يافا — يوم الجمعة ١٨ شوال ١٣٥٥ الموافق ١ كانون ثاني ١٩٣٧

صاحب الامتياز : إبراهيم الشنطي
المحرر المسؤول : شوكت حماد
مدير الادارة : عبد الهادي عرفات
رقم التلفون ١٩٨٧ و ١٠٧٥

الدفاع

جريدة يومية سياسية مصورة

العدد ٧٧٣ — السنة الثالثة

ادارة الدفاع : شارع اسكندر عوض — يافا
العنوان البرقي : الدفاع يافا — ص. ب ٢٥٥
قيمة الاشتراك في فلسطين عن سنة ١٥٠ عن نصف سنة ٨٠
« « في الخارج « « ٣٠٠ « « ٦٠

وزير خارجية العراق وقائد الثورة الفلسطينية . نقل الامير عبد الكريم الريفي لفرنسا . الصحف الانكليزية وسفر اللجنة الملكية . العفو عن الثائر الصيني

صارمة ولكنها منقذة

اجتمعت مصلحة الامبراطورية ، والنفوذ اليهودي ، فصبت النقمة بغضبها على فلسطين العربية المكافحة . اجتمع الاستعمار ، والمال فهويا على رأس الامة البريئة ، كما تهوي يد الظالم على رأس المظلوم . واجتمعت ضرورة فلسطين للامبراطورية ، وأمنية الوطن القومي ، فجاء الاحتلال ، ثم جاء الانتداب ، ثم جاء الجيش !

نعم ، مصلحة الامبراطورية ، ونفوذ اليهود . وما عدا ذلك فثانوي ، ليس له أهمية . أما العطف على اليهود ، وأما نصرة حق العرب ، وأما الاستماع لصوت الضمير ، وصوت الضعيف أيضاً ، فخرافة كل الخرافة ، ولا يليق بعد الآن أن نتكلم عنها . ألم تشهد فلسطين ، بل العالم كله ، تلك الحرب الكلامية الشتامة المندلعة التي قامت بين الصحف الايطالية من جهة ، والانكليزية من أخرى ، إبان حرب الحبشة ؟ ألم تقرأوا تلك المساجلات الدائرة بين إيدن من جهة ، وموسوليني من أخرى ؟ لقد خيل للناس جميعاً أن البركان أخذ ينفجر . خدعتهم الالسنة ، والاقلام ، والمظاهر . والحياة . . .

وفجأة ، رحم الله الحبشة . وتقدم الاسطول البريطاني يعانق الاسطول الايطالي . وصفيت مسائل الدولتين في البحر المتوسط . وتحدث الثائرون بالامس عن السلام . تحدث حملة السيوف عن الحمائم في الهواء . تحدث المغلون الخادعون عن الحقيقة الواحدة وهي أن المصالح أهم شيء عند الاوروبيين ، وأن العواطف تتبخر كما تتبخر السحب أيها الشرقيون !

نعم ، وبريطانيا في فلسطين مثلها في كل مكان : دولة مصالح ، ومنافع ، ومطامع . فجيوش مكدسون ، ووعود النفوذ ، وموائد صك الانتداب — كل هذه توافه ، لا أهمية لها عند ما تتقدم المصالح والمنافع . إنها لا تخاطب بالمنطق ، والترجي ، والاستغاثة . هي لا تفهم هذه اللغة . بل تفهم لغة المصلحة ، و لغة القوة

وبريطانيا ترى في فلسطين قطعة ارض مهمة . وترى في العرب خطراً عليها . انهم لا يسكتون على جعل بلادهم قلعة من قلاع الامبراطورية . إذن الى الحرب التي يخاربها عرب فلسطين ، وهكذا جاءت الصهيونية !

ما العمل اذن ؟

أنا لا أستطيع أن أتصور أمة تتهددها الشرور والمحن الاستعمارية ، ثم لا تنفق كل اموالها على الخلاص . وكل جهودها على الخلاص ، وكل أوقاتها على الخلاص . ان المانيا وبولونيا ، ودولا غيرها ، تعيش اليوم عيشة عسكرية في بلادها . ممنوع أن تخرج الالماني ومعه كذا من الماركات . ممنوع ان يستعمل الفولاذ بدون اذن الحكومة . ممنوع أن تخرج أمواله وراء الحدود . ممنوع ان يغادر بلاده بدون ترخيص من السلطات العسكرية أقل من هذا التشديد بقليل تراه في بولونيا . لماذا ؟ لأن مصائب وطنية جسيمة تتعرض لها البلاد إذا لم تعش عيشة عسكرية : تأكل بقسط ، وتحيا بقسط ، وتنظم شؤونها بقسط أيضاً . في هذا كله ضيق على الحرية الشخصية ، والحرية العامة . لكن فيه انقاذ للملايين التي اسلمت امورها الى زعامتها

مثل هذا نستطيع اقتباسه ، وإلا غلبتنا مصلحة الامبراطورية ، ونفوذ اليهود . ومعنى هذه الغلبة تمزق جموعنا في الصحارى ، بين تائه ، ولاجيء ، وشارد . ومعناه أن نغادر وطناً صنعه آباؤنا وأجدادنا الاولون الذين عرفوا قيمته بالضحايا — الكثار من الضحايا . ومعناه أيضاً أن تغرب شمس العربية والاسلام عن صخرة العروبة والاسلام — تغرب — أيها القارئون — الى . . . ربعاء الابد !

فلنبدأ هذه العيشة الوطنية على مثل التعبئة . لا نعامل اليهود في شراء منهم بالمرة . بل نتمم من هذه الناحية شبه حصر وطني ، لا تشفياً ولا شراسة ، ولكن دفعاً لتلك المخاوف الرهيبة التي شنتها بريطانيا علينا في ثماني عشرة سنة ، بما عدده اربعمائة الف اجنبي دخيل — أو أربعمائة ألف مصيبة !

فلنحذر أن نسترسل في الخيال ، والتمني . نخاف أن تنقلب ابتسامة ذلك ، دمعة سخينة . نخاف أن تتلاشى بلادنا وسط صاخب القهقهات والضحكات . نخاف أن تذهلنا مشاغل نفوسنا الخاصة ، فننسى الخطر الاكبر ، او الطاعون الذي يدهم فلسطين . كم أناس أضاعوا أوطانهم بين نسيان ، وغفلة ! كم أناس خسروا قضاياهم بين حلم ، وأمل !

قيود تفرض على الغنى بلا تبذير ذلك المال الذي جمعه من ثروة الوطن يجب أن يساهم في انقاذ هذا الوطن . وكل طاقة تقوم بما تستطيع . اننا بهذا نقف اقوياء في وسط العاصفة ، كما وقفنا ستة شهور ، متحدين ، متضامنين ، متضامنين نعمل لهدف واحد ، وشيء واحد ، وغاية واحدة : فلسطين !

ابراهيم

ايطاليا لا تمكن الشيوعية من اسبانيا

روما — صرح الكونت شيانو وزير الخارجية الايطالية قائلا ان المانيا وايطاليا تريدان عودة أسبانيا الى مركزها القديم من الوجهتين الوطنية والاستعمارية ولذلك لا تمكن لهما السكوت ازاء الخطر الشيوعي الذي يهدد أسبانيا . وانكرت الدوائر الايطالية ما أذيع عن ان ايطاليا اقترحت على المانيا الانسحاب من المسألة الاسبانية

روسيا مستعدة لمبدأ عدم التدخل

موسكو — أذاعت روسيا بيانا جاء فيه ان السوفييت مستعدة للاشتراك في عدم التدخل بشرط ان تتخذ الدول الاخرى التدابير الحقيقية الفعالة بعدم مساعدة المتحاربين وفرض رقابة شديدة لمنع ارسال النجدات من المتطوعين

روسيا تملك جيشا لا يقهر

لندن — صرح سفير روسيا في لندن بان روسيا تملك من القوات العسكرية ما يجعلها تضمن قهر اية دولة او فرق من الدول يعتدي عليها

مذكرة المانيا عن تقديمها المتطوعين

برلين — تعتزم المانيا رفض ... على المذكرة الانكليزية الفرنسية بشأن عدم ارسال المتطوعين الى اسبانيا

اول حفلة بعد حرب الحبشة

لندن — أقام سفير بريطانيا في روما حفلة عشاء للكونت شيانو وزير خارجية ايطاليا وهذه اول حفلة عشاء يقيمها السفير لوزير الخارجية

المطارات بين مصر وفلسطين

بعثت حكومة فلسطين الى مصلحة الطيران المدني وزارة المواصلات الحكومة المصرية ببيان شامل لجميع المطارات الواقعة في بلاد فلسطين واماكنها ومبلغ استعداد كل منها وذلك حتى تستطيع الطائرات المصرية ان تهتدي الى اماكن هذه المطارات

الفاشست الانكليز

لا أسود في انكلترا بفضل النفوذ اليهودي !

لندن — اذاعت جمعية الفاشست البريطانيين امراً بمنع ارتداء القمصان السوداء ، سواء في اجتماع خاص او احتفال عام عملا بقانون الامن العام الصادر مؤخراً والذي يحظر ارتداء الالبسة السياسية . وسينفذ هذا الامر اعتباراً من اول رأس السنة الحالية

ـ فلتهنأ بريطانيا باذعانها لليهود !

كل شيء لنا

رسالتان جديدتان لهتلر وغورنغ

برلين — اذاع الهر هتلر رئيس الريخ على الجنود الالمان لمناسبة عيد رأس السنة رسالة قال فيها : لقد انتهت سنة خطيرة في تاريخ تسلح القوى الالمانية وها ان جنودنا يقفون كرة اخرى على ضفاف الرين . ثم حض الجنود ان يتخذوا شعار : كل شيء لالمانيا .

ونشر الجنرال غورنغ ايضا على الجنود رسالة طلب فيها منهم السير دائما الى الامام لحماية شرف المانيا وسيادتها

الحرب الاسبانية لا زالت سجالا

لندن — ترد اخبار قليلة عن الحرب في اسبانيا وكلها مستقاة من الاقاليم المجاورة لميادين الحرب . ويفهم من آخر الانباء ان الحرب في هذه الميادين ولا سيما في جبهة مدريد ، ما زالت دائرة ولكنها تخف حينا وتشتد حينا اخر . ويدعي كل من الفريقين المتحاربين انه متفوق على الآخر

روزفلت وحياد الولايات المتحدة

واشنطن — ابلغ المستر روزفلت رئيس جمهورية الولايات المتحدة الحكومة البريطانية انه سيوقع قانونا يضمن حياد امريكا ازاء الحرب الاسبانية وازاء كل حرب أخرى قد تنشب في المستقبل .

نجاح المفاوضات الافرنسية البولونية

برلين — تقول الاندية السياسية ان المفاوضات بين فرنسا وبولونيا انتهت الى اتفاق حاسم بجدد ... الحكومة البولونية من فرنسا كما يحدده من المانيا وتؤكد هذه الاندية ... ات الافرنسية مرتاحة الى نتيجة المفاوضات المذكورة التي كانت بدأت في عهد ... شال سمكلي رئيس اركان حرب الجيش البولوني

جواب المانيا الى ممثلي الدولتين

برلين — زار وزير خارجية المانيا كلا من سفير بريطانيا وفرنسا في برلين ليبلغهما جواب الحكومة الالمانية على مذكرتي حكومتيهما والمفهوم ان جواب المانيا يتضمن تحفظات عدة

اهتمام فرنسا بتونس والجزائر

باريس — يسافر وزير البحرية الافرنسية الى تونس والجزائر على الطراد فولتير وسيقيم من ٥ الى ٩ يناير في تونس ومن ١٠ الى ١٣ في الجزائر وفي يوم ١٤ منه يزور وهران ثم يعود الى باريس بطريق مرسيليا يوم ١٦ كانون الثاني والمفهوم ان الغاية من هذه الرحلة ، اطلاع الوزير على التدابير السياسية المتخذة حديثا في هذين البلدين .

تغيير نظام العملة في المانيا

برلين — ينفذ ابتداء من ١ كانون الثاني نظام جديد للعملة يقضي بانه لا يجوز للسياح بان يستصحبوا اوراقا مالية المانية كما انه لا يجوز ان يملكوا اكثر من ٣٠ ماركا من النقود الالمانية . وكان المعمول به حتى الآن ان يحمل المسافرون ما لا يزيد عن ٣٠ ماركا ورقا و ٦٠ ماركا نقديا . اما المقيمون في المانيا فرخص لهم اخذ ١٠ ماركات فضية نقط الى خارج المانيا

من كتاب «صورة فلسطين»

الشباب الفلسطيني العربي

في نفسه تتقد روح الوطنية المقدسة

شاب عربي يصف بروعة ابادة شعب بريء

انقذوا البلاد ايها العرب من نظام تأباه المروءة والتضحية !

وعد القراء بان ننتهز الفرص لنقل بعض ما جاء في كتاب «صورة فلسطينية» الذي الفه المستر دوجلاس دف احد مفتشي البوليس الفلسطيني السابقين وقد نقلنا نحن مقدمته التي خطها يراع النائب المستر آرنولد ولسون ، وعلقنا عليه منذ ثلاثة ايام في مقال افتتاحي ، فبراً بهذا الوعد ننقل اليهم الآن بعض ما رآه وسمعه المستر دف في القدس ، وسننقل اليهم في فرص اخرى بعض ما قاله عن معارك في القدس وفي يافا بخاصة

« المحرر »

ارجعوهم الى الصواب والا اضعنا . . .

قال المستر دف في الفصل الخامس من فصول كتابه :

لاحت لي القدس من داخل الاسوار وكانت خاوية على عروشها ، ميتة . ومع ذلك فان المرء لا يحتاج إلا القليل جداً من التصور ، والمعرفة بالشرق ، ليشعر بان الحياة القديمة الاثرية تنبض قلبها في غل حقد داخل هذه الاسوار الموصدة . وفي المقهى الكبير الواقع الى اليسار ، امام القنطرة المظلمة التي تغطي ملتقى شوارع العطارات والتوابل والصاغة ، ومدخل الحي اليهودي ، بقيت لحظة بين تجار من العرب المسنين ، كانوا يصغون الى شاب عربي يلقي خطابا على من يدخنون ويشربون القهوة في المطعم ، وانا شيق الى سماع آخر ما قد يلفقه هذا الداعية المحرض ، وكان كل وتر من اوتار عقلي اذنا صاغية

وصاح الشاب قائلا :

« ولذلك اخبركم ايها الاخوان في الدين ، بان هذه هي آخر فرصة امامنا لتخليص الدم العربي من ان يصبح وهو مجرد ذكرى في ارض آبائنا هذه . فاذا كنتم لا ترغبون في ان تروا ابناء الاسلام يحرمون من المحراب العظيم ، واذا شئتم ان يكون لابنائكم وابناء ابنائكم الحق في التمتع بهذه الارض التي هي ارضنا ، فعليكم ان تقفوا مخلصين الى جانب زعمائكم ، فاننا اذا لم نرجع الانكليز الى صوابهم — ونحن لا نستطيع ذلك إلا بارهابهم وتخويفهم — فاننا عندئذ سنضيع »

الاصوات تنصب على اليهود والانكليز

وسكت الشاب برهة ، وقلت في نفسي ان هذا شيء مألوف ، ثم أثرت علي بعد ذلك الجمل التالية التي ارعبتني ، لانني لم اكن اظن ان القوى التي تعمل ضد انكلترا كانت قوى مدربة تدريبا وصل الى هذا الحد

واستطرد الشاب يقول : « انكم جميعا تعرفون وعد بلفور اللعين عن ظهر قلب » . . .

وهنا ارتفعت زمجرة وحشية من نظارة الجالسين ، وصاحوا يصبون اللعنات على اليهود وعلى البريطانيين

اما الشاب ، في بدلته الزرقاء ، وطربوشه الاحمر ، فقد انتظر والابتسامة تعلو فمه حتى ماتت هذه الزمجرة ، ثم استطرد قائلا :

« يقول لنا الانكليز ان حقوق العرب مصانة ، فدعوني اخبركم عن مستعمرة واحدة يملكونها ، واصغوا بكل آذانكم لما حدث في سنوات قلائل لسكانها الوطنيين اهالي تلك المستعمرة ، ثم اذكروا اننا نحن ابناء العرب الذين كانوا أمة عظيمة عندما كان الانكليز أحط من زنوج افريقيا لسنا اليوم الا كالوطنيين من اهالي تلك المستعمرة امام هؤلاء الرجال البيض المتكبرين ، فما صنعوه بالوطنيين من جنس واحد سيصنعونه بالعرب من جنس آخر »

والى هنا كنت اذا رميت بأبرة الى ارض هذا المقهى المزدحم بالناس ، سمعت صوتها . أما هؤلاء العرب ، وجلهم من القرويين ومن طراز البدو ، وليس بينهم الا القليلون من ابناء المدن ، فقد تقدموا الى الامام واصغوا بمزيد الانتباه ليسمعوا ما على هذا الافندي الشاب ان يقول

واستطرد هو قائلا : « ان هذا الذي سأقصه عليكم لامر حقيقي ، لا تظنوا ان ابن ابي يكذب ، عندما ترجعون الى قراكم يجب عليكم ان تعيدوا على المسامع

البقية على الصفحة السادسة

١ ـــ اضرار البرتقال وتلافي الخسائر
٣ ـــ الثورات الوهمية!

اضرار البرتقال وتلافي الخسائر

ارسلنا في عدد سابق كلمة فيما لحق بالبرتقال من اضرار غير يسيرة اورثت نقصاً عظيماً في المنتوج الذي كان في الامكان شحنه الى الخارج وبخاصة الى بريطانيا. وقد اذاع مكتب الدعاية امس كلمة في هذا الصدد قال فيها: «أكدلنا من مصادر شبه رسمية بان الاضرار التي لحقت بالبرتقال في جميع انحاء فلسطين بنتيجة العواصف الشديدة الاخيرة تقدر بـ ١،١٥٠٠٠٠ صندوق، عدا ما اقتلع من الشجر الحديث الغرس.

وعلى الرغم من ان المكتب استند في بيانه الى مصادر شبه رسمية، بتحديد الضرر والتكهن بدرجته، فاننا لا يسعنا الا ان نرتاب كثيراً في هذا التحديد فالمعلوم ان المصادر الرسمية او شبه الرسمية، تحاول جهد الطاقة ان تدني من شأن هذه الاضرار، فلا تبسط الحقيقي منها للملاء، محتفظة بالرقم الحقيقي الذي يسطر في دوائر الاحصاء، لتضمها لترفعه الى ذوي الشأن وحدهم، من دون ان يكون للاهالي حق الاطلاع على حقيقة هذا الاحصاء..

لذا نعتقد ان الاضرار التي لحقت بالبرتقال هي اكثر ضخامة واوفر جسامة مما ودت ان تذكره المصادر شبه الرسمية. ومهما يكن من امر فان الاضرار المعلن عنها تكفي لان نلفت نظر الحكومة الى وجوب اتخاذ تدابير من شأنها ان تخفف بعض الاذى عن اصحاب البيارات، لا سيما من كان منهم ضعيف المنتوج في بياراته

وقد تكون ابادة هذه الكمية الجسيمة التي قدرت بمليون ونصف مليون صندوق، سبباً في ارتفاع اسعار البرتقال المتقابلة في لندن، فهو نقص كبير لا يستهان به، ولكن تدفق البرتقال من بعض بلدان البحر المتوسط الى البلاد البريطانية بكثرة هائلة، وبخاصة من روسيا التي لم تحل الثورة دون اقدام سكان بعض مقاطعاتها، ومن ايطاليا بعد رفع العقوبات عنها، نقول ان تدفق البرتقال من هذه البلدان على بريطانيا قد يحول دون ارتفاع اسعار البرتقال الفلسطيني فيها، لذا يجب الا تؤخذ هذه النظرية حجة في عدم التعويض على اصحاب البيارات لا سيما البيارات ضعيفة المنتوج التي لا يملك اصحابها غيرها من موارد الرزق!

الثورات الوهمية!

ما برح اليهود يذيعون عن العرب اشياء ما انزل الله بها من سلطان فهم ما يتورعون في كل فرصة سانحة عن التنويه بالثورات العربية، وعن استعداد العرب للقيام بثورة جديدة ولو انهم اكتفوا ببسط هذه الفريات في صحفهم ومجالسهم وعلى السنة رجالهم في فلسطين فقط لهان الامر، ولكن مكاتبهم الذين يراسلون الصحف الاوروبية وبخاصة الصحف البريطانية، يتابعون البحث في هذه الصحف بعناية واهتمام كبيرين. ولهم في كل مرة اسلوب خاص وطريقة خاصة في اظهار العرب للملأ الاوروبي بمظهر القوم الذين وضعوا نصب عيونهم اشعال نار الثورات في فلسطين حتى في حالة اجابتهم الى مطالبهم... كأنهم يريدون ان يقولوا ان العرب تعودوا هذا الضرب من ضروب الحياة!

ولا يخفى على القارئ ما قد تنتج هذه الدعاية من سيء التأثير في الاوساط الاوروبية، ولا سيما في الاوساط البريطانية، ولكن من المؤسف ان البريطانيين لا يجهلون ما يذهب اليه اليهود في اغراق عظيم بمثل هذه الشؤون التي تحمل الدعاوة رأسها منها في كل مسألة تكتب في صحيفة بريطانية تماشي السياسة الصهيونية او في صحيفة بريطانية يهودية.

ولكن هل يتوجب على العرب ان يقنعوا بهذا من دون ان يلتفتوا بأنفسهم الى [illegible] خط هذه الدعاوة ما داموا هم الذين يعنيهم اليهود، وما داموا هم الهدف الذي يصوبون اليه سهامهم، ويعدون نحوه اشراكهم ليوقعوهم في هذه الاشراك؟

ويحاول اليهود ان يسيئوا الينا والى سمعتنا وذلك بأن يظهرونا بمظهر المتوحشين الذين لم يتعودوا إلا سفك الدماء والقيام بالفتن والثورات الآكلة، وهو وصف نعتقد ان العاملين لا يمكن ان يجاروه بسكوتهم. والواقع الذي يجب ان يقال في كثير من الجلاء، هو ان العرب في هذه الديار لا يحجمون عن مقاومة كل من يتصدى للوقوف حجر عثرة في سبيل نيل امانيهم. ولكنهم انما يفعلون ذلك للدفاع عن النفس وحفظاً للتراث ودفعاً للخطر الذي يخيم من فوق رؤوسهم، وليس حباً بالعنف نفسه لانه عنف!!

بـــادر

ايها العربي اغتنم الفرصة وبادر للاكتتاب في اسهم **شركة السينما العربية المحدودة** المسجلة بموجب قانون الشركات لسنة ١٩٢٩ الارباح اكيدة، والفائدة عظيمة، رأسمالها خمسة آلاف جنيه مقسمة الى خمسة آلاف سهم عادي بقيمة جنيه واحد لكل سهم يدفع سلفاً عند الاكتتاب. الدفع في البنك العربي بحيفا او في مكتب الشركة المؤقت، الواقع في عمارة «جارمين» بشارع اللنبي صندوق البريد ٦٠٢ تلفون ٥١١ ـ حيفا.

قريباً سيباشر العمل

فبادروا الى الاكتتاب قبل نفاذ الاسهم

روسيا تتهدد بالانتقام من الفاشست
لانهم اغرقوا لها باخرتها (كومسمول) وبحارتها
(المليشيا) في اسبانيا تصبح جيشاً (روسيا) منظماً

في آخر عدد وصل الينا من «الدلي ميل» ـ وهو بتاريخ ٢٢ الماضي ـ من المعلومات عما هو واقع بين الشيوعية ـ اليهودية وبين الفاشستية في اسبانيا، ما نجمله فيما يلي:

روسيا تهدد الفاشست بالطرق.. المألوفة!

قالت «الدلي ميل»: بالامس ذهب المسيو مايسكي السفير السوفياتي في لندن الى وزارة الخارجية، وبحث مع موظفيها على ما نعتقد، في مسألة ضياع الباخرة الروسية (كومسمول) التي يزعم الحمر أن نسافة فاشستية من النسافات الاسبانية، او الالمانية او الايطالية المقاومة للشيوعية هي التي اغرقتها يوم الاثنين في ٢١ كانون الاول.

والمفهوم هو ان المسيو مايسكي طلب من الحكومة البريطانية ان تبلغه كل ما قد يجد لديها من المعلومات عن مصير (كومسمول)

اما ما حدث لبحارة هذه الباخرة، فلم يعرف عنه شيء بعد

ولم يكد هذا الخبر يصل الى موسكو وتنشره الصحف الحمراء تحت عنوان «القرصان الفاشست صناع الحروب الحقيرة» وما شابه ذلك من العناوين حتى عقدت الاجتماعات العامة في طول البلاد الروسية وعرضها، وفيها تهدد المجتمعون باتخاذ «اجراءات حاسمة سريعة»!

ومثل هذه الاجتماعات العامة هي الطريقة المألوفة التي يتبعها زعماء الحمر في تهيئة الرأي العام، والمظنون هو ان الحكومة الروسية تعد العدة للاخذ بثأر «كومسمول» الباخرة الغارقة.

بحارة البحر الاسود يتخذون قرارات!

اما بحارة الاسطول السوفياتي في البحر الاسود، فقد اجتمعوا هم الآخرين «اجتماعاً ما» من هذه الاجتماعات المتقدمة واتخذوا فيه قرارات كان منها القرار التالي:

«يجب على قرصان الفاشست ان يردوا على ما صنعوه من تدمير سفينتنا. اننا سنستمر على شق عباب الماء في البحار في شجاعة.. وبلا ادنى خوف من القرصان، اننا ننذر الاعداء باننا سنقطع ايدي كل من يتجاسر على لمس السفن السوفياتية، او لمس الشعب السوفياتي او الاقاليم السوفياتية»

وقد صدر بلاغ سوفياتي شبه رسمي جاء فيه ما يلي:

«قامت نسافة (خصوصية) تابعة للفاشست الاسبانيين فالقت النيران على الباخرة السوفياتية (كومسمول) واغرقتها، وكانت هذه الباخرة قد غادرت ميناء بوتي الى ميناء غنت يوم ٥ كانون الاول وعليها ٦،٢٠٩ اطنان من المنغنيز مرسلة الى احدى الشركات البلجيكية

وتعتقد بعض دوائر موسكو ان «الكرملين» ـ مقر الديكتاتورية الحمراء ـ قد يطلب من فرنسا ان تنفذ ما التزمت به طبقاً للميثاق المشترك المعقود بينها وبين روسيا، وتتولى هي حماية السفن الروسية في البحر الابيض المتوسط!

«الدناع»: نخص الاظ عن «شجاعة» بحارة الاسطول الروسي في البحر الاسود

المليشيا الحمراء تنقلب الى جيش روسي!

وتتخذ الآن اجراءات هامة، في سبيل تحويل «المليشيا الحمراء» في اسبانيا الى قوة منظمة تشابه الجيش الروسي كما قول ذلك وكلاء الشيوعية الدولية الآن

ويقال ان وزارة الحربية الاسبانية قد عينت ٢٠٠ من القوميسارية السياسيين اناطت بهم اقناع الجنود بالانضمام الى الحزب الشيوعي... على ان يصبحوا بعد ذلك وهم جواسيس هذا الحزب على قواد الفرق العسكرية

ولمح الدولية الثالثة الشيوعية الآن على حكومة مدريد في ان تستبدل قوادها الحاليين، وهيئة اركان حربها، برجال يكونون «ابطالاً» محبوبين من الجماهير فهؤلاء افضل في هذه الايام، من اولئك الذين لا فضل لهم الا خبرتهم العسكرية!

وتتوقع الدولية الشيوعية ان تطول الحرب في اسبانيا، وان تشتد اكثر من شدتها الحالية، وتقول ان وكلاءها يعملون الآن على فهام الحكومة الاسبانية الحمراء، بالضرورة القاضية بادخال انظمة الخدمة الاجبارية الى ما تحت يديها من الاقاليم، مستخدمة في ذلك الخبرة التي كنتسبتها روسيا في اوائل ايام ثورتها الحمراء

سفينة حمراء تفر من «العدو»!

وقد وصلت امس الى مياه بليموث الانكليزية، باخرة اسبانية حمراء، كانت النسافات الاسبانية الفاشستية تطاردتها كما ان طيارات الوطنيين لاحقتها وقذفتها من الجو بقنابلها، ولكنها استطاعت في النهاية ان تنجو بنفسها

هذه هي الباخرة «كاوصيلايرو» وحمولتها ٣٠٠٠ طن، وهي في ايدي الحمر منذ [illegible] الاهلية والمظنون ان بحارتها [illegible] لهم بالنزول الى البر في بليموث.

في محل
نجيب القطان
سوق الدير ـ يافا
يباع احسن انواع
زيت الزيتون المونة
والسمن الحلبي الحديدي
الممتاز
ماركة
كامل هيكل

اعلان

صادر من المحكمة الشرعية بالقدس

تقدمت الينا مضبطة مختومة من مختار واعضاء محلة اواد بالقدس تتضمن ان بدير بن بدر بن الحاج محمد قطينة من القدس توفي منذ سبعين سنة عن زوجته رقيه بنت اسعد سعود العلمي وعن اولاده منها وهم حسن وعبد الجليل وفطومه ورشيده ثم توفيت الزوجة رقيه المذكوره منذ ٦٥ سنة وانحصر ارثها في اولادها المذكورين ثم توفي عبد الجليل بن بدير المذكور منذ ٦٠ سنة وانحصر ارثه في زوجته نسب بنت موسى بن سليمان قطينه وفي اولاده منها وهم بدر وعبد الغني ورقيه ثم توفيت نسب بنت موسى قطينه المذكوره منذ ٥٠ سنة عن اولادها المذكورين ثم توفيت رشيده بنت بدير المذكوره منذ ٢٢ سنه وانحصر ارثها في اولادها احمد وفريزة وجميله المولودين لها من زوجها بدوي بن الحاج حسن غربية المتوفي قبلها ثم توفي حسن بن بدير المذكور منذ ٢١ سنه وانحصر ارثه في اولاده الحاج مصطفى المتوفي قبله وهم محمد وعبد العزيز وصفيه ومكيره ومبروكه ورقيه ثم توفيت فطومه بنت بدير المذكور منذ ٢٠ سنة وانحصر ارثها في اولادها ابراهيم ويوسف وتوفيق وموسى وسعيد وعائشة وبدرى وزهره المولودين لها من زوجها رمزي بن موسى بن سليمان قطينه المتوفي قبلها ثم توفي توفيق بن رمزي المذكور منذ ٢٠ سنة وانحصر ارثه في زوجته عزيزه بنت الحاج حسن العمري وفي اولاده منها وهم صبري وزكي ومكرية ثم توفيت عائشة المذكوره منذ ١٧ سنه وانحصر ارثها في اشقائها ابراهيم ويوسف وسعيد وموسى وزهره وبدرى المذكورين ثم توفيت زهره بنت رمزي المذكوره منذ ٧ سنين وانحصر ارثها في زوجها عبد الغني بن عبد الجليل المذكور وفي اولاده منها وهم رشاد ووداد ونعيمة ثم توفيت رقيه بنت عبد الجليل المذكوره منذ خمس سنوات وانحصر ارثها في ابنها شكيب المولود لها من زوجها موسى بن سليمان الشاشيبي المتوفي قبلها ثم توفي عبد الغنى بن عبد الجليل المذكور منذ ثلاث سنوات وانحصر ارثه في اولاده رشاد ونعيمة ووداد المذكورين ثم توفي ابراهيم بن رمزي المذكور منذ ثلاث سنوات وانحصر ارثه في زوجته فاطمة بنت داود ابن عبد الرحمن قطينه وفي اولاده منها وهم كامل وسليمان وخليل وعادل واسماء ويمنه وحسناء وفي زوجته الثانية عزيزه بنت الحاج حسن الطرابلسي المذكوره وفي اولاده منها وهم اسحق وعبد الرحمن وردينه [illegible] وفي اولاده المولودين له من مطلقته خضره بنت الحاج محمد ابن داود الدوك وهم محمد ورفقة ثم توفي كامل بن ابراهيم المذكور منذ سنتين وانحصر ارثه في امه فاطمة المذكوره وفي اشقائه واخوته لابيه المذكورين فقط ولا وارث سوى من ذكر فمن له دعوى اعتراض على هذا الارث ان يراجع المحكمة الشرعية بالقدس بظرف خمسة عشر يوما من تاريخ نشره

قاضي القدس الشرعي

«...»

الطواف مع آلة كوداك لهو وأي لهو!

كوداك نعم الرفيق لك انى ذهبت سواء في النزهات القريبة او الاسفار البعيدة. فهي تعينك على الاحتفاظ بسجل اللحظات السعيدة التي نعمت بها في اجازاتك... والآثار القديمة، والمناظر الطبيعية الجميلة... وكل شخص ظريف تلتقي به. كما تعينك ايضاً على التعرف باصدقاء جدد والاحتفاظ بصداقتهم. فان الشخص الذي يحمل كوداك يكون اقرب الاشخاص الى قلوب الناس

ولا تحسبن هواية التصوير الشمسي صعبة او كثيرة التكاليف. اذ في وسعك ان تبدأ بالتقاط صور ناجحة بآلة براوني صنع كوداك ثمنها ٢٥٠ مل فقط تستعمل بها شريطاً لثماني صور ثمنه ابتداء من ٦٥ مل!

ابدأ اجازتك بكوداك. يوجد في اي محل من محلات الفوتوغرافية من يسره ان يشرح لك السهولة الفائقة التي تستطيع ان تلتقط بها صوراً ناجحة باية آلة من آلات براوني صنع كوداك

التقط اليوم الصور التي يسرك ان تشاهدها غداً

الى كوداك (مصر) شركة مساهمة، الساحة التجارية ـ ممر «١» ـ حيفا
ارجو موافاتي بكتاب «التصوير الشمسي في متناول الجميع»
الاسم ....
العنوان ....

مجاناً
كتاب التصوير الشمسي في متناول الجميع» وهو كتاب قد ظهر حديثاً، اطلبه اليوم بهذا الكوبون يصلك دون مقابل.

اعلان

تعلن ادارة شركة السادة طنوس اخوان بالقدس ان لديها سيارة شف وليه سبعة ركاب موديل ٩٣٤ بحالة حسنة جداً مع رخصة عمومية معروضة للبيع بسعر ٢٦٥ جنيها فلسطينيا فالمرجو من الراغب بالشراء ان يراجع محل السادة طنوس اخوان بالقدس

فرولاكس
أفضل اختراع لتطهير الامعاء والدم وأسهل المليّنات وألذها وألطفها تأثيراً من كل المسهلات
فرولاكس
مصنوع من عصير الاثمار اللذيذة. يطلب من مستودعه العام صيدلية زخريا اخوان اول شارع النزهة. يافا ـ فلسطين

شجعوا المصنوعات الوطنية

صفوة ما يحمله بريد الشرق والغرب

ما رأيهم الآن
بعد قرار الهند بمقاطعة حفلات التتويج؟

قبل ان يبرم مجلس مؤتمر الامة الهندي ذلك القرار الخطير الذي اشرنا اليه أمس، وهو يقضي بمقاطعة الهند كلها لحفلات تتويج الملك جورج السادس، كانت الصحف الانكليزية قد نشرت ما اتصل بها من المعلومات عن الحفلات التي اعدت العدة لاقامتها في الهند، وهي تلخص فيما يلي:

بعد عام، تقام حفلات التتويج في الهند

يحتمل جد الاحتمال ان يمضي الملك والملكة عيد الميلاد التالي في الهند، فقد رسمت الخطة اللازمة لاقامة «دربار» — اي مهرجان التتويج في دلهي الجديدة عاصمة الهند في كانون الاول من عام ١٩٣٧.

وهنالك اقتراح ان تذهب البرنسس اليزابث — وهي الاميرة التي يفترض انها ستكون وارثة العرش اذا لم يرزق الملكان بولد ذكر — في رفقة والديها الى الهند، حتى يتسنى لها بذلك ان ترى قسما من اقسام الامبراطورية، ولكن هذا الاقتراح لم يبت فيه بقرار قاطع بعد.

مجلس للدولة، يعين في غيبة الملك والملكة

كان من اللازم ادخال تعديلات كثيرة على الترتيبات التي عملت من اجل تتويج الملك ادوارد الثامن في الهند، وقد تم الآن تعديل هذه الترتيبات، ولكن أمر المصادقة عليها بصورة نهائية من الملك — الامبراطور، على ضوء ما يجيء من الهند من المعلومات، يحتاج الى زمن ليس بالقليل.

ومتى تم ذلك، فسيعين مجلس للدولة، في غيبة الملك والملكة، يكون مؤلفا من الملكة ماري (الملكة الوالدة) والدوق غلوستر والدوق كنت شقيقي الملك.

— اما الآن وقد صدر القرار بمقاطعة «الدربار» فلسنا ندري بعد ما هو رأي الساسة الذين عملوا هذه الترتيبات...

اكرام للملك الجديد!

حاتم الانكليز

يتبرع بمليونين آخرين من الجنيهات لاغاثة المناطق المنكوبة في ويلز الجنوبية

تبرعاته في عشر سنين تبلغ سبعة ملايين

وحاتم الانكليز اشهر من نار على علم الآن، فهو اللورد نيفلد الذي سارت بذكره الركبان، وجاءتنا الصحف الانكليزية الصادرة بتاريخ ٢٢ الشهر المنصرم، وفيها نبأ ما نجمله فيما يلي:

صرح اللورد نيفلد ليلة الامس، بانه قد وضع تحت تصرف اللجنة الخاصة التي تألفت لاغاثة المناطق المنكوبة في ويلز الجنوبية مبلغ ٢،٠٠٠،٠٠٠ جنيه

وبهذا التبرع الجديد، يبلغ مجموع ما تبرع به اللورد للاعمال الخيرية في عشر سنين، مبلغ سبعة ملايين من الجنيهات، وقد ادهش هذا التبرع الجديد اعضاء اللجنة الخاصة الثلاثة، حتى انهم لم يؤمنوا به إلا بعد أن قيل لهم بعد ظهر امس: «قوموا فنفذوا وصية اللورد»!

ولاموال التبرعات التي تتفق بثلماذرعا تلك الاموال العامة، المصادق على صرفها من قبل البرلمان.

وستعين هذه اللجنة الخاصة — التي اصبحت مصطبغة بصبغة الشركات — سكرتيراً ومديراً لها باسرع ما يستطاع وستفتح لها مكتباً ينظر في جميع المسائل الخاصة بالمنكوبين، ولن ينفق شيء من المليوني جنيه الا بعد ان يبحث اعضاء اللجنة الثلاثة، بالتعاون مع المستر هوراس ولسون، المستشار الصناعي الاكبر للحكومة، في احسن الطرق الصالحة لانفاقه، غير ناظرين في ذلك الا الى شيء واحد، هو ايجاد اعمال دائمة للعمال العاطلين في هذه المناطق، وخلق مشاريع جديدة، تتصلح بها الحالة الاجتماعية لسكان هذه المناطق.

اكراماً للملك الجديد
يغيث اللورد المنكوبين

اما البيان الذي صدر عن هذا التبرع، بالنيابة من اللورد نيفلد، فقد جاء فيه ما يلي:

«يرغب اللورد نيفلد في ان ان يعطي «شكلا عمليا» لما هو باد الآن من الاعراب عن التمنيات الحسنة نحو الملك الجديد، وفي ان يعمل في الوقت نفسه عملا صالحا يستطيع به تنفيس الكرب عن المنكوبين، بتأييد من الحكومة القومية، لا سيما رئيس الوزراء الذي لا يكل ولا يمل من بذل اقصى الجهود في صالح البلاد والذي لا يشغل باله شيء [illegible] المناطق المنكوبة، ومن اجل ذلك قرر اللورد نيفلد ان يضع تحت تصرف اللجنة الخاصة ٢،٠٠٠،٠٠٠ جنيه لتنفقها على ما يعود بالخير على هذه المناطق

دهشة اعضاء اللجنة
مما صنعه اللورد

وقد دهش اعضاء هذه اللجنة الخاصة فيما صنعه اللورد، وفيما يلي ما قالوه:

(المستر سيبوهم راونتري) قال: «لا استطيع الآن ان افرق بين فوائد عن الفرض الذي من اجله سينفق هذا التبرع، فان كوني اولا ... [illegible] زملائي، اما انا شخصياً فقد ... لدهشة مما عمله اللورد، ثم اني لم اقابل اللورد [illegible] في حياتي، فانا اظن انه لم يفكر في ... [illegible] ... العمال العاطلين»

(المستر ... كامبل) قال: «لم اعلم بامر تعييني في هذه اللجنة إلا مؤخراً جداً، وكل ما ارجوه هو ان نوفق في الاعراب بالعمال، عما اراده اللورد نيفلد من هذا الصنيع، ولست ادري بعد ... ولا كيف اتخذ اللورد هذا القرار»

اما المستر ارنست براون، وزير العمال فقال: «هذا دليل جديد على ما يتحلى به اللورد نيفلد من صفات السخاء والكرم وعلى روح الاحسان التي تسيطر عليه. ولا تستطيع الحكومة إلا ان تقدر الهدية ومهديها احسن التقدير»

ممن تتألف اللجنة
وماذا ستصنع؟

تتألف اللجنة الخاصة التي عينت لاغاثة المناطق المنكوبة من المستر نيفل كامبل، واللورد بورنل، والمستر سيبوهم راونتري، وسيكون لها مطلق الحرية في ان تتصرف برأس المال المجموع لديها، لخلق اعمال تقضي على البطالة، وتعيد الحياة الاجتماعية السارة، الى اهالي تلك المناطق المنكوبة

ويقدر اللورد نيفلد للحكومة جميل ما صنعته الى الآن في حدود ما هو مسموح لها به من الاعمال القانونية، ولكنه يشعر بان هنالك مجالا لنشاط الاعمال الخيرية،

سبعة ملايين
من الجنيهات في ١٠ سنين

وفيما يلي قائمة تبرعات اللورد نيفلد في عشر سنين، ومجموعها ٧ ملايين جنيه:

لعمال شركات موريس المتحدة ٢،١٢٥،٠٠٠ جنيه

لجامعة اكسفورد للمباحث الطبية ٢،٠٠٠،٠٠٠ جنيه

لمستشفى ونكفيلد ١٢٥،٠٠٠ جنيه

لمستشفى رادكليف للولادة ١٤٠،٠٠٠ جنيه

لمستشفى سانت توماس في لندن ١٠٤،٠٠٠ جنيه

لمستشفى كوي لندن ٦٥،٠٠٠ جنيه

لمشترى كتب للعميان ٣٥،٠٠٠ ج.

لكنيسة قرية كارلي ٥،٠٠٠ ج

لمعهد كلادا كسفورد ٥٠،٠٠٠ ج.

للمعرض الامبراطوري في غلاسكو ٢٠،٠٠٠

لمستشفى الرمد في بابورث ٢٥،٠٠٠ ج

لا سكان العجزة في استراليا ٢٠،٠٠٠ ج

لمدرسة الطب في لندن ١٠،٠٠٠ ج

لدراسة اللغة الاسبانية في اكسفورد ٢٠،٠٠٠ ج

لمستشفى الجدري ٦٠،٠٠٠ ج

لمستشفى الولادة في دورستر ٢٠،٠٠٠ ج

لمستشفى ليث ٨،٠٠٠ ج.

لمستشفى ووريكشاير ١٥،٠٠٠ ج

لمستشفى برمنجهام ٧٧،٠٠٠ ج

لمؤسسة العميان ٥،٠٠٠ ج

لعمال العاطلين في لانكشير ٣٠،٠٠٠ ج

لجمعية ما سطان ٢٦،٠٠٠ ج

للمعامل لولي الخدمات الاجتماعية ٢٦،٠٠٠ ج

«الدعاء الى اغنيائنا، لعل منهم واحد له ذلك الامم...»

اعلان

صادر من محكمة غزة الشرعية

تقدمت الينا مضبطة من مختاري مجدل عسقلان تتضمن ان آمنة بنت الحاج محمود سلمان المدهون توفيت منذ خمسة ايام وانحصر ارثها الشرعي في بانها دلول وفاطمة من زوجها الاول احمد محمود موسى المدهون المتوفي قبلها وفي ابنتها مريم من زوجها الثاني حسن عبد الله ياسين المتوفى قبلها ايضاً وفي اشقائها احمد وابراهيم ولدي الحاج محمد المذكور فقط والانتقالي في بناتها المذكورات لا غير فمن له اعتراض على مضمون هذا الاعلان عليه ان يراجع هذه المحكمة ظرف شهر واحد اعتباراً من تاريخ نشره

١٦ شوال سنة ١٣٥٥ الموافق ٣٠-١٢-١٩٣٦

عن قاضي غزة الشرعي

تقول بعض الصحف

يحرقون الاسرى وهم احياء
ويرتكبون من الفظائع ما تقشعر له الابدان

نشرت «ديلي ميل» نبأ لها الخاص في جبل طارق بتاريخ ٢١ الشهر المنصرم البرقية الآتية: تصل الى هنا انباء كثيرة من الفظائع التي يرتكبها الحمر ضد الوطنيين في مدينة فاروبلا من اعمال ولاية ملقة في اسبانيا، وقد تزايدت هذه الفظائع امس الاول قبل ان يستولي الوطنيون على هذه المدينة بيوم واحد، ومن هذه الفظائع ان الحمر ارغموا احد القسس واحد القضاة ان يتقدما موكب كتاب المدينة على السير في موكب من مواكب المساخر حول المدينة، وجعلوا الناس يسخرون منهم ويبصقون على وجوههم وهم يمرون امامهم في الشوارع

وفي النهاية اشعل الحمر النار في بعض الآثار الخشبية المقدسة التي نهبوها من بعض الكنائس، ثم ربطوا اليها هؤلاء الثلاثة — وكانوا اقا في صفوف الوطنيين، ولكنهم وقعوا اسرى في ايدي الحمر — الى ان ماتوا حرقا بالنار وهم احياء

اما بعد ذلك فعدد هؤلاء الحمر الى ٧٠٠ من الاهالي المدنيين الذين ظنوا فيهم انهم يعطفون على الوطنيين، فذبحوهم عن بكرة ابيهم، وفي اذاعة لاسلكية اذاعها الجنرال كويبو دي لانو من محطة سيفل ان من اعدمهم الحمر في برشلونة وحدها في الاشهر الاخيرة، بلغ عددهم ٢٥،٠٠٠ نفس

...

مطعم اميه
لصاحبه نعيم البيم
ساحة الخمرة — حيفا رقم التلفون ١٦٨٠

نزولا على ارادة زبائننا الكرام، ادخلنا على مطعمنا التحسينات اللازمة والاصلاحات الكافية، واحضرنا له طهاة ماهرين، حتى أصبح ممتازاً في كل شيء: في مأكولاته الفاخرة، ونظافته التامة، وخدماته الممتازة وبما فيه من عناية فائقة، وأمانة في العمل، وصدق في المعاملة ومهاودة في الاسعار لا تجارى

وفي مطعم امية استعداد تام لارسال المأكولات الى اماكن مختلفة في المدينة، حسب طلب ...

مطعم امية

هو المطعم العربي الوحيد من نوعه فبادروا اليه لانه منكم واليكم

مطعم
حلويات بدر
١ — ملتقى الطبقات الراقية
٢ — احسن الحلويات البيروتية
٣ — فخر انواع الاطعمة الممتازة
٤ — تلبية كافة الطلبات وخدمة سريعة ونظافة تامة
المحل بعمارة النابلسي اول شارع المحطة

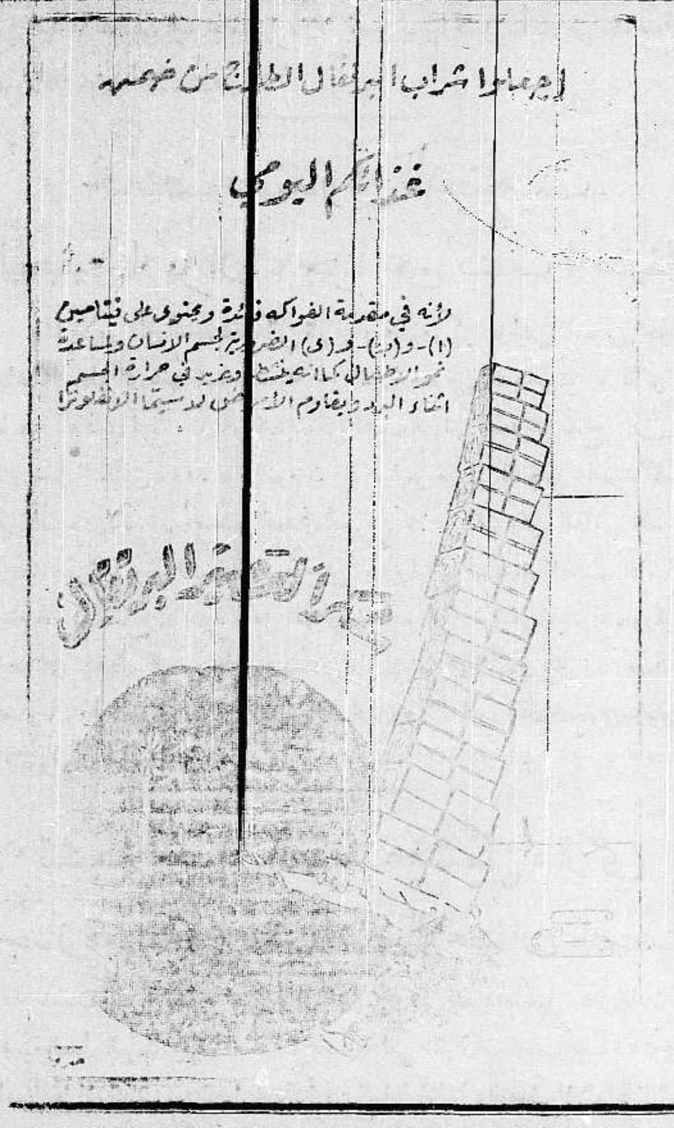

السجاير التركية
ان أفخر سيجارة تقدمها لضيفك هي السيجارة التركية المصنوعة من اجود التبغ التركي المشهور في العالم
الاصناف
جوكيه كلوب . يكي تورك ينيجه . اكسترا اكسترا
خانم . برنجي . ايكنجي
الوكيل العام
يوسف البينا

اعلان

قطعة ارض الشهيرة «بالشبرية» المعروفة بارض المغاربة واقعة في مدينة لدة من الجهة الغربية ومجاورة لسكة قانوس مقسمة الى ٣٣ قطعة بموجب خارطة منظمة ومصدق عليها من لجنة تنظيم مدينة الرملة فيها ماء وتقع على مكان مرتفع متصلة بالشارع الرئيسي لمحطة اللد بيع منها حتى الآن ست قطع وبقي ٢٧ قطعة فمن يرغب في الشراء فليراجع مكتب المحامي باسيلا فرج الله بجوار تيلفونات في عمارة نعيم عصفور في القدس ومكتبه في عمارة مقيم عصفور في الشارع المركزي بحيث البلدية يافا وفي الرملة صاحبة الملك أرملة المرحوم قرلا زمرد [illegible] ٤٨ منزلها في سكنه قانوس

X 2° PV 4160

كلمة العدد

أنهما الى الابد

اغفلنا التحدث عن نشرات تبثها يد عابثة ، طالبة المستحيل . نشرات تحسب أن ما بين مسيحيي هذا البلد ومسلميه « ميثاق » أو « اتفاقيــة » . نشرات يعرض عنها حتى صبية هذه الامة ، إمعاناً في الاهمال

— أغفلناها زهادة في شأنها . لكن العمل العابث قد تكرر ، وأصبح واجباً أن تقول الصحافة كلمة الامة في الموضوع ، معربة عن اشمئزازها لهذه الجناية ، واثقة أنها اعجز من أن تنال ذلك الاتحاد المقدس ، بل الاندماج المقــدس ، بسوء ، أو ذرة من السوء

مسلمو هذه البلاد ومسيحيوها عرب في السلم والحرب . عرب لا تمييز ، ولا تفاضل ، ولا فارق البتة . لقد أطلقوا لقلوبهم الحرية تعبد الله كيف شاءت ، ثم دعجوا هذه القلوب بمبدأ واحد عام ، هو مبدأ : الوطنية

العربي المسيحي ، والعربي المسلم — شيء واحد لا يتجزأ . عليهما أمانة انقاذ فلسطين ، ثم إدماجها بالوحدة العربية ، ثم العمل للحضارة العربية — واجب ليس له نهاية . وهما قوة في وجه كل خصم ، وفي وجه الذي يحاول المستحيل في تفريقهما

اليد المسلمة في اليد المسيحية ، ولا يفصل بينهما فاصل . أنهما في مصافحة ، في ترابط ، في التحام : إلى الابد !

حادث صندوق الديناميت

التحقيق لا يزال عاجزاً عن كشف الحقيقة

قلنا بالامس ان التحقيقات التي قام بها رجال مركز بوليس العجمي حول حادث السطو على عنبر الميناء وسرقة نحو الفي اصبع من الديناميت ، لا تزال غامضة . والذي فهمناه ان التحقيقات لم تكشف عن شيء جديد يصح ان ينير سبل التحقيق ، وقد قدم اليوم ضابط بوليس مركز العجمي السيد كامل عريقات ، والامباشي مصطفى افندي السراج كلا من محمد وعبد السامي اللذين وجد بحيازتهما بعض المفرقعات وكمية من الذخيرة التي تستعمل لصيد الاسماك امام حاكم الصلح الاستاذ خليل افندي شحاده فقرر توقيفهما اسبوعا ، ووافق ايضا على توقيف كل من هاشم وصبحي علي الباليدي المتهمين بحيازة مسدس اسبوعا . ولم يمانع في اخراج الجميع بالكفالة . ولا يزال رجال التحقيق يحاولون الوصول الى الحقيقة

تشييع جثمان الفقيد ميشيل متري

جنازة مهيبة ووصف لسير الاحتفال الصامت

شيعت المدينة صباح امس جثمان الشاب الوطني السيد ميشيل متري رئيس جمعية العمال العرب . وقد اصدرت جمعية سائقي السيارات العرب بيانا دعت فيه اعضاءها الى الكف عن العمل حداداً من الساعة الثانية والنصف الى الساعة الرابعة مساء . واصدرت بياناً آخر مثله جمعية العمال العرب بيافا دعت فيه الاهلين الى اقفال حوانيتهم من الساعة الثانية من مساء اليوم حتى الرابعة وحملت الاكاليل الى بيت الفقيد من النوادي والجمعيات والهيئات عرفنا منها : جمعية الشبان المسلمين وجمعية الاصلاح الاسلامية ، ومدرسة دار الثقافة وجمعية العمال العرب ، ونادي الشبيبة الارثوذكسية ، ومدرسة الروم الارثوذكس ، والحرس الوطني ، واكاليل اخرى باسماء الاصدقاء والاخوان والمحبين

وفي الساعة الثالثة خرج الجثمان ملفوفاً بالعلم العربي وسار باحتفال مهيب مشى في مقدمته جلاوزة البلدية فحملة العصي فحملة الاكاليل والشموع ففرقة الايتام بالمدرسة الارثوذكسية ففرقة الصاعقة المتجولة التابعة للنادي الارثوذكسي فعلم جمعية العمال العرب المنكس ومن حوله اعضاؤها فتلامــذة مدرسة الروم الارثوذكس فالفرقة المتجولة الاسلامية التابعة لجمعية الشبان المسلمين ، فرجال الدين والكهنوت بالبستهم الدينية فوجوه المدينة والشباب

وظل الموكب سائراً حتى كنيسة الخضر التي كانت تقرع اجراسها حزناً . وبعد ان قام بالمراسيم الدينية رجال الدين ، وقف الاب صليبا وابنه بكلمة كان لها اشد الوقع . ثم تلاه السادة الفضلاء عزمي الدباغ عن جمعية الشبان المسلمين . رشاد اليعقوبي . حميد العيسى القى قصيدة رثائية كان لها تأثير كبير . وهبه عازي عن المحفل الماسوني . اكرم الخالدي . محمود نديم الافغاني : وكان يتخلل كلمات الرثاء قداسات . وحوالي الساعة الخامسة قدم المشيعون للسيد عبد الله متري شقيق الفقيد واعضاء العائلة تعازيهم وواسوهم في مصابهم . وعقب ذلك استأنف الموكب سيره حتى مقبرة العجمي للروم الارثوذكس حيث ووري الجثمان في مقره الاخير . وقد وردت برقيات كثيرة على جمعية العمال العرب من هيئات وجمعيات تعتذر في لهجة أليمة . وسننشر هذه البرقيات في عدد قادم . تغمد الله الفقيد برحمته ، وألهم آله واصدقائه جميل الصبر وحسن العزاء

آل كتن وآل المصري

آل المصري بنابلس يقدمون تعزيتهم الحارة لآل كتن في فقيدتهم المرحومة الموقرة والدة المحامي الاستاذ هنرى كتن

بعض الشهود البريطانيين

استمعت اللجنة الملكية امس الى شهادة بن زفي والقس لام مكسويل من ممثلي الارسالية الكنائسية وراعي كنيسة المسيح . وستكون جلسة يوم الاثنين المقبل خاصة

رأس السنة الميلادية

يصادف اليوم عيد رأس السنة الميلادية عند اخواننا المسيحيين ، أعاده الله عليهم وعلى البلاد متمتعين ومتمتعة في مظاهر التقدم ، والتحرر ، وانقاذ الوطن الاقدس

الهادئون المتمدنون

روت جريدة هابوكر ان اعضاء بلدية تل ابيب تشاجروا في جلسة امس شجارا عنيفا لانهم اختلفوا على مسئلة من مسائل البلدية فكانت النتيجة ان انفضت الجلسة قبل ان تبحث في المواضيع الموضوعة امامها وانتقل الشجار مع الاعضاء الى الخارج

في الميناء

رست في ميناء الثغر اليوم الباخرة « ليفنت » وافرغت من حمولتها ٣٠ طن بضائع وستشحن الكمية المعدة لها من صناديق البرتقال ، والباخرة « عتيد » وافرغت من مشحونها ٤٢٠ طن بضائع متنوعة ثم بوشر بشحن كمية الاثمار الحمضية المعدة لها ، والباخرة « ايتاليان برنس » وافرغت من حمولتها ٤٠٥ اطنان من مختلف البضائع وتصل بعد ظهر اليوم الباخرة « فيلدبروت » وتفرغ من حمولتها الف طن حبوب وبضائع والباخرة « اترا كسي » وتفرغ ٨٠ طن بضائع والباخرة « اجيتو » وتفرغ ١٤٣ طن من شتى البضائع

بضاعة يهودية

اعتدى مجهولون اليوم على سعيد رشيد اثناء مروره بشارع يافا — تل ابيب بينما كان يحمل صندوقا مملوءاً بالبضائع اليهودية . وقد تمكن المجهولون من اتلاف محتويات الصندوق . وأبلغ الخبر لدائرة البوليس فباشرت التحقيق

العمل يوم السبت !

استقال الحاخام فيشمن من ادارة الوكالة اليهودية احتجاجا على شهــادة الادون شرتوك امام اللجنة الملكيــة حول العمال اليهود ، والعمل يوم السبت

الى رحمة الله

احتفل اليوم بتشييع جنازة الشابين المرحومين حسن ابو اجباره ويوسف صيفان في قرية صميل احتفالا مشت فيه وفود القرى المجاورة ووجوه القريــة واعيانها وشبابها . رحمهما الله رحمــة واسعة . وألهم آلهما الصبر والسلوان

الانتداب الغامض

شهدت امام اللجنة الملكية المس ردلر مفتشة مدارس البنات . والمستر مكارن مساعد حاكم لواء القدس . واليهوديان شتاين وهيروفتش تكلما من الصفة القانونية لصك الانتداب . وبعد جلسة دامت ثلاث ساعات واللجنة الملكية تستمع لبحث الادونين الفقهي ، قال اللورد بيل ، رئيس اللجنة : اصبحت الفكرة التي كانت لدينا عن الانتداب أشد غموضاً بعد سماع بحثكما !

وستعقد اللجنة آخر جلسة علنية يوم الاثنين القادم

سقوط طائرة لشركة بترول العراق

مقتل اثنين احدهما يهودي وجرح اربعة بريطانيين

مساء امس الاول ، اضطرت العواصف والزوابع طائرة من طائرات شركة بترول العراق كانت قادمة من بغداد الى حيفا ، الى النزول على الارض جوار العفولة . وقد تسبب عن سقوطها مقتل اثنين من موظفي الشركة هما المستر ج . أ . ليتل وعمره ٤٠ سنة ، وكان هو المشرف على حركات البترول ، والادون ناحوم باير وهو من مهندسي الشركة

وعلى اثر هذا السقوط المريع ، استطاع احد الركاب ممن لم يصابوا الا باضرار طفيفة ، ان يصل الى العفولة وهناك ابلغ البوليس الحادث ، فهرعت الى المكان نقالة من نقالات الاسعاف وسيارة بريطانية كبيرة ، فنقلت الجرحى الثلاثــة ، وبينهم سائق الطائرة وهو من موظفي الشركة ، اما الطائرة نفسها فنصفهــا غارق الى الآن في الوحول

اما المستر ليتل فقد وجد قتيلا تحت حطام الطائرة ، وأما الادون باير فقد وصل وفيه رمق من الحياة الى مستشفى العفولة ، وفيهــا مات ونقل جثمانه الى مستشفى هداسا في حيفا

أمام اللجنة تجهل تعاليم الاسلام

هاضم الحقوق جميعاً هو اللعنة الصهيونية

شهدت يهودية هي الادونة غولدا مايرسون امام اللجنة الملكية امس فطالبت بحق الانتخاب للنساء . لكن اللورد بيل لفت نظرها الى ان هــذا يضر بحقوق الاخرين ، لموقف المرأة المسلمة . فقالت غولدا مايرسون : لا يجب ان تهضم حقوق المرأة اليهودية لان الاسلام يسلب (كذا) النساء حقوقهن »

أما عن الاسلام فقد أخطأت هذه ، لانه لا يمنع اشتراك النساء في انتخابات . وهي إذن جاهلة ما قالت . وأما هاضم حقوق الرجال والنساء معاً فهو الانتداب ، الحكم المباشر ، اللعنة الصهيونية — هذه جميعاً هاضمة الحقوق وغير الحقوق يا أدونة !

تشييع جنازة المرحوم الشيخ صالح الحسيني

احتفل في الساعة العاشرة من صباح اليوم بتشييع جنازة المرحوم الشيخ صالح الحسيني الذي توفي صباح اليوم بالمستشفى الفرنسي متأثراً من جراحه بعد سقوط الحجارة عليه من أعلى سطح عمارته الكائنة بشارع ظريفه يوم هبوب العاصفة . وقد حضر من القدس خصيصاً لهذا الغرض سماحة رئيس المجلس الاسلامي الاعلى الحاج امين افندي الحسيني ، ومفتش المحاكم الشرعية الشيخ حسن افندي ابو السعود . وكان بين المشيعين [illegible] قاضي يافا الشرعي وهيئة المحكمة الشرعية وقائمقام المدينة عزمي بك النشاشيبي ومندوبو المجلس البلدي ولفيف كبير من وجوه المدينة وأعيانها وشبابها . رحمه الله رحمة واسعة وألهم آله الصبر والعزاء

نابلس

مخافر البوليس بعد الجماعات المسلحة

نابلس في ٣١ كانون الاول — لمراسل الدفاع الخاص — قررت دائرة الامن العام انشاء ثلاثة مراكز للبوليس لمناسبة كثرة الحوادث الاخيرة الاول في اراضي فصايل الواقعة في غور الجفتلك ، والثاني في مفرق دير شرف ، والثالث في قرية برقه وسيباشر في بناء عمارات لهذه المراكز

براءة من تهمة بحيازة أسلحة

انعقدت اليوم المحكمة المركزية بطولكرم للنظر في قضية عبد الرحمن الخطاب من قرية كفر صور ، ومصطفى رستم من قرية الطيبه بتهمة حيازة اسلحة وذخيرة وبعد سماع شهادة الشهود ودفاع الاستاذ المحامي عبد المنعم افندي قمحية الذي تبرع للدفاع عن المتهمين قضت ببراءتهما فنهنئهما

— أجيز حضرة قائمقام نابلس توفيق افندي ياردي ، وسينوب عنه في غيابه الاستاذ وديع افندي شفتري

— عاد من القاهرة الدكتور صدقي افندي ملحس بعد ان حضر مؤتمر الاطباء وقضى مدة في ربوع مصر . وبوصوله وفد اصدقاؤه للسلام عليه

الجيش وفلسطين

جاء من لندن ان وزارة الحربية الانكليزية اصدرت امراً اعلنت فيــه ان معسكر الجيش البريطاني في فلسطين سيضاف اليه وحدتان تبقيان في فلسطين بصورة دائمة ولن تعاد هذه القوى الى انكلترا قبل ان تستقر الحالة في البلاد كلها

طولكرم

الخطر على المزروعات وموقف دائرة الزراعــة

طولكرم في ٣١ كانون الاول — لمراسل الدفاع الخاص : كثر وجود الفار في الحقول الزراعية بدرجة تكاد تقضي على المزروعات الشتوية وقــد اضطر الاهلون لمراجعة دائرة الزراعة في هذا الشأن وطلبوا منها الاهتمام باعطائهــم السموم الكافية لابادة هذه الحشرة الخطرة وكم كانت دهشة الناس عندما اجابت دائرة الزراعة بعدم استطاعتها تقديم السموم بحجة عجز الميزانية والاغرب من ذلك انها طلبت من الاهلين ان يستحصلوا عليها من الصيدليات من جيبهم الخاص الامر الذي يدل على ان الحكومة لها ميزانين لا تكيل بهما للعرب واليهود على السواء لذلك نرى طلبات اليهود لا تتأخر مهما كانت . نلفت النظر لهــذا الامر الهام ونرجو العمل على سرعة انقاذ مزروعات الفلاح من الهلاك

دائرة الاشغال وطرق القرى العربيه

كانت ادارة النافعة هنا باشرت العمل في تعبيد طريق قرى الشعراوية منذ ثلاثة اشهر ورغم انقضاء هذه المدة فانها لم تعبد حتى شيئاً منها مع العلم ان اراضي كثيرة مجاورة لهــا قد تضررت بسبب عدم انجــاز العمل لاسيما وان دائرة الاشغال وضعت التراب في الطريق بدون ان يرصف بالحجــارة ، وكان موسم الشتاء سبباً في كثرة الاوحال مما اضطر المارة الى السير في الاراضي الزراعية المجاورة للطريق فنلفت نظر مــدير النافعة ونرجو منه انجاز هــذا المشروع عاجلا

عنبتا

تفتيش قريتين للبحث عن السلاح

عنبتا في ٣١ كانون الاول — لمراسل الدفاع الخاص — سد مجهولون ليلة امس الطريق بين عنبتا ونابلس . وفي الصباح مرت احدى الداوريات المتجولة ، ورفعت السد ثم توجهت الى القرية وفتشت بيوتها ، بعد ان جمعت الرجــال في مكان واحد وفتشتهم تفتيشاً دقيقاً ، لكنها لم تعثر على شيء ولم تشتبه باحد وفي ظهر اليوم التالي وصل القرية قائمقام طولكرم وضابطها وعدد من رجال البوليس ، واجروا تفتيشاً دقيقاً لعدد من البيوت بحثاً عن السلاح ، وقد القوا القبض على مصطفى العوض ، امين صالح العبد وارسلوا بهما الى طولكرم ليحقق معهمــا ، وقد حذر القائمقام الاهلين من تكرار امثال هذه الحوادث ، واخبرهم بانــه اذا حدث امثال هذه الاعمال فسيطبق على قريتهم قانون العقوبات المشترك ، ثم غادروا القرية الى قرية كفر اللبد لتفتيش بعض بيوتها واجراء التحقيقات اللازمة مع اهلها .

— شيد اهالي قرية بلعا قبوراً لشهدائهم الذين ذهبوا ضحية الواجب المقدس قرب قريتهم .

احتفل في الليلة الماضية بعقد قران الشاب الاديب الاستاذ احمد افندي الحامد احد اساتذة مدرسة غزة الاميرية جعله الله قراناً مباركا حافلا بالمسرات .

سينما الشرق

كولونيــه الالمــان — القدس

ابتداء من يوم الجمعة في ١ كانون الثاني سنة ١٩٣٧ وبقية الاسبوع

ثلاث حفلات يوميـاً

الحفلة الاولى : الساعة ٣ بعد الظهر الحفلة الثانية : الساعة ٦،٣٠ مساء

الحفــلة الثالثة : الساعة ٨،٣٠ مساء

البروغرام

١ — جريدة براماونت

٢ — السيارة السرية رقم ٩٩

اجمل الروايات الحافلة بالاسرار المفزعة والتي تفخر ادارة السينما ان تفتتح بهــا عام ١٩٣٧

تمثيل : فريد مكمري و سيرفاى ستانديبنج

ادارة : شركة تلحمي اخوان

الاسبوع القادم : شارلي شابلن في مصر

تلفونات الدفاع وبرقياتها الخاصة

وصول مصارع معروف

حيفا ــ وصل اليوم السيد موسى برزا المصارع المشهــور والملقب بالنمر السوري ، وقد زار وكالة هذه الجريدة واعرب لنا عن استعداده لتدريب كل من يود من اخوانه العرب ، ولمبارزة كل من يجد فيه الكفاءة من الغربيين وقد فهمنا انه سيشترك وصديقـــه الملاكم المعروف أديب بك كال في اعادة فتح نادي الرياضة بحيفـــا ، ونشر الروح الرياضية بين الشبان في انحاء فلسطين .

انتحار عجوز يهودية

حيفا ــ انتحرت امس عجــوز يهودية في هدار كرمل بان القت بنفسها من السطح فماتت ، اما اسباب الانتحار فلا تزال مجهولة

يطارده البوليس

القدس ــ طارد البوليس ليلة امس السيد محمد الشمار بتهمة انه اراد اطلاق النار من مسدسه على شخص آخر وقد اختفى المذكور والبوليس جاد في البحث عنه

البوليس والجماعات المسلحة

نابلس ــ بمناسبة انتشار العصابات في لواء السامرة اهتمت السلطة اهتماما كبيراً ، واخذت تقوم بتسيير دوريات من البوليس في الليل والنهار للمحافظة على الامن العام والبحث عن الاشخاص الذين يوقفون السيارات على الطرق العامة

وقد تمكن البوليس امس من القاء القبض على ثلاثة بتهمة تشليح السيارات وهم : علي سليم، عبد حاد بية ، يوسف اقميق من قرية ذنابة . وضبطت معهم امتعة ونقود كانت سلبت مــن احد ركاب السيارات الذين سلبوا في هــذا هذا الاسبوع بين نابلس وطولكرم ، واوقفتهم السلطة رهن التحقيق

بالكراسي ثم بالحجارة !

عقدت جمعية مهاجري يهود المانيا في تل ابيب اجتماعاً اول أمس حضره كثيرون وخطب فيه الخطباء باللغــة الالمانية وطلبوا إقالة بعض اعضاء بلدية تل ابيب فاغتاظ قسم كبير من الحاضرين وجرت معركة بين الفريقين استعملت فيها الكراسي للضرب وانفض الاجتماع وخرج المجتمعون يضربون بعضهم بالحجارة !

المطلوبون !

اذاعت دائرة البوليس العامة ليـلة امس بياناً قالت فيه :

«يطلب من كل من نهب منه شيء في حادثة السلب يوم الاحد الواقع في ٢٧ كانون الاول الماضي قرب الكيلو ٨٣ في طريق نابلس ــ طولكرم ان يتصل في الحال بنائب مدير بوليس لواء نابلس

حيفا

فرقة تركية تأبى الاتصال باليهود

حيفا في ٣١ كانون الاول ــ لمراسل الدفاع الخاص ــ قدم حيفا أمس وفد من الرياضيين الاتراك في طريقهم الى المانيا على ظهر باخرة ألمانية للمباراة بكرة القدم ، وعلينا كر لهؤلاء الرياضيين بالفخر أن الاندية اليهودية في حيفا دعتهم للمباراة معها فرفضوا ذلك ووعدوا حين عودتهم من المانيا بعد اسبوعين ان يتباروا مع الاندية العربية بفلسطين

وصول الاستاذ الغوري من انكلترا

وصل حيفا اليوم على ظهر الباخرة «سيبيريا» الاستاذ اميل الغوري مدير مكتب الدعاية بلندن . وقد استقبله فريق من شباب المدينة ، وجاء خصيصاً من القدس السادة شكري قطينة ، والاستاذ العكاكيني ، والياس السلطي ، ونقولا الفلاح وغيرهم . وقد نزل الاستاذ الغوري وقرينته في بيت اخيه السيد عيسى الغوري في حيفا ، وسيسافر غداً الى القدس . نهنئه بسلامة العودة

مراسل حيفا يصف نكبة الطائرة

على اثر الاعاصير والرياح الشديدة انقلبت طائرة تابعة لشركة بترول العراق قرب العفولة عند قرية زرعين التابعة للناصرة ، بينما كان سائقها يحاول النزول ارضا لدفع تأثير الرياح الهوجاء ، ولكن لم تكد تقارب الطــائرة الارض حتى تغلبت الرياح عليها ، فانقلبت وسقطت في الاوحال ، وكانت النتيجة ان قتل المهندس الانكليزي «ليتل» والمهندس اليهودي ناحوم «بابر» وجرح أربعة من ركابها . وقد نقل الجرحى في سيارة اسعاف الى حيفا . واحتفل اليوم بدفن المهندس الانكليزي في مقبرة البروتستانت وحضر الاحتفال حاكم المقاطعة ، ومدير السكك في فلسطين ، ورئيس الميناء ومساعد رئيس البلدية وقلت جثة المهندس اليهودي الى نهلال حيث تقيم اسرته . وهذه اول حادثة من نوعها تجري لشركة بترول العراق منذ تأسيسها

ــ داهمت عصابة مسلحة اول امس قرية «دالية» الكرمل التابعة لجنين ، وسلبت عدداً من الاغنام ولما اراد الاهلون منعها اطلقت عليهم الرصاص وقد جد البوليس في تعقيب اثرها

ــ اجتمعت مساء امس اللجنة التي تألفت للبحث في مشروع المياه في بيت صاحب المشروع السيد حسين مناديلي ، ووضعت عدة مقررات فيها كل النفع لانجاح المشروع ، وسأوافيكم بما يتم

ــ يفكر بعض تجار المدينة في تأليف شركة مساهمة لفتح محل عام لبيع الخردوات بالمفرق والجملة لتجار العرب ، الكبار والصغار لحاجة العرب الماسة الى هذا المشروع إذ بهِ وأمثاله يستطيع العرب الاستغناء عن اليهود في شتى مقدرات البلاد الاقتصادية

ــ وصلت ميناء حيفا اليوم باخرة ، وعلى ظهرها ٨٠ مهاجرا يهوديا

القدس

قضية على وطنيين لعدم اثبات وجودهم

القدس في ٣١ كانون الاول ــ لمراسل الدفاع الخاص : أقامت النيابة العامة قضية على كل من السادة جميل وهبه ، سعد الدين العارف ، شكري قطينة تطلب منهم الحضور الى محكمة صلح القدس ليحاكموا بمقتضى المادة ١٥ من قانون الطوارئ ، لعدم اثبات وجودهم كل يوم مرتين

في جلسات اللجنة الملكية

سمعت اللجنة الملكية صباح اليوم شهادة الدكتور يلين من اساتذة الجامعة العبرية بصورة علنية وسمعت شهادة الادون أوستر نائب رئيس بلدية القدس اليهودي بصورة سرية وقد عقدت بعد الظهر اجتماعا سريا

بعض رؤساء الدوائر عند المندوب

دعى فخامة المندوب السامي اليوم كلا من المستر سباسر مدير الامن العام والمستر «ملز» مدير دائرة المهاجرة والمستر فرل مدير المعارف العامة ومدير الزراعة والمستر جونسون مدير الخزينة وغيرهم من رؤساء الدوائر وعقد اجتماع برئاسته دام ساعة .

جولة الجنرال دل في الشمال

توجه صباح اليوم الجنرال (دل) الى الشمال بطريق نابلس وكانت تحيط به احدى عشرة دبابة حربية وعدد كبير من الجند

* * *

قائد ثورة فلسطين وتصريح وزير عراقي

زيادة راتب الامير عبد الكريم الريفي واقامته في فرنسا بعيداً عن منفاه

وزير خارجية العراق والقائد العظيم

لندن ــ نشرت الصحف الانكليزية حديثاً لناجي بك الاصيل وزير خارجية العراق نفى فيه الاشاعات التي تذاع في الخارج وأنكر ان فوزي بك القاوقجي يقوم بدعاية في العراق ضد بريطانيا . وقال ان العراق الفته انه باعتباره لاجئ سياسي انه لا تسمح له بالاشتغال بالامور السياسية

ثم قال ان العراق تتمنى في بداية العام الجديد ان تحل مسألة فلسطين وتسوى تسوية سلمية لاصدقائنا (كذا) العرب في فلسطين»

محاكمة الثائر

نانكين ــ كان اليوم موعد محاكمة الجنرال شانغ سوليانغ زعيم الثــورة فحضر الى دار المحكمة العسكرية بصحبة صهر المارشال شانغ كاي تشك واعترف امام المحكمة انه يتحمل تبعة الحركة الثورية وقال انه قام بهذا العمل اعتقاداً منه بانه عمل وطني وانه يحترم المارشال شانغ كاي تشك

وقد استمرت محاكمته ساعة ونصف . وانتهت بان اصدرت المحكمة حكماً بسجنه عشر سنوات ولكن سيصدر غداً مرسوم سريع بالافراج عنه .

صحف انكلترا وسفر اللجنة الملكية

لندن ــ نشرت الصحف الانكليزية بلاغ اللجنة الملكية عن مغادرتها لفلسطين يوم ١٢ يناير المقبل وعلقت على هذا البلاغ فقالت إنه بمثابة انذار بأن لا يضيع العرب آخر فرصة تسمح لهم بأعطاء بياناتهم أمام اللجنة الملكية .

ويقال إن ملوك العرب وامراءهم لا يميلون الى مقاطعة اللجنة .

ادعاء ان سفر الامير لهذا الغرض

وأنهم يريدون من العرب أن يدلوا ببياناتهم أمام اللجــنة وان سفر سمو الامير عبد الله الى بغداد واجتماعه بجلالة الملك غازي يتعلق بهذا الغرض (كذا)

ماذا تقول تلك الصحف عن السفر

وتعتقد الجريدة أن اللجنة مستعدة لالغاء موعد سفرها أو تأجيله . بكل ارتياح اذا تقدم اليها العرب . وفي غير هذه الحالة فان اللجنة مصممة على السفر في ١٢ يناير

كيف تستعد فرنسا للحرب

باريس ــ نشرت الجريدة الرسمية اليوم البلاغ التالي : قرر المسيو دلاديه وزير الدفاع الفرنسي ان زاد راتب الجندي العامل في الجيش كما قرر تحسين الاطعمة التي تقدم الى الجنود .

الحكم على شانغ سوليان

نانكين ــ حكم على المارشال شانغ سوليان بالسجن عشر سنوات لاختطافه المارشال شان كاي شيك . ولكن سيعفى عنه في الغد بعد ان يوجد المارشال شان كاي شيك معتقلا اسمياً موقتاً له

شيوعيو اسبانيا يخسرون قائداً عاملا

بلنسية ــ قتل في جبهة اليكانتي الكابتن الفرد موليفو من زعماء الميليشيا التي نظمها حزب اليسار الجمهوري في مقاطعة قطلونيا .

العفو عن المبعدين

دمشق في ٣١ كانون الاول ــ لمراسل الدفاع الخاص ــ عقد اجتماع في مكتب وزير الداخلية حضره الدكتور احسان الشريف والدكتور نعيم انطاكي ودار البحث حول قضية المبعدين السياسيين .

قتل زوج الكونتس داندوران المغامرة المعروفة

تلقت السلطات السورية امس برقية من قائد درك تدمر بان لصوصا مجهولين دخلوا فندق الكونت داندوران وهاجموه في فراشه وطعنوه عديهم طعنــات قاتلة . وقد ارسلت طيارة لحمل الجريح الى دمشق ولكنه اسلم الروح اثناء الطريق

والكونت داندوران يدير فندقا منذ بضعة اعوام وهو زوج الكونتس داندوران المغامرة المعروفة التي تزوجت البدوي «الدكاكي» زواجاً سياسياً ودخلت بواسطته الحجاز ثم اتهمت بتسميمه وسجنت مدة غير قصيرة

الامير المنفي

زيادة راتب الامير عبد الكريم

باريس ــ وافق البرلمان الفرنسوي على زيادة مرتب عبد الكريم الزعيم الريفي والسماح له بالاقامة في فرنسا

نسف مركبات مملوءة جنوداً وذخائر

مدريد ــ نسفت القوات الحكومية في جنوبي مدريد ٣٥ مركبة حديدية ملآى بالجنود والذخائر المرسلة الى الثوار من تالبيرا

لجيش الوطن

وجه السيد باقي احد اعضاء الكتلة الوطنية في حلب كلمــة الى النواب في المجلس بان يتنازلوا عن مخصصاتهم وان يصرف هذا الوفر على شراء طــائرات تكون نواة للسلاح الجوي السوري وأن تفتح عدة مدارس لتعلم ابناء البلاد.

ويقول السيد باقي في كتابه :

« .. ليقتد النواب برئيسهم الذي تنزل عن سكنى الدار المخصصة لرئيس المجلس وبزميلهم الامير محسن بن مهيد الذي تنزل عن راتبه . وقد كان في هذا التنزل غمزة طيبة لمن يريد ان ينتهز هذه الفرصة ويظهر وطنيته الصادقة ولا سيما ان جميع النواب في بحبوحة من النعم لا يضيرهم اذا اقتدوا بزميلهم الامير وتنزلوا عن رواتبهم واكتفوا بتعويضات السفر»

ومما جاء في كتاب الامير محسن قوله «اني تنازلت عن راتب النيابة لاعانة الجيش والدفاع عن الوطن العزيز»

جلسة مجلس الوزراء السوري

دمشق في ٣١ كانون الاول ــ لمراسل الدفاع الخاص : عقد مجلس الوزراء السوري صباح امس ودار البحث حول مختلف الشؤون ومنهــا مسألة المراسيم الاشتراعية وقد وضع مجلس الوزراء مشروعا قدمه للمجلس النيابي يخول لرئيس الجمهورية بالاتفاق مع مجلس الوزراء حق اتخاذ مراسيم لها قوة القانون خلال عطلة المجلس النيابي وخاصة في عمل الميزانية

اخبار روما في صحة البابا

روما ــ تحسنت حالة قداسة البابا وقد استقبل صباح اليوم الكاردينال وكيل الدولة وقام ببعض اعباء خفيفة

برنامج بريطانيا البحري والجوي

لندن ــ ما زال امر تحقيق البرنامج البريطاني لتقوية اسطوليها البحري والجوي سائراً بنشاط عظيم . وسيشرع غداً في بناء مدرعتين سريعتين وقيل ان معملا كبيراً للطيارات سينشأ بعد حين فيعمل فيه خمسة آلاف عامل .

ضرورة تعبيد طريق

شكا الينا عدد غير قليل من أصحاب السيارات والسائقين من رداءة الطريق المعروفة بالبرية وخاصة الجهة المجاورة لمستودعات الجمرك والسبب في ذلك ان الامطار عندما تسقط على هذه الطريق الغير معبدة يصبح من المتعذر السير فيها الكثرة الحفر . نلفت نظر دائرة البلدية الى ضرورة تعبيد هذه الطريق التي يكثر عليها المرور لانها منفذ بين منطقتين من المدينة تعتبران من اهم المناطق

البحث عن الآثار

رخص مدير دائرة الآثار القديمة في القدس الى الاستاذ سيلين والدكتور ستكوه من المعهد الالماني بمواصلة أبحاثهما الاثرية في منطقة حفريات بلاطــه خلال عام ١٩٣٧

عبارة «ارض اسرائيل» امام اللجنة

تقدم أمام اللجنة الملكية الدكتور يلين الاستاذ في الجامعة العبرية . وقد دافع عن استعمال عبارة «ارض اسرائيل» بدل اسم فلسطين ، لان ذلك كما يقول اجدر واصح ، وحمل على الحكومة التي لا تشعر في رسمية اللغة العبرية

«من كتاب صورة فلسطينية»

الشباب الفلسطيني العربي

بقية المنشور على الصفحة الاولى

هذه القصة التي أخبركم بها لتكون عظة يتعظ بها جميع الذين يعيشون، ويتملكون هذه الارض التي هي ارض آبائنا»

كل ما قاله الشاب كان هو الحق

وبدأت انا اسائل نفسي حائرا مندهشا: أية مستعمرة من المستعمرات يرشح الى هذا الشاب؟ وأية اكذوبة لا مثيل لها سيلقيها، ولكن الشاب، لسوء الحظ، لم يخرج لنا من فمه الا الحق، والحق وحده، هذا هو ما قال:

« الى الجنوب من استراليا، تلك الارض التي ارسلت كل ابنائها الجود الى ساحات القتال اثناء الحرب الماضية، تقع جزيرة كبيرة اسمها (تسمانيا)، وهي تكبر في مساحتها ثلاث مرات عن هذه الارض المقدسة، وقبل مائة وثلاثين عاما، كانت فيها أمة وطنية سعيدة، عاشت ما لا يعد ولا يحصى من الاجيال آمنة مطمئنة في بلادها

اني سأحدثكم عن السنين بالحساب الغربي، وهو حساب الاوربيين الذي به كتبت ارقام هذه القصة، ان هذه السنة كما تعرفون جميعا هي سنة ١٩٣٦ على حسابهم. اذن فاعلموا ان الوطنيين الاهالي تسمانيا كانوا في عام ١٨٠٤، شعبا سعيدا راضيا في عيون الانكليز، فماذا حدث له؟ اني أخبركم ماجرى،

وبينما كان الناظرة يحدق وراءه سكت الشاب برهة، ثم استطرد في لهجة تنم عن الحسرة والغضب المرير، قائلا:

« في عام ١٨٦٩ مات آخر رجل تسماني، وفي عام ١٨٧٦ ماتت أخرى امرأة تسمانية في لندن، وبذلك انقرض جميع الوطنيين من أهالي تسمانيا، وابيدوا عن بكرة ابيهم!

هذه أمة، هذا جنس، بل هذا شعب برمته قد محوه تمام المحو في اثنين وسبعين عاما!

كيف جرى ذلك؟ لقد جرى بالرصاص وبالحراب وبالعوامل الظالمة. انه جرى بكره الانكليز وعطشهم الجشع.. كم سنصابر للانكليز هنا في فلسطين؟ نحو عشرين، اذن كم سنة اخرى سنظل قبل ان يكون مصيرنا مصير التسمانيين؟»

اثر تذكاري عظيم هنا في القدس لتكون لنا خطيرة لنا نحسن الذين يجري في عروقنا الدم العربي. انها يجب ان تكون مثالنا الذي نحتذيه، وقائدتنا المرشدة لنا، ومحط آمالنا»

وتطلع الشاب الى من حوله ثم قال (فيكم من يشك في هذه القصة؟ اذا كان هنالك من يشك فيها فليذهب الى العلماء من رجالنا، وليطلب اليهم ان يستشيروا كتبهم. وعندئذ يعلم انني لم اقل الا الحق.

انهم يتكلمون عن حقوق الشعوب المستعمرة واني اقول لكم اننا لا نستطيع ان نأمن الانكليز فلنكن اقرياء اوفياء مخلصين في هذه المرة

نار الوطنية المقدسة تتقد في الشباب

ومشيت متمهلا في هدوء، راغبا كل الرغبة في الابتعاد عن هذا المكان قبل ان يدرك العرب الذين استهوتهم هذه الخطبة واسترقتهم ان انكليزيا كان يتطلع اليهم. وقبل ان يرى احد المتحمسين في شخصي فرصة اتاحها الله للانتقام للمظالم التي نزلت منذ عهد طويل بالتسمانيين

اية روح وطنية جديدة هذه التي استولت على العرب البسطاء؟

وما من شك في ان دائرة المعارف قد ادت واجبها خير اداء، فها هم الشباب العرب يخوضون في بطون كتب التاريخ ويبحثون في تفكيرهم ان الامام ان فلسطين التي لم تعرف روح الوطنية منذ العصور الخوالي، عندما انتصر قيصر الهاوادين على المسيح لدخول وشم بار كوشفا، وعندما تلاشى آخر ظل من ظلال الاستقلال اليهودي فوق مرتفعات (بتير) بفلسطين هذه تصحو في النهاية من النوم

وليس ثمة نفع يرجى من التهكم على هؤلاء الشباب الوطنيين العرب ولا من كلمة القول انهم يعدون وراء منافعهم الذاتية او انهم غير قادرين على الولاء المتبادل

فهذا قد صدق في كبارهم، في الزعماء الذين ظللنا نتعامل واياهم الى وقتنا الحاضر، ولكن هؤلاء الشباب تراهم لأنني ارى ع ما يكون من الحس، وترى نار الوطنية المقدسة بين جوانحهم ملتهبة تتقد اتقاداً..

«الدفاع»: نترك التعليق على هذا الكلام للداخل... واخوان دافار.

اعلان

تقدم المحكمة الشرعية بنابلس مضبطة حصر ارث تتضمن ان خديجة بنت ابراهيم القمحاوي من نابلس توفيت سنة ١٣٥٥ هجرية وانحصر ارثها في صدقي ووفيقة ولدي شقيقها احمد حليل القمحاوي المتوفى قبلها وعبد السلام بن شقيقها الحاج محمود بن خليل القمحاوي المتوفي بحياتها ولا وارث لها غيرهم

اني اقول لكم ايها الاخوان فكل من له اعتراض على مضمون هذه المضبطة عليه ان يقدم اعتراضه للمحكمة خلال شهر من تاريخ النشر

عبد الحميد الصائح
قاضي نابلس الشرعي

ادفنوا في فلسطين عظام «تروكانيني»

لم يصل الشاب الى ما وصل اليه من خطبته، حتى كانت الحدقة قد بلغت مبلغ ... ولكنه استطرد بعد برهة قائلا:

«... الذين اني لو كنت رجلا غنيا لجلبت عظام احدى مرأة تسمانية المرأة اسمها (تروكانيني) ولدفنتها تحت ...

غـــزة

حادث غريب

عثمان بن البدوي المملوك رجل فقير الحال من محلة الدرج بغزة. تمكن ان يجمع مبلغ ... من ليرات عثمانية ذهباً وثلاثة جنيهات، وخمسمائة وخمسين ملا من عمله الشاق. وقد خبأ هذا الكنز في علبة من التنك، ووضعها في حائط داره لكنه علم مؤخراً أن جاره هدم الحائط الموضوع فيها كنزه ولما ... أله من الكنز في جاره نبأ المثور عليه فذهب عثمان المذكور الى دائرة البوليس واخبرها بالحادث وجاءت معه قوة من الجند وفتشت بيت الجار وعثرت على الكنز واستلم جاويش المركز السيد عبد الرحمن القدومي الكنز بصفته الرسمية وحفظه في ملف خاص في دائرة البوليس

وسجل عنده أوصاف المال المسروق في الدفتر المخصوص. وسيق السارق الى المحكمة، وحكم عليه بالحبس شهراً ثم بعد مضي مدة راجع عثمان المذكور دائرة البوليس لاخذ (كنزه) فسلمه الجاويش التنكة دون ان يرى ما فيها واخذها منه وخبأها في داره وفي هذا اليوم احتاج المذكور الى نقود فذهب الى المخبأ ليتناول التنكة ولما فتحها طار صوابه واخذ يصيح ولما حضر الاهالي على صراخه أخبرهم أنه وجد السبع ليرات العثماني الذهب التي سلمها لجاويش مركز البوليس قد وضع بدلها سبع شلنات مطلية بالذهب وحضر حالا حيث قدم عريضة لحضرة مدير بوليس غزة بحق الجاويش المذكور ونحن نرجو من حضرة مدير البوليس أن يحقق في أمر هذا الفلاح المسكين الفقير لتظهر الحقيقة واضحة

كثرة السرقات

كثرت حوادث السرقات في الاسبوع الماضي وقد علمنا ان اللصوص سطوا على خرنيز في محلة الشجاعية وتمكنوا من سرقتها وفي ذلك حانوت واقع في محلة التركمان ودار في محلة الجديدة وحانوت التاجرين محسن حبر وابراهيم الدونو وتمكنوا من كسر اقفال الباب وسرقة بعض محتويات الحانوت وفي كل مرة يلوذ اللصوص بالفرار

ونسأل اين يذهب البوليس المكلف بحراسة الاسواق والحوانيت والتجار يخشون من تعدد السرقات خوفا على ما لديهم وقدم بعضهم عريضة الى حضرة القائمقام لفتوت نظره الى ذلك.

زواج سعيد

جرى زفاف صديقنا الشاب السيد صالح اسكيك على كريمة السيد سالم النيا من يافا فهنأه ونتمنى له زواجاً سعيداً

دهس رجلين

اتصل بنا انه بينما كان اثنان من عمال الدريسة يشتغلون بازالة الرمال التي انهالت على خط السكة الحديد من جراء العواصف الشديدة قرب موقع الشيخ ازويد جنوبي خانيونس، اذا بالقطار ... دهسهما فيصيبهما بجروح مميتة

لص يهودي

حكم قاضي محكمة صلح تل ابيب على اللص اليهودي «لوندل» بالسجن ١٥ شهراً بتهمة السطو على عدة منازل وارتكاب جرم السرقة اكثر من مرة

اسعار البرتقال في انجلترا
عن مكتب صروف للدعاية

لندن في ٣٠ ـ ١٢ ـ ٣٦

البرتقال: طرح للبيع في مساء اليوم ١٨٥٦٧ صندوقا من محمول البواخر (جيدا) و(كورسيكان برنس) و(بغداد) وكان الاقبال عليها عظيما وبيعت بالاسعار التالية:

الحجم الكبير ـ من ٧ شلنات الى ٨ شلنات
الحجم الوسط ـ من ٨ شلنات الى ١٠ شلنات و٦ بنسات
الحجم الصغير ـ من ١٠ شلنات الى ١٠ شلناً و٦ بنسات

الكريب فروت: وطرح للبيع في الوقت ذاته ٢٧٦٩ صندوقا من محمول البواخر التي وصلت قبل العيد فكان الاقبال عليها اشد وبيعت بالاسعار التالية:

الحجم الكبير ـ من ٩ شلنات و٩ بنسات الى ١١ شلنا و٣ بنسات
الحجم الوسط ـ من ١٠ شلنات الى ١١ شلنا
الحجم الصغير ـ من ٩ شلنات الى ١٠ شلنات

ليفربول في ٣٠ ـ ١٢ ـ ٣٦

البرتقال: طرح للبيع في سوق ساعة الظهر ٢٠٠٠٠ صندوق من حمولة الباخرة (جوهانس مارسك) وغيرها من البواخر التي وصلت قبل العيد فكان الاقبال عليها حسنا وبيعت بالاسعار التالية:

الحجم الكبير ـ من ٧ شلنات، ٦ بنسات الى ٨ شلنات و٩ بنسات
الحجم الوسط ـ من ٨ شلنات الى ١٠ شلنات و٩ بنسات
الحجم الصغير ـ من ١٠ شلنات و٦ بنسات الى ١٤ شلنا

الكريب فروت: وطرح للبيع مساء من محمول الباخرة (جوهانس مارسك) وغيرها ١٧٣٠ صندوقا صرف اكثرها بالاسعار التالية:

الحجم الكبير ـ من ٧ شلنات و٩ بنسات الى ٩ شلنات و٦ بنسات
الحجم الوسط ـ من ٨ شلنات الى ١١ شلناً و٣ بنسات
الحجم الصغير ١٠ شلنات

ملاحظة ـ البيع التالي يوم ٢ ـ ١ ـ ١٩٣٧

بيسان

طبيب وطني

يحضر الى بيسان من جنين حضرة الوطني الفاضل الدكتور الياس افندي ذيب ثلاث مرات بالاسبوع يزاول بها عمله بهمة ونشاط، فنشكر حضرته على هذه الغيرة ونرجو إن امكن ان يجعل محل اقامته بيسان بالنسبة لاحتياجها لطبيب وطني فعساه ان يفعل

وقوع اعتداءات

وقع في المدة الاخيرة سلسلة اعتداءات اوقعها بعض ممن لا ضمير لهم اذ ان هؤلاء يهجمون من حين لآخر الآمنين في بيوتهم ويطلقون الرصاص فيزعجون النساء والاطفال. واخر حادثة من هذا النوع وقعت ليلة امس اذ هاجم البعض بيت السيد ابراهيم احمد المصري واطلقوا عدة رصاصات على بيته وولوا هاربين. والغريب ان هذه الحوادث تتكرر والبوليس ... ونشاطه عاجز على ما ... عن اعتقال المعتدين

هل بيعت

ذاعت اشاعات تتضمن ان معروفين لهما مكانة باعا قطعة ارض بالقرب من بيسان تسمى المزرعة ومساحتها ٩٥٠ دونما لليهود. وقد استاء الاهلون لدى سماعهم هذا. عسى ان تكون الاشاعة عارية عن الصحة

اعلان مناقصة

يطرح في المناقصة تتمة بناء موقف السيارات ضمن موقف بلدية الناصرة يمكن الاطلاع على شروط المناقصة وتفاصيله بدائرة البلدية كل يوم من الساعة الثامنة صباحاً لغاية الواحدة بعد الظهر ما عدا ايام الاحد وتقبل العطاءات بالظرف المختوم خلال ١٥ يوماً من تاريخ نشر هذا الاعلان.

رئيس بلدية الناصرة

السرقات في تل ابيب

اشرنا في اعدادنا السابقة الى كثرة وقوع السرقات والسطو على البيوت في تل ابيب وقلنا ان البوليس اعتقل عدداً كبيراً من اللصوص وقد جرت محاكمة بعضهم امس امام القاضي البريطاني بتل ابيب فحكم على اثنين منهم هما كرمن وكنكر الاول بالسجن سنة. والثاني بالسجن تسعة اشهر

وحكم على شخص آخر اسمه شمعون صبري بالسجن شهراً فقال: ان القاضي غير عادل. فاضاف القاضي سجن شهرين الى عقوبته، وحكم على المدعو ماسون مزراحي بالسجن ثلاثة اشهر بتهمة سرقة برتقال

افلاس اليهود

نشرت جريدة هآرتس في عددها الصادر امس الخبر التالي: قدم في الزمن الاخير عدد كبير من التجار والشركات اليهودية طلبات للمحاكم المركزية في البلاد يطلبون فيها اعلان افلاسهم وقوانين البلاد بشأن الافلاس تخول للمحكمة المركزية اجراء تحقيق عن سبب فشل اعمال المفلس التي ادت الى افلاسه وشرح ذلك علناً وبعد ذلك يمكن اعلان افلاس الطالب. وفي ٢٣ الجاري جرى أول تحقيق علني من محكمة مركزية تل ابيب اما القاضي ماني في قضية طلب افلاس ميخاس وباهر وقد ظهر من التحقيق ان املاك الشركاء قد سجلت باسماء زوجاتهم وان معظم النقود قد صرفت على الحفلات والمآدب فرفضت المحكمة اعلان افلاسهما وسيجري تحقيق آخر في قضية اكبر من هذه يوم ٦ يناير القادم.

شجعوا المصنوعات الوطنية

راديو مولت
زيت السمك ولكن بلا رائحة ولا طعم

ان اكثر زيت السمك الذي يشتريه الناس هو زيت تجاري ليس فيه من زيت السمك الحقيقي سوى الرائحة الكريهة والطعم الذي تعافه النفس وهذا ما حدا بلجنة اطباء انجلترا الى ايجاد الراديومولت الذي فيه منافع زيت السمك بلا رائحة ولا طعم مضافا اليه المولت تحت تأثير اشعة ماوراء البنفسجية. ان راديومولت له طعم لذيذ كالعسل الجيد ويحبه الاطفال والبنات على العموم. ان الخواص المفيدة في راديومولت تزيد مائتي ضعف على الخواص الموجودة في زيت السمك. والراديومولت يفيد كمقو ومنبه للشهية ويشفي فقر الدم ويفيد النساء المصابات والبنات في سن البلوغ والأطفال الضعفاء

RADIO-MALT

الوكلاء والمستودع

الشركة المصرية البريطانية التجارية ـ تلفون ١٠٦٢: يافا

ماذا تسمع اليوم
عن محلات السادة دجاني اخوان

الاذاعة اللاسلكية للحكومة المصرية يوم الجمعة في ١ كانون ثاني ٩٣٧

٩٫٠٠	صباحاً ـ الشيخ محمود محمد هاشم ـ قرآن كريم
١٠٫٠٥	الاستاذ فايد العمروسي ـ قصة «مجنون ليلي»
١٠٫٣٥	اسطوانات
١١٫٠٠	الانسة فاطمة فهمي ـ حديث في التدبير المنزلي
١١٫٣٠	ختام
١٢٫٣٠	مساء صداسي الراديو برئاسة عبد الحليم علي ـ حفلة موسيقية
١	اسطوانات
١٫١٥	صداسي الراديو برئاسة عبد الحليم علي ـ حفلة موسيقية
١٫٤٥	اسطوانات
٢	صداسي الراديو برئاسة عبد الحليم علي ـ حفلة موسيقية
٢٫٣٠ ـ ٢٫٤٠	النشرة الاخبارية والنشرة التجارية الاولى بالعربية
٢٫٥٠	ختام
٥٫٢٥	النشيد القومي
٥٫٣٠	سيد درويش الطنطاوي وفرقته ـ أغاني ومواويل بلدية
٦	ملك جميل وفرقتها ـ حفلة غنائية تركية
٦٫٢٥	الآنسة سنية محمد علي ـ حديث الى الاطفال
٧	سيد درويش الطنطاوي وفرقته ـ أغاني ومواويل بلدية
٧٫٣	النشرة الاخبارية والنشرة التجارية الثانية ونتائج سباق الخيل بالعربية
٧٫٤٥	الاستاذ سليمان نجيب ـ حديث ساعة مع الاخطل الصغير
٨	الاستاذ الشيخ محمد الصيفي قرآن كريم (الربعين الاخيرين من سورة الحج)
٨٫٥٥	خيرية وفرقتها ـ حفلة غنائية
٩٫٢٥	الشقيقان متولي ـ منولوجات فكاهية
١٠٫٢٠	خيرية وفرقتها ـ حفلة غنائية
١١٫٠٠	سلام الملك ـ ختام

برنامج الاذاعة الفلسطينية

يوم الجمعة في ١ كانون ثاني ١٩٣٧

٥٫٣٠	مساء اشارة الوقت ونشرات ثم حديث الاطفال
٦	مواويل بلدية ـ الحاج رزق اليافاوي
٦٫١٥	حفلة موسيقية ـ فرقة استوديو الاذاعة
٦٫٣٥	حديث اخلاقي بالعربية
٧٫١٥	قرآن كريم ـ الشيخ اسماعيل مرنجي
٧٫٣٠	حفلة غنائية ـ يحيى السعودي
٨٫٥٥	نشرة الاخبار
٩٫٠٠	إشارة الوقت
١٠	معزوفات شرقية متنوعة ـ توفيق سلامة وفرقته
١٠٫٣٠	ختام

اعلان

صادر من دائرة اجراء عكا
عدد القضية ٦٨٩ ـ ٣٢

القيمة المخمنة للحصة المباعة : ٧٣ جنيه فلسطيني

مطروح للبيع بالمزاد العلني العقارات الآتية ملك الراهن محمد وصالح ولدي قاسم محمد المصطفى من كابول لقاء بدل الرهن المطلوب منهما وقدره اربعة جنيه فلسطيني عدا الرسوم والمصاريف الى المرتهن الخواجه فرح الياس عط الله من الناصرة وهي :

١ ـ تمام قطعة الارض الاميرية المعروفة بموقع الشريجي ضمن اراضي قرية كابول المسجلة في الطابو تحت رقم ٤١٩ تاريخ غشطوس سنة ٣٠٥ والتي مساحتها بحسب قيد الطابو اربع دونمات و٥٩٦ـ٥ متر بحسب معاملة وضع اليد ستة دونمات تقريباً حدودها الحاضرة هي بحسب حدود الطابو : شرقا يوسف المصطفى غربا ارض ميدار شمالا طريق قبلة يوسف مصطفى قيمتها المخمنة ١٨ ج . ف

٢ ـ تمام قطعة الارض الاميرية بموقع القابي ضمن اراضي قرية كابول المسجلة في الطابو تحت رقم ٤٢٠ تاريخ اغسطوس سنة ٣٢٥ مساحتها بحسب قيد الطابو وبحسب معاملة وضع اليد ثلاثة دونمات ونصف تقريباً حدودها الحاضرة هي بحسب قيد الطابو شرقا خيزران بنت صالح غربا وشمالا طاشاق قبلة احمد يوسف قيمتها المخمنة ١٢ ج ف

٣ ـ تمام قطعة الارض الاميرية المعروفة بموقع الدرجات الكائنة ضمن اراضي قرية كابول المسجلة في الطابو تحت رقم ٤٢١ تاريخ اغسطوس سنة ٣٢٥ والتي مساحتها بحسب قيد الطابو ثلاث دونمات و ٢٠ـ٦٧٧ متر حدودها بحسب قيد الطابو ومن اطرافها الاربعة طريق

ان القطعة المذكورة ظهر من معاملة وضع اليد انها قطعتين الاولى محدودة بالوقت الحاضر شرقاً طريق غربا مصطفى محمد الشحادة شمالا طريق قبلة مصطفى محمد الشحادة مساحتها ستة دونمات تقريبا قيمتها المخمنة ١٣ جنيها و٥٠٠ مل والقطعة الثانية حدودها الحاضرة شرقاً مصطفى محمد الشحادة غرباً طريق . شمالا مصطفى محمد الشحادة قبلة طريق مساحتها ثلاث دونمات تقريبا قيمتها المخمنة ٥٠٠ مل و ٦ ج ف

٤ ـ حصة واحدة من اصل حصتين بكامل قطعة الارض الاميرية المعروفة بموقع شكاما ضمن اراضي قرية كابول المسجلة في الطابو تحت رقم ٤٢٤ تاريخ اغسطوس سنة ٣٢٥ التي مساحتها بحسب قيد الطابو ستة دونمات و ٧٥ ـ ٨٩٤ متر وبحسب معاملة وضع اليد سبعة دونمات تقريباً حدودها الحاضرة هي حسب قيد الطابو شرقا وشمالا وقبلة وغربا حسن اليوسف مغروس بالقطعة المذكورة ستة شجرات زيتون رومي منها ملك حسين اليوسف من كابول قيمتها المخمنة ١٣ ج . ف

٥ ـ حصة واحدة من اصل حصتين بكامل قطعة الارض الاميرية المعروفة بموقع سريسة النص المسجلة في الطابو تحت رقم ٤٢٦ تاريخ اغسطوس سنة ٣٢٥ ضمن اراضي قرية كابول مساحتها بحسب قيد الطابو ٩١٩ متر وبحسب معاملة وضع اليد ستة دونمات تقريبا حدودها الحاضرة هي بحسب قيد الطابو وشرقا محمد غربا محمد الطه شمالا اسماعيل ماء قبلة طريق مغروس بها خمس شجرات زيتون رومي ملك حسين اليوسف من كابول قيمتها المخمنة ستة جنيهات

٦ ـ حصة واحدة من اصل حصتين بكامل قطعة الارض الاميرية المعروفة بموقع حاكورة الدخان الكائنة ضمن اراضي قرية كابول المسجلة في الطابو تحت رقم ٤٠٧ تاريخ اغسطوس سنة ٣٢٥ والتي مساحتها بحسب قيد الطابو ٦٥ ـ ٤٥٩ متر وبحسب معاملة وضع اليد دونم واحد تقريباً حدودها الحاضرة بحسب قيد الطابو شرقا محمد سعيد غربا محمد مصطفى شمالا طريق قبلة خراب قيمتها المخمنة ٤ ج ف

ان دائرة الاجراء ليست مسؤلة عن صحة المساحة من عدمها

ان المبلغ قطع اراضي المذكورة رهناً مزادهم الاخير هو فرح الياس عطا الله بمبلغ ٤٧ ج ف القطعة الاولى بمبلغ ٨ ج والثانية بمبلغ ٨ ج والثالثة بمبلغ ١٠ ج والرابعة بمبلغ ٨ ج والخامسة بمبلغ ٤ ج والسادسة بمبلغ ج

تقرر مطروف ريابة مركزية حيفا الاحالة وقتية على المزاود المذكور فمن له رغبة بالشراء عليه ان يراجع دائرة اجراء عكا او دلال بلديتها بظرف خمسة عشر يوما اعتباراً من تاريخ نشر هذا الاعلان بالجريدة مستصحباً عشرة في المائة الأمينات القانونية بنسبة القيمة المخمنة ولا يقبل ضم قل من خمسة بالمائة نسبة البدل الاخير مع العلم ان رسوم الدلالة واجرة الدلال ورسوم التسجيل في الطابو عائدة على المشتري في ٢٣ ـ ١٠ ـ ٣٦

مأمور اجراء عكا

اعلان

نمرة القضية ٦٨٢ ـ ٩٣٤

اجراء عكا

القيمة المخمنة للسهام المطروحة للبيع ٥١٨ جنيه فلسطيني

اسم المحكوم له : فرح الياس عط الله من الناصرة

اسم المحكوم عليه : مصطفى او علي من كابول

قيمة الدين ٥١ جنيه فلسطيني و٥٥٦ ملا عدا عن الرسوم والمصاريف والفائدة بالقضايا الاجرائيـة رقم ٦٨٢ و ٦٨١ و ٦٨٠ سنة ٩٣٤

مطروح للبيع بالمزاد العلني العقارات الآتية وهي :

١ ـ كامل قطعة ارض موقع الله الكائنة ضمن اراضي قرية كابول المسجلة في الطابو تحت نومرو ٢٣ تاريخ تشرين ثاني سنة ٣١٧ بوقلمه وهي عبارة عن ارض سليخ مساحتها ثلاثة عشر دونم تقريباً حدودها شرقاً خليل ابراهيم غربا عبد الله عيسى شمالا اراضي شعب قبلة طريق القيمة المخمنة ٦٥ جنيه

ان هذه القطعة هي تحت تصرف علي الصالح من كابول

٢ ـ كامل قطعة الارض السليخ المعروفة بموقع زين المسجلة في الطابو تحت نومرو ٤ تاريخ تشرين ثاني سنة ٣١٧ مساحتها اربعة دونمات تقريباً حدودها شرقا عبد الرحمن الخليل غربا عبد الله عيسى شمالا وقبلة طريق القيمة المخمنة ٤٠ جنيه . ان هذه القطعة هي تحت تصرف احمد الحاد بن جاد المصطفى

٣ ـ كامل قطعة الارض السليخ المعروفة بموقع الرام المسجلة في الطابو تحت نومرو ٢٥ و ١٦ تاريخ تشرين ثاني سنة ٣١٧ مساحتها دونمين تقريباً حدودها شرقا علي العبد لله غربا محمد المندي شمالا طريق قبلة وعر يوجد بالارض المذكورة شجرة زيتون واحدة مثمرة . القيمة المخمنة ١٤ جنيه وهي تحت تصرف المحكوم عليه مصطفى او علي .

٤ ـ كامل قطعة الارض المعروفة بموقع المبلطة المقيدة في الطابو تحت نومرو ٢٧ و ٢٨ تاريخ تشرين ثاني سنة ٣١٧ مساحتها دونمين تقريباً مغروس بها اربعين شجرة زيتون مثمر تقريباً . حدودها شرقا خليل العلي غربا خليل العلي شمالا يوسف المصطفى قبلة صالح المحمد القيمة المخمنة ٦٠ جنيه ان هذا الموقع تحت تصرف زوجة محمد الـ زوجة المحكوم عليه انتقل لها صداق رقبة منذ خمسة عشر سنة تقريبا

٥ ـ كامل موقع الشيخ يحيى المقيد في الطابو تحت نومرو ١٩ تاريخ تشرين ثاني سنة ٣١٧ ونومرو ٢١١ تاريخ شباط سنة ٣١ مساحته دونم تقريبا حدوده شرقا داود بن بكر غربا وعر شمالا مصطفى العيسي قبلة وعر وليكن معلوم بان هذا الموقع من مدة طويلة وهبه المحكوم عليه الى اهل قرية كابول لجعله جبانة وبالفعل هو الآن جبانة لدفن الاموات

٦ ـ كامل قطعة السليخ المعروفة بموقع بين حمود المقيدة في الطابو تحت نومرو ٣٠ تاريخ تشرين ثاني سنة ٣١٧ ونومرو ٣٨ تاريخ مارس ٣١٢ مساحته دونم واحد تقريبا حدوده شرقا مصطفى ابراهيم المصنور غربا محمد شحاده شمالا محمد الابراهيم قبلة طريق القيمة المخمنة ١٠ جنيه ان هذه الارض هي بتصرف محمد حسن شعبان منذ عشرين سنة تقريبا وان المتصرف المذكور من حين تصرفه بنى بيتاً بها بالجهة الشرقية

٧ ـ كامل قطعة الارض السليخ المعروفة بموقع استير المسجلة في الطابو تحت نومرو ٣١ تاريخ تشرين ثاني سنة ٣١٧ مساحتها خمسة عشر دونم تقريباً حدوده شرقا طاشاق غربا احمد حمود شمالا احمد حمود قبلة طريق القيمة المخمنة ٧٥ جنيه . ان واضع اليد في هذا الموقع هو احمد بن جاد المصطفى من كابول

٨ ـ كامل البيت الكائن في قرية كابول المسجل في الطابو تحت نومرو ٣٢ تاريخ تشرين ثاني سنة ٣١٧ قائم على مطربين بعلو ثلاثة امتار حدوده الحاضرة شرقا محمد وسعيد الديب غربا مصطفى الحسن قبلة محمد القاسم شمالا محمد بن احمد العيسي وطريق القيمة المخمنة ١٥ جنيه ان هذا البيت هو بتصرف المحكوم عليه مصطفى ابو علي

٩ ـ كامل قطعة الارض المعروفة بموقع طويحني المسجلة في الطابو تحت نومرو ٤٠ تاريخ نيسان سنة ٣١٢ مساحتها اربعة دونمات تقريباً مشجرة زيتون غرس حديث مثمر عبارة عن اربعين نصبه تقريباً حدودها الحاضرة شرقا علي العيسى الحسين غربا مصطفى ابو علي شمالا زيدان بدران قبلة طريق القيمة المخمنة ٦٠ جنيه . ان هذا الموقع تحت تصرف فريد بن جاد المصطفى من طمره وراجي بن اسماعيل الكيل من كابول .

١٠ ـ النصف بكامل قطعة الارض المعروفة بموقع البعتوتية المسجلة في الطابو تحت نومرو و ١٦٨ شباط سنة ٣١٠ وهي عبارة عن ارض سليخ مساحتها ستة دونمات تقريبا . حدودها من اطرافها الاربعة طريق . قيمة النصف المخمنة ٢٤ جنيه . ان واضع اليد على كامل هذه القطعة هو علي الصالح المحمد من كابول

١١ ـ النصف بكامل موقع حاكورة الدخان المسجلة في الطابو تحت نومرو ١٦٩ تاريخ شباط سنة ٣١٠ وهي عبارة عن حاكورة صغيرة مساحتها ربع دونم تقريباً حدودها الحاضرة شرقا محمد القاسم غربا طريق شمالا محمد الحسن قبلة سعيد الديب قيمة النصف المخمنة جنيه واحد . ان هذه الحاكورة كاملها تحت تصرف المحكوم عليه مصطفى او علي

١٢ ـ النصف بموقع مشلة الدخان المسجلة في الطابو تحت نومرو ١٧٠ تاريخ شباط سنة ٣١٠ وهي عبارة عن حاكورة صغيرة مساحتها ربع دونم تقريبا حدودها الحاضرة غربا طريق وشرقا علي ابو حميد قبلة محمد الحسن شمالا طريق قيمة النصف المخمنة جنيه واحد ان هذه الحاكورة كاملها تحت تصرف المحكوم عليه مصطفى او علي

١٣ ـ كامل قطعة الارض المعروفة بموقع رباع المغر المسجلة في الطابو تحت نومرو ٢٠٩ و ٢١٠ تاريخ شباط سنة ٣١٠ مساحتها دونم تقريباً مشجرة زيتون مثمر مقدار تسعة وحدودها شرقا وقبلة طاشاق غربا عبد الله عيسى شمالا طريق القيمة المخمنة ٩ جنيه ان هذا الموقع تحت تصرف فضل لحم الديب .

١٤ ـ كامل قطعة الارض السليخ المعروفة بموقع طبرنه المسجلة في الطابو تحت نومرو ٤ و ٦ تاريخ مارت سنة ٣٠٩ مساحتها ثمانية دونمات تقريبا حدودها شرقاً طه السلمان غربا محمد الطه شمالا عبد الرحمن خليل قبلة وعر . القيمة المخمنة ٤٠ جنيه . ان هذه القطعة هي بتصرف احمد جاد المصطفى .

١٥ ـ كامل قطعة الارض السليخ المعروفة بموقع الثغرة المسجلة في الطابو تحت نومرو ٦٤٤ تاريخ مارت سنة ٣٠٩ مساحتها ستة دونمات تقريبا حدودها شرقا محمد سعيد غربا داود ز وحسن مصطفى الحمير شمالا وقبلة وعر القيمة المخمنة ٣٠ جنيه ان هذه القطعة هي تحت تصرف سعيد او حميد

١٦ ـ كامل قطعة الارض السليخ المعروفة بموقع جرنه المسجلة في الطابو تحت نومرو ٦٤٥ تاريخ مارت سنة ٣٠٩ مساحتها ستة دونمات تقريبا حدودها شرقا خليل ابراهيم غربا عبد الرحمن خليل شمالا وعر قبلة مصطفى المشر القيمة المخمنة ٣٠ جنيه ان هذه القطعة هي تحت تصرف علي بن احمد الشير

١٧ ـ كامل قطعة الارض السليخ المعروفة بموقع المغر انه المسجلة في الطابو تحت نومرو ٦١ تاريخ حزيران سنة ٣٠٩ مساحتها ستة دونمات تقريبا حدودها الحاضرة شرقا عباس الابراهيم غربا محمد حسن اليوسف شمالا طريق قبلة يوسف المصطفى القيمة المخمنة ٣٠ جنيه . ان هذه القطعة هي تحت تصرف احمد بن جاد المصطفى

١٨ ـ كامل قطعة الارض السليخ المعروفة بموقع الاشليل المسجلة في الطابو تحت نومرو ٤٢ تاريخ اغسطوس سنة ٣٠٩ مساحتها ستة دونمات تقريبا حدودها الحاضرة شرقا وقبلة محمد حمد غربا محمد سعيد الاحمد شمالا وعر قبلة اراضي الدامون القيمة المخمنة ٣٠ جنيه ان هذه القطعة هي تحت تصرف محمد علي حمد دواخه من

ان هذه العقارات ستباع استيفاء للدين المذكور اعلاه فمن له رغبة بالشراء عليه ان يراجع دائرة اجراء عكا ودلال بلديتها بظرف ثلاثين يوما اعتبارا من تاريخ نشر هذا الاعلان بالجريدة مستصحباً عشرة بالمئة الأمينات القانونية بنسبة القيمة المخمنة مع العلم بان رسوم الدلالة واجرة الدلال ورسوم ومصاريف التسجيل في الطابو عائدة على المشتري تحريراً

في ٨ ـ ١٠ ـ ٩٣٦

مأمور اجراء عكا

اعلان

بيع اثمار محجوزة
صادر من دائرة اجراء يافا
بالدوسيه عدد ٧٣ ـ ٣ ـ ١٩٣٥

المحكوم لهم : الخواجا سيب الحاج رزه

المحكوم عليهم : الخراجات حنا واطر زوليصات ليه واورليا الشمي

مطروح لغي مدة عشرة يام من تاريخ نشر هذا الاعلان سنة حصص من اصل ثمانية حصص في جميع ثمر برتقال بيارة المحكوم عليهم المذكورين الواقعة في طريق الحمي الجديد وفي بيارة الخواجا مدرج سد النور وقد قدرت جميع ثمار هذه البيارة عالي ليرة ٢٠٠ صندوق برتقال على غير شراء من له رغبة يراجع دائرة الاجراء والدلال ضمن مدة الاعلان ضم اسمه وقائمة المزاد ومقدار المبلغ الذي يدفعه عن الحصص المطروحة للبيع ان يدفع ١٠ في المائة ديبوزيتو تأميناً للمزاد مع العلم أن الاثمار ستباع على اشجارها والثمن يدفع نقداً في دائرة المزاد وان اجرة الدلال على المشتري والاحالة في اعلان ذلك اليوم

تحريراً في ٢٧ ـ ١ ـ ٣٦

مأمور اجراء يافا
فياض الخماش

اعلان

تقدم للمحكمة الشرعية ما لمحضر مضبطة تتضمن ان يعقوب بن مصطفى العلي من قرية جمزين توفي سنة ١٣٥٥ هجرية وانحصر ارثه في ولده جرمنت عيسى العفيف وفي زوجته عزيزة بنت موسى السلمان وفي ولده سليم وفي ولده علي وفاطمه من زوجته رفيقة المتوفاة بحياته ولا وارث غيرهم . فكل من له اعتراض على مضمون هذه المضبطة عليه ان يقدم اعتراضه للمحكمة المشار اليها ظرف اسبوع من تاريخ النشر

القاضي عبد الحميد السائح

ايها العربي الشريف

قاوم الاستعمار الاقتصادي بتنشيط المستحضرات الطبية والتجميلية الوطنية الممتازة تركيباً وتأثيراً ونقاوة وهي من صنع العرب اخوانك .

اليك منها :

تباع في جميع الصيدليات المشهورة في البلاد العربية

موقد « دعون » للتدفئة

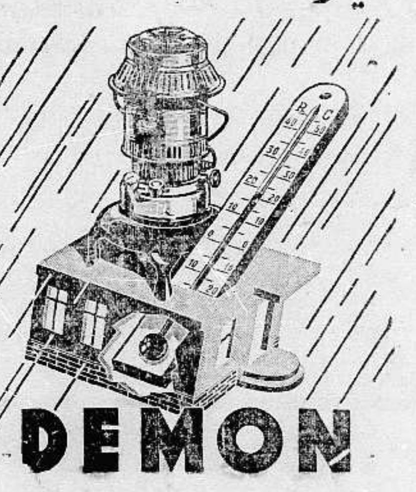

موقد « دعون » للتدفئة يضمن احتراق الكاز في داخله دون ان يشوب هواء الغرفة التي يوضع فيها بشيء مضر بل يترك الهواء نقياً وصحياً

اطلبوه من محل

زنانيري اخوان
شارع مأمن الله ـ القدس

رجل الاسرار — رجل المدهشات

عجائب التنويم المغناطيسي

الدكتور عيد ووسيطه سعيد

بقوة سحر عينيه يخترق القلوب ، يقرأ الافكار يكشف المخبآت والاسرار يعلمك عن ماضيك وحاضرك ومستقبلك ، ييسر عليك امور التجارة والسفر والمحبة والزواج والعقم . يفيدك عن احوال الغياب يعلمك عن التائهين والمفقود والضائع . له القدرة والسلطة ان يشفيك من جميع الامراض النفسية والقلبية والعصبية والاوهام وقلة النوم والمنامات الوحشية والعادات الذميمة كالتدخين والمسكرات الخ ... كل ذلك بطرق علمية شهد بها رجال حكومات الشرق والغرب والعلماء والاطباء استشيروه في كل امر يهمكم في هذه الحياة .

يستقبل زائريه يومياً بدارته الكائنة في المنشية على البحر دار الدكتور عيد . يمكن استشاراته بطرق المراسلات مع ارسال طوابع بريد بخمس مليمات . اوقات الاستشارة من الساعه (٧) صباحاً الى الساعة (١٢) ومن (١) الى الساعة (٩) مساء

الجمعة ١٨ شوال ١٣٦٥ الموافق ١ كانون ثاني ٩٤٧

صاحب الامتياز : إبراهيم الشنطي
المحرر المسؤل شوكت حماد
مدير الادارة : عبد الهادي عرفات
رقم التلفون ١١٨٧ و١٠٧٥

الدفاع

جريدة يومية سياسية مصورة

(عدد ٣٧٢٣ سنة ١٢)

ادارة الدفاع : شارع اسكندر عوض — يافا
العنوان البرقي : الدفاع يافا — ص. ب. ٢٥٥
قيمة الاشتراك في فلسطين عن سنة ١٥٠ عن نصف سنة ٨٠
« « في الخارج « « ٣٠٠ « « ١٦٠

الحيفاويون بالاجماع يفضلون راديو هيز ماسترز فويس

لأنه الوحيد الذي يلبي طلباتهم ويسمعهم انغاماً رائقة . أشهر حلاق في المدينة يطاب راديو ماركة هيز ماسترزفويس

حضرة الفاضل

بعد طول الاختبار والتبديل والتغيير وشراء خمسة عشر راديو من ماركات متنوعة ماعدا ماركة هيز ماسترز فويس ووجع الرأس والمتاعب الجمة اشار علي بعض الاصدقاء المخلصين بان اجرب هذه المرة ولتكن آخر التجارب فاطلب منكم راديو تختارونه لي بمعرفتكم حسن الأداء جميل الصوت رائقه وأما ان يكون نصيبه مثل سابقيه وأزيد خطأ على خطأ ويكون به سوء الختام واما ان انصبه في صدر المجلس يشرق بهجة وابهة وعظمة تليق بهذا الاسم الذي عم انتشاره في الخافقين وفيما انا بانتظار ارسالكم الجهاز الذي سيسد اتوقع فصل الخطاب ارجو ان تقبلوا فائق احترامي وشكري سلفا

عبد الفتاح

يسرنا جداً ان نتلقى من صديقنا القديم الذي اشترى منا كرامة الحلاق لصالونه الذي تردد اليه الجماهير العديدة في المدينة ونستغرب كيف انه لم يبدأ بشراء راديو هيز ماسترز فويس "His Master's Voice" ولكن لعل في الامر خير من حيث نظهر لاول وهلة الخسارة . فقد ارسلنا اليوم الجهاز الى ... واخترنا من آخر طراز يشتغل بكل دقة وصوته رنان حنون واوعزنا الى مندوبنا الفني ان ... شريط ... اما الشريط فلتركيبه على عهدتنا واما ... قصدحريقة صغيرة اما احراق راديو هيز ماسترز فويس اذا لم يصادف رضى الصديق وجميع الحضور في صالونه العامر او بطارح الخمسة عشر ماكنة القديمة من الماركات المتعددة المتكسسة فوق بعضها وأن « مالا ينفع خذه الى النار وادفم»

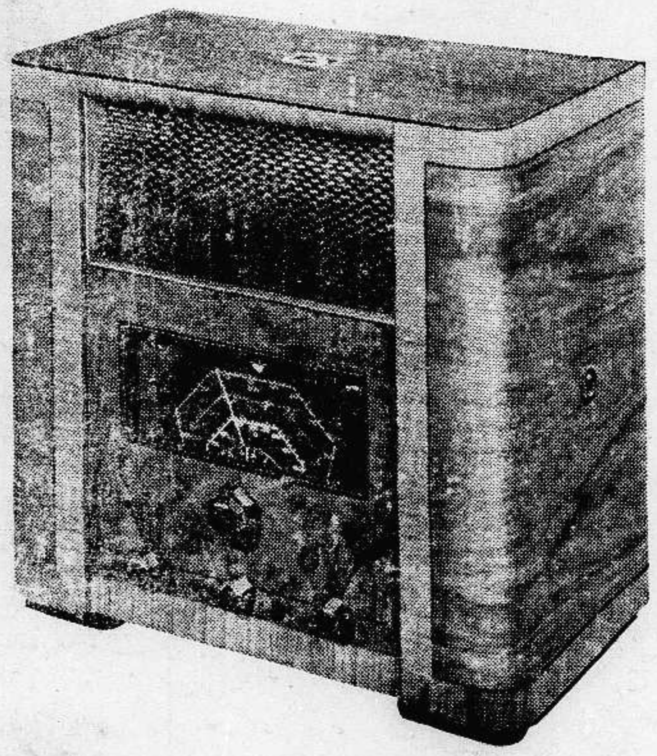

وبعد تركيب الجهاز والاسلاك كانت تصدح في الصالون اصوات موسيقية جعلت جميع من في المكان يموجون في كراسيهم دليل الطرب لان رناته البديعة نقرت على اوتار قلوبهم فأهاجتها شأن الثمل بنشوة كأس عذب المذاق

فحالا بادر صديقنا لتنفيذ ... من الاتفاقية الذي يتعلق به فأمر خادمه بطرح ما تجمع عنده من الخرضوات القديمة البالية وحرقها في قارعة الطريق ليراها الغادي والشادي وكان يقول في اثناء ذلك:

وكل من لا خير فيه يرتجى … احرقه فوراً يا اخي ما في رجا

ولقد نؤكد لدى جمهور الزبائن بان جميع بضائع بوتاجي الفاخرة يقدمها باثمان رخيصة جداً بالنسبة الى من يبيعون في الخارج اصنافاً دونها قيمة واكثر منها ثمناً وزد على ذلك كفالة ثابتة وتسهيلات بالدفع وخدمة باخلاص الى كل زبون يشرف للشراء

ويكفي ان تعرضوا رغبتكم وتفاصيل الجهاز الذي ترغبونه في رسالة الى محلات بوتاجي بحيفا حتى تتولى دائرة المراسلة الاجابة فوراً على رسائلكم لتعلمكم بالاجراءات التي اتخذها القسم الفني لارسال الجهاز وموعد وصوله اليكم ، ونلفت نظر اصدقائنا وزبائننا الكرام بان دائرة المراسلة ساهرة على اتم نظام ودقة في الاجابة على كل رسالة تصل من جميع الجهات

زوروا محلات بوتاجى في حيفا، يافا والقدس

حيفا ـ قرب بنك الباركليس   يافا ـ عمارة الاوقاف امام السراي   القدس ـ تحت البنك العربى

الوكلاء غزه الحاج عبد الرؤوف البورنو .   اللد : سليم ومحمد الخالدى   الرملة : زمانه اخوان .   نابلس : عادل التميمي .   طولكرم : حسن القدادي

رجل واحد يقاوم عشرة امثاله

اذا استعمل هذا الشراب هموبيتوسرم
Hemopeptoserum

يتركب من كريوات الدم الحمراء HEMOGLOBIME مصل الدم الصيفي SERUMPHYSIOLOQÎQUE خلاصة اللبن ، خلاصة اللحم، فوسفات الكلس ، خلاصة عصير الفواكه ومواد اخرى غنية بالفيتامين

هذا الشراب هو خير علاج اخرج حتى الآن لتقوية الابدان وتجديد القوى واعادة نضارة الوجه ، طعمه لذيذ ، مفعوله ثابت يجلب الشهية ينقي الدم يقوى الاعصاب ، يشفي فقر الدم بجميع اشكاله (وعلى الأخص عند النساء قبل الولادة وبعدها) . ينعش البول يغذى العضوية بما يولده فيها من قوة الحرور فهو اذ دواء مغذي معيد للقوى ، مجدد للنشاط ، منبه لفعالية الجسم ومقوي للدم

كل زجاجة منه تعادل خمس كيلويات من زيت السمك . التعليمات مرفقة مع العلاج .

تغيير الطقس يسبب النزلات الصدرية

عندما يشعر احدنا بنزلة صدرية ، زكام ، او سعال ونخشى العواقب يجب عليه ان يسرع باستعمال شراب البوطوناكس

فهو افضل مسكن للسعال ، وخير شافي لكافة امراض الصدر يسهل التنفس ويجعله غير مؤلم ، يزيل السعال المزعج ، ويسكن نوباته المتكررة ، يذيب البلغم ، ويحفظ الصدر من كافة الامراض

اذا كانت النزلة الشديدة يجب اخذ مسهل قبل استعمال هذا العلاج ، ويجب ان يكون المسهل لطيف وغير مزعج ، يستحسن ان يؤخذ زجاجة من مسهل الباريلاكس دفعة واحدة قبل اخذ العلاج بساعتين .

تداوي حديث لشفاء التعقيبة الحادة « حرقة البول » والمزمنة والنقطة العسكرية

بحبوب الغونوفاكس Gonovax

تجهيز الدكتور S.M.K رئيس شعبة الامراض الزهرية في نانسي — فرنسا

بين جميع الادوية التي يستعملها الاخصائيون لا يوجد مادة اقوى واسرع من حبوب الغونوفاكس لشفاء حرقة البول (التعقيبة) لانه قتال لجميع الميكروبات الموجودة في اعضاء البول والتناسل واهم خاصة له ازالته للالم وقت التبويل لانه يمنع التشنجات والانتفاضات الليلية والاحتلامات

يطلب من كافة الصيدليات — الوكلاء في فلسطين : مستودع الادوية الوطني الفلسطيني — نمرة ٢٥ — شارع بسترس — يافا

صونوا عيونكم من الرمد باستعمالكم

قطرة القنواتى العجيبة

بشرى ازفها الى مواطني الاكارم سكان فلسطين خاصة والى سكان البلاد العربية عامة في جميع اقطار سوريا ومصر والحجاز وشرقي الاردن والعراق والعجم : وهي نجاحي العظيم بتركيب هذه القطرة العجيبة « قطرة القنواتى » بعد جهود عظيمة صرفت من اجلها .

معمل القنواتي يقوم بخدمة بنى قومه بامرين : احدهما تهيئة احسن الادوية عملا واتمها تأثيراً . والاخر تنزيله القيم الباهظة الى اصغر حد ممكن . فها هو الآن يتقدم بهديته الثمينة الجديدة العظيمة الفائدة ، قطرة القنواتي العجيبة، الى ابناء وطنه الاكارم

ركبت هذه القطرة بعد ان اجريت تحاليل دقيقة على جميع انواع القطرات الشائعة في سوريا ومصر والعراق والتى تباع بقيم فاحشة ، واستحصلت منها بعد التعديل على تركيب يناسب طبائع اهل البلاد ونوع الامراض العينية المنتشرة فيما منهم فجاءت قطرة القنواتي بحمد الله ومنته غاية في الاحكام وآية في الاتقان .

وقد اثبت تركيبها لاهم الاخصائيين بامراض العيون من اطبائنا الوطنيين الاكارم فاظهروا اعجابهم بها وقالوا ان قطرة القنواتي من اهم القطرات المتداولة اليوم في الاسواق واعظمها فائدة واحسنها تأثيراً . تشفي التهاب المنضمة الحادة والمزمنة انزلوية والحبيبية « التراخوما » . تدفع الاحتقان فتزيل الاحمرار والحرارة وتقطع الدمع وتصون العين من الرمد .

تخلص العين من العمش وهو ضعف البصر مع سيلان الدمع في اكثر الاوقات . تسكن الالم بسرعة فتخلص المصاب من آلامه المزعجة . يجلو العين فيصفو رونقها ويمتد بصرها ، تقتل جميع الجراثيم التي تتسلط على العين وتؤذيها فيخاص الماء من الرمد وتصلح تخريش الغبار والحشرات .

قطرة القنواتى عظيمة التأثير كبير الفائدة رخيصة الثمن لا يجاريها بحسن تأثيرها قطرة من القطرات . والخلاصة قد اصبحت قطرة القنواتى بعد التجربة صديقة العائلات ومن احتياجات البيت الضرورية التي لا يستغنى عنها .

كيفية الاستعمال : يقطر في كل عين نقطتان صباحاً ومثلهما مساء للكهول من رجال ونساء .

ويقطر للاطفال نقطة واحدة صباحاً ونقطة واحدة مساء في كل عين .

واخيراً اقول يا ايتها الوالدة المصونة لا تنسي غسل عيني ولدك بعد القدوم من الاسفار او النزهات بماء البوريك ثم قطير قطرة واحدة من (قطرة القنواتي) في كل عين لتخلصيهما من الغبار والجراثيم التي تنتقل بواسطته ولتنقذي ولدك لحسيب من الرمد المزعج في ايام الصيف . وما توفيق الا بالله .

دمشق . عبدالوهاب القنواتى
استاذ الكيمياء في المعهد الطبي العربي

قطرة القنواتى العجيبة : تباع في جميع الصيدليات في عموم البلاد العربية عامة واطلبوها من مستودع الادوية الفلسطيني يافا شارع بسترس . وتباع في عكاء في صيدلية درويش قبلاوي ، حيفا : صيدلية عمر ابو غزالة ، نابلس : راشد ابو غزالة ، القدس : مافرو ميخالي ، شارع الباب الحديد ، وصيدلية الحسيني وصيدلية العلمي باب العامود وصيدلية عطا الله اخوان شارع مأمن الله

يجعل من الشيخ الضعيف شابا قويا
هو حبوب الاورشيتونين

لحضرات الاطباء الافاضل

سلاما وتحية : وبعد فان هناك مرض كثير الانتشار في كل مكان، هو العنانة التناسلية ، وهو كما تعلمون ، مرض صعب المعالجة جداً ، والعلاجات الموصوفة لاجلها غالباً يكون تأثيرها موقتاً ، ما دام المريض يستعملها وماذلك الا للاقتصار في ذلك على الادوية المنبهة للمراكز العصبية ، والموسعة لاوعية القضيب على ان هذا غير كاف فلا بد اذن من الالتفات الى نقطة اخرى مهمة في معالجة هذا الداء هي ملاحظة الغدد التناسلية نفسها . وتقويتها ، وهذا لا يتم الا بتطعيم الخصية او باستعمال خلاصة هذه الغدة ، هذه هي النقطة التى يمتاز بها محضرنا المسمى اورشيتونين ORCHITONINE عن سواه من المحضرات المماثلة ، حيث ادخلنا في تركيبه خلاصة الخصية المكثفة والمستحضرة بطرق فنية خاصة

وهكذا اصبح محضرنا هذا مقويا خصويا كما يفهم من اسمه ORCHITONINE ومنبها لمركز الانتعاظ وموسع الاوعية ولا سيما أوعية القضيب . فيعيد الشباب ويقوي الرجولة ويجعل من الشيخ الضعيف شاباً قويا ، ولدينا شهادات كثيرة من معظم المستشفيات تثبت اهمية هذا العلاج الناجع

وان في كل زجاجة ورقة خاصة تشرح خواصه ، وتركيبه ، واننا على استعداد تام لارسال العاطر الكافية ، عند اول اشارة تصدر من حضراتكم

خير الكلام ما قل ودل

لقد اتفق اطباء العيون في فينا (النمسا) على ان احسن قطرة لشفاء امراض العيون هي (القطرة النمساوية) المحضرة بمعرفة الدكتور « لوريوند » الشهير تشفي الرمد بجميع اشكاله، تأكل الحبيبات من الاجفان، تزيل احمرار العيون ، تمنع تساقط الدموع ، تشفي الاجفان ، وتحفظ العيون من سائر الميكروبات ، واذ قطر منها الى الاطفال تمنع عنهم حصول الرمد ، تطلب من جميع الصيدليات ، الوكيل العام في فلسطين — يافا

مستودع الادوية الوطني الفلسطيني

شارع بسترس رقم — ٢٥

مطبعة جريدة الدفاع : يافا

يافا — يوم الاحد في ٢٠ شوال ١٣٥٥ الموافق ٣ كانون ثاني ١٩٣٧

صاحب الامتياز : إبراهيم الشنطي
المحرر المسؤل : شوكت حماد
مدير الادارة : عبد الهادي عرفان
رقم التلفون ١١٨٧ و ١٠٧٥

الدفاع

جريدة يومية سياسية مصورة

العدد ٧٧٤ — السنة الثالثة

ادارة الدفاع : شارع اسكندر عوض — يافا
العنوان البرقي : الدفاع يافا — ص. بد ٢٥٥
قيمة الاشتراك في فلسطين عن سنة ١٥٠ عن نصف سنة ٨٠
« « « الخارج « « ٣٠٠ « « « ٦٠

تخوف اليهود . تركيا تهدد بمغادرة العصبة . سوريا والتمثيل السياسي في الخارج . رد المانيا . بين طراد الماني وباخرة حمراء . آخر الانباء الخارجية

عزاء للوكالة

هذه الوكالة اليهودية التي غمزتها مجلة (بريطانيا العظمى والشرق) في معرض الحذ على سكرتيرها (شرتوك بسبب المهاجرين المهربين ، بقولها عنها انها (حكومة في قلب حكومة) تعرف المجرمين ، ولا تهدي الحكومة الظاهرة المسئولة ، الى ما تهدي هي لهم من الآثار .

هذه الوكالة التي تنوب عن اليهودية — العالمية في العمل على استخلاص فلسطين من ابنائها العرب ، لتقيم هي فيها (الدولة اليهودية) التي رأتها وما تزال تراها في عالم الرؤيا

هذه الوكالة تلقت ما وجهته اليها الصحف العبرية من النقد في بدء الاضطرابات الاخيرة ، بصدر رحب ، وراحت تعمل منذ ذلك التاريخ على تلافي ما فرط منها ، فهل نذكر العالم من أي لون ، ومن اي طراز كان ذلك النقد ؟

نعم انه يذكر ذلك ولا ينساه ، فالنقد كان مداره ما تخيلته تلك الوكالة من ان اليهودية الفلسطينية (الياشوف) — بفضل من المهاجرين المهربين الاقوياء المجرمين ، وبنعمة من السلاح الفتاك المهرب من بلجيكا اليهم في فلسطين في براميل الاسمنت — قد اصبحت في غير ما حاجة الى مثل جمعية (بريت شالوم) التي يترأسها الداهية العجوز (كالفرسكي) ، والتي كانت لا عمل لها الا ذر الرماد في العيون لتعمى عن الغايات الصهيونية الشريرة ، ولا ترى في (الياشوف) ... إلا مصدر الرخاء الاقتصادي ، والمحبة والصلام !

نعم كان مدار ذلك النقد ان الوكالة بعد ان تخيلت ما تخيلت ، قبضت كفها عن « بريت شالوم » ففاضت روحها ، وكان هذا خطأ من جانب الوكالة ، لان الاضطرابات التي انفجر بركانها في نيسان الماضي ، اثبتت « للياشوف » ان الحاجة ما تزال ماسة الى مثل « بريت شالوم » ، وان الوكالة فيما تخيلته ، كانت على ضلال بعيد

نعم ، كان هذا هو خطأ الوكالة ، كما صورته لها الصحف العبرية ، وفي مقدمتها (ها آرتس) ، فماذا عملت هي لتلافيه ؟

هل اعادت (بريت شالوم) سيرتها الاولى ، وبسطت لها كفها من جديد ؟

كلا ! فالوكالة اعقل من هذا واحكم ، لانها تعرف بلا شك ان العرب الذين لم تصطد منهم (بريت شالوم) والمال في يدها الا نفراً ضئيلا . . . من النصابين الدجالين المعروفين ، لن ينضم منهم اليها في هذه المرة اي انسان عربي ، حتى من مثل هؤلاء الذين ذكرنا ، ولذلك رددت الصحف العبرية أياما قولها ان (بريت شالوم) توشك ان تقوم من مرقدها ، ثم تصرمت الليالي وتقضت الايام وهذه الجمعية الميتة لا تعود الى الحياة ، فماذا صنعت الوكالة اليهودية اذن لتلافي اخطائها الماضية ؟

لقد هداها تفكيرها السقيم إلى فكرة ، يا لها من فكرة !

العرب الفلسطينيون فريقان ، فريق مسلم وفريق مسيحي ، فلماذا لا ينفق على التفريق بينهما ما كان لا بد من انفاقه على إحياء « بريت شالوم » . ومتى انشق الفريقان على بعضهما فقد هان العسير ، وأصبح كل اضراب رائع « تام » كالاضراب الماضي غير محتمل الوقوع ، وأمسى بعض العرب على بعضهم عيوناً ، اذا ما ذر قرن الشر ، وتجددت الاضطرابات !

هذه هي الفكرة ، والمال موجود ، والمطابع « السرية » من يهودية — شيوعية ، ومن يهودية — صهيونية موجودة ، وكلها تحت امر اليهودية العالمية التي تنوب عنها هنا « الياشوف » . وإذن فيا مطابع اطبعي : (الله اكبر ! الله اكبر ! — أيها المسلمون قاطعوا المسيحيين . قاطعوهم ... قاطعوهم) كما جاء في مستهل منشور ارسله بالبريد الينا طابعوه المجرمون

* * *

وفي يافا قنصل عربي مسيحي ، ذهب أمس الاول — بعد تشييع جنازة المأسوف عليه السيد ميشيل متري رئيس جمعية العمال العرب ، الى تل ابيب لبعض اعمال القنصلية فيها ، فكان اول كلام وجهه اليه احد اليهود الشامتون قوله :

— هل قتلكم المسلمون ؟ وهل انتم ، يا أيها المسيحيون ، مازلتم معرضين منهم للقتل ؟

وكان الجواب الصريح المفحم ، هو :

— نعم ! ، ونحن راضون بهذا ، فكفوا انتم يد التدخل في شؤوننا نحن العرب ، فنحن من ارومة واحدة ، اما انتم فدخلاء ...

وقس على هذا الشعور الفياض شعور كل مسيحي في البلاد تجاه اخيه المسلم ، وثق بان المسلمين والمسيحيين في هذه الارض المقدسة اخوان في السراء والضراء وحين البأس ، لن تنفع في التفريق بينهم الحيل ، ثم قل معنا وانت تفكر فيما ينفق على تحقيق فكرة الوكالة اليهودية من الاموال :

— عزاء الوكالة ...

ع. م

في صحيفتهم اللندنية

حملة سافلة رعديدة على (الحرس الوطني) وعلى (الدفاع)
لماذا يرتعد (الشجعان) خوفا ورعبا من ... (المرة التالية) ... ؟
ويحسبون كل حساب لمن يدعونهم أيضا (البطل العظيم فوزي القاوقجي)

لم يقتصر تخوف اليهود من «القومة الجديدة» التي يتنبأون هم بقرب قيامها ، على الصحف العبرية واختها (البالستين بوست) هنا ، بل تعداه الى صحيفتهم اللندنية (الجويش كرونكل» التي ادمجت فيها صحيفة «اليهودية العالمية» فهي في عددها الاخير ، وهو بتاريخ ٢٥ كانون الاول الماضي ، تقول في بابها السخيف (انباء ارض اسرائيل) تحت عناوين (سحب العواصف في الافق — جمع الاموال للثورة — القاوقجي سيكون الرئيس العسكري — هل الحكومة غير مستعدة مرة اخرى) ما ننقله فيما يلي للقراء ... للتسلية

«المحرر»

الارهابيون يرعبون حتى اغنياء العرب

قالت «الجويش كرونكل» : لانريد مزيداً من علائم النحس التي تبدو في الافق ، وترينا ان فلسطين تتحرك متجهة الى موقف آخر من مواقف «الطوارىء» سيكون له من المضاعفات والنتائج أروع واوخم مما كان لاي موقف آخر في الماضي !

ومما يبلبل الافكار ويربكها ان نجد حكومة فلسطين ، في وجه كل هذه الشواهد التي لا تنكر ، لا تتخذ أي شيء من الاجراءات ، لا لصد هذه الحملة التحريضية المملوءة بالحقد والغل ، وهي الحملة التي لا تفتأ الصحف العربية تشنها ، ولا لاقليم اظافر الدعاة (البروباغندست) ، ولا لوقف ما هو معلوم لكل انسان من جمع الاسلحة والذخائر ، وتخزينها لليوم المنتظر

وتصول العصابات المسلحة الآن ، وتجول في اركان البلاد . وقد وقع على الاقل حادثان من حوادث قطع الطرق من قبل افراد العصابات الصغيرة الذين تعلموا ، على ما يظهر ، فن التنقلات العسكرية السريعة ! ومازال الارهابيون الى الآن يوجهون جهودهم ضد العرب الاغنياء ، « غير الراغبين » في التبرع لصندوق «الاموال الوطنية» ويوقعون الرعب حتى في قلوب هؤلاء !

وقد حدث لمكاتبنا الخاص ، بينما كان مسافراً من القدس الى تل ابيب ، أن مر على نقطة البوليس في بيت دجن ، ورأى على حوائطها آثار الرصاص الذي سبق ان تساقط عليها كالمطر ايام الاضطرابات . وتقع بيت دجن هذه على مقربة من الطريق الرئيسي الموصل الى مستعمرتي ريشون لازيون ، ورخبوت وكان مع مكاتبنا في السيارة احد الكونستابلات ، فلما رأى آثار الرصاص على النقطة ، قال في ايجاز وغضاضة : «ان هذا عمل من الاعمال التي اعتدنا ان نراها كل ليلة » !

اللجنة العليا تريد ٥٠٠٠٠ جنيه !

وتعرضت مستعمرة « عطروت » اليهودية الواقعة الى شمالي القدس على طريق حيفا ، عدة مرات في العهد الاخير الى الاعمال الليلية التي اعتادت العصابات السالحة ان تقوم بها . ويقول لك سكان هذه المستعمرة الآن انهم ما يزالون يقضون الليالي كما كانوا يقضونها زمن الثورة — على ازيز الرصاص الذي لا ينقطع .

كل هذا يحدث واللجنة الملكية تعقد الجلسات ، وتأخذ الشهادات ممن تشاء في القدس ، تحت ظروف تعدها حكومة فلسطين ظروفاً عادية .. تبرر ان تكون اللجنة موجودة !

وفيما يلي بعض ما يجري الآن ، مما ستكون له نتائج غير مستحبة في المستقبل :

تكد اللجنة العربية العليا وتكدح الآن في سبيل جمع مبلغ ٥٠،٠٠٠ جنيه وصفه مفتي القدس في اجتماع عقده الوجهاء اصحاب النفوذ في يافا ، بانه من اجل المضي في الحرب ضد اليهود وضد البريطانيين ، ولضمان جعل فلسطين عربية مستقلة »

وقد طاف العاصمة العرب من اعضاء هذه الهيئة المركزية بالبلاد ، بقصد الاحتفاظ بالصلات القائمة بين هذه الهيئة ، وبين اللجان الفرعية

اما يافا فقد فرضت اتاوة واحد في المائة من قيمة ما يصدر من محصول البرتقال ، تدفع الى «صندوق الاموال الوطنية » ، فلو جبيت هذه الضريبة ، لكانت وحدها كافية لجمع الخمسين الف جنيه المطلوبة !

الحرس الوطني والدفاع يقضان المضاجع ...

ورسمت الدوائر العربية ما يلزم من الخطط ، لدعوة مؤتمر يحضره مندوبون من البلدان الاسلامية ، ويعقد اما في القاهرة ، واما في دمشق ، بعيداً عن الهيمنة البريطانية ، بقصد اعادة البحث في مطلب الوحدة العربية المستقلة تمام الاستقلال عن الحكم الاوروبي

وقد وضعت هذه الدوائر سياسة « للعمل » ستتقدم بها الى المؤتمر . وهناك الآن رسل كثيرون ذهبوا من القدس الى القاهرة ومكة وبيروت وبغداد للظفر لهذا المؤتمر بتأييد زعماء المسلمين في هذه المراكز .

وهناك الآن « جنود للصدام » يدربون في القرى العربية ، تحت اشراف مجلس في يافا ، يدعى (الحرس الوطني) ، وهو هيئة متطرفة تدعو بلسانه جريدة « الدفاع » التي تنطق باسمه الى اكتساح الـ ٤٠٠،٠٠٠ يهودي ومعهم الحكومة البريطانية من فلسطين !

وهناك جماعات لا يقل عدد الجماعة منها عن عشرة افراد ، فيما لا يقل عن مائة قرية ، قد انخرطت كلها في سلك (الحرس الوطني) وسيدرب افرادها تدريباً عسكرياً (حتى يكونوا مستعدين لمقدم (البطل العظيم) فوزي القاوقجي

سليم عبد الرحمن والحسيني والقاوقجي

وهناك سليم عبد الرحمن الذي هرب من فلسطين عند ما كان البحث يجري عنه ، لوضعه في معسكر الاعتقال ، وهو ابن رئيس بلدية طولكرم ، كما ان هناك عبد القادر الحسيني الذي كان مكفولا لاتهامه بجرم جنائي ... فرق الكفالة وولى الادبار من القدس ، فهذان الرجلان معاً يعملان في العراق على تجديد الاصحاب والخلان من العرب من أجل فلسطين !

وقد جيء بالمال الى اللجنة العربية العليا ، بواسطة الشيخ كامل ، لانفاقه « في اغراض سياسية » !

وتقول الانباء ان المال يرسل الى فوزي القاوقجي في بغداد ، ليشتري به

البقية على الصفحة الثالثة

القوة البحرية الالمانية تعمل

برلين — اعلن ان القوة البحرية الالمانية المرابطة في المحيط الاتلانتيكي تجاه بلباو بسواحل اسبانيا الغربية ، قد حجزت باخرة حكومية اسبانية كانت قاصدة الى احدى موانىء الحكومة ، وتقول الانباء الواردة من العاصمة الالمانية ان هذا التدبير قد اتخذ اضطراراً لان سلطات بلباو رفضت اعادة مشحونات الباخرة الالمانية «بالوس» المصادرة وتسليم الموقوف الاسباني الذي كان فيها ، اذ دل التحقيق على ان الباخرة كانت مرابطة على حدود ٣ اميال من الضفة الاسبانية ، فالحكومة الالمانية بعد ان رفضت سلطات بلباو تسليم مشحونات الباخرة والراكب الاسباني ، وجدت نفسها مضطرة الى تنفيذ مطالبها بطريق الاخذ بالثأر والمقابلة بالمثل . وتأميناً لهيبة المانيا قبضت السلطات البحرية الالمانية مؤقتاً على الباخرة الشيوعية

اما الدوائر الرسمية فانها شديدة التكتم . والمفهوم ان اسم السفينة الحربية الالمانية التي اوقفت الباخرة الاسبانية هو : كراتشيبي ، واسم الباخرة الاسبانية اراغون

ويقال ان الحكومة الالمانية قررت ابقاء الباخرة محجوزة الى ان تسلم اليها مشحونات الباخرة الالمانية والراكب الاسباني

نداء سياسي خطير في بريطانيا

لندن — نشر اليوم نداء سياسي خطير ، وجهته شخصيات بارزة من الاحزاب السياسية الكبيرة الى محبي السلام وقد جاء فيه ما يلي:

يجب اجتناب خطر الحرب بتثبيت دعائم السلام بمقتضى ميثاق عصبة الامم وذلك باستعمال القوة الحربية عند اللزوم ، اذ انه يمكن بهذه الوسيلة اجتناب خطر الحرب ونشر لواء السلام .

ولا يمكن ان تسوى المشاكل سلمياً الا بهذه الطريقة . فان قبلت الدول الداخلة في العصبة هذه التدابير ، فان المعتدي لن يجرؤ على التفكير في حل المشكلة التي يوجدها حلا سلمياً

وقد صادق على هذا التدبير كثير من الشخصيات البريطانية والافرنسية البارزة ومنها المسيو هريو وبيير كون وزير الطيران الافرنسي والمسيو دالادييه وزير الدفاع ، والمسيو البر سارو وزير الدولة

جواب ايطاليا على المذكرتين

لندن — ورد جواب الحكومة الايطالية على مذكرتي فرنسا وبريطانيا بعدم ارسال متطوعين الى البلاد الاسبانية . وتطلب ايطاليا في هذا الجواب ان تتخذ التدابير اللازمة في الخارج لمنع صرف الذهب الذي اخرج من اسبانيا من قبل الحكومة في سبيل اغراض حربية ، وان يراقب الصليب الاحمر الدولي جميع الاكتتابات المرسلة الى اسبانيا وأن لا يرخص لاحد بالدخول الى البلاد الاسبانية ان لم يكن جواز سفره مؤشراً عليه بالتأشير الدولي ، وان تتخذ التدابير اللازمة ضد كل مسعى يبذله سفير اجنبي بالتدخل في شؤون اسبانيا . وستنظر لجنة عدم التدخل في جواب الحكومة الايطالية وفي اجوبة الدول الاخرى عند وصولها في الجلسة التي ستعقدها في ٥ كانون الثاني المقبل

طائرات بريطانية جديدة للتجربة

لندن — تقوم الطائرتان الكبيرتان ، كاليدونيا وكامبريا من طائرات شركة الخطوط الجوية الامبراطورية برحلات تجريبية تمهيداً لتسيير خط الطيران المنظم فوق الاوقيانوس الاتلانتيكي وهي تجري التجربة الاحوال الجوية فوق المحيط . وكلتاهما من الطراز الذي تستخدمه الخطوط الامبراطورية . وليس فيها اماكن لنوم الركاب اذ استعيض عنها بصهاريج اضافية للوقود . وقد سجلت الباخرة كاليدونيا رقماً قياسياً بالطيران التجاري اذ قطعت المسافة من الاسكندرية الى مرسيليا وهي ١٧٠٠ ميل تحمل نصف طن من رسائل عيد الميلاد في احدى عشرة ساعة وربع الساعة . ثم طارت الى سوثمتون فبلغتها بعد ٤ ساعات و ٥ دقائق .

توقيع المعاهدة الايطالية البريطانية

روما — تم بعد منتصف نهار اليوم توقيع المعاهدة الايطالية البريطانية في قصر (تدي) وقد شهد حفلة التوقيع من الجانب الايطالي الكونت شيانو وزير الخارجية الايطالية ومن الجانب البريطاني سفير بريطانيا العظمى في روما . والمعاهدة تحتوي على وثيقة تصرح فيها الحكومتان بتبادل سلسلة من الضمانات وهي وجيزة تنص على المسائل الخاصة بالبحر المتوسط وحرية السير فيه ، واحترام موقف الحكومتين المتبادل ، وتبادل النيات السلمية بين الفريقين

١ ـ تفتيش القرى
٢ ـ اليهود فى ايطاليا

ظهرت في البلاد عصابات طفقت تهاجم قوافل السيارات والجمل، لا فرق فيها بين القوافل اليهودية والعربية. وكان هذا دليلا واضحاً على ان هذه العصابات لم تقم بعملها لغاية وطنية، وانما لغاية السلب والاستيلاء على ما يملك المسافرون والسهر اللذان يجب ان يتبديا برجال الامن العام. فان موازنة هذه الدائرة تبيح لكل من الاعتقاد التام، بانها في تشكيلاتها الحالية قادرة على الحيلولة دون قيام هذه العصابات السلابة باعمالها، او انها في الاقل قادرة على اكتشاف امرها ولو بعد حين وهذا في الواقع مانطلبه منها، من دون ان تلجأ الى تدابير اخرى مرهقة كالتي كانت تقوم بها من قبل. ذلك لان قيامها بمثل هذه التدابير يحمل على التظني بعجزها، كما يؤدي الى اضطراب الاجواء الهادئة، وليس هذا ما تريده كما نعتقد!

لا علاقة للقرى بها

ومن الطبيعي ان لا يكون للقرى المجاورة للمراكز التي تقع فيها هذه الحوادث اقل علاقة بتلك العصابات، اذ ليس من المعقول ان تشترك بمثل هذا العمل الذي لا تنطوي تحته غايات وطنية او مقاصد عامة يقصد بها التقدم والفائدة فتعرض بذلك نفسها الى مخاطر هي في غنى عنها.

حقيقة معروفة

وهذه حقيقة نعتقد ان الحكومة لا تجهلها. ولكننا على الرغم من هذا نراها تعمد الى تدابير كانت تلجأ اليها في زمن الاضطرابات والقوات، في حين ان السكينة تعم البلاد من اقصاها الى ادناها، وفي عداد هذه التدابير تفتيشها بعض القرى وتهديد سكانها باداناتهم في حالة وقوع ما يكدر صفو الامن العام بالقرب من قراهم!

التهديد فى عنبتا

ومصداقا لما بسطنا نورد فيما يلي خلاصة ما بعث به الينا مكاتبنا الخاص في عنبتا:

على اثر سد الطريق بين عنبتا ونابلس من قبل بعض رجال العصابات المسلحة وفدت الى عنبتا شرذمة من الجند وفتشت منازلها بعد ان فصلت بين الرجال والنساء، من دون ان تعثر على شيء فيها وفي اليوم التالي وفد على القرية قائمقام طول كرم وضابطها وعدد من رجال الامن العام وقاموا بالشيء نفسه، وكانت النتيجة ان اوقف شخصان ... على الرغم من انه لم يتضح للمفتشين ما يبعث على ادانتهما، وان سمع اهالي القرية وعيداً كذلك الذي كانوا يسمعونه عهد الاضطرابات

الفرق بين هدفين

ونعتقد ان ليس في هذا التدبير تلجأ اليه الحكومة في هذه الايام شيء من النصفة. ذلك لان هذه العصابات السالبة التي لا تستهدف هدفا عاما قد تتنقل، انفاذاً لغايتها، بين منطقة واخرى مهما تبعد هذه المناطق بعضها عن بعض. فبينا يكون رجال هذه العصابات من الشمال، يقومون باعمالهم في الجنوب والعكس والعكس، وهذه نقطة دقيقة، نرجو الا يتجاهلها رجال الامن العام، كي لا يؤخذ البريء بجريرة المجرم، وكي لا يكون هناك ايضاً مجال لنقمة جديدة بجناح السكون المخيم الان فوق البلاد وحملنا على مصارحة الحكومة بانها في غنى عن عواقبها التي تنشأ عن تشديد وضغط لا مبرر لهما ..

التدبير المعقول

ان الوسيلة المثلى لمنع هذه العصابات من الاستمرار في اعمالها انما هو التيقظ

اليهود فى ايطاليا

اثارت المانيا المشكلة اليهودية اثارة لفتت انظار اقطاب الامم الاخرى الذين تكشفت لهم مساوىء اليهود وبخاصة في الشؤون الاقتصادية والمالية وبصورة اخص في المشاريع الجبارة. كما انهم اكتشفوا ناحية اخرى من النواحي التي كان امرها خافياً عليهم لما يحوطها من تكتم، ولما تنفذ به من مهارة. وتلك هي الناحية السياسية التي يسيطر اليهود عليها لتسيطرهم على الشؤون الاخرى ذات العلاقة الوثيقة في مجرى حياة الافراد والجماعات، وعلى رأسها الشؤون المالية والاقتصادية التي نوهنا بها.

النقمة عليهم

وفي عداد البلدان التي تبدت فيها النقمة على اليهود ايطاليا الفاشستية. ولقد تجلى اثر هذه النقمة في الايام الاخيرة بوضوح. ومما نأتي به للتدليل على النقمة، موقف الحكومة الايطالية في طرابلس الغرب منهم، فقد اكرهوا على اقفال محلاتهم في ايام الاحد دون ايام السبت، كما ظهرت في ايطاليا نفسها حركة مقاومة لليهود كتلك الحركة التي ظهرت في اوروبا الوسطى الان وفي المانيا من قبل.

مقالة نارية

وفى مقالة نشرتها البوبولو ديتاليا وهي جريدة السنيور موسوليني، ويقال انه كانت المقالة بنفسه، حملت هذه الجريدة على اليهود حملة عنيفة وقد جاءت فيها العبارة التالية:

ان اليهود يحاولون ان يهزأوا بالعالم ويديرون الناس كأنهم تماثيل او دمى يحركونها كيف يريدون. وحملت الجريدة نفسها فى هذه المقالة على الحركة اليهودية في فرنسا فقالت:

ان جميع اعضاء وزارة المسيو بلوم رفعهم اليهود الى مناصب الحكم. وهم انما يتكلمون بما يريد اليهود منهم، ولذلك فان الحركة اللاسامية ستكتسح فرنسا قريباً

فى الدنيا

وهكذا نرى ان السخط على اليهود ساد العالم اجمع. فلم يسلم من بلدانه إلا القليل ومنها بريطانيا والولايات المتحدة اللتان ما يزال تأثير اليهود عليهما واضحاً كل الوضوح، فان اتجاهات السياسية

عنزة الساعة ايضا
بريطانيا تريد فلسطين قلعة امبراطورية

ننشر تتمة ما كتبه الدكتور نسيم سوسه فى الصهيونية. ويذكر القراء انا نشرنا له قبل ثلاثة أيام مقالا في الصفحة الاولى عنوانه «عنزة الساعة» عن كتابه «في طريقي الى الاسلام»:

لقد ورد في بحث نشره احد المكاتبين الانكليز في جريدة صنداي تايمس ما يكشف نيات انكلترا الاستعمارية في فلسطين فمن جملة ما قال في بحثه عن سياسة انكلترا الخارجية: لا نستطيع الافلات من تبعة سلامة طريقنا الرئيسي الى الهند. وهذه مشكلة تتعلق بقوتنا في البحر والجو. على ان الذي لا يدركه الناس اجمالا هو ان فلسطين دخلت في هذه المشكلة منذ امضيت المعاهدة المصرية الانكليزية والذي يهمنا هناك فوق النزاع الطائفي القائم بين العرب واليهود، فان فلسطين اخذت تحل شيئاً فشيئاً محل مصر في نظام دفاعنا

وهذا يوضح لنا بجلاء الغرض الاساسي من اهتمام ساسة انكلترا في فلسطين واتخاذهم شتى الوسائل الاستعمارية ليبسطوا نفوذهم عليها

استقالة شريفة

ومما يجدر ذكره بهذا الصدد ان معظم الانكليز العاملين يستنكرون السياسة التي انتهجتها حكومتهم في قضية فلسطين والخطة التي سلكتها ازاء وعد بلفور باصرارها على تنفيذه. ويجدر بنا ان نشير هنا الى موقف الكولونيل بوهام احد كبار موظفي حكومة فلسطين السابقين الذي كان قد استقال من منصبه عند تعيين السر هربرت صموئيل مندوبا ساميا على فلسطين لانه صرح للكولونيل المذكور بان الغاية من وعد

بلفور هي اقامة حكومة يهودية في فلسطين. وقد كتب هذا الرجل المنصف رسالة في موضوع قضية فلسطين نشرتها جريدة البلاغ المصرية في عددها المؤرخ في ٤ ديسمبر ١٩٣٦ قال فيها: «ان الحديث الذي ادلى به السر هربرت صموئيل قد صرح به لي شخصياً وقد دونته حالما ادلى به وقدمت استقالتي على اثره للادارة التابعة لوزارة المستعمرات قبل ان اتدخل في تنفيذ شيء من سياسته وليس من المعقول ان يوافق الشعب البريطاني على الاستمرار في هذه السياسة لو كان يفهمها ويعيها»

ومن جملة ما ورد في الرسالة ايضا رأيه: «ان سياسة حكومة جلالته المستترة وراء وعد بلفور ـ هي المسئولة عن هذه القضية المعقدة التي لم تكن كذلك يوما مرا ايام إلا منذ ما وضعت الحكومة الانكليزية اصبعها فيها ـ اقول الحكومة الانكليزية لا الشعب الانكليزي ـ لذلك فان المقارنة التي اوجدها اللورد لويد بين القضية الطائفية بين الهندوس والمسلمين في الهند، وبين خلق هذه المعضلة المعقدة في فلسطين غير صحيحة.

وقد اصدر اخيرا المؤتمر السنوي لجمعية منع الحرب في برستول قراراً يتضمن المطالبة بسحب الجنود البريطانيين من فلسطين، والاعتراف بحق العرب في الحكم الذاتي واعطاء جمعية عمومية ديموقراطية منتخبة. وقد وصف القرار الانتداب بانه: غدر مبني على الرياء ونظام حكم ضروري لمصلحة الاستعمار.

غير ان ذلك لا يعني ان الانكليز وحدهم هم الذين يلامون على هذه الخطة الخرقاء والسياسة العوجاء في فلسطين، فعلى الصهيونيين يقع اللوم الكبير وذلك لقبولهم بان يكونوا (عنزة الساعة) في تحقيق الغاية الانكليزية الاستعمارية، وعندي ان هؤلاء عملهم هذا واصرارهم على ان تكون فلسطين وطنا قوميا لهم خانوا مبادىء الانسانية وباعوا ضمائرهم ولم يأبهوا بصوت الحق والعدل

ينسون تسامح العرب

وكثيراً ما انظر بعين الاستغراب الى اعمال هؤلاء الزعماء الذين انقادوا لتيار العواطف فرقصوا على دف الاستعمار البريطاني وهم سكارى بتأثير رحيق ذلك الدهاء (دهاء جون بول) فجاءوا بانفسهم وجروا وراءهم الافراد والجماعات والكل يرقصون وراء الزمار نازلين الى جنب المدمرات الانكليزية يقاتلون العرب؟!

هم اولئك الذين من دون كل الامم اغدقوا على بني اسرائيل الاحسان الزائد واكثروا من تكريم جوارهم فعاشوا تحت ظل الحماية الاسلامية اجيالا وقرونا عديدة في بحبوحة الرغد والثراء. ومهما اراد الصهيونيون ان ينسوا فلا ينسون طيب المسلمين فيما أظهروه من روح الانسانية بالسماح لاجدادهم لدخول الى بيت المقدس بعد ان كان الرومان قد حرموا عليهم دخوله!

متى هين خرجوا

فأي وجه، ايها الصهيوني، تقابل العربي صانع الجميل؟

وكيف تطاوعك نفسك على الاندفاع في غوائلك وغرورك لمقاتلة اصحاب الفضل والخير على ... جادتك! ... لها من خيانة صريحة سوف يسجلها التاريخ لبني اسرائيل عموما بعداد من العار والسقوط!

والذي يلفت النظر بهذا الصدد هو ان العرب يوم اخرجوا من الاندلس فكروا في حماية الاسرائيليين ومصالحهم كما فكروا في حماية ابناء دينهم وقد اشترطوا على الغالب شروط في جانب اليهود لوقايتهم من العدو الظافر طبقا لما عليه عليهم الشريعة الاسلامية

ومن الغريب اننا نجد الصهاينة ينقلون حرفياً الخطة الاستعمارية الانكليزية التي اختطها ساسة الانكليز لهم في فلسطين ويترنمون بها ويكتبون عنها كأنهم يمثلون جريدة لسان حال السياسة الانكليزية الاستعمارية ـ ألا وهي توطيد زعامة الاستعمار البريطاني في فلسطين وفصل هذا البلد العربي المقدس عن شقيقاته البلدان العربية فصلا باتا بحيث يصبح للانكليز وعمالهم الصهاينة الشأن في هذا البلد العربي.

فلسطين قطعة عربية

وجدير بنا اذ نذكر ان الاتجاه الاستعماري نحو فلسطين قد انتقل في العهد الاخير من صبغته الاحتياطية الى دور العمل التنفيذي وذلك بنتيجة عقد المعاهدة المصرية الانكليزية، اذ اخذت السلطات المختصة تنظر في امر نقل قيادة جيوشها في الشرق الادنى من مصر الى فلسطين، فقالت جريدة نيوزاوف ذي ورلد «ان هنالك شروعات القوات البريطانية في الشرق الادنى وقد مضى على القاهرة اعوام طويلة وهي مركز تنظيم القوات العسكرية البريطانية. ولكن الآن وقد حان وقت تنفيذ المعاهدة الانجليزية المصرية فانه لابد من البحث عن مركز جديد لهذه القيادة.

في الاولى لا تدل فقط على انها متفقة ومصلحة الامبراطورية، كما انها لا تدل على انها متلائمة ومصلحة الولايات المتحدة التي لمسنا اثر النفوذ اليهودي جليا فيها في عهد انتخابات الرئاسة

الى اين ؟

واذا كانت النهاية التي يتكهن بها الخبيرون في السياسة العالمية، وفي احوال البشر ستنتهي الى قذف اليهود من البلدان التي يعيشون فيها الى بلدان اخرى او الى اضطهاد يهيب بهم الى الهجرة من البلدان التي يقطنونها فالى أين يهاجرون وما هي البلاد التي يختارونها لهذه الهجرة ويفضلونها على غيرها؟

يا فلسطين !

هذه حقائق نأتي بها للتدليل على ما سيصيب اليهود ـ ولو بعد حين فهل تكون فلسطين كعبة لهم يهاجرون اليها، اذ هم افلحوا اليوم فى تدعيم حق يزعمونه لهم فى هذه البلاد!

هذا ما يجب ان نوجه اليه الانظار، فان الخطر ما زال محدقا بفلسطين، وأكثر ما يدعم هذا الخطر، تلهي ابناء هذه البلاد عنه. ولعلهم يثقون بعد هذا ان من اكبر واجباتهم دفن اماني اليهود فيها، قبل ان تصيبهم الكارثة فى اوروبا وتم!

اعـــلان

دوسيه حصر ارث نمرو ٨٦ ـ ٣٦
لدى المحكمة المركزية بالقدس

في هذا اليوم ٢٣ من شهر كانون اول سنة ١٩٣٦

بشأن قضية حصر ارث خاصة المتوفي المرحوم داود بن يعقوب فرنسيس القطان من بيت لحم

المستدعي خليل قطان بن المرحوم داود القطان المذكور من بيت لحم

ليكن معلوما لدى الجميع ان خليل قطان من بيت لحم المذكور اعلاه قد قدم طلباً الى المحكمة المركزية بالقدس لاصدار قرار بحصر ارث ولده المرحوم داود يعقوب فرنسيس القطان المتوفي استناداً على وصية المرحوم رقم ١١ نوفمبر سنة ١٩٣٢ مصدقة من طرف المحكمة الكنائسية اللاتينية بالقدس بتاريخ ٢٩ كانون ثاني سنة ١٩٣٥ قد تقرر النظر في هذا الطلب في يوم ٨ كانون ثاني سنة ١٩٣٧ الساعة ٩ صباحاً

فعلى جميع الذين يدعون باية حقوق في هذه التركة ان يحضروا في المكان والزمان المعينين واذ تخلف احد عن الحضور تصدر المحكمة القرار الذي تستصوب اصداره.

رئيس كتبة المحكمة المركزية
في القدس
م. ت. يحيى

قدّم «له» كوداك

لاجدال فى ان التصوير الشمسى نعمة عظيمة لاى ولد او بنت. فهو لايقتصر على كونه هواية مفيدة ومثيرة للاهتمام الى اقصى حد بل انه يساعد ايضا على صرف الذهن عن العادات المؤذية. وهو ينمي فى الطفل قوة الملاحظة ويحبب اليه جمال الطبيعة

وكم من ولد بدأ التصوير الشمسى كهواية مسلية يقطع بها وقته فانتهى به الامر الى اتخاذه مهنة رابحة فيما بعد! وخصوصا فى هذا العصر الذى اصبح فيه التصوير عنصرًا هاما فى المهن الرابحة كالصحافة والهندسة والبوليس الخ ...

ولا تحسبن التصوير الشمسى صعبا او كثير التكاليف. ففى وسع طفل عمره ٨ سنوات ان يلتقط صورا ناجحة من اول مرة بكوداك بيبى براونى ثمنها ٢٥٠ مل وان يستعمل فيها شريطا (لثمانى صور) ثمنه ٦٥ مل. وتباع آلات براونى صنع كوداك فى جميع محلات الفوتوغرافية حيث تجد من يتولى بسرور افهامك كل مايتعلق بهذه الآلة مما يساعدك على تسجيل نتائج باهرة. وعدا ذلك فمع كل آلة كراسة باللغة العربية حاوية لجميع التعليمات

التقط اليوم الصور التى يسرك ان تشاهدها غدًا

مجاناً
«كتاب التصوير الشمسي فى متناول الجميع» وهو كتاب قيم ظهر حديثاً، اطلبه اليوم بهذا الكوبون يصلك دون مقابل.

الى كوداك (مصر) شركة مساهمة
الساحة التجارية ـ ممر «١» ـ حيفا
ارجو موافاتى بكتاب «التصوير الشمسى فى متناول الجميع»
الاسم ....
العنوان ....
البلد .... العمر ....

لا تتردد و زر

مكتب

وكالة الصحف العربية بغزة
لصاحبه ✡ علي الحلبي
وكيل ومراسل جريدة الدفاع
حيث تباع فيه الصحف العربية وجميع انواع آلات التصوير ماركة
KODAK كوداك
طبع افلام. غسيل. تكبير. تباع بالنقدي والتقسيط باسعار رخيصة

دعوة عامة

لعموم مساهمي شركة السينما الفلسطينية الوطنية المحدودة الاسهم

قرر مجلس ادارة شركة السينما الفلسطينية الوطنية المحدودة دعوة الجمعية العمومية العادية لاجتماعها السنوي فى الساعة الثالثة من بعد ظهر يوم الجمعة الموافق ٢ ذي القعدة ١٥ كانون الثاني سنة ٣٧ فى دار النادي الرياضي الاسلامي بيافا للنظر فى المواد الآتية:

١ ـ الاطلاع على تقرير مجلس الادارة
٢ ـ الاطلاع على ميزانية الشركة لغاية ديسمبر سنة ٣٥ وتصديقها
٣ ـ الاطلاع على تقرير فاحصي الحسابات
٤ ـ انتخاب مراقب للحسابات عن سنة ٣٦ وتحديد اتعابه
٥ ـ اعتماد تعيين الاعضاء الذين ضمهم اليه مجلس الادارة بموجب نظام الشركة

مدير الشركة
ممدوح النابلسي

صفوة ما يحمله بريد الشرق والغرب

حاخام روما الاكبر

يهرع الى طرابلس الغرب لنجدة اليهود

طرابلس كفلسطين تشكو من اعمالهم الاسبوعية الثلاثة

قالت مجلة « نيوز ريفيو » الانكليزية في عددها الاخير ما يلي :

هل ستتخذ ايطاليا الفاشستية السياسة النازية المتبعة ضد « الساميين » ؟

هذا هو السؤال الذي يسأله الآن يهود روما ويهود البندقية ، وهنالك على اثر ما سمعوه في الاسبوع الماضي من ان ٢١٤ من اخوانهم في دينهم القي عليهم القبض ، وجلدوا ملأ على ملأ من الناس بامر من مدير البوليس مصدق عليه من الحكم ابتلو بالبو ، وذلك بسبب رفضهم ط ــة الام الصادر اليهم بفتح متاجرهم يوم السبت

ولما نمي هذا الخبر الى حاخام روما الاكبر بادر الى الحاكم العام يطلب منه ان يحدد له موعداً للمقابلة ، ثم سافر مسرعا الى طرابلس ليعمل هناك ... املاق سراح المقبوض عليهم من اليهود ليقاوم هناك مع السلطات (كذا حرفيا)

وكما شكو فلسطين ، شكو طرابلس و تألم من ثلاث « سبوت » فالمسلمون يغلقون متاجرهم يوم الجمعة ، واليهود يوم السبت ، والمسيحيون يوم الاحد

ـــ لم تقل المجلة . ذلك لماذ لم يقبض على احد . ولم يجلد احد لا من المسلمين ولا من المسيحيين ...

من فوق سرير المرض

قداسة البابا

يحمل على الحمر في عيد الميلاد

فهم الخطر المنصب على الحضارة والانسانية

أفاعي موسكو تنفث سمومها في العالم أجمع ...

اذاع قداسة البابا « رسالة عيد الميلاد » على العالم المسيحي من فرق سرير مرضه في الفاتيكان يوم ٢٤ الماضي ، ووقف الى جانبه طبيبه الخاص وهو يذيع هذه الرسالة للقناة الايطالية في « مكرفون » خاص مصنوع من الفضة

وأدى البابا هذه الرسالة بشق النفس اذ كان صوته يتهدج وهو يتكلم ، ولكنه كان واضحاً للسامعين

ولم يكد قداسته يفرغ من كلامه حتى ارتمى على السرير ، منهوك القوى فاقد الوعي ، وقد ترجمت الصحف الانكليزية رسالته ، وفيما يلي ملخصها :

وأحزن ما يحزننا وسط افراح عيد الميلاد ، هو ما تزال هذه الافاعي تبثه وهي في موسكو ، من سموم البغضاء والكراهية ، ومن الاعمال الارهابية المدمرة في الحرب الاهلية الناشبة في اسبانيا

ويلوح لنا ان تلك « البروباغندا » وتلك القوى الشريرة التي تكلمنا عنها ترغب في ان تتخذ من هذه الحرب تجربة عظمى لقواها المدمرة المنتشرة في جميع انحاء العالم ، وهي قوى يتولى قيادتها هذا العدو المبين

يا أمم الحضارة

دافعي عن نفسك

وهنا خطر اشد وأعظم مما تقدمه من الاخطار ، يتهدد العالم جميعاً ، لا سيما اوربا ، والحضارة المسيحية

وهناك علائم دلائل على وجود حقائق مريعة ، تمهد للدنيا كلها من الشرور التي ستحيق بها اذا هي لم تسارع الى اتخاذ الطرق الضرورية للدفاع عن نفسها

ان الافكار الشيوعية لافكار مزيفة خطرة ، ونحن نقول ذلك لان كل من يسعى الى تقليل الايمان المسيحي ، او محوه من قلوب الرجال ، ومن قلوب الشباب بنوع خاص ، دليل على الانقاص من قدر الكنيسة ، هو العدو الالد للاخاء القومي ، وللتقدم الوطني ، فهو ليس بناء لرفاهية المستقبل ، وانما هو على النقيض من ذلك ، المدمر لجميع الوسائل الصالحة لدفاع الناس عن نفوسهم وحمايتها من الشرور والآثام المريعة

نجم بيت لحم

ونوره المتألق

قال قداسته : اننا نشعر باننا قريبون وحاضرون من العائلة الكاثوليكية العظمى في الضوء المتألق الذي لنجم بيت لحم ، في هذه العودة السنوية لعيد الميلاد المقدس

وذلك ، لسوء الحظ ، ضد ارادة الله الذي ... السلام للصالحين من عباده يوجد اعداء ضالون مضللون لذلك الطفل المقدس الذي رغب في ان يصبح انسانا وأن يعيش بيننا

اننا نريد ان نشير الى الاخطار المدلهمة التي تتهددنا ، وان ندعو الصالحين الى ان يبذلوا كل همة وكل جهد في محاربة « البروباغندا » التي يبثها العدو وهو ماض ... التي يقوم بها المدمر المبادئ الرئيسية التي بنيت عليها ... الاجتماعية البشرية وقامت عليها حياة العائلة ، وحياة الفرد

الغواصات الالمانية

تبلغ ضعف ما كانت في بدء الحرب

في منتصف الليلة تنتهي معاهدة واشنطن البحرية

رغم السابح في وكره ويعتمد في الجوذوات الجناح

هذا وانتم معرضة للفنا فكيف اذا خلت يا قاح ؟

ولو عاش ابو العلاء المعري الى يامنا هذه لاكمل بيته اشياء اشياء عن معدات الهلاك العصرية ، وفي مقدمتها الغواصات التي ذاق منها الحلفاء الامرين في الحرب العظمى الماضية ، وعنها ننقل ما يلي من معلومات من العدد الاخير من جريدة « ذي ... » الانكليزية

قادة الغواصات

يدعون الى الخدمة

ستصبح المانيا في اوائل السنة القادمة ، ولها من اسطول الغواصات ضعف ما كان لها في بدء الحرب العالمية الاخيرة ، وهذه حقيقة كشف عنها (كتاب البحرية السنوي لعام ١٩٣٧) وقد صدر مؤخراً ، وفيه عن الغواصات الالمانية التي تم صنعها ، أو سيتم في القريب ما يلي :

٢٤ غواصة حمولة الواحدة منها ٢٥٠ طنا وارقامها من (يو ١) الى (يو ٢٤)

وهناك غواصتان جديدتان ... طرازها ، حمولة الواحدة منهما ٧١٢ طنا ، وتحملان الغواصات المذكورة في رقمها ، وفي كل منهما ست انابيب لقذف الطوربيد ، ومدفع رشاش من عيار ١٠٥ سنتيمترات ، و ٤٠ بحارا

وهناك ١٠ غواصات حمولة الواحدة ٥٠٠ طن ولكل منها خمس انابيب للطوربيد ومدفع عيار ٨٦٨ سنتيمترات و ٣٥ بحارا

ومن هذه القائمة يجب الطعم ازال الغواصة (يو ٨) التي غرقت في مياه كييل على اثر انفجار حدث فيها

وقد واجهت المانيا وهي تبني اسطول غواصاتها ، معضلة قلة البحارة المدربين ، فاستدعت القادة السابقين الذين كانوا يقودون الغواصات في الحرب العظمى وأناطت بهم تدريب البحارة الجدد

ماذا تبني المانيا

من البوارج وغيرها

وقد ذكرت القائمة البحرية في هذا الكتاب السفن الحربية الاضافية التي تحت الانشاء ، وهي كما يلي :

١) بارجة كبرى حمولتها ٣٥،٠٠٠ طن ، لتحل محل البارجة هانوفر

٢) بارجتان متوسطتا الحجم ، حمولة الواحدة ٢٦،٠٠٠ ، وقد ارلتا منذ ايام الى البحر

٣) حاملة الطيارات ، حمولتها ١٩،٢٥٠ طنا ، وقد ازلت الى البحر ، وهنالك حاملة ثانية من دور الانشاء

٤) ثلاث اسفات ، حمولة الواحدة ١٠،٠٠٠ طن

٥) ست مدمرات ، حمولة الواحدة ١٨١١ طنا

٦) ١٠ قارب من قوارب الطوربيد حمولة الواحد ٦٠٠ طن

هنالك غير ذلك عدد كبير من القوارب السريعة ، والسفن « الفرعية » الحربية ، كلها في دور الانشاء الآن طبقا للمعاهدة البحرية الانكليزية الالمانية

في منتصف الليل

معاهدة ماتت !

وفي منتصف ليلة ٣١ كانون الاول (الليلة الماضية) ماتت معاهدة واشنطن البحرية التي كان الاتفاق بها قد تم بين الولايات المتحدة الاميركية وبريطانيا العظمى واليابان على ان تكون النسبة البحرية بينها بالترتيب هي نسبة ٥ الى ٥ الى ٣

اما المعاهدة البحرية الاضافية التي كتبت صورتها في لندن في آذار من العام الماضي ، بين بريطانيا وفرنسا والولايات المتحدة ، فانها لم يصادق عليها وليس يعرف ما هو التاريخ الذي قد تصبح فيه وهي نافذة المفعول

لقد حاولت الدول البحرية العظمى الخمس ان تصل فيما بينها الى تعديل لمعاهدة لندن البحرية لعام ١٩٣٠ يتفق عليه ، لا سيما فيما يختص بعدد المسافات ولكن فرنسا وايطاليا معاً لم تستطيعا القبول بما عرضته لديهما بريطانيا العظمى وبذلك اصبحت الدول البحرية كلها وهي حرة تبني ما تشاء من السفن الحربية ، في اي حجم واية حمولة كما يحلو لها

(الدفاع) : هذه الدول البحرية العظمى الخمس التي اصبحت حرة مطلقة اليد في البناء الان هي : بريطانيا ، اميركا ، اليابان ، فرنسا ، وايطاليا

اما المانيا فقد عرفت كيف تتخلص من معاهدة فرساي بتلك المعاهدة البحرية التي عقدتها مع بريطانيا العظمى بالرغم من فرنسا ، واصبحت المانيا بها وهي حرة تبني من السفن ما تشاء الى ان يصبح اسطولها ثلث الاسطول البريطاني ، سيد البحار . ما عدا في مسألة الغواصات فهذه المعاهدة تترك المانيا حرة تتساوى فيها اذا شاءت بريطانيا العظمى مئة في المئة .

« الدفاع » : بعد ذلك واصل قداسته حملته على الشيوعية وعلى ما تقترفه من الفظائع والمنكرات ، لا سيما في اسبانيا ، ولكنه لم يشر بحرف واحد الى « الحلفاء الطبيعيين » للشيوعيين ، ولكن لعل ذلك لانهم ... معروفون للدنيا ...

...

في صحفهم

اللندنية

« بقية المنشور على الصفحة الاولى »

الاسلحة وذخائر ، ترسل الآن عبر الحدود الى فلسطين ، وتوضع باعتناء في مخابيء خاصة ، لتستعمل في (المرة التالية) ... وهي ... وشك الحدوث !

ونقول (المصدر الوثيقة) المتصلة ... الخاص في فلسطين ، انها لا تختلف الا في تحديد الزمن الذي ستقع فيه الاضطرابات المقبلة ، فبعض الدوائر العربية ، ترى ان تبدأ هذه الاضطرابات والاحنة الملكية موجودة ، حتى ترى نفسها شيئا أو شيئا ، وترى البعض الآخر ان محصول البرتقال ينبغي تصريفه قبل كل شيء ، ويتخذ الآخرون اوائل الربيع موعداً للبدء بالثورة .

ومهما يكن من أمر التاريخ ، فان الواضح ... ان الاضطراب على مقاس واسع ... قد فرغ من تنظيمه !

اللجنة قد تعدل

عن قرار المقاطعة

واذا اخذنا بما تقوله الصحف ، فان اللجنة العربية العليا ، قد قررت باكثرية ضئيلة ... ان تعدل عن قرارها السابق القاضي بعدم التعاون مع اللجنة الملكية ، والباقي علينا ... امام موقف العناد الذي تقفه السلطات في لندن ، هو ان ... زعماء العرب انفسهم مرغمين ، ان عاجلا وان آجلا ، على البحث عن طريقة من الطرق لعرض قضيتهم على اللجنة

ولقد وقف اللورد بيل منذ البداية الموقف الصحيح ، بعدم ازعاجه اعضاء لجنته بوجهة النظر العربية القائلة بعدم الاشتراك مع اللجنة في العمل ، الا اذا ... العرب الى ما طلبوه من وقف الهجرة اليهودية كلها وقفا تاما

اما الامر الذي لم نثبت منه بعد ، فهو كيف « ستنحدر » اللجنة العربية العليا من موقفها العالي ، الى هذا الموقف المنخفض امام اللجنة الملكية .. ولا كيف ستجد الصيغ الكلامية لما ستقوله (لانقاذ الوجه) !

الزعامة اليهودية

قد ادت الواجب !

ولم يقطع العرب من الاستعداد لعرض قضيتهم حتى اثناء « حمى البروباغندا » التي كانت تقول بعدم التعاون مع اللجنة . وينتظر الشعب اليهودي الآن بنافذ الصبر ما عسى ان يعرض العرب من المظالم ، وما عسى ان يتقدموا به الى اللجنة من الاحصاءات

اما من الناحية اليهودية ، فالمعروف تماما هو ان الدكتور حاييم وايزمن قد قدم الى اللجنة « بصورة قوية » ... لحقوق اليهود في فلسطين ، وايزمن وبي الوكالة اليهودية قد عرضوا عليها حقائق « صادقة ! » عن المنافع التي جناها العرب الى الآن ... تقدم الاقتصاديات اليهودية في البلاد !

والرأي السائد الآن هو ان اللجنة ـ مالم يتقدم اليها الزعماء العرب بقضيتهم ـ لن يكون منها إلا العطف الشديد على قضية اليهود !

وهناك أمر واحد لا يستطيع العرب ان يجيبوا عنه ، لانه امر معزز بالارقام ومصادق عليه الى حد محدود من الحكومة وهو امر الهجرة العربية (غير الشرعية) الى فلسطين من البلاد المجاورة . لا سيما حوران وشرقي الاردن . وقد تكلم في هذا الامر امام اللجنة (المستر) الياهو ايشتاين ، عضو الوكالة اليهودية في القدس فقال عنه (المستر) شرتوك امامها انه امر مخالف لما التزمت به الحكومة البريطانية في صك الانتداب من تسهيل (الهجرة اليهودية وحدها) الى ال...

والخلاصة هو ان ما ... اللجنة الملكية من الشهادات الى الآن ... فيه الشهود الا الى ما ينتظر لفلسطين من مستقبل ، لا الى (...) الماضي ... ما يريده اليهود الآن من السلطات هو ان تعمل في هذه المرحلة المبكرة على اجتثاث الشرور من جذورها ، بالقضاء على العناصر التي ما تزال تدوس القوانين وتعمل في اصرار على اثارة الاضطرابات

(الدفاع) : المطلوب هو القضاء على العرب جميعاً في فلسطين .. وأمر كهذا يحتاج اولا الى القضاء على العالمين العربي والاسلامي ، فهل بريطانيا ومن ورائها اليهودية ـ العالمية على قدم الاستعداد ؟ ستريكم وترينا الايام ..

ايها العربي الشريف

قاوم الاستعمار الاقتصادي بتنشيطك المستحضرات الطبية والتجميلية الوطنية الممتازة تركيباً وأثراً ونقاوة وهي من صنع العرب اخوانك .

اليك منها :

تباع في جميع الصيدليات المشهورة في البلاد العربية

معمل القمصان الوطني بحيفا

شارع يافا

لصاحبه السيد صبحي هدهد

احدث معمل للقمصان والبيجامات وهو مشروع عربي صميم يغنيك عن المحال الاجنبية ، وبضاعته جاهزة بالمفرق وبالجملة

التفاصيل متقن ، ونظيف ، ويعمل في غرفة صحية باسعار متهاودة لا ... عليها في محل آخر

ايها العربي :

معمل القمصان والبيجامات عربي ، ومعمل عربي فشجعه بالاقبال عليه

محفل الكرمل بحيفا يجمع التبرعات

توفقت لجنة الاسعاف الماسونية الى توزيع ما ينوف عن مائتي تذكرة ... قيمة التذكرة الواحدة ١٥٠ ملا وقد تهافت الرؤساء على طلبها مما دعا الى تقرر الاستمرار في العمل ومضاعفة الجهود لاغاثة البائس في فصل الشتاء القارص وقد ارتأت ان تدعو ذوي الفضل الكرام ليتبرعوا بما يجودون به ... او ملبوس ويرسلوه الى اعضاء اللجنة التنفيذية التي قوامها الرئيس ... تيوفيل بوتاجي والخازن الاخ جورج قموار

فمن اراد المساهمة بهذا العمل الخيري فليتفضل بمخابرة اللجنة المذكورة ... صندوق البريد ٣٧٥ او تلفون ٦٢ ـ حيفا

الحرس الوطني يحذر
الشعب الابي لا يعير الدعاية اي اهتمام

تسري في البلد حركة من شأنها ان تثلم جبهة هذه الامة الموحدة وتحط من كرامة شعب برهن للعالم أجمع ان مسلم ومسيحي هذه البلاد اخوان في الشدة والرخاء ولما كان الحرس الوطني على ثقة من أن هذا الشعب الابي لا يعير هذه الدعاية المأجورة اي اهتمام عمد الى قتلها فظل صامتا كأن لم تكن . ولكن تمادي هؤلاء دفعنا لان نحذر الجمهور الذي لا شك في انه يفطن لما تنطوي عليه نيات تلك الفئة المضللة من الانصياع الى مثل هذه المحاولات ، اما القسام فروحه تناشدكم الوحدة ، واما صحبه فيبرأون من دعاية غرضها التفرقة في الصفوف ، فالوطنية دينها انقاذ هذا الوطن في وحدة ابنائه العرب

يتخوفون من ثورة
تكون اعظم بكثير من الثورة السابقة
اليهود بفضل الثورة السابقة اصبحوا ارباب خبرة

عقدت جريدة هياردن اليهودية مقالا افتتاحياً حملت فيه على الحكومة الفلسطينية حملة شعواء لسكوتها عن الذين يحاولون اضرام نار الثورة في البلاد. من العرب ، بين كل حين وآخر . جاء فيه ما يلي :

يظهر ان السلطات الفلسطينية لا تعير حوادث التسليح التي تردد اخبارها الفينة بعد الفينة في طول البلاد وعرضها ادنى اهتمام ولا تعير تلك التخوفات التي يبديها اليهود من سوء عاقبة هذه الحوادث اذنا صاغية . بل تزعم اننا واهمون. لقد سبق ان حذرنا الحكومة قبل نشوب الثورة الاخيرة فقالت لنا لا خوف من حدوث ما يخل بالامن العام . وهو نفس الجواب الذي تجيبنا به الان . وعندما انفجر بركان الثورة وقتل من قتل من اليهود .. واتلف ما اتلف من الاموال والمزروعات اليهودية قالت:

ان الثورة العربية لا يمكن قمعها بسهولة وها نحن نرى الحكومة تتهاون بحوادث التسليح والسلب السياسي التي راح ضحيتها اكثر من واحد من العرب ، وبسرقة بضعة صناديق ملأى بالديناميت من الميناء . وبالتجنيد القائم على قدم وساق في القرى ، والسم الذي تنفثه الصحف العربية كل يوم . والعلاقات القوية بين زعماء العرب وفوزي القاوقجي ، كل هذه المقدمات لم تكف لتكون دليلا عند الحكومة على ان العرب يستعدون لخوض غمار ثورة جديدة هي أعظم بكثير من الثورة السابقة

ان الحكومة حتى الآن لم تقم بأي عمل جدي لاطفاء هذا الفتيل الذي ما زال دخانه يملأ جو فلسطين . والذي يوشك ان يحدث انفجارا هائلا يكون له اسوأ اثراً وأوخم عقبى. ونحن لا نلقي القول على عواهنه ، فقد اصبحنا بفضل الثورة السابقة ارباب خبرة ودراية ، فلا ينبغي لنا ان نكون واهمين بل يجب علينا ان نعلم ان الوطن القومي اصبح عرضة لهجوم عنيف ا

وفي الواقع انه يجب على الحكومة تسليمنا سلاحاً كافيا كي نتمكن من دفع الاخطار التي تكاد تحيق بنا مرة اخرى ، بانفسنا .وعلينا ان نمحي من قاموسنا كلمة الاخلال بالامن ، ونستبدلها بعبارة (مهاجمة العدو) ، وان نجعل من (الغيتو) الفلسطيني جبهة دفاع قوية وان نخاطب العدو بلسانه ولهجته ، وان لا نطلب من حكومة الانتداب حمايتنا ، وذلك لا يكون الا بمضاعفة قوانا واعطائنا السلاح الكافي كي نتمكن من رد هجمات اعدائنا .

بهذا وحده يجب ان نستقبل ايام الهول التي تنتظرنا دون ان نطلب من الحكومة الرحمة بنا او الدفاع عنا ، بل يكون كل اعتمادنا على قوانا في يام الضيق.
— فلا بأس ! ، سامحيهم يا حكومة . . .

بيان من النادي الرياضي الاسلامي

جاءنا من هيئة النادي الرياضي الاسلامي ما يلي :

وزع بعض المأجورين نشرات تحث على التفرقة بين الاخوين المسيحي والمسلم بامضاء مزيف هو : «حاملو لواء القسام» وهي تدعو الى مقاطعة اخواننا المسيحيين فالنادي الرياضي الاسلامي بيافا يستنكر بشدة هذه الحركة البغيضة ويقاومها بكل جهده وليعلم هؤلاء الدساسون ان لا فرق أبدا بين المسلم والمسيحي فالدين لله والوطن للجميع

هيئة النادي الرياضي الاسلامي — يافا

اكبر كمية برتقال شحنت في يوم واحد

رست في ميناء الثغر البواخر ايتاليان برنس ، واوسكر كورتن و كورنيل ميارسك . وبرجت . وبوشر في شحن كل واحد منها الكمية المعدة لها من صناديق الأثمار الحمضية ، وابحرت بالامس الباخرة صوفيا وعلى ظهرها ١١٤٩٠٣ وستعرج على حيفا لتكمل شحنها ، ومن هناك تؤم الثغور الاوروبية . وقد بلغ مجموع ما شحن بالامس من صناديق البرتقال الى الخارج ١١٥ و٩٧ صندوقا وهذه اكبر كمية شحنت من ميناء الثغر في يوم واحد اعتباراً من اول الموسم الحالي حتى الآن ، وبلغ مجموع ما افرغ من البضائع ١٦٠٠ طن بضائع متنوعة

محكمة صلح في مستعمرة
تنظر قضايا العرب!!

ذكرنا في احد اعدادنا السابقة ان دائرة العدلية ستشكل عدة محاكم صلح في بضع مستعمرات يهودية ، منها مستعمرة رحبوت (دبران) وقد نمي الينا اليوم انه تم تشكيل هذه المحكمة في المستعمرة المذكورة وستباشر في نظر بعض القضايا التي تقدم لها ، والمفهوم ان القاضي اليهودي « هركابي » سيذهب للنظر في هذه المحكمة ريثما تعين دائرة العدلية لها قاضياً خصوصياً ، وقد اتصل بنا انه احيل الى هذه المحكمة بعض الاشخاص العرب الذين قبض عليهم بتهمة الاشتراك في الثورة السابقة ، وتأجل النظر في قضاياهم موقتاً لان اهالي القرى العربية المجاورة قد استاءوا من هذا الامر وعزموا على رفع عرائض احتجاج واستنكار بهذا الشأن الى المراجع الايجابية ونحن نستغرب اقدام الحكومة على الحاق عدد كبير من القرى العربية بهذه المستعمرة اليهودية ، في الوقت الذي لا تبعد اقصاها عن الرملة اكثر من ساعتين

الحفر والاخاديد
في شارع الميناء

لفت نظرنا الجمهور اليوم الى الحفر الكبيرة والاخاديد التي تظهر بين حين وآخر في شارع الميناء الجديد ، وذكروا لنا ان هذه الحفر العميقة باتت مصيدة للسيارات والمارين لاسيما اذا كان الوقت ليلا ، والطقس شتاء ، والنور في تلك الاماكن بطبيعة الحال ضئيل جداً ، ونحن لا ندري لماذا تتأخر البلدية او دائرة الاشغال عن اصلاح هذه الحفر التي تعد اكبر خطر على السيارات في طريق لا ينقطع المرور عليه في هذا الفصل ليلا او نهاراً

اليهود واصحاب
المحاجر في المجدل

تجري منافسة في هذه الايام بين جماعة من اهالي قرية مجدل الصادق من اصحاب المحاجر ، اذ ان فريقاً منهم يشغل في محاجره عمالا يهوداً او يستورد بضائع يهودية تستعمل لهذا الغرض نكاية في الفريق الثاني ومضاربة لمنتوجاتهم ونحن نعف القلم عن ذكر اسماء هذا الفريق حرصاً على المصلحة العامة ولعلمنا انهم سيوحدون صفوفهم ضد المصالح والاغراض اليهودية التي ترمي الى بذر بذور التفرقة بينهم ، واحلال الشقاق محل الوئام والاتفاق

افتتاح
مدرسة الاناث

غزة - افتتحت اليوم مدرسة المعارف للاناث ابوابها بعد ان مضى على اغلاقها ثمانية اشهر تقريباً وقد بدأت بتعليم الطالبات .

مدير
الاشغال العامه

غزة - قدم المدينة اليوم المستر نوبل مدير دائرة الاشغال العمومية بيافا بدورة تفتيشية وبعد ان زار مكتب القائمقام غادرنا من حيث اتى

ليحي الاتحاد الاسلامي - المسيحي
بلد المهد تقول (حذار من عبث العابثين)

جاءنا ما يلي : — الى الشعب العربي الكريم

يحاول الصهيونيون ان يشقوا صفوف الامة ويعيدوها الى العصور المظلمة عاملين على فصم عرى الاتحاد القومي المتين المستحكم بين عنصري الامة مسلمين ومسيحيين وقد كثرت في هذه الايام اذاعة النشرات الشريرة التي تحض على ايغار الصدور واستفزاز الشعور الديني اذ ايقن اعداء الوطن ان قوة الامة ومناعتها مستقرتان في وحدة كلمتها واتحاد صفوفها وان المعول الوحيد الذي يستطيعون ان يحطموا به صلابة العرب في حقهم وثباتهم امام العواصف المجلجلة لتحقيق حريتهم انما يكون بتدبير المؤامرات لفصم عرى الاتحاد الاسلامي المسيحي.

ان لجنتنا القومية تعلن للملأ أجمع ان هذه المحاولات الخبيثة تقابل من مجموع الامة بالاحتقار والازدراء وان عقيدة العرب القومية اعلى من ان تؤثر فيها مثل هذه المؤامرات والاضاليل الدنيئة وان المسلمين والمسيحيين كانوا عربا واخوة قبل الاسلام والمسيحية وانهم معاهدون الله ان يصمدوا امام كيد الكائدين المرجفين وعدوان العابثين بحقوق هذا الوطن ثبوت الصخر الاصم مستهلة اشق التضحية في سبيل مجد البلاد واستقلالها وان هذه المحاولات الخسيسة انما تزيد في اتحاد الامة متانة وفي صلابتها ثباتا وفي وطنيتها اشراقا

اننا نحذر ابناء الامة من الاغترار بمثل هذه النشرات البذيئة واننا نرجو من رجال الدين مسلمين ومسيحيين ان يقاوموا هذه المؤامرات بالخطب والمواعظ يلقونها في المساجد والكنائس وان الامة التي عرفت ان تتحد في اشد ساعات الخطر دفاعا عن كيانها بل ان الامة التي استطاعت ان تكون متحدة لمجابهة الموت في سبيل الحياة فان اراجيف العابثين اعجز من ان تنال من عقيدتها وسيخلد اتحاد المسلمين والمسيحيين ما دام هنالك عرب ينشدون المجد والحرية والاستقلال

وليحي الاتحاد الاسلامي المسيحي — اللجنة القومية البيتلحمية

حيفا

التعازي بالفقيد السيد ميشيل متري

حيفا في ٢ كانون الثاني — لمراسل الدفاع الخاص — ارسلت جمعية العمال العربية بحيفا الى جمعية العمال العرب بيافا برقية تعزية بالفقيد السيد ميشيل متري رئيس جمعية عمال في يافا ، وارسل المحامي الاستاذ حنا عصفور مستشار جمعية العمال بحيفا برقية تعزية الى السيد عبد الله متري شقيق الفقيد ، والى جمعية العمال العرب بيافا ، وكذلك طيرت برقيات أخرى ، وقد كانت لوفاة الفقيد رنة اسى عظيمة في جميع اوساط حيفا

الجمعية الاسلامية تستنكر مناشير السوء

اذاعت الجمعية الاسلامية بحيفا امس واليوم بيانا الى الجمهور العربي تستنكر فيه المناشير التي يحيكها بعض المغرضين للحض على التفريق بين العنصرين المسلم والمسيحي في فلسطين ، وهي تطلب الى كليهما عدم اعارة هذه المناشير التي تدس السم في الدسم اي التفات

مشروع المياه وتحويله للايدي العربية

تابعت اللجنة التي تألفت لمشروع البحث في المياه وتحويله من اليهود الى ايد عربية جهودها في هذا السبيل ، وقابلت ليلة امس الحاج طاهر افندي قرمان في منزله فأبدى انه مستعد للمساهمة في هذا المشروع الحيوي ، وتبرع بعشرة جنيهات . ثم قابلت صباح اليوم الاستاذ رشيد الحاج ابراهيم في البنك العربي فأبدى ارتياحاً للمشروع ، وأعرب عن استعداده للمساهمة فيه ماديا ومعنويا وستذيع غداً اللجنة بيانا على الجمهور العربي بحيفا تفصل لهم فيه فائدة المشروع ، والمراحل التي قطعتها فيه ، وقد قررت اللجنة ان تسمي الشركة المنوي تأسيسها « شركة حيفا العربية للمياه »

عودة أعضاء النادي الرياضي الاسلامي

وصل الى حيفا اعضاء النادي الرياضي الاسلامي عائدين من دمشق بعد تغلبهم على نادي « بردى » الدمشقي بثلاث اصابات ضد اصابة واحدة

حفلة يذهب جزء من ريعها للفقراء

احيا هذه الليلة الاستاذان حاتم والشحتوري حفلة على مسرح قهوة الاحرار القيا فيها ازجال لبنانية من نظمهما مع قصائد وطنية ، ومحاورات اجتماعية ، وقد كان الاقبال على هذه الحفلة عظيما ، وفهمنا انهما سيتبرعان بجزء من ريع الحفلة للفقراء والمنكوبين

سيارة الموسيقار اليهودي...!

بينما كانت السيارة التي كان من جملة ركابها الادون توسكاني الموسيقار اليهودي المعروف في طريقها تصدى لها جماعة قرب نابلس ، ورشقوها بالحجارة فكسروا زجاجها ثم ولوا الادبار

١٠٠ مهاجر على ٣ بواخر

وصلت الى ميناء حيفا اليوم عدة بواخر ، وعلى ثلاثة منها مائة مهاجر يهودي!

٦٠ الف صندوق برتقال الى موانىء اوروبا

شحن اليوم ٦٠ الف صندوق برتقال على عدة بواخر الى الموانيء الاوروبية

نابلس

الجنرال دل يزور ميادين المعارك الاخيرة

نابلس في ٢ كانون الثاني — لمراسل الدفاع الخاص — مر بنابلس اليوم الجنرال « دل » قائد القوات البريطانية في فلسطين تحرسه ثلاث مصفحات وفريق من الجند ، وكان يرافقه اركان حربه وفريق من الضباط الحربيين ، وفي طريقهم الى جنين كانوا يزورون المناطق التي كان يهاجم فيها الثوار الجند في الحوادث الاخيرة على الطريق العام ، ويقومون بتدوينها والتأشير على خارطة حربية كانوا يحملونها .

مهاجمة السيارات من قبل العصابات مستمر

رابط ثلاثة اشخاص مسلحون بالقرب من قرية سبسطيا مساء هذه الليلة ، وصادفت ان مرت بهم سيارة تاكسي كانت آتية من حيفا الى نابلس فأشاروا اليها بالوقوف ، ولكن السائق ظل يتابع سيره بسرعة ، فأطلقوا عليها عدة عيارات نارية : ولكنها لم تصب احدا من ركاب السيارة بأذى

وهكذا لا تمضي ليلة او يوم الا ويقع فيه حوادث من هذا النوع ، والحكومة عاجزة حتى الآن عن حفظ الامن العام في هذه المنطقة

الاستاذ الغوري في طريقه الى القدس

وصل ظهر اليوم الاستاذ اميل الغوري مدير مكتب الدعاية بلندن ، وقد استقبله لفيف من وجهاء المدينة وشبابها بالسيارات بالقرب من دير شرف وبوصوله اقام الدكتور مصطفى بك بشناق لحضرته حفلة شاي حضرها فريق كبير من الوجهاء الاعيان ، ووصل وفد من اللجنة القومية من القدس لاستقباله ومرافقته وفي الساعة الثانية بعد الظهر تابع سفره الى القدس يرافقه وفد اللجنة القومية .

اهالي نابلس لا تجوز عليهم الدسائس اليهودية

حمل البريد نشرات السوء الى بعض اهالي نابلس والقصد منها هو بذر بذور الفساد بين الشعب العربي في فلسطين ، ولكن اهالي نابلس الذين لا تجوز عليهم مثل هذه الدسائس التي يقصد منها خدمة الاستعمار قد قابلوها بالازدراء والاحتقار وهم يبرأون الى الله من عمل اولئك المفسدين الذين يبرأ منهم الدين الاسلامي الحنيف

المدارس الاميرية والوطنية تفتح ابوابها للطلاب

فتحت جميع المدارس الاميرية والوطنية ابوابها للطلاب بعد ان اخلاها الجند ، وفتحت مدرسة النجاح الوطنية ، والشباب الوطنية وغصتا على رحبهما بالطلاب الذين هرعوا اليهما من جميع انحاء البلاد لما عرف عنهما من تثقيف طلابهما وغرس الروح الوطنية فيهم

صفد

اطلاق سراح عربي متهم بالقاء قنبلة

سحبت النيابة العامة دعواها التي اقامتها على الشاب السيد عبد الهادي الحاج سعيد عبد الرحيم الذي اتهم قبل خمسة اشهر بالقاء قنبلة على معسكر الجيش البريطاني في اوائل شهر آب الماضي واطلق سراحه وقد وصل الى صفد فاستقبله عدد كبير من اهالي المدينة وشبابها .

جنين

التعزية بوفاة والد الرجل البطل

جنين في ٢ كانون الثاني — لمراسل الدفاع الخاص — أرسلت اللجنة القومية البرقية التالية الى القائد فوزي بك القاوقجي تعزيه بوفاة المرحوم والده :

الى البطل فوزي بك القاوقجي — بغداد

قضاء جنين عرينكم الحصين من قباطية الى قفين يعزيكم أجل العزاء مع ارواح قادة أنصاركم الشهداء بفقد المرحوم والدكم لذي قرت عينه بخدمتكم العرب وبنصرتكم الاسلام

أديب الخالدي
رئيس اللجنة القومية

غزة

البرد وموت عدد كبير من اغنام غزة

غزة في ٢ كانون ثاني - لمراسل الدفاع الخاص - كان من جراء شدة البرد في هذا الاسبوع وعدم وجود مراع للاغنام ان مات عدد كبير منها واصيب قسم كبير جداً بامراض مختلفة فنلفت نظر الحكومة لاعفاء أصحاب هذه الاغنام من رسوم التعداد في هذا العام

كثرة حوادث السطو على المخازن

على اثر كثرة حوادث السطو على مخازن التجار في هذه المدينه توجه وفد من كبار التجار الى القائمقام قوامه حضرات السادة : موسى الصوراني، يوسف العلمي ، عطا الشوا ، محمد ابو شعبان وقد بينوا لحضرته تخوفهم من ازدياد حوادث السطو على المخازن فوعدهم بمخابرة دائرة البوليس لزيادة عدد الدوريات

تلفونات الدفاع وبرقياتها الخاصة

تركيا مستعدة لترك العصبة

التمثيل السياسي في سوريا ـ نقل السفارة البريطانية من مدريد

مفتش بيطري نابلس

شفي الدكتور محمد صدقي افندي زيد الكيلاني، مفتش بيطري نابلس من مرض التهاب الرئتين، الذي ألم به وغادر المستشفى الوطني بنابلس وطلب الينا ان نشكر بلسانه حضرة الدكتور سامي افندي بشاره طبيب المستشفى الوطني بالوكالة، وحضرات الممرضات الآنسة فانيا وأنجل وجميع الممرضات والمستخدمين لما بذلوه من عناية تامة، ومساع مشكورة في سبيل معالجته وراحته، ويشكر ايضاً حضرات الذين تكرموا بعياداته في المستشفى او في منزله او بالكتابة له ويسأل الله ان لا يريهم مكروها

طبيب عربي لبيسان

جاءنا من مراسلنا في جنين: لبى الدكتور الياس افندي دبب النداء بخصوص عدم وجود طبيب عربي في بيسان واستغلال طبيب يهودي لتلك المدينة فأخذ يذهب صباح كل يوم وافتتح عيادة هناك.

حادث قتل

جاءنا من مراسلنا بصفد: هجم ليلة اول امس ثلاثة من اهالي قرية صمصم على مزرعة غباطية بسرقة بعض المواشي. وقد دخل احد المهاجمين الى الزريبة فتصدى له الراعي نايف عبد الكريم ووقع عليه ولما شاهد البقية ان زميلهم معرض للخطر اطلقوا الرصاص فوقع الراعي المذكور ميتا. وذهبت امس شرذمة من البوليس الى قرية صمصم والقوا القبض على المشبوهين الثلاثة فاعترف منهما اثنان

بين موظفي البوليس

قال وكيلنا في جنين: عاد رئيس قسم البوليس توفيق افندي بشاره من اجازته واستلم عمله كما عاد ابراهيم افندي البيطار لوظيفته ايضا

ترقية معلمة

الناصرة ــ نقلت ادارة المعارف الآنسة اولغا خليل سليمان المعلمة في مدرسة الناصرة مديرة لمدرسة بيسان

شدة الامطار والبرد

لم تشهد المدينة منذ اعوام طويلة ما شهدته في هذا الاسبوع من كثرة الامطار وشدة البرد وقد اصبحت الحالة لا تطاق

شكر على تعاز

آل الدارودي يشكرون كل من واساهم بفقيدهم وعميد عائلتهم المرحوم الحج علي الدارودي سواء كان ذلك بحضورهم او بارسال برقيات أو رسائل تعزية ويرجون الله ان لا يريهم مكروها بعزيز لديهم

حسن الدارودي

القدس

ان كيد الشيطان كان ضعيفاً

بيان وتحذير من اللجنة القومية بالقدس

القدس في ٢ كانون الثاني ــ لمراسل الدفاع الخاص: ذكرت لكم في تلفون آخر الاجتماع الذي عقدته اللجنة العربية العليا لبحث بعض الامور الهامة وقد ابلغتنا سكرتارية اللجنة انها قررت في اجتماعها هذا اصدار بيان تستنكر فيه الحملات التي يقوم بها بعض اشخاص للتفريق بين العنصرين الشقيقين بالبلاد، وسيطبع هذا البيان ويوزع غداً صباحاً

وقد عقدت اللجنة القومية بالقدس اجتماعا بحثت فيه هذه المسألة واصدرت البيان التالي:

بيان وتحذير من اللجنة القومية بالقدس الى الامة العربية الكريمة

لقد عز على خصوم البلاد اذناب الصهيونية ان يروا الامة العربية الكريمة في فلسطين، صفاً واحداً كالبنيان المرصوص، تسعى الى تحقيق الاماني الوطنية الغالية بعزم وثبات، فأخذوا يوزعون اوراقاً ملونة تقطر سماً زعافاً، وتحمل شر انواع الدسيسة، لفصم عرى هذا الاتفاق، ولالقاء بذور التفرقة بين الطوائف العربية المتحدة، ولسنا في حاجة الى تحذير الامة العربية الكريمة من هذه الدسائس الخبيثة، التي تحاك في اوكار الخصوم الظاهرة، والتي سبق للجنة القومية بالقدس ان قالت كلمتها فيها واضحة جلية، ويكفي هؤلاء الخونة الجبناء ذلاً وهواناً، ان الامة العربية تمقتهم، وتحتقر ما يوزعونه من مناشير وضيعة والله يشهد ان ابا الشهداء الشيخ القسام «عليه رحمة الله» بريء من فظائعهم ومنكراتهم، وان اللجنة القومية بالقدس تعلن للرأي العام، ان الامة العربية بريئة من هذه التهمة الضالة، وان مناشيرها الممقوتة لن تؤثر في وحدة الامة بل تزيدها قوة ومنعة «ان كيد الشيطان كان ضعيفاً»

اللجنة القومية

بيان آخر من المجلس الاسلامي الاعلى

وقد علمنا ان المجلس الاسلامي الاعلى سيصدر بيانا بامضاء سماحة رئيسه في هذا الشأن.

مدير المعارف والمعلمون الاضافيون

تلقى المعلمون الاضافيون كتباً من مدير المعارف (المستر فرل) يعلمهم فيها بانه تلقى مقرراتهم، وانه سوف لا ينسى اتهامهم الادارة بسوء النية وسينظر في طلبهم الخاص زيادة الرواتب

اللجنة العليا تجتمع وتواصل البحث

القدس في ٢ كانون الثاني ــ لمراسل الدفاع الخاص ــ عقدت اللجنة العربية العليا صباح هذا اليوم اجتماعاً في قاعة مكتبها في الشيخ جراح دام مدة طويلة بحثت فيها احوال البلاد الحاضرة

سنتان لحيازة مسدس والمحامون غائبون

نظر اليوم جناب القاضي البريطاني المستر كيري في قضية السيد عيسى سلمان هندي من عين كارم المتهم بحيازة مسدس وبعد ان سمع شهادة شهود النيابة قرر الحكم عليه بالسجن مدة سنتين والغريب في ذلك ان لجنة المحامين لم تقدم للدفاع عنه احد المحامين العرب وقد سبق لها ذلك في مثل هذه القضية في المحكمة المركزية

قضية تحال الى المحكمة المركزية

نظر القاضي البريطاني في قضية السيد حسن شحاده العموري المتهم بحيازة سكين وضرب شخص آخر فاحال قضيته الى المحكمة المركزية.

كثرة مقابلات رؤساء الدوائر للمندوب

قابل اليوم المستر هارس المستشار العام وسكرتير اللجنة الملكية المندوب السامي وقابل المستر كسعزلي هيث مدير المباحث الجنائية السكرتير العام ودامت هذه المقابلة مدة طويلة وقد كثرت مقابلات رؤساء الدوائر لفخامة المندوب السامي

مكافأة ٥٠٠ جنيه لمن يقبض على قاتل

وزعت دائرة الامن العام منشوراً خصصت فيه خمسماية جنيه مكافأة لمن يخبر عن قاتل احد المقتولين في الاضطرابات من انفار البوليس الفلسطيني والجند البريطاني وعددهم واحد وسبعون شخصاً وقد علقت هذه المناشير على الواح المدينة

عودة الاستاذ الدجاني من بغداد

وصل الى القدس مساء امس عائداً من بغداد الاستاذ حسن صدقي الدجاني وقد عاد في معية سمو الامير عبد الله المعظم والامير طلال

اتفاق «الجنتلمان»

كيف تصف لندن الاتفاق

لندن ــ يوقع السر اريك دراموند سفير بريطانيا في روما والكونت شيانو وزير الخارجية الايطالية اتفاقاً حول البحر المتوسط وتعوذ لدولتين فيه. وقد وصف هذا الاتفاق في لندن رسمياً بانه عبارة عن تصريح تتبادل بمقتضاه الدولتان التأكيدات حول بقاء الحالة في البحر المتوسط كما هي عليه الآن.

وسيعلن النص يوم الاثنين المقبل وقد ارسل الى حكومة باريس لتطلع عليه.

ويعتقد ان الاتفاق يتضمن اربع نقط تبحث بقاء الحالة الحاضرة في البحر الابيض، وحرية النقل والمواصلات، وتأكيدات يفهم منها ان الاتفاق لم يوجه ضد احد من الدول. وان فائدته الرئيسية تنحصر بالعلاقات بين الدولتين اثر ما حدث بينهما من اختلاف اثناء السنة المنصرمة. ولم تشر الى شيء يتعلق بالحبشة او باسبانيا. والمقصود من كل المحافظة على الحالة الراهنة في البحر المتوسط، ازالة الريبة مما يتعلق بموقف ايطاليا من جزر البليار الاسبانية

وقد نوهت جريدة جورنالي ديتاليا بهذا الاتفاق فوصفته بانه نتيجة حسنة لماض مضطرب وأكدت بان الحكومة الايطالية ستظل أمينة على تنفيذه سياسة للسلام

مفوضيات لتمثيل سوريا في الخارج

بيروت ــ منح مجلس النواب السوري الحكومة في دورة اجتماعه النهائية سلطة اصدار مراسيم لتتمكن الحكومة من مباشرة الاصلاحات المالية والادارية وصرح الاستاذ سعد الله الجابري وزير الخارجية انه سينظم انشاء مفوضيات لتمثيل سوريا في الخارج ولكنه سيقتصر مبدئياً على انشاء مفوضيات في فرنسا والبلاد العربية

لا جديد غير المدافع في اسبانيا!

مدريد ــ لم يقع اي تبدل يستحق الذكر في ميدان مدريد وقد ابدت الطيارات الحكومية نشاطا في منطقة اراغون فكان اطلاق المدافع مستمراً امس واليوم.

تركيا مستعدة لترك عصبة الامم!

بيروت ــ وصلت اللجنة الدولية الى انطاكية وهي التي عينتها عصبة الامم لمراقبة الحالة في الاسكندرونة.

وتقول الصحف التركية انه إذا لم تجب عصبة الامم تركيا لمطلبها فان تركيا مستعدة لترك العصبة في دورتها التي تعقد في اواخر شهر يناير

الرد الالماني سيقدم يوم ١١ الجاري

برلين ــ اجتمع وزير خارجية المانيا بسفيري انكلترا وايطاليا ودار البحث حول «عدم التدخل» الذي لالمانيا بشأنه آخر ردها على مذكرتي فرنسا وانكلترا بشأن عدم التدخل في اسبانيا والمفهوم ان رد المانيا لن يقدم قبل ١١ يناير الحالي وستشترط فيه المانيا على الدول اتخاذ تدابير جديدة لمنع ارسال المتطوعين وسحب جميع المتطوعين الاجانب الذين يقاتلون الآن في جيوش الحكومة والثوار

الثورة في اسبانيا

روما ــ تسود السكينة الجبهات الحربية في الشمال والجنوب، عدا مناوشات صغيرة تدور حول العاصمة الاسبانية. وتقول انباء بورغس ان القوات الوطنية قد استولت على مدينة ماروات

بريطانيا تنقل سفارتها من مدريد

مدريد ــ نقلت بريطانيا سفارتها من مدريد الى فالنسيا ونقلت جميع رعاياها الذين كانوا لاجئين في السفارة الى ميناء اليكانتي ومنها الى ميناء مرسيليا

المارشال الصيني يعفى بعد اسبوع

نانكين ــ أجل اصدار العفو عن المارشال شان سوليانغ المحكوم عليه بالسجن عشر سنوات الى الاسبوع القادم

وفاة كاتب اسباني مشهور

روما ــ توفي امس الكاتب الاسباني المعروف السنيور ميكل دانوز قد كان انضم الى صفوف الثوار في جبهة مدريد

الاضراب العظيم في اميركا

نيويورك ــ تزداد حركة الاضراب في الولايات المتحدة خطورة وقد شل العمال الحركة في البواخر والسيارات ومراكز الادارات فيها

معاهدة بين يوغوسلافيا وبلغاريا

صوفيا ــ وقعت معاهدة صداقة بين يوغوسلافيا وبلغاريا وقد رحبت اثينا بهذه المعاهدة لانها عدتها مساعدة على ابقاء الحالة الراهنة في البلقان

وقد اذاع وزير داخلية يوغوسلافيا بياناً اشار فيه الى توتر الحالة الدولية والى ضرورة اتحاد امم البلقان برمتها وما يؤدي هذا الاتحاد من خدمات جليلة للسلام العام وقد صدر في صوفيا ايضاً بيان يماثل هذا يدل على رغبة الدولتين ومن والاهما دول البلقان بالتصافي

ترقية الدوق غلوستر في الجيش

لندن ــ رقي الدوق غلوستر الى رتبة ميجر جنرال في الجيش البريطاني

حالة البابا الصحية امس

مدينة الفاتيكان ــ لم يطرأ أي تغير على حالة قداسة البابا الصحية ولم يزدد الالم المنتظم الذي يشعر به في رجله وقد قضى يومه امس مستريحاً

النشرة الجوية

الضغط مرتفع فوق ليبيا ولكنه منخفض فوق قبرص وسيكون الطقس صحواً بارداً ويتكون الجليد في اماكن عدة من البلاد، وستهب رياح تكون احيانا معتدلة وأحيانا عاصفة اما الجو فسيكون واضحاً لا من تقلبات ثورة زوابع الغبار المحلية. وستظل برودة الطقس يوما او يومين

مدير البرق والبريد العام تنتهي خدمته

اتصل بنا من مصدر ثقة ان المستر هدسون مدير البرق والبريد العام في فلسطين قد انتهت مدة خدمته وسيغادر فلسطين الى لندن في هذا الشهر وبهذه المناسبة فقد قابل اليوم المندوب السامي ومكث عنده ساعة كاملة

الفتاة اليهودية ما تزال في حالة خطرة

اجريت اليوم عملية جراحية للفتاة اليهودية المسماة (رينا شموئيل) التي اطلقت عليها العيارات النارية واصابتها في أماكن مختلفة حيث يوجد ثلاثة عيارات نارية داخل الصدر ولا يزال الاطباء ساهرين على تلك الفتاة وحالتها لا تزال في خطر

وشاية كاذبة يفتش بسببها بيت في غيبة صاحبه

وصلت اخبارية لدائرة بوليس رام الله تفيد بأن بيت الشيخ شاكر دياب حسن من اهالي بيتونيا فيه اسلحة نارية وبعض الذخائر وعلى الفور ذهبت قوة كبيرة من البوليس البريطاني والبوليس الفلسطيني الى تلك القرية وبعد أن اجروا التفتيش الدقيق وجدوا أنها وشاية كاذبة اذ لم يجدوا في البيت شيئا من السلاح والذخائر والغريب أن البوليس فتش بيت السيد شاكر اثناء غيابه من بيته ولم يكن في البيت خلاف النساء.

المرأة العربية ومعضلة فلسطين

هذا اسم لكتاب جديد وضعته بالانكليزية السيدة الفاضلة عقيلة الاستاذ مغنم افندي مغنم المحامي المعروف، وكتب مقدمته المستر انتوني كروسلي عضو البرلمان البريطاني، وطبع في انكلترا، وفي أعدادنا القادمة سنتكلم طويلا عن هذا السفر الجليل، وحسبنا هنا اليوم ان نحقق الجمال بأن ننقل عنه الكلمة التي وضعها الناشرون على غلافه ما يلي:

«متيل مغنم مؤلفة هذا الكتاب سورية عربية، ولدت في «مختارة» وهي قرية صغيرة في لبنان، وعندما كانت حديثة السن اخذها والداها الى اميركا حيث تقابلت وتزوجت من زوجها وهو عربي فلسطيني كان قد تخرج حديثا وفي يده شهادة الحقوق

واستقر المستر والمسز مغنم في القدس في عام ١٩٢١ حيث شرعا يكدان ويكدحان في سبيل قضية استقلال العرب

وفي ذلك الوقت، كانت القليلات من النساء هن اللاتي يشتركن في الحياة العامة، ولكن نمو الروح الوطنية اوحى الى المسز مغنم ان تخوض غمار السياسات وان تؤثر على غيرها من بنات جنسها فيشتركن معها في هذا الغمار، ثم انها هي احدى اللاتي نظمن المؤتمر النسوي الاول، الذي عقد في القدس عام ١٩٢٩»

[illegible]

امال الصهيونية يحول الى فشل

هل يحيي الصهيونيون [illegible] الميتة والتباحة المحرمة

الصهيونية [illegible]

[illegible] (ثم [illegible]) [illegible] فلسطين في امداداته الاخيرة [illegible] الاخيرة ، فقد [illegible] ان الحركة الصهيونية [illegible] الحركة [illegible] في قامت في شرق الادنى فالشعور الذي [illegible] اهل الشرق الادنى نحو الاسلام فهو [illegible] فكأنهم في العهد الصليبي [illegible]

الصهيونية منقسمة

اما الصهيونية في فلسطين وخارجها فمنقسمة على امرها ، ليس في هذا العهد فحسب ، بل منذ القديم والموجود هو [illegible] الاحزاب الصهيونية المختلفة ، ففريق منهم يجحد [illegible] فيه والا [illegible] القضية الصهيونية ، وفريق آخر لا يؤمن به ولكن لا [illegible] فيه [illegible] وفريق ثالث يرى ان المملكة اليهودية يجب ان تبنى على اساس ديني وهؤلاء [illegible] ، الاركسيون ، الا [illegible] والمحافظون والصهيونيون [illegible] الخ

وفي هذا الخضم الصاخب نحو ثلاثين الف يهودي دخلوا الى فلسطين [illegible] وخلقوا فيها طبقة من البورجوازية [illegible] وهؤلاء لا [illegible] الاشتراكية [illegible] بعضهم [illegible] ، وهكذا اصبح الصهيوني [illegible] أمور فلسطين [illegible] ، وهكذا اصبح [illegible]

وجوب تخفيض الهجرة

[illegible] فلسطين [illegible] عدد [illegible] اكثرية يهودية [illegible] تخفيض مقياس الهجرة بسبب كثرة الهجرة [illegible] اكثرية اليهود الذين يدخلون البلاد [illegible] لا [illegible] ، وعمال تدعو (ضيعو) [illegible] كثرة [illegible] ولذلك يخشى ان يصبح [illegible]

أمل يحول الى فشل

[illegible] المتقدمة ، [illegible] في فلسطين ، وقد اصبحت [illegible] البريطانية [illegible] ان [illegible] تقودهم الى [illegible] لهم ملك [illegible] يهوديا او [illegible] وعمل العرب [illegible] الامر اليهودي [illegible]

الثمرة [illegible] المحرمة

ان [illegible] فلسطين [illegible] الهجرة ضعيف جداً وقد يساعد التاريخ بريطانيا [illegible] فلسطين وطنا قومياً لليهود ، وقد تكون هذه الاماني [illegible] الازهار والاثمار ولكن المهم [illegible] هو ان نعرف نوع الثمر الذي ستنتجه هذه الجهود . وقد اثمرت شجرة فلسطين [illegible] (ثمرة العمر الميت) كما انها اثمرت [illegible] التي اكل منها آدم فعصى ربه وغوى

وليست مشكلة فلسطين [illegible] اقتصادية او دينية ، انما هي مشكلة جنسية سياسية . ولا شك ان [illegible] اللجنة الملكية في تقريرها سيكون لها صدى في جميع البلاد العربية ، من أمريكا وأوروبا ، والحق ان [illegible] العالم العربي [illegible] هو في الحقيقة العادل ، لا [illegible] الرأي العام الاوروبي

لم يبق غير فلسطين

وان اسباب الاضطرابات لاصعب مما نتصور ، وهي اعمق من تلك المخالفات الظاهرة التي [illegible] وفلسطين اذ تثور [illegible] ذلك [illegible] تحت الحكم الاوروبي [illegible] الاسلام [illegible] سوريا والعراق ، ولكن القطرين [illegible] فلسطين [illegible] الاضطرابات [illegible] العرب [illegible] في مصر

[illegible] في البلاد [illegible] والذي [illegible] ان العرب [illegible] سلام

[illegible] واذا لم [illegible] اليهود [illegible] بين [illegible] يكون في خصام [illegible] اما هي عليه الآن

ما [illegible] ؟

وفي [illegible] تقول فيها :

الشهيد القسام بريء منها

جاءتنا البرقية التالية من [illegible] من اوجيه شقيق الشهيد القسام صاحب التوقيع . (طالعت على نشرة بتاريخ شوال من النشرات الموزعة بحيفا بامضاء (حملو راية القسام) بمقاطعة اخواننا المسيحيين الخ وعا [illegible] على يقين تام انها دسيسة يهودية ، ولا [illegible] أحد اخواني ولا [illegible] ذلك ، فارجو تكذيب هذا الافتراء [illegible] على صفحات جريدتكم الغراء ولحضرتكم الشكر .

اخو القسام — عبد القادر يوسف عبد الهادي

المجلس المحلي في الشيخ مونس

ما زال الناس في مختلف بلدان فلسطين يرقبون [illegible] ما تم نهائياً في موضوع مجلس محلي الشيخ مونس ، الذي تأسيسه يتهدم ان شاء الله آخر أمل لليهود في ضم معظم اراضي هذه القرية الى بلدية تل ابيب ذلك الحدث الجلل الذي اهتزت له المدن كلها وأرقت من اجله كل الاعين القومية محتجة مستنكرة الى الدوائر المسؤولة كلها . ولقد نمي الينا من مصادر مختلفة ان هناك خلافاً على شخصيات أعضاء المجلس المراد تكوينه على جيران وجهاء القرية وكانها تتوجه بالدعوة الحارة لكي تتفقوا تماما فيه [illegible] وانقذ اراضيهم ، ليعلموا ان الموضوع لم أكثر [illegible] ، [illegible] القدر كفاية ولنا عودة .

القدس

ردود وزراء سوريا على تهاني المعدين

ورد على الاستاذ سامي [illegible] البرقيات التالية ردودا على تهانيه :

اشكركم من صميم القلب على تهنئتكم الوادعة ، راجياً من الله ان يوفقني لخدمة الامة واعلاء شأنها واكتساب عطف الاخوان المخلصين امثالكم

رئيس مجلس الوزراء : جميل مردم

كان لتهنئتكم الرقيق [illegible] في نفسي وأراني سعيداً [illegible] عما كان لكم من المودة والاحترام سائلاً الله ان يحقق ظن اخواننا بنا ويسدد خطانا لما فيه خير بلادنا العزيزة سيدي

سعد الله الجابري

صاحب جريدة الشعب في القدس

قدم المدينة الاستاذ توفيق جانا صاحب جريدة الشعب الدمشقية وقد حل في فندق فلسطين وتناول طعام الغداء على مائدة عطوفة احمد حلمي باشا وقد حضر الزميل الى فلسطين لشؤون تتعلق بجريدته فنرحب بحضرته

بادر

ايها العربي اغتنم الفرصة وبادر للاكتتاب في اسهم شركة السينما العربية المحدودة المسجلة بموجب قانون الشركات لسنة ١٩٢٩ الارباح اكيدة وفائدة عظيمة ، رأسمالها خمسة آلاف جنيه مقسمة الى خمسة آلاف سهم على بقيمة جنيه واحد لكل سهم يدفع سلفاً عند الاكتتاب لدى البنك العربي [illegible] او في مكتب شركة السينما الواقع في عمارة ٥ مارميه ٥ بشارع الامين صندوق البريد ٦٠٢ تلفون ٥٩٩ — حيفا .

قريبا سيباشر العمل

فبادروا الى الاكتتاب قبل نفاذ الاسهم

ادارة المعارف

وردت على هذه الوكالة البرقية التالية التي لا تعليق عليها : آسف جداً للعبارات المستهجنة التي صدرت مني في البرقية التي نشرتها (الدفاع) بتاريخ ١٦-١٢-٣٦ بحق ادارة المعارف لاني ايقن بان حضرة مدير المعارف ورجال ادارته لن يدخروا وسعاً في سبيل مصلحتنا

عبد الرحيم حنون

دعوة ماسونية

محترم محفل هيكل سليمان السيد وهبه عازي يدعو جميع اخوانه اعضاء العشيرة في المحفل المذكور الى اجتماع يعقد في بيته الكائن بالبحري في الساعة السابعة من مساء اليوم (الاحد) للبحث بامور تتعلق بشؤون المحفل

* * *

انا ارى ان كل حل تعرضه الحكومة البريطانية لحل قضية فلسطين لن يقبل به العرب ، وانه من الانسب عرض القضية على عصبة الامم وان يكون لها القول الفصل فيها .

وهناك تصريح كان المستر هربرت صموئيل ادلى به اثناء وجوده في فلسطين وهو : (ان سياسة حكومة جلالته التي جئت لتطبيقها في فلسطين هي تشجيع الهجرة اليهودية الى درجة تمكن معها اليهود من ان تصبح مصالحهم مسيطرة على البلاد خلال خمسين او مائة سنة ، أو بمعنى آخر ان يصبح لهم انشاء حكومة يهودية في فلسطين .

فعلى ماذا استند المستر هربرت صموئيل حينما ادلى بتصريحه الرسمي هذا ؟ وهل فكرت الحكومة البريطانية في نقضه والرد عليه !

واذا لم يكن الامر كذلك فما الفائدة من وجود لجنة ملكية بريطانية او هل في مقدورها ان تعيد الطمأنينة الى نفوس العرب ؟

برقيات التعزية

بوفاة الفقيد ميشيل متري

فيما يلي برقيات التعزية بوفاة المرحوم الشاب العامل السيد ميشيل متري

— جمعية العمال العرب بيافا خسارة رئيسكم المحبوب لا تعوض . غيابه من صفوفنا ، فراغ لا يسد . [illegible] اليد الاثيمة [illegible] ، إنا لله وإنا اليه راجعون

جمعية العمال العرب الفلسطينية بحيفا

— صدمة المواصلات ، [illegible] دون اشتراكنا في تشييع الراحل الكريم ، نشاطكم لا زال

اللجنة القومية بالمجدل

— فقدان السيد ميشيل خسارة وطنية

جمعية العمال العرب — اللد

— خطب جسيم فقدان زعيم الشباب ميشيل

نادي شباب العرب — حيفا

— جمعية العمال العرب بيافا : ضيق الوقت حال دون اشتراكنا . اقبلوا تعازينا الحارة

المجدل : فرقة صقر قريش

— احياء ذكرى الفقيد بدوام تضامنكم ، غاب جسمه عنا ، عمله في صفوفنا تخلده ، عاش للاحياء مادئاً القديم ، ومات شهيد الواجب

حيفا — حنا عصفور

— ظروف قاهرة حالت دون القيام بالواجب نحو الفقيد له الرحمة ، ولكم اجمل العزاء

نابلس : واصف كمال

— فقدان السيد ميشيل خسارة وطنية — جمعية العمال العرب اللد

— نعزيكم بالفقيد [illegible] جميعاً الصبر ، وللفقيد الرحمة — الدكتور شماق

نابلس

— عمال اللواء يعزونكم بفقيدكم الراحل ، شلت اليد الاثيمة — عن العمال

القدس اسحق [illegible] احمد [illegible]

— الخسارة عامة بفقد السيد ميشيل

اللجنة القومية باللد

— جمعية العمال العرب — يافا : — المكارثة المهمة اشارككم باحزانكم للامة العزاء — القدس شكري قطينة

— جمعية العمال العرب يافا : الخطب جسيم ، والاسى عظيم نعزيكم — عادل زعيتر

— مصابنا مصابكم ولنا التعزية

حنا معلوف

بالناصرة

— أسفي على الشباب الذاوي . وعزاء بالفقيد — نابلس : جمال القاسم

طريق الشيخ مونس

ان الطريق التي تصل بين الشيخ مونس ويافا هي أسوأ ما تكون وعبور [illegible] كثيرة عليها السيارات . وفي الوقت الذي تقاسي فيه هذه القرية المشقات من جراء رداءة طريقها نجد المستعمرات التي تحيط بها تتمتع بمواصلات مدهشة

ان الحكومة تتقاضى من هذه القرية في كل سنة الوف الجنيهات باسم الضرائب عن اراضيها وبياراتها ، ثم نجد بعد هذا كله انه ليس من العدل والانصاف ان لا تعمل على تحسين طريقها ورصفها مع ان المسافة بينها وبين اسفلت ساروناً لا تزيد عن خمسة كيلومترات !

فلا تستعمل أنت سواه

الوكلاء والمستودع

الشركة المصرية البريطانية التجارية — تلفون ١٠٩٢ : يافا

سحب يانصيب النادي الرياضي العربي

جرى سحب اللجنة الواقع في ١-١-٣٧ سحب يانصيب النادي الرياضي العربي بحضور عدد كبير من الاعضاء فربح الجائزة الاولى السيد عبد الهادي هاشم وقدرها ثلاثة جنيهات وربح الجائزة الثانية السيد عبد الرزاق الجاعوني وقدرها جنيهان وربح الجائزة الثالثة السيد اسماعيل البتيوني وقدرها جنيه . وربح خمسماية مل كل من السادة الآتية اسماؤهم :

علي الدقاق ، اسماعيل هاشم ، يعقوب الحلاق ، عادل العفيفي ، ضياء الدين العوري وربح مايتين وخمسين ملا كل من السادة الآتية اسماؤهم :

درويش [illegible] ، [illegible] الحوشي ، [illegible] كبريت بندك ، جمال القاسم ، فهمي بك الحوشي ، [illegible] داود ، فوزي عبد الرحمن النشاشيبي ، احمد حلمي باشا ، ظافر الخيري

وربح ماية مل كل من السادة الآتية اسماؤهم :

راغب الانصاري . محمد اسماعيل . صائب حسن عريضه . يوسف عطا الله ابراهيم [illegible] نشاشيبي . [illegible] الشوا . ياسيلا سمعان . محمد عمر . الدكتور محمود الدجاني . يوسف عبد الرحيم . عبد القادر الجاعوني . محمد علي النشاشيبي . حسيب صباغ . محمد سليم زيد . عبد الرزاق الجاعوني . محمود البديري . الدكتور داود الحسيني . يوسف الصمد . شاول حكيم . السيد مني . توفيق حبش . عثمان قاسم . عادل العسلي . شكيب الجيوسي . عبد اللطيف الطيباري . يعقوب عبد الله ابو الهوى . يحيى جرده . داود وهبه . محمد البكري . فؤاد ابو السعود . الاستاذ مغنم مغنم . عبد الرزاق الجاعوني . عبد القادر الجاعوني . نقولا بيبي . عبد اللطيف طيباوي . محمد ستاني . نعيم عبد الجواد الصالحي . سوندا وميسري

فالرجاء من الرابحين ان يحضروا النادي لاستلام جوائزهم

امين الصندوق

اعلانات قضائية

محكمة القدس المركزية

اعلان بشأن ادارة تركة داود و يعقوب فرنسيس القطان من [illegible] بمقتضى قانون الوراثة لسنة ١٩٢٣ بناء على القرار الصادر من محكمة القدس المركزية في هذا اليوم ادعو جميع ذوي الشأن الحضور امام المحكمة المذكورة خلال عشرة ايام من تاريخ نشر هذا الاعلان لبيان ما قد يكون لديهم من الاسباب التي تحول دون اصدار قرار بتعيين خليل القطان امين المتوفى قيما على جميع الاموال المنقولة والحقوق والديون والاموال غير المنقولة الملك والميري خاصة داود ويعقوب فرنسيس القطان المتوفى على ان يراعي في ذلك الرسوم الموضوعة بتاريخ ٢٩ كانون الثاني سنة ١٩٣٥ واذا تخلف احد عن الحضور تصدر المحكمة القرار المذكور

تحريراً في اليوم الرابع من شهر كانون الاول سنة ١٩٣٥

وكيل رئيس كتبة محكمة مركزية القدس

الفريد توفيق

تصادم الدول في الحرب الاسبانية

بريطانيا العظمى وفرنسا تنذران هتلر

تخوف من وجود جيش الماني قوي في اسبانيا

نشرت « الدلي ميل » في عددها الصادر يوم عيد الميلاد، ما نجمله بما يلي

مشاورات مستعجلة بين بريطانيا وفرنسا

تشعر باريس بقلق شديد من جراء ما يعتزم الهر هتلر ان يعمله في اسبانيا بعد أن احمد هذا نفسه اياماً طوالاً في برلين وهو يدرس موقف المانيا من النواحي الحربية ، والاقتصادية ، والسياسية، ثم سافر منها يوم ٢٣ كانون الاول الى منزله الخلوي في (برشتسغادن) في بافاريا بعد تأجيله لهذا السفر مدة ٢٤ ساعة . ويستدل من رحيله هذا عن برلين على أنه لا يتوقع وقوع ازمات في القريب العاجل

اما بريطانيا فالمفهوم عنها هو انها انذرت ريبنتروب ، السفير النازي في لندن ، بقولها انها تنظر نظرة جدية خطيرة الى مسألة ارسال المتطوعين لالمانيا الى اسبانيا، وقد قام بتقديم هذا الانذار المستر ايدن وزير الخارجية البريطانية وكان ذلك في آخر الاسبوع الماضي

ويقال ان فرنسا قد قدمت [illegible] الانذار الى الكونت فون [illegible] السفير النازي في باريس، وكان [illegible] المسيو دلبوس وزير الخارجية الفرنسية، وكان ذلك في ليلة الاربعاء ٢٣ كانون الاول ايضا ، فكيف حدث هذا التوفيق في تاريخ تقديم الانذارين البريطاني والفرنسي ؟

جرى بعد ان كانت « مشاورات مستعجلة » قد فتح بابها بين بريطانيا وفرنسا في لندن ، للنظر في اجراءات اخرى جديدة تتخذ لجعل سياسة عدم التدخل في اسبانيا ، سياسة فعالة مؤثرة وما تزال هذه المشاورات قائمة ، يشترك فيها المسيو كوربين ، السفير الفرنسي في لندن

للمانيا في اسبانيا ٢٠٠٠٠ جندي

يفكرون في باريس ان فرنسا تفكر في تعديل قرارها الخاص بعدم التدخل في الحرب الاسبانية، وبالامس صرح الجنرال مياجا الرئيس الاحمر لمجلس الدفاع في مدريد بان ما لا يقل عن ٢٠٠٠٠ من الجنود الالمان المدربين ، قد نزلوا الى البر في اسبانيا منذ ١٢ كانون الاول ، ووزعوا على جميع الميادين

ويقول لنا مكاتبنا الخاص في اسبانيا ان من هؤلاء الجنود نحو ٦٠٠٠ يشتركون الآن في الحرب التي تدور رحاها حول مدريد نفسها ، اما الباقون فيستعدون لمواجهة الحرب في قطلونيا

في مقر هتلر محادثات خطيرة

دعي الجنرال فون فوبل ، السفير النازي لدى الجنرال فرانكو الى قضاء فرصة عيد الميلاد مع الهر هتلر في مقره في (برشتسغادن) ، وفي هذا المقر ايضا سيكون الدكتور شاخت زعيم المانيا الاقتصادي [illegible] والجنرال [illegible] مشروع الاربع سنوات ، والهر [illegible] الوزير النازي المفوض في فينا ، والهر فون ريبنتروب السفير النازي في لندن ، ولا ينتظر ان يعود الهر هتلر الى [illegible] الا في يوم الاستقبال السنوي المعتاد لرجال السلك السياسي ، وهو يوم ١١ كانون الثاني ، ومما لا شك فيه ان هؤلاء الزعماء سيمضون اوقاتهم مع « الفوهرر » في محادثات خطيرة ، قد لا تظهر نتائجها الا عند الضرورة

موقف غير جلي من فرنسا وبريطانيا

هذا وقد اذاعت شركة (هافاس) البرقية الفرنسية ، من برلين ، برقية جاء فيها ما يلي :

الى جانب الهر هتلر ، سيتغيب عن برلين في فرصة عيد الميلاد معظم كبار الموظفين، وقد اعلنت وزارة (البروباغندا) ان العادة التقليدية في [illegible] « المهادنة الرسمية » [illegible] [illegible] في هذا العام كما في الماضي [illegible] تكون هذه شرط [illegible] الا بعد عودة « الفوهرر »

[illegible] لدوائر الرسمية [illegible] هنا انما تعنيه « المواقف غير الجلي » لدى الصحافة الفرنسية والبريطانية من المانيا حتى في عشية عيد الميلاد [illegible] الهر هتلر بعد ان [illegible] قوات الجيش الالماني [illegible] [illegible] وكان الصادة قد قرر ان تقف « موقف الانتظار » من المعضلات الدولية

المانيا في اسبانيا

تخيف فرنسا وبريطانيا

واقتبست « الطان » من زميلاتها الصحف الفرنسية مقتطفات تدل على قرب البدء بمفاوضات جديدة بين لندن وباريس وبرلين

وتقول (الطان) من عندها ان فرنسا وبريطانيا العظمى معاً ، لا تطيقان لاسباب جمة ، رؤية قوة المانية ، وطد اقدامها في اسبانيا ، دون ان تعملا على اخراجها منها ، ثم تقول ان سياسة استغلال الازمات الدولية، واستخدامها لفرض سياسة ذات شق واحد ، بقوة السلاح ، ان هي إلا سياسة محفوفة بجم الاخطار المؤكدة !

وبالرغم من هذا الكلام ، ترى (الطان) اسباباً تحملها على التفاؤل ، وراها في قلب المانيا نفسها ، لان الرأي فيها منشق على نفسه بين زعماء السياسيين ، وبين [illegible] الجيش والبحرية الذين لا يحبون من المانيا ان تغامر بشيء الآن [illegible] لمدة اسباب فيها [illegible]

ومع ان مسألة الدخول في مفاوضات جديدة ، لم يذكر عنها إلا القليل في لندن وباريس ، الا اننا نحن نعتقد بان هذه المفاوضات بين العواصم الثلاث ستجري قريباً ، لا بل نعتقد بانها ابتدأت فعلا في لندن بالاتصال مع باريس وبرلين ،

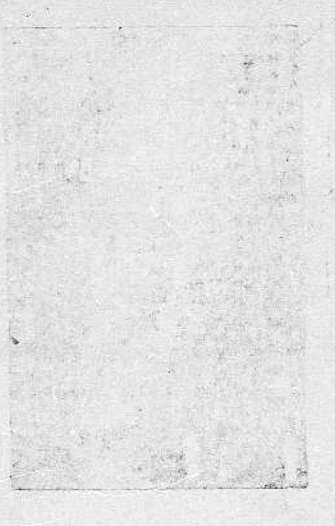

ومن المنتظر ان تتطور هذه المفاوضات تطوراً حسناً عما قريب

ثم هذا هو ما نعتقده نحن، ولكن لا نجزم ، لاسباب يحيشنا [illegible] [illegible] ان الهر هتلر ما يزال في محادثاته [illegible] مع المارشال فون بلومبرغ [illegible] ([illegible]) ومع الجنرال غورنغ [illegible] هذه المحادثات [illegible] [illegible] [illegible] [illegible] سيكون شيئاً حسناً أو سيئاً [illegible] اقول بان المانيا [illegible] [illegible] سياسة عدم التدخل في الحرب الاسبانية [illegible] هذا الثمن [illegible] [illegible] [illegible] وسيكون كما يقول (ذي سور) بشكل معاهدة [illegible] تقدمها بريطانيا وفرنسا [illegible] مقابلها عدولها عن سياسة التحرش والارهاب !

بعد عام أو اثنين انتظروا الحرب !

ويقول الكاتب (برتينا كس) في جريدة (الايكو دي باري) ان الامر الصادر بتحريم مغادرة الشباب الذين هم في سن الجندية للبلاد الالمانية ، لا يجوز تفسيره بان المانيا تريد ان تتعجل وقوع الحرب العظمى المقبلة ، فهي – ما لم يخب (الفوهرر) ومستشاروه عن الصواب – لن تصبح خطراً حقيقياً اكيداً على السلام العام إلا بعد ان تبلغ قوتها العسكرية حدها الاقصى ، وهي لا تبلغه الا في اواخر ١٩٣٧ أو اوائل ١٩٣٨ ، حتى عندئذ سيكون هذا الحد الاقصى قد أضاع الكثير من اهميته ... لان بريطانيا العظمى ستكون قد اكملت [illegible] الخطير

(الدفاع): [illegible] الاحمر [illegible] [illegible] الخطر الذي لم [illegible] هذه [illegible] [illegible] [illegible] [illegible] العسكريين .. إلا الحرب

– من يدري ؟

شجعوا المصنوعات الوطنية

حتى يهود انكلترا

يزول القناع عن « انكليزيتهم » !

[illegible] جمعية أخوة اليهودية العالمية [illegible] اليهود البريطانيين ؟

نحن [illegible] ([illegible]) [illegible] جريدة آكسبرس [illegible] الانكليزية في عددها الصادر بتاريخ ٢٦ الماضي [illegible] نجمله فيما يلي :

من هو (كوهين) ورفاقه الانكليز في اسبانيا ؟

في اجتماع عقد في الحي الشرقي من لندن يوم ١٦ كانون الاول قال المستر [illegible] دالتن عضو البرلمان ان من رأيه ان « اليهودي البريطاني » مواطن عاطف مستحق للتكريم اكثر من « الفاشستي البريطاني » الذي وصفه هذا النائب بانه « لابريطاني » !

وعلى هذا الكلام احتج احد الحضور [illegible] سائلاً وماذا تقول في « دريك » ؟ وأجاب النائب دالتن على ذلك قوله [illegible] « دريك » هو الذي [illegible] [illegible]

[illegible]

١١ كانون الاول ، كما ان له اليهودي رجل يدعى المستر جوش ، يشغل في احد المستشفيات الاسبانية [illegible] [illegible] في معركة [illegible] كانت ثقيلة جداً ، وان اثنين من الذين جيء بهم الى المستشفى في جهة « غرانيه » كان اسم احدهما « نات كوهين » [illegible] « ماسترز »

ومنذ نشر هذا الكتاب ، شرت صحف لندن عن كوهين هذا قصصاً كثيرة ، فهم منها انه كان يشتغل في الخياطة في شارع ستبني ، وانه تزوج من فتاة اسبانية واشترك في الحرب معها جنباً الى جنب في جبهة « اراجون » .

ويهمنا الآن ان نسمع من المستر دالتن ما اذا كان يظن [illegible] « المستر » كوهين هذا ما زال يستحق [illegible] صفة [illegible] انكليزي ؟ كما [illegible] ان [illegible] [illegible] المستر [illegible] ام لا ؟

[illegible] [illegible] [illegible] [illegible] الانكليزي [illegible] مثل المستر [illegible]

ماذا قالت « اليهودية العالمية » عن يهود بريطانيا ؟

لقد اشغلت مسألة « اليهود [illegible]

البريطانيين [illegible] [illegible] [illegible] [illegible] اليهودي وبين الانكليزي [illegible] « النقص » لا [illegible] اليهودي [illegible] الانكليز الذين [illegible] [illegible] مما يحمل [illegible] هؤلاء [illegible] الانكليز تحولوا عن [illegible] الديانة اليهودية ، ولكن [illegible] [illegible] وكان هؤلاء اليهود نوعاً من الانكليز على كل حال ؟

اننا لا ندري اين نجد الحقيقة ، فاننا اذا ذهبنا الى هتلر ، وطلبنا منه [illegible] ثورته، يقال عنا اننا نتحامل على اليهود، لكن هؤلاء دائماً [illegible] [illegible] [illegible] [illegible] [illegible] الحقيقة

هنالك جمعية عظيمة تدعى (اخوة) او(عضوية شرف اليهود العالمية) ، وقد أصدرت هذه الجمعية [illegible] [illegible]

[illegible]

كونوا يهوداً او انكليزاً [illegible] [illegible] [illegible] في [illegible] انكليز ، فانا لا نستطيع [illegible] [illegible] [illegible] [illegible] ذلك الحق الذي للانكليز (نشر هذا البيان بتاريخ ١٨ كانون الثاني ١٩٣٥) .

وليس ثمة انسان اشك في اخلاص المستر دالتن ، ولكن نعني عليه الآن ان يقابل (المستر !) دامون ، ويتحدث اليه في هذا الموضوع احاديث [illegible] ... والا فانه عقي في غضبه لليهود وصفه لهم لخلق ليس خلقهم ، وصبغة ليست صبغتهم ، واعطاهم الجنس آخر ، يكرهوز هم ان يقال عنه انه جنسهم

هذا وإلا فان المستر دالتن البريء سيصبح منهما انه ممن (يتحرشون باليهود)

تصحيح خطأ

جاء في الاعلان الصادر من دائرة [illegible] [illegible] العدد ٧٧٣ [illegible] ٧–١–٣٧ في صفحة السادسة [illegible] ١٩٢٥–٣٠٣١ [illegible] ١٩٢٥–٣١١٣ والتاريخ ٢٧–١–٣٦ والحقيقة ان ٢٧–١٢–٣٦ لذلك اقتضى التنويه

مأمور [illegible] يافا

فياض الحمش

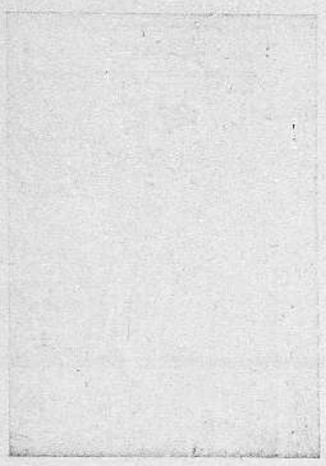

رجل الاسرار رجل المدهشات

عجائب التنويم المغناطيسي

الدكتور عبدو وسيطه سعيد

بقوة سحر عينيه يخترق القلوب ، يقرأ الافكار يكشف المخبآت والاسرار يعلمك عن ماضيك وحاضرك ومستقبلك ، يسر عليك امور التجارة والسفر والمحبة والزواج والعقم . يفيدك عن احوال الغياب يعلمك عن التائهين والمفقود والضائع . له المقدرة والسلطة ان يشفيك من جميع الامراض النفسية والقلبية والعصبية والاوهام وقلة النوم والمنامات الوحشية والعادات الذميمة كالتدخين والمسكرات الخ ... كل ذلك بطرق علمية شهد بها رجال حكومات الشرق والغرب والعلماء والاطباء استشيره في كل امر يهمكم في هذه الحياة .

يستقبل زائريه [illegible] [illegible] [illegible] على البحر دار الدكتور عبده [illegible] [illegible] [illegible] مع [illegible] طابع [illegible] بخمس ملايات . اوقات الاستشارة من الساعة (٧) صباحاً الى الساعة (١٢) ومن (١) الى الساعة (٩) مساء

اعلان

تعلن دار شركة السادة طوبس خوان بالقدس ان لديها سيارة [illegible] بوليه سبعة ركاب موديل ١٩٣٤ حالة حسنة جدا [illegible] معروضة للبيع بسعر ١٦٥ جنيها [illegible] فعلى [illegible] من الراغبين بالشراء ان يراجع محل السادة طوبس اخوان بالقدس

مصبغة الشرق الكبرى

اصحابها : امين البديري ومحمد خلف
تلفون رقم (١١١) شارع الاسعاف — يافا

مستعدين لتلبية الطلبات التلفونية من جميع جهات البلدة
استعداد عظيم: غسيل تنظيف ، كوي على الناشف على احدث طراز فني من الغسيل للرجال والسيدات بالبخار ومواد كيماوية
أسعار متهاودة
محافظة على المواعيد

اعلان

في شارع [illegible] [illegible] [illegible] [illegible] [illegible] [illegible] [illegible] [illegible] هذه الاحذية جميع [illegible] هذه الشركة [illegible] تشيكوسلوفاكيا كما كتبت عن ذلك صحف [illegible] للعالم العربي في الايام الاخيرة ، وفي بيروت مصنع [illegible] هذه الاحذية جميع عماله عرب ، وقد افتتح [illegible] [illegible] حديثاً وهو يستورد [illegible] من تشيكوسلوفاكيا [illegible] احذية متينة الصنع ذات شهرة واسعة في جميع انحاء العالم، ولا شك ان اقبال مواطنينا العرب عليها سيكون عظيما

يوم الاحد ٢٠ شوال سنة ١٣٥٥ الموافق ٣ كانون ثاني ١٩٣٧

صاحب الامتياز : إبراهيم الشنطي

المحرر المسؤول شوكت حماد

مدير الادارة : عبد الهادي عرفان

رقم التلفون ٩٩٨٧ و١٠٧٥

الدفاع

جريدة يومية سياسية مصورة

العدد ٧٧٤ السنة الثالثة

ادارة الدفاع : شارع اسكندر عوض — يافا

قيمة الاشتراك في فلسطين عن سنة ١٥٠ مل لمدة سنة ٨٠

في الخارج ... ١٦٠

حادث عظيم في عالم الراديو

موديلات سنة ١٩٣٧ وصلت

ايها الفلسطينيون المحبوبون والاردنيون الكرام — لتبلغكم هذه البشرى التي ترقص لها القلوب في الصدور

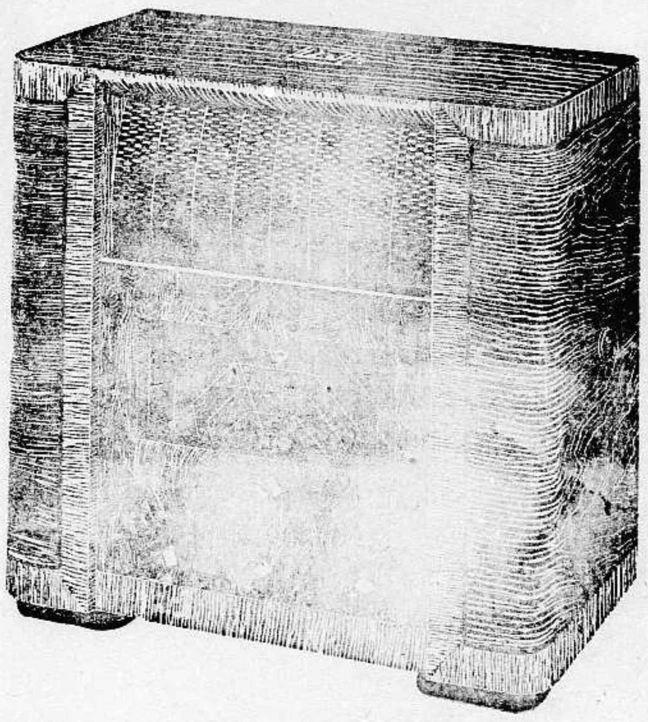

لقد وردت الينا اليوم راديات هيز ماستر فويس "His Master's Voice" موديلات السنة الجديدة في الوقت المناسب لها تماما ولهذا فيسر بوتاجي جدا بأن يذيع هذا النداء بين اخوانه بان سنة ١٩٣٧ الجديدة أتت ... معها ... جذابة فاخرة . هلموا فعاينوه في معرض السنة الجديدة في محلات بوتاجي فتتحققوا بانها على جانب من الجمال ... الرشاد . لا تكتفوا ان الجهاز يفوق كل ما عرض حتى الان في اسواق العالم بل اعلموا ان خدمة بوتاجي ترافق الجهاز الى الابد . وانظ... الى التسهيلات ولا تخشوا ... في اقتنائه ...

مهما كان ... لا يقبله منكم بوتاجي

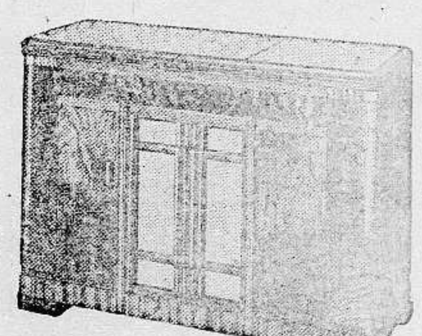

لقد اسسنا عملنا بقصد خدمة المواطنين وحبا في المنفعة العامة . فهلموا الينا واقتصدوا من المصاريف الغير الضرورية والتى لا تأتي بفائدة

زوروا محلات بوتاجي في حيفا ، يافا والقدس

حيفا - قرب بنك الباركليس يافا - عمارة الاوقاف امام السراي القدس - تحت البنك العربي

الوكلاء غزه الحاج عبد الرؤوف البورنو . اللد : سليم ومحمد الخالدي الرملة : زيادة اخوان . نابلس : عادل التميمي . طولكرم : حسن القدادي

رجل واحد يقاوم عشرة امثاله

اذا استعمل هذا الشراب هموبيبتوسيرم
Hemopeptoserum

تركب من كربونات الدم الحمراء HEMOGLOBIME مصل الدم الصيفي SERUMPHYSIOLOQÎQUE خلاصة ... ، خلاصة العظم ، فوصفات الكلس ، خلاصة عصير الفواكه وهو دواء ... بالقيمة

هذا الشراب هو خير علاج ... الآن ... وتجديد القوى واعادة نضارة الوجه ، طعمه لذيذ ... الاعصاب ، ... وبعدها) ... دواء مغذي ... القوى ...

كل ... العلاج

تغيير الطقس بسبب النزلات الصدرية

... اذ يعرع ... فهو افعل مسكن ... الصدر ... التنفس ويجعله غير مؤلم ، يزيل السعال ... ويسكن نوباته المتكررة ، يذيب البلغم ، ويحفظ الصدر من كافة الامراض

اذا كانت النزلة الشديدة ... هذا العلاج ، ويجب ان يكون المسهل لطيف وغير مزعج ... من مسهل الباريلاكس ... العلاج ...

تداوي ... العسكرية

بحبوب الغونوفاكس Gonovax

تجهيز الدكتور S. M. K ... في باريس — فرنسا

بين جميع الادوية التي يستعملها الاخصائيون لا يوجد مادة اقوى واسرع من حبوب الغونوفاكس لشفاء حرقة البول (التعقيبة) لانه قتال لجميع الميكروبات الموجودة في اعضاء البول والتناسل ... خاصة له ازالته للالم ... لانه يمنع التشنجات والالتهابات ... والاحتلامات

يطلب من كافة الصيدليات — الوكلاء في فلسطين مستودع الادوية الوطني الفلسطيني — نمرة ٢٥ — شارع بسترس — يافا

صونوا عيونكم من الرمد باستعمالكم

قطرة القنواتي العجيبة

بشرى ازفها الى مواطني الاكارم سكان فلسطين خاصة والى سكان البلاد العربية عامة في جميع اقطار سوريا ومصر والحجاز وشرقي الاردن والعراق والعجم ... هذه القطرة العجيبة « قطرة القنواتي » بعد جهود عظيمة صرفت من اجلها .

معمل القنواتي يقوم بخدمة بني قومه بامرين احدهما تهيئة احسن الادوية عملا وانفعها تأثيراً . والاخر تنزيل القيم ... الى ... قطرة القنواتي العجيبة الى ... لا ...

... هذه القطرة بعد ان ... دقيق ... القطرات الشائعة في سوريا ومصر والعراق ... واستحصلت منها ... التعديل على تركيب يناسب طبائع اهل البلاد ... فجاءت قطرة القنواتي بحمد الله ومنته غاية في الاحكام وآية في الاتقان .

وقد ... تركيبها لاهم الاخصائيين بامراض العيون من اطبائنا الوطنيين الاكارم ... اعجابهم بها ... ان قطرة القنواتي من اهم القطرات المتداولة اليوم في الاسواق واعظمها فائدة واحسنها تأثيراً . تشفي التهاب المنضمة الحادة والمزمنة الزلوية والحبيبية « التراخوما » تدفع الاحتقان فتزيل الاحمرار والحرارة وتقطع الدمع وتصون العين من الرمد .

تخلص العين من العمش وهو ضعف البصر مع سيلان الدمع في اكثر الاوقات . تسكن الالم بسرعة فتخلص المصاب من آلامه المزعجة . تجلو العين فيصفو رونقها وتعتد ... ها ، تقتل جميع الجراثيم التي تتسلط على العين وتؤذيها فيخلص المرء من الرمد وتصلح تخريش الغبار والحشرات .

قطرة القنواتي عظيمة التأثير كبيرة الفائدة رخيصة الثمن لا يجاريها بحسن تأثيرها قطرة من القطرات . والخلاصة قد اصبحت قطرة القنواتي بعد التجربة صديقة العائلات ومن احتياجات البيت الضرورية التي لا يستغنى عنها .

كيفية الاستعمال : يقطر في كل عين نقطتان صباحاً ومثلهما مساء للكهول من رجال ونساء .

ويقطر للاطفال نقطة واحدة صباحاً ونقطة واحدة مساء في كل عين .

واخيراً اقول يا ايتها الوالدة المصونة لا تنسي غسل عيني ولدك بعد القدوم من الاسفار او النزهات بماء البوريك ثم تقطير قطرة واحدة من (قطرة القنواتي) في كل عين لتخليصهما من الغبار والجراثيم التي تنتقل بواسطته ولتنقذي ولدك الحبيب من الرمد المزعج في ايام الصيف وما توفيقي الا بالله

حسن عبد الوهاب القنواتي

استاذ الكيمياء في المعهد الطبي العربي

قطرة القنواتي العجيبة : تباع في جميع الصيدليات في عموم البلاد العربية عامة واطلبوها من مستودع الادوية الفلسطيني يافا شارع بسترس . وتباع في عكاء في صيدلية درويش قبلاوي ، حيفا : صيدلية عمر ابو غزالة ، نابلس : راشد ابو غزالة ، القدس : مافرو ميخالي ، شارع الباب الحديد ، وصيدلية الحسيني وصيدلية العلمي باب العامود وصيدلية عطا الله اخوان شارع مأمن الله

يجعل من الشيخ الضعيف شابا قويا

هو حبوب الاورشيتونين

لحضرات الاطباء الافاضل

... وبعد فان هناك مرض كثير الانتشار في كل مكان ، هو العنانة التناسلية ، وهو كما تعلمون ، مرض صعب المعالجة جداً ، والعلاجات الموصوفة لاجلها غالباً يكون تأثيرها موقتاً ، ما دام المريض يستعملها وماذلك الا للاقتصار في ذلك على الادوية المنبهة للمراكز العصبية ، والموسعة لاوعية القضيب على ان هذا غير كاف فلا بد اذن من الالتفات الى نقطة اخرى مهمة في معالجة هذا الداء هي ملاحظة الغدد التناسلية نفسها . وتقويتها . وهذا لا يتم الا بتطعيم الخصية او باستعمال خلاصة هذه الغدة ، هذه هي النقطة التى يمتاز بها محضرنا المسمى اورشيتونين ORCHITONINE عن سواه من المحضرات المماثلة ، حيث ادخلنا في تركيبه خلاصة الخصية المكثفة والمستحضرة بطرق فنية خاصة

وهكذا اصبح محضرنا هذا مقويا خصوصيا كما يفهم من اسمه ORCHITONINE ومنبهاً لمراكز الانتعاظ وموسع الاوعية ولا سيما أوعية القضيب . فيعيد الشباب ويقوي الرجولة ويجعل من الشيخ الضعيف شاباً قويا ، ولدينا شهادات كثيرة من معظم المستشفيات تثبت اهمية هذا العلاج الناجع

وان في كل زجاجة ورقة خاصة تشرح خواصه ، وتركيبه ، واننا على استعداد تام لارسال المساطر الكافية ، عند اول اشارة تصدر من حضراتكم

خير الكلام ما قل ودل

لقد اتفق اطباء العيون في فينا (النمسا) على ان احسن قطرة لشفاء امراض العيون هي (القطرة النمساوية) المحضرة بمعرفة الدكتور « لوريموند » الشهير تشفي الرمد بجميع اشكاله ، تأكل الحبيبات من الاجفان ، تزيل احمرار العيون ، تمنع تساقط الدموع ، تشفي الاجفان ، وتحفظ العيون من سائر الميكروبات ، واذ قطر منها الى الاطفال تمنع عنهم حصول الرمد ، تطلب من جميع الصيدليات ، الوكيل العام في فلسطين — يافا

مستودع الادوية الوطني الفلسطيني

شارع بسترس رقم — ٢٥

مطبعة جريدة الدفاع : يافا

يافا — يوم الاثنين ٢١ شوال ١٣٥٥ الموافق ٤ كانون ثاني ١٩٣٧

صاحب الامتياز : إبراهيم الشنطي
المحرر المسؤل : شوكت حماد
مدير الادارة : عبد الهادي عرفان
رقم التلفون ١١٨٧ و ١٠٢٥

الدفاع

جريدة يومية سياسية مصورة

العدد ٧٧٥ — السنة الثالثة

ادارة الدفاع : شارع اسكندر عوض — يافا
العنوان البرقي : الدفاع يافا — ص. ب ٢٥٥
قيمة الاشتراك في فلسطين عن سنة ١٥٠ عن نصف سنة ٨٠
» » » الخارج » » » ٣٠٠ » » » ٦٠

بريطانيا تمانع في انفصال الاسكندرونة لانها تخشى ضياع فلسطين. عودة الوفد العربي يوم الثلاثاء. اضراب سائقي سيارات لبنان. مناورات تركيا على حدود الاسكندرونة

الخنادق الحاشدة

نخشى عليك الانصار والمأخوذين يا جناب اللورد

أوشكت لجنة اللورد بيل أن تنجز أعمالها ، وتستعد للسفر . لقد استمعت الى اليهود ، وبعض الشهود البريطانيين . فهل زاد قول اليهود في شهاداتهم على أن العالم يضطهدهم ، وعلى أنهم لذلك يريدون الفرار من وجه الاضطهاد ، وعلى أن قلوبهم شديدة الحنين الى فلسطين ، وعلى أن وعد بلفور يخولهم سكناها ا هذا مجمل ما قاله اليهود ، بعضهم في لباقة حاولت استثارة الناحية الانسانية في اللجنة ، والبعض الآخر ظهرت عليه أعراض الحمى التي تنتاب المتهوسين من متطرفيهم

لكن ما ذنب العرب ، أصحاب البلاد؟ لم ذا تقع عليهم تبعة شذوذ النفسية اليهودية ، وغضب بعض اقطار اوروبا على اليهود؟ إذا كانت بريطانيا من رقة الجانب والكرم الانساني إلى حد تريد وقاية اليهود من شرور الاقطار الاوروبية التي تضطهدهم فلتفسح لهم مكاناً في المستعمرات الواسعة التي فيها مكان فايلوز ، يعيشون و « ضيوفهم » عيشة تتسع لها تلك المستعمرة ؟ أما احتشاد هؤلاء اليهود في فلسطين فليس له مبرر غير إضمار أسوأ النيات نحو هذه البلاد ، استعداداً لسلخها عن أخواتها ، وجعلها بلداً اجنبياً عنهم ، يؤمن مصالح الامبراطورية الى حد كبير

من أفواه خصومنا استمعت يا لورد بيل وأعضاء لجنتك إلى اقوال لا تزيد عما أجملناه ، وان كانت تختلف في الحواشي والتفصيل . أما عرب فلسطين فكلمتهم الوحيدة انهم سوف لا يسمحون باقامة الوطن القومي . سوف لا يسكتون عن بقاء سيل الهجرة يحمل موجات الخطر . سوف لا يرضون عن شبر أرض يباع في بلادهم . ومهما كانت «الحلول» التي يتحدثون عنها غير هذا « المنع البات » في التأسيس ، والهجرة والبيوع ، فأن عرب فلسطين يرفضون ، ويرفضون ، ويرفضون من قبل لجنتك ، يا لورد بيل ، جاءت لجان ، وجاء خبراء . وجميعاً لم يستطيعوا تخطي العقبة ، لان هنالك سراً . هذا السر نخشى أن نسيته في وجهك ، لا نرجح من الآن وقوعه . والايام بيننا قريبة ، حين يصبح كتاب لجنتك جزءاً من المتحف الذي يقرأ فيه المتفرجون كتب اللجان السابقة ، والخبراء السابقين !

وزارة المستعمرات فيها صديق وايزمن ومجلس العموم فيه الاصدقاء والمأخوذون . الحقيقة التي تستطيع اكتساح هذا وأولئك ، وإقامة بناء الحق تمهيداً لاقامة بناء السلام . أمامها في خندق يقف أورمسبي غور ، لاعب الدور الاول في مسألة قاضي القضاة السابق ثم امامها في آخر تقف الصحافة الانكليزية : الدلي تلغراف ، والاكسبرس ، والدلي هيرالد ، والمانشستر غارديان .. ألخ ثم أمامها يقف ودجوود ، وسنل ، وغيرها من العصبة التي نعرفها جيداً . ثم يقف لويد جورج ، وتشرتشل ، وتشمبرلن .. ألخ

— الحقيقة لا تستطيع وصول حرمة العدالة والحق ، بل تظل الجراح التي تصاب بها في الخندق الاول والثاني وا ... العاشر ، تنزف نزيفاً قوياً شديداً ، حتى تخور قواها ، وترقد فوق أختها التي حاولت لجنة شو ايصالها من قبل . ولقد رأينا هذه الخنادق وسكانها كيف هبوا يجورون على الحق ، والمنطق ، والتاريخ ، يوم بحثت في مجلس العموم قضية هذا البلد المظلوم . ومنهم — أمثال تشرتشل — من اخذ يكذب ما كان يقوله لسانه أمس — أمس فقط .

ستحاول ، يا لورد بيل ، أن تجد « حلا » لهذه المشكلة المخيفة : ربما بفعل أنك انسان تكره سفك دماء الابرياء امثال عرب هذه البلاد ، أصحابها . وربما بفعل انك بريطاني ترى الخطر يهدد الامبراطورية من ناحية اثارة شعور العالمين العربي والاسلامي . وربما من ناحية أنك رجل حق ترى أن الحق ، لا السياسة ، هو الذي يجب أن ينتصر في النهاية . وربما يا جناب اللورد من نواحي هذه جميعاً

لكن أخشى ، يا لورد بيل ، ويخشى كل عربي ، وانسان حق ، وشرف تخشى تلك الخنادق . اننا لم نتصل بك ، لكننا واثقون . قضيتنا في مثل نقاوة الثلج . سواء حدثنا الناس عنها أو حدثهم خصومنا ، فان ذلك لن يقلل من عدالتها ، من براءتها ، من شرفها . لذلك نحن الآن وقبل الآن ، وبعد الآن ، مطمئنون . لكن نحب لو تطمئن أنت ولجنتك . أمامك الخنادق التي تعج بأنصارهم ، والمأخوذين بالنفوذ ، وغير النفوذ . هؤلاء جميعاً سيقفون في وجهك يا لورد ، كما وقفوا في وجوه غيرك .

ولا بأس ، تقارير تضمحل وتزول .

لجان تضمحل وتزول

لكن شيئاً لن يضمحل ولن يزول بمشيئة الله .

هذا الشيء هو حق عرب فلسطين !

ابراهيم

ستكون حربا

الصحف اليهودية تتصور الثورة المقبلة

محاولة اضعاف النفسية العربية والتحدث عن التفرقة

عقدت جريدة هابوكر مقالا عن الاضطرابات العربية الماضية قالت فيه ما يلي : نشأت بين العرب حركة وطنية تمكنت من ايجاد قوة لها بواسطة اعمال الارهاب والعنف وتمكنت من السيطرة على جميع العرب في فلسطين .

كانت اكثرية العرب في فلسطين خلال الاضطرابات متأثرة بأعمال الثوار ومعجبة بهم وتكن لهم في قلوبها فخراً . ولا شك ان وقوع حرب او اضطراب في اية جهة كانت من جهات العالم تجعل المرء ينحاز لاحد الفريقين المتحاربين ويتمنى النصر له . كذلك كانت الحالة في فلسطين لما قام العرب بثورتهم على انكلترا واليهود . وسواء أكانت الوسائل التي اتخذوها في حربهم محرمة أم محللة فانهم جميعاً كانوا موافقين على هذه الحرب سواء كانت هذه الموافقة ظاهرة ام سرية في القلوب .

بل الحركة العربية تضمن الخير دائما

ومع ذلك فأن للحركة العربية في فلسطين ناحية ضعيفة داخلية لا يمكن لاية قوة سياسية ان تخفيها ، فكل حركة وطنية تتطلب ضحايا من المال والنفوس ، لكنها تضمن ، ويمكنها ان تضمن بعد الانتصار خيراً لمؤازريها وللذين يتكبدون الضحية . أما الثورة العربية فانها لم تضمن الخير لمؤمنيها ، بل انالتهم من جرائها الفقر والفاقة ودهورت موقفهم الاقتصادي واخمدت مشاريعهم التجارية

ليس عرب فلسطين باغنياء ، وهم يفهمون كل شيء ، ولا يمكننا ان نتهمهم بالجبن وبحب الاجرام اذا كانوا يعطفون على الثورة العربية التي قام بها بعضهم ، لكن كان يجب عليهم ان ينظروا بحذر الى كل دعاية محرضة من شأنها هدم موقفهم الاقتصادي وجلب الاخطار الدائمة لحياتهم العامة

لا اختلافات ولا عائلات ولا نعرات طائفية

نعم ان هنالك اتصالا بين هذه الاخطار التي تجابها رغبات الثورة وبين الاختلافات الداخلية . ولا نقصد بهذه الاختلافات الخلاف بين المسلمين والنصارى (كذا) وبين العائلات المحترمة ، فالاختلافات موجودة في كل امة ، ونحن ايضا لنا من مصائب هذه الاختلافات ما يكفينا وما نأمل ان نتغلب عليها . وكذلك نأمل ان يتمكن العرب من التغلب على اختلافاتهم ، ولكن يجب على العرب ان يفهموا انه من الصعب جداً انشاء وحدة وطنية بقصد الهدم والتخريب . ولو وجه العرب وحدتهم هذه الى العمران لكان الامر غير ذلك فالضعف الوحيد في الحركة العربية هو ان الزعامة والشباب يريدون دفع الامة العربية بل وفلسطين كلها الى الخراب والى هدم كل ما هو حسن فيها وذلك بمساعدة الاموال الاجنبية (كذا)

ملوك العرب ماذا يقولون عن موقفهم

ولا شك ان ملوك العرب يهمهم جداً إزالة ما يشكو عرب فلسطين منه . واهتمامهم يزيد قوة التنبه الوطني في جميع الامم العربية ويجعل ملوك العرب في مركز محترم بين امهم . واذا كانت انكلترا تسمح لملوك العرب بهذا التدخل فأنها بذلك تثبت أقدامهم في ممالكهم وتجعل منهم ابطالا وتدفع الخيال العربي الخصب الى مطالبتهم بأرغام انكلترا على منح فلسطين الاستقلال اللازم .

ولكننا لا ندري ماذا يفعل ملوك العرب لو ابدت انكلترا معارضتها لتدخلهم .

نحن اليهود نستند في قوتنا على حركة اليهودية العالمية التي هي قوة لا يستهان بها . اما الممالك العربية فليست لها أية قوة عالمية تستند عليها وهذا هو الفرق بيننا وبينهم في قضية فلسطين وهذا هو السبب الذي يقض مضاجع العرب ويجعلهم يتخوفون على مصير فلسطين .

كان العرب يعقدون الآمال على الخصام بين ايطاليا وانكلترا . وكانوا يأملون ان تصبح ايطاليا في صفهم وتكيد لانكلترا واسطتهم . اما الآن فلا شك ان هذه

البقية على الصفحة الخامسة

من كتاب (صورة فلسطينية)

حماس الشباب العرب

يدفع بالامة الى خوض الغمرات ، بالرغم من ارادة الزعماء

العرب ينهجون منهاج رجال (السن فين) ايام الثورة الارلندية

فى السادسة من عمره يحمل مسدساً كبيراً ويركض بينما الرصاص وراءه يدوي

وهذه شذرات اخرى نقدمها مما خطه براع مفتش البوليس الفلسطيني السابق المستر دوجلاس دف ، في الفصل الخامس من كتابه (صورة فلسطينية) ، فهو في هذه الشذرات يأتيك بالعجب المطرب من الاحاديث الشهية ، التي تصور لك حقيقة ما يجري في فلسطين

« المحرر »

هذا « دف » بك ابن عمي الاستامبولي!

لو انني شربت جميع فناجين القهوة التي قدمها الي التجار العرب الذين أدهشهم وسرهم ان يروني بينهم مرة اخرى ، لاصبحت في موج يتكسر علي من هذا السائل الاسود قبل ان اقطع مائة ياردة ... ولكنني احتفظت بما عندي من « قوى الاستيعاب » لصديق قديم كنت ابحث عنه ، وهو الشيخ عمر القزاز « بطريرك اسواق القدس » كلها !

لقد كان رجلا كريم النفس ، ابيض الشعر ، تتدلى على حاجبيه عمامة خضراء جاء بها من مكة عندما ادى فريضة الحج وقام بما عليه من الشعائر امام الحجر الاسود المقدس في الكعبة ، فلما وصلت الى مخزنه وجدته موصد الابواب باحكام كغيره من المخازن ، إلا انني رأيت ابنه البالغ من العمر خمسين عاماً ، وهو (حسن قاسم) جالسا امامه بين جمع من خلانه ، كلهم كبار معممون ، تبدو عليهم المهابة والوقار .

وحلق حسن قاسم في وجهي مندهشاً عندما رآني ، ثم نهض من مقعده وكان وسادة مصنوعة من وبر الابل ، ثم خطا نحوي ووجهه الاسمر الشريف يطفح بشراً وابتهاجاً ، وعيناه العسليتان يتألق فيهما نور الفرح ، والابتسامة تعلو شفتيه ، فمد يديه الاثنتين الى كتفي ، وقبلني على كل خد قبلات كثيرة ثم قال ، وكل نبرة من نبرات صوته تنم عن السرور : « مرحبا يا أخ »

وفي الحق انني لم اكن اقل سروراً بمشاهدته ، عن سروره هو بتحيتي وتكريمي . وبعد ان وضع حسن الوسادة على مقعد حجري كان امام الدكان ، قال لي « تفضل بالجلوس »

وصفق حسن يدعو خادمه الاسود ، فلما جاء أمره بان يأتي بقهوة جديدة ونرجيلة لصديقه ، ولما اطمأن على انني مستريح في مقعدي ، جلس هو بعد إذ فك عنه عباءته الفاقعة ، وكانت معطفاً مصنوعا من وبر الابل

وكما رحب بي حسن كذلك رحب بي اصدقاؤه المحيطون به ، وكانوا لا يقلون عن الستة . تطلعت اليهم فعرفت منهم ثلاثة ، وابتدر حسن الجميع بقوله عني معرفاً :

— هذا « دف بك » ابن عمي ابراهيم بك الاستامبولي الذي اشترك معه في قيادة البوليس في هذه المدينة . ان الافندي كأخي ، كابن ابي وامي ، طالما تحدثنا الى بعضنا مراراً كما نتحدث الآن . انه انكليزي ممن نستطيع ان نأتمنهم ، نثق بهم ، ومثل هذا قليل ما ذا جاء بسيادتكم الى مدينتنا في هذا الوقت المضطرب ؟

لقد خلع الشباب زعامة الزعماء

قلت لحسن قاسم ، رداً على كلامه : « دعنا من هذا يا اخي الآن ، وقل لي اولا ما حال ابيك وابينا الوقور المحترم الشيخ عثمان ، وهل كل شيء معه على ما يرام ؟ »

وخيمت سحابة من الحزن على ذلك الوجه العريض الشريف ، ثم قال صاحبه : « نعم كل شيء معه على ما يرام ، فقد اختاره الله الى جواره ، والله رحيم عادل ، فاللهم ارحم ابانا »

وقلت انا : « ان قلبي حزين ، لانني لن ارى وجهه مرة اخرى ، ولن اسمع صوته الناصح الامين ، فقل لي كيف جرى هذا ؟ »

— قبل ثلاثة ايام من شهر رمضان منذ ثلاث سنين ، اي بعد ان غادرتنا

البقية على الصفحة الثالثة

اهمية فلسطين

بريطانيا تعارض في انفصال لواء الاسكندرونة

خشيتها على مستقبل فلسطين بعدم موقفها في مصر

نترجم ما يلي عن جريدة سويسرية اسمها ناسيونال سايتونغ تحدثت فيها عن مشكلة الاسكندرونة وعلاقتها بقضية فلسطين قالت فيها ما يلي :

ان تركيا التي اغمضت عينيها عن البوارج الروسية التي اخترقت الدردنيل في طريقها الى اسبانيا ، تأمل الآن ان تتقاضى تعويضات من فرنسا لقاء معاملتها الحسنة لحليفتها روسيا . وكل من يعلم ان فرنسا يهمها انتصار الشيوعية في اسبانيا يعلم بانها لا ترفض استرضاء تركيا . اما الدولة التي تعارض في منح تركيا لواء الاسكندرونة فهي بريطانيا العظمى . انها لا تريد ان تسمح لفرنسا بمنح تركيا قطعة من اراضي الانتداب خوفا من ان يكون ذلك مقدمة يمكن السير عليها تؤثر على الحالة في اراضي الانتداب البريطاني ، وعلى رأسها فلسطين .

ولا يمكن تغيير الحالة في الشرق الادنى دون إلحاق الضرر بمصالح فرنسا وانكلترا . فاذا كانت فرنسا تريد أن تمنح تركيا قطعة أرض معظم سكانها من الاتراك فأن هذا سيجعل الممالك العربية تطلب ضم فلسطين اليها لان سكانها من العرب وانكلترا لا تريد ذلك ولا تريد ان يفكر عرب فلسطين بحلم من هذا النوع ، لانه يهدد مصالح بريطانيا بل يقضي عليها قضاء مبرماً وعلى مصالحها في الشرق الادنى والاقصى . وانكلترا تعرض دائماً ضياع القطر المصري منها ، وبذلك لا يكون أملها غير فلسطين لتكون لها طريقاً الى الهند والى مصالحها في الشرق . وليس من المنتظر ان توافق على طلب كمال اتاتورك إلا اذا أزيل الانتداب الفرنسي عن سوريا وانتقل له انتقالا استقلالياً الى سوريا ، وهي لا يحق لها ان تمنح تركيا ما تريد من اراضيها التي تصبح مستقلة لا منتدب عليها .

١ ـ الاستنكار العام
٢ ـ القرية العربية

الاستنكار العام

كانت الصحف والمجالس في هذه الايام كمرآة تنعكس عليها أيما صورة لتبديها على حقيقتها، فما كنا نقرأ في هذه الصحف وما كنا نسمع في هذه المجالس إلا استنكاراً للحدث المؤسف الاخير، وما كنا نسمع الا شجباً لهذه الورقات التي تذيعها فئة من الناس يكفي ان تقف بمجهولية الاسم، لتتحقق من انها هي فئة شاعرة بعظم جريمتها التي تجرها على الوطن، وبخاصة في الظرف الحالي. وفي الحق ان الاستنكار والشجب انما كانا يمثلان صورة صادقة لعواطف الناس والحقيقة ما يشعرون به نحو الحدث الاخير، ونحو مضامين المنشورات التي لا يجهل فرد في هذه البلاد، مهما تبلغ فيه الخسة والطيش، انها المعول الهدام في الصرح القومي الذي كثيراً ما سعى العقلاء والمفكرون في تحصينه لدرء امثال هذه الحركات الهدامة هذه.

فأية فائدة يجنيها هؤلاء الجناة من خلق جو كدر كهذا يحل محل الجو الصافي النقي الذي يسود البلاد؟ اننا نعتقد الاعتقاد الراسخ بأن الهيئة الوحيدة التي تفيد من مثل هذه الحركات الطائشة في ظرف الخطر، انما هي الهيئة اليهودية التي تتربص بالوطن شراً، وتنتظر بفارغ الصبر ان يقع في الصفوف المتراصة انشقاق، ينفذون من احدى ثلماته الى الحلبة الفسيحة التي يصولون فيها ويجولون كيف يريدون ويشاؤون، بينما ابناء الوطن، يتلهون بعضهم ببعض، ولكن تلهي العابثين المتألمين المفعمة قلوبهم حقداً وضغينة، والمليئة نفوسهم حزازة وبغضاء. وفي هذا كل الخطر على الوطن الذي مرت به تسع عشرة سنة، كان ابناؤه المتراصة صفوفهم يجالدون في خلالها ويقارعون متحدين، ولم يصلوا الى بعض امنياتهم، فكيف بهم اذا انفسخت قواتهم وتصدعت صفوفهم، وتفتحت فيها الثغرات الواسعة، ينفذ منها الاقوياء والمغتصبون ليمثلوا دوراً جديداً بينما ابناء البلاد ساهون عن الواجب، لاهون بالاباطيل مما يكاد اثرها يمحي ويزول حتى نراه ماثلا كرة ثانية بعقول الطيش والجهل؟

اننا نربأ بأنفسنا ان نخوض بين فترة واخرى بحثاً كهذا نندفع الى خوضه مضطرين، ابتغاء ازالة الاثر السيء الذي تحدثه في النفوس هذه الذرائع العقيمة التي يلجأ اليها الجاهلون غير حاسبين لعواقبها الاليمة حساباً، بيد اننا لم نر بداً من سلوك هذه الطريقة، صداً لاعمال الجاهلين، واستنكاراً لها، ورغبة منا في الاعراب عن حقيقة ما تنطوي عليه نفوس شطر من ابناء البلاد نحو الشطر الآخر من ود أكيد وولاء خالص، يتبدى اثرهما فيما نقول صدقاً ونكتب حقاً.

القرية العربية

... ويتبادر الى الاذهان عندما نأتي على ذكر القرية العربية، ان السلطات التي أقرت انشاءها، ستجعلها مماثلة للقرى الحديثة من حيث جمال البناء وقوته ومتانة أساسه، وتعدد غرفه وسعتها، وتباعد منازله بعضها عن بعض تباعداً تقضي به الاصول الصحية، الى ما هنالك من شروط يحتمها فن البناء الحديث!

ولكنا نصل بنا، ويا للاسف، ان هذه القرية العربية لن تكون مبنية وفاق ما ذكرنا، فالمنازل ـ كما يتضح من الرسم ـ غير متباعدة، كما ان كل منزل لا يضم إلا غرفة واحدة فقط، سيضطر ساكنوها الى استعمالها كغرفة للاكل والنوم وللاستقبال معاً، في حين ان طولها لا يربي على سبعة امتار كما ان عرضها اربعة. ويكفي ان نذكر هنا ان اساس البناء لن يزيد عن ثلاثين سانتيمترا لندرك مبلغ العناية ببناء هذه المنازل التي نود ان تمن بها الحكومة على المنكوبين العرب.

وإن ليدهشنا، وايم الحق، ان يبلغ الاستهتار بالعرب درجة تحمل السلطات على اعتبارهم في مرتبة أدنى من مرتبة اليهود. وكأن هؤلاء يحتلون حتى في قراهم، اسمى مراتب الكمال في الحياة الاجتماعية، وكأن العرب لا يعرفون من معنى هذه الحياة شيئاً. وإنا نقول هذا بعد ان لمس مبلغ عناية الحكومة بالقرية اليهودية ومبلغ عنايتها بالقرية العربية. وهو فرق كبير يتجلى لكل مطلع على الاولى والكل من قدر له ان يطلع على رسم الثانية!

ودعنا ايها القارىء الكريم من هذا الذي نشكو منه مر الشكوى، لننتقل بك الى ناحية اخرى من نواحي هذه القرية لتلمس بيدك استهتاراً آخر بحقوق العرب المهضومة، حتى في قضية لا تستوجب الجنوح الى الاستهتار.

لقد وضع بناء القرية العربية على أساس التلزيم شأن كل مشروع عام تقوم به الحكومة، وهي خطة قويمة لا يجهل احد ان الباعث الرئيسي على الجنوح اليها، انما هو الرغبة في الاقتصاد بنفقات العمل، حتى أقل درجة ممكنة، على ان يتم بهذا العمل وفاق الاسس المرغوب فيها. ولكن هل تدري ايها القارىء بان دائرة الاشغال لم تعرض شروط البناء على المقاولين المتقدمين للالتزام، وانه على الرغم من هذا تقدم كثير من المقاولين للقيام بهذا الالتزام فلم تتح لهم حظ القيام به على الرغم من انهم تقدموا بشروط لم يتقدم بها غيرهم؟

يقول بعض الذين تقدموا لاخذ هذا الالتزام انهم دفعوا ٩٠٠ جنيه لبناء كل قسيمة مؤلفة من ٨ غرف مع ساحاتها، في حين ان المقاولين اللذين رسا عليهما هذا الالتزام لم يتقدما باكثر من ٨٣٥ جنيهاً. فهل في هذا شيء من الانصاف؟ قد يكون زهد المقاولان قد دفعا اكثر من هذا المبلغ بعد ان ظهر لهما ان المقاولين الآخرين تقدموا باكثر مما تقدموا به هم، ولكن كيف اتصل بهم ذلك؟ فهل لدائرة الاشغال أن تحل هذه الاحاجي؟

خطر الحرب

لندن ـ اشار رئيس اساقفة كنتربري في رسالته التي اذاعها في أبرشيته الى الحالة في اسبانيا فقال:

«اكتب هذا في وقت يعمل فيه موقتاً المتحاربون الاسبانيون في تناحرهم الاخري والامر ضعيف في ان يقف هذا التناحر وقوفا تاما. وليس في مقدرة احد يطلع على تفاصيل الويلات في مدريد الا ان يتألم من اعماق قلبه، وعلينا جميعاً ان نرجو رجاء صادقاً وان ندعو الله ان لا يؤدي التدخل الاجنبي الى تعريض الآمال في بقاء السلم الاوربي الذي تعرض لكثير من الصدمات المؤلمة»

تعبئة روسيا لقواتها

برلين ـ نشرت جريدة الحزب الوطنية الاشتراكية المسائية نبأ بان المجلس الحربي الشورى الاعلى قرر تجربة تعبئة جميع قوات السوفييت في المناطق الحربية الغربية في منتصف فبراير القادم.

وقد علقت الجريدة على هذا النبأ بانه يدل على ان هذه التعبئة ستحدث على طول الحدود الاوروبية للاتحاد السوفيتي كلها وستشمل التعبئة حشد اسطول البحر الاسود. ولم يذكر سبب لهذا العمل الى الآن سوى مقالته الجريدة وهو ان لدى روسيا اسباباً تدعوها الى اجراء مظاهرة بقوتها الحربية

خط ماجينو

جاء في البرقيات الاخيرة ان فرنسا تنوي تمديد خط ماجينو الى ثلاثة اضعاف طوله الحالي. فما هو خط ماجينو؟

هو خط من الحصون القوية المبنية من الفولاذ والاسمنت طوله الاصلي مئتان وخمسون ميلا يمتد على حدود فرنسا الشرقية من سويسرا الى لكسمبورج وقد دعي باسم ماجينو وزير الحربية الاسبق الذي عارض في تصميمه. وظل البناء فيه قائماً ست سنوات حتى تم في العام الماضي وبلغت نفقته ستين مليون جنيه انكليزي. وقد جعل فرنسا امينة تماما من جهة المانيا. والحاميات فيه على اهبة دائمة. وفيه ثكنات واسعة تحت الارض وكلها مستوفي شروط الوقاية من الغازات الخانقة والقنابل والمتفجرات وفيه كهرباء للانارة ولطبخ الاطعمة

وبسبب العزم على تمديده على حدود سويسرا ايضاً مخافة ان تجتازها المانيا يوما كما فعلت ببلجيكا سنة ١٩١٤ رغم المعاهدات ستزيد فرنسا مصاريف الدفاع الوطني في ميزانيتها من ستين مليون جنيه في السنة الحاضرة الى مئتين وخمسين مليونا في عام ١٩٣٧

اصغر سجن في العالم

هل تعلم أين يوجد اصغر سجن في العالم ولا احسبك ستعرف، ولذلك سأبادر بأخبارك انه في مدينة الفاتيكان التي يحكمها قداسة البابا!

وهذا السجن مؤلف من غرفتين صغيرتين فقط ومع انه يتصل بحمامان بديعان ومكتبة حديثة ومكان للرياضة إلا انهما مقفرتان في أغلب الاوقات

* * *

توجيه الرأي العام

في هدأة من الصبر المرير اكثر ما يتجلى فيه الوجوم، الذي يكمن وراءه اضطراب نفسي، هو اكثر ما يكون بعداً عن العين الحسيرة، او المتحكم الذي يترقب الظفر بأمنية، في استجلاء ما وراء هذا الصبر، يقف العرب في فلسطين موقفاً مفعما بالتناقض، فلا هو متمتع الطمأنينة الى نفس العربي الذي تتطلب طمأنينة خالدة، ما يعوزها ان تقيم ولا هو يرى هذا الخطر المتفاقم الذي يحوم من حوله ليبقيه، كلمة اوضح وأصرح، انه عنف ذرائع اتقائه التي طفق يلمسها منذ ايقن ان خصومه ورعاة خصومه، يسعون في الاقل، يعملون لتذويبه في بوتقة فلسطينية محضا لا تمت الى العربية بأقل صلة، وغايتهم من القومية الفلسطينية، لم يكن لها من قبل من وجود، يودون ان يخلقوها خلقاً، وان يسبغوا عليها ثوباً قانونياً دولياً، على الرغم مما يعترضهم في سبيلهم من عقبات وعثرات هم واثقون حق الوثوق من انها، لا يمكن ان تزول مادامت هناك سياسة مزج، أو سياسة ابادة، او سياسة اجلاء!

في هذه الهدأة التي تقوم بها اللجنة الملكية بمهمة ما زالت مغمورة بالغوامض، وفي هذه الهدأة التي كانت صنيع الملوك ملوك العرب، نتيجة مساعيهم ونصائحهم المفعمة رحمة وشفقة على بني قومهم في هذا القسم من بلدان الشرق العربي، وفي هذه الهدأة التي يتطلع فيها الانكليز الى مبلغ ما توافر في العرب من قوى كامنة ومن عوامل عناد واصرار وثبات، لا يبتغون من ورائها الا اطلاب الحق وحده، هذا الحق الذي بذلوا في سبيله وفي سبيل الوصول اليه في غضون تسع عشرة سنة، ما لم يبذله شعب من شعوب العالم، منذ عقدت الهدنة حتى اليوم. وفي هذه الهدأة، التي يلقي اليهود وبخاصة زعماؤهم العالميون، على العرب وعلى موقفهم نظرة مليئة بالحيرة والتعجب والجزع معاً، وفي هذه الهدأة التي يتطلع فيها العاملون في الاقطار العربية الاخرى، الى حركات اللجنة الملكية في كثير من القلق، ثم في كثير من الثقة بانفسهم ... نقول اننا في هذه الهدأة، نرى في العاملين فينا، وكلمة اوضح في كبار العاملين منهم، ما يهيب بنا الى التصريح بان النهج الغامض الذي ينهجونه، قد خلق في اجواء النفوس التواقة الى تلمس حقيقة الخطة النهائية التي ينبغي لابناء البلاد ان يتفهموها، كدورة بعد صفاء واضطرابا بعد ركود وتشويشاً بعد استقرار، وهي عوامل كان مبعثها مواقف العاملين التي كانت واضحة جلية، ثم اضفت عليها الحوادث الطارئة، بعض غموض لذي عزز بالخطة او ما يود ان يقول العاملون انه الحكمة والتريث، اللذان تقضي بهما مصلحة البلاد!

ولكن هذه النفوس التي كانت وادعة، يوم كانت البلاد تمور بالاضطرابات والتي كانت مطمئنة، عندما كان النضال قائماً على اشده، لم تفهم هذه الظاهرة التي جنح اليها العاملون مؤخراً، وتلكم هي ظاهرة التريث في بيان النهج النهائي والخطة القطعية التي يجب ان لم يلمسها ابناء هذه البلاد، حيال ظروف دقيقة التي تطرأ عليها حتما. والتي لن تكون ـ كما نود ان نعتقد ـ متفقة واماني ومبلغ تضحياتهم التي بذلوا في غضون الماضي القريب الشيء الكثير منها

ونود، هنا ان نتساءل، وفي الوقت نفسه ان نسأل العاملين: هل يعتقدون ان تحقيق اللجنة الملكية التي تقوم بمهمتها اليوم سيظهر اليهم بالنتيجة التي يتوخونها؟ اذ نحن احرزنا لا نفسنا الرد بالاجابة على هذا التساؤل، وعلى هذا السؤال، لجاز لنا القول ان العاملين لا يشعرون بمقدار ذرة واحدة من الطمأنينة، لنتيجة تحقيق اللجنة الملكية. وانا نقول هذا على الرغم من اعتقادنا الراكين بان رجال اللجنة هم من خيرة ابناء انكلترا الذين تتجلى فيهم النزاهة والصدق والاستقامة باجلى معانيها ولكن مصير فلسطين لا يتوقف على هذه العوامل، وانما يتوقف على القوة الكامنة في العرب، فاذا كانت هذه القوى بالغة الحد الاقصى من السمو والمنعة، كانت نتيجة توصي اللجنة حتما في مصلحتهم، والا فانها لن تخرج من حد نتائج اللجان التي سبقتها، وفي هذا ما يلفت النظر، بل ان في هذا ما يدعو العاملين الى اتخاذ التدابير الناجعة التي ينبغي لهم ان يعملوا على اتخاذها منذ اليوم

ذلك لان توجيه الرأي العام الى ناحية واحدة، هي الناحية التي يجب ان يوجه اليها، وفاق الشعور النفسي الذي يتحسسونه، انما هو اعظم واجب يلقى على عواتقهم، ليس منذ الآن فقط، وانما منذ تبدت لهم العودة اللجنة الملكية التي يتقاذفها ساسة بريطانيا، بل منذ تبدت لهم اضلولتها

...

بـــادر

ايها العربي اغتنم الفرصة وبادر للاكتتاب في اسهم **شركة السينما العربية المحدودة** المسجلة بموجب قانون الشركات لسنة ١٩٢٩ الارباح اكيدة، والفائدة عظيمة، رأسمالها خمسة آلاف جنيه مقسمة الى خمسة آلاف سهم عادى بقيمة جنيه واحد لكل سهم يدفع سلفاً عند الاكتتاب. الدفع في البنك العربي حيفا او في مكتب الشركة المسجل، الواقع في عمارة «جارمين» بشارع اللنبي صندوق البريد ٦٠٢ تلفون ٥١١ ـ حيفا.

قريبا سيباشر العمار

فبادروا الى الاكتتاب قبل نفاذ الاسهم

لاول مرة في يافا

زوروا محلات معامل جدع للموبيليا

حيث تجدوا اجمل واحدث انواع الموبيليا العصرية الفنية

اناقة ذوق

من

غرف نوم . صالونات . غرف طعام . غرف مطالعة

مفروشات للمكاتب ـ وللمحلات التجارية

أمس فقط ◄ افتتح معرض يافا في شارع الاسعاف ► أمس فقط

المركز الرئيسي حيفا شارع اللنبي

احسن صابون فاخر نقي

مصنوع من زيت الزيتون الممتاز

ماركة الزيتونة

احذروا التقليد

الصابون المطهر ذو الرائحة الزكية

ماركة شجرة «الزيتون»

من مصنوعات معمل علمي وسالم النابلسي ـ بنابلس ـ يكفي تجربته مرة واحدة لتتعلقوا به الى الابد

يطري البشرة وينعش الجسم ويكسبه الرائحة الطيبة

اطلبوه من الباعة

الوكلاء: السادة: نجيب القطان ـ يافا، حسن قليبو ـ القدس، محمد الحفار ـ الشام، قسطندي بجالي ـ حيفا، صفدي وحلبي ـ حما

تلفونات الدفاع وبرقياتها الخاصة

كيث روتش امام اللجنة الملكية

سيدلي المستر كيث روتش باشا حاكم اللواء الشمالي بشهادته امام اللجنة الملكية يوم الثلاثاء « غدا »

المحاولات الفاشلة

الخليل ـ حمل البريد نهار امس الاول كمية كبيرة جدا من النشرات المعروفة التي قوبلت من الجميع بسخرية وازدراء

دعوة للمصارعة

حيفا ـ جاء الى وكالة هذه الجريدة السيد حيدر حامد الصعيدي الرياضي العربي المعروف المدرب على الملاكمة ، واكد لنا انه مستعد لتقديم صديقه السيد علي عبد النبي من اسيوط لمصارعة النمر السوري ، السيد يوسف برزا ، الذي ذكرت (الدفاع) خبر حضوره لفلسطين ـ في أي وقت يشاء

زيادة الرسوم الجمركية على الحنطة والدقيق

علمنا ان دائرة الجمارك بعد ان رأت ارتفاع اسعار بعض الحاجيات التى تستورد من الخارج عمدت الى رفع قيمة الرسوم الجمركية . وبين هذه الاصناف التى رفعت تعريفتها الجمركية الحنطة والدقيق . والمفهوم ان الرسوم الجمركية ستزاد على بعض البضائع والحاجيات الاخرى وان هذه الزيادة سيجري العمل بها ابتداء من اول هذا العام

النشرة الجوية

ينخفض الضغط الجوي فوق القسم الشمالي من البحر الاحمر ويبقى مرتفعا فوق الرامته وسيكون الطقس بارداً والرياح عاصفة والسماء مغطاة بالغيوم اما الجو فيبقى واضحاً

قبول استقالة وزير رومانى

بخارست ـ وقع الملك كارول على مرسوم يقضي بقبول استقالة السنيور نقولا كاراميين وزير الطيران البحري الذي كان قد قدم استقالته امس لاصطدام آرائه باراء رئيس الوزارة المسيو تاتارسكو الذي كذب نبأ استقالته الذى اذيع مؤخراً

هديه فرنسا لولية عهد هولندا

لاهاي ـ نشرت الصحف الهولندية نبأ تقديم المسيو دوفتيرون وزير فرنسا المفوض فى هولاندا ، هدية الزواج التى ارسلتها الحكومة الفرنسوية لتقدم الى البرنسس جوليانا والى البرنس برنار وهى عبارة عن اباريق وفناجين ثمينة مكتوب عليها اول حرف من اسمي العروسين .

***

القدس

الوفد العربى

القدس فى ٣ كانون الثاني ـ لمراسل الدفاع الخاص ـ علمنا ان الوفد العربى الذي سافر الى بغداد والرياض لزيارة الملكين العربيين سيصل الى القدس يوم الثلاثاء القادم الواقع في ٥ كانون الثاني الجاري

وايزمن على مائدة المندوب السامى

تناول اليوم طعام العشاء على مائدة المندوب السامي الدكتور وايزمن وزوجته مع بعض البريطانيين ، وقد حل وايزمن وزوجته ضيفاً على المندوب السامي في قصره

قضيتان خطيرتان من قضايا الاضطرابات

تنظر غداً محكمة الاستئناف العليا في قضية السيد علي آدم ابراهيم المدوي من حيفا المحكوم عليه بالاعدام بسبب حوادث الاضطرابات السابقة

وتنظر ايضاً في قضية السيد عبد المطلب دلال من عكا المحكوم عليه بالسجن ١٥ سنة .

عشرة الاف سائق لبناني يضربون

تلقينا من الاستاذ حسن صدقى الدجانى ما يلى : اتشرف بان اعلن اخواني اصحاب وسائقي السيارات في فلسطين انني قد تناولت تحريراً من حضرة الاخ السيد فيليب الغش رئيس جمعية تعاضد السواقين في بيروت يعلمني فيه ان العشرة آلاف سائق فى لبنان قد قرروا الاضراب العام اعتباراً من يوم الاربعاء الواقع في ٦ كانون الثاني سنة ١٩٣٧ الى ان تجاب مطاليبهم التى من اهمها تنزيل ضريبة البنزين ووضع رقابة على شركات البنزين لتحديد ارباح عادلة لها ، واعطاء امتيازات لشركة وطنية بالبنزين والبترول تعمل تحت اشراف الحكومة

لهذا فانى آمل من اخواني اصحاب وسائقي السيارات ان يخبطروا علماً بذلك وان يؤازروا اخوانا السائقين في لبنان ويدالله مع الجماعة ـ حسن صدقي الدجاني

الخليل

صورة فوتوغرافية لمكان معركة كبيرة

الخليل في ٣ كانون الثاني ـ لمراسل الدفاع الخاص ـ زارت فرقة من الجند البريطانى نهار أمس الاول مدينة الخليل وبعد ان اخذت عدة رسوم فوتوغرافية للمكان الذي وقعت فيه آخر معركة بين الثوار والجند قفلت راجعة الى القدس

شراء عقارات لابناء الشهداء

وجهت اللجنة القومية في الخليل دعوة لجميع التجار والملاكين لاجل البحث في مشروع جمع الفي جنيه يشترى بهما عقارات واملاك لابناء الشهداء

حيفا

استمرار تدفق المهاجرين واهمال ارقامهم

حيفا فى ٣ كانون الثانى ـ لمراسل الدفاع الخاص : تصل ميناء حيفا غداً الباخرة جروزالم وعلى ظهرها عدد كبير من المهاجرين . والملحوظ في الايام الاخيرة ان دائرة الجمرك تعمد الى اهمال كتابة الارقام على اللوحة على النحو الذي كانت تسير عليه قبل اسابيع . فهل يدل هذا على ان سيل الهجرة أصبح لا يطاق فصارت هذه الدائرة تحاول اخفاءه عن الانظار

ستكون حربا

تابع المنشور على الصفحة الاولى

لقوى العالمية قد ضاعت من ايدي العرب .

دعوة اليهود الى الحذر والاهبة ـ وتحريض

وتتحدث صحف العالم عن استعداد العرب لثورة جديدة وعن تطوع الوف الشباب منهم لهذه الثورة . ونحن نقول الآن ان الثورة القادمة لن تنجح . فاذا كانت الثورة الماضية قد نجحت فذلك بقلة عدد رجالها الامر الذي كان يسهل لهم الاختفاء ، اما الآن فستنقلب الثورة الى حرب ولا يمكن للعرب ان يقفوا امام الانكليز فى حرب .

واذا جدد العرب ثورتهم في صورة الثورة السابقة فلا شك انهم سيلحقون بنا اضراراً فادحة سينالهم منها نصيب . أما النجاح فلا امل لهم فيه . فاذا كانوا قد تعلموا من الثورة الماضية شيئاً فنحن قد تعلمنا اشياء .

ويجب على اليهود ان يتخذوا جميع الوسائل الممكنة لجعل الحكومة لا تقف مكتوفة اليدين بل تدفع الشر عن البلاد قبل استفحاله . ويجب علينا ان نكف عن نشر اخبار التهويل التي تساعد جيراننا العرب في مقاصدهم ، لان نشر هذه الاخبار يلقي في قلوب اليهود الرعب والخوف ويجعلهم يتراجعون تراجعاً معيناً فيما اذا شبت الثورة القادمة .

مناورات تركيا على حدود الاسكندرونة

صحة قداسة البابا ساءت قليلا وتحرج موقف اسبانيا من وجهة دولية

الثورة الاسبانية

هجوم الثوار على حي الجامعة

بورغس ـ عاد القتال حول مدريد بشدة منذ مساء امس . وقد وقعت عدة مناوشات في الليل واشتركت الطائرات بهذه المعارك الصغيرة فألقت قنابل على الاحياء الواقعة في وسط مدريد

الهجوم على حى الجامعة

بورغوس ـ قامت القوات الوطنية قبل ظهر اليوم بهجوم شديد على العاصمة ووجهت معظم هجماتها على حي الجامعة فتقدمت فى هذه الناحية تقدما يسيراً

اطلاق قنبله على باخرة افرنسية

باريس ـ ورد من بايون ان قنبلة اطلقت من بارجة مجهولة على باخرة افرنسية وان الطائرات الاسبانية اخذت تبحث عن هذه البارجة ولكن دون جدوى . وقد احدث هذا النبأ تأثيراً سيئاً في الاوساط الافرنسية اذ انه لا يوجد في ضفاف غربي اسبانيا الا الطرادات الالمانية التى توجه اليها بعض الاندية تهمة اطلاق النار على الباخرة المذكورة

الطرادات الالمانية في اسبانيا الغربية

برست ـ تتجول الطرادات الالمانية على طول الخط البحري من حدود فرنسا حتى حدود البرتغال على بعد ثلاثة كيلو مترات من الضفاف الاسبانية الغربية وقد احدث النبأ القائل بان حكومة بلنسية امرت ان تستصحب مراكبها الحربية بواخرها التجارية واستعمال الشدة عند اللزوم تأثيراً سيئاً فى الاوساط الدولية ، ويخشى وقوع حوادث كحادثتي الباخرتين الالمانية والاسبانية زيد الموقف الدولي ارتباكا .

تجدد القتال في الصين

شنغاي ـ فهم من مصادر موثوقة ان القتال لا يزال مستمرا بين قواد المارشال شانغ سوليان والجنرال هانغ يونغ ، وقد طلب زعماء الفرق العسكرية تأليف حكومة ذات جبهة واحدة تضم الاحزاب كلها لا سيما الشيوعيين . ومن المحتمل ان تجنح حكومة نانكين الى اتخاذ وسائل قمعية جديدة ، وان تعود الفتن من جديد الى هذه الناحية من بلاد الصين

العلاقات بين ايطاليا ويوغوسلافيا

روما ـ تبودلت برقيات التهنئة لمناسبة عيد رأس السنة بين حكومة يوغوسلافيا والكونت شيانو وزير الخارجية الايطالية

الحركات الثورية فى الصين

شنغاي ـ وقع في صفوف الثوار والحكوميين معاً تبلبل كبير ادى الى انقسام خطر فيها ، وبات يخشى وقوع حوادث مؤلمة كالتي كانت تقع قبلا . ويقال ان الايادي الخارجية ما زالت ممتدة الى قلب القوات الصينية ، وان اليابان وروسيا هما اللتان تمهدان السبيل لوقوع هذه الحوادث . وقد عدل المارشال شان كاي شيك الذي كان قد اخذ اجازة شهر من السفر الى خارج الصين لتلافي ما قد يقع من محاذير روسيا في منطقة سيانفو

ظاهرة بانضمام بولونيا الى فرنسا

فرصوفيا ـ بحثت اللجنة المالية البرلمانية فى القرض الذي كانت طلبته بولونيا من فرنسا وقدره مليارات وستمائة مليون فرنك . والقى نائب رئيس الحكومة ووزير المالية في صدد القرض خطبة اشار فيها الى معنى الاتفاق المالي الذي عقد بين الدولتين من الوجهتين الاقتصادية والسياسية . وقال وزير الخارجية فى هذا الصدد ايضاً :

ان مصادقة البرلمان الافرنسي بالاجماع على هذا القرض دل على نجاح المعاهدة الافرنسية البولونية . ثم اسهب وزير المالية بذكر اهمية القرض وصرح قائلا : ان مساعدة فرنسا المالية لنا مرتبطة بمسألة الدفاع الوطني . وهي نتيجة زيارة المارشال سميكلي لفرنسا منذ شهور قريبة . والقرض يصلح لتحقيق برنامج الجيش لان حالة الدولة من الوجهة العسكرية تدعو الى القلق ، وتساعد على خلق المشاكل الدولية واتساعها وبخاصة فى الموارد. لقد ادركت فرنسا ان بولونيا عامل قوي لصيانة السلام فى اوروبا ، فوافقت على تعزيز القوى البولونية التي تؤيد السلام العالمي

اسبانيا تشعل النار

احتجاج سفير اسبانيا في لندن

لندن ـ قدم السفير الاسباني فى العاصمة البريطانية تقريراً عن حادثة الباخرة الاسبانية التي كان اوقفها الطراد الالماني كونيغسبرغ . وهو يقول فى تقريره هذا ان حكومته اضطرت الى ارسال بوارجها مع بواخرها لحمايتها كما انها امرت قواد البوارج باطلاق النار على من يهاجم هذه البواخر

المانيا تصر على وجهة نظرها

برلين ـ تقول المقامات العليمة ان الحكومة الالمانية ما زالت مصرة على وجهة نظرها فى حادثة الباخرة الالمانية التى كانت قد اوقفتها بارجة اسبانية وان موقف الطرادات الالمانية لن يتبدل اذا لم تعد مشحونات الباخرة مع الاسير الاسبانى ، اما الحكومة فلم تتلق نبأ رسمياً يتعلق بهذه المسألة ولكن الاوساط شبه الرسمية تقول ان قائد الطراد الالمانى لا يلام على ما صنع

الصحف التركية والاسكندرونة

استامبول ـ ما زالت الصحف التركية توالي نشرياتها الشديدة اللهجة . وقد نشرت اليوم مقالات مهيجة واجمعت على القول ان تركيا لن تتخلى من الاسكندرونة ولكن المقامات الرسمية تقف موقفاً وديا ازاء فرنسا رغم ان الاخبار الواردة من الحدود تقول بان القوى التركية تقوم بمناورات حربية على بعد عشرة كيلومترات من هذه الحدود

خمسة آلاف ايطالي الى اسبانيا

طنجة ـ ورد من جبل طارق نبأ موثوق يفيد ان خمسة آلاف ايطالي اجتازوا المضيق ونزلوا فى ثغر قادس في غضون الايام الخمسة وسافروا الى اشبيلية في السكة الحديدية فاحتفت بهم السلطات الاسبانية احتفاء كبيرا .

تصريح الدكتور فيلانو عن البابا

مدينة الفاتيكان ـ قضى قداسة البابا ليلة مضطربة الى حد ما اذ انه لم ينم الا بارقات متقطعة للالم الشديد في رجله . فلم تتحسن حالته عن ذي قبل وانما زادوهنا . وقد صرح الدكتور فيلانو طبيبه الخاص ان حالته سيئة ولكن لا ينتظر حدوث ازمة خطرة له .

يهتف على المشنقة

مدريد ـ أثيرت مشكلة جديدة بين المانيا واسبانيا على أثر اعدام الشيوعيين في بلباو لشخص من رعايا ألمانيا يدعى لوثر رميا بالرصاص بعد محاكمة قصيرة بتهمة انه عضو فى جمعية فاشستية وقد هتف لتحيا المانيا وليحيا هتلر ولتحيا اسبانيا قبل اطلاق الرصاص عليه .

ومن بلاغ رسمي فى مدريد جاء فيه ان الالماني لوثر اسر فى يوم ٥ اكتوبر بينما كان يحارب فى صفوف الثوار وقد اعترف بأنه من المتطوعين .

رأي دلبوس باتفاق بريطانيا وايطاليا

باريس ـ عبّر المسيو ايفون دلبوس وزير خارجية فرنسا عن رأيه في الاتفاق البريطاني الايطالي المختص بالبحر المتوسط فقال : لقد سرني الاتفاق الذي عقدته الحكومتان لتعزيز علاقاتهما الودية ولا ريب ان فرنسا المرتبطة بالدولتين بتقاليد وثيقة ، تعده كعامل ثابت لسيادة النظام فى البحر المتوسط ولصيانة السلم العام

صدى اعدام الشاب الالمانى

برلين ـ احدث نبأ اعدام لوثر هياجاً واضطرابا شديدين في المانيا وحملت الصحف على اسبانيا وطلبت من الحكومة اتخاذ تدابير شديدة ضد الشيوعيين

اثر حادث الباخرة في المانيا

برلين ـ نشرت جريدة انكريف المعدودة من الجرائد الرسمية نبأ اطلاق الطراد كولينسبرغ النار على الباخرة الاسبانية بعنوان (الانتقام الثانى) اما الانتقام الاول فقد وقع فى جنوب اسبانيا عندما اوقف الطراد الالمانى كراسبى الباخرة اراغون الاسبانية . وقد اكدت وزارة الدعاية الالمانية وقوع الحادثتين . كما قام بعض الجماعات بمظاهرات احتجاج على موقف الحكومة الاسبانية

معنى الحركة الصهيونية:

محاولة احياء الميت

الروح العربية تقاوم هذه المحاولة بعنف

من كتاب للدكتور احمد نسيم سوسه ، صاحب مقالتي « عزة الساعة » التي كتبت في عددين متواليين :

محاولة احياء الميت

ومما يجدر بالذكر ان البعض من هؤلاء الصهاينة ل معظم كتابهم وانصارهم يخدعون البعض الذين ليس لهم وقوف على احوال فلسطين بزعمهم انه ليس بين العرب من يستنكر الصهيونية سوى طبقة (الافندية) وان عامة الشعب العربي موالية لهم وانما قد تثور عواطفهم بتحريض هؤلاء الافندية (كذا) ، مع ان الحال هو عكس ما يتصوره هؤلاء الدعاة للعالم بقصد التمويه والدعاية ، اذ ان عامة الشعب وهم الحضر بصورة عامة ، وابناء الارياف بصورة خاصة ، هم الذين يقاتلون عن عقيدة راسخة وايمان قوي ، وهم الذين يرغبون اشد رغبة في التضحية في سبيل الدفاع عن حق العرب وكيان فلسطين العربية . وان الثورات العديدة التي حدثت في فلسطين وما بذله العرب (غير الافندية) من التضحيات بالنفس والمال خير دليل على ذلك . ومما يسترعي الانتباه ان هؤلاء الصهاينة جاؤا ببدعة جديدة إلا وهي فكرة إحياء اللغة العبرية ، لغة المصاحف المقدسة القديمة بعد ان كان اليهود انفسهم نبذوها قبل ما ينيف على الفين وخمسمائة عام ، اذ لا يخفى ان اليهود حينما حلوا في منفاهم عقب غارة نبوخذ نصر واجلائهم عن فلسطين اتخذوا لانفسهم اللغة الارامية وتركوا لغتهم العبرية ، وحتى مصاحفهم القديمة كانت تتلى باللهجة الارامية في كنائسهم وجاء الصهيونيون اليوم ببدعتهم الجديدة يحلمون باحياء الميت وجعل هذه اللغة اساساً لقوميتهم الصهيونية الجديدة . وفضلا عن ذلك فان اللغة العبرية هي في الحق ليست لغة اليهود اذ كانت هذه اللغة شائعة قبل نشوء بني اسرائيل وظهورهم في العالم ، كانت لغة كثير من القبائل في طور سيناء وشرق الاردن وغيرها وقد انتشرت بعد ذلك الى اقاليم اخرى بعد ظهور بني اسرائيل ، ثم جاءت اللهجات الآرامية خلفا للعبرية في النفوذ وهي اللهجات التي اتخذها اليهود انفسهم كسائر القبائل كما اوضحنا آنفا . وقد عقبتها بعد ذلك اللغة العربية التي انتشرت في الجزيرة . . وعليه فان اللغة العبرية التي يسعى الصهيونيون في احيائها وجعلها اساسا لقوميتهم الصهيونية ليست هي بلغة بني اسرائيل اساسا ، وفضلا عن ذلك لقد سبق لهم في تاريخ تطورهم ان نبذوها واستبدلوها باللهجات الآرامية . ويستدل مما جاء آنفا ان الصهاينة لا يزالون مصرين على مواصلة الهجرة الصهيونية واتخاذ فلسطين محطة لاحلامهم الاستعمارية . . ولكن هنالك ما يسمونه (روح عربية) تستقي ايمانها وقوتها وثباتها من منهل دينها الحنيف ومن مآثر ماضيها المجيد وقد كفل الله عونها فيما مضى وسيمدها بعطفه الالاهي في كماحها لنيل امنيتها ، وان سيف الله هو امضى من سيف بريطانيا ، واذا ما اختفى نور الحق فلا يلبث ان تظهر اشعته الساطعة فتنتصر العدل على الباطل .

الثورة على الظلم

ان ذلك الايمان القوي الذي يفيض في قلب كل مسلم وكل عربي والذي ذلت ولا تزال تبذل من اجله النفوس رخيصة بدون وجل ولا تردد هو الذي يضمن لعرب فلسطين نصرهم وفلاحهم ، وان الفوز لثابت ومهما اراد سيف بريطانيا ان يفعل فانه لا يتعدى فعله قتل الانفس ، اما الروح فتبقى وتبقى حية لا يميتها لا السيف ولا المدفع ولا ولا ولا ...

نعم انه ليحق لكل عربي صميم ان يثور في وجه هذا الاغتصاب والظلم والباطل وان يمتعض لهذه المأساة المؤلمة التي تمثل على مسرح فلسطين ، ولكن في الوقت نفسه يجب ان لا يغرب عن البال ان الصهيونية كانت خير حافز لنهوض الشعب العربي من سباته العميق واستيقاظ الروح الاسلامية التي تنبه وتنشط فيه الايمان والثبات في وجوب التضحية والاتحاد لارجاع مجد الاسلام والعرب واعادة سؤددهم الغابر . وفي نظري ان القضية الصهيونية لعبت دوراً مهماً في ايقاظ الشعور العربي وشحذ العاملين في سبيل الوحدة العربية ، اذ لا يخفى ان الحركة الصهيونية جعلت البلاد العربية تشعر بان الاعتداء على اي بلد عربي هو اعتداء على البلاد العربية جمعاء ، وهذا ما كان له الأثر العظيم في ايقاظ العالم العربي من رقاده العميق وفي ايجاد هذا الاتحاد والتعاون بين البلاد العربية

اجل ، ان على العرب ان يغتبطوا لهذه الحال .. فان الحركة الصهيونية بعثت في النفوس قوة وأملا ونشاطا واباء ، ووحدت الصفوف في سبيل تكوين القومية والمناداة بالوحدة العربية التي لا نجاح للعالم العربي الاسلامي بدونها

هذه سياسة خادعة

ولا مشاحة ان هذه النهضة قد كلفت البلاد العربية تضحيات دماء غزيرة ولكن اي عمل عظيم تم بسهولة دون عناء؟ ان نهضات الامم لم تقم إلا على جثث الابطال ولا توجد نهضة سامية الا وامتلأت بعظائم الاعمال فجادت بباهر النتائج .

ويا حبذا لو افاق الانكليز وعدلوا عن تطبيق فنهم الاستعماري المبني على سياسة احداث الاضطراب لتوطيد قدم الاستعمار وواجهوا الحقيقة الراهنة وكلموا العرب بلسان الصراحة والتفاهم وهو اللسان الذي يفهمه العرب لما جبلوا عليه من حب الصراحة وكره الختل والخداع . وأما ما لهم من مصالح عسكرية واقتصادية كانشاء ثغر حصين والمحافظة على مصب خط النفط وغير ذلك فيمكنهم ان يضمنوها بمعاهدة تحالف وصداقة يعقدونها مع فلسطين كما فعلوا في العراق ومصر ، وبذلك يمكن لانكلترا ان تحوز ود العرب وصداقتهم ، ولا تظن ان رؤوس الاموال التي قد يأتي بها اليهود الى فلسطين وما يبذلونه من المال لا شيء وطنهم الخيالي تفوق ما تجنيه انكلترا من صداقة العرب وولائهم لها اذا عاملتهم باحسان .

خوف اليهود

اجزاء من تل ابيب تطلق عليها اسماء المانية !

تقول هياردن انه اتصل بها من اوثق المصادر ان السلطة ستذيع في الايام القريبة قانوناً ينص على الحاق شرقي تل ابيب بمجلس محلي سارونا ، وبذلك يصبح جزء لا تقل مساحته عن ثلث مدينة تل ابيب تابعا لهذا المجلس المحلي « الوضيع » (كذا) وان لجنة تنظيم المدن المؤلفة من المستر كروسبي حاكم اللواء الجنوبي ومساعده المستر بولاك ، والمستر نوبل مدير الاشغال العامة هي التي اتخذت هذا القرار دون ان تستدعي مهندس بلدية تل ابيب لاستطلاع رأيه في الموضوع ، وقد كان من المنتظر ان يضم جزء كبير من المناطق القروية الى تل ابيب . ولكن الحكومة بدل ذلك ضمت جزءاً لا تقل مساحته عن ٢٠٢٠٠ دونم زاخراً بالعمران الى مجلس على سارونا ، وبما ان بعض شوارع هذه المنطقة التي اقتطعت من تل ابيب متصلة ببعض شوارع مستعمرة سارونا الالمانية فسيطلق عليها اسماء هتلر ، وغيرنغ ، وغيرهما من الزعماء الالمان . !

ثم قالت : ان خطر هذا القرار يبدو واضحاً جلياً لاعين الجميع ، وسنرى عما قريب ظل الصليب المعقوف يمتد على جزء كبير من مدينة تل ابيب العبرية ثم قالت : فعلى عموم سكان مدينة تل ابيب ان يهبوا لمقاومة هذا المشروع الخطير ، الذي يعد اكبر صبة وعار في جبين الوطن القومي اليهودي الذي تحميه بريطانيا .

نداء الى هيئاتنا الوطنية:

وجوب اصلاح

المدرسة الزراعية العربية بطولكرم

شعر طلبة المدرسة الزراعية بطولكرم بضرورة اصلاح مؤسستهم فقرروا الاضراب بعد ان يئسوا من اجابة مطالبهم فشعرت الحكومة بسوء العاقبة فوعدت بالاصلاح وانتظروا الطلبة . قامت الصحافة تؤيدهم وشرحت ما آلت اليه حالة تلك المؤسسة ونادت وجوب اصلاحها وانهاضها ولكن لا حياة لمن تنادي .

انتباه الرأي العام وعقدت الاجتماعات وتقرر ايفاد لجنة فنية للمدرسة وبعد ان درست الحالة قدمت تقريراً مفصلا للهيئات المسؤولة وصفت فيها الحالة وقارنتها بالمدرسة الزراعية اليهودية واختتمت التقرير بضرورة الاصلاح السريع .

واخيراً قامت نقابة المهندسين الزراعيين العرب ، وهي اكبر نقابة زراعية فنية في البلاد تضم نخبة من شبابنا الزراعيين واعدت تقريراً اضافياً تناولت فيه حالة المؤسسة من جميع نواحيها واقترحت طرقا للاصلاح وقدم التقرير للمندوب السامي والهيئات المسؤولة وانتظروا التنفيذ ولكن لا حياة لمن تنادي

قد يقول قائل قررت الحكومة اقالة المستر هيلد مديرها الحالي ولكن هل اقيل ليستبدل بعربي ام بانكليزي؟ وهل نوت الحكومة تنفيذ الاقتراحات

من المؤسف ان لا نجد جوابا ولما كانت فلسطين تعتمد على الزراعة قبل اي شيء آخر وبما ان هذه المدرسة هي اكبر معهد زراعي هي بل التي يتوقف عليه مستقبلنا فقد حق على اللجان القومية وهيئاتنا وصحافتنا ان تعود لمعالجة هذا الامر بشكل حازم وتتخذ لنفسها خطة فعالة اني مقلب ممتم بالاخلاص ادعو هيئاتنا الوطنية وأناشد صحافتنا ان تقف جميعاً موقفاً صلباً إزاء اصرار الحكومة وعنادها

« متألم »

الانكليز والقضية العربية وفلسطين

حديث هام للشيخ حافظ وهبه

عاد فضيلة الشيخ حافظ وهبه وزير المملكة العربية السعودية في لندن الى مكة . وقد أدلى اثناء وجوده في مصر بحديث هام نورده فيما يلي لخطورته :

ان الانكليز الذين عاشوا في الشرق العربي يعطفون على العرب وقضيتهم ويرون أنهم جديرون بالمساعدة والتأييد ويعطفون كذلك عطفاً شديداً على فلسطين وأهلها العرب ويرون أنهم جديرون بالانصاف . ولبعضهم مواقف مشهورة في الدفاع عنهم . اما جمهور الانكليز فلا يكاد يعرف شيئاً يذكر عن القضية الفلسطينية إلا ما يقرأونه عنها في الصحف وهو قليل في الغالب وعندي انه لا بد من تنظيم دعاية عربية واسعة النطاق في انكلترا لاطلاع الانكليز على حقيقة طلبات العرب ورغائبهم

وكذلك لا بد من تنظيم دعاية عربية في الولايات المتحدة لاطلاع الرأي العام الاميركي على حقيقة القضيتين العربية والفلسطينية واذا كان بين الانكليز من يعرف شيئاً عن العرب وبلادهم فان عدد هؤلاء أقل من القليل في البلاد الاميركية . نعم ان لبعض التجار السوريين جهوداً لا تنكر في اسماع صوت بلادهم ولكن هذا في نظري لا يكفي بل لا بد من عمل منظم يتولاه أناس مدربون على هذا النوع من العمل

واللجنة الملكية مؤلفة من اشخاص معروفين بالنزاهة ولا يتقلد احد منهم منصبا من المناصب الحكومية اي انهم يعتبرون حياديين لا تأثير للحكومة فيهم وتنتظر الحكومة البريطانية وصول تقرير هذه اللجنة فتقرر على ضوئه سياستها الجديدة في فلسطين . وبالطبع لا يمكن الجزم بشيء قبل وصول هذا التقرير وعليه تعول كثيراً في تعيين الاتجاه الجديد للسياسة البريطانية

في المحكمة المركزية

نظرت المحكمة المركزية المنعقدة برئاسة المستر ادواردز منفرداً فى قضية الامة محمد العبد ، وحسن محمد عبد فتاح من اهالي قرية الحديثة المتهمين بحيازة كحل بارود خلافاً للمادة ٢ ـ قانون الطوارئ ، فقضت بسجن الاول شهرين او دفع غرامة عشرة جنيهات وبرأت ساحة الثاني

ونظرت المحكمة المركزية المنعقدة برئاسة المستر « شو » منفرداً فى قضية عبد العظيم ، ورشيد ابو لبدة من اهالي قرية يبنا المتهمين بحيازة مسدس فقضت بسجن الاول خمس سنوات فى اصلاحية الاحداث نظراً لصغر سنه ، وبرأت ساحة المتهم الثاني ، وفى قضية عبد الرحيم السردجي من الجماسين لحيازته بندقية انكليزية وسكين وذخائر فقضت بسجنه خمس سنوات ، وثلاثة اشهر يقضيان دفعة واحدة

صفد

إضراب القصابين

عن الذبح

اضرب القصابون عن الذبح ، وهذه هي المرة الثانية التي يضربون بها . اما السبب فهو وقوع المسالخ في المحلة اليهودية اذ ان ذهابهم الى تلك المنطقة يعد مخالفا للتنظيم الاقتصادي .

الثلوج بعد العواصف

اشتدت العاصفة ولم تسكن الا بعد هطول الثلوج فكست مدينة صفد برداء ابيض

ابنة شهيد في مدرسة الايتام

حيفا ـ راجع السيد نوح ابراهيم احد طلاب الشهيد الخالد القسام سماحة الحاج امين افندي الحسيني في امر ادخال ابنة الشهيد السيد حنفه عطية احمد احد افراد عصبة القسام دار الايتام الاسلامية الصناعية بالقدس ، فقرر سماحته ادخالها وعمرها لا يزيد عن ثمان سنوات

يهودي يسرق فندقا يهوديا

سطا مجهولون الليلة الماضية على فندق بلفور بتل ابيب وسرقوا منه مبلغ (١٥٠) جنيها ، وقد وجه صاحب الفندق التهمة الى شخص يهودي كان آتيا من حيفا ونزل فى تلك الليلة فى الفندق المذكور ولكن البوليس لم يتمكن من القاء القبض عليه

ارقام غريبة
عدد شعر الرأس؟

ان كنت اشقر فعدد شعر رأسك نحو ١٥٠٫٠٠٠ وان كنت اسمر فعدده يتراوح بين ٨٠٫٠٠٠ وبين ١٣٠٫٠٠٠ أما ان كان لون شعرك أحمر فعدده يبلغ ٢٥٫٠٠٠ !!!

راديو مولت
زيت السمك ولكن بلا رائحة ولا طعم

ان اكثر زيت السمك الذي يشتريه الناس هو زيت تجاري ليس فيه من زيت السمك الحقيقي سوى الرائحة الكريهة والطعم الذي تعافه النفس وهذا ما حدا بلجنة اطباء انجلترا الى ايجاد الراديومولت الذي فيه منافع زيت السمك بلا رائحة ولا طعم مضافا اليه المولت تحت تأثير اشعة ماوراء البنفسجية . ان راديومولت له طعم لذيذ كالعسل الجيد ويحبه الاطفال والبنات على العموم. ان الخواص المفيدة في راديومولت تزيد مائتي ضعف على الخواص الموجودة في زيت السمك . والراديومولت يفيد كمقو ومنبه للشهية ويشفي فقر الدم ويفيد النساء العصبيات والبنات في سن البلوغ والاطفال الضعفاء

RADIO-MALT

الوكلاء والمستودع

الشركة المصرية البريطانية التجارية — تلفون ١٠٦٢: يافا

فرولاكس

أفضل اختراع لتطهير الامعاء والدم وأسهل الملينات وألذها وألطف تأثيراً من كل المسهلات

فرولاكس

مصنوع من عصير الأثمار اللذيذة . يطلب من مستودعه العام صيدلية زخريا اخوان اول شارع النزهة . يافا — فلسطين

ماذا تسمع اليوم
عن محلات السادة دجاني اخوان

الاذاعة اللاسلكية للحكومة المصرية يوم الاثنين في ٤ كانون ثاني ١٩٣٧

٦٫٤٠	صباحاً ـ محمد شكري افندي ـ تمرينات رياضية
٧٫٠٠	الشيخ محمود محمود هاشم ـ قرآن كريم
١٠٫٠٠	رباعي العقاد ـ حفلة موسيقية
١٠٫٤٠	عزيز عثمان وفرقته ـ حفلة غنائية
١١٫١٠	ختام
٢٫٠٠	مساء ـ اسطوانات
٢٫٤٠	النشرة الاخبارية والنشرة التجارية الاولى بالعربية
٢٫٥٠	ختام
٥٫٣٠	الشيخة كريمة العدلية ـ قرآن كريم
٦٫٢٥	ألا زوزو ـ حديث الى الاطفال
٧٫٠٠	الاستاذ فاضل شوا
٧٫٣٠	النشرة الأخبارية والنشرة التجارية الاولى بالعربية
٧٫٤٥	الاستاذ سامي شوا ـ كمان منفرد
٨٫٠٠	مدحت عاصم ـ بيانو منفرد
٨٫١٥	الاستاذ عبد الفتاح بدوي ـ حديث مناسك الحج
٨٫٤٥	الفرقة القومية المصرية
٢١٫٣٠	سلام الملك ـ ختام

برنامج الاذاعة الفلسطينية

يوم الاثنين في ٤ كانون ثاني ١٩٣٧

٥٫٣٠	مساء الطوة الوقت ونشرات ثم حديث الاطفال
٦٫١٥	حفلة غنائية ـ صبحي الحجار وفرقة استوديو الاذاعة
٦٫٣٥	خلاصة الاخبار للقرى
٧٫٢٥	اسطوانات عربية
٧٫٤٥	حديث للدكتور اسحق موسى الحسيني
٨٫٥٥	نشرة الاخبار
٩٫٠٠	إشارة الوقت
٩٫٢٠	حفلة غنائية يعقوب زيادة وفرقة استوديو الاذاعة

صفوة ما يحمله بريد الشرق والغرب

من كتاب « صورة فلسطينية »

حماس الشباب العرب

« تتمة المنشور على الصفحة الاولى »

ات بسنة واحدة انضم ابي وابراهيم بك الاستامبولي معاً الى آبائهما الاقدمين
– هل ماتا في سلام آمنين ، أو في ايدي رجال الشر ؟

– الله اكبر ، انهما ماتا في فراشهما دون ان يعرفا التعب ولا الالم اي معنى

ولم نكد نصل من الحديث الى هذا الحد ، حتى كانت القهوة قد تجددت وجيء لنا « بالاكوم » وهو نوع من انواع الحلوى التركية ، وجاء الخادم فغير لي نرجيلتي بنرجيلة أخرى

واستطعت من المكان الذي كنت جالساً فيه ان انظر الى سوق الصاغ فرأيته موصداً مهجوراً كسوق النواز بالرغم من ان معظم الصاغة من اليهود اليمانيين او الاسبان

وبدا على حسن واصحابه ان الاضطرابات قد احزنتهم جد الحزن ، لانها وضعت حداً نهائياً للتجارة ولانها كان ينتظر منها ان تؤدي الى السلب والنهب وإراقة الدماء

وقال حسن قاسم :

« انهم هم الشباب الذين تسببوا في ذلك ، ونحن لا نستطيع ان نلومهم اذ ان من الواضح اننا نحن ابناء العرب مظلومون ظلماً شديداً وليس للشباب الآن رئيس مسؤول فهم قد خلعوا عنهم زعامة من كانوا يتكلمون باسم العرب في الماضي

ان حوادث ١٩٢٩ ما تزال ماثلة في الاذهان ، تجعل الشباب لا يثقون بمن باعوا اخوانهم في الاضطرابات الماضية ، وجعلوا من كل من فؤاد حجازي واحمد جمجوم وابن الخليل العجوز ابطالاً من الابطال »

ثوار العرب يعدمون

اما اليهود فكلا !

لو ان الحكومة كانت قد تشجعت فنفذت ما اعتقدت بانه كان هو الصواب في عام ، لما نشبت هذه الاضطرابات على ما يحتمل في عام ١٩٣٦

في تلك الثورة المنكرة ، حكم على سبعة وعشرين شخصاً بالاعدام ، ولكن لم ينفذ الحكم الا في ثلاثة منهم فقط ، اما الباقون فقد خفضت احكامهم الى السجن مدى الحياة ، ثم صدر العفو عنهم فيما بعد ذلك ، فما السبب ؟

أهو الضعف ؟ او هو الخوف من شنق مثل هذا العدد الكبير ؟

لقد انتهى الامر برفع الثلاثة لذين اعدموا الى مصاف الابطال ، لانهم هم الذين اختيروا لارضاء العدالة الهائجة !

ولقد كان الواضح من مبدأ الامر هو ان حكومة فلسطين لن تنفذ حكم الاعدام في اليهوديين اللذين حكم عليهما القضاء بان عربياً ، فاذا كان قد قدر لهذين

از ينجيا من الموت ، لماذا اذن كان على هذا العدد الجم من العرب ان يموت ؟

وفي بعض القضايا ، كقضية ذلك الرجل العفدي المسن العاجز عن ايقاع الضرر باي انسان ، وهو (زوزو) قامت معضلة حول عجزه الجسماني عن اقتراف الجرم الذي اسند اليه ، ولكن الشهادة في القضايا الجزائية في فلسطين امر يستحب تركه دون ان نخوض فيه ، ما دام من المستحيل على اي قاض اوروبي ان يستخلص ذرة صغيرة واحدة من الصدق مما يكدس امامه من شهادات الزور ، وقد حدث مرة لقاضي قضاة فلسطين الذي عين رئيساً لاحدى لجان التحقيق بعد احدى الثورات ، ان قال :

« اقرف لوجهاء مجرم شهادة الزور متفقين كلهم مع بعضهم على اقترافه ، في اباء وشمم وعزة نفس ، وعن تعمد وسبق اصرار » ..!

وفي الحق ان الظلم لا عكس تحاشيه في فلسطين حيث يظل متهم (اي اليهود بلا ريب) ان امس الداربي هو امس الذي كان قبل خمسة آلاف سنة !

العرب يقلدون

رجال ((السن فين))

وبينما كان حسن قاسم يتكلم ، واصحابه يهزون رؤوسهم اعلانا بالحماس الذي يبدو من مواطنيهم الشباب ، اذ بطلقات نارية تشق جوز الفضاء على حين غرة ، واتضح لنا ان مصدرها قريب منا ، ربما كان في مدخل ذلك الحي اليهودي

وتعطلت الاحاديث في الحال ، وشخصنا جميعاً بابصارنا الى اليسار ، في اتجاه المدخل المقوس الذي للسوق ، فرأينا ولداً صغيراً عمره ست سنوات يرتدي « قباراً » طويلاً ، وعلى رأسه طاقية مما يلبسه عادة فقراء المدن ، وفي وسطه نطاق من الجلد ، وهو يجري في سرعة وخفة ورشاقة ، قادماً من السوق الذي سمعنا منه صوت الرصاص

ولشد ما كانت دهشتي والولد يمر من امامنا ، عندما رأيته يحمل داخل قفزه مسدساً المانياً ثقيلاً اظنه من عيار ٠.٣٨ ، ويجري كالغزال الصغير الشارد متجهاً الى ناحية السراي القديمة

وعادت إلي غرائزي القديمة كلها ، وهممت بالنداء القبض عليه ، ولكن العقل تغلب في النهاية على هذه الغرائز ، فاذا ما حدث في الارض المقدسة من جراء السياسات المصطربة ليس من شأني ، اذ ما انا إلا زائر بسيط ، لا يحق لي ان اتدخل فيما لا يعنيني باي حال من الاحوال

وكان احسن ما امامي ان اعمله ، هو ان ابتعد باسرع ما يستطاع عن المكان ، قبل ان يصل البوليس الفلسطيني وضيع علي وقتي عبثاً في اخذ بيانات عن جرم لم اشاهده ، اما لو انني كنت قد شاهدته لبقيت ، وعملت كل ما كان علي ان اعمله

حملتهم على الموظفين

يرد عليها موظف سابق كان يهودياً

الموظف بعد أن يتقاعد حر فيما يكتب ... !

في اوائل الاحتلال ، اشغل المستر البرت حايمسون (وهو يهودي زعم انه تنصر) منصب حاكم بئر السبع ، ثم نقل منه فكان في الكرك معتمداً بريطانيا تابعاً لرئيس المعتمدين وكان اذ ذاك هو المستر سانت جون فلبي المعروف ، ومن هذا المنصب عاد الى فلسطين فكان موظفاً من كبار موظفي حكومتها المدد من السنين ، قبل ان يحال الى التقاعد

ويذكر القراء تلك الحملة المنكرة التي حملتها جريدتهم اللندنية « الجويش كرونكل » على كبار الموظفين السابقين في فلسطين ، وقلنا نحن الكثير منها في اعدادنا الماضية ، وها نحن قبلنا في نقل اليوم كتاباً كتبه المستر حايمسون الى تلك الجريدة ونشرته هي لهما في عددها الاخير

الحملات على الموظفين

تضر بالقضية اليهودية

الى محرر « الجويش كرونكل »

سيدي – انني لا استطيع ان امالك نفسي عن توجيه النقد لكم على مقال نشرتموه لاحد مكاتبيكم في عدد الاسبوع الماضي في موضوع موظفي الحكومة البريطانية في فلسطين

ان قراءكم الذين لهم اي اتصال أعضاء تلك الطبقة التي كانت موضع الحملات ، أو بالموظفين البريطانيين المدنيين على وجه العموم ، سواء في انكلترا او في المستعمرات ، لا يحتاجون مني الى اي رد على مكاتبكم هذا ، أو على امثاله من النقادة الذين لسوء حظ القضية اليهودية لا يدركون ان الحملات التي من هذا النوع على الموظفين لا تدعو اليها اية ضرورة من الضرورات ، ولا نفع منها الا إيقاع الضرر بالقضية اليهودية

الموظفون المظلومون

ليسوا جميعاً حكوميين

اني اكتب هذا لمجرد احاطتكم علماً بان الموظفين البريطانيين في فلسطين وهم القدماء أمام هذا المكاتب ، لم يكونوا

قط اعضاء في الادارة المدنية ، وفي مقدمة هؤلاء الكولونيل فيفيان جبرائيل ، فانه كان عضواً في جيش الاحتلال ، استقال قبل ان تألف الادارة المدنية بعدة شهور

وكذلك لم يكن الكابتن كيشولم يتن قط عضواً في هذه الادارة ، بل كان على ما أعتقد ضابطاً من ضباط الجيش الذي كان يخدم في فلسطين قبل خمسة عشر عاماً

وأما المستر ك . ر . آشبي فانه كان موظفاً في بلدية القدس ، لا في حكومة فلسطين

وكذلك المستر سانت جون فلبي فانه لم يكن قط موظفاً في الادارة الفلسطينية ، بل كان رئيساً للمعتمدين البريطانيين في شرقي الاردن ، ثم استقال قبل ١٢ او ١٣ سنة ، بسبب عدم موافقته على سياسة الحكومة

وأما المستر هيوبرت بيرد ، والمستر و . ن . ليك فانني لم اسمع بهما قط من قبل ، فاذا كانا قد اشغلا بعض المناصب في حكومة فلسطين ، فلا بد وان تكون تلك المناصب ثانوية ، قليلة الاهمية

الموظفون احرار

في كل ما يكتبون

اما الاسمان الوحيدان الباقيان امامي من القائمة التي نشرتموها لمكاتبكم (الجنتلمان) عن موظفي حكومة فلسطين السابقين ، فهما اسما المستر ارنست رتشموند والبروفسور غارستانك ، ولم يذكر مكاتبكم عن احد من هذين انه كان متحيزاً عند ما كان في منصبه ، أما ما صنعاه بعد ان احيلا على التقاعد ، فلا القوانين ولا تقاليد الموظفين البريطانيين المدنيين فيها ما يمنعهما عن ابداء ما لهما من الآراء ، وكتابة ما يشاءان كتابته مما كان يضنان به وهما في وظيفتيهما ، حرصاً على الواجب الملقى على كواهل الموظفين

وفي الحق ان الحياة البريطانية العامة غنية بالخبرة التي اكتسبها لها الموظفون السابقون ، سواء هنا في انكلترا ، او في الخارج ، ولقد طالما رضيت جميع الاحزاب السياسية ، حتى الصهيونية منها ، بمن كان ينضم اليها من امثال هؤلاء ...

(لدفاع) : هذا هو الكتاب ، ومنه يتبين لنا ان حايمسون الذي تنصر لا ما يزال يغار على ما يسميه (القضية اليهودية !) ويخاف عليها من الموظفين الحاليين ... اذا ما مضت الصحف اليهودية في حملاتها على الموظفين السابقين ...

وعليه فانني اسرعت متجها الى نفس الاتجاه الذي اختفى فيه الولد وفي هذه اللحظات ، عاد الى فكري ما كان ابراهيم (الشوفير) قد قصه علي وهو يقود سيارتي من المطار الى القدس

ان العرب ، بلا ريب ، يقلدون الطرق التي كان يتبعها الثوار من رجال (السن فين) ايام الثورات الارلندية مع فارق واحد ، هو ان الارلندي كان يعطي سلاحه الفتاك المميت لبنت من البنات تخفيه عن الانظار عند اللزوم ، اما العربي فانه يعطيه لولد صغير ، وبذلك يخلص نفسه من دليل يوقعه تحت طائلة الاتهام ...

شجعوا

المصنوعات الوطنية

في سطور

احكام قاسية

على رجال التوراة !

اذاع « روتر » على الصحف الانكليزية من برلين ، البرقية التالية :

حكم على ٢٩ عضواً من اعضاء (جمعية مباحث التوراة الدولية) في محكمة ايسن الالمانية باحكام تتراوح بين سنة وستى سجن مع الاشغال الشاقة ، اما التهمة فهي انهم يعملون بنشاط ضد الدولة الاشتراكية الوطنية (النازية)

وفي قرار المحكمة ، وهو طويل ، وصف رجال التوراة هؤلاء بانهم حواريون لليهود الاشقياء الماركسيين !

ماء الاردن يستعمل

للعماد في لندن

تقول « الدلي ميل » ان ماء نهر الاردن سيستعمله اسقف برادفورد لتعميد ابنة الكابتن والمسز جورج باركر في كنيسة ورسبرو ، بطلب من الوالدين

معمر طويل

في مزرعة من مزارع قرية تالبنتوق القريبة من مدينة تومونت في ويلز الجنوبية (انكلترا) مهر اصيل ، ضرب الرقم القياسي في طول العمر فعمره الآن ٤٧ سنة ،

موت ((الثلثاوي))

بالتهاب الدماغ

قلنا في اعدادنا الماضية عن ذلك الرجل الذي ظل يتكلم بغير انقطاع مدة ١٨ يوماً ، ثم اخذ الى مستشفى أكالا من اعمال مقاطعة فلوريدا الاميركية ، وننقل اليوم عن برقية نشرتها الصحف الانكليزية من نيويورك ، ان هذا الرجل واسمه (موارد ستلمان) قد مات في المستشفى بعد ان حير نطس الاطباء الذين لم لم يعرفوا كنه مرضه – وهو مرض الكلام المتواصل – قالوا انه مات بالتهاب الدماغ !

لكل شيء ثمن !

جاءتنا برقيات اليومين الماضيين بان الاتفاق قد تم بين فرنسا وبين بولونيا ، على وسائل « الدفاع » عن حدود البلدان ، ولكي نعرف ان لهذا الاتفاق ثمناً ، قال لك قلاس « الدلي ميل » ان اللجنة المالية في البرلمان الفرنسي ، تبحث الآن في اعطاء بولونيا قرضين ... لا قرضاً واحداً ، اولهما بمبلغ ٤,٠٠٠,٠٠٠ جنيه يعطى للحكومة البولونية ، وثانيهما بمبلغ ٩,٠٠٠,٠٠٠ جنيه يعطى لشركه السكك الحديدية البولونية – الفرنسية ، على ان ينفق معظم اموال هذين القرضين على مشترى المواد اللازمة لبولونيا من فرنسا

...

اعــلان

قطعة ارض الشهيرة « بالشمرية » المعروفة بارض المغاربة واقعة في مدينة الرملة من الجهة الغربية ومجاورة لسكنة فانوس مقسمة الى ٣٣ نمرة بموجب خارطة منظمة ومصدق عليها من لجنة تنظيم مدينة الرملة فيها ماء وتقع على مكان مرتفع متصلة بالشارع الرئيسي لمحطة اللد بيع منها حتى الآن ست نمر وبقي ٢٧ نمرة فمن يرغب في الشراء فليراجع مكتب المحامي باسيل فرج الله بجوار اوتيل فاست في عمارة نعيم عصفور في القدس ومكتبه في عمارة مغنم وعصفور في الشارع المركزي بجانب البلدية بيافا وفي الرملة صاحبة الملك أرملة المرحوم نقولا زعرور رقم التلفون ٤٨ في منزلها في سكنة فانوس

ايهــا العربي الشريف

قاوم الاستعمار الاقتصادي بتنشيطك المستحضرات الطبية والتجميلية الوطنية الممتازة تركيباً وتأثيراً ونقاوة وهي من صنع العرب اخوانك .

اليك منها :

تباع في جميع الصيدليات المشهورة في البلاد العربية

قريبا جدا

يظهر في الاسواق الفلسطينية

الصابون الوطني المصنوع من انقى الزيوت

مركز المعمل في رام الله - فلسطين

مشاتل وهبه اخوان – بيسان

تقدم لجميع المزارعين في هذه السنة احسن انواع الغراس المركبة من التفاح والاجاص والخوخ والدراق والمشمش وغيره

سعر الشتلة الواحدة ٣٥ ملا

اشتال غير مركبة لوز مر ومشمش بلدي وغيره

سعر المئة ٨٠٠ مل

العنوان : مشاتل وهبه اخوان – بيسان

من قائد الثورة

جواب الظافر الى مجلس الحرس الوطني

تلقى مجلس الحرس الوطني مساء أمس الكتاب التالي من قائد الثورة الفلسطينيا العظيم جوابا على برقية ارسلها المجلس الى جنابه معزيا بوفاة والده الفقيد :

حضرات اعضاء مجلس الحرس الوطني المحترمين

تلقيت برقيتكم المملوءة حماسة وغيرة وعطف وطني كريم فأحدثت في نفسي شعوراً خفف ما بي من ألم لهذا المصاب الذي يعزيني به شرف توالي ثقتكم وعطفكم . وما تغمرني به أرواحكم العالية من آيات وطنية بينات ، فلكم خالص شكري وعظيم امتناني يا شباب فلسطين وليوث ذلك العرين . وتأكدوا اني الخادم الامين لفلسطين في كل وقت وحين . ولن أنسى هذه العواطف الكريمة التي شملتموني بها وتشرفت بنوالها من اهل فلسطين الغر الميامين ، حفظكم الله فخرا للوطن العربي الاكبر ، وحرصاً لهذه الامة المجاهدة ، وذخراً لفلسطين وعروبتها وكرامتها وتكرموا بقبول فائق احتراماتي وأسمى اعتباراتي ايها الاخوان الاعزاء المحترمين بغداد في ٢٤-١٢-٣٦ المخلص

فوزي القاووقجي

مجلس الحرس — يرفعك التواضع ، ايها الظافر الموفق ، الى مرتبة أسمى من التي لك في قلوب هذه الامة . عش لوطن يفاخر بأعمالك، ويحتاج دائما اليك

حفلة شائقة على ظهر الباخرة «فرانسين»

دعا الوجيه الفرد بك روك وكيل شركة بواخر «مرسك لاين» عددا كبيرا من الاعيان والوجهاء والتجار ووكلاء شركات البواخر الى حفلة على ظهر الباخرة «فرانسين كوبنهافن» التابعة لشركة (المرسك لاين) . وقد بدأت الحفلة في الساعة الثالثة بعد ظهر امس وأعدت (اللانشات) على رصيف الميناء لنقل المدعوين الى الباخرة . وكان الفرد بك يستقبل المدعوين عند رصيف الميناء كما كان يستقبلهم عند صعودهم الى الباخرة الشاب الاديب الدكتور ميشيل تادرس وحضرة مفتش الشركة .

وقد عرفنا من بين المدعوين السادة مع حفظ الالقاب: المستر كونستانت مدير البنك العثماني بيافا والمستر بيز مدير شركة البرنس لاين. يعقوب الفصين. فيكتور شميل مدير محلات بنين لاين . شاكر الغلاييني ، فائق طلاماس ، حلمي حنوز عن محلات ت . ج . بوبرت . عيسى السرمي . سيد حجاج . زهدي حجاج جورج بيطار . لويس وجورج زماريه . عبد الله تمارى . محمود العاصي . ديمتري كالاريس . زكي بركات . نعيم العيسى . فهمي الفصين . انطون تمارى الحاج عبد الرحمن حماد . الحاج حسن العيسوى وغيرهم كثيرون من تجار الاثمار الحمضية كما حضر مندوبون عن الصحف المحلية . وطاف المدعوون انحاء الباخرة للفرج عليها وكان العمل في هذه الاثناء مستمراً بنشاط . وقد اعد في احد صالونات الباخرة مقصف فاخر ودعي اليه الحاضرون ودامت الحفلة حتى الساعة الخامسة مساء .

الباخرة الجديدة فرانسين كوبنهافن

وقد اتصلنا بربان الباخرة فرانسين كوبنهافن فحصلنا منه على المعلومات التالية: بنيت هذه الباخرة في الدنمرك خصيصاً لنقل الفاكهة وروعيت فيها احدث الاساليب الفنية للمحافظة على وصول الاثمار بحالة جيدة جداً . وقد انتهى من بنائها قبل شهرين وجهزت بآلات للتهوية والتبريد وحفظ الحرارة وتنظيمها حسب المطلوب . وبلغت تكاليفها مليونين وخمسمئة الف كرون دنمركي أو ما يعادل ١٢٥ الف جنيه وقوة محركاتها اربعة آلاف و ٣٠٠ حصان وسرعتها ١٨ عقدة في الساعة وسعتها ١٠٦٢ الف قدم مكعب . وتصل من فلسطين الى لندن في تسعة ايام . وعلمنا منه ايضاً ان الشركة تعمل في بناء ثلاث بواخر اخرى من هذا الطراز . وتستطيع الباخرة فرانسين حمل ٤٠ الف صندوق من الاثمار الحمضية بكل سهولة مع ضمان وصولها بحالة جيدة جداً

وقد فهمنا أيضا أن الباخرة كانت معدة لنقل الموز وغيره من الفواكه التي تحتاج الى عناية خاصة في شحنها على ان حضرة وكيل الشركة بذل جهدا كبيرا لجلب هذا الطراز من البواخر لشحن الاثمار الحمضية بين فلسطين والموانيء الاوروبية . إن هذا النوع من البواخر هو الذي تتطلبه تجارة الاثمار الحمضية التي لا تدر الربح إلا إذا وصلت بحالة جيدة

الهيئات كلها تستنكر المعاولات

اصدرت الهيئات والمؤسسات الاسلامية بيافا بيانا وقعه رئيس جمعية الامر بالمعروف والنهي عن المنكر ، مأمور اوقاف يافا ، رئيس جمعية الشبان المسلمين ، إمام وخطيب الجامع الكبير ، النادي الرياضي الاسلامي ، سكرتير جمعية الاصلاح الاسلامية وقائد فرقة الكشافة الاسلامية . والبيان يستنكر بشدة النشرات البذيئة التي تلقى بها يد تخشى الظهور امام الرأي العام . وأصدرت ايضا اللجنة القومية وجمعية الاسعاف وجمعية الشبان المسلمين ومؤتمر الشباب والغرفة التجارية الوطنية والنادي الارثوذكسي بيانات للجمهور بنفس المعنى

صدام قاتل

مصرع جندي بريطاني وخطورة اصابة بوليس

اصطدمت دراجة نارية بسيارة تاكسي بالقرب من معسكر صرفند ليلة امس فنتج من ذلك انفجار انبوبة البنزين في الدراجة فاشتعلت النيران فيها ولم تبق منها الا هيكلها . وقد اصيب سائق السيارة وهو احد بوليس مركز المنشية بجراح بليغة نقل على اثرها الى المستشفى بحالة خطرة ، اما سائق الدراجة ، وهو جندي انجليزي ، فقد فارق الحياة لساعته من شدة هول الصدمة .

الحاق قسم من تل ابيب بمجلس ساروفا المحلي

هتلر وغيرنغ وثائرة صحيفة يهودية

تقول هياردن انه اتصل بها من اوثق المصادر ان الحكومة ستذيع قرارا في الايام القريبة ينص على الحاق جزء كبير من مدينة تل ابيب بمجلس محلي ساروننا وقد اتخذت هذا القرار لجنة تنظيم المدن المؤلفة من المستر كروسبي حاكم اللواء الجنوبي . ومن مساعده المستر بولاك ، والمستر نوبل مدير الاشغال العامة دون ان تستدعي مهندس البلدية اليهودي شيفمن لاستطلاع رأيه في هذا الالحاق

وقد كان من المنتظر ان يسلم الى بلدية تل ابيب بعض المناطق القروية المجاورة (كذا) لكن لجنة التنظيم بدل ذلك اقتطعت جزءاً كبيراً من جسم المدينة العبرية وألحقته بمجلس محلي ساروننا الالمانية

وبما ان بعض شوارع هذه المنطقة التي اقتطعت من تل ابيب متصلة ببعض شوارع مستعمرة سارونا ، فسيطلق عليها اسماء هتلر وغيرنغ وغيرهما من قواد المانيا وزعمائها . ان خطر هذا القرار بات واضحاً لاعين الجميع ، اذ سنرى ظل الصليب المعقوف يمتد على جزء كبير من مدينة تل ابيب العبرية ، فعلى عموم سكان مدينة تل ابيب ان يهبوا لمقاومة هذا المشروع الخطير الذي يعد اكبر لطخة في جبين الوطن القومي الصهيوني الذي تحميه بريطانيا .

في الميناء وما شحن من البرتقال أمس

رست في ميناء الثغر الباخرة «افرنسين» وقد بوشر في شحن الكمية المعدة لها من صناديق الاثمار الحمضية ، والباخرة «فينيسيا» وافرغت من حمولتها ٥٠١ طن بضائع و ٣٥٠ طن خشب لصناديق البرتقال ، والباخرة «درنجه» وافرغت من مشحونها ١٣٣ طن بضائع متنوعة ، والباخرة «ستورس» وافرغت مازنته ١٣٠٠ طن اسمنت ، وابحرت الباخرة «اسكر كورشن» وعلى ظهرها ٢٨،٨٨٤ صندوقا الى الموانيء الاوربية ، والباخرة «ميارسك» وعلى ظهرها ٣٦٣٩١ صندوقاً ، والباخرة «برجنه» وعلى ظهرها ٣٥٥٥٣ صندوقاً ، وقد بلغ مجموع ما شحن بالامس ٧٧،٨١٦ صندوقاً .

اضرار العواصف بالفلاح وموقف الحكومة

كان من جملة اضرار العاصفة التي هبت في الاسبوع الماضي ان جفت المزروعات الشتوية ، ويبست من شدة الصقيع مزروعات البندورة والباذنجان والفلفل والقرنبيط والملفوف والفول الاخضر ، وما الى ذلك من انواع الخضر والفواكه . وهذا علاوة على الاضرار الجسيمة التي لحقت بالبرتقال من جراء ذلك وكل هذه النكبات الطبيعية تنصب على رأس الفلاح المسكين وعجيب أن تقطع الحكومة الآن وبعد هذه الكوارث ما اعتادت تقديمه كل سنة من قروض زراعية بسيطة يستعين الفلاح بها على شراء حيواناته وبذور ارضه وتركته هكذا تتضافر العوامل الطبيعية على ابادته دون ان تتقدم يد المعونة له او بمساعدته ...!

العرب واللجنة الملكية

ذكرت داڤار ان اللجنة العربية العليا ستصدر قريبا قرارا ينص على الغاء القرار الذي اصدرته منذ مدة بعدم التعاون مع اللجنة الملكية البريطانية ، وسيأتي هذا القرار بعد اخذ ورد طويلين بينها وبين ملوك وأمراء العرب وبعد بحث طويل جرى في القدس والعواصم العربية . وهكذا نرى العرب يعودون الى التعاون مع اللجنة الملكية بعد أن قرروا واصروا على مقاطعتها باي شكل من الاشكال

«الدفاع»: خيال من داڤار ليس الا !

يجب أن يكون العمل فيها عربياً

علمنا أن العمال اليهود الذين يشتغلون في محاجر قرية مجدل الصادق العربية قد ذهبوا اليها اليوم لمباشرة عملهم حسب عادتهم ، فوجدوا في انتظارهم هنالك اكثر من (٨٠) عربياً من اهالي القرى المجاورة ومعهم المعاول والفؤوس بشكل حامية . وعندما اراد العمال اليهود ان يباشروا عملهم منعتهم الحامية من الدنو منه وهددت كل شخص منهم يجرؤ على ذلك بأوخم العواقب ثم قالت لهم : ان هذه (الكسارات) توجد في اراضي عربية ، فيجب ان يكون العمل فيها ايضاً عربياً . وقد اخطر مركز بوليس القرى بهذا الامر فخفت قوة من رجاله الى المكان .

الحكومة ومنكوبو البلدة

شكا الينا فريق من سكان البلدة القديمة الذين نسفت بيوتهم اثناء الاضطرابات الاخيرة ، من تغاضي الحكومة عنهم وعدم مبادرتها الى تعويضهم ولو جزءاً من ثمن المال والاثاث والمتاع الذي فقدوه في عملية نسف المدينة مع انهم كانوا يعيشون وعيالهم واطفالهم من اجور منازلهم المنسوفة ، فاصبحوا الآن بدون مأوى، وليس لديهم من القوت ما يكفيهم

وقد ذكروا لنا انهم كانوا يترقبون بفارغ الصبر ما ستصرفه لهم لجنة التعويضات التي تألفت للنظر في قضايا تعويضهم ليستطيعوا الترفيه عن انفسهم ولو قليلا . لكن يظهر أن هذه اللجنة كانت من المسكنات التي تعطى لتسكين الالم مؤقتاً . وإلا فلماذا تهمل الحكومة امر هؤلاء البؤساء

والذي فهمناه أن اصحاب الدور المنسوفة قد عزموا على تنظيم عدة عرائض ورفعها الى المراجع الايجابية يطالبون فيها من الحكومة ان تنصفهم ، والا فسيرفعون دعوى عليها امام محكمة العدل العليا يطالبونها فيها بهذه التعويضات

هؤلاء المقاطعون !

تقول هاآرتس ان عمال المستدروت الذين يشتغلون في عمارة الادون كوبلمن قد توقفوا صباح هذا اليوم عن العمل لاعتقادهم ان صاحب العمارة قد احضر بعض المواد من متاجر ليست يهودية

استعداد

كراج كبير

كراج صالح عبدو القدس باب العامود . سفريات يومية الى عمان والسلط واريحا يقوم الباص الاول الى اريحا في الساعة الثامنة صباحاً وفي الساعة الحادية عشر قبل الظهر والساعة الثالثة بعد الظهر والساعة الخامسة مساء

وقد خفض اسعاره من خمسين ملا الى اربعين فعلى المسافرين والزائرين ان يراجعوا كراج السيد صالح عبدو اذ بذلك يساعدون الكراج الوطني الكبير

هؤلاء المهربون

اتصل بنا ان بعض ضعفاء النفوس من اهالي قرية النعاني يقومون باغراء السذج من فلاحي القرية المذكورة لبيع اراضيهم من اليهود ، وقد وعدوهم ان يجروا لهم المعاملة في مستعمرة ديران بعيداً عن اعين الرقباء العرب وان قدموا لهم تاريخ العقود الى ما قبل الاضراب لكي يتمكنوا من تسجيل معاملة البيع في دائرة الطابو بيافا !

وايزمن الشاهد الاخير

تقول الصحف اليهودية ان الادون وايزمن الزعيم اليهودي المعروف سيتقدم للشهادة امام اللجنة الملكية المرة الاخيرة بعد إداء آخر شهادة يهودية..!

صندوقا الديناميت

لم يصل التحقيق في حادث سرقة صندوقي الديناميت من أخذ مستودعات تصليح الميناء الى نتيجة ما . ويتكتم البوليس في التحقيق تكتماً شديداً . ولا يزال الاربعة الموقوفون من البحارة قيد التحقيق . والذي فهمناه ان التحقيق ربما ينتقل الى قضاء طولكرم لسؤال بعض الاشخاص !

اقتراح لتخليد ذكرى الشهيد العاص

تلقينا من مكتب الدعاية والنشر ما يأتي : بعث طبيب عربي كريم في الطائف (الحجاز) بكتاب الى الاستاذ محب الدين الخطيب صاحب مجلة الفتح في القاهرة ينطوي على حوالة باثني عشر جنيها ، وهو يقترح ان تخلد ذكرى الشهيد سعيد بك العاص بتأسيس مدرسة عربية اسلامية ، شريطة ان يكون من صميم اغراضها تنمية الروح العربية الاسلامية في نفوس تلاميذها ، وهو يرجو ان يصير هذا الاقتراح حقيقة راهنة وأن تبادر الصحف العربية الى مؤازرته

هضم حقوق العمال العرب في جمرك حيفا

ارسل اتحاد نقابات العمال العرب في القدس كتابا الى فخامة المندوب السامي ونسخة منه الى مدير الجمرك العام يحتج فيه على هضم حقوق العمال العرب في جمرك حيفا وتخفيض اجورهم من ٢٨٠ ملا الى ١٦٠ ملاً ، مما ترتب عنه وقوع هؤلاء العمال وعائلاتهم في ضيق مالي شديد

كتابان من اللجنة القومية في القدس

ارسلت اللجنة القومية في القدس كتاب تعزية برقياً الى الليدي (ايزلنغتون) عقيلة اللورد ايزلنغتون الذي توفي مؤخرا ، نظرا لخدماته القيمة التي اسداها لقضية فلسطين ، وللمواقف المشرفة التي وقفها في مجلس اللوردات والصحف البريطانية من تسفيه المطامع الصهيونية ومقاومة دعايات الصهيونيين في انكلترا .

وكذلك بعثت بكتاب الى محافظ نيويورك احتجت فيه على موقفه الاخير من تأييد الحركة الصهيونية في الاجتماع الاخير الذي عقد برئاسته ونصحته بالا يورط نفسه في مشاكل كهذه من شأنها ان تضعف من مكانته الاجتماعية في بلاده .

بيان من اللجنة المركزية لجمعية الامر بالمعروف

اصدرت اللجنة المركزية لجمعية الامر بالمعروف والنهي عن المنكر بيانا احتثت فيه الشعب العربي على تشجيع المنتوجات الوطنية في الوطن العربي الكبير والاستغناء ما امكن عن الكماليات لان الحالة الحاضرة تدعو الى الاقتصاد .

قضية فلسطين في الجزائر

اتصل بالمكتب ان مؤتمراً وطنياً كبيراً سيعقد في منتصف هذا الشهر في الجزائر لبحث الشؤون الوطنية . وان قضية فلسطين ستكون في مقدمة ابحاثه .

وقد كتبت جريدة (البصائر) الجزائرية مقالا افتتاحيا ذكرت فيه ان الشعب الجزائري قد وضع قضية فلسطين في صف واحد مع قضيته التي ما فتيء يناضل بقوة من اجلها .

الجامعة العربية في اميركا ومكتب الدعاية الفلسطيني

اذاع الدكتور فؤاد افندي شطارة سكرتير (الجامعة العربية) في الولايات المتحدة بيانا ذكر فيه ان الواجب يقضي على العرب في بلاد المهجران يتحملوا قسطا وافراً من الاعباء المالية التي يقتضيها مكتب الدعاية الفلسطيني في لندن ، وذكر ما للدعاية من اثر فعال في توجيه انظار الرأي العام البريطاني الى قضية فلسطين

جنين تكرم موظفا وطنيا نزيها

وردت على وكالة هذه الوكالة البرقية التالية : اهالي قضاء جنين بالالوف يحتفلون اليوم بقرية قباطيا بتكريم عز الدين بك الشوا قائمقام القضاء بمناسبة انتقاله واعترافاً باستقامته ويسرهم ان يطلبوا من فخامتكم تقدير هذا الموظف الشريف لما اسداه للقضاء من الخدمات الجلى بكفاءة واخلاص ، ويتمنون ان يسلك سائر الموظفين سبيله القويم في انهاض البلاد وعمرانها ـ عن المحتفلين : عارف عبد الرحمن ، تحسين عبد الهادي ، فارس العبد الله ، يوسف الحمود ، سامي صبح يوسف ، عبد السلام البرقاوي ، توفيق الطاهر ، حلمي الادريسي ، علي الحسن جرار ، محمد الرشيد ، عبد القادر يوسف عبد الهادي ، حسني محمد الصالح ، مصطفى المصالح ، حسني حافظ جرار ، كامل الحج حسن ، راغب الصالح ، صالح الحسن ، برهان الدين عبوشي ، سكرتير جمعية العمال محمد سعيد ، فؤاد عبد الهادي ، ابراهيم اليوسف ، حسني مرعي

جماعة مسلحة توقف سيارات وتغتصب

الناصرة في ٣ كانون الثاني ـ لمراسل الدفاع الخاص ـ بينما كانت سيارة يسوقها السيد رجاء المزاوي مارة ما بين قرية يافه ، التابعة للناصرة ، ومستعمرة ام العمد ، تصدى لها اشخاص مجهولون . وبعد ان أوقفوها سلبوا من ركابها مبلغ ٢٤٤ جنيها ثم توغلوا في الجبال ، وفي صباح اليوم ذهبت قوة من الجند الى مكان الحادث الا أنها لم تعثر على احد من افراد العصابة

سياسة المساواة

يقرها (مجلس الاعمال) الصهيوني ثم ينكرها!

بسبب من يريدون فلسطين كلها (ارض اسرائيل)

اذاعت وكالة برقيات اليهودية صحفيا في لندن بيانا جاء فيه ان المجلس الصهيوني العمومي الاصغر (وهو المجلس المسمى مجلس الاعمال الداخلي) قد اختار (سياسة المساواة) اليهودية الفلسطينية

وبعد ذلك فهمت هذه الوكالة ان هذا المجلس، في اجتماع عقده مؤخرا قد قرر ان لا يبحث في سياسة مساواة اليهود بالعرب في فلسطين، مع الملكية، ولكنه يسمح للدكتور حاييم وايزمن، رئيس الوكالة اليهودية بان يقول عند ما يسأل ما يلي:

« ان كان العرب يريدون ان يسيروا على مبدأ المساواة، فان اليهود يوافقونهم على ذلك » !

سياسة وايزمن تفوز بالاكثرية

وتقول مجلة « بالستين ريفيو » اليهودية ان سياسة الدكتور وايزمن، قد فازت في النهاية باكثرية عظيمة من المجلس الصهيوني العمومي، وهي اكثرية ١٥ من ٢٠ عضوا

اما المعارض الوحيد لسياسة وايزمن فكان ممثل (حزب المملكة اليهودية) وذلك لان الاعضاء الاربعة الآخرين من اعضاء هذا المجلس الصهيوني، تغيبوا عن الاجتماع الذي فازت فيه سياسة وايزمن

وتقول هذه المجلة انه من الضروري توسيع هذه السياسة، وان هذا التوسع ليس من الضروري فقط في الزمن الحاضر!

وذلك لان سياسة وايزمن ايضا ... ومجالسه ... للتعاون ... الدولة المنتدبة بقصد الوصول الى ... بعض صك الانتداب ... منها من « التزامات مزدوجة » نحو اليهود والعرب

ثم انها ايضا برنامج التفاهم ... « على اسس « المساواة السياسية » التي تجعل من المستحيل على فريق ان يسيطر على الفريق الآخر، وتضمن في الوقت نفسه قيام (الوطن القومي اليهودي) ايضا، مع استمرار العرب فيما هم ماضون فيه من التطور على الحرية!

المجلس الاصغر ينكر ... التهمة!

وقد اذاعت شركة « بالكور » البرقية اليهودية بعد ذلك على صحفها في لندن ما يلي:

« ان الانباء التي اذاعتها احدى الوكالات البرقية من ان المجلس الاصغر الصهيوني العمومي قد قرر اتباع سياسة المساواة في فلسطين، لا أساس لها من الصحة، ولا يمكن ابدا ان يكون هذا المجلس قد ...

اما الصيغة الوحيدة التي اختارها هذا المجلس لسياسته، فهي بنصها تلك الصيغة التي كان ناحوم سوكولوف قد وضعها في المؤتمر الصهيوني ال... عشر، وهي تنص على عدم سيطرة فريق على فريق ... في « ارض اسرائيل »

— ... يام ... كعبلة بان ... تريكم غير هذا ...

جنين

حفلة تكريمية

لقائمقام القضاء

اقيمت بعد ظهر امس الاول حفلة تكريمية بقرية قباطيه للاستاذ عز الدين بك الشوا قائمقام القضاء بمناسبة نقله الى حيفا حضرها عدد كبير من وجوه اهالي القضاء وبعد تناول الغداء فتتح الحفلة رئيس لجنة الاحتفال الوجيه عبد القادر اليوسف العبد الهادي ثم تبعه الوجيه كامل افندي الحاج حسن باسم اهالي قباطيه وقدم له سيفاً باسم القضاء ثم اخذ يتقدم الخطباء وهم السادة: امين الشيخ ياسين، فريد رشيد، فضل الطاهر، برهان الدين العبوشي، تحسين عبد الهادي عن فريق العمال. الشيخ رفيق المنطاوي، الشيخ توفيق المنطاوي، محمد سعيد عبد القادر، عبد الرحمن حماد، عبد السلام البرقاوي ثم وقف المحتفى به وشكر الحاضرين وجميع رجال القضاء وقال انه يعتز بكونه فلاحاً لا ينفك عن خدمة الفلاح والعمل على انهاضه وانه يحتفظ بالسيف كرمز للقضاء وقد دعا الوجيه حلمي افندي عبد الهادي لوليمة غداء ثم قام فضيلة الشيخ سعيد مرعي حفلة شاي دعي اليها فريقاً من الوجهاء

اذا انتصر فرانكو

قال المسيو دلبوس وزير خارجية فرنسا الكونت ولكزيك، سفير المانيا في باريس، وتباحث واياه في مسألة عدم التدخل في الحرب الاسبانية، والمظنون انه قال له بصريح العبارة ان فرنسا في حالة انتصار الجنرال فرانكو، لن تعترف باية امتيازات يكون هو قد نزل عنها للدول الاخرى، والاشارة هنا الى ما قيل عن مستقبل جزر البليار من انها قد تصبح المانية، ان لم تكن ايطالية!

تراب من فرنسا على قبر في انكلترا!

نقلت احدى الطائرات الفرنسية ١٥ رطلا من تراب فرنسا، لوضعها على قبر رجل فرنسي مات في ناحية ... الانكليزية، وذلك عملا بوصية الميت

نفوس شنغاي تعد بالملايين

يقول مكتب « سلامة الجمهور » في مدينة شنغاي الصينية ان عدد نفوس المدينة قد بلغ الآن ٣٫٨١٣٫٦٨٥ نسمة، بزيادة ٢٦٩٫٢٣٠ من العام الماضي

مطعم

حلويات بدر

١ — ملتقى الطبقات الراقية
٢ — احسن الحلويات البيروتية
٣ — فخر انواع الاطعمة الممتازة
٤ — تلبية كافة الطلبات وخدمة سريعة ونظافة تامة

المحل بعمارة النابلسي اول شارع المحطة

افخر انواع الصابون النابلسي

له شهرة واسعة

انقى صابون يستعمل في البيوتات الكبيرة نظيف يطري البشرة ويجعلها بضة لامعة

ماركة مسجلة

نال الجائزة الاولى في معرض نابلس سنة ١٩٢٤ رائحته جميلة لانه مصنوع من زيت الزيتون النقي

الوكلاء . محمود كمال قطان : يافا محمد حمدي المصري : حيفا محمود فيضي اخوان : القدس
. السادة صوراني وشمث : غزه لا تدخل بيتك صابونا سواه

اعلان

صادر من دائرة اجراء طولكرم
نمرة القضية الاجرائية ٥٨٩ — ٣٥

١ — القرية: ام خالد نمرة ٢٤٤ في ٢٦ — ٣ — ٣٢ أرض المولية النوع أرض ملسا

المحدود حسب قيد الطابو: جنوبا قطعة مفرزه نمرة ٢ شمالا طريق شرقا قطعة نمرة ٢ غربا: طريق مساحتها ١٧٩ دونما و ٧٨ مترا، قيد قاسم صالح صلاح الحمدان ومسجلة بجلد ٢ صحيفة ١٧٣

ملاحظات وضع اليد حسب الرابور المؤرخ في ٥ — ٤ — ٣٦

الحدود الحالية شمالا طريق قطعة ارض نمرة ٢ خاصة محمد صلاح الحمدان شرقا كذلك غربا طريق وان الارض رمليه زراعية مزروع قسم منها بعدد ... من دونم تقريبا ... وحنفية من ... لورثة صالح صلاح الحمدان فيها بركة مبنية من الحجر بسيل اليها الماء من بيارة شركة هانوتيا وعبد الرحيم ومحمد صالح الحمدان معدة لسقي الحيوانات ... ومساحة هذه الارض مائة وخمسة وسبعون دونما منها خمسة عشر دونما معدة مقبرة لاهل القرية والباقي مائة وستون دونما صالحة للزراعة وان الشارع العام المفتوح حديثا يمر من منتصفها الى ... ا

القيمة المقدرة أربعة آلاف وثمانية جنيه فلسطيني

٢ — القرية أم خالد نمرة ١٦١ في ١٧ — ٣ — ٩٣٠ أرض البشتيه جلد ١٠ صحيفة ٢٧

الحدود حسب الطابو شمالا طريق وقطعة نمرة ٢ جنوبا طريق شرقا طريق غربا قطعة نمرة ٢ مساحتها ١٩٣ دونما ٤٧٨ مترا المتوفي صالح صلاح الحمدان ٣٥ حصة من ١٢٨ حصة

ملاحظات وضع اليد والحالية شمالا طريق وقطعة نمرة ٢ ملك اليهود جنوبا الطريق المارة الى ... قاشر قا طريق واليهود غربا قطعة نمرة ٢ خاصة اليهود وهي أرض رملية مساحتها ١٩٣ دونما تقريبا منها مشجر برتقال مائة وستة دونمات والباقي بور وان الشجر مثمر ولا يوجد فيها بير للسقي لان تسقى بواسطة مواسير حديد من بيارة ورثة صلاح الحمدان المعروفة بيارة الوسطى وانه بركة تصب فيها ومنها تسقي الشجر وان واضع اليد هم المالكون وهم ورثة صالح الصلاح على ما يملكه المورث وان الارض الغير مشجرة هي بور. وقد وجد في القسم البور خمسه بيوت شعر يسكنها العرب

القيمة المقدرة لاستحقاق المحكوم عليه الفين وتسعماية وخمسة وسبعون جنيه فلسطيني

مطروح للبيع بالمزاد اسهم استحقاق المحكوم عليه المتوفي صالح صلاح الحمدان وهو كامل أرض المولية و ٣٥ حصة من ١٢٨ حصة في أرض البشتيه المبين أوصافها اعلاه لمدة ثلاثين يوما من مرور خمسة أيام على تاريخ نشر هذا الاعلان في جريدتي الدفاع وفلسطين (ويعتبر المؤخر تاريخها) فمن كان له رغبة في الشراء عليه بعد معاينة العقار مراجعة هذه الدائرة مصحوبا بعشرة بالماية من القيمة المخمنة تأمينات مع العلم ان رسم الدلالة على المشتري تحريراً في ٣٠ — ١٢ — ٣٦ مأمور اجراء طولكرم

اعلان

صادر من دائرة اجراء يافا

١٦٩٣٦ — ٣٦

سيطرح في ميدان المزايدة العلنية خلال عشرة ايام من تاريخ نشر هذا الاعلان جميع اثمار برتقال بيارة المدعوين عبد الرحمن وعبد المعطي الحمص الواقعة في قرية يبنا مع العلم انه جرى تخمين اثمار هذه البيارة بمقدار ١٢٠٠ صندوق برتقال وذلك لاداء مطلوب الخواجه الياهو شموئيل فتال فمن له رغبة في الشراء عليه مراجعة الدلال او دائرة اجراء يافا وضم اسمه على قائمة المزايدة بعد أن يدفع ديبوزتو ١٠ في الماية مع العلم ان اجرة الدلال على المشتري البيع على الاثمار وهي على شجرها فتقضى اعلانه للعموم. في ٢ — ١ — ٣٧

مأمور اجراء يافا

انتبهوا!

لا عذر لكم بعد اليوم

ان انتم اقبلتم ... على استعمال اي صنف من الكبريت خلاف

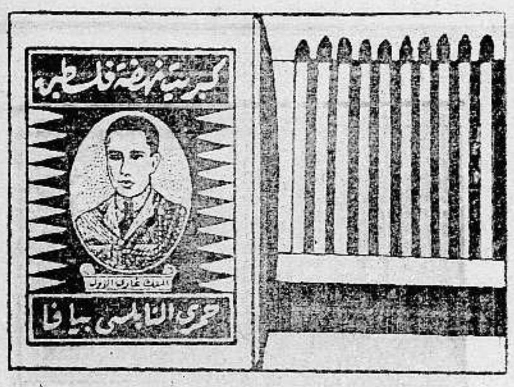

مشط غاري - كبريت نهضة فلسطين

اول كبريت عربي بصنع بايد عربية اسعاره اقل من اسعار ... الكبريت الاجنبية. اطلبوه من باعة السجاير ومن وكلاء: يافا محمد زكي عبده - القدس مصطفى ومحمد الجشه وشركاهما - نابلس صادق كنعان - طولكرم حسن القدادي غزة عبد الله ... - حيفا كامل الزعبلاوي

السجاير التركية

ان أخر سيجارة تقدمها لضيفك هي السيجارة التركية المصنوعة من اجود التبغ التركي المشهور في العالم.

الاصناف

حوكيه كلوب . يكي تورك . ينيجه . اكسترا اكسترا
خانم . ... . انكنجي

الوكيل العام
يوسف البينا

مصبغة الشرق الكبرى

لصاحبيها: امين البديري ومحمد خلف
تلفون رقم (١٩٩) شارع الاسعاف — يافا

مستعدين لتلبية الطلبات التلفونية من جميع جهات المدينة
استعداد عظيم: غسيل تنظيف.
كوي على الناشف على احدث طراز
فني من الغسيل للرجال والسيدات
بالبخار ومواد كيماوية

أسعار متهاودة
محافظة على المواعيد

مطعم اميه

لصاحبه نعيم البيم

ساحة الخمرة - حيفا رقم التلفون ١٦٨٠

نزولا على ارادة زبائننا الكرام، ادخلنا على مطعمنا التحسينات اللازمة والاصلاحات الكافية، واحضرنا له طهاة ماهرين، حتى أصبح ممتازاً في كل شيء: في مأكولاته الفاخرة، ونظافته التامة، وخدماته الممتازة وبما فيه من عناية فائقة، وأمانة في العمل، وصدق في المعاملة ومهاودة في الاسعار لا تجارى

وفي « مطعم امية » استعداد تام لارسال المأكولات الى اماكن مختلفة في المدينة، بحسب طلبات اصحابها

مطعم امية

هو المطعم العربي الوحيد من نوعه فبادروا اليه لانه منكم واليكم

اليوم الاثنين ٢١ شوال سنة ١٣٥٥ الموافق ٤ كانون ثاني ٩٣٧

الدفاع

جريدة يومية سياسية مصورة

صاحب الامتياز: ابراهيم الشنطي
المحرر المسؤول شوكت حماد
مدير الادارة: عبد الهادي عرفات
رقم التلفون ١١٨٧ و١٠٧٥

العدد ٧٧٥

ادارة الدفاع: شارع اسكندر عوض — يافا
العنوان البرقي: الدفاع يافا — صندوق بريد ٢٥٥
قيمة الاشتراك في فلسطين عن سنة ١٥٠ عن نصف سنة ٨٠
« « في الخارج « « ٣٠٠ « « ١٦٠

يهتم الغربيون بعيد الميلاد اهتماما عظيما ويبذلون جهودا عظيمة لجعله سببا لادخال الفرح في قلوب الاطفال بشراء الهدايا. نرى في الصورة بعض الاطفال الفرحين بالهدايا

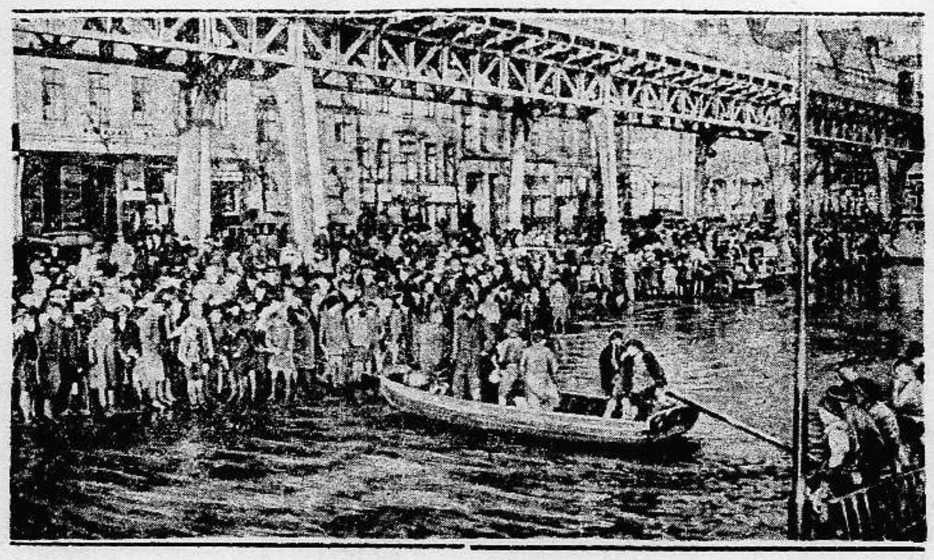

هبت عواصف شديدة في المانيا وتدفقت المياه فغمرت الشوارع المؤدية الى ميناء هامبورغ مما اضطر الاهالي الى استعمال المراكب الصغيرة للانتقال من شارع الى آخر

رئيس بلدية (لاهاي) في هولندا يعلن في شوارع العاصمة حفلة زواج ولية العهد بالبرنس الالماني

حدثت عدة زلازل في ولاية سلفادور بامير كا الوسطى وقد دمرت عدة قرى وتوفي اكثر من الف نسمة وقد اشير الى المقاطعة بالدارة الاسود في هذه المقاطعة عدد غير قليل من الجاليات العربية في اميركا

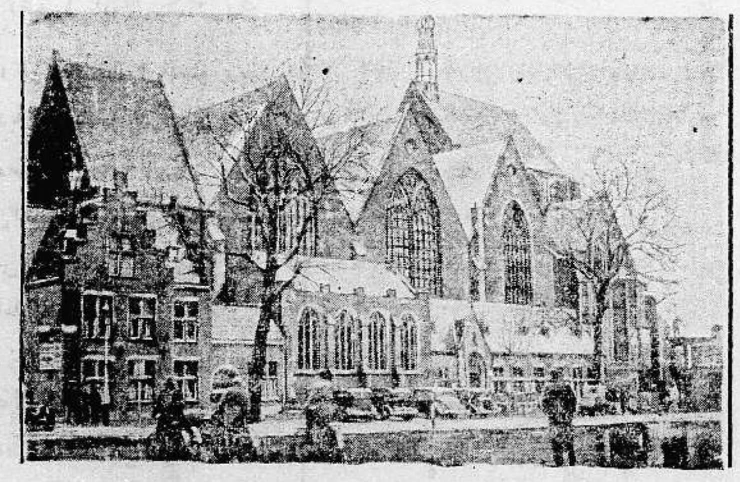

كنيسة سانت يعقوب في «لاهاي» بهولندا حيث يعقد قران ولية عهد هولندا بالبرنس الالماني يوم ٧ الشهر الجاري

« الى اليمين »: صورة اخرى اخذت للسيارات التي غمرتها المياه بعد فيضان هائل وقع في المانيا. ويرى بعض الاهالي يحملون الضيوف الذين قدموا لرؤيته البارجة الالمانية (كارلسروه) عند انزالها

نور من حيفا يريد راديو هيز ماسترز فويس "His Master's Voice"

يقتضي ان يكون من هذه الماركة الواضحة الصوت

الطلبات تتوارد بالرسائل الى دار التجارة بالمراسلة

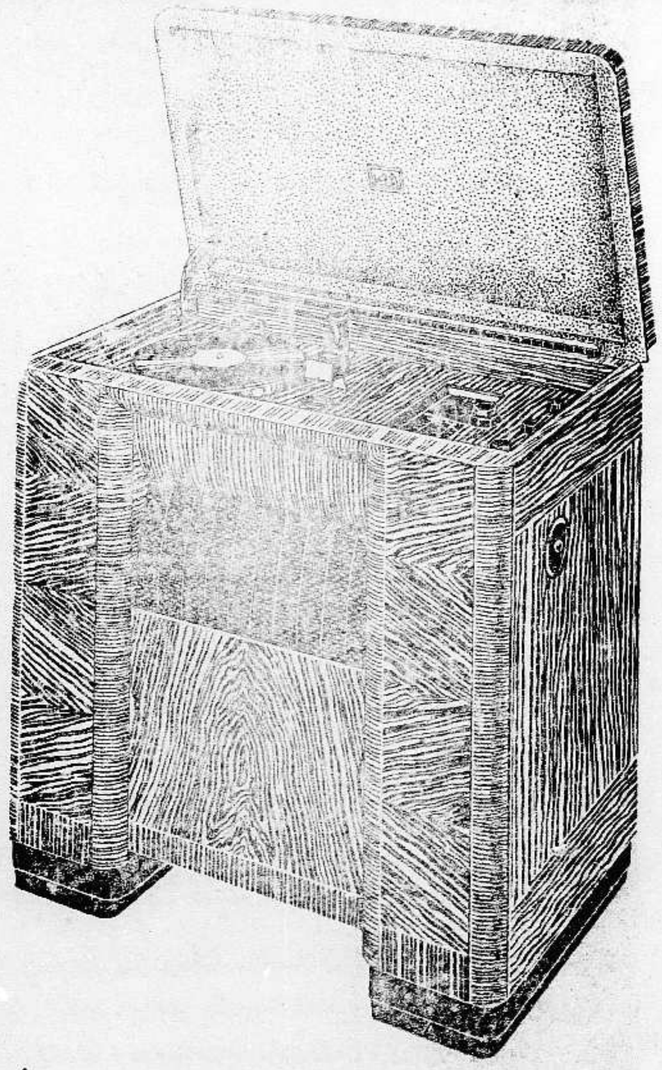

حضرة الفاضل

اعلم مقدار ما يكون اشغالكم في هذه الآونة بمناسبة المواسم والاعياد، فقد اضفتم اليه شاغلا جديداً من الاهتمام بالفقراء وعمل الاحسان كوفئتم خيراً على ما سعيتم فيه من الخير لله تلك الافكار والعواطف النبيلة انكم جديرون بقيادة امة بكاملها. اما الآن ولي فيكم مثل هذه الثقة العظمى فارجو ان تختاروا لي الراديو الذي توهتم من وصوله في هذا الاسبوع لاني اريد ان تكون سنة جديدة وراديو جديد واني بانتظاره في كل دقيقة ودمتم للمخلص

نــور

لقد حصل وتاجي في هذه الرسالة على اكثر مما كان يتوقعه من زبائنه الكرام فمثل هـــذه العبارات التحبيبية المملوءة اعتباراً وتقديراً هي على الاقل دافع كبير لبوتاجي كي يسير بخطى واسعة في سبيل عمل الخير اذ ماذا ينتظر الانسان من اصدقائه غير التقدير والتشجيع ليستمر في خدمتهم في الخطة الوحيدة التي يسلكها الناس للتقدم بخلاف الانتقاد الذي هو عدو الحماس الازرق والضربة القاضية على الامل.

لقد اوقف بوتاجي حياته لخدمة اصدقائه. أوقف كل نشاطه لمساعدة الانسانية. اوقف جميع ما لديه في ترتيبات لتوزيع الراديو بفرح في جميع انحاء فلسطين لقاء أقساط جزئية تدفع شهرياً فيما امكنكم اقتصاده ولو قليلا ارسلوه الى بوتاجي فيقدم لكم راديو يثمن بالذهب الوهاج. راديو ماركة هيز ماسترز فويس His Master's Voice فيه سحر حلال للعقل والعينين. تحفة في الصالونات والمحلات. لا يمل ولا يستثقل. صوت جميل وآية في الابداع ومهبط الوحي في هذا الجيل

ومن شاء الحصول ايضاً على لوازم اخرى مثل ماكنات كتابة من جميع الانواع وكل المقاسات أو ملبوسات أو أحذية أو كراسي حلاقة أو عربات اطفال كل هذه تجدونها تحت سقف واحد.

اطلبوا اسلحة الصيد والخرطوش

ماركة التمساح وارد بوتاجى

التي تباع باسعار متهاودة

زوروا محلات بوتاجى في حيفا، يافا والقدس

حيفا - قرب بنك الباركليس يافا - عمارة الاوقاف امام السراي القدس - تحت البنك العربى

الوكلاء غزه: الحاج عبد الرؤوف البورنو. اللد: سليم ومحمد الخالدي. الرملة: زبانه اخوان. نابلس: عادل التميمي. طولكرم حسن القدادي

يوم الثلاثاء ٢٣ شوال ١٣٥٥ الموافق ٥ كانون ثاني ١٩٣٧

الدفاع

جريدة يومية سياسية مصورة

العدد ٧٧٦ — السنة الثالثة

صاحب الامتياز : إبراهيم الشنطي
المحرر المسؤل : شوكت حماد
مدير الادارة : عبد الهادي مرتان
رقم التلفون ١١٨٧ و ١٠٧٥

ادارة الدفاع : شارع اسكندر عوض — يافا
العنوان البرقي : الدفاع يافا — ص. ب. ٢٥٥
قيمة الاشتراك في فلسطين عن سنة ١٥٠ عن نصف سنة ٨٠
« « « الخارج « « ٣٠٠ « « « ٦٠

عودة الوفد الفلسطيني اليوم وبرقيته . اعادة دستور لبنان القديم وتأليف الوزارة الجديدة . تنسيقات في البوليس الفلسطيني . مجلس الملك وقضية شابين

أخلاق الثورة

تحاول الصحف اليهودية أن تربط الحوادث الاخيرة التي قامت بها جماعات مسلحة ، بحوادث الثورة الكبرى . لا رابط ولا شيء من ذلك ! لهذه طابعها الخاص ، ولتلك الطابع المجيد ، الشريف ، في دفاع أمة عن نفسها أمام القوى الكبيرة ، والمؤثرات ، والمخيفات .

ماذا رأى اليهود من ثورة العرب في ستة شهور غير أخلاق لمحاربيها عرفنا ؟ أي مال امتدت اليه يد الثورة عن طمع ؟ أي حادثة قد وقعت ؟ أي غرض مادي لمحه اليهود فينا في مئة وعشرين يوماً ؟

أم الحق أن يقول اليهود وغير اليهود بتلك النزعات الشريفة التي تتسامى بالانسان عن مستوى الانسان العادي ، فلا يعود يفكر بغير التضحية ، والدفاع عن الغير ، واحتمال المصيبة ، والصبر على المكروه . ستة شهور ، أو مئة وعشرون يوماً ، وهذه الامة معطلة مصالحها ، معرضة مادياتها للتلف ، ومع ذلك لم تمتد يد واحدة محتاجة إلى المال ، تنهب . بل على العكس كانت القوة تنهب ارواح هؤلاء المدافعين عن بلادهم ، فلا يزيدهم ذلك إلا تقدمة لها . كلما تصدع صف ، قام بدله صف آخر .

جزء من الامة سكن الجبال . ومنى سكنى الجبال سكنى الموت . وجزء عسكر المعتقلات . وجزء ثالث ملأ السجون . ورابع يعمل بين هذه جميعاً . لقد توزعت قوى الامة في الدفاع من كيانها ، وزهدت كل الزهد بالمادة واعتبارات الترف والحياة الناعمة . وكم هجمات وقعت . وكم معارك ، وكم غارات . لكن يد الثورة ظلت عفة كل العفة ، تنفق مما عندها ، ولا تتدانى الى الكثير مما يقع تحتها

وعاشت من هذه الامة أخرى . فئة واحدة ، قليلة العدد ، هي فئة الاغنياء جداً . هؤلاء توازوا خوفاً ، وهرباً من القيام بالواجب . ويذوقون اليوم عذاب نظرة الامة لهم ، نظرة اللائم الشديد اللوم ، والعارف أين تقع المسؤلية . لكن هذه الفئة من قال انها جزء من عشرة أجزاء من عرب فلسطين ؟ عددها ضئيل وكان ضررها كبيراً مع الاسف . وكل غضب يصبه هذا الشعب السخي النبيل على رجال المال فيه ، إنما سببه البخل الذي هرب في أماكن التصييف ، أو أختبأ في أماكن النساء ، كأن الخطر لا يدهمه قبل أن يدهم السواد !

لكن كثرة الامة الهائلة . لكن عددها العظيم . لكن سوادها الا كبر حفظ مع أخلاق الثورة ، يسبغ عليها أكرم الفضائل . خف المال من يده فاستدان . كثر الدين عليه فباع . باع كثيراً مما تقدم في النهاية — وهنا أعني الفلاح المؤمن الصبور ، الوطني — يبيع بقرته ، وغنمته ، وفرسه ! وطوفوا في القرى المجاورة لمعارك الثورة ، وادرسوا ، ثم اكتبوا عن تلك الفضائل . ثم انقلوا ما تسمعون الى العالم لكي يرى شمائل الثورة العالية ، ما أضفته على هذه الامة من كبرياء لا تذل ، ومن اعتزاز وشمم ، وسفك للماديات في سبيل هذا الوطن الاقدس

وأخلاق الثورة هي المسيطرة الآن على نظامنا . لكل منا وجهة نظر ، لكنا نراعي قبل كل شيء وجهة نظر الثورة نفسها . أجل ، نخشى على مجهودها أن يضعفه أحدنا بخطأ يرتكب . وأمام الجميع موضوع اللجنة الملكية . فلقد سمعنا فيها وجهات نظر ، ربما كانت قليلة ، لكنها كانت ذات قيمتها ، تاركة لانجم الامة أن يأخذ مجراه ، محافظة على مجهود الثورة أن يصاب بسوء . هذا الاتحاد العجيب ، لم يكن غير خلق الثورة ، يحارب الانقسام والتفرقة ، لا سيما والعهد مرابط يتحفز ، كما رابط في الماضي وتحفز حينما أصابتنا غفلة الزمن

إنما يحقد اليهود على أخلاق الثورة نفسها ، فيحاولون ربط حوادث التعلق بها ربطاً يحسبون أنه يقلل من عظمة تلك الاخلاق ويظهر حقدهم هذا في مقاومة واضحة في محاربة التنظيم الاقتصادي ، ومقاطعة هذه الامة لهم في الشراء ، وحصر الاسواق ، والاكتفاء بالمصنوع العربي ، والمنتوج العربي ، أو الشراء رأساً من اوروبا . هم يعلمون كم يكلفهم هذا النظام . وهم يعلمون انه لولا الثورة الكبرى ما كان ولا وقع . من أجل هذا تراهم يحاولون ان يلصقوا أعمال التشاحن بأعمال البطولة ، وأعمال النهب بأعمال الجهاد — يحاولون ، ولكن عبثاً

فليكن الخصم شريفاً . وليقم كما قلنا يتحرى . كم بيوت لا زالت مهدمة كما نسفها الجيش ولا أحد يسأل من يعيد بناءها . هذا البرد القارس يتحمله الفلاح ، ولا يكون عبئاً على أمته . كم عائلات ودعها أربابها الى الابد ، وسجن من أبنائها الكثيرون ، ثم لا تتقدم فاتحة يدها ، تسأل أحداً . كم اطفال فقدوا الايدي الحبيبة التي كانت تمر على رؤوسهم في حنان وحب ، ولكن لا يبكي هؤلاء الاطفال ، لان البكاء لا يليق بالعربي !

من اعماق النفس يهتف كل حي في هذه الامة بخلود اخلاق الثورة .

ابراهيم

الثورة المثقفة

حركة فلسطين جزء من الحركة العربية الكبرى

تدي الانتداب وأقمطة المعاهدات لن تعيق غير العرب

تلقينا من مكتب الدعاية والنشر ما يأتي : نشرت جريدة (ذي ادفرتا زر) وهي اكبر جريدة انكليزية تصدر في جنوبي اوستراليا مقالاً للاستاذ عبد الله النجار الذي كان يشغل منصب مدير الزراعة العام في جبل الدروز والمقيم الآن باوستراليا ، نلخص ما جاء فيه بما يلي :

لقد لعب الشرق الادنى دوراً خطيراً في مسرح السياسة منذ الحرب العظمى . مع ان هذا الدور قد احسن غايته الى درجة قصوى الا انه لم يعبر عن القصد الذي مثل من اجله . وان ما يجري الآن في سوريا وفلسطين والعراق ومصر لدليل على ان الشرق الادنى اخذ يتسابق في ميدان الحضارة والتقدم

وقد لفتت حوادث فلسطين الاخيرة انظار العالم كله الى الشرق الادنى كما لفتت ثورة جبل الدروز انظار العالم في عام ١٩٢٤ . واذا رجعنا الى التقارير عن حوادث فلسطين فانها تصور لنا ثورة فيها تصويراً بعيداً بعيداً عن الحقيقة

الشباب الوطني والوحدة العربية

ان الثورة في فلسطين لا ترجع اسبابها المباشرة الى الصهيونية فحسب ، او الى الدعاية النازية الالمانية ، او الى (الافندية) الطامعين في الكسب والحكم ، انما هي ثورة الشباب الوطني ، الطموح الى الاستقلال . وان الحركة في فلسطين هي صدى للحركة العامة التي لا بد ان تقع في جميع البلاد العربية ، والتي ترمي الى تشكيل الوحدة العربية الكبرى

مدى الانتداب واقمطة المعاهدات

والذين قاموا بالثورة هم المثقفون من رجال الوطن وقد وضعوا نصب اعينهم تحقيق الاماني القومية والجامعة العربية . وما الذين علقوا بالعشرات على اعواد المشانق إلا القافلة الاولى من الشهداء ، وكلهم متعلمون تعليماً عالياً ومن الذين قضوا زمناً طويلاً في البلاد الاوروبية . وقد حمل تلاميذهم مبادئهم الى البلاد العربية واخذوا يبثونها داعين الى التحرر والاستقلال . فمنذ ذلك الحين كل ثورة عربية ، سورية كانت أم فلسطينية ، انما هي حركة لتحرير البلاد العربية وضمها كتلة واحدة

هذه هي طبيعة الحياة . فكل مولود جديد يخرج الى العالم داري الصوت لا يهدأ وقد تربطه امه بالاقمطة . ولكن الاقمطة لا تعيقه من النمو ، ولا يلبث حتى يقف على رجليه ويترك القماط . فتدي الانتداب لم يهدىء من ثورة العرب ، واقمطة المعاهدات والاتفاقيات والوعود لم تعقهم من الحركة

فلسطين لا تقبل بالانتداب ولا بالصهيونية

وبعد ان تحدث طويلا على ملك فيصل في سوريا ، وعلى ثورة جبل الدروز ، وثورة العراق قال :

ان القضية الفلسطينية لا ابهام فيها ولا تعقد . ففلسطين محاطة من جميع اطرافها باقطار عربية ، وتربطها بها روابط قوية من ثقافة ولغة وعادات . ومن الطبيعي ان تطمح الى ما نالته سوريا والعراق ومصر بفضل جهادها ، فسوق ق ام غرباء الى فلسطين تدعمهم قوى المال والاقتصاد ، ومساعدتهم على تخليص الاراضي من اصحابها العرب ، وإرغام العرب على الخضوع والاستسلام ، كل ذلك يجعل العرب يثورون ليس على الصهيونية فحسب ، وهي التي يدعون بانها حركة سلمية ، مع انها تسير تحت حماية الانتداب المسلح الباطش ، بل على الحكومة المنتدبة التي تقف في طريق تقدمهم واستقلالهم

الهجرة اليهودية كالبضائع اليابانية

عاش اليهود في فلسطين مدة من الزمن في امان مع العرب ، بينما كان اخوانهم في الدين يذوقون العذاب الوانا في اوروبا . الا ان الازمة بلغت منتهاها حينما تضاعف عدد اليهود المهاجرين في السنين الاخيرة فنتج عن ذلك عداء مستحكم بين العرب واليهود . والعرب محقون في تخوفهم ، لان الهجرة اليهودية اخذت تهدد اماني العرب في وحدتهم ولا شك ان إغراق فلسطين بهذا الخليط البشري البغيض الذي يحاول الوطنيون طرده من بلادهم لاخطر بكثير من اغراق اوستراليا بالبضائع اليابانية

فالحركة العربية اذن تستمد روحها من الطموح القومي الى الاستقلال وتأسيس الجامعة العربية . ولو لم تكن كذلك لما رأينا هذا العطف العظيم الذي ابداه ملوك العرب وأمراؤهم نحوها . ولما رأينا العالم العربي بأجمعه يتسابق في التبرع بالمال لمساعدة المنكوبين ولما تقدم المتحمسون من رجال الجيش العربي من العراق وسوريا وفلسطين لخوض غمار المعارك في فلسطين ، ولما تكاتفت البلاد العربية جمعاء في سبيل تحقيق امانيها

التضحية وقود الكفاح

وقد اتحد العالم الاسلامي جبهة واحدة للعطف على فلسطين ومساعدتها ماديا ومعنويا . وان العرب المتنورين يعتقدون ان الفرصة سانحة ، وانه قد آن الاوان لتأسيس كيان حديد متين ، مع المحافظة على عادات آبائهم ولغتهم وثقافتهم ، فالنفي والتشريد والسجن قوات يستخدمونها في الكفاح من اجل الحرية والاستقلال . ومما قالته احدى الصحف عن عربي اعدمته الحكومة : « لقد أرجح في ارجوحة الابطال من على منبر الشرف فسجل اسمه في سجل الخلود في سبيل القضية العربية » ، كما اتحد المسلم والمسيحي للدفاع عن قضية فلسطين ، وتكونت الجبهة العربية المتينة . وفقكم الله ايها العرب وحقق امانيكم الشريفة

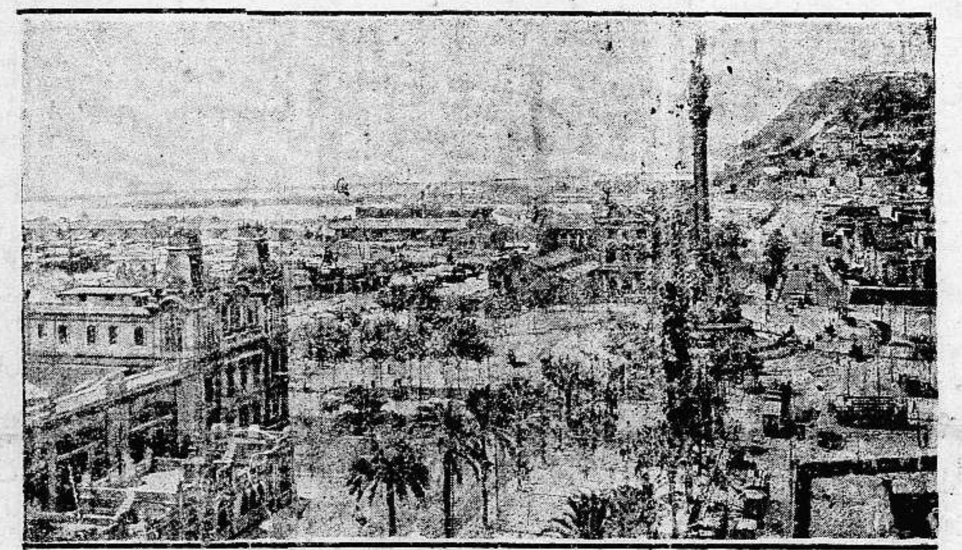

ميناء برشلونة ، عاصمة مقاطعة قطالونيا ، ومركز حكومة الشيوعيين الاسبان وقد حصنتها الحكومة خوفا من المفاجآت . وترى تمثال كولومبس في الوسط

احد الصحافيين الوطنيين في اسبانيا يعلم طياراً اسبانياً على اخبار مدريد والمعارك الحامية

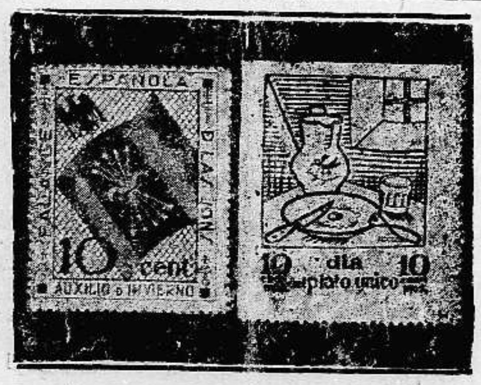

طوابع البريد الجديدة التي اصدرها الثوار الاسبان وعلى احدها العلم الاسباني الوطني

بعض السجناء الشيوعيين في السجن الوطني ... يتنزهون ويدخنون ، بحرية تامة

من اسباب اتفاق « الجنتلمان »

جزر البليار الاسبانية

تصبح ايطالية فاشستية برغم انكلترا

ويهتف فيها باسم (الدوتشي) و (فرانكو) معاً …!

اذا اردنا أن نعرف لماذا نسيت بريطانيا العظمى كل ما كان بينها وبين ايطاليا من الاحقاد والضغائن بسبب المسكينة الحبشة ولماذا اسرعت جد الاسراع فى العمل على هذا الاتفاق الجديد الذي عقد بين الدولتين الاستعماريتين باسم « اتفاق الجنتلمان » … فعلينا ان نذكر المثل العامي السائر « الخوف ملح » لاسياد سيدة الاستعمار لم يكن تسلحها بعد

وفيما يلي ننقل الى القراء ما كتبته مجلة « نيوز ريفيو » الانكليزية في عددها الاخير بعنوان (جزر ايطاليا الاسبانية !) ففيه سبب من اسباب الاسراع في عقد « اتفاق الجنتلمان » :

رغم العهود المتكررة

تصبح البليار ايطالية

واذا تركنا انباء الحرب الاسبانية جانباً ، لوجدنا ان جزر البليار ذات المواقع الحربية الهامة ، والمؤلفة من اربع جزر كبرى ، ومما لا يعد من الجزر الصغيرة ، قد تجدد الاهتمام بها في انكلترا فجأة في الاسبوع الماضي

ذلك لان اية دولة من دول البحر الابيض المتوسط توطد اقدامها في هذه الجزر ، تصبح وفي يدها اهم ما فيه من الموانئ الحربية ، وقد استولى الثوار على هذه الجزر واستخلصوها لانفسهم من يد الحكومة الاسبانية بمساعدة القوى الايطالية التي ما تزال توطد اقدامها هناك بالتدريج منذ ذلك التاريخ الى الان .

وفي الاسبوع الماضي قام بعض اعضاء البرلمان ممن اقلقهم احتمال حدوث اي تغير في البحر الابيض المتوسط قد يعود على البحرية البريطانية بأوخم العواقب فسألوا ايدن وزير الخارجية عما اعطته ايطاليا لبريطانيا من الضمانات تجاه جزر البليار ، فرد عليهم بقوله :

« لقد اعطت ايطاليا عهوداً متكررة بانها لا تعتزم مفاوضة الجنرال فرانكو فيما يختص باحتلال هذه الجزر »

وصرح الكونت شيانو كذلك بان احتلال ايطاليا لواحدة أو اكثر من جزر البليار يجعل الايطاليين فى موقف حزن في عيون الاسبانيين ، ويكون مصدراً دائما للعداء بين البلدين ، ولكن هاهي الجزر برغم ما قاله ايدن وشيانو معاً لا يصفها لنا الكاتب فرديناند توهي في مجلة « سفير » الا بانها ايطالية فاشستية » !

السيطرة الايطالية

جاءت … لتبقى !

ومنذ اللحظة التي تنزل فيها الى البر في هذه الجزر تقابلك فرق من الاولاد ذوي القمصان الزرقاء ، مسلحين بالبنادق مع ان الولد منهم لا يزيد عمره عن ١٤ سنة !

لا بل ان من هؤلاء الاولاد فرساناً يمتطون خيولهم ويقفون للحراسة خارج رتاج السجن الذي يضم بين جدرانه ١٤٠٠٠ سجين من المشتبه فيهم ، ولا تسل عن احكام الاعدام فانها تصدر وتنفذ في كل وقت ، ولا يحتمل ان يبقى من هؤلاء المساجين الا القليل

ولا يجوز الا لمن تثق بهم السلطات ان ينزلوا من بواخرهم الى البر ، لا بل انهم وهم فى هذه البواخر لا يسمح لهم بان يتحدثوا الى احد من اهالي الجزر ، ثم ان على المسافر ان يؤدي التحية الفاشستية مراراً وتكراراً في اليوم وقد بدأ الاطفال اصحاب القمصان الزرقاء ، يتعلمون الهتاف باسم الدوتشي واسم (فرانكو) معاً ، والجو في هذه الجزر هو جو عسكري بحري بحت ، وهناك الطيارات الفضية الايطالية تحلق فوق الرؤوس في جميع الاوقات ، ولها يهتف من على الارض فرحين مستبشرين ، اما الصلة الوحيدة التي بين هذه الجزر وبين الخارج فباخرة اسمها (ماويابشيني) تجيء وتروح كل يوم من والى روما ، لانها هي همزة الوصل بين موسوليني وبين الحكومة المؤقتة التي يسيطر عليها تمام السيطرة في هذه الجزر الكونت الايطالي (روسي)

وتكاد الميناء تكون فارغة من المدمرات الايطالية ، ومن بعض المدمرات والنسافات البريطانية والفرنسية التي تزورها آونة في الفينة بعد الفينة

ومما لاشك فيه ان السيطرة الايطالية قد جاءت الى هذه الجزر .. لتبقى فيها على الدوام ، الا اذا قامت احدى الدول وعملت شيئاً في سبيل ازالتها .

اذا نجح فرانكو

رسخت قدما ايطاليا

واذا ما فاز الجنرال فرانكو في هذه الحرب ، فان المسألة لن تكون مسألة تنازله مباشرة عن جزر البليار لايطاليا

كلا ! ، فهذا التنازل غير ضروري اذ ان كل ما يريده موسوليني في هذه المرحلة على كل حال ، هو استعمال القواعد البحرية والجوية التي في هذه الجزر ، وما دام فرانكو حليفا لايطاليا ، فسيكون له الحق الشرعي المطلق في ان يعطي « الدوتشي » ما يريد ! ؟

الفاشستية الايطالية

والمليونير (مارشي)

ومنذ ثلاث سنين شيد اصحاب القمصان الزرقاء ، من اعضاء الحزب الفاشستي الوطني الذي يترأسه المركيز دي زايا ، محطة للاذاعة في ماجورقا ، وهم يعملون منذ ذلك التاريخ على بث الدعوة الفاشستية ، معتقدين بان استيلاء الجنرال فرانكو على مقاليد الحكم ليس الا مسأله زمن ، لا اكثر

وعن طريق هذه المحطة ، ربح الفاشست كثيراً من النفوذ في هذه الجزر حتى اصبحوا يحرمون على الاهالي ان يصغوا الى الاذاعات الحكومية ، او تلك الاذاعات التى تذاع من البلدان الاجنبية

ولما نشبت الثورة ، انضم اهالي ماجورقا الى جانب الثوار واتقين من ان ما وعدت به ايطاليا والمانيا من مساعدة الثوار ، حينئذ

وفي ماجورقا « مليونير » واسم الثراء هو (جوان مارشي) الذي لم تكد الثورة تهب حتى اشترى الكثير من الطيارات الالمانية ، وقدمها هدية لفاشست بلاده ومنذ اول يوم وصلت فيه الاسلحة والذخائر الى هذه الجزيرة من الموانئ الاجنبية ، والالمان والايطاليون هم الاصنام التى يعبدها الاهالى ، ويغمرونها بالتحف والهدايا !

وفي الجزيرة مستعمرات زراعية ايطالية والمانية ، لم تكد الثورة تنشب ، ويصمم سكانها من ألصقة الاسبانيين ان لدولتين الايطالية والالمانية هما اعظم دولتين في الدنيا » حتى رفعوا اعلامهم الوطنية على الدور

وفي الاسبوع الماضي وصلت بوارج الثوار الى هذه الجزيرة ، واشترك مع قاذفات القنابل من الطائرات الالمانية والايطالية في التمرن على اطلاق النار ان وذلك لان الثوار عندما يقررون مهاجمة ساحل قطلونيا ، ستكون جزر البليار هي القاعدة الجوية والبحرية لهذا الهجوم

الحرب الاوروبية

أقرب مما يظن !

ونعود هنا الى المستر ايدن وزير الخارجية البريطانية ، فانه بعد تلك « الجهود الخاصة ! » التي بذلها فى العام الماضي فى صالح « العقوبات » عاد في هذه الايام يقول لنا : « لقد ايدنا مبدأ عدم التدخل في الحرب الاسبانية ، لا عطفاً منا على فريق من الفريقين المتحاربين ، ولكن تأدية للواجب الذي علينا تجاه اوروبا ، وها نحن حتى مع عدم رضائنا عن نتائج عملنا ، لانرى بعد اي سبب يدعونا الى نقض هذا المبدأ ، فانه برغم نقض الدول له ، قد قلل من احتمال وقوع الحرب العامة في الحال ، ولكن اذا كانت جميع الامم ستصبح حرة فيما تغرق به البلاد الاسبانية من الاسلحة والذخائر ، فان خطر الحرب الاوروبية العامة ، سيصبح اقرب مما تظنون »

« الدفاع » : حتى كأن « اتفاق الجنتلمان » لم يعقد …

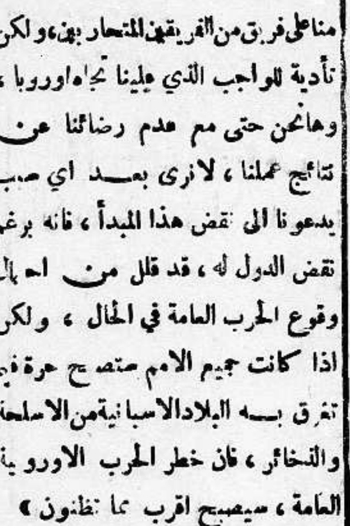

شجعوا

المصنوعات الوطنية

…

العراقيل والاحابيل

عقدة الاسكندرونة أم عقدة الاسكندر

يوم قال المعتمد احترقت انقرة ودخلها اليونان

نشرت « القبس » مقالا للامير المجاهد عادل أرسلان في مشكلة انطاكية . وقد بعث الينا صديق محترم كبير بالمقال لينشر في « الدفاع » عن مشكلة هامة جداً تشغل العرب في مختلف بلدانهم الآن :

ماهي قضية انطاكية واسكندرونة ؟ هي واحدة من تلك العراقيل والاحابيل وقبل ان أنبسط في هذا الموضوع اريد ان يعلم القراء أني لست ممن يشيرون بسياسة العداء للاتراك ولا ممن يقولون ان في استطاعة سورية ان تعيش هادئة ناعمة البال وهي على غير ولاء مع تركيا ، ولكن هناك اموراً لا بد من ذكرها في هذا الصدد

العطف

على الاتراك

لا اعرف عربياً اقل عطفاً على الاتراك من سمو الامير عبد الله امير شرقي الاردن وها انا انقل ما جرى له يوم شاع خطأً ان الجيش اليوناني دخل انقرة فوراً خرج الامير بحاشيته الى وادي السير من قرى البلقاء وضرب سرادقه في مكان يسر الناظرين وبينما هو في مثل النعيم من البشر والسرور اقبل المعتمد البريطاني من عمان وهو لا يقل سروراً عن الامير فلم يتوسط السرادق حتى قال :

« احترقت انقرة ودخلها الجيش اليوناني » …

نظرت الى وجه الامير فاذا به قد صار ذا لون غريب واذا به وهو المعروف بالفصاحة قد اخذته لكنة فهو لا يستطيع كلاما . بقي على هذا حتى انصرف المعتمد فالتفت الامير الى الحضور وقال :

ما بال هذا الرجل قد جاءني بهذا الخبر كأنه يزفه الي بشرى .. أيحسب ني أشمت بالاتراك ؟

والله ما نريد بالاتراك ان تذلهم اوروبا لليونانيين او لغير اليونانيين

نحن حاربنا الاتراك لنستقل امان يصبحوا رعية لليونان وان تنقرض دولتهم فهذا ما لا يسرنا

* * *

هذا ما سمعته عن عربي هو اقل العرب عطفاً على الترك فكيف بغيره ؟ لا جرم انه لو كانت البلاد العربية في تلك الآونة في حال تمكنها من ارسال النجدات الى انقرة لفعلت

ولا اجد الآن مجالا لذكر ما طلبه الاتراك مناسبة ١٩١٩ وسنة ١٩٢٠ وما اجبنا به اشفاقا عليهم ايام غصت مالطة برجالاتهم وابقاء على كيليكيا التى كانت في خطر هم اعلم به . يكفي ان اقول انهم وافقوا على ان تكون اطنه جزءاً من سوريا اذا لم يكن في الاستطاعة بقاؤها جزءاً من تركيا …

العرب

في بلاد الترك

وكان في ولاية اطنه قبل الحرب تسعون الفا من العرب بل عند القرى العربية الى جوار اولو قشله ـ احد ابواب انقرة الخارجية .

وفي قلب الاناضول من ناحية اخرى لواء سعرد وكل سكانه عرب وكان يمثله في مجلس « المبعوثان » نائب عربي هذا فضلا عمن في ولاية ديار بكر من قبائل طي وغيرها وكل اولئك العرب فى شقاء لكن الامة العربية لم تفكر قط ان تسيء الى تركيا بكلمة واحدة فى سبيلهم .

اجل ! فى انطاكية واسكندرونه اتراك ولكن هل هم في خطر كما تقول جريدة التايمس اولا ثم الحكومة التركية ثانيا ؟ !

من اين يأتيهم الخطر ؟ هل في سوريا من يفكر باضطهاد الاقلية التركية ؟

الاتراك

في الشرق والغرب

وفى أذربيجان ثلاثة ملايين تركي وفي بلغاريا مئات الالوف وعدد كبير في (كوملجنه) اليونانية على حدود تركيا وكل اولئك الاتراك اشد حاجة الى حماية امهم تركيا من تركمان انطاكية واسكندرونة

أذا كانت الغاية من هذه السياسة هي ضم السكان دون الارض فلا شك في ان سوريا تقبل بمبادلة عرب اطنه باتراك لواء اسكندرونة على نحو ما جرى بين الاتراك والاروام

اما اذا كانت الغاية ضم لواء اسكندرونه كله أرضا وسكانا الى تركيا فهنا مجال واسع لبحث العراقيل الاجنبية التي يراد بها الحيلولة دون استقلال سوريا لاحد اسباب كثيرة .

اسكندرونة ـ مالطة

وينبغي ان يفتح السوريون عيونهم الى ناحية اخرى من النواحي السياسية

اولا ـ جزيرة قبرص وهي معدة الآن لتقوم مقام مالطة كقاعدة بحرية جوية وهي محاذية لخليج اسكندرونه ولمرفأ (يورطه لق) الطبيعي فهل لهذا علاقة بذلك ؟

ثانياً ـ شركة النفط العراقية اشترت اكثر الحصص في امتياز النفط المعروف بشركة « بي . او . دي » اي شركة نفط الموصل ولعلها تريد اسالة نفطها الجديد او نقله لا الى طرابلس وحيفا ولكن الى اسكندرونة حيث يكون اقرب تناولا الى قبرص … وان هناك مصالح اقتصادية لتركيا في اقتسام هذه الثروة التي لم يفكر الاتراك في استغلالها الا بعد خروج البلاد من ايديهم فهل لهذا علاقة بذلك ؟

ثالثاً ـ وهنا بيت القصيد ـ اقترح على جمعية الامم وعلى فرنسا تأجيل ابرام المعاهدة السورية الى ان تحل عقدة الاسكندرونة او عقدة الاسكندر !

اثر

الصهيونية هنا

هذا في الظاهر وأما الحقيقة فهي ان تأجيل استقلال سوريا من القضايا التي شغلت بها الصهيونية فلما عجزت عنه في باريس دبرت له هذه المكيدة الجديدة لا انظر الحل قضية اسكندرونة بل تأجيلا لحل قضية فلسطين وخوفا على الوطن القومي الصهيوني وصنوه الانتداب

***

وبينما انا اكتب هذه الرسالة وردت برقية من جنيف تقول ان مجلس الجمعية قرر تأجيل ابرام المعاهدة السورية الى ان يحل المجلس قضية لواء اسكندرونة وان الفيكونت كرانبورن ـ حفيد السبوري الكبير ـ صرح بعدم موافقته على هذا القرار ان حكومته قد تتبعت هذه القضية بكل اهتمام .

لماذا ؟

تغيير الحدود

يهدد العراق

مدينة حلب عاصمة سورية الاقتصادية والدعامة الكبرى لثروتها الوطنية وقد اصيبت بعد الحرب او بعد الانتداب بنكبات عظيمة . فاذا جاء قرار جمعية الامم موافقاً لرغبة الراغبين في سلخ لواء اسكندرونة من سورية فحلب محكوم عليها بالافلاس وفي افلاسها افلاس سورية ولبنان جميعا اذ ليس للبنان كيان اقتصادي مستقل .

والرجوع الى تغيير الحدود واقتطاع بعض الاجزاء لا يعني شيئا سوى تهديد استقلال العراق والتآمر على ثروته الطبيعية ان البلاد العربية كلها محولة قسراً الى سياسة ما كانت لتريد انحسافها فليفكر المفكرون ولا ادري بعد هذا كيف يتنصل الفرنساويون من تبعة سياستهم في الماضي وفي الحاضر وكيف يوفقون بين رفضهم كل استفتاء في سورية او لبنان بمعرفة جمعية الامم وبين قبولهم الآن بهذا القرار العجيب

لندن ـ عادل ارسلان

دعوة عامة

لعموم مساهمي شركة السينما الفلسطينية الوطنية المحدودة الاسهم

قرر مجلس ادارة شركة السينما الفلسطينية الوطنية المحدودة دعوة الجمعية العمومية العادية لاجتماعها السنوي فى الساعة الثالثة من بعد ظهر يوم الجمعة الموافق ٢ ذي القعدة ١٥ كانون الثاني سنة ٣٧ فى دار النادي الرياضي الاسلامي بيافا للنظر فى المواد الآتية :

١ ـ الاطلاع على تقرير مجلس الادارة

٢ ـ الاطلاع على ميزانية الشركة لغاية ديسمبر سنة ٣٥ وتصديقها

٣ ـ الاطلاع على تقرير فاحصي الحسابات

٤ ـ انتخاب مراقب للحسابات عن سنة ٣٦ وتحديد اتعابه

٥ ـ اعتماد تعيين الاعضاء الذين ضمهم اليه مجلس الادارة بموجب نظام الشركة

مدير الشركة

ممدوح النابلسي

بـــادر

ايها العربي اغتنم الفرصة وبادر للاكتتاب في اسهم شركة السينما العربية المحدودة المسجلة بموجب قانون الشركات لسنة ١٩٢٩ الارباح اكيدة ، والفائدة عظيمة ، رأسمالها خمسة آلاف جنيه مقسمة الى خمسة آلاف سهم عادي بقيمة جنيه واحد لكل سهم يدفع سلفاً عند الاكتتاب . الدفع فى البنك العربي بحيفا او في مكتب الشركة المسجل ، الواقع في عمارة « جارمين » بشارع النبي صندوق البريد ٦٠٢ تلفون ١١ ٥ ـ حيفا .

قريبا سيباشر العمار

فبادروا الى الاكتتاب قبل نفاذ الاسهم

المسكب العربي اليافي

والفابريكة الميكانيكية لصاحبها

محمد صالح عطية

شارع يافا ـ القدس بجوار مطحنة الجلاد

استعداد تام

. لتركيب وتصليح جميع انواع الموتورات ، طلمبات

. للبيارات بمقاييس مختلفة ، طواحين ، مكابس للزيت

. ماكنات للثلج والكازوز

اخصائيون فنيون يقومون بكافة ما يلزم بدقة وعناية ، اسعار متهاودة لا تقبل المزاحمة ، والدفع بالتقسيط

زيارة واحدة

تثبت نجاح الاعمال العربية الوطنية

صفوة ما يحمله بريد الشرق والغرب

ضد «شعب الله المختار» !

«اللاسامية» تعم الارض

وتنتقل في سرعة مدهشة من اوروبا الى اميركا

اليهود خربوا روسيا، ويخربون اليوم اسبانيا، وسيخربون فرنسا

ماذا يقول اليهود فيما يسمونه (المؤامرة الفاشستية) على اليهودية – العالمية ؟

في باب (الامبراطورية الخارجية) وتحت عناوين («اللاسامية» تتضح – شبكة من المؤامرات ضد اليهود – «كراهية الجنس» من صنع اوربا – تقرير المؤتمر اليهودي الاميركي) نشرت جريدة (الجويش كرونكل) اللندنية، وهي الساز الاول لليهودية العالمية، ما نرى فيه كيف تتغلغل كراهية ابناء (شعب الله المختار)! في افئدة البشر، وكيف يحاربون هم هذه الكراهية ... جبناً

«المحرر»

اليهودية تستعد

باللغة الانكليزية!

ابتدأت المحاكم تسجل الدعاوى في السجلات باللغة الانجليزية

مرض

السكر تبر العام

اللجنة التنفيذية لهذا المؤتمر مجموعة كبيرة من الصحف، والمجلات، والكراسات، والمناشير، والكتب التي طبعتها ووزعتها (الجمعيات الفاشستية) في كل ناحية من نواحي الولايات المتحدة، وأهم ما في هذه المطبوعات النارية الملتهبة، ذلك النداء الذي يدعو الى «كراهية الجنس» ويحرض اصحابه فيه السكان على مقاومة وجود العناصر «الاجنبية» وفي مقدمتها اليهود، في البلاد الاميركية، وعلى صد اعضاء هذه العناصر سواء أكانوا وطنيين، أو متجنسين بالجنسية الاميركية من كل ممشى من مماشي الحياة العامة والخاصة!

وما يزال الكتاب الآمرون على اليهودية – العالمية مختلفين فيما بينهم في عبارة «العناصر الآرية» المطلوب منها في اميركا ان تحارب العنصر اليهودي الغريب عنها، فنهم من استبدل هذه العبارة بعبارة (الاميركية المسيحية) ومنهم من اختار لها عبارة «البروتستانتية البيضاء»، ولكن من يعرفون «النفسية المختارة» يعرفون انها هي التي تسير هؤلاء (اللاساميين) ؟!

«جمال»

الانتداب الفلسطيني

(يشوهه اللاساميون)!

أما ابرز صحيفة من هذه الصحف الفاشستية السوداء، واوسعها انتشاراً، فانها ليست مؤيدة باموال قرائها وناشريها واصحاب الاعلانات فيها فحسب، ولكنها مؤيدة ايضاً باموال جهة «لاسامية» معروفة، فهي صحيفة اسمها (الاميركي الاصيل) وهي تطبع في شيكاغو، ولكن محررها قد بلغ من جبنه انه اخفى شخصيته ... فلم يكتب اسمه على صحيفته!

افتح هذه النشرة «البذيئة!» تطالعك فيها صفحة كاملة عنوانها البريء هو (ورلد سيرفس نيوز) – اي خدمة اخبار العالم –، ولكن كل ما في هذه الصفحة مستقى من النشرة النازية المسماة بهذا الاسم، والتي تصدر في الشهر مرتين في ست لغات او اكثر، وتطبع في مدينة ارفورت الالمانية، وهي كما تقول هي

هذه الليلة، وسيرافقونه بعد تناول الط...

المنيور توسكانيني في سينما اديسون

اما وايزمن وزوجته فقد انتهت ض...

التحقيق في حالة ...

وردت على هذه الوكالة البرقية التالية

اتلفت نصف موسم البرتقال وقد اعادت ال...

شهادته عن «برو الا القليل منها ... صهيون» لانها كانت ... شهادة زور؟

ومما يؤلم النفس (النفس اليهودية طبعاً) ان هذه الجريدة المسماة (الاميركي الاصيل) والتي لا تستقي انباءها الا من المصادر النازية، واسعة الانتشار جداً، لا في الولايات المتحدة وحده ولكن في اميركا اللاتينية ايضا ...

وفي اميركا جريدة اخرى تنحو في كتاباتها منحى الصحف الفاشستية البريطانية، واسمها «ذي ستورم» – العاصفة – تشبهاً بجريدة «ستورمر» احد السنة الحزب النازي الالماني، وفي هذه الجريدة ايضا تنشر انباء (الورلد سيرفس) وهي تطبع في مدينة (يوركفيل) ويظهر عليها اسم محررها وهو (رايموند هبلي) الرجل الذي سبق له ان اصدر كتابا اسمه (الصهيونية) يتداوله ويقرأه الآن جميع «اللاساميين» ... لان الغاية منه هي تشويه «جمال» ... الانتداب المعطى لبريطانيا العظمى على فلسطين، وحمل الناس على الاعتقاد بان للصهيونية قوى (سرية) تعمل في الخفاء، وهذه القوى هي التي كانت تسيطر كل الحكومة البريطانية اثناء الحرب العظمى، كما انها هي التي عملت على ايقاد نيران الثورة الروسية – البلشفية

هذا مع العلم بان الصهيونيين والشيوعيين ... اعداء ألداء ..؟

(الدفاع): هذا (كلام فارغ) ...

٦٠٠٬٠٠٠ مهرب يدخلون اميركا!

وتشترك الفاشستية من النوع الافرنسي ايضا مع الفاشستية التي من النوعين الايطالي والالماني ... في تسميم افكار الشعب الاميركي (لا في افهامه الحقائق ... طبعاً) وكما ان للنازي نشرتهم (الورلد سيرفس) كذلك للفاشستية الافرنسية نشرتها المسماة (ادمونسن سيرفس) على اسم (اللاسامي) الافرنسي الكبير روبرت ادمونسن الواقع الآن في باريس تحت طائلة المحاكمة على جرمه المثلث، وهو جرم التشهير بالدكتورة اليهودية فرجينيا غلدرسليف عميدة جامعة برنارد، والمس فرنسيس بيركنز السكرتيرة اليهودية لوزارة العمال، و(كل الاشخاص الذين يدينون بالدين اليهودي)

وقد جاء في آخر نشرة من هذه النشرات وزعت في اميركا ما يلي:

(هناك مؤامرة يهودية – اميركية لتدمير الجمهورية، يدبرها اليهود (اللا اميركيون) بالاشتراك مع التلموديين الشيوعيين، وسينفذونها على الاسس (الدولية – الشيطانية) اذا لم تفتح اميركا عينيها)

وبعد ان يقول المسيو ادمونسن في نشرته هذه انه لا يريد ان يطعن في جميع يهود اميركا، يعود فيقول شرحا لآرائه (ان في الولايات المتحدة جماهير من اليهود الاشكنازيين الاسيويين كلهم شيوعيون واشتراكيون، وهؤلاء هم الذين يجب على اميركا ان تتخلص منهم، لانهم يعملون فيها على تدمير المبادىء الاميركية للحكومة

وفي الحرب الانتخابية الاخيرة، وصلت الى اميركا نشرات فاشستية جاء فيها ان روزفلت (صديق لليهود) وان ٦٠٠،٠٠٠ يهودي اشكنازي دخلوا الى اميركا تهريبا، بمساعدة وزارة العمال الاميركية التي تترأسها وزيرة يهودي ... هذا في الوقت الذي يوجد فيه في اميركا اكثر من ١٠،٠٠٠،٠٠٠ من العمال الاميركيين العاطلين ...

بعد خراب اسبانيا فرنسا.. واميركا؟

وفي خطاب القاه مؤخرا في «دي موينس» النائب وليم ليمك، الذي كان القسيس الواعظ الاشهر الاب كوغلين قد رشحه لرئاسة الجمهورية في الانتخابات الاخيرة، حاول الخطيب ان يشرح روح «اللاسامية» في نفوس سامعيه من اعضاء نقابة الزراع، فاقتبس لهم من مجلة «العالم اليهودي الاميركي» بعض فقرات شيوعية كانت قد نشرتها، ثم انتقل من ذلك الى القول (بأن اليهود يسيطرون على واشنطن) وان جد روزفلت كان اسمه الحقيقي (روز فيلد)!

وفي ايام الانتخابات صدرت مجلة (الاميركي الاصيل) الفاشستية وفيها بحروف غليظة حمراء وسوداء: (كل صوت يعطى لروزفلت انما يعطى للتستر على جرائم اليهود) – (كل مسيحي يعطي صوته ليهودي انما يبصق بعمله هذا في وجه المسيحية) ...

وظهرت في هذا العدد ايضا صورة كاريكاتورية عنوانها (الديكتاتورية اليهودية)، وقد كتب تحتها: «هذه هي الديكتاتورية التي خربت روسيا، وتخرب اليوم اسبانيا، وهي في طريقها الآن الى فرنسا .. ولا بد من مجيئها الى هنا اذا ظل اليهود مسيطرين على واشنطن) . . .

وفي العدد نفسه صور لبعض اليهود البارزين، بينهم فرنسيس بيركنز، والمحافظ لاغوارديا، ودونالد رتشبرغ وقد كتب تحتها: «هؤلاء هم اليهود الذين يجلبون الشيوعية الى هنا ويوطدون اقدامها ليجعلوا انفسهم اسياداً، ويتخذوا من الاميركيين الاصليين عبيدا» ...

الوحشي بواسطة اليهود) وبعد اسبوع من ذلك صرح في مقال آخر بقوله: (انه سيثأر للحزب المسيحي من الاهانة التي لحقت به في يوم الانتخابات)، ثم قال:

(ان الفاشستية، اذا شئتم أو لم تشاءوا، ستنتشر وتشتد وتقوى في الولايات المتحدة، كنتيجة لما صنعه الاشكنازيون التلموديون الشيوعيون بهذا الوطن الاميركي يوم ٣ تشرين الثاني (يوم الانتخابات) ولابد لاميركا كلها من ان تعتنق المبدأ الفاشستي، ان لم يكن لشيء آخر فللمحافظة على (مسيحية) الجمهورية)

(الدفاع): هذا هو ما نشرته جريدة اليهودية – العالمية، اما ما لم تنشره فهو كيف سيستطيع المؤتمر اليهودي الاميركي محاربة هذه النزعات الفاشستية (اللاسامية) التي انتقلت بسرعة البرق من اوروبا الى اميركا، وهي نزعات لا يمكن ليهود الدنيا ان يقاوموها وينجحوا في هذه المقاومة الا اذا غيروا الجبلة التي فطروا عليها.

– وهذا هو المستحيل . . .

صواعق الجو

تخيف اعظم الدول البحرية في العالم

النسافات القديمة تحول الى سفن مضادة للطيارات

تقول الصحف الانكليزية الواردة بالبريد الاخير، ان الموت الزؤام الذي ستتعرض له الدول من الهجمات الجوية في حالة وقوع حرب جديدة، قد اخاف هذه الدول وارعبها من الآن، والدليل على ذلك موجود في بيان صدر في لندن في ليلة عيد الميلاد، وجاء فيه ما يلي:

قررت الحكومة البريطانية ان تحتفظ بالنسافات الخمس التي كبرت في السن، ولكنها لن تستعمل كنسافات، بل ستحولها الى سفن لا تحمل إلا المدافع الخاصة بمقاومة الطيارات

وهذه هي اول مرة في التاريخ تحول فيها النسافات الى ما لم تصنع من أجله من الاغراض، وفي هذا التحويل نرى الاهمية القصوى التي تعلقها بريطانيا على الدفاع عن نفسها ضد صواعق الجو

اما هذه النسافات الخمس، وهي التي كانت تستحق التحطيم طبقاً لمعاهدة لندن البحرية، فهي كارديف، كيريس (وحمولة كل منهما ٤،٢٩٠ طنا) ثم كاليدون، كاليبسو، وكاردوك (وحمولة الواحدة ٤،١٨٠ طنا) ومن المقرر الآن الاحتفاظ بها كلها كسفن مضادة للطيارات لمدة خمس سنين اخرى ... في حالة السلم.

دولتان توافقان على بقاء النسافات

هذا وقد ابلغت الحكومة اليابانية وزارة الخارجية البريطانية، انها موافقة على الاقتراح القائل بالاحتفاظ بالنسافات لاستخدامها ضد الطيارات بعد تحويلها لهذه الغاية، وقد سبق للولايات المتحدة قبل اليابان بايام، ان ابدت هي الاخرى موافقتها على هذا المقترح بسبب تحرج الموقف الدولي، تحرجا هو السبب فيما اعلنه السر صموئيل هور وزير البحرية من ان بريطانيا قد عدلت عن تحطيم اي شيء من سفنها الحربية القديمة قبل ان ينجلي هذا الموقف، ويزول خطر الحرب – وسنرى ...

اصحاب القمصان الفضية يشتدون في اميركا

اما بعد الانتخابات، وفوز روزفلت، فقد اشتدت «اللاسامية» عن ذي قبل، وقام وليم بيلي زعيم اصحاب القمصان الفضية الذين يتألف منهم الحزب الفاشستي الاميركي، فنشر في جريدته «بيلي ويكلي» التي تصدر في مدينة ناشفيل في ولاية كارولينا مقالا خطرا يفهم من عنوانه وهو: (الحكم الخنزيري

ابنة سياسي كبير تتزوج مضحكا!

اعلن المستر فيلك اوليفر، الممثل الاميركي الكوميدي «المضحك» انه هو والمس ساره تشرتشل، ابنة السياسي الانكليزي الكبير المستر ونستن تشرتشل، سيعقدان زواجهما في مكان لم يذكره المستر اوليفر، واذ قال عنه انه قريب من نيويورك!

ايها العربي الشريف

قاوم الاستعمار الاقتصادي بتنشيطك المستحضرات الطبية والتجميلية الوطنية الممتازة تركيباً وتأثيراً ونقاوة وهي من صنع العرب اخوانك.

اليك منها:

ذات التأثير الحسن المفيد في امراض العيون

مجازة بتصريح دوائر الصحة في الحكومة السورية والمفوضية العليا

يعتمدها اشهر اطباء العيون وتبيعها الصيدليات الراقية في الاقطار العربية، وهي من مستحضرات محمد حسني الجبل في دمشق

تلفون ١٤ – ٤٢

قطرة ابن سينا

تباع في جميع الصيدليات المشهورة في البلاد العربية

مصبغة الشرق الكبرى

لصاحبيها: امين البديري ومحمد خلف

تلفون رقم (١١١) شارع الاسعاف – يافا

مستعدين لتلبية الطلبات التلفونية من جميع جهات البلدة

استعداد عظيم: غسيل تنظيف.

كوي على الناشف على احدث طراز في فن الغسيل للرجال والسيدات بالبخار ومواد كيماوية

أسعار متهاودة

محافظة على المواعيد

مشاتل وهبه اخوان – بيسان

تقدم لجميع المزارعين في هذه السنة احسن انواع الشتل المركب من التفاح والاجاص والخوخ والدراق والمشمش وغيره

سعر الشتلة الواحدة ٣٥ ملا

اشتال غير مركبة لوز مر ومشمش بلدي وغيره

سعر المئة ٨٠٠ مل

العنوان: مشاتل وهبه اخوان – بيسان

مطعم اميه

لصاحبه نعيم البيم

ساحة الخمرة – حيفا رقم التلفون ١٦٨٠

نزولا على ارادة زبائننا الكرام، ادخلنا على مطعمنا التحسينات اللازمة والاصلاحات الكافية، واحضرنا له طهاة ماهرين، حتى أصبح ممتازاً في كل شيء: في مأكولاته الفاخرة، ونظافته التامة، وخدماته الممتازة وبما فيه من عناية فائقة، وأمانة في العمل، وصدق في المعاملة ومهاودة في الاسعار لا تجارى

وفي «مطعم امية» استعداد تام لارسال المأكولات الى اماكن مختلفة في المدينة، بحسب طلبات اصحابها

مطعم امية

هو المطعم العربي الوحيد من نوعه فبادروا اليه لانه منكم واليكم

اليهود واللجنة

هل تقلب اللجنة جرة الانتداب على فمها

عقدت جريدة ها آرتس مقالا رئيسياً حول اللجنة الملكية وموقف العرب منها قالت فيه ما يلي:

القت جلسات اللجنة الملكية الاخيرة ضوءاً قوياً على بعض النقاط القضائية والسياسية الهامة في صك الانتداب البريطاني على فلسطين. وكان سبب ذلك هو الشهادة القوية التي اداها البروفسور ليو ناردشتين، وقد افادت الاسئلة التي وجهها اعضاء اللجنة الملكية في إظهار مقاصد الانتداب. وافهمتنا ان هذه اللجنة الملكية لا تتقيد باي تفسير لصك الانتداب وضعه رجال الحكم الانكليزي في الايام السابقة وانها حرة ترى ما تريد في الرأي الذي تريد.

وهم يرون ان الحكومة الانكليزية والحقيقة الواقعة لا يجب ان تتقيد بصك الانتداب بل يجب على هذا الصك ان يتقيد بالحقيقة الواقعة وبمصالح الحكومة البريطانية، ولذلك فان اللجنة تريد ان تقلب جرة الانتداب على فمها.

لقد أدى الشعب اليهودي واجبه باخلاص وأمانة ليسهل للجنة الملكية القيام بمهمتها، فهو لم يرفض كما رفض الشعب العربي ان يشهد امامها، وتغلب على دهشته من الاسئلة الغريبة التي كان يوجهها اعضاء اللجنة الى الشهود اليهود.

ولم يعجب من الطريقة العكسية التي اتخذها اعضاء اللجنة الملكية للاستفسار عن بعض الشئون. ويظن ان رجال اللجنة الملكية يرفضون ان يهضموا حق العرب لان هؤلاء العرب لم يحضروا امامها.

والحقيقة ان العرب فعلوا حسنا لانهم استندوا على النزاهة البريطانية، هذه النزاهة التي نشاهد آثارها في الاسئلة العنيفة التي يلقيها أعضاء اللجنة الملكية دفاعاً عن العرب، أي من الفريق الغائب. لكننا نقول أنه لا يحق للجنة الملكية ان تدافع عن مصالح الفريق الغائب بمثل هذه الحرارة فلا تثق باقوال شهود الفريق الحاضر دفاعاً عن الفريق الغائب.

لي في فلسطين خير الآباء

كتاب قائد الثورة الى اللجنة القومية

تلقت اللجنة القومية بيافا الكتاب التالي من القائد العظيم فوزي بك القاوقجي، رداً على برقية التعزية التى ارسلتها اللجنة الى حضرته بمناسبة وفاة والده. وهذا نصها: سادتي اعضاء اللجنة القومية بيافا المحترمين

تلقيت بأيدي الاحترام والتعظيم برقيتكم المتضمنة تعزيتي بفقد والدي فكان لهذه العاطفة الطيبة، وكان لهذه التعزية الكريمة، احسن الاثر فى نفسي التى أوقفتها لخدمة فلسطين، والعمل على نوالكم امانيكم ومطاليبكم الوطنية القومية. واني لفخور بأن أنال هذا العطف من آباء كرام، واخوان عظام أمثالكم. وثقوا انني وان كنت فقدت والدي المرحوم، فعزائي ان لي بفلسطين خير الآباء، وخير الاخوان. وما كانت هذه المصيبة الا لتزيد يقيني وقوتي، قوة وروعة بواجب اقدامي على تضحية كل شيء من أجل عروبة فلسطين الباسلة المجاهدة، فلكم يا رجال فلسطين البواسل وأبطالها الغر الميامين تحية الاعجاب والشكر والامتنان الكبيرين لما حبوتموني به من حب وعطف وكرم ولطف. والله أسأل ان يحفظكم جميعاً من كل سوء ومكروه، وان يحفظ فلسطين العزيزة المجاهدة من كل أذى يحاول الاستعمار والصهيونية إلحاقه بها وان يقدرني على القيام بواجبي نحوكم جميعاً واقبلوا فائق احترامات المخلص.

بغداد: المحب المشتاق فوزي القاوقجي

بعض أضرار ميناء تل أبيب

سكوت الصحف اليهودية عن وصف الخسارة

علمنا من بعض المصادر ان العاصفة التى هبت ريحها في خلال الاسبوع المنصرم قد ألحقت اضراراً بليغة بميناء تل ابيب. وان «المقالة» التي تجري عليها عملية الشحن قد هدم معظمها وتهدم قسم كبير من الرصيف. أما العنابر التى أنشئت حديثاً فقد تهدم معظمها وتشقق جدران القسم الآخر. والغريب ان الصحف اليهودية لم تشر الى هذه الاضرار مطلقاً كما ان اليهود لم يعترفوا بها رغم التصليح والترميم الذي يقومون به الآن والذي ربما استمر بعض الايام ايضاً.

في الميناء ومجموع ما شحن من البرتقال

رست في ميناء الثغر اليوم الباخرة (عتيد) وافرغت من حمولتها ٣٠٠ طن بضائع متنوعة، والباخرة «اربيان برنس» وافرغت من مشحونها ٣٢ طن بضائع، وقد بوشر اليوم في شحن الكمية المعدة لها من صناديق الاثمار الحمضية

وقد بلغ مجموع ما افرغ بالامس من البضائع نحو ٧٠٠ طن ومجموع ماشحن من البرتقال ٢١١ و٣٦ صندوقا وأبحرت الباخرة «ايتاليان ابرنس» وعلى ظهرها ٩٤٧ و٧٠ صندوقا، وصترسو الباخرة «توجن» وعليها ٧٥٠ طن سكر والباخرة «هلدا» لشحن الاثمار الحمضية، والباخرة «هاردس» وعليها ١٠٢ طن بضائع و ٤٩ طن خشب صناديق برتقال، وقد بلغ مجموع ما شحن منذ بدء الموسم حتى اليوم من ميناء الثغر ٣٦ و٢٥٧ و٩ يقابله في العام الماضي ٧٠٧ و٤٦٤ و٢ صناديق

قضية هامة

القبض على عشرات من العمال العرب

ذكرنا امس ان قوة من رجال البوليس قد ذهبت الى قرية مجدل الصادق لاصرار العمال العرب هناك على ان يكون العمل عربياً صرفا فى محاجرها

ونذكر ان قوة ثانية قد ذهبت صباح اليوم إلى قرية المجدل المذكورة والقت القبض على ٩٧ شخصا من عمالها. وحتى كتابة هذه السطور لا يزالون فى مركز بوليس ملبس يباشر في التحقيق معهم. وقد استدعى رئيس القوة ستة من مختاري ووجوه قرية المجدل ليبحث معهم في هذا الامر، وحتى الآن لم نطلع على النتيجة

ونذكر بهذه المناسبة انه وقع في العام الماضي نفس ما وقع في هذين اليومين وتدخلت الحكومة في الامر كما هو الحال الان. والذي فهمناه انها اعلنت اذ ذاك بلسان حضرة قائمقام الرملة ان هذا العمل حق عربي صرف، ومن حق العمال العرب ان يطالبوا به. وقد استطلعنا رأي اهالي قرية مجدل الصادق فافهمونا انهم لن يحيدوا عن حقهم في هذا العمل قيد شعرة، وسيصرون على التمسك بحقوقهم مهما كانت النتيجة. ثم قالوا اننا لم نذهب ولن نذهب الى تل ابيب لاغتصاب حقوق العمال اليهود فضلا عن انهم لا يقروننا على ذلك، فكيف يطلب الينا السكوت، ونحن نرى العمال اليهود يغتصبون حقوقنا. ويسلبوننا ارزاقنا باستيلائهم على اعمالنا.

اما ادعاء اليهودي يعقوب اصلونم بان الارض التي تقع فيها المحاجر هي ملك خاص له اشتراها بماله، فهو ادعاء باطل لا نصيب له من الصحة. وذلك لان هذه الارض اشتراها من اربعة اشخاص بموجب عقود بينما هي ملك مشاع يشترك فيه جميع اهالي القرية على السواء، ولا تزال هناك دعوى قيد النظر فى المحاكم بهذا الشأن. وقد علمنا أن وفداً من اهالي قرية المجدل حضر هذا اليوم الى مكتب اللجنة القومية وأطلعها على جلية الامر، فاهتمت له والمفهوم انها ستعقد غداً جلسة خاصة. أما الذي يدعو الى الغرابة فى هذا الحادث الهام هو ان يبيح رئيس القوة، وهو يهودي لنفسه حق القبض على ٩٧ شخصاً عربياً دون أن يأتوا ما يخل بالامن العام او يرتكبوا ما يستوجب ان يقبض عليهم!

فلسطين في برقيات لندن

لندن — فهم ان مؤتمراً اسلامياً سيعقد فى مكة فى موسم الحج لنصرة فلسطين

لندن — لا تزال اللجنة الملكية مستمرة فى سماع الشهادات. والذين تقدموا اليها حتى الآن يهود وموظفون. وقال اللورد بيل ان لجنته لا تتقيد بتفسير صك الانتداب، وهي لا تعنى بتفسيرات غيرها. وكان ذلك رداً على جواب شاهد يهودي

النيات البريئة

ذكرت هابوكر لمراسلها فى يافا ان دائرة البوليس العامة ستجري تنسيقات بين جميع افراد البوليس الفلسطيني، بعد وصول الـ ٧٠٠ بوليس الانكليز. وسيفصل من الخدمة جميع الذين قاموا باعمال تغاير قانون البوليس ايام الاضطرابات لاسيما اولئك الانفار الذين حكم عليهم ادارياً لتعصبهم والمنتظر ان تستمر الحكومة فى تعزيز قوة الخفراء فى جميع انحاء البلاد

الحكومة وشركة وطنية

اتصل بنا ان قوارب شركة مصايد الاسماك العربية الجديدة قد وصلت الى ميناء الثغر صباح هذا اليوم واستحضرت الشركة من مصر تسعة خبراء لتدريب عمال البلاد، غير اننا علمنا ان الحكومة حظرت على هؤلاء الخبراء النزول الى البر بحجة انه ليست لديهم جوازات سفر تخولهم حق دخول البلاد مع انهم يحملون جوازات صيد الاسماك والتجول فى البحر الابيض

وهذه تقوم عادة مقام جوازات السفر الاصلية، والى جانب هذا فأن مدير دائرة مصايد الاسماك هو الذي اقترح استدعاءهم ووعد بتسهيل امر دخولهم بهذه الجوازات. والذي فهمناه ان مدير الشركة قد ارسل برقية احتجاج الى مدير دائرة المصايد بهذا الخصوص، ونحن نستغرب ان تقدم الحكومة على مماكسة شركة فتية صاحبة مشروع حيوي لها منه فائدة عظيمة

وضع الاسلاك والحواجز الشائكة

تقول الصحف اليهودية ان دائرة بوليس يافا قد قامت اليوم باتخاذ الاحتياطات اللازمة ووضع حواجز الاسلاك الشائكة في مداخل الشوارع التى تصل المنشية بتل ابيب. وذلك على الشائعة التي راجت باحتمال وقوع حوادث غير منتظرة، وقد تجول في الشوارع صباح اليوم عدد من افراد البوليس الفلسطيني استعداداً لما قد يحدث من الطوارئ

أمام اللجنة الملكية

شهد امام اللجنة الملكية اليوم الجنرال دل والمستر سبايسر وحاكم اللواء الشمالي المستر كيث روتش، وقد استغرقت شهادة الجنرال «دل» من بدء الجلسة حتى الساعة الثانية عشرة والدقيقة (١٥) وتقول ها آرتس ان الكولونيل كيت سيدلي بشهادته امام اللجنة فى نهاية هذا الاسبوع.

عمل غريب ومستعجل!

احاطت قوة من البوليس العربي والانجليزي صباح اليوم بيت حضرة مأمور اوقاف يافا الكائن بمحلة الجبلية وفتشته تفتيشاً دقيقاً بحجة انه يوجد فيه بعض المواد المتفجرة كما نصت على ذلك الاخبارية الواردة بهذا الشأن لدائرة البوليس وبعد انتهاء عملية التفتيش عادت القوة دون ان تعثر على شيء!

بناء دائرة جديدة

بدأت دائرة الاشغال في اقامة دائرة «ترافك» على المكان الذي تلتقي به طريق يافا القدس، بطريق يافا غزة بالقرب من قرية بيت دجن. وذلك اجتنابا لما قد يحدث من الاخطار والاصطدام بين السيارات التي لا ينقطع مرورها لحظة من ذلك المكان

على «شجاعتهم»؟

تقول دافار ان حكومة لندن قررت منح العاقلين اليهود الذين ابدوا شجاعة ايام الاضطرابات اوسمة استحقاق تقديراً لشجاعتهم (كذا) ومكافأة لهم على اعمالهم..!

قدوم الاستاذ

توفيق جانا

قدم يافا من القدس الاستاذ الفاضل السيد توفيق جانا صاحب جريدة الشعب الدمشقية المعروفة بمواقفها الوطنية بعد ان اقام في عكا مسقط رأسه بضعة ايام ترويحاً للنفس.

وقد اقام سماحة الحاج امين الحسيني في القدس مأدبة غداء جامعة. فنرحب بحضرته جد الترحيب ونرجو له طيب الاقامة.

النشرة الجوية

يسقط اليوم مطر متقطع. وقد تحدث رعود. وتهب رياح خفيفة ومعتدلة احياناً جنوبا وجنوبا بغرب اما الطقس فيكون واضحا واكثر حرارة مما كان في الايام الاخيرة.

صحة البابا

الفاتيكان — قضى قداسة البابا ليلة مستريحة. ويطرأ تبدل محسوس فى صحته نحو التحسن. وقد تحدث فى شؤون الميثاق البريطاني الايطالي وامل ان يكون اداة سلام في اوربا.

من ابناء السعادة

رزق السيد دياب عبد الخالق عضو اللجنة القومية بالناصرة غلاماً ذكرا دعاه «يوسف» جعله الله من ابناء السعادة واقر به عيون والديه

اعادة الدستور ووزارة لبنان الجديدة

بيروت — أصدر المندوب السامي اليوم قراراً بارجاع الدستور اللبناني وانهاء الدستور الموقت. وينص هذا القرار على بقاء سلطة رئيس الجمهورية ثلاث سنوات وبقاء سلطة البرلمان أربع سنوات، أي أنه يبقى مجلس النواب الحالي سنة أخرى بعد ان كان من المتوقع حله.

وقد بدأ رئيس الجمهورية استشارته لتأليف الوزارة الدستورية الجديدة غير ان النواب انقسموا الى قسمين فريق يؤيد اسناد الوزارة الى السيد خير الدين الاحدب نائب بيروت والفريق الآخر يؤيد اسنادها الى الدكتور ايوب ثابت أمين سر الدولة

وفي المساء كان رئيس الجمهورية قد انتهى من استشاراته ورأى ان الاكثرية تؤيد السيد خير الدين الاحدب فعهد اليه بتأليف الوزارة

والمرجح ان تؤلف الوزارة من اربعة اشخاص: خير الدين الاحدب للرئاسة والداخلية، الامير خليل ابو اللمع للمالية والاقتصاد، المحامي حبيب ابو شهلا للعدلية والمعارف، ابراهيم بك حيدر للاشغال والزراعة

— حاصرت بارجة تابعة للثوار باخرة روسية تدعى كرانسبورن بينما كانت تحمل فحما في طريقها الى الموانيء الايطالية وساقتها الى ميناء (سبتا) ثم اطلقت سبيلها. واعتقل الطراد الالماني كونسبرغ باخرة اسبانية اخرى تابعة للحكومة واحتجت انكلترا لدى حكومة الثوار على اطلاق المدافع من البواخر الثورية على باخرة الانكليزية «بلاكهيد»

الاحتفال بنقل رفات طالب

القاهرة — احتفل اليوم بنقل رفات الطالب عبد الحكيم الجراحي الذي قتل أثناء المظاهرات الاخيرة من قبره الحالي في مصر القديمة الى قبره الجديد الذي شيد فى العباسية. وكان الاحتفال عظيما اشترك فيه طلبة المدارس والجامعات والمعاهد العلمية وسار فى الموكب صاحب المقام الرفيع النحاس باشا والوزراء واضرب جميع طلبة المدارس عن حضور دروسهم

نابلس

جماعة مسلحة توقف اشخاصا وتسلبهم

نابلس في ٤ كانون الثاني — لمراسل الدفاع الخاص: رابطت جماعة مسلحة مؤلفة من ستة اشخاص مسلحين بالبنادق بالقرب من قرية حواره على طريق سافيت مساء امس وسلبت ثلاثة اشخاص جمالهم وتقودهم ثم اوقفت باصاً وسلبت كل ما يملك ركابه من مال ومتاع. وقد علمت دائرة بوليس نابلس بالامر فهرعت الى مكان الحادث ولكنها لم تتمكن من القبض على احد

حيفا

بعض انباء حيفا الهامة

حيفا في ٤ كانون الثاني — لمراسل الدفاع الخاص — قام فريق كبير من شباب اليهود وفتياتهم بشبه استعراض كبير في شوارع بيت غاليم حيث تقيم فرق عديدة من الجيش!

— تصل غداً الباخرة هرزيون وعليها عدد من المهاجرين اليهود!

— نظرت المحكمة المركزية اليوم برئاسة المستر شرول فى الدعوة التى اقامتها النيابة على السيد رشيد ابراهيم من نابلس بتهمة حيازته ١١ طلقة مسدس في ٩٦ الماضي، وكان شهود النيابة ضد المتهم ثلاثة افراد من البوليس بينهم أومباشي وبوليس بحر. وقد قررت المحكمة براءة المتهم وتصديق شهادته، واثبات ان الدعوى مصطنعة زيفها البوليس للايقاع بالمتهم، ثم حكمت على المخبر بدفع جنيهين لمحامي المتهم الاستاذ صلاح عباس الذي دافع دفاعاً مجيداً.

— اجتمعت اليوم لجنة مشروع المياه فى وكالة هذه الجريدة وقررت بعد اذاعة بيانها فى هذا المشروع الحيوي النافع ان تبدأ تجوالها بعد غد على البيوت والاحياء العربية لاشراك اصحابها العرب فى اسهم شركة المياه المنوي تأسيسها وعلى رأس اللجنة السيد حسن مناديلك صاحب المشروع وموجد فكرته. وقد اعدت كذلك كتابا لارساله الى البنك العربي بحيفا بطلب قبول الاسهم فيه كما هيأت دفاتر وصولات المشتركين، وقد علمنا ان الاقبال على شراء اسهم هذه الشركة الوطنية سيكون عظيما. وقد ارسلت لكم صورة البيان بالبريد

تلفونات الدفاع وبرقياتها الخاصة

من القائد

الى رئيس اللجنة القومية في القدس

كان الاستاذ المحامي فايز الحداد رئيس اللجنة القومية بالقدس ارسل برقية تعزية رقيقة للمجاهد الكبير فوزي بك القاوقجي وقد استلم اليوم رسالة من فوزي بك هذا ما لها :

السلام عليكم ورحمة الله وبركاته وبعد تلقيت بايدي الاجلال والتعظيم برقية تعزيتكم التي يملاءها الشعور العالي النبيل والتي كانت لنفسي بلسما وخير تعزية لمصابي الذي الم بي فاتقدم لكم جميعاً بالشكر الجزيل والامتنان العظيم

واني أؤكد لكم ولكافة ابناء فلسطين البواسل بأني قد وهبت نفسي وحياتي وقوتي لخدمة فلسطين والعمل على انقاذها من الاستعمار والصهيونية . وإني ما زلت باق على العهد شاكرا هذا الود وهذا الشعور الكريم الفياض الذي غمرتني به فلسطين في كل مواقفي. فحياكم الله ووقاكم من كل سوء وابقاكم فخرا للوطن وذخرا لفلسطين الحبيبة الجبارة وتكرموا بقبول فائق احترامي وتحياتي وشكري الخالص سيدي.

بغداد في ٢٤ ـ ١٢ ـ ٣٦

المخلص فوزي القاوقجي

باللغة الانكليزية!

ابتدأت المحاكم تسجل الدعاوى في السجلات باللغة الانجليزية

مرض السكرتير العام

القدس ـ اصيب السكرتير العام المستر هول، بمرض لزم على اثره فراشه ولم ينزل الى مكتبه اليوم.

قتلته القاطرة

صدمت قاطرة سكة حديد اليوم عربيا يدعى صبحي الاصفر على الكيلو ١١٧ بالقرب من رأس العين صدمة عنيفة فقضت عليه وعلى دابته وقد نثرت اجزاء رأسها الى مسافة ٥٠ مترا بعيداً عن محل الحادث

توقيف موظف

القدس ـ قرر القاضي البريطاني توقيف أحد مباشري المحكمة اليهود واسمه يشوعا ملكوتسكي بتهمة تحرشه بفتاة يهودية في السابعة من عمرها . وقد باشر البوليس باجراء التحقيق

قضية سائق عربي

نظرت محكمة صلح تل ابيب في قضية السائق العربي الذي صدم بسيارته عربة ملآى بالركاب اليهود فجرح فتاة وسبب الوفاة لاخرى، فقضت بسجنه ستة اشهر

فتاتان سارقتان

قبض بوليس تل ابيب اليوم على فتاتين من اللواتي سبق لهن سرقة الدراجات واودعهما السجن رهن التحقيق

القدس

اللجنة العليا تجتمع يوم الاربعاء

القدس في ٤ كانون الثاني ـ لمراسل الدفاع الخاص ـ تعقد اللجنة العربية العليا جلستها الاسبوعية قبل ظهر يوم الاربعاء القادم الواقع في ٦ كانون الثاني الجاري للنظر فيما لديها من المسائل الوطنية

عودة الوفد الفلسطيني غدا

اعلمتنا سكرتارية اللجنة العربية العليا عن ورود برقية من الوفد العربي الفلسطيني الذي سافر الى بغداد والرياض تشعر بوصول الوفد الى القدس غداً «الثلاثاء» اذا كان الطقس يلائم الطائرة التي ستقل اعضاءه أو يوم الاربعاء، بعد غد على الاكثر

قضايا الاضطرابات امام الاستئناف العليا

نظرت محكمة الاستئناف العليا المؤلفة من اصحاب السعادة المستر مانغ والمستر ايفانس وفرنسيس بك خياط في قضية السيد علي آدم الندوي المحكوم عليه بالاعدام بسبب حوادث الاضطرابات . وبعد ان استمعت اقوال النيابة والدفاع القيم الذي القاه وكيل المحكوم عليه الاستاذ هنري كتن قررت المحكمة النطق بالقرار يوم السبت القادم الواقع في ٩ كانون الثاني الجاري .

ونظرت في قضية السيد عبد المطلب دلال من عكا المحكوم عليه بالسجن خمس عشرة سنة فقررت تصديق الحكم عليه

المندوب السامي لم يحضر لمكتبه

لم يحضر المندوب السامي اليوم الى مكتبه حسب العادة، وقد دعا قائد الطيران العام وعقيلته وبعض الموظفين البريطانيين لتناول طعام العشاء على مائدته هذه الليلة، وسيرافقونه بعد تناول الطعام الى الحفلة الموسيقية التي ستقام برئاسة السنيور توسكانيني في سينما اديسون

اما وايزمن وزوجته فقد انتهت ضيافتهما للمندوب اليوم وغادرا قصره

التحقيق في حالة موسم البرتقال

وردت على هذه الوكالة البرقية التالية : الرياح العاصفة التي هبت منذ اسبوع اتلفت نصف موسم البرتقال وقد اعادت الكرة منذ يومين ولا تزال تعصف بالاشجار حتى لم يبق عليها الا القليل منها . محصلو الاموال يطاردوننا بدفع الضرائب في حالة خراب الموسم. نطلب اجراء الكشف السريع وايقاف تحصيل الاموال لبينما تظهر لكم النتيجة

أحمد العفيفي سكرتير جمعية الاثمار الحمضية بعكا

مجلس الملك

علمنا انه ورد خبر من لندن يفيد ان مجلس الملك الخاص عين يوم ١٤ الجاري موعداً للنظر في استدعاء الاستئناف المقدم لقضية السيدين عادل فتح الله المصري ومحمد يوسف الحاج اسعد، ليرى المجلس ما اذا كان هنالك اسباب تسمح بقبول استئنافهما لدى مجلس الملك الخاص .

اقامة ناد للشباب والموظفين

يعقد الموظفون العرب وبعض الشباب العرب اجتماعاً في هذا الاسبوع لتأسيس ناد لهم يضم شتاتهم .

مدارس المعارف وموقف الحكومة

فتحت مدرسة بيت لحم الاميرية المذكور ابوابها اليوم وبادر طلابها بتلقي دروسهم بعد مضي نصف السنة الدراسية . وقد علمنا أن إدارة المعارف العامة لم تعين حتى الآن معلماً خلفاً للاستاذ انطوني حرامي الذي استقال من وظيفته

وكذلك لم تعين معلماً في الرشيدية خلفاً للمرحوم الاستاذ سامي الانصاري الذي استشهد ايام الاضطرابات

ولم تعين ايضاً معلمة خلفاً للآنسة مريم قسيس مديرة مدرسة بيت لحم التي احيلت على المعاش : ولا تزال مدرسة الاناث بدون مديرة

والغريب استمرار احتلال الجيش لمدارس : البكرية والتمرين والكلية العربية بعد أن كنا فهمنا ان الادارة ستفتح ابواب هذه المدارس في خلال هذا الشهر. وراجعنا كثيرون من التلامذة واوليائهم لافتين النظر الى هذا الامر الذي لم يسبق له مثيل في هذه البلاد

تقديم اشخاص بتهمة مؤامرة اغتيال

قدمت النيابة كلا من السادة : الحاج راشد عمر مرقه، وشريف موسى مرقه، وعلى اسماعيل عبيد وعبيد الحاج محمد بدوي زيتون من الخليل بتهمة التآمر على اغتيال المرحوم ناصر الدين ناصر الدين وسيكون يوم الاربعاء القادم الواقع في ١٣ الجاري موعداً للتحقيق في هذه القضية .

لجنة تحقيق الاسكندرونة . دستور لبنان

خطاب سياسي لتشرتشل . آخر انباء الحرب الاسبانية . الميثاق البريطاني الايطالي

تتفاهمان!

نص الميثاق البريطاني الايطالي

باريس ـ اذاعت الصحف الصادرة اليوم في اوروبا نص الميثاق البريطاني الايطالي الذي عقد مؤخرا بين الدولتين وهذا هو بالحرف الواحد :

نظراً لرغبة الحكومتين البريطانية والايطالية في تحسين علاقاتهما الخاصة والعلاقات التي تربطهما بباقي الدول ذوات الشأن في البحر المتوسط، ونظراً لاحترامهما احترام حقوق ومصالح هذه الدول، تعترف الحكومتان المشار اليهما بان حرية الدخول الى البحر المتوسط والخروج منه والمرور فيه، مسألة حيوية في نظر الامبراطورية البريطانية وفي نظر ايطاليا . وهما تعترفان ايضا بان مصالحهما ليست متناقضة، كما انهما تنكران كل رغبة يقصد بها تبديل الحالة الراهنة الخاصة بالسيادة القومية على البلاد الكائنة في البحر المتوسط . وهما متفقتان على بذل اقصى جهودهما في سبيل القضاء على كل حركة يراد بها الحاق الضرر بالعلاقات الحسنة التي ابرم هذا الميثاق لتثبيتها .

وقد اعد هذا الميثاق لصيانة جميع الجهود المبذولة في سبيل السلم، وليس موجهاً ضد دولة من الدول

الرأي العام البريطاني والاتفاق الجديد بين الدولتين

لندن ـ قابلت المحافل البريطانية برمتها بارتياح عظيم التوقيع على الميثاق البريطاني الايطالي في روما واجمعت الصحف البريطانية على القول ان الدولتين تصافحتا وانهما اخذتا تتقاربان . وقالت الاوبزرفر :

ان السنيور موسوليني من الرجال الذين ينظرون في الحقائق بعين ثابتة وبهدوء تام، فلا يسعه أن يكون اداة بريطانية ضد المانيا كما لا يسعه ان يكون اداة المانية ضد بريطانيا . وعلى السنيور موسوليني يتوقف توازن القوى بين الدول في اوروبا . وما تحتاج اليه اوروبا اليوم انما هو السلام فقط .

وترى مقامات لندن السياسية ان من نتائج هذا الاتفاق، وقف الدعاية التي بثتها ايطاليا ضد بريطانيا في الشرق الادنى .

صدى توقيع الميثاق في المانيا

برلين ـ تلقت المحافل الالمانية باغتباط عظيم نبأ توقيع الميثاق البريطاني الايطالي في البحر المتوسط . وهي تقول ان هذا الميثاق سيؤدي الى توثيق الاواصر بين دول اوروبا الغربية كلها

جواب اسبانيا على رسالة قائد الطراد الالماني

بلنسية ـ اذاعت الحكومة الاسبانية في بلنسية بلاغا رسمياً قالت فيه انه ازاء خطورة الحالة الشاذة التي نشأت عن استيلاء الطراد الالماني كوينسبرغ على الباخرة الاسبانية فانها ستعمد الى اتخاذ التدابير الدبلوماسية اللازمة لحفظ كرامتها وبعد ان اشارت في البلاغ الى مسألة الباخرة (اراغون) تقول انها قررت عدم الاذعان الى مطلب اميرال الطراد الذي يتلخص في اعادة مشحونات الباخرة الالمانية التي كانت موقوفة واطلاق سراحها، وفي ترك الاسير الاسباني الذي كان عليها حراً طليقا كما قررت عدم الرد على رسالة الاميرال التي صيغت بعبارات لا يجوز توجيهها الى حكومة ذات سيادة . ولا ريب ان خطر الاصطدام بين المانيا واسبانيا سيتفاقم اذا لم تزل الاسباب التي ادت الى هذه الازمة بسرعة، وان الحكومة تخشى ان تجر هذه الازمة الى عواقب وخيمة .

الجنرال دل بعد جولته الشمالية

قام الجنرال دل بجولة في المنطقة الشمالية وفي جبال نابلس وقد عاد اليوم الى القدس تسير امامه وخلفه المصفحات والدبابات

الجنرال دل وأنباء اللجنة الملكية

قابل المستر سايمسر والجنرال دل اللجنة الملكية واستمرت المقابلة مدة طويلة والمفهوم ان اللجنة استمعت شهادتيهما بصورة سرية

وقد عقدت اللجنة الملكية جلسة سرية أخرى علمنا انها استمعت خلالها شهادة الادون نورمان بنتويتش النائب العام لحكومة فلسطين سابقا

الحرب في اسبانيا

الثوار يهاجمون طريق بلنسية

قادس ـ قام الثوار اليوم بهجوم عنيف جداً على بليكا الواقعة في طريق بلنسية ـ مدريد . وقد كان هذا الهجوم منتظراً منذ اسبوع . اذ ان قواد الثوار كانوا قد حشدوا قوات عظيمة في هذه الطريق لم يحشدوا مثلها منذ طفقوا يحاصرون العاصمة الاسبانية، والغاية من هذا الهجوم محاولة الاستيلاء على بلنسية، مقر الحكومة اليوم

الثوار يهاجمون في ساحات مدريد

لندن ـ هاجم الثوار هجوماً شديداً قوات الحكومة في ميادين مدريد ويدور منذ صباح ٣ كانون الثاني قتال مستمر بين الفريقين . وقد تقدم الثوار ميلا واحدا في ساحة ماكادوروندا بضاحية مدريد بعد قتال شديد مهد الثوار باطلاق القنابل

لجنة التحقيق

الشروع في استقصاء حالة الاسكندرونة

دمشق ـ باشر مندوبو عصبة الامم في سنجق الاسكندرونة اعمالهم منذ يوم وصولهم الى انطاكية حيث يقيمون الى ان تنتهي مهمتهم التي تنحصر في درس المسائل التي اثارتها تركيا وفي السعي وراء التوفيق بين نظام الاقليات وتنفيذ المعاهدة الافرنسية السورية طبقاً للمطالب الاخيرة التي طالبتها تركيا

وبعد ان زار المندوبون انطاكية باشروا مهمتهم التفتيشية في الضواحي، فزاروا قريتي الريحانية، ومراد باشا وبلدة قرقخان حيث استقبلهم الاهالي بحفاوة واكرام . وقد اعربوا عن ارتياحهم الى الهدوء السائد في تلك البقاع، واظهروا اعجابهم بالترقي الذي نالته المنطقة في السنوات الاخيرة

توقيف تنفيذ الحكم على المارشال

نانكين ـ اصدر مجلس شورى الدولة اليوم مرسوماً يقضي بوقف تنفيذ الحكم بالسجن عشر سنوات، الذي صدر مؤخراً على المارشال تشانغ سوليان.

تشرتشل وخطورة الاتحاد البريطاني الافرنسي

لندن ـ نشرت جريدة (سندي بيكتورال) اليوم للمستر ونستن تشرتشل مقالة بحث فيها الحالة السياسية الاوروبية في فجر العام الجديد فقال :

من حسن حظنا ان فرنسا لم تعمل بالنصيحة التي كنا زودناها بها خطأً عام ١٩٣٣ فلم تنزع سلاحها ولم تضعف جيشها . فالجيش الافرنسي لا يزال اليوم بفضل مساعدة الاسطول البريطاني، خير ضمان للحريات في أوروبا. ووحدة نظرها بين الدولتين الديموقراطيتين العظيمتين في غربي اوروبا، ستكون اقوى عامل لاستقرار السلام في العام الحالي الذي لن يجرؤ احد فيه، ولو كان صاحب الامر والنهي على مهاجمة القوى المرابطة في فرنسا وبريطانيا العظمى .

عصابة تركية في الاسكندرونة

رابطت في موقع جسر مراد باشا على طريق الاسكندرونة عصابة مسلحة مؤلفة من ٦ اشخاص يحملون البنادق وصدف مرور سيارة فأطلقوا عليها النار وأصابوا اثنين من ركابها وهما من الارمن فنقلا الى المستشفى ويقال ان هذه العصابة تركية .

أثر الاتفاق البريطاني الايطالي

روما ـ نشر نص المذكرات التي كانت قد تبودلت بين السفير البريطاني في روما والكونت شيانو في ٣١ دسمبر الماضي . وقد اكد وزير الخارجية الايطالية انه فيما يتعلق بالاراضي الواقعة غربي البحر المتوسط ستظل الاراضي الاسبانية كلها سليمة فلا يتناولها اي تبدل . ويؤكد الكونت شيانو انه لا قبل ولا بعد وقوع الثورة الاسبانية فاوضت حكومته الجنرال فرانكو لتعديل الحالة غربي البحر المتوسط . وان الحكومة نفسها لا تنوي مطلقاً القيام بمفاوضات من هذا النوع في المستقبل ايضاً .

ظاهرة دينية

لا وجود لشيء اسمه الدولة اليهودية

كلمة باحث خبير بشؤون اليهود ومطامعهم

من سلسلة المقالات التي وضعها الدكتور نديم موسة الذي أسلم تاركا يهوديته ـ المقالات المتمة الحاشدة بالحجج والآمال، وعناصر الايمان بالله والعربية :

الاصرار على الجنون

اما اليهود فاذا ارادوا الاصرار على اعتزالهم والمحافظة على تقاليدهم والاستمرار في عصبيتهم الدينية العنصرية فلهم الا ان يختاروا ملجأ من بلاد الله الواسعة غير الأهولة في افريقيا او في قارة اخرى ليحققوا امنيتهم المنشودة اما الاصرار على الا يكون هذا الوطن ... غير فلسطين فهذا جنون وجنون وجنون، لا بل خروج من حد الدائرة الانسانية، ومن منطقة العدل والشرف.

دولة دينية!

وقد اوضحنا في مكان آخر من هذا الكتاب ما يسجله لنا التاريخ من عدم امكان اليهود تشكيل وحدة سياسية مستقلة مع بيان الادلة على ذلك وفي الحق انه ما عرف التاريخ في اي زمن من الازمنة دولة لبني اسرائيل تمكنت من توطيد قدمها في الارض التي حلت بها، وفضلا من ذلك فان الوحدة اليهودية التي تشكلت في فلسطين في قديم الازمنة قد يتعذر اعتبارها (دولة سياسية) بما في هذه الكلمة من معنى، فانها لم تتأسس كيفية الدول السياسية الكبرى التي تطمح الى توسيع سلطانها وفتح البلدان واخضاع الشعوب، وانما قد تشكلت بصفة دينية وكان همها الاساسي المحافظة على الكيان الديني والدليل على ذلك ان ملوكها كانوا انبياء وانبياؤها ملوكا، واذا ما اضطرت للدخول في المعارك والقتال فما كان ذلك الا للدفاع عن كيان هذا الشعب الذي كان ولا يزال يسير بتأثير عاطفته الدينية، وبناء على هذا يمكن القول بان اليهود ما سبق لهم ان عرفوا دولة ذات نزعة سياسية وقومية وذات سيادة وسلطان تطمح الى التوسع والفتوحات والاختلاط بغير عنصر اليهود او تعاليمها ونظامها كما هو شأن الدول الكبرى التي يحدثنا عنها التاريخ بما فيها الامبراطورية العربية الاسلامية.

وقد كان الدافع المهم لتسلحهم وقتالهم هو المحافظة على كيانهم كأمة ذات عنصر ودين، وصد غارات الدول المجاورة لا اكثر، ولا يخفى انه لو كان لليهود التسامح وبعد النظر اللذين اتصف بهما الاسلام لكان تاريخ الديانات والفتوحات غير التاريخ الذي بين ايدينا.

الاسلام والمسيحية

وعندي ان الله تعالى قد شاء ان يحصر السيادة والسياسية باتباع الديانتين المسيحية والاسلام، فجعل منهم دولا كبرى ووحدات سياسية عظمى وابقيت اليهودية هيئة دينية محضة ذات تقاليد وعادات واخلاق صحابة القرون الماضية بعد ان انقرضت سيادتها الحالية القصيرة العهد.

ان اليهودية بعيدة عن امكان تحولها الى قومية سياسية ذات سيادة مستقلة، فان علماء اليهود الذين يأملون الرجوع الى فلسطين لاعادة هيكل سليمان الى ما كان عليه قبل آلاف السنين لا شك سيعيشون حياة معذبة، واقول معذبة لا لنفور من حولهم امكنهم بفكرتهم الواهية هذه بل لعذاب النفس لانهم يؤمنون بالخيال والاحلام الوهمية كمن يؤمن بامكان تحقيق الحوادث في أقاصيص الف ليلة وليلة.

نغمة التعاون الباطلة

ويظهر ان معظم زعماء الصهيونية صاروا في الاونة الاخيرة بعدما شهدوا من ثبات العرب وعزمهم في كفاحهم ومطالبتهم بحقوقهم، يلتمسون تنفيذ خططهم الاستعمارية بواسطة التفاهم مع ساسة العرب والاعتماد على هذه الطريقة بدلا من الركون الى العضد البريطاني الذي أكدوا من انه غير ثابت بالنظر الى التقلبات السياسية حينا بعد آخر وفقا للظروف الدولية. وعليه فأخذ هؤلاء الصهاينة يتغنون بنغمة هذا التعاون الذي يركزونه على أساس الرابطة الجنسية بين العرب واليهود، واليك ما شرحه احد الصهاينة في هذا الصدد اذ قال :

« فاليهود محتاجون الى العرب والعرب محتاجون الى اليهود فهما امتان مترابطتان ومن الجنس السامي، لا تقبلان انفكاكا ولا انفصالا. فليس اذن الى تفريق هاتين الامتين أو الفصل بينهما من سبيل ولا ريب في ان الامر مؤول في النهاية الى حسن تصافيهما واصلاح ذات البين وزوال دواعي تجافيهما. وفي ذلك كل الخير لهما في بلاد يحبانها ويريدان ان تكون مناهل يرتشفان فيها رضاب الخير والهناء والسعادة »

ليست قضية مصالح

ولا اظن ان هذه الوسيلة التي التجأ اليها الصهاينة ستجديهم نفعا، لان العرب لا يمكن ان ينخدعوا بمثل هذا الكلام المخدر، وانا لا ادري كيف يعقل أن تقنع العرب بان يهود المانيا وبولونيا والشراذم الاخرى من يهود الغرب يتون اليهم بصلة جنسيا او قربى عنصرية.. على الاخص ان هؤلاء اليهود الغربيين الذين كانوا ولا يزالون يهاجرون الى فلسطين يختلفون في التركيب العنصري عن يهود الشرق انفسهم. وقد يجهل الصهاينة او يتجاهلون ان القضية ليست قضية مصالح ولا قضية اواصر جنسية، وانما هي قضية حرية واستقلال ضد استعمار واستغلال. وقد تفضل الامة ان تكون حرة مستقلة راضية بالفقر على ان تملأ ديارها بالذهب والمال تحت نير الاستعمار والاستعباد

***

الخلاف حول قضية الاسكندرونة

سوريا لا تمنح السنجق استقلالا خاصا

اسكندرونة المرفأ الوحيد الذي بقي لهذه البلاد

دمشق ... لمراسل «الدفاع» الخاص:

أوعز الي عربي كبير أن أبعث اليكم بالمقال التالي مترجما في القبس، ليطلع عليه أبناء سوريا الجنوبية، اذ الاسكندرونة مهمة جدا لهم أهميتها لاخوانهم أبناء سورية الشمالية :

عالج المسيو «اندره لورو» في جريدة « البوبولير » وهي الجريدة الناطقة بلسان الجبهة الشعبية، وحكومة المسيو ليون بلوم قضية الاسكندرونة والخلاف الناشب حولها، فاشار في بدء كلامه الى المعاهدة الفرنسية السورية التي عقدت في ٩ ايلول الماضي ثم قال :

وفي الثامن من شهر تشرين الاول اي بعد مضي شهر على توقيع مشروع المعاهدة طلبت تركيا من الحكومة الفرنسية منح سنجق اسكندرونة استقلاله وعقد معاهدة معه كالمعاهدتين الفرنسية السورية والفرنسية اللبنانية مستندة في طلبها الى اتفاق انقرة « ١٩٢١ » الذي منحت فيه بعض الامتيازات الى الاتراك الموجودين هناك، وقد نصت المادة السابعة من الاتفاق المذكور على ما يلي :

« يطبق نظام اداري خاص في منطقة اسكندرونة وتقدم الى اتراكها جميع التسهيلات اللازمة لتقدم ثقافتهم وتكون اللغة التركية فيها الصفة رسمية »

وتعتقد الحكومة التركية ان المعاهدة السورية لا تؤمن ما نصت عليه هذه المادة لان الضمانات التي ستقوم على المحافظة عليها الحكومة السورية الجديدة المستقلة ليست نفس الضمانات التي كانت فرنسا تقوم بها مدة الانتداب.

« ان تركيا كانت قد قبلت وصاية فرنسا على سنجق الاسكندرونة في السنين الماضية ولكنها اليوم رفضت وصاية سوريا عليه! »

ولننظر قليلا الى القضية من مختلف وجوهها :

من المحقق، انه ليس لفرنسا دخل مباشر بهذه القضية، وهي لن تنفك تعمل على حفظ صداقتها مع تركيا، وصلاتها الودية مع سوريا

ولكن الوحدة السورية تأتي في مقدمة القضية. ونعني بالوحدة، الوحدة السياسية قبل كل شيء، والسوريون الذين قاوموا مقاومة شديدة، فكرة انشاء دولة مستقلة من العلويين وجبل الدروز والذين حاولوا تفادي عقد معاهدة مباشرة بين لبنان وفرنسا، لن يرضوا عن تجزئة اراضيهم، وفصل منطقة اسكندرونة عنها، تلك المنطقة التي يعتبرونها جزءا حيويا من بلادهم، وستتعرض العلاقات الودية بين البلادين في حال القيام بمثل هذا العمل حتما الى الفتور

ثم هنالك الوحدة الاقتصادية، فميناء اسكندرونة هو الميناء الهام الوحيد الذي يبقى لسوريا الحديثة اذ ان ميناءي بيروت وطرابلس موجودان ضمن الحدود اللبنانية وميناء اللاذقية لا يمكن ان يفي بالحاجة

بقي ميناء اسكندرونة الذي يعتبر خط الاتصال الوحيد بالبحر الابيض المتوسط

والسوريون يثقون الآن ثقة كبيرة ان المعاهدة التي عقدت بينهم وبين فرنسا بعد جهود ستة عشرة سنة لن تكون نتيجتها افقادهم منطقة من اراضيهم

ان الحل الوحيد لهذه القضية، هو احترام معاهدة انقرة، والاحتفاظ بحقوق الاتراك، مع بقاء السنجق ضمن الاراضي السورية، خصوصا وانه ليس في السنجق اكثرية مطلقة اذ ان بين ٢٢٠٠٠٠ ساكن ٨٥٠٠٠ من الاتراك و ٦٢٫٠٠٠ من العلويين و ٢٥٠٠٠ من الارمن و ٢٣٫٠٠٠ من السنيين و ١٨٠٠٠ من المسيحيين و ٥٠٠٠ من الاكراد.

هذا وان الحكومة الفرنسية تسعى باخلاص الى هذا الحل، وهي واثقة ان المسيو فيينو الذي كان العامل الاكبر في نجاح المفاوضات الفرنسية السورية، سيعمل جهده في جنيف للتوفيق بين حقوق سوريا ومصالح تركيا.

ومهما يكن من امر الصعوبات التي ستواجه الفريقين المتفاوضين، فان الامل في تسوية الخلاف بسبب الصداقة والمصالح المشتركة بين تركيا وفرنسا ما برح كبيرا

اعلان للصحف

تلقينا من دائرة المطبوعات ما يلي

على عموم الاشخاص الذين يحصلون على جنسيتهم البريطانية بواسطة تسجيل ميلادهم في القنصلية البريطانية حسب فحوى الفقرة ا (١) و (ب) و (٥) من قانون الجنسية البريطانية ومركز الاجانب لسنة ٩٩١٨ وسنة ١٩٣٣

ان يذكروا ان الاحتفاظ بجنسيتهم البريطانية يتعلق على تنفيذهم الشرط الثاني من الفقرة (١) من ذلك القانون التي تتطالب انهم، اذا رغبوا الاحتفاظ بالجنسية البريطانية، ان يقدموا ضمن سنة بعد بلوغهم العام الحادي والعشرين من العمر تقريبا بعزمهم على الاحتفاظ بالجنسية البريطانية كما انه يجب على الشخص المختص بالامر اذا كان مواطنا او من رعايا بلاد اجنبية ان يجرد نفسه من تلك الجنسية الاجنبية فيما اذا خوله عمل ذلك قانون تلك البلاد.

(٢) يجب على الاشخاص الذين يودون الاحتفاظ بجنسيتهم البريطانية حسب الفقرة (١) الآنفة الذكر ان يملأوا نموذجا خاصا على نسختين ويقدمونه لدائرة المهاجرة مع شهادة تسجيل ميلاد الطالب في احدى القنصليات البريطانية لارسالهم الى وزارة الداخلية في لندن.

(٣) يمكن الحصول على هذه النماذج من مكتب جوازات السفر بالقدس او من فروع دائرة المهاجرة في يافا وتل ابيب وحيفا وطبريا.

(٤) يقوم حاكم لواء القدس والوائين الجنوبي والشمالي في فلسطين بمهمة تسجيل المواليد البريطانيين.

الخليل

انشاء مسلخ

عقد المجلس البلدي جلسة نظر فيها في الطلبات التي قدمت بشأن انشاء مسلخ جديد لمدينة الخليل ثم تأجل البت الى جلسة اخرى

سرقة مدرسة!

سطا اللصوص على مدرسة الاناث الاميرية وسرقوا ما وصلت اليه ايديهم من امتعة ونقود ثم لاذوا بالفرار وقد تولى البوليس الكشف والبحث ولا شك ان هذا عمل لا يقدم عليه الذين فيهم أدنى ذرة من الوطنية والانسانية

الرملة

تعزية آل كتن

ارسلت اللجنة القومية بالرملة كتاب تعزية رقيق لآل كتن بالقدس بوفاة فقيدتهم عقيلة الوجيه نخله افندي كتن ووالدة المحامي هنري افندي كتن

الدكتور خيري

تم تعيين الشاب النشيط الدكتور راسم افندي الخيري طبيبا في دائرة الصحة بحيفا وذلك بعد ان قضى مدة طويلة وهو يعاين المرضى والمراجعين والمترددين على عيادته مجانا وفقه الله

النشرات البذيئة

اعتزمت اللجنة القومية على اصدار بيان تبين فيه موقفها من النشرات التي يوزعها بعض المأجورين للايقاع بين العنصرين العربيين الكريمين في البلاد

لجنة الاعانات

تجول في المدينة اليوم لجنة لجمع الاعانات وتوزيعها على المنكوبين برئاسة فضيلة القاضي الشرعي وكان الاقبال على التبرع لها عظيما من الاهلين

اقفال مسجد بحيفا

من دواعي الدهشة ان يذهب المصلون الى المسجد الذي انشأه المحسن الوجيه الحاج عبدالله ابو يونس في حيفا لاداء فريضة الصلاة فيجدونه مقفولا فيرجعون من حيث اتوا وكلهم مستغرب من اقفال هذا المسجد وقد اصبح الوقت يمر ولا آذان ولا صلاة، بعد ان كانت تقام فيه الصلوات الخمس ويحضر الصلاة المئات من الرجال والنساء لاسيما في ايام الجمع المباركة، وقد مضى على اقفاله اربعة ايام ولا يزال دون معرفة السبب فهل قدر لهذا المسجد الذي بلغت نفقاته عشرة الاف جنيه وزيادة وشيد لاداء الصلوات واقامة الشعائر الدينية، ان يقفل في مثل هذه الايام بينما المدينة في اشد الحاجة الى انشاء مساجد اخرى جديدة! ولقد تساءل الناس كثيرا عن سبب الاقفال لكن دون جدوى واحدث اقفال هذا المسجد ضجة في المدينة فلفتت انظار الهيئات الوطنية والاوقاف الاسلامية لهذا الحادث الديني، وتلافي هذا الامر باسرع ما يمكن واعادة فتح المسجد كما كان ليتمكن الناس من أداء الصلوات جماعة

مسلم

فلا تستعمل أنت سواه

الوكلاء والمستودع

الشركة المصرية البريطانية التجارية — تلفون ١٠٦٢: يافا

محفل الكرمل بحيفا يجمع التبرعات

توفقت لجنة الاسعاف الماسونية الى توزيع ما ينوف عن مائتي تذكرة صرف قيمة التذكرة الواحدة ١٥٠ ملا وقد تهافت البؤساء على طلبها مما دعا اللجنة ان تقرر الاستمرار في العمل ومضاعفة الجهود لاغاثة البائس في فصل الامطار والبرد القارس. وقد ارتأت ان تدعو ذوي الفضل الكرام ليتبرعوا بما يجودون به من مال او ملبوس ويرسلوه الى اعضاء اللجنة التنفيذية التي قوامها الرئيس المحترم اميل تيوفيل بوتاجي والخازن الاخ جورج قعوار

فمن اراد المساهمة بهذا العمل الخيري فليتفضل بمخابرة اللجنة المذكورة الى صندوق البريد عدد ٣٧٥ او تلفون ٦٢ ـ حيفا

السجاير التركية

ان أفخر سيجارة تقدمها لضيفك هي السيجارة التركية المصنوعة من اجود التبغ التركي المشهود في العالم.

الاصناف

جوكيه كلوب . يكي تورك. يفيجه . اكسترا اكسترا

خانم . برنجي . ايكنجي

الوكيل العام

يوسف البينا

معمل القمصان الوطني بحيفا

شارع يافا

لصاحبه السيد صبحي هدهد

احدث معمل للقمصان والبيجامات وهو مشروع عربي صميم يغنيك عن المحال الاجنبية، وبضاعته جاهزة بالمفرق وبالجملة

التفاصيل متقن، ونظيف، يجعلك في قيافة حسنة باسعار متهاودة لا تعثر عليها في محل آخر

ايها العربي :

معمل القمصان والبيجامات، عربي، ويعمل فيه عمال عرب . فشجعه بالاقبال عليه

الى بلاد الآباء

ودع أمه وأخاه ومشى

صفحة مؤثرة من صفحات الماضي القريب جداً

ولدي حسن: عند وصول كتابي اليك استعمل كل الوسائل للحضور واياك والعاقه لان شقيقك مريضاً جداً ويحب ان يراك، لذلك اضطررت لارسال هذا التحرير لتكون عندنا في اقرب وقت واكسب رضا والدتك

دمشق: (...)

الى بيت أمه

أخذ حسن هذا الكتاب وقرأه مرات عديدة، ولم يعرف أحقيقة هذا المرض ام كان عذراً لكي يحضر الى دمشق خوفا عليه من الاضطرابات، لا سيما وهو في طولكرم المشهورة بشدة معاركها واضطرابها وكان قبل هذا التحرير وصل اليه كتاب من أخيه يطلبه لكي يكون في أمان بين عائلته، لذلك اصبح في شك من هذا التحرير، وبقي يومين يقلب هذا الامر. وأخيراً أغلبته العاطفة الاخوية وحنو الامومة، فسافر الى دمشق بعد أتعاب ومعارضات حتى وصل منهوك القوى. ودخل على اخيه فوجده مريضاً كما ذكر له، فانحنى عليه يقبل يديه ويقول: ما كنت اعلم يا اخي انك بهذه الحالة.

وكما هي العادة حضر اصدقاؤه ومعارفه للسلام عليه، وبذلك أصبح الزائر الى ذلك البيت يأتي: أولا لعيادة المريض، وثانيا للسلام على الغائب، وثالثاً للسماع من ذلك الشاب عن أخبار سورية الجنوبية، لانه قادم من الجبال الثائرة كان يحدثهم عن الحقائق التي يعرفها، وعن الظلم النازل بالآمنين، وعن عراك المجاهدين، وعن النسف وترويع الصغار، فتألم السامعون واغتاظوا كثيراً

الاحسان بالاحسان

وفي الاسابيع القليلة التي وجد فيها الثائر في دمشق اخذ اخوانه يتحمسون للذهاب الى فلسطين لنصرة المجاهدين كما يجب عليهم، لان العربي لا يعترف بتلك التجزئة الاستعمارية وهو يدافع عن بلاد العرب من جبل طارق الى بحر العجم

انتشرت الفكرة وقويت في نفوس الشباب واتصلوا بالشاب حسن وعرفوه ان المجاهد الشيخ محمد الاشمر سيكون بين الذين يلبون نداء الواجب، فكان جواب حسن: وأنا معكم، إما ان نرجع معا او نموت معا، لكن يجب ان استأذن امي واخي، وسواء قبلا ام رفضا فلا بد من الذهاب فأنا عرفت البلاد واكلت من خيراتها وثمراتها فيجب علي ان اقدم الجميل بالجميل والاحسان بالاحسان.

ذهب الى امه وقص عليهما الخبر وطلب ان تأذن له بالذهاب، وتوسل ان تكون راضية عليه هي واخوه، والا يتكدرا لذهابه، فقالت له الام: انسيت شقيقك ياحسن؟ ألم تره مريضاً طريح الفراش؟ اذهب اليه فان رضي بذهابك فبحراسة الله؟

خذ هذا وسافر

دخل على اخيه وجلس الى جانبه وقال: اخي، اخي، ففتح عينيه وابتسم وقال نعم: ياحسن

اخي الشباب — وعدد اسماؤهم — سيذهبون الى فلسطين بقيادة المجاهد الشيخ الاشمر. وقد طلب الي ان اذهب معهم ولا انكرك القول انني وعدتهم الذهاب بعد الاستئذان فأتيت اليك راجياً ان لا تخيب رجائي، فهل عندك يا اخي

— ليكن ما تريد يا حسن واحمر كما قضى عليك الواجب، واذا شاء ربي الله سألتقي واياك فوق الجبال، واذا قدر الله ان لا نلتقي فسنلتقي في الدار الاخرة، هذا ما يصبو اليه كل شاب يدافع عن بلاده ووطنه

ومد يده تحت الوسادة واخرج حجاباً وقال لاخيه: إلبس هذا ياخي به تبعد العين عنك»

والتفت وراءه فوجد امه تحوطه بالآيات

وبعد ان انتهت القراءة اخرجت من يدها سواراً ذهبياً وقالت: خذ ياحسن هذين السوارين وبعهما واستعن بثمنهما في سفرتك خوفا ان تحتاج» ولكنه أبى قائلا: معي ما يكفيني فأصرت عليه قائلة: اذا لم تحتج يا ولدي فأمامك في تلك البلاد يتامى وأرامل ومما كين. أعطهم وأطعمهم ولا تبخل (وكم من صدقة قليلة دفعت بلايا كثيرة)

وخرج من الباب بعد أن ودع أمه وأخاه وانضم الى جموع وباسم الله ساروا ليقدموا أنفسهم هبة لبلادهم، بلاد آبائهم وأجدادهم

على ابواب التضحية

لم يتقدموا لكسب غنيمة ولم يأتوا مأجورين. ولكن كل عربي وكل مسلم، وطن العزم على مكافحة الخطر الصهيوني

دخلوا فلسطين وتحصنوا في الجبال وتوحدت القيادة برئاسة القائد العام وأصبح العمل مشتركاً بين السوري والاردني والعراقي والفلسطيني والحجازي — وكلهم يحسون بشعور واحد. وكثيراً ما أرسل حسن تحياته من اعالي الجبال الى اصدقائه ومعارفه في طولكرم

كان شاباً شجاعا الى درجة متناهية حتى انه كان مشهوراً بها منذ الصغر حينما كان يتراشق الاولاد مع بعضهم بالحجارة، فان الجماعة التي ينضم اليها تكون الغالبة وقد اظهر هنا من البطولة والشجاعة والرجولة الشيء الكثير جداً لم يكن يخشى القنابل ولا الطائرات وإيمانه بالله وبوطنه عظيم جداً. وقد حضر مواقع كثيرة وأظهر من ضروب البسالة ما جعله محبوبا من القائد والاصحاب.

ويوما بينما كان ينظف حسن سلاحه مع بقية المجاهدين سمعوا صوتاً يأمرهم بالاستعداد لان الجند أخذوا يطوقونهم فاستعدوا وبدأت المعركة، وكانت حامية الوطيس، كثر فيها القتلى والجرحى، وهي المشهورة بواقعة «جبع» وعند ما رأت نساء القرى المجاورة أن الجند احتاط بالمجاهدين وقفن بين اشجار الزيتون يصرخن باصواتهن بهذه الكلمات العامية وبلهجة قروية:

واحدة تقول وبقية النساء يرددن عليها

المنادية: يا ولد يا راعي الغنم السمره

رد الجميع: يا ولد يا راعي الغنم السمره

المنادية: الغنم البيضا احتاطتكم

رد الجميع: الغنم البيضا احتاطتكم

المنادية: هيا فروا من الزيتون

رد الجميع: هيا فروا من الزيتون

«كي يصحن باعلا أصواتهن لكي يسمعهن المجاهدون. والمعنى في ذلك: أيها المجاهدون، خذوا حذركم فقد أحاط بكم الجند البيض من جميع الجهات ولا يوجد لكم مخرجاً الا من خلال الزيتون» اما المجاهدون فكلما سمعوا صوت النساء أخذتهم الحماس، صاح حسن بصوته: عيب نكن يا بنات نحنا ما نخاف. وكان يتلقى الجند وهو واقف على رجليه وأصحابه يصرخون عليه إجعل الصخرة متراساً لك فيقول الصخرة لا تمنع الموت يا شباب، لكن حسن أصيب وسقط على الارض وظل يزحف نحو الجند يضرب ببندقيته بقدر ما يستطيع حتى امتلأ جسمه ضربا وطعناً واسلم الروح

«ي»

المانيا ستسلح النمسا

لكنها لن تتدخل ... في شؤونها الداخلية!

نشرت الصحف الانكليزية لمراسليها الخصوصيين في فيناء الرسالة البرقية التالية

النمسا والمانيا شقيقتان بلا تحالف!

صرح مستشار النمسا الاكبر الدكتور شوشنغ بان النمسا ستتلقى من المانيا كل ما تريده من الاسلحة والذخائر وكان هذا التصريح منه على اثر سؤال القي عليه عن معنى هذه المفاوضات الجديدة التي سيبدأ بها بين النمسا والمانيا، مباشرة بعد عيد الميلاد

وانكر المستشار ما عزي اليه من ان سيسمح للاشتراكية — الوطنية (النازية) بالتدخل في شؤون النمسا الداخلية، ثم قال:

«ان اعتراف المانيا باستقلالنا وباننا أمة شقيقة لها، نتكلم لغة واحدة، وتدين بثقافة واحدة لاننا من جنس واحد، قد جعل من السهل علينا ان نوطد علاقات المودة المشتركة بين النمسا وبين الرخ

على انني في هذا الوقت نفسه انفي نفياً باتا كل ما قيل عن اننا عقدنا حلفا عسكريا مع المانيا فهذا الحلف بين الشقيقتين غير ضروري»

النمسا مع المانيا ضد الشيوعية!

وفي بيانه هذا، وقد اذاعته الصحف النمساوية كلها، قال المستشار:

«لقد كان من الامور الطبيعية ان نضع العلاقات الاقتصادية بيننا وبين المانيا على اسس أرسخ من الاسس التي كانت تقوم عليها في الماضي، ونحن على استعداد لان نعقد اتفاقيات تجارية كهذه الذي عقدناها مع المانيا، مع الدول الاخرى اذ شاءت ان تدخل معنا في مفاوضات بهذا الصدد»

ولما سئل المستشار عما اذا كانت النمسا ستشترك مع المانيا اشتراكا فعليا في حركاتها التي تقوم بها ضد الحمر الشيوعيين، رد على هذا السؤال بما يلي:

«اننا دولة فاشستية كايطاليا وما دمنا كذلك فمن الطبيعي لنا ان نبذل قصارى ما في وسعنا لجعل هذا المبدأ من مبادىء الحكم هو السائد في كل مكان»

«الدفاع»: والمعنى الواضح هو ان الحرب القادمة التي ستشنها المانيا على وصيا وعلى اليهودية — العالمية — الشيوعية التي تسيطر عليها، ستشترك فيها النمسا الى جانب المانيا وغيرها من الدول الفاشستية لان ذلك أمر «طبيعي» كما قال المستشار النمساوي

— ولا حاجة في الامور الطبيعية الى محالفات ...

التاج في خطر

يرى بعض الباحثين — وهم من كبار الكتاب وإن يكونوا في رأيهم اقلية — حتى اليوم — ان التاج في بريطانيا لم يخرج من الازمة سليما وقويا كما كان، وان مهابته في النفوس قد اصيبت وانه من الصعب ان يسترد مكانته — هذا ان امكن اصلا — الا بعد مضي زمن طويل وان مستر بلدوين كان متفائلا اكثر مما يجب ساعة قال ان العرش والتاج خرج من الازمة قويا كما كانا.

ويقولون في هذا ان انجلترا التي ظلت في منجاة طول هذه السنوات من تيارات الآراء السياسية العنيفة التي طغت على اوروبا بعد الحرب، انما ظلت كذلك بفضل امرين. اولهما النفوذ الشخصي الذي كان يتمتع به الملك جورج الخامس والاتزان الذي عرف به وحسن تبصره في الامور.

وثانيهما تمسك الرجل العادي البريطاني القديم بتقاليده، أو على الاصح، خشيته من كل امر جديد.

لهذين الامرين يرجع الفضل في انجاء انجلترا من التغيرات العنيفة التي تناولت نظم الحكم في اوروبا كنتيجة لرد الفعل الذي قام عقب الحرب العالمية الكبرى

ولكن اذا جاء اليوم الذي يجد فيه هذا الرجل الانجليزي العادي نفسه مضطراً الى الكلام في امور كان يكره قبلا الكلام فيها

وليس بين دور الكلام ودور الاقتراح ووضع المشروعات سوى خطوة أو خطوتين

«المصري»

لصحتكم
ولزيادة ثروتكم
اشربوا
عصير البرتقال
الطازج

مطعم
حلويات بدر
١ — ملتقى الطبقات الراقية
٢ — أحسن الحلويات البيروتية
٣ — افخر انواع الاطعمة الممتازة
٤ — تلبية كافة الطلبات وخدمة سريعة ونظافة تامة
المحل بعمارة النابلسي اول شارع المحطة

في محل
نجيب القطان
سوق الدير — يافا
يباع احسن انواع
زيت الزيتون المونة
والسمن الحلبي الحديدي
الممتاز
ماركة
كامل هيكل

محنة فلسطين

ان فلسطين التي هي في محنتها هذه المحنة المرة هي اليوم المحك المميز للشهامة والشجاعة والغيرة والرجولية. والجدير ان يجيب على هذا السؤال ملوك العرب وامراؤهم وزعماؤهم وكل صميم ابي فيهم فاذا لم يوف هذا الواجب حقه وفوق حقه فاننا والعياذ بالله لا محالة راجعون الى ما كنا عليه من دمار وذل يسجله علينا التاريخ مرة اخرى «العراق»

زيت السمك

اشد الصيادين اهتماما بصيد الحيتان التي يستخرج زيت السمك من اكبادها هم النروجيون، وقد قادتهم الاختبارات العلمية الحديثة الى ايجاد سفن كبيرة تحتوي في داخلها على معمل لاستخراج الزيت من الحوت، فهي ترسل زوارق خاصة تلتقط الحيتان بقتلها بالمدافع وكلما قتل حوت رفعته السفينة اليها وانزلته في معملها حيث يسحب زيته منه ويصنع من لحمه طعام يحفظ في علب.

واكبر باخرة من هذا النوع تدعى (نرج ميكن) طولها ٦٣٣ قدما وحمولتها ٤٣ الف طن وعمالها ٣٢٠ والمعمل الموجود فيها يستطيع معالجة اربعة الاف طن من الحيتان كل يوم ويستخرج منها في اليوم مئتي طن من الزيت.

وقد كان طعم زيت السمك القبيح يتأتى من الفساد الذي يحدث للسمك عينا اثناء نقله من البحار البعيدة الى المعامل في البر. اما الآن فصار وجود المعمل في قلب الباخرة يضمن الزيت من كل فساد في السمك يؤثر في طعمه. ولم يكن ذلك الطعم ضار بالصحة لكنه كان ينفر الناس من هذا الطعام المغذي العظيم الفائدة

الاهرام

ماذا تسمع اليوم عن محلات السادة دجاني اخوان

الاذاعة اللاسلكية للحكومة المصرية يوم الثلاثاء في ٥ كانون ثاني ٩٣٧

٦،٤٥	صباحاً — محمد شكري افندي — تمرينات رياضية
٧،٠٠	الشيخ كرم العدلية — قرآن كريم
٧،٥٠	ختام
١٠	فريد الاطرش وفرقته — حفلة غنائية
١٠،٣	اسطوانات
١٠،٤٠	خيرية وفرقتها — حفلة غنائية
١١،١٠	ختام
٢،٠٠	مساء — اسطوانات
٢،١٠	الشقيقان متولي — منولوجات فكاهية
٢،٤٠	النشرة الاخبارية والنشرة التجارية الاولى بالعربية
٢،٥٠	ختام
٦،٠٠	الاستاذ محمد عبد الوهاب وفرقته — حفلة غنائية
٦،٣٠	اسطوانات
٧،٠٠	الاستاذ محمد هاشم عطية
٧،٣٠	النشرة الاخبارية والنشرة التجارية الاولى بالعربية
٨،٠٠	الاستاذ الشيخ علي حزين — قرآن كريم
٨،٥٥	مساء الاستاذ محمود شكري — حديث اجتماعي
٩،٢٠ — ١٠،١١	حفلة بنك مصر منولوج نعيم الربيع واشيد بنك مصر من الاستاذ محمد عبد الوهاب
١١،١٠	سلام الملك — ختام

برنامج الاذاعة الفلسطينية

يوم الثلاثاء في ٥ كانون ثاني ١٩٣٧

٥،٣٠	مساء اشارة الوقت ونشرات ثم حديث الاطفال
٦،١٥	مواويل بلدية — الحاج رزق اليافاوي
٦،٣٥	حديث الى المزارعين
٧،٣٠	اسطوانات عربية
٧،٤٥	أشعار مختارة (للفكاهة)
٨،٥٥	نشرة الاخبار
٩،٠٠	إشارة الوقت
٩،٥٠	الفرسان الاربعة — حفلة موسيقية
١٠،١٠	حفلة غنائية — يحيى السعودي
١،٣	ختام

ضد النازي في هولاندا

لاهاي — اهتج زائر المانيا في هولاندا على سرقة واتلاف العلم النازي الذي كان مرفوعا على المدرسة الالمانية في لاهاي وقد زادت الحكومة الهولاندية اثر هذا الاعتداء عدد المحافظين في الاماكن التي يقطنها الالمان. وعلى اثر وقوع هذه الحوادث، قررت الصحافة الالمانية تحبيذ مقاطعة حفلة العرس الملكية.

مقترحات الدول ترسل الى اسبانيا

لندن — ارسل اقتراح المراقبة على الحدود والسواحل الاسبانية الذي كانت قررته لجنة عدم التدخل في شؤون اسبانيا الى ممثلي الحكومة البريطانية في هنداي وفالنسيا ليقدم بواسطتهم الى كل من الفريقين المتحاربين

العدد ... السنة الثالثة

يافا يوم الثلاثاء ٢٢ ... الموافق ٥ كانون ثاني ١٩٣٧

الدفاع

جريدة يومية سياسية مصورة

ادارة الدفاع : شارع اسكندر عوض — يافا
العنوان البرقي : الدفاع يافا — ص. ب. ٢٥٥
قيمة الاشتراك في فلسطين عن سنة ١٥٠ عن نصف سنة ٨٠
« « « الخارج « « ٣٠٠ « « « ١٦٠

صاحب الامتياز : ابراهيم الشنطي
المحرر المسؤول شوكت حماد
مدير الادارة : عبد الهادي عرفات
رقم التلفون ٩١٨٧ و٩٠٧٥

بيت دجن تطلب راديو هيز ماسترزفويس "His Master's Voice"

وبوتاجي الذي انشأ اعظم مؤسسة للتجارة بالمراسلة يلبي الطلب بسرعة فائقة

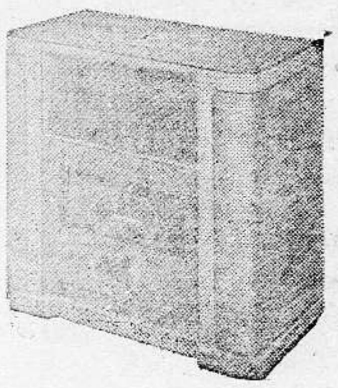

حضرة الفاضل

بما اني متأكد بأن اشغالكم الكثيرة في هذا الموسم لا تسمح لكم باضاعة الوقت ولاني ايضاً اعلم بانكم تفضلون المراسلة فيما يتعلق بشراء الراديو أرسل لكم الطلبية بالبريد لابرهن لكم عن ثقتي العظمى في عملائكم التجارية ولرغبتي بالحصول على مطلوبي بسرعة ولاني من جهة أخرى ارغب ان اوفر علي مشقات الانتقال في هذا البرد لذلك ارجو ان تبادروا بموجب رسالتي هذه فترسلوا الجهاز حسب التفاصيل عليه وازيدكم علماً باني ارسلت لكم طيه خمسة جنيهات دفعة أولى على الحساب وادفع لكم الرصيد اقساطاً شهرية جنيه كل مرة

المخلص سليم

وكان هذا الطلب سبباً لمسرة بوتاجي العظمى، في الحال أمر بأن تستعد احدى سياراته لنقل الراديو في اقل من ساعة فسار جهاز الموسيقي قاطعاً الفلوات حتى بلغ بيت دجن ونزل هناك في اهتم مكان تحوطه بعناية خاصة الكبار والصغار وجميعهم مرهفين الآذان للتمتع بما له وطاب من شجي الالحان ومطربها .

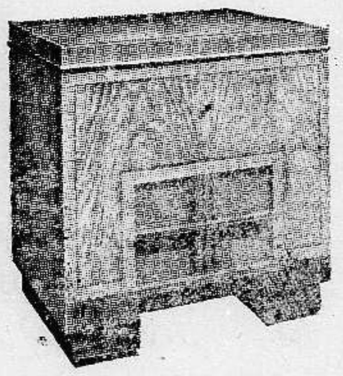

ان شعار بوتاجي في اعماله هو الاتقان والسرعة في الخدمة « حتى صار قسما » من اخلاقه وركنا ودعامة ذات اتصال بعقيدته . فان تمام السعادة للمرء ان يرى من حوله سعيدين مغتبطين — وقد سعى جهده في انشاء اكبر دار للتجارة بالمراسلة في الشرق. وقد كللت مساعيه بالنجاح فصار بامكان الساكن في بئر السبع أو وراء ضفاف الاردن ان يحصل على مطلوبه بالسرعة التي يتوخاها ولا فرق بينه وبين القاطن في نفس حيفا على بضعة امتار من المحل الرئيسي

فبادروا اذن لتقديم طلباتكم بالبريد فتصادف ترحاباً عظيما من بوتاجي وعناية خاصة فلا فرق في المعاملة وسرعة التقديم للزبائن الكرام في أي مكان حلوا سواء كانوا في يافا او في نابلس أو بئر السبع فان سيارات بوتاجي تبادر لخدمتهم حتى الى أقاصي الارض مجتازة السهول مرتقية التلال لا تقف في سبيلها عقبة ولا يمنعها عائق مهما كان

فبوتاجي مستعد لتلبية طلباتكم مهما كان نوعها سواء كانت راديات أو ثلاجات او جراموفونات او اسطوانات. وهذه طبعا كلها من صنع اشهر فابريكة في العالم ألا وهي شركة هيزماسترزفويس His Master's Voice الدائمة الصيت .

زوروا محلات بوتاجي في حيفا، يافا والقدس

حيفا - قرب بنك الباركليس يافا - عمارة الاوقاف امام السراي القدس - تحت البنك العربي

الوكلاء غزه : الحاج عبد الرؤوف البورنو . اللد : سليم ومحمد الخالدي . الرملة : زياده اخوان نابلس : عادل التميمي . طولكرم : حسن القدادي

رجل واحد يقاوم عشرة امثاله

اذا استعمل هذا الشراب هيموبيبتوسيرم Hemopeptoserum

يتركب من كريات الدم الحمراء HEMOGLOBIME مصل الدم الصيفي SERUMPHYSIOLOQIQUE خلاصة اللبن خلاصة اللحم، فوسفات الكلس، خلاصة عصير الفواكه ومواد اخرى غنية بالفيتامين

هذا الشراب هو خير علاج اخرج حتى الآن لتقوية الابدان وتجديد القوى واعادة نضارة الوجه ، طعمه لذيذ ، مفعوله ثابت يجلب الشهية ينقي الدم يقوي الاعصاب ، يشفي فقر الدم بجميع اشكاله (وعلى الاخص عند النساء قبل الولادة وبعدها) . ينعش البول يغذي العضوية بما يولده فيها من قوة الطرون فهو اذن دواء مغذي معيد للقوى ، مجدد للنشاط ، منبه لفعالية الجسم ومقوي للدم

كل زجاجة منه تعادل خمس كيلويات من زيت السمك . التعليمات مرفقة مع العلاج .

تغيير الطقس يسبب النزلات الصدرية

عندما يشعر احدنا بنزلة صدرية ، زكام ، او سعال، ويخشى العواقب يجب عليه ان يسرع باستعمال شراب البوطوناكس

فهو افضل مسكن للسعال ، وخير شافي لكافة امراض الصدر يسهل التنفس ويجعله غير مؤلم ، يزيل السعال المزعج ، ويسكن نوباته المتكررة ، يذيب البلغم ، ويحفظ الصدر من كافة الامراض

اذا كانت النزلة الشديدة يجب اخذ مسهل قبل استعمال هذا العلاج ، ويجب ان يكون المسهل لطيف وغير مزعج ، يستحسن ان يؤخذ زجاجة من مسهل الباريلاكس دفعة واحدة قبل اخذ العلاج بساعتين .

تداوي حديث لشفاء التعقيبة الحادة « حرقة البول » والمزمنة والنقطة العسكرية

بحبوب الغونوفاكس Gonovax

تجهيز الدكتور S. M. K رئيس شعبة الامراض الزهرية في نانسي — فرانسا

بين جميع الادوية التي يستعملها الاخصائيون لا يوجد مادة اقوى واسرع من حبوب الغونوفاكس لشفاء حرقة البول (التعقيبة) لانه قتال لجميع الميكروبات الموجودة في اعضاء البول والتناسل واهم خاصة له ازالته للالم وقت التبويل لانه يمنع التشنجات والانقباضات الليلية والاحتلامات

يطلب من كافة الصيدليات — الوكلاء في فلسطين : مستودع الادوية الوطني الفلسطيني ... ٢٥ ... يافا

صونوا عيونكم من الرمد باستعمالكم

قطرة القنواتي العجيبة

يهدي ازفها الى مواطني الاكارم سكان فلسطين خاصة والى سكان البلاد العربية عامة في جميع اقطار سوريا ومصر والحجاز وشرقي الاردن والعراق والعجم : وهي نجاحي العظيم بتركيب هذه القطرة العجيبة « قطرة القنواتي » بعد جهود عظيمة صرفت من اجلها .

معمل القنواتي يقوم بخدمة بنى قومه بامرين : احدهما تهيئة احسن الادوية عملا وانفعها تأثيراً . والاخر تنزيل القيم الباهظة الى اصغر حد ممكن . فها هو الآن يتقدم بهديته الثمينة الجديدة العظيمة الفائدة ، قطرة القنواتي العجيبة، الى ابناء وطنه الاكارم

ركبت هذه القطرة بعد ان اجريت تحاليل دقيقة على جميع انواع القطرات القائمة في سوريا ومصر والعراق والتي تباع بقيم فاحشة ، واستحصلت منها بعد التعديل على تركيب يناسب طبائع اهل البلاد ونوع الامراض العينية المنتشرة فيما بينهم فجاءت قطرة القنواتي بحمد الله ومنته غاية في الاحكام وآية في الاتقان .

وقد اثبت تركيبها لاهم الاخصائيين بامراض العيون من اطبائنا الوطنيين الاكارم فاظهروا اعجابهم بها وقالوا ان قطرة القنواتي من اهم القطرات المتداولة اليوم في الاسواق واعظمها فائدة واحسنها تأثيراً . تشفي التهاب الملتحمة الحادة والمزمنة النزلوية والحبيبية « التراخوما » . تدفع الاحتقان فتزيل الاحمرار والحرارة وتقطع الدمع وتصون العين من الرمد .

تخلص العين من العمش وهو ضعف البصر مع سيلان الدمع في اكثر الاوقات . تسكن الالم بسرعة فتخلص المصاب من آلامه المزعجة . يجلو العين فيصفو رونقها ويحتد بصرها ، تقتل جميع الجراثيم التي تتسلط على العين وتؤذيها فيخلص المرء من الرمد وتصلح تخريش الغبار والحشرات .

قطرة القنواتي عظيمة التأثير كبير الفائدة رخيصة الثمن لا يجاريها بحسن تأثيرها قطرة من القطرات . والخلاصة قد اصبحت قطرة القنواتي بعد التجربة صديقة العائلات ومن احتياجات البيت الضرورية التي لا يستغنى عنها .

كيفية الاستعمال : يقطر في كل عين نقطتان صباحاً ومثلهما مساء للكهول من رجال ونساء .

ويقطر للاطفال نقطة واحدة صباحاً ونقطة واحدة مساء في كل عين .

واخيراً اقول يا ايتها الوالدة المصونة لا تنسي غسل عيني ولدك بعد القدوم من الاسفار او النزهات بماء البوريك ثم تقطير قطرة واحدة من (قطرة القنواتي) في كل عين لتخليصهما من الغبار والجراثيم التي تنتقل بواسطته ولتنقذي ولدك الحبيب من الرمد المزعج في ايام الصيف . وما توفيقي الا بالله .

دمشق : عبد الوهاب القنواتي

استاذ الكيمياء في المعهد الطبي العربي

قطرة القنواتي العجيبة : تباع في جميع الصيدليات في عموم البلاد العربية عامة واطلبوها من مستودع الادوية الفلسطيني يافا شارع بسترس. وتباع في عكاء في صيدلية درويش قبلاوي ، حيفا : صيدلية عمر ابو غزالة ، نابلس : راشد ابو غزالة ، القدس : مافرو ميخالي ، شارع الباب الجديد ، وصيدلية الحسيني وصيدلية العلمي باب العامود

صيدلية عطا الله اخوان شارع مأمن الله

يجعل من الشيخ الضعيف شابا قويا

هو حبوب الاورشيتونين

لحضرات الاطباء الافاضل

سلاما وتحية : وبعد فان هناك مرض كثير الانتشار في كل مكان، هو العنانة التناسلية ، وهو كما تعلمون ، مرض صعب المعالجة جداً ، والعلاجات الموصوفة لاجلها غالباً يكون تأثيرها موقتاً ، ما دام المريض يستعملها وماذلك الا للاقتصار في ذلك على الادوية المنبهة للمراكز العصبية ، والموسعة لاوعية القضيب على ان هذا غير كاف فلا بد اذن من الالتفات الى نقطة اخرى مهمة في معالجة هذا الداء هي ملاحظة الغدد التناسلية نفسها . وتقويتها ، وهذا لا يتم الا بتطعيم الخصية او باستعمال خلاصة هذه الغدة ، هذه هي النقطة التى يمتاز بها محضرنا المسمى اورشيتونين ORCHITONINE عن سواه من المحضرات المماثلة ، حيث ادخلنا في تركيبه خلاصة الخصية المكثفة والمستحضرة بطرق فنية خاصة

وهكذا اصبح محضرنا هذا مقويا خصوصيا كما يفهم من اسمه ORCHITONINE ومنبهاً لمركز الانتعاظ وموسع الاوعية ولا سيما أوعية القضيب . فيعيد الشباب ويقوي الرجولة ويجعل من الشيخ الضعيف شاباً قويا ، ولدينا شهادات كثيرة من معظم المستشفيات تثبت اهمية هذا العلاج الناجع

وان في كل زجاجة ورقة خاصة تشرح خواصه ، وتركيبه ، وانا على استعداد تام لارسال المساطر الكافية ، عند اول اشارة تصدر من حضراتكم

خير الكلام ما قل ودل

لقد اتفق اطباء العيون في فينا (النمسا) على ان احسن قطرة لشفاء امراض العيون هي (القطرة النمساوية) المحضرة بمعرفة الدكتور « لوريموند » الشهير تشفي الرمد بجميع اشكاله، تأكل الحبيبات من الاجفان، تزيل احمرار العيون ، تمنع تساقط الدموع ، تشفي الاجفان ، وتحفظ العيون من سائر الميكروبات ، واذ قطر منها الى الاطفال تمنع عنهم حصول الرمد ، تطلب من جميع الصيدليات ، الوكيل العام في فلسطين — يافا

مستودع الادوية الوطني الفلسطيني

شارع بسترس رقم — ٢٥

مطبعة جريدة الدفاع — يافا

يافا — يوم الاربعاء في ٢٣ شوال ١٣٥٥ الموافق ٦ كانون ثاني ١٩٣٧

العدد ٧٧٧ — السنة الثالثة

الدفاع

جريدة يومية سياسية مصورة

صاحب الامتياز : إبراهيم الشنطي

المحرر المسؤل : شوكت حماد

مدير الادارة : عبد الهادي عرفات

رقم التلفون ١١٨٧ و ١٠٧٥

ادارة الدفاع : شارع اسكندر عوض — يافا

العنوان البرقي : الدفاع يافا — ص. بريد ٢٥٥

قيمة الاشتراك في فلسطين عن سنة ١٥٠ عن نصف سنة ٨٠

» » » الخارج » ٣٠٠ » » ٦٠

وصول الوفد وحضوره اليوم جلسة خطيرة. تفاصيل معركة شديدة في طريق نابلس واصطدام قوي دام ساعات. حرب اسبانيا تبلغ نقطة الخطر. شبح الحرب

الساعات الحاسمة

هل إهمال من هذه الامة عدم البت في موضوع اللجنة الملكية ، أم زهادة في موضوع قالت فيه كلمة تحترمها ؟

هل عدم مبالاة ان تظل في مكانها منتظرة ما يقوله الوفد الذي رجع ليلة أمس من الرياض وبغداد ؟

هل تردد منها أن تقف وسط مختلف التيارات الجارية حولها ، لا تصير إلى جهة واحدة كما قد يتهمها بذلك البعض ؟

لا هذا ولا ذاك . وإنما هي واثقة كل الثقة ان بريطانيا في حاجة الى براهين أقوى وأقدر تقنعها باصرار العرب على حقوقهم . وإنما لانها تعتقد، او اوشكت أن تعتقد، ان ثورة ستة شهور بما صحبت من خسائر وضحايا ، وأعمال — لا تكفي لاقناع الحكومة البريطانية باستعداد هذه الامة لتقدم خطوات أوسع، في مجال أوسع ، وباستعداد أوسع . هي واثقة من ذلك ، وهي لهذا تزهد فيما ترى من أساليب ، وتريد تقدمة براهين أخرى على عزمها وعلى استمرارها . وانما الذي تفكر فيه هو الاتجاه الذي ذهب اليه ملوك العرب جميعاً معاً كما كان منها . وهي تريد لبلادها رباطاً قوياً لا بد منه بالبلاد العربية رباطاً ينهي عزلتها السياسية القظيمة ، رباطاً يجعل القدس مثل بغداد وعمان والرياض .. بلداناً عربية صميمة ، لا يذعرها خطر يهودي ، ولا خطر بريطاني

هي تفكر في هذا الشيء ، وجدير بها أن تفكر . وسترى غداً الوفد وما يقول . وسترى كذلك مبلغ تشدد الملوك والامراء في وجهة نظرهم ، ومبلغ ما تستطيع الذهاب اليه في اتجاه معاكس لذلك أو موافق

على أنها وهي في حالة التريث يوماً واحداً تأسف كل الاسف إذ تحس من أعماق نفسها بان بريطانيا مترددة أيضاً في هل العرب جادون أم غير ذلك وتأسف إذ ترى هذا الانتداب الظالم العجيب يحتاج الى طريق آخر تسير فيها البلاد على جثث الضحايا ، قبل أن يقتنع بعدالة المطلب العربي

يغش نفسه كل الغش ذلك الذي يعتقد بان الحكومة البريطانية تسلم لنا بطالبنا إلا بعد تقدمة براهين أوفر قوة ، وحقاً ، وعزيمة . وكل تاريخ هذه الحكومة الشاذة يشعرنا بهذا تمام الشعور . ويغش نفسه الذي يعتقد أن اللورد بيل مهما كان جارياً وراء حق العرب ومصلحة الامبراطورية — يستطيع أن يبلغ الحل الذي يريح هذه البلاد، ولا يحملها من الخسائر ما حملها الانتداب الشؤم وسواء قال الوفد بضرورة النزول عند كلمة الملوك والامراء أم ذهب الى غير ذلك ، فان الذي ينقذ عرب فلسطين نهائياً : هو السعي الدائم للاتحاد مع اخوانهم عرب البلدان الاخرى ، والسهر الدائم على قضيتهم، سهراً لا يضعفه كل تفاؤل بما ربما يضعه اللورد بيل لهذه البلاد

في هذا الوطن الآن اربعمائة الف يهودي . وفيه مرفأ حيفا الحربي . وفيه مطار اللد . وفوق هذا وذاك شهوة الامبراطورية الجموح لجعله ركناً من اركان هذه الامبراطورية . ماذا عسى يستطيع اللورد بيل أمام هذه الحقائق . قد يمهد الرجل الطريق . قد يساعد . قد يحاول . لكن عرب فلسطين عليهم يقع العبء كله . عليهم تقع المسئولية كلها . لا يجب ان يكونوا طلاب مدارس يحفظون من ظهر قلب محتويات تقارير شو ، وسمبسون ، وفرنش ، وما يكرفت . هذا وحده لا يفيد . لقد داسته سياسة الظالمين ومشت عليه كما مشت على ضحايانا الى اهدافها الشؤم . انما الذي يجب ان نحفظه هو درس الوفاء للوطن ، وفاء نستهين معه بكل خسارة مهما عظمت .

لقد خسرت فرنسا اكثر من مليونين دفاعاً عن بلادها في الحرب العظمى . أي ان نسبة خسارتها كانت خمسة في المئة . وخسرنا نحن نحو الستمائة شهيد ، أي بنسبة ستة في العشرة آلاف . وطنية فرنسا ليست أقوى رجولة من وطنيتنا لسنا ندعو الى الاستبسال الوهمي . كلا ، نحن أمة نستشهد . وفي سبيل هذا الحق نستهين بما تستهين به الامم الشريفة الوارثة . فلتكف يد السياسة البريطانية عن العبث بالابرياء ، لترى كيف تصبح هذه البلاد محراب علم ، ورخاء ، وفضيلة . عرب فلسطين ليسوا بظمأى الشر . هم أبعد الناس عنه . لكنهم متمسكون ، الى درجة العبادة ، ببلادهم . فلتثق بريطانيا بهذا القول . فلتثق به انه مكتوب بلغة قلب مليون عربي يسكنون هذه البلاد ، ويرون الجحيم والهوان في بقائهم منفصلين عن إخوانهم

وبعد . تجتمع اللجنة العليا اليوم . وتسمع ما يقوله الوفد . وقد تسمع البلاد كلها ذلك في صحف الغد . فلنكن على مثل رباطة الجأش التي عرفت عنا في الاضراب والثورة . وفي حالة إطاعة وجهة نظر الملوك أو الابتعاد عنها ، يطالب الوطن من اهله سهراً، واستعداداً ، وإيماناً

ابراهيم

ماذا يحدث في ١٩٣٧ ؟

نظرة في النجوم

حوادث «صغيرة» ستحدث حتماً في يوم التتويج

موسوليني يظل «مركز الخطر العالمي» ، لكن هتلر لن يصادقه

وفرنسا ستصبح حمراء لكنها لن تبقى كذلك زمناً طويلاً

نشرت مجلة « بيرسونز » الانكليزية الشهيرة في آخر عدد منها « طوالع » غريبة لعام ١٩٣٧ ، بقلم المنجم الفلكي الانكليزي الاشهر ر.ه.هايلور، نقتطف منها ابعثها الى الدهشة ، فيما يلي :

حوادث (صغيرة) في يوم التتويج

قال المنجم : «ستحدث حوادث « صغيرة » حتماً في حفلة طويلة معقدة، كحفلة التتويج اذا جرت في اليوم المحدد لها وهو ١٢ ايار

وفي الماضي طالما حدثت حوادث في حفلات التتويج ، منها ان التاج سقط من يد اسقف كنتربوري على رأس الملك ادوارد السابع !

ومنها ان حمامة كسر جناحها ، فوقع هذا الجناح المكسور على شارل اتوول في حفلة تتويج،

واذا جرى تتويج الملك جورج السادس في الموعد المحدد له ، فان هذا التتويج ستنتج عنه حوادث « غير منظورة » بلا ريب ، قد يكون سببها احد الاسباب التالية :

١) البطالة في مناطق معينة معروفة

٢) عدم ارتياح الجمهور لترتيبات الموكب

٣) الصعوبات القائمة في سبيل صيانة سلامة الجمهور المزدحم

الحروب الصغيرة وحدها ستنشب !

والآن ننتقل الى إله الحرب ، فانه يطمئننا بقوله جازماً ان عام ١٩٣٧ لن يرى حرباً عظمى

اما الحروب الصغيرة ، فلا مفر من وقوعها ، فاليابان — مثلاً — ستشن مثل هذه الحروب في الشرق ، وستجد بريطانيا من الضروري اللازم لها «ان تصحح اخطاء اطفالها » !

ومما لاشك فيه ان الامم الاصغر من هاتين ستكون لها «خناقاتها » ايضاً . اما المنطقة الاشد خطورة من غيرها في عام ١٩٣٧ ، فهي البحر الابيض المتوسط على وجه العموم ، وشبه الجزيرة الاسبانية على وجه الخصوص وسيستمر الكفاح في اسبانيا معظم العام، وسيجد موسوليني من البواعث ما يغريه بان يشترك بيده في هذه اللعبة

مركز الخطر العام هو موسوليني ؟

وما يزال بنيتو موسوليني الى الان وهو مركز الخطر العالمي الذي تخافه الدنيا ! ان الساعة هي ساعة نجاحه وظفره ... ومع انه سينال انتصارات اخرى إلا ان بريطانيا والمانيا معاً ستجعلان حلمه يتبدد في النهاية !

لاتصدقوا ما تقرأونه عن وجود تحالف بين ايطاليا والمانيا !

ذلك لان النجوم لا تشير الى شيء من ذلك ، وعليه فان الرجلين، موسوليني وهتلر، قد يتحمل احدهما الاخر مدة من الزمن لسبب من الاسباب ، ولكنهما لن يصبحا شريكين دائمين على مسرح السياسة !

وفي هذا الوقت نفسه سيزيد موسوليني ما يحشده للانقضاض على الامبراطورية البريطانية ، ويحتمل ان تكون خطته تقضي عليه بان يفصل عن هذه الامبراطورية ، عضواً بعد آخر ، بالحرب او بالسياسة، الى ان يجد «جون بول » في النهاية انه يوشك ان يعجز عن المشي في الدنيا وهو ذو سلطان ، فتقع الواقعة

وهناك مركز محفوف باعظم الاخطار سينشأ في البحر الابيض المتوسط بسبب الحرب الاهلية الاسبانية. ولكن قراءتي

« البقية على الصفحة الثانية »

النار تحت الرماد

المتطوعون الايطاليون في اسبانيا

لندن — تلقت الاوساط البريطانية باهتمام عظيم خبر وصول ٤٠٠٠ محارب ايطالي الى ثغر قادس الاسباني . وهو عدد اذا اضفنا اليه ستة آلاف آخرين من هؤلاء المتطوعين الذين وصلوا الثغر المذكور يوم ٢٢ من الشهر الفائت ، فان عدد المتطوعين الايطاليين يكون قد أربى على عشرة آلاف محارب . ويستنتج من برقية لوكالة هافاس ان الاوساط الديبلوماسية البريطانية لا تشك قط بصحة هذه الاخبار رغم تكذيبها في روما ، لانها صادرة عن السلطات البريطانية في جبل طارق . فيظهر مما تقدم انه لا بد لتطبيق مبدأ عدم التدخل في الشؤون الاسبانية ، من ابرام ميثاق شامل تخضع كل الدول لاحكامه . وقد اصبح ابرام هذا الميثاق من الامور الضرورية لان الحالة الآن في اسبانيا تسير من سيء الى اسوأ . اذ ان الحوادث البحرية التي اثيرت مؤخراً والتي يخشى من تكرر إثارتها تزداد خطورة . ولا بد لهذه المناسبة من الاشارة الى استقالة الاميرال الالماني فورستر من منصبه لانه كان معارضاً لفكرة التدخل في الحرب الاهلية الاسبانية تدخلاً واسع النطاق . وقد خلفه في منصبه الاميرال كارل رئيس قواد الاسطول الالماني باشارة من المستشار هتلر وإيعازه . والاميرال كارل معروف بحماسته واندفاعه ، لذا يخشى حصول حوادث مروعة بعد تعيينه بين حكومة الريخ والحكومة الاسبانية . وقد تنشأ عن هذا الخلاف، في حالة حصوله، حوادث دولية خطيرة .

ايطاليا لا تعارض في عضوية مصر

روما — كذبت الحكومة الايطالية الاشاعات عن معارضتها لدخول مصر في عصبة الامم وعن معارضتها لمسألة الغاء الامتيازات الاجنبية

دمعة الشاعر

« للاستاذ ابراهيم الدباغ »

زار شاعر الاقطار العربية خليل بك مطران الاستاذ شاعرنا الكبير مستفسراً عن صحته اثناء مرضه فتحركت شاعرية الاستاذ الدباغ فارسل له هذه القصيدة العصماء شاكراً وفيها من بديع الخيال والمعاني المبتكرة ما يلذ للقارىء. ولا غرو ، فالاستاذ الدباغ في طليعة الشعراء متانة وقوة أسلوب. قال حفظه الله :

أهلاً بنسر الصبح من زائر … نزلت بيت الاسد الزائر
يا قادم الليل ألا فارتحل … طلت على المستهدف الساهر
يبيت يرعى النجم من قاذف … نساه الى مقترب باهر
ما للأسى دونك من ساتر … وما لوجه الصبح من ساتر
شق سواد الليل واقتص للا … — بدان من مستهتر كافر
ليل وصبح بت من همه … في عابس او باسم ساهر
يعدو وراء الليل مستصرخاً … وما لعادي الليل من عاثر
نزلت من صدريهما منزلاً … أضيق من أفحوصتي طائر
قد جد بي بؤسى فوارته … عن سامع ناه وعن ناظر

. . .

يا نسمة الروض . ألا نهلة … فيها حياة الدار والزائر
تطرد عن عيني سرح الكرى … وتصرف الهم عن الخاطر
وانت يا طاقة أزهارها … كم لك من جان ومن قاطر
وانت يا ورد ألا بسمة … تأخذني من ثغرك الناضر
يفتر لي عن بهجة ثغره … ويبعث الحكمة من خاطري
يا غصن كم ملت وكم تنثني … والزهر مثل الطائر الحائر
يحوم كالطير على الفه … وهو جريح في يدي غادر
طائره يرحل أشجانه … فيتبدى أشجانه طائري

. . .

رجت جبال الارض من حاسد … يهزأ من مستوثب خاسر
يضحك من شقوته غاضب … وليس بالجاني ولا الجائر
يبتئس المغلوب من كسرة … ويهزأ العقل من الظافر
وكم ترى في الارض من بدعة … شاذة تسخر بالساخر
ليسوا بني آدم لكنهم … في باقل منه وفي مادر

. . .

فقل لمطران وحدث به … ما شئت من باد ومن حاضر
سمابك المجد فسرفه به … طبعك عن عان ومن عاثر
ما فيك في فيك ولا يكتفي … الناس من الباطن بالظاهر
أظهر لهم ما لك من حكمة … او فاحمل الجيل على الباتر
فابعث (عطيلا) وابتدر (مكبثا) … ترحل صوت الضيغم الزائر
وواصل التعريب مستلهماً … وحياً من الخير لا الخائر
وكم لماضي النيل من آية … تبعث في الناس نهى الذاكر
والفراعين وقد خلفوا … آشور من بابل في جائر
لا حق اسماعيل اولاده … ولا عدت عبس على عامر
تعتمد الزند على مثلها … وتقرع الحافر بالحافر
واللص يخفى كيده فادرع … من سطوة الداعر بالداعر
واقبله لا ضقت به كابراً … من أنف منه ومن صاغر
لا كدر البحر مهب ولا … خفت وقد وظفت من كادر
وفي غد أنت كأغنى الورى … من جامل سمح ومن باقر
ليس على برك من حجرك … من كثرة الوارد والصادر
إن غاض ماء الخير فليغترف … ذو حاجة من بحرك الزاخر

. . .

لؤلؤة الشعر التي نسقت … عقداً لجيد الفلك الدائر
صنع قدير جد مقداره … لكنها من صنعة القادر
تطبع منها نثره عسجداً … محكمة الاول والآخر
نادرة تهزأ من قولهم … فيما مضى لا حكم للنادر
بات يغار النجم منها وما … في اسرة الافلاك كالشاعر
دلت بمطران على نسده … وهي لديه في حمى خادر
ما أقدر السحر وما للنهى … تعويذة من رقوة الساحر

ابراهيم الدباغ

الدليل على قوة الاستيعاب!

عمال مجدل الصادق العرب

وانتزاع حق العمل في محاجرهم العربية محضاً

قضية جديدة عنيفة

...وهذه قضية جديدة عنيفة يثيرها اليهود كرة ثانية، بعد ان كانت قدحات في العام الماضي، حلا ارتضاه العرب وارتضوه هم ايضاً. فمرت هذه الشهور كلها من دون ان تتبدى من قبلهم حركة تدل على ان المطامع السابقة التي كانت تجول في ادمغتهم، ما زالت راسخة فيها، حتى اذا رأوا الفرصة هذه الايام سانحة بعثوا بعمالهم يعملون في تلك المحاجر العربية التي لا يحق لغير العمال العرب ان يعملوا بها

هم هم في كل مكان

والمنطق وحده هو الذي يجيز لنا منح هذا الحق للعرب الذين انما يعملون في منقطة عربية لا اثر فيها لنفوذ يهودي او لاملاك يهودية، بل لا اثر فيها الكل ما هو يهودي، الا ما يدعيه واحد من اليهود بان الارض ملك له وانه اشتراها من بعضهم الى آخر ما هنالك من الادعاءات التى مهر بها اليهود منذ اخذوا يستوطنون فلسطين، لمزاحمة ابناء البلاد باراضيهم وبتراث آبائهم واجدادهم.

النفوذ المستمد من الحكومة

ولقد نشأ عن هذا التزاحم الصغير الذي تعمد به اليهود اثارة مشكلة جديدة لظنهم انهم قد يفوزون بها، لما يرون في الحكومة من معونة ومساعدة، نقول انه نشأ عن هذا التزاحم الصنعي، حادث ادى الى القبض على عدد وفير من العمال العرب الذين يعملون فى محاجر مجدل الصادق، بحجة انهم يحولون دون عمل العمال اليهود فيها، والانكى من هذا كله ان الذي قام بحركة التوقيف هذه ضابط يهودي، من الطبيعي ان يميل مع الهوى فيلجأ الى الشدة والعنف لارغام العرب على التساهل واليهود بالعمل فى تلك المقالع.

أليسوا من المخلوقات؟

وليس من شك ان توقيف ٩٥ عاملا من العرب والحيلولة دونهم والعمل، بينا يتقدم العمال اليهود ليعملوا مكانهم في بقعة عربية لا صلة لليهود قط بها، انما هو عمل يتنافى والقانون الذي كثيراً ما رأيناه يتمرجح في الفضاء في هذه البلاد فلا يحترم الا فيما يريد اليهود ان يحترم به!

الجو العاصف من النقمة

فهل للحكومة ان تعير هذه القضية ما هي له من الاهتمام؟ ان توقيف هذا العدد الكبير من العمال ظلما وعدواناً، وتمهيداً لليهود ليحتلوا على العمل في هذه البقعة العربية، من شأنه انه يخلق جواً عاصفاً من النقمة قد لا يقف عند حد النقمة. فالحكومة التي تعلم ان في مقدمة واجباتها تذليل العقبات وازالتها، ومنع وقوع الحوادث المزعجة لا نراها عاملة في هذه القضية الى انتهاج ما ذكرناه بل بالعكس، نراها تتعمد الاغضاء عما هو واقع اغضاء تاماً تاركة الامر لمن يهمه ان يضمن مصلحة اليهود لوحدهم ويكفل منفعتهم دون منفعة العرب!

منطق الطبيعة

يقول العمال العرب في معرض حديثهم بالدفاع عن انفسهم وعن حقوقهم التي يسعى اليهود في هضمها: ان العرب لا يفدون على تل ابيب او على غيرها من المستعمرات والبقاع اليهودية ليزاحموا سكانها بعملهم فيها. فعلام يفد اليهود الى البقاع العربية ليزاحموا اهلها العرب؟

ان هي هذه الكلمات البريئة الساذجة التى ينطق بها اناس لم يتفهموا القانون ولم يدروا شيئاً من المنطق.. كل الحق وكل العدل. انما هي منبثقة عن الشعور الصادق الذي يشعرون به بقدامة حقهم وبوجوب احترامه بالطرق المثلى والوسائل الفضلى واذا كان هذا مبلغ الشعور بالحق في طبقة ساذجة، فانه يستحيل ان يرتد ذووها على اعقابهم ناكصين اذ اريد الحيلولة بينهم وبين حقهم هذا، والا كان لهم من اعتقادهم بقداسته، وبوجوب احترامه، ما يهيب بهم الى الدفاع عنه دفاعاً والاستماتة في سبيل المحافظة عليه.

جل ما نبتغيه

ولا نعتقد ان الحكومة تود في مثل الظرف الحالي ان تخلق جواً مضطرماً من اجل حادثة بسيطة كهذه، قد تكون لها ذيولها الضارة وعواقبها الاليمة التي تتراءى امام عيوننا منذ اليوم. وجل ما نبتغيه انما هو ابعاد اليهود عن هذه المنطقة العربية ليعمل فيها العرب لوحدهم دون غيرهم، لان هذا حق من حقوقهم المكتسبة، ولان النهضة تقضي بمنحهم هذا الحق دون تأجيل ودون الجنوح الى تأويل او تسويف من شأنه ان يمد بأجل الخلاف الى ان يتطور تطوراً مزعجاً نعتقد انه ليس فى مصلحة احد!

فلسفة الاستيعاب

ان حركة العمال اليهود هذه تدل في جلاء على نضوب موارد العمل لهم في فلسطين. وفى هذا الحجة الناصعة على عدم مقدرة البلاد على الاستيعاب. وانا نقول كلمتنا هذه الآن عرضاً. فقد وددنا ان نلفت انظار العاملين الى حركة العمال اليهود فى محاجر مجدل الصادق، لتكون فى ايديهم بينة جديدة، كما وددنا ان نلفت انظار هؤلاء الذين يعملون فى مجدل الصادق على انتزاع حق العربي ليمنحوه الى اليهودي، الى ان فى هذا العمل ما يؤيد وجهة نظر العرب بان فلسطين لا تتسع بعد الآن ليهودي واحد.

نائبان بريطانيان يزوران فلسطين

لندن ـــ يسافر من هنا الى فلسطين يوم الخميس القادم المستر مكوفرن والمستر ستيفن عضوا مجلس النواب البريطاني بدعوة من عناصر مختلفة يهودية ومركسية وعربية. وكان حزب العمال المستقلين قد نشر تقريراً عن فلسطين من عدة اسابيع قيل انه احدث اهتماما شديداً بين العمال العرب واليهود فى فلسطين ادى الى دعوة هذين العضوين لزيارة الارض المقدسة

الهند ترفض الدستور الجديد

بومباي ـــ شرع البنديت جوهر لال نهرو مع زملائه اعضاء اللجنة العاملة للمؤتمر الهندي في طوافهم للدعاية بمناسبة الانتخابات العامة القادمة تحت ظل الدستور الجديد

جمعية الاحرار

وقد اصدرت جمعية الاحرار الهندية قراراً قالت فيه انه مهما يكن الدستور الجديد غير مرض فانه ينبغي العمل به. لقد اكبرت الصحف المعتدلة كثيراً من هذا القرار وعدته مشجعاً للهنود الاحرار على النضال في الانتخابات القادمة، ولكن لم يتقدم اكثر من مائة شخص فى البلاد كلها لتأييد مذهب الحزب وهو التعاون في ظل الدستور الجديد

التعاون مع المسلمين

وفي خلال ذلك القى المستر جناح الذي يزور كلكوتا الآن خطبة قال فيها «انني أحذر اصدقائي الهندوكيين ورجال المؤتمر من ان يتركوا المسلمين وحدهم فاننا على استعداد للتعاون مع كل جماعة او جماعات تعمل في سبيل الاستقلال والتقدم ولكننا لا نقبل ان نكون معسكراً لانصار رأي حزب او جماعة ولن يجد المسلمون من يسعى لاملاء ارادته عليهم فنحن على استعداد للوصول الى الاتفاق مع الطوائف الاخرى على قدم المساواة حرصاً على مصالح الهند الوطنية»

اتفاق تجاري بين العراق وسوريا

قررت الحكومة العراقية ايفاد ممثل عنها الى العاصمة السورية لمباحثة الحكومة السورية الدستورية في قضية عقد اتفاق تجاري اقتصادي بين البلدين وتبادل المنتوجات والغاء جوزات السفر بينهما ورفع الرسوم الجمركية عن التبادلات التجارية.

العثرات!

في سبيل شركة المصايد العربية

ما من مشروع يقوم به العرب فى فلسطين حتى يلقون في السبيل الموصلة الى نجاحه عقبات وعثرات، الخفي منها اوفر عدداً من الظاهر الذي يتبدى امام عيوننا. وكأن الحكومة في هذه البلاد اخذت على عاتقها مهمة كبت كل مشروع وطني يقوم به العرب، ويبعث على انتعاشهم، ويؤدي الى انقاذهم من الاصفاد اليهودية وسلاسل الاستعمار الاقتصادي. واذا كان للمستعمرين ولليهود من غاية في انتهاجهم هذه الخطة، فهو ابقاء العرب من الوجهة الاقتصادية، في مرتبة دنيا لا تجيز لهم مباراة اليهود مثل هذه المشاريع التي كانت تزدهر باقبال العرب عليها من قبل، وتحملهم على البقاء حيث كانوا، بينا اليهود يقطعون في هذه الحلبة اشواطاً بعيدة، تساعدهم الحكومة على قطعها بكل ما لديها من قوة قانون وقوة قامعة!

وليس ادل على صحة ما نقول من الطريقة التي جنحت اليها مديرية دائرة المصائد، في منع الملاحين الذين اتوا بقوارب شركة مصائد الاسماك العربية، من النزول الى البر بحجة ان ليست لديهم جوازات سفر تبيح لهم النزول الى اليابسة ...

ويتبدى للقارىء لاول وهلة ان نظرية دائرة المصائد صحيحة لا غبار عليها من الوجهة القانونية، ولكنه لو علم ان لصائدي الاسماك قانوناً خاصاً يبيح لهم الدخول الى المناطق التي يرتادونها في سبيل مهنتهم، لازداد تعجبه ودهشته. فان هذا القانون الدولي يجيز لصائدي الاسماك هؤلاء التجوال في المناطق البحرية التي يعملون بها بمقتضى الجوازات التى أسميت (جوازات صيد الاسماك) والتى تقوم مقام جوازات السفر

وهذا على ما نعتقد ما لا تجهله دائرة مصائد الاسماك التي لا عمل لها الا تنفيذ هذا القانون ومراقبة الصيادين، وهو قانون لا يضم غير بضع عشرات من المواد الساذجة لا تبعث على التشوش والتبلبل، كما ان المراقبة مهمة يسيرة لا شأن لها ولا صعوبة فيها، فاذا كان الامر كذلك، واذا كانت هذه الدائرة لا تحس عملا شاقاً صعباً بوظيفتها، فكيف سها عن بالها امر القانون الذي يبيح لصيادي الاسماك النزول الى اليابسة في أية ضفة من ضفاف البحر المتوسط، بمقتضى الجوازات التي يحملونها؟

ليست المسألة مسألة جهل او نزوعا الى المحافظة على القوانين المعمول بها. فلو كان الامر الاول، لبادرت الدائرة الى تلافي خطلها باطلاق سراح هؤلاء الصيادين، وبالسماح لهم باللجوء الى اليابسة في هذه الاوقات التى تهب فيها الرياح عاصفة، والتي يثور فيها البحر ويضطرب اضطرابا عظيما، قد لا تسلم منه ارواح هؤلاء الصيادين. لا! ليست المسألة مسألة جهل أو تدله بالقانون، وبالمحافظة على مضامينه، انما هي مسألة تجاهل، وتعمد بايقاع الضرر والاذى بهذه الفئة من المخلوقات التى تمارس مهنة من اكثر المهن خطراً واكثرها متاعب ومصاعب!

فهل يجوز لنا ان نتساءل بعد هذا التجاهل الذي لا يقصد به الا ضرب هذا المشروع العربي الجديد في صميمه من قبل ان ينمو وتشتد اوصال القائمين به؟

ان القائمين على شؤون مديرية المصائد، لا يجهلون ان السمك الذي يصطاده الصيادون العرب، سيباع معظمه من اليهود الذين يستوردون من السمك كميات عظيمة من ضفاف البلدان الواقعة شرقي البحر المتوسط وجنوبه الشرقي، ومن العراق وسورية ايضاً. فهل يؤلم الدائرة ان يتصل العرب باليهود ببيع الاولين من الآخرين، الاسماك التي يصطادونها؟

هذا ما يتبادر الى الذهن، وهو الواقع، كما نعتقد. ولكنها ماعساها تجيب، هذه الدائرة التي قد يسيطر عليها يهودي، وقد يسيطر عليها بريطاني (متصهين) اذا نحن سألناها عن موقفها نحو هذه الشركة العربية، اذا كانت شركة يهودية محضا؟ هل تقف منها الموقف نفسه وتضع في سبيلها العراقيل المثبطة، ام انها تدعها وشأنها، بل تقدم اليها أجل المساعدات واكثرها قيمة؟

يقولون ان الحكومة تعمل لخير هذه الجماعات التي تقطن اليوم فلسطين ولكننا لا نرى في هذا القول اثراً من الصحة. ولعل في حركة مديرية المصائد ما يثبت هذا الذي تنفيه عن نيات الحكومة التي لا يرى العرب منها الا ما يبعث على الاستفزاز وعلى التعمد بايقاع الضرر بهم

اننا نطالب بكل الحاح السماح لبحارة الزوارق بالنزول الى اليابسة لتتسنى لهم ممارسة عملهم الفني الذي جاءوا من اجله وتمهيد التسهيلات لهم أسوة بالتسهيلات التي تمنح لغيرهم

وقد نعود!

الضباب ينتشر الوف الاميال

في اواخر الشهر الماضي، انتشر الضباب الكثيف، كما تقول لنا الصحف الانكليزية، على قسم عظيم من اوربا، وامتد الوفا من الاميال حتى وصل الى لندن، وخيم فوق كل مطار على القارة الاوروبية، ولذلك تعطلت حركة الملاحة الجوية عدة ايام

ماذا سيحدث في عام ١٩٣٧؟

«بقية المنشور على الصفحة الاولى»

للنجوم تجعلني أجزم بان الازمة لن تتحرج الا عند ما تدق الساعة لذلك

اما ايطاليا فقد اضاعت الفرصة التى كانت امامها، اذ انها لو شنت الحرب على بريطانيا في اوائل مراحل غارتها على الحبشة، لاستمرت هذه الحرب من ٦ الى ٨ سنوات، بعكس ما قاله الخبراء العسكريون

وستنشأ بين ايطاليا وبريطانيا ازمة اخرى، ولكنني اعتقد بان بريطانيا لن تدخل في حرب عظمى مع اية دولة من الطراز الاول، في المدة الواقعة بين آذار ١٩٣٧ وآذار ١٩٣٨

فرنسا تصبح حمراء لمدة وجيزة!

وبعد ان تكلم المنجم طويلا عن مرض غريب سينتشر في انكلترا هذا العام، وبحصد الارواح حصداً، قال عن فرنسا ما يلي:

لا يتسع هذا المقال لكتابة كل ما اريد ان اكتبه عن فرنسا، ولكن حسب العالم مني ان اقول له بان فرنسا قد تصبح شيوعية «حمراء» في حكومتها، ولكنها لن تبقى كذلك زمنا طويلا

اما اشد الاوقات خطراً على فرنسا فى عام ١٩٣٧، فانها حوالي آخر كانون الثاني، وفى شباط وآذار. ثم في اشهر حزيران وتموز وآب، ثم بعد ذلك فى نيسان ١٩٣٨، وهو الشهر الذي سيضع فى البلاد الفرنسوية حداً نهائياً لطغيان الشيوعي...!

واني انصح القراء بان لا يستثمروا اموالهم فى الشركات الفرنسوية ولا ان يأخذوا على عواتقهم مسؤولية القيام برحلات طويلة فى فرنسا في عامي ٩٣٧ و٩٣٨، لا سيما فى الشهور التي أشرت اليها هنا ...

ــالتعليق للايام ...

مصبغة الشرق الكبرى

لصاحبيها: امين البديري ومحمد خلف

تلفون رقم (١١١) شارع الاسعاف ـــ يافا

مستعدين لتلبية الطلبات التلفونية من جميع جهات البلدة

استعداد عظيم: غسيل تنظيف.

كوي على الناشف على احدث طراز فى فن الغسيل للرجال والسيدات بالبخار ومواد كيماوية

أسعار متهاودة

محافظة على المواعيد

السجاير التركية

ان أفخر سيجارة تقدمها لضيفك هي السيجارة التركية المصنوعة من اجود التبغ التركي المشهور في العالم.

الاصناف

جوكيه كلوب. يكي تورك. ينيجه. اكسترا اكسترا

خانم. برنجي. ايكنجي

الوكيل العام

يوسف البينا

مطعم اميه

لصاحبه نعيم اليم

ساحة الخمرة ـ حيفا رقم التلفون ١٦٨٠

نزولا على ارادة زبائننا الكرام، ادخلنا على مطعمنا التحسينات اللازمة والاصلاحات الكافية، واحضرنا له طهاة ماهرين، حتى أصبح ممتازاً في كل شيء: في مأكولاته الفاخرة، ونظافته التامة، وخدماته الممتازة وبما فيه من عناية فائقة، وأمانة في العمل، وصدق في المعاملة ومهاودة في الاسعار لا تجارى

وفي «مطعم امية» استعداد تام لارسال المأكولات الى اماكن مختلفة في المدينة، بحسب طلبات اصحابها

مطعم امية

هو المطعم العربي الوحيد من نوعه فبادروا اليه لانه منكم واليكم

صفوة ما يحمله بريد الشرق والغرب

الصدام في ارض السلام

«الصلات» التاريخية يقلبها اليهود الى «حقوق» تاريخية!

لقد حارب العرب في صف الحلفاء، اما «الاورطتان» اليهوديتان...

وهذا كتاب جديد، وضعه الوطني المجاهد الدكتور ت. كنعان بالانكليزية باسم (الصدام في ارض السلام) ملاءه بالحقائق الناصعة عن القضية الفلسطينيـة، وبالحجج الدامغة التي ترد باطـل المبطلين، وتجعلهم يتوارون خجلا... اذا كان اليهود من جبلة البشر الذين يصح ان يطلب منهم التواري من الخجل. وعن الفصل الثالث من هذا الكتاب وهو بعنوان (اليهود والعرب قبل الاحتلال) ننقل الحقائق التالية:

«المحرر»

الفلسطينيون يرفضون محاربة بريطانيا

انتهز الاتراك فرصة الحرب العالمية لقتل الحركة (العربية) فاتهموا العرب الوطنيين بخيانة الامبراطورية العثمانية وعذبوهم، وبعثوا بهم الى السجون، وحكم جمال باشا على الكثيرين منهم بالموت فشنقوا في بيروت وفي دمشق وفي القدس اما اهم الادلة التي قدمت ضـد هؤلاء الشهداء فكان ما اكتشف من المكاتبات في القنصليتين البريطانية والفرنسية في كل من بيروت ودمشق، واما الوطنيون الذين استطاعوا الهرب فـذهبوا الى الحجاز، وانضموا الى شريف مكة في ثورته ضد الاتراك

ولما اعلن الشريف الحرب على الاتراك، كان لديه كثيرون من عرب سوريا وعرب فلسطين في هيئة اركان حربه (١)

ويخبرنا السيد رشيد الرياحي بمثال من امثلة هذه المقاومة السلبية فيقول:

«انني اذكر قرية واحدة كان فيها ٩٢ شخصاً من الصالحين للخدمة العسكرية، لم يبق منهم بغير هرب من الجيش التركي الا اثنان، اما الباقون فقد رفضوا المحاربة ـ تحت طائلة عقوبة الموت ـ ضـد البريطانيين، وكذلك قل عن البلاد كلها» (٢)

يا لخيبة الآمال في بريطانيا

ولكن بريطانيـا العظمى التي حاربوا هـم معها جنباً الى جنب؟ حطمت آمالهم بما وعدت به من اعطاء بلادهم، بغير علم منهم، الى اليهود، ودع هذه النقطة جانباً نجد عرب فلسطين يدعون بحق ان فلسطين منذ القرون الثلاثة عشر الاخيرة، وهي وطنهـم انفسهم، فما يناقض كل روح للعدالة، ان تهوى بهم سياسة الوطن القومي اليهودي ـ في نفس وطنهم ـ الى المقام الادنى من النواحي المدنية، والسياسية، والاقتصادية.

باطل الصهيونيين تدمغه الحقائق

ويقول الزعماء الصهيونيون ان اليهود بينما كانوا يهرعون بالمئات الى الجيش البريطاني، كان العرب لا ينضم منهم الا القليلون، ولقد تسربت هذه الفكرة، ويا للاسف، حتى الى بعض اعضاء البرلمان مع انها لا اساس لها قط من الصحة

لقد حارب عدد كبير من عرب فلسطين مع الشريف، وانضم آخرون منهم الى الجنود البريطانية في فلسطين، بينما انضم الكثيرون غيرهم الى فرق العمال ومكتب الاستخبارات، ودائرة المؤن الخ.. ولا يجوز لاحد ان ينسى ان الوفا من الجنود العرب هربوا من صفوف الجنود التركية قبل دخول البريطانيين فلسطين، وكان هؤلاء هم الذين نشروا سرا تلك الدعوة الواسعة في صالح الحلفاء

اما اولئك الذين يحاولون ان يتهموا عرب فلسطين فانهم ينسون (أو يحاولون ان ينسوا) مئات العائلات العربية التي نفيت من فلسطين الى الاناضول وسوريا وغيرها من مناطق الامبراطورية العثمانية لسبب واحد بسيط، هو الميل الى الانكليز

الاورطتان اليهوديتان ثلثاهما في المستشفى!

اما قيمة «الاورطتين» اليهوديتين («الدفاع» لا يزيد عدد افراد «الاورطة» الواحدة عن ٢٠٠٠ جندي) فقد أجاد في وصفها ضابط سابق من ضباط قوة الجو الملكية بقوله:

«وفي المعركة النهائية الحقت هاتان الاورطتان بفيالق الهند الغربية البريطانية التي انيط بها العمل في القسم الهادي من الميدان، وامرت بان تتقدم الى الجناح الايمن للفيالق التي كانت تقوم بالمحاربة الحقيقية

وبعد يومين في الخط، كان اكثر من ٨٠٠ رجل (اي اكثر من الثلثين!) من رجال الاورطتين اليهوديتين... في المستشفى!

ولحسن الحظ لم يكن احد من هؤلاء الرجال المساكين قد جرح لان الطلقات النارية التي لم يسمعوا غيرها كانت على مسافة بعيدة، وكانوا هم من المرض... بحيث لم يستطيعوا السير لقطع هذه المسافة (٣)

«صلات» تاريخية لا «حقوق» تاريخية

وبعد كلام طويل عن معاملة العرب الحسنة لليهود قبل قيام الصهيونية السياسية قال الدكتور المجاهد:

وقامت الصعاب عندما اصبح اليهود يتمسكون بالفكرة القائلة بان فلسطين ينبغي ان تكون لهم وطنا قوميا يستطيعون مع الزمن ان يصبحوا وهم يؤلفون الاكثرية فيها، حتى يتمنى لهم ان يحولوها في بطء الى مستعمرة يهودية من مستعمرات التاج «كومنويلث» دون اي مبالاة بالسكان الاصليين

وفي كل ما يدلي به الصهيونيون من الحجج، لا يشيرون الى «الصلات التاريخية» في فلسطين إلا بقولهم عنها انها «حقوق تاريخية»، ولكن هـل كانت الصلاة التاريخية في اي عصر سببا كافيا لاكتساح الاهلي الشرعيين من بلد، لكي يخلو مكانهم لاولئك الذين يزعمون لانفسهم مثل هـذه الصلات التاريخية الغامضة؟

وقد حـول الصهيونيون «زعم الصلات التاريخية» الى (زعم الحقوق التاريخية) وكتبوا في الصفحة ٢٧ من كتاب «الكارن هايسود» يقولون «ان الحقوق التاريخية قد تأيدت» بينما كانت الصلات التاريخية وحدها هي التي اعترف بها!

وليس ثمة اي قانون او حق ادبي او سياسي يعطي اي شعب امتيازاً بان يبني وطنه في بلد مملوك لامة اخرى تحتله طيلة القرون الثلاثة عشر الماضية

هل يصبح العربي وهو (اليهودي التائه)

ويلحف اليهود في القول بان الاضطهاد المستمر الذي يحيق بهم، يرغمهم على التطلع الى وطن يستطيعون ان يعيشوا فيـه سعداء لا يعترض سبيلهم انسان. ونحن نشعر معهم شعوراً عميقاً، ولكن ألمهم وعطفنا ليس معناها، ولا يجوز قط ان يكون معناها، ان نرضى نحن أن نصبح بلا وطن، لكي نعطيهم هم وطنا، أو ان نتحمل نحن آلام اضطهادهم لنا، لكي يكونوا هم سعداء

والآن هل يجب على العربي ان يمثل دور «اليهودي التائه»؟

ان اليهود بما يطلبونه من بريطانيا العظمى من ان لا تحنث بوعدها لهم، يرغمونها مباشرة على ان تنقض عهودها للعرب، وهي العهود التي يرفض اليهود ان يعترفوا بها

انهم لن يقروا بان سياستهم هي التي تنزل بالاكثرية من اهالي فلسطين هذه الآلام

ولقد احسنت الكاتبة روز يتافوربس في الاعراب عن موقفهم اذ كتبت تقول «قابلت في القدس كما في لندن الكثيرين من الصهيونيين الذين لا يستطيعون حقاً ان يعتقدوا بان للعرب مظالم على الاطلاق، ومـع ذلك فها هي كل لجنة بعد اخرى، تضع اصبعها باحكام على النقطـة الضعيفة في ادارتنا للبلد الذي التزمنا بصيانة حقوق الجميع فيه»

«الدفاع»: لقد سود الصهيونيون وجوه تقارير هذه اللجان كلها... وليس امامهم الآن الا وجه واحد... ثم تحكم الاقدار بما تشاء على بريطانيا العظمى، وعلى اليهودية ـ العالمية ـ الشيوعية المجرمة

ـ وكل آت قريب...

(١) جاء ذلك في مجلة «بريطانيا العظمى والشرق» بتاريخ ٦ آب ١٩٣٦ صفحة ١٩٦

(٢) ـ جاء ذلك في بيانم و. ويسجال (مجلة كرنت هستوري) عدد تشرين الثاني ١٩٢٩ صفحة ٢٨٢

(٣) ـ ذكر ذلك في مجلة «بريطانيا العظمى والشرق» بتاريخ ٦ آب ١٩٣٦

في المأساة الاسبانية

حصار مدريد سيتم

حكومة فرانكو تسدي شكرها لالمانيا

الثوار يلغمون الموانئ، وينكرون استعمال الغازات

بعث هارولد كاردوزو «المكاتب الخاص لجريدة «الدبلي ميل» المعروفة مع قوات الجنرال فرانكو، الى جريدته بالرسالة التالية:

حصار مدريد سيتم قريبا

في اليومين السابقين ليوم عيد الميلاد، هدأت حركة القتال الدائر حول مدريد نسبيا، ومع ذلك فقد اصبح الفاشست الوطنيون يتهددون الطريق الموصل الى مدريد من الاسكوريال، وهو خط من خطوط المواصلات يعلق عليه الحمر اكبر أهمية

وهناك تقاطع «لاسي روزاس» الواقع على بعد تسعة اميال الى الشمال الغربي من مدريد، قد اصبح الآن على مرامى المدافع الثقيلة التي للوطنيين، ومن المنتظ ايضا ان يتمكن اهؤلاء من قطع الطريق الممتد خلف «توروليدون» والواقع على بعد ١٠ اميال من الاسكوريال، فمتى تم ذلك سيصبح في مقدور قوات الجنرال «مولا» ان تسير الى النجد المرتفع الواقـع حول مدريد، وهناك تتصل بالقوى الوطنية الاخرى التي بدأت تحاصر مدريد منذ أيام، فيتم بذلك حصار العاصمة من جميع الجهات

حكومة فرانكو تشكر المانيا

وتحت الكلام المتقدم مباشرة، نشرت «الدبلي ميل» لمراسلها الخاص في برلين ما يلي:

اوصلت السفارة الاسبانية (الوطنية المقاومة للحمر) الى الصحف الالمانية بيانا اعربت فيه عن شكر حكومـة الجنرال فرانكو وأمتنانها لالمانيا، على ما بدا منها من العطف، وما قدمته من المساعدات القيمة

وبعد ان اشير في هذا البيان الى ان العلاقات الدبلوماسية قد توطدت بين المانيا وبين حكومة الجنرال فـرانكو الوطنية، جاء فيه ان القائم باعمال السفارة الاسبانية الآن في برلين هو البارون دي لاس توريس، الذي كان ملحقا عسكريا في هذه السفارة نفسها طيلة مدة الحرب العظمى، والذي يسره الآن ان يعود الى عمله في (المانيا اجل واسعد) من المانيا تلك الايام الخوالي

واستطرد البيان قائلا: (يحدث هذا في وقت مملوء بالاحزان والمصائب المنصبة على اسبانيا، مما جعل الشعب الاسباني يتطلع فيعرف اين هم اصدقاؤه الحقيقيون.

لقد اسدى الجنرال فرانكو، وما يزال يسدي مرارا وتكرارا، شكره وممنونيته هو وحكومته لما قدمته المانيا منذ البداية من المساعدة ولما بدا منها على العطف على الشعب الاسباني المحارب في سبيل التحرر من الشيوعية ـ اليهودية...

الثوار يلغمون الموانئ اما الغازات فمحرمة

وتحت ما تقدم، نشرت (الدبلي ميل) لمكاتب خاص آخر لها في اسبانيا، ما يلي:

ضاع البارون جاك دي بور كجريف السكرتير الاول للسفارة البلجيكية في مدريد، فلم يعثر له على مكان الى الآن، وكانت آخر مرة شوهد فيها، هي تلك المرة التي قام فيها بتفتيش ضواحي تطوان ودي لاس فكتورياس لتقدير الخسائر التي اوقعتها بها قنابل طائرات الثوار الوطنيين

هذا وقد انكر الجنرال فرانكو مرة اخرى ما اذيع من ان الوطنيين الاسبانيين قد استعملوا الغازات السامة ثم قال: (اننا نعتبر استعمال هذه الغازات عملا غير انساني، مخالفا لجميع القوانين الدولية)

وقام الجنرال من جهة اخرى باندار شركات الملاحة من خطر الدنو من الموانيء الاسبانية التسعة (طـرغونة، برشلونة، بلنسية، اليكانتي، قرطجنة، ملقة، جيجون، سانتندر وبلباو) لان السفن الوطنية قد بثت فيها كلها الالغام.

اضحي يا دنيا على... الفاشست!

وتحت ما تقدم ايضا نشرت «الدبلي ميل» لمراسلها الخاص في موسكو ما يلي:

انكرت الدوائر الرسمية هنا ما اذيع من ان الحكومة الروسية قد امرت ١٣ بارجة من بوارجها بالسفر الى المياه الاسبانية للاخذ بثأر الباخرة السوفياتية كوسومول التى اغرقتها احدى النساقات الاسبانية الوطنية، اما عمال موسكو فقد قرروا المطالبة بما يلي:

«يجب على الحكومة ان ترسل بوارجها للدفاع عن السفن التجارية»!

واما جمعية بحارة البلطيك والبحر الاسود فقد اصدرت الى «بحارة الدنيا» نداء تطالب منهم فيه «ان يثيروا موجة قوية من الاحتجاج... ضد القرصان الفاشست»

ـ فاستمعي يا دنيا... الى كلام الحمر المجرمين...

رجل المدهشات

رجل الاسرار

عجائب التنويم المغناطيسي

الدكتور عيد ووسيطه سعيـد

بقوة سحر عينيه يخترق القلوب، يقرأ الافكار يكشف المخبآت والاسرار يعلمك عن ماضيك وحاضرك ومستقبلك، ييسر عليك امور التجـارة والسفر والمحبة والزواج والعقم. يفيدك عن احوال الغياب. يعلمك عن التائهين والمفقود والضائع. له المقدرة والسلطة ان يشفيك من جميع الامراض النفسية والقلبيـة والعصبية والاوهام وقلة النوم والمنامات الوحشية والعادات الذميمة كالتدخين والمسكرات الخ... كل ذلك بطرق علمية شهد بهـا رجال حكومات الشرق والغرب والعلماء والاطباء. استشيروه في كل امر يهمكم في هذه الحياة.

يستقبل زائريه يومياً بعمارته الكائنة في المنشية على البحر دار الدكتور عيد. يمكن استشارته بطرق المراسلات مع ارسال طابع بريد بخصوص ملبات. اوقات الاستشارة من الساعه (٧) صباحاً الى الساعة (١٢) ومن (١) الى الساعة (٩) مساء

بـــادر

ايها العربي اغتنم الفرصة وبادر للاكتتاب في اسهم **شركة السينما العربية المحدودة** المسجلة بموجب قانون الشركات لسنة ١٩٢٩ الارباح اكيدة، والفائدة عظيمة، رأسمالها خمسة آلاف جنيه مقسمة الى خمسة آلاف سهم عادى بقيمـة جنيه واحد لـكل سهم يدفع سلفاً عند الاكتتاب. الدفع في البنك العربي بحيفا او في مكتب الشركة المسجل، الواقع في عمارة «جارمين» بشارع اللنبي صندوق البريد ٦٠٢ تلفون ٥١١ ـ حيفا.

قريبا سيباشر العمل

فبادروا الى الاكتتاب قبل نفاذ الاسهم

مروخ القتابي

أحسن دواء عائلي مفيد ومن الضروري ايجاده في كل بيت هـو:

مروخ القتابي ـ دهون خارجي

يسكن آلام الرثية المفصلية والعضلية «الروماتيزم» ويزيل التشنجات المختلفة والاحتقانات! عظيم الفائدة في نوبات الكولنج الـكليوي وعرق النساء والتثليج.

مروخ القتابي شهد بأفضليته الاطباء والمجربون. مروخ القتابي الدواء العائلي الوحيد ذو الفوائد الكبرى في جميع الآلام العصبية.

أطلبه من كل الصيدليات ومن مستودعه العام صيدلية زخريا اخوان يافا ـ اول شارع النزهة

اعـــلان

صادر من المحكمة الشرعية بالقدس

تقدمت لدينا مضبطة مؤرخة في ١ كانون الثاني سنة ٩٣٧ تتضمن ان عبد المهدي بن محمد صالح من قرية زمون توفي منذ شهر تقريباً وانحصر ارثـه في زوجته حلوة بنت محمود سليمان وفي اشقائه قاسم وصالح وعبد المجيد ولا وارث له غيرهم فمن له اعتراض على ذلك فليراجع المحكمة خلال اسبوعين مـن تاريخ النشر.

من قاضي القدس الشرعي

كأنها من معارك الثورة

استعمال شارات الاستنجاد واطلاق الرشاشات وبقاء المعركة ساعات كثيرة

نابلس في ٥ كانون الثاني — لمراسل الدفاع الخاص : في الساعة التاسعة والنصف من مساء امس رابطت جماعة مؤلفة من ١٣ شخصاً مسلحين على الطريق بين نابلس وقرية «زواتا» وهناك تحصنوا بسفوح الجبال وسدوا الطريق باحجار كبيرة وأخذوا يوقفون السيارات التي كانت تأتي من حيفا وجنين ويافا وطولكرم، وعددها (١٤) بين «تراك» وتاكسي . وأخذ خمسة يقومون بسلب ما مع ركابها وقدر المبلغ بـ ٣٠٠ جنيه

اطلاق شارات الاستنجاد

وفي خلال عملية التشليح وصلت سيارة تقل داورية البوليس ، وما كادت ترى ان هناك مسلحين حتى سارع افرادها بالنزول وعددهم ستة . وأخذوا يبادلون المسلحين الرصاص . وقد شعر افراد البوليس بان خصومهم قد صاروا يقاومون وكادوا يقبضون عليهم، فأطلقوا اشارات الاستنجاد وعلى اثر ذلك هرعت قوة من الجند والبوليس من نابلس الى مكان الحادث وقامت بتطويق المسلحين كما وصلت قوة من الجند . واتفقت هذه القوات الثلاثة على تطويق الجماعة المسلحة وحصرهم في وادي زواتا

استعمال المدافع السريعة

وانقسم الجند والبوليس الى ثلاثة اقسام : احدها تقدم وتسلق الجبال والثاني هاجم الوادي ، والثالث رابط في سفوح الجبال والطريق العام، وتقدمت القوات بمدافعها السريعة الطلقات وما كادت تسير مسافة قليلة حتى فاجأها افراد العصابة بوابل من العيارات النارية وهناك هجمت قوات الجند والبوليس، ووقعت بين الفريقين معركة حامية ، واخذت مدافع الجند الرشاشة تصب نيرانها على العصابة كالمطر ، وكان يرافق هذه القوات سيارة لاسلكي ، واخرى تحمل كشافاً كهربائياً يسلط انواره الساطعة الى مكان المعركة وقد دام القتال بين الطرفين ساعتين

ثم انسحب المسلحون

وفي خلال هذه المدة وصل فريق من افراد جماعة مسلحة اخرى، كانت ترابط في ناحية اخرى من الطريق، على أصوات اطلاق الرصاص ، واخذوا يقومون بمساعدة اخوانهم الذي ضايقهم الجند ، وكادوا يقبضون عليهم ، وقد دامت المعركة بين الفريقين على هذا المنوال حتى ساعة متأخرة من الليل ، اذ تمكن افراد الجماعة المسلحة بعد ذلك من الانسحاب والاختفاء في رؤوس الجبال ، وتابعت قوات البوليس اللحاق بهم

اصابات الجند والمسلحين

وقد اسفرت هذه المعركة عن قتل احد افراد الجماعة المسلحة واصابة ثلاثة منهم بجراح متنوعة . اما الجنود فقد حاولنا ان نعرف فيما اذا كان قد أصيب أحد منهم فلم نتمكن . لذلك نترك هذا الامر للبلاغ الرسمي رغم الشائعات الكثيرة كما انه اصيب احد ركاب السيارات التي سلبها افراد الجماعة المسلحة بعيار ناري في رأسه . وقد جيء بقتيل الجماعة المسلحة الى مستشفى نابلس ، وحاولت السلطة ان تعرف هويته فلم تتمكن . ووجدمعه بندقية ومسدسان و٣٠ مشطاً من الخرطوش . وبعد ان قام طبيب المستشفى بتشريحه أذن حضرة قائمقام نابلس بصفته قاضي الوفيات المشتبهة بدفنه ، وفي خلال هذه المدة وصل أقاربه وتعرفوا عليه ، وتبين انه من قرية «رفيديا» ويدعى ابراهيم عبد الاسعد . ومازالت قوات البوليس والجند حتى الساعة تقوم بمطاردة المسلحين في القرى المجاورة الى نابلس . وقد اهتمت السلطة لهذا الامر اهتماما كبيراً فسيرت مساء اليوم ضباطاً عسكريين وجنوداً باسلحتهم

الاستنجاد بالتاريخ

نشرت هاآرتس مقالا رئيساً يدور حول المساعي التي بذلها اليهود لـ «لتفاهم» مع العرب . وقد وجهت المقال الى للجنة الملكية . ورجعت بـ (التاريخ) الى ما يزعمه وايزمن مع المرحوم الملك فيصل من (معاهدة) . ثم معارضة بريطانيا لكل ميل يهودي للاتفاق مع العرب رغبة منها في فصل اليهود عن العرب المتطرفين ـ كما تقول الجريدة . ثم قالت ان سمو الامير عبد الله طلب عقد اتفاق على اساس توحيد فلسطين وشرق الاردن تحت حكمه مع ضمان انشاء الوطن القومي وقد رأينا في هذا اساساً صالحا للمفاوضة . حتى جابوتنسكي وافق على هذا الاقتراح ، ووافق كذلك المستر فلبي مندوب بريطانيا يومئذ في عمان ، والرجل الذي يكره الصهيونية . لكن حكومة لندن رفضت ذلك لانها لا تريد تقوية الامير .)

هذا ما قالته هاآرتس ، وسننشر غداً المقال كله ليطلع عليه من يعنيهم الامر. أما العرب فلن يرضوا باي شيء اسمه (تفاهم) قبل مصرع كل مطمع سياسي لليهود في هذه البلاد

من قضايا الاضطرابات

ينظر القاضي البريطاني غداً في قضية تقطيع اشجار بيارة كل من رشيد الصادق واليهودي ريشكن التي اعتدى عليها اثناء الاضطرابات السابقة وانهم كل منها بالتحريض على تقطيعها السيد عبود ابو حجلة وثلاثة اشخاص من اهالي قرية مجدل الصادق بطريق الاشتباه والاستدلال من كلاب البوليس وقصاص الاثر ، وسيرافع في هذه القضية المحامي الاستاذ عزيز شحاده .

حركة الميناء

رست في ميناء الثغر اليوم الباخرة «هردس» وافرغت من حمولتها ١٥٠ طن بضائع وخشب صناديق برتقال ، والباخرة زعفران وافرغت من مشحونها ٦٠٠ طن بضائع متنوعة وحبوب ، «واسفان افجل» وافرغت مازنته ١٢٠ طن عفش وحديد ، والباخرة اوريال وافرغت من حمولتها ١٥٠ طن بضائع وحبوب ، وابحرت الباخرة «افرانسهن» وعلى ظهرها ٤٥،١٠٥ صناديق برتقال وتجري عملية شحن الباخرتين اربيان برنس «وهردس» وقد بلغ مجموع ما شحن بالامس ٤١،٠٠٠ صندوق

صدام واصابة بجروح

اصطدم اليوم باص عربي بسيارة تاكسي يهودية بالقرب من بيت دجن فاصيب اربعة من ركابها بينهم سيدة بجراح بالغة نقلوا على اثرها الى مستشفى هداسا ، وقد القي القبض على السائق العربي رهن التحقيق

خفير يهودي وصحيفة

تقول دافار ان احد رجال البوليس الاضافي اليهودي ذهب الى يافا لتسليم بعض المحكوم عليهم الى دائرة السجن ولدى عودته الى بيته عن شاطىء البحر اعتدى عليه عدد من العرب وحاولوا ان يضربوه فصوب لهم بندقيته

وتقول الجريدة انه من حسن حظه انه لم يعلم بندقيته الى دائرة البوليس قبل عودته الى البيت والا لكانت عاقبته سيئة !

اخوانه الى الابد

جاءتنا كلمة من سعادة سابان بك طوقان لاعمال الفاشلين الذين يحاولون التفرقة بين الاخوين الى الابد. وسننشر الكلمة في عدد الغد

لما عرفوهما تركوهما

ذكرت البالستين بوست في عددها الصادر أمس أن جماعة مسلحة من العرب أوقفت امس الاول اثنين من الالمان كانا مسافرين من حيفا ولما عرف المسلحون هويتهما أخلوا سبيلهما دون ان يصابا بأذى او تسليبهما ما معهما من النقود

النشرة الجوية

ازداد انخفاض الضغط قرب ساحل مصر وسيكون الطقس متقلباً ويستمر المطر في بعض الجهات كما ينقطع في بعضها الآخر مصحوبا بالبرد وتهب الرياح غربية وجنوبية غربية. اما الجو فسيكون واضحاً الا في المرتفعات

سرقة مكتب

سطا مجهولون على مكتب السيد احمد افندي ابو لبن وسرقوا منه «شيكاً» بمبلغ ١٣٤ جنيهاً والتحقيقات جارية

ماذا تقوله صحيفه

تقول هاآرتس ان جدلا سياسياً عنيفاً قد احتدم بين كل من ابراهيم يونس وعبد الله ديب صاحبي حانوت بمستعمرة ملبس بشأن السياسة العربية العليا وموقف زعماء وملوك العرب منها. وبعد ان تناقشا بالالفاظ تبادلا اللكمات والضربات ، وانتهت المسألة باصابة عبد الله ديب بجراح بالغة ادخل على اثرها الى مستشفى الحكومة بيافا والقى القبض على رفيقه واودع السجن رهن التحقيق

اللجنة الملكية

تعقد اللجنة الملكية اليوم جلسة سرية

سماع طلقات نارية

زعم اهالي مستعمرتي نحلات غانيم وتل بنيامين انهم سمعوا اصوات طلقات نارية صادرة من جهة قرية الشيخ مونس

تشخيص عمال المحاجر

اتصل بنا ان دائرة بوليس القرى اجرت اليوم تشخيصاً لعمال محاجر قرية مجدل الصادق أمام رجال البوليس الذين ذهبوا للقرية لمعرفة الاشخاص الذين حقروا رجال البوليس فتعرف هؤلاء على ستة من العمال وأخلي سبيل الـ ٩١ شخصاً اما الستة فقد حقق البوليس معهم ثم اخلي سبيلهم بكفالات

وقد علمنا ان مختاري القرية اجتمعوا اليوم بقائمقام الرملة الاستاذ موسى افندي ناصر وأعلموه بان المستر بولاك مساعد حاكم اللواء قد ذهب الى تل ابيب للتحقيق

لتشجيع المصنوعات الوطنية

عقد اليوم اجتماع في عيادة الدكتور مصطفى بك بشناق حضره فريق من وجهاء نابلس وشبابها للبحث في تشجيع المصنوعات الوطنية وانتخاب لجنة تقوم بالدعاية اما اللجنة فمؤلفة من السادة : جمال القاسم ، عزت المصري ، واصف هاشم ، رضوان النابلسي ، شافع سعد الدين. عادل الخياط ، وتقرر في هذا الاجتماع استنكار مناشير السوء الداعية الى التفرقة .

صحة قداسة البابا

مدينة الفاتيكان — زار الدكتور ميلاني طبيب البابا الخاص قداسته صباح اليوم وبقي عنده ساعتين ونصف الساعة وهو يقول ان صحته لا تزال على حالها

في سفرة الامير

تقول دافار ان مراسلها في يافا علم من مصدر ثقة بان لسفر الامير عبد الله ثلاثة اغراض هي تنظيم الشؤون بين العائلة الهاشمية والملك ابن سعود لاعادة املاك العائلة في الحجاز الى ورثة المرحوم الملك حسين والسعي للصلح بين رجال الحكومة العراقية السابقة وبين رجال الحكم الحاضر واخيراً موقف العراق من قضية فلسطين والبلاد العربية الاخرى

ويرى سمو الامير عبد الله انه يجب على العراق ان تنظر بعطف الى قضية فلسطين والبلاد الاخرى ، ولا يجب على حكومة بغداد ان تتدخل تدخلا عاماً في مثل هذه الشئون بل يجدر بها ان تهتم بشئون العراق فقط ،

جابوتنسكي يدخل البلاد ويشهد امام اللجنة

روت برقيات الصحف اليهودية ان اللجنة الملكية . وافقت على سماع شهادة جابوتنسكي في جلسة علنية في فلسطين وقد أرسلت اليه تشعره بذلك . واتخذت هذه الموافقة بعد مفاوضات طويلة بين الحزب الاصلاحي واللجنة . ومجيء جابوتنسكي الى فلسطين معلق الآن برغبة الحكومة الفلسطينية . ومن المنتظر ان توافق حكومة القدس على السماح له بدخول فلسطين

شعور أمع سائقي لبنان المضربين

جاءنا من جمعية سائقي السيارات العرب بيافا ما يلي :

تلقت جمعيتنا كتابا من جمعية تعاضد السواقين في الجمهورية اللبنانية وفيه ما يلي : قرر عشرة آلاف سائق في الجمهورية اللبنانية الاضراب عن العمل ابتداء من يوم الاربعاء الموافق ٦ كانون الثاني سنة ٣٧ واضرابهم هذا لعدم اجابة مطاليبهم وهي : تنزيل سعر البنزين ، وضع رقابة على شركات البنزين ، وتحديد مرابح عادلة لشركات البنزين الخ...

فلهذا وبما ان مطالبهم حقة فقد اصدرت جمعيتنا منشوراً تدعو فيه جميع السواقين في يافا وقضائها بان لا يذهبوا للجمهورية اللبنانية احتراما لشعور اخوانهم في القطر الشقيق لا سيما وان مطاليبهم حقة عادلة . نرجو من الله ان يحقق آمالهم ، والله ولي التوفيق

سكرتير جمعية سائقي السيارات العرب بيافا
علي التلاوي

حيفا

أنباء حيفا الهامة في سطور

حيفا في ٥ كانون الثاني — لمراسل الدفاع الخاص — تصل صباح غد الباخرة «بورغاس» وعليها ٢٣٥ مهاجراً يهودياً . وتشحن الباخرة جروزلم غداً ٢٠ الف صندوق برتقال ، وقد جلبت هذه الباخرة ١٩٠ مهاجراً يهودياً . ونزل اليوم من الباخرة «هتيل» عدد كبير من المهاجرين اليهود «كسائحين»

— يؤسفنا ان يتابع بعض التجار العرب خروجهم على الامة وخاصة تجار الاخشاب الذين صرنا نعرفهم لتوارد الشكاوى عليهم كل يوم ، فهل يقلع هؤلاء من الخروج على هذه الامة المنكوبة بامثالهم !

أصابت قاطرة سكة حديد حيفا اليوم احمد عبد القادر ابو صلاح من قرية عرابه قرب مقص بوابة عكا ، فتوفي وسط المقص رحمه الله

— جاء الى وكالة هذه الجريدة بعض عمال سكة الحديد — قسم الحركة — واعلمونا انهم رفعوا عدداً من الكتب الى مدير السكك العام في طلب المكافأة التي صرح لهم المندوب السامي بها ، فلم يجبهم المدير وانهم اضطروا الى مراجعة المندوب السامي وتوجيه نظره الى هذا الاجحاف الذي نالهم في عهد المدير الحالي

الحفاوة بالاستاذ عز الدين الشوا

وصل المدينة امس قائمقام حيفا الجديد الاستاذ عز الدين بك الشوا واستلم اليوم زمام عمله ، وقد ترامى الينا خبر الاحتفال الكبير الذي أقيم للاستاذ حين مغادرته جنين ، اذ كان عرب السيلة ، وكفردان ، واليامون ، واللجون ، وام الفحم ، وغيرهم من أهالي القرى العربية يتجمهرون لاستقباله على الطرقات ويهتفون له وكان يقابلهم بالشكر والامتنان . ويصافح عمالهم وفلاحيهم الذين قدروه فقدروه . وقد علمت ان حفلة تكريم كبرى سيقيمها شباب المدينة هنا للاستاذ الشوا تقديراً له واحتفاء بقدومه

— خرجت قوة عسكرية صباح اليوم لاقتفاء أثر الجماعات المسلحة في جهات نابلس وجنين

قانون الاجارات لبيوت السكن العقارية

راجعنا عدد كبير من المستأجرين في ضرورة تذكير الحكومة بتجديد قانون الاجارات لبيوت السكن والعقارية الذي سنته الحكومة في اول آذار المقبل لان شهر محرم قد صار على الابواب والقانون لم يسن الا لسنة واحدة ، مع العلم ان المندوب السامي الحق في تجديده او تحديده ، وقد اعرب لنا هؤلاء المستأجرون عن خشيتهم من استبداد الملاكين بهم هذه السنة اذا نسيت الحكومة او تناست تجديد هذا القانون

— يسافر القاضي البريطاني بعد غد «الخميس» الى صفد لرؤية عدة دعاوي جنائية

— وزعت شركة قرمان ديك وسلطي على ذوي المصالح (روزنامات) بمناسبة السنة الجديدة شأنها كل عام

المجدل

السيارات لا تدخل مدينة المجدل

المجدل في ٥ كانون الثاني — لمراسل الدفاع الخاص : ما برحت السيارات محرومة من دخول المجدل ، بالنظر لرداءة الطريق وكثرة الوحل الذي اعقب المطر ، وما زال السكان يعانون مشاقا كبيرة ، ويقاسون الامرين عند اعتزامهم السفر لاحدى الجهات . ولقد اتصلنا بكثيرين من مديري شركة السيارات وسائقيها ، وتحققنا بانفسنا ان المجدل ستبقى في عزلة عن باقي المدن ، ومحرومة من دخول السيارات اليها طيلة ايام الشتاء ، وبواضح العبارة ، سوف لا تدخل السيارات المدينة ، مادامت الطريق الموصلة اليها على حالتها السيئة الرديئة الحاضرة وفي الواقع ان التبعة والمسئولية واقعة على دائرة الاشغال ، التي لم تبرهن حتى الآن على حسن نيتها نحو سكان القرى العربية . وليس من شك ان بقاء هذه الطريق التي تصل المجدل وغزة ، والمجدل ويافا على حالتها ، لا سيما والمجدل مدينة صناعية تجارية قبل كل شيء

تشكيل المحكمة المركزية بغزة

تتشكل المحكمة المركزية بغزة يوم الخميس القادم الواقع في ٧-١-٩٣٧ برئاسة المستر ادواردز رئيس محكمة مركزية يافا للنظر في كثير من القضايا الجزائية

قداس وجناز الفقيد ميشيل متري

يحتفل في الساعة الثامنة والنصف من صباح يوم الجمعة الواقع في ٨ كانون الثاني سنة ١٩٣٧ في كنيسة القديس جاورجيوس الارثوذكسية خارج البلدة بقداس وجناز التاسع عن نفس المرحوم : ميشيل يوسف متري. فوالدة الفقيد وأولادها وعموم افراد عائلته يدعون الاهل والاصدقاء للاشتراك معهم في ذلك لا أراهم الله مكروهاً بعزيز

تلفونات الدفاع وبرقياتها الخاصة

متى القانون عليهم!

أبلغت دائرة الاجراء بيافا فريقاً من عائلات منكوبى البلدة القديمة قرارها بوجوب اخلاء عمارة دير الروم التي يقطنون بها الآن، وأمهلتهم عدة ساعات لاخلائها. وقد شكا هذا الفريق المنكوب الامر الى فضيلة الشيخ عيسى ابي الجبين فراجع بدوره بهذا الشأن الاستاذ موسى افندي عمر وطلب منه ان يوقف التنفيذ لمدة ايام فقال ان هذا الامر منوط برئيس الدير نفسه فذهب اليه فضيلة الشيخ عيسى افندي ابو الجبين فلم يجده وهكذا تصبح عدة عائلات بدون مأوى تطاردهم الحكومة ويشتتهم القانون..!

قنبلة في المجدل

المجدل — سمع في الساعة السادسة من مساء ليلة البارحة صوت انفجار قنبلة شديدة، احدثت دويا هائلا، صادرة من الجهة الغربية من المدينة، وحتى كتابة هذه السطور، لم نعلم بالضبط مكان وموقع انفجار القنبلة الهائلة.

الجنرال دل في يافا

قدم يافا ظهر امس الجنرال «دل» قائد القوات البريطانية فى فلسطين ، وزار فور وصوله رئاسة بوليس اللواء ثم قفل عائداً الى القدس

عودة من اجازة

عاد من اجازته السنوية الاستاذ حنا افندي مارون كاتب الجزاء في المحكمة المركزية واستلم زمام عمله بهمته ونشاطه المعهودين

قضايا المركزية

نظرت المحكمة المركزية اليوم في قضية عبد الله ابراهيم السكامون من قرية دير الهوى المتهم بمحاولة قتل يوسف البنا فقضت بسجنه سنة، وفي قضية عبد القادر خليل واخاه محمود المتهمين بقتل محمود عبد الفتاح حمدان من اهالي بيت نبالا فقضت ببراءة المتهم الاول، وبسجن الثاني سنة مع دفع دية القتيل لاهله مئة جنيه

هؤلاء الخفراء!

اعتدى خفير سوق ملبس صباح اليوم على عبد الله ايوب من قرية اليهودية بان ضربه عدة ضربات سببت له نزيفاً نقل على أثره الى المستشفى للمعالجة وحتى الآن لم يقبض على الخفير المتهم، والتحقيقات جارية!

الى رحمة الله

الناصرة — نعي الينا من الناصرة السيد نقولا توفيق الخوري خليف. وقد توفاه الله صباح اليوم عن عمر يناهز الاربعين عاما. وسيحتفل غدا بتشييع جنازته من بيته الى كنيسة البشارة للروم الارثوذكس ومن هناك الى مقره الاخير، فعزاء لاهله الكرام وصبراً

القدس

عودة الوفد

القدس فى ٥ كانون الثانى — لمراسل الدفاع الخاص: فى الساعة العاشرة والنصف اتصلنا تلفونيا بجهات كثيرة، ففهمنا ان الوفد العربي الفلسطيني الذي سافر الى الرياض وبغداد قد وصل نابلس بطريق السيارات قادماً من دمشق. وفهمنا ان اعضاءه تأخروا في المدينة، الا الاستاذ عوني بك عبد الهادي فقد تابع السير الى القدس. وسيحضر الوفد اجتماع اللجنة العليا لبحث الحالة الحاضرة وتعيين موقفها من اتجاه الملوك والامراء

اللجنة العليا بعد عودة الوفد

القدس في ٥ كانون الثاني — لمراسل الدفاع الخاص: تعقد اللجنة العليا جلسة في الساعة التاسعة من صباح الغد لبحث عدة امور. وقد علمنا من مكتب اللجنة ان الوفد العربي الذي وصل مساء هذا اليوم سيحضر هذا الاجتماع الذي ستقرر فيه اللجنة موقفها الاخير من اللجنة الملكية

اليهود امام اللجنة الملكية

عقدت اللجنة الملكية جلسة علنية صباح هذا اليوم استمعت خلالها شهادة الادون روكاخ، رئيس بلدية تل ابيب، وسمعت بعد الظهر شهادة موشه اسملانسكي رئيس جمعية اتحاد الاثار الحمضية اليهودية

لا خلاف بين أعضاء اللجنة

أعلمتنا سكرتارية اللجنة العربية العليا انه لا صحة مطلقا لما نشرته جريدة «الباليستين بوست» وزميلاتها اليهوديات عن وجود خلاف بين اعضاء اللجنة وان كل ما نشرته هذه الصحف ان هو إلا افتراء ونرجو من الامة ان لا تعير هذه التخرصات اذناً

— نظر القاضي البريطاني المستر كاري في قضية هايل ابو القيسلات المتهم باشهار مدية على آخر فقرر الحكم عليه بالسجن لمدة شهرين. والقول بالمناسبة ان هذا الشخص كان يشتغل متبرعا كمخبر في دائرة المباحث الجنائية. وأشهر مدية على احد الذين يشتغلون في حركة المقاطعة

— يصادف غداً عيد الغطاس عند اخواننا الغربيين ولذلك تعطل محكمة الاستئناف عن العمل

— تدهورت سيارة يهودية على طريق القدس — اريحا فسقطت فى قناة على جانب الطريق وجرح ثلاثة من ركابها نقلوا الى المستشفى

— وصل سمو الامير سعيد حفيد الامير عبد القادر الجزائري فنرحب بسموه

— أذاعت اللجنة العليا بياناً عن الدسائس الفاشلة التي حاولت التفرقة بين الاخوين، وقد بعثت به اليكم لنشره غداً

— اخبر يهودي سائق سيارة دائرة البوليس انه عند عودته من البحر الميت شاهد جماعة مسلحة من العرب على طريق اريحا فهرعت قوى الجند والبوليس لكنهم لم يعثروا على احد من الذين توهمهم «الجريء»!

— جرى يوم الجمعة الماضي انتخاب الهيئة الجديدة للنادي الرياضي العربي ففاز كل من السادة: علي الدجاني سكرتيراً، بشاره طنوس نائباً للسكرتير، أنور نسيبه رئيساً للالعاب الرياضية، راسم يونس الحسيني رئيساً للفرقة الكشفية، ابراهيم بكر النشاشيبي وخضر كمال أعضاء. فنتمنى للنادي النجاح المطرد على يد هيئته الجديدة

— قابل صباح هذا اليوم الادون شرتوك المندوب السامى في مكتبه

— يعقد اجتماع في آخر هذا الاسبوع، فى جمعية الشبان المسيحية لتأسيس فرع للنادى الدولي لطلاب الحقوق. وسيشترك في هذا النادي العرب واليهود على السواء!

وقد علمنا ان لجنة طلاب الحقوق العرب لما اخذت علما بهذا الحادث أعلمت اعضاءها عن فساد هذا المشروع وعدم اتفاقه مع مصلحة العرب وطلبت منهم عدم حضور هذا الاجتماع. ومن المنتظر ان تعقد هذه اللجنة النشيطة اجتماعا خاصاً لبحث هذه المسألة واتخاذ المقررات اللازمة وسأوافيكم عما سيقرر في هذا الاجتماع

الجمعية العربية الاسلامية في الهند

جاءنا من مكتب الدعاية والنشر ما يلي: في الاجتماع الافتتاحي الذي عقدته الجمعية العربية الاسلامية في بومباي وقف رئيس الجمعية الشيخ عبد اللطيف افندي عبد الرزاق وطلب من الاعضاء قراءة الفاتحة والصمت خمس دقائق حداداً على ارواح الشهداء في فلسطين ثم قرر نشر كلمة في الصحف الهندية تحية لفلسطين المجاهدة وتقديرا لتضحياتها وجهودها، والحث على التبرع لمنكوبي فلسطين الذين كثر عددهم وساءت حالتهم

وقد ارسل المكتب كتابا الى الجمعية يشكرها فيه على سعيها المبرور لقضية فلسطين

حرب اسبانيا تبلغ نقطة الخطر

الدول على مفترق الطرق في أخطر مشكلة واجهتها بعد الحرب العالمية

الثوار يقتحمون مدريد بقوات مستعدة

مدريد — أسفر الهجوم الذى قام به الثوار على مدريد ودام اليومين الماضيين عن انشاء جبهة تمتد ١٦ ميلا حول العاصمة واقرب نقطة منها الى العاصمة هي مدينة آرانا كا ويرمي الثوار الى وصل جبهتهم بالثوار المهاجمين على العاصمة من الجنوب لتصبح قوات الحكومة معرضة اما للانهزام او التراجع أو الوقوع في خطر من الجانبين على ان الثوار يواجهون مقاومة شديدة. وقطعت المواصلات بين مدريد والاسكوريال الذي أصبح في خطر. وقد اعترفت سلطات الحكومة بالتقهقر.

انذار المانى الى حكومة اسبانيا

برلين — اعطت الحكومة الالمانية الى حكومة اسبانيا مهلة ثلاثة ايام تنتهي فى ٨ يناير للافراج من مشحونات الباخرة الالمانية وإلا فان المانيا تبيع جميع البواخر التابعة للحكومة والتى صادرتها اخيرا ومنها البواخر: سوتوف وأراغون ومرتا جونكيرا بالمزاد وتسدد ما يبقى من ثمنها بعد خصم قيمة مشحونات الباخرة الى حكومة الجنرال فرانكو

ايطاليا تحشد الالوف مع الثوار

لندن — ثبت لدى السلطات البريطانية ان ٦٥٠٠ شخص ايطالي من المتطوعين مجهزين بالاسلحة انزلوا في موانىء اسبانية يوم ٢٢ ديسمبر للالتحاق بقوات الجنرال فرانكو

وقد بلغ عدد المتطوعين الايطاليين الذين التحقوا بالثوار في الاسبوعين الاخيرين عشرة آلاف. وقد أثار هذا الدهشة في فرنسا وانكلترا. وتستغرب فرنسا ما إذا كان هذا العمل يتفق وروح ميثاق «الجنتلمان» الاخير وتنتظر ورود جواب ايطاليا غداً على مشروع عدم التدخل

بريطانيا تحتج وتمنع شبانها من التطوع

لندن — بدأت الحكومة البريطانية تفرض رقابة شديدة في الموانىء على خروج الشبان من انكلترا منعاً لالتحاقهم بالقوات المتحاربة في اسبانيا وقد احتجت لدى الثوار لاطلاق النار على الباخرة «بلاك هل» وأرسلت مدمرة الى ثغر قادس وطلبت تأكيدات بعدم تكرر العمل

مدريد تحت حكم الفوضى والارهاب

حكم الارهاب يسود مدينة مدريد وفى الاخبار الاخيرة الواردة من اسبانيا ان الحالة الاقتصادية فى مدريد ساءت كثيراً ويخشى وقوع مذابح ومعارك من اجل الحصول على القوت اليومى وقد ساد الارهاب فى اغلب الاحياء وأفلت النظام من ايدى المسئولين وصار من المألوف رؤية المصادمات الدموية فى شوارع مدريد بين الفوضيين والشيوعيين. وقد وقع الرعب فى قلوب اللاجئين واصبحوا فى حالة يرثى لها. ويخشى انتشار الاوبئة. ويتزاحم الاشخاص امام مخازن التموين للحصول على الطعام وكثير منهم يشهرون السلاح مهددين فيضطر الضعفاء الى الانتظار ساعات طويلة

شبان بريطانيا لا يخرجون من بلادهم

لندن — ذكرت الديلي ميل ان الحكومة البريطانية اصدر امراً يقضي بعدم السماح للشبان بمغادرة بريطانيا، كما انها شددت بعدم الاجازة لاحد منهم بالسفر الى اسبانيا والانضمام الى القوات الحكومية

المانشستر غارديان وشائعة نشوب ثورة

لندن — نشرت جريدة المانشستر غارديان رسالة لمكاتبها كذبت فيها الاشاعات عن نية عرب فلسطين القيام بثورة اخرى بعد مغادرة اللجنة الملكية للبلاد وقال ان اعمال «اللصوصية» التى تجري من العار ان ننسبها الى عوامل سياسية.

تهديد المانيا ويوم ٨ كانون

برلين — جاء في جواب الحكومة الالمانية على رد الحكومة الاسبانية القاضي بعدم نزولها على مطلب اميرال الطراد الالماني كرينسبرغ الذي طلب فيه اعادة مشحونات الباخرة الالمانية بانوس والاسير الاسباني، ان المانيا تصر على طلبها السابق بكل شدة. وقد منحت اسبانيا مهلة ثلاثة ايام لتنفيذ طلب الاميرال

وقد قدم الاميرال الالماني الى حكومة الباسك رسالة ثانية يقول فيه أنها اذا لم تلب طلبه حتى يوم ٨ كانون الثاني، فان المانيا ستستولي، بناء على اتفاق خاص مع الثوار، على حمولة باخرتين تخصان الحكومة

الشيوعيون يفاوضون على تسليم مدريد

دهشت المقامات السياسية فى باريس لورود نبأ من اسبانيا لم يثبت بعد مآله ان قائد قوات الشيوعيين اخذ يفاوض الجنرال فرانكو لتسليم العاصمة غير ان الجنرال فرانكو طلب ان يكون التسليم بدون قيد او شرط. هذا وقد انضم عدد كبير من جنود الحكومة الى صفوف الثوار وأوقفوهم على بيانات مهمة

القواد الالمان يديرون الهجوم الحالي

لندن — تؤكد الأندية العليمة ان القواد الالمان هم الذين يقودون جيوش الجنرال فرانكو على العاصمة الاسبانية فى الهجوم الحالي المستمر الذي بدأ يوم ٤ كانون الثاني، وهم في الحقيقة منظمو خططه الفنيون

عناية فرنسا بمسألة الاسكندرونة

باريس — استقبل المسيو فينيو وكيل الدولة فى وزارة الخارجية قبل ظهر اليوم وزير اسوج المفوض فى باريس. وقد دار الحديث بينهما حول مسألة الاسكندرونة، وفهم ان وزير خارجية حكومة اسوج قد عين مقرراً فى مجلس عصبة الامم

استعداد الثوار للعمل في البحر

باريس — جاء من الدار البيضاء ان اوامر ارسلت من اشبيلية وتطوان الى قوات الثوار البحرية باطلاق النار على كل سفينة لا تقف عندما يطلب منها الوقوف او ترفض ان تفتش. وقد صدر الى ثلاث طرادات مرابطة في سبتة بالاستعداد للسفر الى مكان مجهول. والملحوظ ان حوادث خطيرة ستقع في البحر المتوسط قريباً قد تكون لها نتائج خطرة. وقد شوهدت سبع سفن حكومية أسرها الثوار في سبتة ووضعت فيها مدافع متوسطة الحجم

تقدم الثوار خمسة اميال

لندن — يلاقي الثوار نجاحا في الشمال أكثر من الجنوب إذ تقدموا ١٥ أميال فى جبهة عرضها عشرة اميال فباتوا يهددون مواصلة قوات الحكومة بين مدريد والاسكوريال وقد يرغمون هذه القوات على ترك مواقفها في هذه الجبهة

الاتحاد البريطاني الفاشستي والاقمصة السوداء

لندن — قرر الاتحاد البريطاني الفاشستي العدول عن ارتداء القمصان السوداء وقد استشار اتحاده العام بذلك، فأفتى بان ارتداء القميص الاسود عمل غير قانونى ولكن ارتداء هذا القميص تحت الالبسة العادية يعد أمراً قانونياً

المارشال يحرم من الحقوق المدنية

نانكين — اوقف القرار الذي حرم المارشال تشانغ سو ليان من الحقوق المدنية لمدة خمس سنوات، وقد صدرت اليه الاوامر بان يظل تحت اشراف اللجنة الحربية طيلة هذه المدة

سياسة ايطاليا الفاشستية باقية

روما — علقت جريدة التريبون على الميثاق البريطاني الاخير فقالت ان الخطر الذي سينشأ فى البحر المتوسط انما يثيره استغلال روسيا السوفيتية للحوادث التي تجري فيه. اما الميثاق الجديد فانه لن يبدل قط من سياسة ايطاليا الفاشستية بل بالعكس فانه يعد انتصارا لفريق عين تعيينا صريحا

طائرات الثوار تهدد مدريد

لندن — القت خمس طائرات للثوار قنابلها على منطقة الحياد التى كان الجنرال فرانكو قد حددها فى العاصمة الاسبانية. فسقطت قنبلتان على مدرسة المانية وأحدثتا اضراراً كبيرة. ويقال ان الغارة جاءت اثر رحيل السفارة البريطانيه من مدريد

وفي الانباء الاخيرة انه قتل وجرح كثيرون في هذه الغارة الجوية وان ٦٠ جثة مجهولة عرضت في المنطقة المذكورة. وحالة الرعب شديدة. وقد هدمت القنابل نصف قصر (سانت هيلانة) الذي يمتلكه ابن عم الملك السابق الفونسو كما قتل فيه ٩ وجرح ٥

تأجيل سحب يانصيب المؤاساة

القاهره — اجل سحب النمر الرابحة فى يانصيب جمعية المؤاساة الاسلاميه الى يوم ٣١ يناير الجاري وقد كان من المقرر ان يجري السحب مساء اليوم (الثلاثاء)

اضرار موسم البرتقال

ارسلنا منذ حين كلمة في موسم البرتقال وما حاق به من اضرار، ثم اشفعناها بكلمة اخرى طلبنا فيها الى الحكومة ان تلقي نظرة عطف على الذين اصيبوا بهذه النكبة غير المنتظرة. ويلوح ان الحكومة لم تعن اقل عناية بالشكاوي التي رفعت اليها من قبل المصابين. ودليلنا على هذا برقية طيرها سكرتير جمعية الاثمار الحمضية في عكا الى المراجع الحكومية والى الصحف يطلب فيها انصاف المصابين. ونرى من الفائدة أن ندرج البرقية فيما يلي:

الرياح العاصفة التي هبت منذ اسبوع أتلفت نصف موسم البرتقال. وقد اعادت الكرة منذ يومين ولا تزال تعصف بالاشجار حتى لم يبق منها الا القليل. محصلو الاموال يطاردوننا بدفع الضرائب في حالة خراب الموسم. نطلب اجراء الكشف السريع وايقاف تحصيل الاموال ريثما تظهر لكم النتيجة

والبرقية موقعة باسم السيد احمد العفيفي سكرتير جمعية الاثمار الحمضية في عكا كما ذكرنا. وفيها الدليل البين على ما اصاب البرتقال من اضرار في الفصل الحالي الذي عصفت فيه الرياح بشدة فاسقطت كثيراً من البرتقال الذي لم يعد صالحاً للشحن، والذي لا يباع في فلسطين الا باثمان بخسة لا يمكن ان يفيد منها اصحاب البيارات شيئاً

وقد كنا ننتظر من الحكومة، وبخاصة اوضح من دائرة الزراعة ان تعني بعض العناية بالشكاوى التي ترفع اليها ابتغاء ازالة الضرر اللاحق بالاهالي. ولكنه لم يكن هنالك شيء من ذلك ويا للاسف. على اننا نود ان نلفت انظار المتضررين من اصحاب البيارات وبخاصة الصغيرة منها، الى ان البرقيات تطير الى الحكومة لا يمكن ان تأتي بالنفع المرتجى، وان افضل وسيلة يجنحون اليها انما هي تأليف لجنة خاصة لتقدير هذه الاضرار واثباتها، ثم التقدم الى الحكومة بادلة بينة تقنعها بوقوع الضرر

ولا نعتقد ان الحكومة قد تلجأ اذ ذاك الى التسويف او الاستهتار بهذه المطالب اذا كانت مستندة الى ارقام صحيحة وبينات وافية، لا سيما اذا كانت اللجنة مؤيدة بجمعية الاثمار الحمضية، وهو ما يجب ان يكون، لتصود مراجعتها الحكومة، صبغة قانونية، تحملها على عدم الاهمال، وعلى العناية بالمطالب المبسوطة لها.

فهل يعسر تأليف هذه اللجنة التي يجب ان تستوفي جميع الشروط وتتسلح بالارقام الصحيحة لتكون لها كلمتها النافذه، فتصل الى غايتها في تخفيف الضرر عن المصابين، وفي تأجيل استيفاء الرسوم التي يسرع الجباة باستيفائها هذه الايام؟

ان هذه الاصوات المتصاعدة من ناحية واحدة فقط، ما تلبث ان تختنق ازاء جمود الحكومة وعدم مبالاة الدائرة التي ينبغى لها ان تهتم بمثل هذه الشؤون. والحكومة عندما ترى جمود بقية المتضررين، وتشهد ان فريقاً ضئيلا فقط من المصابين، هم الذين يحتجون ويطلبون النظر فى قضيتهم، دون المجموع، فأنها تضرب بما يطلب منها عرض الحائط في غير مبالاة او اهتمام ولكنها اذ ترى اجماعاً عاما، لا يسعها الا ان تبدي العناية اللازمة فيما يطلب منها، وهذا ما نلفت اليه انظار الذين احجموا حتى اليوم عن الشكوى التي كان من المتوجب عليهم ان لا يهملوا امرها ما دام الضرر عاما!

بطل الريف وهل يطلق سراحه؟

ما برحت قضية الامير عبد الكريم موضع الاخذ والرد بين مختلف الهيئات السياسية الافرنسية، وقد كنا أشرنا في جملة مواطن الى الشوائع التى درجت حول الامير الريفي، وكيف نشرت بعض الصحف خبر فراره من الجزيرة المرابط فيها، وما كان لهذا الخبر من اثر بعيد في الدوائر السياسية الاوروبية، نظراً لما لفراره في هذه الاونة من اثر بعيد في مجرى الحرب الاهلية الاسبانية، لان على قراره يتوقف مصير الريف الاسباني، غير ان الحكومة الافرنسية ما لبثت ان نفت هذا الخبر واكدت بقاءه في جزيرة (اينون)

ولكن الحقيقة ظلت غامضة وراحت الدوائر تتساءل عن حقيقة مصير الامير حتى طلعت علينا الاحزاب اليسارية الافرنسية، بخبر مفاده ان نية الحكومة متوجهة الى اطلاق سراحه، الامر الذي يفسر لنا ان الامير ما برح بمنفى الجزيرة وان قضية اطلاق سراحه، قد لاقت هوى من لجنة الشؤون الخارجية للبرلمان فوافق على هذا الاقتراح معظم الاعضاء وسترفع هذه اللجنة تقريرها الى الحكومة وهذه بدورها ترفعه الى المجلس النيابي ليوافق عليه.

وقد كانت الحكومة الافرنسية، اصدرت امراً منذ امد قريب، يقضي بالعفو عن المجرمين السياسيين في المستعمرات بعد ان كانت بدأت بتحقيق هذا العمل بالعفو عن المبعدين السياسيين السوريين، لذلك كان لا بد لها من ان تعتبر الامير عبد الكريم، من جملة هؤلاء الذين سيشملهم العفو، ولا يعلم بالتدقيق فيما اذا كانت ستطلب منه ان يتعهد لها بعدم التدخل بالشؤون السياسية او الاقامة في مكان معين، وقد كان الامير قدم طلباً الى الحكومة الافرنسية منذ امد بعيد رجاها فيه ان تسمح له بمغادرة الجزيرة والاقامة في منطقة معينة كما كانت سمحت فيما مضى للامير عبد القادر، ولكن الحكومة - وكانت يمينية - رفضت اقتراحه

معاهدة تجارية
بين بلجيكا واليمن

جاء من اليمن أن معاهدة تجارية ودية عقدت بين اليمن والبلجيك وان مندوب البلجيك لقي الحفاوة والاحترام من جلالة الامام يحيى

حكومة العراق
كيف تنظر الصحف اليهودية اليها وللحكومة السابقة

نشرت دافار مقالا بتوقيع الادون عساف احد محرريها عن برنامج حكومة العراق الجديدة قال فيه ما يلي:

الى اية وجهة سياسية ستولي حكومة العراق الجديدة وجهها؟ هل ستسعى للوحدة العربية كالحكومة السابقة ام ستتخذ سياسة جديدة، وما هو نوع هذه السياسة؟ هذه الاسئلة لم يجب رجال الحكومة الجديدة عليها جواباً شافياً فقد عطلوا البرلمان وتمكنوا من التماسك في الاجابة عليها بالرغم من الالحاح الشديد من الاقطار الاخرى، ولولا ان الصحافيين العرب الذين ذهبوا الى بغداد عقب الانقلاب قد تمكنوا من التقاط بعض الاقوال من رجال الحكومة العراقية الجديدة.

وقد أظهرت هذه الاقوال وجهة نظر الحكومة في سياستها الخارجية، فقد صرح بكر صدقي لمندوب «الاهرام» عن سياسته بقوله (العراق للعراقيين) فهو لم يقل: (العراق للعرب) ولم يقل ان العراق بلاد عربية بل قال انها عراقية فقط. واعلن ان الحكومة تعطف على الحركة العربية لكن اساس سياستها عراقية، ورغبة الحكومة هي تقوية الوعي الوطني اكثر من اي شيء آخر

شعور الانكليز تجاه الانقلاب الجديد

وقد ذكر مندوب جريدة فرانكفورتر زيتونغ ان مصدر الانقلاب العراقي الجديد هي لندن، لان الانكليز دهشوا كثيراً من الحركة العربية العظيمة التي قامت بها الحكومة السابقة.

وقد ذكر الصحافي توفيق وهبه في جريدة المكشوف البيروتية تفصيلات كثيرة عن سياسة العراق الجديدة وقال ان العراق الآن تشبه النمسا فهي تميل للوحدة الجرمانية لكن مصالحها ترغمها على عدم السعي لتطبيق هذه الوحدة وان حكومة حكمت سليمان جلية واضحة فهي حكومة عربية لكنها لا تريد ان تطير مع الاحلام البعيدة وتهمل الشؤون التي تحتاج الى اصلاح، فهي سياسة تفيد العراق وحده، لا تفيد الوحدة العربية.

ويتهم رجال الوحدة العربية حكومة العراق بانها تعطف على تركيا وايران اكثر من عطفها على الممالك العربية. ويعلن الصحافي وهبه ان هذه التهمة باطلة لان المصالح الواقعية للعراق تضطره الى السعي لمحالفة جيرانه كما أنها تضطره الى انشاء جيش قوي للمحافظة على العراق من بدو ابن السعود لان طباع البدو لا تتغير.

الحكومة الحالية ومدى عطفها على فلسطين

ومعنى هذا ان العراق اصبحت غير مسئولة من حركة الوحدة العربية بل اصبحت بلاداً مستقلة ذات تعهدات دولية تتقيد بها قبل ان تتقيد بشئون اخرى خصوصاً أمر معاهدتها مع انكلترا. وكان القصد من الانقلاب هو طرح الاحلام البعيدة وتحسين الحالة الداخلية والعامة للمملكة. وكل رجل يحلم بالوحدة العربية ويقرأ برنامج الحكومة العراقية الجديدة لا يرضى عنه لانه ناقص وينقصه ذلك التعهد الذي كانت تتعهده الحكومات السابقة وهو السعي للوحدة العربية لقد حذفت هذه الحكومة من برنامجها هذه الاقوال واستعاضت عنها ببنود اقتصادية وعسكرية

ويهمنا ان نقول ان مراسل الفرنكفورتر زيتونغ الذي تحدث عن سياسة العراق الجديدة اظهر لنا شيئاً كنا نجهله، هو أن حكومة العراق الجديدة سوف تبقى تعطف على قضية فلسطين كما يريد العرب جميعاً، وسبب ذلك هو ان ملك العراق يكن هذا العطف ويرغم الحكومة على تنفيذ رغبته

قضية فلسطين مجال لتنافس العرب الكرام

إلا ان هذا التفسير لا يقبله العقل لان الحكومة الجديدة لن تسمح لبلاط الملك بان يملي عليها القيام باعمال معقدة غير مرغوبة. ويقول مراسل هذه الجريدة الالمانية ان فى الحكومة العراقية فريقاً تهمه الوحدة العربية. نعم ان معظم رجالها لهم وجهة نظر لا تعرف شيئاً عن حركة الوحدة العربية سوى جعفر ابو التمن وزير المالية الحاضر الذي لا يفهم معنى لصداقة انكلترا، ولا يرى الا الوحدة العربية وآمالها الواسعة، فهو الرجل الوحيد الذي يكره اوروبا والذي تجرأ على وضع القاوقجي تحت لوائه وحمايته مع رفاقه

ومن المفهوم ان الحكومة الجديدة ستضطر الى الاهتمام بقضية فلسطين لان رجال الوحدة العربية سيقدمون للعمل فى هذا السبيل الجديد اذا اهملته. وقضية فلسطين هي العرق الحساس لدى العرب، وكل من تقدم للعمل لها يكسب عطف العالم العربى، لذلك فاننا سنرى نوعاً جديداً من التنافس بين رجال الوحدة العربية وحكومة العراق الجديدة لخدمة قضية فلسطين. وهذا هو الطريق الوحيد لجمع الفريقين وتقريب شقة الخلاف بينهما وسنرى قريباً كيف تتوحد جهودهما وترضى حكومة العراق عن الرجال الذين ابعدتهم وتتقرب منهم كما سيتقربون منها، وهذه مهزلة ستمثل على حسابنا وتضر بالصهيونية ضرراً كبيراً. وما من شك في ان صراعاً سرياً يجري الآن بين رجال الوحدة العربية وبين رجال الحكومة العراقيه الجديدة، وها هم رجال القدس يسعون فى هذا الصدد ويحاولون ان يحملوا حكومة العراق تخوض هذا الصراع للوصول، الى خدمة فلسطين والى خدمة القضية العربية عامة.

منع المستر فلبي من دخول عدن

قرأنا في آخر عدد من جريدة عدن الرسمية بتاريخ أول أكتوبر الخبر الآتي وهو بنصه كما جاء فى الجريدة المشار اليها:

دخل رعوى بريطاني اسمه المستر هـ.س ج فلبي في بلدان حضرموت في المدة القريبة الماضية متنكراً بلباس عربي وبمعيته عساكر سعودية. ومن حيث انه يشاع على انه توجه الى حضرموت بأجازة من حكومة جلالة الملك فانا نعلن بهذا للعموم على انه لن تعطى أي اجازة كانت للمستر فيلبي بتجولاته في المحمية وان حكومة جلالة الملك لن تستصوب قطعاً اية أقوال تكلم بها هالك حسب الافادات الواصلة من الرؤساء

الحكومة السعودية
والنظم الحكومية في مصر

طلبت الحكومة العربية السعودية الى الحكومة المصرية موافاتها بنسخ من القانون المالي وقانون المعاشات وقانون الجمارك والتعليمات المالية وقد اشارت هذه الحكومة الى ان مجلس شورى الدولة فيها يرغب في الاستئناس بالتشريع المصري فى اثناء النظر في تعديل هذه القوانين في بلاده

اعلان

صادر من دائرة اجراء حيفا
دوسيه ٥٨١٣ - ٣٦ و ٥٨١٤ - ٣٦

محكوم له: سمعان جدعون من حيفا
محكوم عليه: المرحوم عزيز عيراني من حيفا

مطروح للبيع بالمزاد العلنى في ملك دير الكرمل بالقرب من ساحة الحناطير بحيفا في محل فرن المرحوم عزيز عيرانى الاشياء المبينة ادناه وذلك يوم الجمعة الواقع في ٨ - ١ - ٣٧ من الساعة ٣ لغاية الساعة ٤ من بعد الظهر وهي فرن كهربائي من حديد شغل فلسطين وصنية تنك عدد ١٥ ولوح دف عدد ٤٠ طول مترين عرض عشرون سانتيم ومعجنة عدد ٢ طول مترين و نصف عرض ستون سانتيم ومعجنة طول متر ونصف عرض خمسون وماكنة تقطيع عجين مدورة ولها مكبس ومعجنة ولها حلة تدور بكهرباء واوالب خبز تنك عدد ٥٠ وميزان عدد ٢ وزن كيله عدد ١٠ وخزانة لاجل حفظ الخبز من دف طول ثلاثة امتار تقريباً وطاولة صغيرة من خشب طولها خمسة وسبعون سانتيم وعرضها خمسون تقريباً ومعجن عدد ٢ من خشب طول وعرض نصف متر تقريباً وثلاثة خزاين صغيرة لحفظ الخبز طول كل واحدة نصف متر تقريباً وعرض اربعون سانتيم وخزانة طويلة طولها ثلاثة امتار وعرضها متر تقريباً بشكل تترينا لوضع الخبز وخزانة صغيرة بارتفاع متر وخمسة وعشرون سانتيم وعرضها سبعون سانتيم لحفظ الاوراق وطاولة خشب طول متر وعرض سبعون سانتيم تستعمل كمكتبة وكرسي عدد ٥ منهم اثنين خيزران مع مقعد خشب وثلاثة من حديد وبنك للجلوس من خشب طول متر ونصف تقريباً

فمن له رغبة في الشراء فليحضر فى الوقت واليوم المعين للمحل المذكور

في ٤ - ١ - ٣٧

مأمور اجراء حيفا

راديو مولت
زيت السمك ولكن بلا رائحة ولا طعم

ان اكثر زيت السمك الذي يشتريه الناس هو زيت تجاري ليس فيه من زيت السمك الحقيقي سوى الرائحة الكريهة والطعم الذي تعافه النفس وهذا ما حدا بلجنة اطباء انجلترا الى ايجاد الراديومولت الذي فيه منافع زيت السمك بلا رائحة ولا طعم مضافا اليه المولت تحت تأثير اشعة ماوراء البنفسجية. ان راديومولت له طعم لذيذ كالعسل الجيد ويحبه الاطفال والبنات على العموم. ان الخواص المفيدة فى راديومولت تزيد مائتي ضعف على الخواص الموجودة فى زيت السمك. والراديومولت يفيد كقو ومنبه للشهية ويشفي فقر الدم ويفيد النساء العصبيات والبنات في سن البلوغ والاطفال الضعفاء

RADIO-MALT

الوكلاء والمستودع

الشركة المصرية البريطانية التجارية — تلفون ١٠٦٢: يافا

ماذا تسمع اليوم
عن محلات السادة دجاني اخوان

الاذاعة اللاسلكية لحكومة المصرية يوم الاربعاء في ٦ كانون ثاني ٩٣٧

٦ر٤٥	صباحاً - محمد شكري افندي - تمرينات رياضية
٧ر٠٠	الشيخ محمود محمود هاشم - قرآن كريم
١٠	فرقة الموسيقي السيادة الملكية مراقب الموسيقي الكافاليري ماتيوميلاني - حفلة موسيقية
١٠ر٤٠	عبد الحليم نويرة وفرقته - حفلة غنائية
٢ر٤ - ٥٠ر٢	النشرة الاخبارية والنشرة التجارية الاولى بالعربية
٣	وزارة المعارف العمومية اذاعة المدارس الثانوية - صاحب علي الجارم بك
٣ر٣٠	وزارة المعارف العمومية - إذاعة المدارس الابتدائية - تفتيش الموسيقي بالوزارة - فاصل موسيقي
٣ر٣٥	الاستاذ نصر زيدان بمدرسة شبرا الثانوية - الصحاري الجليدية ومعيشة الناس فيها
٦ر١٥	فرقة موسيقي اليد المصرية برئاسة محمد بدوي ومحمد العبان - حفلة موسيقية
٦ر٤٥	مساء - محمد الصغير وفرقته - أغاني ومواويل بلدية
٧ر٣٠	النشرة الأخبارية والنشرة التجارية الثانية بالعربية
٨ر٠٠	الاستاذ الشيخ عبد الفتاح الشعشاعي - قرآن كريم
٩ر٠٠	الاستاذ صالح عبد الحي وفرقته - حفلة غنائية
٩ر٤٥	الاستاذ احمد كمال سرور
١٠ر١٥	الاستاذ صالح عبد الحي وفرقته - حفلة غنائية
١١	سلام الملك - ختام

برنامج الاذاعة الفلسطينية

يوم الاربعاء في ٦ كانون ثاني ١٩٣٧

٥ر٣٠	مساء اشارة الوقت ونشرات ثم حديث الاطفال
٦ر١٥	حفلة غنائية - يوسف الجارجية
٦ر٣٠	حديث صحي للدكتور محمود طاهر الدجاني
٦ر٤٥	اناشيد فرقة الكنيسة المسكوبية
٧ر٢٥	حفلة غنائية - روحي الخماش
٧ر٤٥	قصة للاستاذ خليل بيدس موضوعها «القناع»
٨ر٥٥	نشرة الاخبار
٩ر٠٠	إشارة الوقت
١٠	حفلة غنائية - ليلى صالح وصالح الفروجي
١١ر٥٥	الاحتفال بعيد الميلاد عند الروم الارثوذكس - منقوله عن كنيسة المهد
١٢ر٤٠	ختام

في السياسة الدولية

تطور الازمة السياسية وخطورتها

هل تسبب الازمة الالمانية الاسبانية حرباً ؟

تضافرت الانباء المذاعة امس في محطات اوروبا ، على تفاقم الحالة فيها بعد ان وصل الفتور بين المانيا واسبانيا بسبب حوادث البواخر الالمانية والاسبانية التي كانت قد اوقفتها قوات الدولتين البحرية غربي سواحل اسبانيا حداً لم يعد يرجو العاملون على صيانة السلام اقصم ، تخطيه لوفرة المشاكل العارضة .

الازمة الهائلة

يواجه العالم الآن ازمة هائلة في اسبانيا ، ويسود القلق الناشيء عن تطورات هذه الازمة في اليومين الماضيين جميع الشعوب الكبيرة والصغيرة ، الطامعة والمطموع بها على السواء ، فأينما حل الانسان وكيفما سار ، على سطح الكرة الارضية ، يسمع سؤالا واحداً تتناقله الالسنة في كل مكان ، وهو (هل نحن على ابواب حرب هائلة ؟)

ومع ان الجواب على هذا السؤال منوط بالمستقبل وحده ، لم يتردد الكثيرون من متتبعي سير السياسة العالمية في الرد عليه بالايجاب ، منذ اصبح الدين الرسمي في البلاد الديكتاتورية دين القوة ، وصار الاعتقاد بان الحرب ضرورية ، وانها نعمة على البشرية من أهم اركان هذا الدين الجديد

القوة تنجح

وقد نجحت القوة في كل مكان استعملت اخيراً فيه ، في منشوريا والحبشة والرين وغيرها ، فكان من الطبيعي أن يشجع هذا النجاح على الاكثار من استعمالها ، وأن يزيد عدد المؤمنين بها ، وان ترجح كفة الحرب على كفة السلم في عصر اصبحت فيه شعوب كثيرة تدين بدين القوة وتعد الحرب من اعظم نعم الله على البشرية

لذلك كان لحوادث اسبانيا وقع عظيم في العالم . فقد رفضت الحكومة الاسبانية ان ترد على الانذار الذي وجهه اليها قائد الطراد الالماني كونيجسبرج وطلب فيه الافراج عن الرجل الاسباني الذي اعتقلته حكومة بلباو على ظهر الباخرة الالمانية بالوس ، واعادة ما صودر من مشحون هذه الباخرة ، في مقابل اطلاق سراح الباخرة الاسبانية اراجوي التي اعتقلها الطراد المتقدم ذكره

المقاومة الخطرة

ثم اعلنت الحكومة الاسبانية في بلاغ رسمي انها عازمة عزما اكيداً على ان لاتذعن لضغط الاميرال الالماني . وزادت على ذلك قولها : « ان هذه الحوادث تبرر كل التبرير رأي الحكومة الاسبانية في ان خطر نشوب الحرب يزداد شدة ، وانها تخشى ان تؤدي المنازعات الحالية الى نتائج لايمكن اجتناب اخطارها »

هذا مظهر بسيط من مظاهر الحالة الخطيرة التي بلغت اليها العلاقات بين المانيا واسبانيا من جهة ، وبين المانيا والدول التي تعطف على الحكومة الاسبانية او تخشى عواقب التدخل الالماني ضدها من جهة اخرى . اما الشكل الذي تتخذه هذا المظهر او هذه المظاهر قريباً فلا يمكن التكهن به إلا على ضوء البيانات الرسمية وشبه الرسمية التي نسمعها من المانيا ، وتلخص في « ان سياسة عدم التدخل في اسبانيا مهزلة من مهازل هذا العصر » ، وان الحرب ضرورية ومفيدة للبشر

فالمسألة اليوم هي هل يمكن منع الديكتاتورية من الالتجاء الى الحرب وحصر النزاع الذي تعانيه اسبانيا الآن في داخل حدودها ، والحيلولة دون تحوله الى نزاع دولي قد تشتبك اوروبا كلها فيه ؟

الاوهام !

وهناك وسيلتان لتحقيق هذه الامنية الاولى اتفاق كلمة الشعوب الدمقراطية على انقاذ السلم ، وهذا مستحيل في الاحوال الحاضرة . والثانية البحث في هل يمكن تأمين نمو جميع الشعوب بفضل العلم واختراعاته الحديثة من دون محاولة تعديل خريطة العالم .

ففي هذا العصر الذي اصبح الشرف الوطني بمدفيه اكبر مبرر للموت والحياة وترتبط ارتباطاً وثيق العرى بحدود جغرافية معينة ، يخطيء من يعتقد ان تعديل هذه الحدود يمكن ان يتم بغير القوة . ولكن هل يستحيل حل هذه المشكلة الاجتماعية ، مشكلة حاجة الشعوب الى عناصر مختلفة ضرورية لنموها ، بوسائل لا تكون لها علاقة بالحدود الجغرافيه ولا بقوة السلاح ؟

الشرف الوطنى

ان الشرف الوطني ليس له حدود اقتصادية . فلماذا لاتعنى الدول في هذه الحالة بتنظيم تبادل الثروات وتداولها تنظيما أوسع وأتم ، وخصوصاً ان الزمن ملائم لها كل الملائمة ، لان المصلحة الاقتصادية أصبحت اليوم مقدمة على كل مصلحة اخرى في البلاد الدمقراطية والبلاد الديكتاتورية على السواء

لامناص ...

فاذا حقق ميثاق « الجنتلمان » الذي وقع اخيراً في رومابين انكلترا وايطاليا الآمال المعقودة عليه في تهدئة خواطر المانيا وحملها على التساهل لتخفيف وطأة الازمة التي نشأت من حوادث اسبانيا الاخيرة ، جاز لنا ان نتوقع هدنة سياسية طويلة يمكن ان تبذل فى خلالها المساعي التي اشرنا اليها لحل المشاكل الدولية حلا نهائياً بتنظيم تبادل الثروات بين الشعوب ، وتمكين كل شعب من الحصول على جميع العناصر لنموه ونهضته

اما اذا تعذر ذلك على السياسة فلا يبقى في نظرنا مناص من الحرب ، لا في سبيل اسبانيا الشيوعية والفاشستية بل من اجل اغراض اخرى اعظم شأناً في نظارة امم كثيرة تعدها حيوية لها .

...

... ولاهم يحزنون !

ناسك فقير هندي

يرعب الضباط البريطانيين على الحدود

ويحنو على المساكين فيعطيهم جميع الغنائم

ويغير على الانكليز اعداء الهند ... فينتصر !؟

« ألا ان اولياء الله لاخوف عليهم ولا هم يحزنون »

وفيما يلي ننقل اليك من العدد الصادر بتاريخ الاحد ٢٧ الماضي من جريدة (ذي بيبل الانكليزية) القصة التالية ومنها تستلمس كرامات الاولياء . ولولا ان الجريدة التي ننقل عنها هذه القصة من صحف الاحد « الانكليزية » الكبرى ، لما صدقنا ما نطالع ، ولقلنا عن القصة انها مختلقة ... لحاجة في نفس يعقوب

« المحرر »

الناسك كابوس على الضباط والجنود !

قالت « ذي بيبل » : كلما نشبت اضطرابات على حدود الهند الشمالية ـ الغربية ، كما هي الحال الآن ، يظهر هناك من وراء سحب الدخان التي تثيرها القبائل المزمجرة المحاربة ، شبح ذلك الرجل الذي يدعى « فقير اليبنغار » ، وهو الرجل المقدس لجبال سليمان و « روبن هود » العصرى في الشمال ـ الغربي

لقد ظل هذا الناسك الجبلي الضاري ، وطوله لا يزيد عن ستة اقدام ، اكثر من ثلاثين سنة ، وهو يشن المعارك ، دون هوادة ولا رأفة ولا رحمة ، على « اعداء الارض المقدسة » .. وهم الرجال البيض

وفي انقضاض مفاجيء يشبه انقضاض الصواعق ، شن هذا الرجل الكثير من الغارات ، لا بل ان مجرد ذكر اسمه يوقع الرعب في قلوب سكان الحدود الشمالية ـ الغربية ، وهو فوق ذلك الكابوس الليلي الذي يكبس على صدور الضباط البريطانيين وعلى الجنود الذين تتألف منهم الحاميات في تلك المنطقة

ناسك رحيم طماع ... متهور !

يجمع « فقير أليبنغار » في نفسه بين النسك والرحمة وبين ما للزعيم المقتدر من صفات الطمع والتهور ، وليس الرجل الا ابن مرشد من مرشدى القوافل ، بغير ماض مجيد يحق له ان يفخر بانه وارثه ، فهو في ماضيه كان مرة خادما بسيطا في سوق من اسواق بيشاور المزدحمة ، وسبق له ان استخدمته السلطات العسكرية مرارا متقطعة فكان يشكرها على ما تتيحه له من الاعمال

ولما غادر الرجل مدينة بيشاور ، اشتغل في تربية الاغنام في قريته ثم اصبح على حين غرة تقياً ورعا متدينا ، فلجأ الى القمم القاحلة الجرداء في جبال سليمان

واقتصر تقاه وورعه في مبدأ الامر على رفع معنويات نفسه الروحية ثم مالبث ان تاق الى الظفر بقوى تكون فوق القوى البشرية الطبيعية ، يستطيع بها ان يسيطر على مصائر الآخرين

وبعد ذلك جمع الرجل حوله لفيفا من الرعاة المسلمين الذين كانوا قد اصبحوا يعتقدون بان مجرد لمس يد هذا الناسك يشفي الشخص اللامس من جميع امراضه !

محراب للمخلصين من اتباع الناسك

ولما تزايد انصار هذا الفقير ، قرر ان يفتح محرابا خاصاً للمخلصين من الاتباع ، فاختار لهذا المحراب كهفا ينام فيه هؤلاء الاتباع على جلود الماعز ، ولا يغطون انفسهم اذا جن الليل بالاحرمة ، وانما بالحشائش

وذاع صيت الرجل ، وطبقت شهرته آفاق الاقاليم المجاورة له ، وكان في ذلك ما أغراه بالعمل على الظفر بالسلطان السياسي ، فجعل يدرب اتباعه على الرماية ، وعلى حروب الجبال وجاء اليهم بالمدافع ، ولكن من أين ؟

هذا هو السر الذي ما يزال غامضا الى الآن !

واصبح اتباع هذا الفقير « عصابة » مسلحة خطرة ، كما اصبح هو وهو المستشار الاعلى لجميع الزعماء المحليين ، يطيعه البعض فيأتمرون بأوامره ، ويعصاه البعض فيشن الحروب عليهم الى ان يخضعهم لسلطانه ، وسرعان ما أصبح الرجل بعد ذلك ، وتحت نفوذه مناطق شاسعة

وقد أدت به هذه الحال الى المنازعة مع السلطات البريطانية ، فكثر اصطدام عصابته المسلحة بالجند البريطاني ، وأ... هو منذ ذلك التاريخ على ان يظل عدواً للبريطانيين

وفي خطبه « الجنونية » امام مجالس العشائر ، ظل الرجل يدعو الى استئصال شأفة البريطانيين ، وليس ثمة الآن اي جندي ابيض يجسر على الاقتراب من المكان الذي يعيش الفقير فيه ، ولا أي رجل مدني ابيض يستطيع ان يغامر بالسفر الى الجهات القريبة من مقر قيادته العليا ...

جميع الغنائم تعطى للفقراء

ومع ان هذا الرجل لايعني في هذه الايام ، اكثر ما يعني مبدئيا إلا بشن الغارات على الاقاليم البريطانية ، والا باصطياد الحراس البريطانيين من المخافر .. وإلا بكسب الغنائم من القوافل ومن المدن ، الا انه على غاية ما يكون من الرفق بالفقراء والمحتاجين ، يعطيهم (عمليا) جميع الغنائم

ويلبس الفقير لبوس المحاربين من رجال عشيرته ، اما في خلقه الشخصي فانه ناسك تام النسك ، متقشف كل التقشف . لا يشرب الخرقط ولا يدخن ، ويعاقب بصرامة من يقامرون

وأما ضعفه الوحيد ، فانه معدته ... اذ يقال عنه انه يستطيع ان يأكل شاة برمتها ، في مثل السهولة والسرعة التي بهما يتناول عشاءه الرجل العادي

— صحتين ...

الخط الجوى

بين انكلترا والشرق

لندن ـ سيكون الاتصال بالسكة الحديدية على خط شركة المواصلات الجوية الامبراطورية بحسب الترتيب الجديد من باريس الى مرسيليا بدلا من باريس الى برندزي . وقد افتتحت طائرة « كاستور » الخط الجديد سفرها لاول مرة الى مرسيليا اليوم حاملة البريد و ٧ ركاب ومجموع وزن حمولتها طنان . وستكون رحلتها اليوم الى برندزي بطريق بحيرة براشيانو في روما وتطير غداً الى الاسكندرية وبموجب هذا النظام الجديد يمضي الركاب الآن ليلة واحدة في السكة الحديدية بدلا من ليلتين

ويتناول التبديل الحالي خط الذهاب الى الهند والاياب من افريقا وينتظر ان يطرأ توسع على هذا التدبير بحيث يتناول خطوطاً اخرى عندما تسلم للشركة طيارات اضافية

اعلان

صادر من محكمة شرعية طولكرم

تقدمت الينا مضبطة من مختاري واختيارية قرية قلقيلية التابعة لقضاء طولكرم تتضمن ان حفيظة بنت يوسف أبن حسن العلي من اهالي القرية المذكورة توفيت منذ ستة اشهر تقريباً وانحصر ارثها في بنتيها فاطمة وآمنة المتولدتين لها من زوجها الحاج علي بن نصر الحسن العلي المتوفي قبلها وفي والدتها حليمة بنت حسن سليمان وفي اشقائها حسن ومحمد وهاشم وآمنة لا غيرهم وانه لا وارث للمتوفية المذكورة سوى من ذكر فمن له اعتراض على مضمون هذه المضبطة عليه أن يراجع المحكمة المشار اليها ظرف خمسة عشر يوما اعتباراً من تاريخ النشر

١٤ شوال ـ ٣٥٥ وفي ٢٨ ـ ١٢ ـ ٩٣٦

وكيل قاضي طولكرم الشرعي

رئيس الكتاب

حمدي ابو الهدى الخماش

اعلان

صادر من دائرة اجراء يافا

دوسيه ٦٩٠٨ ـ ٣٦

سيطرح في ميدان المزايدة العلنية خلال عشرة ايام من تاريخ نشر هذا الاعلان جميع اثمار برتقال بيارة المحكوم عليه محمد داود العقل من يازور المخمنة بمقدار اربعماية صندوق فمن له رغبة في الشراء عليه مراجعة الدلال الحاج علي العجمي او دائرة الاجرة خلال المدة المذكورة اعلاه مع العلم ان اجرة الدلال على المشتري والثمر يباع على شجره والثمن يدفع عند الاحالة نقداً وعلى المشتري ان يعاين الاثمار اذا أراد وهي واقعة في بيارة المديون بقرية يازور اقتضى اعلانه

في ٤ ـ ١ ـ ٣٧

مأمور اجراء يافا

فياض الخماش

دائرة البريد والتلغراف في فلسطين

اعلان نمرو ١

مناقصات لتوريد عواميد تلغراف

يطرح فى المناقصة تقديم ٦٠٠ عمود تلغراف خشب لدائرة البريد والتلغراف بموجب مواصفة رقم ب ت ٢ .

وسيجري فحص الاعمدة في المرفأ بحيفا . وستكون العواميد المرفوضة عرضة للرسوم الجمركية اذا كانت مستوردة من الخارج . اما العواميد المقبولة فانها تكون معفاة من الرسوم

يجب ان تذكر بالمناقصات الاسعار بالعملة الفلسطينية ولا ينظر بالمناقصات المتقدمة بأي عملة اخرى ويجب ان يشمل السعر المتقدم اجور التأمين والشحن والتفريغ في حيفا .

على الراغبين في تقديم مناقصات ان يذكروا المدة اللازمة لتسليم العواميد بعد تاريخ قبول المناقصة

يجب ان تطلب المواصفات والنماذج والغلافات الخاصة من مدير البريد العام بالقدس قبل يوم ١٥ كانون ثاني ١٩٣٧ وان تصل المناقصات مدير البريد العام في القدس داخل ظروف مقفولة مؤشراً عليها (مناقصة عواميد تلغراف خفيفة) غير متأخرة عن الساعة العاشرة من صباح يوم ٢ شباط ١٩٣٧

لا ينظر في المناقصات البرقية ولا يتقيد مدير البريد العام بقبول أدنى مناقصة او أية مناقصة اخرى

٣ كانون ثاني ١٩٣٧ — مكتب البريد العام ـ القدس

عودة الوفد السوري من باريس

حديث الدكتور الكيالى عن الاسكندرونة

قال مكاتبنا الخاص فى دمشق :

عاد الوفد السوري المؤلف من الدكتور عبد الرحمن الكيالي والاستاذ حسن جبارة من باريس بعد ان تباحث فى قضية الاسكندرونة مع وزير خارجية فرنسا ، الى مدينة حلب ، فاستقبل استقبالا باهرا . وقد افضى الدكتور الكيالي بحديث هام عن مجرى هذه المشكلة فى باريس قال فيه :

دعوى الاتراك

لقد انتدبنا من قبل الحكومة السورية ، للدفاع عن لواء اسكندرون امام عصبة الامم . فذهبنا ورأينا ان دعوى الاتراك تنحصر فى فصل هذا اللواء عن سورية ، ومنحه استقلالا كليا ، كلبنان سورية ، وقد ابى الفرنسيون ، الدخول فى مفاوضة الحكومة التركية ، قبل الاعتراف من الاتراك بسورية هذا اللواء

وعلى ذلك فقد ارجأت العصبة البحث فى القضية الى يوم ١٨ الجاري ، وافسحت المجال للفريقين الفرنسي والتركي للتفاهم ريثما يعقد مجلس العصبة جلسته .

اطمئنكم

ثم أردف الكيالي قائلا :

— انى اطمئن السوريين بأن هذا اللواء سيظل عربياً سوريا وفي جسم سورية لان موقف الفرنسيين في الدفاع عنه كان مشرفاً جداً .

وقد انتقلت المفاوضات الى باريس ، ولكنها لم تسفر عن نتيجة ، اذ ظل الاتراك مصرين على دعواهم متمسكين برأيهم ووجهة نظرهم ، كما ان الفرنسيين ظلوا متمسكين بنظريتهم ، فانسحب الوفد التركي ، وبقيت القضية معلقة على قرار عصبة الامم .

وقد صرح الجانب الفرنسى ، بانه على استعداد للرجوع الى عهدة انقرة اذا عدل الاتراك عن مطالبهم ورأيهم .

ولا حاجة الى القول بأننا اصحاب حق صريح فى هذا اللواء

بعد الاتفاق الايطالي البريطاني

تؤلف جمهورية شيوعية فى قطلونيا

في الانباء البرقية التي اذيعت امس بالراديو ان دوائر روما السياسية صرحت امس بان بريطانيا وايطاليا تعارضان في تأليف جمهورية شيوعية مستقلة في قطالونيا ، لان معارضة انشاء أية دولة جديدة فى البحر المتوسط من هذا النوع تدخل ضمنا في شرط المادة الخاصة بالمحافظة على الحالة الراهنة الواردة فى الاتفاق الانجليزي الايطالي

الاتفاق والمانيا

وتؤكد هذه الدوائر ان نص الاتفاق قد ابلغ الى الحكومة الالمانية قبل نشره قائلة ان الاتفاق بين لندن وروما لايمكن ان يمس مركز « المحور » بين برلين وروما (اشار السنيور موسوليني الى التعاون بين ايطاليا والمانيا بانه محور يمكن ان تدور حوله الدول التي تريد المحافظة على الحضارة الاوروبية)

ولا يتضمن الاتفاق الانجليزي الايطالي اتفاقات مالية او اقتصادية

فى مؤتمر مونترو

والمفهوم ان ايطاليا ستفتح باب المحادثات قريباً مع تركيا للانضمام الى معاهدة « مونترو » التى تنظم مركز الدردنيل . لان ايطاليا لم تشترك في مؤتمر « مونترو » الذي عقد وقت اشتداد الجفاء بين انجلترا وايطاليا ، ولكن الاتفاق الجديد يحبذ فتح المفاوضات وفوق ذلك ثبت الليلة ان ايطاليا تستعد كذلك لفتح باب المحادثات مع دول البحر المتوسط الاخرى لتبادل التأكيدات

يافا يوم الاربعاء ٢٣ شوال سنة ١٣٥٥ الموافق ٦ كانون ثاني ٩٣٧

العدد ٧٧٧ السنة الثالثة

الدفاع

جريدة يومية سياسية مصورة

صاحب الامتياز : إبراهيم الشنطي
المحرر المسؤل شوكت حماد
مدير الادارة : عبد الهادي عرفات
رقم التلفون ١٩٨٧ و ٩٠٧٥

ادارة الدفاع : شارع اسكندر عوض — يافا
العنوان البرقي : الدفاع يافا — ص. ب. ٢٥٠
قيمة الاشتراك في فلسطين عن سنة ١٥٠ عن نصف سنة ٨٠
« « في الخارج « « ٣٠٠ « « « ١٦٠

أمير من بئر السبع يطلب راديو هيز ماسترز فويس

سموه لا يقبل ان يدخل قصره غير هذه الماركة الشهيرة

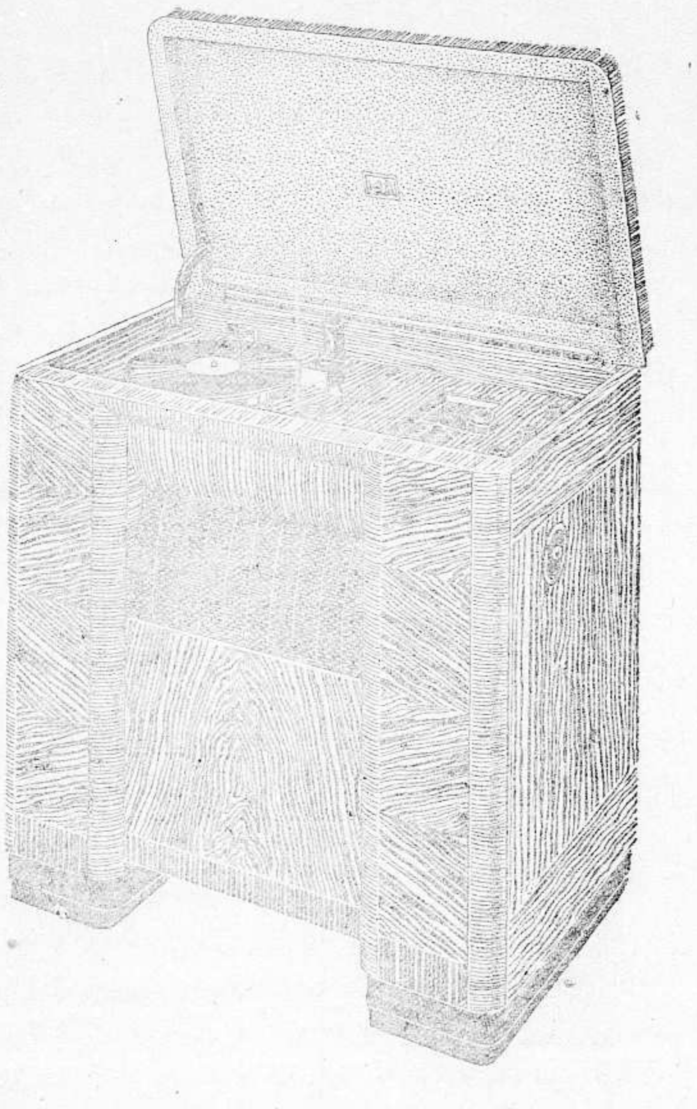

حضرة الفاضل

رسالتي اليكم من القفر . انني رئيس لعشيرة كبيرة تأمر بامري وترهن حياتها في سبيل سعادتي وهم في كل آن مجتمعين في مجاسي لتلقي الاوامر والقيام بخدمتي ولذلك ارى من الضروري الحصول على واسطة اثير بها نشاطهم واجتذبهم الى محبتي والاخلاص لي فرأيت ان اسمعهم انغاماً موسيقية وأخباراً عربية تذاع من مختلف المحطات في العالم غير اني احتم ان يكون ماركة هيز ماسترز فويس لاسواه. فاني لا احب ان اسمع شيئ الاغاني وحفلات الفرح الا عن طريق هذه الماركة الدقيقة الصنع ولأني غير قادر على الحضور لاختيار ما يلزمني اعتمدكم بهذه الرسالة راجياً ان ترسلوا لي جهازاً من الطراز الجديد يليق بظروف المكان والزمان وتفضلوا بقبول شكري سلفاً

الامير

كانت مسرة بوتاجي عظيمة بقرائته الرسالة بمقدار ماهي ثقة الامير براديو هيزماسترزفويس ملك الراديات . فاذا كان الملوك يختارون هذه الماركة مفضلين اياها على سواها اليس بالاحرى بالامراء ان لا يرضوا بسواها . فحكماء الملوك والامراء ورؤساء العشائر يستعينون بها في حسن سياسة رعاياهم واكتساب محبتهم وتعلقهم بهم . والاخبار التي تذاع فيه والدروس العملية سواء اقتصادية او سياسية او اجتماعية هي في القفر كالماء الزلال لمن برح به العطش واللغوب

باقتنائكم راديو هيزماسترزفويس "His Master's Voice" تستغنون عن الاسفار البعيدة والرحلات الطويلة الشاقة الى اوربا واميركا. تسمعون وانتم في بيوتكم بصوت جلي واضح ومجاناً بدون تذاكر دخول كل محاضرة تلقى في اقاصي المعمور وعما قريب يرد الى بوتاجي ما يغنيكم عن الذهاب للسينما فتشترك العين مع الاذن بالتمتع بما يعرض من جميل الازياء ومشاهير الرجال الذين كانت المسافات تبعدهم عنا فيصبح باستطاعتنا ان نرى ونسمع ونسر ونلهو ونطرب وكل ذلك بفضل مصانع فابريكة هيزماسترزفويس "His Master's Voice"

اقصدوا رأس النبع فان بوتاجي يتعهد بتقديم طلباتكم بالدقة المرغوبة هلموا الينا ورددوا هذه الاغنية الجميلة

يا بشرب من راس العين	يا بحلف على العربان
يا باخذ من بوتاجي	الراديو لاسلي الاخوان
ما احلى صوته فى الحي	بالحقيقة هو سلطان

زوروا محلات بوتاجي في حيفا، يافا والقدس

حيفا - قرب بنك الباركليس   يافا - عمارة الاوقاف امام السراي   القدس - تحت البنك العربى

الوكلاء غزه : الحاج عبد الرؤوف البورنو . اللد : سليم ومحمد الخالدي . الرملة : زيادة اخوان . نابلس : عادل التميمي . طولكرم : حسن المقدادي

رجل واحد يقاوم عشرة امثاله

اذا استعمل هذا الشراب هموبيتوسيرم
Hemopeptoserum

يتركب من كريات الدم الحمراء HEMOGLOBIME مصل الدم الصيفي SERUMPHYSIOLOQÎQUE خلاصة اللبن ، خلاصة الاجم ، فوسفات الكلس ، خلاصة عصير الفواكه ومواد اخرى غنية بالفيتامين

هذا الشراب هو خير علاج اخرج حتى الآن لتقوية الابدان وتجديد القوى واعادة نضارة الوجه ، طعمه لذيذ ، مفعوله ثابت مجلب الشهية يقوي الدم يقوى الاعصاب ، يشفي فقر الدم بجميع اشكاله (وعلى الاخص عند النساء قبل الولادة وبعدها) . ينعش البول يغذى العضوية بما يولده فيها من قوة الحرور فهو اذن دواء مغذي مفيد للقوى ، مجدد للنشاط ، منبه لفعالية الجسم ومقوي للدم

كل زجاجة منه تعادل خمس كيلوات من زيت السمك . التعليمات مرفقة مع العلاج .

تغيير الطقس يسبب النزلات الصدرية

عندما يشعر احدنا بنزلة صدرية ، زكام ، او سعال وخشي العواقب يجب عليه ان يسرع باستعمال شراب البوطوناكس

فهو افضل مسكن للسعال ، وخير شافي لكافة امراض الصدر يسهل التنفس ويجعله غير مؤلم ، يزيل السعال المزعج ، ويسكن نوباته المتكررة ، يذيب البلغم ، ويحفظ الصدر من كافة الامراض

اذا كانت العزلة الشديدة يجب اخذ مسهل قبل استعمال هذا العلاج ، ويجب ان يكون المسهل لطيف وغير مزعج ، يستحسن ان يؤخذ زجاجة من مسهل الباريلاكس دفعة واحدة قبل اخذ العلاج بساعتين .

تداوي حديثاً لشفاء التعقيبة الحادة « حرقة البول » والزمنة والنقطة العسكرية

حبوب الغونوفاكس Gonovax

تجهيز الدكتور S. M. K رئيس شعبة الامراض الزهرية في نانسي — فرنسا

بين جميع الادوية التي يستعملها الاخصائيون لا يوجد مادة اقوى واسرع من حبوب الغونوفاكس لشفاء حرقة البول (التعقيبة) لانه قتال لجميع الميكروبات الموجودة في اعضاء البول والتناسل واهم خاصية له ازالته الالم وقت التبويل لانه يمنع التشنجات والانتفاضات الليلية والاحتلامات

يطلب من كافة الصيدليات — الوكلاء في فلسطين : مستودع الادوية الوطني الفلسطيني — نمرة ٢٥ — شارع بطرس — يافا

صونوا عيونكم من الرمد باستعمالكم

قطرة القنواتي العجيبة

بشرى ازفها الى مواطني الاكارم سكان فلسطين خاصة والى سكان البلاد العربية عامة في جميع اقطار سوريا ومصر والحجاز وشرقي الاردن والعراق والعجم : وهي نجاحي العظيم بتركيب هذه القطرة العجيبة « قطرة القنواتي » بعد جهود عظيمة صرفت من اجلها .

معمل القنواتي يقوم بخدمة بني قومه بامرين : احدهما تهيئة احسن الادوية عملا واتمها تأثيراً . والاخر تنزيله القيم الباهظة الى اصغر حد ممكن . فها هو الآن يتقدم بهديته الثمينة الجديدة العظيمة الفائدة ، قطرة القنواتي العجيبة ، الى ابناء وطنه الاكارم

ركبت هذه القطرة بعد ان اجريت تحاليل دقيقة على جميع انواع القطرات الغالية في سوريا ومصر والعراق والتي تباع بقيم فاحشة ، واستعملت منها بعد التعديل على تركيب يناسب طبائع اهل البلاد ونوع الامراض العينية المنتشرة فيها فيهم فجاءت قطرة القنواتي بحمد الله ومنته غاية في الاحكام وآية في الاتقان .

وقد اثبت تركيبها لاهم الاخصائيين بامراض العيون من اطبائنا الوطنيين الاكارم فاظهروا اعجابهم بها وقالوا ان قطرة القنواتي من اهم القطرات المتداولة اليوم في الاسواق واعظمها فائدة واحسنها تأثيراً . تشفي التهاب الملتحمة الحادة والمزمنة النزلوية والحبيبية « التراخوما » . تدفع الاحتقان فتزيل الاحمرار والحرارة وتقطع الدمع وتصون العين من الرمد .

تخلص العين من العمش وهو ضعف البصر مع سيلان الدمع في اكثر الاوقات . تسكن الالم بسرعة فتخلص المصاب من آلامه المزعجة . تجلو العين فيصفو رونقها ويمتد بصرها ، تقتل جميع الجراثيم التي تتسلط على العين وتؤذيها فيتخلص المرء من الرمد وتصلح تخريش الغبار والحشرات .

قطرة القنواتي عظيمة التأثير كبيرة الفائدة رخيصة الثمن لا يجاريها بحسن تأثيرها قطرة من القطرات . والخلاصة فقد اصبحت قطرة القنواتي بعد التجربة صديقة العائلات ومن احتياجات البيت الضرورية التي لا يستغنى عنها .

كيفية الاستعمال : يقطر في كل عين نقطتان صباحاً ومثلهما مساء للكهول من رجال ونساء .

ويقطر للاطفال نقطة واحدة صباحاً ونقطة واحدة مساء في كل عين .

واخيراً اقول يا ايتها الوالدة المصونة لا تنسي غسل عيني ولدك بعد القدوم من الاسفار او النزهات بماء البوريك ثم تقطير قطرة واحدة من (قطرة القنواتي) في كل عين لتخليصهما من الغبار والجراثيم التي تنتقل بواسطته ولتقي ولدك الحبيب من الرمد المزعج في ايام الصيف . وما توفيقي الا بالله .

دمشق عبد الوهاب القنواتي
استاذ الكيمياء في المعهد الطبي العربي

قطرة القنواتي العجيبة : تباع في جميع الصيدليات في عموم البلاد العربية عامة واطلبوها من مستودع الادوية الفلسطيني يافا شارع بطرس. وتباع في عكاء في صيدلية درويش قبلاوي ، حيفا : صيدلية عمر ابو غزالة ، نابلس : راشد ابو غزالة ، القدس : مافرو ميخالي ، شارع الباب الجديد ، وصيدلية الحسيني وصيدلية العلمي باب العامود وصيدلية عطا الله اخوان شارع مأمن الله

يجعل من الشيخ الضعيف شاباً قويا

هو حبوب الاورشيتونين

لحضرات الاطباء الافاضل

سلاما وتحية : وبعد فان هناك مرض كثير الانتشار في كل مكان، هو المنانة التناسلية ، وهو كما تعلمون ، مرض صعب المعالجة جداً ، والعلاجات الموصوفة لاجلها غالباً يكون تأثيرها موقتاً ، ما دام المريض يستعملها وماذلك الا للاقتصار في ذلك على الادوية المنبهة للمراكز العصبية ، والموسعة لاوعية القضيب على ان هذا غير كاف فلا بد اذن من الالتفات الى نقطة اخرى مهمة في معالجة هذا الداء هي ملاحظة الغدد التناسلية نفسها . وتقويتها ، وهذا لا يتم الا بتطعيم الخصية او باستعمال خلاصة هذه الغدة ، هذه هي النقطة التي يمتاز بها محضرنا المسمى اورشيتونين ORCHITONINE عن سواه من المحضرات المماثلة ، حيث ادخلنا في تركيبه خلاصة الخصية المكثفة والمستحضرة بطرق فنية خاصة

وهكذا اصبح محضرنا هذا مقوياً خصوياً كما يفهم من اسمه ORCHITONINE ومنبهاً لمراكز الانتعاظ وموسع الاوعية ولا سيما أوعية القضيب . فيعيد الشباب ويقوي الرجولة ويجعل من الشيخ الضعيف شاباً قوياً ، ولدينا شهادات كثيرة من معظم المستشفيات تثبت اهمية هذا العلاج الناجع

وان في كل زجاجة ورقة خاصة تشرح خواصه ، وتركيبه ، واننا على استعداد تام لارسال العينات الكافية ، عند اول اشارة تصدر من حضراتكم

خير الكلام ما قل ودل

لقد اتفق اطباء العيون في فينا (النمسا) على ان احسن قطرة لشفاء امراض العيون هي (القطرة النمساوية) المحضرة بمعرفة الدكتور « لوريموند » الشهير تشفي الرمد بجميع اشكاله، تأكل الحبيبات من الاجفان، تزيل احمرار العيون ، تمنع تساقط الدموع ، تشفي الاجفان ، وتحفظ العيون من سائر الميكروبات ، واذ قطر منها الى الاطفال تمنع عنهم حصول الرمد، تطلب من جميع الصيدليات ، الوكيل العام في فلسطين — يافا

مستودع الادوية الوطني الفلسطيني

شارع بطرس رقم — ٢٥

مطبعة جريدة الدفاع : يافا

يافا — يوم الخميس في ٢٤ شوال ١٣٥٥ الموافق ٧ كانون ثاني ١٩٣٧

صاحب الامتياز : إبراهيم الشنطي
المحرر المسؤل : شوكت حماد
مدير الادارة : عبد الهادي عرفات
رقم التلفون ١١٨٧ و ١٠٧٥

الدفاع

جريدة يومية سياسية مصورة

العدد ٧٧٨ — السنة الثالثة

ادارة الدفاع : شارع اسكندر عوض — يافا
العنوان البرقي : الدفاع يافا — صندوق بريد ٢٥٥
قيمة الاشتراك في فلسطين عن سنة ١٥٠ عن نصف سنة ٨٠
« « « الخارج « « ٣٢٠ « « « « ٦٠

كمال اتاتورك ورجال جيشه على حدود انطاكية . قلق الدوائر الفرنسية

كتب ملوك العرب الى اللجنة العليا وتقرير هذه الاتصال باللجنة الملكية

استعداداتنا القادمة

قررت اللجنة العليا أن تتصل باللجنة الملكية . وواجب الامة الآن أن تقرر مضاعفة استعداداتها ، وإساءة ظنها بالحكومة البريطانية وبالسياسة البريطانية . الورد بيل لا يحل مشكلة فلسطين . ولا تحلها اللجنة الملكية . وتصوير حالة البلاد لاية لجنة كانت لا ينقذ هذه البلاد إنما الذي ينقذها هو عزم هذه الامة على الاستماتة . هو استعداد كل عربي لحفر قبره وموته شهيداً ، كما قال احد كبار العرب للوفد العربي الذي عاد أمس الاول . هو تقرير عرب فلسطين عدم قبولهم يهودياً واحداً ، واعادة النسبة الى ما كانت عليه عند الاحتلال ٧ إلى ٩٣ في المئة

هذا هو الذي ينقذ فلسطين . الواجبات بعد قرار اللجنة الاتصال أصبحت أخطر وأعظم ، والتبعات كذلك أخطر وأعظم . وفي مدة الهدنة هذه علينا أن نقوي صفوفنا ، ونقوي اتصالنا بالعالمين العربي والاسلامي

قال ابن السعود للوفد : « ان فلسطين بمثابة بؤبؤ عيني . أرجو هذه الذريعة من وجوهي ، ذريعة عدم اتصالكم باللجنة الملكية التي قد يتخذها خصومكم كذلك . أنا عربي ومسلم قبل كل شيء . ولقد — يشهد الله — صرفت الليالي مفكراً بكم وببلادكم ، بلادي . »

وقال رجال الحكم والشعب في العراق مثل هذا

لقد قررت اللجنة الاتصال . وعلى أثره تقرر البلاد مضاعفة استعداداتها . من يقول ان اللجنة الملكية تحل قضية هذه البلاد ؟ من يقول ان الهجرة ستقف بالمرة وستقف معها البيوع ؟

ربما رأت لجنة الورد بيل ذلك لمصلحة الحق ، ولمصلحة الامبراطورية . لكن مؤامرات اليهود ووجود رجل مثل أورمسبي غور ، والخضوع الشائن خضوع الوزارة للرأسمالية اليهودية — هذه كلها ستقف ومعها غيرها في وجهنا من أجل ذلك ندعو الى مضاعفة الاستعدادات . ندعو الى بقاء عدم الثقة بالسياسة البريطانية — بل الى زيادته . ندعو الى الشك بهؤلاء الوزراء الانكليز ، والحذر منهم ومن اليهود

هذه البلاد لا تطلب وقف هجرة ومنع بيوع . هي تطلب حكماً وطنياً ، وازالة لعنة الانتداب . هي تطلب إلحاقها السريع باخواتها العربيات ، لان عزلها عنهن قتل لها وغدر بها وتشنيع . قضيتها لا تحل بتحديد الهجرة وتحديد البيوع . قضيتها لا تحل باستمرار هذا الحكم المباشر الفظيع . قضيتها لا تحل بمجلس تشريعي سخيف . قضيتها لا تحل بوضع تشاريع لا يشرف على تنفيذها عرب .

— قضيتها لا تحل بغير توالي الاستعداد العظيم لكل طارىء . بغير الحذر من السياسة القائمة . بغير حدوث انقلاب يتناول كل معالم هذا الحكم المباشر بالزوال . قضيتها لا تحل بغير استقلالها

لقد أصر ملوك العرب وشعوبهم . فليكن ذلك الاصرار وثيقة بيد هذه الامة عند ما يغدر الغادرون بها . عند ما يحاول المتآمرون شل يدها . عند ما تقف السياسة الذليلة الخاضعة لا تستطيع إلا ان ترضي اليهود بشيء أو ببعض الشيء

اللجنة الملكية جاءت تحقق . سترى الحقيقة بقدر ما تستطيع . لكن نحن الينا المرجع النهائي في كل شيء . وهذا المرجع يجعلنا نستعد كل الاستعداد . عندنا أن بمائة الف يهودي لا يمكن لهذه البلاد أن تتسع لهم . وعندنا هذا الحكم المباشر الفظيع لا يمكن أن يطول عمره . وعندنا الانتداب يجب أن يتوارى كما توارى من قبل في العراق وسوريا

علاقة بريطانيا مع الدولة السعودية والعراق علاقة صداقة ، ورسمية . لكن علاقتها معنا علاقة ظالم ومظلوم ، سالب ومسلوب ، آكل ومأكول . فلنتسارع إلى تبديل هذه الحالة . وهذا التبديل « لن » يكون إلا :

بزوال الانتداب البريطاني من فلسطين

بزوال الحكم المباشر البريطاني من فلسطين

بزوال الصهيونية السياسية من فلسطين

هذه مطالبنا الثلاثة . يقوم على أنقاضها المتهدمة ذلك الحكم الوطني الذي يجعلنا وبقية بني الانسان في مستوى واحد شريف . وحاذروا ، يا عرب فلسطين ، إلا أن تقبلوا ذلك . ثم احذروا من هذه السياسة ، وامضوا في استعداداتكم ، فان الهول في المستقبل اكثر منه في الماضي ، والعاقبة لمن يستميت !

ابراهيم

ماذا ينتظر الدنيا في عام ١٩٣٧ ؟

نظرة ثانية في النجوم

عاهلان كبيران يسدل عليهما الستار

هتلر يهدد السلام الاوروبي من جديد

حروب في الشرق واضطرابات وأزمات في الغرب

وهذه نظرة اخرى في النجوم ، نظرها منجم فلكي انكليزي آخر اسمه ادوارد ليندو ، واستهل ما كتبه عنها لجريدة « ذي ديلي » بقوله : « من الامور التي ستقيمنا وتقعدنا ما يلي :

١) ينسدل الستار على عاهلين حاكمين

٢) تنشب ثورات خطيرة في البلقان

٣) يحتمل وقوع منازعات صناعية في انكلترا

٤) تجيء انباء مدهشة عن عودة آل هوهنزلرن الى عرش المانيا

ومن هذه المقدمة انتقل المنجم الى توزيع حوادث السنة على شهورها كما يلي :

كانون الثاني

هجمات مريرة على الحكومة البريطانية وانشقاق في الوزارة ، ووزير معروف جد المعرفة قد يسقط من الوزارة ، واضطرابات مهددة

اما في امور الموت فغير محتمل وقوع اغتيالات اخرى

شباط

تقع بريطانيا وفرنسا في ايدي الحمقى الاغبياء ، وتعمل روسيا على احداث انقلاب فيهما ، وسيصدر من موسكو نداء يهز اصحاب الرؤوس الساخنة

آذار

يكثر الفزع من الحرب ، ويتزايد القلق في انكلترا على السلام ، وتصبح المناطق المنكوبة وهي لا يستطاع ترويضها وحملها على السكون ... ويواجه مجلس العموم موقفاً صعباً ، وتقوم الحرب حول مسألة التجنيد ، ويرعب الجمهور الحكومة ويفزعها

وتقع ثورات مسلحة في اميركا والبرتغال ، كما تقع اضطرابات في كندا أيضاً

نيسان

ان يكون في الميزانية شيء من التفاؤل ، وسيصاب « جيب الرجل الصغير » باضرار جسيمة ، لان الضرائب ستزداد ، لا على الملاهي فحسب ، ولكن على المواد الغذائية ايضاً

أيار

يموت بعض مشاهير الرجال في ظروف غريبة ، وسيكون احد هؤلاء مندوباً سياسياً في زيارة لهذه البلاد (الانكليزية)

وتصبح العلاقات مع البلدان الاجنبية أنعم مما كانت عليه ، ولكن القلق سيتزايد من جراء الاعمال التي ستجري بنشاط في الحبشة

وسيطلب منا العون والمساعدة ، اما « الامبراطورية الايطالية » فسيمر عليها وقت محزن في هذا الشهر

حزيران

اذا لم تجر انتخابات عامة ، فسيكون ثمة كفاح موافق لاذواق الجماهير . وستصبح الوزارة في موقف محزن من جراء ما يتهددها من الاضرابات التي ستتضرر منها لندن

وسيتقدم هتلر الى اوروبا بتهديد جديد للسلام ، وينشق هو على بولونيا انشقاقاً قاسياً

تموز

تتحطم الوزارة ، ويستقيل الوزراء او تحدث تغيرات هامة ، وينشط العمل على اصلاح عصبة الامم

وستنشب ثورة في المانيا تقلق الدنيا ولا يخسر هتلر تأييد النازيين البارزين فحسب ، ولكنه يصبح في مركز مهدد ، وتضرب الشؤون الاقتصادية المانيا ضربات قاسية

اما في انكلترا فستقع أزمات

آب

تتموج الازمات في انكلترا ، وتتسع ، ويتسبب الموقف الاوروبي في صعاب محزنة للوزارة البريطانية ، وتشتد اعمال العنف في المانيا

وسيجعل الافق الاوروبي هذا الشهر من الشهور الصعبة

ايلول

تهدأ الاحوال قليلاً ، وتبدو علامات الحركات الديمقراطية في اوروبا كلها ، كما تبدو العلامات الاولى على الثورة على الآراء السياسية القائمة ، وستكون مسألة عودة آل هوهنزلرن الى العرش حديث اليوم

تشرين الاول

يتقدم ولي عهد المانيا خطوات الى العرش ، وسترتجف اوروبا من جراء ذلك الى الدرجة التي تهرع فيها الى تقلد السلاح ! ولكن العصبة ستكون قد اصبحت من القوة بحيث تستطيع ان تتقدم لفض المشاجرات .

اما التسلح في انكلترا فسيبلغ في هذا الشهر مستوى جديداً خطراً جداً

تشرين الثاني

كل من سيكون على مقعد الحكم هنا في انكلترا ، سيصاب بهزيمة منكرة ، اذ سيكون الوزراء قد وصلوا الى مفترق الطرق المؤدية الى انشقاق فوق العادة

« البقية على الصفحة السابعة »

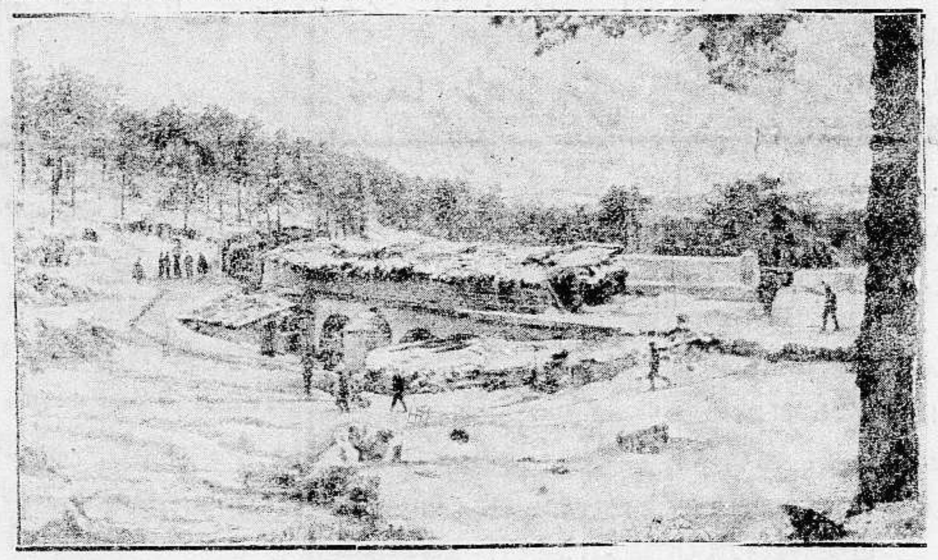

منظر جبال هودراما تغطيها الثلوج بالقرب من مدريد وقد احتل الثوار مضيق التوديليون ، وتراه في الصورة

بيان وتحذير

للامة العربية الكريمة في فلسطين وبقية الاقطار

جاءنا من مكتب الدعاية والنشر ما يلي : ما زالت الامة العربية الكريمة في فلسطين منذ فجر حركتها الوطنية ، مجتمعة الكلمة متحدة الصفوف ، وما زال بنيانها الوطني وطيداً ثابت الدعائم على اسس هذا الاتحاد الوثيق الذي جاء مفخرة من مفاخر الحركة الوطنية في الاقطار العربية ، وسداً منيعاً في وجه المحاولات العديدة التي قام بها الاجانب والصهيونيون لصدع بنيان الامة وتفريق كلمتها .

وقد شق على الصهيونيين ان يروا كيان الامة متيناً قوياً ، والجهود متضافرة والخناصر معقودة على خدمة هذه البلاد المقدسة ، واستخلاصها من براثنهم ورد عادية اطماعهم الاثيمة عنها ، فقاموا من جديد يوعزون الى اذنابهم ومأجوريهم من اعوان السوء واشياع الضلال بتوزيع نشرات مملوءة بالدس والكيد والسم الزعاف سراً بين الناس في المدن والقرى ، محاولين بذلك صدع الجبهة الوطنية المتحدة والتفريق بين ابناء الوطن الواحد من مسلمين ومسيحيين ، متخذين من اسم الشباب المسلم في فلسطين تارة واسم الشهيد الغالي المرحوم الشيخ عز الدين القسام طيب الله ثراه تارة اخرى ستاراً يستترون وراءه ، وتكأة يستندون اليها استجلاباً للعطف وتقرباً الى جمهور المسلمين ، والله يشهد ان القسام والشباب المسلم براء منهم وانهم فيما يقترفون ليسوا الا منفذين لمقاصد الصهيونيين واعداء البلاد

ألا ان كيان الامة في فلسطين لاقوى من ان تؤثر فيه هذه الجرائم الضارة والنشرات المسمومة التي لم تنل عن الامة الكريمة غير الاعراض والاحتقار ولم تزدادها الا قوة واتحاداً وعلماً بما يبيته اعداء البلاد لها من دسائس وبتصمونه من شباك محاولين القضاء على الحركة الوطنية باثارة النعرة الطائفية وتمزيق وحدة الامة

اننا نحذر الامة الكريمة ان تؤخذ بمثل هذه النشرات الضارة والدعاية الخبيثة المسمومة وندعوها الى مقابلتها بالاعراض والازدراء وان تظل معتصمة بوحدتها معتزة بقوتها سائرة قدماً في سبيل تحقيق حريتها واستقلالها بفضل اتحاد صفوفها واجتماع كلمتها والله ولي التوفيق .

مكتب الدعاية والنشر

اعدام الرهائن في بلباو

لندن — نشرت جريدة المورننغ بوست اليوم نبأً موثوقاً عن اسبانيا جاء فيه ان الشيوعيين اعدموا في بلباو ٢٥٠ اسبانياً من الرهائن التي كانت في ايديهم وانه يخشى ان يقابل الثوار هذا العمل بالمثل

عظماء العالم الذين توفوا في سنة ١٩٣٦ وهم : فوق : الملك فؤاد فالجنرال كونديليس رئيس الوزارة اليونانية ، فالمسيو فنزيلوس السياسي اليوناني المعروف . تحت : الجنرال غومبوس رئيس الوزارة الهنغارية ، فالاميرال لورد بيتي والملك جورج الخامس ملك انكلترا

الاتصال
باللجنة الملكية

فى الماضى

كل من في فلسطين الا القليل كان قد حبذ قرار اللجنة العربية العليا في مقاطعة لجنة التحقيق الملكية . ونحن يجب الا ننسى الماضي بسيئاته ومآسيه وبالتحدي الذي تبدى من قبل وزير المستعمرات حيال العرب ، لندرك مبلغ ما حاق بنا من ألم ، لاصراره على الظهور بمظهر المتعنت المستخف بكرامة العرب

بواعث المقاطعة الخطرة

ولسنا نريد ان نعود الى الماضي لبحث مآسيه ، وانما نود ان نذكر القوم بان اللجنة العربية لم تجنح الى اتخاذ قرارها ذاك القاضي بمقاطعة لجنة التحقيق الملكية الا لبواعث خطيرة وأسباب هامة . وقد تكون اللجنة العليا تعجلت الامر واستبقت الحوادث ، فقالت كلمتها وقد لا تكون تعجلت ، وانما عمل رجالها بما أوحت اليهم وجداناتهم ، واطلاعهم العميق على ما يجري هنا فى القدس . فكان ما عملوا بلسما للجراح يشعر به هذا الشعب البائس الذي تنعشه السلبية رغم ما فيها من اضرار ، على الرغم من انه يتمنى ان يسير فى النهج الايجابي ، اذا كان فى هذا النهج ما يشفي غليله وما يوصله الى امنيته والى هدفه المنشود

من كرامة الشعب

ولقد مرت الايام ورجال اللجنة العربية العليا المسؤولون عن هذا الوطن الثقة التي اودعها الشعب العربي بفلسطين فيهم ، جادون فى العمل على كشف الغمة ، ناشطون الى اجتلاء هذه السحابة الطارئة التي مرت في اجواء البلاد ، ... فى التوصل الى ما يجب ان يتوصلوا اليه ، في سبيل المصلحة العامة، من دون ان تثلم كرامتهم التى هي من كرامة الشعب العربي فى فلسطين ، وذلك لان محاولة بعضهم ثلم هذه الكرامة لا يعني إلا التعمد بالاساءة ، ليس الى رجال اللجنة العليا فقط ، وانما الى الشعب العربي برمته ، فان كرامة اللجنة انما تستمد من كرامته . ولا نعتقد ، وبكلمة أوضح وأصح لا نريد أن نعتقد ، ان هناك من يجرؤ على ثلم هذه الكرامة ، بأية وسيلة كانت ، وبأي ستار يحاول ان يسبله على ما يكتبه في الصحف او على ما يتحدث به فى الاندية الخاصة اوالمجتمعات العامة

التعاضد وآثره

واذا نحن وددنا ان نترك بحث الكرامة على حدة فلا نعرض له الا فى هذه الكلمات اليسيرة التى نعتقد انها كافية لردع المتفلسفين عن الايغال فى التهجم او التعمق في التفلسف ، بابحاث لا طائل تحتها ولا مبرر لها ولا غاية منها ، الا ما كمن ورائها . . . نقول اذا نحن وددنا ان نترك بحث الكرامة على حدة فلا نعرض له إلا فى هذه الكلمات اليسيرة ، فاننا لا يسعنا الا ان نحول الانظار الى ناحية اخرى هي الناحية الوطنية التي يجب الا تمس باذى ، او يعرض لها بسوء ، وانما ينبغي ان تبقى مصانة من كل ما يؤدي بها الى الوهن والضعف . وهي كلمة نرسلها على علاتها لا نبتغي فيها الا لفت الانظار الى حقيقة يجب ان لا تغيب عن البال ، وبعبارة أصح يجب الا يتجاهلها أحد

نأمة جديدة

لقد تصاعدة في هذه الايام نأمة جديدة يحبذ ذووها فكرة اتصال العرب باللجنة الملكية اتصالا وثيقاً ، أسوة بما صنع اليهود ، وخوفاً من ضياع هذه الفرصة الثمينة ... فكتبت فى هذا الموضوع مقالات ، وطفت احاديث وبذلت دعاوة خاصة اكثر منها عامة ، وما كان لنا ان ننتقد الفكرة من أساسها ، فالكل رأيه . وقد يكون هناك من كان يحبذ الاتصال باللجنة الملكية ، حتى اذا أرسلت اللجنة العربية العليا قرارها في المقاطعة ، قبع خاضعاً ، ليس للجنة العليا وانما للمصلحة العامة التي اراد الشعب العربي في فلسطين ان تتمثل هذه المصلحة باللجنة العليا ...

عود على بدء

وقلنا اننا لا نود ان نبحث اساس الفكرة . ولكننا نود ان نبحث الظرف الذي طفقت تتصاعد فيه النأمة الجديدة القائلة بوجوب اتصال العرب باللجنة الملكية لنرى اذا كان هذا الظرف ملائما لهذا البحث ام انه غير ملائم ، ولكي يكون القارىء على بصيرة من هذا الامر ، لنستعرض بايجاز كلي ما قيل في المحادثات الدائرة بين اللجنة العربية العليا وملكي العرب عبد العزيز وغازي . فقد قيل ان الخلاف واقع بين وجهتي نظر الفريقين . وهذا ما يمثل الحقيقة تمثيلا صحيحاً . وكان من جراء ذلك ان سافر الى بغداد والرياض وفد للعمل على تقارب وجهتي النظر الاثنتين وكان دائم الاتصال باللجنة

هل كان الظرف مواتيا؟

ويلوح ان امارات وبوادر لاحت فى محادثات الرياض تفيد ان الملك عبد العزيز ما زال مصراً على رأيه . فكان لهذه الشائعة اثرها فى فلسطين . وهي ما كادت تنتشر حتى نبتت الفكرة الجديدة القائلة بوجوب اتصال العرب بلجنة التحقيق الملكية ... فهل كان الظرف مواتيا لاقرار فكرة الاتصال قبل وصول الوفد فلسطين ؟ وهل كان الظرف مواتيا لاقرار هذه الفكرة ولانفاذها ، بينما اللجنة العربية العليا التى اقر الجميع توليتها الامور ، لم تقل كلمتها بعد في الموضوع ، منتظرة وصول الوفد اليها لبحث هذه المشكلة التي ما فتئت تبذل مجهودات الجبابرة لايجاد حل لها من دون ان تعرض كرامتها للثلم ؟

التريث!

هذا ما لا يقول به احد . ولقد كانت مصلحة الوطن وما برحت تقضي بالتريث بضعة أيام أخر ، الى ان يصل الوفد القادم من الرياض وبغداد ، وتبحث الموضوع بحثاً يصل فيه الى احدى نتيجتين : إما المقاطعة وإما الاتصال . وهذا ما برحنا نرجوه أيضاً ، ضناً بالاتحاد العام ، وصيانة لكرامة رجال اللجنة العليا ، التي تستمدها من كرامة الشعب برمته

ولعلنا لم نخطىء !

((...))

مرض الهاشمى باشا في بيروت

بيروت ـ اصيب يس باشا الهاشمي رئيس الوزارة العراقية السابق بمرض شديد مفاجىء رافقته نوبات قلبية فقلقت عليه الخواطر ، ولكن صحته تحسنت اليوم وعاده كثيرون من العظماء فنتمنى له السلامة

تعزيز الطيران في سورية

بيروت ـ تألفت في دمشق جمعية لتعزيز الطيران في وزارة الدفاع برئاسة النائب لطفي بك الحفار والاستاذ فخري البارودي نائباً للرئيس . وسيسافر الاخير قريباً الى اميركا لبث الدعاية اللازمة لانشاء الاسطول الجوي السوري

الاسطول البريطانى في البحر المتوسط

لندن ـ عزمت وزارة البحرية على تبديل مراكز ثماني عشرة دارعة من دوارعها بين مالطة وجبل طارق والمياه الاسبانية لتمكين بحارة الدوارع التي كانت قرب اسبانيا من الخروج الى البر

مؤامرة شيوعية كبيرة في اسطنبول

استنبول ـ اكتشف البوليس مؤامرة شيوعية كبيرة وقد اعتقل كثيرون بسبب ذلك ووضع الشاعر المشهور ناظم حكمت الذي يقال انه ذو ميول شيوعية قوية تحت مراقبة شديدة من البوليس

تشكيل ناد رياضى للشباب الارثوذكس

حيفا ـ اجتمع الشباب الارثوذكسي بالمدينة وبحثوا فى امر تأسيس ناد يضم شتاتهم ، ويبث الروح الرياضية والثقافية بين الشباب ، وقد تشكلت لهذا الغرض النبيل هيئة تحضيرية مؤلفة من السادة الاستاذ انيس خوري رئيساً والسيد اميل حاج سكرتيراً والسادة نصر الله مجدلاني ، امين دوما ، يوسف قطران ، رجا حوا ، مشيل خوري اعضاء ، فنرجو لهذا النادي العربي كل توفيق ونجاح

---

١ ـــ في مساعي الامير
٢ ـــ جابوتنسكي يؤدى شهادته

أملاك الاسرة الهاشمية

بحثت الصحف اليهودية الاسباب التى حملت سمو الامير عبد الله على السفر الى بغداد ، فزعمت انها ثلاثة : مسألة املاك الاسرة الهاشمية في الحجاز ، والسعي للصلح بين رجال الحكومة السابقة ورجال الحكم الحاضر ، وموقف العراق من قضية فلسطين .

ونحن لا ندري مبلغ هذا النبأ من الصحة لنرى فيه رأينا . ولكننا لا نرى بدأً من الاشارة الى مسألة أملاك الاسرة الهاشمية فى الحجاز والمساعي المبذولة في سبيل حلها منذ امد بعيد ، راجين ان تنتهى الى نتيجة حسنة يوضع الحق بها في نصابه . فان هذه الاملاك انما هي املاك خاصة وليست املاكا اميرية . ولقد كانت هناك بواعث خطيرة ، لا نرى مجالا لبسطها في هذا المقام ، اهابت بذوي السلطان في الحجاز الى ان يضعوا اليد على هذه الاملاك منذ دخلوه فاتحين . اما الآن وقد صفا الجو بين زعيم الاسرة الهاشمية ، وجلالة الملك عبد العزيز فاننا لا نرى مبرراً لابقاء هذه الاملاك على حالها الحاضرة . وقد كانت الضرورة تقضى ، توثيقاً لاواصر الولاء بين الملك والامير ، ان يبت بهذه المشكلة بسرعة .

ولعل المساعى الجديدة المبذولة في هذا الصدد ، تؤدي الى النتيجة المتوخاة ، فترد الاملاك المذكورة الى اربابها وذوي الحق فيها ، وتزداد بذلك العلاقات الحسنة توثقاً بين الملك والامير وهو ما يتوخاه العرب ، وبخاصة في الظروف الحالية التى تتطلب من الزعماء تقارباً صحيحاً ووداً لا شائبة فيه . وهذا لا يكون إلا بحل جميع المعضلات المعلقة حلا مرضياً ، يصفو بعده الجو ، وتنتفى من النفوس ما علق بها من اثر نقمة يجب ان يمحى فلا تبقى منه باقية .

الصلح بين رجال العراق

واذا كان ما نوهت به الصحف اليهودية صحيحاً من ان سموه يبذل مساعيه للصلح بين رجالات العراق الحاليين ورجالاته السابقين ، فانه انما يكون في حالة نجاحه بهذه المساعى ، قد قام بعمل عظيم يرمق بالاعجاب وبالاكبار . ذلك لان هذا الفتور الذي تبدى بالعلاقات بين الفريقين اثر الحوادث الاخيرة لن يكون ، كما نعتقد ، باعثاً على ادامة السلام في العراق . ونحن لا نود ان نتبسط في هذا المقام ، بالماضى القريب ، او بطوارىء المستقبل ، قريباً كان او بعيداً ، وانما نبحث اساس الفكرة التى اشارت اليها الصحف اليهودية عن مساعى سمو الامير فى شأن الصلح ، ونحبذها بكل ما فينا من قوة ، ذلك لاننا لا نبتغى إلا ان يسود السلام في العراق ، فلا يكون بين فريق من كبار العاملين فيه ، وبين فريق آخر منهم ، مما يبعث على خلق التنافر واشتدادها ثم على تطورها تطوراً قد يعيق نمو النهضة القومية في جميع مناحيها ، او فى بعضها .

نقول هذا ونحن واثقون من ان رجالات العهد السابق لا يحجمون عن اطراح كل نزعة انانية ازاء هذه الفكرة الصالحة ، وعن تناسى الحادثات الطارئة التى يحدث نظيرها فى جميع بلدان العالم ، وبين كثير من رجالاتها ، من دون ان تفرق الفكر فيما بينهم ، ومن دون ان تبعث الاحقاد او نزعات الاثار فى نفوسهم ، ما دامت الغاية المنشودة من وراء نضالهم السياسى المحض ، خدمة الوطن مهما اختلفت الطرق وتنوعت الاساليب .

واذا كنا لا نريد ان نبحث مسألة تصافى رجالات العراق ، وعودة اقطاب العهد الماضى الى بلدهم من الوجهة القانونية ، على الرغم من ان الدستور العراقى لا يجيز ابعاد احد من ابناء العراق الى خارجه ، ولاننا واثقون من ان قضية كهذه لا تنتهي بالطرق الدستورية وانما تحل بذرائع خاصة لها وجاهتها وقيمتها فى الظرف الحالي فى العراق ، وهذا ما حدانا الى تحبيذ المساعى التى يبذلها سمو الامير عبد الله في هذا الصدد ، فانها الذريعة الفضلى التى توصل الى النتيجة التي يتوخاها محبو الخير للعراق والراغبون فى ان يقطع مفازة الكفاح فى هدوء وسكينة لا يعكرهما معكر ، ولا يكدر صفوهما مكدر !

تقول انباء الصحف الاخيرة ان رجالات العراق السابقين قرروا ان يتخذ بعضهم بيروت مركز اقامة له ، وان يتخذ بعضهم مصر مركزاً لهذه الاقامة . وهذا يدل فى جلاء على ان هؤلاء الرجالات راغبون الآن عن العودة الى العراق وانهم جانحون الى البقاء حيث يقيمون اليوم . وانه لمن الطبيعى ان يعمدوا الى ذلك بعد ان خيل اليهم انهم حرموا البقاء فى أرض الوطن .

ولعل مساعى سموه فى هذه السبيل تثمر الثمر الطيب . وبذا يسدي الى العراق خدمة من اجل الخدمات وأسماها ، ان لم نقل انه يسديها الى العرب انفسهم .

جابوتنسكى يؤدى شهادته

لا يود اليهود ان يبقى زعيم واحد من زعمائهم خارجا عن نطاق قاعة لجنة التحقيق الملكية ، فقد اتوا بهم واحداً بعد آخر من اقصى البلدان الاوروبية ليقوم بواجبه امام اللجنة . وها ان انباء امس تشير الى قرب مجيء الادون جابوتنسكى الى القدس لاداء شهادته هو الآخر .

ومن المعروف عن جابوتنسكي ، زعيم الاصلاحيين ، انه متطرف كل التطرف بفكرته الصهيونية . فهو لا يرضى عن فلسطين بديلا لتكون وطناً قومياً لبنى جلدته دون غيرهم ، حتى العرب الاصليين اصحاب البلاد منذ الف واربعمائة عام ... فهل يتقدم بفكرته هذه التى تمثل التطرف الكلي امام اللجنة الملكية ؟

المعروف ان اليهود أبوا ان يظهروا بمظهر الطامعين بامتلاك فلسطين وطرد اهلها العرب منها ، وهذا ما جاء به الدكتور وايزمن المطلع على العقلية الانكليزية والمطلع على خفايا السياسة . وهذا ايضاً ما ادى الى تصادم قوي بينه وبين الاحزاب الاخرى ، وهو تصادم نوهت به الصحف قبل ان تباشر اللجنة الملكية اعمالها فى فلسطين ، ولقد افلح الدكتور وايزمن في النتيجة ، فظهر اليهود بمظهر المساكين الذين لا يريدون الا ان يعيشوا والعرب على وفاق ووئام !

ولكن هل يخرج جابوتنسكي على هذه الخطة ؟

يقول اليهود ان اللجنة الملكية كانت شديدة الوطأة على بعض رجالهم الذين أدوا الشهادة امامها ، في حين انهم افضوا بمراميهم بكل اعتدال ، فما عسى يكون موقف اللجنة الملكية اذن من جابوتنسكي ، اذا خرج عن اعتداله ؟

سيلتقي العرب في فلسطين كرة اخرى وجهاً لوجه مع جابوتنسكي ، ولكن العرب الذين لم يأبهوا للمهزلة كلها ... لن يأبهوا ايضاً للرجل المفعم إفكاً !

دعوة عامة
لعموم مساهمى شركة السينما الفلسطينية الوطنية المحدودة الاسهم

قرر مجلس ادارة شركة السينما الفلسطينية الوطنية المحدودة دعوة الجمعية العمومية العادية لاجتماعها السنوي فى الساعة الثالثة من بعد ظهر يوم الجمعة الموافق ٢ ذي القعدة ١٥ كانون الثاني سنة ٣٧ فى دار النادي الرياضي الاسلامى بيافا للنظر فى المواد الآتية :

١ـــ الاطلاع على تقرير مجلس الادارة
٢ـــ الاطلاع على ميزانية الشركة لغاية ديسمبر سنة ٣٥ وتصديقها
٣ـــ الاطلاع على تقرير فاحصي الحسابات
٤ـــ انتخاب مراقب للحسابات عن سنة ٣٦ وتحديد اتعابه
٥ـــ اعتماد تعيين الاعضاء الذين ضمهم اليه مجلس الادارة بموجب نظام الشركة

مدير الشركة
ممدوح النابلسى

المكتبة الوطنية العربية
ودار الطباعة والنشر بحيفا

لاصحابها : محمود يوسف عيسى الصفدى وشركاه
صندوق البريد ٨٣٣ تلفون ٦٧١

تحتوي هذه الدار العربية الكبيرة على مواد واشياء كثيرة اهمها ما يلي :

١ ـــ مطبعة للكتب
٢ ـــ مطبعة لاحرف البارز ، لا مثيل لها فى البلاد العربية
٣ ـــ ورشة تجليد لجميع انواع الكتب
٤ ـــ اختام كاوتشوك صنع أيد عربية ، والوحيدة من نوعها في أيدي العرب
٥ ـــ جميع ادوات المدارس ، والتجار الخ ..
٦ ـــ دروس التاريخ العربي والمتوسط والحديث للاستاذ دروزة

شجع أيها العربي ، هذه الدار العربية باقبالك عليها

مطعم اميه
لصاحبه نعيم البيم

ساحة الخمرة ـ حيفا رقم التلفون ١٦٨٠

مميزاته الخاصة

١ ـــ طهاة ماهرون ، ومأكولات فاخرة
٢ ـــ تنويع الاطعمة ، ونظافة ، مع الخدمة الممتازة
٣ ـــ استعداد تام لارسال المأكولات الى الاماكن التى يريد أصحابها
٤ ـــ مهاودة في الاسعار لا تجارى
٥ ـــ هو المطعم العربى الاقتصادي الوحيد من نوعه .

اعـــلان

في شارع الناصرة ملك المجدلانى فرع احذية باتا في حيفا لصاحبه السيد انيس نصر وفي القدس ، ويافا ، والرملة ، ونابلس ، وعمان فروع لهذه الاحذية جميع وكلائها عرب لان مصدر هذه الشركة فى تشكوسلوفاكيا كما كتبت عن ذلك الصحف واعلنته للملاء العربى في الايام الاخيرة ، وفي بيروت مصنع عربي عام لهذه الاحذية جميع عماله عرب ، وقد افتتح السيد « انيس » هذا الفرع حديثاً . وهو يستورد الاحذية من بيروت وتشكوسلوفاكيا . وهي احذية متينة الصنع ذات شهرة واسعة في جميع انحاء العالم ، ولا شك ان اقبال مواطنينا العرب عليها سيكون عظيما

صفوة ما يحمله بريد الشرق والغرب

الحق للقوة ...!

الحمر ينكبون الدنيا فسلطوا عليهم الفاشست

موسكو هي التي «هندست» الحرب الاسبانية ...!

تحت عنوان (اتفقوا مع المانيا على ما تريد) عقدت «الديلي ميل» المتمية في الاستعمار والضالعة مع بقية الدول الاستعمارية ، فصلا افتتاحيا ، نجمله فيما يلي :

الحمر ينكبون الدنيا فسلطوا عليهم الفاشست

في ايام عيد الميلاد ، بدلا من ان تبدو لنا علامات تدل على قرب وقوع تحسن في الموقف الاسباني ، زاد هذا الموقف تحرجاً ، واصبحت اسبانيا في وقت السلام وابداء الرغبات الحسنة ، وهي الهم المقعد المقيم ، والمركز الرئيسي للخطر الذي يتهدد الدنيا

ولقد ضغط الحمر اشد الضغط على الحكومة البريطانية في سبيل حملها على هجران سياسة عدم التدخل ، والغاية من ذلك ظاهرة للعيان ، فان موسكو ـ كما قال البابا في اذاعته اللاسلكية في عيد الميلاد ـ («الدفاع» : عربنا نحن هذه الاذاعة ونشرناها منذ ايام) موسكو هذه تقوم بمحاولات جديدة «لتخريب الاسس الاولى التي عليها تقوم الهيئة الاجتماعية البشرية ، وعليها تبني حياة العائلة وحياة الفرد »

وتعرف الدنيا كلها الآن ان الحرب الاهلية في اسبانيا لم «يهندسها» ويرسم خططها إلا موسكو ، فالطيارات والمدرعات المسلحة « التانك » والرشاشات وجميع المواد الحربية الروسية هي وحدها التي تدفقت وما تزال تتدفق الى تلك البلاد التعسة ، فهل هناك بعد ذلك ما يدهش له المرء اذا تطلع فرأى المانيا وايطاليا تصرخان بانهما ستحولان بالقوة دون تأسيس حكم احمر شيوعي في شبه الجزيرة الاسبانية ؟

اذن دعوا الدولتين وشأنهما...

الآن حان الوقت للتصافي مع المانيا !

وامام الحكومة البريطانية واجب واضح صريح ، هو ان تعمل على صيانة اوروبا الغربية ، في نفس الوقت الذي تبقى فيه وهي متمسكة تمام التمسك بما قررته من عدم التدخل في الحرب الاسبانية

ولقد حان الوقت الآن لوصول بريطانيا الى اتفاق يعقد بينها وبين المانيا

انها اتفقت مع ايطاليا على العودة الى الصداقة الطويلة السابقة في البحر الابيض المتوسط ، وهذه نقطة ، اما النقطة الثانية فهي الوصول الى اتفاق آخر حسن مع المانيا ايضاً .

ان هذه الدولة العظيمة لهي اقوى دولة مسلحة الآن في العالم اجمع ، وهي التي حاربت نفوذ الشيوعيين وهزمته في عقر دارها ، وهي التي قررت سلسلة من القرارات الحازمة نفذتها بعد ان تظاهرت بما لديها من القوة التي لا تقاوم ، وبما لها من النفوذ القوي .

قبل فوات الوقت اعطوها المستعمرات

ولكن المانيا هذه ما تزال من الدول « المحرومة » ، وما يزال الكرب الاقتصادي النازل بشعبها شديداً ، كما لا تزال حاجتها الى المواد الخام حاجة ماسة قاهرة ، تخلق لها معضلات لم تواجه مثلها الامم الاسعد حظا منها ، فهي لا تعرف انها معضلات قاصمة للظهور

اما هي فقد اعربت مؤخراً اعرابا قوياً عن صعابها هذه ، وعن الوسائل التي تعتقد هي انها الوسائل التي يمكن بها حل هذه الصعاب

وعليه فان آمالها العادلة هذه يجب تحقيقها لها ، هذا اذا كانت الدنيا حقيقة في حاجة الى السكينة والهدوء ..

وكلمتنا الاخيرة هي ان الحكمة تقضي بالنظر في مطالب المانيا حالا وقبل فوات الوقت ، وقبل ان تتعقد الامور اكثر من تعقدها الحالي فيصبح الوصول الى تسوية عامة مع المانيا «بالطرق السلمية» من المستحيلات . .

ـ والحق للقوة ...

في بلاد الخطف

ولد صغير يخطفه رجل مقنع

ويطلب فدية له ٥٬٦٠٠ جنيه ...

نشرت « الديلي ميل » لمكاتبها الخاص في نيويورك ، الرسالة البرقية التالية بتاريخ ٢٩ الماضي :

بما سرقوا من الاب يخدرون الابن ...

يزعمون هنا ان البوليس قد قضى على رجال العصابات ، وان عام ١٩٣٦ ، لم تحدث فيه الا حوادث طفيفة من حوادث خطف الاطفال ، ولكن ها نحن والعام لم يبق منه الا اربعة أيام ، نرى ان تشارلس ماتسون البالغ من العمر (١٠) سنوات ، وهو نجل دكتور غني واسع الثراء قد حمله رجل مقنع من منزله القريب من حي « تاكوما » في واشنطن

والولد المخطوف رفيق في اللعب لنجل المليونير الشهير جورج مايرهوسر الذي سبق له ان خطف هو الآخر في العام الماضي ، وافتداه ابوه بمبلغ ٤٠٬٠٠٠ جنيه !

اما في هذه المرة فالمبلغ المطلوب لقاء اطلاق سراح الولد ماتسون هو ٥٬٦٠٠ جنيه فقط ، ويعتقد البوليس ان الولد قد خدر بواسطة العقاقير التي سرقت من مخزن الدكتور والد الغلام قبل الخطف بايام قلائل

منذ طفل لندبرغ هذا هو الرابع

وماتسون هذا هو رابع طفل خطف منذ خطف وقتل طفل لندبرغ الطيار الاميركي الاشهر ، في عام ١٩٣٢

وكان ماتسون قبل خطفه يلعب مع اخته موريل وعمرها ١٥ سنة ، ومع اخيه روبرت وعمره ١٩ ، في بهو المنزل اذ كان الوالد والوالدة مشغولين في الداخل مع بعض الاصدقاء ، ولاحت من ماتسون التفاتة الى جوار المطبخ فرأى رجلا غريبا مقنعا هناك ، وقال ذلك لمن معه فضحكوا عليه ، وما هي الا لحظة بعد ذلك حتى جاءهم هذا الرجل مشهرا عليهم مسدسه ، ومهددا لهم بالموت اذا هم لم يلزموا السكوت ، وبعد ذلك أمسك بالولد ماتسون واختفى معه وشاهده الاولاد عندما سقط القناع عن وجهه فاذا به رجل قاتم اللون ذو لحية طويلة !

ابن سفير يخطفه المجرمون

وفي هذا الوقت نفسه ابلغ سفير الاكوادور السلطات ان ابنه (اوليدو الفارو وعمره ١٥ سنة ، وكان قد خطف قبل خطف ماتسون بعدة ساعات ، قد رجع اليه ، وقص عليه ان ثلاثة رجال مسلحين قابلوه في الشارع وارغموه على ركوب سيارتهم ، ثم اعطوه سيجارة وبدأوا يسألونه عن هويته ، وعن اصله وفصله ، فلما عرفوا امره ابقوه لديهم الى الساعة الثالثة من الصباح ثم اطلقوا سراحه ، لانه لم يكن هو الولد المطلوب

ـ ويذكرنا هذا المجرم ذو اللحية الطويلة ، بذلك اليهودي ـ الالماني ، الذي اعدم ، بعد ان ثبت عليه انه كان هو خاطف طفل لندبرغ وقاتله الاثيم

أضخم امرأة في العالم اجمع

ماتت في لندن يوم ٢٦ الماضي ، اضخم امرأة في الدنيا بالغة من العمر ٦٣ سنة ، وهي المسز هيلداولسوز ، وكانت تزن ٥٠ حصوة (الحصوة عيار انكليزي يزن ٦ كيلو غرامات و ٣٥ غراما) ولكنها عالجت نفسها من السمنة قبل وفاتها بشهور ، فنزل وزنها ... الى ٣٦ حصوة وماتت وهي على هذه الحال في معرض للفراء ، وكان موتها بالسكتة القلبية

...

هدية رأس السنة

مشروع جديد أعدته بريطانيا للتسلح

لحاجتها الى المزيد من البوارج والطيارات ...

تحت عنوان (مشروع السنة الجديدة للتسلح البريطاني ـ طيارات اكثر وسفن حربية اكثر) نشرت صحف الاحد الانكليزية كلها (بتاريخ ٢٧ الماضي) ما نجمله فيما يلي :

الاموال تتدفق على مصانع الاسلحة

تنوي الحكومة البريطانية ، في مستهل السنة الجديدة ان تتقدم الى مصانع السلاح لطلب بناء ما قيمته ٣٠٬٠٠٠٬٠٠٠ من الجنيهات من السفن الحربية ، على ان تتقدم اليها بعد ذلك خلال السنة نفسها بطلب بناء ما قيمته ٢٠٬٠٠٠٬٠٠٠ جنيه من هذه السفن

اما الطلبات الحالية المستعجلة فتشمل ما يلي :

١ ـ بارجتين من بوارج القتال ، قيمة كل منهما ٧٬٥٠٠٬٠٠٠ جنيه

٢ ـ خمس نسافات ، قيمة الواحدة ٣٬٠٠٠٬٠٠٠ جنيه

واما السفن الذي سيطلب بناؤها فيما بعد في شهور هذا العام فستشمل ما يلي :

١ ـ خمس نسـ[illegible]

٢ ـ سفينة من حمالات الطيارات

٣ ـ ١٨ مدمرة

٤ ـ ٦ غواصات

٢٦٠٠ طيارة واكثر لا بد منها لبريطانيا

وستذيع الحكومة بيانا مبكرا على وجوب الاسراع اسراعا آخر جديدا في صنع الطيارات ، وينتظر من السر فليب ساسون (اليهودي العراقي) وكيل وزارة الطيران ان يدلي ببيان عن ذلك عند ما يتقدم بميزانية هذه الوزارة الى البرلمان في اواخر كانون الثاني .

وسيصنع خلال العام اكثر من ٢٬٠٠٠ طائرة جديدة ، يستعمل بعضها لاستبدال الطائرات الموجودة حاليا ، ويضم الباقي الى فرقة الجو الملكية ، علاوة على ما عندها

وستؤمر المصانع ايضا بصنع « قطع الغيار » التي يمكن منها تأليف طائرات كاملة ، عند ما يراد ذلك . وستظل « المصانع السرية » للطيارات طول العام وهي تعمل ليل نهار باقصى ما يمكن من السرعة .

الجيش ايضا يحتاج الى اسلحة

وستبدأ وزارة الحربية ايضا بتقديم طلباتها الكثيرة الى المصانع التي تصنع المواد الحربية اللازمة للجيش ، بما في ذلك مدرعات « التانك » والمدافع المقاومة للطيارات ، والسيارات المدرعة ، والرشاشات

وفي اشهر قلائل سيصبح مصنع الاسلحة في (اينفيلد)وهو يشتغل ليلا ونهاراً بصنع المدافع الرشاشة من طراز « بيرن » وهو الطراز الذي فضلته وزارة الحربية على طراز « لويس »

ويقدر المبلغ الذي سينفق على التسلح بانواعه الثلاثة، باكثر من ١٠٠٬٠٠٠٬٠٠٠ جنيه في عام ١٩٣٧ ، عما كان عليه في العام المنصرم

ـ ورحم الله المستر هندرسن رئيس مؤتمر نزع السلاح . لا المؤتمر نفسه...

محفل الكرمل بحيفا يجمع التبرعات

توفقت لجنة الاسعاف الماسونية الى توزيع ما ينوف عن مائتي تذكرة صرف قيمة التذكرة الواحدة ١٥٠ ملا وقد تهافت البؤساء على طلبها مما دعا اللجنة ان تقرر الاستمرار في العمل ومضاعفة الجهود لاغاثة البائس في فصل الامطار والبرد القارس . وقد ارتأت ان تدعو ذوي الفضل الكرام ليتبرعوا بما يجودون به من مال او ملبوس ويرسلوه الى اعضاء اللجنة التنفيذية التي قوامها الرئيس المحترم اميل تيوفيل بوتاجي والخازن الاخ جورج قعوار

فمن اراد المساهمة بهذا العمل الخيري فليتفضل بمخابرة اللجنة المذكورة الى صندوق البريد نمره ٣٧٥ او تلفون ٦٢ ـ حيفا

شركة باصات أريحا

القدس ـ باب العمود

لصاحبها صالح عبده

باصات جديدة، سائقون ماهرون ، السفر يوميا

القدس ـ أريحا	أريحا ـ القدس
قبل الظهر الساعة ٨ و ١١	الساعة ٧،٣٠ و ١١
بعد الظهر الساعة ٣ و ٥	الساعة ٣ و ٥
(قيمة التذكرة ٤٠ ملا)	(قيمة التذكرة ٤٠ ملا)

ايها العربي الشريف

قاوم الاستعمار الاقتصادي بتنشيطك المستحضرات الطبية والتجميلية الوطنية الممتازة تركيباً وتأثيراً ونقاوة وهي من صنع العرب اخوانك. اليك منها :

تباع في جميع الصيدليات المشهورة في البلاد العربية

مروخ القتابي

أحسن دواء عائلي مفيد ومن الضروري ايجاده في كل بيت هـو :

مروخ القتابي ـ دهون خارجي

يسكن آلام الرثية المفصلية والعضلية « الروماتيزم » ويزيل التشنجات المختلفة والاحتقانات . عظيم الفائدة في نوبات الكولنج الكليوي وعرق النساء والتثليج .

مروخ القتابي شهد بأفضليته الاطباء والمجربون . مروخ القتابي الدواء العائلي الوحيد ذو الفوائد الكبرى في جميع الآلام العصبية .

أطلبه من كل الصيدليات ومن مستودعه العام صيدلية زخريا اخوان

يافا ـ اول شارع النزهة

مصبغة الشرق الكبرى

لصاحبيها : امين البديري ومحمد خلف

تلفون رقم (١١١) شارع الاسعاف ـ يافا

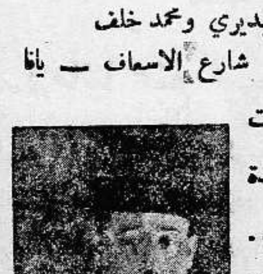

مستعدين لتلبية الطلبات التلفونية من جميع جهات البلدة

استعداد عظيم : غسيل تنظيف .

كوي على الناشف على احدث طراز في فن الغسيل للرجال والسيدات بالبخار ومواد كيماوية

أسعار متهاودة

محافظة على المواعيد

بـــادر

ايها العربي اغتنم الفرصة وبادر للاكتتاب في اسهم **شركة السينما العربية المحدودة** المسجلة بموجب قانون الشركات لسنة ١٩٢٩ الارباح اكيدة ، والفائدة عظيمة ، ورأسمالها خمسة آلاف جنيه مقسمة الى خمسة آلاف سهم عادي بقيمة جنيه واحد لكل سهم يدفع سلفاً عند الاكتتاب . الدفع في البنك العربي بحيفا او في مكتب الشركة المسجل ، الواقع في عمارة «جارمين» بشارع اللنبي صندوق البريد ٦٠٢ تلفون ٥١١ ـ حيفا .

قريبا سيباشر العمل

فبادروا الى الاكتتاب قبل نفاذ الاسهم

«شجاعة» يهودية

صوت سيارة يفزع مستعمرة ويهجرها السكان

روت هاآرتس في عددها الصادر امس حادثا مضحكا وقع في مستعمرة بادرانا قرب ملبس. فبينما كانت سيارة مارة انبعث منها اصوات تشبه ازيز الرصاص ففزع السكان واطفأوا الانوار وغادروا المستعمرة زحفاً على بطونهم وتجرأ احدهم فخاطب مركز بوليس ملبس بالتلفون فهرعت قوة مؤلفة من اربعين بوليساً واحتاطت المكان بطريقة عسكرياً ولما اقتربوا وجدوا السيارة ما زالت واقفة والاصوات منبعثة فضحكوا كثيراً واعتقلوا السائق وقرروا تقديمه للمحاكمة بتهمة افزاع اهالي المستعمرة

طريق الميناء وضرورة تصليحها

ساءت طريق الميناء لدرجة كبيرة بسبب هطول الامطار وتدفق المياه وكثرة عدد الحفر، فأصبح السير متعذراً وخطراً. وقد حدث ان كانت سيارة مارة صباح امس فكادت تنقلب لولا انتباه السائق. والذي حدا بنا الى الكتابة بالرغم من لفتنا نظر دائرة الاشغال اكثر من مرة هو استياء الجمهور الشديد. ومما يؤلمنا انه لو كانت هذه الطريق تؤدي الى احدى المستعمرات لسارعت دائرة الاشغال الى تصليحها بسرعة

لاستدرار عطف اللجنة الملكية

روت الصحف اليهودية ان اللجنة الملكية سمعت اول امس شهادة موشه اسميلانسكي وقد ابدى فيها رغبته في انشاء مجلس تشريعي في البلاد، ومنع العمال اليهود من تأليف حاميات لطرد العمال العرب من المستعمرات

سماحة المفتي يزور يافا

يصل صباح اليوم الى يافا سماحة الحاج امين افندي الحسيني رئيس المجلس الاسلامي الاعلى، والدكتور حسين بك الخالدي رئيس بلدية القدس، يتناولان طعام الغداء على مائدة الوجيه الفريد افندي روك. وفي الساعة الثالثة يتوجهان الى المدرسة الوطنية الارثوذكسية ثم يذهبان الى المنشية فيؤديان صلاة المغرب في جامع حسن بك، وبعد ذلك يقصدان الى دار جمعية الشبان المسلمين. ومنها الى العجمي لزيارة النادي الارثوذكسي في الساعة السادسة.

انشاء مستشفى بين الرملة واللد

يسير العمل في اعداد مشروع لانشاء مستشفى بين مدينتي اللد والرملة يؤمه المرضى من المدينتين والقرى وقد اعدت خارطة لهذا الغرض وسيشيد المستشفى على ارض تقدر مساحتها بـ ١٢ دونما ولا شك ان تنفيذ هذا المشروع يسد نقصاً كبيراً لحاجة القضاء الى مستشفى

رومانيا تمنع اليهود من جمع النقود

تقول جريدة هاآرتس ان الحكومة الرومانية تعمل كل ما بوسعها للضغط على الجمعيات الصهيونية في بلادها وقد وضعت خطة لهدم الحركة الصهيونية فبعد ان منعت هذه الجمعيات من جمع النقود فتشت مكاتبها واعتقلت عدداً من زعمائها وحكمت على الكثيرين منهم بالسجن والجلد

تملق اليهود لنواب بريطانيين

جاء من لندن ان وفد حزب العمال الانكليزي المستقل القادم الى فلسطين قد غادر انكلترا في طريقه الى فلسطين وسيصل يوم ١٤ الجاري. وتقول هاآرتس ان حزب بوعلي زيون والاحزاب الاشتراكية الصهيونية قد دعت هذا الوفد دعوة خاصة بان تكون رحلته واقامته في فلسطين على حسابها

نابلس

الاهتمام بحادث الصدام مع القوات

نابلس في ٦ كانون الثاني – لمراسل الدفاع الخاص – على اثر المعركة التى وقعت امس بين نابلس وقرية «زواتا» وصلت الى نابلس قوة من الجند باسلحتها الكاملة ترافقها ثلاث مصفحات ورابطت في قشلاق البوليس شرقي المدينة

وقد قامت بعد ظهر اليوم بجولة يصحبها ضباط حربيون، وانتشرت دوريات بين نابلس وجنين. ونابلس وطولكرم. واهتمت دائرة بوليس نابلس فأوفدت قوات كبيرة لتعقيب الاشخاص واقتفاء اثرهم. وقد القى البوليس القبض على اربعة اشخاص يشتبه بان لهم علاقة

عضوة جيش السلام

قدمت المدينة امس المس هود عضوة جيش السلام في لندن وزارت الهيئات والاندية وبعض المدارس الوطنية وكذلك البلدة القديمة وسألت عن احوال المنكوبين وما هي التسهيلات التي اجريت لهم

وقد زارت هذه الجريدة وفهم ان الغاية من زيارتها لفلسطين هو درس حالة البلاد من الوجهة الاجتماعية والاقتصادية

اصابة بعيار ناري

حيفا – أطلق مساء اليوم في سوق الشوام عياران ناريان على السيد رشيد الياسين، أصابه الاول في كتفه والثانى في زنده، وقد نقل الى مستشفى الحكومة على الاثر. ويقال ان جراحه خطرة وقد اشتبه البوليس بشخص اسمه احمد صلاح اليوسف من قرية «سولم» التابعة للناصرة فالقى القبض عليه رهن التحقيق

لاسباب صحية

قدم الوجيه الحاج يوسف افندي عاشور امس استقالته من اللجنة القومية بيافا ومن شركة صندوق الامة، وذلك لمرض الم به منذ اكثر من شهر. شفاه الله.

حريق في بيت

اشعل مجهول النار في بيت ابراهيم مصباح ديون الشموط الكائن فى محلة العجمى فالتهمت معظم الاثاث وسنداً قيمته ٤٠ جنيها. وقد اخطر البوليس بالامر فباشر فى التحقيق

النشرة الجوية

يقل انخفاض الضغط الجوي فوق البحر المتوسط ومركزه الآن فوق بيروت وقد تحدث عواصف مصحوبة بالرعد، ويتحسن الطقس ويكون الجو واضحا.

صحة البابا

مدينة الفاتيكان – لم تكن صحة البابا مساء امس طيبة. وتبعث حالة القلب قلقاً في المدينة. ولكن طبيبه الخاص يقول انه لا خطر عاجل على قداسته رغم اشتداد الالم في رجله وظهور قروح جديدة فيها

المندوب السامى

القدس – لم يباشر المندوب السامي اليوم اعماله في مكتبه كالمعتاد. وقد قابل مدير سكك حديد فلسطين والمستر مودي مساعد السكرتير العام

استدراك

القدس – ذكرت لكم امس ان المحكمة حكمت على هايل ابو الفيلات بالسجن شهرين بتهمة اشهار سكين. والحقيقة انه حكم عليه بتهمة ضرب شخص ابتاع من اليهود كحولا، وأن هناك التباساً فى الاسماء

كتب الملوك الى اللجنة العليا

بيان اللجنة العليا بالاتصال باللجنة الملكية

بيان من اللجنة العربية العليا رقم ١١٣ الى الامة العربية الكريمة بفلسطين

صورة كتاب صاحب الجلالة الملك عبد العزيز آل سعود ملك المملكة العربية السعودية:

المملكة العربية السعودية – ديوان جلالة الملك

فى ١٨ شوال سنة ١٣٥٥

بسم الله الرحمن الرحيم

من عبد العزيز بن عبد الرحمن الفيصل الى حضرة صاحب السماحة الحاج أمين الحسيني رئيس اللجنة العربية العليا حفظه الله تعالى

السلام عليكم ورحمة الله وبركاته وبعد فلقد وصل الينا وفد اللجنة العربية العليا وعرض علينا الموقف الحاضر في فلسطين والاسباب التي حملت لجنتكم على مقاطعة اللجنة الملكية وبعد استماعنا لكل ما أبداه الوفد الكريم من مبررات في موقف لجنتكم وبالنظر لما لنا من الثقة بحسن نية الحكومة البريطانية في انصاف العرب فقد رأينا ان المصلحة تقضي بالاتصال باللجنة الملكية والادلاء اليها بطلبيكم العادلة لان ذلك اضمن لحقوقكم وأدعى لمساعدة اصدقائكم في حسن الدفاع عنكم. وقد أبدينا للوفد الكريم جميع ما لدينا من الآراء في ذلك ونحب أن تكونوا على ثقة باننا لا نألو جهدا في سبيل مساعدتكم بأصلاح الحال بقدر امكاننا وإننا لنرجو من الله ان يوفقنا جميعا لما فيه الخير للاسلام والعرب. واقبلوا احتراماتنا الفائقة.

عبد العزيز

صورة كتاب صاحب الجلالة الملك غازي الاول ملك العراق

بسم الله الرحمن الرحيم

الى حضرة صاحب السماحة الحاج امين الحسيني رئيس اللجنة العربية العليا حفظه الله تعالى: السلام عليكم ورحمة الله وبركاته فلقد وصل الينا وفد اللجنة العربية العليا وعرض علينا الموقف الحاضر فى فلسطين والاسباب التي حملت لجنتكم على مقاطعة اللجنة الملكية وبعد استماعنا لكل ما أبداه الوفد الكريم من مبررات لموقف لجنتكم وبالنظر لما لنا من الثقة بحسن نية الحكومة البريطانية فى انصاف العرب فقد رأينا ان المصلحة تقضي بالاتصال باللجنة الملكية والادلاء اليها بطلبيكم العادلة لان ذلك أضمن لحقوقكم وأدعى لمساعدة اصدقائكم بحسن الدفاع عنكم وقد ابدينا للوفد الكريم جميع ما لدينا من الآراء في ذلك ونحب ان تكونوا على ثقة تامة باننا لا نألو جهداً في سبيل مساعدتكم لاصلاح الحال بقدر امكاننا واننا لنرجو من الله ان يوفقنا جميعاً لما فيه الخير للاسلام والعرب واقبلوا تحياتنا الفائقة.

بغداد في ٢٠ شوال ١٣٥٥

وفق ٣ كانون ثاني ١٩٣٧ غازي

عقدت اللجنة العربية العليا بحضور الوفد الذي عاد من رحلته الى بغداد والرياض وبعد ان استمعت لبياناته واطلعت على كتابي صاحبي الجلالة ملك العراق وملك المملكة السعودية العربية اللذين حملهما الوفد واللذين نشر نصيهما اعلاه لم يسعها الا ان تستجيب للطلب السامى فقررت الاتصال باللجنة الملكية وبسط القضية العربية لها. وستتولى اللجنة العربية العليا الاتصال باللجنة الملكية بالنيابة عن الشعب العربي وبسط القضية وهى ترجو من كل من لديه معلومات او بيانات تفيد القضية ان يبعث بها خطياً اليها لترى رأيها فيها وان لا يتقدم احد للشهادة الانفرادية بدون موافقة اللجنة العربية لما فى ذلك من المصلحة وحسن الانسجام والابتعاد عن التشويش والتكرار والله ولي التوفيق

فى ٢٣ شوال سنة ١٣٥٥ وفق ٦ كانون الثانى ١٩٣٧

اللجنة العربية العليا

فخامة الهاشمي باشا يتماثل للشفاء

يتماثل فخامة ياسين باشا الهاشمي تدريجياً للشفاء. وقد كانت داره فى بيروت تعج بكبار الوافدين على فخامته. أما سبب المرض فطارئة على القلب، زال معها كل خطر

أبقى الله فخامة الزعيم العربي لخير هذه الامة ومستقبلها

اجراء تنقلات بين القضاة

ينتظر ان تجري تنقلات ادارية بين قضاة محكمتى مركزية يافا وحيفا وذلك بناء على ترتيبات جديدة اجراها قاضي القضاة الجديد وقد علمنا انه تقرر ان يعين المستر ادواردز رئيس محكمة المركزية بيافا لرئاسة محكمة الاراضي وسيحل محله رئيس محكمة مركزية حيفا المستر كراسل اما المستر شو في وظيفته في عضوية محكمة مركزية يافا

اقتراح على اللجان القومية في البلاد

أما وقد قررت اللجنة العربية العليا الاتصال باللجنة الملكية تقديراً لآراء اصحاب الجلالة ملوك العرب باعتبار ان فلسطين ليست ملك اصحابها العرب الساكنين فيها بل تخص العالم العربي بأسره لذلك تقترح لجنتنا على جميع اللجان القومية في البلاد ان تقرر تأييد اللجنة العليا وان كل من يحاول الاتصال منفرداً يكون خارجاً على الامة. اننا نرجو زميلاتنا اللجان القومية العمل بهذا الاقتراح

اللجنة القومية البيتلحمية

حيفا

لجنة بلدية حيفا وحقوق العرب

حيفا فى ٦ كانون الثاني – لمراسل الدفاع الخاص – طال الوقت على لجنة بلدية حيفا العجيبة دون ان تقوم الحكومة بحل هذه اللجنة ضمانة لحقوق الاكثرية العربية المهضومة فى جميع المشاريع العامة التي تتصل بهذه اللجنة التي ضاق بها جميع الاهلين ذرعاً، واصبحت من ثقل الظل بحيث لا يطيق احد تصورها ولدينا حول هذه اللجنة وما يترتب على وجودها تفصيلات وافية تصلكم بالبريد

مقررات لجنة البلدية ومبلغ «فائدتها»

عقدت هيئة لجنة البلدية بحيفا اول امس اجتماعا وقررت المسائل التالية:

١ – دفع أجرة سفر الموظفين الذين جيء بهم من الخارج في اوقات اجازاتهم

٢ – رفض طلب بعض العرب الذين طلبوا تخفيض الرسوم عن املاكهم

٣ – منح ٥١ جنيها و٢٠٠ مل لمستخدمي مصلحة الاطفائية طيلة مدة الاضطرابات

٤ – منح رئاسة تعليق الاعلانات لادون يهودي اسمه «ناتان ناوي»

٥ – منح الادون «شبنان» امتياز الستة اشهر لاقامة عمودين من الكهرباء احدهما في المركز الجديد، والاخر في هدار هاكرمل، وقد قال حضرة رئيس البلدية ان الحكومة تقرر دفع ١٢٧٠٠ جنيه للبلدية رصيد اشتراكها في الميزانية التي بلغت ٢٩،٧٠٠ جنيه، ولذلك فهو يقرر فتح عدة شوارع ولم يعرف الناس عما اذا كانت هذه الشوارع ستكون يهودية ام عربية

هل لادارة السجن تكذيب هذا

تردنا شكاوى كثيرة حول الارهاق الذي تنزله ادارة سجن عكا بمسجوني الاضطرابات بوجه عام، ومسجوني عصبة القسام بوجه خاص مرفوقة بحوادث وقعت وتقع في هذا السجن في منتهى الخطورة، منها حادث انقله لكم مؤملا اهتمام الهيئات الوطنية والصحافة والرأي العام العربي، وان توفد اللجنة العربية العليا بالاشتراك مع اللجان القومية وعدد من المحامين للتثبت من هذه المسألة واقامة دعوى على مرتكبيها خشية تكرارها في المستقبل، والحادث هو:

انه في يوم الجمعة رابع يوم عيد الفطر المبارك. وبعد نقل افراد عصبة الشهيد القسام والاستاذ محمد علي الصالح من سجن الاجانب الى السجن الداخلي لتأدية صلاة الجمعة كما هي العادة، قصد ثلاثة من البوليس البريطاني برتبة جاويش الى السجن ودخلوا الغرفة التي ينام فيها أفراد عصبة القسام بحجة التفتيش عن مهربات، فبعثروا الفراش وكسروا الحقائب، وداسوا على الخبز ثم اكملوا هذه الفظائع برميهم القرآن الكريم الذي يطالع فيه افراد العصبة على الارض بشكل مناف للادب. وقد حدثنا ثقة ان ضابط النوبة السيد محمد عبد العال هو الذي رفع القرآن الكريم بيده عن الارض، فهل تبادر ادارة السجون والبوليس بتكذيب هذا الحادث الذي اصبح حديث الناس

اننا نعتقد ان حضرة مدير السجن لا يرضى بهذا، وانه اذا حقق بالموضوع يجد ان ايد تحرك هؤلاء الانكليز لاقامة ضجة حول سجن عكا المركزي

نفي شاب وفي هذه الايام

عمدت السلطة الى نفي السيد توفيق نصرالله انيس، رئيس كشافة البادية في شفا عمرو الى قرية كفر قرع لمدة ثلاثة اشهر ولا تزال أسباب نفي هذا الشاب العربي مجهولة!

تصل وعليها كذا مهاجرون...!

تصل غداً الباخرة ماربيت باشا وعليها مائة مهاجر ومركبولا وعلى ظهرها ٦٠ مهاجراً. ولا غرو فى ذلك نفي كل يوم مهاجرون!

يريدون وصل صفد ايضا بروتنبرغ

بوشر في الاسبوع الماضي بمد أعمدة كهرباء فى طريق صفد لتصبح صفد البلد العربي متصلة ايضا بمشروع الكهرباء

جماعة مسلحة تقطع طريقا

تصدى جماعة مسلحون بين ام الفحم، وبين أم العمد لشخص سلبوه ١٦٠ جنيها، والبوليس يتابع التحقيق

الحجاج ودائرة الصحة

بدأ حجاج هذا العام يتوافدون على دائرة الصحة لاجراء المعاملات الاولية التي يستلزمها أمر الذهاب الى البلاد المقدسة لاداء فريضة الحج ونحن نأمل من دائرة الصحة العامة ان تعزز دوائر الصحة فى المدن بعدد من الموظفين تسهيلا لانجاز المعاملات اللازمة بهذا الخصوص

البواخر وهياج البحر

رست فى ميناء الثغر بالامس الباخرة «هلدا» لشحن الكمية المعدة لها من صناديق البرتقال، ولكن هياج البحر حال دون اقترابها من الشاطىء كما ان البواخر التي كانت مرابطة فى الميناء اضطرت الى الالتجاء الى عرض البحر وابحرت الباخرة (اربيان برنس) وعلى ظهرها ٢٧،٠٥٨ صندوقا وبلغ مجموع ما شحن اول امس ٢٤،٤٥٩ صندوقا

تلفونات الدفاع وبرقياتها الخاصة

استنكار المحاولات الفاشلة

جاءنا من النادي الرياضي الاسلامي بالرملة البيان التالي : ان هيئة ادارة النادي الرياضي الاسلامي بالرملة تعلن شديد استنكارها وسخطها على موزعى مناشير التفرقة بين افراد الامة العربية في فلسطين وتؤكد ان لا فرق بين مسلمي ومسيحيي هذه الامة الكريمة وتدعو بحرارة جميع الهيئات الوطنية العاملة في البلاد بان تضرب بيد من حديد على ايدي اولئك المأجورين عديمي الضمائر لتمنع تفشي هذه السموم الفتاكة بين أخوين متحابين

التحقيق في قضية

حقق فضيلة قاضى صلح الرملة الشيخ عمر افندي صوان في قضية كل من محمد عبدالقادر ابو العنين وعارف هنداوي من بشيت ، ويوسف الامير ورفيقه من وادى حنين ، المتهمين بالاعتداء على منازل السادة موسى شاهين واحمد عمر وصفوت شاهين من القبيبة وتخويفهم ايام الاضطرابات وبعد ان سمع لاقوال المتهمين وبعض الشهود تأجل التحقيق الى اليوم لسماع شاهدي النيابة وهما جاويش مركز بوليس ديران واحد افراد البوليس فيه

الى حجاج بيت الله الحرام

سافروا بهذا الموسم لاداء فريضة الحج بواسطة شركة البواخر العالمية. الوكيل السيد توفيق مكيل . مكتب السفر شارع مأمن الله القدس رقم ٩٤ تلفون ١٣٩٧ صندوق البريد ٥٤١ وهي تقدم جميع ما يلزم لراحة المسافرين

براءة عربي من تهمة

نظرت المحكمة المركزية في قضية احمد طه حسين طه من ساكيه المتهم بحيازة مسدس و٧ طلقات نارية و ٢٠ خرطوشة بندقية وبعد ان سمعت شهادة الشهود والنيابة قضت ببراءته .

من المستشفى

غادر سعيد افندي على حسن المستشفى الفرنسي بعد ان أجريت له عملية جراحية وقد وفد الاصدقاء على بيته لتهنئته

براءة متهم

القدس ـ نظر قاضي الصلح في قضية السيد ميشال اده المتهم بجرم الاحتيال فقرر براءته من التهمة المذكورة

الى رحمة الله

انتقلت الى رحمته تعالى المرحومة مريم سمعان ابيض والدة السيد اسكندر والدكتور جبرائيل ابيض عن ٨٥ عاما قضتها في اعمال البر والاحسان. وستجري في الساعة الثانية بعد ظهر غد «الخميس» مراسيم جنازتها فى كنيسة الكاتدرائية الروم الكاثوليك بحيفا باحتفال مهيب ويعتبر اهل المرحومة هذه الكلمة بمثابة دعوة الى جميع المعارف والاصدقاء ، لها الرحمة ، ولآلها وابنائها الصبر والسلوان

القدس

اللجنة العليا تقرر الاتصال باللجنة الملكية

القدس في ٦ كانون الثانى — لمراسل الدفاع الخاص : عقدت اللجنة العربية العليا جلسة صباح اليوم حضرها اصحاب السماحة والسعادة : الحاج امين افندي الحسيني ، راغب بك النشاشيبي ، الدكتور حسين بك الخالدي ، عبد اللطيف بك صلاح ، الاستاذ جمال الحسيني ، الفرد افندي روك ، يعقوب افندي الغصين والاستاذ فؤاد سابا . ولم يحضرها عطوفة احمد حلمي باشا ويعقوب افندي فراج لمعذرة مشروعة . وقد اشترك فى الجلسة الوفد العربي الذي عاد امس من العراق والمؤلف من الاستاذ عوني بك عبد الهادي وسماحة الشيخ كامل افندي القصاب ، والاستاذ عزة افندي دروزه ومعين بك الماضي

وقد سلم الوفد للجنة كتبا احضرها معه من جلالة الملكين العربيين وبسط لها وجهة نظرها في القضية الفلسطينية وموقف اللجنة العربية من اللجنة الملكية وبعد ان بحثت اللجنة بجميع هذه النقاط العربية قررت ، انها نزولا عند رغبة صاحبي الجلالة الملكين الكريمين ومشورتهما ومحافظة على حقوق الامة العربية الاتصال باللجنة الملكية وتقديم البينات اللازمة اليها مع اصدار بيان عام عن هذه النقاط .

وهذا النص الحرفي للقرار الذي اتخذته اللجنة العربية العليا في هذا الموضوع : بعد المداولة المطولة وسماع بيانات الوفد واقتراح اصحاب الجلالة والسمو ملوك وأمراء العرب بشأن الاتصال مع اللجنة الملكية وبعد تلاوة كتابي صاحبي الجلالة الملكين عبد العزيز ابن السعود وغازى الاول تقرر بالاجماع قبول مبدأ الاتصال مع اللجنة الملكية واصدار بيان بذلك

قضية هى الاولى من نوعها

ينظر قاضي الصلح اليوم في قضية السادة : جميل وهبه ، شكري قطينة ، سعد الدين العارف بتهمة مخالفة المادة ١٥ من قانون الطوارىء ، وسأوافيكم بما يتم بهذه القضية التي هي الاولى من نوعها بعد حوادث الاضطرابات الاخيرة ، وقد استاء الرأي العام كثيراً من تصرفات البوليس معهم إذ إن لكل واحد منهم من المصالح ما يحول بينه وبين تنفيذ رغبات البوليس الذي يريد التضييق عليهم

بن غوريون امام اللجنة الملكية

تعقد اللجنة الملكية جلسة علنية صباح الغد تستمع شهادة الادون بن غوريون

تعزية سماحة المفتى لآل كتن

زار سماحة الحاج امين افندي الحسيني رئيس المجلس الاسلامي الاعلى ، دار آل كتن معزيا الوجيه نخله افندي ونجله الاستاذ هنري وأسرة كتن بوفاة المرحومة عقيلة نخله افندي ووالدة الاستاذ هنري . ثم زار منزل الاستاذ اميل الغوري مهنئاً بعودته

اللجنة الملكية على مائدة المندوب

تناول أمس اللورد بيل وباقي اعضاء اللجنة الملكية طعام الغداء على مائدة المندوب السامي

شهادة كبار الموظفين امام اللجنة

عقدت اللجنة الملكية جلسة خاصة سرية استمعت خلالها للمرة الثانية لاقوال حكام الالوية المستر كامبل المستر بيلي ، المستر كروسبي وشهادة مدير المهاجرة والسفر

شركة التجارة العربية مشروع نافع

تأسست في القدس ، حديثاً شركة المانيفاتورة تحت اسم شركة التجارة العربية وسجلت لدى مسجل الشركات وقد انتخب فضيلة الشيخ عبد الباري بركات رئيساً لها والسيدان شوكت السلي وكامل بركات عضوين فنتمنى للقائمين فيها كل موفقية ونجاح .

بنتويش امام اللجنة الملكية

قدم اليوم بعد الظهر الادون بنتويش النائب العام لحكومة فلسطين سابقاً شهادة امام اللجنة الملكية والادون كومنت ولتر والادون جولد ودر

طريق تكاليفها تقع على الفلاح

باشرت الحكومة بفتح طريق جديدة تبتدىء من وادي العرار وتخترق القرى المؤدية الى قضاء الخليل حيث تسير على خطين ، الاول الى القدس والآخر الى الخليل وهي طريق عسكرية كالطريق التي فتحت من القدس الى النبي صموئيل والغريب ان الحكومة تكلف القرويين نفقات هذه الطريق

شجعوا المصنوعات الوطنية

كمال اتاتورك وقواد جيشه على الحدود

اشتداد الخلاف الدولي في حرب اسبانيا وحركة الاسطول البريطاني على السواحل

اتاتورك على الحدود

ذهابه ورئيس الوزراء وأركان الجيش

استامبول — تعرب الدوائر السياسية عن خوفها ان يكون لسفر اتاتورك الى قونية علاقة بالخلاف الواقع بين تركيا وفرنسا بشأن منطقة الاسكندرونة . وقد لحق الغازي الى قونيه رئيس الوزراء ورئيس اركان الحرب في الجيش التركى . ورغم التصريح الذي فاه به رئيس الوزراء من حسن النية التى تسود المفاوضات فان الدوائر الفرنسية متعنتة ومتعصبة

المفاوضات بين ايطاليا ومصر

روما — تقول المقامات العليمة ان مفاوضات سياسية ستقع قريبا لعقد معاهدة صداقة وعدم اعتداء بين ايطاليا ومصر ، وان هذه المعاهدة تعتبر متممة للاتفاق الودي الذي عقد بين بريطانيا وايطاليا ، كما تعتبر موطدة للعلاقات السياسية والاقتصادية النامية بين ايطاليا ومصر ايضا

الحكومة الافرنسية تطالب بالتعويضات

باريس — ما تزال الحكومة الافرنسية مصرة على مطالبتها الثوار في اسبانيا بالتعويض اثر الاعتداء الجوي الذي حصل على سفارتها في مدريد فأحدث فيها اضراراً كبيرة وهي تصر بطلبها هذا التعويض من سلطات الوطنيين وليس من حكومة بلنسية ، وتقول الايكو دى باري لهذه المناسبة وهي من صحف اليمين المعادية لحكومة المسيو بلوم الاشتراكية ان الاسلحة والذخائر ما زالت ترسل بكثرة الى اسبانيا من الحدود الافرنسية

حركة الاسطول البريطانى في المتوسط

لندن — تقدم منذ امس ١٨ سفينة حربية بريطانية كبيرة في البحر المتوسط مع ما يتبعها من طرادات ونسافات وغواصات بمناورات عملية يقصد بها التمرين على انزال جنود الى البر . وقد غادرت المدمرتان الكبيرتان (كوين اليزابت وهود) مالطة في طريقهما الى جبل طارق . وتقول الاندية السياسية ، ان حركة الاسطول البريطانى هذه ، نشأت عن الحوادث البحرية الاخيرة التى وقعت بين الطرادات الالمانية والمراكب الحربية الاسبانية

الرأس امرو يسافر الى ايطاليا

اديس ابابا — سافر الى ايطاليا الرأس امرو (الرأس عمرو) وقد صرح قبل مغادرته العاصمة الحبشية ان ايطاليا قد استولت على جميع البقاع الواقعة فى القسم الغربي منها

اللجنة العربية تتصل باللجنة الملكية

لندن — قررت اللجنة العربية العليا العدول عن مقاطعة اللجنة الملكية . وقد اجتمعت اللجنة بالوفد الذي عاد من الرياض وبغداد فقرأ عليها كتابي الملك ابن السعود ، والملك غازي . ثم بعد بحث مجهد عنيف قررت الاتصال باللجنة الملكية. وقد اصبح من المرجح أن تتأخر لجنة اللورد بيل عن موعد سفرها في ١٢ الشهر

يخت بخاري هدية لعروسين

لاهاي — تلقى البرنس برناو والبرنسس جوليانا ولية عهد هولاندا هدايا فاخرة لا تحصى ، وقد تقدم اليهما باسم الامة الهولاندية يخت يسير على البخار عربوناً على ولائها للاميرة

بريطانيا تطلب الجواب على المذكرتين

لندن — طلبت الحكومة البريطانية من ايطاليا والمانيا ان ترسلا جوابهما على المذكرتين البريطانيا والافرنسية عن مسألة منع ارسال المتطوعين الاجانب الى البلاد الاسبانية حتى نهاية الاسبوع الحالي

رد البرتغال على المذكرتين

باريس — بلغت وزارة الخارجية الافرنسية نص مذكرة حكومة البرتغال بشأن وقف ارسال المتطوعين الاجانب الى اسبانيا ، وتقول المصادر الموثوقة أن الرد ليس سلبيا وان حكومة البرتغال توافق بريطانيا وفرنسا على وجهة نظرهما دون تحفظ

اذا تدخل الروس

مذكرة جديدة لسفير اسبانيا

لندن — قدم سفير اسبانيا فى لندن مذكرة جديدة الى الحكومة البريطانية يبرر فيها حادث استيلاء المراكب الحربية الاسبانية على الباخرة الالمانية بالوس وعلى ما تحمله من ذخائر واسلحة ، وتقول المذكرة ان هذا عمل مشروع لان الباخرة ضبطت على بعد ميلين فقط من الضفاف الاسبانية ، وان فى هذا العمل ما ينقض ميثاق لندن فى عدم التدخل بشؤون اسبانيا . وتقول الحكومة الاسبانية في مذكرتها هذه ان تدخل الاسطول الروسي المحالف للاسطول الاسباني لمنع الطرادات الالمانية من الاعتداء على سفنها من شأنه ان يحدث خطراً عاما لا يمكن تلافيه ، وانها تجنبت وقوع هذا الخطر ، باصدارها اوامرها الى وحداتها البحرية بأسر كل باخرة مشتبه بها ، اذا كانت تقل سلاحاً وذخيرة وتسير على بعد أقل من ثلاثة اميال من السواحل الاسبانية

رد ايطاليا يصل اليوم

روما — سترسل الحكومة الايطالية ردها اليوم على مذكرتي بريطانيا وفرنسا بشأن منع ارسال المتطوعين الى البلاد الاسبانية . وتقول الاوساط العليمة ان رد ايطاليا قد وضع بعد استشارة الحكومة الالمانية وان فيه تحفظاً يقول بان قرار عدم التدخل يجب ان يطبق على جميع الدول وبان الاموال والاسلحة والذخائر ترسل من فرنسا باستمرار . ويقال ان ايطاليا تنكر فى مذكرتها ارسالها متطوعين واسلحة الى اسبانيا . والمنتظر ان ترسل المانيا ردها اليوم ايضاً ويقال انه سيكون محاكياً للرد الايطالي

ارسال ذخائر من اميركا الى اسبانيا

نيويورك — حصل المستر هيوز احد المتصلين باصحاب معامل الذخيرة على ترخيص بارسال شحنة من الاسلحة الى اسبانيا قبل ان يصدر قرار مجلس التصدير وقد وقف عند منتصف الليل الشحن في احدى البواخر الاسبانية ، وشاع ان هذا الوقف وقع اثر اوامر صدرت من حكومة الولايات المتحدة في واشنطن وعلى هذا ساد الاعتقاد بان اميركا لن ترسل بعد الآن مواد حربية الى اسبانيا .

روسيا لا ترسل بواخرها الى المتوسط

بلنسية — تفيد انباء موسكو ان الحكومة الروسية اصبحت ترى في ارسال بواخرها المشحونة جنداً وذخيرة الى المياه الاسبانية خطراً كبيراً لذا اصدرت اوامرها الى البواخر التجارية فى بلادها بعدم شحن هذه المواد التي يحظر ميثاق لندن شحنها الى البلدان الاسبانية .

البرنس برنار والصحف الالمانية

برلين — سوي النزاع بين البرنس برنار خطيب البرنسس جوليانا ولية عهد هولاندا ، والصحافة الالمانية التي كانت حثت الالمان على عدم حضور حفلة عرسه بعد الحادث الاخير الذي اهينت فيه راية النازي في مدرسة لاهاي الالمانية . وقد نشرت الصحف الالمانية بيانا للبرنس يقول فيه انه يقدر المانيا وانه يتمنى ان تتوثق العلاقات الودية بينها وبين هولاندا

الثورة في اسبانيا

طنجة — استولى الثوار على جبل كوملا وتقدموا الى الامام ميلا لقطع خط الرجعة على القوات الحكومية المرابطة بين بلنسية ومدريد . وجبل كوملا هو اقوى مركز حربي يقع بطريق العاصمتين القديمة والجديدة .

وقد اصدر الثوار بلاغا رسمياً قالوا فيه ان ضحايا الحكوميين في المعارك الاخيرة لا تحصى ، وان كثيرين من قوات الحكومة ينضمون الى صفوفهم

المطر يمنع الاسبانيين من الحرب

طنجة — حال تهطال الامطار دون مواصلة القتال حول مدريد منذ ظهر اليوم وتستفيد الحكومة من هذه الفترة بتقهقرها شيئاً فشيئاً نحو قلب المدينة

وقد وقعت اليوم معركة بحرية بين وحدات الحكومة والثوار الذين استولوا على باخرة حكومية وباخرة روسية كانت محملة ذخائر للشيوعيين فسيقا الى كابوتا

جابوتنسكي يمنع المجيء

تقول هبوكر ان الحكومة رفضت منح جابوتنسكي تأشيراً يدخل به فلسطين للادلاء بشهادته امام اللجنة الملكية .

التفاهم الوهمي

صحيفة يهودية تزعم وتحمل على بريطانيا

(مشروع) سمو الامير عبد الله و(مشاريع) أخرى

نشرنا أمس مختصر هذا المقال:

وننشره اليوم كله:

كان المقال الرئيسي في جريدة هاآرتس يدور حول المساعي التي بذلها اليهود للتفاهم مع العرب. وقد جاء في هذا المقال ما يلي:

تحدثنا للجنة الملكية عن اشياء كثيرة الا اننا اغفلنا موضوعاً هاماً هو موقف الحكومة من العمل المشترك بين العرب واليهود. فنحن لم نسمع من شهود اللجنة شيئاً عن هذا الموضوع الهام سوى بضع فقرات عن اشتراك العمال العرب واليهود بالاعمال من قبل مندوب المستدروت. لكن هذه الفقرات ليس فيها الكفاية لشرح هذا الموضوع بل فهمت اللجنة منه عكس ما نريد.

فقد جاء في بيانها الرسمي ان سياسة الحكومة توافق على ايجاد عمل مشترك بين العرب واليهود، وان العرب وحدهم هم الذين يعارضون في اندماج عمالهم بالعمال اليهود

ولكن هل هذا الاستنتاج حقيقي؟

اما كان يجب علينا ان نسمع اللجنة الملكية حملة عنيفة وشكاوانا في هذا الموضوع. لا يبعد ان تكون اللجنة قد سمعت شيئاً في جلساتها السرية، لكن هذا لا يكفي. كان يجب ان تسمع كلاماً صريحاً لنفهم اللجنة كم هي زائفة تلك المخاوف التي يتعلل بها العرب الآن. وكم هي نقية وطاهرة رغباتنا في ايجاد طريق للتفاهم مع العرب في فلسطين وفي البلاد المجاورة. يجب ان نقص على اللجنة الملكية الجهود التي قمنا بها في هذا السبيل وعن الاسباب التي منعت الحصول الى الهدف وعلى الاخص الموقف المؤسف الذي وقفته حكومة الانتداب في هذا الشأن

تريد الحكومة ان تجعلنا مسئولين عن مخاوف العرب، فما اجدر هذا الوقت لنتحدث للجنة عن هذا الفصل الاكبر الذي قامت به حكومة الانتداب في البلاد

ان الواجب يفرض على الدكتور وايزمن ان يقص على اللجنة المحاولات التي قام بها هو نفسه وغيره من زعماء الصهيونية في سبيل الوصول الى اتفاق مع مندوبي الحركة الوطنية العربية

العودة للماضي

فحادثة الملك فيصل معروفة للجميع، وقد ذكرها الدكتور وايزمن من جديد في خطابه الاول امام اللجنة. اما المحاولات الاخرى التي قمنا بها وأسباب فشلها فقليل عدد عارفيها. ففي سنة ١٩٢٢ كانت بين ايدينا نسخة من معاهدة صداقة بين الامتين الساميتين وضعت في مصر بواسطة لجنة مشتركة من مندوبي المؤتمر العربي العام الذي عقد هناك في تلك الايام وبين مندوبي الحركة الصهيونية

كان زعماء العرب مستعدين لتوقيع هذه المعاهدة وكذلك رجال الصهيونية، لكن شعور الولاء للحكومة البريطانية التي كنا نراها حليفة لنا في مشروعنا في فلسطين دفع الدكتور وايزمن الى عرض هذه المعاهدة على مندوب انكلترا فأشار عليه هذا بعدم توقيعها. أما السبب في ذلك فهو لانه كان بين الزعماء العرب الذين اشتركوا في وضع المعاهدة جماعة من السوريين كانوا اعداء لفرنسا، وجماعة من المصريين اعداء لانكلترا، فكان الاتصال مع هؤلاء يعتبر من الصهيونية انتهاكاً لصداقتها مع دول اوروبا وخصوصاً مع حليفتها بريطانيا فلم توقع المعاهدة، واتهمنا واضعوها العرب باننا نفضل صداقة انكلترا على صداقة الشعب العربي. ومرت سنوات وسوت انكلترا مشكلاتها مع مصر وفرنسا مع سوريا، وها هم الآن يطالبوننا بدفع حساب عدم موافقتنا على التفاهم مع العرب

ما قيل عن الامير

وهناك حادث آخر يمكن للدكتور وايزمن ان يذكره امام اللجنة الملكية. فقد جاء احد حلفاء بريطانيا الامير عبد الله، أمير شرق الاردن وطلب منا عقد اتفاق على اساس توحيد فلسطين وشرق الاردن تحت حكمه مع ضمانة انشاء الوطن القومي اليهودي. وقد رأينا في هذا الطلب اساساً لمفاوضات صالحة. حتى جابوتنسكي الذي يخاف منه العرب وافق على هذا الاقتراح، ووافق المستر فيلبي مندوب بريطانيا في عمان عليه ايضاً، رغم أنه لا يكن عطفاً ابداً للصهيونية. لكن لما طلب اليهود من حكومة لندن رأيها في الموضوع جاء الجواب بالرفض واسباب هذا الرفض كما فهمنا في حينه هي عدم رغبة انكلترا في تقوية الامير عبد الله لان هذا الامر يغضب ابن السعود، ومهما كانت الاسباب فان فشل هذه المفاوضات كان على حسابنا

اخلاص الصهيونية لبريطانيا

ان الحركة الصهيونية قد سلكت مسلك الاخلاص للسياسة البريطانية، فهل يجوز الحاق القصاص بها بسبب هذا الاخلاص؟ وهل يجوز ان تتخذ مخاوف العرب سلاحاً ضد مشروعنا لتوقيفه وتحديده، مع ان هذه المخاوف ترتكز في اساسها على الظن بان اليهود هم مندوبو الاستعمار البريطاني؟

اننا نطلب من اللجنة الملكية جواباً على هذه الاسئلة في قرارها المنتظر، فالذنب لا يقع على الحركة الصهيونية واعداؤها على الخطة السياسية لحكومة الانتداب التي ارسلت اللجنة الملكية الى فلسطين

بيسان

مساعي شريفة

اوفد المجلس الاسلامي الاعلى الشيخ الفاضل سعيد افندي اليعقوبي واعظ جنين الى بيسان لاصلاح ذات البين بين بعض العائلات، والقضاء على حركة الفساد التي كثرت في بيسان بالمدة الاخيرة، وكنت عرفتكم عنها برسالة سابقة، وقد عقد حضرة الشيخ عدة اجتماعات دعى اليها نخبة من وجوه البلد والقضاء والقى خطباً متوالية أظهر فيها الاثر السيء الذي يتركه المفسدون بالقضية الوطنية، وناشدهم باسم الدين والقومية ان يحافظوا على كرامة القضية العربية، وأن يكفوا من أي عمل من شأنه الاساءة للمصلحة الوطنية. وقد قرر عقد اجتماع عام دعى اليه مشايخ ووجوه العربان ومشايخ القرى ووجهاء المدينة يساعده بذلك بعض ذوي الغيرة الوطنية وسأوافيكم بالنتيجة. وازاء ذلك نشكر المجلس الاسلامي لاهتمامه بشأن القضية ونشكر حضرة الشيخ سعيد لما يبذله من الجهد بهذا الخصوص والله الموفق لما فيه خير العرب

هل بيعت هذه؟

تكاثرت الاشاعات حول مباع خربة الزرعة الواقعة جنوبي بيسان لليهود وان البائعين من الاشخاص البارزين حتى باتت هذه الاشاعات على ما يظهر بحكم التأكيد، فنلفت نظر هيئاتنا الوطنية للامر للتحقق من صحة البيع وعدمه

المحاولات الفاشلة

اشيع ان مجهولين وزعوا نشرات مصدرها على ما ظهر شيوعي يرمون من وراء ذلك التفرقة بين العرب على اعتبار مسيحي ومسلم لكن عملهم هذا لا يجنون منه فائدة لا في بيسان ولا في قضائها

سيدتي

كما تقدمي لضيوفك

في الصيف

الشرابات

هكذا

قدمي لهم في الشتاء

عصير البرتقال

الطازج

اعلان

صادر من محكمة حيفا الشرعية

تقدمت الينا مضبطة موقعة من مختار مدينة حيفا تتضمن ان الحاج محمد القرش توفي منذ خمسة عشر يوماً تقريباً عن زوجته امينة بنت احمد الاسود وعن اولاده منها، مصطفى واحمد، وزينب. ومحمود وابراهيم. وفاطمة. واسماعيل، وعن والده الحاج مصطفى مصطفى القرش لا غير فمن له اعتراض على سجل هذه المضبطة فليراجع المحكمة خلال خمسة عشر يوماً

قاضي حيفا الشرعي

صبحي خيزران

من قائد الثورة

الى اللجنة القومية البيتلحمية

ورد على اللجنة القومية البيتلحمية الرد الآتي من قائد الثورة الاعلى:

حضرات الاخوان الاعزاء المحترمين

تحية واشواق وبعد تلقيت برقيتكم اللطيفة وتعزيتكم التي خففت ما بنفسي من احزان وكان لها اجمل الوقع علي فاتقدم بالشكر الجزيل والامتنان العظيم لحضراتكم وارجو الله ان لا يريكم سوءاً ولا مكروهاً وان يحفظكم جميعاً خير ذخر وفخر لفلسطين المجاهدة وتفضلوا بقبول فائق احتراماتي وتحياتي الخالصة ايها الاخوان الاعزاء   بغداد في ٢٤ - ١٢ - ٣٦

المخلص: فوزي القاوقجي

حول المحاولات الفاشلة

كلمة سعادة سليمان بك عبد الرزاق

لم يكتف اعداء هذه البلاد بما يحيكونه في الظلام وينصبونه من شراك لتشويه وجه جهاد الامة والعمل على شق وحدتها في فلسطين والبلاد العربية وفي البلاد الغربية التي اتخذوا بعضها مسارح لدعاياتهم وأضاليلهم، حتى قاموا يعملون جهلاً على اضعاف العرب بين العرب وفي عقر دارهم.

لقد وصلني في البريد ورقة لا أعتقدها إلا شراكاً من أباطيل الاغيار، وصورة قبيحة ممسوخة من صور ما ينطوي عليه اعداء هذه البلاد من الضغن وسوء النية مما جعلها في اعين العرب اجمعين عملاً مشوهاً مفضوحاً ممقوتاً

لهذا وللبرهنة للاغيار على يقظة الامة ووعيها وحذرها من دس الدساسين وأفك الافاكين، استنكر هذا العمل المشين، كما انني اعتقد ان كل من يستشعر الاخلاص لبلاده ويجري في عروقه دم العروبة الخالص يستنكر معي هذه الاحبولة ويمقت المقدمين عليها

ان من اكبر الادلة على سخف القائمين بهذا العمل الدنيء استخدامهم اسم الشهيد الجليل القسام رضوان الله عليه، وظنهم انهم بهذا يفرقون بين عنصري الامة الكريمين. لقد ساء فألهم وحبط ما كانوا يعملون، فان من يعتنق مبادىء القسام لا يعمل على الانقسام

نسأل الله العصمة من الزلات ومما يتصيده الاغيار مع دوام الوحدة والالفة بين افراد هذا الشعب الابي اليقظ. انه كريم وهاب

سليمان عبد الرزاق طوقان

***

اللجنة القومية بالقدس وقضية الاسكندرونة

جاءنا من مكتب الدعاية والنشر ما يلي:

ارسلت اللجنة القومية في القدس الكتاب التالي (باللغة الافرنسية) لرئيس عصبة الامم، وبعثت بنسختين عنه الى فينو في باريس، والى معالي وزير الخارجية السورية في دمشق:

يا صاحب السعادة!

ان اللجنة القومية في القدس، التي تمثل العرب في لواء القدس، تلفت انظاركم الى ضرورة ابقاء الاسكندرونة وانطاكية عربيتين ضمن حدود البلاد السورية، وتؤيد المذكرة التي قدمتها اللجنة العربية العليا بتاريخ ٢٨ - ١٢ - ١٩٣٦ الى عصبة الامم بشأن هذه القضية التي هي الان موضع اهتمام الرأي العام العربي في العالم كله

واننا إذ نأمل من مؤسستكم الدولية الفخيمة ان تجد للقضية حلاً عادلاً يهدىء من روع البلاد العربية، ويخلصها من شر الاضطراب والقلق، نرجوكم ان تتفضلوا بقبول فائق الاحترام

توسيع مكتب الدعاية في لندن

علمنا ان الجهود مبذولة لتوسيع مكتب الدعاية العربي في لندن، باضافة شخصيات لامعة محترمة اليه. وسيعقد اجتماع في الاسبوع الثاني من هذا الشهر للبحث في هذا الامر. وسيتناول المكتب بعد الان الدعاية ليس للقضية الفلسطينية فحسب، بل القضية العربية عامة

استنكار المناشير المسمومة

وردت على المكتب عدة كتب من انحاء فلسطين يستنكر فيها مرسلوها المناشير المسمومة التي وزعها أذناب الصهيونيين في انحاء فلسطين محاولين فصم عرى الاتحاد المتين بين ابناء البلاد، والحمد لله اذ لقيت هذه المناشير اهمالاً واعراضاً، ولم تؤثر قيد شعرة على اتحاد الامة المقدس

لجنة الدفاع عن فلسطين في العراق وقضية الاسكندرونة

اتصل بنا ان لجنة الدفاع عن فلسطين في بغداد قد بعثت بمذكرة ضافية الى عصبة الامم، طلبت فيها حل قضية الاسكندرونة حلاً عادلاً يكون في صالح العرب. وذكرت مبلغ اهتمام العرب العظيم بمصير هذه القطعة من البلاد العربية

وقد ارسلت نسخاً عن المذكرة الى المسيو فينو في باريس، والى معالي وزير الخارجية السورية في دمشق

اثبتت الاحصاءات الطبية في انجلترا ان وفيات الاطفال تقع بنسبة ٢٥ في المئة في خلال السنة الاولى من ولادتهم وان ٦٠ في المئة من هذه الوفيات ترجع الى التغذية الغير الصحيحة • فاذا كانت هذه هي الحال في انجلترا ذات الجو البارد فماذا تكون بالحرى في بلاد حارة كالقطر المصري!

وقد اجمع الاطباء على ان لبن الام السليمة هو افضل غذاء للرضيع • فاذا عجزت الام عن تغذية طفلها لضعف لبنها او قلته او لاي سبب اخر فيتحتم استبداله بطعام اخر يحوي العناصر الحيوية الموجودة في لبن الام بنسبها الصحيحة •

وحيث ان لبن الام تزداد فيه عناصر التغذية تدريجيا كلما نما الطفل وزادت قواه الهاضمة وبالتالي حاجته الى غذاء اقوى فمن البديهي ان تغذية الطفل يجب ان تكون تدريجية تمشياً مع التغذية الطبيعية •

وهذا هو السر في ان البان «اللنبريس» تصنع على ثلاث درجات كل منها خاص بمرحلة معينة من حياة الطفل وكل منها محتو على المقادير الصحيحة لكافة العناصر الحيوية الموجودة في لبن الام في تلك المرحلة

اطلبوا من الوكلاء والشركة المصرية البريطانية التجارية شارع اللنبي بيروت كتاب التغذية الصحيحة للاطفال « طبعة ثانية » الذي يعلمكم كيف تدراون عن اطفالكم اخطار التغذية السيئة يرسل اليكم مجاناً برجوع البريد

أطعمة «اللنبريس»

تماماً كلبن الام

طعام لكل مرحلة من حياة الرضيع

الوكلاء والمستودع

الشركة المصرية البريطانية التجارية — تلفون ١٠٦٢: يافا

ماذا تسمع اليوم

عن محلات السادة دجاني اخوان

الاذاعة اللاسلكية للحكومة المصرية يوم الخميس في ٧ كانون ثاني ٩٣٧

٦ر٤٥	صباحاً - محمد شكري افندي - تمرينات رياضية
٧ر٠٠	الشيخة كريمة العدلية - قرآن كريم
٧ر٥٠	ختام
١٠	سداسي الراديو برئاسة عبد الحليم علي - حفلة موسيقية
١٠ر٣٠	اسطوانات
١٠ر٤٠	محمد صادق وفرقته - حفلة غنائية
١١ر١٠	ختام
٢ر٠٠	مساء - زهيرة ومدحت عاصم - غناء بمصاحبة بيانو
٢ر٣٠	اسطوانات
٢ر٤٠	النشرة الاخبارية والنشرة التجارية الاولى بالعربية
٢ر٥٠	ختام
٢ر٣٠	الاستاذ الشيخ محمد الصيفي - قرآن كريم
٦ر٣٠	سيد درويش الططاوي وفرقته - أغاني ومواويل بلدية
٧ر٠٠	الاستاذ محمد عبد الرحمن الجديلي - مندوب وزارة الاوقاف حديث اخلاقي
٧ر٣٠	النشرة الأخبارية والنشرة التجارية الثانية بالعربية
٧ر٤٥	فرقة الراديو الشرقية بقيادة عزيز صادق - حفلة موسيقية
٨ر١٥	نصر فتحي - منولوجات فكاهية
٨ر٣٠	مساء الاستاذ فؤاد صروف - حديث عجائب الطبيعة وغرائب المخلوقات
٨ر٥٠	عبد الغني السيد وفرقته - حفلة غنائية
٩ر٣٠	فرقة الراديو الشرقية بقيادة عزيز صادق - حفلة موسيقية
١٠ر٠٥	نصر فتحي - منولوجات فكاهية
١٠ر٢٠	عبد الغني السيد وفرقته - حفلة غنائية
١١	سلام الملك - ختام

برنامج الاذاعة الفلسطينية

يوم الخميس في ٧ كانون ثاني ١٩٣٧

٥ر٣٠	مساء إشارة الوقت ونشرات ثم حديث الاطفال
٦ر٠٠	قراءة من الانجيل. الاقباط. والسريان والاحباش
٦ر١٠	ازجال شعبية غنائية - نوح ابراهيم
٦ر٣٥	خلاصة الاخبار للقرى
٧ر٢٠	اناشيد فرقة مدرسة الروم الارثوذكس الوطنية بادارة الاستاذ امين الصيداوي
٧ر٤٥	حديث للانسة ندا عبد الهادي موضوعه «عبد الرحمن الناصر»
٨ر٥٥	نشرة الاخبار
٩ر٠٠	إشارة الوقت
٩ر٢٠	حفلة غنائية - لورد كاش وفرقة استوديو الاذاعة

لجميع اليهود

افتحوا باب فلسطين على مصراعيه

فبهذا يأمركم الاميركيون المسيحيون المأجورون!

تقانا منذ ايام قلائل عن الصحف العبرية هنا نبأ ذلك المؤتمر الاميركي الذي قيل لنا عنه انه «مسيحي !» عقد في نيويورك ــ والله واليهودية ــ العالمية يعلمان كيف عقد ! ــ لغايتين: اولاهما الاحتجاج على اضطهاد اليهود في المانيا وبولونيا ورومانيا، وثانيتهما مطالبة الحكومة البريطانية بفتح باب فلسطين على مصراعيه لجميع يهود العالم ... وان كان في ذلك القضاء المبرم على الشعب العربي الفلسطيني برمته !

وقد طير هذا المؤتمر الى الصحف الانكليزية برقية بما اتخذه من المقررات، اشارت اليها الصحف العبرية هنا فانتظرنا لنراها، فاذا بالصحف الانكليزية كلها قد اهملتها ولم تنشرها منها إلا (المانشستر غارديان) وأنت تعرف ان هذه هي الجريدة الانكلو ــ اسرائيلية الناطقة باسم الشرذمة الباقية من حزب الاحرار، برئاسة اليهودي الصهيوني السر هربرت صموئيل الذي ابتليت به فلسطين كأول مندوب سام عين لها

وفيما يلي هذه البرقية كما جاءت في (المانشستر غارديان) مع العلم بان هذه الجريدة لم تنشر اسماء موقعي البرقية، وانما قالت عنهم انهم اناس ... ذوو نفوذ في الولايات المتحدة !

(المحرر)

من اوروبا البربرية! انقذوا اليهود ...

قال اصحاب البرقية، والله يعلم ان كانوا مسيحيين مأجورين، او كانوا يهوداً:

« نحن ــ تحت تأثرنا العميق مما ينزل من الاضطهاد العظيم بالشعب اليهودي في الخارج، وتحت هذا القلق الشديد الذي نشعر به من جراء العجز عن اعطاء اليهود ذلك الملجأ الذي وعدوا به في صك الانتداب الفلسطيني ــ لنا الشرف بان نرفع اليكم القرار الآتي الذي اتخذه المؤتمر الاميركي المسيحي الذي عقد بدعوة من الموقعين على هذه البرقية، فلعل في هذا القرار ما يحمل الحكومة البريطانية على ان تعمل ما يتلاءم معه من الاعمال، عندما تعيد النظر في المسألة الفلسطينية !

ان المؤتمر الاميركي المسيحي الذي عقد للنظر في المعضلة اليهودية، بصفته مؤتمراً مسيحيا يحمل لواء المدنية المسيحية وكان انعقاده في فندق آستور في نيويورك، يحتج احتجاجا صارخا على بعث ما كان قد سود وجهي القرنين الرابع عشر والخامس عشر، من الكراهية الدينية والجنسية في هذا القرن العشرين بعد ان كان جميع الناس المتنورين قد اعتقدوا بان هذه الكراهية قد زالت من الدنيا الى الابد

اننا نحتج على اضطهاد اليهود، هذا الاضطهاد الذي اسقط مكانة المانيا وبولونيا ورومانيا، فاذا كانت الشعوب المسيحية التي في تلك البلدان عاجزة عن وقف هذه الفظائع والمنكرات المرعبة وعن اتيان اول عمل تتطلبه المدنية وهو الاعتراف لجميع البشر بالحقوق التي تكفل لهم ان يحيوا حياتهم الخاصة بهم، بغض النظر عن المعتقد الديني، والاصل الجنسي، فاننا عندئذ سنصرح بان من واجب اسم الحضارة كلها ان تتولى هي أسرع ما يستطاع من الزمن نقل ضحايا هذه (البربرية) الاوروبية .. الى الارض التي تصان فيها نفوسهم، ويتمتعون فيها بما لهم من الحقوق المعقولة ...!

اعطوا اليهود ايضاً شرقي الاردن!

واستطرد المأجورون في برقيتهم يقولون:

(ان الملجأ الوحيد الطبيعي لليهود هو فلسطين، ولذلك ندعو الحكومة البريطانية الى ان تبر بوعودها للشعب اليهودي وللدنيا !

اننا نشعر بان من واجب هذه الحكومة ان تمتنع عن وضع العراقيل في سبيل سكنى اليهود واستقرارهم في فلسطين، وان (تبدأ ؟) بتسهيل ذلك طبقاً لما تعهدت لليهود به في صك الانتداب الفلسطيني !

ثم اننا نعتقد، كما يعتقد معنا جميع المسيحيين الاميركيين، بان على الحكومة البريطانية ان تعدل عن هذه التجزئة «غير الشرعية» التي جزأتها لفلسطين، فتعيد شرقي الاردن الى مكانها الصحيح، كجزء من اجزاء فلسطين لا يمكن فصله عنها، ثم تفتح الباب لهجرة اليهود جميعا الى فلسطين هذه كلها، وذلك بازالة جميع ما وضعته من القيود على هذه الهجرة بحيث يدخل كل من يشاء من اليهود الى فلسطين باجزائها كلها بما فيها شرقي الاردن، فلا يستثنى من هؤلاء أحد الا المجرمون، وغير المرغوب فيهم !

مؤسس المسيحية صونوا تعاليمه

وأنهى المؤتمرون المتآمرون برقيتهم بما يلي:

« اننا نعتقد بان معضلة اليهود ينبغي ان تكون معضلة العالم المتمدن، ولذلك ندعو اخواننا المسيحيين في كل مكان ان يساعدونا على وضع حد نهائي للاضطهادات والمظالم المريعة التي تنزل باليهود مع مخالفتها لصميم التعاليم التي لمؤسس ديننا المسيحي ...

« الدفاع »: أما ما أنزله اليهود بالسيد المسيح نفسه ... فاياكم ان تذكروه ...

شجعوا المصنوعات الوطنية

بيان عام

للامة العربية الكريمة في فلسطين

من اللجنة العربية العليا

ما فتىء اعداء هذه البلاد المقدسة، ينصبون لاهلها الشباك ويدسون الدسائس، ويشتدون في الكيد والافساد كلما اشتدت الامة العربية في نضالها الشريف، وكلما ازدادت صفوفها اتحاداً وكلمتها علواً وابناؤها إلفة ومحبة. وقد أتى على الامة العربية في فلسطين حين من الدهر قرابة عشرين عاما وأعداؤها وخصومها ينفثون في جوها الصافي من سمومهم الفتاكة ودسائسهم الخبيثة ما يعكر ذلك الصفو الجميل، وما يكاد فعله يكون اشبه شيء بالغازات السامة او جراثيم الاوبئة الفتاكة.

لكن الفطرة السليمة التي فطر الله عليها اهل هذه البلاد المقدسة، والمناعة الخلقية التي اشتهروا بها، والمبادىء السامية التي تمسكوا بها وفي طليعتها الالفة والاتحاد المتين اللذان لم يتطرق اليهما أي وهن في العصور الماضية، بل ازدادا قوة ومتانة منذ اضطلعت امتنا الكريمة بعبء نهضتها الوطنية الحاضرة ــ قد مكنت لهذه الامة في نضالها العنيف وثبتت اقدامها في ميدان جهادها الشريف وقادتها بحول الله وقوته الى مواقف النصر والظفر.

ولقد سبق للجنة العربية العليا ان اذاعت على الامة العربية الفلسطينية الكريمة قبل نحو ثلاثة اسابيع بياناً رقم (١،١) اشتمل على تحذير الامة وتنبيهها الى وجود ايد اثيمة تثير نعرة طائفية خبيثة يرمي مثيروها من اعداء البلاد، الى تشويه جمال الوحدة العربية والاخوة الوطنية في هذه البلاد المقدسة، كما اشتمل على دعوتها ابناء الامة الكريمة مسلمين ومسيحيين الى محاربة تلك الدسيسة وقمعها والقضاء عليها.

غير ان خصوم البلاد واعداءها الذين عز عليهم ان تظهر الامة الكريمة بهذا المظهر الجميل من مظاهر الاتحاد المتين، وان تتكاتف افرادها وتتراص صفوفها تلقاء الخطوب والمكاره، كما عز عليهم ان تصل الامة الى ما وصلت اليه من الفوز بفضل ذلك الاتحاد المتين والائتلاف الوثيق، قد قاموا يستأنفون اعمالهم الافسادية بصورة واسعة النطاق، ونشطوا الى القاء شباك الدسائس بين صفوف الامة وفي مختلف انحاء البلاد، نشاطاً يغذونه بالاموال ويروجه اعوان السوء وصنائع الاعداء من طلاب الصيد في الماء العكر، من الذين تجردوا من كل وجدان حي وضمير شريف، واتخذوا من ترويج تلك الدسائس والمقاصد تجارة ووسيلة يتوصلون بها الى ضرب الامة في الصميم.

فاللجنة العربية العليا، الحريصة كل الحرص على وحدة الامة، والتي تدرك حق الادراك مبلغ ما في هذه الدسيسة الشيطانية من الخطر، وما في اثارة مثل هذه الفتنة الهوجاء من الضرر على وحدة الامة، وبالنظر الى ما فتىء اعداء البلاد واذنابهم من المأجورين والدساسين يروجونه من اراجيف ويتقولونه من اقاويل، ويذيعونه سراً من اذاعات ونشرات ترمي كلها الى صدع بنيان الامة وتمزيق صفوفها المتراصة وتفريق كلمتها المتحدة واثارة النعرة الطائفية بين المسلمين والمسيحيين، تتقدم ببيانها هذا الى الامة الكريمة على اختلاف طوائفها وهيئاتها وافرادها، مكررة دعوتها الى الاستمساك بحبل الاتحاد والاخوة، واستنكار ما يروجه الاعداء من دسائس واراجيف ومحاربتها بلا هوادة حتى تجتث من جذورها وتستأصل من تربة هذا الوطن المحبوب.

واللجنة واثقة تمام الوثوق ان هذه المحاولات الاثيمة سيكون نصيبها الفشل وأن مصيرها سوف لا يختلف عن مصير امثالها من المحاولات والدسائس السابقة الفاشلة التي لم تزد الامة إلا قوة وثباتاً، وحرصاً على وحدتها ان تعبث بها ايدي العابثين ويبلغ منها كيد الكائدين. والله المستعان.

القدس في ٢١ شوال سنة ١٣٥٥
و ٤ كانون الثاني ١٩٣٧

رئيس اللجنة العربية العليا
محمد امين الحسيني

اسعار البرتقال في اسواق انجلترا

عن مكتب صروف للدعاية

لندن ــ في ٥ــ١ــ٣٧

وصلت الباخرة (تيند فجل) يوم ٣ــ١ــ٣٧ والباخرة (جوردون) يوم ١ــ١ــ٣٧ والباخرة (ستيج جورتن) يوم ٣٠ــ١٢ــ٣٦ وكان محمولها الذي افرغ بحالة جيدة، وقد عرض في سوق ساعة الظهر ٩٩٦٤ صندوقا فلاقت اقبالا حسنا وبيعت بالاسعار التالية:

البرتقال ــ

الحجم الكبير ــ من ٧ شلنات و ٦ بنسات الى ٨ شلنات و ٦ بنسات
« الصغير ــ « ٩ شلنات و ٦ « « ١٠ « و ٦ «
« الوسط ــ « ٧ « و ٩ « « ٩ « و ٩ «

الكريب فروت ــ

الحجم الكبير ــ من ١٠ شلنات الى ١١ شلنا
« الوسط ــ « ٩ « و ٦ بنسات الى ١١ شلنا و ٣ بنسات
« الصغير ــ « ٩ « و ٦ « « ١٠ « و ٦ «

ليفربول ــ في ٥ــ١ــ٣٧

وصلت الى هنا البواخر التالية: ــ (ابورتو) صباح اليوم، و (ديدا) يوم ٣ــ١ــ٣٧ و (كنطارا) يوم ٢٨ــ١٢ــ٣٦ وكان محمولها من البرتقال فاحتفظ بلونه الجميل الذهبي وعرض للبيع منه ٩٥٠٠ صندوق تصرف بالاسعار التالية

البرتقال: ــ

الحجم الكبير ـ من ٧ شلنات الى ٨ شلنات و ٦ بنسات
الحجم الوسط ـ من ٨ شلنات الى ١٠ شلنات
الحجم الصغير ـ من ١٠ شلنات الى ١٣ شلنا و ٦ بنسات

الكريب فروت: ــ

الحجم الكبير ـ من ٨ شلنات و ٣ بنسات الى ١٠ شلنات و ٩ بنسات
الحجم الوسط ـ من ١٠ شلنات الى ١٢ شلنا و ٦ بنسات
الحجم الصغير ـ لم ينل سعراً

مطعم

حلويات بدر

١ ــ ملتقى الطبقات الراقية
٢ ــ احسن الحلويات البيروتية
٣ ــ افخر انواع الاطعمة الممتازة
٤ ــ تلبية كافة الطلبات وخدمة سريعة ونظافة تامة

المحل بعمارة النابلسي اول شارع المحطة

نظرة ثانية في النجوم

« تابع المنشور على الصفحة الاولى »

وتتجدد الصعاب في المانيا، وتصبح مرة اخرى في شجار مع ايطاليا، ويبدأ اليابانيون بالكثير الجديد من حيلهم، وستجد اوروبا نفسها مرغمة على ان تتكلم ـ بل ربما على ان تعمل ـ بكل صرامة !

كانون الاول

ويتسبب الشرق الاقصى في مزيد من القلق، وها هي الحرب مسطرة تسطيراً واضحاً على الاوراق.

وتصل الشؤون الدولية في اوروبا الى نقطة التحرج، وتبدأ أعمال تحريضية مريعة.

وينتهي العام بمظاهرات في اوروبا كلها، تدل على بدء عهد جديد من عهود الحكم الديمقراطي.

ويسألونك عن الحرب?

والآن: هل ستقع حرب في عام ١٩٣٧؟

جوابي على هذا السؤال هو ان انواعا من الحروب ستقع، ولكن الحرب العظمى قد يمكن تحاشيها

« الدفاع »: علينا ان نلفت نظر القراء الى ان اسم هذا المنجم هو « ليندو » وهو اسم غريب عن اسماء الانكليز الحقيقيين. وقد يكون الرجل يهوديا، وقد يكون غير ذلك، والعلم عند الله

***

جمعية الشبان المسلمين والمحاولة الفاشلة

الخليل ــ اطلعت جمعية الشبان المسلمين بالخليل على بعض المنشورات التي عملها غربان السوء بقصد التفرقة بين العنصرين وفصم اتحادهما. ولقد قامت الجمعية بما يجب عليها عندما علمت بتوزيع هذه النشرات بين فئة من اهل الخليل، اذ سارعت الى عقد اجتماع فوق العادة قررت فيه جمع النشرات حالا وحرقها كما قررت اذاعة بيان عام على الاهالي يظهرون فيه المقاصد السيئة التى يرمي اليها مذيعو النشرات الساقطة القذرة والجمعية تقول الى هؤلاء الذين يرومون القاء الفساد بين العنصرين العربيين ان اتحادهما متين لا يفصمه شيء وان القول: « الدين لله والوطن للجميع » هو هدف المسلمين والمسيحيين على السواء وختاما فجمعية الشبان المسلمين بالخليل تستنكر هذه النشرات وتحذر العرب من الوقوع في شركها وتدعو المسلمين والمسيحيين الى عدم الالتفات اليها والله الذي خلق الوطنية والاتحاد كفيل بنصرة الجامعة العربية الكبرى والسلام

رئيس جمعية الشبان المسلمين بالخليل

اخ امبراطور اليابان في حفلة التتويج

اعلن رسميا في طوكيو ان البرنس شيشيبو، الشقيق الاصغر لامبراطور اليابان سيحضر حفلة تتويج الملك جورج السادس في لندن، نائباً عن الامبراطور ... الاله في نظر الشعب الياباني

وسيقوم سموه من يوكوهاما يوم ١٨ آذار القادم الى كندا، ومنها الى الولايات المتحدة، ثم يركب الباخرة « الملكة ماري » من هناك الى لندن

غزة

رفع

اسعار البنزين

لا يزال وكلاء شركات البنزين والكاز رافعين الاسعار ارتفاعا فاحشاً مما يلحق بالاهالي اضراراً كبيرة وكثيراً ما كتبنا على صفحات الجرائد لافتين نظر الحكومة الى ذلك. ونعود الآن مرة اخرى ونلفت نظر الحكومة والهيئات الوطنية لتوقيف اصحاب هذه الشركات عند حدهم، لتعود اسعار الكاز والبنزين كالسابق.

مطوف

في الحج

نلفت نظر الحجاج المسلمين الذين سيؤدون فريضة الحج في هذا العام ان يعتمدوا المطوف الشهير الشيخ محمد حسين النشاط مطوف الفلسطينيين نظرا لحسن درايته ولما اشتهر عنه من الاخلاق الحسنة والمزايا الحميدة

حالة

البحارة ومواعينهم

كان من جراء هبوب العواصف والرياح اخيرا ان هاج البحر هيجانا عظيما واخذت امواجه تلاطم مراكب ومواعين البحارة على الشاطىء، وكاد البحر يجرها لولا ان اسرع البحارة وربطوا المواعين بسلاسل حديدية ضخمة

وبهذه المناسبة نلفت نظر الحكومة لضرورة انشاء ميناء لهذه المدينة لاسيما وانها بلدة تجارية عظيمة سبق ان كانت لها ميناء فهدمت ايام الحرب الكبرى

المجدل

تعيين معلم

وافق مدير المعارف على تعيين صديقنا الشاب الاديب مدحت افندي شبلاق خريج الكلية العربية بالقدس، معلما في مدرسة المغار الاميرية، وقد استلم الاستاذ مدحت مهام اعماله، وباشر التدريس، بجد ونشاط، ابتداء من يوم السبت الماضي، فنهنئه ونرجو له مستقبلا زاهراً.

احتراما لذكرى قاض

سهوت ان اذكر لكم في حينه، ان حضرة حاكم صلح غزة، الاستاذ صالح افندي عبد الغني، اوقف الجلسة: في اول محاكمة جرت بعد وفاة المرحوم جمال افندي الدباغ، مدة خمسة دقائق حداداً على الفقيد الراحل. وقد ابنه بكلمات مؤثرة وذكر شيئاً عن تاريخ حياة الفقيد ونزاهته وطهارة وجدانه. عوض الله القضاء بفقده خيراً و الهم اهله وذويه الصبر والسلوان.

كان عاملا عاطلا فاصبح ... شماسا!

في الصحف الانكليزية ان الاب لويس دونالدسن امين صندوق كنيسة وستمنستر قد تعين رئيساً للشمامسة مكان الشماس ستور

وفي عام ١٩٢٤ كان الاب لويس هذا عاملا اشتراكياً من العمال العاطلين، وكان هذا الذي قاد « زحف الجياع » الى لندن اذ ذاك ؟!

اليوم الخميس ٢٤ شوال سنة ١٣٥٥ الموافق ٧ كانون ثاني ٩٣٧

صاحب الامتياز : إبراهيم الشنطي
المحرر المسؤل شوكت حماد
مدير الادارة : عبد الهادي عرفات
رقم التلفون ١٩٨٢ و ١٠٧٥

الدفاع

جريدة يومية سياسية مصورة

العدد ٧٧٨ السنة الثالثة

ادارة الدفاع : شارع اسكندر عوض — يافا
العنوان البرقي : الدفاع يافا — ص. ب. ٧٥٥
قيمة الاشتراك في فلسطين عن سنة ١٥٠ عن نصف سنة ٨٠
« « الخارج « « ٣٠٠ « « « ١٦٠

صور عالمية على هامش الحوادث

صورة عرض الاواني الفضية لجلالة النجاشي وقد بيعت بالمزاد العلني في الاسواق العامة في لندن

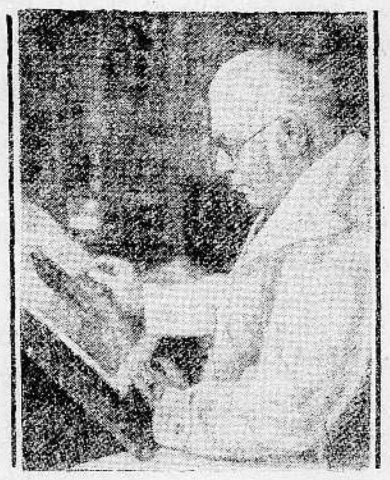

المصور الالماني المشهور فريتس كوخ كوتا وقد بلغ عمره ٦٠ عاما وتراه اثناء عمله

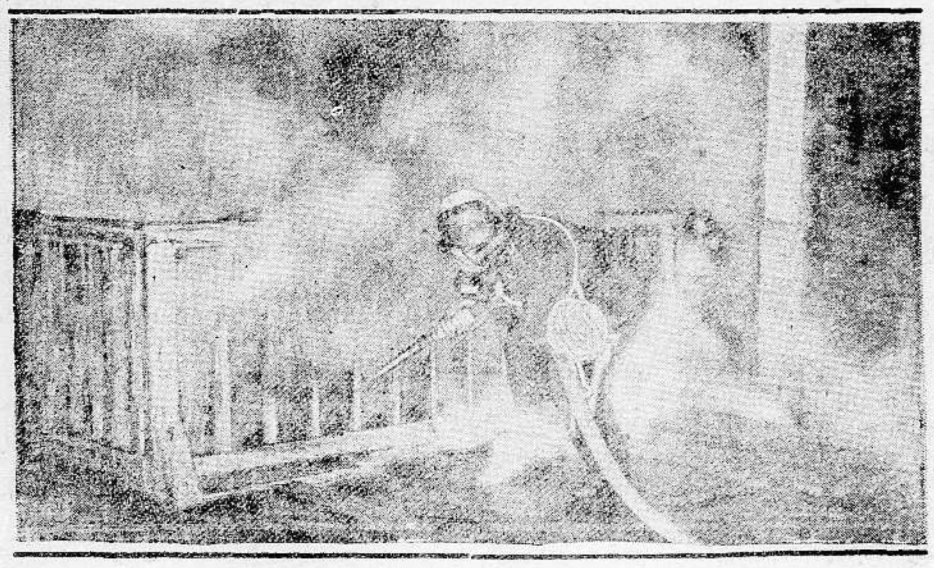

أحد رجال المطافيء في لباس الاقنعة الواقية من الغازات السامة اثناء اطفاء الحريق

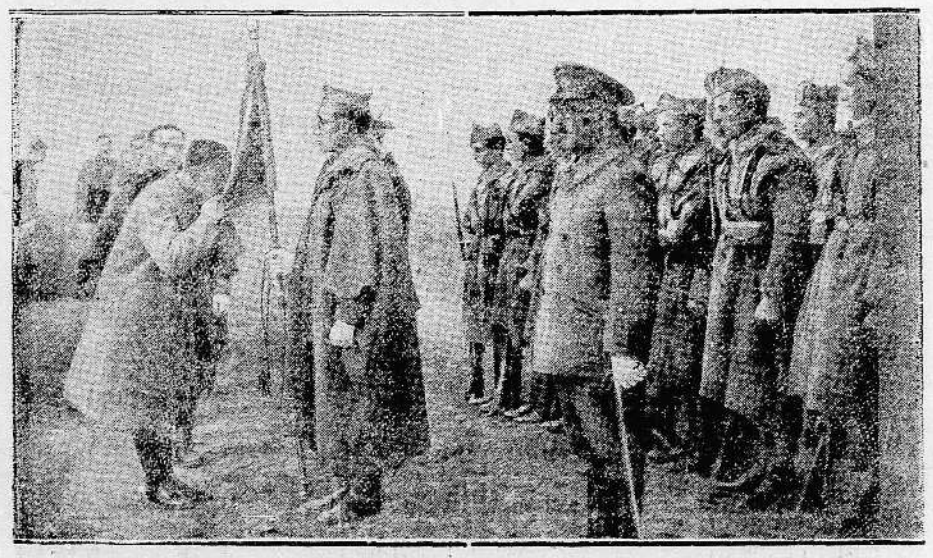

تخرج عدد ليس بقليل من المدرسة الحربية للثوار في بورغوس وترى بعض الضباط الجدد يقبلون العلم الاسباني الوطني ويحلفون يمين الاخلاص في العمل

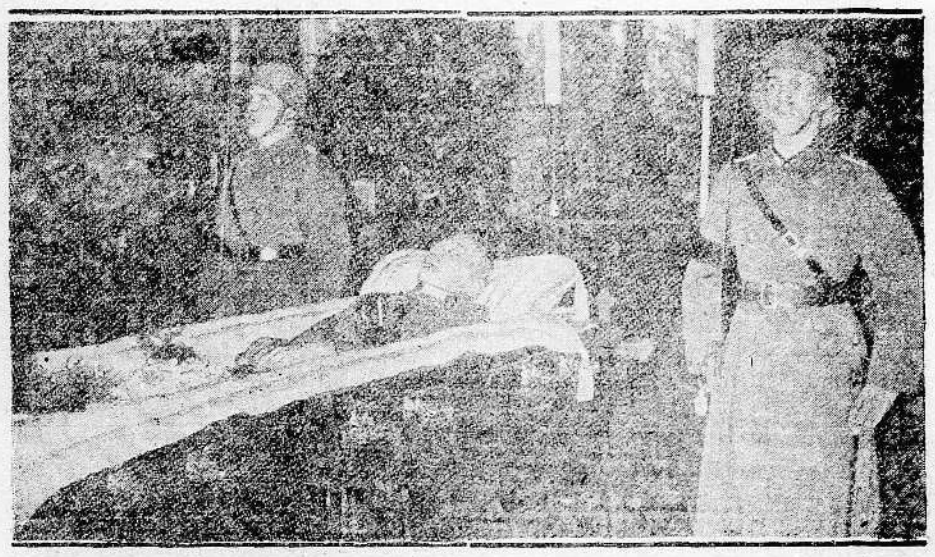

جثمان الجنرال فون سيكت القائد الالماني المشهور بشجاعته في الحرب العظمى الماضية وقد وقف جنديان من فرقته يحرسان جثمانه

شبت النار في احدى قهاوي زرنوقا

وليس من يطفيها سوى راديو هيزماسترزفويس

حضرة الفاضل

لقد لحق الراديو قسم من النكبة التي لمت بالقهوة خاصتي . لعبت ألسنة النار فيهـا فالتهمت الكراسي والطاولات والراديو ايضاً ولم تشفق على جماله ورناته الجميلة وبما انـه من الضروري ان اعيد الكرة فاباشر العمل من جديد. ثم لانه تأكد لدي ان راد و هيز ماسترز فويس هو الذي كان نقطة الدائرة في القهوة تحوم حوله الانظار وترغب في سماعه الزبائن احببت هذه المرة ان ابتديء العمل من هذه النقطه في التأسيس الجديد ولي امل عظيم في ان تعير اعمالي على قدم النجاح والتوفيق رائدها السكاب الامين فتكرموا بارسال الجهاز الذي يشتمل على بطارية ذات الستة فولت واقبلوا فائق شكري سلفاً

داود

بوتاجي يتأسف كثيراً لما ألم بهذا الصديق من الخسارة ويرجو ان يكون الراديو الثاني معوضاً عليه في برهة وجيزة جميع الخسارة انها مصيبة والحق يقال ان تلتهم السنة النار مال هـذا الصديق وهو ينظر اليه لا حول له ولا طول . ولكن كما ان حبل حياة الانسان ينقطع اما بالموت الطبيعي او بطاريء يعرض له . كذلك يحصل للراديو احياناً ، اما راديو الصديق داود فقد استشهد في سبيل الواجب ومات موت الابطال ولا عجب فهو من ماركة هيز ماسترز فويس

His Master's Voice الشهيرة

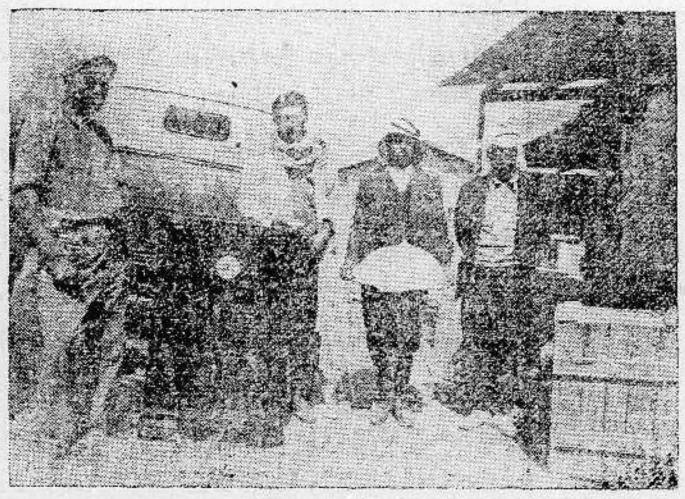

ومهما يكن من الامر فان بوتاجي يسر جداً بان يأتي لمساعدة اصدقائه ولا سيما في آونة الضيق وخصوصاً ان الصديق داود قد دفع اقساط الجهاز الاول في اوانها لم يتأخر عليه شيء . وما كاد بوتاجي يتلقى الرسالة حتى ارسل سيارة خاصة تحمل الجهاز الجديد الى تلك القهوة التي شبت بها النيران فحولتها حطاماً متراكماً وبهذه الصورة لم يعتم هذا المحل المتداعي ان عاد مصدراً للحياة والحركة والموسيقى والانتعاش .

اطلبوا الراديو من بوتاجي الذي اسس تجارة الراديو في هذه البلاد فهو الآن المركز الاول في التوزيع والتعهدات الثابتة والضمانات ومحل التصليح الذي انشأه بدون مثيل في الدقة والاتقان في الشرق قاطبة من اقصاه الى اقصاه .

بوتاجي مستعد لخدمة زبائنه

بوتاجي يقوم بتعهداته

بوتاجي يسارع لخدمة الجميع في جميع اطراف فلسطين

زوروا محلات بوتاجي في حيفا، يافا والقدس

حيفا ـ قرب بنك الباركليس   يافا ـ عمارة الاوقاف امام السراي   القدس ـ تحت البنك العربى

الوكلاء غزه : الحاج عبد الرؤوف البورنو . اللد : سليم ومحمد الخالدي . الرملة : زيانه اخوان . نابلس : عادل التميمي . طولكرم : حسن القدادي

يافا — يوم الجمعة في ٢٥ شوال ١٣٥٥ الموافق ٨ كانون ثاني ١٩٣٧

صاحب الامتياز : إبراهيم الشنطي
المحرر المسؤل : شوكت حماد
مدير الادارة : عبد الهادي عرفان
رقم التلفون ١١٨٧ و ١٠٧٥

الدفاع

جريدة يومية سياسية مصورة

العدد ٧٧٩ — السنة الثالثة

ادارة الدفاع : شارع اسكندر عوض — يافا
العنوان البرقي : الدفاع يافا — ص. ب. ٢٥٥
قيمة الاشتراك في فلسطين عن سنة ١٥٠ عن نصف سنة ٨٠
« « « الخارج « « ٣٠٠ « « « « ٦٠

الصحف التركية تهدد بالحرب اذا اقتضي الامر . خطورة مشكلة الاسكندرونة وبعدها الموصل . الصحف الانكليزية تجس نبض عرب فلسطين . آخر الانباء

كوني على سفر

تهددون من يأيها المتاجرون بالمصائر

تجس الصحف الانكليزية نبضنا . تحاول تخويفنا من جهة . ومن أخرى تتظاهر بتحريض الحكومة البريطانية ، أو هي تحرض فعلا . ومن ثالثة تعود الى تلك النغمة البائسة الكريهة ، نغمة ادعاء ما يقول به اليهود من « رخاء » جلبوه الى هذه البلاد

نجد جس نبض فقط . انها سياسة الوزارة ، وسياسة وزير المستعمرات على وجه الخصوص . ولقد عرف العرب كيف كان هذا الوزير مبعث شر في تصرفاته الكثيرة المصطنعة في مجلس العموم ، تلك التى كانت تستفز العرب ، لانها متعلة بنخوتهم ، بشرفهم ، بل بعرض وطنيتهم الاقدس . وكان كل تصريح ينبعث لتسيل على جوانبه دماء الابرياء ، ضحايا تلك السياسة المعتمة

هل جادون هؤلاء العرب أم مثل عواصف صحرائهم تثور وتهمد ؟ هل صميميون هؤلاء العرب أم مثل كثبان الرمل في بلادهم تبني وتهدم باتجاه هبوب الرياح؟ وهل مستمرون هؤلاء العرب أم مثل الكلا في صحرائهم يوما في بقعة ، ويوما في أخرى — بمثل هذا كان اورمسبي غور يناجي نفسه ، والدماء تسيل على مقربة من الاقصى والقيامة بمثل هذا كان يتساءل والعرب قد استعدوا لتضحية الثائين من أجل عيش الثلث الاخير ، وشرف القضية

واستمر الرجل في تحديه ، فنفى وكذب ما قيل عن « تدخل » ملوك العرب . لقد كان يستفزنا الى درجة اليأس من كل شيء عنده وعند حكومته . كأعما نحن امة غريبة عن ابن السعود ، وتاج العراق ، وإمامة اليمن ! كأنما أحل لهذا الاجنبي وايزمن ان يتحدث عن مستقبل فلسطين ، ولم يحل للعربي الصميم في نجد ، واليمن ، وشرق الاردن ، والعراق التحدث عن مستقبل مسجده ، وكنيسته ، ثم بلاده ، لا بلاد الانكليز ، ولا بلاد اليهود !

هذا الرجل ظل يستفز بشيء كثير من قسوة المتعمد الاستفزاز . وفى كل مرة كان جواب هذه الامة الاستماتة والاستبسال الى أبعد حد . ويوم سافرت اللجنة الملكية حسبناه موقفاً للهجرة إكراما لاولئك الملوك والامراء الذين « أنقذوا وجهه » إلى حد . لم يوقف الهجرة ، بل صرح انه لا يرى سبباً « اقتصادياً » أو غيره يتخذ من جرائه قرار الايقاف . وعاد من جديد يكذب « تدخل » ملوك العرب !

أية أمة فيها كرامة ، وشرف ، وإنسانية وتكون — مع ذلك كله — مستعدة لقبول تحقيق مهما كان خطيراً ! من أجل ذلك أعلنت الامة المقاطعة ، تريد بها صفعة الشرف ، لا يعبث بها ذل الخضوع . نعم ، وبعد ثورة ستة أشهر لم تكن هذه الامة المستميتة تتوق الى الراحة ، بل كانت على مقدار من قوة النفس والارادة بحيث تخوض عجاج شهور أطول ، وأتم ، وأهول . لكن إلى هنا تكلم الملوك الذين أحب أورمسبي غور تجاهلهم وألحوا بالاتصال . وخيروا هذه الامة بين ربط قضيتها بالقضية العربية عامة ، وبين الانصال باللجنة اعتماداً — يا لهم ما ابرأ نفوسهم — على ما يسمونه «حسن نية بريطانيا »

— ونزلت الامة العريقة عند الرأي ، واتصلت لجنتها !

دموع الاسف سالت ، لكن : مستقبل البلاد . كلمة الملوك . رأي الشعوب العربية . ومضت اللجنة العليا تستعد ، وحصرت الاتصال ، ونعم ما فعلت لتظل الامة المجاهدة بعيدة عن هذا الجو ، محتفظة بكبريائها ، باستعدادها ، بنفسيتها .

واليوم ، جاءت هذه الصحف الانكليزية المحترمة ، البريئة الفاضلة — تحاول التمشي على سياسة الوزير فتهدد بتحريض الوزارة ، وتتحدث عن خرافة « الرخاء »

أبشر بطول سلامة يا مربع !

لا تتعبوا أنفسكم . تهددون الذين يعانقون الموت شرفاً فى سبيل بلادهم . تهددون الذين رضعوا من ثدي الاستشهاد ، فنشأوا تلك النشأة الملائكية . تهددون الذين لولا ملوكهم لكان أحد أمرين : إما فناء أمة شريفة عريقة حفرت قبورها بايديها . وإما نزول بريطانيا على رأي مسلمي العالم وعربه .

هذه طبيعة الذين تهددونهم . هذه نفسيتهم . عن « حسن نية بريطانيا » لا يستطيعون إلا ان يقهقهوا طويلا . لقد مروا على تلك « النية الحسنة » كامرت السياسه الظالوم على ضحاياها الشهداء . لملوكهم أن يعتقدوا بهذه « النية » ، اما هم فآخر من يستسيغ سماعها

ويا بلاد المستميتين لا تعرفي حزناً ، وكوني دائما على سفر !

ابراهيم

« النيرايست »

محايدة !

جاءنا بريد الامس بالعدد الاخير من مجلة « بريطانيا العظمى والشرق » — النيرايست سابقاً — وفي وسط صفحته الاولى بين إطار خاص ، تحت عنوان (نحن وفلسطين) كلمة قالت فيها ان بعض الجهات في فلسطين تظن ان المجلة ضد اليهود ، وهذا ظن خاطىء ، فالمجلة توسع صدرها لما يكتبه العرب واليهود على حد سواء ، وهي في تحريرها لا تزيد عن تأييدها التام لسياسة الحكومة البريطانية التي فيها الانصاف والعدل للعرب ولليهود والرامية الى جعل فلسطين بلداً مستقرا ينعم بالرخاء !

ومن عددها هذا نفسه خصصت «النيرايست» صفحه كاملة لمقال كتبه (ا . ج . فورت) عن تقدم اليهود في مدن فلسطين ، ومهدت له بقولها ان الكاتب سيخصص مقالا آخر عن التقدم الريفي القروي الذي بلغه اليهود ايضا في فلسطين ، وما بنا نحن من حاجة الى شيء من ذلك !

وفي العدد نفسه نشرت المجلة كتابا من الاستاذ اميل الغوري رد به على نظريه الادون « بنتوتش » القائلة « بالمساواة » بين العرب واليهود ؛ وجاء في هذا الرد ان النظريه يرفضها العرب ، وانها تقلب الامور من سيء الى اسوأ

اما الرسالة التى نشرتها المجلة في هذا العدد لمكاتبها الخاص في القدس فليس فيها الا تكذيب ما اذيع عن قرب نشوب ثورة جديدة في فلسطين ، والا قولها ان هذه الاشاعات انما « احاديث الاسواق » المعتادة فى الشرق

والسلام فى نظر هـذا المكاتب عوامل ثلاثه هي :

١) وجود اللجنه الملكيه
٢) الوعود التى قطعت لحكام العرب
٣) الاحوال الاقتصادية

وقد حلل المكاتب هذه العوامل ، وخرج من هذا التحليل بقوله ، ارتكانا على الشائعات ، ان الثورة الجديدة اذا نشبت فانها لن تنشب الا بعد ستة اشهر من انتهاء الثورة الماضية ، وهي لم تنته الا منذ شهرين

لندن : لاول مرة جلس ستة من اعضاء اللجنه العربيه العليا والصحفيين العرب فى مقاعد ردهه اللجنه الملكيه . وقد شعرت الهيئات بالرضا لذلك ولتمكن اللجنه الملكيه من تصوير وجهتي النظر العربيه واليهوديه

فلسطين تفتح قلوب العرب

كان لها القلب الفياض بالحب أما الآن فلها ذلك القلب والفكر الباحث المهتم

شيئان هائلان في الجزيرة : ابن السعود العظيم و الصحراء الجبارة فاقرأ عنهما ما يروق لك

سيد الصحراء و قانونها الصارم يفوق ملوك العالم محافظة على الوقت ويبكي عند تعبده في الليل الطويل

اجتمعنا الى الاستاذ عوني بك عبد الهادي ، فتحدث عن سفرة الوفد الى بغداد والرياض ، بما يرى القراء من أطرف الاحاديث التي سنستمر فى نشرها للفائدة والطرافة :

قلبه وعقله معا

كانت فلسطين تذكر قبل سنوات فى بغداد فتلقى العطف . واليوم تذكر فتلقى العطف والتفكير . كل عراقي معروف خارج الحكم وفى الحكم ، مع الوزارة القائمة ومن أنصار الوزارة السابقة ، يعطف اليوم أشد العطف على فلسطين ، ثم لا يكتفي بذلك بل يفكر أعمق التفكير في إنقاذها ، وطرق ذلك . كان من قبل يستمع لحدثه أما اليوم فانه يناقش . كان قلبه الصلة بين نفسه وهذه البلاد العربية . أما اليوم فان قلبه وعقله معاً تلك الصلة . انه عالم بالدقائق والتفاصيل ، يناقش مستنداً الى معلومات ، وأرقام ، وأسس

لم يخرج للاسواق

ومبعث ذلك كله تلك الثورة المدهشة التى سحبت من انكلترا عشرين الف جندي ، عدا قوات البوليس والحدود . ومبعثه ذلك الشعور الدافق الذي بدا في العراق ، وفي كل بلد عربي ، شعور السهر ، والعمل ، والكفاح في فلسطين الغارقة في الدماء والبلايا . وقد علمنا ان الوفد في الستة أيام التي مكثها في بغداد لم يجد له وقتاً ينزل فيه الى الاسواق لشراء شيء ، أو رؤية شيء . فقد كان لا ينتهي من اجتماع إلا ليبدأ آخر — اجتماعات مناقشة حادة ، لا مجرد إصغاء وسماع

المآدب مجالس للمناقشة

وكانت الولائم التي تقام سرعان ما تنقلب الى مساجلات وأخذ ورد شديدين . بغداد لم تعد كما كانت قبلا ، بل اصبحت واقفة اتم الوقوف على تفاصيل قضية فلسطين . الفضل للثورة ، ولاتجاه الحكومة السابقة العربي الصميم ، ولمتابعة الحكومة الحاضرة ذلك الاتجاه . ثم قبل هذا وذاك لعربية بغداد التي يهم كل عربي أن تظل كذلك ، مهما وقع من تبديل ، ومهما جاء من رجال وذهب من رجال .

بغداد الدارسة المدققة

واجتمع رجال بغداد الرسميون والزعماء الشعبيون وسائر البارزين . الكل منهم شديد الاهتمام بفلسطين ، بحاضر فلسطين ، بمستقبل فلسطين . وكان للاكثرية الساحقة رأي ظلت مقيمة عنده ، متمسكة به . وعالج الوفد الموقف وإياها ستة أيام . ومهما كانت نتيجة الاتجاه فيما بعد ، فان الذي يهمنا ونفخر به ، هو وقوف بغداد على مراحل القضية وحقائقها إلى هذا الحد الكبير المدهش

شخصية عربية تعمل

وفي العاصمة العراقية ، رجل عربي صميم محترم ، هو عبد الرحمن عزام نزيه التفكير ، عميق النظر . هو الآخر اجتمع الى الوفد مرات ، وكان يتكلم بقلبه وعقله معاً . وهو يعمل لفلسطين ، وللبلد الذي يقيم فيه الآن ، ولكل أمر عربي خطير . هذه الشخصية لا يغفلها الباحث للدور الذي تقوم به فى هدوء ، عاملة لمستقبل العرب ، مضحية فى سبيل ذلك ، كما ضحت فى الماضي وقامت بما لا يجهله عربى ، وشرقي

الصحراء وابن السعود

وبعد بغداد امتطى الوفد القطار الى البصرة . لقد سهلت له الحكومة كل صعوبة . كما فعلت ذلك الدولة السعودية ، ولولا هذا لجاء السفر شاقاً عسيراً . ومن البصرة الى الكويت بالسيارات ، ومنها الى الرياض . ثلاثة أيام وأربع ليال والسيارات في طريقها ، في تلك الصحراء العظيمة . قال الاستاذ عوني بك : شيئان هائلان فى الجزيرة : الصحراء ، وابن السعود ، كل عربي لا يزور تلك الاماكن فانه ناقص العربية

هو الاول بهذا

وقصر ابن السعود يحتل مساحة نصف المدينة . حاشد بالرجل ، و بأبنائه ، و بأبناء الرشيد ، وما يتبع ذلك كله . القصر نفسه مدينة مستقلة بنفسها . مدينة تسير على وقت ونظام لا تجده في أرقى البلدان الاوروبية . نفس ابن السعود موزع الوقت في تنظيم دقيق جداً ، بحيث اذا تناولت الساعة في أي وقت عرفت أين هو بالضبط . مستحيل أن يقبل أحداً في وقت صلة الرحم . مستحيل أن يزور أحداً حينما يستمع الى الشكاوى مستحيل أن يفكر بشيء عندما يتعبد من الساعة الثانية والنصف بعد منتصف الليل الى الصباح . وقته منظم ، دقيق ، لا يتسامح الرجل فيه البتة

فضائل الانسان الثلاث

شخصية عظيمة ، هي أبرز شيء في نجد بعد الصحراء . قامة ممتلئة طويلة . صحة تفيض حياة وقوة . وقار ، هو وقار الملوك . هذا الرجل مؤمن متدين إلى حد عظيم . قالوا ان الذي يصغي إليه وهو يقرأ كتاب الله في الليل لا يتمالك نفسه عن البكاء . حدث الوفد : الانسان يقوم على ثلاث فضائل : « الدين ، والمروءة ، والشرف . » وواحدة من هذه اذا ذهبت سلبته معنى الانسانية .

القانون وشخصية الملك

في الصحراء الهائلة فى تلك الآفاق البعيدة . في ذلك العالم البدوي . إذا ضاعت حاجة بد صغيرة لا يمكن إلا ان ترد لصاحبها . اللصوصية ، والسرقة فى نجد والبلاد السعودية لا وجود لهما . هناك القانون الجبار يحفظ الامن ، وهناك شخصية ابن السعود الجبارة . ان هذا الانسان عبارة من دنيا في رجل . حرام كل الحرام أن لا تستفيد فلسطين من قوته ، وعطفه . وتلك الجبارية الهائلة في الرجل الجبار الهائل سرعان ما تفيض عينها بالدمع حين تقرأ في القرآن الكريم

الرجل الحافل الانسانية

وفيه كل الوفاء لمبدأ صلة الرحم . يومياً يجتمع بأبنائه ، واهله ، وأبناء الرشيد . هؤلاء الاخيرون مكرمون جداً عند ابن السعود . هؤلاء لهم حرمة خاصة . لهم مقام خاص . دائما يحضرون مجالسه ، ولهم مقعد محترم فيه . ابن السعود من هذه الناحية حافل الانسانية إلى حد لا يوصف . اجتمعت في الرجل فضيلتان : الدين والرجولية . يومياً يصلي الصبح في مسجد من مساجد الرياض . كما يفعل ذلك كل مكلف بالصلاة

في أيام الصيد

وله أيام الصيد . يخرج ومعه ١٥٠٠ من رجال دولته : أمراء ، وحكام ، وأبناء . هنالك تتجلى قدرته أيضاً . هنالك يحل المشاكل التى تقتضي البعد بعض الشيء عن الناس . يقيم في الصيد أياماً ، ثم يستبقي أياماً أخرى لعائلاته من السيدات والبنات ، لا يحرمهن الحياة مطلقاً . في حدود الشريعة والقانون تتمتع الفتاة بما يتمتع به الفتى . وابن السعود من هذه الناحية رقيق جداً ، وصارم جداً

في دقيقة واحدة

هذا هو الرجل الذي يحكم ستة ملايين حكماً دونه حكم هتلر في المانيا . من ابن الثالثة عشرة الى ابن الستين يستطيع ابن السعود أن يقيم جيشاً اذا قال له ألق نفسك في البحر لا يقول لماذا ، ولا يتردد . الطاعة عمياء له ، لكنه يطيع هو القانون طاعة عمياء أيضاً . ملم كل الالمام بدخائل ملكه . كل البرقيات والكتب تتلى عليه ، وهو الذي يتولى الاجابة . وبلاده مرتبطة باللاسلكي في كل مكان — في دقيقة يعرف ماذا في آخر نجد وأطراف الحجاز

« التتمة غداً »

* * *

العرب يريدون حلا نهائيا

بعد القرار الخطير

كل حل لا يقر السيادة هو حل ابتر

. . . وها هي اللجنة العربية العليا تقر الاتصال باللجنة الملكية نزولا على ارادة الملكين العظيمين ، واشباعا لشهوة بعض الذين نقموا لاصدارها قرار المقاطعة ، وصداً لحركات جديدة قد تثار ، فتفتح في الصف المتراص ، ثغرة يصعب سدها في المستقبل

اجل ! ها هي اللجنة العربية العليا ، تقر الاتصال باللجنة الملكية ، ولكن وبعد ؟

سكوت ووجوم . . . اجل ! سكوت ووجوم ، ذلك لانه ليس في فلسطين مخلوق عربي واحد يعتقد إعتقاداً صحيحاً سالما من الشائبة ، ان الاتصال سيفيد البلاد ، أو ان المقاطعة ستوقع بها ضررا ، وذلك لانه ليس في فلسطين مخلوق عربي واحد يعتقد ان الخير للبلاد ، سينبثق من بين توصيات اللجنة الملكية التي ستضمنها تقاريرها !

وإذا نحن قلنا هذا فلا نعنى قط اننا نود ان نغمز من قناة رجال لجنة التحقيق هذه ، فهم من الرجال الذين نثق بنبلهم وبصحة وجهة نظرهم. وبرغبتهم الاكيدة في احقاق الحق ، وإنما نريد ان نقول في كثير من الجلاء ، ان توصيات اللجنة — مهما يكن امرها — ستصطدم اصطداما عنيفاً بالصخرة السياسية البريطانية التي يحتمي ورائها اليهود والانكليز الذين يعملون السياسة الصهيونية ولنفقتها ، وما كنا بالبلهاء ليتبادر الى اذهاننا ، ان اللجنة الملكية ستتغلب بتوصياتها على هذه الصخرة ، فيتكسر حيال عزماتها وتتفتت بدد ، فانها الصخرة التي يحميها اليهود باموالهم ونفوذهم وبوسائل اغرائهم واغوائهم التي لا تقف عند حد !

لذا قلنا وما برحنا نقول ان الاتصال باللجنة الملكية او مقاطعتها سيان ، اما الآن وقد تقرر الاتصال بها ، فامام العرب واجبان مقدسان لا نجوز الحيدة عنهما ، احدهما عاجل والآخر آجل . اما العاجل فهو عدم الخروج على قرار اللجنة العربية العليا ، والعمل بتوصيتها التي تقول فيها بان لا يتقدم احد من العرب الى اللجنة الملكية بشهادة انفرادية من دون موافقتها ، واما الواجب الآجل فهو التريث في حذر ، والتربص المقرون بالنشاط للعمل في المستقبل الذي ما برح اسود يبدو لعيوننا أسود قاتما . .

ان الاتصال باللجنة الملكية او عدم الاتصال بها ، لا يبدل ولن يبدل من مجرى السياسة الطاغية اليوم على فلسطين ، مهما قيل في هذا من تقولات لا تستند حتى الى اساس واه من الصحة . وكذلك توصياتها التي ستضمنها تقاريرها فانها — كما نريد ان نعتقد — ستبقى حبراً على ورق بالنسبة الى ما يتطلبه العرب وما يتفق وامانيهم ، فالقشور هي التي سيعني بها اما الجوهر فانه سيبقى بعيداً كل البعد عن هذه العناية .

ان مهزلة ايجاد مجلس تشريعي هزيل ، وتحديد الهجرة ، ومنح بعض الهيئات الاهلية شيئاً من السلطة المقيدة ... لا يعني قط ان قضية العرب في فلسطين قد حلت . وهذا ما يتبدى امام عيوننا من حلول ، او ان هذا ما نتصور وقوعه في الاقل ، بعد ان بلونا السياسة الحمقاء ، والبينات الطائشة ، وعجمنا عودها سنين غير يسيرة ، فارتنا من صنوف الخدع والتسويف والتراجع والنكث ، ما لم يكن ليخطر لنا ببال . فعلى هذا الاساس نبنى وجهة نظرنا المنوه بها والذي نقول فيها ان قضيتنا لن تحل وفاق ما نريد وبكلمة اصح وفاق ما يريده العدل والمنفعة البريطانية — العربية ، التي يجب ان تستند الى المصلحة المشتركة لوحدها

اما وقف الهجرة اذا لم يكن مقروناً بخلق سلطة وطنية محضاً ترقب عن كثب كيفية انفاذ هذا الوقف ، وتضرب بايد حديدية على العابثين بالقرار المتخذ فيها فانه — اي وقف الهجرة — لن يكون الا صورياً وهمياً ، لا يمت الى الحقيقة الواقعة باقل سبب وباقل صلة ، انما تكون هناك مهزلة جديدة تضاف الى المهازل الاخرى ، في الضحك من العرب والسخرية منهم ، كما ضحكت السياسة وسخرت في السنوات الفائتة !

فهل هناك بادرة واحدة تدل على ان السياسة البريطانية ستجنح الى حل المشكلة الفلسطينية على ذلك الاساس الذي يضمن كل الضمان وقف الهجرة وقفاً حقيقياً لا ؟

واذن فالواجب الذي اسميناه بالواجب الآجل ، والقيام به انما هو الذريعة الفذة التي تبعث الطمأنينة الى نفوس العرب في الوصول الى حقهم الذي تحاول السياسة ، هذه المرة ايضاً ان تمثل دورها من وراء ستار لاهتضامه بطريق الغدر والختل ، وبطريق التسويف والمواربة ...

اننا نريد حكماً وطنياً محضاً !

اعـــلان

قطعة ارض الشهيره «بالشبرية» المعروفة بارض المغاربة واقعة فى مدينة الرملة من الجهة الغربية ومجاورة لسكنة فانوس مقسمة الى ٣٣ نمرة بموجب خارطة منظمة ومصدق عليها من لجنة تنظيم مدينة الرملة فيها ماء وتقع على مكان مرتفع متصلة بالشارع الرئيسي لمحطة اللد بيع منها حتى الآن ست نمر وبقي ٢٧ نمرة فمن يرغب في الشراء فليراجع مكتب المحامي باسيل فرج الله بجوار اوتيل فاست في عمارة نسم عصفور في القدس وبمكتبه في عمارة مغنم وعصفور في الشارع المركزي بجانب البلدية بيافا وفي الرملة صاحبة الملك أرملة المرحوم نقولا زعرور رقم التلفون ٤٨ ... لها في سكنة فانوس

كمال اتاتورك

في الحدود السورية

مشكلة الاسكندرونة مشكلة دولية لا تحل بالوعيد!

تقول الانباء الخاصة الواردة من سورية ان لجنة المراقبة الدولية التي اقرت عصبة الامم ايفادها الى منطقة الاسكندرونة للتحقيق فيها ، قد باشرت مهمتها منذ خمسة ايام . وتقول الانباء المذاعة امس في الراديو ان كمال اتاتورك رئيس الجمهورية التركية ، قد وصل الى قونيه مصحوباً برئيس وزرائه ، وبرئيس اركان الحرب العام في الجيش التركى . ومعنى هذا انه بينما تعمل عصبة الامم على ايجاد حل للمشكلة السورية ـ التركية بالطرق السلمية ، يعمد اقطاب الاتراك الى حل هذه المشكلة بطريق الوعيد وبالقوة !

موقف فرنسا

ولقد وقفت فرنسا من هذه المشكلة منذ ذر قرنها موقفاً نبيلا ودت فيه ان تحافظ على وعودها التي اقتطعتها للوفد السوري يوم كان في باريس ، كما ودت ان تطبق ميثاق العصبة تطبيقا دقيقاً . فمن المعلوم ان سورية إنما هي وديعة في يد فرنسا ، لا تستطيع التصرف بها كما تريد ، في الشؤون الخارجية ، لا سيما ما كان له صلة منها بمقدراتها وبكيانها فقد تسلمتها من العصبة في حدودها الحاضرة ، لذا وجب عليها ان تحافظ ، والعصبة من ورائها ، عن هذه الحدود وتدافع عنها بالوسائل التى تراها مشروعة

الدوائر الافرنسية

ويستفاد من نبأ اذيع عن باريس امس ان الدوائر السياسية الافرنسية ممتعضة كل الامتعاض من موقف الاتراك الجديد وانها متحسبة له كل التحسب . ويرى القارىء ان في هذا النبأ بعض الغموض الذي لا يستطاع استجلاء الحقيقة الراهنة منه . والحقيقة الراهنة التي نعنيها ، انما هو اتضاح موقف فرنسا العملي من المشكلة السورية — التركية ، عند وقوع طاريء مفاجيء ، ذلك لان الامتعاض والتحسب لا يكفيان لدرء الخطر التركي عن المنطقة العربية المهددة بالسلخ عن امها

ما يطمع الاتراك

والواقع ان ما يطمع الاتراك بالاسترسال في حركاتهم الجديدة التي اصطبغت بالصبغة الحربية ، بعد ان حشدوا شطراً من قواتهم في حدود سورية الشمالية ، انما هو تيقنهم من عدم أستعداد فرنسا لمقاومتهم بالقوة . ومن عجز السوريين عن دفع قواتهم بمثلها . ولكن هل القوة هي كل شيء في هذا العالم ؟

ان لتركيا من المصالح في اوروبا ما يضطرها عند الاقتضاء الى التخفيف من غلوائها ، وكبح جماح حدتها . وقد طفقت الصحف الافرنسية تلوح بهذه المصالح من بعد ، وتوميء الى الميثاق السوفيتي الروسي ، والى الاتحاد البلقاني والتحالف الصغير ، وامتزاج مصالح هذه الدول بعضها ببعض ، هذه المصالح التي تهيمن عليها فرنسا حتى اليوم ، رغم محاولة ايطاليا والمانيا استمالتها اليها منذ امد وجيز

مشكلة دولية

ومشكلة الاسكندرونة انما هي مشكلة دولية . وفضلا عما يسودها من صبغة اممية وارتباط وثيق بميثاق العصبة ، فان هناك اعتبارات أخرى يجب الا تغرب عن الاذهان ، تقدرها الحكومتان الافرنسية والبريطانية كل التقدير . فان الغاية الفذة التي ترمي اليها تركيا باستيلائها على منطقة الاسكندرونة انما هو تسيطرها على جبال هذه المنطقة المنيعة من جهة ووضع خليج الاسكندرونة الحصين بطبيعته تحت مطاق تصرفها ، من جهة اخرى ويجب إلا ننسى ان امتلاك الاتراك لهذه المنطقة يجعلهم على بعد يسير من حلب براً ، ومن اللاذقية بحراً . وفي هذا كل التهديد لبقية الاجزاء السورية التى لا يستطاع ان تؤلف بها ما يقال له مملكة ، كما ان فيه كل التهديد لاجزاء سورية الكبرى التي فصلت عنها عنوة وجبرا كفلسطين ولبنان .

لضمانه مطالبهم

وهذا ولا ريب ما يخيف فرنسا وبريطانيا معاً وما يقاومانه مقاومة تتفق ومصلحة العرب في سورية . لذا نعتقد ان هذه المظاهر التي يظهر بها الاتراك في الحدود ، ليست إلا تهديداً وهمياً ، وان هذه المشكلة لا تلبث ان تحل حلا سلمياً بفضل ما تبديه فرنسا من حكمة وحزم ، ولما لهذه المشكلة من صبغة دولية لارتباطها بالعصبة وبميثاقها

وغاية ما يرجوه العرب انما هو توثيق اواصر الود والولاء بينهم وبين جيرانهم الاتراك ليتمكن كل منهما من أداء رسالته في هذا القسم من الشرق المهدد دائماً ابداً بمطامع الغزاة المجتاحين ، والفاتحين الاقوياء !

القوة المغناطيسية

كيف تحقق بها آمالك وتشفي امراضك

يتوهم الجهلاء انه بقوة السحر والطلاسم يتوصل الانسان للحصول على مرغوبه والحقيقة ان بكل انسان قوى خفية مغناطيسية ، كان كهنة قدماء المصريين يعملون بها المعجزات تحت اسم السحر والتأله . وفعلا انك بتلك القوى الخفية المروعة يمكنك تحقيق آمالك وتذليل كل صعوبة تعترض طريق نجاحك في الحياة اذا تعلمت كيف تستخدمها على الوجه الصحيح حسب الطرق الفنية طبقاً للاصول البسيكولوجيكية — الا ان جهلك وجود تلك القوى المروعة جعلك تتركها راقدة دون الاستفادة منها — والاستاذ توما العالم البسيكولوجيكي الاختصاصي في هذا الفن مستعد لان يدربك ليوقظ فيك تلك القوى الهائلة ويعلمك طرق استخدامها لتتمكن من ان تقلب بها مرضك بصحة وبؤسك بسعادة وفشلك بنجاح أكيد في كل ماتضع فيه يدك — ويعمل ايضاً على تربية قواك العقلية والنفسية والمغناطيسية على اساس علم النفس العملي — ويعلمك كيف تحول قواك المغناطيسية الى تيار اثيري يمكنك ان تسلطه على اي عضو مريض ضعيف في جسمك فتقتل ميكروباته وتقويه — كعضو التناسل مثلا — او الكبد او الطحال او القلب او المعدة الخ . وتعاد اليك صحتك وشبابك مهما كانت حالتك وعمرك — يعلمك ايضاً التنويم المغناطيسي بدرجاته السبع — وتنمية قوة البصيرة لكشف المستقبل وتناقل الاخبار — والتأثير بالمغناطيس على من تريد وانت بعيد عنه بمسافات لتنال منه حاجتك — ويعالج فيك الامراض العصبية والنفسية مثل الخوف والخجل وضيق الخلق والحزن والوسواس والكآبة واختلال النطق والضعف التناسلي والسمنة والنحافة وسرعة الانزال وضعف الذاكرة والارادة

فان كنت مدمناً على المخدرات اوشرب الدخان او بك علة نفسانية او عادة سيئة وتريد التخلص منها — وان كنت محامياً او واعظاً او ممثلا او بائعاً وتريد ان تكون موضع ثقة من تعاملهم وتضمهم تحت تأثيرك المغناطيسي وتلعب بعقولهم وتسحر عقول من تعظهم او تخاطبهم — وان كنت تاجر قطن او خلافه — ويهمك معرفة ارتفاع وانخفاض اسعار البورصة . وان كنت مدرساً او ضابطاً وتريد ان يكون لك شخصية بارزة مملوءة بالهيبة . وان كانت سيدة مبغوضة عديمة الجمال وتريد ان تمتلىء بالمغناطيس لتكون محبوبة لدى كل من يراها فاستعمل قواك المغناطيسية الخفية التي سيدربك الاستاذ على استعمالها — فاكتب اليه حالا وهو يرسل لك تعليماته مجاناً — فقط ارسل قرشين صاغ مصري بموجب قسيمة بوسطة المصاريف — فتصلك التعليمات بوجوع البريد — فاكتب الى الفريد توما

مدير معهد الشرق لعلم النفس العملي .

٣٢ شارع الملك — بحدائق القبة — بمصر

لو علمت اى الهواية لذة فى هواية التصوير الشمسي

٦٢٠ براونى مانيز ٤٠٠ مل
Six-20 Brownie Minor

التصوير الشمسى اعظم هوية على وجه البسيطة • فلو ان ميزته الوحيدة هي مايجلبه اليك من سرور باحيائه ذكرى اللحظات السعيدة التى يجود عليك الدهر بها لكان جديرا بان تمارسه فى الحال

فما بالك وان مسرات التصوير الشمسى كثيرة ومتنوعة • فبه تستطيع ان تحفظ سجلا للحوادث الهامة وللآثار التاريخية الفنية النفيسة وللمناظر الطبيعية الجميلة وللاشخاص الذين اسروك بظرفهم • • • وهو يعاونك على التعرف باصدقاء جدد وعلى الاحتفاظ بصداقتهم • سل اي صديق لك من هواة التصوير الشمسى • • •

وهو هوية سهلة قليلة التكاليف • ففى امكانك ان تلتقط صورا ناجحة من اول مرة بكوداك بيبى براونى ألتى ثمنها ٢٥٠ مل وان تستعمل لها شريطا (لثماني صور) ثمنه ٦٥ مل ! وتباع آلات براوني صنع كوداك فى جميع محلات الفوتوغرافية حيث تجد من يتولى بسرور افهامك كل مايتعلق بهذه الآلة مما يساعدك على تسجيل نتائج باهرة • وعدا ذلك فمع كل آلة كراسة باللغة العربية حاوية لجميع التعليمات

التقط اليوم الصور التى يسرك أن تشاهدها غداً

مجاناً

«كتاب التصوير الشمسي فى متناول الجميع» وهو كتاب قيم ظهر حديثاً ، اطلبه اليوم بهذا الكوبون يصلك دون مقابل .

الى كوداك (مصر) شركة مساهمة
الساحة التجارية — ممر «١» — حيفا
ارجو موافاتى بكتاب «التصوير الشمسى فى متناول الجميع»
الاسم ....
العنوان ....
البلد .... العمر ....

دعوة عامة

لعموم مساهمي شركة السينما الفلسطينية الوطنية المحدودة الاسهم

قرر مجلس ادارة شركة السينما الفلسطينية الوطنية المحدودة دعوة الجمعية العمومية العادية لاجتماعها السنوي فى الساعة الثالثة من بعد ظهر يوم الجمعة الموافق ٢ ذي القعدة ١٥ كانون الثاني سنة ٣٧ فى دار النادي الرياضي الاسلامي بيافا للنظر فى المواد الآتية :

١ — الاطلاع على تقرير مجلس الادارة
٢ — الاطلاع على ميزانية الشركة لغاية ديسمبر سنة ٣٥ وتصديقها
٣ — الاطلاع على تقرير فاحصي الحسابات
٤ — انتخاب مراقب للحسابات عن سنة ٣٦ وتحديد اتعابه
٥ — اعتماد تعيين الاعضاء الذين ضمهم اليه مجلس الادارة بموجب نظام الشركة

مدير الشركة

ممدوح النابلسى

مطعم اميه

لصاحبه نعيم البيم

ساحة الخمرة حيفا رقم التلفون ١٦٨٠

مميزاته الخاصة

١ — طهاة ماهرون ، ومأكولات فاخرة
٢ — تنويع الاطعمة ، ونظافة ، مع الخدمة الممتازة
٣ — استعداد تام لارسال المأكولات الى الاماكن التى يريد اصحابها
٤ — مهاودة في الاسعار لا تجارى
٥ — هو المطعم العربى الاقتصادي الوحيد من نوعه .

صفوة ما يحمله بريد الشرق والغرب

في المأساة الاسبانية

ما رأي فرانكو في عدم التدخل
ألمانيا ترسل جنودها «متطوعين» الى اسبانيا
الف جندي ايرلندي بقيادة جنرال مع الثوار...

عن الصحف الانكليزية الواردة بالبريد الاخير، ننقل المعلومات التالية عن المأساة الاسبانية :

لبريطانيا علاقات بالحمر والفوضويين !

وافقت حكومة مدريد الحمراء على مبدأ عدم التدخل ، مع بعض تحفظات طلبت ادخالها عليه ، اما زعيم الوطنيين فلم يوافق على شيء اصلا ، ولكنه سأل اسئلة يقول الحمر ان فيها اهانة وتحقيراً للجنة عدم التدخل :

وقد بدأ الجنرال فرانكو مذكرته التي بعث بها الى هذه اللجنة من سلامنكو بابداء أسفه الشديد على موقف الحكومة البريطانية :

«لانها بينما تؤدي رسالتها السامية بالدفاع عن مبادىء المدنية الاوربية لا تريد ان تفهم معنى اعظمة الحركة الوطنية الاسبانية ، وتستمر على توطيد علاقاتها بتلك التي تسمى حكومة بلنسية ، وهي خليط من الحمر والفوضويين الذين يستقلون مستقلين عن بعضهم البعض في الاقاليم الذي لم يحتله الجيش الوطني بعد »

احرسوا موانىء فرنسا قبل موانىء اسبانيا !

ويسأل الجنرال فرانكو في مذكرته هذه اسئلة اخرى ، اهمها ما يلي :

١) ما هي موانىء الدخول الرئيسية التي تريد لجنة التدخل حراستها وحدها وهل معنى ذلك ان الموانىء الاخرى الصغيرة الواقعة على حدود قطالونيا ـ فرنسا لن تحرس ، بل يترك للحمر ان ينزلوا اليها ما يشاءون من المواد الحربية والجنود المستوردين من الخارج ؟

٢) هل سيهتم وكلاء لجنة عدم التدخل بمنع دخول الاسلحة الى اسبانيا فقط ، ثم لا يسحبون من ميادين القتال هذه الكميات الهائلة من الاسلحة التي اشتريت من موسكو بما سرقه الحمر من بنك اسبانيا ، وبما نهبوه من البنوك الاخرى ومن منازل الاسبانيين ؟

٣) هل تنوي اللجنة ان تعين لها وكلاء في الموانىء الافرنسية ، لا سيما في مارسيليا وبوردو وبرجان وبايون وغيرها من الموانىء الاخرى الكثيرة التي اصبحت مراكز لتوريد المهمات الحربية وارسال الحمر والفوضويين الى الحكومات الكثيرة الحمراء التي تعمل في الاقليم الاسباني ، الذي لم يقع بعد تحت سيطرة الوطنيين ؟

٤) ليس لهذه التي تدعى حكومات حمراء في اسبانيا اي اشراف على الجماهير والدليل على ذلك قائم في عجزها من حماية السفارات والقنصليات من الغوغاء ، كما يشهد بذلك اعتداء هؤلاء من الاجانب في برسيلونة وفي بلباو ، فمن يضمن اذن عدم الاعتداء على وكلاء لجنة عدم التدخل الدولية ؟

وانهى الجنرال هذه المذكرة بقوله ان حكومته ، عندما تتلقى اجوبة صريحة على هذه الاسئلة ... ستدرس مسألة عدم التدخل ...

جنود «متطوعون» لاسبانيا من المانيا

يبعث الجنود الالمانيون الآن للخدمة في اسبانيا ، سواء أرادوا ذلك أم لم يريدوه ، ففي الاسابيع القلائل الماضية كان جنود الفرقتين السادسة والثالثة عشرة من فرق المشاة الالمانية المعسكرة في مونستر وفي وستفاليا يأمرون بالذهاب الى قواد مفارزهم بصفتهم افراد عاديين وهناك يعطى لكل واحد منهم تعهد بعضيه بموافقته على الخدمة العسكرية «المتطوع» في اسبانيا

وقد خصص جنود فرقة المدفعية الخفيفة في ناحية «ميندن» لمثل هذه الغاية وسافر معظمهم الى اسبانيا وهنالك انضموا الى صفوف الثوار الوطنيين

وعندما كان الجنود يوقعون على التعهدات ، كانوا يزودون بملابس ملكية يسافرون بها ، اما ملابس الجيش الاسباني المختلط فكانوا لا يأخذونها الا في اسبانيا عندما يبدأون بالعمل ، وهذه الملابس الاسبانية العسكرية تصنع في المانيا نفسها ، وتأخذ الحكومة الالمانية في مقابلها ، وفي مقابل ماترسله الى فرانكو من المواد الحربية ، ما هي في حاجة اليه من النحاس اللازم لمصانع السلاح الالمانية جد اللزوم !

اما من يقع جريحا من الجنود الالمانيين في اسبانيا ، فانه يرسل بالطيارة الى المانيا للمعالجة في مستشفياتها ، وقد وصلت الى برلين منذ ايام ، الارسالية الاولى من هؤلاء الجرحى !

الف جندي وجنرال من ايرلندا لاسبانيا !

وعقد الشيوعيون في دبلن عاصمة ايرلندا ، مؤتمراً لهم اسموه «مؤتمر الجمهورية الاسبانية» وقرروا فيه ارسال ثمانين عضوا من اعضائه الى مدريد للاشتراك في الحرب مع القوى الحكومية الحمراء

اما السبب في اتخاذ هذا القرار ، فيرجع الى ان الفاشست الايرلنديين قد اصبح لهم الآن في اسبانيا مع قوات الجنرال فرانكو ـ العدو الاكبر بعد هتلر للحمر والفوضويين . . . ولحلفائهم الطبيعيين المعروفين ـ اكثر من ١٠٠٠ جندي من الجنود الاقوياء المدربين على القتال ، يتولى قيادتهم هناك الجنرال أودوفي نفسه وهو الزعيم الايرلندي المطاع بعد دي فاليرا

وقد سافر اولئك الثمانون الشيوعيون من دبلن فعلا الى مدريد يوم الجمعة ٢٥ كانون الاول الماضي ، حتى يقال ان الايرلنديين لا يحاربون في اسبانيا مع فريق واحد دون الآخر.. وان للشيوعية وللفوضوية انصارا ، حتى في ايرلندا...

من موسكو تستنجد
بالرأي العام البريطاني لانقاذ زوجها
الشيوعي اليهودي السجين في هنغاريا منذ عام...

قلنا مراراً ان جريدة الفلول الباقية من حزب الاحرار البريطاني برئاسة السر هربرت صموئيل ، وهي تلك الجريدة المسماة «المانشستر غارديان» ليست الا لساناً من السنة اليهودية ـ العالمية ، فاذا كنتم تريدون دليلا جديداً على انها كذلك ، فها هو هذا الدليل قائم في ان اليهودية (هيلين كيش هاجدو) المقيمة الآن في موسكو رقم ٧١ شارع وستاوشنيج ، لم تختر الاها من الصحف الانكليزية تنشر لها كتابها الآتي ، استنجاداً بالرأي العام البريطاني ، لانقاذ زوجها الجاسوس المسجون منذ عام في هنغاريا «المحرر»

زوجها واصدقاؤه كلهم جواسيس !

قالت «الادونة» الى محرر «المانشستر غارديان»

سيدي ـ القى البوليس الهنغاري في شهر كانون الثاني ٩٣٦ ، القبض على زوجي (سيغمونه كيش) وعلى الكثيرين من رفقائه الشيوعيين المقاومين للفاشست ، وعلى غير هؤلاء من ... ابطال الحرية ، الذين كانوا يعملون ضد المحبين للحرب من رجال الحكومة الهنغارية !

وقد حوكم معظم رفاق زوجي امام المحاكم المدنية ، وحكم عليهم باحكام يمكن ان يقال عنها انها خفيفة بالنسبة للظروف القائمة في هنغاريا في هذه الايام

ولكن زعماء هذه الحركة ، وهم زوجي ومعه الدكتور جورج بيكار الرياضي المعروف ، وستيفان سيس النجار وغيرهم . فقد زج بهم الى السجن انتظاراً لمحاكمتهم امام مجلس عسكري ، بتهمتي «الجاسوسية» و «الخيانة العظمى» ...

بعد العذاب الاليم تجري المحاكمة ...

وكل من له ادنى المام بالموقف الهنغاري ، يعرف ما هو المعنى الذي تتضمنه هاتان التهمتان الخطيرتان ، لان الطبقة الحاكمة الان في هنغاريا لا تتبع الا سياسة الحرب ... التي تذيعها المانيا وايطاليا معا ، ولذلك نرى هذه الطبقة تسحق بلا رأفة ولا رحمة كل حركة من حركات ... تأييد السلام !

وفي السنوات القلائل الماضية حوكم عدد .. من محبي السلام في هنغاريا امام مجالس عسكرية ، وراء ابواب موصدة وحكم عليهم جميعاً باصرم الاحكام

ولا بد للمتهم الذي يحاكم امام هذه المجالس من ان يختار محاميه من بين فئة قائمة صغيرة ليس فيها إلا المحامون «الموثوق بهم» من جانب الحكومة ، اما من غير هؤلاء فلا يستطيع المتهم ان يتخذ له محامياً

ويقيم زوجي واصدقاؤه في السجون على انفراد ، ينتظرون المحاكمة التى قد تكون نتيجتها الموت او الحكم بالسجن من ١٥ الى ٢٠ سنة

لقد تحمل زوجي المسكين هو ومن معه أشد انواع العذاب ، ومنعوا منعاً باتاً من الاختلاط ببعضهم ، وبعد احتجاجات كثيرة من مشاهير الاجانب وكبار الادباء والكتاب العالميين ، سمح لكل سجين من هؤلاء بان يستقبل زائراً واحداً مرة كل شهر ، وبان يكتب في الشهر الواحد رسالة صغيرة واحدة لمن يشاء .

وقد جاءتني الى موسكو الانباء الاخيرة ، وهي تقول ان «المحاكمة السرية» لزوجي ورفاقه ، قد تقرر في النهاية ان تجري في كانون الثاني الحالي. وانتم تعرفون ان الموقف الدولي المعقد لن يسمح للناس بتعقيب هذه المحاكمة «الهزلية» والاحتجاج عليها انقاذاً لهؤلاء الافراد القلائل من اعداء الفاشست ، لان ذبح الفاشست للالوف من الابرياء في اسبانيا ، قد انسى العالم امر زوجي وصحبه !

ايها الرأى العام انقذ ... الجواسيس

وبصفتي زوجة لاحد هؤلاء المساجين في هنغاريا ، وأما لولد عمره خمس سنين ، أشعر ان من واجبي ان استنجد بالرأي العام البريطاني ليساعدني على انقاذ حياة زوجي وصحبه ، (المتهمين بالجاسوسية والخيانة العظمى ...) وانني واثقة من ان «المحبين للحرية» من البريطانيين سيقومون في الحال قومة واحدة المطالبة بان تكون محاكمة زوجي ورفاقه محاكمة علنية امام محكمة دولية هنغارية ، لا امام مجلس عسكري ، وبذلك تنقلب على الحكومة الهنغارية الغاية التى تتوخاها

ان لجريدتكم صوتا قوياً ، لا بد وأن يتردد صداه في الرأي العام الهنغاري أيضاً ، ترددا قد يتقرر بسببه مصير زوجي واصحابه

ولي الشرف الخ

«الدفاع» : لقب «انصار الحرية» يطلق فى انكلترا للتضليل ... على انصار اليهودية العالمية من الشيوعيين والاشتراكيين المتطرفين ، وغداً ستسمع من هؤلاء حملاتهم على هنغاريا ، كما سبق لنا ان سمعنا حملاتهم ... على جارتها

في محل
نجيب القطان
سوق الدير ـ يافا
يباع احسن انواع
زيت الزيتون للمونة
والسمن الحلبي الحديدي
الممتاز
ماركة
كامل هيكل

اعلان

صادر من دائرة اجراء يافا
دوسيه ٢٦٩٠ـ١٩٣٤

الدائن : حمد الله عيسى سجاله من نابلس .

المديون : شريف افندي الشنطي يافا

مصدر الحكم : سند رهن

الملك قطعة ارض زراعية رملية ملساء يخترقها من الشرق الى الغرب شلال صغير

اوصافه : ارض مفتلح مساحتها ٢٩ دونم و ٤٧٥ متر

مقداره : كاملا

بلوك : ٦٦٧٢ قسيمه ٦

ملاحظات ١) تخمنت جميع هذه الارض بمبلغ ١٣٢٦ جنيه و ٣٩٥ مل بسعر الدونم الواحد ٤٥ جنيه فلسطيني

٢) ان احمد سلامه الشوبكي يزارع في هذه الارض بموجب قرار من لجنة المزارعة مؤرخ في ٢ـ٤ـ٣٥

ان الملك المبين تفصيلاته اعلاه المعلن عنه بجريدة الدفاع المؤرخة ٢٤ـ٧ـ٣٥ والمطروح للبيع بالمزاد العلني بلغت المزايدة عليه عهدة الطالب الاخير مسعد الصائغ بمبلغ ٦٠٠ جنيه ف. وحيث وجد ان القيمة المدفوعة بالمزاد تنقص عن قيمة التخمين لذلك تقرر من طرف رياسة الاجراء بيافا تمديد المزايدة لمدة ثلاثين يوما

لذلك اعلن للعموم بان هذا الملك طرح للمزاد العلني لمدة الثلاثين يوماً اعتباراً من تاريخ نشر هذا الاعلان فمن له رغبة بالمشترى عليه مراجعة دائرة الاجراء بيافا او الدلال بظرف المدة المذكورة وذلك توفيقاً للمادة (١٠٨) من قانون الاجراء .

٧ـ١ـ٣٧

مأمور اجراء يافا
فياض الجمش

نقل حزب يهودي

القدس ـ سافر أمس الحاخام موسى بلوم رئيس حزب الاغودات اسرائيل الى اوروبا لنقل مركز الحزب من لندن الى القدس ليعمل بالاشتراك مع بقية الاحزاب اليهودية

شجعوا
المصنوعات الوطنية

رجل الاسرار — رجل المدهشات

عجائب التنويم المغناطيسي
الدكتور عيد ووسيطه سعيد

بقوة سحر عينيه يخترق القلوب ، يقرأ الافكار يكشف المخبآت والاسرار يعلمك عن ماضيك وحاضرك ومستقبلك ، ييسر عليك امور التجارة والسفر والمحبة والزواج والعقم . يفيدك عن احوال الغياب . يعلمك عن التائهين والمفقود والضائع . له المقدرة والسلطة ان يشفيك من جميع الامراض النفسية والقلبية والعصبية والاوهام وقلة النوم والمنامات الوحشية والعادات الذميمة كالتدخين والمسكرات الخ ... كل ذلك بطرق علمية شهد بها رجال حكومات الشرق والغرب والعلماء والاطباء . استشيروه في كل امر يهمكم في هذه الحياة .

يستقبل زائريه يومياً بعمارته الكائنة في المنشية على البحر دار الدكتور عيد . يمكن استشارته بطرق المراسلات مع ارسال طابع بريد بخمس مليمات . اوقات الاستشارة من الساعه (٧) صباحاً الى الساعة (١٢) ومن (١) الى الساعة (٩) مساء

ايها العربي الشريف

قاوم الاستعمار الاقتصادي بتنشيطك المستحضرات الطبية والتجميلية الوطنية الممتازة تركيباً وتأثيراً ونقاوة وهي من صنع العرب اخوانك. اليك منها :

تباع في جميع الصيدليات المشهورة في البلاد العربية

محل الموبيليا الجديد
القدس ـ شارع مأمن الله
لصاحبه ـ سليم بندك أخوانه

احسن انواع الموبيليا العصرية والتخوت الحديدية والنحاسية المختلفة والكنابايات والكرامي الخيزران على اختلاف انواعها صنع المصانع الوطنية. كل هذه تجدونها في هذا المحل الوطني الذي يعمل دائما على ارضاء زبائنه الكرام . احسن انواع الموبيليا باسعار معتدلة وردت على محلنا حديثاً . انواع الموبيليات الفاخرة الممتازة المتينة

زوروا المحل مرة واحدة تصبحوا من زبائننا الدائميين

الصحف التركية تهدد باعلان الحرب

صحف بريطانيا تجس نبض العرب بعد اتصالهم باللجنة وتحاول تهديدهم

قضية الساعة

الاتراك يهددون فرنسا باعلان الحرب

استنبول — اشتد تشاؤم الرأي العام التركي من نتيجة تمسك فرنسا فى نظريتها بصدد مسألة الاسكندرونة . وتظهر هذه المقامات امتعاضاً شديداً وخصوصاً بعد ان صرح رشدي آراس في اجتماع حزب الشعب امس انه ليس لديه ما يزيده عن تصميم فرنسا على وجهة نظرها

ويرى العارفون ان اجتماع اتاتورك في قونيه مع رئيس الوزراء ووزير الخارجية وهيئة اركان الحرب يدل دلالة نهائية على ان تركيا سوف تتخذ اشد التدابير في ضمان استقلال الاسكندرونة وانطاكية

وتقول الصحف التركية انه لو ادت الحالة الى حرب ضد فرنسافان تركيا تخوضها وتضع تبعتها على عاتق فرنسا

فرنسا تصامد تركيا

الجواب على زحف كمال اتاتورك الحدود

باريس — يستنتج من برقية وردت صباح اليوم ان الغازي اتاتورك وصل قونيه واستقبل فيها من قبل السلطات العسكرية والمدنية استقبالا حافلا. وتقول هذه البرقية ان الصحافة التركية لا تزال تلقي على عاتق فرنسا تبعة الحوادث المحتمل وقوعها عن تسوية مسألة سنجق الاسكندرونة تسوية غيرمطابقة للنظرية التركية . وهذه الصحافة تطلب بالحاح انشاء دولة مستقلة في هذا السنجق طبقا للمقترحات الاخيرة التى رفعتها تركيا لوزارة الخارجية الافرنسية

وقد احدثت هذه البرقية والاخبار التي وصلت امس من تركيا عن مفاوضات الغازي اتاتورك مع رشدي اراس وزير الخارجية التركية بشأن السنجق ، والمقالات النارية التى تنشرها صحف انقرة دهشة عظيمة في باريس اعربت عنها صباح اليوم صحف العاصمة الافرنسية

وتقول صحف باريس ان اللهجة التهديدية التي لجأت اليها صحف تركيا الشبيهة بالرسمية ، تنافي كل المنافاة خطب الود والصداقة والنية الحسنة التي اعربت عنها تركيا تكراراً ، وفي كل الظروف

اما التهديد الظاهر في اوساط انقرة الحكومية ، فانه لن يحمل فرنسا على العدول عن النظر في الحالة بكل هدوء وثبات فان فرنسا عازمة عزماً أكيداً على ان تكون رابطة الجأش، وهي ترى في ذلك خير وسيلة لحل هذه العقبة الكؤود. وفرنسا ترجو ان تحذو تركيا حذوها في هذا الموقف . وهي تنتظر ذلك من جانب الحكومة التركية ، لاسيما وانها كانت رفعت مسألة الاسكندرونة الى عصبة الامم

اما فرنسا فانها لن تصبر حتى النهاية على تعكير النظام والسلم فى الاراضي الخاضعة لانتدابها

لهجة الصحف

محاولة تهديد العرب وجس نبضهم

لندن — ارتاحت الصحف الانكليزية الى قرار اللجنة العربية بفلسطين الخاص بالاتصال باللجنة الملكية وعدته إدراكا منها بانه ليس من الممكن في المستقبل مقاومة السلطة (كذا) وأن العرب يكسبون قضيتهم إذا أظهروها بالطرق المشروعة

«الدفاع»: العرب أدرى بالطرق التي سيتبعونها

وقالت احدى الصحف ان انكلترا تواجه في انتدابها على فلسطين مشكلتين من اهم المشاكل، الاولى : مشكلة حمل العرب واليهود على التعاون والثانية حالة فلسطين الاقتصادية ومقدرتها على تحمل الهجرة والمهم الان النظر في مقدار الاراضي التى يمكن اصلاحها للزراعة ، وعلى هذا تتوقف مسألة الهجرة اليهودية الى فلسطين (كذا) غير ان السلطة لم تبحث في هذه المسألة ولم تجر اي احصاء لاهالي البلاد منذ سنة ٩٣١ ، ولا للاراضي الصالحة للزراعة فيها .

قد تتجدد الاضطرابات قريبا

وقالت صحيفة اخرى ان الواجب على السلطة ان تتخذ تدابير شديدة لمنع وقوع حوادث من جانب العرب فى المستقبل وإلا فان الاضطرابات قد تتجدد بعد شهر أو شهرين أو بعد مغادرة اللجنة الملكية للبلاد

خيال في التحريض وجس النبض

وقالت ان سكوت بريطانيا جعل العرب يعتقدون الضعف فيها . ثم قالت انه كان من الممكن على السلطة تهدئة الاضطرابات الماضية فى وقت قصير غير انها لم تتخذ خطة شديدة

لهجة الصحف العربية وحملاتها على الحكومة

ثم قالت ان الصحف العربية تحمل حملات شديدة على الحكومة وتهيج الرأي العام بالرغم من ان السلطة تعطلها حينا بعد حين

مزاعم الصحف الانكليزية عن «الرخاء»

واستطردت فقالت إن الصحف اليهودية تزعم أن هجرة اليهود جلبت الرخاء للبلاد وللعرب (كذا) على ان الصحف العربية لن ترد على هذه المزاعم بطريقة منطقية معقولة

الاسكندرونة بين تركيا وفرنسا

باريس — تعرب الاوساط السياسية الافرنسية عن تذمرها من موقف الحكومة التركية الاخير وهي تعتقد ان فرنسا لن تتحول عن موقفها الذي وقفته فى الماضي تجاه مسألة الاسكندرونة وان اصرار تركيا على خطتها الحالية سيؤدي الى تهديد كثير من مصالحها المشتبكة

عرب الى الابد

بعد هذا فلتتلاشى المحاولات الفاشلة

قصد صباح امس وفد مؤلف من السادة وهبة تماري وميشيل عازر مندوبين عن الجمعية الخيرية الارثوذكسية الى الرملة واستقبلا سماحة رئيس المجلس الاسلامى الاعلى وسعادة الدكتور الخالدي رئيس بلدية القدس . وبعد ان تناول الجميع طعام الغداء فى يافا على مائدة الوجيه الفرد روك قصدوا الى المدرسة الارثوذكسية وكان فى استقبالهم غبطة رئيس الطائفة والكهنة الروحيون وغبطة رئيس دير الارمن واعضاء اللجنة القومية وجمعية البحارة . وبعد أن القى السيد تمارى كلمة ترحيب وقف الطفل عيسى دلل والقى قصيدة حماسية صفق لها الجمهور طويلا ، وتلاه الكشاف فؤاد جريس العيسى

وبعد ان انشد الكشافة ارتجل الاستاذ حسن ابو الوفا الدجاني كلمة وطنية كان لها وقع حسن . وتكلم كل من الاساتذة صليبا عريضه وخليل جبري وقدس الاب صليبا زيدان . ثم وقف سماحة المفتي وألقى كلمة طويلة هنأ فيها الطائفة بعيدها السعيد ، وشكر الجمعية الخيرية الارثوذكسية وأثنى على هيأة المدرسة ثم اشار سماحته الى ما يحيكه الخصوم من دسائس بقصد ايجاد ثغرة في صفوف هذه الامة ، لكن الامة اعرضت عن هؤلاء الخصوم ، وقابلت محاولاتهم الفاشلة بازدراء . وختم كلمته بالثناء على جميع الخطباء . وقد تبرع سماحته بـ ٢٠ جنيها للمدرسة

فى مسجد المنشية وجمعية الشبان المسلمين

وبعد ذلك قصد الجميع الى جامع المنشية ، وبعد تأدية الصلاة زار سماحته وصحبه جمعية الشبان المسلمين فألقى السيد عزمي الدباغ قائد الفرقة المتجولة الاسلامية كلمة الجمعية وكان موفقاً فيها . وتلاه الشيخ محمد العريسي بقصيدة ثم وقف سماحة المفتي وشكر الجمعية والحاضرين وأشار الى الوريقات الصفراء التي وزعها مطايا الاستعمار وخدمة الاعداء ، وأثنى على موقف جمعية الشبان المسلمين من موزعيها

الى نادى الشبيبة الارثوذكسية

وفي الساعة السادسة والنصف قصد الجميع الى نادي الشبيبة الارثوذكسية فاستقبلوا بالهتاف ، وكان النادي غاصاً بالوجوه والاعيان والشباب . وبعد ان اديرت القهوة اخذ الاستاذ خليل تماري يقدم الخطباء فتكلم السيد ميشيل عازر فصفق له الجمهور طويلا ، وتلاه الاستاذ راغب الامام فالاستاذ الشيخ فوزي افندى الامام ثم تليت برقيتان من السيد عبد الله افندي متري والاستاذ بندك رئيس بلدية بيت لحم ، وتكلم الاستاذ محمود نديم الافغاني وتبعه الاستاذ عيسى السفري بكلمة قوبلت بالتصفيق الحاد واستعاد الحضور بعض جملها البليغة

ثم وقف سماحة المفتي وشكر اعضاء وهيئة النادى يهنأ الطائفة الارثوذكسية مرة اخرى بعيدها المبارك . واشار سماحته الى المناشير السيئة والقصد التي ترمي الى محاولة المستحيل . وختم كلمته بالثناء على النادي الارثوذكسي ومبادئه القويمة وانفض الاجتماع بعد ان انشد اعضاء النادي نشيدهم الخاص

الجامعة الاسلامية تصدر غداً

في هذا اليوم ينتهي امر التعطيل الذي اصدرته السلطة على زميلتنا الجامعة الاسلامية الغراء لمدة ٢١ يوما وستصدر غداً (السبت)

العرب وشهادة بن غوريون

عقدت اللجنة الملكية امس جلسة علنية تقدم فيها بن غوريون بشهادته فذكر ان الفوائد التي جنتها البلاد ليست من فضائل اليهود ولكنها من ملازمات اعمالهم . اما الانتداب فانه لم يمنح الا لحل المشكلة اليهودية ولازالة ظلامة اليهود وهم يرغبون فى ان تضم هذه البلاد الى الوحدة العظيمة للامم الامبراطورية . وهم بعودتهم الى وطنهم لن يتجاهلوا غيرهم فيه . ومن ثم فان وجودهم فى هذه البلاد ، لا يفيد سكانها فقط ، وانما يفيد البلاد المجاورة ايضا . وهم سيعملون على عدم التصادم بالعرب ، وكلما اتسع نطاق عملهم ازداد سكان البلدان المجاورة اعترافا به ...

وفاة السيد عفيف عبد الهادي

انتقل أمس الى رحمة الله السيد عفيف عبد الهادي شقيق الاستاذ عوني بك عبد الهادي .

نتقدم بالتعزية الخالصة لال عبد الهادي ، وللاستاذ عوني بك الذي كم خبر نعي شقيقه ، ومكث في مكتب اللجنة يحضر المذكرة التى سيتقدمون بها للجنة الملكية ، صابراً على الامر ، ناسياً إلا مصلحة فلسطين العزيزة

مرة أخرى نتقدم بالتعزية ، المرحوم فسيح الجنان عنده به ، ولاله اجمل الصبر وأحسن العزاء

استاذ يبحث عربية الاسكندرونة

دمشق: استدعت الحكومة الدكتور اسد رستم استاذ الجغرافيا والتاريخ في الجامعة الاميركية لوضع تقرير يثبت عروبة الاسكندرونة واخذت الحكومة باحصاء عدد العرب الموجودين في اسكندرونة .

الاحتفال بعيد الميلاد الشرقى

احتفلت أمس الطائفة الارثوذكسية الكريمة والطوائف المسيحية الشرقية بعيد ميلاد السيد المسيح ، أعاده الله على هذه الامة محتفظة بشرفها ، وحقها ووطنها

من حلب

قدم المدينة بالامس السيدين عبد القادر دانيال والحاج مصطفى ابودامن من زعماء مدينة حلب فأهلا وسهلا

شكر على تعازي

مصطفى ابو جباره يشكر جميع من واسوه بفقد المرحومين حسن ابو جباره ويوسف سعيفان سواء بالحضور للعزاء شخصياً أو بارسال البرقيات او الرسائل او بتشييع الجنازه ويرجو من الله أن لا يفجع احداً بعزيز

شكر القائد

ان العواطف الكريمة والشعور الفياض الذي ابداه ابناء الوطن القومي العربي الاكبر سواء كان في طرابلس أو فلسطين أو سوريا أو العراق أو مصر في مصابي الاليم بفقد والدي المرحوم الشيخ عبد المجيد القاوقجي الذي سهر علي ورباني ، وتعب علي وغرس في نفسي حب التضحية والوطن العربي ، والتي وددت ان لو كانت بدلا منه في ذلك النعش الذي شيعه أبناء وطنى في طرابلس الشام وأبنه الخطباء وعزى به المعزون من الوطنيين المخلصين قد خفف آلامي وأحزاني ونساني لوعة فراق والدي العزيز . واني أسجل هذه العواطف الشريفة التي ابداها ابناء وطني في مصابي كدين عظيم علي لبني قومي علاوة على الديون التى علي لبلادي والتى أوقفت حياتي لايفائها وتقديم دمي ثمناً لها ولحفظ حرية واستقلال الوطن العربي الاكبر وراحة ابناء امتي وقومى ، وان أسعد ساعات حياتي هي التي اقوم بها بتضحية نفسي وروحي لوطن غال أنجب أمثال هؤلاء الرجال ذوي الشعور النبيل . ورجائي ان يتقبل كل من تكرم بالسير بالجنازة أو بارسال برقية او كتاب تعزية كلمة الشكر هذه التي لا أملك الآن سواها راجياً الى الله ان لا يريهم مكروها وان يحفظهم للوطن خير ذخر وفخر ولئن يؤسفني ويؤلمني وفاة والدي فيسعدني ان انادي فلتحيى بلادي ، وعاشت الامة العربية حرة مستقلة متحدة والسلام .

بغداد — فوزي القاوقجي

افتراء على القائد

تحت عنوان «مصدر اموال القائد الكبير» نشرت هابوكر في ملحقها المسائى ما يلي: ذكرت جريدة «درمورغن» التى تصدر في فينا فى عددها الصادر في ٢٨ ديسمبر الماضي لمراسلها في القدس ان شركة النفط العراقية التي كبدها الشقياء (كذا) القاوقجي خسائر بالغة اثناء الاضطرابات الماضية قد فاوضت القاوقجي لحماية انابيب البترول وان القاوقجي تعهد بالمدافعة عنها في حربه القادمة التى توشك ان تقع وذلك مقابل مبالغ كبيرة من المال تقدمها الشركة للقائد

ثم تقول الجريدة ان اعوان القاوقجي بارعون في الحصول على المال من الفلاحين لا سيما الاموال التي منحتها الادارة للفلاح مساعدة للموسم الجديد فالادارة في فلسطين تعاضد بشكل غير مباشر الثورة التي ستثار ضدها

— خسئت هذه الزاعمة كذباً . القائد اخو الفلاح العربي . لا تمتد يده لمال منه . لقد وهبه روحه ، ومستعد دائما لذلك . والقائد لا يعمل إلا ما فيه مصلحة أمته .

لا تزال تتخوف

في برقية من لندن ان جريدة الدبلي تلغراف عقدت مقالا رئيسياً عرضت فيه لشئون فلسطين والآونة الاخيرة ، وقالت في صدد ما يقال من الثورة الجديدة: يجب على السلطات اصطناع وسائل حازمة للوقوف في وجه تهديدات العرب الجديدة ولاحباط مكائدهم وسعاياتهم في الاستعداد لمعاودة اعمال العنف والارهاب »

أهمية العرب لتقرير اللجنة الملكية

عقدت جريدة المانشستر جارديان كلمة عن قرار اللجنة العربية العليا بشأن التعاون مع اللجنة الملكية فقالت الآن أصاب العرب بهذا القرار الذي سيجعل اهمية لتقرير اللجنة الملكية

فاجعة وقعت لرجل على وجه فظيع

حدث صباح امس ان السيد محمد بركة احد اصحاب مطحنة دقيق بالقرب من الرملة كان اقترب بدون حذر منها فدخلت يده بين الاضراس وقد حاول ان يخرج فلم يستطع فما زالت به حتى سحبته الاضراس ومزقت جميع جسمه وقد ادخلت الجثة مستشفى الحكومة فى الرملة

بأمثال هذا تحشد الصهيونية بلادنا

نظر قاضي الصلح اليهودي الادون سوكرمان في تل ابيب في قضية اليهودي مزور الحوالات البريدية وقد اتضح اثناء المحاكمة ان المتهم تمكن من تزوير تسع حوالات بريدية بمبالغ وأسماء مختلفة تمكن من قبض ثمانية منهـا . وفي المرة التاسعة اشتبه موظف دائرة البريد بأمره وأشعر البوليس بذلك . وقد حكم عليه بالسجن شهرين لكل مرة وواحدة من المرات بالسجن سنة كاملة ، اي انه سيقضي فى السجن مدة ٢٨ شهراً . وقد اوصى القاضي بنفيه من البلاد بعد نهايتها

تلفونات الدفاع وبرقياتها الخاصة

لتعقيب الجماعات المسلحة في فلسطين

غادرت المدينة اليوم قوة من الجند قاصدة طولكرم للبحث عن الجماعات المسلحة وقد فهم ان بوليس الناصرة قبض على خمسة اشخاص

انتخاب الهيئة الاداريه

للنادي الرياضي الاسلامي

تجري اليوم « الجمعة » في الساعة الرابعة بعد الظهر عملية انتخابات الهيئة الادارية للعام الحالي الرياضي الاسلامي بيافا . وقد دعي الاعضاء الذين سددوا اشتراكاتهم حتى نهاية شهر تشرين الثاني الماضي لاعطاء أصواتهم وسيتلى على الهيئة العامة تقريرا حضرتي سكرتير النادي وأمين الصندوق وبعد تلاوتهما يباشر فى عملية الانتخاب

الجنسية الفلسطينية

القدس ـ اخذ اعضاء لجنة التجنيس اليهودية يطوفون على دور اليهود يحثونهم على ضرورة التجنس بالجنسية الفلسطينية

قضية قرية يبنا

قابل وفد من وجوه وعلماء قرية يبنا سماحة رئيس اللجنة العربية العليا وبحثوا معه في مسألة الرهونات والديون التى لليهود على القرية فاهم سماحته بالامر ووعدهم بدرسه

العادة الضارة

قطع مجهولون من بيارة عبدالفتاح ياسين من بيت دجن ١٦٠ شجرة برتقال صغيرة ، وقطعت فى ذات الليلة وفي نفس المنطقة ٣٠٠ شجرة برتقال من بيارة الشيخ احمد سالم ، والتحقيقات جارية.

حركة الميناء

رست في ميناء الثغر بالامس الباخرة بل بلاناكي وافرغت من حمولتها ٦٠٠ طن اسمنت والباخرة سروسكرك وافرغت ما زنته ١٥٠ طناً من شتى البضائع ، والباخرة عتيد وافرغت من مشحونها ٥٤٠ طناً ، وتجري عملية شحن الاثمار الحمضية في البواخر هردس وهيلدا وجونج انطوني

بيارات يهود

قطع مجهولون ٣٠٠ شجرة برتقال من بيارة اليهودي (ايزاك سور) فى محلة هدار ابرتسليا وقطعت ايضا (٢٥) شجرة من بيارة الادون ريبومشتين ، والتحقيقات جارية

الى حجاج بيت الله الحرام

سافروا بهذا الموسم لاداء فريضة الحج بواسطة شركة البواخر العالمية. الوكيل السيد توفيق مكيل . مكتب السفر شارع مأمن الله القدس رقم ٩٤ تلفون ١٣٩٧ صندوق البريد ٥٤١ وهي تقدم جميع ما يلزم لراحة المسافرين

القدس :

الموعد الذي يتقدم به العرب للجنة

القدس في ٧ كانون الثاني ـ لمراسل الدفاع الخاص : علمنا ان اللجنة العربية العليا ستتقدم لاعطاء بياناتها لدى اللجنة الملكية . وقد تعين يوم الاثنين القادم الواقع في ١١ الجاري موعداً لاعطاء الشهادة الاولى . وقد وزعت اللجنة الملكية بطاقات على الصحفيين العرب لحضور الجلسات

وعلمنا بصورة خاصة أن اول من يتقدم لاعطاء البيانات من العرب هو الاستاذ عوني بك عبد الهادي وسنوافيكم بمعلومات اخرى

ضباط بريطانيون يأخذون مناظر معينة

شوهد عدد من الضباط البريطانيين مع بعض الجند يأخذون مناظر السور الحرم الشريف الشرقي من جهة مقبرة اليهود . ومناظر اخرى للجهات القريبة من جبل الطور وقرية سلوان

رئيس الغرفة التجارية اليهودية امام اللجنة

يتقدم اليوم المستر شبلي ، مدير غرفة التجارة اليهودية في القدس لاعطاء الشهادة امام اللجنة الملكية

تحضير مذكرة العرب للجنة الملكية

على اثر القرار الذي اصدرته اللجنة العربية العليا بلزوم الاتصال باللجنة الملكية ، عقدت اللجنة التي انتخبت للاتصال مع اللجنة المؤلفة من الاساتذة السادة : عوني عبد الهادي ، عزت دروزة ، جمال الحسيني ، فؤاد سابا جلسة قبل ظهر هذا اليوم واستمرت حتى المساء ودرست المواد التي ستتخذ اساساً للاستناد والدفاع عن قضية فلسطين العربية امام اللجنة الملكية ، وتهيئة هذه المستندات والبينات للرجوع اليها عند اعطاء الافادات

اللجنة العليا وبرقيات اللجان القوميه

تلقت اللجنة العربية العليا برقيات متعددة من انحاء فلسطين من اللجان القومية والهيئات الوطنية وكلها تؤيدها في قرارها الذي اتخذته بشأن الاتصال باللجنة الملكية

تأجيل قضية شباب لاجل غير مسمى

قدمت النيابة العامة قضايا السادة : جميل وهبه ، شكري قطينة ، سعد الدين العارف ، الى حاكم الصلح اليهودي الادون برادا كي لينظر فيها بموجب المادة ١٥ من قانون الطوارئ لسنة ١٩٣٦ بتهمة امتناعهم عن تنفيذ اوامر البوليس في اثبات الوجود وعدم مبارحة القدس والتزام مساكنهم من الساعة السادسة مساء حتى السابعة صباحاً . وقد اكتظت قاعة المحكمة بالشباب لمتابعة سير هذه القضية التي هي الاولى من نوعها وحضر عن السادة المذكورين المحامون الاساتذة : جميل بك الحسيني ، عمر الصالح ، شفيق ، عسل ، جورج صلاح ، امين زكى الاسطة . ومثل النيابة احد ضباط البوليس الانكليز المستر شارلسون يساعده بعض الانفار . وقد كان الدفاع ينوي طلب نظر الدعوى أمام القاضي البريطاني غير ان عدم حضور السيد جميل وهبه المحكمة بسبب مرضه ولعدم استعداد النيابة لاستعداد الكافي للسير في القضية وبطلبها قرر الحاكم تأجيلها الى اجل غير مسمى

عرب ويهود على مائدة فخامته !

اقام المندوب السامي حفلة سنوية دعا اليها أبناء الموظفين في دوائر الحكومة فحضرها ١٣٠ طفلا بين عرب ويهود ، وهذه طريقة اتخذها المندوب السامي منذ توليته الامر فى فلسطين للجمع بين العرب واليهود كباراً وصغاراً !

الشهادات أمام اللجنه الملكيه

قدم الادون بن غريون شهادة سرية امام اللجنة الملكية استمرت نحو اربعين دقيقة ثم تبعه الكولونل (كيش) وأعطى افادة علنية . وقد علمنا ان جابوتنسكي الذي منع الدخول الى فلسطين لاعطاء الشهادة امام اللجنة الملكية سيعطي افادته لديها بعد عودتها الى لندن

بين المندوب السامي ومدير البوليس

زار المندوب السامي صباح اليوم المستر سبايسر في مكتبه وتحدثا في شئون الامن العام وحركات الجماعات المسلحة التى ظهرت مؤخرا في فلسطين

ازمة المدارس ومتى تحل

قابل المستر فرل ، مدير المعارف الجديد ، المندوب السامي وسعادة روحي بك عبد الهادي وتباحث معهما بشأن مدارس الحكومة المغلقة بسبب احتلال الجند لها .

زيارة سماحة رئيس اللجنة العليا ليافا

سافر الى يافا ، بدعوة من الوجيه السيد الفرد روك ، سماحة الحاج امين افندي الحسيني ، رئيس اللجنة العربية العليا وسعادة الدكتور حسين بك الخالدي ، عضو اللجنة العليا ورئيس البلدية والاستاذان منيف افندي الحسيني واسحق افندي درويش

مدريد فى خطر

الثوار يحاولون قطع المواصلات

لندن ـ لا يزال الثوار يحاولون ان يقطعوا اتصال قوات الحكومة بين مدريد والاسكوريال . وتعترف الحكومة صراحة بتراجع قواتها اثر الغارات الجوية التي قامت بها طائرات الثوار مؤخراً . ويقول الثوار أنهم احتلوا اليوم قرى مركزيه عديدة فى الضواحى ذات اهميه حربية . وتصرح صحف مدريد ان حركات الثوار الاخيرة سببت وما زالت تسبب ذعراً عظيما فى العاصمه ، وقد طالبت اليوم ان تخلي العاصمه من غير المحاربين ، وذكرت انها الآن في خطر شديد اكثر منها فى أي وقت آخر

وقد استمرت المعركة التى بدأت امس طول الليل . فاستبسل المغاربة استبسالا كبيراً واضطروا قوات الحكومه الى التراجع ثم التحموا معهم بالسلاح الابيض ونشبت اذ ذاك معركه هائلة هى اعظم معركه فى الحرب الحاضرة

اجتماع مجلس وزراء ايطاليا

روما ـ ينعقد مجلس الوزراء الايطالي يوم السبت المقبل برئاسة السنيور موسوليني وينظر فى الميثاق الذي عقد بين بريطانيا وايطاليا وما قد يتطور عنه من شؤون ، كما ان المجلس سينظر في الموازنة العامة لسنة ١٩٣٧ ويضيف الى موازنة الدفاع الوطني مبالغ جديدة

تركيا تثير مسألة الموصل

لندن ـ تؤكد المحافل السياسية ان الحكومة التركية عازمة على إثارة مسألة اعادة الموصل اليها بعد ان تخلت عنها الى العراق ، اذا رفضت عصبة الامم قبول نظريتها في منح الاستقلال لمنطقة الاسكندرونة

مطالب روزفلت الخطيرة من البرلمان

واشنطن ـ اجتمع اعضاء البرلمان وخطب المستر روزفلت فيهم قائلا ان الظروف الحاضرة تضطرني الى الرغبة اليكم فى بحث التدابير الواجب اتخاذها وهي:

١ ـ توسيع بعض الحقوق الممنوحة لي في المسائل المالية واطالة مدتها

٢ ـ تعديل القانون الحالي الخاص بالحياد . وبذلك نتمكن من تسوية بعض المسائل الناشئة عن الحرب الاهلية الاسبانية .

٣ ـ الموافقة على بعض الاعتمادات التي لا بد منها وسأحيطكم علماً في الاسبوع المقبل بمبلغ هذه الاعتمادات .

وقد وافق مجلس الشيوخ والنواب على القانون الرامي الى حظر ارسال المواد الحربية المراد ارسالها الى اسبانيا .

اسبانيا تشتري اسلحة من المكسيك

نيويورك ـ ابتاع سفير الحكومة الاسبانية فى المكسيك ، من الولايات المتحدة منذ ايام مدافع ورشاشات وطائرات وذخائر تعادل قيمتها اربعة ملايين دولار ونصف المليون

طراد يرسل مكان طراد

برلين ـ اصدرت وزارة البحرية الالمانية امرها الى الطراد (تشرن) بالسفر الى المياه الاسبانية ليحل محل الطراد (كونيسبرغ)

نفي آخر الذين قاوموا ايطاليا

روما ـ اصدر السنيور موسوليني امراً باستدعاء الرأس امرو الزعيم الحبشي الذي كان حتى الان يقاوم السلطات الايطاليه الى روما . وقد سافر امرو اليوم من جيبوتى الى روما . وتتوقع المقامات العليمه نفيه الى جزر الدود و كانيز

انسحاب غير المحاربين من مدريد

لندن ـ وصف وزير الخارجيه الاسبانيه الحرب القائمه بانها حرب دوليه فى المياه والاراضي الاسبانيه . ووصف ضرب مركز مدريد . واعترفت الحكومه بانسحاب قواتها . ومدريد الآن فى خطر . وقد دعت الصحف الى التعجيل باخراج غير المحاربين

هل هنالك ازمة افرنسية ـ المانية

باريس ـ خلافا لما اشيع فان المسيو اندره بونسه سفير فرنسا ببرلين ، لا يزال موجوداً في العاصمة الالمانية . وقد اجل سفره الى باريس موقتاً وسيذهب السفير الافرنسي يوم ١١ الجاري مع باقي اعضاء السلك الديبلوماسي الى زيارة المستشار هتلر لتهنئة بالعام الجديد

سفر باخرة اسبانيه من اميركا

نيويورك ـ ابحرت باخرة اسبانية تحمل شحنة من الاسلحة بعد ظهر امس قبل موافقة البرلمان على منع ارسال الاسلحة الى اسبانيا . وقد تركت بعض مواد كمالية للطائرات لاضطرارها الى مغادرة المياه الاميركية قبل تنفيذ القانون القاضي بمنع شحن الاسلحة

الجو بين فرنسا والمانيا

برلين ـ تعلق الصحافة الالمانية اهمية كبرى على المحادثات التى ستحصل بين سفير فرنسا في برلين ، في الايام المقبلة مع المسيو دلبوس وزير الخارجية الافرنسية ، وتؤكد المحافل الرسمية الالمانية ان فى نية فرنسا الشروع بمفاوضات جديدة مع حكومة الريخ في مسألة عدم التسلح المزدوج ، وفي مسألتي المواد الخام والاحوال الاقتصادية

اميركا والحياد ازاء اسبانيا

واشنطن ـ وافق مجلس الشيوخ بالاجماع على تقرير مصادرة الاسلحة والذخائر المرسلة الى اسبانيا . وقد ارسل التقرير بعد الموافقة عليه بالاجماع الى مجلس النواب ، فوافق عليه فورا . ثم وقع المستر روزفلت عليه

الفونسو على مائدة الدوق وندسور

فينا ـ تناول الدوق وندسور الغداء اليوم مع الملك الفونسو الثالث عشر ملك اسبانيا السابق وينتظر ان يصل الدوق كنت الى فينا غداً

مذكرة اللجنة العليا للجنة الملكية

أتمت اللجنه العليا امس اعداد مذكرتها ، وستقدم اليوم للترجمة ، وغداً تقدم الى اللجنه الملكيه لدراستها تمهيداً لسماع شهادات اعضاء اللجنه العربيه

فوق الثلاثة الاف صندوق حتى الان

بلغت كميه صناديق الاثمار الحمضيه التي شحنت من فلسطين الى الموانىء الاورو بيه من ٣٠ كانون الاول الماضي حتى ٥ كانون الثاني الجاري ٥٩٦،٢٠٦ صناديق

وبلغت كميه الاثمار الحمضيه المصدرة ابتداء اول الموسم الى ١٥ الجاري ٣،٦٣٢،١٩٨ يقابلها فى نفس المدة من السنة الماضية ٢،٣١٩،٦٤٠

متهمو قضايا الاضطرابات امام محكمه الجنايات

تعين اليوم الاثنين الواقع فى ١١ الجاري موعداً للنظر فى قضية السادة : زهدي محمد كايم ، محمود عبد الرحمن مزيد ، حموده عبد القادر العشي من يافا ، امام محكمة الجنايات الكبرى التي يرأسها المستر كوبلاند وذلك بسبب حوادث الاضطرابات

ازيلوا الاسباب بدلا من تعزيز القوى

قابل المستر سبايسر المستر جونسون ، مدير الخزينة وبحثا ميزانية البوليس لسنة ١٩٣٧ والمبالغ التي اضيفت لتعزيز قوى البوليس البريطاني في فلسطين

هل هذا الخبر صحيح

علمنا ان خمسة اشخاص من وجهاء فلسطين الذين يملكون مساحات واسعة من الاراضي في بيسان قد وكلوا احد السوريين القاطنين في بيسان ان يبيع لشركة الكارن كاييمت اليهودية الف دونم من الاراضي بسعر الدونم الواحد ١١ جنيها وقد نقلت معاملة البيع من دائرة اراضي بيسان الى دائرة اراضي حيفا

حيفا

هذه المدينة تريد تمثيلا صادقا

حيفا في ٧ كانون الثاني ـ لمراسل الدفاع الخاص : سر الاهلون هنا لما نشر في « دفاع » اليوم حول لجنة بلدية حيفا . واتصل بنا عدد كبير منهم يطلبون مراجعة الحكومة بأمر الاهالي والامة فى ضرورة اجراء انتخاب جديد يتناول هيئة جديدة تمثل الاكثرية العربية الساحقة فى المدينة وتعبر عن رغائبها وامانيها . وقد توصلت اليوم الى صورة الكتاب الذي رفعه اعضاء المجلس البلدي السابق الى حاكم اللواء الشمالي

« الدفاع » : ننشره فى عدد قادم

أقامه حفلة تكريم للاستاذ الشوا

عقد فى مساء هذا اليوم فى وكالة هذه الجريدة اجتماع للبحث فى اقامة حفلة تكريم لقائمقام حيفا الجديد الاستاذ عز الدين بك الشوا وأقر المجتمعون عدة مقررات اهمها عقد اجتماع ثانٍ فى هذه الوكالة يوم الاحد القادم لتنظيم اسماء المدعوين للحفلة التى سيحضرها عدد كبير من اهالي المدينة وقرى القضاء الشمالي تقديراً لجهود الاستاذ الشوا

العراق وفلسطين

حفاوة بالغة بالوفد الفلسطيني في عودته

السفير البريطاني والقضية، العراق والاسكندرونة

بغداد في ٥ كانون الثاني - بالبريد الجوي: قابل العراق قدوم الوفد الفلسطيني المؤلف من الزعماء السادة: الشيخ كامل القصاب وعوني بك عبد الهادي والاستاذ عزت بك دروزة ومعين بك الماضي بحفاوة بالغة واجلال كبير واهتم العراقيون لقضية فلسطين في الاسبوعين الماضيين اهتماما كبيراً. ولم يخل بيت كبير أو ناد أو هيأة وطنية أو الدوائر الخصصة الرسمية من البحث مع الوفد الفلسطيني عن موقف فلسطين الحاضر. وما ان عاد امس الاول حضرات اعضاء الوفد من الرياض بعد ان قابلوا صاحب الجلالة الملك عبد العزيز بن السعود وحلوا ضيوفا اعزاء على قصر جلالته. ومكثوا أربعة أيام بلياليها يتحدثون مع جلالته عن القضية الفلسطينية التي لقيت كل عطف واهتمام من لدن جلالته فعادوا مرتاحين لمقابلته وعنايته بأمر فلسطين. وما ان وصلوا بغداد حتى بادر الرجالات والاعيان والوزراء والكبراء بالترحيب بهم وبتهنئتهم بسلامة العودة. وقد أعد لهم مساء أول يوم وصولهم عميد الطب الدكتور قدري وليمة عشاء تكريمية حضرها نخبة من رجالات العراق وسوريا ومصر وفلسطين، وأقام لحضرات أعضاء الوفد الكريم معالي وزير مصر المفوض عبد الرحمن بك عزام وليمة غداء فاخرة حضرها عدد من الاشراف والاعيان، ودعاهم فخامة رئيس الوزراء لحفلة عشاء تكريمية مساء أمس الاول حضرها الوزراء ونخبة من رجال العراق ودارت فيها احاديث فلسطين وقضية فلسطين واللجنة الملكية وموقف فلسطين الحاضر. وفي مساء أمس أعد فخامة جميل بك المدفعي حفلة عشاء وتكريم للوفد الفلسطيني الكريم حضرها مع الوفد الفلسطيني الامين عادل بك العظمة ومولود باشا مخلص والدكتور امين بك رويحة والدكتور احمد بك قدري وسعيد بك ثابت وفوزي بك القاوقجي البطل العربي والقائد الشهير وسامي بك عبد الرحمن وراسم بك سردست ودامت الى منتصف الليل، وتخللها أحاديث وأبحاث كثيرة وكانت حفلة اخوية ودية، تجلى فيها كرم صاحب الدعوة. وفي الساعة السادسة والنصف من صباح اليوم امتطى اعضاء الوفد الكريم طائرة فرنسية بعد ان ودعهم اعضاء ورئيس لجنة الدفاع عن فلسطين ونخبة من رجالات العراق وسوريا وفلسطين وسافروا مرفوقين بعناية الله الى دمشق، ومنها سيمتطون السيارات للقدس للاجتماع باخوانهم اعضاء اللجنة العربية العليا وسماحة رئيسها بشأن ما شهدوا وما رأوا من رأي أصحاب الجلالة ملوك العرب والشعب العراقي النبيل في قضية لجنة التحقيق البريطانية، فعلى الطائر الميمون وليوفق الله ابناء فلسطين لانقاذها من أيدي المعتدين ويهتم العراق في أمر فلسطين اهتماما تاما ويرقب نتائج ما ستقرره بريطانيا بشأن مطاليب اهلها العرب الغر الميامين

مظاهرة عسكرية حماسية وحفاوة بضباط

قامت سريتان من سرايا الجيش العراقي الباسل وامامها الموسيقى العسكرية تحف بمائة وخمسين شابا من شباب العراق الذين قبلوا بالمدرسة الحربية ليتخرجوا ضباطاً بعد دراستهم سنة من يوم انتسابهم، وهؤلاء الشباب من خريجي المدارس الثانوية. وتجولت السريتان بهذا الموكب البديع في شوارع العاصمة فهتف لها الشعب والجيش وجلالة الملك ولبلاد العرب هتافات عالية و وصولها الى ساحة المدرسة الحربية الواقعة في محلة الكرادة اصطفت واخذت التحية لفخامة رئيس الوزراء ومعالي عبد اللطيف باشا ووزير الدفاع وبكر صدقي باشا رئيس اركان الجيش، وضباط الاركان حرب حال وصولهم للمدرسة الحربية وفي الساعة الواحدة بعد الظهر شرف جلالة الملك غازي المدرسة ففتش الطلاب والجنود وزارهم وفي اثناء ذلك خطب بطلاب الحربية الحديثين سعادة بكر صدقي باشا فطلب اليهم ان يكونوا حازمين ومطيعين لخالقهم ووطنهم وملكهم المفدى وبعد اجراء المراسيم غادر جلالة الملك المدرسة وتناول فخامة رئيس الوزراء مع وزير الدفاع ورئيس اركان الجيش طعام الغداء مع خمسمائة طالب بالمدرسة الحربية وقد انضم للجيش عدد كبير من الشباب المطلوبة قرعتهم للخدمة بكل طيبة خاطر فحيا الله الجيش العراقي الباسل.

رئيس الوزراء والسفير البريطاني

زار السفير البريطاني في بغداد فخامة رئيس الوزراء حكمت بك سليمان في سراي الحكومة فابان لسعادة السفير فخامة رئيس الوزراء رأي الحكومة العراقية بشأن قضية فلسطين وحادثه طويلا بشأن تلبية مطاليب عرب فلسطين وواجب تلبيتها وموقف العراق من هذه الناحية حكومة وشعباً. وقد قابل رجالات العراق هذه المفاوضات الهامة بالارتياح والمنتظر ان يكون لها الفائدة المطلوبة لقضية فلسطين فعاش فخامة رئيس الوزراء.

مندوب الكتلة في العراق وقضية الاسكندرونة

قدم بغداد امس الاول الاستاذ عادل بك العظمة موفداً من قبل الكتلة الوطنية لبحث قضية انطاكية واسكندرون وقد عقد عدد كبير من العراقيين والسوريين والفلسطينيين اجتماعا منذ يومين قرروا فيه تشكيل لجنة للدفاع عن قضية اسكندرون وانطاكيه مؤلفة من السادة سعيد الحاج بك ثابت وسليمان بك فيضي والدكتور احمد بك قدري والدكتور البستاني وسليم بك عبد الرحمن واجتمعت اللجنة واتخذت عدة مقررات بهذا الشأن ويبدي العراق اهتماما كبيراً في هذه القضية وسيعقد اجتماع من زعماء ورجالات العراق مساء اليوم في بيت مولود باشا مخلص لبحث هذه القضية الخطيرة.

دمشق الصناعية المنتجة

في سبيل معاضدة فلسطين

العهد الجديد يساعد على هذه الخطوة

بعث الينا وطني كبير في القدس بالانباء التالية عن التوجيه الصناعي الجديد في دمشق على أثر مقاطعة العرب لليهود في فلسطين، وهي مأخوذة عن «الايام»:

كان من آثار نشوب الثورة في فلسطين ومقاطعة اخواننا العرب هناك بضائع الصهيونيين ومصنوعاتهم — ان تنبهت افكار أرباب الصناعة والتجارة في سورية ورأوا ان من اهم الواجبات، واشد الدواعي ان يعيروا هذه الناحية اهتمامهم، وان يسعوا لتوطيد العلاقات الاقتصادية مع البلاد العربية المجاورة على الرغم من الحواجز الجمركية والسياسات المختلفة التي وضعت سداً منيعاً بين هذه البلاد الشقيقة.

واذا كان رجال الصناعة والتجارة في سورية قد وجدوا في العهد الغابر ما ثبط هممهم، وتركهم يرزحون تحت اعباء الخسارة والضيق المالي ويمتنعون عن تموين البلاد العربية المجاورة بما تحتاج اليه من المصنوعات التي برعت فيها سورية — اذا وجدوا في العهد الغابر ذلك — فانهم رأوا في العهد الذي تقدم عليه سورياً نوراً يبشر بانبثاق فجر مشرق تتحقق فيه الآمال - انشاء الله - ولهذا عزموا على القيام بالدعوة الى تنشيط الصناعات الوطنية وترويجها، وبث الدعاوة لها لا في سورية وحدها بل في بلاد العرب التي هي وحدة متصلة الحلقات لا انفصام لبعضها من بعض.

اجتماعان عقدهما التجار

وفي سبيل هذه الغاية عقد فريق كبير من ارباب الصناعة والتجارة في دمشق اجتماعاً مساء يوم الجمعة الماضي في دار التاجر السيد شريف النص، وكان هذا الاجتماع تمهيدا لاجتماع آخر عقد مساء أول أمس في دار التاجر السيد سعيد صادق واشرنا اليه في عدد أمس.

باسم صاحب الدار

وقد حضرت الى هذا الاجتماع طائفة كبيرة من التجار على اختلاف اصناف التجارة التي يتعاطونها، وبعد ان تكامل عدد المدعوين افتتح الاجتماع بقراءة الفاتحة على روح البطل الشهيد المرحوم سعيد العاص وعلى ارواح اخوانه شهداء العرب في فلسطين ثم القى السيد كامل البني كلمة باسم صاحب الدار شكر فيها اصحاب هذه الفكرة وناشد العرب تشجيع المصنوعات الوطنية وعدم استهلاك غيرها وخاصة المصنوعات والبضائع الصهيونية

كلمة السعداوي

وتكلم بعده السيد بشير السعداوي رئيس لجنة الدفاع عن طرابلس - برقة مطولا في هذا الموضوع واشار الى ما تقاسيه فلسطين من جشع الصهيونية وعنت السياسة الانكليزية.

وشرح بعد ذلك السيد شريف النص خلاصة ما دار في الاجتماع الذي عقده في داره.

كلمة السيوفي

ثم تكلم التاجر السيد مسلم السيوفي عضو الغرفة التجارية عن الغاية من الدعوة وانها لاجل ترويج المصنوعات الوطنية.

كلمة الموقع

وتكلم السيد ابو الفرج الموقع فاقترح تأليف لجنة دائمة للقيام بتنظيم شؤون الدعوة.

كلمة سلطان وبكداش

وتكلم بعده الاستاذ سليم سلطان، والسيد رشدي بكداش وغيرهما في الموضوع واتفقت الكلمة بعد ذلك على تسمية اللجنة باسم «لجنة ترويج المصنوعات الوطنية».

اعضاء لجنة الدعاوة

كما اتفق ان يكون اعضاؤها السادة: شريف النص رئيسا، رشدي بكداش امين السر، ابو الفرج الموقع، موسى الطويل اديب شبيب، مسلم السيوفي، حسني الهبل، عبد الله كوكش، كمال ملو، حسن نظام، صادق الغراوي، شريف تقي الدين، سهيل حتاحت، فؤاد الخباز، خليل هدايا، نظمي الغراوي، سعيد صادق، بشير السعداوي، كامل البني اعضاء.

اجتماعات اللجنة

وبعد ان وافق الجميع على هذه اللجنة قررت اللجنة ان تعقد جلسة في كل اسبوع واذا اقتضى الامر تدعي الى اكثر من ذلك، وان يكون الاجتماع المقبل في دار السيد شريف تقي الدين في الساعة السابعة من مساء الخميس المقبل في زقاق المحكمة.

وتم بحثت اللجنة في ضرورة اتخاذ مكتب لها لعقد الجلسات، وستباشر الاعمال متكلة على الله معتمدة على مؤازرة الشعب وستعمل على توسيع اعمالها وتشكيل هيئات خاصة من تجار كل صنف من الاصناف، ليساهم كل فرد من التجار بالعمل، ولتكون اقوى دعائم وستكون لها صلات مع مدن الساحل والداخل ومع البلاد العربية.

أخذ الله بيد تجارنا العاملين وسدد خطاهم نحو العمل المثمر.

«الايام»

شركة طحن الارز

نابلس - عادت شركة طحن الارز بحيفا الى اتخاذ وكيل لها بنابلس لتصريف منتوجاتها، وقد اعرض جميع تجار نابلس عن قبول هذه الوكالة، وعزموا على مقاطعتها مقاطعة تامة.

محكمة صلح لمستعمرة

وافقت ادارة العدلية نهائيا على انشاء محكمة صلح في مستعمرة ملبس، وأخلي لها غرفتان في دار المجلس المحلي وقد عين للنظر في دعاوي هذه المحكمة القاضي اليهودي هركابي، موقتاً

غـــزة

لجنة اعانة المنكوبين

توجه صباح اليوم وفد مؤلف من فضيلة الشيخ رامز افندي مسمار القاضي الشرعي ورئيس لجنة اعانة منكوبي فلسطين بغزة وحضرات الوجهاء السادة: موسى افندي الصوراني وحسني افندي خيال ويوسف افندي العلمي اعضاء اللجنة المذكورة الى قرى المعمية، يامور، القسطينة وسلموا وجهاءها كوبونات بمبالغ مختلفة لتجمع بواسطتهم اعانة للمنكوبين وقد عاد الوفد مساء

معهما مواد مخدرة

بينما كان المدعوان عمر حسين وعلي خلف كرت راكبين في احدى السيارات قادمين من يافا وعند وصولهما قرية دير سنيد ظهر اليوم اوقف نفري البوليس السيدان سليم محمود محرم وتوفيق عابدية ولما فتشا السيارة عثرا على ٢٣ طربة حشيش وحالا القيا القبض على المذكورين مع طرب الحشيش وقاداهما الى مركز البوليس تمهيداً لمحاكمتهما

مروءة القرى

توجه ظهر اليوم الى قرية الجورة وفد مؤلف من حضرات العلماء السادة: الحاج احمد افندي الشوا، الاستاذ الشيخ مصطفى افندي طهبوب رئيس كتاب المحكمة الشرعية وسكرتير لجنة اعانة منكوبي فلسطين بغزة الاستاذ احمد افندي بسيسو وسلموا وجهاء تلك القرية كوبونات لجمع الاعانات بفئات مختلفة ويسرنا جداً ان نقول ان حركة جمع التبرعات سائرة بكل جد ونشاط.

خسارة البيارات

هبت رياح عاصفة جداً اسقطت كمية كبيرة من ثمر البرتقال واصيب تجار واصحاب البيارات باضرار جسيمة جداً لفت نظر الحكومة لتعيين لجنة لتقرير هذه الخسارة لتعفي اصحاب البيارات من الرسوم.

وضع حد للاعمال

على اثر انتشار حوادث قطع الطرق التي تكرر وقوعها من قبل اشخاص مسلحين في قضاء نابلس وجنين وطولكرم قام السادة عبد القادر اليوسف عبد الهادي، توفيق الطاهر، محمد ديب ارشيد من وجهاء قضاء جنين بجولة في هذه المناطق واجتمعوا بجميع اخوانهم الوطنيين الذين يعتمد عليهم شارحين لهم الاضرار التي تلحق الامة والبلاد من هذه الاعمال المضرة بالقضية الوطنية، وقد لاقت هذه الدعوة لدى جميع اخواننا الوطنيين قبولا حسناً.

وقد زارنا اليوم الوطني عبد القادر افندي اليوسف وطلب الينا نشر ما يلي:

انه يعلن الملأ أن جميع الاعمال التي تقع في هذه المناطق تعد اعمالا لصوصية وليست فيها اية فائدة لسلامة الوطن، فالسيد عبد القادر اليوسف يرجو من جميع الهيئات الوطنية في فلسطين ان تذيع مثل هذا البيان وترسل وفوداً الى جميع المناطق للقضاء على هذه الاعمال الغير مفيدة للبلاد والسلام على من اتبع الهدى

راديو كريم (Medicated)

ان راديو كريم هو الكريم الوحيد المضمون الذى يزيل عن الوجه جميع الكلف وضربة الشمس والنمش والبقع السود ويجعل البشرة نظيفة ناصعة بيضاء كالثلج

اذا كنت ايتها المادموزال او السيدة تشكين من بقع سوداء على خدك او انفك او جبينك او اذا كان عندك نمش او كلف فاستعملي راديو كريم الذى يزيل جميع هذه البقع السود ويجعل وجهك ابيض جميلا — حافظي على وجهك ويوجد ايضا راديو كريم غذاء للجلد (Skin Food) فادلكي به الجلد قبل النوم فيتغذى به الجلد ويصبح جميلا طريا كوجه بنات المدارس

الوكلاء تعهدوا بارجاع الثمن اذا لم تجد الكريم اعلاه بانه يزيل البقع السود والنمش

الوكلاء والمستودع

الشركة المصرية البريطانية التجارية — تلفون ١٠٦٢: يافا

لا تتردد و زر

مكتب

وكالة الصحف العربية بغزة

لصاحبه ☆ علي الحلبي

وكيل ومراسل جريدة الدفاع

حيث تباع فيه الصحف العربية وجميع انواع آلات التصوير ماركة

KODAK كوداك

طبع افلام . غسيل . تكبير . تباع بالنقدي والتقسيط باسعار رخيصة

مصبغة الشرق الكبرى

لصاحبيها: امين البديري ومحمد خلف

تلفون رقم (١١١) شارع الاسعاف — يافا

مستعدين لتلبية الطلبات التلفونية من جميع جهات البلدة

استعداد عظيم: غسيل تنظيف، كوي على الناشف على احدث طراز في فن الغسيل للرجال والسيدات بالبخار ومواد كيماوية

أسعار متهاودة

محافظة على المواعيد

موقد «ديمون» للتدفئة

موقد «ديمون» للتدفئة يضمن احتراق الكاز في داخله دون ان يشوب هواء الغرفة التي يوضع فيها بشيء مضر بل يترك الهواء نقيا وصحيا

اطلبوه من محل

زنانيري اخوان

شارع مأمن الله - القدس

اسعار البرتقال فى اسواق انكلترا
عن مكتب صروف للدعاية

لندن — في ٦—١—٣٧

طرح للبيع ١٥٢٩٥ صندوقا من حمولة البواخر التي وصلت قبل هذا التاريخ فكان الاقبال عليها متوسطاً وبيعت بالاسعار التالية :

الحجم الكبير — من ٧ شلنات و ٣ بنسات الى ٨ شلنات و٦ بنسات
الحجم الوسط — من ٨ شلنات الى ٩ شلنات و ٩ بنسات
الحجم الصغير — من ٩ شلنات و ٦ بنسات الى ١٢ شلناً و٣ بنسات

ليفربول — في ٦—١—٣٧

وصلت الى هنا الباخرة « جورج جاكوبس » صباح ٤ الجاري لاحقاً بحمولتها بعض التلف المسبب ولا شك عن الابطاء في الشحن والانواء .

وطرح للبيع ٢٦٣٨٠ صندوقا من حمولة الباخرتين « جورج جاكوبس » و « ابورتو » فبيعت بالاسعار التالية :

الحجم الكبير — من ٧ شلنات و ٦ بنسات الى ٨ شلنات و ٩ بنسات
الحجم الوسط — من ٨ شلنات الى ١٠ شلنات
الحجم الصغير — من ١٠ شلنات الى ١٢ شلناً و ٩ بنسات

الكريب فروت :—

وكذلك انزل للبيع ٧٧١ صندوقا من الكريب فروت فكان الاقبال عليها حسناً وبيعت جميعها بالاسعار التالية :

الحجم الكبير — لم يصعر
الحجم الوسط — من ١٠ شلنات الى ١١ شلناً و ٦ بنسات
الحجم الصغير — من ١١ شلناً و ٩ بنسات الى ١٢ شلناً

أخبـــــار المســاء

لندن — في ٦—١—٣٧

وصلت الى هنا الباخرة « ميتا مارو » والباخرة « تيراس » وحمولتهما بحالة جيدة لم يلحقها ما لحق حمولة البواخر التى وصلت قبلها

وقد طرح للبيع ٢٥٦٥ صندوقا من الكريب فروت من حمولة الباخرتين « ميتا مارو » و « تيراس » وغيرهما فكان الاقبال حسناً على الحجم الكبير والوسط دون الاهتمام بالحجم الصغير وبيعت بالاسعار التالية :

الحجم الكبير — من ١٠ شلنات الى ١٢ شلناً
الحجم الوسط — من ٩ شلنات و ٣ بنسات الى ١٢ شلناً و ٣ بنسات

نداء من ابن الشهيد القسام

جاءنا من مكتب الدعاية والنشر ما يأتي :

اطلعت على نشرة وزعت في البلاد انتحل ناشروها اسم « حاملوا راية القسام » يدعون فيها الى التفريق والشقاق بين ابناء هذا الوطن مسلمين ومسيحيين

ان مثل هذه النشرة التى يراد بها النكاية والكيد لهذه البلاد وابنائها ، والعمل على تفريق كلمتها وتمزيق صفوفها ، لا تتفق مع المبادىء التى كان عليها والدي المرحوم « القسام » والتى جاد من اجلها بنفسه . فقد كان مبدؤه اعزاز البلاد ورفع شأنها ، وهذا لا يكون الا مع الاتحاد والتضامن ولذلك فان النشرة المذكورة وأمثالها لا يمكن ان تصدر عمن يرى نفسه يحمل راية القسام ، وانما هي فى الحقيقة صادرة عن خصوم البلاد بواسطة أذنابهم واجرائهم السفلة الادنياء الذين رأوا في قوة اتحاد العرب وتضامنهم طوائف واحزابا ما كاد يقضي على دسائسهم ومطامعهم الرهيبة فى هذه البلاد المقدسة فانا باسم والدي الشهيد أناشد بني قومي العرب مسلمين ومسيحيين وأستحلفهم ان يتلقوا مثل هذه النشرات والدعايات بما تستحقه من إعراض وازدراء بفاعليها ، وأن لا يلقوا اليها بالا ، وان يحافظوا على إخائهم وتضامنهم واتحادهم ، فان ذلك هو الذي يرضي روح القسام ويجعلها هادئة مطمئنة في مرقدها

محمد قسام

اعـــــلان
الحج الى بيت الله الحرام

اسرع واسهل الطرق واوفرها راحة للحجاج هي السفر بواسطة السكة الحديدية من فلسطين الى ((السويس)) براً ، ومنها يركب الحاج الى ينبع اوجده بحراً في — بواخر البوستة الخديوية —

ان اسم شركة بواخر البوستة الخديوية التى اخذت على عاتقها نقل الحجاج من مصر وسوريا والعراق وفلسطين وشرقي الاردن وايران اكثر من ثلاثين سنة هي دليل كاف بانها تقدم احسن البواخر للحجاج مع جميع التسهيلات والراحة في سفرهم لتأدية فريضة الحج

ويجد الحجاج في هذه البواخر موظفين وبحارة مسلمين يخاطبونهم بلغتهم ويقومون بخدمتهم والبواخر معدة لاخذ عدد كبير بالدرجة الثالثة فضلا عن الاولى والثانية وجميع بواخر الخديوية مصدق عليها من دائرة الصحة ومجهزة بالكهرباء واللاسلكي وتحمل كميات وافرة من الماء النقي الطاهر للشرب والاغتسال

تسافر بواخر البوستة الخديوية من ((السويس)) الى ينبع اوجده بمواعيد منظمة اسبوعياً كل يوم (اربعاء)

فضلا عن الاسفار الاضافية التي تقوم بها في الموسم حسب اللزوم

ويمكن الحصول على تذاكر السفر براً وبحراً من جميع مكاتب الصحة بالاقضية وهي الدائرة الموكلة بعمل ما يلزم للحجاج والسهر على راحتهم اومخابرة مكاتب الشركة فى حيفا بشارع الملوك تلفون ٦٣٠ ويافا بشارع الميناء تلفون ١٢٠٧

عودة الوفد الفلسطيني من العراق ونجد
الوفد يبسط نتيجة أعماله للجنة العربية العليا

جاءنا من مكتب الدعاية والنشر النبأ التالي : عاد الى القدس الوفد الفلسطيني العربي الذي اوفدته اللجنة العربية العليا الى العراق ونجد لمقابلة جلالة الملكين العربيين عبد العزيز آل سعود وغازي الاول والوفد مؤلف من حضرات الاساتذة عوني بك عبد الهادي ومعين بك الماضي ومحمد عزة افندي دروزة برفقة الاستاذ الجليل الشيخ محمد كامل افندي القصاب .

وقد تشرف الوفد بمقابلة جلالة الملكين العربيين الكريمين فلقي من لدنهما كل عطف واكرام ، وبسط لجلالتيهما الحالة الحاضرة في فلسطين وموقف اللجنة العربية العليا ولا سيما فيما يتعلق بالاسباب التى حملتها على مقاطعة اللجنة الملكية البريطانية وقد استمع جلالة الملكين بيانات الوفد بكل عناية واهتمام وتفضلا بابداء وجهة نظرهما فيما يتعلق بالاتصال باللجنة الملكية اعتماداً على حسن نية الحكومة البريطانية التى وعدت بتحقيق المطالب العربية العادلة

وبعد ان اجتمع الوفد الكريم برجال الحكومة العراقية ورجال الحركة الوطنية في العراق امتطى الطيارة الساعة السابعة من صباح اول امس (الثلاثاء) فوصل الى دمشق في الساعة الواحدة بعد الظهر ، وحظى توا بمقابلة فخامة رئيس الجمهورية السورية هاشم بك الاتاسي ، كما قابل رئيس الحكومة السورية ورجالات الحركة الوطنية في دمشق ، ثم استأنف سيره بالسيارة الى فلسطين فوصل نابلس الساعة الثامنة والنصف مساء وبات فيها ثم استأنف سيره الى القدس فوصلها صباح اليوم وحضر اجتماع اللجنة العربية العليا وأطلعها على نتيجة اعماله

والوفد يحمل كتابين كريمين من جلالة الملكين عبد العزيز آل سعود وغازي الاول الى سماحة رئيس اللجنة العربية العليا . ستتخذ اللجنة قرارا نهائياً فيما يتعلق بموقفها من اللجنة الملكية فى جلستها هذه وتصدر اليوم على الراجح بيانا في هذا الشأن

وقد علمنا من حضرات اعضاء الوفد ان قضية فلسطين كانت موضع الاهتمام العظيم والعطف الشديد من جلالة الملكين العربيين الكريمين وفخامة رئيس الجمهورية السورية وسائر رجالات الحركة الوطنية فى العراق وسورية .

براءة للمرة الثالثة

نظر القاضي البريطاني امس فى قضية السيدين عبود ابو سجله ورفيقه المتهمين بقطع اشجار بيارة اليهودي رشكن ابان الاضطرابات فقضى ببراءتهما والغريب ان هذه هى المرة الثالثة التى يقدم فيها السيد عبود للمحاكمة ويتبرأ بناء على وشايات بعض ذوي الضمائر الميتة . وقد ظهر الآن للحكومة ان مثل هذه الوشايات مقصودة

المجدل
رغم سوء الحالة

كان المجلس البلدي قد قرر بالاجماع معافاة الاهالي والسكان ، من نصف ضريبة المياه والمنازل والحراسة ، واجور أملاك البلدية ، بمناسبة الاضراب العظيم وقد رفع المجلس البلدي هذا القرار الى حاكم اللواء الجنوبي للتصديق عليه

وفي زيارة الحاكم الاخيرة للمجدل واجتماعه بحضرات رئيس واعضاء المجلس أبلغهم أن الحكومة لم تصدق على قرارهم بهذا الشأن مطلقاً ، وسوف لا تقر جميع البلديات مثل هــذه القرارات ، وأوعز للبلدية ان تباشر بجمع الضرائب بصورة مستعجلة ! وقد سبق للمجلس البلدي الموقر ، ان قرر في احدى جلساته الرسمية تنزيل ضرائب البلدية الى ٨ في المئة بدلا من ١٠ في المئة وقد رفع هذا القرار للحاكم ايضاً للتصديق عليه ، ولكن حاكم اللواء رفض ذلك ، واصر على وجوب بقاء الضريبة على حالتها ، رغم اننا علمنا ان هيئة المجلس حاولت اقناع الحاكم بسوء حالة السكان وفقرهم

قضايا المخالفات

فصلت محكمة قائمقام غزة المنعقدة في دائرة بلدية المجدل ، في قضايا المخالفات المتقدمة من النيابة ودائرة البلدية ضد اصحاب الحرف والصناعات وسائقي السيارات ، بتهمة مخالفة قانون الحرف والصناعات ونقليات الطرق ، فحكم على فاعليها احكاماً متفاوتة

الى موظف المالية

حضر من غزة بعض موظفي دائرة المالية ، لتحصيل ضريبة الاملاك والمنازل وقد باشروا عملهم منذ أمس ، فنلفت نظر حضراتهم الى ملاحظة حالة الفقراء ومعاملتهم

عزلة المجدل والامطار

امطرتنا السماء يوم أمس وأمس الاول امطاراً غزيرة ، كان يتخللها رعود كثيرة وجو بارد ، أما السيارات فلا تزال محتجبة من دخول المجدل ، فالى متى هذا التقصير يا ادارة الاشغال ، الى متى ؟

دهس امرأة

دهست إحدى سيارات النقل امرأة بدوية عجوزاً ، بالقرب من الطريق المؤدي الى غزة ، وقد اخطر البوليس بالحادث فخف على الاثر لمعرفة الفاعل

وقد علمنا فيما بعد ان البوليس تمكن من القبض على احد سائقي سيارات النقل وأودعه السجن للتحقيق معه

استنكار نشرات المحاولة الفاشلة

ان النشرات التى وزعت فى البلاد بتوقيع حاملى راية القسام والتي يقصد منها بذر الفساد بين المسلمين والمسيحيين قد حاكتها يد أجنبية اثيمة ترمي الى ايجاد العداوة بين العنصرين . ولذلك فاننا نستنكر هذه النشرات ونعلن للملأ أن المسلمين والمسيحيين فى هذه البلاد فى وئام واتحاد ونطلب من الشعب أن لا يعيره أي أهتمام

رئيس جمعية الامر بالمعروف
والنهي عن المنكر فى الرمله
محمود الجوري

فى هذه الايام
ايها « الوجيه » !

ذكرت جريدة هابوكر ان أحد وجهاء العرب يملك قطعة ارض في تل ابيب مقامة عليها بيوت خشبية يسكنها جماعة من اليهود القوقاز وقد طلبت بلدية تل ابيب هدم هذه البيوت وانشاء عمارات بدلها فوافق الوجيه العربي على بيع قطعة الارض ومساحتها كبيرة فلما علم سماسرة اليهود بهذا الامر تجمهروا حول هذا العربي وبدأوا يتنافسون فى امر شرائها منافسة شديدة كادت تؤدي الى نتائج وخيمة وما زالت هذه الارض تحت خطر البيع

— من هو هذا الخارج على أمته ، المعادي لها !

دائرة البريد والتلغراف
اعلان نمرو ٢

الطرود المضمونة الى يوغوسلافيا

يعلن للجمهور بانه يجب ان يرفق مع الطرود المضمونة الى يوغوسلافيا الفاتورة الاصلية المبينة تفاصيل البضائع المرسلة داخل الطرود اذ انه بدونها لا توزع الطرود على اصحابها بل تعاد الى مرسليها

مكتب البريد العام
القدس
في ٤ كانون ثاني ١٩٣٧

دائرة البريد والتلغراف
في فلسطين
اعلان نمرو ٣

التلغرافات الصادرة الى هولنده
يوم ٧ كانون الثاني

قد اعلنت دائرة البريد الهولندية انه بمناسبة عقد قران صاحبة السمو الملكية ولي عهد هولندة بتاريخ ٧ كانون ثاني ١٩٣٧ سيكون توزيع التلغرافات محدوداً في ذلك اليوم ولذلك سيكون التأخير في التوزيع في بعض الحالات لا مفر منه

مكتب البريد العام
القدس
فى ٦ كانون ثاني ١٩٣٧

اعلان

صادر من دائرة اجراء يافا
نمرة دوسيه الاجراء ٧٣١٠ سنة ٩٣٥
الى رفقه بنت يوسف الصندار من يافا . مجهولة الاقامة
الموضوع : وضع اليد والتخمين على املاك غير منقولة

بما انه تقرر من قبل سعادة رئيس الاجراء بيافا بيع املاككم المحجوزة المرهونة لصالح ورثة السيدة فهمية بنت احمد زيوار اليوزباشي بدوسية الاجراء رقم ٧٣١٠ — ٣٥ الواقعة في يافا والمسجلة بدائرة طابو يافا بدفتر خاقاني ٤ و ٥ شهر مارس سنة ٣٣٠ مرة نومرو ٢ معاملة نومروسي ٤٥

وتمهيداً لطرح هذا الملك بالمزاد العلني تقرر اجراء وضع اليد والتخمين من قبل هذه الدائرة على الملك المذكور وبما ان معاملة وضع اليد والتخمين ستجري من قبل هذه الدائرة يوم الثلاثاء الواقع في ١٩—١—٩٣٧ الساعة ٢ الثانية بعد الظهر

لذلك اخطركم وجوب حضوركم لدائرة اجراء يافا في الساعة المذكورة من اليوم المذكور مصحوبين بخبير من طرفكم للاشتراك مع خبير الدائن وخبير دائرة الاجراء لاجراء التخمين سوية وان تأخرتم عن الحضور أو عن ارسال خبيركم في الوقت المعين تجري المعاملة بغيابكم لذلك اقتضى تبليغكم حسب الاصول

مأمور اجراء يافا

ماذا تسمع اليوم
عن محلات السادة دجاني اخوان

الاذاعة اللاسلكية للحكومة المصرية يوم الجمعة في ٨ كانون ثاني ٩٣٧

٩	صباحاً — الشيخ محمود محمود هاشم — قرآن كريم
١٠٫٠٥	الاستاذ محمد رشاد رشدي قصة مصرية « صورة ناقصة »
١٠٫٣٠	اسطوانات
١١	الانسة نظيرة نيقولا — حديث في التدبير المنزلي
١١٫٣٠	ختام
١٢٫٣٠	مساء محمد حسن الشجاعي واوركسترا — حفلة موسيقية
١	اسطوانات
١٫٤٥	اسطوانات
٢٫٣٠ — ٢٫٤٠	النشرة الاخبارية والنشرة التجارية الاولى بالعربية
٢٫٥٠	ختام
٦	النشيد القومي
٥ ر	اسطوانات
٦٫٢٥	بابا صادق — حديث الى الاطفال
٧	عزيز عثمان وفرقته — حفلة غنائية
٧٫٣٠	النشرة الاخبارية والنشرة التجارية الثانية بالعربية
٧٫٤٠	الاستاذ محمد البابلي
٨	الاستاذ الشيخ عبد العزيز الدريني — قرآن كريم
٨٫٥٥	عبد الحليم علي نمان بمصاحبة بيانو
٩٫٢٥	حياة محمد وفرقتها — حفلة غنائية
١٠	اسطوانات
١٠٫٢٠	حياة محمد وفرقتها — حفلة غنائية
١١٫٠٠	سلام الملك — ختام

برنامج الاذاعة الفلسطينية

يوم الجمعة في ٨ كانون ثاني ١٩٣٧

٥٫٣٠	مساء إشارة الوقت ونشرات ثم حديث الاطفال
٦٫٠٠	قرآن كريم — الشيخ محمد اسماعيل
٦٫١٥	مواويل بلدية — الحاج رزق اليافاوي
٦٫٥٥	رباعي عبد الكريم
٧٫٢٠	اسطوانات عربية
٧٫٢٥	حفلة غنائية — يعقوب زيادة
٧٫٤٥	حديث أخلاقي
٨٫٥٥	نشرة الاخبار
٩٫٠٠	إشارة الوقت
١٠٫٠٥	حفلة غنائية — يحيى السعودي
١٠٫٣٠	ختام

فرولاكس

أفضل اختراع لتطهير الامعاء والدم وأسهل الملينات وألذها وألطف تأثيراً من كل المسهلات

فرولاكس

مصنوع من عصير الأثمار اللذيذة . يطلب من مستودعه العام صيدلية زخريا اخوان اول شارع النزهة . يافا — فلسطين

السجاير التركية

ان أفخر سيجارة تقدمها لضيفك هى السيجارة التركية المصنوعة من اجود التبغ التركي المشهور في العالم .

الاصناف

جوكيه كلوب . يكي تورك . ينيجه . اكسترا اكسترا
خانم . برنجي . ايكنجي

الوكيل العام
يوسف البينا

يوم الجمعة ٢٥ شوال سنة ١٣٥٥ الموافق ٨ كانون ثاني ٩٣٧

صاحب الامتياز : إبراهيم الشنطي
المحرر المسؤل شوكت حماد
مدير الادارة : عبد الهادي مرفان
رقم التلفون ١١٨٧ و١٠٧٥

الدفاع

جريدة يومية سياسية مصورة

العدد ٧٧٩ السنة الثالثة

ادارة الدفاع : شارع اسكندر عوض — يافا
العنوان البرقي : الدفاع يافا — ص. ب ٧٥٥
قيمة الاشتراك في فلسطين عن سنة ١٥٠ عن نصف سنة ٨٠
« « « الخارج « « ٣٠٠ « « « ١٦٠

اول ثمرات الجهـــاد الوطني
فابريكة المرايـــا العربية

انفرجت الازمة التي كانت يعانيها المستهلكون من اخواننا العرب بوجود هذا المصنع الجديد للمرايا - واصبح وجوده في فلسطين - يافا - مدعاة للفخر وهو مستعد لبيع وشطف جميع انواع الزجاج والبلور على اختلاف أقيسته للنجارين واصحاب المصانع لاجسام السيارات تسليم محلاتهم وهو المصنع الوحيد الذي يعينك على التخلص من استبداد المصانع الاجنبية

(ص. ب ٦٦٣ يافا) ★ عاضدوا الانتاج العربي الاول من نوعه في فلسطين ★ (شارع البطمه)

المسكب العربي اليافي
والفابريكة الميكانيكية لصاحبهما
محمد صالح عطية

شارع يافا — القدس بجوار مطحنة الجلاد

استعداد تام
. لتركيب وتصليح جميع انواع الموتورات ، طلمبات
. للبيارات بمقاييس مختلفة ، طواحين ، مكابس للزيت
. ماكنات للثلج والكازوز

اخصائيون فنيون يقومون بكافة ما يلزم بدقة وعناية ، اسعار متهاودة لا تقبل المزاحمة ، والدفع بالتقسيط

زيارة واحدة
تثبت نجاح الاعمال العربية الوطنية

مطعم
حلويات بدر

١ــ ملتقى الطبقات الراقية
٢ــ احسن الحلويات البيروتية
٣ــ افخر انواع الاطعمة الممتازة
٤ــ تلبية كافة الطلبات وخدمة سريعة و نظافة تامة

المحل بعمارة النابلسي اول شارع المحطة

اعلان

تعلن ادارة شركة السادة طنوس اخوان بالقدس ان لديها سيارة شفروليه سبع ركاب موديل ٩٣٤ بحالة حسنة جدا مع رخصة عمومية معروضة للبيع بسعر ٣٦٥ جنيها فلسطيني فالمرجو من الراغب بالشراء ان يراجع محل السادة طنوس اخوان بالقدس

طلب من المجيدل

بضرورة الحصول على راديو هيز ماسترز فويس من محلات بوتاجي

لانه ابدع جهاز سمعته اذن بشرية

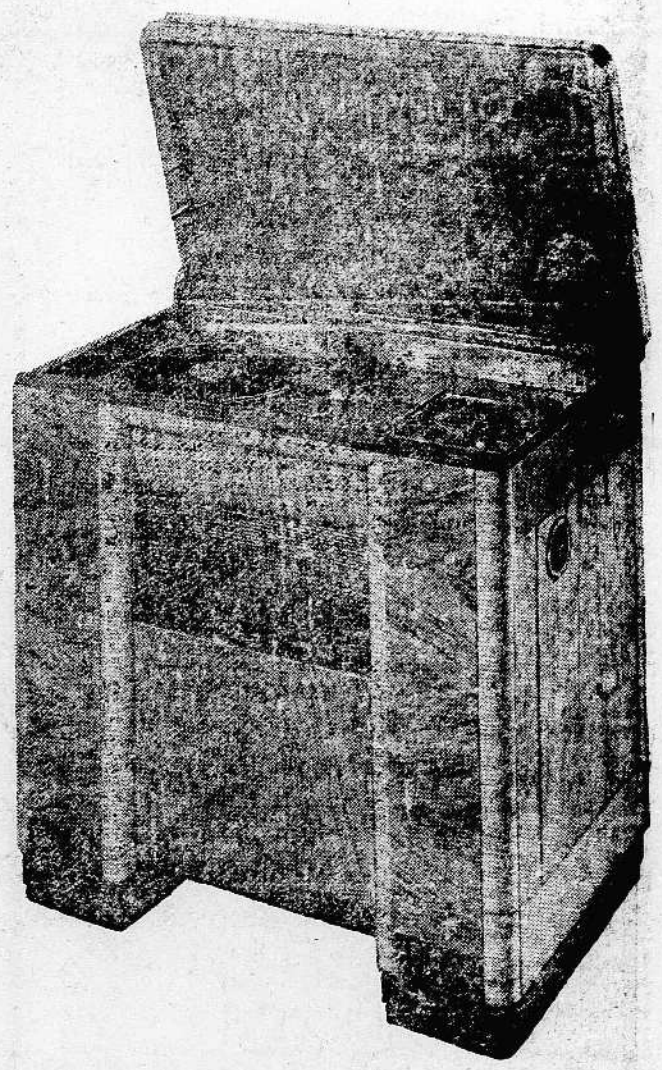

حضرة الفاضل

اكتب اليكم من احدى قرى الناصرة - المجيدل - التي كانت منذ زمن المسيح عليه السلام حتى الآن تلك القرية الصغيرة المكتفية من العيش بما هو دون الكفاف قد تاقت الآن ان تحذو حذو المدن الكبرى والأوساط الراقية ولا يشبع رغائبها غير السماع الى ما يذيعها جهاز هيز ماسترز فويس الرائق الصوت العذب المغني الذي هو بمثابة رباط وثيق بين البلدان البعيدة لدمجها في شركة المدنية الحديثة . وليس هذا فقط بل أنه السبيل الى سماع احاديث الآلهة فهو في نظر التاريخ اكثر اهمية من جبل الالمبس مقر جوبيتر ورهط الآلهة او قمة سينا مهبط الوحي على موسى الكليم فلهذا أرجو ان ترسلوا لي جهازاً يشتغل على بطاريات تخدم مدة طويلة وتخلص في الخدمة بدون اضراب وتأخر واقبلوا شكر واخلاص صديقكم

سليمان

ليس من يجهل بأن المجيدل القائمة على رأس تلة تشرف على المناظر الطبيعية والسهول الجميلة يرعى فيها الماشية بطمأنينة تسكنها أيضاً فئة من الرجال العظام الذين تذوقت نفوسهم المدنية الحقة فتاقت الى الاتصال بالأوساط الراقية جامعة بين لذتي البساطة في المعيشة والرقي الاخلاقي العظيم

ولا سيما ان الطبقة التي تنزع عنها انوار العلم في المدارس هي التي تسارع الى ان تقتني راديو هيز ماسترز فويس لتنشر بين الشبيبة علماً متيناً وتنفخ في صدورهم روح العلم النفيس بالطرق الحديثة . فيسجل التاريخ في عالم الراديو هذه الآثار الجيدة معرباً عن مساعي المجيدل في الدخول ضمن دائرة الفن والرقي .

بوتاجي يتعهد بأن يكون لهم خير وسيط ويبذل ما في الامكان من تسهيلات ليحصل كل راغب على مطلوبه المشكور ومسعاه الحميد . فمن هذا النبع تتدفق امواج كهربائية موسيقية تشنف الآذان وتغذي النفوس .

بوتاجي اعظم موزع للراديو في فلسطين وهو الوحيد الذي لا يتخلف عن تلبية طلبات زبائنه مهما عرضوا من الاقساط وبغيته من ذلك ان يكون لهم بمناسبة الاعياد . راديو هيز ماسترز فويس "His Master's Voice" بركة ويمنا وملذة حقة ويدعم تسهيلاته بضمانة ثابتة أبدية لا مفر منها

زوروا محلات بوتاجي في حيفا ، يافا والقدس

حيفا - قرب بنك الباركليس يافا - عمارة الاوقاف امام السراي القدس - تحت البنك العربي

الوكلاء غزه : الحاج عبد الرؤوف البورنو . اللد : حليم ومحمد الخالدي . الرملة زيانه اخوان . نابلس : عادل التميمي . طولكرم : حسن القدادي

يافا — يوم الاحد في ٢٧ شوال ١٣٥٥ الموافق ١٠ كانون ثاني ١٩٣٧
العدد ٧٨٠ — السنة الثالثة

الدفاع

جريدة يومية سياسية مصورة

صاحب الامتياز : إبراهيم الشنطي
المحرر المسؤل : شوكت حماد
مدير الادارة : عبد الهادي عرفات
رقم التلفون ١١٨٧ و ١٠٧٥

ادارة الدفاع : شارع اسكندر عوض — يافا
العنوان البرقي : الدفاع يافا — ص. ب ٢٥٥
قيمة الاشتراك في فلسطين عن سنة ١٥٠ عن نصف سنة ٨٠
« « في الخارج « « ٣٠٠ « « « ٦٠

العرب يقررون أن تكون شهاداتهم علنية. آخر أنباء الاسكندرونة وعودة مصطفى كمال. إخلاء مدريد من السكان. مراكش تصبح نقطة خطر

التوراة الجديدة

قالوا امام اللجنة الملكية انهم يعتبرون صك الانتداب توراة لا يجوز ان ينتقص منها شيء . تقديس عجيب ، ومبالغة في الحب ! لكن عودنا اليهود بان تعلقهم بشيء لا يكون بغير ثمن ودافع . فما هو ترى ذلك الذي يبعثهم على تمجيد هذا الصك الذي انفت منه سوريا والعراق ، فمزقته ؟

صك الانتداب هو الورقة السوداء التي سلبت العرب حق حكم انفسهم بانفسهم . حق الاشراف على شئونهم . حق مراقبة سير الهجرة الى هذه البلاد . حق التصرف بالاراضي — في إباحة البيع ومنعه . حق انشاء مدارس وطنية ، ومجالس للحكم ، وجيش . حق إسناد وظائف البلاد إلى أصحاب البلاد . حق الاشراف على ميزانية الوطن . حق تشجيع كل ما يسمو بهذه الامة مادة ومعنى . حق العمل للانضمام الى البلاد العربية المستقلة

صك الانتداب — او توراة اليهود الجديدة — هو الذي أذلنا ، وحاول قتل معنى الكرامة الوطنية والانسانية في نفوسنا . هو الذي نقش اللغة العبرية على نقودنا وجعل هذه اللغة رسمية لها مكانة اللغة العربية . هو الذي جعل في البلد ضباطاً يهود ، وأفراد بوليس يهود ، ليس في تل ابيب ، بل حتى على رأس القرى العربية في هذا القضاء . هو الذي وضعنا أمام الخطر واللعنة الصهيونية على هذا الوجه . هو الذي ملأ البلاد بالقلق ، والفوضى ، والتخرف . هو الذي أفسد على الجيل الناشيء مستقبلة . هو الذي هوى بنا الى حضيض الهمج في افريقيا وربما دون بعضهم !

تلك هي ورقة الاستعباد . ورقة الرق . ورقة سلب الانسان إنسانيته ، والوطني وطنيته ، والرجل رجوليته . إنه بعبارة واحدة : « حــرمان » فظيع أصدرته الامبراطورية البريطانية لتستأصل سكان هذا البلد ، وتقيم مكانهم غرباء أجانب من شتى بلدان أوروبا .

ولقد مكثنا سنوات ونحن نحمل على الهجرة والبيوع على اعتبار أنها صميم الخطر . حتى اذا جاءت الثورة السعيدة ، فعلمتنا أن اليد الجانية تختبيء وراء أبعد من ذلك ، وأنها ليست إلا يد هذه « التوراة » الجديدة التي تساعد اليهود على إنجاح مشاريعهم ، وإنجاح خططهم البربرية في تكوين اكثرية في البلاد ، ثم في إجلاء آخــر عربي عنها ، ثم في محاولة الزحف إلى بلاد تقع وراء فلسطين .

وكانت روح الثورة تنقض على صميم الخطر لا على مظاهره . على القوة الفظيعة التي استطاعت أن تقيم على هذه السهول والسواحل الواسعة مستعمرات منتشرة في كل مكان . على القوة الفظيعة التي ارتفعت برقم عدد اليهود من اربعين ألفاً الى أربعمائة ألف . وبذا كانت الثورة موفقة ، ومجيدة ، وقاطعة شوطاً لم تقطعه ثورة من قبل . وقد أمسكت يد الثورة بهذا الصك ، أو التوراة ، وأقسمت لا تتركها إلا كما تركتها أصابع الثورة في العراق وسوريا ممزقة تمزيقاً إلى الابد

ان امم الارض تنظر إلينا هل كانت ثورتنا فورة صحراء أم كانت عملا مستمراً لاينتهي بغير انتهاء الاسباب التي أوجدتها . وقد عرف العالم أن على هذه البلاد قوتين : قوة أصحابها المستميتين في الدفاع عنها ، وقوة الغرباء المحاولين ومن ورائهم السياسة البريطانية ورجال هذه السياسة . والشيء الوحيد الذي يجب أن يعرفه العالم هو أننا سوف لا نخرج من هذه المعركة إلا شهداء — مليون شهيد ، أو نخرج منها ولنا بلادنا ، ولنا استقلالنا ، ولنا إنسانيتنا ووطنيتنا

اننا عرب من نفس الجوهر الذي في أهل سوريا والعراق . ومستحيل وجنون ان يتمزق الصك الفظيم هناك ، ويبقى هنا الحاكم بأمره ، يهبط بهؤلاء الناس الى مستوى منخفض شائن ، فلا هم بالبشر يتمتعون بما يتمتع به البشر ، ولا هم بأدنى مرتبة لانهم ليسوا أدنى مرتبة ! ولقد أفهمت ثورتنا الحكومة البريطانية بذلك . فاذا لم تفعل ، ولم تكن كافية ، فان عرب هذه البلاد يقولون من صميم قلوبهم باستعدادهم للفناء عن آخرهم فناء يكسبهم المجد ، وينقذ اخوانهم المجاورين الذين تطمع الصهيونية الجانية ببلادهم

لا يقول العرب هذا تبجحاً وغروراً . بل يضطرون الى القول والى العمــل معاً لسلوك هذه السياسة معهم سلوكا تركهم يتقلبون على الاهانات ، والقلاقل ، سنوات وسنوات وهم ما يزالون يحسنون الظن بالذي تقوله الكتب عن (العدالة) البريطانية . حتى اذا ظهرت لهم الخدعة قرروا أن يجهلوا القراءة والكتابة في سبيل الحرية وحدها ، الحرية التي يتمتع بها حتى غير البشر من المخلوقات

وفي انتظار الاسابيع المقبلة ، على عرب فلسطين أن يبرهنوا لبريطانيا ثم العالم بأنهم يعرفون كيف يدافعون عن بلادهم ، وكيف يستميتون في هذا الدفاع رجالا ، ونساء ، وأطفالا

ابراهيم

قائد الثورة

فوزي القاوقجي قائد للجيش السوري

بعد ان يشمله العفو العام عما قريب

نشرت مجـلة (بريطانيا العظمى والشرق) — النيرايست سابقاً — في عددها الاخير رسالة لمكاتبها الخاص في بغداد نجمل اهم ما جاء فيها فيما يلي :

السياسة الخارجية لا تبديل لها

بعد استيلائها على الحـكم بخمسة اسابيع اصدرت وزارة السيد حكمت سليمان برنامجها ، وهو بيان طويل يغطي كل فرع من فروع اعمال الدولة ، ويعد باصلاحات واسعة في حقول الادارة ، والاقتصاد والمالية والعدلية والتعليم

وعلقت اهمية كبرى بوجه خاص على علاقات العراق بحليفته بريطانيا العظمى ، ولذلك تعهدت الحكومة بان تبذل كل ما في جهدها لتقوية روح التعاون بين البلدين ، وبان تستمر على بذل الجهود في سبيل جني جميع المنافع في الميادين المالية والاقتصادية والعسكرية ، من معاهدة التحالف الانكلو — عراقية

اما فيما يختص بالعراق وجيرانه ، فسيبذل كل مجهود في تقوية علاقات الصداقة القائمة بين العراق وتركيا ، وفي سبيل الاسراع في امضاء الميثـاق الرباعي المعقود بين العراق وايران وتركيا والافغان ، وينتظر امضاء هذا الميثاق بمجرد حل المسائل الباقية بغـير حل مع ايران

تقوية الجيش العراقي واستبدال السفراء

والمفهوم على وجه عام منذ قيام هذه الوزارة ، هو ان من اهدافها الرئيسية تقوية قوى الدفاع ، وقد تأيد ذلك الآن رسميا ، وصدر البرنامج وفيه ان الاجراءات ستتخذ لزيادة الجيش ، والقوة الجوية ، حتى يصبحا قادرين على الدفاع عن استقلال العراق ، والاقاليم العراقية وستبذل عناية خاصة في سبيل تحبيب التعليم العسكري الى نفوس الجماهير ، وزيادة التعاون القائم بين الجيش وبين الشعب

وستحدث تغيرات هامة في السلك الدبلوماسي ، والسلك القنصلي . وتقول الدوائر المطلعة ان السيد علي جودت ، وزير العراق المفوض الآن في لندن ، سيستبدل بالسيد رؤوف شقيق وزير الاقتصاد والمواصلات الحـالي ، وهو محام قدير اشغل لعدة سنوات منصب المستشار القضائي لشركة بترول العراق ، وكان دائما صديقاً محباً للبريطانيين

« الدفاع » : بعد ان ذكر المكاتب التنقلات التي جرت مؤخراً ونشرنا نحن انباءها في رسائل مكاتبنا البغدادي ، انتقل الى الموضوع الهام التالي ، وقد نشرته « النيرايست » نفسهـا تحت عنوان (فوزي بك القاوقجي) :

لتنظيم الجيش السوري يستعان بخبرة البطل

فهم من مصدر حكومي مسئول ، ان فوزي بك القاوقجي الذي كان القائد العام لقوى العرب اثناء الثورة الفلسطينية ينتظر ان يغادر بغداد عما قريب ، ليتولى تنظيم الجيش الوطني السوري الجديد

والمفهوم هو ان الوزارة الوطنية التي فازت هذا الفوز المبين في الانتخابات الاخيرة ستطلب الى السلطات الفرنسوية ان توافق على ما ستعلنه هي من العفو العام عن جميع المبعدين السياسيين ومنهم فوزي بك القاوقجي ، بنوع خاص

وامام هذا التوقع الذي يتوقعه فوزي ، تراه الآن يعد المعدات لرجوعه الى وطنه سوريا

« الدفاع » : وما وطنه العام إلا الجزيرة العرب كلها ، من أدناها الى اقصاها

اولئك الذين حاربونا

عادوا الى بلادهم فغدرت بهم الحكومة

في سبيل أمة حاولت العبث بالعربية والاسلام !

بهذه العناوين نفسها كتبت جريدة (آكشن) الفاشستية الانكليزية في عددها الاخير — وهو بتاريخ ٢ الجاري — ما نقتطف منه ما يلي :

مئات من الجنود لا عمل لهم الآن

عادت الى انكلترا مئات من جنود احتياطي الجيش بعد ان حاربوا في سبيل اليهود في فلسطين ، ليجدوا ان اعمالهم اخذت منهم وهم غائبون

وهذه هي الهدية التي تقدمها الديموقراطية المشكورة في زمن عيد الميلاد الى أولئك الذين كانوا قد استعدوا لتضحية نفوسهم بطلب من بلادهم من اجل صالح ذلك الجنس اليهودي الغريب

لقد ذهب هؤلاء الشباب الى فلسطين للدفاع عن مصالح جنس كان طغيانه وعدم مبالاته باي تقليد من تقاليد المحمديين هما السبب الرئيسي لما وقع من الاضطرابات

بدل الدفاع عن وطنهم يدافعون عن اليهود

وها هي المكافأة التي تعطى لهم على ولائهم الذي لا مرية فيه ، هي ضم اسمائهم الى القائمة الطويلة التي للعمال العاطلين !

ومع ان البرلمان قد أثار هذه المسألة فان شيئاً واحداً لم يعمل لضمان ايجاد الاعمال لهؤلاء الجنود ، لا قبل عيـد الميلاد ولا بعده !

ان هؤلاء لم يجندوا في مبدأ الامر الا لكي يحاربوا دفاعا عن وطنهم عند الحاجة ، وبعد ان انتهت خدماتهم في الجيش العامل لحكومة صاحب الجلالة ، وجدوا انفسهم مرغمين على البحث عن اعمال يعملونها في بلادهم التي تغص بالعاطلين من العمال ، ونظراً لما كان لهؤلاء من الخبرة والمهارة ، استطاعوا في وجه المنافسات ان يحصلوا على اعمال ، وان يستقروا في حياتهم الزوجية ، وظلوا كذلك هانئين الى ان صحبوا ... بطلب من اليهودية العالمية من دورهم ومن اعمالهم... لصيانة مصالح اليهود في فلسطين

ولم تكن هذه هي الغاية الاولى التي من اجلها جندت الحكومة هــؤلاء الشباب ، ولكن كان ما كان !

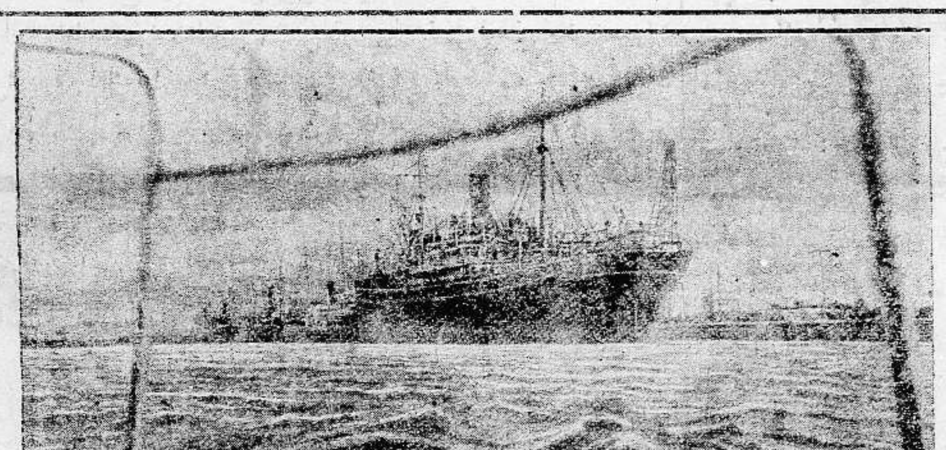

يصل كل يوم الى ميناء أليكانتي في اسبانيا عدد كبير من البواخر الروسية محملة ذخائر واسلحة الى حكومة اسبانيا الشيوعية

آخـر صورة لغاندي
وقد عاد الى السياسة بعد سكوت سنتين وحضر الاجتماع الخمسين الوطني وربما تسلم مجلس الامة بعد قوله انه مستعد للمشنقة

مراكش اصبحت مصدر قلق عظيم

لندن — يرجع السبب الرئيسي الى القلق على مراكش للدعاية الفاشستية في المغرب الاقصى ومراكش الاسبانية لانها غاية تولد الامــل في قلوب الوطنيين الحصول على تسهيـلات جديدة بل على استقلال ذاتي ايضا . فكان لهذه الدعاية اثر مقلق وبخاصة في مراكش الافرنسية ، قد وردت انباء جديدة تفيد ان مدافع ضخمة تنصب في سبتة ، وان استعدادات اخرى تقام على ضفتي المحيط والبحر المتوسط . وتتبادل فرنسا وبريطانيا المعلومات عن هذه الحالة الكارثة منـذ أمد ، كما ان بريطانيا تدرس الموقف باهتمام منتظرة معلومات جديدة من دوائر جبل طارق البريطانية

اخلاء مدريد

مدريد — اصدر حاكم مدريد المدني العام امراً يقضي باخلاء العاصمة الاسبانية من سكانها المدنيين برمتهم

معسكرات الحكومة الصينية لمقاومة العصابات التي انتشرت بعد ثورة الجنرال سوليانغ

من كتاب (صورة فلسطينية)

الاخاء الاسلامي ـ المسيحي

أعيان الناصرة يحملون على الارساليات التبشيرية وينتقدونها ويقولون ان المسلمين والمسيحيين اخوان في هذه الارض المقدسة

الشباب المسيحي برغم الكبار المتعصبين على ترك ماكانوا ينتقدونه في المسلمين

في كتابه (صورة فلسطينية) لم يذكر المستر دوجلاس دف، مفتش البوليس الفلسطيني السابق، شيئاً يستحق الذكر عن زيارته لمدينة يافا سوى انه زار عائلة من العائلات اليونانية التي يعرفها فيها، وسمع وهو في دارها اصوات القنابل بالليل، وما ردت به سيارات الجيش عليها من المدافع الرشاشة، واثبت ما قال له افراد هذه العائلة من ان هذا ... هو «العمل الليلي المعتاد»!

وبما ان المستر «دف» لم يذكر عن يافا الا ذلك، فاننا ننتقل من كتابه الى الفصل الواحد والعشرين وهو بعنوان: (سياسات الناصرة)، ففيه ما نحن في حاجة اليه اليوم من الرد على هذه «النشرات البذيئة» التي استنكرتها الامة

«المحرر»

لم يبق لنا شيء امام الغزاة الاجانب

قال المستر «دف: وجدنا في الفندق فريقا من زعماء العرب، كانوا هم اعيان المسيحيين الغضاب الناقمين في الناصرة، ولاح لنا ان الوقت ما يزال مبكراً جدا لانهما كهم كل هذا الانهماك في العمل، وتطلعت انا فعرفت الكثيرين منهم، وبدأت اشترك معهم في الاحاديث، بينما ذهب رفيقي (كروت) ليستحم

وكان الياس افندي والخواجا جريس المتوسط السن هما من عرفتهما اكثر من غيرهما، وكان بين هذا الجمع نصف «دوزينة» من الشباب الذي لم يتخطوا العقد الثاني من العمر بعد

ولما اقنعتهم بانني لم تبق لي اية صلة بالحكومة، وانني مجرد زائر بسيط، بدأوا هم يعرضون (كتالوج) مالهم من مظالم، وقال أحد الشباب:

«يظهر انه لم يبق شيء لنا في بلادنا يا مستر دف، اذ كيف يستطيع الشباب ان يجدوا ما يعملونه في ارض يكتسحها الغزاة الاجانب

اليك قضيتي وقضية اصدقائي. اننا تلقينا العلم في مدارس حسنة، ومنا من تعلم في مدرسة سانت جورج الانكليزية في القدس، ونحن كنا متخرجين من الجامعة الاميركية في بيروت وقد كلف تعليمنا عائلاتنا الطائل من المال ونحن لا نجد امامنا اية فرصة تمكننا من ان نعوض على هذه العائلات كل ما ضحت به، لان عائلاتنا ليست بالغنية وهي لذلك اقتصدت وضنت على نفسها بوسائل العيش حتى يتسنى لها ارسالنا الى المدارس

وهنا لا نجد لنا شيئاً، فمعظم الشركات التجارية يهودية لا تستخدم الا ابناء اليهود، وليس في خدمة الحكومة الا القليلون منا، وليس هؤلاء إلا في المناصب الكتابية الصغيرة جداً

ونحن لا نستطيع الذهاب الى اميركا كما فعل آباؤنا، أو قل ان القليلين جدا منا هم الذين يستطيعون ذلك لان جدول الهجرة الى هناك صغير للغاية، لا بل ان البلدان الاميركية ـ الاسبانية ايضا قد اوصدت ابوابها في وجوهنا، فكأننا اضعنا احسن سني حياتنا في تلقي ما لا طائل تحته من التعليم»

برغم بريطانيا على تغيير السياسة

ورددت على هذا الشاب بقولي:

«ولكن الذي تشكو منه موجود في جميع انحاء الدنيا اذ لم يعد فيها لرجال الجامعات مثل ما كان لهم مما اعتادوه في الماضي»

وهنا قال الشاب:

انني اعرف ذلك، ولكنني اعرف ايضاً ان البلدان الاخرى فيها بعض الاعمال التي تفتتح للرجال الذين من طرازنا، اما هنا في ارضنا نحن، فليس ثمة شيء من ذلك قط، ولن يكون منه شيء إلا اذا ارغمنا بريطانيا على احداث تغيير عظيم في سياسة حكومتنا، وبذلك وحده تقدر على المساهمة في ادارة حكومتنا، وبعطي لنا مكان مناسب في تجارة فلسطين»

وسألته كيف سيتسنى له ان يدبر هذا الامر، فمضى هو يتكلم، بينما كان الآخرون يشربون ما في ايديهم من فناجين القهوة، ويدخنون سجاير «الريجي» المذهبة الاقام:

«بالمطالبة بحقوقنا، بحملكم انتم، يا معشر البريطانيين، على الاعتراف، بانكم لستم هنا كاسياد، وانما انتم مجرد مرشدين لنا الى ان نتمكن من ان نقف بانفسنا. فانتدابكم علينا من درجة (أ) وقد سبق لكم ان اعطيتم الحرية للعراق، لشعب لا يبلغ نصف ما عليه نحن الفلسطينيين من التقدم والتعليم (كذا)، وعندما تكون الحكومة حكومتنا ستكون فيها مراكز لنا جميعا، وسنتمكن نحن من ارغام اليهود على اعطائنا مكانا في دورهم التجارية

ان فلسطين بلادنا، ونحن الفلسطينيون سنعيش ونموت من اجلها»

ليسوا رجال حرب انما رجال مظاهرات!

«هل هناك رجال من الناصرة يحاربون في الجبال؟»

سألت هذا السؤال وانا اعرف حق المعرفة ان الناصريين اجبن كثيراً من ان يعملوا شيئاً إلا المظاهرات الجمهورية فيما هو امين نسبيا مما لهم من الشوارع (كذا حرفيا) ...

وأقر الشاب قائلا:

«كلا، ان نبوغنا لا يجري الى ذلك الاتجاه، اننا الرؤوس المدبرة واصحاب السلطة المراقبة، ونحن ضروريون اكثر حتى من رجال البنادق فبغيرنا لا يستطيعون عمل أي شيء»

ومضى الشاب يقول في مباهاة:

«اذا لزم الامر، فكل رجل مناسيموت محاربا في سبيل استقلال بلدنا الام»

وصفق الباقون استحسانا لهذا الشعور الفياض، وبذلوا كل ما في وسعهم للظهور في مظهر الشهداء الوطنيين، وهذا تفاخر ليس فيه شيء ابدا من الاقناع

انهم عرفوا انني عرفتهم، وعرفت طرق تفكيرهم المعوجة المستغربة (كذا حرفيا أيضاً)

الموت للاجانب اعيدوهم الى بلادهم

وقلت لهم: «من فضلكم لا تظنوا انني اقصد الاساءة اليكم، ولكنكم تعرفونني وتعرفون انني امضيت سنوات كثيرة في ارضكم، فسامحوني اذا اخطأت، ولكن هل هذه هي الطريقة التي علي ان افهمها؟ انكم تريدون تغييراً في الحكومة حتى يتسع المجال لنبوغكم في ان تحصلوا على ادارة عربية حتى يتسنى لكم ان تنالوا معاشات حسنة، ومناصب ذات مسئولية»

وقال شاب: «هذا صحيح» ولكن المتكلم الاصلي قاطعه بشدة قائلا: «كلا! اننا نريد ان نجلي جميع الاجانب الملاعين من فلسطين، ثم نبني دولة قوية رضية لانفسنا. الموت للاجانب! دعوهم يرجعوا مسرعين الى بلادهم، ويكفوا عن امتصاص دم الحياة منا»

وتريثت برهة قبل ان قلت: «انني موافق معك الى حد محدود، وآمل ان لا تغضب اذا اشرت الى اشياء كثيرة يلوح لي انكم تتجاهلونها ...

حملة شديدة على المبشرين

وسأل الخواجا جريس: «ماذا تريد ان تقول! اننا نحب جدا أن نسمع رأيك»

ـــ «ليس عندي كثير مما اقوله، واذا كان ما سأقوله سيسيء اليكم فانا آسف، ولكن الطريقة التي تكلمتم بها تضرب اي نقادة محايد، فانتم اولا مدينون بهذا التعليم الذي افتخرتم به لنفس البلدان الاجنبية التي تستنكرونها الآن

ان هذه المؤسسات التبشيرية اذا لم تكن ارسلت الى فلسطين، لما تيسر لكم قط ان تتعلموا، ومن المؤكد ان المحسنين اليكم يستحقون منكم بعض الممنونية»

وقال الشاب: كلا على الاطلاق، فهل تظننا من العمى بحيث لا نستطيع ان نرى ان كل محطة تبشيرية في هذه البلاد لم تؤسس الا لتكون المورد «للبروباغندا» الوطنية التي تبث لصالح البلاد التي ارسلتها؟

ان الارساليات الايطالية تأمل في ان تمهد الطريق «للدوتشي»، كما تأمل الارساليات الفرنسوية في توسيع المصالح التاريخية التي لفرنسا في هذا القسم من الدنيا، واما الارساليات البريطانية فلم تقم هنا الا لتمهيد الطريق للفتح الذي جاء في وقته»

المسلمون في فلسطين اخوان للمسيحيين

وقلت انا: «دعونا من فضلكم نتمسك بالحقائق، فانتم تعرفون ان ما تقولونه عنه صحيح، لان الارساليات كانت اكبر عدو لحكومة فلسطين، لم تتحيز إلا لمن هدتهم الى الدين، ونالت بالقوة من الحكومة امتيازات ما كنتم تستطيعون انتم ان تنالوها ابداً»

وسكت برهة وجيزة ثم قلت:

«انكم انتم يا رجال الناصرة على وجه الخصوص ينبغي عليكم ان تكونوا ممتنين للارساليات الاجنبية، لانكم ولدتم وتعلمتم ووجدتم عملا بواسطة رجال محطات التبشير في مدينتكم، وعن طريق تربيتكم الغربية يوجد معظم شبابكم الآن في الخدمة المدنية، ولكن دعونا نخرج مسألة الممنونية بتاتا من البحث، وقولوا لي ماذا تظنون في موقف مسيحي فلسطين، اذا ـ بصدفة من الصدف ـ نلتم غاياتكم من هذه الثورة؟

هل سيكون المسلمون مخلصين في وعودهم، ومتمسكين بها تمام التمسك؟

انكم تعرفون كما أعرف ان فلسطين اذا اصبحت عربية بحتة، فلن تمضي شهور كثيرة قبل ان تصبحوا انتم معشر المسيحيين، وانتم تمثلون الدور الذي مثله اليهود

ان المسلم لا يتغير! انه احتقركم واضطهدكم في الماضي! انه عذبكم وانقص مقامكم مدة اجيال، فهل تظنونه سيكون متساهلا متسامحا اذا اصبح مرة اخرى وهو في منصة الحكم؟»

وقال الشاب:

«ان مسلمي فلسطين اخواننا، فاذا نحن وقفنا الى جانبهم في هذه الحرب، فانهم سيلعبون دورهم عندما يأتي زمن المساهمة في الجائزة»

الكبار اتباع الاله للشباب المثقف

وعندئذ تطلعت الى الرجلين اللذين هما اكبر من غيرهما، الرجلين اللذين كانا ولدين كهؤلاء عندما كان الاتراك يحكمون الارض، وسألت «ألا تستطيعان ان تقولا لهم الحق»؟

وقال الياس افندي: «لقد حاولنا ان نعمل ذلك يا مستر دف، ولكن قيل لنا اننا نهذي «ونخطرف» واننا نصف قرن وراء الزمن، وان التعصب قد مات، وان ايام الحرية الواسعة هي التي هنا»

وسألت انا: «وهل تعتقد ذلك يا الياس افندي؟» فرد هو قائلا في بساطة: «الشاب هو القائد الآن، اما مكاننا نحن فبين الاتباع»...

«الدفاع»: التعليق على هذا كله متروك للشاب المحروس ... نجل الياس افندي

القوة المغناطيسية ومعجزاتها السحرية

طالما اجهدت نفسك في تأدية اعمالك وسلمت نتيجة نجاحها وسقوطها للقضاء والقدر معتمداً على حسن اوسوء الحظ ـــ في حين ان بشخصك قوة خفية يمكنك بواسطتها أن تذلل كل عقبة امامك وتحقق كل امل تنشده وتنجح في كل عمل تضع فيه يدك مهما يكن ـــ هذا اذا تعلمت كيفية استخدام تلك القوة على الوجه الصحيح ـــ وإلا كيف يتم لك ذلك وهذه القوة المروعة راقدة بشخصك مع جهلك طرق ايقاظها

ان معهد الشرق يدربك على ايقاظ تلك القوة وعلى طرق استخدامها طبقاً للاصول البسيكولوجية. فتقلب بها مرضك بصحة وبؤسك بسعادة وفشلك بنجاح محقق ويعمل بطرق الرياضة النفسانية على تربية قواك العقلية والنفسية والمغناطيسية ـ ويعلمك التنويم المغناطيسي بدرجاته السبعة ـ وتنمية القوة البصيرة لكشف المستقبل وتناقل الافكار والتأثير بالمغناطيس على من تريد وأنت بعيداً عنه بمسافات لتنال منه حاجتك ـ ويعطيك تمرينات لتخلق فيك شخصية بارزة مملوءة بالمحبة والاحترام ـ فاكتب الى معهد الشرق فتصلك تعليماته مجاناً برجوع البريد ـ فقط ارفق قسيمة بوستة بقرشين صاغ للمصاريف واكتب باسم

الفريد توما

مدير معهد الشرق لعلم النفس ـــ بشارع الملك ٣٢ ـــ بحدائق القبة ـــ بمصر.

اعلان

صادر من دائرة اجراء القدس لبيع اموال منقولة بالدوسية ١٥٥٧ ـــ ١٩٣٦

بيوم الاحد الموافق في ٢٤ ـ ١ ـ ١٩٣٧ الساعة ثلاثة بعد الظهر سيباع بالمزاد العلني موتور من نوع (شو كس) مع ادواته خاصة المحكوم عليه فؤاد افندي عبد الغني الخالدي وذلك لعدم دفعه المبلغ المحكوم به وقدره ثلاثة وخمسون جنيه والرسوم والمصاريف والفائدة القانونية لصالح المحكوم له بانك دي روما.

فعليه من اراد المشترى والاشتراك بالمزايدة العلنية فليراجع مأمور البيع باليوم والتاريخ والساعة المذكورين في اريحا جانب دائرة البوليس مع العلم ان رسم البلدية والدلالة على المشترى وعليه صار اعلان الكيفية.

عن مأمور اجراء القدس

كامل مراد

كن عصريا واجعل التصوير الشمسي هوايتك

لايسع اي شخص يعيش في عصرنا هذا ان يجهل التصوير الشمسي كما لايسعه مثلا ان يجهل السباحة او قيادة الاوتوموبيل • فلم يعد يلتمس اي عذر لفتاة او فتى اليوم يبرر عدم مباشرته لامتع واظرف هواية في العالم خصوصا وقد جعلها كوداك مثال السهولة وقلة التكاليف

فتصور انه اصبح في مقدور أي ولد او بنت في سن الثامنة ان يلتقط صورا ناجحة بكوداك بيبي براوني ثمنها ٢٥٠ مل من اول مرة! وان ثمن الشريط الذي يستعمل في هذه الآلة وهو لثماني صور ٦٥ مل فقط!

وتجد في اي محل فوتوغرافية من يسره ان يرشدك الى السهولة المتناهية التي تشتغل بها آلات براوني • اشترِ واحدة اليوم

التقط اليوم الصور التي يسرك أن تشاهدها غدا

مجانا
«كتاب التصوير الشمسي في متناول الجميع» وهو كتاب قيم ظهر حديثاً، اطلبه اليوم بهذا الكوبون يصلك دون مقابل.

الى كوداك (مصر) شركة مساهمة
الساحة التجارية ـــ ممر «١» ـــ حيفا
ارجو موافاتي بكتاب «التصوير الشمسي في متناول الجميع»
الاسم ....
العنوان ....
البلد .... العمر ....

٦٢٠ براوني جونيور ٦٥٠ مل
Six-20 Brownie Junior

محفل الكرمل بحيفا يجمع التبرعات

توفقت لجنة الاسعاف الماسونية الى توزيع ما ينوف عن مائتي تذكرة صرف قيمة التذكرة الواحدة ١٥٠ ملا وقد تهافت البؤساء على طلبها مما دعا اللجنة ان تقرر الاستمرار في العمل ومضاعفة الجهود لاغاثة البائس في فصل الامطار والبرد القارس. وقد ارتأت ان تدعو ذوي الفضل الكرام ليتبرعوا بما يجودون به من مال او ملبوس ويرسلوه الى اعضاء اللجنة التنفيذية التي قوامها الرئيس المحترم اميل تيوفيل بوتاجي والخازن الاخ جورج قعوار

فمن اراد المساهمة بهذا العمل الخيري فليتفضل بمخابرة اللجنة المذكورة الى صندوق البريد نمره ٣٧٥ او تلفون ٦٢ ـ حيفا

بـــادر

ايها العربي اغتنم الفرصة وبادر للاكتتاب في اسهم **شركة السينما العربية المحدودة** المسجلة بموجب قانون الشركات لسنة ١٩٢٩ الارباح اكيدة، والفائدة عظيمة، رأسمالها خمسة آلاف جنيه مقسمة الى خمسة آلاف سهم عادي بقيمة جنيه واحد لكل سهم يدفع سلفاً عند الاكتتاب. الدفع في البنك العربي بحيفا او في مكتب الشركة المسجل، الواقع في عمارة «جارمين» بشارع اللنبي صندوق البريد ٦٠٢ تلفون ٥١١ ـ حيفا.

قريبا سيباشر العمل

فبادروا الى الاكتتاب قبل نفاذ الاسهم

مطعـــم اميـــه

لصاحبه نعيم البيم

ساحة الخمرة ـ حيفا رقم التلفون ١٦٨٠

مميزاته الخاصة

١ ـــ طهاة ماهرون، ومأكولات فاخرة
٢ ـــ تنويع الاطعمة، ونظافة، مع الخدمة الممتازة
٣ ـــ استعداد تام لارسال المأكولات الى الاماكن التي يريد اصحابها
٤ ـــ مهاودة في الاسعار لا تجاري
٥ ـــ هو المطعم العربي الاقتصادي الوحيد من نوعه

صفوة ما يحمله بريد الشرق والغرب

ابناء «شعب الله المختار» !

في غير فلسطين

٥٦ قتيلا في بولونيا في عام

قضاة هولندا نازيون يمقتون اليهود جدا

ورومانيا تحرمهم قريبا من الجنسية الرومانية...؟

ولعنا نحن الذين نقول ذلك وانما تقوله جريدتهم اللندنية «الجويش كرونكل» ان لم يكن لشيء آخر، فللتعمية، والتضليل، والقول بان اليهود لا ملجأ لهم يلجأون اليه من وجه الكراهية التي لهم في نفوس الاوروبيين... الا فلسطين التي تحبهم وحدها دون بلاد الله !

وفيما يلي بعض ما جاء في هذه الصحيفة اليهودية في باب الانباء الامبراطورية والخارجية)

«المحرر»

ضحاياهم في بولونيا في عام ١٩٣٦

قالت «الجويش كرونكل» :

صدرت مؤخراً احصاءات ترينا ذلك الموقف المؤلم الذي يقفه اليهود في بولونيا، اذ قد جاء فيها ان اكثر من ١٠٠٠٠ يهودي ضربوا خلال العام الميلادي المنصرم، اثناء الهجمات التي وقعت عليهم في جميع انحاء البلاد البولونية

اما عدد من قتلوا متأثرين من جراحهم البالغة في هذا العام نفسه، فكان ٥٦ قتيلا، ويرتفع رقم القتلى في القرى اكثر من ارتفاعه في المدن، ففي هذه يأمن اليهود على نفوسهم اكثر من تلك.

وفي تشرين الاول وحده، ضرب وجرح ٢٠٠ يهودي في قرية لمبرغ وحدها وفي ايلول وحده ذبح القرويون ١٤ يهودياً، وجرحوا غيرهم جراحاً خطرة

اما تحطيم المخازن اليهودية، واتلاف مزروعات اليهود، وتدمير ممتلكاتهم فكان في العام المنصرم اكثر جداً مما كان في الاعوام السابقة، ولا يستطاع بالضبط تقدير ما حل باليهود من الخسائر من جراء هذه الاعمال، وانما يستطاع القول بان حنين اليهود الى الهجرة من بولونيا قد زاد في هذه الايام زيادة لم يبلغ مثلها قط منذ الحرب الى الان.

(الدفاع):وهذا هو بيت القصيد

ممن يعاملون اليهود ماذا يجري لهم ؟

وتقول التقارير الواردة في هذه الاحصاءات ان اعمال العنف ضد اليهود زادت في اواخر العام عما كانت عليه في اوائله، ففي ناحيتي «كانويس» و«شورفو» وجد اليهود انفسهم مرغمين مراراً على طلب حمايتهم من البوليس ضد مظاهرات حزب «الانديكس» اللاسامي

وهي المظاهرات التي لا يقوم بها شباب هذا الحزب الا امام المخازن اليهودية

وفي لمبرغ طالما حشد الطلاب جموعهم امام الدور والمخازن اليهودية وهم يحملون اعلام كتبت عليها عبارات ضد اليهود وفي كل مظاهرة من هذه المظاهرات كان الطلاب يستخدمون من ٢٠ الى ٣٠ سيارة كبيرة من نوع «اللوري» لنقل جموعهم من مكان يهودي الى آخر

اما الذي يبتهج له الطلاب من حزب «الانديكس» اكثر من غيره، فهو تكلم الاوراق الصفراء التي يلصقونها على ظهر كل انسان يرونه خارجاً من احد المخازن اليهودية، للتدليل على ان حامل الورقة خائن !

قضاة هولندا كلهم نازيون ؟

بحث مجلس الشيوخ الهولندي فيما شكا منه اليهود من ان القضاة الهولنديين يعربون صراحة عن نزعتهم الفاشستية وعن مقتهم لليهود، وقيل في هذا المجلس ان الكثيرين من هؤلاء القضاة قد انضموا فعلا الى الحزب النازي الهولندي

واشار بعض اعضاء هذا المجلس (من اليهود طبعاً) الذين لا يستطيعون الابتعاد عن النزعات السياسية بانه لا يمكنهم ان يحكموا بالحق فيما يعرض عليهم من القضايا، ورد وزير العدلية على ذلك بقوله ان الوزارة ستدرس هذه الشكوى وربما كلفت القضاء، بعد البحث، بان يستقيلوا من احزابهم السياسية، او يعتزلوا خدمة القضاء، اذا وافق المجلس القضائي الاعلى، على ما ستقترحه عليه الحكومة !

والصحف ايضا مثل القضاة...

وقد سبق لهؤلاء الشيوخ ايضاً أن ادخلوا على قانون الصحافة تعديلات هامة طلب اليهود ادخالها للحط من حرية الصحف النازية في هولندا، ولكن ها هي هذه الصحف ماضية في حملاتها على اليهود، شأنها في ذلك شأن القضاة، وكأن التعديلات الجديدة لم تكن الا حبرا على ورق !

اما الغاية التي تسعى لها هذه الصحف فهي تحريض الجماهير على الطائفة اليهودية وتصويرها للناس في ابشع الصور، وبث الدعوة النازية

«الدفاع»: ولولا «ضبط النفس» لحدث ما لا تحمد عقباه... طبعاً، طبعاً

الجنسية الرومانية سيحرمون منها...

وتحركت الحكومة الرومانية، بمساعدة الزعماء البرلمانيين حركة، هلعت لها الطائفة اليهودية، اذ ان فيها الحرمان للكثير من اليهود من جنسيتهم الرومانية

اما في الدرجة الاولى، فقد أمرت وزارة الداخلية جميع الحكام الاداريين بان يراجعوا شهادات التجنس التي منحت منذ عام ١٩٢٤ طبقا لمعاهدة الصلح، فيما يختص بالولايات التي ضمت الى رومانيا وهي بسارابيا، وبوكوفينا، وترنسلفانيا وبان يلغوا جميع الشهادات التي منحت «بطريق الخطأ» !

واما في الدرجة الثانية، فان زعماء الاحزاب البرلمانية، ما عدا الحزب الاشتراكي (الذي يكثر عدد المسيطرين عليه من اليهود الشيوعيين) يعملون الآن على سن قانون ينص على وضع قيود صارمة تحرم الكثيرين من اليهود من جنسيتهم الرومانية

اما كون البرلمان سيجيز هذا القانون، فأمر مؤكد، والرأي السائد بين اليهود الآن هو ان المراسيم الوزارية التي ستصدر بعد المصادقة على هذا القانون، ستفتح باب العمل على مصراعيه امام الكثير من المنظمات (اللاسامية) التي تعمل في رومانيا على التخلص من اليهود

ــ اراح الله منهم العالمين..

الاجراءات الضرورية

ستتخذها المانيا ضد الحمر في اسبانيا

بعد ان ينتهي الانذار الاخير بعد غد...

اشارت برقيات اليومين الماضيين الى ان اميرال الاسطول الالماني في المياه الاسبانية، امهل السلطات الحمراء الاسبانية لاطلاق سراح الباخرة الالمانية المعتقلة «بالوس» الى يوم ١٠ الجاري والا اتخذ ضدها ما يراه ضروريا من الاجراءات. وامامنا الآن «العنداي دسباتش» الاخيرة، وعلى صفحتها الاولى من برلين الرسالة التالية :

استنكار وتهديد بالاجراءات الضرورية

استنكرت المانيا كل الاستنكار جريمة مصادرة القوى الاسبانية الحمراء للباخرة الالمانية «بالوس» وصدر بلاغ رسمي يقول بان (الاجراءات الضرورية) ستتخذ للافراج عن هذه الباخرة، ثم يقول :

«وينتظر قبل الاقدام على اتخاذ هذه الاجراءات، ان تعود القوى الاسبانية الحمراء الى رشدها، فتدرك ان لا بد لها من اطلاق سراح هذه الباخرة التي اعتقلت بغير حق، وصودرت حمولتها، والقي القبض على المسافرين الثلاثة الذين كانوا على ظهرها

وعند ما وصل نبأ اعتقال هذه الباخرة الى المانيا، ارسل في الحال الى الهر هتلر في منزله الخلوي من جبال الالب البافارية، ولم يصدر هذا البلاغ الرسمي الا طبقا لما أمر به الهر هتلر

ولقد كانت هذه الباخرة عند ما صودرت، سائرة في طريقها من هامبورغ الى الموانيء الاسبانية عن طريق روتردام وليس بين مشحوناتها اي شيء قط من الاسلحة والذخائر أو غيرها من المعدات الحربية

وقد اعترف الحمر الاسبانيون لمصادرتهم للباخرة، واذاع راديو موسكو بيانا من حكومة بلباو الاسبانية الحمراء جاء فيه كذبا ان حمولة الباخرة المصادرة كلها ذخائر واسلحة مرسلة الى الجنرال فرانكو

الاجراءات لن تتخذ اذا عقل الحمر !

وقد قال احد الساسة الالمانيين الموثوق بهم، لمكاتب روتر في برلين ان (بالوس) اذا عادت سليمة هي وما على ظهرها من البضائع، فان الحادث سيمر بسلام، ولكن اذا كان الحمر قد أوقعوا أي ضرر بالباخرة، او بمن عليها من الركاب، فان الموقف عندئذ سيصبح من المواقف المحزنة الخطرة على الحمر الاسبانيين، لان الحكومة الالمانية ستتخذ دون شك مثل الاجراءات التي كان لا بد لبريطانيا العظمى من ان تتخذ مثلها في ظروف مشابهة لهذه الظروف

في مياه اسبانيا كم سفينة لالمانيا ؟

وتقول الانباء الاخيرة ان البوارج الالمانية أمرت بان تبحر الى المياه الاسبانية بكل سرعتها، ولالمانيا قبل ان تصل هذه البوارج الجديدة بوارج أخرى في اسبانيا، منها البارجتان دتشلاند، واميرال سكير، والنسافة كوبلن، وقاربان من قوارب الطوربيد، وهذه وحدها تكفي لاخراج التهديد الالماني الى حيز التنفيذ.. عند اللزوم

ــ فالى بعد غد...

انتحوا للبرتقال
سوقا محليا جديدا
بشرب عصيره

ابتكار جديد

لمعالجة الامراض المستعصية بالمغناطيسية الحيوية

كل انسان يمكنه معالجة معظم امراض نفسه بنفسه ــ لان بكل انسان قوة مغناطيسية مروحة يمكن تحويلها الى بخار اثيري كهربائي يمكن تسليطه على اي عضو مريض او ضعيف فيقتل ميكروباته ويقويه ــ وتلك المغناطيسية تفيد في معالجة الضعف التناسلي والقلب والمعدة والسل الخ، والتخلص من العادات الضارة كشرب الدخان والادمان على المخدرات كما ان هناك طرق في الرياضة النفسانية تعمل على تنمية القوى العقلية والنفسية لتقوية الذاكرة والادارة وسرعة الانزال والسمنة والنحافة ولمعالجة الخوف والخجل وضيق الخلق والحزن والوسواس واختلال النطق وبالجملة جميع الامراض النفسية والعصبية . اكتب الى معهد الشرق فتصلك تعليماته مجاناً ــ فقط ارفق ١٥ مليم طوابع مصاريف البريد ــ واكتب باسم

الفريد توما

مدير معهد الشرق لعلم النفس ٣٢ شارع الملك ــ بحدائق القبة ــ بمصر

مطعم

حلويات بدر

١ ــ ملتقى الطبقات الراقية
٢ ــ احسن الحلويات البيروتية
٣ ــ افخر انواع الاطعمة الممتازة
٤ ــ تلبية كافة الطلبات وخدمة سريعة و نظافة تامة

المحل بعمارة النابلسي اول شارع المحطة

افخر انواع الصابون النابلسي

له شهرة واسعة

مصنوعات معامل

الصابون النقي المعروف — هو صابون — زيت زيتون — نابلسي

انقى صابون يستعمل في البيوتات الكبيرة نظيف يطري البشرة ويجعلها بضة لامعة

مارك مسجلة

نال الجائزة الاولى في معرض نابلس سنة ١٩٢٤ رائحته جميلة لانه مصنوع من زيت الزيتون النقي

الوكلاء . محمود كمال قطان : يافا محمد حمدي المصري : حيفا محمود فيضي اخوان : القدس
. السادة صوراني وشعث : غزه ﴿ لا تدخل الى بيتك صابونا سواه ﴾

هلموا ايها العمال العرب

بشرى لاهالي غزة وضواحيها الكرام

نعلن للعموم انه تأسست نقابة لعمال البناء وقد أفتتحت لها مكتبا في غزة وهي مستعدة لقبول جميع المقاولات والتعهدات على كافة انواعها واختلاف احجامها وتعدها على الفن الحديث مع المتانة والجودة والاتقان في العمل وباسعار لا تقبل المزاحمة والنقابة تدعو عموم البنائين العرب في غزة وضواحيها للاقبال على الاشتراك والمساهمة في مؤسسة كان هدفها ولا يزال مساعدة العامل العربي في جميع ادوار حياته

ليفي يتبرع لحفلة التتويج !

في «الدیلي ميل» ان المستر البرت ليفي، صانع السجاير والدخان الشهير، والمحسن المعروف، قد تبرع بمبلغ ١٠٠٠٠ جنيه، سيدفعه تكريما ليوم تتويج الملك جورج السادس، ليوزع على ثلاث مؤسسات من مؤسسات الاعمال الخيرية ــ يهودية طبعاً ...

كلمة العدد

صورة القائد

يطوف البوليس على المقاهي والمخازن ينتزع من جدرانها صورة قائد الثورة. مثل هذا العمل يدعو الى الاشفاق عليه وعلى القائمين به، لان فيه انتقاما من رسم الرجل الذي رسم اعماله على جبال هذه البلاد ووديانها. ويوافقنا البوليس بأن مكانة فوزي القاوقجي فوق هذه الصور — انها في قلوب امة انطبعت على تقدير الجميل، وتقدير الرجولة. وقد كان فوزي رجلا كل الرجل. وكان عمله جميلا أسداه لهذه البلاد كل الاسداء

— فيامحاولين نزع صورة القائد، انزعوا مليون قلب من صدورها، لان هناك يثوي ذكر فوزي القاوقجي، ليس على هذه الجدران الصامتة!

نرى ضعفاً في محاربة رسم لرجل حاربه اعداؤه أمس بشخصه فكان كما عرفوه وعرفه الناس جميعاً

حجاج هذا العام ودائرتا المهاجرة والصحة

بدأ فريق من حجاج هذا العام في التردد على دائرة الصحة لاجراء المعاملات الاولية التي يتطلبها الذهاب الى البلاد المقدسة. وقد شاهدنا فريقاً منهم يتردد على دائرة المهاجرة والسفر للغاية ذاتها. ونحن نأمل ان يلاقوا من موظفي هاتين الدائرتين كل تسهيل وتذليل لما قد ينجم من الصعوبات امام بعضهم في بعض الاحيان

اجتماع لجنة الاتحاد الرياضي

تجتمع في الساعة الواحدة والنصف من بعد ظهر اليوم لجنة الاتحاد الرياضي الفلسطيني في قاعة النادي الرياضي الاسلامي بيافا وذلك للبحث في شئون الاتحاد عن السنة الماضية وانتخاب السكرتير وترتيب الموسم الرياضي للسنة الجديدة وقد علمنا انه سيحضر الاجتماع ممثلو جميع الاندية المشتركة في الاتحاد

انتخابات النادي الرياضي الاسلامي

جرت أول أمس «الجمعة» في الساعة الخامسة بعد الظهر انتخابات الهيئة الادارية للنادي الرياضي الاسلامي لعام ٩٣٧، وقد فاز السادة: رشاد الدباغ، ممدوح النابلسي، مصطفى الهباب، جميل القدومي، فخري الخطيب، انور ابو خضره، عبد الهادي عرفان. وقد انتخب السيد رشاد الدباغ سكرتيراً، والسيد ممدوح النابلسي أميناً للصندوق، والسيد انور ابو خضره محاسبا.

ذيول اقتحام بيارة وقتل حارس

حقق القاضي البريطاني اليوم في قضية كل من محمود حسن تلباني من اهالي بيت طيما وعمر يوسف الفار من حمامه، ومحمد مصطفى البيبي، وحسن سعيد شاهين ويوسف عثمان الصلاح وعلي عبدالله شاهين وهؤلاء الاربعة من اللد، والمتهمين بالهجوم على دار السيد زهدي ابو الجبين ليلا وقتل الحارس ومحاولة السرقة بالاكراه خلافا للمادة ١٧٠ من قانون الجزاء العثماني والمادة ١١٢ من قانون السرقات. فاجل اتمام النظر فيها الى يوم السبت القادم الموافق ١٦ الجاري

منع جابوتنسكي يثير ثائرة صحيفة

حملت جريدة هياردن الاصلاحية حملة شعواء على الحكومه الفلسطينيـــة لعدم سماحها لجابوتنسكي زعيم الاصلاحيين بدخول فلسطين للادلاء بشهادته امام اللجنه وذكرت ان من سيئات هذه الاداره ان سمحت لسماحة المفتي بالاقامة في فلسطين ويتزعم حركتها السياسيه، وحرمت على جابوتنسكي الدخول مؤقتا لكي يدلي بشهادته امام اللجنة!

لقد جبنت الحكومة «وهي المسؤول الاول عن نشوب حوادث الاضطرابات في الماضي وما قد ينشب عنها في المستقبل» أمام شهاده الرجل الذي سيضعها في قفص الاتهام ويفضح تصرفاتها وتهاونها في الضرب على ايدي الارهابيين بيد من حديد الى ان وصلت البلاد الى هذه النتيجة المحزنة!

شكر على تعاز

ارملة المرحوم يوسف متري وولدها عبد الله متري وكريماتها واصهارها وآل متري رشيطة وزخريا وسفري ودلل وجوعانة وصايغ يشكرون جميع الهيئات الوطنية ورجالات البلاد وافراد الشعب الكريم وكل من تفضل بمؤاساتهم وتعزيتهم بوفاة عزيزهم وفقيدهم المرحوم ميشيل يوسف متري، سواء كان ذلك بالبرقيات والرسائل او بالحضور شخصيا وخاصة جمعية العمال العرب وجمعية الشبان المسلمين واهالي يافا عموما لتنظيمهم واشتراكهم في جنازة فقيدهم الغالي. ويرجون الله الا يفجعهم بعزيز

في الميناء

رست في ميناء الثغر بالامس الباخرة «بيل بلاتا كي» وافرغت من محمولها ٢٧٥ طن اسمنت والباخرة «لطيف» وافرغت من مشحونها ١٤٢ طن بضائع مختلفة، والباخرة «سيسليان برنس» وافرغت من حمولتها ١٨٠ طن بضائع متنوعة والباخرة «مارونيا» وافرغت مازنته ٤٥ طن بطاطا والباخرة «كفرا» وافرغت من مشحونها ١١٨ طن بضائع مختلفة واقلعت الباخرة «هالدا» الى مانشستر وعلى ظهرها ٣٥،٤١١ صندوقاً والباخرة «جونج انطوني» الى ليفربول وعلى ظهرها ٣٨،٧٠٣ صناديق، وبلغ مجموع ما افرغ بالامس ٨٥٠ طنا من البضائع المختلفة، ومجموع ما شحن من صناديق الاثمار الحمضية ٢٦،٦٩٥ صندوقاً.

ميزانية البلدية

لا يزال سعادة رئيس واعضاء البلدية والمستر بد كوك يوالون درس ميزانية بلدية يافا للسنة الجديدة سنة ٩٣٧ ومن المنتظر ان يتم اتمام النظر فيها في خلال هذا الاسبوع

ترقية جاويش

رقي السيد امين النبهاني جاويش مركز ابو كبير الى رتبة مفتش بوليس مدينة نابلس ابتداء من اول السنة الحالية، وسيسافر بعد يومين الى مقر وظيفته.

النشرة الجوية

يزداد انخفاض الضغط فوق بحر اليونان وتسقط امطار بين وقت وآخر وتهب رياح معتدلة وقوية في الجنوب والجنوب الغربي اما الجو فيكون واضحاً

وشاية

وشى بعض الاهالي في بيت دجن الى دائرة البوليس بأن في بيت السيد محمد سعيد بعض المواد الممنوعة. وقد انتقل البوليس الى بيت المذكور ووجد في المكان الذي عين للبوليس قنبلة وبعض الخرطوش. ولما سئل السيد محمد عن هذه المواد أجاب أنه لا يعرف عنها شيئاً وأنها وضعت له في بيته. والرجل عرف بين أهل بلده بحسن سيرته وسلوكه

الاستاذ حمدي الحسيني

وصل القدس قادما من غزة الاستاذ حمدي الحسيني في مهمة وطنية واجتمع الى احدى الهيئات وتباحث مع احد اعضائها في المهمة التي جاء من اجلها

اذا كان صحيحا

بينما كان السائق سعد الدين اقويدر سائراً بعربته بالقرب من سارونا استوقفه بوليس يهودي رقمه ٤٥٥ وطلب منه الرخصة ولما أخذها انهال عليه بدون سبب بالشتم ل تمادى وشتم ما هو أرفع من ذكره في معرض هذا البوليس وقد علمنا ان السائق المذكور رفع قضيته بالحادث الى المراجع الايجابية مستشهداً براكبي عربته تمر محمود عيسى وحسن محمود عيد فنأمل ان يلاقي هذا البوليس امام القضاء جزاء عادلا

موسكو في فلسطين

هل تدس صنائعها بين الصفوف الوطنية وتعلم من العرب عشرة ومن اليهود خمسة...؟

نقلت مجلة (نيوز دايجست) الانكليزية عن جريدة (فولكيشر بيوبختر) الالمانية النازية قطعة كتبتها بعنوان (موسكو في فلسطين) ننقلها فيما يلي:

موسكو ترسل رسلها الى كل بلد مضطرب

لم يعد في امكان السوفيات الان ان يمضوا فيما كانوا يمضون فيه في مبدأ الامر من اعمالهم المفتوحة الشريرة، ولذلك قررت «الكومنترن» اي الدولية الثالثة الشيوعية — ان تسير على خطة فنية جديدة، تعد اكثر خبثاً ودهاء من الخطة الماضية.

ولادراك غاياتها، ترسل الدولية الثالثة رسلها الى كل مكان تتوقع نشوب الفتن والاضطرابات فيه، وتأمرهم بان يندسوا بين صفوف المؤسسات الوطنية هناك، ليتسنى لهم بذلك ان يحملوها وهم في داخلها على ايقاد نيران الثورة

فلسطين موقع هام لغزو الاسلام وبلشفته

وكثيراً ما تصرح في موسكو علناً بتحالفها مع التشكيلات الوطنية، كلما كان التعاون في صالح الفريقين، وفلسطين الان هي النقطة التي اختارتها موسكو مركزاً لاعمالها النشيطة

ويقع على الكومنترن نصيب الاسد من المسئولية عن الاضطرابات التي وقعت مؤخراً في ذلك القسم الهام من آسيا، اذ ان من رأي موسكو ان فلسطين هي احسن موقع صالح لغزو الاسلام والتغلب عليه لجعله آلة تديرها لادراك غاياتها السوداء ?!

١٠ عرب و ٥ يهود تعلمهم موسكو

وللحزب الشيوعي الفلسطيني قسمان قسم عربي وآخر يهودي، وقد كان لموسكو وكلاء في كلا القسمين اثناء الاضطرابات الاخيرة!

وقد بلغ من اهتمام الكومنترن بفلسطين ان اخذت على عاتقها تعليم عشرة من العرب وخمسة من اليهود على حسابها الخاص، ليحلوا محل الزعماء القدماء عندما يختفـــون...

ضعف المقاومة في مدريد

لندن — ثبت نبأ ضعف مقاومة المليشيا الحكومية في مدريد. وقد أصبح الثوار يمرون بحرية غربي المدينة بطريق كازادالكامبو وحي الجامعة. وقد حصلت صباح اليوم غارتان جويتان. فاضطر الاهالي الالتجاء الى الحقول. وأغارت طيارات الثوار مرات على العاصمة. واحتلت قواتهم قرية أراكابا ذات الموقع الممتاز

اجتماع الوزارة البريطانية اليوم

لندن — عقدت الوزارة البريطانية قبل ظهر اليوم برئاسة المستر بلدوين اجتماعاً خاصاً درست فيه الشؤون الدولية الطارئة والتطورات التي وقعت في اسبانيا في المدة الاخيرة. ويقال ان مقررات جديدة اتخذت لتعزيز وسائل الدفاع في غربي البحر المتوسط وبخاصه في مضيق جبل طارق

هتلر يدعو الرشستاغ الى الاجتماع

برلين — دعا الهر هتلر مجلس الرشستاغ الالماني الى الاجتماع يوم ٣٠ كانون الثاني وستقتصر اعماله على درس المسائل الداخلية، ولكن الهر هتلر سيلقي بيانا في الحالة الاوروبية العامة. ومن المحتمل ان يطلب مهلة يتمتع فيها بالسلطات التامة التى كانت منحت له منذ اربعة اعوام

مصانعة العرب في المغرب

الجزائر — وافق المنتخبون الوطنيون بالاجماع على القرار القائل بان عرب وهران المجتمعة وفودهم في دار البلدية يعربون عن ثقتهم بحكومة الجمهورية الافرنسية التي يرأسها المسيو ليون بلوم. وهم موافقون موافقة تامة على مشروع بلوم — فيولت القاضي بعودة حق التملك والانتقال اليهم. فهو يتفق واماني الاهالي المشروعة لتطبيق سياسة التساوي التي طفقت تمارسها فرنسا اليوم في هذا القسم من بلدان المغرب

بلاغ الماني عن بواخر اسبانيا

برلين — صدر في العاصمة الالمانية بلاغ رسمي تؤيد الحكومة فيه نبأ مصادرة الباخرتين الاسبانيتين. ويفهم منه ان الحكومة ستسلم هاتين الباخرتين الى حكومة الجنرال فرانكو، مقابل عدم دفع شحنة الباخرة الالمانية بالوس وتعويض اسرة المعتقل ولن تستأنف سياسة الانثار ما لم تقع حوادث جديدة تتعرض فيها بوارج الحكومة للبواخر الالمانية

حيفا

التظاهر بالقوة

حيفا في ٩ كانون الثاني — لمراسل الدفاع الخاص — وصلت اول امس لجنة العمال اليهودية الاميركية، وقد اقيم لاعضائها احتفال في هدار الكرمل، وقد رحب بهم اليهود ترحيباً دفع احد اعضاء اللجنة المهووسين الى القول: انه لا خوف علينا من اللجنة الملكية، إن حكمنا على مصيرنا اقوى من حكمهم. اننا لم نحضر هنا لنتكلم بل جئنا لنعمم، ونحن مع جميع عمال اليهود في أمريكا وفي جميع أنحاء العالم مستعدون للنضال لاتمام تنفيذ وعـــد بلفور رغم أنوف الخصوم. ثم تابع هذا المهووس آخر قائلا: ان عمال اليهود في امريكا قد جمعوا في بوسطن «البلد التي يقيم فيها» عشرين الف دولار لمساعدة يهود فلسطين استعداداً للمقاومة المنتظرة.

دخان كثيف فوق مدينة حيفا

حدث حريق كبير في اراضي الرمل انبعث على اثره دخان كثيف وانتشر في جميع انحاء المدينة. وقد فهمنا انه نتج من حرق زيوت كثيرة لشركة بترول العراق

الانتقام من صورة قائد الثورة

اعتدى البوليس اليوم على حامل صورة القائدين فوزي بك القاوقجي وفخري بك عبد الهادي، ولم يكتف بهذا بل قدمه الى المحاكمة

الاقبال على مشروع المياه العربي

يسير مشروع المياه العربي بحيفا سيراً حسناً، وقد القيت خطب في المساجد والاندية فأقبل الناس على الاكتتاب في اسهمها. وقد اذاعت اللجنة بياناً حول هذا المشروع، ودعت الناس الى المسارعة للاكتتاب قبل نفاذ الاسهم الباقية بعد ايام قليلة مع العلم ان قيمة السهم جنيه واحد. على ان تدفع مبالغ هذه الاسهم وقيمتها ١٢ الف سهم الى البنك العربي حين يتم تأسيس الشركة قانونياً في وقت قريب، وتدفع قيمة الاكتتاب لوكالة هذه الجريدة

خمس سنوات من أجل بندقية صيد

نظرت المحكمة المركزيه اليوم في قضية السيد محمد سليمان الدريس من قرية كفر قرع المتهم بحيازة بندقية صيد مع ٤ طلقـــات فاعترف بالجرم. فقضت بسجنه خمس سنوات، وهو اول متهم يحاكم بموجب قانون الطوارىء بحيفا. وبسبب بندقية صيد، وكان يرافع عنه المحامي بدر افندي الابدي

وصلت الميناء وعليها...

وصلت ميناء حيفا اليوم الباخرة (رومانيا) وعليها ٣٦ مهاجرا يهوديا

شجار بين اليهود ووقوع اصابات

وقع في حي الهدار ا كرمل شجار عنيف بين يهود سالونيك الشرقيين وبين اليهود الغربيين انتهى بوقوع اصابات في اليهود الغربيين. والبوليس جـــاد في التحقيق

درس الجوابين

النار الكامنه في مراكش الاسبانيه

باريس — بعد ان درست وزارتا الخارجية في لندن وباريس، بأمعـان عظيم جواب الحكومتين الالمانية والايطالية، على الاقتراح الافرنسي البريطاني في مسألة المتطوعين الاجانب في الحرب الاهلية الاسبانية ثبت لفرنسا وبريطانيا انه من الممكن استئناف تبادل الاراء بين الدول ذوات الشأن في هذه القضية سعياً وراء الوصول الى حل سريع

ولما كانت اعمال لجنة عدم التدخل تسير ببطء، فان الاوساط الحكومية الافرنسية تعتقد ان المفاوضات المباشر بما بين الدول ذات الشأن تجعل اعمال لجنة لندن اكثر خصبا، وقد اجمع اعضاء الحكومة الافرنسية على القول إن خير عمل تقوم به الدول تجاه الخطر المتصور نشوؤه عن التدخل في شؤون اسبانيا، ينحصر في فرض رقابة واسعة النطاق في اقصر وقت ممكن. وتشاطر الحكومة البريطانية الحكومة الافرنسية هذا الرأي مشاطرة تامة

اما الذي يزيد صفو الجو تعكيرا فهو ان الالمان اخذوا يفـدون بكثرة على المنطقة الاسبانية بمراكش. فقد فهم امس ان ٣٠٠ جندي الماني وصلوا في الايام الاخيره الى المنطقة المذكورة. وقد علمت وزاره خارجية فرنسا ان السلطات الاسبانية في المنطقة المراكشية اخذت تعد التكنات الحربية فيهـــا لايواء الجنود الالمانية. فلفتت الحكومة الافرنسية نظر حكومة بورغوس الى ان المعاهدة الافرنسية — الاسبانية الموقع عليها في سنة ١٩١٢ تحظر على الدولتين اباحة دخول جنود اجنبيـــة الى الاراضي الريفيـــة. ويستنتج مما سبق ان فرنسا ترقب بتيقظ عظيم كل ما يجري في منطقة مراكش الاسبانية. وهي مستعدة لمواجهة كل الطوارىء

وايزمن والسكرتير

القدس — قابل الدكتور وايزمن السكرتير العام، المستر هول، في مكتبه ودامت هذه المقابلة ثلاثين دقيقه

تلفونات الدفاع وبرقياتها الخاصة

الحاج عادل الشوا

غزة ـ ألم بالوجيه الحاج عادل الشوا مرض الزمه الفراش وقد زاره عدد من وجوه هذه المدينة نرجو له الشفاء العاجل

مدير الاحراش

غزه ـ قدم المدينة اليوم المستر سيل المدير العام لدائرة أحراش فلسطين يصحبه الاستاذ صبحي الداودي مفتش احراش منطقة الجنوب وقد زار مكتب القائمقام ومن ثم ركبا السيارة يصحبهما الاستاذ داود افندي الوهري ضابط الاحراش بغزة وزاروا مشتل واحراش غزه وجباليه والمجدل ، ومن ثم قفل عائداً الى القدس

محاضرة قيمة

غزة ـ القى مساء اليوم الاستاذ وديع افندي الترزي محاضرة قيمة في نادي غزه الرياضي موضوعها « أنا والامة » حضرها عدد كبير من العلماء والوجهاء وكانت تقاطع بالتصفيق الحاد

ارتفاع اسعار الحبوب

غزة — ارتفعت اليوم اسعار الحبوب ارتفاعاً فاحشاً فبعد ان كان قنطار القمح يساوي ٢٠٠ قرش أصبح الآن يساوي ٣٩٠ قرشاً وبعد ان كان قنطار الشعير يساوي ١٤٠ قرشاً اصبح يساوي الآن ٢٦٠ قرشاً ونحن نلفت نظر دائرة الجمارك الى ضرورة الاسراع باعطاء اذونات باستيراد القمح من الخارج نظراً للحالة الحاضرة

مصائب العمال

حيفا — توفي المرحوم عبد الرحيم الشربيني العامل في سكة الحديد قرب الخضيرة على اثر صدمة نالته من عربة القطار

صحة البابا

مدينة الفاتيكان ـ تحسنت صحة قداسة البابا وهي الآن مرضية

الى مختاري قضاء طولكرم

جمعية العمال العربية في طولكرم ترجو عموم مختاري قضاء طولكرم الذين لم يقدموا احصاء من عدد العمال العاطلين في قراهم ان يسارعوا الى تقديم كشوفات عن العمال المذكورين ولهم الشكر سلفاً

الاستاذ جانا

حيفا : زار وكالة هذه الجريدة الاستاذ توفيق جانا ، صاحب جريدة الشعب الدمشقية ، وسيتناول طعام الغداء على مائدة الاستاذ زكي بك التميمي حاكم الصلح

أزجال وطنية

حيفا : اقيمت الليلة في فندق الاحرار حفلة القى فيها الاستاذان يوسف حاتم ومحمد الشحوري ازجالا وطنية وقصائد شعبية راجعنا الكثير من المعجبين بهم وقالوا انهم يلفتون نظر ادارة محطة اذاعة فلسطين الى هذين الشابين

القدس

الجلسات علنية

القدس في ٩ كانون الثاني ـ لمراسل الدفاع ـ عقدت اللجنة العربية جلسة صباح هذا اليوم استمرت الى وقت متأخر بحثت فيها البيانات والمواد التي ستكون مداراً للاستناد في شهادة العرب امام اللجنة الملكية

وقد علمنا بصورة خاصة ان شهادات العرب تكون جميعها علنية ولن تعطى اية شهادة سرية أمام اللجنة . وفي علنية جلسات العرب مغنى واضح بالنسبة لسرية جلسات اليهود وموظفي الحكومة

شهادات اللجنة أمام اللجنة الملكية

عقدت اللجنة العربية العليا امس اجتماعاً بحثت فيه المذكرة التي سترفعها الى اللجنة الملكية والمواد التي ستكون منها هذه المذكرة . كما بحثت في الشاهد الاول الذي سيشهد امام اللجنة

وقد اتصل مراسلو الصحف العربية بسكرتارية اللجنة العربية وبحثوا معها في كيفية تأمين اعطاء الصحف تفاصيل كافية عن الافادات امام اللجنة ، فوضعت اللجنة مبدأ لتأمين ايصال الاخبار الى الصحف في حينها ، وعلى هذا سيحضر مراسلو الصحف اجتماعات اللجنة يومياً الى ان تنتهي افادات العرب .

سفر اللجنة الملكية الى عمان

سافر صباح هذا اليوم اعضاء اللجنة الملكية الى عمان بدعوة من سمو الامير عبد الله وسيتناولون طعام الغداء على مائدة سموه . وسيواصلون سفرهم الى وادي موسى ويزورون آثار جرش ايضاً ويعودون غداً مساء

وقد علمت ان سمو الامير عبد الله اعد مذكرة عن القضية الفلسطينية منذ الاحتلال حتى الآن وعن آراء سموه في كيفية حل القضية وستقدم هذه المذكرة الى اللجنة الملكية

وسافرت مع اللجنة دبابات الى الشونة . ومن الشونة تسلمتها قوات الحدود

اللجنة الملكية تؤخر موعد سفرها

كانت سكرتارية اللجنة الملكية عينت يوم ١٢ كانون الثاني الجاري موعداً لسفر اللجنة الملكية من فلسطين . وبعد ان وافقت اللجنة العربية العليا على الاتصال باللجنة أذاعت امس ان هذه قد اجلت سفرها وقررت عدم مبارحة فلسطين في التاريخ المذكور

مسألة الاسكندرونه والمحافل الوطنية

اهتمت المحافل السياسية والهيئات الوطنية اهتماماً بالغاً بحوادث الاسكندرونة وموقف الاتراك منها . وقد علمنا ان اجتماعات ستعقد لاستنكار تدخل الاتراك بشؤون الاسكندرونة التي هي لسوريا بمثابة الروح من الجسد بالنسبة لموقعها الجغرافي واعتبارها الميناء الوحيد لسوريا . والعرب متفقون على الدفاع عن هذا اللواء مهما كلفهم الامر

في حادث إصابة الفتاة اليهودية

كان اليوم موعد التحقيق في قضية اليهودية رينا شموئيل شويكي التي اطلق عليها احد الشبان العرب النار ، ولعدم تحسن صحة رينا قرر قاضي التحقيق تمديد توقيف المتهم ١٥ يوما

المعتمد البريطاني يحال على المعاش

وصل القدس المعتمد البريطاني في عمان المستر كوكس وقابل بعض كبار ضباط الجيش وقد علمنا انه سيحال على المعاش اعتباراً من اول نيسان القادم ، وعلمنا ايضا ان الذي سيعين خلفاً له هو المستر كيث روتش حاكم اللواء الشمالي

تكريم الاستاذ الغوري

اقام الشاب السيد محمود سليم البيطار مأدبة غداء للاستاذ اميل الغوري دعا اليها فريقاً كبيراً من وجهاء الطائفتين الشقيقتين وفي مقدمتهم سماحة الحاج امين افندي الحسيني وقدس الاب الخوري نقولا والخوري خليل الحكيم وجرى البحث عن المناشير الضالة التي وزعها بعض ضعفاء الايمان للتفريق بين العنصرين الشقيقين . وقد كانت الحفلة شبه مؤتمر ضم نخبة طيبة من وجهاء اهالي القدس مسليهم ومسيحيهم.

قضية بعدم سريان قانون الطوارىء

استأنفت محكمة الاستئناف العليا النظر في قضية السيد علي آدم الندوى المحكوم عليه بالاعدام . وبعد ان استمعت اقوال وكيل المحكوم عليه المحامي الاستاذ حسن حوا ، ومرافعة وكيل النيابة قررت تأجيل النطق بالقرار الى اجل غير مسمى .

وكان اهم نقطة بحث فيها الدفاع هو عدم مفعولية قانون الطوارىء في الوقت الحاضر لزوال الاسباب التي اوجبت إعلانه . وهذه هي المرة الاولى التي بحث فيها في عدم مفعولية هذا القانون .

تركيا تبدل موكزها في التحدي الشديد

الحكومة الاسبانية تخلي مدريد من السكان لاشتداد الهجوم عليها

مسألة الاسكندرونة

تطور الموقف التركي نحو السلم

باريس — لم يقع اليوم في العالم الديبلوماسي حادث جديد من شأنه تعديل الحالة الحاضرة في سنجق الاسكندرونة . بيد انه لا بد من الاشارة الى ان التوتر بين الحكومتين الافرنسية والتركية قد زال او كاد يزول . اما فيما يتعلق بجوهر المسألة أي الحصول على اتفاق التراضي بين الحكومتين فلا جديد حوله حتى مساء السبت . وقد نقل سفير تركيا بباريس اليوم الى حكومته المقترحات الافرنسية الاخيرة ، وهي لا تفرق في كثير عن المقترحات السابقة ، فباشرت تركيا درسها . والمظنون ان جوابها سيصل غداً الى باريس ، لا سيما وان الرئيس اتاتورك موجود الآن في عاصمته اذ عاد من قونيه امس ، وينتظر ان يعود الى العاصمة الافرنسية في امد وجيز الدكتور رشدي اراس وزير الخارجية التركية باحثاً مع المسيو دلبوس ، صيغة اتفاق التراضي الجديد ، التي يجوز اتخاذها كأساس للمناقشة امام مجلس العصبة في اجتماعه المقبل .

تركيا تقدم مقترحات جديدة

انقرة — رغبت الحكومة التركية الى اتاتورك رئيس الجمهورية في الرجوع الى العاصمة لبحث مسائل خطيرة تتعلق بسنجق الاسكندرونه ويقال ان الوزراء الذين اجتمعوا لدى وصول الرئيس ، تداولوا بشأن المفاوضات الحاصلة الآن في باريس ، والشائع ان وزارة الخارجية التركية قدمت مقترحات جديدة غير المقترحات الاولى التي كادت تنشأ عنها ازمة حادة ، الى الحكومة الافرنسية بواسطة سفير تركيا في باريس

الاسكندرونة في الاوساط البريطانية

لندن ـ اعلن في الاوساط العالمية انه لاصحة على الاطلاق لما أشيع عن حشد الجيوش التركية على الحدود التركية السورية وان الحكومة البريطانية لا تنظر بعين الارتياح الى مثل هذه الحالة التي قد تتطور فتوجد أزمة خطيرة مجهولة العواقب

موقف بريطانيا في مسألة الاسكندرونة

لندن — شاع في المحافل السياسية ان الحكومة البريطانية عقدت النية على التوسط بين فرنسا وتركيا لحسم النزاع القائم بينهما حول قضية الاسكندرونة. وقد فهم بصورة مؤكدة ان السفير البريطاني في انقره افضى الى الحكومة التركية بوجهة نظر حكومته التي تتلخص فيما يلي :

اولا — ان الحكومة البريطانية تعارض بفكرة انشاء جمهورية في غير سورية ولبنان

ثانياً — لا تحبذ بريطانيا فكرة استقلال الاسكندرونة استقلالا ذاتياً .

ثالثا — ترى بريطانيا انه من المستحسن والضروري ان ترفع مشكلة الاسكندرونة من برنامج مذكرات مجلس عصبة الامم في جلستها التي تقسم في ١٨ كانون الثاني .

وقد ثبت ان اتاتورك عاد من قونية الى انقره بعد ان خفت وطأة الجفاء بين الحكومتين ، بعد اقتراح فرنسا بتأجيل بحث المسألة المذكورة في جلسة مجلس العصبة المقبلة .

المظاهرات القومية في انطاكية

انطاكية ـ نظم بعض العناصر المشاغبة قبل ظهر يوم السبت ، وهي من العناصر الموالية لتركيا ، مظاهرة في البلدة يقصد بها تدعيم طلبات المتطرفين من الاتراك وبقيت المخازن التركية مقفلة . اما الطلبة العرب فقد نظموا مظاهرة كبيرة في شوارع المدينة رافعين العلم السوري وكان عددهم يربي على الالف طالب مروا امام دار مندوبي العصبة ودار الحكومة ليرفعوا اليها احتجاجهم . وكانوا في سيرهم ينشدون النشيد الوطني السوري . ويصيحون : فلتحي سوريا ثم تفرقوا بايعاز من السلطات

مسألة الاسكندرونة والحرب الاسبانية

لندن ـ اجتمع مجلس الوزراء التركي برئاسة كمال اتاتورك ودرس مسألة الاسكندرونة وقد تلقت الحكومة التركية معلومات من سفيرها في باريس فيها أن المسيو بلوم سيتقدم باقتراحات ترضي تركيا الى حد كبير . وقد قررت الحكومتان التركية والفرنسية عرض الامر على مجلس العصبة في ٢١ يناير الحالي

ودرست وزارة الخارجية البريطانية مشروعا يدور حول منع تقديم الاسلحة للمتحاربين وارسال المتطوعين لهم . وسيكون عرض ذلك بالطرق الدبلوماسية

لجنة تحقيق الاسكندرونة وزعماء الفريقين

لندن — قابلت لجنة التحقيق في الاسكندرونة زعماء العرب والاتراك . وقد كانت أقوال الرؤساء العرب والارمن ببقاء اسكندرونه جزءاً من سوريا . أما الاتراك فقد انقسموا الى فريقين في ذلك

روزفلت يمنع الاسلحه الى اسبانيا

واشنطن — وقع المستر روزفلت القانون الذي يشمل اسبانيا ايضا ، في مسألة الحياد . وقالت المكسيك انها تمتنع عن تصدير شيء من الذخائر إلا المصنوع في بلادها

القنابل فوق السفارة البريطانية

لندن — القيت القنابل على دار السفارة البريطانية في مدريد فاصيب ثلاثة اشخاص بجروح مختلفة . اما الدار فانها لا تستخدم الآن الا لتوزيع الطعام على المحتاجين . وقد سقطت قنابل محرقة ايضاً في وسط المدينة ضمن نطاق المنطقة التي يقال لها منطقة الحياد . واحتج سفير بريطانيا في بلنسية الى حكومة الجنرال فرانكو .

سكرتير سفارة بلجيكا يقتل بالرصاص

بروكسل — اصدرت الحكومة البلجيكية بلاغاً رسمياً يتضمن ادلة مثيرة من مقتل البارون بروخ سكرتير سفارة بلجيكا في مدريد الذي توفى حديثا ، ويقول البلاغ ان جثة البارون عند ما اخرجت من مدفنها ، وجدت فيها جروح رصاص مسدس مما يدل على انه قتل غيلة .

فصائل المانية وايطالية باسبانيا

جبل طارق — تؤكد انباء امس ان فصائل ايطالية والمانية جديدة تصل نفر قادس يومياً في بواخر خالية من الاعلام كما انها مجهولة الاسماء ، وهي تخفر احياناً بمراكب حربية متجولة في غربي البحر المتوسط .

وتقول صحف باريس ان الثوار اعدوا ثكنات خاصة بالفصائل الالمانية وفي هذ ما يناقض المعاهدة المعقودة بين فرنسا واسبانيا . والبوارج والمدمرات الالمانية تقيم في مياه مراكش الآن .

اما الصحف الالمانية فتقول ان هذه الاخبار من التفاهة بحيث لا يصدر بلاغ رسمي يكذبها

دعوة كبار الموظفين الى اجتماع

وزع المندوب السامي اليوم بطاقات دعوة على عدد من كبار الموظفين البريطانيين يدعوهم فيها لحضور اجتماع يتولى عقده يوم الاثنين القادم ـ غدا ـ في دوائر الحكومة .

— قام الحاخامون التابعون لجمعية الاغودات اسرائيل بمظاهرة في شارع يافا واخذوا في اغلاق دكاكين اليهود الغير المغلقة بسبب السبت وجاء البوليس وفرقهم بالقوة

— اخذت قوة الجيش البريطاني في تسيير عدة سيارات عسكرية من حاملات الرشاش على طريق القدس نابلس لتعقب العصابات التي ظهرت في تلك الجهات

غزة

اجتماع اللجنة القومية واتخاذ مقررات

غزة في ٩ تشرين الثاني ـ لمراسل الدفاع الخاص ـ اجتمعت مساء اليوم اللجنة القومية في بيت حسني افندي خيال أحد أعضائها وقررت ايفاد رشدي بك الشوا والاستاذ حمدي الحسيني الى القدس لمقابلة اللجنة العربية العليا

من قائد الثورة للجنة القومية

ورد اليوم على اللجنة القومية بغزة كتاب من القائد العربي الباسل فوزي بك القاوقجي يرد به على برقية التعزية التي ارسلتها اللجنة بمناسبة وفاة والده الكريم

الصحف اليهودية وقرار اللجنة العليا

كان للقرار الذي اتخذته اللجنة العليا صدى في الصحف اليهودية ، وأشارت اليه هذه بعناوين ضخمة على صفحاتها الاولى .

أما هآرتس فقد عقدت مقالا رئيسياً تحدثت فيه عن هذا القرار فقالت ما يلي : انتهت لعبة الدلال التي وقفها الزعماء العرب في مثولهم أمام اللجنة الملكية وقد كان تدخل ملوك العرب في هذه الناحية اكثر اهمية وجديا من تدخلهم في المرة الاولى . وسيجد العرب طريقهم ممهداً للوقوف امام اللجنة ، فان مصالحهم لم تهمل خلال بحث الشئون الهامة أمامها . وكان اعضؤها يدافعون عن مصالح العرب وشهود اليهود ما حاولوا ان ينقصوا منها شيئا .

وفي موافقة العرب على التقدم امام اللجنة تسهيل عظيم لاقامة العدم . فقد كان التحقيق حتى الآن متوجهاً الى ناحية واحدة . أما الآن فسوف العرب سيقولون رأيهم ، فتمنح الفرصة لاعضاء اللجنة الملكية ليصدروا حكماً عادلا بعد ان يكونوا قد اطلعوا على جميع ما يهمهم الاطلاع عليه .

لقد فعل السر هوراس رامبولد حسناً حينما شرح قصده الحقيقي من الكلمة التي القاها في جلسة امس ، فقد قال عن اليهود انهم اجانب فتألم اليهود جيداً من هذه الكلمة ليس من كلة (اجنبي) التي مر على اليهود مئات السنين يسمعونها في كل ناحية ولكن لانه يجب محو هذه الكلمة في هذه البقعة من العالم ، في هذه الارض التي نعرفها وتعرفنا في ارض وطننا القومي (كذا)

لم تكن الكلمة هي الامر الهام بل القصد منها والشعور نحو الحركة الوطنية اليهودية عامة .

ولما سمعنا تفسير السر هوراس رامبولد لكلمته تساءلنا هل قصد اصلاح خطأه اصلاحاً كلامياً فقط ام قصد اصلاح القصد من هذه الكلمة .

يجب على نائب رئيس اللجنة الملكية ان يفهم فهما تاماً ما هي العلاقة التي توصل بين بني اسرائيل وارض اسرائيل . إن عشرات السياسيين في العالم ومندوبي الدول الكبيرة قد اعترفوا بهذه الصلة . ومن حقنا أن نطلب من اعضاء اللجنة الملكية الاعتراف بهذا ايضاً !

حيفا

اخبار في سطور

وردتنا شكوى اليوم على عناية الله العجمي في شارع الناصرة بأن سيارة تراك تقف أمام مخزنه لانزال اخشاب واسرة ومرايا وخزانات وأن اصحاب البضاعة حتى سائق السيارة وركابها من اليهود وقد قصدت الى هذا المخزن المجاور الى وكالة هذه الجريدة بنفسي وتحققت من صحة الشكوى. وقد رأيت رقم هذه السيارة ٣٢٦٨ كما رأيت عدداً من شباب المدينة يوبخ هذا الخارج لخروجه على اجماع الامة

— شحن اليوم كمية كبيرة من صناديق الأثمار الحمضية الى المواني الاوروبية

— اجتمع هذه الليلة فريق من شباب المدينة الى الحاج عبد الله افندي ابي يونس وبحثوا معه الاسباب التي ادت به الى اقفال مسجد والطرق الفعالة لاعادة فتح هذا المسجد الذي ينتظر مسلمو المدينة البت في امره بفارغ الصبر

— زارنا في وكالة هذه الجريدة السيد الكريم الشيخ صالح حسن عبد الله رئيس قرية كفر راعي المجاهدة وقد فهمنا انه سيغادرنا الى يافا للاستشفاء فيها شفاه الله واكثر من امثاله

خانيونس

جاءت

وفتشت منزله !

قدمت من غزة قوة من البوليس العربي والانكليزي بقيادة الضابط كامل افندي الايراني وداهمت منزل السيد جميل آغا فعثرت على بندقية و ٢٣٥ طلقة. وقد أخذت السيد جميل الى غزة تمهيداً للمحاكمة !

بيسان

سعي موفق شريف

عقد الاجتماع الذي دعى اليه حضرة الفاضل الشيخ سعيد اليعقوبي واعظ جنين وقد حضره من المدعوين فضيلة مفتي طبريا والشيخ مطيع افندي الحامي باشكاتب محكمة شرعية بيسان، والامير بشير الحسن ، والأمير محمد الصالح ، والشيخ محمد الزيناتي ومحمد افندي السعدي مفتش بوليس بيسان وآخرون من مشايخ ووجوه العربان والقرى والمدينة مما يضيق المقام ذكر اسمائهم وقد خطب صاحب الدعوة وبين السبب الذي من اجله عقد هذا الاجتماع وهو اصلاح ذات البين بين المتخاصمين من العائلات ، وتم لحضرته ما اراد ووافق المتخاصمون على الصلح وتصافحوا وتصافت القلوب . فازاء ذلك لا يسعنا الا ان نشكر المجلس الاسلامي الاعلى بانتدابه الاستاذ الفاضل الشيخ سعيد افندي لما ابداه حضرته من الغيرة الوطنية والهمة المشكورة ، والله لا يضيع اجر المحسنين

وعد باصدار عفو

وعند ما انفض الاجتماع وكان محل انعقاده في فندق فلسطين مقر الاستاذ صاحب الدعوة توجه حضرته الى دائرة البوليس وتوسط باخراج الاشخاص المعتقلين بسبب حوادث بيسان الاخيرة وقد علمت ان حضرة مفتش البوليس محمد افندي وعد بالتوسط لاصدار عفو عن المبعدين من بيسان لطبريا فعساه ان يفعل

اعلنوا

في جريدة الدفاع

الناصرة

الى رحمة الله

توفي نهار الاربعاء رجل من خيرة رجال الناصرة المرحوم نقولا توفيق الخوري خليف وقد سير بجنازته بموكب حافل سار فيه عموم اهالي الناصرة ، وقد تقدم نعش الفقيد عدد كبير من الاكاليل . وبعد الصلاة عليه ابنه كل من حضرة القس فريد عودة والسيد محمد توفيق بك الفاهوم بكلمات أمات العبرات ومن ثم ووري التراب مبكياً عليه ، فله الرحمة ولآله الكرام جميل الصبر والسلوان على فقده . وانا لله وانا اليه راجعون

لا اعياد

اقتصرت الطائفة الارثوذكسية بالناصرة على اقامة المراسيم الدينية فقط بمناسبة عيد الميلاد. وقد الغت المعايدات المتبعة في كل عام وهذا يعود لمناسبة الاحوال الحاضرة اعاد الله امثال هذا العيد على الامة العربية وهي أحسن ما تكون رافلة بثوب الحرية والاستقلال

الجماعات المسلحة

لا تزال اليوم دائرة البوليس جادة في تعقيب أفراد الجماعات المسلحة الذين يظهرون بين الآنة والاخرى في قرى الناصرة .

مدرستا طولكرم

والمعلمين

لا يزال طلاب مدرستي طولكرم الزراعية ودار المعلمين بالقدس يتسكعون بالشوارع فالى متى هذا يا ادارة المعارف؟

هذه الطريق أصلحيها

ليست هذه المرة الاولى التي اكتب فيها عن هذا الموضوع الهام بل كتبت غيرها كثيراً ، وذلك عن إهمال الحكومة تعبيد الطريق ما بين قرية صفورية والناصرة والمعروف ان صفورية ليست بالقرية التي يستهان بها ، بل هي اكبر قرى الناصرة على الاطلاق ، ويزيد عدد سكانها على خمسة آلاف نسمة. وفي هذه الايام الممطرة لا تستطيع السيارة اجتياز الطريق لكثرة وعورتها فيضطر الاهالي الى المجيء للناصرة على اقدامهم وهذا فيه صعوبة كبيرة — وقد راجعني بعض الاهالي للفت نظر الحكومة بان تعير هذه الشكوى ما تستحقه من عناية وان تسارع في تعبيد هذه الطريق التي لو كان لليهود فيها يد لما بقيت على هذا الحال . وانا نرقب ما ستقوم به الحكومة

المعلمون الاضافيون

غير خاف على احد الاجحاف النازل بالمعلمين الاضافيين فكأن الحكومة لا تنظر اليهم كسائر المخلوقات وقد عقد هؤلاء المعلمون عدة اجتماعات للنظر في امورهم، وآخر هذه الاجتماعات في طولكرم ، وقدموا عريضة الى مدير المعارف بفلسطين رفيها يطلبون زيادة رواتبهم مع رواتب العطلة الصيفية فهناك اساتذة جديرون للقيام بادارة مدرسة . ومنهم من يصلح لان يكون استاذاً رسمياً . الخ فهل لادارة المعارف ان تعمل على تحقيق مطالبهم هذه

ماذا تسمع اليوم

عن محلات السادة دجاني اخوان

الاذاعة اللاسلكية للحكومة المصرية يوم الاحد في ١٠ كانون ثاني ٩٣٧

١٠	صباحاً - الشيخ علي حزين - قرآن كريم
١٠ر٥٥	فرقة موسيقى ملجأ الحرية - برئاسة محمود طه - حفلة موسيقية
١١ر٣٠	اسطوانات
١١ر٥٥ - ٣٠ر٢٢	مساء فرقة موسيقي ملجأ الحرية - برئاسة محمود طه - حفلة موسيقية
٢	اسطوانات
٢ر٤٠	النشرة الاخبارية والنشرة التجارية الاولى بالعربية
٤	وصف تفصيلي ونتائج شوط كأس البارون
٤ر٥٥	النشيد القومي
٥	الشيخ محمد احمد العمروسي - قرآن كريم
٦ر٢٠	اسطوانات
٦ر٣٥	عباس البليدي وفرقته - حفلة غنائية
٧ر٠٥	الدكتور فريد حلمي
٧ر٣٠	النشرة الأخبارية ونتائج سباق الخيل بالعربية
٧ر٥٠	عباس البليدى وفرقته - حفلة غنائية
٨ر٢٠	اسطوانات
٨ر٣٠	سيد درويش الطنطاوي وفرقته - اغاني ومواويل بلدية
٩	عبد الحليم نويرة وفرقته - حفلة غنائية
٩ر٤٠	نجاة علي وفرقتها - حفلة غنائية
١٠	سيد درويش الطنطاوي وفرقته - أغاني ومواويل بلدية
١٠ر٣٠	عبد الحليم نويرة وفرقته - حفلة غنائية
١١ر٠٠	سلام الملك - ختام

برنامج الاذاعة الفلسطينية

يوم الاحد في ١٠ كانون ثاني ١٩٣٧

٥ر٣٠	مساء إشارة الوقت ونشرات ثم حديث الاطفال
٦ر٢٥	أزجال شعبية غنائية - نوح ابراهيم
٦ر٣٠	قصة للاستاذ « ابن يحيى » موضوعها « قصة لم تكمل » نتيجة المباراة
٧ر١٥	بزق منفرد - محمد عبد الكريم
٧ر٣٠	رواية تمثيلية يمثلها طيبو الصيداوي وفرقته
٨ر٥٥	نشرة الاخبار
٩ر٠٠	إشارة الوقت
١٠	اسطوانات عربية
١٠ر٠٥	حفلة غنائية - آمال حسين وفرقة استوديو الاذاعة - برئاسة جميل عويس

دعوة عامة

لعموم مساهمي شركة السينما الفلسطينية الوطنية المحدودة الاسهم

قرر مجلس ادارة شركة السينما الفلسطينية الوطنية المحدودة دعوة الجمعية العمومية العادية لاجتماعها السنوي في الساعة الثالثة من بعد ظهر يوم الجمعة الموافق ٢ ذي القعدة ١٥ كانون الثاني سنة ٣٧ في دار النادي الرياضي الاسلامي بيافا للنظر في المواد الآتية :

١ــ الاطلاع على تقرير مجلس الادارة

٢ــ الاطلاع على ميزانية الشركة لغاية ديسمبر سنة ٣٥ وتصديقها

٣ــ الاطلاع على تقرير فاحصي الحسابات

٤ــ انتخاب مراقب للحسابات عن سنة ٣٦ وتحديد اتعابه

٥ــ اعتماد تعيين الاعضاء الذين ضمهم اليه مجلس الادارة بموجب نظام الشركة

مدير الشركة

ممدوح النابلسى

شركة باصات أريحا

القدس ــ باب العمود

لصاحبها صالح عبده

باصات جديدة، سائقون ماهرون ، السفر يوميا

القدس ــ أريحا	أريحا ــ القدس
قبل الظهر الساعة ٨ و ١١	الساعة ٧،٣٠ و ١١
بعد الظهر الساعة ٣ و ٥	الساعة ٣ و ٥
(قيمة التذكرة ٤٠ ملا)	(قيمة التذكرة ٤٠ ملا)

ماذا يقول نابغة الادب وحجة العرب

في الفوسفورين

الاستاذ مصطفى صادق الرافعي

الاستاذ الشهير مصطفى صادق الرافعي الذى قال سعد باشا زغلول فى وصف بيانه

« كأنه تنزيل من التنزيل »

يقول الشاعر الكبير انه استعمل الفوسفورين فوجد انه لايوجد شيء مثله فى تقوية الاعصاب وحضرته ينصح من يشكو الضعف ان يستعمل الفوسفورين اقرأ شهادته بخط يده ممضاة بامضائه :

تعاطيت الفسفورين ... ثم شربته فيه كهرباء ،
انه قوة تباع وتشترى ، ولذلك ... حتى يعلم بشريطة جسمه ان المعنى الذي حل في
أعصابه انما كان في هذه الزجاجة
ليس كالفسفورين لتقوية العصب وليس كالتجربة في البرهان
فنصيحتي لمن يشكو الضعف أن يشكوه الى الفسفورين ....
مصطفى صادق الرافعي
القاهرة في ... مايو سنة ١٩٢٩

الفوسفورين مركب علميا وطبيا في لندن بلاد الانجلز

الوكلاء والمستودع : الشركة المصرية البريطانية التجارية ــ ٢٣ شارع سليمان باشا بمصر • والاسكندرية ٨ شارع النبى دانيال وفروع بيافا وبيروت وفلسطين وسوريا

الوكلاء والمستودع

الشركة المصرية البريطانية التجارية — تلفون ١٠٦٢: يافا

ايها العربي الشريف

قاوم الاستعمار الاقتصادي بتنشيطك المستحضرات الطبية والتجميلية الوطنية الممتازة تركيباً وتأثيراً ونقاوة وهي من صنع العرب اخوانك. اليك منها :

تباع في جميع الصيدليات المشهورة في البلاد العربية

المكتبة الوطنية العربية

ودار الطباعة والنشر بحيفا

لاصحابها : محمود يوسف عيسى الصفدي وشركاه

صندوق البريد ٨٢٣ تلفون ٦٧١

تحتوي هذه الدار العربية الكبيرة على مواد واشياء كثيرة اهمها ما يلي :

١ ــ مطبعة للكتب

٢ ــ مطبعة لاحرف البارز ، لا مثيل لها فى البلاد العربية

٣ ــ ورشة تجليد لجميع انواع الكتب

٤ ــ اختام كاوتشوك صنع أيد عربية، والوحيدة من نوعها في ايدي العرب

٥ ــ جميع ادوات المدارس ، والتجار الخ ..

٦ ــ دروس التاريخ العربي والمتوسط والحديث للاستاذ دروزة

شجع أيها العربي ، هذه الدار العربية باقبالك عليها

في عام ١٩٣٧

أحرب أم سلم... ؟

جنود المانيا في اسبانيا معدة للعمل ضد فرنسا

وجزر الكناري الاسبانية تباع بخمس عشرة غواصة لالمانيا !؟

مجمل ما يجري وراء الستار في اوروبا وافريقيا من الاستعداد للحرب المقبلة

تزعم مجلة « نيوزريفيو » وهي من احدث المجلات الانكليزية ظهوراً ، انها « محايدة » تبذل كل جهدها في جمع الانباء وتبويبها والتعليق عليها ، غير ناظرة في ذلك ، لا الى « نازية » المانيا ولا الى « شيوعية » روسيا وحليفتها فرنسا . ولكن هذه المجلة ، مع ذلك ، لا تبدأ تحليلها للموقف الدولي في عددها الاخير ، الا بغمزات توجهها الى هتلر كما سترى ، مما يشعر بانها قد تكون احدى الصحف التي خلقتها باموالها اليهودية — العالمية !

غير ان المجلة تمضي بعد هذه الغمزات بشرح الموقف الدولي شرحاً لا بأس به ، ولذلك ننقله هنا للقراء

« المحرر »

رجل واحد « صغير » يقيم الدنيا ويقعدها

قالت المجلة : لان رجلا واحداً غاضباً ذا خصلة واحدة من الشعر ممتدة فوق جبهته ، قد كره وهو في برلين ان « تتبلشف » اسبانيا ، واقسم ان لا تحل الهزائم بقوى الجنرال فرانكو الفاشستية ، ما دام في استطاعة الريخ ان يرسل لنجدتها جنوداً المانيين صالحين ، سمعنا نحن الدنيا كلها تتحدث في آخر الاسبوع الماضي قائلة « ان وقوع الحرب الاوربية في عام ١٩٣٧ ، امر مؤكد كل التأكيد»

وتضاعفت هذه الشائعة في اسبوع عيد الميلاد ، وقيل ان ادولف هتلر يسوق الجنود الى اسبانيا . ليتمنى له ان يدفع بهم بعد ذلك الى الحدود الفرنسوية ، عندما تصبح احتجاجات فرنسا واسبانيا على نقض المانيا لسياسة عدم التدخل ، وهي لا تجدي نفعاً

ويقول لنا العائدون من برلين من اصحاب الصلة بشؤون المانيا ، ان هنالك في داخل الريخ اختلافاً في الرأي حول سياسة هتلر ، كما ان للموقف الاقتصادي هناك قد تحرج الى الدرجة التي جعلت الناس يؤمنون بان سقوط هتلر .. ليس إلا مسألة اسبوعين ، لا اكثر ؟

وتنبأ لنا هؤلاء ايضاً بقرب نشوب الثورة في المانيا ، وان حكم هتلر سيستبدل بحكم ديكتاتوري عسكري ، يتولاه وزير الحربية الفيلد مارشال ويرنر فون بلومبرغ !؟

النبوءة لا تصدق ! وهتلر « يعقل » ...

وانشرفت الآمال قليلا عندما جاءت الانباء من « برختسغادن » — وهي القصر الخلوي الباڤاري الذي امضى فيه هتلر ومستشاروه ايام عيد الميلاد — وهي تقول بان « الفوهرر » قد عاد الى عقله ... ورأى الحكمة كل الحكمة فيما قاله له الفريق المعارض لاشهار الحرب في هذا العام ، ويتألف هذا الفريق من الفيلد مارشال بلومبرغ والدكتور هجلمار شاخت ووزير الخارجية فون نورات

ولكن حدث بعد ذلك ان اعتقل الحمر الباخرة الالمانية « بالوس » وهي مبحرة في طريقها من هامبورغ الى الموانيء الاسبانية عن طريق روتردام وعلى ظهرها — كما قالت حكومة مدريد الحمراء — شحنة من معدات الحرب مرسلة الى قوات الجنرال فرانكو الفاشستية ، فكان في هذا الحادث ما جعل هتلر يقرر ان يقوي سياسته في اسبانيا ، وان يرسل الكثير من الجنود الالمانيين امداداً للجنرال فرانكو . وان يأمر تسع سفن حربية المانية بالاقلاع في منتهى سرعتها الى ميناء « بلباو » الاسبانية الحمراء

وبدأت عواصم اوروبا الغربية كلها تتشاور مع بعضها فيما يجب عمله للحيلولة دون وقوع حادث جديد كحادث « أو غادير » ، وتولى الساسة الفرنسيون والبريطانيون عن هذه العواصم الضغط على بلنسية وعلى بلباو ، وهما مقر الحكومة الاسبانية المركزية الحمراء ومقر حكومة الباسك ... وانتهي الاشكال ، وافرج عن الباخرة المعتقلة

المانيا في اسبانيا تستعد لفرنسا ؟

ومنذ اسبوع تجهم وجه الافق من جديد ، عند ما قام الجنرال فوبل ، قائد القوات الهتلرية في اسبانيا فبعث الى هتلر بتقرير « سري » قال فيه : « اذا اردنا ان نربح هذه الحرب ، فعلينا ان نرسل ما لا يقل عن خمسة فيالق المانية الى اسبانيا في الحال » ، لأن هذا التقرير وصلت نسخة منه الى دلبوس وزير خارجية فرنسا عن طريق ... نائب من النواب الفرنسيين كان قد عاد مؤخراً الى باريس من زيارة قام بها لمقر القيادة العليا للجنرال فرانكو ؟

وكان مما قاله هذا النائب ايضا ان لالمانيا في اسبانيا من ٣٠،٠٠٠ الى ٣٥،٠٠٠ جندي من جنود الريخسوير (الجيش الالماني العامل) وبينهم ٥٠٠٠ هم الذين يتألف منهم الفرع الميكانيكي الخاص بادارة مدرعات « التانك » والطائرات ، والمدافع المقاومة للطائرات

وقد صرح احد رجال اركان حرب الجنرال فرانكو لهذا النائب (والله يعلم أنائب هو ام جاسوس كذاب...) بان الجنود الالمانيين في اسبانيا يعدون عدتهم للعمل ضد فرنسا في حالة وقوع حرب اوروبية ، وبان المانيا قد اكدت للجنرال فرانكو انها ستزيد جنودها في الاراضي الاسبانية الى ١٠٠،٠٠٠ جندي باسرع ما يستطاع ...!

من هولندا وبلجيكا المانيا تهاجم فرنسا ؟

وازداد النشاط في وزارة خارجية فرنسا ، وعندما دخل الكونت المؤدب فون ولكزيك سفير المانيا في باريس الى هذه الوزارة ليتحدث الى « إيفون دلبوس » حول المشاكل القائمة ، ظن نفسه في وزارة الحربية ، لا الخارجية ، لكثرة ما رآه على مكتب الوزير من الخرائط والاحصاءات العسكرية

وبعد نصف ساعة كان هذا الكونت في سفارته المدهونة باللون الاصفر في شارع « دي ليل » يتحدث بالتلفون مع رؤسائه في برلين عما تعده السلطات العسكرية في فرنسا من المعدات بالنظر لما قررته هيئة اركان الحرب الالمانية من تشييد التكنات على حدود الراين

ولقد عرفت فرنسا الغاية التي من اجلها حرك المانيا فيلقاً من فيالقها الميكانيكية في « كريفلد » الى موقع يعطيه خطاً طويلا يمتد امامه الى مدينة نيمرغ الهولندية ، ومنها الى بروكسل عاصمة البلجيك ، وعرفت لماذا جاءت الى (اكس لاشابيل) فيالق (نازر) وهو هذا الفيلق المزود باحدث واسرع الاسلحة الميكانيكية العصرية ، ليعسكر هنا في تكنات انشئت مؤخراً ، وهي تتسع لا كثر من ٧،٠٠٠ جندي

ان هذا الفيلق سيكون عليه ـ بصفته طليعة الجيوش الالمانية ـ ان يجتاز من الطرق ما يشاء لمهاجمة فرنسا ، اما عن طريق البلجيك رأساً ، واما الى الجنوب عن طريق لكسمبرغ الى التقاطع الذي عنده تلتقي الحدود الثلاثة ، فهذه البقعة هي اضعف مكان في خط ماغينو الفاشستي الشهير

وتكاد المانيا تفرغ من بناء التكنات الجديدة في ناحيتي « اشخوبلر » و« جوليش » وكل منها يتسع لفيلق برمته من فيالق الجيش الالماني الذي سيكون عليه ان يخترق الاراضي البلجيكية الى فرنسا

اما في اراضي الراين نفسها فقد صدرت الاوامر الفجائية بدعوة جميع موظفي البريد والسكك الحديدية ومعلمي المدارس الى القيام « بمناورات مدنية ! » بينما يسرع البناؤون هنالك كل الاسراع في بناء تكنات تتسع لنحو ٢٠٠،٠٠٠ من شباب هتلر والرجال التابعين لصلاح العمال

القواعد البحرية والمواد تشترى... بالغواصات

واما اعظم ما هو ضروري لالمانيا الآن ، فهو الحصول على قواعد حربية وبحرية جديدة لحركاتها العسكرية ، ثم الحصول على المواد الخام اللازمة للصناعات الحربية ، والى الجنرال فرانكو تطلعت المانيا في سبيل الحصول على ما تريد ، فقدمت اليه ١٥ غواصة ، مقابل استخدامها جزر الكناري كقاعدة بحرية واستخدام ممتلكات اسبانيا في مراكش وفي غينيا كمراكز لما تريد ان تقوم به من الاعمال الحربية ضد فرنسا في افريقيا وكموارد للمواد الخام

ونالت المانيا من فرانكو ايضا حق استغلال مناجم النحاس في (ريو تنتو) الاسبانية ، مع ان هذه المناجم الآن بين يدي شركة انكليزية !

وبلغ ما اخذته المانيا الى الآن من حديد مراكش الاسبانية ٦٠٠،٠٠٠ طن ، واستولت على مناجم الحديد في الريف ، باذن من الجنرال فرانكو ، وهذه المناجم وحدها تزودها كل شهر باكثر من ٤٠،٠٠٠ طن

وبالرغم من أن الجنرال فرانكو كان وعد بريطانيا بان لا يعطي شيئاً من مناجم النحاس الموجودة في اسبانيا وفي مراكش الاسبانية إلا لها ، فان السفن الالمانية لا يمر عليها اسبوع واحد دون ان تنقل فيه الشيء الكثير من هذا النحاس الى الموانيء الالمانية

وفي هذه الحركات كلها ، ما جعل الساسة في باريس يعتقدون اعتقاداً جازماً بان عام ١٩٣٧ سيكون عام حرب لا عام سلام ... !

« الدفاع » : أما مؤامرة موسكو على قلب كيان الدنيا ، تحقيقاً لغايات اليهودية — العالمية ، فلم يرد لمجلة (نيوز ريفيو) على بال ، وهي تكتب هذا المقال ...

اعلان

صادر من دائرة اجراء الناصرة بالقضية الاجرائية رقم ٦٧ ـ ٣٦

المحكوم لهم : فؤاد واسما وداود وباسمه ورثة دياب السالم من الناصرة

المحكوم عليهما اديب افندي [illegible] وسالم دياب السالم من الناصرة

كان طرح قبلا للبيع بالمزاد العلني كما نشر بجريدة الجامعة الاسلامية المؤرخة في ٢٦ ـ ١٠ ـ ٣٦ عدد ١١٩١ كامل الدار المشتركة فيما بين المحكوم لهم والمحكوم عليهما لعدم قابليتها للقسمة المسجلة بالطابو تحت نومرو ٩٦٨ تاريخ مارت سنة ٣٠٢ الكائنة بحارة الروم ضمن مدينة الناصرة المحدودة بحسب قيد الطابو طريق وعبدالله الايوب وطريق وابراهيم الديك ، وبحسب الوقت الحاضر شرقاً : طريق ويعقوب العبد الله . غرباً : طريق . شمالا : ورثة ابراهيم الديك واسعد العصوس . وجنوباً : طريق ، والمؤلفة من طابق سفلي وعلوي

السفلي عبارة عن ثلاثة عقودة وليوان وساحة سماوية وبيت خلاء وبئر ماء ودرج حجر يصعد الى الطابق العلوي .

والعلوي عبارة عن عقد واحد وساحة سماوية .

وقد تقررت الاحالة الموقتة لهذا الملك لعهدة الحاج اسماعيل خليل المحروم من الناصرة بمبلغ مائة وخمسة وعشرين جنيه فلسطيني . وتقرر طرح المدة خمسة عشر يوماً تبتدىء بعد مضي خمسة ايام من تاريخ نشر هذا الاعلان .

لذلك فكل من له رغبة بالشراء عليه مراجعة دائرة اجراء الناصرة و لدلال سليمان رفيديا حامل قائمة المزاودة مستصحباً التأمينات القانونية وقدرها عشرة بالماية من القيمة المخمنة للدار البالغة ماية وخمسة وسبعون جنيهاً فلسطينياً وذلك خلال المدة المضروبة مع العلم ان الدار بحالتها الحاضرة غير قابلة للسكن سوى العقد السفلي الكبير والعقد الصغير العلوي لانها تحتاج الى تصليح وترميم كلي . وبأنه لا يقبل الضم أقل من خمسة بالماية من البدل المدفوع وان رسوم الدلالة واجرتها ورسوم الفراغ عائدة على المشتري .

تحريرا في ٥ ـ ١ ـ ٩٣٧

مأمور اجراء الناصرة

سري الكيلاني

اعلان

بيع ملك

صادر من دائرة اجراء بيت لحم

المرتهن المحكوم له : فكتور جريس القطان من بيت لحم وكيلاه المحاميان امون وعدس في القدس

الراهن المحكوم عليه : جريس يعقوب ابراهيم خليل الياس من بيت لحم وكيله ابنه حنا جريس يعقوب

الحكم ومصدره : محكمة مركزية القدس بموجب عقد رهن رقم ١٧١١ سنة ٩٣٠

قيمة الحكم : ٧٠٠ جنيه فلسطيني والرسوم والفائدة

اوصاف الملك : (أ) قطعة ارض تدعى باسم (القناطر الدهيشه) من اراضي بيت لحم

مساحتها : دونم ونصف تقريباً

حدودها : جنوبا ارض بشارة وابراهيم ونقولا وحنا اولاد عيسى ابراهيم وولدتهم ساره نخله بطو ، وعامه ارض جريس يعقوب شرقا : ارض القصيمة الشامية المباعة الى انطون عبد الله وعامه ارض يعقوب وابراهيم عيسى ميلاده سابقا والآن بيد جريس يعقوب والياس وحنا اولاد ابراهيم عيسى ميلادة القصيمة الشامية المباعة لانطون عبد الله . غربا : طريق .

نوع الارض : مشجرة زيتون وأشجار اخرى مختلفة

القيمة المخمنة : ٢٠٠ جنيه ثمن الدونم الواحد اي ثلاثماية جنيه ثمن جميع القطعة

(ب) قطعة ارض تدعى الدهيشة القصيمة الشرقية الشامية.

مساحتها : ٩ دونمات تقريبا

حدودها : جنوبا ارض القصيمة الشرقية القبلية وعامه ارض حنا وعبد الله ابو العراج . شرقا : طريق . شمالا : ارض يعقوب عيسى ميلاده وعامه ارض عبد الله خليل الياس سابقا والآن جريس يعقوب ابراهيم مع الطريق الخاص الى جريس يعقوب المذكور . غربا : ارض القصيمة الغربية وعامه ارض حنا وعبد الله ابو العراج

نوع الارض : مشجرة زيتون وأشجار اخرى مختلفة

القيمة المخمنة : ٥٥ جنيه ثمن الدونم الواحد اي ٤٩٥ جنيه فلسطيني ثمن جميع الارض

بناء على قرار الرئاسة العليا مطروح للبيع بالمزاد العلني قطعتا الارض المبينة اوصافهما وحدودهما ونوعهما ومساحتهما كما ذكر آنفاً وذلك تسديداً لقيمة الرهن المطلوبة لصالح المرتهن من الراهن المذكور .

فعلى من يرغب في شراء هاتين القطعتين او احداهما ان يراجع دائرة اجراء بيت لحم او الدلال خميس محمد وذلك بظرف شهر واحد يمضي من تاريخ النشر في الجريدة على ان يكون مصحوبا بالتأمينات القانونية وقدرها ١٠ بالمئة بالنسبة الى القيمة المخمنة

وعليه صار اعلان الكيفية حسب الاصول في ٧ ـ ١ ـ ٩٣٧

مأمور اجراء بيت لحم

اخطار

من دائرة اجراء القدس

دوصيه ١٢٣٨ ــ ٣٦

الى خيرية زوجة ابراهيم الحاج محمد ابو الهوى من قرية الطور التابعة القدس المجهولة الاقامة

حيث تقرر بيع الاشياء المحجوزة من منقولات زوجك لصالح الحاج عمر افندي النابلسي والمسلمين اليك بصفتك شخص ثالث . فعليه نبلغك بأن تسلمي الاشياء المحجوزة لدائرة الاجراء بظرف شهر واحد من تاريخ نشر هذا الاخطار وان لم تقومي بتسليم المحجوز بظرف هذه المدة تجري المعاملة القانونية

في ٤ ـ ١ ـ ٣٧

مأمور البيع

رجل الاسرار رجل المدهشات

عجائب التنويم المغناطيسي

الدكتور عيد ووسيطه سعيد

بقوة سحر عينيه يخترق القلوب ، يقرأ الافكار يكشف المخبآت والاسرار يعلمك عن ماضيك وحاضرك ومستقبلك ، ييسر عليك امور التجارة والسفر والمحبة والزواج والعقم . يفيدك عن احوال الغياب . يعلمك عن التائهين والمفقود والضائع . له المقدرة والسلطة ان يشفيك من جميع الامراض النفسية والقلبية والعصبية والاوهام وقلة النوم والمنامات الوحشية والعادات الذميمة كالتدخين والمسكرات الخ ... كل ذلك بطرق علمية شهد بها رجال حكومات الشرق والغرب والعلماء والاطباء . استشيروه في كل امر يهمكم في هذه الحياة .

يستقبل زائريه يومياً بعمارته الكائنة في المنشية على البحر دار الدكتور عيد . يمكن استشارته بطرق المراسلات مع ارسال طابع بريد بخمس ملمات . اوقات الاستشارة من الساعه (٧) صباحاً الى الساعة (١٢) ومن (١) الى الساعة (٩) مساء

المسكب العربي اليافي والفابريكة الميكانيكية لصاحبهما

محمد صالح عطية

شارع يافا — القدس بجوار مطحنة الجلاد

استعداد تام

. لتركيب وتصليح جميع انواع الموتورات ، طلمبات

. للبيارات بمقاييس مختلفة ، طواحين ، مكابس للزيت

. ماكنات للثلج والكازوز

اخصائيون فنيون يقومون بكافة ما يلزم بدقة وعناية ، اسعار متهاودة لا تقبل المزاحمة ، والدفع بالتقسيط

زيارة واحدة

تثبت نجاح الاعمال العربية الوطنية

امبراطورة اليابانه ورعاياها المهجورون

تبرعت الامبراطورة (داوبجاز) امبراطورة اليابان بنحو ٦٠٠ جهاز من اجهزة الراديو ، لليابانيين الذين يشتغلون في الفنارات مهجورين معزولين عن الناس ، حتى يتسلوا بما يسمعونه وهم في هذه العزلة

اطول حاخام يموت في المانيا

مات في ناحية « فورت » في باڤاريا السفلى في المانيا حاخام اسمه زيرمان ، تقول الصحف الانكليزية عنه انه كان اطول حاخام في الدنيا

يافا الاحد ٢٧ شوال سنة ١٣٥٥ الموافق ١٠ كانون ثاني ٣٧

الدفاع

جريدة يومية سياسية مصورة

العدد ٧٨٠ السنة الثالثة

صاحب الامتياز : إبراهيم الشنطي
المحرر المسؤل شوكت حماد
مدير الادارة : عبد الهادي مرنان
رقم التلفون ١١٨٧ و١٠٧٥

ادارة الدفاع : شارع اسكندر عوض — يافا
العنوان البرقي : الدفاع يافا — ص. ب ٢٥٥
قيمة الاشتراك في فلسطين عن سنة ١٥٠ عن نصف سنة ٨٠
« « « الخارج « « ٣٠٠ « « « ١٦٠

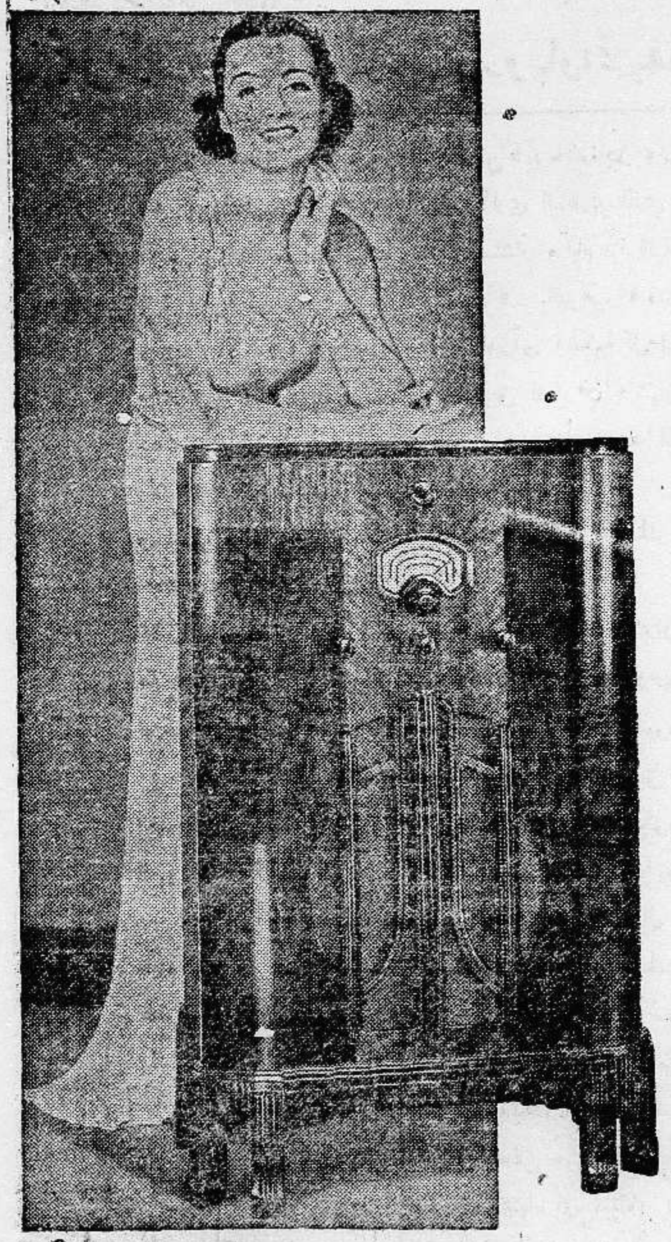

من بئر السبع يطلبون الراديو بالتلفون

وثقتهم الوحيدة في ماركة هيزماسترز فويس وارد محلات بوتاجي

حضرة الفاضل

اثبت لكم طلبي بالتلفون اليوم بهذه الرسالة . فان ادارة المعارف رأت نقلي الى مدرسة بئر السبع فذهبت عملا بالاوامر الصادرة وعا ان بالابتعاد عن المدن الكبرى يشعر الانسان بحرمانه النزهات والملاهي صرت ارى ضرورة الحصول على راديو هيزماسترزفويس وانه امر لابد منه لملاء الفراغ الذي انا فيه من الوحدة والعزلة . فلهذا اكتب اليك لآن لتبادر الى نجدتي بارسال راديو بطارية تدوم مدة طويلة وتقبلوا شكر صديقكم القديم

احمد

لقد رافق السرور هذه الرسالة ولا سيما انه اعاد الى بوتاجي ذكرى تاريخية جميلة من ملكة بئر السبع التى ذاعت شهرتها في العصور السالفة فهذا مايثبت بان العظمة التاريخيـة كانت مجمعة في تلك البقعة البهية لانها كانت وسطاً لتمدن مثلت فيه ادوار فريدة في الاهمية والجلال وقد مرت حقبة طويلة من الزمن على ذلك العصر الذهبي حتى حلت جيوش الموسيقى بمملكة هيزماسترزفويس "His Master's Voice" فانتشرت اعلامها العالمية فوق البلاد القاصية والدانية وامتدت سلسلة الاتصال الذهبية من اوروبا الى اكبر البلدان في العالم قاطبـة ولم تبخل على احقر القرى والمزارع من دمجها بهذه الحلقة وعليه فقد كان لبئر السبع القدح المعلى في هذا الاتحاد الاممي ليرتبط بعضهم ببعض ويتمتعوا بما يذاع من طيب الالحان وصادق الاخبار وثمين المحاضرات فيسمع الجميع قصصاً مسلية واخباراً حديثة يجتني منها الجميع فائدة ويتلقى درساً في العلم والادب

ادفعوا كل شهر شيئاً مما تقتصدونه من مصاريفكم واقتنوا جهاز راديو هيز ماسترز فويس "His Master's Voice" من محلات بوتاجي التي جرت في مضمار التقسيط والتسهيلات شوطاً واسعاً

هلموا الى بوتاجي فهو الوحيد الذي يرضى باقساط جزئية . هيا الى اعظم محل في الشرق يعطي الضمانات الثابتة لكل جهاز يخرج من محلاته وكونوا متأكدين بان سياراته السبع تقطع المسافات لخدمتكم لقاء دفعة صغيرة تقدمونها شهريا من اقساط الجهاز المضمون

زوروا محلات بوتاجي في حيفا، يافا والقدس

حيفا ـ قرب بنك الباركليس   يافا ـ عمارة الاوقاف امام السراي   القدس ـ تحت البنك العربي

الوكلاء غزه : الحاج عبد الرؤوف البورنو .   اللد : سليم ومحمد الخالدي .   الرملة : زيانه اخوان .   نابلس : عادل التميمي .   طولكرم : حسن القدادي

رجل واحد يقاوم عشرة امثاله

اذا استعمل هذا الشراب هموبيتوسرم
Hemopeptoserum

يتركب من كريات الدم الحمراء HEMOGLOBIME مصل الدم الصيفي SERUMPHYSIOLOQÎQUE خلاصة اللبن ، خلاصة اللحم ، فوسفات الكلس ، خلاصة عصير الفواكه ومواد اخرى غنية بالفيتامين

هذا الشراب هو خير علاج اخرج حتى الآن لتقوية الابدان وتجديد القوى واعادة نضارة الوجه ، طعمه لذيذ ، مفعوله ثابت يجلب الشهية ينقي الدم يقوى الاعصاب ، يشفي فقر الدم بجميع اشكاله (وعلى الاخص عند النساء قبل الولادة وبعدها) . ينعش البول يغذى العضوية بما يولده فيها من قوة الحرور فهو اذن دواء مغذي معيد القوى ، مجدد النشاط ، منبه لفعالية الجسم ومقوي للدم كل زجاجة منه تعادل خمس كيلويات من زيت السمك . التعليمات مرفقة مع العلاج .

تغيير الطقس يسبب النزلات الصدرية

عندما يشعر احدنا بنزلة صدرية ، زكام ، او سعال ويخشى العواقب يجب عليه ان يسرع باستعمال شراب البوطوناكس

فهو افضل مسكن للسعال ، وخير شافي لكافة امراض الصدر يسهل التنفس ويجعله غير مؤلم ، يزيل السعال المزعج ، ويسكن نوباته المتكررة ، يذيب البلغم ، ويحفظ الصدر من كافة الامراض

اذا كانت النزلة الشديدة يجب اخذ مسهل قبل استعمال هذا العلاج ، ويجب ان يكون المسهل لطيف وغير مزعج ، يستحسن ان يؤخذ زجاجة من مسهل البارولاكس دفعة واحدة قبل اخذ العلاج بساعتين .

تداوي حديث لشفاء التعقيبية الحادة « حرقة البول » والمزمنة والنقطة العسكرية

بحبوب الغونوفاكس Gonovax

تجهيز الدكتور S.M.K رئيس شعبة الامراض الزهرية في نانسي — فرنسا

بين جميع الادوية التى يستعملها الاخصائيون لا يوجد مادة اقوى واسرع من حبوب الغونوفاكس لشفاء حرقة البول (التعقيبية) لانه قتال لجميع الميكروبات الموجودة فى اعضاء البول والتناسل واهم خاصة له ازالته للالم وقت التبويل لانه يمنع التشنجات والانتفاضات الليلية والاحتلامات

يطلب من كافة الصيدليات — الوكلاء في فلسطين : مستودع الادوية الوطني الفلسطيني — نمرة ٢٥ — شارع بسترس — يافا

صونوا عيونكم من الرمد باستعمالكم

قطرة القنواتي العجيبة

بشرى ازفها الى مواطني الاكارم سكان فلسطين خاصة والى سكان البلاد العربية عامة في جميع اقطار سوريا ومصر والحجاز وشرقي الاردن والعراق والعجم : وهي نجاحي العظيم بتركيب هذه القطرة العجيبة « قطرة القنواتى » بعد جهود عظيمة صرفت من اجلها .

معمل القنواتي يقوم بخدمة بنى قومه بامرين : احدهما تهيئة احسن الادوية عملا وانفعها تأثيراً . والاخر تنزيله القيم الباهظة الى اصغر حد ممكن . فها هو الآن يتقدم بهديته الثمينة الجديدة العظيمة الفائقة ، قطرة القنواتي العجيبة، الى ابناء وطنه الاكارم

ركبت هذه القطرة بعد ان اجريت تحاليل دقيقة على جميع انواع القطرات القائمة في سوريا ومصر والعراق والتى تباع بقيم فاحشة ، واستحصلت منها بعد التعديل على تركيب يناسب طبائع اهل البلاد ونوع الامراض العينية المنتشرة فيما فيهم فجاءت قطرة القنواتي بحمد الله ومنته غاية في الاحكام وآية في الاتقان .

وقد اثبت تركيبها لاهم الاخصائيين بامراض العيون من اطبائنا الوطنيين الاكارم فاظهروا اعجابهم بها وقالوا ان قطرة القنواتي من اهم القطرات المتداولة اليوم في الاسواق واعظمها فائدة واحسنها تأثيراً . تشفي التهاب الملتحمة الحادة والمزمنة النزلوية والحبيبية « التراخوما » . تدفع الاحتقان فتزيل الاحمرار والحرارة وتقطع الدمع وتصون العين من الرمد .

تخلص العين من العمش وهو ضعف البصر مع سيلان الدمع في اكثر الاوقات . تسكن الالم بسرعة فتخلص المصاب من آلامه المزعجة . يجلو العين فيصفو رونقها ويمتد بصرها ، تقتل جميع الجراثيم التي تتسلط على العين وتؤذيها فيخلص المرء من الرمد وتصلح تخريش الغبار والحشرات .

قطرة القنواتى عظيمة التأثير كبير الفائدة رخيصة الثمن لا يجاريها بحسن تأثيرها قطرة من القطرات . والخلاصة قد اصبحت قطرة القنواتى بعد التجربة صديقة العائلات ومن احتياجات البيت الضرورية التي لا يستغنى عنها .

كيفية الاستعمال : يقطر في كل عين نقطتان صباحاً ومثلهما مساء للكهول من رجال ونساء .

ويقطر للاطفال نقطة واحدة صباحاً ونقطة واحدة مساء في كل عين .

واخيراً اقول يا ايتها الوالدة المصونة لا تنسي غسل عيني ولدك بعد القدوم من الاسفار او النزهات بماء البوريك ثم تقطير قطرة واحدة من (قطرة القنواتي) في كل عين لتخليصهما من الغبار والجراثيم التي تنتقل بواسطته ولتنقذي ولدك الحبيب من الرمد المزعج في ايام الصيف . وما توفيقي الا بالله .

دمشق : عبدالوهاب القنواتى
أستاذ الكيمياء في المعهد الطبي العربي

قطرة القنواتى العجيبة : تباع في جميع الصيدليات في عموم البلاد العربية عامة واطلبوها من مستودع الادوية الفلسطيني يافا شارع بسترس. وتباع في عكاء في صيدلية درويش قبلاوي ، حيفا : صيدلية عمر ابو غزالة ، نابلس : راشد ابو غزالة ، القدس : مافرو ميخالي ، شارع الباب الجديد ، وصيدلية الحسيني وصيدلية العلمي باب العامود وصيدلية عطا الله اخوان شارع مأمن الله

يجعل من الشيخ الضعيف شابا قويا
هو حبوب الاورشيتونين

لحضرات الاطباء الافاضل

سلاما وتحية : وبعد فان هناك مرض كثير الانتشار في كل مكان، هو العنانة التناسلية ، وهو كما تعلمون ، مرض صعب المعالجة جداً ، والعلاجات الموصوفة لاجلها غالباً يكون تأثيرها موقتاً ، ما دام المريض يستعملها وماذلك الا للاقتصار فى ذلك على الادوية المنبهة للمراكز العصبية ، والموسعة لاوعية القضيب على ان هذا غير كاف فلا بد اذن من الالتفات الى نقطة اخرى مهمة في معالجة هـذا الداء هي ملاحظة الغدد التناسلية نفسها . وتقويتها ، وهذا لا يتم الا بتطعيم الخصية او باستعمال خلاصة هذه الغدة ، هذه هي النقطة التى يمتاز بها محضرنا المسمى اورشيتونين ORCHITONINE عن سواه من المحضرات المماثلة ، حيث ادخلنا في تركيبه خلاصة الخصية المكثفة والمستحضرة بطرق فنية خاصة

وهكذا اصبح محضرنا هذا مقويا خصوصيا كما يفهم من اسمه ORCHITONINE ومنبهاً لمركز الانتعاظ وموسع الاوعية ولا سيما أوعية القضيب . فيعيد الشباب ويقوي الرجولة ويجعل من الشيخ الضعيف شاباً قوياً ، ولدينا شهادات كثيرة من معظم المستشفيات تثبت اهمية هذا العلاج الناجع

وان في كل زجاجة ورقة خاصة تشرح خواصه ، وتركيبه ، واننـا على استعداد تام لارسال المساطر الكافية ، عند اول اشارة تصدر من حضراتكم

خير الكلام ما قل ودل

لقد اتفق اطباء العيون في فينا (النمسا) على ان احسن قطرة لشفاء امراض العيون هي (القطرة النمساوية) المحضرة بمعرفة الدكتور « لوريموند » الشهير تشفي الرمد بجميع اشكاله، تأكل الحبيبات من الاجفان، تزيل احمرار العيون ، تمنع تساقط الدموع ، تشفي الاجفان ، وتحفظ العيون من سائر الميكروبات ، واذ قطر منها الى الاطفال تمنع عنهم حصول الرمد، تطلب من جميع الصيدليات ، الوكيل العام في فلسطين — يافا

مستودع الادوية الوطني الفلسطيني
شارع بسترس رقم — ٢٥

مطبعة جريدة الدفاع : يافا

يافا — يوم الاثنين في ٢٨ شوال ١٣٥٥ الموافق ١١ كانون ثاني ١٩٣٧

الدفاع

جريدة يومية سياسية مصورة

العدد ٧٨١ — السنة الثالثة

صاحب الامتياز : إبراهيم الشنطي
المحرر المسؤل : شوكت حماد
مدير الادارة : عبد الهادي عرفات
رقم التلفون ١١٨٧ و ١٠٧٥

ادارة الدفاع : شارع اسكندر عوض — يافا
العنوان البرقي : الدفاع يافا — ص. ب ٢٥٥
قيمة الاشتراك في فلسطين عن سنة ١٥٠ عن نصف سنة ٨٠
« « في الخارج « « ٣٠٠ « « « ٦٠

سفر الجنرال دل. اللجنة الملكية تشكر ملوك العرب. مراكش نقطة خطرة
العرب يحدقون بمدريد. ويقتحمون خنادقها. لماذا شهادات العرب علنية

الاستعمار والرأسمالية

إذا تحقق لجنة اللورد بيل الآن في الاعمال المنافية للحق والانسانية التي قامت بها الرأسمالية اليهودية مستندة الى تأييد الاستعمار البريطاني . وبقوة المال، والقوة المادية، استطاع هذا الاتفاق الثنائي إنجاز ما أنجزه المتاجرون بالعبيد الابرياء في أفريقيا المظلمة . وما طلائع الوطن القومي التى جاءت هذه البلاد إلا عصابات عبثت بالامن ، والسلام إلى حد غاب معها الامن والسلام . ووجدت هذه العصابات من التشاريع القائمة — التي قامت بعد عهد الانتداب — مايسبغ عليها ألقاباً مدنية كالطلائع ، والفتوحات وما إليها من المعاني الخادعة المزورة.

ولكي يحمي الاستعمار البريطاني هذه الرأسمالية في تجارتها الرهيبة ، أفقد هذه البلاد ما كانت تتمتع به في العهد التركي ، ولم يقدم لها جديداً غير الحكم المباشر على أتم وجوهه ، وغير الانتداب مقروناً بالوعد ، الذي لم يكن غير الرشوة بمعناها الصحيح . وقضت هذه البلاد من عمرها ثماني عشرة سنة وهي متأخرة فى أنظمتها ، كأنما هي مستعمرة في القرن الثامن عشر !

وهربت الرأسمالية اليهودية بالاموال التى جمعتها من جماهير البلدان التي عاشت فيها : في بولونيا ، ورومانيا ، وروسيا ، والمانيا ، والنمسا ، وهنغاريا — وجاءت تشتري بها هنا وتبيع ، فارتكبت بذلك الخطيئتين . لقد كانت أنانيــة كل الانانية حينما منعت هذه الاموال عن البلاد التى جمعتها فيها من مصالح تلك البلاد ودمائها . وكانت شرهة كل الشراهية حينما جاءت تتاجر بتلك الاموال في مصير شعب برىء . كل هذا والاستعمار البريطاني يمهد لها السبيل في الحالين ، فكان اللص كما كانت، وكان المعتدي كما كانت. ولو أن الصهيونية شيء من الخلق الذي لغيرها ، لاحجمت عن نهب الملايين في بلدان اوروبا ، وانزودت فى عملها الفظيع في هذا الوطن المنهوب. لكنها اقترفت الاثنين معاً ، وحبب اليها ذلك الاستعمار البريطاني الذي شجعها على مبارحة أوروبا ونزول هذه البلاد .

وسيرى هذا الاستعمار على يد الرأسمالية اليهودية ما رأته المانيا وبولونيا وغيرها . فأن اليهودي الذي عاش وآباؤه ثمانية قرون في روسيا ثم لم يستطع خلال هذه القرون الثمانية أن ينسى عصبيته العنصرية ويندمج بالمجموع الروسي ، بل ظل هذه الاجيال الطويلة يستنح الفرص حتى اذا جاءت هذه فر بالمال الذي جمعه وجاء به الى هذه البلاد يحدث نكبة أخرى — هذا اليهودي لن يكون على ولاء دائم للاستعمار البريطاني ، بل سيبطش به متى رأى الفرصة السعيدة مهيأة له

ولا ندري أي الثعلبين يكون أتعس حظاً: ثعلب الرأسمالية اليهودية ، أم ثعلب الاستعمار البريطاني . بل الذي نعلمه الآن ان الحكومة البريطانية لو كانت على شيء من الفضيلة في إغاثة المضطهد — ولا تنس أيها القاريء مأساة الحبشة — لافسحت لليهود مجالاً في بلادها ، لكنها جارتهم في الطيش والحماقة ، وشجعتهم على العمل اللصوصي في أوروبا ، وعلى عمل العصابات في هذه البلاد. ولو لا تشجيع الاستعمار البريطاني هذا ، لما قام اليهود بصهيونيتهم يحسبونها حلا مريحاً ، فاذا بها استمرار في التعقيد وسوء الحال . وبهذا التشجيع ساعدت بريطانيا على الطيش العنصري في اليهود ، فأصاب بعضهم مثل الجنون في تسابقهم إلى غشيان هذه البلاد ، وكان الذى وقع من ثورات ، ودماء سالت

في هذا الاتفاق الثنائي على تشجيع الاثم، في نتائج هذا الاتفاق ، تحقق لجنة اللورد بيل . أما الثورات ، والاضطرابات ، والاضرابات ، فليست غير نتائج لذلك المحرك الجهنمي الذي أفسد على فلسطين حياتها كلها، وجعلها بلداً منكوباً في سلامه ، وطمأنينته . واذا لجنة اللورد أمسكت بصك الانتداب تحاول تفسيره من جديد ، فخير لها لو مزق هذه الوثيقة الرهيبة لانها هي التي أباحت للصهيونية ما عبث بهذه البلاد ، وهدد كيان أهلها

كان اليهود يعيشون بيننا عيشتهم الآن في العراق وسوريا ، يتمتعون بحقوق مثل حقوقنا ، ولهم فوق ذلك التسامح الذي ما عرفوا مثيلاً له في أوروبا . وظل الحال حتى جاءت الرأسمالية اليهودية ، هاربة من أوروبا بعد استغلال شعوبها استغلالاً شائناً ، وحتى جاء الاستعمار البريطاني يمهد لها الطريق على أجسام الضحايا . عندئذ لم يبق بد للنتائج ، فجاءت هذه في شكل اضطراب ، وثورة، ومذبحة . إنما المسبب ، والدافع ، والمشجع ، هو تلك الرأسمالية، وذلك الاستعمار. وما لم يقف هذان العدوان الفظيعان ، فلا سبيل لسلم ، ولا سبيل لعمران ، بل فلتفتح هذه البلاد صدرها لثورات رهيبة
تفنينا عن آخرنا أو تحفظ لنا بلادنا

ابراهيم

أهم الانباء البرقية

العاصفة في افريقيا

تمسك فرنسا بالمعاهدات الافرنسية الاسبانية

باريس — عاد وزير خارجية فرنسا الى باريس بعد ان امضى بضعة ايام في الريف واستأنف اعماله في وزارة الخارجية بعد تطور الحالة في شرق البحر المتوسط وغربه .

وقد ذكرت الاوساط السياسية اليوم في باريس ان احتجاج فرنسا على ايواء الجنود الالمان في منطقة مراكش الاسبانية قد وصل الى سلطات اسبانيا في تطوان التي تمثل حكومة بورغوس. وقيل في هذه الاوساط ايضاً ان الجنرال (نوكه) المقيم الافرنسي العام فى مراكش قد كلف بتذكير السلطات الاسبانية بمراكش بنصوص المعاهدات الخاصة بهذا القطر. فالاحتجاج الافرنسي مبنى اذن على خرق نصوص هذه المعاهدات خرقاً واسعاً . فقد نصت المعاهدة التى وقعت عليها فرنسا واسبانيا يوم ٦ تشرين الاول سنة ١٩٠٤ فى مادتها الثانية على انه لا يجوز للفريقين المتعاقدين، اي فرنسا واسبانيا، الاستنجاد بدولة اجنبية وادخال جيوشها الى الاراضي المراكشية. وقد صودق على هذه المعاهدة فى الواقع سنة ١٩٢٤ اي اثناء حرب الريف

اما المعاهدة التى وقع عليها يوم ٣٠ آذار سنة ١٩١٢ فقد اوضحت حالة الحماية المفروضة على مراكش. ويستنتج من هذه المعاهدة ان فرنسا فرضت حمايتها على السلطنة الشريفية اذ انها عهدت الى اسبانيا في حكم المنطقة المعروفة الآن بالمنطقة الاسبانية .

وجاءت بعد ذلك المعاهـدة التي وقعت عليها فرنسا واسبانيا في ٢٧ تشرين الثانى سنة ١٩١٢ فزادت في الايضاح . ذلك لان المادة الخامسة من هذه المعاهدة تنص على ان اسبانيا تتعهد بعدم التنزل عن حقوقها في المنطقة الواقعة تحت نفوذها في السلطنة المراكشية .

وعليه فنصوص المعاهدات النافذة واضحة جلية . وهي لا تجيز لاسبانيا اباحة دخول الجنود الالمان الى اراضي منطقة نفوذها في مراكش.

ولا بد لحكومة الرخ من اغتنام فرصة نشوب الحرب الاهلية في اسبانيا لاعلان تعهدها بانها لن تعدل الحالة الراهنة الآن في غربي البحر المتوسط، وهذا التعهد الشبيه بتعهد ايطاليا لبريطانيا الخاص بهذا البحر يعتبر كتتمة منطقية لسياسة عدم التدخل في شؤون اسبانيا

معضلة الاسكندرونة

حزم فرنسا وصفاء الجو

باريس — استقبل المسيو بيير فيينو وكيل الدولة في وزارة الخارجية المسيو سعاد سفير تركيا بباريس . وقد استأنف المسيو فيينو مع السفير التركي معالجة مسألة الاسكندرونة التي عاد الافرنسيون الى بحثها منذ امس بعد ان كان قد حدث فيها بعض الفتور .

وتقول انباء انقرة الواردة مساء أمس ان الحكومة التركية وضعت مشروعاً جديداً يرمي الى تصوية هذه المسألة وانها سترسل مشروعها هذا الى فرنسا في اقرب وقت .

والامر المطروح الآن على بساط المناقشة خاص بكيفية استئناف المفاوضات المباشرة ، ولم يعرف حتى الآن اذا كانت ستستأنف فى باريس او جنيف . ولا يخفى ان مجلس العصبة سيعقد اجتماعه الآتي يوم ١٨ كانون الثاني ، وأنــه مكلف بحل الخلاف الناشب حول منطقة الاسكندرونة

ولا يستبعد ان يبحث مجلس العصبة هذه المسألة بعد ان يكون قـد انهى بحث المسائل الاخرى الكثيرة المطروحة امامه فيجد المفاوضون الافرنسيون والاتراك اذ ذاك بفضل هذا التأجيل الوقت اللازم لهم لاتمام مفاوضاتهم الديبلوماسية

ويقال ان وزيراسوج المفوض بباريس والمسيو ساندلر مقرر مسألة الاسكندرونة امام مجلس العصبة زار امس وزارة الخارجية الافرنسية واعربا لمسيو فيينو عن موافقتهما على التأجيل المذكور. ويقال ان الوفد التركي قدم ميعاد رحيله وانه يبرح انقره اليوم او غداً

فلسطين والعرب

بيان جمعية الشبان المسلمين في تونس

جاءنا من مكتب الدعاية والنشر ما يأتي : اذاعت جمعية الشبان المسلمين في تونس نداء حثت فيه التونسيين على التبرع لمنكوبي فلسطين . وقد حوى البيان عواطف شريفة وشعورا وطنيا فياضا ، وجاء في آخره ما يلي :

ايها العربي الشهم :

ان لك اخوانا غزتهم جيوش الاستعمار الصهيوني البريطاني ، يؤيدها الذهب وتدعمها القوة ، وتعززها الدعاية الواسعة ، وهم فى حاجة الى معونتك، في حاجة الى تضحيتك ، هذه التضحية وان كانت من احدى واجباتك الا انهم يلتمسونها منك التماسا ، ويرجونها منك رجاء ، فان قليلا من التضحية ، يقويهم في جهادهم، ويسندهم فى نضالهم ، وتشتد به عزائمهم ، ويتجدد بها نشاطهم . ان حاضر فلسطين ومستقبلها موضوعان امام العالم العربي ، فاذا احسن هذا العالم التصرف وبذل شيئا من التضحية من مصالحه في سبيل القضية الكبرى ربحها وخرج ظافرا

الطلبة العرب في مصر ومشكلة الاسكندرونه

جاءنا من القاهرة ان نادي الطلبة السوري الفلسطيني فيها سيدعو الى اجتماع كبير يحضره الطلبة العرب في مصر ، من سوريين ، وعراقيين ، وحجازيين ، وحضارمة ، ومغاربة ، وطرابلسيين ، لوضع مذكرة بشأن قضية الاسكندرونة.

وسيتألف وفد من الطلبة العرب لتقديم المذكرة آنفة الذكر لوزيري فرنسا وتركيا المفوضين فى القاهرة ، والى القنصلية البريطانية فيها، كما انه سترسل نسخة عن المذكرة الى رئيس عصبة الامم

اجتماع اخر للجالية السورية في مصر

وكذلك علمنا ان الجالية السورية في مصر ستدعو الى اجتماع قريب للنظر في قضية الاسكندرونه

ومما يجدر ذكره ان فى مصر عدداً كبيراً من السوريين الذين ينتمون لمنطقتي انطاكية والاسكندرونة ، وهم متحمسون لقضيتهم ، ويفخرون بأن بلادهم هي جزء لا يتجزأ من الوطن العربي الكبير

استنكار الصهيونية في الهند

ارسل سكرتير الحزب الهندي الاشتراكي في بمباي كتابا الى هيئة سياسية صهيونية فى فلسطين جاء فيه ان العداء ضد الصهيونية فى الهند قد استفحل استفحالا شديداً ، وان هذه الحركة تتسع يوما عن يوم وان عطف الهند بكامل هيئاتها السياسية والدينية المتباينة على عرب فلسطين، عظيم جداً

حفلة عربية في شيكاغو لمنكوبي فلسطين

اقامت الجالية العربية في شيكاغو حفلة لمناسبة ابرام المعاهـدة السورية الافرنسية خصص ريعها لمنكوبي فلسطين . وقد حضرها مئات من ابناء الجالية والقيت فيها الخطب الوطنية ، وكان اكثر الخطباء ينوهون بالاتحاد الوطني في البلاد العربية . ودامت الحفلة زهاء ست ساعات تجلى فيها العطف على سوريا الشمالية والجنوبية .

خطاب مرشد الاخوان المسلمين لرجال العالم الاسلامي

بعث الاستاذ الفاضل حسن افندي البنا المرشد العام للاخوان المسلمين بخطاب الى رجالات العالم الاسلامي ، تضمن وصفا لحالة المسلمين ، وكيف انه قد آن الاوان لتوحيد جهودهم ، بعد ان حاول الاستعمار الغربي استعبادهم ومحو مدنيتهم . ثم شرح القوى الوطنية في الاسلام ، كالقوة والجندية ، والمناهج الاقتصادية والاجتماعية التي سنها الاسلام لمتبعيه . ووضع في نهاية خطابه برنامجا لاصلاح حالة المسلمين من النواحي السياسية والقضائية والادارية والاجتماعية والعلمية والاقتصادية .

وقد بعث الاستاذ البنا بنسخة من خطابه هذا لحضرة صاحب السماحة السيد محمد امين الحسيني مفتي فلسطين الاكبر ورئيس المجلس الاسلامي الاعلى .

لجنة ترويج

المنتوجات الوطنية فى حلب

تألفت فى حلب لجنة من شبابها الغيورين لترويج المنتوجات الوطنية، ومقاطعة المنتوجات الاجنبية . وقد اعلن اثنان من التجار الصهيونيين فى حلب الافلاس على اثر اعراض الوطنيين من التعامل معهم

شركة هافاس

تستغني عن مراسلها اليهودي

اتصل بنا ان شركة هافاس البرقية قد استغنت عن مراسلها اليهودي فى فلسطين واسمه الادون كوهين وانها عهدت بمهمة المراسلة الى الاستاذ فؤاد صالح سابا مراقب الحسابات المعروف

الاحتفال

بعيد الفطر السعيد في اندونسيا

جاءنا من اندونسيا ان المسلمين فيها احتفلوا بعيد الفطر السعيد احتفالا عظيما وانه القيت فى بعض المساجد خطب عن جهاد فلسطين ووجوب مساعدة منكوبيها واظهار اصدق العواطف نحوها

وقد قرر مؤتمر العلماء الرابع في اندونسيا الذى سيعقد فى اواخر هذا الشهر جعل قضية فلسطين فى مقدمة مباحثه الخطيره . وقد تلقى عدة كتب من مصر والعراق وسوريا تتعلق بهذا الامر

جمعية

طلاب العرب بجنيف وقضية الاسكندرونة

ارسلت جمعية الطلاب العرب في جنيف وهي تضم طلابا من سوريا الشمالية والجنوبية ومصر والعراق وتونس ومراكش والجزائر مذكرة ضمنتها رغبة العرب فى حل قضية الاسكندرونة حلا عادلا . وكذلك قررت الجمعية الاتصال بالجمعيات العربيــة الاخرى فى اوروبا لوضع مذكرات بالمعنى نفسه تأييداً لها

تأييد اللجنة العربية

في قرارها الاخير

توالت برقيات وكتب التأييد من انحاء فلسطين على اللجنة العربية العليــا لمناسبة قرارها الاخير بالتعاون مــع اللجنة الملكية نزولا عند ارادة ملوك المسلمين وامرائهم وقــد تلقى المكتب صوراً عن بعض البرقيات التي ارسلت اليها

الجزائر — وصل هنا المسيو دورك وزير بحرية فرنسا الحربية الافرنسية للنظر في التدابير الدفاعية التي بوشر بها في القسم الشمالي من افريقيا الذي تبسط فرنسا عليه نفوذها

اول ثمرات الجهاد الوطنى
فابريكة المرايا العربية

انفرجت الازمة التى كان يعانيها المستهلكون من اخواننا العرب بوجود هذا المصنع الجديد للمرايا - واصبح وجوده في فلسطين - يافا - مدعاة للفخر وهو مستعد لبيع وشطف جميع انواع الزجاج والبلور على اختلاف أقيسته للنجارين واصحاب المصانع لاجسام السيارات تسليم محلاتهم وهو المصنع الوحيد الذي يعينك على التخلص من استبداد المصانع الاجنبية

(ص . ب ٦٦٣ يافا) ★ عاضدوا الانتاج العربى الاول من نوعه في فلسطين ★ (شارع البطمة)

وجوههم السافرة
وقرار العرب المحير!!

اعتقد ان الشعب الانكليزي وشعوب اوروبا التي وقعت على وعد بلفور كانت تقصد حل قضية اليهود وإزالة شكاياتهم ، فنحن لا نريد ان نكون في فلسطين كما نحن في الخارج فالوطن القومي اليهودي يقصد منه تغيير حالة اليهود التى يقاسونها في اوروبا . ولم يقصد من منحنا وطننا ... مساواة حقوقنا فيه بحقوق الآخرين بل قصد منه انشاء وطن تكون فيه حياتنا وطنية حرة مستقلة . اما سكان فلسطين من غير اليهود فلهم حق السكن فيها . ولكننا نحن لنا حق بني اسرائيل فى ارض اسرائيل لانه حق الشعب فى وطنه الحقيقي !

بن غريون – رئيس الوكالة اليهودية

هذه فقرة من الفقرات التى جاءت في شهادة اداها امس الاول الادون بن غريون رئيس الوكالة السياسية اليهودية أمام اللجنة الملكية. وشهادته كلها على هذا الطراز ، وهي تختلف اختلافاً عظيما عن الشهادات العلنية التي اداها اليهود حتى الآن ونحن لا نستطيع ان نتكهن بما افضى به زعماء اليهود الى لجنة التحقيق البريطانية فى شهاداتهم التي أدوها فى اجتماعاتهم السرية ولكننا نستطيع القول ان هؤلاء الزعماء كانوا على وفاق اكيد ، بوجوب الظهور بمظهر النزاعين الى التفاهم والعرب ، والابتعاد عن كل ما يمكن للجنة الملكية ان تستشم منه رائحة مطمع اليهود فى فلسطين من حيث الاستئثار بها دون سكانها الاصليين ، فى تأسيس وطن قومي يهودي محض . وهذا ما كان حتى اواخر الشهر الماضي

بيد ان متتبعي الحوادث لحظوا فى الآونة الاخيرة انحرافاً بيناً فى خطة اليهود هذه التي اعتزموا السير فيها حيال اللجنة الملكية . فهم بعد ان كانوا يعربون بكل سكون وهدوء عن حسن نيتهم ورغبتهم فى التفاهم والعرب ، انتقلوا دفعة واحدة وعلى حين غرة الى ميدان الهجوم ، فكشفوا بذلك عن النيات الحقيقية التي ظلوا تخفونها بستار كثيف من الكلام المنمق المعسول

واذا نحن رحنا نتبين السبب فى ذلك ، يتضح لنا ان وقوف العرب من اللجنة الملكية موقفاً سلبياً ، هو الذي اهاب بزعماء اليهود الى السير فى الخطة الاولى ، خطة التمسكن والاعتدال امام اللجنة ، وذلك لينفوا عنهم كل تهمة ترمي الى جعلهم من المعتدين ، حتى اذا تبدل موقف العرب ، واصبح ايجابيا باقرارهم الاتصال باللجنة الملكية ، ظهر اليهود بمظهرهم الحقيقي ، فاذا بوجوههم السافرة تعلن فى جلاء حقيقة ما كانوا يبطنون ، وحقيقة ما يطمحون اليه فى هذه البلاد

وهل هناك ادل على ذلك من تصريحات الادون بن غوريون التي افضى بها امام لجنة التحقيق البريطانية ، والتي اقتطفنا منها الفقرة المذكورة فى رأس هذه الكلمة ؟ وهل هناك ادل على حقيقة نيات اليهود من قول بن غوريون : اما سكان فلسطين من غير اليهود فلهم حق السكن فيها ولكننا نحن لنا حق بني اسرائيل في ارض اسرائيل ؟

وهذه كلمات لا يقولها الا الرجل الطامح الى سحق حق الاخرين لينال هو هذا الحق ، وبكلمة اصح هذه كلمات لا يقولها الا الرجل الذي أقر الاعتداء على حق الاخرين حتى النهاية ، ليغدو في مقدوره نقل هذا الحق اليه تاماً كاملا . واذا نحن وددنا ان نفسر هذه الكلمات بكل بساطة يمكننا ان نقول : ان بن غريون يريد ان تكون فلسطين بلدة لليهود وحدهم دون سكانها العرب ، وهذا لا يعني الا اذابة هؤلاء العرب في البوتقة اليهودية او اتخاذ الوسائل المختلفة التى لا يعجز اليهود عن القيام بها بمعونة السلطات كما جرى حتى اليوم ، لحمل العرب على النزوح عن فلسطين .

هذه حقيقة ما كنا لنجهلها من قبل . ولكننا نأتي على ذكرها لمناسبة شهادة رئيس الوكالة اليهودية الصريحة ، لندلل بها على ان شهادات اليهود الاولى امام اللجنة الملكية انما كانت مغمغمة ختلا لا تتضح فيها نياتهم الحقيقية وما يرمون اليه من تأسيس وطن يهودي محض في هذه البلاد ، وان هذه النيات انما تتجلى بالشهادات التي افضوا بها مؤخراً امام اللجنة المذكورة .

فموقف اليهود اذن اليوم ، ما زال كما كان منذ طفقت جماعاتهم تتدفق على فلسطين ، اي منذ اوائل الاحتلال لم يقع فيه اقل تطور اوتحول . فهم مازالوا مصممين على اعتبار هذه البلاد وطناً لهم دون غيرهم ، وقد كشفوا القناع في الايام الاخيرة عن مراميهم هذه التي لم يعد في امكانهم ان يحللوها بالاعذار الواهية او يفسروها تفسيراً يزيل النفرة من نفوس العرب .

فهل يكفي هذا المظهر يظهر به اليهود ويكشفون فيه القناع عن حقيقة اهدافهم القومية ، ليبتعث في العرب فكرة المقاومة حتى النهاية ام انهم يتطلبون اكثر من هذا المظهر ليحسوا بالخطر الذي يحوم حولهم ؟

١ – اليهود والولايات المتحدة
٢ – هل تسقط مدريد ؟

يبذل اليهود في الولايات المتحدة هذه الايام نشاطا عظيماً لحمل حكومتها على التدخل في شؤون فلسطين . ويذكر القراء ان وفداً من اعضاء مجلس الشيوخ الاميركي كان قد وفد على فلسطين فى غضون الاضراب لدرس الحالة فيها ، وانه اجتمع الى العرب واليهود فتلقى من كل من الفريقين معلومات ضافية عن هذه البلاد وقد ظهر فيما بعد ان المجهودات التي بذلها العرب مع الاعضاء الثلاثة لم تأت بأقل ثمرة ، وان مغريات اليهود كانت هي ذات المفعول العظيم فيهم. فهم ما كادوا يصلون نيويورك وواشنطن حتى افضوا بتلك التصريحات المفعمة رياء و كذبا .

لجنة العمال

ويقول مكاتبنا الخاص في حيفا ان لجنة مؤلفة من بعض العمال الاميركيين اليهود وصلت امس الاول الى حيفا ، فأقام اليهود لها حفلة تكريمية ألقيت فيها خطب عدة . عرض فيها الخطباء الى مهمة اللجنة الملكية وعدم اهتمامهم بقرارها . الى آخر ما هنالك من مظاهر الغرور التى تعودنا ان نراها في اليهود .

ويدل مجيء هؤلاء العمال الاميركيين الى فلسطين ، على اهتمام يهود اميركا في هذه الآونة بالقضية التي طفقت الحوادث تبدل من مجرى الحالة فيها ، بعد الحركة الوطنية الاخيرة . وقد تكون لهم مهمة اخرى لها علاقتها بالعمال اليهود في هذه البلاد ، الا ان هذه المهمة انما هي مهمة ثانوية كما نعتقد بالنسبة الى المهمة الاولى ، وهي دراسة حقيقة وضع اليهود والخطر الحائق بهم ، كما يتصورون !

الخوف من الافلاس

فهل كان خوف اليهود من افلاسهم من السياسة البريطانية سبباً في توجيه انظارهم الى الولايات المتحدة في الشهور الاخيرة ؟

يقول زعماء اليهود وصحافيوهم في كثير من المناسبات ، ان للولايات المتحدة الحق بتدخلها في شؤونهم لانها من الدول التي صادقت على صك الانتداب وعلى وعد بلفور . وهم لم يروا في جميع دول الارض من دولة يلجأون اليها الا الدولة الاميركية لمساعدتهم فيما يتحسسون به من محنة مقبلة

العصبة

ولكن هل تقدم الولايات المتحدة على معونتهم ، بعد ان نفضت يدها من عصبة الامم ، كما نفضت يدها من التدخل في الشؤون الاوروبية ؟ هذا ما لا نعتقده قط . وما مساعي اليهود في واشنطن الا ظاهرة جديدة تدل على يأسهم وجزعهم الذين حملاهم الى الالتجاء اليها ، رغم وثوقهم انها لن تستطيع شيئاً لقضيتهم بعد ان قررت انفاذ شريعة مونرو انفاذاً حقيقياً أهاب بها الى عقد المؤتمر الاميركي المشهور في اوائل الشهر الماضي ، والى اتخاذ مقررات يفهم منها انها لن تتدخل في شؤون أوروبا ، وانها لن تكون عوناً على اثارة الحروب ، وفي الامس فقط وقع المستر روزفلت قرار الحياد القاضي بعدم ارسال مواد حربية لا الى اسبانيا ولا الى غيرها من امم الارض .

اثر نشاط اليهود

ولا ريب ان ما يهم العرب في هذه الحالة ، انما هو النشاط الذي يتبدى باليهود ، والذي نعتقد انه لن يقف عند حد ، وهو ما يجب ان يحذره العرب ويعملوا على اتقاء نتائجه منذ اليوم . فاليهود يريدون ان يؤلبوا عليهم قوات جديدة تعصف بعزماتهم الصادقة ، فتبعث فيها الوهن والضعف وتقضي بذلك على امانيهم وعلى التضحيات الجسام التي بذلوها حتى اليوم ، ليتسنى لهم الوصول الى اغراضهم التي لا تتفق ناحية واحدة منها واغراض العرب في هذه البلاد

وهذا ما يجب ان يحذره العرب ويعدوا له العدة ، وذلك بمضاعفة نشاطهم ومجهوداتهم التي لا يمكن ان ينقذوا انفسهم من الخطر اليهودي الا بها وتنظيمها

* * *

هل تسقط مدريد

تقول الانباء البرقية المذاعة من ان حاكم مدريد المدني اصدر أمراً يقضي باخلاء العاصمة الاسبانية من السكان المدنيين برمتهم وتفيد انباء القتال الذي ما برح يدور منذ اسبوع في ساحات مدريد ان كفة الثوار قد رجحت في بعضها رجحانا بيناً أدى الى التخوف من فوز نهائي يحرزه الثوار فيها

فوز الثوار

فهل باتت مدريد على وشك السقوط قريباً !

ان فوز الثوار المستمر وصدور الامر باخلاء العاصمة القديمة يدلان في جلاء على ان مدريد معرضة الى خطر استيلاء الثوار عليها عما قريب . ومما يلفت النظر في امر حاكمها المدني ، ان القيادة العامة للقوات الحكومية تنتوي الدفاع عنها حتى النهاية ، وانها لن تحجم عن اللجوء حتى الى حرب الشوارع ، وهذا قرار اقل ما يقال فيه انه يعرض مدريد الى خطر المحاق . وهو ما تريده حكومة بلنسية الشيوعية كما نعتقد ، وما يريده ايضاً دافعوها الى الثبات في المقاومة

وليس من شك في ان مدريد اصبحت عرضة للخطر بعد ان عززت قوات الثوار بقوات اضافية المانية وايطالية ومغربية مؤيدة بما ابدعته الادمغة من وسائل الدفاع والهجوم الحديثة ولكن هل تنتهى الحرب فى اسبانيا اذا سقطت مدريد ؟

لا ! فان هذه الحرب خرجت عن كونها اسبانية محضاً ، وسوف نرى اثرها واضحاً مهما يطل الامد !

اعلان

لقد اعلمنا ناشرو دليل التجارة والصناعة والحرف والمهن العربية في فلسطين انه نظراً لاجراء التغييرات مع وكلاء اضافيين ليقوموا بجمع الاكتتابات والاعلانات لقاء عمولة معينة في يافا ، غزة ، الرملة ، نابلس ، جنين ، طولكرم ، الناصرة ، طبريا ، صفد فمن آنس في نفسه الكفاءة للقيام بمهام الوكالة لاحدى المدن المذكورة فليراجع الناشرين ، صندوق البريد ٨٢١ : القدس

فرع احذية باتا فى حيفا

الفرع الوطني

لاحذية باتا بحيفا

شارع الناصرة : ملك المجدلاني

لصاحبه السيد انيس نصير

وللمحل فروع في القدس ، ويافا ، والرملة ونابلس ، وعمان

كل هذه الفروع بايدي العرب . لان محل الشركة في تشيكوسلوفاكيا كما ذكرت ذلك الصحف العربية مؤخراً .

وفي بيروت

مصنع عام لهذه الاحذية جميع عماله عرب وهذا المحل فى حيفا تأسس حديثاً وبضائعه ترسل رأساً من بيروت وتشيكوسلوفاكيا متينة الصنع ، آخر طراز للاحذية ، كل شاب انيق وشابة أنيقة ورب عائلة يجد أحسن الاحذية من آخر طراز وفن لانها ذات شهرة واسعة في العالم بضاعة متينة ، واسعار معتدلة لا تزاحم . اذا زرت المحل لا تخرج بدون شراء فتفضل زيارة المحل لتتحقق صدق القول

محفل الكرمل بحيفا يجمع التبرعات

توفقت لجنة الاسعاف الماسونية الى توزيع ما ينوف عن مائتي تذكرة صرف قيمة التذكرة الواحدة ١٥٠ ملا وقد تهافت البؤساء على طلبها مما دعا اللجنة ان تقرر الاستمرار في العمل ومضاعفة الجهود لاغاثة البائس في فصل الامطار والبرد القارس . وقد ارتأت ان تدعو ذوي الفضل الكرام ليتبرعوا بما يجودون به من مال او ملبوس ويرسلوه الى اعضاء اللجنة التنفيذية التي قوامها الرئيس المحترم اميل تيوفيل بوتاجي والخازن الاخ جورج قعوار

فمن اراد المساهمة بهذا العمل الخيري فليتفضل بمخابرة اللجنة المذكورة الى صندوق البريد غره ٣٧٥ او تلفون ٦٢ – حيفا

لا تتردد و زر

مكتب

وكالة الصحف العربية بغزة

لصاحبه ☆ علي الحلبى

وكيل ومراسل جريدة الدفاع

حيث تباع فيه الصحف العربية وجميع انواع آلات التصوير ماركة

KODAK كوداك

طبع افلام . غسيل . تكبير . تباع بالنقدي والتقسيط باسعار رخيصة

هلموا ايها العمال العرب

بشرى لاهالى غزة وضواحيها الكرام

نعلن للعموم انه تأسست نقابة لعمال البناء وقد افتتحت لها مكتبا فى غزة وهي مستعدة لقبول جميع المقاولات والتعهدات على كافة انواعها واختلاف احجامها وتعهدها على الفن الحديث مع المتانة والجودة والاتقان في العمل وباسعار لا تقبل المزاحمة والنقابة تدعو عموم البنائين العرب في غزة وضواحيها للاقبال على الاشتراك والمساهمة في مؤسسة كان هدفها ولا يزال مساعدة العامل العربي فى جميع ادوار حياته

صفوة ما يحمله بريد الشرق والغرب

في المأساة الاسبانية

لسياسة عدم التدخل

مشروع جديد يتطلب ٥٠٠،٠٠٠ جنيه

وجوازات سفر «دولية» لمن يحبون دخول اسبانيا

كتب «ولسون برودبنت» احد محرري السياسة الخارجية في جريدة «الديلي ميل» يقول من مقال طويل، نشرته له جريدته بتاريخ ٢ الجاري:

في عشرة ايام لا بد من رد!

بالامس ارسل اللورد بليموث، بصفته رئيساً للجنة عدم التدخل في الحرب الاسبانية، الى المستر ايدن وزير الخارجية البريطانية المأذون الآن في (بوركشاير) مشروعاً مفصلاً تم التفصيل لمراقبة الموانىء والحدود الاسبانية، بقصد منع الفريقين المتحاربين عن استيراد الاسلحة والذخائر من الخارج، وقد اعطيت تفاصيل المشروع لجميع اعضاء لجنة عدم التدخل، وجاءت ردود الدول على هذا المشروع مرضية، ولذلك قرر اللورد بليموث ان يبعث بالمشروع الى حكومة اسبانيا الحمراء والى الجنرال فرانكو، وان تطلب من الفريقين ان يردوا عليه في ظرف عشرة ايام ليقولا هل موافقتان او غير موافقتين على ما وافقت عليه الدول الداخلة في لجنة عدم التدخل، من تفاصيل المشروع

الذهب المسروق اولا ثم توافقكم ايطاليا!

وتقدر تكاليف هذا المشروع بما لا يقل بحال من الاحوال عن ٥٠٠،٠٠٠ جنيه تنفق في الاشهر القلائل القادمة ولكن ليس في المشروع اي ذكر لجنسية المؤسسة التي ستناط بها المراقبة، ولا لصلاحياتها ولا للاجراءات التي سيكون عليها ان تتخذها لاداء ما عليها من الواجبات

وانما سيكون على المراقبين ان يحيطوا لجنة عدم التدخل علما بكل حركة من حركات ادخال الاسلحة الى اسبانيا وعلى هذه اللجنة وحدها ان تتخذ ما تراه ملائما بعد ذلك من الاجراءات

وفي الايام الاربعة القادمة سيطلب من كل حكومة من الحكومات الممثلة في اللجنة، ان تقول ما هو المبلغ الذي استعدت هي لدفعه من قيمة تكاليف المشروع، وبالامس قدمت الحكومة الايطالية عن طريق سفارتها في لندن، الى اللورد بليموث مذكرة صرحت فيها وضعيتها تجاه لجنة عدم التدخل. ثم قالت انها مستعدة للنظر في مسألة «المتطوعين» الايطاليين الذين يسافرون الى اسبانيا، اذا كانت اللجنة مستعدة للنظر في التدخل غير المباشر الذي تتدخله بعض الدول في الحرب الاسبانية

وتصر ايطاليا ايضا في هذه المذكرة على اعادة الذهب الذي سرقه الحمر من بنك اسبانيا، وهو يبلغ ١٠٠،٠٠٠،٠٠٠ جنيه او وضع هذا الذهب الموجود الآن في خارج اسبانيا تحت «الاشراف الدولي»

وتقترح ايطاليا فوق ذلك ايجاد جوازات سفر دولية، لمنع المتطوعين من الوصول الى اسبانيا، اذ ما من اجنبي سيسمح له بدخول البلاد الا اذا كان هذا الجواز الدولي في يده

اما التبرعات التي يتبرع بها الناس لفريق من الفريقين المتحاربين، فيجب ـ في نظر ايطاليا ـ ان تمر بجمعية الصليب الاحمر الدولية

المانيا مع ايطاليا فكفوا يد روسيا؟

واما فيما يختص بما قامت به فرنسا وبريطانيا معا في مسألة المتطوعين، فمن المنتظر ان يجيء رد المانيا مطابقا تمام المطابقة للرد الايطالي. وفي الاسبوع القادم سيعود المستر ايدن الى لندن للتصرف طبقا لما يقضي به هذا الموقف

والمفهوم هو ان البارون فون نوراث وزير الخارجية الالمانية قال للسر اريك فيبس سفير بريطانيا في برلين ان الهر هتلر مستعد لان يأمر بوقف تدفق المتطوعين من المانيا الى اسبانيا اذا كانت روسيا مستعدة لان تكف يدها وتنهي جميع انواع المساعدات التي تقدمها للحمر الاسبانيين

وجاءت انباء الامس بان افواجا جديدة من المتطوعين الايطاليين قد وصلت الى اسبانيا...

هدية رأس السنة ١٢ قنبلة فاشستية!

وفي مكان آخر من عددها هذا نفسه نشرت «الديلي ميل» لمكاتبها الخاص في مدريد ما يلي:

عند ما انصرم العام الماضي، ودقت الساعة ١٢ ايذانا بدخول العام الجديد، نزلت على قلب مدينة مدريد ١٢ قنبلة، قذف بها الفاشست على الحمر كهدية لعيد رأس السنة!

وكان ميدان «بويرتاول سول» يغص اذ ذاك بالوف الناس، جاءوا اليه كما اعتادوا في كل عام، ليأكلوا حبة واحدة من العنب، كلما دقت الساعة دقة واحدة من دقات منتصف الليل ايذانا بان الاثني عشر شهرا كلها قد تصرم اجلها من العام، ولكن ما كادت القنابل الفاشستية تتساقط على الميدان حتى هجره من فيه، الا ثلاثة «دوزينات» من الاشخاص تجاسروا على الوقوف فيه الى ان أكل كل منهم الاثني عشرة حبة عنب كلها، لان الامتناع عن الاتيان على هذه الحبات الى آخر حبة منها، معناه نحس الطالع عند المتشائمين

برتقال اسبانيا معظمه لروسيا

على باب جهنم

ينهب الحمر بيارات الوطنيين الغائبين

ويقطفون برتقالها ليرسلوه الى روسيا الحمراء

في مكان منعزل من عددها الاسبوعي الاخير، وتحت عنوان (في بلنسية) نشرت الجريدة الانكلو ـ اسرائيلية «المانشستر غارديان» بقلم «مكاتب خاص» ما يلي:

بيارات الغائبين ينهبها الحمر

«الجيمسي» مدينة يبلغ عدد سكانها زها ١٨،٠٠٠ نسمة، تقع على مقربة من بلنسية، وفيها حان الان قطاف المحصول الثاني من البرتقال، فجميع اهليها على وجه التقريب مشغولون بطريقة من الطرق في هذا العمل

اما البيارات الشاسعة التي كانت في الماضي... ملكا للاغنياء الغائبين الان (مع قوات فرانكو) فقد طبق عليها الحمر نظام العمل المشترك الاجماعي، واما صغار الملاكين فتركت لهم الحرية في ان قطفوا محصولاتهم كما يشاءون!

اما الشيء الوحيد الذي يصح وصفا بانه «اجباري» فهو ان هذه الاثمار لا تشحن الى الخارج الا عن طريق «الجمعية التعاونية الحمراء» في هذه المدينة

كل ما ينهبه الحمر تأخذه روسيا

اما دور التعبئة فتشتغل الان باسرع ما يمكنها في سبيل تجارة الصادر من البرتقال الاسباني

ولقد كانت انكلترا في السابق هي اعظم سوق لهذا النوع، ولكن روسيا تزايدت طلباتها عليه في هذا العام تزايداً جعل انكلترا وغيرها من البلدان الاوروبية لا تنال منه الا كميات ضئيلة جداً، اذا هي قيست بما كان يشحن اليها في الماضي، وهذا بالرغم من وفرة المحصول الاسباني الحالي

ومع ان دور التعبئة قد (تبلشفت) واصبح العمل فيها (اجماليا مشتركا) الا ان الاجور التي تدفع للعمال الان هي نفسها الاجور التي كانت تدفع لهم ايام كانت البيارات لاصحابها القدماء فالمرأة العاملة تأخذ اربع «بزيتات» والعامل الرجل يأخذ من ٨ الى ٩ بزيتات، على ان تقسم المرابح بعد خصم جميع النفقات بالتساوي بين الرجال العاملين والنساء العاملات، بمجرد وصول الاثمان من روسيا

«الدفاع»: في المشمش...!

كثرة اللاجئين من حمر مدريد

وجميع اهالي «الجيمسي» ممن لا يكرسون اوقاتهم كلها لمحصول البرتقال، يكرسونها للعناية بالجم اللاجئين الى هذه المدينة من مدريد وغير مدريد من النواحي التي سقطت في ايدي القوى الفاشستية

وفي هذه المدينة التي لا يزيد عدد سكانها عن ١٨،٠٠٠ نسمة، ترى من اللاجئين ٢،٥٠٠ نسمة، وقبل وصول هؤلاء، كانت كل دار قد طلب منها ان تخبر السلطات عن العدد الذي «تتطوع» هي لقبوله من اللاجئين، فلما وصلوا وزعوا على هذه الدور، بنسبة أقل من النسبة التي أخبر عنها اصحابها، واستعدوا لها، ففي الدور اذن متسع للاجئين الجدد اذا جاءوا، فراراً من فرانكو...

وكانت مدارس هذه المدينة لا تتسع الا لنحو ٣،٠٠٠ تلميذ، اما اليوم فقد وسع الحمر هذه المدارس، حتى امكنها ان تتسع ايضاً لنحو الف من ابناء اللاجئين...

مئات من المدن ما تزال حمراء...

وتعد (الجيمسي) هي المثال النموذجي لمئات المدن الاخرى التي ما تزال موالية... للحكومة الاسبانية الحمراء، فهي لم تنس الواجب الذي عليها ان تؤديه، وهو واجب العناية بالجرحى، ومن اجل هذا الواجب زودت مستشفياتها الصغيرة باحدث المعدات، وأسست مستشفيات جديدة فيما صادرته من الكنائس والاديرة، والاكثرية الساحقة من الجرحى والمرضى الذين جيء بهم الى هذه المدينة، هي من جنود (الجيش الدولي) الذي يدافع هذا الدفاع المجيد الباهر عن مدريد

(الدفاع): والذي لا يتألف إلا من (ابطال اليهودية ـ العالمية... لعنة الله عليهم وعليها...

وفي صباح رأس السنة الجديدة سافر من مدريد كل من كانوا قد تبقوا فيها من الرعايا البريطانيين وعددهم ٣٢ شخصا بينهم طفلان، الى اليكانتي بالسيارة، ومن هناك سيبحرون الى انكلترا تاركين وراءهم اموالهم الكثيرة الموضوعة للاستثمار في اسبانيا.

ـ لتقع غنيمة باردة في ايدي الحمر... وحلفائهم الطبيعيين...

بعد الغياب الطويل تعود الى انكلترا

بعد غياب ٢٠ سنة عن انكلترا عادت اليها الاورطة الثانية من فرقة رويال ساسكس، من الخرطوم، واحتلت الثكنات التي اخلتها في ميناء بليموث الاورطة الاولى من هذه الفرقة... عند سفرها الى القدس...

ايها العربي:

الآن جاء دورك في خدمة بلادك خدمة خالصة

ونزف اليك بشرى وصول الشمنتو السوري الوطني

شمنتو الجمل وارد دمشق

ميزات شمنتو الجمل:

١: مأخوذ من أرض عربية جيدة
٢: مصنوع بايدي عربية خالصة
٣: اسهم الشركة جميعها بيد العرب
٤: لا تدخل في ادارتها الايدي الاجنبية
٥: اسعار شمنتو الجمل لا تزاحم
٦: استعداد فني لتقديم الشمنتو الجيد
٧: اسأل عن جودة الصنف قبل السعر
٨: تحفظ ثروة بلادك من الاجنبي
٩: الاشياء الدقيقة في عمارة شركة السينما الوطنية بيافا انتخب لها شمنتو الجمل وصنعت منها

أطلب شمنتو الجمل من محلات

مصطفى ابو زيد وشركاه

يافا تلفون رقم ٧٧٥ ص ب رقم ١٨١ القدس تليفون ١١٥٥

اعلان

صادر من محكمة طولكرم الشرعية

تقدمت الينا مضبطة من مختاري قرية قلقيلية تتضمن ان سعاد بنت احمد ابن صالح الخليل من قلقيلية توفيت منذ ثلاث سنوات تقريباً وانحصر ارثها الشرعي والانتقالي في زوجها عبد اللطيف ابن محمد بكر الباشا وفي بناتها عزيزة وورده وآمنة ورابعة وخديجة المتولدين لها من زوجها عبد اللطيف المذكور وفي اخيها لابيها محمد بن احمد صالح الخليل ثم توفيت رابعة المذكورة منذ سنتين ونصف تقريباً وانحصر ارثها في والدها عبد اللطيف المذكور وفي اخواتها عزيزة وورده وآمنة المذكورات لاغير فمن له اعتراض على مضمون هذه الوراثة فليراجع هذه المحكمة خلال عشرة ايام من تاريخ النشر ١٦ شوال ٣٥٥ وفق ٩ـ١ـ٣٧

قاضي طولكرم الشرعي

اعلان

صادر من المحكمة الشرعية بالقدس

قدمت لدينا مضبطة تتضمن ان نشأة بنت سليمان بن درويش حجازي توفيت في ٢٤ ـ ١١ ـ ٣٦ وانحصر ارثها في زوجها خليل بن علي نجم وفي ولدها منه علي وفي امها صفية بنت عمر حجازي ثم توفي علي بن خليل نجم المذكور بعد امه بيومين وانحصر ارثه في ابيه خليل المذكور وفي جدته لامه حنيفة المذكورة ولا وارث لكل منهما غير من ذكر فمن له اعتراض على ذلك عليه ان يراجع المحكمة خلال اسبوعين من تاريخ النشر

قاضي القدس الشرعي

السجاير التركية

ان أفخر سيجارة تقدمها لضيفك هي السيجارة التركية المصنوعة من اجود التبغ التركي المشهور في العالم.

الاصناف

جوكيه كلوب. ينكي تورك. ينيجه. اكسترا اكسترا

خانم. برنجي. ايكنجي

الوكيل العام

يوسف البينا

فرولاكس

أفضل اختراع لتطهير الامعاء والدم وأسهل الملينات وألذها وألطف تأثيراً من كل المسهلات

فرولاكس

مصنوع من عصير الاثمار اللذيذة. يطلب من مستودعه العام صيدلية زخريا اخوان اول شارع النزهة. يافا ـ فلسطين

بادر

ايها العربي اغتنم الفرصة وبادر للاكتتاب في اسهم شركة السينما العربية المحدودة المسجلة بموجب قانون الشركات لسنة ١٩٢٩ الارباح اكيدة، والفائدة عظيمة، رأسمالها خمسة آلاف جنيه مقسمة الى خمسة آلاف سهم عادي بقيمة جنيه واحد لكل سهم يدفع سلفاً عند الاكتتاب. الدفع في البنك العربي بحيفا او في مكتب الشركة المسجل، الواقع في عمارة «جارمين» بشارع اللنبي صندوق البريد ٦٠٢ تلفون ٥١١ ـ حيفا.

قريبا سيباشر العمار

فبادروا الى الاكتتاب قبل نفاذ الاسهم

كلمة العدد

علنية الجلسات

كان وايزمن يشهد مرة أمام اللجنة الملكية علانية ، وأخرى يتقدم بشهادة سرية . ومثله اكثر زعماء الصهيونية . وفي هذا ما فيه من معنى واضح ، حين لا يستطيع الرجل إلا ان يخفى جانباً من الحقيقة عن الناس !

أما اللجنة العليا فقد أحسنت إذ جعلت شهاداتها كلها علنية . ليس في قضية هذه الامة أسرار فتكتم كلها ترتكن الى حقيقة واحدة هي حقها في التخلص من الخطر اليهودي ، وحقها في اللحاق بالبلاد العربية لتكون حياتها أتم وأوفق سيسمع اللورد بيل ولجنته غداً مثل الذي يسمعه الناس جميعاً . وسوف لا يسمعون غير ما يؤمن به العرب وما يعنونه . ولا أسرار ولا مخبآت بالمرة . بل صراحة في مثل نقاوة هذه القضية الشريفة . ولا تفصيلات أو مظاهر بل اختصار صميمي يتحدث بنفسه عما يختلج في فؤاد هذه الامة من نبل ، وحق ، وثقة

الوطن القومى

على مثل هذه الاخلاق تسير سياستهم !

افتتح الادون اسحق هوز وكيل شركات التجارة الروسية فرعاً خاصاً لاحضار اليهود الروسيين الذين لهم اقارب في فلسطين على نفقته مقابل مبالغ معينة من المال . وقد استطاع ان يجمع من وراء ذلك مبلغ ١٢ الف جنيه من بعض اليهود الفلسطينيين مقابل إحضار أقاربهم من روسيا . وبعد قبض المبالغ المذكور اتضح بانه عاجز عن إحضار الاشخاص الذين تعهد بنقلهم وتبين في الوقت ذاته بانه عاجز ايضاً عن اعادة المبالغ المقبوضة بيده لهذا الغرض لاصحابها ، وانتهى الامر بان اقام اصحاب الاموال دعوى عليه يطالبونه فيها باسترداد ما اخذه منهم من الاموال ولا تزال حتى الآن هذه الدعوى قيد النظر في المحاكم !

شركة مصايد الاسماك تباشر عملها

باشرت شركة مصايد الاسماك الوطنية اعمالها بقارب واحد نظراً لتعنت الحكومة في ابقاء الخبراء الفنيين الذين استحضرتهم الشركة من بور سعيد . وبالرغم من هذا التعنت فان الشركة باشرت اعمالها بجد ونشاط وكان صيد اليوم الاول قنطارين ونصف واليوم الثاني قنطارين ونصف واليوم الثالث ثلاثة قناطير وهذا دليل قوي على تقدم هذه الشركة ونجاح مشروعها

حملة صحيفة يهودية على « الدفاع »

نشرت جريدة هاآرتس في ملحقها المسائي كلمة حملت فيها على « الدفاع » حملة عنيفة وقد وضعت عنوانا ضخما قالت فيه ما يلي : تحريض أهوج غير ملجم لجريدة الدفاع » ثم قالت :

بعد استراحة استمرت بضعة ايام عادت جريدة الدفاع الى حملاتها العنيفة التي تشم منها رائحة الدماء

ثم ترجمت مقال « التوراة الجديدة » باكمله

قضية مقتل المرحوم ميشيل مترى

روت جريدة هاآرتس في ملحقها المسائي ان ضابط المنشية سليم افندي عبدالله أحضر الى محكمة صلح تل ابيب شخصاً اسمه حليم الحاج حسن واقسم الضابط ان لديه دلائل كافيه لتجريم هذا الشخص في الاشتراك في مقتل المرحوم ميشيل متري وانه يعتقد بان هذا الشخص هو الذي اخرج السيد ميشيل من نادي العمال الى الخارج حيث وقع الاعتداء عليه . وهو يطلب توقيفه خمسة عشر يوماً فوافقت المحكمة على طلبه وأصدرت امراً بتوقيف المظنون فيه

حادث طبرياني صحيفة يهودية

روت جريدة هاآرتس ان جماعة من الغلمان (كذا) العرب هاجموا ملعب كرة القدم اليهودي في طبريا حيث كانت تجري مباراة بين فرقة انكليزية وفرقة يهودية فقذف الاولاد الملعب بالحجارة فترك الفريقان المتباريان اللعب وبدأوا يجمعون الحجارة ويقذفون بها الاولاد واستمرت هذه المعركة بين الفريقين مدة نصف ساعة ، وانتقلت بعد ذلك الى شارع الجليل فجاء رجال البوليس واعتقلوا بعض الاولاد العرب

مباراة في كرة القدم

جرت مباراة بعد ظهر اليوم على ملعب جمعية مار أنطون بيافا بين فرقة نادي الاتحاد المسيحي مع فرقة جمعية مار انطون بيافا وكانت النتيجة أن تغلبت فرقة الرملة بثلاث اصابات ضد لا شيء .

فلسطين بعد مصر

نقل الكونستبلات الانكليز الى فلسطين

من أنباء القاهرة انه وصلها الميجور فولي موفداً من حكومة فلسطين للبحث في أمر نقل الكونستبلات الانكليز الذين يشتغلون في البوليس المصري بعد ان عقدت معاهدة التحالف بين مصر وبريطانيا . وقد اجتمع الميجور فولي الى المسئولين في حكمدارية العاصمة والاسكندرية وأخذ البيانات الوافية عن خدمات الكونستبلات ورواتبهم تمهيداً لعرضها على حكومة فلسطين لتقرير ما تراه بهذا الخصوص

احتمال مغادرة الجنرال دل لفلسطين

تقول البالستين بوست في رسالة جوية جاءتها من لندن ونشرتها في عدد امس أنه نظراً لهدوء الحالة في فلسطين في الوقت الحاضر على الاقل فمن المتوقع أن يعود الجنرال دل الى انكلترا حيث يعين في منصب كبير في الجيش

هل يشهد المندوبون السامیون سابقا

نشرت جريدة الديلي هرالد تلغرافا لمراسلها في القدس تقول فيه ان اللجنة الملكية تنوي عند عودتها الى لندن ان تستمع الى شهادات المندوبين الساميين لفلسطين الذين عينوا في الماضي وكذلك الى وزراء المستعمرات السابقين . ومن الذين سيشهدون هربرت صموئيل ، وجون تشانسلور ومن وزراء المستعمرات كونليف ليستر (لورد وينستون الآن) ومالكولم ماكدونالد ، ولم يذكر اسم اللورد باسفيلد والمستر توماس الذين اعتزلوا السياسة

تبرع سخى

تألفت لجنة لاقامة ملجأ لايتام الشهداء بجوار نابلس قوامها سعادة سليمان بك طوقان وفضيلة قاضي يافا الشرعي وزهدي افندي ابو الجبين ، ومحمد افندي عبد الرحيم ، والاساتذه المحامون ، أمين بك عقل ، وفائز افندي الكنفاني ومصطفى افندي الرشيد ، والدكتور داود الحسيني ، ومن تنتخبهم هذه اللجنة لهذا الغرض . وقدر المبلغ المطلوب لهذا المشروع بخمسة آلاف جنيه ، فتبرع السيد زهدي افندي ابو الجبين بالمبلغ كله .

وقد كان لهذا العمل صدى استحسان في مختلف الاوساط واخذ يتحدث الناس عنه باهتمام وتقدير وينتظرون خطوات الاغنياء الآخرين في انجاز مثل هذه المشروعات الوطنية

جابوتنسكى يتهم حكومة فلسطين

على اثر رفض الحكومة لجابوتنسكي بالدخول الى فلسطين أدلى بتصريح صحفي قال فيه ، ان القصد من تأديتي الشهادة امام اللجنة الملكية ان اثبت لها ان الحكومة الفلسطينية هي المسئولة عن الاضطرابات التي وقعت مؤخراً في فلسطين وقد شعرت حكومة فلسطين بقصدي هذا فرفضت السماح لي بدخول البلاد !

وزارة المستعمرات وجلسات اللجنة في لندن

جاء من لندن ان وزارة المستعمرات لا تعلم شيئاً عن الخبر الذي نشر بان اللجنة الملكية ستعقد جلسات في لندن عند عودتها

الصناعات الكيماوية الامبراطورية (للشرق)

ليمتد يافا

بيع سيارات مستعملة

ستطرح السيارات المذكورة ادناه للمزاد العلني في ١١ الجاري في مخازننا في شارع سلمه :

٥ سيارات باص ماركة كومر (تسع ٢٠ مسافراً)
١ سيارة صغيرة ماركة ستوديبا كر
١ « « (٤ محلات)
١ شـ « مع شاصي جديد
١ « نقل (تراك) صغيرة
١ « هيلمان مينكس صغيرة
٢ شاصي مع الغطاء بلا محرك
٢ سيارة تراك ماركة كومر

يبدأ المبيع بالمزاد العلني من الساعة التاسعة صباحاً الى الرابعة بعد الظهر وفي حالة عدم انتهاء البيع في هذا اليوم سيستمر البيع في الايام التالية

نرجو من كل من يهمهم الامر ان يزوروا مخازننا الواقعة في شارع سلمه حيث يحصلون على كل المعلومات اللازمة

رياضة جمعية العمال

قرأت في نشرة للسيد الشيخ محمود غزال عن ترشيحي لرياسة الشرف في جمعية العمال العرب في يافا . ان الذي استطيع قوله هو أنه لم تقم لدي فكرة الوظيفة في هذه الجمعية الموفقة ، لا رياسة ولا غيرها .

أما حركة العمال ، على وجه العموم ، فيتشرف كل شاب بالعمل في سبيلها

ابراهيم

في الميناء

رست في ميناء الثغر الباخرة « أوتيمر » وافرغت من حمولتها ٨٠ طناً من الحبوب وبضائع . والباخره (ستيلا) وافرغت من حمولتها ١٢٠ طن بضائع و « اكس كامبيرن » وافرغت ما زنته ١٥٠ طن بضائع متنوعة و ١٨ راكباً ، والباخرة « اجنلت » وافرغت من حمولتها ٢١٠ اطنان بضائع مختلفة و « رجنت كورتن » لشحن الاثمار الحمضية وتجري عملية الشحن في الباخرتين سلسيان برنس ومارونيا . وابحرت الباخرة فزلنت وعلى ظهرها ٧٨٣٧ صندوقا للموانيء الافرنسية والباخرة « اركاديا » وعلى ظهرها ٤٨٩٥ صندوقا . وبلغ مجموع ما شحن بالامس ٤٢،٧٦٠ من الاثمار الحمضية ومجموع ما افرغ ٧٠٠ طن

الاستاذ الطاهر

عقد قران صديقنا الاستاذ مصطفى افندي الطاهر مدير مدرسة بيت دجن الاميرية على كريمة عمه الحاج امين افندي الطاهر في حفلة اقتصرت على الاهل والاصدقاء جعله الله قراناً ميموناً حافلا

الحاح يهودى

القدس : كانت محكمة العدل العليا ردت قضية اليهودي صموئيل بروبدي المطالب بمزاولة مهنة المحاماة كمحام اجنبي ، وقد أقام هذا اليهودي قضية ثانية امام المحكمة المذكورة على سعادة وكيل قاضي القضاة الذي كان رفض دعواه مستنداً في قضيته هذه على المادة ٢٦ من دستور حكومة فلسطين سنة ١٩٢٢ وقد تعين يوم الجمعة القادم الواقع في ١٥ الجاري للنظر في طلبه هذا .

ذيول قضية

نقلت دائرة البوليس الشاب السيد علي القاسم الى سجن القدس في قطار أمس

النشرة الجوية

لا ينتظر سقوط امطار خلال الاربع وعشرين ساعة اما الطقس فسيكون بارداً كما ان السماء ستكون مغطاه بالغيوم وتهب رياح جنوبية وجنوبية غربية اما الجو فسيكون واضحاً

لاسباب غرامية

حيفا — انتحر في هدار كرمل شالوم بالقسكي البالغ من العمر ٢٢ سنة بأن جرع زجاجة زيجول وقد تبين أن أسباب انتحاره غرامية

فليسمع الخوارج

لا اقل من مقابلة المثل بالمثل

يعمل في مصنع اليهودي « غايزر » لصنع (السيد) عربيان مضى عليهما زمن طويل دون ان يتركا عملهما لا تقديراً لهما ، ولكن لعدم وجود عاملين يهوديين يسدان مسدهما . ومنذ مدة وصل انذار لصاحب هذا المعمل من لجنة تشجيع منتوجات الوطن القومي تحظر عليه ان يبقى في معمله عربياً واحداً واشترطت ان يكون العمل عبريا مائة بالمائة . وقد حاول هذا الادون ان يحمل اللجنة على امهاله بضعة أسابيع ليمرن عمالا يهوداً لكي يحلوا مكان العاملين العربيين لكنها أصرت على رأيها بوجوب تطهير العمل العبري من الايدي العربية ، أو أن يدفع عن كل قنطار ينتجه مبلغ ٣٠ ملا باعتبار ٨٠٠ مل في اليوم و٥٤ جنيها في الشهر و ٦٠٠ جنيه سنويا . وبالرغم من انه استعد لان يسلمهم المعمل ويشتغل عندهم براتب شهري قدره عشرة جنيهات فأن اللجنة ظلت مصرة على تعنتها مما اضطره لان يوقف العمل تحت تأثير هذا الضغط المستمر . فهل بلغ هذا مسامع خوارج هذه الامة الذين يصرون على معاملة اليهود رغم قرار أمتهم القاطع ؟

اجتماع الاتحاد وتنظيم مباريات كرة القدم

عقدت لجنة الاتحاد الرياضي الفلسطيني اجتماعا بالامس في دار النادي الرياضي الاسلامي وبحثت فيه شؤون الاندية وقد قررت الرجوع الى النظام القديم ونظمت عدة مباريات بين الاندية على درع مؤتمر الشباب

اللجنة الملكية تشكر ملوك العرب

ذكرت دافار ان اللجنة الملكية ارسلت برقيات شكر الى ملوك العرب بمناسبة توفقهم في مساعيهم وحملهم عرب فلسطين على الغاء قرار عدم التعاون معها

متى تغادر اللجنة الملكية فلسطين

تقول جريدة هاآرتس ان اللجنة الملكية ستغادر فلسطين يوم ٢٤ يناير الحالي وأنها ستطلب من العرب الاسراع في تقديم شهاداتهم

محاولة فاشلة للتقرب من العرب

روت جريدة دافار ان جماعة من اليهود الذين يعرفون اللغة العربية والمتقربين من العرب الفوا جمعية اسمها (نحو الشرق) وقد قررت هذه الجمعية اصدار جريدة يهودية باللغة العربية وقد سافر وفد من اعضاء هذه الجمعية الى مصر وتمكنوا من جمع مبلغ كبير من النقود لانشاء هذه الجريدة واتفقوا مع بعض الصحافيين المصريين للتحرير فيها .

عدد الزميلة الجامعة الاسلامية اليوم

جاءنا من زميلتنا الجامعة الاسلامية الغراء أنه لاسباب مطبعية قاهرة يحتجب عددها عن الصدور هذا اليوم ، على أن يصدر صباح الثلاثاء

عمال محاجر المجدل

رفض عمال محاجر مجدل الصادق الذين قبض عليهم في بحر الاسبوع المنصرم ان يحاكموا امام قاض يهودي مهما كانت النتائج .

والمفهوم ان المستر بولاك جاد في حل هذه المشكلة وتسويتها نهائياً في اقرب وقت ممكن

انسحار اليهود

تبارت امس الاول فرقة (الادميرا) النمسوية لكرة القدم مع الفريق اليهودي فدحرت اليهود بثلاث اصابات لاصابة واحدة .

سرور الضباط

القدس : اقامت جمعية الفتيات اليهوديات حفلة رقص لضباط الجيش البريطاني في مقهى فينا ، ليلة البارحة وقد سر الضباط كثيراً من لطف الفتيات اليهوديات

مقابلة شرتوك

القدس : قابل شرتوك السكرتير العام والمستر جولون مقابلة طويلة.

وفاة مؤلمة

القدس — بينما كان العامل زايد ابو الركب السلامي من اهالي الخليل يشتغل في محجر سقط عليه فجأة حجر فتوفي على الاثر وقد نقل الى المستشفى لتشريح جثته ثم سلمت الى اهله لدفنه رحمه الله

بالرفاه والبنين

احتفل بعقد اكليل الاستاذ يوسف افندي فرنسيس سكرتير تحرير زميلتنا « اللواء » الغراء على كريمة الوجيه صالح افندي حزبون . فنتمنى للعروسين السعادة ، وبالرفاه والبنين

مولود سعيد

رزق السيد يوسف حنا . احد رجال بوليس الجمرك غلاماً اسماه عيسى جعله الله من ابناء السلامة

تلفونات الدفاع وبرقياتها الخاصة

العرب ومقاطعة اليهود

نشرت دافار لمراسلها بحيفا ما يلي: لقد القى عدد من الشيوخ على جماهير المصلين بعد صلاة الجمعة الفارطة مواعظ حثوهم فيها على الكف عن اعمال العنف والارهاب وافهموهم ان يكونوا على استعداد تام حتى تنتهي اللجنة الملكية من اعمالها

وقد عقد اجتماع آخر يوم الخميس المنصرم حضره عدد كبير من بائعي الخضار العرب تقرر فيه مقاطعة المنتوجات اليهودية، والاستمرار في جمع الاعانات للجنة تشجيع المنتوجات الوطنية، وفي صباح يوم الجمعة تجمهر عدد كبير من الشبان العرب في الشوارع اليهودية واخذوا يعتدون على كل عربي يرونه خارجاً من دكان يهودي

ووقف في سوق «البياض» عدد من شبان لجنة المقاطعة امام دكان التاجر اليهودي «سكرمن» وهددوا كل عربي يحاول ان يدخله لشراء أي شيء، وفي الوقت ذاته اخرج عدد من العرب من محلات يهودية واقعة في شارع الكنائس بالاكراه من قبل شباب هذه اللجنة

وحدث ان اشترى عربي صندوقا من الفاكهة من بائع يهودي فاجتمع عليه عدد من بائعي الخضار العرب واتلفوا له محتويات هذا الصندوق

مزاعم كاتب يهودي

كتب الادون «مدزيني» مقالا في جريدة البالستين ريفيو زعم فيه انه كان من المحتمل «اتفاق» العرب واليهود في مناسبتين في الماضي (الدفاع: لم يذكر الكاتب المناسبتين) غير ان الحكومة في الحالتين لم تحبذ الاتفاق وبذا انسحب اليهود!

ضمن الغرف!

عقدت جريدة البالستين ريفيو التي تصدر بالقدس مقالا انتقدت فيها اللجنة الملكية لانها حققت قضية فلسطين (داخل الغرف) بدلا من دراسة حياة الشعب في انحاء البلاد

السياسة الاسبوعية

تعود جريدة السياسة الاسبوعية الغراء الى الصدور ابتداء من يوم الجمعة القادم بعد احتجاب طويل حافلة بالمواضيع الادبية والاجتماعية وستكون في عهدها الجديد مستقلة في سياستها وسيتولى رئاسة تحريرها الاستاذ الكبير محمد حسين هيكل بك.

الدكتور داهش الى العراق

حيفا — مر بحيفا في طريقه الى العراق الدكتور داهش بك المنوم المغناطيسي المعروف وقد شاهدناه بصحبته جماعة من الاميركيين ففهمنا انهم من اللجنة التي عقدت معه اتفاقا منذ اسبوع بألف جنيه تدفع له لقاء قيامه ببعض حفلات في العراق ولاشك أن اخواننا العراقيين سيكونون معجبين بكل ما سيأتي به الدكتور من خوارق ومدهشات.

القدس

المعتمد البريطاني يطلب حماية الانابيب

القدس في ١٠ كانون الثاني — لمراسل الدفاع الخاص — قدم المعتمد البريطاني في عمان مذكرة للجنة الملكية تتعلق بانابيب البترول وطرق حمايتها في حالة حدوث اضطرابات جديدة كالاضطرابات السابقة

قائد قوات الحدود يجتمع الى المندوب

وصل القدس الكولونيل بلستال قائد قوة الحدود في شرق الاردن واجتمع الى المندوب السامي والجنرال دل وبعض كبار ضباط الجيش البريطاني.

المجلس البلدي وموقف اليهود

يعقد المجلس البلدي اليوم جلسته الاسبوعية للنظر في ما لديه من الامور. ولم يعلن حتى الآن اذا كان نائب الرئيس اليهودي والاعضاء اليهود سيحضرون أو سيضربون عن حضورها.

الاجتماعات المتوالية لتحضير القضية

لاتزال لجنة الاتصال باللجنة الملكية توالي اجتماعاتها وتدرس المستندات التي سترجع اليها في الدفاع عن القضية الفلسطينية امام اللجنة الملكية

متهمو الاضطرابات والنظر في قضيتهم

تعقد محكمة الجنايات الكبرى «اليوم» جلسة في يافا برئاسة المستر كوبلند للنظر في قضية السادة زهدي محمد كايم ومحمود عبد الرحمن مزين وحموده عبد القادر العيش المتهمين بقضايا الاضطرابات

ثم يقولون هناك متسع للعمال

وقع صباح هذا اليوم شجار عنيف بين الهستدروت والاصلاحيين في شارع الملك جورج أسفر عن أصابة يهوديين بجراح احدهما من الهستدروت والآخر من الاصلاحيين وذلك بسبب البطالة المتفشية بين عمال الحزبين. وقد عقد الحزب الاصلاحي اجتماعا قبل ظهر اليوم للنظر في حالة البطالة

الشباب القرويون وسلك البوليس الاضافي

تفاوض دائرة الامن العام مختاري القرى العربية في درج اسماء من يود الالتحاق في سلك البوليس الاضافي من الشباب القروي!

تسيير دوريات في الطرقات العامة

شرعت إدارة الامن العام بتسيير دوريات كثيرة على الطرق العامة خارج مناطق البلديات مثلما عززت قوى البوليس الموجودة في المستعمرات اليهودية. وقد ارسلت ١٢ وليماً راكباً الى بيسان تعزيزاً للقوة الموجودة فيها

عودة اللجنة الملكية من عمان

عادت مساء اليوم من عمان مساء اليوم اللجنة الملكية وستستمع غداً لشهادات اليهود

الفريق العربي يتغلب على الجيش

تبارى فريق النادي الرياضي العربي مع فريق الجيش على ملعب الاخير فتغلب الفريق الاول على الثاني بثلاث اصابات ضد اصابتين

هم يخلدون شهداءهم أما نحن...

اقام اليوم طلاب الجامعة العبرية حفلة تذكارية للذين التحقوا في البوليس الاضافي وقتلوا اثناء الاضطرابات وقد قرر الطلاب في هذا الاجتماع انشاء حرش تخليداً لذكراهم! فما الذي عمله العرب تخليداً لذكرى شهدائهم الذين استشهدوا في سبيل الواجب والدفاع عن الوطن المقدس؟

حيفا

الحكم بالسجن والابعاد على يهود مهربين

حيفا في ١٠ كانون الثاني - لمراسل الدفاع الخاص - نظر القاضي البريطاني في صفد في قضية ابراهيم حسن عبد الله من حيفا، المتهم بتهريب ثلاثة من اليهود من حلب الى فلسطين فقضى بسجنه ثلاثة اشهر وحكم على اليهود الثلاثة بسجن يوم واحد مع الابعاد. ونظر كذلك في قضية نايف جميل السقا من سوريا بتهمة تهريب ثلاث يهوديات من بغداد الى فلسطين فحكم عليه بسجن اربعة أشهر مع الابعاد بعد انهائه المدة وعلى النساء الثلاث بالسجن عشرة ايام مع الابعاد، وحكم على ابراهيم منصور من مصر بسجن ستة اشهر مع الابعاد لدخوله فلسطين على اثر ابعاده منها، وحكم على حوالي ١٥ شخصا آخرين بمدد تتراوح بين اليوم والخمسة عشر لدخولهم البلاد بدون جوازات سفر

جماعة مسلحة تسلب شخصا

سلبت جماعة مسلحة بين عكا والناقوره ستة جنيهات من احد الاشخاص المارين بتلك الناحية والتحقيق جار لمعرفة الفاعلين

العرب يحدقون بمدريد ويقتحمون خنادقها

الحكومه الاسبانيه تخلي العاصمه من السكان وتجند صغار الشباب للدفاع العصيب

الثورة الاسبانية

توالي الغارات الجوية على مدريد

جبل طارق — تتوالى الغارات الجوية على مدريد منذ ايام. وقد قامت طائرات الثوار اليوم بغارتين جويتين دامتا أكثر من ثلاث ساعات

اصابة المفوضية المصرية بقنبلة

مدريد — اصيبت دار المفوضية المصرية القائمة بين دور الاهالي في الغارة الليلية بقنابل اخترقت احداها السقف ونزلت على الارض قبل ان تنفجر وهي لا تبعد كثيراً من دار السفارة البريطانية

الثوار احرار في الاحياء

لشبونه — تقول الانباء الاخيرة الواردة من ضواحي العاصمة الاسبانية ان الثوار تمكنوا من البقاء في كثير من احياء العاصمة من دون ان تستطيع الميليشيا ازاحتهم عنها. وهم يتجولون منذ ثلاثة ايام احرار في الاحياء المذكورة

ضعف مقاومة الحكومة في مدريد

افيلا — استولى الثوار على مركز (ارابا كا) وهو واقع في طريق الاسكوريال الرئيسي رغم هجمات الحكوميين المتراكمة. وتقول الانباء الموثوقه ان مقاومة قوات الحكومة قد ضعفت كثيراً امس واليوم

حصر السواحل الاسبانية بالاسطولين

لندن - حبذت الحكومة الاسبانية فكرة حصر السواحل الاسبانية في البحر المتوسط بعد ان كانت مقاومة لها. ويقال في لندن ان قرار الحصر سينفذ بعد الانتهاء من المباحثات الدائرة بين الدول ذوات الشأن في مسألة عدم التدخل في شؤون اسبانيا لاسيما المانيا وايطاليا اللتان كان جوابهما على المذكرة الافرنسية البريطانية متضمنا تحفظات لا تجيز البدء بتنفيذ قرار الحصر من قبل الاسطولين الافرنسي والبريطاني.

ولكن انباء طنجة تقول ان الاسطول الافرنسي الكبير ومركزه في الاوقيانوس الاتلانتيكي، قد بدأ يتجمع غربي مراكش ليقوم بمناورات بحرية جديدة، استعداداً لتنفيذ القرار المذكور.

جلسة اخرى للوزارة البريطانية

لندن — ترأس المستر بلدوين مساء امس جلسة اخرى للوزارة نظر فيها مجلس الوزراء في مسأله الحياد تجاه اسبانيا. ولا ينتظر ان يعقد المجلس جلسته المقبلة قبل يوم الاربعاء. والوزراء يواصلون اثناء ذلك اهتمامهم بهذه المسألة بعد بحث الرد الالماني على مقترحات الحياد. والمفهوم ان تحفظات المانيا وايطاليا لن تكون عقبة لا يستطيع تذليلها

تجنيد الشبان في مدريد

مدريد — أدى تحرج الموقف في العاصمة الاسبانية الى اصدار أمر للجنود المحاربة في الساحات الى التقهقر كما ان رئيس البلدية اصدر أمراً الى الشبان البالغين من العشرين بالانخراط في جيش المليشيا بأول فرصة

وقد تطوع ٢٦ من رجال حزب العمال الحر البريطاني منضمين الى قوات الحكومة في الاراغون من دون ان يستلموا أجراً كما ان بعضهم سافر على نفقته

العرب حول مدريد

جنود المغاربة يحدقون بالعاصمة

لشبونة — اجتاز الجنود المغاربة نهر مانزاناريس. وقد تقهقرت قوات الحكومة في ضواحي العاصمة الجنوبية تقهقراً اخلى المجال للمغاربة لان يتقدموا ببطء مقرون بالحذر. وعلى الرغم من تزعزع القوة المعنوية في المليشيا فانها مازالت تجالد بشدة وثبات. وقد احدق المغاربة بقسم كبير من ضاحية مدريد، ودخلوا بعض احيائها التي استعصت عليهم منذ بدء الثورة حتى اليوم. والمفهوم ان الجنرال فرانكو والجنرال مولا قررا متابعة الهجوم في البر والجو ليلا نهاراً لوضع حد لمقاومة القوات الحكومية بعد ان لحق بها اخلال ملحوظ في بعض ساحات العاصمة ويقول الخبراء العسكريون الاجانب ان مدريد اصبحت مهددة بالسقوط بين يوم وآخر

مشكله الاسكندرونه

جنيف — ينتظر ان تؤجل عصبة الامم موعد نظرها في مشكلة الاسكندرونة من يوم ١٨ الى ٢١ الجاري حتى تتمكن فرنسا وتركيا من الوصول الى اتفاق بينهما بواسطة المفاوضات الديبلوماسية التي تجري الآن

اذاعة سكرتيرية اللجنة الملكية

اذاعت سكرتيرية اللجنة الملكية ما يلي:

تعقد اللجنة الملكية جلستها العلنية المقبلة يوم الثلاثاء في الساعة العاشرة والنصف من يوم ١٢ كانون الثاني سنة ٩٣٧

فرنسا تشعر بالخطر في مراكش

باريس — تعرب الاندية السياسية الافرنسية عن قلقها العظيم لتوالي نزول الجنود الالمان في المنطقة الاسبانية. وهي تقول ان لا علاقة لهذه القضية بالحرب الاهلية في اسبانيا. وان هذه الحركة تعد تحديا لمصالحها في شمالي افريقيا قد تفضي الى حالة خطرة لا يسعها ان تتساهل فيها او تغضي النظر عنها وتقول اوساط جنيف ان الحالة تحرجت كثيراً في حدود مراكش الافرنسية والاسبانية وان التدابير العسكرية تتخذ بسرعة فائقة في هذه الحدود

تمثيل الحكومه الاسبانيه في العصبه

بلنسية — عقد مجلس الوزراء الاسباني اليوم اجتماعاً قرر فيه ان تمثل اسبانيا في اجتماع عصبة الامم في ١٨ يناير الحالي وزير خارجيتها

وزير حربيه فرنسا يؤجل سفره

رباط — كان المسيو ادواردلاديه وزير الدفاع الوطني الافرنسي، قد اعلن عن عزمه على زيارة البلدان المراكشية، ولكنه طير الى دار روتردام بمراكش برقية يقول فيها انه عدل الان عن عزمه هذا مؤجلا رحلته الى وقت اخر. وتقول الاوساط العليمة ان وزير الدفاع الافرنسي لم يؤجل سفره هذا الا لاشتداد الازمة في شرق البحر المتوسط وفي افريقيا الشمالية

اللجنة العليا وضرورة الاهتمام بالمنكوبين

زار وكالة هذه الجريدة بعض رؤساء القرى ووجهائها وقالوا انهم يفكرون في تأليف وفد منهم يمثل جميع القرى العربية في اللواء الشمالي وباقي اللجان القومية في فلسطين في شأن توزيع الاعانات على الفقراء والمنكوبين المستحقين وتنظيم اوقات واماكن للاعاشة تخفيفاً لمصائب المعوزين ودفعاً لما قد ينشأ عن هذا من قلق واضطراب وقد قالوا لنا انهم يأملون من الصحافة العربية ان تناصرهم في هذا السبيل وتعير هذا الموضوع الحيوي اهتمامها

ازدياد هجرة اليهود وخطره على البلاد

تصل ميناء حيفا غدا الباخرة جليليا وعليها ٢٤٤ مهاجرا يهوديا. والجدير بالذكر ان عدد المهاجرين في هذا الاسبوع قد زاد عن الف مهاجر يهودي وأن الـ ١٨٠٠ شهادة الهجرة التي سمحت بها وزارة المستعمرات قد انتهى امرها منذ زمن بعيد فماذا تقول دائرة المهاجرة والسفر في هذه الزيادة وهل الشخص يقابل عشرة اشخاص!

شحن كميات كبيرة من البرتقال

شحنت البواخر امس واليوم ١٢٠ الف صندوق برتقال وهي كمية كبيرة لم يعهد شحنها من قبل عن طريق هذا الميناء

الغاء دائرتي الطابو والصحة بتل ابيب

قالت الصحف اليهودية في اعدادها الصادرة أمس ان الحكومة قررت الغاء دائرتي الطابو والصحة من تل ابيب وإعادتهما الى يافا. وقد حملت الصحف اليهودية حملة عنيفة على الحكومة لهذا السبب وقالت ان الحكومة بنقلها دائرة الطابو الى يافا توقف حركة بيع الاراضي لليهود لان اصحاب الاراضي يخشون تفريغها في يافا.

شجعوا المصنوعات الوطنية

ذكريات وملحوظات

مؤتمر القاهرة الطبي الأخير
المؤتمر الطبي القادم بين حلب وبغداد
«بقلم الدكتور زكي الجابي»

لا شك فى ان المؤتمرين من وفود البلاد العربية قد عادوا بملؤهم الاعجاب ويغمهم الطرب لما شاهدوه في مصر من التقدم المستمر والرقى فى مختلف مظاهر المدنية بحيث اصبحت القاهرة تضاهي اعظم العواصم الاوربية التى اتيح لاكثرهم زيارتها .

ولست أرمى الى اطراء التقدم والعمران ولا تمجيد الثقافة والعرفان ولكن العربي تأبى عليه نفسه ان يمر بذكر مصر دون الاشادة بحسنها وازدهارها فهي حامه وفخاره وعليها اعتماده وأمله

وانني احب ان اتحدث عن نواح اخرى من ذكريات المؤتمر اكثرها يتصل بالطب ويرجع اليه

ميزة المؤتمر

وقد كان لهذا المؤتمر ميزة خاصة على غيره من المؤتمرات ليس لانه انعقد للتعاون على الدفاع عن حياة البشر ولكن لانه انعقد في ارض عربية وشمل وفود اطباء بلاد العرب وترددت في ارجائه لغة الضاد

العادات والمناخ

واذا كانت العزة القومية هي التى تجعلنا نقدر للمؤتمر هذه الميزة ونفاخر بها فان للطب ذاته اعظم الفائدة، ذلك ان الامراض تتقارب بتقارب الدم والعادات والمناخ وكم كان من العسير على اساتذتنا فى الغرب ايجاد مريض مبتل بالبلهارسيا او عرض للملاريا والتراخوما فتل هذا المؤتمر جدير والحالة هذه بان يعود بخير النتائج على شؤون الطبابة فى البلاد العربية

فكرة انسانية جليلة

وأن عقدت مؤتمرات طبية عربية هي فكرة جليلة تخدم العروبة وترفع من ذكرها وهذا مايدعوني للتوجه بحر الرجاء الى المسؤولين وبالخاصة الطبيبين الكبيرين سعادة علي باشا ابراهيم وصاحب العزة خليل بك عبد الخالق بأن يعيروا هذه القضية جزءاً من اهتمامهم ولا يسمحوا بعقد المؤتمر القادم الا في بلد عربي ولعل صيحات المؤتمرين في حفلة الاختتام في هليو بوليس التي مازادت عن كلمة (بغداد ـ بغداد) تلقى اجابة لديهم وتكون بغداد أو حلب مقر المؤتمر فى السنة القادمة وابرز ما بنفسي من ذكريات المؤتمر مسائل اصلاح القرية وتوحيد المصطلحات الطبية ومستشفى المؤاساة فى الاسكندرية .

اصلاح القرية

ناصلاح القرية من اهم الطرق العملية المجدية لمحاربة الداء والوباء لانه اذا اصلحت قرانا من حيث العمران واسالة المياه وردم المستنقعات ووفرنا جهوداً كبيرة مما نبذله في سبيل مكافحة الامراض فالمثل يقول درهم وقاية خير من قنطار علاج حتى ان اهتمام الامم المتمدنة قد انصرف أغلبه الى الطب الواقي اكثر من الطب الشافي .

وليعذرني القائمون بامر اصلاح القرية اذا وجهت لهم ملاحظة بضرورة ازالة حظائر الماشية من البيوت النموذجية فالاعذار التى أبدوها لا يمكن ان توازي الاضرار الملحوظة من الابقاء على الحيوان والانسان في دار واحدة واذا كان متعذراً ايجاد حظيرة عامة لحيونات القرية في جنوبها فليغلق على الاقل باب الزريبه الموجودة في البيت وليفتح باب لها من خارجه ليمتنع الاتصال بين الاثنين وتخلص الدور من البعوض والاوساخ والهواء غير النقي

توحيد المصطلحات الطبية

وتوحيد المصطلحات الطبية لهقيمة كبرى وتختص بالعرب فمن الواجب بذل الجهد لانجازه بسرعة لتتخلص من الفوضى ويكون بين ايدينا اسماء معروفة ومتفق على معانيها .

دستور الادوية

وموضوع آخر له اهمية ويتعلق بعمل دستور الادوية للصيادلة (فود كس) وقد سمعنا في احدى الحفلات ان الصيادلة يعملون على انجازه وليتهم اشركوا نفراً من صيادلة بقية الاقطار العربية لتوحيد الاساليب لتقتصر هذه الاقطار على هذا الدستور ـ فود كس ـ اما مستشفى جمعية المؤاساة فى الاسكندرية فهو العمل الجليل والدليل على نهضة الشرق

واني اختم كلمتى بشكر الامة المصرية على الحفاوة التى لقيتنا بها والروح العربية التى لمسناها

دمشق : الدكتور
زكي الجابي

سيارتان للاطفاء

جاءت بلدية القدس بسيارتان كبيرتان من السيارات الاطفائية من آخر طراز يوجد اليوم في اوروبا وقد أخذ عمال المطافىء يقومون بتجربة إحدها فى باب الخليل لاطلاع الجمهور على سرعتها في العمل والاطفاء .

يونانية تحاول
بيع عمارة لليهود

القدس ـ لامرأة يونانية تدعى مدام فوش عمارة كبيرة في شارع يافا الاندري كيف أتصلت اليها . وقد اخذ اليهود يفاوضونها لابتياعها منها فاتفقت معهم على سعر ولما علم العرب بالحادث راجعوها وطلبوا منها العدول عن البيع او بيعها من العرب فأبت وأصرت على بيعها من اليهود قائلة انها يونانية وليس ما يمنع تعامل اليونان مع اليهود !

نلفت نظر اصدقائنا اعضاء الجالية اليونانية الى هذه المسالة مثلما نلفت نظر هيئاتنا الوطنية اليها ايضاً

قلقيلية

تفقدوا المنكوبين

ايها الوطنيون

لايزال مجهولا لدى الهيئات الوطنية كثير ممن نكبوا فى حوادث الثورة الماضية ، ويرجع السبب في ذلك الى عزة هؤلاء وقوة ابائهم وشممهم ، وهذه مزية العربي في نفسه العالية العزيزة ، اذ ترى في السؤال ذلة وعاراً

وكان من الواجب ان نفطن لهذه الجماعة المؤمنة الصابرة ، والوقوف على حالتها الاليمة ، وفيها الفقير المحتاج والبائس المضطر ، والمريض المسقوم ، كل هؤلاء ايها الوطنيون يعيشون بالألم ، ويحيون بالرجاء ، رجاؤهم في مساعدة الامة ومد يدها اليهم

اما هذا النسيان ، نسيانهم من الجميع فلم نفطنوا اليه ، وحياتهم فى ايام كهذه لم ينتظروها ولم يتخيلوها في زمانهم السابق ، فباسم الوطن وهذه الدموع ، ضعوا حداً لالمهم ففيهم تجلت حيوية الامة العربية وقوتها وصرامة العربى وبطولته والتي اصبحت حديث العالم اجمع

أضرار المزروعات
وخسارة الفلاح

اصيبت الزروعات الشتوية بسبب العواصف الماضية والبرد الشديد باضرار جسيمة وقد خفت مزروعات البندورة باجمها ولا نغالي اذا قلنا ان هذا الصنف خسره الفلاح في موسمه الحاضر . فكان هذا سبباً في زيادة المصيبة

النشرات الخسيسة

وزع مجهولون منشورات بتوقيع مزور . وقد لاقت هذه المناشير مقتاً كبيراً من جميع الاهالي ، لانها تحمل اغراضاً دنيئة ونوايا سيئة . اما المسيحي العربي واخيه العربي المسلم كتلة واحدة وقوة متراصة لاتتجزأ ، ولهما غاية واحدة في الهدف الوطني الاسمى ، وهي انقاذ الوطن من الاستعمار والصهيونية ، فالى كل عمل فيه الخير والصالح لهذا الوطن ايها الاخوان

انشاء بناء للنادي
الرياضي الاسلامي

الرملة ـ منحت دائرة الاوقاف بالرملة هيئة النادي الرياضي الاسلامي قطعة ارض واقعة فى شارع ديرالروم لانشاء دار للنادي وقد بوشر فى وضع الخارطة ومن المنتظر ان يباشر فى البناء في القريب العاجل ونأمل من فضيلة رئيس البلدية ان يعفي هذه الدار من رسوم البناء والمياه تشجيعاً للشباب

ذيول قضية

لا يزال التحقيق في قضية المرحوم ميشيل متري مستمراً وقد اجري ليلة امس تشخيص في مركز بوليس المنشيه لعدة اشخاص بينهم الوجيه السيد علي القاسم وشاب آخر قبض عليه مؤخراً من اهالي قرية مسكة امام فريق من رجال جمعية العمال العرب .

وقد قدم اليوم السيد علي أمام البوليس البريطاني فوافق على تجديد مدة توقيفه خمسة عشر يوما اخرى ريثما ينتهي التحقيق

ماذا تسمع اليوم
عن محلات السادة دجاني اخوان

الاذاعة اللاسلكية للحكومة المصرية يوم الاثنين في ١١ كانون ثاني ٩٣٧

٦ر٤٥	صباحاً ـ بليغ صفوت افندي ـ تمرينات رياضية
٧ر٠٠	الشيخة منيرة عبده ـ قرآن كريم
٧ر٥٠	ختام
١٠	فرقة الراديو الشرقية بقيادة عزيز صادق ـ حفلة موسيقية
١٠ر٣٠	اسطوانات
١٠ر٤٠	هيام وفرقتها ـ حفلة غنائية
١١ر١٠	ختام
٢ر٠٠	مساء ـ حياة محمد وفرقتها ـ حفلة غنائية
٢ر٣٠	اسطوانات
٢ر٤٠	النشرة الاخبارية والنشرة التجارية الاولى بالعربية
٢ر٥٠	ختام
٥ر٣٠	الشيخ علي حزين ـ قرآن كريم
٦ر٢٥	ابلا زوزو ـ حديث الى الاطفال
٧ر٠٠	التخت الشرقي ـ برئاسة عبد العزيز محمد ـ حفلة موسيقية
٧ر٣٠	النشرة الاخبارية والنشرة التجارية الثانية بالعربية
٧ر٤٠	الاستاذ محمد سعيد لطفى ـ حديث ابو العباس السفاح
٨	الاستاذ عبد المغنى المنشاوي
٨ر٣٠	التخت الشرقي ـ برئاسة عبد العزيز محمد ـ حفلة موسيقية
٩	فتحية شريف وفاضل شوا ـ منولوجات فكاهية
٩ر٣٠	فريد الاطرش وفرقته ـ حفلة غنائية
١٠	الاستاذ مدحت عاصم ـ حديث موسيقي
١٠ر٣٠	فريد الاطرش وفرقته ـ حفلة غنائية
١١	سلام الملك ـ ختام

برنامج الاذاعة الفلسطينية

يوم الاثنين في ١١ كانون ثاني ١٩٣٧

٥ر٣٠	مساء إشارة الوقت ونشرات ثم حديث الاطفال
٦ر١٥	مواويل بلدية ـ الحج رزق اليافاوي
٦ر٣٥	خلاصة الاخبار للقرى
٦ر٤٥	حفلة موسيقية
٧ر٢٠	اسطوانات عربية
٧ر١٥	حفلة غنائية ـ صبحي الحجار
٧ر٤٥	حديث بالعربية للاستاذ عادل جبر موضوعه «مذكرات سائح»
٨ر٥٥	نشرة الاخبار
٩ر٠٠	إشارة الوقت
٩ر٢٠	ناي منفرد توفيق الجوهرية
١٠	حفلة غنائية ـ يحيى السعودي وفرقة استوديو الاذاعة ـ برئاسة جميل عويس
١٠ر٣٠	ختام

مدير الاشغال

غزة : قدم المدينة المستر نوبل مدير دائرة الاشغال العمومية بيافا بدورة تفتيشه وقد زار مدرستي المعارف للذكور والاناث وعلمت بان لزيارته علاقة بتغيير ملعب مدرسة الذكور الاميرية وانشاء بناية فيها للاعمال اليدوية

بيان حقيقة

قرأت في العدد ٧٧٣ من جريدة الدفاع الغراء كلمة بخصوص سرقة وقعت في غزة وان جاويش البوليس السيد عبد الرحمن اليوسف القدومي قد ضبط المسروقات وبينها صبعة ليرات عثمانية وهي بالسارق . قدم للمحاكمة فحكم عليه بالسجن مدة شهرين ولما ان استلم ماله المسروق لم يستلمه بمفرداته بل استلم علبة التنك التي كان موضوعاً فيها المال المسروق وبعد ايام قلائل فتحت العلبة فوجد داخلها سبعة شلنات معدنية بالذهب عوضاً عن السبعة ليرات العثمانية التي كانت بداخل العلبة فاظهاراً للحقيقه جئت بكلمتي هذه معلناً ان لا صحة لما نشر والسلام

غزة في ٢ـ١ـ١٩٣٧ غزي

من دمشق

غزة : قدم المدينة الدكتور انيس الايراني من دمشق احد الذين رافقوا الوفد السوري الى فرنسا وقد بادر اصدقاؤه للسلام عليه

المحكمة المركزية

غزة : التأمت المحكمة المركزية برئاسة المستر ادواردز وعضوية عزيز بك الداوودي والدكتور شحادة ونظرت في كثير من القضايا الجزائية واجلت اعطاء القرار في بعضها حتى ٢٥ الجاري

أمام اللجنة

القدس : استمع الفريق الذي لم يسافر الى عمان من اعضاء اللجنة الملكية صباح أمس ، شهادة الميجر تولول وشهادة المستر بدسي مدير الاشغال العامة والادون ستيل مدير الغرفة التجارية اليهودية . وكانت الجلسة سرية

تروتسكي
في المكسيك

مكسيكو ـ وصل تروتسكي الى مكسيكو صباح اليوم بعد ان كان قد غادر نروج وسيصرح له بالاقامة الدائمة مادام لايقوم بحركات شيوعية

الوكلاء والمستودع

الشركة المصرية البريطانية التجارية — تلفون ١٠٦٢ : يافا

مصبغة الشرق الكبرى

لصاحبيها : امين البديري ومحمد خلف

تلفون رقم (١١١) شارع الاسعاف ـ يافا

مستعدين لتلبية الطلبات
التلفونية من جميع جهات البلدة
استعداد عظيم : غسيل تنظيف .
كوي على الناشف على احدث طراز
فى فن الغسيل للرجال والسيدات
بالبخار ومواد كيماوية

أسعار متهاودة

محافظة على المواعيد

احسن صابون فاخر نقي

مصنوع من زيت الزيتون الممتاز

ماركة الزيتونة

احذروا التقليد

الصابون المطهر ذو الرائحة الزكية

ماركة شجرة «الزيتون»

من مصنوعات معمل علمي وسالم النابلسي — بنابلس — يكفي تجربته مرة واحدة لتتعلقوا به الى الابد

يطري البشرة وينعش الجسم ويكسبه الرائحة الطيبة

اطلبوه من الباعة

الوكلاء : السادة : نجيب القطان ـ يافا ، حسن قليبو ـ القدس ، محمد الحفار ـ الشام ، قسطندي بجالي ـ حيفا ، صفدي وحلبي ـ عمان

اذا ازفت الآزفة...؟

الحلف الالماني ـ الياباني ليس موجها ضد روسيا وحدها وانما ضد فرنسا وانكلترا واميركا ايضا!؟

توسع اليابان في الشرق الاقصى يرعب الغرب

من خطاب القاه مؤخراً في باريس المسيو البرت سارو ، احد رؤساء وزراء فرنسا السابقين ، نقلت مجلة « ورلد ريفيو » الانكليزية ، ما نجمله فيما يلي :

المانيا ضد روسيا منذ عهد بسمارك

قال المسيو سارو : هل تستطيع فرنسا ان تحتفظ بعد ذلك من المركز الوراثي الذي لها في الباسفيك ، ومن أي شيء نخاف اذا هي اصرت على الاحتفاظ بهذا المركز ؟

في تلك الاصقاع الواسعة التي يقطنها نصف سكان الارض ، تتجمع سحب سوداء قاتمة ، كهذه التي تتجمع في اوروبا التعسة ، ولكن ربما كان اشد تلك السحب قتاما هو ذلك الميثاق الالماني ـ الياباني الجديد !

انه ظاهرة جديدة في الموقف الدولي الحالي ، فبهذا الميثاق اصبحت آسيا ممثلة في شكل اليابان ، ولها مكانها في شؤون اوروبا ، تشترك في تصريفها كما تشترك في ذلك الآن دول اوروبا الوسطى ، اذ ان الباسفيك متصل بالبحر الابيض المتوسط

والآن أتساءل : هل في هذا الحادث الجديد ما يدهش ، كما يظن البعض ؟

اما انا ، فاني لم ادهش له ، واما الذين دهشوا فهم الذين نسوا دروس التاريخ ، ولم يعد يخطر لهم ببال ان لالمانيا منذ عهد بسمارك ، تقاليد لا يتغير ، هو : « يجب على اوروبا ان تتخلص من آسيا » !

وفي زمن الحرب الروسية ـ اليابانية وقفت المانيا وراء اليابان تشد ازرها ، ومنذ قيام الحكم الهتلري الى الآن ، والسياسة الالمانية لا تتجه الا الى هذا الاتجاه نفسه ، وفي كل زمن كانت تقف فيه روسيا على قدميها ، كانت المانيا تعمل على اضعافها ، والحط من مقامها ، إما بانزال الامبراطور الى البر في طنجة وإما بارغام « ديلكاس » وزير خارجيتنا ، وإما بغير ذلك من الاعمال

واذا كان الكثيرون في بلادنا قد نسوا هذه الحوادث ، فان بيننا أيضاً من نسوا ان التحالف الفرنسي ـ البريطاني كان يتقوى ويشتد كلما عملت المانيا على اضعاف روسيا !

حبائل التوسع لا كرها للشيوعية!

اما « الزعم الرسمي » فهو ان الميثاق الالماني ـ الياباني ليس الا كماحا مشتركا ضد شيوعية روسيا ، وهذا زعم باطل ، لا تصدقه فرنسا ولا انكلترا ، اذ ان اليابان والمانيا لم تتقربا الى بعضهما بسبب كراهيتهما للشيوعية ، وانما بسبب احمق واخطر كثيرا من هذا السبب ، فهما معا محبتاز للتوسع ، وهما معا كارهتان لعصبة الامم ، فاي دخل اذن للشيوعية في ذلك ؟

لقد كانت روسيا السوفياتية ، قبل احد عشر عاما هي الخطر المنصب على جميع البلدان المتمدنة ، وذلك عند ما كانت دعوتها الشيوعية قد عمت الدنيا وعند ما كانت هي اكثر شيوعية مما عليه الان ، فأية دولة كان يخشى عليها اذ ذاك اكثر من غيرها من الخطر الاحمر اليابان طبعا ؟ ، ومع ذلك فان هذه الدولة لم تتحرش بروسيا اذ ذاك ، فتحرشها بها في هذه الايام بالاتفاق مع المانيا وفنلندا ، لا يمكن ان يكون الا لسبب مادي ، هو ما اعتزمته اليابان من التوسع في الصين

الظروف ملائمة جدا للتوسع الياباني

ومن الغرابة بمكان عظيم ان تكون الظروف الحالية ملائمة جد الملاءمة لسياسة التوسع اليابانية ، فروسيا ملزمة بان تواجه المانيا وتحسب لها كل حساب والولايات المتحدة الاميركية ملزمة بالالتفات الى نهضتها الداخلية ، وانكلترا وفرنسا ملزمتان بمواجهة ما هو قائم في اوروبا من المشاكل ، وليس على اليابان ، والحال كما ذكرنا ، الا ان تمضي في تنفيذ سياسة التوسع ، دون ان يصدها صاد

اما المانيا فانها لا تخفي رغبتها في وضع يدها على اوكرانيا الروسية ، ولا يكاد يمر عليها يوم واحد دون ان تكرر فيه مطالبها الاستعمارية ، وهي من هذه الناحية متفقة مع اليابان التي ترغب في الاندفاع من مانشوكو الى بقية انحاء الصين ، تتصرف بها كما تشاء ؟

وفي الحق ان هذا الميثاق الياباني ـ الالماني لم يجيء الا في أسعد اللحظات

الحلف الروسي الفرنسي يوضع « على الرف »!

وبعد الميثاق الالماني ـ الياباني من الناحية الرسمية ، تحالفا ضد روسيا ، ولكنه ليس في حقيقته الا خطر يتهدد القوة الاستعمارية التي لانكلترا ، ولا يمكن الا ان تكون لندن قد ادركت كنه هذا الخطر

ويقوي هذا الميثاق ايضا موقف اولئك الساسة البريطانيين الذين يحبذون سياسة العزلة ، ويريدون من بريطانيا العظمى ان تكتفي بأمبراطوريتها وان تنفض يدها من شؤون اوروبا

ويقصد بالميثاق فوق ذلك اخافة فرنسا ، وحملها على الانفصال عن الحلف الفرنسي ـ الروسي ، وعن حليفاتها في اوروبا الوسطى

والان احب ان ادرس ناحيتين اثنتين من نواحي هذا الخطر الاصفر ـ النازي ، فلنفترض اولا ان المانيا واليابان هاجمتا روسيا في وقت واحد ، ثم اتساءل ماذا يجب على فرنسا ان تعمل في هذه الحال ؟

ان ميثاق التحالف الروسي ـ الفرنسي يجب هنا تطبيقه ، ولكننا لن نستطيع ذلك إلا بعد ان تعلن عصبة الامم استنكارها الاعتداء للمعتدي ، وهو المانيا التي ستكون عندئذ قد وصلت الى قلب البلاد الروسية ، بعد ان تكون قد غزت بولونيا واكتسحتها ... واصبح لزاماً على فرنسا ان تهب لتطبيق ميثاق التحالف البولوني ـ الفرنسي فضلا عن الميثاق الفرنسي ـ الروسي

هذه هي اولى الناحيتين ، ومنها نفهم ان فرنسا ستكون ملزمة بخوض غمار الحرب حتما اذا هوجمت روسيا من قبل اليابان والمانيا معاً في وقت وأحد ، اما الناحية الثانية فتتلخص في ان روسيا لم تهاجم الا مباشرة في الشرق الاقصى من قبل اليابان ، ففي هذه الحال سيكون الواجب على المانيا هو ان تعمل على حجز فرنسا داخل حدودها ، وبذلك يصبح ميثاق التحالف الروسي ـ الفرنسي غير مستحق للتطبيق ، ويمكن وضعه على « الرف » ...

انتصار اليابان لا يسيغه أحد ...!

ولكن انكلترا لن تقوى على الوقوف بلا حراك وهي ترى اليابان تظفر بنصر جديد على روسيا ، يعود على اليابانيين بفوائد جلى لا يستهان بها ، وكما تقول عن انكلترا ، قل ايضاً عن اميركا ... وعن الصين ... وعن هولندا

ثم تساءل : اي عمل سيكون على هذه الدول ذوات المصالح في الشرق الاقصى ان تعمله بالاشتراك مع بعضها ؟

وماذا سيكون علينا نحن ايضاً ان نعمل ؟

ان ممتلكاتنا البديعة في الهند ـ الصينية ستصبح في متناول يد كل فريق من الفريقين المتحاربين ، وهذا هو ما لا يمكننا الصبر عليه بحال من الاحوال ... !

وعليه يجب على جميع الامم التي ينصب عليها الخطر الياباني الاصفر ان تعمل من الان بغير انقطاع على ايجاد حل يستطاع به درء هذا الخطر ، قبل ان يستفحل ويتفاقم ...!

ومن رأيي انا ، ان هذا الحل يمكن ايجاده بالطرق السلمية .. عن طريق ادراك المظالم التي تشكو منها اليابان ، واعادة النظر في مسألة توزيع المواد الخام والاسواق توزيعاً عادلا بين دول الاستعمار ، فان اليابان في الحق ، تكاد تضيق ذرعاً بمن فيها من السكان الذين يتزايد عددهم عاماً عن عام ...

« الدفاع » : المفهوم من كلام هذا السياسي الفرنسي الداهية ، هو انه يريد ارضاء اليابان باي ثمن يكون ، على امل ازالة العوامل التي تسببت في الميثاق الالماني ـ الياباني .. وعندئذ تصبح المانيا ـ وهي لا نصير لها في الشرق الاقصى ـ محصورة داخل السور الفولاذي الذي اقامته فرنسا حولها بالمعاهدات والمواثيق العسكرية

انه امل ... ولكنه كما نرى امل بعيد

خمس سنوات!

نظرت المحكمة المركزية بالامس في قضية السيد جمال علي اللبابيدي من العجمي المتهم بحيازة مسدس ، فقضت بسجنه خمس سنوات

اعـــلان

قطعة ارض الشهيره « بالشبيرية » المعروفة بارض المغاربة واقعة في مدينة الرملة من الجهة الغربية ومجاورة لسكنة نانوس مقسمة الى ٣٣ نمرة بموجب خارطة منظمة ومصدق عليها من لجنة تنظيم مدينة الرملة فيها ماء وتقع على مكان مرتفع متصلة بالشارع الرئيسي لمحطة اللد بيع منها حتى الآن ست نمر وبقي ٢٧ نمرة فمن يرغب في الشراء فليراجع مكتب المحامي باسيلي فرج الله بجوار اوتيل فاست في عمارة نعيم عصفور في القدس وبمكتبه في عمارة منعم وعصفور في الشارع المركزي بجانب البلدية بيافا وفي الرملة صاحبة الملك أرملة المرحوم نقولا زعرور رقم التلفون ٤٨ منزلها في سكنة نانوس

للاجار

ثلاثة مخازن كبيرة : هي الان قهوة وهي برسم الايجار تصلح لكراج كبير او قهوة ويمكن تقسيمهم لدكاكين لمن يريد الاستئجار

دار على الطابق الثاني مؤلفة من ٧ غرف مع منافعها وصالون طوله ١٦ متراً وطابق ثالث فيه ٧ غرف وصالون كالطابق الثاني وغرفتين ومنافعهما على الطابق الرابع وجميعها مستوفية الشروط الصحية وعلى الطراز الحديث

دار فوق المعصرة مقسومه الى دارين في الاولى ٧ غرف ومنافعها وصالون طوله ١٥ متراً والثانية تحتوي على ٥ غرف ومنافعها وصالون طوله ١٢ متراً وطابق ثالث العمل جاري في تقسيمه

جميع هذا الملك واقع في شارع يافا القدس اول شارع النزهة ـ قرب النوفرة

ان صاحب الملك مستعد لتأجير الملك للسكن او لوكاندات او مكاتب او دوائر حكومة

المراجعة مع السيد محفوظ نصار تلفون ٧٦ ـ يافا

مناقصات

مطلوب مناقصات لتسليم مايقارب ٢٥٠٠٠ متر مكعب احجار مكسرة للاستعمال مع الباطون

على المناقصين ان يقدموا طلبات خطية الى المهندس المقيم

دائرة اشغال تحسين المرفأ
ص. ب ٤٨٠
حيفا

البيانات ، وشروط العقد ، وطلبات تقديم المناقصة يصير تسليمها عند دفع مبلغ ٢٥٠ ملا وهذا المبلغ لا يسترجع

المناقصات على الطلبات الرسمية تقبل لغاية الساعة ١٢ ظهر في ٢٥ كانون ثاني ٩٣٧

قريبا جدا

يظهر في الاسواق الفلسطينية

الصابون الوطني المصنوع من انقى الزيوت

مركز المعمل في رام الله ـ فلسطين

ايها العربي الشريف

قاوم الاستعمار الاقتصادي بتنشيطك المستحضرات الطبية والتجميلية الوطنية الممتازة تركيباً وتأثيراً ونقاوة وهي من صنع العرب اخوانك. اليك منها :

تباع في جميع الصيدليات المشهورة في البلاد العربية

اعـــلان

الحج الى بيت الله الحرام

اسرع واسهل الطرق واوفرها راحه للحجاج هي السفر بواسطة السكة الحديدية من فلسطين الى ((السويس)) براً ، ومنها يركب الحاج الى ينبع او جده بحراً في ـ بواخر البوستة الخديوية ـ

ان اسم شركة بواخر البوستة الخديوية التي اخذت على عاتقها نقل الحجاج من مصر وسوريا والعراق وفلسطين وشرقي الاردن وايران اكثر من ثلاثين سنة هي دليل كاف بانها تقدم احسن البواخر للحجاج مع جميع التسهيلات والراحة في سفرهم لتأدية فريضة الحج

ويجد الحجاج في هذه البواخر موظفين وبحارة مسلمين يخاطبونهم بلغتهم ويقومون بخدمتهم والبواخر معدة لاخذ عدد كبير بالدرجة الثالثة فضلا عن الاولى والثانية وجميع بواخر الخديوية مصدق عليها من دائرة الصحة ومجهزة بالكهرباء واللاسلكي وتحمل كميات وافرة من الماء النقي الطاهر للشرب والاغتسال

تسافر بواخر البوستة الخديوية من ((السويس)) الى ينبع او جده بمواعيد منظمة اسبوعياً كل يوم (اربعاء)

فضلا عن الاسفار الاضافية التي تقوم بها في الموسم حسب اللزوم

ويمكن الحصول على تذاكر السفر براً وبحراً من جميع مكاتب الصحة بالاقضية وهي الدائرة الموكلة بعمل ما يلزم للحجاج والسهر على راحتهم او مخابرة مكان الشركة في حيفا بشارع الملوك تلفون ٦٣٠ ويافا بشارع الميناء تلفون ١٢٠٧

اليوم الاثنين ٢٨ شوال سنة ١٣٥٥ الموافق ١١ كانون ثاني ٩٣٧

صاحب الامتياز : إبراهيم الشنطي
المحرر المسؤول شوكت حماد
مدير الادارة : عبد الهادي مرعي
رقم التلفون ١١٨٧ و١٠٧٥

الدفاع

جريدة يومية سياسية مصورة

العدد ٧٨١ السنة الثالثة

ادارة الدفاع : شارع اسكندر عوض — يافا
العنوان البرقي : الدفاع يافا — ص. ب. ٧٥٥
قيمة الاشتراك في فلسطين عن سنة ١٥٠ عن نصف سنة ٨٠
« « الخارج « « ٣٠٠ « « « ١٦٠

يختارون راديو هيز ماسترز فويس رئيسا للجمهورية البصاوية المتحدة

حضرة الفاضل

بمزيد السرور نفيدكم اننا قد الفنا جمهورية متحدة في بلدتنا البصة وهذه الجمهورية قوامها اتحاد كل فرد فيها بالوسط الراقي وسائر اقطار العالم الموسيقي وقد سجلنا هذا الاتفاق تحت اشجار الزيتون الفضية وفي الجنائن الجميلة المنظر فاخترنا ان يكون صلة الاتحاد راديو هيز ماسترز فويس ونصبناه رئيساً يقضي باحكام موسيقية بلا استئناف ولا اعتراض وترون في الآن اقدم لكم اول طلب لترسلوا لي احدث موديل عندكم على ان اقدم لكم مثله كل اسبوع حتى يصير توزيع هذا الجهاز الفاخر بين جميع العائلات

ودمتم المخلص

وديع

ان مثل هذه التصريحات المهمة والاقرار بها لراديو هيزر ماسترز فويس

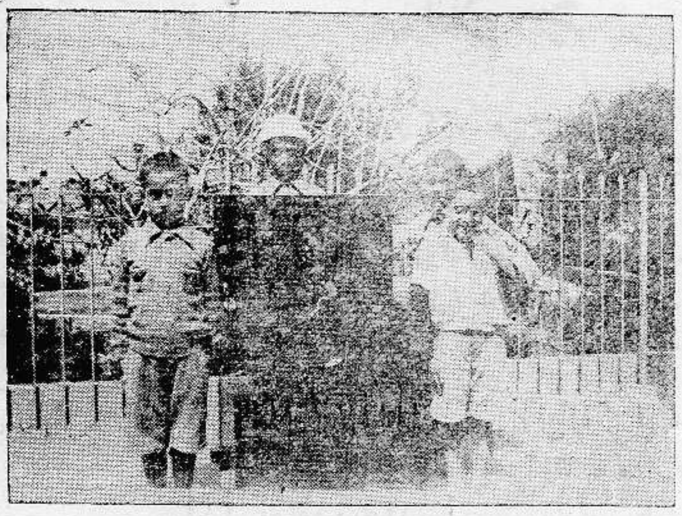

بشير السلام والتمدن .

اشتروا من بوتاجي الراديو وانهلوا الماء من ينابيعه ارسلوا بالبريد تفاصيل الجهاز الذي تطلبون الحصول عليه وبهذه الطريقة تعربون عن ثقة عظمى في محلات بوتاجي الذي بدوره يجيب كل ذلك بالمثل فيوضح لكم بالعمل ان ثقتكم في موضعها فيختار لكم عن معرفة وسعة اطلاع راديو كالعروس جمالا وكالعندليب تغريداً ويفوق روتر بنشر آخر الاخبار واصدقها

وتجدون ايضاً تحت سقف واحد الثلاجات والراديات والملبوسات الشتوية وكراسي الحلاقة وماكنات الكتابة وعربات الاطفال وكل ما يحتاجه الانسان على اختلاف حالاته

"His Master's Voice"

من المكانة في نفوس الفلسطينيين لجديرة بان تسجل بماء الذهب وعليه فان هذا الجهاز البديع لا يكاد يدخل مكاناً الا ويجعله فردوساً جميلاً فلا تؤاخذ ربة البيت اذا هي كفت عن الزيارات وطلب النزهة واختارت البقاء في عشرة هذا الصديق المخلص . لا تتعجبوا من انفسكم اذا رأيتم فيها دافعاً يستدعيكم الى قطع المسافات للوصول اليه . ستجدون انقلاباً عاماً في كل حياتكم انقلاباً محسوباً تتولون على اثره أسفاً على ايام مضت قضيناها ولم يكن بيننا راديو ماسترزفويس

"His Master's Voice"

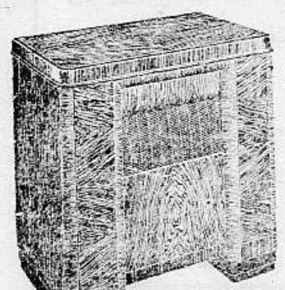

اطلبوا كتاب الدليل الامين في الصحة والمرض

للدكتور بوتاجي

فانه خير مرشد لرب العائلة

ثمنه ٢٥٠ ملا فقط

زوروا محلات بوتاجي في حيفا، يافا والقدس

حيفا - قرب بنك الباركليس يافا - عمارة الاوقاف امام السراي القدس - تحت البنك العربي

الوكلاء غزه : الحاج عبد الرؤوف البورنو . اللد : سليم ومحمد الخالدي . الرملة : زبانه اخوان . نابلس : عادل التميمي . طولكرم : حسن القدادي

رجل واحد يقاوم عشرة امثاله

اذا استعمل هذا الشراب هموبيتوسرم
Hemopeptoserum

يتركب من كريوات الدم الحمراء HEMOGLOBIME مصل الدم الصيفي SERUMPHYSIOLOQÎQUE خلاصة اللبن ، خلاصة اللحم ، فوسفات الكلس ، خلاصة عصير الفواكه ومواد اخرى غنية بالفيتامين

هذا الشراب هو خير علاج اخرج حتى الآن لتقوية الابدان وتجديد القوى واعادة نضارة الوجه ، طعمه لذيذ ، مفعوله ثابت يجلب الشهية ينقي الدم يقوى الاعصاب ، يشفي فقر الدم بجميع اشكاله (وعلى الاخص عند النساء قبل الولادة وبعدها) . ينعش البول يغذى العضوية بما يولده فيها من قوة السرور فهو اذن دواء مغذي معيد القوى ، مجدد للنشاط ، منبه لفعالية الجسم ومقوي للدم

كل زجاجة منه تعادل خمس كيلويات من زيت السمك . التعليمات مرفقة مع العلاج .

تغيير الطقس يسبب النزلات الصدرية

عندما يشعر احدنا بنزلة صدرية ، زكام ، او سعال ويخشى العواقب يجب عليه ان يسرع باستعمال شراب البوطوناكي

فهو افضل مسكن للسعال ، وخير شافي لكافة امراض الصدر يسهل التنفس ويجعله غير مؤلم ، يزيل السعال المزعج ، ويسكن نوباته المتكررة ، يذيب البلغم ، ويحفظ الصدر من كافة الامراض

اذا كانت النزلة الشديدة يجب اخذ مسهل قبل استعمال هذا العلاج ، ويجب ان يكون المسهل لطيف وغير مزعج ، يستحسن ان يؤخذ زجاجة من مسهل الباريلاكي دفعة واحدة قبل اخذ العلاج بساعتين .

تداوي حديث لشفاء التعقيبة الحادة « حرقة البول » والمزمنة والنقطة العسكرية

بحبوب الغونوفاكس Gonovax

تجهيز الدكتور S.M.K رئيس شعبة الامراض الزهرية في نانسي — فرنسا

بين جميع الادوية التي يستعملها الاخصائيون لا يوجد مادة اقوى واسرع من حبوب الغونوفاكس لشفاء حرقة البول (التعقيبة) لانه قتال لجميع الميكروبات الموجودة في اعضاء البول والتناسل واهم خاصة له ازالته للالم وقت التبويل لانه يمنع التشنجات والانتفاضات الليلية والاحتلامات

يطلب من كافة الصيدليات — الوكلاء في فلسطين : مستودع الادوية الوطني الفلسطيني — عرة ٢٥ — شارع بسترس — يافا

صونوا عيونكم من الرمد باستعمالكم

قطرة القنواتي العجيبة

بشرى ازفها الى مواطني الاكارم سكان فلسطين خاصة والى سكان البلاد العربية عامة في جميع اقطار سوريا ومصر والحجاز وشرقي الاردن والعراق والعجم : وهي نجاحي العظيم بتركيب هذه القطرة العجيبة « قطرة القنواتي » بعد جهود عظيمة صرفت من اجلها .

معمل القنواتي يقوم بخدمة بني قومه بامرين : احدهما تهيئة احسن الادوية عملا وانفعها تأثيراً . والاخر تنزيله القيم الباهظة الى اصغر حد ممكن . فها هو الآن يتقدم بهديته الثمينة الجديدة العظيمة الفائدة « قطرة القنواتي العجيبة» الى ابناء وطنه الاكارم

ركبت هذه القطرة بعد ان اجريت تحاليل دقيقة على جميع انواع القطرات الفائقة في سوريا ومصر والعراق والتي تباع بقيم فاحشة ، واستحصلت منها بعد التعديل على تركيب يناسب طبائع اهل البلاد ونوع الامراض العينية المنتشرة فيها فينهم فجاءت قطرة القنواتي بحمد الله ومنته غاية في الاحكام وآية في الاتقان .

وقد اثبت تركيبها لاهم الاخصائيين بامراض العيون من اطبائنا الوطنيين الاكارم فاظهروا اعجابهم بها وقالوا ان قطرة القنواتي من اهم القطرات المتداولة اليوم في الاسواق واعظمها فائدة واحسنها تأثيراً . تشفي التهاب الملتحمة الحادة والمزمنة الزلوية والحبيبية « التراخوما » . تدفع الاحتقان فتزيل الاحمرار والحرارة وتقطع الدمع وتصون العين من الرمد .

تخلص العين من العمش وهو ضعف البصر مع سيلان الدمع في اكثر الاوقات . تسكن الالم بسرعة فتخلص المصاب من آلامه المزعجة . يجلو العين فيصفو رونقها ويحتد بصرها ، تقتل جميع الجراثيم التي تتسلط على العين وتؤذيها فيخلص المرء من الرمد وتصلح تخريش الغبار والحشرات .

قطرة القنواتي عظيمة التأثير كبير الفائدة رخيصة الثمن لا يجاريها بحسن تأثيرها قطرة من القطرات . والخلاصة قد اصبحت قطرة القنواتي بعد التجربة صديقة العائلات ومن احتياجات البيت الضرورية التي لا يستغنى عنها .

كيفية الاستعمال : يقطر في كل عين نقطتان صباحاً ومثلهما مساء للكهول من رجال ونساء .

ويقطر للاطفال نقطة واحدة صباحاً ونقطة واحدة مساء في كل عين .

واخيراً اقول يا ايتها الوالدة المصونة لا تنسي غسل عيني ولدك بعد القدوم من الاسفار او النزهات بماء البوريك ثم تقطير قطرة واحدة من (قطرة القنواتي) في كل عين لتخليصهما من الغبار والجراثيم التي تنتقل بواسطته ولتتقي ولدك الحبيب من الرمد المزعج في ايام الصيف . وما توفيقي الا بالله .

دمشق عبدالوهاب القنواتى
أستاذ الكيمياء في المعهد الطبي العربي

قطرة القنواتى العجيبة : تباع في جميع الصيدليات في عموم البلاد العربية عامة واطلبوها من مستودع الادوية الفلسطيني يافا شارع بسترس . وتباع في عكاء في صيدلية درويش قبلاوي ، حيفا : صيدلية عمر ابو غزالة ، نابلس : راشد ابو غزالة ، القدس : مافرو ميخالي ، شارع الباب الجديد ، وصيدلية الحسيني وصيدلية العلمي باب العامود وصيدلية عطا الله اخوان شارع مأمن الله

يجعل من الشيخ الضعيف شابا قويا
هو حبوب الاورشيتونين

لحضرات الاطباء الافاضل

سلاما وتحية : وبعد فان هناك مرض كثير الانتشار في كل مكان ، هو العنانة التناسلية ، وهو كما تعلمون ، مرض صعب المعالجة جداً ، والعلاجات الموصوفة لاجلها غالباً يكون تأثيرها موقتاً ، ما دام المريض يستعملها وما ذلك الا للاقتصار في ذلك على الادوية المنبهة للمراكز العصبية ، والموسعة لاوعية القضيب على ان هذا غير كاف فلا بد اذن من الالتفات الى نقطة اخرى مهمة في معالجة هذا الداء هي ملاحظة الغدد التناسلية نفسها . وتقويتها ، وهذا لا يتم الا بتطعيم الخصية او باستعمال خلاصة هذه الغدة ، هذه هي النقطة التي يمتاز بها محضرنا المسمى اورشيتونين ORCHITONINE عن سواه من المحضرات المماثلة ، حيث ادخلنا في تركيبه خلاصة الخصية المكثفة والمستحضرة بطرق فنية خاصة

وهكذا اصبح محضرنا هذا مقويا خصويا كما يفهم من اسمه ORCHITONINE ومنبهاً لمركز الانتعاظ وموسع الاوعية ولا سيما أوعية القضيب . فيعيد الشباب ويقوي الرجولة ويجعل من الشيخ الضعيف شاباً قويا ، ولدينا شهادات كثيرة من معظم المستشفيات تثبت اهمية هذا العلاج الناجع

وان في كل زجاجة ورقة خاصة تشرح خواصه ، وتركيبه ، واننا على استعداد تام لارسال المساطر الكافية ، عند اول اشارة تصدر من حضراتكم

خير الكلام ما قل ودل

لقد اتفق اطباء العيون في فينا (النمسا) على ان احسن قطرة لشفاء امراض العيون هي (القطرة النمساوية) المحضرة بمعرفة الدكتور « لوريموند » الشهير تشفي الرمد بجميع اشكاله ، تأكل الحبيبات من الاجفان ، تزيل احمرار العيون ، تمنع تساقط الدموع ، تشفي الاجفان ، وتحفظ العيون من سائر الميكروبات ، واذ قطر منها الى الاطفال تمنع عنهم حصول الرمد ، تطلب من جميع الصيدليات ، الوكيل العام في فلسطين — يافا

مستودع الادوية الوطني الفلسطيني

شارع بسترس رقم — ٢٥

مطبعة جريدة الدفاع : يافا

يافا — يوم الثلاثاء في ٢٩ شوال ١٣٥٥ الموافق ١٢ كانون ثاني ١٩٣٧

صاحب الامتياز : إبراهيم الشنطي
المحرر المسؤل : شوكت حماد
مدير الادارة : عبد الهادي مرنان
رقم التلفون ١١٨٧ و ١٠٢٥

الدفاع

جريدة يومية سياسية مصورة

العدد ٧٨٢ — السنة الثالثة

ادارة الدفاع : شارع اسكندر عوض — يافا
العنوان البرقي : الدفاع يافا — ص. بريد ٢٥٥
قيمة الاشتراك في فلسطين عن سنة ١٥٠ مل لنصف سنة ٨٠
« « « الخارج « « ٣٠٠ « « « ٩٠

اليوم يتقدم شهود اللجنة العليا أمام اللجنة الملكية. جزع صحيفة يهودية من علنية الجلسات. الفزع في روسيا واعتقال بالالوف. عداء طلبة بولونيا لليهود

بعد الآلاف الخمسة

هل كانت الخمسة آلاف جنيه التي تقدم بها السيد زهدي ابو الجبين، طليعة زحف المال العربي الى حظيرة الامة معلناً تجنيده في صفوفها، واقتحامه ما تقتحم، وكفاحه في سبيل ما تكافح ؟ هل كانت بمثابة الوعد الشريف، يقطعه الموسرون العرب على أنفسهم نزولا على مبدأ توزيع التضحية، وإكمال التعبئة الوطنية بعنصر المادة الذي ظل حتى الآن متخلفاً عن الكفاح، وعن العمل ايضاً؟ وهل كانت هذه الآلاف الخمسة يمين الولاء للامة من طبقة فيها أنها لن تقبض يدها عن البذل، حتى تخرج الامة من غبار الكفاح ظافرة أو تمسي في قبر الشهادة في سبيل الوطن الاقدس ؟

نرجو ذلك . لان معناه استكمال عدة الكفاح الوطني، واعلان الامة طبقات الامة كلها بما فيها الاغنياء، اضمانها في سبيل كيانها وشرفها وحياتها . لان معناه تفادي وقوع الكره الذي لمسناه في الطبقات التي قامت الثورة على اكتافها — كرهاً ليس سببه غير تخلف المال العربي عن المساهمة «الحقيقية» في ميدان الجهاد . ولان معناه أن فلسطين أخذت من أبنائها المليون وثيقة الضحية الكبرى التي تنتظم الرجل، والشاب، والمرأة، والغني والفقير . والعامل والفلاح

ليس يطلب الوطن من أصحاب الثروات أقلاماً وألسنة، اقوالا ومنطقاً . إنما يطلب منهم البذل المادي على صورة تتناسب وبذل الفلاح روحه في الدفاع عن هذا الوطن . والغني الذي يحسب أنه يرضي الناس بخطبة يلقيها في مناسبة ما، خاطيء الظن جداً . انما الخطبة أن يتناول قلم الحبر ويكتب « شيكا » بخمسة آلاف أو اكثر او أقل طبقاً لقوته المادية، ثم يقول للامة : خذي . ومنتهى محاولة تضليل الامة أن تكون تقدمة الغني لها مقالة، أو خطبة. لغة الغني لا تكون إلا البذل والسخاء بالبذل

بكل إعجاب نقرأ ما يتبرع به المصريون لمشروع دفاعهم الوطني . لقد بلغ المجموع حتى الآن اكثر من مليون ونصف المليون . وسيتخطى هذا الرقم الى ثلاثة أضعافه أو أربعته . رجل عادي تقدم بخمسة آلاف جنيه . بنك مصر دفع واحداً وعشرين الف جنيه . موظفو الجمعية الزراعية تبرعوا بألفين. وقس على هذا المقدار . لم يبق مصري إلا ساهم، او استعد للمساهمة في ذلك المشروع

أترى مصر في الخطر الذي يتهدد فلسطين ؟ أترى في مصر أغنياء وفي فلسطين لا أثر للاغنياء ؟ لقد سنحت الفرصة السعيدة للمال العربي ليتولى الدفاع عن نفسه في موقف مثل موقفنا الآن . واذا شاء خوض معركة البذل فلن يخرج منها إلا ظافراً، ولن يخرج إلا ويد الامة على رأسمال يكفل لها الوقاية من الخطر إلى حد كبير

لقد أزاحت الثورة المجيدة قناعها عن عائلات كثيرة واجب علينا كل الواجب أن نتكفلها بأحسن مما كان يتكفلها أولياء أمورها الشهداء . والامة التي لا تصون وديعة الشهيدة فيها غير جديرة بأن تتولى مهمة الدفاع عن الاوطان .

ولقد تقدمت بنا الثورة الظافرة مراحل واسعة. لكن ينقص الكفاح الوطني الآن معونة الغني، ويد الكريم . فاذا ظلت هذه وتلك ممسكة، قابضة، لا تنفرج أصابعها إلا عن التافه، فان وضعية الاغنياء في البلد تسوء جداً — ويكونون هم السبب في ذلك . واذا — على العكس — فتحت كفها فلها الذي للطبقات الاخرى من شرف الاشتراك العملي في إنقاذ فلسطين

ولقد وضعتنا الثورة المؤمنة أمام حالة ينبغي أن يقوم معها مشروع سنوات معلومة لخلاص هذا الوطن . ومادة المشروع ترتكز على المال قبل ارتكازها على أي شيء آخر . فلا تجعلوا يا اغنياء البلد، هذا المال في موقف الجندي الهارب من ميدان القتال بخلا بروحه على الوطن أو جبناً . إنما الآن امامكم ذراعا الوطن مفتوحتان تحتضن كل جندي يتقدم بسلاحه : الغني بماله، والعامل بذراعه، والفلاح بإيمانه، وكل طبقة بالذي عندها . فأي فريق يتأخر عن واجبه، وهذه الحال كما نعلم ؟ أي قادر على العمل يتقاعس، وحياة البلد معدودة بالايام ؟

إن ما يشهده العالم في بعض بلدانه من تطاحن الطبقات لا يرجع إلا لسبب تحكم المال في حقوق الجماعات والافراد . حمداً لله أننا بنجوة من ذلك حتى الآن — لو يسارع الاثرياء الموسرون بتقديم ما عليهم . ذلك الذي يستغنون عنه تخفف الامة به عبرات اليتامى والعائلات التي لا تشكو لغير الله سوء حالها. ذلك الذي لا يفتقرون إذا تقدموا به للامة، تبني هذه عليه الحصون الرواسي التي تدرأ عن الوطن الاقدس غارات العدو الاجنبي.

— فهيا، هيا أيها المال تقدم !

إبراهيم

ذعر اليهود من حق العرب الصريح

حملة صحيفة على جعل شهاداتنا علنية

تقارير الوكالة كانت مملة، اما شهادات العرب

نشرت جريدة هابوكر في عددها الصادر امس المقال الافتتاحي التالي :

كانت الشهادات التي قدمها ليوناردشتن وبن غوريون ورئيس بلدية تل ابيب امام اللجنة الملكية تستحق اكبر التقدير لانها امتازت عن الشهادات السابقة باقترابها من الحقيقة . فقد كانت الوكالة اليهودية في السابق تتخذ خطة الدفاع، أما في شهادة هؤلاء فقد اتخذت خطة الهجوم .

تقارير الوكالة المملة

وكان شهود الوكالة اليهودية قبلا يتحدثون امام اللجنة الملكية عن نظريات معتدلة، وكانوا يتحدثون عن احوال البلاد بصورة محايدة . اما الشهادات الاخيرة فقد حملت معنى الاتهام والمطالبة . ومن المؤسف ان هذه الشهادات جاءت متأخرة بعد أن سئم الرأي العام من التقارير الطويلة التي كان يقدمها الشهود اليهود، وبعد ان اصاب اليهود ما يشبه الفشل والخيبة من التحقيق الذي سارت به اللجنة الملكية ومنهاج هذا التحقيق .

اللجنة جاءت للعرب

اما السبب في خطة الهجوم التي اتخذتها الوكالة اليهودية فلانها علمت بان العرب سيشهدون امام اللجنة الملكية . وقد اصبحنا نفهم ان ظهور العرب في افق اللجنة الملكية قد قوبل بحرارة وشدة وبصورة غير التي قوبلت بها شهادات اليهود

فشهادات اليهود التي سمعت حتى الآن لم تكن الا مقدمة لشهادات العرب التي هي الاساس والاهم، خصوصاً وان اللجنة الملكية لم تتعب نفسها بالمجيء الى فلسطين إلا لسماعها

اصبح الجو مكهربا

ومن المستحيل ان نعرف اذا كان في تأخير العرب عن الشهادة واعلانهم مقاطعتها ثم العدول عن ذلك — اذا كان في هذا مقصداً خاصاً أم ان الامر جاء بطبيعته، فقد استفاد العرب من تأخرهم فائدة عظيمة واصبحوا وقد رتبوا شهاداتهم على ضوء ما سمعوه من اقوال الشهود اليهود . اما الذي نعرفه فهو ان عدول العرب عن شهاداتهم جعل اللجنة تستقبلهم كالابطال، واصبح الجو مكهربا بسبب تقدمهم للشهادة

شكر اللجنة للملوك

ونود ان نشير هنا الى كتاب الشكر الذي ارسلته اللجنة الملكية الى ملوك العرب لتدخلهم في الامر واقناعهم عرب فلسطين بالغاء مقاطعتهم التي اعلنوها . على اللجنة هذه الحقيقة غريبة جداً لان اللجنة في عملها هذا قد وجدت تعليلا يمكن ملوك العرب من التدخل بشؤون فلسطين

وتدخل ملوك العرب في قضية فلسطين انقذ الزعماء العرب من كبوة وقعوا فيها دون ان يتمكنوا من الخروج منها .

محاولة تحريض اللجنة

وقد كنا نظن ان مثول العرب امام اللجنة مسألة تخصهم وحدهم ولا دخل فيها للجنة، إذا ان هذه قد جاءت الى فلسطين لتحقيق الشكاوى من السكان على الحكومة . واذا رفض فريق من السكان ان يقف امامها شاكيا فدليل على أن هذا الفريق لا يثق باللجنة، لذلك كان لا يجب على اللجنة ان تسعى لحمل الفريق الرافض على المجيء والشهادة . كان لا يجب على اللجنة ان تظهر سرورها من عودة هذا الفريق عن قراره .

يكرهون الشهادات العلنية

والآن لدينا شكوى واحدة هي موافقة اللجنة على جعل شهادات العرب علنية كلها . ان اللجنة بموافقتها هذه قد منعت الاحزاب العربية من ان يحمل الحزب الواحد منها على الآخر، فجعلت اقوالهم علنية وفي هذا محافظة على الوحدة الوطنية

أما العرب فلهم مآرب أخرى من علنية الجلسات هو أن يدبروا تحريضا ضد اليهود أمام اللجنة الملكية، فكل شاهد منهم سيكون متطرفاً لتنشر الصحف العربية في جميع الاقطار ما يقوله، وأقوالهم طبعا لن تكون إلا حملة على الصهيونية .

ومع ذلك فاننا سنسكت على هذه الحملة التي ستثار ضدنا امام اللجنة الملكية كما سكتنا على حملات الصحف العربية الدائمة

تدابير فرنسا السياسية في مراكش

باريس — ثبت ان المقيم الافرنسي العام في المغرب الاقصى، كلف القنصل الافرنسي العام في مراكش الاسبانية بان ينبه المندوب السامي الاسباني الى الاتفاقات المعقودة بين دولته وفرنسا والى انها ما زالت جارية المفعول . وقد نبه القنصل العام في مذكرته السلطات الاسبانية بضرورة احترام هذه المعاهدات لاسيما معاهدة سنة ١٩٠٤ التي تنص على عدم قبول التدخل الاجنبي في شؤون المغرب الاقصى

وريثما يرد الجواب من المندوب السامي الاسباني على القنصل الافرنسي العام، فان الاراء تظل متبادلة بين باريس ولندن في هذا الشأن . اذا ان بريطانيا تعني بهذه الناحية من افريقيا عناية عظيمة لانها تريد ان يكون طريق المرور من الاتلانتيك الى البحر المتوسط حراً كما انها تريد ان يبقى اشرافها عليه مستمراً .

ورغم تكذيب الحكومة الالمانية الصادر يوم السبت بصدد ما قيل عن نشاطها في مراكش فلا تزال الدوائر الفرنسية قلقة جداً .

اكثرية عربية

بنتويش يوصي قومه بعدم استثارة العرب

روت جريدة هابوكر ان الادون بنتويش النائب العام الاسبق في حكومة فلسطين شهد امام اللجنة الملكية شهادة يعتبرها اليهود خارجة عن رضاهم . فقد قال في شهادته انه يرى من الضرورة تحديد زيادة عدد اليهود في فلسطين في المستقبل بشرط ان لا يزيد عددهم عن الاربعين في المئة من مجموع السكان، اي يجب ضمانة وجود اكثرية عربية في فلسطين . وهو يرى انه من الواجب على اليهود ان يدركوا الحقيقة الواقعة وهي عدم الاعتماد في تقرير الهجرة اليهودية على الاستيعاب فقط، بل الواجب اخذ حساب الاسباب السياسية الاخرى وعلى رأسها موافقة العرب وعدم إثارة غضبهم »

وتقول هابوكر ان هذا الخبر الغريب قد جعل يهود القدس يضطربون بعنف لانهم لاحظوا ان الدكتور ماغنس عميد الجامعة العبرية الذي يعتقد بعدم ضرورة إيجاد اكثرية يهودية في فلسطين قد عدل عن الشهادة محافظة على الوحدة اليهودية . فلماذا لم يفعل بنتويش مثله وسكت؟

« الدفاع » : لم يعد الامر اقلية واكثرية . بل لا يمكن ان يرضى العرب بدخول يهودي واحد الى بلادهم .

جواب المندوب السامي الاسباني

باريس — ارسلت السلطات الاسبانية في مراكش رداً ملائما على مذكرة الحكومة الافرنسية المقدمة الى المندوب السامي الاسباني بواسطة القنصل الافرنسي العام بمراكش الاسبانية، عن مسألة المتطوعين الالمان وهو يقول ان السلطات لا تفكر قط في المساس بالاتفاقيات المعقودة بين فرنسا واسبانيا سنة ١٩٠٤ و١٩١٢ اللتين تحرمان وجود قوات اجنبية في الاراضي الاسبانية

من كتاب « صورة فلسطينية »

يا ضيعة القضاء في فلسطين !

على أيدي من لا يفهمون المعنى الحقيقي لما يقوله الشهود

كم علقوا على أعواد المشانق في الارض المقدسة من الابرياء ...؟

وهذا فصل آخر من فصول كتاب (صورة فلسطينية) خصصه المؤلف المستر دوجلاس دف، احد مفتشي البوليس الفلسطيني السابقين للكلام عن القضاء، فلنتركه يتكلم، مكتفين من هذا الفصل ببعض ما جاء فيه، لانه فصل طويل :

« المحرر »

حسين يتكلم عن أقاربه الابرياء

قال المستر « دف » : ... ومن الكنيسة الاسكتلندية، انعطفت الى الممر المنحدر المملوء باشجار الزيتون والموصل الى جبل صهيون، محاذيا لذلك الخندق الطبيعي الموجود دائما خارج اسوار المدينة، فلما ابتعدت عن الدور القائمة على قمة الوهدة، ادهشني صوت يناديني باسمي خارجا من فم احد الكهوف، فلما تبينت صاحب الصوت، اذا به حسين الشاهر من اهالي الخليل، وهو رجل يرتدي الملابس الاوروبية، سبق لي ان عرفته

لقد كان الرجل دائما عدواً لدوداً لبريطانيا، ولو انه كان صديقا حميما للكثيرين من الافراد الانكليز الذين لم يكن هو يخفي عنهم كراهيته للحكومة التي اقامتها بريطانيا في فلسطين

اما شكواه، وهي شكوى حقيقية فسببها يرجع الى ان ثلاثة من اقاربه كان قد حكم عليهم بالاعدام، واعدموا قبل تلاقينا في هذه المرة الاخيرة بسنوات كثيرة، ومنذ اعدامهم وحسين يقسم بالله على انهم ابرياء، كانوا معه في منزله في الوقت الذي ارتكب فيه ذلك الجرم الذي من اجله علقوا على اعواد المشانق

وظل حسين على اعتقاده هذا، حتى بعد ان اصبحت احتجاجاته على اعدام اقاربه، وهي لا تجدي نفعاً، وانا شخصياً، واحد من المؤمنين بصدق ما قاله حسين

« معلهش » وحدها لها معان شتى

ان ضيعة القضاء لا بد منها في ارض كفلسطين حيث يستمع الى التهم الكبرى قضاة بريطانيون لا يحسنون اللغة التي بها يتكلم الشهود، ويتكلم المتهم

اما المترجمون فانهم من احسن المترجمين على قدر الامكان، ولكن اللغة العربية التي يتكلمها الفلاح تتسع للكثير من المعاني المختلفة، التي لا تشبه اي معنى من المعاني التي تفهم منها بعد ترجمتها الى الانكليزية

البقية على الصفحة السابعة

اضلولة جديدة

اليهود يسعون للتقرب من العرب!

ما من وسيلة يخيل الى اليهود انها الوسيلة المثمرة لذر الرماد في عيون العرب وخدعهم ، الا اتخذوها واستمروا في اتخاذها رغم كل اخفاق يتعرضون له . فقد جربوا المال والضغط والاغرار والاغواء ، وسلطوا على العرب قوى الآخرين المزودين بما تزود به دولة عظيمة لا ينقصها شيء من وسائل الكفاح ، ثم تقربوا من العرب في بعض العهود زاعمين انهم لا يبتغون الا العيش وايام براحة وامان ، حتى اذا فل سلاحهم وبادت تدابيرهم واخفقت مساعيهم ، عادوا الى ما كانوا باشروه من تقرب حيناً ومن جفاء حيناً آخر .

وليس من شك في ان الغاية الفذة التي يرمون إليها في جميع هذه المجهودات ، انما هو خدع العرب ، وحملهم على الثقة والطمأنينة بهم ، بينما يقومون من جهة ثانية بتوطيد اركان الوطن القومي ، في دسائسهم المعروفة ، ولليهود اليوم مجهود جديد يحاولون القيام به اتماماً للبرنامج المذكور ، وهو يقضي باصدار صحيفة عربية يحررها كتبة مصريون ، والقائم بهذه الحركة هي الجمعية المسماة بجمعية (نحو الشرق) التي يتقرب اعضاؤها من العرب بحجة توثيق الصلات بينهم وبين اليهود

ونحن الذين لا نشعر بالكره لشعب من شعوب الارض ، وانما نندفع في مقاومة كل من يحاول مس قوميتنا ، والقضاء على عروبة هذه البلاد ، لا نرى في هذه الحركة الجديدة ، ما يؤدي الى الغاية التى تتطلبها الجمعية المنوه بها . ذلك التقارب بين فريقين انما يتطلب عوامل اخرى نعتقد انها ليست متوافرة بالجمعية ولا بغيرها من الجماعات اليهودية . فان هذه الجماعات انما تسير وراء مقصد واحد لا تحيد عنه مهما تتبدل اسماؤها ، وتتلون وسائلها بالسعي فى التقارب .

ان الغموض في مشروع من المشاريع ، هو الذي يبعث الحذر والحرص والخشية منه . لذا فالاكتفاء بالقول ان هذه الجمعية او ذاك الحزب اليهودي ينتوي القيام بحركة يقصد بها التقرب من العرب ، انما هو قول فارغ لا دليل عليه ولا سابقة له تحمل العرب على الطمأنينة . بل بالعكس فان السوابق كلها تشير في جلاء الى ان هنالك ما يفتح بين الفريقين هوة لا يستطاع اتقاؤها . والى ان هنالك عقبات خطيرة لا يمكن تذليلها البتة .

وليس الخلاف الواقع بين العرب واليهود بالخلاف البسيط ، ليغدو في مكنة هذه الجمعية او غيرها ، الوصول الى الغاية التي تتظاهر بالسعي اليها . وانما هو خلاف على امور خطيرة لها علاقتها الوثقى بالحياة والموت . وهذه حقيقة لا يجهلها احد في اليهود لا ولا في العرب ، لذا كان كل سعي يبذل ليتقارب فيه الفريقان مقضياً عليه بالاخفاق التام حتماً .

والآن ليقل اليهود ، وبكلمة اوضح ، ولتقل هذه الجمعية : هل في وسعها أن تحمل ابناء قومها على التنكب عن مطامعهم والابتعاد عن مطامحهم التي ما برحوا يعملون لها منذ الاحتلال بل منذ الوف السنين ، والرامية الى الاستيلاء على فلسطين ولماذا المماحكة والبحث الطويل ؟ فهذا سؤال يتبدى في الجواب عليه البادرة التي يمكن ان يحكم العربي منها على امكان التقارب او عدمه ، فاذا كان الجواب سلبياً تفتحت الهوة واتسعت ولا يعلم إلا الله بما عساه يكون وبما يخبئه المستقبل ، واذا كان النفي بالايجاب ، فالعرب يودون ان يعلموا باديء ذي بدء مبلغ نفوذ رجال الجمعية التى نوهنا بها في الاوساط اليهودية وبخاصة في الجماعات المتطرفة منها ..

اما نحن فنعتقد الاعتقاد الجازم ان الجمعية لا تملك ذرة واحدة من هذا النفوذ ، كما نعتقد ان هذه الحركة لم تقم من اساسها الا على الوهم والخدع والاغواء وان الجريدة التي تعمل على اصدارها لن يكون الغاية منها الا تضليل السذج من ابناء العرب في الاساليب التي لم تعد مجهولة ، والتى كان في الامكان ان يفلح اليهود بها ، لولا التنبه العام الذي ساد العرب منذ أمد ، بحيث لم تبق لهذه الاساليب من قيمة ولم يبق اثر !

ان العرب سكان هذه البلاد الاصليون يودون ان يعيشوا فى بلادهم التي توارثوها عصراً فعصراً ، احراراً مطلقي التصرف ، يشعرون بنعمة الاستقلال ، وبلذة السيادة القومية التي يحسها العرب من ابناء البلدان الاخرى من دون ان يكون لهم فيها شريك يحشر نفسه باسم ادعاء تاريخي سخيف ، وبتسخير القوى المبيدة التي كان لها اقوى الاثر في نفوسهم ، بحيث انها لا يمكن ان تزول ما دامت اسباب نقمتهم منها متوافرة تفيض في كل يوم بلون لا يشبه ما سبقه من الوان ، وبشكل يخالف كل الاختلاف على ماتقدمه من اشكال ...

اننا نعتقد ان كل محاولة للتقارب بين فريقين يطمح احدهما بان يحل محل الآخر بعد ان يبيده ، انما هي محاولة لا يقصد بها الا التضليل وانها فاشلة . فليسر اليهود اذن في الطرق الممهدة الصالحة للسير !

شركة باصات أريحا

القدس – باب العمود

لصاحبها صالح عبده

باصات جديدة ، سائقون ماهرون ، السفر يوميا

أريحا – القدس	القدس – أريحا
الساعة ٣٠ ، ٧ و ١١	قبل الظهر الساعة ٨ و ١١
الساعة ٣ و ٥	بعد الظهر الساعة ٣ و ٥
(قيمة التذكرة ٤٠ ملا)	(قيمة التذكرة ٤٠ ملا)

من مذكراتهم الكثيرة

النفس اليهودية معكوسة على هذا القول

كيف ترى تستمع اللجنة الملكية لمثل هذه المفتريات

فيما يلي موجز واحدة من المذكرات الكثيرة التى قدمها اليهود للجنة الملكية . ونرى مفيداً أن يطلع القراء على الكذب والزعم ، وأبعد الحد في الاتانية التي اجتمعت كلها فى هذه المذكرة . وبعد قراءة كل عربي لهذه المزاعم سيرى أن النفس اليهودية اللئيمة لن تتغير بل تظل هي هي على الدوام :

لا علاقة بينهما !

لم تكن الاضطرابات الاخيرة التي استمرت ستة شهور غير حلقة من سلسلة الاعتداءات واعمال الارهاب الموجهة لليهود منذ الاحتلال . ويظن كثيرون من الانكليز ان ثمة علاقة بين هذه الاضطرابات والحركة الصهيونية او انها نتيجة لها ، لكن التاريخ والواقع يثبتان غير ذلك إذ ليس ثمة علاقة بين الحركة الصهيونية والثورات المتتالية التي قامت في البلاد منذ الاحتلال

ان الحركة الصهيونية هى أسبق من الاحتلال وان جماعة «حوبي صيون» قد اشتروا في العهد التركي مساحات كبيرة من الاراضي الزراعية انشأوا عليها اكثر المستعمرات الكبرى بينها تل ابيب . ولم تكن الحركة الصهيونية في ذلك العهد تمشي في الخفاء بل ان رجال الهستدروت والاتحاد الصهيوني كانوا يعملون في العلن بدون أن يخفوا اغراضهم وامانيهم في فلسطين ومع هذا لم يقع أن هاجم العرب اليهود بهذا الشكل المنظم

ويبدو لنا شيئان اولهما انه ليست ثمة علاقة سببية حقيقة بين الاستعمار اليهودي وبين سائر الثورات العربية التى نشبت فى فلسطين . ثانيهما انه يوجد علاقة خفية بين احتلال انكلترا فلسطين وبين الاضطرابات الدورية التى نشبت فيها

ومن الاسباب الاساسية ان ماهية الحكم التركي كانت ملائمة لكثر روح البلاد ، فلذلك لم تقم ثورات واضطرابات كالتي نشبت في عهد الحكم الحاضر

الحكومة مع العرب ؟

وقد ذاع بين العرب اشاعة مفادها ان السلطة اطلقت يدهم وأباحت لهم عمل ما يريدون بالنسبة لليهود . وقد كان المشاغبون المحرضون يروجون بين الجماهير « ان الدولة معنا » فمثلا ذكرت هابوكر في عددها الصادر بتاريخ ١٠–١١–٣٦ حديثاً لرجل بدوي بسيط جرى مع شخص يهودي قال البدوي : ماذا تريدون منا ؟ الحكومة تريد هذا» فسأله اليهودي : من قال لك ذلك ؟ فأجاب البدوي : «إن هذا قول الافندية الذين لا يكذبون لانهم يعرفون القراءة والكتابة .. »

وقال البدوي لليهودى : انظر اذا كانت الحكومة فرضت أي عقاب او غرامة مشتركة على اية قرية او قبيلة بدوية !»

ومع اننا لا نعتقد بصحة هذه الشائعة او استنادها الى اي اساس من الحقيقة فاننا لم نجد ما ينفيها من جانب السلطة . ونأسف ان نقول انه حتى الآن لم تقم الحكومة باي عمل من شأنه ان يستأصل مثل هذه الامنية من نفوس الدهماء العرب

حادثة جابوتنسكى

ولما نشبت الثورة الاولى وقتل أمام أمين السلطة عدد كبير من اليهود حكم على جابوتنسكي منشىء الفرقة اليهودية التى اشتركت بفتح فلسطين (كذا) السجن ، وفعلا قد سجن في عكا ، وهو الآن ممنوع من دخول فلسطين لان الادارة تعتبر وجوده فيها خطراً على الامن لكن المشاغبين العربيين اللذين حكما عليهما في تلك بجريرة اشتراكهما باعمال الشغب عفت عنهما السلطة ، وها هو احدهما يشغل منصب مفتي القدس والآخر موظف كبير جنوب البلاد

لقد درجت السلطة على قاعدة منح العرب مكافأة فى نهاية كل ثورة ، فعقب مشاغبات يافا الاولى اوقفت الهجرة بصورة موقتة ونظمت السلطة مسألة الشهادات ، وبعد اضطرابات سنة ٩٢٩ حددت الحكومة الهجرة وانتقصت من حقوق اليهود في عدة نواح ، وبعد ثورة يافا سنة ١٩٣٣ وعدت الحكومة العرب بأعطائهم برلماناً وأخذت تتصيد اليهود العائدين الى بلادهم بدون جوازات ، كل ذلك كان استخذاء منها وتراجعا امام المشاغبين

وفي هذه الثورة التى لم تنته بعد وانما عقدت هدنة موقتة – منحت السلطة مديريها جائزة بصورة تقليل عدد المهاجرين في الجدول الاخير ، كذلك قررت ان تكون الهجرة على اساس قوة الاستيعاب الاقتصادي . فأصبح ما على العرب الا ان يدبروا ثورات ليحصلوا على مثل هذه المنح !

الحكومة وتسليح العرب

ومن الاسباب التي يجعل من السهل على العرب تنظيم الاضطرابات ان اكثر اليهود عزل من السلاح بينما اكثر العرب مسلحون ولا يجد العرب صعوبة في الحصول على السلاح ، ففي شرق الاردن مباح حمل السلاح . وهي بذلك مصدر مأمون لتوريد السلاح لعرب فلسطين إذ لا حدود طبيعية بين البلادين . واذا كان ثمة حراسة على الحدود فهي بيد قوة الحدود العربية . ولقد حلت الحكومة الفرقة اليهودية وحظرت على اليهود حماية أنفسهم بانفسهم . وبدل ان تقوم السلطة بالتفتيش والبحث عن اسلحة العرب التي استعملوها في الثورة الاخيرة اتاحت لهم ان يخفوها وفي ذات الوقت عمدت الى تسريح الخفراء وجميع افراد البوليس الاضافى اليهود ، فلم يرغم القانون العرب على تسليم سلاحهم للسلطة ، وما دامت السلطة تصر على سلب اليهود حقوقهم الطبيعية في الدفاع عن انفسهم – فان الاضطرابات ستكون مظهر دوري دائمي في البلاد

العرب والحكم النيابى

ان الحكم النيابي الذي يصلح بين لشعوب الرشيدة المستحضرة لا يلائم شعبا قاصراً لا حظ له من الثقافة السياسية كالشعب الفلسطينى . ولقد اظهرت التجارب ان كل حكم نيابى في الشرق لا بد ان ينتهي الى دكتاتورية ، واقرب دليل على ذلك ما حدث في العراق

ولو اعطيت فلسطين برلمانا لكان مسرحاً للتحريض والمشاحنات السياسية ان حكمة الساسة البريطانيين وجدت الاصلح ان تلغي الحكم النيابي في جزيرتي مالطه و كفرسين ولسنا نرى أي فرق بين اهلية هاتين الجزيرتين وأهلية هذه البلاد . واذا كان الحكم الدستوري يؤذي فيهما فأحرى به ان يكون اشد إيذاء منه هنا . والافضل لسكان فلسطين ان يعنوا بالاقتصاد والثقافة والفنون والعلوم وان يتركوا شؤون الحكم والسياسة للانكليز الخبراء المحنكين

ان مادة صك الانتداب القائلة بتدريب السكان على الحكم الذاتي لم تشر الى اعطائهم برلمانا وانما المقصود فيها ادارة المحاكم الدينية والبلديات

هذا الزعم اللئيم

وعدا عما تقدم من الاسباب نقول انه لولا وجود الصهيونية لكان العرب المسلمون يهاجمون المسيحيين . لانهم يرومون ابادتهم . وليست مذبحة الاشوريين في العراق ومذبحة الارمن في تركيا بالشيء المجهول . واذا كان مسيحيو هذه البلاد يعاضدون العرب في مقاومة الوطن القومي فانما تلك المعاضدة مصدرها الخوف من الاكثرية المسلمة ، وكما قال الادون جابوتنسكي اذا لم تفتح حكومة انكلترا ابواب فلسطين لهجرة اليهود بصورة واسعة فانها ستضطر في المستقبل ان تبحث عن ملجأ لليهود والمسيحيين أيضاً لكي تأويهم فيه كما حدث للطائفة الاشورية في العراق

الحل الذى يقترحونه !

ان كل تراجع امام العرب او اي انتقاص من حقوق اليهود لا يؤدي الى الهدوء والسلام المنشود بل على العكس يكون حافزاً للعرب لتجديد الاضطراب وأعمال الاجرام من جهة ومن جهة ثانية يصبح اليهود الذين احترموا العدل والحق وكبحوا جماح أنفسهم من ان يقابلوا العدوان بالعدوان يائسين من العدل الانسانى ويصير لديهم اعتقاد أن انكلترا تقبل على المشاغبين المعتدين على مصالحها وتعرض عن الاصدقاء المخلصين .

وثمة شيء آخر جدير بالملاحظة وهو ان سيطرة النعرة الاسلامية على فلسطين ما تزال قوية ، فلذلك لا يرجى لها سلام حتى ولو الغي الانتداب وطرد اليهود منها ما دام فيها مسيحي واحد او انكليزي . فحل المشكلة الفلسطينية الوحيد الذي نراه يعيد السلام اليها هو :

اتخاذ فلسطين جزءاً من الامبراطورية ومعالجة القضية اليهودية في اوروبا وحل قضية الاقليات اليهودية والنصرانية في الشرق الادنى . وذلك بان تقوم انكلترا بتنفيذ التزاماتها لانشاء الوطن القومي اليهودي في فلسطين وتسليم كافة اراضيها البور لليهود وان تسهل لجميع اليهود فى العالم العودة لوطنهم . وان تجرد العرب من السلاح وتسمح بتأليف فرقة يهودية للمحافظة على الامن الداخلي وضمانة الحدود . ذلك ما يقتضيه منطق الحق ومنطق التاريخ !

★ ★ ★

١ – التبرع الاول
٢ – تشكيلات البوليس والكونستبلات !

في نبأ نشر في الدفاع امس ان عصبة صالحة تألفت لاقامة ملجأ لايتام الشهداء اختير له مكان صحي بالقرب من مدينة نابلس وان المبلغ الذي قدر لانجاز هذا المشروع ، بلغ خمسة آلاف جنيه

التبرع الاول

ومما يملأ النفس غبطة ان هذا المبلغ الوفير قد تبرع به شخص واحد من رجال اللجنة الذين حضروا الاجتماع ، هو السيد زهدي ابو الجبين . وقد اطلقنا عليه اسم التبرع الاول ، لاننا نعتقد انه الاول من نوعه في فلسطين وبخاصة بعد الاضطرابات التي اجتاحت البلاد على اثرها الى الايدي الندية والاكف السخية لتلتئم هذه الجراح التي اصابت القلوب ففتتتها واحدثت فيها اثاراً لا يمحوها الا التآسي والمعونة الخيرة ، والبر المفعم كرما

الظاهرة الوطنية

وانها لظاهرة طيبة تلك التى تبدت في احد اغنيائنا فأقدم على بذل هذا المبلغ الكبير في سبيل غاية نبيلة ، بل في سبيل انبل غاية يستطيع الانسان ان يثق من نبلها عندما يرى ان هؤلاء المنكوبين من ابناء الشهداء ، قد خفت وطأة البؤس عليهم ووجدوا من احتضنهم وعمل على مؤاساتهم وخفف من بلوائهم ، وخلق فيهم روحاً جديداً من الكره للظالمين ورغبة قوية فى الصبر على ما سار عليه اباؤهم المستشهدون في سبيل الوطن

التشجيع

على ان اقوى اثر لهذه المكرمة التي تجلى فيها السخاء ، كما تجلت فيها عواطف العصبة الطيبة التي سعت الى هذا المسعى الشريف ، انما هو ذلك الذي يحمل كل من وطن النفس على تضحية هذه النفس في سبيل الخلاص ، على الاعتقاد ان وراءه من يفكر فيه ، ويحدب عليه عاطفاً على من يتخلى عنهم في هذه الدار ، بعد ان يقوم بواجبه فيلاقى حتفه دفاعاً من مثله الاعلى وصيانة لحقوق مواطنيه ولسيادتهم القومية واستقلالهم وحريتهم . فانه فى مثل هذه المساعي تبتعث لهمم ، وبخلد العاملون والمتصدرون منهم ، فيكونون مثالا بارزاً يحتذى من قبل الآخرين !

الدفعة الثانية

ولكن هل فى وسعنا ان نتكهن منذ الآن ، بمن عساه يكون ذاك الذي يقدم على تقديم الدفعة الثانية على ان تكون مماثلة للاولى ان لم تكن اكثر منها ، فيضرب بذلك مثلا ثانياً بالجود ، كما ضرب الاول المثل الاول ؟

***

تشكيلات البوليس

استغنت مصر فاستغنت عن كثير من رجال البوليس البريطانى فيها الذين مثلوا ادواراً لا يستطاع وصفها خلال العشرين سنة المنصرمة ، وبخاصة فى غضون الحركات الاستقلالية التى كان يقوم بها المصريون فى سبيل حريتهم التي رعدوا بها مراراً ، ثم نكل الواعدون معهم كما نكلوا مع العرب وتقول الانباء الموثوقة ان رجال البوليس هؤلاء سيفدون على فلسطين للاستخدامهم فيها بعد ان فقدوا وظائفهم في مصر !

بوليسنا الوطنى

وبينا نحن نروي هذا الخبر يجدر بنا ان نلقي نظرة على بوليسنا الوطني الذي لا يقل في مواهبه عن البوليس الانكليزي متسائلين عن السبب في عدم اختيار موظفي هذا السلك من أبناء اذا كانت البلاد تحتاج الى عدد آخر من حفاظ الامن ، بدلا من ان يؤتى بغيرهم من الخارج . فان لابناء البلاد وحدهم الحق في مثل هذه الوظائف التي تدفع رواتبها من دافع الضرائب العربي والتي يجب ان تعود الى العربي وحده

الشطط

ونحن لا نجهل ان الحكم الشاذ هو الذي يهيب بالمتسلطين الى اتخاذ مثل هذه الاجراءات الشاذة ، ولكن الانصاف وحسن السمعة .. يقضيان بان لا يذهب ولاة الامور ، هذا المذهب القصي بالشطط والخلل ليؤلبوا عليهم براهين جديدة في التحكم وفي سلب حق العرب حتى من طريق البوليس وليخلقوا جواً جديداً من عدم الثقة في المستقبل يهيب بالعرب الى ان يكونوا اكثر حذراً وأشد حرصاً من هذا المستقبل الذي يتراءى لهم في كل ناحية من نواحي هذه الحكومة اسود قاتماً

سفينة القمار تلاقى حتفها !

في برقية للصحف الانكليزية من اميركا ، ان باخرة القمار المسماة «مونت كارلو» هبت عليها الانواء فقذفت بها الى الساحل عند سان دياجو ، وهناك غرقت ، بعد ان تمكن رجال خفر الساحل من انقاذ خادمين من خدمها ، وكانا هما وحدهما اللذان على ظهرها عند ما وقع الحادث

وقد سبق للقرصان الاميركيين ان سطوا على هذه الباخرة ذات ليلة ، وعادوا من سطوهم هذا بغنيمة لم تقل عن ١٦٫٠٠٠ جنيه استرليني

صفوة ما يحمله بريد الشرق والغرب

من متاعب الاستعمار...

٥٠ حملة عسكرية

ارسلتها بريطانيا الى حدود الهند الشمالية – الغربية

فلماذا لم تنفع كلها في اخضاع القبائل الجبلية المتمرده...!

لبريطانيا على الحدود خمسة ألوية ، يشرف على ادارتها «وكلاء سياسيون»

تأتينا البرقيات آنا بعد آن ، بانباء متقطعة عن الثورة الناشبة على حدود الهند الشمالية – الغربية ، فلكي يرسم القراء لانفسهم صورة من الصور عما يجري في تلك الاصقاع النائية ، تنقل اليهم هنا ما نشرته مجلة «نيوز ريفيو» الانكليزية في عددها الاخير تحت عنوان غريب ، هو (جنة الثوار ...)

«المحرر»

خسائر الانكليز جسيمة رغم ما قالته الصحف

في ملابسهم المصنوعة من الجلود ، قضى اصحاب اللحى الطويلة من رجال القبائل المفترسة الضاربة على حدود الهند الشمالية – الغربية ، الليالي الطوال مسهدين لا يذوقون النوم إلا لماما ، وهم فوق صخورهم الشامخة المطلة على وادي خايسورا يرقبون الفرصة التي قد تتاح لهم لمهاجمة الجنود البريطانية ، بما لديهم من البنادق البريطانية التي سبق لهم ان سرقوها ... او قايضوا عليها بما استغنوا عنه مما كان لهم من التحف الاثرية

ولمدة ايام طويلة ، استمر ٣٠٠٠٠ من الجنود البريطانيين المشاة وعدد جم من السيارات المدرعة يسيرون في خط طويل من خطوط المواصلات الى ان بلغوا الحدود بلا عائق ، وكان من جراء ذلك ان قالت الصحف عن هؤلاء الجنود : «انهم لم يلقوا اية مقاومة»

ولكن لم يكد يطلع نهار الاربعاء حتى كان الثوار قد نجحوا في اعمالهم ، وقتلوا الميجور ج.و ولیامز من ضباط فرقة البنجاب الثانية ، وجرحوا الملازم الثاني ر.ج. بايني من ضباط فرقة هامبشاير الاولى ، ثم سرعان ما تلت هذه الخسارة خسائر اخرى فادحة ...

الموالى ينسحبون من صفوف الثوار ؟

بعد ذلك اشرقت الشمس بنورها الوضاء بعد غيابها الطويل ، وحبست السماء تلك الامطار التي كانت طيلة قيام هذه الحملة التأديبية باعمالها العسكرية ، لا تنقطع لحظة واحدة على الهطول بغزارة لعرقلة حركات الجنود ، ثم جاءت الانباء في ايام عيد الفطر وهي تقول بان كبار الموالي («الدفاع» : لمولى لقب ديني يطلق على كبار رجال الدين في الهند وفي الافغان) قد انسحبوا من صفوف الثوار وكفوا عن تأييدهم لزعيم الثورة ... الفقير الهندي الناسك المرعب ، فلم يبق له من الانصار إلا رجال عشيرته (شوغي خيل) و (ماريناي توري خيل) وهامن العشائر المحاربة الصبورة على مقارعة الابطال

حملات اخرى كثيرة قبل هذه الحملة

وليست هذه الحملة العسكرية «التأديبية» هي الاولى من نوعها ، ولن تكون هي الاخيرة باي حال من الاحوال ، فمنذ اواسط القرن الماضي الى الآن بلغ عدد الحملات العسكرية التى ارسلتها بريطانيا الى تلك الاصقاع النائية الثائرة المتمردة ٥٠ حملة ، ولكن سكان تلك النواحي الهندية هم اعظم من على وجه الارض كلها من المحاربين «المفترسين» الذين يعدون خوض المعارك «تسلية» لتمضية الوقت ... كما حلا ذلك للزعماء؟

ولا يمتثل هؤلاء المحاربون حتى لما يتعهد به زعماؤهم من الالتزامات الا في النادر ، لانهم يعدون الامتثال آية من آيات الضعف ، وهم لذلك ينتهزون الفرص للتخلص من هذه الالتزامات فينزلون من مكانهم في الجبال الى السهول الزراعية ، ثم ينقضون انقضاض الصواعق على رجال القبائل الزراعية المسالمة فيسلبون وينهبون ويقتلون ويحرقون ، بلا رأفة ولا رحمة !

على الطريقة الهندية تسيير حكومة

فلسطين

اما الطريقة التى اعتادت حكومة الهند ان تتبعها لمعاقبة هؤلاء الثوار فهى ارسالها الجنود ليقيموا في الوادي كلما دعا الامر الى ذلك ، وتبسط الحكومة بهؤلاء الجنود ان يحصلوا لها ما تكون قد فرضته على القبائل من الغرامات ، والقبائل لا تدفع هذه الغرامات نقداً ، وانما تدفعها «بنادق» فاذا هي تخلفت عن الدفع وعارضت الماطلة ، فان قلاعها وحصونها ومنازلها تنسف ..!

وهناك خطوة اخرى ستخطوها الحكومة ، وهي رصف طريق طويل يمتد الى باطن الوادي ، وذلك بعد ان ثبت لها ان تعبيد الطرق العليا في وزيرستان قد عاد على تلك الانحاء بالخير العميم ، وجعلها من النواحي المتمدنة الخاضعة لنفوذ السلطات على الحدود !

وقد سبق لحكومة الهند فى عهد اللورد ريدنغ (اليهودي الذي كان نائبا للملك في الهند ثم مات وحرق جثمانه كما طلب هو ذلك في وصيته) ان بنت طريقين عظيمين صالحين لنقل المعدات الحربية الميكانيكية ، ولسرعة تنقلات الجنود ، ولكن هذين الطريقين وحدهما لا يكفيان ...

الطبيعة مع الثوار ضد الحكومة

ويرجع السبب في الاضطرابات الحالية الناشبة في وادي «خايسورا» الى ان الطبيعة نفسها ضالعة مع الثوار ، فالوادي يرتفع صعدا حتى يصل باطنه الى ارتفاع ٤،٥٠٠ قدم من سطح البحر ، وعلى جانبيه جبال ترتفع عنه ١٠٠٠٠ قدم آخر ، ولا تصل اليها من الوسائل النقلية الا الابل والبغال

وبسبب صعوبة تلك الجهات ، ترى ان في استطاعة الثوار دائما ان يحموا انفسهم اثناء قيام الجنود بحركاتهم الحربية بالاختفاء بين الصخور ، او بين الادغال أو في الكهوف والمغاور

ومع ان جنود الحكومة الهندية يعرفون تلك النواحي جد المعرفة ، ولا تنقصهم الخبرة بطرق الحروب العشائرية الا انهم لا يتقدمون الا ببطء شديد ، لا سيما خلال الوادى الضيق الذي يمر من نهر «خايسورا»

«الوكلاء السياسيون» يحكمون ألوية الحدود!

اما اعظم الحملات العسكرية البديعة في تاريخ الهند كله ، فكانت تلك الحملة التي ارسلت الى الحدود في العام الماضي ، وبرهن فيها الجنود من هنود ومن بريطانيين على انهم لا يقلون خبرة بحروب الجبال عن رجال القبائل الجبلية انفسهم اذ انهم اخذوا اولئك الرجال على حين غرة ، وكانوا اكثر منهم عددا ، فلم يجد الثوار بعد ذلك بدا من التراجع بغير اراقة شيء من الدم الى داخل الحدود الافغانية ، لان طرق المواصلات الاخرى كان يسيطر عليها ١٥،٠٠٠ من الجنود البريطانيين !

ومع ان المدنية قد اتت بالمعجزات الى تلك الاصقاع النائية منذ عام ١٨٨٠ الا ان النزعة الحربية الثائرة ، وهي وليدة القرون والاجيال ، لم تستطع التغلب عليها ومحوها في هذه الفترة القصيرة من الزمن ، ولذلك ستظل حدود الهند الشمالية – الغربية زمنا طويلا آخر ، وهي مركز الثورات !

ويقع معظم تلك الانحاء الجبلية على حدود الافغان . . . التى تعد «المخفر الخارجي للمدنية» !

وهناك خمسة ألوية ، وبعض اقضية عشائرية ، يشرف على ادارة الاولى «وكلاء سياسيون» ويحكم الثانية «مساعدو الحكام الاداريين»

ألوية الحدود الهندية حديثة العهد جدا ؟

وعند مايسمح لرجال القبائل بان يحكموا انفسهم بأنفسهم ، تؤخذ عليهم التعهدات بالامتناع عن غزو مناطق القبائل الاخرى المسالمة الخاضعة لنفوذ الحكومة ، ولكن بما ان هذه التعهدات لا يعمل بها الا فيما ندر ، ترى الجيش لا يهدأ يوما إلا ويطلب منه في اليوم الثاني ان يذهب الى الحدود لفض المشاجرات !

وليست ألوية الحدود طويلة العمر ، فانها لم تظهر الى حيز الوجود (أي لم تقتطع من جسم الافغان ...) الا في اوائل القرن الحالي ، ثم رفعت الى درجة ألوية منذ سنوات قلائل ، وقد افاد ذلك في تقدمها تقدما عظيما في طرق المواصلات ، وفي الري ، وفي الزراعة

اما القسم الاعظم من هذه الالوية ، فزراعي ، تقطنه قبائل مسالمة ، وهناك غير هذا القسم غابات واحراج ولكنها تصلح كلها لرعي المواشي والابل والغنم والماعز

واما الاهالي الجبليون هناك فيطلق عليهم اسم (الباشان) وهم محاربون اشداء ، لا يسمحون لقبائل السهول والوديان ان يعيشوا في سلام

«الدفاع» : ولا للاستعمار البريطاني بأن يهدأ ويستقر ...

احصاءات روسية

سدس الارض فى ايدي الحمر

وفى ايديهم ١٠٢ من شعوب الدنيا ...

نقلت مجلة «ورلد ريفيو» في عددها الاخير ، عن جريدة «برافدا» الروسية ، الاحصاءات التالية :

تغطي اقاليم الاتحاد السوفياتي ما مساحته ٨،٢٤٤،٠٠٠ ميل مربع ، اي سدس الكرة الارضية ، وتبلغ حدودها طولا ٤٠،٦٢٥ ميلا ، منها الثلث حدود برية والثلثان حدود بحرية.

وفي روسيا سبع بحيرات كبرى ، وبحران محصوران بين الارض وهما بحر قزوين وبحر آرال ، ويبلغ سطح جميع هذه البحيرات مع البحرين ٢٢٤،٠٠٠ ميل مربع ، اي ٣٨،٠٠٠ ميل مربع ، اكثر من مساحة المانيا كلها

والحمر ٨٩،٥٦٠،٠٠٠ فدان انكليزي «أكر» من الاراضي الصالحة للزراعة ، ولهم من موارد القمح مايقدر بنحو ١،٢٠٠،٠٠٠،٠٠٠ من الاطنان ولهم من موارد النفط ٣٢،٠٠٠ مليون طن ومع ان موارد الدنيا كلها هي بين ٩ و ١٠ الاف مليون طن ، ولهم من موارد الحديد ١٠،٦١٢ مليون طن

والى جانب هذا كله ، يملك الحمر موارد هائلة اخرى المعادن بانواعها

وفي عام ١٩٣٥ كان عدد سكان الولايات المتحدة السوفياتية ١٦٨ مليونا من البشر يؤلفون ١٠٢ من شعوب الدنيا ...

للضعفاء والمرضى والبؤساء

لا عذر للمرء بعد اليوم لان يقاسي الضعف والمرض والفقر والفشل الخ فهذه كلها امراض نفسانية يمكن التغلب عليها – فأنت ايها الانسان بك قوة خفية مغناطيسية هائلة يمكنك بأن تذلل بها جميع عقبات الحياة فتقلب بها مرضك بصحة وبؤسك بسعادة وتنجح فى كل عمل تضع فيه يدك بدون استثناء اذا عرفت طرق استخدامها على الوجه الصحيح كما كان يستعملها كهنة قدماء المصريين فيأتون بالمعجزات تحت اسم السحر

فاذا أردت تسخير تلك القوة المروعة فمعهد الشرق يدربك على ايقاظها بنفسك وعلى طرق استخدامها وكيفية تحويلها الى بخار اثيري تسلطه على أي عضو مريض أو ضعيف فتقتل ميكروباته وتقويه ، وتلك المغناطيسية تفيد في معالجة القلب والمعدة والسل والروماتيزم والضعف التناسلي الخ . والتخلص من العادات الضارة كشرب الدخان والادمان على المخدرات كما انه يعطيك طرق في الرياضة النفسانية فتخلق منك شخصية بارزة تكون موضع ثقة وهيبة

ويعمل على تنمية قواك العقلية والنفسية لتقوية الارادة والذاكرة ومعالجة سرعة القذف والسمنة والنحافة والخوف والخجل وضيق الخلق والحزن والوسواس واختلال النطق وبالجملة جميع الامراض النفسية والعصبية

يعلمك التنويم المغناطيسي بدرجاته السبعة والتأثير المغناطيسي على من تريد وانت بعيد عنه بمسافات لتنال منه حاجتك

فاكتب الى معهد الشرق ليرسل لك تعليماته مجانا – فقط ارفق قسيمة بوستة بقرشين صاغ مصري مصاريف البريد واكتب باسم :

الاستاذ الفريد توما
مدير معهد الشرق لعلم النفس
رقم ٣٢ شارع الملك
بحدائق القبة – بمصر

* * *

سرقة كبيرة من مكتب بريد

سطا اللصوص على مكتب بريد (ويلنغ) في مقاطعة (كنت) الانكليزية ، وسرقوا منه طوابع بلغت قيمتها ١٠٠٠٠ جنيه ... فقط لا غير !

ايها العربي الشريف

قاوم الاستعمار الاقتصادي بتنشيطك المستحضرات الطبية والتجميلية الوطنية الممتازة تركيبا وتأثيرا ونقاوة وهي من صنع العرب اخوانك. اليك منها :

تباع في جميع الصيدليات المشهورة في البلاد العربية

لا تتردد و زر

مكتب

وكالة الصحف العربية بغزة
لصاحبه ☆ علي الحلبي

وكيل ومراسل جريدة الدفاع
حيث تباع فيه الصحف العربية وجميع انواع آلات التصوير ماركة

KODAK كوداك

طبع افلام . غسيل . تكبير . تباع بالنقدي والتقسيط باسعار رخيصة

مصبغة الشرق الكبرى

لصاحبيها : امين البديري ومحمد خلف
تلفون رقم (١١١) شارع الاسعاف – يافا

مستعدين لتلبية الطلبات التلفونية من جميع جهات البلدة
استعداد عظيم : غسيل تنظيف .
كوي على الناشف على احدث طراز
فى فن الغسيل للرجال والسيدات
بالبخار ومواد كيماوية
أسعار متهاودة
محافظة على المواعيد

مشاتل وهبه اخوان – بيسان

تقدم لجميع المزارعين في هذه السنة احسن انواع الشتل المركب من التفاح والاجاص والخوخ والدراق والمشمش وغيره
سعر الشتلة الواحدة ٣٥ ملا
اشتال غير مركبة لوز مر ومشمش بلدي وغيره
سعر المئة ٨٠٠ مل
العنوان : مشاتل وهبه اخوان – بيسان

كلمة العدد

القانون الدكتاتور

البلاد هادئة . لا اضطرابات ولا ثورات . والمتاجر والحركة العامة على خير ما يكون . كل شيء في فلسطين ساكن منتظر هذه التجربة الاخيرة . إلا قانون الطوارىء ، هذا الدكتاتور المتعجرف ، لا يعرف إلا العنف في أحكامه ... خمس سنوات لحمل رصاصة واحدة !

مجرد بقاء هذا القانون دليل كل الدليل على الانتقام من ذيول الثورة. كأن ألوف الذين القوا في السجون لم يشبعوه ! كأن الاحكام الصارمة التي مضت لم ترو عطشه .

هذا الدكتاتور ، ذهب كل شيء وتخلف هو . انه يشير بيده الى الدقيق من الشئون فيهول فيه تهويلا ، ويكون العقاب تهويلا أيضاً .

اعجب لبلاد تتمتع بالسلم ويقوم عليها قانون القتال والحرب !

هذا القانون. هذا الدكتاتور . متى يغيب ؟ إنه ثقيل الظل جداً ، لا تتحمله اعصاب هذا البلد ، ولا تطيقه . خير للسلام كل الخير، لو يختفي قانون الطوارىء

صحيفة انكليزية تتوقع ثورة قادمة

في برقية من لندن ان جريدة الديلي تلغراف عقدت مقالا رئيسياً استعرضت فيه مشكلة فلسطين وابدت تخوفها من تجدد الاضطرابات في الربيع القادم فقالت: ستنشب على ما يظهر الاضطرابات في شهر مارس ، وبعد موسم القطاف وانتهاء عمل اللجنة ستعم البلاد اعمال الشقاوة والارهاب « كذا »

«ان العرب ما زالوا يعتقدون بما يسمونه «ضعف بريطانيا» وانهم باستمرارهم بالعنف يحملون بريطانيا على تغيير سياستها لمصلحتهم وكان ينبغي لازالة هذا الوهم ان تستعمل الشدة في حينها لكنها لم تفعل»

« الدفاع » : عرفنا مراسل هذه الجريدة بعدائه الشديد للعرب. نرحب « بنصيحتها » هذه !

زفاف الاستاذ نعيم ابو ضبه

احتفل مساء امس بزفاف صديقنا الاستاذ نعيم ابو ضبه على كريمة الوجيه كامل افندي السخن في منزل العروس في طولكرم . وقد اقتصرت الحفلة على اهل العروسين الذين جعلا نفقات العرس نصيب منكوبي الثورة ، وهو عمل وطني طيب

ويسافر العروسان اليوم الى القاهرة لقضاء اسبوع هناك . تقدم لهما خالص التهنئة ، ونرجو ان تكون حياتهما الزوجية حافلة بالمسرات

ذيول قضية سرقة الديناميت

لا يزال رجال البوليس جادين في تحقيق حادث سرقة الديناميت من الميناء رغم الغموض الذي يكتنف هذه القضية

وقد علمنا ان اخبارية وردت على مركز بوليس المنشية تتضمن انه توجد كمية من المفرقعات والديناميت في بعض بيوت محلة العجمي . فسارع الضابط عبدالله افندي سليم والامباشي توفيق افندي ناصر وبعض الافراد الى البيت المذكور وبعد ان احاطوه اجروا عملية التفتيش فعثروا على كمية من المفرقعات صادروها . واعتقلت صاحبة البيت وشخصان واودعوا السجن رهن التحقيق . وقد علمنا ان أوراق تحقيق هذه القضية قد احيلت الى مركز بوليس العجمي صاحب الاختصاص

جمعية العمال تنتصر لعمال مجدل الصادق

عقدت جمعية العمال العرب بيافا اجتماعا ليلة امس لانتخاب رئيس لها خلفا للمرحوم السيد ميشيل متري . وبعد اجراء عملية الانتخاب فاز بالرئاسة باكثرية الاصوات السيد محمود سمسم عضو نقابة عمال واكنر

وقد ارسلت الجمعية برقية الى اللجنة الملكية والمندوب السامي بخصوص اعتداء اليهود على حقوق العمال العرب في محاجر مجدل الصادق وهذا نصها : نطالب اتخاذ اجراءات سريعة ضد تعدي اليهود على حقوق العمال العرب في محاجر مجدل الصادق. العمال العرب ناقمون جداً وسيقاومون عملية طردهم من العمل بكل ما اوتوا من قوة بالطرق المشروعة. نطالب العداله

وقد ذهب سكرتير الجمعية الى الرملة وقابل حضرة قائمقامها الاداري واعلمه ان الجمعية هي التي ستتولى الدفاع عن حقوق عمال محاجر مجدل الصادق بصفتها المركز الرئيسي لجمعيتهم . وارسلت مذكرة اصرت فيها على ان يكون حل المشكلة على اساس إبقاء العمل للعمال العرب

وقررت الجمعية شكر جمعيات العمال العرب بحيفا والقدس لطلبهم الاشتراك في اقامة حفلة تأبين للمرحوم ميشيل متري في اليوم السابع من الشهر المقبل

ذيول
قضية معروفة

علمنا ان الشخص الذي اعتقل في مسكة وجيء به الى يافا في تهمة حادث المرحوم ميشيل متري لم يعط حتى الآن افادة . وحين فتش بيته لم يعثر فيه على شيء محظور . وفهمنا ان الاستاذ ابراهيم نجم اعترض على طريقة التشخيص التي اجراها البوليس لهذا الشاب . وقال في اعتراضه لمدير البوليس ان التشخيص لم يكن قانونياً ، وطلب اعادته ، كما طلب تنحية الضابط الذي يتولى الآن التحقيق في القضية ، عنها

وقد اخلي سبيل المتهم الآخر السيد محمود حمدان عبد المالك من الطيبة بدون كفالة

رياسة
جمعية العمال

بمناسبة ما اشيع عن ترشيح الاستاذ حمدي الحسيني لرئاسة جمعية العمال العرب ذكر الاستاذ بانه لا يزال عند حسن ظن العمال به وهو على استعداد لخدمة قضيتهم بكل ما أوتي وانه يشكر هؤلاء السادة لثقتهم به الا ان اقامته في غزه لا تمكنه من تلبية طلبهم هذا

في الميناء

رست في ميناء الثغر بالامس الباخرة « إجتو » وافرغت من حمولتها ١٨٥ طن بضائع متنوعة ، والباخرة « زمالك » وافرغت من مشحونها ٧٠٠ طن بضائع وحبوب وابحرت الباخرة « سيمليان يرنس » وعلى ظهرها ٢٦،٩٥٦ صندوقاً والباخرة روما نيا وعليها ٢٩،٩٠٠ صندوق وتجري عملية الشحن الان في الباخرتين « اجنت » وجنه كورتن وبلغ مجموع ما شحن بالامس من صناديق الاثمار الحمضية ٦٥،٨١٨ صندوقاً ومجموع ما افرغ في اليوم ذاته ١١٥٠ طناً من شتى البضائع والحبوب .

قضية عربي

نظرت محكمة الجنايات الكبرى المؤلفة من المستر « مانفغ » وعضوية المستر « ادواردز » في قضية زهدي محمد اقليم من عاقر المتهم بأطلاق الرصاص على قوة بوليس فلسطين لمساعدة « العدو » خلافاً لقانون الطوارىء ، وبعد ان استمعت لشهود النيابة ، وكلهم من الخفراء اليهود الذين عينتهم الحكومة اثناء الاضطرابات لحماية المستعمرات اليهودية ، أجلت القضية لسماع شهود الدفاع ، وكان يرافع عن المتهم المحامي الاستاذ سعيد زين الدين، ويمثل النيابة المستر « روز » . ومما يذكر ان الشاهد اليهودي بعد أن يؤدي شهادته يخرج من قاعة المحكمة وهو امر مخالف للقانون وتكرر ذلك رغم اننا لفتنا نظر بعض أنفار البوليس الى هذا الامر

النشرة الجوية

يزداد مقدار الغيم في الليل. وتهب رياح معتدلة وشديدة جنوبا وجنوبا بغرب وقد تزداد قوتها في بعض الاماكن مصحوبة بمطر. وسيكون الجو واضحاً الا حين تثور زوابع الغبار

اللورد والمندوب في مقهى عربي
السلام عليكم ان شاء الله مبسوطين

القدس في ١١ كانون الثاني — لمراسل الدفاع الخاص — في عودة المندوب السامي واللورد بيل امس مساء من أريحا أوقف المندوب سيارته امام قهوة النابلسي في باب العامود ونزل هو واللورد منها ودخلا القهوة وقال المندوب بالعربية : السلام عليكم كيف حالكم انشاء الله مبسوطين » وأخذ يسأل الجالسين في القهوة عن صحتهم ونشاطهم ولما كلفوه بالجلوس وشرب القهوة اجاب قائلا : ممنون السلام عليكم » وخرج هو واللورد من القهوة وتابعت سيارتهما سيرها

قدوم المندوب السامي الى يافا

يصل اليوم الى يافا المندوب السامي لتفقد بعض الشؤون ، ومن ثم يعود الى القدس .

نبأ التبرع في الصحف اليهوديه

كتبت الصحف اليهودية مطولا عن تبرع السيد زهدي ابو الجبين بمبلغ ٥ آلاف جنيه لانشاء ملجأ لاطفال الشهداء بجوار نابلس

جمعية العمال العرب بيافا تشكر

جمعية العمال العرب بيافا وفروعها تشكر جميع الهيئات الوطنية ورجالات البلاد وافراد الشعب الكريم وكل من تفضل بمواساتهم وتعزيتهم بوفاة فقيدهم ورئيسهم المرحوم ميشيل يوسف متري سواء كان ذلك بالبرقيات والرسائل او بالحضور شخصيا ، وهم يخصون بالشكر جمعية الشبان المسلمين بيافا التى تفضلت بتنظيم الاحتفال بالجنازة واهالي يافا الذين اعربوا عن شعورهم بتوقيف اعمالهم خلال ساعاتها ، ويرجون الا يفجعهم الله بعزيز

حيفا

شركة البترول تتحسب من المستقبل

حيفا في ١١ كانون الثاني — لمراسل الدفاع الخاص — ينتظر أن تمد شركة بترول العراق بعد شهرين أنابيب جديدة محاكية للانابيب الحالية دفعاً لما قد ينشأ في المستقبل من قلاقل واضطرابات في البلاد

توقع وصول فرقتين عسكريتين

تصل حيفا غداً أو بعده فرقتان من الجند البريطاني قادمتان من مصر وستقيمان في حي بيت غاليم .

قضية هامة تقدم للمحامين العرب

محمود سليمان السعد من اهالي قرية صاتور توفي والده في معركة كفر صور الشهيرة ، وحكمت المحكمة المركزية بطولكرم على الابن بالسجن خمس سنوات بتهمة حيازة رصاصة واحدة ، فهل تهتم الهيئات الوطنية بشأنه ، وهل يتقدم المحامون العرب للدفاع عنه بالاستئناف ؟

الى العمل الحر

قدم الشاب الاديب يعقوب فندى التاجي الفاروقي استقالته من ادارة المعارف وكان يعمل فيها كمدرس للزراعة في مدرسة بيت دجن الاميرية . اما عمله الجديد فوكيلا لشركة الاسمدة الكيماوية الانكليزية في يافا ومنطقتها

قضية تخويف

القدس — نظر القاضي البريطاني في قضية ٣٢ شخصاً من اهالي قرية رأس ابو عمار متهمين بموجب قانون منع التخويف . والمدعي في هذه القضية هو السيد عبد الفتاح درويش من قرية المالحة . فقرر تأجيلها الى يوم الاثنين الواقع في ٨ شباط القادم

مدير الجمارك

وصل يافا أمس المستر ستيد مدير الجمارك العام ، وبعد أن تفقد بعض الشئون في الميناء قفل عائدا الى القدس

ما نقول . . .

ذكرت الصحف اليهودية ان ملوك العرب لن يشهدوا امام اللجنة الملكية لكنهم سيرسلون مندوبين عنهم للشهادة . وعلمت ان حزب الاستقلال تمكن من اقناع اعضاء اللجنة العربية العليا بان تكون شهاداتهم تدور حول الوحدة العربية العامة لا قضية فلسطين وحدها .

ميزانية بلدية يافا

أتم المجلس البلدى درس الميزانية السنوية وأرسلت هذه الى الحكومة لدرسها والتصديق عليها

عودة طبيب

عاد الدكتور فؤاد الشهابي من بيروت بعد ان قضى فيها بضعة ايام ، واخذ يعالج مرضاه في عيادته الكائنة بشارع جمال باشا

***

السفراء يهنئون الهر هتلر

برلين — قدم سفراء الدول اليوم تهانيهم الى الهر هتلر اثر عودته من برتسغادن وقد شكر الهر هتلر الهيئة الدبلوماسية على تهنئتها بخطبة وجيزة

وقد استقبل قبل قدوم السفراء لزيارته القواد الالمان الذين اتوا لتهنئته وهم المارشال فون بلومبرغ وزير الحربية والجنرال فون فريتش قائد القوى البرية والاميرال ريدر قائد البحرية والجنرال غيرنغ وزير الطيران

الطريق من تونس الى مصر

روما — يفتتح السنيور موسوليني في شهر مايس المقبل اثناء زيارته طرابلس الغرب وبرقة اطول طريق للسير في القارة ويبلغ طوله ١١٧٧ ميلا ويمتد على طول الشاطىء من تونس حتى الاسكندرونة . وقد بلغت تكاليفه ١٣٠٠ مليون لير ايطالي . ويبلغ عرضه ٨ يردات وهو يماشي ضفة البحر المتوسط وينحني في بعض الاماكن الى الداخل بما يقرب من نصف ميل

طلاب العرب يؤيدون سوريا

جاءنا من حضرة سكرتير جمعية الطلاب العرب في برلين صورة البرقية التي ارسلتها الجمعية الى عصبة الامم ووزارتي الخارجية في باريس وانقره احتجاجاً على موقف تركيا تجاه قضية اسكندرون : نحتج بشدة على مطاليب الاتراك الغير الشرعية . سنجق اسكندرون سيبقى عربيا)

انذار الحكومة البريطانية للمتطوعين

لندن — نشرت وزارة الخارجية البريطانية صباح اليوم بلاغا رسمياً جاء فيه ما يلي :

اتصل بحكومة جلالته نبأ فحواه ان الجهود تبذل لتجنيد متطوعين يسافرون الى اسبانيا للالتحاق بقوات احد الفريقين المتحاربين فيها . ان حكومة جلالته تنبه الرعايا البريطانيين ان التطوع في القوات الاسبانية المتحاربة محظور وبعد جريمة يعاقب عليها

وقد غادر انكلترا ٢٥ من حزب العمال قبل نفاذ البلاغ ليحاربوا في صفوف الحكومة الاسبانية

اثر المعركة الفاصلة حول مدريد

افيلا — اصبح الآن من المنتظر أن يؤيد الخبر القائل بان جيوش الوطنيين ، عقب اسبوع كامل قضته في معارك حامية قد باشرت القيام بالمعركة الفاصلة الرامية الى احتلال العاصمة . وسيكون احتلال بعض المراكز الحربية هذين اليومين في ضاحيات مدريد القريبة منها سبباً ممهداً لاحتلالها قريباً .

السفير البريطاني بباريس يقدم المذكرة

لندن — زار السر جورج كلارك السفير البريطاني بباريس وزارة الخارجية وقدم الى المسيو فيينو المذكرة البريطانية . وقد قدم مثل هذه المذكرة صباح اليوم الى جميع الدول ذوات الشأن في العواصم الاخرى

تصريحات وكيل الخارجية للسفير البريطاني

باريس — صرح المسيو فيينو للسفير البريطاني ان الاقتراح الذي بسطته بريطانيا وقوبل بالارتياح الذي بسطته بريطانيا وقوبل بالارتياح في العواصم الاوروبية ، موافق لوجهة النظر الافرنسية وان الحكومة ستقدمه الى مجلس النواب عند افتتاح الدورة في هذا الاسبوع لاتخاذ التدابير السريعة اللازم اتخاذها لمنع التطور وارسال متطوعين الى اسبانيا، وستنفذ هذه التدابير في جميع نواحي البلاد الافرنسية في الوقت الذي تقر الدول فيه اتفاقاً مستعجلا بهذا الشأن

تحرج الحالة في مدريد

باريس — ازدادت الحالة تحرجاً في مدريد وقد قررت الهيئات الدبلوماسية الاجنبية المقيمة فيها ان تغادرها بأسرع فرصة .

وقد انكرت حكومة الجنرال فرانكو ما قيل عن أن طياراتها هي التي هدمت المنارة البريطانية وقالت ان طيارات الوطنيين لم تقترب قط من اواسط مدريد

وضع مشروع حصر اسبانيا

لندن — باشرت لجنة عدم التدخل في شؤون اسبانيا بوضع المشروع القاضي بمراقبة الحدود الاسبانية وحصر سواحلها في الاتلانتيك والبحر المتوسط

الى حضرات مساهمي شركة السينما
الفلسطينيه الوطنيه المحدودة المحترمين

المرجو من كل مساهم يريد توكيل غيره ان يرسل صك التوكيل الى مكتب الشركة قبل وقت الاجتماع المعين في ١٥-١-٣٧ بثماني واربعين ساعة حسب المادة ٦٥ وكل صك توكيل يصل بعد هذا الوقت يعد لاغياً

مدير الشركة
ممدوح النابلسي

تلفونات الدفاع وبرقياتها الخاصة

امام المحكمة المركزية

القدس — نظرت المحكمة المركزية في قضية محمد علي شيخا من عين كارم المتهم بارسال كتاب تهديد بالقتل الى الدكتور عيسى بواكيم فحكمت عليه بالسجن ١٨ شهرا

ونظرت في قضية محمد عبد الله صور من قرية بيت صيرا المتهم بقتل مصطفى صالح من القرية المذكورة فحكمت عليه بالسجن فى اصلاحية الاحداث لمدة سنتين لصغر سنه وكان برافع عنه الاستاذ المحامي عبد الغني افندي كاملة .

حركات عسكرية

القدس — شوهدت سيارات كثيرة ملأى بالذخائر والعتاد والمهمات في طريقها الى الشمال . وقد علمنا ان القيادة العامة للجيش أنشأت معسكراً في مستعمرة عتليت

الى الحجاز

غادرنا الى الحجاز لاداء فريضة الحج التاجر المعروف السيد احمد العمري تصحبه قرينته. صحبتهما السلامة ذاهبين وعائدين

مقابلات ...

القدس — قابل بن غوريون وبن تصفي السكرتير العام ومكثا عنده مدة طويلة .

من عمان واليها

القدس — وصل القدس عبدالقادر الجندي ، مساعد قائد الجيش العربي ، في شرق الاردن وعرض نفسه على الدكتور ابراهيم بك علم الدين الذي فحصه بالكهرباء ويعود غداً الى عمان ،

ماء النار

القدس — القى فتى لا يتجاوز الثانية عشرة ماء النار على يهودي من الذين يبيعون الخردوات فى محلة الدباغة فاصيب اليهودي بحروق فى وجهه ونقل الى المستشفى واعتقل البوليس الفتى العربي قيد التحقيق .

استقبال المهنئين

كامل رشيد الصالح وعقيلته يستقبلون المهنئين فى بيتهم الكائن بشارع النزهة فى الايام الواقعة بين ١٢ و ٢٠ الشهر الجاري

وستكون مواعيد استقبال الضيوف فى كل اول ثلاثاء وثاني ثلاثاء من كل اول شهر

الحاخام الاكبر

حيفا — يصل يوم الخميس القادم على ظهر الباخرة (بتريا) الحاخام الاكبر (هرسوك) الذي انتخب لفلسطين عوضاً من الحاخام المتوفي كوك

استدراك

حيفا — ورد في عدد امس في اعلان مناقصات دائرة اشغال تحسين المرفأ بحيفا ان هذه المناقصات مطلوبة لتسليم ٢٥ الف متر مكعب احجار ، والصواب ٢٥٠٠ متر فاقتضى التنويه

القدس

شهادات العرب

القدس في ١١ كانون الثاني — لمراسل الدفاع الخاص — تعقد اللجنة الملكية اليوم اولى جلساتها لسماع شهادة العرب . وستبدأ الجلسة في الساعة العاشرة والنصف .

سماحة المفتي امام اللجنة الملكية

وقد علمنا أن شاهد العرب الاول هو سماحة الحاج امين افندي الحسيني ، رئيس اللجنة العربية العليا ، وسيبحث في شهادته القضية الفلسطينية من وجهة عامة .

الاستاذ عوني بك الشاهد الثاني

وسيكون الشاهد الثاني الاستاذ عوني بك عبد الهادي وسيتقدم للشهادة اليوم اذا كان المجال متسعاً وستتناول شهادته الناحية السياسية فيما يتعلق بصك الانتداب ودستور فلسطين والالتزامات التي قطعتها الحكومة للعرب وضياع حقوق اصحاب هذه البلاد

تدوين اقوال الشهود العرب ونشرها

وقد ذكرت لكم أن العرب سيتقدمون غداً للشهادة أمام اللجنة الملكية ، وقد علمت ان اللجنة العربية العليا قد انتدبت السيدين الاستاذ سعيد الخليل والمحامي الاستاذ عفيف خوري لتدوين اقوال الشهود العرب . وستبتديء الجلسة في منتصف الساعة الحادية عشرة من صباح اليوم وستعطي اللجنة العربية للصحفيين العرب صورة طبق الاصل عن وقائع الجلسات تسهيلا لمهمتهم .

تسليم مذكرة اللجنة الى اللجنة الملكية

وقد سلم صباح اليوم الاستاذ فؤاد افندي سابا ، سكرتير اللجنة العربية العليا مذكرة اللجنة التي قررت وضعها الى اللجنة الملكية . وقد تناولت هذه المذكرة حقوق العرب في فلسطين وتواصي اللجان السابقة والكتاب الابيض الذي صدر سنة ١٩٢٢ وكتاب مكدونالد الابيض والكتاب الذي ارسله على اثره الى الدكتور وايزمن وغير ذلك من المستندات الهامة

الحكم المباشر

اجتماع رؤساء الدوائر بالمندوب

عقد اليوم اجتماع في مكتب المندوب السامي حضره كل من السكرتير العام، المستر جونسون ، مدير المالية ، المستر فرل مدير المعارف، مدير الاراضي. مدير الصحة ، المستر ميلز ، مدير المهاجرة والسفر، مدير الزراعة، المستر ترستيد، النائب العام ، وغيرهم من رؤساء الدوائر الانكليز ودام هذا الاجتماع مدة ساعة

وصول فرقة عسكرية من الشمال

وصلت القدس اليوم من الشمال فرقة عسكرية ووزع افرادها على ضواحي القدس

موعد وصول جلالة امبراطور الحبشة

علمنا ان جلالة الامبراطور هيلاسلاسي امبراطور الحبشة، سيصل الى القدس يوم الاحد الواقع في ١٧ الجاري .

اعضاء اللجنة يزورن الحرم الشريف

زار اليوم اثنان من اعضاء اللجنة الملكية الحرم الشريف رافقهم بعض مأموري البوليس الانكليز .

ابعاد شيوعيين خارج فلسطين

ارسلت الحكومة اليوم الشيوعي آريه ليفي واستر غروس صحبة ضابط بريطاني الى حيفا تمهيداً لاخراجهما من فلسطين.

وقد رافقهما اربعة من الشيوعيين اليهود من تلقاء انفسهم ليسافروا الى فرنسا

الفوج الاول من الحجاج

سافرت امس القافلة الاولى من حجاج بيت الله الحرام بواسطة شركة « البواخر العالمية » وقد جاءنا من اخواننا الحجاج ثناء عاطراً على المعاملة الحسنة التي كان يعاملهم بها وكيل الشركة العام السيد توفيق ميكيل وعن التسهيلات التي اجراها لهم

دعوة مدير المطبوعات للصحفيين وموظفي الاذاعة

دعا المستر تويدي ، مدير ادارة المطبوعات ، موظفي مصلحة الاذاعة ، ومكتب المطبوعات والصحافيين لتناول الشاي في منزله في الساعة الرابعة والدقيقة الخامسة والاربعين من يوم الاحد الواقع في ١٧ كانون الثاني الجاري

الفزع والرعب في روسيا الحمراء

اعتقال بالالوف ومصرع الصديق الحميم لدكتاتور السوفيات

فتن وثورات وجزع في روسيا

اوسلو — تفيد انباء اوكرانيا ظهور فتن واضطرابات قام بها في هذه البلاد القرويون الذين رفضوا القيام باعمال السخرة، وقد انضم اليهم موظفو السكك الحديدية ومنعوا قوات البوليس من ركوبها ، وقد استعملت القوات الشدة فاطلقت النار على الجموع ويقال ان القتلى والجرحى يعدون بالالوف

اعدام اوفى صديق للينين

ريغا — جاء من موسكو ان الرفيق رادك وهو من اعظم دعاة البلشفية ومن اصدقاء لينين المخلصين ، سيعدم رميا بالرصاص بتهمة الخيانة وبخروجه على التعاليم البلشفية الاصلية .

الجوع يسبب وقوع اضطرابات

فرسوفيا — اثبتت انباء بتروغراد ظهور اضطرابات كبيرة بين الجماهير الواقفة امام مخازن الدولة للارزاق التي اثر فيها برد قارس درجته ٢٠ تحت الصفر فأتلفها .

ثمانية آلاف يوقفون في روسيا

ريغا — اثار وصول نبأ تروتسكي الى المكسيك واحتمال استئنافه الدعاية ضد البلاشفة استياء عظيما في محافل موسكو الرسمية . وقد ضبطت سلطات السوفيت من المنتمين الى حزب تروتسكي في جميع مدن الجمهوريات ما يربي على ثمانية آلاف نسمة وزجتهم في السجن .

ماذا تطلب فرنسا من روسيا

باريس — قابل المسيو فيينو اليوم المسيو بوتمكين سفير روسيا السوفيتية في باريس ودار الحديث بينهما في مسألة منع ارسال متطوعين الى اسبانيا . وعبر المسيو فيينو عن رجاء باسم فرنسا بان تسرع حكومة موسكو بقبول اقتراح لندن .

بريطانيا تريد تعزيز تسلحها

اعادت الحكومة الانجليزية التفكير بشأن تعزيز السلاح وقالت ان الجيش سيعزز بقوات ميكانيكية كبيرة وان قوات الخيالة التى ستقيم في السويس ستحول الى وحدات ميكانيكية الى ابعد حد

المانيا تتهم فرنسا بتسفير المتطوعين

برلين — رحبت المانيا مبدئيا بالمذكرة البريطانية ولكنها قالت ان مسألة وقف تجنيد المتطوعين لا تكفي بل يجب البحث عن الطرق التي تحول دون وصول المتطوعين الى الاراضي الاسبانية . وقالت ان لديها ما يثبت أن عدداً كبيراً من المتطوعين فى جيش الحكومة يعبرون الحدود الفرنسوية وهم من تشكوسلوفاكيا وبلجيكا وبولندا والدانمارك ، فيجب اولا إقفال الحدود الفرنسوية عاماً ثم ابعاد جميع الاجانب الموجودين الآن في اسبانيا ، فاذا ارادت الدول اتخاذ الطرق الفعالة حقيقة لمنع ارسال المتطوعين فأن المانيا مستعدة لاصدار قانون خاص يحرم سفر المتطوعين الالمان ولكن المانيا لا تثق كثيراً في حسن نية الدول الاخرى

— فهم ان الجنرال غيرنغ ربما قام بزيارة لايطاليا ، وقد اخذت الصحف تناديه برئيس الوزراء

— لاتزال الحوادث على حدود الهند الشمالية مستمرة . وقد وقعت بضع إصابات . ووقع خلاف طائفي اضطر البوليس الى اطلاق الرصاص

انباء الاسكندرونه

مظاهرات واصطدام ووقوع جرحى

دمشق — قابل مندوبو مجلس عصبة الامم زعماء العرب والاتراك للاطلاع على وجهة نظر الرأي العام المحلي . وقد طلب العرب والارمل ان تكون الاسكندرونة جزءاً من سوريا كما تنص المعاهدة الافرنسية السورية . اما الاتراك فقد انقسموا الى شطرين فطلب المحافظون الانضمام الى سوريا كما طلب الفريق الآخر الاستقلال التام

وقد قامت امس مظاهرات واصطدام بين انصار الفكرتين العربية والتركية فجرح بعض المتظاهرين . ويلزم سكان الاسكندرونه الآن منازلهم . وقد شاع ان الحزب التركي استولى على دار الحكومة فى قرية الريحانية وفى قرقخان. وقد شهد مندوبو العصبة فى الريحانية معركة بين الفريقين قتل فيها شخص وجرح ٨

الاقتراح التركي بمسألة الاسكندرونة

لندن — جاء من انقرة ان المشروع الذي اقترحه الدكتور رشدي اراس وزير خارجية تركيا يتعلق بنظرية حكومته القائلة بانشاء دولة مستقلة في اللواء ذاته في داخل الجمهورية السورية تحت الحماية المشتركة بين فرنسا وتركيا ، وقد وعد المسيو بلوم رئيس الوزارة الافرنسية ان يدرس هذا الاقتراح في الايام المقبلة . وفي عداد ما ترغب فيه تركيا عدم الاكثار من الاصرار والالحاح في مسألة الاسكندرونه كي لا تكسب بذلك عداوة الامم العربية رغبة منها في عقد الميثاق الاسيوي المعروف

الطان ومسالة الاسكندرونة

باريس — نشرت جريدة الطان مقالة رئيسية لها عن الاسكندرونة نددت فيها بالعارية التركية واعربت عن املها في ابرام اتفاق بين فرنسا وتركيا على اساس اتفاق سنة ١٩٢١

تأجيل اجتماع مجلس العصبة

جنيف — تأجل اجتماع مجلس عصبة الامم من ١٨ الى ٢١ كانون الثاني بناء على طلب مندوبي تركيا وفرنسا . وبذا بات من المؤمل ان يصل الفريقان الى تسوية مرضية فى مسألة الاسكندرونة

عودة اتاتورك الى استامبول

انقرة — عاد الغازي اتاتورك الى استامبول ويفهم من رجوعه هذا ان النزاع قد زالت حدته بين تركيا وفرنسا

مليون جنيه يتبرع بها المصريون

بلغ ما تبرع به موظفو الحكومة المصرية والاهالي لصندوق الدفاع الوطني لشراء اسلحة وطيارات من انكلترا مليون جنيه ولا يزال الاكتتاب مفتوحاً وقد اكتتب احمد عبود باشا وحده بسبعة آلاف جنيه وبنك مصر بـ ٢١ الفاً

مقاعد خاصة لليهود واضراب طويل

بولندا — لايزال الهياج شديداً فى بولندا بين الطلبة المسيحيين واليهود وقد قرر الطلبة المسيحيون عدم العودة الى الجامعات الا اذا خصصت مقاعد خاصة لليهود

تحرش اليهود بالعمال العرب

بينما كان فريق من العمال العرب يعملون فى مد أنابيب المياه في محلة زكرون موشه بالقرب من سينما أديسون يوم السبت الماضي ، هاجمهم عدد كبير من العمال اليهود ومنعوهم من متابعة العمل ، وراجع العمال العرب المتعهد الذي يشتغلون عنده فطلب اليهم التأجيل الى اليوم .

ولما ذهب العمال لاستئناف عملهم تصدى لهم العمال اليهود وأخذوا يشتمونهم ورجموهم بالحجارة وكاد يقع شجار لو لا ان حضر المتعهد وسحب العمال واخذهم الى دائرة المياه حيث راجع المهندس .

فهل لادارة الامن العام ومديرها المستر سبايسر ان يعمل على ايقاف هؤلاء اليهود عند حدهم ومنعهم من اللعب بالنار ؟ من المؤكد ان العمال العرب سيوالون عملهم غداً صباحاً ولن يستطيعوا ان يضبطوا انفسهم اكثر مما فعلوا فيما لو عاد اليهود الى التحرش

الغرفة التجارية تعقد اجتماعا

تعقد الغرفة التجارية العربية غداً اجتماعاً للبحث في مسائل اقتصادية وتجارية هامة .

اللورد بيل وغيره في زيارة

زار رئيس اللجنة الملكية واثنان من اعضائها والجنرال دل مدينة رام الله وتجولوا في شوارعها وزاروا معسكر الجيش البريطاني الموجود فيها وعادوا بعد الظهر الى القدس

وفى طريقهم مروا على جبل الطور وزاروا الاثار الموجودة فيه كما زاروا معسكر الجند الموجود في الجبل ، وقد فهمنا ان هذه الزيارة هي لاجل الاطلاع على مقر الجند والتحقيقات التي قاموا بها ودرجة الاستعداد للطوارىء

الى حيث...

عودوا الى بخارى

فلكم فيها العز بعد الهوان

تحت كنف امكم الحمراء .. حكومة موسكو

...وأبى الله ان لا يزيدنا علما باليهودية العالمية الا عن طريق صحفها التي تنعق باسمها ، وها هو شيء جديد عن حياة يهود بخارى في عهد الحكم الروسي الاحمر الحالي ، مع مقارنته بحياتهم القديمة ايام الحكم القيصري ، ننقله اليك هنا عن صحيفتهم اللندنية « الجويش كرونكل » لترى منه كيف كان اليهود اذلاء مستضعفين فاصبحوا — في نظر انفسهم — اعزاء اقوياء ... ولتسأل بعد ذلك لماذا اذن لا يعود هؤلاء الذين جاءونا بالرغم منا شرعيين ومهربين ، الى حيث..؟

وفيما يلي ما قالته « الجويش كرونكل » في عدد أول الجاري ، تحت عناوين (يهود بخارى يتحولون من حال الى حال — حياة جديدة لطائفة قديمة أثرية — تحطيم جدران « الغيتو ») :

بعد دمار الهيكل الثاني ، أو بعد الشتات الثاني

ها هو تقرير مدهش عن تقدم الطائفة اليهودية في بخارى (التي اصبحت الآن تسمى اوزبكستان) قد القاه مؤخرا في موسكو المسيو مندجارا ، رئيس اللجنة الحكومية لتسوية الاراضي اليهودية في تلك الولاية ، ومن هذا التقرير عرفنا مايلي:

يعد يهود اوزبكستان انفسهم متحدرين من اصلاب القبائل العشر الضائعة ، ويقولون انهم استوطنوا تلك البلاد لاول مرة ، بعد الدمار الثاني للهيكل ، ولكن المؤرخين يعتقدون بانهم جاءوا الى بخارى قبل ذلك بزمن طويل ، من بابل ومن العجم اثناء الشتات الثاني

اكثر من ٦٥٠ قانونا ، سنت ضد اليهود

لقد كان الموقف الاقتصادي ليهود بخارى في الماضي ، لا سيما في عهد الحكم القيصري ، من اسوأ المواقف ، فهناك الى جانب ٦٥٠ قانونا سنتها الحكومة القيصرية ضد اليهود ، كانت هنالك قوانين اخرى ضدهم ، سنتها السلطات الدينية المحمدية .

وكان اليهود في مدن بخارى كلها يرغمون على قضاء حياتهم في « الغيتو » ويعاملون كما تعامل الكلاب الضالة المشردة !

وكان على اولئك اليهود اذ ذاك ان يرتدوا قبعات خاصة بهم ، وان يتمنطقوا دائما بحبال خاصة ، حتى يتسنى بذلك تمييزهم عن المحمديين !

ولم يكن يسمح لاي يهودي بان يمشي في الشوارع والمطر يتساقط ، خوفا من ان « تطرطش » نقطة من هذا اليهودي « القذر » على المسلم فتنجسه !

ولم يكن يسمح لليهودي ايضا بان يركب حصانا ، لان الحصان حيوان نبيل الى الدرجة التي تجعل من غير الجائز ان يمتطي ظهره يهودي دنس !

اما المركز الثقافي ليهود بخارى فكان منحطا أيضا ، اذ كان ٩٥ في المائة من السكان اليهود المحليين اميين لا يقرأون ولا يكتبون ، وكان جميع اليهود لا يشتغلون الا في الحرف الدنيئة ، كالتجارة البسيطة ، وغزل الحرير ، والصباغة والدباغة وما ماثل ذلك من الحرف

في عشر سنين ، يخلقهم الحمر خلقا جديدا ...

واستطرد المسيو مندجارا قائلا : وفي عشر سنين تغيرت حالة اليهود تغيرا جوهريا كبيرا ، فأسست لهم حكومتهم الحمراء ١٥ ضيعة يهودية من الضياع « الاجمالية المشتركة » ، وسينتقل الى هذه الضياع الاستقرار فيها في عام ١٩٣٧ نحو ١٣٠ عائلة يهودية ، واستخدمت الحكومة الى الآن ٢،٧٥٠ يهوديا أو ٢٣ في المائة من مجموع يهود بخارى في الصناعة ، كما ان ٢١ في المائة من هؤلاء اليهود قد اصبحوا اعضاء في الجمعيات الفنية ، و٣٤ في المائة في مناصب الحكومة ا

وقد تغيرت حالة المرأة اليهودية في بخارى ايضا ، فهي الآن تمشي سافرة غير قناع ، ولا تعامل اقل مما يعامل به الرجل ، وتشترك في الحياة العامة شأنها في ذلك شأن اي عضو آخر من اعضاء الطائفة اليهودية

وقد امحت الامية تماما ، وليهود بخارى الآن ٥٥ مدرسة يهودية ، يتلقى فيها العلوم يوميا ٧،٠٠٠ تلميذ يهودي ، وهنالك عدد كبير آخر من مدارس التجارة والمدارس العليا اليهودية

وفي السنوات العشر الاخيرة ، تخرج اربعون شابا من شباب يهود بخارى من جامعتي موسكو ولينينغراد ، حائزين على اعلى الدرجات ، وهم الان في بخارى بين امتهم يعملون من اجلها

وفي هذه المدة نفسها ظهر في عالم المطبوعات ٤٦٠ كتابا باللغة اليهودية البخارية ، واصبح ليهود بخارى كتاب وشعراء وروائيون ...

« الدفاع » : وهذا شيء جميل جداً ، نلفت اليه انظار « الياشوف » — اليهودية الفلسطينية — لنفهم ان في الدنيا متسعاً ..ه لجميع المجرمين الذين لا بد لهم ان عاجلا وان جائلا من ان يعودوا من حيث جاءوا ...

تخفيض قوات الجنود في فلسطين

في نبأ من لندن انه من المنتظر تخفيض القوات الموجودة في فلسطين نظراً لان الازمة كادت تنتهي . ولكن بالرغم من ذلك فقد تقرر ابقاء اربع اورط بصورة دائمة في فلسطين .

قلقيلية

صدام بين سيارة وقطار

اصطدمت سيارة عفش رقمها ٤٩٣٠ وسائقها يهودي بقطار المساء في يوم الخميس الماضي بالقرب من قلقيلية وقد تعطلت القاطرة ، اما السيارة فقد اصيب موتورها بعطب كبير وفر سائقها اليهودي وقد تولى البوليس التحقيق في هذه القضية

انقلاب سيارة محملة برتقالا

انقلبت سيارة عفش محملة صناديق برتقال بالقرب من مستعمرة رعنانا على طريق يافا وسائقها عربي وقد تولى بوليس هرتسليا التحقيق.

القبض على عربي وتفتيش بيته

نشط البوليس كثيراً في مطاردة الجماعات المسلحة على طريق نابلس — طولكرم . وقد اشتبه في شخص يدعى محمد عبد الغني من قرية حبله ، ففتش منزله في قريته ، وقد وجد بحيازته من المهربات ما يقدر زنته بثلاثة ارطال تنباك و ١٥٠ ورقة تباك سوري وبعض الملابس الافرنجية . وقد القي القبض عليه واحضر الى رئاسة بوليس طولكرم

الخليل

جمعية خيرية لمساعدة الفقراء

تألفت في الخليل جمعية باسم الجمعية الخيرية التعاونية لمساعدة الفقراء والمنكوبين

انشاء محجر صحي للحيوانات

قررت الحكومة انشاء محجر صحي في قرية يطا

الاستعداد لتأبين الشهداء

تستعد جمعية الشبان المسلمين لاقامة حفلة تأبينية للشهداء

البلدية وموعد الانتخابات

اخذ الاهالي منذ الآن يستعدون لخوض معركة انتخابات بلدية الخليل التي ستجري في اواخر الشهر الحالي ويستدل ان التنافس سيكون شديداً بين المرشحين غير ان الذي يهمنا ان نلفت النظر اليه هو وجوب اخراج الثلاثة اعضاء الذين اقيلوا من البلدية بسبب موقفهم المشرف في الاضطرابات الاخيرة بالتزكية وخصوصاً لما لحضراتهم من خدمات جلى في تنظيم المدينة والسهر على مصالح سكانها

تأبين المرحوم الشيخ أسعد مرقه

اقيمت الحفلة الاربعينية للمرحوم الشيخ اسعد مرقه واقتصرت الدعوة على رجال الدين

يعرضون عن الالتحاق في دائرة التحري

اتصل بي ان دائرة بوليس الخليل تسعى لتعيين بضعة انفار في قسم بوليس التحري والذي علمته ان الذين فاوضتهم الدائرة اعرضوا عن الالتحاق في هذه الخدمة

نفقات الحكومة حتى نهاية السنة الماضية

بلغ ما انفقته الحكومة الفلسطينية من اول ابريل حتى نهاية السنة الماضية مليونين وسبعمائة وسبعة وسبعين الفاً من الجنيهات ويشمل ذلك ١٢٥،٢٥٠ جنيهاً انفقت للدفاع و ٥٠ الفاً مصاريف فوق العادة للجنود الذين ارسلوا الى فلسطين . وقد زادت المصروفات عن الواردات في ثمانية الاشهر الاولى للسنة المالية وهي اشهر الاضطرابات بـ ٢٢ الفاً من الجنيهات

الى متى ايتها الحكومة

فتحت جميع المدارس ابوابها وعاد الطلاب الى تلقي دروسهم ولكن مدرسة عربية لا تزال ابوابها موصدة دون طلابها حتى اليوم وهي مدرسة طولكرم الزراعية. وها هم طلابها يقضون اوقاتهم في النوادي والمقاهي بدلا من الحقول والمزارع . لقد خسروا سنة كاملة من حياتهم الدراسية . واهملت الحكومة هذه المؤسسة من البداية ، مع انها المدرسة الوحيدة للعرب في هذه البلاد وبدلا من ان تهتم في اصلاحها وترقيتها نرى انها تهمل شأنها وتخفض مستواها العلمي الى درجة لا يستفيد منها الطلاب ولا تنتفع منها البلاد . اننا نطلب من الحكومة ان تقرر مصير هذه المؤسسة فاما ان تصلحها وتفتح ابوابها واما ان تقفلها فيطرق طلابها مدرسة غيرها .

نلفت نظر اللجنة العليا الى هذا الامر حرصاً على مصلحة الطلبة وحفظاً لمستقبلهم .

الى الاطباء والصيادلة

اطلعنا نهار امس احد اطباء المدينة على كتاب ورده في البريد سر له كل السرور لانه يتضمن طلب مناصرته في مشروع المحافظة على ثروة البلاد الاساسية ومتى قلنا ثروة البلاد الاساسية ، نعني البرتقال

والكتاب بامضاء السيد تيودور صروف صاحب مكتب الدعاية والنشر (الوكيل المفوض لحملة الدعاية للاثمار الحمضية اليافية) فاعجبنا بذلك لان الاطباء هم اقدر من يتولى بث فوائد عصير البرتقال الطازج الصحية بين الجمهور بعد الجرائد ، وطرق الدعاية الاخرى التي قام بها السيد صروف بتفنن وسخاء حتى اليوم

فعسى ان يساهم اطباؤنا بهذا العمل لان عملهم لا يتوقف على الفائدة الصحية فحسب ، بل كما ورد في الكتاب المشار اليه — على تقوية العامل الرئيسي في اقتصاديات البلاد .

الرملة

اعانة للمنكوبين

دفع السيدان شكري رزق وجبران شبيطة لفضيلة قاضي الرملة الشرعي الدفعة الاولى من الاعانات التي جمعت بواسطتهما من اخواننا ابناء الطائفة الارثوذكسية فبارك الله في همم رجالنا العاملين

الاهتمام بمسألة

علما ان شركة خاصة من اخوان اليهودية قد توفقت في ايجاد وكيلين عربيين لها في مدينتي الرملة ويافا واخذت تجلب لهما البضائع اليهودية لتباع على الجمهور العربي بدعوى انها بضائع عربية . ونحن نأمل من الشعب العربي ان يصرف وجهه عن وكالة كل شركة يهودية كما نرجو الهيئات الوطنية ان تعير هذه المسألة ما تستحق من العناية والاهتمام

ايها العربي

ان كنت تاجراً او محترفاً او صانعاً

((هل تعلم))

انه من مصلحتك ومصلحة بلادك ان يظهر اسمك وعنوانك على صفحات « دليل التجارة والصناعة والحرف والمهن العربية في فلسطين

((وهل تعلم))

انه قد اكتتب للآن اكثر من الف شخص وان اسماءهم ستظهر في النشرة الاولى من الدليل —

اننا نعتقد انك سوف لا تضيع هذه الفرصة السانحة لمساعدة نفسك وبلادك بل تبادر وتحتفظ لاسمك بمحل في الدليل فيظهر تحت الحرفة التي تمارسها او التجارة التي تتعاطاها

تأكد ان الدليل سيساعدك كثيراً فلا تتأخر عن مراجعة وكلائنا

السادة فرح الصائغ ورشاد ابو غربية — القدس .

السيد الحاج ديب اغا — الخليل .

السادة عبد الرحمن رمضان وجورج فرعون — حيفا .

السيد عودة حنا الحلاق — الناصرة

السيد محمد مصطفى الغندور — عكا.

السيد حنا مرقص بيت لحم وبيت جالا :

خابر رأساً ناشري دليل التجارة والصناعة والحرف والمهن العربية في فلسطين. صندوق البريد ٨٢١ — القدس.

شجعوا
المصنوعات الوطنية

فــلا تستعمل أنت سواه

الوكلاء والمستودع

الشركة المصرية البريطانية التجارية — تلفون ١٠٦٢: يافا

بويا كيوي تحافظ على سلامة الاحذية

بويا كيوي قطعت شهرتها المسافات الشاسعة لانها تحافظ على سلامة الاحذية وليونتها وجمالها . انها لأصالة في الرأي ان تستعملوا كل يوم صباحاً الكيوي لاحذيتكم ، ولا شيء اسهل من الحصول عليها عند جميع الباعة واصحاب الدكاكين ، بل وفي صناديق المتجولين العارضين على المارة بضائعهم

اذا طلبتم من البويجي ان يمسح لكم الحذاء فلا تقولوا له اصبغه او امسحه بالبويا بل قولوا له « كيويه » وهذا كاف . ثم لاحظوا ان تكون العلبة في يده كالتي في الرسم

الكيوي على الوان كثيرة كقوس قزح تقدم لكم حسب المطلوب منها ما يستعمل للجلد ولا يتأثر من البرد ولا الحر ولا الهواء الناشف ومنها حجر ناصع البياض يستعمل للاحذية الكتانية .

وثمن العلبة فقط ثلاثون ملا لاغير تستعملونها ثلاثين مرة

مطعـــم اميـــه

لصاحبه نعيم اللبم

ساحة الخمرة — حيفا رقم التلفون ١٦٨٠

مميزاته الخاصة

١ — طهاة ماهرون ، ومأكولات فاخرة
٢ — تنويع الاطعمة ، ونظافة ، مع الخدمة الممتازة
٣ — استعداد تام لارسال المأكولات الى الاماكن التي يريد اصحابها
٤ — مهاودة في الاسعار لا تجارى
٥ — هو المطعم العربي الاقتصادي الوحيد من نوعه .

في عام واحد

عمودا السلم يتقوضان

وتقوم مكانهما محالفات عسكرية

وتموت لوكارنو، وتموت العصبة، وتنفجر اوروبا

تحت عنوان (اوروبا، عطلها المحالفات العسكرية — منذ عام كان لنا نظام السلم الاجمالي المشترك) نشرت جريدة «الدلي هرالد» لسان حال حزب العمال البريطاني، بامضاء (و ن اينر) المقال التالي:

ماتت الآمال كلها في عام واحد

منذ عام واحد، كان عمودا السلم الاوروبي هما العصبة، ولوكارنو

اما اليوم، فقد ماتت ميثاق لوكارنو، وماتت الامل حتى في عقد «ميثاق لوكارنو شرقي»، ومع ان العصبة ما تزال على قيد الحياة، الا انها لا يرجى منها اي نفع، فقد بطلت ان تكون آلة تصلح لتوطيد السلم بالقوة الجبرية

ولن ينعقد على ما اظن مؤتمر دولي خماسي (تحضره بريطانيا وفرنسا والمانيا وايطاليا والبلجيك كما كان المنتظر)، ولن يتيسر للدول ايجاد اية تسوية لا لاوربا الغربية، ولا لاوربا الوسطى، ولا لاوربا الشرقية في زمن قريب. واذن ماذا تبقى لنا؟

لقد كانت اوربا كانون الثاني ١٩٣٦ بالرغم من كل شيء، هي اوربا عصبة الامم، واوربا لوكارنو، فما هي اوربا كانون الاول ١٩٣٧؟

دعونا من التضليل والمهاترة!

ان اوربا اليوم هي اوربا المواثيق والمحالفات العسكرية التي توصف — للتضليل لا اكثر — بانها «معاهدة صداقة متبادلة»...

اوروبا ممشطة كلها بالمحالفات العسكرية

في مكان ميثاق لوكارنو، يقوم الآن الحلف العسكري الدفاعي الانكلو — فرنسي هذا أولا، أما ثانياً فهناك الحلف العسكري الفرنسي — الروسي، ومع أن هذا الحلف من الوجهة النظرية فقط مفتوح لالمانيا تنضم اليه اذا شاءت، الا أن هذا مجرد كلام لا معنى له، لا اكثر ولا اقل، فان الميثاق ليس موجهاً الا ضد المانيا

وهناك ثالثاً الحلف الالماني الايطالي اما هل هو حلف قاطع بات، واما درجة القربى والمودة بين هاتين الشريكتين، واما مدى التزام كل منهما لاختها، فامور لم تتضح تماما، ولكن الحلف على كل حال موجود

هذا هو شأن الدول العظمى، فانتقل بنا الى الصغرى لترى ان بلجيكا التي كانت حليفة لفرنسا قد نفرت منها لتشترك في الكتلة المحايدة التي تؤلفها هولندا بالاشتراك مع دول اسكندنافيا، ولنرى في وسط اوروبا ان تشيكوسلفاكيا ما تزال متعلقة بحبال الحلف الروسي — الفرنسي، ثم لنرى النمسا والمجر وقد انضمتا الى الكتلة الالمانية — الايطالية اما رومانيا و بولونيا ودول البلطيك

ثانيها مع تعلقها بصداقة فرنسا، تعمل كلها لأن يداً واحدة في سبيل ألف كتلة واحدة، لا تشترك في الحرب، لا الى جانب روسيا، ولا الى جانب المانيا

وهناك ما هو اقدم من هذا كله! هناك الحلف البلقاني والحلف الصغير فضمهما الى جانب الاحلاف الاخرى ترَ ان اوروبا كلها قد مشطت رأسها من اولها الى آخرها بالمواثيق والمحالفات العسكرية، وترَ ان زمن «السلامة الاجمالية» قد فات...

عودة الى الماضي فالمحالفات معناها الحرب

ومع ان هذه المحالفات العسكرية خطرة جدا، الا اننا لا نستطيع الجزم من الآن بان الحرب ستقع بسببها في القريب العاجل

تذكروا ان اوروبا قبل حرب ٩١٤ كانت فيها محالفات عسكرية عقدتها الدول المتنافسة مع بعضها، واستمرت هذه المحالفات ٤٠ سنة ثم انتجت في نهاية الامر النتيجة التي لم يكن منها مناص، ووقعت الحرب العظمى

ومع ان اوروبا قد بدأ منها في عام ١٩٣٦، ما يدل على مقتها الحرب وعلى رغبتها في تحاشي وقوعها الا ان في هذه المحالفات ما ينذر الدول الاوروبية العظمى الاربع بالشر المستطير من بعضها لبعض، فالمحالفات كلها ملتفة حولها وها هو الجو يزداد اكفهراراً يوما من يوم ولا يدري احد اليوم بما سيأتي به الغد — وويل للبشرية من حضارة اوروبا

في محل
نجيب القطان
سوق الدير — يافا
يباع احسن انواع
زيت الزيتون للمونة
والسمن الحلبي الحديدي
الممتاز
ماركة
كامل هيكل

شكراً للقطة فقد انقذت اصحابها

في منزل من منازل مدينة شيفلد الانكليزية، كان المواء الشديد المتواصل من القطة، هو الذي ايقظ السكان، وعددهم ستة اشخاص. ليشاهدوا النار قد احاطت بغرفة النوم، وليجدوا الوقت الكافي للتدلي الى الشارع بواسطة حبال ربطوها الى النوافذ

— فشكراً للقطة...

من كتاب (صورة فلسطينية)

يا لضيعة القضاء في فلسطين!

﴿ تتمة المنشور على الصفحة الاولى ﴾

فهناك مثلا كلمة «معلهش» وهي اعظم كلمة مميتة في اللغة العربية، فانها طبقاً لما يوحي به صوت قائلها، قد تعني «لا بأس» أو «لا يهمني ما يحصل» أو «لماذا تتعب نفسك» أو «لا تهتم» أو «دوزيندات» أخرى مما ماثل ذلك من المعاني، اعتماداً على الحالة التي تلفظ فيها...

ويصح اطلاق قولي هذا على الفاظ وجمل أخرى كثيرة، وطالما جلست انا في المحكمة وسمعت اللغة العربية تترجم باحسن ما يستطيع المترجم ان يترجمها حرفياً ثم لا تجيء الترجمة في الغالب إلا مخالفة تماما للمعنى الذي يريده السجين

على درج المشنقة يتبرأ المحكوم عليه

ولقد مرت بنا قضية شهيرة، اتهم فيها مزارع من احدى قرى جبل نابلس وحكم عليه بالموت بتهمة القتل عمداً مع سبق الاصرار، ورفض استئنافه، ووقع المندوب السامي فعلا على الاستمارة القاضية باعدامه، ولم يبق امام المتهم إلا يوم واحد، ثم يشنق

ويشاء القدر ان يمرض احد شهود الاتهام، وان يعترف وهو يحتضر بان القضية التي بسببها اصبح ذلك المتهم قاب قوسين او ادنى من المشنقة، ملفقة كلها من اولها الى آخرها، لفقها عليه عدد كبير من اعدائه كان هذا المحتضر واحداً منهم

ونجا المزارع من المشنقة، بعد ان كان لم يبق امامه الا بضع ساعات للصعود عليها، وهذا الحظ الذي اسعد هذا الرجل قد لا يكون أسعد الكثيرين!

بوليس مطرود كذاب أشر

انني اعرف قضية أخرى، اتهم فيها ثلاثة رجال بالهجوم على مقيم بريطاني بارز، فحكم على اثنين منهما بالاعدام ونفذ الحكم فيهما وحكم على الثالث بالسجن مع الاشغال الشاقة مدى الحياة

وكان محور هذه القضية لا يدور إلا على شهادة معينة اعطاها بوليس مطرود من سلك البوليس، وكان رجلا فظيعاً مريعاً مشتاقاً الى استعادة مركزه السابق

وشككت انا في شهادة هذا الرجل أولا، ثم اصبحت بعد ذلك وانا موقن بانه كذاب، ولكنني لم استطع اثبات ذلك

ولقد اعطيت شهادات كثيرة بطرق «الدرجة الثالثة» ولكن الاحكام تأيدت ونفذ الحكم في الاثنين المحكوم عليهما بالاعدام في حضوره، فلم يؤثر علي إلا ما قاله لي احدهما وانا اقوده الى المشنقة وهو:

«لن ينجيني شيء مما أقوله الآن، فلقد اراد الله أن اموت في هذا الصباح. ومن انا حتى اعارض في ارادة الله؟ ومع ذلك فانني اقول لكم انكم ستكتشفون في يوم من الايام انني، لا انا ولا صديقي، كنا حاضرين عند ما وقعت السرقة واقترف جرم القتل، والله لن يسمح بان يظن الناس وهم لا يذكرونني الا كشقي قاتل، بل هو سيمحو العار عن اسمي في الوقت الذي يريده، وعلى هذا اليقين تراني لست خائفاً من الموت»

قرية ابو ديس فيها المسروقات

اما من الناحية الرسمية فقد ظل الجرم عالقاً بالرجل وبصاحبه، ولكنني اعلم ان بعض المسروقات التي سرقت في تلك الحادثة، قد وجدت في حوزة رجال من رجال العصابات المشهورة في قرية ابي ديس، التي اسير انا الآن في طريقي اليها

وعليه فان اقارب حسين الضاهر، قد يكونون ابرياء هم ايضاً...

«الدفاع»: بعد ذلك امتدح المستر «دف» القضاء الفلسطيني بما هو اهل له وقال عن قضاة فلسطين انهم يبذلون كل ما اوتوه من مقدرة في سبيل احقاق الحق وازهاق الباطل... ولكن ما عذر في شهود الزور؟

وفي ان قضاة فلسطين العربية بريطانيون... لا يفهمون المعنى الحقيقي حتى لكلمة واحدة؟

— ولكن «معلهش»...

المسكب العربي اليافي
والفابريكة الميكانيكية لصاحبها
محمد صالح عطية
شارع يافا — القدس بجوار مطحنة الجلاد
استعداد تام
. لتركيب وتصليح جميع انواع الموتورات، طلمبات
. للبيارات بمقاييس مختلفة، طواحين، مكابس للزيت
. ماكنات للثلج والكازوز
اخصائيون فنيون يقومون بكافة ما يلزم بدقة وعناية، اسعار متهاودة لا تقبل المزاحمة، والدفع بالتقسيط
زيارة واحدة
تثبت نجاح الاعمال العربية الوطنية

مطعم
حلويات بدر
١ — ملتقى الطبقات الراقية
٢ — احسن الحلويات البيروتية
٣ — افخر انواع الاطعمة الممتازة
٤ — تلبية كافة الطلبات وخدمة سريعة ونظافة تامة
المحل بعمارة النابلسي اول شارع المحطة

في سطور

هكذا يكون الكتاب والا فلا

في صباح عيد الميلاد، مات الكاتب الفيلسوف الاميركي الاشهر آرثر برسباين بعد احتفاله بعيد ميلاده الثاني والسبعين بنحو اسبوعين

وكان يقرأ ما يكتبه هذا الكاتب ٣٠٫٠٠٠٫٠٠٠ قارئ في اميركا وحدها وكان هو يتقاضى ٥٠٫٠٠٠ جنيه سنويا من صحف هيرست، و٢٥٫٠٠٠ جنيه من صحف ومجلات اخرى، وكان مقاله اليومي الذي لا يزيد عن عمود واحد، بعنوان (اليوم) يظهر في ٢٠٠ جريدة، اما عموده الاسبوعي فكان يظهر في ١٫٢٠٠ جريدة من جرائد الاحد

— وهكذا يكون الكتاب...

حتى الاسماك تشبع من الحرب الاسبانية

جاء في برقية نشرتها «الدبلي مل» لمكاتبها الخاص في جبل طارق، ان ربان الباخرة البريطانية (اوروندس) ابلغ السلطات لدي وصوله الى ذلك الحصن انه عندما كانت سفينة على مقربة من طنجة، شاهد جثثاً كثيرة من جثث لآدميين طافية على وجه الماء، وبما ان بحريات الدول لم تبلغ عن خسائر في نفوس نزلت ببحارتها، فان مسألة الجثث ستبقى زمناً وهي من الاسرار الغامضة

زوار انكلترا يزدادون عددا

جاء في بيان اصدرته وزارة الداخلية البريطانية ان زوار انكلترا في شهر تشرين الثاني الماضي زادوا في العدد ١٦٫٠٨٠ عن عدد زوارها في مثل هذا الشهر من عام ١٩٣٥

وبعد ان يتم اعداد جدول الزوار لشهر كانون الاول، سيتضح ان زوار انكلترا في العام الماضي بلغوا ٩٠٠٠ زائر وهذا رقم لم يعرف في انكلترا إلا في عام ١٩٣٠

مفوضية يونانية في طهران

اعلنت حكومة اثينا انها ستفتتح لنفسها مفوضية يونانية في طهران عاصمة ايران

ماذا تسمع اليوم

عن محلات السادة دجاني اخوان

﴿ الاذاعة اللاسلكية للحكومة المصرية يوم الثلاثاء في ١٢ كانون ثاني ٩٣٧ ﴾

٦٫٤٥	صباحاً — بليغ صفوت افندي — تمرينات رياضية
٧٫٠٠	الشيخ محمد احمد العمروسي — قرآن كريم
٧٫٥٠	ختام
١٠	فرقة موسيقي بلوكات خفر مصر برئاسة الصول عامر غزال — حفلة موسيقية
١٠٫٣٠	اسطوانات
١٠٫٤٠	عبد الغني السيد وفرقته — حفلة غنائية
١١٫١٠	ختام
٢	مساء — اسطوانات
١٫١٠	الموسيقى السيادة الملكية مراقب الموسيقي الكافليري ماتيوميلاني — حفلة موسيقية
٢٫٤٠ — ٢٫٥٠	النشرة الاخبارية والنشرة التجارية الاولى بالعربية
٣	وزارة المعارف العمومية — اذاعة المدارس الثانوية الاستاذ حسين وهبي
٣٫٣٠	وزارة المعارف العمومية — اذاعة المدارس الابتدائية تفتيش الموسيقي — فاصل موسيقي
٣٫٣٥	عبد الحميد عبد
٣٫٥٥	ختام
٥٫٣٠	الاستاذ الشيخ محمد الصيفي — قرآن كريم
٦٫٢٥	النشيد القومي
٦٫٣٠	الاستاذ محمد عبد القدوس — المعلم حنفي المأزأز وزهرة في باريس
٧	مساء — رباعي العقاد حفلة موسيقية
٧٫٣٠	النشرة الاخبارية والنشرة التجارية الثانية بالعربية
٧٫٤٥	اسطوانات
٨	رباعي العقاد — حفلة موسيقية
٨٫٣٥	الشقيقان متولي — منولوجات فكاهية
٨٫٥٠	عزيز عثمان وفرقته — حفلة غنائية
٩٫٣٠	حضرة صاحب العزة الدكتور طه حسين بك — حديث الادب العربي
٩٠	الشقيقان متولي — منولوجات فكاهيه
١٠٫٢٠	عزيز عثمان وفرقته — حفلة غنائية
١١	سلام الملك — ختام

برنامج الاذاعة الفلسطينية

﴿ يوم الثلاثاء في ١٢ كانون ثاني ١٩٣٧ ﴾

٥٫٣٠	مساء إشارة الوقت ونشرات ثم حديث الاطفال
٦٫١٥	حفلة غنائية — روحي الخماش
٦٫٣٥	حديث الى المزارعين بالعربية
٦٫٥٠	حفلة موسيقية
٧٫٣٠	بيانو منفرد — موسيقي عربية للآنسة «عايدة»
٧٫٤٥	حديث بالعربية
٨٫٥٥	نشرة الاخبار
٩٫٠٠	إشارة الوقت
١٠٫١٠	حفلة غنائية — كاظم السباسي
١٠٫٣٠	ختام

اليوم الثلاثاء ٢٩ شوال سنة ١٣٥٥ الموافق ١٢ كانون ثاني ٩٣٧

العدد ٧٨٢ السنة الثالثة

صاحب الامتياز : إبراهيم الشنطي
المحرر المسؤول شوكت حماد
مدير الادارة : عبد الهادي عرفات
رقم التلفون ١١٨٧ و١٠٧٥

الدفاع

جريدة يومية سياسية مصورة

ادارة الدفاع : شارع اسكندر عوض — يافا
العنوان البرقي : الدفاع يافا — ص. ب. ٢٥٥
قيمة الاشتراك في فلسطين عن سنة ١٥٠ عن نصف سنة ٨٠
« « في الخارج « « ٣٠٠ « « ١٦٠

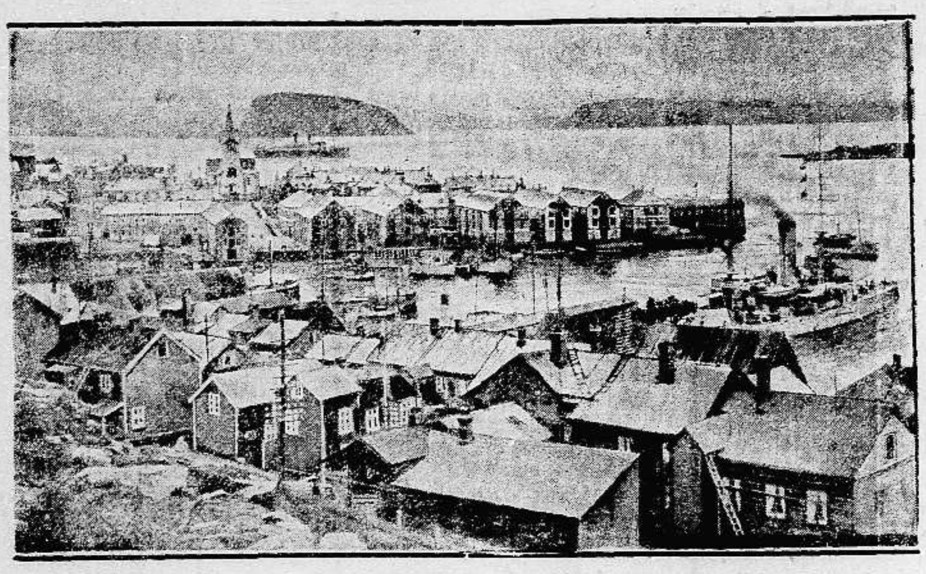

هبت عواصف شديدة في اقصى موقع في الشمال من الكرة الارضية في مدينة همرفست النروجية ويعتاش اهلها على صيد السمك ، ودمرت قسماً كبيراً من البيوت. وهذه صورة المدينة قبل وقوع الحادث

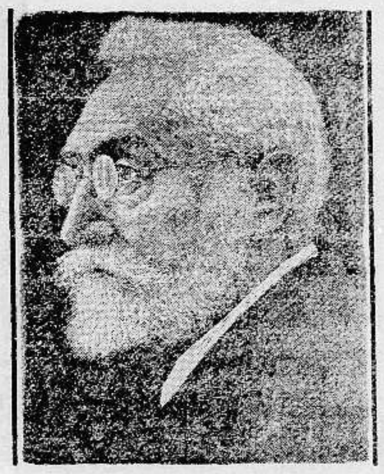

الفيلسوف والكاتب الاسباني المشهور الذي انضم للثوار وما عدم وقد توفي مؤخراً في سلمنكه

احدى الشوارع الرئيسية في مدينة فسنتيه بولاية سلفادور وقد هدمت البيوت من تأثير الزلزال الهائل

البيت الذي ولد فيه قداسة البابا في ميلانو سنة ١٨٥٧ ننشرها بمناسبة مرض قداسته

صورة رجال المطافيء في برلين يكافحون النيران التي شبت في ثكنة بوتسدام يوم الجمعة الماضي

الصحافي الاميركي العجوز ارثور دسبان البالغ من العمر ٧٢ عاماً وقد توفي أخيراً بعد أن خدم الصحافة مدة ٣٩ عاماً في صحف هيرست وبلغ راتبه في السنة الواحدة ٢٦٠ الف دولار

بوتاجي يقدم للمكاتب والمحامين ولجميع الدوائر

ماكنات كتابة واقلام حبر وخزائن حديد

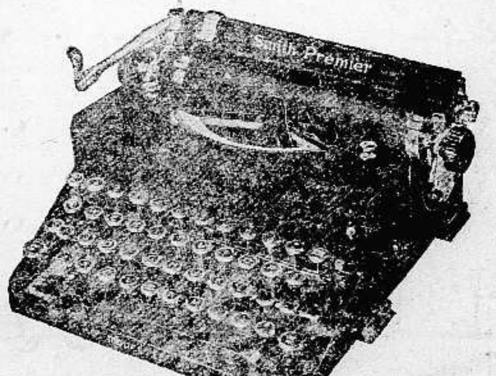

لقد اهتم بوتاجي في تسهيل اعمال الكتبة والموظفين لكي تأتي جهودهم بعمل نافع ومرتب ونظيف . قد عني خاصة في استيراد ابدع وامتن خزانات حديد للتجار والمصارف التي لا يمكن ان تصل اليها ايدي اللصوص باذى . اما اقلام الحبر التي استحضرها فهي في غاية الاناقة والجمال وتخدم زمانا طويلا بطريقة مدهشة غريبة . عاينوها في محلات بوتاجي

يا ايها الكاتب والمحامي والموظف
انكم في حاجة للمكرتير يعرف
مختلف اللغات في بلادكم لا يجنف
بالقرب منه ملك بالوحي دوما يهتف
وعنكم متاعب اشغالكم يخفف
فانتخبوا مطبعة كالبرق حالا يخطف

زوروا محلات بوتاجي في حيفا، يافا والقدس

حيفا - قرب بنك الباركليس يافا - عمارة الاوقاف امام السراي القدس - تحت البنك العربي

الوكلاء غزه : الحاج عبد الرؤوف البورنو . اللد : سليم ومحمد الطاهري . الرملة : زبانه اخوان . نابلس : عادل التميمي . طولكرم : حسن القدادي

يافا يوم الاربعاء ١ ذو القعدة ١٣٥٥ الموافق ١٣ كانون ثاني ١٩٣٧

صاحب الامتياز : إبراهيم الشنطي

المحرر المسؤول : شوكت حماد

مدير الادارة : عبد الهادي عرفان

رقم التلفون ١٩٨٧ و ١٠٢٥

الدفاع

جريدة يومية سياسية مصورة

العدد ٧٨٣ — السنة الثالثة

ادارة الدفاع : شارع اسكندر عوض — يافا

العنوان البرقي : الدفاع يافا — ص. ب ٢٥٥

قيمة الاشتراك في فلسطين عن سنة ٩٥٠ مل ولستة ٥٠٠

« « « الخارج « « ٢٤٠٠ « « ٦٠٠

تفاصيل أول شهادة للعرب أمام اللجنة الملكية. وصف مسهب لمحضر الجلسة وملاحظات هامة. مهمة الجنرال دل تحصين فلسطين. مظاهرات الاسكندرونة

أول جلسة للجنة الملكية يتكلم فيها العرب

وصف دقيق لوقائع الجلسات مع ذكر الاسئلة والشروح والتعليقات وملاحظات اعضاء اللجنة الملكية

بدء الجلسة. شهادة سماحة المفتي. أسئلة الرئيس. عرب يرأسون وزارات. أقوى من معاهدة. نفوذ اليهود. الحكومة الوطنية

اوفدت هذه الجريدة الاستاذ شوكت حماد لحضور جلسة الامس فدون ما يراه القراء من ملاحظات واسئلة ومناقشات تدويناً حرفياً . ويرى القراء ذلك كله في التفصيل التالي :

حول عمارة الاوقاف

عقدت صباح امس الجلسة الاولى من جلسات اللجنة الملكية لتستمع الى شهادات اللجنة العربية العليا اثر قرار الاتصال . والمرة الاولى لاحظ المارة بجانب عمارة الاوقاف في القدس عدداً غير قليل من العرب واقفين .

اعضاء اللجنة العليا

كان العربي بالامس يحاذر ان يقترب من مكان الاجتماع لثلا يتهم بخروجه على الامة . اما اليوم فقد وفد الى المكان جمهور من العرب بقدر ما تستوعب القاعة ، وكان في المقدمة اعضاء اللجنة العليا .

على رغبة الملوك

ومررت باثنين وقفا في الردهة يتحدثان فقال احدهم : اني المس شعوراً غريباً في نفسي لا استطيع تفسيره ، ولم اكن اتوقع في يوم من الايام ان ارى عربياً يجتاز هذه الردهة الى قاعة الجلسات لاعطاء شهادته امام اللجنة الملكية فاجابه الاخر : هذه رغبة الملوك وعلينا ان نصدع لرغبتهم

ماذا في القاعة

دخلنا القاعة فاذا هي ضيقة لا تتسع لسوى بضع عشرات من الكراسي . وقد وضع في الصدر مائدة بشكل نصف دائرة وفي أحدى جهات المائدة مقاعد اللجنة الملكية وفي الجانب المقابل صف ١٢ كرسياً للشهود ، ثم للحضور ، ويفصل بين الاخيرين ممر

قدوم الصحفيين وغيرهم

ومن الذين بكروا في الحضور السادة مع حفظ الالقاب : روحي عبد الهادي ، أمين التميمي ، امين عبد الهادي ، شبلي الجمل ، جميل الحسيني ، عادل جبر ، نظمي عبد الهادي ومن الصحفيين مندوبو الاهرام واللواء والجامعة الاسلامية وفلسطين وصوت الشعب ، والدفاع وانتدبت اللجنة العليا الاستاذين سعيد الخليل وعفيف خوري لتدوين وقائع الجلسة . ومن الذين حضروا ايضاً المستر دونفيل والمستر ريكز والمستر اندروز ومراسلو الصحف الاجنبية واليهودية .

ترتيب وضع الجلسة

وفي الساعة العاشرة والدقيقة ٣٠ قدم سماحة رئيس واعضاء اللجنة العليا ، وجلسوا في المقاعد الامامية في ثلاثة صفوف ، جلس في الصف الاول سماحة رئيس اللجنة وعلى يمينه راغب بك النشاشيبي وعلى يساره الدكتور حسين بك الخالدي فالاستاذ عوني بك عبد الهادي . وجلس في الصف الثاني يعقوب افندي فراج فالاستاذ عزت دروزة ففؤاد افندي سابا فعبد اللطيف بك صلاح . وفي الصف الثالث يعقوب بك الغصين فألفرد افندي روك ، فالاستاذ منيف الحسيني فالاستاذ جمال الحسيني

وفي الساعة العاشرة والنصف دخل اللورد بيل رئيس اللجنة الملكية وبقية الاعضاء ، فوقف الحضور

اسئلة قبل البدء

وافتتح اللورد بيل الجلسة سائلاً عن الشاهد الاول فقيل له انه سماحة رئيس اللجنة العليا

اللورد بيل : من هي اللجنة العليا ، وممن تؤلف

سماحة المفتي : هي الهيئة التي تمثل البلاد وتتكلم بالنيابة عن الامة

س : متى تألفت

ج : منذ تسعة اشهر

س : هل سماحته سيؤدي الشهادة بصفته رئيساً للجنة العليا

ج : نعم

س : وهل تتكلمون بصفتكم رئيساً للمجلس الاسلامي الاعلى

ج : لا ، ولكن كرئيس للجنة العليا

س : أرسلت لنا اللجنة مذكرة ، فهل ستكون شهادتكم هي نفس المذكرة

ج : سأتقدم ببيان حول هذه المذكرة

عرب يرأسون الوزارات

ثم اخذ سماحة المفتي يدلي بشهادته وقام بالترجمة الاستاذ ابراهيم كيبني ، وكان اللورد بيل واعضاء اللجنة يناقشون سماحته بين وقت وآخر

اللورد بيل : جاء في شهادتكم انه تولى منصب رئاسة الوزارة في الحكم التركي اشخاص عرب ، فهل تذكرون بعضهم

سماحة المفتي : نعم ، منهم سعيد حليم ، محمود شوكت باشا ، خير الدين باشا .

اللورد بيل : هل هؤلاء عرب ام مصريون

سماحة المفتي : المصريون عرب . ولما كان سعيد حليم باشا رئيساً للوزارة كانت مصر ضمن الامبراطورية العثمانية

اللورد بيل : هل تعين رئيس وزارة عربي من فلسطين

سماحة المفتي : لا . لكن خير الدين باشا اصله من تونس ، ومحمود شوكت من العراق ، وشقيقه الآن رئيس وزارة العراق

اقوى من معاهدة

ثم جرى نقاش حول مخالفة وعد بلفور للمادة ٢٠ و ٢٢ من صك الانتداب واشترك في المناقشة المستر رامبولد نائب رئيس اللجنة الذي قال ان وعد بلفور هو تصريح لا معاهدة . واستمر النقاش مدة طويلة ، واخيراً استأنف سماحة المفتي شهادته بعد ان قال ان احد الشهود سيتولى شرح هذه المسألة .

نائب الرئيس : باية صورة تعتقدون ان هذا التصريح يخالف المادة ٢٠ و ٢٢ من عهد عصبة الامم ، هل بسبب عهود سابقة اعطيت للعرب

سماحة المفتي : ان وعد بلفور لا ينطبق على العدل ويضر بمصالح الشعوب الاخرى . وهو ظالم فظيع الظلم بمصالح الشعب العربي في فلسطين .

المستر رامبولد : وعد بلفور ليس معاهدة ، وانما هو تصريح من المستر بلفور وزير خارجية انكلترا وقتئذ ، وايدته فرنسا وايطاليا بواسطة سفرائهما

سماحة المفتي : لكننا نراه عملياً اقوى من معاهدة ، لاننا كلما كنا نطالب الحكومة البريطانية باجابة مطالبنا تقول ان مطالبكم مخالفة لصك الانتداب ، اي التعهدات المعطاة لليهود

اللورد بيل : ان هذا يجرنا الى تفسير صك الانتداب . واعتقد انه من الافضل ان تستأنف الشهادة .

بين الوزير والعصبة

ثم استأنف سماحة المفتي شهادته وجرى البحث حول لجنة كراين التى جاءت هذه البلاد ، واستفسر اللورد بيل عن تقريرها ولماذا لم يشترك مندوبو الدول الاربع في هذه اللجنة . ثم قال سماحة المفتي انه في سنة ١٩٣٠ قابل الوفد الفلسطيني المستر مكدونالد واعترض الوفد على بقاء الانتداب في فلسطين ، فاجاب المستر مكدونالد ان الصك هو من شأن عصبة الامم التي وضعته . « وفي نفس السنة قابلت المستر ريموند سكرتير العصبة وحدثته في الموضوع فقال ان صك الانتداب هو من وضع الحكومة البريطانية ، واصر على ذلك »

اللورد بيل : هل هذا الكلام مسجل

سماحة المفتي : هذا جرى معي شخصيا في دار عصبة الامم . اما حديث المستر مكدونالد فمسجل في وزارة المستعمرات في الحديث الذي جرى بين الوفد العربي والوزارة سنة ١٩٣٠

اللورد بيل : أود أن اعلم المكان ، والسنة والساعة التي جرت فيها هذه المباحثات

سماحة المفتي : أما المكان ففي جنيف في دار جمعية الامم في غرفة السكرتير العام ، سنة ١٩٣٠ ، واما الساعة فلا أذكرها .

المستر كوبلاند : يلوح لي أن هناك سوء تفاهم حول هذه النقطة ، إذ لا تناقض بين ما قاله الوزير وبين ما قاله المستر ريموند ، فصك الانتداب وضعته الحكومة البريطانية كمشروع ، لكنه لم يصبح نافذاً إلا بعد أن فحصته بقية الدول وصدقت عليه رسمياً .

نفوذ اليهود والحكومة

ثم تابع سماحة المفتي شهادته وأبان السياسة الخاطئة التى تمشت عليها الحكومة البريطانية في فلسطين والتي اضرت بمصالح العرب ضرراً بليغاً .

اللورد بيل : هل كل هذا يعزى لتأثير اليهود

سماحة المفتي : هذا ما نعتقده نحن . والذي اعلمه وأعتقده أن الحكومة البريطانية اشتهرت بالسياسة وعرفت بالعدل ، وأعرف صلاتها الطيبة مع العالمين العربي والاسلامي ، ولكن لما صارت الحكومة في فلسطين على هذه السياسة اعتقدنا أن ذلك سببه النفوذ اليهودي ، لاننا لا نفهم كيف تعجز الحكومة البريطانية عن فهم الحقيقة وفيها مثل هذه الصفات

اللورد بيل : ماذا تعني بنفوذ اليهود

سماحة المفتي : لهم طرق عديدة كالدعاية وغيرها من الوسائل كالصداقة الشخصية ولا أريد ان اخوض في تفصيلات واعتقد انه نفوذ غير محق

اعادة هيكل سليمان

ثم جرى البحث حول الاماكن المقدسة وتصريحات اليهود المخيفة

اللورد بيل : ماذا تعني بتصريحات اليهود المخيفة

سماحة المفتي : ان اماني اليهود ترمي الى اعادة هيكل سليمان على أنقاض الحرم الشريف الذي له قيمة كبيرة في العالم الاسلامي

اللورد بيل : هل يمكن ابراز بينة على هذه الاقوال

سماحة المفتي : نعم يمكن اذا شئتم الآن

رامبولد : هل هذه الأوراق جرائد

سماحة المفتي : هي تصريحات . من ذلك كتاب جاءني من حاخامباشي رومانيا يسألني إعادة هيكل سليمان ، وتصريح اللورد ملتشت والذي كان موضوع مخابرة بين حكومة لندن وحكومة فلسطين في عهد هربرت صموئيل

اللورد بيل : هل يوجد مثل هذه الاقوال مصدرها الوكالة اليهودية

سماحة المفتي : في تقرير السر فولدز يقول ان الوكالة اليهودية راجعتهم بذلك

هاموند : على اي تعلق اهمية كبيرة ، أعلى هذه البيانات أم على المادة ١٣ من صك الانتداب

سماحة المفتي : أعول على الشيء العملي اكثر

هاموند : إن التعهد المذكور هو من الدولة المنتدبة وقد اعطته لجميع شعوب العالم

سماحة المفتي : لكن كثيراً من التعهدات لم يعمل بها

اللورد بيل : هل تعتقد ان بامكان اليهود أقناع الحكومة البريطانية بهدم الاماكن الاسلامية

سماحة المفتي : الذي اعرفه انهم هدموا عدة مساجد في المحلات التى اشتروها . واستطيع ان اذكر اسماءها الآن . جرى هذا وهم اقلية

اللورد بيل : اريد ان اعيد السؤال : هل تعتقد ان لليهود من التأثير على الحكومة بحيث يستطيعون اقناعها بهدم المسجد الاقصى واقامة المعبد

سماحة المفتي : الامة التي استطاعت ان تقنع الحكومة البريطانية بان تسعى في هدم شعب لا استبعد في المستقبل (ولا استطيع ان اقول الحكومة البريطانية) اذا الغي الانتداب وصاروا اكثرية باستطاعتهم ذلك

اللورد بيل : هذا في المستقبل اذا الغي الانتداب وصاروا اكثرية .

كوبلاند : مع وجود الدولة المنتدبة هل يستطيع اليهود اقناع الحكومة الانكليزية بهدم المسجد الاقصى

سماحة المفتي : لو سئلت هذا السؤال قبل سنوات لقلت لا ، واسمحوا لي ان اقول بصراحة انني اخدع وجداني اذا قلت لا ، لانه بالنسبة للمعلومات التي عندي اعتقد ان لهم تأثيراً كبيراً .

كوبلاند : هل تعتقدون ذلك

سماحة المفتي : نعم

الغاء الانتداب كله

ثم أتى سماحة المفتي في شهادته على اسباب الاضطرابات الاساسية . فموقف العالم الاسلامي والعربي من فلسطين ووجوب الغاء الانتداب .

اللورد بيل : تقول سماحتك بوجوب الغاء الانتداب وهذا ليس باستطاعة الحكومة البريطانية

سماحة المفتي : أعتقد انه بامكانها

اللورد بيل : اعتقد انها لا تقدر وكل ما تستطيع عمله هو اعادة الانتداب الى عصبة الامم وهذه بدورها تعطيه لمن تشاء .

سماحة المفتي : ليس المقصود تبديل انتداب بآخر ، ولكن المقصود عقد معاهدة كمعاهدة العراق وسوريا . ومع ذلك فالانتداب حسب عهد عصبة الامم موقت ، ونحن لسنا باقل درجة من العراق ، وباستطاعة بريطانيا ان تتبع خطوات فرنسا .

اللورد بيل : اذا كان من معاهدة بين بريطانيا وعرب فلسطين فيجب التخلص من تأثير اليهود في بريطانيا .

سماحة المفتي : صحيح

في كنف العرب

اللورد بيل : تطلبون انشاء حكومة وطنية ، وماذا تنوون ان تعملوا بالـ ٤٠٠ الف يهودي الموجودين في فلسطين

سماحة المفتي : ليست هي اول مرة يكون فيها اليهود في حماية دولة عربية ، والدول العربية على ما اعتقد ارحم دول العالم . ويروي التاريخ انهم لم يستريحوا في عصر من العصور كما استراحوا في عصر الدولة العربية

اللورد بيل : هل لو عقدت معاهدة بين بريطانيا وهذه البلاد تكونون انتم العرب مستعدون لابقاء الـ ٤٠٠ الف يهودي

سماحة المفتي : هذا من شأن الحكومة التي ستتألف في ذلك الوقت . وبالطبع سيكون مبدؤها العدل والنظر لمصلحة البلاد

اللورد بيل : هل تعتقد ان اليهود يقبلون بهذا التصريح ويقتنعون بالرغم من عدم وجود شيء ثابت

سماحة المفتي : انا لا ادري ماذا يكون جواب اليهود على هذا . لكنهم في البلاد العربية الاخرى يتمتعون بنفس الحقوق

اللورد بيل : اعتقد انه يمكن ان اعطيك جواب اليهود من الآن (ضحك)

رامبولد : هل تعتقد ان البلاد تتسع للاربعمائة الف يهودي الموجودين

سماحة المفتي : لا اعتقد ذلك

رامبولد : وعلى ذلك يجب اخراج البعض منهم اما بطرق مؤلمة أو بطرق أخرى .

سماحة المفتي : هذا متروك للمستقبل

رامبولد : جاء في الشهادة ان من الاسباب الرئيسية للاضطرابات ، وحرمان العرب من حقوقهم الطبيعية والسياسية ، فماذا تعنون بذلك

سماحة المفتي : الحقوق الطبيعية أن يعيش كل شعب حر مستقل يحكم بلاده ، وأن يدير شئونها وفقاً لمصالحه لا لمصالح شعب آخر . أما السياسية فأنني لا أدري اذا كان في الدنيا شعب واحد محكوم بنفس الطريقة المحكوم بها عرب فلسطين ، ليست بيدنا أية سلطة في إدارة بلادنا وليس لنا اي تمثيل .

[illegible] آخرين

ثم جرى البحث حول الاراضي التي كانت لليهود قبل الاحتلال وبعده ، وموقف الحكومة من العرب وحالة المزارعين الذين اخرجوا من اراضيهم والضرائب المفروضة على الاهالي ومقارنتها بأيام الحكم التركي ، وكذلك جرى البحث في حالة المدارس ونسبتها في العهدين التركي والانكليزي

هاموند : هل عدد المدارس اكثر في الوقت الحاضر ام في ايام الاتراك

سماحة المفتي : قد يجوز ان المدارس اكثر الآن ، ولكن بنسبة السكان فهي

« البقية على الصفحة السادسة »

١ ــ جزعهم من الشهادة العربية
٢ ــ شركة المصائد الوطنية

جزع اليهود من الشهادة العربية

لم يخف اليهود قلقهم وجزعهم من اقرار العرب الافضاء بشهاداتهم امام لجنة التحقيق الملكية ، بعد ان كانوا قاطعوها ، فكانت مقاطعتهم هذه باعثاً على ارتياح اليهود العميق ، رغم انها كانت لها اسباب وجيهة اهابت بالعرب الى الجنوح اليها. ولكن لماذا يخشى اليهود هذه الشهادة ، وهم ذوو النفوذ المتسلطون المسيطرون على السياسة البريطانية في فلسطين ؟

ذلك لانهم واثقون من ان الحق لا يمكن ان ينقلب الى باطل، وان الباطل لا يمكن ان يكون حقاً ، فما ادعوه خلال هذه السنوات الماضية ، وما افضوا به من شهادات امام اللجنة الملكية ، ما يلبث ان ينهار ويضمحل امام الحقائق الثابتة التي كان يتوقف على ابرازها ، ظهور العرب الى الميدان والادلاء بشهاداتهم التي ليس في مقدور علم او منطق او عقل راجح ان ينقضها . وها ان العرب قد برزوا اليوم في الجلسة يدافعون عن حقهم المضيم الذي تحاول القوة استلابه ، وهذا ما اثبت الجزع في نفوس اليهود وأزعجهم !

واذا كان هناك من امر يخيــف اليهود ويقض مضاجعهم ، فهو بحث العرب قضية العرب في فلسطين من الاساس ، من دون ان يأبهوا للفروع التي كانت حوادثها طارئة . فان قضية العرب في فلسطين انما هي قضية العرب في الاقطار الاخرى ، فضلا عن ان هناك حقاً طبيعياً خالداً ، ليس في وسع المباحكات والتغييرات محوه وازالته ، وهو ان العرب هم اصحاب البلاد الشرعيون منذ مئات السنين ، فلا يحق لاي كان في هذا الوجود ان يشركهم ببلادهم .

هذه هي الناحية الاساسية التي سيعنى العرب بها بالمرتبة الاولى في شهاداتهم، حتى اذا فرغوا منها ، انتقلوا الى بحث الفروع ــ اذا هم ارادوا او اذا طاب اليهم ذلك ــ وليس في بحث هذه الفروع ما يشرف العرب او البريطانيين ايضاً، فان فيها من المخازي ، ما ظهر اثره جلياً في اثناء الشهادات التي اداها اليهود انفسهم ، اذ ان اعضاء اللجنة الملكية ايقنوا من التلون الذي ساد هذه الشهادات ان وراء الاكمة ماوراءها ، وان معظم مايفضي به اليهود انما هو كذب في كذب، فكيف اذا تقدم العرب ، واندفعوا في تبيان المخازي والمساوي ؟ هذه المخازي والمساوىء التي لا يحتاجون فيها الى ادلة ، ما دام كل ما في فلسطين الآن منها ينطق بها اثار الجبروت الانكليزي ، والنفوذ اليهودي؟

هذا هو سبب جزع اليهود من اقدام العرب على الافضاء بشهاداتهم امام اللجنة الملكية . ولكننا يجب ان نقول بصراحة ، ان حقنا كان وما زال واضحاً كالشمس ، وان الانكليز لا يجهلونه ، وان هذا الحق اثبت مراراً عدة ، حتى من قبل لجان التحقيق البريطانية ، فلم يكن لذلك من نتيجة تحمل العرب على الطمأنينة بانهم واصلون الى حقهم . فهل يكون مثل اللجنة الملكية في موقفها الحالي الذي ستشعر فيه بهضم الحق العربي ، كموقف اللجان الاخرى ؟

هذا ما ليس لنا به علم حتى الآن . ولكننا ينبغي لنا في كل حل ان لا نعدم الحرص والحذر ، وان نبتعد من كل ما يؤدي الى تخديرنا ، فان التيقظ فينا اليوم ، انما ضرورة نحس بوجوب وجودها اكثر من ذي قبل، وذلك مخافة ان نؤخذ على حين غرة . فلنحرص ولنحذر !

* * *

شركة المصائد الوطنية

في نبأ نشرناه أمس الاول ان شركة المصائد الوطنية باشرت عملها في قارب واحد من القاربين اللذين كانت استوردتهما من مصر . فكانت نتيجة مباشرة عملها باهرة ، اذ بلغ معدل الصيد اليومي قنطارين ونصف القنطار. واذا لم يكن هذا النجاح غير تدني اسعار السمك لكفى به من فائدة . على ان هناك فوائد اخرى غير خافية . وهو ان وراء هذا المشروع اياد عربية عاملة في البحر والبر تفيد منه، فتجد فيه رزقاً حلالا يحاول اليهود ان يكونوا هم وحدهم المسيطرون عليه .

ونعتقد انه لو اجيز لاصحاب المشروع استعمال القارب الاخر ، لبلغ معدل المصاد من السمك اضعافا مضاعفة . وفى هذا كل الفائدة للاهالي وللعاملين فى المشروع . ونعتقد ان دائرة المصائد لا تستطيع ان تنكر هذه الحقيقة ... وهو ما يحملنا على التساؤل عن الباعث الذي اهاب بها الى حجز القارب الآخر حتى اليوم في حين انها سمحت باستعمال ذاك

ولقد حاولنا كثيراً ان نستجلي الاسباب فلم نوفق في ذلك إلا الى الوصول الى نتيجة واحدة ، وهو ان دائرة الاسماك تود ان تضع العراقيل فى سبيل هذا المشروع ، وانها لو كان في وسعها حرمان اصحابه من القارب الاول ، لما احجمت عن منعهم من استلامه ، وفي هذا كل التدليل على تحامل لا نرى له مبرراً الا الميل الى التعنت الذى نود ان نحاربه بكل ما فينا من قوة

لذا لا يسعنا الا ان نلفت من جهة انظار دائرة المصائد ، الى ضرورة وضع الحق في نصابه وذلك بتسليم القارب الثاني الى اصحابه ، وان نلفت بالوقت نفسه انظار اصحاب المشروع الى ضرورة المطالبة بهذا الحق ، والابراق الى المندوب السامي والى اللجنة الملكية ، موضحين في برقياتهم حقيقة المسألة ، بعد ان يسدوا على دائرة المصائد كل الطرق التي تود ان تسلكها لتدعيم وجهة نظرها الخاطئة !

وراء الستار!

اتفاق « الجنتلمان »

فيه اسرار لم تذكرها البرقيات

تختص بقبرص ومالطة، وقرض يعقد لايطاليا !

ذكرت « الصنداي دسباتش » فى عددها الاخير وعلى اول صفحتها الاولى الاسرار التالية، بقلم محررها الدبلوماسي:

اتفاق « الجنتلمان » ماذا يتضمن ؟

امضي اتفاق « الجنتلمان » بين بريطانيا وايطاليا ، واذيعت نصوصه وجاء فيها ان المصالح الانكلو ـ ايطالية في البحر الابيض المتوسط تتوافق ولا تتعارض مع بعضها ، كما جاء فيها ان الحكومتين ستحتفظان « بالحالة الراهنة في هذا البحر

على انني فهمت الآن ان هذا الاتفاق قد تضمن مسائل اخرى كثيرة « سرية » منها ما يلي :

الحدود الحالية لدول البحر الابيض المتوسط ستحترم ، اما آمال ايطاليا في جزر البليار الاسبانية ، فقــد نزلت الحكومة الايطالية عنها !

واما « البروباغندا » التي كانت تبثها محطة اذاعة باري ويذيعها معها وكلاء ايطاليا في الشرقين الادنى والاوسط، فسيبطل عملها بالمرة

ولن تعارض ايطاليا في دخول مصر (كما هو المنتظر في شهر نيسان) الى عصبة الامم ، وستتفق ايطاليا مع بريطانيــا على مسألة الغــاء الامتيازات الاجنبية في مصر . . .

ولقد فهمت ان هنالك ملحقا لهذا الاتفاق ، جاء فيه ان بريطانيا وايطاليا معا ستنظران بعين العناية الى المصالح التي لدول شرقي البحر الابيض المتوسط وهي يوغوسلافيا واليونان وتركيا، فلا تعتدي دولة من الدولتين على هــذه المصالح ، ولا تسمح لاية دولة أخرى بالاعتداء عليها

قبرص ومالطة وقرض لايطاليا !

وتعهدت بريطانيا العظمى من جانبها بان لا تزيد شيئاً قــط على الحصون والقلاع القائمة الآن في قبرص وفى مالطة

اما مسألة عقد قرض مالي لايطاليا فمع ان بريطانيا لم ترتبط فيها بوعد ، الا ان الاشاعات... تؤكد ان هذا القرض المالي لايطاليا سيعرض على السوق البريطاني عما قريب

واما مسألة اعتراف بريطانيــا بالاحتلال الايطالي في الحبشة ، فقــد تأجلت موقتا ، ولكنها تعد في حــكم المفروغ منها بعد ان انزلت بريطانيا مفوضيتها في اديس ابابا الى درجة قنصلية عامة

فرنسا كارهة لاتفاق « الجنتلمان »

وبعد التوقيع على هذا الاتفاق ، قال السفير البريطاني السر اريك درموند :

« اننا واثقون الآن من اننا عملنا عملا يستحق الذكر في سبيل التصافي وسبيل السلام »

وفي عدد خاص من « الجورنالي ديتاليا » قال السنيور غايدا ، المعروف عنه انه لسان حال موسوليني :

« هذا هو مايسميه الانكليز الصلح بعد الخصام ، ولكن الاتفاق يخرج فرنسا من هذه المصالحة ، وفي الحق انها بذلت كل جهد لها في سبيل الاشتراك في هذا الاتفاق ، ثم اجتهدت مراراً في العمل على تأخيره ، ومن هنا نفهم انها كارهة »

« الدفاع » : لا بأس ! ، فالمهم هو ان القرض الايطالي سيعقد في لندن ، وأن نغن الصلح بعد الخصام ... ستتقاضاه ايطاليا على آخر شان !

ـ ورحم الله الحبشة . . .

خطاب الآنسة فريدة حسان

فى لجنة مؤتمر الطلبة العربي فى القاهرة

اجتمعت اللجنة التحضيرية لمؤتمر الطلبة العربي في القاهرة في تمام الساعة السادسة من مساء الجمعة الماضي ٨ يناير سنة ٩٣٧ لتناقش قانون المؤتمر وتبحث ما لديها من شؤون

وبعد الفراغ من مناقشة القانون وقفت الآنسة فريدة حسان الطالبة بكلية الحقوق بالجامعة المصرية والقت الخطاب الآتي :

حضرات الاخوة العرب !

اني لسعيدة جداً وفخورة جداً باشتراكي معكم في هذا العمل المجيد وبذل نصيبي كفتاة فى تشييد بناء المستقبل العربي الباسم السعيد

وانى لاشعر بغبطة قد اعجز عن وصفها وأقف مكتوفة الايدي من تكييفها، ذلك لان الشعور اذا كان صادقاً كان فياضاً، واذا كان هذا هو وصف شعوري كان منبعثاً من اعماق نفسي

هذا الشعور هو صورة صادقة لما احس به، بل هو شعور الفتاة المصرية في عهدها الجديد ونهضتها المباركة . واني لاشكر للداعين سمو تفكيرهم وجلال عملهم فقديماً كنا نفكر تفكيراً محدوداً نظراً لما كان يحيط بمصر وزميلاتها الشقيقات العربيات من قيود واغلال

اما الآن بعد ان استقل الشرق العربي او كاد يجب علينا نحن احفــاد العرب الامجاد ان يسمو تفكيرنا ويبعد نظرنــا وتتضافر قوانا

واني لاغنى واسأل الله تعالى ان يحقق امنيتي ويجيب رجائي، فلا يجتمع مؤتمرنا الاول الا وتكون فلسطين المهضومة الحق المغلوبة الامر قد نالت حقوقهــا المغصوبة وامانيها المسلوبة كاملة غير منقوصة

واني لاستحلف الذين يقولون بعدم اشتراك الفتاة في الحركات العــامة ألا يضربوا على تلك النغمة العقيمة وان يذكروا ان الفتاة كثيراً ما عرضت صدرها لرصاص المستعمرين وقابل القوة الغاشمة وليذكر هؤلاء السادة ان الفتاة المصرية يهمها ان تتعرف زميلاتها العربيات في الاقطار الشقيقة كما يهم الشاب المصري ان يتعرف الى زملائه في الاقطار العربية .

بل ان الفتاة اشد حاجة الى هذا التعارف ذلك لانها ام تربي الطفل والطفل هو رجل المستقبل وعليه المعول

لهذا فأني اعاهدكم باسم الفتاة المصرية ان اقوم بواجبي في سبيل نشر دعوتكم المباركة واعاهدكم عهداً لست حانثة فيه والسلام عليكم يا شباب العرب المخلصين

وبعد ذلك وقف السيد حسن صالح صبح العضو الفلسطيني في لجنة مؤتمر الطلبة العربي والقى كلمة شكر فيها للآنسة فريدة حسان عواطفهــا النبيلة وشعورها الفياض وعنايتها الجمة لفلسطين العزيزة .

* * *

تأييد اللجنة العليا

وكالة الدفاع القدس : ورد على هذه الوكالة البرقية التالية : قــرار لجنتكم العليا الممثلة عرب فلسطين بالاتصال مع اللجنة الملكية قوبل بالارتياح. نؤيدكم في نقض كل عمل فردي

اللجنة القومية ـ الخليل

دليل التجارة والصناعة

امامنا ناشر و دليل التجارة والصناعة والحرف والمهن العربية في فلسطين انه لم يتقدم للان سوى عدد ضئيل من مصدري البطيخ . الزبيــب . القطين . العنب الاسمــا . الجلود . المــوز . اللوز . . . لتسجيل اسمائهم على صفحات الدليل

وبما ان الدليل سوف لاينشر في الاقطار العربية فقط بل فى جميع البلاد الاوروبية والامريكية ايضاً لذلك نذكر هؤلاء السادة ان مصلحتهم ومصلحة البلاد تدعوهم لنشر اسمائهم في الدليل وتطلب اليهم ان يبادروا الى مراجعة الناشرين .

صندوق البريد ٨٢١ ـ القدس

اعلان

صادر من المحكمة الشرعية بحيفا

تقدمت الينا مضبطة من مختار مدينة حيفا تتضمن ان يوسف عبد الله الزباوي توفي منذ سنة وثلاثة اشهر عن زوجته آمنة بنت محمد الحمدان ، وعن ولديه عبد الله ومريم . وعن والدته عفيفه بنت محمد احمد المغربي لاغير. ومن له اعتراض على تسجيل هذه المضبطة فليراجع المحكمة خلال ١٥ يوما من تاريخ النشر

قاضي حيفا الشرعي
صبحي خيزران

اقتراح لعقد مؤتمر للصحافة العربية

لامراء في ان العلاقات بين الصحف العربية التى تصــدر في مصر وسورية ولبنان وفلسطين والعراق وغيرها من الاقطار الناطقة بالضاد تحتاج الى تنظيم شامل يساعدها على معالجة شؤونها ورفع مستواها واداء مهمتها السياسية وهذا لا يتم الا بعقد مؤتمر عام لهذا الغرض في احدى العواصم العربية الكبرى ، وقد رأت جريدة الجزيرة الدمشقية ان تطرح هذه الفكرة على بساط البحث وتعرضها على الزملاء الاعزاء .

فالرجاء ان تتكرموا بالرد على الاسئلة التالية :

١) مارأيكم في عقد مؤتمر عام للصحافة العربية ؟

٢) في اي مدينة تستحسنون عقد هذا المؤتمر ؟

٣) هل يمكنكم تحديد مهمة هذا المؤتمر ؟

هذا وبانتظار اجوبتكم السديدة نرجو ان تتكرموا بنشرها ايضاً على صفحات جريدتكم الزاهرة

وتفضلوا بقبول خالص التحية والاحترام

المخلص : منشيء جريدة الجزيرة : تيسير ظبيان

اعــــلان

التقدم بالطلبات للقنصلية المصرية فى البريد

ترجو القنصلية الملكية المصرية بالقدس من الجمهور بأن يتقدم بنفسه اليها لاجراء المعاملات المطلوبة ولا يلجأ الى البريد إلا في الاحوال الاضطرارية جدا .

وتلفت النظر الى ان القنصلية لا تقبل الا اذونات البريد المصحوبة بقيمة تعادل الرسم المطلوب تماما واجرة البريد وهي لا تتعدى ثلاثين ملا ترسل طوابع بريد منفصلة على حدة. وكل طالب يرسل الى القنصلية مع اذن بريد تزيد قيمته او تنقص عن الرسم المطلوب او يكون مرفقا به نقود فضية او ورق بنكنوت من المتداول او شيكات بدلا من اذونات البريد ستعيده القنصلية الى صاحب الشأن فورا ولا تتحمل مسئولية ضياع القيمة الواردة به

وفيما يلي بيان مقدار الرسوم التى تحصل عن اهم الاعمال القنصلية .

	مــل
تأشيرة دخول عادية	٧٠٠
تأشيرة مرور عادية	٧٠
منح جواز سفر مصري	٧٧٠
تجديد جواز سفر مصري لمدة سنة	٤١٠
قيد فى سجل المصريين	٥١٥

والقنصلية ترجو من الجمهور الفلسطيني ومن الرعايا المصريين مراعاة ما تقدم بدقة حتى لا تتعطل مصالحهم .

مناقصات

مطلوب مناقصات لتسليم ما يقارب ٢٥٠٠ متر مكعب احجار مكسرة للاستعمال مع الباطون

على المناقصين ان يقدموا طلبات خطية الى المهندس المقيم

دائرة اشغال تحسين المرفأ
ص . ب ٤٨٠
حيفا

البيانات ، وشروط العقد ، وطلبات تقديم المناقصة يصير تسليمها عند دفع مبلغ ٢٥٠ ملا وهذا المبلغ لا يسترجع

المناقصات على الطلبات الرسمية تقبل لغاية الساعة ١٢ ظهرا في ٢٥ كانون ثاني ٩٣٧

مطعــــم اميــــه

لصاحبه نعيم البيم

ساحة الخمرة ـ حيفا رقم التلفون ١٦٨٠

مميزاته الخاصة

١ ــ طهاة ماهرون ، ومأكولات فاخرة

٢ ــ تنويع الاطعمة ، ونظافة ، مع الخدمة الممتازة

٣ ــ استعداد تام لارسال المأكولات الى الاماكن التى يريد اصحابها

٤ ــ مهاودة في الاسعار لا تجارى

٥ ــ هو المطعم العربى الاقتصادي الوحيد من نوعه .

صفوة ما يحمله بريد الشرق والغرب

مصائب قوم...

من مراكش الاسبانية

تقنع بريطانيا بحصن «كوتيا» وما وراءه من الاراضي

لان جبل طارق لايصلح لرد الغارات الجوية عن الاسطول

المساومة على أستبدال الحصنين ببعضهما لابد من البدء بها عما قريب...

أعارت المسز أ. كوبهام منزلها في لندن لاجتماع كبير عقدته فيه جمعية الشرقين الادنى والاوسط وترأسه اللفتنانت جنرال السر (مالكمن) وخطب فيه امير البحر ك. ف. اوسبورن خطبة مطولة نشرتها صحف الاستعمار البريطاني كلها ومنها ننقل نحن ما يلي :

قوة بريطانيا البحرية تتهددها ايطاليا

بدأ الاميرال أوسبورن خطبته بقوله ان معضلات البحر الابيض المتوسط وهي معضلات معقدة منوعة منذ بدأت بريطانيا العظمى تتاجر في هذا البحر — لم تبلغ من التحرج في يوم من الايام مثل ما بلغت الآن، وما ذلك الا لان قوة ايطاليا البحرية ظلت تزحف الى الامام زحفا بطيئا منذ الحرب العظمى وبريطانيا لاهية عنها، حتى اصبحت في عام ١٩٣٥ وهي الخطر الدائم الذي يتهدد قوة بريطانيا البحرية، الامر الذي لم يسبق له قط ان خطر ببال البريطانيين !

فلسطين والامبراطورية في خطر الضياع ؟

وبعد ان وازن الاميرال بين قوى امم البحر الابيض، وقال ان السياسة الخارجية لا تقوم على العواطف، وانما تقوم على تقدير ما للدول من القوى، استطرد قائلا :

« طالما زعم الزاعمون ان البحر الابيض المتوسط، تمده الامم القائمة على سواحله «مصدر وجودها الوطني» وان بريطانيا العظمى لا شأن لها بهذا البحر، وهذا زعم باطل كل البطلان... لان الامبراطورية البريطانية تعد البحر الابيض المتوسط أهم قناة لمواصلاتها، فمعضلته هي معضلة (الحياة أو الموت) لها، وكذلك يمكن ان يقال عن فرنسا وايطاليا

اما ما كانت بريطانيا العظمى ترغب فيه دائما، فهو ان تمخر جميع سفنها التجارية والحربية في جميع الازمنة، عباب هذا البحر كما تشاء، اما السياسة القائلة بتفضيل طريق رأس الرجاء الصالح على طريق البحر المتوسط، فسياسة خاطئة، لا بسبب كون الفرق بين الطريقين في الطول هو ٤،٠٠٠ ميل، ولكن بسبب كون البحر المتوسط هو مكان قواتنا الاحتياطية اللازمة لنا لتأدية ما علينا من الالتزامات ... في الهند وفي الشرق كله !

وهكذا نرى ان الاحتفاظ بالبحر المتوسط ضروري ضرورة جوهرية لنا، فاذا نحن لم نحتفظ به ضاعت مالطة، ومصر، وشرقي الاردن... ويرجح كل الترجيح أن تضيع منا بعد ذلك الامبراطورية كلها ... »

مراكش الاسبانية لازمة ... لبريطانيا !

وانتقل الاميرال اوسبورن الى الكلام عن امم البحر المتوسط، امة بعد اخرى. فبدأ باسبانيا، وقال عنها ان السياسة البريطانية كانت دائما تعتمد على عطفها عليها في السياسات الخارجية، ومن هنا جاء اصرار بريطانيا العظمى على ان تتولى اسبانيا دون غيرها ادارة الساحل الشمالي لمراكش، على ان لا تنشيء عليه اي شيء من الحصون والقلاع، اللهم في منطقة «كوتيا»

ولكن هذه السياسة لم تقرر، كما هو المعروف، الا قبل ايام الطيارات، اي في الايام التى كانت الكلمة العليا فيها للاساطيل البحرية، والتي كانت اسبانيا فيها معزولة عن جميع الدول في السياسة الخارجية !

اما اليوم فانني اترك مسألة المعاهدات السرية التي يقال انها عقدت بين اسبانيا وبين ايطاليا، لوزارة الخارجية البريطانية تتصرف فيها كما تشاء، وانتقل الى الكلام عن صخرة جبل طارق فأقول لكم اننا كنا نعتمد في الدفاع عن اسطولنا على هذا الحصن واسبانيا «محايدة»، اما اذا اصبحت اسبانيا «معادية» لنا. فسيستحيل علينا ان نجري ما نشاء من التصليحات فيما يتعطب من سفننا في جبل طارق، كما سيستحيل علينا البقاء في هذا الحصن زمنا طويلا، لاننا لن تتمكن من الرد على ما سيوجه ضدنا هنالك من الغارات الجوية

وهنالك على الجانب الآخر من البوغاز في مقابل جبل طارق وعلى بعد ٢٠ ميلا أو أقل منه، يقوم حصن «كوتيا» الاسباني، وهنا اذا استقر المقام ببريطانيا تصبح وهي اسعد حالا وانعم بالا مما هي عليه الآن

والذي اكاد اجزم به من الآن، هو ان بريطانيا العظمى، بمجرد ان تستقر الامور في نصابها في اسبانيا، لا بد لها من ان تعرض على الحكومة الاسبانية مسألة استبدال حصن جبل طارق بحصن «كوتيا» فبذلك تكون اسبانيا قد استردت الجزء الضائع من اراضي بلادها، وحفظت بهذا الاسترداد كرامتها ومقامها بين الدول ... وتكون بريطانيا قد أخذت من الاراضي المراكشية ذلك الحصن الذي يكفي هو وما وراءه من الاراضي الشاسعة، لتشييد القلاع، وبناء المطارات اللازمة للدفاع عن البوغاز، وللرد على كل غارة جوية، بغارة مثلها

ولا بد لبريطانيا بطبيعة الحال ان تجعل الاراضي الشاسعة الواقعة وراء «كوتيا» في مقدمة المسائل التي ستجري عليها المساومة مع الحكومة التى سيكتب لها النصر النهائي فى اسبانيا ...

صداقة تركيا ايضا ضرورية ... لبريطانيا

وبعد أن أشار الاميرال اوسبورن الى السنيور موسوليني بقوله عنه «انه لم يكن احمق، ولذلك لم تكد بريطانيا تمد اليه يدها حتى صافحها !» انتقل الى الكلام عن تركيا الفتاة، فقال ما يلي :

«بما نالته تركيا من حق العودة الى تحصين الدردنيل، اصبحت من الدول العظمى التى لا يستهان بأمرها، فانها عما قريب ستقبض بيديها على روسيا ورومانيا، وبلغاريا، وتستطيع عند ما تشاء ان تنكر على ايطاليا بترولها الذي تأخذه عن طريق الدردنيل

لقد اصبحت تركيا مرة اخرى وهي دولة يحسب لها كل حساب، فصداقتها ضرورية لبريطانيا العظمى، كما كانت صداقة ايطاليا لها ايضا

اما روسيا فانها تعني اكثر ما تعني الآن ببناء السفن الطائرة، وهي تملك منها الآن عددا ضخما، وبها ستستطيع ان تصبح صاحبة القيادة الجوية العليا في البحر الاسود، اما خروجها من هذا البحر الى حوض البحر الابيض المتوسط فأمر لا تعتزمه هي، ولا هو فى حيز المستطاع، لا سيما بعد ان يصبح الدردنيل كما كان ايام الحرب العظمى.

حركة الجامعة الاسلامية تقض المضاجع

وانتقل الاميرال من الكلام عن تركيا الى الكلام عن افريقيا الشمالية، فقال ان حركة الجامعة الاسلامية فيها قد نمت وترعرعت واشتدت كثيرا عما كانت عليه بسبب اشتراك المغاربة في الحرب الاسبانية مع قوات الجنرال فرانكو الفاشستية المقدر لها الانتصار

وانهى الاميرال خطبته بقوله ان على انكلترا ان تختار احد أمرين، اما الابتعاد من ايطاليا، وفى هذه الحال لا بد لها من توطيد اواصر صداقتها مع تركيا واليونان ويوغسلافيا ... واما ان تنسى الماضي وتتصافى عام المصافاة مع ايطاليا، وفي هذه الحال ينبثق نور الامل في عقد ميثاق رباعي (من بريطانيا وفرنسا والمانيا وايطاليا) لسلامة اوروبا الغربية، وميثاق كهذا لا بد من ان ينص فيه على ضمان سلامة دول البحر الابيض المتوسط، وبذلك لا تغضب بريطانيا منها تركيا واليونان ويوغسلافيا

«الدفاع»: وبذلك تكون ذات الوجهين ... قد لعبت على الحبلين ...

في عالم الطرب !

الموسيقى معناها للبقر زيادة الحليب ؟!

عالم ألماني يثبت صحة ذلك بالبرهان

البقرة التى تحركها الموسيقى هى أكرم البقر...

تحت عنوان (البقر يحب المنادمة والانبساط !) نقلت الصحف الانكليزية من جريدة «دوتش الجيمان زيتونغ» الفصل البديع التالي :

كيف زاد الحليب بغير زيادة العلف ؟

«ايها الفلاحون اضعوا مكبرات للصوت فيما لكم من زرائب البقر..! ان بقراتكم عندئذ ستعطيكم حليبا اكثر» !؟

هذا هو النداء الذي يلوح لنا انه هو النداء الذي يجب ان يوضع تحت كل صورة تنشرها الصحف من هزلية ومن جدية للبقر، وليس سهلا علينا في الحق ان نشرح للزراع كيف يجب عليهم ان ينظروا الى هذا الاكتشاف نظرات جدية، ما دام المغزى البعيد الذي ينطوي عليه لم يفهم بعد

اما الحقيقة الراهنة، فهي ان المتعلمين من الزراع يجرون تجارب من هذا النوع منذ زمن طويل، وقبل عشر سنين فقط، ظهرت الى الوجود نظرية المانية، كتبها اصحابها عن تأثير الموسيقى على منتوج الحليب وعرضها على قسم «اقتصاديات الحليب» في جامعة هيل الالمانية فقبلت بها، واقرتها ودعت اليها، ثم جاءت الانباء بعد ذلك عن تجاريب اجريت في اميركا للتثبت من صحة هذه النظرية، فجاءت باحسن النتائج، اذ زاد منتوج الحليب نحو الثلث بغير زيادة اضيفت على علف البقر ويدون ان يتغير نوعه، وانما بمجرد ادارة الاسطوانات على الغرامافون اثناء حلب الابقار، فانها وهي تصغي الى وقع الموسيقى تهز رؤوسها وتذكر اكثر مما كانت تدر من الحليب...!

ماهي احسن الادوار التي يحبها البقر ؟

والآن نرى امامنا اساسا جديدا لتجارب اجريت فى هذا الميدان مؤخرا وتراه في كتاب وضعه العالم الزراعي الالماني جورج تارلر صاحب المؤلفات الكثيرة عن تربية الحيوانات، وفيه يعطينا النتائج الباهرة لما اجراه من احلب البقر والموسيقي تصدح بانغامها الشجية في مزارعه النموذجية التى اسسها لهذه الغاية، وهي نتائج مؤيدة بالاحصاءات التى عملها للحليب الذي درته بقراته وهي فرصة طروبة من تأثير الموسيقى، ولما كانت تدره قبل ذلك !

واذا تركنا هذه الاحصاءات جانبا، فان فى الكتاب ما نتعلم منه أشياء كثيرة جديدة، منها — مثلا — ان البقر التي تحركها نغمات الموسيقي، هي اكرم بقرة في نواحيها الخلقية الاخرى، ومنها ان البقرة من هذا النوع بفضل النغمات البطيئة الثقيلة الوقع على غيرها، وتحب اكثر ما تحب ان تستمع الى غناء السكارى المعربدين، واحب دور لديها هو الدور الذي مطلعه باللغة العامية هو: (الليلة، او بلاش أبدا) ...

ويجهد هذا المؤلف نفسه الآن في البحث على العلل النفسية التي تسببت في هذه الظاهرة، فقد تؤدي معرفة الاسباب الى عمل مقارنة هامة بين تأثير الموسيقى على البقر ... وبين تأثيرها على البشر ...

— ورحم الله الشاعر العربي القائل:

سقوني وقالوا لاتغني، ولو سقوا
جبال حنين ما سقيت ... لغنت

في الدنمارك كما في تل ابيب

في الصحف الانكليزية ان البوليس في مدينة كيوغ الدنماركية، قبض على عصابة كبيرة من الاولاد الذين تتراوح اعمارهم بين ٨ و ١٤ سنة، بتهمة السطو على المدارس اولا ... ثم على الدور والمخازن لسرقة ما تصل ايديهم اليه

وقد جرى مثل هذا منذ ايام هنا... في تل ابيب ..!

طفل اميري على طابع بريد !

قررت الحكومة البلجيكية اصدار طوابع بريد جديدة من فئة فرنكين وفئة ٤٥ سنتيما وعلى احد وجهيها صورة الطفل البرنس بودوين، الوارث للعرش البلجيكي.

راديو مولت

زيت السمك ولكن بلا رائحة ولا طعم

ان اكثر زيت السمك الذي يشتريه الناس هو زيت تجاري ليس فيه من زيت السمك الحقيقي سوى الرائحة الكريهة والطعم الذي تعافه النفس وهذا ما حدا بلجنة اطباء انجلترا الى ايجاد الراديومولت الذي فيه منافع زيت السمك بلا رائحة ولا طعم مضافا اليه المولت تحت تأثير اشعة ماوراء البنفسجية. ان راديومولت له طعم لذيذ كالعسل الجيد ويحبه الاطفال والبنات على العموم. ان الخواص المفيدة فى راديومولت تزيد مائتي ضعف على الخواص الموجودة فى زيت السمك. والراديومولت يفيد كمقو ومنبه للشهية ويشفي فقر الدم ويفيد النساء العصبيات والبنات في سن البلوغ والاطفال الضعفاء

RADIO-MALT

الوكلاء والمستودع

الشركة المصرية البريطانية التجارية — تلفون ١٠٦٢: يافا

ايها العربي الشريف

قاوم الاستعمار الاقتصادي بتنشيطك المستحضرات الطبية والتجميلية الوطنية الممتازة تركيبا وتأثيرا ونقاوة وهي من صنع العرب اخوانك. اليك منها :

تباع في جميع الصيدليات المشهورة في البلاد العربية

قبل الامطار الشديدة ولمنع الدلف

استعملوا حالا سريعا MULTICOTE

وقد استعمله كثيرون وكان سرورهم عظيما لفائدته

اطلبوه من السادة مصر صعاخوان وشركاهم

القدس — باب الخليل — صندوق البريد ٨٤٨ تلفون ٢١٦٣

شهادة سماحة رئيس اللجنة العليا

مقام العرب الممتاز في العهد التركى القريب

اقتحام الحرب العامة وقيام الثورة العربية الكبرى

«فيما يلي جزء من نص شهادة سماحة المفتي على أن تنشر الباقي كله غداً . وقد كان همنا تدوين الوقائع والملاحظات والاسئلة بصورة فريدة تلذ للقاريء وتهمه ، أما نصوص الشهادات فتنشر تباعاً :

ان القضية العربية فى فلسطين هي قضية قومية استقلالية لاتختلف في جوهرها عن قضايا العرب فى سائر البلاد العربية . وليست هذه القضية حديثة بل ترجع الى عهد بعيد قبل الحرب العامة

لقد كان العرب يؤلفون جزءا مهما من كيان الدولة العثمانية . ومن الخطأ ان يقال ان العرب كانوا تحت نير عبودية الاتراك . وان نهضتهم ومساعدة الحلفاء لهم فى الحرب العامة انما كانت ترمي الى تحريرهم من ذلك النير . فقد كانوا فى الحقيقة يتمتعون فى كيان الدولة العثمانية بجميع انواع الحقوق التى كان يتمتع بها الاتراك سياسية كانت او غير سياسية . وذلك بحكم الدستور الذى وضع اساس حكم واحد لجميع البلاد والعناصر التي كان يتألف منها كيان الدولة العثمانية.

مركز العرب الممتاز في العهد التركي

وكان العرب يشاطرون الاتراك جميع مناصب الدولة ، المدنية والعسكريـة. فكان منهم وزراء ورؤساء وزارات وقواد فيالق وفرق ، وسفراء وولاة ومتصرفون كما كان فى مجلس النواب والاعيان العثماني عدد كبير من الاعضاء بنسبة اعدادهم وفقاً للدستور وقانون الانتخاب العثماني . وفوق ذلك كانت البلاد العربية تدار بحكم يستند على مجالس ادارية ومجالس عمومية منتخبة في الاقضية والالوية والولايات ، وكان لهذه المجالس صلاحيات واسعة فى الادارة والمالية والتعليم والعمران

ولكن العرب بالرغم من ذلك كله ، كانوا يطمحون لاستكمال سيادتهم القومية طموحاً يرمي الى استعادة المركز الممتاز الذي كان للشعب العربي في القرون الغابرة وهو الشعب الذي قدم للحضارة الانسانية خدمات عظيمة خالدة في التاريخ ولاجل هذه الغاية سعى كثير من زعماء العرب وشبانهم الى تحقيق الفكرة الاستقلالية .فألفوا الجمعيات وعقدوا المؤتمرات وتعرضوا فى سبيل ذلك الى كثير من الاضطهادات الشديدة والتضحيات الجسيمة . فاصاب اهل فلسطين شطر وافر من هذه التضحيات من اعدام ونفي وسجن وتعذيب

الثورة العربية الكبرى والانضمام الى الحلفاء

وكان آخر تلك الاعمال نشوب الثورة العربية الكبرى بزعامة المرحوم الملك حسين بعد تعاقده مع بريطانيا العظمى بمعاهدة سنة ١٩١٥ بالوصول الى تحقيق الغاية المنشودة وهي استقلال البلاد العربية وقد دخلت فلسطين فى هذه العهود بدون اقل ريب

وقد كان لدخول العرب فى صفوف الحلفاء من التأثير ما صرح به كبراء الساسة والقواد البريطانيين كالمستر لويد جورج واللورد اللنبي والمستر تشرشل والكولونيل لورنس وغيرهم . وقد اشترك عرب فلسطين من ضباط وجنود بعدد وافر في جيوش الثورة العربية واستشهد كثير منهم في سبيل تحقيق غايات الحركة العربية التي ترمي الى استقلال البلاد العربية ومنها فلسطين .

وضعت الحرب اوزارها على اساس مبادىء الرئيس ويلسون ومنها مبدأ تقرير المصير لكل امة حسب رغبتها واختيارها .واذاع اللورد اللنبي فى هذه البلاد بياناً فى ٧ نوفمبر سنة ١٩١٨ في جميع مدن فلسطين وقراها جاء فيه :

(ان الغاية التى رمى اليها الحلفاء في خوض غمار الحرب في الشرق هي تحرير الشعوب التي تحت حكم الاتراك وتأسيس حكومات وطنية تستمد سلطتها من رغبة السكان الوطنيين ومحض اختيارهم وانه ليس لبريطانيا العظمى ولا لفرنسا اي مقصد في وضع نظامات خاصـة لحكومات هذه الاقطار

الحكومة البريطانية تمضى فى الوطن القومى

وقد تلقى عرب فلسطين هذا البيان بابتهاج وبمثابة عهد جديد مؤيد للعهود المقطوعة للعرب . ومما يحسن الاشارة اليه في هذا الموقف ان اللورد اللنبي اعترف صراحة للوفد الفلسطيني العربي في لندن سنة ١٩٢٢ بما يأتي: «ان فلسطين كانت مقصودة فى هذا البيان مثل سائر البلاد السورية والعراقية »

البقية غدا

مساعد السكرتير العام اليهودى لما يغادر

أرسل الادون نوروك احد مساعدي السكرتارية العامة اليهود خبراً الى عائلته ينبؤها فيه ان وزارة المستعمرات نقلته الى أوغندا ،وتقول البالستين بوست ان هذا النقل جاء على اثر حادث محاولة اغتيال الادون نوروك المذكور كما جرى ذلك ايضا للادون بنتويتش رئيس النيابات العام الاسبق في فلسطين

مشروع خيري يجب انفاذه

منذ سنة ونيف تبرع التاجر حسن افندي عرفه بمبلغ الفي جنيه لانشاء مدرسة لتعليم ابناء البلدة .وقد تبرع في فترة كانت ازمة المدارس مستحكمة ، وكان عدد كبير من الطلاب لا يجدون لهم محلا في مدارس الحكومة وما تزال الازمة موجودة على ان هذا المشروع لم ينفذ حتى الآن وهناك عدد كبير من الطلاب ينتظرونه بفارغ الصبر

ولقد سئل حضرة المتبرع عن المبلغ الذي تبرع به فأجاب أن المال موجود وأنه لا يزال عند الوعد الذي قطعه على نفسه وأن مواد البناء جاهزة وتصميم المشروع كامل لا ينقصه شيء غير موافقة دائرة الاوقاف على تسليم قطعة الارض التى تقام المدرسة عليها . نأمل سرعة الموافقة على تسليم الارض المنتخبة لاقامة المشروع عليها ليأتى بالفائدة المرجوة .

هل هذا مصير بلادنا !

تقول جريدة لاباتري التى تصدر بالقاهرة ان واجب الجنرال « دل » الآن فى فلسطين أصبح محصورا فى تحصينها وتحويلها الى مركز عسكري فوق العادة بدلا من البلاد المصرية

احتجاج على رسوم الحبوب الواردة

وردتنا هذه البرقية الخطيرة من الغرفة التجارية بغزة : نسترحم وساطتكم باستيراد الحبوب بدون الرسوم الجمركية تحاشياً من المجاعة وحرصاً على فقد الامن العام

الغرفة التجارية بغزة

تصريحات خطيرة للهر هتلر

برلين ـ نشرت السفارة الافرنسية فى باريس اليوم البلاغ الرسمي التالي : صرح الهر هتلر اثناء استقباله السفراء الاجانب بان المانيـا ما انتوت قط العمل على المساس بما تملكه اسبانيا من الاراضي . وقد صرح المسيو بونسه سفير فرنسا ببرلين باسم حكومته فقال ان فرنسا عازمة عزما اكيداً على احترام البلاد اسبانيا والحالة الراهنة في المغرب بمقتضى الاتفاقات المعقودة

وقد علقت هافاس على هذا البلاغ فقالت : ان لهذا البلاغ اهمية كبرى لا تخفى على احد . نعم ان الصحافة الالمانية حملت بشدة على الصحافة الافرنسية قبل تصريح الهر هتلر واتهمت فرنسا بمحاولتها ضم المغرب الاسباني اليها . لذا صرح المسيو بونسه بان فرنسا عازمة على احترام البلاد الاسبانية والحالة الراهنة في المغرب الاسباني

حادث مزعج فى اميركا

واشنطن ـ حدث امس فى كلنج « ميشيكن » بالولات المتحدة حادث مزعج هو الاول من نوعه منذ قام عمال السيارات بالاعتصاب العام • فقد نقل الى المستشفى ١٣ شخصاً ورجلان من البوليس اصيبوا بجراح خطرة اثر قتال عنيف وقع بين البوليس والعمال المحرضين على الاضراب فى معمل سيارات جنرال موتورز .

وقد هاجم البوليس المحرضين مرتين استعمل فيهما قنابل الغازات المسيلة للدموع ضد الجمهور الذي احتشد معززاً العمال بحركتهم مما اضطر حاكم المقاطعة عند منتصف الليل الى الاستعانة بفرقة من الحرس لحمل الجماهير على التفرق. وتقول آخر الانباء ان اصطدامات عنيفة وقعت بين الحرس والاهالي وقعت فيها عدة ضحايا وان الجرحى كثيرون

النشرة الجوية

سيـكون الطقس عظيم التقلب وتسقط امطار في جهات كثيرة يصحبها برد . كما ان الثلج يسقط في المرتفعات وتهب هذه الليـلة رياح عاصفـة جنوبا بغرب . ويكون الطقس متوسط الوضوح

اعلان عمروع

المخاطبة بالراديو تلفون

جاءنا من دائرة البريد الاعلان الاتي : اعتباراً من يوم السبت الواقع في ١٦ كانون الثاني ١٩٣٧ تخفض رسوم طلبات التلفون اللاسلكي التى تسجل في ايام السبوت الى المملكة المتحدة ومدينة دبلن بولاية ايرلندا الحرة

ويمكن الحصول على تفاصيل الرسوم المنخفضة عن المكالمات في ايام السبوت من اي مكتب بريد

مكتب البريد العام القدس

١١ كانون ثاني ١٩٣٧

لجنة ترخيص المسكرات

عقدت امس لجنة ترخيص المسكرات والملاهى المؤلفة من حاكم اللواء الجنوبي رئيسا . والاستاذ عزمى بك النشاشيبي سكرتيرا وعضوية حسين افندي شهاب الدين والدكتور شبيطة والمستر هيكت مساعد مدير البوليس، جلسة ونظرت فى ٤٥ طلباً. وقد رفضت القسم الاعظم منها وأجلت البت فى الباقى واحالتها الى دائرة البوليس

الجرائم بازدياد

بلغ عدد الجرائم التى وقعت فى خلال الاحد عشر شهراً من السنة الماضية ١٥٦٨٩ اي بزيادة ٣٨٣٣ عن سنة ١٩٣٥ وكان عدد القتلى ٢٤٨ يقابلها ١٠٥ فى ١٩٣٥ وعدد محاولات القتل ٤٦٤ يقابلها ٩٩ فى سنة ١٩٣٥

* * *

لجنة الاسكان

عقدت لجنة الاسكان صباح الامس جلسة برئاسة حاكم اللواء وسكرتارية الاستاذ عزمي بك النشاشيبي وعضوية مهندس الاشغال والسر طبيب ومدير دائرة الاسكان بالقدس جلسة ، ونظرت في عدة مسائل تتعلق باستئجار بعض الدور للحكومة وتجديد عقود البعض الآخر.

ذيول مفرقعات

نقلت أوراق تحقيق العثور على مفرقعات بمحلة العجمي من مركز بوليس المنشية الى مركز بوليس العجمي ذي الاختصاص ، وقد اعتقل الشخص الذي وشابالمسألة لاشتباه البوليس بأن له علاقة بها

قضية مهاجمة بيت

استأنف القاضي البريطاني امس التحقيق فى قضية الاعتداء على بيت السيد زهدي ابي الجبين وقتل حارس البيارة وقد احضر البوليس فى هذه المرة بصمات واثار المتهمين المعمولة من الجبس وبعض الملابس التى لها علاقة بالقضية وبعد ان سمع شهادة شهود النيابة اجل اتمام النظر فيها الى الغد لسماع شهـادة شهود الدفاع

لماذا شهاداتهم ?

نشرنا من ايام برقية عن سماع اللجنة الملكية شهادات المندوبين السابقين ووزراء المستعمرات . وقد جاء فى ملـاحق الصحف اليهودية مساء امس ان مراسل الدبلي هرالد في القدس قد ارسل لجريدته يقول بمثل هذا ، وبان اللجنة سوف لا تسمع شهادة اللورد باسفيلد والمستر توماس لانها طلقا السياسة

الى الامهات

توفي الطفل حسن علي الترك من محلة المنشية بمستشفى الحكومة على اثر جروح اصابته من جراء انفجار وابور غاز !

المندوب السامى

وصل صباح الامس المندوب السامي الى يافا فتفقد الميناء والعنابر وغرف تفتيش الآثار الحجرية وكان يرافقه الاستاذ عزمي بك النشاشيبي ولفيف من كبار الموظفين وفى الظهر قصد الى تل ابيب وبعدها الى القدس

مهربون

شكا الينا فريق من اهالي قرية يازور من وجود اشخاص يرتدون البسة رسمية ويتجولون كل ليلة على البيوت الواقعة خارج القرية لجمع الاعانـات للمنكوبين وعائلات الشهداء. ولاندرى من بمثل هؤلاء

جرائد غير مرخصة

نظر القاضى هركابي بتل ابيب فى قضية خمسة من اليهود متهمين باصدار جرائد بلغات مختلفة بدون رخصة .تقضى بتغريم كل واحد منهم بمبلغ جنيه فلسطيني واحد بعد ان حذرهم بعدم العودة الى اصدار جرائد غير مرخصة مرة اخرى والا فستكون العقوبة أشد

القدس

الجلسة الثانية للجنة الملكية

القدس في ١٢ كانون الثاني ـ لمراسل الدفاع الخاص ـ تقرر الى تكون الجلسة الثانية لسماع اقوال الشهود العرب اليوم الساعة العاشرة والنصف صباحاً وسيكون الشاهد الثاني الاستاذ عوني بك عبد الهادي.

وبالمناسبة نود ان نلفت نظر ادارة المطبوعات الى الغبن اللاحق بالصحفيين العرب من توزيع بطاقات حضور جلسات اللجنة الملكية ، بالنسبـة للصحافيين اليهود والاجانب ، اذ ان ما اعطي للعرب في جلسة امس ٥ بطاقات مقابل ٢٦ بطاقة اعطيت لليهود مثلما ادخل عدد كبير من اليهود والاجانب ببطاقات من نوع اخر بينما كان العرب يمنعون حتى من الوقوف في الردهة الخارجية

سجناء الاضطرابات من القدس الى عكا

نقلت ادارة السجن المركزي في القدس ٤٢ سجيناً من العرب الى سجن عكا ليعملوا في تعبيد الطرق من عكا الى صفد ومعظمهم من محكومي الاضطرابات .

اعتقال يهود مهربين ومحاكمتهم

اعتقل البوليس يهوديين ويهودية لدخولهم البلاد بصورة غير مشروعة واوقفهم تمهيداً لتقديمهم للمحاكمة . واعتقل اربعة من الصبية اليهود متهمين بسرقة احدى الدور اليهودية وعمر الواحد منهم لا يتجاوز الثانية عشرة .

عمال يهود يتظاهرون ويطلبون خبزا

تظاهر فريق من اليهود في محلة محنة يهودا واتجهوا صوب شـارع الملك جورج فشارع يافا وكانوا يهتفون بالعبرية قائلين (بدنا حوبز . بدنا حوبز) اي نريد خبزاً . وقد جاءت قوة من البوليس وعملت على تفريقهم بالقوة واعتقلت عدة اشخاص منهم

متابعة النظر في قضية المرحوم ناصر الدين

تنظر اليوم المحكمة المركزية فى الخليل في قضية اغتيال المرحوم ناصر الدين المتهم فيها كل من الحاج راشد عمر مرقه ، شريف موسى عرفه ، علي اسماعيل عبيد ، عيد الحاج محمد بدوي زيتون.

حيفا

فرار سجناء الاضطرابات من سجن

حيفا فى ١٢ كانون الاول ـ لمراسل الدفاع الخاص ـ هرب ثمانية اشخاص من المساجين من سجن عتليت اثناء العمل امس والجدير بالذكر ان اكثر الهاربين من مساجين الاضطرابات

اضراب عمال شركة يهز المدينة

لا تزال المفاوضات بين جمعية العمال العربية بحيفا وشركة قرمان ديك وسلطي جارية فى شأن فتح معمل الدخان واعادة العمال والمأمول ان يصل الطرفان الى نتيجة مرضية في هذين اليومين وسأوافيكم بما سيتم . وكان اضراب العمال حادثاً هز المدينة كلها

« الدفاع »: نشرنا خبراً عن الموضوع في مكان آخر .

ـ تصل غدا الباخرة هرزيون وعليها عدد من المهاجرين .

وهكذا . . .

الشباب يتقدم للعمل النافع

اجتمع مساء امس فريق من شباب المدينة واتفقوا على تأليف لجنة من الشباب تتولى شؤون المدينة خاصة والمسائل القومية العامة فى فلسطين . وقد كان في اول برنامج هذه اللجنة تشكيل وفد منهم لبحث مشكلة لجنة البلدية في المدينة وخلق جو ملائم لاجراء انتخابات لان الشعب ناقم على هذه اللجنة

عيد فتح عمر مدينة القدس

اجتمعت هيئة جمعية الشبان المسلمين بحيفا اول امس واقرت عدة مقررات أهمها إقامة حفلة بعد ظهر اليوم السبت القادم بناديها ابتهاجاً بعيد فتح القدس على يد الخليفة العادل عمر بن الخطاب . وسيكون من بين خطباء هذه الحفلة القومية الاساتذة : رشيد الحاج ابراهيم ، الشيخ محمد هاشم الخطيب ، عبد الله مخلص ، احمد الشقيري ، حكمت النمله ، مطلق عبد الخالق . والمنتظر ان يكون الاقبال على هذه الحفلة الفريدة عظيما

رئيس بلدية القدس ونائبه أمام اللجنة

علمت جريدة هاآرتس ان الدكتور حسين بك الخالدي سيشهد في جلسة قريبة عن الاستقلال العربي في فلسطين أما نائبه يعقوب افندي فراج فسيشهد من الاخطار التى تهدد الاماكن المقدسة للمسيحيين بسبب الصهيونية

نيوروك ينقل نهائيا من فلسطين

نقل نهائياً المستر نيوروك مساعد السكرتير العام اليهودي فى فلسطين الى اوغندا . ويذكر القراء ان مجهولا كان اطلق عليه الرصاص في القدس اثنـاء الاضطرابات وهو خارج من منزله

تلفونات الدفاع وبرقياتها الخاصة

الى أجل غير مسمى

استأنفت محكمة الجنايات الكبرى المؤلفة من المستر مانغ وعضوية المستر ادواردز صباح امس النظر فى قضية السيد زهدي اتليم من عاقر المتهم باطلاق الرصاص على البوليس ومساعدة العدو وبعد ان سمعت شهادة شهود الدفاع ومرافعة الاستاذ سعيد افندي زين الدين اجلت اعطاء القرار الى اجل غير مسمى

الامير جميل

القدس ــ وصل القدس قادماً من عمان الامير جميل ، رئيس الديوان الاميري ، وقابل الهيئات الوطنية ثم غادر القدس الى عمان .

بلاغ رسمي

جاءنا من رئاسة مجلس الوزراء البلاغ الآتي : نشرت جريدة اللواء في الصفحة الثانية من عددها ١١ ــ ٢٨٠ الصادر بتاريخ ١ كانون الثاني ١٩٣٧ خبراً بعنوان (مستشار العدلية الجديد) ان المستشار القضائي تقدم باقتراح طلب فيه الغاء رخص المحاماة التي صدرت لاشخاص لا يحملون شهادة حقــوق واجراء تنسيقات فى المحاكم لاخراج القضاة الذين ليست لديهم شهادات

ونشرت فى الصفحة المذكورة بعينها خبراً آخر بعنوان (تقاعديــة رئيس الحكومة) جاء فيه انه عرض على المجلس التشريعي مشروع قانون خاص بتقاعد رئيس الحكومة الحالي .

تعلن رياسة الوزراء ان الخبر الاول المتعلق بالمستشار القضائي غير صحيح بتاتا وأن الخبر الثاني لم ينشر على حقيقته لان مشروع القانون الذي عرض على المجلس التشريعي ووافق عليه المجلس يتضمن تعديل بعض احكام قانون التقاعد ويطبق على جميع موظفي الحكومة
١٠ ــ ١ ــ ١٩٣٧

سفر تاجر

يسافر اليوم على الباخرة كاليليا السيد ستيفو فلاحه احد اصحاب المحل الوطني المعروف بيافا السادة فلاحه اخوان الى الى اوروبا . وسيزور انكلترا وايطاليا وفرنسا . وذلك لجلب البضائع الصوفية موديل سنة ١٩٣٧ على اختلاف اجناسها لتسد حاجة اهالي فلسطين . وقداشتهر هذا المحل بصدق معاملته وثباته وتقديم عموم الطلبات لجميع الجهات ولا شك انه سيجد مؤازرة الجمهور . نرجوله سفراً سعيداً

في كل ساعة

للاستعمال في البيت
نهاراً كان او ليلا او للتدخين

استعملوا كبريت غازي
العربي الفلسطيني الصنع
المفضل على غيره

صروف

مراكش الخطرة في آخر انبائها

مظاهرات الاتراك فى الاسكندرونه وزحف الشيوعيه على مدينه صينيه ثائرة

انباء الاسكندرونة

حوادث المنطقة في العصبة

جنيف ــ ابرق مندوبو العصبة فى منطقة الاسكندرونة الى سكرتير العصبة العام يقولون ان ٢٥٠٠٠ عربي من علويين وسنيين وارمن قاموا بمظاهرة كبرى طالبين ابقاء الحالة الراهنة فى السنجق كما تنص بنود المعاهدة الافرنسية السورية . وقالوا فى برقيتهم ايضاً انهم شهدوا امس حوادث انطاكية بين العرب والاتراك . فاحال السكرتير العام البرقية الى لجنة الانتدابات

التيمس ومشكلة الاسكندرونة

لندن ــ نشرت جريدة التيمس اليوم مقالة رئيسية عن منطقة الاسكندرونة قالت فيها : ان موقف فرنسا من الوجهة الشرعية لا يمكن الهجوم عليه ، فالنظرية الافرنسية التي تقول ان استقلال الاسكندرونة يخالف لمواد الانتداب لها اساس من الصواب . ومن الواضح ان فرنسا لا يمكنها ان تبدل انتدابها من دون رخصة من عصبة الامم . وليس من المحتمل ان تقرر الدول المندمجة بالعصبة اقتراحاً يؤدي الى استقلال السنجق

برقية سرية للجنة عن الاسكندرونة

جنيف ــ طير مندوبو عصبة الامم في منطقة الاسكندرونة الى السكرتير العام برقية سرية شرحت فيها حالة اللواء شاجبة الادعاء التركي ، وذكرت ان معظم اتراك المنطقة يرفض الالتحاق بتركيا . ويستدل من هذا الجرم انه بات من المرجح ان تكسب سوريه قضيتها في مجلس العصبة

هل تحتكم تركيا الى بريطانيا

انقرة ـ انكرت المقامات التركية الاشاعة القائلة ان الحكومة قررت ان تحتكم الى حكومة لندن في مسألة سنجق الاسكندرونة

صدى اول شهادة للعرب في لندن

لندن ـ سمعت اللجنة الملكية اليوم اول شهادة رسمية للعرب . فقد وقف مفتي القدس يتكلم بحضور اعضاء اللجنة العليا . وكانت شهادته بعيدة عن روح الاتفاق ، فانه طلب ايقاف الهجرة ، والغاء الانتداب ، وعقد معاهدة مع بريطانيا .

وقد تسلمنا من مراسلنا في القدس خلاصة لتلك الشهادة

مهاجمة عنيفة لاستمرار الهجرة اليهوديه

حدث امر جديد فى برلمان اتحاد جنوب أفريقيا . فقد وقف الدكتور «مالان» عن الوطنيين يندد بقبول المهاجرين اليهود لا سيما اللاجئين من المانيا وطالب اتخاذ تدابير شديدة ، ووضع قيود . وقوبل خطاب الدكتور بهتاف وترحيب وهو يؤكد أنه لم ينطق بوحي هتلر . وقال عن الهجرة اليهودية انها أصبحت معضلة . فان التجارة بيد الاقلية اليهودية ، وهذا مخالف لمصالح بريطانيا وغيرها

ورد وزير الداخلية بان الدكتور لم يبحث المعضلة بل اكتفى برفض هجرة اليهود . ووصف حــال هؤلاء فى أوروبا . وختم كلامه قائلا : اللهم ساعد جنوب افريقيا

هدوء الاعصاب بعد توترها الشديد

هدأت سورة الخلاف الالماني الفرنسي على مراكش . وكان ذلك بنتيجة التأكيدات التي قدمتها الحكومة الالمانية والثوار . فان الرئيس هتلر اكد ذلك لسفير فرنسا الذي طار بعد المقابلة الى باريس ، وبعث بمثل هذا الملحق العسكري في مراكش بعد أخذه تصريحات من حكومة الجنرال فرانكو عن عدم نية المانيا اخذ شيء من مراكش بما في ذلك سبته ومليلة . وقد هدأ الرأي العام الفرنسي لذلك . وقد منحت حكومة الجنرال فرانكو الملحق العسكري حق التجول في انحاء البلاد للتأكد بنفسه

مأساة تعيد للاذهان فاجعة معروفه

وقعت مأساة اهتزت لها الولايات المتحدة . فقد وجدت جثه غلام لا يتجاوز سنه العاشرة مطمورة في الثلج بعيداً عن بيته مسافة ٥٠ ميلا . وقد اعادت الحادثة للاذهان فاجعة ابن لندبرغ الطيار المشهور . ووضع الرئيس روزفلت جائزة العثور على القاتل ١٠ آلاف دولار ، واستفظع جداً هذا الحادث

ــ عاد الملك والملكة اليوم الى لندن

اصبح بعد اليوم سفير دولته

قدم السر مايلز لمبسون صباح اليوم اوراق اعتماده الى مجلس الوصاية فى القاهرة ، كأول سفير لبريطانيا في مصر . وقد ذهب الى السراي ببذلة التشريفة مع الحرس وفي موكب

حاكم الجبل يستقبل حاكم الجزيرة

استقبل حاكم جبل طارق مساء أمس حاكم مالطة في حفلة عشاء ، وسافروا ومعهم بعض قواد البحر اليوم الى مالطة على ظهر البارجة كوين اليزابث

سفر وزير خارجيه تركيا لجنيف

باريس ــ غادر الدكتور رشدي اراس وزير خارجية الحكومة التركية انقرة قاصداً الى جنيف بعد ان دارت محادثة مهمة بينه وبين الغازي اتاتورك رئيس الجمهورية

الالمان يعملون في مراكش

باريس ــ صرحت شخصية بارزة عليمة بما يسود مراكش اليوم من نشاط وحالة مثيرة ان مساعي القنصل العام بالمنطقة الاسبانية اثرت تأثيراً عظيما في الاوساط الوطنية والاجنبية اذ ان عدد الالمان لا سيما الاخصائيين منهم مازال يزداد فى تطوان ومليلا منذ ابتداء الجنرال فرانكو بثورته . كما ان الدعاية اشتدت بين القبائل فى المدن حيث اشيع ان الالمان ينوون البقاء فى البلاد ، لذا لا يمكن لفرنسا ان تبقى مكتوفة الايدي ازاء هذه الحالة المثيرة التي ستنتج كل تأكيد اخطاراً لا حد لها قد لا تنحصر بمراكش فقط وانما تتعداهـا الى اسبانيا فاوربا

وزير الدفاع يسافر بنفسه لمراكش

باريس ـ يسافر المسيو دلاديه وزير الدفاع الفرنسوي الى المغرب الاقصى بصحبة بعض الخبراء العسكريين لاتخاذ تدابير خاصة بالدفاع الوطني وستسافر بعض وحدات الاسطول الفرنسوي الى سواحل المغرب للقيام بمناوراتها السنوية وهى تتألف من ثلاث بوارج حمولة كل منها ٢٢ الف طن واسطول الطرادات واسطول الغواصات واحدى حاملات الطيارات وعدة اسراب من الطيارات وتستغرق المناورات شهراً كاملا

تصريح سفير فرنسا في برلين

باريس ــ وصل المسيو فرانسوا بونسه سفير فرنسا في برلين باريس صباح اليوم وسيقيم في العاصمة الافرنسية بضعة ايام يعود على اثرها الى مقر عمله وقد صرح لمناسبة مجيئه الى باريس فقال ان محادثته مع الهر هتلر جرت في جو صاف وان المستشار الالماني رخص له بان ينشر الحديث الذي دار بينهما

استعداد فرنسا للطواريء في مراكش

باريس ــ تقول الاندية السياسية في العاصمة الافرنسية ان فرنسا مستعدة لمجابهة جميع الاحوال الطارئة من دون استجلاب قوات من بلادها فان لديها ٢٨٠ الف رجل فى مراكش . وقد ساءها ان ترى الشبيبة العربية فى المنطقة الاسبانية على ولاء مع وزير مناويء للحكومة الشريفية ، يعمل على تنظيم هذه الشبيبة فى مراكش الاسبانية الامر الذي لا يروق للسلطات الافرنسية

مناورات الاسطول الافرنسى

باريس ـ تغادر وحدات من الاسطول الافرنسي طولون الى الجنوب الغربي من البحر المتوسط في ١٢ كانون الثاني لتقوم بالمناورات البحرية المعتــادة . وسيصحب هذه الوحدات اسطول الغواصات الثالث

مظاهرات الاتراك الشديدة فى انطاكية

انطاكية ــ قام الاتراك اليوم بمظاهرة كبيرة رداً على مظاهرات العرب امس اشترك فيها نحو ٥٠ الف تركي جيء بهم من القرى والمزارع بواسطة السيارات الكبيرة وصاروا يهتفون لتركيا حاملين الاعلام التركية وقد اتخذت السلطة التدابير لعدم احتكاك العرب بالاتراك فحجزت جميع العرب الذين احضروا من القرى امس ولم يذهبوا الى قراهم بعد واقفلت جميع حوانيت المدينة الا الحوانيت التى تبيع الخبز

رجالات البلاد على مائدة البطريرك

بيروت : ذهب رئيس الوزارة والوزراء اللبنانيون اليوم الى بكركي لزيارة البطريرك في الساعة العاشرة قبل الظهر فدعاهم لتناول الطعام على مائدته وقد خطب وزير الدفاع الاستاذ حبيب ابو شهلا فرد عليه البطريرك وشكرهم وعنى لهم والمصلحة العامة ثم اختلى برئيس الوزارة مدة ساعة باحثه خلالها في شئون البلاد والاعمال التي يجب اتخاذها لترقية البلاد اقتصاديا وسياسيا

الثوار يستعدون لهجوم كبير

مدريد — توقفت الاعمال الحربية اليوم بعد هجوم الثوار الذي استغرق ثلاثة ايام ليلا ونهاراً ويقال انهم يعيدون الآن تنظيم صفوفهم لمقاومة أي هجوم حكومى يقصد به استرجاع الاراضي التى تم الاستيلاء عليها ثم للتحفز لهجوم آخر قريب .

وقال الثوار في بلاغهم اليوم أنهم صدوا هجوم الحكوميين بقرب الاسكوريال وقد صرح الموكول اليه باخراج الاهالي من مدريد بأن الجميع سيغادرونها . ما عدا الرجال بين ٢٥ و ٤٠ سنة

الثوار يدمرون مدينة باسرها

مدريد ـ دمر الثوار مدينة ملقه تدميراً تاماً فقد حلقت في الجو ست طيارات للثوار والقت في بضع دقائق نحو ١٠٠ قنبلة محرقة في جهات مختلفة من المدينة وفى الوقت نفسه اطلقت بوارج الثوار المدافع على المدينة فدمرتها تدميراً كاملا وقد قتل نحو ٣٠٠ شخص اما الجرحى فيعدون بالالوف

زحف الشيوعية على المدينة الثائرة

نانكين : يزحف جيش كبير من الشيوعيين الى سيانفو للانضمام الى قوات الماريشال شانغ سوليانغ لمقاومة جيوش الحكومة وقد بلغ الى نقطة تبعد خمسة أميال عن سيانفو ويقول النازحون عن سيانفو أن الحالة اصبحت شديدة الحرج وان سيانفو فى قبضة جيوش الثوار تماماً وقد أشارت الولايات المتحدة على قنصليتها فى سيانفو بالاسراع فى اجلاء جميع الرعايا الاميركيين من البلدان المعرضة للخطر

الارتياح لانفراد بريطانيا عن فرنسا

روما : سلم السراريك درموند سفير انكلترا الى الكونت شيانو مــذكرة جديدة من انكلترا لايطاليا بشأن العمل على منع سفر المتطوعين الاجانب الى اسبانيا وتطلب انكلترا في مذكرتها ضمانات اقوى لمنع تهريب الاسلحة الى اسبانيا وقد ارتاحت المقامات الايطالية لان انكلترا قامت بهذا العمل منفردة عن فرنسا التي تعتبرها ايطاليا من الدول التي خرقت مراراً شروط عدم التدخل غير انه لم يقم حتى الآن اى دليل على قبول ايطاليا للمذكرة الانكليزية

بارجة اسبانية تضبط باخرة روسية

موسكو ـ ضبطت بارجة للثوار في المياه الاسبانية باخرة سوفيتية كانت قادمة من لننغراد وحاملة شحنة كبيرة من المواد الغذائية وخفرتها حتى احدى الموانىء التي يسيطر عليها الثوار . وقد علقت صحف موسكو على هذا الحادث فهاجمت الوطنيين الاسبان ونوهت بعملهم انه قرصنة فاشستية

سرب طيارات يرسل الى الهند

القاهرة ــ غادر اليوم سرب من قوة الطيران البريطانية عدده ست عشرة طائرة قاصدة الى الهند وستعود منها يوم ٢٢ شباط .

موقف ايطاليا من مذكرة بريطانيا

روما ــ صرحت الدوائر الرسمية ان موقف ايطاليا من المذكرة البريطانية الخاصة بالحياد ليس بالموقف السلبي ، وانما يسوده بعض التحفظ والتكتم

حزب فاشستي بريطاني فى فلسطين

روما ـ تكون فى فلسطين فرع للحزب الفاشستي البريطاني ودخله كثيرون من العرب كما ان الجالية البريطانية تؤيده تأييداً تاماً

عشرات الالوف تهجر مدريد لدمارها

لندن ــ تبذل مجهودات عظيمة لاخلاء مدريد من مليون ساكن . وقد اخلاها حتى اليوم ٤٥٠ الفاً الى نواح مختلفة واقعة تحت سلطة الحكومة التي تقوم بتدابير اخرى لنقل عدد آخر . وسيحرس البوليس منازل المهاجرين . وقد صرحت الحكومة بان كل من يخالف اوامرها بالنزوح تسحب منه تذكــرة الطعام ويقدم الى المحكمة الشعبية .

الجنرال غيرنغ فى ايطاليا

برلين — يغادر الجنرال غيرنغ وزير بروسيا ووزير الطيران العاصمة الالمانية قاصداً الى روما حيث يمكث بضعة ايام يتصل في خلالها بالسنيور موسوليني ثم يغادرها الى نابولي

الناصرة

افهمينا السبب ايتها الحكومة

لاتزال الحكومة تعطي رخص ابنادق الصيد لليهود بكثرة وحرمان العرب من هذا الحق . الذي بات يشكو منه كثيرون بان الحكومة لا تأبه لظلامتهم . فيل لدائرة القائمقام بالناصرة ان تفهمنا السبب

تفشى القمار وضرره الجسيم

تفشى داء القمار في الآونة الاخيرة في الناصرة ويااليت دائرة البوليس تهتم لهذه الآفة فتقضي عليها قبل استفحالها

دعوة الامة إلى الاتحاد

على اثر النشرات التى تام يوزعها البعض من ذوي الاخلاق المريضة في المدن للتفرقة بين العنصرين الاسلامي والمسيحي وزع في الناصرة كافة الرؤساء الروحيون لكافة الطوائف منشوراً يدعون فيه الامة الى عدم الاهتمام وان يزداد الاتحاد الذي منه يستمد العون ...

السطو على منزل واخذ بارودتين

ابلغ اسعيد العواد دائرة بوليس الناصرة ان لصوصاً سطوا على منزله في قرية معلول واخذوا منه بارودتين مرخصتين وقد توجه للقرية عدد من رجال البوليس مع قصاص الاثر وبوشر بالتحقيق . فظهر ان الاثر قد دل على منزل محمد الحيدان من القرية نفسها فاعتقل رهن السجن ولا تزال التحقيقات جارية

حيفا

شركة قرمان وجمعية العمال العرب

ارسلت شركة قرمان ديك وسلطي الى جمعية العمال العربية بحيفا انها عزمت على اقفال الشركة ريثما تجد حلا يلائم مصلحتها ومصلحة العمال ، فأجابت جمعية العمال العرب على الكتاب بانها ستعقد اجتماعا تدرس فيه هذا الامر من جميع اطرافه لتبعث برأيها فيه ، ويبلغ عدد العمال الذين اصبحوا بدون عمل الآن حوالي الخمسمائة عامل . والاجتماعات متوالية وجمعية العمال العرب ناشطة لايجاد حل حاسم يرضي الطرفين

هذا بيان للناس وهدى وعظة وذكرى

لابناء فلسطين مسلمين ومسيحيين

ان من بواعث الاسى والاسف أن نرى الخصوم لم يتركوا مورداً من موارد الفتن الا وقد وردوه ولم يدعوا سبيلا للفتن والخداع الا سلكوه. ولم يكف فلسطين ما أصابها من بلوى الوطن القومي ونشر الشيوعية في هذه البلاد لمحاربة الدين الاسلامي فى قعرداره والدين المسيحي في مهده فحسب بل قاموا بدعايات مضللة واراجيف سخيفة واباطيل مزيفة يدعون فيها ابناء الوطن الواحد للانحلال والتفريق ، ولم يألوا جهدافي ايصال الضرر والنكاية بابناء هذا الوطن المقدس . وكأنهم لم يقفوا بعد على نمية هذا الشعب واتحاده المتين وكان بيان سماحة رئيس المسلمين وعمدة الوطنيين القول الفصل القاطع لالسنة المشعوذين ومع ذلك فان الجمعية ترى من واجبها أن تحدث المسلمين بشيء من عقائدهم فان الذكرى تنفع المؤمنين قال تعالى (لا ينها كم الله عن الذين لم يقاتلوكم في الدين ولم يخرجوكم من دياركم أن تبروهم وتقسطوا اليهم ان الله يحب المقسطين) فها هو الله سبحانه خالق السموات والارض وباعث الرسل للهدى يحبب الينا مبرة من لم يقاتلونا في ديننا ولم يسعوا لاخراجنا من ديارنا ورغبنا في العدل بينهم فان العدل قوام الدين . وها هو في آية ثانية يقول (انما ينها كم الله عن الذين قاتلوكم في الدين واخرجوكم من دياركم وظاهروا على اخراجكم أن تولوهم ومن يتولهم فأولئك هم الظالمون) فقد نهانا الله جل شأنه وعز سلطانه عن مساعدة من يحاربنا في ديننا ويخرجنا من ديارنا ويساعد الغير على اخراجنا ومن يساعدهم في عملهم هذا على أي وجه كان فهو ظالم لنفسه وامته وبني جنسه ووطنه وملته واهل لغته . فالعربي الذي لم يسمسر ايا كان دينه ولم يبع أرضه لاعداء وطنه وقد شارك أمته في محنتها له ما لنا وعليه ما علينا حسب امر الدين ورغم أنف المفسدين. ويكفي للمؤمنين عظة وذكرى أن تذكر قول الله تعالى ممعنا النظر ومتدبراً أمره (لتجدن اشد الناس عداوة للذين آمنوا اليهود والذين اشركوا ولتجدن اقربهم مودة للذين آمنوا الذين قالوا انا نصارى ذلك بأن منهم قسيسين ورهبانا وأنهم لا يستكبرون) فها هو التنزيل الحكيم من الرب العليم يبين لنا علاقتنا بالمسيحيين الوطنيين فهل ينتهي المفسدون وعن غيهم يرجعون والى ربهم يتوبون ولذنبهم يستغفرون هذا ما أملاه الحق والله في عون الوطنيين .

رئيس جمعية الامر بالمعروف بغزه

رامز مسمار

* * *

القدس

سماع

شهادة سرية امام اللجنة

عقدت اللجنة الملكية أمس جلسة سرية استمعت فيها شهادة المستر ميلز ، مدير ادارة المهاجرة والسفر ، وهذه المرة الرابعة التي يتقدم فيها المستر ميلز للشهادة

صناديق

لوضع شهادات اللجنة الملكية

صنع للجنة الملكية عشرة صناديق خشب ذات اقفال سرية خاصة لوضع اوراقها والشهادات التي استمعتها داخلها

اللورد

بيل داخل المدينة القديمة

تجول اللورد بيل ، رئيس اللجنة واحد اعضائها داخل المدينة القديمة وكان يرافقهما البوليس .

أوقات

اللجنة القومية في القدس

ترجو اللجنة القومية ممن يود ان يراجعها باشغال وطنية ان يجعل مراجعته بين الساعة ٩ ـ ١ صباحاً والساعة ٣ـ٥ مساء اذ لا يمكنها قبول المراجعات في غير هذه الاوقات .

الحكم

على المتسولين

قام البوليس بجمع المتسولين من الشوارع وقدمهم للمحاكمة امام القاضي اليهودي الادون برداكي فحكم عليهم احكاماً مختلفة تتراوح بين ٥ ايام و ١٥ يوماً بالسجن وكلهم من العرب

صدام سيارتين

وقع اصطدام بين سيارتين يهوديتين على طريق القدس — يافا فتدهورت احداهما وأصيب احد ركابها باصابات مختلفة

محكمة الصلح

نظرت محكمة الصلح امس الاول فى قضية توفيق حسين من يافا المتهم بحيازة اموال مسروقة فقضت بسجنه شهراً او دفع غرامة ثلاثة جنيهات

وفي قضية كل من اسماعيل وهبه الحلاق ، وعبد الحافظ محمود حسن المصري المتهمين بسرقة حانوت بعد الكسر والخلع ، فقررت احالتهما الى المحكمة المركزية ، وفي قضية اسماعيل وهبه المتهم بسرقة دكان بعد الكسر والتسلق فقضت باحالته ايضاً الى المحكمة المركزية

نظرت المحكمة المركزية بالامس في قضية محمد شحادة ابو غالي من يافا المتهم بحيازة مسدس وذخائر حربية فقضت بسجنه خمس سنوات . طبقاً لقانون الطوارىء المعدل

اعتقال عرب

اعتقل البوليس سبعة اشخاص من العرب بتهمة قطع اشجار من بيارة اليهودي ابراموتش الواقعة في عرب الجامسين

شفاء وجيه

عوفي الوجيه عبدالله افندي الزعبي والد صديقنا الاستاذ راشد الزعبي مدير مدرسة الشيخ مونس الاميرية من مرض ألزمه الفراش نيفاً وثلاثة اسابيع . فنهنئه بالسلامة

اسعار البرتقال فى اسواق انكلترا

عن مكتب صروف للدعاية

لندن في ١١ـ١ـ١٩٣٧ : وصلت الى هنا الباخرة ناپيان بتاريخ ٧ الجاري وكان ما افرغ من محمولها من الاثمار الحمضية بحالة جيدة

عرض للبيع ١٠٨٩٤ صندوقا من محمول الباخرة ناپيان والبواخر الاخرى التي وصلت قبلها وكانت بحالة جيدة وبيع منها ٧٠٠٠ صندوق وكان الاقبال عليها معتدلا وبيعت بالاسعار التاليه :

البرتقال : الحجم الكبير من ٧ شلنات و٩ بنسات الى ٨ شلنات و ٦ بنسات
« الوسط « ٨ « و٣ « « ٩ « « ٩ و «
« الصغير « ٩ « و٩ « « ١٢ « « ٦ و «

الكريب فروت : وعرض للبيع ٧٢٧ صندوقا من الكريب فروت من محمول الباخرة ناپيان والبواخر التي قبلها وكانت بحالة جيدة فبيعت كلها . وكان الطلب عليها شديدا

الحجم الكبير : من ١٠ شلنات و٦ بنسات الى ١١ شلنا و٦ بنسات
« الوسط : « ١٠ « « ١١ « و٦ «
« الصغير : « ١١ « و ٦ بنسات « ١١ « و٩ «

ليفربول فى ١١ـ١ـ١٩٣٧ : وصلت الباخرة تابورجل بتاريخ ٩ الجاري محملة اثمار آحمضية . وعرض للبيع ٨٧٧٨ صندوقا من محمول الباخرة جونج جا كوبوس وكانت بوجه الاجمال بحالة حسنه وبيع منها ٧٧٧٠ صندوقا وكان الطلب عليها حسنا وبيعت بالاسعار التالية :

البرتقال : الحجم الكبير من ٧ شلنات و ٩ بنسات الى ٨ شلنات و٩ بنسات
« الوسط « ٨ « « ١٠ « و٦ «
« الصغير « ٨ « « ١٢ « و٦ «

الكريب فروت : وطرح للبيع ٢٠٠ صندوق كريب فروت من محمول الباخرة «جونج جا كوبس» وكانت بوجه الاجمال بحالة حسنة وبيعت كلها وكان الاقبال عليها حسنا وبيعت بالاسعار التالية :

الحجم الكبير : لم ينل سعرا
« الوسط : من ١١ شلنا الى ١١ شلنا و ٦ بنسات
« الصغير : « ١٢ « و ٣ بنسات الى ١٣ شلنا

اعــلان

تعلن لجنة تنظيم المدن المحلية لعموم المهندسين والمساحين ان خرائط التنظيم والتقسيم التي تعرض على اللجنة المحلية او المركزية يجب ان تكون بالالوان المعينة فى الانموذج المعروض للبيع في المحلات الآتية :

دائرة المساحة	صندوق البريد	٦٧٦	يافا
مطبعة الحكومة	« «	٥٠٧	القدس
مكتبة فلسطين العلمية	« «	٨٤	القدس
مكتبة رنكرت	« «	٥٧٠	حيفا
محل نجلر	« «	٥٠٣	«
مكتبة فلسطين العلمية	شارع بسترس		يافا
محل بلومشتين	شارع نحلات بنيامين		تل ابيب
سيتيماتسكي	شارع هرتزل		تل ابيب

يافا في ١١ـ١ـ١٩٣٧ رئيس لجنة التنظيم المحلية بيافا

عاصم السعيد

حادث سلب

هاجم اربعة اشخاص مسلحين بيت المختار ابراهيم عبد القادر وسلبوا منه (١٥) جنيها ، وقد ابلغ المختار الحادث الى البوليس فباشر في التحقيق

ضبط مسدس

صادر البوليس من محمود قويال من اهالي القدس مسدساً بالقرب من صرفند وأرسله الى سجن الرمله رهن المحاكمة

وفاة شاب

الناصرة : انتقل لرحمته تعالى الشاب جميل سليمان على اثر داء لم يمهله كثيراً وقد كان رحمه الله من الذين يغارون كثيراً على القضية العربية ويعملون لها وقد سير بجنازته موكب حافل تغمده الله برحمته والهم أهله السلوان

دار الثقافة العربية

زيادة عن التحسينات الجمة التي ادخلتها مدرسة دار الثقافة العربية على المنهاج التعليمي وماعداه ، فأنها اضافت الى فرقة كشافتها النشيطة فرقة موسيقية جلبت لها القطع اللازمة من المانيا . فنتمنى لهذا المعهد الزاهر كل تقدم

اعلان

تقدمت الينا مضبطة موقعة من هيئة اختيارية محلة الشيخ عبد الله بعكا مؤرخة في ٩ـ١ـ٩٣٧ تتضمن ان اسماعيل وهيب من عكا توفي منذ سنة تقريبا وانحصر ارثه في ابنته فاطمة المتولدة له من مطلقته آمنة بنت مصطفى وهيب وبزوجته زكية بنت عبد الهلول وبولديه منها وهما شهيرة البالغة من العمر تسعة سنوات وحسن البالغ من العمر سبع سنوات لاغير فمن له اعتراض على ذلك فليراجع المحكمة بمدة شهر واحد اعتباراً من تاريخ النشر .

قاضي عكا الشرعي

أول جلسة للجنة الملكية

يتكلم فيها العرب

« تابع المنشور على الصفحة الاولى »

لا تذكر

س : هل يوجد تجنيد اجباري

ج : لا

س : هل يحب العرب ذلك

سماحة المفتي : يقبلون اذا كانت الحكومة وطنية

هاموند: هل كان العرب أسعد حالا ايام الحكم التركي

سماحة المفتي : نعم . اذا ثرنا على تركيا من اجل استقلالنا بالرغم اننا كنا معهم شركاء

اللورد بيل: اذا كنتم لاتستطيعون الحصول على الاستقلال يمكن تحويل الانتداب لتركيا

سماحة المفتي: نحن نعتقد انه يمكننا الحصول على الاستقلال

اللورد بيل : اعتقد انه لم يجب على سؤالي

سماحة المفتي: الانتداب شيء موقت والامة العربية مصممة على الحصول على الاستقلال

اللورد بيل : يجوز ان الاتراك قد يكونون تحت نفوذ اقل من نفوذ اليهود الانكليز (ضحك)

اهم اسباب البيع

هاموند: هل ارتفعت قيمة الاراضي الآن من ذي قبل

سماحة المفتي : نعم

هاموند : ما سبب ذلك

سماحة المفتي: المزاحمة حول الشراء

هاموند: وهل الواقع ان الاسعار العالية هي التي دفعت العرب لبيع الاراضي

سماحة المفتي : نعم ان هذا من اهم الاسباب

وانتهت شهادة سماحة المفتي في الساعة الواحدة وهنا طلب اللورد بيل قائمة باسماء الذين سيشهدون فأجيب بانها سترسل للجنة بعد الظهر

تعارف بين الحاضرين

اللورد بيل : اود ان اتعرف على حضرات الاعضاء فاخذ الاستاذ كسيني يذكر اسماءهم واحداً واحداً ولما جاء ذكر اسم « يعقوب » وقف كل من يعقوب افندي فراج ويعقوب بك الغصين فقال اللورد بيل اري (يعقوبين) فضحك الجميع . ثم قدم اللورد بيل نفسه واعضاء اللجنة للاعضاء العرب . وفي الساعة الواحدة والدقيقة العاشرة انتهت الجلسة على ان تستأنف في الساعة العاشرة من صباح اليوم حيث يؤدي الاستاذ عوني بك شهادته

وكان يشرف على بطاقات الدعوة كل من المستر تويدي مدير قلم المطبوعات والاستاذ محمد كمال كبير موظفي قلم المطبوعات .

ومن الذين حضروا الجلسة ايضاً جورج بك انطونيوس . اما عطوفة حلمي باشا فلم يتمكن من الحضور لظروف قاهرة . وقد اخذ المصورون عدة صورة لاعضاء اللجنتين .

. . .

شركة باصات أريحا

القدس ـ باب العمود

لصاحبها صالح عبده

باصات جديدة ، سائقون ماهرون ، السفر يوميا

القدس ـ أريحا	أريحا ـ القدس
قبل الظهر الساعة ٨ و ١١	الساعة ٧،٣٠ و ١١
بعد الظهر الساعة ٣ و ٥	الساعة ٣ و ٥
(قيمة التذكرة ٤٠ ملا)	(قيمة التذكرة ٤٠ ملا)

شجعوا المصنوعات الوطنية

المسكب العربي اليافي
والفابريكة الميكانيكية لصاحبها

محمد صالح عطية

شارع يافا — القدس بجوار مطحنة الجلاد

استعداد تام

. لتركيب وتصليح جميع انواع الموتورات ، طلمبات
. للسيارات بمقاييس مختلفة ، طواحين ، مكابس الزيت
. ماكنات للثلج والكازوز

اخصائيون فنيون يقومون بكافة ما يلزم بدقة وعناية ، اسعار متهاودة لا تقبل المزاحمة ، والدفع بالتقسيط

زيارة واحدة

تثبت نجاح الاعمال العربية الوطنية

من كتاب «صورة فلسطينية»

ذكرى يهودا الاسخريوطي

لماذا خطرت ببال المستر «دف» وهو في القدس ؟

حديث طريف بين المؤلف وبين «حسين» احد الاحرار المجاهدين

حسين يقول: «لست بثائر، وانما انا جندي للوطن احارب الاجانب الطغاة»

لم نكمل فيما نقلناه بالامس من كتاب المستر دوجلاس دف مفتش البوليس الفلسطيني السابق، ذلك الحديث الذي بدأ به مع حسين الضاهر احد ابناء الخليل، واستهله بالكلام عن اقاربه الثلاثة الذين شنقوا مع انهم كانوا ابرياء، فلننقل هنا الى اقتباس شيء من هذا الحديث الطريف، ففيه يرى القراء القضية الفلسطينية من ناحيتها الانكليزية والعربية على السواء

«المحرر»

يهودا الاسخريوطي أمجنون ام وطني...؟

قال المستر «دف»: واخيراً قال لي حسين الضاهر وهو واقف على باب المنارة: «اذهب الى دير الروم يا دف افندي، فان لي حديثاً سأقصه عليك هناك، اذ المكان هنا غير امين»

ودير الروم هذا بناء صغير يتنسك فيه الرهبان اليونان، قائم على انقاض الحقل الذي سبق ان اشتري بالفضة التي دفعت ثمناً لخيانة «السيد»، وعلى مقربة من هذا المكان شاهدت الموضع الذي شنق فيه يهودا الاسخريوطي

وبينا انا اسير في طريقي، اذ خطرت ببالي على حين غرة ذكرى ذلك الاسخريوطي، فسألت نفسي في دهشة أكان ذلك الرجل مجنوناً غبياً نذلا، كما قيل ويقال عنه دائما، ام كان ... وطنياً غيوراً مجاهداً في سبيل حرية اسرائيل

اما انا فاظنه كان على شيء من الوطنية، وانه اعتقد اعتقاداً راسخاً بمسيحية «السيد» ولكنه لم يوافقه على ما ظنه هو تطرفاً من المسيح، زاد عن الحد، فاراد ان يضع حداً نهائياً لهذا التطرف فعمل على خلق الازمات ظناً منه بانها قد تؤدي بالسيد الى الاعتدال في خطته

وكان اليوم، يوم عيد الفصح وكانت شوارع القدس تغص بجماهير اليهود الوطنيين المتحمسين الى حد التهور في وطنيتهم، ولاح لهذه الجماهير ان الوقت حان لايقاد نار الثورة ضد السيطرة الاجنبية التي لروما، ولطرد احبار اليهود الذين يؤيدون الحاكم الاجنبي، وكان يهودا الاسخريوطي لا يعتقد قط بان المسيح سيستسلم كما استسلم للقبض عليه، ولذلك خلق الازمة في ذلك اليوم، ظناً منه بانه اذا ترك هذه الفرصة تفلت من بين يديه، فانها قد لا تعود الا بعد دهر طويل.

ولما ادرك الاسخريوطي انه اخطأ فيما عمل، وانه غدر بالسيد، وسلمه الى الموت الذي لم يفر هو منه كما كان المظنون فيه ندم على ما جرى ولات ساعة مندم انه لم يكن بالجبان، والا لما قذف بالثلاثين قطعة من الفضة في وجوه احبار اليهود

مسكين يهودا هذا، لانه هو وبيلاطس البنطي (الحاكم الروماني اذ ذاك) هما اعظم شخصين ظلمهما التاريخ فبيلاطس ادى ما اعتقد بانه هو الواجب الذي عليه تجاه روما، اما يهودا فقد عمل ما اعتقد في انه سيحمل «السيد» على العمل ذلك «السيد» الذي جاء لانقاذ اسرائيل

الامة البريطانية عادلة وحكامنا ظالمون ...

وبعد وصف طويل لما شاهده المستر «دف» في دير الروم، وقوله عن رئيسه اليوناني ان لغته العربية سقيمة جداً، قال:

وبينما كنت اصغي الى رئيس الدير طرق الباب، ودخل علينا حسين فحياه الرئيس احسن تحية، ومن ذلك تبين لي ان الرجلين صديقان قديمان

واخذنا الرئيس الى غرفة الاستقبال وهناك قال لي حسين انه سمع عني انني اؤلف كتاباً عن فلسطين، وانه لهذا السبب احب ان يقابلني، لانه من المؤمنين كل الايمان بما للصحافة من قوة ومن تأثير، وكان اول سؤال له بعد ذلك هو:

— هل لك ان تقول الحق للشعب الانكليزي، عن ابناء العرب ؟

— آمل في ذلك، ولكن هل هذا الحق الذي سأقوله سيرضيك انت، فأمر لا اعرفه !

وكيف لا يرضيني هذا الحق، اذا كان الشعب الانكليزي سيقال له عنا اننا نكتسح اكتساحاً من ارضنا لنخلي مكاننا فيها للغرباء الذين تجيء بهم الينا هذه الحكومة الكافرة، وكيف لا يهب هذا الشعب لنجدتنا بعد ان يستمع الى هذا الحق !

اني اعتقد بان الامة البريطانية عادلة وان الظالمين من ابنائها ليسوا الا هؤلاء الذين جاءوا الينا ليتحكموا فينا

ان هذه الامة، كما اعتقد لن تقف بلا حراك وهي ترى شعباً قديماً مثل شعبنا يرغم على الجلاء في بطء عن آخر ارض خلفها له الآباء

الرخاء ام الحرية ايهما تفضل...؟

ولم يكن ثمة اي نفع من الدخول في الجدل مع هذا المتعصب الشرس ولذلك اكتفيت بان قلت له انني سأكتب كل ما شاهدت وكل ما سمعت، بكل دقة واترك للاخرين ان يحكموا بما بسطا لعونه في كتابي، على ما في هذا الموقف الصعب من القضايا، ثم زدت على كلامي هذا ما لي :

«يجب عليك يا حسين ان تقر معي انت، وعمرك الآن يكاد يبلغ الخمسين سنة بان الاحتلال البريطاني قد افاد فلسطين كثيراً، فانتم الآن قد نجوتم من الامراض الفادية، ولديكم طرق وسكك حديدية بديعة، وتجارتكم في منتهى الابداع، وانتم دون بلدان العالم اجمع، لم تشعروا بذلك الضيق الاقتصادي العظيم الذي سود وجه الحضارة منذ عام ١٩٢٩، وما يزال يسودها. وعندكم فوق ذلك كل ما هو حسن من المستشفيات والمدارس والعيادات الطبية، والعمارات الشاهقة، مما لم يعرف له مثيل من قبل، ثم ان العرب قد اصبحوا في مستوى من العيش ارفع من اي مستوى خبروه من قبل، وبذلك اصبحت فلسطين بين اعظم البلدان الناجحة في الدنيا»

وعندئذ نفخ حسين بمنخره ثم قال:

«باه ... ما شأن هذا كله، وماذا يعنينا منه اذا لم نكن احراراً !

ان دم الحياة فينا يمتصه منا هؤلاء الناهبون السالبون الاجانب، وها نحن نجلى عن ارضنا، لاننا لا نرضى بان نصبح عبيداً لهؤلاء القادمين الجدد

ان ايام آبائنا الاولين خير لنا مع الحرية، من كل هذا الرخاء مع العبودية

انا جندي للوطن لا احد الثوار

لم اجد فائدة من الرد على هذا الكلام، فانتقلت الى موضوع آخر من المواضيع الشخصية البحتة فطلبت الى حسين ان يقول لي كيف حاله فقال:

— ان الحال معي حسنة، لانني على الاقل قد استرجعت مقامي، فانا احارب الكفار الان، انتصاراً للدين

اني احارب حكومة فلسطين التي امقتها، واعمل شخصيا على استئصال شأفة اعداء العرب مع العاملين »

وهذا هو ما كنت قد توقعت ان اسمعه من حسين، ولذلك قلت :

— واذن فانت واحد من الثوار ؟

وصاح الرجل صيحة مفزعة، واحمر وجهه غضباً، ثم قال

— « ثوار .. ! ما معنى هذا ؟، انني جندي من جنود الوطن، احارب الاجانب الطغاة المستبدين، ولقد اشتركت في ثلاث معارك، وآمل في ان اشترك في معارك اخرى كثيرة قبل ان اقتل .. وانا اقول ذلك لانني سأقتل، فالقوى التي نحاربها قوية جداً، تزيد عن قوانا الا اذا جاءتنا النجدات، وسيجيئنا جنرال عظيم من سورية الشمالية ينظم صفوف ابناء العرب، ويريهم كيف يتقدمون الى الامام ويقودنا جميعاً ضد الانكليز . وضد ابناء آوى والثعالب من اليهود»

وسألته : الست خائفاً من ان اغدر بك ؟ فقال رداً على سؤالي !

— كلا ! انني اثق بك وهب انك غدرت بي، فانني لا يهمني ذلك مادام الشعب الانكليزي سيسمع منك قول الحق عما يجري الان ...

— وهكذا يكون الابطال ...

ماذا تسمع اليوم

عن محلات السادة دجاني اخوان

الاذاعة اللاسلكية لحكومة المصرية يوم الاربعاء في ١٣ كانون ثاني ٩٣٧

٦ر٤٥	صباحاً ـ بليغ صفوت افندي ـ تمرينات رياضية
٧ر٠٠	الشيخ محمد احمد العمروسي ـ قرآن كريم
٧ر٥٠	ختام
١٠	اسطوانات
١٠ر٤٠	الشقيقان متولي ـ منولوجات فكاهية
١١ر١٠	ختام
٢	مساء ـ محمد حسن الشجاعي واوركسترا ـ حفلة موسيقية
٢ر٣٠	اسطوانات
٢ر٤٠	النشرة الاخبارية والنشرة التجارية الاولى بالعربية
٢ر٥٠	ختام
٥ر٣٠	نجيب رزق الله وفرقته ـ حفلة غنائية
٦	اسطوانات
٦ر٣٠	نجيب رزق الله وفرقته ـ حفلة غنائية
٧	زهيرة ومدحت عاصم ـ غناء بمصاحبة بيانو
٧ر٣٠	النشرة الاخبارية والنشرة التجارية الثانية بالعربية
٧ر٤٥	اسطوانات
٨	الاستاذ الشيخ الشعشاعي ـ قرآن كريم
٩	الاستاذ صالح عبد الحي حفلة غنائية
٩ر٤٥	الاستاذ محمد فتحي
١٠ر١٥	الاستاذ صالح عبد الحي وفرقته ـ حفلة غنائية
١١	سلام الملك ـ ختام

برنامج الاذاعة الفلسطينية

يوم الاربعاء في ١٣ كانون ثاني ١٩٣٧

٥ر٣٠	مساء إشارة الوقت ونشرات ثم حديث الاطفال
٦ر١٥	مواويل بلدية ـ يوسف الجارية
٦ر٣٠	حديث بالعربية
٧ر٢٠	حفلة موسيقية بالعربية ـ الفرسان الاربعة
٧ر٤٥	حديث بالعربية للسيدات للسيدة صفية اللبابيدي
٨ر٥٥	نشرة الاخبار
٩ر٠٠	إشارة الوقت
٩ر٢٠	حفلة غنائية ـ ليلى صالح وصالح الفروجي
١٠ر٣٠	ختام

السجاير التركية

ان أفخر سيجارة تقدمها لضيفك هي السيجارة التركية المصنوعة من اجود التبغ التركي المشهور في العالم.

الاصناف

جوكيه كلوب . يكي تورك . ينيجه . اكسترا اكسترا
خانم . برنجي . ايكنجي

الوكيل العام

يوسف البينا

مروخ القتابي

أحسن دواء عائلي مفيد ومن الضروري ايجاده في كل بيت هو :

مروخ القتابي ـ دهونه خارجي

يسكن آلام الرثية المفصلية والعضلية «الروماتيزم» ويزيل التشنجات المختلفة والاحتقانات . عظيم الفائدة في نوبات الكولنج الكليوي وعرق النساء والتشليج .

مروخ القتابي شهد بأفضليته الاطباء والمجربون . مروخ القتابي الدواء العائلي الوحيد ذو الفوائد الكبرى في جميع الآلام العصبية .

أطلبه من كل الصيدليات ومن مستودعه العام صيدلية زخريا اخوان يافا ـ اول شارع النزهة

رجل الاسرار رجل المدهشات

عجائب التنويم المغناطيسي

الدكتور عيد وسيطه سعيد

بقوة سحر عينيه يخترق القلوب، يقرأ الافكار يكشف المخبآت والاسرار يعلمك عن ماضيك وحاضرك ومستقبلك، ييسر عليك امور التجارة والسفر والمحبة والزواج والعقم . يفيدك عن احوال الغياب . يعلمك عن التائهين والمفقود والضائع . له المقدرة والسلطة ان يشفيك من جميع الامراض النفسية والقلبية والعصبية والاوهام وقلة النوم والمنامات الوحشية والعادات الذميمة كالتدخين والمسكرات الخ ... كل ذلك بطرق علمية شهد بها رجال حكومات الشرق والغرب والعلماء والاطباء . استشيروه في كل امر يهمكم في هذه الحياة .

يستقبل زائريه يومياً بعمارته الكائنة في المنشية على البحر دار الدكتور عيد . يمكن استشارته بطرق المراسلات مع ارسال طوابع بريد بخمس ملبات . اوقات الاستشارة من الساعه (٧) صباحاً الى الساعة (١٢) ومن (١) الى الساعة (٩) مساء

تسهيلا لراحة المسافرين

تعلن شركة باصات الرملة ـ اللد المحدودة انها عزمت على وضع نظام خاص لتسيير باصاتها الآتية من اللد الذاهبة ليافا عن طريق محطة اللد يكفل وجود باصات بصورة مستمرة تتناسب مع مجيء القطارات المسافرين الذين يودون السفر الى يافا من محطة اللد وانها ستوقف باصاتها قرب المحطة على الطريق العام اعتبارا من تاريخ ١٥ ـ ١ ـ ١٩٣٧ لاشعار آخر خدمة للجمهور الكريم وتسهيلا لاعماله ومصالحه وان مجلس ادارة الشركة ينتهز هذه الفرصة للاعراب عن شكره الجزيل للتشجيع الذي يلمسه من جميع طبقات الشعب .

هذه الشركة العربية التي لا تألوا جهداً في خدمته بشتى الوسائل

مصبغة الشرق الكبرى

لصاحبيها : امين البديري ومحمد خلف
تلفون رقم (١١١) شارع الاسعاف ـ يافا

مستعدين لتلبية الطلبات التلفونية من جميع جهات البلدة
استعداد عظيم: غسيل تنظيف .
كوي على الناشف على احدث طراز في فن الغسيل للرجال والسيدات بالبخار ومواد كيماوية

أسعار متهاودة

محافظة على المواعيد

بادر

ايها العربي اغتنم الفرصة وبادر للاكتتاب في اسهم **شركة السينما العربية المحدودة** المسجلة بموجب قانون الشركات لسنة ١٩٢٩ الارباح اكيدة، والفائدة عظيمة، رأسمالها خمسة آلاف جنيه مقسمة الى خمسة آلاف سهم عادي بقيمة جنيه واحد لكل سهم يدفع سلفاً عند الاكتتاب . الدفع في البنك العربي بحيفا او في مكتب الشركة المسجل، الواقع في عمارة «جارمين» بشارع اللنبي صندوق البريد ٦٠٢ تلفون ٥١١ ـ حيفا .

قريبا سيباشر العمل

فبادروا الى الاكتتاب قبل نفاذ الاسهم

السنة الثالثة — العدد ٧٨٣

يافا الاربعاء ٢ ذو القعدة ١٣٥٥ الموافق ١٣ كانون ثاني ٩٣٧

الدفاع

جريدة يومية سياسية مصورة

صاحب الامتياز : إبراهيم الشنطي

المحرر المسؤل شوكت حماد

مدير الادارة : عبد الهادي عرفان

رقم التلفون ١١٨٧ و١٠٧٥

ادارة الدفاع : شارع اسكندر عوض — يافا

العنوان البرقي : الدفاع يافا — ص. ب. ٢٥٥

قيمة الاشتراك في فلسطين عن سنة ١٥٠ عن نصف سنة ٨٠

» » » الخارج » » ٣٠٠ » » » ١٦٠

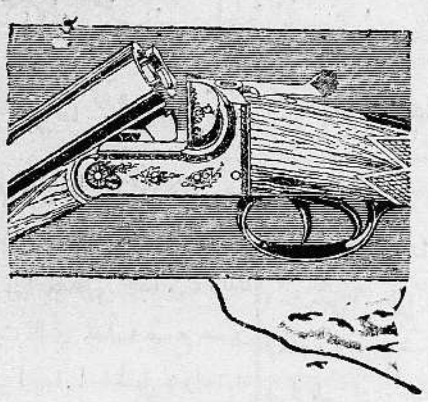

لوازم الصيادين من بنادق وخرطوش

توجد في محـــلات بوتاجي وكذلك راديات ماركة هيز ماسترز فويس "His Master's Voice"

حضرة الفاضل

رسالتي اليكم من المجدل ، اني اريد الحصول على جفت جيد ملبي الطلب فهل يمكنكم ارسال قطعة من نوع التمساح عيار ١٢ واني سأدفع لكم ثمنها اقساطاً شهرية ولي صديق في نفس الوضعية ايضاً ، ورضاكم معي بهذه الشروط يجعلني استنتج بانكم سترسلون الينا جفتين اثنين لنجوب بهما الجبال والسهول في طلب الصيد مع باقي الاصدقاء ونذكر بوتاجي الصديق الاول في رحلاتنا العامل الاكبر على تسهيل كل صعب واقبلوا احترامات المخلصين . صلاح ويونس

لقد سر بوتاجي قراءة الرسالة لانه يرغب جداً ان يوطد العلاقات مع اصدقائه عن طريق طلب المسرة لهم وتوفير شروط الهناء والصفاء بالنزهات والسياحات ولهذا فأنه يبادر الى التوسع في نشر هذا الصنف بينهم لحياة السبورت هي عامل قوي للنشاط والصحة الثابتة .

فحالما تلقى بوتاجي الطلب مرفوقاً بالرخص الرسمية بادر الى السعي في اتمام المعاملة للحصول على الجفتين ثم ارسلهما بقطار الركاب السريع الى الطالبين .

سلاح التمساح وارد بوتاجي هو من اشهر الاسلحة التي تقاوم العناصر الطبيعية . فولاذ قوي لا يصدأ . مرمى دقيق لا يخطئ ، واسم بوتاجي محفور عليها وهي حسنة النتيجة اذا استعمل لها خرطوش من نفس الماركة المصنوع لها خصيصاً

فمن رغب في الحصول بسرعة على مطلوبه فليبادر الى أكبر مؤسسة تجارية اعتمدت قضاء اعمالها بالمراسلة . كلمة بالبريد تكفي لتخفف عليكم مصاريف وضياع وقت لا طائل تحته وهذا هو المحل الوحيد الذي يلبي طلبات زبائنه بهذا الشكل فسواءاً كنتم في عمان او في المجدل فالبريد ينقل الى بوتاجي رسائلكم في يوم واحد أو اقل .

ولا يغرب عن بالكم ان بوتاجي هو المحل الوحيد الذي تخصص لبيع الراديات والثلاجات ماركة هيز ماسترز فويس His Master's Voice فاقتها حتى غدا اسم هذه الفابريكة مدحة في جميع الافواه حتى رفض الاكثرون شراء الراديو اذا لم يكن عليه دمغة الكلب وماركة "His Master's Voice" الوحيدة التي تقدر ان تلبي طلب عشاق الطرب .

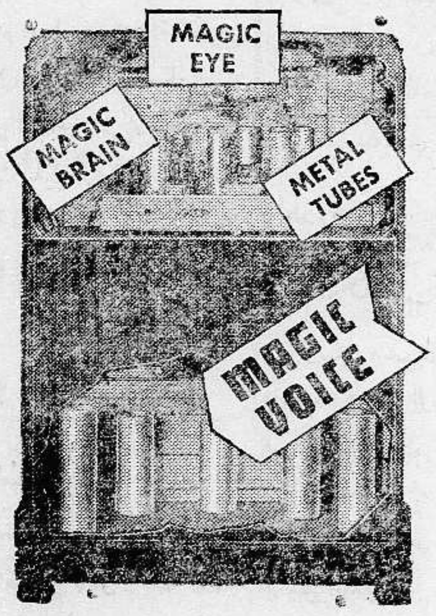

اشتروا كتاب الدليل الامين في الصحة والمرض

تأليف الدكتور بوتاجي

فانه خير مرشد لرب العائلة

ثمنه ٣٥٠ مـــلا فقط

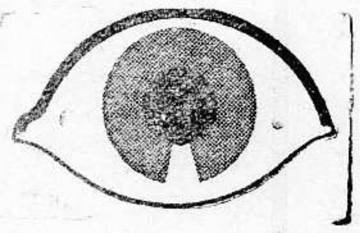

زوروا محلات بوتاجي في حيفا، يافا والقدس

حيفا - قرب بنك الباركليس يافا - عمارة الاوقاف امام السراي القدس - تحت البنك العربي

الوكلاء غزه : الحاج عبد الرؤوف البورنو . اللد : حليم ومحمد الخالدي . الرملة : زيانه اخوان . نابلس : عادل التميمي . طولكرم : حسن القدادي

رجل واحد يقاوم عشرة امثاله

اذا استعمل هذا الشراب هموبتوسـرم

Hemopeptoserum

يتركب من كريوات الدم الحمراء HEMOGLOBIME مصل الدم الصيفي SERUMPHYSIOLOQÎQUE خلاصة اللبن ، خلاصة العجم ، فوسفات الكلس ، خلاصة عصير الفواكه ومواد اخرى غنية بالفيتامين

هذا الشراب هو خير علاج اخرج حتى الآن لتقوية الابدان وتجديد القوى واعادة نضارة الوجه ، طعمه لذيذ ، مفعوله ثابت يجلب الشهية ينقي الدم يقوى الاعصاب ، يشفي فقر الدم بجميع اشكاله (وعلى الاخص عند النساء قبل الولادة وبعدها) . ينعش البول يغذي العضوية بما يولده فيها من قوة الحرور فهو اذن دواء مغذي معيد للقوى ، مجدد للنشاط ، منبه لفعالية الجسم ومقوي الدم

كل زجاجة منه تعادل خمس كيلويات من زيت السمك . التعليمات مرفقة مع العلاج .

تغيير الطقس يسبب النزلات الصدرية

عندما يشعر احدنا بنزلة صدرية ، زكام ، او سعال ويخشى العواقب يجب عليه ان يسرع باستعمال شراب البوغاوناكس

فهو افضل مسكن للسعال ، وخير شافي لكافة امراض الصدر يسهل التنفس ويجعله غير مؤلم ، يزيل السعال المزعج ، ويسكن نوباته المتكررة ، يذيب البلغم ، ويحفظ الصدر من كافة الامراض

اذا كانت النزلة الشديدة يجب اخذ مسهل قبل استعمال هذا العلاج ، ويجب ان يكون المسهل لطيف وغير مزعج ، يستحسن ان يؤخذ زجاجة من مسهل الباريلاكس دفعة واحدة قبل اخذ العلاج بساعتين .

تداوي حديث لشفاء التعقيبة الحادة « حرقة البول » والمزمنة والنقطة العسكرية

بحبوب الغونوفاكس Gonovax

تجهيز الدكتور S.M.K رئيس شعبة الامراض الزهرية في نانسي — فرانسا

بين جميع الادوية التي يستعملها الاخصائيون لا يوجد مادة اقوى واسرع من حبوب الغونوفاكس لشفاء حرقة البول (التعقيبة) لانه قتال لجميع الميكروبات الموجودة في اعضاء البول والتناسل واهم خاصة له ازالته للالم وقت التبويل لانه يمنع التشنجات والانتفاضات الليلية والاحتلامات

يطلب من كافة الصيدليات — الوكلاء في فلسطين : مستودع الادوية الوطني الفلسطيني — نمرة ٢٥ — شارع بسترس — يافا

صونوا عيونكم من الرمد باستعمالكم

قطرة القنواتي العجيبة

يهدي ازفها الى مواطني الاكارم سكان فلسطين خاصة والى سكان البلاد العربية عامة في جميع اقطار سوريا ومصر والحجاز وشرقي الاردن والعراق والعجم : وهي نجاحي العظيم بتركيب هذه القطرة العجيبة « قطرة القنواتي » بعد جهود عظيمة صرفت من اجلها .

معمل القنواتي يقوم بخدمة بني قومه بامرين : احدهما تهيئة احسن الادوية عملا وانفعها تأثيراً . والاخر تنزيل القيم الباهظة الى اصغر حد ممكن . فها هو الآن يتقدم بهديته الثمينة الجديدة العظيمة الفائدة ، قطرة القنواتي العجيبة، الى ابناء وطنه الاكارم

ركبت هذه القطرة بعد ان اجريت تحاليل دقيقة على جميع انواع القطرات القائمة في سوريا ومصر والعراق والتي تباع بقيم فاحشة ، واستحصلت منها بعد التعديل على تركيب يناسب طبائع اهل البلاد ونوع الامراض العينية المنتشرة فيها فيهم فجاءت قطرة القنواتي بحمد الله ومنته غاية في الاحكام وآية في الاتقان .

وقد اثبت تركيبها لاهم الاخصائيين بامراض العيون من اطبائنا الوطنيين الاكارم فاظهروا اعجابهم بها وقالوا ان قطرة القنواتي من اهم القطرات المتداولة اليوم في الاسواق واعظمها فائدة واحسنها تأثيراً . تشفي التهاب المنضمة الحادة والمزمنة الزلوية والحبيبية « التراخوما » . تدفع الاحتقان فتزيل الاحمرار والحرارة وتقطع الدمع وتصون العين من الرمد .

تخلص العين من العمش وهو ضعف البصر مع سيلان الدمع في اكثر الاوقات . تسكن الالم بسرعة فتخلص المصاب من آلامه المزعجة . يجلو العين فيصفو رونقها ويمتد بصرها ، تقتل جميع الجراثيم التي تتسلط على العين وتؤذيها فيخلص المرء من الرمد وتعالج تخريش الغبار والحشرات .

قطرة القنواتي عظيمة التأثير كبير الفائدة رخيصة الثمن لا يجاريها بحسن تأثيرها قطرة من القطرات . والخلاصة قد اصبحت قطرة القنواتي بعد التجربة صديقة العائلات ومن احتياجات البيت الضرورية التي لا يستغنى عنها .

كيفية الاستعمال : يقطر في كل عين نقطتان صباحاً ومثلهما مساء للكهول من رجال ونساء .

ويقطر للاطفال نقطة واحدة صباحاً ونقطة واحدة مساء في كل عين .

واخيراً اقول يا ايتها الوالدة المصونة لا تنسي غسل عيني ولدك بعد القدوم من الاسفار او النزهات بماء البوريك ثم تقطير قطرة واحدة من (قطرة القنواتي) في كل عين لتخلصيهما من الغبار والجراثيم التي تنتقل بواسطته ولتنقذي ولدك الحبيب من الرمد المزعج في ايام الصيف . وما توفيقي الا بالله .

دمشق : عبد الوهاب القنواتي

استاذ الكيمياء في المعهد الطبي العربي

قطرة القنواتي العجيبة : تباع في جميع الصيدليات في عموم البلاد العربية عامة واطلبوها من مستودع الادوية الفلسطيني يافا شارع بسترس . وتباع في عكاء في صيدلية درويش قبلاوي ، حيفا : صيدلية عمر ابو غزالة ، نابلس : راشد ابو غزالة ، القدس : مافرو ميخالي ، شارع الباب الحديد ، وصيدلية الحسيني وصيدلية العلمي باب العامود وصيدلية عطا الله اخوان شارع مأمن الله

يجعل من الشيخ الضعيف شابا قويا

هو حبوب الاورشيتونين

لحضرات الاطباء الافاضل

سلاما وتحية : وبعد فان هناك مرض كثير الانتشار في كل مكان ، هو العنانة التناسلية ، وهو كما تعلمون ، مرض صعب المعالجة جداً ، والعلاجات الموصوفة لاجلها غالباً يكون تأثيرها موقتاً ، ما دام المريض يستعملها وماذلك الا للاقتصار في ذلك على الادوية المنبهة للمراكز العصبية ، والموسعة لاوعية القضيب على ان هذا غير كاف فلا بد اذن من الالتفات الى نقطة اخرى مهمة في معالجة هـــذا الداء هي ملاحظة الغدد التناسلية نفسها . وتقويتها ، وهذا لا يتم الا بتطعيم الخصية او باستعمال خلاصة هذه الغدة ، هذه هي النقطة التي يمتاز بها محضرنا المسمى اورشيتونين ORCHITONINE عن سواه من المحضرات المماثلة ، حيث ادخلنا في تركيبه خلاصة الخصية المكثفة والمستحضرة بطرق فنية خاصة

وهكذا اصبح محضرنا هذا مقوياً خصوصياً كما يفهم من اسمه ORCHITONINE ومنبهاً لمركز الانتعاظ ، وموسع الاوعية ولا سيما أوعية القضيب . فيعيد الشباب ويقوي الرجولة ويجعل من الشيخ الضعيف شاباً قوياً ، ولدينا شهادات كثيرة من معظم المستشفيات تثبت اهمية هذا العلاج الناجع

وان في كل زجاجة ورقة خاصة تشرح خواصه ، وتركيبه ، واننـــا على استعداد تام لارسال المساطر الكافية ، عند أول اشارة تصدر من حضراتكم

خير الكلام ما قل ودل

لقد اتفق اطباء العيون في فينا (النمسا) على ان احسن قطرة لشفاء امراض العيون هي (القطرة النمساوية) المحضرة بمعرفة الدكتور « لوريموند » الشهير تشفي الرمد بجميع اشكاله ، تأكل الحبيبات من الاجفان ، تزيل احمرار العيون ، تمنع تساقط الدموع ، تشفي الاجفان ، وتحفظ العيون من سائر الميكروبات ، واذ قطر منها الى الاطفال تمنع عنهم حصول الرمد ، تطلب من جميع الصيدليات ، الوكيل العام في فلسطين — يافا

مستودع الادوية الوطني الفلسطيني

شارع بسترس رقم — ٢٥

مطبعة جريدة الدفاع : يافا

يوم الخميس في ٢ ذو القعدة ١٣٥٥ الموافق ١٤ كانون ثاني ١٩٣٧

صاحب الامتياز : إبراهيم الشنطي

المحرر المسؤل : شوكت حماد

مدير الادارة : عبد الهادي عرفان

رقم التلفون ١١٨٧ و ١٠٧٥

الدفاع

جريدة يومية سياسية مصورة

العدد ٧٨٤ — السنة الثالثة

ادارة الدفاع : شارع اسكندر عوض — يافا

العنوان البرقي : الدفاع يافا — ص. ب. ٢٥٥

قيمة الاشتراك في فلسطين عن سنة ١٥٠ عن نصف سنة ٨٠

» » » الخارج » » ٣٠٠ » » » ٦٠

الجلسة الثانية أمام اللجنة الملكية. لاشيء اسمه حكومة فلسطين. الانتداب على الاراضي لا السكان. رفض المائدة المستديرة. رفض اقطاع اليهود جزءا من البلاد

حكومة منتدبة على الاراضي لا على الناس

صك الانتداب باطل من أساسه ووعد بلفور لا يعني غير شيء واحد هو تهويد هذه البلاد

اللورد بيل يسأل عوني بك هل يمكن عقد مؤتمر مائدة مستديرة فيكون الجواب باستحالة ذلك ورفض العرب القوي له

الجلسة الثانية

استأنفت اللجنة الملكية صباح امس جلستها لسماع شهادة الاستاذ عوني بك عبد الهادي. وقد جاء اعضاء اللجنة امس متفرقين وغاب عن الحضور سماحة رئيس اللجنة العليا وسعادة راغب بك النشاشيبي وعطوفة احمد حلمي باشا

الذين حضروا الجلسة

ومن بين الذين حضروا الجلسة عدا اعضاء اللجنة السادة : شبلي الجمل ، جورج انطونيوس ، عزت طنوس ، خليل طوطح ، حسن صدقي الدجاني

مندوبو الصحف

ومن الصحفيين مندوبو الاهرام ، الجامعة الاسلامية ، الدفاع ومراسلو الصحف الاجنبية واليهودية وبعض الموظفين الانجليز.

افتتاح الجلسة

وفي الساعة العاشرة والنصف افتتح اللورد بيل الجلسة وسأل الاستاذ عونى بك باي صفة سيؤدي شهادته فاجاب الاستاذ عوني بصفتي عضواً في اللجنة العليا

اللورد بيل : لكن الشهادة التى اديت امس كانت ايضاً بالنيابة عن اللجنة العليا

عوني بك : سوف لا اعيد ماقيل امس

اللورد بيل : شكراً ، تفضل

السياسات المتناقضة

عوني بك : قبل كل شيء اود ان اصور الحالة الواقعية في فلسطين . سياستان متناقضتان في هذه البلاد : السياسة العربية وهي ترمي الى الاستقلال وغرضها حفظ حقوقها الطبيعية . والسياسة الثانية سياسة صهيونية ترمي الى انشاء وطن قومي فى فلسطين . وسياسة ثالثة هي سياسة حكومة بريطانيا وترمي الى مساعدة انشاء الوطن القومي . بسبب هذه السياسات المتناقضة انفجرت الثورات وتطاير الشرر فالتهمت الاخضر واليابس

تعريف الوطن القومي

اما فيما يتعلق بالوطن القومي فاني حتى الآن لم اعثر على تعريف رسمي له. واول تعريف للوطن القومي اعطي فى ٣ حزيران ١٩٢١ من السر هربت صموئيل في الصفحة السادسة من الكتاب الابيض، وهو كما يلي :

اللورد بيل : لا ادري اذا كان من الضروري قراءة ذلك ، لان اللجنة اطلعت عليه مراراً . والذي اريده مطالعاتك عليها

عوني بك : تفسير الوطن القومي بمجيء اليهود الى فلسطين لانشاء وطن هو عبارة عن تفسير الوطن بالوطن ، او تفسير الماء بالماء

اللورد بيل : كيف ذلك

تشرتشل والوطن القومي

عوني بك : ادعى اليهود بانهم جاؤا لمصلحة السكان . ولا ندري ما هي هذه المصلحة . والذي اعتقده أن الوطن القومي أسس لمصالح اليهود أنفسهم ، وليس لمصالح الآخرين . والتعريف الثاني قاله المستر تشرتشل في الكتاب الابيض سنة ١٩٢٢ وكل ما استطيع قوله انني لم أفهم شيئاً من هذا التعريف. والذي فهمته أن هناك وطناً قومياً تأسس في هذه البلاد

لورد بيل : هل فهمت ذلك في اليوم الذي وضع فيه ذلك الكتاب

عوني بك : نعم . فى تعريف مستر تشرتشل أن الطائفة اليهودية لها مؤسساتها ومعاهدها السياسية والدينية فى البلاد . وكل ما يحتاجه الوطن القومي هو توسيع هذه المؤسسات ، واذن فالوطن القومى الذي تصوره تشرتشل توسيع ما قد وجد وليس ايجاد شيء جديد . ولو سئل المستر تشرتشل الى متى يظل هذا التوسيع قائما وما هو مداه لقال حتى يستطيع اليهود أن يفخروا بذلك . اذن هذا التوسع ليس له حدود. هذا كل ما جاء من تعاريف رسمية حسب ما أعلم

التعريف الصحيح لذلك

لكن هناك تعريف صحيح للوطن القومي قالته شخصية يهودية معروفة هي الدكتور وايزمن للجنة العشرة فى مؤتمر الصلح ، وأعادها أمام لجنتكم الموقرة وهو ان تصبح فلسطين يهودية كما ان انكلترا انكليزية . ولم يقبل منه تشرتشل هذا التعريف ، فى برقية أرسلها للمندوب السامي في يونيو سنة ١٩٢٢ لكن عدم قبوله التعريف لم يغير جوهره

لورد بيل : تلاحظ أن في الفقرة ٢ من هذه البرقية وردت عبارة أن للشعب اليهودي حقاً فى فلسطين

عوني بك : أفهم من هذا أن جميع يهود العالم منذ تاريخ البرقية هم فلسطينيون ، أي أن لهم ان يدخلوا البلاد متى شاؤا . وعدا ذلك فالمادة السابعة من البرقية تحقق تنفيذ تعريف وايزمن . واشترط على الهجرة مقدرة البلاد على الاستيعاب

لورد بيل : المادة تنص على ان لا تتجاوز الهجرة مقدرة البلاد

عوني بك : إذن اذا وجدت عوامل اقتصادية تخول دخول ملايين اليهود الى فلسطين فان لا شيء يقف في طريقهم؟

لورد بيل : لكن على ان لا تتجاوز الهجرة مقدرة البلاد على الاستيعاب

عوني بك : اذن لو قدم اليهود طلبات بدخول مليون منهم الى البلاد وكان فى الامكان استيعابهم اقتصاديا ، لوجب على الحكومة السماح لهم بذلك . وكان تفسيرنا لهذه المادة دائما ان الحكومة البريطانية تسير على سياسة جعل فلسطين يهودية كما ان انكلترا انكليزية. وكان الدكتور وايزمن لطيفاً لانه لم يبالغ في تعريفه . ان الذي اريد الاصرار عليه هو ان في تفسير البند السابع ما يفهم انه بالامكان جعل هذه البلاد يهودية . وان سياسة السنوات الاربع الماضية التي سارت عليها الحكومة لا ابالغ اذا قلت انها تثبت إمكان جعل فلسطين يهودية. واذكر ان معدل الهجرة السنوي ايام السر تشانسلور كان ثلاثة آلاف وسبعمائة مهاجر

لورد بيل : أي السنوات تعنى ؟

عونى : ١٩٢٨ ، ٢٩ ، ٣٠

مستر رامبولد: ألا يدل هذا على أن الحالة الاقتصادية كانت تبيح ذلك

عوني بك : يدل هذا على أن سياسة الحكومة زمن السر تشانسلور كانت أعقل منها الآن . في سنة ١٩٣٢ دخل البلاد نحو التسعة آلاف . وفي سنة ١٩٣٣ دخلها ثلاثون الفاً . وسنة ١٩٣٤ دخلها ٤٢ الفاً . وسنة ١٩٣٥ دخلها ٦٥ الفاً

وتاهوا فى البلاد

مستر هاموند : أظن ٦٢ الفاً وليس ٦٥ الفاً

عوني بك: لكن اربعة آلاف دخلوا البلاد كسياح وبقوا فيها . وأقول بل ضاعوا فلم يعثر أحد لهم على أثر (ضحك) ومع ذلك يصعب علي انا الفرد أن اضيع في باريس أو لندن بينما أربعة آلاف مهاجر يضيعون في فلسطين ! وماذا يهم ما دام ان الحكومة ربحت ٦٠ جنيهاً عن كل واحد منهم!

رامبولد : كيف جاء الربح ؟

عونى بك : يدفع السائح عند دخوله البلاد ٦٠ جنيها ضمانة يستردها عند الخروج. ان وجود أربعة آلاف شخص كسياح في البلاد واختفاءهم معناه أن الحكومة تريد بقاءهم . وانصح اللجنة الموقرة بهذه المناسبة أن أشير الى نفوذ اليهود ليس فى لندن فقط ، ولكن على أشخاص في حكومة فلسطين . فالموظف البريطاني يخشى على وظيفته . أقول هذا وهو ما يعتقده العرب ، بل وما لمسوه .

رامبولد : هل افهم ان نفوذ اليهود يصل الى درجة إذا رفض الموظفون دخول مهاجرين يعرضون وظائفهم للخطر؟

عوني بك: بكل تأكيد. وتستغربون اذا قلت أن الموظف البريطاني لا يستطيع أن يفتش بيت يهودي بحثاً عن السلاح لانه يخشى دائما الدعاية اليهودية وشكواهم وصياحهم . ونستأنف موضوعنا :

قاعدة أهم وأشرف

لا أدري كيف سن تشرتشل قاعدة مقدرة البلاد على الاستيعاب قانوناً للهجرة. ان الذى اعتقده ان هناك قاعدة أهم ، وهي قدرة البلاد على الاستيعاب سياسياً فالعرب فلسطين الاكثرية فى هذه البلاد وهذه الاكثرية يجب أن تظل . وكل اخلال بوضعيتهم يضر بحقوقهم . فكل اكثرية اذا طرأ على وضعيتها ما يخل بهذه الاكثرية ، يوقع الاضرار بها ، وحضرات أعضاء اللجنة أعلم مني بالتفاصيل ليس من أمة تقبل تغيير وضعيتها العددية باختيارها بحيث ينقص ذلك من حقوقها، والهجرة تغير وضعية عرب فلسطين .

لورد بيل : كيف ؟

عوني بك : كنا ٩٣ في المئة قبل وعد بلفور وانخفضت النسبة اليوم الى ٧٠ في المئة وليس من أمة تقبل ذلك . قد يجوز أن يتم هذا بحد السيف ، أما أن يقال لنا كلوا واشربوا ونحن نؤمن لكم وضعيتكم في المستقبل فهذا ما لا نرضاه . إننا كسائر الامم لنا ثقافة ومدنية ، ونشعر بأهليتنا

أسس الوطن القومي

وتسمح لي اللجنة الموقرة ببحث الاسس التى يقوم عليها الوطن القومي. وأول هذه الاسس وعد بلفور . وهذا الوعد تصريح، كما قيل أمس ، ولذا فلا أبحثه طويلا . ليس لحكومة أن تتصرف بأملاك شعب آخر. وتستطيع الحكومة البريطانية أن تقطع اليهود من املاكها كما تشاء . وليس من الاخلاق أو شرائع تجيز اغتصاب املاكنا . واذا ارادت الحكومة ذلك بحد السيف فهذا أمر آخر.

اللورد بيل : عند ما تتكلم عن الحكومة البريطانية فهل تعني عصبة الامم أيضاً

عوني بك : أتكلم الآن عن سنة ١٩١٧

لورد بيل : لا يمكن اقتطاع املاك الغير بغير الحرب

عوني بك: فوعد بلفور لا يستند على أي حق كان . ومعناه أن الحكومة البريطانية بما لها من قوة تريد تحقيق الوعد لنفوذ اليهود عليها

ونتقدم للاساس الثاني . وأعني به الانتداب . ان أول كلمة أقولها عن هذا أنه باطل . وهو يستند على المادة ٢٢ من عهد العصبة .

لورد بيل : ألم نبحثه أمس ؟

عوني بك : أريد التوسع بنقاط غير التى ذكرت . أن صك الانتداب عبارة عن اتفاقية بين الحكومة البريطانية والدول المشتركة في عصبة الامم .

لورد بيل : لا يجوز أن تسميها اتفاقية . فالحكومة البريطانية عضو في العصبة انتدبت على فلسطين .

عونى بك: لكن الوكالة التي اعطيت لبريطانيا هي عبارة عن اتفاقية بينها ، وبين أعضاء العصبة

لورد بيل : لا يختلف على ذلك أحد

الصك مخالف للعهد

عوني بك : اذن أبحث فيما اذا كان صك الانتداب مخالفاً المادة ٢٢ من عهد العصبة.

كوبلاند : اذا فسرنا مقدمة صك الانتداب نرى ان الدول الكبرى قد وافقت على ايجاد الانتداب ، وعلى ذلك فلا يكون انتداب بريطانيا بمثابة اتفاقية بينها وبين تلك الدول

عوني بك : اوافق

كوبلاند : وعندئذ اختارت هذه الدول الحكومة البريطانية دولة منتدبة وهذه قبلت

عوني بك : واتفقت الدول الكبرى على أن تكون الدولة المنتدبة مسئولة عن تنفيذ وعد بلفور، والحكومة البريطانية قبلت المسئولية . وهذا الايجاب والقبول يشكل عقداً . اذا فوضت شخصاً لعمل شيء ولم يقبل فلا يكون هناك عقد . ولكن حينما يقبل التكليف يقع العقد

(الرئيس يتشاور مع رامبولد ويتحادثان)

لورد بيل : الحكومة البريطانية قبلت الانتداب من الدول الكبرى ولكن تعهدت بتنفيذه بالنيابة عن العصبة

عوني بك : قبول هذه الوكالة هو بمثابة عقد بين بريطانيا والدول لاجراء شيء

هاموند : لو فرضنا ذلك ، فما المقصود

عونى بك : لا يحق لعضو في العصبة أن يدخل مع الدول في اتفاقية تخالف عهد العصبة

لورد بيل : تريد ان تقول ان صك الانتداب مخالف لدستور العصبة

عوني بك : لا يحق لاية دولة أن تأخذ تعهدات من أية دولة أخرى غير مطابقة لعهدة العصبة . وأريد الآن أن اثبت أن هذه الوكالة مناقضة لدستور العصبة تمام التناقض : فللمادة ٢٢ أربع فقرات أولها تقول باستقلال البلاد المنسلخة عن تركيا

هاموند: هذه الفقرة تقول « بعض » البلدان ولا تقول كلها

عوني بك : نعم . والفقرة الثانية تقول بارشاد هذه البلدان واسداء النصح لها . والثالثة ، باستمرار هذا الارشاد الى أن تستطيع الوقوف على أقدامها . والرابعة أن يؤخذ رأي الاهالي في الدولة المنتدبة

أقول أنه لم يؤخذ ولا بواحدة من هذه بعين الاعتبار . وكل ما ورد في الانتداب فهو مخالف لكل فقرة من هذه. أولا لم يؤخذ رأي السكان

لورد بيل: سمعنا في شهادة أمس ان لجنة كراين فعلت ذلك

الحقيقة هنا وهناك

عوني بك : أريد ان أثبت أن هذه الفقرات الاربع تناقض صك الانتداب. فالنقطة الاولى أن اهل فلسطين وهم من الشعوب المنسلخة عن تركيا ، يعترف باستقلالهم طبقاً لتلك الفقرة كما الحال في سوريا والعراق . ويقول مستر تشرتشل في كتابه الابيض أن هذه الفقرة فسرت فيما يتعلق بفلسطين تفسيراً آخر لما فسرت به في سوريا والعراق

لورد بيل : وتقول الان يجب ان تفسر كما فسرت فى سوريا والعراق ؟

عوني بك : نعم بنفس الطريقة . تقول مستر تشرتشل ان دول الحلفاء حينما فسرت هذه الفقرة فسرتها فى فلسطين بصورة تخالف تفسيرها فى سوريا والعراق . فهل يمكن لاي جهة ان تفسر تفسيرات متناقضة فى وقت واحد؟ هل تكون الحقيقة فى سوريا خطأ فى فلسطين ؟ وهل المعنى اقامة حكومة وطنية فى سوريا والعراق وحرمان فلسطين من ذلك وحتى من حقوقها الطبيعية ؟

كوبلاند : هل تعني ان صك الانتداب يمنع فلسطين من اقامة حكومة وطنية؟

عوني بك : سابحث ذلك . ليس من كلمة فى الصك تقول ان هذا الشعب مستقل مبدئياً . والغريب أنه لما وضع صك الانتداب لسوريا والعراق ذكرت فى مستهله عبارة استقلال البلدين ، والمادة ١ من صك الانتداب جاءت مغايرة للشق الثاني من المادة ٢٢ لدستور العصبة. فبدل ان تذكر حق النصح والارشاد خولت السلطة كل قوة فى الادارة والتشريع .

منتدبة على الاراضى

ويظهر الآن ان الحكومة البريطانية منتدبة على الاراضي لا على السكان. لانه لاشيء هناك فنقدم له نصحاً وارشاداً! اين الحكومة الوطنية المنتدب عليها؟ والمادة ٢٢ من دستور العصبة تقيم انتدابا على السكان. والمادة الاولى من صك الانتداب تقيم الانتداب على الاراضي . وللحكومة حق التشريع والادارة

لورد بيل : ماهي النقطة الثانية

عوني بك : يظل النصح والارشاد قائمين الى أن تستطيع الحكومة الوطنية الوقوف على قدميها . ولكن مع الاسف لا يوجد ما يسمى حكومة وطنية حتى تقف على قدميها ! وكل ما فى البلاد حكومة منتدبة تشرف على حكومة منتدبة

لورد بيل : أفهم تماما

هاموند : المادة ٢٢ من دستور العصبة لم تقل (كل) الجماعات التى انسلخت عن تركيا بل قالت (بعض) هذه الجماعات

« البقية على الصفحة الرابعة »

الا لفلسطين وللحبشة

كان العام المنصرم عام هناء للشرقين الادنى والاوسط

نظر المصريين والسوريين والترك الى العام يختلف عن نظر عرب فلسطين

وامنا نحن وحدنا الذين نقول بهذا، بل يقول به معنا رئيس تحرير مجلة « بريطانيا العظمى والشرق » – النيرايست سابقاً – وهي كما نعرف صحيفة الامبراطورية البريطانية، من فصل طويل عقده تحت عنوان (حال الشرقين الادنى والاوسط في عام ١٩٣٦)، ترى خلاصة وافية عنه فيما يلي

«المحرر»

فلسطين والحبشة يستثنيهما العام؟

دع خبراء الفلسفة العقلية يتشاجرون فيما بينهم عن المغزى الحقيقي لما طرأ على احوال الدنيا من التغيرات، واعلم انه ما من شك في ان المؤرخين سيقررون ان عام ١٩٣٦ في الشرقين الادنى والاوسط، قد عد عام حركة ناهضة متقدمة، تتجه الى تحقيق الآمال الشعبية والى ترسيخ الاسس المادية، والى توطيد العواطف البشرية

ولهذه الحركة استثناءان بارزان كما يحدث على الغالب في كل عام، فان المصريين والسوريين والترك لا ينظرون الى ١٩٣٦ الا نظراً يختلف جد الاختلاف عن نظر عرب فلسطين ومن نظر الاحباش اليه

العنف شهوراً كثيرة، ولو ان الغاية من هذه الاعمال كانت اقل وضوحاً .. من الغايات التي قامت من اجلها الحرب في الحبشة !

وما اظن قراء « بريطانيا العظمى والشرق » قد ادهشهم ماعرفوه من ان الاضراب العربي الذي صاحبته اعمال العنف التي لا تطاق، والذي ابتدأ في نيسان واستمر ستة اشهر، لم ينته الا بعد ان كانت الارض المقدسة قد امتلأت بالجنود البريطانيين، والا بعد ان اشار حكام البلدان العربية المجاورة على اخوانهم في فلسطين بان يقلعوا عنه

لقد اصبحت السياسة البريطانية في فلسطين مرة اخرى موضع نقد شديد وقد ادركت الدول المنتدبة خطورة ما تعرضت له مؤخراً من البغض والعداء، فعينت لجنة ملكية للبحث في هذه السياسة البغيضة . وما تزال هذه اللجنة تعمل بهمة ونشاط في سبيل أداء ما عليها من المسئولية الكبرى الشاقة جداً

الجزء الاكبر من عام ١٩٣٦ وكأنها في هدوئها واستقرارها خارج الدنيا ...

ولذلك دهش الناس – لا سيما منهم اولئك الذين لم يكونوا على بينة من امر ما يختمر سراً في نفوس العراقيين من كراهية لحكومة الجنرال ياسين الهاشمي – من قيام الجيش العراقي في آخر تشرين الاول، باسقاط الحكومة العراقية التي كانت تتألف من احزاب كثيرة، والتي كان يجب عليها ان تتبصر في الامور قبل ان تصير الى هذا المصير الاخير .

وتولى الحكم السيد حكمت سليمان وقلق الناس من جراء هذا الانقلاب الفجائي، ولكن لم يقع قط اي شيء مما توقع المتشائمون وقوعه، وها قد مر على قيام الحكومة الجديدة شهران ونصف الشهر والامور تجري في مجاريها العادية في بغداد .

الانقلاب العراقي يدهش العالم

« الدفاع »: بعد ذلك تكلم رئيس تحرير « النيرايست » عن استرجاع تركيا لمقامها الدولي، وعن المعاهدة السورية الفرنسية ثم عن آمال مصر التي تحققت وظلت المملكة العربية الفتية طيلة ... وكل هذا معروف للقراء ...

الحبشة تصبح ايطالية

اما فلسطين ...

هذه الحرب التي بدىء بها في الحبشة في تشرين الاول ١٩٣٥ لم تقترب من نهايتها في ١٩٣٦ الا بفرار الامبراطور هيلاسلاسي الى القدس، ومنها الى اوروبا. اما الآن فقد أتم الايطاليون عمليا احتلال جميع انحاء الحبشة، وجعلوا الدول الاخرى تشتغل بنشاط في آخر ١٩٣٦ في ترويض نفسها على قبول الموقف الجديد بتحويل مفوضياتها في اديس ابابا الى قنصليات عامة

وتنظر روما الى هذه الخطوات نظرتها الى نجاح ظفرت به في سبيل الرسالة التي قدر لها ان تؤديها ؟!

اما القبائل الاميرية، والعدد العديد ممن يؤيدهم من الناس الذين كانوا يؤمنون بقداسة وطهارة العهود المقطوعة فانهم بالطبع ينظرون الى ما جرى نظرات الكره والاشمئزاز

اما الحقيقة الراهنة التي لا مرية فيها قط، فهي ان الحبشة قد أصبحت الآن ايطالية ! ؟

ومما جرى تلقت الدنيا درساً، وها هي المفاوضات المأمول في نجاحها قد بدأت في سبيل (تفاهم انكلو– ايطالي) حول البحر الابيض المتوسط، لان حريته من الاهمية بالدرجة القصوى للمصالح البريطانية، كما اشار الى ذلك وزير الخارجية البريطانية مؤخراً

ثورة فلسطين ينهيها ملوك العرب

والجيش !؟

وهناك مكان آخر سادته اعمال

المانيا لن تهدأ

حتى تثأر من الحمر لباخرتها العزيزة !؟

نشرت « الصنداي اكسبرس » لمراسلها الخاص في برلين الرسالة البرقية التالية :

السفن الالمانية ليست ما يصاد !

ما تزال المانيا تهدد الحكومة الاسبانية الحمراء بالمغي في اخذ الثأر منها، الى ان تتلقى الترضية الكافية من الاهانة التي لحقت بها من جراء اعتقالها للباخرة الالمانية « بالوس » ثم احتفاظها بحمولتها بعد ان اطلقت سراحها

وقد صدر العدد الاخير من (المكاتبات الديبلوماسية والسياسية) في برلين، – وهي نشرة لا تصدر الا باذن من وزارة الخارجية الالمانية – وفيها ان الحمر على ما ظهر منهم، يظنون ان السفن الالمانية التي تمخر البحار، من الاسماك التي يمكن اصطيادها، ولذلك ستعلمهم المانيا انهم واهمون فيما يظنون

الشر بالشر والبادىء اظلم

ومضت هذه النشرة بعد هذا التهديد تقول : « تتزايد اعمال الحرق والنهب والتدمير، وغير ذلك من الجرائم المقصودة المدبرة، في جميع الانحاء الاسبانية التي يسيطر عليها الحمر والفوضويون، وقد تسببت هذه الاعمال في إيجاد موقف خطير حرج جداً، على جميع الدول التي يهمها امر الحضارة والمدنية ان تعمل يداً واحدة على تفريجه انقاذاً لاسبانيا مما تعانيه

وبعد ذلك صدرت نشرة (وكالة الاخبار اليهودية) – وهي وكالة شبه رسمية، وفيها ان المانيا ستحتفظ على مقابلة الشر بمثله، وجاءت الانباء بعد ذلك وهي تقول ان هذا التهديد قد نفذ، وان الطراد « غراف سبي » اعتقل الباخرة الحمراء « اراغون » كما ان النسافة « كونجسبرغ » القت القبض على النقالة الاسبانية الحمراء «سوتون» بعد ان قذفتها بقنبلتين لانها لم تنتبه الى الانذار الاول.

– والبادىء اظلم ...

في محل
نجيب القطان
سوق الدير – يافا
يباع احسن انواع
زيت الزيتون للمونة
والسمن الحلبي الحديدي
الممتاز
ماركة
كامل هيكل

هل استعدوا للمجزرة القادمة؟

ارقام تتكلم ...

« نشبت حربان (اولاهما في الحبشة، وثانيتهما في اسبانيا) وصدرت اعظم قائمة في التاريخ من قوائم حساب التسلح » !

في هذه العبارة الموجزة، جمعت جنيف – كما تقول لنا مجلة « صنداي بكتوريال » في عددها الاخير – كل ما جرى في عام ١٩٣٦

ويقول الخبراء الذين استعانت بهم عصبة الامم على وضع كتابها السنوي الاخير، ان المبالغ التي انفقت على التسلح في العام الماضي بلغت زهاء ٤،٠٠٠،٠٠٠،٠٠٠،١ جنيه ذهبا، يقابل ذلك مبلغ ٥٠٠،٠٠٠،٠٠٠ انفق على التسلح في عام ١٩١٣ ومبلغ ٨٦٠،٠٠٠،٠٠٠ في عام ١٩٣٠

ولم تبق أمة من الامم في العام الاخير الا وانفقت قسما كبيراً من اموالها على برنامجها الخاص بالتسلح في البر والبحر والجو، ثم على المجندين الجدد الذين دعوا الى الانخراط في صفوف الجندية

خراف المجزرة القادمة

كم عددها الان ؟

ويقول كتاب التسلح السنوي ان عدد من استطاعت عصبة الامم تسجيلهم من الجنود الذين هم تحت السلاح الآن بلغ ٨،٢٠٠،٠٠٠ جندي مقابل ٦،٥٠٠،٠٠٠ كانوا تحت السلاح في عام ١٩٣١، و ٥،٩٠٠،٠٠٠ قبيل الحرب العظمى الماضية

ويكاد رقم الجنود المسلحين الآن في اوروبا، يتساوى مع عددهم في عام ١٩١٣، ولكن الى العدد الحالي يجب ان يضاف عدد الشباب المنتمين الى المؤسسات شبه العسكرية، وهي كبيرة جداً .

أضف الى ذلك ان التعليم العسكري الذي كان لا يبدأ الشاب به في الزمن الماضي الا وهو في سن العشرين، يبدأ به الآن في بلدان كثيرة، قبل ان يبلغ هذا السن بسنوات كثيرة

بعد الاستعداد البحري يستعدون في الجو

ودع زيادة الجيوش جانبا، تجد ان اعظم برنامج لبناء البوارج، وهو البرنامج الذي كان قد وضع قبل ١٥ سنة، ثم استعيض عنه ببرامج اخرى، ستبدأ به من جديد خلال الاسابيع القلائل المقبلة، كل من بريطانيا العظمى، والولايات المتحدة الاميركية، والمانيا، واليابان، وايطاليا، وربما روسيا الحمراء ايضا

اما اعظم ما طرأ من التغيرات على التسلح بانواعه، فطرأ على السلاح الجوي ففي عام ١٩١٣ لم يكن لبريطانيا الا ٢٠٠ أو ٣٠٠ طائرة يستطاع وصفها بانها تصلح للمعارك، اما في عام ١٩٣٠ فقد قفز هذا الرقم الى ٦٥٠٠ طائرة، غير الطائرات المفككة التي يطلق عليها اسم « الاحتياطي » ولم يكد عام ١٩٣٦ ينتهي، حتى كانت بريطانيا تمتلك من طائرات المعارك ١٠٥٠٠ طائرة .. غير « الاحتياطي » وهو لا يقل عن ٥٠٠٠ طائرة ...

مقارنات « بسيطة » !

بين الدول العظمى

وتقدر جنيف عدد ما في الدنيا من الطائرات الحربية المخصصة للهجوم، لا للدفاع، والمزودة بقاذفات القنابل، وقاذفات «الطوربيد» بما يلي :

فرنسا – ١،٤٠٠ طائرة

المانيا – ١،٠٠٠ طائرة تزداد في سرعة مدهشة

بريطانيا – ٢،٠٠٠ طائرة ستكون كلها مستعدة للحرب بعد الفراغ من تنفيذ البرنامج الحالي

روسيا – ٢،٠٠٠ طائرة تقريبا ؟

ايطاليا – ٢،٠٠٠ طائرة تقريبا ايضا

وفي الجدول التالي ترى قوة جيوش الدول الرئيسية، مع مقارنتها بما كانت عليه عام ١٩٣٠، وقبيل الحرب الماضية

الدولة	عام ١٩١٣	عام ١٩٣٠	عام ١٩٣٦
المانيا	٨٧٠،٠٠٠	١٠٠،٠٠٠	٦٠٠،٠٠٠
فرنسا	٧٢٠،٠٠٠	٦٦٠،٠٠٠	٧٤٠،٠٠٠
ايطاليا	٢٥٠،٠٠٠	٣٥٠،٠٠٠	٥٠٠،٠٠٠
روسيا	١،٢٩٠،٠٠٠	٥٦١،٠٠٠	١،٣٠٠،٠٠٠
بريطانيا	٢٥٠،٠٠٠	١٨٠،٠٠٠	١٩٦،٠٠٠

ولايطاليا فوق الرقم المذكور في هذا الجدول، جيش آخر في الحبشة، قوامه ٣٠٠،٠٠٠ جندي

– فمسكينة انت يا بريطانيا ... في البر، لا في البحر ولا في الجو... ولا في الدهاء الانجلو – سكسوني طبعاً ...

شركة باصات أريحا
القدس – باب العمود
لصاحبها صالح عبده
باصات جديدة، سائقون ماهرون، السفر يوميا

القدس – أريحا	أريحا – القدس
قبل الظهر الساعة ٨ و ١١	الساعة ٧،٣٠ و ١١
بعد الظهر الساعة ٣ و ٥	الساعة ٣ و ٥
(قيمة التذكرة ٤٠ ملا)	(قيمة التذكرة ٤٠ ملا)

تسهيلا لراحة المسافرين

تعلن شركة باصات الرملة – اللد المحدودة انها عزمت على وضع نظام خاص لتسيير باصاتها الآتية من اللد الذاهبة ليافا عن طريق محطة اللد يكفل وجود باصات بصورة مستمرة تتناسب مع مجيء القطارات المسافرين الذين يودون السفر الى يافا من محطة اللد وانها ستوقف باصاتها قرب المحطة على الطريق العام اعتباراً من تاريخ ١٥ – ١ – ١٩٣٧ لاشعار آخر خدمة للجمهور الكريم وتسهيلا لاعماله ومصالحه وان مجلس ادارة الشركة ينتهز هذه الفرصة للاعراب عن شكره الجزيل للتشجيع الذي يلمسه من جميع طبقات الشعب .

هذه الشركة العربية التي لا تألو جهداً في خدمته بشتى الوسائل

مروخ القتابي

أحسن دواء عائلي مفيد ومن الضروري ايجاده في كل بيت هو :

مروخ القتابي – دهون خارجي

يسكن آلام الرثية المفصلية والعضلية « الروماتيزم » ويزيل التشنجات المختلفة والاحتقانات . عظيم الفائدة في نوبات الكولنج الكليوي وعرق النساء والتشليج .

مروخ القتابي شهد بأفضليته الاطباء والمجربون . مروخ القتابي الدواء العائلي الوحيد ذو الفوائد الكبرى في جميع الآلام العصبية .

أطلبه من كل الصيدليات ومن مستودعه العام صيدلية زخريا اخوان يافا – اول شارع النزهة

مصبغة الشرق الكبرى

لصاحبيها : امين البديري ومحمد خلف

تلفون رقم (١١١) شارع الاسعاف – يافا

مستعدين لتلبية الطلبات التلفونية من جميع جهات البلدة

استعداد عظيم: غسيل تنظيف . كوي على الناشف على احدث طراز في فن الغسيل للرجال والسيدات بالبخار ومواد كيماوية

أسعار متهاودة

محافظة على المواعيد

ايها العربي الشريف

قاوم الاستعمار الاقتصادي بتنشيطك المستحضرات الطبية والتجميلية الوطنية الممتازة تركيباً وتأثيراً ونقاوة وهي من صنع العرب اخوانك. اليك منها :

تباع في جميع الصيدليات المشهورة في البلاد العربية

صفوة ما يحمله بريد الشرق والغرب

في العالم السفلي

اتفاق «جنتلماني»...

يعقده كبار مجرمي لندن وباريس

لايواء المطاردين حتى تهدأ حركة المطاردة

السلطات تكشف الاتفاق وتعقد ضده اتفاقاً مثله

عن جريدة «ذي بيبل» وهي من كبريات صحف الاحد الانكليزية، ننقل ما يلي، فهي التي اسمت اتفاق اللصوص مع بعضهم باسم «اتفاق الجنتلمن»:

حكام العالم السفلي يذشطون للعمل..

قالت «ذي بيبل»: نشط حكام العالم السفلي (عالم ما تحت الارض) في باريس ولندن معاً للعمل، فاعدوا فيما بينهم عقد «اتفاق الجنتلمان» حول أهم مسألة حيوية لديهم، وهي المساعدة المتبادلة على ايجاد ملاجيء للمجرمين المطلوبين المطاردين، الى أن يموت الصراخ الذي ارتفع بسببهم، وتهدأ حركة المطاردة

وعليه فان لندن اذا اصبحت حارة «ساخنة» على اي مجرم تابع لاحدى العصابات التي تعمل بالتعاون مع عصابات مماثلة لها في باريس، فما على هذا المجرم الا ان يجتاز القناة (المانش) فيجد الملجأ الامين له في العالم السفلي الفرنسي!

لا مانع من العمل في ارض فرنسا!

لا بل ان هذا المجرم سيسمح له حتى باحتراف «مهنته» في ارض فرنسا، وفي عاصمتها على وجه الخصوص، بمساعدة المجرمين الفرنسيين الذين هم من ابناء حرفته، اما اذا لم يستطع لاي سبب من الاسباب ان «يشتغل» في فرنسا، فانه عندئذ ينزل ضيفاً معززاً مكرماً على «الطائفة» التي تكون قد استقبلته على الساحل، ويكون على هذه الطائفة ان تتولى الاتفاق على المنزل الذي لابد من استئجاره له، وعلى طعامه وشرابه وملبسه، ويكون على هؤلاء «الاصدقاء الجدد» ان يدعوه الى كل وليمة يقيمونها، الى ان يجيء الزمن الذي يستطيع فيه ان يعود مطمئناً الى بلاده، وهو لا يخشى من مطاردة البوليس له فيها.

وبهذه الطريقة نفسها يستطيع المجرمون الفرنسيون اذا رغبوا في الابتعاد عن باريس، فراراً من ضغط البوليس، ان يجدوا الملاجيء الامينة اللازمة لهم في لندن

السر يفتضح والبوليس ينشط

ومع ان «اتفاق الجنتلمان» هذا الذي ينص على «المساعدة المتبادلة» موجود منذ زمن طويل، الا ان سره لم يفتضح الا مؤخراً، على يد احد رؤساء دائرة «سوريت ناسونال» الفرنسية، بعد ان اصبح عشرات المجرمين الفرنسيين في ملاجئهم الامينة في لندن، ومثلهم من الانكليز في باريس.

وقد نشط البوليس الفرنسي للعمل، ورسم خطة محكمة سيتقدم بها الى دائرة «اسكوتلانديارد» للموافقة عليها، فاذا تم ذلك عقد بين الفريقين «ميثاق مشترك» يعمل به لاكتشاف ملاجيء هؤلاء المشردين المطاردين، وترسل «سوريت ناسونال» من عندها ضباطاً يتعاونون مع ضباط «اسكوتلانديارد» على «تمشيط» عالم ما تحت الارض في لندن، ويطلب من هذه الدائرة الانكليزية ان ترسل هي الاخرى ضباطها الى باريس لهذه الغاية، والامل قوي في ان تنتج هذه الخطة في العثور على معظم المجرمين المطلوبين

يقتلون في باريس وينعمون في لندن!

اما طبقات المجرمين المنصوص عنها في هذا «الميثاق المشترك» الجديد فهي طبقات تجار الرقيق الابيض، والنصابين والدجالين، ولصوص المجوهرات، ومزيفي اوراق «البنكنوت»

وقد قيل في باريس منذ ايام، بصورة رسمية ان في لندن عشرات من المجرمين المطلوبين للبوليس الفرنسي، ينعمون هناك في اوكار لا يهتدي البوليس اليها، وهم ممن ثبتت عليهم جرائم القتل

اما هل سيندحر اتفاق اللصوص «الجنتلماني» امام هذا «الميثاق المشترك» الجديد، فامر متروك لهمة دائرتي الامن العام، في اعظم عاصمة من عواصم اوروبا...

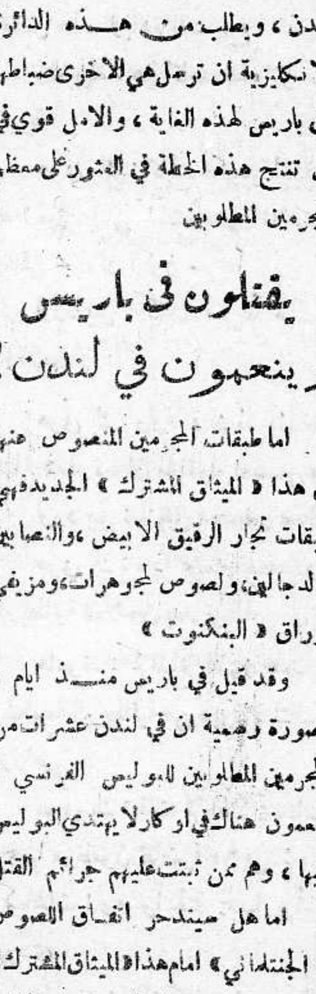

شجعوا المصنوعات الوطنية

في الحرب القادمة

روسيا الحمراء!

ستكون وحدها بين المانيا واليابان

جنرال اميركي يتنبأ بموقفي بريطانيا وفرنسا...

نشرت جريدة «نيويورك اميركان» مقالا طويلا بقلم البريجادير جنرال بيللي تحت عنوان (سيكون الجيش الالماني هو العامل المسيطر في الازمة القادمة ــ فرنسا لن تحارب من اجل روسيا) نلخصه فيما يلي:

بريطانيا لن تحارب خوفاً على الامبراطورية

قال الجنرال: بريطانيا العظمى التي تدرك ان امبراطوريتها قد اصبحت الآن في خطر اعظم كثيراً جداً من ذاك الخطر الذي تعرضت له عام ١٩١٤ لن تحارب المانيا، وايطاليا، واليابان في سبيل انقاذ روسيا، ولن تعرض الدنيا لحرب عامة عظمى بمحاولتها منع المانيا وايطاليا عن ارسال الجنود امداداً لجيش فرانكو الثائر في اسبانيا

ولقد اعلن في مجلس النواب الفرنسي ان فرنسا جددت حلفها الخاص بالدفاع المشترك مع بريطانيا، ومعنى ذلك هو ان فرنسا وقد وجدت نفسها بغير نصير لا من بلجيكا ولا من بريطانيا في حالة اشتباكها في الحرب مع المانيا، قد قبلت نهائياً بوجهة النظر البريطانية وادركت هي الاخرى ان روسيا لا تستحق من فرنسا ان تحارب في سبيلها

وهذا هو الرأي الذي تتمسك به جميع الدوائر السياسية العليا في واشنطن لا رأيي انا الخاص وحده..

بعد الدرس الطويل ظهر ضعف الحمر

ولقد قامت هذه الدائرة بدرس دقيق استغرق شهوراً طوالا، وتبين منه في النهاية ان الموقف يتجمد ويتبلور في سرعة عجيبة، وبما ان هذه الدوائر لا تسمح باذاعة ما وقفت عليه هي من الاسرار، فانني استطيع ان ارسم صورة الموقف كما ترى في عاصمة الولايات المتحدة، فيما يلي:

بريطانيا لا تريد الحرب، ولكنها ستحارب اذا وجدت الحرب ضرورية لمنع تدمير الديموقراطية، وهي لا تعد ديكتاتورية ستالين في روسيا، مما يجعل هذه الدولة الحمراء تستحق اية مساعدة من الامم الديموقراطية

ويذكر البريطانيون الآن تلك الاخطاء التي ارتكبها ساستهم قبيل ١٩١٤، اذ انهم بعد درسهم الموقف الذي كانت عليه اوربا اذ ذاك من الناحية العسكرية، اشاروا على بريطانيا بدخول الحرب. وعزوا كيانها ذلك الاهتزاز الذي كان سيقضي عليها لو لا ان تطورت الحرب في نهايتها، بما اسدته اميركا من المساعدات

ويشهد الواقع الآن بان بريطانيا اضعف في هذه الايام منها في عام ١٩١٤ اما اسباب هذا الضعف فكثيرة اهمها ما يلي:

١) ايطاليا واليابان اللتان كانتا في صف بريطانيا في الحرب العظمى، اصبحتا الآن متحالفتين مع المانيا

٢) الجيش الالماني الجديد اقوى عدداً، واعظم مقدرة من الجيش الذي كان لالمانيا في عام ١٩١٤، واقوى جداً ايضاً من الجيش الاحمر الجديد

٣) بازدياد الاسلحة الجوية الحربية ازدادت مقدرة الجيش الالماني

٤) خففت الغواصات من اهمية السفن الحربية، بحيث اصبحت قيمة هذه السفن في الاعمال الهجومية قيمة طفيفة جداً؟

الامبراطورية البريطانية اولى من روسيا

وتعد بريطانيا العظمى حماية مراكزها في الشرق، وفي افريقيا ذات اهمية كبرى لها، فهي اذن تحتاج الى جميع قوتها العسكرية لتضمن بها سلامة قلب امبراطوريتها، وهي لذلك لن تستطيع ان تستغني عن اي جزء من هذه القوة للدفاع عن روسيا

على ان اهم عامل من العوامل التي يعول عليها في تعريف الموقف الحالي الجيش الالماني الجديد وما له من القوة اذا قورنت بقوة الجيش الاحمر الجديد فاذا كانت روسيا من القوة بحيث تستطيع صد هجوم اليابان عليها في آسيا الشرقية وتستطيع في الوقت نفسه ان تهزم الجيش الالماني الجديد، فان بريطانيا وفرنسا بالاتفاق مع بعضهما تستطيعان ان «تشاغلا» ايطاليا وبذلك تصبح هذه وليس لها نفوذ حاسم بات على الموقف العام، مع العلم بان هذه «المشاغلة» قد تجري بالطرق الدبلوماسية، لا الحربية!

ولكن دوائر واشنطن العليا، تمتلك من التفاصيل ما يثبت ان الجيش الالماني أقوى بكثير من الجيش الاحمر، حتى ولو استخدم هذا الجيش كله ضد المانيا ولم تفصل عنه مفارز ترسل للوقوف في وجه اليابان في سيبيريا الشرقية وفي منغوليا

ومما لا شك فيه ان لدى لدوائر لندن وباريس ايضا مثل هذه التفاصيل ولذلك نكاد نجزم من الآن بان روسيا ستكون وحدها بين اليابان والمانيا في الحرب القادمة

ــ فويل عندئذ لروسيا... ولحلفائها الطبيعيين المعروفين

* * *

مطعم

حلويات بدر

١ــ ملتقى الطبقات الراقية

٢ــ احسن الحلويات البيروتية

٣ــ افخر انواع الاطعمة الممتازة

٤ــ تلبية كافة الطلبات وخدمة سريعة ونظافة تامة

المحل بعمارة النابلسي اول شارع المحطة

افخر انواع الصابون النابلسي

له شهرة واسعة

نال الجائزة الاولى في معرض نابلس سنة ١٩٢٤ رائحته جميلة لانه مصنوع من زيت الزيتون النقي

ماركة مسجلة

انقى صابون يستعمل في البيوتات الكبيرة نظيف يطري البشرة ويجعلها بضة لامعة

الوكلاء . محمود كمال قطان: يافا محمد حمدي المصري: حيفا محمود فيضي اخوان: القدس

. السادة صوراني وشعث: غزه

لا تدخل الى بيتك صابونا سواه

هولندة تعتذر عما جناه اليهود

سرق علم نازي «سواستيكا» بالليل من مدرسة المانية في مدينة الهاي الهولندية، وتقول «وكالة الانباء الالمانية» ان وزير الخارجية الهولندي قد اعتذر لوزير المانيا المفوض في الهاي عن هذا الحادث، بعد ان اطلع على ما نشرته صحف برلين عنه تحت عنوان (تدنيس جديد لحرمة السواستيكا) وانتهى الامر بسلام

ــ دون ان يقول وزير الخارجية الهولندية صراحة:

غيري جنى وانا المعذب فيكمو

فكأنني سبابة المتندم...

مطعم اميه

لصاحبه نعيم البيم

ساحة الخمرة ـ حيفا رقم التلفون ١٦٨٠

مميزاته الخاصة

١ ــ طهاة ماهرون، ومأكولات فاخرة

٢ ــ تنويع الاطعمة، ونظافة، مع الخدمة الممتازة

٣ ــ استعداد تام لارسال المأكولات الى الاماكن التي يريد اصحابها

٤ ــ مهاودة في الاسعار لا تجارى

٥ ــ هو المطعم العربي الاقتصادي الوحيد من نوعه.

الى حضرات مساهمي شركة السينما الفلسطينية الوطنية المحدودة المحترمين

المرجو من كل مساهم يريد توكيل غيره ان يرسل صك التوكيل الى مكتب الشركة قبل وقت الاجتماع المعين في ١٥ـ١ـ٣٧ بثماني واربعين ساعة حسب المادة ٦٥ وكل صك توكيل يصل بعد هذا الوقت يعد لاغياً

مدير الشركة ممدوح النابلسي

اعلان

كل من اراد استئجار أي من الاربعة عشر مخزنا الواقعة في وقف ملاخة على طريق يافا ــ تل ابيب والتي تبتدىء من عمارة النابلسي من السنة القادمة على ان يراجع قائمقام متولي الوقف «محمد هيكل» او وكيله العمومي المحامي السيد امين عقل في مكتبه الكائن في سوق بطرس في سائر ايام الاسبوع في الساعة الرابعة بعد الظهر ما عدا ايام الجمعة.

محمد هيكل

قائمقام متولي ـ وقف ملاخة بيافا

حكومة منتدبة

على الاراضي لا على الناس

« تتمة المنشور على الصفحة الاولى »

عوني بك : حتى الحكومة البريطانية ولا اية حكومة اخرى لم تعترض على ذلك

هاموند : لو كانت هذه المادة لكافة الجماعات لوضع بدل كلمة « بعض » كلمة « كل »

عوني بك : هذه المادة وضعت خصيصاً للعرب الذين كانوا يؤلفون جزءاً من الامبراطورية العثمانية . ودليل ذلك ان الحكومة البريطانية التي كانت من واضعي الفكرة تعتقد ان فلسطين ضمن البلدان التى انسلخت عن تركيا

لورد بيل : هل تظهر لي كيف ذلك

عوني بك : لننظر الصفحة السادسة من الكتاب الابيض الفقرة ٥ والسطر ٨ (الرجوع الى النصوص) والمهم ان تشرتشل قبل بان تكون فلسطين ضمن هذه البلدان

لورد بيل : تريد ان تقول مع ان هذه الجملة فسرت تفسيراً مخالفاً بالنسبة لسوريا والعراق فقد طبقت على فلسطين

عوني بك : نعم . (ثم بحث الاستاذ عوني بك في ادارة فلسطين ووظائفها وقال ان هنالك حكومة منتدبة ـ بالكسر ـ لا حكومة منتدب عليها . واسترسل فى إثبات هذه النقطة فقال اللورد بيل : اظن ان عوني بك مقتنع انه قد وفى هذه النقطة حقها)

تشتت اليهود وشوقهم

واذا كان هناك مستندات اخرى لليهود فليس هناك سوى امرين : (١) تشتتهم حول العالم وشوقهم للمجيء الى فلسطين . والعرب يأسفون جداً لذلك التشتت والاضطهاد ويشكرونهم على حبهم فلسطين

اللورد بيل : اخشى انهم يحبونها اكثر من اللازم (ضحك)

عوني بك : لا يمكن ان يرضى العرب ولا يرضى وجدان في الوجود بهذين الاساسين لهدم كيان شعب بأسره . والغريب ان من يسمعهم يتكلمون او يقرأ كتاباتهم لا يجد غير هذين الاساسين لكن يقف مقابل ذلك حقوق العرب

كانت الحياة رهيبة

اننا معشر الذين عاشوا في العهدين العهد العثماني وعهد الاحتلال نرى كيف كنا سادة في العهد الاول نطمح بكل شيء في الحكم ونرى كيف اننا اليوم حيوانات . اعتقد اننا بشر لهم حقوق وهذه الحقوق طبيعية معناها ادارة انفسنا بانفسنا . ولا يمكن لهذه البلاد ان تؤمن حياة سعيدة فيها الا اذا طبق العدل والعدل لا يحرم عرب فلسطين حقوقهم الطبيعية . اما ان يقول لنا الغير اقبلوا بهذه الحالة ونحن نضمن لكم حقوقكم فهذا مستحيل وظلم

عود الى مكماهون

وهنا اتقدم اذا سمحت لجنتكم الموقرة الى مراسلات لاثبت ان فلسطين داخلة ضمن الكيان العربي الذي تتناوله المراسلات

لورد بيل : لكن هذه مسألة معقدة تحتاج الى بيانات كثيرة . وهل تقول وجهة النظر العربية تدخل ضمن ذلك الكيان فنحن راضون باصراركم على ذلك .

وهنا دارت مناقشة حول هذا الموضوع بين الاستاذ الشاهد ولورد بيل وبقية اعضاء اللجنة استغرقت وقتاً طويلا وانتهت بقبول اللورد بيل تفسير العرب لهذه العهود .

الاضرار بمصالح العرب

وانتقل الاستاذ عوني بك الى البحث الآتى : ان سياسة الحكومة الحاضرة ترمي الى مصلحة اليهود والاضرار بالعرب في جميع مناحي الحياة . منها ضخامة ميزانية الامن العام وحماية الحكومة للمصنوعات اليهودية وفرق معاملتها للعرب واليهود .

هوراس : هل تقول أنه بسبب وجود الوطن القومي توسعت تشكيلات الحكومة

عوني بك : لا شك . واستطيع أن اقول بأن اعمال الحكومة جميعها موجهة لمصالح اليهود . وهناك اشياء يتعض الانسان من ذكرها كالفرق بين اجور العمال العرب واجور العمال اليهود . اننا لا يهمنا المسألة المادية في ذلك فان البلاد السائرة للموت لا تهتم بتشغيل عمال اكثر أو اقل ولكن كيف توجد حكومة تعامل السكان بميزانين .

رامبولد : هل يشمل قولك هذا العمال الماهرين من العرب

اللورد بيل : يمكنكم ان تطالبوا رفع الاجور

عوني بك : المسألة ليست مادية بل اخلاقية ومعنوية فهو الصميم

اللورد بيل : لكن عقلي مادي (ضحك)

هاموند : الذي يعنيني هو هل تشغل الحكومة العمال اليهود بأجور اكثر لاسباب سياسية

عوني بك : نعم

رامبولد : هل معنى هذا ان الحكومة تعترف بوجود مستوى معيشة مختلف عند العرب وعند اليهود

عوني بك : نعم . وقد خسرت الحكومة في مرفأ حيفا بسبب فرق الاجور ١٦٠ الف جنيه فأرجو اللجنة ان تتحقق ذلك بنفسها وقد وضعت هذه الزيادة من خزينة البلاد . ثم تكلم عن حماية الحكومة للمصنوعات اليهودية التى تسبب زيادة الرسوم على البضائع المستوردة . وعن تضخم ميزانية الامن العام . وكذلك عن عدم دفع اليهود رسوماً جمركية عن حاجياته البيتية بسبب انه مهاجر فقط بينما العربي يدفع . انا لا يهمني ما اذا كان الموظف البريطاني عادلا او غير عادل

لورد بيل : انني اعجب لهذا القول

عوني بك : فمثلا انا لا ابحث ان يكون المستر اندروز طيباً أو غير ذلك بل يهم العرب تأمين حقوقهم في البلاد .

حكومة وطنية ومعاهدة

هاموند : انت تقول ان من اسباب ظلامات العرب بقاء الانتداب ولذلك تطلب الغاؤه . فما الذي تطلب محله

عوني بك : عقد معاهدة . منذ الاحتلال وفي كل مناسبة أمام الحكومة وأمام اللجنة كنا نطلب الغاء الانتداب وايجاد حكومة وطنية وعقد معاهدة

لورد بيل : الذي يعني هذه اللجنة درس ظلامات العرب واليهود بالنسبة للطريقة التى ينفذ بها صك الانتداب

التي يسمونها حكومة

عوني بك : سأشرح كيف تسير هذه التى يسمونها حكومة فلسطين

لورد بيل : اسأل هل هناك ظلامات مشروعة بسبب تنفيذ صك الانتداب فيما مضى . الكنك تريد زوال الانتداب كله

عوني بك : بلا شك

رامبولد : قلت لا يهمك اذا كان الموظف البريطاني طيبا ام لا فهل لهذا تتهم بتسهيل الهجرة اليهودية

عوني بك : قلت انهم متحيزون بسبب خوفهم على وظائفهم

لورد بيل : واليهود يقولون ان هؤلاء الموظفين متحيزون للعرب (ضحك)

عوني بك : لو تسألون موظفين انكليز صميمين لاعترفوا بالحقيقة . لقد قال لي موظف مرة انه يستطيع تفتيش بيت عربي ولا يستطيع ذلك مع بيت يهودي واذا سمحتم اذكر لكم اسمه سراً وتستوضحون ذلك منه فى جلسة خصوصية . ومن جملة الظلامات استيلاء اليهود على المرافق الحيوية فى البلاد كالبحر الميت ومشروع الكهرباء

لورد بيل : هل قدم العرب مناقصات فى هذه الامتيازات

عوني بك : المهم هل للحكومة الحق فى ان تعطي امتيازات للاجانب ام لا

لورد بيل : اسأل هل قدم العرب عطاء في الكهرباء

عوني : فعل ذلك عربي مهاجر يقيم فى نيويورك وله املاك هنا

لورد بيل : ما اسمه

عوني بك : نقدمه لكم فيما بعد

كوبلاند : هل سياسة الحكومة فى اعطاء هذه الامتيازات للانصب أم لليهود فقط

عوني بك : لليهود وعندنا اثباتات ان العطاءات العربية والانكليزية كانت اقل من عطاءات اليهود

عبارة ارض اسرائيل

ونقطة اخرى وضع الحكومة اختزال عبارة « ارض اسرائيل » على الطوابع والنقود (وتقدم بقطعة من النقود الى اللورد بيل ليقرأها)

اللورد بيل : انا انكليزي (ضحك)

عوني بك : المادة ٢٢ من صك الانتداب تقول باستعمال العربية والانكليزية والعبرية لغات رسمية ولم تتكرر لفظة (فلسطين) بالعربية أو الانكليزية على الطوابع والنقود وتكررت بالعبرية وحدها

هاموند : هل تؤثر على احد

عوني بك : على شعورنا . لقد رفعت قضية امام محكمة العدل العليا لوضع عبارة « ارض اسرائيل » على طوابع البريد وطلبت الغاءها لانني كرهت ان امس هذا الطابع فقالت المحكمة ان صك الانتداب غير معمول به في فلسطين واني مستعد لان اقدم لكم قرار المحكمة وقالت المحكمة ان المحاكم لا تعمل بصك الانتداب فرفضت الدعوى ولم يدل القاضي برأيه

هاموند : هل تفضل ان تكون اللغة الانجليزية اللغة الرسمية فى البلاد

عوني بك : افضل اللغة العربية

كوبلاند : ولكن ارى تاريخاً بأرقام عربية على قطعة النقود فلو كنت يهودياً لاعترضت على ذلك

عوني بك : ليس لليهود أرقام فيضعونها

ليسوا سعداء فيها

لورد بيل : هل هناك نقاط أخرى

عوني بك : أريد التحدث عن غلاء المعيشة بسبب الهجرة اليهودية بينما نفقات المعيشة أرخص وحياة الناس اسعد .

اللورد بيل : اذن هذه البلاد الوحيدة التي ليس فيها العرب سعداء

عوني بك : نعم مستوى المعيشة هنا عال وتكاليفها باهظة . فالموظف يصرف القسم الاكبر من راتبه على اجور السكن . وحماية المصنوعات اليهودية تزيد فى غلاء المعيشة .

هاموند : هل يخرج العرب من فلسطين ام يأتون اليها .

عوني بك : عند العرب عادة الخروج والدخول وهذه عادة قديمة منذ العهد العثماني ولا اعتقد ان العرب يزدادون عدداً بسبب ذلك . وفي ايام الحصاد تكثر هذه الظاهرة

هاموند : اذا كان العرب المجاورون اسعد حالا فلماذا لا يذهبون من هنا

عوني بك : العرب يفضلون ان تحفر قبورهم في هذه البلاد ولا يريدون ان يغادروها .

ليس الانسان ماكنة يوضع فيها بنزين والزيت فتسير . ان الانسان الذي يعيش في مكان لا يحب ان يغادره واعتقد أن حضرات اعضاء اللجنة لا يفضلون هجرة بلادهم الى غيرها . واذا اعتقد الناس ان العرب رحل ينقلون خيامهم من مكان الى آخر فهذا اعتقاد خاطيء . ان لهم مدنية وثقافة ويحملون اقوى شعور قومي

اعطيت معلومات خاطئة

لورد بيل : نعود الى النقطة الاساسية

عوني بك : البلاد العربية الاخرى سعيدة ليس فقط من الوجهة السياسية ولكن من الوجهة المادية

هاموند : تريد ان تقول ان الحوراني اسعد حالا

عوني بك : آسف إذ ربما اعطيت لكم معلومات مغلوطة . عندنا قسم عظيم من الفلاحين انعس حالا من الحوارنة .

هاموند : اذن لماذا يأتون الى هنا

عوني بك : جذبتهم مشاريع الحكومة كرفأ حيفا . الحوراني يعيش في بلاده حياة رخيصة ولذلك يقنع بأخذ اجور بسيطة ثم يعود لبلاده . وليس معنى هذا ان عرب فلسطين اغنياء

وهنا كانت الساعة الواحدة والدقيقة العاشرة فأوقفت الجلسة على ان تستأنف فى الساعة الخامسة بعد الظهر

جلسة بعد الظهر

عوني بك : قبل ان أبدأ بحثي اقول عرف العرب بحب الحق وكره الظلم . لكن الذي يؤلمه رأسه لا يبالي كثيراً بألم يده

اللورد بيل : نفهم ذلك

عوني بك : لا نبالي باصلاح ما هو موجود ولا نبحث من هو أحسن بريطاني لادارة هذه البلاد، ولكن من هو أحسن عربي لذلك

لورد بيل : تتبعنا هذه الملاحظات

عوني بك : أبحث الآن حالة الفلاح انها سيئة جداً . وغير صحيح ما قاله اليهود أن الحالة حسنة بسبب هجرتهم . لقد درس حالة الفلاح خبراء بينهم السر سمبسون فوجدوها رديئة . ومنذ تاريخ ذلك التقرير عام ١٩٣٠ ولا شيء جديد . لقد اطلعت على تقرير رسمي يقول فيه مقدمه ان نخاع الفلاح الشوكي قد تلف وربما يدعي اليهود بانهم في الجنوب جعلوا حالة الفلاح حسنة ، بينما فلاح الشمال بقيت حالته سيئة . هذا لا يعود لليهود ولكن لطبيعة الارض ووفرة المياه ـ وهذه لم يخلقها اليهود

لورد بيل ـ ولا الانكليز !

الحكومة التركية ارحم

عوني بك : كانت الحكومة التركية أرحم بالفلاح . لقد منعت الاجانب من شراء أراضيه الى قبل الحرب بسنتين ومنعت الشركات من امتلاك أراضي القرية الزراعية

هاموند : لكن السلطان عبد الحميد ألم يمتلك أراض

عوني بك : فعل ذلك بسلطته

هاموند : وأخذ أجود الاراضي

عوني بك : لكن بقي الفلاحون فيها يتمتعون بنفس الحقوق . ان السلطان لم يخرج فلاحاً واحداً وكان أرحم من اي ملاك في فلسطين وقبل الحرب بسنتين صدر قانون يبيح للشركات شراء الاراضي وكان منع الحكومة التركية الشركات من شراء الاراضي خوفها على منافستها الفلاح . والسماح للشركات كان ضمن قيود طبعاً . فلا يحق لاية شركة شراء اراض تابعة للقرى

هاموند : ولا يحق للافندية !

عوني بك : الشركات اقوى من الاشخاص . وحتى الافندي نفسه أقامت الحكومة التركية ما يحمي الفلاح منه . فاذا تقدم افندي لشراء ارض ما جعلت للفلاح حق الاولوية في ذلك

لورد بيل : لكن هل كانت الشركات تستطيع استئجار مساحات من الاراضي

عوني بك : لا ، كما اعرف . ولجنتكم الموقرة تقدر قوانين وضعت خصيصاً لحماية الفلاح . وواضع هذه القوانين حكومة يقولون عنها انها كانت ظالمة

كوبلاند : هل اصدرت الحكومة التركية قوانين حددت فيها الفائدة

عوني بك : نعم ، وهذا القانون ساري المفعول حتى الآن . والحكومة البريطانية وافقت عليه

كوبلاند : هل طبق هذا القانون؟

عوني بك : سوء الاستعمال منتشر في كل الدنيا . والحاكم تحكم بمقتضى ذلك القانون فلا تسمح بجعل الفائدة اكثر من ٩ في المائة

كوبلاند : اذا خولف القانون ، وزيدت الفائدة فمن أي الناس يكون هؤلاء المرابون

عوني بك : من اليهود على الاكثر وهم هنا وفي جميع الشرق العربي يزاولون مهنة الربا . وأعرف ان شيوخ العراق مدينون للمرابين اليهود وبفوائد فاحشة

كوبلاند : لست اعني العراق في سؤالي . هل الاموال دائنوها من اليهود

عوني بك : انا لا ادعي بان بين العرب من لا يجترم

كوبلاند : هل تقول ان طائلة الديون الآن اخف مما كانت في العهد التركي

عوني بك : أعتقد ان الزمن قد تغير . والعرب ، مع ذلك ، مدينون اكثر من قبل ، وبفوائد فاحشة . انما الفرق ان الاشخاص يراجعون الحاكم اكثر من الماضي

كوبلاند : ألم تكن توجد بعض المؤسسات المالية لتقديم الاموال

عوني بك : كان هناك البنك الزراعي الذي جمع رأسماله من اليهود . والحكومة البريطانية جمعت ديون هذا البنك ثم لم تفتح ابوابه . اموال الاهالي اخذتها الحكومة

كوبلاند : اتذكر كم عددها

عوني بك : آسف . وقد جمع رأس المال باضافة ٥ر١ على العشر على ان تخفض هذه الزيادة للمشروع

رامبولد : هل كانت هذه المؤسسة خيرية

عوني بك : كانت حكومية لمساعدة الفلاحين . انني لست عدو الانكليز ولكن يجب ان اكون صريحاً

لورد بيل : كنت صريحاً طيلة الوقت.

عوني بك : ولولا ذلك لما جئت الى هنا . فمعذرة ، ان ما اقوله لصميمي تماما

لورد بيل : لم يقل احد غير هذا

عوني بك : ماذا عملت الحكومة البريطانية للفلاحين بعد تركيا

هاموند : كم المبلغ الذي جمعته الحكومة البريطانية من ديون ذلك البنك الزراعي

عوني بك : قلت لا اذكر تماما . وجمعها موظفون تقاضوا ٦٠ فى المئة منها كمعاشات ! وعينوا لجنة لجمعها يرأسها يهودي

هاموند : المبلغ كان عشرين الف جنيه

موقف الحكومة البريطانية

عوني بك : تكلمت عن حماية الحكومة العثمانية للفلاح . فماذا فعلت الحكومة البريطانية له لقد سنت « قانون الاراضي » سنة ١٩٢٠ و ١٩٢١ وفيه المادة الثانيه تنص على ان مدير الاراضى لا يسجل اى شراء ارض الا اذا اقتنع بان لصاحبها ارضاً اخرى تعيشه (وقرأ المادة) هذا القانون وجد فيما بعد غير صالح ، ولم يطبق في البلاد

هاموند : لماذا

عوني بك : لان الحكومة البريطانية لا يهمها المحافظة على كيان الفلاح . واليهود يتخذون جميع الاحتياطات في أخذ الاراضي دون تعويض الفلاحين اراض جديدة . وتزعم الحكومة البريطانية حينما تقدم تقاريرها الى لجنة الانتدابات تقول ان اليهود اشتروا اراضي لكن أخذ المزارعون تعويضات وافية .

هاموند : قانون عام ١٩٢١ هل لم يطبق أم لم يحم الفلاح

عوني بك : الحكومة لم تتخذ تدابير . ومن عجب أن يكون رئيس اللجنة الذي أشرت اليه هو المستر بنتويش اليهودي . انكم ايها السادة تطالعون تفصيلات وافيه في تقرير سمبسون في هذا الصدد

هاموند : من الذي كان يتغلب على الفلاح ، البائع أم الشاري

عوني بك : كلاهما . وبعد سنة ١٩٢٩ سنت قوانين لحماية الفلاح لكنها لم تفد .

لورد بيل : هل أدخلت اصلاحات

عوني بك : أحسن من سابقتها ، لكن لم يكن من شأنها حماية الفلاح . فلا يزال التغرير به قائماً

لورد بيل : حتى إذا قام يدافع عنهم محامون بارعون ؟

عوني بك : انني هنا أقرر الواقع وحده . وما عهدنا حتى الآن فلاحاً خرج من أرضه وتأمن على أرض جديده

لورد بيل : ولا في حادثة واحدة

عوني : على ما أذكر

هاموند : هل تؤجر الحكومة الحاضرة أراضي

عوني بك : تفعل ، ولكن ليس على وجه واسع

هاموند : هل يدفع تعويض المزارعين

عوني بك : قليل جداً

هاموند : لكن سمبسون يقول كان التعويض على أساس سخي

عوني بك : ذلك في حالة المختار مثلا ، وأعيان القرية ، أما الاكثرية الساحقة فلا

ليس يهودي واحد

أريد ان اقول كلمة عن الهجرة . أعتقد ان هذه البلاد لا تحتمل يهوديا واحداً . لقد أصبح اليهود ٣٠ فى المئة من مجموع السكان ، ولو فرضنا أن الهجرة المشروعة وغير المشروعة وقفت ، وظل المستوى الصحي واحداً عند العرب واليهود اعتقد أننا سنبقى ثلثين أمام ثلث من اليهود . فأي تحديد للهجرة مهما كان قوياً من شأنه ان يجعل اليهود اكثرية في المستقبل .

هاموند : المستقبل البعيد

لورد بيل : هل مواليد العرب اكثر

عوني بك : لكن وفيات اليهود اقل

رامبولد : أليس ذلك لان مواليد العرب أصغر سناً

عوني بك : ربما ، المهم أن لا يصبح اليهود اكثريه ليس في سنوات محدودة ولكن الى الابد

لورد بيل : لكن لا يريد اليهود أن يبقوا في موقف المسود

عوني بك : نحن أيضاً لا نريد

لورد بيل : انني أردد فقط ما يقوله اليهود

عوني بك : لا يجوز لهم هذا الموقف هنا وفي كل بلد عربي

لورد بيل : ولكن هل يكونون مسودين بحكم انهم أقلية

عوني بك : في الحقوق ، لا . عندما كنا ٩٠ في المئة لم يكن فرق بيننا وبينهم

هاموند : هل كانت لهم اراضي
عوني بك : للعثمانيين منهم.
لورد بيل : فلتمنعتهم الحكومة العثمانية من التملك.
عوني بك : اعاقلت منعت الاجانب فقط.
هاموند : هل كان اليهود أجانب
عوني بك : كانوا قسمين ، عثمانيين واجانب . والاجنبي فيهم ممنوع من تملك الارض . اما العثمانيون فلا . وقد اطلعت على تقرير للوكالة اليهودية يقول بانهم كانوا يملكون ٤٠٠ الف دونم في العهد العثماني والحقيقة اقل من ذلك
لورد بيل : لنرجع الى الهجرة
عوني بك : لا نطيق يهودياً واحداً. بعض اليهود كان يتمنى لو يكون عددهم ثلث السكان . من هؤلاء الدكتور « ماغنس » واليكم ما كتب (وشرع الاستاذ يقرأ)
لورد بيل : هل تعارضون هجرة اليهود اليكم من اي بلد أم تستثنون بعض البلدان
عوني بك : نعارض في اي يهودي من اي بلد كان
لورد بيل : اذن بلا فارق.
عوني بك : اربعمائة الف فوق الزيادة. ان سبعين مليون الماني ما استطاعوا هضم نصف مليون يهودي . وهنا في بلادنا الامر معكوس ، احسب اننا مثل اليهود في المانيا وهم مثل الالمان.
رامبولد : كيف ؟
عوني بك : اليهود يطردون من المانيا ويضيع كيانهم . وهنا نطرد نحن من بلادنا ويضيع كياننا. وهناك الحقوق الشخصية ، وهنا القومية
لورد بيل : هل تعارض ان يكون اليهود مليوناً والعرب مليونين
عوني بك : مجرد بقاء اليهود ثلثاً قد غير وضعيتنا . وليس هذا التغيير مخالفاً للحق فحسب ولكن مخالف لصك الانتداب
رامبولد : الصك لا يذكر عدداً او رقما محدوداً
عوني بك : لكنه يقول بالمحافظة على وضعية سكان البلاد . ووضعيتنا العربية تغيرت من غير شك
رامبولد : قلت لا تريدون يهودياً واحداً . وعلى هذا تبقى النسبة واحدة
عوني بك : هذا مؤلم جداً . ان وضعيتنا العادلة هي الرجوع الى النسبة الاولى ٩٣ فى المائة

اذا جئتم للسلام

لورد بيل : شكراً ، عوني بك
عوني بك : كلمة ختامية اذا تفضلتم نتساءل إذا كانت لجنتكم الموقرة جاءت للحق ، وإزالة اسباب الاضطرابات بالمرة..
لورد بيل : مهمة شاقة كما ترى ! (ضحك)
عوني بك : اذا جاءت لذلك فالمهم جعل فلسطين تعيش بسلام . وهذا لا يكون ألا اذا اخذ الحق مجراه . ولا يستطيع أحد ان يقول لنا تغاضوا عن حقوقكم لاجل خاطرنا . بالعيف يستطيعون طبعاً حق عرب فلسطين ظاهراً جداً . وهم كعرب لا يرضون بان يتخلفوا عن اخوانهم في سوريا والعراق ونجد . مصالح العرب تتلاءم ومصالح بريطانيا . لماذا لا تعقد معاهدة بين فلسطين وبينها . انى اقول صميمياً : يفضل عرب فلسطين الموت على العيش دون اخوانهم
لورد بيل : هل ترى يا عوني بك فكرة المائدة المستديرة : ممثلون من العرب ، والحكومة ، واليهود
عوني بك : العرب لا يعترفون بشيء اسمه صهيونية البتة
لورد بيل : ليصوا ئتلون الصهيونية
عوني بك : نرفض اي شيء يسمى اليهود . ليس هناك شيء اسمه مصالح عربية ومصالح يهودية . اننا نرفض
لورد بيل : إذن ماذا وجهة نظرك
عوني بك : معاهدة . قال وايزمن ان اليهود لم يكسبوا حتى الآن محبة العرب في الشرق الادنى . لكن سيأتي اليوم الذي يكسبون فيه . نقول بصراحة لا ، كل عربي في هذا الشرق خصم لليهود الآن ، لقد كان هؤلاء مطمئنون فى بلادنا ، اما الآن فقد خلقوا باعمالهم العداء الجنسي

لا نريدهم بالمرة

هاموند : اذن لا يمكن استقرار كم سوية ؟
عوني بك : بالمرة . واليهود فاطون اذا قالوا غير هذا . وسيمتد العداء من العالم العربي الى العالم الاسلامي . وكل عربي في هذه البلاد سيبذل جهده لان يمحق الصهيونية من بلاده . العربية واليهودية لا تجتمعان
هاموند : ولكن هنا الآن ٤٠٠ الف يهودي . والحكومة تعهدت امام الدول بالوطن القومي
عوني بك : قلت ان تعهدها هذا باطل
هاموند : لكن ٥٢ دولة تقول غير هذا . وماذا يريد العرب
عوني بك : معاهدة تضمن مصالح الجميع
هاموند : هذا يتم باعطاء اليهود جزءاً صغيراً من البلاد
عوني بك : فرنسا لم ترض اعطاء الالزاس واللورين لالمانيا . لـ ٥٢ دولة ان تستأصل عرب فلسطين اذا شاءت . أما بالرضا فلا
لورد بيل : اذن لا شيء في البلاد يسمى تسوية
عوني بك : نحن امة لا تريد ان تظلم احداً
لورد بيل : ولكن عدم الاتفاق معناه القتال ، وهذا شيء كريه
عوني بك : لا نعطي اليهود جزءاً من بلادنا . فليطلبوا ضمانات لحقوقهم . نحن مستعدون . لا نريد ما يريده اليهود من بقاء الانتداب . فلتستقل فلسطين بمعاهدة
لورد بيل : اذا تم هذا ، هل تحاول اليهود بينكم على الرحب والسعة
عوني بك : ليس من شأني عمل المعاهدة
لورد بيل : أريد وجهة نظرك
عوني بك : المسئولون عن المعاهدة يتولون ذلك ، اننا نعترض على وجود الـ ٤٠٠ ألف
لورد بيل : هذا ما كنت أفكر به (ضحك)

***

ثم تقدم للشهادة الاستاذ عزة دروزة وكانت الساعة السادسة والنصف مساء .

اللجنة العليا في روما

اذاعت محطة روما امس خلاصة لشهادة سماحة المفتي وذكرت انه طلب من الحكومة البريطانية ان تتنازل عن فكرة الوطن القومي وان تمنع بيع الاراضي وتعقد والعرب معاهدة شبيهة بالمعاهدات بين البلدان المجاورة وفرنسا وبريطانيا

تأثير العواصف على البرتقال

تقول جريدة هاآرتس ان تجار البرتقال اليهود ضامني بيارات ملبس وما جاورها قد كثر لديهم كثرة هائلة البرتقال الساقط من الشجر بسبب الرياح والعواصف ونظراً لهبوط سعره هبوطاً فاحشاً اخذوا يحفرون الحفر الكبيرة ويردمونه لان ثمنه يقل عن اجرة نقله وهم يستفيدون بهذه الواسطة اذ يصبح سماداً بعد ان يجف

النشرة الجوية

سيبقى الطقس متقلباً ويتكرر سقوط امطار غزيرة مصحوبة ببرد من حين الى آخر . ولكن ينتظر اليوم بعض التحسن
وستهب الرياح من الغرب والجنوب الغربي ثم تقل شدتها . ويكون وضوح الجو متوسطاً ماعدا في المرتفعات

صحة البابا

روما - يتحمل قداسة البابا الآن آلاماً شديدة لتورم الاوردة . والمأمول ان يتمكن من مغادرة فراشه في اخر الشهر

الرأس عمرو

نابولي - وصل الرأس عمرو آخر من قاوم الايطاليين فى الحبشة الى نابولي وسيبعد الى احدى الجزر الايطالية

١٦٧٠٠ دونم يشتريها اليهود عام ٣٦

ذكرت الصحف اليهودية ان اليهود تمكنوا في خلال السنة الماضية من شراء ١٦٧٠٠ دونم من اراضي العرب دفعوا ثمنها ٨٩٣١٥ جنيها وان الحكومة اشترت من اراضي العرب ١٢٧٨ دونماً والبلديات ٣٩ دونماً واشخاص اورثيوز ٣٠٥٨ دونماً

الى حجاج بيت الله الحرام

سافروا بهذا الموسم لاداء فريضة الحج بواسطة شركة البواخر العالمية . الوكيل السيد توفيق ميكيل . مكتب الصفر شارع مأمن الله القدس رقم ٩٤ تلفون ١٣٩٧ صندوق البريد ٥٤١ وهي تقدم جميع ما يلزم لراحة المسافرين

فرأينا الاقتصار على شهادة عوني بك اليوم وغداً الشهادات التالية بتفصيل . وقد كان الاستاذ عوني بك يقرأ من رؤوس أقلام أمامه فقط ، فلم يقدم مذكرة . والجزء الاخير من الجلسة كان طلياً مهماً
وولي الاستاذ عزة دروزة الاستاذ جمال الحسيني فالدكتور خليل طوطح

القدس

مجلس الملك الخاص وقضية الشابين

القدس فى ١٣ كانون الثاني - لمراسل الدفاع الخاص - ينظر اليوم مجلس الملك الخاص فى طلب السيدين عادل فتح الله المصري ومحمد محمود الحاج اسعد المحكوم عليهما بالاعدام بسبب حوادث الاضطرابات وسأوافيكم عما سيعمل الى وكيلها الاستاذ هنري كتن فى هذا الموضوع

هطول الامطار وسقوط الثلج

جادت السماء امس والليلة الماضية وطوال النهار وهذه الليلة ايضا بمطر غزير وتساقط الثلج بكثرة

انباء القدس فى سطور

قررت وزارة التجارة والزراعة في مصر ارسال بعثة زراعية تجارية الى فلسطين للوقوف على حالة اسواق الخضار فيها وتعيين الوقت المناسب لتصدير الخضار من مصر وتتألف من الاستاذين احمد افندي سليم خضر ومنير افندي بطرس وسيصلان الى القدس في هذا الاسبوع

— تلقت السيدة متيل مغنم كتاباً من المس ارسكين تطلب فيه معلومات عن الحالة الحاضرة لعرضها فى الاجتماع الذي سيعقد فى ١٨ الجاري في نادي اصدقاء العرب فى لندن وقد وضعت السيدة مغنم تقريراً مسهباً وارسلته الى المس إرسكين

— اخلى الجيش عمارة « تردام » وسافرت الفرقة المعسكرة فيه الى مصر فى طريقها الى لندن . اما المدارس الاميرية فستظل محتلة الى حين سفر الجنرال دل من فلسطين

الخليل

يحكم خلافا لقانون الطوارىء

الخليل في ١٣ كانون الثاني - لمراسل الدفاع الخاص - قررت المحكمة المركزية فى قضية محمد خليل أبو هنيه المتهم بحيازة أسلحة نارية ان ينظرها حاكم الصلح نظراً لان الاضطرابات انتهت فحكم على المتهم بالسجن سنة وهذه اول قضية تنظر خلافاً لقانون الطوارىء

لجنة عراقية للدفاع عن الاسكندرونة

بغداد في ١٣ لمكاتب الدفاع الخاص — تألفت فى عاصمة العراق لجنة للاهتمام بقضية الاسكندرونة . وقد حضر الاجتماعات العامة التى قام بها فريق من اقطاب العراق : عادل بك العظمة ، الذي سافر خصيصاً للمداولة واقطابه في هذه القضية الخطيرة . اما اللجنة فقد الفت من السادة : ناجي السويدي . جميل المدفعي . مولود مخلص . سعيد الحاج ثابت وغيرهم من كبار العراقيين . وسيتصل اعضاء اللجنة عن يلزم لمعاضدة سوريا فى الدفاع عن قضية الاسكندرونه

وقد اقيمت لعادل بك الموفد السوري الكبير للعراق مآدب حافلة كانت الابحاث فيها تدور حول المشكلة الطارئة . كما اقام له قنصل فرنسا فى بغداد مأدبة شائقة حضرها كثيرون من اقطاب القضية العربية . وقد قابل جلالة الملك غازي فالقى منه عطفاً شديداً على القضية العربية عامة والقضية السورية خاصة ، كما لقي من الوزراء العطف نفسه

استمرار مظاهرات الترك في انطاكيه

انطاكيه — قام الاتراك بمظاهرات عديدة اليوم وساروا الى حيث تقيم اللجنة الدولية وصفقوا لها ولتركيا ثم هاجموا عدة محلات للعرب وحطموها

الغازى يعقد اجتماعا خطيرا

استانبول — عقد الغازي أتاتورك اجتماعا خطيراً اليوم لدرس حالة الاسكندرونة وتزويد رشدي أراس بالمعلومات والقرارات النهائية لعرضها على عصبة الامم وسيسافر توفيق أراس عقب هذا الاجتماع مباشرة الى جنيف

مجلس الوزراء يبحث الحرب الاسبانية

لندن — عقد مجلس الوزراء البريطاني اليوم اول اجتماع له في هذا العام وبحث فى المسائل الناجمة عن الحرب الاسبانية وسيستأنف اجتماعه غداً .

فرنسا وعدم ارسال متطوعين

باريس — قررت الحكومة الافرنسية ان تتخذ اجراءات معقولة لمنع الافرنسيين من التطوع في اسبانيا . وستصدر غداً وثيقة بهذا الصدد ولكنها لن تنص على المنع صراحة . وانما تذكر ان الحكومة ستحوز السلطة لمنع سفر المتطوعين . وبهذا يفسح المجال لفرنسا لتنتظر ما ستقوم به الدول الاخرى في هذا الشأن قبل ان تقدم على المنع القطعي

مندوب عراقي في انقره

استانبول — ينتظر ان يصل الى انقره فى شباط المقبل مندوب خاص من قبل الحكومة العراقية بقصد السعي فى تحسين العلاقات بين الدولتين فان مسألة الاسكندرونة بما اوجدته من نزاع بين الاتراك والعرب كان لها بعض التأثير في العلاقات التركية العراقية التي يؤدى تحسنها الى الاسراع فى توقيع الميثاق الشرقي

وقع الاقتراح الجديد في تركيا

انقرة — كان للنبأ الوارد من باريس والقائل بوجود اقتراح جديد بسطه وكيل الخارجية الافرنسية لحل مشكلة الاسكندرونة حلا مرضياً ، صدى امل فسيح فى الاوساط التركية . ولكن الدكتور رشدي اراس وزير خارجية تركيا صرح اليوم فى اجتماع عقده حزب الشعب فقال ان الحالة لم يطرأ عليها تبدل ذو شأن

اجتماع مندوبي فرنسا وتركيا

انقرة - تقرر ان يعقد مندوبو فرنسا وتركيا في جنيف يوم ٣٠ كانون الثاني جلسة خاصة يبحثون فيها مسألة الاسكندرونه وسيرأس الوفد التركي الدكتور توفيق رشدي اراس كما يرأس الوفد الافرنسي المسيو بييرفيينو وزير الدولة فى الشئون الخارجية

الجنرال فرانكو والمذكرة البريطانية

بورغوس — اجاب الجنرال فرانكو بالاحتجاج على المذكرة البريطانية التي احتجت فيها الحكومة على ضرب سفارتها في مدريد بقنابل الطيارات وقال الجنرال فى جوابه ان طيارات الحكومة هى التى ضربت دار السفارة وانه يعد بعدم اعتداء طياراته على منطقة الحياد

أمام اللجنة الملكية

كانت شهادة الامس مهمة من حيث كثرة الاسئلة والمواضيع وما حاولت اللجنة معرفته من وجهة النظر العربية . وقد رأينا افساح هذا المجال الكبير فى الجريدة ، ليطلع القراء على تفاصيلها كأنهم فى قاعة اللجنة

وسيرى القراء ذلك فى الايام المقبلة . وارجأنا اكثر الانباء الخارجية والمحليه على ان ننشر المهم من الاخيرة غداً لاهمية موضوع اليوم

الحالة الراهنة في روسيا

روما — عاد اخيراً من روسيا احد تجار البندقية بعد ان اقام فيها سنوات عدة فوصف للصحف ما عاناه شخصياً وقال انه بعد مرور ٢٠ عاماً على الانقلاب الروسي ما زال الحزب الشيوعي قابضاً على زمام الحكم رغم انف اكثرية السكان الروس ، وما ذلك الا لان حكومة السوفييت تحكم الجماعات الروسية بالارهاب

لكن الشكوك السائدة ، وطرق الاستبداد العنيفة والابعاد الى سيبريا ، والتقظيع والتمرد فى الجيش كل هذا يدل على ان النفوذ السوفيتى بدأ يصاب بالوهن . واذا كان هذا الوهن غير منظور فذلك لان (الغيبو) يتدخل دائماً يستعمل اقصى القسوة لاخماد حركات التمرد والاستياء العامة

لا معارك حول مدريد

لندن — منع الضباب الكثيف الفريقين المتحاربين من استئناف القتال . ولكن الثوار ضربوا بطياراتهم ومدفعياتهم اليوم ثغور ملقة والميرية وبلنسية فاحدثوا فيها اضراراً كثيرة ، ولا سيما فى ثغر ملقة

الحالة المضطربة فى الصين

شنغاي — اذيع فى نانكين ان ثورة الجيش الثائر فى تشانغ سي قد تنتهي اذا اعيد المارشال شانغ سوليان الى مركزه السابق . وقد استولى الثوار اليوم على سيانغ فو وطفق السكان الاجانب يغادرون هذه المدينة بسرعة

اهتمام فرنسا بحوادث اوروبا

باريس — يعقد مجلس الوزراء في الغد جلسة هامة برئاسة البير لبرون رئيس الجمهورية . وسيبحث فى هذه الجلسة المسائل السياسية الحالية ولا سيما ما يتعلق منها بحوادث اسبانيا وعدم التدخل فى شؤونها ، كما سيبحث مسألة المغرب الاقصى فيتخذ فيها قرارات حاسمة

تجار حلب والاسكندرونه

حلب — قابل بعض تجار حلب مندوبي عصبة الامم فى منطقة الاسكندرونة وافضوا اليهم بان هذه المنطقة سورية كما اثبتوا لهم انها المرفأ الطبيعي لمدينة حلب وما يليها من مدن ومراكز هى ذات تجارة واسعة تمتد حتى الشرق الاوسط

سماحة المفتي أمام اللجنة الملكية

استعراض القضية الفلسطينية والاصرار على مطالب العرب الحقة

مؤتمر الصلح قرر مبدأ استقلال البلاد العربية

عقد مؤتمر الصلح الذي انتج عهد عصبة الامم . وقد تأيد في هذا العهد مبدأ تقرير المصير ومبدأ الاعتراف باستقلال البلاد العربية المنسلخة عن الدولة العثمانية كما جاء في المادة ٢٢ من العهد المذكور والغيت بموجب المادة ٢٠ منه جميع المعاهدات والالتزامات السابقة المناقضة لمبادىء هذا العهد . وعلى اثر ذلك اوفدت لجنة (كراين) لاستفتاء اهل هذه البلاد ، فكانت نتيجة الاستفتاء رغبتهم الصريحة بالاستقلال والوحدة السورية والعربية ورفض السياسة الصهيونية رفضا باتا

خيبة آمال العرب بسياسة بريطانيا

وبينما كان اهل هذه البلاد ينتظرون تحقيق آمالهم في التمتع بانشاء مملكتهم العربية المستقلة بناء على حقوقهم الطبيعية التي منحها الله جميع الامم ، وبناء على العهود المكررة والمقطوعة لهم ، وبناء على مبادىء تقرير المصير وعهد عصبة الامم اذا بهم يرون الحكومة البريطانية تمضي في سياسة انشاء وطن قومي يهودي في هذه البلاد العربية وسلخ فلسطين عن سائر الاقطار العربية ، متجاهلة الاضرار الكبيرة التى تلحق بالبلاد العربية من التجزئة والسياسة الصهيونية . فكانت دهشة العرب عظيمة لانهم لم يكونوا ينتظرون من بريطانيا العظمى التي عرفت بصلاتها الوثيقة بالعالمين العربي والاسلامي ، والتي تحرص على سمعتها في الشرق ، ان تمضي في هذه السياسة التي جرت اعظم الاضرار على كيان الامة العربية وعلى اقتصادياتها وكل نواحي حياتها . وان تمنح اليهود قطر فلسطين الذي هو من اهم الاقطار العربية . ولم يمض على ذلك وقت طويل حتى قرر صك الانتداب البريطاني على فلسطين في ٢٤ تموز سنة ٩٢٣ من قبل مجلس عصبة الامم المنعقد في لندن وأدمج فيه وعد بلفور الذي نص فيه على وجوب وضع البلاد في حالات اداريه وسياسية واقتصادية من شأنها تسهيل انشاء الوطن القومي اليهودي تم ذلك بعد استشارة اليهود والاتفاق معهم على شكله بينما لم يستشر العرب في ذلك ابدا

سياسة شاذة تلحق بالعرب أشد الاضرار

وبهذه المناسبة اذكر ان الوفد العربي في لندن سنة ١٩٣٠ حينما برهن لكل من المستر ماكدونلد واللورد باسفيلد على تناقض الصك المذكور اجابا بأن هذا الصك هو من وضع عصبة الامم وبعد ذلك قابلت المستر اريك دريموند السكرتير العام لعصبة الامم وأبديت له هذا التناقض فقال ان الحكومة البريطانية هي التي وضعت الصك وليست عصبة الامم . فذكرت له ما قاله المستر ماكدونلد ولكنه أصر على كلامه .

وسارت الحكومة البريطانية التسعة عشر عاما الماضية بطولها على تلك السياسة التي أضرت بالكيان العربي اعظم الضرر ، اذ هبطت نسبة العرب العددية التي كانت ٩٣ في المائة في بدء الاحتلال الى ٧٠ في المائة وتمكن اليهود من الاستيلاء على قسم وافر من اخصب الاراضي العربية وتشريد مزارعيها ومحو القرى العربية التي كانت آهلة فيها ، وخيبة كل امل للعرب في الاستقلال .

فلسطين والحكم الوطني في شقيقاتها العربيات

هذا في حين ان البلاد العربية الاخرى المنسلخة عن الدولة العثمانية والمماثلة لفلسطين من كل الوجوه ، كالعراق وسوريا ولبنان ، قد قام فيها منذ البدء حكم وطني ما لبث ان انتهى فيه عهد الانتداب ، وعقدت بينها وبين حكومتي انكلترا وفرنسا معاهدات حلف وصداقة ، واخذت تتمتع بعدها بحكم نفسها بنفسها

ولم يترك عرب فلسطين طيلة هذه التسعة عشر عاما وسيلة من وسائل الشكوى والاحتجاج ومراجعة الحكومات المتوالية في فلسطين ولندن وعصبة الامم وقد اوفدوا الى لندن خمسة وفود لهذه الغاية .

قرار لمجلس اللوردات بضرورة انصاف العرب

وقد وافق مجلس اللوردات سنة ١٩٢٢ بعد المناقشة والتصويت على قرار ينص على انه يجب تعديل دستور فلسطين بصورة تتفق مع رغائب العرب ، ومع العهود المقطوعة لجلالة الملك حسين . ولكن لم يظهر اثر لهذا القرار وبالاسف لا في تعديل الدستور ولا في جعله يتفق مع رغائب اهل البلاد الاصليين وهم العرب الذين قطعت لهم عهود صريحة باستقلال بلادهم . ولسنا ندري الى الآن اية قيمة كانت لذلك القرار .

نفوذ اليهود يقضي على تقارير لجان التحقيق

هذا وقد عينت الحكومة البريطانية لجان تحقيق عديدة في تواريخ مختلفة لتحقيق ظلامات العرب وشكاياتهم . ولكن نتائج تلك التحقيقات لم تسفر عن اية نتيجة عملية في انصاف العرب بسبب نفوذ اليهود وضغطهم على الحكومة البريطانية وبهذه المناسبة اذكر اني قلت للمستر رمزي مكدونالد رئيس الوزارة في احدى جلساته مع الوفد العربي الفلسطيني في لندن سنة ١٩٣٠ لما اراد ايفاد السرجون هوب سمبسون لتحقيق مسائل الاراضي والمهاجرة : (اية فائدة من ايفاد هذا الخبير وقد دلت التجارب على ان جميع تقارير اللجان السابقة التي نصت على انصاف العرب لم يعمل بها بسبب تأثير اليهود ؟) فقال لي : (اني اؤكد بشرفي كرئيس وزارة باننا سننفذ التواصي التي ترد في هذا التقرير بكل اخلاص) ولم يمض على هذا الكلام وقت طويل حتى نقض المستر ماكدونالد نفسه الكتاب الابيض الذي اصدره اللورد باسفيلد سنة ١٩٣٠ بكتابه الذي ارسله الى الدكتور وايزمان وأهمل جميع التواصي التى جاءت في تقرير سمبسون لمصلحة العرب في مسألتي الاراضي والهجرة

يأس العرب وانهيار آمالهم الوطنية

ويمكنكم ان تتصوروا بعد هذا خيبة الامل التي اصابت العرب ويأسهم من أي تحقيق يجري في البلاد . وعلى هذا الشكل ظلت آمالهم تنهار تباعا بالاضافة الى تبدل وضعيتهم في بلادهم وهبوط نسبتهم العددية وضياع اراضيهم ومزاحمة لغتهم ومصالحهم الاقتصادية ، وبكلمة موجزة كانوا يرون باعينهم تغير وضعيتهم وضياع حقوقهم بسرعة هائلة ، فان اليهود كانوا في بدء الاحتلال نحو (٥٠) الفاً فأصبحوا اليوم اكثر من ثمانية اضعاف ذلك العدد . ولم يكن لهم حينئذ من الاراضي الا نحو (١٠٠ الف دونم) فتضاعف اليوم الى نحو خمسة عشر ضعفاً من اخصب الاراضي واحسنها

الاماكن الاسلامية المقدسة ومطامع اليهود الخطيرة

وهنالك قضية خطيرة اخرى تنتج من تكاثر اليهود وامتلاكهم الاراضي ونفوذهم السياسي . وهي قضية الاماكن المقدسة وبصورة خاصة الاماكن المقدسة الاسلامية التي ابدى اليهود ، وهم لا يزالون الاقلية ، من المطامع الخطيرة فيها ما اثبتناه لكل من لجنة شو ولجنة البراق الدولية ، ورغم كل ما صدر في هذا الشأن من بيانات للتطمين فان المسلمين لا يمكنهم ان يغضوا الطرف عن الاقوال المخيفة الكثيرة الواردة في مراجع يهودية معتمدة كل الاعتماد ، وفي تصريحات بعض زعماء اليهود وهيئاتهم المسؤولة ، والتي يؤخذ منها بدون اقل ريب ان اماني اليهود ترمي الى اعادة بناء هيكل سليمان على انقاض الحرم الشريف والمسجد الاقصى وقبة الصخرة المشرفة ، أولى القبلتين وثالث الحرمين الشريفين . وهناك خطر آخر ناشيء عن طموح اليهود للاستيلاء على موارد البلاد الطبيعية ومواقعها الموصوفة بالجمال ، ذلك الطموح الذي يعكرون به صفاء بعض الاماكن المقدسة ويقضون على جمالها وقدسيتها كما حدث في بحيرة طبريا ونهر الاردن حيث سمح لشركة روتنبرغ باقامة خزانات لتوليد الكهرباء

استمرار اتباع سياسة شاذة وغير عادلة

وان مما يدهش العرب ويؤلمهم كثيرا ان يروا الدولة البريطانية ذات الصلات الكثيرة مع العالمين العربي والاسلامي ، تتمسك بتصريح بلفور الذي هو باطل من اساسه ، ولا يقوم على اي عدل او منطق ، ولا تتمسك بالعهود المكررة المقطوعة للعرب قبل تاريخ وعد بلفور وبعده ، مع ان العهود المقطوعة للعرب والمؤكدة مرارا واحدها من المستر بلفور نفسه في ٨ فبراير سنة ١٩١٨ توافق الواقع والعدل والحق ومبادىء عصبة الامم . بل تظل الدولة البريطانية مستمرة على اتباع سياسة غير عادلة وغير معقولة بمحاولتها جعل المستحيل ممكنا بانشاء وطن قومي لليهود في هذه البلاد العربية المحاطة بالاقيانوس العربي من جميع الجهات والتي تهوى اليها افئدة العالمين العربي والاسلامي ، وتجعل هذه البلاد المقدسة بلاد فتن دامية (ووطنا قوميا دائميا للفتن والمشاكل) ليس من المستطاع ان تهدأ ما دام الشذوذ عن الحق والعدل هو الاساس الذي تقوم عليه ادارتها

الروح الصهيونية تسيطر على الادارة والتشريع

ان التاريخ لم يرو حادثا مثل هذا كما ان الاصرار على هذه السياسة ليس في مصلحة احد . وانه لما يؤلم العرب كثيرا ان يروا الحكومة البريطانية ممعنة في ظلمهم والاجحاف بحقوقهم وتعريض كيانهم القومي للاضمحلال . بينما هي تخضع المطامع اليهودية في جميع الشؤون ، وتمنح اليهود الامتيازات الخطيرة المتحكمة في حياة البلاد ومستقبلها ، وتعاملهم معاملة المحاباة والتحيز في الشؤون الاقتصادية وتحمي مصنوعاتهم بالجمارك بصورة غير عادلة وبتوزيع الضرائب وغيرها . وبصورة مجملة يؤلم العرب كثيرا ان يروا هذه الروح الاستعمارية الصهيونية هي المسيطرة على فروع الادارة والتشريع والاقتصاد في البلاد بما يخالف مبادىء الحق والعدل

ضياع الثقة بالسياسة من اسباب الاضطرابات

وبالنتيجة فان العرب يعتقدون ان اسباب الاضطرابات هي : (١) حرمان العرب في فلسطين من التمتع بحقوقهم الطبيعية والسياسية (٢) اصرار الحكومة البريطانية على اتباع سياسة في فلسطين ترمي الى انشاء وطن قومي يهودي في هذه البلاد العربية . وهذان السببان اضاعا ثقة العرب بالحكومة البريطانية وحكومة فلسطين فكانت الاضطرابات

أصلحوا الاساس قبل معالجة الفروع

واخيرا فان العرب لا يرون اية فائدة وامل اصلاح في ادخال تغييرات ثانوية لان الداء انما هو في الاساس . وما لم يعالج الاساس معالجة صحيحة فان الداء يظل مستفحلا والشر متفاقما . وفي اعتقاد العرب ان المعالجة الاساسية والصحيحة هي في :

١ ـ العدول عن تجربة الوطن القومي اليهودي الفاشلة التي نشأت عن وعد بلفور واعادة النظر في جميع النتائج التي نتجت عنها ، والتي الحقت الاضرار والاخطار بكيان العرب وحقوقهم .

٢ ـ ايقاف الهجرة اليهودية ايقافا تاما وفورا .

٣ ـ منع انتقال الاراضي العربية لليهود منعا باتا وحالا .

٤ ـ حل قضية فلسطين على الاساس التي حلت عليها قضايا العراق وسوريا ولبنان وذلك بانهاء عهد الانتداب وعقد معاهدة بين بريطانيا وفلسطين تقوم بموجبها حكومة مستقلة وطنية ذات حكم دستوري يتمثل فيها جميع العناصر الوطنية ويضمن للجميع فيها العدل والتقدم والرفاه .

فلسطين مهوى افئدة العالمين العربي والاسلامي

وبالنتيجه فان سياسة انشاء وطن قومي يهودي في هذه البلاد العربية من طبيعتها ان تؤدي الى استمرار القلق والاضطرابات وتجعل هذه البلاد المقدسة وطناً دائما للفتن بينما هي أحق بلاد العالم بالسلام والطمأنينة . واعتقد ان من مصلحة الجميع العدول عن هذه المحاولة المستحيلة التي هي انشاء وطن قومي لشعب في بلاد شعب آخر آهلة بسكانها ويحيط بها أوقيانوس من ذلك الشعب الذي يقدس هذه البلاد ولا يمكنه أن يتخلى عنها في اي زمن وكيفما كانت الحال وليس من الممكن مهما اتخذ من الوسائل ان يحشر شعبان مختلفان في كل شيء في موطن واحد . ومحاولة المستحيل لا يمكن ان تنجح بل تعود بالفشل والضرر على الجميع وانه بالعدول من هذه المحاولة التي ظهر فشلها وعدم امكان تحققها تؤدي خدمة عظيمة للانسانية ويستقر السلام الذي تحتاج اليه هذه البلاد المقدسة التي هي وتر حساس في جسم العالم كله .

وهناك شكاوى للمسلمين تتعلق بالاماكن الاسلامية المقدسة وباوقاف المسلمين سيقدم المجلس الاسلامي الاعلى من يبسطها أمام هذه اللجنة الموقرة

ماذا يقول نابغة الادب وحجة العرب في الفوسفورين

الاستاذ مصطفى صادق الرافعي

الاستاذ الشهير مصطفى صادق الرافعي الذى قال سعد باشا زغلول فى وصف بيانه « كأنه تنزيل من التنزيل » يقول الشاعر الكبير انه استعمل الفوسفورين فوجد انه لايوجد شيء مثله فى تقوية الاعصاب وحضرته ينصح من يشكو الضعف ان يستعمل الفوسفورين اقرأ شهادته بخط يده ممضاة بامضائه :

فعاطيتُ الفسفورين مذ دريت شربته ثم شربته فيه كهرباء القوة تُباع وتُشترى . ولا يكاد المرء يفرغ من زجاجة منه حتى يعلم بشر[illegible] جسمه ان المعنى الكهربائي الذي حل في أعصابه انما كان في هذه الزجاجة
ليس كالفسفورين في تقوية العصب وليس كالتجربة في البرهان ،
فنصيحتي لمن يشكو الضعف أن يشكوه الى الفسفورين ....
مصطفى صادق الرافعي
القاهرة في ٦ مايو ١٩٢٩

الفوسفورين مركب علميا وطبيا في لندن ببلاد الانجليز

الوكلاء والمستودع : الشركة المصرية البريطانية التجارية ـ ٢٣ شارع سليمان باشا بمصر ، والاسكندرية ٨ شارع النبى دانيال وفروع بيافا وبيروت وفلسطين وسوريا

الوكلاء والمستودع

الشركة المصرية البريطانية التجارية — تلفون ١٠٦٢ : يافا

بيان وتحذير لجمعية الامر بالمعروف

ان جمعية الامر بالمعروف والنهي عن المنكر بحيفا ترى من واجبها ان تستنكر بشدة الدعاية الفاشلة التي قام بها بعض اذناب الاستعمار من التفريق بين عنصري الامة العربية في هذه البلاد المقدسة . وتعتبر تلك النشرة التى اثارت الفتنة جريمة وجناية تتبرأ الامة من مقترفيها وتقابلها بالسخط والاستنكار الشديدين . وللجمعية وطيد الامل في عقلاء الطوائف المسيحية ان يبذلوا الجهد المستطاع لتحذير الامة من الانخداع بهذه الدسائس والمحاولات الفاشلة . وترجو ان يتخذ المسلمون والنصاري من هذه الدسائس قوة في الاتحاد والتكاتف ليردوا سهم المفترين في نحورهم ولتكون الغلبة للمتقين « فالدين لله والوطن لاهله »

جمعية الامر بالمعروف والنهي عن المنكر بحيفا

ايها العربي

هل تعرف من اين تشتري والى من تبيع ؟

هل لديك لائحة كاملة باسماء التجار وارباب الصناعات والحرف ؟

اما لا ؟

لانه لم يتقدم بعد احد لجمع المعلومات اللازمة التي ستفيدك انت وغيرك

اما اليوم فان طائفة من الذين تهمهم مصلحتك قد اخذوا على عاتقهم ان ينشروا دليل التجارة والصناعة والحرف والمهن العربية في فلسطين ، لذلك بادر الى تسجيل اسمك على صفحات الدليل لتستفيد من هذا المشروع الوطني .

راجع الوكلاء في بلدتك او خابر الناشرين ، صندوق البريد ٨٢١ ، القدس

جمعية الاصلاح

عقدت جمعية الاصلاح الاسلامية اجتماع ليلة أمس بحثت فيه أمر تجديد بناء غرفة إضافية للاناث تكون ملحقة بمدرستها خصوصاً بعد أن اقبل الاهلون على معاضدة هذا المشروع النافع الذي تقوم به هذه الجمعية الفتية

اعلان

صادر من دائرة اجراء يافا

عدد ٣٢٤٢ سنة ٣٦

الدائن : يوسف دافيد اغاس يافا

المديون : محمد يوسف محمد الاطرش من قولية

مصدر الحكم : سند رهن عقد ٧٩٨٢ ـ ٣٤ تاريخ ١٤ ـ ٨ ـ ٣٤

الملك : قطعة ارض زراعية نصفها وعر ونصفها سهل صالحة لزراعة الحبوب وهي الآن بور واقعة على طريق رنتيس مساحتها ٢٠ دونم و ٣١٠ أمتار

اوصافه : واقعة ضمن اراضي قرية قولية التابعة للرملة

مقداره : ٤ حصص من اصل ٧ حصص

تاريخ سند الطابو فى : بلوك ٨ قسيمة ٢٤

ملاحظات : تخمن الدونم الواحد فيها بمبلغ تسعة جنيهات فلسطينية

بناء على قرار رئاسة اجراء يافا سيطرح في ميدان المزايدة العلنية بدائرة اجراء الرملة وانا بعد مضي خمسة عشر يوما من تاريخ نشر هذا الاعلان الاملاك المبينة اعلاه خاصة المديون لقاء الذمة المطلوبة منه الى الدائن البالغة ٧٥ جنيه والفوائد القانونيـة والرسوم والمصاريف النظامية

فمن له رغبة في شراء الملك المذكور فليتقدم الى المزايدة ويضع اسمه ومقدار المبلغ الذي يدفعه وديبوزيتو عشرة في المائة او كفالة من احدى البنوك في ذيل القائمة التى ستعطى للدلال والاحالة الموقتة تكون بعد مضي ثلاثين يوما من تاريخ القائمة المذكورة ثم تعاد المزايدة ثانية على ان يقبل الضم عليها في المائة خمسة لمدة خمسة عشر يوما وبعده تحال هذه الاملاك قطعياً لاسم المزاود الاخير وتجري المعاملات اللازمة حسب الشروط المبينة في قائمة المزايدة ولاجله صار اعلان الكيفية توفيقاً للمادة ١٠٢ من قانون الاجراء

تحريراً في ٤ ـ ١ ـ ٣٧

مأمور اجراء يافا

فياض الخماش

سباق الى الشر !

ماتت المعاهدتان البحريتان وبدأ اعظم تسلح بحري في التاريخ

٤٤٢ سفينة حربية تبنى في عام ...

كتب المحرر الدبلوماسي لجريدة «الصنداي اكسبرس» يقول :

كل دولة حرة تبنى الآن ما تشاء

في حوض (تاين) و (بركنهد) بدىء بناء البارجتين البريطانيتين اللتين ستتكلف الواحدة منها ٧،٠٠٠،٠٠٠ جنيه، وتعد هذه البداية بداية اعظم سباق عرف في التاريخ كله من التسابق البحري

وبوفاة معاهدتي لندن وواشنطن، اصبحت كل دولة من الدول حرة في أن تبني لنفسها اعظم بحرية تستطيع ان تبنيها ، وفي الواقع ان كلا منها قد وضعت لبحريتها برنامجا ضخما تقيلا تقول عنه انه «للدفاع» والايام وحدها ستشهد بصدق هذا القول ، أو كذبه وان الامر الذي لا شك فيه هو ان دافعي الضرائب سيجدون انفسهم مرغمين على تسديد قوائم كبيرة من قوائم الحسابات

٤٤٢ سفينة فقط تحت الانشاء ...

اما السفن الحربية التي تبني الآن ، أو ستلقى المصانع أوامر بصنعها خلال هذا العام الجديد ، فانها كما يلي :

بريطانيا	٦٨
الولايات المتحدة	٩٤
اليابان	٦٠
فرنسا	٥٠
ايطاليا	٥٠
المانيا	٧٠
روسيا	٥٠

فالمجموع كما ترى هو ٤٤٢ سفينة في عام واحد

في ميزانية بريطانيا زيادة «طفيفة» ?

اما المخصصات البحرية التي ستقدم الى البرلمان البريطاني من قبل البرلمان البريطاني من قبل الامبرالية في شهر شباط القادم فستكون اعظم المخصصات التي قدمت في أي زمن من ازمنة السلم، فان ارقامها تزيد عن ارقام مخصصات العام الماضي ٧٥،٠٠٠،٠٠٠ جنيه . . . فقط لا غير !

ومن السفن التي ستبنى طبقا للبرنامج هذا العام ما يلي :

١) بارجتان حربيتان ، تتكلف الواحدة منها ٧،٠٠٠،٠٠٠ جنيه

٢) ست نسافات ، يتراوح تكاليف الواحدة منها بين مليون وثلاثة ملايين جنيه

٣) ١٨ مدمرة ، تتكلف الواحدة منها ٣٠٠،٠٠٠ جنيه

٤) ٤ غواصات ، لكل واحدة منها ٤٠٠،٠٠٠ جنيه

٥) نقالة واحدة للطائرات، تتكلف ٣،٠٠٠،٠٠٠ جنيه

واما عدد السفن الحربية التي بوشر في صنعها منذ زمن ، وكادت تتم فكما يلي:

بوارج	٢
نسافات	١٦
حاملات طائرات	٣
مدمرات	٣٣
غواصات	١٥
المجموع	٦٩

وستشمل المخصصات الجديدة ايضا المبالغ التي لا بد من اتفاقها على المجندين الجدد الذين ستدعوهم الامبرالية الى الخدمة ، وعلى تدريب عدد اكثر من الضباط البحريين ، وعلى اولاد صغار اكثر ، يشتغلون في خدمة البحارة

ـــ وهكذا تتسابق الدول الى ما لا بد له من ان يؤدي الى تدمير المدنية الغربية

ـــ واراحة البشر من الاستعمار ..

* * *

اثر منع استيراد الحنطة من سوريا

ننشر فيما يلي صورة البرقية التي ارسلت للسكرتير العام ومدير المالية وحاكم اللواء الشمالي ومدير الجمارك : «قلة الموجود من الحنطة والطحين بسبب منع تصديرها من سوريا واسعارها العالية والآخذة في الارتفاع المتواصل يشعر بهما بمرارة نفس جمهور الفقراء ويشكون منها . نلتمس بشدة اعفاءها من رسوم الوارد اذا ارادت الحكومة ان تتلافى وقوع مجاعة »

وتفضلوا ...

سكرتير غرفة حيفا التجارية

ماذا تسمع اليوم
عن محلات السادة دجاني اخوان

(الاذاعة اللاسلكية للحكومة المصرية يوم الخميس في ١٤ كانون ثاني ٩٣٧)

٦ر٤٥	صباحاً ـ بليغ صفوت افندي ـ تمرينات رياضية
٧ر٠٠	الشيخة منيرة عبده ـ قرآن كريم
٧ر٥٠	ختام
١٠	الاستاذ محمد عبد الوهاب وفرقته ـ حفلة غنائية
١٠ر٣٠	اسطوانات
١٠ر٤٠	فرقة الراديو الشرقية بقيادة عزيز صادق حفلة موسيقية
١٠ر٥٥	نصر فتحي ـ منولوجات فكاهية
١١ر١٠	ختام
٢	مساء ـ هيام وفرقتها ـ حفلة غنائية
٢ر٣٠	اسطوانات
٢ر٤٠	النشرة الاخبارية والنشرة التجارية الاولى بالعربية
٢ر٥٠	ختام
٥ر٣٠	الشيخ علي حزين ـ قرآن كريم
٦ر٣٠	فرقة موسيقي بلوكات خفر مصر برئاسة الصول عامر غزال ـ حفلة موسيقية
٧	الاستاذ فاضل شوا
٧ر٣٠	النشرة الاخبارية والنشرة التجارية الثانية بالعربية
٧ر٤٥	كورس اتحاد الموسيقي
٨ر٣٠	اسطوانات
٩	عبد الغني السيد وفرقته ـ حفلة غنائية
١١ر٣٠	تقريباً سلام الملك ـ ختام

برنامج الاذاعة الفلسطينية

(يوم الخميس في ١٤ كانون ثاني ١٩٣٧)

٥ر٣٠	مساء إشارة الوقت ونشرات ثم حديث الاطفال
٦ر١٥	حفلة غنائية ـ عبد الرحمن الداوودي
٦ر٣٥	خلاصة الاخبار للقرى
٧ر٦٠	منولوجات فكاهية ـ رفقي وعبد الله
٧ر٤٥	حديث بالعربية
٨ر٥٥	نشرة الاخبار
٩ر٠٠	إشارة الوقت
٩ر٢٠	معزوفات شرقية مختلفة ـ توفيق سلامة وفرقته
١٠ر١٠	حفلة غنائية ـ آمال حسين وفرقة استوديو الاذاعة
١٠ر٣٠	ختام

نشر استدعاء
لدى محكمة مركزية القدس
تصفية الشركات

بشأن قانون الشركات لسنة ١٩٢٩ وبشأن شركة البصات ـ حيفا ـ م المحدودة ليكن معلوما انه قد تقدم استدعاء لتصفية الشركة المذكورة اعلاه تحت اشراف محكمة القدس المركزية في اليوم السادس والعشرين من شهر ديسمبر ١٩٣٦ من قبل المحامي عمر افندي الصالح البرغوثي وقد تقرر النظر في هذا الاستدعاء في جلسة المحكمة المنعقدة في اليوم الثامن والعشرين من شهر يناير ١٩٣٧

فعلى كل دائن أو ملزم بالدفع من دائني الشركة المذكورة أو الملزمين بالدفع لها يرغب في تأييد او معارضة اصدار قرار بشأن الاستدعاء المذكور ان يحضر امام المحكمة عند النظر في الطلب اما بنفسه او بواسطة محاميه من اجل تلك الغاية وستعطى نسخة من الاستدعاء من الموقع ادناه الى كل من يطلبها من دائني الشركة أو الملزمين بالدفع لها بعد دفع الرسم المعين .

التوقيع : ـ عمر الصالح البرغوثي ـ القدس

ملاحظة : ـ على كل من اراد الحضور عند النظر في الاستدعاء المذكور ان يبلغ الشخص المذكور اسمه اعلاه او يرسل اليه بواسطة البريد اعلانا كتابيا يبين رغبته في ذلك . ويجب ان يذكر في الاعلان اسم وعنوان الشخص او المحل التجاري او يوقع من قبل الشخص او المحل التجاري او المحامي الموكل عنه (في حالة وجود محام) وان يبلغ او يرسل بواسطة البريد في وقت يكفي لوصوله الى المذكور اسمه اعلاه غير متأخر عن الساعة الواحدة من بعد ظهر اليوم السابع والعشرين من شهر يناير سنة ١٩٣٧ .

ضحايا البلدة

لا يزال منكو البلدة القديمة اللاجئون الى عمارة دير الروم الارثوذكس يعانون الوانا من البؤس فالمحامي اليهودي شكرون «وكيل الدير» لا يزال يطالبهم كل حين بالاسراع في عملية التخلية ويهددهم بين كل حين وآخر باتخاذ الاجراءات الرسمية ضدهم لا سيما بعد أن حكمت محكمة صلح المدينة بتخلية هذه العمارة والمنكوبون واقعون تحت تأثير أمرين احدهما ضيق اليد وعدم وجود اماكن في هذه الظروف الحرجة صالحة للسكنى . والثاني تهديدهم من قبل هذا المحامي بالتشتت الفينة بعد الفينة .

وقد علمنا انهم رفعوا مضبطة بهذا الخصوص الى المندوب السامي واخرى الى حاكم اللواء الجنوبي يطلبون فيها السماح لهم بابقائهم في هذا المسكن الى غرة محرم واذ ذاك يسارعون بانفسهم الى التخلية واستئجار منازل لهم بمناسبة حلول السنة الجديدة وفيما يلي نص هذه المضبطة :

يا صاحب السعادة : اننا جميعاً من سكان البلدة القديمة ولما باشرت الحكومة بهدم البلدة المذكورة اسكنتنا الحكومة باملاك وقف دير الروم مضطرين لعدم وجود مأوى غيره وقد هدمت الاملاك التي كنا نسكنها وتضررنا ضرراً عظيما كما هو ثابت من طلبات التعويض المحفوظة لدى حضرة القائمقام

ان دائرة املاك واوقاف دير الروم الارثوذكسي اقامت علينا دعوى لدى محكمة صلح يافا بواسطة وكيلها المحامي البرت شكرون بالتخلية ، فالحاكم من جهة قانونية لا يسعها الان الا الحكم بالتخلية وامهلتنا لذلك ثلاثة اسابيع .

ومن المعلوم لدى سعادتكم اننا في آخر السنة ولا يمكن ان نجد دوراً للاجار قبل شهر ذي الحجة وان لسعادتكم الصلاحية من الجهة الادارية لتمديد مدة التخلية

ان ادارة الاوقاف ملجأ خيري قصدها البر والاحسان فهل هنالك اي عمل خيري او انساني اكثر من ايواء اشخاص هدمت السلطة بيوتهم ، اننا لا ندعي الملكية ، ولا ندعي اي حق بهذه الاملاك انما نرجو ونتوسل لمساعدتنا والاذن لنا بالبقاء بهذه المحلات لحين ١٥ ذي الحجة اي قبل محرم بخمسة عشر يوماً حيث يتسنى لنا خلال هذه المدة ايجاد ملجأ ومأوى كيفما كان حاله وتفضلوا بقبول الاحترام

غير مكلفين ...!

نظر قاضي الصلح الاستاذ موسى افندي نمر في قضية السيد ديب الحناوي التي رفعها على اليهود القاطنين في اكواخه الخشبية التي يملكها في تل ابيب ونذكر بهذه المناسبة أن محامي المدعي عليهم طلب الى المحكمة تعيين ترجمان رسمي للغة العبرية لان موكليه غير مكلفين بالتكلم باللغة العربية او الانكليزية التي لا يحسنونها وفهم حيثيات الحكم بها وقد وافقت المحكمة واجلت الدعوى الى ان يعين ترجمان عبري لهذا الخصوص

. . .

بـــادر

ايها العربي اغتنم الفرصة وبادر للاكتتاب في اسهم **شركة السينما العربية المحدودة** المسجلة بموجب قانون الشركات لسنة ١٩٢٩ الارباح اكيدة ، والفائدة عظيمة ، رأسمالها خمسة آلاف جنيه مقسمة الى خمسة آلاف سهم عادى بقيمة جنيه واحد لكل سهم يدفع سلفاً عند الاكتتاب . الدفع في البنك العربي بحيفا او في مكتب الشركة المسجل ، الواقع في عمارة «جارمين» بشارع الانبي صندوق البريد ٦٠٢ تلفون ٥١١ ـ حيفا .

قريبا سيباشر العمار
فبادروا الى الاكتتاب قبل نفاذ الاسهم

أنباء في سطور

نظرت المحكمة المركزية اليوم في قضية محمد الحجار ، ومحمد ورد المتهمين بجلب عصابة مسلحة قرب قرية المنشية ، فبرأت المحكمة ساحتهما وقد دافع عنهما الاستاذ عبد الرحمن النحوي دفاعاً مجيداً

ـــ تقول الصحف اليهودية أن اربعة مسلحين أوقفوا سيارة أحد المقاولين اليهود بالقرب من مستعمرة نيفي شعنان وسلبوه ما يحمل ولم يعثر البوليس على أحد .

عمال الحركة في سكة الحديد

حيفا ـــ ارسل عمال قسم الحركة لسكة حديد حيفا اليوم الى مدير القسم برقية احتجاج على عدم دفع المكافأة في الوقت الذي دفعت فيه الى عمال السواقة والهندسة . فجاءهم الجواب من مكتب ناظر الخط بان المسألة قيد النظر ، وأنه سيبت فيها قريباً

جيش جرار

احتفل بتل ابيب بمرور ٥ اعوام على تأسيس جمعية الاطباء اليهودية في فلسطين، وقد جاء في الخطابات التي القيت في هذا الاحتفال ، ان الجمعية تأسست من ١٤ عضوا وهي فخورة الآن لانها تضم ١٤٠٠ عضو في الوقت الحاضر ، وانها عملت على ايجاد مؤسسة مالية لمساعدة الاطباء المهاجرين برأسمال لا يقل عن ثلاثة آلاف جنيه فلسطيني

اعلان

صادر من دائرة اجراء يافا

بيع اثمار محجوزه

اعلان للعموم ان سعادة رئيس الاجراء قرر تمديد المزايدة على بيع اثمار خالد ويوسف وحسن اولاد محمد جراد من اهالي يبنا المنشور اعلان عنها في جريدة الدفاع تاريخ ٢٩ ـ ١٢ ـ ٣٦ عدد (٧٧٠) نظراً للفرق الفاحش بين قيمة المزاودة وبين التخمين حيث تخمنت بمبلغ ثلاثماية وعشرون جنيها وانما المزاد عليها ماية وخمسة وتسعون جنيها مع العلم انها تقدرت بالف وثماية صندوق لذلك اعلن للعموم ان هذه الاثمار مطروحة للبيع لمدة ثلاثة ايام اعتبارا من تاريخ نشر هذا الاعلان فعلى راغب الشراء معاينة الاثمار في بيارة المحكوم عليهم الكائنة في قرية يبنا ومراجعة هذه الدائرة خلال الثلاثة ايام المذكورة اقتضى اعلانه .

في ١٣ ـ ١ ـ ٩٣٧

مأمور اجراء يافا

فياض الخماش

قاتل زوجته

نظرت محكمة الجنايات برئاسة المستر مانتنغ وعضوية المستر ادواردز وعزيز بك الداوودي في قضية حوده العشي من غزة المتهم بقتل زوجته عمداً . وقد عدلت التهمة من المادة ١٧٠ الى المادة ١٧٤ واعترف المتهم بانه مذنب فوافقت على تجريمه وفقا لهذه المادة وقضت بسجنه سبع سنوات وكان يرافع عن المتهم الاستاذ فهمي بك الحسيني ، ويجلس في كرسي النيابة المستر «روز»

سطو على بيت

سطا مجهولون ليلة امس على بيت حسين علي محمد في محلة النزهة وسرقوا منه مبلغ ١٨ جنيها وخمس جنيهات ذهباً وامتعة تقدر قيمتها بعشر جنيهات والتحقيقات جارية

اعلان

صادر من دائرة اجراء يافا

عدد ٤٥٣٣ سنة ٣٦

الدائن : فكتوريا دافيد اغاس

المديون : مصطفى محمد عبدالرحمن عثمان من قوله

مصدر الحكم: سند رهن ٢٧٤١ـ٣٥

الملك : قطعة ارض زراعية ارضها حمره نصفها سهل ونصفها وعر وهي تصلح للفلاحة مزروعة قمح وشعير مساحتها حسب عقد الرهن ٨٩ دونماً و ٩٨ متراً

اوصافه : واقعة في اراضي قرية قوليه التابعة للرملة

مقداره : ٨ حصص من اصل ٣٨ حصة

تاريخ سند الطابو: بلوك ٨ قسيمة ٩٦

ملاحظات : تخمين الدونم الواحد بمبلغ تسعة جنيهات فلسطينية

بناء على قرار رئاسة اجراء يافا سيطرح في ميدان المزايدة العلنية بدائرة اجراء الرملة ويافا بعد مضي خمسة عشرة يوما من تاريخ نشر هذا الاعلان الاملاك المبينة اعلاه خاصة المديون لقاء الذمة المطلوبة منه الى الدائن البالغة ١٧٥ جنيهاً والفوائد القانونية والرسوم والمصاريف الاجرائية فمن له رغبة في شراء ذلك الملك فليتقدم الى المزايدة ويضع اسمه ومقدار المبلغ الذي يدفعه وديبوزيتو عشرة في المائة او كفالة من احدى البنوك في ذيل القائمة التى ستعطى للدلال والاحالة الموقتة تكون بعد مضي ثلاثين يوما من تاريخ القائمة المذكورة ثم تعاد المزايدة ثانية على ان يقبل الضم عليها في المائة خمسة لمدة خمسة عشر يوما وبعده تحال هذه الاملاك قطعياً لاسم المزاود الاخير وتجري المعاملات اللازمة حسب الشروط المبينة في قائمة المزايدة ولاجله صار اعلان الكيفية توفيقاً للمادة ١٠٢ من قانون الاجراء تحريراً في ٤ـ١ـ٣٧

مأمور اجراء يافا فياض الخماش

بئر السبع

النادي الرياضي والفريق المختلط

قدم المدينة أول أمس فريق من اعضاء النادي الرياضي بغزه لمباراة الفريق المختلط من بئر السبع وقد جرت المباراة على ملعب المدرسة الاميرية وكانت النتيجة ان تساوى الفريقان وقد اقيمت حفلة شاي انيقة بقاعة الطعام بالمدرسة حيث تبودلت الخطب الودية وانصرف القوم شاكرين

الحكم بالسجن تسعة اشهر

قدم أمس الاستاذ طاهر بك الافغاني حاكم صلح الخليل وبئر السبع للنظر في القضايا وقد فصل في قضية قتل خطأ فقضى على القاتل بالسجن تسعة اشهر وما لبث ان غادرنا الى الخليل

مكتبة المدرسة الاميرية وفائدتها

عممت ادارة مدرسة بئر السبع الاميرية نشرات جاء فيها ان لديها مكتبة اهلية بالكتب القيمة وانها على استعداد لقبول مشتركين من الطبقة المتعلمة في البلد لقاء خمسين ملا في الشهر وقد اشترك الشباب في المكتبة ونحن بدورنا نرفع شكرنا الى ادارة هذه المدرسة

* * *

اليوم الخميس ٢ ذو القعدة سنة ١٣٥٥ الموافق ١٤ كانون ثاني ١٩٣٧

صاحب الامتياز : إبراهيم الشنطي

المحرر المسؤل شوكت حماد

مدير الادارة : عبد الهادي عرفات

رقم التلفون ١١٨٧ و١٠٧٥

الدفاع

جريدة يومية سياسية مصورة

العدد ٧٨٤ السنة الثالثة

ادارة الدفاع : شارع اسكندر عوض — يافا

العنوان البرقي : الدفاع يافا — ص. ب. ٢٥٥

قيمة الاشتراك في فلسطين عن سنة ١٥٠ عن نصف سنة ٨٠

« « الخارج « « ٣٠٠ « « ١٦٠

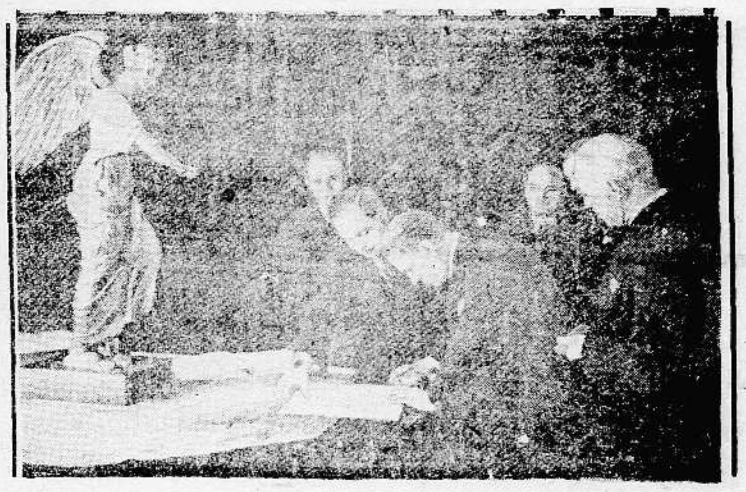

الكونت شيانو وزير خارجية ايطاليا يوقع باسم ايطاليا المعاهدة بين انكلترا وايطاليا في البحر المتوسط في قاعة بلازوشيكي في روما والى جانبه سفير انكلترا في روما واعضاء الوزارة

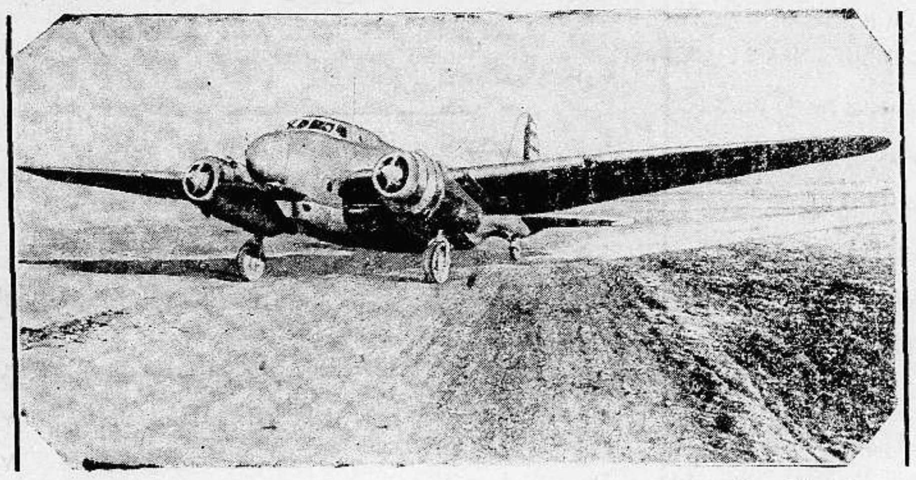

الطائرة الاميركية الجبارة وهي من حاملات القنابل وقد صنعت في كاليفورنيا وتعد اخطر طائرة في العالم واطلق عليها اسم « التنين » ولا يؤثر عليها ضرب المدافع ولا القنابل الجوية ويقودها عشرة ضباط

البرنس الالماني زوج ولية العهد وقد عين أميرالاً للبحرية الهولندية ورئيساً عاماً للجيش ويرى في الصورة ممتطياً حصانه بلباس ضابط في احتفال رسمي ليحلف اليمين امام الدولة والشعب

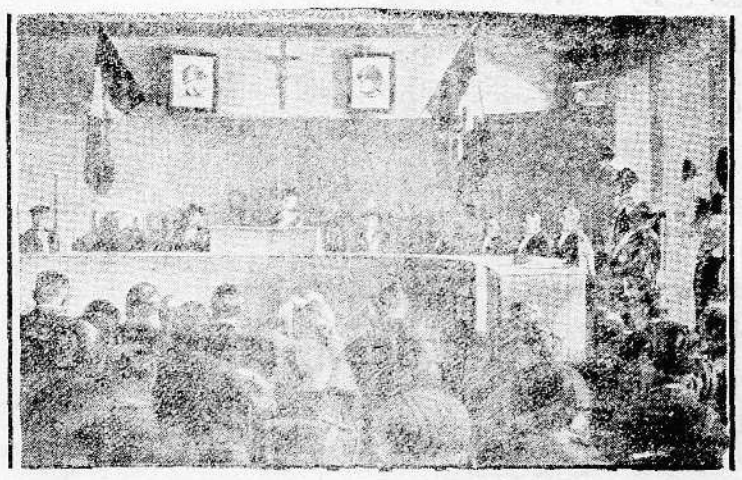

اول محكمة عقدت في اديس ابابا عاصمة الحبشة بعد احتلالها وحضرها عظماء الدولة

اصدر الجنرال كيبو دي لانو منشوراً الى المقاطعات التي اصبحت وطنية في اسبانيا بان يأكلوا يوم الاحد فقط من صحن واحد ويحفظوا الباقي لمساعدة الثوار وترى احد عمال المطاعم يعلق المنشور المذكور

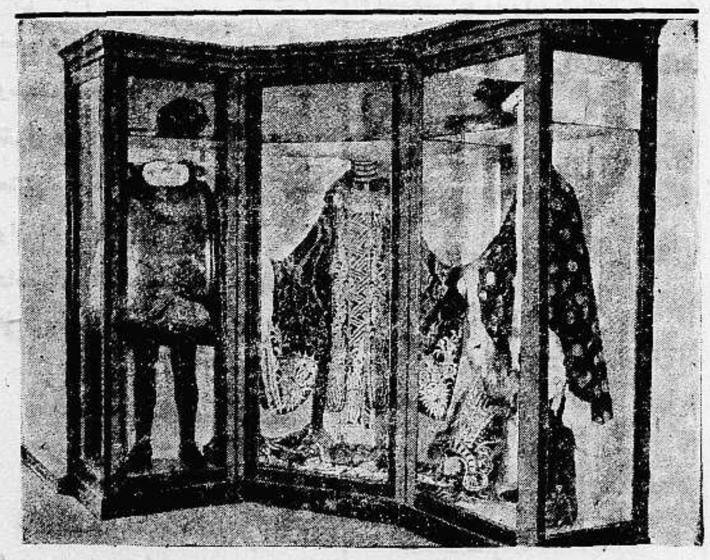

بعض الازياء التي كانت تستعمل قديما في التياترو الالماني وقد حفظت في متحف التياترو في برلين للاجيال القادمة

رجل واحد يقاوم عشرة امثاله

اذا استعمل هذا الشراب هموبيتوسيرم
Hemopeptoserum

يتركب من كريوات الدم الحمراء HEMOGLOBIME مصل الدم الصيفي SERUMPHYSIOLOQÎQUE خلاصة اللبن ، خلاصة الفحم ، فوسفات الكلس ، خلاصة عصير الفواكه ومواد اخرى غنية بالفيتامين

هذا الشراب هو خير علاج اخرج حتى الآن لتقوية الابدان وتجديد القوى واعادة نضارة الوجه ، طعمه لذيذ ، مفعوله ثابت يجلب الشهية ينقي الدم يقوى الاعصاب ، يشفي فقر الدم بجميع اشكاله (وعلى الاخص عند النساء قبل الولادة وبعدها) . ينعش البول يغذى العضوية بما يولده فيها من قوة الحرور فهو اذن دواء مغذي معيد للقوى ، مجدد النشاط ، منبه لفعالية الجسم ومقوي للدم

كل زجاجة منه تعادل خمس كيلويات من زيت السمك . التعليمات مرفقة مع العلاج .

تغير الطقس يسبب النزلات الصدرية

عندما يشعر احدنا بنزلة صدرية ، زكام ، او سعال ويخشى العواقب يجب عليه ان يسرع باستعمال شراب البوطوناكي

فهو افضل مسكن للسعال ، وخير شافي لكافة امراض الصدر يسهل التنفس ويجعله غير مؤلم ، يزيل السعال المزعج ، ويسكن نوباته المتكررة ، يذيب البلغم ، ويحفظ الصدر من كافة الامراض

اذا كانت النزلة الشديدة يجب اخذ مسهل قبل استعمال هذا العلاج ، ويجب ان يكون المسهل لطيف وغير مزعج ، يستحسن ان يؤخذ زجاجة من مسهل الباريلاكي دفعة واحدة قبل اخذ العلاج بساعتين .

تداوي حديث اشفاء التعقيبة الحادة « حرقة البول » والمزمنة والنقطة العسكرية

بحبوب الغونوفاكس Gonovax

تجهيز الدكتور S.M.K رئيس شعبة الامراض الزهرية في نانسي — فرنسا

بين جميع الادوية التي يستعملها الاخصائيون لا يوجد مادة اقوى واسرع من حبوب الغونوفاكس لشفاء حرقة البول (التعقيبة) لانه قتال لجميع الميكروبات الموجودة في اعضاء البول والتناسل واهم خاصية له ازالته الالم وقت التبويل لانه يمنع التشنجات والانتفاضات الليلية والاحتلامات

يطلب من كافة الصيدليات — الوكلاء في فلسطين : مستودع الادوية الوطني الفلسطيني — نمرة ٢٥ — شارع بسترس — يافا

صونوا عيونكم من الرمد باستعمالكم

قطرة القنواتي العجيبة

بشرى ازفها الى مواطني الاكارم سكان فلسطين خاصة والى سكان البلاد العربية عامة في جميع اقطار سوريا ومصر والحجاز وشرقي الاردن والعراق والعجم : وهي نجاحي العظيم بتركيب هذه القطرة العجيبة « قطرة القنواتي » بعد جهود عظيمة صرفت من اجلها .

معمل القنواتي يقوم بخدمة بني قومه بامرين : احدهما تهيئة احسن الادوية عملا وانفعها تأثيراً . والاخر تنزيل القيم الباهظة الى اصغر حد ممكن . فها هو الآن يتقدم بهديته الثمينة الجديدة العظيمة الفائدة ، قطرة القنواتي العجيبة ، الى ابناء وطنه الاكارم

ركبت هذه القطرة بعد ان اجريت تحاليل دقيقة على جميع انواع القطرات القائمة في سوريا ومصر والعراق والتي تباع بقيم فاحشة ، واستحصلت منها بعد التعديل على تركيب يناسب طبائع اهل البلاد ونوع الامراض العينية المنتشرة فيما فينهم فجاءت قطرة القنواتي بحمد الله ومنته غاية في الاحكام وآية في الاتقان .

وقد اثبت تركيبها لاهم الاخصائيين بامراض العيون من اطبائنا الوطنيين الاكارم فاظهروا اعجابهم بها وقالوا ان قطرة القنواتي من اهم القطرات المتداولة اليوم في الاسواق واعظمها فائدة واحسنها تأثيراً . تشفي التهاب المنضمة الحادة والمزمنة الا زلوية والحبيبية « التراخوما » . تدفع الاحتقان فتزيل الاحمرار والحرارة وتقطع الدمع وتصون العين من الرمد .

تخلص العين من العمش وهو ضعف البصر مع سيلان الدمع في اكثر الاوقات . تسكن الالم بسرعة فتخلص المصاب من آلامه المزعجة . يجلو العين فيصفو رونقها ويمتد بصرها ، تقتل جميع الجراثيم التي تتسلط على العين وتؤذيها فيخلص المرء من الرمد وتصلح تخريش الغبار والحشرات .

قطرة القنواتي عظيمة التأثير كبير الفائدة رخيصة الثمن لا يجاريها بحسن تأثيرها قطرة من القطرات . والخلاصة قد اصبحت قطرة القنواتي بعد التجربة صديقة العائلات ومن احتياجات البيت الضرورية التي لا يستغنى عنها .

كيفية الاستعمال : يقطر في كل عين نقطتان صباحاً ومثلهما مساء للكهول من رجال ونساء .

ويقطر للاطفال نقطة واحدة صباحاً ونقطة واحدة مساء في كل عين .

واخيراً اقول يا ايتها الوالدة المصونة لا تنسي غسل عيني ولدك بعد القدوم من الاسفار او النزهات بماء البوريك ثم تقطير قطرة واحدة من (قطرة القنواتي) في كل عين لتخلصيهما من الغبار والجراثيم التي تنتقل بواسطته ولتنقذي ولدك الحبيب من الرمد المزعج في ايام الصيف . وما توفيقي الا بالله .

دمشق : عبد الوهاب القنواتي
استاذ الكيمياء في المعهد الطبي العربي

قطرة القنواتي العجيبة : تباع في جميع الصيدليات في عموم البلاد العربية عامة واطلبوها من مستودع الادوية الفلسطيني يافا شارع بسترس . وتباع في عكاء في صيدلية درويش قبلاوي ، حيفا : صيدلية عمر ابو غزالة ، نابلس : راشد ابو غزالة ، القدس : مافرو ميخالي ، شارع الباب الحديد ، وصيدلية الحسيني وصيدلية العلمي باب العامود وصيدلية عطا الله اخوان شارع مأمن الله

يجعل من الشيخ الضعيف شابا قويا
هو حبوب الاورشيتونين

لحضرات الاطباء الافاضل

سلاما وتحية : وبعد فان هناك مرض كثير الانتشار في كل مكان ، هو العنانة التناسلية ، وهو كما تعلمون ، مرض صعب المعالجة جداً ، والعلاجات الموصوفة لاجلها غالباً يكون تأثيرها موقتاً ، ما دام المريض يستعملها وما ذلك الا للاقتصار في ذلك على الادوية المنبهة للمراكز العصبية ، والموسعة لاوعية القضيب على ان هذا غير كاف فلا بد اذن من الالتفات الى نقطة اخرى مهمة في معالجة هذا الداء هي ملاحظة الغدد التناسلية نفسها . وتقويتها ، وهذا لا يتم الا بتطعيم الخصية او باستعمال خلاصة هذه الغدة ، هذه هي النقطة التي يمتاز بها محضرنا المسمى اورشيتونين ORCHITONINE عن سواه من المحضرات المماثلة ، حيث ادخلنا في تركيبه خلاصة الخصية المكثفة والمستحضرة بطرق فنية خاصة

وهكذا اصبح محضرنا هذا مقويا خصويا كما يفهم من اسمه ORCHITONINE ومنبهاً لمركز الانتعاظ وموسع الاوعية ولا سيما أوعية القضيب . فيعيد الشباب ويقوي الرجولة ويجعل من الشيخ الضعيف شاباً قويا ، ولدينا شهادات كثيرة من معظم المستشفيات تثبت اهمية هذا العلاج الناجع

وان في كل زجاجة ورقة خاصة تشرح خواصه ، وتركيبه ، واننا على استعداد تام لارسال العينات الكافية ، عند اول اشارة تصدر من حضراتكم

خير الكلام ما قل ودل

لقد اتفق اطباء العيون في فينا (النمسا) على ان احسن قطرة لشفاء امراض العيون هي (القطرة النمساوية) المحضرة بمعرفة الدكتور « لوريموند » الشهير تشفي الرمد بجميع اشكاله، تأكل الحبيبات من الاجفان، تزيل احمرار العيون ، تمنع تساقط الدموع ، تشفي الاجفان ، وتحفظ العيون من سائر الميكروبات ، واذ قطر منها الى الاطفال تمنع عنهم حصول الرمد ، تطلب من جميع الصيدليات ، الوكيل العام في فلسطين — يافا

مستودع الادوية الوطني الفلسطيني

شارع بسترس رقم — ٢٥

مطبعة جريدة الدفاع : يافا

اليوم الجمعة في ٣ ذو القعدة ١٣٥٥ الموافق ١٥ كانون ثاني ١٩٣٧

العدد ٧٨٥ — السنة الثالثة

الدفاع

جريدة يومية سياسية مصورة

صاحب الامتياز : إبراهيم الشنطي

المحرر المسؤل : شوكت حماد

مدير الادارة : عبد الهادي مرقان

رقم التلفون ٩٩٨٧ و ١٠٧٥

ادارة الدفاع : شارع اسكندر عوض — يافا

العنوان البرقي : الدفاع يافا — ص. ب. ٢٥٥

قيمة الاشتراك في فلسطين عن سنة ١٥٠ عن نصف سنة ٨٠

« « في الخارج « « ٣٠٠ « « « ٩٠

ثلاث شهادات أمام اللجنة الملكية. التنديد بسياسة الحكومة اليهودية والحملة على الانتداب. تعليقات الصحف الانكليزية واليهودية. الرصاص على شخص بحيفا

الحكومة تمحو الصبغة العربية وتصبح آلة بيد اليهود

تجاهل الحكومة البريطانية الكيان العربي وتنفيذها التزام الوطن القومي ومحاربتها انشاء حكومة وطنية

شهادات الاساتذة . عزة دروزة وجمال الحسيني وفؤاد سابا في نقد السياسة البريطانية التي ترمي الى تهويد فلسطين بالمرة

الاستاذ عزة دروزة

جاءنا من مكتب اللجنة ملخص شهادة الاستاذ محمد عزة افندي دروزة امام اللجنة الملكية بعد ظهر يوم الاربعاء وهي ما يأتي :

ادلى الاستاذ محمد عزة افندي دروزة بالنقاط الرئيسية التي احتوت عليها مذكرته وطلبت اللجنة الملكية اليه تقديم المذكرة اليها للاطلاع على بعض شروح تلك النقاط

أما النقاط الرئيسية التي ذكرها الاستاذ دروزة فخلاصتها كما لي :

صبغة عربية محضة

١ — من اسباب الاضطرابات الاساسية ان تتعمد الحكومة البريطانية الابتعاد عن مواجهة حقائق القضية العربية كقضية قومية . وهذا ما كان يوجد هوة سحيقة وتوتراً مستمراً وكان دائما يؤدي الى اتساع الاضطرابات حينما تحدث الاسباب المباشرة لها

فالعرب هم اصحاب البلاد الشرعيون ومع انهم كان لهم علاقة فيها قبل الاسلام فان علاقتهم بها اصبحت حاسمة بالفتح العربي وما بعده حيث اصطبغت بالصبغة العربية الشاملة وظلت تحت حكم العرب في ادوار دولهم الكبرى الراشدين والامويين والعباسيين والفاطميين الخ ..

والفتح العثماني لم يغير هذه الصبغة قط لان البلاد كانت تدار من قبل حكامها وامرائها واخيرا موظفيها العرب

تجاهل الحكومة قوميتنا

٢ — ومن اسباب الاضطرابات الاساسية ان تتخطى الحكومة البريطانية تلك الصلة القوية وان تتجاهلها لتعترف بصلة اليهود القديمة التي انقطعت منذ الفي سنة .

هذا عدا عن ان العبرانيين لم يكونوا اصحاب البلاد، وانما جاؤوا اليها كموجة موقتة . واكثر المدة التي لبثوها كانوا فيها اولا في حالة بداوة ثم في حالة خصام ونزاع واضطراب في ما بينهم من جهة وفيما بينهم وبين اهل البلاد من ناحية ثانية ، والعهد الذي يصح ان يكون لهم عهد استقرار هو اواخر عهد داود وعهد سليمان ولم يدم اكثر من نصف قرن ، ثم عاد الاضطراب والخصام ولم يلبثوا ان اجتاحتهم الغزوات المصرية والاشورية والكلدانية واليونانية والرومانية فتقرض كيانهم منذ الفي سنة ونيف ثم اخذوا يجلون عن فلسطين رويدا رويدا ، وانقطعت صلتهم بفلسطين من ناحية الحكم والاستقرار والعصبة والعمران .

وقبل خمسين سنة من الاحتلال لم يكن في فلسطين من اليهود الا بضعة آلاف ، والباقون جاؤوا حديثا من اوروبا بنتيجة الاضطهادات ، ولو كانت هذه الصلة يصح ان تكون اساساً للادعاء لوجب ان يتغير وجه البسيطة بين مدة واخرى وهو مالم يقل بهِ منصف في الدنيا

الحكومة وتضحيات العرب

٣ — ومن الاسباب الاساسية للاضطرابات هو تجاهل الحكومة البريطانية جهود عرب فلسطين وتضحياتهم فانهم اشتركوا اشتراكا واسعا بالحركة العربية التي كانت قبل الحرب وبالثورة العربية .

وكان كثير من رجالاتهم في عداد مؤسسي الجمعيات العربية القومية ومنهم من اعدم ومنهم من سجن ومنهم من نفي ، ثم اشتركوا بمقياس واسع في الثورة العربية ، والتحق كثير منهم بجيش الامير فيصل ، وقد كان الامير فيصل ارسل وفداً لجمع المتطوعين فتطوع عدد كبير . وقد شهد الامير بشير الغزاوي امام لجنة شو ان الامير فيصل ارسل يطلب منه نجدة فأرسل تسعماية مسلح

اهمال شؤون العرب

٤ — ومن اسباب الاضطرابات الاساسية ان تهمل احتجاجات واستنكارات العرب ضد السياسة القائمة ومطالب العرب طيلة سبعة عشر عاما بعد الاحتلال . فانهم ما انقطعوا وقتاً عن ذلك بواسطة وفودهم ومؤتمراتهم واحزابهم وجمعياتهم ، وبهذه المناسبة احب ان اشير الى ما ذكره الدكتور وايزمن عن عطف الامير فيصل على السياسة الصهيونية ، فان هذا عدا كونه لم يثبت فان المؤتمر السوري العام بتاريخ ٧ مارس سنة ٩٢٠ اعلن استقلال سوريا واختيار الامير فيصل ملكا عليها ورفض الوطن القومي اليهودي وهجرة اليهود الى فلسطين

وقبل الامير فيصل بهذا الاساس وقد تم دعم ما عزاه اليهود للملك فيصل

عدم وجود الاساس !

٥ — ومن اسباب الاضطرابات الاساسية ان يقال للعرب دائما ان مخاوفهم غير قائمة على اساس ، وان قبول مطالبكم من شأنه ان يحول دون التزامات الانجليز لليهود

فهل يطلب من العرب ان ينتظروا حتى يصبح اليهود اكثرية ، ويستولوا على بقية الاراضي حتى يثبتوا ان مخاوفهم قائمة على اساس ؟ وهل ما وصلوا اليه من كثرة ، وما استولوا عليه من الاراضي ، وما صار لهم من قوى ليست اسسا صادقة لهذه المخاوف . يتساءلون بألم كيف ؟

ثم تتمسك الحكومة البريطانية بوعد لبلفور هو اكثر من تمنيات وتترك وعوداً اصرح واقوى منه كثيراً وأيدت بالجهاد والتضحيات

لكي يستقر السلام

ومن الطبيعي جداً ان يضطرب العرب ، وان يستميتوا في كل شيء في سبيل الدفاع عن كيانهم الى ان تلغى هذه السياسة وتقوم مقامها سياسة عادلة فتوقف الهجرة وقفاً باتا ويمنع بيع الاراضي منعا باتا ، وهذا البيع اخذ يؤثر تأثيراً خطيراً اجتماعيا في حياة المزارع ويسبب له حياة التشرد في المدن . وتلغى سياسة الوطن القومي . وتقوم بدلها معاهدة وحكومة وطنية دستورية . وبغير ذلك لا يهدأ السلام في هذه البلاد

المناقشة مع اللجنة

اللورد بيل : هل حضرتك في اللجنة العربية العليا

الاستاذ عزة : نعم

اللورد بيل : ما هو مركزك

الاستاذ عزت : المدير العام للاوقاف الاسلامية

اللورد بيل : ما هو موضوع شهادتك

الاستاذ عزت : في الاسباب التي هي في رأيي سببا الاضطرابات « الاستاذ عزت يقرأ ملخص تقريره »

اللورد بيل : هل كان العرب يحكمون البلاد منذ ١٣٠٠ سنة

الاستاذ عزت : نعم

بدأ تاريخ العرب في هذه البلاد منذ سنة ٦٣٨ ميلادية وقد كانت تحت حكم الخلفاء الراشدين والعباسيين والفاطميين وكلهم عرب

اللورد بيل : اذا كان في مذكرتك شروح فيجب ان تعطيها لنا وتكتفي ببحث النقاط الرئيسية فيها

الاستاذ عزت : ليس لدي مانع من تقديم المذكرة . وسأكتفي بذكر النقاط الرئيسية التي هي من اسباب الاضطرابات الاساسية

اللورد بيل : تريد ان تقول ان الحكومة البريطانية لم تقدر تمام التقدير الصلة الدائمة التي للعرب في هذه البلاد . وانها تجاوزت الحقيقة في تقدير الصلة التي لليهود

الاستاذ عزت : نعم

اللورد بيل : اظنك لا تريد ان تقول ان الحكم التركي على يد جمال باشا كان عادلا

العرب زمن الاتراك

الاستاذ عزت : أريد ان اقول ان العرب كانوا متمتعون بجميع الحقوق في زمن الاتراك ، الا اننا اصبحنا ان نظفر بالاستقلال ولذلك افهمنا الاتراك اننا نطلب الانفصال ونسعى لاستقلال بلادنا ، ولهذا وقع هذا الاضطهاد

لورد بيل : أتعتقد ان البريطانيين قاموا بقسطهم في الحرب

الاستاذ عزت : حاربوا فعلا وكان العرب معهم كحلفاء في الجبهة الشرقية ، وكان الجيش العربي تحت قيادة الامير فيصل في جيش الحلفاء الذي كان يقوده اللنبي

رامبولد : هل كان من العرب قسم عظيم في الجيوش العثمانية المحاربة

الاستاذ عزت : قسم عظيم انسحب من الجيش العثماني والتحق بجيش الثورة العربية وكذلك بعد احتلال القدس التحق متطوعون كثيرون من غير الجيش بجيش الثورة العربية

اللورد بيل : أريد ان تبحث في جميع النقاط والتفاصيل التي جرت ابان الحرب وهذه نعرفها

الاستاذ عزت : هذه نقطة من النقاط التي اريد ان اقررها لاثبات ان العرب في فلسطين ساهموا في الثورة العربية ضد العثمانيين ، وحاربوا مع الحلفاء جنبا لجنب لينالوا استقلالهم . ولكن أملهم قد خاب . واستطرد الاستاذ في تلاوة النقاط الاساسية حتى انتهى منها . وكانت الساعة قد بلغت الحادية عشرة وسأوافيكم غداً بتفصيلات وافية عن افادة الاستاذ دروزة امام اللجنة الملكية

الاستاذ جمال الحسيني

قلنا امس الاول أنه على أثر انتهاء شهادة الاستاذ عوني بك عبد الهادي اخذ الاستاذ عزة دروزة في قراءة مذكرته « وقد نشرنا ملخصها في غير هذا المكان » وأنها في نفس الجلسة دون أن تجري أية مناقشة .

شرح فقرات المذكرة

وفي جلسة امس قدم الاستاذ جمال الحسيني مذكرته وقرأها بالانكليزية ، وكان يتولى الاستاذ جمال بعد قراءة كل فقرة شرحها لاعضاء اللجنة . وجرت مناقشة اثناء تأديته الشهادة التي استغرقت ساعتين اذ انتهت في منتصف الساعة الواحدة

لم تكن عادلة

وقد تناول الاستاذ جمال الطريقة التي تدار فيها فلسطين وتحيز الحكومة لليهود ، ومما قاله « بالرغم من اننا لم نعترف بالانتداب فأن حكومة فلسطين لم تكن عادلة في تنفيذها ما جاء في صك الانتداب وكان من مصلحة العرب . »

التزامان في وقت

ثم قال : هناك التزامان تعهدت بتنفيذها حكومة فلسطين الاول تأسيس وطن قومي لليهود ، والثاني تأسيس حكومة وطنية .

وتزعم الحكومة انها لا تستطيع تنفيذ الالتزام الثاني لانه يتعارض مع الوطن القومي ولا ادري لماذا لا نقول انه لا يمكن تنفيذ الوطن القومي لانه لا يتفق وتأسيس حكومة وطنية

ضمن الالتزام الثاني

كوبلاند : الذي جاء في صك الانتداب : (١) تأسيس وطن قومي (٢) المحافظة على حقوق العرب وليس تأسيس حكومة وطنية

الاستاذ جمال : ان نص المساداة يحتوي على الالتزام الثاني اي تأسيس الحكومة الوطنية

كوبلاند : وهل تظن ان قوة الالتزامين اللذين ذكرتهما متساوية

الاستاذ جمال : ان تنفيذ الشق الاول من صك الانتداب متوقف على الشق الثاني .

ثم تابع الاستاذ جمال قراءة مذكرته فاتى على تقرير هربرت صموئيل سنة ٢٠ — ٢١ الذي يقول فيه انه يشترط في تنفيذ وعد بلفور عدم الحاق الضرر بالعرب.

لورد بيل : هل جاء ذلك في التقرير

الاستاذ جمال : نعم ، في الصفحة الثامنة

ولما جاء ذكر المجلس التشريعي الذي عرض عام ١٩٢٢ قال اللورد بيل : اعتقد انه لو قبل هذه المجلس في ١٩٢٢ لتطور حتى اليوم

الاستاذ جمال : ولكن لم يكن هناك مجلس تنفيذي

ما دمنا اكثرية

ثم قال الاستاذ جمال ان اليهود يمانعون في تأسيس حكومة وطنية لان العرب اكثرية ، وسيعارضون في كل مجلس تشريعي يؤسس في البلاد ما دام العرب اكثرية . وتطرق بعد ذلك الى موقف الحكومة من الفلاح وكيف تغتصب اليهود أرضه ولم تعمل لهم الحكومة شيئاً بالرغم من تقارير الخبراء واللجان . ثم ذكر المساعدات التي قدمتها الادارة العسكرية للفلاح .

آلة بيد اليهود

هاموند : ما هي هذه المساعدات

الاستاذ جمال : قدمت للفلاح البذور والمواشي ومساعدات مالية

هاموند : متى كان ذلك

الاستاذ جمال : ١٩١٩ — ١٩٢٠ ، اما بعد هذا التاريخ فكانت سياسة الحكومة دوماً الاضرار بالفلاح وكل محاولة لمساعدته كان يحول دونها اليهود بل كانوا يوقفونها

اللورد بيل : كيف كانوا يوقفونها

الاستاذ جمال : بواسطة نفوذهم في لندن

اللورد بيل : هل النفوذ هنا ام في لندن

الاستاذ جمال : الحكومة هي آلة بيد اليهود

اللورد بيل : هل الحكومة هنا ام هناك

الاستاذ جمال : الحكومة هنا

ثم ذكر الاستاذ جمال ضريبة الدخل التي كان ينوي فرضها

امتلكوا المرافق الطبيعية

هاموند : هل اصحاب البيارات العرب يرضون بذلك

الاستاذ جمال : اعتقد نعم . واني كمزارع وصاحب بيارات الموز أقبل بذلك ولو نفذ ذلك لكان خفف للضرائب عن كاهل الفلاح . واني اعتقد ان ما من امة في الدنيا أظهرت من ضبط النفس لعدم بيع الاراضي ازاء مغريات اليهود من اسعار غالية ومن ضغط متوال كما اظهر عرب فلسطين . ان الامة في فلسطين كمجموعة اظهرت وطنية وثبتت امام اغراء اليهود . وذكر الاستاذ بعد ذلك الامتياز الذي اعطي لليهود في نهري الاردن والعوجا وقال ان روتنبرغ أخذ امتياز نهر العوجا واحتفظ به ولم يسمح لأي عربي الانتفاع به . وكذلك نهر الاردن وخلاصة القول ان اليهود امتلكوا المرافق الطبيعية للبلاد

وذكر الاستاذ جمال بعد ذلك عن اخراج المزارعين من اراضيهم دون اعطائهم عوضاً عنها

هاموند : في مسألة وادي الحوارث ألم تعط للعرب اراضي في محل آخر

الاستاذ جمال : لم تكن المساحة كافية والمزارع لا يود ان يغادر ارضاً ولد فيها هو واجداده

هاموند : ان الاراضي التي اشتراها اليهود لم تكن مزروعة

الاستاذ جمال : ما من ارض اشتراها اليهود الا وكانت مزروعة من قبل العرب

كيف تضطرهم لذلك

ثم ذكر احدى الوسائل التي تتبعها الحكومة في ارغام اصحاب الاراضي لبيعها ، فضرب لذلك مثلا مدينة يافا : فقال : يأتي اليهود ويشترون ارضاً باسعار باهظة فتدخل هذه الاراضي ضمن منطقة التنظيم وعلى ذلك تضطر الحكومة صاحب الاراضي المجاورة بموجب قانون التنظيم دفع رسوم باهظة فيفضل الملاك بيعها

هاموند : لكن هذا القانون يسري في جميع انحاء الدنيا

الاستاذ جمال : إنما واجب الحكومة ان تحفظ حقوق اصحاب الاراضي ، وأعتقد ان نفوذ اليهود يحول دون ذلك

اللورد بيل : ليس هذا بسبب نفوذ اليهود انما هو قانون يسري في جميع الدنيا

جيش الاطباء اليهود

ثم تطرق الاستاذ جمال بعد ذلك الى القواعد التي تسير عليها دائرة المهاجرة في فلسطين في ادخال اليهود فقال انها تتمشى على شيء اسمه قوة الاستيعاب فقال ان عدد الاطباء اليهود كان حتى ٣٤ ٩٨١ وفي السنتين الاخيرتين رخص لاكثر من الف طبيب يهودي

« البقية على الصفحة الرابعة »

اول ثمرات الجهـــاد الوطنى
فابريكة المرايـــا العربية

انفرجت الازمة التى كان يعانيها المستهلكون من اخواننا العرب بوجود هذا المصنع الجديد للمرايا - واصبح وجوده في فلسطين - يافا- مدعاة للفخر وهو مستعد لبيع وشطف جميع انواع الزجاج والبلور على اختلاف أقيسته للنجارين واصحاب المصانع لاجسام السيارات تسليم محلاتهم
وهو المصنع الوحيد الذي يعينك على التخلص من استبداد المصانع الاجنبية

(ص . ب ٦٦٣ يافا)★ عاضدوا الانتاج العربى الاول من نوعه في فلسطين ★ (شارع البطمة)

ذكرى صديق

مهداة الى روح اخى العزيز الغالى «توفيق»

اخي توفيق :

يؤلمني ان تقضي دون ان أراك واسمع من فيك كلمة الوداع الاخيرة

ما اغرب ميتتك يا اخي . قضيت في بلد لم يعرفك اهلوه ، واودعت رمساً لم يأتك نابشوه !

قضيت بعيداً عن صحبك وخلانك ، نائياً عن مريديك واخوانك ، ثم اويت الى التراب وحيداً كما يأوي اليتيم ــ فواحر قلوبنا عليك ووالهــول اشتياقنا اليك !

مسكين انت يا اخي ، لقد عشت بائساً ، ومت... بائساً !

لكنك كنت عظيما في حياتك ، وكنت عظيما في مماتك. ألم يكفك ان شهدت دفنك السماء ، وبزغت فوق جثتك الشمس ، وشيعك الى مقرك الاخير ، ملائكة الله والارواح ؟

الم يخاص جثمانك ، وينأ ضريحك . من ان تنهمل عليهما دموع المرائين ويغشي فوقهما نشيج المتكافين ؟

بلى يا اخي ــ وإلا فلم ندعي اخــاءك وقد كنا منصرفــين عنك الى انفسنا نحرق امام مصدرها بخور الانانية ، ونشيد فوق هيكلها تماثيل المادة ؟

معذرتك يا اخي . أدع لنا الله والارواح ان يغفر لنا اثم أنصرافنا عنك ، وجريرة اهمالنا اياك...

وثق انك لن تغيب عن اذهاننا أو تتقلص في قلوبنا... وارحمتاه لك ! لقد كنت اسبقنا الى فراق الحياة ولقاء الموت

خلصت ، يا أخي ، من لؤم الحياة ، ووغد القدر ، ورياء الناس ، وتحررت من قيود المادة ، واوضار الجسد

وغادرت الحياة عارياً لتستقبل الموت عارياً !

فيا لك من بطل مريد جبار ، ويا لنا من كسالى وجبناء رعاديد !

كنت جسداً متحركاً فوق ارضك ، فأصبحت جثة هامدة ، مسجاة في قبرك .

لكن عالم القبر اوسع مجالا وأنعم وساداً من عالم الارض

أخي العزيز الغالي :

انني اجهل كيف مت ، واين دفنت ، ولم فارقت ، ولكنني لا اجهل أنك كنت لي أخاً !

رحمك الله ، وألحقني بك ، وجعل يوم ذلك قريباً !

حيفا في ١٢ ـ ١ ـ ٣٧ الاسيف الحزين

مطلق عبد الخالق

المجاهدان المحكوم عليهما بالاعدام
قد تنقذهما من الموت اشعة «اكس»
يهودى يجادل فى القضية امام مجلس الملك

تحت عنوان (أشعة «اكس» قد توقف الاعدام) نشرت جريدة «الديلي هرالد» لسان حال حزب العمال الاشتراكي البريطاني ما يلي :

هل يمكن أو لا يمكن معرفة عمر الانسان من الصور الفوتوغرافية التي تؤخذ باشعة «اكس» لمفاصل مرفقيه (الكوعين) ؟

هذه هي مسألة الحياة او الموت لشابين عربيين حكم عليهما بالموت في فلسطين طبقا لنصوص قانون الطوارئ لاطلاقهما النيران على الجنود على مقربة من نابلس في شهر آب من العام الماضي ، ولكن اذا لم يكن عمر الواحد منهما قد بلغ ١٨ سنة ، فان حكم الاعدام لا يمكن تنفيذه فيهما

وليس لاي واحد من هذين شهادة ميلاد ، فالبينة الوحيدة على سنهما هي كما يقال الآن صور «اشعة اكس» الفوتوغرافية لمفاصل المرفقين

وقد رفع الاستئناف بالنيابة عنهما الى مجلس الملك الخاص ضد حكم الموت ، وسيجادل في القضية امام اللجنة القضائية لمجلس الملك الخاص كل من المستر ا.م. ايوز . . . والمستر فردريك «ليفي» ...

برنامج الوزارة اللبنانية

لا تزال الوزارة اللبنانية تعمل على اعداد البيان الوزاري لتتقدم الى المجلس النيابي بطلب الثقة. ولم يعرف بعد الموعد الذي ستختاره الحكومة لدعوة المجلس للانعقاد . والمعروف حتى الآن أن برنامج الحكومة هو اجراء اصلاحات إدارية وتنظيم في الدوائر يتناول كبار الموظفين. وبعد الاصلاح والتنظيم ستعمل الحكومة على تحقيق مشاريع الري وجر المياه الى البلدان المفتقره اليها على أن تتولى الحكومة بنفسها الانفاق على هذه المشاريع .

اعلان

الى جميع مساحي الاراضي المرخصين

ان هيئة طابق افلاس محل سليم نصرالله خوري بحيفا تطلب عطاءات لتقسيم اراضي الخريبة الواقعة فى قضاء حيفا والبالغة مساحتها ٣٨٥٠ دونم الى قطع صغيرة تتراوح مساحتها مابين الدونمين والخمسة دونمات مـــع مراعاة تنظيم الشوارع والساحات العموميـة فكل من وجد بنفسه الكفاءة عليه ان يقدم اسعاره الى مكتب السنديك الواقع في عمارة حنا ابيض ، شارع النبي ، حيفا ، خلال خمسة وعشرين يوما من تاريخ نشر هذا الاعلان مرفوقة بتقسيم هيكلي تقريبي للتقسيم المنوي اجراؤه.

ان الخارطة العمومية لاراضي الخريبة موجودة في مكتب السنديك ويمكن لكل مهندس ان يأخذ صورة عنها ليتمكن من وضع التقسيم التقريبي المذكور ان العطاءات تقبل فى ظرف مختوم يعلم الى مكتب السنديك خلال المدة المذكورة مع العلم ان هيئة الطابق غير مقيدة بالسعر الادنى او باي سعر كان

حيفا في ١٠ ـ ١ ـ ٣٧

ميخائيل حنا توما

سنديك طابق افلاس محل سليم

نصر الله خوري

شجّعوا ابناءكم على مُباشَرَة
أفيدَ وأمتعِ هِوَيّة

لا غنى لولدك عن هوّية يتسلّى بها فى اوقات فراغه • والتصوير الشمسى هو يقينا خير هوية تصلح له • فانها تسليه وتريح ذهنه من عناء المذاكرة وتخلق فيه ذوقا فنيا قد ينفعه فى مستقبل حياته • فضلا عن انه قد يتخذها يوما مهنة تدر عليه ربحا وفيرا

ولا تحسبن ان التصوير بكوداك يحتاج الى أية معلومات فنية او الى مصاريف تذكر • فمثلا التصوير بآلات براونى الصندوق (صنع كوداك) ــ التى ترى رسمها هنا ــ يمكن لاى ولد عمره ٨ سنوات ان يباشره بنجاح من اول مرة • فما عليه الا ان يملأ الآلة بالشريط ويصوبها ثم يضغط على الزناد !

اما عن قلة التكاليف فيكفى ان نذكر ان ثمن آلة بيبى براونى Baby Brownie ٢٥٠ مل وان الشريط الذي تستعمله ــ وهو لثمانى صور ــ ثمنه أبتداء من ٦٥ مل !

تباع آلات براونى ــ التى تمتاز برشاقتها وبخفتها وصغر حجمها فى جميع محلات الفوتوغرافية حيث تجد دائما من يسره ان يشرح لك سهولة استعمالها المنقطعة النظير

٨ صور فى كل شريط كوداك

لا تجازف - استعمل دائمًا اشرطة كوداك

كوداك فيريكروم - الشريط السريع
الذى صنع خصيصًا لاتقان صور الخطف

يلتقط هذا الشريط الممتاز ذو الحساسية الكاملة لضبط الالوان صورا ناطقة مدرجة تدريجا جميلا تظهر فيها ادق التفاصيل سواء فى الظل او فى الضوء الشديد • فهو افضل شريط للمبتدىء

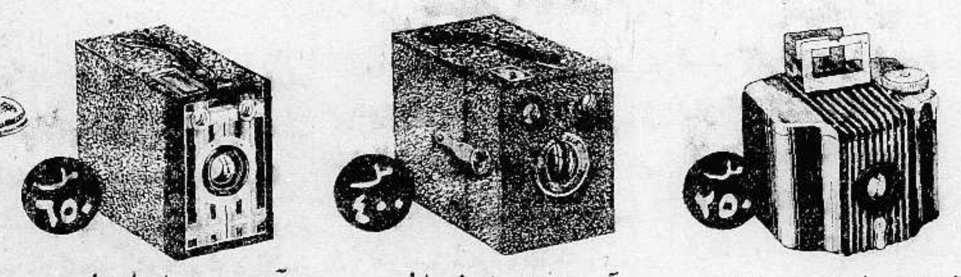

آلة بيبى براونى Baby Brownie — تلتقط صوراً بالخطف مقاس ٤ × ٦ ½ سنتى

آلة ٦٢٠ براونى ماينر Six-20 Brownie Minor — تلتقط صوراً مقاس ٦ × ٩ سانتى بالخطف وبالوقف

آلة ٦٢٠ براونى جونيور Six-20 Brownie Junior — تلتقط صوراً مقاس ٦ × ٩ سانتى بالخطف وبالوقف

كوداك

مجّانًا

«كتاب التصوير الشمسى فى متناول الجميع» وهو كتاب قيّم محلى بصور طريفة ظهر حديثا • اطلبه اليوم بهذا الكوبون يصلك دون مقابل

الى كوداك (مصر) شركة مساهمة — الساحة التجارية ــ ممر «١» ــ حيفا
ارجو موافاتى بكتاب «التصوير الشمسى فى متناول الجميع»
الاسم ______
العنوان ______
البلد ______ الممر ______

المسكب العربى اليافي
والفابريكة الميكانيكية لصاحبها

محمد صالح عطية

شارع يافا ــ القدس بجوار مطحنة الجلاد

استعداد تام
. لتركيب وتصليح جميع انواع الموتورات ، طلمبات
. للبيارات بمقاييس مختلفة ، طواحين ، مكابس للزيت
. ماكنات للثلج والكازوز

اخصائيون فنيون يقومون بكافة ما يلزم بدقة وعناية ، اسعار متهاودة لا تقبل المزاحمة ، والدفع بالتقسيط

زيارة واحدة
تثبت نجاح الأعمال العربية الوطنية

مصبغة الشرق الكبرى

لصاحبيها : امين البديري ومحمد خلف
تلفون رقم (١١١) شارع الاصماف ــ يافا

مستعدين لتلبية الطلبات التلفونية من جميع جهات البلدة
استعداد عظيم: غسيل تنظيف .
كوي على الناشف على احدث طراز فى فن الغسيل للرجال والسيدات بالبخار ومواد كيماوية
أسعار متهاودة
محافظة على المواعيد

صفوة ما يحمله بريد الشرق والغرب

في المأساة الاسبانية

المعارك الفاصلة

فرانكو يتقدم ٥ أميال في يوم

مدافع الحمر وذخائرهم يغنمها الوطنيون

اتفاق «الجنتلمان» يتضمن طرد الحمر من قطلونيا

بعث هارولد كاردوز ، مكاتب «الديلي ميل» الخاص المرافق لجيوش الجنرال فرانكو ، الى جريدته بالرسالة التالية ، بتاريخ ٥ الجاري :

تقدم ٥ اميال واحتلال قريتين

في صباح اليوم الاول من ايام المعارك الفاصلة التي تدور الآن حول مدريد تقدمت قوات الجنرال فرانكو خمسة اميال ، واستمرت تتقدم في مساء اليوم نفسه حتى استولت على قريتين ، وكان فرسان الحمر ومدافعهم الثقيلة ومدرعاتهم «التانك» قد احتشدت كلها ترد هذا الهجوم ، ولكنها تقهقرت اما الوطنيين ، تاركة لهم وراءها الكثير من مستودعات الذخيرة ، والمدافع

اما بدء الهجوم فكان قبيل الفجر عندما بدأت مدافع الوطنيين تصب نيرانها على الحمر ، تمهيداً لزحف الفرسان وكان فرسان العرب المغاربة هم اول من تقدموا الى ان اكتسحوا امامهم الشيوعيين من قرية (ماجدا هوندا) ، ثم نصبوا فيها مدافعهم الرشاشة متجهة الى حدود الدفاع الحمراء

وفي ظرف ساعتين اثنتين كان هؤلاء الحمر يولون الادبار على طول الطريق الموصل الى تقاطع طريق مدريد ــ اسكوريال ، وتقاطع طريق مدريد ــ كورونا

وفي الوقت نفسه تقدم الوطنيون الذين تتألف منهم الميسرة فوصلوا الى قرية «بارديللو» واحتلوها ، واقاموا حولها الحصون والمتاريس ، وسلط الحمر مدافعهم القائمة على طريق «فالديمورللو» على هذه القرية ، ولكن الوطنيين لم يبالوا بذلك ، وتقدموا حتى صاروا على بعد ٢٠٠ ياردة من الحمر ، وعندئذ فقط تقهقر هؤلاء مذعورين كالمجانين

وهنا في (ماجدا هوندا) تكبد الحمر افدح الخسائر ، كما قال لي ذلك أحد الضباط الوطنيين ممن اشتركوا في المعركة وكانت الرشاشات الجديدة هي السبب في هذه الخسائر .

وفي كلتا هاتين القريتين وجد الوطنيون كميات وافرة جداً من الاسلحة والذخائر ، في المستودعات التي لم يستطع الحمر نسفها قبل الفرار ، كما وجدوا ايضاً الكثير من المدافع التي لم يستطع الجيش الدولي الاحمر ، ومعظمه من الروسيين والفرنسيين ــ ان يجرها معه الى الوراء

أحمى معركة تدوم ٨ ساعات

وقد بدأ الهجوم الفعلي في هذه المعارك الفاصلة في الساعة السابعة من الصباح ، ولم يقف الا بعد الساعة الثالثة بعد الظهر وفيه اشتركت اعظم قوة لدى الوطنيين وفي الساعات الاولى المبكرة من الصباح وصل الحمر الى الهضاب التي كان الحمر مقيمين فوقها ووراء قريتي «فيلانوفادي كندا» و«بوديللا» وبذلك اجتازوا الخطين الحصينين اللذين كانا للحمر

وبعد تراجع هؤلاء الحمر من خنادقهم المحصنة ، بدأت بطارية مؤلفة من ستة مدافع روسية تصب نيرانها على الوطنيين تساعدها في ذلك مدرعات «التانك» الروسية ، ولكن القوى الوطنية المهاجمة كانت من المهارة بحيث ردت على هذه النيران بنيران اخرستها من المدافع المقاومة لاسلحة «التانك»

وسقطت في ايدي الوطنيين مدرعتان من مدرعات التانك ، ظهر بعد الفحص انهما فرنسيتان تابعتان للجيش الدولي الاحمر

وتبين بعد استنطاق الاسرى ، ان معظمهم ايضاً فرنسيون ... بينهم ثلاثة ضباط صغار ، وضابط آخر كبير برتبة ميجور .

وربما هدأت المعارك قليلا بعد الآن ، الى ان يفرغ الوطنيون من تحصين ما استولوا عليه من الاراضي

«الدفاع» : وبهذا الهدوء جاءتنا برقيات امس الاول

اتفاق «الجنتلمان» يتضمن طرد الحمر ?

وتحت هذه الرسالة مباشرة نشرت «الديلي ميل» لمراسلها الخاص في روما الرسالة البرقية التالية :

هذه الاتفاقية الانكلو ــ ايطالية التي امضيت في روما يوم السبت الماضي حول الاحتفاظ بالحالة الراهنة في البحر الابيض المتوسط ــ هذه الاتفاقية تفسر هنا بانها تضمن اتفاق بريطانيا العظمى مع ايطاليا ، على محاربة اقامة جمهورية حمراء في قطالونيا ، او في اي اقليم آخر من الاقاليم الاسبانية ، كما تتضمن استعداد بريطانيا للعمل يداً واحدة مع ايطاليا في سبيل طرد الحمر من اسبانيا كلها

ويفسرون هذه المادة ايضاً ، بانها تعني ان انكلترا وايطاليا ستقاومان المانيا نفسها ، اذا ما هي حاولت ان تستثمر الموقف الحالي في اسبانيا لصالحها الخاص وتوطد قدميها بصورة دائمة في البحر الابيض المتوسط

ــ وهكذا تطلع الدنيا في كل يوم على سر جديد ... من اسرار «اتفاق الجنتلمان» ...

في شرقي لندن

مرض «اللاسامية»

يعالجه اطباء اليهود بالزواج والصبر

وصية تلك السيدة سبعة ملايين ، فمن سارقها ?

اصطلح ابناء «شعب الله المختار» على استبدال عبارة «كراهية الامم والشعوب لليهود» بكلمة واحدة ، هي «اللاسامية» ولكي تعرف ان هذه اللاسامية ما تزال تتغلغل في نفوس اهالي لندن ، لا سيما في الحي الشرقي الذي يكثر فيه عدد اليهود ، وانها اصبحت مرضا يحار اليهود كيف يعالجونه ، ننقل لك هنا ما كتبته في هذا الموضوع بتاريخ ٦ الجاري جريدة «الدلي تلغراف» وهي من صحف المحافظين ولكنها كصحف العمال الاشتراكيين وكصحف الاحرار ، ضالعة مع اليهودية ــ العالمية تنشر لها ما تريده حتى كأنها «الجويش كرونكل» في لندن ، او «داڤار» واخواتها في تل ابيب «المحرر»

اضحكوا على موزلي فالضحك عليه يقتله !

قالت «الدلي تلغراف» :

بالامس قال الدكتور ج . مالون ــ وهو احد المديرين الجدد لمحطة الاذاعة اللاسلكية البريطانية ــ ان الاستهزاء هو أقوى سلاح حاد نافذ ضد الفاشستية المنتشرة في هذه البلاد ، وكان مما قاله في خطبته التي القاها في اجتماع يهودي عام ما يلي :

«اننا لا نريد من السر اوزوالد موزلي ان يبقى بعيداً عن الطرف الشرقي من لندن ، بل انني انا شخصيا أحب ان ادعوه الى الحضور هنا ، ثم اقذفه بشيء من الورق الرفيع الذي يرمى في ايام المرافع «الكرنفال» استهزاء به ، وانني اقول لكم انكم اذا نظرتم اليه نظرات جدية فانه سيحيى وينتعش ، اما اذا ضحكتم عليه ... فانه يموت في سرعة» ..!

الزواج المختلط علاج ... ناجع !

وأوصى الدكتور مالون في خطبته هذه «بالزواج المختلط» بين اليهود والمسيحيين ، قائلا ان هذا الزواج هو العلاج الناجع لمرض «اللاسامية» ، لان الطائفتين به تصبحان ممازجتين في الاخلاق التي تفترقان عن بعضهما فيها الآن ولكن اذا قام حاجز ديني يحول دون هذا الزواج ، فان من الواجب تخطي هذا الحاجز ؟

وقال الدكتور مالون بعد ذلك انه يعتقد اعتقاداً جازما في ان الخير ، لا الشر ، هو الذي سينجم عن الاضطرابات التي وقعت مؤخرا في الطرف الشرقي من لندن ... لان الطائفتين قد عرفتا ان التباعد عن بعضهما خطر تام عليهما معاً ، وادركتا الآن ان من الضروري جدا لهما ان تبحثا عن طريقة من الطرق الصالحة للتقارب والتفاهم ، ثم اضاف على ذلك قوله :

وانا مسرور جدا لان اقول لكم ان هنالك الآن قوى تعمل على هذا التقارب» !؟

«الدفاع» : لم يقل لنا الخطيب ما هو «جنس» هذه القوى

اليهود ابرياء دائما ابدا ...

وكان السر اوزوالد موزلي قد اتهم المتمولين اليهود بانهم يسيطرون تمام السيطرة على البنوك وعلى الصحافة في هذه البلاد . فرداً على هذه التهمة ، قال الدكتور مالون ان البنوك الكبرى في انكلترا هي خمسة بنوك ، لها من المديرين ١٣٠ مديرا ، وليس بين هؤلاء إلا ثلاثة من اليهود ... فقط !

اما عن الصحف الانكليزية الكبرى فقد أكد الدكتور لسامعيه انه ما من يهودي واحد يشرف وحده على ادارة واحدة منها ، فيما يختص بالشؤون السياسية !؟

«الدفاع» :

هذا كلام له خبيء
معناه ليس لنا عقول ...

مال الليدي هستن يستغني عنه موزلي

وتحت الكلام المتقدم مباشرة ، نشرت «الدلي تلغراف» الكلمة التالية ، اظهر بها في مظهر الجريدة «المحايدة» ... التي لا تمت الى اليهودية العالمية بصلة من الصلات ، وهذه هي الكلمة :

لن يوثر موت الليدي هستن على السر اوزوالد موزلي ، وعلى خططه التي رسمها لانجاح الفاشست الذين سيرشحهم هو للانتخابات العامة القادمة

وبالامس أصدر حزب (الاتحاد الفاشستي البريطاني) تكذيبا لما اذاعه خصومه من ان الليدي هستن كانت ستتبرع باموال طائلة يتولى انفاقها موزلي في الحرب التي يشنها ، وعلى المائة مرشح الذين رشحهم للانتخابات

«الدفاع» : في الاسبوع الماضي ماتت الليدي هستن ، صاحبة مجلة «ستر داي ريفيو» الفاشستية ، وكانت في حياتها من نصيرات السر اوزوالد موزلي ، وفي الصحف الانكليزية الاخيرة كلها ان هذه الليدي خلفت وراءها ثروة تقدر باكثر من سبعة ملايين من الجنيهات ، ولكن وصيتها ضاعت ، والبحث عنها ما يزال جاريا الى الآن ، فهل في هذه الوصية ياترى شيء «للاتحاد الفاشستي البريطاني» وهل خصوم هذا الاتحاد هم الذين سرقوا هذه الوصية ؟

ــ سنرى ...

ايها العربي :

الآن جاء دورك في خدمة بلادك خدمة خالصة

ونزف اليك بشرى وصول الشمنتو السوري الوطني

شمنتو الجمل وارد دمشق

ميزات شمنتو الجمل :

١ : مأخوذ من أرض عربية جيدة
٢ : مصنوع بايدي عربية خالصة
٣ : اسهم الشركة جميعها بيد العرب
٤ : لا تدخل في ادارتها الايدي الاجنبية
٥ : اسعار شمنتو الجمل لا تزاحم
٦ . استعداد فني لتقديم الشمنتو الجيد
٧ : اسأل عن جودة الصنف قبل السعر
٨ : تحفظ ثروة بلادك من الاجنبي
٩ : الاشياء الدقيقة في عمارة شركة السينما الوطنية بيافا انتخب لها شمنتو الجمل وصنعت منها

اطلب شمنتو الجمل من محلات

مصطفى ابو زيد وشركاه

يافا تلفون رقم ٧٧٥ ص ب رقم ١٨١ القدس تليفون ١١٥٥

شجعوا المصنوعات الوطنية

الحكومة تمحو الصبغة العربية وتصبح آلة بيد اليهود!

«بقية المنشور على الصفحة الاولى»

هاموند : ألم تتحسن الحالة الصحية في البلاد

الاستاذ جمال : لكن ذلك لم يكن من اطباء اليهود (ضحك)

مساوئ اليهود الاخلاقية

ثم ذكر الاستاذ جمال تأثير اليهود من وجهة اخلاقية وقرأ تقرير الحكومة لسنة ١٩٣٥ الذي جاء فيه ان كثيراً من انواع الجرائم ادخلت الى فلسطين لم يكن للاهالي عهد بها قبلا من ذلك تزوير جوازات السفر، وتزييف النقود وأختام دوائر الحكومة. ثم أشار الى أخراج ثلاثة ضباط من اليهود بسبب سلوكهم السيء

وفي الساعة عشرة والنصف انتهت شهادة الاستاذ جمال

اللورد بيل : قلت ان شهادتك ستستغرق ساعتين وفعلا كان ذلك. لكن غيرك قال ساعتين وأستغرقت اربعاً

وتلاه الاستاذ فؤاد سابا

الاستاذ فؤاد سابا

ابتدأ الاستاذ فؤاد سابا شهادته في منتصف الساعة الواحدة بعد أن سأله اللورد بيل بأية صفة يتكلم فقال بصفته سكرتيراً للجنة العربية العليا

واخذ الاستاذ سابا يقرأ مذكرته باللغة الانجليزية فبحث من تأثير الهجرة على اقتصاديات البلاد ثم ذكر تقرير «جون كروسبي»

اللورد بيل : لا نريد شيئاً اكثر عن كروسبي

الاستاذ سابا : يستأنف القراءة

اللورد بيل : لا نريد جملا عامة دائماً، نريد عبارات محددة

هاموند : ان هذه الجمل قالها نفس الشاهد السابق

الاستاذ سابا : انني أقصد من ذلك ان اظهر للجنة تأثير الهجرة على الاقتصاديات واستأنف قراءة المذكرة

اللورد بيل : في الامكان بحث الموضوع دون قراءة المذكرة أما الارقام فمكتوبة أمامنا

ثم تابع الاستاذ فؤاد سابا قراءة الشهادة وذكر تقرير هاتكن

موريس : من أين استقيت المعلومات عن هذا التقرير

الاستاذ سابا : لا اتذكر

موريس : ألم تقرأ التقرير

الاستاذ سابا : لا

موريس : اذن كيف تذكر هذه المعلومات

الاستاذ سابا : منذ سنتين

موريس : لكن هذا التقرير قدم للحكومة بصورة رسمية والمعلومات التي ذكرت الآن تكون غير مرتكزة على التقرير

الاستاذ سابا : كنت احد الذين اجتمعوا الى مقدم التقرير مدة ساعة

موريس : هل تستغرب اذا قلت انني قرأت التقرير وهو مغاير لما قيل

الاستاذ سابا : الذي اذكر ان التقرير كان في مصلحة العرب

لورد بيل : انك تهاجم الحكومة على اساس تقرير سري لم تطلع عليه.

حماية المصنوعات اليهودية

ثم اخذ الاستاذ سابا يشرح الرسوم المفروضة على الشمينتو وان ذلك سبب ارتفاع الاسعار

اللورد بيل : أليس هناك تحديد للاسعار

الاستاذ سابا : لا، ان الحكومة عمدت الى حماية المصنوعات اليهودية بوضع رسوم فاحشة غير معقولة

لورد بيل : لو وضعت رسوما معقولة فهل تحبذ حماية المصنوعات

الاستاذ سابا : نعم

هل تحبذها لكلا العرب واليهود

الاستاذ سابا : نعم

ثم اخذ الاستاذ سابا يسرد سياسة الحكومة وتحيزها لليهود.

رامبولد : أليست اسعار الشمينتو الفلسطيني الآن هي نفس الاسعار التي للشمنتو الاجنبي

الاستاذ سابا : ان العرب يدفعون الآن ٧١ في المئة أكثر من اول

اللورد بيل : هل تظن أن هذه ظلامة تذكر. ان الذي نريد معرفته هو الظلم الواقع على الفلاح. ان اكثر الامثال التي ذكرت لا تنطبق عليه، وهو لا يشتري هذه البضائع.

الاستاذ سابا : وهناك ايضاً الكبريت فالرسوم الموضوعة عليه باهظة جداً

اللورد بيل : هل تعلم كم صندوق من الكبريت يستعمل الفلاح في السنة

الاستاذ سابا : أنا أسف انني لا اعرف ذلك بالضبط.

اللورد بيل : اننا نريد معرفة الظلامات النازلة على الفلاح.

الاستاذ سابا : ان موضوعي اليوم ليس عن الفلاح

اللورد بيل : ان الفلاح هو من اكبر دافعي الضرائب، وكان من الواجب ان يكون الموضوع الرئيسي في البحث

الاستاذ سابا : ان الرسوم الموضوعة على الكبريت باهظة جداً.

اللورد بيل : ما هو غير الكبريت

الاستاذ سابا : السكر. ثم اخذ الاستاذ يشرح الرسوم التي عليه وانتقل بعد ذلك الى الخمور

اللورد بيل : بلغت الساعة الواحدة فؤجل تتمة البحث

شهادة سمو الامير عبد الله

نشرت جريدة هاآرتس رسالة لمراسلها في عمان حول شهادة سمو الامير عبدالله امام اللجنة الملكية جاء فيها ما يلي : لقد تكلم الامير عن موقف عرب شرقي الاردن تجاه اضطرابات فلسطين، وانه يريد من صميم فؤاده ان يرفرف لواء السلام على فلسطين وعموم بلاد الانتداب البريطاني. وان عرب شرقي الاردن لا يضمرون عداء للحكومة الانكليزية، ولكن رغبتهم اكيدة في ان تعطف الحكومة البريطانية عطفاً اكيداً على عرب فلسطين. وانه يأمل ان توفق اللجنة الملكية الى سلوك السير الطرق التي تجمع بين مصالح العرب ومصالح الانكليز، وان تنظر بعين الاعتبار الى خطة ملوك العرب ازاء بريطانيا العظمى. وان تضع تقريرها لمصلحة العرب سكان البلاد الاصليين واصحابها، ويقول المراسل ان الامير سئل عدة اسئلة عما يتعلق بفلسطين واجاب عليها، وانه اقترح حلا شفويا لمشكلة فلسطين بالاضافة الى مذكرته وشهادته الخطية

والذي يجدر ذكره ان زيارة اللجنة الملكية الى شرقي الاردن كانت بصفة غير رسمية

شهادة سماحة المفتي في لندن

جاء من لندن ان جميع الصحف الانكليزية اشارت الى شهادة سماحة رئيس اللجنة العربية العليا امام اللجنة الملكية، وقد استرعى اهتمامها من الشهادة الطلب المنافي لصك الانتداب وهو الاستقلال. وقالت احدى الجرائد ان العرب يقصدون من الاستقلال الذي يطلبونه ان تصبح بلادهم (دومنيون) عربيا ضمن الامبراطورية البريطانية.

وقد وضعت الديلي هرالد عنواناً ضخماً لشهادة سماحته هذا نصه : المفتي يهدد، إما الاستقلال السياسي واما الحرب»

ولم تعلق الصحف اليهودية حتى الآن على شهادات العرب.

شهادات العرب في راديو لندن

ذكر راديو لندن شيئاً عن شهادتي الاستاذين عوني بك عبد الهادي وجمال الحسيني. فقال عن الاول انه لا يستطيع ان يوفق بالمرة بين حق عرب فلسطين بالاستقلال التام، وطلب اليهود انشاء الوطن القومي. وقد بادره لورد بيل باقتراحات عديدة للتسوية منها تقسيم البلاد الى مناطق يحصر اليهود في جزء منها. ومنها عقد مائدة مستديرة بين العرب واليهود. لكن الشاهد رفض كل هذه الاقتراحات. ولما سئل ماذا يطلب قال: معاهدة تضمن حقوق الاقلية اليهودية

وقال عن الثاني انه رئيس حزب وأحد أعضاء الوفد الذي جاء لندن، وجعل الانتداب من اسباب الاضطرابات. وانه يريد فلسطين بلداً مستقلا والانتداب يستبدل لمهمة المساعدة واسداء النصح. ثم ذكر موقف العرب تحت حكم الاتراك. فقال له اللورد بيل لو قبل العرب المجلس التشريعي لتقدم نظام الحكم الذاتي. وقال المستر رامبولد : ان العرب واليهود متفقون على نقطة واحدة هي التنديد بالحكومة» فضحك السامعون

الاستاذ عوني

شحنت الصحف اليهودية صفحات اعدادها الصادرة امس بشهادة الاستاذ عوني بك عبد الهادي، فلم تبق مكانا للاخبار الاخرى. وقد استوعبت شهادته ثلاث صفحات من كل جريدة

وقد وضعت الصحف اليهودية مقدمة لشهادة الاستاذ عوني بك حملت فيها على حضرته وعلى الفكرة الاستقلالية التي يعمل بوحيها. ووضعت عناوين ضخمة على طول الصفحة لشهادته منها : (رئيس الاستقلاليين امام لجنة بيل. عوني عبد الهادي يرفض البحث في مسئلة المائدة المستديرة ومسئلة المقاطعات. عوني عبد الهادي يعيد كلمات وايزمن بانه يريد فلسطين يهودية كما ان انكلترا انكليزية)

وغير ذلك من العناوين الضخمة الكثيرة التي اظهرت فيها الصحف اليهودية مبلغ مقتها للشاهد ولاقواله

أطلق عليه النار وأصابه

حيفا في ١٤ — لمراسل الدفاع الخاص — في الساعة التاسعة من مساء اليوم أطلق مجهول في شارع الناصرة رصاصتين على محمد الصفوري، نفذت احداها من ظهره، وقد نقل المصاب الى المستشفى في حالة خطرة. وانتشر البوليس السري والعلني في انحاء المدينة

والمعتدى عليه محمد الصفوري — كان قد شهد ضد عصبة الشهيد القسام

ستتجدد اذا...

روت الصحف اليهودية ان جريدة الديلي تلغراف نشرت حديثاً عقده مراسلها في القدس مع سمو الامير عبدالله صرح فيه سموه بما يلي : ستتجدد الاضطرابات في فلسطين بكل تأكيد في هذا الصيف اذا كانت اللجنة الملكية لا توصي في تقريرها باجابة طلبات العرب وخصوصاً توقيف الهجرة اليهودية الى فلسطين

وقد علقت الديلي تلغراف على هذا التصريح بقولها ان سمو الامير اظهر ارتياحه من قرار الزعماء العرب في فلسطين في التقدم للجنة الملكية وبسط شكاوي العرب

انباء فلسطين وسوريا في العراق

بغداد — يستعد قائد الثورة الفلسطينية فوزي بك القاوقجي ومعه السادة رفاقه أمين بك رويحه، وسليم بك عبد الرحمن، وحمد بك صعب، والمجاهدون السوريون والفلسطينيون للسفر الى دمشق متى صدر العفو عن المبعدين. وستقام لهم حفلات وداعية رائعة

— ستقدم لجنة الدفاع عن فلسطين مذكرتين واحدة للجنة الملكية والاخرى لسفير تركيا عن عربية الاسكندرونة

— بلغ ما جمع من العراق لفلسطين عشرة آلاف دينار. و آخر دفعة كان مقدارها ٥٠٠ جنيه

حزب جديد في بغداد للوزارة

دعا السيد جعفر أبو التمن وزير المالية الى اجتماع حضره رئيس الوزارة والوزراء ٣٨ من الاعيان لتأليف حزب باسم «حزب الاصلاح الشعبي» على أن تكون الوزارة الحاضرة مؤسسته وقد تم ذلك

وايزمن يخشى المستقبل القريب
سفره الى اميركا للتحريض العناصر «القوية»!

عقدت اللجنة التنفيذية الصهيونية جلسة بعد ظهر أمس في القدس حضرها وايزمن وترأسها اوسشكن

وقد القى وايزمن خطابا طويلا شرح فيه الموقف الحاضر وأجاب على عدة اسئلة تتعلق بشهادات العرب امام اللجنة واعلن في النهاية عزمه على السفر غداً او بعد غد الى اميركا لعقد مؤتمر يهودي عام من اجل قضية الوطن القومي وهو يقصد بذلك اثارة العناصر القوية في اليهود لاخضاع انكلترا فتجيب طلبات اليهود في انشاء الوطن القومي. ويظن ان هناك اسبابا قوية دفعت وايزمن الى سفره هذا

في شهادة الاستاذ عوني بك أمس

وقع خطأ مطبعي في شهادة الاستاذ عوني بك المنشورة في عدد أمس فقد قيل «البنك الزراعي الذي جميع رأسماله من اليهود» والصواب من العرب.

وسقطت سهواً جملة «في البلاد العربية الاخرى» اثناء قول الاستاذ «غلاء المعيشة بسبب الهجرة اليهودية بينما نفقات المعيشة ارخص وحياة الناس اسعد في البلاد العربية الاخرى»

تكاليف الثورة
يقولون في حكومة لندن رجاء ومنها خوف

كتبت مجلة «بريطانيا العظمى والشرق» — النيرايست المعروفة — في عددها الاخير، وهو بتاريخ ٧ الجاري، الكلمة الافتتاحية التالية :

تكاليف الثورة طفيفة، وفي ذلك ما يدهش!

ربما احتولت على معظم النقادة المراقبين للحالة، دهشة سارة مبهجة، مما سمعوه من ان احد اعضاء اللجنة الملكية في فلسطين قد قدر ما تكبدته خزينة فلسطين من جراء اضطرابات ١٩٣٦ بمبلغ ٢،٢٥٠،٠٠٠ جنيه ؟

ان هذا الامر سار نسبياً، لان هذا المبلغ ربما كان اكثر من ذلك كثيراً. وعلى كل حال فان خزينة القدس سيتبقى فيها وفر لا يستهان به من الاموال

ومع ذلك فلن يكون ثمة اي ميل الى التحديق واطالة النظر والتفرس، اذاان كل انسان في فلسطين يعلم علم اليقين ان الارض المقدسة لم تخرج بعد من الغيل المخيف، وقد يجوز ان تسحب الجنود من فلسطين، ولكن حديث العودة الى الثورة في الربيع ما يزال هو الحديث الدائم المستمر، ولا يمكن ان يكون هنالك تقدير نهائي لتكاليف الاضطرابات في فلسطين الا بعد ان يقبل العرب بسياسة الدولة المنتدبة، ومثل هذا القبول يحتاج الى عدد من التطورات لم توضع بعد موضع العمل والنفاذ

في الحكومة البريطانية رجاء ... ومنها خوف

اما كيف سيجيء تقرير اللجنة الملكية، وهي تكاد الآن تفرغ من اعمالها، وكيف ستتأثر الحكومة البريطانية بما سيجيء في هذا التقرير من التواصي، وكيف ستستقبل لجنة الانتدابات الدائمة في جنيف في شهر حزيران التالي السياسة البريطانية المعدلة في فلسطين، فهذه كلها اشياء قد تكون موضع أمل ورجاء وقد تكون موضع خوف، ولا يمكن الجزم بمعرفة ذلك بعد الآن معرفة ثابتة مقررة

الشعب العراقي لا ينسى فلسطين
يمنعون القائد من القاء الخطب تمرداً ببريطانيا

في العدد الاخير من «النيرايست» قطعة افتتاحية بعنوان (العلاقات الانكلو — عراقية) ننقلها فيما يلي :

العلاقات حسنة، والقاوقجي لن يخطب ضد بريطانيا

هذه المياه التي انفجرت متكدرة من جراء الانقلاب الذي وقع في بغداد في تشرين الاول الماضي، قد ركدت الآن في حالة تدعو الى الدهشة، والواضح تماما هو ان حكومة العراق مصممة على ان تكون على احسن مسلك من مسالكها، لا سيما فيما يختص بالعلاقات الانكلو — عراقية

لقد تألم العراقيون مما قيل عنهم من انهم سيحملون من الآن فصاعدا نوايا السوء تجاه بريطانيا العظمى، وفي الحق ان هذا الذي قيل لم يكن ثمة ما يدعو اليه، فان وزارة السيد حكمت سليمان كانت مصيبة في موقفها الذي وقفته بتحسب من علاقاتها مع البريطانيين، لا بل انها قد كذبت حتى ما اذيع عنها من انها تسمح لفوزي بك القاوقجي بأن يلقي خطبا ضد البريطانيين في العراق!

عطف العراق على فلسطين، لا مفر منه

وبنقل قوة الجو الملوكية (كما نصت على ذلك معاهدة ١٩٣٠ الانكلو — عراقية) من الهنيدي الواقعة بجانب بغداد، الى ديبان الواقعة بجانب الفرات، سيقل تذكر العراقيين للروابط التي تربطهم ببريطانيا العظمى، ولكن ليس هناك اية علامة تدل على انهم سينسون هذه الروابط

وهذا لا يحول بطبيعة الحال دون ما لا مفر منه من عطفهم على عرب فلسطين...

العثور على جريح

عثر البوليس في منتصف ليلة أمس على حسين الانصارة مصابا بعدة طعنات وملقى في احدى مجارى محلة المنشية وقد ترك الطاعن الخنجر في جسده ولاذ بأذيال الفرار، والذي فهمناه ان البوليس القى القبض على مصطفى حجازي من عمان بتهمة طعن الشخص المذكور.

مصر وسياستها الاقتصادية

القاهرة — صرح وزير التجارة المصرية ان الحكومة تنوي ارسال وفد اقتصادي مصري الى البلدان الاوربية، يعهد اليه امر النظر في الشؤون التي تهم مصر من الوجهة الاقتصادية، والتي توجد مخارج جديدة لمنتجاتها.

...

بلفونات الدفاع وبرقياتها الخاصة

ارتفاع مياه العوجا

ارتفعت مياه نهر العوجا في اليومين الاخيرين لدرجة يخشى معها ان تفيض على البيارات والاراضي الواقعة على ضفتيه، من جراء توالي هطول الامطار بدون انقطاع، وقد لوحظ أن مياه النهر قد تضاعفت بالامس وازدادت سرعة انحدارها شطر البحر

النشرة الجوية

يهطل المطر او الرذاذ من وقت الى اخر ويتخلله صفاء في الجو ويكون معدل سقوط المطر ١٠ مليمترات. وتهب الرياح معتدلة او خفيفة فى الجنوب والجنوب الغربي ويكون الجو واضحاً ما عدا فى المرتفعات

حفلة زجل

يقيم الاستاذان حاتم والشحوري من أشهر زجالي لبنان حفلة على مسرح تياترو الظريفية وذلك في مساء السبت الواقع في ١٦ الجارى وسيخصص قسم من ريع هذه الحفلة لمنكوبي الاضطرابات الماضية

الى رحمة الله

انتقلت الى رحمته تعالى كاترينا ارملة المرحوم سابا شبر ووالدة السيدين جورج وباسيل شبر واخوانهما عن سبعين عاماً من عمرها وذلك فى الساعة الثامنة من صباح هذا اليوم الخميس الواقع في ١٤ كانون الثاني سنة ١٩٣٧ وقد احتفل بتشييع جنازتها في كنيسة مار يعقوب في القدس في الساعة الثالثة بعد ظهر هذا اليوم.

رحمها الله والهم انجالها وآلها جميل الصبر والعزاء

انتقال محل تجاري

نقل السيد مجدى أبو خضرا محله التجاري الخاص ببيع الحرائر والاصواف وغيرها من احسن لوازم السيدات من آخر شارع الاسعاف الى اوله، على يسار الداخل الى هذا الشارع من سوق اسكندر عوض.

عودة ضابط

استأنف الضابط محمود الهباب عمله في دائرة بوليس يافا ابتداء من امس «الخميس» بنفس الدرجة التي كان بها

في كل ساعة

للاستعمال في البيت

نهاراً كان او ليلا او للتدخين

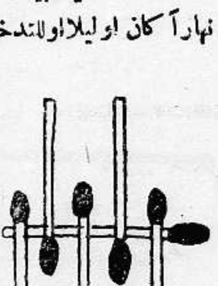

استعملوا كبريت غازي

العربي الفلسطيني الصنع

المفضل على غيره

صروف

القدس

ترقية قاض عربي الى المركزية

القدس فى ١٤ كانون الثاني — لمراسل الدفاع الخاص: تبلغ الاستاذ انطون افندي عطا الله كبير حكام الصلح فى القدس أمر تعيينه عضواً فى محكمة القدس المركزية اعتباراً من ١٥ كانون الثاني الجاري. فنهنىء حضرته على هذا الترفيع الذي صادف محله ونتمنى له اطراد الرقي والنجاح

قبل ان يصبح قاضيا للقضاة

يسافر المستر تراصتيد النائب العام لحكومة فلسطين بالاجازة من ١٨ الجاري. وتبتدىء وظيفته الجديدة كقاض للقضاة اعتباراً من ٢٧ شباط القادم

— فى اجتماع الغرفة التجارية العربية الاخير قررت ارسال مذكرة ضافية مستعجلة الى السكرتير العام، عدا المذكرة السابقة، تبحث فيها عن غلاء الحنطة والدقيق فى فلسطين وضرورة رفع الضريبة الجمركية عن هذين الصنفين ومقررات اخرى هامة تتعلق بحالة البلاد الاقتصادية

— وصل القدس صباح هذا اليوم المستر كوكس، المعتمد البريطاني فى عمان وقابل المندوب السامي والسكرتير العام

— يصل المستر فالنت كران، المستشار القضائي الجديد الى فلسطين يوم الاربعاء الواقع فى ٢٧ كانون الثاني الجاري

يدخلون مهربين ثم يرفعون قضية

نظرت محكمة العدل العليا فى قضية اقامها المحامي اليهودي شابيرو بالوكالة عن ثلاثة اشخاص من اليهود اعتقلوا لدخولهم البلاد بصورة غير مشروعة فقررت دعوة مساعد مراقب الحدود والمسؤول فى ادارة الامن العام الى المحكمة لبيان الاسباب التي تمنع اطلاق سراحهم وتعين يوم الثلاثاء الواقع فى ١٩ الجاري موعداً للنظر فى هذه القضية

حيفا

صدى اضراب ٥٠٠ عامل عربي

حيفا فى ١٤ كانون الثاني — لمراسل الدفاع الخاص — كان اغلاق معمل سجاير قرمان ديك وسلطي واخراج حوالي ٥٠٠ عامل عربي منه حديث القوم فى هذين اليومين. وقد فهمت من جمعية العمال العربية ان قائمة وصلتها من شركة قرمان ديك وسلطي باسماء عمال ممن تود الشركة الاستغناء عنهم

— وصل اليوم على ظهر الباخرة «بتريا» حاخام اليهود الاكبر «هرسوك»

— منذ اسبوع خرج الشابان شفيق خازن. وتوفيق الماضي الى جبل الكرمل بقصد النزهة ولهذا التاريخ لم يرجعا. وقد فهمنا ان السيد فوزي خازن شقيق الاول قد راجع دائرة البوليس بالامر، اننا نأمل من البوليس مواصلة السعي والتحري الدقيق للعثور على الشابين المفقودين

انقطاع المواصلات بين يافا وغزة

هدمت السيول والامطار التي هطلت فى الايام الاخيرة الجسر الواقع بين قطرة ورخبوت على طريق غزة، فانقطعت المواصلات بين يافا وغزة، وتوقفت حركة المرور لارتفاع سيل الوادي الذي يمر من تحت الجسر. وقد اعلمت دائرة الاشغال بالامر فبادرت بارسال فريق من عمالها لاصلاح الجسر المهدوم

البعثة البريطانيه فى مصر

لندن — وصلت الى القاهرة البعثة العسكرية البريطانية الموكول اليها تنظيم الجيش المصري. وقد استقبلها اليوم النحاس باشا رئيس الوزراء وستشرع بالعمل حالا

مجلس العصبة ومشكلة الاسكندرونه

جنيف — يبحث مجلس عصبة الامم في جلسته التي سيعقدها فى ٢١ كانون الثاني مسألة الاسكندرونة المختلف فيها بين فرنسا وتركيا. والمفهوم ان هذه المسألة لم تخط المساعي لحلها حتى الآن خطوة واحدة الى الامام. ويحتمل انه عندما تبسط هذه المسألة على بساط المذاكرة في المجلس ستكون فى نفس الموضع الذي تركت فيه حينما فض المجلس اجتماعه غير الاعتيادي، مع ما اضيف عليها بعد هذا الاجتماع من الوقائع التي أدت الى احتدام النزاع

مظاهرات الاتراك أمام لجنة العصبة

انطاكية — كان مندوبو عصبة الامم في منطقة قره كخان وسمعوا بيانات كثيرة من العرب والارمن ثم زاروا مدافن الارمن وهناك كانت العناصر التركية تقوم بمظاهرات كبيرة فاقتلعت الصلبان التي كانت على المقابر وحطمتها بمشهد من المندوبين. وعاد المندوبون بعد ذلك الى انطاكيا. وقد جرح احد العرب في واثناء المظاهرات

الصحف الانكليزية وشهادات العرب

تنافس قوي بين المانيا وايطاليا وزيارة الجنرال غيرنغ الخطيرة

مقاطعة العرب للجنة وشهادة سماحة المفتي

لندن — علقت مجلة السبكتاتور على بيانات المفتي فقالت انه كان من المتوقع ان يغالي فى ادعاءاته، غير ان الحالة التي عرضها لاتفيد كثيراً فى مصلحة العرب فاذا كان عدول العرب عن مقاطعة اللجنة لا يحملهم على اعطاء بيانات اكثر وضوحاً فان مقاطعة اللجنة او عدم مقاطعتها لا تبدل الحالة

سفر الشيخ حافظ وهبة بالطيارة

مصر — يسافر اليوم الشيخ حافظ وهبة وزير المملكة العربية السعودية في لندن بطائرة الى بغداد ومنها يتابع سفره الى الرياض بالبر. وسيبقى هناك لحضور موسم الحج هذا العام

طلاب الجامعات السورية في مصر

القاهرة — تصل العاصمة المصرية بعثة من طلاب الجامعات السورية واللبنانية فتمكث فيها اياماً تقضيها بزيارة معاهدها الدراسية، والمفهوم ان الطلاب لن يقتصروا في ابحاثهم مع زملائهم، على الشؤون الثقافية وانما سيبحثون ايضاً الشؤون السياسية فى مستهل العهد الجديد فى البلدين

فرنسا ومنع ارسال المتطوعين

باريس — قدمت الحكومة الافرنسية الى المجلس النيابي مرسوما تحظر فيه ارسال المتطوعين الافرنسيين الى البلاد الاسبانية. وقد اجل البرلمان البحث فى هذا المرسوم الى فرصة اخرى. وتقول الصحف ان سبب التأجيل رغبة الحكومة الافرنسية فى ان تلمس بصورة محسوسة موقف الدول الاخرى من موقف الحياد تجاه اسبانيا

اصابع فرنسا في ثورة اسبانيا

باريس — نشرت جريدة الايكو دي باري وهي من صحف اليمين المعادية للوزارة الاشتراكية الحاضرة، وثيقة حاولت ان تبرهن فيها ان الحزب الشيوعي الافرنسي، هو الذي اعد العدة لمقاومة الثورة الاسبانية منذ شهر نيسان سنة ١٩٣٦ بالتواطؤ مع الكومنترن

— ضرب الثوار ثغر بلنسية بشدة عظيمة. وقد نشط الثوار فى السواحل بقوة

— اطلقت المانيا سراح الباخرتين الاسبانيتين المعتقلتين

— احتكرت الحكومة الفرنسية أربعة مصانع للطيارات لتحويلها حكومية

تنازع البقاء

ماذا بين ايطاليا والمانيا؟

روما — في عداد القضايا التي بحثها الجنرال غيرنغ وزير الطيران الالماني مع السنيور موسوليني، قضية اقتراح منح المانيا تسهيلات كاملة في احدى جزر الدوديكانيز الخالية من السكان لتكون محطة لطائراتها الى الشرق. ومما يجب التنويه به ان وكيل وزارة الطيران الايطالية كان اثناء زيارته برلين في الصيف الماضي، تفاوض مع السلطات الالمانية لعقد اتفاق تمنح بمقتضاه المانيا مركزا كهذا، اذا هي شاءت ان تفتح طريقا جويا الى الشرق وقد بلغ الجنرال غيرنغ السنيور موسوليني ان العزيمة تمت على افتتاح هذا الخط، وانه سيطلب فيه تنفيذ الوعد الذي وعد به وكيل وزارة الطيران

وتقول الصحف الايطالية الصادرة اليوم ان طلب الجنرال غيرنغ سيصطدم بما سيبديه السنيور موسوليني من اراء خاصة تتعلق بالميثاق البريطاني الايطالي الذي يقول باستدامة الستاتيكو في البحر الابيض، ومعنى هذا ان الحكومة الايطالية قد قيدت بموجب الاتفاق المذكور بقيود لا يجيز لها تبديل الحالة الراهنة في البحر المذكور سواء في القسم الشرقي منه وفي القسم الغربي

اما الصحف الالمانية فانها لا تبدي تكتما شديدا في هذا الشأن، ولكنهم يجمعون على القول ان الصداقة الالمانية الايطالية يجب ان تتوطد اكثر من ذي قبل، وان عقبات كهذه يجب الا تحول بين الفريقين لتوطيد هذه الصداقة.

وتقول الصحافة البريطانية، ان كل تبدل يقع في البحر المتوسط، ينقض الميثاق المعقود حديثاً بين ايطاليا وبريطانيا

وترى المقامات السياسية في روما ان توثيق العلاقات بين ايطاليا وبريطانيا، واجب على كل منهما، وان ايطاليا يجب ان لاتقوم بعمل من شأنه ان يؤدي الى فصم هذه العلاقات وانهائها.

مرونة فرنسا

افريقيا الشمالية فى حرب عامه

روما — تزداد عناية فرنسا فى حالة افريقيا الشمالية كلما ترآى لها الخطر الالماني فيها. وقد كان موقفها فى الاسبوع الماضي من الحوادث الجارية فى منطقة مراكش الاسبانية موقفاً حازما. وهذا يدل على انها لا تجنح قط الى التساهل في كل تبدل قد يقع فى هذه البقعة من افريقيا الشمالية.

وقد اشارت الصحف الافرنسية خلال الاسبوع الماضي الى ما يقوم به الالمان من نشاط فى مراكش الاسبانية المتاخمة لمراكش الافرنسية، فنوهت بالخطر العظيم الذي قد يحيق بنفوذ فرنسا، اذ تفتحت عيون سكان المغرب، وشعروا بما يجري فى العالم من تشاد فى سبيل تسيطر القوي من جهة، وسعى الشعوب المستعبدة من جهة ثانية للنجاة من التحكم.

وتقول الاندية الافرنسية ان التنبه العام فى مراكش وتونس والجزائر، بعد التطورات التي وقعت فى اثناء الحرب الاسبانية، قد لفت انظار رجال الوزارة الافرنسية الذين اعتقدوا ان تحولا عاماً قد يقع فى العالم، لا يمكن ان يكون عديم التأثير فى هذه البقاع التي تسيطر عليها فرنسا سيطرة تامة. فان حرباً عاماً تكشف فى قليل من الزمن حقائق كانت تسترها القوة كما يخفيها الضغط

وقد نوهت صحف اليسار الموالية للوزارة الافرنسية الحاضرة الى الحقائق الواقعة، فذكرت ان حكومة المسيو بلوم تنوي القيام باصلاحات واسعة النطاق في شمالي افريقيا. من شأنها ان تقضي على الدعايات المعادية قضاء تاما. وهي بعد ان تمنح سكان افريقيا الشمالية حقاً كانوا يشكون من هضمه فانها تغدو فى مأمن من كل دعاية فاشستية او نازية فى منطقتي مراكش الافرنسية والاسبانية

الدور الخطير الذي تلعبه روسيا

روما — اعارت الاندية السياسية، الحالة فى مراكش اهتماما عظيما فى الاسبوع الماضي وكادت الحالة المهمة ان تورث حالة خطرة فى العلاقات الدولية وقد اشارت المورننغ بوست الى المعضلة المراكشية المزعومة فذكرت ان ساسة موسكو هم الذين خلقوها من العدم، وانهم يرمون فى ذلك الى اثارة الاضطراب فى الجو الدولي. ولقد لعب الروس اثناء المفاوضات البريطانية الايطالية دوراً خطيراً لاحباط هذه المفاوضات ولكنهم لم يفلحوا وكان ذلك سبباً فى ايجادهم مسألة المتطوعين فى اسبانيا. وقد تم هذا السعى باتفاق الحمر مع المتطرفين الافرنسيين لحمل الحكومة البريطانية على التدخل عملياً بالشؤون الاسبانية. وهو تدخل لا يخلو من خطر سواء فى البحر المتوسط او فى الاوقيانوس لان اقل اصطدام يقع بين القوات البحرية البريطانية والقوات الاخرى، يؤدي الى عواقب تود بريطانيا ان تتجنبها، وقد تجنبتها منذ اشتد الخلاف في البحر المتوسط والبحر الاحمر، لان مصلحتها قضت وما زالت تقضي عليها بالعمل على صيانة السلام العالمي

دي فاليرا فى لندن

لندن — وصل المستر دى فاليرا الى لندن للبحث عن اخصائي للعيون ليداوي عيونه. وقد قابل صباح اليوم المستر ملكولم مكدونالد مدة ساعتين وثلاثة ارباع الساعة. وسيستأنف الا[illegible] به غداً. والمفهوم ان البحث بينهما دار حول الموقف الحالي فى اوروبا

اعتصاب العمال فى اميركا

نيويورك — عقد فى (ميشيغن) اجتماع حافل حضره مديرو شركة سيارات جنرال موترز ومندوبو العمال، كما حضره حاكم الولاية مع ١٣٠٠ جندي لمراقبة الاجتماع خشية وقوع اضطراب، وتفيد آخر الانباء الواردة من ميشيغن ان المجتمعين لم يصلوا الى اتفاق نهائي وانه بات من المنتظر ان يتطور الاضراب اذا لم تبادر الشركة الى اجابة العمال الى مطاليبهم.

التقارب بين ايطاليا وفرنسا

باريس — اقام وزير التربية الوطنيه الافرنسية مأدبة غداء للسنيور الفيري وزير الدعاية والصحافة الايطالية الذي أم باريس ليرأس الاتحاد الدولي لجمعيات المؤلفين. وتقول صحف الصباح ان زيارة السنيور الفيري، للعاصمة الافرنسية تتعدى هذه المهمة الى محادثات تتعلق بموقف ايطاليا من حوادث الجنوب الغربي من البحر المتوسط وقد حضر هذه المأدبة المسيو ايفون دلبوس وزير الخارجية الافرنسية الذي اجتمع الى السنيور الفيري اجتماعا خاصا دام ما يقرب من ساعة ونصف الساعة، وتقول المقامات العليمة، ان التقارب بين ايطاليا وفرنسا هو هدف احزاب اليسار كلها

مثل هذه الارقام تجعلنا نستميت

بالالوف يدخلون بلادنا ويتجنسون ...

بلغ عدد الذين تجنسوا بالجنسية الفلسطينية في شهر نوفمبر الماضي ٩١٤ شخصا بينهم ٨٩٨ يهوديا و ١٦ من غير اليهود . وكانت نسبة التجنس في نفس الشهر من عام ١٩٣٥ كما يلي : منحت الجنسية لـ ٩٠٩ أشخاص بينهم ٨٨١ يهوديا و ٢٨ من غير اليهود .

ومنحت الجنسية الفلسطينية في خلال احد عشر شهرا من عام ١٩٣٦ الى ٨٧٦٩ شخصا . وكان عدد اليهود منهم ٨٦٠٧ اشخاص ومن غير اليهود ١٦٢ شخصا . واذا قورنت هذه النسبة المدة نفسها من عام ١٩٣٥ وجد أن العدد ١٠،٧٥٢ شخصا كان اليهود منهم ١٠،٥١٠ اشخاص وغير اليهود ٢٤٢ لا غير ا

محاولات اليهود في اميركا واللجنة الملكية

ذكرت جريدة دافار ان الجميات اليهودية في اميركا قررت عقد مؤتمر عام اسمه (المؤتمر اليهودي من اجل فلسطين) وكان من المقرر ان يعقد في ٢٠ الجاري ويحضره الدكتور وايزمن الا انه ارسل برقية يطلب فيها التأجيل الى ٦ شباط ورئيس المؤتمر هو القاضي لويس برندس وسيتخذ مقررات كثيرة بناء على نتيجة ابحاث اللجنة الملكية وسيطلب من انكلترا ان لا تجيب طلبات العرب وان لا تتنازل عن تعهداتها بانشاء الوطن القومي اليهودي في فلسطين .

عن مكتب صروف للدعاية

دنفر — كولورادو في اميركا — في ١٣ — ١ — ٣٧ : انتشر هنا صقيع لم يسبق له مثيل في السنين الماضية ، وكانت الرياح الشديدة البرودة تهب من الغرب والشمال الغربي ونتج عن ذلك ان توفي عشرون شخصاً بسبب الجليد ، كما ان الاضرار التي لحقت بالاثمار الحمضية في كاليفورنيا من جراء ذلك تقدر بعشرة ملايين دولار

ارتفاع اسعار الحبوب وطلب الجمهور

ارتفعت اسعار الحنطة والدقيق لدرجة لم يعهد لها مثيل منذ خمس عشرة سنة واصبح العامل والفقير والفلاح يعاني شظف العيش خصوصا والبطاطا منتشرة

وقد طلب التجار الى الحكومة ان تحمي للمنتوجات الزراعية حتى وضعت الحكومة تعريفة جمركية على الواردات الخارجية من هذا الصنف. وتم له ما اراد برفع اسعار الحبوب والدقيق لدرجة لا تطاق متذرعا بحجة قلة الواردات من الخارج وعدم منح الحكومة له اذونات كافية ليستورد ما يسد بحاجة البلاد الاقتصادية ، انا لا انحامل على التاجر في هذه المسألة دون الحكومة لكن الذي يجب ان يقال ان التاجر تقع عليه التبعة الاولى في هذه المسألة وتأتي بعده الحكومة في المرتبة الثانية لعدم تدخلها في حلها حلا يكفل الرخاء واليسر لمصلحة البلاد

اجور العمال العرب في حيفا

لقد كانت جمعية اتحاد نقابات العمال العرب في القدس قدمت لفخامة المندوب السامي مذكرة احتجاجية على تنزيل ادارة الجمارك العامة في حيفا اجور العمال العرب من ٢٨٠ ملا الى ١٦٠ ملا ، فتلقت اليوم من سعادة السكرتير العام الجواب الآتي:

حضرة الفاضل معتمد نقابة جمعيات العمال العرب المحترم : اوعز الى ان اعلمكم بوصول كتابكم المؤرخ في ٢ كانون الثاني سنة ١٩٣٧ بشأن عمال العرب في جمرك حيفا وان افيد كم انه ينظر فيما ابديتموه بعين الاهتمام وسنبعث اليكم بكتاب آخر بهذا الشأن في حينه

واقبلوا فائق الاحترام

التوقيع
عن السكرتير العام
روحي عبد الهادي

شكر ارملة ناصر الدين ناصر الدين

حضرة الفاضل فهمي عمر افندي الدجاني الوكيل العام لشركة الشرق للتأمين على الحيـــاة المحترم

اسمح لي ان اتقدم لك ولشركة الشرق للتأمين على الحياة المصرية بالشكر الجزيل ، والامتنان العميق لما ابديتموه انتم وشركة الشرق من حسن المعاملة وسرعة دفع مبلغ التأمين الذي كان قد امن زوجي به على حياته منذ ٢٨ ـ ٨ ـ ٣٥ .

وارغب بصورة خاصة ان اسديكم خالص شكري لدفعكم مبلغ التأمين بعقد شروط خاصة لموظفي الحكومة والبلديات وغيرهم من الجماعات الاجلية

نعم لقد كان زوجي مؤمن على حياته بمبلغ ٥٠٠ جنيـه فلسطيني وبسبب اغتياله تفضلتم فدفعتم لي مبلغ الف جنيه باعتبار ان اغتياله حادثاً ولعمري لا استطيع الا ان اباهي واعجب لمعاملة شركتكم الممتازة وسرعة برها بوعودها بهذا الشكل من الامانة والاخلاص .

راجية ان تتفضلوا فتشكروا بالنيابة عني حضرة مدير الشركة العام في القاهرة مع ارسال نسخة من كتابي هذا لشركتكم كوثيقة تشهد لكم وللشركة بحسن معاملتكم وسرعة قيامكم بتسديد تعهدات الشركة بدون اقل منازعة .

واقبلوا فائق الاحترام في ١١ ـ ١ ـ ١٩٣٧

سارة بنت مصطفى الشيخ
زوجة المرحوم ناصر الدين ناصر الدين
وكيل رئيس بلدية الخليل

زورقا شركة المصائد الوطنية

نشرت الصحف فيما نشرته عن شركة المصائد وزورقيها انه كان قد سمح لها باستعمال زورق واحد منهما فقط . ولكننا ترامى الينا ان السبب في عدم استعمال الزورق الثاني عطل اصيب به ، وان مدير دائرة المصائد قد بذل مجهودات غير يسيرة في مساعدة الشركة الوطنية . وانا لنذكر هذا آملين ان تسير الشركة في مشروعها المفيد ، وان تلقى كل معاضدة من المديريـــة المذكورة .

عدد سكان فلسطين

جاء في احصاء رسمي أصدرته دائرة الاحصاء التابعة للحكومة في نهاية شهر كانون الاول الماضي أن عدد سكان فلسطين بلغوا حتى نهاية شهر أيلول الماضي ١،٢٧٩،٤١٠ نسمة وأن عدد المسلمين منهم ٧٨٤،٧٧١ شخصاً والمسيحيين ١٠٦،٥٩٥ شخصاً واليهود ٣٧٦،٧٨٦ شخصاً و ١١،٢٥٨ شخصاً من عناصر مختلفة

ايها العربي

ان ناشري دليل التجارة والصناعة والحرف والمهن العربية في فلسطين قـد اتخذوا شعارا لهم المثل القائل — « الاسلوب والنظم هما اساس النجاح » لذلك فسيظهر الدليل باسلوب وترتيب شائقين وسيبين جميع المعلومات التي تساعد على تحسين الصناعة وانعاش التجارة العربية في فلسطين .

اشاعة جثة مدفونة

اخبر عربي بوليس ملبس بانه سمع من آخر ان جثة عربي مدفونة في احدى البيارات اليهودية في المستعمرات المذكورة وقد خرج البوليس للتحقيق وتقول هابوكر ان هذا التحقيق لم يسفر عن العثور على الجثة

انكليز لحراسة الحدود

أقالت الحكومة البوليس الاضافي الذي كان بحراسة الحدود واستحضر الميجر فولي ٧٠ بوليسا انجليزيا لهذه الحراسة

سطو مجهولين

سطا مجهولون ليلة امس على دكان صبحي الصابر بحي المنشية . وبعد ان كسروا درج الخزانه ولم يجدوا فيه نقودا اخذوا كمية من صناديق التبغ الانجليزي ولاذوا بالفرار

ايها الاباء !

تيقظوا لصحة اولادكم

لقد اقبل الشتاء مع برده القارس.

فهبوا واعطوا اولادكم « مستحلب سكوت » فهو مستخرج من اجود وانقى زيت سمك اوجده الفنيون حتى عصرنا هذا ، وهو يحتوي على مواد كلسية تضمن نمو اولادكم وتؤسس لهم بنية متينة لمستقبل ايامهم ، احذروا التقليد وارفضوا كل زجاجة لا يوجد عليها صورة (الصياد حامل السمكة على ظهره) هي وحدها تضمن الصحة والقوة والنشاط لكم ولاولادكم

دعوة المحامين العرب الى اجتماع

القدس ـ اما وقد قررت اللجنة العربية العليا الاتصال باللجنة الملكية، وبهذه المناسبة وحيث ان الواجب يحتم على المحامين العرب ان يتقدموا من ناحيتهم ايضاً الى اللجنة الملكية ، وبعد اطلاع اللجنة العربية المشار اليها ، بما يتعلق بالقوانين والمحاكم والمحاماة والمحامين وغير ذلك من الامور المماثلة التي لا غرو انها جديرة بالبحث والاهتمام ، فلذلك ندعو جميع حضرات الزملاء المحامين العرب في فلسطين للاجتماع في فندق القلعة بالقدس في الساعة الثالثة زوالية من يوم السبت في ١٦ الجاري سنة ١٩٣٧ . للمداولة بهذا الشأن.

وبالنظر لضيق الوقت وما تتطلبه الحالة من السرعة نرجو اعتبار هذا النشر كدعوة عامة للجميع

المحامي	المحامي	المحامي	المحامي
احمد ذكي الاسطة	راشد الحداد	شفيق عسل	جودت الكاظمي

مناقصات

مطلوب مناقصات لتسليم ما يقارب ٢٥٠٠ متر مكعب احجار مكسرة للاستعمال مع الباطون

على المناقصين ان يقدموا طلبات خطية الى المهندس المقيم

دائرة اشغال تحسين المرفأ
ص . ب ٤٨٠
حيفا

البيانات ، وشروط العقد ، وطلبات تقديم المناقصة يصير تسليمها عند دفع مبلغ ٢٥٠ ملا وهذا المبلغ لا يسترجع

المناقصات على الطلبات الرسمية تقبل لغاية الساعة ١٢ ظهرا في ٢٥ كانون ثاني ٩٣٧

بــــادر

ايها العربي اغتنم الفرصة وبادر للاكتتاب في اسهم **شركة السينما العربية المحدودة** المسجلة بموجب قانون الشركات لسنة ١٩٢٩ الارباح اكيدة ، والفائدة عظيمة ، رأسمالها خمسة آلاف جنيه مقسمة الى خمسة آلاف سهم عادي بقيمة جنيه واحد لــكل سهم يدفع سلفاً عند الاكتتاب . الدفع في البنك العربي بحيفا او في مكتب الشركة المسجل ، الواقع في عمارة «جارمهن» بشارع اللنبي صندوق البريد ٦٠٢ تلفون ٥١١ ـ حيفا .

قريبا سيباشر العمار

فبادروا الى الاكتتاب قبل نفاذ الاسهم

شركة البوسطة الخديوية

الحج الى بيت الله الحرام

اسرع واسهل الطرق واوفرها راحه للحجاج هي السفر بواسطة السكة الحديدية من فلسطين الى ((السويس)) برا ، ومنها يركب الحاج الى ينبع اوجده بحراً في — بواخر البوستة الخديوية —

ان اسم شركة بواخر البوستة الخديوية التي اخذت على عاتقها نقل الحجاج من مصر وسوريا والعراق وفلسطين وشرقي الاردن وايران اكثر من ثلاثين سنة هي دليل كاف بانها تقدم احسن البواخر للحجاج مع جميع التسهيلات والراحة في سفرهم لتأدية فريضة الحج

ويجد الحجاج في هذه البواخر موظفين وبحارة مسلمين يخاطبونهم بلغتهم ويقومون بخدمتهم والبواخر معدة لاخذ عدد كبير بالدرجة الثالثة فضلا عن الاولى والثانية وجميع بواخر الخديوية مصدق عليها من دائرة الصحة ومجهزة بالكهرباء واللاسلكي وتحمل كميات وافرة من الماء النقي الطاهر للشرب والاغتسال

تسافر بواخر البوستة الخديوية من ((السويس)) الى ينبع اوجده بمواعيد منظمة اسبوعياً كل يوم (اربعاء)

فضلا عن الاسفار الاضافية التي تقوم بها في الموسم حسب اللزوم

ويمكن الحصول على تذاكر السفر براً وبحراً من جميـــع مكاتب الصحة بالأقضية وهي الدائرة الموكلة بعمل ما يلزم للحجاج والسهر على راحتهم اومخابرة مكان الشركة في حيفا بشارع الملوك تلفون ٦٣٠ ويافا بشارع الميناء تلفون ١٢٠٧

راديو كريم (Medicated)

ان راديو كريم هو الكريم الوحيد المضمون الذى يزيل عن الوجه جميع الكلف وضربة الشمس والنمش والبقع السود ويجعل البشرة نظيفة ناصعة بيضاء كالثلج

اذا كنت ايتها المادموزال او السيدة تشكين من بقع سوداء على خدك او انفك او جبينك او اذا كان عندك نمش او كلف فاستعملي راديو كريم الذى يزيل جميع هذه البقع السود ويجعل وجهك ابيض جميلا ــ حافظى على وجهك ويوجد ايضا راديو كريم غذاء للجلد (Skin Food) فادلكى به الجلد قبل النوم فيتغذى به الجلد ويصبح جميلا طريا كوجه بنات المدارس

الوكلاء تعهدوا بارجاع الثمن اذا لم تجد الكريم اعلاه بانه يزيل البقع الســود والنمش

الوكلاء والمستودع

الشركة المصرية البريطانية التجارية — تلفون ١٠٦٢: يافا

ايهـــا العربي الشريف

قاوم الاستعمار الاقتصادي بتنشيطك المستحضرات الطبية والتجميلية الوطنية الممتازة تركيباً وتأثيراً ونقاوة وهي من صنع العرب اخوانك. اليك منها :

تباع في جميع الصيدليات المشهورة في البلاد العربية

فرولاكس

أفضل اختراع لتطهير الامعاء والدم وأسهل الملينات وألذها وألطف تأثيراً من كل المسهلات

فرولاكس

مصنوع من عصير الاثمار اللذيذة . يطلب من مستودعه العام صيدلية زخريا اخوان اول شارع النزهـــة. يافا — فلسطين

قبل الامطار الشديدة ولمنع الدلف

استعملوا حالا سريعا MULTICOTE

وقد استعمله كثيرون وكان سرورهم عظيماً لفائدته

اطلبوه من السادة مصر صع اخوان وشركاهم

القدس — باب الخليل — صندوق البريد ٨٤٨ تلفون ٢١٦٣

نابلس

كهنة السامرية في محطة الاذاعة

اتفقت محطة الاذاعة الفلسطينية مع فريق من كهنة الطائفة السامرية بنابلس لالقاء اناشيد دينية في كل شهر مرة باللغة العبرانية السامرية

كما ان رئيس الطائفة السامرية الكاهن توفيق خضر سيلقي محاضرة عن طائفته باللغة العربية وسيذاع نصها بالانكليزية والعبرية

ـــ قطع مجهولون ثماني شجرة زيتون الى عبد الغني الخريش من قرية ذنابه وقام البوليس بالتحقيق

المزارعون واعمال محطات التجارب

أخذت محطة التجارب الزراعية بنابلس تقوم بتوزيع الاشجار المثمرة على المزارعين في قضاء نابلس . ويقوم عبد الله افندي احمد بشناق مهندس محطة التجارب الزراعية بنابلس بارشاد المزارعين وتعليمهم طرق الزراعة على الاصول الفنية الحديثة . وقد لوحظ ان الاقبال في هذه السنة كبير جدا على زراعة الاشجار المثمرة واهتم المزارعون لهذا الامر بعد ان لمسوا فائدته

سبب ارتفاع اسعار الحبوب والحنطة

ارتفعت اسعار الدقيق والحنطة بنابلس ارتفاعاً فاحشاً بمناسبة عدم السماح بجلب الحبوب من سوريا ، وقد زارنا وفد كبير من عمال نابلس يطلبون من السلطة ان ترفع الضريبة عن الدقيق والحبوب رحمة بالفقراء الذين اثر عليهم ارتفاع الاسعار واضر بهم ضرراً بالغاً

ـــ لاول مرة بعد انتهاء الثورة تحلق في سماء نابلس وجبالها طائرة حربية وقد قامت بمناورات عسكرية وتبادل الاشارات مع قوات الجند الرابطة بنابلس ولا ندري ما هي الاسباب الداعية الى مثل هذه المناورات

أرض لبناية ملجأ لايتام الشهداء

يسعى سعادة رئيس بلدية نابلس باهتمام لايجاد قطعة ارض تكون صالحة لانشاء ملجأ لابناء الشهداء الذي تبرع بنفقة انشائه زهدي افندي ابو الجبين ويقال ان بناية هذا الملجأ ستكون في اراضي قرية عسكر شرقي المدينة

كتب للوجيه عبد القادر اليوسف

تلقى الوجيه عبد القادر افندي اليوسف كتاب شكر من القائد فوزي بك القاوقجي رداً على تعزيته بوفاة والده ، وتلقى الوجيه نفسه كتاب تعزية بوفاة ولده احمد من القائد الباسل ايضاً .

ـــ أوقفت قوات البوليس التي تقفت الافراد المسلحين مسعود امين ومنيب الحاج محمد وكلاهما من قرية علار كما انها أوقفت ثمانية اشخاص من قرى نابلس بتهمة اشتراكهم في تشليح السيارات

ـــ عاد من لندن حاكم المدينة المستر فوت بعد ان قضى مدة عطلته الشتوية وقد تسلم منصبه واخذ يباشر اعماله بنشاطه المعروف

العربي يستأجر سيارات عربية فقط

وصلت سيارة يهودية تحمل خضاراً وفواكه لقروي من قرية قاقون وقد امتنع جميع باعة الخضار بنابلس من مشترى هذه الخضار وقاطعوا القروي لنقله الخضار بسيارة يهودية الى نابلس

القدس

درجات الموظفين وجنسياتهم ورواتبهم

علمنا ان بعض الدوائر اوعزت لموظفيها بوضع قوائم كاملة باسماء جميع الموظفين ودرجات وظائفهم وجنسيتهم وديانتهم ومقدار رواتبهم . وقد بوشر في تعبئة هذه القوائم وستسلم لرئيس كل دائرة قبل انتهاء هذا الشهر .

وظائف دائرة الزراعة والاختصاصيون العرب

يتذمر الموظفون العرب في ادارة الزراعة من عدم انصافهم في توزيع الوظائف العالية وحرمانهم منها وحصرها بالموظفين اليهود . وقد علمنا ان الاستاذ خليل المقدادي ، المهندس الزراعي ، والاختصاصي الوحيد في الامراض النباتية في دائرة الزراعة ، قد قدم استقالته من وظيفته للسبب الذي ذكرنا ، واذا صح هذا الامر فاننا نأسف لحرمان دائرة الزراعة من جهود الاستاذ المقدادي ونرجو من جناب مدير الزراعة العام النظر في هذا الامر ورفض هذه الاستقالة .

ماذا تقول هذه المدارس

انتهت عطلة المدارس الاجنبية الشتوية وباشر التلامذة في القدوم على مدارسهم . وقد لفت نظرنا اتفاق بعض هذه المدارس مع البعثات اليهودية لنقل الطلاب والطالبات من منازلهم الى المدرسة بالرغم عن احتجاج التلامذة . كما لفت نظرنا تعامل مدرسة المطران مع اليهود وابتياع لوازمها منهم الامر الذي اضطر التلامذة للامتناع عن الاكل من الطعام الذي تقدمه المدرسة احتجاجاً على ذلك .

محافظا جبل الدروز وحلب

دمشق ـــ وضعت الحكومة مرسوماً بتعيين الامير بهجت الشهابي محافظاً لجبل الدروز . وينتظر تعيين النائب السيد نصب البكري محافظاً لحلب .

يهودية تحاول الانتحار

حاولت اليهودية رفقة الانتحار في محلة شابيرو بحر وريديها بسكين حاد ، وقد نقلت الى المستشفى بحالة خطرة جداً ، اما اسباب الانتحار فعلمها عند بناة الوطن القومي اليهودي .

الحكومة لا تنوي تغيير

نظام تصدير الاثمار الحمضية لاسباب

جاءنا من مكتب قلم المطبوعات ما يأتي : قدمت مؤخراً طلبات الى مدير دائرة الزراعة ومصائد الاسماك بشأن تعديل نظام تصدير الاثمار الحمضية للسماح بتصدير البرتقال الذي يزيد حجمه على حجم البرتقال الذي يسع الصندوق الواحد منه ١٢٠ برتقالة .

وقد وضع هذا النظام موضع العمل في ١٧ تموز سنة ١٩٣٦ بعد ان بحثته لجنة الاثمار الحمضية بحثاً دقيقاً ووضع منذ ذلك التاريخ امام اللجنة جميع العوامل التي زعم ان لها اساسا بهذه المسألة ومن ضمنها عدة برقيات وردت من سماسرة البرتقال في بريطانيا العظمى يحتجون فيها على كل تغيير ينوى اجراؤه في النظام مما يؤدي الى الترخيص بتصدير البرتقال الكبير الحجم .

وقد أيدت مؤخراً لجنة الاثمار الحمضية توصياتها التي قدمتها الى مدير دائرة الزراعة ومصائد الاسماك بعدم السماح بتصدير الصناديق التي يقل عدد البرتقال في كل منها عن ١٢٠ برتقالة فأيد مدير دائرة الزراعة ومصائد الاسماك والحكومة تلك التواصي .

ولذلك وجد من المستحسن لمصلحة رواج البرتقال في الاسواق ان يعلن ان الحكومة لا تنوي تغيير نظام تصدير الاثمار الحمضية مما يؤدي الى تصدير البرتقال الذي يزيد حجمه على حجم البرتقال الذي يسع الصندوق الواحد منه ١٢٠ حبة .

١٣ كانون الثاني سنة ١٩٣٧

المجدل

رئيس اطباء يافا

قدم المدينة يوم امس رئيس اطباء يافا المستر فارغسون ترافقه عقيلته وبعد ان اجرى تفتيشاً على دائرة الصحة وعيادة الاطفال والعيون عاد من حيث اتى

كفالة سلوك

استدعى حضرة مفتش البوليس الى مكتبه صباح اليوم السيد عمران طه شوشر شقوره ، واصطحبه الى غزه لاجراء محاكمته امام مساعد حاكم اللواء المستر بدكوك ، بموجب قانون الطوارىء بتهمة ان البوليس ، كان طلب اليه ابان الاضطرابات اثبات وجوده لدى دائرة الشرطة ثلاث مرات كل يوم ، ولم ينفذ هذا الامر ، فحكم عليه مساعد الحاكم بتقديم كفالة حسن سلوك لمدة سنة كاملة بمبلغ عشرة جنيهات !

رياح وامطار

هبت رياح شديدة ، وتلبد الجو بالغيوم الكثيفة . وقد تضررت البيارات لكثرة الرياح والزوابع

دائما هذه الدائرة !

قلنا غير مرة ، ان المجدل ما برحت محرومة من دخول السيارات اليها بالنظر لرداءة الطريق ، وقد اوضحنا للدوائر المسؤولة ، وعلى الاخص دائرة الاشغال العمومية ، في سلسلة رسائل متتالية ، ان بقاء هذه الطريق التي تصل المدن والقرى العربية بعضها ببعض ، واهمالها مما يسبب كساد الحالة في عموم القضاء . وقد انتظرنا سرعة مباشرة تعبيد هذه الطريق العربية ، رحمة باهالي هذا القضاء الشاسع ، وتخفيفاً لاحتكار شركة السيارات لكن شيئاً من هذا لم يكن ، وبقيت دائرة الاشغال ، على خطتها وتحيزها ، غير مكترثة بهذا القضاء وسكانه ، وغير مهتمة بشكاواهم الحقيقية ...

ـــ انك لا تسمع الصم

غـــزة

سخاء القرى

قدم المدينة وفد من قرية اسدود مؤلف من الشيخ حسن الجودة ومحمود يوسف بالنيابة عن عائلة الجودة وسلموا فضيلة العالم الاستاذ الشيخ رامز افندي مسمار رئيس لجنة اعانة منكوبي فلسطين بغزة مبلغ عشرة جنيهات مقدار ما تبرعت به تلك الحمولة وبهذه المناسبة اذكر بان هذا المبلغ ستكمله الاربعين جنيهاً التي فرضت على تلك القرية اعانة للفقراء والمنكوبين . فبارك الله في اهلها

قدوم موظفين

قدم المدينة المستر بولاك حاكم اللواء الجنوبي يرافقه المستر فرلي مساعد حاكم اللواء الجنوبي بيافا وقد زارا حضرة القائمقام ومكثا عنده مدة طويلة ثم حوالي الظهر غادرانا من حيث اتيا .

مرض وجيه

لا يزال الوجيه الحاج عادل أفندي الشوا ملازماً فراشه بسبب المرض الذي الم به اخيراً ويعوده الآن العظماء والوجهاء نرجو الله ان يمن عليه بالشفاء التام

آفة القمار

انتشر القمار انتشاراً مريعاً حتى رأينا الاطفال الصغار يقامرون ايضاً . نلفت نظر البوليس للقضاء على هذا الداء الوبيل ونلفت نظره الى اننا كثيراً ما نرى المقامرين ظلون الى ساعات متأخرة من الليل يقامرون داخل القهاوي .

دائرة الاشغال دائما !

كلت الالسن ونفذ المداد ونحن « نستعطف » دائرة الاشغال العمومية لتتكرم علينا بتصليح طرق خان يونس التي اصبح السير عليها متعسراً جداً لرداءتها وصعوبة اجتيازها . لقد تضررت شركة سيارات خان يونس باضرار كبيرة ولا يمر يوم دون ان نرى سيارة او سيارتين من سياراتها قد تعطلت عن السير ، فنلفت نظر دائرة الاشغال العمومية الاسراع بتصليح هذه الطريق

الخليل

قضية

اغتيال المرحوم ناصر الدين

عرضت على المحكمة المركزية قضية اغتيال المرحوم ناصر الدين نائب رئيس البلدية ومثل النيابة الاستاذ عيسى عقل محامي الحكومة ودافع من المتهم الاستاذ هنري كتن في مناقشة شهود النيابة وأخيراً اجلت القضية الى يوم الاثنين الواقع في ٨ شباط القادم لتخلف بعض الشهود عن الحضور .

اعلان

اعلن للجميع انني كنت قد اخذت من الشيخ عبد القادر سليم الدجاني مبلغ الف جنيه كسلفة وتأمينا لهذه السلفة اتفقت مع الشيخ عبد القادر المذكور على عقد كونتراتو بيننا بتاريخ ٢ اذار سنة ١٩٣٥ وبموجب هذه الاتفاقية تعهدت ببيع ما يخصني في البيارتين الاحمدية والمكيل المشهورتين والمقيدتين بدائرة طابو يافا تحت بلوك ٢١ قسيمة ٦ وقسيمة ١٢ ولما كان هذا البيع يبطل عند دفع مبلغ الالف جنيه لذلك اعلن هنا للجميع بانني قد دفعت الالف جنيه المذكورة للشيخ عبد القادر المذكور بموجب وصل بيدي وبذا بطل البيع وقد جئت محذرا كل من يرغب في الاقدام على شراء القطعتين المذكورتين ومعلنا بان كل معاملة من هذا القبيل تكون باطلة وفيما يلي صورة العقد :

بتاريخه قد تم الرضا والاتفاق فيما بين كل من السيد عمر سليم الدجاني بصفته فريقاً اولا وبين الشيخ عبد القادر سليم الدجاني بصفته فريقاً ثانياً على الشروط المحررة ادناه :

اولا ـــ باع الفريق الاول للفريق الثاني جميع ما يخصه في البيارتين الاحمدية والمكيل المشهورتين شهرة تغني عن الوصف والتحديد المقيدتين بدائرة طابو يافا تحت بلوك ٢١ قسيمة ٢ وقسيمة ١٢

ثانيا ـــ يتعهد الفريق الاول بان يبيع الفريق الثاني قسيمتي الارض المبحوث عنها اعلاه بمساحتها المعينة بخريطة مخصوصة وضمن حدودها بيعاً باتاً قطعياً بجميع الحقوق والمنافع المتعلقة بها بما فيهما الموتورات والطلومبه وبان يسجل هذا البيع على اسم الفريق الثاني رسميا وذلك بمبلغ ثلاثة آلاف جنيه فلسطيني دفع الفريق الثاني للفريق الاول حين امضاء هذا العقد الف جنيه فلسطيني على حكم السلف والباقي من الثمن وقدره الفين جنيه فلسطيني تدفع من قبل الفريق الثاني الفريق الاول حين الفراغ بدائرة الطابو

ثالثا ـــ قبل الفريق الثاني هذا الشراء لنفسه بالثمن المذكور وتم العقد بين الفريقين بايجاب وقبول شرعيين

رابعا ـــ يتعهد الفريق الاول بان يحل القسيمة الجارية بينه وبين باقي وارثي والده المرحوم الشيخ درويش سليم الدجاني وبين وارثي المرحوم الشيخ سليم الدجاني بحيث يتم تسجيل القسيمتين المباعتين على حدة ضمن حدودهما المذكورة بظرف مدة ... وبان يتفرغ عن المبيع لاسم الفريق الثاني

خامسا ـــ ان الاموال الاميرية المترتبة على البيع يدفعها الفريق الاول لغاية تسجيل المعاملة في الموقع الرسمي .

سادساً ـــ رسوم الشراء القانونية ومعاملة التسجيل تعود على الفريق الثاني

سابعاً ـ يتعهد الفريق الاول بدفع مبلغ ثلاثة آلاف جنيه فلسطيني فوق مبلغ السلفية النقدي بصفة غرامة معينة للفريق الثاني في حالة نكوله عن البيع او أخره عن الفراغ وذلك بدون حاجة لانذار او اخطار بل يعتبر بمجرد النكول والاخلال بالعقد قائما تجاهه في مقام الانذار الرسمي وعلى هذه الصورة تم الاتفاق بين الفريقين وصار قبض وتقبيض مبلغ السلفية المبحوث عنه وجرى تنظيم هذا العقد العمل به تحريراً

بند اضافي : ان الفريق الاول لا يحق له بيع جميع اثمار الحصص المباعة الى الفريق الثاني بل هي على حساب الفريق الثاني وليس للفريق الاول ادنى معارضة بالاثمار جميعها واذا حصل من الفريق الاول بيع الاثمار لناس آخرين فهو ملزوم بدفع الغرامة المحررة في البند السابع

وان الفريق الثاني عليه ان يدفع جميع الرهن الموجود على الحصص المباعة من الفريق الاول بالغاً ما بلغ من فوائد ومصاريف من اصل الالفين الباقيين من الثمن ٢ آذار سنة ١٩٣٥

عمر سليم الدجاني

ماذا تسمع اليوم

عن محلات السادة دجاني اخوان

الاذاعة اللاسلكية الحكومة المصرية يوم الجمعة في ١٥ كانون ثاني ٩٣٧

٩	صباحاً ـ الشيخ علي حزين ـ قرآن كريم
١١	الآنسة اقبال حجازي ـ حديث في التدبير المنزلي الى الخدم
٢	فرقة موسيقي مدرسة البوليس برئاسة الملازم ثاني محمد صديق ـ حفلة موسيقية
٢ر٣٠ ـ ٢ر٤٠	النشرة الاخبارية والنشرة التجارية الاولى بالعربية
٥ر٣٠	الاستاذ الشيخ محمد العيفي ـ قرآن كريم
٦ر٢٥	الآنسة سنية محمد علي ـ حديث الى الاطفال
٧	فرقة الراديو الشرقية بقيادة عزيز صادق ـ حفلة موسيقيه
٧ر٣٠	النشرة الاخبارية والنشرة التجارية الثانية بالعربية
٧ر٤٥	حضرة صاحب السعادة عبد القادر الجمال باشا ـ حديث الكسوة
٨ر١٠	فرقة الراديو الشرقية بقيادة عزيز صادق ـ حفلة موسيقية
٨ر٤٠	فرقة الاذاعة اللاسلكية للتمثيل تقدم مشهداً من رواية كليوبترا لشوقي بك
٩ر١٠	سعاد زكي وفرقتها ـ حفلة غنائية
٩ر٥٠	محمد البكار ـ حفلة اغاني حديثة
١٠ر٢٠	سعاد زكي وفرقتها ـ حفلة غنائية

برنامج الاذاعة الفلسطينية

يوم الجمعة في ١٥ كانون ثاني ١٩٣٧

٧ر١٠	قرآن كريم ـ الشيخ محمد اسماعيل
٧ر٤٠	رباعي عبد الكريم
٨ر٥٥	نشرة الاخبار
٩ر٢٠	حفلة غنائية ـ يحيى السعودي
١٠ر٣٠	ختام

اعلان

صادر من دائرة اجراء يافا

عدد ١١٨١ ـ ٣٦

الدائن : الخواجه شكري بن جريس الهريش من يافا وكيله المحامي سعيد افندي زين الدين .

المديون : يعقوب ومحمد اولاد ابراهيم سعد الدين عقل من يبنا

مصدر الحكم : سند رهن عقد رقم ١١٦٤٣ ـ ٣٤ في ١ ـ ١١ ـ ٣٤

الملك : بيارة

اوصافه : بيارة تربتها حمرة ومغروس بها شجر برتقال عمره ـ ٦ سنوات (اول تبشير)

مقداره ١٤ حصة من اصل ٢٢ حصة

تاريخ سند الطابو : بلوك ١٠ قسيمة ٥٠ و ٥١

المساحة : قسيمة نمرة ٥٠ متر ٧٣٣ دونم ٥ يبنا

قسيمة نمرة ٥١ متراً ٧٠٥ دونماً ١٤ يبنا .

المجموع : ٤٣٨ متراً و ٢٠ دونماً

ملاحظات : ان هذه الارض يوجد بها طريق تفصل القسيمتين (٥٠ و ٥١) وهي تشمل على دار مؤلفة من اربعة غرف بحجر مسقوف احد الغرف باطون والثلاثة الاخرين مسقوفين بكرميد احمر ، وبيت بابور مسقوف بزينكو وعليها موتور بستة رؤوس ماركة انكليزية مع طلمبة سانترافيتش ٣ انش وبئر ماء وعشرين متر مواسير حديد للمياه موجودين في داخل الارض وان الدونم تقدر باثنين وسبعين شجرة في هذه الارض ، وقد تقدر الدونم الواحد في هذه الارض مع ما اشتملت عليه بمبلغ ٨٠ ج . ف

بناء على قرار رئاسة اجراء يافا سيطرح في ميدان المزايدة العلنية بعد مضي خمسة عشر يوما من تاريخ نشر هذا الاعلان الاملاك المبينة اعلاه خاصة يعقوب ومحمد ولدي ابراهيم سعد الدين عقل لقاء الذمة المطلوبة منهما الى الخواجه شكري بن جريس الهريش البالغة ٣٠٠ ج . ف والفوائد القانونية اعتباراً من ١ نوفمبر سنة ١٩٣٤ الى حين الوفاء التام والرسوم والمصاريف النظامية

فمن له رغبة في شراء الملك المذكور فليتقدم الى المزايدة ويضم اسمه ومقدار المبلغ الذي يدفعه وديبوزيتو عشرة في المائة او كفالة من احدى البنوكة في ذيل القائمة التي ستعطى للدلال والاحالة الموقتة تكون بعد مضي ثلاثين يوما من تاريخ القائمة المذكورة ثم تعاد المزايدة ثانية على ان يقبل الضم عليها في المائة خمسة لمدة خمسة عشر يوما وبعده تحال هذه الاملاك قطعياً لاسم المزاود الاخير وتجري المعاملات اللازمة حسب الشروط المبينة في قائمة المزايدة ولاجله صار اعلان الكيفية توفيقاً للمادة ١٠٢ من قانون الاجراء

تحريراً في ١٣ ـ ١ ـ ٣٧

مأمور اجراء يافا

فياض الخاش

يافا يوم الجمعة ٣ ذو القعدة سنة ١٣٥٥ الموافق ١٥ كانون ثاني ١٩٣٧

الدفاع

جريدة يومية سياسية مصورة

العدد ٧٨ السنة الثالثة

صاحب الامتياز : إبراهيم الشنطي
المحرر المسؤول شوكت حماد
مدير الادارة : عبد الهادي عرفات
رقم التلفون ١١٨٧ و١٠٧٥

ادارة الدفاع : شارع اسكندر عوض — يافا
العنوان البرقي : الدفاع يافا — ص. ب ٢٥٥
قيمة الاشتراك في فلسطين عن سنة ١٥٠ عن نصف سنة ٨٠
« « الخارج « « ٣٠٠ « « « ١٩٠

اعــلان مهم

نتشرف بأن نستجلب انظار الجمهور الكريم الى ما يأتى :

ان محلات بوتاجي التي تأسست سنة ١٩٩٨ هي الممثل الوحيد لشركة هيز ماسترز فويس His Master's Voice وفابريقتها في انكلترا واميركا فمنها يستورد بوتاجي رأسا كل ما لديه من بضائع نفيسة سواء كان راديات من آخر طراز او جراموفونات أو اسطوانات او ثلاجات ألخ .

هذا المحل الذي مر ربع قرن على تأسيسه علاقاته رأساً مع الفابريقة بدون وساطة غريب ومركزه الرئيسي في حيفا يستورد جميع البضائع عن طريق البحر الى حيفا ثم يتولى توزيعها الى جميع فروعه في انحاء فلسطين عن طريق السكة الحديدية وسياراته الخاصة .

واننا نثبت للجمهور العزيز باننا نكره ان تكون علاقاتنا عن يد كومسيونجية غرباء او وسطاء دخلاء لا يزالون في دور الطفولة بالنسبة لمحلات طال الزمان على تأسيسها فاكسبها خبرة وسعة اطلاع وبصفتنا الموزعين الوحيدين في فلسطين وشرق الاردن لفابريقة عظمى اكتسبت ثقة العالم اجمع واعتمدتنا لتمثيلها في الوطن العزيز نرفض كثيراً ان نلجأ الى غريب هو في حاجة الينا في كل حين

وعلاوة على ذلك فان بوتاجي مستعد لمساعدة كل من له رغبة فى تقديم طلبياته الى لندن وذلك بواسطة مكتبه الذي هو على اتصال تام مع اعظم مصانع وتجار في لندن وسائر بلاد الانكليز واميركا .

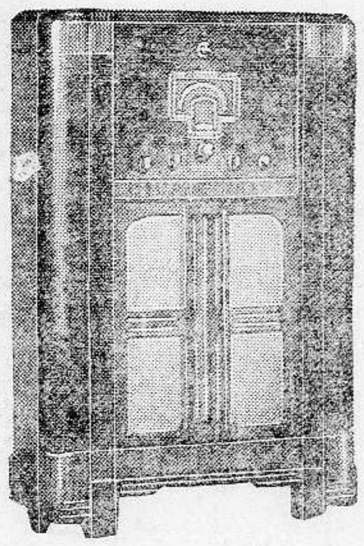

ان الامر لذو فائدة عظمى ومن شأنه ان يستدعي اهتمامكم لما فيه من الصالح الخاص لكم والفائدة الواضحة فاينما كنتم ومهما كنتم فى حاجة اليه فهلموا الى بوتاجي وكونوا متأكدين بان مؤسسة بوتاجي الاقدم في فلسطين مستعدة لان تجعلكم تستفيدوا من اختباراتها الطويلة . سواء كان ذلك بتجارة الراديو والثلاجات او الاسطوانات او خزائن الحديد والمطابع التي بجميع اللغات والاحذية المتينة الانكليزية والملبوسات المشغولة وعربيات الاطفال و لعب .

اوسع محل تعرض فيها انواع البضائع فى الشرق يدعمها مشغل فني من احدث طراز للشحن والرزم والنقل بسرعة فائقة فى اسطول من السيارات الخاصة التى تتولى تلبية طلب الزبائن ايما كانوا فى اقصى حدود فلسطين .

ولنا فى العمل اليقين برهان على صدق ما نذيع فاعضدوا محلاتنا واحكموا لانفسكم .

الجراموفون النقال هو العالم اجمع
في علبة صغيرة تجدونه عند بوتاجى

زوروا محلات بوتاجى في حيفا، يافا والقدس

حيفا - قرب بنك الباركليس   يافا - عمارة الاوقاف امام السراي   القدس - تحت البنك العربى

الوكلاء غزه : الحاج عبد الرؤوف البورنو . اللد : سليم ومحمد الحافظي . الرملة : زيانه اخوان . نابلس : عادل التميمي . طولكرم : حسن القدادي

رجل واحد يقاوم عشرة امثاله

اذا استعمل هذا الشراب همو بيتوسيرم
Hemopeptoserum

يتركب من كريات الدم الحمراء HEMOGLOBIME مصل الدم الصيفي SERUMPHYSIOLOQÎQUE خلاصة اللبن ، خلاصة اللحم، فوسفات الكلس ، خلاصة عصير الفواكه ومواد أخرى غنية بالفيتامين

هذا الشراب هو خير علاج اخرج حتى الآن لتقوية الابدان وتجديد القوى واعادة نضارة الوجه ، طعمه لذيذ ، مفعوله ثابت يجلب الشهية ينقي الدم يقوى الاعصاب ، يشفي فقر الدم بجميع اشكاله (وعلى الاخص عند النساء قبل الولادة وبعدها) . ينعش البول يغذى العضوية بما يولده فيها من قوة الحرور فهو اذن دواء مغذي معيد للقوى ، مجدد للنشاط ، منبه لفعالية الجسم ومقوي للدم

كل زجاجة منه تعادل خمس كيلوات من زيت السمك . التعليمات مرفقة مع العلاج .

تغيير الطقس يسبب النزلات الصدرية

عندما يشعر احدنا بنزلة صدرية ، زكام ، او سعال ويخشى العواقب يجب عليه ان يسرع باستعمال شراب البوطوفاكس .

فهو افضل مسكن للسعال ، وخير شافي لكافة امراض الصدر يسهل التنفس ويجعله غير مؤلم ، يزيل السعال المزعج ، ويسكن نوباته المتكررة ، يذيب البلغم ، ويحفظ الصدر من كافة الامراض

اذا كانت النزلة الشديدة يجب اخذ مسهل قبل استعمال هذا العلاج ، ويجب ان يكون المسهل لطيف وغير مزعج ، يستحسن ان يؤخذ زجاجة من مسهل الباريلاكس دفعة واحدة قبل اخذ العلاج بساعتين .

تداوي حديث لشفاء التعقيبة الحادة « حرقة البول » والمزمنة والنقطة العسكرية

بحبوب الغونوفاكس Gonovax

تجهيز الدكتور S. M. K رئيس شعبة الامراض الزهرية في نانسي — فرنسا

بين جميع الادوية التى يستعملها الاخصائيون لا يوجد مادة اقوى واسرع من حبوب الغونوفاكس لشفاء حرقة البول (التعقيبة) لانه قتال لجميع الميكروبات الموجودة فى اعضاء البول والتناسل واهم خاصة له ازالته للالم وقت التبويل لانه يمنع التشنجات والانتفاضات الليلية والاحتلامات

يطلب من كافة الصيدليات — الوكلاء في فلسطين : مستودع الادوية الوطني الفلسطيني — نمرة ٢٥ — شارع بسترس — يافا

صونوا عيونكم من الرمد باستعمالكم

قطرة القنواتى العجيبة

بشرى ازفها الى مواطني الاكارم سكان فلسطين خاصة والى سكان البلاد العربية عامة في جميع اقطار سوريا ومصر والحجاز وشرقي الاردن والعراق والعجم : وهي نجاحي العظيم بتركيب هذه القطرة العجيبة « قطرة القنواتى » بعد جهود عظيمة صرفت من اجلها .

معمل القنواتي يقوم بخدمة بني قومه بامرين : احدهما تهيئة احسن الادوية عملا وانفعها تأثيراً . والاخر تنزيل القيم الباهظة الى اصغر حد ممكن . فها هو الآن يتقدم بهديته الثمينة الجديدة العظيمة الفائدة ، قطرة القنواتي العجيبة، الى ابناء وطنه الاكارم

ركبت هذه القطرة بعد ان اجريت تحاليل دقيقة على جميع انواع القطرات القائمة في سوريا ومصر والعراق والتى تباع بقيم فاحشة ، واستحسنت منها بعد التعديل على تركيب يناسب طبائع اهل البلاد ونوع الامراض العينية المنتشرة فيما فيهم فجاءت قطرة القنواتي بحمد الله ومنته غاية في الاحكام وآية في الاتقان .

وقد اثبت تركيبها لاهم الاخصائيين بامراض العيون من اطبائنا الوطنيين الاكارم فاظهروا اعجابهم بها وقالوا ان قطرة القنواتي من اهم القطرات المتداولة اليوم في الاسواق واعظمها فائدة واحسنها تأثيراً . تشفي التهاب المنضمة الحادة والمزمنة الزلوية والحبيبية « التراخوما » . تدفع الاحتقان فتزيل الاحمرار والحرارة وتقطع الدمع وتصون العين من الرمد .

تخلص العين من العمش وهو ضعف البصر مع سيلان الدمع في اكثر الاوقات . تسكن الالم بسرعة فتخلص المصاب من آلامه المزعجة . يجلو العين فيصفو رونقها ويمتد بصرها ، تقتل جميع الجراثيم التي تتسلط على العين وتؤذيها فيخلص المرء من الرمد وتصلح تخريش الغبار والحشرات .

قطرة القنواتي عظيمة التأثير كبير الفائدة رخيصة الثمن لا يجاريها بحسن تأثيرها قطرة من القطرات . والخلاصة قد اصبحت قطرة القنواتي بعد التجربة صديقة العائلات ومن احتياجات البيت الضرورية التي لا يستغنى عنها .

كيفية الاستعمال : يقطر في كل عين نقطتان صباحاً ومثلهما مساء للكهول من رجال ونساء .

ويقطر للاطفال نقطة واحدة صباحاً ونقطة واحدة مساء في كل عين .

واخيراً اقول يا ايتها الوالدة المصونة لا تنسي غسل عيني ولدك بعد القدوم من الاسفار او النزهات بماء البوريك ثم تقطير قطرة واحدة من (قطرة القنواتي) في كل عين لتخلصيهما من الغبار والجراثيم التي تنتقل بواسطته ولتنقذي ولدك الحبيب من الرمد المزعج في ايام الصيف . وما توفيقي الا بالله .

دمشق عبد الوهاب القنواتى
استاذ الكيمياء في المعهد الطبى العربي

قطرة القنواتى العجيبة : تباع في جميع الصيدليات في عموم البلاد العربية عامة واطلبوها من مستودع الادوية الفلسطيني يافا شارع بسترس . وتباع في عكاء في صيدلية درويش قبلاوي ، حيفا : صيدلية عمر ابو غزالة ، نابلس : راشد ابو غزالة ، القدس : مافرو ميخالي ، شارع الباب الحديد ، وصيدلية الحسيني وصيدلية العلمي باب العامود وصيدلية عطا الله اخوان شارع مأمن الله

يجعل من الشيخ الضعيف شابا قويا
هو حبوب الاورشيتونين

لحضرات الاطباء الأفاضل

سلاما وتحية : وبعد فان هناك مرض كثير الانتشار في كل مكان، هو العنانة التناسلية ، وهو كما تعلمون ، مرض صعب المعالجة جداً ، والعلاجات الموصوفة لاجلها غالباً يكون تأثيرها موقتاً ، ما دام المريض يستعملها وماذلك الا للاقتصار فى ذلك على الادوية المنبهة للمراكز العصبية ، والموسعة لأوعية القضيب على ان هذا غير كاف فلا بد اذن من الالتفات الى نقطة اخرى مهمة في معالجة هذا الداء هي ملاحظة الغدد التناسلية نفسها . وتقويتها ، وهذا لا يتم الا بتطعيم الخصية او باستعمال خلاصة هذه الغدة ، هذه هي النقطة التى يمتاز بها مستحضرنا المسمى اورشيتونين ORCHITONINE عن سواه من المستحضرات المماثلة ، حيث ادخلنا في تركيبه خلاصة الخصية المكثفة والمستحضرة بطرق فنية خاصة

وهكذا اصبح مستحضرنا هذا مقويا خصوصيا كما يفهم من اسمه ORCHITONINE ومنبهاً لمركز الانتعاظ وموسع الاوعية ولا سيما أوعية القضيب . فيعيد الشباب ويقوي الرجولة ويجعل من الشيخ الضعيف شاباً قويا ، ولدينا شهادات كثيرة من معظم المستشفيات تثبت اهمية هذا العلاج الناجع

وان في كل زجاجة ورقة خاصة تشرح خواصه ، وتركيبه ، واننا على استعداد تام لارسال المساطر الكافية ، عند اول اشارة تصدر من حضراتكم

خير الكلام ما قل ودل

لقد اتفق اطباء العيون في فينا (النمسا) على ان احسن قطرة لشفاء امراض العيون هي (القطرة النمساوية) المحضرة بمعرفة الدكتور « لوريموند » الشهير تشفي الرمد بجميع اشكاله، تأكل الحبيبات من الاجفان، تزيل احمرار العيون ، تمنع تساقط الدموع ، تشفي الاجفان ، وتحفظ العيون من سائر الميكروبات ، واذ قطر منها الى الاطفال تمنع عنهم حصول الرمد ، تطلب من جميع الصيدليات ، الوكيل العام في فلسطين — يافا

مستودع الادوية الوطني الفلسطيني

شارع بسترس رقم — ٢٥

مطبعة جريدة الدفاع : يافا

يافا يوم الاحد في ٥ ذو القعدة ١٣٥٥ الموافق ١٧ كانون ثاني ١٩٣٧

صاحب الامتياز : إبراهيم الشنطي
المحرر المسؤل : شوكت حماد
مدير الادارة : عبد الهادي عرفات
رقم التلفون ١١٨٧ و ١٠٧٥

الدفاع

جريدة يومية سياسية مصورة

العدد ٧٨٦ — السنة الثالثة

ادارة الدفاع : شارع اسكندر عوض — يافا
العنوان البرقي : الدفاع يافا — ص. ب. ٢٥٥
قيمة الاشتراك في فلسطين عن سنة ١٥٠ عن نصف سنة ٨٠
« « « الخارج « « ٣٠٠ « « « ٦٠

أربع شهادات أمام اللجنة. تفاصيل وافية ووصف واقعي. الحملة على استغلال الانتداب حريات البلاد. المهاجرون العرب غرباء عن بلادهم. حالة البلديات

القضية تشهد

مهما أوتي المدافعون عن هذه القضية من قوة المنطق ، وفاخر البيان ، فانهم لا شك أعجز جداً منها ـ القضية ـ نفسها ، حين تقف تشرح ادوار الغدر التي لعبتها الدولة «المنتدبة» معها، ومهاوي الظلام التي سكنتها تحت كنف الانتداب المتمدن

وليس يسمع اللورد بيل وزملاؤه دفاع وطنيين فحسب، بل انهم يصغون الى ذلك الدفاع المجيد التي تقدمه قضية فلسطين ، فتنزل بالحكم المباشر آلم الضربات، وتعري الانتداب من ثوب المدنية ليراه الناس في صورته الواضحة، ويعرفون الفرق بين الشيطان والملاك . يصغون الى القضية الطاهرة النقية وهي ترتجل أبلغ ماقيل عن ظلم الاستعمار للشعوب ، وتغريره بها ، والامعان في قسوته عليها، حتى لتفضل هذه الموت على الحياة ، وهكذا تضطرب ، وتثور . إنها الشاهد الاول قبل كل شاهد . وإنها المحامي الاول قبل كل محام

بلاد جعلوها ضيقة الرقعة بعد فصلها عن سوريا ، وحتى عن شرق الاردن، ثم بعد نهبها بعيداً عن المجموعة العربية التي أخذت تتقارب لتشكل الحلف العربي. ثم أقاموا فيها حكومة أجنبية سموها ظلماً واذراء «حكومة فلسطين» تابعة رأساً لوزارة المستعمرات ، تتصرف بشؤون هذا البلد تصرف المستبد الحاكم بأمره . وشرعت هذه «الحكومة» تسن القوانين باسم بلاد لم يشترك أهلها في سن أتفه تشريع تام فيها ! فاذا بعثت بتقارير الى وزارة المستعمرات فكأنما وزارة المستعمرات تراسل وزارة المستعمرات — رواية مضحكة ، لكن يسيل على جوانبها منهمر الدمع ، وحاشد المظالم

وأباحت «حكومة فلسطين» الهجرة ، وتصرفت بها كيف تشاء. وراحت تمعن في التغرير فادعت الاشراف على الهجرة ، طبقاً لشريعة المقدرة على الاستيعاب ، هذه الشريعة الزور التي تعيد الى الاذهان اقتم ما عرفته القرون الوسطى من ألاعيب الحكومات .

وكان إذا تحطمت أعصاب العرب أمام هذا الظلم الشاذ ، وقاموا يخففون من وطأته ، أو يدفعونه، يؤتى لهم بالجيوش، والطيارات ، لمحاربة «اللصوص» و «المجرمين» وجماعات «الارهابيين» !

أية براعة تشبه براعة هذه القضية ؟ أي دفاع أبلغ من دفاعها عن نفسها ؟أي رسام يستطيع تصوير تعابير الالم ، والقلق ، والاستفزاز كما تصورها ريشتها المبدعة الخالقة ؟

وهي الآن تقف ومعها تسع عشرة سنة من تاريخها الحديث شاهدة على كل كلمة تفوه بها أمام اللجنة الملكية ـ تقف لتحقق لآخر مرة : هل تتبع الحكومة البريطانية شريعة الحق ، أم شريعة السيف . ان الزمن لا يتسع للتغرير ، وتمثيل الادوار الماضية من : تحقيق ، وكتابة تقارير ، وتمزيق هذه التقارير . وقفة حاسمة ، استعدت لها من قبل حين نقمت على القسوة ، والتغرير ، والارهاق ، وسوء الادارة ، وسلب الحقوق ، والعبث بالمصالح . وقد اعتزمت أن تحيا بالمرة ، أو ترقد الى الأبد ولكن رقدة الشهداء، فلا يزور عربي الاقصى وحده للتبرك ، ولا يزور القيامة وحدها تحبباً ، بل يزور كل بقعة في هذه البلاد ،لان في جوف كل بقعة ترقد نفس شهيدة

وفي الساعة التي تتحدث هذه القضية الى لجنة اللورد بيل عن ماضيها القريب المؤلم ، بلغ منها اليأس بالحكومة البريطانية أنها لا تؤمن بشيء اسمه الانصاف، والاصاخة الى صوت الضمير . بل كل رد لحقوقها إنما يكون لان مصلحة بريطانيا تقتضي ذلك ، وليس لأن حق العرب يقتضيه . فلقد كانت صادقة في الصميم حينما راحت لا تبالي بالقوات تجند عليها ، وبالتشاريع توضع لها — ليس استهتاراً ولكن عن يأس من هذه الحياة التي يمثل معها فيهاما مثلته جماعات البرتغاليين والاسبان مع الهنود الحمر . وإذا كانت المعاملة تختلف باختلاف العصور ، فان النهاية واحدة : تلك كان فيها الفناء ، وفي هذه تكون الابادة

لجنة اللورد تصغي الى الشهود . ولكن قبل هذا ، واثناءه، تصغي وماتزال الى هذا المحامي الاول ، الى هذا الشاهد الاول : قضية فلسطين . وهو دفاع حشدته مظالم تسع عشرة سنة ، تنطق كلها بالعجيب من أمر «حكومة فلسطين» في بيان لا يطاوله بيان ، وفي بلاغة لا تساويها بلاغة

فاذا هذه المرافعة التاريخية المنتزعة من فؤاد أمة لا تجدى مع الحكومة البريطانية ، فان الذي اعتزمته هذه البلاد أن لا تقبل استمرار الحالة الحاضرة كائنة ما تكون النتائج . وفي سبيل هذا المثل الأعلى تستهين بالذي يضن به الناس ، ويبخلون!

ابراهيم

فلسطين تتقهقر تحت ظل الانتداب البريطاني

كبار الموظفين البريطانيين يتزايدون سنة عن أخرى بينما موظفو العرب يتناقصون نسبياً

اذا أمكن اتهام البلديات بالرشوة فانه شائعات كثيرة انتشرت عن الرشوة في دوائر الحكومة

بدء الجلسة

على خلاف العادة لم يكن قد حضر أحد حتى الساعة العاشرة والدقيقة العشرين سوى مندوبي الصحف العربية فقط . وقبل انعقاد الجلسة بخمس دقائق امتلأت المقاعد . وكان اول الحاضرين من اللجنة العليا الدكتور حسين بك الخالدي ، وفي آخر لحظة حضر الاستاذ عوني بك عبد الهادي . وجاء الاستاذ جمال الحسيني بعد انعقاد الجلسة بعشر دقائق

الاستاذ فؤاد سابا

وقبل الساعة العاشرة والنصف بدقائق دخل اللورد بيل وبقية اعضاء اللجنة . وافتتح الجلسة قائلا : يظهر ان هناك بضع دقائق لميعاد البدء بالجلسة ، إلا اننا نبدأها الآن ، وتقدم الاستاذ فؤاد سابا لاستئناف شهادته

اللورد بيل : وقفنا في الجلسة الماضية عند الرسوم التى تستوفى عن البضائع المستوردة . ونريد من الشاهد ان يذكر ماله علاقة بالفلاح

واخذ الاستاذ فؤاد سابا يبين بالارقام الثمن الاصلي لكل من البنزين والسكر والقهوة والكبريت ، والرسوم الباهظة المفروضة عليها كاسيرى القاريء عند نشر نص الشهادة . ثم تكلم عن عدم المساواة في توزيع الضرائب ،وقال ان الحكومة لم تحم الفلاح

كوبلاند : أليس سعر القمح والطحين ، وهما من ضروريات الفلاح، عادياً .

الاستاذ سابا : قد يجوز ذلك ، ولكن هل من المعقول ان يتمكن الفلاح من سد حاجياته كلها بينما وارده السنوي لا يتجاوز ٢٣ جنيهاً .

رامبولد : يخيل الى انك تعني ان البلاد كانت قبل الحرب زراعية وجاءت سياسة الحكومة المنتدبة لحماية الصناعات اليهودية وبذا جعلت مستوى المعيشة عالياً

الاستاذ سابا : نعم، هذا هو المقصود .

من ضروريات الفلاح

هاموند : لم تذكر الملح وهو من ضروريات الفلاح

الاستاذ سابا : تتقاضى الحكومة ١٠ ملات عن كل كيلو غرام

هاموند : هل السيجارة والقهوة من ضروريات الفلاح

الاستاذ سابا : نعم (ووجه كلامه للورد بيل شارحاً له ذلك)

لورد بيل : أنا مقتنع أنهما من ضروريات الفلاح (ضحك)

ثم ذكر الاستاذ سابا الرسوم المفروضة على المواد الخام كالفحم وغيره ، قائلا ان الرسوم الباهظة التي تفرضها الحكومة على المصنوعات الاجنبية تضطر العرب الى شرائها بسعر فاحش

ثم تطرق الى الصناعة العربية ، ومنها الخمور وما تتقاضاه الحكومة وهو ٢٥ جنيهاً رخصة سنوية

هاموند : اليست صناعة الخمور محدودة

الاستاذ سابا : هذه البلاد اشتهرت بالعنب ، ولا ضرورة لتحديد صناعة الخمور حتى لا يتلف الزائد من محصول العنب ، (وهنا قال هاموند : هل هذا التحديد لاسباب فنية أو سياسية معينة. وهل التحديد مضر أم لا. والذي أعرفه أن البلاد الاسلامية لا تتعاطى الخمور. فأجابه الاستاذ على ذلك)

الحكومة والمصانع اليهودية

لورد بيل : هل تقول ان الصناعات العربية لا تحميها الحكومة

الاستاذ سابا : نعم، فصناعة الصابون وهي من المصنوعات الرئيسية ،تضررت كثيراً ولم تعمل الحكومة شيئاً لانهاضها (واستأنف الاستاذ البحث عن تحيز الحكومة للمصانع اليهودية كمصنع نيشر للاسمنت وهو الذي حمته عشر سنوات دون حاجة البلاد الى ذلك . وتكلم أيضاً عن الامتيازات التى أخذها اليهود من الحكومة كامتياز بحر الميت شارحاً ذلك بأرقام ومستنداً الى تقارير .وقبل نهاية الشهادة في الساعة ١١ وربع قال : هذه البلاد زراعية ، وليست صناعية، ولا تهمنا الصناعة . واذا كنا نريد حماية الصناعة فيجب أن يكون ذلك في ما يتعلق بالزراعة وحدها

شهادة الدكتور الخالدي

اللورد بيل : باي صفة تؤدي شهادتك

الدكتور الخالدي : بصفتي عضواً في اللجنة العربية العليا

لورد بيل : واية صفة اخرى لك

الدكتور : رئيس بلدية القدس

لورد بيل : واية صفة اخرى

الدكتور : كنت موظفا من الدرجة الاولى في دائرة الصحة

اللورد بيل : لكن موضوع شهادتك سيكون سياسيا (ضحك)

الدكتور : نعم . ثم اخذ الدكتور يقرأ شهادته بالانكليزية . واشار الى تقرير رفعته الحكومة البريطانية لعصبة الامم عن تقدم العراق خلال ١٩٢٠ — ١٩٣١ قارئاً بضع فقرات منه تقول بان العراقيين لم يعد في طاقتهم احتمال بقاء الانتداب ، بل يرغبون بشدة في الاستقلال . وليس هذا نكران جميل منهم ، ولكن لنمو الشعور والوعي الوطني الذي لا يقنع بغير تحرير البلاد من النفوذ الاجنبي . ومعنى هذا ان الشعب العراقي يريد بكل مشيئته تحمل العبء والمسؤولية

ليست تفترق عنه

ومثل هذا ينطبق على فلسطين. فقد كانت والعراق تحت الحكم العثماني . وهي ليست متأخرة عنه في شيء ، بل لها نفس الثقافة والقومية ، والديانات . ولم تسلب فلسطين استقلالها لعدم لياقة اهلها له ، ولكن لسياسة الانتداب وتصريح وعد بلفور واقامة الوطن القومي. وهناك اسباب خاصة بفلسطين ساعدت في قيام الاضطرابات ، منها :

الانتداب عكس مهمته

١ـ عدم قيام الانتداب بمهمته في تنمية الحكم الذاتي ومؤسساته . فقد تجاهلت الحكومة ذلك كله . فالمادة ٢٢ من دستور العصبة ترمي الى تحرير البلاد ، بينما الانتداب يتجاهل ذلك بالمرة .وقد تناول الانتداب الادارة والتشريع فاستقل بهما من اهل البلاد. هذا وفقدان الثقة كان من أهم اسباب الاضطرابات. فالمادة الاولى من صك الانتداب تعهد بالتشريع والادارة للحكومة المنتدبة ، بينما الفقرة الرابعة من المادة ٢٢ من دستور العصبة يخول استقلال الجماعات المنسلخة من الحكم التركي . وهي فقط تحتاج الى الارشاد والمساعدة حتى تستطيع الوقوف على أرجلها. فهل انجزت الحكومة المنتدبة شيئاً من ذلك ! ثم ألم تكن الـ١٦ سنة تحت الانتداب كافية لان يساهم العرب في ادارة البلاد ؟ الجواب هو على العكس من ذلك . ويظهر أنها لا تقصد هذا في المستقبل، كما يبدو من الاحصاءات التالية .

هذا البرهان الحاسم

كان عدد موظفي الحكومة البريطانيين الكبار في سنة ١٩٢٦ مئة وتسعون موظفاً بنسبة ٥٢ في المئة من مجموع الموظفين كلهم ، وبنسبة ٦٧ في المئة في الرواتب . وعدد موظفي العرب الكبار ١٣٩ بنسبة ٣٨ في المئة في العدد، و٢٦ في المئة في الراتب . وموظفو اليهود الكبار ٣٥ بنسبة عشرة في المئة بالعدد، و٧ في المئة من الراتب

وفي سنة ١٩٣٢ كان عدد الموظفين البريطانيين الكبار ٢١٢ بنسبة ٥٢ في المئة في العدد ، و٦٦ في المئة في الراتب . وكان عدد موظفي العرب الكبار ١٤٩ بنسبة ٣٦ في المئة من العدد و٢٥ في المئة من الراتب . وعدد موظفي اليهود الكبار ٤٨ بنسبة ١٢ في المئة في العدد و٥ في المئة في الراتب

وفي سنة ١٩٣٦ كان عدد الموظفين البريطانيين ٢٩٣ بنسبة ٥٥ في المئة من العدد ٦٦ في المئة من الراتب . والعرب ١٧٦ بنسبة ٣٣ في المئة من العدد و٢٤ في المئة من الراتب .و٦٦ يهودياً بنسبة ١٢ في المئة من العدد و١٠ في المئة من الراتب

مهمة التدريب والارشاد

هاموند : ماذا تقصد بالموظفين البريطانيين

الدكتور الخالدي : أقصد موظفي الدرجة الاولى فقط . ومن هذا يظهر ان عدد الموظفين الانكليز بازدياد بدلا من النقصان . وهذا من مظاهر التدريب والارشاد اومن المناصب اذ أنقل عبارات عن تقرير ارسله مدير قسم الانتدابات في عصبة الامم الى رئيسة اللجنة التنفيذية للسيدات العربيات وشرع الدكتور يقرأ ، وهو جواب على تقرير وضعته عقيلة الاستاذ مغنم سكرتير اللجنة ووقعته هي ورئيسة اللجنة عقيلة الدكتور الخالدي واعترف مدير مكتب قسم الانتدابات في تقريره بأن عدد الموظفين الانكليز كبير وبأن المأمول بعد ارتفاع مستوى التعليم وهدوء الحالة في فلسطين ، زيادة عدد الموظفين من أهل البلاد .

كل تلك التقارير

ولا تزال الحكومة تشجع زيادة الموظفين الاجانب مبررة ذلك طبعاً باتباع سياسة الوطن القومي . وكثرة رواتب موظفي دائرة الامن العام ، انما نجمت عن اسباب حماية اليهود . وانما توسعت دائرة المهاجرة والسفر بسبب تدفق المهاجرين

كوبلاند : هل هذا يضر بالعرب

الدكتور : ليس من حاجة الى مثل هذا التوسع

لورد بيل : أليس الافضل الاكتفاء بتقديم الامثلة فى التقرير بدل قراءتها الآن

الدكتور : يمكن ذلك

لورد بيل : إلا اذا كان عندك مثل ملهب (ضحك)

واستأنف الدكتور شهادته قائلا : ويعمل الموظفون العرب الآن مثل المكنات تسير بمقتضى أوقات معلومة. وليس لاحد منهم فرصة التقدم كالموظف البريطاني . أليس في هذا اعتداء على الحقوق المدنية التي لا تعني فقط الاكل والشرب ! لقد كانت حالة الموظفين العرب في بدء الحكم الحاضر أحسن جداً منها الآن لقد كانت الحكومة تستشير القضاة العرب ، وكانت حرية الموظفين أوسع بكثير منها الان (ثم ذكر مؤسسات الحكم الذاتى ، وهو ما يجب على الحكومة عمله وتشجيعه . وتساءل ما هي الاجراءات التى اتخذت لذلك) لقد اطلعت على تقارير الحكومة من سنة ١٩٢٠ـ١٩٣٥ وبصراحة أقول لقد فشلت في تفهم ما يراد بالحكم الذاتي والاستقلال الداخلي. وكل ما استنتجته هو ان ذلك يعني فقط البلديات والمجالس المحلية

كوبلاند : تعني أنهما شيء واحد

الدكتور : هذا ما تستنتجه من التقارير

كوبلاند : لكن أليس فيها فرق

الدكتور : نعم

هذا تقدم ايضاً !

ثم اخذ الدكتور الخالدي يقرأ تقريراً

« البقية على الصفحة الرابعة »

العدول عن مقاطعة اللجنة الملكية

كما يراه مكاتب «التايمس» في القدس

آخر فرصة أمام الزعامة لانقاذ البلاد ...

في عددها الصادر بتاريخ الخميس ٧ الجاري نشرت جريدة «التايمس» المعروفة البرقية التالية لمكاتبها الخاص في القدس :

قرار اللجنة الاخير
نصر للنشاشيبية ؟

كنتيجة للحملات الصحفية، ولعودة الوفد العربي ليلة الامس من بغداد والرياض ، قرر المجلس العربي الاعلى اليوم ان يتصل باللجنة الملكية ، وارسل اليها بالفعل يعرب عن رغبته في اعطاء بياناته امامها .

وهذا سيكون معناه تأجيل رحيل اللجنة الملكية ، بعد ان كان قد تحدد يوم الثلاثاء القادم

ويعتبر العدول عن مقاطعة اللجنة الملكية ، نصراً لفريق النشاشيبي بين العرب ، جاء به ما تضمنه تقرير الوفد العربي عن الرأي العام الخارجي في بغداد والرياض ... كما جاء به ما اعلنه حسن صدقي افندي (كذا) الدجاني من انه مصمم على الظهور امام اللجنة !؟

آخر فرصة للزعماء
يعطيها لهم الشباب

اما النزعة السائدة بين المتطرفين من العرب ، لا سيما بين الشباب ، فما تزال نزعة عدم الرضاء بتقييد صلاحيات اللجنة الملكية ، والغضب من نصوص صك الانتداب الذي لا يقرونه

ولقد قال لي احد من يتكلمون بلسان الشباب العرب ان هؤلاء يعطون زعماء العرب الحاليين الآن ، آخر فرصة لانقاذ الوطن ، فاذا فشلوا في ذلك فانهم سيسقطون !

وقد اصدرت اللجنة العربية العليا بياناً الى الصحف اعلنت فيه التغيير الذي طرأ على سياستها ، وشفعته بنص الكتابين الواردين اليها من الملك الوهابي ومن ملك العراق ، وفيهما اشار صاحبا الجلالة الى ما قاله لهما الوفد العربي الذي كان مؤلفاً من عوني بك عبد الهادي والشيخ كامل القصاب عن مقاطعة اللجنة العربية العليا لجنة الملكية ، ثم قالا انهما يريان من صالح القضية العربية ان تعرض على اللجنة الملكية (نظراً لما نثق به من ان الحكومة البريطانية ستنصف العرب)

وفي آخر كتابيهما قال الملكان انهما لن يمتنعا عن مساعدة العرب على تحسين الموقف ، بكل ما في وسعيهما ،

الاستاذ الدجاني
كما تراه التايمس

وقبل هذه البرقية بيومين اثنين كانت «التايمس» قد نشرت برقية اخرى لمكاتبها المقدسي هذا نفسه ، ننقلها فيما يلي :

وقع اليوم أول تصدع في متانة مقاطعة العرب للجنة الملكية ، عند ما قام حسن صدقي افندي الدجاني منظم حركة الاضراب الاخير في القدس ، فطالب ان تسمعه اللجنة الملكية يوم الخميس

اما اللجنة العربية العليا فما تزال تنتظر عودة وفدها من الرياض ، ولكن بما ان معظم اعضائها يحبذون تغيير السياسة ، فمن المحتمل الآن ان يحتذوا هم ايضا هذا المثال !

ولقد كان الدجاني افندي في وقت من الاوقات اثناء الاضراب معتقلا في صرفند ، فلما اطلق سراحه اعلن انه يعتزم الابتعاد عن السياسة ... ليكرس قواه لانماء حياة العرب الاقتصادية

ولذلك حرت الناس بعض الدهشة ، عند ما قام هو مؤخراً فرافق امير شرقي الاردن الى بغداد ، وفي بيان اعلنه الدجاني افندي بعد عودته من بغداد يوم السبت ، قال هو ان من رأيه ان الحكومة البريطانية كانت ترغب في منع العرب عن عرض قضيتهم على اللجنة الملكية ولذلك اعلنت جدول الهجرة اليهودية الخاص بالحال عند وصول هذه اللجنة الى فلسطين

ويتمسك الدجاني افندي بما يقوله من ان اللجنة العربية العليا وقعت في الشرك الذي نصب لها ، فقررت المقاطعة

ويزعم هو بعد ذلك انه استشار ملك العراق وامير شرقي الاردن ووزراء بغداد وفوزي الدين القاوقجي ، فقالوا جميعا ان اللجنة العربية العليا ينبغي عليها ان تعرض قضية العرب على اللجنة الملكية ثم لمح الى وجود برقية جاءت الى اللجنة من الملك الوهابي وفيها قال جلالته ان مضيه في الاهتمام بفلسطين ، يتوقف على عدول العرب عن المقاطعة

«الدفاع» : هذا هو كل ما قاله مكاتب «التايمس» في موضوع عدول العرب عن مقاطعة اللجنة الملكية ، وعودتهم الى التعاون معها ، فيا ليته يقول لنا ماذا يكون ، اذا لم ينفع العرب هذا التعاون ... ويا ليته ينشر على صفحات جريدته ما سمعه بما قيل امام اللجنة الملكية عن وقوع الحكومات البريطانية المتعاقبة ، بين براثن اليهودية – العالمية ... ؟

صاحب ملايين
مدين ديونا ثقيلة

مات المستر الكسندر بانتاجس ، احد ملوك المسارح في اميركا ، وكان يوما من الايام يمتلك الملايين الكثيرة من الدولارات ، ولكنه لم يخلف الادارات ، قدرت قيمتها بنحو الف جنيه ، وعلى الرجل دينان ثقيلان ، احدهما بمبلغ ٥٠٠،٠٠٠ والثاني بمبلغ ٣٠٠،٠٠٠ جنيه !

سنجق الاسكندرونة

معضلة المعضلات

في شرقي البحر الابيض المتوسط

هل يلجأ اتاتورك الى القوة لحلها ... ؟

فرنسا وبريطانيا اذن ستعملان معارضة تركيا ...

في آخر عدد وصل الى ايدينا من جريدة «ايفننغ ستاندرد» الانكليزية – وهو بتاريخ ٧ الجاري ، انباء كثيرة ومقال افتتاحي عن مشكلة الاسكندرونة الخطيرة ، نجملها كلها فيما يلي :

لفرنسا في سوريا
٣٠،٠٠٠ جندي

قيل عن تركيا اليوم انها حشدت جنودها على حدودها الجنوبية ، وعن فرنسا انها قلقة جدا من ان يمد اتاتورك الى حل خلافه معها على سنجق الاسكندرونة في سوريا ، الى احداث انقلاب خطير هناك ، مستخدما في ذلك قواه العسكرية

واخبر موظف من موظفي وزارة الخارجية في باريس مندوب شركة الصحافة البريطانية المتحدة ان لفرنسا في سوريا ٣٠،٠٠٠ من الجنود ، وان القائد الفرنسي العام هناك قد تلقى أوامر بان يقاوم كل حركة «غير شرعية» تحركها تركيا على الحدود

ويقال في استامبول ان تركيا ستنسحب من عصبة الامم ، اذا جاء قرارها في هذه المشكلة ضدها

مؤتمر خطير
في «اسكيشهر»

نشأ هذا النزاع الفرنسي – التركي قبل بضعة اشهر ، عندما اعترفت فرنسا باستقلال سوريا ، البلد الذي كانت هي منتدبة عليه منذ ١٩٢٠ ، فقامت تركيا تزعم ان ٨٠ في المائة من سكان هذا اللواء اتراك ، وان اللواء لهذا السبب لا يجوز ان يدخل في جمهورية سورية مستقلة

ولم تستطع عصبة الامم بعد ان تجد حلا لهذا النزاع ، وانما تم الاتفاق موقتا على ان تؤجل فرنسا مصادقتها على المعاهدة الفرنسية – السورية الى ان تنتهي المحادثات التي تجري بين فرنسا وتركيا

وبالامس عقد اتاتورك مؤتمراً خطيرا في «اسكيشهر» وهي المركز الحربي الهام الواقع على منتصف الطريق بين استانبول وانقرة ، حضره كبار المستشارين العسكريين ، وظل منعقدا اربع ساعات ، ولكن ما جرى فيه لم يعلم عنه شيء الى الآن

«عقود» هامة !
بين فرنسا وبريطانيا

واليوم تقول لنا «البيتي باريزيان» ما يلي :

«نعتقد بان الدوائر الفرنسية قد اهتمت كل الاهتمام بموقف الاسكندرونة وعقدت بسببه «عقوداً هامة» في لندن ولقد تقرر بصورة قطعية ان تركيا اذا حاولت احداث انقلاب في هذا السنجق ، بالقوة العسكرية ، فان عملها هذا ان تتحمله منها فرنسا وبريطانيا معا ، ومن اللازم وضع المسألة كلها امام عصبة الامم لتتصرف فيها كيف تشاء»

«الدفاع» : هذه مجمل الانباء التي نشرتها «ايفننغ ستاندرد» على صفحتها الاولى اما مقالها الافتتاحي ، فاننا نجمله فيما يلي :

عاصفة هوجاء
في البحر الابيض

هبت عاصفة هوجاء في شرقي البحر الابيض المتوسط ، وشرعت الحكومتان الفرنسية والتركية منذ اشهر تتفاوضان حول مستقبل ركن صغير من اركان البلاد السورية ، هو سنجق الاسكندرونة ولكنهما عجزتا الى الآن عن الوصول الى حل يرضيهما معاً

واليوم تقول لنا الصحف الفرنسية انها تتوقع من تركيا ان تفرض ارادتها بالقوة وتحتل السنجق ، فما هي الحقائق الكامنة وراء هذا النزاع ؟

عندما وضعت الحرب اوزارها ، اخذ الحلفاء من تركيا عدة ولايات عظيمة ثم وزعوها على بعضهم كأقاليم منتدب عليها ، فنالت بريطانيا الانتداب على العراق وفلسطين ، ونالت فرنسا سوريا

وعندما صاغت الحكومة الفرنسية نصوص صك الانتداب على سوريا عام ١٩٢٠ ، اعترفت فيه بالحالات الخاصة التي لسنجق الاسكندرونة ، ويشمل هذا اللواء مدينتي الاسكندرونة وانطاكية وعدد سكانهما ٢٢٠٠٠ نسمة تقول تركيا ان ٨٠ في المائة منهم اتراك ولكن فرنسا تقول بان هذا الرقم يشمل الكثيرين ممن هم من المسلمين ولكنهم ليسوا باتراك

سوريا المستقلة
لن تترك السنجق

والآن قد حان الزمن ، في نظر الحكومة الفرنسية ، لنزولها عن انتدابها على سوريا ومنحها الاستقلال لسوريا ولبنان معا في ظرف ثلاث سنوات ، كما سبق لبريطانيا ان منحت الاستقلال للعراق

وستشمل سوريا المستقلة سنجق الاسكندرونة ، بلا ريب لانها لا تستطيع السكوت على بتر عضو من اعضائها عن جسمها ، ولكنها ستأخذ على عاتقها مثل الالتزامات التي كانت على فرنسا فتحتفظ لهذا السنجق باستقلاله الاداري ، وبما له من الثقافة التركية

وكمال اتاتورك لا يرضيه هذا ، خوفاً من ان يصبح الاتراك في هذا السنجق مضطهدين تحت الحكم السوري فهو يطالب الآن بان تصبح الاسكندرونة دولة ثالثة مستقلة ، ودولة في مثل هذا الصغر ، وفيها ما فيها من تضارب المصالح القومية ، لا يمكنها ان تعمر طويلا ، ولا بد لها من ان تصبح في النهاية وهي جزء من اجزاء الجمهورية التركية ، وهذا هو ما يريده الديكتاتور التركي ، او ينسحب من عصبة الامم اذا لم يجيء قرارها في صالح تركيا

ولا تشاطر الدوائر الرسمية في باريس الصحف الفرنسية رأيها ، بل تعتقد في ان تركيا لا تشجع هذه المظاهرات التي تجرى ضد فرنسا الا للتأثير على لجنة عصبة الامم ، اما التجاء تركيا الى القوة فهذا ما تستبعده هذه الدوائر كل الاستبعاد

ولكن اذا حدث ما ليس في الحسبان الآن ، وانتزعت تركيا الاسكندرونة بالقوة من فرنسا ، فان عملا كهذا سيكون اول عمل قامت به دولة من الدول المهزومة لاسترداد قسم من ملكها الضائع من يد امة اخرى منتدبة على هذا القسم ، وعمل كهذا فيه من الخطورة والخطر ما لا يخفى على اي انسان ...

(الدفاع) : سبق لالمانيا ان مزقت معاهدات الصلح شذر مذر ، وكانت بريطانيا وفرنسا ومعهما بقية دول لوكارنو ترغي وتزبد ، ثم يذهب الزبد جفاء ، اما ما ينفع الالمانيين فيمكث في الارض – ولكننا نسينا ... فتركيا غير المانيا ، كما ان العالم العربي غير الاوروبي

اللاجئون الى فرنسا
يصبحون جنودا ...

تقول الصحف الانكليزية لمراسليها في باريس ان وزارة الحربية الفرنسية – طبقاً لنصوص القائد العسكري الجديد – سترغم من هم في سن الجندية من ابناء اللاجئين الى فرنسا ، على الانخراط في سلك الجيش ، اذا لم يستطع هؤلاء اللاجئون ان يثبتوا لها ان في مقدورهم اعالة ما لهم من العائلات

ويجري الآن احصاء جميع الاجانب اللاجئين الى فرنسا من سن ٢٠ الى سن ٣٣ ، تمهيداً لتجنيدهم اجباريا ...

افخر انواع الصابون النابلسي
له شهرة واسعة
مصنوعات معامل
الصابون النقي المعروف
هو صابون
زيت زيتون
نابلسي حسين شكعه
ماركة
انقى صابون يستعمل في البيوتات الكبيرة نظيف يطري البشرة ويجعلها بضة لامعة
ماركة مسجلة
نال الجائزة الاولى في معرض نابلس سنة ١٩٢٤ رائحته جميلة لانه مصنوع من زيت الزيتون النقي
الوكلاء
. محمود كمال قطان : يافا محمد حمدي المصري : حيفا محمود فيضي اخوان : القدس
. السادة صوراني وشعث : غزه
لا تدخل الى بيتك صابونا سواه

صفوة ما يحمله بريد الشرق والغرب

في كل واد اثر من ثعلبة

في طرابلس الغرب

لم يجلد اليهود الا لاسباب سياسية

نشرت « الدلي تلغراف » لمراسلها الخاص في روما ، الرسالة البرقية الآتية :

هذه الانباء القائلة بان اليهود في طرابلس الغرب قد جلدوا على ملأ من الناس ، لانهم اغلقوا مخازنهم يوم السبت وفتحوها يوم الاحد ، لم تؤيدها ولم تنفها هنا السلطات الايطالية ، اضف الى ذلك ان اعضاء الطائفة اليهودية في روما لم يتلقوا هذه الانباء الا من مصادر خصوصية

ويقال الآن ان هذه المشاكل قد بدأت منذ شهر ، عندما أمر المارشال بالبو حاكم طرابلس بان يفتح اليهود مخازنهم ايام السبت المقدس عندهم ، وان يغلقوها فقط ايام الاحد ، ويقال الان ان السبب في هذه السياسة الجديدة التي تتبعها ايطاليا ضد اليهود ، هو سبب سياسي محض ، ويعتقد اليهود الموجودون في ايطاليا بان المسلمين الطرابلسيين سيعاملون معاملة خاصة ممتازة من قبل الحكومة المحلية ، لانهم ارسلوا من رجالهم فيلقين اشتركا في الحرب الحبشية

والمعروف عن هذه الخدمة التي اداها مسلمو طرابلس لايطاليا ، ان المارشال بالبو قد نوه بها ، وقدرها حق تقديرها في اكثر من مناسبة واحدة

— اما يهود ايطاليا فانهم .. الخ

. . .

« الدوتشي » واليهود

تطرف السامية يخلق « اللاسامية »

لليهود اوكار في جميع الوزارات الفرنسية !

مما يقرب في معناها من هذه العناوين ، نشرت « آكشن » لسان حال الاتحاد الفاشستي البريطاني الذي يترأسه السر ازوالد موزلي ، ما يلي في عددها الصادر بتاريخ ٩ الجاري :

تطرف السامية يخلق « اللاسامية »

ان هذا الذي يخلق « اللاسامية » ويبرر ذيوعها وانتشارها ، هو دائما وفي كل مكان ذلك الشخص اليهودي نفسه

وهذا أمر من امور كثيرة هامة ظهرت في جريدة « بوبولو ديتاليا » المعروف عنها ان « الدوتشي » نفسه هو الذي يحررها

ان السنيور موسوليني في مقاله هذا يحاول درس « المعضلة اليهودية » في فرنسا ، من ناحية النسبة المئوية من الاشراف الذي لليهود على الحكومة الفرنسية ، فهو يقول :

« هل هؤلاء الذين شعروا بانتعاش « اللاسامية » في فرنسا ، يريدون منا شرحا وايضاحا ؟

اذن فليقرأوا ذلك المقال الذي ظهر في آخر عدد من الجريدة الفرنسية الاسبوعية المسماة (جرينجور) فان كاتبه الذي عزز اقواله بذكر أسماء الاشخاص ، قد اثبت ان هنالك وكرا يهوديا حفر وتوطد في جميع الوزارات في فرنسا . بمعرفة رئيس الحكومة وهو المسيو بلوم اليهودي هو الآخر

ماهي نسبة اليهود من سكان فرنسا ؟

واستطرد موسوليني في مقاله هذا قائلا : « ان القائمة التي ادرجت هذه الاسماء اليهودية ، لهي وحدها الدليل الكافي على ما قالته من ان تطرف السامية وكثرتها هي التي تؤدي الى انتشار « اللاسامية » . والآن هل تعرفون ماهي نسبة اليهود الى السكان الفرنسيين الاصليين ؟

الجواب هو ان اليهود يشكلون اثنين في المائة فقط من اهالي فرنسا !؟

ومن خطل الرأي ان ينكر اي انسان ان هذه النسبة الضئيلة لا تخول اليهود احتلال ما يحتلونه من المراكز الكبرى في حكومة فرنسا

والآن عليك أن تعكس هذه النسبة ، افتراضا ، لتتصور ان ٩٨ في المائة من سكان فرنسا ، من اليهود وان المسيحيين لا يزيد عددهم عن اثنين في المائة ، فانك سيتضح لك في الحال ، ومما تعرفه من العادات والاخلاق العشائرية التي لليهود ، ان المسيحيين سيصبحون محصورين في دورهم ، محجوزين عن الحياة العامة ، بل عبيد ارقاء لا يكدون ولا يكدحون الا ليسمحوا لليهود ان يحتفلوا كل سبت ، بيوم راحتهم المقدسة !

ما جرى في فرنسا يجري في بريطانيا

وتهمنا نحن مقالة السنيور موسوليني هذه لان فيها الشرح الحقيقي للمعضلة اليهودية ، ولان صاحبها يقول في هدوء وبلا تحيز ، ان (اللاسامية) مقدر لها ان تنتشر في كل بلد اوروبي يكثر فيه طغيان اليهود الساميين

ومثل ما جرى في فرنسا ، بالضبط يجري الآن في بريطانيا ، فان (اللاسامية) لم تخلقها فيها الا اعمال اليهود انفسهم ، والدليل على ذلك قائم في ان الحركة الفاشستية في مبدأ ظهورها ، لم تكن تعني بالمعضلة اليهودية لان الناس لم يكونوا قد ادركوا بعد حقيقة الخطر اليهودي المدلهم ، اما الآن ، وبعد ان قام اليهود يحاربون الفاشستية ، دفاعا عن الماليين اليهود ، والشيوعيين اليهود ، فانهم قد فضحوا انفسهم بانفسهم وليس بعد هذا الافتضاح الا ان تنتشر (اللاسامية) ... والا ان تتقوى الروح الفاشستية ، وموعدنا الانتخابات القادمة

— آمين ...

فيما « وراء السطور » !

بلدوين « المحبوب » !

سيستغل حب الجمهور له لشيئين

١) زيادة ضريبة الدخل - ٢) التجنيد الاجباري !

(وراء السطور) هو اول باب من ابواب مجلة « نيوز ريفيو » الانكليزية وفيه كتبت في عددها الاخير تحت عنوان (دورة بلدوين البرلمانية الجوهرية) ما نجمله فيما يلي :

امام الرئيس الان شيئان اثنان ؟

يواجه ستانلي بلدوين رئيس الوزراء دورة برلمانية جوهرية ، ضرورية لحياته السياسية ، ومع انه يجب ان يحال الى التقاعد ، الا ان الضرورة الوطنية الملحة قد تعمره فوق مقعده الى زمن أطول من الزمن الذي ادخله هو في حسابه

ذلك لان حب الجماهير له ... وهو الحب الذي اكتسبه الرئيس بسبب التصرف الذي تصرفه في المفاوضات الخاصة بنزول الملك السابق عن العرش ، لابد له من ان يستغله خلال الاشهر القلائل الماضية للظفر بشيئين اثنين :

١) تخفيف الغضب الذي سينجم عن الضرائب الجديدة التي ستسن !

٢) تهيئة الرأي العام ، واعداده لقبول فكرة التجنيد الاجباري !

الخبراء الماليون ماذا يقولون ؟

يقدر الخبراء الماليون العجز الذي سيكون في الميزانية الجديدة التي ستقرر في نيسان المقبل بنحو ٢٠٠٠٠ر٠٠٠ر٢٠ جنيه ، ولا بد لتغطية هذا العجز ، او قسم عظيم منه ، عن طريق فرض ضرائب اضافية ، ومن المقترحات التي تقترح الان زيادة بنس واحد على ضريبة البيرة عن كل « شوب » كبير ؟!

ومنها ايضاً زيادة ضريبة الدخل زيادة كبرى ، اما بقية احتياجات الوطن ، فسيكون على الحكومة لسدها ان تقترض ما يلزم من الاموال

ومن الضروري تنفيذ هذه المقترحات عاجلا ، لا آجلا ، لان الاقتصاديين واثقون من ان التجارة البريطانية ستصاب بصدمة قاسية خلال العامين القادمين !

واما في مسألة التجنيد الاجباري ، فان مستشاري الوزارة يقولون ان لا فائدة ترجى من الاموال الطائلة التي تنفقها الخزينة على التسلح ، الا اذا اسرعت الحكومة بمساعدة البرلمان الى تقرير التجنيد ، وليست هذه الحكومة القومية من القوة بحيث تستطيع ان تفرض هذا التجنيد فرضا بقوة القانون ... الا اذا اظهر ستانلي بلدوين استعداده لتحمل مسئولية ما قد يصاب هو به في مستقبله السياسي ، من جراء هذا العمل !

« الدفاع » : فليحتمل المستر بلدوين هذه المسئولية . . . وليصبح ـ كما نتوقع له جميع صحف المحافظين من الان ـ لوردا من اللوردات ...

كم من الاجانب صاروا فرنسيين ؟

تدل الاحصاءات الفرنسية الاخيرة ، على ان ٢٥٠ر٠٠٠ شخص من رعايا الدول الاجنبية ، قد استطاعوا الحصول على الجنسية الفرنسية خلال السنوات الخمس الاخيرة ، ومعظم هؤلاء من اليهود الذين كانو المانيين ... في سالف العصر والاوان ...

— قبل قيام « البعبع » النازي ...

متى لتوانيا تعمل على اتقاء الشر ؟

في جريدة « الجويش كرونكل »

ان المسيو سميتونا رئيس جمهورية لتوانيا استقبل وفد ينوب عن حزب « لاسامي » تأسس هناك ، واتخذ مقررات ضد اليهود ، منها اقصاؤهم عن جميع مراكزهم الاقتصادية التي يشغلونها في المدن اللتوانية ، وقد حبذ الرئيس الوفد هذه المقررات ...

اليابان تتنبأ بمعاهدة بحرية !

نشرت الصحف الانكليزية لمراسليها في طوكيو البرقية التالية

يتنبأ الضباط البحريون اليابانيون بقرب الوصول الى عقد معاهدة بحرية جديدة ... في عام ١٩٤١ أو ١٩٤٢ ؟

ويشعر الخبراء البحريون بان الدول البحرية العظمى تخوض الآن عباب ضباب كثيف من الجهل التام بما تبنيه في الخفاء كل منها ، وهي لن تحتمل البقاء وسط هذه الريب والشكوك ... الا بضع سنين ، ثم تعقد الهدنة الجديدة !

اعلان

صادرة من دائرة اجراء يافا

١٦٩٥٢ ـ ٣٦

سيطرح في ميدان المزايدة العلنية خلال عشرة ايام بعد نشر هذا الاعلان اثمار برتقال بيارة المديون عبد الله ابو أمونه الكائنة في قرية يبنا المخمنة بمقدار ٣٠٠ صندوق وذلك لقاء الديون المطلوبة من عبدالله المذكور الى داود سعودي وغيره فمن له رغبة بالشراء عليه مراجعة هذه الدائرة والدلال . اجرة الدلال على المشتري والثمر يباع على شجره والثمن يدفع نقداً . ١٤ ـ ١ ـ ٣٧

مأمور اجراء يافا

فياض الحمش

الامن قبل كل شيء !

صناديق المال المخصوصة للامانات

اطلب الشروط

هولندبنك اونيون

فرع حيفا

في محل

نجيب القطان

سوق الدير — يافا

يباع احسن انواع

زيت الزيتون للمونة

والسمن الحلبي الحديدي

الممتاز

ماركة

كامل هيكل

مطعم

حلويات بدر

١ ـ ملتقى الطبقات الراقية

٢ ـ احسن الحلويات البيروتية

٣ ـ افخر انواع الاطعمة الممتازة

٤ ـ تلبية كافة الطلبات وخدمة سريعة ونظافة تامة

المحل بعمارة النابلسي اول شارع المحطة

رجل المدهشات

رجل الاسرار

عجائب التنويم المغناطيسي

الدكتور عيد ووسيطه سعيد

بقوة سحر عينيه يخترق القلوب ، يقرأ الافكار يكشف المخبآت والاسرار يعلمك عن ماضيك وحاضرك ومستقبلك ، ييسر عليك امور التجارة والسفر والمحبة والزواج والعقم . يفيدك عن احوال الغياب . يعلمك عن التائهين والمفقود والضائع . له المقدرة والسلطة ان يشفيك من جميع الامراض النفسية والقلبية والعصبية والاوهام وقلة النوم والمنامات الوحشية والعادات الذميمة كالتدخين والمسكرات الخ ... كل ذلك بطرق علمية شهد بها رجال حكومات الشرق والغرب والعلماء والاطباء . استشيروه في كل امر يهمكم في هذه الحياة .

يستقبل زائريه يومياً بعمارته الكائنة في المنشية على البحر دار الدكتور عيد . يمكن استشارته بطرق المراسلات مع ارسال طابع بريد بخمس ملات . اوقات الاستشارة من الساعه (٧) صباحاً الى الساعة (١٢) ومن (١) الى الساعة (٩) مساء

وطأة الحكم المباشر على حريات العرب

العربي الفلسطيني يحسب بمقتضى القانون غريبا أما اليهودي البولوني ...

كان لهم عضو واحد في بلدية القدس فأصبحوا الآن ولهم نفس عدد الاعضاء العرب تماماً!

«تابع المنشور على الصفحة الاولى»

يرجع تاريخها بين يوليو ١٩٢٠ وديسمبر ١٩٢١ وجاء في الصفحة ١٨ منه أن البلديات كانت تتمتع بصلاحيات واسعة وكانت مستقلة مالياً. وقال: لقد نظرت الحكومة يومئذ الى البلديات على أنها خطوة للحكم المحلي. وقد كانت البلديات يومئذ تتمشى في وظائفها مستقلة ما امكن. ومنذ ذلك التاريخ وهي في تأخر. حتى انه شتان بين صلاحياتها في ١٩٢٠ و ١٩٣٦. وفي سنة ١٩٣٥ تقدم تقرير من حكومة الانتداب للعصبة فيه تفسير معنى الادارة، ومن تقدم البلديات وضرب لذلك مثلا غزة وحيفا والمدحيث انشئت عدة مشروعات تافهة كالاسطبلات

اللورد بيل — هذا تقدم! (ضحك)

كوبلاند: لم لم تذكر القدس

الدكتور: أما في القدس فكان مشروع الاقنية (ضحك)

حتى خمسة قروش!

ثم شرع الدكتور الشاهد يعود بالذكرى الى تاريخ قيام نظام البلديات في العهد التركي والتعديلات التي دخلت عليه، فقال ان النظام ابتدأ سنة ١٨٦٤ وتعدل في ١٨٧٧ و١٩١٥ و١٩٣٤ وقابل بين الصلاحيات في الماضي والحاضر فقال لا فرق سوى انه في العهد التركي كان للبلديات سلطات واسعة، ولم يكن تدخل يذكر في شئونها

كوبلاند: حتى فيما يختص برئيس البلدية «ضحك»

الدكتور: والمجلس ايضاً

اللورد بيل: ولكن كان الرئيس هو المجلس (ضحك)

الدكتور: انهم الآن لا يسمحون حتى بصرف خمسة قروش دون تصديق الحكومة!

كوبلاند: ولكن التصديق يقع عادة

الدكتور: لقد رفض فعلا. كانهم يشعرون المجلس بعدم ثقتهم به

كوبلاند: كثيراً ما توضع قوانين ولا يعمل بها

الدكتور: المسئلة مسئلة مبدأ

موريس: وعند اتخاذ القرار، يصدر باللغات الثلاث؟ (ضحك)

الدكتور: وهكذا اقصي الشعب العربي تدريجياً عما يسمى بالحكم الذاتي، وخضع لرقابة شديدة، بينما توسعت حقوق اليهود وحرياتهم. واضرب المثل التالي بالارقام

ذلك الفارق العظيم

كان عدد اليهود في مجلس بلدية القدس سنة:

	عرب	يهود
١٩٠٠	٨	٢
١٩٠٥	٩	١
١٩١٤	٩	١
١٩١٩	٤	٢
١٩٢٠	٤	٢
١٩٢٧	٨	٤
١٩٣٥	٦	٦

رامبولد: أليس اليهود في القدس اكثرية.

الدكتور: نعم. هذه هي الوضعية الآن، ولكن المستقبل مجهول. لكنها صورة قائمة على كل حال. لقد قال وايزمن ان اليهود اقلية في كل مكان، فهل هذا القول يبرر جعلهم اكثرية في هذه البلاد؟

اعتبر العرب طائفة

واتقدم الآن للنقطة الاخيرة عن الحكم الذاتي: حكمت البلاد حكماً عسكرياً بين ١٩١٧ — ١٩٢٠ وفي اكتوبر من هذه السنة اعلن الحكم المدني وتألف المجلس الاستشاري من موظفين معينين واعضاء منتخبين. وفي سنة ١٩٢٢ عرض على العرب مجلس تشريعي كان مجموع اعضائه اليهود والانكليز مساويا للاعضاء العرب، ولذلك رفض

كوبلاند: هل يكون اليهود دائما في صف الحكومة (ضحك)

ورفض مشروع المجلس لاعتباره العرب طائفة فيه.

ثم جاءت مسئلة الوكالة العربية على نفس النظام والسلطة التي للوكالة اليهودية. وكان لابد للعرب أيضاً من رفض المشروع. وأدى توالي هذه الضربات الى يأس العرب.

حصلتم على النتيجة

ثم مضى العرب في حصر كتلهم الوطنية مستقلين تحت اشراف اللجنة التنفيذية

كوبلاند: هل كانت اللجنة زمن الاتراك أيضا

الدكتور: تألفت في ١٩٢٣ وانتخبتها البلاد

كوبلاند: أهي المجلس الاسلامي الاعلى

الدكتور: انها مستقلة عنه

رامبولد: ما كانت وظائفها

الدكتور: تقديم الشكاوي الكثيرة والاحتجاجات

لورد بيل: لكنكم حصلتم على النتيجة (ضحك)

موريس: هل كنت من اعضائها

الدكتور: كنت موظفاً

موريس: من كان رئيسها

الدكتور: موسى كاظم باشا. وسكرتيرها عوني بك، وجمال بك، والاستاذ مغنم

كنت غائبا عنه

ثم قال عن بحث البرلمان عن المجلس التشريعي سنة ١٩٣٥، ذلك المشروع الذي رفضه العرب. ومع ذلك فقد حمل عليه اعضاء مجلس العموم واللوردات ومع الاسف لم ينتصر أحد فيهما للعرب فادى ذلك الى يأسهم من أنه شيء يعارضه اليهود كل المعارضة

اللورد: كنت غائباً يومئذ عن مجلس اللوردات (ضحك)

واستمر الدكتور قائلا وكل مشروع ولو فيه أقل فائدة للعرب كان يعارض في القدس، فاذا لم يكن ففي «الوايتهول» فاذا لم يكن ففي وستمنستر

وهنا انتهى سعادة الدكتور حسين بك الخالدي من شهادته وأخذ الاعضاء في مناقشة قصيرة:

شائعات عن الحكومة

هاموند: ذكرت ان جواب العصبة الذي قرأته الان يقول بان الحكم الذاتي يتوقف على رفع مستوى التعليم وهدوء الحالة، فهل الحالة هادئة

الدكتور: لا يمكن ان تهدأ مادام هناك حلول نصفية

هاموند: ان ايجاد الحلول صعب

الدكتور: ليس كذلك

هاموند: ذكرت أن الموظفين العرب ليس لهم رأي في سياسة البلاد، فهل تبيح كرئيس لبلدية القدس لموظفي البلدية الاشتراك في سياستها

الدكتور: ان المجلس كله يشترك في هذه السياسة

هاموند: أعني الموظفين

الدكتور: لا، ولكن يبدون آراءهم كفنيين

هاموند: إذن كيف تريد من الحكومة أن تشرك الموظفين في سياستها

الدكتور: على الحكومة أن تدرب الموظفين على الحكم

هاموند: اذا تدخلوا ألا تخشى الرشوة

الدكتور: أنفي ذلك بشدة ومع ذلك فقد شاع عن الرشوة في الحكومة

وهنا انتهت المناقشة وكانت الساعة الثانية عشرة ظهراً

الاستاذ جورج منصور

ثم تقدم الاستاذ جورج منصور شاهداً بصفته سكرتيراً لجمعية العمال العرب في يافا. وقد أجاب على سؤال اللورد بيل بأن العدد المسجل في الجمعية هو ٤٧٠٠ ثم أخذ يسرد اجور العمال على اختلاف مهنهم في الناصرة ومطابقة هذه للاجور في يافا وحيفا. وأجاب على سؤال اللورد بيل بأن العمال يشتغلون ١٢ ساعة يومياً، وسبعة أيام في الاسبوع كموظفي شركة بصات اللد — الرملة.

رامبولد: لماذا لا تقع حوادث صدام كثيرة اذن

السيد جورج: تسأل دوائر البوليس عنها

وذكر عمال البحر واستشهد بواعين السيد حسني ملخ ودخلها بالارقام (ننشر ذلك كله مفصلا في عدد قادم). وذكر عمال البلديات ودائرة الاشغال وقابلها بأجور العمال اليهود. ثم قال ان الاجور تناقصت بنسبة ٢٥ في المئة ابتداء من تشرين الثاني ١٩٣٦ وذكر معدل دخل العامل الشهري على اختلاف المهن باحصاءات دقيقة وافية. وبحث في تدهور الصناعات الوطنية والاجور

اريد حالة العمال

لورد بيل: ماذا ترمي من وراء ذكر هذه الارقام

الشاهد: أريد ان اظهر حالة العمال وابرهن على انتشار البطالة

لورد بيل: هل لديك أرقام بعدد العاطلين

الشاهد: نعم، سآتي لها فيما بعد

موريس: هل تبحث العمال العاطلين أم الذين يعملون في ايام محدودة من الاسبوع

الشاهد: نحو ٩٠ في المئة من العمال بطالتهم جزئية، وشغلهم الرئيسي الآن هو البرتقال، وهو موسمي

رامبولد: يفهم من بحثك أنك تتكلم عن يافا فقط

الشاهد: جمعيتنا تتصل بالقرى المحيطة بهذه المدينة

رامبولد: لكنك تكلمت عن حالة العمال في فلسطين كلها

الشاهد: انني متصل بحيفا والقدس والعمال في فلسطين إما في المدن الصغيرة او الكبيرة. فالناصرة تمثل الخليل وصفد وغزة. ويافا تمثل القدس وحيفا. وبعض معلوماتي استقيتها بواسطة جمعية العمال بحيفا. ثم ذكر عن حالة العائلة العربية وعدد افرادها المنتجين والاجور التي يتقاضونها.

رامبولد: كل هذا يدل على بؤس حالة العامل

اسباب البطالة العربية

الشاهد: هذا ما اريد ان تعلمه الموقرة وتتأكد منه

لورد بيل: هل هذا ناجم عن سياسة الحكومة، او اليهود

الشاهد: بسبب الهجرة اليهودية

لورد بيل: هل تعني ان الهجرة تقوي التنافس بين عمال العنصرين فتهبط الاجور

الشاهد: نعم. ثم ذكر الاسباب الاخرى للبطالة ومنها نزوح القرويين الى المدن، وطرد العمال العرب من اعمالهم، وسوء الحالة الاقتصادية، وتحيز الحكومة للعمال اليهود، وعدم الاهتمام بحالة العمال العرب والنظر اليهم كفئة مهملة

لورد بيل: ألديك مثال عن تحيز الحكومة لليهود

الشاهد: بلغ عدد العمال المهاجرين اليهود في خلال عام ١٩٣٥، ٤١ الفاً وقد نشر هذا الاحصاء الادون فرومكن في مقال له في دافار العدد ٣٤٦٠ وبلغ عدد عمال الهستدروت في أيلول سنة ١٩٣٦ مئة و ١٥ الفاً

لورد بيل: هل هؤلاء أعضاء في الهستدروت

الشاهد: نعم

لورد بيل: هل يعني ذلك أنهم مسجلون أعضاء

الشاهد: نعم. بينما يقول تقرير الحكومة ان عددهم ٧٤ الفاً فقط. وهذا الفرق في العدد من شأنه ان يوجد أزمة في اكثر البلاد صناعة. ويطرد اليهود العمال العرب من الاعمال بدافع عنصري وآخر اقتصادي

هاموند: هل يطردونهم من المصانع

الشاهد: من البيارات والمحاجر، ومصانع الدخان والبناء والشيد. لان مبدأهم يقول بضرورة الاستيلاء على الاعمال التي عند العرب، لان عمالهم العاطلين كثيرون

عدد العمال العاطلين

رامبولد: هل تعلم عدد العمال اليهود العاطلين

الشاهد: يمكنني اعطاء عدد تقريبي خلال الشهادة. كان عدد العمال العرب في ملبس والخضيرة وديران ووادي حنين ٦٢١٤ في فبراير ١٩٣٥ فنقص الى ٢٢٧٦ سنة ١٩٣٥ ثم الى ٦٧٧ في ايلول ١٩٣٦ وهذه أرقام منقولة عن جريدة دافار العدد ٣٤٦٢ ويقوم العمال اليهود الان بمحاولة إخراج العرب من محجر مجدل الصادق. وقد أرسلت اللجنة برقية بهذا الصدد. لقد اكره العمال الهستدروت صاحب محجر الصيد على طرد العمال العرب وهددوه بمقاطعته. فرضخ هذا للامر. وتاريخ محجر المجدل يدل على ان العرب كانوا يعملون فيه منذ تأسيسه، وان الارض عربية. والقرى المجاورة له عربية ايضاً. وقد قتل في هذا المحجر ثلاثة من العرب، وجرح كثيرون واصيب بعضهم بعاهات دائمة. ثم يأتي اليهود اليوم ويطردونهم لانهم عرب

رامبولد: سألتك منذ مدة عن عدد العمال اليهود العاطلين

الشاهد: تقرير الجريدة الرسمي سنة ١٩٣٥ يقول ان عددهم ستة الاف، وهو المسجل لعمال الهستدروت، وعدد اخر لا يقل عن ثلاثة الاف (وهنا غادر الجلسة المستر هاموند)

الحاميات وحالة الصناعة

وذكر الاستاذ جورج الحاميات اليهودية ومقاومتها وطردها العمال العرب على مسمع من الحكومة، وبلغ من اعتداء اليهود ان وقعت حوادث دموية كما وقع في حيفا سنة ١٩٣٤ في عمارة الادون برودتسكي، وقد ادى تدهور الصناعات العربية الى كثرة العمال العاطلين

لورد بيل: اذن لو انتعشت الصناعة يقل العاطلون

الشاهد: نعم، لو قويت. كان عندنا ١٢ مصنعاً للصابون في يافا، فاصبح الآن عددها اربعة فقط، وبلغ الصادر عام ١٩٣٠ بنحو ٢٠٦١٥٩ جنيها و٧٩٧١١ في سنة ١٩٣٥

تحيز الحكومة لليهود

اما تحيز الحكومة للعمال اليهود واهمالها العمال العرب واعتبارها لهم كفئة مهملة فلدينا عليه البراهين الكثيرة، وقارن الشاهد بين اجور العمال العرب واليهود في دائرة الاشغال

رامبولد: هل العرب الذين تذكرهم فنيون

الشاهد: العنصران — العربي واليهودي — غير فنيين

لورد بيل: وهل يعملون نفس الشغل

الشاهد: نعم

وفي اوائل سنة ١٩٣٦ أعطت الحكومة تعهد انشاء طريق بين العفولة وبيسان طولها ٢٥ كيلو متراً بمبلغ ٨٥ ألف جنيه لمتعهد يهودي، بينما لا يكلف تعبيدها اكثر من ٢٧ ألفاً فالفرق ٥٨ ألف جنيه خسرها دافع الضرائب الفلسطيني من أجل اليهود! وتفتح الحكومة الطرقات بين المستعمرات اليهودية بينما تسخرنا لفتح الطرقات العربية ولا يتجاوز عرضها المترين. (ثم ذكر الشاهد طريق يافا — رام الله) وأبلغنا الحكومة بأن عدد العمال العرب العاطلين في الجمعية ألف عامل في نوفمبر ١٩٣٥ وطلبنا إقامة مظاهرة فرفضت الحكومة وعمدت الى النكاية بنا فأعطت حق بناء ثلاث مدارس في يافا سنة ١٩٣٦ الى مقاول يهودي يشغل عمالا يهوداً أيضاً. والغريب أن هذه المدارس للعرب وفي منطقة عربية. وقد طالبنا بحقوق العمال الذين تظاهروا اياماً متوالية واخيراً وافقت الحكومة على ٥٠ في المئة من العدد وليس من العمل. وكان العمال العرب أرادوا الزحف الى القدس فرفضت الحكومة. ثم جاء الشاهد الى ذكر حالة العمال الصحية والاجتماعية)

سياسة الحكومة والهجرة

لورد بيل: اريد ان أعلم هل تسند هذا الى سياسة الحكومة، ام الى الهجرة اليهودية

الشاهد: الى سياسة الحكومة

لورد بيل: هذه تهمة عامة

الشاهد: أفصلها اذا شئتم

موريس: أشرت في بدء شهادتك الى الهجرة أولا، وثانياً الى نزوح العمال العرب المدن، وثالثاً الى طرد اليهود لهم بواسطة الحاميات، ورابعاً الى حالة الصناعات العربية وعدم حمايتها. وخامساً الى تحيز الحكومة للعامل اليهودي واهمالها العامل العربي. وبعض هذه الاسباب يرجع لليهود وبعضها للحكومة

الشاهد: كلها للحكومة

موريس: والحاميات ايضاً؟

الشاهد: نعم، لان سياستها ادت الى وجود هذه الحاميات

لورد بيل: من عادة اليهود تأليف الحاميات. والحكومة تسهل الهجرة. فكان عليها ان تحول دون ذلك

الشاهد: الحكومة مسئولة أولا وآخراً

وهنا انتهت الشهادة وكانت الساعة الواحدة ظهراً، فانفضت الجلسة على ان تعقد في الساعة الخامسة لسماع شهادتي الاستاذين عيسى البندك وحسن صدقي الدجاني

الاستاذ عيسى البندك

عقدت الجلسة في الساعة الخامسة مساء ولم يحضر من أعضاء اللجنة العليا غير الاستاذ عوني بك الذي غادرها في الساعة السادسة والربع، ثم عاد. وحضر بعض موظفي العرب. وغاب من أعضاء اللجنة الملكية المستر هاموند والمستر كوبلاند. وقد سأل اللورد بيل عن اسم الشاهد وصفته فأجاب بأنه رئيس بلدية بيت لحم

لورد بيل: أليست لك صفة أخرى

الشاهد: انني سكرتير لجنة الدفاع عن المهاجرين العرب. ثم أخذ الشاهد يتكلم عن تاريخ هجرة العرب في فلسطين الى انحاء العالم منذ ١٠٠ سنة وخصوصاً الى أميركا. وسبب الهجرة عرض مصنوعات البلاد المقدسة في المعارض الدورية وكان المهاجرون يعتبرون عثمانيي التبعة رغم امتداد هجرتهم ٢٥ سنة بحسب القانون العثماني. وفي مدة الحرب أراد قناصل المانيا الاتصال بالمهاجرين للدعاية. وكان هؤلاء مخلصين للدولة العثمانية الى ان قامت ثورة الملك حسين فاتصلوا بممثلي فرنسا وانكلترا وروجوا الدعاية للحلفاء كما انخرط بعضهم في الجندية. وكانوا يدعون للحفلات في دور القنصليات ويكتتبون في الصليب الاحمر. وكان لدى قناصل المانيا وحلفائها لائحة سوداء لتدوين اسماء العرب الذين يعملون مع الحلفاء

لورد بيل: هل تذكر عدد المهاجرين العرب الذين يستحقون الجنسية الفلسطينية

الشاهد: أربعون ألفاً

الحكومة تقيم الصعوبات

لورد بيل: كم عدد الذين يرغبون في المجيء هنا

الشاهد: جميعهم يريدون ذلك في النهاية

لورد بيل: ما هي الصعوبات التي يلاقونها في سبيل اكتساب الجنسية

الشاهد: اعتبرت الحكومة جميع المهاجرين الذين غادروا البلاد قبل سنة ١٩٢٥ ولم يعودوا انهم قطعوا كل صلة بفلسطين وفقدوا جنسيتهم وظلوا عثمانيي التبعة. وهذا غير جائز، لان الدولة العثمانية قد زالت

من الوجهة الدولية يعتبر كل مهاجر لم يغير جنسيته انه محتفظ بها. كذلك له الحق في التمتع بحماية الممثلين السياسيين لكن حكومة فلسطين تقيم صعوبة في عودة المهاجرين الى بلادهم هذه. ومن المتناقضات ان المهاجرين العرب يبذلون كل ما في وسعهم للحصول على الجنسية الفلسطينية باعتبار انهم من ابناء البلاد وهذا حق طبيعي لهم، في حين ان قسما كبيراً من اليهود لم يتجنسوا بالجنسية الفلسطينية، دخلوا هذه البلاد وبقوا فيها

رامبولد: أليس للعرب المهاجرين قبل الحرب اية جنسية

الشاهد: كلا

رامبولد: هل حاول بعضهم العودة

الشاهد: يأتي بعضهم ثم لا يلبث ان يعود بسبب اعماله، ولكنه يعتزم العودة نهائياً

رامبولد: ولكن بأية تأشيرة (فيزا) يأتون البلاد

الشاهد: كان موضوع عودتهم صعباً. لكن بعد مخابرات بين لجنتنا ووزارة المستعمرات والمندوب العامي تمكنا من التغلب على كثير منها. (وقام

المهاجر العربي يحرم من جنسيته

أربعون الفاً ليست لهم جنسية وهذه البلاد بلادهم

حوار بين السر رامبولد والشاهد حول موقف الحكومة من عدم التسهيل للمهاجرين بالعودة وكيف نصت المادة ٣٤ من معاهدة لوزان على ذلك

رامبولد : كنت احد الذين وقعوا المعاهدة ، لكن نسيت المادة (ضحك) (الشاهد يقرأ المادة)

رامبولد : الم يتمكن الـ ٤٠ الفاً من اخذ الجنسية الفلسطينية

الشاهد : وضعت معاهدة لوزان للتنفيذ فى ٦ أغسطس ١٩٢٤ وحددت سنتين للمهاجر لاختيار الجنسية وصدر قانون الجنسية فى ٦ أيلول سنة ١٩٢٥

ظلم المهاجرين العرب

رامبولد : اذن نقصت المدة ١٥ شهراً

الشاهد: نعم :والقانون لم ينشر في اميركا واذاعت لجنتنا بياناً بتسجيل اسماء المهاجرين عند القناصل فتقدم ٩ آلاف لكن لم يقبل منهم مئة !

رامبولد: ما هو السبب

الشاهد : وقع سوء تفاهم في نماذج الطلب التي ملؤها الشاهد وقد تلافيناه بمراجعة الحكومة فوعدت باعادة النظر

رامبولد : حسب علمي كانت الحكومة مستعدة لتلافي خطأها

الشاهد : لكنها حتى الان لم تفعل. وفي أميركا تقع ثورات فيتعرض المهاجرون للنهب والسلب بسبب عدم حماية القناصل لهم . كما أنه لا جواز سفر لهم للتنقل والسفر

رامبولد : أليس من الصعب اعطاء الحكومة الجنسية لهذا العدد الكبير

الشاهد : هذا حقهم الطبيعي

لورد بيل : هل تقترح سن قانون لمنح الجنسية للجميع وكيف يمكن اثبات هويتهم ومكانهم

الشاهد : هذا ما كان يجب ان تعمله الحكومة اولا

لورد بيل : ولكن ماذا يجب عمله اليوم

الشاهد :القضية نفسها تظهر ظلامتهم ومقدار تحيز الحكومة لليهود

لورد بيل : لم اتلق جواباً بعد . ماذا تقترح ان يعمل

الشاهد : ذكرت بايجاز ظلامتهم واترك للجنة الموقرة الحكم العادل

رامبولد : تقول انه بمقتضى معاهدة لوزان كل فلسطيني في الخارج يعتبر حامل هذه الجنسية

الشاهد : كان يجب ان يصدر قانون الجنسية للجميع ، ويعمم على القناصل ليسجلوا الذين يرغبون العودة كما فعلت فرنسا مع المهاجرين السوريين ، وربما حالت سياسة الوطن القومي دون ذلك

رامبولد : لتنفيذ هذه المادة صعوبات (وذكرها)

موريس : هل كانت الحكومة التركية تصدر جوازات سفر

الشاهد : كانت هناك ورقة هوية وقت الحرب . وكان الممثلون السياسيون يسجلون اسماء المهاجرين » وسأل المستر موريس عن هذه السجلات فقيل ربما ضاعت. واجاب على سؤال بان وفداً من المهاجرين قابل سفير بريطانيا فى سلفادور وطلبوا حماية السفير فقال هذا: ان حكومة الانتداب منتدبة على الاراضي لا على الناس . واستفسر المستر موريس عن اجراءات المهاجرين فكان الجواب بان لجنة الدفاع عنهم اذاعت نداء »

رامبولد : فهمت ان الحكومة كانت تفكر فى اصلاح الحال

الشاهد : حتى الساعة وهي لا تعترف بكل مهاجر لم يكن فى البلاد قبل ١٩٢٥

لورد بيل : لكنك تلطفت بجعل الحل فى يدنا « ضحك »

الشاهد : اذا كانت مهمة اللجنة الملكية حل القضية بوجه عام ، فهذه معضلة ضمنها

لورد بيل: هذا مقنع جداً «ضحك».

فى اي البلاد يكثر هؤلاء المهاجرون

الشاهد : في اميركا الجنوبية والوسطى. وانتهت الشهادة فى الساعة الخامسة والدقيقة ٥٠

الاستاذ حسن صدقي

وتقدم الاستاذ حسن صدقي بك الدجاني للشهادة بعد تقديم صورة عنها. وبعد سؤاله عن اسمه وصفته كعضو في مجلس بلدية القدس ومحام اخذ يتكلم

لورد بيل : هل تتكلم بالانكليزية

الشاهد : سأفعل ذلك

لورد بيل : هذا اوفر للوقت

الشاهد : لكن قد احتاج احياناً الى ايضاح أرائي بالعربية ، ويتلطف الاخ كعيبني بالترجمة

لورد بيل : عندنا مذكرتك . فهل لديك موضوع جديد لئلا يعاد ما ذكر اليوم

الشاهد : أعود الى ملاحظات في مذكرتي: وقعت حتى سنة ١٩٣٦ ثمانية اضطرابات. ذكر سماحة المفتي والاستاذ عوني بك وبقية اصدقائي الشهود الاسباب الرئيسية لها . غير ان اسباب الثورة لا تستند الى ارقام فقط ، بل هناك اسباباً اخرى ذكر وايزمن امام لجنتكم الموقرة ان جميع ما يطلبه اليهودي هو ان يأتي هذه البلاد ويعيش فيها بسلام ، ويتخلص من اضطهاد الشعوب الاخرى . وقد ضرب على هذا الوتر الانساني ليستدر العطف. لكن لو كان شفع طلبه هذا بآخر هو ان تكون تلك البلاد غير مأهولة بالسكان لاستحق العطف

فى بلدية القدس

لورد بيل : من اهل هذه البلاد؟

الشاهد : كل انسان . كان اليهودي يعيش بسلام قبل الحرب فى هذه البلاد . لكن بمجرد صدور وعد بلفور تغير اليهودي فى سلوكه وعمله. واخذ يطمح لان يكون اكثرية فى البلاد . وتكون له اكثر الاراضي والاعمال

لورد بيل : ألم يرد هذا في مذكرتك

الشاهد : نعم . الى حد ما . ولكن سوف لا اقرأ المذكرة. سأذكر فى كلامي هذا وضعية اليهودي وما قاله الادون بن زفي عن العامل العربي واليهودي . فقد طلب من المجلس البلدي ان يشغل العمال اليهود بنسبة ٥٠ فى المئة ، وبناء على اصرار الاعضاء اليهود شكلنا لجنة لدراسة الموضوع احد اعضائها الادون استر نائب رئيس البلدية . وقدموا مشروعا يقول بان العمال العرب يعملون في الاحياء العربية ، والعمال اليهود فى الاحياء اليهودية ـــ وطبعاً باجور اكثر. اضرب هذا مثلا لاثبت ان اليهودي لم يأت للعيش بهدوء لكن للتزاحم واعطائه ميزة بموجب صك الانتداب

لورد بيل : ماذا تم فى العقود. وهل وقع عليها

الشاهد : لم نوافق عليها . ووضعنا تجربتين احداها تشغيل ٥٠ فى المئة من اليهود والاخرى اتباع الطريقة المعتادة. ويأخذ العامل العربي ١٢٠ـــ١٥٠ ملا واليهودي ٢٥٠ ـــ ٢٧٠ ملا .ولا فرق فى الفن او المواد ولكن فى الاجور فقط

لورد بيل : ألا تدفعون العرب واليهود بمساواة

الشاهد : البلدية لا تشغل بنفسها عمالا ، وإنما تعهد ذلك الى متعهدين

لورد بيل : ألا يمكن وضع شرط للدفع بمساواة للعاملين

الشاهد : لا نرغم المتعهد على ذلك.

لورد بيل: لكن اذا اشترطم فى العقد نفس الاجور للعاملين فالمتعهد يقبل

الشاهد : يكلفنا العمل باهظاً

لورد بيل : اذن ليس للعرب شكوى

العبرية فى المجلس

وموضوع آخر : الاعضاء اليهود يجيدون كلهم العربية عكسنا نحن الذين لا نتكلم العبرية. ومع ذلك يرغموننا على الترجمة لا لشيء إلا لنحترم لغتهم

لورد بيل : ألم يرد هذا في مذكرتك

الشاهد : قضيتنا من اساسها ليست أرقاماً

موريس : كم سنة لك فى القدس

الشاهد : منذ ولدت

موريس : كم قضيت في عضوية المجلس

الشاهد : ٣ سنوات

موريس : هل كان الاعضاء اليهود جدليين

الشاهد : كثيراً جداً

العودة لموضوع

الموظفين

تم طرق الاستاذ حسن بك موضوع الموظفين فقال ان الحكومة الحاضرة هي حكومة انتداب واجبها الارشاد والنصح لست افهم كيف يستطيع التلميذ ان يتعلم ما دام استاذه لا يطلق له الحرية في التمرين . ثم اخذ الاستاذ الشاهد يذكر ارقاما تتعلق ببحثه فقالت اللجنة انها اخذت هذه الارقام في الصباح ،وذكر الشاهد ان هناك درجة مخصوصة للانكليز واخرى للموظف العربي . وذكر ارقاما عن راتب كل منها ،واظهر الظلم اللاحق بالموظف العربي

لورد بيل : ما هي شكواك : هل يجب ان يتساويا في الرواتب او تزاد العلاوات

الشاهد : بالرغم من حرمان العرب حكومة وطنية فان الموظفين العرب محرومون من الدرجات فعلاوة الاغتراب لا تدفع في مستعمرة إلا في فلسطين ولم توضع الا للذين يذهبون الى مستعمرة رديئة الطقس مثلا

لورد بيل : وهذه شروط متوفرة في فلسطين (ضحك) هل تعترض على العلاوات او تطالب الغاءها أو زيادتها

الشاهد: لو كانت حكومة وطنية فى البلاد لمحينا جميع هذه الفوارق

لورد بيل : اذن يجب استبدال الموظف البريطاني بفلسطيني

الشاهد : نعم ، هذا رأيي . (ثم بحث الاستاذ الشاهد فى موضوع البوليس فقال هناك فرق فى راتب وصلاحية البوليس البريطاني والعربي . وضرب امثلة لذلك

لورد بيل : اذن تريد ايضاً موظفين في البوليس عربا بدل بريطانيين

الشاهد : هذا من جهة، ومن اخرى ان الصلاحية المعطاة للبوليس البريطاني كانت سببا فى احداث اثر سيء فى البلاد اثناء الاضطرابات . وبلغ من التفرقة في الصلاحية ان يأمر المرؤوس البريطاني رئيسه العربي)

البقية غداً

افلاس

شركة يهودية

اعلنت شركة فليب ماير اليهودية لشراء الاراضي العربية بحيفا إفلاسها اليوم وهي من اكبر الشركات اليهودية التي استطاعت شراء اراض شاسعة على جبل الكرمل وقرب عكا اما ماير هذا فهو مؤسس الشركة نفسه وهو من اكبر الاستشاريين اليهود لاراضي العرب وقد كان لافلاس شركته صدى عنيف في الاوساط اليهودية

النشرة الجوية

يسقط المطر والرذاذ هذه الليلة ولكن ينتظر ان يتحسن الطقس فى النهاية. تهب الليلة رياح جنوبية غربية تصبح شمالية غربية . اما الجو فسيكون واضحا الا فى المرتفعات

حجاج الحبشة

اديس ابابا ـ تغادر بلاد الحبشة عما قريب القافلة الاولى للحجاج المسلمين قاصدة الى الحجاز وعددها الفان

شفاء وجيه

شفي الوجيه الحاج عادل الشوامن المرض الذي كان ألم به ، فاطمأن عليه أصدقاؤه الكثيرون

عدد اليوم

لنشرنا الشهادات أمام اللجنة الملكية مستوفاة مفصلة ، ضاق نطاق العدد عن غيرها من الانباء والبرقيات

حالة

الجريح المصاب

حيفا — لا يزال سليمان احمد الصفوري الذي اطلق عليه الرصاص فى حالة خطرة وفهمت ان الجريح كان قد ادى شهادة ضد السيد احمد الغلاييني فى قضية نهلال فحكم عليه وعلى رفيقه بالاعدام فشنق رفيقه واستبدل حكم الاعدام بـ ١٥ عاما وقد فهم انه كان يتجسس لحساب الحكومة فى ذلك الحين وقد القي البوليس اليوم القبض على راشد يوسف عطيه بتهمة اطلاقه النار عليه

نبيه بك العظمة

القدس ـــ سافر سعادة نبيه بك العظمة الى الكرك للاجتماع باخوانه ، صاحب السطوة سلطان باشا الاطرش وبقية اخوانه المجاهدين السوريين الموجودين فى شرق الاردن .

من قلم المطبوعات

جاءنا من قلم المطبوعات ما يلي :

نشرنا فى عدد الدفاع المؤرخ ١٥ كانون الثاني تحت عنوان وظائف دائرة الزراعة والاختصاصيـــون العرب ان الموظفين العرب فى دائرة الزراعـــة يتذمرون من عدم انصافهم فى توزيع الوظائف العالية وحرمانهم منها وخصوصا بالموظفين اليهود وذكرنا ايضا « انا علمنا ان خليل افندي المقدادي قد استقال من وظيفته للسبب الذي ذكرناه »

وقد علمنا بصورة رسمية ان ماذهبنا اليه غير صحيح وان المعلومات التى نشرناها بخصوص استقالة خليل افندي المقدادي غير صحيح اذ لا يوجد اي تمييز عنصري فى دائرة الزراعة عند املاء الوظائف سواء اكانت من الصف الاول او الصف الثاني وان الاعتبـار الوحيد الذي ينظر فيـه مدير دائرة الزراعة فى التعيين بوظيفة شاغرة هو مؤهلات الطالب الخاصة ودرجة تدريبه وكفاءته . اما فيما يتعلق بخليل افندي المقدادي فقد استقال لان احدى الشركات المحلية عرضت عليه وظيفة براتب اعلى ومن الانصاف للحكومة ايضا ان يذكر أن معرفة خليل افندي المقدادي بامراض النبات التي حصل بسببها على ماهية اعلى ترجع الى تدريبه مؤخراً فى معهد يهودي على نفقة الحكومة واعترافاً بهذا التدريب رقته الحكومة الى درجة اعلى . أما الزعم بأنه لم يعامل معاملة تنطوي على الانصاف فقد علمنا ان لا اساس لذلك مطلقاً كما أنه لا اساس مطلقاً لشكوى وجود تمييز بين الموظفين والعرب واليهود .

اعلان بيع

صادر من محكمة صلح يافا

نعلن للعموم بانه تقرر بيع اثمار برتقال بيارة المدعى عليه كايد قنديل البديوي الواقعة في قرية سلمه.

فمن له رغبة بالشراء عليه الحضور الى البيارة المذكورة يوم الثلاثاء الواقع فى ١٩ ـ ١ ـ ٣٧ الساعة ٣ بعد الظهر

تحريراً ١٦ ـ ١ ـ ٣٧

محكمة صلح يافا

مساعد رئيس القلم : نجاتي

مسألة الاسكندرونة

موقف فرنسا الحازم من المشكلة

باريس — اجتمعت لجنة الشؤون الخارجية فى مجلس الشيوخ برئاسة المسيو هنري برانجيه وبحثت المعاهدتين الافرنسية السورية والافرنسية اللبنانية والتأثير الذي احدثه عقدهما بالعلاقات الافرنسية التركية بشأن سنجق الاسكندرونه

وقد سمعت اللجنة بيان المسيو فيينو وزير الدولة فى وزارة الخارجية وممثل الحكومة الافرنسية فى المفاوضات التى ادت الى عقد المعاهدتين. والذي كانت كلفته وزارة الخارجية العناية بشؤون دول الشرق . ورد المسيو فيينو على الاسئلة التي وجهت اليه من رجال اللجنة ، فاشار الى الخلاف بين فرنسا وتركيا بشأن النظام الخاص بالاتراك فى منطقة الاسكندرونة ، والى الموقف الذي ستقفه فرنسا من هذه المسألة فى الاسبوع المقبل ، فى قاعة مجلس عصبة الامم. ويفهم مما افضى به المسيو فيينو قوله ان فرنسا لا تستطيع التخلي عما فرضه الانتداب ، وعما ادت اليه المعاهدة السورية الافرنسية فى نصوصها

ماذا في افريقيا

تونس تطالب بالحكم الوطني

تونس — اشارت صحف تونس الافرنسية الى زيارة وزير البحرية الافرنسية ورئيس اركان حرب الاسطول ، لتونس فوصفتها بانها زيارة ذات مغزى سياسي خاص ، نظراً للاحوال العامة فى شمال افريقيا

وقد نشرت الجريدة التي تنطق باسم حزب الاحرار الدستوريين العرب رسالتين باسم مسلمي تونس ، وجهتها الى باي تونس والى المسيو لبرون رئيس جمهورية فرنسا قال موقعوها فيهما: يطالب اصحاب التوقيع بالرجوع الى الحكم الوطني التونسي وقد بنوا هذا الطلب الى ارتقاء المستوى الثقافي فى تونس والى الحق الطبيعي

وتفيد انباء الجزائر ان المسلمين فيها ساخطون كل السخط بسبب المسألة النيابية ، بعد ان حددت حقوقهم فيها تحديداً يحرمهم كثيراً من الامتيازات التى يجب ان يتمتعوا بها كوطنيين

وقالت الصحف الافرنسية المذكورة :

لا ريب ان الصلة موجودة بين التدابير الاحتياطية التي تتخذها فرنسا في شمالي افريقيا وبين حالة سكان ممتلكاتها النفسية التى ظهرت فى هذه الايام ، بعد تطور الحوادث فى اسبانيا وفي المنطقة الاسبانية المراكشية .

اجتماع الرخستاغ الالمانى

برلين ـ تصرح وكالة الشركة البرقية ان الرخستاغ سيجتمع يوم ٣٠ كانون الثاني حيث يبحث الهر هتلر السياسة الداخلية . وستجتمع الوزارة ايضا في مساء اليوم نفسه اجتماعا هاما له صلته بمقررات الرخستاغ

الفاشست ومركز الاتحاد السوفييتي

لندن ـ وجهت اليوم حملات شديدة في اللجنة المركزية للاتحاد السوفييتي ضد الفاشستية لموقفها المعادي من الحكومة الاسبانية الحاضرة

الطبقة الحاكمة فى روسيا

روما — يقول المستر تشمبرلن وهو صحفي اميركي ، ما برح يراسل من موسكو صحف بلاده، عن الحالة في روسيا، بمؤلفه المسمى «عهد روسيا الحديدي»:

ان الطبقات في روسيا السوفيتية لم تلغ قط . فهي بالعكس باقية ، وان كانت قيمتها قد قلبت رأساً على عقب . فقد حل محلها طبقة الاشراف والسراة طبقة رجال الحزب الشيوعي اذ نال افراد هذا الحزب موقفاً ممتازاً مسيطراً . وتخضع لهـذه الطبقـة كتلـة العمال والقرويين المتشعشة بالحرية والوجدان والشعور والارادة ، كل هذا مفقود من العامل السوفيتي الذي يطيع الكومنترن طاعة عمياء أما الاجرة التي تدفع اليه فانها لا تكاد تسد رمقه وهو يجبر على الكد ساعات اضافية كما يجبر على الاكتتاب بقروض حكومية هى فوق مقدرته الى ان قال :

ليس النظام السوفيتي الا ديكتاتورية ضيقة بكل ما في هذه الكلمة من معنى وتستأثر بالاحكام فيها اقلية منظمة ، لترهق أكثرية عظيمة متشعثة

حديث سيدة انكليزية عن مدريد

مرسيليا ـــ وصلت المدمرة البريطانية (اوانتى) تقل عدداً غفيراً من اللاجئين الاجانب الذين كانوا مقيمين في اسبانيا . وقد قدمت سيدة انكليزية صورة واضحة عن العاصمة الاسبانية والحالة فيها فقالت : يتعذر الحصول الآن على الطعام في مدريد بالكلية وهناك في الاوساط الشعبية تبرم شديد بسبب هذه الحالة . وقد ملت النسوة الوقوف صفوفاً لاستلام ما كانت تقدمه الحكومة لهن من كمية الخبز الضئيلة وطفقن في الآونة الاخيرة يقمن بمظاهرات مستمرة في الشوارع صائحات :

نريد خبزاً ، نريد سلاماً . وهن يستعملن اليوم اثاث البيوت للتدفئة اذ ان مواد الوقود فقدت بالمرة . وقد ظهرت الآن نقطة جديدة وهي مشكلة اخلاء السكان والحكومة لا تدري كيف والى اين ترحل هؤلاء السكان الذين امرتهم باخلاء العاصمة . ثم قالت السيدة : ان القدر ثائر في جميع البقاع الواقعة تحت نفوذ الحكومة والاهالي يقولون انه لولا عناد الشيوعيين لساد السلام جميع انحاء اسبانيا

من كلامهم في جريدتهم اللندنية

يخافون نتائج التحقيق !

ويتوقعون تفسيراً جديداً لصك الانتداب

ولذلك يفكرون من جديد في أمرين هامين : ١) مصادقة الموظفين ! ـ ٢) مخادعة العرب ...!

يلوح لنا ان اليهود لا يشرحون ما يجول بافكارهم شرحاً وافياً في «دافار» واخواتها من الصحف العبرية هنا ، وانما يفعلون ذلك في جريدتهم اللندنية «الجويش كرونكل» التي ادمجت فيها جريدتهم القديمة التي كانت تدعى «اليهودية العالمية» وفي عدد ٨ الجاري من «الجويش كرونكل» هذه ، وتحت عناوين (الملطات واليهود ـ اسباب الغضب ـ الطرق السيئة التي «للياشوف» ـ اي اليهود ـ الفلسطينية هي موضع حملات الموظفين) رسالة مطولة من القدس ، نقتطف منها هنا اهم ما جاء فيها :

«المحرر»

يحقنون كيان العرب بعنصر غريب !

قالت «الجويش كرونكل» : هذا المثل القديم القائل (مهما تبطن تظهره الايام) قد صح مؤخراً في فلسطين بعبارة عرضية هادئة فاه بها* السر هوراس رامبولد نائب رئيس اللجنة الملكية وهو يستنطق الادون بيرل كاتزنلسون محرر «دافار» وعضو مجلس نقابة العمال اليهودية العامة ، اذ بعد ان تكلم السر هوراس من كون الانتداب يحتاج في تنفيذه الى زمن طويل ، واستشهد عما جرى في مصر ، وقال ان اللورد كرومر لم يجعلها بلداً عصرياً الا في خمس وعشرين سنة ، فلتت منه اشارة الى :

«الاثر السيء الذي يتأثره سكان فلسطين من جراء حقن جسمهم السياسي بعنصر غريب»

«الدفاع» : يا له من أثر مريع ..!

مادامت الشكوى عامة فالحكومة ... محايدة !

واستطردت الجريدة اليهودية تقول : وغيل اللجنة الملكية ميلاقوياً الى استخلاص ما في الشهادات مما يفيد حكومة فلسطين . ولقد بدا هذا الميل مراراً كثيرة من اللورد بيل نفسه اكثر مما بدا من السر هوراس في اسئلته المنتقاة كل حيطة واحتراس

ونقول بالاختصار ان مبدأ الحياد العالق باذهان البريطانيين ، والتي تزعم حكومة فلسطين انها ممسكة به منذ عهد الادارة العسكرية الى الآن ، هو الذي تريد ان تقر اللجنة الملكية بانه هو المبدأ المعمول به ، فقد تقدم اليها اليهود بعشرات الشكايات والمظالم من الحكومة ، ومادامت الشكايات والمظالم عامة ، يشترك فيها العرب ايضاً ، فالحكومة اذن «محايدة» !

هذا مع ان «الحياد» هو نفسه «الجهل» بطرق التقريب بين الفريقين المتنازعين ، وطرق حل ما بينهما من الاختلافات ؟!

الموظفون البريطانيون صداقتهم ... ضرورية !

وتنقسم المعضلة الى ثلاثة اقسام رئيسية :

١) علاقة الحكومة باليهود

٢) علاقة الحكومة بالعرب

٣) علاقة اليهود بالعرب ، وهؤلاء باولئك

اما فيما يختص بالنقطة الاولى ، فلا يستطيع احد ان ينكر ان اليهود قد بذلوا كل ما في وسعهم لتفهم «العقلية الرسمية» فعجزوا عن تفهمها ، وها هو موظف سابق يتولى الآن تحرير الجريدة العربية «بالستاين آند ترانسجوردان» وهذا هو المستر بيرد «البروباغندست» اللاسامي الكاره كل الكراهية لليهود !؟

ومع ذلك فماذا صنعت الوكالة اليهودية في سبيل تشجيع اليهود الانكليز او الاميركيين المقيمين في «ارض اسرائيل» .. على اكتساب ثقة الموظفين البريطانيين ، وعلى الاتصال بهم اتصالا يبنى على اسس الصداقة الشخصية ؟

لا شيء ! ويجب علينا ايضاً ان لا ننسى ان الموظفين البريطانيين يكرهون النقد كغيرهم من البشر ، وهم لذلك طالما شكوا بصورة خصوصية من كثرة الحملات التي تحملها عليهم هنا الصحف اليهودية المحلية ، ولا يغرب عن بالنا ايضاً ان اليهود الاوروبيين غير البريطانيين لا يدخلون فلسطين الا وهم كارهون للبريطانيين .. وللعقلية البريطانية وكان من الطبيعي ان تؤدي اعمال هؤلاء اليهود الى زيادة نفور الموظفين البريطانيين من اليهودية ـ الفلسطينية ...

ومن هذا نفهم اننا لم نعمل شيئاً بعد في سبيل تحسين علاقة الحكومة الفلسطينية باليهود

العرب اصدقاء للموظفين وغيرهم

والآن نتساءل : هل عملنا نحن شيئاً كثيراً أو قليلا في سبيل تحسين العلاقات العربية ـ اليهودية ؟

كلا ! فعلاقات الصداقة والمودة المشتركة لم يسع احد من الفريقين الى تأسيسها ، واذا نحن استثنينا الافراد القلائل الذين اصبحوا اصدقاء أو معارف لبعضهم من العرب واليهود ، فان اتصال الفريقين ببعضهما لا وجود له على الاطلاق حتى ما كان منه اتصالا غير رسمي !

وهنا نذكر للقراء أمراً جديراً بالعناية والتفكير ، هو ان المقيمين في فلسطين من البريطانيين ، سواء أكانوا موظفين أو غير موظفين قد وطدوا مع العرب صداقة ، لم يوطدوا اي جزء منها على الاطلاق مع اليهود ، فما معنى هذا ؟

لا يمكن القول بتاتا بان الموظفين والملكيين البريطانيين هم الذين سعوا الى هذه الصداقة العربية ، بل الامر على النقيض من ذلك ، فالعربي مهما كانت عواطفه في المسائل الاخرى ، جبل على الكرم ، فاذا اضفت الى جبلته الطبيعية هذه رغبته الجامحة في بث دعوته السياسية امكنك ان تدرك كيف انتهز هذا العربي الفرصة التي اتحناها نحن له ، فتقرب من الافراد البريطانيين ، وعقد معهم اواصر الصداقة ...!

ولكن الى أي مدى يمكن ان يقال مثل هذا القول من الاكثرية الساحقة من ابناء الطائفة اليهودية ؟

لا شيء ابدا ايضا ، فهنا في القدس مكتب عربي للدعاية يقوم باعمال ذات أثر ، اما اليهود فليس لهم مثل هذا المكتب ليقوم ببث الدعوة في سبيل اعلاء الصداقة الشخصية بين اليهود وبين المقيمين البريطانيين

«الدفاع» : والمعنى هو ان الوكالة اليهودية يجب عليها ان تدفع ... في سبيل مشترى صداقة البريطانيين ..

يخافون اللجنة الملكية ويخادعون العرب

وانهت «الجويش كرونكل» رسالتها هذه بما يلي :

كل هذا واكثر من هذا قد شاهدته اللجنة الملكية ، وربما انعكست مشاهداتها هذه على مرآة تقريرها ، واخشى ما يخشاه اليهود الآن ، ويكادون يجزمون سلفا بانه سيحدث ، هو ان تعمد الحكومة البريطانية ، على ضوء ما سيجيء في تقرير هذه اللجنة ، الى تفسير صك الانتداب تفسيراً جديداً ينزل الى الحضيض بهذه الاعمال التي تجري في سبيل اعلاء الوطن القومي اليهودي

وعليه فدعوا اليهود يعيدون تنظيم سياستهم العامة ، ويغيرون وضعيتهم كلها من الآن تجاه البريطانيين ، وتجاه العرب ايضاً

دعوهم يلجمون صحفهم فلا تعود الى عض البريطانيين وعض العرب ، ودعونا جميعاً نعترف باخطائنا الماضية ، فنتقرب الى العرب على الخصوص بطريقة من الطرق !

ـ في المشمش ....

في حفلة مدير المطبوعات

دعا المستر تويد مدير قلم المطبوعات الصحفيين العرب الى حفلة شاي يقيمها لهم في الساعة الخامسة من مساء يوم الاحد ، وقد علمنا ان جناب مدير المطبوعات قد دعا لهذه المناسبة المنوم المغناطيسي الدكتور عيد ووسيطه السيد سعيد المديوم القيام بعرض فنهما الرائع على الحاضرين ولا شك في ان الدكتور سيفاجيء المدعوين بكل مدهش من العابه لما عرف عنه من المقدرة في علم التنويم المغناطيسي

* * *

ماذا تسمع اليوم

عن محلات السادة دجاني اخوان

(الاذاعة اللاسلكية للحكومة المصرية يوم الاحد في ١٧ كانون ثاني ٩٣٧)

١٠	صباحاً ـ الشيخة منيرة عبده ـ قرآن كريم
١٠ر٥٥	سيد مصطفى و كورس
١١ر٣٠	اسطوانات
١٢ـ ٣٠ر١٢	مساء سيد مصطفى و كورس
٢	اسطوانات
٣ر١٠	النشرة الاخبارية والنشرة التجارية بالعربية
٣ر٢٠	ختام
٤ر٣٥	النشيد القومي
٤ر٤٠	الشيخ محمد احمد العمرومي ـ قرآن كريم
٥ر٣٥	اسطوانات
٦ر١٥	اسطوانات
٣ر٤٠	الاستاذ عبد الفتاح عمل ـ حديث الاعمدة والتعميد
٧	محمد سلامة وفرقته ـ حفلة غنائية
٧ر٣٠	النشرة الاخبارية ونتائج سباق الخيل بالعربية
٧ر٤٥	اسطوانات
٨ر٣٠	فرقة موسيقى ملجأ الحرية ـ برئاسة محمود طه ـ حفلة موسيقية
٩	اسطوانات
٩ر٣٠	محمد سلامة وفرقته ـ حفلة غنائية
١٠	وباعي العقاد ـ حفلة موسيقية
١٠ر٢٠	الشقيقان متولي ـ منولوجات فكاهية
١٠ر٣٠	محمد سلامة وفرقته ـ حفلة غنائية
١١ر٠٠	سلام الملك ـ ختام

برنامج الاذاعة الفلسطينية

(يوم الاحد في ١٧ كانون ثاني ١٩٣٧)

٥ر٣٠	مساء إشارة الوقت ونشرات ثم حديث الاطفال
٦ر١٥	حفلة موسيقية عيسى سلفيتي وفرقته
٦ر٣٥	قصة للاستاذ «ابن يحيى» موضوعها «الشجرات الثلاث»
٧ر٢٥	أناشيد مدرسية متنوعة
٧ر٤٥	حديث الى السيدات ـ الآنسة فخرية الحجازي
٩ر٠٠	إشارة الوقت
٨ر٥٥	نشرة الاخبار
١٠	حفلة غنائية ـ فريد الاطرش

بويا كيوي تحافظ على سلامة الاحذية

بويا كيوي قطعت شهرتها المسافات الشاسعة لانها تحافظ على سلامة الاحذية وليونتها وجمالها . انها لأصالة في الرأي ان تستعملوا كل يوم صباحاً الكيوي لاحذيتكم ، ولا شيء اسهل من الحصول عليها عند جميع الباعة واصحاب الدكاكين ، بل وفي صناديق المتجولين العارضين على المارة بضائعهم

اذا طلبتم من البويجي ان يمسح لكم الحذاء فلا تقولوا له اصبغه اوامسحه بالبويا بل قولوا له «كيويه» وهذا كاف . ثم لاحظوا ان تكون العلبة في يده كالتي في الرسم

الكيوي على الوان كثيرة كقوس قزح تقدم لكم حسب المطلوب منها ما يستعمل للجلد ولا يتأثر من البرد ولا الحر ولا الهواء الناشف ومنها حجر ناصع البياض يستعمل للاحذية الكتانية .

وثمن العلبة فقط ثلاثون ملا لاغير تستعملونها ثلاثين مرة

بـــادر

ايها العربي اغتنم الفرصة وبادر للاكتتاب في اسهم شركة السينما العربية المحدودة المسجلة بموجب قانون الشركات لسنة ١٩٢٩ الارباح اكيدة ، والفائدة عظيمة ، رأسمالها خمسة آلاف جنيه مقسمة الى خمسة آلاف سهم عادي بقيمة جنيه واحد لكل سهم يدفع سلفاً عند الاكتتاب . الدفع في البنك العربي بحيفا او في مكتب الشركة المسجل ، الواقع في عمارة «جارمين» بشارع النبي صندوق البريد ٦٠٢ تلفون ٥١١ ـ حيفا .

قريبا سيباشر العمار

فبادروا الى الاكتتاب قبل نفاذ الاسهم

راديو مولت

زيت السمك ولكن بلا رائحة ولا طعم

ان اكثر زيت السمك الذي يشتريه الناس هو زيت تجاري ليس فيه من زيت السمك الحقيقي سوى الرائحة الكريهة والطعم الذي تعافه النفس وهذا ما حدا بلجنة اطباء انجلترا الى ايجاد الراديومولت الذي فيه منافع زيت السمك بلا رائحة ولا طعم مضافا اليه المولت تحت تأثير اشعة ماوراء البنفسجية . ان راديومولت له طعم لذيذ كالعسل الجيد ويحبه الاطفال والبنات على العموم . ان الخواص المفيدة في راديومولت تزيد مائتي ضعف على الخواص الموجودة في زيت السمك . والراديومولت يفيد كمقو ومنبه للشهية ويشفي فقر الدم ويفيد النساء العصبيات والبنات في سن البلوغ والاطفال الضعفاء

RADIO-MALT

الوكلاء والمستودع

الشركة المصرية البريطانية التجارية ـ تلفون ١٠٦٢ : يافا

السجاير التركية

ان أفخر سيجارة تقدمها لضيفك هي السيجارة التركية المصنوعة من اجود التبغ التركي المشهور في العالم .

الاصناف

جوكيه كلوب . يكي تورك . ينيجه . اكسترا اكسترا

خانم . برنجي . ايكنجي

الوكيل العام

يوسف البينا

ايهـــا العربي الشريف

قاوم الاستعمار الاقتصادي بتنشيطك المستحضرات الطبية والتجميلية الوطنية الممتازة تركيباً وتأثيراً ونقاوة وهي من صنع العرب اخوانك. اليك منها :

تباع في جميع الصيدليات المشهورة في البلاد العربية

من كتاب «صورة فلسطينية»

هؤلاء الاطفال علمتهم الصحف كثيرا

اطفال الأمس هم ساسة اليوم ومنهم من يحررون الصحف

مراسلات مكماهون ـ الحسين يحفظها شباب العرب عن ظهر قلب

كما عمل الايرلنديون في سبيل الحرية، كذلك تماماً سيعمل العرب...

نرجع الآن بالقاريء الى الفصل الثالث من كتاب المستر دوجلاس دف (صورة فلسطينية) فهو في هذا الفصل يتحدث حديثا ـ قد يكون حقيقيا ـ وقد يكون تصوريا خياليا (كما وصفته «النيرابست» في تقريظها للكتاب) ـ الى شاب اسمه ابراهيم كان هو سائق السيارة التي ركبها من مطار الرملة الى القدس، وفي هذا الحديث سترى صورة رائعة لحقيقة الشعور الوطني الفياض المسيطر بنوع خاص على شباب العرب

«المحرر»

حان زمن التحرر من... الملاعين

وبعد مقدمة وجيزة كلها اطراء الكبلنغ (شاعر الامبراطورية) لقوله (الشرق شرق والغرب غرب، وهما لن يتلاقيا) قال المستر «دف»:

... وقال لي ابراهيم سائق السيارة: «لقد تغيرت الامور تغيرا كبيرا خلال السنوات الاربع التي غبتها عنا يا افندي. ألم تنظر كيف اخذ الملاعين اليهود احسن أرضنا، واقاموا ضياعهم عليها؟ انك لا بد وان تكون قد لاحظت وانت في الطيارة تلك الطرق والضياع الجديدة في الجنوب»

ورددت انا عليه بقولي: «هذا صحيح، ولكنني لاحظت ايضا ان المزارع العربية قد اتسعت كثيرا عما كانت عليه، وان هنالك مع ذلك اميالا كثيرة من الاراضي القاحلة ما تزال كما كانت في تلك الايام التي كنت اخدم فيها في بلادكم، ومن المؤكد ان لديكم متسعا لالوف كثيرة من اليهود، تستقر هنا قبل أن تشعروا انتم يا ابناء العرب بأي عسر وضيق!؟

«بلحية النبي، لا»!

بهذا رد علي السائق ردا مفترسا، وتقاطيم وجهه تدل على الاصرار والتصميم ثم استطرد يقول في عظمة وكبرياء: «لقد حان الزمن الآن لان نحرر انفسنا ونحرر بلادنا من هؤلاء الملاعين، واذا نحن اضعنا هذه الفرصة من ايدينا، فان اطفالنا، لا بل اطفال اطفالنا، وما بعدهم من الاجيال، سيصبحوا بغير مال، وبغير ارض، عبيداً ارقاء لليهود»...

السائق يصر بشدة على المال والرخاء...

وقلت انا: «ولكن قومك يا ابراهيم هم الذين باعوا ارضهم لليهود، وهم لم يبيعوها رخيصة، بل باعوها باكثر من قيمتها خمس مرات»

وفي عنف وشدة، وصوت مسموع بصق ابراهيم من فوق جانب السيارة، ثم قال في صوت يمتزج فيه الصبر على ما انا مصاب به من العمى... مع السخط الشديد:

«اذا ظننت اننا رجال فلسطين مازلنا كما كنا منذ سنوات قلائل عندما كنت تشتغل بيننا، فأنت مخطيء جد الخطأ. هنالك شيء واحد يظهرك على حقيقة ما أعنيه، وهو ان الاطفال الذين كان عمر الواحد منهم خمس او ست سنين عندما جاء جنرالكم اللنبي يتمشى في طريق بوابة يافا، قد اصبحوا الآن في عنفوان الشباب. انهم في السنوات الاربع الماضيات قد تخطوا سن المراهقة الى سن الرجولية. انهم لا يذكرون شيئا من أمر الحكومة التركية، فهم تعلموا وتدربوا في المدارس الجديدة التي اقامتها حكومتكم، ولا خوف لديهم من ان يجندوا ويرسلوا ليموتوا بعيدين في تلك الولايات القاصية التي كانت للسلطان، وهم قد اعتادوا مطالعة الجرائد منذ عرفوا القراءة»

وعود بريطانيا يحفظها كل عربي

وقلت لابراهيم «هذا حق» لان وجهة النظر هذه لم تكن قد خطرت لي على بال من قبل قط

واستطرد ابراهيم قائلا: «ان شبابنا ليسوا بالحمقى الاغبياء، بل هم رجال اذكياء مجتهدون، وبين الشباب من يحررون جرائدنا العربية، اننا لم نعد شعبا نائما، مهجورا في مجاهل الدنيا، وانك لا بد وان تجد حتى في اقصى القرى آخر الانباء عن عصبة الامم، يتنافس فيها القرويون، واننا لنعرف جميعا كل ماهو خاص بالحبشة، ولقد سمعنا تلك الصيحات الاحتجاجية المرتفعة التي صاحها المستر ايدن في سبيل حقوق الامم الضعيفة، ونحن نشعر بان لنا ايضا مثل هذه الحقوق

وليس بيننا نحن العرب من لا يدرك تمام الادراك ما وعدتم به انتم ايها الانكليز باستقلال العرب في ارضنا هذه، مقابل المساعدة التي اسديناها لكم في الحرب، وان شبابنا يحفظون جميعاً عن ظهر قلب نصوص المراسلات التي تبودلت بين مكماهون وبين الشريف حسين.

لقد انتظرنا ست عشرة عاما بعد قيام الحكومة المدنية لنرى شيئاً يعمل في سبيلنا، ولكن كل ما رأيناه... كان مراوغة فوق مراغـوة، وكذبا فوق كذب (كذا بالحرف الواحد)...

سجين قديم ينقذ المؤلف؟

وانحرف ابراهيم بشدة عن الطريق يتملص من عدد من الرجال كانـوا واقفين معا في شارع قرية القباب التي تشق الطريق الرئيسية، ثم استجاب في النهاية الى نداءات الغضب فـ أوقف السيارة، وفي لحظة واحدة كنا محاطين ببحر من الوجوه العابسة الشرسة تحدق عيون اصحابها في عيني، سمعت صائحاً يصيح: (اسحبوا هذا الكلب اليهودي فسنريه ما نعمل به وبكل عشيرته اللعينة الكريهة)

وصرخ آخرون في السائق قائلين: (الا تخجل من نفسك فتحمل احـد الملاعين، في الوقت الذي اتفق فيه العرب جميعاً على (ان لا يعملوا مثل ذلك؟)

وزعق ابراهيم: شو؟ كلكم مجانين والا ايش انظروا الى الورقة الملصقة على سيارتي، تعلموا انني يصرح لي بان انقل من اشاء من الركاب الذين يصلون من مصر بالطيارة. ثم هل انتم جميعا من العميان لا تعرفون من هو هذا الراكب معي؟

والتفت كل عين الى شخصي التفاتة الدهشة، واذا بصوت يجيء من الخلف كان هو صوت رستم ابو عطية الذي سبق لي ان عرفته عندما كان مرة مجرما من المجرمين ذوي الاخلاق الحسنة في السجن الذي كنت اديره في شمال فلسطين، واذا برستم هذا يقول:

الحمد لله على السلامة يا دف بك! سلم رأسك! انظروا يا اخواني، ان الحكومة قد ارسلت الى انكلترا لتعيد اليها الرجل الذي تظن هي انه يستطيع ان يساعدها.. فرحباً يا افندي

وسرني بعد مضي هذا الزمن ان تكون ذكراي ما تزال في قلوب الناس فقلت: السلام عليكم يا اخواني انني جئت كزائر بسيط لارى ماذا يجري في ارضكم هذه التي امضيت فيهـا زهرة شبابي، ولارى كيف تصبحون وكيف تمسون يا اخواني، لان الصحف في بريطانيا مملوءة بالانباء عن اشياء واشياء تحدث هنا.

وبعد خمس دقائق قضيتها مع هؤلاء العرب، شربت خلالها ثلاثة فناجين من القهوة المرة مع الرجال الكبار، سرنا في طريقنا تشيعنا الضحكات وترن في آذاننا تمنيات القرويين الحسنة لنا

ولم نكد نبتعد قليلا عن القرية، حتى عاد ابراهيم الى الكلام فقال:

«تكون الحكومة مخطئة جدا اذا ظنت ان هذا الاضراب سيكون مثله مثل القومات الاخرى الماضية»

«الدفاع»: ويشهد الله، كما تشهد الايام بان هذا صحيح، فهذه النهضة، الاخيرة التي بدأت بالاضراب السلمي الرائع التاريخي، لن تنتهي الا بالتحرر من ربقة اليهود، وربقة الاستعمار... أو بالموت...

اعلان

من بلدية حيفا

ان بلدية حيفا تود ان تلفت نظر جميع سكان مدينة حيفا الى المادة الثانية عشرة من القسم الاول من قانون البلديات (المجارير والمصارف والمياه) لسنة ١٩٣٦ التي تنص على ما يأتي:

كل مالك سمح عن علم منه باتصال مياه الامطار بالمجرير بدون موافقة المجلس البلدي التحريرية يعاقب بغرامة لا تزيد على ٢٠ جنيها وبكلف فضلا عن ذلك بدفع نفقات انشاء وصلة أخرى من الوسائل المعدة لتصريف مياه الامطار بصورة ترضي المجلس البلدي وليس في هذه المادة ما يمنع المالك من ايصال مياه الامطار من عقاره الى اية بلوعة او مجرى مياه او قناة منشأة على جانب الطريق مما هو مناط بالمجلس البلدي.

٢ ـ فالبلدية ترجو من عموم سكان المدينة مراعاة هذه المادة والعمل بموجبها توفيرا للمصاريف الزائدة التي تتكبدها البلدية من جراء تسليطهم مياه الامطار على المجارير بصورة تزيد عن الحد الضروري مما يسبب مضاعفة العمل في المضخة المخصوصة.

٣ ـ وليكن معلوما لدى العموم بان كل شخص يحاول اهمال العمل بموجب المادة المذكورة يعرض نفسه لارتكاب مخالفة قانونية يحاكم عليها بموجب القانون

حيفا في ٥ كانون ثاني سنة ١٩٣٧
رئيس لجنة البلدية
حسن شكري

الداخل لبلاد الانجليز في اسبوع

من الاثمار الحمضية عن مكتب صروف للدعاية

لندن ـ في ١٥ ـ ١ ـ ٣٧: ان كميـة الاثمار الحمضية المنتظر دخولها الى الموانيء الانكليزية (موانيء الممتلكات المتحدة البريطانية) خلال الاسبوع المنتهي يوم الثلاثاء القادم الواقع في ١٩ الجاري طبقاً لنشرة جمعية الاقتصاد الامبراطورية، هي كما يلي:

البرتقال	من فلسطين	٣٥٠،٠٠٠	صندوق
»	الولايات المتحدة الاميركية	٣٠٠،٠٠٠	»
»	اسبانيا	٢٥٠،٠٠٠	»
»	جزر الهندية الشرقية البريطانية	٣،٠٠٠	»
الكريبفروت	» من فلسطين	٢٠،٠٠٠	»
»	الولايات المتحدة الاميركية	٣٠٠،٠٠٠	»
»	جزر الهند الشرقية البريطانية	٣،٠٠٠	»
الليمون	» جهات مختلفة	٢٠٠	»

فرع احذية باتا في حيفا

الفرع الوطني — لاحذية باتا بحيفا

شارع الناصرة: ملك الجدلاني

لصاحبه السيد انيس نصير

وللمحل فروع في القدس، ويافا، والرملة ونابلس، وعمان

كل هذه الفروع بايدي العرب. لان محل الشركة في تشيكوسلوفاكيا كما ذكرت ذلك الصحف العربية مؤخراً.

وفي بيروت

مصنع عام لهذه الاحذية جميع عماله عرب وهذا المحل في حيفا تأسس حديثاً وبضائعه ترسل رأساً من بيروت وتشيكوسلوفاكيا

متينة الصنع، آخر طراز للاحذية، كل شاب انيق وشابة أنيقة ورب عائلة يجد أحسن الاحذية من آخر طراز وفن لانها ذات شهرة واسعة في العالم بضاعة متينة، واسعار معتدلة لا تزاحم. اذا زرت المحل لا تخرج بدون شراء فتفضل زيارة المحل لتتحقق صدق القول

اعـــلان

كل من اراد استئجار أي من الاربعة عشر مخزنا الواقعة في وقف ملاخة على طريق يافا ـ تل ابيب والتي تبتديء من عمارة النابلسي عن السنة القادمة على ان يراجع قائمقام متولي الوقف «محمد هيكل» او وكيله العمومي المحامي السيد امين عقل في مكتبه الكائن في سوق بسترس في سائر ايام الاسبوع في الساعة الرابعة بعد الظهر ماعدا ايام الجمعة.

محمد هيكل
قائمقام متولي وقف ملاخة بيافا

الحاجة الى معلم وخياطة

المدارس العربية في حيفا بحاجة الى معلم يجيد اللغة العربية وأصول الدين الاسلامي وخياطة ماهرة على الاصول الحديثة براتب حسن، فمن آنس في نفسه الكفاءة فليراجع ناظر المدارس العربية بحيفا الاستاذ الشيخ محمد سباعي تلفون رقم ٥٦٥

مطعـــم اميـــه

لصاحبه نعيم البيم

ساحة الخمرة حيفا رقم التلفون ١٦٨٠

مميزاته الخاصة

١ ـ طهاة ماهرون، ومأكولات فاخرة
٢ ـ تنويع الاطعمة، ونظافة، مع الخدمة الممتازة
٣ ـ استعداد تام لارسال المأكولات الى الاماكن التي يريد اصحابها
٤ ـ مهاودة في الاسعار لا تجارى
٥ ـ هو المطعم العربي الاقتصادي الوحيد من نوعه.

للاجار

ثلاثة مخازن كبيرة: هي الان قهوة وهي برسم الايجـار تصلح لكراج كبير او قهوة ويمكن تقسيمهم لدكاكين لمن يريد الاستئجار

دار على الطابق الثاني مؤلفة من ٧ غرف مع منافعها وصالون طوله ١٦ متراً وطابق ثالث فيه ٧ غرف وصالون كالطابق الثاني وغرفتين ومنافعهما على الطابق الرابع وجميعها مستوفية الشروط الصحية وعلى الطراز الحديث

دار فوق المعصرة مقسومه الى دارين في الاولى ٧ غرف ومنافعها وصالون طوله ١٥ متراً والثانية تحتوي على ٥ غرف ومنافعها وصالون طوله ١٢ متراً وطابق ثالث العمل جاري في تقسيمه

جميع هذا الملك واقع في شارع يافا القدس اول شارع النزهة ـ قرب النوفرة

ان صاحب الملك مستعد لأجير الملك للسكن او لوكاندات او مكاتب او دوائر حكومة

المراجعة مع السيد محفوظ نصار تلفون ٧٦ ـ يافا

لا تتردد و زر مكتب

وكالة الصحف العربية بغزة

لصاحبه ☆ علي الحلبي

وكيل ومراسل جريدة الدفاع

حيث تباع فيه الصحف العربية وجميع انواع آلات التصوير ماركة

KODAK كوداك

طبع افلام. غسيل. تكبير. تباع بالنقدي والتقسيط باسعار رخيصة

تسهيلا لراحة المسافرين

تعلن شركة باصات الرملة ـ اللد المحدودة انها عزمت على وضع نظام خاص لتسيير باصاتها الاتية من اللد الذاهبة ليافا عن طريق محطة اللد يكفل وجود باصات بصورة مستمرة تتناسب مع مجيء القطارات للمسافرين الذين يودون السفر الى يافا من محطة اللد وانها ستوقف باصاتها قرب المحطة على الطريق العام اعتباراً من تاريخ ١٥ ـ ١ ـ ١٩٣٧ لاشعار آخر خدمة للجمهور الكريم وتسهيلا لاعماله ومصالحه وان مجلس ادارة الشركة ينتهز هذه الفرصة للاعراب عن شكره الجزيل للتشجيع الذي يلمسه من جميع طبقات الشعب.

هذه الشركة العربية التي لا تألو جهداً في خدمته بشتى الوسائل

قبل الامطار الشديدة ولمنع الدلف

استعملوا حالا سريعا MULTICOTE

وقد استعمله كثيرون وكان سرورهم عظيما لفائدته

اطلبوه من السادة مصر صع اخوان وشركاهم

القدس ـ باب الخليل ـ صندوق البريد ٨٤٨ تلفون ٢١٦٣

المسكب العربي اليافي والفابريكة الميكانيكية لصاحبها

محمد صالح عطية

شارع يافا ـ القدس بجوار مطحنة الجلاد

استعداد تام

. لتركيب وتصليح جميع انواع الموتورات، طلمبات
. للبيارات بمقاييس مختلفة، طواحين، مكابس للزيت
. ماكنات للثلج والكازوز

اخصائيون فنيون يقومون بكافة ما يلزم بدقة وعناية، اسعار متهاودة لا تقبل المزاحمة، والدفع بالتقسيط

زيارة واحدة
تثبت نجاح الاعمال العربية الوطنية

يوم الاحد ذو القعدة ١٣٥٥ الموافق ١٧ كانون ثاني ١٩٣٧

صاحب الامتياز : ابراهيم الشنطي
المحرر المسؤل شوكت حماد
مدير الادارة : عبد الهادي عرفان
رقم التلفون ١٩٨٧ و١٠٧٥

الدفاع

جريدة يومية سياسية مصورة

العدد ٧٨٦ السنة الثالثة

ادارة الدفاع : شارع اسكندر عوض — يافا
العنوان البرقي : الدفاع يافا — ص. ب. ٢٥٥
قيمة الاشتراك في فلسطين عن سنة ١٥٠ عن نصف سنة ٨٠
« « « الخارج « « ٣٠٠ « « ١٦٠

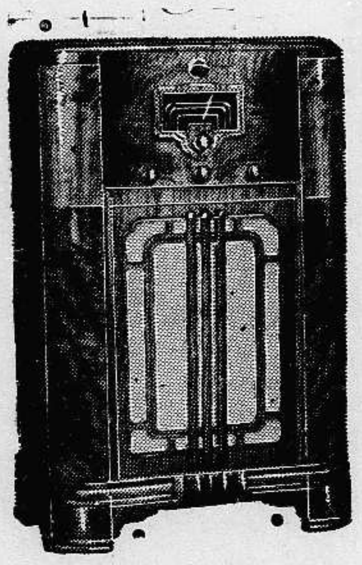

حادث عظيم في عالم الراديو

موديلات سنة ١٩٣٧ وصلت . ايها الفلسطينيون المحبوبون والاردنيون الكرام

لتبلغكم هذه البشرى التى ترقص لها القلوب في الصدور : لقد وردت الينا اليوم راديات هيز ماسترز فويس "His Master's Voice" موديلات السنة الجديدة في الوقت المناسب لها تماما ولهذا فيسر بوتاجى جدا بأن يذيع هذا النداء بين اخوانه بأن سنة ١٩٣٧ الجديدة اتت بهديتها معها وهى جذابة فاخرة .

هلموا فعاينوها في معرض السنة الجديدة في محلات بوتاجي فتتحققوا بأنها على جانب من الجمال يحار له اللب ويتيه به الرشاد

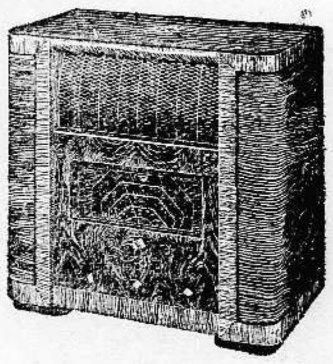

لا تكتفوا كون الجهاز يفوق كل ما عرض حتى الآن في اسواق العالم بل اعلموا بأن خدمة بوتاجى ترافق الجهاز الى الابد . انظروا الى التسهيلات ولا تخشوا صعوبة في اقتنائه فكل قسط مهما كان ضئيلا يقبله منكم بوتاجى

لقد اسسنا اعمالنا بقصد خدمة المواطنين وحبا في المنفعة العامة

فهلموا واقتصدوا من المصاريف الغير الضرورية والتى لا تأتى بفائدة

زوروا محلات بوتاجى في حيفا، يافا والقدس

حيفا - قرب بنك الباركليس يافا - عمارة الاوقاف امام السراي القدس - تحت البنك العربى

الوكلاء غزه : الحاج عبد الرؤوف البورنو . اللد : سليم ومحمد الخالدي . الرملة : زيانه اخوان . نابلس : عادل التميمي . طولكرم : حسن القدادي

رجل واحد يقاوم عشرة امثاله

اذا استعمل هذا الشراب هموبتوسرم
Hemopeptoserum

يتركب من كريوات الدم الحمراء HEMOGLOBIME مصل الدم الصيفي SERUMPHYSIOLOQÎQUE خلاصة اللبن ، خلاصة اللحم ، فوصفات الكلس ، خلاصة عصير الفواكه ومواد اخرى غنية بالفيتامين

هذا الشراب هو خير علاج اخرج حتى الآن لتقوية الابدان وتجديد القوى واعادة نضارة الوجه ، طعمه لذيذ ، مفعوله ثابت يجلب الشهية ينقي الدم يقوى الاعصاب ، يشفي فقر الدم بجميع اشكاله (وعلى الاخص عند النساء قبل الولادة وبعدها) . ينعش البول يغذى العضوية بما يولده فيها من قوة الحرور فهو اذن دواء مغذي معيد القوى ، مجدد النشاط ، منبه لفعالية الجسم ومقوي للدم

كل زجاجة منه تعادل خمس كيلويات من زيت السمك . التعليمات مرفقة مع العلاج .

تغيير الطقس يسبب النزلات الصدرية

عندما يشعر احدنا بنزلة صدرية ، زكام ، او سعال ويخشى العواقب يجب عليه ان يسرع باستعمال شراب البوطوفاكس

فهو افضل مسكن للسعال ، وخير شافي لكافة امراض الصدر يسهل التنفس ويجعله غير مؤلم ، يزيل السعال المزعج ، ويسكن نوباته المتكررة ، يذيب البلغم ، ويحفظ الصدر من كافة الامراض

اذا كانت النزلة الشديدة يجب اخذ مسهل قبل استعمال هذا العلاج ، ويجب ان يكون المسهل لطيف وغير مزعج ، يستحسن ان يؤخذ زجاجة من مسهل الباريلاكس دفعة واحدة قبل اخذ العلاج بساعتين .

تداوي حديث لشفاء التعقيبة الحادة « حرقة البول » والمزمنة والنقطة العسكرية

بحبوب الغونوفاكس Gonovax

تجهيز الدكتور S.M.K رئيس شعبة الامراض الزهرية في نانسي — فرنسا

بين جميع الادوية التى يستعملها الاخصائيون لا يوجد مادة اقوى واسرع من حبوب الغونوفاكس لشفاء حرقة البول (التعقيبة) لانه قتال لجميع الميكروبات الموجودة فى اعضاء البول والتناسل واهم خاصة له ازالته للالم وقت التبويل لانه يمنع التشنجات والانتفاضات الليلية والاحتلامات

يطلب من كافة الصيدليات — الوكلاء في فلسطين : مستودع الادوية الوطني الفلسطيني — نمرة ٢٥ — شارع بسترس — يافا

صونوا عيونكم من الرمد باستعمالكم

قطرة القنواتى العجيبة

بشرى ازفها الى مواطني الاكارم سكان فلسطين خاصة والى سكان البلاد العربية عامة في جميع اقطار سوريا ومصر والحجاز وشرقي الاردن والعراق والعجم : وهي نجاحي العظيم بتركيب هذه القطرة العجيبة « قطرة القنوانى » بعد جهود عظيمة صرفت من اجلها .

معمل القنواني يقوم بخدمة بنى قومه بامرين : احدهما تهيئة احسن الادوية عملا وانفعها تأثيراً . والاخر تنزيل القيم الباهظة الى اصغر حد ممكن . فها هو الآن يتقدم بهديته الثمينة الجديدة العظيمة الفائدة ، قطرة القنواني العجيبة، الى ابناء وطنه الاكارم

ركبت هذه القطرة بعد ان اجريت تحاليل دقيقة على جميع انواع القطرات القائمة في سوريا ومصر والعراق والتى تباع بقيم فاحشة ، واستحصلت منها بعد التعديل على تركيب يناسب طبائع اهل البلاد ونوع الامراض العينية المنتشرة فيما فينهم فجاءت قطرة القنواني بحمد الله ومنته غاية في الاحكام وآية في الاتقان .

وقد اثبت تركيبها لاهم الاخصائيين بامراض العيون من اطبائنا الوطنيين الاكارم فاظهروا اعجابهم بها وقالوا ان قطرة القنواني من اهم القطرات المتداولة اليوم في الاسواق واعظمها فائدة واحسنها تأثيراً . تشفي التهاب المنضمة الحادة والمزمنة الزلوية والحبيبية « التراخوما » . تدفع الاحتقان فتزيل الاحمرار والحرارة وتقطع الدمع وتصون العين من الرمد .

تخلص العين من العمش وهو ضعف البصر مع سيلان الدمع في اكثر الاوقات . تسكن الالم بسرعة فتخلص المصاب من آلامه المزعجة . يجلو العين فيصفو رونقها ويمتد بصرها ، تقتل جميع الجراثيم التي تتسلط على العين وتؤذيها فيخلص المرء من الرمد وتصلح تخريش الغبار والحشرات .

قطرة القنوانى عظيمة التأثير كبير الفائدة رخيصة الثمن لا يجاريها بحسن تأثيرها قطرة من القطرات . والخلاصة قد اصبحت قطرة القنوانى بعد التجربة صديقة العائلات ومن احتياجات البيت الضرورية التي لا يستغنى عنها .

كيفية الاستعمال : يقطر في كل عين نقطتان صباحاً ومثلهما مساء للكهول من رجال ونساء .

ويقطر للاطفال نقطة واحدة صباحاً ونقطة واحدة مساء في كل عين .

واخيراً اقول يا ايتها الوالدة المصونة لا تنسي غسل عيني ولدك بعد القدوم من الاسفار او النزهات بماء البوريك ثم تقطير قطرة واحدة من (قطرة القنواني) في كل عين لتخلصيهما من الغبار والجراثيم التي تنتقل بواسطته ولتنقذي ولدك الحبيب من الرمد المزعج في ايام الصيف . وما توفيقي الا بالله .

دمشق : عبدالوهاب القنوانى
أستاذ الكيمياء في المعهد الطبي العربي

قطرة القنوانى العجيبة : تباع في جميع الصيدليات في عموم البلاد العربية عامة واطلبوها من مستودع الادوية الفلسطيني يافا شارع بسترس . وتباع في عكاء في صيدلية درويش قبلاوي ، حيفا : صيدلية عمر ابو غزالة ، نابلس : راشد ابو غزالة ، القدس : مافرو ميخالي ، شارع الباب الحديد ، وصيدلية الحسيني وصيدلية العلمي باب العامود وصيدلية عطا الله اخوان شارع مأمن الله

يجعل من الشيخ الضعيف شابا قويا
هو حبوب الاورشيتونين

لحضرات الاطباء الافاضل

سلاما وتحية : وبعد فان هناك مرض كثير الانتشار في كل مكان، هو العنانة التناسلية ، وهو كما تعلمون ، مرض صعب المعالجة جداً ، والعلاجات الموصوفة لاجلها غالباً يكون تأثيرها موقتاً ، ما دام المريض يستعملها وماذلك الا للاقتصار فى ذلك على الادوية المنبهة للمراكز العصبية ، والموسعة لاوعية القضيب على ان هذا غير كاف فلا بد اذن من الالتفات الى نقطة اخرى مهمة في معالجة هذا الداء هي ملاحظة الغدد التناسلية نفسها . وتقويتها ، وهذا لا يتم الا بتطعيم الخصية او باستعمال خلاصة هذه الغدة ، هذه هي النقطة التى يمتاز بها محضرنا المسمى اورشيتونين ORCHITONINE عن سواه من المحضرات المماثلة ، حيث ادخلنا في تركيبه خلاصة الخصية المكثفة والمستحضرة بطرق فنية خاصة

وهكذا اصبح محضرنا هذا مقويا خصويا كما يفهم من اسمه ORCHITONINE ومنبهاً لمركز الانتعاظ وموسع الاوعية ولا سيما أوعية القضيب . فيعيد الشباب ويقوي الرجولة ويجعل من الشيخ الضعيف شاباً قويا ، ولدينا شهادات كثيرة من معظم المستشفيات تثبت اهمية هذا العلاج الناجع

وان في كل زجاجة ورقة خاصة تشرح خواصه ، وتركيبه ، واننا على استعداد تام لارسال المساطر الكافية ، عند اول اشارة تصدر من حضراتكم

خير الكلام ما قل ودل

لقد اتفق اطباء العيون في فينا (النمسا) على ان احسن قطرة لشفاء امراض العيون هي (القطرة النمساوية) المحضرة بمعرفة الدكتور « لوريعولد » الشهير تشفي الرمد بجميع اشكاله، تأكل الحبيبات من الأجفان، تزيل احمرار العيون ، تمنع تساقط الدموع ، تشفي الاجفان ، وتحفظ العيون من سائر الميكروبات ، واذ قطر منها الى الاطفال تمنع عنهم حصول الرمد ، تطلب من جميع الصيدليات ، الوكيل العام في فلسطين — يافا

مستودع الادوية الوطني الفلسطيني

شارع بسترس رقم — ٢٥

مطبعة جريدة الدفاع : يافا

يافا يوم الاثنين في ٦ ذو القعدة ١٣٥٥ الموافق ١٨ كانون ثاني ١٩٣٧

صاحب الامتياز : إبراهيم الشنطي
المحرر المسؤل : شوكت حماد
مدير الادارة : عبد الهادي مرفان
رقم التلفون ١١٨٧ و ١٠٧٥

الدفاع

جريدة يومية سياسية مصورة

العدد ٧٨٧ — السنة الثالثة

ادارة الدفاع : شارع اسكندر عوض — يافا
العنوان البرقي : الدفاع يافا — ص. ب ٢٥٥
قيمة الاشتراك في فلسطين عن سنة ١٥٠ عن نصف سنة ٨٠
« « الخارج « ٣٠٠ « « ٦٠

موعد سفر اللجنة الملكية لم يعلن. لجنة تحقيق الاسكندرونة تقر وجهة النظر العربية. أربعة آلاف ايطالي الى الثوار الاسبان. الامير والمندوب يتبادلان الزيارات

الى الفنـــاء

وطأة الانتداب على الجيل الناشىء

كان الخوف على هذه الالوف التي لا تزيد أعمارها عن عمر الانتداب. فلقد ولدت في عهده، وتفتحت عيونها على كل شيء اجنبي في البلاد. وقرأت مع العربية لغة المستعمرين، ولغة أخرى حاول الانتداب إقحامها في صميم حياتنا العامة. وفي المدارس رأت أجنبياً فوق مديرها العربي وأساتذتها العرب. وقرأت تاريخاً أجنبياً مع تاريخ أجدادها أو قبله. وتعلمت أن طريقين فقط أمام الشاب: واحدة تؤدي الى الوظيفة، وأخرى الى الحياة «الحرة». ويطالع التلميذ البريء جهود الشعوب لرد استقلالها فيحسب نفسه أمام خرافات البطولة. إن أمته غير حرة. ان بلاده يحكمها أجنبي. وما من تفسير لهذا غير العجز عن أخذ تلك الحرية، ورفع ذلك الحكم. فهو إذن عاجز، وأمته أعجز

وتنشأ مع هذا الصبي روح الاستكانة روح أنه غير إنسان. روح أن أحداً فوق رأسه، ورأس أسرته، ورأس أمته. ويرى في الذل عادة لا يراها ابن الشعب المستقل. واذا قرأ تاريخ آبائه حسب ان تلك أياماً مسحورة، وأن بين هذا العهد وذلك بحراً في اتساع المحيط الاطلنطي. إيه، تلك عهود انقطعت بين أمته وبينها الاسباب!

ويمشي في السوق فاذا علم يرفرف على دار الحكم في البلاد. واذا هذا العلم غير الذي وصفوه أنه العلم العربي. لماذا يرفع هذا ولا يرتفع ذلك؟ السبب واحد. بسيط. هو ان العلم بالامة، لا الامة بالعلم. هذا الاجنبي ارتفع، ورفرف، وصبح في موجات الرياح، لان امته شيء في الوجود. وذلك العربي، انطوى فلا يرتفع إلا في حفلة كرة القدم، او في مقدمة سيارة، او إذا كانت عليه كتابة تشهد انه علم غير سياسي. إذن امة هذا العلم لا شيء في الوجود

والصبي بطبيعته محب للروح المغامرة، محب لتعليم الجندية. يقرأ مخاطرات خالد وفتوحات نابليون بشغف زائد. أين الجيش الذي يستهويه في البلاد؟ يبحث فيجد الجندي أجنبياً، والقائد اجنبياً. تماماً مثل تلك الراية. مثل ذلك المفتش الذي يزور المدرسة فاحصاً. مثل حاكم المدينة الذي حدثه عنه أبوه

أمته إذن أمة منبوذين. والمنبوذ ذليل، منخفض الجناح. كسير النفس. إذن هو مثل هذه البهائم لا تسأل إلا عن أكلها وشربها ومكان تأوي اليه في الليل. وهكذا تنشأ معه رذائل الخوف، الخوف من الغير. من المستقبل. من الراية. من الحاكم. من الجيش. من كل شيء يحسبه فوقه، وأجنبياً عنه

هنا موضع لعنة الحكم الاجنبي. هنا مكان الخطر. هنا اشتداد الوطأة على الجيل الناشيء. هنا الاتجاه الخطر، والاعتقاد الخطر. هنا الافق الضيق، والمستقبل الضيق، والوجدان الضيق. هنا الظن المخيف بأن كل منتسب لهذه الامة منبوذ، وشخص دون البشر. هنا التصور بان الانسان غير إنسان، ولا حيوان، بل شخص يتراوح بين الاثنين. هنا تتطاير الدمعة السخينة متألمة من العين الدامية على حياة هذا الجيل الذليل، الضعيف، المستكين

تناولوا يده تجدوها رخصة ناعمة، لا تقوى على مراس التعليم العسكري. تناولوا جسمه تجدوه هزيلاً، مترهلاً، دون الاجسام التي تمر تحت أمواج البحر في البوارج وأمواج الجو في الطيارات. وتناولوا روحه تروا أعمال الامم المستقلة في رأيه معجزات ومن أفانين البطولة

هذا هو الجيل تحت وطأة الانتداب. بل وما ذكر صورة صغيرة لم تتوسع في احتواء تعابيره الشاحبة، الهزيلة. أية أمة تصبر على بقائه فاتكا بشبابها، واخلاقها، وطبائعها؟ أي بشر يرضون به حداً فاصلا بين انسانيتهم وبين الحيوانية التي يهبط بهم إليها؟

وطأة الانتداب لم تكن فقط على اقتصادياتنا، وسياسياتنا، بل كانت جاءة قبل كل شيء على أخلاقنا، وفضائلنا، وامثلتنا العليا. فاذا سمعت لجنة اللورد بيل من المظالم التي اوقعها الانتداب بهذه الامة، فلتتصور كم أوقع في الجيل الناشيء من مصائب جعلته يعتقد نفسه في عداد المنبوذين. إن هذا الانتداب — بعد الذي ذكر — لا يليق بالانسانية ان يظل قائماً. إنه شعار الامة المتأخرة الذليلة، التي لم تتذوق جنى الشرف، وحلاوة الحرية. إنه الدليل القائم على ان الحكم الاجنبي انتحار خلقي للامة، فوق انه انتحار اقتصادي

لقد جاء يجعل من هذه الامة « رشيدة ». انظروا كم من الاغلال والقيود والسلاسل، أحاط عنقها بها، لتمشي في مباراة الشعوب مشي الرقيق الفظيع في أسواق القرن الثامن عشر.

الى الموت والفناء يا فاتكاً بأخلاق الشعوب وفضائلها

ابراهيم

ماذا في الهند؟

أغلى درة في التاج البريطانى

أهي فى خطر الضياع ... بهمة الزعيم جوهر لال نهرو

غاندي المستعد للمشنقة زعيم مسالم، اما نهرو فثائر ابن ثائر ...

اذا استقلت الهند فستأخذها اليابان ... عملا بمبدأ «آسيا للاسيويين» ...!

اصبحت أغلى درة في التاج البريطاني في خطر الضياع؟

هذا سؤال يمكنك انت ان ترد عليه بنفسك، بعد ان تطلع على المعلومات التالية، وهي من مقال طويل كتبته عن الهند « مجلة نيوز ريفيو » الانكليزية في عددها الصادر بتاريخ ٧ الجاري

« المحرر »

قالوا قديما ان الهند اذا تحررت يوما من ربقة الاستعمار البريطاني، فان تحررها هذا لن يكون على ايدي ابنائها ... وانما على ايدي الافغانيين، بمساعدة احدى الدول الاجنبية العظمى!

وفي حدود الهند الشمالية — الغربية المتاخمة للافغان ثورات

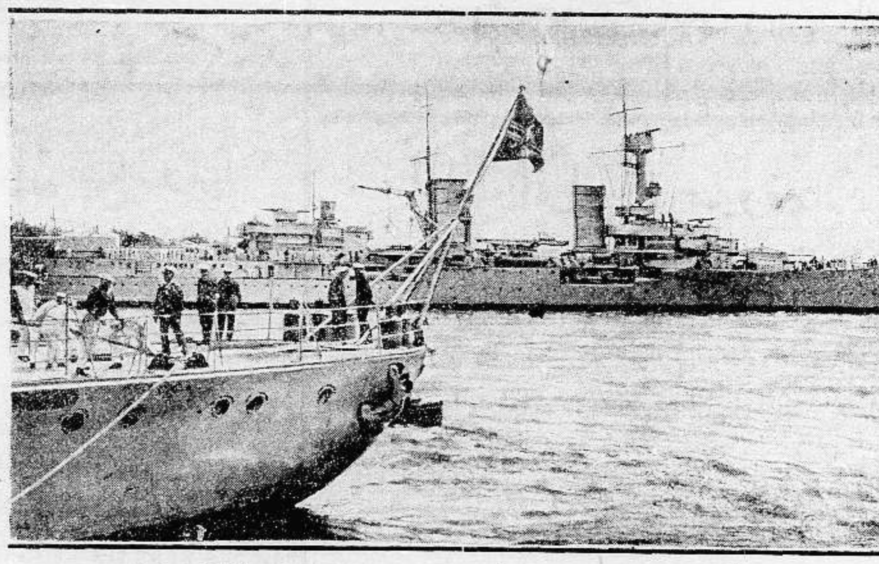

الطراد الالماني كنجسبرغ وقد لعب دوراً في الشواطيء الاسبانية اخيراً، كاعتقال الباخرتين

لا تنطفيء الآن نيرانها يوما حتى تتقد في اليوم التالي، كما تجيئنا عن ذلك البرقيات بانباء متقطعة، وجوهر لال نهرو زعيم مؤتمر الامة الهندي تتهمه الصحف الأنكليزية كلها بانه شيوعي احمر ... والمعروف عنه فوق ذلك انه على احسن ما يكون

حب الجماهير ينتقل من غاندي لنهرو

قالت « نيوز ريفيو » :

تضاءلت شهرة المهاتما غاندي، وتضاءل حب الجماهير له، فهو وان كان قد خرج قبل اسبوعين من عزلته

منطقة الاسكندرونة المتنازع عليها ويسكنها ٣٠٠ الف

من صلات المودة مع قبائل الحدود الهندية — الافغانية، الثائرة المتمردة، بدليل انه كان لا يلتجيء إلا اليها كلما طاردته السلطات الإستعمارية في الهند. فهل بهمة هذا الزعيم، وعلى ايدي القبائل الافغانية، وبمساعدة روسيا الحمراء

السياسية قويا شديداً، الا ان الفضل حتى لخروجه هذا لم يسند إلا الى البنديت جوهر لال نهرو ... الزعيم الشيوعي!

ومنذ ايام عقدت الهيئة السياسية المعادية للبريطانيين ... والمسماة « مؤتمر الامة الهندي » اجتماعا كبيرا لها في قرية (فايزبور) المحاطة بحقول القطن: وكانت غاية المهاتما من عقده في هذه القرية هي اظهار تعلق حزب المؤتمر بالفلاحين!

ولشد ما كانت دهشة الناس، عندما قرر غاندي على حين غرة، ان يخرج عن صمته الذي التزمه اكثر من زهاء سنتين. وعندما خطب في اجتماع صناعي عقد في «فايزبور» بمناسبة انعقاد مؤتمر الامة فيها، وحضره ١٠٠٠٠ مستمع قال لهم غاندي:

« اذا عملتم كل ما اريد منكم ان تعملوه، فان اللورد لينلثكو (نائب الملك) سيقول لكم انه قد اخطأ في ظنه انكم من الارهابيين، ثم يبدي استعداده واستعداد البريطانيين للعودة الى بلادهم على أول باخرة ... ولكنكم انتم ستقولون له عندئذ (كلا! فان في الهند متسعاً لكم وللكثيرين من امثالكم) »..!

ومع ان غاندي أضاف على هذه الاقوال السلمية الهادئة قوله انه مستعد للعودة الى السجن، لا بل والى المشنقة اذا لزم الامر، الا ان العناصر الشيوعية التي يترأسها زعيم مؤتمر الامة، البانديت جوهر لال نهرو، لم يعجبها حرف واحد مما قاله المهاتما، فشرعت تسلقه بالسنة حداد وتحمل عليه، فنهرو وحده هو معبود هؤلاء الشيوعيين ... لا غاندي الآن!؟

الفاظهم ديموقراطية واعمالهم ديكتاتورية

وليس البانديت نهرو من دعاة المقاومة السلبية، وهذا هو سبب انشقاقه على غاندي في (مؤتمر جميع الهند) الذي عقد في (لكناو) في اوائل العام الحاضر، ومنذ اسبوع واحد خطب نهرو تلك الخطبة النارية الشهيرة التي دارت كلها حول: (تقلص ظل الرأسمالية) و (الاستعمار القذر النتن) و « بريطانيا التي تتدحرج الى الحضيض » وما شابه ذلك من المواضيع، الى ان قال عن الاستعمار البريطاني « انه ضالع مع الدول الفاشستية، ومع انه لا يستخدم الا الالفاظ الديموقراطية، الا انه لا يوطد سلطانه الا عن طريق الاعمال الديكتاتورية، فاذا نحن اردنا ان نحل معضلة الهند، فمن الواجب علينا ان نعمل للقضاء على الحكم الاستعماري الذي لا عمل له إلا استغلال مرافق هذه البلاد»

ثم تابع البانديت حملته بعد ذلك على الدستور الهندي الجديد الذي يجمع الهند كلها في «حكومة اتحاد» واحدة... وقال انه لم ير في جميع دساتير الدنيا اسوأ وافظع من هذا الدستور الذي يجب على الهند ان تدفنه وهو ما يزال في المهد..

الدستور « لطيف »! فلماذا يكرهونه ...؟

ان هذا الدستور الجديد الذي يمقته البانديت نهرو كل هذا المقت الشديد هو الذي يجمع الهند كلها في وحدة واحدة تتألف من ١١ ولاية هي مجموع ولايات الهند البريطانية ... ومن نحو ٥٠٠ امارة من الامارات الوطنية ... وعلى رأسها كلها اللورد لينلثكو نائب الملك وتحت مطاق سلطته الديكتاتورية لا يقع شيء الا الشؤون الخارجية، والدفاع الوطني، والاحتفاظ بالرابطة الامبراطورية ... فقط!

ولكن نائب الملك، يستطيع بقوانين او مراسيم يسنها للطواريء، ان يتدخل في حفظ الامن الداخلي، ويحمي المالية ويحرس حقوق الاقليات الدينية، ويمنع الهند من ان تفضل بضائع اخرى على البضائع البريطانية

« الدفاع »: هذا هو الدستور الذي يمقته نهرو ... الشيوعي، زعيم مؤتمر الامة الهندية كلها ... وهو دستور كما ترى في منتهى « اللطف » ...!

هتلر هندوسي او موسوليني مسلم؟

ومع ان الحكومة البريطانية لم يفتها، وهي تسن هذا الدستور الجديد، ان تزيد عدد الاصوات الانتخابية من ٧،٠٠٠،٠٠٠ الى ٣٥،٠٠٠،٠٠٠ بما فيها اصوات ٦،٠٠٠،٠٠٠ امرأة، الا ان اتباع نهرو ما زالون كارهين لهذه الناحية الانتخابية من الدستور الذي وضع لمئات كثيرة من ملايين الهنود، وما زالون يطالبون للهند بالاستقلال التام الناجز.

وهناك من ناحية اخرى فريق المتحمسين لبقاء الهند ضمن الامبراطورية وهؤلاء يقولون ان الهند اذا استقلت،

(البقية على الصفحة السابعة)

سفن الشيوعيين فى اسبانيا تحمل الذخائر فى الليل من أميركا قبيل صدور قانون منع تصدير الاسلحة بساعات. وقد ساعدهم أنصارهم من تجار اليهود

في الشرق القريب

أكثر من صداقة ؟

ما بين تركيا وايران وافغانستان

الانقلاب العراقي «تحبذه» حكومة الشاهنشاه

سكك حديدية عسكرية تمتد منها انقرة الى طهران

نشرت « النيرايست » المعروفة ، في عددها الاخير رسالة مطولة لمكاتبها في طهران ، نجملها فيما يلي :

الانقلاب العراقي تحبذه ايران

لم تعلق الصحف الايرانية بشيء كثير على الانقلاب العراقي ، واكتفت بسرد انبائه ، والى هنا تنتهي هذه المسألة فيما يختص بالرأي العام في ايران

اما الدوائر الرسمية فقد حبذت قيام هذا الحكم العسكري في العراق (!) وتراقب الوزارة الايرانية حكومة العراق الجديدة بعطف شديد ، وهي واثقة من ان الفرصة قد حانت الآن لحل ما بين البلدين من الاختلافات الباقية بغير حل (!)

اكثر من صداقة بين الجارات

اما العلاقات القائمة بين ايران وبين تركيا وافغانستان ، فما لا شك فيه انها اكثر من علاقات صداقة ومودة ، لا سيما مع الاولى من هاتين الدولتين

وبما ان العلاقات بين بريطانيا العظمى وبين تركيا وايران على احسن ما يرام الآن ... فان الميثاق الرباعي (الذي عقد بين تركيا وايران وافغانستان والعراق) سيفيد المصالح البريطانية في مختلف النواحي في الشرق الاوسط

وما يزال الوفد التركي مقيما في طهران ، واعماله تتقدم تقدما ناجحا فيما يختص بوسائل تحسين طرق المواصلات بين البلدين ، ومما لا شك فيه الآن ان السكك الحديدية المقترح مدها بين انقرة وطهران ، سيبدأ العمل فيها في اقرب فرصة ممكنة

مصنع جديد للاسمنت في تبريز

وبما ان هذه السكك الحديدية ستحتاج في انشاءاتها الى الكثير من الاسمنت فليس ثمة ما يدهش اذا قلت لكم ان المعدات قد اعدت فعلا لانشاء مصنع جديد للاسمنت في تبريز ، يكون في مقدرته ان يخرج ٣٠٠ طن في اليوم

وفي هذا ما نفهم منه ان الحكومة الايرانية لم تكن متأخرة في تلقي الدروس الاقتصادية التي علمتها اذ ما انفقته على الاسمنت الذي استعملته في سككها الحديدية القائمة ، كان وحده يكفي لانشاء اكثر من مصنع واحد من مصانع الاسمنت تكتفي بها عما تستورده من الخارج من هذا الصنف

السردار محمود خان زيارته لطهران

وكما اطال الوفد التركي اقامته في طهران ، كذلك فعل وزير الحربية الافغانية السردار شاه محمود خان اثناء عودته الى بلاده من بغداد ، وقد ازداد لوجوده في العاصمة الايرانية عدد الولائم والحفلات التي لم تنقطع ابدا خلال الاسابيع القلائل الماضية ، وقد اهتم هذا الوزير أثناء اقامته اعظم اهتمام بما شاهده من التطورات العسكرية ، واسترعى انتباهه بنوع خاص تقدم السلاح الجوي الايراني تقدما يدهش العقول في بضع سنين

زيارة الدكتور شاخت سياسية ... ايضا

اما الزائر الذي استرعى من الانتباه والعناية اكثر من غيره ، فكان الدكتور شاخت وزير الاقتصاد الالماني الذي جاء الى طهران طائراً من انقرة ثم اقام فيها زهاء اسبوعين قبل عودته الى انقرة عن طريق بغداد ، وما تزال السلطات الايرانية الى الآن تتكتم جدا ، فلا تبوح بشيء قط عن اسباب زيارة الدكتور ، ولا عن النتائج التي توصل اليها في هذه الزيارة ، وانما يقال همساً في الدوائر الدبلوماسية ان للزيارة غرضا آخر سياسيا غير الغرض الاقتصادي

والمعروف ـ بالرغم من عدم وجود ارقام صالحة للهضم ! ـ هو أن المانيا عملا بالاتفاقية التجارية المعقودة بينها وبين ايران ، قد اصدرت اليها في العام المنصرم ما بلغت قيمته مليونا من الجنيهات من بضائعها ، ولكنها لم تأخذ من المواد الخام الايرانية ما يساوي هذا المليون ، فلا بد وان يكون البحث قد جرى بين الدكتور شاخت وبين السلطات الايرانية ، في الطريقة التي تستطيع بها ايران ان تسدد الفرق ، وهي لا تستطيع ان تسدده نقداً خوفاً من ان تضعضع ماليتها بسبب ذلك ، فمن المحتمل والحالة هذه ان يكون الدكتور شاخت قد بحث فيما يريده هتلر من الحصول على امتيازات في مناجم النحاس والفضة والحديد وغيرها مما هو موجود في البلاد الايرانية ، وستتضح حقيقة الامر عما قريب رغم تكتم السلطات الايرانية

— وستلتزم بريطانيا جانب الصمت ، لئلا تفتح على نفسها من جديد ... مسألة المستعمرات الالمانية المنهوبة ...

جريدة انكليزية كبرى تقول :

مذكرات دبلوماسية سخيفة ركيكة

الحرب الاسبانية لاشك من صنع روسيا

« الدلي ميل » هي كبرى صحف اللورد روذرمير ، الناطقة بلسان فريق المحافظين المتطرفين في نزعتهم المحافظة الاستعمارية وهي اوسع صحف المحافظين كلها انتشاراً لا في البلاد الانكليزية وحدها ، ولكن في القارة الاوربية التي تصلها الجريدة بطبعة خاصة ، فاليك مقالها الافتتاحي الذي كتبته يوم ٨ الجاري تعليقاً على الردين اللذين ردت بهما المانيا وايطاليا على المذكرات الدبلوماسية التي كانت بريطانيا ، قد حذت حذو فرنسا ، وقدمتها الى الحكومتين في موضوع الحرب الاسبانية .

« المحرر »

الرد المفحم للحمر

قالت « الدلي ميل » : تلقت لندن ليلة الامس من الحكومتين الالمانية والايطالية ردين مماثلين لبعضهما لانهما وضعا بالتشاور بين الحكومتين ، رداً على المقترحات الانكلو ـ فرنسية الخاصة بمنع ارسال المتطوعين الى اسبانيا

وفي الردين تشير برلين وروما معاً الى انهما منذ بدء الحرب الاسبانية تؤيدان بقوة سياسة عدم التدخل ، اذا اتبعتها الدول الاخرى كلها ، وفي الحق انهما سبق لهما ان اقترحتا صد المتطوعين من الذهاب الى اسبانيا في شهر آب الماضي ، وها هما الآن تعربان ، كما كان المنتظر منهما ، عن رغبتهما في ان توضع سياسة عدم التدخل تحت اشراف فعلي دقيق وان يبعد عن اسبانيا جميع غير الاسبانيين المشتركين في الحرب ، بمن فيهم من « المحرضين السياسيين ، والدعاة الشيوعيين »

وتشهد الوقائع طبعاً بان مناورات موسكو هي التي جعلت وصول الامم الى اتفاقية ناجعة مؤثرة فيما يختص بعدم التدخل من المستحيلات ، فموسكو منذ البداية وهي تصرح علناً ، وفي تهكم وسخرية ، بان مساعدتها الادبية والمادية لا تنقطع ولن تنقطع عن الاسبانيين الحمر !

الحرب الاسبانية من صنع روسيا

لا بل ان هذه الحرب نفسها لم تتسبب فيها دولة إلا روسيا السوفيانية فهي من قبل ان تبدأ هذه الحرب بشهور كثيرة ، وهي ترسل الزعماء القادرين والاموال الطائلة ، لاثارة الثورة ، ولايقاد نيران الكراهية والبغضاء في نفوس الاسبانيين بعضهم لبعض

ومما جاء في كلمات الرد الالماني ليلة الامس ، ان اسبانيا « قد تدفقت عليها غدران كثيرة لا تعد من العناصر الشيوعيين ، وكان ذلك قبل بدء الحرب الاهلية بعدة شهور »

والمانيا وايطاليا اللتان نجحتا في التغلب على الخطر الشيوعي الفتاك في اراضيهما نفسها ، قد صممتا دائما وما

« البقية على الصفحة السادسة »

انتشار الانفلونزا بين الناس

ضحاياها يبلغون في العدد ضحايا الحرب العامة

في الانباء البرقية الاخيرة وصف لانتشار مرض الانفلونزا وكثرة عدد ضحاياه . وقد وقفنا على تاريخ مقتضب لهذا الوباء نترجمه فيما يلي : ازداد انتشار داء الانفلونزا بكثرة مما ادى الى اهتمام الباحثين بضرورة استنباط طرق الوقاية والعلاج وبالغم من رقي العلم وثقة الاطباء بمقدرتهم العامية درجة الاعتقاد بعدم استحالة اكتشاف الدواء . ومع ان المعضلة الناجمة عن هذا المرض لم تحل بعد فقد قطع الطب شوطاً بعيداً في ايجاد العلاج .

وكثيرون يستخفون بهذا المرض ويعتقدون انه غير خطر بعدم تعرضهم له بالرغم من كثرة الذين اصيبوا به وانتجت الاصابات وفيات كثيرة

وخطر الانفلونزا الشديد سمي بـ « الطاعون الاكبر » ويذكرنا هذا الداء الوبيل بالايام الغابرة التي كانت تنتشر فيها امراض الكوليرا فتكتسح مئات الناس وألوفهم ويرجع انتشار هذا المرض في اوروبا الى ١٤١٤ وبلغ عدد ضحاياه في باريس وحدها مئة الف نسمة وقد كان هذا المرض غير معروف التفاصيل عند الاسكيمو وبذا كان عدد ضحاياه بينهم كبيراً جداً

وكان يظن في الماضي ان داء الانفلونزا اصله من جرثومة تسبح في الهواء ، وهذا الرأي لا يزال يعتقده البعض حتى يومنا هذا . وتدل الاحصائيات التي عملت في المباحثات الدولية ان هذا الوباء ينتشر بواسطة الاشخاص والعدوى وفي سنة ١٨٩٢ ـ اي بعد مرور ثلاثة اعوام على اليوم الذي اصيب فيه نصف سكان العالم بهذا المرض ـ اكتشف العالم ريتشرد بيفر ميكروب هذا الداء . وكان من المأمول ان يكتشف علاج ناجع بعد هذا التاريخ ولكن لم يقع ذلك

ولم تكن ضحايا هذا الداء خلال الحرب العظمى وفي السنين التالية بأقل من ضحايا الحرب نفسها

وبالرغم من اختفائه بضع سنين فقد انتشر انتشاراً فظيعاً في السنوات ١٩٢٨ ـ ٢٩ و ١٩٣١ و ١٩٣٢ ـ ٣٣

وفي الاجتماع الاخير الذي عقدته جمعية الاطباء الالمان في درسدن ألقى البروفسور ولدمان خطابا برهن فيه على ان اكتشاف سنة ١٨٩٢ لم يكن وافياً وظهر من البحث ان هذا الداء مسبب من جرثومتين . وقد نشأت صعوبة في معرفة حجم الجراثيم فكانت غير منظورة في بادئ الامر وبقيت كذلك حتى الايام الاخيرة ، وحالما يكتشف اسباب هذا الداء تسهل معرفة الدواء . وهذا متروك للمستقبل . وتبذل الجهود الآن لتحقيق هذه الغاية كما ان البروفسور لومان ادى خدمات جليلة للعلم لتخفيف آلام الانسانية المعذبة

***

افراح آل صروف

احتفل مساء يوم السبت (امس الاول) في بيت الاستاذ تيودور صروف بحفلة خطبة شقيقته الصغرى الآنسة المهذبة فكتوريا على الشاب الاديب فريد عصفور من موظفي شركة بترول العراق في حيفا ، وشقيق المحامي الاستاذ حنا عصفور وقد دامت الحفلة حتى ساعة متأخرة من الليل لما تخللها من القاء ابيات شعرية ومحاورات ونكات ادبية طريفة

واقام السيد صروف ظهر يوم امس « الاحد » مأدبة غداء لآل العروسين وفريق من الاهل والاصدقاء

وفي مساء امس دعا حضرة السيد مشيل عرمان مفتش الطابو في اللواء الجنوبي « خال العروس » جميع افراد عائلتي العروسين مع نخبة من الاصدقاء الى حفلة ساهرة في بيته

فالى آل صروف وعصفور الكرام والى العروسين التهاني والتبريك

شركة البوسطة الخديوية

الحج الى بيت الله الحرام

اسرع واسهل الطرق واوفرها راحه للحجاج هي السفر بواسطة السكة الحديدية من فلسطين الى ((السويس)) براً ، ومنها يركب الحاج الى ينبع او جده بحراً في ـ بواخر البوستة الخديوية ـ

ان اسم شركة بواخر البوستة الخديوية التى اخذت على عاتقها نقل الحجاج من مصر وسوريا والعراق وفلسطين وشرقي الاردن وايران اكثر من ثلاثين سنة هي دليل كاف بانها تقدم احسن البواخر للحجاج مع جميع التسهيلات والراحة في سفرهم لتأدية فريضة الحج

ويجد الحجاج في هذه البواخر موظفين وبحارة مسلمين يخاطبونهم بلغتهم ويقومون بخدمتهم والبواخر معدة لاخذ عدد كبير بالدرجة الثالثة فضلا عن الاولى والثانية وجميع بواخر الخديوية مصدق عليها من دائرة الصحة ومجهزة بالكهرباء واللاسلكي وتحمل كميات وافرة من الماء النقي الطاهر للشرب والاغتسال

تسافر بواخر البوستة الخديوية من ((السويس)) الى ينبع او جده بمواعيد منظمة اسبوعياً كل يوم (اربعاء)

فضلا عن الاسفار الاضافية التي تقوم بها في الموسم حسب اللزوم

ويمكن الحصول على تذاكر السفر براً وبحراً من جميع مكاتب الصحة بالاقضية وهي الدائرة الموكلة بعمل ما يلزم للحجاج والسهر على راحتهم او مخابرة مكان الشركة في حيفا بشارع الملوك تلفون ٦٣٠ ويافا بشارع الميناء تلفون ١٢٠٧

رجل الاسرار رجل المدهشات

عجائب التنويم المغناطيسي

الدكتور عيد ووسيطه سعيد

بقوة سحر عينيه يخترق القلوب ، يقرأ الافكار يكشف المخبآت والاسرار يعلمك عن ماضيك وحاضرك ومستقبلك ، ييسر عليك امور التجارة والسفر والمحبة والزواج والعقم . يفيدك عن احوال الغياب . يعلمك عن التائهين والمفقود والضائع . له المقدرة والسلطة اذ يشفيك من جميع الامراض النفسية والقلبية والعصبية والاوهام وقلة النوم والمنامات الوحشية والعادات الذميمة كالتدخين والمسكرات الخ ... كل ذلك بطرق علمية شهد بها رجال حكومات الشرق والغرب والعلماء والاطباء . استشيروه في كل امر يهمكم في هذه الحياة .

يستقبل زائريه يومياً بعمارته الكائنة في المنشية على البحر دار الدكتور عيد . يمكن استشارته بطرق المراسلات مع ارسال طوابع بريد بخمس مليمات . اوقات الاستشارة من الساعه (٧) صباحاً الى الساعة (١٢) ومن (١) الى الساعة (٩) مساء

لا تتردد و زر

مكتب

وكالة الصحف العربية بغزة

لصاحبه ☆ علي الحلبى

وكيل ومراسل جريدة الدفاع

حيث تباع فيه الصحف العربية وجميع انواع آلات التصوير ماركة

KODAK كوداك

طبع افلام . غسيل . تكبير . تباع بالنقدي والتقسيط باسعار رخيصة

السجاير التركية

ان أفخر سيجارة تقدمها لضيفك هى السيجارة التركية المصنوعة من اجود التبغ التركي المشهور في العالم .

الاصناف

جوكيه كلوب . يكي تورك . ينيجه . اكسترا اكسترا

خانم . برنجي . ايكنجي

الوكيل العام

يوسف البينا

مطعم اميه

لصاحبه نعيم البيم

ساحة الخمرة ـ حيفا رقم التلفون ١٦٨٠

مميزاته الخاصة

١ ـ طهاة ماهرون ، ومأكولات فاخرة
٢ ـ تنويع الاطعمة ، ونظافة ، مع الخدمة الممتازة
٣ ـ استعداد تام لارسال المأكولات الى الاماكن التى يريد اصحابها
٤ ـ مهاودة في الاسعار لا تجارى
٥ ـ هو المطعم العربى الاقتصادي الوحيد من نوعه .

صفوة ما يحمله بريد الشرق والغرب

في ميادين الاستعمار

السلام لن يستقر

الشعب يستغني عن الزبدة ويزودكم بالمدافع

فكان يجب عليك أن تطلق نيران هذه المدافع بسرعة

في الصحف الانكليزية الواردة بالبريد الجوي الاخير، انباء كثيرة عما يجري وراء الستار في اوروبا، وفيما يلي أهم ما في هذه الانباء من المعلومات الطريفة :

المانيا تعنف قائداً لانه لم يضرب !

استولى مزيد الغضب على السلطات الالمانية في برلين منذ اسبوعين ، لان قائد النسافة « كونيكسبرغ » الذى أمر بالذهاب الى ميناء « بلباو » الاسبانية الحمراء المطالبة باطلاق سراح الباخرة الالمانية «بالوس» لم يتصرف في الامر التصرف الذي كان ينتظر منه

ذلك لان الحمر عندما شاهدوا « كونيكسبرغ » قد دخلت الميناء بكل سرعتها وهي مصوبة مدافعها اليها ، خدعوا قائدها النازي بان أطلقوا له سراح الباخرة المصادرة ، ولكن بعدان احتفظوا لانفسهم بشحنتها ، وبالمسافر الاسباني الذي كان على ظهرها،ولم يكتشف القائد انه خدع الا بعد ان تلقى من رؤسائه في برلين رسالة لاسلكية عنفوه فيها اشد التعنيف

وقد استطاع الجواسيس الحمر ان يفكوا «شفرة» هذه الرسالة اللاسلكية فاذا بها تنتهي بالجملة الآتية :

« الشعب الالماني يستغني عن الزبدة ليزودكم بالمدافع ، وكان الواجب يقضي عليك بان تستخدم انت هذه المدافع وتضرب » ...

هتلر يتقدم بتهديد جديد

وقابل البارون فون نوراث ، وزير الخارجية الالمانية ، السر اريك فيبس سفير بريطانيا في برلين ، وقال له : (اننا لن نستطيع باي حال من الاحوال،ولا في اي ظرف من الظروف ، أن نسمح لاسبانيا بان تصبح جمهورية شيوعية) !

ومعنى هذا هو ان هتلر سيتمسك بما جاء في رده على المذكرات الدبلوماسية الانكلو - فرنسية من انه لن يبتعد عن مساعدة الفاشست الوطنيين في اسبانيا ، الا اذا قطعت روسيا معونتها عن الحمر . اما بعد ذلك فان المانيا ومعها ايطاليا تستعدتان للاشتراك في محاصرة اسبانيا برا وبحرا وجويا ، وبذلك لا يتسنى لاي اجنبي ان يطأ الارض الاسبانية الا بتصريح دولي خاص، وبذلك ايضا يهزم فرانكو الحمر صنائع موسكو، فلا تقوم في اسبانيا حكومة حمراء

وبعد هذا الكلام تهديدا موجها الى بريطانيا وفرنسا معاً ، لانهما ضائعتان مع روسيا ، والمعروف عن بريطانيا العظمى انها في مسيس الحاجة الى فرنسا كشريكة في اي ميثاق يعقد بشأن البحر الابيض المتوسط ... كما ان من المعروف ايضا عن فرنسا انها خليفة روسيا !

«الدفاع»: وان المسيو بلوم رئيس الوزارة الفرنسية عضو من اعضاء اليهودية العالمية القابضة بيدمن حديد على روسيا والتي تريد ان تقبض بمثل هذه اليد على بريطانيا العظمى ايضا ... ثم على مقدرات الدنيا فيما بعد ...

الحلف الثلاثي يعود كما كان ؟

وبهذا الميثاق الجديد الذي عقدته بريطانيا مع موسوليني ، عادت المياه الى مجاريها الاصلية في البحر الابيض المتوسط ، وتم التقارب بين بريطانيا وفرنسا وايطاليا واصبحت هذه الكتلة المثلثة هي الكتلة المسيطرة على سياسة اوروبا

ويعتقد الايطاليون الان في ان وجود اسطول بريطاني ضخم في البحر الابيض المتوسط لا يضر ... بل يفيد في منع الدول الاخرى عن التدخل في شؤون هذا البحر، وشؤون البلاد الواقعة على سواحله

وتكره روما اكثر ما تكره ان ترسخ قدما المانيا في اسبانيا ، او ان تظهر اساطيل روسيا الحمراء في مياه البحر المتوسط ... وبسبب هذا الكره اتفقت وتلاءمت مع بعضها مصالح بريطانيا ومصالح ايطاليا !

السلم لن يستقر والمانيا بلا مستعمرات

ويشتغل مستشارو هتلر الان في اعداد مطلب جديد يقدم الى الدول الاستعمارية بشأن ما تقول المانيا عنه انه « مستعمراتها المنهوبة »

وسيشمل هذا الطلب النقاط التالية:

١ — الرخاء العالمي يستحيل ، ما دامت المانيا محرومة من مستعمراتها !

٢ — بما ان اليابان احتلت منشوكو واقامت لنفسها امبراطورية فيها ، وبما ايطاليا اخذت الامبراطورية الحبشية من صاحبها ، فان الدولة الوحيدة الباقية بغير امبراطوريات استعمارية هي المانيا ..

٣ — السلام الاوروبي مستحيل عليه ان يستقر ، الا اذا اعطيت المانيا شيئا من المستعمرات

٤ — في ٢٥ سنة قبل الحرب العظمى ، عملت المانيا في سبيل تحسين مستعمراتها ، ما لم تعمل مثله الدول الاخرى في مستعمراتها في ٢٥٠ سنة !

٥ — ترضى المانيا وضع المستعمرات التي تأخذها تحت الاشراف الدولي فيما يختص بمسائل السيادة والجيش والبوليس والقضاء والدين ، على شرط ان تحتفظ المانيا بشرفها في هذه المستعمرات

« الدفاع »: وحتى هذه النقطة الاخيرة هو رضاء المانيا بأن تصبغ لها الدول استعمارها الجديد بالصبغة التي عرفها الشرق وعافها كما عافتها اكثر من غيره فلسطين.. الا وهي صبغة «الانتدابات»..

أسئلة تنتظر الرد !

منها سؤال عن فوزي بك القاوقجي

وآخر عن رواية ادوارد - سمبسون والعائلة المالكة

تفرض مجلة « نيوز ريفيو » الانكليزية في كل عدد من اعدادها اسئلة كثيرة تترك الرد عليها لقرائها ، وفيما يلي بعض ما نشرته من هذه الاسئلة في عددها الاخير :

زعيم الثورة المسلحة

١) هل صحيح ان ضباط الجيش البريطاني شوهدوا في مطعم من مطاعم بغداد ومعهم فوزي القاوقجي الزعيم العربي الذي كان يقود الثورة المسلحة ضد البريطانيين في فلسطين ؟

ادوارد - سمبسون

٢) ماذا قصد اللورد بيفربروك (احد ملوك الصحافة الانكليزية) بما قاله لمخبري الصحف الاميركية الذين قابلوه في نيويورك بعد نزوله من الباخرة (اوروبا) من ان رواية (ادوارد الثامن — سمبسون) وهي من نوع «الدرام» لم تصل بعد الى نتيجتها النهائية ، «ولكنها لن تبلغ في حدتها ما كانت قد بلغته قبل شهر» ؟

النازيون يعلمونهم !

٣) هل صحيح ان قومندان مدرسة ساند هرست الحربية الانكليزية قد دعا بعض المعلمين النازيين ليخطبوا امام طلبة مدرسته عن التنظيمات الالمانية ، وعن قوة المانيا وسياستها ؟

العائلة المالكة

٤) هل صحيح ان رؤساء تحرير الصحف الاميركية بعثوا الى مكاتبيهم في لندن يطلبون اليهم ان يوافوهم بكل ما يثير العواطف من الانباء الخاصة بالعائلة المالكة البريطانية ؟

كتب واليس سمبسون

٥) كم من الناشرين الانكليز اشتركوا في الاتفاق الذي عقد بشأن تحريم دخول الكتب التي تبحث في (رواية واليس سمبسون) مع الملك السابق ، الى الجزر البريطانية ؟

. . .

في سطور

صارت الظبية لصة ...

في « الدبلي ميل » الانكليزية ان شخصاً مقنعاً ضبط في بنك (ساكو) في انكلترا وهو يحاول السرقة، وبعد مقاومة شديدة وصراع عنيف جرى بينه وبين حراس هذا البنك ، ازيح القناع عن وجه هذا الشخص ، فاذا به فتاة حسناء ، لا يزيد عمرها عن ١٦ سنة

قانون منسي في اميركا

اكتشف احد كبار الموظفين في الحكومة الاميركية المركزية ، ان هناك قانونا امیرکیا منسيا يدين المتطوعين الاميركيين الموجودين بكثرة في اسبانيا، طبقاً لمواد قانون الجزاء ، فان فيه مادة تقضي بالحكم بغرامة ١٠٠٠ دولار ، أو السجن ثلاث سنوات على كل شخص يجد نفسه أو يسعى الى التجنيد في اية حرب اجنبية

مؤتمر في لندن من اجل اسبانيا

يقول المحرر الدبلوماسي لجريدة « الدبلي ميل » في آخر عدد وصل الى هنا منها ، ان الحكومة البريطانية تفكر في دعوة وزراء خارجية الدول الاوروبية الى مؤتمر يعقد في لندن للبحث في مشكلة الحرب الاسبانية ، وقد تحدث المستر بلدوين مع المستر ايدن طويلا في هذا الموضوع وقيل ان الدول اذا لم توافق على هذا المؤتمر ،فسيطلب من لجنة عدم التدخل ان تعقد اجتماعا خاصاً تبحث فيه في مسألة منع (المتطوعين) من الذهاب الى اسبانيا

انتشار الانفلونزا في انكلترا

في اسبوع واحد ، هو الاسبوع المنتهي بيوم ٢ الجاري، مات بالانفلونزا في انكلترا ٣٢٥ مصابا، اما عدد الاصابات فقد تجاوز المليون ، مات منهم في خمسة اسابيع العدد التالي:

آخر الاسبوع	عدد المتوفين
٢٨ ت الثاني	٤٤
٥ ك(الاول)	٤٣
١٢ك(الاول)	٥٤
١٩ك(الاول)	٥٧
٢٦ك(الاول)	٥٧
٢ ك (الثاني)	٣٢٥

فنسبة الوفيات كما ترى في ازدياد مستمر

دورة المطابي الثالثة في تل أبيب !

في مدينة كراكو البولونية ، عقد المجلس العام « للاتحاد المكابي العالمي » مؤتمراً دام منعقداً يومين كاملين ، حضره مندوبون عن فلسطين،ولتوانيا، وبلغاريا، ورومانيا ، وانكلترا ، والنمسا ، وتشيكوسلوفاكيا . والمانيا ، وفرنسا ، وبولونيا... فقط ، وتقرر فيه ان تعقد الدورة المكابية الثالثة ابتداء من شهر نيسان سنة ١٩٣٨ في تل ابيب

اما كيف سيختفي هؤلاء الرياضيون العالميون عن الانظار بعد انتهاء الدورة ... فهذا ما لم تقل عنه «الجويش كرونكل » التى ننقل عنها هذا الخبر اي شيء ... اكتفاء بما عرفته اللجنة الملكية من امر الالوف المؤلفة الاخرى من المهاجرين غير الشرعيين ، وكان معظمهم من السياح ...

برأ بوعدها تريد أن تموت ؟

اتهمت فتاة اجنبية عمرها ١٧ سنة في سنغافورة بمحاولتها الانتحار بما تجرعته من السموم ، ولما سألها القاضي اثناء محاكمتها بعد شفائها عن سبب رغبتها في الانتحار ، قالت ان صديقة لها ماتت قبل بضعة اشهر ،وانها هي كانت قد وعدتها وهي في حالة النزع ، بان تلحق بها باسرع ما يمكن « فبراً بالوعد تجرعت السم »

— فلتسمع بريطانيا ... ؟

شجعوا المصنوعات الوطنية

ايها العربي

الآن جاء دورك في خدمة بلادك خدمة خالصة

ونزف اليك بشرى وصول الشمنتو السوري الوطني

شمنتو الجمل وارد دمشق

ميزات شمنتو الجمل:

١: مأخوذ من أرض عربية جيدة
٢: مصنوع بايدي عربية خالصة
٣: اسهم الشركة جميعها بيد العرب
٤: لا تدخل في ادارتها الايدي الاجنبية
٥: اسعار شمنتو الجمل لا تزاحم
٦. استعداد فني لتقديم الشمنتو الجيد
٧: اسأل عن جودة الصنف قبل السعر
٨: تحفظ ثروة بلادك من الاجنبي
٩: الاشياء الدقيقة في عمارة شركة السينما الوطنية بيافا انتخب لها شمنتو الجمل وصنعت منها

اطلب شمنتو الجمل من محلات

مصطفى ابو زيد وشركاه

يافا تلفون رقم ٧٧٥ ص ب رقم ١٨١ القدس تليفون ١١٥٥

ايها العربي الشريف

قاوم الاستعمار الاقتصادي بتنشيطك المستحضرات الطبية والتجميلية الوطنية الممتازة تركيباً وتأثيراً ونقاوة وهي من صنع العرب اخوانك. اليك منها :

تباع في جميع الصيدليات المشهورة في البلاد العربية

اعـــلان

كل من اراد استئجار أي من الاربعة عشر مخزنا الواقعة في وقف ملاخة على طريق يافا — تل ابيب والتي تبتدىء من عمارة النابلسي عن السنة القادمة على ان يراجع قائمقام متولي الوقف « محمد هيكل » او وكيله العمومي المحامي السيد امين حقل في مكتبه الكائن في سوق بسترس في سائر ايام الاسبوع في الساعة الرابعة بعد الظهر ماعدا ايام الجمعة.

محمد هيكل

قائمقام متولي وقف ملاخة بيافا

تعلم اللغة العربية لم يفدهم
انه لم يحمهم من أذى الثورة الكبرى!

عقدت جريدة هابوكر مقالا رئيسياً حول تعلم اليهود اللغة العربية جاء فيه ما يلي:

يعتقد بعضهم أننا اذا تعلمنا لغة جيراننا وثقافتهم فقد يفيدنا هذا في شيء كأن التقرب الثقافي اليهم سيؤثر على شعورهم نحونا وعلى مشروعنا في فلسطين. والحقيقة أننا قد تعلمنا من المانيا وبولونيا ورومانيا عدم صحة هذا الرأي.

وقد نشرت مجلة الطلاب اليهود في تل ابيب مقالا حول هـذا الموضوع قالت فيه: اننا باخراجنا اللغة العربية من مدارسنا قد حدفنا بأيدينا الانبوبة التي كانت تقربنا من الشعب العربي والتي كانت تقرب وجهة نظرنا من جيراننا. وهذا الجيل الذي يحجب اليهود عن العرب سيكون له تأثير عظيم على الجيل القادم. لذلك فاننا نرى ضرورة تعليم اللغة العربية في المدارس اليهودية لان هذا الامر يسهل كثيراً تقريب ابنائنا من هذه البلاد وكل ما فيها

ومحرر هذه المجلة المحترم لا يريد ان يكتفي بما نبذله في تعليم اللغة العربيـة في دروس المساء وفي المدارس الداخلية وفي الجامعات اليهودية بل يريد منا ان يتعلم الطفل اليهودي منذ ولادته لغة اسماعيل كأن معرفة اللغة العـربية والتكلم بها قد افادفي شيء اخواننا في صفد والخليل والمستعمرات المختلطة (كذا) وكانت رغبتنا هي التقرب من (الغوييم) كما فعلنا في الممالك الاوروبية

يجب على محرر هذه المجلة ان يعلم بان الذي ينقصنا ليس هو تعليم اللغة الاجنبية لاولادنا بل بث الروح اليهودية فيهم

هذا هو الامر الذي يجب ان يهتم فيه معلمو اليهود لا ان يهتموا بمحـاولة تعليم اللغة العربية في المدارس اليهودية.

يجب علينا ان نعتلم ما يخصنا قبل ان نتعلم ما يخص الغير

ــ وبعد هذ فالعرب فى غنى عنكم!

الشهيد الشهم

لقي السيد فؤاد الخطيب وله من العمر ٤٠ سنة حتفه يوم الجمعة الماضي بينما كان يحاول إنقاذ امرأة من تحت عجلات القطار

فقد حدث ان المرحوم السيد فؤاد كان يقوم بتصليح خطوط التلفون بالقرب من دير الشيخ فلحظ امرأة جالسة على خط السكة الحديدية، وحـالا هرع الى الخط ودفع بالمرأة بعيداً. وفي تلك الاثناء وقع على الارض ودهمه القطـار فتمزق ارباً. وقد خلف امرأة واطفالا

والمهم الآن أن شهيد الواجب هذا كان يعمل فى مصلحة البريد منذ سنة ١٩١٩، فهل تتقدم الحكومة الى اسرته بتعويض؟

الهيئات اليهودية تهنىء رئيس بلدية حيفا

ذكرت جريدة هابوكر ان حسن بك شكري رئيس بلدية حيفا قد زار مستعمرة كريات حاييم منذ بضعة أيام وتناول الشاي في بيت الادون فين برغ ثم انتقل الى المجلس المحلى حيث اجتمع بعدد كبير من الزعماء اليهود ثم وقف الادون يوئبلي وقدم للسيد حسن شكري تهاني جمعية الكيرن كايمت وشكرها. وبعد ذلك وقف رئيس البلدية والقى خطبة اعرب فيها عن سروره على المقابلة الودية واعلن ان البلدية ستساعد ما امكنها هذه المستعمرة مساعدة خاصة. ثم دار حديث طويل بين الفريقين!

الاجتماع السنوي لشركة السينما
الفلسطينية الوطنيه ونقل المكتب الى يافا

عقدت هيئة ادارة شركة السينما الوطنية اجتماعا برئاسة عطوفة احمد حلمي باشا في النادي الرياضي الاسلامي بيافا يوم الجمعة الماضي وبعد البحث تقرر ما يلي:

١) الموافقة على شراء الماكنات
٢) الموافقة على نموذج تجهيز قاعة السينما
٣) تسمية بناية السينما بيافا «بالسينما الحمراء» نسبة الى قصر الحمراء
٤) انتداب السيدين ممدوح بك النابلسي وميشيل افندي عازر للسفر الى مصر والاتفاق مع شركات مصر وغيرها لعرض افلامها في فلسطين
٥) انتخاب لجنة لمشترى الادوات الكهربائية والصحية
٦) نقل مكتب ادارة الشركة المركزي من القدس الى يافا ابتداء من اول محرم.

الاجتماع السنوي العام لمساهمي الشركة

وعلى الاثر عقد الاجتماع السنوي للمساهمين وتلى مدير الشركة تقرير مجلس الادارة من سنة ١٩٣٥ وبعد ان جرت المناقشة في الميزانية تقرر تصديقها ووفق على تعيين السيد فؤاد سابا فاحصاً لحسابات الشركة لسنة ١٩٣٦ وعلى تثبيت الاعضاء الذين ضمهم مجلس الادارة وهم السادة عوني بك عبد الهادي، الاستاذ مغنم مغنم، السيد حسن عرفه. وسيسافر السيدان ممدوح بك وميشيل افندي الى مصر في خلال الاسبوع

حفلة
موظفى البريد

أقام موظفو دائرة البريد في يافا حفلة شاي للمستر هدسون مدير البريد العام بمناسبة قرب اعتزاله خدمة الحكومة وقد بدأت الحفلة في الساعة الخامسة من مساء امس الاحد. وبعد تناول الشاي وقف حضرة مدير بريد يافا والقى كلمة رحب فيها بالمحتفى به وعدد اعماله التي قام بها خلال السنوات التي قضاها في ادارة بريد فلسطين. ثم تلاه عدة خطباء ناب كل واحد منهم عن القسم الذي يعمل به. ثم تقدم المستر هدسن والقى كلمة قوبلت بالتصفيق وقد شكر فيها موظفي دائرة بريد يافا وأسف لترك العمل وتمنى لكل واحد منهم التوفيق في عمـله.

اجتماع رياضى

عقـدت اللجنة الرياضية للنادي الرياضي الاسلامي بيافا اجتماعا في الساعة السابعة من مساء امس حضره كل من السادة: ممدوح النابلسي وعبد الرحمن هباب ومصطفى هباب وبحثوا في ترتيب المباريات للموسم الرياضي لسنة ١٩٣٧ وبهذه المناسبة نقول ان فرقة كرة القدم للنادي ستسافر فى عيـد الاضحى الى سوريا لمباراة فرقها.

السياسة الاسبوعية

وصلت السياسة الاسبوعيـة أمس وقد تصفحنا العدد الاول منها فاذا هو حافل بالبحوث والمقالات الطلية. ومجلة يشرف عليها قلم الدكتور هيكل بك، مقدر لها سعة الانتشار

النار على مستعمرة

ذكرت دافار ان مجهولين اطلقوا الليلة امس الماضية رصاصا على مستعمرة عتروت الواقعة قرب مطار قلندية

متاجر عربية

حيفا ــ يفكر تجار المدينة فى عقد اجتماع لبحث جلب جميع بضائع المانيفاتورة والخردوات من الخارج وتخصيص متاجر كبرى لها ليستغني العرب عن اليهود الذين تكثر عندهم هذه الانواع

اندحار اليهود

اندحر منتخب اليهود للمرة الثالثة امس الاول في المباريات التي اجريت بينهم وبين الفريق النمسوي

بيان مجاهد

جاءنا من المجاهد المعروف الشيخ محمد الاشمر بيان ارسله الى اخـوانـه المجاهدين من اهل فلسطين ننشره فى عدد الغد.

النشرة الجوية

يستمر هطول الامطار الليلة وتسقط اليوم امطار خفيفة تتخللها فترات يكون الجو فيها صاحياً. وتهب رياح جنوبية وجنوبية غربية ويكون الجو فيها صاحياً

صحة البابا

الفاتيكان ــ لم تتبدل صحة قداسة البابا وهي الان مرضية

الطلاب العرب قبل الطلاب اليهود
اتحاد الطلبة الدولي يريد سماع رأي العرب

كانت الصحف اليهودية قد ذكرت منذ بضعة ايام ان الاتحاد الدولي للطلبة التابع لعصبة الامم قد رفض طلباً قدمه الطلبة اليهود بضم «فلسطين الى هذا الاتحاد»

وقد ذكرت هاآرتس في برقية لها واردة من فينا اسباب هذا الرفض فقالت ان الذين قدموا الطلبة اليهود للمؤتمر وطلبوا قبول عضوية فلسطين هم مندوبو فرنسا وانكلترا وبلجيكا وسويسرا ولوكسمبرغ، فوقف مندوب ايطاليا وعارض في هذا الطلب وقال انه يطلب دعوة الطلبة العرب من فلسطين لسماع رأيهم في هذا الموضوع ومعرفة ماذا كانوا يقبلون ضم بلادهم الى المؤتمر لانهم يؤلفون الاكثرية في فلسطين، فوافق على رأي مندوب ايطاليا مندوبو اليونان واستونيا ولتفيا وفلندا فطلب سكرتير المؤتمر الاتصال بحكومة فلسطين والاستفسار منها عن هذه المسألة.

فاجابت حكومة فلسطين انه لا يوجد لدى العرب اية هيئـة للطلاب يمكن الاتصال بها ومعرفة رأيها في هذا الموضوع!

المستر ادواردز يعين رئيسا لمحكمة الاراضى

سافر امس المستر ادوارذ رئيس المحكمة المركزية بيافا الى القاهرة لمدة اسبوع وسيخلفه المستر كراسل رئيس المحكمة المركزية بنابلس. وقدم يافا الاستاذ عزت بك عمر للاشتراك في نظر بعض القضايا مؤقتا اما المستر ادواردز فتعين بعد عودته رئيسا لمحكمة لاراضي بيافا

هذه ارادة اليهود

انشأت ادارة السكك الحديد بفلسطين محطة بين حيفا وسمخ، اطلق عليها اسم محطة «هارشاريه» والغرض من انشائها ان لا يذهب اليهود الى محطة سمخ عند ما يريدون السفر الى بعض الاماكن

حول سفر اللجنة الملكية

كل ما قيل عن موعد سفر اللجنة الملكية، سواء ماذكرته الصحف العربية او اليهودية، فانه سابق لاوانه بالمرة. فلم يعين وقت سفرها حتى هذه الساعة. ولم يذع سكرتيرها شيئاً من ذلك

لا ينقذ فلسطين سوى محو الصهيونية

روت جريدة دافار ان جماعة من اليهود يوقعون مذكرة سيقدمونها للجنة الملكية يطلبون فيها جعل فلسطين مستعمرة للتاج البريطاني لان هذه الحالة تنقذ البلاد من الاضطرابات وتحمل مسئولية كل ما يقع على عاتق انكلترا لا على عاتق حكومة فلسطين!

استيطان اليهود فى مستعمرات فرنسا

ذكرت دافار ان حكومة فرنسا ستصدر قريباً بيانا توافق فيه على استيطان عدد معلوم من اليهود في مستعمراتها في افريقيا والشرق الاقصى

المطالبة بأملاك السلطان عبد الحميد

علمت الصحف اليهودية ان المحامي ونشال فى حيفا قدم قضية الى جميع محاكم الاراضي في فلسطين والمحاكم المركزية باسم ابن السلطان عبد الحميد يطلب فيها الحكم لصالحه واعادة املاك ابيه اليه. وقد جاء في صورة الدعوى ان هذه الاراضي لم تكن مسجلة على اسم الحكومة التركية بل كانت مسجلة باسم السلطان شخصيا

ومن المنتظر ان تنظر المحاكم في هذه القضايا قريباً.

المندوب على مائدة سمو الامير

سافر المندوب السامي الى شرقى الاردن وحل ضيفا على سمو الامير في مشتاه بالشونة وبعد ان تناول طعام الغداء ذهب مع لفيف من رجال الحكومة وكبار الموظفين والمعتمد البريطاني الى مضارب عشيرة ماجد باشا العدوان، وبعد ان مكث برهة شرب فيها القهوة قبل عائدا الى القدس

اليهود وتبرع الخمسة آلاف جنيه

علمت الصحف اليهودية ان التبرعات لانشاء ملجأ لابناء المنكوبين في نابلس لم يقصد بها هذا الغرض بل المقصود بها شيء آخر وان الكثيرين من اثرياء العرب في فلسطين قد تبرعوا لهذه الغاية ايضا

السيارات الذاهبة الى مصر
نشرة دائرة الامن العام لحماية المسافرين

جاء في احدى نشرات دائرة الامن العام ان السيارات التى تسافر برا الى مصر عن طريق بئر السبع ـ الحفير تكون فى الغالب عرضة لخطر محقق. وذكرت انه يجب على كل مسافر الى القطر المصري عن هذه الطريق ان يعلم السائق قبل قيامه من بئر السبع دائرة الجمارك ببئر السبع، وهذه تخبر مفتش بوليس الحفير عن موعد وصول السيارة مريدة السفر، وبذلك تتقى هـذه السيارة ما قد يتوقع من المخاطر لها بأنجاد البوليس عند ما يطرأ لها حوادث في الطريق تمنعها عن مواصلة سفرها

مجموع ماشحن من البرتقال
كثيرة ماشحن بطريق ميناء حيفا!

بلغ مجموع ماشحن من البرتقال هذا العام حتى تاريخ ١٢ الجارى ٣،٨١٠ر٧٨٨ صندوقا يقابل ذلك فى العام الماضي ٢ر٧٩٤ر١٦٦ صندوقا. وقد شحن من هذه الكمية عن طريق ميناء يافا ١ر٥٣٦ر٧٨١ صندوقا يقابلها فى العام الماضي ١،٨١٤ر٢٨٧ صندوقا. وشحن بطريق ميناء حيفا ٢ر١٤٣و٢٤٢ صندوقا يقابلها فى العام الماضي ٢٢٨ـ٥٣٧ صندوقا وشحن بطريق بورسعيد ٧٥ر٤٧١ صندوقا يقابلها فى العام الماضي ١٥١ر٣٤١ وشحن بطريق ميناء تل ابيب ٥٥ر٢٩٤ صندوقا اما فى الاسبوع الاخير فقد بلغت المشحونات عن طريق هذا الميناء ٥٧ر٥٨٩ صندوقا

ذكرى فتح العرب بيت المقدس

اقامت جمعية الشبان المسلمين حفلة إحياء لذكرى فتح القدس على يد عمر بن الخطاب حضرها الشباب والاعيان نذكر منهم فضيلة مفتى يافا الشرعي والاستاذ الشيخ عبد الله افندي القلقيلي صاحب الصراط المستقيم الغراء والاستاذ الشيخ فوزي الامام والشيخ صبحي افندي الموقت من كتاب المحكمة الشرعية وبعض الوجوه وقدم الشاب عزمي افندي الدباغ بعبارة المحاضر الاستاذ الفاروقي الذي القى محاضرة قيمة وفي النهاية وقف عزمي افندي الدباغ وشكر الخطيب والحاضرين ثم انشد الكشافة نشيدهم الخاص. وانفض عقد الاجتماع

بيان الاستاذ عبد اللطيف صلاح

جاءتنا من مراسلنا في القدس مساء نسخة عن البيان الذي قدمه الاستاذ عبد اللطيف بك صلاح عضو اللجنة العليا الى اللجنة الملكية. والبيان يتناول ثلاث نقاط: السبب الاساسي للاضطرابات وجوب تفسير صك الانتداب ضمن المبادىء الواردة في المادة ٢٢ من عصبة الامم الامم. وتفسير الحكومة صك الانتداب تفسيراً خاطئاً. وسننشر البيان كله في عدد الغد

حيفا

العمال المضربون وشركه قرمان وسلطى

حيفا في ١٧ كانون الثاني ــ لمراسل الدفاع الخاص ــ انتشر عمال شركة قرمان ديك وسلطى الخمسمائة من صباح اليوم ولا يزالون منتشرون حتى هذه الساعـة في الشوارع والاسواق في شبه مظاهرات. وقد عالج الخطباء في مساجد حيفا اليوم قضيتهم العامة. والاهالي ينتظرون بفارغ الصبر ان يصل الطرفان الى حل حاسم قبل ان تتفاقم الحالة ويزيد القلق

وستذيع جمعية العمال العربية غدا بيانا مفصلا عن التطورات التي حصلت مع العمال منذ اقفال المعمل «عشرة ايام» حتى الآن

وايزمن سافر اليوم الى اميركا

غادر الدكتور وايزمن حيفا اليوم على ظهر الباخرة بانريا قاصداً الى أمريكا لحضور اجتماع كبير يعقده كبار الصهيونيين في العالم هناك فى اليوم السادس من الشهر القادم للبحث فى شؤون فلسطين، أو على الاصح للعمل من الآن فى مؤامرات جديدة.

قنبلة كبيرة في معمل يهودي

وجدت يوم أمس قنبلة من النوع الضخم في محجر شركة نيشر اليهودية وقد أزيلت قبل أن تنفجر

مثال على تحيز الحكومة لليهود

سلمت ادارة الجمرك اشغال العنبر رقم خمسة في الميناء لليهود بعـد ان كان يعمل فيه عدد كبير من العرب. وهكذا سياسة دوائر الحكومة في هذه الايام اذ اصبحت تغالي في الاستغناء عن موظفيها وعمالها العرب لتضع محلهم يهوداً

مجهولون يوقفون خفيرا يهوديا

علمت فى ساعة متأخرة ان مجهولين قد «شلحوا» احد الخفراء اليهود قرب مستعمرة تهراطوف الالمانية وسأزيدكم في الغد ايضاحاً

اضراب المساجين اليهود!

اعلن المساجين اليهود الموقوفون بتهمة دخولهم الى فلسطين بطريق غير مشروعة ، اضرابهم عن الطعام احتجاجاً على طول الوقت الذي مضى عليهم وهم مسجونون ولم يسمح لهم بان يخرجوا بالكفالة !

طلاب الحقوق

القدس – عقد مساء اليوم اجتماع في قاعة جمعية الشبان المسيحية لتأسيس ناد يضمن لطلاب الحقوق ما يختص بنشر ثقافة القانون الدولي وقد حضر هذا الاجتماع السيدان علي الزنجي واحمد العفيفي لابداء وجهة نظر الطلاب العرب

العمال يشكرون

تلقينا البرقية الآتية من الناصرة : عمال وشباب الناصرة يشكروكم ويحيونكم

عضو اللجنة الملكية

زار المستر كوبلاند أحد اعضاء اللجنة الملكية امس المدرسة الزراعية اليهودية ورخوبوت ، وكان يرافقه المستر اندروز والمستر كوبرمان القائمقام . وقد عادفي المساء الى القدس . وكان من المنتظر ان يزور اثنان من اعضاء اللجنة تل ابيب ولكنهما عدلا عن ذلك بسبب الامطار ،

اللجنة الملكية

تعقد اللجنة الملكية قبل ظهر اليوم جلسة علنية

امام اللجنة الملكية

حيفا – يستعد الدكتور رشدي بك التميمي رئيس جمعية الاطباء العرب بحيفا لتقديم شهادته امام اللجنة الملكية خلال هذا الاسبوع على اثر هاتف جاءه اليوم من القدس . وفهمت ان بيانه سيتناول الاطباء العرب والاضرار التي لحقتهم بسبب زيادة الاطباء اليهود في هذه البلاد

تنازل عن ايجار

علمنا ان بعض اصحاب العمارات المؤجرة للمدارس الاهلية قد تنازلوا من اربعين بالمئة من قيمة ايجار عماراتهم للسنة الهجرية الجديدة وهذا عدا عن تنازلهم عن قيمة الايجار مدة الاضراب وسننشر الاسماء في عدد قادم

المندوب يعزي آل الدباغ

تلقت السيدة كوثر الدباغ ، ارملة المرحوم القاضي جمال بك الدباغ بواسطة رئيس محكمة بداية يافا ، تعزية رقيقة في المغفور له زوجها من المندوب السامي اظهر فيها تأثره العميق لما اصاب آل الدباغ . رحم الله الفقيد .

مولود سعيد

رزق الشاب الاديب مشيل البعلبكي احد موظفي دائرة المساحة مولوداً ذكراً اسماه « جبرا » جعله الله من ابناء السلامة

تلفونات الدفاع وبرقياتها الخاصة

القدس

باص يهودي يلقي مناشير

القدس في ١٧ كانون الثاني – لمراسل الدفاع الخاص – بينما كان احد الباصات العربية صباح هذا اليوم قادما من يافا الى القدس اذ باحد الباصات التي تسير بين يافا وديران « رخبوت » يلقى كمية كبيرة من المناشير الاقتصادية التي وزعت في البلاد . ولم يتمكن السائق العربي من اخذ رقم الباص اليهودي لاسراعه في السير بعد القاء المناشير

حفلة يقيمها مدير قلم المطبوعات

اقام المستر تويدي مدير قلم المطبوعات حفلة شاي في بيته لموظفي دائرته وموظفي مصلحة الاذاعة دعا اليها فريقا كبيرا من الموظفين الانكليز وعقيلاتهم ومراسلي الجامعة الاسلامية وفلسطين والدفاع وفي اثناء الحفلة قام الدكتور عيد بعدة العاب فنية قوبلت بالاستحسان واستمرت الحفلة من منتصف الساعة الخامسة الى منتصف الساعة الثامنة . وكان المستر تويدي وكبير موظفي دائرته الاستاذ محمد كمال يقابلان المدعوين بكل بشاشة ولطف

ابعاد ٨ من الشيوعيين اليهود

ابعدت السلطة اليوم ثمانية من الشيوعيين اليهود وقد رافقهم احد الضباط الى حيفا لتسفيرهم الى الجهات التي عينت لهم

افلاس ثلاثة من تجار اليهود

قدم ثلاثة من كبار التجار اليهود دفاترهم واوراقهم الى المحكمة المركزية بسبب افلاسهم طالبين تعيين « سنديك » لتسوية طوابقهم

سمو الامير ضيفا على المندوب

قدم سمو الامير عبد الله اليوم الى القدس وحل ضيفاً على المندوب السامي وكان مع سمو الامير بعض افراد حاشيته وسمير بك الرفاعي

الملحق العسكري للمفوضية الافرنسية

وصل القدس الجنرال الفرنسي المسيو دوروز الملحق العسكري في المفوضية الفرنسية بلندن وتناول اليوم طعام الغداء على مائدة المندوب السامي وبعد الظهر سافرا الى الشونة بحراسة قوة من البوليس البريطاني

٣٠٠ جندي يغادرون فلسطين

غادر القدس اليوم ٣٠٠ جندي بريطاني الى مصر في طريقهم الى لندن

المتطرفون اليهود ينقلبون معتدلين

نشب خلاف عظيم بين فريقي الهستدروت والاصلاحيين بسبب استئثار الهستدروت بالاعمال . وقد عقد الاصلاحيون اليوم اجتماعا كبيرا في احدى مؤسساتهم قرروا فيه الابتعاد عن الهستدروت كليا واصدار نشرات باللغة العربية وتوزيعها في سائر أنحاء فلسطين « يعرضون تفاهمهم مع العرب والتعاون معهم في سياسة البلاد الحاضرة مع تقديم المساعدات اللازمة للعرب ضد الوطن القومي اليهودي » .

من ذيول قضية مجدل الصادق

قدمت النيابة ستة اشخاص من عمال قرية مجدل الصادق بتهمة الشجار والاعتداء على اليهود بسبب المحاجر ومعامل الشيد امام حاكم صلح تل ابيب اليهودي . وقد حكم على كل واحد منهم بالحبس شهراً ونصف بغرامة أربعة جنيهات فلسطيني ونصف .

« الدفاع »: الى اللجنة الملكية قضية عربية عن طريق مستعمرة يهودية !

لجنة احياء ذكرى حافظ ابراهيم

بعث الاستاذ قدري طوقان برسالة الى « لجنة احياء ذكرى حافظ ابراهيم» في القاهرة عن الشاعر الخالد حافظ ابراهيم بناء على رغبتها وقد قدرت اللجنة وفي مقدمتها معالي رئيسها جعفر ولي باشا هذه الرسالة واعجبت بالناحية التي طرقها في حياة حافظ ابراهيم مما حملها على الكتابة اليه تطلب قدومه لالقائها في المهرجان الادبي الكبير الذي سيقام بدار الاوبرا الملكية في النصف الثاني من شهر شباط المقبل وقد اعتذر الاستاذ بكل اسف من الحضور

المستر ايدن وسياسة فرنسا

باريس – تناولت صحف لندن اليوم خطبة المسيو ليون بلوم رئيس وزارة فرنسا التي القاها في البرلمان عن التدابير التي اتخذتها فرنسا لعدم ارسال متطوعين الى اسبانيا ، فأعربت عن ارتياحها منها ونوهت بتصريحاته التي افضى بها عن المانيا فقالت انها وسيلة طيبة لحمل المانيا على التقارب من فرنسا .

وسيلقي المستر ايدن وزير الخارجية البريطانية في اجتماع مجلس العموم المقبل خطبة سياسية خطيرة يعرض فيها الى خطة فرنسا ازاء فكرة عدم التدخل ، ثم يؤيدها فيها تأييداً تاماً .

لجنة تحقيق الاسكندرونة توافق العرب

اربعة آلاف ايطالي يسافرون الى فرانكو في هذه الاوقات العصيبة

الثورة الاسبانية

ارتداد الثوار شمالا وزحفهم جنوباً

مدريد – دام اطلاق النار من المدافع والرشاشات طيلة يوم الاحد . وقد حاول الثوار الاستيلاء على المراكز الامامية التي كانت المليشيا قد استعادتها منهم ولكنهم صدوا . وقد حال هطول الامطار الغزيرة دون استمرارهم في الهجوم . وتسود الآن السكينة ساحات مدريد الشمالية والشرقية والغربية ، عدا مناوشات طفيفة تقوم من وقت الى اخر بين الفريقين . اما في الغرب، فيتقدم الثوار ببطء والحرب في هذه الساحة سجال

الجنرال دولانا يقود بنفسه

لشبونة – يقود الجنرال دولانا وهو اكبر القواد الاسبانيين سناً ،قوات الوطنيين بنفسه في جهة ملقة . والثوار يهاجمون اليوم بلدة ماربلا من الجو والبر والبحر حتى اذا استولوا عليها حصروا ملقة من البر والبحر وهي تبعد عنها ٣٠ ميلا .

وقد بلغ عدد الضحايا من الفريقين في معركة (استونيا) الحامية التي دارت امس بينهما ما يقرب من الف قتيل عدا الجرحى .

سفر لجنة التحقيق

بيروت – غادر اعضاء اللجنة الدولية المكلفة بالمراقبة في الاسكندرونة مدينة انطاكية اليوم قاصدين الى حلب ومنها الى دمشق ثم بيروت للابحار منها الى جنيف بعد ان جمعوا البيانات التي ارسلوا من اجلها وقد ارسلوا تقريرهم الى جنيف بالطيارة حتى يصل اجتماع العصبة في ٢١ الجاري والمفهوم انهم تأكدوا اثناء تجوالهم في هذه المقاطعة من علاقة انطاكية واسكندرونة الوثيقة من الوجهتين السياسية والجغرافية بسوريا وعلمت ان الارمن اكدوا للجنة موافقتهم على النظام السياسي الحاضر

تصريحات خطيرة للجنرال غملان

باريس – القى الجنرال غملان رئيس اركان الحرب للجيوش الافرنسية في متز خطبة ذات مغزى قال فيها ان الازمة التي يجتازها العالم اليوم ، تعرض المدنية الى اخطار عظيمة . فان استعداد الامم للحرب ، كما انه يمنعها فانه يقربها من هذه، فكيف به اذا اقترن بتحرش ؟ ان الاخوة البشرية لا تحول دون الحياة الحرة في الامم رغم ما يعتورها من عوائق . وفي الامكان ادامتها دون الاستناد الى القوة ولكن استناد فريق الى هذه القوة ، واتكال الفريق الاخر على التعاليم الانسانية لا يودي قط الى توطيد روابط الاخوة البشرية لذا كان ضروريا ان يكون الاستعداد عاما . وهذا ما يشكو العالم منه ايضا

فرنسا تصدر القمح الى اسبانيا

باريس – عاد وزير الطعام في حكومة قطلونيا من باريس الى بلنسية وقد فهم ان الحكومة الافرنسية سمحت بتصدير عشرين الف طن من القمح الى البلاد الاسبانية

هجوم كبير يقوم به فرانكو

مدريد – لا يزال دوي المدافع مرتفعاً طول ليل امس ونهار اليوم والمفهوم ان قوات فرانكو تريد القيام بهجوم عظيم لاسترداد ما فقدته امس الاول وقد نسف الحكوميون اليوم المستشفى الكبير في العاصمة وهو الذي يحتله الوطنيون واستولى الحكوميون على الطابق الارضي . فاصبح الوطنيون معتقلين في الطابق الثاني والثالث من هذا البناء ومعرضين للخطر الشديد

اما بلاغات الثوار فتقول انهم عززوا مراكزهم وانهم يتقدمون نحو ملقه التي اصبحوا على بعد ٩ كيلومترات منها

موسوليني يسافر الى طرابلس طائراً

روما – يسافر موسوليني الى ليبيا بالطيارة في اول مارس لافتتاح عدة مشروعات اصلاحية واجتماعية انشئت حديثاً في ليبيا ومنها الطريق الممتد الى حدود مصر على ساحل البحر المتوسط .

اربعة آلاف ايطالي الى فرانكو

لندن : تأكدت انكلترا من أن ٤٠٠٠ ايطالي انزلوا الى قادس في ١٢ يناير الحالي

حصر اسبانيا من البر والبحر

لندن : وضع خبراء لجنة عدم التدخل مشروعاً سرياً لمنع دخول المتطوعين الى اسبانيا وهو بمثابة حصر لاسبانيا من البر والبحر

قلق فرنسا من المانيا وبريطانيا

باريس : غادر المسيو بونسه سفير فرنسا في المانيا باريس امس عائدا الى برلين وتناول طعام العشاء على مائدة وزير الخارجية ثم تناول الحديث مسائل سياسية خطيرة. وتبدي الدوائر الفرنسوية قلقا عظيما من التقرب الظاهر في علاقات المانيا وانكلترا وايطاليا وخصوصا بالنسبة لما ذكره الهر هتلر في كتابه « كفاحي » من ان الدولتين الوحيدتين الممكن ان تتقرب المانيا اليهما هما انجلترا وايطاليا

طلاب الجامعة

بيروت: اضرب الطلبة العرب في الجامعة الاميركية في بيروت اضراباً عاماً شاملا جميع دوائر الجامعة واقسامها وذلك يوم السبت الواقع في ١٦ كانون الثاني ١٩٣٧ احتجاجاً على موقف تركيا الشاذ من لواء اسكندرون العربي . وقد رفعوا في اليوم نفسه مذكرة الى سعادة قنصل تركيا العام في بيروت، واظهروا فيها احتجاجهم وسخطهم على ذلك ، كما طيروا برقيتين احتجاجيتين ، الاولى الى وزارة الخارجية الفرنسية ، بواسطة فخامة المفوض السامي للجمهورية الفرنسوية في سوريا ولبنان ، والثانية الى عصبة الامم بواسطة لجنة المراقبة الدولية الموقرة. وسننشر نص المذكرة في عدد قادم .

طرد خمسة من الطلاب المضربين

دمشق – طردت الجامعة الاميركية خمسة من الطلاب الذين اضربوا احتجاجا على موقف تركيا من الاسكندرونة . وقد كان الطرد لمدد مختلفة.

منع شحن الطحين من لبنان

دمشق – اصدرت المفوضية العليا صباح اليوم قراراً يقضي بمنع شحن الطحين والحنطة من لبنان الى الخارج ، لان الكميات الموجودة في لبنان من هذين الصنفين لا تكفي الاهالي وقد وزعت البلدية في بيروت كمية من الطحين على الافران لبيعها من الفقراء باسعار ضئيلة ولكن الكمية لم تكن كافية ، وتكاد تكون بيروت اليوم في شبه مجاعة . ومما ساعد على رفع الاسعار واختفاء الطحين والقمح تلاعب المحتكرين من التجار . وقد بات من المنتظر ان تهبط اسعار هذين الصنفين بعد القرار المذكور

نسف التشكيلات القديمة في لبنان

طفقت الحكومة اللبنانية الجديدة تصدر المرسوم تلو المرسوم لنسف التشكيلات الحكومية القديمة وانتظيم دوائرها تنظيما يضمن حفظ مصلحة الاهالي وسرعة انهاء المعاملات معاً . واول مرسوم صدر في هذا الصدد المرسوم القاضي باحالة رئيس ديوان مجلس الوزراء على التقاعد

هل تتقارب فرنسا والمانيا

باريس – بعد وضع الحجر الاول للحجرة الالمانية في المعرض الدولي، اقام مندوب الريخ في المعرض مأدبة غداء حضرها كثير من الشخصيات البارزة وعلى رأسها المسيو باستيد وزير التجارة وممثلو وزارة الخارجية الافرنسية . وقد القى المسيو باستيد بضع كلمات عبر فيها عن رجائه بان يحقق اشتراك المانيا بالمعرض الدولي الامل بالتفاهم بين الشعبين الافرنسي والالماني .

مكتب الجزائر في فرنسا

باريس – استقبل المسيو فيوليت وزير الدولة في وزارة المستعمرات اليوم وفدا من اهالي افريقيا الشمالية في باريس . والمكتب مؤلف من السادة بهلول وعوم ودمرجي وقيسوني ، وقد عبر رجال المكتب عن ثقة اهالي افريقيا بفرنسا الجمهورية ، وشكر وزير الدولة بشأن مشروع قانون حقوق الاقتراع في الانتخابات النيابية ، لاهالي الجزائر

الصحف اليهودية وموقف العرب

سياسة الاحتفاظ بالميادين في الوقت الحاضر

زعماء العرب لا يتراجعون خطوة في شهاداتهم

تنقل القراء فيما يلي قطعة رئيسية عقدتها جريدة هابوكر في ملحقها الصادر مساء امس قارنت فيها بين شهادات العرب وشهادات اليهود امام اللجنة الملكية :

مطالب العرب الرئيسية

كانت شهادات العرب في اليومين الماضيين كافية — كما نرى — لافهام اللجنة سبب الاضطرابات في فلسطين والشؤون المثيرة لاضطرابات دائمية

فقد اعلن شهود اللجنة العربية العليا بصراحة وجلاء وبدون غموض وابهام انهم لا يريدون التفاهم والاتفاق مع اليهود وانهم لا يريدون الهدوء يسود البلاد اذا لم تجب طلباتهم . وهذه الطلبات كما سطها المفتي وعوني عبد الهادي وعزت دروزة بسيطة جداً هي الغاء صك الانتداب وانشاء حكومة وطنية وتوقيف الهجرة اليهودية . وبعد ذلك يتكرم العرب بعقد معاهدة مع بريطانيا ويرون أيضاً ان مصالحهم لا تتناقض مع مصالح بريطانيا

لا سلام ولا هدوء

وبالاختصار فالمهم في شهادة العرب هو انه اذا لم تلب طلباتهم فلا هدوء ولا سلام في البلاد

لا يمكننا ان نقرر حتى الآن نوع التأثير الذي القته هذه الاقوال على اعضاء اللجنة الملكية . وكل من يحضر جلسات اللجنة ويقرأ بعد ذلك بيانها المختصر يدرك ان اعضاء اللجنة لا يتحمسون كثيراً لتصاريح اعضاء اللجنة العربية العليا . وكان موقفهم من الاقوال الرفيعة التي القاها عوني بك لا يختلف عن موقفهم من الاقوال الهادئة التي القاها مندوبنا ، فالمؤثرات الخارجية لم تختلف . فهم ، اي اعضاء اللجنة الملكية ، لم يظهروا ارتياحاً حينما رددنا على مسامعهم رغبتنا بالسلام والاتفاق لمصلحة جميع السكان . وكذلك لم يتراجعوا امام اقوال التهديد التي بسطها المتطرفون من العرب

حماسة الشباب للتضحية

والحقيقة التي نحب ان نلاحظها هنا هي ان الاقوال المتطرفة التي فاه بها زعماء العرب كان مقصوداً بها ليس التأثير على اعضاء اللجنة بل التأثير على السكان العرب

يريد هؤلاء الزعماء ان يثبتوا الامة العربية انهم واقفون بالمرصاد لحماية شرفها . انهم يريدون ان يثيروا حماسة الشباب العرب ليتقدموا للعمل والتضحية والحقيقة انهم نجحوا في قصدهم هذا . وما وقوفهم امام اللجنة الملكية الا مرحلة من مراحل التحريض ونفث السموم وهم قد ادوا عملهم بمهارة ونجاح

اذن الاحتفاظ بالميادين

اما زعماؤنا فقد اتبعوا خطة لم يقصدوا منها اثارة الجماهير وتقوية الايدي المتراخية ولم يقصدوا الا ان يشرحوا للاخرين مقاصدنا الطيبة ونياتنا الحسنة . ومن الصعب الجزم فيما اذا كانت هذه خطة حسنة . ولكن الذي يجب ان نعلمه هو ان العالم لا يهتم لسماع شروح وتفاصيل واصدقاؤنا الانكليز وجيراننا العرب لا يهمهم ان يسمعوا الحكمة من افواهنا

والآن يجب على كل فريق ان يحافظ على ميدانه لان الزعماء العرب يستغلون مسرح اللجنة الملكية ليصبوا في آذان جماهيرهم بشجاعة ومهارة اقوال التحريض والسموم الخطيرة التي عرفوا بمهارتهم في نفثها

تبرئة واحالة في حادث السيد ابي الجبين

نظر القاضي البريطاني امس الاول في قضية الاعتداء على سيارة السيد زهدي افندي ابو الجبين وبعد سماع اقوال شهود النيابة والدفاع برأ كلا من عبد الله علي شاهين ، ويوسف الصلاح ، وحسين السيد ، واحال محمد يوسف الدبعي ، وعمر يوسف الفار ، ومحمد حسن تلباني الى محكمة الجنايات الكبرى

مكافحة الامية في مدرسة اللد

باشرت مدرسة اللد لمكافحة الامية بالتدريس ويقوم بذلك اساتذة المدرسة وهذه المدرسة هي الثانية من نوعها في جميع مدن وقرى اللواء الجنوبي والمنتظر ان تحذو بقية الهيئات في المدارس الاميرية حذو هذه المدرسة لقطع دابر الامية

مجلس محلي قرية مونس وضرورة حلها

لا تزال مشكلة مجلس محلي قرية الشيخ مونس قيد البحث لدى حضرة قائمقام الرملة . ولا يزال اهالي القرية ينتظرون حلها بفارغ الصبر بصورة تضمن حقوقهم ونحن نأمل من حضرة قائمقام الرملة ان يهتم بهذه المسألة ويعمل على انجازها وحلها بما يتفق ومصلحة اهالي القرية

قضية حادث مسجد يافا الكبير

بين السيد بن الحاج بيبي والحاج حماد

الاستاذ موسى عمر ينطق بالقرار ثم يتم الصلح

حقق قاضي الصلح الاستاذ موسى عمر في القضية التى أقامها الحاج عبد الحميد افندي بيبي على الحاج عبدالرحمن افندي حماد بسبب الحادث الذي وقع اثناء جمع التبرعات للمنكوبين في المسجد الكبير في الشهر الماضي . وبعد ان أدى عبد الحميد افندي بيبي شهادته وخلاصتها ان السيد عبدالرحمن اعتدى عليه بالضرب والشتم وتحريض جمهور المصلين لانه لم يتبرع للمنكوبين بمبلغ ٥٠٠ جنيه فلسطيني وشهد السيد احمد شعبان جوابا على اسئلة وكيل النيابة الضابط احمد افندي بدر بقوله أنه سمع الحاج عبد الرحمن يقول للمدعي كلمات تكرهه الوطنيين « ولفظ الشاهد الكلمات » وسمعه يقول لجمهور المصلين أخرجوه واضربوه ، وفي كلمة اقتلوه . ثم نودي على الشاهد محمد احمد سرحان فأدى نفس الشهادة . ثم نودي على الشاهد الاستاذ الشيخ محمد فوزي الامام إمام المسجد الكبير فأجاب بعد القسم « لقد امتعض السيد بيبي عند ما قيل له بان يتبرع للمنكوبين وأظهر عدم قبوله وسأل من المبلغ المطلوب ، فقال الحاج عبد الرحمن عليك ان تتبرع بـ ٥٠٠ جنيه اسوة بالوجيه زهدي افندي ابو الجبين ، وهذا المبلغ سيصرف كما تعلم على الفقراء والمساكين . فامتنع السيد بيبي عن الدفع ، ولم يسمع الشاهد الحاج عبد الرحمن حماد يقول اضربوه او اقتلوه . ثم طلب الى الحاج حماد ان يدلي بافادته او شهوده فقال ليس لديه شهود وعند ذلك قال حضرة القاضي :

ان نتيجة التحقيق تثبت لدينا دلائل التهمة ضدك ، وان الجرم ينطبق على المادة ١٩١ وستجري محاكمتك أمام قاضي الصلح الذي توده فاجاب الحاج عبد الرحمن حماد انه يود المحاكمة امام محكمتكم الموقرة مشيراً الى الاستاذ عمر

وعند ما اريد النظر في الدعوى وقف السيد بيبي واعلن تنازله وإسقاطه لحقوقه ثم وقف الحاج عبد الرحمن وأجاب على اسئلة وكيله الاستاذ عزيز افندي شحاده بما يلي : اني عضو في جمعية الامر بالمعروف والنهي عن المنكر وانا الذي طلب من الحاج عبد الحميد بيبي التبرع للمنكوبين لانه كما اعتقد من اهل الخير ، فامتنع . انا لم اطلب دراهم بالقوة ولم يسبق لي ان فعلت ذلك

— قرار المحكمة —

ثبت من شهادة شهود المدعي بانه حصل تهديد باعلان ما يجرح كرامته ، وأيد الشهود ادعاءه ولا شك في ان مجموعاً من الناس كان اذ ذاك في المسجد . وليس من الضروري ان تجري حوادث داخل المسجد بهذه الصورة . ولا يمكن ان يستحصل على الخير عن طرق التهديد . وربما انتج هذا عكس المطلوب وان كانت الغاية مشروعة . لقد امتهنت كرامة المشتكي امام جمهور من المصلين وما دام يوجد على رأس لجنة التبرعات قاضي شرعي ، فيمكنه ان يؤثر على المدعي بطرق مشروعة ويحمله على دفع المبلغ المطلوب ، ليس من المناسب ان تصل امثال هذه الحوادث التي يراد من ورائها الخير الى اي محكمة صلح ولا يصح ان تصدر من أشخاص يشتغلون في حقل الوطن والامور الخيرية ، انا آمل ان لا يتكرر ما حصل مرة اخرى بشكل من الاشكال « ووجه خطابه الى الحاج عبد الرحمن » وارجو ان لا تعود الى امثال هذه المسائل لذلك تقرر المحكمة ان تقدم كفالة شخصية بمبلغ ثلاثين جنيها لمدة ستة اشهر

وعقب ذلك انتقل حضرة القاضي والمدعى عليه والمدعي وجمهور من الوجهاء والاعيان الى مكتبه في الطابق العلوي وأجرى صلحاً بين الفريقين فقبل كل منهما وجنتي الآخر وتصافحا

الى اصحاب المقاهي العربية

أصيبت البيارات العربية باضرار بالغة واصبحت الكميات التي لا تصلح للشحن من البرتقال عظيمة جداً ضاق عنها التصريف المحلي هذا زيادة عن أن اسعار ما يشحن للاسواق الخارجية رديئة جداً . وبما ان البرتقال دواء ناجع للانفلونزا التي اكثر ما تنتشر في هذه الاوقات لذلك رأيت انه اقترح على اصحاب المقاهي في جميع بلدان فلسطين ان لا يقدموا لزبائنهم الا عصير البرتقال . كما ان من واجب الزبائن ان لا يطلبوا في المقاهي الا هذا المشروب الممتاز . ولذلك نكون قد أدينا واجباً مزدوجاً للامة وللصحة . ووفرنا على انفسنا كثيراً من اثمان البضاعة الخارجية كالقهوة والشاي وما اليهما ... « ناصح »

تحديد اسعار الخبز وارتياح الجمهور

عمان — ارتفعت أسعار الحاجيات الضرورية كالحنطة والدقيق والارز والسكر وغيرها ارتفاعا كبيرا ولذلك قرر المجلس البلدي أن يحدد سعر الرطل من الخبز البلدي بخمسة وثلاثين ملا والافرنجي باربعين ملا وقد نودي بذلك في كافة الاسواق وقابل الجمهور هذا القرار من دائرة البلدية بالشكر

الاحتفال بذكرى دخول الاسلام لفلسطين

وزعت اللجنة العاملة التابعة لجمعية الشبان المسلمين بيافا رقاع الدعوة الى عدد كبير من الاهالي لحضور الاحتفال الذي أقيم أمس بدار الجمعية بمناسبة ذكرى دخول سيدنا عمر بن الخطاب رضي الله عنه للقدس في الخامس من ذي القعدة سنة ١٦ هجرية وسيكون خطيب الحفلة سماحة الاستاذ الفاروقي وستكون في الساعة السابعة من مساء يوم الاحد الواقع في ٥ ذي القعدة الموافق ١٧ كانون الثاني

مذكرات دبلوماسية سخيفة ركيكة

« بقية المنشور على الصفحة الثانية »

زالان مصممتين الى الآن على عدم السماح لموسكو بان تنال اي نجاح لها في اوروبا الغربية ، عن طريق اقامة حكم احمر في اسبانيا

أمام أعمال الحرب الفظيعة

وها نحن امام وقاحة السوفيات ، وصلافتهم ، وخياناتهم لابسط المبادىء الانسانية ، وغدرهم ببني البشر . ويؤلمنا ان نرى وزارة الخارجية البريطانية هي السباقة الى ارسال مثل هذه المذكرات الدبلوماسية السخيفة الركيكة الى المانيا وايطاليا ، ولا يدهشنا ما قالته برلين ليلة الامس على ردها من انها :

« تعجب كل العجب من أن بريطانيا العظمى ما تزال تجد من الضروري ارسال مثل هذه المذكرات حول موضوع سبق لمندوبي الدول ان تناقشوا فيه » .

« الدفاع » : لم تقدم بريطانيا مذكراتها الدبلوماسية السخيفة الركيكة هذه ، إلا مرضاة لفرنسا الدولة التي بعد تحالفها مع روسيا ، تسير مسرعة جداً الاسراع الى : — جهنم الحمراء ...

كتاب شكر على تبرع

بعث الينا السيد اميل بوتاجي بصورة كتاب ارسله الى السيد زهدي افندي ابى الجبين بمناسبة تبرعه بخمسة الآف جنيه لايتام الشهداء

وفي الكتاب يشكر السيد اميل السيد ابى الجبين لتبرعه

مجلة رقيب صهيون

جاءنا العدد ١٤١ من مجلة رقيب صهيون التي يصدرها لفيف من الشبيبة العربية في القدس فتصفحناه فاذا هو يحتوي على موضوعات هامة عن الحضارة والادب والاجتماع وفي العدد ايضا قصة طريفة عن الفساسنة وابراهيم باشا

ذكرى الفتح الاسلامي لفلسطين

وزعت جمعية الشبان المسلمين بحيفا بياناً الى الشعب العربي بمناسبة ذكرى الفتح الاسلامي لفلسطين وقد قررت بالاتفاق مع جمعيات الشبان المسلمين في المدن الاخرى لاقامة حفلة « اليوم » في في الساعة الرابعة

الى رحمة الله

حيفا — توفي امس المرحوم توفيق افندي ابو الهدى مأمور اجراء الناصرة سابقاً ومما يؤلم انه كان ينوي الزواج يوم وفاته وتوفي ايضاً المرحوم اسعد ابو زيد والد صديقنا السيد احمد . نعزي آل الفقيدين ونطلب لهما الرحمة والرضوان

• اثبتت الاحصاءات الطبية في انجلترا ان وفيات الاطفال تقع بنسبة ٢٥ في المئة في خلال السنة الاولى من ولادتهم وان ٦٠ في المئة من هذه الوفيات ترجع الى التغذية الغير الصحيحة • فاذا كانت هذه هي الحال في انجلترا ذات الجو البارد فماذا تكون بالحرى في بلاد حارة كالقطر المصري !

وقد اجمع الاطباء على ان لبن الام السليمة هو افضل غذاء للرضيع • فاذا عجزت الام عن تغذية طفلها لضعف لبنها او قلته او لاي سبب اخر فيتحتم استبداله بطعام اخر يحوي العناصر الحيوية الموجودة في لبن الام بنسبها الصحيحة •

وحيث ان لبن الام تزداد فيه عناصر التغذية تدريجيا كلما نما الطفل وزادت قواه الهاضمة وبالتالي حاجته الى غذاء اقوى فمن البديهي ان تغذية الطفل يجب ان تكون تدريجية تمشيا مع التغذية الطبيعية •

وهذا هو السر في ان البان «اللنبريس» تصنع على ثلاث درجات كل منها خاص بمرحلة معينة من حياة الطفل وكل منها محتو على المقادير الصحيحة لكافة العناصر الحيوية الموجودة في لبن الام في تلك المرحلة

اطلبوا من الوكلاء والشركة المصرية البريطانية التجارية شارع اللنبي بيروت كتابه التغذية الصحيحة للاطفال « طبعة ثانية » الذي يعلمكم كيف تدراون عن اطفالكم اخطار التغذية السيئة يرسل اليكم مجانا برجوع البريد

أطعمة «اللنبريس»

تماما كلبن الام

طعام لكل مرحلة من حياة الرضيع

الوكلاء والمستودع

الشركة المصرية البريطانية التجارية — تلفون ١٠٦٢: يافا

قريبا جدا

يظهر في الاسواق الفلسطينية

الصابون الوطني المصنوع من انقى الزيوت

مركز المعمل في رام الله - فلسطين

القدس

تأثير هطول الامطار على الابنية

القدس في ١٦ كانون الثاني ـ لمراسل الدفاع الخاص ـ احدثت الامطار الغزيرة التي هطلت في الثلاثة ايام الماضية اضرارا كبيرة في المدينة والقرى فتهدم مسجد قرية دير اجرير كما تفجر بئر في محلة وادي الجوز ادى الى تهدم حائط المنزل وكذلك أصيبت عدة منازل

امام محكمة الجنايات الكبرى

تنظر محكمة الجنايات الكبرى في ١٨ الجاري (اليوم) في قضية الجندي فوز لياد هدنى المتهم باغتصاب الفتاة اليهودية رجونا هلال

ونظر ايضا في قضية حسن عودة عادي المتهم بارتكاب جرم القتل عمدا

يحدث هذا واللجنة الملكية في البلاد

بينما كان عمال تمديد الانابيب يعملون في محلة زكرون موشه، بالقرب من صيناسيون اذ بعمال اليهود يتكاثرون عليهم ويمنعونهم من العمل والغريب ان هذا يحدث واللجنة الملكية لا تزال في البلاد فهل لمفتش البوليس العام ان يهتم للامر وخصوصا ان هذه المرة الثالثة التي يتحرش بها العمال اليهود بالعمال العرب ويستثيرونهم

اوستر يقابل حاكم اللواء

قابل الادون اوستر، نائب رئيس بلدية القدس المستر كامبل، حاكم اللواء، ولبث عنده ساعة ونصف ودار البحث عن العلاوة التي يطلب التمتع بها في بلدية القدس.

يهودي يحكم بالسجن شهرين لتحرشه بطفلة

نظر القاضي البريطاني في قضية المباشر اليهودي، في محكمة العدل العليا، المدعو يشوعا انفنسكي المتهم بالتحرش بطفلة يهودية في السابعة من عمرها فحكم عليه بالسجن شهرين

حيفا

الامل بايجاد حل مرض للشركة

حيفا ـ مضى اسبوع على المفاوضات بين جمعية العمال العربية وشركة قرمان ديك وسلطي حول فتح معمل السجاير واعادة العمال اليه ولم يصل الطرفان الى حل مرض الامر الذي حدا بجمعية العمال الى توسيط حضرة قائمقام المدينة الاستاذ عز الدين بك الشوا لحل هذه المشكلة حلا عادلا يضمن مصلحة فريقي العمال واصحاب الشركة والمنتظر ان يصل الطرفان الى نتيجة مرضية

تمديد قانون الايجار لسنة ١٩٣٦

قدم السيد حنا خليفة سكرتير لجنة الاجور طلبا الى البلدية بتمديد سريان قانون الايجار على البيوت والقطارات لسنة ١٩٣٦ وجعله ساريا في هذا العام دفعاً لطمع بعض الملاكين بالمستأجرين وحملا قد ينشأ عن ذلك من قلق واضطراب

مدرسة نهضة نادي العلوم

زار مندوب هذه الجريدة مدرسة نهضة نادي العلوم العربية لصاحبتها الآنسة مرمش فوجدها تحوي اقساماً للتطريز والخياطة وطلابها وطالباتها مثال حسن الاخلاق مما يدل على حسن العناية التي تدخلها حضرة رئيسة المدرسة مع معلميها ومعلماتها فندعو لهذه المؤسسة الوطنية بالنجاح.

الناصرة

مجهولون يهاجمون منزلا ويفرون

هاجم مجهولون منزل اسعد اسحق في قرية يافا ـ الناصرة مساء الجمعة الماضي وقد اشتبه اصحاب المنزل فبادر عدد من الجيران فأسرع الاشخاص في الهرب ولما نمي الخبر الدائرة بوليس الناصرة اوفدت بعض رجالها لمكان الحادث وحتى الآن لم يعثر على احد

يعمر ١٤٥ سنة

توفي في قرية عبش ماهل الرجل محمد العبد الله وله من العمر مايـة وخمس واربعون سنة انه رغم كبر سنه كان في حالة جيدة رحمه الله..

« الدفاع »: ندعو للمراسل بطول البقاء

حجاج هذه السنة

ذهب من قرية ميلوط لاداء فريضة الحاج كل من السادة مصطفى الحاج حسن ووالدته وستة اشخاص آخرين من قرية صفورية جعله الله حجاً مباركاً واعادهم سالمين.

موسم يبشر بالخير

لم تعهد الناصرة شتاء كالذي شهدته هذا الموسم خصوصاً في الاسبوع الغابر فلم ينقطع ليلا ونهاراً جعله الله موسما خير وبركات..

المجدل

استبشار المزارعين بموسم هذا العام

المجدل ـ جادت علينا السماء بامطار غزيرة، دامت ثلاثة ايام، ولم تر المجدل مثل ذلك منذ سنين، وقد توقفت الاعمال، وانقطعت المواصلات بين المجدل وباقي بلدان الشمال والجنوب بالنظر لرداءة الطريق وعدم تعبيدها !!

اما الفلاحون والمزارعون فقد استبشروا بهذا الموسم خيراً. حقق الله الآمال

ارتفاع اسعار الحبوب وضررها بالاهالي

ارتفعت اسعار الحبوب والحاجيات في المجدل وقضاها، في المدة الاخيرة، ارتفاعاً ملموساً، الحق ضرراً جسيما بالطبقة الفقيرة، فقد بيع قنطار الحنطة يوم الجمعة الماضي، باربعة جنيهات ومايتين وخمسين ملا وقنطار الشعير بجنيهين وسبعماية وخمسين ملا، اما قنطار الذره فقد تجاوز ثمنه الثلاث جنيهات ! وما من شك، أن في ارتفاع اسعار الحبوب والحاجيات الضرورية، ضرر كبير للفقراء والمعوزين الذين لا يستطيعون جمع قوتهم اليومي !

إن الذي نطلبه ونطلبه بالحاح، السماح لتجار الحبوب باستيراد الحبوب من الخارج، ومعافاتهم من الرسوم الجمركية، رحمة بالفقراء والضعفاء

قضايا مخالفات قانون الطرق والصحة

فصلت محكمة القائمقام المنعقدة في دائرة البلدية، في قضايا مخالفات قانون الطرق والصحة المقدمة من النيابة ودائرتي الصحة والبلدية، فحكم في بعض القضايا احكاماً متفاوتة وأجل قسمامنها الى يوم الاربعاء المقبل

اتحاد العنصرين الشقيقين

قدم المدينة يوم أمس بعد جولته في القضاء الشيخ نهمي افندي الآغا واعظ قضاء المجدل، وقد القى خطاباً عقب صلاة الجمعة، ندد فيه بالنشرات المسمومة، التي وزعت على فريق من السكان، ودعا المصلين الى احتقارها، وحذرهم من القائمين بامثال هذه المناشير التي تدعو الى التفرقة بين الاخوين ـ المسلم والمسيحي ـ وقد كان للواعظ اثر في نفوس الحاضرين

ماذا تسمع اليوم

عن محلات السادة دجاني اخوان

(الاذاعة اللاسلكية الحكومة المصرية يوم الاثنين في ١٨ كانون ثاني ٩٣٧)

٦ر٤٥	صباحاً ـ محمد شكري افندي ـ تمرينات رياضية
٧ر٠٠	الشيخ محمد احمد العمروسي ـ قرآن كريم
٧ر٥٠	ختام
١٠	فرقة موسيقى البوليس برئاسة الملازم ثاني محمد صديق ـ حفلة موسيقية
١٠ر٣٠	اسطوانات
١١ر١٠	ختام
٢ر١٥	نجيب رزق الله وفرقته ـ حفلة غنائية
٢ر٤٥	اسطوانات
٣ر٠٥	النشرة الاخبارية والنشرة التجارية الاولى بالعربية
٣ر١٥	ختام
٥ر٣٠	الشيخ علي حزين ـ قرآن كريم
٦ر٢٥	ابلا زوزو ـ حديث الى الاطفال
٧	الاستاذ محمد هاشم عطية
٧ر٣٠	النشرة الاخبارية والنشرة التجارية الثانية بالعربية
٧ر٤٥	فرقة هواة الاذاعة اللاسلكية للتمثيل
٩	الاستاذ عبد الفتاح بدوي ـ حديث الحج
٩ر٣٠	عبد اللطيف عمر وفرقته ـ حفلة غنائية
١٠	مصطفى بك رضا ـ قانون منفرد
١٠ر٣٠	عبد اللطيف عمر وفرقته ـ حفلة غنائية
١١	سلام الملك ـ ختام

برنامج الاذاعة الفلسطينية

(يوم الاثنين في ١٨ كانون ثاني ١٩٣٧)

٥ر٣٠	مساء إشارة الوقت ونشرات ثم حديث الاطفال
٦ر١٥	مواويل بلدية ـ الحاج رزق اليافاوي
٦ر٣٥	خلاصة الاخبار للقرى
٦ر٤٥	يعلن في حينه
٧ر١٥	حفلة غنائية ـ آمال حسين وفرقة استوديو الاذاعة
٧ر٤٠	مختارات شعرية
٨ر٥٥	نشرة الاخبار
٩ر٠٠	إشارة الوقت
٩ر٥٥	حفلة غنائية
١٠ر١٥	بزق منفرد ـ محمد عبد الكريم
١٠ر٣٠	يعلن في حينه
١١ر٥٥	صلاة عيد الميلاد للارمن

ماذا في الهند

اغلى درة في التاج البريطاني

(بقية المنشور على الصفحة الاولى)

فانها لن تلبث ان يظهر فيها «هتاره دومي» ... أو «موسوليني مسلم»؟!

ثائر ابن ثائر يكره كل مهراجا

ويجري في عروق الباندت نهرو دم الشوق والتحرق لتحرير الهند كلها تحريراً تاما من النير البريطاني. ولقد كان ابوه ايضا محاربا من المحاربين في سبيل قضية تحرير الهند، ولكن الاب «موتيلال» كان ألطف وأهدأ واصبر من الابن جوهر لال ... الشرس العنيد المحب للعمل، السريع على تنفيذ ما ربه، ثم هو لا يؤمن بصدق وطنية الراجات والمهراجات البريطانيين، بل يرى فيهم انهم هم حراس البريطانيين، وحماة الرأسماليين منهم ومن الهنود على حد سواء؟

وليس من رأي الباندت ان الثورة السياسية وحدها هي التي تحرر الهند من السيطرة الاجنبية، فهو يريد ايضا ثورة اجتماعية تقضي على ما هو قائم الآن من النظم الاقتصادية وتستبدلها بنظم أخرى !

ويرى الباندت ان الحكم البريطاني معارض لهذه الفكرة اتم المعارضة، وان الهند لن تقوى على البدء بترتيب دارها الا اذا استقلت اولا

معنى الزعامة كله مجموع في نهرو

ومع ان نهرو لم يتخط عتبة الشبيبة الى الرجولية إلا حديثا جدا، فان له ـ كما يعترف بذلك الموظفون البريطانيون قبل غيرهم ـ صفات كثيرة عظيمة، وليست رغبته في الذهاب مراراً وتكراراً الى السجن، الا الدليل القاطع على ما يتحلى به من الشجاعة والاقدام، وللرجل ثقة الزعيم بنفسه، الزعيم الذي يعرف ماذا يريد، وماذا يستطيع ان يربح من شخصيته الفذة الجبارة

وقبل ستة عشر عاما كان الباندت تلميذاً من تلاميذ غاندي، ومع زعيمه المحبوب هذا، خطا الباندت اذ ذاك خطوات طويلة في سبيل تحويل المؤتمر الهندي من هيئة لا تأثير لها، بسبب خضوعها للطبقات الفنية، الى مؤسسة قوية، تأصلت جذورها في نفوس الجماهير التي تعد بمئات الملايين من الشعب الهندي

وسرعان ما قام الباندت نهرو بعد الحرب العظمى، يعمل على احداث ثورة كتلك الثورات التي وقعت في اوروبا وآسيا، ويطمح الى ايجاد دكتاتورية وطنية كتلك التي قامت في ايطاليا اوفي اليابان

اذا استقلت الهند تأخذها اليابان

ويعجب الباندت نهرو بالتغيرات الحسنة الناجحة التي وقعت في كل مكان ضمن نطاق جمهوريات الاتحاد السوفياتي، ثم يقول:

« بين الوطنية الهندية، والحرية الهندية، وبين الاستعمار البريطاني لن يكون هنالك اتفاق مشترك على الاطلاق، فاذا نحن بقينا ضمن النطاق الامبراطوري تحت اي اسم من الاسماء، او نوع من انواع الحكم، فاننا سنظل كما نحن على عجزنا تعمل فينا القوى الرجعية التي للاستعمار، وتشلنا هذه المصالح التي للعالم الرأسمالي

ولكن الاستعمار البريطاني في الهند ينحط يوما عن يوم كما هو المقدر له، لانه بطبيعته التي جبل عليها يعجز عن حل معضلاتنا الاقتصادية، وعن انقاذنا مما نقاسيه من الفقر الذي هو خالقه !

ان حكومة لا تعتمد الا على قانون الجنايات المعدل، وما شابهه من القوانين، ثم على تعطيل الصحف وارهاق الثقافة الوطنية، وتحريم المئات من المؤسسات السياسية الوطنية، ان هي إلا الحكومة التي لم يبق لها اي مبرر الوجود!

اني اشتغل في سبيل استقلال الهند، لان الوطنية التي بهجوانحي لا تطيق رؤية السيطرة الاجنبية»

هذا هو ما قاله جوهرلال نهرو في آخر خطبة له، اما انصار بقاء الهند ضمن نطاق الامبراطورية فيردون على هذا الزعيم وعلى غاندي بقولهم ان الزعماء الهنود لا يدركون ان الهند اذا نالت استقلالها التام، فانها ستصبح في الحال فريسة فاشستية!

ثم ان اليابان التي تعمل على تحقيق مبدأ (آسيا للاسيويين)، لا بد لها من ان تستولي عندئذ على الهند، فهي لها من العقل الناضج، ومن السيادة في القوى العسكرية والبحرية، لا يمنعها مانع عن تحقيق املها هذا، وبذلك تخرج الهند من ربقة استعمار مألوف.. الى ربقة آخر صلب شديد...

ابلال من مرض

ألم بالسيد عبد القادر بيدس مرض الزمة الفراش بضعة اسابيع، وكان يشرف على معالجته الدكتور فؤاد بك الدجاني. وقد زالت النوبات القلبية التي كانت تعاوده

كبريتكم العربي الفلسطيني

مشط غـازي

احملوه من ضمن استعمالكم اليومي

الحاجة الى معلم وخياطة

المدارس العربية في حيفا بحاجة الى معلم يجيد اللغة العربية وأصول الدين الاسلامي وخياطة ماهرة على الاصول الحديثة براتب حسن، فمن آنس في نفسه الكفاءة فليراجع ناظر المدارس العربية بحيفا الاستاذ الشيخ محمد صباحي تانون رقم ٦٥

فرولاكس

أفضل اختراع لتطهير الامعاء والدم وأسهل الملينات وألذها وألطف تأثيراً من كل المسهلات

فرولاكس

مصنوع من عصير الاثمار اللذيذة. يطلب من مستودعه العام صيدلية زخريا اخوان اول شارع النزهـة. يافا ـ فلسطين

مشاتل وهبه اخوان ـ بيسان

تقدم لجميع المزارعين في هذه السنة احسن انواع الشتل المركب من التفاح والاجاص والخوخ والدراق والمشمش وغيره

سعر الشتلة الواحدة ٣٥ ملا

اشتال غير مركبة لوز مر ومشمش بلدي وغيره

سعر المئة ٨٠٠ مل

العنوان : مشاتل وهبه اخوان ـ بيسان

يوم الاثنين ٦ ذو القعدة سنة ١٣٥٥ الموافق ١٨ كانون ثاني ١٩٣٧

العدد ٧٨٧ السنة الثالثة

صاحب الامتياز: ابراهيم الشنطي
المحرر المسؤول شوكت حماد
مدير الادارة: عبد الهادي عرفان
رقم التلفون ١١٨٧ و١٠٧٥

الدفاع

جريدة يومية سياسية مصورة

ادارة الدفاع : شارع اسكندر عوض — يافا
العنوان البرقي: الدفاع يافا — ص. ب ٢٥٥
قيمة الاشتراك في فلسطين عن سنة ١٥٠ عن نصف سنة ٨٠
» » » الخارج » » ٣٠٠ » » ١٦٠

ينقلون راديو هيز ماسترز فويس

على ظهور البغال الى هونين قرب صفد

حضرة الفاضل

اني موظف في مدرسة هونين الاميرية وهي بمعزل من المدن الكبرى بعيدة عن الطرق المرصوفة التى تسير عليها السيارات وتعلمون شدة حاجة من هو فى مثل هذه الظروف الى مسلي في هذه الوحدة الموحشة اما ايصال الراديو الى مقري فليس بالامر الهين فالطريق صعبة المسالك لا يمكن اجتيازها الا للدواب فقط وعليه فمن باب التسهيل لنقل الراديو ارسل لكم بغلة زرزورية تحمل اكثر مما يحمل الجمل . وبهذه الوسيلة تركزوا الراديو والبطاريات على ظهرها فتنقلوا الي الراديو الى باب داري وفي طية تجدون خمسة جنيهات كدفعة اولى والرصيد ادفعه اقساطاً شهرية

بطرس

قرأ بوتاجي الرسالة وعجب لرأي صديقه بطرس وبالحقيقة انها طريقة مبتكرة لنقل الراديو الى القرى الصعبة المنال وبعد ان اوعز الى عماله الفنيين ليعدوا الجهاز والبطاريات ويجربوه واذا فى الباب بغل يخبط الارض بحافره اشارة الى انه هو ايضاً مستعد للسفر

واشد ما كان العجب آخذاً من الجميع كل مأخذ لرؤية ذلك الحيوان الاعجم يستأنس بشراً برؤية راديو هيز ماسترز فويس "His Master's Voice" الذي يبعث انغاماً موسيقية تسيل رقة وعذوبة فتتكلم الى جميع القلوب وتنعش جميع النفوس حتى الجماد فانها ترقص لرناتها المطربة

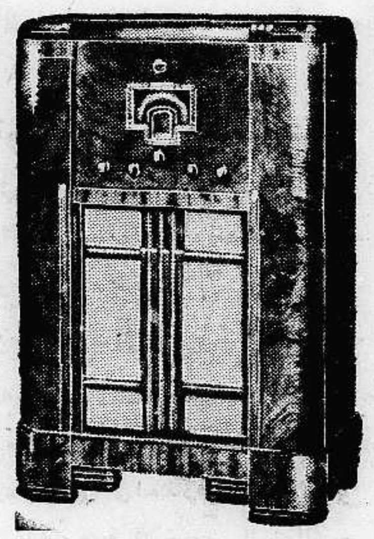

هلموا يا معشر الاخوان الى محلات بوتاجي "هيا الى رأس النبع في هذه المحلات وحدها تجدون مطلوبكم بالشروط التي توافقكم وبالعناية التي لا تصير لكم في الخارج ضمانة ، خدمة ، تسهيلات في الدفع كل هذه الامور تفرد بها بوتاجي وحده

فان من يشتري راديو ماركة هز ماسترز فويس "His Master's Voice" فانه يشتري معه ضمانة ابدية لجهازه ايان ذهب وكيفما توجه .

ان تبتغوا السرعة فى الطلب والسرعة في الحصول على جهاز الراديو والسرعة فى طرد جيوش الهموم والمتاعب اكتبوا رسالة صغيرة واودعوها فى صندوق البريد . أوضحوا مطلوبكم، وبينوا شروطكم وفى اسرع ما تظنون يأتي الراديو حسب الطلب

جربوا هذه الطريقة فهي خير الوسائل واسهلها وأقربها منالا .

اشتروا كتاب الدليل الامين في الصحة والمرض

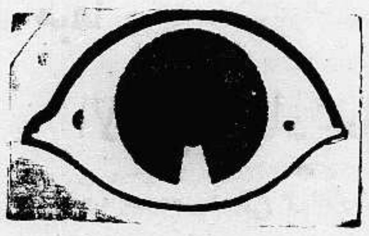

زوروا محلات بوتاجى في حيفا، يافا والقدس

حيفا ـ قرب بنك الباركليس يافا ـ عمارة الاوقاف امام السراي القدس ـ تحت البنك العربي

الوكلاء غزه : الحاج عبد الرؤوف البورنو . اللد : سليم ومحمد الجمالدي . الرملة : زيانه اخوان . نابلس : عادل التميمي . طولكرم : حسن القدادي

رجل واحد يقاوم عشرة امثاله

اذا استعمل هذا الشراب همو بيتوسرم
Hemopeptoserum

يتركب من كريوات الدم الحمراء HEMOGLOBIME مصل الدم الصيفي SERUMPHYSIOLOQÎQUE خلاصة اللبن ، خلاصة اللحم، فوسفات الكلس ، خلاصة عصير الفواكه ومواد اخرى غنية بالفيتامين

هذا الشراب هو خير علاج اخرج حتى الآن لتقوية الابدان وتجديد القوى واعادة نضارة الوجه ، طعمه لذيذ ، مفعوله ثابت يجلب الشهية ينقي الدم يقوى الاعصاب ، يشفي فقر الدم بجميع اشكاله (وعلى الاخص عند النساء قبل الولادة وبعدها) . ينعش البول يغذى العضوية بما يولده فيها من قوة الحرور فهو اذن دواء مغذي معيد القوى ، مجدد النشاط ، منبه لفعالية الجسم ومقوي الدم

كل زجاجة منه تعادل خمس كيلويات من زيت السمك . التعليمات مرفقة مع العلاج .

تغيير الطقس يسبب النزلات الصدرية

عندما يشعر احدنا بنزلة صدرية ، زكام ، او سعال ويخشى العواقب يجب عليه ان يسرع باستعمال شراب البوطوناكس

فهو افضل مسكن للسعال ، وخير شافي لكافة امراض الصدر يسهل التنفس ويجعله غير مؤلم ، يزيل السعال المزعج ، ويسكن نوباته المتكررة ، يذيب البلغم ، ويحفظ الصدر من كافة الامراض

اذا كانت النزلة الشديدة يجب اخذ مسهل قبل استعمال هذا العلاج ، ويجب ان يكون المسهل لطيف وغير مزعج ، يستحسن ان يؤخذ زجاجة من مسهل الباريلاكس دفعة واحدة قبل اخذ العلاج بساعتين .

تداوي حديث اشفاء التعقيبية الحادة « حرقة البول » والزمنة والنقطة العسكرية

بحبوب الغونوفاكس Gonovax

تجهيز الدكتور S.M.K رئيس شعبة الامراض الزهرية في نانسي — فرنسا

بين جميع الادوية التى يستعملها الاخصائيون لا يوجد مادة اقوى واسرع من حبوب الغونوفاكس لشفاء حرقة البول (التعقيبة) لانه قتال لجميع الميكروبات الموجودة فى اعضاء البول والتناسل واهم خاصة له ازالته للالم وقت التبويل لانه يمنع التشنجات والانتفاضات الليلية والاحتلامات

يطلب من كافة الصيدليات — الوكلاء في فلسطين : مستودع الادوية الوطني الفلسطيني — نمرة ٢٥ — شارع بسترس — يافا

صونوا عيونكم من الرمد باستعمالكم

قطرة القنواتى العجيبة

بشرى ازفها الى مواطني الاكارم سكان فلسطين خاصة والى سكان البلاد العربية عامة في جميع اقطار سوريا ومصر والحجاز وشرقي الاردن والعراق والعجم : وهي نجاحي العظيم بتركيب هذه القطرة العجيبة « قطرة القنواتي » بعد جهود عظيمة صرفت من اجلها .

معمل القنواتي يقوم بخدمة بني قومه بامرين : احدهما تهيئة احسن الادوية عملا وانفعها تأثيراً . والاخر تنزيله القيم الباهظة الى اصغر حد ممكن . فها هو الآن يتقدم بهديته الثمينة الجديدة العظيمة الفائدة ، قطرة القنواتي العجيبة، الى ابناء وطنه الاكارم

ركبت هذه القطرة بعد ان اجريت تحاليل دقيقة على جميع انواع القطرات القائمة في سوريا ومصر والعراق والتى تباع بقيم فاحشة ، واستحصلت منها بعد التعديل على تركيب يناسب طبائع اهل البلاد ونوع الامراض العينية المنتشرة فيها فينهم فجاءت قطرة القنواتي بحمد الله ومنته غاية في الاحكام وآية في الاتقان .

وقد اثبت تركيبها لاهم الاخصائيين بامراض العيون من اطبائنا الوطنيين الاكارم فاظهروا اعجابهم بها وقالوا ان قطرة القنواتي من اهم القطرات المتداولة اليوم في الاسواق واعظمها فائدة واحسنها تأثيراً . تشفي التهاب الملتحمة الحادة والمزمنة الزلوية والحبيبية « التراخوما » . تدفع الاحتقان فتزيل الاحمرار والحرارة وتقطع الدمع وتصون العين من الرمد .

تخلص العين من العمش وهو ضعف البصر مع سيلان الدمع في اكثر الاوقات . تسكن الالم بسرعة فتخلص المصاب من آلامه المزعجة . يجلو العين فيصفو رونقها ويمتد بصرها ، تقتل جميع الجراثيم التي تتسلط على العين وتؤذيها فيخلص المرء من الرمد وتصلح تخريش الغبار والحشرات .

قطرة القنواتي عظيمة التأثير كبير الفائدة رخيصة الثمن لا يجاريها بحسن تأثيرها قطرة من القطرات . والخلاصة قد اصبحت قطرة القنواتي بعد التجربة صديقة العائلات ومن احتياجات البيت الضرورية التي لا يستغنى عنها .

كيفية الاستعمال : يقطر في كل عين نقطتان صباحاً ومثلهما مساء للكهول من رجال ونساء .

ويقطر للاطفال نقطة واحدة صباحاً ونقطة واحدة مساء في كل عين .

واخيراً اقول يا ايتها الوالدة المصونة لا تنسي غسل عيني ولدك بعد القدوم من الاسفار او النزهات بماء البوريك ثم تقطير قطرة واحدة من (قطرة القنواتي) في كل عين لتخلصيهما من الغبار والجراثيم التي تنتقل بواسطته ولتتقذي ولدك الحبيب من الرمد المزعج في ايام الصيف . وما توفيقي الا بالله .

دمشق : عبدالوهاب القنواتى
استاذ الكيمياء في المعهد الطبي العربي

قطرة القنواتى العجيبة : تباع في جميع الصيدليات في عموم البلاد العربية عامة واطلبوها من مستودع الادوية الفلسطيني يافا شارع بسترس. وتباع في عكاء في صيدلية درويش قبلاوي ، حيفا : صيدلية عمر ابو غزالة ، نابلس : راشد ابو غزالة ، القدس : مافرو ميخالي ، شارع الباب الحديد ، وصيدلية الحسيني وصيدلية العلمي باب العامود وصيدلية عطا الله اخوان شارع مأمن الله

يجعل من الشيخ الضعيف شابا قويا
هو حبوب الاورشيتونين

لحضرات الاطباء الافاضل

سلاما وتحية : وبعد فان هنالك مرض كثير الانتشار في كل مكان، هو العنانة التناسلية ، وهو كما تعلمون ، مرض صعب المعالجة جداً ، والعلاجات الموصوفة لاجلها غالباً يكون تأثيرها موقتاً ، ما دام المريض يستعملها وما ذلك الا للاقتصار فى ذلك على الادوية المنبهة للمراكز العصبية ، والموسعة لاوعية القضيب على ان هذا غير كاف فلا بد اذن من الالتفات الى نقطة اخرى مهمة في معالجة هذا الداء هي ملاحظة الغدد التناسلية نفسها . وتقويتها ، وهذا لا يتم الا بتطعيم الخصية او باستعمال خلاصة هذه الغدة ، هذه هي النقطة التى يمتاز بها مستحضرنا المسمى اورشيتونين ORCHITONINE عن سواه من المستحضرات المماثلة ، حيث ادخلنا في تركيبه خلاصة الخصية المكثفة والمستحضرة بطرق فنية خاصة

وهكذا اصبح مستحضرنا هذا مقويا خصويا كما يفهم من اسمه ORCHITONINE ومنبهاً لمركز الانتعاظ وموسع الاوعية ولا سيما أوعية القضيب . فيعيد الشباب ويقوي الرجولة ويجعل من الشيخ الضعيف شاباً قويا ، ولدينا شهادات كثيرة من معظم المستشفيات تثبت اهمية هذا العلاج الناجع

وان في كل زجاجة ورقة خاصة تشرح خواصه ، وتركيبه ، واننا على استعداد تام لارسال العينات الكافية ، عند اول اشارة تصدر من حضراتكم

خير الكلام ما قل ودل

لقد اتفق اطباء العيون في فينا (النمسا) على ان احسن قطرة لشفاء امراض العيون هي (القطرة النمساوية) المحضرة بمعرفة الدكتور « لوريعوند » الشهير تشفي الرمد بجميع اشكاله، تأكل الحبيبات من الاجفان ، تزيل احمرار العيون ، تمنع تساقط الدموع ، تشفي الاجفان ، وتحفظ العيون من سائر الميكروبات ، واذا قطر منها الى الاطفال تمنع عنهم حصول الرمد ، تطلب من جميع الصيدليات ، الوكيل العام في فلسطين — يافا

مستودع الادوية الوطني الفلسطيني

شارع بسترس رقم — ٢٥

مطبعة جريدة الدفاع : يافا

العدد ٧٨٨ — السنة الثالثة

يوم الثلاثاء في ٧ ذو القعدة ١٣٥٥ الموافق ١٩ كانون ثاني ١٩٣٧

الدفاع

جريدة يومية سياسية مصورة

صاحب الامتياز : إبراهيم الشنطي

المحرر المسؤل : شوكت حماد

مدير الادارة : عبد الهادي مرنان

رقم التلفون ١١٨٧ و ١٠٧٥

ادارة الدفاع : شارع اسكندر عوض — يافا

العنوان البرقي : الدفاع يافا — ص. ب ٢٥٥

قيمة الاشتراك في فلسطين عن سنة ١٥٠ عن نصف سنة ٨٠

« « « الخارج « « ٣٠٠ « « « ٦٠

اللجنة الملكية تختم جلساتها - سفرها الانكلترا يوم الاحد - أربع شهادات عربية

الانتداب يشجع الامية - ضرورة اشراف العرب على التعليم - فقدان الثقة بالانتداب

زحف الامية المخيف تحت ظل الانتداب

حقائق فاضحة تبعث القلق في نفوس هذه الامة المرزوءة بالحكم المباشر

٨٥ بالمئة في البلاد أميون و٩٣ بالمئة أميات ثم يدعي الانتداب ترقية هذه البلاد البريئة

التبكير وعدم التخلف

بكر الصحفيون ، عرب واجانب ، قبل غيرهم لحضور الجلسة . ومنذ الساعة العاشرة والمستمعون يحتشدون ، فما اقترب الوقت حتى كانت المقاعد كلها مشغولة . وكان عدد العرب كثيراً في هذه المرة . وفي الساعة العاشرة والنصف دخلت هيئة اللجنة . وبعد أن سأل اللورد بيل الدكتور خليل طوطح ، الشاهد الاول الاسئلة العادية ، أخذ الدكتور في أداء الشهادة :

استقلال اليهود بمعارفهم

ان ادارة المعارف يديرها رئيس ونائب رئيس بريطانيان ، وأحد كبار الموظفين . بينما العرب قادرون على إدارتها . وعلى تولي تعليم أبنائهم أنفسهم ، كالحال في العراق وشرق الاردن . وقد اثبتت العراق مقدرتها على ادارة نفسها . أما المدارس اليهودية في البلاد فلها نظامها الخاص ، يديرها مجلس يهودي ، ولا أدري لماذا يحرم العرب من الاشراف على التعليم ، كاليهود على الاقل . وكالبلدان العربية الاخرى

لورد بيل : أليس هناك مؤسسات وطنية

الشاهد : المجلس الاسلامي الاعلى خصص من ميزانيته ١٩ في المئة للتعليم

لورد بيل : هل كان ذلك بناء على توصية الحكومة

الشاهد : أظن . ان العرب هم الاكثرية . ويدفعون اكثر الضرائب . وهم أبناء البلاد الاصليين . بينما صغار اليهود غير ذلك . ويصرف المجلس الاسلامي الاعلى عشرة آلاف جنيه . ثم شدد الدكتور في ضرورة اشراف العرب على التعليم .

كوبلاند : يطالب العرب حكومة وطنية . والمدارس الآن تسير طبقاً لصك الانتداب . فما تطلبه من شأن الحكومة الوطنية

الشاهد : نعم . لو كانت هناك حكومة وطنية لاهتمت بامر التعليم

غبن التاريخ العربي

موريس : وهل الحكومة الحاضرة اجنبية

الشاهد : بكل تأكيد . وهذا شعور كل عربي . ونقطة اخرى الحتها : أن التقرير عن ادارة المعارف ينشر دائما بالانكليزية . (ثم مضى الشاهد يبحث في منهاج الدراسة فقال ان العرب يريدون دراسة تاريخهم بصورة اوسع . والكتب التي تقررها ادارة المعارف غير وافية بهذا . وقد منعت الحكومة تدريس كتاب لي لا لشيء سوى انني لم اكتب عن الصهيونية فيه .

ويشعر العرب بانهم دون الاقطار العربية الاخرى . وليس من رابطة علمية بين مستوى التعليم هنا ، ومستواه هناك . فالطالب الذاهب للالتحاق بمعاهد دمشق يتعذر عليه ذلك . كأنه لا تسهيلات لاسفار الطلبة هناك .

كوبلاند : هل حاولت ان تتصل بالحكومة في هذا الشأن

الشاهد : حاولت ذلك في رحلات دامية الى بعلبك ودمشق والقاهرة فلم نر اية تسهيلات .

لورد بيل : اليس هناك تسهيلات خاصة للطلبة

الشاهد : بكل صعوبة ، حتى لا يستطيع الطلاب الاشتراك في المؤتمرات العلمية والمباريات بسهولة ، ويكلفهم ذلك باهظاً

هاموند : هل تأتي هذه الصعوبات من حكومة سوريا او حكومة فلسطين

الشاهد : من الاثنتين . ولو تساهلت حكومة فلسطين لتساهلت حكومة سوريا

المحيط المدرسي المكهرب

اما النقطة الثانية فهي المحيط المدرسي . يشعر فيه الانسان بانه غير عادي ومكهرب . ولقد زرت بلداناً كثيرة في اوروبا واميركا فوجدت جو المدارس محبباً هناك . الحرية مثلا اكثر . وهذا مما يقيم صعوبات في وجوه المديرين في المدارس هنا . ويرجع سبب هذا الى عدم استقرار الحالة ، فالتلامذة يقرأون كل صباح الجرائد وفيها أخبار الاضراب والمظاهرات وأنباء البلاد القلقة انني لا احبذ اضراب التلامذة ، ولكن من المستحيل منع التلامذة ذلك . وكثيرا ما حاولت افهام التلامذة بان الاضراب متعب ، لكن الجو المدرسي لم يكن يساعد على ذلك . وكان الطلبة عند خروجهم في شبه مظاهرات معرضين الى رصاص البوليس

لاهدف أبداً

ليس للتعليم في فلسطين هدف . أما التعليم اليهودي فله غرض سياسي وثقافي واجتماعي . اما الثقافة العربية ، فمهملة ، وليس هناك غاية يرمي اليها التعليم . ويخضع التعليم لتلك العبارة المعروفة وهي « وضع البلاد في حالات اقتصادية وسياسية واجتماعية تساعد على انشاء الوطن القومي » ولم يكن هناك محاولات جدية من الحكومة لتشجيع الموسيقى العربية مثلا ، او أي فن قومي كالمباريات والدراما ، والرقص القروي

هاموند : هل هناك مباريات شعرية

الشاهد : نعم

لورد بيل : وللرقص ايضا

الشاهد : نادراً

هاموند : أفهم انك تريد روحاً وطنية وثقافية

الشاهد : ثقافة عربية عامة

رامبولد : هل تحب ان تقدم الحكومة جوائز لهذه المباريات

الشاهد : نعم . كما في سوريا ومصر . أما الحكومة في فلسطين فلم تشجع الحركة الادبية لا سيما جماعة المؤلفين

كوبلاند : هل تعتقد ان واجب حكومة الانتداب تشجيع المطامح الوطنية المخالفة لالتزاماتها

الشاهد : ان الانتداب نفسه كان خطأ . ويعتقد العرب في هذه البلاد انهم مشمولون بالوحدة العربية

انتشار الامية المخيف

تكلم الآن عن الامية (وذكر الشاهد اهتمام حكومة العراق بمحاربة الامية .) اما في فلسطين فحسب تقرير سنة ١٩٣١ كانت الامية بنسبة ٨٥ في المئة بين الرجال و٩٣ في المئة بين النساء . وبعد عشرين سنة مضت على الاحتلال البريطاني يجد الانسان هذه الحالة كما كانت

كوبلاند — هل محاربة الامية من مصلحة الحكومة المنتدبة

الشاهد : انا لا اتكلم بالسياسة

هاموند — هل كان التعليم اجباريا في الحكم التركي

الشاهد — رسمياً ، نعم

لورد بيل : ذكرت الاحصاءين مستنداً الى تقرير سنة ١٩٣١ فهل تقدم الحال بعد ذلك

الشاهد : ليس لدي ارقام تثبت ذلك . لكن واجب الحكومة ان تقلل نسبة الامية كثيراً (وذكر مثالا لذلك محاربة مصطفى كمال لها)

هاموند : اتعتقد ان هذا خطأ الحكومة

الشاهد : نعم

موريس : من اين جئت برقم العشرين سنة

الشاهد : هو المدة بين ١٩١٧ — ١٩٣٧

موريس : لكن الاحصاء المذكور يشمل ١٩١٧ — ١٩٣١ فقط فالمدة ١٤ سنة فقط (ضحك)

الشاهد — لكن النسبة ظلت متأخرة

موريس — ألا ترى الان ان تذكر ارقاما من سنة ١٩٢٠ — ١٩٣١

الشاهد — المدة الحقيقية من ١٩١٨ — ١٩٣١

موريس — على فرض ذلك فاربع عشرة سنة ليست كعشرين سنة ! (ضحك)

خمسة في المئة !

ثم ذكر الشاهد اثر الامية في الناحية الاجتماعية . فالفلاح الذي يؤلف ثلثي الامة لم يتقدم حتى الآن . وجاء في تقرير مدير المعارف انه اذا اريد تحسين حالة الفلاح التي هي في احط ادوارها فالواجب تعليم ابنائه . واستشهد ايضا بتقرير سمبسون . والفلاح العربي الان في حالة يأس

وتقدم الى المخصصات في ميزانية الحكومة وقارنها بالمخصصات في الهند ومصر

كوبلاند — كم هي ميزانية المعارف في فلسطين

الشاهد — ٥ في المئة من مجموع الميزانية . على حين انها في العراق سنة ١٩٣٥ ٨ و٩ في المئة اي ضعف المخصص هنا . وفي سوريا ١٤ في المئة وفي الفلبين ٥٠ في المئة . وبورتوريكو ٤٣ في المئة !

ارقام مخيفة فاضحة

كوبلاند : لكن الفلبين وبورتوريكو لا تصرفان كثيراً على الامن العام

الشاهد : مصلحة فلسطين ايضاً ان تكون في احوال عادية لو تعمل لها السياسة الحاضرة . ثم تكلم الشاهد عن التعليم الى القرى ، فقال باهماله المعيب . فليس في القرى غير ١٣ مدرسة

كوبلاند : أتستطيع تزويد الطلاب القرويين بمعلمين

الشاهد : من طرق ذلك توسيع الكلية العربية ، والمسألة مسألة ارادة في البذل والسخاء ، وهناك ١٥ مدرسة للبنات يقابلها ١٨٧ مدرسة في المستعمرات

هاموند : هل يرجع هذا لجهود اليهود انفسهم

الشاهد : تدفع الحكومة ١٦ الف جنيه

هاموند : كم تعطي العرب

الشاهد : انها تتولى ادارة التعليم بنفسها . وهناك ٥١٧ قرية عربية ليس فيها مدارس لا للبنين ولا للبنات ، والمدارس الابتدائية ليست كاملة . وقد درست الحكومة حالة المدارس في القرى فوجدت ان ٢٥ في المئة من الذين يتعلمون من ابناء القرويين يرجعون اميين ، ونسبة العرب في مدارس الحكومة ١٥ في المئة من مجموع ابناء العرب بمعدل شخص واحد لكل عائلة ! والآخرون يذهبون الى مدارس وطنية او خيرية . وفي سنة ١٩٣٥ كانت نسبة الطلاب الذين يتعلمون في مدارس الحكومة والخصوصية ٢٧ في المئة والذين خارجها ٧٣ في المئة !

القرى العربية تبذل

واستمر القرويون مشغوفين الى التعليم . واهتمامهم بتعليم ابنائهم تزايد جداً . وقد بنوا بنقودهم ست مدارس ودفعوا رواتب ١٣ معلماً . وانشأ القرويون للحكومة منذ الاحتلال حتى الآن ١٤٥ مدرسة رغم ان متوسط دخل الفلاح حسب تقرير كروسبي بين ٢٧ — ٣٠ جنيهاً . ودفعت القرى العربية منذ الاحتلال حتى الآن ١٦ الف جنيه !

كوبلاند : لماذا يتبرع العرب للمدارس

الشاهد : عربي تبرع بالفين ، وآخر بخمسة آلاف . أذكر هذا رغم اسفي

حقيقة مضحكة مؤلمة

وقد فشلت الحكومة في تحقيق رغبة الفلاح . وقد قبل ٥٩ بالمئة من طلبات الالتحاق بالمدارس ورفضت البقية . وجاء في احد التقارير انه بعد مضي ١٣ سنة لم تبن الحكومة مدرسة واحدة تامة . والمدارس قليلة جداً في المدن . وزاد عدد الاطفال الذين تتراوح اعمارهم بين ٦ — ١٢ بنسبة ٣٠ في المئة بين سنة ١٩٣١ — ١٩٣٥ وسنة ١٩٣٥ بلغ عدد الذين يجب ادخالهم المدارس ٢١،٣٨٧ قبلت المدارس الحكومية والوطنية منهم ثمانية آلاف و ٢٢٣ وعلى هذه النسبة يقتضي للطالب العربي انتظار ٣٣ سنة حتى يلتحق بمدرسة ، فيكون عمره عند ذلك ٤٠ سنة ! (ضحك)

انعدام التعليم الفني

وننتقل الى تخريج المعلمين : هناك صف واحد في مدرسة واحدة فقط ، هي الكلية العربية ، واخرى للاناث . ويبلغ عدد الطالبات فيها ١٣ تلميذة معدة لتخرج كمعلمات . وليس في التعليم الثانوي غير مدرسة واحدة كاملة . أما التعليم الفني فان التقرير يقول بانعدامه وليس الا صنف تجاري واحد في مدرسة يافا اسس بعد الغاء الصف الثالث الثانوي . اما الزراعة ، وهي اهم شيء في البلاد ، فان التعليم القروي الزراعي يكاد يكون منعدما . ولكي نمنع زحف القرويين الى المدن يجب ان نهتم بهذه الناحية

ضرورة اشراف العرب

ثم ذكر الدكتور الشاهد ضرورة ايجاد حقول وبساتين لتمرين التلامذة تكون مساحتها معقولة

هاموند : هل تذكر حكومة تعطي ٣٠ دونماً للمدرسة كحقل للتجارب

الشاهد : بلغاريا تعطي ٥٠ دونماً . والفلاحون أنفسهم يستعدون لاعطاء الاراضي . وذكر التقرير أن المدارس الزراعية لم تنجح ، ولم تخرج تلامذة فلاحين للزراعة . وقد أضرب تلامذة مدرسة طولكرم الزراعية لان الحكومة اعطت ٤٠٠ دونم لليهود (ضحك) . وكذلك تذمر العرب من ادارة المدرسة نفسها . وقد انزل عدد المحاضرين الزراعيين في المدرسة من ١٢ الى ٤ محاضرين . وغرف الدراسة مزدحمة ، في الواحدة من ٥٠ — ٧٠ تلميذاً . فلا يستطيع المعلم أن يفيد الطلبة في شيء . ثم قال ان التلامذة لا يستشارون بشؤون المدرسة . وأشار الى رغبة المعلمين في عقد مؤتمر كل عام . وعاد فختم الشهادة بضرورة استيلاء العرب على شؤون التعليم . وانتهت في الساعة ١١،٣٠

وقد عاق العمر رامبولد بان في اسبانيا مقاطعات تبلغ نسبة الامية فيها ٥٠ في المئة

الوجيه يعقوب فراج

ثم تقدم الوجيه يعقوب افندي فراج للشهادة فقال : اتقدم للجنة كممثل للمسيحيين في اللجنة العربية العليا . إن العرب المسيحيين في البلاد متحدون اتحاداً تاماً مع المسلمين . وامانيهم الاقتصادية والسياسية والاجتماعية واحدة . ويؤيدون الظلامات التي تقدمت لكم بالنيابة عن العرب . وبكل سرور أقدم للجنتكم الموقرة سيادة المطران حجار ليشهد بالنيابة عن الطائفة الكاثوليكية :

سيادة المطران حجار

ايها النبلاء . أدعو الله لينير طريقكم في مهمتكم الشاقة . ان كثيرين ألحوا علي بالاتصال بلجنتكم الموقرة خدمة للحق والوطن ، لانقل اليكم ما سمعته من الشعب العربي في فلسطين الذي أنا مختلط به منذ ٣٦ سنة كالمطران العربي الوحيد في البلاد . ان الخلاف بين العرب واليهود أعمق مما تظنون . المسائل المتنازع عليها ليست شخصية . والعربي ، مسلماً ومسيحياً ، مرتبط بأخيه بروابط اللغة ، والدم ، والتقاليد . وهم من نسل عربي حكم هذه البلاد قبل قدوم اليهود الذين لم يكونوا يملكون غير جزء ضئيل منها . انني سوف لا أخوض في هذا كثيراً . ولكن أقول بأن الكنائس المنتشرة في البلاد شاهد عليه . وجاء الفتح الاسلامي فاحترم مقدسات المسيحيين كل الاحترام . وقد أسلم كثيرون منهم . وانتشرت اللغة العربية . ومن جمال الفتح الاسلامي ، امتزاجه بالشعوب وتحويلها إليه . وهو لا يترك إلا قسماً من جيشه وموظفيه . والمسيحيون الذين ظلوا على دينهم كانوا اخوانا للمسلمين ، والى اليوم هم أخوان . وأقول ان النزاع بين العنصر العربي و « العناصر » اليهودية لان اليهود منتسبون الى جنسيات عديدة

ديانة وليست قومية

لورد بيل : العادة ان تقدم المسائل التاريخية كتابة للجنتنا على ان نبحث هنا الشؤون التي هي موضع خلاف

سيادة المطران : ان الوطن القومي ديني اكثر منه وطني او قومي ، لا يوجد في الدنيا شيء اسمه الشعب اليهودي ، ولكن الديانة اليهودية . فاليهودي الذي يتنصر يحرم من ثمرات وعد بلفور ، والمسيحي الذي يتهود يشارك اليهود تلك الثمرات . فالوطن القومي اذن معناه « الدار القومية » . ومتى اصبحت فلسطين داراً لدين واحد فالمنطق يقضي بأن اصحاب الاديان الاخرى غرباء وضيوف فيه . وهذا ما صرح به احد خطباء اليهود في يافا على اثر الاحتلال

واجب المسلمين المقاومة

رامبولد : ألا تعترف سيادتك بوجود

« البقية على الصفحة الرابعة »

مصيبة التشريع في ظل الانتداب

أسباب الاضطرابات الاساسية ورجوع الحكومة القهقرى بالامة العربية

بيان الاستاذ عبد اللطيف بك صلاح الى اللجنة الملكية

البيان المقدم الى اللجنة الملكية بالقدس من عبد اللطيف بك صلاح عضو اللجنة العربية العليا بتاريخ ١٥ـ١ـ٣٧

اتقدم للجنة الملكية لاداء الشهادة من ثلاث نقاط.

١ ـ السبب الاساسي للاضطرابات

٢ ـ وجوب تفسير صك الانتداب ضمن المبادىء الواردة في المادة ٢٢ ـ من عصبة الامم وبتعبير اعم الروح التي سيطرت على المادة المذكورة.

٣ ـ تفسير الحكومة صك الانتداب تفسيراً خاطئاً. واني اسعى لعدم تكرار ما سبق ذكره من بعض الزملاء الا بقدر الضرورة.

خيبة الآمال المعقودة على بريطانيا

النقطة الاولى :ـ السبب الاساسي للاضطرابات خيبة الآمال المعقودة على بريطانيا العظمى بنيل العرب حقوقهم واستقلالهم ولقوة التدليل اضرب مثلا مني. تولدت من ابوين عربيين في نابلس سنة ١٨٨٤ ودرست في مدارس الحكومة الدروس الابتدائية ودرست الدروس الثانويـــة في استانبول في مدارس الحكومة ودرست الحقوق في مدرسة الحقوق التركية في استانبول وتخرجت منها بعد اداء الدكتوراه. استخدمت في كتابة مجلس الشوري حتى اعلان الدستور وانتقلت الى دائرة مجلس الشيوخ سنة ١٩٠٨ واشغلت هناك مديرية تحويرات هذا المجلس وهذه الوظيفة كانت تخولني الدخول بين عداد رجال الدولة الذين يدعون للتشريفات الملكية ولكني كنت اشعر بنقص: عدم السيادة العربية التامة.

نعم كان العرب في الحكومة العثمانية شركاء في الحكم. متساوين مع الترك في جميع الحقوق والوظائف (قانون الاساسي لممالك الدولة العثمانية ـ المادة ـ ١٧) وتساوى العرب والترك في جميع الحقوق والوظائف كان يرجع الى زمن تأسيس الدولة العثمانية لان الاسلام منذ بدئه اوجد (وحـــدة سياسية) عوضاً عن (الوحدة القومية) ايضاً تعتبر العرب والترك واحداً وفقاً الوحدة السياسية العثمانية. والعرب هكذا كانوا يتمتعون بنفس الحقوق الـــتي يتمتع بها الترك وزيادة على ذلك كانت الولايات العربية تدار على طريقة (توسيع المأذونية) التي يمكن ان تسمى بالاستقلال الاداري: ففي كل ولاية ولواء وقضاء مجلس ادارة مؤلف من موظفين ومنتخبين ورؤساء روحانيين وفي كل مركز ولاية ولواء مستقل مجلس عمومي منتخب (المادة ١٠٨ و١٠٩) من القانون الاساسي وقانون ادارة الولايات العثمانية.

وكانت الحكومة بالحكم العثماني مسؤولة امام البرلمان (المواد ـ ٣٠ و٣١ و٣٨) وكان العرب يشتركون في مجلس النواب بانتخاب نوابهم بنسبة نفوسهم (المادة ـ ٦٥) وكان منهم الشيوخ في مجلس الاعيان والوزراء وفرقاء ومشيرون وولاة ومتصرفون ورؤساء دوائر.

رغم كل ذلك ورغم محبتي للاتراك الناشئة عن ثقافتي في مدارس الدولة واشغالي مركزاً فيها كنت اشعر بنقص: هو عدم سيادة اللغة العربية وعـــدم استقلال البلاد. فكنت اشعر بشعور الاندفاع للاستقلال لاعادة المجد العربي الغابر. وكانت لبريطانيا شهرة عالية منتشرة بين العرب شهرة بالعدل والوفاء منقوشة على فؤاد كل عربي فعلقت مع من علق الآمال على بريطانيا... وبعد الهدنة قدمت استقالتي وتركت وظيفتي وركضت لبلادي لاشترك بتأسيس استقلالها. فماذا كان؟ خيبت آمالنا المعقودة على بريطانيا، اذ سقطنا من مقام الحاكم الشريك الى محكوم ذليل محروم من قسم كبير مما كنا نتمتع به من الحقوق مقضي علينا بتسليم قسم من اراضي آبائنا واجدادنا الى شعب غريب من جراء (وضع البلاد بحالة ادارية وسياسية تسهل انشاء وطن قومي لليهود)

فهذا العامل هو سبب مستقر في النفس للاضطراب يحفزها اليها من وقت الى آخر فان لم تؤمن هذه الحقوق فيبقى العامل مستقراً.

صك الانتداب وعهد العصبة

النقطة الثانية من شهادتي:

بحث بعض زملائي في اللجنة عن مخالفة صك الانتداب لعصبة الامم ولذلك لن اكرر ما اعادوه ولكني اقول هنا انه كان على الحكومة ان تفسر صك الانتداب المبهم ضمن مبادىء المادة ٢٢ من عصبة الامم التي هي مستند هذا الصك. وهذه المادة تعترف (بان بعض الشعوب التي كانت ضمن السلطنة العثمانية قد بلغت من الرقي درجة يمـــكن ان يعترف معها موقتاً بكونها امة مستقلة) وان ما تحتاجه هو «الاسترشاد بنصائح دولة منتدبة» فان المادتين الثانيـــة والسادسة من صك الانتداب لا يمكن تفسيرها الا بملاحظة هذين الاساسين. ان الامة العربية في فلسطين امة مستقلة وان الدولة المنتدبة مكلفة بارشـــادها واسداء النصح لها بالادارة. ولذلك يجب دائما الانتباه الى ان انشاء الوطن القومي اليهودي في فلسطين هو انشاؤه في بلاد امة معترف باستقلالها موضوعة تحت انتداب بريطانيا العظمى ولذلك لا تحق الوصية ان تأتي بما يخالف استقلال تلك الامة ولا بما يخالف مصالحها. ولذلك فان المادة السادسة اشترطت تسهيل الهجرة لفلسطين بشرطين:

١) وجود احوال ملائمة

٢) عدم الحاق الضرر بحقوق وضعية العرب.

وهذان الشرطان يوافقـــان تمام الموافقة المبادىء المقررة في المادة ٢٢ من عصبة الامم

ب ـــ اما كون اهالي فلسطين من «بعض الجماعات» الوارد ذكرها في الفقرة الرابعة من المادة ٢٢ المذكورة امر لا يقبل الجدل. لانه لم يكن معروفا بوجود جماعة تسمى «جمـــاعة فلسطين» بل كانت امة معروفة بالامة العربية واهالي فلسطين جزء منها. ان سوريا كانت تشمل فلسطين وما يسمى الآن فلسطين هو عبارة عن جزء من ولاية بيروت «لواء نابلس وعكا» ومن لواء القدس «بما فيه اقضية يافا وغزه وخليل الرحمن وبئر السبع» فما دام نصف هؤلاء الاهالي اعترف بدخولهم في الفقرة المذكورة فتكون فلسطين داخلة بها.

ج ـــ ذكرت المادة السادسة من صك الانتداب «الحقوق» بصورة مطلقة وشاملة وعليه لا شبهة بشمولها الحقوق الطبيعية والسياسية. واما ما قاله بعض الشهود اليهود من الحقوق المذكورة في هذه المادة هي «الحقوق المدنية» التي وردت في المادة الثانية وانها لا تشمل الحقوق السياسية فهو مردود جداً. لان «الحقوق المدنية والدينية» المذكورة في المادة الثانية هي العائدة «لجميع سكان فلسطين بقطع النظر عن الاجنـــاس والاديان» هذا من جهة ومن جهـــة احرى فان الحقوق المدنية الواردة في المادة الثانية جاءت مقابلة للحقوق الدينية عليه تشمل جميع الحقوق غير الدينية و«الوضعية» انما ذكرها الواضع على حدة بعدما ذكر «حقوق العرب» يدل على انه قصد بها شيئاً خـــلاف «الحقوق» وهذا الشيء هي وضعية العرب اي كيانهم. ان هـــذه الحقوق والكيان لاشك تمنع اي هجرة تضر بها

انتقلت هذه الامة الى تحت هـــذا الانتداب من الحكم العثماني، وكان تقرر فصل (سوريا والعراق وفلسطين وسائر بلاد العرب عن الدولة العثمانية لسوء الادارة التركية) كما جاء في القرار المتخذ في مؤتمر الصلح من بريطانيا وفرنسا وايطاليا واميركا واليابان في ٣٠ يناير سنة ١٩١٩ ومن الطبيعي كان يقصد نقل هذه الشعوب الى حالة احسن مما كانوا عليه في الادارة التركية ولا يكون حقا ينقلهم الى حالة تحرمهم من الحقوق التي كانوا يتمتعون بها والوضعية التي كانوا فيها.

وعليه فان كل مهاجرة يمكن ان تخل بحقوق العرب وكيانهم الذي ثبت قبل انتقالهم للانتداب يكون غير جائز حقا وهكذا كل مهاجرة تحول دون تمتع العرب بتلك المؤسسات النيابية.

وبعد ذلك يمكن تفسير المادة الثانية التي تحتوي على ثلاث فقرات بكل سهولة. (فانشاء الوطن القومي) و«ترقية الحكم الذاتي» وضمان الحقوق المدنية والدينية لجميع السكان» امور مربوطة ببعضها. هنا سؤال: لماذا ذكر انشاء الوطن القومي اليهودي في هذه المادة ثم ذكرت مسألة الهجرة اليهودية على حدة في مادة اخرى (المادة السادسة). هذا لا يمكن

«البقية على الصفحة السابعة»

مذكرة الطلبة

طلاب الجامعة ولواء الاسكندرونة

عربية هذا اللواء وتمسك العرب به الى النهاية

فيما يلي المذكرة التي رفعها الطلاب الى قنصل تركيا في بيروت احتجاجاً على موقف تركيا من لواء الاسكندرونة

يا سعادة القنصل:

ان الطلبة العرب في جامعة بيروت الاميركية الذين يمثلون جميع الاقطار العربية في آسيا وافريقيا المغربين اليوم عن الدروس اظهاراً لتضامنهم واستنكاراً لطلب الحكومة التركيـــة لسلخ لواء الاسكندرونة العربي عن الدولة السورية الناشئة يتشرفون ان يقدموا هذا البيان راجين اليكم رفعه الى فخامة رئيس الدولة التركية ووزير خارجيتها والى الرأي العام التركي العاقل

منذ ثماني عشرة سنة ونيف انسلخت البلاد العربية الاسيوية عن الامبراطورية العثمانية وكلها امل بان تتمكن، بناء على وعود الحلفاء، من لم شعثها، وتوحيد اجزائها في دولة واسعة الاطراف، قوية البنيان، تعمل على اقامة العدل وتوطيد السلام في هذا الشرق الادنى. ولكن الحلفاء لم يفوا بوعدهم للعرب فاقتسموا اراضيهم واخضعوها لشتى انواع الحكم الاجنبي. ودخلت الامة العربية في جهاد جبار ترمي من ورائه الى خلع نيراوروبا عنها وتحقيق الحلم الذي استهدفته منذ فجر نهضتها ولا تزال

ولم يمض زمن طويل حتى اخذ العرب ينفلتون من قبضة «الفاتحين» الحديدية ويعيدون تنظيم انفسهم في دول مستقلة يسعى بعضها للتقرب من البعض الآخر. ولم يلبث تيار الاستعمار الاوروبي ان اخذ يتراجع بسرعة امام نهضة الامة العربية القوية

وكانت سوريا الصغرى آخر الاقطار التي تم تحررها في هذا العام. فألغي عنها نظام الانتداب واستعادت سيادتها كاملة بواسطة معاهدة صداقة وتحالف عقدت بينها وبين الدولة الافرنسية العظيمة

ولم تكد انباء نجاح الوفد السوري تصل الى الاسماع حتى هب الاتراك للمطالبة بسلخ سنجق الاسكندرونه عن الوطن السوري فأيدتهم في ذلك حكومتهم ورفعت القضية الى مجلس عصبة الامم ليبت فيها. فطالما هذا العمل فاتحة عهد العلاقات الحرة بين تركيا وسوريا. واذا قلنا سوريا فقد قلنا العرب بمجموعهم تحت كل كوكب وتحت كل سماء

ان الطلبة في بيروت لا يتوخون في مذكرتهم هذه ايراد البينات القانونية والجغرافية والعسكرية والتاريخية التي تثبت عروبة اللواء ولا يريدون ان يذكروا الحكومة التركية ان الحـــدود الطبيعية بين سوريا وبينها هي جبـــال طوروس. وان جبل الامانوس بكامله جبل سوري كما يثبت علم طبقات الارض وما اصطلح عليه الجغرافيون. وان عدداً لا يستهان به مـــن العرب لا يزالون يعيشون ضمن الحدود التركية الجنوبية ولكنهم يودون لفت انظارها الى قضية اشد خطورة من جميع ما تقـــدم وهى قضية مستقبل العلاقات بين الاتراك والعرب وهل ان هذا العداء الذي تعمل الدولة التركية على خلقه هو في مصلحتها الحقيقية في الشوط البعيد، ام هـــو على العكس.

ويجب ان يذكر جيراننا الاتراك ان العرب لم يكونوا في يوم من الايام حتى في زمن الحرب العظمى يضمرون اي عداء للشعب التركي كشعب. واذا كانوا قد شهروا السيف في وجه السلطان واجلوا جيوشه المخربة عن بلادهم بقوة السلاح فانهم لم يفعلوا سوى ما فعله فخامـــة الرئيس اتاتورك عندما اعلن الثورة بدوره على العهد القديم المزري ورجاله، وعلى الفوضى التي كانت متفشية في جميع انحاء المملكة. واذا كانوا قد ارادوا الاستقلال نهائياً عن الدولة العثمانية النخرة فقـــد ارادوا ذلك لا بغضاً باحد وانما حباً بانفسهم، والحركة العربية في ماضيها وحاضرها ومستقبلها قد كانت وستكون ايجابية في اتجاهها، متزنة في سياستها وخططها. وهي تدرك تمام الادراك ان لامم هذا الشرق الادنى عـــدواً مشتركا واحداً هو الاستعمار الغربي وان من واجبها إذا ارادت الحياة الشريفة ان تنتزع من بينها اي خلاف وان تقف صفاً واحداً متراصاً امام الاطماع الخارجية والعرب يرجون ان تدرك تركيا الجديدة هذه الحقيقة ايضاً والا تكون السبب في قطع حادث التعاون الصحيح بينها وبين جاراتها الشرقيات

غير ان هذه النية الحسنة لدى العرب لا يمكن ان تستغل وان تسخر في سبيل اشباع شهوة او طمع اناني. وهم يعلنون بكل قوة وعزم صادق عن استعدادهم المطلق للذود عن حدودهم وكرامتهم القومية ورد كل اعتداء يقع عليهم بما عرف عنهم من الشجاعة والبطش.

ويجب ان يذكر جيراننا الاتراك ان الشباب القومي العربي المنتشر من حدود ايران الى الاقيانوس الاطلنطيكي يعد كل اعتداء يقع على جزء من الوطن العربي اعتداء على المجموع وهو على اتم الاستعداد لمقاومة المعتدي بكل وسائل الكفاح في الحاضر والمستقبل. وليس في مصلحة تركيا ان تخلق من الحركة القومية العربية عدوة لها كما ان هذه الحركة لا تود الا صداقة جيرانها والتعاون الكلي معهم في اليوم وفي الغد

ان الوطن العربي الاكبر يتمخض اليوم عن دولة العرب المنتظرة. فليحذر من تحدثه نفسه بالاستفادة من ضعفنـــا الحاضر غضبة قوتنا المستقبلة. وانا نرجو ان تفكر اخواننا الترك ملياً قبل الاقدام على تحدي الامة العربية والغمز من قناتها

وان املنا لوطيد بان الحكومة التركية وعلى رأسها فخامة الغازي رجالها العظيم ستعود عن طلبها الغير المستند الى الحق لا سيما والاتراك لا يتجاوزون ثلث السكان وهم يعاملون معاملة حسنة وسيظلون يعاملون كذلك في ظل الدولة العربية في دمشق

اننا نخاطب حكمة رجال الدولة التركية وشعبها كما نخاطب حكمة اخواننا الطلبة هناك ونرجو منهم ان يكونوا دعامة الاخاء العربي التركي المستقبل بدلا من ان يشتركوا مسخرين لاغراض خاصة في ابعاد الشقة بين الشعبين الجارين

وتفضل يا سعادة القنصل بقبول احترامنا الفائق

الطلبة العرب في جامعة بيروت الاميركية

* * *

ماذا تسمع اليوم

عن محلات السادة دجاني اخوان

(الاذاعة اللاسلكية للحكومة المصرية يوم الثلاثاء في ١٩ كانون ثاني ٩٣٧)

٦ر٤٥	صباحاً ـ محمد شكري افندي ـ تمرينات رياضية
٧ر٠٠	الشيخة منيرة عبده ـ قرآن كريم
٧ر٥٠	ختام
١٠	اسطوانات
١٠ر١٥	عزيز عثمان وفرقته ـ حفلة غنائية
١٠ر٤٥	اسطوانات
١١ر١٠	ختام
١٢ر١٠	مساء وزارة المعارف العمومية ـ اذاعة للمدارس الابتدائية
١٢ر١٥	الاستاذ متولي نجيب
١٢ر٤٠	وزارة المعارف العمومية ـ اذاعة للمدارس الثانوية
١٢ر٥٠ ـ ١ر١٥	الآنسة نجيبة كردوس
٢ر٠٥	اسطوانات
٢ر٣٥	محمد صادق وفرقته ـ حفلة غنائية
٣ر٠٥	النشرة الاخبارية والنشرة التجارية الاولى بالعربية
٥ر٣٠	الاستاذ الشيخ محمد الصيفي ـ قرآن كريم
٦ر٢٥	عباس البليدي وفرقته ـ حفلة غنائية
٧	فتحية شريف وفاضل هوا ـ منولوجات فكاهية
٧ر٣٠	النشرة الاخبارية والنشرة التجارية الثانية بالعربية
٧ر٤٥	النشيد القومي
٧ر٥٠	اسطوانات سودانية
٨ر٠٥	الاستاذ محمود مصطفى الغزاوي
٨ر٣٠	ابراهيم عثمان وفرقته ـ حفلة غنائية
٩ر١٥	متنوعات
١٠ر١٥	ابراهيم عثمان وفرقته ـ حفلة غنائية

برنامج الاذاعة الفلسطينية

(يوم الثلاثاء في ١٩ كانون ثاني ١٩٣٧)

٥ر٣٠	مساء إشارة الوقت ونشرات ثم حديث الاطفال
٦	حديث الى الاشبال ـ الاستاذ جميل قدومي
٦ر١٥	حفلة غنائية ـ يعقوب زيادة
٦ر٣٥	حديث الى المزارعين
٧ر٢٥	حفلة غنائية ـ كاظم السباسي
٧ر٤٥	حديث للاستاذ حسن الكرمي
٩ر٠٠	إشارة الوقت ونشرة الاخبار
٩ر٣٠	حفلة غنائية ـ ايلي صالح وصالح الفروجي
٩ر٥٥	اسطوانات عربية
١٠ر٣٠	ختام

الحاجة الى معلم وخياطة

المدارس العربية في حيفا بحاجة الى معلم يجيد اللغة العربية وأصول الدين الاسلامي وخياطة ماهرة على الاصول الحديثة براتب حسن، فمن آنس في نفسه الكفاءة فليراجع ناظر المدارس العربية بحيفا الاستاذ الشيخ محمد صباغي تلفون رقم ٥٦٥

مطعم اميه

لصاحبه نعيم البيم

ساحة الخمرة ـ حيفا رقم التلفون ١٦٨٠

مميزاته الخاصة

١ ـــ طهاة ماهرون، ومأكولات فاخرة

٢ ـــ تنويع الاطعمة، ونظافة، مع الخدمة الممتازة

٣ ـــ استعداد تام لارسال المأكولات الى الاماكن التى يريد اصحابها

٤ ـــ مهاودة في الاسعار لا تجارى

٥ ـــ هو المطعم العربي الاقتصادي الوحيد من نوعه.

صفوة ما يحمله بريد الشرق والغرب

مابين طرفة عين وانتباهتها!

مخزن البارود القديم

يعرف اوروبا فيصبح مخزن السلام الدائم المستقر

المانيا وايطاليا تريدان البلقان على الحياد واوروبا الغربية لا تريد

لتتزود منه بما تحتاجانه من المواد الخام اللازمة للصناعات الحربية

جاء في برقيات الامس ما يلي :

« اسفرت المفاوضات الدائرة في صوفيا لعقد اتفاق الصداقة بين بلغاريا ويوغوسلافيا عن وضع هذا الاتفاق في صيغته النهائية ، وقد عرضت حكومة بلغراد هذه الصيغة على دول الميثاق البلقاني فوافقت عليها ، ولذلك بات من المنتظر توقيع الاتفاق ونشره قريبا »

وقبل ذلك بعشرة ايام ، اي في يوم ٧ الجاري ، نشرت مجلة بريطانيا العظمى والشرق ـ النيرايست المعروفة ـ تحت عنوان (السلام في البلقان) مقالا طويلا شرحت فيه حقيقة هذا الاتفاق الجديد وتناولت فيه بالبحث ما اذا كان البلقان سيكون ، او لا يكون ، على الحياد في الحرب العظمى القادمة ، وفيما يلي خلاصة هذا المقال :

« المحرر »

لقد عرف البلقان اطماع الدول العظمى

قالت « النيرايست » : ربما كان من اغرب ما نشاهد في زمننا هذا ان البلقان الذي عرف منذ زمن طويل بانه هو « مستودع بارود اوروبا » قد اصبح اعظم مستقر للسلام ، واقل مكان في الدنيا فيه أخطار !

وفي هذا الوقت الذي تشتد فيه المنازعات هذا الاشتداد الذي قد لا يكون له معنى آخر غير « الحرب العالمية » ـ كما هو المشاهد الآن فيما يختص بمنازعات الدول حول اسبانيا ، يروح من نفوسنا ان تتطلع الى البلقان فنراه يجدد صداقاته القديمة ، ويسير في طريق التفاهم والاستقرار وهو لا يلوي على شيء مما يقع في أوروبا من المنازعات

« الدفاع » : لا غرابة في ذلك ايتها « النيرايست » فقد عرف البلقان ما هي اطماع الدول العظمى ، وما هو الاستعمار الاوروبي الثقيل ...

عدوتان قديمتان تصبحان صديقتين !

وكدليل على ما تقدم ، ننظر الآن في أمر العلاقات بين يوغوسلافيا وبين بلغاريا ، فهذه الاخيرة هزمتها الصرب مرتين متواليتين في الحرب البلقانية الثانية وفي الحرب العظمى ، وكنتيجة لذلك خسر البلغاريون نصف ما يزعمون انه هو نصيبهم من مقدونيا ، كما خسروا شقة من الارض ذات قيمة حربية هامة على حدودهم الغربية ، وبعد ذلك اصبح الناس يعتقدون اعتقاداً عاماً بان الصداقة الحقيقية بين بلغاريا وبين دولة يوغوسلافيا الجديدة (التي كانت هي الصرب) لا يمكن ان تتوطد الا بعد شيء من التعديل يدخل على الحدود ، وجاءت اعمال العصابات المقدونية فزادت هذا الاعتقاد رسوخا لانها وسعت هوة الشقاق بين الدولتين

ولكن هاهما العدوتان القديمتان ، تصبحان صديقتين ، فما هو السر في هذا الانقلاب المفاجيء يا ترى..؟

بلغاريا تتسلح ويوغوسلافيا راضية!

وعندما كان الملك الكسندر (ملك يوغوسلافيا الذي اغتيل في مرسيليا) يزور الملك بوريس ليغريه باشتراك بلغاريا في الميثاق البلقاني ، جرى ذكر عودة بلغاريا الى التسلح ، فقد اشمأز الضباط اليوغوسلافيون من مجرد ذكر هذه العودة ، ولكن ها هو الموقف قد تغير في الاشهر الاخيرة تغيرا كليـا ، وارسلت المانيا الى بلغاريا ٤٠ طائرة حربية فلم تسكت يوغوسلافيا عن هذا الامر فحسب ، وانما صرحت لهذه الطائرات ايضا بان تنزل في بلادها ، لا في المطارات المدنية ، ولكن في مطار (نيش) الحربي ، وهو المطار المحرم الا على الطائرات الحربية التي ليوغوسلافيا فقط

هذا بالرغم من ان معاهدة الصلح المعقودة بين بلغاريا ويوغوسلافيا تحرم على الاولى اقتناء شيء على الاطلاق من القوى الجوية الحربية !

نجاح عظيم جدا للسياسة الايطالية!

وبعد عدد من « التكذيبات الرسمية المعتادة ! » عادوا يعترفون الآن في بلغراد (عاصمة يوغوسلافيا) بان هنالك مفاوضات تدور حول عقد ميثاق صداقة بين يوغوسلافيا وبين بلغاريا ، تضمن به الحدود الحالية بين البلدين كما يضمن به التعاون بينهما في جميع الشؤون السياسية والاقتصادية ، وقد احيطت رومانيـا واليونان وتركيا علما بهذا الميثاق فصادقت كلها عليه لانها عدته الخطوة الاولى في سبيل انضمام بلغاريا الى الميثاق البلقاني

وسيكون هذا اول ميثاق تعترف فيه بلغاريا راضية بالحدود الحالية ، فمن ياترى جعلها ترضى بذلك الآن ؟

تقول الدوائر السياسية في البلقان ، رداً على هذا السؤال ان هذا الرضاء لا يمكن ان يكون قد وقع الا بضغط من ايطاليا على بلغاريا ، فايطاليا تسعى منذ زمن الى اكتساب صداقة الدول الداخلة ضمن الميثاق البلقاني ، او على صداقـة رومانيا ويوغوسلافيا وحـدهما على الاقل ، فاذا تم هذا الميثاق الجديد بين بلغاريا وبين يوغوسلافيا ، فسيكـون هذا هو النجاح الاتم الاوفى الدبلوماسية الايطالية !

حياد البلقان نافع لالمانيا وايطاليا

هل تستطيع امم البلقان ان تبقى على الحياد في حالة ما اذا نشبت الحرب ـ مثلا ! ـ بين ايطاليا والمانيا من جهة وبين دول اوروبا الغربية الديموقراطية .. من جهة اخرى ؟

هذا هو السؤال الذي يتناقش فيه الآن كل من هو مقيم في شبه الجزيرة البلقانية في الوقت الحاضر ، وهاهم كبار الساسة وفي مقدمتهـم رئيس وزراء يوغوسلافيا يصرحـون علناً بان الامم البلقانية ترفض ان تظل « آلات مسخرة » في ايدي الدول العظمى ، وترفض ان تجرها هذه الدول الى حرب « مبادىء » اي الى الحرب المنتظر وقوعها بين الفاشستية من جهة ، وبين الديموقراطية « الشيوعية » من الجهة الثانية !

ولكن الى اي مدى سيمكن التمسك بهذا الحياد ؟

في الحق ان الحياد الحقيقي مستحيل ما دامت الكتلة الالمانية ـ الايطاليـة ستعطى من البلقان كل ما تريده مـن المواد الخام اللازمة لصناعاتها الحربية وستعطى الصوف ، والقنب ، والخشب والنحاس ، والمنغنيز ، والالومنيون ... وفي مقدمة ذلك كلـه البترول الذي ستستطيع ايطاليا ان تأخذه بملء الحرية من رومانيا عن طريق يوغوسلافيا

واذا انتصرت هذه الكتلة ـ وهنغاريا ستكون ضمنها ـ فان هذه لن تسكت على ما اقتطعته من جسمها دول البلقان كما ان ايطاليا والمانيا ، لطمعهما في المواد الخام ، لا بد وان تقتسما بينهما البلقان كله ، فلا تعودان في حاجة ما الى شراء مـواده الخام بالنقود ...

« الدفاع » : كل ما في هـذا المقال صحيح إلا عباراته الاخيرة . . فان المقصود منها هـو « تخـويف » دول البلقان من المـانيا وايطاليا في حالة انتصارهما على الدول « الديموقراطية ـ الشيوعية » ، وحملها على ترك الحياد ، لتقع بين يدي فرنسا او بريطانيـا او روسيا .! فكل منها احسن من المانيا او ايطاليا ، ومانظن امم البلقان من السذاجة بحيث يجوز عليها مثل هذا « التهجيص »..

***

بعض ما قيل في « اتفاق الجنتلمان »

للفاشستي ميزتان

لسان طويل جداً ، وذاكرة قصيرة

ايطاليا « المتقلبة » في جريدة انكلو ـ يهودية

اذا اردت ان تعرف الادوار التي لعبتها ايطاليا الفاشستية في بضع سنين ، متقلبة فيها من طرف الى طرف ، فاحسن شيء لذلك هو ما تكتبـه عنها صحف اليهودية ــ العالمية التي لا تتعشق من المبادىء السياسية الا المبادىء الشيوعية الهدامة ، وفي مقدمة هذه الصحف « المانشستر غارديان » التي تنطق بلسان فريق الاحرار الذي يترأسه السر هربرت صموئيل الساقط في الانتخابات العامـة البريطانية الاخيرة ، وفيما يلي ما كتبته هذه الجريدة من مقال افتتاحي طويل ، عقدته في عددها الاسبوعي الصادر بتاريخ ٨ الجاري « المحرر »

في كل لحظة لايطاليا تقلبات..

للفاشستي الطيب الصالح ميزتان يتميز بهما عن غيره ، وهما لسانه الطويل جداً ، وذاكرته القصيرة جداً .. فهو بالاول يستطيع أن يهجو اعداء بلاده ويمتدح اصدقاءها ، وهو بالثانية لا يهمه شيء من امر الدنيا ، ولا يفرق بين من هم الاصدقاء ، ولا من هم الاعداء ! ؟

اما في عام ١٩٣٤ فان الايطاليين المخلصين كانوا يكرهون فرنسا ، ويحبون بريطانيا ، واما بعد ذلك بأشهر قلائل فقد انعكست الآية !

وفي عام ١٩٣٤ ، كان هؤلاء على قدم الاستعداد للحرب يخوضون غمارها ضد المانيا من أجـل النمسا ، وفي عام ١٩٣٦ اصبحت النمسا هذه وهي المائدة التي يجلس حولها الديكتاتوران بعد ان يتصافحا مع بعضهما مصافحة الاصدقاء الشرفاء ! ؟

واما يوغسلافيا التي ظلت مكروهة من الايطاليين سنوات طويلة ، فقـد اصبحت على حين غرة وهي الدولة التي يكيلون لها المدح والاطراء ، فلننتقل الآن الى الدور الذي لعبه هؤلاء الفاشست مع بريطانيا :

منذ عام واحد فقط ، كانت بريطانيا هي العدو الالد لايطاليا ، والدولة التي تترأس « مؤامرة دولية » دبرت ضـد امجاد الوطن الايطالي ، ولذلك اسرعت فنادق رومافغيرت اسماءها ، وقام الغوغاء هناك بكل ما هو انكليزي ، حتى تلك الاعلانات التي كانت تذاع عن المقاهي التي تبيع « الشاي الانكليزي الخطر » !

وفي يوم السبت الماضي عقدت بين الحكومتين البريطانية والايطاليـة ، اتفاقية اعربت فيها الحكومتان عن الصداقة المشتركة المتبادلة . . . وعن الاعجاب والتقدير لبعضهما البعض...!

بسبب العصبة اليهودية الاتفاقية مكروهة !؟

هذا هو ما جرى بين الحكومتين ، اما نحن الذين ما زلنا نضع ثقتنا كلها في عصبة الامم ، وفي زعامة بريطانيا لهذه العصبة ، فلن يكون من السهل علينـا ان نوافق على هذه الاتفاقية البغيضة التي عقدت مع نفس الحكومة التي تسببت في الكساح والعمى للعصبـة ، والتي قال رئيسها نفسه عن هذه العصبة في خطبته الشهيرة التي القاها في أول تشرين الثاني من العام الماضي : « اما فيما يختص بنـا نحن ، فاننا نرجو لعصبة الامم ان تموت في هدوء » !

اننا قد نكون قد ضمنا الآن صداقة السنيور موسوليني الموقتة لنا ، ولكن سيكون علينا احتفاظا بهذه الصداقة ، ان نتحاشى اي عمل يطلب منا القيام به لصالح عصبة الامم ، اذا كان في هذا العمل ما يسيء الى « الدوتشي » !

وقد يقول قائل ان الاتفاقية البريطانية ـ الايطالية جاءت في صالح السلام ، ولهذا نقول نحن انه يصعب عليه للدرجة القصوى ان يبرهن لنا على ان هـذه جاءت في صالح عصبة الامم ايضاً . .

ايطاليا حسبه فقط اذا أعانت الحمر ؟

وأهم ما في الاتفاقية هو ما ورد في المادة الخاصة بالمحافظة على استقلال اسبانيا ، وفي المادة الخاصة بالاحتفاظ « بالحالة الراهنة » في البحر الابيض المتوسط ، ولكن ها نحن نرى الايطاليين يوطدون اقدامهم في جزر البليار الاسبانية ، ونرى صحافتهم تتهدد بالعمل على قطع دابر اية حكومة شيوعية تقوم في برشلونه ، أو في اية نـاحية اخرى من الاراضي الاسبانية ، وليس في هذا ما يدل اية دلالة على ان ايطاليا ستمسك عن تقديم المساعدات لثوار الجنرال فرانكو ، واذا اردت ان تعرف اننا كنا على صواب عندما طالبنا الحكومة البريطانية بان لا توقع على هذه الاتفاقية إلا اذا ضمنت أولا من ايطاليا عدم التدخل في الحرب الاسبانية ، فاعلم إذن ان ٤٠٠٠ « متطوع » ايطـالي نزلوا الى البر في ميناء كاديز الاسبانية قبل توقيع الاتفاقية البريطانية بيوم واحد ، فهل هو هذا التفسير الصحيح لما يقال من ان هذه الاتفاقية جاءت وهي في صالح السلام ؟

شجعوا المصنوعات الوطنية

ايهـا العربي الشريف

تلوم الاستعمار الاقتصادي بتنشيطك المستحضرات الطبية والتجميلية الوطنية الممتازة تركيباً وتأثيراً ونقاوة وهي من صنع العرب اخوانك. اليك منها :

ذات التأثير الحسن المفيد في امراض العيون

مهيأة بتصريح دوائر الصحة في الحكومة المحلية والمفوضية العليا

يعتمدها اشهر اطباء العيون وتبيعها الصيدليات الراقية في الاقطار العربية ، وهي من مستحضرات محمد حسني الهبل في دمشق

تلفون ١٤ - ٤٢

قطرة ابن سينا

تباع في جميع الصيدليات المشهورة في البلاد العربية

بـــادر

ايها العربي اغتنم الفرصة وبادر للاكتتاب في اسهم **شركة السينما العربية المحدودة** المسجلة بموجب قانون الشركات لسنة ١٩٢٩ الارباح اكيدة ، والفائدة عظيمة ، رأسمالها خمسة آلاف جنيه مقسمة الى خمسة آلاف سهم عادي بقيمة جنيه واحد لـكل سهم يدفع سلفاً عند الاكتتاب . الدفع في البنك العربي بحيفا او في مكتب الشركة المسجل ، الواقع في عمارة « جارمين » بشارع النبي صندوق البريد ٦٠٢ تلفون ٥١١ ـ حيفا .

قريبا سيباشر العمل

فبادروا الى الاكتتاب قبل نفاذ الاسهم

احسن صابون فاخر نقي

مصنوع من زيت الزيتون الممتاز

ماركة الزيتونة

احذروا التقليد

الصابون المطهر ذو الرائحة الزكية

ماركة شجرة « الزيتون »

من مصنوعات معمل علي وسالم النابلسي — بنابلس — يكفي تجربته مرة واحدة لتتعلقوا به الى الابد

يطري البشرة وينعش الجسم ويكسبه الرائحة الطيبة

اطلبوه من الباعة

الوكلاء . السادة : نجيب القطان ـ يافا ، حسن قليبو ـ القدس ، محمد الحفار ـ الشام ، قسطندي مجالي ـ حيفا ، صفدي وحلبي ـ ...

تجلى الاتحاد المسيحى الاسلامي وروعة الوطنية العربية

العرب يفقدون ثقتهم بحكومة الانتداب ويعتقدون بانها وجدت لقتل قضيتهم

العوامل الادبية والمعنوية فى اسباب الثورة الاخيرة ومحاربة الانتداب الطموح العربى الشاب

« بقية المنشور على الصفحة الاولى »

جنس يهودي

سيادة المطران : اعترف بوجود ديانة يهودية من عناصر مختلفة تربطها الديانة فقط . فالرابط ديني فقط. واليهود يرمون الى شيء لا يتحمله الاسلام او المسيحية ، ومتى صاروا اكثرية في البلاد يهودونها ، فواجب كل مسلم المقاومة المستميتة لكي لا يصبحوا اكثرية ، وهم يريدون الهيكل الذي بدونه لا يستطيعون تقديم الضحايا ، ولا يكون لهم كاهن ، وليسوا شعباً ، لكن المسجد الاقصى مقدس اسلامي عظيم ، يتفانى كل مسلم فى الدفاع عنه

الروابط المسيحية اقوى

وموقف المسيحية مثل موقف الاسلام. اليهود يطلبون فلسطين كأرض الميعاد لكن الدين المسيحي يجيب قائلا اننا نحن اسرائيل الجديد : نحن أبناء ابراهيم بالموعد ونحن حللنا محل الديانة اليهودية القديمة . والدين المسيحي يقول لليهودي ان روابطي بفلسطين أقوى جداً من روابطك

زارني احد رؤساء الصهيونية وسألني ألا يمكن ان نتفق ، فأجبته بكل سرور من جهتنا اذا أمكن من جهتكم باخلاص. أجاب ولم لا . قلت له هل تعرف يهوديا اقدس من النبي داود أجاب لا. فذكرت له كيف ان داود عندما كان منهزما امام شاوول التجأ داود الى ملك الفلسطينيين وهذا آواه واكرمه . فكان يسقط كل ليلة على قرية للفلسطينيين فيبيدها كلها وهو يعتقد أنه يحسن صنعاً بابادة أعداء شعب الله المعتدين على أرضه . ان مثلنا نحن عرب فلسطين كمثل الفلسطينيين القدماء مع داود

عهد الخلافة وعهدكم

واتقدم الان الى امتيازاتنا الدينية . لقد ضاقت عما كانت عليه في العهد العثماني . وفلسطين كلها كانت تسمى الاراضي المقدسة في عرف المسيحية . فكان الزوار الاتقياء متى وصلوا شواطئها ركعوا وصلوا. لكن اي اشمئزاز يكون لهم وهم يشاهدون اليوم الازياء الخليعة التى لا يكاد يسمح بها في المدن عندكم

وقد جبت اوروبا فلم أر نساء يطفن بالشوارع في مدنكم بملابس الحمام بل باقل منها حشمة . وهذا مناف لاخلاقنا الشرقية . ويزيدنا كرها باليهود . ولا اعمم هذا على اليهود فمنهم من يحتشم . ثم الشيوعية المنتشرة في بلادنا الان بعثت التشوش في شعبنا الهادىء الوديع وعملا بهذه النظرية حافظ المسلمون على جلالة مقدساتهم فمنعوا دخول مكة على من لا يدينون بالاسلام . وعملا بها عارض بعض نبلاء الانكليز في اعطاء رونمبرغ هذا المشروع الكبير . أما اكرام رؤساء ديننا فقد كان مضمونا بالامتيازات التى منحنا اياه سلاطين آل عثمان والخلفاء المسلمون . وأقول في ظل الخلافة كان المسيحيون يقاسمون اخوانهم المسلمين المحاكم ومجالس الادارة والبلديات دون نظر الى اقلية واكثرية

وسأتكلم عن الفلاح

لورد بيل ــ المسيحي ام المسلم

سيادة المطران ــ كلاهما واحد

« وهنا بلغت الساعة الثانية عشرة والدقيقة الخامسة فتناولت اللجنة شهادة سيادته ، وتقدم للشهادة حضرة القس الياس مرمورة عن الطائفة الانجيلية فقرأ من ورقة، ثم تقدم الاستاذ جورج بك انطونيوس»

جورج بك انطونيوس

اتكلم مستقلا ، غير منتم لحزب ما. وأعتبر نفسي مسئولا عما أقوله .وكنت في خدمة الحكومة قبل ست سنوات . وبمقتضى وظيفتي كنت مطلعاً على أشياء أبقيها سرية . وفي الوقت الذي أدلى بشهادتي لا اكون متأثراً بهذه المعلومات

لورد بيل: أتحتفظ لنفسك بالمعلومات الطيبة أم السيئة

الشاهد : السيئة طبعاً (ضحك)

ثورة العرب جميعاً

مع أن الثورة العربية قامت أولا في الحجاز إلا أنها كانت ثورة العرب جميعاً ، لا سيما سوريا والعراق وفلسطين. وعهد بالقيادة للشريف حسين. وكان هناك جمعيتان سريتان، واحدة عسكرية، والثانية مدنية . على اكتافهما قامت الثورة . وأعضاء الجمعية العسكرية محدودون جداً ، وقامت جمعية الفتاة سنة ١٩١٥ كان فيها ستة أعضاء أربعة سوريون ، واثنان فلسطينيان . ولا أذيع سراً اذا قلت ان أحد هذين هو عوني بك عبد الهادي . وعند ما قامت الثورة انتقمت الحكومة التركية من زعماء فلسطين وسوريا والعراق على الاكثر . لا سيما اولئك الذين اتهموا بالاتصال ببريطانيا أو فرنسا وهم أبناء عائلات معروفة ، مسلمة ومسيحية . وشنق منهم في دمشق ، وبيروت ، والقدس . فقد كانت هذه بمثابة البلد الواحد فى طموحه ، وأمله ، ومستقبله. وانضم العرب الى الحلفاء لتعهد هؤلاء باستقلالهم . لكن بعد الحرب تقسمت سوريا الكبيرة . وكان هذا العمل ليس فقط مخالفاً للوعود ، ولكن لتقاليد البلاد وعاداتها واوضاعها. وقبل الانتداب كان المراد وضع فلسطين فى حالات سياسية واقتصادية واجتماعية تكفل انشاء الوطن القومي .

نظام الادارة الجامد

موريس : قبل الانتداب تريد او وعد بلفور

الشاهد : قبل الانتداب . وعند سردي الاسباب الرئيسية اشير اولا الى نظام الادارة في حكومة فلسطين وهي التي تأسست في ١٩٢٠ وكان هذا النظام غير ملائم لايجاد حكومة تتفهم طبيعة الشعب ، وهو ربما يسير في المستعمرات التي مشاكلها قليلة جداً ، واكثريتها تدين للحكومة بالطاعة .اما في فلسطين فان ثقافة البلاد ومصالحها ــ تجعل ذلك النظام غير ملائم بالمرة .

اما الموظفون فان اكثريتهم كانت من الذين عملوا في الجيش . ولم يكونوا خاضعين لنظام خاص

لورد بيل : اي نظام تعني

الشاهد : نظام وزارة المستعمرات الذى يستمد سلطته من انظمة وقوانين جامدة . ولو قورن هذا بما فى مصر والعراق لوجدنا وزراء وطنيين عندهم مستشارون فقط من البريطانيين وفي العراق جرت الحكومة البريطانية على نفس الاسلوب هنا ، فقامت الثورة التي انتهت بزوال ذلك النظام. والنظام القائم هنا اوجد صعوبات كثيرة بدل إقصائها وعزل الشعب من الحكومة .

ونتقدم الى الارض . كان يسن لها تشريع من وقت لآخر لم يكن يحمي المزارعين أما في المهاجرة فاستندت الحكومة دائما على قوة الاستيعاب . لكنها لم توجد دائرة تقرر مدى هذه القوة ، وعلى اي اساس تقوم

والموظفون يعملون تحت نظام غير ملائم كما قلنا ، ويستمرون في سياسة خاطئة والادارة تكلف الميزانية كثيراً. وتميز الحكومة بين الموظف البريطاني والفلسطيني . فالبريطاني يجد تسهيلات ومساعدات لسفره الى الخارج على حين كان الواجب مساعدة الفلسطيني للاستفادة من السفر . فهذه المعاملة على اساس مختلف زاد في استياء العرب . وتنظر الادارة الى العربي والصهيوني باختلاف . أما الاول فانها تعتبره ثائر ، مشكوك به ، يجب مراقبته .واليهودي رجل وديع كامل

الفرق فى المعاملة

كوبلاند : أليس لان اليهود قبلوا الانتداب والعرب رفضوه

الشاهد : مؤكدا

كوبلاند : اذن فهناك عذر للحكومة

الشاهد : لكن الموظفين لا يذكرون في كل لحظة الانتداب وهل رفضه العرب وقبله اليهود

لورد بيل : ويشكو اليهود لتحيز الحكومة مع العرب (ضحك)

الشاهد : ويشعر العربي انه مراقب جداً

لورد بيل : لقد سبق ان ثار مرة واثنتين (ضحك)

وينطوي سبب التفرقة في المعاملة على الشكوى من الهجرة غير المشروعة التى ازدادت اخيراً بالالوف . فماذا فعلت الحكومة . جعلت تقبض على بضع مئات من الحوارنة يجيئون البلاد عادة ليس للاقامة ، فهي تقبض على عرب كثيرين وتترك اليهود ، ولاسباب خفية تتراجع من القبض على اليهودي

موريس : اليس ذلك لانها رأت القبض على العربي اسهل «ضحك»

المبدأ لا يختلف

ونتقدم الآن لموضوع الاراضي ، وقد نشرت الصحف العربية مقالات كثيرة عن الاجراءات التى تتخذ فى مستعمرات اخرى . فسبب ذلك الفارق هو طبعاً سياسية الوطن القومي. وضرب الشاهد مثلا على ذلك كينيا ودراسة وزير المستعمرات قانون سنة ١٩٢٩ — ٣٠ وهو يقول بانه عندما تؤخذ الاراضي لمشاريع عامة يعوض عنها لاصحابها بمثل مساحتها.

الا فلسطين دائماً

وقد طبق هذا المشروع في كينيا في الوقت الذي كانت تبحث في وزارة المستعمرات مشكلة فلسطين. ربما اختلفت التفاصيل لكن المبدأ لا يختلف دائما . وفي الهند قامت الحكومة لحماية المزارعين المسلمين من المرابين .وغرضي ان ما نشر من هذه الاجراءات خارج فلسطين جعل العرب يشعرون بانهم يعاملون معاملة دون غيرهم

هاموند ـ تريد ان تقول هل ممكن تطبيق ذلك القانون في فلسطين

الشاهد :هذا شأن الخبراء الزراعيين

هاموند : واذا ناقض هذا الانتداب

الشاهد : يدل عندئذ على نقص الانتداب، ويجب اذن اصلاحه وتغييره. اريد ان لا تباع قطعة ارض حتى يعوض على مالكها بدلا منها . واكثر البائعين الكبار كانوا خارج فلسطين . وليس احد يرضى عن السماح بهذا البيع اذا كان يعتقد ان ذلك يضر بشعب آخر

وفى جنيف ايضا

وتقدم الشاهد فذكر زيارته جنيف ولجنة الانتدابات فيها، قائلا: قابلت مدير المكتب ، لارى الطريقة التي يجمع فيها ما يجمع عن فلسطين ، وكيف يطلعون عليها ، فلم اجد في المكتب ولا جريدة عربية واحدة ، ولا مترجماً عربياً واحداً ووجدت مراجعات اليهود واوراقهم مرتبة منظمة ، هذا فى الوقت الذي كانت فيه لجنة الانتدابات مسئولة عن سوريا والعراق وسألت السبب لذلك فقيل لي انه يرجع لسبب مالي فقط . مثل هذه الظاهرة جعلت العرب يعتقدون ان قضيتهم تسير الى الوراء سريعة، وفى جو مضل

لورد بيل : ألم تر مترجماً عربياً هناك

الشاهد : بالمرة ، وليست المسئلة قضية ترجمة سطحية . بل المهم حفظ روح الترجمة ، وهذا لا يأتي الا عن توسيع دائرة الترجمة فى الحكومة . وعندما كنت موظفاً اقترحت ذلك وأصررت ، لكن الحكومة لم تنفذ وظل المستوى منخفضاً

وهنا بلغت الساعة الواحدة ظهراً.

كلمة مترجمة خطأ

لورد بيل : هل تستطيع تحديد وقت بقية الشهادة

الشاهد : هذا يتوقف على عدد الاسئلة التى ستلقى علي

لورد بيل : إذن تؤجل الجلسة الى الساعة الرابعة بعد الظهر. ثم قال اللورد (موجهاً كلامه الى الاستاذ عوني بك) ان هناك نقطتين مهمتين أحب ذكرهما امام الجمهور . في سؤال وجهته الى عوني بك قلت له : هل من سبيل لـ «اتفاق» فترجمت على انها «تسوية» وهذا خطأ كما ظهر . اقول هذا علانية لانه يستحيل تغيير شيء من الشهادات إلا بهذه الطريقة

عوني بك : قلت باستحالة عدم التفاهم على اعتبار أن اليهودي صهيوني، فلا مائدة مستديرة ولا غيرها على هذا الاساس .

لورد بيل : ونقطة ثانية ورد فيها ترجمة كلمة خطأ ، تتعلق بموضوع مراسلات مكماهون

وهنا رفعت الجلسة واستؤنفت الساعة الرابعة بعد الظهر. وكانت المقاعد كلها مشغولة . وبكر الحاضرون بالمجيء جداً .

« البقية غداً »

من انباء نابلس الهامة

— وصل بعد ظهر امس الف جندى بريطاني ومعهم معداتهم الحربية من دبابات ومصفحات ومدافع جبلية ورشاشات ورابط فى قشلاق الجند شرقي المدينة ، ووصل بعد ظهر اليوم الجنرال « دل » يرافقه بعض قواد الجيش وبعد ان زاروا مقر الجند ، ذهبوا الى اراضي سهل عسكر ويقال ان السلطة تفكر في انشاء مطار في هذه الاراضي للطائرات الحربية وفي المساء غادر الجنرال « دل » ورفقاؤه نابلس بالسيارات تحرسهم ثلاث مصفحات الى المنطقة الشمالية

ــ أشرت قبلا الى ارتفاع اسعار الدقيق والحنطة ارتفاعا فاحشاً. وما وصلت اليه حالة الفقير والعامل المسكين من البؤس والشقاء. وقلت ان منع استيراد الحبوب من سوريا الى فلسطين هو السبب الوحيد في ارتفاع هذه الاسعار الفاحشة. وقد رفع اليوم فريق كبير من العمال ثلاث مضابط الى حاكم المدينة المستر فوت والى مدير الجمارك ورئيس الغرفة التجارية يطلبون فيها الغاء الضريبة التى وضعتها السلطة على الدقيق والحبوب الوارد من الخارج

سفر اللجنة الملكية الى انكلترا

مغادرة بور سعيد يوم الاحد القادم

ختمت اللجنة الملكية امس جلساتها العلنية التي استمعت فيها شهادات العرب وكذلك استمعت الى شهادة المندوب السامي فى جلسة سرية ، وهكذا قد انهت مهمتها في البلاد

وسيبحر الاعضاء الى لندن من بور سعيد يوم الاحد القادم . والمنتظر ان يسافر البعض اليوم او غداً الى القاهرة ، على ان يلتقي الجميع فى بور سعيد للسفر معاً

يهودي يعترف بحق العرب الطبيعي

روت جريدة هابوكر ان الادون دوف هوز نائب رئيس بلدية تل ابيب وعضو هيئة الهستدروت احتج فى شهادته امام اللجنة الملكية على الحكومة لانها لم تساعد العرب للحصول على الحكم الذاتي ولم تنشيء لهم مؤسسات وهيئات تمهيدا للحكم الذاتي . ولم تحاول ان تزيد المدارس عندهم ليتمكنوا بذلك من ادارة شؤونهم

وبعد ان انتهت هابوكر من سرد الشهادة حملت عليه حملة عنيفة لانه يدافع عن العرب ويطلب منحهم الحكم الذاتي مع انه يعلم ان اليهود يبذلون قصارى جهدهم لمنع العرب من الوصول الى اي صورة من صور هذا الحكم

وزير المستعمرات يلقي بياناً عن فلسطين

تقول البرقيات الواردة من لندن ان وزير المستعمرات سيلقي في يوم افتتاح مجلس العموم البريطاني اي اليوم (الثلاثاء) بياناً طويلا عن تطور الحالة في فلسطين وعن موقف العرب واليهود من اللجنة الملكية ، وقد سجل كثيرون من اعضاء المجلس اسئلة عن شئون فلسطين سيلقونها على الوزير عقب انتهائه من القاء بيانه ، وسوف لا يتكلم عن مستقبل السياسة في فلسطين الا بعد صدور تقرير اللجنة الملكية

وزير خارجية تركيا والاسكندرونه

انقره ـ مر ببلغراد في طريقه الى جنيف الدكتور رشدي اراس وزير الخارجية التركية وادلى بالتصريح التالي الى وكيل شركة هافاس فى عاصمة يوغسلافيا:

لقد وصل الى الحكومة التركية بلاغ رسمي من حكومة الجمهورية الافرنسية سأعرب عن رأيي ضمونه واقدره حق قدره عند وصولي غداً الى جنيف على انني آمل في كل حال ان تحل مسألة الاسكندرونة حلا يرضى الجميع

حيفا

ذكرى فتح العرب بيت المقدس

حيفا فى ١٨ كانون الثانى ــ لمراسل الدفاع الخاص ــ احتفلت جمعية الشبان المسلمين بذكرى فتح بيت المقدس زمن عمر بن الخطاب . واقيم الاحتفال بسبب الامطار فى جمعية العمال العربية بحضور عدد وفير من الاهالي والقرى المجاورة

وافتتحت الحفلة بعشر من القرآن الكريم تلاه الشيخ طه الدريني، ثم القى الاستاذ رشيد الحاج ابراهيم كلمة موجزة ، وقد كان الاستهلال بالترحم على الشهيد القسام هزة تقدير واعجاب شديدين . ثم تلاه الاستاذ السيد عبد الله مخلص فالقى كلمة استعرض فيها حوادث الفتح استعراضا علميا رائعا ، والقى الاستاذ الشيخ محمد هاشم الخطيب كلمة جامعة وتبعه الاستاذ انس الخرا ثم انشد الحاضرون نشيد جمعيات الشبان المسلمين وتكلم كل من الاساتذة الشيخ رشاد الحلواني ، مطاق عبد الخالق بقصيدة ممتعة قوطعت مرارا بالتصفيق فالسيد عبد المطلب فضة عن حركة العمال ثم القت الفتاة منور خشان وعمرها لا يتجاوز الثامنة والقت خطابا حماسيا كبر له الحاضرون ثم قام الاستاذ الشقيري والقى كلمة فياضة قوطعت بالهتاف والتصفيق ، وتلاه السيد فخري عبد الغنى ابي شام والقى قصيدة حماسية وتلاه السيد حكمت النملة الذي كان يقدم الخطباء ،والقى كلمة كان لها وقع حسن وافتتح الحفلة السيد حسن ديب الطالب بمدرسة الاستقلال بعشر من القرآن الكريم وكان يتخلل الحفلة الاناشيد التى انشدها طلاب مدرسة الاستقلال العربية

ــ اذاعت نقابة عمال شركة قرمان ديك وسلطي التابعة لجمعية العمال العربية بحيفا بيانا عاما على الشعب أتت فيه على التطورات التي طرأت على تلك الشركة وموقفها منها خلال الاضراب وبعده لافتة انظار الشعب العربي وهيأته الوطنية الى ضرورة الاهتمام بامر ٥٠٠ عائلة عربية مهددة بالجوع وقد مضى على تشريد العمال ١١ يوماً وارسلت لكم صورة البيان بالبريد

الاستاذ عزة نمر الى يافا

فهمت انه تقرر نقل الاستاذ عزت بك نمر عضو المحكمة المركزية الى محكمة الاراضي بيافا في ٢٥ الجاري

تلفونات الدفاع وبرقياتها الخاصة

منكوبو البلدة القديمة

أخذت لجنة التعويضات في صرف تعويضات المستأجرين في بلوك ٣٨ من البلدة القديمة والمبلغ ضئيل جداً اذ لا يزيد عن ١٥ بالمئة مما ادى الى استياء الاهلين

شركة المصايد

صرح المستر بارك مدير دائرة المهاجرة والسفر بيافا لشركة المصايد الوطنية باستقدام خبرائها الفنيين الذين منعوا سابقاً واضطروا الى العودة الى بور سعيد

فى الميناء

رست الباخرة « اغمم نون » وافرغت ٧٠ طن بضائع مختلفه والباخرة «البزابيث» لشحن كمية الاثمار الحمضية المعدة لها وقد خف النوء قليلا وهدأ البحر ونشطت الحركة فى الميناء

روسيا تساعد اليهود

في برقية من موسكو ان الحكومة الروسية خصصت في ميزانيتها للسنة الحالية مائة مليون روبل لمساعدة اليهود لاستعمار اراضي جمهورية « بيروبيجان » وسيتم اسكان ٢٠ الفاً فيها خلال عام ١٩٣٧

شركة الشرق للتأمين

نشرنا في العدد ٧٨٥ من هذه الجريدة صورة الكتاب الذي ارسلته أرملة المرحوم ناصر الدين ناصر الدين الى الوكيل العام لشركة الشرق للتأمين على الحياة في القدس بمناسبة دفع مبلغ التأمين لها وقد سقطت سهواً الجملة الآتية «لدفعكم مبلغ التأمين مضاعفاً بسبب اغتيال زوجي طبقاً لشروط شركتكم التي امتازت عن غيرها من شركات التأمين » فاقتضى التنويه

النشرة الجوية

تهب رياح خفيفة تكون جنوبية على العموم وقد تصبح اليوم جنوبية غربية وسيكون الطقس اقل تقلباً مما كان عليه في الايام الاخيرة

سحب نمر البوالص

اتفقت شركة الشرق للتأمين على الحياة مع محطة الاذاعة في القاهرة لاذاعة نتيجة سحب نمر بوالص المؤمنين على حياتهم لدى الشركة وذلك يوم ٢٨ – ١ – ٣٧ في اللغات العربية والفرنسية والانكليزية في الساعة السابعة والنصف بعد اذاعة الاخبار .

الى حجاج بيت الله الحرم

سافروا بهذا الموسم لاداء فريضة الحج بواسطة شركة البواخر العالمية . الوكيل السيد توفيق ميكيل . مكتب السفر شارع مأمن الله القدس رقم ٩٤ تلفون ١٣٩٧ صندوق البريد ٥٤١ وهي تقدم جميع ما يلزم لراحة المسافرين

القدس

انتهاء خدمة السكرتير العام

القدس في ١٨ كانون الثاني — لمراسل الدفاع الخاص — علمنا ان المستر جون هاثورن هول السكرتير العام لحكومة فلسطين قد انتهت خدمته في فلسطين وعين معتمداً بريطانياً في زنجبار خلفاً للسر ريتشارد سايمس دونكن رانكن

طلاب الجامعة العبرية يحتجون على بنتويش

اضرب طلاب الجامعة العبرية عن سماع محاضرات الادون بنتويش بسبب الافادة التي اداها الى اللجنة الملكية وفيها يقترح ان يظل العرب اكثرية في فلسطين

من أنباء القدس الهامة

– زار سماحة الحاج امين افندي الحسيني ، وسعادة فرنسيس بك خياط ، عضو محكمة العدل العليا ، والدكتور عزة افندي طنوس ، وانطون افندي متى ، سيادة المطران حجار في بطريركية الروم الكاثوليك،فاستقبلهم سيادته ورجال البطريركية . وقد جرى البحث عن حالة البلاد وعن حقوق العرب فى فلسطين ، ودام الاجتماع ثلاثة ارباع الساعة . ويزور سيادة المطران حجار اليوم اللجنة العربية العليا فى الساعة التاسعة والنصف صباحاً .

– غادر القدس عائداً الى الشونه الامير عبد الله ترافقه حاشيته وقد تخلف الشيخ فؤاد باشا الخطيب لالقاء بعض مختاراته الشعرية فى محطة الاذاعة هذه الليلة وتناول طعام الغداء على مائدة عابدين بك الهشيمي مساعد مدير بوليس القدس

– اقام المندوب السامي الليلة الماضية مأدبة عشاء دعا اليها اللورد بيل رئيس اللجنة الملكية واعضاءها والجنرال دل وسكرتيره والمسيو دوروز الجنرال الفرنسي وعقيلته والسكرتير العام والمستر مانتغ العضو الاول فى محكمة العدل العليا والمستشار القضائي وسعاده روحي بك عبد الهادي والاستاذ احمد سامح بك الخالدي والمستر اندروز والاستاذ احسان هاشم

– كان اليهود الاصلاحيون يريدون اقامة حفلة تذكارية اعتادوا اقامتها في كل سنة لاحد زعمائهم وقد رفضت الحكومة هذه السنة السماح باقامتها

– سافرت الى مصر المسز رامبولد ، عقيلة المستر رامبولد عضو اللجنة الملكية، وابنتـه

– عقد اليوم اجتماع في مكتب المندوب السامي حضره رؤساء الدوائر الانكليز والمستر كوكس المعتمد البريطاني في عمان .

– بلاغ رسمي : ان المندوب السامي يبدي اهتماما عاجلا للتدابير التى يجب اتخاذها لمعالجة الحالة الناشئة عن صعوبة الحصول على الكميات الوافية من الحنطة من البلدان المجاورة ، ولما نجم عن ذلك من ارتفاع اسعار الحنطة وغيرها من الغلال ، وسيصدر عما قريب اعلان بشأن التدابير التى ستتخذ بهذا الصدد

١٨ كانون الثانى سنة ٩٣٧

– كان سعادة راغب بك النشاشيبي اصيب بمرض اضطره الى ملازمة بيته اربعة ايام وقد تحسنت اليوم صحته وباشر عمله في مكتبه في حزب الدفاع الوطني

– تلقت اللجنة العربية صورة البرقيتين التاليتين :

١ – عصبة العمل القومي التى تعتبر فلسطين جزءاً لا يتجزأ من الوطن العربي . تؤيد مطالب العرب الاستقلالية . دمشق – فهمي الحايري

٢ – العالم العربي ينتظر عدلكم بتحقيق المطالب الاستقلالية للجنة العربية العليا . طلاب الجامعة السورية

– وقع صدام بين سيارتين على طريق رام الله – القدس فاصيب اربعة اشخاص بجراح مختلفة احدهم جراحه خطرة وقد نقلوه الى مستشفى الحكومة بالقدس واعتقل السائقان رهن التحقيق

سفر السفير الالماني فى روما

روما – غادر العاصمة الايطالية صباح اليوم سفير المانيا في روما بعد اجتماع طويل مع الجنرال غيرنغ . ويقال ان عقبات يسيرة اعترضت المفاوضات الايطالية الالمانية ، وان السفير مكلف بعرض وجهة نظر حكومة روما بالمسائل المختلف فيها على الهر هتلر . وسيبقى الجنرال غيرنغ فى روما حتى ما بعد عودة السفير الالماني اليها .

تركيا تعترف بالامبراطورية الايطالية

روما – ابلغ سفير تركيا الكونت شيانو وزير الخارجية الايطالية رسمياً ان حكومته قررت الغاء مفوضيتها في اديس ابابا وانها تحتفظ لنفسها بحق انشاء قنصلية عامة فيها ، وقد طلب السفير ان تحمي السلطات الايطالية رعايا الاتراك في الجنسية ريثما تنشأ القنصلية التركية

الافراج عن الامير عبد الكريم

تدفق المتطوعين الى اسبانيا رغم كل محاولات عدم التدخل ورقابة الدول

المتطوعون يتدفقون
جواب فرنسا على مذكرة بريطانيا

باريس – بعث المسيو ايفون دلبوس وزير الشؤون الخارجية اليوم الى السر جورج كلارك السفير البريطاني كتابا مفصلا جوابا على كتاب وزارة الشؤون الخارجية البريطانيه المتعلق بحظر ارسال المتطوعين الاجانب الى اسبانيا . ويفهم منه ان وجهة نظر فرنسا متفقة تمام الاتفاق ووجهة النظر البريطانية فى هذه المسألة . وهذه اهم الفقرات التي جاءت فيه:

تفضلت فخامتكم وارسلت الي في ١٠ كانون الثاني سنة ١٩٣٧ بلاغ الحكومة البريطانية الخاص بالتدابير اللازمة الواجب اتخاذها لوقف سيل المتطوعين الاجانب اثناء الحرب الاهلية الاسبانيه الحاضرة . ولا شك ان بريطانيا التى ترغب في حظر دخول المتطوعين والجنود الاجانب الى اسبانيا ، قد لاقت رغبتها هذه صدى ارتياح واستحسان لدى حكومه الجمهوريه الافرنسية . ان حكومه لندن باريس تهتم اهتمام حكومه بالاخطار التى يجوز ان تنشأ عن استمرار الحالة الحاضره فى اسبانيا .

وقد كان وكيل وزارة الشؤون الخارجية قد اعرب لفخامتكم شفوياً عن موافقة حكومة الجمهورية الافرنسية على مضمون اقتراحكم . واني سعيد بان اثبت لفخامتكم ان حكومة الجمهورية عازمة على ان تطلب من البرلمان الافرنسي منحها السلطة لتتمكن من اتخاذ التدابير الواجب اتخاذها لوقف حركة التطوع ، ولدى حصولها على هذه السلطة ، تستعد حكومتنا فوراً لتطبيق هذه التدابير بشرط أن تطبقها بالوقت نفسه ، الحكومات الاخرى ذوات الشأن . لذا فحكومة الجمهورية الافرنسيه متفقه اتفاقاً تاماً مع الحكومه البريطانيه على تطبيق تدابير الحظر فوراً وان تكن نظمت بعد المراقبه على ارسال الذخائر الحربيه الى اسبانيا بيد ان التجارب الماضيه تبرهن على عدم فائدة التدبير في الخطب ان لم تنظم المراقبه المشار اليها

وقد نشرت الصحف الالمانية والايطالية اليوم نص هذه المذكرة فاجمعت على القول ان الحكومتين البريطانية والافرنسية متفقتان فى وجهة النظر وان هذا الاتفاق قد يؤدي الى تخفيف سيل المتطوعين فى البر والبحر . وتنهي وزارة الخارجية مذكرتها بقولها انه اذا لم يكن المنع نافذاً من وجهة عامة فان الحكومة الافرنسية تحتفظ بحقها فى حرية العمل

العفو عن الامير عبد الكريم

باريس — قررت حكومة الجمهورية الافرنسية اصدار عفو خاص عن الامير عبد الكريم الثائر الريفي المعروف . وستصدر امرها قريباً بنقله من جزيرة « لارينيون » الى فرنسا حيث يقيم فيها .

اجتماع خطير لمجلس العموم

لندن – يعقد مجلس العموم اليوم جلسة خطيرة يبحث فيها برنامجاً عملياً ذا علاقة بمسألة الدفاع الوطني . وسيقترح المستر تشمبرلن عقد قرض دفاعي لشراء اسلحة جديدة للقوات البريطانية ، وينوه بمسألة الواردات طالباً فرض ضريبة قدرها خمسة شلنات للجنيه الواحد ، وذكر ان تنفيذ هذا الاقتراح امر لا بد منه . وستعمل لهذا السبب ترتيبات مالية خاصة للاملاك المالكة . وستقابل الحكومة الوطنية ، البرلمان مقابلة رصينة ، لا سيما وان نفوذ المستر بلدوين قد ازداد كثيراً فى الاسابيع الاخيرة . ويعتقد انه سيبقى فى مركزه حتى يوم ١٠ آب المقبل بعد ان تحسنت صحته كثيراً عن ذي قبل .

اضراب العمال في اميركا

نيويورك – ما زال اضراب عمال شركة جنرال موترز مستمراً ، وقد كان من المنتظر ان يبدأوا باخلاء المصانع هذين اليومين . ولكن رئيس اتحاد العمال صرح بان الاخلاء لن يتم الا بعد نجاح المفاوضات ، فى حين ان مندوب الشركة صرح من جهة ثانية ان شركته لن تدخل فى مفاوضات مع العمال قبل اخلائهم المصانع

تصريح لرئيس جمهورية اسبانيا

جنيف – نشرت جريدة جورنال دى جنيف مقالة للمسيو زامورا رئيس الجمهورية الاسبانية السابق قال فيها : ان حكومة الجبهة الشعبية الاسبانية قد احتكرت السلطه فغمرت اسبانيا بالحرب الاهليه التى تعد مسؤولة عن استمرارها

انباء الثورة الاسبانية
الثوار يحتلون بلدة ماربيلا

لندن – مر حتى هذا الشهر سبعة شهور على الحرب الاهليه فى اسبانيا . وقد انتقل مركز الحركات الحربية اليوم من العاصمه الى الجنوب . وتقدم الثوار خطوة اخرى امس اثر استيلائهم على ماربيلا . وستصير مفنهم الحربيه بعد الآن آمنه الى جانب ملقه الاعن

وقد قام الثوار ظهر اليوم بهجوم شديد على حي الجامعه حيث حصر عدد منهم بعد ان ابعدتهم المليشيا امس الاول عنه ولكنهم لم يستطيعوا انقاذ المحصورين

رد روسيا على مذكرة بريطانيا

موسكو – ارسلت حكومة السوفييت ردها على مذكرة الحكومة البريطانية بشأن حظر التطوع . وقد جاء فيه انه لما كان الثوار يرفضون مبدئياً المقترحات التي تقدم اليهم ، ينبغى وضع مشروع لمراقبة تشترك فيها الدول التي تريد الموافقة على فكرة المنع وذلك فى خلال ١٠ ايام فقط ، وتشير المذكرة المنوه بها الى الاضرار التى تنشأ عن تنفيذ فريق لهذا القرار وتمنع الفريق الآخر عن تنفيذه وان روسيا ترى ان اللجوء الى هذه الطريقة من شأنه ان يعقد الازمة

رد المانيا على مذكرة بريطانيا

برلين – ردت حكومة برلين على مذكرة الحكومة البريطانية بشأن منع المتطوعين الاجانب من دخول اسبانيا ويفهم من هذا الجواب انها وافقت مبدئياً على الاقتراح المذكور . وتقول الاندية السياسية انه على الرغم من موافقة المانيا على منع ارسال المتطوعين ، فانها لن تغمض عينها عن المساعي التي تبذلها حكومه السوفييت لانشاء مستعمرات شيوعيه فى البلاد الاسبانيه

تصريح جديد للجنرال فرانكو

بورغوس – صرح الجنرال فرانكو لمندوب هافاس صباح اليوم فقال اننا غير مسؤلين عن الوضع الحالي فى اسبانيا ، فهو وضع لم نرغب قط فى وجوده . انما نحن نقاتل فى سبيل اسبانيا لننقذها من الشيوعية . ثم قال : لقد ارتكبت حكومة مدريد جنايه عظيمه بعد تركها العاصمة اذ تركتها ميداناً لحرب مبيدة اما نحن فاما ان نستولي عليها من دون ان نهدمها واما ان ننقل الحركات الحربيه الى مساحات اخرى ، الا اننا سنستولي على العاصمه حتماً ولو بعد حين .

استمرار هجرة اليهود والمستقبل المخيف

خطب رئيس حكومة جنوبي افريقيا اليوم فى البرلمان فقال ان هجرة اليهود الى جنوبي افريقيا يسبب قلقاً عظيما للاهالي وربما تؤدي الى اراقه دماء فى المستقبل اذا لم نقاوم هذه الهجرة ولذلك فان تدابير الحكومه بوقف هذه الهجرة ليس معناها اضطهاد لليهود المقيمين الآن في البلاد.

تقدم الثوار بسرعة من مدينة ملقا

يتقدم الثوار بسرعه نحو ملقا وقد استولوا على مدينه ماربلا وهي آخر مدينه قبل ملقا ووقعت خسائر عظيمه من الطرفين . وقام الثوار بهجوم شديد في مدريد لاسترجاع المناطق التي فقدوها في حي الجامعه ولنجدة انصارهم الذين اصبحوا في خطر شديد في الطابق الاعلى للمستشفى الذي احتله الحكوميون امس . غير ان هجوم الثوار واجه مقاومه شديدة من الحكوميين ادى الى فشله

الصينيون يعقدون هدنة

شنغاي – عقد في سيانفو بين قوات الحكومة وقوات الثوار هدنة تعهد الفريقان بمقتضاها بالمحافظة على الحالة الراهنة الى ان يعقد المجلس التمثيلي المركزى في ١٥ شباط المقبل لدراسة مسائل النزاع . وقد سافرت اليوم بضع طائرات الى سيانفو لحمل السكان الاجانب القاطنين فيها . وقد اذن حاكم البلدة للطائرات بان تسافر فى اي وقت شاءت بين سيانفو ولو يانغ لنقل الاجانب

اقتراح جديد للحكومة التركية

استامبول – تفيد شركة راديو ان الحكومة التركية اعربت عن استعدادها لقبول ادارة مختارة واسعة النطاق للواء الاسكندرونة بشرط ان يناط امر ادارة هذه اللجنة الى لجنة مؤلفة من افرنسيين واتراك

الشعب «المحبوب»!

ستعامله ايطاليا كما تعامله المانيا

فاليهودية والشيوعية لهما معنى واحد لا يتغير...

«من فك ادينك يا اسرائيل»

هذا هو ما يقوله الناس من ابناء «شعب الله المختار» منذ ايام التوراة الى ايامنا هذه، وهذا هو ما نقوله نحن الآن، ونحن ننقل من الجريدة التي تنعق في لندن باسم اليهودية العالمية وهي (الجويش كرونكل) ما كتبته في عددها الصادر بتاريخ ٨ الجاري من المعاملة التي ينتظر اليهود ان تعاملهم بها ايطاليا الفاشستية من الآن فصاعدا ... بعد ان اتضح لناظريها اليقين

«المحرر»

من ثمرات الاتفاق الايطالي - الالماني ...

بهذا العنوان نفسه، استهلت (الجويش كرونكل) مقالها التالي:

بدأت جريدة «البوبولو ديتاليا» في أحد أعدادها الاخيرة تحمل حملات شعواء (بربرية!) على اليهود، وليس بجديد على الصحف الايطالية الفاشستية ان تشترك مع غيرها في الحملات (اللاسامية) فانك اذا تركت هذه الجريدة التي تصدر في ميلان، وانتقلت الى جريدة (ريجايم فاشستا) التي تصدر في كريمونا لوجدتها تقوم بحملاتها (اللاسامية) منذ عدة اسابيع، ولكن الذي يقلق البال حقا في هذه المسألة هو ان (البوبولو ديتاليا) هي الجريدة الفاشستية الرئيسية التي اسسها موسوليني في عام ١٩١٤، والتي يديرها الآن ف. موسوليني ابن عم الدوتشي، واذا صح ما قالته شركة الصحافة البريطانية المتحدة، فان المقالة التي ظهرت فيها لم يكتبها الا بنيتو موسوليني نفسه. والظاهر مما قالته لنا شركة البرقيات اليهودية ان المقالة لم تكتب الا كنتيجة لما قام به اليهود من التشهير بايطاليا على أثر ما جرى في طرابلس الغرب من جلد اخوانهم على ملأ من الجماهير هناك

وقد بدأ الدوتشي مقاله هذا بقوله ان الناس اذا ساورتهم الريب والشكوك في منشأ «اللاسامية» وتساءلوا عن السبب في وجودها، فالرد عليهم بسيط جداً: هو ان اللاسامية لا مفر من ظهورها في كل بلد يغالي اليهود فيه في اظهار اطماعهم، وجنوحهم الى ان يكونوا هم اصحاب السيطرة على أهل هذا البلد

اما بعد ذلك فان الدوتشي يختص اليهودية - الفرنسية في مقاله هذا بكل لاذع من القول، ويقول مستشهداً على صحة كلامه بجريدة غرينغوار الفرنسية «اللايهودية» أن المسيو بلوم قد خلق لليهود «أوكاراً» في جميع الوزارات مع أن يهود فرنسا لا يزيد عددهم عن اثنين من مجموع السكان

وفي هذا الانفجار الذي انفجرته (البوبولو) على حين غرة ضد اليهود، ما يجعلنا نتوقع من الحكومة الايطالية أن تتبع نفس السياسة (اللاسامية) التي تتبعها المانيا ضدهم منذ قيام الحكم النازي فيها.

اليهودية والشيوعية لهما معنى واحد..

ونحب نحن هنا ان نلفت الانظار الى مقال كتبته في هذا الموضوع جريدة «سكوتسمان» (الدفاع: هي جريدة تصدرها اليهودية العالمية في اسكتلندا والاسكتلنديون براء منها ...) وقالت فيه ان الدوائر الدبلوماسية في روما تتوقع من السنيور موسوليني ان يقضي على هذه الظاهرة «اللاسامية» التي تتهدد بان تصبح جزءاً لا يتجزأ من المذهب الفاشستي كما هي جزء من المذهب النازي منذ قام، الى ان قالت:

«ليس من الواضح تمام الوضوح الى الآن ما اذا كانت هذه الظاهرة الجديدة الفجائية غير المألوفة في الحياة الايطالية العامة، يرجع السبب فيها او لا يرجع الى هذا التقرب الجديد الذي تقربته ايطاليا من المانيا والى قبول الاولى بما تعتقد فيه الثانية من ان اليهودية العالمية، والشيوعية الدولية، ليستا الا مؤسسة واحدة، لهما معا معنى واحد، لا يمكن ان يتغير»

هذا مع العلم بان روسيا السوفياتية تضطهد الحاخامين... كما تضطهد القسس الارثوذكس والكاثوليك تماما؟

«الدفاع»: هذا ... كلام فارغ ..

صداقة غيرنغ لبالبو تسبب المصائب!

واذا كان «الدوتشي» لا يعتقد بما يعتقد به «الفوهرر» بانه لا بد وان يكون باقيا على رأيه القديم القائل بأن «الماسونية الرادكالية» لم يخلقها الا اليهود، فهذا الرأي هو الذي جعله يأمر باغلاق جميع محافل هذه الماسونية بعد ايام قلائل من وصوله الى منصة الحكم.

وقصارى القول هو ان اليهود لم يسبق لهم في ماضيهم قط ان عوملوا بمثل هذه المعاملة التي يعاملون بها الان في ايطاليا بل ان الفاتيكان نفسه كان دائما معهم، وضد كل عمل من اعمال التحرش بهم يقع في البلاد الايطالية

ومما هو محتمل كل الاحتمال ان تكون صداقة الجنرال غيرنغ للمارشال بالبو هي التي سببت في هذه المصائب التي نزلت باليهود مؤخرا في طرابلس الغرب الواقعة تحت حكم هذا المارشال

«الدفاع»: آمنا وصدقنا!.. فهي اسباب المصائب التي تحل «بشعب الله المحبوب!» في بولونيا، ورومانيا، وفي كل بلد يحاول اليهود فيه - وهم اقلية ضئيلة - ان يكونوا هم السادة، وابناء البلد هم العبيد؟

- في الحق ان الذين يستحقون قد ماتوا:.

* * *

قرية البصة

تهريب وخيانة

وقول بوليس للمهرب

في منتصف الساعة السابعة من صباح يوم الاربعاء الموافق ١٣-١-٣٧ قبض جاويش مركز البصة السيد يعقوب الجندي رقم (١٢٢٥) والبوليس السيد محمود أبو ملته رقم (١٠١١) والبوليس السيد امين محمود رقم (١٣٨٥) وبعض افراد البوليس الاضافي على ستة اشخاص من اليهود البخاريين مهربين من الحدود اللبنانية الى الحدود الفلسطينية في البيت الكائن في بستان محمد احمد مايانا من قرية البصة التابعة عكا وقرب القهوة المستأجرة من قبل عبيد الكنعان من اهالي البصة أيضا. وقد وجد الاشخاص المهربون الستة داخل البيت المذكور وهو مقفل عليهم وبالقرب منه المهرب ابراهيم عمر الددة من صيدا يحمل مفتاحه وقد احضروا الى نقطة بوليس البصة واجريت معهم التحقيقات اللازمة فأرسلوا بعدها الى مركز بوليس عكا ليسوقهم للمحاكمة.

فنحن نثني على همة الجاويش السيد يعقوب الجندي والافراد المذكورين الدائبين على حراسة الحدود ليلا نهارا وننصح اولئك الخوارج من البصة الذين لم يخف امرهم على الناس بمزاولة هذا العمل المشين مع ان ماضيهم في الاضطرابات الاخيرة هو أسوأ من حاضرهم اليوم. فعندما يئسوا من تهريب الخضار اخذوا يتجرون بما هو انظع وأشد خيانة فقد نسي هؤلاء الضحايا التي كثر عددها دفاعا عن كيانهم وكيان الامة ولو كان فيهم احساس لذابوا خجلا عندما تفوه البوليس الانكليزي للمهرب بهذه العبارة (هل نسيت ضحايا أمتك في مواقع نابلس وطولكرم)

«س. ع»

هول النشرات الافسادية

مما لاشك فيه ان كل فرد من افراد الامة العربية النجيبة يعتقد بان ليس في البلاد من المسلمين والمسيحيين من يضمر لاخيه سوءاً أو يقدم على اي عمل من شأنه تفرقة صفوف الامة التي مازالت ولن تزال متحدة تدافع عن وطنها العزيز بالنفس والنفيس وبكل ما أوتيت من قوة

لقد ظهر في هذه الآونة الاخيرة نشرات معزوة لاتباع الشيخ القسام رحمه الله قصد ناشروها ايقاع النزاع بين الامة العربية ذات المجد الاثيل في مثل هذه الظروف ليبينوا للجنة الملكية صحة ما ينسبونه اليها من المفتريات فيما اذا حل الخصام محل الوئام «لا اصح الله» ولكن فاتهم ان الامة يقظة حذرة لا يخفى عليها ما يضمرونه لها من النوايا الخبيثة والاعمال السخيفة. فقد علم مسيحيوها قبل مسلميها بان هذه النشرات مدبرة صدرت من اعداء الوطن لا من اتباع الشيخ القسام اذ لا يعقل ان صحبه يصدرون هذه النشرات لما يترتب عليها من انقسام الامة المعتزم لفشلها واضمحلالها

كونوا على علم يا هؤلاء ان لا فرق بين مسلم ومسيحي فهم عرب قبل الاسلام والمسيحية وان كل عمل تقومون به ليس له اقل مفعول في تصديع بنيان الامة او اقل تأثير في اتحادها المتين. فاعملي ايتها الامة الموفقة باعمالها ان شاء الله متفقة متحدة متضامنة لتنالي ضالتك المنشودة وما ذلك على الله بعزيز.

رئيس لجنة الامر بالمعروف
والنهي عن المنكر بصفد
اسعد قدوره

هلموا ايها العمال العرب

بشرى لاهالي غزة وضواحيها الكرام

نعلن للعموم انه تأسست نقابة لعمال البناء وقد افتتحت لها مكتبا في غزة وهي مستعدة لقبول جميع المقاولات والتعهدات على كافة انواعها واختلاف احجامها وتعهدها على الفن الحديث مع المتانة والجودة والاتقان في العمل وباسعار لا تقبل المزاحمة والنقابة تدعو عموم البنائين العرب في غزة وضواحيها للاقبال على الاشتراك والمساهمة في مؤسسة كان هدفها ولا يزال مساعدة العامل العربي في جميع ادوار حياته

الناصرة

السيد سليم فرح

من الذين سيتقدمون بالشهادة امام اللجنة الملكية المهندس الزراعي القدير السيد سليم فرح من الناصرة الذي سبق له وتقدم بالشهادة امام لجنة سمبسون وشو وكان له فيها مواقف حميدة. وبلا شك ستكون شهادته في هذه المرة لا تقل اهمية عما سبقها من شهاداته بل احسن، لما عرف عنه من المهارة والذكاء

نقل موظف

عمدت الحكومة في هذه السنة الى احداث كثيرة في التنقلات فقد نقلت السيد توفيق سمير أفيم باشكاتب مساعد حاكم اللواء في الناصرة لمثل وظيفته في القدس وسيخلفه السيد سند فلطس

نقل موظفين آخرين

وهذه تغييرات أخرى: السيد رفيق الحسن باشكاتب دائرة الاشغال بالناصرة نقل الى مثل وظيفته في نابلس كذلك السيد صالح الخوري مساعد مدير المال الى حيفا والسيد فرنسيس زيتون امين صندوق دائرة القائمقام جنين وقد استاء الاهالي لهذه التنقلات لما عرف في اشخاص المنقولين من المعاملة الحسنة والاخلاق الطيبة ولم يعرف للان من سيكون في هذه الوظائف.

قدوم زائرين

قدم الناصرة السادة طلعت بك الصنعي مدير المدرسة العمرية بالقدس والسيد عارف بك الترجمان رئيس لجنة التخمين والسيدان فؤاد بك النشاشيبي ومحمد افندي اهرام وكان يرافقهم الاستاذ نعمة الصباغ وما لبثوا ان عادوا مودعين بالاكرام.

اهتمام البوليس

على اثر الكلمة التي نشرت على صفحات هذه الجريدة عن داء القمار المتفشي، اهتمت دائرة البوليس وأخذت تتعقب هذه الحركة للقضاء عليها.

اهمال

مسجد حيفا

سبق قبل هذه المرة ان نشرنا اليسير عن اقفال المسجد الذي انشأه المحسن الكبير الحاج عبد الله ابو يونس بحيفا لاداء الصلوات وذلك بعد ان رأى ان اكثر المصلين لا يؤدون صلاة الجمعة والجماعات ولا الاعياد لعدم استيعاب المساجد الموجودة في المدينة عددا كافيا منهم، ولعدم وجود مساجد كافية.

وكلف انشاء المسجد مبلغاً لا يقل عن عشرة آلاف جنيه دفعت كلها من مال منشئه الخاص دون مساعدة الغير سواء من جمعية او اوقاف او اية هيئة كانت. وانتهى بناء المسجد بكامل لوازمه من فرش واثاث وصار يشرح الصدر ويقر العين بما عناز به من حسن الموقع وجمال هندسة بنائه الفخم. وصار المصلون يذهبون اليه زرافات ووحدانا رجالا ونساء لاداء الصلوات وأقامة الشعائر الدينية مدة كبيرة من الزمن ولم نشعر منذ زمن ليس بالقليل الا والمسجد قد اقفل وعادت المساجد تضيق رحبا بالمصلين كعادتها. وقد كتبنا في الموضوع قبل هذه المرة على صفحات هذه الجريدة ولفتنا انظار الاوقاف الاسلامية بحيفا والجمعيات والهيئات العاملة والاوقاف الاسلامية وخاصة الجمعية الاسلامية المتولية على الاوقاف الاسلامية بحيفا الى هذا الامر ان تقوم بعمل جدي من شأنه اعادة فتح المسجد وتهدئة الضجة التي احدثها اقفاله وتلافي هذا الامر باسرع ما يمكن. لكن الكلام ذهب ادراج الرياح فهل مثل هذا العمل الخيري الذي يتسابق المؤمنون اليه يحتاج الى رجاء والحاح في الطلب وزيادة في الشدة والرجاء؟ اين هم من قول الله تعالى (ومن اظلم ممن منع مساجد الله ان يذكر فيها اسمه وسعى في خرابها. أولئك ما كان لهم ان يدخلوها الا خائفين لهم في الدنيا خزي ولهم في الآخرة عذاب عظيم). انتهى بناء المسجد المذكور بكامل لوازمه ونفذ معه كل ما يملكه منشؤه المذكور من مال وعقار واصبح لا يملك شيئا يمكنه من الانفاق على المسجد. وهذا هو السبب في إقفاله كما عرفنا مؤخراً. أليست الجمعية الاسلامية بحيفا المتولية على الاوقاف الاسلامية بحيفا مسؤولة بالانفاق على هذا المسجد؟ نوجه هذا البيان للمسؤولين عن هذا الامر بحيفا آملين أن يلاقى اذنا صاغية واهتماما جدياً اذ اصبح منشؤه مقصرا عن الانفاق عليه وانا لذلك لمنتظرون وقد يكون لنا للموضوع عودة.

حيفا «مسلم»

اعلنوا في جريدة الدفاع

راديو مولت

زيت السمك ولكن بلا رائحة ولا طعم

ان اكثر زيت السمك الذي يشتريه الناس هو زيت تجاري ليس فيه من زيت السمك الحقيقي سوى الرائحة الكريهة والطعم الذي تعافه النفس وهذا ما حدا بلجنة اطباء انجلترا الى ايجاد الراديومولت الذي فيه منافع زيت السمك بلا رائحة ولا طعم مضافا اليه المولت تحت تأثير اشعة ماوراء البنفسجية. ان راديومولت له طعم لذيذ كالعسل الجيد ويحبه الاطفال والبنات على العموم. ان الخواص المفيدة في راديومولت تزيد مائتي ضعف على الخواص الموجودة في زيت السمك. والراديومولت يفيد كمقو ومنبه للشهية ويشفي فقر الدم ويفيد النساء العصبيات والبنات في سن البلوغ والاطفال الضعفاء

RADIO-MALT

الوكلاء والمستودع

الشركة المصرية البريطانية التجارية — تلفون ١٠٦٢: يافا

شركة مصائد الاسماك الوطنية

تعرض نزولا عند رغبة

مدير دائرة صيد الاسماك بفلسطين

٥٠٠ سهم في عكا وحيفا

٥٠٠ * * القدس

هذه الالف سهم سحبت من مؤسسي يافا رغبة في التعاون المشترك بين الايدي العربية العاملة

ايها العربي:

بادر بشراء هذه الاسهم
احفظ ثروة بلادك بالاشتراك
في الاعمال العربية الخالصة

الارباح مضمونة والاعمال بدأت بنشاط

دفع الاكتتاب بالبنك العربي بالقدس وحيفا

مشاتل وهبه اخوان - بيسان

تقدم لجميع المزارعين في هذه السنة احسن انواع الشتل المركب من التفاح والاجاص والخوخ والدراق والمشمش وغيره

سعر الشتلة الواحدة ٣٥ ملا

اشتال غير مركبة لوز مر ومشمش بلدي وغيره

سعر المئة ٨٠٠ مل

العنوان: مشاتل وهبه اخوان — بيسان

شركة باصات أريحا

القدس - باب العمود

لصاحبها صالح عبده

باصات جديدة، سائقون ماهرون، السفر يوميا

القدس — أريحا	أريحا — القدس
قبل الظهر الساعة ٨ و ١١	الساعة ٧،٣٠ و ١١
بعد الظهر الساعة ٣ و ٥	الساعة ٣ و ٥
(قيمة التذكرة ٤٠ ملا)	(قيمة التذكرة ٤٠ ملا)

مصيبة التشريع في ظل الانتداب

« بقية المنشور على الصفحة الثانية »

تفسيره الا اذا لاحظنا ان هذه المادة اعتبرت انشاء الوطن القومي امرا معنويا أي اشارة لحق اليهود باعتبار فلسطين مركزا يرجعون اليه. واما المسألة المادية وهي مسألة الهجرة فلم تذكر بهذه المادة التي بحثت عن امر معنوي بل ذكرت في مادة اخرى على حدة مع الشروط التي يجب تحققها بالامكان وقوعها.

هـ — هنا مسألة دقيقة: لم يقصد واضعو صك الانتداب جعل فلسطين وطنا قوميا لجميع اليهود في العالم وكذلك لم يقصدوا استمرار هذا الانشاء الى ما شاء الله، فالمقصد هنا اقامة جماعة من اليهود لا يضر وجودهم بمصالح السكان العرب كي اذا استقرت الجماعة في هذا المركز يكون تم انشاء الوطن. وهذا حصل وتم منذ القديم قبل اضطرابات سنة ١٩٢٩

ادارة خاطئة وتشريع ظالم

النقطة الثالثة: المدقق في اعمال الحكومة بالادارة والتشريع يظهر جليا انها فسرت صك الانتداب تفسيرا خاطئا. لان (مسؤولية الدولة المنتدبة عن جعل البلاد في احوال سياسية وادارية واقتصادية لتسهيل انشاء الوطن القومي اليهودي) سيطرت على افكار الحكومة فجعلتها تقوم بالتشريع وبالادارة لهذه الغاية، دون ان تلتفت التفاتا حقيقيا للتفسير (الذي عرضناه اعلاه) والذي يوجب على الحكومة ان تعمل ذلك اذا لم يخل بحقوق ووضعية العرب. وكما انه نشأت سياسة خاطئة في امر الهجرة والاراضي عن ذلك نشأ عنه ايضا تشريع خاطيء. وعوضا ان تكون الحكومة المنتدبة اخذت بالشعب للامام بتطبيق مبادىء التشريع رأيناها رجعت القهقرى

وهكذا فان الحكومة المنتدبة لم تعمل بأسمى التشريع، بل جاءت في اكثر الامور تنقل الينا القوانين الانكليزية او القوانين المرعية في مستعمرات انكليزية بأصلها وفرعها دون ان تلاحظ اسمى التشريع التي تقدمها وعادات ومميزات القوم الاخلاقية.

من المعلوم ان القانون يجب ان يكون وليد الاحتياجات الاجتماعية وتعاملات الاهالي وهذه الاحتياجات والتعاملات تختلف باختلاف عادات الامم واخلاقها ومزاجها وتاريخها والاقليم الذي تسكنه.

ومعلوم أن الامم الانكلوسكسونية انفردت باوضاعها الحقوقية والاسس القانونية دون جميع اوروبا وسائر دول العالم التي اخذت بالحقوق الافرنسية واما الاصول الانكليزية التي حافظت عليها انكلترا واميركا نشأت منذ زمن السلف ثم امتزجت بعد ذلك بالاصول الجرمانية والنورماندية وانتشرت في انكلترا فصار عليها الاهالي ثلاثة عشر قرنا وتحورت بمقتضى احوال مختلفة وتجارب عديدة وتعامل مديدة اصبحت من عادات الانكليز ومميزات اخلاقهم وباتت احسن الاصول واعدلها للامة البريطانية

اما لامة غير الامة البريطانية لا تكون اصولا عادلة لاختلاف احتياجاتها واخلاقها ومزاجها وتاريخها والاقليم الذي تسكنه، ولا يخفى ان اهالي فلسطين الذين هم جزء من الامة العربية وقسم من الامبراطورية العثمانية التي اخذت منذ سبعين سنة بالاوضاع الافرنسية ومزجتها تدريجيا ونتيجة تطبيقات متوالية، فهم بعيدون من ان يهضموا اصولا لم يعتادوا عليها كالاصول الانكليزية اذا طبقت دفعة واحدة واذ كنا نعترف بان بعض الاسس والاصول في الحقوق الانكليزية هي واجبة الاقتباس لكل امة ترغب السير في اسعاد رعاياها، الا ان تطبيق العادات والاصول الانكليزية باجمعها دون النظر للموافق وغير الموافق منها لاحتياجات الامة الفلسطينية وعاداتها واخلاقها يقف امام تلك الامة في رقيها الحقوقي والاجتماعي وان مضار ذلك في نشوء الامم ظاهر الاثار لتصادم اصول غير ملائمة مع مزاج واخلاق الامة وطبائعها وعاداتها

ان الحكومة المنتدبة سارت على هذه الطريق في التشريع. ان المقام لا يساعدنا على البحث من جميع القوانين ولكننا نرغب ان نأتي ببعض الامثلة:

تخويل الموظفين الادار يين حق القضاء

ان تفريق السلطات الثلاثة عن بعضها البعض وعدم مداخلة الادارة بالقضاء مبدأ انكليزي الاصل نشره مونتسكيو وعمل به جميع العالم المتمدن وكانت الحكومة العثمانية عاملة به. اما الحكومة في فلسطين فاخلت بهذا المبدأ اخلالا مريبا فخولت الحكام الاداريين والقائمقامين صفة القضاء هذه بدعة لم تعرفها فلسطين في الحكم التركي. ان هؤلاء الموظفين يصدرون اوراق توقيف بحجز حرية الاشخاص وتفتيش الاماكن واحكاما بالحبس الجزئي والتغريم وهذا يقع على الاكثر في الاوقات التي لم تنجح ادارة البوليس او لم تعتقد على الاقل من الحصول على مثل هذه الاوامر والاحكام من قضاة الصلح النظاميين واتذكر في هذا الشأن كلمة لقاضي بريطاني (المستر دي فريتش) ان وظيفة القضاء ليس اجراء العدل فحسب بل وجعل العامة يعتقدون بجريان العدل

ومن هذا القبيل قانون منازعات وضع اليد الذي خول الحكام الاداريين بالتدخل في امر التصرف

١ — قد نظمت قوانين تقيد حرية الاشخاص

٣ — قانون منع الجرائم لسنة ٩٢٠ الذي يخول ضابط البوليس ان يسجن اي شخص كان لمدة سنة او يقيده بالكفالة

ب — قانون منع الجرائم سنة ٩٣٣ الذي الغى قوانين منع الجرائم لسنة ١٩٢٠ و١٩٢٦ و١٩٢٩ فهي مقيدا للحرية

د — المواد ١٢ و١٣ و١٤ من قانون البوليس المتضمن استخدام البوليس الاضافي على نفقة الافراد

٣ — قانون تشكيلات المحاكم لسنة ٩٣٥ يخالف تماما لمبدأ تدريب البلاد على قابلية حكم نفسها بنفسها. كان قانون المحاكم لسنة ٩٢٤ يساوي بين القاضي البريطاني والقاضي الوطني فجاء هذا القانون يجعل صلاحية اعلى للقاضي البريطاني من القاضي الوطني فهذا ينافي الاصول التي سارت عليها فلسطين ثماني عشرة سنة، وامتيازا ماس بشرف القضاة الوطنيين وهكذا اصبح

أ — قاضي الصلح الوطني يرى الدعاوى الحقوقية حتى مائة وخمسين جنيها وقاضي الصلح البريطاني يرى الدعاوى الحقوقية حتى مائتين وخمسين جنيها

قاضي الصلح الوطني يرى الدعاوى الجزائية الموجبة الحبس حتى سنة واحدة وقاضي الصلح البريطاني يرى الدعاوى الجزائية ويحق له الحكم بالسجن حتى سنتين

ب — المحاكم المركزية عند ما تؤلف من عضوين وطنيين ترى الدعاوى الحقوقية من مائتين وخمسين حتى خمسمائة جنيه واما اذا كان احدهما بريطانيا فترى الدعاوى من خمسمائة الى النهاية.

ج — محاكم الجنايات ومحكمة الاستئناف الجزائية تتألف من اكثرية بريطانية عوضا عن الاكثرية الوطنية

د — محكمة استئناف الحقوق من قاضيين على ان يكون احدهما بريطانيا ورد الاستئناف عند اختلاف الاثنين.

وزيادة على ذلك قد اسست مراكز قضاة صلح بريطانيين واعطي لهم امتياز أعلى مع ان الصنف كان محصورا بالقضاة الوطنيين فهل هذا نتيجة تدريب الحكام الوطنيين ثمانية عشر عاما ؟ وهل بعد تدريبهم هذه المدة يرجع بهم القهقرى ؟

٤ — قانون الاراضي لسنة ١٩٢٠ وضع احكاما في مادته السادسة والسابعة تحافظ على المالك الصغير وتمنع المتاجرة بالاراضي فلم تلبث الصهيونية إلا واثرت فالغيت هذه الاحكام بتعديل قانون الاراضي لسنة ١٩٢١

ان المادة السادسة من قانون الاراضي لسنة ١٩٢٠ كانت وضعت قيودا بخصوص انتقال الاراضي قيودا على الشاري وهي (ان لا يحصل على اراضي زراعية تتجاوز مساحتها (٣٠٠) دونم، وانه (ينوي زراعتها واعمارها بنفسه وحالا). والبائع كان مجبورا على اثبات انه بقي له اراض كافية تعوله مع عائلته

٥ — قانون امتياز الكهرباء، وهذا يقيد ويلغي حقوق الافراد والاهالي في نهر العوجا والاردن خلافا للاحكام المدنية الاسلامية التي تنص على عدم نفاذ امر السلطان باعطاء ما لا يخص الاهالي من المنافع للاشخاص

قانون العقوبات العثماني

٦ — قانون العقوبات العثماني كان يجعل للاشتراك درجات. الفاعل الاصلي. الشريك. المعين. في اشتراك الجرم. يوجد شخص ارتكب الجرم بنفسه فهذا الفاعل الاصلي كمن حمل السكين وجرح المقتول وقتله. وشريك اشترك معه وساعده، وهذان قسمان فاذا كان فعل الشريك هو فعل لو لم يحصل لما كان الفاعل الاصلي تمكن من اتمام ذلك الفعل، هذا قسم، والاخر لو كان فعله مساعدة بدونها ايضا يحصل الفعل. فالقانون العثماني اعتبر الشريك من النوع الاول معاقبا عليه كالفاعل الاصيل. واما في النوع الثاني اعتبره شريكا مساعدا وعاقبه بعقاب اخف، كما انه اعتبر « الآمر » نوعين آمر مجبر وآمر غير مجبر فاعتبر الآمر المجبر كالفاعل الاصيل واما الآمر غير المجبر فعاقبه بعقاب اخف كالتحريض والتشويق. فان القانون الجديد يعاقب جميع هؤلاء بعقاب واحد. فان مخالفة ذلك لعادات الاهالي وامزجتهم ظاهر: فان مساواة « السارق الذي دخل الدار وسرق فعلا » مع « مساعدة الذي وقف مثلا في الطريق ليراقب المارين والعابرين بالعقاب يأتي غريبا بالنظر لاخلاق البلاد وامزجة الاهالي. وكذلك مساواة القاتل او السارق بمن جاء اليهم وحرضهم على ارتكاب القتل او السرقة او حمس اليهم ذلك وشوقهم لعمله

المحاولة التامة وغير التامة

ب — والقانون العثماني فرق بين المحاولة التامة وغير التامة فالمشروع في الافعال الاجرائية هو غير المشروع في الافعال التمهيدية، وقد اعتبرهنا امر هام بالنسبة الى امزجة الاهالي وعاداتهم. ان العرب من الاقوام الذين يغضبون سريعا ثم يزول غضبهم سريعا، وقد يحدث من ذلك ان يغضب الانسان فينوي الاعتداء على خصمه فيشرع باستحضار الافعال التمهيدية لذلك، ثم يندم فيرجع من نفسه، دون ان يكون هنالك مانع منعه فالقانون العثماني وكذلك الافرنسي لا يعتبره مجرما وبذلك يكون شوق محاولي اقتراف الجرائم للندم والرجوع عن نواياهم الجرمية

فالقانون الحاضر يعاقب هؤلاء كمن حاول ارتكاب الجرم وقام به، الا ان عدم اتمامه الجرم نشأ عن مانع لم يكن في اختيار المحاول. كمن جرح المعتدى عليه بقصد قتله الا انه لم يمت بالنظر للاسعافات الطبية والمداواة. فاعتبار الشخص الذي جاء ليجرح خصمه ولكنه ندم قبل وصوله اليه فرجع لداره، مثل ذلك المجرم الذي جرح خصمه فعلا غير محاول وينافي اخلاق الاهالي وعاداتهم واحتياجاتهم.

وأمثلة كثيرة

٢ — ولنأخذ مثلا من اصول المحاكمات الجزائية، فالقانون العثماني اعتبر الاستئناف تظلما من الحكم الصادر ضد المحكوم عليه، ولذلك فلو استأنف المحكوم عليه، ولم يستأنف النائب العام فمحكمة الاستئناف لا يحق لها بالطبع زيادة العقوبة ولكن القانون الحاضر يعطيها هذا الحق

ب — القانون العثماني لا يسمح الا بمحاكمة المتهم بالجريمة المتهم بها ولكن القانون الحاضر يسمح للمحكمة في بعض الاحوال اضافة بعض التهم

٣ — قانون تعديل البينات جاء مخالفا للتشريع الاسلامي والتشريع العثماني بمواد كثيرة.

٤ — ان القوانين الجديدة الاخرى معظمها جاءت بعيدة عن اعتيادات الاهالي واحتياجاتهم الحقيقية

استئثار الادارة بالتشريع

هذه القوانين التي وردت بهذا البند لا علاقة لها بفكرة انشاء الوطن القومي اليهودي الا انها دليل على مضرات استئثار الادارة بالتشريع بدون رأي اهل البلاد ونتيجة ذلك تحكم الظلم بالقانون

٧ — ان لمحكمة العدل العليا صلاحية في اصدار الاوامر للسلطة الادارية باصدار الاوامر اليها باجراء عمل يتطلب القيام به منها الامتناع عن بعض الاعمال التي قامت بها وهذا يؤمن جريان العدل في بعض الامور. اما اذا كانت تمت تلك الامور فتكون صلاحيتها قد انتهت.

ففي هذه الحالة اقامة الدعاوى على بعض الموظفين لقيامهم باعمال مخالفة للقانون تحتاج دائما الى اذن من المندوب السامي الذي يرفض في بعض الحالات السماح بذلك وهكذا يمنع جريان العدل (قانون الشكايات الاخبارية)

سياسة ارهاق الاهالي

٨ — لا يوجد مرجع في فلسطين يمكن الاهالي من مقاضاة الحكومة او حق معترف به للاهالي بالاعتراض على القوانين الظالمة والتي ترهق الاهالي بالضرائب والمخالفة لروح العدل ولصك الانتداب او لدستور فلسطين او للحقوق الطبيعية في البلاد الدستورية فان البرلمان هو المرجع وفي فلسطين لا مرجع. لكن عدم وجود مرجع للتظلم من ذلك في فلسطين اوجد حالة يمكن اعتبارها وتسميتها (سياسة ارهاق الاهالي)

ومن ذلك يظهر تماما ان اهالي فلسطين يحكمون الآن كمستعمرين لا اعتبار لعاداتهم واخلاقهم وامزجتهم واحتياجاتهم الاجتماعية.

نظام مجحف للجنسية الفلسطينية

٩ — ان مرسوم الجنسية الفلسطينية لسنة ١٩٢٥ قد نظم بوضع يجحف بجنسية الفلسطينيين الموجودين في خارج فلسطين مع ان هؤلاء فلسطينيون متولدون من ابوين فلسطينيين محرومون من اكتساب الرعوية الفلسطينية بداعي انهم كانوا في اليوم الاول من شهر آب لسنة ١٩٢٥ خارج فلسطين. وان كان قد اعطي اليهم اختيار لمدة سنتين الا انه كان ذلك معلقا على موافقة حكومة فلسطين فمن ذلك نشأ ان بقي بعض الفلسطينيين بدون رعوية وهذا ما لا يجوز بعرف الحقوق الدولية. فان الاجحاف في ذلك ظاهر. اعرف شخصا كان مدير بريد في نابلس خلال سنة ١٩٢٠ و١٩٢١ ثم ذهب لمصر قبل سنتين او ثلاث طلب الرعوية الفلسطينية فلم يجب الى طلبه مع انه كان موظفا في الحكومة الفلسطينية وابواه فلسطينيان

ان حرمان هؤلاء الفلسطينيين من اكتساب جنسية آبائهم وجعلهم (بلا وطن) مغاير في كل الامور للعدل

الحكومة تهمل امر المعارف

وبعد ذلك ارغب في البحث من الامرين الاثنين.

١ — التحصيل الابتدائي — كان اجباريا في الحكومة العثمانية) المادة ١١٤ من القانون الاساسي العثماني)و(قانون المعارف العثماني) وفي فلسطين اليوم قد رفعت هذه الاجبارية واصبح معظم الاطفال محرومين من مقاعد في المدارس الابتدائية نظرا لاخطاء الحكومة. ان عدد الطلاب في السنة الاخيرة ستة وثلاثين الفا بينما كانوا في سنة ١٩٢٢ فقط تسعة عشر الفا، وصت مائة وسته وثلاثين. فان نسبة المحرومين من التحصيل من اطفال العرب عظيم جدا ويظهر لي انها اكثر من النسبة التي قدرها المستر ومن من انهم ٨٠ بالمائة (اي الاطفال المحرومين من التحصيل)

في بلدي نابلس اعرف ان افواجا من الاطفال يرفضون من القبول في المدارس لعدم كفايتها ان الحكومة التي تصرف معظم ميزانيتها بسخاء على الامن العام وعلى امور غير منتجة تستوجبها الادارة المستندة على انشاء الوطن القومي اليهودي، لم تخصص ميزانية المعارف السابق اكثر من ٣ في المئة وفي السنة الاخيرة وصلت الى ٦٢٢ ونصف في المئة وهذه النسبة دليل على اهمال الحكومة امر المعارف. المدارس الثانوية غير كافية والمدارس العالية مفقودة وهل تصبر الحكومات على هذا البرنامج الذي يكثر من الجهل والامية ؟

الطرق العربية والسياسة الجائرة

٢ الطرق — من المفيد ان نرجو اللجنة الملكية الموقرة ان تطلب الارقام الصحيحة التي تبين كيف ان الحكومة اهملت تصليح الطرق العربية التي كانت معبدة في الدور التركي فأنشأت عوضا عنها طرقا يهودية. ولا اريد إلا ذكر مثال صغير. كانت طريق طولكرم — يافا ٣٥ كيلو مترا تقريبا وتمر عن قرى واراضي عربية فحولتها الى ٥٥ كيلومترا تقريبا لتمر من المستعمرات اليهودية واهملت تلك الطرق العربية والقرى والاراضي العربية هذا قليل من كثير. فاهمال خطوط المواصلة (الطرق) بين المدن العربية مثل طريق يافا — غزة — بئر السبع من جملة الامثلة يبرهن على ضرورة تفريق السلطات عن بعضها واقامة برلمان ذات صلاحية وأمة وتشكيل دستور تكون مسؤولة امام البرلمان. ولذلك فاني أؤيد المطالب الاربعة الواردة في مذكرة اللجنة العربية العليا.

مطعم
حلويات بدر
١ — ملتقى الطبقات الراقية
٢ — احسن الحلويات البيروتية
٣ — افخر انواع الاطعمة الممتازة
٤ — تلبية كافة الطلبات وخدمة سريعة ونظافة تامة
المحل بعمارة النابلسي اول شارع المحطة

اعلان

صادر من دائرة اجراء يافا
عدد ٢٤٠ سنة ٣٦

الدائنة: السيدة انيسة طباع: يافا
المديونة: رفقة بنت درويش ومحمد درويش ابو شارب من زرنوقا
مصدر الحكم: سند رهن
الملك: قطعة ارض ميري مشجرة رملية مغروسة اشجار برتقال وكريب فروت جميعها مثمرة تسقى هذه الاشجار من بيارة عبد الله الحارثة المجاورة لها مساحتها ٧ دونمات و٧١٢ مترا وتحتوي على غرفة طوب مسقوفة قرميد وتخشيبة صغيرة وبئر خالي من الماء وتقدر شجر هذه الارض بستين شجرة في كل يوم
مقداره: ٣٨٥٦ متر من اصل ٧٧١٢ مترا
تاريخ سند الطابو: بلوك ٣٤ قسيمة ١٢
ملاحظة: تخمن الدونم الواحد في هذه القطعة بمبلغ ١٥ جنيه فلسطيني

بناء على قرار رئاسة اجراء يافا سيطرح في ميدان المزايدة العلنية بدائرة اجراء يافا والرملة بعد مضي خمسة عشر يوما من تاريخ نشر هذا الاعلان الاملاك المبينة اعلاه خاصة المديون لقاء الذمة المطلوبة منه الى الدائن البالغة ١١٨ جنيه والفوائد القانونية والرسوم والمصاريف النظامية

فمن له رغبة في شراء الملك المذكور فليتقدم الى المزايدة ويضع اسمه ومقدار المبلغ الذي يدفعه وديبوزيتو عشرة في المائة او كفالة من احدى البنوك في ذيل القائمة التي ستعطى للدلال والاحالة الموقتة تكون بعد مضي ثلاثين يوما من تاريخ القائمة المذكورة ثم تعاد المزايدة ثانية على ان يقبل الضم عليها في المائة خمسة لمدة خمسة عشر يوما وبعده تحال هذه الاملاك قطعيا لاسم المزاود الاخير وتجري المعاملات اللازمة حسب الشروط المبينة في قائمة المزايدة ولاجله صار اعلان الكيفية توفيقا المادة ١٠٢ من قانون الاجراء. تحريرا في ١٧—١—٣٧

مأمور اجراء يافا
فياض الخرش

يافا الثلاثاء ٧ ذو القعدة سنة ١٣٥٥ الموافق ١٩ كانون ثاني ١٩٣٧

صاحب الامتياز : ابراهيم الشنطي

المحرر المسؤول شوكت حماد

مدير الادارة : عبد الهادي مرفان

رقم التلفون ٩٩٨٧ و ٩٠٧٥

الدفاع

جريدة يومية سياسية مصورة

العدد ٧٨٨ السنة الثالثة

ادارة الدفاع : شارع اسكندر عوض — يافا

العنوان البرقي : الدفاع يافا — ص. ب. ٢٥٥

قيمة الاشتراك في فلسطين عن سنة ١٥٠ عن نصف سنة ٨٠

« « « الخارج « ٣٠٠ « « ١٦٠

في صفد يجوبون الآفاق و يتنقلون بين اشهر محطـات العالم

لانهم اشتروا من بوتاجي راديو ماركة هيز ماسترز فويس

حضرة الفاضل

نشر الشتاء أعلامه وحلت جيوشه الجارفة في الشوارع وعلى الابواب فاضطررنا الى اقفال بيوتنا لنتحصن من أذاه فنحن نقيم الليل والنهار داخل البيت الموصدة ابوابه علينا وداخل هذا السجن الموحش اذا لم تتدارك كونا فأن الضجر يفتك بنا ويساعده في ذلك مخالف عناصر الطبيعة. ليس مثل الراديو دواء لما نحن فيه وليس مثل النقاء غذاء للعقل والقلب وكلاهما يوجدان في محلاتكم العامرة . فارسلوا لنا راديو هيز ماسترز فويس "His Master's Voice" ذا الصوت الرنان الذي تنتعش لسماعه عضلاتنا ونستيقظ من سبات عميق قد يكون طويلا بل قد نعتاده حتى يصبح ابدياً فنلاقي به حتفاً اكيداً . انجدونا فأن جيوش الشتاء المؤذية لنا بالمرصاد . اسلموا للمخلص

الياس

لاشيء يعادل جهاز هز ماسترز فويس "His Master's Voice" انه يتولى تسلية المسجونين عن ذنب وعن غير ذنب لا فرق عنده بين ان يكون البرد هو الداعي لملازمة البيت أو الحر فانه يوالي اذاعته كل دقة ولا يما وهذا ما ننصح به في موسم الشتاء جمهور الاصدقاء ان يختاروا راديو من هذه الماركة من الموديل الجديد فالأمر يتعلق بصالحهم الخاص ومسراتهم الشخصية

اما الاستعدادات التي في طاقة بوتاجي ان يقوم بها في سبيل خدمة زبائنه فهي فريدة ليس ما يعادلها في كل فلسطين فلا يؤخره شتاء ولا ثلج ولا ليل دامس وسيان لديه امطرت أم صحت .

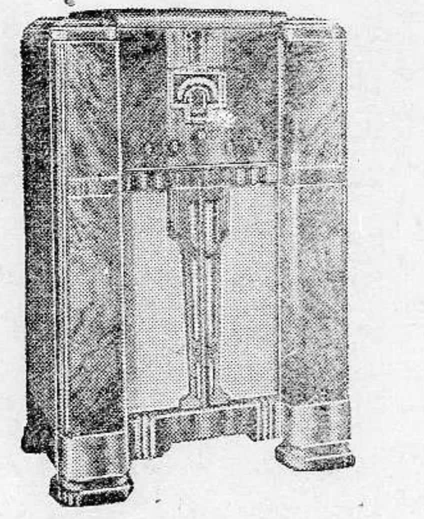

فأنه يقوم بكل الاصلاحات مهما كانت على الفور بطريقة يسر منها جمهور زبائن بوتاجي الذين يتزايد عددهم مع توالي الايام

اطلبوا راديو هيز ماسترز فويس "His Master's Voice" ترضوا عنها ولا بديلا فأنه ليس من العقل في شيء ان تفضل عليها ماركة اخرى غريبة دونها اهمية وشهرة وحسن اذاعة ودقة وبينما ان بوتاجي يعرض عليكم باسعار بخسة ماركة هي اشهر من نار على علم في الكون اجمع مدعومة بخدمة بوتاجي الابدية لكل جهاز يستلمه زبائنه

اذكروا ولا تنسوا بأن فابركة هيز ماسترز فويس "His Master's Voice" التي مر على انشائها نيف وربع قرن قد حصلت على شهرتها الواسعة في عالم الموسيقى صوت رائق في مصنوعاتها موسيقى لذيذة تسترعي الاسماع وترهف الآذان لسماع انغامها المطربة

اذكروا للموسم القادم ان ثلاجات هيز ماسترز فويس

"His Master's Voice" توجد في محلات بوتاجي

فافحصوها واختاروا الحجم الذي يوافق اعمالكم

زوروا محلات بوتاجي في حيفا، يافا والقدس

حيفا - قرب بنك الباركليس يافا - عمارة الاوقاف امام السراي القدس - تحت البنك العربي

الوكلاء غزه : الحاج عبد الرؤوف البورنو . اللد : سليم ومحمد الخالدي . الرملة : زبانه اخوان . نابلس : عادل التميمي . طولكرم : حسن المقدادي

رجل واحد يقاوم عشرة امثاله

اذا استعمل هذا الشراب هموبيتوسرم Hemopeptoserum

يتركب من كريوات الدم الحمراء HEMOGLOBIME مصل الدم الصيفي SERUMPHYSIOLOQÎQUE خلاصة اللبن ، خلاصة اللحم ، فوصفات الكلس ، خلاصة عصير الفواكه ومواد اخرى فنية بالفيتامين

هذا الشراب هو خير علاج اخرج حتى الآن لتقوية الابدان وتجديد القوى واعادة نضارة الوجه ، طعمه لذيذ ، مفعوله ثابت يجلب الشهية ينقي الدم يقوي الاعصاب ، يشفي فقر الدم بجميع اشكاله (وعلى الاخص عند النساء قبل الولادة وبعدها) . ينعش البول يغذي العضوية بما يولده فيها من قوة الحرور فهو اذن دواء مغذي معيد للقوى ، مجدد للنشاط ، منبه لفعالية الجسم ومقوي للدم

كل زجاجة منه تعادل خمس كيلويات من زيت السمك . التعليمات مرفقة مع العـلاج .

تغيير الطقس يسبب النزلات الصدرية

عندما يشعر احدنا بنزلة صدرية ، زكام ، او سعال ويخشى العواقب يجب عليه ان يسرع باستعمال شراب البولوفاكس

فهو افضل مسكن للسعال ، وخير شافي لكافة امراض الصدر يسهل التنفس ويجعله غير مؤلم ، يزيل السعال المزعج ، ويسكن نوباته المتكررة ، يذيب البلغم ، ويحفظ الصدر من كافة الامراض

اذا كانت النزلة الشديدة يجب اخذ مسهل قبل استعمال هذا العلاج ، ويجب ان يكون المسهل لطيف وغير مزعج ، يستحسن ان يؤخذ زجاجة من مسهل الباريلاكس دفعة واحدة قبل اخذ العلاج بساعتين .

تداوي حديث لشفاء التعقيبة الحادة « حرقة البول » والزمنة والنقطة العسكرية

حبوب الغونوفاكس Gonovax

تجهيز الدكتور S. M. K رئيس شعبة الامراض الزهرية في نانسي — فرنسا

بين جميع الادوية التي يستعملها الاخصائيون لا يوجد مادة اقوى واسرع من حبوب الغونوفاكس لشفاء حرقة البول (التعقيبة) لانه قتال لجميع الميكروبات الموجودة في اعضاء البول والتناسل واهم خاصة له ازالته للالم وقت التبويل لانه يمنع التشنجات والانتفاضات الليلية والاحتلامات

يطلب من كافة الصيدليات — الوكلاء في فلسطين : مستودع الادوية الوطني الفلسطيني — غرة ٢٥ — شارع بسترس — يافا

صونوا عيونكم من الرمد باستعمالكم

قطرة القنواتي العجيبة

يهدي ازفها الى مواطني الاكارم سكان فلسطين خاصة والى سكان البلاد العربية عامة في جميع اقطار سوريا ومصر والحجاز وشرقي الاردن والعراق والعجم : وهي نجاحي العظيم بتركيب هذه القطرة العجيبة « قطرة القنواتي » بعد جهود عظيمة صرفت من اجلها .

معمل القنواتي يقوم بخدمة بني قومه بامرين : احدهما تهيئة احسن الادوية عملا وانفعها تأثيراً . والاخر تنزيل القيم الباهظة الى اصغر حد ممكن . فها هو الآن يتقدم بهديته الثمينة الجديدة العظيمة الفائدة ، قطرة القنواتي العجيبة ، الى ابناء وطنه الاكارم

ركبت هذه القطرة بعد ان اجريت تحاليل دقيقة على جميع انواع القطرات الشائعة في سوريا ومصر والعراق والتي تباع بقيم فاحشة ، واستعملت منها بعد التعديل على تركيب يناسب طبائع اهل البلاد ونوع الامراض العينية المنتشرة فيما فيتهم فجاءت قطرة القنواتي بحمد الله ومنته غاية في الاحكام وآية في الاتقان .

وقد اثبت تركيبها لاهم الاخصائيين بامراض العيون من اطبائنا الوطنيين الاكارم فاظهروا اعجابهم بها وقالوا ان قطرة القنواتي من اهم القطرات المتداولة اليوم في الاسواق واعظمها فائدة واحسنها تأثيراً . تشفي التهاب المنضمة الحادة والمزمنة النزلوية والحبيبية « التراخوما » . تدفع الاحتقان فتزيل الاحمرار والحرارة وتقطع الدمع وتصون العين من الرمد .

تخلص العين من العمش وهو ضعف البصر مع سيلان الدمع في اكثر الاوقات . تسكن الالم بسرعة فتخلص المصاب من آلامه المزعجة . يجلو العين فيصفو رونقها ويمتد بصرها ، تقتل جميع الجراثيم التي تتسلط على العين وتؤذيها فيخلص المرء من الرمد وتصلح تخريش الغبار والحشرات .

قطرة القنواتي عظيمة التأثير كبير الفائدة رخيصة الثمن لا يجاريها بحسن تأثيرها قطرة من القطرات . والخلاصة قـد اصبحت قطرة القنواتي بعد التجربة صديقة العائلات ومن احتياجات البيت الضرورية التي لا يستغنى عنها .

كيفية الاستعمال : يقطر في كل عين نقطتان صباحاً ومثلهما مساء للكهول من رجال ونساء .

ويقطر للاطفال نقطة واحدة صباحاً ونقطة واحدة مساء في كل عين .

واخيراً اقول يا ايتها الوالدة المصونة لا تنسي غسل عيني ولدك بعد القدوم من الاسفار او النزهات بماء البوريك ثم تقطير قطرة واحدة من (قطرة القنواتي) في كل عين لتخلصيهما من الغبار والجراثيم التي تنتقل بواسطته ولتنقذي ولدك الحبيب من الرمد المزعج في ايام الصيف . وما توفيقي الا بالله .

دمشق . عبد الوهاب القنواتي

استاذ الكيمياء في المعهد الطبي العربي

قطرة القنواتي العجيبة : تباع في جميع الصيدليات في عموم البلاد العربية عامة واطلبوها من مستودع الادوية الفلسطيني يافا شارع بسترس. وتباع في عكاء في صيدلية درويش قبلاوي ، حيفا : صيدلية عمر ابو غزالة ، نابلس : راشد ابو غزالة ، القدس : مافرو ميخالي ، شارع الباب الحديد ، وصيدلية الحسيني وصيدلية العلمي باب العامود وصيدلية عطا الله اخوان شارع مأمن الله

يجعل من الشيخ الضعيف شابا قويا

هو حبوب الاورشيتونين

لحضرات الاطباء الافاضل

سلاما وتحية : وبعد فان هناك مرض كثير الانتشار في كل مكان، هو العنانة التناسلية ، وهو كما تعلمون ، مرض صعب المعالجة جداً ، والعلاجات الموصوفة لاجلها غالباً يكون تأثيرها موقتاً ، ما دام المريض يستعملها وماذلك الا للاقتصار في ذلك على الادوية المنبهة للمراكز العصبية ، والموسعة لاوعية القضيب على ان هذا غير كاف فلا بد اذن من الالتفات الى نقطة اخرى مهمة في معالجة هـذا الداء هي ملاحظة الغدد التناسلية نفسها . وتقويتها ، وهذا لا يتم الا بتطعيم الخصية او باستعمال خلاصة هذه الغدة ، هذه هي النقطة التى يمتاز بها محضرنا المسمى اورشيتونين ORCHITONINE عن سواه من المحضرات المماثلة ، حيث ادخلنا في تركيبه خلاصة الخصية المكثفة والمستحضرة بطرق فنية خاصة

وهكذا اصبح محضرنا هذا مقويا خصوصيا كما يفهم من اسمه ORCHITONINE ومنبهاً لمركز الانتعاظ وموسع الاوعية ولا سيما أوعية القضيب . فيعيد الشباب ويقوي الرجولة ويجعل من الشيخ الضعيف شاباً قويا ، ولدينا شهادات كثيرة من معظم المستشفيات تثبت اهمية هذا العلاج الناجع

وان في كل زجاجة ورقة خاصة تشرح خواصه ، وتركيبه ، واننـا على استعداد تام لارسال المساطر الكافية ، عند اول اشارة تصدر من حضراتكم

خير الكلام ما قل ودل

لقد اتفق اطباء العيون في فينا (النمسا) على ان احسن قطرة لشفاء امراض العيون هي (القطرة النمساوية) المحضرة بمعرفة الدكتور « لوريعوند » الشهير تشفي الرمد بجميع اشكاله، تأكل الحبيبات من الاجفان، تزيل احمرار العيون ، تمنع تساقط الدموع ، تشفي الاجفان ، وتحفظ العيون من سائر الميكرويات ، واذ قطر منها الى الاطفال تمنع عنهم حصول الرمد ، تطلب من جميع الصيدليات ، الوكيل العام في فلسطين — يافا

مستودع الادوية الوطني الفلسطيني

شارع بسترس رقم — ٢٥

مطبعة جريدة الدفاع : يافا

يوم الاربعاء ٨ ذو القعدة ١٣٥٥ الموافق ٢٠ كانون ثاني ١٩٣٧

العدد ٧٨٩ — السنة الثالثة

الدفاع

جريدة يومية سياسية مصورة

صاحب الامتياز : إبراهيم الشنطي

المحرر المسؤل : شوكت حماد

مدير الادارة : عبد الهادي عرفات

رقم التلفون ١١٨٧ و ١٠٧٥

ادارة الدفاع : شارع اسكندر عوض — يافا

العنوان البرقي : الدفاع يافا — ص. ب ٢٥٥

قيمة الاشتراك في فلسطين عن سنة ١٥٠ عن نصف سنة ٨٠

» » » الخارج » » ٣٠٠ » » » » ٦٠

وزير المستعمرات وحالة التوتر في فلسطين . ابن السعود وحل قضية فلسطين

الذين سيعفى عنهم من المبعدين السوريين . صحفهم وسفر اللجنة الملكية

كلمة الله

بعد سفر اللجنة وعودة الحارس للسهر

ختمت اللجنة الملكية جلساتها ، واستعدت للسفر . وربما صدر تقريرها قبل نيسان ، أو فيه . فتتناوله لجنة الانتدابات وينشر . ذلك التقرير يجب الآن أن نتغافل شأنه . وسواء ألغى التقرير صك الانتداب — وهذا ما لا يرى الباحث — أو اكتفى بادخال اصلاحات عليه ، فانه ليس كلمة الله نزلت حكماً على هذه الامة . انه عمل رجال ، فحسب . أما كلمة الله فانها توحي الى الشعوب المضطهدة بالتحرر . بمواصلة الكفاح الى حيث يزول عنها عار الخضوع للغير والمذلة . كلمة الله تسوق ملايين البشر الى التضحيات الجسام ، ذائقة فيها حلاوة الكفاح في خلال اضطرامه . كلمة الله تقول بأن لدى هذه الامة مستودع القوة القادرة على قطع الشوط الى النهاية . تقول بأن عندها مذخور الحول والطول في تحطيم الاغلال ، واستشراف الحياة الحرة الخالدة ، تفاخر بالنفوس التي احتملت ، وقاست ، وخاطرت ، لتظفر ، وتتطهر ، وتقوم الى تأدية واجبها الانساني في العمل ، والخير ، والمساهمة بالمجهود البشري العام

فلينظر عرب فلسطين الى الليالي السود التي كابدتها سوريا المكافحة تحت عواصف النار والفولاذ . الى تلك السنوات التي جاشت بالغضب ، والقهر ، والحقد الذريع . إلى ذلك التاريخ الحاشد بانفاس الضحايا والمرزوئين ، تحت وطأة الرعب والتكبر ، والوجيعة . فلينظروا اليها وإلى هذا العهد الجديد يظهر كما تطل الشمس على ارض مسحها الطوفان ، والعواصف ، والرياح الزعازع ، فاذا كل هذه الآثار تذهب رويداً رويداً ، وإذا وشي الربيع الجميل ، ومخلوقاته الفاتنة الزاهية . فلينظروا الى سوريا وقد عادت اليها حقوقها — او اكثرها — وأخذت تخف السير في القافلة الانسانية ، الى البناء ، والانشاء ، والكمال .

ذلك كله ليس من وضع تقارير ، أو أعمال لجان وحكام . انه نتيجة القوة الالهية المتغلغلة في صميم شعب يأبى أن يتحمل وطأة العار في أنه محكوم ، وأنه عبد ، وأنه تابع . ورأت فرنسا مصلحتها في مسالمة هؤلاء الناس الشرفاء الذين كافحوا عهود الظلم كما كافحت هي ، وكتبت تاريخها في اعمال الجبابرة . ورأت فرنسا أن امة تقدم صفوة أبنائها إلى الاعدام ، يجب أن تصافح كفها بارج الزهر ، بدل داميات الاصابع . رأت فرنسا ذلك ، فقد كانت مثل سوريا ، وبلغت الاوج في التضحية ، والبذل ، والاستشهاد في سبيل الوطن .

لقد أسدت هذه الدولة الخير لها ، ولسوريا ، وللشرق

ولينظروا الى محاولات جورج لويد ، ومن بعده ، في مراغمة مصر على الحياة المنخفضة الدون . كم سحائب من الغضب والنقمة نشرت على الوادي ألوية القهر ، والسحق ، والظلم الفظيع ، تمرغت بها مصر في « أيام كأجواف الليالي » ذاقت فيها مرارة العيش الاكدر . كم من تجاريب القسر ، والقمع ، والاسراف في الارغام تناولت رأس مصر تخفض به إلى التراب وتأبى كلمة الله لها إلا أن تظل ناظرة الى العلا ، تسيل على جوانبها كرائم الارواح البريئة . وجاء يوم أدركت فيه بريطانيا أن المعاهدة خير ، وأنها اكفل لمصالحها من كتائب « قصر النيل »

من دواعي عظمة الشعوب المكافحة وفخرها أن تمر في مراحل الهول والمنازلة ، على أن تخرج منها سيدة نفسها ، تمحو عنها عار الخضوع للغير ، ذلك الذي لا يجعل الانسان إنساناً

وماذا ؟ هل أفقد نفي عبد الكريم شعبه الفتي الشاب ، حب المعالي وطلب التحرر ؟ نفي الرجل ، لكن هاهم اتباعه على ابواب مدريد يجودون بالالوف والالوف ثمنا لذلك الشيء الغالي المجيد ، الشيء الذي يرتفع بجماعات البشر من مهاوي العبودية الى معارج الاستقلال

في الشعوب . في قلوبها . في صميم كيانها . تلك القوة المذخورة الخالصة وليس في تقارير اللجان . وكتب الخبراء . وما يبدو المستعمرون انهم يجردون به على الناس ، وهم انما يعلمون حق العلم ان مصلحتهم فيه نفسه

اسهر ايها الحارس الامين على التراث الخالد . اسهر ايها الذي لم تغمض له عين على الوطن الحبيب الاقدس . اسهر ، ومهما كان ألم السهر ، وداميات الاجفان ، فاتخذ من ذلك العهد الشريف على البقاء هكذا مستعداً دائما ، الى ان تبلغ ذلك الهدف العزيز ، أو تسقط على الثرى شهيد الفضيلة ، والمبدأ ، والشرف الانساني كله .

ابراهيم

ابن السعود وفلسطين

لندن — قالت الدلي ميل ان اهمية كبيرة تعلقها الاوساط على سفر الشيخ حافظ وهبه الى الحجاز للاجتماع بالملك عبد العزيز بن السعود والمفهوم ان البحث سيدور حول ايجاد حل لمشكلة فلسطين .

فرنسا ترفض فصل لواء الاسكندرونة

باريس — اجتمع احسان بك الجابري برئيس الوزارة المسيو بلوم وتباحثا في مسألة الاسكندرونة والمفهوم ان فرنسا ترفض مطالب تركيا لجعل الاسكندرونة ولاية متحدة مع سوريا ويدور البحث في ايجاد حل آخر غير ان فرنسا وتركيا مصممتان على عرض المسألة على عصبة الامم

اعمال مندوبو العصبة فى انطاكيه

انطاكية — زار مندوبو عصبة الامم الاسكندرونة وتوغلوا فى الحدود التركية واتصلوا بكثيرين من الاتراك لجمع المعلومات اللازمة ثم بحثوا انشاء منطقة حرة على الحدود تؤدي الى توثيق العلاقات بين تركيا وسوريا

اتاتورك يبحث مشكلة الاسكندرونه

انقرة — سافر المسيو بونسه سفير فرنسا في تركيا الى استانبول للاجتماع بأتاتورك والبحث معه في مسألة الاسكندرونة والمعتقد أنه سيسافر منها رأساً الى جنيف

المبعدون السوريون

بيروت — صرح وزير الحقانية فى الوزارة السورية ان مسألة العفو العام عن المبعدين قد تمت نهائياً وقد جمعت الحكومة احصاءات عن عدد المبعدين ويبلغون ١٠٠ فى الحجاز ونجد و ١٠٠ فى العراق و ٤٠ فى مصر

البرتغال والمانيا ومستعمرة انغولا

برن — د . ن . ب — كذب سفير البرتغال في برن الخبر الذي نشرته بعض الصحف السويسرية بان البرتغال ستسمح لالمانيا بضمان قسم من المستعمرة البرتغالية آنغولا واكد بان لا صحة لهذه الاشاعة .

مجاعه الاهالي في المناطق الشيوعيه

لندن — د.ن.ب. — تقول جريدة الدبلي تلغراف استنادا الى اخبار من بربنيان بان البلاد الواقعة تحت سيطرة الشيوعيين في بلنسيا مهددة بمجاعة . ويقاوم فلاحو قطلونيا العسكر الشيوعيين بشدة . وقد اضطر البلاشفة لسحب عدد كبير من عسكرهم من جبهة مدريد لارسالها لمحاربة الاهلين الذين يتجمهرون امام الافران طالبين خبزا . واما اللحوم ففي نقصان مستمر . وقد يجب صرف آخر ما قد خزن من الدقيق لتلافي قيام الاهالي على الحكومة الشيوعية

مجلس يستأنف جلساته ويبحث المشاكل

لندن — استأنف مجلس العموم جلساته بعد عطلة عيد الميلاد . وقد بحث مواضيع تتعلق بالامبراطورية ، وأخرى بالشؤن الخارجية . وصرح مالكولم مكدونالد وزير الدومنيون بان محادثاته مع ديفاليرا لم تكن رسمية ، ولم تتقدم ، لكنه قال ان هناك قضايا تهم البلدين تحت البحث . وأعرب عن رغبة بريطانيا فى التفاهم مع ارلندة

بعض الحوادث الخارجية

وتكلم المستر ايدن عن الحبشة فقال انه لايزال فيها مبشرون اجانب لم يستطيعوا الخروج خلال اشهر الاضطرابات الخمسة . وذكر القاء الثوار القبض على باخرة بريطانية ثم اطلاق سراحها واحتجاج السفير البريطاني على ذلك

الهجرة في الامبراطورية

ثم بحثت مسألة الهجرة في الامبراطورية ولا يزال البحث مستمراً . ثم قيل عن إخبار المستر ماكنزي رئيس وزراء كندا عدم موافقة حكومته على زواج الملك ادوارد من المسز سمبسون ، ومجيء الوفد الكندي لحضور حفلات التتويج

بعد سفر اللجنة الملكية

ماذا يقول اليهود عن التحقيق والعودة الى بلاد الضباب

ليست المسئلة ايها الخصوم مسئلة « رغيف » تريدونه لانفسكم

هل يمكن الاستنتاج

كان المقال الرئيسي لجريدة هابوكر امس يدور حول اللجنة الملكية وعملها في فلسطين والتنبؤ بما ستضعه في تقريرها . وفيما يلي نص المقال :

انتهت قضية اللجنة الملكية . وسيسافر اعضاؤها قريبا الى انكلترا . فهل يمكننا ان نستنتج شيئاً عن هذا التحقيق الذي قام به ممثلو الملك الانكليزي ، وهل تمكنوا من اكتشاف شيء جديد ، وهل اسفر التحقيق عن تفاصيل جديدة بالاضافة الى ما عرفناه وما يعرفه غيرنا عن قضية فلسطين

الطلبات كلها قديمة

اننا لا نعلم شيئاً عما جرى فى الجلسات السرية . ولكن الذي نعرفه عن اللجنة الملكية يجعلنا نعتقد ان ليس شيء جديد . فالاقوال والطلبات كلها قديمة ما عدا الطريقة التى صيغت فيها

صوت العرب القوي

وكان صوت يعقوب هذه المرة ضعيفاً جداً وخالياً من الشعور . اما صوت اسماعيل فقد كان قاسياً وحاداً كأنه مختنق يصرخ بقوة . فقد شرح العرب قضيتهم في هذه المرة بشعور قوي . وللمرة الاولى اظهروا عطفهم على الحكم التركي وطالبوا الغاء صك الانتداب وانشاء حكومة وطنية مستقلة وجعل اليهود اقلية يعيشون تحت اشراف الاكثرية العربية .

لم يخفوا مقاصدهم

قال العرب كل هذا بصراحة وبدون غمغمة او اصطلاحات دبلوماسية ، ولم يحاولوا ان يخفوا مقاصدهم الحقيقية .

وماذا جرى لحوادث سفك الدماء والقتل والسلب التى وقعت في الصيف الماضي ؟ وماذا جرى في امر موقف الحكومة من الاضطرابات ؟ كل هذا لم يجر ذكره امام اللجنة الملكية لان صك الانتداب لم يكن مفسراً تفسيراً يوافق شرح حوادث الاضطرابات في فلسطين ولا يوافق رأي القاوقجي وجماعته

الى بلاد الضباب

وستعود اللجنة الملكية الى لندن حيث تعد تقريرها وتقدم ملاحظاتها . نحن لا ندري مبلغ مافي هذه الملاحظات من صحة ، لكننا نؤكد ان اعضاء اللجنة نجحوا فى امر واحد : فكانوا دائما غامضين في موقفهم حتى لا يتمكن أحد من معرفة ميلهم ، وقاموا بواجبهم حق القيام ويمكن تفسير تحقيقهم بتفسيرات عدة . سيعودون الى بلاد الضباب ، والضباب لاحقهم من هنا . ولا ندري ماذا تكون نتيجة تحقيق اللجنة الذي استمر طويلا

وضع تقرير اللجنة

ونشرت جريدة ها آرتس مقالا افتتاحيا بمناسبة انتهاء اللجنة الملكية من التحقيق ورأي اليهود في نتيجة بحثها ، فقالت ما يلي :

انتهى امس القسم الاول من عمل اللجنة الملكية . وستعود الى انكلترا لتبدأ فى القسم الثاني الهام من اعمالها وهو وضع التقرير الذي على اساسه ستعين حكومة الانتداب سياستها للمستقبل

رأى « الفريق » الثالث

وليس من اللائق ان نتنبأ فى هذه الساعة عن النتيجة . واسئلة الاعضاء للشهود العرب واليهود لا يمكن ان تكون دليلا لمجرى افكارهم

ولن تضع اللجنة الملكية تقريرها بعد ان سمعت اقوال الفريقين الابعدان تستنير برأي الفريق الثالث اي الانكليز . واذ ذاك فقط يمكنها ان تضع تقريراً عمليا ومقبولا وموافقا للسياسة البريطانية

هذا القول العجيب

اما موقف الفريقين فى فلسطين فقد ظهر جليا من اقوال شهودهما امام اللجنة . فمن جهة تقف امة ما جاءت لتسلب حق احد بل جاءت لتبني بيتا لها . هذه الامة قد رجعت ورددت رغبتها فى ايجاد لسان مشترك مع باقي السكان . وقد عرضت على اللجنة الجهود التي قامت بها وعن استعدادها للسير فى هذا السبيل والوصول الى التفاهم مع غيرها بالرغم من انها لا ترى نفسها غريبة و ضيفة بل امة ترجع الى وطنها كحق لا يمكن نقضه .

اذا اختفت الصهيونية

وفي الجهة الاخرى ظهرت امة ترفض رفضا تاما كل اقتراح حول التفاهم او المطالبة بالاتفاق . نعم ان مندوب العرب الذي اجاب فى الاسبوع الماضي بالنفي على سؤال رئيس اللجنة الملكية بشأن المائدة المستديرة قد عدل اقواله امس وقال انه رفض كل مفاوضة على اساس السياسة الصهيونية القائمة وان العرب يقبلون الجلوس الى مائدة مستديرة اذا نزع اليهود من ادمغتهم الفكرة الصهيونية وامانيها

اعطاء الرغيف كله

ولو اراد الصهيونيون ان يتنازلوا عن الصهيونية لما اصبحت هناك ضرورة لمفاوضات . فهل يظن العرب اننا ننزل على شرطهم هذا ونجلس الى مائدة مستديرة لنعطيهم الرغيف كله ؟ ان العرب لا يريدون ان يسيروا على سياسة خذ واعط . واذا ارادوا ان يأخذوا كل شيء ولا يعطوا شيئا فلا مجال اذن للمفاوضات ، وبذلك لا يمكننا ان نرى منفذا ، مع ان الضرورة تقضي بايجاد منفذ

هاهم العرب يرفضون

ومنذ عشرين عاما او خمسة عشر ، كانت الحالة احسن منها الان . فكان سهل جداً ان نصل مع العرب الى تفاهم . لكن الامر لم يقع بل كان بالعكس اذ تقدم غيرنا وشجعوا العرب على كرههم لليهود ، وسياسة الانتداب . والمفهوم ان السير عدة سنوات طويلة على خطة معلومة يجعل من الصعب محو آثار هذه الخطة فى يوم واحد . لكن التغيير يجب

« البقية على الصفحة الخامسة »

في سبيل الحياة

«للشاعر المعروف الاستاذ ابراهيم الدباغ»

قطعة خالدة من روائع البيان جمعت بين دقة القديم وروعة الحديث الجديد. دبجتها يراعة شاعرنا الكبير الاستاذ الدباغ وكلها تصوير للحالة الحاضرة في فلسطين بذلك الاسلوب الرمزي الساحر. والاستاذ غني في شهرته عن التعريف وهو احد فحول الشعراء في العصر الحاضر:

«المحرر»

ليس المعين على بغي بمشكور ... ولا القوي على ظلم بمنصور
قل للألى ضربوا من حكمة مثلا ... للقوم والقوم عند الافك والزور
تغاير الناس في سعي لمهلكة ... وما لهم من حذار عند تحزير
اني أرام وقد أنذرتهم طمعوا ... نهج الهدى اين انذاري وتبشيري؟
أنا الرشيد ولي في كل مملكة ... أمراً أجرد فيه السيف مسرور
يبقي على الخير من قول ومن عمل ... حر ويمحق فيها كل شرير
وانشر العدل أعلاما اذا خفقت ... أمنت من كل مطوي ومنشور
وأجعل الدين والاخلاق لي هدفاً ... الدين ديني والدستور دستوري
يا سائلي عن هوى نفسي وبغيتها ... من الحياة وقد غصت بتكدير
هواي تحرير اهل الارض من ملأ ... من الهداة وأقطاب الدساتير
فكل نفس لها من سعيها أمل ... ولن تنال مناها دون تحرير
هل تنعم النفس من آمالها جدة ... لغيرها وهي منه دون تقدير

. . .

يا ثاني الغصن دع للغصن نضرته ... وخل قامته من ذام تكسير
وخل للروض والاغصان زينتها ... وغادها بين مشموم ومنظور
كم وردة جرحت جان بشوكتها ... وزهرة مزقت أحشاء هيصور
روض الحياة وروض الموت أجدره ... بالحر ما كان بيتا غير مهجور
ورد الحياة ابتدر من صفوها خلساً ... البؤس في السوق والآلام في الدور
والارض شر مقيل للنسور اذا ... طغت وأشقى مراحاً للزرازير
تغري الذئاب وتبدو في مصاولة ... في مسلك شاة توارت خلف تحصير
ينام حارسها عنها فينذره ... موت ودنياه منها أجر ناطور
والحياة نوال من سلامتها ... لو أنها لم تشب صفواً بتكدير
تحلو وتبنى بها اللذات ما هدمت ... منها وتدرك تدميراً بتدمير
في سينها خيال من حقيقتها ... فردية حولها شتى التصاوير
طلاسم تحت أرقام يفسرها ... عبث الخرافة في لوح الفوازير
فيا حقول «أبيقور» وشيعته ... لا ضقت ذرعاً بقطعان الخنازير

ابراهيم الدباغ

امام محكمة الجنايات الكبرى

نظرت محكمة الجنايات الكبرى في قضية حسن عوده هادي من قرية كفر مالك المتهم بجرم القتل فقررت الحكم عليه بالسجن اثنتي عشرة سنة مع الاشغال الشاقة

حول خبر

جاءنا من صاحب التوقيع مايلي:

ورد في جريدتكم الدفاع في العدد ٧٨٨ خبر عن البصة بخصوص تهريب يهود بامضاء س . ع. وقد ظن بعض الناس بأني أنا الكاتب فدفعا للالتباس أقتضى التنويه

سليم عطاالله دياب

الشهادة الاخيرة

جورج بك انطونيوس يختم أقواله

عشر دقائق لعوني بك وشرح مراسلات مكماهون

حادث افقدت سبب

نتكلم الآن عن موضوع فقدان الثقة بالحكومة. ان نظام الادارة القائم لا يمهد الصلة بين العرب والحكومة . بل على الضد، لقد وضع على اساس عدم التفاهم وقد شعر العرب ان الحكومة في معاملتها لهم قد انقصت كثيرا من صبرهم . واضرب مثالين على ذلك. اولهما انتخابات المجلس الاسلامي الاعلى. انتخب المجلس في سنة ١٩٢١ على ان تكون المدة أربع سنوات . وعندما اقترب موعد الانتخابات التالية ١٩٣٥ سن المجلس قانونا اجرت الحكومة فيه تعديلات بسيطة ، وبموجبه سارت الانتخابات . وتبين امام محكمة العدل العليا ان الانتخابات كانت لاغية فقد اجريت بطريقة مخالفة للقانون . وكان السبب في ذلك مخالفة النص الانكليزي للنص العربي في الترجمة واستناد المحكمة على الاول . وعينت الحكومة اعضاء المجلس لكن ورد في تقرير الحكومة ان سبب الغاء الانتخاب عدم موافقته للقانون، مع ان السبب الاساسي اختلاف في الترجمة . ولا ادري كيف تسمح حكومة مدنية بوقوع هذا الخطأ ، وتخفي السبب الحقيقي في تقريرها السنوي

ستة ملايين جنيه

آمثال خر يتعلق بالسياسة الاقتصادية:

بلغ الوفر ستة ملايين جنيه . وبدلا من ان تلجأ الحكومة الى توسيع المشاريع اخذت في انقاصها . وحجتها في ذلك انها تخشي يوما تنقص فيه مواردها أ. وقوع اضطرابات في المستقبل . وقد عالجت هذه الظاهرة الصحافة العربية وسمعتها في المجالس الخاصة . فالحكومة كانت تتكلم بلسانين : من جهة تقول اني قبل الهجرة على اساس المقدرة على الاستيعاب . ومن الجهة الثانية تقول ربما نجم من ذلك ثورة ، او تناقصت الموارد ، ولذلك فانا أستعد !

هدم اخلاق الفلاح

ونجيء الى العوامل الاخلاقية والنفسية . لقد قيل الشيء الكثير عن الماديات . لكن الجانب المعنوي له أثر كبير . ولنتناول مسألة بيوع الاراضي فان هذه البيوع جعلت القرويين يهجرون قراهم الى المدن . وقد وقع بنتيجة ذلك نتائج غير مرغوب فيها . وهذه ليست خسارة تصيب الوفر فقط ، بل تصيب المجموع، والاخلاق . ولم تعالج الحكومة هذا الخطر ، بل جعلت تقويه

اثر الهدم الادبي

وشعر العرب لان حضارتهم أصبحت في خطر . وهذا ما نستطيع ان نسميه بالهدم الادبي للتقاليد واللغة . ويجب ان يفهم بان الحركة الوطنية بدأت ثقافية . واللغة العربية مكانتها الممتازة فحينما زحت تحل محل اللغة القائمة . لقد اختفت اللاتينية واليونانية بعد الفتح العربي من بلدان عديدة كسوريا ومصر وغيرها . وللثقافة العربية أثرها القوي على عقل العربي وتعاونت الثقافة والحركة الوطنية في تحرير العربي من النير التركي ، لكي يصبح أهل البلاد سادتها وحكامها . بعد الحرب فقط أخذنا نسمع بأن هناك حركة سورية وأخرى عراقية . هذا خطأ جداً. حركة العرب واحدة ، وعامة وما هو عام لسوريا، كذلك هو لفلسطين. ردمشق سواء والقدس في التفكير ، والامل والطموح

فرنسا ومعاهدة سوريا

وهناك عامل آخر في الثورة . فان العرب في بلدان غير فلسطين — سوريا والعراق مثلا — استقلوا مع ان عرب فلسطين كانوا مشتركين في الحركة العربية العامة اشتراك السوريين والعراقيين فيها ومنهم من كان في مؤتمر باريس ١٩١٣

واجب بريطانيا ان تنهي عهد الانتداب في هذه البلاد . ولننظر الى سوريا فأنه رغم قسوة فرنسا في الحكم اقتنعت اخيراً ان الواجب والمصلحة يقضيان عليها بالغاء عهد الانتداب وأمنت فرنسا مصالحها بمعاهدة عقدتها مع سوريا

فالعامل الاخلاقي والعامل النفسي كلاهما مهم في ثورة فلسطين ، وربما كانا أهم من مسئلة الاراضي

تسامح العرب والاسلام

ولنعد الى موقف العرب وموقف اليهود ، الحكومة دائما تتهم الاولين . وربما يعتقد اليهود بأن شك العرب وريبتهم بهم لا أساس لها. هذا غير صحيح . ان العرب لا يكرهون اليهود لانهم يهود. إذ لاسامية في هذه البلاد . ان اللاسامية اختراع أوروبي ، وأقول مسيحي . والعرب ، لا سيما المسلمين لا يعرفون اللاسامية بتاتاً . فقد لاقى اليهود أجل أيام التسامح والانتعاش الذهني والمادي زمن الحكم الاسلامي

ان روح الاتفاق والتفاهم موجودة عند العرب . وابسط دليل ما ترونه لآن في مصر ، بعد المعاهدة وموقف النحاس باشا ، لكن التفاهم يتعذر لان العرب يصرون بحق على استقلالهم والانتداب يصر على غير ذلك . وهكذا يستحيل الاتفاق .

ليس على حسابنا

اننا نأسف كثيراً للمعاملة الخشنة التي يلقاها اليهود في بعض بلدان اوروبا المسيحية . وواجب كل انسان متمدن أن يخفف من وطأة هذه المعاملة . لكن لا يمكن ان يجيء هذا عن طريق القاء الحمل على شعب بريء ، وعلى حساب هذه الامة!

وأخيراً أقول ان السياسة التي اتبعت في البلاد في ١٨ سنة كانت ثقيلة العبء جداً على شعب ذنبه الوحيد أنه وطني ، وانه يريد بلاده له ، ويريد استقلاله وثقافته وحكم نفسه بنفسه . ان ما عملته ايطاليا في الحبشة لا يفترق عما عملته بريطانيا في فلسطين (وهنا طلب لورد بيل اضاءة الانوار قائلا للشاهد: أفعل ذلك لنستطيع القراءة ضحك) فأيطاليا قبلت مع الدول عضوية الحبشة . وهكذا تعهدت بالدفاع عنها لدى كل عدوان خارجي . وانكلترا تعهدت للعرب باستقلالهم . فنكثت ايطاليا بما تعهدت ونكثت بريطانيا أيضاً

رامبولد — بريطانيا انتصرت للحبشة لانها عضو في العصبة . اما فلسطين فبحكم الانتداب هي غير عضو

الشاهد — اذا شئتم أجبت على هذه النقطة . عند ما قامت عصبة الامم لم تكن الحبشة عضو فيها . أما فلسطين فان رأي أهل البلاد لم يؤخذ في قبول الانتداب . وجرت المخابرات سرية بين بريطانيا وبعض الدول وبعض ممثلي اليهود . ونفوذ بريطانيا هو الذي اشرك الدول في الامر

(وهنا بلغت الساعة السادسة والربع وانتهت شهادة الاستاذ جورج بك انطونيوس)

دقائق لعوني بك

لورد بيل — لدينا عشر دقائق نعطيها لعوني بك ليشرح مسئلة عن مراسلات مكماهون

عوني بك — شكرا على هذا التلطف. بعد انسحاب فرنسا وبريطانيا من سوريا احتج الامير فيصل على نقض مراسلات مكماهون . فارسل اللورد كيرزن وزير الخارجية البريطانية يومئذ كتابا الى الامير في اكتوبر سنة ١٩١٩ ومعه مضمون العهود كلها . وكنت السكرتير الخاص للامير فيصل، ولدي من الكتاب نسخة اخذت في التاريخ نفسه (الاستاذ ابراهيم كعيني المترجم يقرأ الكتاب) . وقدم الاستاذ عوني بك خارطة للورد بيل فقال هذا انه يعرفها جيدا . وهنا قام السر موريس عضو اللجنة الى مكان اللورد لينظر الخارطة ، وكذلك فعل المستر هاموند

عوني بك — الحدود التي ذكرت سنة ١٩١٥ كانت: غربا البحر الاحمر والبحر الابيض المتوسط وهذه لم تتغير ابدا . ولو ارادت بريطانيا استثناء فلسطين من الامبراطورية العثمانية لجعلت الاردن حدا .

لورد بيل — انتهيت تماما ، على الوقت (ضحك)

وهنا انتهت آخر شهادات العرب امام اللجنة الملكية

في محل
نجيب القطان
سوق الدير — يافا
يباع احسن انواع
زيت الزيتون للمونة
والسمن الحلبي الحديدي
الممتاز
ماركة
كامل هيكل

مشكلة الاسكندرونة

ونادي الطلبة السوري الفلسطيني

رفع احتجاج الى عصبة الامم والسفارة التركية

عقد اجتماع في نادي الطلبة السوري الفلسطيني بالقاهرة حضره عدد كبير من الطلبة العرب بحث فيه مشكلة الاسكندرونة ورأس الاجتماع الدكتور عبد الرحمن شهبندر وزير خارجية سوريا والقى كلمة عن مشكلة الاسكندرونة

وقد القى السيد حسن صالح صبح سكرتير النادي كلمة رحب فيها بالمحتفين وقدم المحتفي معالي الدكتور عبد الرحمن شهبندر الذي القى كلمة عن مشكلة الاسكندرونة وشرحها شرحاً وافياً قد قوطعت الكلمة بالتصفيق ثم وقف بعد ذلك الاستاذ الشيخ مصطفى السباعي احد اعضاء النادي والقى كلمة حول الموضوع قوطعت بالتصفيق وتبعه الاستاذ علي حيدر البخاري فالاستاذ محمد احمد العمد (شاعر النادي) والقى قصيدة عامرة

ثم تليت على المجتمعين صورة الاحتجاج الذي سيرفع الى عصبة الامم والى السفارة التركية والفرنسية فروفق عليها بالاجماع

وقد انشد اعضاء النادي بعض الاناشيد الوطنية الحماسية ثم تناول المدعوون الشاي والحلوى وانصرفوا شاكرين لنادي الطلبة السوري الفلسطيني بالقاهرة دعوته .

صورة الاحتجاج

الذي سيرفع الى عصبة الامم والسفارات

ما كادت تنشر معاهدة الصداقة والتحالف بين سوريا وفرنسا حتى قامت تركيا تطالب استقلال منطقتي الاسكندرون وانطاكية وفصلهما عن امهما سوريا فاثارت بهذا الطلب مشكلة خطيرة ما زالت تشغل بال سوريا وفرنسا وعصبة الامم حتى اليوم . ولا شك في ان هذه المشكلة التي اثارتها تركيا تتنافى مع الوجهة الدولية والمنطقية ايضاً وتوجه اعظم اساءة الى الشعب السوري وهو في مستهل نهضته الاستقلالية وذلك بما يأتي :

١ — ان معاهدة لوزان وانقرة والاتفاقات المقصودة بين فرنسا وتركيا بشأن توطيد الامن وتسليم المجرمين وحسن الجوار والتبادل التجاري وتبادل املاك الاتراك في سوريا ومنهم اتراك انطاكية والاسكندرون واملاك السوريين في تركيا كل ذلك يؤيد حق سوريا في تلك المنطقتين وانهما جزءان منها لا ينفصلان عنها مطلقاً

٢ — ان انفصال هاتين المنطقتين عن سوريا يضر بسياستها الاقتصادية ضرراً بالغاً ويحرمها من مرفأها البحري الوحيد الذي بقي لها بعد تمزيق اوصالها

٣ — ان انشاء جمهورية من مائتي الف مختلفي العناصر والمذاهب يجعلها عرضة لسيطرة دولة اجنبية لا تلبث هذه الدولة ان تمد يدها الى سوريا العربية فتقضي على استقلالها ونهضتها .

٤ — ان حجة تركيا الوحيدة فيما تطلبه ان اكثرية سكان هاتين المنطقتين من العنصر التركي وهي حجة داحضة لا تستند على دليل فان آخر احصاء رسمي يثبت ان عدد السكان في تلك المنطقتين يبلغ مائتي الف منهم مائة الف من العرب وسبعون الف من الاتراك وثلاثة عشر الفاً من الارمن والفان من الاكراد فنسبة الاتراك لا تبلغ اربعين في المائة من مجموع السكان .

٥ — ان العرب والارمن والاكراد والشركس يجمعون على المطالبة بالبقاء داخل الحدود السورية واما الاتراك فقسم عظيم منهم يرفض ان يستظل باية راية غير راية سوريا وفريق منهم لا يطلبون حكم تركيا وانما يطلبون الاستقلال الذاتي وفئة ضئيلة من الشبان المتطرفين يطالبون حكم الاتراك فادعاء الحكومة التركية انها تتكلم بلسان اتراك تلك المنطقة جميعهم غير صحيح ولان علم فليس لها ان تتكلم بلسان ١٣٥ الفاً متعلقين باهداب سوريا اشد تعلق

٦ — ان ادعاء تركيا بانها تطالب بحقوق اتراك هذه المنطقة ليس له ما يبرره فان اتراك هذه المنطقة يتمتعون باستقلال اداري ومالي وامتيازات كثيرة بينما ترى ٣٠٠ الف من العرب في مناطق اورفة وديار بكر ومرعش وماردين تحكمهم تركيا حكماً ليس فيه اثر للحق والعدل فهي تحرم عليهم حق التمثيل وتمنعهم من تكلم بلغتهم العربية وبقوانين صارمة تجازى مخالفها بالسجن

٧ — ان تركيا وافقت على النظام المقرر لمنطقة الاسكندرونة سنة ٩٢١ وقد مضى على ذلك خمسة عشر عاماً وهي ساكتة لا تبدي اعتراضاً على الحالة الراهنة في تلك المنطقة فلم تفطن الى المطالبة بحقها المزعوم في تلك المدة الطويلة .

لهذا كله ونظرا لان الاسكندرون ميناء تجاري للعراق ايضاً وسوريا والعراق بلدان عربيان قرر الطلبة العرب المجتمعون في نادي الطلبة السوري الفلسطيني برياسة الزعيم السوري معالي الدكتور عبد الرحمن شهبندر ما يأتي :

أولا : ان الطلبة العرب يحتجون على محاولة الاتراك لاستقلال الاسكندرونة انطاكية ويعدون كل محاولة في هذا السبيل اعتداء على حقوق سوريا واساءة الى العرب قاطبة

ثانيا : ان منطقتي الاسكندرونة وانطاكية يجب ان تظلا سوريتين عربيتين الى الابد كما كانتا منذ الازل

ثالثاً : اذا كان لا بد من اجراء تغيير في حالة المنطقتين الراهنة فان الطلبة العرب يرون ان مشروع تبادل السكان هو خير طريق للخروج من هذا المأزق

رابعاً : ابلاغ هذه القرارات الى عصبة الامم والى السفارات بمصر

مهاجرون يهود

وصلت اليوم الباخرة (جليليا) وعليها ٢٠٠ مهاجر يهودي والباخرة «كارول» وعليها ٢٧ مهاجرا ، وتصل الباخرة «ها كرمل» وعليها ٢٣ مهاجرا يهود

صفوة ما يحمله بريد الشرق والغرب

عما قريب..!

فرنسا بعد اسبانيا

في لحظة تصبح باريس حمراء قبل تحرك الفاشست

«اندريه مارتي» الجاسوس الروسي هو منظم الانقلاب المنتظر

بريطانيا تعلم من أمر الجاسوسية في فرنسا ، ما لا يعلمه وزير خارجيتها

يلوح لنا ان ما تنبأ به علماء الفلك من الانكليز ـ وانفردت «الدفاع» بنشره في مستهل هذا العام ـ من احتمال نشوب حرب اهلية كالحرب الاسبانية في فرنسا، يوشك ان يتحقق. فهاهي مجلة «نيوز ريفيو» وهي من الصحف التي تقول الحق ولو كان على اليهودية العالمية التي تخدم اغراضها، تروي لنا في عددها الاخير، تحت عنوان (ارتفاع الامواج الحمراء في فرنسا) ما لو صح لكان فيه الدليل على قرب وقوع ما تنبأ به الفلكيون، وفيما يلي ما قالته المجلة في هذا الموضوع:

«المحرر»

الاشتراكيون ينشقون على حكومة بلوم

بعد اسبوع وقعت فيه اضرابات، وهبت عواصف واعاصير من اجل الميزانية، وجرى انتخاب فرعي غير هام، ولكن كان فيه مع ذلك ما هدد كيان «الجبهة الشعبية» ـ بعد هذا الاسبوع الحافل بهذه الحوادث اصبح الناس يقولون: «لقد انتهى ليون بلوم»

اما النظرية المعلم بها قبل غيرها فهي ان الكونت دي لاروك سينتهز فرصة تضعضع الجبهة الشعبية، فيتخذ منه مبرراً لاقدامه على العمل للاستيلاء على مقاليد الحكم، وعندئذ يقوم الحزب الشيوعي الذي يشتد ويقوى الآن يوما عن يوم، فيقابله بسلسلة من المعارك الدموية في الشوارع، وتنتهي هذه الثورة بانتصار الحمر على الفاشست، وباختفاء الزعيم الفاشستي دي لاروك

واما الانتخاب الفرعي غير الهام المنوه به هنا، فجرى في دائرة (لاباليسيه) وكان مرشح الحكومة فيه هو الاشتراكي رينيه روكاين، ولكنها سحبته من الترشيح كما تبين لها ان لوسيان لاموريه، وهو من اعداء الجبهة الشعبية سيكون هو المنتصر، كما جرى ذلك فعلا، ولكن الاشتراكيون عندما رأوا الحكومة تسحب مرشحها الاشتراكي لم يعجبهم ذلك فرشحوا هم من عند انفسهم الاشتراكية جان ديصورمير، وكان هذا العمل منهم اول انشقاق انشقوه على حكومة بلوم، وما لبث هذا الانشقاق بعد ذلك ان تزايد

رئيس جواسيس روسيا ينظم الانقلاب

ولا يتهدد حكومة بلوم الآن الا اولئك الشيوعيون الذين راعتهم الاستعدادات التي يستعدها الفاشست في معظم انحاء فرنسا، فقاموا هم يردون على ذلك بتنظيم قوة، يقولون عنها بالسنتهم، انها في لحظة واحدة... تستطيع الاستيلاء على العاصمة!

اما المنظم الرئيسي لهؤلاء الحمر فهو البحار «اندريه مارتي» المتهم منذ زمن طويل بانه رئيس نظام الجاسوسية الروسية في فرنسا

لقد كان هذا الرجل هو اول من اثبت حبه لمبادئه الشيوعية، بقيادته لحركة اعتصاب قام بها البحارة الفرنسيون في البحر الاسود اثناء الحرب العظمى، انتصاراً للثورة الشيوعية في روسيا!

كم لدى الحمر من الانصار المسلحين

ويمكن الان تقدير القوى العسكرية المسلحة التي للحمر والفاشست، كما يلي:

يستطيع الزعيم الاحمر الاكبر اندريه مارتي «وهو الرجل الذي يثق به جميع الزعماء الحمر في فرنسا ـ ان يحشد في لحظة واحدة ٣٠ر٠٠٠ رجل مسلح، يشترك ثلثاهم في الحركات العسكرية، ويبقى الثلث الاخير بصفة «احتياطي»

وفي «كوربيفوه» ٣ر٠٠٠ أحمر مسلح هم الذين سيزحفون الى باريس من الغرب، يقابلهم ٢ر٠٠٠ من رفاقهم سيزحفون اليها من الشمال الشرقي، و ٣ر٩٠٠ من الجنوب

وفي باريس سيسيطر على مركز المدينة ٢ر٠٠٠ غير الجماعات الحمراء الاخرى التي سيناط بها أداء الخدمات

وهناك فوق ذلك ٥ر٠٠٠ أحمر سيتولون حماية الجناح الايمن للزاحفين ومع هذه القوة ١٠٠ مفرزة تتألف الواحدة منها من ٢١ رجلا مسلحا، ستقوم باعمال الدوريات ..

وكم لحكومة بلوم ممن تركن اليهم ؟

ولمقاومة هذه القوى الحمراء، لا تعتمد حكومة بلوم الا على ١٠ر٠٠٠ من رجال البوليس، ونحو ١٠ر٠٠٠ من جنود الحرس السيار المتنقل، و ١٠ر٠٠٠ اخرى من جنود الجيش ويمكن ان يضم اليهم نحو ٢٠ر٠٠٠ من المتطوعين

وفي منطقة باريس، ترى ان للحكومة الان ١٧ر٠٠٠ من جنود الجيش والحرس السيار، يعسكرون في مراكز يستطيعون وهم فيها ان يغلقوا فورا جميع المداخل التي توصل الى قلب العاصمة

«الدفاع»: لم تقل الـ «نيوز ريفيو» كلمة واحدة عن القوى الفاشستية التي يسيطر عليها الكونت دي لاروك، وانما تكلمت بعد ذلك من الاضطرابات ومن العواصف التي هبت على الحكومة في مجلس الشيوخ ثم انتقلت من ذلك الى ما ستراه فيما يلي:

بريطانيا تعلم ما لا تعلمه فرنسا!

وفي مكتبه الفخم المفروش بالسجاجيد والمملوء بالكتب، جلس ايفون دلبوس وزير خارجية فرنسا يسائل نفسه في حيرة وذهول: لماذا جاءت باخرة الى مارسيليا فشحنت منها شحنة كاملة من المدافع الثقيلة، ومن الذخائر، لكي تبحر بها الى المكسيك، فلم تبحر اليها، وانما ذهبت رأسا الى برشلونة، وافرغت حمولتها هناك للحمر الاسبانيين ؟

ان هذا الوزير كان سيظل جاهلا بأمر هذه السفينة، لو لا ان المستر انتوني ايدن وزير خارجية بريطانيا كان قد عرف جميع التفاصيل الخاصة بهذه السفينة وبما شحنته من مرسيليا، واحتج على ذلك احتجاجا قويا قدمه لزميله الفرنسي دلبوس!

وبعد ان فكر دلبوس طويلا في الامر، طلب الى سكرتيره الخاص ان يدعو لمقابلته رئيس قلم الاستخبارات

(البارون) روزنفيلد والجاسوسة سوزان

وفي هذه اللحظات نفسها، كانت المرأة الكاتبة على الآلة الكاتبة (سوزان لندرز) جالسة في غرفتها الضخمة في وزارة الخارجية البريطانية مشغولة بجمع بعض الوثائق والمراسلات السرية، لتأخذها معها الى دارها الجميلة رقم ٤١ في حي «بولفار اكاملان» وهو ابدع حي في العاصمة الفرنسية

ومنذ ايام قلائل اطبق رجال التحري على دار المدام سوزان هذه ودخلوها عنوة فاخذوا منها ٢٠٠ وثيقة من وثائق الدولة السرية... واخذوا سوزان معهم ايضا

وبينما كانت هذه المرأة البالغة من العمر ٥٧ سنة تسير في طريقها الى السجن كان رجال آخرون من رجال التحري قد ذهبوا الى فندق ماجستيك في شارع كليبر وطلبوا مقابلة (البارون روزن ؟) فمن هو هذا ؟

انه ليس بارونا، ولكنه هو «متشل روزنفيلد» ـ ومن اسمه تعرف جنسه...!

ـ الذي كان قد استأجر في هذا الفندق جناحا خاصا يدفع اجرته ٥٠ جنيها استرلينيا في الشهر، وزعم انه وكيل عن كثير من شركات المعادن الروسية والبلجيكية والفرنسية وانه يتقاضى عمولة ١٠ في المئة على كل صفقة من الصفقات التي يعقدها لها

واسفر التحقيق في النهاية عن ان «البارون المزيف» جاسوس روسي كبير وان المدام سوزان هي وكيلته في وزارة الخارجية الفرنسية، وهي التي زودته بالرخص اللازمة لمشترى المدافع والذخائر من مرسيليا لشحنها الى المكسيك، فشحنها هو الى الحمر في اسبانيا ؟

«الدفاع»: وهذا قليل من كثير من «فضائل» شعب الله المختار!.. في اوروبا

في غير فلسطين

حبيبتهم بولونيا

تسجن منهم ١٥٠ في بضعة أشهر

لتحقيرهم الوطن الذي نشأوا وترعرعوا فيه ...

جاءتنا برقيات اليومين الماضيين بانباء استمرار حركة التحرر الذي يقوم بها البولونيون تخلصا من ابناء «شعب الله المختار!» وجاءنا بريد الامس بالعدد الاخير من الجريدة اليهودية اللندنية (الجويش كرونيكل) وفيه ما يلي من الانباء:

الشهود جاهزون دائما ابدا ...

الى الاحمال الثقيلة الملقاة على كاهل اليهودية البولونية، تضاف الآن سلسلة جديدة من التهم التي تلصق باليهود لصقا ويقال فيها عنهم «انهم حقروا الوطن البولوني وأهانوه»

ولا يكاد يوم واحد يمر دون ان يحاكم فيه يهودي على تهمة «مخالفة» من هذا النوع، وفي جميع القضايا على وجه التقريب، يرسل المتهمون الى السجون لمدد ترتفع حتى تبلغ المدة منها سنتين كاملتين

واذا حاول اليهودي ان يرد على هجمة أو اهانة وجهت اليه من قبل «غوغاء الشوارع!» فانه يتهم في الحال «بتحقير الوطن البولوني» ويحاكم، ويسجن، وما ذلك الا لأن الشهود دائما ابدا جاهزون مستعدون للشهادة بانهم سمعوا اليهودي يفوه بعبارات جارحة مهينة محتقرة، ومثل هذه الشهادة وحدها يكفي ...

اليهود يتهمون بما جبلوا عليه ...

اما الشاهد اليهودي فانه عادة لا يعنى بأمره، ولا تصدق له شهادة، وقد جرت سبع محاكمات من هذا النوع في مدينة (رادوم) في ايام قلائل، وهناك ست محاكمات اخرى ستجري هناك عما قريب، والمتهمون فيها من يهود «برزتيك» القرية التي اشتهرت بما جرى فيها من المذابح ضد اليهود في العام الماضي، وسيكون الشاهد الرئيسي ضد هؤلاء اليهود هو الزعيم «اللاسامي» كوركراك الذي يترأس حزب «الانديك» المسيحي

وفي العاصمة (وارسو) ايضاً ارسلت المحاكم عدداً كبيراً من اليهود الى السجون، متهمين بمثل هذه التهم. ولكن الذين يعرفون الحقيقة («لدفاع»: الحقيقة اليهودية طبعاً وهذا يكفي ..) واثقون من ان كل متهم في هذه القضايا كان يهاجم ويحقرونه اولا، قبل ان يرد هو على مهاجميه، وتلتصق به هذه التهمة

وتأتي الانباء من جميع انحاء البلاد البولونية، تترى على وارسو وفيها ما يزعج من انتشار هذه العادة الجديدة المنحوسة، عادة اتهام اليهود بتحقير الوطن البولوني الذي نشأوا وترعرعوا فيه.

«لدفاع»: اي اتهامهم بما ركب في غرائزهم، لا في الوطن البولوني وحده ولكن في كل ارض نشأوا فيها.. لنحس طالعها ...

١٥٠ يسجنون في بضعة اشهر

الى هذه اللحظة، بلغ مجموع من اتهموا من اليهود بهذه التهم «الملفقة...!» ١٥٠ يهوديا، في بضعة الاشهر الماضية

ولقد افزع هذا الامر اليهود، وادخل الرعب والهلع الى قلوبهم فلم يعد احد منهم الآن يستطيع ان يتجاسر على رد هجمة او اهانة توجه اليه

وفي مدينة (رادوم) شاب يهودي اسمه اسرائيل كولدبرغ عاد الى داره بعد سنتين قضاهما في خدمة الجيش، وفي صباح يوم من الايام رأى شابا غير يهودي يرفس طفلا غير يهوديا، فالتفت الى الرافس وقال له: (ان عملا كهذا لا يعمله الا الاوغاد) واتضح فيما بعد ان هذا الشاب غير اليهودي «بوليس سري» وكانت النتيجة ان حوكم اسرائيل وادبن بتهمة «تحقير الوطن البولوني» وحكم عليه بالسجن ثلاثة اشهر

وقال القاضي قبل ان ينطق بهذا القرار ان المتهم كان عليه ان لا ينسى انه يعيش في بولونيا، وان من العار عليه ان يحقر الوطن البولوني

الفتيات كالفتيان يحقرن القضاء!

وفي وارسو حكم على فتاة يهودية بالسجن ثمانية عشر شهراً لانها حقرت القضاء البولوني بعد احدى المحاكمات التي جرت في «برزتيك» ... اذ تجاسرت على التصريح علناً بان الحكم كان غير عادل

وفي مدينة (هوسكوف) في سيليسيا العليا البولونية، حكم على يهودي اسمه (هيرش سيمان) بالسجن ستة اشهر بالتهمة «المفبركة» المعتادة، وهي تهمة تحقير الوطن البولوني، فلم يتقدم البوليس منه لاخذه الى السجن، آثر الموت فانتحر

نهاية الكذب على البولونيين

اما اذا اراد القارىء ان تلقى له نورا («الدفاع»: وكذبا وتضليلا ...) على حقيقة هذه الحملة الجديدة الموجهة ضد يهود بولونيا، فاننا نروي له ما حدث منذ زمن قريب في وارسو نفسها اذ تقدم غير يهودي في الليل من يهودي وطلب منه سيجارة فلم يرد اليهودي عليه واستولى الغضب على غير اليهودي («الجويش كرونيكل تخجل من ان تقول «المسيحي» بدلا من غير اليهودي) فكرر الطلب، فلم يرد عليه اليهودي، بل سار في حال سبيله

وثار ثائر غير اليهودي فذهب الى رجل من رجال البوليس وابلغه ان ذلك اليهودي الماشي في الشارع «حقر الوطن البولوني» ... وفي نقطة البوليس ثبت ان هذا اليهودي اصم ابكم منذ ولادته

«الدفاع»: وهذه هي نهاية الكذب والوقاحة والسلاطة من «الجويش كرونيكل» ولكن لا غرابة في ذلك فلدينا نحن هنا العدد الكثير من المتخلقين بهذه الاخلاق

اما بعد فقد اتضح مما نشرته الصحف الفاشستية من هذا الحادث، ان «غير اليهودي» الذي تكلمت عنه «الجويش كرونيكل» كان يهوديا قحا ... اسمه موزس ليبمان...

...

المحل الالماني

لصاحبه

شميت و أرنت

القدس ـ شارع مأمن الله

صوف ! صوف !

نوموتا

وصل الى محلنا اخيراً كميات كبيرة من الاصواف المتنوعة ذات الالوان الصالحة لفصلي الشتاء والربيع .

اجود ما ورد من الاصواف الى فلسطين

بضائع مفتخرة ممتازة. الوان زاهية

رجل الاسرار — رجل المدهشات

عجائب التنويم المغناطيسي

الدكتور عيد ووسيطه سعيد

بقوة سحر عينيه يخترق القلوب، يقرأ الافكار يكشف المخبآت والاسرار يعلمك عن ماضيك وحاضرك ومستقبلك، ييسر عليك امور التجارة والسفر والمحبة والزواج والعقم. يفيدك عن احوال الغياب. يعلمك عن التائهين والمفقود والضائع. له المقدرة والسلطة ان يشفيك من جميع الامراض النفسية والقلبية والعصبية والاوهام وقلة النوم والمنامات الوحشية والعادات الذميمة كالتدخين والمسكرات الخ ... كل ذلك بطرق علمية شهد بها رجال حكومات الشرق والغرب والعلماء والاطباء. استشيروه في كل امر يهمكم في هذه الحياة .

يستقبل زائريه يومياً بعمارته الكائنة في المنشية على البحر دار الدكتور عيد . يمكن استشارته بطرق المراسلات مع ارسال طابع بريد بخمس ملّات . اوقات الاستشارة من الساعه (٧) صباحاً الى الساعة (١٢) ومن (١) الى الساعة (٩) مساء

حالة توتر

الوزير وفلسطين فى مجلس العموم

استأنف مجلس العموم امس جلساته بعد عطلة عيد الميلاد . وبحث فى مواضيع تتعلق بالامبراطورية ، والامور الخارجية .

وقد سأل المستر توم ويليامز وزير المستعمرات عن الحالة الحاضرة في فلسطين ومن الحوادث الاخيرة للعصابات فأجاب الوزير ان ليس لهذه العصابات أي غرض سياسي ، وهي تقوم بأعمالها بدافع اقتصادي وآخر اجرامي . وقد اعترف بأن حوادثها بازدياد ، لكنه قال ان اجراءات خاصة قد اتخذت لمنع وقوعها . و كذلك ألقى القبض على الكثيرين . ومع ان البلاد هادئة فان هناك حالة توتر عامٌ .

لا يسمحون الهجرة للمستعمرات الفرنسية

فى برقية من وارسو ان الصحافة اليهودية هاجت بعنف المشروع القائل بالسماح لليهود باستيطان المستعمرات الفرنسية

أحالة مدير البريد على المعاش

احيل الكولونل هدصن مدير دائرة البريد العام على المعاش . والمنتظر ان يبرح فلسطين نهائيا يوم ٢٢ الجاري

سفر لورد بيل وراديو لندن

لندن — سافر لورد بيل اليوم في صالون خاص مع اثنين من اعضاء اللجنه الملكية الى القاهرة

اللجنة الملكية لفلسطين تختم جلساتها

اذاعت سكرتيرية اللجنة الملكية البلاغ الآتي :

عقدت اللجنة الملكية جلسة علنية دامت من الساعة الرابعة بعد الظهر لغاية الساعة الخامسة

تابع السيد جورج انطونيوس شهادته التى بدأها فى جلسة الصباح ، فبين ان هنالك ظلامة اخرى وهي عدم ثقة السكان العرب بالحكومة وقدم مثلا اعتبره من مسببات عدم الثقة وهو ان انتخابات المجلس الاسلامي الاعلى التى جرت سنة ١٩٢٥ الغيت من قبل محكمة العدل العليا بسبب خطأ وقع في ترجمة الانظمة من اللغة العربية الى اللغة الانكليزية واستعاضت الحكومة حينئذ عن الانتخابات بالتعيين

ثم ذكرت الحكومة فى تقريرها الى جنيف ، بطريقة خالية من الصراحة ان الانتخابات الغيت بسبب شذوذ فيها

لقد انقصت الحكومة عددا من الخدمات الحيويه بينما كانت تجمع الوفر الذي لديها . وهذا يرجع الى انها تتكلم بصوتين : صوت يقول بالسماح بالهجره على اساس قوة الاستيعاب والثاني يقول بوجود وفر يستعمل في حالة نشوب اضطرابات جديدة . لقد علقت اهمية كبرى على الناحية المادية ولم تهتم الاهتمام الكافي في الناحية الاخلاقية . وفقدان المزايا الاخلاقية ينشأ عن نضوب العمل في الزراعة الامر الذي ساعدت عليه الحكومية كثيرا . لقد تضررت كثيرا حياة العرب الثقافية في البلاد .

ابتدأت حركة العرب الوطنية كحركة ثقافية وقد لعب تعلق العرب بحياتهم وثقافتهم العربية دورا كبير الاهمية في معارضتهم لانشاء الوطن القومي اليهودي في بلادهم . شاهد عرب فلسطين التطورات التي حدثت فى اقطار العالم العربى المختلفة . فالعراقيون حملوا بريطانيا العظمى على عزيق الانتداب عليهم واقنع السوريون الدولة الافرنسية ان استقلال سوريا هو اجدى ما يكون لمصلحة السوريين والافرنسيين المشتركة . والترضية ليست غريبه عن العقل العربي ولكن موقفهم تصلب لانهم يرمون الى الاستقلال القومي حيث لا توجد اية ترضية . والعرب مثل غيرهم يشعرون بالعذاب الذي يعانيه اليهود ولكن اذا اريد تفريج هذا العذاب على حساب تعذيب الآخرين فقط فيجب حينئذ ان يوجد علاج آخر . وقد احدثت السياسة المتبعة خلال الثمانية عشر عاما المنصرمة عقليا وعذابا لشعب جرمه الوحيد انه يريد ان يحكم نفسه ويعيش بحياة مكرمة في بلاده

وقدم عوني بك عبد الهادي شهادة بعد ذالك وتكلم باللغة العربية وتولى السيد ابراهيم كيبني المترجم العربى الاول للحكومة ترجمة اقواله، فقال انه كان في لندن سنة ١٩١٩ مع المرحوم جلالة الملك فيصل ، وكان آنئذ الامير فيصل كسكرتيره الخاص وابرز صورة عملها عن تحرير ارسله حينئذ اللورد كرزون وكيل وزير الخارجية الى المرحوم جلالة الملك فيصل يخبره فيه انفلسطين كانت ضمن المقاطعات التي وعدت بالحرية .

وقد اختتم سماع الشهادات في فلسطين الآن .

في ١٨ — ١ — ٣٧ صادر عن سكرتير اللجنة الملكية

سفر المندوب

من المنتظر ان يسافر المندوب السامى بالاجازة الى انكلترا لبضعة اشهر ، في مدة قريبة و نذكر انه كان يعتزم هذا السفر من شهر ديسمبر الماضي الا انه أجل هذه المدة بمناسبة وجود اللجنة الملكية في البلاد

جلسة لجنة الانتدابات لبحث قضية فلسطين

جاء في البرقيات ان لجنة الانتدابات الدائمه ستعقد جلسة خاصة لبحث قضية فلسطين في اوائل الصيف والمظنون ان تقرير اللجنة الملكية وملاحظات حكومة الانتداب سيقدم لعصبة الامم في شهر ايار حتى تتمكن اللجنة من عقد جلساتها الخاصة في اوائل شهر حزيران وتنتظر اوساط عصبة الامم بلهفة عظيمة نتائج تحقيقات اللجنة الملكية

موعد نظر قضيه النادي الرياضي

تعين اليوم الثاني من شهر شباط القادم للنظر في قضية الشباب الثلاثة السادة عباس بامية ، طاهر بامية ، مهيب كنعان أمام محكمة يافا المركزية

تهنئة الى سيادة المطران حجار

ارسل فضيلة الاستاذ الشيخ عبد الله القليلي الى سيادة المطران حجار البرقية التالية : نهنئكم والعرب التوفيق الرباني لوضوح الحجة وحسن البيان في شهادتكم

تعدد حوادث السرقات واسبابها

تعددت حوادث السرقات بكثرة فى معظم احياء المدينة لسببين ، احدهما غلاء اسعار الحاجيات والدقيق و كثرة البطالة ، والثاني اشراف رجال البوليس البريطاني على ترتيب الداورويات في المدينه فهم لا يعلمون احوال البلدة

وبهذه المناسبة نذكر ان السرقات تعددت في تل ابيب للسبب عينه الا انها تمتاز عن سرقات يافا بطريقتها الفنية

مفتش بوليس مستعمرة يتلف سيارة حكومية

علمنا ان الادون كارلك مفتش بوليس مركز رخبوت قد اتلف سيارة الحكومة التي استخدمها لاغراض خصوصية وهو فى ملابسه غير الرسمية . وقد استأذنت النيابة من مدير الامن العام باقامة الدعوى عليه فسمح بذلك ونظر امس الاول فضيلة قاضي صلح الرملة الشيخ عمر افندي صوان فى هذه القضية واصدر حكمه على الادون كارلك بتغريمه مبلغ ٢٢ جنيها فلسطينيا

صرف لجنة تعويضات البلدة القديمة

لاتزال لجنة التعويضات توالي صرف الاعانات الى منكوبي البلدة القديمة تحت اشراف القائمقام نظمي بك عنبتاوي . وقد بلغت قيمة ما صرفته بالامس ٩٥٠ جنيها لمنكوبي بلوك ٣٨ . اما اليوم فقد صرفت ١٩٠٠ جنيه لمنكوبي بلوك ٤٠ وذلك عن تعويضات الحاجيات المتلفة للمستأجرين اثناء عملية النسف، ويقوم بدفع هذه التعويضات الشاب حسن افندي الحلاق

تأسيس مصنع للدخان فى فلسطين

فاوض الاستاذ حسن صدقى بك الدجاني اثناء زيارته الاخيرة للعراق صاحب مصنع التبغ والسجاير لتأسيس شركة مساهمة محدودة فى فلسطين لصنع السجاير والتبغ . وقد توفق الاستاذ الدجاني في ذلك وقد علمنا ان صاحب المصنع فى العراق سيحضر قريباً الى فلسطين لانتقاء المحل الملائم وتركيب الآلات لمباشرة العمل فى اقرب وقت

حالة اصحاب الاغنام المؤلمة

جاءتنا من جنين البرقية التالية : انقرضت اغنامنا وقضى على موسمها عجزنا عن تقديم الخبز لعائلاتنا.دموع اطفالنا العراة الجياع تستصرخ الانسانية طالبة العدل. نطلب معافاتنا من رسوم التعداد واعطاءنا اعانات سريعة تنقذنا من المجاعة .

اصحاب الاغنام بقضاء جنين

نقل السكرتير العام الى زنجبار

وافق ملك بريطانيا على تعيين المستر جون هاثورن هول السكرتير العام للحكومة الفلسطينية معتمداً بريطانيا فى زنجبار بدلا من السر ادنكن

مشاريع البلدية

من المشاريع المقررة في بلدية يافا تعبيد طريق علاء الدين وهي من أهم الشوارع الرئيسية بين البلدة والعجمي وبما ان بعض اصحاب الاملاك الذين سيتناول المشروع هدم ابنيتهم لم يوافقوا على تقديرات البلدية بشأن التعويضات عمدت البلدية الى تحكيم السيد ميشيل هرمان بالنيابة عنه وعن اصحاب الاملاك كل من السيدين على زيدان وعلى غ.ن والذي نرجوان تهتم البلدية بهذا الامر وخصوصاً ان الحاجة ماسة الى انجاز جميع المشاريع المقررة لاصلاح وتعبيد بقية الشوارع

مراسل هافاس العربي

جاءنا من القنصلية الفرنسية بالقدس ما يلى : اذاعت شركة هافاس البرقية انه ابتداء من اول الشهر الجاري سيراسلها فى فلسطين بصفة رسمية الاستاذ فؤاد سابا عن الشؤون التي تتعلق بالعرب والمستر هانى لفنسون عن الشؤون اليهودية

مؤتمر اليهود القادم

من المنتظر ان يعقد اليهود مؤتمراً عاما فى شهر شباط القادم لشؤون لم تتصل بنا بعد

النشرة الجوية

تهب الليلة رياح معتدلة من الجنوب والجنوب الشرقي وسيكون الطقس صحواً ويحتمل الى يميل الى البرد اما الجو فسيكون واضحاً الا في بعض الاماكن الساحلية

مهاجرو اليمن

القدس — وصل اليوم ١٣٨ مهاجرا يهوديا وتسلمتهم الوكالة اليهودية تمهيدا لتوزيعهم على المحلات التي خصصت لهم

تحريم حمل الحراب

حظرت دائرة الامن العام على رجال البوليس البريطاني والفلسطيني حمل الحراب بأية صورة كانت لاسباب لا تزال لدينا مجهولة

نظراً لغلاء الحبوب

علمنا ان في النية تخفيض الضريبة التى وضعتها السلطة لحماية منتوجات الفلاح الزراعية نظرا لغلاء اسعار الحاجيات تبعاً لذلك في المدة الاخيرة واننا نروي هذا الخبر بتحفظ

منكوبو البلدة القديمة

اخرج وكلاء دير الروم منكوبي البلدة القديمة من العمارة التى كانوا يسكنونها وقد علمنا ان الحكومة اهتمت بامرهم وباشرت في صرف تعويضات عن حاجياتهم المفقودة والمتلفة من جراء عملية النسف ايام الاضطرابات

والمأمول ان تهتم الهيئات الوطنية بامرهم فتعمل على مساعدتهم بايجاد مساكن لهم ريثما تنتهي هذه المدة البسيطة من هذه السنة

الثورة الاسبانية

الوطنيون يواصلون زحفهم على ملقة

لندن — تواصل قوات الثوار زحفها على ملقة بعد ان احتلت ماربلا . وقد واصلوا بعد ظهر اليوم زحفهم الى (فونجيرولا) وهي تبعد بضعة اميال عن ملقة . اما المعارك فى الشمال فانها مستمرة رغم هطول المطر . وقد قام الثوار اليوم بهجوم عنيف فى الشمال والشمال الغربي من مدريد واستولوا على مركز مرتفع يبعد عنها خمسة اميال

محاكمات سياسية في روسيا الحمراء

موسكو — تقول الدوائر السياسية بان الحكومة ستعلن قريبا ميعاد محاكمة راذك ورفقاه والمنتظر بان تبدأ هذه المحاكمة في الشهر الحالي وهناك صلة بين محاكمة تروتسكى واختفاء بوخارين من مسرح السياسة . وبوخارين هذا هو رئيس تحرير جريدة ازفستا . وقد القي القبض على احد مراسلي هذه الجريدة واسمه روم وليس هناك اخبار جديدة عن الالمان الذين القي القبض عليهم في روسيا .

تكذيب اشاعه ضم الموصل الى تركيا

انقرة — صرحت الحكومة التركية لوكالة الاناضول التلغرافية بتكذيب الاشاعة القائلة بان تركيا ستطلب ضم الموصل وحلب اليها بعد أنهاء مشكلة الاسكندرونة .

تقدم الثوار ونجدات للشيوعيين

سلمنكة — تقدم الجنود الوطنيون في جنوب اسبانيا وقد اضطر اليهودي موسى روزنبرك ، سفير روسيا هناك ، لعقد مؤتمر عسكرى . شيوعي حيث تقرر ارسال نجدات من برشلونه الى ملقا مؤلفة من ثلاث غواصات وعدد طيارات حربية

ايطاليا توافق على تسليح الدردنيل

روما — وافقت ايطاليا على اتفاقية المضايق الخاصة بتسليح البسفور والدردنيل مقابل انشاء تركيا قنصلية عامة لها فى اديس ابابا بدلا من مفوضية.

محرر يفصل لمؤامرة على ستالين

موسكو — اذيع رسمياً ان الرفيق بوخارين قد فصل عن وظيفته كمحرر في جريدة «اسفزتيا» بعد ان ظهرت محاولة للتآمر على ستالين ، التى ثبت ان له يداً فيها

هبوب عواصف فى سواحل انكلترا

هبت عواصف فى القسم الجنوبي الشرقى من سواحل انكلترا وقد اشتدت فى بحر المنش حيث بلغت سرعتها ١٣٠ كيلو متراً فى الساعة

حيفا

أين جواب الاغنياء

حيفا في ١٩ كانون الثاني — لمراسل الدفاع الخاص — عقد اليهود امس اجتماعا عاما فى حي الهدار كرمل للبحث فى مرفأ تل ابيب ، وقد خطب زعماؤهم فى ضرورة تشجيع هذا المشروع ، واكتتب الحاضرون للمرة الثانية بمبلغ ١٧٠ الف جنيه . وقد قام احد الخطباء على الاثر وقال : ان هذا خير جواب لاضطرابات العرب الذين ارادوا ان يقفوا فى سبيلنا حجر عثرة ، ويحولوا دون تأسيس الوطن القومي فى هذه البلاد ، وقد فهمت ان بنك انجلوفلسطين اليهودي مساهم فى هذا المشروع ، وان رئيسه هو احد اعضاء لجنة مرفأ تل ابيب الذين يعتمد عليهم

« الدفاع » : اين جوابكم يا اغنياء العرب ؟ هذا وقت السخاء لانقاذ الوطن

مشكلة العمال لم تحل حتى الان

ما زال عمال شركة قرمان ديك وسلطي الـ ٥٠٠ عاطلين عن العمل ولا تزال المفاوضات جارية بين جمعية العمال العربية بحيفا وبين اصحاب هذه الشركة

وقد احتشد العمال في جامع الاستقلال واخذوا يبتهلون الى الله بان ينزل على الظالمين غضبه ونقمته ودام احتشادهم بالمسجد من الصباح الى المساء بحالة تستدر الشفقة .

ومن المنتظر ان يستدعي حاكم اللواء الشمالي المستر كيث روتش باشا بعض ممثلي العمال والشركة للتقريب بين وجهتي النظر

١٣٨ مهاجرا يصلون اليوم

تصل اليوم الباخرة «اتيكى» وعليها ١٣٨ مهاجراً يهوديا . ولقد ضقنا بهؤلاء المهاجرين ذرعا

تلفونات الدفاع وبرقياتها الخاصة

بعد سفر اللجنة الملكية

« تابع المنشور على الصفحة الاولى »

ان يقع بل من الضرورة ان يقع

لهم «حقوق» كاملة !

ولا يريد اليهود ان يتكلموا بلسان التهديد، كما تكلم الشهود العرب امام اللجنة الملكية . لكن هل حقيقة انه يمكن للشعب اليهودي ان يتنازل عن أمله الاخير ووطنه الوحيد لان العرب لا تكفيهم جزيرة العرب والعراق وسوريا

هناك مجال للحل المشرف للجميع لكن هذا الحل يتطلب امراً واحداً هو ان تظهر الحكومة البريطانية رغبتها الاكيدة بانها تريد ان تقوم بالواجب التاريخي الذي تعهدت القيام به باسم امم العالم . واذ ذاك فقط تعبد الطريق المائدة المستديرة ويفهم العرب الذين يطلبون الرغيف كله ان غيرهم لهم حقوق كاملة !

الوطنية الحقة

حيفا : حاول اليهود اغراء السيد سليم عبد الرازق ببيع ارضه بموقع البركة قرب عكا لقاء ١٨٠٠ جنيه فرفض هذه الصفقة رغم احتياجه اليها وآثر ان يبيعها لاحمد البلطجي من عكا بمبلغ ٨٥٠ جنيهاً . وتقدم هذا الرجل الفقير كمثال لاولئك الذين لا يتورعون عن بيع اوسع المساحات لليهود لقاء عرض زائل

فى الميناء

رست في ميناء الثغر الباخرة «عتيد» وافرغت ٥٦٠ طن حبوب ، والباخرة لطيف وافرغت ١٦٠ طن بضائع مختلفة والباخرة « بل بلاتا كي » وافرغت ما زنته ٦٥٠ طن اسمنت ، والباخرة « بلاستنين برنس » وافرغت من مشحونها ٤٨ طن بضائع و « ايتكي » وافرغت من حمولتها ٧٥٠ طن بضائع والباخرة زعفران وافرغت ما زنته ٣٠٠ طن حبوب . وتجري عملية الشحن في الباخرتين بلاستنين ابرنس ، وقرطاجنة وابحرت الباخرة اليزابيث مايرسك وعلى ظهرها ٣٨،٧٢٨ ، وبلغ مجموع ما افرغ ٣٥٥ طنا ومجموع ما شحن ١٥،٠٢٣ صندوقاً من البرتقال

مرض رئيس المركزية

ألم بالقاضي البريطاني المستر كراسل رئيس المحكمة المركزية بيافا مرض ألزمه الفراش ومن المنتظر ان لا يعود لمزاولة اعماله قبل نهاية الاسبوع . اما المستر شو عضو هذه المحكمة فقد تماثل للشفاء وباشر اعماله بالامس فى محكمة مركزية تل ابيب

ألاعمال الحرة

تسلم وكالة شركة بواخر عتيد بيافا الشاب النشيط حمدي افندي قبرجي فنرجو له التوفيق والنجاح

صحة البابا

الفاتيكان — اشتد ألم قداسة البابا ، فلم يسمح له بالتجول الا في كرسي متنقلة.

القدس

يدخلون البلاد بصورة غير مشروعة ومع ذلك يرفعون قضية

القدس فى ١٩ كانون الثاني — لمراسل الدفاع الخاص — نظرت محكمة العدل العليا في قضية اليهود الثلاثة يوسف زلبرشتين ورفقا زلبرشتين وسورا مزراحي الذين اعتقلوا لدخولهم البلاد بصورة غير مشروعة واقاموا قضية على ادارة الامن العام لانها اعتقلتهم . فتأجل إتمام النظر فيها الى يوم الجمعة القادم الواقع في ٢٢ الجاري .

المستر ترستد يحلف اليمين

علمنا ان المستر تراستيد ، النائب العام السابق ، سيحلف اليمين لمناسبة تعيينه قاض للقضاة يوم الخميس في ٢٨ الجارى قبل مغادرته فلسطين الى لندن بالاجازة

قدوم اورطة عسكرية من حيفا

وصلت القدس من حيفا اورطة عسكرية من الجيش البريطاني وعسكرت في جبل الطور وجبل « سكوبس » وقد تجول افرادها وضباطها في المدينة القديمة وزاروا الاماكن الدينية

مظاهرة الاصلاحيين امام مستشفى هداسا

اقام جماعة من العمال الاصلاحيين مظاهرة امام مكتب جمعية هداسا احتجاجا على عدم تشغيلهم فى المستشفي الجديد الذي بوشر بانشائه على جبل الطور وقد تدخل البوليس وفرقهم

تنقلات بين كبار الموظفين البريطانيين

اتصلت بنا معلومات هامة عن تغييرات ستتم قريباً بين كبار الموظفين منها ان المستر مودي تعين حاكما للواء الجنوبي في يافا ، خلفاً للمستر كروسبي الذي تعين حاكما للواء القدس أما المستر كامبل فسيحال على التقاعد

اللورد بيل ورامبولد وكوبلاند يسافرون

غادر القدس صباح اليوم على قطار مصر اللورد بيل رئيس اللجنة الملكية ، والمستر رامبولد وسكرتيره ، والبروفسور كوبلند فى طريقهم الى لندن. وسيلحق بهم اعضاء اللجنة الذين تأخروا فى فلسطين غداً وسيمكثون فى مصر حتى يوم ٢٣ الجاري على ان يركبوا الباخرة من بور سعيد يوم ٢٤ منه . وقد ودعهم على محطه القدس الجنرال دل وغيره من كبار القواد والموظفين البريطانيين

الجنرال دل يقابل المندوب السامى

قابل الجنرال دل المندوب السامي صباح اليوم ومكث عنده ساعة وقابل المستر كامبل ، حاكم اللواء ، جناب المستر هول ، السكرتير العام ، في مكتبه .

المندوب السامى يسافر الى لندن

علمنا ان المندوب السامي سيسافر الى لندن فى اوائل الشهر القادم .

مناورات عسكرية وما القصد منها

قام الجند المعسكر فى تلافيرا بمناورة استمرت من الساعة التاسعة صباح هذا اليوم حتى الحادية عشرة

سيادة المطران حجار يزور اللجنة العليا

زار سيادة المطران حجار فى الساعة التاسعة والنصف من صباح اليوم اللجنة العربية العليا وكان يرافق سيادته النائب البطريركي في القدس وبعض الكهنة . وقد اقام له الدكتور عزة افندي طنوس مأدبة غداء فى منزله دعا اليها سماحة رئيس اللجنة العربية العليا وغيرة من الوجهاء والاعيان ، وبعد الغداء غادر سيادة المطران القدس الى حيفا .

التكهن فى الجواب الايطالي

روما — يقال ان الحكومة الايطالية ستبعث صباح غد بجوابها على المذكرة البريطانية الخاصة بحظر المتطوعين . ويقال ايضاً في الاوساط العليمة ان هذا الجواب يستند الى الحال الراهنة ويشير الى الحوادث الاخيرة والى الاجوبة التى بعثت بها الدول الى لندن ، والى المرسوم الذي يقضي بتجنيس جميع الجنود المحاربين في صفوف المليشيا بالجنسية الاسبانية

سفر وزير خارجية بولونيا

برلين — غادر الكولونل بك وزير الخارجية البولونية فرسوفيا قاصدا الى جنيف ليحضر اجتماع مجلس العصبة الذي سيبحث مسألة دانتزيغ . وسيمر الوزير في سفره هذا ببرلين ويجتمع الى الهر فون نوراث وزير الخارجية الالمانية

جريمة احتراق سكة الحديد فى الصين

هونغ كونغ — يؤخذ مما اذاعه ولاة الامور عن الحريق الذي حصل فى احدى سكك الصين الحديدية ، ان هذا الحريق كان مفتعلا وانه وضعت مواد محرقة اشعلت بفتيل يشتعل فى وقت محدد اثر احتكاك . وقد بلغ مجموع الضحايا ٧٧٠

تعليمات فرنسا الى بوارجها على السواحل

كثرة عدد الجنود الاجانب فى اسبانيا واشتداد القتال فى الميادين

الى جنيف

اهتمام فرنسا وبريطانيا بحادثات غيرنغ

باريس — برح المسيو ايفون دلبوس وزير الخارجية الافرنسية باريس قاصداً الى جنيف يصحبه المسيو فيينو وكيل الخارجية وسيخصص الوفد الافرنسي نهار غد للمفاوضات الديبلوماسية الافرنسية التركية . اذ ان ميعاد افتتاح الدورة العادية للعصبة يوافق بعد ظهر يوم الخميس المقبل . وفى اثناء هذه المهلة سيتمكن المندوبون الافرنسيون والاتراك من استئناف محادثاتهم وتبادل آرائهم بمسألة سنجق الاسكندرونة . ولا يستبعد أن تطرح هذه المسألة على بساط البحث امام مجلس عصبة الامم يوم ان يكون قد انهى بحث المسائل المدونة فى جدول اعماله

اما مسألة عدم التدخل في الشؤون الاسبانيه فانه سيدور البحث فيها دون شك بين المسيو ايفون دلبوس وزير خارجية فرنسا والمستر انطوني ايدن وزير خارجية بريطانيا . وقد استقبل المسيو دلبوس ، قبل سفره اليوم المستر جورج كلارك سفير بريطانيا بباريس ويرجح ان يكون حديثهما دار حول مسألة المتطوعين الاجانب في الحرب الاهلية الاسبانية ، كما تناول ايضاً مسألة مقابلة الجنرال غيرنغ للزعيم الايطالي .

وسيستأنف تبادل الآراء بهذا الشأن بكل تأكيد ، عندما يلتقي المستر ايدن والمسيو دلبوس غداً في جنيف .

طائرة مجهولة تضرب مدمرة افرنسية

باريس — القت طائرة مجهولة على مدمرة افرنسية عدداً من قنابلها ولكنها لم تصبها . وقد اصدرت وزارة البحرية الافرنسية على الاثر امرها الى وحدات الاسطول المتجولة قرب السواحل الاسبانية بان تكون مستعدة للاجابة على كل هجوم يوجه اليها

لا خلاف بين الفاشستية والديموقراطية

باريس — نشرت جريدة الايكودو باري أمس مقالة رئيسية عنوانها « الديموقراطية والفاشيستيه » قالت فيها

ان خصومنا ليهون عليهم ان يعارضوا الفاشيستية بالديموقراطية . ولكنه واضح ان المبدأين ليسا غير متفقين . ففي ٩ كانون الثاني الحالي اقيمت في ايطاليا حفلات تمثيلية مسرحية للعمال ، باسعار متهاودة جدا . فكانت قاعات المسارح بطبيعة الحال مملوءة بالعمال . وفي مسرح الارجنتينا بروما اشترى السنيور موسوليني بطاقة دخل فيها المسرح وجلس فيه بين نجار وعامل آخر . ثم انهت الجريدة مقالها بما يلي : متى نرى المسيو بلوم يقوم بعمل هكذا ؟

جواب فرانكو على مشروع المراقبة

لندن — يتلخص جواب الجنرال فرانكو على مشروع مراقبة الحدود والسواحل الاسبانية من قبل اساطيل وقوات الدول الذي وضعته لجنة عدم التدخل التى يرأسها اللورد بليموث ، بكلمتين مختصرتين هما : موقف منفي

جريدة الطان ومسألة الاسكندرونه

باريس — قالت الطان في مقالة نشرتها اليوم عن مسألة الاسكندرونة : غادر مندوبو عصبة الامم السنجق بعد أن زاروا بلدة السويدية واكملوا تحقيقاتهم . وقد تيقنوا من وحدة اللواء مع سورية

المواد الاولية فى مجلس العصبة

جنيف — سيبحث مجلس عصبة الامم بعد بحثه مشكلة الاسكندرونة ، مسأله توزيع المواد الخام بين الدول . وقد كانت وجهت دعوات بهذا الصدد الى الدول غير المنتمية للعصبة ، لترسل عنها مندوبين يشتركون مع اللجنة المؤلفة لهذه الغاية . وقد فهم ان الولايات المتحدة واليابان وافقتا مبدئياً على الدعوة وانهما اعلمتا العصبة بارسال مندوبيهما الى جنيف .

أربعون ألف أجنبي يقاتلون فى اسبانيا

لندن — يؤخذ من آخر المعلومات الموثوقه ان ٤٠ الف اجنبي يقاتلون اليوم دفاعاً عن مدريد . ويقاتل مع الجنرال فرانكو ٣٢ الفاً وفيما يلي احصاء عن المتطوعين المذكورين :

في الجيش الحكومي - ٢٠ - الف افرنسيون والف من الروس والف من الانكليز ، والباقون من جنسيات مختلفة

فى الجيش الوطني - ١٢ - الف من الالمان و - ٢٠ - الفاً من الايطاليين ،

حادث مروع لملكة هولاندا

لاهاي — حدث الملكة ولهلمينا ملكة هولاندا حادث مروع بينما كانت تسافر في سيارتها مع وصيفتها ، فقد حصل للسيارة عطل ارغمها على التوجه نحو منحدر يبلغ ١٦٠٠ قدم . ولم تقف السيارة الا بفضل حارس البوليس الذي كان يركب دراجة اذ حال دون تقدمها بوضع حاجز . وقد اعيدت السيارة الى الطريق واستأنفت الملكة سفرها

رفض اليهود في افريقيا الجنوبية

مدينة الرأس — وافقت الجمعية التشريعية على مشروع قانون الاجانب ومنع هجرتهم ، على اثر تدفقهم من جنوب وشرق اوربا . وهناك اسباب حملت الحكومة على سن مشروع القانون المذكور ، وفي مقدمتها الاستياء العام من زيادة هجرة اليهود مؤخراً . وقد اعرب احد قواد الجيش عن خوفه من اهراق الدماء في اراضي افريقيا الجنوبية اذا لم تصدر الحكومة قانوناً يقضي بمنع هجرة اليهود منعاً باتاً .

انتهاء الهدنة فى الصين

نانكين — انتهت الهدنة مساء امس بين الحكومة والثوار فى مقاطعة سيانفو . وستقوم قوات الحكومة بهجوم سريع على قوات الثوار لتضع حداً لحركة التمرد واستئصالها وتقول المقامات السياسية ان اليابان وروسيا ترمقان هذه الحالة باهتمام عظيم لما يترتب على فوز احد الفريقين من نتائج تهم كلا منهما

لجنة عدم التدخل تعين الخبراء

باريس — نشرت لجنة عدم التدخل في الشؤون الاسبانية اليوم اثر اجتماع خاص عقدته فى قصر الخارجية البلاغ التالي :

ترى اللجنة ضرورة اتخاذ تدابير جديدة في سبيل تنظيم خطة مراقبة دقيقة ترمي الى تطبيق اتفاق عدم التدخل . وقد اعطيت التعليمات اللازمة الى اللجان الفرعية بشأن اعمال الخبراء الذين يدرسون من الوجهة الفنية خطة عملية المراقبة المراد فرضها

ضجر لندن من التسويف

لندن — تظهر الاوساط اللندنية شيئاً من السأم من جراء تأخر المانيا وايطاليا من الاجابة على الاقتراح البريطاني الرامي الى القضاء على حركة ارسال المتطوعين الى اسبانيا . وقد بدأ هذا الضجر يظهر فى مقالات الصحف الانكليزية التي اجمع معظمها على القول ان الغاية من هذا التأخر هو التسويف وتربص الفرص وان الهر هتلر والسنيور موسوليني يعتمدان على الزمن فى حل كل مشكلة لا يروقهما حلها .

تحرج العلاقات بين فرنسا وايران

د. ن. ب. باريس — ذكرت جريدة الماتان بان العلاقات السياسية بين الحكومة الفرنسية وايران حرجة . وقد استدعى جلالة الشاه سفيره فى باريس الى طهران والغي اشتراك مملكته فى المعرض الدولي بباريس

قبول القانون وتحديد مهاجرة اليهود

لندن — د.ن.ب. — تفيد الاخبار من مدينة الكاب في جنوبي افريقيا بان قانون المهاجرة قد قبل ؛ ٨٣ ضد ٢٨ صوتا . ويحدد هذا القانون خاصة مهاجرة اليهود الى تلك البلاد

عمال سيارات جنرال موتورز المضربون

د.ن ب ديترويت — تفيد الاخبار عن الاعتصاب فى مصانع شركة جنرال موتورز للاوتوموبيلات بان المفاوضات التى جرت بين الفريقين لم تكلل بالنجاح تدعى ادارة الشركة بان مندوبي العمال لم يفوا بوعدهم الذي قطعوا عند المتاركة ولم يخلو المصانع . الا ان مندوبي العمال يقابلون ذلك بقولهم بان ادارة المصانع لم تتمم الشروط المتفق عليها عند فرض الهدنة بين الطرفين المتخاصمين

جنود الحكومة يخلون مدينة للثوار

د . ن . ب . سلمنكة — أخبر شهود عيان من الجبهة الجنوبية أن الشيوعيين المسيطرين في مدينة مالقه قد تركوها . وقد طلب السكان تسليم المدينة . اما من الجهة الاخرى فقد وصل عدد من الشيوعيين الى مالقة ليحل مكان انصارهم من لجنة الدفاع الذين لاذوا الى الفرار اما الوطنيون فأنهم داوموا سيرهم بدون عائق متوجهين الى مالقه .

رثاء صديق

رثاء الفقيد المرحوم الشيخ صالح الحسيني من فضيلة الشيخ عمر افندي صوان حاكم صلح الرملة

خطب ألم ولكن غير منثد — كشاثر بلهيب الحقد متقد
سهم تسدد لكن ما أصاب سوى — بيت النقابة والسادات والعمد
ملمة نزلت لكنها ضربت — خيامها في ربوع السؤدد الابدي
قل لذا الدهر عند الناس من غرض — فراح يثخن في الاخيار والزبد

« المصيبة شاملة »

آل الرسول لنا شأن بحادثكم — هو الاسى والضنى في الروح والجسد
مصيبة كلنا فيها سواسية — نشدت من لم تنل منه فلم أجد
خفف أخا الهم عن نفس تحملت الـ — أحزان من مهدها لو زدت لم تزد
دنياك سجن فوني فيه من رحلوا — وانعم المقيم بسه الهم والنكد
اصبر أخا الصبر مهما عشت مفترقا — عمن نحب فيوم الجسم تتحد
لولا اعتقاد بأن الله يجمعنا — عن فقدنا لما أوصيت بالجلد
بلغت جهدك لو يفدى المصاب بما — تأتي الجهود من الاسباب والعدد
حكم الاله وما الاحكام نافذة — ان لم تكن بقضاء الواحد الاحد

« الفقيد عظيم »

فقيدنا سيد من سادة حفظوا — عهد السيادة بعد السيد السند
هو الذي لم يكن طلاب مرتبة — بل قابع في عرين العز كالاسد
كذا الاسود تعاف الورد ان وجدت — ما دونها وارد الماء لم ترد
قد راودوه فلم يقبل مقاصدهم — ورغبوا فأرام أيما زهد
لو شاء ما يشتهيه الناس من رتب — لنال ما لم ينله القرن في البلد
لكنه النبل لا يرضى بصاحبه — شخصية طيها ضر على احد
لذاك فلتبكه عيناي ما بكيت — عين على النبل في الدنيا الى الابد

« لنا سلوة »

نعم هناك أخو المفقود نظرته — ترد عنا عوادي القهر والكمد
فيه لنا سلوة ما دام مسلكنا — صك النقابة حقا من يد ليد
أعني عليا وأعني السيد البطل الـ — سميدع العالم المعلوم ذا الرشد
أدامه الله فينا للعلى علما — وأبعد الله عنه أعين الحسد
وارحم الهي فقيد الآل واعط له — في جنة الخلد ما أنعمت من رغد
وارزق محبيه صبرا قدر ما عظمت — فيه المصيبة والتاعت لها كبدي

...

الاسلام والسياسة

قوة الدين فى الجماعة الاسلامية عامة

نشرت جريدة هابوكر قسما من المحاضرة التي القاها الدكتور غويتن الاستاذ في الجامعة العبرية بالقدس عن الدين والسياسة في الاسلام وقد جاء في هذه المحاضرة ما يلي :

يهم سكان هذه البلاد ان يعرفوا شيئا عن اهداف الاسلام ومقاصده لان هذه البلاد اذا اردنا ان نعترف بالحقيقة هي بلاد اسلامية وموظفو المحاكم الشرعية الاسلامية موظفو حكومة يتقاضون رواتبهم من خزينة الحكومة بعكس موظفي المحاكم الدينية للطوائف الاخرى. وفي الحفلات الرسمية يكون اسم المفتي كرئيس لرؤساء الدين اما رؤساء الدين الآخرون فلا يدعون لهذه الحفلات بحق بل مجاملة. وكذلك الحال في شؤون القضاء فالحكومة تعتمد في قضائها على اصول الدين الاسلامي وتطبق هذا في مسألة الميراث على ابناء الديانات الاخرى. والحكومة تعتبر الدين الاسلامي اعتبارا خاصا ايضا فهي تعتبر المفطر علنا في رمضان خارجا على القانون وتعاقبه وكثيرا ما اضطر القضاة اليهود ورجال البوليس اليهود ان يقدموا مثل هؤلاء الاشخاص للمحاكمة ويحكمون عليهم.

والاسلام يتربع مكانا عاليا في الحياة المدنية والسياسية في البلاد الاسلامية لان الاسلام ليس دينا بالمعنى المختصر اي لا يحتوي الا على علاقة الانسان بخالقه. لا. فالاسلام ايضا حكم مدني ومن هذا يمكننا ان نفهم اسباب شعور العطف والتقدير التي تضم جميع المسلمين بما فيهم تركيا والوهابيين بالرغم من ان تركيا اتخذت خطة تبعدها قليلا عن الدين. وسبب هذا العطف هو ان المسلم يرى القوة السياسية قسما من الدين.

ومن المهم ان يعلم كل شخص ان الفروق في العادات بين الوهابيين والاتراك وباقي المسلمين فروقا عميقة من شأنها ان تفصل حبل الاتحاد بينها. ففي الاسلام فروق كثيرة بين مختلف المذاهب والفرق كبير بين السنة والشيعة وبالرغم من ذلك فان الشيعيين في العراق رفضوا ان يحاربوا الاتراك حينما امرتهم انكلترا.

وهناك المذهب الحنبلي الذي يعتبر كل من لا يصلي خمس مرات في النهار كافرا وهناك اماكن يحرم فيها التدخين ولكن هذه الامور لا توجد انفصالا ما بين المسلمين بعضهم البعض.

لم يضع محمد قانونا مدنيا سياسيا لامير عليه ولكن السنوات الاحدى عشرة التي قضاها محمد بين اصحابه كانت كافية لوضع عرف يسير عليه الاسلام في ادواره. وكان البند الاول لهذا القانون العرفي هو الجهاد في سبيل الاسلام ووطن الاسلام، والبند الثاني هو « امركم شورى بينكم » فهذه الجملة هي اساس الحكم البرلماني في العالم وهي الاساس الذي جعل المسلمين قبل غيرهم يفكرون في انشاء الحكم البرلماني واذا ما انشأ الاوربيون مجالس برلمانية في بلادهم فهم يسيرون على غرار هذه الحكمة التي نطق بها نبي المسلمين.

اذا اختلف المسلمون في امر سياسي او اجتماعي عمدوا الى الدين ورجال الدين يستقون منهم حلا لهذا الامر وهذا هو السبب الذي اوجد الوحدة الاسلامية بين جميع المسلمين.

وقد انتهى المحاضر من محاضرته بالتحدث من الخلافة وعدم وجودها الآن واجاب على اسئلة كثيرة القاها عليه المستمعون.

عدم «اخلاص» اليهود للصهيونية

انه مغادرة فلسطين الى الخارج ... جبن!

عقدت جريدة هاآرتس مقالا بتوقيع الادون درويانوف عن اليهود الذين يعودون من فلسطين الى الخارج قال فيه ما يلي :

كم عدد العراقيل التى وقفت في طريق الصهيونية لتغرق سفينتها. ان هذه العقبات تبدأ منذ ان اصدر القنصل التركي في اوروبا بيانا حرم فيه على اليهود ان يطأوا ارض فلسطين وتنتهي في اليوم الذي جلس فيه جماعة من قضاة الانكليز الخبراء في عمارة الاوقاف بالقدس ليدرسوا اذا كان من حق الصهيونية ان تستعمر فلسطين ام لا

وكلما وقفت عقبة في طريق الصهيونية رأينا جماعة من رجالها يتملصون منها ويسيرون في مهاب الرياح. ومن هذا نرى ان الالوف من رجال اسرائيل الذين كانوا صهيونيين تركوا الصهيونية وتخلوا عنها واسرعوا في تركها. ومن هذا راجت الاشاعات من ايام اللجنة الملكية بين يهود الخارج في مختلف اقطارهم عن ضياع الصهيونية فهم يقولون ان الصهيونية قد ذهب ريحها وانحلت حتى بات الكثيرون ممن اقسموا بالاخلاص لعلم الصهيونية يهربون منها جماعات لا افراد

هذه هي الحالة بين يهود الخارج اما الحالة بين يهود فلسطين فان البواخر تغادر موانيء فلسطين وفيها عدد غير قليل واليهود الذين بعد ان ثبتوا اقدامهم هنا ونظموا اعمالهم ضلوا ان يعودوا الى بيوتهم في الخارج هؤلاء من يهود اميركا وغيرهم الذين بالرغم من بقائهم في فلسطين مدة طويلة حافظوا على جنسياتهم وها هم يستعملونها ليعودوا فيها من حيث اتوا

ان السبب في هذه الحالة هو عدم اخلاص اليهود للصهيونية فالعقبات والعراقيل والاضطرابات كانت سببا في زعزعة الاعتقاد والثقة في الصهيونية وكانت سببا في دهورة الآمال الصهيونية ان احدا من اليهود لم يتعلم حتى الآن ان يثق ثقة تامة بمشروع الصهيونية بجعل فلسطين يهودية تمهيدا لجعلها مملكة يهودية.

ان عودة اليهود من فلسطين الى الخارج تعد جبنا

فيا ايها اليهود لا تغشوا انفسكم بالعودة الى التشرد والى بلاد الخارج ومع ذلك فاننا نتمنى لكم كل خير في عودتكم

— بدون تعليق !

فى محكمة الصلح بيافا

نظر الاستاذ موسى عمر فى قضية حسين علي محمد من قرية سوف شرقي الاردن المتهم باعطاء بيانات كاذبة فقضى بسجنه شهراً ، وفي قضية عبد المجيد حسن العلي الحوراني المتهم بحيازة اموال مسروقة فقضى بسجنه شهراً ، وفي قضية حسن حسين موسى الهاوى من الرمثا المتهم بحيازة اموال مسروقة فقضى بسجنه شهرين ، وفي قضية علي عبد الرزاق الغزاوي المتهم باشهار سلاح بقصد الارهاب على احد رجال البوليس فقضى بسجنه اربعة اشهر . وفي قضية آدم محمود التلاوي من ساكنة المتهم بالاعتداء بالضرب والجرح على شخص آخر فقضى بسجنه شهرين ، وفى قضية حسن محمد البشيتي من نعلين المتهم بدخول منزل بطريق غير مشروعة ، فقضى بسجنه ثلاثة اشهر وفي قضية محمد احمد البطران المتهم بسرقة حيوانات بعد كسر مزلاج الباب فقضى بسجنه ثلاثة اشهر وفي قضية عبد الرازق نعمان المتهم بالسكر والعربدة فقضى بسجنه شهراً واحداً .

وحقق القاضي البريطاني بالامس في قضية عبد الغني عبد الفتاح المتهم بقتل عيسى السافيتي من اهالي قرية الشيخ مونس على طريق ملبس - فلقيلية وبعد ان سمع شهود النيابة ارجأ اتمام النظر فيها الى الغد كي يسمع شهادات شهود الدفاع

سرقة فى دكان

حيفا : سطا اللصوص ليلة البارحة على دكان السيد يوسف حب ابن الواقعة في محلة دير ابو طور وسرقوا منها بضائع مختلفة

لاعطاء بيانات كاذبة

نظر القاضي البريطاني المستر كاري في قضية موشه ليدر المتهم باعطاء بيانات كاذبة لدى دائرة المهاجرة والسفر فحكم عليه بالسجن واحداً وعشرين يوماً

الى رحمة الله

نابلس : انتقلت الى رحمة الله المحصنة الحجة حسنية الفتياني وشيعت جنازتها امس . وكان الاسف على وفاتها عظيما رحمها الله

غزة

تعدد حوادث السرقات والسطو

كثرت حوادث السطو على عدة مخازن في المدينة مما يعد البوليس ان يهتم للامر اهتماما كبيراً لاسيما الضابط كامل افندي الايراني الذي تمكن من القاء القبض على اشخاص اشتروا بضائع مسروقة من قرية دير البلح وعرب الخاصرة وسيعرف بواسطتهم اللصوص

نجاح اساتذة في امتحان الشهادة العليا

نجح اربعة اساتذة من مدرسة غزة الثانوية وهم السادة موسى نفنة ، حسن ابراهيم ، عبد الرحيم مرعب ، رامز فاخرة في امتحان الشهادة العليا للمعلمين بتفوق باهر فنهنئهم

ارتفاع اسعار الحبوب وتذمر الاهالي

لا تزال اسعار الغلال في ارتفاع مستمر وقد بيع رطل القمح هذا اليوم بـ٤٧ ملا والاهالي في ضجر عظيم وانما نخشى سوء العاقبة والغريب ان الحكومة تتقاضى ٣ جنيهات وسماجر كيا على طن القمح الوارد من سوريا لكن وقد ابرق اليوم توفيق افندي القرم والسيد اسماعيل ابو لطفي الى المندوب السامي برقية محتجين ومنوهين بخطر ارتفاع الاسعار

موت الاغنام من شدة البرد وتضرر اصحابها

قدم الكثير من عرب بئر السبع المقيمين جوار غزه عريضتين احداهما لسعادة القائمقام والاخرى لدائرة البوليس جاء فيهما ان عدداً كبيراً من اغنامهم قد هلكت بسبب الامراض الفاتكة التى انتابتها من شدة البرد وقلة وجود المراعي واحيلت العريضتان الى دائرة البيطرة بغزة فانتدبت الشاب فهمي شما مفتش مواشي المقاطعة للكشف على الاغنام واعطاء تقرير عنها . وقد توجه السيد شما يصحبه الدكتور بيومي افندي الانصاري الى مكان الاعراب وتحققا من صحة اقوالهم

ونأمل ان يعفى اصحاب المواشي من رسوم تعداد الاغنام نظراً لما لحق باصحابها من الاضرار الجسيمة

مساعد حاكم اللواء الجنوبي الجديد بغزة

عين المستر فولي مساعد حاكم اللواء الجنوبي بيافا مساعداً لحاكم اللواء الجنوبي بغزة .

فلا تستعمل أنت سواه

الوكلاء والمستودع

الشركة المصرية البريطانية التجارية — تلفون ١٠٦٢: يافا

ايها العربي الشريف

قاوم الاستعمار الاقتصادي بتنشيطك المستحضرات الطبية والتجميلية الوطنية الممتازة تركيباً وتأثيراً ونقاوة وهي من صنع العرب اخوانك. اليك منها :

تباع في جميع الصيدليات المشهورة في البلاد العربية

اعلان

يعلن الخواجة جورج حداد صاحب فندق وقهوة ومطعم الظريفة الكائن في ساحة البوابة بيافا بانه يعرض للعموم تأجير محلاته هذه مع الاثاث الموجود فيها او بيع جميع محتوياتها او ايضاً اذا تمنى له وجود شريك له خبرة في ادارة اعمال الفنادق والمقاهي فلا مانع في ايجاد شريك بعد الاتفاق فمن له رغبة في شراء المحلات المذكورة او استئجارها او مشاركة صاحبها فعليه مراجعة الخواجة جورج حداد بمقهى الظريفة بيافا اما بحضوره شخصياً او بالمخابرة كتابياً

قلقيلية

مصائب الفلاح تحتشد أمامه

مصائب الفلاح وويلاته كثيرة ، فبين فينة واخرى تترى متواليه من جميع الجهات ، حتى لا يعلم هذا المسكين من أين يتلقاها . وسبب كل هذه المصائب والويلات هي الحكومة ، نتهمها بذلك بصراحة .

فلقد خسر الفلاح في موسمه الماضي جميع ناتجه ومحصوله السنوي واصبح صفر اليدين ، بسبب سياسة الحكومة الجائرة وتهويدها البلاد ، الامر الذي هب من أجله عنصر الامة ثائراً يرمي بهذه الفكرة الفاسدة في وجه اصحابها ، فقضى الستة شهور مع الحكومة في جهاد غريباً عن بلده مشتتاً عن اهله حتى انتهاء الحالة

ثم دخل الشتاء فباشر عمله في اراضيه . وهبت اعاصير قوية ، وموجات برد شديدة فأكلت الاخضر واليابس . اذ ذهبت باكثر مواشيه ، واتلفت مزروعاته الشتوية منها البندوره وهي اكبر محصول له في هذه السنين ، ناهيك من مصيبته في البرتقال الذي مني فيها بخسارة فاحشة ، في الثمر وفي الشجر . ثم جاء دور المصيبة الكبرى وهذه من الحكومة، وهي غلاء الحبوب والحاجيات . فارتفع سعر القمح من ٣٥ ملا الى ٤٥ ملا والشعير من ١٥ ملا الى ٣٠ ملا اي بزيادة النصف في الثمن تقريباً . أما الحاجيات فقد ارتفع سعر السكر والارز ، والزيت الذي كان يباع الرطل منه بسعر ١٢٠ ملا سابقاً واليوم بـ ٢٠٠ ملا ويزيد . هذه الحاجيات التي ارتفعت اسعارها كلها ضرورية للفلاح ولا نغالي اذا قلنا انها مدار معيشته ، فالفلاح عندنا متى خزن في بيته ما يكفيه من القمح والزيت . وما يكفي ماشيته من الشعير استغنى بها عن جميع الحاجيات الباقية ، التي لا تعد في نظره ضرورية .

لقد قال اللورد بيل رئيس اللجنة الملكية اثناء سؤاله لشاهد عربي « اننا نريد معرفة الظلامات النازلة بالفلاح » ففي اثناء هذا التصريح عمن الحكومة في ظلم الفلاح ونكايته . فبدل ان تعقد معه قروضاً زراعية يستعين بها على معيشته ومعيشة ماشيته واستثمار ارضه ، بعقد له قروضاً في التضييق عليه حتى ييأس

لكن خافي من يأس الفلاح انتبها الحكومة اذ بسببه يختل حبل الامن وتصبح الحياة فوضى في هذه البلاد

بضاعتهم يجب أن تبور

من المؤلم جداً ان نرى قسما كبيراً من الباعة العرب يتسابقون على شراء برتقال اليهود لبيعه في مدن فلسطين وسوريا . متكتمين بشرائهم هذا تكتما شديداً . والمطلع على هذا يحسب ان مقاطعتنا لليهود اصبحت خيالا . الامر الذي استنكره الجميع هذا التسابق والمشترى اذ كل ماهو بضاعة يهودية يجب ان تبور

اننا نلفت انظار جميع قوميسير نجية المدن بعدم السماح للبائع العربي ، برتقاله الا باثبات هوية هذه البضاعة عربية صرفة وذلك بابرازه شهادة من لجنة وطنية في قلقيليه موقعة بختمها وما عدا ذلك فهو برتقال يهودي . آملين التعاون سوية على ما فيه الخير في سبيل الصالح العام

تصديق الميزانية وواجب بلدية يافا

صدقت الحكومة امس الاول على ميزانية بلدية يافا ويأمل الاهالي ان يبدأ المجلس بعد اليوم باصلاح الشوارع والطرقات وتعديد المجاري للمياه التي تتراكم في هذا الفصل في معظم شوارع المدينة الرئيسية ومما يجدر ذكره ان سكان محلة المنشية يعانون المشقات بسبب تراكم الاوحال والمياه في شوارع محلتهم لان مياه تل ابيب تصب فيها وليس في هذه المحلة مجار لتصريف المياه الى البحر اما الانارة فانها معدومة بالمرة . فتمسي في ظلام دامس وهذا يسهل للصوص السطو على المنازل

نابلس

شبوب النار في ثياب سيدة

شبت النار في ثياب السيدة رشيقة ضيا فأتت عليها جميعها وخف الجيران واطفأوا النيران المشتعلة ، وقد نقلت السيدة الى المستشفى بحالة خطرة

انتشار داء بين الاطفال

انتشر مرض الحصبة في قرية طوباس بين الاطفال انتشاراً كبيراً بحيث يخشى ان يكون خطراً على حياتهم فنلفت نظر دائرة الصحة بنابلس الى وجوب مكافحة هذا المرض الخطير

هطول الامطار ثلاثة ايام متوالية

لم يسبق ان رأت مدينة نابلس امطاراً غزيرة وزوابع وبرداً قارصاً مثل هذه السنة . وقد مضت ثلاثة ايام والامطار منهمرة وبلغت الكمية حتى اليوم ٤٩٥ مليمتراً ، يقابلها في السنة الماضية في مثل هذا الوقت ٣١٣ مليمتراً

للبيع

يعلن الصيدلي « إبراهام طوريان » صاحب صيدلية الوطن في الناصرة بانه يرغب في بيع صيدليته فمن له رغبة بالشراء عليه ان يراجعه وان يكون هذا في وقت قريب .

ابراهام طوريان
صاحب صيدلية الوطن

نقص كبير في ترتيبات التتويج
يمكن تلافيه بدعوة امراء افريقيا الزنوج
فهم على عشائرهم « ملوك » كملوك الهند...!

تحت عنوان (افريقيا والتتويج) نشرت (المانشستر غارديان) الكلمة الافتتاحية التالية :

كل أمير وزعيم متعلم الان ...

من المأمول فيه ان تسرع الحكومة بتلافي مافي الترتيبات التي اعدت لحفلات التتويج من نقص كبير محزن ، فهذه الترتيبات كما هي عليه الآن تحرم الملايين من رعايا التاج الافريقيين من ان يكون لهم من جنسهم من يمثلهم في حفلات التتويج ، مع العلم بان افريقيا فيها اقاليم كثيرة تحكمها بريطانيا العظمى حكماً غير مباشر ، ولكن هذه الاقاليم ما تزال بالرغم من ذلك تسير على النظام الملكي القديم ، وما من امير أو زعيم كبير ممن هم بمثابة الملوك على تلك الاقاليم ، الا وقد اصاب حظاً من التعليم في زمننا هذا ، ثم ان الامير او الزعيم من هؤلاء هو والد شعبه ، حتى بمقتضى المعاهدة التي عقدها معنا ، واعترفنا نحن له فيها بذلك

الشعوب بالملوك لا بالسياسيين !

وليس ثمة شك في ان هناك صعوبات دستورية هي التي جعلتنا نفرق في المعاملة بين الامراء والزعماء الافريقيين ، وبين حكام الهند الوطنيين ، وليس ثمة سوابق تجعلنا نعامل الفريقين على قدم المساواة ، ولكن انعدام هذه السوابق لا يجوز ان تقف حائلا يحول بيننا وبين ان نخطو خطوة جديدة تقدرها لنا حق قدرها الشعوب الافريقية

وليس في انحاء الامبراطورية البريطانية كلها اقليم يدين بالملكية ، ويخضع لها كما تخضع لها الاقاليم الافريقية ، ونعدها (حقيقة) لا صورة من الصور !

ذلك لان عشائر افريقيا معودة منذ فجر التاريخ على (الملكية) وعلى (الزعامة) فهذه العشائر كلها تضع من الثقة في الملك او الزعيم . مالا تضع منه مثقال ذرة واحدة من احكم الحكماء من الساسة الوطنيين !

وليس في الامبراطورية كلها مكان واحد يتصل فيه التاج بعواطف الناس وشعورهم في الحياة اليومية ، مثل هذا الاتصال القائم في افريقيا ، وذلك بسبب ان شؤونها الداخلية لا تنظم الا طبقاً للمراسيم التي تصدر من المجلس الخاص للملك

هاتوا الامراء وزعماء المحميات !

وامامنا صعاب لا بد من ان تشتد في قادم السنين في علاقة الجنسين الابيض والاسود ببعضهما ، فالاجدر بنا من الان ان نتلافى هذه الصعاب بقدر الامكان بما نظهره من علائم الصداقة والمودة للجنس الاسود ، واحسن شيء لذلك هو ان ندعو الى حفلات التتويج امراء نيجيريا المسلمين ، وكبار الزعماء ذوي الكلمة النافذة المسموعة في المحميات البريطانية الافريقية . في أخذ هؤلاء مراكزهم في حفلات التتويج على قدم المساواة مع غيرهم حول الامر ، واستطعنا ان نرى الامبراطورية كلها ممثلة في هذه الحفلات

— الى ان يموت الاستعمار ...

عنبتا

صورة القائد ورفيقه تغيظهم

اعتادت الدورية في كل ليلة المرور بين طولكرم ونابلس فتقف عند قهوة عنبتا وحدث ان جندياً بريطانياً رأى صورة القائد فوزي بك القاوقجي ورفيقه فخري بك عبد الهادي في دكان فحاول حرقها فلم يمكنه بعض رجال من عنبتا من ذلك

مشروع المياه ووجوب تنفيذه

يشكو الاهالي من تأخر تنفيذ مشروع المياه وقد مضت مدة طويلة والاهالي ينتظرون تنفيذه

السجاير التركية

ان أفخر سيجارة تقدمها لضيفك
هي السيجارة التركية المصنوعة من أجود التبغ التركي المشهور في العالم .

الاصناف

جوكيه كلوب . يكي تورك . ينيجه . اكسترا اكسترا
خانم . برنجي . ايكنجي

الوكيل العام
يوسف البينا

افخر انواع الصابون النابلسي

له شهرة واسعة

مصنوعات معامل

الصابون النقي المعروف
هو صابون
زيت زيتون
نابلسي خشن
ماركة

اسعد الشكعه بنابلس

انقى صابون يستعمل في البيوتات الكبيرة نظيف يطري البشرة ويجعلها بضة لامعة

ماركة مسجلة

نال الجائزة الاولى في معرض نابلس سنة ١٩٢٤ رائحته جميلة لانه مصنوع من زيت الزيتون النقي

الوكلاء . محمود كمال قطان : يافا محمد حمدي المصري : حيفا محمود فيضي اخوان : القدس
. السادة صوراني وشعث : غزه — لا تدخل الى بيتك صابونا سواه

مطعم اميه

لصاحبه نعيم البيم

ساحة الخمرة حيفا رقم التلفون ١٦٨٠

مميزاته الخاصة

١ ـ طهاة ماهرون ، ومأكولات فاخرة
٢ ـ تنويع الاطعمة ، ونظافة ، مع الخدمة الممتازة
٣ ـ استعداد تام لارسال المأكولات الى الاماكن التي يريد اصحابها
٤ ـ مهاودة في الاسعار لا تجارى
٥ ـ هو المطعم العربي الاقتصادي الوحيد من نوعه .

رجل واحد يقاوم عشرة امثاله

اذا استعمل هذا الشراب هموبتوسيروم
Hemopeptoserum

يتركب من كريات الدم الحمراء HEMOGLOBIME مصل الدم الصيفي SERUMPHYSIOLOQÎQUE خلاصة اللبن ، خلاصة اللحم، فوسفات الكلس ، خلاصة عصير الفواكه ومواد اخرى غنية بالفيتامين

هذا الشراب هو خير علاج اخرج حتى الآن لتقوية الابدان وتجديد القوى واعادة نضارة الوجه ، طعمه لذيذ ، مفعوله ثابت يجلب الشهية ينقي الدم يقوى الاعصاب ، يشفي فقر الدم بجميع اشكاله (وعلى الاخص عند النساء قبل الولادة وبعدها) . ينعش البول يغذي العضوية بما يولده فيها من قوة الحرور فهو اذن دواء مغذي معيد للقوى ، مجدد للنشاط ، منبه لفعالية الجسم ومقوي للدم كل زجاجة منه تعادل خمس كيلويات من زيت السمك . التعليمات مرفقة مع العلاج .

تغيير الطقس يسبب النزلات الصدرية

عندما يشعر احدنا بنزلة صدرية ، زكام ، او سعال ويخشى العواقب يجب عليه ان يسرع باستعمال شراب البوطوناكي .

فهو افضل مسكن للسعال ، وخير شافي لكافة امراض الصدر يسهل التنفس ويجعله غير مؤلم ، يزيل السعال المزعج ، ويسكن نوباته المتكررة ، يذيب البلغم ، ويحفظ الصدر من كافة الامراض .

اذا كانت النزلة الشديدة يجب اخذ مسهل قبل استعمال هذا العلاج ، ويجب ان يكون المسهل لطيف وغير مزعج ، يستحسن ان يؤخذ زجاجة من مسهل الباريلاكس دفعة واحدة قبل اخذ العلاج بساعتين .

نداوي حديث اشفاء التعقيبة الحادة « حرقة البول » والازمنة والنقطة العسكرية

بحبوب الغونوفاكس Gonovax

تجهيز الدكتور S.M.K رئيس شعبة الامراض الزهرية في نانسي ـ فرنسا

بين جميع الادوية التي يستعملها الاخصائيون لا يوجد مادة اقوى واسرع من حبوب الغونوفاكس لشفاء حرقة البول (التعقيبة) لانه قتال لجميع الميكروبات الموجودة في اعضاء البول والتناسل واهم خاصة له ازالته للالم وقت التبويل لانه يمنع التشنجات والانتفاضات الليلية والاحتلامات

يطلب من كافة الصيدليات ـ الوكلاء في فلسطين : مستودع الادوية الوطني الفلسطيني ـ نمرة ٣٥ ـ شارع بسترس ـ يافا

في سطور

بنات اسرائيل يغررن بالبسطاء

« كلود كولير » شاب اميركي عمره ٢٥ سنة ، وابوه كولونيل ، اختار لابنه السلك العسكري فانخرط فيه واصبح ضابطاً ، اما بعد ذلك فانه وقع في حب فتاة اسمها ... راحيل ، وتزوج منها فخالف بذلك أمر والده ، وقائد فرقته ، ولذلك طرد من الجيش

وتقول انا « الدايلي ميل » في عدد ٨ الجاري منها ، ان محكمة البوليس في ستوكتن نظرت يوم ٧ الجاري في قضية رفعتها راحيل هذه على زوجها لانه اهمل العناية بها وهجرها هجراً طويلا

وفي المحكمة قال هذا الزوج التعس لمخبر « الدايلي ميل » : « لقد ظننت ان تركي للجيش أمر طفيف لانني كنت مغرماً براحيل ، ولم استطع ان اعمل غير ما عملت ، اما الآن فقد ادركت اني كنت مجنوناً ... على ما عملت »

وامام المحكمة قص الشاب على القاضي ما عاناه من المشاق بسبب راحيل هذه بعد ان سافر معها الى الهند ، والتحق هناك بالجيش البريطاني ، ولكنه لم يصح من سكرته إلا وراحيل قد اغرقته بما لا يستطيع قط سداده من الديون

ولذلك جاء وإياها الى انكلترا ... للطلاق ...

البوليس الاضافي

اخرجت قيادة جيش الشرق العربي بعمان افراد البوليس الاضافي الذين جندوا خلال الاضطرابات لحماية الحدود

يوم الاربعاء ٨ ذو القعدة سنة ١٣٥٥ الموافق ٢٠ كانون ثاني ١٩٣٧

صاحب الإمتياز : إبراهيم الشنطي
المحرر المسؤل شوكت حماد
مدير الادارة : عبد الهادي مرتان
رقم التلفون ١١٨٧ و ١٠٧٥

الدفاع

جريدة يومية سياسية مصورة

العدد ٧٨٩ السنة الثالثة

ادارة الدفاع : شارع اسكندر عوض — يافا
العنوان البرقي : الدفاع يافا — ص. ب. ٢٥٥
قيمة الاشتراك في فلسطين عن سنة ١٥٠ عن نصف سنة ٨٠
« « « الخارج « « ٣٠٠ « « « ١٦٠

صور عالمية على هامش الحوادث

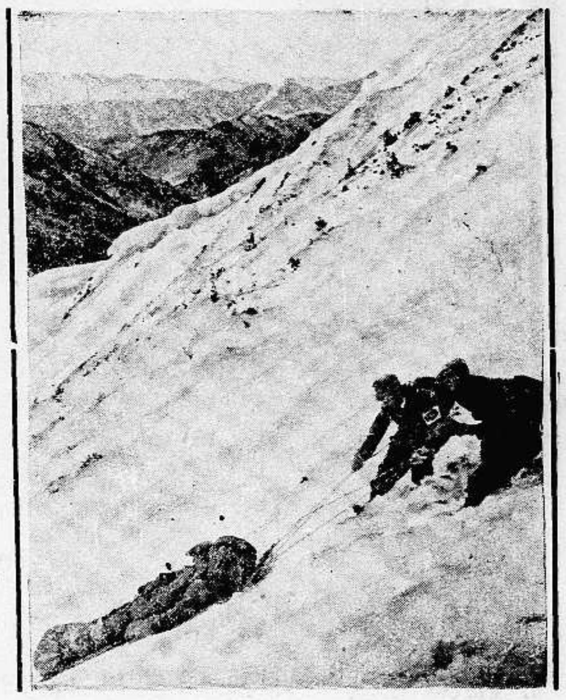

بعض رجال الاسعاف يجرون ورائهم احد هواة التزحلق وقد سقط من علو شاهق

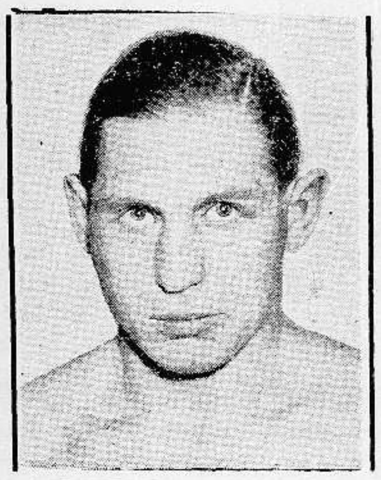

المسيو بير تشارلس بطل اوروبا في الملاكمة بالوزن الثقيل

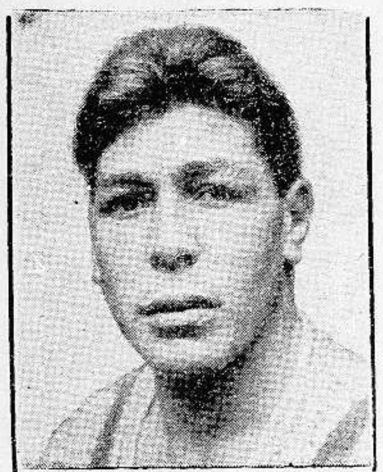

الهر أورين كلين وقد نازل بير تشارلس للحصول على بطولة اوروبا في الملاكمة

البعثة التي ارسلتها الحكومة الالمانية الى جبال سانت برشلما لتخليص اثنين من هواة تسلق الجبال

شارع القيصرة في شفنكن في هولندا . وقد زين بشباك الصيد بمناسبة زواج ولية عهد هولندا

يجعل من الشيخ الضعيف شابا قويا

هو حبوب الاورشيتونين

لحضرات الاطباء الافاضل

سلاما وتحية : وبعد فان هناك مرض كثير الانتشار في كل مكان، هو العنانة التناسلية ، وهو كما تعلمون ، مرض صعب المعالجة جداً ، والعلاجات الموصوفة لاجلها غالباً يكون تأثيرها موقتاً ، ما دام المريض يستعملها وماذلك الا للاقتصار في ذلك على الادوية المنبهة المراكز العصبية ، والموسعة لاوعية القضيب على ان هذا غير كاف فلا بد اذن من الالتفات الى نقطة اخرى مهمة في معالجة هذا الداء هي ملاحظة الغدد التناسلية نفسها . وتقويتها ، وهذا لا يتم الا بتطعيم الخصية او باستعمال خلاصة هذه الغدة ، هذه هي النقطة التي يمتاز بها محضرنا المسمى اورشيتونين ORCHITONINE من سواه من المحضرات المماثلة ، حيث ادخلنا في تركيبه خلاصة الخصية المكثفة والمستحضرة بطرق فنية خاصة وهكذا اصبح محضرنا هذا مقويا خصوصيا كما يفهم من اسمه ORCHITONINE ومنبهاً لمركز الانتعاظ وموسع الاوعية ولا سيما أوعية القضيب . فيعيد الشباب ويقوي الرجولة ويجعل من الشيخ الضعيف شاباً قويا ، ولدينا شهادات كثيرة من معظم المستشفيات تثبت اهمية هذا العلاج الناجع

وان في كل زجاجة ورقة خاصة تشرح خواصه ، وتركيبه ، واننا على استعداد تام لارسال المساطر الكافية ، عند اول اشارة تصدر من حضراتكم

خير الكلام ما قل ودل

لقد اتفق اطباء العيون في فينا (النمسا) على ان احسن قطرة لشفاء امراض العيون هي (القطرة النمساوية) المحضرة بمعرفة الدكتور « لوريموند » الشهير تشفي الرمد بجميع اشكاله، تأكل الحبيبات من الاجفان ، تزيل احمرار العيون ، تمنع تساقط الدموع ، تشفي الاجفان ، وتحفظ العيون من سائر الميكروبات ، واذ قطر منها الى الاطفال تمنع عنهم حصول الرمد ، تطلب من جميع الصيدليات ، الوكيل العام في فلسطين — يافا

مستودع الادوية الوطني الفلسطيني

شارع بسترس رقم — ٢٥

الطلبات من عكا تتوالى

وهم يرفضون جميع الراديات التي تعرض عليهم ما عدا ماركة هيز ماسترز فويس

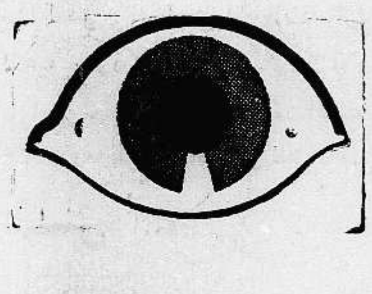

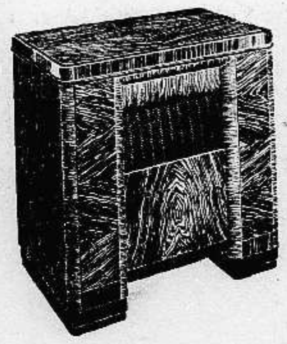

اشتروا من بوتاجي وادفعوا الاقساط كل شهر جنيه واحد

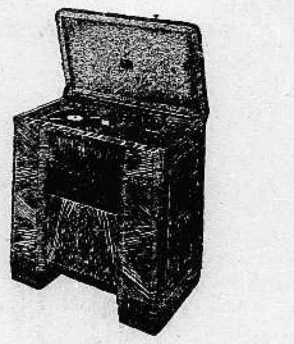

رسالتي من عكا على عجل فالوقت قصير والنهار قصير والاعياد قريبة ولاشيء اطول من الليل على من ليس عنده راديو يزيل من الغم والاحزان الطبقات الكثيفة . ويعد المرء لاستقبال الاعياد بقلب منتعش وروح متهللة .

لم يعد من سبيل لارجاء او تأجيل اقتناء الراديو مع الحاح الاطفال الذين قد آلوا على انفسهم ان يطلبوا بصوت واحد راديوا هيز ماسترز فويس "His Master's Voice" وعبثاً حاولت انتحل لهم الاعذار بأني مشغول جداً ولا اتمكن من اختيار الراديو والذهاب لسماع الموديلات الحديثة فان اكبرهم جاءني بالقلم والورقة فقال ليس شيء يؤخرك يا ابي من كتابة سطرين الى الخواجة بوتاجي تطلب منه راديو يختاره انا بحسب معرفته وانا اضع الرسالة في صندوق البريد وهذا كل ما يطلبه ، اخوتي الصغار . فأن أرسل بوتاجي الراديو في برهة ٢٤ ساعة قد يفعل والا فاني اسير اليه في بعثة سلمية او حربية حسب الاقتضاء. هذه حالتنا مع اولادنا فكونوا على حذر علي

من الحكمة العالية ان يقرر ابو العائلة رأيه لشراء راديو يطرب جميع افراد العائلة لصوته ومن الاقتصاد ايضاً ان يقع اختيار رب العائلة على هذا الجهاز الثمين والرخيص معاً فالجهاز قد مدحه كل من سمعه واعجب به كل من رآه وارتاح الى حسن المعاملة كل من قصد بوتاجي فكان اميناً على جهازه على طول المدى .

تعاقبت السنوات وتوالت الايام منذ انشأ بوتاجي مؤسسته التي اختصت بخدمة دقيقة واهتمام جزيل بشؤون الزبائن الذين يختارون الراديو من عنده . وليست معاناة الامور الفنية بالشيء الهين اللين فيقتضي مراعاة الدقة والفن ولاجل الوصول الى هذه الدرجة من الاتقان تنفق الدراهم بسخاء بلا عد ولا حساب ويتجشم الانسان مشاق السفر وهذا ما فعله بوتاجي حتى جمع من المعلومات التي تمكنه من خدمة جمهور زبائنه بكل اخلاص . فيستفيدون من اختباراته مالا يتاح له الحصول على جانب صغير منه عند سواه .

لا تنسوا ان تستشيروا بوتاجي منذ الان لموسم الصيف القادم بخصوص شراء ثلاجة تشتغل على الكهرباء فستقدم لكم جميع التعليمات مجانا

زوروا محلات بوتاجي في حيفا، يافا والقدس

حيفا ـ قرب بنك الباركليس يافا ـ عمارة الاوقاف امام السراي القدس ـ تحت البنك العربي

الوكلاء غزه : الحاج عبد الرؤوف البورنو . اللد : سليم ومحمد الخالدي . الرملة : زبانة اخوان . نابلس : عادل التميمي . طولكرم : حسن القدادي

مطبعة جريدة الدفاع : يافا

بالقدس يوم الخميس في ٩ ذو القعدة ١٣٥٥ الموافق ٢١ كانون ثاني ١٩٣٧

صاحب الامتياز : إبراهيم الشنطي
المحرر المسؤل : شوكت حماد
مدير الادارة : عبد الهادي عرفات
رقم التلفون ١١٨٧ و ١٠٧٥

الدفاع

جريدة يومية سياسية مصورة

«العدد ٧٩٠ — السنة الثالثة»

ادارة الدفاع : شارع اسكندر عوض — يافا
العنوان البرقي : الدفاع يافا — ص. ب ٢٥٥
قيمة الاشتراك في فلسطين عن سنة ١٥٠ عن نصف سنة ٨٠
« « « الخارج « « ٣٠٠ « « ٦٠

حكومة فلسطين تمنع دخول الاستاذ داغر البلاد - رأي الامير عبد الله امام اللجنة الملكية في صحيفة نمسوية - محاكمات الاعدام في روسيا الحمراء

في فلسطين وحدها

شرعت الصحف اليهودية والموالية لليهود تشن الغارة على مطالب العرب أمام اللجنة الملكية . ففي مقال افتتاحي للدبلي تلغراف نقلت البرقيات امس خلاصته، قالت تلك الجريدة : ان العرب يطلبون المستحيل ، وان موقفهم أمام لجنة اللورد بيل قد جعل من الصعب جداً وضع التواصي الضرورية » وطلبت الجريدة الاسراع في إذاعة تقرير اللجنة

ومن جهة ثانية يبدي اليهود تخوفاً من كل تغيير يقع . ومن الآن يتأهبون المعركة القادمة التي ستدور رحاها في الصحافة الخارجية ، وفي مجلس العموم البريطاني . والصحافة البريطانية خاضعة على وجه العموم للنفوذ اليهودي لاعتبارات مادية بحتة . وفي مجلس العموم لهم أصدقاء ، وأنصار . ففي كلا الميدانين يتغلب اليهود علينا . هناك — في الاثنين — المجال واسع لبذل المال، وغير المال

لكن الميدان الثالث هو الكل في الكل . هو الذي يقرر الاتجاه النهائي. هو الذي اقتحمه كل شعب مكافح مثلنا ، فمشى الى غايته ، في ثبات موزون ، وسرعة . هو الذي يلقي بالصوت في الخارج ، فاذا كل مال ، ومادة ، ونفوذ تتلاشى في وجهه أو تكاد. هذا الميدان هو : الوطن !

يوم ضعفنا في البلاد ، وجمدنا ، واستسلمنا ، جاءت الينا الالوف ، عشرات الالوف . يوم لم نعتبر هذا الميدان الموضع الاول الذي ينبغي ان نحشد فيه كل قوانا ، استطاع اليهود ان يصبحوا اربعمائة الف ! ويوم ودعنا الجمود والاستسلام ونفخنا في هذا الميدان الروح المكافحة ، جعلنا العالم كله يشمئز من نوع السياسة التي تتبع في هذه البلاد . وألقينا الرعب في قلوب خصومنا ، واضطررنا الذين جاؤا « لتمديننا » ان يبهتوا امام تلك الحيوية العجيبة، ويفحصوا الامر من جديد في فلسطين وحدها ، يكتب احد الخصمين النصر له

وتستعجل الجرائد الموالية لليهود اصدار التقرير . انهم سينتقمون منه اذا جاء فيه خيبة امل للصهيونية . وسيثيرون عليه برقيات موقعة باسماء اصدقائهم في اميركا ، وانكلترا ، وفرنسا ، وجنوب افريقيا . ويأخذون في الاستعداد لمعركة مجلس النواب ، مهاجمين كل تبديل لا يرضيهم

لكن هل هذا يفهم ؟ هل هذا يخيف العرب ؟ هل هذا يضمن من جديد الاستمرار في بناء الوطن القومي ؟ كان ذلك صحيحاً لو ان ثورتنا الاخيرة جاءت مجرد إعصار . وكان ذلك صحيحاً لو ضحايانا ذهبوا مجرد عن بحث لشيء لا قيمة له . لكن غير هذا هو الصحيح . الثورة حركة شعب مكافح في محاربة الظلم والاسترقاق . والضحايا اول الثمن في الوصول الى الغاية الشريفة ، في طرح العار الذي عفر جبين هذه الامة ثماني عشرة سنة .

وذلك موقف اليهود ، فما هو موقف الحكومة ؟ ألم تكن الشهور الستة برهان المؤمن على وفائه للامانة التي في عنقه . امانة تحرير هذه الامة من لعنة الرق . أمانة الشعب الشريف الصابر على التراث، والتاريخ . أمانة جعل هذا المليون عربي في مستوى مثل إخوانهم في سوريا ، والعراق ، والجزيرة . أمانة إزالة الحجاب الكثيف بين عيوننا وبين النور ، والحياة ، والمثل الاعلى .

وفينا المعنوية الكبرى التي لم تكن في الثورة الماضية . فلقد ألح ملوك العرب وأمراؤهم علينا بالهدنة ، وانتظار النتيجة . وإلحاحهم هذا ، ثم نزول البلاد عنده ، كان بمثابة الضمانة القوية ، في انهم مشتركون مع هذه الامة في كفاحها المقبل ، إذا التحقيق لم يعد إليها حقها الواضح . وما لليهود من قوة ونفوذ على الصحافة في انكلترا ، وعلى الاعضاء في مجلس العموم ، لأضعف جداً من أن يقف أمام قوة العرب في فلسطين ، وقوتهم في البلاد المحيطة بها . وسيكون الكفاح إذن على وجه لا يتصوره الاعداء . سيكون استماتة ليس فقط هذا المليون ، بل ومعهم الذين ضمنوا لهم الوصول الى حقهم

ان تقرير اللجنة الملكية لا ننظر اليه على أنه الكلمة المنزلة ، كما قلنا أمس . بل نحسبه عمل رجال معرضين لما يتعرض له سائر الناس من الوقوع في الخطأ . فاذا جاء ومعه العلاج الحاسم لهذه المشكلة فانه — عندئذ — يكون قد وفر على هذه البلاد تضحيات وجهوداً . وإذا جاء مجرد تسكين للألم ، فان في نفوسنا كل الاستعداد لنيل الحق عن أي طريق يكون . وإذا استعد اليهود في الميدانين : الصحافة الخارجية، ومجلس العموم، فان هذه البلاد على استعداد لكل مفاجأة وطارىء

وللميدان الثالث — فلسطين — كلمة الفصل ، والختام

ابراهيم

موظفو وايزمن

حديث مستعجل مع الاستاذ داغر

القاهرة بالتلفون — لمراسلنا الخاص — اتصلت بالاستاذ اسعد داغر

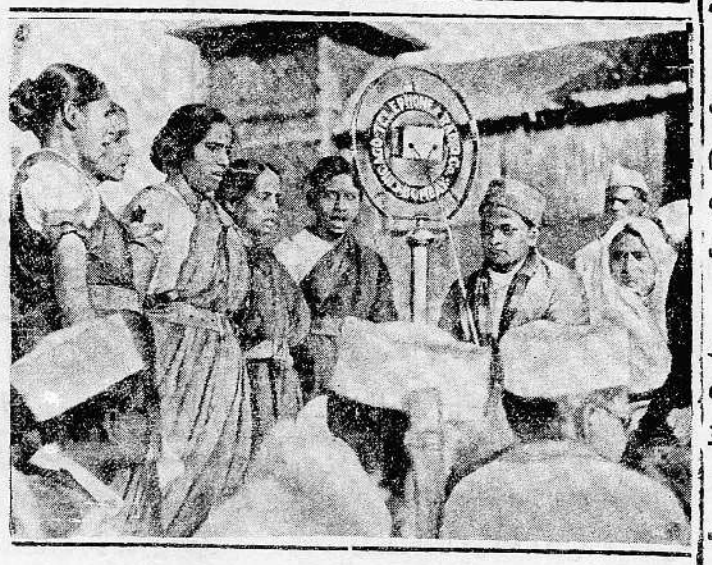

النساء الهنديات الوطنيات يغنين النشيد الوطني الهندي امام المكرفون بحضور جوهر لال نهرو وغاندي الذي عاد الى السياسة

وسألته: ما السبب في عودتكم فاجاب الاستاذ لا اعرف سبباً ولكن يظهر انه لا يراد ان يكون في فلسطين او ان يدخلها غير انصار السياسة الصهيونية والبريطانية، وعلى ذلك لا يستغرب ما رأيناه وما نراه من مساعي هذه السياسة لاخراج العرب من فلسطين .

س — وهل استصعبت هذا الحادث

ج — لماذا استصعبه وكل شيء يهون في سبيل فلسطين

س — وماذا تريد ان تفعل

ج — اريد ان اعلم ممن يأخذ العربي الذي يريد الذهاب الى فلسطين او المرور بها تأشيراً على جواز سفره، أمن قنصل بريطانيا او من موظفي وايزمن!

تصريحات خطيرة للجنرال غيرنغ

كابري — استقبل الجنرال غيرنغ الذي قرر تمديد امد اقامته في جزيرة كابري الايطالية ممثلي الصحافة وافضى اليهم بتصريحات هامة قال فيها :

اعتقد ان الصداقة الوثيقة العرى المؤسسة بين ايطاليا والمانيا تستند الى نقاط جوهرية حيوية، اي الى الاعتراف بان البلدين يعملان في سبيل هدف واحد وان امامهما طريقة متشابهة مستندة الى السلطة والنظام ، وتعتبران بانهما كدولتي قوة ونظام ، في احتياج عظيم الى المحافظة على هذا النظام ، والى التعاون لدرء الخطر الشيوعي لمحاولته العبث بهذا النظام ، وانهما لن تسمحا ابداً ان تستقر في اوربا الغربية قوة ناطقة باسم الشيوعية

وقال ان المانيا وايطاليا تتعاونان مع العصبة ما دامت هذه تساعد على ضرب البلشفية .

من المستحيل ...

تكلم الحق فاخرس — أيا لسان الدخيل
الحق في كل دار — حق المقيم الاصيل
لا حق جان غريب — وغد عتل نزيل
بزوره مستعين — من عقله مستقيل
يرنو الى كل شيء — لا يكتفي بالقليل
ما جاء الا كعبء — على البلاد ثقيل
منه فلسطين صاحت — وأجهشت بالعويل
ثم استثيرت فثارت — حتى على (جون بول)
لم ترتعد من جريح — منها ، ولا من قتيل
واضربت نصف عام — وما لها من معيل
إلا عزائم جيل — من الشباب ، جليل
يريد يحيى لمجد — كما عرفتم ، اثيل
في مهد عيسى، ومسرى — طه ، النبي ، الرسول
ليس الشباب قعوداً — هنا ، قعود الكهول
فيا سياسة روحي ، — ويا مظالم زولي !
ان العزائم صحت — على الجهاد الطويل
او يقضي الله أمراً — سبحانه من وكيل
هذا بياني ، اسمعيه — يا لجنة اللورد بيل

* * * *

هذي فلسطين جاءت — بعد النفار النبيل
تقول ما من مجير — لي ، وما من مقيل
أشكو ؟ فانتم بلائي — بغير قال وقيل
ما كانت الشمس يوماً — في حاجة لدليل

* * * *

ويلاه من شعب موسى — من العنيد الجهول
جاء المضل بلادي — يضلني عن سبيلي
يريد « بالعلم » محوي — يريد نفي قبيلي
يريد أمراً عظيما — ما من له من مثيل
يريد قتلي ، ويرجو — بقتل نفسي قبولي
يا شرق ، يا غرب ، قولا: — هذا من المستحيل . .

على منصور

جاءتنا آخر صورة لمنارة «القصر» العربي في توليدو باسبانيا وقد هدمت اكبر أقسامه وسيبقى للذكرى والتاريخ لاعظم حرب اهلية دموية

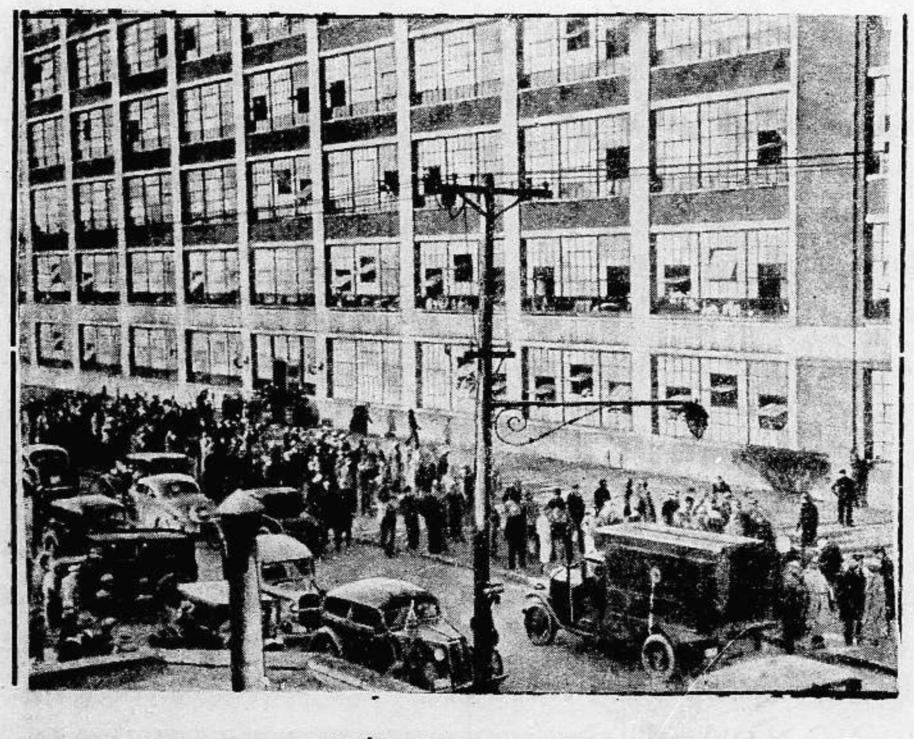

إضراب عمال مصانع سيارات الجنرال موتورز وهم ٧٠ — ٨٠ الف عامل وتراهم منتشرين حول احد المصانع

ممثلو تسع دول في جنيف

جنيف — اوفدت تسع دول حتى مساء اليوم وزراء خارجيتها الى جنيف لتمثيلها في الدورة التي تفتتح غداً وهي : بريطانيا ، فرنسا ، روسيا ، تركيا ، اسبانيا ، اسوج ، بولونيا ، بلجيكا . وقد اغتنم الساسة الدوليون هذه الفرصة وتبادلوا الآراء فيما بينهم ، بالمسائل الخطيرة التي ستطرح على بساط البحث غداً في مجلس عصبة الامم .

اما الوفد التركي الذي يرأسه الدكتور رشدي اراس فقد وصل جنيف مساء

٢

اليوم تبحث عصبة الامم

في الخلاف حول سنجق الاسكندرونة

تركيا ترضى بالحاق الاسكندرونة وانطاكية بسوريا

« تلقت الدلي ميل » من مكاتبها الخاص في جنيف ، رسالة برقية هذه خلاصتها: بطلب من فرنسا وتركيا معا ، اعلن هنا ان اجتماع مجلس عصبة الامم وهو الاجتماع الذي كان قد تحدد له يوم ١٨ الجاري ، قد اجل الى يوم ٢١ (اليوم) للبحث في الخلاف الناشب بين البلدين حول سنجق الاسكندرونة ، وقد فهم من هذا التأجيل ان المفاوضات المباشرة الدائرة بين تركيا وفرنسا قد تقدمت تقدما مرضيا يبشر بالنجاح في الوصول الى حل لهذه المشكلة

وقد نشأ هذا الخلاف ، كما هو المعروف عن مطالبة تركيا باعطاء الاسكندرونة وانطاكية معا استقلالا ذاتيا داخليا مع بقائهما مرتبطين بحكومة الاتحاد السوري المستقلة

وتؤكد الدوائر التركية ان المفاوضات المباشرة تدور على هذا الاساس ولكن على شرط ان تضمن تركيا وفرنسا معا عدم تحصين انطاكية والاسكندرونة

ويقال ان فرنسا ، ولو انها لم تقبل بعد بهذا الشرط ، الا انها ما تزال تنعم النظر في المقترحات التركية ، قبل ان ترفضها او تقبلها

ومن انباء استانبول ان كمال اتاتورك عاد الى انقرة بعد زيارته للجهات القريبة من الاسكندرونة ، وان وفدا تركيا سافر الى باريس يوم الاربعاء ١٣ الجاري لاتمام المفاوضات المباشرة الدائرة بين الدولتين ، والامل ما يزال كبيرا في نجاح هذه المفاوضات

المقطم والاتصال باللجنة الملكية

تتبعت الصحف العربية في الاقطار الاخرى اعمال اللجنة الملكية منذ باشرتها ولكنها عنت بهذه الاعمال اكثر من ذي قبل ، منذ قرر العرب ان يتصلوا بها بعد ان قاطعوها امدا ، فنشر بعضها الشهادات العربية مفصلة ، كما نشر بعضها الآخر خلاصة مستفيضة عنها وعلق عليها

بعد انتهاء المهمة

وقد لفت انظار الصحف العربية في تلك الاقطار ، السرعة التي انجزت اللجنة الملكية فيها مهمتها بعد اسماعها في غضون ايام قليلة الى شهادات العرب ، وكان ذلك من دواعي لجوءها الى بحث النتائج التي ستنشأ من التحقيق الذي قامت به . وقد عقد المقطم فصلا مسهبا في هذا الصدد نقتطف منه ما يلي لخطورته :

قرار اللجنة العليا

لقد كان قرار اللجنة العليا بمقاطعة اللجنة الملكية يوم اذيع قرب وصولها مفيدا امامه الظروف التي كانت تحيط بالموقف . وقد قابل الشعب العربي عمل اللجنة بالارتياح وتفذه لانه عبر أصدق تعبير عن شعوره وتمثل ذلك كان قرارها الاخير فعبر عن شعور الرأي العام العربي الذي رأى ان تعدل اللجنة عن مقاطعتها ما دامت الغاية من الاضراب قد تحققت وما دام ملوك العرب وأمراؤهم وهم الذين كفلوا قضية فلسطين يرون ذلك وما دام انصار العرب من الانكليز يناودن هذا النداء

فائدة التعاون

ومن تحصيل الحاصل القول ان تعاون اللجنة العربية مع اللجنة الملكية عاد على قضية العرب بفوائد متعددة هذا بعضها:

١ ـ أثبت مرة أخرى تضافر العرب في داخل فلسطين وفي خارجها ودل على قوة هذا التضافر فقد كان الاضراب عاما ومثل ذلك كان التعاون

٢ ـ دل على شدة عناية ملوك العرب بقضية فلسطين

٣ ـ قضى على الدعاية الصهيونية التي نشرت ضد العرب في انكلترا لامساكهم عن التعاون مع اللجنة واظهارهم بمظهر المتمرد على الحكومة البريطانية

٤ ـ كان دعاية جديدة لقضية العرب فقد أتاح الاتصال باللجنة لزعمائهم وأقطابهم فرصة ثمينة لاظهار كثير من الحقائق التي كانت مجهولة

٥ ـ أنار السبيل أمام لجنة التحقيق فعرفت أشياء لم تكن تعرفها وفندت كثيراً مما جاء في أقوال الزعماء الصهيونيين وشهاداتهم

تقرير اللجنة

وستشرع اللجنة في وضع تقريرها ثم تقدمه الى الحكومة البريطانية التي انتدبتها لهذه المهمة والمستنتج انه سيكون في جانب قضية العرب ومصلحتهم وسيكون خامس تقرير رسمي تضعه لجان حكومية بريطانية في تأييد حق العرب وفي نقض المشروع الصهيوني

هل ينفذ؟

بقي علينا ان نتساءل وقد أوشكت اللجنة السفر وشرعت تعد المعدات لوضع تقريرها الجديد: هل سينفذ هذا التقرير ام يكون شأنه شأن التقارير الاخرى التي قدمت الى الحكومة البريطانية في خلال هذه السنوات وكان نصيبها الاغفال لانها أيدت حق العرب . وفي الجواب على ذلك نقول اننا من المتفائلين خيرا والذين يرجحون ان يكون نصيب التقرير الجديد غير نصيب التقارير الاخرى لاختلاف الظروف ولان حالة العالم العربي اليوم تختلف عما كانت عليه من سنوات كما ان حالة عرب فلسطين تختلف ايضا عن حالتهم من قبل وتلك اعتبارات ثمينة يجب ان يحسب حسابها حين درس هذه القضية ولعلنا نعود الى معالجة هذا الموضوع في فرصة أخرى

« من المقطم »

اعلنوا عن بضائعكم في جريدة الدفاع

جهاد مستمر في سبيل الحق

نداء عام الى الشباب العربي

يا شباب العرب الكرام

ان في سنجق الاسكندرونة وانطاكية نزاعاً بين اخوانكم العرب واخوانكم الاتراك ، تقضي المروءة ، ويقضي الشرف بان تزيلوه وليس في الدنيا مع النبل والاخلاص مستحيل ولا يليق بنا ان نقف واخواننا موقف الاخصام والاعداء فيسخر الغرب بنا ويهزأ وهو ما زال يسخر ويهزأ منذ مئات السنين .

ماذا يريد جيراننا واخواننا وهم العقلاء المنصفون ! انهم لن يكونوا عن الحق بعيدين ، ونحن نروم تفاهما اخويا وتحالفا يدوم الى الابد !

اننا نريد الاصلاح والتوفيق وان نحمل اهالي السنجق بكامله على الهتاف جميعاً معاً لسوريا وتركيا وللتحالف بين تركيا وسوريا وانهم ليقبلون وتركيا هي الشقيقة الكبرى ، فهي تشمل شقيقتها الصغرى بعطفها ورعايتها .

فالى سنجق الاسكندرونة وانطاكية يا شباب العرب الصادقين المخلصين الاصلاح والتوفيق وفي سبيل السلام .

هيئوا وفودكم والموعد يعين فيما بعد ، ولا حاجة الى القول ان الدافع الى ارسال هذا النداء انما هو عقيدة واخلاص

طرابلس الشام — اللجنة الشعبية الوطنية

في المأساة الاسبانية

الحمر في بريطانيا

يرسلون الجند لاسبانيا بصفة « سياح »

كما يفعل اليهود بمن يرسلون الى فلسطين ...

على اول صفحتها الاولى ، نشرت « الديلي ميل » بتاريخ ١٢ الجاري ، ما يلي ، بقلم « مكاتب خاص » :

تحريم التجنيد لاسبانيا يحاربه اليهود الحمر!

ريع البريطانيون الحمر بما اعتزمته الحكومة من تحريم تجنيد الشبان الانكليز للخدمة في صفوف الحمر في اسبانيا ، فاغلقوا مكتب التجنيد الذي كان لهم في لندن ، وهدأوا قليلا في حركة التجنيد

وقبل ان يصدر قانون تحريم التجنيد ، كان حزب العمال المستقل قد اسرع فجند ٢٥ شابا وارسلهم الى اسبانيا يوم الاحد ١٠ الجاري ، وبالامس قابلت انا المستر « الادون » فينر بروكواي السكرتير العام لهذا الحزب فصرح لي بقوله : (لقد كان ما عملته الحكومة سباقا ضد الزمن ، وقد ربحنا نحن في هذا السباق ، لاننا كنا قد توقعنا ما ستتخذه الحكومة من الاجراءات قبل اتخاذها لها)

وعرفت من هذا السكرتير فوق ذلك ان حزب العمال المستقل (وهو حزب دولي اكثرية اعضائه من اليهود) يستشير الان رجال القانون فيما اذا كان قانون تحريم التجنيد الجديد ، ينطبق او لا ينطبق على الحالة الراهنة ، وفي ذلك قال لي « الادون » فينر :

« انني قد كونت لنفسي وجهة نظر مبدئية ، تجعلني اشك كثيراً في ان هذا القانون الجديد يمكن تطبيقه على من نجدهم من الشباب ، فالقانون يحرم تجنيد « المتطوعين » للحرب ضد اية « دولة اجنبية » تكون في حالة سلم مع بريطانيا العظمى ، ومن رأيي انا ان الجنرال فرانكو ورجاله ليسوا « دولة اجنبية » ... وليسوا في حالة سلم مع هذه البلاد الانكليزية ، ولذلك سنرفع الامر للقضاء فاذا حكم لنا فاننا سنستمر في ارسال كل من نستطيع ارسالهم من « المتطوعين » لمساعدة الحكومة الاسبانية الحمراء ...

« المتطوعون » الحمر يرسلون كسياح

ولدى هذا الحزب الان ١٠٠ مجند، دفعت لهم رواتبهم . فهم الان على قدم الاستعداد للسفر ، بمجرد ان يتيسر ذلك، على ما فهمت !

اما المفرزة التي كانت تتألف من ٢٥ متطوعا بريطانيا فقد جاءت الانباء الاخيرة وهي تقول بانهم اجتازوا حدود فرنسا الى اسبانيا

وبالامس ذهبت الى المكتب الرئيسي الاحمر للتجنيد ، فلما طرقت بابه خرجت الي امرأة بدا عليها القلق ، ثم انها لم ترد على الجرس الا بعد ان ظلت دقائق كثيرة وانا اضربه ، فلما سألتها عن « رجال التجنيد » قالت لي : « لقد خرجوا جميعا ، وليس بوسعي ان اخبرك باي شيء » !

ومع ذلك فانني قد تأكدت من مصادر اخرى كثيرة ان الحمر في بريطانيا قد ارسلوا ٨٠٠ متطوع الى اسبانيا مؤخراً بصفة « سياح » وهناك استقبلهم الحمر الاسبانيون ، وزودوهم بما يلزم من الاجهزة العسكرية وضموهم الى صفوف « المليشيا الحمراء »

« الدفاع » : وكذلك تماما تفعل « مكاتب التجنيد الصهيونية » في اوربا مع من ترسلهم الى فلسطين « كسياح » من المهاجرين

امام محكمة الصلح

نظرة محكمة الصلح بيافا في نحو ١٣٠ قضية مخالفة لقانون النقليات فحكمت فيها بغرامات تتراوح بين ٢٥٠ ملا الى ٤ جنيهات

اعلان

لبيع اثمار محجوزة بدوسيه

٢٧٠٧ ـ ٣٥

مطروح للبيع خلال سبعة ايام من تاريخ نشر هذا الاعلان اثمار برتقال بيارة مصطفى حسان بلوك ٣٥١٥ قسيمة ٨١ قرية يبنا المقدرة بسبعمائة صندوق وذلك لقاء الذمة المطلوبة منه الى محمد مصطفى شهاب مع العلم ان هذه الاثمار اعلن عنها سابقاً وطرحت للمزاد فبلغ المزاد عليها ٣٥ جنيها وحيث تخمن الثمر بمبلغ ١٠٥ جنيهات ونظراً للفرق الفاحش بين البدلين قرر سعادة رئيس الاجراء تمديد مدة المزايدة فصار تمديدها اسبوع واحد حسبما هو اعلاه فعلى راغب الشراء مراجعة الدلال او مأمور اجراء يافا الاطلاع على البوصلاية اقتضى اعلانه

في ٢٠ ـ ١ ـ ٣٧

مأمور اجراء يافا

فياض الخماش

اعلان

تقدم لمحكمة شرعية يافا مضبطة من مختار قرية بيت دجن تتضمن انه منذ سنة تقريباً توفي محمد بن محمود حبش من القرية المذكورة وانحصر ارثه الشرعي والنظامي في والدته رقية بنت يوسف حنوتي وفي زوجته طرف بنت علي عودة ابي حجاج وفي اولاده منها يوسف وعبد الله ومحمد وزكية ولا وارث للمتوفي المذكور سوى من ذكر فمن كان له اعتراض على مضمون ذلك فليتقدم لهذه المحكمة خلال عشرين يوماً من تاريخ نشر هذا الاعلان .

قاضي يافا الشرعي

محمد مطيع

اعتذار

ان البرقية الموقعة التى انتشرت بجريدة (الدفاع) الغراء في عددها الصادر في ٢١ كانون اول سنة ٩٣٦ بخصوص مطالب المعلمين الاضافيين قد كان نشرها من قبل التسرع وبحسن نية واني لاعتذر لادارة المعارف الموقرة عن نشرها في الصحف . ولي الامل الوطيد بان تكون مطالبنا موضع اهتمام جناب مدير المعارف العام وحضرات رجال ادارته المسؤولين مع احترامي لحضرات الجميع

عبد اللطيف كمال

مطعم

حلويات بدر

١ ـ ملتقى الطبقات الراقية

٢ ـ احسن الحلويات البيروتية

٣ ـ افخر انواع الاطعمة الممتازة

٤ ـ تلبية كافة الطلبات وخدمة سريعة ونظافة تامة

المحل بعمارة النابلسى اول شارع المحطة

الكيوي يضمن لاحذيتكم عمراً طويلا

الكيوي من الضروريات التي لا يستغنى عنها فى الحياة اليومية للمحافظة على الحذاء سليما جميلا فانه إذا كانت الرجل مرتاحة الجسم بجملته يكون نشيطاً. ولا تكون الرجل مرتاحة إلا في حذاء مسح بالكيوي KIWI فا كتسب ليناً حتى اصبح كالحرير ولمعيته يظهر فيها كالمرأة

تحتاجون الكيوي KIWI كل يوم لاولادكم، فيذهبوا الى المدرسة صباحاً مشرقين جميلي الطلعة حسني الهندام .

تحتاجون الكيوي KIWI لاحذيتكم قبل الذهاب الى اعمالكم اليومية لكي تحافظوا على الحذاء جديداً جميلاً طريا لا يضايقكم في السير .

ثمن العلبة ثلاثون ملا تخدم مدة طويلة وتكسب الحذاء فوائد جمة ومنافع جزيلة .

شركة مصائد الاسماك الوطنية

تعرض نزولا عند رغبة

مدير دائرة صيد الاسماك بفلسطين

٥٠٠ سهم في عكا وحيفا

٥٠٠ * * القدس

هذه الالف سهم سحبت من مؤسسي يافا رغبة في التعاون المشترك بين الايدي العربية العاملة

ايها العربي:

بادر بشراء هذه الاسهم

احفظ ثروة بلادك بالاشتراك في الاعمال العربية الخالصة

الارباح مضمونة والاعمال بدأت بنشاط

دفع الاكتتاب بالبنك العربي بالقدس وحيفا

شركة باصات أريحا

القدس ـ باب العمود

لصاحبها صالح عبده

باصات جديدة، سائقون ماهرون ، السفر يوميا

القدس ـ أريحا	أريحا ـ القدس
قبل الظهر الساعة ٨ و ١١	الساعة ٧،٣٠ و ١١
بعد الظهر الساعة ٣ و ٥	الساعة ٣ و ٥
(قيمة التذكرة ٤٠ ملا)	(قيمة التذكرة ٤٠ ملا)

صفوة ما يحمله بريد الشرق والغرب

واحسرتاه!

«خططنا الجوية»

تقع كلها في ايدي الاعداء؟

بهذا العنوان نفسه نشرت جريدة «ذي بيبل» الانكليزية في عددها الاخير، ما يلي:

الخطط المسروقة كانت ضد هتلر!

في ايدي العدو، وقعت صورة من وثيقة تعد على اعظم جانب من الاهمية لوسائل الدفاع الجوي البريطاني

انها صورة خطط رسمها رؤساء القوى الجوية الفرنسية والبريطانية للعمل المشترك عندما تدعى الامتان الى تنفيذ العهود التي تعهدتا بها في سبيل مساعدة كل منهما الاخرى ضد المعتدي، وهذا المعتدي لن يكون الا هتلر؟

لماذا رسموا هذه الخطط الجوية؟

والآن لا بد وان يذكر القراء اننا عندما تبادلنا مع فرنسا العهود بالمساعدة المشتركة على شرط ان يكون الاعتداء قد وقع بغير استفزاز، تم الاتفاق على تبادل وجهات النظر بين هيئات اركان حرب القوى الدفاعية في كل بلد من البلدين، وعندما اجتمعت هذه الهيئات، رسمت هذه الخطط الجوية وروعي في رسمها ان تكون ذات نفع كبير للقوى الجوية التي لبريطانيا وافرنسا منذ اللحظة الاولى لنشوب الحرب

وظلت هذه الخطط منذ ذلك التاريخ وهي موضع مناقشات وتعديلات الى ان صودق عليها بصورة نهائية من قبل القيادتين الجويتين في بريطانيا وفرنسا وقبيل عيد الميلاد تسلمت الحكومة الفرنسية من بريطانيا هذه الصورة المصادق عليها

والآن يتضح ان احدى هذه الصور التي كان لا بد من حفظها في وزارة الطيران الفرنسية، قد اختفت نهائيا الى غير رجعة، وهناك من الاسباب القوية ما يحمل على الاعتقاد في انها وقعت في ايدي الاعداء الذين اصبحوا وهم على علم تام باسرار الخطوط التي كانت ستسير عليها القوى الجوية الفرنسية - البريطانية لصد كل هجوم يقع على احدى الدولتين او على كليهما معا...

وكيف سرقت هذه الخطط الجوية؟

وليس ثمة شك في ان الحكومة الفرنسية قد راعها ما علمته من أمر ضياع هذه الصورة التي لهذه الخطط الجوية من وزارة الطيران في باريس، اما كيف ضاعت الصورة فالذي ثبت من ذلك الآن هو ان موظفا كبيرا في هذه الوزارة، اراد ان يدرس تفاصيل الخطط الجوية المشتركة اثناء عطلة عيد الميلاد وهو بعيد عن باريس، فأخذ الصورة معه ولما وصل الى المكان الذي كان سيقضي فيه ايام العطلة، فتح حقيبته وكان فيها الكثير من الوثائق الرسمية السرية، فوجدها كلها على حالها... الا صورة الخطط الجوية!

وتشكك هذا الموظف الكبير في الامر فاتصل بسكرتيره في باريس على أمل ان يكون هذا قد نسي عن وضع الصورة بين الوثائق الاخرى التي طلب اليه ان يضعها في الحقيبة، ولكن السكرتير اكد لرئيسه انه وضع الصورة بيده، ووضع في الحقيبة بيانا مفصلا بكل ورقة أخذت من ملفها في الوزارة ووضعت فيها

ولما رجع الموظف الكبير الى البيان الذي في الحقيبة تبينت له صحة اقوال السكرتير، فدق يدا بيد؟!

والمعروف كل المعرفة الآن هو ان جواسيس المانيا كانوا يبذلون جهود المستميتين في سبيل الوقوف على اسرار الاتفاقية التي عقدت بين هيئتي اركان الحرب في بريطانيا وفرنسا. ولكن في أي مكان بالضبط سرقت هذه الوثيقة وكيف بالضبط وقعت السرقة، وعلى اية حال كان هذا الموظف الفرنسي الكبير عند وقوعها، فهذه ما تزال هي الاسئلة التي تحير الافكار، ولا ردود عليها...

«الدفاع»: طالع في مكان آخر من هذا العدد ما نشرناه تحت عنوان «في عالم الجاسوسية» فمنه ستعلم من هم الجواسيس «الدوليون»

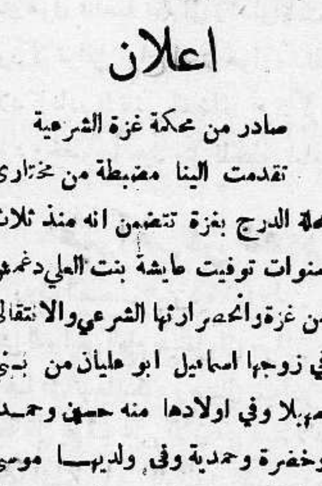

اعلان

صادر من محكمة غزة الشرعية

تقدمت الينا مضبطة من مختاري محلة الدرج بغزة تتضمن انه منذ ثلاث سنوات توفيت عايشة بنت العلي دغمش من غزة وانحصر ارثها الشرعي والانتقالي في زوجها اسماعيل ابو عليان من بني سهيلا وفي اولادها منه حسن وحمدة وخضرة وحمدية وفي ولديها موسى وفاطمة من زوجها احمد اهل المتوفى قبلها فقط. فمن له اعتراض على ذلك فليراجع هذه المحكمة بظرف اسبوع واحد من تاريخ نشره.

غزة في ٧ ذي القعدة سنة ١٣٥٥هـ.

و١٩ كانون ثاني سنة ٩٣٧ م.

قاضي محكمة غزة الشرعية

في عالم الجاسوسية

ثلاث شركات «دولية»

تتجسس على الدول وتبيع لمن يدفع الثمن الاعلى

أعظم طائرة اميركية تطير اثناء التجربة الاولى لتباع لليابان

وثيقة سرية واحدة ثمنها ٦٨،٠٠٠ واخرى ثمنها ١٧،٥٠٠ جنيه ...!

«تشتغل عصابات التجسس الدولية اليوم لصالح كل وطن، وضد كل وطن. فهي تسرق السر العسكري من المانيا وتبيعه لبريطانيا بينما هي تعمل في الوقت نفسه في سرقة سر كهذا من بريطانيا لتبيعه لالمانيا... وهلم جرا

ذلك لان افراد هذه العصابات لا وطن لهم (...) فهم لا يدينون لاحد الا لانفسهم بالولاء والاخلاص»

بهذه المقدمة نفسها مهدت مجلة «بيرسونز» الانكليزية الشهيرة للمقال التالي الذي نشرته في عددها الاخير، وقالت هي نفسها عنه انه بقلم جاسوس، رمز الى اسمه بهذين الحرفين وهذا الرقم (ك. م ١٧) وهذا هو المقال:

«المحرر»

آخر مآرات اميركا من طائرتها الجبارة!

قال الجاسوس: رأى صيف العام الماضي اعظم واقوى طائرة بحرية محاربة لم يسبق قط للحكومة الاميركية ان بنت مثلها، او ما يضارعها في عظمتها، فهي رسمت لكي تحارب وهي مسافرة بسرعة ٣٥٠ ميلا في الساعة. وهي تحمل ستة مدافع رشاشة في استطاعتها ان تطلق ٤،٠٠٠ قذيفة في الدقيقة، وفي مقدور هذه الطائرة ان تطير ٣،٠٠٠ ميل دفعة واحدة دون ان تحتاج الى شيء من الوقود

وبينما كانت آلات هذه الطائرة دافئة في مستودعها الامين المحروس على ساحل كاليفورنيا. كان «خبراء الدفاع» يهنئون انفسهم على استطاعتهم انتاج هذه الطائرة التي ليس لها مثيل قط في الدنيا كلها!

ولما كانت السلطات تعرف حق المعرفة ان «الجواسيس المحترفين» يحومون حول ما هو جديد من الطائرات والمدافع، فانها اتخذت من الاحتياطات اشدها لصيانة سر هذه الطائرة، ولذلك لم تسمح إلا لعدد قليل جدا من الخبراء بحضور التجربة الاولى التي اجرتها لها فلما تمت التجربة، واسفرت عن النجاح التام ونزل من كانوا فيها من الخبراء، وقيل للطيار أن يعيدها الى حصنها الامين طار الرجل بها برهة وجيزة ثم انقلب على حين غرة متجها بها الى البحر الى ان اختفى هو والطائرة في الفضاء الفسيح وهذا هو آخر ما شاهدته وزارة الدفاع الاميركية من طائرتها الجبارة المدهشة..

الطائرة الاميركية تشتريها اليابان!

ولم يمض اسبوع واحد على هذا الحادث، حتى كان الجواسيس الاميركيون الذين انيط بهم العمل على تتبع هذا الاختراع الجديد الضائع قد اكتشفوا ان الطائرة طارت ٣٠٠ ميل وهي محاذية للساحل، ثم تعمقت في البحر حتى اتصلت على بعد ٢٠٠ ميل من الساحل بقارب ميكانيكي سريع، اخذت منه من الوقود ما يكفي لوصولها الى اليابان في مرحلة واحدة

وادهش ما في هذا الامر كله، هو ان السرقة لم ينظمها جواسيس الحكومة اليابانية، وانما نظمتها احدى عصابات الجاسوسية الدولية، ولم تقبض ثمن الطائرة المسروقة بما فيها من سر هذا الاختراع الجديد، الا بعد ان تسلمت حكومة طوكيو المسروق!

كم شركة دولية تتجر بالجاسوسية؟

وفي العالم الآن ثلاث شركات دولية كبرى هامة، تستخدم الالوف المؤلفة من الجواسيس في كل زاوية من زوايا الكرة الارضية، ولا تهتم لبلد خاص، او تتصل بحكومة واحدة معينة، وانما هي تسرق من الجميع، وتبيع ما تسرقه لمن يدفع الثمن الاعلى!

واذا كانت المانيا تريد تفاصيل المدفع البريطاني الجديد المقاوم للطيارات فان هذه الشركات تجري وراء سر هذا المدفع، بينما تجري في الوقت نفسه وراء ما تستطيع ان تسرقه من اسرار المانيا لتبيعه لبريطانيا

وقد يسأل سائل لماذا تستخدم الحكومات هذه الشركات وهي تعرف أن ولاءها يشرى ويباع في الاسواق المفتوحة «على عينك يا تاجر»؟ فلهذا السائل نقول ان جواسيس هذه الشركات اذا اخطأوا في شيء، وأدى هذا الخطأ الى القبض على احد منهم وهو يعمل على سرقة سر خاص تريده حكومة معينة، فان هذه الحكومة تستطيع في الحال ان تتماص من هذا الجاسوس، وتبرىء ذمتها منه، وتتركه لمن قبضوا عليه يفعلون به ما يشاءون

أضف الى ذلك ان لهذه الشركات انظمتها الخاصة بها في التجسس، ولها مؤسسات خاصة للبيع، فهي بمجرد حصولها على سر من اسرار السياسة او الدفاع لاية دولة من الدول، تحتاط كل الاحتياط وهي تعرضه للبيع على الدولة التي يحتمل منها اكثر من غيرها ان تشتريه

٦٨،٠٠٠ جنيه ثمن وثيقة واحدة

وكمثال على ما تقدم نقول لك ان أسرار وسائل الدفاع التي اعدتها انكلترا في مالطة، اذا عرضت على موسوليني فانه لا يتردد قط في مشتراها، دون ان يمنعه عن ذلك عرفانه بان هؤلاء الذين يعرضون عليه هذه الاسرار لا يحجمون مطلقا عن سرقة ما يستطيعون سرقته من اسراره هو أيضا

ويقول لنا اللفتننانت كولونيل نورمان تواتيس(?) ضابط الاستخبارات الشهير ان «اتفاق الجنتلمان» لم يكد يمضي من ايطاليا وبريطانيا حتى كانت صوره الفوتوغرافية قد بيعت في لوزان بسعر تراوح بين ٣٠٠ و ٢،٠٠٠ جنيه قبل مرور ٢٤ ساعة على امضائه!

وليس هذا بالامر المستغرب، فانني اعرف مسألة، بيعت فيها وثيقة واحدة تتعلق بسر من اسرار احدى الدول بمبلغ ٦٨،٠٠٠ جنيه!

ومن المعروف ان اركان حرب الدول العظمى يكدون ويكدحون في رسم الخطط الحربية، لمجابهة الحرب، اذا نشبت في اية نقطة، فهنا تعرف وزارة الحربية البريطانية ماذا عليها ان تعمل بالضبط اذا قررت ايطاليا - مثلا - ان تهاجم مالطة، او اذا غزت المانيا فرنسا، او اذا اشتبكت روسيا في الحرب مع المانيا واليابان

واذا جاء الغزو عن طريق جنوبي فرنسا، فلبريطانيا في ذلك خطة حربية خاصة، اما اذا جاء عن طريق البلجيك فلهذا خطة اخرى تختلف عن الاولى، ولدى وزارة الحربية البريطانية من الآن جداول باسماء الفيالق الاولى التي تغادر انكلترا في كل حالة من الحالات، وفي اية حرب اوروبية تقع بعد خمس، او عشر، أو حتى عشرين سنة من يومنا هذا...؟

ومن الطبيعي ان تكون امثال هذه الاسرار في حرز مكين بين الاسرار العليا التي تحرسها الدولة

اسرار المانيا تباع لفرنسا...

ولكن بالرغم من شدة حراسة المانيا لاسرارها، استطاعت احدى شركات الجاسوسية الدولية هذه، منذ اسابيع قلائل، ان تبيع لفرنسا نسخة كاملة من الخطة العسكرية التي رسمتها القيادة العليا الالمانية لتسير عليها في حالة وقوع الحرب بين المانيا من جهة، وبين فرنسا وبريطانيا معا من الجهة الثانية

وقد تبين من هذه الخطة ان المانيا ستهاجم بلجيكا وهولندا معا في وقت واحد لتستولي بذلك على موانيء المانش فتفصل ما بين فرنسا وبريطانيا، ولا يحتاج الامر بعد ذلك الى مهاجمة حدود فرنسا الشرقية التي تحميها حصون ماغينو الشهيرة إلا هناك!

مدينة الجاسوسية هي مدينة السلام!

وفي هذه الخطة التي اشترتها الحكومة الفرنسية بيانات مفصلة عن مراكز الهجوم، لا بل حتى وعن اسماء وارقام الفيالق الالمانية التي سيكون عليها ان تهاجم كل مركز منها!

وفي هذه السرقة وحدها، من اعظم دولة تحرص كل الحرص على اسرارها ما يدلك على براعة هؤلاء الجواسيس الدوليين الخائنين لكل وطن من الاوطان ولكل حكومة من الحكومات...

ومن مهازل القدر ان جنيف، وهي موطن عصبة الامم ومقر القيادة العليا للسلام العالمي، هي اليوم المركز المعترف بانه المركز الرئيسي لشركات الجاسوسية الدولية، فكبار الجواسيس الذين يديرون هذه الشركات لا تلتقاهم

١٧،٥٠٠ جنيه ثمن تقرير بريطاني!

وقد قبض في العهد الاخير على عدد من الجواسيس متلبسين بجرائمهم في مصانع الطيارات وفي احواض بناء السفن الحربية في بريطانيا، ولكن اروع عمل عمله الجاسوس، كان هو سرقتهم لذلك التقرير البريطاني (السري جدا؟) الخاص بالحبشة

لقد سرق هذا التقرير من الحكومة البريطانية، ونشرته الصحف الايطالية كلها في صيف العام الماضي، وعرفنا نحن بعد نشره ان سرقته كانت ايضا من اعمال احدى هذه الشركات الثلاث الدولية، واشيع في جنيف موطن السلام... وموئل الجواسيس الدوليين ان موسوليني دفع ١٧،٥٠٠ جنيه ثمنا لهذا التقرير

«الدفاع»: لا حاجة بنا الى الكلام عن هؤلاء الجواسيس «الدوليين» الذين يخونون الاوطان كلها، ويبيعون الحكومات أجمع... فهم معروفون

* * *

ايها العربي الشريف

قاوم الاستعمار الاقتصادي بتنشيطك المستحضرات الطبية والتجميلية الوطنية الممتازة تركيبا وتأثيرا ونقاوة وهي من صنع العرب اخوانك. اليك منها:

تمنع تساقط الدموع المؤلم وتزيل الغباشة

قطرة ابن سينا

ذات التأثير الحسن المفيد في امراض العيون

مهيأة بتصريح دوائر الصحة في الحكومة المحلية والمفوضية العليا يعتمدها اشهر اطباء العيون وتبيعها الصيدليات الراقية في الاقطار العربية، وهي من مستحضرات محمد حسني الهبل في دمشق تلفون ١٤ - ٤٢

قطرة ابن سينا

تباع في جميع الصيدليات المشهورة في البلاد العربية

مروخ القتابي

أحسن دواء عائلي مفيد ومن الضروري ايجاده في كل بيت هو:

مروخ القتابي - دهون خارجي

يسكن آلام الرثية المفصلية والعضلية «الروماتيزم» ويزيل التشنجات المختلفة والاحتقانات. عظيم الفائدة في نوبات الكولنج السكياوي وعرق النساء والتشليج.

مروخ القتابي شهد بأفضليته الاطباء والمجربون. مروخ القتابي الدواء العائلي الوحيد ذو الفوائد الكبرى في جميع الآلام العصبية.

أطلبه من كل الصيدليات ومن مستودعه العام صيدلية زخريا اخوان

يافا - اول شارع النزهة

كلمة العدد

تصرف عجيب

منع الاستاذ اسعد داغر دخول بلاده

يرى القراء في غير هذا المكان موقف الحكومة من عربي معروف ، من الاستاذ اسعد داغر . فقد كان تصرفها معه غاية في التسرع الذي يشبه الطيش . وكثير على العرب عامة ، وعلى هذا الرجل خاصة ، ان يمنع دخول بلاده بيما هذه المسكينة المرزوءة بالحكم المباشر تفتح ابوابها لكل يهودي شريد !

والبلاد الآن في حالة هدوء . فقد كان قبلا في ايام الثورة — من المعقول عدم السماح لشخصيات سياسية بدخول البلاد — حالة نظام الحكم الذي لا يقوم على الحق ، والمبادىء . لكن في هذه الايام السلمية ، لا يستطيع عربي ان يفسر عمل الحكومة هذا بشيء ما . ويعرف الشعب العربي الاخلاق الفاضلة التي يتجمل بها رجل كالاستاذ داغر . كما تعرف الحكومة هذا . إذن باي لغة يفهم مليون فلسطين العرب هذا المنع !

امام الحكومة مجال لاصلاح خطأ ما كان ينبغي ان يصدر منها . وسيتألم العرب متى قرأوا هذا التصرف الشاذ العجيب . وسيرفضون كل الرفض ان تغلق بلادهم ابوابها عن كرام ابنائها الساهرين

اللجنة العليا والاسكندرونة

تنشر غداً مذكرة اللجنة العربية العليا المرسلة الى رئيس مجلس عصبة الامم بشأن قضية الاسكندرونة . فان مواد العدد لم تتسع اليوم لها .

وننشر أيضاً كلمة لجنة السيدات العربيات الى اللورد بيل

في تنقلات كبار الموظفين

ذكرنا امس بعض التنقلات في الادارة . ونزيد اليوم بانه ينتظر نقل المستر سبايسر الى قبرص لادارة البوليس فيها . كما ينتظر ان يخلف المستر هول ، السكرتير العام ، المستر ملز مدير دائرة المهاجرة والسفر . وسينقل المستر بدكوك مساعد حاكم اللواء الجنوبي ، الى السكرتارية العامة ايضاً

يهودي لا يدفع عن مدة الاضطرابات

شهد الماجور فولي مدير بوليس اللواء اول امس في قضية رفعها مدير عمارات بسترس على ادون يهودي اسمه بلوم امام محكمة صلح تل ابيب .

وقد ذكر الماجور فولي في شهادته ان اليهود كانوا لا يجرؤون على دخول يافا في ايام الاضطرابات بدون حرس . فناقشه المحامي الاستاذ مغنم في هذه النقطة مدة طويلة ثم تأجلت القضية . ويريد اليهودي ان لا يدفع اجرة المحل على اعتبار انه لم يستعمله خلال الاضطرابات

اجرة التلفون بين فلسطين وانكلترا

لندن — ستخفض اجرة التلفون بين انكلترا وفلسطين الى ١٨ شلنا من الدقيقة الواحدة . و١٩ شلنا مع سوريا . وذلك في ايام السبت

هبوط اسعار البرتقال

تقول البرقيات الواردة من لندن وغيرها من البلاد الانكليزية ان من اسباب هبوط اسعار الاثمار الحمضية في الاسبوع الحاضر والايام القليلة التي سبقته كان لوصول كميات كبيرة من الاثمار الحمضية المصدرة من اسبانيا ووصول البرتقال من فلسطين واسبانيا بحالة رديئة مما أدى الى هبوط في الاسعار وقلة الاقبال عليها

حادثان خطران

اعتدى احمد المدني في الساعة العاشرة من مساء أمس على ابراهيم الاخرس بان طعنه بسكين في رأسه فسبب له جراحاً بالغة ، وقد تمكن البوليس من القبض على المتهم وارسال المضروب الى المستشفى للمعالجة

— بينما كان السائق انيستي بصله احد سائقي باصات شركة النزهة — كرم الزيتون سائراً بعربته في الشارع المؤدي الى بيت فيفان هاجمه شخصان فجأة وفي يد احدهما مسدس وبينما هو يحاول القبض على حامل المسدس ، سلبه الآخر حافظة النقود وهرب ، وقد ابلغ الخبر الى مركز بوليس المصعبي فخفت قوة من رجاله الى مكان الحادث والقت القبض على سبعة اشخاص وباشرت معهم بالتحقيق

— عرج المسيو « بك » وزير خارجية بولونيا على برلين واجتمع بوزير خارجية المانيا . وسيتابع سفره الى جنيف

— قالت جريدة لاجور الفرنسية ان الطائرة التي ضربت المدمرة الفرنسية في مياه اسبانيا هي شيوعية جاءت من برشلونة وعادت اليها

موقف الحكومة من الاستاذ داغر

وصل القنطرة فتبلغ منع دخوله فلسطين

لا تزال السلطة البريطانية – اليهودية تظهر التنمر في معاملتها لابناء البلاد العربية المجاورة وخاصة رجالات البلاد عند ما يريدون زيارة فلسطين لمدة أيام في الوقت الذي تفتح فيه هذه الحكومة ابواب البلاد لكل يهودي . فقد بلغنا ان الاستاذ اسعد افندي داغر وهو العربي المعروف كان قادما الى فلسطين من القاهرة لقضاء بعض اشغال خاصة . وقد استحصل على تأشير قانوني على جواز سفره من قنصل بريطانيا في مصر فلما وصل الى القنطرة مساء الثلاثاء رفض موظف دائرة المهاجرة والسفر فيها السماح للاستاذ داغر بدخول فلسطين بناء على تعليمات حكومة القدس المركزية . وقد بات الاستاذ داغر في القنطرة تلك الليلة واضطر الى العودة الى القاهرة بعد ظهر اليوم التالي . وقد كان لهذا المنع تأثير سيء في الاوساط الوطنية في القدس

واتصل الاستاذ عوني بك عبد الهادي بالمسئولين من رجال الحكومة من البريطانيين وبين لهم ان لا لزوم لهذا العسف والتحكم وطلب ان يسمح للاستاذ داغر بدخول فلسطين ولم تنته هذه المسألة بعد حتى مساء الاربعاء « الليلة » .

ونحن نستغرب هذا التصرف من الحكومة ازاء الاستاذ داغر صاحب الشخصية المحترمة في البلاد العربية ، ونكرر طلبنا من الحكومة بالسماح له في دخول بلاده

شركة الاسمنت اليهودية ومحاولاتها الاخيرة

على اثر حوادث الاضطرابات اخذ العرب في تشجيع المصنوعات العربية على اختلاف انواعها وشراء كل ما هو عربي وقد كان لذلك أثر عظيم على الشركات الاجنبية . وازاء هذا سعت شركة « نيشر » اليهودية للشمينتو في شراء معظم اسهم شركة التراب اللبنانية في قرية « شكة » قرب طرابلس ، ولما علم بذلك التجار العرب أخذوا في معاملة شركة التراب الدمشقية الوطنية ، وقد وصلت الكمية الاولى في هذين اليومين . ولما علمت بذلك شركة التراب اللبنانية في « شكة » اسرعت في ارسال كمية من الشمينتو واعلمت التجار بأنها ستخفض ٢٠٠ مل من سعر كل طن . والمقصود من هذا مضاربة الشركة الدمشقية الوطنية فنلفت نظر هيئات الغرف التجارية لهذا الامر .

نابلس

مسلحون يهاجمون رجلا في بيته

تبادل الرصاص مع البوليس وقتا طويلا

نابلس في ٢٠ كانون الثاني — لمراسل الدفاع — في الساعة الحادية عشر من مساء امس هاجم سبعة اشخاص مسلحين بالبنادق دار السيد رامز التيتي الواقعة في الجبل التالي وطوقوها من جميع اطرافها وتقدم احد المسلحين وطرق باب الدار فخرج صاحبها وما كاد يفتح الباب حتى صوب اليه ثلاثة من المسلحين بنادقهم الى صدره وطلبوا منه ان يرفع يديه ، وان لا يبدي اية حركة وهددوه باطلاق النار اذا بدرت منه بادرة ، وطلبوا ان يدفع لهم ٢٠ جنيهاً فاخبرهم انه ليس لديه اية نقود فطلبوا منه المصاغ فقدم لهم سواراً ذهبياً فلم يكتفوا بها بل طلبوا اخرى فطلب منهم ان يمهلوه حتى يأتي بها ومن هناك خرج من شرفة البيت فاراً ليعلم مركز البوليس بالامر ، وما كاد المسلحون يعلمون بخروجه من الشرفة حتى لحقوا به واخذوا يطلقون عليه العيارات النارية بكثرة

وتابع هروبه الى مركز البوليس فأعلمه بالامر فخفت قوة الى مكان الحادث وهاجمت الافراد المسلحين وتبادلت معهم العيارات النارية مدة ساعة ونصف . واخيراً نفدت كمية العيارات التي كانت مع افراد البوليس وقيل ان كل فرد لم يكن يحمل غير خمس طلقات فقط وعلى الاثر كف هؤلاء عن اطلاق النار وانسحب المسلحون الى الجبل واختفوا

وفي الصباح الباكر حلقت في سماء نابلس طائرة عسكرية اخذت تحوم حول الجبال للبحث من المسلحين فلم تقف لهم على اثر . ثم هرعت قوة من الجنود ومعها كلاب البوليس الى مكان الحادث واخذت تتبع الاثر مارة من الجهة الشرقية وتابعت الكلاب سيرها متتبعة آثار المسلحين حتى شارع المحطة وهناك تابعت سيرها متنقلة بين جبل عيبال الى جبل جرزيم والبوليس يراقبها . ويقال ان البوليس وفق الى معرفة الافراد لكنه يتكتم

تنقلات بين اكثر موظفي المدينة

علمت ان تنقلات ستقع بين جميع موظفي الحكومة في نابلس في أوائل الشهر القادم ولم تعرف بعد هذه التنقلات .

الغرفة التجارية تقرر الغاء ضريبة الحبوب

عقدت اليوم الغرفة التجارية اجتماعا برئاسة الحاج عبد الرحيم افندي النابلسي وتقرر الطلب من الحكومة الغاء الضريبة على الدقيق والحبوب

تفتيش

ودائع خزينة الحكومة

قدم المدينة امس الاول السيدان ميشيل قطران ودريوس اندريا مفتشا سجلات المحاكم المختصة بالودائع الموجودة في خزينة الحكومة والتي تقدر بمبلغ مئة الف جنيه . وقد باشرا اعمالهما صباح الامس في قلم المحكمة المركزية بيافا . وسيفتشان اقلام دوائر الاجراء والمحاكم الاخرى في المنطقة الجنوبية . والمفهوم ان هذه المهمة تستغرق ستة اشهر على الاقل

وقد علمنا انه تعين مفتشان آخران لمنطقة اللواء الشمالي للغاية ذاتها ، وهما السيدان يونس دوغمان ، وعزت القطب

تعويضات

منكوبي البلدة

استأنفت لجنة التعويضات بالامس اعمالها ، وباشرت في صرف تعويضات منكوبي « بلوك » ١٩ في البلدة القديمة وصرفت لهم عن حاجياتهم المتلفة ١١٠٨ جنيهات ، وستباشر اليوم في صرف تعويضات منكوبي « بلوك » ٣٧ والمفهوم ان القيمة المخصصة له لا تزيد عن الـ ٥٠٠ جنيه .

الملك فاروق

لما سمع الملك فاروق بحالة الطلبة الغرباء – من باقانيين ويابانيين – الذين يدرسون في جامعة الازهر ، امر بصرف مبلغ الف جنيه لهم . وقد ارسل كتاب بهذا الشأن لفضيلة الاستاذ الاكبر شيخ الجامع الازهر .

السيارات

الى مصر

ابلغت مصلحة الحدود المصرية الجهات المختصة انه اعيد فتح الطريق بين « الشطر » وفلسطين ابتداء من ١٨ الجاري وبذا سمح للسيارات بالمرور .

تحمل

على موقفنا

حملت جريدة الديلي التلغراف في عددها امس الاول على شهادات العرب التي أدليت امام اللجنة الملكية وقالت ان العرب « يطلبون المستحيل » وباتجاههم هذا اقاموا العراقيل امام التوصيات التي ستضعها اللجنة في المستقبل . وقد اختتمت الجريدة مقالها بطلب الاسراع في نشر تقرير اللجنة !

فلسطين

ودعاية ايطاليا

سأل احد النواب في اجتماع مجلس العموم امس الاول وزير المستعمرات اذا كانت ايطاليا لا تزال مستمرة في تغذية الدعاية في فلسطين ضد ايطاليا بواسطة محطات الاذاعة . فقال الوزير انه لم يسمع شيئاً من أية دعاية لاسلكية جديدة

رئيس

بلدية الرملة

ألم بفضيلة رئيس بلدية الرملة مرض الزمه الفراش ، وقد توافد الاهلون على بيته للاطمئنان على صحته شفاه الله

مقاطعة

اليهود لنا

فتش البوليس امس دار لجنة « تشجيع منتوجات الوطن القومي اليهودي » تفتيشا دقيقا وصادر عدة سندات ووثائق ومنشورات وقد جاء هذا التفتيش كنتيجة لاتلاف البضائع والخضر التي يشتريها افراد اليهود من العرب ، من قبل اعضاء هذه اللجنة

اللجنة

ترفض شهادة

في اثناء وجود اللجنة الملكية بفلسطين تقدم اليها احد موظفي بنك بركليس وهو الماني الجنسية وطلب ان يعطي شهادة عن موقف الحكومة الفلسطينية من شركة بترول العراق واعفاء هذه الشركة من الرسوم الجمركية التي بلغت بين المدة ١٩٣١ — ١٩٣٦ اربعة ملايين جنيه فلسطيني وقد رفضت اللجنة ان تسمع شهادته وتبلغ هذا الرفض قبل انتهائها من مهمتها بيومين

الاستاذ

جمال طوقان

استلم الاستاذ جمال بك طوقان قائمقام الرملة زمام وظيفته صباح الامس بعد ان شفي تماماً من العملية الجراحية التي اجريت له في المستشفى الالماني بالقدس وقد توافد اصدقاؤه ومعارفه على بيته لتهنئته

في الميناء

رست في ميناء الثغر الباخرة « بل بلاتا كي » وافرغت من حمولتها ٥٠٠ طن اسمنت والباخرة « برسملند » وافرغت من مشحونها ٤٤ طن بضائع مختلفة والباخرة « زمالك » وافرغت ما زنته ١٢٥ طن بضائع متنوعة والباخرة « كيتر » وافرغت من حمولتها ٦٠ طن بضائع .

وتجري عملية شحن صناديق الاثمار الحمضية في البواخر « تيراس » « قرطاجنة » « بلاستنين برنس » وافرغ بالامس ١٤٠٠ طن بضائع متنوعة وشحن من الاثمار الحمضية ٣٦٫٢٤٣ صندوقا

ثم

يطلبون عمالا !

هجم ستون عاملا من عمال الهستدروت على بعض عمال الاصلاحيين اثناء قيامهم بالعمل في عمارة بشارع اللنبي . وقد وقعت بينهم معركة حامية لم يستطع البوليس تفريقها الا بصعوبة وهكذا يتبجح دعاة الصهيونية ، ويقولون إن البلاد في حاجة شديدة لايد عاملة ..!

يهودية

حاولت الانتحار

عثر البوليس ليلة امس على فتاة يهودية ملقاة في بيارة بالقرب من محطة تل ابيب وهي فاقدة الرشد ، فنقلها الى المستشفى في حالة خطرة . وقد اتضح من التحقيق ان الفتاة حاولت الانتحار بتناولها مادة سامة لانها اخفقت في حبها !

النشرة الجوية

ربما تسقط امطار خفيفة لا تزيد على مليمترين وعدا ذلك يكون الطقس صحواً مع هبوب رياح معتدلة اما الجو فانه يكون واضحاً الا في بعض المناطق الجنوبية .

شهادات

تزكية للموظفين

علمنا ان الادارة العامة طلبت الى فريق من موظفيها ان يقدم كل واحد منهم شهادة تزكية ممضاة من شخصين آخرين معروفين

شركة

البلور والمرايا

تسير شركة البلور والمرايا التي الفت حديثا عقب هدوء الحالة في البلاد مباشرة بخطى واسعة . وقد استطاع القائمون بامرها ان يسدوا حاجة اصحاب المخازن والموبيليا والبلور والسيارات ويحولوهم عن شراء ما يلزمهم من هذه البضاعة من اليهود . نرجو لهذه الشركة الفتية اطراد التقدم والنجاح

حملة صحيفة يهودية على السكرتير العام

عقدت جريدة هابوكر كلمة حملت فيها على السكرتير العام لحكومة فلسطين المستر هول بمناسبة نقله الى زنجبار قالت فيها ان سياسة الوطن القومي ووعد بلفور لا توافق مزاج المستر هول ولذلك فانه سيكون راضيا عن مغادرته لهذه البلاد كما غادرها قاضي القضاة ثم ذكرت المواقف التي وقفها المستر هول ضد اليهود وخصوصاً حينما مثل فلسطين امام لجنة الانتدابات الدائمة .

خبر آخر عن تنقلات كبار الموظفين

روت الصحف اليهودية انها علمت من مصادر موثوقة بان المستر سبايسر مفتش البوليس العام سينقل الى سيلان ويعين بدله الماجور ساندرس الذي نقل من هنا الى تنجانيكا . وسينال سبايسر لقب « سر » . اما منصب السكرتارية العامة فلم يعرف حتى الآن من سيتولاها ولكن الحكومة قررت استخدام ١٢ موظفاً انكليزيا من الموظفين الذين خدموا في مصر . واحضرت كذلك ٤٨ شابا انكليزيا وصلوا يوم ١٥ الجاري ليعينوا في سلك البوليس

اقتراح الامير عبد الله للجنة الملكية

فينا : نشرت احدى صحف النمسا خبرا فحواه ان سمو الامير عبد الله اقترح مشروعا على انجلترا لتسوية مشكلة فلسطين ، وان هذا المشروع يتضمن فصل بعض مناطق عربية عن فلسطين ، وان يؤلف منها ومن شرق الاردن مملكة عربية كبيرة ، وأن تكون المناطق الاخرى من فلسطين ممتلكات بريطانية مستقلة تحكم نفسها حكماً ذاتيا ، على ان تستثني القدس من هذا بالنسبة لمركزها الديني المختلط

تلفونات الدفاع وبرقياتها الخاصة

اغراء قاصر ببيع ارضه لليهود

أغرى كل من علي معوض وابراهيم الفلاحة واشخاص آخرون الفتى القاصر صبحي جربوع من اهالي العجمي ببيع قطعة ارضه التي يملكها بتل ابيب لليهود، وقد زينوا له الامر واستدرجوه الى الطابو، وكادت المعاملة تتم لولا ان تدارك الامر كل من السادة سعدو اشكنتنا، والحاج سعيد الدهون والحاج عبد الرحمن حماد والحاج ابراهيم البنا وانقذوا الفتى. ولما كان الفتى المذكور قاصراً وابله في الوقت ذاته، وسبق أن اغري على بيع قطعة الارض هذه ذات مرة، اخذه السادة المذكورون الى المحكمة الشرعية، وطلبوا توقيع الحجر عليه باعتباره مبذراً. وقد وافقت المحكمة على ذلك واصدرت امرا بموجب اعلان هذا نصه:

قد ثبت للمحكمة الشرعية بيافا اسراف وتبذير الفتى صبحي ديب درويش جربوع من محلة العجمي بيافا، وعليه تقرر القاء الحجر عليه ومنعه من التصرفات القولية، ولاجل ان يكون معلوماً لدى العموم نسطر هذا الاعلان

قاضي يافا الشرعي
محمد مطيع

اصابة كونستابل بريطاني

من انباء صفد ان مجهولا هاجم احد الجنود البريطانيين وأصابه بعدة ضربات بينما كان يتولى الحراسة ليلا. وقد نقل «الكونستابل» الى المستشفى

المندوب يزور المستشفى

القدس ـــ زار المندوب السامي قبل ظهر هذا اليوم مستشفى الحكومة وتفقد المرضى فيه.

المستر اوليفر

القدس ـــ وصل القدس المستر اوليفر وحل فى جمعية الشبان المسيحية، وقد زار اليوم بعض الهيئات الوطنية.

يستغيث فيقبض عليهم

حاول كل من محمود ابراهيم ابو جمه، ومصطفى الحاج صالح المغربي واحمد عبد السلام تشليح شخص آخر كان سائراً الليلة الماضية فى شارع العجمي ولما احس الرجل انهم يريدون به شراً استغاث بالبوليس فاغيث في الحال والقي القبض عليهم

وقد قدموا صباح الامس امام قاضي الصلح الاستاذ موسى عز فقضى بتوقيفهم خمسة عشر يوما ريثما يتم التحقيق ثم يقدمون الى المحاكمة

يرضون بالقنابل

على اثر اشتداد الازمة في الصين بين الحكومة والقوات الشيوعية اخذت الدول تجلي رعاياها عن مدينة سيانفو لكن عشرة من الفرنسيسكان التوسكانيين الذين هم اعضاء بعثة قدمت المدينة منذ ١٦٩٦ رفضوا الجلاء بالرغم من تأكيدهم ان المدينة ستضرب بالقنابل

القدس

الاضراب عن الطعام ثم العدول عنه

القدس في ٢٠ كانون الثاني ـــ لمراسل الدفاع الخاص ـــ كان قد اضرب من الطعام بعض المهاجرين اليهود لان البوليس اعتقلهم لدخولهم البلاد بصورة غير مشروعة وقد عدلوا مؤخرا عن الاضراب

مصر تستغني وفلسطين تستقبل

على اثر عقد المعاهدة بين بريطانيا ومصر واستغناء هذه عن الموظفين الانكليز اخذت الحكومة تفاوض الذين استغني عنهم وقد حضر على اثر هذه المفاوضة اثنا عشر موظفا الى القدس وتسلموا وظائفهم في دوائر مختلفة

انتقال مكتب المندوب الى عمارة الاوقاف

ينقل المندوب السامي مكتبه الخاص ومكاتب موظفي دائرتـــه من دوائر الحكومة الى عمارة فندق الاوقاف حيث كانت تعقد اللجنة الملكية جلساتها

دبابات ومصفحات الى نابلس

سافرت اليوم خمس دبابات واربع مصفحات مع قوة من الجند البريطاني الى نابلس، وقد سافر الجنرال دل مع بعض القواد الى نابلس للبحث في امر انشاء مطار في تلك الجهات.

خمسة عشر بريطانيا في مدرسة البوليس

وصل ١٥ بريطانياً من لندن. وادخلوا مدرسة البوليس.

سقوط منزل ومقتل فتاتين

بسبب كثرة هطول الامطار تصدعت منازل كثيرة فى القدس والقرى وقد هدم منزل في قرية بتير لصاحبه احمد حسين عوينه فقتلت ابنتاه، احداها فى السادسة والاخرى فى الثالثة من عمرها، كما اصيب هو باصابات خطرة نقل على اثرها الى المستشفى

الاقمشة العراقية في محلات السادة فريج

وصلت امس الى محل السادة عيسى فرج واولاده كميات كثيرة من مختلف انواع الاقمشة العراقية الشتوية والربيعية وقد اقبل الاهالي على ابتياع لوازمهم من هذه الاقمشة

وقد تقدم صنع هذه الاقمشة تقدما كبيراً سواء في الالوان او الحياكة او المتانة.

اعضاء اللجنة الملكية يغادرون فلسطين

غادر القدس صباح اليوم على قطار مصر السر هاموند والمستر مارتن سكرتير اللجنة والسر كارتر احد اعضائها وقد ودعهم على المحطة المندوب السامي والجنرال دل والمستر هول وغيرهم من الموظفين البريطانيين

دمشق

الانتخابات في محافظتي اللاذقية وجبل الدروز

دمشق فى ٢٠ كانون الثاني ـــ لمراسل الدفاع الخاص: فهم ان الوزارة السورية وضعت التعليمات الجديدة بشأن اجراء الانتخابات فى محافظتي اللاذقية وجبل الدروز. ومن المنتظر ان تعلن الانتخابات فى ٧ شباط القادم وانه ستتخذ فى اجرائها نفس التدابير التى اتخذت فى انتخابات دمشق

انشاء مديرية للدعاية والنشر في سوريا

قررت الحكومة السورية انشاء مديرية للنشر والدعاية مهمتها تنظيم هـذه الحركة تنظيما حديثاً والمفهوم انه سيعهد بادارة هذه الدائرة الى احد الصحفيين.

قضية المبعدين السياسيين في دورها النهائي

صرح وزير العدلية في الحكومة السورية بان قضية العفو عن المبعدين السياسيين قد بت فيها بصورة نهائية ولم يبق غير الاجراءات الاخيرة لاذاعة المرسوم

هل تعقد الحكومة السورية قرضا

تقول بعض المصادر ان الحكومة السورية تفكر في عقد قرض بمبلغ عشرة ملايين ليرة سورية، على ان الدوائر الرسمية لم تؤيد هذا الخبر كما انها لم تنفه.

تهديد ايدن الدول الفاشستية والحالة فى اسبانيا

روسيا تقذف بقافلة جديدة الى الاعدام بتهمة التآمر على الحكم

ايدن يهدد

بريطانيا وضمان استقلال اسبانيا

لندن ـــ القى المستر ايدن في مجلس العموم لدى افتتاحه خطبة طويلة عرض فيها الى سياسة بريطانيا الخارجية وموقفها من اسبانيا. ومما قاله في موقف بريطانيا من كل تبدل تحاول الدول استثماره في البلاد الاسبانية قوله: اذ كانت هناك دولة او دول اجنبية ترمي الى مد سيطرتها على اسبانيا فاننـا مستعدون لان نسد هذا السبيل فى وجهها. ونحن واثقون من اننا لن نكون وحدنا للقضاء على آمال هذه الدولة او تلك الدول. فان ٢٤ مليون عامل في اسبانيا سيساعدوننا بهذه المهمة. ثم نوه بموقف الشعب البريطانى من الحرب الاهلية فقال ان الرأي العام ما برح يرجح سياسة عدم التدخل في الشؤون الاسبانية. واكد ان المصلحة البريطانية تقضى بصيانة استقلال اسبانيـا السياسى، وبحفظ سيادتها القومية.

وقد كان لتصريحات المستر ايدن الذي لوح فيها بمقاومة بريطانيا لكل دولة طامعة باسبانيا تأثير شديد في برلين وروما. وقد اكدت الصحف الايطالية ما كانت تقضي به من قبل من ان ايطاليا لا تسمح ابداً بتأسيس دولة شيوعية على شواطىء البحر المتوسط. اما موقف الصحف الالمانية فقد كان موقف المتمعض ولكنها لم تجنح الى الصراحة كزميلاتها الايطاليه

اما دوائر جنيف الدولية فقد ارتاحت كل الارتياح الى تصريحات المستر ايدن بشأن الحياد ازاء اسبانيا، ومنع كل تدخل في شؤونها لما ينشأ عن هذا التدخل من مشاكل اضافية قد تكون شديدة الخطر

في روسيا

اعدام كيروف ومحاكمة زعماء آخرين

ريغا ـــ نشرت الجريدة لسان حال الحزب الاشتراكي السوفيتي الخبر القائل ان الرفيق كيروف قد اعدم من قبل اعضاء (الكيبيو). وقد قيل ان بوليس لتوانيا السياسي اكتشف تشكيلات شيوعية فهم انها تعمل تحت امره الكومنترن فاوقف الكثيرين وزج بهم فى السجن

وتفيد انباء موسكو انه تقرر احالة الرفيقين رادك وبخارين على المحكمـة الشعبية بتهمة التجسس لحساب دولة اجنبية. وتقطيع اوصال روسيا السوفيتية وتمهيد الطرق لمهاجمتها من الخارج واثارة فتن فى الداخل، ولارجاع اصحاب رؤوس الاموال الى روسيا البلشفية

وجاء من استونيا ان تبرم الشبيبة الشيوعية من سياسة ستالين يشتد من وقت الى آخر فهي تعزو له الضعف واللين امام مسألة البطالة، كما تعزو له القسوة المتناهية ازاء خصومه الذين يصطادهم واحداً واحداً. وقد بلغ عـدد المتهمين بالتآمر على الحكم البلشفي مؤخراً ١٧ سيحاكمون يوم ٢٣ الجاري واهمهم كارل رادك وبخارين وبيانكوف، وقد اشغل المتهمون قبلا مناصب رفيعـة فى الحكومة السوفيتية والحزب الشيوعي

منح المتطوعين الجنسية الاسبانية

روما ـــ يقال ان السبب فى تأجيل رد ايطاليا على مذكرة انكلترا بشأن المتطوعين فى اسبانيا هو ما قررته الحكومة الاسبانية من منح جميع المتطوعين فى صفوفها الجنسية الاسبانية وهذا تدبير من جانبها يساعد على تشجيع التطوع

باخرة الجنرال فرانكو لحجاج المغرب

قدم الجنرال فرانكو لعرب مراكش باخرة حمولتها ١٠ آلاف طن واسمها «المغرب الاقصى». وقد وزعت نشرات بالعربية في تطوان جاء فيها ان هذه الباخرة ستبحر يوم ٢٥ الجاري الى مكة المكرمة لنقل الحجاج. وقد رفع على الباخرة العلم الشريفي. وقد اعد في الباخرة مكان للصلاة وتوفرت فيهـا كل اسباب الراحة. اما الاجرة في الدرجات الاربعة فهي لا تتجاوز نصف الاجرة التى تتقاضاها شركات البواخر البريطانية.

النسافة الافرنسيه مصابة بقنبلة

لندن ـــ تفيد الانباء الموثوقة ان النسافة الافرنسية التي ضربتها طيارة مجهولة امس بقنابلها من الجو، قد اصيبت ساريتها بقنبلة فانكسرت وقد احدث الرشاش ضرراً غير يسير فى ظهر النسافة

بين بريطانيا والمانيا

تصريحات خطيرة جديدة للمستر ايدن

لندن ـــ قدم المستر ايدن بعد الخطاب الذي القاه امس توضيحاً موجهاً الى المانيا طلب اليها فيه ان تتخلى عن عزلتها وان تشترك مع الدول الاخرى في سبيل تأييد السلام. ثم قال ان مستقبل المانيا والدور الذي تلعبه كانا الشغل الشاغل لدول اوروبا. ان المانيا امة عظيمة مؤلفة من ٦٥ مليوناً يعيشون فى وسط القارة. ولقد عظمت المانيا الرابطة الجنسية والوطنية الى درجة جعلتها عقيدة مكينة، فكان العالم بأجمعه يتساءل الى اين تقود هذه العقيدة المانيا واوروبا؟

اننا لا نستطيع ان نشطر اوروبا قسمين يتنافسان تنافسا عنيفا، وفي مقدور المانيا ان تؤثر كل التأثير في اختيارها الذي من شأنه تقرير مصيرها ومصير اوروبا على السواء. فاذا هي اختارت سبيل التعاون، فان ذلك يكون في مصلحة الجميع والحكومة البريطانية مستعدة لان تزيل كل سوء تفاهم واقع، ولان تمهد السبيل للسلام والسعادة للجميع

ان العلاج الوحيد للعالم هو بالعمل على التعاضد بطرق معروفة منها ترك العمل بنظرته القوة القومية والاقلال من التسلح الى المستوى الذي يسد حاجة الدفاع فقط والقبول بالمعاملات لتسوية الخلافات مما يجعل العصبة قوية وذات فائدة للمجموعة الدولية كلها

ان بريطانيا نفسها لا ترغب الا في التعاضد الكلي مع الآخرين دون ان تستثني احداً.

وزير البحرية البريطانية والجواسيس

لندن ـــ القى السر صموئيل هور وزير البحرية في مجلس العموم بيانا عن مسألة العمال الذين طردوا من الخدمة في الاحواض البحرية وذلك رداً على سؤال برلماني فقال: ان العمال لم يطردوا بسبب آرائهم السياسية، فللرجل آراؤه ما دام العمل مرضيا وما دامت هذه الاراء لا تؤدي الى طريق يعرض الاسطول والبلاد الى الخطر. وقال: لقد ابلغت في الخريف عن اعمال مخلة يقوم بها بعض العمال. فاجري تحقيق من قبل هيئة مؤلفة من موظفين كبار مسؤولين. ولم تقتصر هذه الهيئة على موظفين بحريين وانما كان بينها اعضاء ملكيون، فقرروا ان الرجال الخمسة يجب ان لا يبقوا بالخدمة حرصا على سلامـة الاسطول. ولا حاجة بان يشعر اى عامل مخلص بالخوف لاخراجهم

ثم تكلم المستر اتلي زعيم العمال معارضا فرد عليه السر هور قائلا. يستحيل علينا اذاعة الاسباب التي ادت الى اتخاذ قرار طرد العمال للسبب نفسه الذي رؤي ان من مصلحة الدولة ان لا يجري تحقيق علني بهذه القضية. ولكن المستر اتلي اعلن عن اعتزامه العودة الى هذا الموضوع في فرصة ثانية

تمثيل مصر التجاري ببلاد العرب

القاهرة ـــ تواصل وزارة التجارة المصرية اهتمامها لتوثيق علاقاتها الاقتصادية في اوروبا والشرق. وقد صادقت على الموازنة الخاصة بها لانشاء اربعة مناصب ملحقين تجاريين في ايطاليا ورومانيا والهند وبلاد العرب.

بحث مسألة الاسكندرونة

جنيف ـــ اقام المسيو ايفون دلبوس على شرف السنيور انطونسكو غداء حضره الوفد الافرنسي الذي سافر الى جنيف لبحث مسألة الاسكندرونة

وقد اجتمع المسيو بييرفيينو وكيل وزارة الخارجية الافرنسية الى الدكتور رشدي اراس وزير خارجية تركيا بعد ظهر اليوم فى مـكتب المسيو افنول سكرتير العصبة العام، بحضور وزير خارجية اسوج وبحثا مسألة الاسكندرونة في جوصاف. وقد الفت لهذه الغاية لجنة فرعية لاستمرار المفاوضات ويسود التفاؤل دوائر جنيف بحل الخلاف ويقال ان المستر ايدن وزير خارجية بريطانيا سيفضي برأي حكومته بمسألة السنجق الى الدكتور اراس وزير الخارجية التركية

ايطاليا لا تحضر اجتماع العصبة

روما ـــ د. ن. ب. ـــ تقول الدوائر الايطالية المطلعة بانه لن يحضر ممثلو ايطاليا اجتماع مجلس عصبة الامم المقبل

اليهود لسكنى بعض المستعمرات الفرنسية

وارسوفيا ـــ د. ن. ب. ـــ تهتم الصحافـــة البولاندية بفكرة وزير المستعمرات الفرنسوي التي ستسمح لليهود بان يهاجروا الى المستعمرات الفرنسية وخاصة جزيرة مدغسكر. وقد عقدت النية على ارسال بعثة خاصة الى تلك الجزيرة لبحث موضوع امكان المهاجرة هناك

ثم يقولون أنه لا تحيز!

حكومة ضمن هذه الحكومة

بوليس فلسطين وما نسميه (بوليس تل ابيب)

المعلوم ان في البلاد حكومة تدعى «حكومة فلسطين» ولها بوليس يطلق عليه اسم «بوليس فلسطين». لكننا اذا نظرنا للحقيقة نجدان في فلسطين حكومة ضمن حكومة ولكل من هاتين الحكومتين قوة بوليس خاصة تميز عن قوة وليس فلسطين العادية بما يأتي :

١ ـــ بوليس فلسطين : راتبه الشهري ستة جنيهات مع علاواته

شعاره المعروف التاج البريطاني منقوش عليه الحرفان الاولان من كلمة بوليس فلسطين؟ وهذا يشمل التاج والازرار والقايش . للفلسطينيين «القابك» للبريطانيين البرنيطة .

٢ — البوليس اليهودي الخاص بتل ابيب : راتبه الشهري سبعة جنيهات ونصف غير ما يتقاضاه من البلدية وهو جنيه ونصف غلاء معيشة . وجنيه لزوجته وخمسة وعشرون قرشاً لكل ولد من اولاده وخمسة وعشرون قرشاً زيادة سنوية .

ويميز عن بوليس فلسطين بانه يلبس البرنيطة وعليها التاج الصهيوني (شعار تل ابيب) كما ان ازراره و «قايشه» منقوش عليها الحرفان الاولان من اسم تل ابيب .

وهذا غير مايتقاضاه من العلاوات الممنوحة للبوليس .

في فلسطين اربع مدن رئيسية لا فرق بينها بخصوص غلاء المعيشة وهي : القدس ، يافا ، حيفا ، تل ابيب . ومما يلفت النظر ان قوة بوليس فلسطين دفعت لبوليس تل ابيب وحيفا علاوة قدرها جنيه ونصف ، وهي لغلاء المعيشة اي «اجور مسكن»

وحرمت البوليس في المدينتين : القدس ، ويافا . والسبب في ذلك هو ان جميع بوليس تل ابيب يهودي واكثر بوليس حيفا يهودي ، اي ان الحكومة تعمدت ان تزيد راتب البوليس اليهودي عن راتب البوليس العربي . وهذا طبعاً من تأثير الهيئات اليهودية على الحكومة وان المبلغ الذي يتقاضاه البوليس اليهودي كعلاوة من بلدية تل ابيب هو في الظاهر لقاء ما يقدمه من خدمة لبلدية تل ابيب والحقيقة انه اكثر من ذلك مما لا يخفى على القارىء . ان وجود قوة من البوليس اليهودي بتل ابيب خطر على العرب اصحاب المصالح اذ ان الداخل والخارج من يافا واليها يمر من وسط تل ابيب ، فلو وقع عليه اي اعتداء فانه يتوقف على البوليس اليهودي إظهار المجرم وقد رأينا ماوقع في مسئلة اطلاق النار على ثلاثة من بحارة يافا . وكذلك في المستعمرات اليهودية الكبيرة مثل ملبس ، رحبوت ، عيون قارة ، الخضيرة فمعظم بوليس هذه المستعمرات يهود وضباطها يهود ايضاً . ألا نستطيع ان نسمي هذا تحيزاً في قوة الامن العام؟ ثم ان معدل الافراد الذين يرفعون الى درجة صف ضابط ومفتشين اكثرهم من اليهود . وان الترقية لا تكون الا اذا كان البوليس يعرف الانكليزية مع العلم ان فلسطين عربية وسكانها عرب . وان بوليس تل ابيب يدون وقائع القضايا في سجل الاحوال باللغة العبرية مع العلم ان الاوامر صادرة بان يكون ذلك باللغة الانكليزية . ودليل آخر على ضغط اليهود على الحكومة هو لما جاء المستر سبايسر يعمل في تشكيل قوة بوليس حسب تقرير المستر دوبجن أمر بالغاء بوليس بلديات فلسطين فالغيت الا تل ابيب ، وصارت كما ذكر !

«...»

اراضي عرب النفيعات وضرورة انقاذها

حيفا ـــ حضر الى وكالة هذه الجريدة بعض عرب النفيعات وشكوا الحيف النازل بهم في اراضيهم المتنازع عليها بينهم وبين اليهود وابرزوا عريضة ارسلوا بها الى اللجنة العليا ، وبينوا انه اعطي لهم ٦٠٠ دونم من اصل ١١ الف دونم ، وان هذه المساحة لا تكفي لسكنى ١٠٦٤ شخصاً ويدعي سكان مستعمرة الخضيرة بملكية هذه الاراضي التي يحمل اصحابها العرب مستندات بملكيتهم لها

يوم الجمعة في ٢٢ كانون الثاني سنة ٩٣٧

الساعة ٩ مساء

على مسرح جمعية الشبان المسيحية

الشاب النابغة والفنان العظيم الذي طالما اطرب الجمهور واشجاه بالحانه العذبة وصوته الحنون بواسطة الراديو :

الاستاذ فريد الاطرش

ستسمعونه عن قريب وترونه شخصياً اذ انه نزولاً على ارادة الجمهور الكريم وتلبية لالحاحه يحيي حفلة واحدة فقط على مسرح جمعية الشبان المسيحيين . اغاني عصرية ممتازة طقاطيق حديثة ، فن عال ، اتقان زائد ، حفلة واحدة فقط ، وانها الفرصة عظيمة فبادروا لانتهازها لاسيما وان قسماً من ريع هذه الحفلة سيخصص لعائلات الشهداء والمنكوبين . هلموا فاسمعوا ابن سوريا البار ونابغة الغناء في مصر والشرق العربي فريد الاطرش

تباع التذاكر : في محل الوجيه ابو صلاح العكاوي ـ شارع يافا

في محل السيد عبد السلام النشاشيبي ـ تحت نقطة البوليس ـ باب الخليل

وفي شباك المسرح

الخليل

الاحتفال بذكرى دخول القدس

أقامت جمعية الشبان المسلمين حفلة باهرة إحياء لذكرى دخول الخليفة العادل عمر بن الخطاب بيت المقدس وبعد ان اكتمل عقد المدعوين أفتتحت الحفلة بعشر من القرآن الكريم ثم وقف فضيلة الشيخ محمد صبري افندي عابدين والقى كلمة عن عمر قبل الاسلام وبعده ثم تكلم عن النشرات البذيئة التي دسها المغرضون لتفريق عنصري الامة ودعى الحاضرين الى الاتحاد وتلاه فضيلة الشيخ عبد العظيم افندي الخطيب عضو المجلس البلدي وأتى على نبذات كثيرة من عدل الخليفة عمر رضى الله عنه ثم انشدت كشافة مدرسة الاصلاح والهداية والارشاد بعض الاناشيد الوطنية الحماسية وبعدها تكلم الاستاذ رشاد افندي الخطيب عن فتح القدس ثم القى السيد حسن زيد الكيلاني قصيدة رائعة قوطعت مراراً بالتصفيق ثم طلب الى فضيلة الشيخ حامي افندي المحتسب أن يلقي كلمة فلبى الطلب وأرتجل خطاباً قيماً دعا فيه الحضور الى تشجيع البضائع الوطنية

وحوالي الساعة الرابعة عربي وقف فضيلة الشيخ محمد علي افندي الجعبري والقى كلمة الختام حاملا بشدة على السماسرة الخونة . وبعدها أنفضت الحفلة والكل يشكر لجمعية الشبان المسلمين شعورها الوطني .

حادثة سطو على مخزن

سطا اللصوص ليلة أمس الاول على مخزن في باب الزاوية وسرقوا ما قيمته ثلاثة عشر جنيهاً ولاذوا بالفرار وقد تكررت حوادث السرقة في هذه الآونة في الخليل .

قوات الجند تروح وتجيء

وصلت الخليل قوة من الجند البريطاني وبعد أن قضت برهة وجيزة في مركز البوليس قفلت راجعة

وكذلك وصلت قوة أخرى الى مستعمرة كفر عصيون اليهودية ولا تزال حتى الآن مرابطة فيها .

تسليم حراب البنادق لدائرة البوليس

طلب الى افراد البوليس الوطني في الخليل أن يسلموا لدائرتهم حراب البنادق الموجودة لديهم

التحقيق مع عضو جمعية خيرية

علمنا أن البوليس أجرى تحقيقاً مع فضيلة الشيخ داري افندي البكري عضو الجمعية الخيرية التعاونية لعدم وجود رخصة رسمية للجمعية والمعروف أن هذه الجمعية انشئت لغاية خيرية بحتة .

ماذا تسمع اليوم

عن محلات السادة دجاني اخوان

(الاذاعة اللاسلكية للحكومة المصرية يوم الخميس في ٢١ كانون ثاني ٩٣٧)

٦ر٤٥	صباحاً ـ محمد شكري افندي ـ تمرينات رياضية
٧ر٠٠	الشيخ علي حزين ـ قرآن كريم
١٠	رباعي العقاد
١٠ر١٥	اسطوانات
١٠ر٣	الشقيقان متولي ـ منولوجات فكاهية
١٠ر٤٥	اسطوانات
٢ر١٥	مساء ـ اسطوانات
٢ر٣٥	فريد الاطرش ـ مقدمة موسيقية
٥ر٣٠	الشيخ محمد احمد العروسي ـ قرآن كريم
٦ر٣٠	اسطوانات
٧	كورس اتحاد الموسيقي
٧ر٤٥	عبده السروجي ـ مقدمة وتقاسيم
٨ر١٥	الاستاذ خالد احمد الجرنوسي ـ حديث الشعر الغنائي عند العرب
٨ر٤٥	فاضل شوا ـ كمان منفرد
٩	عبده السروجي مقدمة وتقاسيم
٩ر٣٠	ممثلو وممثلات الفرقة القومية المصرية يقدمون رواية بناتنا في سنة ١٩٣٧ ألفها الاستاذ محمود طاهر حقي خصيصاً للراديو
١١ر٣٠	سلام الملك ـ ختام

برنامج الاذاعة الفلسطينية

(يوم الخميس في ٢١ كانون ثاني ١٩٣٧)

٥ر٣٠	مساء إشارة الوقت ونشرات ثم حديث الاطفال
٦ر١٥	معزوفات شرقية مختلفة ـ اسكندر الفلاس وفرقته
٦ر٣٥	خلاصة الاخبار للقرى
٧ر٢٠	يعلن في حينه
٧ر٢٥	حفلة غنائية ـ آمال حسين
٧ر٤٥	حديث للاستاذ داود حمدان
٩ر٠٠	إشارة الوقت ونشرة الاخبار
٩ر٣٠	حفلة غنائية ـ فريد الاطرش
١٠ر٣٠	ختام

الدورة الجزائية

في محكمة يافا

تبدأ الدورة الجزائية لمحكمة مركزية يافا في اليوم الاول من شهر شباط القادم وستنظر في قضية كل من علي عبد الرحمن دسوقي ومصطفى محمد حاج محمد المتهمين بمحاولة القتل عمداً . وسيكون ضمن شهود النيابة في هذه القضية «المستر بودلي» القاضي البريطاني وهذه المرة الاولى التي يتقدم فيها قاضي بريطاني لاداء الشهادة امام محكمة . وتنظر في اليوم الرابع من الشهر ذاته قضية سفربير كود افريد المتهم بسرقة رزم بريدية من دائرة بوسطة يافا التي كان موظف بها ، وفي قضية علي ابراهيم الراغيثي المتهم بمحاولة القتل وارتكاب جرم القتل قصداً وفي قضية عبد الرحيم زعرور المتهم بارتكاب جرم السرقة بالاكراه ، وفي اليوم السادس تنظر في قضية الحامية العربية المتهم فيها محمد حسين بلتاجي ورفقاؤه وفي عدة قضايا جزائية ايضاً

وستنظر محكمة مركزية يافا المنعقدة بغزة بتاريخ ٢٥ و٢٦ كانون الثاني في القضايا الثلاثة التي نوهنا عنها سابقاً وهي قضية عيد احمد امليان ، وسعيد عبد الهادي حموده ، وحسن ابراهيم ابو مشمل وهذه القضايا كانت مؤجلة في جلسة سابقة ، وستنظر ايضاً في قضية علي محمد الناعور المتهم بحيازة اموال مسروقة

التضييق

على عرب الرمل

حيفا ـ حضر الى وكالة هذه الجريدة عدد من عرب الرمل القاطنين بالقرب من المصانع اليهودية بين حيفا وعكا ـ وشكوا الينا ان نقطة بوليس مستعمرة حاييم اليهودية تنزل بهم شتى المظالم ولا تسمح لهم بالخروج في المساء واذا ضاع لاحدهم شيء لا يستطيع البحث عنه ، وقالوا لنا انها تضيق عليهم المسالك رجالا ونساء فهل هذا يجوز؟

في تل ابيب

سطا مجهولون على بيت الدكتور لفنتاين بتل ابيب . وسرقوا منه ٦٠ جنيهاً بعد ان تمكنوا من فتح الباب بمفتاح تقليدي وسطا مجهولون آخرون على حانوت بشارع ديزنكوف وسرقوا منه مبلغ ٢٥ جنيها وحاول يهوديان ان يعتديا على عربي فاشهر مسدسه عليهما ولم يتمكن البوليس من القبض عليه

المشاتل الوطنية

زار المشاتل الوطنية والمختبرات العربية في طولكرم حضرات السادة مع حفظ الالقاب قائمقام طولكرم ومفتش الصحة العامة في لواء نابلس . كما زار المشاتل ايضاً الاستاذ عوني بك عبد الهادي والاستاذ ابراهيم افندي نجم وعمر افندي ابو ضبة وقد سروا جميعاً من هذه المشاتل لحسن تنظيمها وتقديمها خدمات زراعية ممتازة .

نائب مدير الجمارك

قدم المدينة نائب مدير الجمارك العام المستر فنلايسون لتفقد بعض الشؤون في الميناء

ماذا يقول نابغة الادب وحجة العرب

في الفوسفورين

الاستاذ مصطفى صادق الرافعي

الاستاذ الشهير مصطفى صادق الرافعي الذى قال سعد باشا زغلول في وصف بيانه

« كانه تنزيل من التنزيل »

يقول الشاعر الكبير انه استعمل الفوسفورين فوجد انه لايوجد شيء مثله في تقوية الاعصاب وحضرته ينصح من يشكو الضعف ان يستعمل الفوسفورين اقرأ شهادته بخط يده ممضاة بامضائه :

تعاطيت الفسفورين فما أدري أشربته أم شربت فيه كهرباء! إنه قوة تباع وتشترى ، ولا يكاد المرء يفرغ من زجاجة منه حتى يعلم بتجربة جسمه أن [illegible] الذي صح في أعصابه إنما كان في هذه الزجاجة ، ليس كالفسفورين في تقوية العصب وليس كالتجربة في البرهان ، فنصيحتي لمن يشكو الضعف أن يشكوه الى الفسفورين ....

مصطفى صادق الرافعي

القاهرة في [illegible] يونيه ١٩٢٩

الفوسفورين مركب علميا وطبيا في لندن ببلاد الأنجليز

الوكلاء والمستودع : الشركة المصرية البريطانية التجارية ـ ٢٣ شارع سليمان باشا بمصر • والاسكندرية ٨ شارع النبي دانيال وفروع بيافا وبيروت وفلسطين وسوريا

الوكلاء والمستودع

الشركة المصرية البريطانية التجارية ـــ تلفون ١٠٦٢ : يافا

الوطن يدعوك

لزيارة

معرض الاحذية الحديثة

لصاحبه ـ سامي خضير

ترى الفن ، والخفة ، والعمل المتقن

ايها السيدة . ايها الشاب : مفروض عليكما زيارته وتشجيعه

استعداد تام لتلبية جميع الطلبات

من انواع الجلود

يافا ـ شارع الاسعاف رقم ٥

فندق الاهرام الكبير

يافا ـ سوق الصلاحي

لصاحبه

الحاج مصطفى الطاهر النابلسي

ايها الزائر الكريم : زر هذا الفندق الممتاز

هو فندق ممتاز مفروشات على الفن الحديث

خدمة ممتازة حمامات باردة وساخنة

استعداد عظيم وفيه جناحات خاصة للعائلات

مناظره خلابة يطل على مفترقات الشوارع الرئيسية

لاتترددأن تزوره وكن مستريحاً في نومك

زيارة واحدة

تكن من زبائنه الدائمين

اعـــلان

يعلن الخواجة جورج حداد صاحب فندق وقهوة ومطعم الطاحونة الكائن في ساحة البوابة بيافا بانه يعرض للعموم تأجير محلاته هذه مع الاثاث الموجود فيها او بيع جميع محتوياتها او ايضاً اذا تعنى له وجود شريك له خبرة في ادارة اعمال الفنادق والمقاهي فلا مانع في ايجاد شريك بعد الاتفاق فمن له رغبة في شراء المحلات المذكورة او استئجارها او مشاركة صاحبها فعليه مراجعة الخواجة جورج حداد بمقهى الطاحونة بيافا اما بحضوره شخصياً او بالمخابرة كتابياً

في رومانيا

برغم مدام لوبسكو ؟

يحرمون على اليهود جمع المال

اللازم لجرائمهم التي يقترفونها في فلسطين ...

نشرت الصحف الانكلو ـ إسرائيلية كلها ، في اعدادها الاخيرة ، لمراسليها في بخارست عاصمة رومانيا ، ما نجمله فيما يلي :

الاموال والكتب يصادرها البوليس

قام البوليس الروماني في الاسبوع الاول من هذا الشهر بتفتيش مكاتب رئيس المال القومي اليهودي ، وغيرها من المؤسسات الصهيونية ، وصادر منها كلها عدداً ضخماً من الكتب والنشرات كما صادر ما وجده في هذه المكاتب من الاموال ايضاً

ولقد جرى هذا التفتيش كنتيجة للامر الذي اصدرته الحكومة مؤخراً ، وهو يقضي بمنع جميع المؤسسات الصهيونية من جمع اي شيء من المال في رومانيا لاعمال اليهود « الانسانية » ـ اي الاجرامية ـ في فلسطين

منموبة « اللم والجمع » تنفى من رومانيا

اما المس ايستر كابلان ، احدى موظفات مكتب رأس المال القومي في فلسطين ، وكانت قد جاءت لتقيم في رومانيا كمندوبة عن هذا المكتب ، فقد اخطرتها السلطات الرومانية بلزوم مغادرتها البلاد في ظرف ٢٤ ساعة

ولقد تسبب هذا الموقف الذي تقفه الحكومة ضد اليهود ، في دهشة الدوائر الصهيونية لا سيما وان التجارة بين رومانيا وفلسطين في الاشهر الستة الاولى من عام ١٩٣٦ اظهرت ان فلسطين استوردت بما قيمته ٤٠٠،٠٠٠ جنيه اكثر مما اصدرته الى رومانيا من البضائع

« الدفاع » : وفلسطين هي اليهود ، واليهود هم فلسطين ... طبعاً !

مؤتمر « للحالوتس » تمنعه الحكومة ...

وفي العهد الاخير اصدر وزير الداخلية أمراً بمنع انعقاد مؤتمر للطلائع اليهودية الرومانية « الحالوتس » كان مقررا عقده في مدينة « كيشنيف » ، فلم ينعقد رغم ما بذله اليهود من المساعي.

(« الدفاع » : ورغم مـدام لوبسكو اليهودية الحسناء ، او التي كانت حسناء... وهي « صديقة » كما يقولون هم انفسهم للملك كارول) . . .

اما في بخارست نفسها فقد ذهب رجال التحري الى مكتب « الاتحاد الصهيوني » وفتشوه ... واستنطقوا موظفيه استنطاقا لم يحن الوقت بعد لذكر ما جرى فيه من الاسئلة والاجوبة !

وجاءت الانباء الاخيرة وهي تقول بان اعمالا كهذه تماما جرت في جهات مختلفة في بيسارابيا

« الدفاع » : هذا هو بعض ما تعمله رومانيا ، وهذا هو اقل ما يجب على كل بلد ان يعمله . . . حرصا على مثله العليا ، وصيانة لحياته العامة من ان تتسرب اليها الجراثيم المبيدة الفتاكة . . .

الرحلات السياسية لرجال الدول

من عائلة فقيرة الى رياسة بنك دولي

عرفت الآونة الاخيرة بطواف كبار رجال الساسة والاقتصاد في مختلف الدول والعواصم . ومنهم من قام برحلة الى الشرق . ومن ابرز هؤلاء الدكتور شاخت محافظ بنك الريخ ووزير الاقتصاديات . فمنذ ان استلم النازي زمام الحكم كان هو المعول في ايجاد النقد الذي لا بد عنه في حركة الاشغال العمومية وترقيتها ولبرنامج الدفاع والمشاريع جمة

ونشأ هذا الرجل الذي يعمل الآن في الدائرة الدولية الخطرة من عائلة فقيرة وكان والده في بادىء الامر صحافيا ثم تاجراً ثم موظفاً . ومع ذلك فقد بذلا جهدهما في تعليمه وأثبت منذ حداثته انه ذو مواهب وكان في بدء سني الدراسة من طلبة الطب ولم يلبث ان تخصص في الاقتصاد السياسي . وقد طلب العلم في جامعات برلين وموسيخ وباريس ولندن

والتحق في شهر اكتوبر سنة ١٩١٤ بادارة الاحتلال في البلجيك بصفة ضابط مالي واختصاصي في النقد . ثم عاد في السنة التالية الى برلين حيث عين رئيساً في مجلس ادارة البنك الوطني سنة ١٩١٦

ودخل معترك الحياة العامة في سنة ١٩٠٨ ولم يلبث ان اشترك في المعترك السياسي وشرع في مقاومة تخفيض النقد وفي سنة ١٩٢٣ عينته الحكومة رئيساً لبنك الريخ واقتبست النقد وتمكن من كسب الاسواق المالية والاموال الاجنبية بواسطة قروض اجنبية لكنه حذر الحكومة من الخطر الداهم . وفي سنة ١٩٣١ حدثت ازمة البنوك هذه التي كادت تؤدي بالمانيا وفي سنة ٩٢٩ فوضته حكومته ليرأس اللجنة الالمانية في مؤتمر الاختصاصيين الماليين الذي عقد في باريس بغية الوصول الى حل نهائي بشأن التعويضات الا ان المؤتمر فشل وفي سنة ١٩٣٠ استقال من منصبه بسبب اختلافه مع الحكومة

وهكذا اعتزل السياسة وعمد الى العزلة في مزرعته حيث غرس مليوني ونصف شجرة واهتم بتربية الدواجن وكان في هذه الاونة يتهيأ لالقاء سلسلة خطب اثناء رحلته في دول البلقان والولايات المتحدة . وقد القى اربعين محاضرة خلال ٥٦ يوما

وفي اواخر سنة ١٩٣٠ تعرف على هتلر بعد رجوعه من الولايات المتحدة فأثر الاخير على الدكتور شاخت تأثيراً كبيراً فانضم اليه وبقي في اتصال دائم مع قادة الفكر في الحركة النازية وخاصة بما يتعلق بالمسائل الاقتصادية التي كتب عنها في رسالة (في مبادىء السياسة الالمانية الاقتصادية) وقد بيع منها ٣٠٠٠٠ نسخة في وقت قصير

ثم عهد هتلر الى الدكتور شاخت بمنصب محافظ بنك الريخ ووزير الاقتصاديات . فجعل بنك الريخ المؤسسة المركزية لسائر المعاملات النقدية والقروض المالية . ويرجع الفضل الى الدكتور شاخت بايجاد طريقة تقديم رؤوس الاموال لترقية الاشغال العمومية ولبرنامج الدفاع الوطني وهو لا يعرف الكلل في بذل المجهودات الجمة فيما يتعلق بسياسة النقد . اما بصفته وزيراً للاقتصاديات فانه عرف تحويل الاشغال الاقتصادية الى الشكل الذي يتطلبه وطنه

وهو ليس من الخطباء وقلما يزيد عدد سامعي محاضراته عن بضع مئات. وهو لا يلبس البدلة الرسمية كما انه لا يحمل شارة الحزب الاشتراكي الوطني وهو يبتعد عن الرسميات بقدر الامكان لكنه بالنظر الى غزارة علمه ومقدرته قد اصبح من ابرز الشخصيات

وقد جاء الى الشرق فزار سوريا ، وايران وتركيا ، فلعب دوراً مهما في تقريب هذه الدول من حكومته ، وفي حمل المواد الخام اليها

يريد الموت فيموت

قبل ان يرى المانيا في اسبانيا !

كم عدد (المتطوعين) في الجانبين المتحاربين !

فرانكو يبيع روحه وجسده بالمال لهر هتلر ...

بعد حملة شعواء حملتها مجلة « نيوز ريفيو » الانكليزية (الديموقراطية ـ الشيوعية) على المانيا لانها اعدت العدة لتجنيد كل من يصلح للخدمة العسكرية في بلادها ، انتقلت من مقالها الطويل هذا الى سرد المعلومات الطريفة الاتية :

يهودي يريد الموت فيموت في دقائق !

... وبما ان الاكثرية الساحقة من الامة الالمانية تحب الملابس العسكرية ، والاحذية الضخمة التي تقعقع على ارصفة الشوارع ، فقد سرها هذا الاستعداد للتجنيد، اما مستشارو هتلر العسكريون والبحريون فليسوا كلهم على وفاق معه فيما يراه في شؤون اسبانيا ، وكان اول المنشقين عليه من هؤلاء ، هو الفيس ـ أميرال البرت فورستر الذي عارض بشدة في ارسال البوارج الحربية ، ومنها الطراد كنجسبرغ والمدمرة (غراف سبي) لانجاد الجنرال فرانكو !

لا بل ان الاسبانيين الذين هم في صف هذا الجنرال نفسه ، يكرهون كل الكره هؤلاء « المغاربة الشقر ! » وهو الاسم الذي يطلقونه على الالمانيين ، وكذلك قل من الاسبانيين الموالين للحكومة الحمراء ومنهم (ميغويل اونامونو) الكاتب اليهودي الاسباني الشهير ، والمحرر السابق لجريدة « مدريد الرسول » ، ويروى عن هذا انه قال :

« انني احب ان اموت كلما فكرت في ان الالمانيين ستستقر اقدامهم على تربة هـذه الارض الاسبانية ... ان مجرد تفكيري في هذا الامر يقتلني »

وبعد بضع دقائق من هذا الكلام وقع الرجل مغمي عليه ، ومات ...

كم عدد المتطوعين في كل جانب ؟

ويقول اناهنري كيرلس الكاتب الفرنسي الشهير ، وعضو البرلمان ، ورئيس تحرير (الايكودي باري) بعد عودته من زيارة قام بها لمقر القيادة العليا للجنرال فرانكو ، ان في اسبانيا من لا يقل عددهم من ٨٣،٠٠٠ من الجنود (المتطوعين) الاجانب ، وفيما يلي التقدير الذي قدره لذلك كيرلس :

الجنسية	جانب الحمر	جانب الثوار
المان	٢،٠٠٠	٣٠،٠٠٠
مغاربة		٢٤،٥٠٠
فرنسيون	١٢،٠٠٠	٥٠٠
روسيون	١٠،٠٠٠	
بلجيك	٢،٠٠٠	
بولونيون	٢،٠٠	
المجموع	٢٨،...	٥٥،...

ولا يشمل هذا الاحصاء جماعات اخرى يهودية حمراء من هنغاريا والنمسا وتشيكوسلوفاكيا وايرلندا ، وكل جماعة منها تعد بالمئات

يبيع جسمه وروحه بالمال لهتلر !؟

ويقال من نتائج تدخل المانيا في هذه الحرب الاسبانية ، ان الهر هتلر قد وطد مركزه كل التوطيد في اسبانيا واصبحت كلمته هناك هي العليا والسبب في ذلك يرجع الى ان الجنرال فرانكو قد باع نفسه روحا وجسدا الالمانيا بالمال اذ انه مدين لها الان بنحو ١٩،٠٠٠،٠٠٠ جنيه استرليني ، كما قالت لنا عن ذلك جريدة « جيفنتور » التي تصدر في مدريد ؟!

وليس يشتمل هذا المبلغ على ثمن ٢٣٧ طيارة المانية جديدة اشتراها فرانكو ؟

وبما ان هذا الجنرال لا يملك نقودا فان عليه ان يسدد هذه الديون الثقيلة من المواد الخام التي في الاراضي الاسبانية والجزر الاسبانية ، وهذا هو كل ما تريده المانيا ... لصناعاتها الحربية ، اما الذي تريده اكثر من ذلك فهو ان ينزل لها الجنرال فرانكو عن مراكش الاسبانية التي تتطلع اليها عيون الالمان الاستعماريين منذ زمن طويل يرجع تاريخه الى عام ١٩١١

روح الشيوعية في انكلترا

لندن ـ تظاهر بضع مئات أمس في ميدان ترافلغار ضد منع سفر المتطوعين الى اسبانيا الحمراء ووقف المتظاهرون صامتين دقيقة واحدة وقد نزعوا قبعاتهم عن رؤوسهم تذكاراً لقتلى الفرقة الدولية في اسبانيا

قضية ارهاب

استأنف قاضي الصلح بالرملة قضية كل من عارف هنداوي ومحمد عبد القادر ابو العين ويوسف الاسمر المتهمين بارهاب الناس واخذ نقود منهم بالاكراه . وقد طلب وكيل المتهمين الاستاذ سعيد زين الدين احالة القضية على المحكمة المركزية بيافا

براءة من تهمة

جاء في جريدة « الدفاع » في العدد ٧٨٨ تحت عنوان « البصة ـ تهريب وخيانة » انا صاحب البراكة التي وجد فيها اليهود المهربون أعلن الملأ بانني مهمل هذه البراكة من مدة لا تتجاوز اربعة أشهر وهي مفتوحة الباب ليلا ونهارا ولا مانع من دخول احد اليها لانها قريبة من الطريق العام وان بيتي الذي اسكنه يبعد عنها بمسافة لا تقل من أربعة كيلومترات وبما ان المهرب المذكور في جريدتكم له معرفة تامة بقريتنا وقد كان يتردد اليها من قبل الاضطرابات وبعدها استغل فرصة اهمالنا هذه البراكة فجاء بهؤلاء اليهود المهربين وقد اقر بجريمته امام المحكمة وحكم عليه على ما اعتقد بمدة ثلاثة اشهر وبما انني بريء من كل عمل يعود على البلاد بالمضرة وعلى استعداد للتضحية بآخر نقطة من دمي في سبيل المحافظة على بلادي المقدسة جئت برسالتي هذه دفعا للشك لانه ليس لي اي ضلع بهذا العمل المشين ولا لاحد من اهالي قريتنا فالمهرب من الطيبة واسمه ابراهيم عمر الدده

البصة ـ محمد احمد سليمان

اعلان

صادر من دائرة اجراء يافا بالدوسيه الاجرائية نمرة ١٥٩١٦ ـ ٣٦

سيباع في ميدان المزايدة العلنية يوم الاثنين الموافق في ٨ ـ ٢ ـ ٩٣٧ الساعة ٣ بعد الظهر في خان الخضره بيافا الاشياء المحجوزة خاصة المديون ابراهيم مصطفى الجرف من قرية الخيرية والمبينة مفرداتها وانواعها بذيلها فعلى كل من له رغبة في شراء الاشياء المذكورة عليه مراجعة مأمور البيع أو الدلال في اليوم المذكور ، مع العلم بان الدفع سلفاً في نهاية المزايدة واجرة الدلال على المشتري لذلك اقتضى اعلان الكيفية اصولا

الاشياء المراد بيعها

نوع	عدد
بقر هولاندي منهم حلابة	٣ واحدة
بغل	٢
كاره بجوز واحدة نمره ٨٠١	

في ٢٠ ـ ١ ـ ٣٧

مأمور اجراء يافا

فياض الحمش

* * *

الصابون النابلسي الممتاز

مصنوع من زيت الزيتون الخالص

ذائع الشهرة عبق الرائحة

يباع بالجملة في محلات :

الوكلاء

السادة وردة وكباب ـ حيفا

السيد محمد مصطفى الجيشة ـ القدس

السيد عبدالله الصوراني واولاده ـ يافا

السيد محمد رفعت الاتوني ـ الشام

مطعم اميه

لصاحبه نعيم البيم

ساحة الخمرة ـ حيفا رقم التلفون ١٦٨٠

مميزاته الخاصة

١ ـ طهاة ماهرون ، ومأكولات فاخرة

٢ ـ تنويع الاطعمة ، ونظافة ، مع الخدمة الممتازة

٣ ـ استعداد تام لارسال المأكولات الى الاماكن التي يريد اصحابها

٤ ـ مهاودة في الاسعار لا تجارى

٥ ـ هو المطعم العربي الاقتصادي الوحيد من نوعه .

رجل واحد يقاوم عشرة امثاله

اذا استعمل هذا الشراب هموبيتوسيرم

Hemopeptoserum

يتركب من كريوات الدم الحمراء HEMOGLOBIME مصل الدم الصيفي SERUMPHYSIOLOQÎQUE خلاصة اللبن ، خلاصة اللحم ، فوسفات الكلس ، خلاصة عصير الفواكه ومواد اخرى غنية بالفيتامين

هذا الشراب هو خير علاج اخرج حتى الآن لتقوية الابدان وتجديد القوى واعادة نضارة الوجه ، طعمه لذيذ ، مفعوله ثابت يجلب الشهية ينقي الدم يقوى الاعصاب ، يشفي فقر الدم بجميع اشكاله (وعلى الاخص عند النساء قبل الولادة وبعدها) . ينعش البول يغذي العضوية بما يولده فيها من قوة الحرور فهو اذن دواء مغذي معيد القوى ، مجدد للنشاط ، منبه لفعالية الجسم ومقوي للدم

كل زجاجة منه تعادل خمس كيلويات من زيت السمك . التعليمات مرفقة مع العلاج .

تغيير الطقس يسبب النزلات الصدرية

عندما يشعر احدنا بنزلة صدرية ، زكام ، او سعال ويخشى العواقب يجب عليه ان يسرع باستعمال شراب البوطوناكس

فهو افضل مسكن للسعال ، وخير شافي لكافة امراض الصدر يسهل التنفس بجعله غير مؤلم ، يزيل السعال المزعج ، ويسكن نوباته المتكررة ، يذيب البلغم ، ويحفظ الصدر من كافة الامراض

اذا كانت النزلة الشديدة يجب اخذ مسهل قبل استعمال هذا العلاج ، ويجب ان يكون المسهل لطيف وغير مزعج ، يستحسن ان يؤخذ زجاجة من مسهل الباريلاكس دفعة واحدة قبل اخذ العلاج بساعتين .

تداوي حديث لشفاء التعقيبة الحادة « حرقة البول » والمزمنة والنقطة العسكرية

بحبوب الغونوفاكس Gonovax

تجهيز الدكتور S.M.K رئيس شعبة الامراض الزهرية في نانسي ـ فرنسا

بين جميع الادوية التي يستعملها الاخصائيون لا يوجد مادة اقوى واسرع من حبوب الغونوفاكس لشفاء حرقة البول (التعقيبة) لانه قتال لجميع الميكروبات الموجودة في اعضاء البول والتناسل واهم خاصة له ازالته للالم وقت التبويل لانه يمنع التشنجات والانتفاضات الليلية والاحتلامات

يطلب من كافة الصيدليات ـ الوكلاء في فلسطين : مستودع الادوية الوطني الفلسطيني ـ نمرة ٢٥ ـ شارع بطرس ـ يافا

يافا في يوم الخميس ٩ ذو القعدة سنة ١٣٥٥ الموافق ٢١ كانون ثاني ١٩٣٧

صاحب الامتياز: إبراهيم الشنطي
المحرر المسؤل شوكت حماد
مدير الادارة: عبد الهادي عرفان
رقم التلفون ١١٨٧ و١٠٧٥

الدفاع

جريدة يومية سياسية مصورة

(العدد ٧٩٠ السنة = الثالثة)

ادارة الدفاع: شارع اسكندر عوض — يافا
العنوان البرقي: الدفاع يافا — ص. ب ٧٥٥
قيمة الاشتراك في فلسطين عن سنة ١٥٠ عن نصف سنة ٨٠
« « « الخارج « « ٣٠٠ « « « ١٦٠

صور عالمية على هامش الحوادث

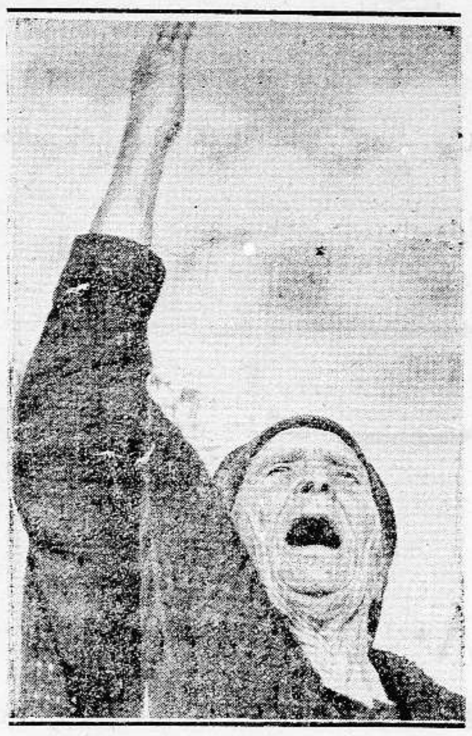

احدى العجائز وبلغ عمرها ٩٢ عاما تصرخ

باعلى صوتها « لتحيا اسبانيا الوطنية »

عندما شاهدت دخول الجيش الوطني

منتصراً الى مدريد

صورة جنازة الاميرال فريدريك اعظم جنرال نمساوي اشتهر

في الحرب العظمى وقد حضر جنازته الاميرال

هورثي والملك ألفونسو الثالث عشر ملك

اسبانيا السابق وعظماء الجيش

أحد الزعماء الاحباش في مقاطعة

غمبلا يقدم خضوعه للسلطات

الايطالية بعد احتلالها

للحبشة

البريد يحمل لبوتاجي طلبا من بئر السبع

فانهم يرغبون الاتصال بالعالم الراقي عن طريق راديو هيز ماسترز فويس

"His Master's Voice"

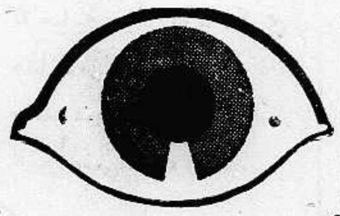

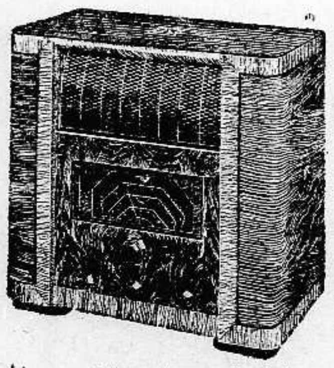

حضرة الفاضل

نحن في قلب الصحراء والبعد شاسع والمسافة طويلة فلا نتمكن من اختيار الراديو بأنفسنا على اننا في مسيس الحاجة إليه وقد اتصل بنا أن محلكم هو المحل الوحيد في فلسطين الذي يقضي اعماله بالمراعاة بدقة وسرعة فائقة وبالطريقة تماما التى يختارها الزبون. فارسل كتابي اليكم الآن بالبريد فبه شروطي وتفاصيل الطلب و لدفعة الاولى على الراديو بطارية اخترته لي وآخر لاحد اصحابي فعسى ان يكون لطلبنا هذا نصيباً من السرعة في التلبية واقبلوا فائق الشكر سلفاً

جميل

قامت سيارات بوتاجي برحلات متعددة في بلدان فلسطين وقراها ومزارعها ولكنها لم تقم الى الآن برحلة في جوف الصحراء مع ذلك صعوبة ليس من شأنها ان تثبط همة بوتاجي أو تؤثر عليه لتؤخره عن ارسال الراديو الى صديق جديد وهو الذي لا يتردد عن تلبية الطلبات ولو الى المريخ.

وفي اقل من ساعة كانت السيارة قد تموّنت بالبنزين والماء والزيت متأهبة لرحلتها الطويلة وسارت باسم الله مجراها فكانت تخترق السهول والقفار والرياض والمزارعون يطلون من بساتينهم لرؤية سيارة عليها شارة الكلب الامين ساعياً فى اذاعة انغام لذيذة في جميع ارجاء البلاد ثم يعودون وفي نفوسهم اشياء مما رأوا فيقولوا قرب الله وقتاً سعيداً تحمل الينا فيه هذه السيارة ذاتها راديو نسلي به النفس من الهموم ونريح اعصابنا من التعب في آخر النهار الذي نقضيه بشغل شاق.

والرسم الى جانبه ناطق بتمنيات ورغبات اولئك القرويين الساذجين الذين لاجلهم اتبع بوتاجي خطة التقسيط. فليس بالامر المستغرب ان يهرع الجمهور الى بوتاجي ليشتروا راديو هيز ماسترز فويس His Master's Voice فانه يقدم لهم احسن خدمة واقوى ضمانة واثبتها واتقن تحضيرات واسرعها.

لا ينقصه الرجال الفنيون ولا المكان ولا الادوات فالترتيب سائد في كل اقسام اعماله وفي ذلك مالا يخفى من سهولة وسرعة.

فاشتروا من بوتاجي وانهلوا الماء من ينابيعه. يكفي ان ترسلوا بالبريد تفاصيل الجهاز الذى ترغبونه حتى لا تمر بضع ساعات على طلبكم ليكون الجهاز في بيتكم بدون ان تتجشموا لذلك ألف مشقة.

خرطوش التمساح وارد بوتاجي

هو افضل ما يختاره الصياد الماهر

زوروا محلات بوتاجي في حيفا، يافا والقدس

حيفا - قرب بنك الباركليس يافا - عمارة الاوقاف امام السراي القدس - تحت البنك العربي

الوكلاء غزه: الحاج عبد الرؤوف البورنو. اللد: سليم ومحمد الخالدي. الرملة: زبانه اخوان. نابلس: عادل التميمي. طولكرم: حمدي القدادي

يجعل من الشيخ الضعيف شابا قويا

هو حبوب الاورشيتونين

لحضرات الاطباء الافاضل

سلاما وتحية: وبعد فان هناك مرض كثير الانتشار في كل مكان، هو العنانة التناسلية، وهو كما تعلمون، مرض صعب المعالجة جداً، والعلاجات الموصوفة لاجلها غالباً يكون تأثيرها موقتاً، ما دام المريض يستعملها وماذلك الا للاقتصار فى ذلك على الادوية المنبهة للمراكز العصبية، والموسعة لاوعية القضيب على ان هذا غير كاف فلا بد اذن من الالتفات الى نقطة اخرى مهمة في معالجة هذا الداء هي ملاحظة الغدد التناسلية نفسها. وتقويتها، وهذا لا يتم الا بتطعيم الخصية او باستعمال خلاصة هذه الغدة، هذه هي النقطة التى يمتاز بها محضرنا المسمى اورشيتونين ORCHITONINE عن سواه من المحضرات المماثلة، حيث ادخلنا في تركيبه خلاصة الخصية المكثفة والمستحضرة بطرق فنية خاصة

وهكذا اصبح محضرنا هذا مقويا خصويا كما يفهم من اسمه ORCHITONINE ومنبهاً لمركز الانتعاظ وموسع الاوعية ولا سيما أوعية القضيب. فيعيد الشباب ويقوي الرجولة ويجعل من الشيخ الضعيف شاباً قويا، ولدينا شهادات كثيرة من معظم المستشفيات تثبت اهمية هذا العلاج الناجع

وان في كل زجاجة ورقة خاصة تشرح خواصه، وتركيبه، واننا على استعداد تام لارسال المساطر الكافية، عند أول اشارة تصدر من حضراتكم

خير الكلام ما قل ودل

لقد اتفق اطباء العيون في فينا (النمسا) على ان احسن قطرة لشفاء امراض العيون هي (القطرة النمساوية) المحضرة بمعرفة الدكتور « لوريمولد » الشهير تشفي الرمد بجميع اشكاله، تأكل الحبيبات من الاجفان، تزيل احمرار العيون، تمنع تساقط الدموع، تشفي الاجفان، وتحفظ العيون من سائر الميكروبات، واذ قطر منها الى الاطفال تمنع عنهم حصول الرمد، تطلب من جميع الصيدليات، الوكيل العام في فلسطين — يافا

مستودع الادوية الوطني الفلسطيني

شارع بسترس رقم — ٢٥

مطبعة جريدة الدفاع: يافا

يافا يوم الجمعة في ١٠ ذو القعدة ١٣٥٥ الموافق ٢٢ كانون ثاني ١٩٣٧

صاحب الامتياز : إبراهيم الشنطي
المحرر المسؤل : شوكت حماد
مدير الادارة : عبد الهادي عرفان
رقم التلفون ١١٨٧ و ١٠٧٥

الدفاع

جريدة يومية سياسية مصورة

العدد ٧٩١ — السنة الثالثة

ادارة الدفاع : شارع اسكندر عوض — يافا
العنوان البرقي : الدفاع يافا — ص. ب ٢٥٥
قيمة الاشتراك في فلسطين عن سنة ١٥٠ عن نصف سنة ٨٠
« « « الخارج « « ٣٠٠ « « « « ٦٠

فاجعة العرب الكبرى بوفاة ياسين الهاشمي - زحف الالوف الى دمشق . عرض الجثمان في المسجد الاموي حتى الثلاثاء ثم دفنه في بغداد - تفصيلات وافية

مات الهاشمي

في بيروت ، وليس في بغداد . في سوريا ، وليس في العراق .

ودع ياسين الهاشمي . رحل الجندي . الثائر . الزعيم . الباني

فيا عهود الثورة ، وما قبلها ، وايام البناء في العراق : إرتدي ثوب الحداد ، ثم سيري وراء الرجل ، كما سار الليل والنهار فيك ، خواض غمار الموت ، وقحام اسواق المنايا . واذا خارت قواك ، وخانك التجلد ، فاذكري انك الخالدة ، وكل ابنائك الذاهبون . وتقدمي احملي الابن الجبار ، الى رقدته الاخيرة ، في ذمة المجد والعلى ، والتاريخ .

صدمة النعي ، يا لها ، أذهلت ، وأثقلت ، وتركت كل عارف هذا الرجل ، لا يصحو من سكرات الغيبوبة . ومرت على الذهن المفجوع مواقف ياسين الهاشمي : قائد الفيلق الرابع والعشرين ، ثم الثامن عشر ، ثم رئيس ديوان الشورى الحربي في حكومة دمشق العربية ، ثم زعيم المعارضة في بغداد ، ثم رئيس الحكومة فيها — ذل تحت عبء الذكريات ، كسير القلب ، يرسل الدمعة مغترفة من الجوى الحي القاتل .

وحين جاء ما سموه « انقلابا » ، سكت كل قلم مع الهاشمي ، بأمر منه . وانبرت الى الميدان أقلام حاولت أن تنال من النفس الكبيرة . ورضي الاصدقاء بالسكوت ، فما يهاجم ياسين الهاشمي لاضعف جداً من الحاق الاذى به ، والا لاندفع كل قلم ، وكل لسان ، في الذود ، ونصرة الحق

كبرياء العظمة تشفق على معروضات أسواق النعم والمصالح . ومن كان لا يؤمن بعودة الهاشمي إلى البناء الذي سهر عليه ؟ لهذا رأى الانصار — وهم جماع الامة — الائتمار بما يقول الرجل ، وراح غيرهم في محاولاته ، شرقاً وغرباً

ترثيه قلوب الذين عرفوا عربيته الصميمة . وهي تجفل اليوم من المستقبل ، إذا ظل الحال ، كما هو . وما نبوءة هذه التي نقولها ، ولكن بعض ما يراه الانسان : بعد الهاشمي سوف يخسر العرب ، وتكون أشد الخسارة على فلسطين .

وفيم استعجال الموت يأيتها النفس الكبيرة ؟ هل انتهى واجبك بخروجك من العراق ، حتى طويت عمراً إن العرب أبخل الناس به ؟ أم الهموم ، يا حمالة الهموم ، زهدتك بشئون هذه الحياة ؟ أم هو القلق على البناء الذي بنيت . والمجد الذي أقمت ، والتاريخ الذي كتبت ؟

سيرة بطل لا ريب فيها . حارب مع « الدولة » فكان اعرف قائد بفنون التعبئة . وتقلب في المناصب ، رفيعها الى ارفع ، نفسه الكبيرة تحمله الى القيادة ، وعلمه الغزير يطير به الى الطليعة . واعجب به ، فوق رجال الدولة العثمانية ، غليوم قيصر المانيا . في الدفاع عن أياصتفانوس تجلت كفاءته العسكرية التي لا تطاول . ثم في فلسطين زمن الحرب العامة . ثم في الثورة العربية الكبرى ، ثم في حكومة فيصل في دمشق ، واخيراً في مختلف ادوار الحكم في العراق . وإذا احصت كل امة نبغاء قوادها العسكريين ، تقدم العرب بياسين الهاشمي ، ومعه رهط من صفوة القواد ، نقصوا بالامس واحداً ، شهما ، كبيراً : جعفر العسكري .

اذرفي عليه مكنون الدموع يا سوريا . احملي جثمانه الطاهر ملفوفاً بالراية التي حملها من نصر الي نصر . ونادي فوق ضريحه — واأسفاه — : أيها الراقد العظيم ، هذه امتك العربية تقدر ، تشكر ، تحمل معها قلباً يضطرم التياعاً عليك . هذه امتك ترثيك ليس بالقول المجرد ، ولكن بمسفوح الدموع لا تجود به إلا في مناسبة مثل هذه المناسبة .

ويا اخوان ياسين ، وأنصار ياسين ، وزملاء ياسين : وقفة خاشعة في أدق هذه المواقف . لقد فقدتم الذي تعتز به أمة ، ويفخر جيل . ان الفراغ الذي يتركه هذا الراحل المجد ، سوف يظل كذلك الى اليوم الذي تخرج فيه هذه الامة الذكية رجلا ، عظيما ، زعيما ، مثله

بعيداً عن بغداد . عن العمران الذي أقمته . تغمض العين التي أتعبها طول السهر . لا يحزنك ذلك . أي فرق بين سوريا والعراق ؟ ألست الذي تعمل في تقريب هذه المسافات ؟ ألست الذي حين حارب لم يحارب في بغداد وحدها ، وحين شيد لم يشيد في العراق وحده ؟

الى عند فيصل ، يا صديق فيصل . حدث الملك بان على الارض أمة مهما وقع فيها من انقلابات ستظل حامية التراث ، حافظة العهد . أمة ان تكن تفخر بالرجال ، فان فخرها بالحيوية التى فيها ، الحيوية التي ستخلق عشرات مثلك

وداعاً معاصر الثورة

ولقاء يأيها الوفي !

ابراهيم

الى الخلود يا ابن الثورة العربية الكبرى

فاجعة العرب بفقد ياسين الهاشمي والهزة المخيفة التى أحدثها نبأ وفاة الزعيم

الفقيد يختار سوريا

القدس في ٢١ كانون الثاني — لمراسل الدفاع الخاص — بالاضافة الى ما ذكرته في مكان آخر عن وقع وفاة المغفور له ياسين باشا الهاشمي علمت ان الهيئات الوطنية هنا قد اتصلت بالمقامات السورية ، وفهمت منها ان الفقيد رحمه الله اوصى بدفنه في سوريا « اقرأ نبأ بيروت » ، وان لجنة تألفت من الكبراء والاعيان والوزراء لاستقبال جثمانه في منتصف الطريق . وسيصلى عليه صلاة الظهر غداً في الجامع الاموي في الساعة الواحدة بعد الظهر .

وفد فلسطين المفجوعة

وسيذهب من القدس وفد على رأسه الاستاذ عوني بك عبد الهادي صديق الفقيد الحميم . كما سيذهب وفد آخر من حيفا عرفنا من اعضائه الاستاذ رشيد الحاج ابراهيم والاستاذ معين الماضي

دمشق

تودع العظيم

وفي ساعة وصول الجثمان الى دمشق ستغلق المدينة بأسرها وسيسير الشعب السوري وراء الجثمان

حزن مصر وأسفها

وقد اتصلت المقامات السورية الموجودة في مصر بالهيئات الوطنية الموجودة في فلسطين وأعربت عن أسفها الشديد للمصاب الفادح الاليم . وقد كانت تود الاشتراك في تشييع الجثمان وستفعل ذلك اذا ساعدت الظروف

حفلة تأبين كبرى

وقد أرسلت برقيات كثيرة الى صهره علي بك ممتاز للتعزية بالكارثة الاليمة . وقد عقد اليوم اجتماع في القدس من رجالات البلد للبحث في تأليف لجنة كبرى لاقامة حفلة تأبين كبرى تتناسب ومكانة الفقيد الراحل . والى هذه الساعة المتأخرة والاجتماع معقود ، وسأوافيكم باسماء اعضاء هذه اللجنة .

اقامة صلاة الغائب

وقد أبرق المجلس الاسلامي الاعلى الى سائر أنحاء البلاد لاقامة صلاة الغائب على روح الفقيد بعد صلاة الجمعة « اليوم »

ساعات محدودة فقط

وقد حالت معاملات التأشير على جوازات السفر في القنصلية الفرنسية دون ذهاب الكثيرين من القدس للاشتراك بتشييع جنازة الفقيد ، وابرق احد رجالات سوريا الموجودين في القدس الى معالي سعد الله بك الجابري لتسهيل معاملة سفر السوريين الممنوع دخولهم الى سوريا من اصدقاء الفقيد بالدخول الي سوريا لمدة ٢٤ ساعة فقط

القدس في ذهول

وقد روعت المدينة اليوم بنبأ الكارثة العظمى والرزء الاليم الذي اصاب الامة العربية جمعاء بوفاة احد اعلامها العاملين ، ورجل من كبار رجالاتها العظماء المرحوم المغفور له ، ياسين باشا الهاشمي ، الذي وصل نبأ نعيه ظهر هذا اليوم ، فوجمت النفوس ، وخفقت القلوب ، وفاضت المآقي بالدموع ، حزناً على هذا الشهيد المجاهد في سبيل الله والعروبة . وقد نعي على جميع مآذن القدس ، واخذ الناس يعزون بعضهم بعضا بهذه الكارثة العظمى ، وستقام من روحه غداً « الجمعة » صلاة الغائب في المسجد الاقصى ، كما ان الكثيرين من اصدقاء الشهيد ابرقوا لعائلته معزين اذا كان يوجد للتعزية سبيل الى قلوب ابنائها رحمه الله رحمة واسعة بقدر ما أدي لهذه الامة من خدمات ، وعوض البلاد والامة وآله بفقده خير العوض ، وانا لله وانا اليه راجعون .

الفاجعة في حيفا

كان لخبر وفاة الزعيم ياسين باشا الهاشمي ألم شديد الوقع في نفوس الجميع وكانت صدمة اليمة هلعت لها القلوب ، ولم يكد اخوان الزعيم المتوفي يبلغهم النبأ حتى سارعوا بالسفر الى دمشق لحضور تشييع جثمان الفقيد الراحل عوض الامة العربية فيه خيراً وعزاء لاهله وذويه

الاتصال بمختلف البلدان

وعلى اثر نبأ الفاجعة الكبرى ، اتصلنا بمختلف البلدان العربية تلفونيا ، فتلقينا الانباء المفصلة التالية من كل مكان ، وفيها وصف أليم للحادث الجلل وصداه الرهيب في كل بقعة عربية . والى القراء التفصيلات :

كيف وقعت الفاجعة

القاهرة بالتلفون — لمراسلنا الخاص : توفي فخامة ياسين باشا الهاشمي رئيس الوزارة العراقية السابق اليوم في الساعة الثامنة والنصف صباحاً في بيروت بنوبة قلبية شديدة على اثر احتقان في الرئتين . وكان رحمه الله يعاني الالم منذ خمسة عشر يوما

الى الملوك والامراء

وقد طير نعي الفقيد العظيم الى أصحاب الجلالة ملوك العرب وامرائهم ، فكان له أشد الوقع لما عرف عن ياسين باشا الهاشمي من خدمة صادقة في مختلف الاقطار العربية .

سوريا تبكي الفقيد

وما ذاع الخبر المفجع في لبنان حتى عم الحزن العميق جميع السكان ، وأخذت البرقيات تتقاطر من كل حدب وصوب ، وقد بكاه رئيس الجمهورية السورية والوزراء للصلات الوثيقة بين الفقيد وبينهم ولعظم المصاب فيه .

يوم حداد رسمي

وقد قرر مجلس الوزراء في الحكومة السورية اعتبار يوم استقبال الجثمان ونقله من بيروت الى دمشق يوم حداد عام تشترك فيه البلاد فتغلق الحوانيت والبيوت التجارية وتقف حركة الاعمال

استقبال الجثمان رسميا

وتقرر نقل الجثمان ظهر غد « الجمعة » ويستقبل الموكب استقبالا رائعاً عند الحدود السورية . ويستقبله في المزه الوزراء والنواب ورجال الكتلة الوطنية ووفود البلاد السورية وشرق الاردن

عرض الجثمان اياما

وسيعرض جثمان الفقيد في الجامع الاموي الكبير في دمشق ثلاثة ايام يودعه فيها العرب من كافة الانحاء

الدفن في العراق

وقد اجازت حكومة العراق نقل الجثمان الى بغداد ليكون هناك مثواه الاخير . لكن الحكومة السورية طلبت من عائلة الفقيد دفنه في ضريح صلاح الدين الايوبي في دمشق ، وتصر عائلته — اكرم الله مثواه — على نقله الى العراق .

المرافقة الى بغداد

واذا تم النقل فسيرافق الجثمان الى بغداد فارس بك الخوري رئيس مجلس النواب السوري والنائب فخري بك البارودي وعادل بك العظمة ومدير الدعاية والنشر وحرس شرف من ذوي القمصان الحديدية

احتفال بليغ جدا

وستكون بيروت غدا صباحا في مأتم كبير . وسينقل الجثمان الى الجامع العمري باحتفال عظيم يشترك فيه العظماء والكبراء ورجال الحكومة وقناصل الدول والهيئات الوطنية ومختلف طبقات الشعب والجمعيات والاندية والمدارس

تمثيل حكومة لبنان

وقد انابت الحكومة اللبنانية الاستاذ ابو شهلا وزير الدفاع لتعزية أسرة الفقيد باسم رئيس الجمهورية ورئيس الوزراء وابلاغها شدة وقع الفاجعة عليهما . وسبب هذه النيابة غيبة رئيس الوزراء عن المدينة

عزاء حكومة العراق

وكلفت الحكومة العراقية سعادة قنصل العراق في بيروت بتقديم عزاء الحكومة العراقية لاسرة الفقيد .

وفد دمشق للمرافقة

ووصل الى بيروت اليوم وفد من الاعيان في دمشق على رأسه رستم بك حيدر وفخري بك البارودي لمرافقة الجثمان الى دمشق غداً

« البقية على الصفحة الرابعة »

اول ثمرات الجهـــاد الوطنى
فابريكة المرايـــا العربية

انفرجت الازمة التى كان يعانيها المستهلكون من اخواننا العرب بوجود هذا المصنع الجديد للمرايا ـ واصبح وجوده في فلسطين ـ يافا ـ مدعاة للفخر وهو مستعد لبيع وشطف جميع انواع الزجاج والبلور على اختلاف أقيسته للنجارين واصحاب المصانع لاجسام السيارات تسليم محلاتهم وهو المصنع الوحيد الذي يعينك على التخلص من استبداد المصانع الاجنبية

(ص . ب ٦٦٣ يافا) ★ عاضدوا الانتاج العربى الاول من نوعه في فلسطين ★ (شارع البطمة)

عمر العظيم

مهداة الى روح الفاتح العظيم العادل « عمر بن الخطاب »
القيت فى حفلة جمعية الشبان المسلمين في حيفا :

صنو الرسول ، تحية وسلام — عزت بك الاعراب والاسلام
ياذا المهـــابة والوقار وعزة — وفتى حمي الانف ليس يضام
فاروق ، يا رمز العدالة والنهى — لك في القلوب محبة وغرام
أو ما ترانا حول عيدك نلتقي — وبفضل ذاك قلوبنـــا تلتام ؟
واذكرياك اذ تعود بنا الى — أيام كنت ، ويا لها أيـــام
ايام كان المجد مرتفع الذرى — وعلى جبين الدهر منه سهـــام
ايـــام كنا امة عربية — تسمى الى العلياء ، ليس تنــــام
ايام كان الحق أوفر قوة — وتعـــانق الصمصام والاقلام !

* * * *

يا أيها الرجل العظيم ، وذكره — حفلت به الاحقـــاب والاعوام
وانى على جمل أجب وخـــادم — لم تثنه الاوصاب والآلام
ما أعدل الفاروق يمشي خاشعاً — والرمل ـ لا ظهر البعير ـ سنـــام
والشمس تشرق فوقه ويزينه — نور اليقين وهيبة وسلام
وثوباك اذ قدت البعير لخادم — فتعـــادل الاسياد والخدام !

* * * *

يا فاتح القدس العظيم وسيداً — من سادة ، هم خيرون كرام
أجريت حكمك في البلاد ولم تجر — وبظل حكمك تفخر الاحكام
افنيت عمرك خشية وتعبداً — وسهرت ليلك والانـــام نيام
وأذبت نفسك في الفضيلة والتقى — وعراك من فرط النحول سقام
وحقرت يا صنو الرسول حياتنا — ونبذتها — وحياتنا أوهـــام

* * * *

عمر العظيم ، ألست أعدل فاتح — شهدت بعفة نفسه الاقوام ؟
اعداء قومك حين يقرن ذكرم — بك ، حطموا وكأنهم اصنـــام
فتحوا فجاروا واعتدوا،ياويحهم — اعداء قومك ناكثون لئام
شتان بينك في الحيـــاة وبينهم — النور أنت وهم ـ هبت ـ ظلام
فتحوا البلاد وقال فاتحهم : هنا — مجد الصليبيين عاد يقـــام !
وفتحت انت وقلت : نصرانية — لا تحقروا ، وليحمها الاسلام
ما ابعد القولين ، هذا سائغ — عذب ، وذاك مجه الافهـــام

* * * *

لا تشمتوا يا هؤلاء فاننـــا — قوم على رغم الزمان كرام
خلوا البلاد لنـــا وإلا بينكم — ياعابثين ، وبيننـــا الايام !

حيفـــا :

مطلق عبد الخالق

مذكرة اللجنة العربية العليا
الى رئيس مجلس عصبة الامم
بشأن قضية الاسكندرونة

ارسلت اللجنة العربية العليا بفلسطين الى صاحب السعادة رئيس مجلس عصبة الامم مذكرة باللغة الافرنسية بشأن قضية الاسكندرونة ، نترجمها فيما يلي :

صاحب السعادة رئيس جمعية الامم : جنيف

يا صاحب السعادة

لقد اضطرب الرأي العام في جميع البلاد العربية ، للحوادث السيـــاسية الاخيرة التى جرت حول الاسكندرونة وانطاكية بين سوريا وتركيا

ان العرب في جميع انحاء العالم اجمع فى الوقت الذي كانوا يصفقون فيـــه للروح السياسية الحكيمة التي ابدتهـــا فرنسا الحرة والتي افتتحت بها عهـــداً جديداً بينها وبين سوريا ، اذ بالاتراك اخواننا القدماء يقومون بمحاولات استعمارية في قسم من سوريا العربية .

ولقد تحول فرح العرب الذي خالج نفوسهم على اثر ابرام المعاهدة السورية الافرنسية ، الى شعور ألم وامتعـــاض عميقين ، ولم يكن من سبب لهـــذا الانقباض غير المطامع السياسية التركية في انطاكية والاسكندرونة

والحقيقة ان العرب لم يكونوا ينتظرون هذه الهدية غير اللائقة من بلاد كانوا وما يزالون يرتبطون معها بعرى وثقى من الجوار وتاريخ مشترك من صعود وهبوط .

وان سوريا ـ وهي الآن فى فجر نهضتها واستقلالها ـ لا غرض لها الان تعيش بسلام مع بلاد العالم لكي يصبح في مقدورها ان تحصر جهودها لتحسين شؤونها الاجتماعية والاقتصادية

ان العرب يتتبعون تقـــدم سوريا باهتمام عظيم ، وبروح الود الاخوي ، وهم يأملون من عصبة الامم ان تتمكن من حل هذه القضية ذات الحيويـــة والاهمية لسوريا ، وبطريقة عادلة تبقى هذه الاراضى كما هي الآن ضمن حدود الدولة السورية . وللدلالة على ان العرب لا يضمرون اي سوء لتركيـــا ، فهم مستعدون لان يتقبلوا بصدر رحب مبدأ الاستفتاء العام ومن ثم تبادل السكان . ففي الاسكندرونة اقلية تركية ، وفى كليكيا اقلية عربية . وبهـــذه الواسطة يمكن قتل بذور العداوة والبغضاء بين الاتراك والعرب ، وتهيئة مستقبل زاهر مفعم بروح الود والمحبة بين الشعبين

ان العرب يضعون ثقتهم التامة في مؤسستكم لتلافي موقف قد يجر مشكلة اضطراب وارتباك في الشرق ويكون سبباً لخطر يدهم هذين الشعبين اللذين يجب أن يتعاونا ويتعاضدا ويهدد العلم العالمي اشد تهديد.

ان مؤسستكم الموقرة لا ترضى ان يتكهرب الجو السياسي ولا ان تضيف عاملا جديداً من عوامل البغضاء في بلاد الشرق الادنى ، باعطائها بلاداً عربيـــة تقطنها اكثرية عربية للاتراك ، وان هذا العمل مخالف للمبادىء الطبيـــة الشريفة التى من اجلها انشئت مؤسستكم

ان العالم العربي ، في الوقت الذي يرقب فيه باهتمام عظيم جهود فرنســا لحفظ هذه البلاد العربية التى هي تابعة لسوريا حقيقة وقانونا ، ليأمل خيراً في مساعيكم الطيبة لمعالجة ادواء العـــالم وتخفيف آلامه ولمنع وقوع مصادمات تهدد السلام في العالم

وان العرب يأملون من اخوانهـــم الاتراك الا يخلقوا لهم مشاكل متعبة ، تضاف الى المشاكل التي خلقتهـــا لهم انكلترا في فلسطين.

ونحن في انتظار مساعيكم الموفقة، نرجوكم ان تتفضلوا بقبول فائق الاحترام

رئيس اللجنة العربية العليا

اميركى يقول
المانيا مقت الشيوعية والحرب

واشنطن ـــ كتبت جريدة « واشنطن بوست » عن المحاضرة التى القاها الاستاذ تاتسيل من اساتذة الجامعة الامريكية في واشنطن على مجموعة كبيرة من الامريكيين بينهم عدد غير قليل من الوزراء البرسبتاريين وتناول مقال « واشنطن بوست » ستة أعمدة من الجريدة جاءت فيها على كل نقاط المحاضرة التى القاها الاستاذ والتي كان لها أهميتها . والاستاذ تاتسيل كان قد قام برحلة في مختلف أنحاء المانيا وحضر احتفالات نورنبرغ ومن أهم النقاط التي تناولها الحاضر وصف المانيا فى الوقت الحاضر والكفاح المستمر للقضاء على الشيوعية وتجنب أشعال الحرب . ثم قال « إن الالمان في الوقت الحاضر لا يرغبون الا في العيش بسلام مع جميع الامم » ثم عرض الى الرغبة الملحة في تنفيذ البرنامج الاصلاحي الذي يرسمه هتلر لخير الشعب بأجمعه .

كلمة السيدات الى اللورد بيل
السياسة الحاضرة تحرم فلسطين من السلام

فيما يلي صورة عن كتاب لجنة السيدات العربيات في القدس الى اللورد بيل :

حضرة صاحب الفخامة اللورد بيل رئيس اللجنة الملكية الموقرة المحترم ـ القدس

ان لجنة السيدات العربيات في القدس ترغب ، وانتم على وشك السفر من البلاد المقدسة ، في ان تؤكد للجنتكم الموقرة ان السيدات العربيات في فلسطين لسن اقل اهتماما من الرجال بالقضية العربية ، وهن يعربن لكم من شعورهن تجاه الاخطار التى تهدد وطنهن المقدس بسبب السياسة البريطانية المتبعة وماجرته من اضطرابات وويلات ويطلبن اقامة حد لها بأحقاق الحق ووضع العدل فى نصابه.

وان التاريخ ليسجل لبريطانيا العظمى نتائج هذه السياسة التي جلبت المخاوف والشرور والاضطرابات الى هذه البلاد الآمنة .

وان لجنة السيدات العربيات التي قامت بواجبها المفروض فى الدفاع عن الوطن المقدس ترغب ايضا في ان تعلن بكتابها هذا ، تأييدها للجنة العربية العليا في شهاداتها امام لجنتكم الموقرة ، واستنكارها للسياسة الشاذة التي اتبعت في فلسطين ، وتطلب تنفيذ مطالب العرب المشروعة بتحقيق استقلال فلسطين .

ونحن كسيدات ، نحب دائما ان نرى السلام مخيما على فلسطين إلا ان الحكومة ما دامت سائرة على هذه السياسة غير العادلة فان فلسطين ستظل محرومة منه .

وتفضلوا بقبول فائق الاحترام . لجنة السيدات العربيات في القدس

أمتع وأظرف هِوية فى العالم

عبثا تحاول ان تجد هوية اخرى تضارع هوية التصوير الشمسى . فكر فى الصور الجميلة التي تستطيع ان تلتقطها بكوداك . صور الاطفال وهم يلعبون ويعبثون ... صور من تربطك بهم صلات المودة والصداقة ... صور كل طريف يقع عليه نظرك فى نزهاتك واسفارك ... صور الحوادث السعيدة التي تمر كالبرق فتفقدها الى الابد اذا لم تبادر الى تسجيلها بكوداك

وقد أصبح التصوير الشمسى فى هذه الايام بسيطا وسهلا وقليل التكاليف الى حد انه صار فى متناول كل عمر وكل جيب

تأمل أنه فى أمكانك أن تلتقط صوراً ناجحة من أول مرة بكوداك ثمنها ٢٥٠ مل فقط!

يمكنك ان تبتدىء باحدى آلات براوني الصندوق (صنع كوداك) ـ التي ترى رسمها هنا ـ وكل ما عليك ان تفعله هو ان تملأ الآلة بالشريط وتصوبها ثم تضغط على الزناد !

وتمتاز آلات براوني بخفتها المتناهية وبرشاقتها وصغر حجمها ومتانتها . وبانها تلتقط صوراً جميلة واضحة فى الجو الصحو وفى الجو الملبد بالغيوم . وفى داخل البيت وفى خارجه . وعلى مدى بعيد او قريب على السواء . حقا انها صفقة رابحة !

وهى تباع فى جميع محلات الفوتوغرافية حيث تجد دائما من يسره ان يشرح لك سهولة استعمالها المنقطعة النظير

إستعمل شريط كوداك فيريكروم
الشريط الذى جعل نجاح صور الخطف اكيداً!

صنع هذا الشريط خصيصا للقضاء على حالات الفشل الناجمة عن عدم ضبط زمن تعرض العدسة للضوء . فقد زيدت سرعته لضمان الحصول على صور متقنة فى الظل او عند غروب الشمس . كما جهز بطبقة ثانية بطيئة نسبيا حتى لاتتعرض العدسة لاكثر من الزمن الضروري فى الضوء الشديد وهو يمتاز بحساسية ضبط الالوان وبالقضاء على الاشعاع

الى كوداك (مصر) شركة مساهمة
الساحة التجارية ـ ممر « أ » ـ حيفا
ارجو موافاتى بكتاب « التصوير الشمسى فى متناول الجميع »

الاسم ______
العنوان ______
البلد ______ العمر ______

آلة ٦٢٠ براونى جونيور
Six-20 Brownie Junior
تلتقط صوراً مقاس ٦ × ٩ سنتى بالخطف وبالوقف

٨ صور فى كل شريط كوداك

لا تجازف باستعمال أى شريط ـ بل اطلب اشرطة كوداك بالحاح

مجاناً

« كتاب التصوير الشمسى فى متناول الجميع » وهو كتاب ظريف قيم ظهر حديثا . اطلبه اليوم بهذا الكوبون يصلك دون مقابل

كوداك

صفوة ما يحمله بريد الشرق والغرب

من كتاب «صورة فلسطينية»

الوطنية العربية الرائعة

ليس على الارض عربي واحد غير وطني

الموظفون كبارا وصغارا يريدون حكومة وطنية عربية

اذا أرادت بريطانيا قتل الوطنية العربية، فلتقتل أو تسجن جميع العرب

هذا هو الفصل الثامن من كتاب المستر دوجلاس دف . مفتش البوليس الفلسطيني السابق ، وهو بعنوان (اقطاعية العرب) نترك منه ماجاء فيه من العداء الذي استحكم طويلا بين العائلتين المقدسيتين الكبرى ، ونكتفي فيما يلي بما جاء من وصف للوطنية العربية ، وللموقف المشرف الذي يقفه الموظفون كبارا وصغارا انكليزا وعربا ، من قضية الحق ضد الباطل في الارض المقدسة

«المحرر»

كل عربي وطني صميم

قال المستر دف : ...وتحت القنطرة الماثلة التي تمتد فوق حارة النصارى عند المدخل الموصل الى زقاق الباسيليكا كدت اصطدم بواحد من اعظم كبار موظفي الحكومة العرب ، فلما عرفته وعرفني انعطفنا الى مقهى قريب وجلسنا نشرب القهوة التركية الحلوة اللزجة ، في فناجين صغيرة ونحن نتحدث عن السنين التي مرت منذ تلاقينا لآخر مرة ، وكان مما لا مفر منه ان يجرنا هذا الحديث الى الاضطرابات الحالية ، فقلت انا متسائلا :

«أظن الغوغاء الاوباش هم سبب الاضطراب» ؟

وتطلع هو الي ، فاطال التفرس والتحديق في وجهي ، ثم قال في سكينة وهدوء : أهذا هو رأيك ؟

واخبرته انني لم يمض علي في فلسطين إلا ساعات قلائل ، وانني لا اقول ما اقوله الا اعتمادا على خبرتي السابقة بالثوار في البلاد ، فقال هو :

« لا ترتكب اي خطأ ، فليس على الارض عربي واحد ليس بالعربي الصميم ولست راغبا في ان انكر عليك ذلك ، فانني انا نفسي وطني من هؤلاء »

الموظفون يريدون حكومة وطنية

واستطرد هذا الموظف الكبير قائلا :

« انني اتناول راتبا ضخما من البريطانيين ، وانا في منصب كبير شريف يركن اليه ، ولكنني استقيل من هذا كله ابتهاجا طروبا لرؤية حكومة من امتي تقوم على ارضنا . وكل ما يؤخرني عن هذا الآن هو انني لا ارى بين العرب من هم قادرون على سد الثغرة التي تخلو بترك البريطانيين لفلسطين !

اما انا شخصيا فانني عجوز جداً ، مضت وانقضت احسن اعوامي ، فانا كما تعرف يا مستر دف اربو على الستين . وليس عمل الحكومة في هذه الايام الا عمل الشباب لا الشيب امثالي

ثم انني لا اعد حكومة فلسطين بحال من الاحوال هيئة ذات اهلية وكفاءة

انها ابعد جدا من ان تكون كذلك ، ولكنكم انتم يا معشر الغربيين تتمسكون بالمثل السائر ، القائل بأن على المرء ، ان يحتمل الشر الذي يعرفه ، فهذا خير له من الشر الذي يجهله »

الانجليز اصدقاء العرب الا في القدس!

وشرع هذا الموظف الكبير في الدقائق العشرين التي تلت ما تقدم من القول يشرح لي كيف ان الموظفين البريطانيين في الالوية والقضاءات يتعاملون احسن الاتصال بالعرب ، ويعطفون كل من يحكمونهم منهم ولكن احسن ما في هذه الجهود التي يبذلها هؤلاء الموظفون تصبح عديمة النفع بما يعمله كبار الانكليز في القدس ، وهم هؤلاء الذين يتناولون اضخم المرتبات ويحيطون انفسهم بهذا الوهم الخاطىء ، الوهم الذي يجعلهم يظنون انهم عائشون في انكلترا

انهم قلما يدر كون انهم في الشرق ، وليس بينهم الا عدد قليل ، او ليس بينهم احدا من يتكلم اللغة العربية الفصحى

انهم يعيشون في دورهم الانكليزية بما فيها من ملاعب التنس الانكليزية والولائم وحفلات الشاي الانكليزية ، ولا يذهبون اذا ذهبوا إلا الى النوادي الانكليزية

ثم انهم لا يستطيعون ان يقرأوا الجرائد الوطنية البلدية ، ولا ان يتكلموا الى من يأتون اليهم بالعرائض التي تشرح شكاواهم ، فمن الخير لهؤلاء والحق يقال ان يتركوا هذه المناصب التي يشغلونها الآن ، ويذهبوا الى «داونتج ستريت» مقر الوزارات البريطانية !

وفي الالوية ترى الكثيرين من الانكليز يحبون العرب ، ويحبهم العرب ، وهؤلاء الانكليز هم الذين ينفقون انفسهم في عمل كل ما يستطيعون ان يعملوه ، ولكن اي نفع في هذا كله اذا كان كل ما يعمله هؤلاء لصالح العرب ، يمحوه الشريط الاحمر في القدس . . . ؟

انني اعرف ما لا يعرفه الا القليلون في هذه البلاد عما يجري في السكرتارية ، وانني اقول لك يا مستر دف انني لو كنت اصغر مما أنا الآن خمسا وعشرين سنة ، لكنت اكبر عدو لحكومة فلسطين ، لكن ما العمل وانا عجوز ، أواه انني عجوز

وسكت الرجل برهة وجيزة من الزمن ، ثم تابع حملته على الحكومة «الدفاع» : وانتقل من هذه الحملة الى الخوض فيما جرى بين الحسينية والنشاشيبية مما نضرب هنا عنه صفحاً

اذا اضرب الصغار يضرب الكبار ايضا

وسألت انا هذا الموظف الكبير في هدوء : «ماذا يحدث اذا بدأ صغار الموظفين بهذا الاضراب الذي يتحدثون عنه ؟ »

وبدت على الرجل امارات الحزن ثم قال « ما اظن الموظفين المدنيين سيضربون ولكن اذا وقع هذا الاضراب فانه لن يقتصر على صغار الموظفين اذ ان كل واحد من الكبار سيكون من الواجب عليه ان ينضم اليهم حتما

انظر الى موقفنا ، تر ان كل واحد منا قد تلقى كتبا تهديدية ، انذرونا فيها الموت اذا نحن قمنا بعمل اي شيء فيه مساعدة للبريطانيين ، وانا اعرف ابناء وطني حق المعرفة ، واعتقد في انهم ينفذون ما يتهددون به ، اما نحن فلسنا نعني كثيرا بهذا الامر ، ولكن زوجاتنا مع اطفالنا سيقتلن ايضا ..

واظهرت تشككي فيما يقوله هذا الموظف فعاد هو يؤكد لي ان كل موظف عربي كبير قد تلقى « كتاب الموت » وانه هو نفسه تلقى ثلاثة من هذه الكتب ولم يعمل شيئا يوقعه في نزاع ما مع هؤلاء الشباب « لانني لا اريد ذلك . فانا نفسي اعطف عليهم وعلى ما يعملونه احمق العطف »

اقتلوا او اسجنوا جميع العرب

ودخل الى المقهى وهو يلهث من الركض ولد مسيحي من الناصرة اعرفه عند ما كان في سلك البوليس ، واسمه جريس الخوري فقال للحضور بعد ان سكنت حركة لعب الدومينو ، وانقطع الجميع عن تدخين النراجيل :

« اطلق الرصاص على يهودي منذ ساعة بالقرب من الواد ، فقام البوليس البريطاني الامين ، لا بوليسنا نحن بارشاد جاويش التحري ذلك الخائن احمد عيسي فالقى القبض على ثلاثة من شبابنا ، وهو الان يفتش الدور في حارة باب الزاهرة للبحث عن حسن بك (كذا تماما ...في هذه المرة) وعن غيره من أعضاء لجنة الاضراب ، ولقد سألت احد الكلاب البريطانيين عما يحدث لزعمائنا اذا قبض عليهم فقال انهم يرسلون الى عوجا الحفير ليكونوا هناك في السجن »

وبعد نقاش طويل جرى بين هذا الشاب وبين من في المقهى (اورده كله المستر دف في كتابه) قال ان احد المتحمسين الشباب قام خطيبا في الحاضرين فقال :

« هذا لا يهم يا اخواني واذا قبضت الحكومة على لجنتنا فلا خوف من ذلك

ألم نعمل الاحتياطات اللازمة للطوارىء ؟

الم ننتخب ١١ لجنة كل واحدة منها مستعدة لاخذ مكان ما قبلها اذا القت الحكومة القبض عليها ؟

اذن ماذا يهمنا ؟

ان عليهم ان يقتلوا او يسجنوا آخر عربي في هذا الوطن الفلسطيني قبل ان يستطيعوا القول بانهم أخمدونا »

« الدفاع » : وهذا هو الصحيح ...

غضب السماء قريب

حضارة اوربا تتجف

الخطر الجوي يخيف جميع الدول

المانيا تبني بمعدل ١٠٠٠٠ طيارة سنويا

كم عدد ما في اوربا من قاذفات الموت الزؤام ؟

نشرت مجلة « بزنيس ويك » الاميركية ، ما نجمله فيما يلي : .

السباق الحقيقي يجري في الجو

لا تبعد لندن عن برلين الا كما تبعد نيويورك عن انديانوبلس ، وتقل المسافة من الحدود الالمانية الى باريس عن ٢٠٠ ميل وبريطانيا العظمى كلها اصغر من ولاية اورجون ، وفرنسا اكبر من ولاية كاليفورنيا ولكنها اصغر من تكساس . وقاذفات القنابل العصرية تطير بسرعة ٢٥٠ ميلا في الساعة وهي تحمل طناً كاملا من المفرقعات

كان من الضروري ان نذكر هذه المسافات والارقام للاميركيين ليفهموا منها حقيقة الخوف والهلع المسيطرين الآن على النفوس في اوروبا كلها

اما السباق العظيم في التسلح فقد ازداد ازدياداً كبيراً جداً في السنوات الاربع الماضية سواء في البر او في البحر فالجيوش والاساطيل ماتزال ذات اهمية كبرى تستحق ما ينفق من الاموال والجهود في سبيل تحسينها ، ولكن السباق الحقيقي هو السباق الهائل الذي يجري في الجو ، بسبب كون نهضة القوة الجوية قد زادت عما كان يتخيله اعظم الخبراء العسكريين ، وغيرت الكثير من المشاريع الدبلوماسية ، والكثير من المحالفات الدولية ، فالمحالفات الآن لا تعقد بسبب المواقع الجغرافية التي لم يعد لها كبير اهمية

قاذفات الموت كم عددها الان

وهناك ما بين ٢٥٠٠٠ و ٣٠٠٠٠ طيارة حربية من قاذفات القنابل في مختلف الاسلحة الجوية في اوروبا ، اما الولايات المتحدة الاميركية فنهمة الآن بانها سيكون لها ٥٠٠٠ طيارة من هذا النوع في ظرف خمس سنين !

واما المانيا وحدها ، فان لديها الآن ٧٠٠٠ طائرة حربية ، وهي قد اعدت عدتها لانتاج ١٠٠٠٠ طائرة من قاذفات القنابل كل عام

واما روسيا فقد اعلنت انها تملك اعظم قوة جوية في الدنيا ، واذا نحن حكمنا بما شاهدناه من طياراتها في معرض باريس الدولي ، فان طياراتها تعد من احسن ما هو موجود من نوعها في اوروبا

ثم ان لروسيا ايضاً « الباراشوت » وعليها تدرب الالوف من الشباب على النزول من الطائرات وهي طائرة ، وتعد روسيا هؤلاء الالوف للنزول وراء جيوش العدو اثناء الحرب ، مزودين بكل ما هو ضروري لهم من الاسلحة والذخائر .

ومع أن ايطاليا لا تملك قوة جوية كتلك القوة التي لالمانيا او روسيا الا انه ما من شك في ان معدات موسوليني الجوية هي احسن المعدات من جهة النوع ، اضف الى ذلك ان القوة الجوية الايطالية تمتاز عن غيرها بانها دائما على قدم الاستعداد للاشتراك في القتال .

وخلاصة القول ان صناعة الطيارات في اوروبا قد اصبحت تشبه صناعة السيارات في اميركا ، او تزيد عليها !

المانيا وانكلترا ماذا تعملان ؟

تعد مصانع الطيارات الالمانية احسن ما في الدنيا من نوعها ، وعليها تحسدها دول عظمى كثيرة ، وحسبك ان تعرف ان في مصنع « يونكرس » وحده يشتغل ٣٠٠٠٠ صانع ليل نهار !

وكانت فرنسا خلال الاعوام الخمسة عشر التي تلت الحرب العظمى ، تعد رقم واحد في القوة الجوية في اوروبا ، ولكنها تدحرجت الآن الى المقام الثالث بعد المانيا وروسيا

واما انكلترا فأحسن ما توصف به هو انها تسرع كالمجنونة في التسلح ، لتلحق بالدول التي سبقتها في القارة الاوروبية ، ولذلك ترى مصانع الطيارات تشتغل بكل ما تستطيعه من القوة

ومن هذا كله تعلم مقدار الخوف الذي تتخوفه دول اوروبا كلها ، صغراها وكبراها ...

ـــ فلتنتظر اوروبا غضب السماء ، فهو قريب . . .

لاحذية باتا بحيفا — الفرع الوطني

فرع احذية باتا في حيفا

شارع الناصرة : ملك المجدلاني

لصاحبه السيد انيس نصير

وللمحل فروع في القدس ، ويافا ، والرملة ونابلس ، وعمان

كل هذه الفروع بايدي العرب . لان محل الشركة في تشيكوسلوفاكيا كما ذكرت ذلك الصحف العربية مؤخراً .

وفي بيروت

مصنع عام لهذه الاحذية جميع عماله عرب

وهذا المحل في حيفا تأسس حديثاً وبضائعه ترسل رأساً من بيروت وتشيكوسلوفاكيا

متينة الصنع ، آخر طراز للاحذية ، كل شاب انيق وشابة أنيقة ورب عائلة يجد أحسن الاحذية من آخر طراز وفن لانها ذات شهرة واسعة في العالم بضاعة متينة ، واسعار معتدلة لا تزاحم . اذا زرت المحل لا تخرج بدون شراء فتفضل بزيارة المحل لتتحقق صدق القول

شركة مصائد الاسماك الوطنية

تعرض نزولا عند رغبة

مدير دائرة صيد الاسماك بفلسطين

٥٠٠ سهم في عكا وحيفا

٥٠٠ « « القدس

هذه الالف سهم سحبت من مؤسسي يافا رغبة في التعاون المشترك بين الايدي العربية العاملة

ايها العربي :

بادر بشراء هذه الاسهم

احفظ ثروة بلادك بالاشتراك في الاعمال العربية الخالصة

الارباح مضمونة والاعمال بدأت بنشاط

دفع الاكتتاب بالبنك العربي بالقدس وحيفا

ايها العربي الشريف

قاوم الاستعمار الاقتصادي بتنشيطك المستحضرات الطبية والتجميلية الوطنية الممتازة تركيباً وتأثيراً ونقاوة وهي من صنع العرب اخوانك اليك منها :

تباع في جميع الصيدليات المشهورة في البلاد العربية

... فعليكم بالقوة

نشرت جريدة دافار مقالا لكاتب يهودي كبير تحدث فيه عن سياسية القوة التي يجب على اليهود ان يتبعوها اذا ارادوا ضمان بقائهم في فلسطين فقالت ما يلي :

الخطر لا يزال كامنا في محله

هبت في الشهر الماضي على البلاد اعاصير وعواصف ، لكنها لم تمنع جماعة من الناس عن العمل حتى اصبح الامن مفقودا في البلاد واصبحت البلاد تحت سيطرة العنف والسلب

إننا نعرف ان القوة هي اساس كل شيء . فقد تكلمنا كثيراً امام اللجنة الملكية ، لكننا لم نعمل شيئاً . وها هو الخطر يكمن لنا في كل زاوية ، وسيكون خطراً من اشد الاخطار التي لاقيناها لان الاضطرابات العربية الاخيرة قد وحدت صفوف العرب وجعلت منهم صفاً لا يتراجع بسهولة ، وهذه البلاد تطلب منا موقفا صلباً لايام كثيرة لكي نعلم غيرنا درساً في القوة (كذا)

ظن الكثيرون ان استعمال القوة قد ذهب واصبح الموقف يحتاج الى استعمال العقل ولكن ظهر لنا الآن ان هذا معناه هدم كل مابنيناه . فلا يمكن انشاء شيء في فلسطين الا اذا كانت لنا قوة وبقاؤنا يتعلق بهذه القوة التي نعتمد عليها في الايام القاصية

لا نجاة الا بالقوة فعليكم بها ... !

واذا درسنا حالة انفسنا رأينا ان الضعف والتفرقة يسودنا ، ولا يهتم كل واحد منا في تقوية المجموع ، وهذا يجعل كفة ميزاننا منخفضة امام غيرها

يجب علينا ان نعترف ان عدد اصدقائنا في العالم قليل ، واولئك الذين كان بامكانهم مساعدتنا ثاروا علينا واصبحوا يريدون طردنا من بلادهم فعليكم بالقوة لنتمكن من نوال ما نريد ...

« الدفاع » : نعم النصيحة تسديها دافار ، لتجعل العرب في المستقبل وهم اشد منهم اعتمادا على القوة !

وقد نشرت الجريدة نفسها مقالا افتتاحيا حملت فيه بشدة على شهادات العرب . وحال ضيق نطاق العدد دون ايراده اليوم

نصيحة «طيبة» من صحيفة صهيونية !

عقدت جريدة ها آرتس كلمة رئيسية في عددها امس حول موقف الرأي العام الانكليزي من تحقيق اللجنة الملكية فقالت ما يلي :

لم تصل الى ايدينا حتى الآن اخبار كافية عن موقف الرأي العام البريطاني ورأيه في اعمال اللجنة الملكية ، وخصوصاً فيما يتعلق بشهادات العرب . لكن البرقيات قد نقلت الينا شيئاً قليلا وافهمتنا أن الصحف الانكليزية عرفت كيف تقدر شهادات العرب . فجريدة الديلي تلغراف الكبيرة اختصرت طلبات العرب بقولها انهم يطلبون المستحيل !

يجب على العرب ان يفهموا ان التهديد باضطرابات جديدة ليس دائما يوصل المهددين الى الغرض المطلوب . نعم . ان انكلترا تريد دائما الابتعاد عن الضجيج والخلاف في الشرق الادنى لكن التساهل له حدود ، والزعماء العرب في البلاد واصدقاؤهم في الاقطار العربية شدوا الحبل اكثر من اللازم واذا كانت انكلترا لا تريد الضجيج فانها بسبب هذا الشر ستصبح مرغمة على القبول به »

« الدفاع » : ان العرب لا يقتلون . فاذا قاموا بعمل فذلك عن ايمان عميق مستميت

نفي من قلم المطبوعات

نشرنا في عددنا الصادر بتاريخ ١٢ الجاري خبراً مزعوماً عن مصادمة وقعت يوم السبت في ٩ الجاري بين العرب واليهود على اثر تدخل العمال اليهود مع العمال العرب اثناء مدهم الانابيب بالقرب من سينما اديسون في القدس لا صحة البتة لهذا الخبر اننا نسحبه بدون قيد او شرط ونأسف لنشره

نقل قضية على عرب الى يافا

كان اليوم موعد النظر في قضية الـ ٢٥ عربيا من اهالي قرية الشيخ مونس المتهمين بقطع اشجار من بيارة ابراموفتش ، وقد طلب وكيل المتهمين الاستاذ فايز افندي الكنفاني نقل الدعوى الى يافا فاجيب الى طلبه واجلت للغاية ذاتها

اجتماع لوايزمن وقول صحيفة انكليزية

في برقية من لندن ان صحيفة ستار نشرت نبأ اجتماع الدكتور وايزمن رئيس الوكالة اليهودية برئيس الحكومة الفرنسية . وتقول جريدة ستار ان لهذه المقابلة نتائج هامة ستظهر في القريب العاجل !

بعض الانباء البرقية الهامة

روما ـ ساءت حالة قداسة البابا الصحية . وقد قضى ليلة متعبة .

فينا ـ عزم الدوق وندسور على شراء قصر في الاستانة للاقامة فيه والزواج

القاهرة ـ أبرقت « جمعية الاخوان المسلمين » في المنصورة بعهدها على نصرة القضية الفلسطينية . وكذلك فعل المحامون في العراق

الى الخلود يا ابن الثورة العربية الكبرى

تابع المنشور على الصفحة الاولى

العراق وفقد زعيمه

وجاء في برقية من العراق من السيد ياسين الخضري على اثر انتشار النبأ الفاجع ما يلي :

اهتز العراق لفقد عزيزه . عوض الله الامة العربية عنه خيراً

الدفن في بغداد

وقد اوصى الفقيد قبل وفاته ان يدفن في دمشق غير ان عائلته الكريمة تصر على نقل الجثمان الى بغداد ودفنه في تربة العراق

في طيارة خاصة

ويستقل فخامة نوري باشا السعيد طائرة خاصة مع الاستاذ داغر الى دمشق رأسا يوم الاثنين لحضور دفن الجثمان يوم الثلاثاء

صدور الصحف مجللة

وقد صدرت صحف سوريا ولبنان مجللة بالسواد . وشرعت تذكر باسهاب مآثر الفقيد العظيم ، والاعمال التي قام بها وتمت على يده . وجاءت الانباء بان وقع الخبر كان عميقاً في العراق ، فقد أظهر الشعب شعوره تجاه زعيمه العظيم وأبرقت عدة برقيات الى بيروت

برقيات لطه الهاشمي

وتوالى ورود البرقيات على الفريق طه باشا الهاشمي من مصر ، وفلسطين ، والعراق ، وسوريا . وكلها تعرب عن الشعور الاليم الذى كان نتيجة هذه الفاجعة الكبرى

حياة رجل أمة

ولد الفقيد العظيم في بغداد سنة ١٣٠٢ هجرية . وتخرج من المدرسة الحربية في الاستانة . ثم عين رئيس أركان حرب الفيلق الثاني عشر في الجيش العثماني ، ثم السابع عشر في الاستانة ، ثم أسند اليه الدفاع عن ايا ستفانوس ، ثم عين امير الاي للجيش في فلسطين ، فقائداً للفيلق الرابع والعشرين ، والفيلق الثامن . وحين أسس الملك العربي في دمشق ، عين رئيس أركان حرب الحاكم سوريا العسكري ، ثم رئيس ديوان الشورى الحربي . وفي بغداد تقلب في أعلى المناصب

ان الخسارة بفقد هذه الشخصية النادرة — والله — لا تعوض

* * *

سمو الامير عبد الله والصحيفة النمسوية

اتصل بنا من عمان ان ما روته الصحيفة النمسوية عن المشروع الذي اقترحه سمو الامير عبد الله امام اللجنة الملكية ، لحل قضية فلسطين ـ غير صحيح ولسموه وجهة نظر في حل هذه المشكلة على أساس وطني صرف ، فليست المسألة تسوية مجردة

وقد نشرنا ما روته الصحيفة النمسوية في برقيات عدد الامس

نقل مدير المعارف بالنيابة الى مستعمرة

علمنا من بعض المصادر الموثوق بها ان مدير الصحة العام في فلسطين سيحال على التقاعد ، وان مدير المعارف بالنيابة المستر فرل سينقل الى احدى المستعمرات البريطانية في مدة قريبة . وهناك تغييرات ادارية اخرى ستشمل كبار رجال الادارة سنأتي على ذكرها متى ثبت لنا صحتها

عاش ياسين باشا عربياً للعرب ومات كذلك

اتصلنا تلفونياً بالاستاذ عوني بك عبدالهادي متحدثين في موضوع الفاجعة الاليمة . وكان مما قاله لنا الاستاذ : عاش الفقيد العظيم عربياً ومات عربياً . فلقد كان المحور الذي تدور عليه مسئلة المؤتمر العربي . وفي آخر سنة من حياة المرحوم الملك فيصل ، كان ياسين الهاشمي الرجل الاول الذي يعمل لانجاز المؤتمر لقد كان هذا شغله الشاغل . وكان لذلك وثيق بالاتصال بأخوانه في سوريا وفلسطين ومصر . والذي رجاه الفقيد العظيم ، ان تقوم لجنة تنفيذية ، بعيدة عن الاحزاب ، تشرف على انجاح المشروع

... رحمه الله . لقد عاش عربياً للعرب ، ومات عربياً وللعرب »

سوف لا تندمل تلك الجراحات مصاب هذه الملايين المرزوءة ما اصابك

ارسل الاستاذ صاحب هذه الجريدة البرقية التالية الى الفريق طه باشا الهاشمي ، معزيا :

الفريق طه باشا الهاشمي : دمشق

مصاب هذه الملايين المرزوءة ما اصابك . سوف لا تندمل تلك الجراحات التي خلفتها الفاجعة الكبرى . وانما بعض العزاء في زحف الالوف الى استجلاء طلعة الراحل العظيم ، قبل الوداع الاخير . وفي الاثر الخالد الذي تركه ابن الثورة الصميم في قلب كل عربي

استعجال نشر تقرير اللجنة الملكية

جاء في البرقيات انه في مقال افتتاحي لمجلة بريطانيا العظمى والشرق « النيرايست سابقاً » قالت المجلة : يقضي الواجب على اللجنة الملكية بالمبادرة في اقرب وقت لنشر مقرراتها عن فلسطين ، والا استهدفت البلاد الى اضطرابات هي اشد بكثير من سابقتها . وقد اهتم مجلس الوزراء لهذا الامر ، والحكومة البريطانية موافقة على الاسراع ما امكن لنشر المقررات لاعتقادها بان المصلحة تقضي بذلك ، على ان تكون هذه المقررات جلية واضحة لا تحتاج الى شرح او تفسير .

موقف أصحاب المطاحن من غلاء المعيشة

انتهز بعض التجار ظروف الحالة الحاضرة وراحوا يستغلونها بشكل فظيع فرفعوا اسعار الحبوب والدقيق بصورة فاحشة وتبعهم في ذلك تجار الاقمشة والاصواف والمحروقات كالبترول والبنزين . ثم تجار السمانة والحاجيات الضرورية والكمالية حتى اصبح سعر « كيس » الدقيق الذي كان يباع ابان الثورة بـ ٤٥ قرشا ، بـ ٨٥ قرشا

وقد تغاضت الحكومة اسباب هذا الغلاء كأنها تنتقم من الطبقتين الوسطى والفقيرة لوطنيتهما ابان الاضطرابات . اما اصحاب المطاحن وتجار الحبوب والدقيق فهم اسباب هذه النكبة النازلة بالبلد الآن . ذلك انهم كانوا يطلبون الى الحكومة ان تحمي الفلاح ومنتوجاته الزراعية بوضع تعريفة جمركية عالية على ما يستورد من هذه الاصناف من الخارج ، ولما تم لهم ما ارادوا أخذوا يتحكمون في الاسواق ويرفعون الاسعار ويزيدون في فحشها على القوت الضروري ، وفي الوقت ذاته يتهمون الحكومة بانها لم تمنحهم « اذونات » كافية . ليستوردوا ما تستلزمه حاجة البلاد من هذه الاصناف . نحن لا نبرىء الحكومة من هذه التبعة وانما نلقي القسم الاكبر منها على التجار واصحاب المطاحن لانهم المسؤلون عن هذا البلاء النازل بالبلاد وسنعود للموضوع مرات

لجنة الاتحاد الرياضي

تعقد اللجنة العليا للاتحاد الرياضي جلسة في الساعة الحادية عشرة والنصف قبل ظهر اليوم « الجمعة » في النادي الرياضي الاسلامي بيافا . وستنظر اللجنة في مشاريع واعمال رياضية هامة

قضية عرب الزبيدات

حيفا ـ نظرت محكمة الاراضي بحيفا اليوم في قضية عرب الزبيدات البالغ عددهم ٥٤ عائلة على اراضيهم المتنازع عليها بينهم وبين شركة تحسين الاراضي اليهودية ، وتأجلت القضية الى يوم ١٥ آذار القادم بناء على طلب المحامين اليهود

عدد اليوم

يعذرنا القراء والمراسلون اذا كان قد ضاق نطاق هذا العدد ، لا سيما وأننا حاولنا نشر اكبر كمية من أنباء الفاجعة الكبرى . والى أعداد قادمة

حادث غريب

خرج بالامس عدد من سجناء الاضطرابات وغيرهم من سجن القدس المركزي الى اعمالهم في الخارج كالعادة تحت حراسة فريق من البوليس . وقد انقضى يوم أمس باكمله ولم يعد السجناء ولا حراسهم ، الامر الذي استدعى اهتمام ادارة الامن العام الى تعميم الخبر على جميع المراكز . وحوالي الساعة السابعة مساء عاد السجناء وحراسهم ولم نعرف حتى الآن ما هي الاسباب التي دعت الى تغيبهم عن ميعاد عودتهم

الليدي ريدنغ !

وصلت حيفا اليوم على ظهر الباخرة « مارتوبولو » قادمة من لندن الليدي ريدنغ وابنتها ، وهي زوجة اللورد ريدنغ المتوفي الصهيوني ، وقد نزلت في فندق صيون اليهودي بالهدار كرمل

« الدفاع » : ربما تحدثنا في شيء عن مجيء هذه السيدة الشديدة العطف على الصهيونية !

تنقلات مراكز بوليس

نمي الينا ان مركز بوليس صارونا سينقل قريباً الى مستعمرة رامادكان ، ويصبح في صارونا نقطة بوليس فقط يرأسها جاويش عربي . كما انه سيشاد في الشيخ مونس بناية كبيرة للبوليس تكون مركزاً يرأسه ضابط عربي وتضم الى هذا المركز قرى اجليل التابعة الان الى هرتسليا وحرم سيدنا علي وعرب السوالمة وغيرهم من القرى المجاورات . وفي خلال شهر قادم ستمد خطوط التلفون الى قرية الشيخ مونس ، وستوضع مبدئياً في نقطة البوليس الحالية .

الحكومة الغير اليهودية !

ذكرت الصحف اليهودية ان المستر ستيد مدير الجمارك العام تفقد مع مندوبي الهيئات اليهودية ميناء حيفا واشرفوا على سير العمل في تشييد العنبر الجديد الذي يشتغل فيه ١٧٥ عاملا يهوديا وقد سر مندوبو الهيئات اليهودية لتقدم العمل في الميناء وكثرة عدد العمال اليهود فيها

ـ طبعاً !

في راديو لندن

اذاع راديو لندن وفاة الفقيد العظيم ياسين باشا الهاشمي ، وذكر لمحة وجيزة عنه ، رحمه الله

واتصل بنا مراسلنا في بيروت فقال : قبل ان يلفظ الراحل نفسه الاخير قال : إياكم وكيان العراق

النشرة الجوية

يعتدل الطقس هذه الليلة ولكنه يكون غدا متقلبا وتصحبه امطار خفيفة تتخللها فترات يكون الطقس فيها صحوا

وايزمن يرى التصريحات ضارة بقضيته

انتهز مندوب جريدة (لا باتري) فرصة مرور الدكتور وايزمن بالقاهرة فطلب منه ان يدلي بحديث صحفي ينشره في جريدته ، وقد امتنع الدكتور وايزمن عن التصريح باي حديث لانه يعتقد ان كل كلمة يفوه بها تكون ضارة بالقضية التي يعمل من أجلها .

تعطيل الحياة النيابية في اليابان

طوكيو ـ في اخر الانباء من طوكيو ان الحياة النيابية في اليابان قد عطلت وان السبب في تعطيلها هو ان وزارة الحربية تقدمت بميزانيتها الى المجلس فلم يوافق عليها

تلك القضية التي يذكرها الجميع

حيفا في ٢١ كانون الثاني ـ لمراسل الدفاع الخاص : على اثر النزاع الذي قام بين العرب واليهود حول التنازع على ملكية اراضي طبعون التي يذكر الجميع انه راح ضحيتها شهيد طبعون المرحوم محمد عليان ـ تلقى عرب طبعون بلاغا من مدير المساحة بضرورة تحديد تلك الاراضي بالعلامات الدائمة . وقد هدأت المسألة نوعا ما اثناء الاضطرابات ، لكن هؤلاء العرب لم يكادوا يطمئنون الى الحصول على حقهم الصريح حتى فاجأتهم دائرة اجراء حيفا باخطار مؤرخ في ٣٠ كانون الاول الماضي بنزع ايديهم عن الاراضي ، وتسليمها الشركة مشك اليهودية

وقد حضر الى وكالة هذه الجريدة السيد مفلح الاحمد مختار القرية وعدد من الوجهاء واطلعونا على صورة البلاغ والاخطار مع تبليغ آخر من القائمقام السابق رفيق بك بيضون مؤرخا في ١٧ ـ ١٢ ـ ٣٥ بشأن مسح الاراضي لحساب اصحابها العرب ، وصورة كتاب آخر بوصول برقية المختار منذ عام ، الى المندوب يعده فيه بمساعدة العرب في هذه القضية ، ثم البدء في مسح هذه الاراضي يوم ٧ ـ ١ ـ ٣٦ حيث امر حاكم اللواء الشمالي بتعيين لجنة مؤلفة من اربعة من العرب لمراقبة مسح الاراضي ، وهم السادة مفلح الاحمد ، صالح الذيب ، حسن الرصيدي ، ديب العلوان وتمت عملية المسح في الحال دون ان يستطيع اي يهودي التدخل بالامر ، اطلعنا على هذا كله فاستغربنا اقدام دائرة الاجراء في هذه الايام على ارسال هذا الاخطار الذي يناقض كل ما تقدمه

وقد ابرق السيد مفلح الاحمد اليوم بالنيابة عن سكان القرية برقيتي احتجاج على هذه الاعمال الشاذة . احداهما لسماحة رئيس المجلس الاسلامي الاعلى والثانية المندوب السامي ننشرهما في عدد قادم

تلفونات الدفاع وبرقياتها الخاصة

هذه المساعى الفاشلة

علمنا ان مندوب جريدة هابوكر قابل اليهودي « زلجن » الذي ذكرنا انه يوقع عرائض يطلب فيها الحاق فلسطين بمستعمرة التاج ، وسأله عن القصد من هذه العرائض وأجابه انه قدمها بصفته الشخصية لان الجمعية التي ينوي تأسيسها لم يصرح لها بعد ، وقد تمكن من اغراء بضع مئات من اليهود على توقيع هذه العرائض طالبين فيها ضم فلسطين الى المستعمرات البريطانية مع حفظ حقوق اليهود والوعود التي اعطيت لهم اﻫ

ثكنة في مستعمرة

علمنا ان فرقة عسكرية بريطانية قد وصلت بالامس الى العفولة وتفقدت طرقاتها وعماراتها وما يحيط بها من الاماكن . وهناك اشاعة قوية تقول بان القيادة العامة للجيش في فلسطين اعتزمت ان تقيم ثكنة عسكرية في المستعمرة المذكورة .

عقد قرانه

يحتفل (اليوم) بعقد قران السيد شريف الشرفا على كريمة السيد عبدالغني عثمان البيروتي في بيت السيد عثمان البيروتي في حي الجبالية بشارع الحلوة فنتمنى للعروسين حياة سعيدة

سرب النحاس باشا

كان قد تألفت فى مصر لجنة برياسة الاستاذ محمود بسيوني رئيس مجلس الشيوخ لتقديم هدية للنحاس باشا . لكن الرئيس رفض أية نفع مادي وعلى ذلك قررت اللجنة شراء سرب طائرات من قيمة التبرعات يطلق عليه اسم الرئيس .

لجنة ترويج الصناعات

اذاعت لجنة ترويج الصناعات الوطنية فى دمشق نداء من طريق جريدة « الايام » الغراء حذرت فيه الامة العربية من المتاجر التي تعامل الصهيونيين تحت ستار الوطنية . وستنشر اللجنة قائمة باسماء تلك المتاجر لتحول دون البضاعة اليهودية واسواق بلاد العرب

اعلان

صادر من دائرة اجراء يافا

٣٦ — ١٦٩٣٦

كانت هذه الدائرة طرحت للمزاد اثمار بيارة المديونين عبد الرحمن وعبد المعطي الحمص فبلغ المزاد عليها ١٣٥ جنيه وحيث ظهر فرق كبير بين المزاد وبين القيمة المخمنة البالغة ٢٤٠ جنيه فقد قرر سعادة رئيس الاجراء تمديد المزاد مدة اسبوع آخر فعلى راغب الشراء ان يراجع هذه الدائرة او الدلال بعد معاينة الاثمار في بيارة المديونين الكائنة في قرية يبنا خلال اسبوع واحد من تاريخه

اقتضى اعلانه

٢١ — ١ — ٣٧

مأمور اجراء يافا

فياض الحمش

القدس

حين يودع الشباب مجاهدي سوريا

القدس فى ٢١ كانون الثاني — لمراسل الدفاع الخاص —

لمناسبة قرب موعد عودة المجاهدين السوريين المنتشرين في فلسطين وشرقي الاردن الى سوريا بعد ابتعادهم من آلهم وبلدهم نحو احدى عشرة سنة سيذهب وفد من شباب فلسطين الى شرق الاردن لتوديعهم هناك لان السلطة كما علمنا مانعت ي دخول بعضهم الى فلسطين .

وليس فى فلسطين من يجهل الجهاد الباهر الذي قام به عطوفة سلطان باشا وزملاؤه الكرام . واذا كان هناك اعمال سببت عقد المعاهدة بين سوريا وفرنسا فاعمال هؤلاء المجاهدين من اهمها وفي مقدمتها . اننا نرأ باخواننا فى مختلف انحاء فلسطين ان يتأخروا عن القيام بهذا الواجب العظيم

وقد تألفت في القدس لجنة من الوطنيين لتكريم الاخوان في شرق الاردن والذي نرجوه ان تتألف لجنة في كل بلدة لهذه الغاية . ولكي يكون العمل باتفاق شباب البلاد نرجو كل من يوافق على هذا المشروع ان يتفضل بمكاتبة وكيل هذه الجريدة

دفعات المهاجرين الى قضية بلادهم

جاء وفد من بيت لحم وبيت جالا وبيت ساحور مؤلف من السادة سالم ابو اللبن ، حنا يعقوب مخلوف ، موسى حزبون ، حنا جريس قمصيه . وقابل سماحة رئيس اللجنة العربية العليا في مكتب اللجنة العربية وسلمه شيكا بمبلغ الف جنيه فلسطيني وهو ما دفعه ابناء هذه البلاد الثلاثة المهاجرين في شيلى « امريكا الجنوبية »

قضية اطلاق الرصاص على يهودية

يحقق القاضي البريطاني غداً في قضية الشاب العربى المتهم باطلاق الرصاص على اليهودية رينا شمويل

ولي عهد الحبشة وطأة البرد

سافر الى يافا ولي عهد الحبشة وعقيلته وحاشيته هربا من شدة البرد

الادارة تنزح سلاح البوليس الفلسطيني

نزعت اداة الامن العام السلاح من البوليس الفلسطيني

الجنرال دل الى جبال نابلس

توجه الجنرال دل ومعه قوات كثيرة من الجند الى جهة رام الله ، وهناك التحقت به خمس سيارات ملأى الجند والعتاد وتابعوا السير الى نابلس حيث طافوا جبال وادي البلاط للتفتيش عن عصابات قيل انها تكمن في تلك الجبال وعادوا بعد الظهر .

— قابل قائد الطيران العام . المستر هول السكرتير العام

— لم ينزل المندوب السامي اليوم الى مكتبه

حيفا

المندوب السامي في حيفا

حيفا في ٢١ كانون الثاني — لمراسل الدفاع الخاص — وصل حيفا المندوب السامي فزار الميناء وتفرج على الباخرة الانجليزية « لوتس فيل » وسيحضر الليلة حفلة موسيقية يهودية تقام في سينما ارئون اليهودية ، وسيحضرها حاكم اللواء ومدام ريدنغ وفريق من كبار الموظفين الانكليز وقد قررت ادارة السكة ان لا تصفر القطارات اثناء زيارة المندوب للميناء

عمال شركة ديك وقرمان وسلطى

لا تزال المفاوضات جارية بين جمعية العمال العربية وبين القائمين على شركة قرمان ديك وسلطي في شأن اعادة العمال الى مشاغلهم وبلغ العمال الى حالة يأس جعلتهم ينادون في الطرقات بسقوط الشركة المذكورة ، ويبثوا الدعاية ضدها ومن المنتظر ان يصل الطرفان الى حل خلال هذين اليومين

الشباب يقدر لرجل كبير موقفه

زار فريق من شباب البلد المثقف الناهض سيادة المطران حجار في منزله يهنئه ويشكره على الشهادة القوية التى اداها امام اللجنة الملكية ، فاستقبلهم سيادته بأجل حفاوة . وقد وعد سيادته الزائرين باضافة معلومات هامة الى الشهادة واصدارها باللغات الثلاث : العربية والانجليزية والفرنسية ليبث الدعوة للقضية العربية في جميع الانحاء . وأبدى لمراسل هذه الجريدة تقديره لجريدة «الدفاع» ونزعتها الاستقلالية الحرة التي كان لها ابلغ الاثر في توجيه الاذهان الى القضية الوطنية ثم ودعه الحاضرون مقدرين فيه روح الجرأة والاخلاص

ستالين فى محاكماته وزوجة لينين

برقية عن خطط الجيش الاحمر فى زحفه على أوروبا حين اشتداد الخطر

المؤامرات فى روسيا

الاستياء العظيم من قسوة ستالين

ريغا — نشرت صحف موسكو صباح اليوم انباء عديدة تؤكد فيها وجود مؤامرات مختلفة في روسيا وفي اوكرانيا . وتقول ان البوليس القى القبض على كثير من مديري هذه المؤامرات وعلى رأسهم اعضاء اللجنة التنفيذية للحزب المعادي للحكم السوفيتي في اوكرانيا

وتفيد انباء موسكو الخاصة ان الاستياء عام في روسيا الغربية مما يلقاه الاهالي من قسوة الحكم السائد اليوم ، وان اتهام كبار السوفييت الموقوفين اليوم فى السجون والذين سيقدمون الى المحكمة بعد ايام بالخيانة اغاهو مؤامرة دنيئة على مقاومي الحكم الحاضر الذي لايعني رجاله بالقوانين ، وان الحكم على رادك ورفاقه ، ظلم ما كان زعيم البلشفية لنين ليقره . وقد ذكرت الصحف ان اشخاصاً اخرين غير الذين اوقفوا سيحاكمون قريباً فيحكم على بعضهم بالابعاد الى سيبيريا

جواب هتلر على خطبة ايدن

برلين — ينتظر ان يلقي الهر هتلر خطبة تعد كجواب على الخطبة التي القاها المستر ايدن يوم الثلاثاء الماضى عند اجتماع الريخستاغ فى ٣٠ الجاري

اما خطبة المستر ايدن فقد قوبلت في الاوساط الالمانية باستياء كبير وعلقت جريدة كورسبوندانتش بوليتيك عليه بقولها ان المانيا على اتم استعداد للتعاون والدول التي لا تظهر فيها غرائز الحيوانات . وان التعاون الدولي هو الهدف الذي تسعى اليه المانيا ولكن على اساس المساواة وحفظ الكرامة القومية

ايطاليا لا تشترك بحادثات العصبة

جنيف — لم ترسل الحكومة الايطالية مندوباً عنها الى مجلس عصبة الامم ، ولا ينتظر ان ترسله الا بعد ان يجاب طلبها الذي الحت فيه قبلا باحتلالها الشرعي لبلاد الحبشة — وبالاعتراف بالامبراطورية الايطالية .

اعتقال ارملة لينين

موسكو — جاء من عاصمة روسيا السوفيتية ان الزعيم ستالين اصدر امره بابعاد ارملة الرفيق لينين زعيم الشيوعية الاعلى ، وباعتقالها في منزلها بحجة انها دافعت عن رادك ورفاقه ، ووصفت الحكم عليهم كظلم لا يجوز وقوعه

سعى تركيا وايطاليا للتفاهم

روما — تبدأ الحكومتان التركية والايطالية بمفاوضات تتعلق بالمضائق . والمفهوم ان السنيور موسوليني سيوافق على نصوص معاهدة مونترو ، التى كان معارضاً لها . وتقول الاوساط السياسية ان المفاوضات المقبلة ستتناول عدا مسألة المضائق ، الحالة الراهنة فى اوربا وبخاصة مشاكل شرق البحر المتوسط .

وفاة اكبر مهندس مصرى

القاهرة — توفى اليوم اسماعيل سري باشا المهندس المصري الذي كان وضع مشروعات الري المصري الجسيمة والذي كانت دعته فرنسا للقيام بمشروع كبير في بلادها وكافأته باربعة الاف جنيه ، ثم دعته اميركا لتنفيذ مشروع هندسي كبير فاعتذر لتقدمه فى السن

طائرة حكومية تضرب باخرة حجاج

جبل طارق — في الساعة الواحدة من بعد ظهر اليوم حلقت طائرة حكومية اسبانية فوق باخرة تقل حجاجاً مسلمين ماخرة الى جدة ، والقت عليها قنابلها فاحدثت فيها اضراراً كبيرة وقد وقعت وفيات وجرحى لم تسلم منها النساء والاطفال

تصريح لوزير خارجية اليابان

طوكيو — افضى المستر اريتا وزير خارجية اليابان بتصريحات خطيرة عن الشيوعية في الشرق الاقصى ، امام البرلمان الياباني . ونوه بالميثاق الالماني الياباني فقال انه خير وسيلة لكبح جماح البلشفية في الشرق والغرب ، ثم وصف الشيوعية بانها عبارة عن افساد العقل والضمير .

الحرب فى اسبانيا

الثوار يتقدمون نحو ملقة

سان جان دلوز — دب الذعر فى قيادة ملقة العليا لسرعة زحف الجيوش الوطنية القادمة من ماربلا . وطلبت من مدريد ان ترسل النجدات بسرعة . ومع ان حكومة مدريد لبت الطلب فان القوات المرسلة وقعت فى شرك نصبه الوطنيون لها فنكلوا بها

ولي عهد ايطاليا يزور غيرنغ

جزيرة كابري — د. ن. ب. — زار ولي عهد ايطاليا الجنرال غيرنغ في جزيرة كابري وقد أرسل رئيس الوزارة الالمانية تلغرافا الى السنيور موسولينى والكونت شيانو

زحف الجيش الاحمر على اوروبا

بودابست — د ن ب. — شرحت الصحافة هنا مشروع زحف الجيش الروسي على اوروبا وبموجبه سيتقدم الجيش الاحمر في ثلاث نقاط مختلفة سيهاجم جيش الشمال المانيا عن طريق فنلنده واسوج ونروج اما جيش الجنوب فيتجنب بولندا من الجنوب ويرسل قسما منه الى يوغوسلافيا عن طريق رومانيا متجها نحو المجر والنمسا وسويسرا وايطاليا مرتكزا في ذلك على تشكوسلوفاكيا لكي يتصل بفرنسا . وتستنتج الصحافة ان الشيوعية هى اعظم خطر يهدد كيان اوروبا باسرها والواجب على العالم المتمدن ان يتسلح قبل فوات الفرصة

آخر الانباء البرقية

تفاصيل جلسة عصبة الامم امس

جنيف د ن ب. — عقدت اليوم بعد الظهر لجنة عصبة الامم جلستها السادسة والتسعين برئاسة ممثل الصين ودامت ساعتين ولم تكن علنية . وعند البحث في برنامج الجلسة طال الجدل فى شأن اقتراح الشيلى الذي يطلب من العصبة ان تهتم بمصير اللاجئين الى السفارات الاجنبية فى مدريد

واعترض ممثل حكومة بلنسية على ذلك وايده فيه لتفنوف قائلا بان السفارات لم يكن لها الحق فى حين ما ان تأوي اللاجئين اليها ولذلك لا يمكن القبول باعطائها هذا الحق ، وانتهت المناقشة باعتبار مسألة ايواء اللاجئين كمسألة فرعية فى الشؤون المتعلقة بالحرب الاسبانية التى قرر البحث فيها اثناء الجلسة . وسينظر مجلس العصبة فى ميثاق لوكارنو ، وفى مسئلة دانزغ

ابقاء الحالة الراهنة في الاسكندرونة

وسيجتمع المجلس غداً مساء اما بخصوص الجدل بين فرنسا وتركيا بشأن الاسكندرون فقد ارتأوا بان تنهى المسألة مؤقتاً بان يتعهد الفريقان بابقاء الحالة الراهنة لمدة ثلاث سنوات وذلك نظراً للصعوبات الكثيرة الناجمة عن هذا الخلاف

آخر رأي لفرنسا في الاسكندرونة

باريس — د.ن.ب. — تعتقد جريدة الايكودي باري بان فرنسا تشترط على تركيا توسيع الاستقلال الذاتي للاقلية التركية في لواء الاسكندرون لكن فرنسا لن تتخلى عن نظريتها القائلة بان احداث اي تغيير في شؤون الانتداب في سوريا عائد لعصبة الامم وحدها

حرب اسبانيا تهدد حياة البرتغال

لشبونة — د. ن . ب احدث الشيوعيون في ليلة الخميس عدة انفجارات منها في قنصلية اسبانيا وفى وزارة المعارف وفى محطتين للاذاعة وفى عنابر وزارة الحربية وسببت اضراراً فادحة . وقد القى القبض على بعض المشبوهين . وبهذه المناسبة اعلن وزير الداخلية أمام صحفيين بان هذه الحوادث تؤكد رأي الحكومة البرتغالية بان الحرب الاهلية فى اسبانيا تهدد حياة الشعب البرتغالي .

قرار المؤتمر الروسي السابع عشر

موسكو — د.ن ب عقدت اليوم آخر جلسة المؤتمر السابع عشر الذي عقده مستشارو المقاطعات الروسية في قصر الكرملين بخصوص قبول قانون الدولة الاساسي وقد كان القبول باجماع الاصوات

اسعار البرتقال في اسواق انكلترا
عن مكتب صروف للدعاية

ليفربول في ٢٠ـ١ـ٣٧ـ مبيع ساعة المساء

البرتقال : طرح للبيع ٢٠،٠٠٠ صندوق فكان الاقبال عليها متوسطا وبيعت بالاسعار التالية :

الحجم الكبير : من ٦ شلنات و ٦ بنسات الى ٨ شلنات
« الوسط : « ٧ « « ٩ « و ٩ بنسات
« الصغير : « ٧ « « ٨ « و ٩ «

والصغير المشار اليه تعبئة ٢٧٠ الى ٣٠٠ حبة

الكريب فروت : كان الطلب على الكريب فروت شديدا ونفذت كمية الالف صندوق التي طرحت للبيع ساعة المساء بالاسعار التالية:

الحجم الكبير : من ٨ شلنات الى ١٠ شلنات
« الوسط : « ١٠ « « ١٣ «
« الصغير : « ١١ « و ٦ بنسات الى ١٣ شلنا

برقية باسعار البرتقال الفلسطيني

في برقية من لندن ان محمول البواخر فرانسين وميونيا وبغداد من الاثمار الحمضية بيع في اسواق لندن بالاسعار التالية :

١٢٠ حبة بسعر من ٧ شلنات و ٣ بنسات الى ٨ شلنات
١٤٤ حبة بسعر من ٧ شلنات و ٩ بنسات الى ٨ شلنات و ٦ بنسات
١٥٠ حبة بسعر من ٧ شلنات و ٩ بنسات الى ٩ شلنات و ٣ بنسات
١٨٠ حبة بسعر من ٨ شلنات و ٦ بنسات الى ٩ شلنات
٢١٠ حبات بسعر من ٩ شلنات الى ١٠ شلنات و ٣ بنسات
٢٤٠ حبة بسعر من ٨ شلنات و ٦ بنسات الى ٩ شلنات و ٩ بنسات

وبيع محمول البواخر كاناك وهردس وهارب فجل في ميناء ليفربول بالاسعار التالية :

١٤٤ حبة بسعر من ٧ شلنات و ٦ بنسات الى ٨ شلنات و ٣ بنسات
١٥٠ حبة بسعر من ٧ شلنات و ٣ بنسات الى ٩ شلنات و ٦ بنسات
٢١٠ حبات من ٩ شلنات و ٣ بنسات الى ١٠ شلنات و ٦ بنسات
٢٤٠ حبة ليس عليه طلب

صادراتنا من الاثمار الحمضية
٤،٣٤٨،١٢٧ صندوقا شحن حتى الآن

بلغت كمية صناديق الاثمار الحمضية المصدرة من فلسطين الى الخارج ابتداء من ١٣ كانون الثاني الجاري الى ١٩ منه ٥٣٧،٣٣٩ صندوق وتفصيلها كما يلي :

٤٩١،٠٥١	صندوقا من البرتقال
٤٤،٥٣٧	« « الكريب فروت
١،٦٤٦	« « الليمون الحامض
٨٥	« « اثمار حمضية مختلفة

وبلغت كمية صناديق الاثمار الحمضية التي صدرت الى الخارج ابتداء من اول الموسم الحاضر حتى ١٩ الجاري ٤،٣٤٨،١١٧ صندوقا تفصيلها كما يلي :

٣،٧٦٦،٥٩١	صندوقا من البرتقال
٥٣٦،٤٧٠	« « الكريب فروت
٤٢،٩٧٦	« « الليمون الحامض
٢،٠٨٩	« « أثمار حمضية مختلفة

وقد شحنت هذه الكميات كما يلي :

١،٦٩٢،٠٩٣	صندوقا عن طريق يافا
٢،٥٢٢،٦٢٧	« « « حيفا
٧٧،١٠٢	« « « ترانسيت بور سعيد
٥٦،٣٠٦	« « « تل ابيب

نادي الطلبة السوري الفلسطيني يشكر

جاءنا من حضرة سكرتير النادي ما يلي : كان نادي الطلبة السوري الفلسطيني بالقاهرة قد ارسل الى نخبة من شخصيات فلسطين يطلب منهم ان يكونوا اعضاء مؤازرين للنادي ، وقد قبل البعض عضوية النادي وقد تكرم البعض الاخر وارسل تبرعاً الى النادي وذلك قيمة اشتراكه عن سنة

١٢٥	الاستاذ قدري طوقان — نابلس
٥٠	الشيخ كامل الخطيب — اللد
١٠٠	احمد افندي سيف الدين الحسيني رئيس بلدية اللد
٢٠٠	حسن افندي عرفة يافا
٢٠٠	عبد اللطيف بك صلاح — نابلس
٢٠٠	سليمان افندي ابو غزالة — يافا

فنادي الطلبة السوري الفلسطيني بالقاهرة يقدم الى حضراتهم جزيل شكره ويرجو الله تعالى ان يوفقنا جميعاً لما فيه المصلحة العامة .

شرتوك يقابل وايزمن قبل سفره

القاهرة : وصل شرتوك اليوم وقابل وايزمن مقابلة طويلة دار البحث فيها حول مسألة فلسطين وسيسافر وايزمن بعد يومين الى لندن في طريقه الى اميركا لحضور المؤتمر الذي سيعقد هناك في اول فبراير .

راديو مولت
زيت السمك ولكن بلا رائحة ولا طعم

ان اكثر زيت السمك الذي يشتريه الناس هو زيت تجاري ليس فيه من زيت السمك الحقيقي سوى الرائحة الكريهة والطعم الذي تعافه النفس وهذا ما حدا بلجنة اطباء انجلترا الى ايجاد الراديومولت الذي فيه منافع زيت السمك بلا رائحة ولا طعم مضافا اليه المولت تحت تأثير اشعة ماوراء البنفسجية . ان راديومولت له طعم لذيذ كالعسل الجيد ويحبه الاطفال والبنات على العموم. ان الخواص المفيدة في راديومولت تزيد مائتي ضعف على الخواص الموجودة في زيت السمك . والراديومولت يفيد كقو ومنبه للشهية ويشفي فقر الدم ويفيد النساء العصبيات والبنات في سن البلوغ والاطفال الضعفاء

RADIO-MALT

الوكلاء والمستودع

الشركة المصرية البريطانية التجارية — تلفون ١٠٦٢: يافا

ماذا تسمع اليوم
عن محلات السادة دجاني اخوان

(الاذاعة اللاسلكية للحكومة المصرية يوم الجمعة في ٢٢ كانون ثاني ٩٣٧)

٩	الشيخ على حزين ـ قرآن كريم
١٠،٠٥	الاستاذ محمود كامل ـ حديث الامثال المصرية
١	مساء ـ محمد حسن الشجاعي واوركسترا
١١	الاستاذ محمود حمدى ـ فوائد وصناعات منزلية
١،٣٥	محمد حسن الشجاعي واوركسترا
٢،٣٠	محمد حسن الشجاعي واوركسترا
٥،٣٠	الاستاذ الشيخ محمد الصيفي ـ قرآن كريم
٦،٢٥	بابا صادق ـ حديث الى الاطفال
٧	عزيز عثمان
٧،٤٥	النشيد القومي
٧،٥٠	اسطوانات مختلفة
٨،٥٠	الدكتور محمد بهجت ـ حديث عالم النمل
٨،٣٠	فرقة الراديو الشرقية بقيادة عزيز صادق
٩	حياة محمد تقاسيم عود
٩،٤٥	فرقة الراديو الشرقية بقيادة عزيز صادق
١٠،١٥	حياة محمد ـ تقاسيم
١١،٠٠	سلام الملك ـ ختام

برنامج الاذاعة الفلسطينية

(يوم الجمعة في ٢٢ كانون ثاني ١٩٣٧)

٥،٣٠	مساء إشارة الوقت ونشرات ثم حديث الاطفال
٦	مواويل بلدية ـ الحاج رزق اليافاوي
٦،١٥	قرآن كريم ـ الشيخ محمد اسماعيل
٦،٢٥	عود منفرد ـ صالح الفروجي
٧،٥	منولوجات فكاهية ـ رفقي وعبد الله
٧،٤٥	حديث اخلاقي بالعربية
٩،٠٠	إشارة الوقت ونشرة الاخبار
١٠،٠٥	رباعي عبد الكريم
١٠،٣٠	ختام

فرولاكس

أفضل اختراع لتطهير الامعاء والدم وأسهل الملينات وألذها وألطف تأثيراً من كل المسهلات

فرولاكس

مصنوع من عصير الأثمار اللذيذة . يطلب من مستودعه العام صيدلية زخريا اخوان اول شارع النزهة . يافا — فلسطين

ايها العربي:

الآن جاء دورك في خدمة بلادك خدمة خالصة

ونزف اليك بشرى وصول الشمنتو السوري الوطني

شمنتو الجمل وارد دمشق

ميزات شمنتو الجمل:

١: مأخوذ من أرض عربية جيدة
٢: مصنوع بايدي عربية خالصة
٣: اسهم الشركة جميعها بيد العرب
٤: لا تدخل في ادارتها الايدي الاجنبية
٥: اسعار شمنتو الجمل لا تزاحم
٦ استعداد فني لتقديم الشمنتو الجيد
٧: اسأل عن جودة الصنف قبل السعر
٨: تحفظ ثروة بلادك من الاجنبي
٩: الاشياء الدقيقة في عمارة شركة السينما الوطنية بيافا انتخب لها شمنتو الجمل وصنعت منها

اطلب شمنتو الجمل من محلات

مصطفى ابو زيد وشركاه

يافا تلفون رقم ٧٧٥ ص ب رقم ١٨١ القدس تليفون ١١٥٥

اعلان

لدى المحكمة المركزية في حيفا المنعقدة في اليوم الخامس عشر من شهر كانون ثاني سنة ١٩٣٧ للنظر في حصر ارث يعقوب بن يوسف عبدو ابو حلاوه المتوفي

بناء على الاستدعاء المقدم من كامل ايوب عبدو وبناته رفيا وعليا وعبلا جوليا وحنه المقيمين بحيفا.

ليكن معلوما لدى العموم بان كامل ايوب عبدو وبناته رفيا وعليا وعبلا وجوليا وحنه المقيمين في حيفا قدقدموا استدعاء الى المحكمة المركزية بحيفا يطلبون فيه اصدار امر بتعديل اعلام حصر ارث يعقوب بن يوسف عبدو ابو حلاوه الصادر من هذه المحكمة في ٢٩ ايلول سنة ١٩٣٤ و ذلك باضافة اسم المرحومة راحيل بنت يوسف عبدو عوضا عن اسمائهم واسم المرحومة لبيبة بنت مخائيل جبور عوضا عن الاسماء التالية .

حبيب ميخائيل جبور المقيم بحيفا
ناصيف ميخائيل جبور :
بشاره ميخائيل جبور :
ماتيل ميخائيل جبور :
او جيني ميخائيل جبور المقيمة بحيفا
حجله ميخائيل جبور :
ميخائيل اندراوس جبور المقيم بحيفا
جبرا اندراوس جبور :
رفول اندراوس جبور :
فريد اندراوس جبور :
رفيا اندراوس جبور المقيمة بحيفا
فدوى اندراوس جبور :
نبيهة و كاملة بنتي سليم جبور بصفتهما ورثة سليم المذكور

وستنظر المحكمة في هذا الاستدعاء في يوم الجمعة الواقع في الثاني عشر من شهر شباط سنة ١٩٣٧ الساعة التاسعة صباحا

فعلى جميع الذين يدعون باية حقوق في هذه التركة ان يحضروا في الزمان والمكان المعينين وإن تخلفوا تصدر المحكمة القرار الذي ترى من الصواب اصداره

رئيس قلم المحكمة المركزية بحيفا

الوطن يدعوك

لزيارة

معرض الاحذية الحديثة

لصاحبه ـ سامي خضير

ترى الفن ، والخفة ، والعمل المتقن

ايها السيدة . ايها الشاب : مفروض عليكما زيارته وتشجيعه

استعداد تام لتلبية جميع الطلبات

من انواع الجلود

يافا ـ شارع الاسعاف رقم ٥

لا تتردد و زر

مكتب

وكالة الصحف العربية بغزة

لصاحبه ☆ علي الحلبي

وكيل ومراسل جريدة الدفاع

حيث تباع فيه الصحف العربية وجميع انواع آلات التصوير ماركة

KODAK كوداك

طبع افلام . غسيل . تكبير . تباع بالنقدي والتقسيط باسعار رخيصة

اعلان

يعلن الخواجة جورج حداد صاحب فندق وقهوة ومطعم الظريفة الكائن في ساحة البوابة بيافا بانه يعرض للعموم تأجير محلاته هذه مع الاثاث الموجود فيها او بيع جميع محتوياتها او ايضاً اذا تسنى له وجود شريك له خبرة في ادارة اعمال الفنادق والمقاهي فلا مانع في ايجاد شريك بعد الاتفاق . فمن له رغبة في شراء المحلات المذكورة او استئجارها او مشاركة صاحبها فعليه مراجعة الخواجة جورج حداد بمقهى الظريفة بيافا اما بحضوره شخصياً او بالمخابرة كتابياً

غزة

وفد يقابل قائمقام المدينة

قابل وفد مؤلف من حضرات السادة : موسى الصوراني ، حسني خيال . محمد ابو شعبان ، يوسف الدفي ، رجب ابو رمضان ، حمدي الحسيني ، يوسف الصائغ ، قائمقام المدينة وبسطوا له المطاليب الآتية ١ ـ الغاء ضريبة الحبوب نظراً لارتفاع اسعارها ٢ ـ ان تلغي البلدية جباية ضريبة الحبوب ٣ ـ تخفيف ضريبة البرتقال عن السنة الحالية بسبب العواصف التي اسقطت كمية كبيرة جداً من ثمره .
٤ ـ امهال اصحاب اراضي الرمال مدة سنة اخرى لكي يقوموا ببناء بيوت لهم قرب البحر .
وقد وعدهم حضرة القائمقام بتقديم هذه الطلبات الى الحكومة باسرع وقت

بيان تحذير من جمعية الامر بالمعروف

أذاعت اليوم جمعية الامر بالمعروف والنهي عن المنكر بيانا على الاهالي تحذرهم فيه من نشرات الافساد المعروفة التي يقوم بها الخوارج .

لاداء فريضة الحج

يغادرنا في الاسبوع القادم باشكاتب دائرة مالية غزة السيد سعيد افندي الصبان الى الديار الحجازية لاداء فريضة الحاج بعد ان استحصل من الحكومة على اذن رسمي .

من جمعية الامر بالمعروف

ارسلت اليوم جمعية الامر بالمعروف والنهي عن المنكر مذكرة الى اللجنة الملكية في القدس تبسط فيها القضية الفلسطينية ومطاليب العرب

عكا

طبيب يتبرع بمداواة الفقراء مجاناً

كان الدكتور حنا انسطاسي طيلة مدة الاضطرابات يطبب الفقراء مجاناً في اي ساعة طلبوا منه ، وبمناسبة استجلابه آلات كهربائية لتطبيب الاسنان فقد خصص يوم الجمعة من كل اسبوع للفقراء فشكراً للدكتور انسطاسي على غيرته .

صفد

ادارة المعارف وموقفها من الطلاب العرب

بعد ان انهى الطلاب الصف الثانوي الاول بمدرسة صفد الاميرية ، قررت ادارة المعارف ان لا تفتح صفاً ثانياً فثارت المدينة بهذا القرار وابرقت للادارة بالقدس وحيفا ثم احتجت ومثل هذا فعل المجلس البلدي ، ثم ذهبت وفود وتوسط القائمقام ، الا ان الادارة اصرت على موقفها . الا اذا دفع اولياء الطلبة راتب الاستاذ الذي سيعين بالنسبة لتشكيل الصف الجديد وحفظاً لمستقبل ابنائهم تعهد آباء التلامذة بدفع راتب المعلم وتجاه تأمين تحصيل المبلغ اخذت الادارة تعهداً على رئيس المجلس البلدي

كيف تحابي الحكومة اليهود

تقدم متعهدان لنقل البريد من صفد الى حيفا عن طريق طبريا ، الاول يهودي يدعي فرجون والثاني عربي يدعي العبد جرارة الاول تقدم باجرة ٤٥ جنيه يتناولها كل شهر والثاني تقدم بثلاثين جنيها عن كل شهر . الا ان طلب العربي رفض واعطي التعهد لليهودي ،

اضراب القصابين وموقف الحكومة منهم

عاد القصابون الى الاضراب وقد مر على اضرابهم اربعة ايام وضج الاهلون لموقف الحكومة والبلدية تجاه القصابين العرب الذين يطلبون مسلخاً مستقلا لهم في الاحياء العربية ، ان التنظيم الاقتصادي الذي اقرته المدينة لن يحاددنه ابداً ، ترى ماذا تنوي الحكومة والبلدية من عدم انشاء مسلخ عربي مستقل ؟

بين المعارف والجيش يضيع مستقبل الطلاب

بقيت المفاوضات مستمرة بين ادارة المعارف والجيش مدة تقرب من شهرين وموضوع المفاوضة هو من الذي يقوم بترميم المدرسة بعد ان تركها الجيش ، فالمعارف تطلب من الجيش ان يصلح وهذا يقول بالعكس ، والشيء المدهش ان المفاوضة لم تتقدم خطوة واحدة واخيراً رأى حضرات مدير واساتذة المدرسة ان مثل هذه المفاوضة قد لا تنتهي خلال السنة المدرسية كلها ففتحوا المدرسة على مسؤليتهم واجروا التصليحات من مالهم ولا نعلم من الذي سيدفع لهم تكاليف التصليحات ، ام ان هذه المبالغ ستلحق مثيلاتها في السنين السالفة

تنقلات بين الموظفين

نقل السيد اميل بلان محاسب دائرة المالية بصفد الى بيسان ترفيعاً بدرجة باشكاتب القائمقامية نهنئه على ذلك الذي هو اهل له وقد خلفه الياس خوري وباشر عمله بنشاط .

بيان من اللجنة القومية

اذاعت اللجنة القومية بصفد البيان التالي وقد وزع في صفد وحيفا :
علمت اللجنة القومية بصفد ان هناك أشاعات في صفد وقضائها وفي حيفا بان اللجنة القومية بصفد تقوم بأعمال تجارية كتسيير باص على طريق صفد ـ عكا ـ حيفا وغير ذلك . فاللجنة تعلن للعموم أنها هيئة سياسية لا علاقة لها بالاعمال التجارية وخلافه

حزب المملكة اليهودية

ذكرت الصحف اليهودية ان حزب المملكة اليهودية عقد جلسة في تل ابيب ذكر فيها الادون مابر غروسمن الرئيس رأيه في الحالة الحاضرة وقال ان الجمعية الصهيونية قد اتخذت قراراً في ١٣ ـ ١٢ ـ ٣٦ تمنع فيه الاحزاب المعارضة من المثول امام اللجنة الملكية والسعي للحيلولة بينهم وبينها وذكر ان الجمعية الصهيونية قد نجحت بتنفيذ قرارها ولم تسمع اللجنة الملكية من شهادات اليهود الا ما ارادت الوكالة اليهودية ان تسمعها لها

ضربوه فمات

تقول دافار ان مجهولين هاجموا الادون دافيد حامي وحاولوا سلبه ، وضربوه بعصا على رأسه نقل على اثرها الى المستشفى بمستعمرة الخضيره . وقد توفي هذا الشخص اليوم متأثرا بجرحه الذى اصابه من ضربات الاشخاص المجهولين

المحفل الاقصى

احتفل المحفل الاقصى فى الساعة السابعة والنصف من مساء امس بسمو الامير سعيد عبد القادر وكذلك أقام حفلة بمناسبة انتخاب الدكتور احمد ماهر استاذا عظيما للمرة الثانية للشرق الاكبر الوطني المصري .

اليهود الى روسيا

ذكرت صحف اليهود ان حكومة السوفييت قد وضعت برنامج قويا لهجرة ٢٠ الف يهودي او اكثر الى مقاطعة بيروبيجان خلال هذه السنة وقد خصصت لتنفيذ هذا المشروع مئة مليون روبل

بولونيا واليهود

ذكرت الصحف اليهودية ان عدد القتلى الذين راحوا ضحية اعتداءات البولونيين على اليهود ٥٦ قتيلا .
اما الجرحى فانهم يعدون بالمئات

يهود يهاجمون يهودية

هجم اربعة من الشبان اليهود على دار امرأة يهودية في تل ابيب فتغلبوا عليها وتمكنوا من اغتصابها بالقوة وقد جرت محاكمتهم امس فحكم على كل واحد منهم بالسجن شهراً

رأس كلب

القدس ـ جاء أحد الاعراب إلى نقطة بوليس البقعة التحتا وأخبرها أن كلبه جاء يحمل رأس جثة آدمي فاستحضر البوليس قصاص الاثر واتبع الكلب حيث كان الرأس مدفونا محله واحضره إلى النقطة وأخبر بذلك الدوائر المسؤله وقد أشغل هذا الامر دائر البوليس طيلة النهار . وبعد أن أرسل الرأس إلى دائرة الصحة وجرى فحصه طبيا وفنيا تبين أنه رأس كلب

حوادث السطو

نابلس ـ سطا اللصوص على حانوت الحاج سليم صبح العيش وسرقوا منه مبلغ ٤٠ جنيها وقام البوليس باجراء التحقيق

بيان حقيقة

نشرتم في العدد المؤرخ في ١٩ كانون الثاني ١٩٣٧ مقالا بعنوان «اقفال مسجد حيفا» وبتوقيع «مسلم» حول اقفال المسجد الذي انشأه الحاج عبدالله ابو يونس وبما انه ورد ذكر الجمعية الاسلامية والمتولين على الاوقاف الاسلامية في المقال المذكور نرجوكم نشر هذه الكلمة بياناً للحقيقة فنقول:

لما علم المتولون على أوقاف جامع الاستقلال ان الحاج عبد الله ابو يونس اصبح غير قادر على الانفاق على الجامع والمدرسة اللذين انشأهما من ماله الخاص قرروا في اجتماع عقد بدار الجمعية الاسلامية بتاريخ ٩ محرم سنة ١٣٥٥ الموافق في ٣١ آذار سنة ١٩٣٦ وبحضور فضيلة القاضي الشرعي الحالي تخصيص مبلغ ثلاثماية جنيه سنويا من ريع اوقاف جامع الاستقلال لتأمين نفقات جامع ومدرسة الحاج عبد الله ابو يونس واشترطوا ان يصرف هذا المبلغ بعد ان يتم الحاج عبد الله المعاملة المقتضية لوقف جامعه ومدرسته والحاقهما بوقف جامع الاستقلال

وبعد مضي بضعة اشهر على قرار المتولين دفعوا للحاج عبد الله مئة وخمسين جنيهاً واخذا منه تعهداً بان يعيد هذه القيمة اذا لم ينفذ الوقفية السالفة الذكر وفى هذه الاثناء شرع الحاج عبد الله يطالب المتولين بدفع باقي المبلغ السنوي تخصيصه فلم يسعهم الا ان يطالبوه هم ايضاً باتمام الوقفية حسب الشرط المتفق عليه من الفريقين فما كان منه الا ان اقفل جامعه ليثير الرأي العام ضد الجمعية الاسلامية ولجنة التولية

ان اعضاء الجمعية الاسلامية ولجنة تولية جامع الاستقلال لا يزالون مستعدين لانجاز وعدهم بمجرد انجاز الوقفية وكان الاجدر بالحاج عبد الله ان يهتم بتنفيذ ذلك بدلا من اقفال الجامع واتباعه هذه الخطة التى لا يرضى بها كل مسلم يغار على سمعة الاسلام والمسلمين ويعمل لمصلحة الوطن والدين وقد اتصل بنا ان بعض محبي الخير تعهدوا للحاج عبد الله ابو يونس ان يؤمنوا ما يلزم من الانفاق على الجامع والمدرسة ريثما تنتهي وقفيته فابى ذلك وهما يدل على ان فى نفسه ما يريد قضاءها متخذاً هذه المسألة وسيلة للوصول الى ما يضمر اصلحنا الله واياه ووفقنا لما فيه الخير والسلام .

حيفا ابراهيم خليل
مفوض لجنة تولية
جامع الاستقلال

في كل ساعة
للاستعمال في البيت
نهاراً كان اوليلا اولا للتدخين

استعملوا كبريت غازي
العربي الفلسطيني الصنع
المفضل على غيره
صروف

سباق السيارات القديمة

لندن ـ اقيم في لندن سباق للسيارات القديمة . والغرض من اقامة هذا السباق الاحتفال باندثار عادة وضع علم احمر على مقدمة السيارات . وكانت هذه العادة متبعة فى عام ١٨٩٦ وجرى السباق بين لندن وبريتون واشتركت فى السباق معظم السيارات القديمة والتي انشئت فى السنين الاولى لاختراع السيارات . وفاز بالجائزة الاولى لهذا السباق المستر بيرين الذي كان يقود سيارة صنعت فى عام ١٨٩٤ من طراز كان ستاوت ـ دبلر والفائز الاول ايضاً أقدم سائق حضر السباق وقد قوبل من جمهور المتفرجين بعاصفة من التصفيق .

اعلان
بلدية حيفا

بموجب قانون بيع المسكرات لعام ٩٣٥ جئت معلناً بتجديد رخصة المسكرات لعام ١٩٣٧ للبيع بالمفرق داخل محلي الكائن بشارع يافا ـ تل ابيب الذي هو ملكي .

يافا ـ الخواجة ف لورنس

في محل
نجيب القطان
سوق الدير — يافا
يباع احسن انواع
زيت الزيتون للمونة
والسمن الحلبي الحديدي
الممتاز
ماركة
كامل هيكل

اعلان

تلفت نظر الجمهور بأن يتأكد من وجود الختم الرسمي لبيت ذبحية بلدية يافا على اللحم الذي يشتريه خوفا من امراض الحيوانات وبذات الوقت يحذر اللحامون من الذبح خارج المسالخ وتلفت نظرهم الى عقاب قانون امراض الحيوانات الذي يجازي بموجبه كل من يذبح المواشي خارج المسالخ العمومي بالحبس مدة لا تزيد على ستة اشهر او بغرامة مائة جنيها او بكلتا هاتين العقوبتين.

يافا في ٢١ ـ ١ ـ ١٩٣٧
رئيس بلدية يافا
عاصم السعيد

عائلة باسرها تشكر «سكوت»

وردتنا الرسالة التالية ننشرها بحذافيرها :
حينما توفي والدنا عام ١٨٨١ وكان له من العمر ٩١ عاماً اوصانا في ايامه الاخيرة ان نأخذ لنا ولاولادنا ولاحفادنا (مستحلب سكوت) حتى نتمتع بالصحة التامة . وقد امتثلنا لوصيته ، وها اننا منذ ٥٤ عاماً نأخذ هذا المستحلب العجيب لنا ولاولادنا ولكل فرد من عائلتنا كبيراً كان ام صغيراً ، والحمد لله فان الصحة والقوة لم تفارقنا سنة واحدة . اننا نفوضكم ان تنشروا رسالتنا هذه حيثما تشاؤون ليستفيد منها كل من اراد المحافظة على صحته وصحة اولاده .

رقم ٢ س . ذ

رجل الاسرار رجل المدهشات

عجائب التنويم المغناطيسي

الدكتور عيد ووسيطه سعيد

بقوة سحر عينيه يخترق القلوب ، يقرأ الافكار يكشف الخبآت والاسرار يعلمك عن ماضيك وحاضرك ومستقبلك ، ييسر عليك امور التجارة والسفر والمحبة والزواج والعقم . يفيدك عن احوال الغياب . يعلمك عن التائهين والمفقود والضائع . له المقدرة والسلطة ان يشفيك من جميع الامراض النفسية والقلبية والعصبية والاوهام وقلة النوم والمنامات الوحشية والعادات الذميمة كالتدخين والمسكرات الخ ... كل ذلك بطرق علمية شهد بها رجال حكومات الشرق والغرب والعلماء والاطباء . استشيروه في كل امر يهمكم في هذه الحياة .
يستقبل زائريه يومياً بعمارته الكائنة في المنشية على البحر دار الدكتور عيد . يمكن استشارته بطرق المراسلات مع ارسال طابع بريد بخمس ملات . اوقات الاستشارة من الساعه (٧) صباحاً الى الساعة (١٢) ومن (١) الى الساعة (٩) مساء

السجاير التركية

ان أفخر سيجارة تقدمها لضيفك
هى السيجارة التركية المصنوعة من اجود التبغ التركي المشهور في العالم .

الاصناف

جوكيه كلوب . يكي تورك . ينيجه . اكسترا اكسترا
خانم . برنجي . ايكنجي
الوكيل العام
يوسف البينا

الجمعة في ٢٢ كانون الثاني سنة ٩٣٧

هذا المساء الساعة ٩ مساء هذا المساء

على مسرح جمعية الشبان المسيحية

الشاب النابغة والفنان العظيم الذي طالما اطرب الجمهور واشجاه بالحانه العذبة وصوته الحنون بواسطة الراديو :

الاستاذ فريد الاطرش

ستسمعونه عن قرب وترونه شخصياً اذ انه نزولا على ارادة الجمهور الكريم وتلبية لالحاحه يحيي حفلة واحدة فقط على مسرح جمعية الشبان المسيحيين . اغاني عصرية ممتازة طقاطيق حديثة ، فن عال . اتقان زائد ، حفلة واحدة فقط ، وانها لفرصة عظيمة فبادروا لانتهازها لاسيما وان قسماً من ريع هذه الحفلة سيخصص له ألآت الشهداء والمنكوبين . هلموا فاسمعوا ابن سوريا البار ونابغة الغناء في مصر والشرق العربي فريد الاطرش

تباع التذاكر : في محل الوجيه ابو صلاح العكاوي ـ شارع يافا
في محل السيد عبد السلام النشاشيبي ـ تحت نقطة البوليس ـ باب الخليل
وفي شباك المسرح

يافا يوم الجمعة ١٠ ذو القعدة سنة ١٣٥٥ الموافق ٢٢ كانون ثاني ١٩٣٧

صاحب الامتياز : إبراهيم الشنطي

المحرر المسؤل شوكت حماد

مدير الادارة : عبد الهادي حرفان

رقم التلفون ١١٨٧ و ٩٠٧٥

الدفاع

جريدة يومية سياسية مصورة

(العدد ٧٩ السنة الثالثة)

ادارة الدفاع : شارع اسكندر عوض — يافا

العنوان البرقي : الدفاع يافا — ص. ب ٢٥٥

قيمة الاشتراك في فلسطين عن سنة ١٥٠ عن نصف سنة ٨٠

» » » الخارج » » ٣٠٠ » » » ١٦٠

صور عالمية على هامش الحوادث

الصنيورة باسيا التي عينتها الحكومة الاسبانية الشيوعية قيرة لها في ستوكهولم عاصمة اسوج، وتراها نازلة من العربة لتقدم أوراق اعتمادها. ولكن ... اسبانيا للوجود هناك المسيو مسكوفتش من أتباع الجنرال فرانكو لا يعتبرها وليس لها ... ولا سفارة

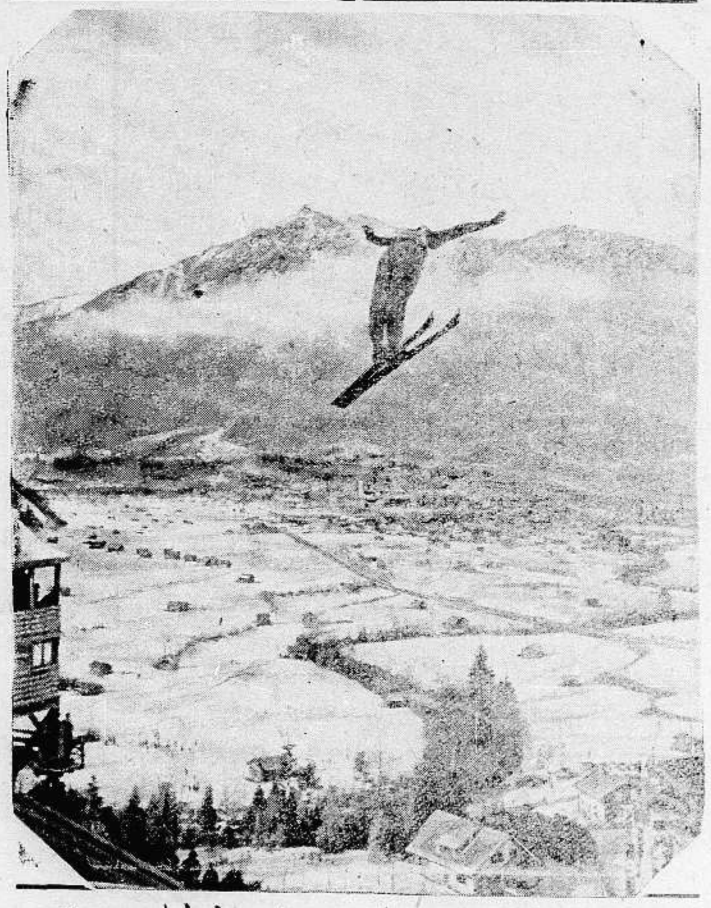

احد هواة التزحلق على الجليد يقفز من مرتفع عال بالقرب من برلين

رئيس اساقفة هولندا يبارك البرنس جوليان ولية عهد هولندا وزوجها البرنس الالماني برنهاروت في كنيسة مار يعقوب في «لاهاي» بحضور عظماء الدول

يجعل من الشيخ الضعيف شابا قويا

هو حبوب الاورشيتونين

لحضرات الاطباء الافاضل

سلاما وتحية : وبعد فان هناك مرض كثير الانتشار في كل مكان، هو العنانة التناسلية، وهو كما تعلمون ، مرض صعب المعالجة جداً ، والعلاجات الموصوفة لاجلها غالباً يكون تأثيرها موقتاً ، ما دام المريض يستعملها وماذلك الا للاقتصار في ذلك على الادوية المنبهة للمراكز العصبية ، والموسعة لاوعية القضيب على ان هذا غير كاف فلا بد اذن من الالتفات الى نقطة اخرى مهمة في معالجة هذا الداء هي ملاحظة الغدد التناسلية نفسها . وتقويتها ، وهذا لا يتم الا بتطعيم الخصية او باستعمال خلاصة هذه الغدة ، هذه هي النقطة التي يمتاز بها محضرنا المسمى اورشيتونين ORCHITONINE عن سواه من المحضرات المماثلة ، حيث ادخلنا في تركيبه خلاصة الخصية المكثفة والمستحضرة بطرق فنية خاصة

وهكذا اصبح محضرنا هذا مقويا خصوصيا كما يفهم من اسمه ORCHITONINE ومنبهاً لمركز الانتعاظ وموسع الاوعية ولاسيما أوعية القضيب . فيعيد الشباب ويقوي الرجولة ويجعل من الشيخ الضعيف شاباً قويا ، ولدينا شهادات كثيرة من معظم المستشفيات تثبت اهمية هذا العلاج الناجع

وان في كل زجاجة ورقة خاصة تشرح خواصه ، وتركيبه ، واننا على استعداد تام لارسال المساطر الكافية ، عند اول اشارة تصدر من حضراتكم

خير الكلام ما قل ودل

لقد اتفق اطباء العيون في فينا (النمسا) على ان احسن قطرة لشفاء امراض العيون هي (القطرة النمساوية) المحضرة بمعرفة الدكتور «لورنوند» الشهير تشفي الرمد بجميع اشكاله، تأكل الحبيبات من الاجفان ، تزيل احرار العيون ، تمنع تساقط الدموع ، تشفي الاجفان ، وتحفظ العيون من سائر الميكروبات ، واذ قطر منها الى الاطفال تمنع عنهم حصول الرمد ، تطلب من جميع الصيدليات ، الوكيل العام في فلسطين — يافا

مستودع الادوية الوطني الفلسطيني

شارع بطرس رقم — ٢٥

لوازم الصيادين من بنادق وخرطوش

توجد في محلات بوتاجي وكذلك راديات ماركة هيز ماسترز فويس

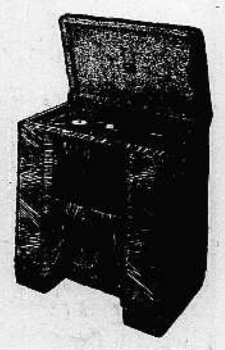

"His Master's Voice"

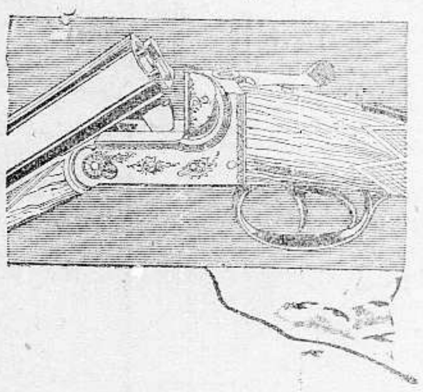

حضرة الفاضل

رسالتي اليكم من الجبل ، اني أريد الحصول على جفت جيد ملبي للطلب فهل يمكنكم ارسال قطعة من التمساح عيار ١٢ واني سأدفع لكم ثمنها اقساطاً شهرية ولي صديق في نفس الوضعية ايضاً، ورضاكم معي بهذه الشروط يجعلني استنتج أنكم سترسلون لنا جفتين اثنين لنجوب بهما الجبال والسهول في طلب الصيد مع باقي الاصدقاء ونذكر بوتاجي الصديق الاول في رحلاتنا العامل الاكبر على تسهيل كل صعب واقبلوا احتراماتنا الخاص

حلاج ويونس

لقد سر بوتاجي بقراءة الرسالة لانه يرغب جداً ان يوطد العلاقات مع اصدقائه عن طريق طاب المسرة لهم وتوفير شروط الهناء والصفاء بالنزهات والسياحات ولهذا فانه يبادر الى التوسع في نشر هذا الصنف بينهم فحياة السبورت هي عامل قوى للنشاط والصحة الثابتة

فحالما تلقى بوتاجي الطلب مرفوقا بالرخص الرسمية بادر الى السعي في اتمام المعاملة بالحصول على الجفتين تم ارسلهما بقطار الركاب السريع الى الطالبين .

سلاح التمساح وارد بوتاجي هو من اشهر الاسلحة التي تقاوم العناصر الطبيعية . قوي لا يصدأ مرمى دقيق لا يخطىء واسم بوتاجي محفور عليها وهي حسنة النتيجة اذا استعمل لها خرطوش من نفس الماركة المصنوع لها خصيصاً

فمن رغب في الحصول بسرعة على مطلوبه فليبادر الى أكبر مؤسسة تجارية اعتمدت قضاء أعمالها بالمراسلة . كلمة بالبريد تكفي لتخفف عليكم مصاريف وضياع وقت لا طائل تحته وهذا هو المحل الوحيد الذي يلبي طلبات زبائنه بهذا الشكل فسواء كنتم في عمان او في الجدول فالبريد ينقل الى بوتاجي رسائلكم في يوم واحد أو أقل .

ولا يغرب عن بالكم ان بوتاجي هو المحل الوحيد الذي تخصص لبيع الراديات والثلاجات ماركة هيز ماسترز فويس "His Master's Voice" فاتقنها حتى غدا اسم هذه الفابريكة مدحة في جميع الافواه حتى رفض الاكثرون شراء الراديو اذا لم يكن عليه دمغة الكلب وماركة "His Master's Voice" الوحيدة التي تقدر ان تلبي طلب عشاق الطرب

اشتروا كتاب الدليل الامين في الصحة والمرض

تأليف الدكتور بوتاجي المعروف

باسعار متهاودة بقصد الفائدة العامة

ثمنه ٢٥٠ ملا فقط

زوروا محلات بوتاجي في حيفا، يافا والقدس

حيفا - قرب بنك الباركليس يافا - عمارة الاوقاف امام السراي القدس - تحت البنك العربي

الوكلاء غزه : الحاج عبد الرؤوف البورنو . اللد : سليم ومحمد الخالدي . الرملة : زيادة اخوان . نابلس : عادل التميمي . طولكرم : حسن القدادي

مطبعة جريدة الدفاع يافا

يوم الاحد ١٢ ذو القعدة ١٣٥٥ الموافق في ٢٤ كانون ثاني ١٩٣٧

العدد ٧٩٢ — السنة الثالثة

الدفاع

جريدة يومية سياسية مصورة

صاحب الامتياز : إبراهيم الشنطي
المحرر المسؤل : شوكت حماد
مدير الادارة : عبد الهادي عرفات
رقم التلفون ١١٨٧ و ١٠٧٥

ادارة الدفاع : شارع اسكندر عوض — يافا
العنوان البرقي : الدفاع يافا — ص. ب. ٢٥٥
قيمة الاشتراك في فلسطين عن سنة ١٥٠ عن نصف سنة ٨٠
« « « الخارج « « ٣٠٠ « « « ٦٠

الفقيد العظيم في ساعاته الاخيرة - كان يبعد الصحف التي تطعن بالانقلابيين. تعزية ابن السعود - الثورة الروسية تأكل ابناءها - ملتشت يطلب مستحيلين الهجرة والاتفاق

ملتشت يطلب هجرة مطلقة ثم يستعطف العرب

التعزية باسم الملك ابن السعود في الزعيم الراحل. اللجنة الملكية تزور قصر عابدين. الثوار والتعليم الاسلامي

في سبيل الحق وحده

الشهداء الثلاثة

كانوا المحور الذي تدور عليه سياسة العراق . ولقد أنجز كل واحد المهمة التي عهدت إليه على أشرف وجه ، وأمجده . حرروا العراق وبنوه . وأعدوه للمهمة الخطيرة ، حين تندمج مجموعة البلدان العربية ، في اتحاد كبير واحد . ونجعل من نفسها قوة دولية ضخمة

أما الاول فقد كان فقيد العرب اليوم ، ياسين الهاشمي . ان الاشخاص الذين لم تتح لهم الظروف التعرف الى هذا الرجل لا يستطيعون الالمام بنواحي شخصيته العظيمة . جاء يوم كان ياسين الهاشمي فيه خصيم العرش في الظاهر . وسراً كان العرش راضياً بهذه الخصومة . وتحمل الرجل عبء المعارضة كله . ومضى وهو ينتزع الحق تلو الحق من الانكليز . كان فيصل يقول لهم : هذا ياسين يريد كيت وكيت ، ولا أريد ثورة في البلاد . وياسين فعلا يصر على ذلك ، على اتفاق مع الملك الذي ودع ولم يخلف غير ياسين ورهطه ، وشعباً أبياً في العراق

وفي زعامة المعارضة ظهر للناس جميعاً زهد هذا الانسان العظيم بالمناصب ، والمظاهر ، وصبره الطويل على حقوق العراق . وكان دائم الاجتماع برجال الحكم . كانوا اخواناً لا خصوماً . وفي تلك الايام الشاقة لم يكن أحد يذكر هؤلاء الذين سبحت بحمدهم بعض الصحف . فقد كان ياسين ، والرهط الذي سار معه في الطليعة ، كل شيء . وفوق الجميع ربان السفينة المغفور له الملك فيصل

وكان ياسين يسكن بيتاً في صميم العاصمة ، نجزم أن القليلين من الناس يرتضونه سكناً لهم . ومتى ؟ يوم كان رئيس وزارة العراق ، وأبرز شخصية فيه . وكان — وظل — يرتدي بدلات نؤكد أن متوسطي الحال من الشبان والرجال يرفضون لبسها . ولعله الوحيد — بين قليلين — الذي كان يلبس صدارة صوف ثمنها ثلاثة قروش !

وفي الايام الاخيرة ، بعد أن صان العراق استقلاله معنى ومادة ، أخذ يتجه نحو البلاد العربية ، وفي المقدمة فلسطين . وكان اتجاهه هذا — مع اخوانه — صميمياً ، لا تظاهر فيه ، ولا محاولة في كسب عطف . وباتفاق معه جاء نوري السعيد الى هذه البلاد ، وعمل ، وسافر الى لندن ، وعاد الى بغداد يفضي إلى أخيه بنتيجة ما قام به . وهو الذي عرف لابن السعود شخصيته الكبيرة ، ولمملكته مستقبلها العظيم ، فعمل على تقريب المسافة ، حتى كاد لا يكون ثمة مسافة بين الدولتين .

واذا كان هو — باشراف مليكه السابق رحمه الله — قد أخذ يبني مع اخوانه مستقبل العراق فانه الذي اختطفه الانكليز من أجله إلى فلسطين ، منفياً في الرملة . كان ذلك مدة الحكم الفيصلي في الشام ، حين مد الهاشمي بمساعدات كبيرة لثورة العراق المعروفة ، ثورة التحرر من الادارة الهندية ، أو الاستعمار ، على وجه أصح .

نقف عند هذا الحد ، على عودة إليه ، لان كتباً تضيق بأعمال هذا الرجل ، فكيف بمقالات

أما الثاني فهو نوري السعيد ، ساكن النيل اليوم لا دجلة ولا الفرات . مشى مع الثورة العربية في الحجاز ، ثم في دمشق ، وأخيراً — مع فيصل — في العراق . ضحى كثيراً بقبول الحكم ليظل ياسين يطلب منه ، ويظل هو يطلب من الانكليز . وقبل كذلك صفة « الاعتدال » ، وهو يعلم أن وراءه عنصر التطرف . وكان لوزارة الخارجية مثلما كان مسيو بريان لها . في كل وزارة يحتفظ لنفسه بهذا المنصب . يوماً الى لندن طائراً ، ويوماً الى ايران ، وثالثاً الى الاستانة ، ورابعاً الى الرياض . ومع أنه كان في الحكم فلم ينقطع عن ياسين : يزوره ، في بيته ، كما يزوره فيصل ، ويجتمع الثلاثة في « البلاط » ، وفي دار نوري ، وعند جعفر العسكري . أما أعمال نوري لفلسطين فتشهد بها تلك الوثائق المحفوظة الان في « دوسيه » في وزارة الخارجية ببغداد ، ويشهد بها مشروع عرضه في لندن ، فرفضته هذه رغم إقرارها بأنه علاج حاسم ، وسيأتي اليوم الذي تبعث فيه كل هذه المعلومات للملأ

والثالث هو جعفر العسكري ، ضحية « الانقلاب » لقد طواه الحقد ، والحسد ، والطيش ، فقتل فوق تراب البلد الذي بذل كل مجهود لحريته . ومع ذلك فالسيدة عقيلته واسرته جميعاً ، والشعب العراقي كله ، لا يعلمون المكان الذي دفنت فيه الجريمة جثمان ذلك الرجل الممتاز .

كان جعفر العسكري يمثل القيادة الباهرة ، ويمثل الوطنية المخلصة ، ويمثل الانسانية الطيبة . وابنه الشاب «طارق» الذي يدرس الآن في انكلترا مثال حي لتلك الروح الكبيرة التي ظلت وفية ، متواضعة ، سامية ، حتى الساعة التي اغتاله فيها القاتل .

لمحات خواطف عن حياة هؤلاء الذين أقاموا على رؤوسهم كيان العراق . وفي اعداد مقبلة ، سوف نزيد القراء ، انتصاراً للحق وحده ، الحق الذي سعى ياسين ، ونوري ، وجعفر لاستخلاصه من يد الانكليز .

ابراهيم

ملتشت يطلب هجرة مطلقة و «اتفاقا»

لندن — نشر اللورد ملتشت مقالة في مجلة امبير ريفيو طالب فيها السماح بهاجرة واسعة النطاق ، وقال ان وجود شعب يهودي قوي في فلسطين يكون مصدر قوة للامبراطورية دون ان يكلفها شيئاً . وختم مقاله بابداء الرغبة في الوصول الى اتفاق (كذا) ودي مع العرب

تعزية الملك

دمشق — اشترك معتمد المملكة العربية السعودية في استقبال جثمان الفقيد الكبير ياسين الهاشمي وقدم لاسرة الفقيد التعزية باسم جلالة الملك ابن السعود

اللجنة الملكية تزور قصر عابدين

القاهرة — زارت اللجنة الملكية صباح اليوم قصر عابدين وسجلت اسماءها فى سجل تشريفات جلالة الملك ومجلس الوصاية

قائدان صينيان واوروبيون الى الحج

القاهرة — من بين الحجاج الذين سافروا لاداء فريضة الحج هذا العام ٨٠ مسلما أوروبيا و ٢٠٠ من البوسنه والهرسك وهو عدد لم يسبق له مثيل . وذهب منذ بضعة أيام أيضا قائد صيني يعد من اكبر القواد الصينيين وسافر قائد آخر بالطيارة للحج ترافقهما حاشيتهما

مفتش حكومة الثورة الاسبانية الاسلامي

مدريد — عينت حكومة الثورة في اسبانيا السيد محمد سليمان داود مفتشا للتعليم الاسلامي في منطقة مراكش الاسبانية وسيحضر الى مصر لدرس احدث انظمة التعليم الاسلامي

اجتماع لجنة الدفاع عن فلسطين

القاهرة — اجتمعت لجنة الدفاع عن سوريا وفلسطين مساء اليوم فى جمعية الشبان المسلمين بحضور فريق كبير من الاعيان وافراد الجاليات العربية وتكلم عدد من الخطباء حول مسألة الاسكندرون

اكتفاء الثوار بمحاصرة مدريد فقط

— عدل الثوار الاسبان عن مهاجمة مدريد واعتزموا الاحداق بها من جميع الجهات

حول مقتل معروف فى بغداد

القاهرة — اذاعت المفوضية العراقية فى القاهرة بلاغا قالت فيه ان مقتل ضيا يونس سكرتير رئيس الوزراء السابق لا علاقة له بالسياسة بل هو جريمة عادية (الدفاع) قتل المرحوم أمس الاول . وقد كان سكرتير مجلس الوزراء السابق

الثورة الاسبانيه

اطلاق قنابل الطائرات على ملقة

لندن — لاجديد فى ساحات مدريد وقد تحسن فيها الطقس وهبت نسمات الربيع ويأمل الثوار ان يهاجموا ملقة من عدة جهات فى وقت واحد وقد القوا عليها اليوم قنابل كثيرة ، لذا اضطرت القنصلية البريطانية التي اصيبت ببضع قنابل الى اخلائها وقد انتقل موظفوها الى جبل طارق .

الثوار

بين ماربلا وملقه

اشبيلية — اكره الثوار قوات الحكومة في القرى الواقعة ما بين مربلا التي استولوا عليها وملقه التي هي هدفهم على الارتداد الى الوراء واستولوا عليها كلها . وتقول انباء قادس ان طائرات عليها الشارة الافرنسية حلقت صباح اليوم فوق سبته والقت عليها عدة قنابل

محاكمة المتهمين في روسيا

موسكو — عقدت المحكمة العسكرية العليا في موسكو اليوم جلسة خاصة لمحاكمة سبعة عشر شخصا من كبار موظفي السوفيت . وهم متهمون بالاتفاق مع تروتسكي لقلب النظام البلشفي ولاعادة النظام الرأسمالي الى روسيا ، والمتهمون هم كارل رادك محرر برافدا السابق وسوكولنيكوف سفير روسيا السابق في لندن وسربا كوف المدير العام لسكك حديد الصين الشرقية ، ودرونيس شاهد الحكومة في محاكمة المهندس الالماني ستركلاند

وقد اعترف المتهمون بما نسب اليوم من تهم . وقد استغرقت محاكمتهم ساعة كاملة . اما المؤامرة التى نظمها تروتسكي فهي ترمي الى هدم النظام البلشفي الحالي في روسيا ومساعدة المانيا وبولونيا واليابان ، وبدخوله في مفاوضات مع الهر هس نائب الهرهتلر ، بينما كان الاخرون يعملون كوكلاء لبعض الدول الاجنبية في روسيا

وتعتمد النيابة في اتهامها الموقوفين على رسالة كان كتبها تروتسكي الى رادك قال فيها انه مستعد لمنح المانيا واليابان بعض الاراضي اذا ادت خطته الى النجاح . ويرى الاتهام ان الموقوفين اشتركوا بالجاسوسية وبالميل الى التفاهم مع العاملين على ادخال رأس المالية الى البلاد الروسية

قبرص والامبراطورية

دلت حرب الحبشة بريطانيا على ضرورة تقوية النقاط الحربية الهامة في البحر المتوسط ، وعلى بعض سواحله . وقد روى مكاتب حربي لاحدى الصحف ان وحدات الاسطول التي رست في الاسكندرية خلال حرب الحبشة انما فعلت ذلك خوفا من غارات الطائرات الايطالية . على ان هذا مجرد قول ، ربما كان صحيحاً ، وربما كان غير ذلك . لكن المهم ان وزارتا الطيران والبحرية البريطانية عرفتا نقاط ضعف هامة في مراكز الدفاع في حوض البحر المتوسط ، فأخذت تعمل على تلافي الامر ، بينما برنامج الدفاع الامبراطوري يتم بسرعة

عندها تنتهي أنابيب البترول لا عند حيفا

وقد قام السر صموئيل هور ، وزير البحرية بطوفة فى البحر المتوسط . كما جاء بعده السر فيليب ساسون وكيل وزارة الطيران . وزار كلاهما تلك المواقع ، ومنها قبرص . وقد اصبحت هذه الجزيرة من شرايين الدفاع الامبراطوري ، واختيرت محطة جوية ، لا قاعدة بحرية . وفى نظر البحريين البريطانيين ينتهي خط انابيب البترول ليس فى حيفا ولكن فى قبرص !

في مواجهة الاسكندرية والبصرة وحيفا

ومن الجزيرة تقوم أسراب الطائرات عند الضرورة الى اماكن عديدة كحيفا والاسكندرية ، والبصرة . وموقعها الجغرافي مدهش جداً . وقد عقد مكاتب جريدة المورننغ بوست فصلا عن الاجراءات التي تتخذ فى استعجال . منها إقامة أماكن تحت الارض لعشرات الطائرات بما يكلف نحو الربع مليون جنيه . ومنها تقوية الحامية التي تقيم فيها الآن . ومنها انشاء معسكرات على أحدث طراز حربى

خطط حربية اخرى لم تذع تفصيلاتها

وفي الحرب المقبلة ستكون هذه الجزيرة نقطة هامة لكلا الدفاع والهجوم ، وكما ان مالطة قاعدة بحرية هامة ، فكذلك قبرص قاعدة جوية خطيرة الشأن . وهناك خطط اخرى لم تذع تفصيلاتها حتى الآن .

حل جديد

لمسألة الاسكندرونة

باريس — دخلت المفاوضات الافرنسية التركية مساء اليوم فى طور جديد. وقد كان المسيو ساندلر مقرر المسألة امام مجلس العصبة ، ووزير خارجية اسوج يعمل منذ ايام على تذليل الصعاب الطارئة . وقد فهم اليوم ان المستر ايدن اشترك بالمحادثات الدائرة ، وان تدخله احدث تأثيراً حسناً . وهناك اقتراح يقول بعقد مؤتمر بريطاني افرنسي تركي لبحث هذه المشكلة . وقد سمحت المحادثات التى دارت اليوم للمستر ايدن بان يعبر عن شعور حكومته فيما يتعلق بالاضطرابات التى تقع فى الشرق الادنى . ويمكن القول ان بريطانيا تشاطر فرنسا رأيها بعدم ايجاد حكومة مستقلة فى منطقة الاسكندرونة . وقد بسط اقتراح جديد لحل هذه المشكلة وذلك بمنح المنطقة تشكيلات ادارية يراقب (قوميسير) فيها شكل الحكم الجديد

وعلى اثر التوصل فى البحث الى هذه النتيجة ، تعتقد دوائر جنيف ان الموقف بين فرنسا وتركيا قد تبدل وتحسن تحسناً محسوماً

سفر موسوليني الى طرابلس الغرب

روما — صرح المارشال بالبو فى مأدبة خاصة بان السنيور موسوليني سيزور طرابلس الغرب فى شهر نيسان المقبل

تقول عن هذا الشعب النبيل انه قطيع ماشية لا أكثر ولا أقل

حملة دافار على شهادة العرب واتهاماتها

عرضنا في عدد أمس الاول للمقال الرئيسي الذي كتبته (دافار) حول شهادات العرب امام اللجنة الملكية ومن المفيد ان نثبت المقال كله إتماماً للفائدة

قطعان المواشي!

تمكن الزعماء العرب بشهاداتهم امام اللجنة الملكية ان يملأوا آذان قرائهم بما يريدون وبذلك تمكنوا من استغلال اللجنة الملكية للدعاية لقضيتهم فكانت شهاداتهم كلها تدور على فكرة واحدة هي ارضاء الجماهير او قطعان المواشي التي يقودها هؤلاء الزعماء

والآن وبعد ان اصبحت شهادات العرب مبسوطة امامنا من الواجب ان نتأمل بها لا بقصد النقد ولكن بقصد الفهم فالقارئ اليهودي ليس بحاجة الى من يقدم له اكاذيب ومن يخفى عنه اضاليل لا نحتاج في تكذيبها الى برهان. فهناك اكاذيب كثيرة جاءت في اقوال الشهود العرب وقع فيها سماحة المفتي ومن شهد بعده

معارضة الرأسمالية

نحن لا نريد ان نتحدث عن هذه الاكاذيب ولكننا نريد ان نتحدث عن المتناقضات في شهادات العرب. ومنها قبل كل شيء مبلغ مهارة العرب السياسية فقد اظهر هؤلاء الشهود كرههم للرأسمالية البريطانية وبذلك تمكنوا من اكتساب عطف موسكو والهند وغيرها

ومع ذلك فان رئيس حزب الاستقلال يعلن امام اللجنة ان مصالح العرب لا تتناقض مع مصالح الامبراطورية البريطانية ولا يريد عوني بك من الحكومة الا ان تهمل شؤون اليهود وتضع مصيرهم بين يديه. اما جمال الحسيني الذي لم يرفض حزبه مساعدة يد الشيوعية التي امتدت لمساعدة الثورة ضد الرأسمالية فانه لم يخجل من ان يحمل على اليهود لانهم يجلبون للبلاد خطر الشيوعية

القول باشتراكية الزعماء

وهناك نقطة ثانية هي ان الزعماء العرب عملوا من انفسهم اشتراكيين واظهروا عطفهم على الفلاح والعامل العربي بلسانهم اما في قلبهم فقد كانوا يخافون من ان يطمع العامل العربي بزيادة اجرة

فعوني عبد الهادي مثلا قد اهتم كثيرا بمسئلة العامل العربي واجرة العمل ولكن لما وقع هذا الاهتمام على محك التجربة انهزم خصوصا لما دارت تلك المناقشة بينه وبين اللورد بيل فتراجع عوني بك ورفض ان يدفع للعامل العربي زيادة في الاجر اسوة بالحكومة

«حسد» الموظفين الانكليز

وتقدم زعيم عربي آخر واظهر ان العرب يرفضون زيادة اجور العمال فهو يعتقد ان زيادة اجور العمال في اعمال بلدية القدس يزيد من النفقات وهذا الزعيم نفسه وهو السيد انطونيوس الذي يخشى زيادة النفقات يظهر حسده الموظفين الانكليز ويطلب من الحكومة ان تمنح الموظفين العرب سفراً مجانيا الى اوروبا كالموظفين اليهود

يعشقون السيطرة!

والحقيقة ان الزعماء العرب قد وفقوا توفيقا حسنا في ما رغبوا فيه، فهم لم يقصدوا من شهاداتهم الا ارضاء قطعان المواشي التي يقودونها مثل المفتي وعوني

ولذلك ساروا على سنة التطرف فهم لا يضمرون إلا مقصداً واحداً هو السيطرة على البلاد فبينما الناس يعشقون العلم والمعرفة والفنون نرى الزعيم العربي عبد الهادي لا يعشق الا السيطرة والحكم

لا يريد العرب بقاء عدد اليهود على ما هو عليه فبعد مداورات ومناقشات طويلة وقع عوني عبد الهادي في الفخ فقال ان العرب لا يرضون بان يكون عدد اليهود في فلسطين بالغا هذا الحد وكذلك يضمرون معاملتنا هنا كما تعامل الحكومات العربية في العراق واليمن اليهود هناك فشكرا لهم اننا نقدر لهم ذلك ونعترف بصراحتهم التامة!

— وهذا مثال مما تكتبه هذه الصحف شتيمة بنا!

فلسطين في «النيرايست»

السيطرة اليهودية

مخاوف العرب منها لابد من ازالتها

قبل ان تعود السكينة الى فلسطين

لم تكتب مجلة «بريطانيا العظمى والشرق» — النير ايست سابقاً — شيئاً من عندها عن فلسطين في عددها الاخير وهو بتاريخ ١٤ الجاري، وانما نشرت رسماً «كروكياً» لفلسطين بين القديم والحديث بقلم «بريان توماس. احد موظفي الادارة الفلسطينية السابقة، قالت عنه انه سلسلة من رسوم «كروكية» سيتحفها بها هذا الكاتب!

وفي هذا الرسم المنشور على طوله «لا شيء» الا ان اخوين هما محمود وابراهيم، اشتغل ثانيهما مشياً فاغتنى واصبح تاجراً مستقلا في قريته، وظل ثانيهما يشتغل مع الضباط الانكليز بستانياً في حدائقهم فظل فقيراً يسخر اخوه منه.

واخيراً تلاشت هذه السخرية، لان ابراهيم اصبح «متعهداً للحكومة» لتنظيف المداخن، وفي الشرق يعد متعهد الحكومة ذا شهر ومقام كبير..!

مخاوف العرب من اليهود

لا بد من ازالتها

وفي هذا العدد نفسه من «النيرايست» رسالة من القدس تاريخها ٥ الجاري وفيها ما نجمله فيما يلي:

الى يوم ٣١ كانون الاول كانت اللجنة الملكية قد سمعت في العلن وفي السر ٦٥ شاهداً منهم ٢١ موظفاً بريطانياً و ٣٩ يهودياً من غير الموظفين وخمسة بريطانيين (غير يهود) وغير موظفين

وبعد ان تكلم المراسل طويلا عن الوفد الفلسطيني وما عمله في الرياض وفي بغداد، وقال ان مقاطعة العرب للجنة كان في صالحهم الى حين عودة هذا الوفد من رحلته، واحتمال تقدم اللجنة العربية العليا لعرض قضيتها على اللجنة الملكية، انتقل الى الكلام عن النقاط الهامة التالية:

... وآخر تحليل للموقف يشعر به النقادة المحايدون، هو ان الامر الذي سيسيطر على عقول اعضاء اللجنة الملكية وهم يكتبون تقريرهم — سواء تقدم العرب للشهادة ام لم يتقدموا، سيكون هو الحاجة الى سياسة توازن بين قوى فريقي السكان، ففي احدى الجلسات اشار السر هوراس رامبولد الى ان عملية انجاز الانتداب تتطلب وقتاً طويلا لا بالضرورة، وفي هذه الاشارة ما يستدل منه على ان اللجنة تشعر بان الهجرة اليهودية والتقدم قد سارا في سرعة لا تتلاءم مع الالفة الجنسية فلا بد اذن من البحث عن صيغة يمكن بها ايجاد التلاؤم بين هذه الالفة وبين الهجرة والتقدم!

وربما كان السر هوراس، باشارته هذه قد اراد ان يغير افكار زملائه حول الضرورة التي قد تقضي بان لا يدخل الى فلسطين عدد ضخم من الخارج صيانة لمصالحها المستقبلة، بالنظر الى نمو عدد السكان من كلا الجانبين

ان الواجب الذي تواجهه اللجنة الملكية ظاهر مما تم من اعمالها، وليس من المحتمل ان تقابل توصياتها عندما تنشر بخيبة الامل من كلا الفريقين

والواضح تمام الوضوح هو ان مخاوف العرب من السيطرة اليهودية في المستقبل، وهي المخاوف التي تسببت في هذا الموقف يجب ازالتها قبل عودة السكينة الى فلسطين، ومما شوهد من التفات اللجنة الى ما هو مضمر في صك الانتداب يحتمل ان توفق الى ايجاد تدبير من عندها تسترشد به الدولة المنتدبة في تنفيذها ما عليها من الالتزامات المزدوجة...

وبعد ذلك تكلم المراسل عن «موجة الاجرام» الجديدة في فلسطين فنسبها الى الفقر الذي تسبب فيه الاضراب، وقال انها لا تتضمن به غايات سياسية

اعلان بلدية يافا

بموجب قانون بيع المسكرات لعام ١٩٣٥ جرت معاملة بتجديد رخصة للمسكرات لعام ١٩٣٧ للبيع بالمفرق داخل محلي الكائن بشارع يافا — تل ابيب الذي هو ملكي.

يافا — الخواجة ف. لورنس

شجعوا ابناءكم على مباشرة أفيد وأمتع هوية

لا غنى لولدك عن هوية يتسلى بها في اوقات فراغه. والتصوير الشمسي هو يقينا خير هوية تصلح له. فانها تسليه وتريح ذهنه من عناء المذاكرة وتخلق فيه ذوقا فنيا قد ينفعه في مستقبل حياته. فضلا عن انه قد يتخذها يوما مهنة تدر عليه ربحا وفيرا

ولا تحسبن ان التصوير بكوداك يحتاج الى أية معلومات فنية او الى مصاريف تذكر. فمثلا التصوير بآلات براوني الصندوق (صنع كوداك) — التي ترى رسمها هنا — يمكن لاي ولد عمره ٨ سنوات ان يباشره بنجاح من اول مرة. فما عليه الا ان يملأ الآلة بالشريط ويصوبها ثم يضغط على الزناد!

اما عن قلة التكاليف فيكفي ان نذكر ان ثمن آلة بيبي براوني Baby Brownie ٢٥٠ مل وان الشريط الذي تستعمله — وهو لثماني صور — ثمنه ابتداء من ٦٥ مل!

تباع آلات براوني — التي تمتاز برشاقتها وبخفتها وصغر حجمها في جميع محلات الفوتوغرافية حيث تجد دائما من يسره ان يشرح لك سهولة استعمالها المنقطعة النظير

٨ صور في كل شريط كوداك

لا تجازف — استعمل دائماً اشرطة كوداك

كوداك فيريكروم — الشريط السريع

الذي صنع خصيصاً لاتقان صور الخطف

يلتقط هذا الشريط الممتاز ذو الحساسية الكاملة لضبط الالوان صورا ناطقة مدرجة تدريجا جميلا تظهر فيها ادق التفاصيل سواء في الظل او في الضوء الشديد. فهو افضل شريط للمبتدئ

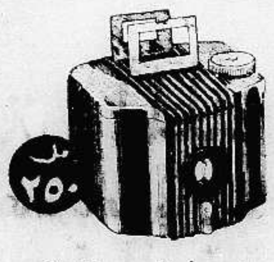

٢٥٠ مل

آلة بيبي براوني Baby Brownie
تلتقط صوراً بالخطف مقاس ٤ × ٦ ½ سنتي

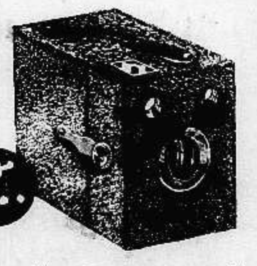

٤٠٠ مل

آلة ٦٢٠ براوني ماينر
Six-20 Brownie Minor
تلتقط صوراً مقاس ٦ × ٩ سانتي بالخطف وبالوقف

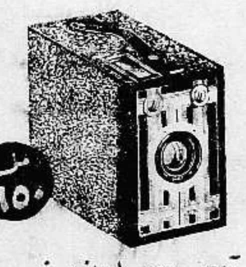

٦٥٠ مل

آلة ٦٢٠ براوني جونيور
Six-20 Brownie Junior
تلتقط صوراً مقاس ٦ × ٩ سانتي بالخطف وبالوقف

كوداك

مجاناً

«كتاب التصوير الشمسي في متناول الجميع» وهو كتاب قيم محلى بصور طريفة ظهر حديثا. اطلبه اليوم بهذا الكوبون يصلك دون مقابل

الى كوداك (مصر) شركة مساهمة
الساحة التجارية — ممر «١» — حيفا
ارجو موافاتي بكتاب «التصوير الشمسي في متناول الجميع»
الاسم ______
العنوان ______
البلد ______ الممر ______

اعلان

يعلن الخواجة جورج حداد صاحب فندق وقهوة ومطعم الظريفة الكائن في ساحة البوابة بيافا بانه يعرض للعموم تأجير محلاته هذه مع الاثاث الموجود فيها او بيع جميع محتوياتها او ايضاً اذا تسنى له وجود شريك له خبرة في ادارة اعمال الفنادق والمقاهي فلا مانع في ايجاد شريك بعد الاتفاق فمن له رغبة في شراء المحلات المذكورة او استئجارها او مشاركة صاحبها فعليه مراجعة الخواجة جورج حداد بمقهى الظريفة بيافا اما بحضوره شخصياً او بالمخابرة كتابياً

ليس مثل علبة الكيوي

وعاء تنحصر فيه فوائد فعالة للحذاء

من شاء ان يبقى حذاؤه جديداً، من احب ان يطرد الاوساخ والوحل ويجعله براقا لامعاً بنوع مستديم، فعليه أن يعرج على اي دكان في طريقه ويطلب علبة كيوي او فليذهب الى البويجي وليقل له هذا حذائي «كيويه» واياك ان تصبغه بمادة اخرى غريبة

اطلبوا الكيوي KIWI من مستودعها الوحيد في فلسطين او من اي بائع شئتم فانها تقدم لكم الماركة واياكم ان ترضوا بالتقليد

الكيوي يقدم بالوان قوس قزح فالطالب يجد ما هو في حاجة اليه من لون سواء كان للجلد او القماش والثمن ثلاثون ملا لكل علبة فاشتروه ووفروا احذيتكم من التلف السريع

الوطن يدعوك

لزيارة

معرض الاحذية الحديثة

لصاحبه — سامي خضير

ترى الفن، والخفة، والعمل المتقن

ايها السيدة. ايها الشاب: مفروض عليكما زيارته وتشجيعه

استعداد تام لتلبية جميع الطلبات

من انواع الجلود

يافا — شارع الاسعاف رقم ٥

مطعم اميه

لصاحبه نعيم البيم

ساحة الخمرة — حيفا رقم التلفون ١٦٨٠

مميزاته الخاصة

١ — طهاة ماهرون، ومأكولات فاخرة
٢ — تنويع الاطعمة، ونظافة، مع الخدمة الممتازة
٣ — استعداد تام لارسال المأكولات الى الاماكن التي يريد اصحابها
٤ — مهاودة في الاسعار لا تجارى
٥ — هو المطعم العربي الاقتصادي الوحيد من نوعه.

صفوة ما يحمله بريد الشرق والغرب

مفاجآت هتلر يوم السبت

هتلر الامبراطور وغيرنغ مستشاره والتصريح الخطير المنتظر

وزير الحربية يقدم استقالته لانه يكره المغامرة الاسبانية ولكن امر اجاءه بالبقاء

اعتاد هتلر ان لا يفاجيء العالم بقراراته المزعجة — لليهود بالطبع في الدوجة الاولى — الا بعد ظهر يوم من ايام السبت ، ويشاء القدران يقع يوم ٣٠ الجاري، وهو اليوم الذي حدد لافتتاح البرلمان الالماني (الريخستاغ) إلا يوم سبت، وفيما يلي تنقل لك من الصحف الانكليزية الواردة بالبريد الاخير مايحتمل من هتلر ان يفاجيء به الدنيا في هذا السبت . . . المرعب المخيف «المحرر»

رد المستعمرات المنهوبة

دعا «الفوهرر» الى عقد الريخستاغ مساء السبت ٣٠ الجاري ، وهو يوم الذكرى الرابعة لقيام الحكم النازي ، وبما ان زعيم الريخ هذا قد اعتاد ان لا يصرح بشيء جديد خطير الا يوم سبت ، فان الانظار تتجه منذ اليوم الى حفلة افتتاح الريخستاغ المقبلة ، توقعا لما سيقوله هتلر في خطبته

لقد انتخب اعضاء هذا الريخستاغ في آذار من العام الماضي ، ولكنهم ظلوا بغير عمل الى الآن ، مع ان الواحد منهم ما يزال يتقاضى مرتبه الشهري وهو ٤٢ جنيها ! ؟

ولا يتوقع اكثر الالمان «الجياع» من زعيمهم في يوم السبت المرعب القادم، الا ان يحمل في خطبته اقوى حملة على من «نهبوا» من المانيا مستعمراتها ، مظهرا لهم شدة حاجة الالمان الى هذه المستعمرات ومشيرا الى ان المانيا النازية «القوية الجبارة» لن تهدأ ، وان السلم الاوروبي لن يستقر ... الا اذا استحى الناهبون المستعمرات فردوها لاصحابها ...

ولا تعتمد المانيا وهي تساوم في مسألة المستعمرات، الا على الحرب الاهلية الناشبة في اسبانيا ، ولهتلر الآن من «المتطوعين» الالمان الذين يعملون مع الجنرال فرانكو الوف كثيرة ، وله في مونيخ ٨٠٠٠ (متطوع) آخر قد تم تدريبهم الآن على فنون القتال، واصبحوا على قدم الاستعداد للسفر الى اسبانيا . وكلما تحرج الموقف في اسبانيا ، كلما ازداد اعتقاد برلين بان بريطانيا وفرنسا معا ستصيخان سمعاً الى ما سيطالبه منهما هتلر يوم السبت ٣٠ الجاري ..!

هتلر الامبراطور

وغيرنغ المستشار الاول

ومع ان الهر هتلر قد نجح في حمل الجنرال فريهر على السكوت عن المطالبة لنفسه بان يكون هو القائد الاعلى للجيش الالماني ، الا انه لم يخلص بعد من مشاكسات الجنرال ويرنهر فون بلومبرغ وزير الحربية ، وها هي انباء برلين الاخيرة تقول عن هذا الوزير أنه عرض ان يستقيل من منصبه ولا يتحمل مسؤولية المغامرة التي يريد النازيون ان يغامروها في اسبانيا ، وهو لم يستقل فعلا الى الان الا بعد ان جاء الامر من هتلر «بان يعتمد على الزعيم» !

وقد قال هتلر في العهد الاخير من ظهوره امام الجماهير في برلين ثم انه عند ما التجأ الى مقر راحته في «بيرختسغادن» لم ينب عنه في الحكم الا الجنرال هرمان غيرنغ ، وكان في عمله هذا ما فيه مما اغضب الجنرال فون بلومبرغ اشد الغضب ، والمعروف من الاول وهو رئيس وزراء بروسيا ، انه لم يكن في يوم من الايام على صفاء ومودة مع الثاني، وزير الحربية . وقد استطاع هتلر في الماضي ان يحول دون تصادم هذين الزعيمين بان اختار اولهما للاشراف على القوة الجوية الالمانية، والثاني للاشراف على الجيش ، وظل «الفوهرر» بذلك وهو «الحكم الاعلى» فيما يشجر بينهما من نزاع !

ولما تسربت انباء هذا النزاع الى الخارج كذبتها الحكومة الالمانية رسميا وامرت بالتحقيق عن مصدرها... على امل في ان تجد تهمة جديدة تلصقها باليهود ، فهم وحدهم الذين يذيعون عن المانيا اسوأ الانباء تنفيذاً لمآرب اليهودية — العالمية — الدولية

على ان الاشاعات المتواترة الان ، تقول بان الريخستاغ عند ما ينعقد في آخر هذا الشهر ، سيعلن «الفوهرر» فيه اسناد منصب المستشار الاول للريخ الى الجنرال غيرنغ ... اما هتلر نفسه فانه سيكتفي لنفسه بان يصبح امبراطور المانيا في كل شيء ، الا في الاسم ..!

والسؤال الان هو : كيف ستقابل اليهودية — العالمية هذا الانقلاب ؟

غيرنغ كوالده محب لليهود ..؟

وتقول الصحف اليهودية، وفي مقدمتها «المانشستر غارديان» و «نيوز ريفيو» ان ارتقاء الجنرال غيرنغ الى منصب المستشار الاول لالمانيا، سيقابل من اليهود بكل ترحاب ، فالرجل كوالده الذي كان يوما من الايام حاكما لمستعمرة جنوب غرب افريقيا الالمانية ، لم يظهر منه قط ما يدل على انه «لاسامي» بعقت اليهود كمقت بقية النازيين لهم ، ويروي عنه انه عندما اتهم جوزيف غوبلزوزير «البروباغندا» بانه يسمح لليهود بالظهور على المسارح الالمانية ليشتركوا فيما يمثل فوقها من الروايات قال غيرنغ ردا عليه «اني انا الرجل الذي اقرر وحدي ما اذا كان هذا الممثل يهوديا اوغير يهودي»

توراة النازي كم بيع منها ؟

واثناء ايام الراحة التي قضاها هتلر في «بيرختسغادن» وجه اهتمامه كله الى الشابين المغامرين اللذين كانا قد تسلقا جبال الالب ، وتعذر عليهما النزول منها وكان في عمل هتلر هذا ما حببه كثيرا جدا الى نفوس اهالي تلك الجهات

انه قاد بنفسه حركة الانقاذ ، وامر مد السكة الحديدية ميلين صعودا الى القمة التي كان الشابان الالمانيان فوقها، كما امر الطيارات بان تلقي اليهما كل ما كانا في حاجة اليه من المؤن والوقود للتدفئة ، وباعماله هذه تجدد الحب لهتلر

اما منزله الخلوي في «بيرختسغادن» التي تبعد بالطيارة ٣ ساعات عن برلين، فاسمه «هاوس وتشنفيلد» وهو لم يشيد الا بالمال الذي اكتسبه هتلر من كتابه «كفاحي» الذي هو (توراة النازي) وقد باع منه ناشره (فرانز ايهرفرلاج) الى الآن ٥،٠٠٠،٠٠٠ نسخة من النسخ المطبوعة باللغة الالمانية وحدها

وادولف هتلر نباتي لا يتناول اللحوم ، ولا يشرب ، ولا يدخن ، ويندر ان ترى امرأة حيث يكون هو، اما صديقه الذي يكثر من زيارته اكثر من غيره من زعماء النازي فهو رودلف هيس

واما آخر ما يقوم به هذا الصديق الان من الاعمال ، فهو الاشراف على ما يبقى من الثكنات للجند على جميع الحدود الالمانية ، ومنها الحدود السويسرية التي يكاد يتم عليها بناء ثكنات فخمة تتسع لاكثر من ٣٠،٠٠٠ جندي ، والجنود البولونية التي تبنى فيها الثكنات في ارض محرمة على جميع الطائرات غير الالمانية وهي ارض طولها ٢٠٠٠٠ وعرضها ٥٠ من الاميال ، ويعد عمل المانيا هذا هو «الرد العملي» على الصداقة الجديدة التي وطدتها بولونيا مع فرنسا التي توشك الى تصبح شيوعية حمراء ، تشترك مع روسيا ومع اليهودية — العالمية في المؤامرة التي تحاك ضد المانيا

اعلان

مطروح بالمنافصة بطريقة الظرف المختوم تقديم الفين وخمسماية متر مكعب جبص والف وسماية متر مكعب صرار لرصف وتعبيد الطريق التي تبتديء من قرب المقبرة الغربيـة وتنتهي بنقطـة اتصالها بطريق القدس ناحية ما بين دائرة البوليس والقشلاق العسكري

العطاءات تقدم لدائرة البلدية قبل الساعة الثانية عشرة من يوم الاربعاء الواقع في اليوم العاشر من شهر شباط سنة ١٩٣٧

الشروط معروضة في قلم البلدية لمن يرغب الاطلاع عليها في اوقات الدوام. البلدية لا تتقيد باقل العطاءات قيمة ولها الحق برفض او قبول اي عطاء بدون بيان الاسباب

رئيس بلدية نابلس
سليمان عبد الرزاق طوقان

في سطور

كم اعدمت الدول من الشباب للموت

فيما يلي عدد من في الجيوش الكبرى، من الشباب الذين اعدتهم دولهم لتضحي بهم على مذابح المطامع والشهوات

فرنسا ٦٦٥،٠٠٠
دول التحالف الصغير ٤٧٥،٠٠٠
المانيا ١،٣٠٠،٠٠٠
النمسا والمجر ٨٦،٠٠٠
بريطانيا العظمى ٥٤٠،٠٠٠
بلجيكا ٩٠،٠٠٠
ايطاليا ٧٥٠،٠٠٠
روسيا الحمراء ١،٣٠٠،٠٠٠
الصين ٥٠٠،٠٠٠
اليابان ٤٠٠،٠٠٠
الولايات المتحدة ١٤٠،٠٠٠

١٠٣ مساجين يحطمون سجنا يابانيا

في الصحف الانكليزية ان ١٠٣ من المساجين في سجن تستسيهار (من امبراطورية مانشوكو التي تحكمها اليابان) قتلوا الحراس الذي كانوا عليهم في السجن ، وحطموا ابوابه ثم ولوا هاربين ، وفي مصباح تعقب الجند الياباني آثارهم الى ان عثر عليهم فحاصرهم واطلق عليهم النيران فقتل منهم ٥٢ سجينا انتقاما للحراس الاربعة اليابانيين ، وكان هؤلاء السجناء جميعا غير مسلحين بالطبع !

فهل هذه هي المدنية الصفراء . . ؟

البرد القاتل في الولايات المتحدة

قتل البرد في مدينة (سولت ليك) الاميركية وحدها عشرات من الناس ونزلت على تلك النواحي عاصفة ثلجية هوجاء عزلت ٢٠ مدينة عن بعضها ، وخربت مستودع القوة الكهربائية على نهر ميسوري ، وقطعت اسلاك البرق والتلفونات ، واسقطت مئات من الاشجار تحت ثقل ما نزل فوقها من الثلوج التي تجمدت فوقها

السياسة الانكليزية يكيفها الزمن

نقلت «نيوز ريفيو» الانكليزية عن «برلينر تاجبلاط» الالمانية مايلي: لجون بول خلق سياسي يتكيف مع الزمن ، فهو يقول ان سياسته المقررة في (المسألة الفلانية) هي كذا ، ثم ينسى فيما بعد هذه السياسة المقررة ليدخل في سياسة مقررة جديدة

ومن ذلك ان بريطانيا اليوم صديقة لروسيا ، وانها في الوقت نفسه شجعت الاتراك على تحصين الدردنيل كما كان في الماضي ، ولم تكن هاتان السياستان في الماضي القريب هما السياستان البريطانيتان المقررتان ، بل كان المقرر ضدهما على خط مستقيم !

واليوم تحمل صحف اليسار الانكليزية حملات جنونية على الفاشستية، اما الطبقة الحاكمة المحافظة ، فتمد يدها لمصافحة ايطاليا ... مصافحة «الجنتلمان» ...!

بشرى عظيمة نزفها الى الامة الكريمة
بتأليف شركة سيارات القدس — حيفا
لاصحابها — عيسى الماني وحموده مكيه

نظرا لما يعانيه افراد هذه الامة الكريمة من مشاق ومتاعب التنقل ما بين القدس — حيفا وبالعكس لذلك قمنا بتأسيس هذه الشركة للسيارات الصغيرة لتسير ما بين القدس وحيفا وبالعكس وجعلنا

اجرة الراكب الواحد ٢٥٠ ملا فقط

وستباشر الشركة اعمالها اعتباراً من يوم الاثنين في اول شباط سنة ١٩٣٧
مواعيد سفر السيارات بصورة منتظمة يومياً وكما يلي :
من القدس لحيفا

السيارة الاولى تغادر القدس الساعة	٧،٣٠	صباحاً
» الثانية » » »	١٠	»
» الثالثة » » »	١،٣٠	بعد الظهر

ومن حيفا بنفس المواعيد
الشركة مستعدة لتسفير السيارات لجميع جهات فلسطين وسوريا وشرق الاردن والعراق
سيارات صغيرة جديدة — سواقون ماهرون — معاملة حسنة
مكتب الشركة بالقدس امام دائرة البوسطة الحالية بعمارة ميو
» » بحيفا امام سكة حديد حيفا بعمارة ابراهيم بك الخليل
اما ارقام تلفون الشركة بالقدس وحيفا فسيعلن عنها فيما بعد وقريباً

مطعم
حلويات بدر
١ — ملتقى الطبقات الراقية
٢ — احسن الحلويات البيروتية
٣ — افخر انواع الاطعمة الممتازة
٤ — تلبية كافة الطلبات وخدمة سريعة و نظافة تامة
المحل بعمارة النابلسى اول شارع المحطة

ايها العربي الشريف
قاوم الاستعمار الاقتصادي بتنشيطك المستحضرات العلمية والتجميلية الوطنية الممتازة تركيباً وتأثيراً ونقاوة وهي من صنع العرب اخوانك. اليك منها :

ذات التأثير الحسن المفيد في امراض العيون
مهياة بتصريح دوائر الصحة في الحكومة المحلية والمفوضية العليا
يعتمدها اشهر اطباء العيون وتبيعها الصيدليات الراقية في الاقطار العربية ، وهي من مستحضرات محمد صبحي الهبل في دمشق
تلفون ١٤ — ٤٢

قطرة ابن سينا
تباع في جميع الصيدليات المشهورة في البلاد العربية

في محل
نجيب القطان
سوق الدير — يافا
يباع احسن انواع
زيت الزيتون للمونة
والسمن الحلبي الحديدي
الممتاز
ماركة
كامل هيكل

كلمة العدد

النبأ العجيب

روينا باعجاب مقاطعة الهنود حفلات التتويج . لا كراهة بشخصية المتوج البعيدة عن كل سياسة . ولكن احتراماً للوطنية الحقية ، تحتفظ على الاقل بكرامتها ، اذا لم تكن بسيادتها على بلادها . وحتى امس الاول ما كان يخطر ببال عربي ، ان يحضر تلك الحفلات في صفة تمثيلية. ان ذلك ـ لو وقع ـ لكان كفراً باخلاق هذه الامة ، وتعريضاً بجهادها . ومحاولة قاسية لطعن كيانها الوطني في الصميم

فاذا كان ـ هل استشير أمين بك عبد الهادي فقبل ؟ وهل استشيرت الهيئة التي ينتسب لها امين بك ـ المجلس الاسلامي الاعلى ـ فقبلت ؟ وفوق هذا وذاك ، هل استشيرت الامة ، صاحبة الرأي الفصل ، فى ذلك أيضاً ؟

لم تخرج الهند من ثورة حين اعلنت المقاطعة . لكنها الكرامة التي يصونها اهلها في السلم والحرب على السواء ، هي الموحية بذلك . هي المملية ارادتها . ونحن ؟ فوق الكرامة ، تلك الضحايا ، وتلك الذكريات ،، وهذا الحاضر الساخط ، والمستقبل المجهول . فاي تتويج ، وأي « تمثيل » ، واي سفر مع يهودي !

لا إساءة الى شخصية الملك . فالعرب اخلاقيون شرفاء . ولكن الى تلك السياسة التي حاربت كياننا ، وجاءت الان تحارب كرامتنا . وسارع يا امين بك الى ما تطالبه منك امتك ، فلا حفلات ، ولا لندن

برقية لجنة الدفاع عن فلسطين الى اللجنة الملكية عن مطلب العرب

طيرت « لجنة الدفاع عن فلسطين » البرقية التالية الى اللجنة الملكية : ان السياسة الصهيونية فى فلسطين أقضت مضاجع العرب ، وكادت تقضي على الصداقة البريطانية العربية . فباسم العدالة والمصلحة نرجوكم تلبية مطلب اللجنة العربية العليا التي مثلت العالم العربي أمامكم بشهاداتها

اعتصار الطبقات الفقيرة

ضج الاهلون هنا من ارتفاع اسعار الحنطة والدقيق في هذه الظروف بشكل لم يعهد له مثيل منذ سبع عشرة سنة ، وقد تفشت البطالة بين العمال واشتد ضيق الحال على الطبقة الفقيرة والعائلات المستورة . وبؤسفنا ان الحالة بلغت الى ان يباع الرغيف الذي زنته نصف وقية فقط بنصف قرش الامر الذي يسترعي انتباه الهيئات الوطنية والغرف التجارية في البلاد

حول التمثيل في حفلات التتويج

علمنا بعد كتابة « كلمة العدد » ان الاستاذ امين بك عبد الهادي صرح بوضوح ان الدعوة التي جاءته لحضور حفلات التتويج شخصية ، وليست لتمثيل امة . لكن بلاغ الحكومة يقول بأن المندوب السامي ـ عملا بارادة الملك ـ دعا كلا من امين بك عبد الهادي وبن زفي « لتمثيل الشعب الفلسطيني . »

فهل أخفت الحكومة الحقيقة عن امين بك ؟ ان كان كذلك فها هو بلاغها يوضحها تمام الوضوح . ثم حتى بالصفة الشخصية لا يستحب من عربي هذا العمل . وليس هناك شيء اسمه « الشعب الفلسطيني » متضمناً العرب واليهود . بل هناك عرب هم اصحاب البلاد ، ويهود

في الوقت متسع ، لكن كرامة الامة تقتضي السرعة

استقالة الوزارة اليابانية وانتصار الجيش

لم تحل أزمة اليابان الوزارية حتى الان . لكن الوزارة استقالت ، وهي فى انتظار هيئة جديدة تحل محلها . و كان اليوم يوم مفاوضات بين الجيش وزعماء الاحزاب . والمتوقع انه ربما ينتهون بعد ظهر الغد الى حل

الشيوعية تسود الان منطقة الثورة

طوكيو ـ تقول انباء شنغهاي ان مدينة سيانفو عاصمة ولاية شنزي قد اصبحت جميعها الان بولشفية . والاعلام الحمراء تخفق في كل مكان . والمفهوم من جهة أخرى ان الفرق الشيوعية اتحدت مع فرق الجنرال شانغ هسوليانغ التي يقودها الان « يوهسي شونغ » و « يانغ هسوشنغ » وقد اعلنت حكومة نانكين رسميا ان سيانفو موضوعة تحت رقابة اعضاء جمعية سالفاتيا الوطنية المناوئة لليابان والتي تتألف لجنتها التنفيذية من عدة زعماء شيوعيين معروفين . وتذيع محطة سيانفو يوميا برامج الدعاية الشيوعية ـ وكالة الاناضول

الفقيد العظيم فى آخر ساعاته
كريمة الهاشمى باشا تصف الوفاة وصفا مؤثرا

أدلت الآنسة مديحة الهاشمي ، كريمة فقيد العرب العظيم ، بالحديث المؤثر التالى عن آخر دقائق المرحوم والدها : نام ابى مساء الخميس على عادته ، وظلت الممرضة الى جانبه ، ولم نكن نشعر في تلك الليلة بوطأة المرض عليه ، فقد كان في جلسته وحديثه وتفكيره طبيعياً وعند الساعة الواحدة بعد منتصف الليل استيقظ فجأة ، ودعا الممرضة ، وشكا ضغطاً مؤلماً ، يكاد يمزق صدره ويسد عليه انفاسه ، فاسعفته اسعافاً اوليا ثم دعت الاطباء ولم يكادوا يلقون عليه النظرة الاولى حتى اعلنوا يأسهم من انقاذه وضاع ما كان اعطوه من علاج واسعاف .

لقد اخذ سراج والدي ينطفيء ، وها هو الاجل يدنو ، فاحطنا به وهو ناظر الينا يبكي لبكائنا ، ويشير علينا بالسكينة والاناة ، ولعمري فاننا لم نره اربط جأشاً من الساعة التى كان يحتضر فيها . وكان دائما يردد هذه الكلمة : اللهم ساعدني ، اللهم اعنهم على امرهم

وكان الفجر ينسج ببياضه آية الليل البهيم ، وكانت الشمس تتأهب اذ ذاك للشروق ، وكان بين الموت وبين ابي ثوان معدودة لم تكد تنقضي حتى اسلم الروح ومات ياسين »

جمعية الشبان المسلمين وفقيد العرب

طيرت جمعية الشبان المسلمين بيافا معزية بوفاة فقيد العرب ياسين باشا الهاشمي البرقية التالية : فقد شقيقكم العظيم فاجعة قومية . للفقيد الرحمة . وعزاء الامة العربية بكم وبالعاملين من ابنائها

رئيس جمعية شبان المسلمين
علي الدباغ

حيفا

حادث لرئيس لجنة البلدية وقنابل

حيفا في ٢٣ كانون الثانى ـ لمراسل الدفاع الخاص ـ وقع في هذين اليومين عدة حوادث خطيرة لفتت انظار الجمهور في هذه الاوساط ، منها ان رئيس لجنة البلدية السيد حسن شكري حين قصد صباح امس الى دائرة البلدية لم يكد يتخطى ساحة البلدية حتى داهمه مجهول واطلق عليه اربعة عيارات نارية من مسدسه فاخطأته ، وقد كان ذلك امام عدد من الناس فاستطاع الفاعل ان ينجو بنفسه

وفى الليلة التالية لليوم ذاته القيت قنبلة على سيارة الوجيه عزيز الخياط أمام داره فاصابتها باضرار بسيطة . وقبل ذلك بليلة القيت قنبلة على بيت الوجيه سليمان الصلاح فشوهت شيئا من المكان . والقيت في نفس الوقت قنبلة أخرى على منزل محمود ابو صلاح بالمنشية بعكا . ولا تزال هذه الحوادث المتشابهة حديث الناس بالمدينة والقرى المجاورة

الامل باتفاق الشركة والعمال

اجتمع بعض الشباب ليلة امس الى جمعية العمال العربية وبحثوا مع المجتمعين في مشكلة عمال شركة قرمان ديك وسلطي وقد فوضتهم الجمعية في محادثة اصحاب الشركة وتقرير ما يرونه مناسباً ومتفقاً مع مصلحتى الشركة والعمال والتفصيلات بالبريد

« الدفاع » : نرجو ان يتوفق الفريقان الى ذلك ، وحفظ حقوق الجميع ، وهذا هو ادعى الى ارتياحنا منعاً للظلم والاستغلال

حفاوة بالغة بسعادة قنصل مصر

وصل حيفا سعادة احمد رمزي بك قنصل المملكة المصرية بالقدس ، وزار المدارس العربية ، وكان يرافقه محمد راغب بك مدير شركة البواخر الخديوية والسيد كامل ابراهيم رئيس جمعية الاخاء المصرية . وقد رحب الطالب محمود الغزاوي بسعادته وأشار الى الروابط المتينة التي تربط فلسطين بالشقيقة مصر . وقد ابدى سروره من تنظيم المدرسة ونجاحها ، ثم قصد سعادته الى جمعية الاخاء المصرية حيث هتف له الحاضرون ورحب به الخطباء السادة : طه المقبل سكرتير الجمعية ومحمد فهمي المصري . فرد سعادته على هذه الحفاوة شاكراً واوصى بالاتحاد وضرورة حب المصريين في فلسطين لاخوانهم العرب وتلاه محمد راغب بك وعلق على خطاب سعادته ، وقال : ان دراساته فى هذه البلاد قد اكدت له ان لا فرق بين مصري وفلسطيني ، وان هذا الاتحاد بين الاخوين لا نهاية له ، ثم قام سعادة القنصل ثانية وقال انه يبشر الجميع بقرب إنشاء قنصلية مصرية بحيفا . وكانت الهتافات بحياة الملك فاروق ومصطفى النحاس باشا والشعب المصري بالغة وتقام غدا فى فندق ايروس الالماني حفلة تكريمية لسعادته يحضرها عدد كبير من الوجهاء والاعيان

ـ اذاعت نقابة عمال شركة قرمان ديك وسلطى امس بيانا على الجمهور الكريم تدعوه الى التبرع للعمال البائسين الذين اقفلت الشركة ابواب مصنعها في وجوههم وقد تجول كثيرون بصناديق لجمع الاعانات وكان الاقبال على التبرع عظيما

ـ حدث قبل ظهر اليوم شجار بين العمال العرب بالجمرك وبين بعض اليهود ادى الى اصابة عدد من الاشخاص والقبض على سبعة اشخاص من العرب دون اليهود !

كلمة حق بعد الرحيل
دروس في الاخلاق ووطنية ممتازة يلقيها العظماء البعيدون

أبعدوا
الصحف المهاجمة

جاءنا وصف مؤثر للساعات التى قضاها فقيد العرب العظيم . فقد ذكرت الآنسة مديحة ، كريمته ، انه كان يكثر من طلب قراءة الانباء ، لاسيما أخبار العراق وكان يتمعض اذا قريء له طعن فى وزارة العراق الحالية ، يطلب إقصاء تلك الجريدة . ان هذا وحده شيمة النفس الكبيرة المتعففة . حاول « خصومه » النيل منه فى صحف معروفة ، وهو يبعد عنه الصحف التى تنال من أولئك (الخصوم)

ماذا
اراد العراق

اكثر من ذلك ، وأسمى . كان يقول : نحن وأركان بغداد متفقون . نحن اخوة » هذا الرجل كان قادراً على شيء كثير . لكنه ضحى بنفسه ، إبقاء على حياة عشرات الالوف . لقد كانت سيرته كلها عظمة فى عظمة . أراد الشباب العراقي نسور أجواء ، وجنود دولة ، فحارب الفسق ، والمجون ، سائراً نحو القوة ، والكرامة الوطنية

لو
وقعت حرب

أربعة قواد حرمهم العراق : ياسين الهاشمي ، وجعفر العسكري ـ الى الابد. ونوري السعيد . وطه الهاشمي . اي قواد يقفون على رأس العراق لو نشبت بينها وبين دولة اجنبية حرب ؟ اما الهاشمي فلا مثيل له . يغرر بالناس من يقول ان احداً يستطيع ان يحل محله . كان أمة فى رجل ، ورجل ممتاز

منع
شقيق العظيم

ومنعت الوزارة الحاضرة دخول طه الهاشمي مع جثمان أخيه الراحل . الحكومة التي تحترم نفسها لا تقدم على مثل هذا الامر . ان طه الهاشمي عالم ، فوق انه قائد ممتاز . وهو شخصية تحترم كل كلمة تقولها . كان الانسب والاليق ان يعود الى البلد الذي خدمه اخوه العظيم ، وخدمه هو . لن يكون من وراء دخوله بغداد خطر لانه يحترم وعداً يقطعه على نفسه . اللهم الا اذا كان فى مجرد ظهوره امام الجيش والشعب الخطر

ابعاد
الرجل العالم

ورستم حيدر . هذا العالم الضليع هو الاخر استغنى عنه العراق ! نسمح لانفسنا القول بان لا مثيل لهذا الرجل في بغداد اليوم . نذكر له الوقفة في بربيل الشاعر الفارسي في طهران ، وكيف ارتجل خطابا بالفرنسية دهش له السامعون من الوفود الاوروبية . هذا الرجل السياسي المؤرخ ، خسره العراق ايضا.

مصلحة
الوطن والكرامة

ان الذين ابعدهم « الانقلاب » عن بلادهم بنوها واقاموها ـ وابعد اثنين منهم الى الابد ـ لا انداد لهم في العراق العربي ، الذي تهفو له قلوبنا . فليحرص على البقية المبعدة من رجاله . وليذكر رجال الانقلاب كيف تعفف هؤلاء عن رد « التهم » التى حاولت المادة الصاقها بهم ـ لمصلحة الوطن اولا ولكرامة الرجولية

. . .

وقى الله العراق من كل شر . وأعاد اليه الذين عملوا من اجله طويلا . وابعد عنه كل اختلاف .

اما الهاشمي ، اما الرجل الذي خارت لنبأ وفاته قوى البلاد العربية ، فحسبه هذا الحب العميق ، يبدو اليوم فى شكل حفاوة بجثمانه لا تقام الا للملوك من الطراز الذين يعرفهم ياسين

مرض رئيس البلدية

الم بسعادة رئيس البلدية عاصم بك السعيد مرض الزمه الفراش . شفاه الله

حادث
صدام مؤسف

القدس ـ وقع اصطدام بين سيارة جيش رقمها ٣٧٣٨ وسيارة تاكسي رقمها ١٢٥٦ جهة باب العمود فاسفر عن اصابة الشاب داود الشريف باصابات مختلفة وقد اسعف في صيدلية العلمي واصيب شيخ في الثانية والسبعين من عمره يدعى ابراهيم الترك فقطعت رجله ونقل الى المستشفى بحالة سيئة . وقد اعتقل البوليس السائق يحيى عرفات كما اعتقل نفر البوليس مطيع الغلاييني الذي الذي كان يسوق سيارة التاكسي

زفاف سعيد

يحتفل يوم الاحد الواقع فى ٣٠ كانون الثاني الجاري بعقد اكليل الاديبة المهذبة الآنسة ايفلين حداد على السيد يوسف كيروز وذلك فى كنيسة القديس اسطفان بالقدس فنتمنى للعروسين حياة سعيدة بالرفاء والبنين

مباراة رياضية

تبارى فريق النجاح التابع للنادي الرياضي الاسلامي بيافا مع فريق الجيش البريطاني المرابط فى يافا ففاز الاول باصابتين ضد اصابة واحدة للثاني

الحلم فى قضية اراضى محاجر المجدل

يذكر القراء حادث محاجر مجدل الصادق ، ومحاولة اليهود اغتصاب اراضي القرية بالقوة وادعاء ملكيتها ، والسعي لجعل العمل فيها عبرياً محضاً . وقد ذكر اذ ذاك ادعاءهم شراء الارض مع انها مشاع يشترك فيها اهالي قرية المجدل جميعاً ونضيف اليوم الى ان اليهود عكفوا منذ ذلك اليوم على متابعة البناء في اراضي المحاجر المذكورة ، تثبيتاً لملكيتها ، وان اهالي القرية اقاموا بذلك دعوى يطلبون فيها توقيف عملية البناء . وقد نظر فى هذه القضية القاضي الاستاذ خليل شحادة بالامس فتقرر توقيف اليهود عن متابعة اعمال البناء شرط ان يقدم اصحابها الارض العرب كفالة بمبلغ ٢٥٠ جنيهاً ، ففعلوا وقد طلب اليهود تقديم كفالة بمبلغ الف جنيه على ان يستمروا في متابعة اعمال البناء فرفض القاضي طلبهم .

الى الحجاز دفاعاً عن فلسطين

عزمت لجنة الدفاع عن فلسطين فى العراق ارسال وفد مؤلف من اربع شخصيات كبيرة للحجاز لاداء فريضة الحج والاجتماع بحجاج بيت الله الحرام ومباحثتهم في شأن ضرورة مناصرة فلسطين في جميع انحاء العالم الاسلامي ، والرأي يتجه الى ارسال السادة : سماحة محمد الحسين آل كاشف الغطاء ، وسعيد بك ثابت رئيس لجنة الدفاع عن فلسطين ، والاستاذ الشيخ كمال الدين الطائي سكرتير جمعية الهداية الاسلامية ، وسليم بك عبد الرحمن مدير مكتب الدعاية والنشر الفلسطيني ، والمخابرات جارية بهذا الشأن مع بعض النواحي المختصة . وينتظر ان يسافر الوفد في بحر الاسبوع القادم

حريق فى الناصرة

الناصرة ـ شبت النار بالامس في مطحنة السيد اديب السروجي وشركاه واندلعت السنتها بشكل خاف منه السكان المجاورون . وقد سارع الاهلون ورجال البوليس الى حصرها واطفائها ، وبذلوا في سبيل ذلك جهوداً جبارة ، ومما يجدر ذكره ان صاحب هذه المطحنة قد سلبه اللصوص مبلغاً لا يستهان به اثناء سيره بين مستعمرة ام العمد وقرية يافا ـ الناصرة ويجري البوليس التحقيقات لمعرفة اسباب هذا الحريق الذي يظن انه كان متعمدا من اناس مجهولين

اعلنوا
في جريدة الدفاع

تلفونات الدفاع وبرقياتها الخاصة

التعويض على المنكوبين

تألفت لجنة من السادة : نظمي بك عنبتاوي قائمقام يافا المالي وحسين افندي شهاب الدين عضو البلدية، وحسن افندي الحلاق احد موظفي دائرة المالية والمختارين أبو سعدو الجمل وسليمان صالحية لزيارة المنكوبين الذين تخلفوا عن حضور الجلسات التي عقدتها لجنة التعويضات باعذار شرعية ، ودفع استحقاقاتهم من التعويضات . ومن المنتظر ان تقوم هذه اللجنة بمهمتها هذه يوم الاثنين والثلاثاء المقبل على الاكثر

انهاك قوى الفلاح

علمنا ان الحكومة اخذت تحصل ضرائبها بطريق الشدة رغم الازمة المستحكمة ورداءة الموسم الزراعي في العام الماضي . وقد حدثنا فريق من المزارعين ان جباة الاموال الاميرية يحملون معهم أوامر الحجز سلفاً ، حتى اذا تأخر احدهم عن الدفع لضيق يده أرقم الجابي عليه الحجز دون مراجعة بعض الدوائر الاجرائية ، هذه الحالة انتجت جزعاً بين اهالي القرى والمزارعين وازدادظنهم سوءاًبالسياسة المتبعة نحوهم

حركة الميناء

رست في ميناء الثغر الباخرة (آنه) وأفرغت من حمولتها ٣٤٤ طن بضائع واسمنت ، والباخرة رودي وافرغت من مشحونها ٧٠ طنا من مختلف البضائع وتجري عملية شحن البرتقال في الباخرة «ماريا كورثن» ورست امس الباخرتين روتن فجل وعليها مائة طن بضاعة وحديدا وقبرص وعليها ٧٠ طنا من البضائع المتنوعة

وابحرت الباخرة تيرا إس وعلى ظهرها ٣٨٧٧٦ صندوقا الى ميناء لندن ، والباخرة اشنك كورتن وعلى ظهرها ٤٣٢٦٣ صندوقا الى ليفربول وبلغ مجموع ما شحن بالامس ٢٩٥٠٨ صناديق عوما افرغ في اليوم ذاته من البضائع ٥٠٠ طن فقط

يانصيب المواساة

تقرر سحب يانصيب عمارة جمعية المواساة في يوم ٩ الشهر القادم

واردات المانيا

بلغ ما صدرته المانيا الى هذه البلاد من مبيعات مليونا وتسعة وسبعين الف جنيه مقابل ٩٠٩ آلاف جنيه فلسطيني قيمة مبيعات انكلترا فى البلاد والسبب في كثرة الوارد الالماني الى هذه البلاد عدم تمكن المهاجرين اليهود من نقل اموالهم الا على صورة منتوجات المانية

الى جمعيات العمال

ترجو جمعيات العمال العرب بيافا وحيفا والقدس من الهيئات الوطنية واصدقاء الفقيد المرحوم ميشيل متري رئيس جمعية العمال العرب بيافا ومن الذين يريدون تأبينه في حفلة الاربعين التي عين موعدها في ٧ـ٢ـ٣٧ ان يتكرموا بارسال كلماتهم الى سكرتير اللجنة ص. ب. ٢٣٣ يافا قبل يوم ٢ـ٢ـ٣٧ لتتمكن اللجنة من اعداد البرنامج

القدس

استمرار الحزن على فقيد العرب

القدس في ٢٣ كانون الثاني ـ لمراسل الدفاع الخاص : كان من المقرر ان يسافر الاستاذ عوني بك عبد الهادي صباح امس الى دمشق مع الذين سافروا للاشتراك في تشييع جثمان فقيد العروبة المغفور له الشهيد ياسين باشا الهاشمي . لكن عارضاً طرأ على صحته حال دون قيامه بهذا الواجب نحو صديقه الحميم في المبدأ الوطني . اما الوفد الذي سافر فقد تألف من الاساتذة عزة دروزة ، عبد الحميد شومان ، عجاج نويهض ، اكرم زعيتر . وذهب ايضا الاستاذان سليمان الحسيني وجميل الحسيني ، الاول من اللجنة القومية بالقدس

وقد أبرق عطوفة حلمي باشا ، وسعادة نبيه بك العظمة والاستاذ عوني بك عبد الهادي ، والاستاذ سامي بك السراج البرقية التالية الى طه باشا الهاشمي : فاجعة العرب بفقيدهم الهاشمي العظيم لا تعوض. نعزيكم باعين باكية وقلوب دامية

وقد نعي المرحوم امس ايضاً من على المآذن كما اقيمت على روحه الطاهرة صلاة الغائب في المسجد الاقصى ، بعد صلاة الجمعة واخذ المصلون يعزون بعضهم بعضاً وهم يذرفون العبرات على هذا المصاب العظيم والكارثة الاليمة . وكانت المدينة أمس وما تزال حتى هذه الساعة في حالة حزن وألم عميقين . رحم الله الفقيد رحمة واسعة وعوض هذه الامة الثاكلة بفقده خير العوض ، وأسكنه فسيح جنانه

قضية بعدم شرعية قانون الطوارىء

استأنفت محكمة الاستئناف العليا النظر في قضية علي ادم ابراهيم ، ضد النائب العام وعلى المذكور وقضت عليه محكمة الجنايات الكبرى بالاعدام ، بتهمة اطلاق النار على الجند البريطاني ايام الاضطرابات في ٢١ اب سنة ١٩٣٦ ، وكانت محكمة الاستئناف مؤلفة من اصحاب السعادة : المستر ايفنس ، فرنسيس بك خياط . وبعد استماع مدافعة وكيل الدفاع المحامي الاستاذ حسن حبيب حوا ومرافعة وكيل النيابة اصدر القضاة كل واحد منهم قراراً على حدة مستقلا عن الاخر . وخلاصة قرار المستر مانتغ والمستر ايفنس كما يلي :

انهما وافقا على النقطة التي اثارها المحامي الاستاذ حوا في ان قانون الطوارىء اصبح لاغياً اعتباراً من تاريخ ٣٠ ايلول سنة ١٩٣٦ لكنهما قررا ان المتهم ارتكب الجرم قبل هذا التاريخ ، لذلك قررا تصديق حكم الاعدام بالاكثرية لان سعادة فرنسيس بك خالف هذا القرار على قاعدة انه لا يمكن محاكمة انسان بموجب قانون لاغ ، وقرر البراءة . لكن الاكثرية الحاصلة من القاضيين البريطانيين قررت تأييد الحكم كما ذكرت

وقد علمت ان وكيل المحكوم عليه الاستاذ حسن حوا سيستأنف قرار محكمة الاستئناف العليا الى مجلس الملك الخاص في لندن وقد اخذ في اعداد اللوائح لذلك

الاهتمام باحدى قضايا الاضطرابات المعروفة

تعين يوم الثلاثاء الواقع في ٢ شباط القادم موعدا للنظر في قضية السادة عباس بامية ، مهيب كنعان ، طاهر بامية ، المتهمين بارسال حقيبة فيها قنبلة الى يهودي . وسيتولى الدفاع عنهم الاساتذة عوني بك عبد الهادي ، مغنم مغنم وجورج صلاح

وضع حد لاسعار الحبوب

جاءنا من قلم المطبوعات البلاغ الرسمي التالي : رغبة في المساعدة على تفريج الصعوبة الناشئة عن ارتفاع اسعار الحبوب ووقوف استيراد القمح الصلب من البلاد المجاورة قرر فخامة المندوب السامي بموافقة وزير المستعمرات على ادخال التغييرات التالية فى التعرفة الجمركية اعتباراً من ٢٣ كانون الثاني سنة ١٩٣٧ :

١ ـ غيرت التعرفة الثابتة البالغة ثلاثة جنيهات عن طن القمح الصلب الى تعرفة متفاوتة لا يقل بمقتضاها السعر المحلى عن ٩ جنيهات للطن الواحد على ان يكون الحد الادنى للتعرفة جنيهاً واحد .

٢ ـ خفضت الضريبة الجمركية على الشعير من ثلاثة جنيهات للطن الواحد الى جنيه .

٣ ـ اعفيت الذرة الصفراء من التعرفة اعفاء تاماً

اذكري انك مدارس للطلبة العرب

لا تزال المدارس الاجنبية وفي مقدمتها مدرسة المطران تعمل على اكراه التلامذة العرب لحضور حفلات السينما في المسارح اليهودية ، وقد حاول المستر شارب من اساتذة مدرسة المطران ان يرغم التلامذة العرب على حضور رواية تاريخية في سينما عدن لكن التلامذة الانجاب رفضوا باباء اطاعة الامر المهين لكرامة قوميتهم . وقد اضرب طلاب مدرسة الفرير عن تناول الطعام بسبب تعامل ادارة المدرسة مع التجار اليهود

سفر آخر اعضاء اللجنة الملكية

سافر اليوم الى القاهرة على قطار مصر المستر دوريس كارتر أحد اعضاء اللجنة الملكية وآخر عضو تخلف فى القدس . وقد شحن اليوم أحد عشر صندوقاً ملاءى بالاوراق والدوسيهات والافادات التى اخذت من العرب والانكليز واليهود

الثورة الروسية تأكل اليوم ابناءها

محاكمة دموية لزعماء البلشفية واسنادتهم مختلفة وانتظار ما انتظره الذين اعدموا قبلا

في مجلس العصبة

الشؤون الدولية ومسألة دانزغ

جنيف ـ تناول المسيو دلبوس طعام الغداء مع المسيو لتفنوف وتحدث اليه في مسألة عدم التدخل بالنزاع الاسباني وقد ظهر من حديث المسيو لتفنوف ان الحكومة الروسية تحذو حذو الحكومة الافرنسية وتوافق موافقة تامة على مقترحات الحكومة البريطانية الرامية الى حظر ارسال الاسلحة والمتطوعين الى اسبانيا بشرط ان توافق المانيا وايطاليا على المقترحات المشار اليها

وقد اجتمعت اليوم لجنة الثلاثة المؤلفة من المستر ايدن والمسيو دلبوس والمسيو سوندلر وزير خارجية اسوج وتناقشوا بالمعلومات التى افضى بها المسيو (بك) وزير خارجية بولونيا عن الحالة في دانتزغ . وكان المسيو بك قابل بطريقه الى جنيف البارون فون نورات في برلين وباحثه فى هذه المسألة .ولم يخف المستر ايدن دهشته لنتائج الاتفاق الذي ابرم بين فرسوفيا ودانتزغ وبرلين فيها

اصرار الاتراك وتأثرهم بسياسة ايطاليا

جنيف ـ يبدو ان مشكلة الاسكندرونة وصلت الآن الى طور خطير جداً فحكومة انقرة تصغي اصغاء تاماً الى ما توعز به اليها حكومتا برلين وروما . وهي وساوس تقول اندية جنيف انه يجدر بتركيا ان لا تصغي اليها ولا تغتروا بها . ولكن الاتراك ما زالوا حتى الان متمسكين بنظريتهم المعروفة تمسكا شديداً

تعاون روسيا مع انكلترا وفرنسا

اما المستر ايدن فانه متفق اتفاقاً كلياً مع المسيو لتفنوف على وجوب دفع اقصى ما يستطاع دفعه من الاخطار في سبيل السلام العام في الشرق . كما ان دول الاتفاق الصغير ودول الاتحاد البلقانى ، تعير الخلاف الافرنسى التركي الناشىء عن معضلة الاسكندرونة اهمية كبرى

احتمال انسحاب تركيا من عصبة الامم

ويحتمل ان تحذو الحكومة التركية حذو المانيا وايطاليا فتنسحب من عصبة الامم . لقد عزم رئيسا وزارتي يوغوسلافيا ورومانيا على دعوة المسيو ايفون دلبوس والمسيو فيينو ، وممثلى الاتفاق الصغير والاتحاد البلقاني الموجوديين في جنيف والدكتور رشدي اراس وزير الخارجية التركية ، الى حفلة غداء ويرجى ان توضع قواعد التقارب اثناء المحادثات الحبية التى تحصل بعد الطعام بحضور المسيو شاندلر مقرر مسألة سنجق الاسكندرونة امام مجلس العصبة . ولكن المسيو دلبوس وفيينو سيبرحان جنيف مساء غد قاصدين الى باريس ثم الى ليون للبحث مع المسيو بلوم والمسيو هريو فى هذه المعضلة .

ستالين يطلب تسليم تروتسكى

اوسلو ـ اذيع في موسكو ان الزعيم ستالين طلب بواسطة وزارة الخارجية الروسية من حكومة المكسيك تسليم تروتسكي لمحاكمته ورفاقه الموقوفين

وصول الاستاذ محمود بك عزمى

وصل القدس الصحافي العربي المعروف الاستاذ محمود عزمي ، وزار الاستاذ عوني بك في مكتبه ، وسيسافر حضرته الى سوريا ولبنان والعراق

نابلس

صدام بين مسلحين ورجال البوليس

نابلس في ٢٣ كانون الثاني ـ لمراسل الدفاع الخاص ـ في الساعة التاسعة من مساء امس خرجت داورية البوليس التى اعتادت ان تقوم بالمحافظة على الامن العام بين نابلس وجنين وطول كرم للقيام بمهمتها ولدى وصولها وادي برقة هاجمها فريق مسلح كان يرابط لها في ذلك الوادي ، وقد وقعت بادىء الامر مناوشة تبادل فيها الفريقان العيارات النارية ، ثم انقلبت الى معركة حامية الوطيس استمرت نصف ساعة ، واسفرت عن اصابة احد افراد الفريق المهاجم بعيار ناري قاتل . وفي نهاية المناوشة توغل المسلحون في الجبال . وقد سارع افراد الداورية لاسعاف المصاب لكنهم وجدوه قد فارق الحياة ، فنقلوه الى المستشفى الوطني حيث اجري تشريح جثته ، وظهر من التحقيق ان القتيل يدعى محمد يوسف اسماعيل من قرية بيت امرين . وفي الصباح الباكر خفت الى مكان الحادث قوة من الجند تصحبها كلاب البوليس واخذت تتعقب اثر العصابة وحتى هذه الساعة لم تعد القوات من مكان الحادث .

شعور النحاس باشا تجاه الكارثة العربية

طير النحاس باشا البرقية التالية الى طه باشا الهاشمي : « رزئت كما رزئت البلاد العربية كلها بوفاة المجاهد الوطني الكبير المغفور له ياسين الهاشمي باشا الذي وقف حياته على خدمة قضية العرب ، وأدى لشقيقتنا العراق أجل الخدمات ، والذي كانت تربطني به أوثق صلات الود والاخاء ، فأقدم لكم ولاعضاء الاسرة جميعا باسم الامة والحكومة وباسمي خاصة أصدق آيات العزاء ، أطال الله بقاءكم وتغمد الفقيد برحماته في نعيم جناته ، والهمكم فيه الصبر الجميل »

اسف نوري باشا العميق للفاجعة الوطنية

طير نوري باشا السعيد البرقية التالية : « اقف مع عائلتي الى جانب العائلة الكريمة في الخطب الجلل مقدمين آخر تعازينا سائلين المولى ان يتغمد الفقيد برحمته ويلهمنا جميعاً الصبر . »

وطير كذلك برقية اعتذار : « اسفت جداً لعدم تمكني من تذليل موانع سفري الى دمشق لتأدية واجبي الاخير نحو جثمان الفقيد . اكرر وقوفي الى جانبكم »

شعور طلبة العراق تجاه زعيمهم

اعرب طلبة العراق في مصر عن الهم العميق لوفاة الفقيد العظيم ، بالبرقية التالية الى طه باشا الهاشمي : عمنا الاسى بفقد الزعيم العظيم. الهمكم الله الصبر ، والامة العربية العزاء .

جواب ايطاليا والمانيا على بريطانيا

لندن ـ يعتقد ان يسلم مستشار السفارة البريطانية فى روما رد ايطاليا على المذكرة الايطالية في مسألة خطر المتطوعين . ويظن ان الحكومة الالمانية ستحذو فى الوقت نفسه حذو الحكومة الايطالية لدى السفارة البريطانية في برلين

التقارب بين تركيا وايطاليا

روما ـ ثبت ان الدكتور رشدي اراس وزير خارجية تركيا سيقابل والكونت شيانو قريباً في احدى مدن الشمال ، فيبحث معه فى شؤون تهم البلدين في حوض البحر المتوسط وتقول الصحف الايطالية ان الحكومة اثبتت اكثر من مرة حسن نيتها نحو تركيا ، وانها لم تقر ما قرره مؤتمر مونترو الا لبواعث شكلية

وقد نوهت الصحافة البلقانية بهذا الاجتماع وذكرت انه من المنتظر ان يتم التفاهم بين الدولتين على اساس وضع ميثاق عدم اعتداء وان تركيا اعربت عن رغبتها فى عقد مثل هذا الميثاق فقد تعقدت مشكلة الاسكندرونة ، وان ايطاليا وافقت على ذلك بشرط ان لا يتناقض هذا الميثاق والاتفاق البريطاني الايطالي الاخير .

وتقول شركة الاناضول التركية في آخر انبائها ان الحكومة الايطالية ابلغت تركيا موافقتها على مقررات مؤتمر مونترو

عودة غيرنغ الى المانيا

روما ـ عاد الجنرال غيرنغ من كابري هذا المساء قاصدا الى روما . وقد اجتمع فور وصوله اليها مع السنيور موسوليني والكونت شيانو ودام الاجتماع زهاء ساعتين ثم استقل الجنرال غيرنغ طائرة قاصداً الى برلين . ولم تشر المقامات السياسية الى نتيجة هذه المقابلة ولكن من المفهوم انها ذات علاقة بالحالة في اسبانيا ، وبالتطورات التي قد تنشأ عن اجتماع مجلس عصبة الامم الحالي بالمشاكل المعقدة التى تعرض له

الاضطرابات فى الجزائر وتونس

الجزائر ـ يعتبر طرح مشروع فيولت على البرلمان الافرنسى من جانب حكومة الجبهة الشعبية لتعديل حقوق الانتخابات النيابية فى الجزائر . سبباً فى كثير من الانحاء . والمفهوم ان الجزائريين سيقاومون مشروع فيوليت بحجة انه يحتم جعلهم رعايا افرنسيين رغم انهم ينالون فيه حقوقاً برلمانية اسوة بالافرنسيين انفسهم

وتستمر في تونس اضطرابات عامة اكثر ما تتجلى بالعمال . وقد حشدت السلطات قواها في كثير من المراكز كما ان جمعية النقابات التونسية عقدت جلستها العامة فى احد الاحياء الوطنية وحضرها عشرة آلاف شخص . وقد قررت الجمعية ان تكلف السلطات بتطبيق جميع القوانين الاجتماعية في تونس على الوطنيين ايضا وليس على الاوروبيين لوحدهم

في «النيرايست» أيضا

قائد الثورة

فوزي بك القاوقجي لاجىء سياسي

العراق يعطف على فلسطين ولن يتخلى عنها

نشرت «النيرايست» في عددها الاخير، رسالة لمكاتبها الخاص في بغداد جاء فيها ما لي :

وزراء العراق المنفيون، وسمو الامير عبد الله

هنا الآن زائر ذو اهمية غير عادية، وهو الامير عبد الله، امير شرقي الاردن وعم الملك غازي الذي وصل من عمان مذ ايام قلائل، وهو يقيم الان كضيف في السراي الملكية

أما السبب في زيارته هذه في وسط الشتاء فلم يعرف بعد، وانما يقال ان الزيارة ذات صلة بمسألة وزراء العراق السابقين الموجودين في المنفى منذ الانقلاب والمعتقد فيه هو انه يحاول ايجاد المسألة والاتفاق بينهم وبين الادارة الحالية، وهذا هو التفسير الاكثر وضوحا من غيره، اذ المعروف على وجه العموم ان هذه الزيارة لا شأن لها بالحوادث الحالية في فلسطين

وبعد ان تكلم المراسل عن الوفد الفلسطيني وانتظار عودته من الرياض الى بغداد عن طريق الكويت، قال ما يلي

سياسة العراق مع فلسطين ستظل كما كانت

بينما يعطف العراق كل العطف على عرب فلسطين، يلوح لنا ان من الصعب علينا ان نرى اية مساعدة سيستطيع هذا الوفد ان يستخلصها من العراق مادام العرب قد رفضوا التعاون مع اللجنة الملكية!

على ان العراق على كل حال، لا يحتمل منه ان يتخلى عن سياسته القاضية بتتبع المعضلة الفلسطينية على رجاء حلها بالتعاون مع السلطات البريطانية، وهو لهذا يسعى في سبيل المساعدة على ايجاد تسوية يرضى بها الفريقان

قائد الثورة، تكذب عليه الصحف البريطانية

اما مسألة قائد العصابات الفلسطينية ... فوزي القاوقجي — وهي المسألة التي اهتمت لها الصحف البريطانية، ونشرت عنها انباء مزعجة قالت فيها عن هذا القائد أنه يبث الدعوة ضد البريطانيين في بغداد، وان دعوته هذه قد انتجت خطبا نارية ملتهبة القيت في المساجد — فانني استطيع الجزم بانها انباء كاذبة لم تصدر رأسا من بغداد

ان فوزي منذ رجوعه من فلسطين لم يعمل اي عمل تشتم منه رائحة العداء للبريطانيين، ففوزي لاجيء سياسي، وهو يدرك مركزه هذا حق الادراك ويحترس من عمل ما من شأنه ان يغضب عليه الحكومة

على ان معضلة مستقبل فوزي قد حلت الآن على كل حال، فهو سيسافر الى سوريا ليتولى هناك تنظيم الجيش السوري.

اسعار الاثمار الحمضية في اسواق انكلترا
عن مكتب صروف للدعاية

لندن في ٢٢ـ١ـ٣٧ : وصلت الى هنا يوم ١٨ الجاري الباخرة (ايطاليان برنس) وقد اصيب جانبا من حمولتها بتلف ظاهر

البرتقال : طرح للبيع من محمول الباخرة (ايطاليان برنس) ٩١٥٥ صندوقا بحالة جيدة على وجه العموم فبيعت اجمالا اذا الطلب كان متوسطا واليك الاسعار:

الحجم الكبير : من ٧ شلنات و ٣ بنسات الى ٩ شلنات
« الوسط: « ٨ « « ١٠ « و ٦ بنسات
« الصغير: « ٧ « و ٦ بنسات « ١١ «

الكريب فروت : طرح للبيع ٦٣٢ صندوقا من محمول البواخر التي وصلت قبل اليوم فلاقت اقبالا حسنا وبيعت بالاسعار التالية :

الحجم الكبير : من ١٠ شلنات الى ١١ شلنا
« الوسط: « ١١ « « ١٣ « و ٦ بنسات
« الصغير: « ٩ « و ٣ بنسات الى ١٣ شلنا و ٦ بنسات

ملاحظة : ان معدل سعر البرتقال الاسباني هنا هو ٦ شلنات للصندوق الواحد

ليفربول في ٢٢ـ١ـ١٩٣٧ : وصل الى هنا الباخرة «هارفجل» صباح يوم ٢٠ الجاري والباخرة «جيدا» صباح ٢١ الجاري

البرتقال : طرح للبيع من محمول الباخرتين (كافلك) و (هردس) ٢٠،٠٠٠ صندوقا نفذت جميعها بطلب شديد وبالاسعار التالية :

الحجم الكبير : من ٧ شلنات الى ٧ شلنات و ٩ بنسات
« الوسط: « ٧ « و ٣ بنسات الى ١٠ شلنات
« الصغير: « ٠ « « ١٠ «

الكريب فروت : طرح للبيع ١٦٠ صندوقا فكان الاقبال عليها حسنا وبيعت بالاسعار التالية :

الحجم الكبير : من ٨ شلنات و ٦ بنسات الى ١٠ شلنات و ٦ بنسات
« الوسط: « ١٠ « « ١٢ «
« الصغير: لم ينل سعراً

واجب الحكومة
في غلاء أجور السكن

كان من المنتظر ان يخفف اصحاب الاملاك من غلوائهم في رفع الاجور بمناسبة قرب حلول السنة الهجرية الجديدة، نظراً لاشتداد وطأة الازمة وتحرج الحالة في البلاد. لكن بدلا من هذا راح بعض هؤلاء يلوحون من مستأجري الدور والمخازن والحوانيت بارتفاع قيمة الاجور في السنة القادمة، ويلمحون لهم من ضرورة تخلية البيت أو المخزن عند عدم الموافقة والرضوخ. ويشيرون بكلماتهم الى الانذارات والدعاوي وما الى ذلك من السلاح الذي يستعمله بعض الملاكين مع البؤساء المستأجرين. وقد قابلنا وفد من المستأجرين وشكوا الينا تعسف اصحاب الاملاك بهم في مثل هذه الظروف السوداء ونحن لا ندري لم لا تضع الحكومة حداً لهذه المهزلة التي تتكرر كل سنة اسوة بالحكومات في الاقطار الشقيقة التي تضع حداً بفرض تعريفة للسكن لا يصح للمالك ان يتعداها، حرصاً على مصلحة الطبقة الفقيرة وحماية لهم من عسف اصحاب الاملاك بهم

« شعبي »

حول
قضية سلب

الشيخ مونس — لا يزال البوليس يوالي التحقيق في قضية السلب التي ارتكبتها جماعة مسلحة ليلا في بيوت العرب الفاطنين قرب الشيخ مونس. وكان ضحيتها السيد محمد ابو عيطا لدى سلبوه خمسة وستين جنيها فلسطينية كان يحفظها في حزامه وفي الخزانة معا. اما المتهمون فهم خليط من عرب القرعان ومن عمال البرتقال في الشيخ مونس ولا يزالون قيد السجن الى ان تنتهي التحقيقات وتحول القضية الى محكمة الصلح

من قلم المطبوعات

نشرنا في عددنا الصادر بتاريخ ٢٢ كانون الثاني بعض تعليقات مضللة وغير صحيحة عن حالة المدارس والتعليم في صفد وقد علمنا بصورة رسمية انه لا وجد خلاف بين الجيش ودائرة المعارف بشأن ترميم المدرسة. ان ادارة المعارف ليست مسئولة عن اجراء الترميمات في اية مدرسة، وليس لديها اعتمادات للقيام بهذه الترميمات لانها من مهمات دائرة الاشغال العامة فاذا اجرى مدير المدرسة ومعلموها ترميمات مستعجلة على حسابهم الخاص ريثما تتم المفاوضات الرسمية بين دائرة الاشغال العامة والجيش فستدفع لهم الدائرة هذه المبالغ في الوقت المناسب

اما مصاريف الصف الثانوي الجديد في مدرسة صفد فستتحملها دائرة المعارف وليس اولياء الطلاب. وقد وافق رئيس البلدية ان تجد البلدية وليس التلاميذ راتب معلم في درجة غير مصنفة لقسم من الصف الابتدائي الاول حتى تتم الموافقة على الميزانية وتتمكن الدائرة من دفع راتب المعلم.

شجعوا
المصنوعات الوطنية

ماذا تسمع اليوم
عن محلات السادة دجاني اخوان

الاذاعة اللاسلكية الحكومة المصرية يوم الاحد في ٢٤ كانون ثاني ٩٣٧

١٠	الشيخ علي حزين — قرآن كريم
١٠ر٥٥	موسيقي بلوكات خفر بوليس مصر بقيادة الصول — عامر غزال حفلة موسيقية
١١ر٣٠	اسطوانات مختلفة
١١ر٥٠ — ١٢ر٣٠	مساء موسيقي بلوكات خفر بوليس مصر بقيادة الصول — عامر غزال — حفلة موسيقية
٢	اسطوانات مختلفة
٣ر١٠	النشرة الاخبارية والنشرة التجارية الاولى بالعربية
٣ر٢٠	ختام
٦	الشيخة كريمة العدلية — قرآن كريم
٦ر٥٥	اسطوانات مختلفة
٧ر٠٥	وزارة الصحة — حديث صحي
٧ر٣٠	النشرة الاخبارية ونتائج السباق بالعربية
٧ر٥٠	فرقة الراديو الشرقية بقيادة عزيز صادق — حفلة موسيقية
٨ر٢٠	اسطوانات مختلفة
٨ر٤٠	سيد مصطفى وكورس
٩ر١٠	محمد عبد الوهاب حلمي وفرقته — حفلة غنائية
٩ر٥٠	رياض العقاد — حفلة موسيقية
١٠ر٠٥	الشقيقان متولي منولوجات فكاهية
١٠ر٢٠	محمد عبد الوهاب حلمي وفرقته — حفلة غنائية
١١ر٠٠	سلام الملك — ختام

برنامج الاذاعة الفلسطينية

يوم الاحد في ٢٤ كانون ثاني ١٩٣٧

٥ر٣٠	مساء إشارة الوقت ونشرات ثم حديث الاطفال
٦ر١٥	معزوفات شرقية متنوعة — توفيق سلامة وفرقته
٦ر٣٥	قصة للاستاذ «ابن يحيى» موضوعها «بائعة الزهور»
٧ر٠٥	اناشيد مدرسية متنوعة لفرقة الاشبال
٧ر٤٥	حديث للاستاذ جميل لبيب خوري
٩ر٠٠	إشارة الوقت ونشرة الاخبار
١٠	حفلة غنائية — فريد الاطرش
١٠ر٣٠	ختام

اعلان

صادر من المحكمة الشرعية بالقدس

تقدم لدينا مضبطة مؤرخة في ٢٠ـ١ـ٩٣٧ مختومة من مختار واختيارية قرية يبرود تتضمن ان صالح بن مصطفى ابو عدس من القرية المذكورة توفي قبل ٣٥ سنة وانحصر ارثه في زوجته حمده وفي اولاده منها سليمان وآمنة ثم في سنة ٣٢١ هجري توفيت حمده المذكورة وانحصر ارثها في ولديها المذكورين ثم في سنة ٣٠٢ هجري توفيت آمنه المذكورة وانحصر ارثها في اولادها عبد اللطيف وعبد الحميد وعبد الله وشيخة وخديجة المولودين لها من زوجها محمد يوسف المتوفي قبلها ثم في سنة ٣٠٥ هجري توفي سليمان المذكور وانحصر ارثه في زوجته حليمة بنت حسين نصار وفي اولاده منها عبد الفتاح وبخيت ومحمد وعزيزه ثم في سنة ٣٢٨ توفي عبد اللطيف المذكور وانحصر ارثه في زوجته حليمة بنت عمر حسين من سلواد وفي ولديه منها محمود ولطفي ثم في سنة ٣٣١ توفي عبد الفتاح المذكور وانحصر ارثه في امه حليمه حسين المذكورة وفي اشقائه محمد وبخيت وعزيزه ثم في سنة ٣٣٢ توفيت حليمه حسين المذكورة وانحصر ارثها في اولادها محمد وبخيت وعزيزه المذكورين ثم في سنة ٣٣٣ توفي محمد المذكور وانحصر ارثه في شقيقيه بخيت وعزيزه المذكورين ثم في السنة ذاتها وفيت حليمة عمر المذكورة وانحصر ارثها في ولديها محمود ولطفي المذكورين ثم في سنة ٣٤ توفي محمود المذكور وانحصر ارثه في شقيقه لطفي المذكور فقط ثم في سنة ٣٥٣ توفي بخيت سليمان المذكور وانحصر ارثه في زوجته قمره بنت حسن سكر وفي شقيقته عزيزة المذكورة ولا عاصب له اصلا ولا وارث ولا مستحق لتركة كل من المتوفين غير من ذكر فمن له اعتراض على هذا الارث عليه ان يراجع المحكمة خلال ثلاثة اشهر تمضي من تاريخ النشر

قاضي القدس الشرعي

اعلان

مدعى عليه

محكمة صلح حيفا

رقم الدوسيه ٨٧ ـ ٣٧

الى انيس الزين وعبد الهادي زنطوط المجهولين محل الاقامة. يقتضي حضوركما للمحكمة المذكورة كمدعى عليهما يوم الخميس الواقع في ١١ شباط ١٩٣٧ في الساعة الثامنة صباحاً لان المحامي دكتور باكل يطالبكما بالوكالة عن شركة موتور تردنيك بدفع مبلغ ١٢٩ جنيه فلسطيني و١٥٠ مل بموجب كمبيالات محرره منكما لامر الشركة المذكورة وان تخلفتما تنظر الدعوى بحقكما غيابياً ولا يقبل اعتراضكما الا اذا ثبت ان تخلفكما كان لعذر معقول.

تاريخ ١٩ ـ ١ ـ ٣٧

عن رئيس قلم محكمة صلح حيفا

موسى نحاس

الوكلاء والمستودع
الشركة المصرية البريطانية التجارية — تلفون ١٠٦٢ : يافا

رجل المدهشات رجل الاسرار

عجائب التنويم المغناطيسي

الدكتور عيد ووسيطه سعيد

بقوة سحر عينيه يخترق القلوب، يقرأ الافكار يكشف المخبآت والاسرار يعلمك عن ماضيك وحاضرك ومستقبلك، ييسر عليك امور التجارة والسفر والمحبة والزواج والسقم. يفيدك عن احوال الغياب. يعلمك عن التائهين والمفقود والضائع. له المقدرة والسلطة ان يشفيك من جميع الامراض النفسية والقلبية والعصبية والاوهام وقلة النوم والمنامات الوحشية والعادات الذميمة كالتدخين والمسكرات الخ ... كل ذلك بطرق علمية شهد بها رجال حكومات الشرق والغرب والعلماء والاطباء. استشيروه في كل امر يهمكم في هذه الحياة.

يستقبل زائريه يومياً بعمارته الكائنة في المنشية على البحر دار الدكتور عيد. يمكن استشارته بطرق المراسلات مع ارسال طابع بريد بخمس ملمات. اوقات الاستشارة من الساعه (٧) صباحاً الى الساعة (١٢) ومن (١) الى الساعة (٩) مساء

اعلان الى جميع مساحي الاراضي المرخصين

عطفا على الاعلان المنشور في الجرائد المحلية في يوم ١٣ كانون الثاني سنة ١٩٣٧ بخصوص تقسيم اراضي الخريبة الى قطع صغيرة بما ان هذا التقسيم لا يمكن تحضيره الا بوجود خريطة توبوغرافية تبين المنحدرات الطبيعية للارض وبما ان هيئة ستحضر هذه الخريطة بظرف عشرة ايام ليطلع عليها المهندسون لذلك تقرر تمديد المدة التي يمكن للمهندسين بها تقديم عطاءاتهم والتقسيم الهيكلي الى عشرة ايام اخرى فتكون نهاية المدة في ١٠ شباط سنة ١٩٣٧. وبعد ثمانية ايام من تاريخ نشر هذا الاعلان يمكن لكل مهندس يود الاشتراك ان يطلع على الخريطة التوبوغرافية واخذ نسخة عنها من مكتب السنديك في عمارة حنا أبيض شارع اللنبي حيفا

حيفا في ١٩ـ١ـ٩٣٧

ميخائيل حنا توما
سنديك طابق افلاس
سليم نصر الله خوري بحيفا

بلدوين يكسف ايدن « كسفة ابوية » !

وزير البحرية يعارض في حصار اسبانيا

وزير الحربية ذاهب - الملك السابق يحرمه الدولة

من العدد الاخير من مجلة « نيوز ريفيو » الانكليزية ننقل المعلومات الطريفة التالية :

كسفة « ابوية » لوزير الخارجية

قال المستر بلدوين رئيس الوزراء للمستر ايدن وزير الخارجية « كسفة ابوية » في الاسبوع الماضي ، فقد كان المستر ايدن قد اراد ان يلحق مذكرتيه اللتين بعث بهما الى برلين وروما حول ارسال « المتطوعين » الى اسبانيا ، بتصريح يعلن فيه ان البحرية البريطانية قد استعدت لصد الاسلحة والرجال عن الدخول بحراً الى الاقاليم الاسبانية ، ولكن بلدوين لم يرد ان يسمع كلاما كهذا ، فقام بدلا من سماحه بصدور هذا التصريح ، بحمل الوزارة على ان تقرر تحريم التجنيد من أجل اسبانيا تحريما قانونياً بموجب قانون التجنيد الاجنبي وكانت فكرة بلدوين فيما عمله ، هي ان يعطي الاوروبي مثالا على السلوك المحسن.. وقد احتذت فرنسا هذا المثال !

وزير البحرية يعارض في حصار اسبانيا

ولقد لعب السر صموئيل هور (وزير البحرية) الدور الرئيسي فيما قررته الوزارة من معارضتها لمشروع المستر ايدن ، فان هذا اللورد الاول للامبرالية احتج على هذا المشروع بقوله انه ليس من الانصاف في شيء تكليف البحرية البريطانية بان تكون هي « البوليس » على الامم الاخرى ! ثم قال ان المانيا وايطاليا معاً لن تلتفتا الى هذا البوليس ، بل تقومان هما ايضا بفرض الحصار الذي يرضيهما ، وتكون النتيجة المحتمية لذلك هي ان تقوم السفن البريطانية والفرنسية بفرض الحصار على الموانيء التي يشرف عليها الجنرال فرانكو ، بينما تقوم القوارب الالمانية والايطالية بفرض مثل هذا الحصار على برشلونه ، وبلباو ، وغيرها من الموانيء التي ما تزال في ايدي الحمر ، وقد تحاول روسيا ايضاً ان تدلي بدلوها في الدلاء ، وتشترك في هذه الامية !

وحصار كهذا لا ينفع ، وانما الحصار الذي ينفع – كما قال السر صموئيل – هو ذاك الذي توافق عليه جميع الدول الممثلة في لجنة عدم التدخل الدولية في لندن وقد قبلت الوزارة بهذا الرأي ، وباء ايدن « بالكسفة الابوية » ...

ايذهب وزير الحربية او ينتظر التتويج ؟

ويلح اعضاء الوزارة على المستر بلدوين بان يخلصها من (دف كوبر) فهو متهم في نظرهم بسوء التصرف في مسألة التجنيد مما نشأ عنه ان اصبح الجيش أسوأ جداً مما كان عليه عند ما تولى هذا الوزير وزارة الحربية

ولكن بما أن رئيس الوزراء نفسه قد اعتزم ان يحيل نفسه على التقاعد بعد حفلات التتويج ، فانه يكره فكرة اصدار تغييرات في الوزارة ، ولذلك يقاوم ما يطلبه منه زملاؤه من تخليصهم من المستر كوبر ، ولكن هذه المقاومة تزداد يوما عن يوم ، فهل سيقوى الرئيس على تحمل ضغط هذه المقاومة زمنا طويلا ؟

ان الوزراء جميعا يكرهون من وزير الحربية هذا خطبه التي يلقيها ولقد ازداد هذا الكره له عند ماذهب منذ اسبوع الى فرنسا وهو غير مصحوب باحد من زملائه ليوطد علاقاته هناك بالمسيو دلاديه

أضف الى ذلك ان معظم الوزراء لم ينسوا بعد ذلك الموقف « المزري » الذي وقفه المستر دف كوبر الى جانب الملك السابق اثناء ازمة التنازل عن العرش

الملك السابق تحرمه الدولة

وقد فهمت « نيوز ريفيو » ان الزعماء البرلمانيين لحزب العمال اخبروا الحكومة انهم سيرفضون ان يؤيدوا اي مشروع يرمي الى زيادة اعباء القائمة المدنية للمصروفات لصالح الدوق وندسور (الملك ادوارد الثامن سابقاً) !

وتبعاً لذلك تقرر ان لا يأخذ الدوق شيئاً من المخصصات الامن دقية كورنوول التي تحولت الآن الى الملك جورج

اما خزانة الدولة فلن يمس الملك السابق شيئاً مما فيها من المال ...

محاكمات الاراضي في الشيخ مونس

يوالي مستر ليز المحاكمات التى تتعلق بمسائل الاراضي ويفصل فيها منذ عدة اسابيع في الشيخ مونس نفسها ، في بيت السيد حميد بيدس

مرض محصل المالية

لا يزال الحاج كمال افندي الدجاني محصل اموال الحكومة طريح الفراش منذ اكثر من شهر . وقد اخذت صحته بالتحسن وينتظر ان يعود لعمله قبل ابتداء الشهر الجديد . شفاه الله

اعلان

صادر من دائرة اجراء يافا عدد ١٠٦١ سنة ٩٣٣

الدائن : جميلة عبد القادر محمود يافا

المديون — محمد محمود الظاهر من شويكه .

مصدر الحكم — محكمة صلح يافا

الملك — قطعة ارض زراعية واقعة بموقع رملة خور الفلوه في قرية شويكه مساحتها من ٣٥ الى ستة وثلاثين دونم تقريباً حسب تقدير الخبراء

اوصافه — ارض زراعية

مقداره ٣ حصص من اصل ٤٠ حصة

تاريخ سند الطابو — في ٣ شهر اغسطس سنة ٣٣٢ مره نومرو دائمي .

حدودة في الطابو — شرقا محمد العبيد ، شمالا طريق ، غربا اولاد خليل مهداوي ، جنوبا محمد العبيد ترلاري

حدوده الحاضرة — شمالا طريق وقبلة اليهود وبنت الشيخ مطيع درويش احمد وغربا ورثة خليل مهداوي

ملاحظات — شرقا اليهود وبنت الشيخ مطيع درويش احمد

تخمن الدونم الواحد في هذه الارض بمبلغ ١٠ جنيهات مع العلم ان مساحة هذه الارض في الطابو ٥٠ دونم وتخمنت هذه الارض بمعرفة الخبراء عند وضع اليد بمقدار ٣٥ او ٣٦ دونم

بناء على قرار رئاسة اجراء يافا سيطرح في ميدان المزايدة العلنية بدائرة اجراء طولكرم بعد مضي خمسة عشر يوما من تاريخ نشر هذا الاعلان الاملاك المبينة اعلاه خاصة المديون لقاء النمة المطلوبة منه الى الدائنة البالغة ٢٥ جنيها والفوائد القانونية والرسوم والمصاريف النظامية

فمن له رغبة في شراء الملك المذكور فليتقدم الى المزايدة ويضع اسمه ومقدار المبلغ الذي سيدفعه ويدفع ويودع عشرة في المائة او كفالة من احدى البنوكة في ذيل القائمة التي ستعطى للدلال والاحاله الموقتة تكون بعد مضي ثلاثين يوما من تاريخ القائمة المذكوره ثم تعاد المزايدة ثانية على ان يقبل الضم عليها في المائة خمسة لمدة خمسة عشر يوما وبعده تحال هذه الاملاك قطعياً لاسم المزاود الاخير وتجري المعاملات اللازمة حسب الشروط المبينة في قائمة المزايدة ولاجله صار اعلان الكيفية توفيقاً للمادة ١٠٢ من قانون الاجراء

مأمور إجراء يافا

فياض الجاش

الحكومة توهب اليهود

٧٠٠ دونم من رمل الشيخ مونس

علمنا والالم يحز في نفوسنا أن الحكومة قد وافقت خلال اشهر الاضراب على منح ما جعلته نصيبها من رمل قرية الشيخ مونس وقدره ٧٠٠ دونم ، الى اليهود .

ولقد ذكرت الصحف اليهودية قبل أيام أن الحكومة اعطت عربياً جزءاً من ذلك الرمل .

فاذا كانت الحكومة قد اخذت لنفسها ذلك النصيب الوافر من اراضي الشيخ مونس فما هي الدواعي لمنحه الى اليهود . ولماذا لم يبق للعرب اذا لم يكن هناك من قصد خاص باستغلال تلك الاراضي على حساب الحكومة ؟

إن كل هذه الاعمال مع ما تنويه الحكومة من ضم اراضي قرية الشيخ مونس الى تل ابيب ، لامور تؤكد لنا حسن النية الظاهرة في المعاملات ، وهكذا الانصاف والعدل ، إلا فلا . وسنزيد شرح الموضوع متى اتصلت بنا تفصيلاته ...!

الشيخ مونس « ز »

مكائد الانذال في البيوع

أعلمنا أحد أصحاب العلاقات بدائرة طابو الثغر ، أن هناك أناساً ممن لا ضمائر لهم وممن اعتادوا السمسرة والاتصال بالاجانب بطرق علنية وسرية ، يحاولون في هذه الاوقات الحرجة أن يخدعوا القرويين البسطاء فيجعلوهم يبيعون أراضيهم لاسماء مسلمة واخرى مسيحية ، مع أن المشترين الحقيقيين يهود

ولقد علمنا أن اراض كثيرة قد تسربت بهذه الواسطة الى تلك الفئة المضلة ، ونخشى أن تنتشر عدوى هذا الداء الخبيث . لذلك نحذر الزراع من الوقوع في حبائل اولئك الخونة وليعلموا جميعاً أن الامة واقفة لهم بالمرصاد ، وانهم مهما تكتموا في البيع ومهما بلغت مهارة الاعيبهم فستعلن اسماؤهم قريباً ، وما يظلم ربك احداً .

« ر »

اعلنوا عن بضائعكم في جريدة الدفاع

رجل واحد يقاوم عشرة امثاله

اذا استعمل هذا الشراب هموبيتوسرم

Hemopeptoserum

يتركب من كريوات الدم الحمراء HEMOGLOBIME مصل الدم الصيفي SERUMPHYSIOLOQÎQUE خلاصة اللبن ، خلاصة اللحم ، فوصفات الكلس ، خلاصة عصير الفواكه ومواد اخرى غنية بالفيتامين

هذا الشراب هو خير علاج اخرج حتى الآن لتقوية الابدان وتجديد القوى واعادة نضارة الوجه ، طعمه لذيذ ، مفعوله ثابت يجلب الشهية ينقي الدم يقوي الاعصاب ، يشفي فقر الدم بجميع اشكاله (وعلى الاخص عند النساء قبل الولادة وبعدها) . ينعش البول يغذي العضوية بما يولده فيها من قوة الحرور فهو اذن دواء مغذي معيد القوى ، مجدد النشاط ، منبه لفعالية الجسم ومقوي للدم

كل زجاجة منه تعادل خمس كيلويات من زيت السمك . التعليمات مرفقة مع العلاج .

تغيير الطقس يسبب النزلات الصدرية

عندما يشعر احدنا بنزلة صدرية ، زكام ، او سعال ويخشى العواقب يجب عليه ان يسرع باستعمال شراب البوطوناكس

فهو افضل مسكن للسعال ، وخير شافي لكافة امراض الصدر يسهل التنفس ويجعله غير مؤلم ، يزيل السعال المزعج ، ويسكن نوباته المتكررة ، يذيب البلغم ، ويحفظ الصدر من كافة الامراض

اذا كانت النزلة الشديدة يجب اخذ مسهل قبل استعمال هذا العلاج ، ويجب ان يكون المسهل لطيف وغير مزعج ، يستحسن ان يؤخذ زجاجة من مسهل الباريلاكس دفعة واحدة قبل اخذ العلاج بساعتين .

تداوي حديث الشفاء التعقيبة الحادة « حرقة البول » والزمنة والنقطة العسكرية

بحبوب الغونوفاكس Gonovax

تجهيز الدكتور S.M.K رئيس شعبة الامراض الزهرية في نانسي — فرنسا بين جميع الادوية التي يستعملها الاخصائيون لا يوجد مادة اقوى واسرع من حبوب الغونوفاكس لشفاء حرقة البول (التعقيبة) لانه قتال لجميع الميكروبات الموجودة في اعضاء البول والتناسل واهم خاصة له ازالته للالم وقت التبويل لانه يمنع التشنجات والانتفاضات الليلية والاحتلامات

يطلب من كافة الصيدليات — الوكلاء في فلسطين : مستودع الادوية الوطني الفلسطيني — نمرة ٢٥ — شارع سترس — يافا

مساكن جديدة للايجار

في عمارة طنوس اخوانه

يعلن السادة طنوس اخوان استعدادهم لتأجير الطابق الثاني من عمارتهم الواقعة بجانب دائرة الطابو في شارع المركز التجاري الجديد بيافا . مقسمة الى ثمانية مساكن مع جميع منافعها الصحية على الفن الحديث

ويجرى الان العمل لانجازها فمن له رغبة في استئجار اي مسكن من الثمانية مساكن هذه فليراجع مكتب السادة طنوس اخوان في الطابق الاول من العمارة نفسها

تلفون ٧٦٨ ص. ب ١٧ يافا

فندق الاهرام الكبير

يافا - سوق الصلاحي

لصاحبه

الحاج مصطفى الطاهر النابلسي

ايها الزائر الكريم :	زر هذا الفندق الممتاز
هو فندق ممتاز	مفروشات على الفن الحديث
خدمة ممتازة	حمامات باردة وساخنه
استعداد عظيم	وفيه جناحات خاصة للعائلات

مناظره خلابه يطل على مفترقات الشوارع الرئيسية

لاتتردد أن تزوره وكن مستريحاً في نومك

زيارة واحدة

تكن من زبائنه الدائمين

شركة مصائد الاسماك الوطنية

تعرض نزولا عند رغبة

مدير دائرة صيد الاسماك بفلسطين

٥٠٠ سهم في عكا وحيفا

٥٠٠ * * القدس

هذه الالف سهم سحبت من مؤسسي يافا رغبة في التعاون المشترك بين الايدي العربية العاملة

ايها العربي :

بادر بشراء هذه الاسهم

احفظ ثروة بلادك بالاشتراك

في الاعمال العربية الخالصة

الارباح مضمونة والاعمال بدأت بنشاط

دفع الاكتتاب بالبنك العربي بالقدس وحيفا

المسكب العربي اليافي

والفابريكة الميكانيكية لصاحبها

محمد صالح عطية

شارع يافا — القدس بجوار مطحنة الجلاد

استعداد تام

. لتركيب وتصليح جميع انواع الموتورات ، طلمبات

. للبيارات بمقاييس مختلفة ، طواحين ، مكابس للزيت

. ماكنات للثلج والكازوز

اخصائيون فنيون يقومون بكافة ما يلزم بدقة وعناية ، اسعار متهاودة لا تقبل المزاحمة ، والدفع بالتقسيط

زيارة واحدة

تثبت نجاح الاعمال العربية الوطنية

الاحد ١٢ ذو القعدة ١٣٥٥ الموافق ٢٤ كانون ثاني ١٩٣٧

صاحب الامتياز : ابراهيم الشنطي

المحرر المسؤول شوكت حماد

مدير الادارة : عبد الهادي مرتان

رقم التلفون ١١٨٧ و ٢٠٧٥

الدفاع

جريدة يومية سياسية مصورة

السنة الثالثة العدد ٧٩٢

ادارة الدفاع : شارع اسكندر عوض — يافا

العنوان البرقي : الدفاع يافا — ص. ب. ٢٥٥

قيمة الاشتراك في فلسطين عن سنة ١٥٠ عن نصف سنة ٨٠

« « « الخارج « « ٣٠٠ « « ١٦٠

صور عالمية على هامش الحوادث

صورة لبعض الفلاحين في روسيا السوفيتية وقد جاءوا من القرى الى المدن ليحصلوا على الخبز

الليوتنانت راتيل احد هواة التسلق على الجبال وقد سقط مع رفيقه فري من فوق الجبل الى اسفل

هتلر يستقبل رجال السلك الاجنبي ويرد على خطاب سفير فرنسا باعتبار أنه أقدم السفراء الاجانب في برلين

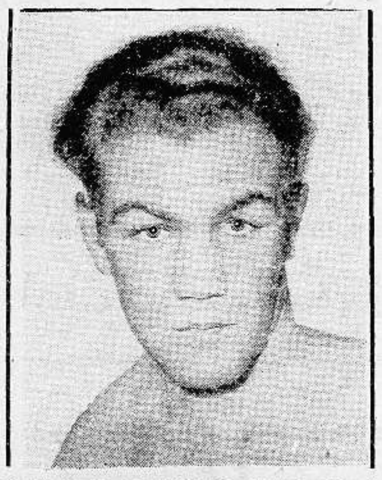

الهر ارنو كلبلين الذي يدافع عن لقبه ضد الهرفرنر سيله للحصول على لقب بطل المانيا

يطلبون من الطيبة قرب طولكرم

راديو هيز ماسترز فويس "His Master's Voice"

ملك الراديات واستاذ الموسيقى العالمي

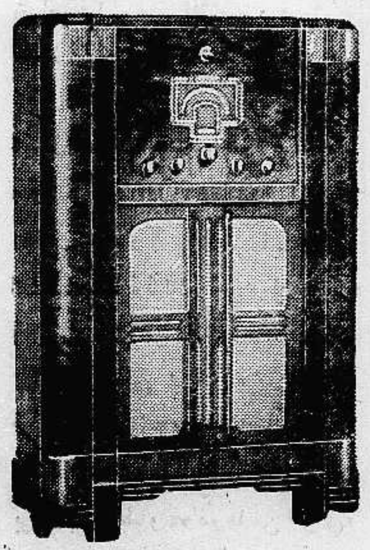

حضرة الفاضل

شوقي الشديد للحصول على راديو ماركة هيز ماسترز فويس قد اهاجته جملة عوامل : رسائل ونشرات ترد الي اسبوعيا. اعلاناتكم اليومية على صفحات الجرائد حيث ذاع في المدينة فرددته جميع الافواه ذاكرة موديل الجديد في هذه السنة فصرت في كل محضر اوجد لاأسمع إلا تعداد مآثر هذا الموديل ولا اقابل صديقاً لي الا ويسألني هل اشتريت من بوتاجي راديو هذه السنة فأقول نعم وذالك اعتماداً على أني بمجرد كتابتي هذه الرسالة صرت مشترياً بل اكون قد سوكرت وجوده عندي فرجائي ان اكون عند املي فلايمر اليوم إلا والجهاز يطرب في بيتي جميع الاصدقاء والاهل

عبد الرحمن

الطيبة في مركز نقطة بني صعب الذين احرزوا ثقة وشهرة في جميع البلاد العربية حتى والاجنبية ومثل هذه العشيرة التي شجاعة رجالها صارت مضرب الامثال حرية بأن تطربها راديات قد أخذت قصب السبق بين جميع اصناف الراديو . ويقوم بخدمتها بوتاجي الذي يهتم بدقة في ان يكون قد اكتسب تلك الشهرة الواسعة عن حق وبجد ونشاط ظاهر للعيان فلا ينقصه مهندسون فنيون ولا عملة للقيام بخدمة كل زبون يطلب ذلك كتابة ، سياراته دوماً في القرى والبلدان والمزارع الجميع يعرفها الاطفال يقرأون عليها ماركة هيز ماسترك فويس "His Master's Voice" والكبار ينظرون الى الجهاز داخلها وقلوبهم جميعاً ترقص جذلا لان هذه الماكنة هي احسن جهاز موسيقي خرج الى العالم. صوت رخيم اذاعته دقيقة مفهومة على البعد والقرب لا يداخلها تشويش ولا قلق ولا اصوات تصم الاذان كما يحصل في سائر الماركات الاخرى .

اشتروا الآن من بوتاجي ولا تؤجلوا فاليوم الذي يمضي بدون موسيقي يذهب ضياعاً ولا يعود حتى ان الذاكرة تحاول نسيانه لانه لا فائدة حصلت فيه ولا ترجى منه فيما بعد .

"His Master's Voice"

زوروا محلات بوتاجي في حيفا، يافا والقدس

حيفا - قرب بنك الباركليس   يافا - عمارة الاوقاف امام السراي   القدس - تحت البنك العربي

الوكلاء غزه : الحاج عبد الرؤوف البورنو . اللد : سليم ومحمد الخالدي . الرملة : زبانه اخوان . نابلس : عادل التميمي . طولكرم : حسني القدادي

يجعل من الشيخ الضعيف شابا قويا

هو حبوب الاورشيتونين

لحضرات الاطباء الافاضل

سلاما وتحية : وبعد فان هناك مرض كثير الانتشار في كل مكان، هو العنانة التناسلية ، وهو كما تعلمون ، مرض صعب المعالجة جداً ، والعلاجات الموصوفة لاجلها غالباً يكون تأثيرها موقتاً ، ما دام المريض يستعملها وماذلك الا للاقتصار في ذلك على الادوية المنبهة للمراكز العصبية ، والموسعة لاوعية القضيب على ان هذا غير كاف فلا بد اذن من الالتفات الى نقطة اخرى مهمة في معالجة هـذا الداء هي ملاحظة الغدد التناسلية نفسها . وتقويتها ، وهذا لا يتم الا بتطعيم الخصية او باستعمال خلاصة هذه الغدة ، هذه هي النقطة التي يمتاز بها محضرنا المسمى اورشيتونين ORCHITONINE عن سواه من المحضرات المماثلة ، حيث ادخلنا في تركيبه خلاصة الخصية المكثفة والمستحضرة بطرق فنية خاصة وهكذا اصبح محضرنا هذا مقويا خصوصياً كما يفهم من اسمه ORCHITONINE ومنبهاً لمركز الانتعاظ وموسع الاوعية ولا سيما أوعية القضيب . فيعيد الشباب ويقوي الرجولة ويجعل من الشيخ الضعيف شاباً قوياً ، ولدينا شهادات كثيرة من معظم المستشفيات تثبت اهمية هذا العلاج الناجع

وان في كل زجاجة ورقة خاصة تشرح خواصه ، وتركيبه ، واننـا على استعداد تام لارسال المساطر الكافية ، عند اول اشارة تصدر من حضراتكم

خير الكلام ما قل ودل

لقد اتفق اطباء العيون في فينا (النمسا) على ان احسن قطرة لشفاء امراض العيون هي (القطرة النمساوية) المحضرة بمعرفة الدكتور « لوريموند » الشهير تشفي الرمد بجميع اشكاله، تأكل الحبيبات من الاجفان ، تزيل احمرار العيون ، تمنع تساقط الدموع ، تشفي الاجفان ، وتحفظ العيون من سائر الميكروبات ، واذ قطر منها الى الاطفال تمنع عنهم حصول الرمد ، تطلب من جميع الصيدليات ، الوكيل العام في فلسطين — يافا

مستودع الادوية الوطني الفلسطيني

شارع بسترس رقم — ٢٥

مطبعة جريدة الدفاع : يافا

يافا يوم الاثنين ١٣ ذي القعدة ١٣٥٥ الموافق في ٢٥ كانون ثاني ١٩٣٧

العدد ٧٩٣ — السنة الثالثة

الدفاع

جريدة يومية سياسية مصورة

صاحب الامتياز : إبراهيم الشنطي
المحرر المسؤل : شوكت حماد
مدير الادارة : عبد الهادي عرفات
رقم التلفون ١١٨٧ و ١٠٧٥

ادارة الدفاع : شارع اسكندر عوض — يافا
العنوان البرقي : الدفاع يافا — ص. ب. ٢٥٥
قيمة الاشتراك في فلسطين عن سنة ١٥٠ عن نصف سنة ٨٠
» » » الخارج » » ٣٠٠ » » » ٦٠

غداً تودع سوريا فقيد العرب . التايمس تتشاءم وتبحث مشكلة فلسطين

تدابير تركيا العسكرية ومسألة الاسكندرونة . انتصار العسكرية اليابانية

محاولة بريطانيا الخيالية

وحجر الفيلسوف

لو كنت في غرفة أحد علماء القرون الوسطى — غرفة أبحاثه — لرأيته مكدود النفس ، مهموما ، يقوم بتجارب متعبة . ولرأيت على كل جارحة فيه ، يبسم أمل ، ويتجهم يأس . ثم لرأيت ذلك العالم ، وقد هجر فراشه ، وهزل جسمه ، وشحب وجهه ، وراح إنسانا وليس بانسان . مسكين هو . لقد ذهب ضحية البحث عن وهم . لقد سلك الطريق التي سلكها غيره ، فتاه . لقد اتسعت آماله بادىء الامر ، ثم رأى يده تقبض على هواء . لقد انطوى كما انطوى مئات وألوف مثله ، كتموا أسرارهم . راح ضحية الوهم ، والشيء المستحيل . راح ضحية «حجر الفيلسوف» ، تلك الاسطورة التي لعبت بالعقول والرجال فقد كان هذا العالم ، وألوف غيره ، يبحثون عن الحجر المذكور ، ليحولوا كل معدن الى ذهب خالص . والناس عبيد الذهب من زمان ، ومنهم من عبده ، وقليل الذي نجا من الاغراء

حكومة فلسطين تمثل اليوم نفس حياة ذلك العالم . ولكن تمثله بخبث ، لا في سذاجة ذلك الباحث الذي أخلص في بحثه ، وان يكن إخلاصه هذا قد قام على اساس الخيال . هذه الحكومة تسعى لايجاد ذلك السر الذي تستطيع به ان تمزج العرب باليهود مزجاً تاما ، يخرج منه مخلوق اسمه « الشعب الفلسطيني » ، لا هو بالعربي ، ولا هو باليهودي . ومثل هذا « الشعب الفلسطيني » ، إذا وجد ، يمكن تمثيله فى حفلات التتويج مثلا !

محاولة فاشلة كمحاولة أولئك الذين افنوا العمر كله وراء الحجر الساحر . لا يمكن هذا ، ولن يكون . واغراق في الغفلة ، والعناد ، والتوهم ، إذا كانت « حكومة فلسطين » تحسب ميسوراً ايجاد شيء اسمه « شعب فلسطين » كان مؤلفاً من عنصرين ، ثم صار — بقوة السحر البريطاني الخارقة — عنصراً واحداً !

لكن هل حقيقة يغيب عن الحكومة البريطانية ، ذات الدهاء البارع ، أمر تلك المعجزة ، بل ذلك المستحيل ؟ هل رجال بريطانيا من الغفلة والسذاجة بحيث لا يتأكدون من سخف المحاولة الصبيانية ؟ وهل هم من رقة الشعور الملائكي حتى لا يستطيعون أن يروا في البلاد خصمين ، ومتزاحمين ، ومتقاتلين ؟

الفكر البريطاني الاستعماري اخبث جداً من ان تهبط به السذاجة الى الحد الذي هبطته بعلماء القرون الوسطى . وهو اصلب جداً من أن يستهويه شعور انساني فيفصل بين الخصمين اللذين اوجد — هو نفسه — لهما تلك الخصومة . إنه إذن تدبير جهنمي له مأرب لا ينال بسوى الظهور امام الناس في مظهر الساعي الى خير إنساني ، وإزالة فوارق جنسية . وقد يكون ذلك التدبير تعرض لانواع شتى من الفشل . وقد يكون في خاتمة مراحل المحاولة . لكنه ، على كل حال ، تدبير افسده على الانكليز تلك الثورة السعيدة ، تلك الهبة المباركة بعد رقدة دامت طويلا .

كل الجنون يتراءى لنا في هذه المحاولة ، او قل في هذا العبث . وثمانية قرون طويلة لم تستطع بريطانيا ان تتم فيها دمج ارلنده بها دمجاً قويا ، فكيف تستطيع ان تدمج بين عرب ويهود ؟ كيف تستطيع ان تسلب الناس قلوبهم وتضع بدلا منها قلوبا اصطناعية ما توصل العلم اليها ؟ بل كيف تطلب ود العرب في الجزيرة والعراق وفي كل مكان ، وهي التي تقتطع من جسومهم هذا الشعب الصميم الذي تنسى ارلنده أصلها ولا ينساه هو ؟

ان اوروبا تضطرم بمسائل الاقليات بعد رسم خارطتها من جديد — من جديد كما اوحت به معاهدة فرساي ، معاهدة المنتصرين . ومن جراء تلك المسائل تجهد اوروبا نفسها في البحث عن حلول قبل ان ينفجر الغيظ ، والتبرم ، والغضب . فهل ارادت بريطانيا بهذه البلاد سوءاً ، يا له من سوء ، حتى توجد فيها عنصراً غريبا لم يأت هربا من اضطهاد ، وفقر ، وسيادة ، بل جاء ومعه فكرة الاضطهاد ، والافقار ، والسيادة ؟

إن اليهود لم يستطيعوا ، رغم مئات السنين ، الاندماج بالشعوب الاوروبية المختلفة . كيف يستطيعون الآن اندماجاً بهذا الشعب الشرقي ، الصافي ، الناشد كل نقاوة في عنصره ، وكل تخليد ؟ ثم كيف يمكن ان يرضى العرب بهذا المجيء القهري يتم رغم معارضتهم التي لم تهدأ — هذا المجيء الطامح الى تأسيس ملك يهودي في بلاد صانوا عربيتها من كل طارئة طمست بصلبها طابعها العربي الاصيل ؟

اذا كان الحظ قد خان بريطانيا ، وافسدت يقظة العرب عليها محاولتها ، فلتكف عن التجربة . مصيرها مصير أولئك الباحثين عن حجر الفيلسوف . واذا كانت تتخذ من محاولة إيجاد ذلك المخلوق العجيب الذي تسميه « الشعب الفلسطيني » مظهراً يخدع الناس فما بالقليل ان يقف مليون عربي فى هذه البلاد لافساد ذلك المظهر . وعلى الحالين ، من ناحية الانسانية نفسها ، تسيء بريطانيا وتقترف . فاذا كانت لا تفهم هذه الناحية ، فاننا لن نفهم ابداً أن يعبث أحد ببلادنا ، سواء كان بريطانيا هذا الاحد ، او كان اليهود !

ابراهيم

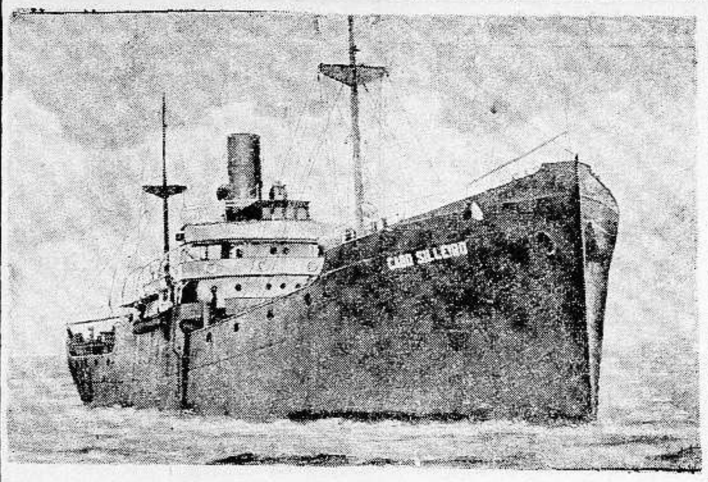

الباخرة الشيوعية « كابوسيليرو » وقد حملت بما قيمته ٨٠ الف جنيه ذخيرة من ميناء بليموث بانكلترا ، وقد سافرت الى مدينة بلباو الاسبانية لكن ارجعتها مدمرة للثوار الى بليموث وترى اثناء عودتها

المسيو دلبوس يغادر جنيف

باريس — غادر وزير الخارجية الافرنسية جنيف قاصداً الى ليون بطريق باريس لحضور المأدبة التي سيلقي فيها المسيو بلوم رئيس الوزراء خطبة خطيرة يعرض فيها الى سياسة فرنسا الخارجية والى توضيح بعض المسائل المهمة في السياسة الدولية

صورة الخديوي مع الحكام السابقين

القاهرة — تقرر ان توضع صورة الخديوي السابق عباس حلمي مع صور حكام مصر السابقين فى احدى قاعات مجلس الشيوخ

انذار الحكومة النهائي الى الثوار

نانكين — أرسلت حكومة الصين المركزية انذارا نهائيا للثوار في شانسي وسيانفو بان يسلموا وامهلتهم الى مساء يوم الاثنين . وفي هذه الفترة تواصل جنود الحكومة زحفها نحو سيانفو

مدينة بلنسية ، مركز حكومة اسبانيا الحالية بعد ان انتقلت من مدريد ، وستكون ميداناً جديداً للحرب الاهلية ، جوية وبرية وبحرية

الجنرال اراكي

يصبح سيد الساعة

طوكيو — عهد امبراطور اليابان الى الجنرال اراكي بتأليف الوزارة الجديدة . وقد كان الجنرال قبلا حاكما كوريا . ويستدل من هذا التعيين ان الفكرة العسكرية قد تغلبت على فكرة الوزارة السابقة التى كانت ترمي الى معالجة المشاكل بالطرق السياسية وتفيد انباء سيبيريا ان حكومة السوفيت اخذت تحشد قوات جديدة في سيبيريا الشرقية تسوقها على الخط الجديد المزدوج .

« الدفاع » : الجنرال اراكي شخصية عسكرية معروفة بل ربما كانت اقوى شخصية عسكرية في اليابان . وهو صاحب المغامرة المعروفة .

مسألة الاسكندرونة

استعداد تركيا رغم التفاهم الواقع

جنيف — كان لتدخل المستر ايدن في مسألة الاسكندرونة اثره في الاوساط التركية الرسمية . وقد صرح وزير خارجية بريطانيا ان حكومته تهتم اهتماما عظيما بكل ما يجري في الشرق ، وان سبب اهتمامها هو الانتداب الذي عهد به اليها على فلسطين

وتفيد انباء انقرة الاخيرة ان مجلس الوزراء التركي قد اتخذ امس بالاشتراك مع رجال اركان الحرب فى الجيش تدابير خطيرة ، وانه بعث بتعليماته السريعة الى الوفد التركي في جنيف . ورغم هذا فقد دامت المفاوضات اليوم قبل سفر المسيو دلبوس الى باريس وليون في مركز عصبة الامم . وقد ثبت ان الوفدين الافرنسي والتركي طبقاً للقواعد التي تفاهما عليها بوجود ممثل الحكومة البريطانية بحثا مشروع تسوية لقضية السنجق ، ووفق الحاضرون الى ابرام اتفاق مبدئي خاص بتسوية مسألة الاسكندرونة ويلخص هذا الاتفاق بما يلي :

يدير سنجق الاسكندرونة شؤونه الداخلية باستقلال تام ضمن نطاق الدولة السورية وبضمان عصبة الامم . اما مسألة نظام السنجق الداخلي ومعاقبة العصبة للمعتدين ومخالفي هذا النظام ، ومسألة حماية الاقليات فانها لا تزال قيد الدرس . وسيبرم اتفاق عسكري افرنسي — تركي لحماية السنجق من كل اعتداء خارجي كما ان خبراء الوفدين قد خصصوا يوم امس لبحث نصوص الاتفاق الذي ابرم . ومهمة الخبراء تنحصر في تدوين مبدأ استقلال السنجق الذاتي (اوتونومي) المسطر فى الاتفاق وبنطاق الوحدة السورية . اما النقاط الثانوية التي لم يبحث فيها حتى الآن ، فان لكثير منها اهمية لا يستهان بها

احدى الصينيات الشيوعيات تخطب في نانكين مركز حكومة الصين بعد ان توترت الحالة بينها وبين الثوار في سيانفو والخطيبة تحرض على الحرب ضد اليابان

تناقض اقوال رادك وتروتسكي

اوسلو — تفيد الانباء الواردة من مصادر روسية ان كارل رادك محرر جريدة ازفستيا السابق اعترف امام المحكمة السوفيتية انه قرر الغاء النظام الحالي وقتل عدد كبير من الزعماء الحاليين ، وانه صرح ان الرفيق تروتسكي هو الذي بادهه بهذه الفكرة ، وبوجوب القيام على النظام الحالي اذا وقعت حرب بين روسيا والمانيا ، ومساعدة اليابان بتمهيد الطريق لها لاكتساح الصين ، ومعونتها اذا وقعت الحرب بينها وبين الولايات المتحدة

تروتسكي ينفي اقوال رادك

مكسيكو — سئل الرفيق تروتسكي عن رأيه بمحاكمة المتهمين في موسكو فقال انها فرية محبوكة لا اساس لها . وقد انكر انه اتصل بكارل رادك بعد سنة ١٩٢٧ لانه لا يجهل ان رادك حر الضمير وانه بعيد عن التكتم ، وانه لا يمكن ان يعهد اليه بامر فيه اندفاع وتهور لما اتصف به من تسرع

بقاء وزارة اليابان في مركزها

طوكيو — قبل جلالة الامبراطور استقالة الوزارة اليابانية ولكنه كلف رئيسها المسيو هيروتا بالبقاء في منصبه ليضمن سير الاعمال الى ان يعين خلفه . ولكن المقامات العامة تقول ان الوزير مصر على ترك العمل ، ولهذا لا ينتظر ان يبقى في مركزه الوقت اكثر من ايام قليلة

الميثاق البلغاري اليوغوسلافي

بلغراد — اذاعت شركة افالا البلقانية ان مندوبي دولتي بلغاريا ويوغوسلافيا قد وقعا صباح اليوم ميثاق الصداقة اليوغوسلافي - البلغاري

نائبان بريطانيان عند اليهود

افتراء على العمال العرب والسخاء بالوعود!

مثل هذه الاضاليل تجعلنا نستميت الى النهاية

كنا ذكرنا في عدد سابق نبأ مجيء عضوين من اعضاء مجلس العموم البريطاني للاطلاع ـ كما يقولون دائما ! ـ على أحوال البلاد . وقد أحاط اليهود بالعضوين المستر جون ماك هوفن ، والمستر كامبل ستيفن المنتميين الى حزب العمال المستقل . وقد دعاحزب العمال الاشتراكي الفلسطيني اليهودي الى اجتماع عقد مساء امس الاول (الجمعة) في قاعة صما اديسون في القدس خطب فيه العضوان بصفتهما الحزبية . وافتتح الاجتماع بحضور ألوف العمال اليهود وبعد تقديم العضوين للجمهور وقف المستر كامبل ستيفن والقى خطاباً طويلا عن حركة العمال والاشتراكية في العالم ثم قال : لقد قبلنا بسرور دعوة حزب «البوعالي زيون» واتيح لنا ابداء سرورنا بما شاهدناه من التقدم والنجاح التي احرزتهما حركة الاشتراكية العمالية في فلسطين. وأقول بكل صراحة اننا اجتمعنا الى كثيرين من العمال العرب واليهود ورأينا راية السلام تخيم عليهم جميعاً (كذا) ، ووجدنا بينهم الرغبة الاكيدة لتقوية دعائم الاشتراكية الدولية

يخيل الي انكم في فلسطين تعتقدون انكم تستطيعون الحصول على وعود كثيرة من حزب العمال الاحرار في لندن اكثر مما تستطيعون الحصول عليه من حزب العمال المستقلين . لكني أوكد لكم ان وعداً واحداً يصدر عن هذا الحزب لا يساويه وعد جمعية الامم . ووعده تستطيعون الاعتماد عليه والركون اليه بكل اطمئنان لهذا فأنني و(رفيقي) نعدكما بالعمل المجد لنصرة قضيتكم فى لندن . واننا سوف لا ندخر وسعاً نحن وجميع اعضاء حزبنا في نصرتكم ونصرة هجرة اليهود الى فلسطين في مجلس العموم وخارجه بشتى الطرق الممكنة. ثم تبعه المستر جون ماكهوفن فالقى خطاباطويلا نقتطف منه ما يهم ابناء هذا الشعب وما يتعلق بقضيتهم ، قال : انتدبنا حزبنا لزيارة هذه البلاد لدرس قضية العمال فيها والوقوف على نواحي حياتهم ، وقد علمتني التجارب ـ وهي خير استاذ للمرء ـ التي مرت علي في هذه البلاد في هذه الفترة الوجيزة ان ما أشاهده في فلسطين من العمران والتقدم قد دخلاها على ايدي العامل اليهودي (كذا)، وأنه رقى البلاد وأدخل اليها الرخاء والسعادة بفضل ما يبذله من الجهود الجبارة ، وبرغم مقاومة الفلاحين والعمال العرب الذين تتحكم بهم طبقة « الافندية » وتقودهم الى حيث لا يعلمون

« الدفاع »: خدمت لدعاية المأجورة

واني اعدكم هذه الليلة ان اعمل كل ما في استطاعتي في التأثير على اعضاء الحزب الذي انتمي اليه بان يساعدوكم جميعاً وينصروا قضيتكم ويبذلوا جهودهم في تسهيل هجرة العمال اليهود الى فلسطين حتى تتم الغاية التي من أجلها هاجرتم انتم اليها ، وذلك لتجديد بنائها

وختم الاجتماع بالنشيد الاشتراكي الدولي ، ونشيد (الهاتكفا) اليهودي. ودام الاجتماع من التاسعة حتى الحادية عشرة

ـ هذا ملخص ما دار في الاجتماع .

وهو ان يبعث على شيء فعلى اهتمامنا في الدفاع عن بلادنا ضد الدعايات المستأجرة المخدوعة . ويبدو لنا الآن النهاية الفاصلة إذا صبرنا ، وعملنا ، ولم تغمض لنا عين

هل قال الدكتور رستم ذلك

أذاعت وكالة الاناضول التركية البرقية التالية نثبتها لنقف على الحقيقة : دعت الحكومة السورية استاذ التاريخ بكلية بيروت الامريكية الى التوجه الى دمشق لالقاء محاضرة يؤيد فيها بالوثائق ان منطقة الاسكندرونة وانطاكية عربية فرفض القاء هذه المحاضرة . وقد وردت العبارة الآتي نصها في الرد الذي ارسله الى الحكومة السورية : « انني آسف لعدم امكاني قبول هذه الدعوة ، فاذا قلت الحقيقية التاريخية لتأثرت الحكومة السورية لان انطاكية والاسكندرونة تركيتان منذ اكثر من اربعة آلاف عام ومن العبث ان نحاول اثبات عكس ذلك ، فأسماء الاهالي والجهات في تلك المنطقة كافية وحدها للتدليل على الصفة التركية المنطقة »

تأجيل حفلة شاي

حداداً على فقيد العروبة الهاشمي باشا

جاءنا ما يلي :

كان نادي الطلبة السوري الفلسطيني بالقاهرة قد دعا صاحب العزة محمد علي بك العجلوني رئيس اركان حرب شرق الاردن الى حفلة شاي تكريما له وقد دعا اليها بعض الشخصيات الذين يشتغلون بالقضية العربية في مصر في الساعة السادسة من مساء يوم الجمعة الماضي

وبمناسبة وفاة فقيد العروبة يس باشا الهاشمي رئيس الوزارة العراقية السابق رأى النادي ان يؤجل هذه الحفلة الى اجل آخر

تضرر البضائع في جمرك حيفا

وردت علينا البرقية التالية من حيفا : ابرقنا اليوم الى السكرتير العام وحاكم اللواء الشمالي ومدير الجمارك ومدير المرفأ هكذا : التجار يشكون مرارة الاضرار الواقعة على بضاعتهم لبقائها خمسة ايام معرضة للطوارىء الجوية . الغرفة راجعت مدير الجمارك ومدير المرفأ بدون جدوى. الغرفة تلتمس بشدة الافراج حالا وعدم تكرر هذه الظروف .

توما

يريد اليهود

كسب ود الموظفين فى فلسطين

وزيادة المهاجرين الذين يتكلمون الانكليزية

طالع « ادون » في لندن ما كتبته « الجويش كرونكل » ـ وسبق لنا ان عربناه ونقلناه فى « الدفاع » ـ عن العداوة القائمة في فلسطين بين اليهود وبين الموظفين البريطانيين ، فكتب اليها كتابا يقترح فيه ما ستراه هنا من المقترحات السخيفة ، وهذا هو الكتاب :

« المحرر »

اليهود يهزأون

بمن يصادق الانكليز

الى محرر « الجويش كرونكل »

سيدي ـ لا يمكن لاي انسان إلا ان يرحب بما قاله مكاتبكم الفلسطيني من ان الوقت قد حان لاعادة النظر في موقف « اليشوف ـ اي اليهودية الفلسطينية ـ من الموظفين البريطانيين المقيمين في فلسطين ، و شعر بضرورة هذا الامر اكثر من غيرهم اولئك الذين يعرفون « عدم الثقة والائتمان » بين الانكليز في فلسطين وبين اعضاء الطائفة اليهودية ، ويعرفون ان اليهود الذين يتصادف لهم ان يكونوا اصدقاء مع الانكليز ، يهزأ بهم اخوانهم اليهود ، ويهزون لهم الاكتاف !

يهود شرق اوروبا

يكرهون كل موظف

وهناك بالطبع اخطاء لا تعد ولا تحصى من كلا الجانبين، فالرجل الانكليزي لا يقوم باية محاولة من اي نوع في سبيل تفهم العقلية التي تسيطر على حياة القسم الاكبر من يهود شرق اوروبا، بينما هذا اليهودي الذي خضع اجيالا طوالا الاضطهادات « الرسمية » فى اوروبا الشرقية ، لا يمكنه الا ان يكره جميع الموظفين من اي نوع يكونون !

اما كون هذه المعضلة الخطيرة لابد لها حتما من حل ، فامر واضح لكل انسان ، والذي يتصوره عقلي انا هو ان هذا الحل لا يمكن الوصول اليه الا من طريق زيادة هجرة الطوائف اليهودية التي تتكلم الانكليزية في العالم اليهودي مثل انكلترا ، والولايات المتحدة الاميركية وكندا الخ ؟!

اننا نصبح عندئذ ولنا في فلسطين قسم من الطائفة اليهودية يستطيع ان يحطم الحواجز القائمة الان بين الطائفتين الانكليزية واليهودية !

ان مثل هذا التآلف بين الطائفتين قد بدا يخلق نفسه بنفسه بطبيعة الحال في البلدان التي ذكرتها هنا ولكن (الصهيونية الرسمية) لسوء الحظ تحول دون وجود مثل هذا التآلف في فلسطين لانها لا تنظر الى الطوائف اليهودية الموجودة فى البلدان التى تتكلم الانكليزية :.. الا كموارد للمساعدات المالية ...

اما هذه الهجرة التى ادعوا اليها هنا فينبغي ان تشمل جميع انواع المهاجرين فلا تقتصر على طراز الطلائع «الحالوتس» وانما تضم ايضا جميع انواع لاسي العواطف السوداء والفنانين واصحاب المهن فهؤلاء ، في نظري لا يقلون في اهميتهم عن « الحالوتس »

ولي الشرف الخ

« الدفاع »: وردنا نحن على هذه المقترحات الجنونية هو ان الهجرة التى يراد بها « بلف » الموظفين ، وان هؤلاء الموظفين انفسهم ، لا بد لهم من الجلاء عن فلسطين ، ان عاجلا وان آجلا

جمع الشهادات العربية ونشرها

حضرة الرصيف الفاضل

لما كانت مطبعتنا في دمشق قد اخذت على عاتقها نشر الشهادات التى ادتها اللجنة العربية العليا امام اللجنة الملكية مع شهادات الصهيونيين جميعها صورة كتاب متوخية في ذلك نشر هذه الشهادات فى العالم العربي ليطلع كل عربى على ما اعطى للجنة الملكية من الافادات الحقة والادلة القوية التى ابرزها رجالات فلسطين في طلب حقوق البلاد لذا جئت راجياً على صفحات جريدتكم الغراء من كل من ادى الى اللجنة الملكية افادة ولم تنشر فى الجرائد ان يوافينا بأفادته الى محل ابو صلاح العكاوي في يافا والقدس وبذلك اكون لهم من الشاكرين .

صاحب جريدة ومطبعة الشعب الدمشقية

ونزيل فلسطين ـ توفيق جاما

تعزية نادي الطلبة السوري الفلسطني

في وفاة المغفور له ياسين باشا الهاشمى

حضرة صاحب السعادة الفريق طه باشا الهاشمي الافخم:

السلام عليكم ورحمة الله وبركاته وبعد : فان وفاة دولة شقيقكم المرحوم يس باشا الهاشمي خسارة عظيمة للعروبة جمعاء . والامة العربية في جميع الاقطار اذ تبكيه الآن انما تبكي رجلا فذاً وقائداً سياسياً محنكا ومجاهداً مخلصاً في سبيل الامة العربية ، وان عزاءنا فيه ان الامة سائرة على النهج القويم الذي اختطه لها نحو الوحدة العربية المقدسة.

ونادي الطلبة السوري الفلسطيني بالقاهرة يقدم لسعادتكم تعازيه وقلوب اعضائه مفعمة بالحزن والاسى على الفقيد المرحوم ويرجو الله ان يعوض الامة العربية رجالا مخلصين امثاله وان يلهمكم الصبر والرشاد وتفضلوا بقبول فائق احترامنا والسلام

سكرتير النادي

مات ياسين

والجراحات لما...

« للشاعر الاستاذ الكيلاني »

روع الشرق في اعز رجاله
بالعتيد المجيد من أبطاله
مال طود (العراق) وهو أشم
وتوارى بدر الهدى في كماله
وطوى الدهر للفخار سجلا
عابق الذكر من كريم خصاله
فعزاء يا أمة العرب فيه
وعزاء أهل النبي وآله

* * *

مات (يس) والجراحات لما
تتوارى براحتى آماله
مات والذكر خالد لم يسطر
بسوى مجده وطيب فعاله
فعزاء إلى فلسطين بالرجل الـ
حر يقيها من خصمها واحتياله
وعزاء لها فقد صمم الرا
حل انقاذها ببذل رجاله
قد فقدنا (بالهاشمي) خضما
تتهاوى الخطوب فوق رماله
ليس إلا قلب يعصره الحزن
ودمع كالغيث عند انهماله
ليس إلا (بيت) تخلده الدهر
يضم الجسام من اعماله

الخليل: حسني زيد الكيلاني

اعلان بيع

قضية رقم ٢٧٥٣ ـ ٣٦

يعلن للعموم انه بناء على قرار حضرة حاكم صلح يافا مطروح للبيع بالمزايدة العلنية جميع اثمار بيارة المدعى عليهما مصطفى شحادة الجديلي وخديجه اسماعيل شاهين الواقعة في قرية القبيبه تأميناً لاستيفاء الديون المطلوبة منهما والبالغة مائة جنيه فلسطيني والرسوم ان القيمة المخمنة لهذه الاثمار هي مائتين صندوق فمن له رغبة في الشراء يمكنه مراجعة مأمور البيع في محكمة صلح يافا من الساعة ٩ ـ ١٢ للاطلاع على الشروط والقيام بالاجراءات الواجبة بعد معاينة الثمر اذا شاء . على ان يتم البيع بعد مضي اسبوع واحد من تاريخ نشر هذا الاعلان مع العلم ان رسم البيع على المشتري

مأمور التنفيذ : يوسف

اعلان بيع

قضية رقم ٢٤٥٤ ـ ٣٦

يعلن للعموم انه بناء على قرار حضرة حاكم صلح يافا مطروح للبيع بالمزايدة العلنية جميع اثمار بيارة المدعى عليهما محمود واحمد العربي الواقعة في قرية يبنا تأميناً لاستيفاء الديون المطلوبة منهما والبالغة مائة جنيه والرسوم

ان القيمة المخمنة لهذه الاثمار هي ٣٠٠ صندوق فمن له رغبة بالشراء يمكنه مراجعة مأمور البيع في محكمة صلح يافا من الساعة ٩ ـ ١٢ للاطلاع على الشروط والقيام بالاجراءات الواجبة بعد معاينة الثمر اذا شاء ، على ان يتم البيع بعد مضي اسبوع واحد من تاريخ نشرهذا الاعلان مع العلم ان رسم البيع على المشتري

مأمور التنفيذ : يوسف

ايها العربي الشريف

تقوم الاستعمار الاقتصادي بتنشيطك المستحضرات الطبية والتجميلية الوطنية الممتازة تركيباً وتأثيراً ونقاوة وهي من صنع العرب اخوانك. اليك منها :

تباع في جميع الصيدليات المشهورة في البلاد العربية

لا تتردد و زر

مكتب

وكالة الصحف العربية بغزة

لصاحبه ✡ علي الحلبى

وكيل ومراسل جريدة الدفاع

حيث تباع فيه الصحف العربية وجميع انواع آلات التصوير ماركة

KODAK كوداك

طبع افلام . غسيل . تكبير . تباع بالنقدي والتقسيط اسعار رخيصة

الوطن يدعوك

لزيارة

معرض الاحذية الحديثة

لصاحبه ـ سامى خضير

ترى الفن ، والخفة ، والعمل المتقن

ايها السيدة . ايها الشاب : مفروض عليكما زيارته وتشجيعه

استعداد تام لتلبية جميع الطلبات

من انواع الجلود

يافا ـ شارع الاسعاف رقم ٥

مطعم اميه

لصاحبه نعيم البيم

ساحة الخمرة ـ حيفا رقم التلفون ١٦٨٠

مميزاته الخاصة

١ ـ طهاة ماهرون ، ومأكولات فاخرة
٢ ـ تنويع الاطعمة ، ونظافة ، مع الخدمة الممتازة
٣ ـ استعداد تام لارسال المأكولات الى الاماكن التى يريد اصحابها
٤ ـ مهاودة في الاسعار لا تجارى
٥ ـ هو المطعم العربي الاقتصادي الوحيد من نوعه .

صفوة ما يحمله بريد الشرق والغرب

العامل رقم ١٥٨
هو ميخائيل ولي عهد رومانيا
من اين تنفق مدام لوبسكو «صديقة» الملك ؟

نشرت معظم صحف الاحد الانكليزية، لمراسليها في بخارست، ما يلي من الانباء الطلية :

صفحتان جديدتان في تاريخ العائلة

أضاف الملك كارول الثاني، ملك رومانيا صفحتين جديدتين على تاريخ عائلته :

١) فتح مخزنا لبيع الانبذة والمواد الغذائية، وراء القصر الملكي، عند مدخله الخلفي

٢) قرر ان يصبح البرنس ميخائيل ولي عهده وهو (العامل رقم ١٥٨) في مصانع سيارات فورد القريبة من بخارست

اما المخزن، وهو يدار ادارة حسنة منظمة، فيؤتى اليه يوميا بـ...ا تنتجه مزارع الملك الخاصة في (سيناي)، أما الانبذة فتجلب من ممتلكات روسيا القيصرية القديمة في لواء بسارابيا الذي اخذته رومانيا، وهو واقع في شمالها الشرقي

ويقول مدير هذا المخزن في اعلاناته عنه (ان بضائعه هي بالضبط مثل البضائع التي تقدم على المائدة الملكية) ولذلك يزداد اقبال الناس على مشترى هذه البضائع

«صديقة» الملك من أين تنفق ؟

ويدخل الى جيب الملك مدخول خاص ضخم من مرابح هذا المخزن وقد خصص هو هذا المدخول الخاص لنفقات اليهودية الحسناء «صديقته» مدام ماجدا لوبسكو ... ؟

اما البرنس ميخائيل ولي عهده — وعمره الآن ١٦ سنة — فانه يذهب الى مصانع سيارات فورد ثلاث مرات في الاسبوع ليتعلم فيها المهنة التي يحبها وهي سوق السيارات، وطرق صنعها ثم انه يتلقى وهو هناك دروسا في الطيران أيضاً

ومع ان أباه كارول قد اشتهر بنزعته الديكتاتورية، الا انه لا يريد من ابنه الا ان يكون ملكا دستوريا بمعنى الكلمة، وهو لا يكون كذلك الا اذا اختلط بالطبقة العاملة، وعرف احتياجاتها، وفي يوم من الايام دعا الملك كارول ابنه مع ٩٥ من رفاقه في المدرسة، وقال لهم ان عليهم ان يمضوا زمنا في التعليم الصناعي، وخيرهم في الصناعة التي يريدونها، فاختار ميخائيل واثنان فقط من رفاقه صناعة السيارات، وكان لهم ما اختاروه، فهم الان يشتغلون في مصانع فورد كعمال عاديين، لا تمييز بينهم قط وبين غيرهم من العمال

اما الملكة هيلين المطلقة، وهي ام ميخائيل، فقد صرح لابنها ولي العهد هذا بان يذهب اليها في البندقية في ايطاليا، فيقضي معها هناك اسبوعا واحدا كل عام

— ولولا اليهودية، لما تفرق الشمل

غرام ملكي آخر
يهز عرش الملك احمد زوغو
فالعلماء كارهون لزواجه بمن يحب وايطاليا راضية !

منذ اسابيع وصحف الاحد الانكليزية تشير اشارات غامضة الى مأساة غرام جديدة، توشك ان تتم فصولها في البانيا، وفي الاحد الماضي خرجت هذه الصحف من التلميح الى التصريح، فاليك بعض ما نشرته في هذا الموضوع من المعلومات الطريفة

«المحرر»

كونتس هنغارية

انتشرت بين المسلمين الصالحين الاتقياء في البانيا اشاعة اكدت وقوع الملك احمد زوغو في غرام كونتس هنغارية، فكان لذلك من الاثر ما هز العرش الالباني، ومازال يهزه الى الآن

ذلك لان كبار علماء المسلمين يتطلعون منذ عامين في قلق متزايد الى نمو علاقات الغرام بين ملكهم احمد زوغو وبين فتاة حسناء بلغت الآن من العمر ١٩ سنة، وهي الكونتس حنه مايكس ابنة الكونت الهنغاري الراحل آرمين مايكس وابنة اخت رئيس وزراء هنغاريا السابق الكونت ستيفان بثلين

وقد بلغ من حب الملك لهذه الفتاة أن طار سرا الى روما فبقى معها هناك اياما قلائل، الى ان طارت هي عائدة الى بودابست، وفي هذه العاصمة الهنغارية لاحقها مخبرو الصحف وسألوها عما اشيع من ان خطبتها قد عقدت على الملك الالباني، فلم تثبت هي هذه الاشاعة ولم تنفها !

ايطاليا تؤيد الزواج

وليس في عزم احمد زوغو — وعمره الآن ٤١ سنة — ان يستسلم بحال من الاحوال لما يريده منه علماء المسلمين، فهو مصر على الزوج بمن يحب، ولو ثار عليه بسبب ذلك الرأي العام الاسلامي في بلاده

ذلك لان ايطاليا، ولها كلمتها المسموعة في الشؤون الالبانية تؤيد هذا الزواج، لان هذا الاتصال الجديد بين الاورستقراطيتين الهنغارية والالبانية مما يقوى نفوذ الايطاليين في مسائل اوروبا الوسطى

وكما تقوم الصعوبات الدينية في وجه العاشق، كذلك تقوم مثلها في وجه معشوقته، فعمها الكونت جوهان مايكس هو الاسقف المسيحي لهنغاريا الغربية، وهو يعارض في هذا الزواج، ولا تدري الفتاة بعد كيف تمضي أمر هذا العم الاسقف ... ؟

سابقة غرام لزوغو

وامام هذا الصعاب يقول المتصلون بالملك احمد زوغو انه قد يعمد الى تأجيل الزواج الى ان يحل الزمن وحده هذه المعضلات الدينية

والمعروف من زوغو انه تعرض مرارا للثورات، فهو لا يعبأ بها، لانه يعرف كيف ينجو منها سالما، اما آخر ثورة قامت عليه فكانت في شباط من العام الماضي، وكان الثائرون اذ ذاك هم الالبانيون الذين يعارضون في وضع يده في قفاز واحد مع السياسة التي رسمها موسوليني

ومنذ ست سنوات بينما كان الملك خارجا من دار الاوبرا في فينا، اطلق عليه ستة من الشباب الالبانيين النار فأخطأوه وانما اصابوا مرافقه «لاشي طوبولاي» فأردوه قتيلا كما أصابوا رئيس ديوانه (ايكريم ليبوهوفا) فجرحوه

اما السبب فكان هو تعلق الملك بحب غانية راقصة، كانت تسمي نفسها البارونة فرانسيسكو فون جانلو ؟

— فالملك اذن من ارباب السوابق في الغرام ...

فرو لاكس

أفضل اختراع لتطهير الامعاء والدم وأسهل الملينات وألذها وألطف تأثيراً من كل المسهلات

فرو لاكس

مصنوع من عصير الاثمار اللذيذة . يطلب من مستودعه العام صيدلية زخريا الخزان اول شارع النزهة . يافا — فلسطين

في روسيا الحمراء

بأموال الارثوذكس
يتسلح البلاشفة للقضاء على الديانات

لم يبق في العالم كله من يجهل ان البلاشفة آلة مسخرة في يد اليهودية — العالمية، تستخدمها للقضاء على الديانات كلها، ما عدا الدين الاسرائيلي طبعاً، ولتدمير جميع النظم الاجتماعية والاخلاقية القائمة، ومن سوء حظ الامة الارثوذكسية الروسية، انها هي التي تكد وتكدح الآن في الحقول وفي المصانع، لتزود الحمر بالاموال التي يحتاجون لها في تنفيذ مآربهم الجهنمية

والآن ترى في البيان التالي، وهو منقول عن الصحف الانكليزية الواردة بالبريد الاخير، ماذا يعد البلاشفة لليوم الرهيب المنتظر :

تقدم الجنرال فورو شيلوف وزير المالية الحمراء في الاسبوع الماضي الى اللجنة التنفيذية المركزية في موسكو بميزانية العام المالي القادم، فاذا الرقم الذي فيها هو ٣،٧٠٠،٠٠٠،٠٠٠ من الجنيهات الاسترلينية، ويعد هذا المبلغ اكبر اربع مرات من مال بريطانيا القومي كله، وهو يزيد عن الميزانية الروسية التي وضعت قبل ١٢ شهراً، وتقدر مالها كله بمقدار ٥٧٠،٠٠٠،٠٠٠ جنيه

وسيذهب ٥٦ في المئة من هذه الميزانية الجديدة في سبيل النفقات العسكرية العليا، وتقول لنا الصحف الحمراء في ذلك ان فورو شيلوف قد صمم على ان يرد على «البلوف» النازي، فلم يجد لذلك الا وسيلة واحدة اتبعها، فقرر ان ينفق ٧٥٠،٠٠٠،٠٠٠ جنيه على تسلح الحمر في العام الحالي القادم، وهو يبدأ من نيسان المقبل، وفيه يفوق ما خصص للتسلح في العام المنصرم، وكان ٥٩٢،٠٠٠،٠٠٠ جنيه !

ولا بد هنا من المقارنة بين ما تنفقه بريطانيا وفرنسا على التسلح، الى جانب ما تنفقه روسيا، فاليك هذه المقارنة عن العام الجديد :

روسيا — ٧٥٠،٠٠٠،٠٠٠ جنيه
بريطانيا — ١٥٨،٢٠١،٠٠٠ :
فرنسا — ٩٥،٠٠٠،٠٠٠ :

واذا كانت روسيا الحمراء، الخادمة المطيعة لليهودية العالمية، قد وجدت المال اللازم لانفاقه على التسلح، فان شيئاً واحدا ينبغي عليها ان تبحث عنه الا وهو :

— الشجاعة ...

بشرى عظيمة نزفها الى الامة الكريمة
بتأليف شركة سيارات القدس — حيفا
لاصحابها — عيسى الماني وحموده مكيه

نظراً لما يعانيه افراد هذه الامة الكريمة من مشاق ومتاعب التنقل ما بين القدس — حيفا وبالعكس لذلك قمنا بتأسيس هذه الشركة للسيارات الصغيرة لتسير ما بين القدس وحيفا وبالعكس وجعلنا

اجرة الراكب الواحد ٢٥٠ ملا فقط

وستباشر الشركة اعمالها اعتباراً من يوم الاثنين في اول شباط سنة ١٩٣٧ مواعيد سفر السيارات بصورة منتظمة يومياً وكما يلي :

من القدس لحيفا

السيارة الاولى تغادر القدس الساعة	٧،٣٠	صباحاً
» الثانية » » »	١٠	»
» الثالثة » » »	١،٣٠	بعد الظهر

ومن حيفا بنفس المواعيد

الشركة مستعدة لتسفير السيارات لجميع جهات فلسطين وسوريا وشرق الاردن والعراق سيارات صغيرة جديدة — سواقون ماهرون — معاملة حسنة

مكتب الشركة بالقدس امام دائرة البوسطة الحالية بعمارة ميو
» » بحيفا امام سكة حديد حيفا بعمارة ابراهيم بك الخليل
اما ارقام تلفون الشركة بالقدس وحيفا فسيعلن عنها فيما بعد وقريباً

افخر انواع الصابون النابلسي
له شهرة واسعة

مصنوعات معامل
الصابون النقي المعروف
هو صابون
زيت زيتون
نابلسي حسن شكعه
ماركة
احمد الشكعه بنابلس

انقى صابون يستعمل في البيوتات الكبيرة نظيف يطري البشرة ويجعلها بضة لامعة

ماركة مسجلة

نال الجائزة الاولى في معرض نابلس سنة ١٩٢٤ رائحته جميلة لانه مصنوع من زيت الزيتون النقي

الوكلاء
. محمود كمال قطان : يافا محمد حمدي المصري : حيفا محمود فيضي اخوان : القدس
. السادة صوراني وشعث : غزه لا تدخل الى بيتك صابونا سواه

شمينتو الجمل هو الشمينتو الوطني
الوحيد
الوكيل العام : مصطفى ابو زيد
القدس — تلفون ١١٥٥ يافا — تلفون ٧٧٥

اعلان

تقدمت الينا مضبطة من مختاري محلة التركمان بغزة تتضمن ان سرية بنت محمد سالم داود توفيت منذ ثلاثة اشهر وانحصر ارثها الشرعي في شقيقها احمد وحسين والانتقالي فيهما وفي حفيدها مصباح بن علي البطنيجي من ابنتها عائشة المتوفاة قبلها فقط فمن له اعتراض على مضمون هذا الاعلان فليراجع هذه المحكمة بظرف شهر واحد اعتباراً من تاريخ نشره

٨ ذو القعدة سنة ٣٥٥ هـ : الموافق ٢١ كانون الثاني سنة ١٩٣٧

قاضي غزه الشرعي

اعلان بلدية يافا

بموجب قانون بيع المسكرات لعام ٩٣٥ جئنا معلنا بتجديد رخصة المسكرات لعام ١٩٣٧ للبيع بالمفرق داخل محلي الكائن بشارع يافا — تل ابيب الذي هو ملكي !

يافا — الخواجة . ف . لورنس

السجاير التركية

ان أفخر سيجارة تقدمها لضيفك هي السيجارة التركية المصنوعة من اجود التبغ التركي المشهور في العالم .

الاصناف

جوكيه كلوب . يكي تورك . ينيجه . اكسترا اكسترا
خانم . برنجي . ايكنجي

الوكيل العام
يوسف البينا

كلمة العدد

دماغ السياسة

لاحظنا شيئاً جديداً في هذه الايام . فقد نقل عدد كبير من رؤساء الدوائر وكبار الموظفين الى المستعمرات ، وبينهم من احيل الى المعاش

هل هناك جديد في الامر ؟ ان نقل اشخاص لا يؤثر في حالة بلاد كهذه وانما الذي يؤثر تبديل السياسة الصهيونية القائمة . فلقد كانت السبب في كل ما دهم البلاد من شر ورذيلة . هذه السياسة التي عمك وايزمن بناحيتها . هذه السياسة التي اذا لم تتغير فان مستقبلا مظلما جداً سيخيم على فلسطين

لقد ذاقت هذه البلاد من مظالم الحكم المباشر ما لم تذقه أحقر المستعمرات. فهذا الحكم ومن ورائه الانتداب ، يجب ان يزول . إنه متأخر جداً ، وليس يصلح لامة حية ناهضة كهذه الامة

ليس المهم تبديل الاشخاص والمظاهر . بل المهم تبديل الكيان نفسه . تبديل ذلك «الدماغ» الشاذ ، دماغ السياسة ، الذي قاد البلاد الى اسوأ حالات الشقاء والبؤس . ذلك الدماغ الذي لم تشبعه مآسي ثمانية عشر عاماً عانت البلاد فيها الويل الباهظ ، وهو مع ذلك لا يرعوي

ذلك الدماغ بدلوه ، أو فليبدل الله هذه الامة ، فهي لن تصبر بعد اليوم على جوره

بولونيا لا تتسع لليهود الذين يمتصون شعبها

احصت جريدة هابوكر عدد الاضطرابات التي وقعت في بولونيا ضد اليهود فقالت انها بلغت ٣٤٨ حادثة . وقد صرح رئيس الحكومة بوقف اعمال الاعتداءات على اليهود في بولونيا اما الصحف البولونية فقد اثارت هذه المشكلة وقالت ان بولونيا لن تتسع لملايين اليهود الذين يمتصون دماء ابنائها ويسيطرون على اعمال البلاد وتجارتها

الى الامة العربية الكريمة

جاءنا من الزميلة «الجامعة الاسلامية» الغراء الكلمة التالية :

لم تقنع السياسة في فلسطين باختصاصها «الجامعة الاسلامية» بالتعطيل اكثر مدة الثورة ، ثم بالتعطيل تحية لعيد الفطر ثلاثة اسابيع ، حتى فاجأتنا اليوم بتعطيل اسبوعين .

ففي سبيل الله والحق والمبدأ ، وفي سبيلك ايتها الامة العربية الكريمة . ونحن بعد على العهد لا نبدل ولا نغير . والله على ما نقول وكيل .

انشاء ناد رياضي في الرملة

اجتمع فريق كبير من الشباب الارثوذكسي في الرملة وفكروا في انشاء ناد لهم غايته رفع مستوى الشبيبة في المدينة . وقد أطلق على هذا النادي اسم «النادي الرياضي الارثوذكسي» وقد اجتمع الشباب وانتخبوا من بينهم السادة: نعيم يوسف سكرتيرا ، داود فانوس نائبا للسكرتير ، الياس اسميس كاتبا للوقائع خضر نينو أمينا للصندوق . وانتخب السادة شكري فشو ، جاد وكيله ، الفرد موندو وفهمي فشو ليكونوا أعضاء عاملين في الهيئة الادارية للنادي

اسعار الاثمار الحمضية في اسواق انجلترا
عن مكتب صروف للدعاية

لوس انجليس (كاليف) — سقط هنا اليوم برد لم نعهد له مثيلا منذ ١٤ عاماً ويخشى من جراء ذلك ان يتلف نصف محصول الاثمار الحمضية لسنة ١٩٣٧ وتقدر الخسارة بـ ١٠،٠٠٠،٠٠٠ جنيه استرليني

ليفربول — في ٢٣-١-٣٧ — مبيع بعد الظهر —

البرتقال — طرح للبيع ٢٠،٠٠٠ صندوق بيعت بالاسعار التالية :

الحجم الكبير — من ٧ شلنات الى ٨ شلنات

الحجم الوسط — من ٧ شلنات و٣ بنسات الى ١٠ شلنات

الحجم الصغير — من ٩ شلنات الى ١٠ شلنات و٩ بنسات

الكريب فروت: وطرح للبيع ١٦٠ صندوقا من الكريب فروت فبيعت بالاسعار التالية

الحجم الكبير - من ٦ شلنات و٨ بنسات الى ١٠ شلنات و٢ بنسات

الحجم الوسط - من ١٠ شلنات الى ١٣ شلنات و٦ بنسات

الحجم الصغير - ١١ شلنات و٦ بنسات

اشتداد العواصف وكثرة الامطار

ثارت زوابع صحبتها أمطار شديدة . وعند الظهر سقط برد دام أربع دقائق . وقد كان البرد شديداً يوم أمس . وقطعت الطرق في بعض انحاء البلاد وقد دامت الحال كذلك الى ساعة متأخرة من الليل

البوليس «يغري» بجائزة مالية
للقبض على محاول اغتيال السيد حسن شكري

أصدر المستر سبايسر مدير الامن العام اعلانا وضع فيه جائزة للذي او الذين يقدمون الى اي دائرة من دوائر البوليس بفلسطين معلومات تؤدي الى القبض على الذي حاول اغتيال رئيس بلدية حيفا السيد حسن شكري ، وقدر الحد الاعلى لهذه الجائزة ٥٠٠ جنيه فلسطيني

التايمس تخشى

في برقية اليوم ان جريدة التايمس اللندنية عقدت أمس مقالا افتتاحيا لها جاءت فيه على اعضاء اللجنة العربية العليا الذين ادلوا بشهاداتهم امام اللجنة الملكية وقد قالت ان قسما من هذه الشهادات ينطوي على تحريض الفلاحين العرب على الثورة

اربعون يوما في السجن دون محاكمة

يذكر القراء ان البوليس القى القبض على السيد حسن سلامة ورفيقه من عمال محاجر مجدل الصادق منذ اربعين يوماً بتهمة اتلاف كمارات الحجارة اليهودية في معامل الشيد في المحاجر المذكورة . ونضيف الى ذلك ان هذين العاملين قد مضى على توقيفهما اكثر من ٤٠ يوما وهما في السجن وكلما انقضت مدة التوقيف يسارع قسم بوليس القرى- والقراء يعلمون أن «شيف» على رأسه- الى تجديدها مرة أخرى حتى تكررت خمس مرات . ونحن لا ندري الى متى تظل دائرة بوليس قسم القرى «اليهودية» تجدد توقيف هذين الشابين دون ان تقدمهما الى المحاكمة . فهل للادون (شيف) أن يبادر الى ذلك فان الذي مضى يكفي

جمع الاعانات من القرى العربية

اعتزم فضيلة قاضي يافا الشرعي ورئيس لجنة اعانة المنكوبين ان يقوم واخوانه بجولة في القرى لجمع الاعانات لمنكوبي الحوادث الاخيرة وعائلات شهدائها ، والمفهوم أنهم سيغادرون يافا صباح يوم الثلاثاء المقبل على الاكثر ، لذلك نرجو من اغنياء القرى المجاوره ان يتقدموا بالتبرع لهذه الغاية الشريفة بكل بذل وسخاء

لجنة يافا القومية تعزي بالفقيد العظيم

طيرت اللجنة القومية بيافا الى سعادة الفريق طـه باشا الهاشمي في دمشق تعزيه بفقيد العرب البرقية الاتية : فجيعة الامة العربية بفقد زعيم من خيرة زعمائها خسارة كبرى . عوضنا الله واياكم والامة العربية عن فقده خيراً

الشبان وعدم الاشتراك في التتويج

طير السادة الآتية اسماؤهم البرقية التالية الى أمين بك عبد الهادي : المجلس الاسلامي الاعلى القدس : قبولكم دعوة السلطة للاشتراك في حفلات التتويج نعتبره خروجاً على الامة المجاهدة واستهانة بكرامتها وضحاياها - الدكتور ابو العافية ، مصطفى ابو الهدى ، سعيد الدباغ ، محمود ابو ضبه ، يوسف جبر ، عوني الدباغ ، عبد الله كمال ، خليل ابو حبيب ، راتب الغصين ، جورج منصور

لجنة يافا القومية وحضور حفلات التتويج

جاءنا من اللجنة القومية في الثغر البيان التالي :حضرة صاحب السماحة رئيس اللجنة العربية العليا المحترم

السلام عليكم ورحمة الله وبركاته : وبعد فان اللجنة القومية في يافا عندما بلغها نبأ قبول عضو المجلس الاسلامي الاعلى وعضو وفد اللجنة العربية العليا الى مصر امين بك عبد الهادي دعوة الحكومة للاشتراك في حفلات تتويج جلالة ملك الانكليز كانت تشك كثيراً في قبول اي عربي مثل هذه الدعوة التي جاءت في مثل هذه الظروف التي يشكو فيها العرب ظلم الانكليز الامر الذي نتجت عنه الاضطرابات الاخيرة التي ازهقت فيها ارواح بريئة من ابناء هذه الامة المجاهدة بسبب الدفاع عن قضية البلاد وكيانها المهدد . ولكن سرعان ما ايد المرمى اليه هذه الدعوة وقبوله لها زاعماً ان الدعوة قد وجهت اليه فعلا بصفة شخصية وانه قبل الدعوة بصفة شخصية ايضاً .

واللجنة بدورها تستغرب هذا التعليل وتعتقد انه لا يمكن ان يكون للانسان شخصيتان احداهما رسمية والاخرى شخصية وترى انه لا يجوز لاي عربي ان يقبل دعوة حكومة تناهض امته وتنكر عليها حقها

ومما يزيد في استنكارنا لهذا العمل ان الهند المسلمة قررت ان تقاطع رسمياً حفلات التتويج احتجاجاً على اعمال الانكليز في فلسطين .

لذلك فان اللجنة القومية بيافا ترى ان في قبول امين بك عبد الهادي هذه الدعوة استهانة بكرامة الامة وضحاياها . فأمل حمل السيد المومى اليه على العدول عن قبول هذه الدعوة . والله يتولانا بعين عنايته والسلام عليكم ورحمة الله وبركاته

معاملة
سجن عكا

وصلتنا كتب عديدة تصف المعاملة التي يعامل بها السجناء العرب . وقد آثرنا هذه المرة القيام بواجب غير النشر في الجريدة . ونحن في انتظار جواب في الموضوع ، حتى اذا لم نصل الى هذه الغاية الشريفة - غاية انصاف السجناء - عرضنا المسئلة امام الشعب نفسه

الى دمشق

القدس — سافر الى دمشق التاجر الوطني المعروف السيد توفيق وفا الدجاني لتصدير مختلف انواع الاحذية والاقمشة والسكاكر والحلويات والقمصان والكرافتات والكاسات وغير ذلك من البضائع الوطنية استعداداً لعيد الاضحى المبارك

النشرة الجوية

يزداد الضغط الجوي المنخفض جنوبي كريت وينتقل نحو الشرق وسيبقى الطقس متقلباً وتسقط امطار متقطعة مع برد في بعض المواضع . وقد تحدث غداً عواصف وعواصف ثلجية في المرتفعات وينتظر هبوب رياح عاصفة جنوبا وجنوبا بغرب .

طعن
في مباراة

تبارت فرقتان يهوديتان من فرق الالعاب الرياضية بالامس بحضور جمهور كبير من انصارهما وقد تحمس بعض الانصار لواحدة من الفرقتين فنشب شجار عنيف طعن فيه شخص من قبل آخر بمدية طعنة بليغة. وقد خف البوليس الى مكان الحادث وقبض على المعتدي وارسل الجريح الى المستشفى

الى
دائرة الاشغال

وصلت انباء كثيرة لم نرض سردها هنا بل نكتفي بلفت نظر ادارة الاشغال العامة الى اعمال يقوم بها المهندس هرش والادون هيرس من شأنها ايقاع العناد بين العمال المسلمين والمسيحيين الذين يشتغلون على جسر الاردن . ونحب ان نسمع نتيجة ، ونرى تحقيقا

بين فرنسا
والمجر واليابان

باريس — ادب المسيو شوطان وكيل الدولة مأدبة على شرف المسيوسونا وزير اليابان المفوض في باريس العازم على العودة قريبا الى بلاده ، كما اقام مأدبة اخرى للوفد التجاري المجري الذي يقوم بمفاوضات تجارية بين فرنسا والمجر

وقد نوهت الصحف بالعلاقات الحسنة بين اليابان وفرنسا ، معربة عن ارتياحها الى تقاربهما . ولكنها انتقدت النبأ القائل بان هناك فكرة في عقد اتفاق تجاري مع المجر احدى دول اوربا الوسطى زاعمة ان هذه الدول لا تتفق مصلحتها السياسية والاقتصادية مع مصلحة فرنسا

القدس

مخلوق عجيب
وجدوها في الغور تمشي على اربع

القدس في ٢٤ كانون الثاني لمراسل الدفاع الخاص : منذ مدة طويلة وبينما كان بعض اشخاص يتصيدون في نواحي غور اريحا اذ بأحدهم يشاهد عن بعد حيواناً ذا شكل غريب وتقاطيع لم يشاهد مثلها ، ويسير على اربع فلفت نظر زملائه وصوب نحوه بندقيته عازما على اطلاق النار عليه فمنعه الذين كانوا معه من ذلك وضربوا حول هذا الحيوان العجيب نطاقاً واخذوا يضيقون النطاق عليه حتى صار داخل حلقة تعذر عليه الخروج منها. وبعد ان انهكه التعب وقف على اثنتين واخذ يدافع بيديه عن نفسه ويصد هجمات الصيادين الذين اقتنصوه فمن اليد فشاهدوا فيه آدمية انثى في نحو السابعة من عمرها تخرج الكلام من فمها كنباح الذئاب ، وظهرها منحن جداً بسبب ممارستها عادة المشي على الاربع ، فحملوها وجاؤا بها الى دائرة الصحة حيث ربطت بحديد سرير، واخذ الاطباء والممرضات يعودونها على الاكل وتناول الطعام بيدها فتعذر عليهم ذلك ومؤخراً نقلوها الى دير راهبات صهيون ، ولكن الراهبات لم يستطعن ان يعملن من اجلها شيئاً فاعيدت الى المستشفى . وهي بأعمالها وعوائدها لا تختلف من الحيوانات بشيء سوى سحنتها الادمية فهل لو بقيت في الغور لكانت «طرازانة» فلسطين وعلمنا انها أعيدت للدير ثانية عساها تعتاد معيشة الانسان

بيان لاخواننا عرب فلسطين الكرام
من شركة شمنتو شكا في طرابلس الشام

جاءنا البيان التالي : لقد ساءنا جداً ما نشر مؤخراً في بعض الصحف من الاخبار المغلوطة عن شركتنا الوطنية العربية ، وبالاكثر ما ذكر من ان اليهود قد ابتاعوا معظم اسهمها . ويسرنا الآن ان ننتهز هذه الفرصة لنعلن لاخواننا عرب فلسطين ان شركتنا هي شركة عربية صرفة ، وأن الشمنتو الذي نضعه تحت ماركة الحمامة مصنوع بأيد عربية . وهو يضاهي بجودته ورخص أسعاره جميع أصناف الشمنتو الذي يباع في الاسواق الفلسطينية

لقد ايقن صاحب الغبطة البطريرك ، انطون عريضه «سيد جبل لبنان» بعد درس طويل ان الاعمال الصناعية هي وحدها التي تضمن حياة البلاد واستقلالها ، وتعمل على انعاشها بايجاد اعمال لالوف من العمال الذين اثرت عليهم البطالة تأثيراً سيئاً ، فقام سيادته وبشر بهذا المبدأ في طول البلاد وعرضها ، واخذ يدعو اصحاب رؤوس الاموال الى تأسيس الشركات والمعامل الوطنية المختلفة للاستغناء عن المصنوعات الاجنبية . وحفظ ثروة البلاد من التسرب الى خارجها ، فوفق الى ذلك توفيقاً كبيراً . وكانت باكورة اعماله هذه الشركة الوطنية الكبيرة التي تأسست سنة ١٩٢٨ برعايته ، وحسن ادارته ، وثاقب افكاره ، فانضم اليها عدد من كبار رجال المال واشتركوا في اسهمها

وقد سارت الاعمال في هذه الشركة سيراً حسناً ، وظلت تتقدم الى الامام تقدماً مطردا ، بفضل جهود القائمين على ادارتها ، ونشاط عمالها العرب الذين يبلغ عددهم ٥٠٠ عامل عربي ليس بينهم عامل يهودي واحد ،

ولما انتهت الثورة الفلسطينية الاخيرة ، وايقن اخواننا عرب فلسطين ان ان نجاح قضيتهم الحقة يتوقف بالاكثر على محاربة العدو حربا اقتصادية ،واخذوا يقاطعون من البضائع كل ما هو اجنبي ، قررنا ان نساعد اخواننا في فلسطين على تنفيذ فكرتهم الصائبة بتصدير الشمنتو الوطني لفلسطين ، المصنوع في بلاد عربية لكن يستغنوا عن الشمنتو الاجنبي الذي كانت تستورده البلاد الفلسطينية بكثرة هائلة

وقد رأينا دحضاً لما نشر في بعض الصحف من الاخبار المغلوطة ان ننشر هذا البيان حتى يتأكد الجميع ان ليس بين مساهمي شركتنا يهودي واحد . وفقنا الله جميعاً الى خدمة هذه البلاد ، راجين ان يوفق اخواننا في فلسطين الى نيل حقوقهم كاملة ، وان تستقل بلادهم كما استقلت البلاد السوريه واللبنانية بفضل ما يبذلونه من الجهود والتضحيات في سبيل ذلك ، وبفضل اخلاص زعمائها والقائمين على دفة امورها السياسية والسلام .

عن شركة شمنتو - شكا - طرابلس شام
الشيخ ملحم الخازن - شكري حلو

اليهود يهنئون رئيس بلدية حيفا بنجاته

نشرت الصحف اليهودية اسماء الشخصيات البارزة من اليهود الذين ارسلوا برقيات تهنئة لرئيس بلدية حيفا بمناسبة نجاته . واسفت كثير لهذا الحادث وقالت انها المرة الثانية التي يحاول فيها الارهابيون القضاء على «هذه الشخصية البارزة»!

غابا فتيين انهما انضما لحكومة اسبانيا

فقد شابان يهوديان بحيفا فانزعجت عائلتهما لغيابهما طويلا . وقد تبين فيما بعد انهما قد سافرا الى اسبانيا للانضمام الى المليشيا الحكومية ضد الثوار

يلفونات الدفاع وبرقياتها الخاصة

ترى لو كانت عربية

تظاهر فريق من الشباب اليهودي امس في تل ابيب على اثر بعض الخطب التي القيت بضرورة جعل اللغة العبرية أعلى من اللغات الاخرى ! وقد اصطدم البوليس بهذه المظاهرة لكنه اكتفى بتنزيل اعلامها فقط . واستطاع المتظاهرون ان يواصلوا سيرهم دون ان يعترضهم احد حتى المكان الذي عينوه لان يكون محلا لنهاية المظاهرة. والذي نستغربه في هذه المسألة هو كيف يسمح البوليس للمتظاهرين بذلك مع العلم بانها سياسية ولم تكن مرخصة

توقف حركة الميناء

على اثر هطول الامطار وهبوب الرياح العاصفة اشتد هياج البحر فتعطلت الحركة في الميناء وتوقفت عملية الشحن والتفريغ . وقد اضطرت البواخر الراسية في الميناء الى الهرب في عرض البحر اتقاء النوء ، كما ان البواخر التي كان ينتظر وصولها اليوم تأخرت وقد تضرر قسم كبير من البرتقال من شدة هبوب العاصفة

مصادمات العمال والاصلاحيين

لا تزال اعمال البناء متوقفة في تل ابيب بسبب التناحر عليها بين عمال حزبي الهستدروت والاصلاحيين وقد اشتد التنافس بين هؤلاء للعمال في المدة الاخيرة ، ووقعت حوادث ومصادمات أدت الى تدخل حاكم اللواء الجنوبي .

منع تدريس العبرية

حظرت حكومة بافاريا تدريس اللغة العبرية في جامعاتها كافة سامية ومنعت الحكومة الرومانية جباية الاموال الصهيونية في بلادها

صحة البابا

الفاتيكان ـ تحسنت حالة البابا الصحية وقد قضى بضع ساعات جالساً فى كرسيه . وكان في حالة نفسية طيبة وقابل كثيرين كان في عدادهم القاصد الرسولي في بلاد الحبشة

انتخابات جمعية العمال

يجري في هذا المساء انتخاب مجلس ادارة جمعية العرب بيافا . وقد فهمنا ان المرشحين في هذه المسألة لا يقلون من ١٧ شخصاً وكلهم من اعضاء الجمعية ذاتها

اغلاق مقهى لورنس

اغلقت السلطة مقهى لورنس الكائن بين يافا وتل ابيب ، وذلك بمناسبة وفاة صاحبه والغاء الرخصة المعطاة له

وصول فرقة عسكرية

وصلت فرقة انكليزية الى حيفا على ظهر الباخرة «نورالبا» وحلت مكان فرقة غادرت البلاد الى انكلترا

حيفا

وقوع عدة حوادث في يوم

حيفا فى ٢٤ كانون الثانى — لمراسل الدفاع الخاص — وقع صباح اليوم شجار عنيف بين العمال الحورانيين والعمال اليهود الذين احتلوا مكانهم فى العمل فى ادارة الجمرك ، فاسفرت النتيجة عن حدوث بعض اصابات من الفريقين وقد كان عدد اليهود يتجاوز الـ ٥٠٠ بينما كان عدد العمال الحورانيين لا يتجاوز المئة فقط . وصادف في هذه الاثناء ان كانت بعض السيارات التابعة لشركة الباصات الوطنية واقفة امام مكتب الشركة قرب مكان الحادث فشرع اليهود الناقمون يرجمونها بالحجارة فحطموا عدداً كبيراً من الواح زجاجها والحقوا بها اضراراً جسيمة من الامام والخلف .

واوجز لكم اسباب هذا الشجار فانه نجم من عزم ادارة الجمرك على تهويد الميناء والتخلص من العمال العرب بالتدرج . وقد كنت اخبرتكم ان دائرة الجمرك استغنت عن جميع العمال العرب فى العنبر رقم (٥) الامر الذي كان له اسوأ الاثر في نفوس الاهلين والعمال الذين اصبحوا يذرعون الشوارع بدون عمل ، وصارت حالتهم تدعو الى اليأس والتبرم بهذا الضيق الاقتصادي والذي كان اول ضحاياه الفلاحون والعمال المساكين

رجم قطار قادم من مستعمرة بالحجارة

وتلي هذا الحادث على الاثر عدة حوادث كانت مدعاة للاستغراب . ومن جملة هذه هجوم بعض العرب على قطار عكا القادم من المستعمرات اليهودية ورجمه بالحجارة

تحطيم أبواب حانوت وحرق كاراج

وحطم مجهولون ابواب حانوت يهودي بسوق الابيض وعلى الاثر كسروا دكان يهودي فى شارع الملوك . وامتدت ايد مجهولة الى كراج عكا قرب المحطة واحرقته وتركت سيارة محروقة . وقد حضر الضابط محمد افندي الجاعوني ومعه عدد من افراد البوليس وساعده الجميع على اطفاء الحريق ، وانقذوا سيارتين كانتا على وشك الاحتراق .

وتتردد الان أقاويل بان ايد يهودية قد قامت بهذا العمل ، وبلغ جملة من قبض عليهم في هذه الحوادث حوالي ١٥ شخصا

اعتداء على بوليس تحري فى دمشق

اتصل بنا انه اعتدى فى دمشق اليوم على بوليس التحري بحيفا سعيد محمود عرابه . وانه اصيب بجراح . والجدير بالذكر ان المعتدى عليه حائز على وسام الشجاعة الملكية . وحينما اصيب بجراح اثناء الاضطرابات زاره المستر سبايسر مدير البوليس العام بالمستشفى وهو العربي الوحيد الذي نال هذا الوسام من بين ثلاثة انكليز ارسلت لهم هذه الاوسمة تقديراً لخدمتهم السلطة القائمة في البلاد

الحفاوة بسعادة قنصل مصر في جولته

ما ازفت الساعة الرابعة بعد ظهر اليوم حتى توافد افراد الجالية المصرية في البلد الى فندق (ابروس) الالماني لاقامة حفلة تكريمية لسعادة احمد رمزي بك قنصل مصر بالقدس . وقد ارتفعت الاصوات هاتفة بحياته ، وخطب السادة كامل ابراهيم رئيس جمعية الاخاء المصرية ، والاب « فيتناس » ، وعبدالفتاح ابو العنين ، ومحمد الشهابي . ثم قام الحاضرون ووقفوا بصفوف منظمة واخذت لهم صورتان ، واختتم الحفلة سعادة القنصل المحتفى به بكلمة ذكر فيها ان مصر الان قد انتهت من عصر قديم لتستقبل عصراً جديداً يتطلب التفكير والعمل واشار الى ضرورة انشاء مأموريتين للقنصلية احداهما بيافا والاخرى بحيفا

الجهود لاعفاء الحنطة من الرسوم

قابل وفد من غرفة تجارة حيفا مؤلف من السادة : ميخائيل توما ، شفيق مسراقبي ، جورج طويل سكرتير الغرفة ، مدير الجمارك العام المستر ستيد وبحثوا معه التعريفة الجمركية على الحنطة والدقيق والشعير ، وذكروا تسهيل حكومتي سوريا ولبنان لاستيراد الحنطة وجعلها معفاة من الرسوم الجمركية ، وطحن البلديات لها ثم بيعها للاهالي بسعرها الاصلي . ثم بينوا ان الظروف الحاضرة الحرجة تقضي بان تكون الحنطة والدقيق والشعير معفاة من الرسوم الجمركية رحمة بالفقير . ثم بحثوا مسائل حيوية اخرى فاجابهم الى انه سيهتم بالامر وينقل هذه المطالب الى وزارة المستعمرات

وارسلت جمعية التعزية والمواساة الى المندوب السامي كتابا طلبت اليه التوسط لدى وزارة المستعمرات بشأن الرسوم الجمركية على القمح والدقيق والشعير لان تأخر موسم الحبوب في البلاد مدة خمسة اشهر زاد في خطورة الحالة

وصول صاحب معامل باتا وسفره

وصل حيفا اليوم المستر باتا صاحب معامل احذية باتا في تشكوسلوفاكيا على متن طائرته مع اربعة سائقين ومثلهم مساعدين ، ونزل الجميع فى فندق سافوي وسيغادرون فلسطين غداً الى بغداد ومنها الى امريكا

غدا تودع سوريا فقيد العرب

تفاهم النازية والفاشستية على محاربة الشيوعية فى اسبانيا ومباحثات الحركتين

الفاشستية والنازية

غيرنغ وموسوليني ومحاربة البلشفية الاسبانية

باريس ـ عاد الجنرال غيرنغ الى برلين بعد ان اجتمع اجتماعا طويلا مع رئيس الوزارة الايطالية ، وقد طفقت الصحف تبحث اسباب هذه الزيارة بافاضة . ويقول بعضها ان الجنرال الالماني قدم روما ، للبحث مع الحكومة الايطالية فى مدى الميثاق البريطاني ـ الايطالي وعما اذا كان يتنافى والاسس التي تفاهم عليها الفريقان يوم كان الكونت شيانو وزير الخارجية الايطالية فى برلين ، اما الغاية الثانية فهو البحث فى مسألة النزاع الاسباني ، ووجهة نظر بريطانيا فى عدم التدخل فيه وموقف روما من وجهة النظر هذه

وتقول الانباء الموثوقة الواردة من العاصمة الايطالية ان السنيور موسوليني اكد للجنرال غيرنغ ان الميثاق البريطاني الايطالي لا يمكن ان يقف في طريق التعاون بين الحكومتين الالمانية والايطالية ، المبني على اساس المصلحة والحاجة والمستند الى الحالة الراهنة . وقد وافق السنيور موسوليني ايضاً على المقترح الالماني الذي بسطه الجنرال الالماني والقائل بوجوب اتخاذ تدابير قوية لمنع انتصار الشيوعيين في اسبانيا ، كي لا تؤسس في الجنوب الغربي من اوربا بؤرة جديدة ليس في مصلحة المانيا وايطاليا ان تؤسس .

وقد نوهت الصحف الافرنسية بهذه الغاية التي جاء من اجلها غيرنغ الى ايطاليا فقالت ان موقف ايطاليا نحو المانيا لم يتبدل رغم عقد الميثاق الاخير بينها وبين بريطانيا ، وان هذا لا يعني الا رغبة كل منهما فى ادامة التعاون مهما يطرأ على الحالة الدولية من تطور .

جثمان الفقيد فى مسجد الامويين

بيروت فى ٢٤ كانون الثانى ـ لمراسل الدفاع الخاص : لا يزال جثمان الفقيد ياسين باشا الهاشمي معروضا في الجامع الاموي . وتتناوب الحراسة عليه فريق من ذوي القمصان الحديدية

رئيس الجمهورية يكرم شقيق الراحل

وقد اقام رئيس الجمهورية ورئيس الوزارة اليوم مأدبة للفريق طه باشا الهاشمي حضرها كثيرون من العظماء والوجهاء

وفد سوريا ومنع شقيق الشهيد

وسينقل الجثمان يوم الثلاثاء الى بغداد . ويمثل سوريا فى تشييع الجنازة وفد مؤلف من أربعة من النواب . وقد منعت الحكومة العراقية طه باشا الهاشمي من دخول العراق

سفر الاستاذ داغر الى دمشق

لم يتمكن الاستاذ اسعد افندي داغر من السفر بالطيارة من القاهرة الى دمشق اليوم « الاثنين » لعدم وجود محل له في الطائرة التي تسافر في هذا اليوم وسيسافر اليوم بقطار الساعة الخامسة والنصف مساء من القاهرة الى حيفا مباشرة فيصل في صباح يوم الثلاثاء . ثم يغادر حيفا الى دمشق للاشتراك في تشييع جنازة المغفور له ياسين باشا الهاشمي

غبطة البطريرك يريد وحدة الجبهه

بيروت ـ تدخل غبطة بطريرك الموارنة لتسوية الخلاف بين الحزبين المتنافرين في لبنان لتوحيد الجبهة الوطنية ، فاستدعى الاستاذ بشاره الخوري زعيم النواب المعارضين ثم اجتمع برئيس الجمهورية وابلغه ان من المستحسن تعديل الوزارة بادخال عنصر معارض فيها غير ان الوزراء لا يزالون معارضين في ذلك وستتقدم الوزارة الى البرلمان بطلب الثقة مستندة الى انصارها الذين يبلغ عددهم ١٣ ضد ١٢ من المعارضين

المفاوضات بين سوريا ولبنان

بيروت ـ تهتم الوزارة اللبنانية باجراء مفاوضات بينها وبين الحكومة السورية . وسيمثل وفد لبنان برئيس الوزارة والوزراء الثلاثة ويمثل سوريا رئيس الوزراء والوزراء الثلاثة ايضا . والمفاوضات تتعلق بالمسائل الاقتصادية والتجارية وتوطيد العلاقات الودية

بين المانيا وفرنسا

خطبة خطيرة للمسيو بلوم

ليون ـ القى المسيو بلوم رئيس الوزارة الافرنسية خطبة سياسية خطيرة نفى فيها ما قيل من ان فرنسا ستوجه نداء اقتصادياً مسيئاً الى المانيا ، قائلا ان ليس هناك من باعث على ذلك ، فان الجبهة الشعبية اليوم هي اقوى من اي وقت مضى وكما انها برهنت على حبها لمسالمة جيرانها فانها غير عاجزة عن صيانة كيانها والعمل بحزم على توطيد دعائم السلام في اوروبا . ثم قال : اما الاقتراح القائل بوجوب القيام بمساعدة اقتصادية لالمانيا ، فهو اقتراح خاطئ ، لان المانيا قادرة على حفظ موازنتها الاقتصادية ، ومن ثم فان اتفاقاً اقتصادياً كهذا لا يمكن ان يحقق من دون تسوية سياسية . ولقد قررت فرنسا من قبل التعاون مع كل دولة راغبة في السلم وهي ما زالت مصرة على فكرتها هذه ، فاذا اظهرت المانيا تصميما صحيحاً كهذا فنحن مستعدون لان نتعاون معها بكل اخلاص

الثورة الاسبانية

الثوار يضربون قلب العاصمة

لندن ـ اطلق الثوار قنابل مدافعهم الضخمة بشدة على قلب العاصمة فاحدثت اضرارا جسيمة . وقد وقعت عدة حرائق ولكنها اطفئت في الحال . وكانت القنابل من قياس ٦ بوصات . وقد سقطت ستون قنبلة على حي العمال في الجنوب الغربي من العاصمة فهدمت فيه مبان كثيرة ، كما انها هدمت مركز التلفون العام المبني في اجمل شارع من شوارع مدريد

وكان القاء القنابل على هذه الصورة سبباً في فرار الاهالي بعد ان حزموا امتعتهم واخذوا بعضها معهم . اما الاصابات فلم تعرف حتى الآن . ولكن يقال انها كثيرة ولا سيما في حي العمال . وقد باتت السفارات تخشى استمرار طائرات الثوار بالقاء قنابلها لذا قررت اقفالها ونقل الموظفين الذين كانوا فيها الى امكنة اخرى .

الثوار فى ولايه غرناطة

برشلونة ـ اذاع الثوار بلاغا رسمياً ذكروا فيه ان قواتهم تقدمت ٢١ ميلا في ولاية غرناطة بعد ان هزمت فصائل الجنود المليشيا قدمت من قرطاجنة لحماية الطريق المؤدية الى غرناطة

سفر المحمل واستقباله في الحجاز

القاهرة ـ كانت المفوضية السعودية تنتظر وصول رد حكومتها بشأن الموافقة على برنامج سفر المحمل واستقباله في مكة وهو البرنامج الذي وضعته الحكومة المصرية ، وقد وصل الرد اليوم فسلمه فوزان السابق والاستاذ خير الدين بك الزركلي الى النحاس باشا

وقد صرح الشيخ فوزان السابق للصحفيين بانه لم يعد هناك ما يعرقل سفر المحمل الى مكة

تجارة المخدرات في الحرب الاسبانية

سان جان دى لوز (ستيفانى) ـ جاء من برشلونة ان الفوضى الحالية كانت فرصة عظيمة لتجار المخدرات وقد ازداد متعاطوها بسبب توافد الجوابة والمدمنون الى المدينة . وترد يومياً كميات كبيرة من المخدرات عن طريق فرنسا وبخاصة مرسيليا . بينما يزداد تقتيل الجماعات المسلحة للاشخاص الذين تقع عليهم اقل ريبة بمالئتهم للجنرال فرانكو

وضع مديريتين تحت حراسة البوليس

بيروت ـ أصدر رئيس الوزارة امرا بتفتيش مديريتي المالية والاشغال العامة . وقد اغلقت المديريتان ووضعتا تحت حراسة البوليس . وسيصدر مرسوم باحالة بعض المديرين الى التقاعد وتبديل الاخرين بغيرهم

المعرض الافرنسي لسنة ١٩٣٧

باريس ـ اذاع مجلس ادارة المعرض الدولي لسنة ١٩٣٧ بيانا قال فيه انه خلافا لما اشيع ، سيفتتح المعرض في اول مايو الآتي . وقد اتخذت التدابير اللازمة لتسهيل نقل الزائرين في البر والبحر والجو ولتسهيل اسباب اقامتهم في العاصمة الافرنسية

في معضلة الاسكندرونة
هتلر ينتفع اذا نجحت تركيا
وان فشلت فانه ينتفع اكثر ...

عقدت مجلة « نيوز ريفيو » الانكليزية فصلا هاماً عن معضلة الاسكندرونة ، نستخرج منه المعلومات الطريفة الآتية :

اذا عبس ديكتاتور ارتعبت الدنيا ؟

اذا تجهم وجه ديكتاتور بالغضب ، وعبس وتولى ، فكل شيء يمكن حدوثه ولذلك لم تستول الدهشة على معظم الساسة الواقفين على بواطن الامور ، عندما قام كمال اتاتورك محرر تركيا فتحدث عن رغبته في تعزيز مطالبه الخاصة بسنجق الاسكندرونة ، بالقوة العسكرية .

والمعروف جد المعرفة لهؤلاء الساسة هو ان اتاتورك قد تولاه الغضب لعدم اشراكه في المفاوضات التي دارت حول الاتفاق الانكليزي - ايطالي في البحر الابيض المتوسط فاخرجه هذا الغضب من عزلته .

لقد نجح هذا الرجل الى الان في ابعاد بلاده من (منطقة الخطر الاوروبية) وقام وهو قانع بصداقة جارته القوية روسيا ، فاجرى من الاصلاحات ما جعل تركيا تصبح مرة اخرى وهي « دولة حقيقية » وتسترد كبرياءها القوي الذي كانت الحرب العظمى قد نزلت به الى الحضيض ، فكيف والحال هذه لا تستجيب فرنسا الى مطالبه في السنجق الذي فيه له ما هو في حاجة اليه من البترول ... وفيه الاكثرية الساحقة من الاتراك ... ؟

ولكن ها هو الصحن الذي كان مر المذاق على الفرنسيين ، يستسيغه ويستلذه الديكتاتور العسكري القوي لتركيا الفتاة !

ومما له مغزاه البعيد ان فرنسا لا لا تعارض الآن في اعادة السنجق المتنازع عليه الى حكامه السابقين الا خشية من ان تقوم الدول الاخرى « الجائعة » للاراضي وفي مقدمتها المانيا وايطاليا بتقديم مثل هذه المطالب التي تتقدم بها تركيا الآن !

في كلا الحالين
هتلر ينتفع !؟

وتراقب برلين معضلة الاسكندرونة هذه بانتباه خاص ، ويقول النازيون المتحمسون ان المانيا ، مهما كانت نتيجة رد فرنسا على مطالب اتاتورك ، ستكون هي المنتفعة !

ذلك لان السنجق اذا منح الاستقلال ، فان الرخ الثالث ستتقوى مطالبه الخاصة باسترداد المستعمرات المنهوبة منه !

واذا رفضت فرنسا مطالب اتاتورك واعانتها العصبة اليهودية على هذا الرفض ، فستكون في ذلك منحة من السماء ارسلت الى برلين لتجد فيها احسن الفرص للقيام بحملتها على فرنسا الظالمة للاتراك وستجد هذه الحملة صدى الاستحسان لها في استانبول ، وبذلك تكون المانيا قد دقت مسماراً جديداً في نعش الاشتراكية الفرنسية التي توشك ان تصبح شيوعية حمراء .

هذا ولالمانيا في سوريا جالية المانية قوية يكثر عدد من فيها من جنود فرق الصاعقة النازية ، وشبابها جميعاً من الشباب الهتلري ، يضاف الى ذلك ان تركيا تريد ان يكون لها خط انابيب للبترول خاص بها يمتد الى الاسكندرونة وهذا نفسه هو ما تريده المانيا ايضاً .

درس من اوروبا
لادولف هتلر

لقد التأمت من تركيا جراح قديمة كثيرة عندما جاء اتاتورك في العام الماضي الى مدينة مونترو الصغيرة فطالب في ادب وحشمة بان تسمح له الدول باعادة تحصين الدردنيل فلم تتردد دول اوروبا الغربية في اجابته الى ما طلب على امل ان يكون في عملها هذا درس قيم يتعلمه ادولف هتلر ، ويعرف منه ان المراجعات تنيل المرء اكثر مما يناله باعمال العنف ! ؟

ولكن انى للسياسة الخارجية النازية ان تتعلم هذا الدرس ، ما دامت بالطرق الخاصة التي اتبعتها قد نجحت مرة وثانية وثالثة ، واوروبا ساكتة بلا حراك .. ؟

فرنسا لم تتكرم
باستقلال سوريا

نشأ هذا النزاع مما قررته فرنسا من منح سوريا ولبنان استقلالهما التام في ظرف ثلاث سنين ، فهل كان هذا الذي عملته فرنسا كرماً منها ؟

كلا ! انه ليس من اعمال الكرم قط ، بل هو نتيجة لما تكبدته خزانة باريس من النفقات على اخماد الثورات التي لم تكن تخمد الا لتشتعل من جديد منذ عهدت عصبة الامم الى فرنسا بالانتداب على هذه الاقاليم العربية

حيفا

رابطة الشبيبة

جاءنا من رابطة الشبيبة العربية اليوم انها قدمت الى الحكومة طالبة بالترخيص لها في أيلول منذ خمسة اشهر ولم تفدهم الحكومة حتى هذه الساعة بالرغم من ان هذه الجمعية اعلنت في برنامجها عدم التدخل في السياسية و [illegible] لم تؤلف الا للاهتمام بالمسائل الثقافية والادبية والاقتصادية فلماذا تماطل الحكومة بالموافقة

لا تتدخل

كان امس الاول موعد المقابلة بين حاكم المقاطعة والاستاذ حنا عصفور مستشار جمعية العمال العربية للبحث في اقرب حل لمشكلة العمال التي طال عليها الوقت فأبدى الحاكم اسفه لعدم استعداد الحكومة بالتدخل في هذا الامر الذي تعده محوطاً بالغموض والتعقيد

الخوف من المستقبل
قلق الصحف اليهودية وحملاتها المستمرة
سافرت ومعها صناديق الشهادات وبقي الجو اكدر

ا- تعرضت جريدة هياردن الاصلاحية في عددها الصادر يوم الجمعة الماضي شهادات العرب واليهود وأبدت تشاؤمها من نتائج أعمال اللجنة وحملت عليها وعلى الحكومة وعلى الزعماء العرب ، قالت :

مع الوثائق والسندات الى جو لندن القاتم

أبحرت اللجنة الملكية من فلسطين الى الشواطيء الانكليزية مع شحنة كبيرة من الوثائق والمستندات ملأت ثلاثة صناديق . ونتساءل ماذا عسانا ننتظر مما تحتويه هذه الصناديق عندما تفتح في جو لندن القاتم ؟ لسنا نتوقع نتيجة فيها نجاتنا وإنقاذنا ، ذلك لان اللجنة لم تجيء من اجلنا ، وما نزال نذكر تصريح وزير المستعمرات السابق المستر توماس في البرلمان قبل هبوب العاصفة عندما قال اننا نخشى نشوب اضطرابات عنيفة في فلسطين اذا لم يقم المجلس التشريعي فيها » لقد اراد الوزير بهذا « البخشيش » (كذا) ان يهدي من حدة نفوس العرب الغاصبين الحانقين ثم دعاهم ضيوفاً الى لندن ، وها قد قامت في فلسطين ثورة جدية وتحقق فعلا تخرف الوزير . ورأينا أولئك الذين دعوا الى لندن للمساومة يديرون ثورة الدماء . وقد نصبوا انفسهم سادة للبلاد بما سموه اللجنة العربية العليا ، ثم بسطوا اجنحة الامان والصيانة على عصابات القتل والتخريب واقتلاع الاشجار

حكومة ارهاب تقوم في البلاد

لقد استمر الارهاب والعنف ستة اشهر كانت البلاد فيها تزخر بالجنود والدبابات والطيارات والمدافع . ستة اشهر ازدادت فيها العصابات المسلحة وكانت تتحكم بمصير البلاد حتى باتت كأنما ليس فيها حكومة غير حكومة الارهاب

سخف شهادات رجال الوكالة ومنع جابوتنسكي

من المسؤول عن ايجاد دولة الارهاب هذه وعن نشوب الاضطرابات ؟ ومن الذي كان ينبغي ان يوقف امام القضاء ليحاكم بتهمة خراب البلاد ؟ لقد انتظر الشعب العبري في صبر ذلك النائب العام الذي يدعو المتهم الاساسي وشركاءه المسؤولين عن قيام دولة الارهاب ليحقق معهم (كذا) . لكن هذا لم يجيء بل جاءت بدله اللجنة الملكية . وهي التي لم تطمئن حتى ظهر امامها المتظاهرون المتعصبون ولما نالت هذا المأرب الذي اقلقها انحرفت من دون ان تبحث الاسباب الاساسية للاضطرابات . لقد صرفت اللجنة معظم وقتها في سماع شهادات رجال الوكالة السخيفة وبياناتهم التافهة التي كانت عوناً لى اخفاء اسباب الاضطرابات الاساسية ولم توجه امام اللجنة التهمة الكبرى للحكومة ، ولم تبد اللجنة نفسها ما يشف عن رغبتها في سماع ذلك . ولما جاء دور المدعي الوحيد جابوتنسكي الذي يضع الحكومة موضع المتهم امتنعت هذه عن التأشير على جواز سفره »

بل تكلموا بلغتهم وبانغام الارهاب

ثم انتقدت الجريدة شهادات شهود الوكالة اليهودي وقارنتها بشهادات الشهود العرب وقالت : لقد ارعد وزمجر صحبين صرفند عوني بك عبد الهادي عندما تكلم في موضوع المائدة المستديرة واستخف بالوكالة صاحبة هذا الاقتراح » ثم قالت : لم يتكلم زعماء الارهاب امام اللجنة بالانكليزية بل تكلموا بلغتهم واسمعوا صوتهم ممزوجاً بانغام الارهاب التي اخذت تنبعث من جبال فلسطين ، ولم تهدأ البلاد حتى في ايام شهاداتهم وما تزال البندقية والقنبلة تعملان . وما تبرح اعمال التشليح السياسي تسير - الشيء الذي زاد في جرأة عوني بك ليزأر ويزمجر . »

جواب سيادة المطران حجار
على برقية اعجاب بشهادته الوطنية الصريحة

كان الاستاذ الشيخ عبد الله القلقيلي قد ارسل برقية اعجاب الى سيادة المطران حجار ، على ما ذكره في شهادته الوطنية الممتازة وقد بعث سيادته بالرد التالي الى الاستاذ : ايها الاديب الكبير : ان اكبر جزاء تسمو اليه النفس الوطنية في خدمة تؤديها لابنها انما هو بعد طمأنينة الضمير رضا وتأييد امثالكم من الزعماء النابهين باصالة الرأي ورجاحة الحجى . اني اشكر الله ان قد اهلني لهذه الكرامة واشكر لكم قدركم لي هذا الماني الصغير في جانب ما يترتب علينا جميعاً من الواجبات نحو فلسطين المحبوبة المغطاة تربتها فرق الذكريات القدسية بدماء الجدود والاباء فأ[illegible]قنا ان نفدي كل ذرة منها بالنفس والنفيس حرصاً على كرامة من نحن ورثة فضلهم فلنكن كلنا جنوداً للوطن واخوة في التحاسب والتعاون وعصبة خير تأمر بالمعروف وتنهى عن المنكر انا اذن لمفلحون بعون الله

اختم بتكرار الشكر لفضيلتكم مع عواطف التحية والشوق ايها الشهم الفاضل مع الدعاء بكل خير ونعمة .

غريغوريوس

م و بوليت عكا وحيفا والناصرة

تسجيل الجمعية القومية بالقدس

دوائر حاكم لواء القدس

رقم ٣٩٣٩ـــ١١٤٢

حضرة السيد محمد فائز بك الحداد رئيس الجمعية القومية العربية محامي . القدس

سيدي

لي الشرف ان اعلمكم بوصول الاوراق المختصة بتأليف جمعية القومية العربية وذلك بموجب المادة السادسة من قانون الجمعيات العثماني

١) اسم الجمعية : الجمعية القومية العربية
٢) عنوان الجمعية : القدس مكتب المحامي فائز الحداد
٣) رئاسة الجمعية : القدس
٤) قصد الجمعية : خيرية اقتصادية

المديرون المسؤولون

فائز بك الحداد . القدس . محامي . رئيس

حسام الدين بك ابو السعود . القدس طبيب . نائب رئيس

خالد افندي الجراح القدس سكرتير

شكيب افندي النشاشيبي ، القدس ، ملاك ، امين صندوق

حسن افندي عويضة . القدس . عضو

صالح افندي عبده القدس تاجر . عضو

محمد طاهر افندي الدجاني . القدس . عضو

يوسف افندي عبده القدس . عضو

كاظم افندي الخالدي . القدس . استاذ عضو

عبد المعطي افندي بركات . القدس عضو

وبموجب المادة السادسة من قانون الجمعيات العثماني يطلب منكم ان تنشروا هذا الوصل في احدى الجرائد وتفضلوا بقبول فائق الاحترام

في ٢٣ ــ١٢ــ١٩٣٦

عن حاكم لواء القدس

مكلارن

اعلان بيع

قضية رقم ٢٦٠٤ ـ ٣٦

يعلن للعموم انه بناء على قرار حضرة حاكم صلح يافا مطروح بالمزايدة العلنية جميع اثمار برتقال بيارة الحاج يوسف خليل النجار من يبنا الواقعة في قرية يبنا تأميناً لاستيفاء الديون المطلوبة منه والبالغة ١٢٠ جنيه فلسطيني والرسوم ان القيمة المخمنة لهذه الاثمار هي ٤٠٠ صندوق فمن له رغبة بالشراء عليه مراجعة مأمور البيع في محكمة صلح يافا من الساعة ٩ ـ ١٢ للاطلاع على الشروط والقيام بالاجراءات الواجبة بعد معاينة الثمر اذا شاء . على ان يتم البيع بعد مضي اسبوع واحد من تاريخ النشر مع العلم ان رسم البيع على المشتري

مأمور التنفيذ : يوسف

الدليل

لقد اعلمنا ناشرو دليل التجارة والصناعة والحرف والمهن العربية في فلسطين انهم قد اعتمدوا السيد رؤوف حجازي وكيلا لهم في صفد ، والسيد عادل غزال وكيلا في يافا ، الرملة ، اللد ، جنين ، طولكرم وبيسان . وهم يرجون التجار وارباب الصناعات والحرف مساعدتهم على تسهيل المهمة التي يعملون لها .

راديو مولت
زيت السمك ولكن بلا رائحة ولا طعم

ان اكثر زيت السمك الذي يشتريه الناس هو زيت تجاري ليس فيه من زيت السمك الحقيقي سوى الرائحة الكريهة والطعم الذي تعافه النفس وهذا ما حدا بلجنة اطباء انجلترا الى ايجاد الراديومولت الذي فيه منافع زيت السمك بلا رائحة ولا طعم مضافا اليه المولت تحت تأثير اشعة ماوراء البنفسجية . ان راديومولت له طعم لذيذ كالعسل الجيد ويحبه الاطفال والبنات على العموم . ان الخواص المفيدة في راديومولت تزيد مائتي ضعف على الخواص الموجودة في زيت السمك . والراديومولت يفيد كمقو ومنبه للشهية ويشفي فقر الدم ويفيد النساء العصبيات والبنات في سن البلوغ والاطفال الضعفاء

RADIO-MALT

الوكلاء والمستودع

الشركة المصرية البريطانية التجارية — تلفون ١٠٦٢ : يافا

احسن صابون فاخر نقي
مصنوع من زيت الزيتون الممتاز

ماركة الزيتونة

احذروا التقليد

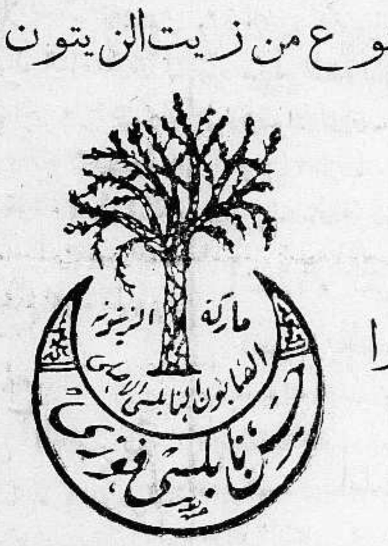

الصابون المطهر ذو الرائحة الزكية
ماركة شجرة ((الزيتون))

من مصنوعات معمل عامي وسالم النابلسي — بنابلس — يكفي تجربته مرة واحدة لتتعلقوا به الى الابد

يطري البشرة وينعش الجسم ويكسبه الرائحة الطيبة

اطلبوه من الباعة

الوكلاء . السادة : نجيب القطان ـ يافا ، حسن قليبو ـ القدس ، محمد الحفار ـ الشام ، قسطندي مجالي ـ حيفا ، صفدي وحلبي ـ عمان

قريبا جدا
يظهر في الاسواق الفلسطينية
الصابون الوطني المصنوع من انقى الزيوت

مركز المعمل في رام الله - فلسطين

المجدل

براءة موظفين من تهمة

كان يوم امس ، موعد النظر فى القضية الجزائية التي اقامتها النيابـة على السيدين عزات نصر الله حارس مخيم دائرة الاشغال، وعوض عبد الجبار (اليمن) الموظف المسئول عن اصلاحات الخطوط التلفونية ، بتهمة سرقة خمسة براميل زفت من دائرة الاشغال وبيعها من الغير . وافتتح حضرة حاكم الصلح الاستاذ صالح افندي عبد الغني الجلسة ، وكان يمثل النيابة حضرة مفتش البوليس بمساعده الاونباشي فخري افندي مرقة وتولى الدفاع عن المتهمين الاستاذ المحامي سعيد افندي زين الدين ، وبعد ان استمعت المحكمة اقوال النيابة وشهودها وكان ذلك حوالي الساعة الثانية بعد الظهر، ورفعت الجلسة مدة نصف ساعة للاستراحـة على ان يستأنف النظر فيها فى الساعة الثالثة . وفى الوقت المعين ، تابعت المحكمة النظر في القضية ، فاستمعت الى اقوال شهود الدفاع الذين يزيد عددهم على ثلاثين شاهداً جميعهم من مدير وموظفى دائرة الاشغال والبريد والمحطة ، الذين أبانوا للمحكمة نزاهة واستقامة الموظفين المتهمين وقد ابرز محامي الدفاع المحكمة شهادة من مدير البريد العام تشعر باستقامة المتهم الثاني فى عمله ايضاً . ، كما تقدم مدير وموظفو دائرة الاشغال ، وأبانوا للمحكمة امانة و نزاهة المتهم الاول فى عمله ايضاً . وقد دامت الجلسة حتى الساعة السابعة والنصف مساء ، فاصدر القاضي قراره وهو يقضي ببراءة المتهمين مما نسب اليهما . وفى اليوم التالي توافد اصدقاؤهما على بيتهما للتهنئة

صدى وفاة فقيد العراق والعرب

كان لنبأ وفاة فخامة ياسين باشا الهاشمي الاثر السيء فى نفوس المجدليين فوجمت النفوس . وهلعت القلوب ، واضطربت النفوس حزناً على الفقيد العظيم الراحل . وقد نعاه المؤذنون من على المآذن واقيمت عقب صلاة الجمعة صلاة الغائب عن روحه الطاهرة . تغمده الله برحمته ، وعزاء لاهله والامة العربية بفقده

هطول الامطار وهبوب الرياح

هطلت في بداية الاسبوع ونهايته ، أمطار غزيرة جداً ، دامت اياماً ثلاثة ، كان يتخللها رياح واعاصير شديدة، وقد بلغ مجموع ما سقط من الامطار منذ بدء الموسم حتى ٢٢ الجاري ٣٦٥ مليمتراً مقابل ٢٢٢ مليمتراً فى العام الماضي . حقق الله الآمال

نجاح المدرسة الليلية وجهود اساتذة

ما زالت المدرسة الليلية ، التي تأسست بجهود مدير واساتذة المدرسة الاميرية ناشطة وموفقة في اعمالها . فقد التحق بها اكثر من ٢٠٠ طالب من الاميين بين رجل وطفل ويقوم اساتذة المدرسة بالتعليم والاشراف على هـذه المدرسة كل ليلة بالمناوبة نشكر الاساتذة على شعورهم، ومساعداتهم القيمة . وسنأتي على وصف هذه المدرسة وحالاتها في رسالة اخرى مفصلة

غزة

نعي المغفور له ياسين باشا الهاشمي

ما كادت الصحف العربية تصل وفيها خبر وفاة المغفور له ياسين باشا الهاشمي حتى وجم الناس لهذا النبأ الصادع لوفاة البطل العظيم والقائد الكبير وقد اقيمت بعد صلاة الجمعة صلاة الغائب على روح فقيد العرب الكبير رحمه الله رحمة واسعة. وانا لله وانا اليه راجعون

لا تنخدعوا بهذا فهو غير عربي

علمت اليوم ان التجار ع و ح.ج و ع س اخذوا يستوردون الكبريت بكثرة من اليهود الذين اخذوا يلصقون اوراقا على علب الكبريت ومطبوعا عليها « الهلال » واخذ هؤلاء التجار بعمل الدعاية اللازمة بين الاهالي بان هذا الكبريت وطني ومصنوعاً بايدي عربية ولكن الاهالي علموا بان هذا الكبريت مصنوعاً بايدي اعداء البلاد فاخذوا يقاطعونه ونحن نرجو هؤلاء التجار بان يكفوا عن اعمالهم المشينة ويشجعوا مصنوعات البلاد .

اعانة قريتين لمنكوبي الاضطرابات

قدم البلدة وفد من قرية ياسور وسلم اعضاءه فضيلة الاستاذ رامز افنـدي مسمار رئيس لجنة اعانة منكوبي فلسطين بغزة وهي مبلغ ١٠ جنيهات وقدم ايضا وفد من قرية القسطينة وسلموا فضيلة رئيس اللجنة مبلغ ٥ جنيهات كدفعة اولى من اهالي القريتين

بيان

من محلات درويش يوسف حداد بيافا

جاءنا البيان الآتي

سبق ونشر فى بعض الصحف الفلسطينية ان معظم اسهم شركة الشمنتو اللبنانية التى تصنع فى (شكا) قرب طرابلس الشام تحت ماركة الحمامة قد بيعت من اليهود ولما كان هذا الخبر لا يتفق مع الحقيقة لذلك نكذبه تكذيباً باتاً وسوف نرسل لكم الادارة العامة فى بيروت فى البريد القادم بيانا يتضمن تاريخ تأسيس هذا المعمل الوطني واسماء المساهمين فيه الذين لا يوجد بينهم يهودي واحد .
فنرجوكم نشر هذا البيان الآن و تفضلوا بقبول احترامنا

محلات درويش يوسف حداد بيافا

الخليل

نعى فقيد العروبة الهاشمى باشا

كان لنعي فقيد الامة العربية المغفور له ياسين الهاشمي باشا أبلغ الاسى والاسف في نفوس عموم سكان المدينة وما كاد الخبر ينتشر حتى نعاه المؤذنون من على المآذن الحرم الابراهيمي الشريف وعموم المساجد واقيمت صلاة الغائب على روحه الطاهرة بعد صلاة الجمعة

تغمد الله فقيدنا العظيم برحمته ورضوانه وعزاء للامة العربية في راحلها الكريم

ارتفاع اسعار الحبوب والحاجيات

ارتفعت اسعار الحبوب والحاجيات ارتفاعاً فاحشاً يهدد الفقراء ومتوسطى الحال بمجاعة لا عهد لهم بها وعلى أثر ارتفاع الاسعار زحفت جموع كثيرة من القرى لشراء الحبوب ، غير ان الاغلبية منهم لم تتمكن من شراء حنطة أو دقيق لارتفاع أسعارها لدرجة غير معقولة إذ وصل سعر قنطار الحنطة الى خمسة جنيهات ومائة مل والشعير الى ثلاثة جنيهات ومائتين وخمسين ملا وأضطر الفلاحون لشراء شعير لقوتهم وهذه أول مرة على ما نعتقد يتموّن الفلاح فيها بالشعير بعد الحرب العظمى

والغريب ان الصهيونية واذنابها لا تزال تتغنى بالرخاء الذي جلبته للبلاد وهكذا أخذ الفلاح يشعر الآن بالضيق الشديد .

حفلة مدرسة الهداية الاسلامية

أقامت مدرسة الهداية الاسلامية بعد ظهر أمس حفلتها الخطابية التى اعتادت أقامتها في كل أسبوع وامتازت هذه الحفلة عن سابقاتها بكثرة التجار والاعيان الذين حضروها تلبية لدعوة ادارة المدرسة وحضرها من الاطباء الدكتور محمد بك نجيب المصري الذي القى على الحاضرين محاضرة قيمة من الاسنان وكيفية العناية بها واعلن في ختام محاضرته استعداده لمعالجة طلاب المدارس وابناء الشهداء والمنكوبين مجاناً فاستحق شكر الجميع .

دعوة مخلصة الى استمرار الاتحاد

اشرت في احدى رسائلي السابقة الى القرار الذي كانت لجنة الخليل القومية اتخذته بشأن تنفيذ مشروع جمع الف جنيه يشترى بها عقارات يرصد ريعها لابناء الشهداء وذكرنا المفاوضة التى جرت بين اللجنة القومية ولجنـة الاعانات المركزية لمساهمة الاخيرة بنصف نفقات المشروع . وعلمنا فيما بعد ان اللجنة المركزية بالقدس ارسلت الى هيئة الامر بالمعروف والنهي عن المنكر « كوبونات » بمبلغ ٤٠٠ جنيه لتجمع من الخليل وقضاها . وعلى اثرها دعت هيئـه الامر بالمعروف عدداً وافراً من تجار المدينة وباحثتهم ، لكنهم اجابوها بان امر الاعانات منوط باللجنة القومية ، وظهر ان تصريح التجار اغضب باشكاتب المحكمة سكرتير هيئة الامر بالمعروف فرفض دعوة اللجنة القومية التي بادرت في مراجعة اللجنة المركزية بالقدس مؤكدة لها ان جمع ٤٠٠ جنيـه يؤثر على مشروعها وطلبت اليها تسليم الكاونات لتخصم من الالف جنيه التى وعـدت اللجنة المركزية بدفعها . ونحن نرجو من هيئتي الامر بالمعروف واللجنة القومية بالخليل ان تتحدا للعمل معاً لانجاح هذا المشروع المفيد.

اسئلة حول الرمال البيضاء

من تتبع تاريخ الرمال البيضاء وما كتب عنها في الصحف منذ ثلاث سنوات من تهافت اليهود عليها نظرا لموقعها الجغرافي الهام ولاتخاذها قاعدة مستعمرات يهودية بتل ابيب يهمه بل يهم كل عربي ان يعرف مصير تلك الرمال . وحبا في معرفة الواقع نطرح الاسئلة الاتية :

١ ـ هل هناك علاقة باختلاط موظف بسمسار كبير فيها في وقت تبتلع فيه الرمال البيضاء ؟

٢ ـ هل كان لاجتماع الموظف مع محام معروف وآخرين اوأدونين من اليهود باوتيل جروزاليم بيافا علاقة بالموضوع

٣ ـ كدنا نلمس ان في الاجتماع البائع والشاري وبينهما الموظف فهل تم شيء على يديه ؟

٤ ـ هل لهذه الرمال البيضاء علاقة بتردد ذلك الموظف على بيت جاد مخ... مدير شركة هانوتيا في تاتانيا حتى ان مكتبه انتقل هناك ؟

٥ ـ المفهوم ان الرمال البيضاء ظلت بايد عربية ولكن الموظف المذكور يعرف اين استقرت ..؟

فهل من جواب يا سعادة مدير الاراضي ؟

طولكرم « مستفهم »

القدس

لمزاولة المحاماة

يجري تحليف ثلاثة من العرب اليمين القانوني امام وكيل قاضي القضاة لمزاولة مهنة المحاماة وتسلم الاجازة

مدير المالية

اصيب المستر جونسون ، مديـر المالية ، بمرض شديد نقل على اثره الى المستشفى البريطاني

الى رحمة الله

انتقل الى رحمة الله المأسوف عليه إليا جريس منسى ليلة اول امس في الشام ونقل جثمانه إلى عكا وشيعت الجنازة نهار امس باحتفال مشى فيه عدد كبير من الاعيان والوجهاء والموظفين من أصدقاء الفقيد وآله وصلي على الجثمان فى كنيسة مار جريس للروم الارثوذكس في عكا للفقيد الرحمة ولآله الصبر والعزاء

المستشفى الايطالي بحيفا

حيث ان طبيب المستشفى الايطالي بحيفا الدكتور ف . كوستيرو تأخر اسبوعاً آخر في ايطاليا لذلك سيفتح المستشفى المذكور ابوابه يوم ٢٨ الجاري عوضاً عن يوم ٢١ الذي كان قد اعلن عنه سابقاً

الدكتور عيد

زرت بالامس عيادة الدكتور عيد المنوم المغناطيسي . فالفيته حافلا بالزائرين والمراجعين الذين جاؤا من بلاد بعيدة وقد شاهدته وهو يقوم بالخوارق ويجيب على اسئلة الزائرين والمراجعين بواسطة وسيطه الاستاذ سعيد ولا يسعنا ازاء ما رأيناه الا ان نرجو للدكتور عيد اضطراد التقدم والنجاح

من قضايا الاضطرابات

نظرت المحكمة المركزية المنعقـدة برئاسة المستر كراميل منفردا في قضية كل من محمد امين جابر وعبد محمد جابر من يافا المتهمين بحيازة قنبلة ومفرقعات فقرر توقيف السير فيها بموجب قانون الطوارىء العاري على ان تقدمها النيابة وفق قانون الاسلحة النارية العثماني وذلك لان ظروف القضية وشهودها لم تكن ناشئة عن ظروف الاضطرابات وان الادوات التي يحاكم المتهمان من اجلهـا ضبطت بعد ايام الثورة بمدة طويلة

اعطفوا على العامل

جاءنا مايلي من جمعية العمال العربية بجنين :

يذكر الناس بملء الفخر والاعجاب المشاريع الاقتصادية الوطنية التي قامت وتقوم بها مدينة نابلس العربية من ذلك بناء معمل للكبريت الوطني وبناء مطحنة عربية كبرى . لقد سمعنا من اوساط العمال على اختلاف طبقاتهم وميولهم ان الشركة تنوى بناء المطحنة بالاسمنت المسلح كما سبق وبني معمل الكبريت . رغم كون نابلس بلد بها الحجر الطيب الممتاز وبسعر موافق

تحب جمعية العمال العربية الفلسطينية في جنين أن تلفت نظر المسئولين عن هذا المشروع الجليل لان يجعلوا مع وطنيتهم الاقتصادية المشكورة وطنية العطف على عمال بلدهم حيث يفتحون الباب لسائر العمال من حجار ودقاق وبناء والخ كي يستفيدوا من هذا المشروع الجليل فتكون لهم اليد البيضاء في اعانة اكبر عدد ممكن من عمال بلدهم وما ذلك على اخلاص ووطنية القائمين بهذه الشركة بعزيز والله الموفق

امين السر

محمد سعيد عبد الهادي

أين المحامون !

حكم القاضي البريطاني على السيد ياسين القزاز بالسجن لمدة سنة واحدة بتهمة التخريف وبموجب قانون العقوبات الجديد الذي يطبق لاول مرة على هذا الشاب الذي نقول مع الاسف انه لم يتقدم اي محام للدفاع عنه فى حين أن المحكمة وردهاتها كانت غاصة بهم . ونرجو ان يتقدموا لتحضير اللوائح الاستئنافية وتقديمها عنه .

من قضايا الاضطرابات

نظرت محكمة صلح الرملة فى قضية اليهوديين الذين رجما اهالي قرية القباب بالحجارة وهاني السيارة إبان الاضطرابات الاخيرة . وبعد ان سمع اقوال شهود النيابة والدفاع حكم بسجن كل واحد منهما اسبوعين مع الاشغال

ماذا تسمع اليوم

عن محلات السادة دجاني اخوان

الاذاعة اللاسلكية لحكومة المصرية يوم الاثنين في ٢٥ كانون ثاني ٩٣٧

٦،٤٥	صباحاً ـ بليغ صفوت افندي ـ تمرينات رياضية
٧	الشيخ على حزين ـ قرآن كريم
١٠	محمد حسن الشجاعي واوركستراه ـ حفلة موسيقية
١٠،٣٠	اسطوانات
٢،١٥	مساء ـ اسطوانات مختلفة
٢،٣٥	الاستاذ صالح عبد الحي وفرقته ـ حفلة غنائية
٣،٠٥	النشرة الاخبارية والنشرة التجارية الاولى بالعربية
٥،٣٠	الشيخ محمد احمد العمروسي ـ قرآن كريم
٦،٢٥	أبلا زوزو ـ حديث الى الاطفال
٧	الاستاذ عبد الغني المنشاوي
٧،٣٠	النشرة الاخبارية والنشرة التجارية الثانية بالعربية
٧،٤٠	الاستاذ محمد سعيد لطفى ـ حديث ابو العباس السفاح
٨	هيام وفرقتها ـ حفلة غنائية
٨،٣٠	محمد البحر وفرقته ـ حفلة غنائية
٩،١٥	هيام وفرقتها ـ حفلة غنائية
٩،٤٥	الاستاذ مدحت عاصم ـ حديث موسيقي
١٠،١٥	محمد البحر وفرقته ـ حفلة غنائية .

برنامج الاذاعة الفلسطينية

يوم الاثنين في ٢٥ كانون ثاني ١٩٣٧

٥،٣٠	مساء إشارة الوقت ونشرات ثم حديث الاطفال
٦،١٥	مواويل بلدية ـ الحاج رزق اليافاوي وفرقة استوديو الاذاعة
٦،٣٥	خلاصة الاخبار للقرى
٧،٤٥	حديث للاستاذ عادل جبر موضوعه « مذكرات سائح »
٩،٠٠	إشارة الوقت ونشرة الاخبار
٩،٣٠	حفلة غنائية عبد الرحمن الداودي وفرقة استديو الاذاعة
٩،٥٠	رزق منفرد ـ محمد عبد الكريم
١٠،٠٥	حفلة غنائية ـ آمال حسين وفرقة استوديو الاذاعة
١٠،٣٠	ختام

لجنة التعويضات للمنكوبين

أتمت لجنة التعويضات اعمالهـا وصرفت المبالغ المخصصة لمنكوبي بلوك ٢٩ فى البلدة القديمة : ولا تزال بقايا لم يصرف لهم تعويضات . وقـد كلف اصحاب هذه الاسماء المتأخرة ان يقدموا اعتراضات تذكر فيها البينات التى تثبت شرعية تؤخرهم عن حضور الجلسات الاولى . والذي فهمناه ان المبلغ الذي صرف لعموم المنكوبين يبلغ ٦٠٥٦ جنيه وكان يقوم بصرفه الاستاذ سابا افندي الشماع والمختار انابو سعدو الجمل وصالحية

مقاطعتهم لنا

لايزال بعض الخوارج من التجار يستورد بضائعه من الشركات والمتاجر اليهودية رغم ما يقوم به اليهود من الاعمال لمقاطعة البضائع العربية . وقد علمنا ان فريقـاً من هؤلاء الخوارج يوهمون الناس بتغيير الماركات التى تحملها البضائع اليهودية التي يستوردونها بماركات عربية زيادة في ايهام الجمهور

وقد اعتدى مجهول على احمد يحيى ابو اسماء من طولكرم وهو سائر بشارع يافا ـ سلمه حاملا بضائع يهودية جلبها من تل ابيب ، واتلف له ما يحمله منها. وقد ابلغ الخبر للبوليس فباشر في التحقيق

ونظر قاضي الصلح الاستاذ موسى افندي نمر بالامس في قضية اليهودي اليماني بعيشن الجمل المتهم بالتحرض على المقاطعة وشتم الاديان ، وتأجل اعطاء القرار في هذه القضية الى يوم الاثنين القادم .

يبنا

الفساد

ولفت نظر الهيئات الوطنية

جاءتنا الكلمة التالية : اريد بهذه الكلمة ان الفت الانظار الى ما يقع في قرية يبنا من الفساد . لقد حضرت الى القرية قوة من البوليس البريطانى والعربي يوم الاربعاء تاريخ ٢٠ـ١ـ٣٧ على أثر وشاية واجرت تفتيشاً فى بيت مصطفى علي ابو مرزوق وهو رجل يتجاوز السبعين عاماً فوجدت في بيت الحمام ، وهـو خارج بيته قنبلة ، فأخذته معهـا الى دائرة البوليس في ديران . وفي يوم الجمعة ٢٢ـ١ـ٣٧ حضرت قوة في الليل الى قرية يبنا وفتشت بعض المحلات وفي الصباح حضر ثلاثة انفار من البوليس واستاقوا معهم عبد المجيد يوسف ابو سالم وهو احد الرجال الذين كشفوا الستار عن مؤامرة ديران المعروفة

اني اهيب باللجنة العليا واللجنة القومية بيافا ومختاري قرية يبنا ان يتداركوا هذا الامر الناتج عن المفسدين الذين لا ضمائر لهم ، قبل ان يكثر الفساد فى القرية ، خوفاً من وقوع حوادث مؤلمة من الافضل ان لا تقع فى قرية عربية كقرية يبنا . ورجاؤنا من الهيئات الوطنية ان تجمع مختاري القرية ووجهاءها للاصلاح بين عائلات قريتهم لان بقاءهم على هذه الحالة يضر بمصالحهم ومصالح قريتهم

شجعوا المصنوعات الوطنية

يافا الاثنين ١٣ ذو القعدة ١٣٥٥ الموافق ٢٥ كانون ٢ ١٩٣٧

مدير الادارة : عبد الهادي مرتان
المحرر المسؤل شوكت حماد
رقم التلفون ١٩٨٧ و ١٠٧٥
صاحب الامتياز : ابراهيم الشنطي

الدفاع

جريدة يومية سياسية مصورة

العدد ٧٩٣ السنة الثالثة

ادارة الدفاع : شارع اسكندر عوض — يافا
العنوان البرقي : الدفاع يافا — ص. ب ٢٥٥
قيمة الاشتراك في فلسطين عن سنة ١٥٠ عن نصف سنة ٨٠
« « في الخارج « ٣٠٠ « « ١٦٠

صور عالمية على هامش الحوادث

صورة لاسلكية تمثل قدوم الجنرال غيرنغ وزير الطيران الالماني الى روما وتراه يحيي الجندي المجهول فيها بعد أن وضع اكليلا من الزهور على قبره

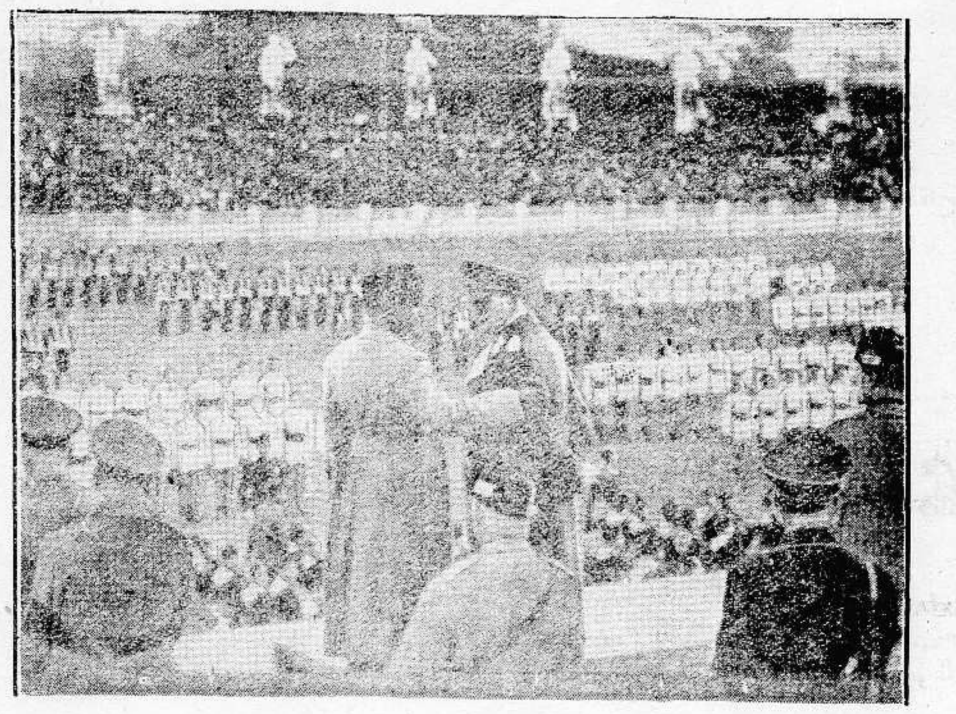

الجنرال غيرنغ والسنيور موسوليني يستعرضان الشباب الفاشست
((باليلا)) في ((فورم))
موسوليني بروما

جنازة البارون دي بوركريف سفير بلجيكا في مدريد وقد اغتاله الشيوعيون والفوضويين هناك . ويعتبر مقتل السفير دائما جناية تقترفها الدولة المهاجمة

يجعل من الشيخ الضعيف شابا قويا
هو حبوب الاورشيتونين

لحضرات الاطباء الافاضل

سلاما وتحية : وبعد فان هناك مرض كثير الانتشار في كل مكان، هو العنانة التناسلية ، وهو كما تعلمون ، مرض صعب المعالجة جداً ، والعلاجات الموصوفة لاجلها غالباً يكون تأثيرها موقتاً ، ما دام المريض يستعملها وماذلك الا للاقتصار في ذلك على الادوية المنبهة للمراكز العصبية ، والموسعة لاوعية القضيب على ان هذا غير كاف فلا بد اذن من الالتفات الى نقطة اخرى مهمة في معالجة هـذا الداء هي ملاحظة الغدد التناسلية نفسها . وتقويتها ، وهذا لا يتم الا بتطعيم الخصية او باستعمال خلاصة هذه الغدة ، هذه هي النقطة التي يمتاز بها محضرنا المسمى اورشيتونين ORCHITONINE عن سواه من المحضرات المماثلة ، حيث ادخلنا في تركيبه خلاصة الخصية المكثفة والمستحضرة بطرق فنية خاصة وهكذا اصبح محضرنا هذا مقويا خصويا كما يفهم من اسمه ORCHITONINE ومنبهاً لمركز الانتعاظ وموسع الاوعية ولا سيما أوعية القضيب . فيعيد الشباب ويقوي الرجولة ويجعل من الشيخ الضعيف شاباً قويا ، ولدينا شهادات كثيرة من معظم المستشفيات تثبت اهمية هذا العلاج الناجع

وان في كل زجاجة ورقة خاصة تشرح خواصه ، وتركيبه ، واننا على استعداد تام لارسال المساطر الكافية ، عند اول اشارة تصدر من حضراتكم

خير الكلام ما قل ودل

لقد اتفق اطباء العيون في فينا (النمسا) على ان احسن قطرة لشفاء امراض العيون هي (القطرة النمساوية) المحضرة بمعرفة الدكتور « لوريموند » الشهير تشفي الرمد بجميع اشكاله ، تأكل الحبيبات من الاجفان ، تزيل احمرار العيون ، تمنع تساقط الدموع ، تشفي الاجفان ، وتحفظ العيون من سائر الميكروبات ، واذ قطر منها الى الاطفال تمنع عنهم حصول الرمد ، تطلب من جميع الصيدليات ، الوكيل العام في فلسطين — يافا

مستودع الادوية الوطني الفلسطيني

شارع بسترس رقم — ٦٥

ابدع ماكنات كتابة

تباع لدى بوتاجي بجنيه واحد كل شهر
مع ضمانة ثابتة

حضرة الفاضل

شرعت في العمل الآن وشعرت بحاجة شديدة لماكنة كتابة وارغب ان تكون نقالة استطيع ان آخذها معي في اسفاري . وبما أن اشغالي كثيرة وليس من ينوب عني في اتمامها ارجو ان تعتمدوا طلبي الكتابي هذا فترسلوا لي ماكنة جامعة لهذه الشروط فأنقدكم ثمنها ثلاثة جنيهات حال استلامها وقطعة كمبيالة بالرصيد. اتعهد بتسديده على معدل جنيه واحد شهرياً ولي الامل الوطيد بأن طلبي هذا يصادف لديكم حسن القبول ولا تؤخروا ارساله واقبلوا احترامي

المخلص
أنطون

لا شك في ان صنف ماكنات الكتابة المستوردة عند بوتاجي هو اكثر هذه الاصناف اتقاناً وارخصها ثمنا فالفابريقة التي قضت نصف قرن وهي ساعية في انشاء تحسينات مطرده في مصنوعاتها لا بد انها بلغت من الكمال درجة تذكر فتشكر .

لدينا ما يزيد عن العشرين موديلا معروضة في محلاتنا منها مالا صوت له نقال وكبير ومنها عربي وانكليزي وعبراني وفرنساوي وتحت الطلب ارمني وصيني وهندي وياباني فهلموا الى بوتاجي تجدوا ماكنات كتابة للغات برج بابل .

وهي تباع من سعر سبع جنيهات ونصف للموديل الانكليزي النقال حتى الـ ٢٥ جنيه الكبيرة الانكليزية موديل المكتب . نتائج بديعة. حروف واضحة جميلة. وبوتاجي يهتم في تقديمها لاصدقائه فيكون لهم عوناً ونصيراً في تراكم الاشغال عليهم .

كل من شرع في عمل حر يحتاج الى هذه الماكنة التي تعطيه الوحي الجميل لانجاز اعماله بسرعة وهي له خير الرفيق ويثبت هذه الحقيقة عن اختبار شخصي. بوتاجي نفسه الذي يستعمل هـذه الماكنة منذ اول مباشرته الاعمال فهي مساعد له يرافقه في كل آن ومكان .

ويوجد لدينا قسم من الماكنات المستعملة قليلا باسعار منخفضة لا تزال مستعدة للخدمة واسعارها تتراوح بين ١٢ — ٢٠ جنيه توافق جميع الجيوب وتتناسب مع ظروف الزمان والمكان

اعدوا طلباتكم وقدموها رأساً الى محل بوتاجي الرئيسي في حيفا الذي يقبل الطلبات الكتابية التي تخصص لها .

وتجدون ايضاً في نفس المكان وتحت سقف واحد راديات وعربيات اطفال واسلحة واحذية وخزانات حديد .

اطلبوا كتاب الدكتور بوتاجي الدليل الامين
في الصحة والمرض تجدونه في محلات بوتاجي
بثمن ٢٥٠ ملا

زوروا محلات بوتاجي في حيفا، يافا والقدس

حيفا ـ قرب بنك الباركليس يافا ـ عمارة الاوقاف امام السراي القدس ـ تحت البنك العربي !

الوكلاء غزه : الحاج عبد الرؤوف البورنو . اللد : سليم ومحمد الخالدي . الرملة : زيانه اخوان . نابلس : عادل التميمي . طولكرم : حسن القدادي

مطبعة جريدة الدفاع : يافا

26.1.1937

missing issue #794

بيوم الاربعاء ١٥ ذو القعدة ١٣٥٥ الموافق ٢٧ كانون ٢ ثاني ١٩٣٧

صاحب الامتياز : إبراهيم الشنطي
المحرر المسؤل : شوكت حماد
مدير الادارة : عبد الهادي عرفات
رقم التلفون ١١٨٧ و ١٠٧٥

الدفاع
جريدة يومية سياسية مصورة

العدد ٧٩٥ — السنة الثالثة

ادارة الدفاع : شارع اسكندر عوض — يافا
العنوان البرقي : الدفاع يافا — ص. ب ٢٥٥
قيمة الاشتراك في فلسطين عن سنة ١٥٠ عن نصف سنة ٨٠
» » » الخارج » ٣٠٠ » » » » ٦٠

الفقيد الهاشمي يدفن في دمشق بجوار صلاح الدين. المظاهرات في دمشق وحلب. قطع المفاوضات بين فرنسا وتركيا. اشاعة اطلاق الرصاص على ستالين

بمناسبة اتاتورك

العظة القاسيـــة

درس آخر تلقيه القوة المادية علينا . عظة ثانية بعد عظة الحبشة. فلقد نجحت جلجلة السلاح التى هدر بها مصطفى كمال . ولقد أفاد إعلان اتاتورك ان في تركيا الآن مئتي الف بندقية تقذف ما في اجوافها إذا قيل لها إقذفي . وفيها مليون بندقية تكون على استعداد في ايام . وشربت القوة المادية نخب الظفر في أنقرة ، كما شربته أمس في روما ، على حين تترقرق دمعة المغيظ المتألم في سوريا العزيزة .

ظفرت تلك المناورة التي قام بها مصطفى كمال وأركان حربه امس حينما اقتربوا من الاسكندرونة . ولم يعد هذا الرجل الى انقرة إلا ومعه الامل ، ومعه أيضاً ضمانة بنجاح المساومة . ويوم كانت البريئة ، سوريا ، تحتفي بظفرها النسبي الطامح ، كانت تركيا تعد العدة في أوروبا ، في جنيف ، في وزارات الخارجية الانكليزية ، والايطالية ، والالمانية ، والفرنسية ، لاستلاب الاسكندرونة ، تحت ستارات الخديعة والكلام المنمق .

ليست الاسكندرونة التى ضاعت ، بل حلب أصبحت الان مهددة . الشمال كله فى حالة خطر اذا سنحت الفرصة العالمية وواتت تركيا كما سنحت الان وواتتها فأقصت الاسكندرونة عن امها . ومن الذي يضمن الطمع التركي أن يقف عند هذا الحد ؟ ومن الغافل الذي يقول ان الاسكندرونة ستظل بعيدة عن تركيا ؟ فى ساعة واحدة تحتل جيوش مصطفى كمال تلك البقعة العربيـــة ، وتسيطر بعدئذ على مصير حلب ، وغير حلب

والمسألة عظة قاسية للشعوب التي لا تزال تحمل قلب الحمل في صدرها . المسألة درس موجع للامم التي ما تبرح تعتقد باخلاق الدول وانسانياتها ومبادئهـــا الشريفة . والمسألة ـ ثالثاً ـ صوت الدهر يلقيه في اذن هذا العالم العربي ، يدعوه الى الاستعداد ، والتنبه ، والكفر بهذه الدول القوية

اية فاجعة جديدة تقع حينما تتحرك شهية موسوليني الى اليمن ؟ من الذي يصده عنها اذا جاع ؟ بريطانيا ؟ لقد عرفناها في حرب الحبشة . ايدن ؟ لقـد رأينا انكماشه امام زمجرة موسوليني وتهديده. نخشى ـــ وا أسفاه ـــ ان يتعجل الزمن الخؤون هذه الفاجعة ، ونأخذ نندب وننـدب ، كما نفعل الان فى الاسكندرونة العربية ، السورية

اذن ما هو الحل . اين هو الخلاص ؟ كيف الانقاذ من هذه المطامع والشرور الجيش . الروح العسكرية . التسلح من القدم حتى قمة الرأس

هذا هو الحل الوحيد . هذا هو الخلاص . هذا هو سبيل الانقاذ . اننا في دنيا قانونها العام النافذ ، الجاري ، المتحكم هو : القوة . بهـا بطش موسوليني بالحبشة . بها يبطش أتاتورك الان بالاسكندرونة . بها أذل الغرب الشرق . وبها استطاعت بعض الامم الشرقية رفع عار الخضوع للغرب . انها رأسمال الناس في هذا الزمن . الافراد والدول على السواء . موسوليني ، مصطفى كمال ، هتلر ، ستالين ـــ كل هؤلاء جميعا يتعبدون اليوم في دير القوة . ومن هناك يفاجئون العالم . نفس الامر تفعله الدول التى تسمى جمهوريات ، ودمقراطيات ، وما أشبه . القوة قانونها العام النافذ

حينما اضاع العرب سلاحهم . أو صدىء السلاح القديم الذي كان في يدهم اعتدى الاجنبي عليهم . هذا هو الامر الطبيعي . لقد عاد العالم الى بربرية القرون القديمة . الاسد الذي خلعت الايام انيابه ، وحفيت اظافره ، يأكله صغير الوحوش ، وحقير الضواري . أما حالة هذا العصر الذي يسود فيه قانون الغابات ، والاجام ـــ القوة !

كل عربي في بلاد الشام ، والنهرين ، والجزيرة ، لا يدعو الى الايمان بهذا القانون اتقاء لشره على الاقل ، فهو من أولئك الشعراء الذين يعيشون في أجواء الانسانية الخيالية التي لا تجد لها مقاماً إلا في هذا الشرق. يوم يكون هناك مئتا ألف بندقية على استعداد للكلام لا يجرؤ أتاتورك على القيام بمساومته. ويوم يكون مثل هذا العدد فى مذكرات موسوليني ، لا يستطيع دكتاتور ايطاليا أن يفكر باليمن .

هذا هو درس المدنية ، درس اوروبا ، لقنته الشعوب ، فقامت هذه تمثل نفس الدور وتلعبه . والامة التى لا تحشر نفسها في الزمرة . والامة التي لا تقول : كن ذئباً وإلا أكلتك الذئاب . هذه الامة ستظل موطئاً لاقدام القانون الباغي ، الظالم ، لا يرحمها ، بل ينقل وطأته عليها إلى ان تلفظ النفس الاخير وهو يتلذذ بكل ما يحتويه جسمها والروح !

ابراهيم

قطع المفاوضات

فرنسا ترفض طلب تركيا بشأن الاسكندرونه

باريس ـــ كانت مسألة اللغة التي يجب ان تستعمل في الاسكندرونة حجر عثرة في تسوية الخلاف بشأن سنجق الاسكندرونة ، وقـد صرح الدكتور رشدي اراس لمكاتب روتر اليوم في جنيف ، بان المفاوضات الافرنسية قـد قطعت ، وانه كان مضطراً الى قطعها رغم انه سبق الوصول الى الاتفاق على بعض النقاط الرئيسية ما عدا مسألة اللغة

وقد طلب الوفد التركي ان تكون اللغة التركية في سنجق الاسكندرونة ، اللغة الرسمية بعد ان وافقت لجنة عصبة الامم على استعمال اللغة العربية ايضاً في المنجق المذكور . ولكن المسيو دلبوس وزير خارجية فرنسا وممثلها في مجلس العصبة رفض قبول اقتراح الوفد التركي . فوقفت المفاوضات عند الوصول الى هذه العقبة

اقفال حلب ودمشق والمظاهرات

اضربت دمشق وحلب والمدن الاخرى احتجاجا على الاتفاق الافرنسي التركي وقامت في المدن السورية كلها مظاهرات صاخبة. وتفيد انباء دمشق ان الحكومة السورية لن تقر الاتفاق المبدئي الذي تم امس الاول بين الوفدين الافرنسي والتركى ، وان الامور قد تتعقد اكثر من ذي قبل

سوريا تدافع عن الاسكندرونه بقوة الحق

بلاغ رسمى تصدره الحكومة السورية

دمشق فى ٢٦ كانون الثاني ـ لمراسل الدفاع الخاص : عقد مجلس الوزراء السوري ليلة امس فى القصر الجمهوري للبحث فى مسألة الاسكندرونه . ودام الاجتماع حتى منتصف الليل . وقد صدر فى نهاية الجلسة البلاغ الرسمي التالي :

تعني الحكومة السورية كل العناية بمتابعة سير المفاوضات التي تدور فى جنيف حول لواء اسكندرون ، وما برحت منصرفة منذ اتت الاخبار الاولى لحصر اهتمامها فى هذا الموضوع الخطير وهي لا تجد بداً من تنبيه الرأي العام الى ان الاخبار التي اذيعت لا تفي بحقيقة الواقع ، وترى من واجبها الوطنى ان تدعو الشعب السوري الكريم الى انتظار النتائج الصحيحة بما عرف عنه من الحكمة والروية وان يثق تمام الثقة بان الحكومة باذلة قصارى جهدها فى المدافعة عن حقوق البلاد السورية فى هذا اللواء الذي سيبقى جزءاً لا يتجزأ منها معتمدة على ما لديها من قوة الحق الذي لا يدفع ومستندة الى الشرائع الدولية والعهود المقطوعة التي هي جميعاً في جانب قضيتها العادلة

استمرار المظاهرات فى بيروت ودمشق

بيروت في ٢٦ كانون الثاني ـــ لمراسل الدفاع الخاص ـــ قامت مظاهـرات جديدة في جميع انحاء البلاد احتجاجا على تدخل الاتراك في منطقة الاسكندرونة باسم الحماية . وقد اضربت دمشق قبل ظهر اليوم وقامت مظاهرات فيها اشترك فيها الوف من الطلبة وسارت فى الشوارع تهتف بحياة الاسكندرونة

السلم بتلبية المطالب لا بترقية التعليم

لندن ـ نشرت الديلي تلغراف مقالاً عن شؤون التعليم في فلسطين قالت فيه ان وسائل التعليم ناقصة جدا وان التلاميذ العرب لا يميلون الى التعليم والثقافة وهم لا يقبلون على التعاليم الاوروبية الا لينالوا بواسطتها المراكز الحكومية. أما اليهود فهم متعلمون ولذلك اقاموا الانشاءات العمرانية العظيمة التي لم يسبق لها مثيل في التاريخ

ثم قال انه لو فكر العرب قليلا فيما يتمتعون به الان من رقي وحضارة لعلموا انه بسبب اليهود ولذلك اصبح العرب امام امرين اما ان ينافسوا اليهود في ميادين العمران وإما ان يقاتلوهم وقد فضلوا المقاتلة على المنافسة . ثم قال اذا لم توجه الحكومة عنايتها الى ترقية التعليم فسيكون العرب بلا شك خطر دائم على السلم في البلاد .

(الدفاع): ترقية التعليم لا يكون إلا باستقلال البلاد وتخليصها من نير الانتداب .

تصريح ممثل اسبانيا في العصبة

جنيف ـــ قال السنيور الفارس دلفايو ممثل اسبانيا فى العصبة ان الحكومة الاسبانية قبلت ولا زالت تقبل المراقبة التى اوصت بها العصبة ، ولكن بعض الحكومات ما برحت ترسل الى الثوار الامدادات المتنوعة

وقد طلب ممثل الشيلي ان يعمل مجلس العصبة على اجلاء اللاجئين الى سفارات ومفوضيات الدول فى مدريد وأيد هذه النظرية ممثل بولونيا

رشدي اراس والكونت شيانو

جنيف ـــ ثبت ان الدكتور رشدي اراس وزير خارجية تركيا سيجتمع الى الكونت شيانو وزير الخارجية الايطالية في ميلانو يوم ٣ شباط المقبل . وقـد زاد تصميم رئيس الوفـد التركي على تنفيذ الزيارة بعد انقطاع المفـاوضات بينه وبـين المسيو دلبوس بشأن الاسكندرونة

مقتل عالم روسى بباريس

باريس ـــ بحثت الصحف اليوم مطولا فى مقتل العالم الاقتصادي الروسي المعروف المسيو لاباشنل المعروف بعدائه للشيوعية ، بغابة بولونيا . وقـد عزا بعضها القتل الى انصار تروتسكي كما عزاها بعضها الاخر الى رجال البوليس السري الروسي

هتلر يخطب باسم المانيا

برلين ـــ يجتمع الريخستاغ فى الساعة الواحدة من بعد ظهر ٣٠ كانون الثاني . ثم يعقد مجلس الوزراء فى الساعة الخامسة جلسته التي سيتخذ فيها قرارات هامة ، وقد صرح الهر غوبلز وزير الدعاية الالمانية ان الهر هتلر سيتكلم فى الميعاد المذكور ، وان كلامه يعبر عن رأي المانيا وحث الالمان فى العالم على الاستماع الى خطبة الفوهرر

رسالة لندن الجوية

تفاصيل دقيقة لآخر اجتماع عقد من أجل فلسطين

جاءتنا الرسالة الاتية بالبريد الجوي من مراسلنا الخاص في لندن ، وهو من خيرة الشباب العرب الفلسطينيين الذين يتلقون العلم فى العاصمة الانكليزية . وفي رسالته هذه يصف لنا ما جرى في آخر اجتماع عقده في لنـدن انصار فلسطين العربية: « المحرر »

رئيس الاجتماع يقعده المرض عن الحضور

في الساعة الثامنة من مساء ١٩ الجاري ، اخذ المدعوون يتوافدون على مكان الاجتماع ، وكان في مقدمتهم الدكتور زادة وكيل مفوضية المملكة العربية السعودية والحاج رضا من اكبر تجار اللؤلؤ العرب ، والكابتن غوردن كاننج بالنيابة عن السر اوزوالد موزلي رئيس الاتحاد الفاشستي البريطاني ، ويقدر عدد من حضروا هذا الاجتماع باكثر من ١٥٠ نصيرا من انصار فلسطين العربية

وترأس الاجتماع في الساعة التاسعة مساء الكولونيل س و . نيوكومب بدلا من السر ايرنست بينيت الذي اقعدته الانفلونزا عن الحضور فبعث بكتاب قرأه الكولونيل نيوكومب على الحضور ، جـاء فيه ما يلي :

من الصعب جداً افهام قضية العرب للشعب البريطانى ، اذ ان امام الصهيونيين كل فرصة متاحة في الصحف ، وفى مجلس البرلمان ، وامامهم مؤسساتهم الصهيونيـة المنتشرة في جميع انحاء البلاد الانكليزية ، بينما ليس للعرب اي شيء قط من هذا . وبعد ذلك قدم الرئيس المس نيوتن للحاضرين

الانتداب صيغ بمشورة اليهود فى لندن

فاخذت المس نيوتن تشرح الانتداب على فلسطين ، فقالت :

« ان معضلة فلسطين معضلة ذات اهمية حيوية للغاية ، وهي غير مفهومة الاكثرية الساحقة من البريطانيين . انها ليست بذات اهمية لليهود فحسب ، ولا للعرب فحسب ، ولكنها ذات اهمية قصوى ايضا للامبراطورية البريطانية !

ان صك الانتداب الذي اصبح نافذ المفعول في عام ١٩٢٣ ، صيغت نصوصه هنا في لندن بالتشاور مع الصهيونيين ، ولم يحضر هذا التشاور اي عربي واحد على الاطلاق

وفي الحق ان هذه النصوص تتعارض حتى مع الجمل التي وضعت في مقدمة الصك ، ويرجع السبب فى ذلك الى ارتباط الحكومة البريطانية بوعد بلفور ، وهذا هو ما يشكو منه العرب ، وما يتظلمون »

وبعد ان خاضت المس نيوتن طويلا في بحث المادة ٢٢ من عهدة عصبـة الامم ، استطردت قائلة :

« ان صك الانتداب لم يعد يصلح للبقاء ، اذ اين هم العرب الآن بعد ان كانوا يؤلفون ٩٣ في المائة من مجموع السكان ؟

ان نصوص الصك قد تحاشت ذكر العرب ، واذا ذكرت في بساطة متناهية « الطوائف الاخرى » وهي في معرض الكلام عن المحافظة على الحقوق التي للسكان؟

ثم ان خلق وطن قومي في فلسطين يتطلب فسخها عن الشعوب العربيـــة المحيطة بها ، فاذا حدث هذا ، فماذا تكون النتيجة ؟

ستكون ان تصبح فلسطين وهي جزيرة يهودية في البحر العربي الخضم المتلاطم الامواج

واذا كان اليهود وهم يتكلمون يزعمون انهم يمثلون يهود العالم ، فمن حق عرب فلسطين وهم يتكلمون ان يقولوا بحق انهم يمثلون عرب العالم ، وشعـــوب الاسلام . فدعوا اليهودية العالمية والعالم العربي والاسلامي ، يجلسان معاً لحـل هذه المسألة في هذا المكان الصغير !

ثم ان هناك مسيحيين ايضاً الى جانب المسلمين في فلسطين ، فهلا يحق لنـا نحن معاشر المسيحيين ايضاً ان نساهم في ايجاد الحل الصحيح لهذه المعضلة ، ان لم يكن لشيء آخر ، فللمحافظة على الاماكن المسيحية المقدسة لئلا يستغلها اليهود »؟

وهنا بلغ الحماس اشده بالخطيبة وهي تتكلم عن بحيرة طبريا وكهرباء روتنبرغ وامتياز البحر الميت ، فقالت : « ان على المسيحيين ايضاً لا على المسلمين وحدهم ، ان يعملوا في سبيل إنقاذ الارض المقدسة من بين براثن اليهودية العالمية »

البقية على الصفحة الثانية

الاتفاق المبدئي والاسكندرونة

المناورة البريطانية في جنيف

تقطيع اوصال العرب في الشمال وفي الجنوب

روع العرب في سورية ، للاتفاق المبدئي الذي تم بين الوفدين الافرنسي والتركي في جنيف ، على مسألة الاسكندرونة ، والقاضي باستقلال المنطقة استقلالا داخلياً ضمن النطاق السوري ...

الحق الصريح

ولقد روع العرب في سورية لهذا الاتفاق ، لانه قضى على اول دعامة لهم في هذا الصرح العربي ، وانتزع منهم اول حق صريح فيه ، فان استقلال المنطقة الداخلي ، لا يعني الا انها فصلت عن سورية موقتاً ، وانها لا تلبث ان تفصل عنها نهائياً في اول فرصة تسنح للاتراك للانقضاض عليها ، وطمن هذا الاتفاق في الصميم ، بضمها الى املاكهم في الاناضول

لماذا فاز الاتراك ؟

وفي هذا الاتفاق تبدى فوز الاتراك في سياستهم جلياً واضحاً ، على السياسة الافرنسية في المعترك الذي دارت فيه رحى الجدل والنزاع سواء في جنيف او باريس . ولقد كان للتهديد التركي من الوجهة العملية في اثناء المفاوضات تأثيره العظيم ، كما كان للاشاعات القائلة بالتقارب بين تركيا وايطاليا مفعولها البين في موقف مفاوضيهم الافرنسيين في الاسبوع الحالي !

القوى الخفية الاخرى

ولكن الاتراك لم يكافحوا لوحدهم في المضمار ، وانما كانت هناك قوى اخرى تعمل عملها في الخفاء لتقريب وجهات النظر بين تركيا وفرنسا ، على اساس فصل لواء الاسكندرونة عن سورية ، وعدم ضمه الى تركيا ، وابقاء مقدراته معلقة بين السماء والارض ، تتحكم فيها الدول ذات المصالح الاقتصادية والعسكرية فيها وعلى رأسها بريطانيا التي تعني كل العناية بالمحافظة على مراكز البترول في الشرق ، وفرنسا التي تود أن تجعل من الخليج مركزاً حربياً لاسطولها في شرق البحر المتوسط !

الضحية

وهكذا نرى ان السوريين ذهبوا في هذه القضية ، ضحية للمطامع الدولية لا لسبب سوى انهم ضعفاء ، وان خصومهم اقوياء وهي السنة التى استنتها الطبيعة منذ الازل في موقف القوي من الضعيف . على ان الضعف لم يكن لوحده الباعث الفذ على هذا الحل الذي غمط فيه حق سورية ، وانما كان للاوضاع التى سادتها منذ شملها الانتداب اكبر الاثر في افلات المنطقة الغنية منها . فقد زاد هذا الانتداب في ضعفها وجعلها عاجزة حتى عن صيانة الامن العام في داخل بلادها فكيف بها اذا رأت نفسها ماثلة حيال قوات جبارة ؟؟

فهي اذن جريمة الانتداب ايضا !

المناورة البريطانية

ولقد لعب المستر ايدن وزير الخارجية البريطانية دوراً حافلا بالخطورة كان فيها الفائز المنتصر . فقد استطاع ان يحمل الاتراك على الرضى عن الاتفاق المبدئي كما استطاع ان يحمل الافرنسيين على القبول به . ونقول هذا رغم اعتقادنا ان هذا الحل ، هو الامنية التي كان يستهدفها الافرنسيون بفصل المنطقة عن سورية فصلا يعزز نفوذهم فيها ، كما اتضح من مضمون الاتفاق المبدئي الذي يجيز تعيين حاكم افرنسي لها ...

سياسة تقطيع الاوصال

وهكذا تقطع اوصال سورية الكبرى في الشمال والجنوب ، فتفصل عنها فلسطين وشرق الاردن ، ولبنان ، ثم الاسكندرونة ، فتغدو منطقة صغيرة لا يقر العقل ولا المنطق او الواقع ، استطاعتها تأليف دولة في مكنتها المحافظة على كيانها

ولكن هذا يجرى

وهذا يجري في الوقت الذي يقوم به احد الاقطار العربية بحركة تنصل واسعة النطاق ، من الوحدة العربية ، مكتفياً بكيانه القومي ... واذا نحن اردنا ان نقارن بين نهضة العرب ووثبتهم وتنبههم وبين ما ربحوه وخسروه يتضح لنا انهم خسروا اكثر مما ربحوا ، وان نهضتهم بفضل الانتداب انما جاءت بعواقب أليمة لم تكن منتظرة وان موقفهم اليوم وبخاصة في سورية ، غدا موقفا حرجاً ، لان الاتراك ما فتئوا يطمعون فيها ، وقد نفذوا اول شطر من مطامعهم بسعيهم في اقتطاع السنجق عنها

ازمة افرنسية سورية

على ان اصحاب الحق في سورية لم يرضوا الاتفاق المبدئي الذي نوهنا به فقاموا بمظاهراتهم العنيفة ، وقدموا احتجاجهم الى ممثلي الدول في دمشق وحلب والمنطقة نفسها . وتفيد انباء العاصمة السورية الاخيرة ان الحكومة السورية لن تقر هذا الاتفاق . وان هناك ازمة حادة خفية لا تلبث ان تبدو في مظهر عنيف في العلاقات الافرنسية السورية .

طلبة الكلية

ابتدأت الثورة الماضية في ١٩ ابريل الماضي ثم جاء الاضراب العام فشمل جميع افراد الامة من طالب المدرسة الى الصانع والعامل ، واستمر نصف سنة كاملة وقع في خلالها عدد عظيم من الشهداء

وكان بديهياً أن اهتمت الهيئات واللجان لحالة عائلات الشهداء ، امر الضحايا وهو امر واجب لكن الضحايا (واعني بهم من ضحى بمستقبله) فلم يلتفت اليهم احد ولو بالقول والاحتجاج

كثيرون من متوسطي الحال ضحوا عالهم ، وتضحية مثل هذه ليست بشيء تذكر بجانب التضحية بالروح او المستقبل أما الذين ضحوا بمستقبلهم فهم الطلبة الذين لم يجدوا حتى هذه الساعة من الامة ناصراً أو معيناً ، وأخص بالذكر منهم طلبة الكلية العربية وطلاب مدرسة الزراعة وطلاب الصفوف المنتهية في مدارس المدن الثانوية

فها هي الحكومة تنتقم منهم ويساعدها في ذلك ادارة المعارف . أما الطلبة فلم يناصرهم احد ضد هذا التحدي الصريح .

عند ما اضربنا معشر الطلبة لم نكن إلا ملبين لنداء الوطن والواجب ولذا فاننا نتوقع ممن يمثلون البلاد ان يرفعوا صوتهم انتصاراً لنا

ما هو ذنب طلاب الكلية العربية حتى لا ينظر في مسألة اعادتهم الى معهدهم؟ السبب في ذلك انهم شاركوا أمتهم في اضرابها وليس هذا جرماً يا ادارة المعارف حتى نحرم من التعليم ونضيع دراستنا الماضية

والعجب ان يتسلم طلاب الصف الرابع الثانوي في الكلية كتاب يطالب فيه اعادة الكتب الى المدرسة فما رأي الهيئات واللجان؟

« طالب الكلية »

رسالة لندن الجوية

تفاصيل دقيقة لآخر اجتماع عقد من اجل فلسطين

بقية المنشور على الصفحة الاولى

الحضور يصرخون (بريطانيا مع العرب ، لا اليهود)

« هل كتب علينا ان نعني دائما بهذا الطفل اليهودي ، وندلله تحت الحماية البريطانية » ؟

هل هذا هو الحق؟ هل هذا هو الانصاف؟ هل هذا هو ما يقبل به الوجدان الحي؟ ان بريطانيا العظمى تواجه الآن الكراهية لها من الامم العربية في سوريا ، والعراق ، وجزيرة العرب ، وتونس ومصر . فكل هذه الامم ثائرة الآن ضدنا . وكذلك نرى اليهود ثائرين ضدنا ايضاً ، ولكن مع اي فريق من الفريقين يجب علينا نحن ان نذهب »

وهنا صاح الحضور بصوت واحد قائلين « مع العرب ، مع العرب بلا ريب » .

واستطردت الخطيبة تقول :

لم يقع كل هذا الاضطراب إلا كنتيجة لتحرير واحد صغير ، كتبه الساسة دون ان يفكروا في نتيجته . ماذا نصنع بهذا التحرير (الذي هو وعد بلفور) ؟

ان الحل الوحيد الذي اراه انا ، هو ان نمزق هذا التحرير إرباً إرباً (تصفيق حاد ، واصوات تصرخ قائلة : مزقوه ، مزقوه ، مزقوه) . . . وبين التصفيق الحاد والهتاف المتواصل ، جلست المس نيوتن . وقدم الرئيس للخطابة المسز ارسكن

الهجرة اليهودية واثرها على العرب

بدأت المسز ارسكن خطبتها بقولها : « أترك السياسة جانباً لاتحدث عما احدثته هذه السياسة من الاثر على فلسطين

لقد اثرت الهجرة اليهودية على مختلف الطبقات في فلسطين . ويزعم اليهود انهم جلبوا الرخاء الى البلاد ، ولكن هل سيدوم هذا الرخاء ؟

إنكم تقولون عن الارض التى اشتراها الصهيونيون انها قد اصبحت يهودية الى الابد ، فهل سيبقى الثمن الذي اخذه العرب في بلادهم الى الابد ايضاً ؟

هذا هو مالم يقل به أحد من الصهيونيين !

لقد زرع اليهود مؤخراً مئات الاميال باشجار الاثمار الحمضية ، ولكن ماذا يظن هؤلاء في المستقبل ؟

ان اسواق العالم لن تتسع اتساعاً كافياً لكل هذا البرتقال ، فمن الخطأ إذن ان يعتقد أحد بأن هذه الزراعة تفيد فلسطين

وانتقلت الخطيبة بعد ذلك الى التحدث عن المحامين والاطباء الذين دخلوا فلسطين فقالت منذ سنتين قدمت الى وزارة الخارجية البريطانية مذكرة كتبتها حكومة فلسطين عن اغراق البلاد بهذين النوعين من المهاجرين ، ولكن هذه الوزارة لم تلتفت الى هذه المذكرة حتى الآن ... !

ولقد شاهدت انا بنفسي طبيباً يهودياً يعالج عربياً ، ويأخذ اجرة علاجه هذا سلة من البيض !

اما حالة العمال العاطلين ، وحالة الاسواق التي تغرقها البضائع اليابانية فحدث عنها ولا حرج

انني اعتقد اعتقاداً راسخاً في ان الحق كل الحق في جانب العرب ، فهل انتم كذلك ؟

(تصفيق وهتاف ، واصوات تقول : نعم ، نعم) ...

« الدفاع » : بعد ذلك قام الرئيس الكولونيل نيوكومب فالقى خطابه الرائع ، وموعدنا به عدد الغد .

بشرى عظيمة نزفها الى الامة الكريمة
بتأليف شركة سيارات القدس - حيفا
لاصحابها - عيسى الماني وحموده مكيه

نظراً لما يعانيه افراد هذه الامة الكريمة من مشاق ومتاعب بالتنقل ما بين القدس - حيفا وبالعكس لذلك قمنا بتأسيس هذه الشركة للسيارات الصغيرة لتسير ما بين القدس وحيفا وبالعكس وجعلنا

اجرة الراكب الواحد ٢٥٠ ملا فقط

وستباشر الشركة اعمالها اعتباراً من يوم الاثنين في اول شباط سنة ١٩٣٧
مواعيد سفر السيارات بصورة منتظمة يومياً وكما يلي :
من القدس لحيفا

السيارة الاولى تغادر القدس الساعة	٧،٣٠	صباحاً
« الثانية « « «	١٠	«
« الثالثة « « «	١،٣٠	بعد الظهر

ومن حيفا بنفس المواعيد
الشركة مستعدة لتسفير السيارات لجميع جهات فلسطين وسوريا وشرق الاردن والعراق
سيارات صغيرة جديدة — سواقون ماهرون — معاملة حسنة
مكتب الشركة بالقدس امام دائرة البوسطة الحالية بعمارة ميو
« « بحيفا امام سكة حديد حيفا بعمارة ابراهيم بك الخليل
اما ارقام تلفون الشركة بالقدس وحيفا فسيعلن عنها فيما بعد وقريباً

افخر انواع الصابون النابلسي
له شهرة واسعة

انقى صابون يستعمل في البيوتات الكبيرة نظيف يطري البشرة ويجعلها بضة لامعة

مارك مسجلة

نال الجائزة الاولى في معرض نابلس سنة ١٩٢٤ رائحته جميلة لانه مصنوع من زيت الزيتون النقي

الوكلاء . محمود كمال قطان : يافا محمد حمدي المصري : حيفا محمود فيضي اخوان : القدس
. السادة صوراني وشعث : غزه
لا تدخل الى بيتك صابونا سواه

ليس في الليل فقط

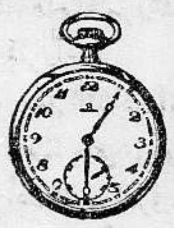

بل في كل ساعة من ساعات النهار
تحتاجون الى الكبريت

مشط كبريت غازي

الكبريت المغلف باتقان ضمن ظرف خفيف الحمل هو احسن كبريت للاستعمال المنزلي في جميع المناسبات لانه افخر انواع الكبريت اقتصادياً

صروف

أثاث
غرفة نوم
يوجد للبيع اثاث غرفة نوم كاملة من الطراز المصري وصناعة مصرية بحالة جيدة والمخابرة بذلك مع :
مكتب صروف للدعاية
تلفون ٥٥٨ يافا

الالمان يعملون في افريقيا ...

اعلنت جمعية (الاتحاد الالماني لجنوب — غرب افريقيا) في برلين انه من اول تشرين الثاني ١٩٣٥ لغاية ٣١ تشرين الاول ١٩٣٦ ، قد نجحت في تخديم ٣٢٢ شخصاً من الالمانيين الذين طلبوا العمل بواسطتها في جنوب غرب افريقيا ، ومن هذا العدد ٢٠٠ رجل و١٧٢ امرأة

شجعوا
المصنوعات الوطنية

اعــلان
يعلن الخواجة جورج حداد صاحب فندق وقهوة ومطعم الظريفة الكائن في ساحة البوابة بيافا بانه يعرض للعموم تأجير محلاته هذه مع الاثاث الموجود فيها او بيع جميع محتوياتها او ايضاً اذا تسنى له وجود شريك له خبرة في ادارة اعمال الفنادق والمقاهي فلا مانع في ايجاد شريك بعد الاتفاق فمن له رغبة في شراء المحلات المذكورة او استئجارها او مشاركة صاحبها فعليه مراجعة الخواجة جورج حداد بمقهى الظريفة بيافا اما بحضوره شخصياً او بالمخابرة كتابياً

صفوة ما يحمله بريد الشرق والغرب

في المأساة الاسبانية

حقائق ناصعة ثابتة

كيف وقعت صحف لندن تحت سلطان اليهود

جيوش الجنرال فرانكو تحارب دولتين كبيرتين: فرنسا وروسيا

كم دمر الحمر من الكنائس والاديرة؟ وكم ذبحوا من القسس والرهبان...؟

ونقول (حقائق ناصعة ثابتة)، لان كاتب هذا المقال في جريدة «أكشن» الفاشستية الانكليزية، لم يستشهد في مقاله إلا باقوال نقلها عن نفس الصحف اللندنية التي يتهمها وهو صادق، بالوقوع تحت سلطان اليهودية ـ العالمية، فاستمع الآن اليه وهو يقص عليك انباء ما جرى في اسبانيا من قبل ان تنتهي هذه الحرب الاهلية الى الآن، واسم هذا الكاتب المنصف المدقق هو «جون بكيت» وعدد الفاشست الذي فيه هذا المقال هو عدد ١٦ الجاري؟

«المحرر»

معظم صحف لندن بين ايدي اليهود!

قال المستر بكيت: في تموز من العام الماضي نشبت الحرب الاهلية في اسبانيا، ومنذ ذلك التاريخ ومعظم صحف لندن بما جبلت عليه من حبها للاسلام... تبذل كل ما في وسعها للايقاع بين بريطانيا العظمى وبين المانيا وايطاليا، مستعملة في ذلك ما تختلقه من القصص المكذوبة ومن الانباء التي لا تلبث هي ان تكذبها بنفسها بعد ايام قلائل من نشرها عندما يرغمها على ذلك الامر الواقع، ولكنها مع ذلك لا تفتر قط عن الغي في اختلاق الاكاذيب لغاية واحدة، هي تحبيب الحمر وانصارهم الطبيعيين من اليهود الى نفوس البريطانيين

وقد احسن المستر ايدن اذ صرح منذ اسبوعين بان المتطوعين من البريطانيين لن يسمح لهم بالذهاب الى اسبانيا وذلك لان الرعايا البريطانيين لا يجوز لهم كافراد ان يتدخلوا في شؤون اي بلد من البلدان الاجنبية، وكان هذا هو الواجب ايضاً على الحكومة البريطانية. ولكن ها نحن نرى ان لهذه الحكومة في سياستها الخارجية، جانباً منحوساً جداً، فهي تتبع في هذه السياسة وسائل قد تكون حسنة، ولكنها توصل الى غايات سيئة للغاية. فنحن بدلاً من ان نسعى الى وقف روسيا وفرنسا عن تعضيد الحمر الاسبانيين بما تغرقانهم به من شتى المساعدات الحربية والمالية، نرى المستر ايدن ما يزال يقوم بالقاء محاضراته على موسوليني وهتلر ليعلمهما كيف يتصرفان في المعضلة الاسبانية!

لقد امتلأت صحف لندن الخاضعة لسلطان اليهود، الكثير جداً من انباء التدخل الالماني ـ الايطالي في اسبانيا، فاصبح لزاماً علينا هنا ان نضع امام القراء العاديين لهذه الصحف بعض الحقائق الناصعة التي لا يتطرق اليها الشك لاننا نستخرجها هنا مما قالته هذه الصحف غير الفاشستية نفسها، وقديماً قالوا: «من فمك ادينك يا اسرائيل»!

الديلي هرالد ذات الوجهين

وكمثال على ان الديلي هرالد (وهي لسان حزب العمال الاشتراكي الذي اثبتت عليه «أكشن» بوثائق اعترف هو بصحتها انه يتلقى من موسكو اعانات مالية تعد بعشرات الالوف) كمثال على ان هذه الجريدة الاشتراكية «محايدة» في المسألة الاسبانية، ننقل هنا ما يلي:

قالت الهرالد (بتاريخ ١٠ـ٢ـ٣٦)

«اغلقت مكاتب العمال في كل مكان في اسبانيا، والاجتماعات في بعض الاحوال لا يمكن عقدها بعد الساعة الرابعة مساء. وقد بلغ من ظلم الحكومة ما يحتمل ان يرغم الجناح الايسر على الامتناع من دخول الانتخابات»

وجرت الانتخابات يوم ١٦ شباط (بعد اسبوعين اثنين من هذا الكلام) فاسمع ماذا قالت الهرالد بتاريخ ١٦ شباط

«تولت حكومة السنيور ازانا الحمراء الحكم كنتيجة لانتخابات سلمية من النوع الذي يصادق عليه كل ديموقراطي في هذه البلاد»..!

ومن شكل تأليف حكومة الجبهة الشعبية الاسبانية هذه، فهم تماما انها لن تعمل الا بوحي من موسكو، وانها قد قدر لها ان تمثل في الحكم ذلك الدور الذي مثلته قبلها حكومة كيرنسكي في روسيا، وما لبثت الايام ان أظهرت عجز هذه الحكومة الاسبانية عن كبح جماح الطغاة المستبدين من انصارها، وهم الذين دشنوا عهدها وشرعوا يقترفونه يوميا من الفظائع والمنكرات والمذابح ضد الاكثرية الساحقة من الاهالي الكاثوليك

وشهد شاهد من بني اسرائيل

وبتاريخ ١٨ ـ ٤ ـ ٣٦، لم تجد «المانشستر غارديان» اليهودية الناطقة بلسان الاحرار المنتمين لفريق السر هربرت صموئيل، مناصاً من نشر القائمة التالية لما جرى كنتيجة لاختلال النظام في اسبانيا:

٧٤ شخصاً قتلوا
٣٤٥ « جرحوا
١٠٥ كنائس دمرت
٧٢ عمارة اخرى هوجمت واعتدي على من فيها من الآمنين!

وبعد شهرين اثنين من هذه القائمة التي نشرتها «المانشستر غارديان» طلعت علينا «المورننغ بوست» وهي من الصحف غير اليهودية بالقائمة التالية، في عددها الصادر بتاريخ ١٧ حزيران ١٩٣٦:

١٦٠ كنيسة دمرت تدميراً كليا
٢٥١ كنيسة دمرت جزئياً
٢٦٩ شخصا قتلوا
١،٢٨٧ شخصاً جرحوا، وهم جميعاً من غير الشيوعيين
٦٩ عمارة احرقت بالنار
٣١٢ « هوجمت، وكلها من عمارات الوطنيين غير الشيوعيين
١٠ عمارات من عمارات الصحف والمطابع الوطنية
١٤٦ قنبلة انفجرت

الجنرال فرانكو يحارب فرنسا وروسيا

وقبل ان تبدأ الثورة كانت الصحف الانكليزية تملأ صفحات برمتها بانباء الفظائع والمنكرات التي تقترف في اسبانيا تحت سمع الحكومة الحمراء وبصرها، ولا بد لي هنا من ان اقرر حقيقتين ناصعتين استدل عليهما من نفس ما قالته الصحف التي تستمر الآن في اتهام المانيا وايطاليا بانهما هما الدولتان اللتان عكرتا جو السلام:

١) ابتداء من «المورننغ بوست» فنازلا الى «الديلي هرالد» نشرت الصحف الانكليزية كلها قوائم الفظائع التي ارتكبت ضد القسس والرهبان والراهبات في المدة الواقعة بين شباط، وهو الشهر الذي استولت فيه الجبهة الشعبية على مقاليد الحكم في اسبانيا الى اواسط تموز، عندما ثار الوطنيون وبدأت الحرب الاهلية

٢) من اللحظة التي اصبح الحكم فيها بين ايدي الجبهة الشعبية، وهذه الجبهة متصلة بموسكو تتلقى منها كل انواع المساعدات وتستورد منها الخبراء البارعين في تنظيم الثورات الشيوعية

هاتان هما الحقيقتان الناصعتان المقررتان، فان تعجب بعد ذلك فاعجب للصحف الانكليزية كيف انقلبت كلها تتهم المانيا وايطاليا بالتدخل في اسبانيا، ولا تذكر فرنسا ولا روسيا بحرف واحد!

هنا قد يقول قائل ان السبب في ذلك هو ان روسيا وفرنسا لم تتدخلا في مساعدة الجبهة الشعبية في اسبانيا الا قبل الحرب الاهلية، اما بعد ان نشبت هذه الحرب فان ايطاليا والمانيا هما اللتان شرعتا في التدخل ؟!

وتحدياً لمثل هذا الافتراء، اقول ان انباء الثورة الاولى لم تكن تصل الى الصحف الانكليزية حتى بدأت هذه تقص على قرائها قصص الجهود العظيمة التي تبذلها فرنسا وروسيا معا لمساعدة الحكومة الحمراء وقام المجلس الوطني للعمال في لندن فاصدر بيانا بتاريخ ٢٧ تموز دعا فيه الى جمع التبرعات وتجنيد «المتطوعين» من الانكليز لنجدة الحكومة الاسبانية، ومن هذا نفهم ان الجنرال فرانكو لا يحارب الاسبانيين، وانما يحارب فرنسا وروسيا على تربة الارض الاسبانية، ويحارب «المتطوعين» الذين تجندهم لقتاله اليهودية العالمية بمساعدة الاحزاب الشيوعية والاشتراكية واليك من اقوال صحفنا الانكليزية نفسها ما يثبت لك ذلك:

الديلي هرالد

قالت الديلي هرالد (بتاريخ ٢٧ ـ ٧ ـ ٣٦) ما يلي:!

«ان هذا النداء الذي اصدره المجلس الوطني للعمال في لندن، يستحق من كل انسان ان يستجيب له»

وبعد ذلك بايام (اي بتاريخ ٤ آب) قالت الهرالد:

«هناك مئات كثيرة من العمال الناقمين على الفاشستية، يتدفقون كل يوم من جميع انحاء اوروبا لا من انكلترا وحدها، على برشلونه لمساعدة الجبهة الشعبية ... وسيسير هؤلاء ببنادقهم على اكتافهم زاحفين لمهاجمة الثوار مع من يهاجمونهم من الاسبان حول مدينة سرقوسة التي هي مقر قيادة الثورة»

وفي هذا العدد نفسه قالت الهرالد: ان اعضاء النقابات في موسكو قد تعهدوا بدفع واحد في المائة من اجورهم الشهرية للدفاع عن ... الديموقراطية الاسبانية!

وهكذا يهزأ القدر بالعالم فيريه ان العمال الواقعين تحت نير الديكتاتورية الروسية، يحبون الدفاع عن ديموقراطية البلاد الاخرى ..!

وفي عددها هذا نفسه ـ ويا للغرابة! ـ احتجت الهرالد على ما زعمته من انه تدخل من المانيا وايطاليا في شؤون اسبانيا الداخلية، وروت انباء المظاهرات التي جرت في روسيا احتجاجا على هاتين

«البقية على الصفحة السابعة»

جنرال «أدون»!

معضلة الاسكندرونة معضلة هينة

وبسببها لن تغامر فرنسا بالحرب مع تركيا...

جنرال «جسور»! يتهجم على المانيا؟

تحت عنوان (جنرال فرنسا الجسور) قالت «نيوز ريفيو»:

اذا تحرجت الامور في شمال افريقيا تحرجاً يستلزم القيام باعمال عسكرية صارمة ... فان الرجل الذي سيقفز الى الامام فيشتهر سيكون هو الجنرال «رنجرست» احد رؤساء الجيش الاجنبي المختلط الفرنسي في مراكش

لقد كان هذا الرجل في الاصل ألمانيا ... تعلم في مدرسة المانية، واراد ان يدخل الجيش الالماني، ولكنه لم يكد يبلغ الثامنة عشر من عمره حتى بدأ يشعر بروح المغامرة، الى ان ادت به هذه الروح الى الانضمام الى الجيش الفرنسي الاجنبي، وفيه ترفع حتى بلغ درجة جنرال

وفي شهر آذار من العام الماضي، عندما دخل الجنود الالمانيون الى أرض الراين، كان هو المسئول عن الجنود الفرنسيين المعسكرين في منطقة السار، ولولا التوسط الشخصي، والاوامر التي صدرت من الجنرال غاملان لما امتنع هذا الرجل من الهجوم على «الغزاة» المغيرين!

وكمكافأة له على فضيلة «ضبط النفس» هذه ... نقل من السار الى مراكش.

المعضلة الهينة

ونال كمال اتاتورك التركي انتصاراً باهراً في الاسبوع الماضي. فانه بعد ان تعب من مماطلات جنيف، قام يتهدد بالعمل المباشر على الحدود السورية، وتسبب بعمله هذا في جنون الصحافة الفرنسية!

ولكن لهجة هذه الصحف لم تلبث ان فترت على اثر ما اعلن من ان صيغة الاتفاق، ستكتشف عما قريب!

وستكشف هذه الصيغة دون ريب، فالفرنسيون الذين يوشكون ان ينزلوا من انتدابهم على سوريا، لا يعتزمون قط ان يذهبوا الى الحرب بسبب معضلة هينة من معضلات الحدود!؟

وتدرك باريس تماما ان الركن الشمالي الاقصى من سوريا التي ستصبح جمهورية مستقلة، مأهول باكثرية تركية ترفض ان تقع تحت حكم الساسة العرب السوريين، كما تدرك ان كمال اتاتورك لم يحشد فرقتين من جيشه إلا ليلفت بحشدهما نظر جنيف الى ان المعاملات الخاصة بنهو معضلة الاسكندرونة، لا يجوز فيها التطويل والتسويف.

وفي الحق ان تركيا تحب نهو هذه المسألة قبل ان يتم اي اتفاق بين ايطاليا وفرنسا على ما بين الاثنتين من مسائل تتطلب الحل، لان الامة التي يخافها الاتراك اكثر من غيرها، ليست إلا الامة الايطالية التي جعلت من جزيرة رودس القريبة من ساحل اسيا الصغرى قاعدة بحرية وجوية في منتهى القوة، يستطيعون منها ان يتهددوا الاتراك في كل زمان

ولذلك ستتساهل تركيا مع فرنسا وينتهي الاشكال

ـــ لصالح العرب، ان شاء الله..

ايها العربي الشريف

قاوم الاستعمار الاقتصادي بتنشيطك المستحضرات الطبية والتجميلية الوطنية الممتازة تركيباً وتأثيراً ونقاوة وهي من صنع العرب اخوانك. اليك منها:

تباع في جميع الصيدليات المشهورة في البلاد العربية

مساكن

جديدة للايجار

في عمارة طنوس اخوانه

يعلن السادة طنوس اخوان استعدادهم لتأجير الطابق الثاني من عمارتهم الواقعة بجانب دائرة الطابو في شارع المركز التجاري الجديد بيافا. مقسمة الى ثمانية مساكن مع جميع منافعها الصحية على الفن الحديث

ويجرى الآن العمل لانجازها فمن له رغبة في استئجار اي مسكن من الثمانية مساكن هذه فليراجع مكتب السادة طنوس اخوان في الطابق الاول من العمارة نفسها

تلفون ٧٦٨ ص. ب ١٧ يافا

شركة باصات أريحا

القدس ـ باب العمود

لصاحبها صالح عبده

باصات جديدة، سائقون ماهرون، السفر يوميا

القدس ـ أريحا	أريحا ـ القدس
قبل الظهر الساعة ٨ و ١١	الساعة ٧،٣٠ و ١١
بعد الظهر الساعة ٣ و ٥	الساعة ٣ و ٥
(قيمة التذكرة ٤٠ ملا)	(قيمة التذكرة ٤٠ ملا)

التيمس تتخبط

ايجاد حل يفرض بالقوة

نشرت جريدة التيمس فصلا رئيسياً في عددها امس عن الحالة في فلسطين بمناسبة انتهاء اللجنة الملكية من التحقيق . فبعد ان ذكرت مطالب العرب الثلاثة وتخوف اليهود واستحالة ايجاد حل يرضي الفريقين قالت ان على الدولة المنتدبة ان توجد حلا تفرضه فرضاً ، وتصر على التمسك به الى النهاية

اسباب الاضراب وتحوله الى ثورة

ثم استطردت تقول: لابد ان اعضاء اللجنة قد ادركوا في تحقيقاتهم السرية سبب الاضراب وتحوله الى ثورة والاسباب التي حالت دون اعلان الاحكام العرفية بالرغم من اغتيال انصار الحكومة من عرب ويهود في الشوارع

الخلاف بين الحكومة والقضاء

ولا شك ان اعضاء اللجنة يستطيعون القاء الضوء على اسباب الخلاف الهام بين المندوب السامي وقاضي القضاة السابق. ودخول «عصابة مسلحة» الى فلسطين من الخارج وتطويقها ثم السماح لها بالانسحاب بدون ان يلحق بها اي ضرر

يمتنع عن التبرع فيحاكم ويدان

اتخاذ اجراءات شعبية ضد المحكوم

كانت الهيئات اليهودية اصدرت بياناً دعت فيه الى التبرع لصندوق جمعية الكارن هايسود وقد اخذ عدد من الجباة يطوفون بالنوادي والمجتمعات ويزورن الاغنياء لجمع المال وحدث ان امتنع احد الموسرين يدعى (سامن) عن الدفع فشكلت محكمة وطنية لمحاكمته تتألف من ١٢ قاضياً ومحام واحد ونائب عام وشهود من الهيئتين ، وبعد سماع المرافعة والدفاع اصدرت المحكمة القرار الآتي :

ثبت للمحكمة ان المتهم مدان ومستعطي له فرصة ليتمكن من اصلاح ما ارتكبه وذلك بان يسخو بالتبرع في شهر الضريبة (الوطنية) واذا لم يقم بهذا الواجب على وجه اكمل فستتخذ بحقه اجراءات شعبية شديدة

وذكرت داڤار ان المتهم قد وقف عند اصدار الحكم وشكر المحكمة وهيئتي الدفاع والنيابة وتبرع بمبلغ من المال لم تذكره الجريدة .

القاوقجي يغادر بغداد الى كركوك

نشرت جريدة الپالستين پوست في عددها امس رسالة عن القائد فوزي بك القاوقجي فقالت ان عدو الشعب رقم «١» (أي فوزي بك) غادر بغداد الى كركوك بناء على طلب الحكومة العراقية وسيبقى هناك كلاجيء سياسي . ويقول مراسل البوست ان ابعاده الى كركوك كان بسبب مهاجمته لبريطانيا اثناء وجوده في العاصمة مما أدى الى ارتباك الحكومة العراقية في جهودها الدبلوماسية مع بريطانيا من اجل فلسطين

شكر آل عبد الهادي على تعازي

اشكر الاهل والاصدقاء الذين تفضلوا بتعزيتي بولدي عفيف عبد الهادي سواء كانت تعازيهم بالبرق او الرسائل او بالسير في الجنازة راجياً ان يعتبر كل واحد من حضراتهم هذه الكلمة بمثابة شكر خاص واسأله تعالى ان يجزيهم خير الجزاء وان لا يريهم مكروها بعزيز لديهم

عبد الهادي القاسم

التهديد بالموت لاشتغالهم عند اليهود

هاجم ستة اشخاص مسلحون عمالا من العرب يحرسون اراضي شركة « البيكا » اليهودية في اللواء الشمالي ، وبعد ان اخذوا احد ثيران الحراث هددوهم بالقتل اذا استمروا على العمل عند اليهود

تفسير الانتداب كما يراه تشرشل

جاء من لندن ان المستر تشرشل سيؤدي شهادته امام اللجنة الملكية عن الكتاب الابيض الذي اصدره في سنة ٩٩٢٣ بصفته وزيرا للمستعمرات واعتبر كتفسير لصك الانتداب ، وتعلق الوزارة البريطانية اهمية كبرى على شهادته

عودة الدكتور كمالين الى القدس

عاد من المانيا الى القدس امس الاول الطبيب والجراح المعروف الدكتور كمالين بعد ان قضى فيها اسبوعين وباشر عمله في عيادته الخاصة في المستشفى الالماني .

ملجأ الرجاء

نظرت لجنة ملجأ الرجاء في جلستها المنعقدة امس في الطلبات المقدمة لها من القرى ومنها طلب قدم من اهالي برقه المتضمن تبرعهم الى لجنة ملجأ الرجاء بقطعة ارض لاقامة البناء عليها واستعدادهم لمد مواسير المياه وتقديم قمحاً وزيتا بما يقدر بستين جنيها سنويا على شريطة ان تبنى المدرسة بجوار قريتهم . وطلب مقدم من السيد خالد سالم العمر مختار قرية مجدل الصادق الذي تبرع بتقديم ٢٥ دونماً مع ادوات البناء ولوازم العمارة اذا اقيم الملجأ بجوار قريته

وقررت اللجنة ان تشكر السيد محمد ديب ارشيد الذي تبرع بمائتي دونم من اراضي آل ارشيد لتكون وقفاً على الملجأ . وهذا تبرع يشكر عليه السيد ارشيد

وكذلك نظرت اللجنة في الطلب المقدم من اهالي قرية قوله ويتضمن استعداد الاهالي لتقديم ٤٠٠ دونم من اراضيهم لهذا المشروع بثلث السعر العادي ، شرط اقامة الملجأ بجوار قريتهم

محكمة الاراضي

فصلت محكمة الاراضي امس برئاسة المستر ادواردز وعضوية عزيز بك الداودي في عدة قضايا . وتولي الترجمة السيد ميشيل قطران الذي عين رئيسا للترجمة في هذه المحكمة بصورة نهائية

وتعين السيد محمد النشاشيبي احد موظفي العدلية بالقدس مفتشا للودائع في اقلام المحاكم بدلا من السيد ميشيل قطران

انشاء مدرسة

تم نهائيا درس مسألة نقل مقبرة العجمي التي ستقام عليها المدرسة التي تبرع بانشائها السيد حسني عرفة واستحضرت الادوات ولوازم البناء واتفق مع المقاولين للبدء في المشروع ويباشر في البناء في بحر الاسبوع المقبل

الحاكم والقائمقامان

لزم حاكم اللواء الفراش بسبب مرضه وشفى قائمقاما يافا الاداري والمالي

النشرة الجوية

يستمر تقلب الطقس وهبوب الرياح الغربية الباردة التى يصحبها سقوط امطار . اما الجو فيصحو بعض الاحيان ولا تتبدل درجة البرد على ما كانت عليه امس .

مقابلة المندوب

القدس ــ قابل روتنبرغ وعشرة من زعماء اليهود المندوب السامي فى مكتبه الخاص ومكثوا عنده مدة ساعة

مولود سعيد

رزق السيد نصري ناصر رئيس شركة الباصات الوطنية بمولود ذكر سماه (قسطندي) اقر الله به عيون والديه . وقد ارسل مدير وسائقو وعمال الشركة الى مديرهم كتب التهنئة

حديث القاوقجي

قضية فلسطين قوية بالحق والعالم العربي

جاء في حديث للقائد فوزي بك القاوقجي عن رأيه في حالة فلسطين بعد تأدية اللجنة العليا الشهادات امام اللجنة الملكية قال :

اعتقد ان الحركة الاخيرة اثبتت للانكليز واليهود معا ان قضية فلسطين لم تعد قضية موضعية بل لها علاقة قوية بالعالم العربي بل هي مشكلة عربية وبهذا الاعتبار يصعب على الانكليز ان يقرروا الوطن القومي اليهودي في هذه البقعة العربية المقدسة لانه يضعهم امام امرين لا مفر منهما وهما:

اما التفريط بصداقة العرب والاسلام وزوال الثقة والاعتداد بهم، وإما ان تترك الصهيونية فى فلسطين الى ظروف لا تكون فيها مستعدة لحمايتها فتحترق داخل فلسطين كما احترقت في الاجيال الغابرة وهذا شيء واضح للانكليز وللصهيونيين .

دعوة المندوب السامي الى لندن

تقول البرقيات الواردة من لندن انه لا صحة لما يشاع من ان اللجنة الملكية ستقترح او توصي بتقسيم البلاد الى مقاطعات .

وقد نشرت الديلي تلغراف هذا الخبر واضافت عليه بان الوزارة الانكليزية ستدعو حينما تتسلم تقرير اللجنة الملكية المندوب السامى الى لندن . لتأخذ رأيه فى عدة نقاط قبل نشر بيان اللجنة وتستشيره فى بعض الشؤون لانها ترى ان لرأيه اهمية خاصه وتريد الوزارة ان تسمع الرأي النهائى من المندوب السامي قبل أن تضع قراراتها الاخيرة فى شأن قضية فلسطين

القدس

من الفريق طه باشا الهاشمي

القدس في ٢٦ كانون الثانى ــ لمراسل الدفاع الخاص : تلقى سماحة الحاج امين الحسيني البرقية التالية من الفريق طه باشا الهاشمي : كان لتعازي فلسطين الحارة أعظم سلوى للاسرة المفجوعة . أقدم باسمها شكري الخالص

طه الهاشمي

الانسحاب من حفلة التتويج واثره

بعد ان نشر الاستاذ أمين بك عبد الهادي البيان الذى يقول فيه أنه رفض قبول دعوة الحكومة البريطانية لحضور حفلات التتويج فأن الرأي العام رأي هذا الرفض عوداً من أمين بك الى الحق والعمل الذي كان يجب ان يعمل عندما وجهت الدعوة

حفلة يقيمها قاضى القضاة الجديد

بمناسبة استلام المستر ترستيد وظيفته الجديدة كقاضي القضاة يقيم فى الساعة الثامنة مساء حفلة في قاعة جمعية الامريكان لكبار موظفي الحكومة

عودة الوفد الفلسطيني من دمشق

عاد الوفد الفلسطيني الذي ذهب الى دمشق للاشتراك في تشييع جثمان فقيد الامة العربية المغفور له ياسين باشا الهاشمي المؤلف من السادة عزة دروزة، عبد الحميد شومان ، عجاج نويهض ، اكرم زعيتر ، سليمان الحسيني، وجميل وهبه

قضية اراضي عرب الفقراء وتأجيلها

نظرت محكمة العدل العليا اليوم في قضية اراضى عرب الفقراء ضد الادون خانكين السمسار اليهودي المعروف ولضيق الوقت تأجلت لجلسة اخرى . وقد حضر عن العرب المحامي الاستاذ انس الخمرة

الاجتماع السنوي لجمعية تنشيط السياحة

عقد اليوم الاجتماع السنوي لجمعية تنشيط السياحة في فلسطين في فندق الملك داود حضره المندوب السامي والسكرتير العام وسعادة رئيس البلدية ومدير المطبوعات والاستاذ البندك ومدير الطيران المدني . وقد ترأس الجلسة السيد متري سلامه وكان بين الحاضرين من اعضاء الجمعية السادة شبلي الجمل ، قسطندي سلامه ، حنا سلامه ، جورج خضر ، المستر فاست ، المستر تستر والمدير التجاري لسكة حديد فلسطين وبحثوا في مسائل تتعلق بتنشيط السياحة وقد طلبت الجمعية من المندوب السامي مساعدتها ماديا . وبعد الاجتماع أقامت الجمعية مأدبة غداء للحاضرين خطب فيها السيد متري سلامه حول الموضوع

عكا

رئيس عصابة يأتى الى فلسطين

عكا في ٢٥ كانون ثاني ـ لمراسل الدفاع الخاص ـ اتصل بي من مصدر ثقة ان اسماعيل عبد الحق الذي اوقع عدة حوادث سلب في قضاء عكا ، قد اجتاز الحدود اللبنانية الى فلسطين ، وذلك على اثر مطاردة البوليس اللبنانى له والمفهوم انه اصطحب معه خمسة اشخاص من دروز الشمال

غيظ الصحف اليهودية من النادى الرياضى

نشرت جريدة هاآرتس في عددها امس مقالا عن النوادي العربية، فبعد ان ذكرت تقلص ظل شباب العهد التركي واحلاله بشباب استمد ثقافته من الروح التي سادت العالم بعد الحرب العظمى قالت ان الشرقيين ماهرين في تقليد كل تجديد في اوروبا سواء كان حسناً او سيئاً وهذه الثقافة والتحريض المستمر من الصحف والزعماء ادى الى تأسيس عدد من النوادي والفرق الكشفية في جميع المدن العربية في فلسطين .

وفي مقدمة هذه الاندية النادي الرياضي الاسلامي الذي اصبح عدد اعضائه اليوم كبيراً جداً ويشترك فيه كثير من رجالات العرب المعروفين كاعضاء شرف فيه ، ولم يطلق عليه اسم رياضي الا للتعمية بينما مهمة اعضائه العمل الوطني كالاشتراك في تنظيم المظاهرات واعمال اخرى ايام الاضطرابات كما ان بعض اعضائه ارسلوا قنبلة غريبة الى احد اهالي تل ابيب

وغرض النادي الظاهري الرياضة والعلم فله مكتبة وقاعة للقراءة وتقام فيه محاضرات وله فرقة لكرة القدم وللنادي بناية انفق عليها آلاف من الجنيهات وقاعة الواسعة مزينة بصور عظماء العرب وميزانيته السنوية تزيد عن خمسمئة جنيه وعدد اعضائه ١٥٠ عضواً فهو يعتبر اكبر نادي للشباب العرب في فلسطين

القاء قنبلة على مقهى

القى مجهولون في الساعة السابعة والنصف من مساء امس قنبلة على مقهى العزيز لصاحبه عبد المسيح . فسمع لها دوي هائل ذعر منه المجتمعون في داخل المقهى وقد هرع البوليس الى مكان الحادث .

حيفا

مناورات عسكرية قرب ورشة السكة

حيفا فى ٢٦ كانون الثاني ــ لمراسل الدفاع الخاص : قام الجند الانجليزي امس وقبله بمناورات عسكرية قرب ورشة سكة الحديد فوضعوا المدافع على المصفحات والسيارات الحربية واخذوا يتبادلون الشارات ويطلقون الرصاص .

ويذكر القراء ان ورشة سكة الحديد بحيفا هي مستودع للالات الحربية والمواد الجهنمية والالغام الفتاكة ، ويلوح ان الجند قد لجأوا الى هذه الخطة لان هذه المدمرات قد مر عليها الزمن اذ انها لا تزال فى المستودعات منذ ايام الحرب الحبشية الايطالية

الاستاذ داغر في طريقه الى سوريا

وصل حيفا قادما من مصر في قطار صباح اليوم الاستاذ اسعد داغر الذي منعت السلطة دخوله فلسطين قبل ايام ثم عادت فسمحت بمروره الى سوريا للاشتراك في جنازة الفقيد الهاشمي ، وقد استقبله على المحطة الاستاذ رشيد الحاج ابراهيم ثم تابع سفره في سيارة الى دمشق ، وقد فهمنا ان الجثمان سيظل في دمشق حتى يوم الجمعة ، وسينقل على الاثر الى بغداد للاحتفاء بدفنه فيها

سعادة قنصل مصر يزور البنك العربى

زار سعادة قنصل مصر احمد رمزي بك البنك العربي امس واجتمع الى الاستاذ رشيد الحاج ابراهيم الذي حضر الى مكتبه لفيف من التجار وبحثوا مع سعادة القنصل في المسائل الاقتصادية والصعوبات التي يلاقيها التجار والاهلون الراغبون في السفر الى مصر فوعد سعادته بالاهتمام بالامر وتبليغه الى الحكومة المصرية

اجتماع من اجل مشروع المياه

وزعت لجنة مشروع المياه العربية بحيفا بطاقات على الاهلين لحضور اجتماع يعقد مساء الخميس القادم في بيت السيد حسين مناديلي لمتابعة البحث في المشروع والعمل لتغطية باقي الاسهم ، وتسجيل الشركة قانونياً ، وبالمناسبة نذكر ان باب الاكتتاب فى اسهم هذه الشركة لا يزال مفتوحاً لكل من يود من المواطنين والمراجعة في هذا الشأن مع وكالة هذه الجريدة

لحل الخلاف بين العمال وشركة قرمان

تلقت جمعية العمال العربية اليوم نبأ تلفونياً من المجلس الاسلامي الاعلى بالقدس يشعر بوصول وفد غدا للتدخل فى مشكلة الخلاف بين شركة قرمان ديك وسلطي والعمال

الاحتفال بسيادة المطران حجار

جاءنا اليوم من ادارة مدرسة الكاثوليك بحيفا ان حفلة تكريمية ستقام في الساعة الثانية بعد ظهر السبت القادم في مسرح راهبات المحبة بمناسبة عيد سيادة المطران حجار الذي كان لشهادته الجريئة امام اللجنة الملكية بالقدس احسن الاثر في نفوس الجميع وسيقام لسيادته يوم الاحد القادم في دير الكاثوليك احتفال روحي بمناسبة عيده وهو يتقبل التهانى بالعيد قبل الظهر بالدير وبعد الظهر فى بيته والدعوة عامة للجميع

غلاء الحنطة وضرورة اعفائها من الرسوم

اتصل بنا الكثيرون وطلبوا لفت نظر الحكومة الى اعفاء الحنطة والشعير والدقيق من الرسوم الباقية لحراجة الظرف الحاضر وسوء الحالة الاقتصادية التى ينوء تحت عبئها الجميع . وقد جاءنا من الجمعية الخيرية العربية بحيفا البرقية التالية : مرسلة الى حاكم المقاطعة والمندوب السامي : المجاعة فتكت بالفقراء انقذوهم باعفاء باقي الرسوم

تلفونات الدفاع وبرقياتها الخاصة

جثمان الفقيد الهاشمي يدفن في دمشق بجوار صلاح الدين

اطلاق الرصاص على ستالين ـ حكومة الصين تحتج على اليابان

الكتاب الشيوعيون يطلبون معاقبة المتهمين باقصى العقوبات

بيع ارض لليهود

حضر الى مكتب اللجنة القومية امس احد اهالي قرية سلمه وذكر لها ان عطيه سالم الحاج صالح يحاول ان يبيع قطعة ارض مساحتها ١٧٠ دونما لليهود وان حسن الرماحة قد باع اربعة دونمات من بيارته الواقعة جنوب القرية لليهود منذ مدة اسبوع فقط

وقد اهتمت اللجنة القومية بهذا الامر فارسلت تستدعي الطرفين وتحقق معهم في هذا الامر. وقد تتخذ جميع الاحتياطات للحيلولة دون اتمام هــذا البيع

احالة متهم

حقق القاضي البريطاني في قضية على النادي من ساكية المتهم بالقتل عمداً وبعد ان سمع شهادات الدفاع والنيابة، احال المتهم على محكمة الجنايات الكبرى وفقاً للمادة ١٧٠ من قانون الجزاء المعدل

الى رام الله

القدس ــ توجه صباح هذا اليوم الجنرال دل مع فريق من كبار ضباط الجيش الى رام الله وتفقدوا الجنود المعسكرين في تلك الجهات وعادوا بعد الظهر.

شجار يؤدي الى المستشفى

طعن مصطفى دغمش محمود محمــد ملاكي بسكين اثناء مشاجرة وقعت في سوق الصلاحي وقد القي القبض على المتهم، ونقل الجريح الى المستشفى للمعالجة

محاولة سرقة

حاول محمد خليفة من سكنة ابي كبير سرقة بيت جاره نارس حسين ليلة امس لكنه لخفق وار كن الى الفرار فلحق به صاحب البيت وتمكن من القبض عليه وسلمه الى ادارة البوليس وزج بالسجن رهن التحقيق

حوادث السطو

القدس ــ سطا اللصوص في الليلة الماضية على متجر السيد بسكال الواقع في محلة الشياعة وسرقوا ما كان به من الاشياء وقد باشر البوليس باجراء التحقيق. وسرق ايضا مخزن السيد انطون البينا

مقابلة السكرتير العام

القدس ــ قابل المستر ماكلارن مساعد حاكم اللواء مع ثلاثة من كبار موظفي دائرته السكرتير العام وتباحثوا معه في الشؤون الادارية تتعلق باعمال الادارة لمناسبة سفر المستر كامبل الذي أحيل الى المعاش

سرقة ثلاثة جنيهات

سلب احمد ابراهيم زميلا له محمود عبد الحميد كان ينام معه في غرفة واحدة مبلغ ثلاث جنيهات

مخالفات الطرق

نظر قاضي الصلح بالامس في ٦٠ قضية مخالفة لنظام النقليات فقضى بتغريم المخالفين من ٢٥٠ ملا الى جنيهين

١٠٠ الف يسيرون في مظاهرة حلب

دمشق في ٢٦ ــ لمراسل الدفاع الخاص ــ بالتلفون ــ ــ قام الطــلاب اليوم بمظاهرة وقابل وفد منهم السيد شكري القوتلي وزير الدفاع والمالية فطمأنهم الوزير لكن النفوس لا تزال قلقة وقد اضربت حلب اليوم وقامت فيها اكبر مظاهرة عرفتها المدينة فسار فيها ١٠٠ الف نسمة واشترك نحو عشرة آلاف من ذوي القمصان الحديدية وجميع طلاب المدارس وطاف المتظاهرون على دور القنصليات الاجنبية كلها

الدعوة الى عقد المجلس النيابي

واذاعت عصبة العمل القومي نداء دعت فيه الى اجتماع المجلس النيابي سريعاً قبل البت النهائي في مسألة الاسكنــدرونة ليقوم بواجبه وستقوم مظاهرة كبيرة يوم الجمعة القادم تسير فيها جموع حي الميدان المعروف بانه حي الثورة. والذي فهمناه ان الشيخ الاشمر هو منظم هذه الثورة. وعلمنا اليوم ان الحكومة التركية انفقت ١٠٠ الف جنيه في تعليم ٥٠٠ شاب تركي من اسكندرونة وهم الان يشكلون جبهة قويه في اللواء

الفريق الهاشمي وعائلة الفقيد في دمشق

دمشق في ٢٦ كانون الثاني ــ لمراسل الدفاع الخاص ــ وصلت عائلة الفقيد العظيم ياسين باشا الهاشمي من بيروت عن طريق مرجعيون وقد اجتمعنا فيمن اجتمع الى الفريق طه باشا الهاشمي شقيق الفقيد فوجدناه الرجل الذي حمل الهم في صبر وثبات وكان يقول دائما ان الامة هي الخالدة والوحدة العربية الذي امضى المرحوم حياته في سبيلها ستحقق وبرهان ذلك هذا الشعور العام الفياض في سائر الاقطار العربية

برقيات التعزية ترد بكثرة

ولا تزال برقيات التعزية ترد على سعادته بكثرة من كل مكان وقد رأينا شبهاً كبيراً بين صورة الفقيد وصورة اخيه حتى ليحسب البعيد كأنه هو

نبأ وفاة الفقيد في صحف العراق

وذكرت صحف العراق نبأ وفاة الفقيد العظيم بضعة سطور وعلى عمود واحد كأنما كانت بلاغاً رسمياً وقد استاء لذلك الرأي العام كله

حكومة العراق تمنع وفد الكتلة

دمشق في ٢٦ كانون الثاني ـ لمراسل الدفاع الخاص: فهمنا في الساعة العاشرة والنصف من هذه الليلة ان الحكومة العراقية منعت وفد الكتلة من مرافقة جثمان الفقيد وقد استاءت لذلك سائر طبقات الامة ويعزو البعض عمل حكومة بغداد برغبتها في دفن الجثمان رأساً دون احتفال به

الرغبة في دفن الجثة في دمشق

واصر الكثيرون على انفراد دمشق بجثمان العربي العظيم وابدوا رغبتهم هذه بشدة الى الفريق طه باشا الهاشمي. فاجتمع في المساء الى اسرة الفقيد بهــذا الخصوص.

قرار دفن جثمان الفقيد في دمشق

دمشق في ٢٦ كانون ثاني ـ لمراسل الدفاع الخاص ـ فهمت في ساعة متأخرة أنه تقرر الدفن في دمشق وفي جوار صلاح الدين وفي احتفال لم تر دمشق مثله وتعج عاصمة سوريا بعشرات من كبراء البلاد العربية جاؤا يلقون النظرة الاخيره على الزعيم

شقيقة الفقيد تبرق بالموافقة

ووصلت برقية مساء اليوم من شقيقة الفقيد في بغداد تقول بضرورة دفنه في دمشق والظاهر ان هناك اعتبارات حملت عصمتها على ذلك

للاشتراك في تشييع جثمان الفقيد

دمشق في ٢٦ ــ لمراسل الدفاع ــ وصل الاستاذ عوني بك عبد الهادي والاستاذ ابراهيم الشنطي الى دمشق في الساعة الواحدة والنصف بعد الظهر وكذلك وصل الاستاذ اسعد داغر في الساعة السابعة مساء

جرح ستالين

باريس ــ جاء اشركة راديو من اوسلو ان ستالين اصيب بجرح خطير ناشيء عن اطلاق عيار ناري عليه، من احد كاتمي اسراره. وقد القي القبض على ثلاثة من موظفي قصر الكرملين. ويقول مكاتب الطان في موسكو ان الدوائر الرسمية لا تؤكد هذا النبأ كما انها لا تنفيه

القبض على زعيم شيوعي جديد

موسكو ــ انبتت المحافل الرسمية نبأ القبض على ريدوك رئيس مجلس الشعب الذي خلف لينين. وقد اتهم بالاشتراك مع المتآمرين الذين يحاكمون الآن

الكتاب الشيوعيون يطلبون انزال اقصى العقوبات

موسكو: نشرت جريدة برافدا الشيوعية التي كان يرأس تحريرها كارل رادك احد المتهمين في المؤامرة الاخيرة، كلمة بتوقيع كبار كتاب السوفيت وفي مقدمتهم تولستوي يطلبون انزال اقصى العقوبات في المتهمين الذين «ارادوا تحويل بلادنا الى مستعمرة المانية ـ يابانية»

مجلس الوزراء يبحث حالة الجزائر

باريس ــ اجتمع مجلس وزراء فرنسا اليوم وبحث الردين الايطالي والالماني ولكن اكثر ما عني به حالة الجزائر حيث الاهالي في سخط عام لحل الجمعية الوطنية الملقبة بجمعية شمالي افريقيا التي ترمي الى سلخ الجزائر عن فرنسا والحصول على استقلالها التام.

مجلس وصاية للعرش البريطاني

لندن ــ يعرض المستر بلدوين على مجلس العموم رسالة من الملك يطلب فيها سن قانون لاقامة مجلس وصاية في حالة غيابه او مرضه او وفاته قبل ان يبلغ ولي العهد سن الثامنة عشرة. وسيمهد مشروع القانون هذا للملك الطريق لزيارة اي جزء من اجزاء الامبراطورية متى شاء

حكومة الصين تحتج على اليابان

نانكين ــ احتجت حكومة الصين لدى حكومة اليابان على تحليق الطائرات اليابانية فوق الحدود الصينية وعلى انتشــار الجواسيس اليابانيين في المناطق الصينية

سياسة الاعتقال في العراق

بغداد ـ لمراسل الدفاع الخاص ـ اعتقلت الحكومة السيد صادق البصام وزير المعارف في الوزارة الهاشمية واعتقلت اثنين من المحامين وأحد اعضاء مجلس النواب السابق

استعداد تركيا في البحر المتوسط

استامبول ــ تقول جريدة جمهوريت ان الحكومة التركية مقدمة على انفاذ برنامج بحري كبير وان الامر صدر بانشاء طرادين تحمول كل منهما ٨٠٠٠ طن و ٤ مدمرات و ٤ سفن لبث الالغام و ٤ غواصات تصنع منها اثنتان في هامبورغ واثنتان في ازمير بتركيا

الازمة لم تحل في اليابان

طوكيو ـ ما زالت الازمة بين الوزارة والجيش بعيدة عن الحل. وقد اصدر الجنرال يوكاكي بياناً صرح فيه ان المساعي ما زالت مبذولة لحل الازمة

وقد رفض الامبراطور طلب الجيش بحل البرلمان وايد موقف الوزارة لذا يسعى القواد اليوم لاستمالة الجنرال اراكي

الاسكندرونة ستبقى عربية سوريه

دمشق في ٢٦ كانون الثاني ـ لمراسل الدفاع الخاص ـ القى الاستاذان جميل مردم بك رئيس الوزارة السورية وسعد الله بك الجابري وزير الداخلية خطبتين على جمهور المتظاهرين بشأن مسألة الاسكندرونة مقدرين شعور دمشق الوطني والجهود التي تبذل في سبيل الاستقلال وحفظ وحدة سوريا. وطلبا من الجماهير أن تثق بحقها وان الاسكندرونة ستبقى عربية سورية أبدا

معاهدة تجاريه بين اميركا وانكلترا

واشنطن ــ اعلن المستر رانسيمان وزير التجارة لمندوبي الصحافة انه والرئيس روزفلت على وشك الاتفاق لعقد معاهدة تجارية بين انكلترا والولايات المتحدة، وانهما تقدما في محادثاتهما الى الاتفاق على النقاط الاساسية على ان تترك التفاصيل للخبراء

الحرب الاهلية في اسبانيا

جبل طارق ــ يستمر اطلاق المدفعية على مدريد لاسيما في جبهة الاسكوريال اما في الجنوب فقد احتل الثوار بضع قرى وهم لا يبعدون اكثر من بضعة كيلو مترات قليلة عن ملقة. واستولوا في الشمال على المراكز الواقعة بين مدريد وبلنسية فقطعوا بذلك الطريق بينهما نهائياً

ضحية السياسة الغادرة وعصبة الامم

جنيف ــ بعث الامبراطور هيلاسلاسي الى سكرتارية عصبة الامم احتجاجا على القرار الذي اتخذته سويسرا بالاعتراف باستيلاء ايطاليا على الحبشة. واحتج أيضا على عدم اعتراف سويسرا بقنصل الحبشة الفخري في برن

اتفاق المضايق وموافقة ايطاليا عليه

روما ــ أبلغت ايطاليا تركيا أنها وافقت نهائيا على اتفاق المضايق

طرح الثقة بالحكومة البريطانية

لندن ــ يجري في مجلس العموم بحث يتعلق بطرح الثقة بالوزارة اثر تسريح عدد من عمال السفن. ولكن السر صموئيل هور صرح بان العمال المخرجين من العمل اساءوا الى البحرية البريطانية وانهم اخرجوا اثر تحقيق دقيق عادل بعد ان رؤي ان هناك خطرا في ابقائهم باحواض السفن

خطر الفيضان في اميركا

وشنطن ــ ما زال نهرا المسيسبي واوهايو يفيضان بغزارة مدهشة كما ان النار التي اشتعلت بابار ومعامل البترول في سنسناتي، ما برحت تشتعل بشدة. وقد نقصت الاطعمة ومياه الشرب في كثير من المناطق ويواصل رجال الجيش والمدنيون ارسال المؤونة والامداد. وقد اصبح نصف مليون نسمة بلا مأوى

تخفيض سعر الفرنك مرة اخرى

باريس ــ يعتقد ان اشتراك مورغانتو مع كبار موظفي المالية ببحث مسألة العملة دليل على ان هناك تطورات دولية جديدة بشأن النقد. وتقول المقامات العليمة انه قد يجري البحث في تخفيض سعر الفرنك تخفيضا آخر

نشاط لجنة عدم التدخل

لندن ــ تتولى لجنة عدم التدخل التي يرأسها اللورد بليموث الاجابة على ردود الدول بعد وصول الجوابين الايطالي والالماني امس الاول، كما انها ستقر مشروع مراقبة السواحل والحدود الاسبانية لمنع المتطوعين من السفر الى اسبانيا

تصريح لوزير المالية في سوريا

دمشق في ٢٦ ــ لمراسل الدفاع الخاص ـ ذهب وفد من طلاب الجامعة السورية وفريق كبير من الشباب الى دار الحكومة السورية لمقابلة وزير الداخلية فلم يكن اذ ذاك في مكتبه فقصدوا مكتب وزير المالية والدفاع الوطني وقدم الوفد الوزير عن قضية الاسكندرونة وموقف الحكومة فألقى التصريح التالي:

ان رجال الحكومة هم من الشعب والى الشعب، والكراسي ليست شيئا في نظرهم، ورجال الكتلة الوطنيه سواء اكانوا على كراسي الحكم او في صفوف صميمة الشعب لا يتوانوا في خدمة بلادهم وقد عرفوا بصلابة العقيدة والتضحية باعز شيء يملكونه في سبيل امتهم وبلادهم. وهنا قال احد الطلاب ان المتظاهرين في هذا اليوم لم يكونوا محتجين على الحكومة بل قاموا بمظاهرتهم الصارخة ليبينوا لرجال الحكومة انهم على استعداد للدفاع عن حوزة الوطن اذا وجدت الحكومة لزوما لذلك فشكرهم الوزير على هذه العواطف وقال: عند الضرورة لا تهمنا الكراسي ابداً وسنكون الى جانبكم في ساحات الدفاع

النفوذ المتجول

يهودي يطلب التقرب من ايطاليا وتركيا

نشر كاتب يهودي في هاياردن المقال الآتي من السياسة الواجب ان تتبعها الصهيونية في المستقبل : سوي نهائياً الخلاف الذي كان بين انكاترا وايطاليا وا تنظمت علاقة الدولتين في البحر الابيض المتوسط. وقد نص هذا الاتفاق ـ وهو ما يهمنا ـ ان تكف محطة باري عن اذاعة ما يسيء الى بريطانيا فى الشرق، اذن فلم بعد يسمع سكان الشرق الادنى اذاعات باري اللاصهيونية . وواجب اليهودية العالمية ان تؤيد هذا الاتفاق . عرفنا ايطاليا بالامس عدوتنا وحليفة اخصامنا العرب . لكن هذا لا يمنعنا من ان نتقرب اليها اليوم ونفهمها ما نتاخير لها من العرب ولنجعلها مثلما ساعدت خصمنا بالامس ان تقف بجانبنا فى المستقبل. هذا ما تقتضيه المرونة السياسية التي تجعل من عدو أمس صديق اليوم

وكذلك نحن نؤيد وجهة النظر الفرنسوية فيما يتعلق بمقاومة النفوذ الالماني، وفرنسا هي محرر السياسة الانكليزية فى اوروبا فيجب ان نتخذ لنا فى باريس مركزاً دبلوماسيا ممتازاً حتى نتمكن من حمل حكومتها على مساعدتنا فى انكلترا وبولونيا ورومانيا. ويجب ان نقوي علاقات الصداقة بيننا وبين ممثليها فى القدس ووارسو وبخارست

وعلينا ان نوجه نظر تركيا التى تعتبر العرب سببا فى ضياع الامبراطورية التركية واذا اردنا ان نسير على سياسة اسلامية فليس امامنا سوى تركيا فلنمد لها يدنا ونقول لها ان اليهود لا يضمرون لك شيئا من العداء بل هم اصدقاؤك من قديم الازمان

* * *

في محكمة الصلح

نظر قاضي الصلح الاستاذ موسى عمر في قضية كل من محمود محمد عبد الرحمن واسلم ابراهيم بصبوص من الدوايمة المتهمين بمحاولة سرقة اجزاء سيارة فقضى بسجن الثاني شهراً وبجلد الاول خمس جلدات لصغر سنه، وفي قضية جمعة التلاوي المتهم بالاعتداء على شخص آخر وجرحه، فقضى بسجنه شهرين وفى قضية رشيد علي فرج من العجمي المتهم بالسكر والعربدة فقضى بسجنه شهراً وفى قضية محمد ابراهيم داود القدسي المتهم بصدم شخص آخر بسيارته مع عدم الاحتراز فقضى بسجنه اسبوعين، وحكم على خليل صالح الحاج محمد المتهم باتلاف بضائع والحث على المقاطعة بالسجن شهراً ونظر في قضية سلامة ابراهيم محمود من بيت لحم المتهم بارتكاب جرم السرقة فقضى بسجنه شهرين

آبار للبترول في لواء الجزيرة

استأجرت شركة البترول العراقية عدة مكاتب في بيروت. واتخذت المكاتب فى تسجيل العمال للعمل في لواء الجزيرة الشمالي لاحتمال وجود آبار الزيت في هذه المناطق .

اعلان هام

يطلب حالا :

اسماء وعناوين جميع المتعهدين العرب الذين يتعاطون البناء، النجارة، الكهرباء التبليط، التدفئة (سنترال هيتنج)، الدهان، القصارة، السمكرة (تركيب الانابيب)، تعبيد الطرق، دقاقة الحجارة، تكسير الحجارة الخ .

خابروا ناشري دليل التجارة والصناعة والحرف والمهن العربية في فلسطين، صندوق البريد ٨٢١ القدس ووافوهم بالمعلومات التالية « الاسم » العنوان (صندوق البريد) رقم التلفون العنوان البرقي، ووصف مقتضب للصناعة التي تقومون بها . وان كنتم ترغبون بان يرسلوا لكم نسخة من دليل سنة ١٩٣٧، ارسلوا لهم حوالة بريدية بمبلغ ٣٠٠ مل .

اعلان

بلديـــة حيفا

بموجب قانون بيع المسكرات لعام ١٩٣٥ جئنا معلنين عن طلب رخصة لبيع المشروبات الروحية بالمفرق لعام ١٩٣٧ داخل محلنا الواقع في شارع السوق ملك ورثة خليل محيشم

امين صهيون

وجورج محيشم

البرتقال الاسباني

والمعاهدة التجارية الاسبانية الفرنسية

عن مكتب صروف للدعاية

بسبب هبوط كمية الاثمار الحمضية الاسبانية التى دخلت الى بلاد الجمهورية الافرنسية خلال الربع الاول من الموسم الحالي، ومن اجل انظمة تصفية الديون التجارية الجديدة ما بين الطرفين رأت حكومة بلانسيا الاسبانية الشيوعية ان تبرم مع حكومة جمهورية فرنسا معاهدة تجارية جديدة من اهم بنودها امكان الحكومة الاسبانية تسديد بعض ديونها ليموناً وزئبقاً وزيت الزيتون .

ولقد نشر اليوم في الجريدة الرسمية الاسبانية في مدينة بلانسيا النبأ المذكور اعلاه مضافا اليه خبر انتداب وزير الخارجية ووزير المالية ووزير التجارة من الحكومة الاسبانية للدخول في مفاوضات اعم فائدة للبلدين من قبيل التبادل التجاري املا فى الوصول الى تصفية نهائية للديون الدولية المستحقة

اسعار الاثمار الحمضية في اسواق انكلترا

لندن في ٢٥ـ١ـ٣٧ : وصلت الى هنا بتاريخ ١٨ الجاري الباخرة «ستار» ووصلت الباخرة «دسترو» بتاريخ ٢٣ الجاري ووصلت اليوم الباخرة «ستالهم» وكلها محملة اثمار حمضية

طرح للبيع ١٦٩٠٣ صناديق من محمول هذه البواخر والبواخر التى وصلت قبلها وكانت بحالة حسنة وكان الطلب عليها حسنا وبيعت بالاسعار التالية :

الحجم الكبير : من ٧ شلنات و ٦ بنسات الى ٨ شلنات و ٦ بنسات

« الوسط: « ٨ « و ٧ « « ١٠ « و ٦ «

« الصغير: « ٧ « و ٦ « « ١١ « و ٣ «

الكريب فروت : وطرح للبيع ٨٧٨ صندوقا من الكريب فروت من محمول ذات البواخر والبواخر التى وصلت قبلها وكانت ايضا بحالة حسنة ولاقت اقبالا حسنا وبيعت بالاسعار التالية :

الحجم الكبير : من ٩ شلنات الى ١١ شلنا و ٦ بنسات

« الوسط :من ١٠ شلنات و ٦ بنسات الى ١٢ شلنا

« الصغير :من ١١ شلنا الى ١٢ شلنا

ليفربول ــ فى ٢٥ـ١ـ٣٧ ـ مبيع ساعة الظهر ـ

ان الاثمار الحمضية التي وصلت بالبواخر (هابرفجل) و (جيدا) (التي اشرنا الى وصولها الى هنا فى برقيتنا بتاريخ ٢٢ الجاري) كانت بحالة حسنة ما عدا ضرر بسيط نجم من الزوابع والرياح ولا شك

البرتقال ــ طرح للبيع ١٣،٠٠٠ صندوق من محمول هذه البواخر وكان الاقبال عليها متوسطا وبيعت بالاسعار التالية :

الحجم الكبير : من ٦ شلنات و ٦ بنسات الى ٧ شلنات و ٦ بنسات

« الوسط:من ٨ شلنات الى ٨ شلنات و ٩ بنسات

« الصغير:من ٨شلنات الى ٩ شلنات

الكريب فروت ــ وطرح للبيع ٣٥٠٠ صندوق من الكريب فروت من محمول ذات البواخر فكان الاقبال عليها متوسطا وبيعت بالاسعار التالية :

الحجم الكبير : من ٧ شلنات و ٦ بنسات الى ٧ شلنات و ٩ بنسات

« الوسط:من ٨ شلنات و ٩ بنسات الى ١٠ شلنات و ٦ بنسات

« الصغير:من ١٠ شلنات و ٦ بنسات الى ١٠ شلنات و ٩ بنسات

ليفربول ــ في ٢٥ـ١ـ٣٧ ـ مبيع بعد الظهر ـ

البرتقال : طرح للبيع ١٣،٠٠٠ صندوق فكان الاقبال شديدا على الحجم الكبير والوسط اما الحجم الصغير فكان خفيفا ونفذت كلها بالاسعار التالية :

الحجم الكبير : من ٦ شلنات و ٦ بنسات الى ٧ شلنات و ٩ بنسات

« الوسط: من ٧ شلنات و ٣ بنسات الى ٩ شلنات و ٨ بنسات

الحجم الصغير :(تعبئة الـ ٢٧٠ـ٣٠٠ حبة) من ٧ شلنات و ٣ بنسات الى ١٠ شلنات

الكريب فروت ــ وطرح للبيع ٣٥٠٠ صندوق من الكريب فروت فكان الاقبال عليها شديدا وبيعت بالاسعار التالية :

الحجم الكبير : من ٧ شلنات و ٦ بنسات الى ٩ شلنات

الحجم الوسط : من ٨ شلنات و ٩ بنسات الى ١١ شلنا و ٦ بنسات

الحجم الصغير : من ٩ شلنات و ٩ بنسات الى ١٣ شلنا

مواعيد امتحان المحامين الاجانب

ان امتحان المحامين الاجانب لسنة ١٩٣٧ قد تعين فى الايام الآتية .

الاثنين	١٥ مارت سنة ٩٣٧	المجلة
الثلاثاء	١٦ « « «	قانون الاراضي
الاربعاء	١٧ « « «	قانون الجزاء
الخميس	١٨ « « «	اصول المحاكمات الحقوقية
الاثنين	٢٢ « « «	اصول المحاكمات الجزائية
الثلاثاء	٢٣ « « «	قانون التجارة
الاربعاء	٢٤ « «	قوانين حكومة فلسطين .

يبتدىء الامتحان يومياً الساعة الثانية والنصف بعد الظهر في قاعة مدرسة السازيان عند مفرق طريق القديس بولس وطريق الانبياء .

المنهاج . التعديلات .

المرجو من الطلبة ان يأخذوا علما بالتعديلات التى طرأت على المنهاج والمنشورة فى الوقائع الفلسطينية رقم ٦٥٧ بتاريخ ١٧ كانون اول سنة ١٩٣٧

(٣) ــ قانون الجزاء كما هو ساري المفعول بتاريخ ١ـ١ـ١٩٣٧ (يسمح باحضار الكتاب)

(٤) ــ اصول المحاكمات الحقوقية ـ ماعدا المسائل التى تأتى ضمن الاصول التي صارت سارية المفعول بتاريخ ١ـ١ـ١٩٣٧ .

رسالة الشباب العربى في لبنان الى تركيا

وردت على مكتب الدعاية والنشر رسالة وجهها (الشباب العربي في لبنان) الى الشباب التركي لمناسبة حوادث الاسكندرونة الاخيرة . وقد جاء في مطلع الرسالة ما يلي :

« ان الشرق لاحوج، في الظروف الحاضرة، الى ربط اواصر الصداقة وتبادل العواطف وغرس اصول المحبة بين ابنائه من اختلافهم على امتـــار ارض ونقل حواجز .

« ان الاسكندرونة وما وراءها من جبال طوروس هي الحدود الشمالية البلاد العربية . وهى ككل الحدود يعيش فيها فريق من ابناء جيرانها . وهذا لا يعني ان يصبح لهذا الفريق الحق في امتلاكها . ووجود اخوان اتراك في هذه المنطقة لا يعني انها تركية . فاسألوا التاريخ عن معاملتنا لضيوفنا، ولا تنخدعوا بالدعايات الاستعمارية التى لا يروق للقائمين بها ان يتحد الشرق والشرقيون لان فى هذا الاتحاد صدمة كبرى لبرنامجهم الاستعماري . فلنكن ايقاظاً حذوين ولا نسترسل في الخيال . وليفهم اخواننا الاتراك ان التاريخ والجغرافية وسكان الاسكندرونة وانطاكية انفسهم ادلة قاطعة على عروبة هذا اللواء منذ القدم . ولا يمكن تغيير الوقائع الثابتة بالمعاهدات او المفاوضات ما دام العرب في مجموعهم عيوناً ساهرة عليها . وهم احوج الى صرف جهودهم تجاه المسائل الحيوية المهمة منهم الى تخصيص قسم منها لقضية الاسكندرونة . »

والبيان مطول، لا يخرج عن هذا المعنى، وان العرب فى انحاء العالم العربي مستعدون للدفاع عن عروبة سنجق الاسكندرونة بكل ما لديهم من قوة مشروعة .

وقد جاء في اخره ما يلي :

« .. اننا في فجر نهضتنا لم نك ننتظر منكم غير ما صرح به الوزير توفيق اراس حينما هنأ فرنسا بامضاء المعاهدة السورية الافرنسية . وتمنى للامة العربية السورية الخير الصميم. نعم لم نك منتظرين منكم غير هذا . ولا شك انكم عاملون على ازالة ما علق فى الاذهان من اسباب الشدة والفتور . وفي الختام سلام لكم من شباب العرب المحافظين على عروبتهم وحدودهم ونهضتهم محافظكم على تركيتكم وحدودكم ونهضتكم وهم مستعدون ان يبذلوا كل نفس ونفيس في هذا السبيل » .

فلسطين تودع المجاهدين السوريين

بات من المنتظر ان يصدر العفو عن المجاهدين السوريين المبعدين في شرق الاردن، في الاسبوع القادم فيعودون الى بلادهم التى احبوها وضحوا في سبيلها ما ضحوا وظلوا اربعة عشر عاما بعيدين عنها متحملين شتى انواع الآلام والعذاب .

ولا بد ان فلسطين ستشترك بأفرادها وجمعياتها في واجب توديعهم وتكريمهم، وتقدير جهودهم العظيمه التي بذلوها في سبيل القضيه العربية

طريقة الهاري كاري بين زعيمين يابانيين

من اغرب الحوادث التي جرت فى الازمة الدستورية التى وقعت في اليابان وانتهت باستقالة الوزارة اليابانية ان المنافسة اشتدت بين وزير الحربيـــة والمستر هامادا زعيم حزب المحافظين وعرض وزير الحربية لبعض نقاط رد عليها المستر هامادا قائلا انه اذا تمكن من اثباتها فانه، اي المستر هامادا، ينتحر على طريقة الهاري كاري وفي حالة عدم تمكنه فليقتل نفسه بهذه الطريقة، وقد وافق وزير الحربية على هذا «الرهان»

اثبتت الاحصاءات الطبية فى انجلترا ان وفيات الاطفال تقع بنسبة ٢٥ فى المئة فى خلال السنة الاولى من ولادتهم وان ٦٠ فى المئة من هذه الوفيات ترجع الى التغذية الغير الصحيحة • فاذا كانت هذه هى الحال فى انجلترا ذات الجو البارد فماذا تكون بالحرى فى بلاد حارة كالقطر المصرى !

وقد اجمع الاطباء على ان لبن الام السليمة هو افضل غذاء للرضيع • فاذا عجزت الام عن تغذية طفلها لضعف لبنها او قلته او لاى سبب اخر فيتحتم استبداله بطعام اخر يحوى العناصر الحيوية الموجودة فى لبن الام بنسبها الصحيحة •

وحيث ان لبن الام تزداد فيه عناصر التغذية تدريجيا كلما نما الطفل وزادت قواه الهاضمة وبالتالى حاجته الى غذاء اقوى فمن البديهى ان تغذية الطفل يجب ان تكون تدريجية تمشيا مع التغذية الطبيعية •

وهذا هو السر فى ان البان «اللنبريس» تصنع على ثلاث درجات كل منها خاص بمرحلة معينة من حياة الطفل وكل منها محتو على المقادير الصحيحة لكافة العناصر الحيوية الموجودة فى لبن الام فى تلك المرحلة

اطلبوا من الوكلاء والشركة المصرية البريطانية التجارية شارع النبي بيروت كتاب التغذية الصحيحة للاطفال « طبعة ثانية » الذى يعلمكم كيف تدراون عن اطفالكم اخطار التغذية السيئة يرسل اليكم مجانا برجوع البريد

أطعمة «اللنبريس»

تماما كلبن الام

طعام لكل مرحلة من حياة الرضيع

الوكلاء والمستودع

الشركة المصرية البريطانية التجارية — تلفون ١٠٦٢: يافا

رجل الاسرار رجل المدهشات

عجائب التنويم المغناطيسي

الدكتور عيد ووسيطه سعيـــد

بقوة سحر عينيه يخترق القلوب، يقرأ الافكار يكشف الخبآت والاسرار يعلمك عن ماضيك وحاضرك ومستقبلك، ييسر عليك امور التجـــارة والسفر والحبة والزواج والعقم . يفيدك عن احوال الغياب . يعلمك عن التائهين والمفقود والضائع . له المقدرة والسلطة ان يشفيك من جميع الامراض النفسية والقلبيـة والعصبية والاوهام وقلة النوم والمنامات الوحشية والعادات الذميمة كالتدخين والمسكرات الخ ... كل ذلك بطرق علمية شهد بهـا رجال حكومات الشرق والغرب والعلماء والاطباء . استشيروه في كل امر يهمكم في هذه الحياة .

يستقبل زائريه يومياً بعمارته الكائنة في المنشية على البحر دار الدكتور عيد . يمكن استشارته بطرق المراسلات مع ارسال طابع بريد بخمس ملبمات . اوقات الاستشارة من الساعه (٧) صباحاً الى الساعة (١٢) ومن (١) الى الساعة(٩) مساء

مروخ القتابي

أحسن دواء عائلي مفيد ومن الضروري ايجاده في كل بيت هـــو :

مروخ القتابي ـ دهونه خارجي

يسكن آلام الرثية المفصلية والعضلية « الروماتيزم » ويزيل التشنجات المختلفة والاحتقانات . عظيم الفائدة في نوبات الكولنج السكليوي وعرق النساء والتثليج .

مروخ القتابي شهد بأفضليته الاطباء والمجربون . مروخ القتابي الدواء العائلي الوحيد ذو الفوائد الكبرى في جميع الآلام العصبية .

أطلبه من كل الصيدليات ومن مستودعه العام صيدلية زخريا اخوان يافا ـ اول شارع النزهة

في المأساة الاسبانية

حقائق ناصعة ثابتة

كيف وقعت صحف لندن تحت سلطان اليهود

« بقية المنشور على الصفحة الثالثة »

الدولتين ...!

وبتاريخ ٥ آب قالت لنا « الدبلي تلغراف » ان عمال روسيا جمعوا من انفسهم من الروبلات ما قيمته مليون جنيه استرليني، وطلبت من العمال الانكليز ان يحتذوا حذو العمال الروس... ولم يفتها في عددها هذا نفسه ان تحتج على المانيا وايطاليا لتدخلهما في شؤون اسبانيا..!

أدلة ناطقة اخرى من الصحف الانكليزية

وبينما كان المستر ايدن وزير خارجية بريطانيا يحاضر المانيا وايطاليا في موضوع عدم التدخل، كانت المساعدات العسكرية والمالية تتدفق من فرنسا وروسيا على الجبهة الشعبية في اسبانيا، وهاهو المستر ينفرلي نيكولس يقول لنا في عدد ١٨ تشرين الاول من جريدة « الصنداي كرونكل » ما يلي :

« الحقائق في هذه القضية هي ان المئات من الاسبان كانوا في موسكو في الشتاء الماضي يتدربون على احدث طرق (البروباغندا) وأجد ما هو مطلوب من الحكومات الحمراء الفوضوية ان تقوم به، ومع ذلك فها هي روسيا الآن لا يحلو لها الا ان تهاجم المانيا متهمة اياهـا بالاخلال بمبدأ عدم التدخل »

المورننغ بوست

وبتاريخ ٣ـ١١ـ٣٦ قالت « المورننغ بوست » :

« الآن قد امكن ايجاد حل لمعضلة عدم وجود ضباط للسفن الحربية الاسبانية وجاء هذا الحل بوصول عدد ضخم من ضباط البحرية الروسية الى قرطجنة »

رينولدز نيوز

وقالت هذه الجريدة بتاريخ ١ـ١١ـ٣٦

« في وصول الطيارين الروسيين ومعهم احدث ما في الدنيا كلها من الطائرات ما سيعلم الفاشست الاسبان ما هي الحرب الحقيقية »!

الدبلي تلغراف

وبتاريخ ٩ر١١ـ٣٦ ، قالت هذه الجريدة (الضالعة مع اليهودية العالمية على وجه العموم، ولاسيما فيما يختص بفلسطين):

« شاهد قنصل روسيا الجنرال، الرفيق فلاديمير انتونوف اوفسينكو من شرفة البرلمان في برشلونة استعراض الجنود الحمراء، وكان معه الرئيس كامبانيز وجميع وزراء قطالونيا، وارتفعت صيحات الابتهاج عند ما صاح الرفيق فلاديمير قائلا : « انكم تحاربون الآن ضد الفاشستية ولذلك سنمدكم نحن بجميع ما نستطيعه من المساعدات »

الدبلي هرالد

وبتاريخ ١ ـ ١٢ ـ ٣٦ قالت جريدة حزب العمال هذه، ما يلي :

« علمنا من اوثق المصادر ان جنرالا روسيا و ١٠٠ من الضباط الروس قد وصلوا الى مالقه، واستولوا على القيادة العليا التامة لقوى الحكومة الاسبانية »

نيوز ليدر

وبتاريخ ٤ ـ ١٢ ـ ٣٦ قالت هذه الجريدة :

« هناك الآن الوف مؤلفة من الاشتراكيين في اسبانيا جاءوها من البلدان الاخرى ليحاربوا جنبا الى جنب مع العمال الحمر الاسبانيين ... افلم يحن الوقت اذن للعمال البريطانيين لان يؤلفوا من انفسهم فرقتهم الخاصة لتحارب في اسبانيا » ...؟

الدبلي ميل

وبتاريخ ١٣ ـ ٨ ـ ٣٦ نقلت « الدبلي ميل » من جريدة المسيو بلوم « المساة » « بوبيولير » قولها « ان الرفاق من كل مكان قد هرعوا لنجدة اسبانيا استجابة لنداء رفاقهم فيها، فيا ايها الرفاق في الدنيا : ان معركة اسبانيا هي معرككتكم جميعا فاشتغلوا من اجل النصر تحرزه الجبهة الشعبية في اسبانيا »

نيوز كرونكل

وبتاريخ ٧ ـ ٩ ـ ٣٦ نشرت هذه الجريدة وهي احدى صحف اليهودية العالمية في لندن رسالة جاءتها من اسبانيا من « الادون » لانجدون داقيز، قال فيها انه تحدث الى زعيم من زعماء الفاشست الاسبانيين فقال له هذا الزعيم ما يلي :

« ليست هذه الحرب في الحقيقة الا حربا بيننا وبين فرنسا (قبل روسيا) فالمساعدات التي تسديها فرنسا للحكومة الاسبانية الحمراء قد تجاوزت كل حد »

واذا اراد القارىء تأييداً لهذا الكلام، فليسمع ما قالته « نيوز ليدر » بتاريخ ٢٧ ـ ١١ ـ ٣٦:

« خلال الاسبوعين الماضيين هرعت الوف مؤلفة من العمال الفرنسيين الى الحدود ومنها، تدفقوا الى اسبانيا ومعهم اسلحتهم الكاملة.. وفي مكان آخر من هذا العدد يصف انا جون مكنير كيف ان ٨٫٠٠٠ عامل افرنسي من العمال المدربين على فنون القتال قد اجتازوا الحدود باسلحتهم الى مدينة بربيجنون الاسبانية في اربعة ايام » ...!

ومع ذلك ما تزال موسكو تحتج على التدخل الالماني ـ الايطالي وما يزال وزير الخارجية البريطانية المستر ايدن يحاضر هتلر وموسوليني في موضوع عدم التدخل

« الدفاع » : فيا أيها الخجل ! أين حمرتك ...؟

ماذا تسمع اليوم

عن محلات السادة دجاني اخوان

« الاذاعة اللاسلكية للحكومة المصرية يوم الاربعاء في ٢٧ كانون ثاني ٩٣٧ »

٦٫٤٥	صباحاً ـ بليغ صفوت افندي ـ تمرينات رياضية
٧	الشيخ محمد احمد العمروسي ـ قرآن كريم
٧٫٥٠	ختام
١٠	اسطوانات مختلفة
١٠٫٣٠	ابراهيم عثمان وفرقته ـ حفلة غنائية
١١	ختام
٢٫١٥	مساء ـ فرقة موسيقي مدرسة البوليس
٢٫٤٥	اسطوانات مختلفة
٣٫٠٥	النشرة الاخبارية والنشرة التجارية الاولى بالعربية
٣٫١٥	ختام
٦	منوعات
٧	اسطوانات مختلفة
٧٫٣٠	النشرة الاخبارية والنشرة التجارية الثانية بالعربية
٧٫٤٠	الاستاذ الشيخ عبد الله عفيفي ـ حديث القصة النبوية
٨	الاستاذ الشيخ عبد الفتاح الشعشاعي ـ قرآن كريم
٩	عزيز عثمان وفرقته ـ حفلة غنائية
٩٫٤٥	الاستاذ محمد فتحي
١٠٫١٥	عزيز عثمان وفرقته ـ حفلة غنائية
١١	سلام الملك ـ ختام

برنامج الاذاعة الفلسطينية

« يوم الاربعاء في ٢٧ كانون ثاني ١٩٣٧ »

٥٫٣٠	مساء إشارة الوقت ونشرات ثم حديث الاطفال
٦٫١٥	اسطوانات عربية
٦٫٣٥	حديث للاستاذ وصفي العنبتاوي
٧٫٣٥	سنتور منفرد ـ ارتين سنتورجي
٧٫٤٥	حديث للاستاذ ابراهيم طوقان
٩٫٠٠	إشارة الوقت ونشرة الاخبار
٩٫٣٠	حفلة غنائية ـ ماري عكاوي وفرقة استوديو الاذاعة
٩٫٤٥	حفلة غنائية ـ يحيى السعودي
١٠٫٣٠	ختام

من اعمال اليهودية ـ الدولية

البروباغندا (الحمراء)

تذاع حتى من راديو لندن

ما تصنعه موسكو في اسبانيا لا يذكر أبداً

بدأت « الدبلي ميل » تشن غارتها على شركة الاذاعة اللاسلكية البريطانية، وهي شركة خاضعة لنفوذ اليهودية ـ العالمية ـ الدولية الحمراء، حميت عنها حكومة لندن فجددت تعاقدها معها لمدة عشر سنين تبتدىء من السنة الحالية، بالرغم مما اتهمت به هذه الشركة مراراً من انها ضالعة من الجناح الايسر البريطاني، الضالع مع موسكو التي تمده بالاموال اللازمة لاحزابه السياسية، ومنها حزب العمال الدولي المستقل !، والحزب الشيوعي الذي ليس له في مجلس العموم إلا نائب واحد

وفي عددين متواليين هما عددا (١٣) و (١٤) الجاري، كتبت « الدبلي ميل » هـذه ما سيرى القراء بعضه هنا :

« المحرر »

يحببون الشيوعية حتى الى الاطفال !

قالت « الدبلي ميل » في عدد ١٣ الجاري :

نعود مرة اخرى فنلفت الانظار الى هذا الاستغلال الفظيع الذي يستغله الجناح الايسر في بريطانيا لشركة الاذاعة البريطانية فيجعلها لا تذيع الا « البروباغندا » الحمراء، مما سبب القلق للمستمعين، لا في الجزر البريطانية وحدها، ولكن في جميع انحاء الامبراطورية

وقد صمم فريق كبير من اعضاء البرلمان على اثارة هذه المسألة في مجلس العموم واللوردات، وسيصر هؤلاء على ان تتولى الحكومة نفسها الاشراف على الاذاعة البريطانية حتى لا يتأذى الناس بعد الآن مما يسمعونه يومياً من المدح الذي يكال كيلا في الراديو للشيوعية

ولهؤلاء النواب الحق فيما اعتزموا ان يقوموا به، فحديث المجالس والاندية الآن هو ان الايدي الخفية... المسيطرة على شركة الاذاعة، تصبغ حتى الاحاديث التي تذاع على اطفال المدارس، بالصبغة البلشفية !

مذيع انباء العالم مخبر محلي يهودي !

ولا يمكن ان تكون سلطات شركة الاذاعة اللاسلكية البريطانية جاهلة بالشكوى التي ارتفعت الى عنان السماء من اعمالها الذميمة، فالدليل على انها تعرف هذه الشكوى موجود في ان المستر ف . ا . فوغت، المذيع الذي يذيع انباء العالم من محطة لندن قال في الراديو ليلة الاثنين ١١ الجاري انه تلقى كتبا كثيرة اتهمه فيها اصحابها بانه متحيز لجهة من الجهات، ثم قال في رده على هذه الكتب انه لا يعرف من نفسه انه متحيز أبداً، ولكن « الدبلي ميل » تستطيع الآن ان تقول لهـذا المذيع انه ابتعد عن جادة الصدق، واليه الدليل :

يشتغل هذا المذيع واسمه المستر « الادون » فردريك أوغستوس فوغت بالصحافـة، كمخبر محلي لجريدة « المانشستر غارديان » (« الدفاع »: هذه الجريدة الانكلو ـ اسرائيلية التي تنطق باسم شرذمة الاحرار الذين ما يزالون تحت رئاسة السر هربرت صموئيل المعروف ...وهذا يكفي. فلنترك « الدبلي ميل » توالي كتابة ما تعرفه عن هذا المخبر المحلي لهذه الجريدة اليهودية)...

ومع اننا لا نتهم فوغت بانه هو نفسه شيوعي، الا اننا نعرف ان الوسط الذي يعيش فيه شيوعي، وان له عدداً كبيراً من الاصدقاء الحمر، وحسبه انه عضو في (جمعية اعانة العمال الدولية) وعضو في « البروفينترن » ـ أي نقابة العمال الدولية الحمراء . !

المذيع يتمدح الحمر في كل ما يذيع !

ولقد شكا الينا الكثيرون من قرائنا من هذا المذيع بنوع خاص، ثم من غيره من امثاله المذيعين الذين اذا تكلموا عن الحرب الاهلية الاسبانية يتحيزون دائما ابدا لفريق واحد من الفريقين المتحاربين، فلا يتمدحون باقوالهم الا الفريق الاحمر .

ومن هؤلاء القراء الذين شكوا الينا المستر ج. كليمسون القاطن في المنزل رقم ١٢٧ على طريق هيليكس في لندن، وهو يقول بصريح العبارة في شكواه: « انى اتهم شركة الاذاعة اللاسلكية البريطانية بانها قد تعهدت بنشر « البروباغندا » الحمراء ودليلي على ذلك انها تذكر في انبائها كل ليلة عما تسديه المانيا وايطاليا من المساعدات للجنرال فرانكو، ولكنها لم تذكر قط بحرف واحد هذه المساعدات التي قدمتها وما تزال تقدمها، موسكو الى الحمر الاسبانيين، ولا هذه القوى العسكرية الروسية التى تحارب الآن فى جانب الحكومة الاسبانية الحمراء » ...

في عيد الميلاد ماذا صنع الحمر ؟

وهاهو قارىء آخر من قراء « الدبلي ميل » يكتب الينا من « كوينز كورت » رقم (١) غرب لندن فيقول:

« اتضح لنا جميعاً تمام الوضوح ان شركة الاذاعة اللاسلكية البريطانيـة متحيزة للحمر تمام التحيز مما اذاعته ليلة عيد الميلاد من اسبانيا، اذ ان المذيع لم يكتف بقوله ان طيارات الجنرال فرانكو قذفت مدريد بالقنابل بل انتقل بعد سرد الخبر الى خطبة مطولة خطبها بلهجة مؤثرة عن فظائع الفاشست في عيد السيد المسيح

« اما العدد الوفير من الافراد والقسس والرهبان الذين اعدمهم الحمر رمياً بالرصاص او حرقاً بالنار في هـذا العيد، فلم يفه عنه هذا المذيع بحرف واحد » ..

اذا قلت المحال رفعت صوتي ...

ورحم الله ابا العلاء المعري حيث قال :

اذا قلت المحال رفعت صوتي
وان قلت اليقين أطلت همسي

واليك الآن ما قالته « الدبلي ميل » في عدد ١٤ الجاري منها، وهي توالي حملاتها على راديو لندن، وعلى « الادونات » الذين يسيطرون عليه :

كتب الينا المستر ريجالد ولسون السكرتير العام (للاتحاد الامبراطورية البريطانية) يقول انه يلاحظ منذ سنين ان شركة الاذاعة اللاسلكية البريطانية تصطبغ تدريجيا بالصبغتين الاشتراكية والشيوعية، وان قراء « الدبلي ميل » على حق فيما قالوه من ان « البروباغندا » الحمراء قد اصبحت في هذه الايام وهي الشغل الشاغل لراديو لندن، فمن واجب الحكومة الآن ان تذكر هذه الشركة بانهـا بريطانية تعيش من اموال البريطانيين، وليست شركة « دولية ـ يهودية » حمراء

وتأكيداً لهذا الذي يقوله المستر والسون، نقول نحن ان المستر ك . ا . جيراني، الذي ظل زمناً وهو يراسل « الدبلي ميل » من اسبانيا عاد مؤخراً الى لندن فطلبت اليه شركة الاذاعة البريطانية ان يذيع في الراديو بعض ما شاهده في اسبانيا . ففعل ذلك وقص على العالم بعض ما خبره بنفسه، وكان صادقاً في كل حرف قاله

وفي النهاية هنأه مدير الاذاعـة، ولكنه قال له ان خطبته كانت وطنية اكثر من اللازم » !

وطلب الى المستر جيراني هذا ان يخطب في الموضوع مرة اخرى على شرط ان يكتب خطبته اولا لتطلع عليها سلطات شركة الاذاعة فماذا جرى بعد ذلك ؟

رفضت السلطات هـذه الخطبة، وفهم هو من رفضها لها انها (لم تكن خطبة حمراء كما يحب المسيطرون على الاذاعة اللاسلكية البريطانية ان تكون)..

ـ فاللهم خلص فلسطين، وخلص انكلترا ايضاً ...

الوطن يدعوك
لزيارة
معرض الاحذية الحديثة
لصاحبه ـ سامي خضير
ترى الفن، والخفة، والعمل المتقن
ايها السيدة . ايها الشاب : مفروض عليكما زيارته وتشجيعه
استعداد تام لتلبية جميع الطلبات
من انواع الجلود
يافا ـ شارع الاسعاف رقم ٥

السجاير التركية
ان أفخر سيجارة تقدمها لضيفك
هي السيجارة التركية المصنوعة من أجود التبغ التركي المشهور في العالم.
الاصناف
جوكيه كلوب . يكي تورك. ينيجه . اكسترا اكسترا
خانم . برنجي . ايكنجي
الوكيل العام
يوسف البينا

ادارة جريدة الدفاع في شارع بسترس

في محل
نجيب القطان
سوق الدير ـ يافا
يباع احسن انواع
زيت الزيتون للمونة
والسمن الحلبي الحديدي
الممتاز
ماركة
كامل هيكل

اليوم الاربعاء ١٥ ذو القعدة سنة ١٣٥٥ الموافق ٢٧ كانون ثاني ٩٣٧

مدير الادارة : عبد الهادي عرفات
المحرر المسؤول شوكت حماد
رقم التلفون ١١٨٧ و ٩٠٧٥
صاحب الامتياز : إبراهيم الشنطي

الدفاع

جريدة يومية سياسية مصورة

العدد ٧٩٥ السنة الثالثة

ادارة الدفاع : شارع اسكندر عوض — يافا
العنوان البرقي : الدفاع يافا — ص. ب. ٢٥٥
قيمة الاشتراك في فلسطين عن سنة ١٥٠ مل لستة اشهر ٨٠
« « الخارج « « ٣٠٠ « « « ١٦٠

صور عالمية على هامش الحوادث

الهرلونسه قائد فرق الصاعقة يصافح الجنرال غيرنغ

طوابع بريد تذكارية اصدرتها الحكومة الايطالية بمناسبة مرور سنة على استعمارها الحبشة

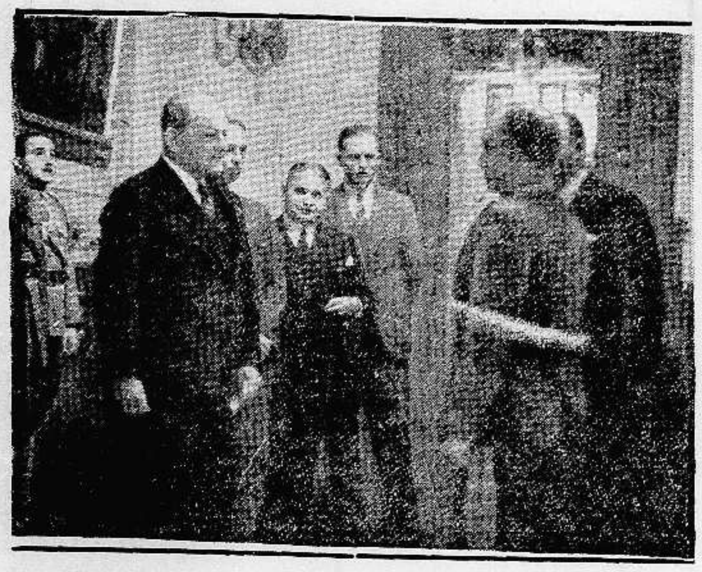

الجنرال فوبل الى (اليسار) سفير المانيا الجديد لدى حكومة الثوار يقدم اوراق اعتماده للجنرال فرانكو

الرأس عمرو عند وصوله الى نابولي ومنها الى جزيرة بونتسا شمالي نابولي

مذيعة الراديو في اسبانيا الوطنية وهي مع الثوار

رجال السلك الاجنبي في المانيا خارجين من دار الرياسة

استاذ مدرسة معارف يشهد أن

تلاميذه مدينون بنجاحهم لراديو هيز ماسترز فويس

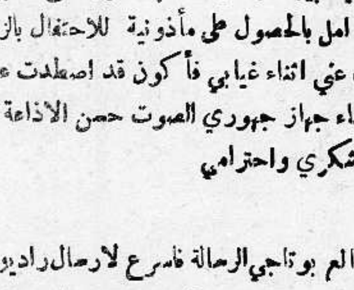

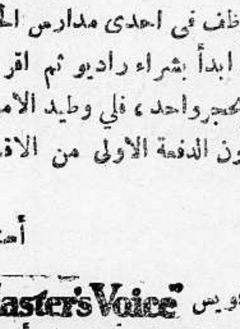

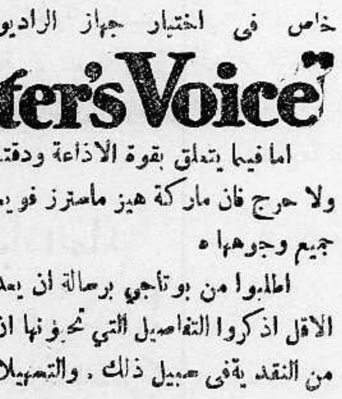

حضرة الفاضل

اني راغب في عقد قراني قريباً وقد أخرني عن ذلك الاضراب كما دعاني ايضاً الى تأجيل شراء الراديو من محلكم . اما الآن وقد انتهى الاضراب فصار بالامكان قضاء الامرين غير انه خلق هائق جديد يستبين لاول وهلة عقبة كؤود في السبيل فاني موظف في احدى مدارس الحكومة وليس لي من امل بالحصول على مأذونية للاحتفال بالزواج فقلت ابدأ بشراء راديو ثم اقر في المدرسة لينوب عني اثناء غيابي فأكون قد اصطدت عصفورين بحجر واحد ، فلي وطيد الأمل بكم لتسهلوا لي اقتناء جهاز جهوري الصوت حسن الاذاعة وطيه تجدون الدفعة الاولى من الاقساط واقبلوا مزيد شكري واحترامي

أستاذ

طالع بوتاجي الرسالة فاسرع لارسال راديو هيز ماستر فويس "His Master's Voice" من احدث مصنوعات هذه السنة وقدم له في الجواب الوصل بالقيمة مع تمنيات له بأن يكون القران سعيداً ، وفاتحة خير وبركة ، وان يكون الجهاز نعم الوكيل مذيعاً بين التلاميذ من فوائد العلم القيمة ثم تختصه العروس عند عودتها لذاتها ليكون لها نعم الرفيق والمسلي حين انشغال الزوج في اعماله نهاراً .

وهذا الحادث يذكرنا بما حصل مرة في الرامة يوم اذ ارسلنا لها الراديو فكان الحماس آخذا من الاهلين كل مأخذ حتى اقدم على الشراء صديق لزبوننا الاول وهكذا تنشأ رابطة الصداقة بين ابناء جلدتنا وبيننا فتمتد وتتقوى حتى تتسرب الى الخلف عن السلف ولهؤلاء القوم الكرام ذوق خاص في اختيار جهاز الراديو علاوة عن علمهم ان ماركة هيز ماستر فويس "His Master's Voice" هي الوحيدة التي تقنع بها مطامعهم الشريفة .

اما فيما يتعلق بقوة الاذاعة ودقتها وسلامة الصوت من كل شائبة مرافقة فحدث عن البحر ولا حرج فان ماركة هيز ماستر فويس هي التي تفردت بين سائر الماركات بحسن التأدية من جميع وجوهها .

اطلبوا من بوتاجي برسالة ان يعد لكم جهازاً تذكرون أوصافه ان استطعتم او موديله او على الاقل اذكروا التفاصيل التي تحبونها ان تكون في الجهاز الذي تقتنونه وكم انتم مستعدون لتخصيصه من النقدية في سبيل ذلك . والتسهيلات التي تريدون ان يعاملكم بها .

وجهوا طلبكم هذا الى بوتاجي برسالة الى المركز الرئيسي الذي انشأه ليكون دائرة لمعاطاة الاعمال التجارية عن طريق البريد او اطلبوا مكالمته بالتليفون فيقدم لكم في الحال مطلوبكم بطريقة يتحقق بها املكم .

— عندنا ماكنات كتابة بجميع اللغات ومختلف الاحجام باسعار متهاودة —

زوروا محلات بوتاجي في حيفا ، يافا ، والقدس

حيفا - قرب بنك الباركليس   يافا - عمارة الاوقاف امام السراي   القدس - تحت البنك العربي

الوكلاء غزه : الحاج عبد الرؤوف البورنو . اللد : عليم ومحمد الخالدي . الرملة : زيانه اخوان . نابلس : عادل التميمي . طولكرم : حسني القدادي

حكومة فلسطين

قوة بوليس فلسطين وخدمة السجون

اعلان عمومي

يطلب تقديم عطاءات لتزويد جرايات كما يلي :

أ) جرايات يومية للبوليس البريطاني في فلسطين لمدة سنة اعتباراً من ١ نيسان سنة ١٩٣٧

ب) جرايات يومية لطلبة مدرسة البوليس الفلسطيني في مدرسة البوليس، جبل سكوبس — القدس — لمدة سنة اعتباراً من ١ نيسان سنة ١٩٣٧

ج) جرايات يومية للنظارات في فلسطين لمدة ستة اشهر اعتباراً من ١ نيسان سنة ١٩٣٧

د) طحين بلدي واوروبي ومواد غذائية للسجون والمدرسة الاصلاحية وسجون الاشغال لمدة ستة اشهر اعتباراً من ١ نيسان سنة ١٩٣٧

يستطاع الحصول على تفاصيل ضافية وشروط العطاء من مأمور الصرف للبوليس والسجون او من اي مركز بوليس محلي

يجب ان ترسل العطاءات في ظروف مختومة ومؤشر عليها « عطاءات ل » وان تصل الى مكتب المفتش العام غير متأخرة عن اليوم الخامس عشر من شهر شباط سنة ١٩٣٧

ان ينظر في اي عطاء مالم يرفق به عينات بحسب الشروط وديبوزيتو

ت . كريكوريان
عن المفتش العام

مطعم اميه

لصاحبه نعيم البيم

ساحة الخمرة - حيفا رقم التلفون ١٦٨٠

مميزاته الخاصة

١ — طهاة ماهرون ، ومأكولات فاخرة
٢ — تنويع الاطعمة ، ونظافة ، مع الخدمة الممتازة
٣ — استعداد تام لارسال المأكولات الى الاماكن التي يريد اصحابها
٤ — مهاودة في الاسعار لا تجارى
٥ — هو المطعم العربي الاقتصادي الوحيد من نوعه .

مطبعة جريدة الدفاع : يافا

العدد ٧٩٦ — السنة الثالثة

ادارة الدفاع: شارع اسكندر عوض — يافا
العنوان البرقي: الدفاع يافا — ص. ب ٢٥٥
قيمة الاشتراك في فلسطين عن سنة ١٥٠ عن نصف سنة ٨٠
« « الخارج « « ٣٠٠ « « ٩٠

الدفاع
جريدة يومية سياسية مصورة

يافا يوم الخميس ١٦ ذو القعدة ١٣٥٥ الموافق ٢٨ كانون ثاني ١٩٣٧

صاحب الامتياز : إبراهيم الشنطي
المحرر المسؤل : شوكت حماد
مدير الادارة : عبد الهادي عرفان
رقم التلفون ١١٨٧ و ١٠٧٥

لماذا ابعدت الحكومة العراقية القائد فوزي بك القاوقجي - هل تعترف الحكومة المصرية بروسيا - سؤال في البرلمان عن الشابين المحكوم عليهما بالاعدام

جثمان الفقيد العظيم يرقد في مثواه الاخير

بريطانيا تريد الاسكندرونة مرفأ لاسطولها - اللغتان العربية والتركية - استمرار المظاهرات المطالبة باسترجاع طرابلس - لجنة عليا للبلاد العربية

الاحتفال العظيم بتشييع جنازة الفقيد

دمشق في ٢٧ كانون الثاني — لمراسل الدفاع الخاص - بالتلفون - تقرر في آخر لحظة ان يكون دفن جثمان الفقيد العظيم في الساعة الرابعة بعد الظهر بجوار صلاح الدين ، ومنذ الساعة الثالثة اخذ كبراء ضيوف البلاد العربية وهيئات الوفود وقناصل الدول والوزراء وكبار الموظفين يتقدمهم مندوب رئيس الجمهورية يحتشدون . وكذلك حضرت الهيئات الوطنية الكبرى . وبدىء السير بالجثمان من الجامع الاموي الكبير الى قبر صلاح الدين المجاور له، وسار الجميع في تشييع مهيب يتقدمهم الفريق طه باشا الهاشمي شقيق الفقيد .

جثمان الفقيد يحمله حرس الشرف

وعندما بلغوا قبر صلاح الدين جيء بالجثمان يحمله حرس الشرف. ورغم الضباب والمطر طول اليوم فقد كانت الجنازة حاشدة . وبعد قراءة الفاتحة ذهب شقيق الفقيد العظيم الى فندق امية لقبول التعازي الكثيرة

الفريق طه واحتمال تعيينه في سوريا

علمت من مصدر مطلع ان النية فى سوريا متجهة الى الاستفادة من علم الفريق طه باشا الهاشمي.ومع انني تلقيت الخبر من مصدر محترم الا اننا نرويه بكل تحفظ . وسيسافر الفريق طه باشا غدا الى بيروت فيمكث فيها بضعة أيام ثم يستأنف سفره الى تركيا . وقد رجوته كما رجاه كثيرون باسم عرب فلسطين أن يشرف البلاد بعد عودته،فوعد بذلك

عودة معالي رشيد بك الكيلاني

ويصل يوم الجمعة القادم معالي رشيد عالي الكيلاني بك عائدا من تركيا وقد جاء سريعا للاشتراك في تشييع جثمان صديقه ورئيسه الكبير

وزير خارجية بريطانيا يعزي بالفقيد

وفهمت الآن ان برقية وصلت من المستر ايدن على قنصل العراق في بيروت يعرب فيها عن ألمه لفقدان المغفور له ياسين باشا ويقول ان هذا الفقدان خسارة للعراق وللعالم العربي

اللغتان العربية والتركية في الاسكندرونة

دمشق في ٢٧ كانون الثاني -لمراسل الدفاع الخاص - اصدرت المفوضية الفرنسية بلاغا رسميا قالت فيه ان اللغة العربية واللغة التركية رسميتان في لواء الاسكندرونه

المظاهرات في اسكندرونه وحلب واللاذقية

وقد قامت مظاهرات كبيرة اليوم في اللاذقية والاسكندرونة وحلب اشترك فيها العرب والارمن

بريطانيا تريد الاسكندرونه مرفأ لاسطولها

وقد اطلعنا على معلومات دقيقة وخطيرة تذاع للمرة الاولى منها اعتزام بريطانيا جعل الاسكندرونة مرفأ لاسطولها اللاجىء عند الضرورة وهذه الفكرة قديمة عندها . يدل على ذلك استثناء اللواء من العهود بينها وبين العرب . ولما وقعت حرب الحبشة وظهر ضعف مالطة كملجأ للاسطول تقرر ان تساعد بريطانيا الاتراك فى السيطرة على ميناء الاسكندرونة . وقد حرمت بذلك العراق من ثغر كبير مثلما حرمت سوريا

ثغر الاسكندرونه حصين مدهش

وثغر الاسكندرونه حصين مدهش طوله سبعون ميلا تشرف عليه جبال اذا اقيمت عليها القلاع هددت اكبر اسطول مهاجم

المطالبة القوية باسترجاع طرابلس

وبين مظاهر الالم اطلعت على اقتراح جديد هو : المطالبة القوية باسترجاع طرابلس الشام والعمل للوحدة مع لبنان والجميع يعرفون ان الخسارة لم تكن لسوريا فقط . والمتعمق في دراسة سوريا يتحقق ان الحالة غير مستقرة .

لجنة عليا للبلاد العربية

وقد ضمنا مجلس مع كبراء الضيوف والهيئات فكان الرأي السائد اختيار لجنة عليا للبلاد العربية تشرف على هذه الشؤون الخطرة وهجر فكرة المؤتمرات بالمرة . فهناك فلسطين في خطر اليهود واليمن في خطر ايطاليا والموصل في خطر الاتراك وشط العرب فى خطر ايران . وكل هذه الاخطار تقتضي وجوب الاسراع حالا في تأليف هذه اللجنة

موعد المفاوضات بين سوريا ولبنان

دمشق في ٢٧ كانون الثاني - لمراسل الدفاع الخاص - تبدأ المفاوضات بين سوريا ولبنان على المصالح المشتركة يوم السبت القادم

حيفا

اطلاق الرصاص على طبيب عربي

حيفا في ٢٧ كانون الثانى — لمراسل الدفاع الخاص—اطلق مجهول في الساعة الخامسة والربع من مساء اليوم النار على الدكتور طه ، نجل المرحوم الحاج خليل طه ، وكان يرافقه شخص آخر من قرية الدامون كنيته ابو خالد ، وكانت اربع طلقات اصابت احداها الدكتور في صدره ، ونفذت من ظهره ، واصابت الثانية الآخر في رأسه ، وقد نقل كلاهما على الاثر الى مستشفى الحكومة الذي اتصلت الآن بطبيبه الدكتور نايف بك حمزه ، وفهمت ان المرحوم الدكتور طه قد اسلم الروح ، وان رفيقه قد توفى فى اثره .

وقد وقع الحادث المؤسف قرب جامع الاستقلال امام الجمعية الاسلامية حيث احتشد جمع غفير من الاهلين الذين كان يستولي عليهم وجوم شديد ، اما القاتل فقد فر امام الجميع دون ان يتمكن احد من القبض عليه ، وكلما حاول شخص الدنو منه كان يشهر عليه مسدسه متوعداً مهدداً

وقد شاهدنا عائلة المرحوم الدكتور طه عائدة في سيارة الى البيت بحالة تفتت الاكباد ، اما المرحوم الاخر وهو فلاح يلوح انه كان يرافق الدكتور في مسألة خاصة كالمرض وما شاكله ، وقد انتشر بوليس التحري والعلني في الشوارع والاسواق للبحث عن الفاعل ، وقد هلعت النفوس لهذه المأساة

القبض على شباب وايداعهم السجن

قبض البوليس بعد منتصف ليلة امس بموجب قانون منع الجرائم على السادة: عاطف نور الله . مزيد عموره . الحاج حسين حماده . عارف شويكه . الحاج صالح ابى حشمه . الحاج محمد حوا . والشيخ محمود زعرور . وقد كان هذا البوليس المؤلف من عرب وانجليز يدور على بيوت هؤلاء الرجال والشباب ويأخذهم الى السجون بدون معرفة السبب الدافع الى هذه المفاجأة الغريبة وقد ارسلهم في الساعة الثالثة بعد منتصف الليل الى سجن عكا حيث يوقفون رهن المحاكمة وقد كان امر القبض عليهم حديث الناس الذين لم يعرفوا حتى الان سبب ذلك

قنبلة على بيت مساعد مفتش البوليس السابق

القيت قنبلة ليلة امس على بيت الادون كوهين مساعد مفتش البوليس الآن وضابط بوليس القرى سابقاً في حي العجمي بشارع الكرمل فاصابت شظاياها باب البيت واحدثت به اضراراً جسيمة

أنباء «الدفاع»

آخر ساعة

لماذا أبعد القائد فوزي بك

بغداد فى ٢٧ كانون الثاني - لمراسل الدفاع الخاص : قالت الحكومة ان سبب ابعادها لفوزي بك القاوقجي الى كركوك هو انها تلعب الآن دور الوسيط لحل مسأله فلسطين فترى فى بقائه فى بغداد ما يعرقل هذه المساعي ولذالك فقد رأت ابعاده واقامته في كركوك على حسابها

اثارة الفتن ضد الوزارة الحاليه

بغداد فى ٢٧ كانون الثاني - لمراسل الدفاع الخاص - اتهمت الحكومة صادق بك البصام والنائب العام السيد داود السعدي بالعمل على اثارة الاضطرابات والفتن ضد الوزارة الحالية

وفاة رئيس مجلس النواب السابق

بغداد — توفى محمد زكى بك رئيس مجلس النواب السابق

الاتفاق بين العراق وايران

بغداد — تم الاتفاق بين العراق وايران على مسألة الحدود التي أخذت دوراً هاماً في العلاقات بين الدولتين وتصرح المقامات العراقية ان الاتفاق جاء فى مصلحتها

العفو من صلاحية المندوب السامى

لندن — سئل وزير المستعمرات في مجلس العموم هل يعرف شيئاً عن الذين حكم عليهم بالاعدام فى فلسطين فقال انه يعرف ان اثنين حكم عليهما بالاعدام وانهما رفعا استئنافا الى مجلس الملك الخاص ، لكن المندوب السامي هو الذي له الحق في طلب العفو او غيره

رئيس الجمهوريه يقابل سفير المانيا

باريس — قابل رئيس الجمهورية الفرنسوية سفير المانيا في باريس وتباحث معه فى امكان اجراء مفاوضات مباشرة بين المانيا وفرنسا

هل تعترف الحكومه المصريه بروسيا

القاهرة فى ٢٧ يناير — لمراسل الدفاع الخاص — اشيع فى هذين اليومين ان الحكومة المصرية تتخذ الاجراءات اللازمة للاعتراف بحكومة روسيا التى اظهرت استعدادها فى حالة الاعتراف بحكومتها ان تتساهل فى التبادل التجاري بين البلادين وتشتري كميات كبيرة من القطن المصري

اموال اليهود الاميركيين فى فلسطين

نيويورك — ظهر من الاحصاء ان اموال اليهود الاميركيين التى تستخدم فى فلسطين تبلغ ٢٠٠ر٨٧٨ر٧ جنيه منها ٣٠٠ر٥٢٨ر٣ قيمة ابنية و٥٠٠ر٣٨٣ر١ بساتين للبرتقال والباقى على انشاء مصانع وفنادق ورهونات

جزر الفلبين تصر على الاستقلال

نيويورك —ورد نبأ من مانيلا بأن رئيس جزر الفلبين صرح في خطاب له أمام ٢٥ الف من الطلبة العسكريين ان جزر الفلبين قد صممت ان تستقل باذالة في ذلك ما لديها من القوى والاموال لصيانة استقلال اراضيها وحقوقها الوطنية

اخراج

اللاجئين الاجانب من مدريد

لندن — قررت اللجنة التى تنظر في مسائل اللاجئين الاجانب الى مدريد خروجهم من المدينة وقد وافقت حكومة بلانسيا على ذلك

وصول ٥٠ متطوعا امريكيا

باريس - د. ن . ب. - وصل ٥٠ متطوعا امريكيا على ظهر الباخرة برنقاريا وسيسافرون من الهافر الى برشلونه

جمعيات الصليب

تسعف مليون نسمة

واشنطن — فى آخر الانباء ان عدد الذين اصبحوا بلا مأوى ١٥٠ الفا وان جمعيات الصليب الاحمر الامريكى اسعفت نحو الي مليون نسمة.واشتركت قوات الجيش فى اعمال الانقاذ

مجلس العموم

يصادق على قانون الوصاية

لندن - د. ن. ب. - قدم المستر بلدوين مشروع قانون مجلس الوصاية لمجلس العموم وقد صودق على القانون في القراءة الاولى باجماع الاصوات وسيذاع نصه غداً

أسواج

ومشكلة لواء الاسكندرونة

جنيف - صادق مجلس العصبة على قرار وزير خارجية اسوج فيما يتعلق بمنطقة انطاكية والاسكندرون المستقلة ضمن حدود سوريا

اتفاق تجاري بين النمسا والمانيا

برلين—تم توقيع الاتفاق التجاري بين النمسا والمانيا وبموجب هذا الاتفاق تتبادل كل دولة من الدولتين المواد التى تلزمها من الاخرى

الفوضى تسود

مقاطعة قطلونية

امستردام - د . ن. ب . - يقول مراسل جريدة ماتبودي الهولندية الموجود الان في اسبانيا بان الفوضويين في قطلونية يحاولون الاستئثار بالسلطة ولم يبق اي طريق الا الفوضى المطلقة او الانضمام الى الجنرال فرانكو

١ – مزقـــوه

٢ – التاعس واقتراحها حل مشكلة فلسطين

مزقوه !

قال المس نيوتن في الاجتماع الذي عقده اصدقاء العرب في لندن برئاسة الكولونل نيوكمب : لم تكن الاضطرابات في فلسطين إلا نتيجة لتحرير واحد صغير ، كتبه الساسة دون ان يفكروا في نتيجته ، فماذا يجب ان نصنع بـه ؟ان الحل الوحيد الذي اراه انما هو ان نمزق هذا التحرير إرباً إرباً (اصوات تصرخ قائلة : مزقوه . مزقوه . مزقوه !)

نفسية اصدقاء العرب

والواقع ان اصدقاء العرب هؤلاء الذين اتيح الى الكثيرين منهم ان يكونوا على اتصال وثيق برجال القضية العربية في فجر نهضتها ، كالمغفور لهما الملك حسين والملك فيصل ومن عمل معهما كاورنس صديق العرب الوفي ، نقول ان هـؤلاء الاصدقاء ما كانوا ليرضوا عن السياسة التي اتبعتها الحكومة البريطانية طيلة السنوات الماضية ؛ لذا ما كانت تتاح لهم فرصة حتى يقدموا على انتهازها لشجب هذه السياسة ومقاومتها وتعضيد العرب في حركتهم . ولقد بلغت حماستهم في ذلك انهم أقروا تمزيق الوعد ، وعد بلفور إرباً إرباً وعدم الاعتراف به .

العمل المستمر والمعونة المثمرة

ونحن رغم اعتقادنا ان في هذه الحماسة كثير من العاطفة التي قد لا تأتي بالفائدة المتوخاة ، إلا اننا نأتي بها كدليل على طغيان روح الاستياء من اليهود والوعد الممنوح لهم ، وعلى استفحال الشعور بمعاضدة العرب في حركتهم الوطنية ، وهي ظاهرة نود ان لا تمحى ويزول اثرها ، او ان تعتورها عوامل تسبب وهنها وضعفهـا .

الاتصال بلندن اتصالاً وثيقاً

لذا كان لزاماً على عرب فلسطين ان يكونوا على اتصال وثيق باصدقائهم في لندن . فمن لا يعمل لنفسه يجب ألا ينتظر الآخرين ليعملوا له . ولعل خير ذريعة تتخذ للوصول الى هذه الغاية ، وجود مكتب دائم ، يقر اختيار اعضائه العاملون بالاجماع ، منعاً لكل محذور ، ودرءاً لكل خلاف ، وتدعيماً للمساعي التي يبذلونها لخير فلسطين ومصلحتها في العاصمة البريطانية .

العرب والكولونل نيوكمب

ويلوح، مما جرى في هذا الاجتماع الذي اشرنا الى تفاصيله بافاضة في عدد الامس ، ان اصدقاء العرب في لندن ، وعلى رأسهم الكولونل نيوكمب ، اعتزموا المضي في العمل لمصلحة فلسطين حتى النهاية . والكولونل هو احد اولئك الافذاذ الذين رافقوا القضية العربية منذ فجرها الاول . واذا كان صديق العرب هـذا يعتقد ان العرب ظلموا ، وانه من الواجب على بريطانيا ان تدرأ عنهم هذا الظلم وتمنحهم الحق السليب ، فان له من خطته هذه هدفاً آخر هو خدمة امبراطوريته عن طريق توثيق العلاقات بين حكومته والحكومات العربية الاخرى ، وتأليف كتلة قوية في الشرق العربي بمعونة بريطانيا ، على اساس المصلحة المشتركة، وهذا هو الهدف الذي كان يستهدفه لورنس في حياته .

هذا ما يريده العرب

وهذا ما لا يشجبه العرب، كما نعتقد، وانما يقرونه بكل ما فيهم من قوة. على ان الوصول الى هذه الغاية يتوقف على مبلغ استعدادهم في الداخل للدفاع عن مصلحتهم عند الاقتضاء ، وعلى ما يتوافر فيهم من نشاط ، في الاتصال بالاوساط البريطانية ، وبخاصة بأصدقائهم الذين يعملون ، كما تبين لنا ، بهمة فائقة لتمزيق الوعد الذي كان السبب في نكبتهم !

. . .

حل مشكلة فلسطين بالقوة !

وبينا نرى اصدقاء العرب يبذلون مجهودات متوالية لتمزيق وعد بلفور نرى جريدة التيمس من جهة اخرى لا تتورع عن القول باستحالة ايجاد حل يرضي العرب واليهود في مشكلة فلسطين ، كما انها لا تتورع عن القول بانه يجب على الدولة المنتدبة ان توجد حلاً تفرضه فرضاً وتصر على التمسك به الى النهاية . وهذا لا يعني الى ارغام العرب على القبول بحل لا يتفق وامانيهم .

روح الاقتراح وروح السياسة الحاضرة

وكما ان للعرب في لندن اصدقاء يعملون لمصلحتهم ، فان لهم خصوماً لا يستهان بهم . وها اننا نرى التيمس تبدأ ببث سمومها ، من قبل ان تضع اللجنة الملكية تقريرها ، وتبدي فيه توصياتها وملحوظاتها ، وكأن التيمس على ثقة من ان هذا التقرير ، لن يكون في مصلحة اليهود ، فأقدمت على بسط هذا الاقتراح الذي لا تختلف روحه في شيء من روح السياسة الحاضرة

صيانة السلام في فلسطين

وليس من شك في ان العمل باقتراح التيمس ، يعيد الى فلسطين حتماً نزعة النفرة الشاملة ، بل ان العمل به يعزز هذه النزعة تعزيزاً قوياً . وليس في هذا ما يؤدي الى نشر لواء السلام في هذه الديار ، وتوطيد اركانه ، وانما يكون باعثاً قوياً على استفحال الاضراب ، بل على تطوره درجة غير منتظرة وغير ملحوظة ... واذا كنا نقترح الاتصال باصدقاء العرب في لندن ، تدعيماً للعمل الايجابي ، فان هذا لا يعني وجوب اهمالنا العمل ، في داخل البلاد . ولعل السلطات توقن بعد هذا ان العرب غير غافلين !

رسالة لندن الجوية

الوزراء البريطانيون يجهلون ان فلسطين عربية

الشبان العرب يخطبون في الاجتماع عن حقيقة الموقف في فلسطين

نشرنا بالامس رسالة مكاتبنا الخاص في لندن عن الخطب التي القيت في الاجتماع الذي عقـده انصار العرب في العاصمة الانكليزية يوم ١٩ الجاري ، واليوم ننقل بقية الرسالة ، وفيها الخطاب الهام الذي القاه رئيس الاجتماع الكولونيـل المؤرخ س . ف نيوكومب ، وفيها ما دار من الاسئلة والاجوبة ، وما تكلم به شبابنا العرب الفلسطينيون الذين حضروا هذا الاجتماع

(المحرر)

لا وعد لليهود قط

قال الكولونيل : تهم هذه المسألة ثلاثة فرقاء : العرب واليهود والانكليز ولست انا بالسياسي ، ولذلك لن اتناول هذا الموضوع بالبحث من ناحيتـه السياسية ، وسأتكلم فيه من الناحيـة التاريخية

اننا اتفقنا من قبل الحرب على ان تكون سوريا لفرنسا وفلسطين للبريطانيين ، وما اردنا نحن فلسطين الا لتساعدنا على حماية قناة السويس وعلى التعاون عن طريقها مع الدول العربية

ولقد كان من اللورد كرومر ان ساعد مصر والسودان بواسطة الامـة لمصلحة الامة ، فهل عملنا نحن مثل ذلك في فلسطين ؟

اننا لو عملنا ذلك لكنا قد أدينـا الواجب الذي علينا

ليس عرب فلسطين بالبدو، كما يفهم من كلمة (عرب) ، بل هم من سلالة الحيثيين والبيزنطيين ، بعضهم تنصر وبعضهم اسلم وانضم اليهم عدد كبير ممن جاءوا من جزيرة العرب واختلطوا بهم من طريق التزاوج

ثم ان عرب فلسطين في الحرب لم يساعدونا إلا قليلا ، فلماذا ؟

لان جمال باشا شنق من شنق ونفى من نفى من زعمائهم، فتسرب الخوف الى قلوب الشعب

على اننا اتصلنا بشريف مكة زعيم الوطنيين العرب الذي كانت سوريا تعده قائدها، وبهذه المناسبة اقول لكم أن سوريا اذ ذاك كانت تشمل فلسطين

لقـــد حارب العرب في سبيل الاستقلال ضد الاتراك دون ان يعتمدوا علينا ، ولم يكونوا يتوقعون ابداً ان يصبحوا محكومين من قبل الصهيونيين ، والا لحاربونا نحن ايضا

اننا قد وعدنا العرب وعوداً ، لم ننفذ منها وعداً كما اعرف، وكما تعرفون جميعاً .

اما اليهود فانهم لم يحكموا فلسطين قط بعد سليمان عام ٧٩٠ قبل الميلاد ، لانهم طردوا من هناك فلم نعد نسمع بهم منذ ذلك التاريخ ، ثم انهم لم يحتلوا فلسطين قط كجنس ، وآمل ان لا يفعلوا ذلك ابداً

(تصفيق حاد ، وهتافات : أعد ، أعد ، أعد) واستطرد الرئيس قائلا :

وفي عام ١٨٨٠ جاء اليهود الى فلسطين كنتيجة للاضطهادات التي حلت بهم في روسيا فعاشوا سعداء جداً في سلام مع العرب (أعد ، أعد ، أعد) فلو ظل اليهود كما كانوا لما وقعت مثل هذه المظالم والاضطرابات ، والفتن والقلاقل . ولولا وعد بلفور لما كان ثمة عداء لليهود

الوزراء يجهلون ان فلسطين عربية

واستطرد الخطيب قائلا :

ولقد اخبرني الدكتور مارستون ، وكان له اخ في الوزارة في العام الذي صدر فيه وعد بلفور ، ان الوزراء قيل لهم اذ ذاك قبل موافقتهم على الوعد ان اليهود هم الذين يحتلون فلسطين ، وهم يكرهون حكم الاتراك ، وان فلسطين ليس فيها إلا عدد قليل من « الطوائف الاخرى ! » ، ولم يسمع الوزراء قط ، ولم يخبرهم احد قط بان العرب هم الذين يؤلفون الاكثرية الساحقة من السكان في فلسطين . . . !

السلام لا يستقر الا بثلاثة أشياء

اننا نلنا تأييد اليهود لنا اثناء الحرب لان اميركا لم تساعدنا في اولها ، وفي مقابل هذا التأييد اليهودي وعدناهم « بوطن » لهم ، ولكن لاي نوع من اليهود صدر منا هذا الوعد ؟

اننا لم نصدره لليهود البريطانيين ، ولا ليهود اميركا التي تحالفت معنا ، فلمن اصدرناه ؟

انني قلبت صفحات التاريخ فلم اجد فيها ما يبرر صدور وعد بلفور قط واليهود يعرفون ذلك ويضحكون علينا ملء الاشداق

لقد كانوا ٧ فأصبحوا ٣٣ في المئة من سكان فلسطين ، فاذا نستطيع ان نعمل من اجلهم فوق هذا ؟

١) تقييد الهجرة اليهودية وبيوع الاراضي

وهنا قام ناشئ من الحاضرين ، فقال لماذا لا تقيد هجرتهم ايضا الى بلادنا ؟ وعليه رد الخطيب بقوله اننا لا نبحث هنا في هذا الموضوع

٢) نحرم على الجمعية الصهيونية ان لا تتعامل معنا إلا فيما يختص بكندا واستراليا ، ونبطل تعاملها معنا فيما يختص بفلسطين (هتافات واصوات تقول: أعد، أعد ، أعد)

٣) اما فيما يختص بوزارة المستعمرات فلا يجوز لها قط ان تتحدث الى صهيوني إلا اذا كانت قد تحدثت أولا الى عربي (تصفيق حاد) ...

والى ان يتم انجاز هذه الامور الثلاثة، لن يكون ثمة سلام في فلسطين ...

لو عرفت الحقيقة لما ذهب الجند

وسأل الرئيس ما اذا كان هنالك احد يجب ان يتكلم قبل دور الاسئلة فقام الكابتن وتني وقال :

« لقد عشت بين العرب ، فانا أعجب بهم كثيراً ، ويجب على انكلترا ان تقف الى جانب الكلمة التي اعطتها لهم كحلفاء لنا ، وتبر بما وعدتهم به (أصوات تقول: أعد، أعد، أعد)

لقد درست كل وثيقة خاصة بفلسطين ، ولست ارى ان العرب قد عوملوا بانصاف وشرف

ولو كان الشعب البريطاني قد عرف الحقيقة في هذه القضية لما سمح لاكثر من ٢٥ اورطة بالذهاب الى فلسطين لتمهد الطريق لليهود الاجانب في بلاد ليسوا هم اهلها ، وليست هي ببلادهم قط (تصفيق حاد وهتاف متواصل)

خطيب عربي يقول القوة لا تنفع

وقام بعد ذلك الشاب العربي الفلسطيني السيد عوني الداودي فقال :

يعرف البريطانيون وجهة نظر الصهيونيين لا وجهة نظرنا نحن ، لسببين: ١) ليس لنا هنا من يمثلنا . (٢) محاباة الصحف لليهود

وفي الحق ان هنالك اضطرابات قامت في فلسطين ، ولكن الحكومة ما تزال عاجزة عن ان تفهم ان القوة وحدها لا تنفع في توطيد السلام فاذا اراد اليهود السلام ، فما عليهم الا ان يدمروا الصهيونية

مشاغب انكليزي تخرسه السيدات

ولكن اليهود لم يتركوا هذا الاجتماع دون ان يقوم احد مناصريهم، واسمه هاريس سكوت، فحمل على الخطباء وقال انهم يوسعون القضية العربية ، وانه هو لديه من البينات القضائية ما يثبت ان العرب لم يعدموا مكاهون بالاستقلال

وهنا صاح الحضور على هذا المشاغب

« البقية على الصفحة السابعة »

شركة مصائد الاسماك الوطنية

تعرض نزولاً عند رغبة

مدير دائرة صيد الاسماك بفلسطين

٥٠٠ سهم في عكا وحيفا

٥٠٠ * * القدس

هذه الالف سهم سحبت من مؤسسي يافا رغبة في التعاون المشترك بين الايدي العربية العاملة

ايها العربي :

بادر بشراء هذه الاسهم

احفظ ثروة بلادك بالاشتراك

في الاعمال العربية الخالصة

الارباح مضمونة والاعمال بدأت بنشاط

دفع الاكتتاب بالبنك العربي بالقدس وحيفا

والشركة ترجو من الذين دفعوا القسط الاول من اسهمهم ان يسددوا باقي قيمة الاسهم لشعبة البنك العربي لكي يستلموا اسهمهم

فندق الاهرام الكبير

يافا – سوق الصلاحي

[redacted] لصاحبه [redacted]

الحاج مصطفى الطاهر النابلسي

ايها الزائر الكريم: زر هذا الفندق الممتاز

هو فندق ممتاز مفروشات على الفن الحديث

خدمة ممتازة حمامات باردة وساخنه

استعداد عظيم وفيه جناحات خاصة للعائلات

مناظره خلابه يطل على مفترقات الشوارع الرئيسية

لا تتردد أن تزوره وكن مستريحاً في نومك

[redacted] زيارة واحدة [redacted]

تكن من زبائنه الدائمين

مروخ القتابي

أحسن دواء عائلي مفيد ومن الضروري ايجاده في كل بيت هـو :

مروخ القتابي – دهون خارجي

يسكن آلام الرثية المفصلية والعضلية « الروماتيزم » ويزيل التشنجات المختلفة والاحتقانات . عظيم الفائدة في نوبات الكولنج الكليوي وعرق النساء والتثليج .

مروخ القتابي شهد بأفضليته الاطباء والمجربون . مروخ القتابي الدواء العائلي الوحيد ذو الفوائد الكبرى في جميع الآلام العصبية .

أطلبه من كل الصيدليات ومن مستودعه العام صيدلية زخريا اخوان

يافا – اول شارع النزهة

مطعـــم اميـــه

لصاحبه نعيم البيم

ساحة الخمرة – حيفا رقم التلفون ١٦٨٠

[redacted] مميزاته الخاصة [redacted]

١ – طهاة ماهرون ، ومأكولات فاخرة

٢ – تنويع الاطعمة ، ونظافة ، مع الخدمة الممتازة

٣ – استعداد تام لارسال المأكولات الى الاماكن التي يريد اصحابها

٤ – مهاودة في الاسعار لا تجارى

٥ – هو المطعم العربي الاقتصادي الوحيد من نوعه .

صفوة ما يحمله بريد الشرق والغرب

أول حديث لفرانكو

يدلي به الى جريدة « الديلي ميل » الانكليزية

الشيوعية اليهودية تنفذ مؤامرتها بالذهب المسروق من بنك اسبانيا

اين تنصب الاخطار المدلهمة على فرنسا و بريطانيا من الشيوعية اليهودية ...؟

في عددها الصادر بتاريخ ١٨ الجاري نشرت « الديلي تلغراف » كبرى صحف اللورد روذرمير التي لم تجد اليهودية العالمية سبيلا اليها ـ رسالة برقية تلقتها من هارولد كاردون، مكاتبها الخاص مع الجيوش الاسبانية الوطنية، تضمنت حديثا جرى بينه وبين الجنرال فرانكو. وفيما يلي اهم ما جاء في هذه الرسالة

« المحرر »

لاول مرة يتحدث فرانكو مع الانكليز

« انني اطمئن الدنيا وأؤكد لها ان اسبانيا لن تكون هي السبب في وقوع (الكارثة العالمية) المنتظرة »

بهذه الكلمات حياني الجنرال فرانكو القائد الاعلى للقوات المقاومة للحمر، ورئيس الدولة الاسبانية الجديدة عندما استقبلني بعد ظهر الاحد في ١٧ الجاري في مقر قيادته هنا في سلامنكا

ان هذه هي اول مرة تحدث فيها الجنرال فرانكو مع صحافي بريطاني منذ اصبح وهو رئيس الدولة الاسبانية، وقد اسرع هو الى انتهاز هذه الفرصة فشكر « الديلي ميل » على تحريها للاخبار ونشرها الصحيح الصادق منها، وعلى ما ابدته من العطف، ما تزال تبديه على الوطنيين منذ نشوب الحرب الاهلية في تموز الماضي الى الآن

حرس الجنرال فرانكو من المغاربة العرب

وللمواصلات الى القصر الذي اتخذه الجنرال مقراً للقيادة العليا، كان الحراس، وهم جميعاً من المغاربة العرب يغيرون النوبة في نظام عسكري بديع يضبطهم عليه « سارجنت ميجور » بريطاني من رجال الحرس الملكي عندنا لو رآهم، وهم في ملابسهم العسكرية الزرقاء الكاملة، وعلى رؤوسهم العمائم « اللفات » البيضاء

وعلى الدرج الموصل الى مكتب الجنرال حياني حارسان من هؤلاء، فلما دخلت المكتب وجدته على غاية من البساطة، فيه مائدة يبلغ طولها نحواً من عشر قدما، وعليها نماذج من علب اللحوم التي تقدم الى الجنود المحاربين، ومن حولها ثلاثة مقاعد، اشار الجنرال وهو يبتسم الى احدها، فجلست عليه

ليس في مراكش جنود المان

وبغير ترددولا تلعثم، بل في صراحة الجندي، رد الجنرال على كل سؤال القيته عليه . فكان مما قاله ما يلي :

« ليس في مراكش الاسبانية كلها جنود من الالمان، ولقد سبق لي ان كذبت تكذيبا باتا كل ما عزاه الحمر الينا من اننا سهلنا الالمانيا ان توطد قدميها في ممتلكاتنا في افريقيا الشمالية، ولابد وان تكونوا قد لاحظتم ان كل نصر نناله على الحمر، تتلوه منهم حملة شعواء من حملات الكذب والافتراء والتضليل

اننا هنا لا نحارب عدواً اسبانياً داخلياً، وانما نحارب الشيوعية الدولية اليهودية الروسية التي لها اوكارها في كل بلد

انني اعرف ان حملة الاكاذيب الاخيرة هذه قد دبرت ضدنا باعتناء تام واعرف ان اليهودية العالمية تستعد من الان لحملة اكاذيب جديدة، تريد بها في هذه المرة ان تثير علينا الولايات المتحدة الاميركية

ان الامر الذي يحرج صدورنا اكثر من غيره، هو ان هذه الاكاذيب والمفتريات تجد من الدنيا آذانا صاغية بسبب ما للشيوعية الدولية اليهودية على الصحف، ولا سيما صحفكم وصحف فرنسا، من نفوذ »

شرور الماركسية سنزيلها عنا...

وبعد ان شرح لي الجنرال كيف ان هذه الاضطرابات القائمة بين الدول في الوقت الحاضر ليست من عمل اسبانيا وانما هي من صنع روسيا الحمراء قال :

كل ما نحاربه الان، وسنظل نحاربه الى النهاية، هو هذه القوى الشريرة الكامنة في الشيوعية، والتي لا بد لنا من ان نجتثها من جذورها في ارضنا

اننا قد صممنا على تحرير اسبانيا من النفوذ القاتل المهلك الذي للمبادىء الماركسية التي خلقها كارل ماركس، ذلك اليهودي الالماني، العدو الاول للجنس البشري كله، في سبيل بسط سلطان اليهود على الدنيا، وهذه هي الغاية التي يسعى الى تحقيقها « السنهدريم »، أي مجلس حكماء صهيون ـ منذ قرون

اننا انما نحارب في سبيل انقاذ اسبانيا من هذا الداء الوبيل »

بالذهب المسروق ينفذون المؤامرة ؟

وقال لي الجنرال فيما قاله انه يستعين حقيقة بعدد من الخبراء العسكريين الاجانب . ولكن الامر الواقع يشهد بان الذين يسقطون مدرجين بالدماء في حومة الوغى دفاعا عن اسبانيا هم الاسبانيون

اما الذين يحاربون ضد الوطنيين فهم أولئك « المتطوعون » الذين تجندهم الدولية الشيوعية اليهودية من جميع زوايا الارض بما سرقته من احتياطي الذهب « الذي كان في بنكنا الوطني »

واستطرد الجنرال قائلا :

« بالرغم مما للشيوعية ـ اليهودية من مهارة وحذق في بث الدعوة الكاذبة، لا بد من ان يأتي على الارض يوم يعلم فيه سكانها الحقيقة ويعرفون عدالة القضية التي نحارب نحن في سبيلها الان »

وخضت مع الجنرال بعد ذلك في حديث هذا « العطف المشكوك فيه » التي يصل ما بين اسبانيا في محنتها الحاضرة وبين المانيا وايطاليا، فما كان من الزعيم الا ان اجابني بكل صراحة قائلا : « من الطبيعي ان يكون ثمة عطف عميق متبادل بين اسبانيا وايطاليا والمانيا، فان لنا جميعاً عدواً واحداً : هو الشيوعية ـ اليهودية !

« لقد حاربت المانيا هذه الشيوعية في بلادها، وما زحف الصنيور موسوليني على روما واقام فيها هذا الحكم الفاشستي إلا ليدرأ به الخطر الشيوعي الاحمر عن ايطاليا » ..

اين يكمن الخطر على فرنسا و بريطانيا

وبعد كلام طويل عن الاخطار الشيوعية المنصبة على البشرية كلها، قال الجنرال :

« في بريطانيا العظمى، وفي فرنسا لم يدرك الرأي العام بعد تمام الادراك ما هي هذه الاخطار، ولكنني انذركم منها سلفاً، واقول لكم ان الشيوعية اليهودية لن تتسبب في وقوع المنازعات والمصادمات الاهلية فحسب، ولكنها، اذا لم تتخذوا اسرع ما يمكن اتخاذه من الاحتياطات، لن تلبث ان تصب اخطارها المريعة على ما لكم ولفرنسا من المستعمرات »

وسألت الجنرال بعد ذلك هل له ان يعطيني تعريفاً لنوع الحكم الجديد في اسبانيا فقال انه سيكون لصالح جميع الطبقات، لا طبقة واحدة، وسنعمل على ان نضمن لكل عامل اسباني اجراً حسنا، ومنزلا صحياً يقطنه، وسيتجه كل ما نسنه من التشاريع الى هذه الناحية

وسألته عن رأيه في الموقف الحالي من الناحية العسكرية، فقال انه واثق كل الوثوق من النصر، وانه لا يعنى كثيراً بمدريد لان الحمر يرغبون في تدميرها وهو يأبى ذلك، « ولكن لا بد لنا من ان نأخذها بطرقنا الخاصة وفي الوقت الملائم لذلك »

واكد لي الجنرال ان الحرب لن تنتهي الا بانقاذ اسبانيا كلها من اولها الى آخرها، من آخر من فيها من الفوضويين، صنائع الدولية الشيوعية اليهودية .

ولم ينس الجنرال وهو يودعني ان يشكر « الديلي ميل » مرة اخرى، لانها اولى الصحف التي لم يخضعها اليهود لسلطانهم ولن يخضعوها

(الدفاع): فهي اذن احسن جداً، حتى من ... مجلس العموم الانكلو ـ إسرائيلي ...

في بريطانيا بعد اسبانيا و فرنسا

الحمر ينجحون

في تأليف « جبهة شعبية » حمراء

مؤتمر « سري » تتخذ فيه مقررات شيوعية خطيرة

نشرت صحف المحافظين كلها بتاريخ ١٨ الجاري، ما نجمله فيما يلي :

صودق بالامس في لندن على خلق « جبهة شعبية متحدة » تتألف من العصبة الاشتراكية، وحزب العمال المستقل، والحزب الشيوعي، وأعلن رجال هذه الجبهة انهم سيبدأون (حملتهم المتحدة) بمظاهرة تجري يوم ٢٤ كانون الثاني (جرت في موعدها فعلا) في مانشستر، وتنتهي في « قاعة التجارة الحرة » هناك، حيث يعقد اجتماع يخطب فيه السر ستافورد كريبس عن العصبة الاشتراكية، والمستر ج ماكستون من حزب العمال الدولي، والمستر هاري بوليت عن الحزب الشيوعي

والمفهوم ان هذه الحملة الاقليمية ستتلوها مظاهرة كبرى تجري في لندن نفسها يوم ٤ نيسان القادم

مقررات خطيرة في مؤتمر (سري) !

ولقد عقدت هذه الاحزاب الثلاثة مؤتمرها في « السر »، واحاطته بعزيد الاحتراس والكتمان، وفي هذا المؤتمر اقترح تأليف « الجبهة الشعبية المتحدة » ففاز هذا الاقتراح بعد ان اقترع عليه باغلبية ٥٦ ضد ٣٨ صوتا

اما حزب العمال الاشتراكي الكبير، فقد صحت نية لجنته التنفيذية على الانفصال عن (العصبة الاشتراكية) بعد ان انضمت الى هذه « الجبهة الشعبية الحمراء

وقد صرح للمستر و. مللور، والسر ستافورد كريبس والمستر ج. و. متشيسون بأن يوقعوا بالنيابة عن (العصبة الاشتراكية) على البيان الذي اعد للقيام بحملات « الجبهة الشعبية المتحدة » طبقا لما اتخذ من المقررات في ذلك المؤتمر السري !

اما النقاط الرئيسية التي سيشملها هذا البيان فهي ما يلي :

١ ـ تصرح حركة العمال بتصميمها على معارضة جعل بريطانيا دولة عسكرية... ومعارضة برنامج التجنيد الذي سنته الحكومة القومية !

٢ ـ يجب على طبقة العمال ان تحشد قواها للدفاع عن السوفيات « الحمر » ومساعدتهم في الحرب التي يشنونها ... من اجل السلام !

٣ ـ يجب على العمال ان يعملوا على عقد ميثاق بين السوفيات وبين بريطانيا وفرنسا وجميع الدول التي يتمتع فيها العمال بحريتهم السياسية !

٤ ـ يجب وضع صناعة الاسلحة تحت اشراف الامة وسيطرتها، بعد اخراجها من ايدي الشركات الرأسمالية !

٥ ـ يجب على حركة العمال ان تؤيد الكفاح القائم في الهند وبين شعوب المستعمرات ضد الاستعمار

« الدفاع »: وهذه النقطة الاخيرة لم توضع عبثا، بل وضعت لاستدرار عطف الشعوب المظلومة على اليهودية العالمية الشيوعية التي نجحت في خلق هذه « الجبهة الشعبية » في بريطانيا، لتعمل على تدميرها كهذه الجبهة التي تدمر اسبانيا الآن، وكاختها التي ستدمر فرنسا في الغد القريب ...

وطأة الانفلونزا في انكلترا

في الصحف الانكليزية ان قرية واحدة من قرى انكلترا، هي قرية « ايدنجون » القريبة من مدينة دونكاستر، اصيب من اهلها ٨٠ من كل ١٠٠ بمرض الانفلونزا، وسكان هذه القرية لا يزيدون عن ٦٠٠٠ نسمة

٨٠٠ شاب يبحثون عن بنت

اشترك في يوم ١٨ الجاري اكثر من ٨٠٠ شاب، بينهم شباب من فرق الكشافة الانكليزية في البحث عن بنت عمرها ١٠ سنوات، واسمها (مونا تنسلي) وقد استمر هذا البحث طول النهار دون ان يسفر عن نتيجة.

اما المتهم بخطف هذه البنت فهو فردريك نودر، سائق سيارة عمره ٤٥ سنة، وهو الآن تحت المحاكمة

ايها العربي الشريف

تلوم الاستعمار الاقتصادي بتنشيطك المستحضرات الطبية والتجميلية الوطنية الممتازة تركيباً وتأثيراً ونقاوة وهي من صنع العرب اخوانك. اليك منها :

ذات التأثير الحسن المفيد في امراض العيون

مهيأة بتصريح دوائر الصحة في الحكومة المحلية والمفوضية العليا

يعتمدها اشهر اطباء العيون وتبيعها الصيدليات الراقية في الأقطار العربية، وهي من مستحضرات محمد حسني الهبل في دمشق تلفون ١٤ ـ ٤٢

قطرة ابن سينا

تباع في جميع الصيدليات المشهورة في البلاد العربية

الفرع الوطني	فرع احذية باتا في حيفا	لاحذية باتا بحيفا

شارع الناصرة : ملك المجدلاني

لصاحبه السيد انيس نصير

وللمحل فروع في القدس، ويافا، والرملة ونابلس، وعمان

كل هذه الفروع بايدي العرب . لان محل الشركة في تشيكوسلوفاكيا كما ذكرت ذلك الصحف العربية مؤخراً.

وفي بيروت

مصنع عام لهذه الاحذية جميع عماله عرب وهذا المحل في حيفا تأسس حديثاً وبضائعه ترسل رأساً من بيروت وتشيكوسلوفاكيا متينة الصنع، آخر طراز للاحذية، كل شاب انيق وشابة أنيقة ورب عائلة يجد أحسن الاحذية من آخر طراز وفن لانها ذات شهرة واسعة في العالم بضاعة متينة، واسعار معتدلة لا تزاحم . اذا زرت المحل لا تخرج بدون شراء فتفضل بزيارة المحل لتتحقق صدق القول

لا تستعملوا غير الكيوي لاحذيتكم

ان فابريقة الكيوي نشرت في اسواق العالم ابدع بويا للاحذية تحفظ الجلد طرياً ناعماً وذا لمعة تروق الابصار . لا تقبلوا بالاستعاضة عن الكيوي بشيء آخر فاذا مسحتم الحذاء صباح كل يوم بالكيوي فانكم تزيدون في عمر الحذاء اشهر ويخدمكم مدة طويلة .

من الحكمة والرأي ان لا يذهب الفتى الى المدرسة قبل ان يمسح حذاؤه بالكيوي التي يمكن الحصول عليها عند جميع الباعة وفي كل الدكاكين .

قبل ان تسمحوا للبويجي ان يصبغ حذاءكم لاحظوا العلبة التي في يده فاذا كانت كالتي في الرسم وعليها كلمة كيوي KIWI فضعوا رجلكم على علبته ليمسح لكم الحذاء والا فلا تلتفتوا اليه ولو كان حاملا علباً من الفضة

الكيوي لا يتأثر من البرد ولا من الحر بل يبقى محافظاً على خواصه سواء كان الهواء رطباً ام ناشفاً. وهو الوان عديدة ومنها ما يستعمل للجلد او للقماش او للتلميع اسألوا عنه في أي دكان شئتم، اطلبوه من جميع الباعة المتجولين . والسعر شيء زهيد اذا قايستموه بمنافع هذا الصنف العجيب ثلاثون ملا لاغير ثمناً لكل علبة .

رقم (٤)

شهود يهود يطعنون بالصهيونية فتمنعهم الوكالة

نشر احد كتاب اليهود مقالا فى جريدة هاآرتس امس زعم فيه ان اللجنة العربية العليا قد انتهكت حرمة حرية الرأي بين العرب فلم تسمح بالشهادة لاحد الا بعد ان طالعت شهادته ووافقت عليها ولذلك فهو يعتبر أن تحقيق اللجنة الملكية كان ناقصا لان بين العرب من كان يريد ان يشهد ويوافق على اراء اليهود ويطنب في مدحهم كما وقع امام اللجان السابقة

والغريب ان هذا الكاتب ينسى ان اللجنة العربية العليا قد حذت في هذا السبيل حذو الوكالة اليهودية التي لم تسمح لاحد من زعماء اليهود ان يشهد امام الملكية الا بموافقتها بل انها اتخذت وسائل عنيفة باعتراف الصحف اليهودية نفسها مع خصومها السياسيين من الشهادة امام اللجنة الملكية فمنعت جابوتنسكي المتطرف واوسشكن الذي اعلن ذلك في خطاب له وماير غروسمان والادون كالفيرسكي رئيس جمعية بريت شلوم وحالت بين اللجنة الملكية وبين سماع وجهة نظر اليهود الذين يطعنون في انشاء مملكة يهودية تمم فلسطين وشرق الاردن

يتابعون العمل بالرغم عن قرار المحكمة

ذكرنا قبلا ان محكمة الصلح بيافا اصدرت قراراً بمنع اليهود من متابعة البناء في اراضي محاجر مجدل الصادق التى يدعى اليهود ملكيتها بحجة انهم اشتروها من عدة اشخاص بينما هي ملك مشاع بين عموم اهالي القرية .. وقلنا ان العرب قدموا كفالة بـ ٢٥٠ جنيها ضمانة لوقف عملية البناء

ونضيف اليوم ان اليهود لا يزالون يتابعون عملية البناء دون ان ينصاعوا لقرار المحكمة وقد اهتم بهذا الامر الاستاذ عزيز شحاده وكيل العرب في هذه القضية وراح يتخذ الاجراءات اللازمة تمهيدا لرفع دعوة جزائية على اليهود بتهمة التعدي على حقوق الغير ومحاولة اغتصابها

مضايقة الفلاح فى جباية الضرائب

لا تزال الحكومة جادة في جباية الضرائب بشدة من المزارعين والفلاحين الذين لا يجدون ما يقتاتون . وقد علمنا انها اوقعت الحجز على بضعة اشخاص من المزارعين لعجزهم عن دفع الضرائب ، فهل هذه هي المساعدة التي ينتظرها الفلاح . وهل من الانسانية ان تعمد الحكومة الى جباية الضرائب في الوقت الذي يعجز فيه الفلاح عن شراء حاجاته للموسم الزراعى من علف حيوانات وبذار وقوت عيال؟

الدعاية الصهيونية فى معرض باريز

جاء في برقيات الصحف اليهودية الواردة من باريس انه احتفل بوضع الحجر الاساسي للقسم « الفلسطيني » في معرض باريس الدولي الذي سيفتتح في فصل الربيع وقد اشترك في الاحتفال جميع يهود باريس وزعمائهم ومندوب انكلترا التجاري ورفع على هذا القسم العلم البريطاني والعلم الفرنسي وبينهما العلم الصهيوني . وقد قام اليهود بمظاهرة عقب الانتهاء من هذا الاحتفال .

مذكرة الحكومة للجنة عن الشكاوى ضدها

تقول الصحف اليهودية ان حكومة فلسطين قدمت للجنة الملكية قبل سفرها مذكرة ضد الشكايات والتهم التى اشار اليها بعض الشهود فى شهاداتهم امام اللجنة وعزوها الى الحكومة . وخصصت الحكومة بعض موظفيها لحضور جلسات اللجنة وتدوين الملاحظات والشكاوي التى قدمت ضدها وكانت هذه الملاحظات ترسل حالا الى الدوائر المختصة لتجيب عليها . وبهذه الوسيلة وضعت المذكرة التي دافعت فيها عن قصورها

فتش البوليس بيته فضرب نفسه سكيناً

القى البوليس القبض امس على احمد عبود البيومي من محلة ابي كبير اثناء محاولة سرقة منزلين بالمنشية وقد وجد معه قطعة قصدير مسروقة . وادعى احد صاحبي المنزلين بانه فقد تسعة جنيهات ، وقد ذهب البوليس الى منزل المتهم وتحراه فعند ذلك اخذ المتهم سكيناً وضرب بها رأسه عدة ضربات سببت له جراحاً بالغة نقل على اثرها الى المستشفى للمعالجة .

يبيع الماء بدلا من الزيت

هبط مدينة الرملة منذ ايام شخص يتجر بالزيت ومعه نحو ١٥ «تنكة» من زيت الزيتون وكان يحمل معه عينة فى وعاء لتكون دليلا على نقاوة الزيت ، وقد استطاع ان يبيع عددا من هذه التنكات بسعر الرطل ١٥ غرشاً . وكم كانت دهشة المشترين لما فتحوا «التنكات» ووجدوا انها تحتوي ماء وقليلا من الزيت وقد ابلغوا الخبر للبوليس فأخذ فى تعقيبه ولكن بعد فوات الوقت وقد اتضح ان الشخص كان بارعاً في الاحتيال اذ انتحل له ثلاثة اسماء كتب الاول على ارسالية سكة الحديد ، والثاني سجله فى الفندق ، والثالث قدم نفسه للتجار به

غلاء الاسعار سبب فى الجرائم
ارحموا الفقير والعامل المسكين

يتمسك اصحاب المطاحن في المدينة باسعار الدقيق الفاحشة ، ويتبعهم في ذلك تجار الحبوب والحنطة . فكان من جراء ذلك ان زادت جرائم السرقات وحوادث السلب . والحكومة تحصل الضرائب بالقوة وتوقع الحجز على الفلاح المسكين .

ولما هبطت اسعار المنتوجات الزراعية فى البلاد منذ ثلاث سنوات ضج التجار واصحاب المطاحن واخذوا ينادون بضرورة حماية المنتوجات الوطنية من الواردات الاجنبية حتى اضطرت الحكومة لان تضع تعريفة جركية على هذه الواردات ، وقد كنا ننتظر ان يقف اصحاب المطاحن والتجار عند حد معين في السعر يكون معقولا . لكنهم عمدوا الى السير وما يتفق ومصلحتهم . اما الحكومة فانها وقفت من هذا الامر موقف المتفرج ، وبالرغم من الالحاحات الشديدة فلم تتنازل سوى عن جزء من الضريبة واستمر التجار رغم هذا التنزيل فى نفس السعر . فهل لهيئاتنا الوطنية ، وغرفنا التجارية ان تهتم بهذه المسألة

أفتتاح المحكمة العليا

جاءنا ما يلي : يعلن للجمهور ان سعادة قاضي القضاة المستر تراستد سيفتتح المحكمة العليا فى جلستها كمحكمة استئناف للجزاء يوم الاثنين الواقع في ١ شباط سنة ١٩٣٧ في المحكمة المركزية في القدس .

وسيكون اصحاب السعادة القاضي الاول في محكمة الاستئناف والقضاة كوبلاند ومصطفى بك الخالدي وفرومكن وفرنسيس بك خياط وماجد بك عبد الهادي ورئيس واعضاء المحكمة المركزية برفقة قاضي القضاة .

وسيفتتح القاضي الاول في محكمة الاستئناف الجلسة ، مرحباً بقاضي القضاة الجديد ثم يعقبه كل من النائب العام ورؤساء نقابة المحامين العرب ونقابة المحامين اليهود .

وعلى اثر هذا الافتتاح الرسمي سينسحب قاضي القضاة والقضاة وتعقد المحكمة جلسة كالمعتاد في محكمتي العدل العليا رقم ١ و ٢

على المحامين الذين يرغبون في حضور هذه الحفلة ان يلبسوا عباءة المحاماة (الروب) ٢٧ كانون الثاني سنة ١٩٣٧

ملاحق الصحف اليهودية المسائية

نقلت جميع الصحف اليهودية في ملاحقها امس الانباء المنشورة في الدفاع عن الفقيد الهاشمي ومشكلة الاسكندرونة

لم يجدوا معه شيئاً فسلبوه « القمباز »

هاجم ستة اشخاص مسلحين احد باعة الزيت المتجولين في القرى بالقرب من مستعمرة «اشبون» ولما لم يجدوا معه نقودا اكتفوا بسلبه قمبازه ولاذوا بالفرار

يرفض المذكرة لانها كتبت باللغة العربية

ذهب احد اهالي يافا العرب الى دائرة اجراء تل ابيب وقدم لها مذكرة باللغة العربية تتعلق بقضاء مصلحة له ، ولكن رئيس الدائرة رفض تسلمها لانها ليست مكتوبة باللغة العبرية ، ثم حظر على العربي ان يراجع هذه الدائرة مرة ثانية ويقدم لها شيئا كتب بالعربية مطلقاً لان الدائرة يهودية ويجب ان تكون المراجعات باللغة العبرية

الى مساهمى شركة المواد الحديدية العربية

تعلن هيئة ادارة شركة المواد الحديدية العربية المحدودة في يافا الى حضرات مساهميها انه ابتداء من شهر شباط ١٩٣٧ يصير دفع الاقساط الشهرية فالرجاء الدفع لمكتب الشركة الكائن في شارع الدرهلي بيافا وللجميع الشكر

هيئة الادارة

من اللجنة القومية بالقدس

أرسلت اللجنة القومية بالقدس الكتاب الآتي الى الاستاذ امين بك عبد الهادي:

السلام عليكم ورحمة الله وبركاته . وبعد فأن اللجنة القومية بالقدس التي تعرف لسعادتكم ذلك الموقف المشرف بانسحابكم من المجلس الاستشاري سنة ١٩٢٣ حين رأيتم ان مصلحة بلادكم ورغبة امتكم في ذلك

ان هذه اللجنة لتقدر لكم اليوم مع الشكر الجزيل الموقف الثاني المماثل وهو اعلانكم العدول عن قبول الدعوة لحضور حفلة التاج ، من حيث رأيتم ايضا ان ذلك لا يتفق مع مصلحة البلاد ورغبة الامة . والسلام عليكم

امين السر العام ابراهيم درويش

للتوفيق بين عائلتين

انتشر الفساد بين اهالي قرية طيرة دندن التابعة لقضاء الرملة في المدة الاخيرة على اثر شجار وقع بين عائلتي عيسى وسليم واصيب من جرائه شخص بجروح بالغة في رأسه ووقعت مشاجرات اخرى لهذه الاسباب . ومنذ ذلك الحين واهل القرية يتربصون لبعضهم رغم مراقبة البوليس

وقد علمنا ان فضيلة قاضي الرملة الشرعي سيذهب الى هذه القرية يصحبه عدد من وجهاء القرى المجاورة واعيانها ويعملوا على حسم الخلاف واصلاح ذات البين

النشرة الجوية

سيبقى الجو اليوم متقلباً وتسقط احياناً امطاراً او رذاذ تتخللها فترات يكون الجو فيها صحواً . وتهب رياح خفيفة أو معتدلة غربا . ولا ينتظر سقوط امطار زيادة عن ٥ مليمترات ويبقى البرد كما كان عليه في الايام الاخيرة

بسبب الامطار

نظراً لكثرة هطول الامطار فقد اصبح من المتعذر مرور السيارات على الطريق بين بئر السبع والعريش

ويقال ان الطريق الى غزة صعبة ايضا لبضعة ايام . وقد اصدر نادي السيارات منشورا حذر فيه السير على طريق دمشق — بيروت لتراكم الثلوج

اخلاء مدرسة البكرية

القدس — أخلى الجند المدرسة البكرية في الساعة الواحدة والنصف بعد ظهر هذا اليوم وتسلمتها إدارة المعارف وسيباشر التدريس فيها اعتباراً من الاسبوع القادم

سيادة المطران يشكر

ارسل سيادة المطران حجار الكتاب التالي الى السيد اميل افندي بوتاجي على كتاب ارسله له يؤيد فيه موقف المطران المشرف امام اللجنة الملكية :

ايها العزيز الفاضل

ارتاحت النفس الى ما ابديتم في كتابكم العزيز من رضى وتأييد لشهادتنا الوطنية امام اللجنة الملكية ، وان في كلامكم الرقيق وعواطفكم النبيلة اقوى مشجع لنا على مجابهة الصعاب في سبيل الواجب المقدس والمضي فيه الى اقصى غاية من التضحية . دمتم وامثالكم من الشبان الراقين اخلاقا وثقافة الناهضين وطنية وهمما عدتنا التى بها نصاول الزمان واهله وندفع عاديات الدهر خيله ورجله . ولعمري ان من ابهى واجمل ما يخفف به قلب الانسان محبة الاوطان . فلتبق فلسطيننا المحبوبة حلل المجد والحسن بما ننثره عليها من مآتي الفضل والاحسان .

نختم بتكرار التحية والشكر لحضرتكم ايها العزيز مع الدعاء لكم بكل خير وعافيه .

غريغوريوس متروبوليت
عكا وحيفا والناصرة

اليوم
اسمعوا بالاذاعـــة

يصير سحب شركة الشرق للتأمين على الحياة السنوي في القاهرة اليوم وستذاع نتيجة النمر الرابحة من محطة اذاعة مصر بعد اذاعة الاخبار في الساعة السابعة والنصف.

وستذاع النتيجة ايضا بذات النهار أثناء تلاوة الاخبار في الساعة التاسعة

حملة يهودية على طابو يافا

حملت ها آرتس حملة عنيفة على موظفي دائرة الطابو في يافا فأنشأت قبل أيام مقالا طويلا كله طعن وتعريض بموظفين ليس من شأن ها آرتس ان تقدر كفاءتهم أو تزن أعمالهم . واذا سألنا عن سبب الحملة التي تثيرها الجريدة اليهودية على هؤلاء لا نجد الا لان هؤلاء من العرب . فقالت انهم يدخلون السياسة في اعمالهم ولا يعاملون اليهود كما يعاملون العرب ولا تقصد من وراء ذلك غير إيهام الحكومة بان الموظفين العرب لا يؤدون واجبهم

قبل سنتين كان قسم المساحة في طابو يهوديا بحتا ليس فيه موظف عربي واحد . ثم جيء بموظف عربي واحد قبل الاضطرابات بشهرين . وعقب ذلك جيء بموظف عربي ثان . وانتهت الاضطرابات ففصل القسم ، قسم لتل أبيب والحق به خمسة من الموظفين وقسم ليافا وبه اثنان يؤديان واجبهما على اكمل وجه . بالرغم من كثرة الاعمال فى يافا وقلتها فى تل أبيب . إن المراجع الرئيسية وحدها هي التي تقدر الجهود التي يقوم بها الموظفون في تل أبيب والموظفان الوحيدان في يافا . سنعود الى هذا الموضوع مرة اخرى ونضرب الامثلة على الشراك التي يحيكها اليهود وتساندهم فيها صحافتهم المخدوعة

القدس

لاصلاح ذات البين بين فريقين

القدس في ٢٧ كانون الثاني — لمراسل الدفاع الخاص — سافر الى حيفا الاساتذة جمال الحسيني ، فؤاد سابا ، صفوة يونس الحسيني لازالة ما بين شركة قرمان ديك وسلطي وبين عمالها من سوء تفاهم ، فنرجو ان يتوفقوا لاصلاح ذات بين الطرفين

طائرات البريد تهبط في اللد

كانت العادة ان تهبط طائرات البريد في مطار غزه ، وقد امرت ادارة البريد العامة ان يكون محل هبوط هذه الطائرات في مطار اللد الجديد

وصول سمو الامير احمد خان

وصل القدس سمو الامير احمد خان ، من مقاطعة قلاط الهندية . وقد توجه صباح اليوم الى عمان لزيارة سمو الامير عبد الله وسيعود غدا . وقد حل سموه فى فندق الملك داود

ووصل ايضا السر والتري احد اركان حزب الاحرار البريطاني لدرس حالة البلاد وحل في فندق الملك داود

الحكم على يهودية بالسجن ثلاثة اشهر

نظر القاضي البريطاني في قضية فتاة يهودية بتهمة ارغام احد اليهود على عدم الشراء من العرب فقرر الحكم عليها بالسجن ثلاثة اشهر ومن غريب ما شاهدناه بعد الحكم عليها ان احد افراد البوليس تأثر واخذ يبكي من شدة حزنه عليها . . .

سفر قوة الى اريحا

سافرت قوة مؤلفة من خمسين نفراً من افراد البوليس الى اريحا للاقامة فيها وقد اخذوا معهم معداتهم واسلحتهم وسائر لوازمهم

اعتقال فتاة يهودية توزع المناشير

اعتقل البوليس فتاة يهودية توزع المناشير وصادر منها نحو ١٥٠ منشوراً واوقفها قيد التحقيق

وفد يهود اميركا عند المندوب

زار وفد عمال يهود اميركا المندوب السامي في مكتبه وكان يرافقه الادون موريسون من موظفي الوكالة اليهودية واحد اركان الهستدروت

تلفونات الدفاع وبرقياتها الخاصة

امام محكمة الصلح

نظر حاكم الصلح الاستاذ خليل شحادة في قضية جمه ذيب التلاوي من يافا المتهم بحيازة سكين وحيازة عقاقير محظورة فقضى بسجنه خمسة اشهر وفي قضية يوسف رفول منزرون اليهودي المتهم بدخول فلسطين بطريق غير مشروعة اكثر من مرة فقضى بسجنه اربعة اشهر مع الابعاد وفي قضية سرور محمد ابو جل من يافا المتهم بحيازة سكين مع السكر فقضى بسجنه ستة اشهر وفي قضية يامين محمد بيدس المتهم بحيازة سكين وهو في حالة سكر وعربدة فقضى بسجنه ثلاثة اشهر وفي قضية كل من حسن علي عيسى ومحمد احمد حدون من مصر المتهمين بحيازة اموال مسروقة فقضى بسجن كل واحد منهما شهرين .

مهاجمة بيت

ورد نبأ على مركز بوليس ياجور مفاده أن ستة اشخاص مسلحين هاجموا بيت حسن العبد الله وسرقوا منه مجوهرات تقدر بـ ١٠٠ جنيه . وقبل ان يغادر اللصوص اطلقوا عيارات نارية

حوادث البوليس

القي القبض على احمد محمود الشيمري اثناء وجوده فى مقهى حسين الحلبي بسوق الصلاحي ولما فتش عثر معه على سكين فاعتقله رهن التحقيق

ـــ سطا مجهولون على مخزن حامد درويش من الرملة وسرقوا منه بضائع تقدر بثماني جنيهات وخمسة اخرى نقدية

حادث سرقة

سطا مجهولون على دكان احمد قويدر بالرملة وسلبوا منه بضاعة وخمسة جنيهات ، وقد تمكنوا من دخول المخزن بعد ان نقبوا حائطه من الجهة الخلفية

فى الميناء

رست فى ميناء الثغر الباخرة «كامبد بولو» وافرغت من حمولتها ٣٩٠ طن بضائع واطواق خشبية لصناديق البرتقال وتجري عملية الشحن في الباخرتين « آنه » و«فليمل » بجد ونشاط وذلك بعد ان هدأت العاصفة وخف هياج البحر

سعر الجنه عن بنك الباركلس

بالفرنك الفرنسي	١٥و١٠٥
بالدولار الامريكي	٤٬٩٠و٧ـ١٦
بالمارك الالمانى	١٩و١٢
بالفرنك البلجيكي	١٠٬٥و٧٩
باليره الايطالية	٢١و٩٣

الربا الفاحش

من اغرب القضايا التى نظرها الاستاذ موسى عرسا حاكم الصلح بيافا قضية أقامها يهودي على عربي يطالبه بدفع ٥٨ جنيها ومن التحقيق تبين ان اصل المبلغ ٣٠ جنيها والباقي فائدة

حيفا

وصول مهاجرين يهود وضبط مواد مهربة

حيفا فى ٢٧ كانون الثاني ـــ لمراسل الدفاع الخاص: وصلت ميناء حيفا اليوم الباخرة الشيوعية « كسيم » وعليها ١٢ مهاجرا يهوديا وكان البوليس يحيط بها ووصلت الباخرة سيبيريا وعليها عدد من مهاجري اليهود اليمانيين الذين ضبطت مع بعضهم مواد مهربة

غلاء الاسعار يهدد البلاد بمجاعة

طيرت الجمعية المسيحية بحيفا البرقية الآتية الى فخامة المندوب السامى بالقدس: الازمة الاقتصادية وغلاء اسعار الحنطة والدقيق يهددان البلاد بمجاعة. نلتمس اعفاء الواردات من الرسوم رحمة بالفقير

مدرسة الاستقلال لصاحبها السجين

زرنا بعد ظهر اليوم مدرسة الاستقلال بحيفا لصاحبها الشاب السجين بعكا الاستاذ محمد علي الصالح واجتمعت الى اساتذتها وطلابها . اما صفوف المدرسة فنظمة تنظيما بديعا يكفل لها التقدم والنجاح ، وذلك بفضل مديرها الاستاذ اسعد سعاده الذي بذل جهوداً مشكورة في هذا السبيل

لحل الخلاف بين العمال وشركة قرمان

وصل حيفا اليوم وفد عن المجلس الاسلامي الاعلى مؤلف من الاستاذين جمال وصفوت الحسينى للبحث فى حل مشكلة عمال شركة قرمان ذيك وسلطي وقد فهمنا ان الوفد قد اجتمع الى كلا الفريقين واطلع على وجهة نظرها ، ويتفاءل الكثيرون بقرب انحلال هذه المشكلة التي طال عليها الامد

نابلس

سجين فار يقبض عليه في بيت

نابلس في ٢٧ كانون الثاني ـــ لمراسل الدفاع الخاص ـــ علمت دائرة بوليس نابلس ان السجين الفار حلمي بكري موجود فى احد البيوت شرقى المدينة ولما كان السجين عدواً للبوليس واشتهر بالجرأة وعدم المبالاة اذ فر مرتين من سجن عكا فقد خفت قوة من البوليس الانكليزي والوطني وعددهم ٤٠ بوليساً باسلحتهم الكاملة وعلى رأسهم مدير بوليس نابلس المستر كفراتا وضابط البوليس المستر ادمسن وقاموا بتطويق الدار المختفى فيها حلمي من جميع انحائها شاكي السلاح مستعدين لاطلاق النار فيما اذا بدرت اي مقاومة

وتقدم مدير بوليس نابلس وامر الشاويش العربى السيد عزت بغدادي ان يطرق باب الدار ففعل ذلك لكن النساء رفضن ان يفتح الباب فاضطر البوليس الى ان يكسر الباب وبعد ان تم ذلك تقدم الشاويش عزت بغدادي ومدير البوليس شاهرين السلاح فوجدوه مشهراً سلاحه متأهباً للمقاومة فتقدم اليه الشاويش ونصح له بالتسليم واعلمه ان لا فائدة من المقاومة لان افراد البوليس قد طوقوا البيت واخيراً اذعن حلمي وعلم بدون مقاومة .

ثم تقدم افراد البوليس وقيدوه بالسلاسل والاغلال وسيق الى سجن نابلس للتحقيق معه فى التهم المسندة اليه وهي السلب على الطريق العام ومهاجمة بيت السيد رامز التيتي وفراره من سجن عكا

وقد بدأ ضابط بوليس المدينة يوسف افندي صلاح التحقيق معه حيث ينقل بعدها الى سجن عكا تحت حراسة قوة كبيرة من البوليس

النادي الثقافي يعقد اجتماعا

اجتمع اعضاء النادي الثقافي برئاسة سليمان بك طوقان يوم الاحد الماضي وتلي القانون الاساسي فووفق عليه وكذلك النظام الداخلي بعد اجراء تعديلات بسيطة ثم تلى الاستاذ مصباح كنعان تقريرا عن مالية النادي وبعد ذلك بوشر بانتخاب اللجان ففاز السادة : كاظم عاشور . محمود الكرمي . عبد الله محمود . قدري طوقان . ناظم حماد للجنة المحاضرات والسادة قدري طوقان. واصف كمال . عدلي البيطار . حبيب طفطق . اليف موسى . للجنة العلمية وانتخب للجنة التثقيف العام السادة :الدكتور ديبو . يوسف جابر . وصفي المصري . فوزي عتمه . كمال عتمه . وللرياضة السادة :اكرم كمال . محمد بشناق . حنا خازق . ابراهيم النابلسي حمدي خلف

والذي نرجوه ان يتوفق النادي في اعماله لما فيه خير الوطن

مقابلات

القدس ـــ قابل الادون شرتوك المندوب السامي وقابله ايضاً الادون روتمبرغ مثلما قابل السكرتير العام

العثور على جثة

حيفا ـــ وجدت جثة رجل ألقاة قرب مستعمرة نهاريا في طريق عكا ولم تعرف اسباب قتله حتى الآن

زيارة

القدس ـــ زار الحاخام هرتسول غبطة بطريرك الارمن فى البطريركية

* * *

ستالين يتهم أرملة لينين

اليابان وحوادث موسكو ـ اسر الثوار باخرة حكومية . استطاعتهم تجنيد مليوني جندي

حوادث موسكو

اصابع اليابانيين فى المؤامرة

اوسلو ـــ تقدم الى الشهادة اليوم في المحاكمة ، المتهم مدير سكك حديد جنوبي الاورال سابقا فقال انه دبر الخطط لاحداث ١٥٠٠ حادثة للسكك الحديدية سنة ١٩٣٤ و ٢٠٠٠ حادثة سنة ١٩٣٥ ، وانه مات في تلك الحوادث ٦٠ وجرح ١٦٤ . ثم قال انه قد وكل اليه تسليم خطط التعبئة الروسية الى الملحق العسكري الياباني الذي كان يهدده بافتضاح امره بانه كان يعمل مع تروتسكي ، والذى كان يأمره بنشر البكتيريا المميتة في الجيش وباتلاف مواده الغذائية

وقال آخر انه اشترك بتنظيم الانفجارات وقدم الى المانيا معلومات حربية

ونظراً لما قيل في المحاكمة عن اعمال الملحقين الحربيين اليابانيين ، فستنظر حكومة السوفيت في امرهم بعد انتهاء المحاكمة

ستالين يتهم ارملة لينين

برلين ـــ علمت الصحف الالمانية من موسكو ان المحكمة الشعبية عمدت الى التحقيق مع ارملة لينين. ويقال انها متهمة بالعمل مع تروتسكي والموقوفين الاخرين

وجاء من لندن ان حكومة السوفيت قبضت على الرفيق ديلودوف احد البلاشفة الذين امروا بتنفيذ الحكم بالاعدام باسرة القيصر

تدخل الامبراطور في الازمة اليابانية

طوكيو ـــ لا تزال الازمة في اليابان على حالها ، ومازال الجنرال يوغاكي يواصل مساعيه لتأليف الوزارة . وقد رفض حتى الآن ثلاثة قواد منصب وزارة الحربية . ويعتقد ان الامبراطور سيأمر الجيش بانتخاب وزير لهذا المنصب

اليابان وتهمة ملحقيها العسكريين

طوكيو ـ قوبل نبأ اتهام الملحقين العسكريين اليابانيين في موسكو باشتراكهم بالمتآمرين مع تروتسكي باستغراب شديد . وتتخذ الحكومة اليابانية اليوم تدابير سريعة للحيلولة دون تعرض حكومة السوفيت لموظفيها في موسكو بعد ان اذيع ان بعض التدابير ستتخذ ضدهم اثر انتهاء المحاكمة الحاضرة

الجيش يخضع لامر الامبراطور

طوكيو ـــ خفت الازمة فى اليابان بعد تدخل الامبراطور الذي اصدر امره الى الجيش باختيار قائد لمنصب وزارة الحربية والمرجح ان الجيش سيخضع لامر الامبراطور وينتخب للمنصب قائداً متحيزاً لفكرته

الاجتماع الاخير لعصبة الامم

جنيف ـــ عقد مجلس العصبة فى الساعة الخامسة من بعد ظهر اليوم اجتماعه الاخير واقر الاتفاق التركي ـ الافرنسى كما اقر مسألة دانتزيغ بعد ان وعد رئيس مجلس الشيوخ فيها بالتعاون مع المندوب السامي الهولندي الجديد

وقد سافر المسيو دلبوس وزير خارجية فرنسا اثر انتهاء الجلسة الى باريس وسيغادر المستر ايدن جنيف صباح غد .

اما الحكومة التركية فلم ترسل جوابها الى الوفد التركي بالموافقة على مسألة اللغة حتى مساء اليوم

المحادثات بين المندوبين الافرنسيين والاتراك

جنيف ـــ بعد ان قطعت المحادثات امس بين الوفدين الافرنسي والتركي للخلاف الواقع بشأن اللغة الواجب استعمالها كلغة رسمية في منطقة الاسكندرونة عاد الفريقان اليوم الى استئنافها . ويقال انهما اتفقا على اعتبار كل من العربية والتركية لغة رسمية

وقد اجتمع مساء اليوم وزراء خارجية فرنسا وتركيا واسوج ووكيل الخارجية الافرنسية المسيو فيينو واستمروا فى ابحاثهم المتعلقة بشؤون السنجق الاخرى . ولم يذع حتى الآن شيء مما توصلوا اليه من هذه الشؤون

وقد وافق مجلس العصبة على تأليف لجنة لتحديد المركز النهائي السياسي للسنجق

الثوار يستطيعون تجنيد مليوني رجل

بورغوس ـــ ادعى احد قواد الثوار ان الوطنيين يستطيعون تجنيد مليوني رجل اذا ارادوا وان هذا هو السبب في رفضهم مساعدات كانت قد قدمتها اليهم دول اخرى

سبعمائة وخمسون الفاً بلا ماوى

نيويورك ـــ ارسلت جمعية الصليب الاحمر ٥٠ طائرة ومهمات كثيرة لاعانة سكان مدينة (لويز فيل) . وهناك جيوش من الرجال يعملون كالجبابرة لانقاذ المهددين بالغرق فان نهر اوهايو يتدفق على المسيسبي بغزارة وقد غمر مليون فدان حتى الان واصبح ٧٥٥ الفاً بلا مأوي وبلغت الخسارة ٣٥٠ مليون ريال وما زالت نيران البترول مشتعلة في منطقة لويز فيل وقد اقيمت سدود عظيمة من اكياس الرمل حول ميسوري لان هناك ادلة على ان نهر المسيسبي سيغمر المدينة وقد اخليت مدينة اوكلاند لان النهر يهددها بالغرق .

تعطيل صحيفة عربية في تونس

تونس ـ عطل المقيم العام الجريدة العربية (الوطن) . وستمنع من الصدور ثمانية ايام بحجة انها نشرت في احد اعدادها مقالة يستشف منها استفزاز عنصري فيه مساس بسياسة فرنسا فى القطر التونسي

اجتماع لجنة عدم التدخل

لندن ـــ تعقد لجنة عدم التدخل جلستها غداً وتبحث في مسألة الحياد ازاء اسبانيا . وقد تتخذ مقررات توضح فيها الطرق التى يجب اتخاذها لحصر الحدود الاسبانية براً وبحراً

قتل العالم الروسى خشية افشائه الاسرار

مكسيكو — اثار خبر مقتل العالم الاقتصادي الروسي ناباكين ، استياء عظيما . ويعتقد تروتسكي ان الغاية من قتله انما هو القضاء على ينبوع يفيض بالمعلومات المؤثرة التي تميط اللثام من اسرار حكومة موسكو . وقد نشر تروتسكي اليوم في احدى صحف المكسيك التي تصدر بالانكليزية مقالا مسهباً فضح فيه لاول مرة اعمال السوفيت وفظاعة ستالين

المواد الاولية وتأجيل الدورة المقبلة

جنيف ـــ بعد ان صادق مجلس العصبة على تقرير اللجنة المالية الف لجنة لدراسة مسألة المواد الاولية . وقد قبل المجلس بناء على اقتراح وزير خارجية فرنسا ان يشرك في هذه اللجنة مكتب العمل الدولي الذي كان سبق له ان بحث المسألة . وستضم اللجنة اولا الحكومات التي لها مستعمرات ثم التى تصرف منها كثيرا ، فالتى فى حاجة اليها

وقد قرر المجلس ايضا فى جلسة خاصة ان يؤجل افتتاح الدورة المقبلة من ١٠ الى ٢٤ مايو لمناسبة اعياد التتويج فى بريطانيا العظمي

سقوط طائرة ومقتل جميع ركابها

بروكسل ـ د. ن. ب. ـ سقطت طائرة بالقرب من مدينة اوران فى سفرها الى مستعمرة الكونغو البلجيكي. وتوفي الركاب الاثني عشر

صعوبة تأليف الوزارة اليابانية

طوكيو ـ د. ن. ب. ـ هنالك صعوبات جمة تحول دون تشكيل الوزارة اليابانية اذ رفض جميع الجنرالات قبول اي منصب فى الوزارة

وزير خارجية السويد يزور لندن

د . ن . ب .استكهولم ـــ دعا المستر ايدن وزير خارجية السويد لزيارته فى لندن

بارجة للثوار توقف باخرة حكومية

سلمنكة ـــ وصلت القوات الوطنية الى ضواحي اراجواي وهي لا تبعد عنها الآن اكثر من خمسة كيلومترات . وقد حالت الامطار دون نشوب معارك شديدة فى ساحات مدريد . اما في الساحل الجنوبى فقد اوقفت احدى دوارعهم مركباً حكومياً وساقته الى قادس ، فضربت طائرة حكومية الدارعة بقنابلها دون جدوى

جبل طارق ـــ تقدمت قوات من الثوار نحو الشمال واحتلت مراكز واقعة بين العاصمة الاسبانية وبلنسية ، وبذا قطعت المواصلات بين العاصمتين نهائيا

حملة الصحف اليهودية على الاندية العربية

نشرنا امس الكلمة التى كتبتها ها آرتس عن الاندية العربية والحركة الكشفية في البلاد والغرض الاساسي من تأسيسها . وفيما يلي بقية المقال :

انشيء ناد في نابلس منذ مدة قصيرة وينص قانونه انه أسس لتوثيق الصلات بين المتعلمين العرب وتوحيد جهودهم العلمية والادبية وتوجيهها توجيهاً وطنياً

الفرق الكشفية وغرضها الحقيقى

اما فرق الكشافة في فلسطين فتنقسم الى قسمين القسم الاول يتألف من طلاب المدارس الحكومية والقسم الثاني من الشباب الذين لا تشرف الحكومة على حركتهم . ويسير القسم الاول على انظمة باذن باول ، اما القسم الثاني فيتألف من الشباب الوطنى الذين لا يهتمون بشئون الكشف والكشفية . لا يهمهم الا الاعمال الوطنية التي عرفناها جيدا في ايام الاضطرابات ، اما الالبسة والاسماء فهي الا للتعمية للوصول الى هدفهم ولذلك كثيرا ما نجد بين افراد هذه الفرق من بلغ الاربعين والخمسين من عمره . وكذلك الحالة في فرق الكشافة في المدارس الحكومية فبالرغم من اشراف دائرة المعارف عليها فان التحريض الجنسي يجري بين افرادها بواسطة المعلمين الوطنيين

واكبر فرقة كشفية للعرب هي فرقة خالد بن الوليد فى نابلس اما الفرقة التى تفوقها في الاعمال الوطنية فهي فرقة ابى عبيدة في طولكرم

وفي غزه فرقة عمر الفاروق وفي بئر السبع فرقة كشافة الصحراء وفي قلقيلية فرقة أسامة وفي حيفا فرق كثيرة اكبرها فرقة فيصل الاول وفي القدس فرقة المسجد الاقصى وهناك فرق كثيرة في جميع انحاء البلاد وشعار الكشاف العربي الوطني في فلسطين هي آية من القرآن معناها (واعدوا لهم ما استطعتم من قوة)

معرض للاثمار الحمضية الفلسطينية فى لندن
عن مكتب صروف للدعاية .

لندن ـ في ٢٧ ـ ١ ـ ٣٧

اقيم اليوم في قاعة الاثمار والخضار في وستمنستر بلندن معرض الاثمار الامبراطوري ـ قسم كانون ـ وقد عرض فيه أثمار حمضية فلسطينية .

وكانت المزاحمة بين المعروضات للتفوق على صنفي البرتقال اليافي وكريب فروت مارشنر الخالي من البزر وقد عرضنا من المتجمع منه لدى سماسرة الاثمار في لندن

وعدا عما تقدم تمت الترتيبات لاقامة معرض خاص للاثمار الحمضية الفلسطينية الغرض منه الاعلان عن هذه الاصناف والدعاية لها

جمعية طلاب بيرزيت تعزى بالفقيد العظيم

ارسلت جمعية طلاب بير زيت الاميرية البرقية الاتية الى سعادة الفريق طه باشا الهاشمي معزين في الفقيد العظيم :

انهيار هذا الركن المتين وسقوط هذا الكوكب المنير من سمائه كان خسارة عظيمة على العرب لانعوض نطلب للفقيد الرحمة ولكم طول البقاء

جمعية طلاب بير زيت

المشاتل الوطنية والمختبرات العربية
احمد الشلبي ـ طولكرم

نقدم بهذا الموسم لمزارعي فلسطين و لاقطار العربية عموم اصناف اشجار الفواكه من ١٥٠ نوعا من انواع منتخبة ويوجد بمشاتلنا متحف في يمثل مئات الانواع من الفواكه باللون الطبيعى والحجم الطبيعي على احدث طراز . فندعو عموم مزارعي فلسطين والاقطار العربية لزيارة هذه المشاتل العربية والتجربة اكبر برهان

احمد الشلبي ـ طولكرم ـ صندوق البريد رقم ١٠

تعنت وزير خارجية تركيا

جنيف ــ صرح الدكتور رشدي اراس وزير خارجية تركيا ان الاتفاق مع الوفد الافرنسي قد تم على جميع المسائل ، وقد طلب ان تكون اللغة التركية في السنجق اللغة الرسمية وعند ما سئل عما اذا كان يجوز استعمال العربية او غيرها من اللغات الاجنبية في السنجق أجاب بالرفض !

حملة الصحف الافرنسية على خطاب بلوم

باريس ــ حملت بعض الصحف الفرنسية على خطاب المسيو ليون بلوم رئيس الوزارة الفرنسية فقالت «الاكسيون فرانسيز» ان المسيو بلوم لم يجيء بشيء جديد وقد بسط نظريات معروفة عن السلام . وقالت (الايكو دي باري) ان الرأي العام فى الخارج سيشعر بخيبة الامل لان الخطبة التي القاها رئيس الوزراء لا تخرج عن حد الخطب العادية

اعــــلان

يعلن الخواجة جورج حداد صاحب فندق وقهوة ومطعم الظريفة الكائن في ساحة البوابة بيافا بانه يعرض للعموم تأجير محلاته هذه مع الاثاث الموجود فيها او بيع جميع محتوياتها او ايضاً اذا تسنى له وجود شريك له خبرة في ادارة اعمال الفنادق والمقاهي فلا مانع فى ايجاد شريك بعد الاتفاق فمن له رغبة في شراء المحلات المذكورة او استئجارها او مشاركة صاحبها فعليه مراجعة الخواجة جورج حداد بمقهى الظريفة بيافا اما بحضوره شخصياً او بالمخابرة كتابياً

ماذا تسمع اليوم
عن محلات السادة دجاني اخوان

الاذاعة اللاسلكية للحكومة المصرية يوم الخميس في ٢٨ كانون ثاني ٩٣٧

٦ر٤٥	صباحاً ـ بليغ صفوت افندي ـ تمرينات رياضية
٧	الشيخة كريمة العدلية ـ قرآن كريم
٧ر٥٠	ختام
١٠	محمد سلامة وفرقته ـ حفلة غنائية
١٠ر٣٠	اسطوانات مختلفة
١٠ر٤٠	مصطفى رضا بك ـ قانون منفرد
١١	ختام
٢ر١٥	مساء ـ اسطوانات مختلفة
٢ر٣٥	محمد البكار ـ أغاني حديثة
٣ر٠٥	النشرة الاخبارية والنشرة التجارية الاولى بالعربية
٣ر١٥	ختام
٥ر٣٠	الشيخ علي حزين ـ قرآن كريم
٦و٣٠	اسطوانات مختلفة
٧	كورس اتحاد الموسيقي
٧ر٣٠	النشرة الاخبارية والنشرة التجارية الثانية بالعربية
٧ر٤٠	الاستاذ محمود أبو الوفا ـ حديث أبو صخر الهذلي
٨	الموسيقي السواري الملكية
٨ر٣٥	اسطوانات مختلفة
٨ر٥٠	الموسيقي السواري الملكية
٩ر٣٠	الاستاذ علي الكسار وفرقته ـ يقدمون رواية بدر البدور
٢ر٣٠	تقريباً ـ سلام الملك ـ ختام

برنامج الاذاعة الفلسطينية

يوم الخميس في ٢٨ كانون ثاني ١٩٣٧

٥ر٣٠	مساء إشارة الوقت ونشرات ثم حديث الاطفال
٦ر١٥	حفلة غنائية ـ روحي الخماش
٦ر٣٥	خلاصة الاخبار للقرى
٧ر١٥	اسطوانات عربية
٧ر٤٥	حديث للاستاذ احمد سامح الخالدي
٩ر٠٠	إشارة الوقت ونشرة الاخبار
٩ر٣٠	حفلة غنائية ـ فريد الاطرش وفرقة استوديو الاذاعة
١٠ر٣٠	ختام

اعلان

صادر من دائرة اجراء طبريا

بالقضية رقم ١٣٥ــ٣٥

القيمة المخمنة : ثلاثة جنيهات الدونم

مطروح للبيع بالمزاد العلني حصة مشاع ٣٩ من ٤٣٢ بالاراضي المحجوزة ملك المحكوم عليها زهرة علي حاويش من كفر كما التي آلت اليها بطريق الارث من والدها بالثلاث مواقع وهي موقع ارض الظهر وحدودها سابقا شرقا بسون قبله سمانوف شمالا طريق غربا زكريا خليل وحدودها الحالية شمالا موسى الصايغ وخير الدين ارسلانكري شرقا سعيد افندي الشامي غربا حسن الحاج احمد قبلة حنا سيخ حادور ومساحتها بحسب قيد الطابو وخمسة وعشرين دونماً وهي ارض سليخ معدة للفلاح والزرع . والموقع الثاني وهو القبس وحدودها سابقا شرقا الياس قبله طريق شمالا شيروخ غربا علي بن نوني وحدودها الحالية قبلة طريق غربا كامل العلي بنسوخ شرقا الحاج داود سليمان شمالا محمود حسن سحزر ومساحتها بحسب قيد الطابو اثني عشر دونماً ونصف وهي ارض سليخ معدة للفلاح والزرع . والموقع الثالث وهي القبوية وحدودها سابقا شرقا زكريا قبلة طريق شمالا طريق غربا يوسف وحدودها الحالية شرقا يوسف الحاج ادريس غربا بكير الحاج احمد شمالا طريق قبلة طريق ومساحتها خمسة وعشرين دونماً بحسب قيد الطابو وهي ارض سليخ معدة للفلاح والزرع . تسديدا للقيمة المحكوم بها لصالح المحكوم له خير الدين بك ارسلانكري من كفر كما وقدرها خمسة عشر جنيه فلسطيني عدا الرسوم والمصاريف وعا انه قد طرحت هذه الاراضي للبيع بالمزاد العلني وتقرر من قبل رئيس الاجراء بطبريا الاحالة الموقتة عليها لعهدة المزايد الاخير المحكوم له خير الدين بك بمبلغ ستة عشر جنيه فلسطيني وتقرر تمديد المزايدة لمدة شهر آخر

لهذا على راغب الشراء مراجعة دائرة اجراء طبريا او دلالها محمد صالح سلامة مستصحبا التأمينات القانونية عشرة في المئة على ان لا يقبل الضم على المزايدة اقل من خمسة بالماية من القيمة المقرر الاحالة عليها وذلك خلال شهر واحد من تاريخ نشر هذا الاعلان بالجريدة مع العلم بان جميع الرسوم واجرتها ورسم الفراغ عائدين على المشتري تحريرا

في ٢٥ــ١ــ٩٣٧

مأمور اجراء طبريا

محمد هاشم الدجاني

ترقية استاذ

غزة — ترقى الاستاذ موسى فضة احد الناجحين في امتحان الشهادة العليا للمعلمين الى الدرجة (ن) فنهنئه .

من ضحايا السيارات

القدس ــ توفي اليوم فى مستشفى الحكومة السيد ابراهيم الترك الذي صدمته سيارة منذ يومين فى باب العمود

ايها العربي

ان ناشري دليل التجارة والصناعة والحرف والمهن العربية في فلسطين يرغبون بان ينشروا على صفحات الدليل اسماء جميع الموردين والتجار بالجملة للاصناف الاتية : الزبدة الاسترالية ، الفحم الحجري ، القطن ، الصوف ، السكر ، الشاي ، القهوة ، الخشب

لذلك يرجى من جميع هؤلاء السادة ان يخابروا الناشرين ، صندوق البريد ٨٢١ القدس وان يعطوا التفصيلات الاتية : الاسم : العنوان : صندوق البريد : رقم التلفون : العنوان البرقي . ووصف مقتضب للتجارة التى يقومون بها ، وان يرسلوا ، ان كانوا يرغبون بالحصول على نسخة مجلدة من الدليل مبلغ ٣٠٠ مل

شكر استاذ

عكا — شكر الاهالي الاستاذ محمد الامين مدير المدرسة الابتدائية بعكا لعنايته بتهذيب ابنائهم ، وقد زرته في المدرسة فالفيته ها كفا على عمله رغم وفاة والدته

بلاغ صحفي

جاءنا بلاغ صحفي عما نشر في الدفاع بتاريخ ٢٩ الجاري من ان السجين الذي هرب من سجن القدس قــد خطف بندقيته لا صحة له .

السكرتير العام ورئيس البوليس

اذاع راديو روما امس نبأ نقل السكرتير العام لحكومة فلسطين كما اذاع نبأ نقــل رئيس البوليس من دون ان يشير الى المركز الذي نقل اليه

السيدات والمحامون

واذاع ايضا نبأ تقديم كل من السيدات والمحامين مذكرتهم الى اللجنة الملكية بعد انتهائها من عملها

ساعد الكليتين
واطرد الحوامض السامة

في كليتك تسعة ملايين من مسام الترشيح تتعرض الخطر من جراء الاهمال أو تناول الادويــة المؤثرة المهيجة فاحترس

اذا اضطربت الكليتان أو ضعفت المثانة وتضررت بسبب ذلك فسهرت الليل وشكوت من ألم الساقين والاعصاب وشعرت بالخمول والتراخي والروماتزم واللومبــاجو والنيورالجيا والالتهــاب والحموضة وكثرة الغازات وفقد الهمة فلا تتأخر

ان سيستكس CYSTEX يخفف آلام الكليتين وينظفهما ويظهر مفعوله في ١٥ دقيقة

وهو يأتيك بصحة جيــدة وقــوة ونشــاط في ٤٨ ساعة

سيستكس CYSTEX لا يكلفك كثيراً ويضمن انهــاء اضراباتك في ٨ أيام وإلا ترد اليك نقودك

أطلبه من جميع الصيدليــات ومخازن الادوية

وقم ١

راديو كريم (Medicated)

ان راديو كريم هو الكريم الوحيد المضمون الذى يزيل عن الوجه جميع الكلف وضربة الشمس والنمش والبقع السود ويجعل البشرة نظيفة ناصعة بيضاء كالثلج

اذا كنت ايتها المادموزال او السيدة تشكين من بقع سوداء على خدك او انفك او جبينك او اذا كان عندك نمش او كلف فاستعملي راديو كريم الذى يزيل جميع هذه البقع السود ويجعل وجهك ابيض جميلا ـ حافظى على وجهك ويوجد ايضا راديو كريم غذاء للجلد (Skin Food) فادلكى به الجلد قبل النوم فيتغذى به الجلد ويصبح جميلا طريا كوجه بنات المدارس

الوكلاء تعهدوا بارجاع الثمن اذا لم تجد الكريم اعلاه يانه يزيل البقع السود والنمش

الوكلاء والمستودع

الشركة المصرية البريطانية التجارية — تلفون ١٠٦٢: يافا

الوطن يدعوك

لن يارة

معرض الاحذية الحديثة

لصاحبه ـ سامى خضير

ترى الفن ، والخفة ، والعمل المتقن

ايها السيدة . ايها الشاب : مفروض عليكما زيارته وتشجيعه

استعداد تام لتلبية جميع الطلبات

من انواع الجلود

يافا ـ شارع الاسعاف رقم ٥

الصابون النابلسى الممتاز

مصنوع من زيت الزيتونه الخالص

الصابون النابلسي الممتاز ماركة النعامة استعملوه فانه نقيا مارك طاهر المصري نابلس مسجلة

ذائع الشهرة عبق الرائحة

يباع بالجملة في محلات :

الوكلاء

السادة وردة وكباب — حيفا

السيد محمد مصطفى الجبشة — القدس

السيد عبدالله الصوراني واولاده — يافا

السيد محمد رفعت الاتوني — الشام

شركة باصات أريحا

القدس ـ باب العمود

لصاحبها صالح عبده

باصات جديدة ، سائقون ماهرون ، السفر يوميا

القدس ــ أريحا	أريحا ــ القدس
قبل الظهر الساعة ٨ و ١١	الساعة ٣٠ ، ٧ و ١١
بعد الظهر الساعة ٣ و ٥	الساعة ٣ و ٥
(قيمة التذكرة ٤٠ ملا)	(قيمة التذكرة ٤٠ ملا)

غزة

يحال على التقاعد لبلوغه السن القانوني

احالت الحكومة السيد سعيد الصبان كاتب دائرة مالية غزة الى التقاعد لبلوغه السن القانوني بعد مضي ٣٥ عاماً على خدمته الحكومتين التركية والانكليزية

قضايا المخالفات امام حاكم الصلح

نظر اليوم الاستاذ صالح افندي عبد الغني حاكم الصلح في كثير من القضايا التي قدمها بوليس المرور ضد السواقين العرب وحكم على البعض باحكام مختلفة وبرأ الآخرين لعدم ثبوت التهم

نجاح شاب في الفحص العالي

تقدم السيد جمال الدامي للفحص العالي الثانوي في الجغرافيا فنجح بتفوق كما وانه اجتاز الفحص في التربية النظرية واللغة العربية في السنتين الماضيتين فنهنئه

ارتفاع اسعار الكاز والبنزين

لا تزال اسعار الكاز والبنزين مرتفعة فبينما كان سعر تنكة الكاز قبلا ١٣٥ ملا اصبح ١٧٠ ملا وهذا الامر لا يطاق لا سيما والاهالي في حالة ضائقة مالية شديدة

بلاغ رسمي من رئاسة الوزراء بشرق الاردن

١) ــ نشرت جريدة الف باء في الصفحة الثانية من عددها ٤٨١٠ الصادر بتاريخ ٢٠ كانون الثاني سنة ١٩٣٧ رسالة بتوقيع (اردني معروف) تحت عنوان (شرق الاردن تموت . . فهل يعلم بذلك العرب) ذكرت فيها الاخبار الآتية :

آ ــ ان احد جباة الضرائب ذهب الى عشيرة بني حسن لتحصيل الاموال الاميرية فوجد (٦٨) شخصا مستلقين على الثرى وهم اموات وانه ثبت بتقرير طبي أنهم ماتوا جوعا

ب ــ ان الانكليز اعترفوا بان اهل بلدة معان يأتون في كل صباح الى مضارب جنود الانكليز ليلتقطوا روث الخيل فيستخرجوا منه الشعير الذي لم تهضمه معد الخيل ليأكلوه

جـ ــ ان احصاء الحكومة الرسمي منذ امد قريب جدا دل على ان (٧٤٠) شخصا من اهالي بلدة مادبا هاجروا الى فلسطين ليلتقطوا من اسواقها قشور البرتقال فيقتاتوا به

د ــ ان بلاد الامارة اصبحت تموت جوعا من كثرة الضرائب وعدم الاعتناء

(٣) ــ تعلن رياسة الوزراء ان جميع ما جاء في الرسالة المبحوث عنها كذب واختلاق وتؤيد نفيه بالبينات الآتية :

آ ــ ان عشيرة بني حسن بسبب محل محصولاتها في الموسم الماضي اعفيت من الضرائب عن السنة الحاضرة بنسبة مئة في المئة وهذا يظهر مقدار الصحة في قول المراسل ان احد الجباة ذهب لتحصيل الاموال الاميرية من العشيرة المذكورة اما ادعاء المراسل بانه ثبت بتقرير طبي ان (٦٧) شخصاً وجدوا امواتا من الجوع فخبر غير صحيح ولم يكن هناك اي تقرير طبي من هذا النوع

ب ــ وبالنسبة لما جاء في الخبر الثاني عن اهل بلدة معان تعلن رياسة الوزراء انه لا توجد في البلدة المذكوره مضارب للجنود الانكليز ولكن هناك مكانا لهبوط الطائرات التابعة لقوة الطيران الملوكية . اما مفرزة قوة حدود شرق الاردن الموجودة في معان فليست لديها اية خيول وهي تستعمل السيارات في تنقلاتها . ومن هذا يظهر بوضوح ان المراسل لم يكن صادقا في ادعائه

جـ ــ واما ما جاء في الخبر الثالث المتعلق باهالي مأدبا فتصرح الحكومة بانها لم تقم باي احصاء رسمي في الموضوع الذي ذكره المراسل . وفضلا عن ذلك تود ان يكون معلوما ان اسواق عمان وسائر بلاد شرق الاردن مملوءة بالبرتقال الذي يرد من فلسطين وان المئة منه تباع بسعر ثلاثة قروش الامر الذي لا يجعل سببا لذهاب الاهلين الى فلسطين ليقتاتوا بقشور البرتقال

د ــ وبالنسبة لما جاء في الخبر الاخير من كثرة الضرائب وعدم الاعتناء ترغب الحكومة ان تعلن انها قامت خلال السنة الحاضرة باجراءات جبارة لتخفيف الضائقة الاقتصادية التي نشأت من حالة الاضراب التى سادت فلسطين خلال السنة الحالية . والبيانات التالية تظهر بصورة عامة مبلغ الاهتمام الذي وجهته الحكومة لهذه الناحية :

اولا : اعفت مبلغا يقارب الستين الف ليرة فلسطينية من الضرائب

ثانيا : انفقت مبلغا يتجاوز الثلاثين الف ليرا فلسطينية على الاسعاف وتشغيل العمال وتخفيف البطالة

ثالثاً : صرفت مبلغا يزيد عن اربعة عشر الف ليرة فلسطينية بقروض زراعية للمزارعين واصحاب الاراضي

رابعاً : وزعت كمية كبيرة من الحبوب لتحسين البذار

خامسا ــ ان خطاب العرش السامي الذي تلي عند افتتاح دورة المجلس التشريعي العادية في ١ تشرين الثانى المنصرم (اي منذ ثلاثة شهور فقط) اشار الى الكثير من التدابير والاجراءات التي اتخذتها الحكومة في ناحية الاصلاح والعناية التامة بمصالح الاهلين فمن شاء زيادة في الاطلاع فليرجع الى الخطاب المشار اليه

٣ ــ ان حكومة شرق الاردن اذ تنفي ما جاء في الرسالة المبحوث عنها بالبيانات المار ذكرها لا يسعها ان تأسف اشد الاسف لان يلجأ المراسل المذكور في رسالته المشار اليها الى اكاذيب فاحشة واختلاقات صريحة من النوع الآنف ذكره بقصد ان يبرر بمقدمات كهذه تحيزا سياسيا ظهر من نهاية الرسالة انه كان يرمي اليه

عمان في ٢٥ـ١ـ١٩٣٧

بشرى عظيمة نزفها الى الامة الكريمة
بتأليف شركه سيارات القدس ــ حيفا
لاصحابها ــ عيسى الماني وحموده مكيه

نظراً لما يعانيه افراد هذه الامة الكريمة من مشاق ومتاعب بالتنقل ما بين القدس ــ حيفا وبالعكس لذلك قمنا بتأسيس هذه الشركة للسيارات الصغيرة لتسير ما بين القدس وحيفا وبالعكس وجعلنا

اجرة الراكب الواحد ٢٥٠ ملا فقط

وستباشر الشركة اعمالها اعتباراً من يوم الاثنين في اول شباط سنة ١٩٣٧
مواعيد سفر السيارات بصورة منتظمة يومياً وكما يلي :
من القدس لحيفا

السيارة الاولى تغادر القدس الساعة	٧،٣٠	صباحاً
» الثانية » » »	١٠	»
» الثالثة » » »	١،٣٠	بعد الظهر

ومن حيفا بنفس المواعيد
الشركة مستعدة لتسفير السيارات لجميع جهات فلسطين وسوريا وشرق الاردن والعراق
سيارات صغيرة جديدة ــ سواقون ماهرون ــ معاملة حسنة
مكتب الشركة بالقدس امام دائرة البوسطة الحالية بعمارة ميو
» » بحيفا امام سكة حديد حيفا بعمارة ابراهيم بك الخليل
اما ارقام تلفون الشركة بالقدس وحيفا فسيعلن عنها فيما بعد وقريباً

رسالة

لندن الجوية

« بقية المنشور على الصفحة الثانية »

قائلين (اجلس، اجلس) فلما لم يجلس قام السيدات الحاضرات فقلن (دعوا هذا الرجل يجلس ، انه كذاب ، كذاب ، كذاب ، فأجلسوه)

ولم يجد الرئيس بعد ذلك بداً من ان يطلب الى هذا المشاغب ان يلزم مقعده ...

خطيبان آخران من أبناء العرب

ثم قام السيد عيسى نخله ، فقال :

« لقد حارب العرب في الاضطرابات الاخيرة في سبيل شرفهم ، اننا نسعى الى صداقتكم ، وفلسطين ليست بالمكان الذي يصح لليهود الصيونيين ان يلتجئوا اليه ، وليس ثمة ما يبرر قدومهم الى بلادنا »

وبعده قام السيد سعيد الدجاني فقال :

« يعطف العرب على اليهود المضطهدين في جميع أنحاء الدنيا ، ولكنني لا أرى سببا يدعوهم الى المجيء كقطعان من الغنم الى بلادنا ليدعوا وهم فيها انها بلادهم

لقد اعطت الحكومة البريطانية وعد بلفور لليهود لقاء مساعدتهم المالية لها لان اليهود لا يحسنون ان يحاربوا ، ولكن يجب علينا ان نتذكر ان هذه الحكومة البريطانية وعدت العرب بالاستقلال واشرف يقضي بالبر بهذا الوعد الاول

واذا شئتم ان تكونوا كرماء مع اليهود ، فكونوا كذلك ولكن على حسابكم الخاص ، لا على حساب الآخرين

وبعد الاسئلة والاجوبة وكانت من سيدات ومن رجال ، اخذت الاصوات ترتفع فكانت كلها ما عدا ثلاثة ، في صالح العرب الفلسطينيين اصحاب الحق الاول والأخير في الارض المقدسة

للبيع

بناء على طلب المحكمة الشرعية بيافا يعلن الاوصياء على تركة المرحوم حموده حسان من يافا الى الجمهور العربي الكريم انه مطروح للبيع الف سهم عدد جميع ثمنها السيد محمد رمضان حمو الوصي الشرعي من اسهم شركة السينما الفلسطينية المحدودة بيافا خاصة المرحوم حموده حسان فمن يرغب في الشراء عليه ان يقدم عطاءه بظرف مختوم لغاية ٥ شباط سنة ١٩٣٧ وبشرط ان لا يقل الشراء عن المئة سهم والثمن نقداً

من الاوصياء
محمد رمضان حمو
يافا ــ محل وايت ولده

سيدات اسبانيا الغنيات يؤلفن عصابة !
لتهريب مجوهراتهن لئلا تقع في أيدي الحمر ...!?

نشرت « الديلي ميل » في عدد ١٧ الجاري ، قلم « مكاتب خاص » ما يلي :

في الاقاليم الواقعة في ايدي الحمر في اسبانيا ، قامت السيدات الغنيات بتأليف عصابة قديرة ماهرة ، تعمل على تهريب مجوهراتهن وعقودهن الثمينة ، لئلا تقع غنيمة باردة في ايدي الحمر ، كما وقع الذهب الذي كان في بنك اسبانيا الوطني

وفي كل اسبوع يصل الى حي « هتون غاردن » في لندن ما قيمته آلاف كثيرة من الجنيهات من اللآلىء والاساور الذهبية والفضية المحلاة بالجواهر الكريمة كما يذهب الكثير من امثال هذه الاشياء الى اسواق الجواهر في انفرس في بلجيكا والى باريس ، عن طريق هذه العصابة التى الفتها السيدات الاسبانيات .

وفي مرفأ لندن قابلت ربانا لاحدى البواخر التي كانت في برشلونة قبل ١٠ ايام ، وتحدثت اليه في هذا الموضوع فاذا به يفهمه حق الفهم لكثرة تردده على الموانىء الاسبانية ، وفيما يلي قصة من القصص التي رواها لي لانها وقعت معه هو بالذات :

صعد الى سفينتي الحرس الاحمر المعتاد وكان مؤلفاً من ٢٠ رجلا مسلحا ولكنني لم التفت اليهم ، وبقيت في قاعتي ، وبعد دقائق سمعت الباب يطرق بشدة فسمحت للطارق بالدخول فاذا بحارس احمر هو الآخر ، واذا هو مثقف ثقافة انكليزية عالية ، وكان اول سؤال القاه علي هو : « هل لي ان اتحدث اليك حديثاً خاصاً ، دون ان يسمعنا احد؟ » فاكدت له اننا لن نسمع من الخارج ، وعندئذ فقط افضى الي بسريرة امره ، وقال انه رسول العصابة للسيدات ، وسلمني ثلاثة طرود صغيرة ، والتمس مني ان آخذها معي ، وكانت كلها ممنونة باسم رجل واحد

ولما سكت ولم اجب ، سلمني الرجل حوالة مالية بمبلغ ٢٠٠ جنيه وقال لي هذه هي خمسة في المائة من قيمة محتويات هذه الطرود ، والحوالة كما ترى على بنك من اعظم بنوك القارة الاوروبية

ولما قال لي الرجل ان المجوهرات لسيدات يخفن عليها من الوقوع في ايدي الحمر النهابين ، اخذت الطرود معي ، ولم اكد اصل الى اول مرفأ من مرافىء القارة ، حتى صعد الى الباخرة رجل انيق جاء الى الميناء في سيارة فخمة وطلب مقابلتي فلما شاهدني قال : « ان لديك لنا بعض الطرود » ؟

ــ نعم ! ، وهاك الطرود الثلاثة كما تسلمتها

وعندئذ طلب الرجل الحوالة وصرفها لي باوراق صحيحة من اوراق (البنكنوت)

وزاد الربان على ما تقدم قوله : ان جميع ضباط البواخر التي تذهب الى الموانىء الاسبانية يعرفون هذه العصابة ويحترمونها

انتحوا للبرتقال
سوقاً محلياً جديداً
بشرب عصيره

الخليل

تحصيل ضريبة المياه
بالرغم من توقف المشروع

باشر جباة أموال البلدية في تحصيل الضرائب بنسبة ١٥ بالمئة أي بزيادة ٥ بالمئة على ضريبة البلدية لمشروع مياه عين الفوار الذي توقفت أسالة مياهه لخلاف وقع بين دائرة الاشغال والبلدية والمفهوم ان الاسالة ستظل موقوفة لمدة طويلة .

ولا ندري ما ذنب الاهالي في دفع ضريبة باهظة على مشروع لم يستفد منه ولن يستفاد منه قبل مرور سنوات . والغريب أن تجبى هذه الضريبة كاملة في حين نرى أغلب مجالس بلديات فلسطين أعفت مكلفيها من نصف الضرائب تخفيفاً لخسائرهم المادية الفادحة التى اصيبوا بها في الاضطرابات الاخيرة فلهذا نلفت نظر جناب قائمقام الخليل بصفته رئيساً للمجلس البلدي ونأمل أن يعمل على معافاة السكان من هذه الضريبة الجديدة

التشديد في تحصيل ضريبة الويركو!

انذرت دائرة مالية الخليل دافعي ضريبة الويركو بضرورة تسديد ما يطلب منهم فوراً والا فانها ستحجز على اموالهم وتبيعها وفقاً لاحكام القانون وكذلك اوعزت الى جباة اموالها بضرورة التشديد في التحصيل ونحن لا نرى أي مبرر يدفع المسؤولين لهذا التشديد وخصوصاً والازمة خانقة وخزينة الحكومة متخمة بالاموال التى يجب ان تنفق على المشاريع الانسانية لتخفف الازمة لا لتزيدها

العدول عن عدم قبول طلاب جدد

عدلت ادارة المعارف عن قرارها الذي كانت اتخذته بشأن عدم قبول طلاب جدد في صفوف الكلية العربية وعلى هذا اخذ طلاب الصف الثاني ثانوي في الاستعداد لدخول الامتحان

حالة السائق الجريح في حادث اصطدام

لاتزال حالة السائق راشد ابو الحلاوة الذي تصادم امس مع سيارة باص على طريق القدس ــ الخليل خطرة وهو حتى الآن في غيبوبة تامة ومن المنتظر ان ينقل للقدس

اسكان ١٥٠ جنديا بريطانيا

نبهت السلطة هنا على عدد من اصحاب العمارات بعدم تأجيرها في اول العام القادم لانها قررت اسكان مائة وخمسين جنديا بريطانيا في الخليل.

رجل واحد يقاوم عشرة امثاله
اذا استعمل هذا الشراب هموبيتوسرم
Hemopeptoserum

يتركب من كريوات الدم الحمراء HEMOGLOBIME مصل الدم الصيفي SERUMPHYSIOLOQÎQUE خلاصة اللبن ، خلاصة اللحم فوسفات الكلس ، خلاصة عصير الفواكه ومواد اخرى غنية بالفيتامين

هذا الشراب هو خير علاج اخرج حتى الآن لتقوية الابدان وتجديد القوى واعادة نضارة الوجه ، طعمه لذيذ ، مفعوله ثابت يجلب الشهية ينقي الدم يقوى الاعصاب ، يشفي فقر الدم بجميع اشكاله (وعلى الاخص عند النساء قبل الولادة وبعدها) . ينعش البول يغذى العضوية بما يولده فيها من قوة الحرور فهو اذن دواء مغذي معيد القوى ، مجدد النشاط ، منبه لفعالية الجسم ومقوي الدم

كل زجاجة منه تعادل خمس كيلويات من زيت السمك . التعليمات مرفقة مع العلاج .

تغيير الطقس يسبب النزلات الصدرية

عندما يشعر احدنا بنزلة صدرية ، زكام ، او سعال ويخشى العواقب يجب عليه ان يسرع باستعمال شراب البولموناكس

فهو افضل مسكن للسعال ، وخير شافي لكافة امراض الصدر يسهل التنفس ويجعله غير مؤلم ، يزيل السعال المزعج ، ويسكن نوباته المتكررة ، يذيب البلغم ، ويحفظ الصدر من كافة الامراض

اذا كانت النزلة الشديدة يجب اخذ مسهل قبل استعمال هذا العلاج ، ويجب ان يكون المسهل لطيف وغير مزعج ، يستحسن ان يؤخذ زجاجة من مسهل الباريلاكس دفعة واحدة قبل اخذ العلاج بساعتين .

تداوي حديث لشفاء التعقيبة الحادة « حرقة البول » والزمنة والنقطة العسكرية

بحبوب الغونوفاكس Gonovax

يجيز الدكتور S.M.K رئيس شعبة الامراض الزهرية في نانسي ــ فرنسا بين جميع الادوية التى يستعملها الاخصائيون لا يوجد مادة اقوى واسرع من حبوب الغونوفاكس لشفاء حرقة البول (التعقيبة) لانه قتال لجميع الميكروبات الموجودة فى اعضاء البول والتناسل واهم خاصة له ازالته للالتهابات البولية لانه يمنع التشنجات والانتفاضات الليلية والاحتلامات

يطلب من كافة الصيدليات ــ الوكلاء في فلسطين : مستودع الادوية الوطني الفلسطيني ــ نمرة ٢٥ ــ شارع بسترس ــ يافا

يافا الخميس ١٦ ذو القعدة سنة ١٣٥٥ الموافق ٢٨ كانون ثاني ١٩٣٧

صاحب الامتياز : إبراهيم الشنطي
المحرر المسؤل شوكت حماد
مدير الادارة : عبد الهادي مرنان
رقم التلفون ١١٨٧ و١٠٧٥

الدفاع

جريدة يومية سياسية مصورة

العدد ٧٩٦ السنة الثالثة

ادارة الدفاع : شارع اسكندر عوض — يافا
العنوان البرقي : الدفاع يافا — ص. ب. ٢٥٥
قيمة الاشتراك في فلسطين عن سنة ١٥٠ عن نصف سنة ٨٠
« « الخارج « « ٣٠٠ « « « ١٦٠

صور عالمية على هامش الحوادث

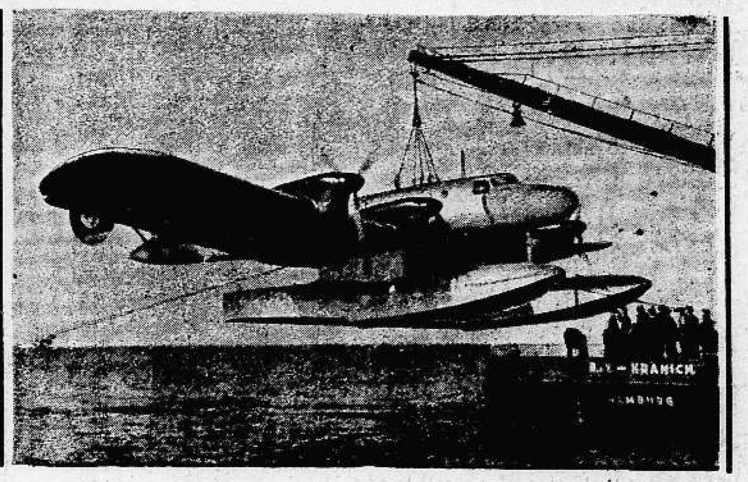

احدى الطائرات البحرية قاطعات المسافات الشاسعة في الطيران البعيد المدى

الدكتور شوشنغ يستقبل سفراء الدول ورجال السلك السياسي الاجنبي في فينا للتهنئة في عيد الميلاد ورأس السنة

كشافة من الشبان النمسويين مخيمين في مصر قريباً من الهرم

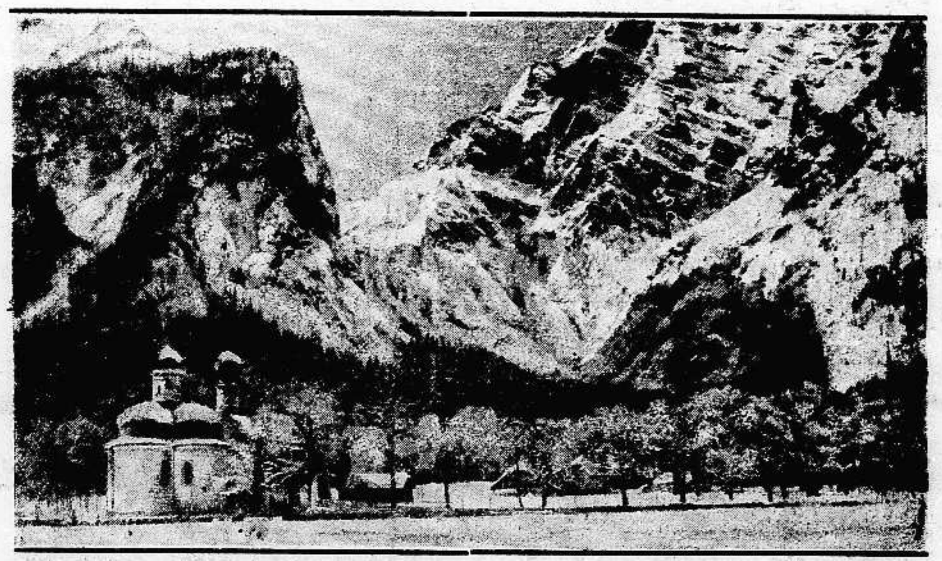

كنيسة سانت برتلماو في وتسمان في المانيا وقد سقط هناك اثنان من هواة تسلق الجبال وقد خلصهما بعض السكان .

ميناء ملقا الحكومي في اسبانيا وقد ضربته الطيارات الوطنية من الجو والبحر فالحقت بها ضرراً كبيراً

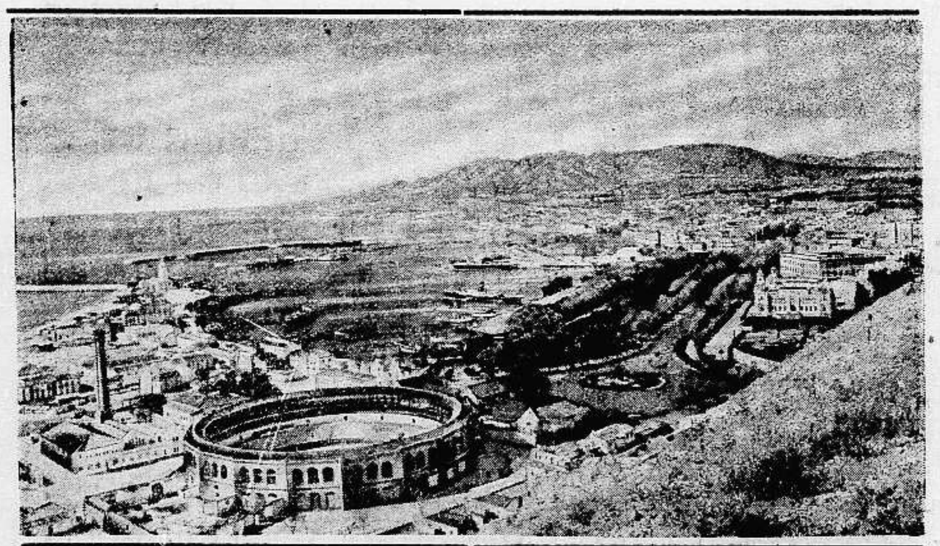

الى عشاق الطرب نداء خبير عارف

راديو هيز ماسترز فويس "His Master's Voice" في سبسطية

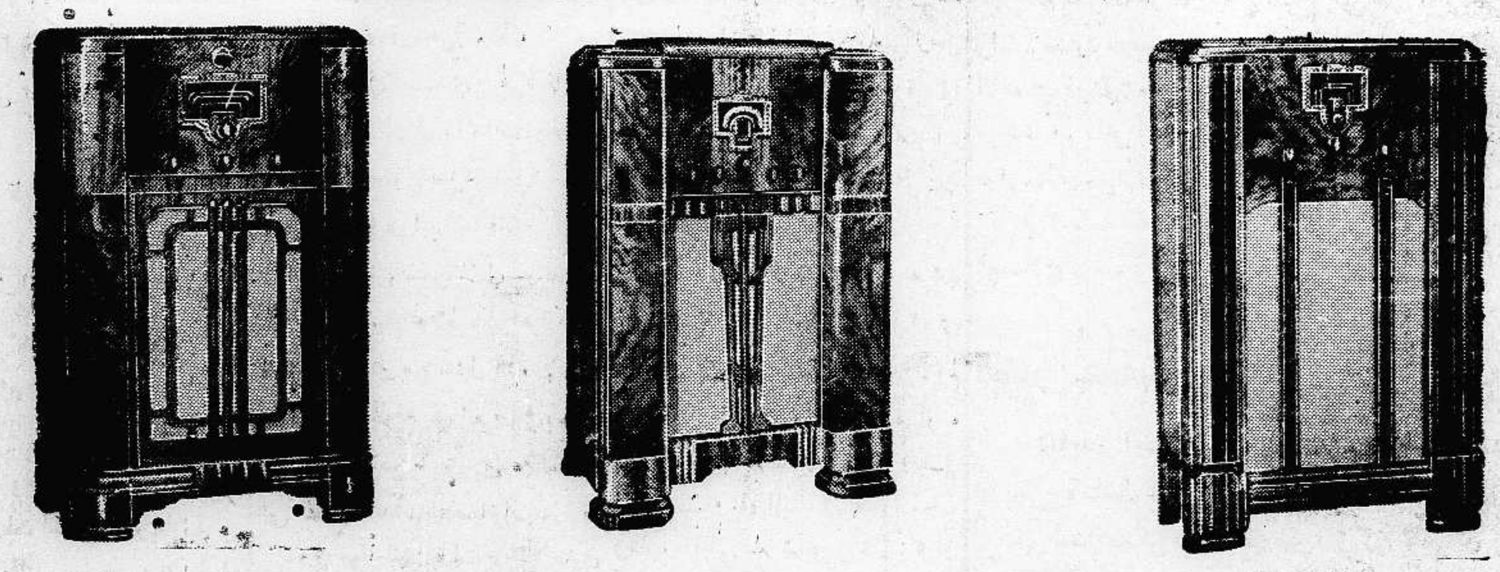

حضرة الفاضل

شاع استعمال الراديو في المدن والقرى فصرت تسمع الموسيقي والمتصاتر في الشوارع. موسيقي في الليل، موسيقى في النهار. وبالجملة فقد صارت ارضنا كرة موسيقية سابحة في عالم اللانهاية فقلت في نفسي اوفر علي دراهمي واكتفي بالسماع الى ما يذاع في حارتنا وكفى . ولكن لاحظت ضلالي وغلطي لاني كنت كمن يتكل على غيره ليطعمه ويسقيه سواء كان جائعاً ام لم يكن، أحب ذلك الطعام ام كرهه — لذلك فانني ابادر الآن مستنجداً بكم لارسال راديو من الموديل الجديد فاسمع ما ارغب واسمعه الى ما احب وفي اي وقت شئت واني مستعد ان ادفع لكم الثمن اقساطاً جنيه كل شهر واقبلوا شكري واخلاصي

يونس

بوتاجي تلقى الرسالة واعجب بها فقد رأى ان فلسطين اصبحت جنة عدن ترتفع منها انغام ملائكية على اجنحة الاثير لتمتزج بانغام سكان السماء. بالموديل الجديد تذللت العقبات التي كانت تعترض السمع الطبيعي لانغام الموسيقي في اجهزة راديو هيز ماسترز فويس "His Master's Voice" وبواسطة هذا الجهاز المبتكر تلاشى ذلك الدوي الذي كان يذهب ببهجة الاغاني أكثر عذوبة . وصار بامكانك الآن ان تميز انغام كل ملحن وكل آلة من بين انغام اوركسترا كاملة، بل صرت تشعر كأنك حاضراً امام جوقة الطرب حضورا شخصيا

انظر في الرسم بجانبه تجد موديل هذه السنة ذا منظر ساحر جذاب اطلب ان تسمعه فترى ان لم يخطىء الخبير انه رقيب لكل ما يحدث في مختلف محطات العالم فعليكم باستشارته وان رغبتم في زيادة الايضاح فاقطعوا الكربون الذي ادناه وارسلوه الى حيفا فنقدم لكم المعلومات الوافية مع الرسوم.

زوروا محلات بوتاجي في حيفا، يافا، والقدس

حيفا - قرب بنك الباركليس   يافا - عمارة الاوقاف امام السراي   القدس - تحت البنك العربي !

الوكلاء غزه : الحاج عبد الرؤوف البورنو . اللد : سليم ومحمد الخالدي . الرملة : زيانه اخوان . نابلس : عادل التميمي . طولكرم : حسني القدادي

يجعل من الشيخ الضعيف شابا قويا هو حبوب الاورشيتونين

لحضرات الاطباء الافاضل

سلاما وتحية : وبعد فان هناك مرض كثير الانتشار في كل مكان، هو العنانة التناسلية ، وهو كما تعلمون ، مرض صعب المعالجة جداً ، والعلاجات الموصوفة لاجلها غالباً يكون تأثيرها موقتاً ، ما دام المريض يستعملها وماذلك الا للاقتصار في ذلك على الادوية المنبهة للمراكز العصبية ، والموسعة لاوعية القضيب على ان هذا غير كاف فلا بد اذن من الالتفات الى نقطة اخرى مهمة في معالجة هذا الداء هي ملاحظة الغدد التناسلية نفسها . وتقويتها ، وهذا لا يتم الا بتطعيم الخصية او باستعمال خلاصة هذه الغدة ، هذه هي النقطة التي يمتاز بها محضرنا المسمى اورشيتونين ORCHITONINE عن سواه من المحضرات المماثلة ، حيث ادخلنا في تركيبه خلاصة الخصية المكثفة والمستحضرة بطرق فنية خاصة

وهكذا اصبح محضرنا هذا مقوياً خصوصياً كما يفهم من اسمه ORCHITONINE ومنبهاً لمركز الانتعاظ وموسع الاوعية ولا سيما أوعية القضيب . فيعيد الشباب ويقوي الرجولة ويجعل من الشيخ الضعيف شاباً قويا ، ولدينا شهادات كثيرة من معظم المستشفيات تثبت اهمية هذا العلاج الناجع

وان في كل زجاجة ورقة خاصة تشرح خواصه ، وتركيبه ، واننا على استعداد تام لارسال المساطر الكافية ، عند اول اشارة تصدر من حضراتكم ،

خير الكلام ما قل ودل

لقد اتفق اطباء العيون في فينا (النمسا) على ان احسن قطرة لشفاء امراض العيون هي (القطرة النمساوية) المحضرة بمعرفة الدكتور « لورينولد » الشهير تشفي الرمد بجميع اشكاله، تأكل الحبيبات من الاجفان، تزيل احمرار العيون ، تمنع تساقط الدموع ، تشفي الاجفان ، وتحفظ العيون من سائر الميكروبات ، واذ قطر منها الى الاطفال تمنع عنهم حصول الرمد ، تطلب من جميع الصيدليات ، الوكيل العام في فلسطين — يافا

مستودع الادوية الوطني الفلسطيني

شارع بسترس رقم — ٦٥

مطبعة جريدة الدفاع : يافا

يوم الجمعة ١٧ ذو القعدة ١٣٥٥ الموافق في ٢٩ كانون ثاني ١٩٣٧

صاحب الامتياز : إبراهيم الشنطي
المحرر المسؤل : شوكت حماد
مدير الادارة : عبد الهادي عرفات
رقم التلفون ١١٨٧ و ١٠٧٥

الدفاع

جريدة يومية سياسية مصورة

العدد ٧٩٧ — السنة الثالثة

ادارة الدفاع : شارع اسكندر عوض — يافا
العنوان البرقي : الدفاع يافا — ص. ب. ٢٥٥
قيمة الاشتراك في فلسطين عن سنة ١٥٠ عن نصف سنة ٨٠
« « « الخارج « « ٣٠٠ « « « ٦٠

صدى مقاطعة حفلات التتويج فى الصحف الانجليزية ـ المظاهرات فى دمشق ـ هل يسافر وفد الى جنيف ـ محاولة اغتيال ستالين ـ خسائر الفيضان فى اميركا

الاسكندرونة ضحية المساومات الدولية

استمرار المظاهرات ـ طمع تركيا بسوريا ـ انتخاب هيأة عليا ـ شخصية عربية

عشرون الفا يشتركون في المظاهرة

دمشق في ٢٨ كانون الثاني — لمراسل الدفاع الخاص : منذ الصباح والطلبة يملأون الشوارع في مظاهرات كبيرة اهمها مظاهرة بدأت من المسجد الاموي وانتهت عند دار الحكومة وقدر عدد الذين ساروا فيها بين ١٥ الى ٢٠ الفاً

الوزارة الحاضرة لن تتخلى عن السنجق

وفي المسجد خطب النائب فخري بك البارودي مطمئنا الجماهير الى ان الوزارة الوطنية القائمة سوف لا تتخلى أبداً عن سنجق الاسكندرونة وكان خطابا حماسيا جداً

دولة رئيس الوزارة يخطب

وبعدئذ سارت المظاهرة تخترق الاسواق والشوارع الرئيسية وهي تكبر ويزداد عددها الى ان وصلت سراي الحكومة فقابلها دولة رئيس الوزراء والوزراء ووقف دولة جميل بك مردم وارتجل خطابا اكد فيه للجماهير ان الحكومة الوطنية لا يمكن ان تتنازل بصورة من الصور عن حقوق سوريا في الاسكندرونة، وكان خطابه طويلا مهما.

المظاهرة تخلو من الجنود الفرنسيين

والشيء الذي لاحظته على المظاهرة خلو الجنود الفرنسيين منها باطلاق حرية السير لها فلم يكن يعترضها احد. ولاحظت ظاهرة جديدة هي سير الشيوعيين وعلى رأسهم الرفيق خالد مكداش ممثل موسكو في سوريا وهو شخص متعلم ذكي في المظاهرة ايضاً

الموقف الحالي خطير ودقيق

وكل ما استطيع ان اقوله ان الموقف دقيق وخطير. ويحتمل جداً سفر وفد الى باريس وجنيف يرجح ان يرأسه دولة رئيس الوزارة وتتساءل الدوائر الوطنية العالية هل بذلت فرنسا اقصى جهودها للحيلولة دون تركيا والاسكندرونة ام لم تفعل ذلك

اقتراحان هامان حول الموقف

وهناك اقتراحان مهمان : يقول البعض واجب الوزارة ان تستقيل الان والبعض الاخر يقول باستمرارها ومعالجة الامر بقوة وحكمة معاً

الاهتمام الكبير بطرابلس

وقد بدأ الاهتمام اليوم قويا بطرابلس كما قلت لكم امس فقد عقدت بعض الصحف افتتاحيات حول ذلك. واجتمعت بالهيئات المختلفة فوجدت الحكومة تدرس الامر. وعصبة العمل لا تقر الوضع الحاضر في مسألة الاسكندرونة ومثلها الجبهة الشعبية

الاسكندرونة ضحية المساومات الدولية

أما الشعب فساخط جدا. وعقدت بعض الصحف افتتاحيات حول تحميل بريطانيا التبعة كما ذكرت لكم امس. وبين هذه المظاهر اجتمعت اليوم وأمس بمراسل الديلي تلغراف المستر مين الجريدة المعروفة بعدائها الفلسطين وبما قاله هذا المراسل ان على بريطانيا ان تختار بين العرب واليهود طبقا لمنفعتها. وهو يؤلف كتابا عن فلسطين وسيكون دعاية للصهيونية وسيصدر كتابه في آذار. وخلاصة القول ان الاسكندرونة كانت ضحية المساومات الدولية. وكان يرافق المستر مين المس بورد مخابرة الديلي سكوتش

صحيفة تركية تطمع بسوريا كلها

وقد ذكرت لكم امس طمع تركيا بما وراء ثغر الاسكندرونة نفسه وعثرت اليوم على مقالة في صحيفة تركية تطالب بسوريا كلها باعتبار انها كانت ولاية في الدولة العثمانية

تأييد فكرة انتخاب هيئة عليا

والهيئات المختلفة التي اجتمعت بها تؤيد فكرة انتخاب هيئة عربية عليا تجعل من مجموعة البلدان العربية جبهة واحدة تقوى على مقاومة النفوذ الدولي

شخصية عربية تستعد للانفاق على الهيئة

واستطيع ان اقول ان شخصية عربية رفيعة كانت قد اقترحت ذلك واستعدت للانفاق على الهيأة لولا الخوف من تقولات بعض العناصر في ان هذه الشخصية تريد السيطرة على تلك الهيأة

آراء وفود الاقطار العربية

وآراء الوفود المختلفة السورية والفلسطينية والعراقية واشخاص محترمين من شرق الاردن والدولة السعودية يقولون بضرورة الاسراع لتنفيذ هذا المقترح

الاسكندرونه عرضة لنفوذ الجيش التركى

والآن الشيء الجديد في وضع الاسكندرونة هذا تعرض هذه المنطقة لنفوذ الجيش التركي لانه يجعل حماية الحدود بين فرنسا وبين تركيا بيده. اذن ما عملته الدول في وضع لبنان القديم تعمله الان تركيا عن طريق هذه الدول في سنجق الاسكندرونة

نابلس

الشباب العربي يؤيد موقف سوريا

نابلس في ٢٨ كانون الثاني — لمراسل الدفاع الخاص — كان للاتفاق الاخير بشأن الاسكندرونة صدى استياء عظيم في نابلس فعقدت عدة اجتماعات بهذا الشأن. وأبرق اليوم وجوه المدنية وشبابها البرقية التالية الى قنصل فرنسا في القدس : الشباب العربي في فلسطين يؤيد سوريا في تمسكها باسكندرونة العربية ويؤكد ان الامة العربية لن ترضى ان يقتطع الاتراك قطعة عربية من اغلى بقاعها. وستصبح الاسكندرونة الالزاس واللورين في الامة العربية.

اننا نستغرب تراجع فرنسا امام باطل تركيا ونرجو ان ترفعوا هذا الى حكومة فرنسا وعصبة الامم. ويلي ذلك التواقيع

تضامن الطلاب مع اخوانهم في سوريا

وأبرق الطلاب في نابلس اليوم الى قنصل فرنسا فى القدس يؤيدون اخوانهم فى سوريا ويعلنون ان الامة العربية جميعها لن تفرط في الاسكندرونه مهما كلفها ذلك مؤكدين ان العرب في كافة الاقطار العربية يرقبون الحوادث بقلق عظيم

برقية الى فخامة رئيس الجمهورية السورية

وابرق جمهور من الشباب والطلاب الى فخامة رئيس الجمهورية السورية البرقية التالية :

فخامة رئيس الجمهورية — دمشق

سورية الجنوبية تقف مع سوريا الشمالية تجاه عدوان الاتراك على الاسكندرونة. ابرقنا الى الحكومة الفرنسية معربين لها عن قلق العرب على مصير الاسكندرونه العربية مستغربين تراجعها أمام باطل الترك في جنيف ويلي ذلك التواقيع

وسترسل برقيات اخرى من مختلف الجهات والجماعات في تأييد حق سوريا في الاسكندرونة العربية

سفر الفريق الهاشمى وعائلة الفقيد

دمشق في ٢٨ كانون الثاني — لمراسل الدفاع الخاص : سافر اليوم الفريق طه باشا الهاشمي وعائلة الفقيد ياسين باشا ورستم حيدر بك الى بيروت بالقطار ومنها يسافر الباشا الى تركيا كما ذكرنا امس وقد سافرت ايضا وفود كثيرة

قنبلتان فى حجرة ستالين

كشف مؤامرة لاغتيال ستالين

موسكو — اكتشفت يوم الخميس الماضي مؤامرة لاغتيال ستالين فقد ضبط عاملان فى قصر الكرملين وهما يضعان قنبلة في الحجرة المجاورة لمكتب ستالين وقد قبض على عدة اشخاص من موظفي الكرملين واصبح الرفيق ستالين يبدل كل يوم غرفة مكتبه ولا يعرف مقره سوى فريق من المقربين اليه

تضامن الحكومة مع الامه

دمشق فى ٢٨ كانون الثانى ـ لمراسل الدفاع الخاص : اعلن رئيس الوزراء في خطبته التي القاها فى المظاهرة تضامن الحكومة مع الامة في المطالبة القوية بالاسكندرونه. فقد قال : «انني اعلن منذ الان تضامن الحكومة مع الامة على الاحتفاظ بعروبة الاسكندرونة وحق سوريا في هذه المنطقة العزيزة »

الاحتفال الرسمي بالكسوة الشريفه

القاهرة ـ تقرر ان يجري احتفال رسمى بالكسوة الشريفة يوم ١٠ فبراير وان يسافر المحمل الى الحجاز فى آخر باخرة تقل الحجاج

قانون الطواريء واعادة النظر فى احكامه

اتصل بنا أن المندوب السامي سينظر في امر الغاء قانون الطواريء على ان يكون نافذاً من نهاية شهر ايلول الماضي وان القضايا التي قدمت بموجبه بعد هذا التاريخ سيعاد النظر فيها من جديد. وفهمنا أيضا ان الاشخاص المتهمين أو الذين قدموا للمحاكمة ولم تنته قضاياهم ستدرج باسمائهم قوائم للنظر في أمرهم من جديد

اجتماع مجلس الوزراء سبع ساعات

استامبول ـ اجتمع مجلس الوزراء سبع ساعات لوضع البيانات التي تلقى في البرلمان عن مسألة الاسكندرونة

مسألة اسكندرونه كما ترويها شركة هافاس

باريس — اذاعت شركة هافاس النبأ التالي عن مسألة الاسكندرونة : نتج عن القرار الذي اتخذه مجلس عصبة الامم بشأن الاسكندرونة ان المجلس رفض طلب الحكومة التركية بانشاء دولة لها كيان ذاتي في السنجق، كما رفض الاعتراف باللغة التركية كلغة رسمية فيه دون العربيــة. اما الاعتراف بالحرية الادارية للسنجق، فانه يعني ان لسورية وحدها الحق بمعالجة المسائل الجوهرية التى تتعلق بالسيادة والمنتظر وقوع اتفاق ثلاثي بين تركيا وفرنسا وسورية لضمان الحدود التركية السورية

عقد اتحاد بين المانيا وفرنسا وانجلترا

لندن — هناك فكرة ترمي الى عقد اتفاق بين فرنسا وانجلترا والمانيا غير ان العقبة فى سبيل هذا الاتفاق حل المواثيق المعقودة بين فرنسا وروسيا وتشيكوسلوفاكيا التى تتعارض مع وجهة نظر المانيا

عظمة القوات الجويه لالمانيا وبريطانيا

لندن — صرح السر توماس انسكيب وزير تنسيق الدفاع بان برنامج الدفاع الجوي يتألف من ٨٧ سرباً ينتظر ايصالها الى المائة في شهر مايس المقبل. ثم قال ان معدات الدفاع الجوي البريطاني ستكون من انظم المعدات وافوامها، وتستطيع الحكومة بها ان ترد كل غارة جوية تقع على بلادها. على ان برنامج سنة ١٩٣٧ لا توازن فيه بين قواتنا وقوات المانيا الجوية. ان المانيا تملك ١٥٠ سرباً يؤلف كل سرب ١٧ طائرة، واذا اضفنا اليها القوات الاضافية بلغ عدد الطائرات الالمانية الحربية الالفين

ماذا سيشهد تشرتشل

عقدت جريدة هاآرتس مقالا رئيسياً عن شهادة المستر تشرتشل التى سيؤديها امام اللجنة الملكيــه فقالت : يستطيع المستر تشرتشل ان يشرح اللورد بيــل التفاصيل عن كتابه الابيض الذي اصدره ايام كان وزيراً للمستعمرات سنة ١٩٢١ وعن مقاصد هــذا الكتاب وتفاسيره في تنظيم شئون بريطانيا في الشرق الادنى ويمكنه ان يبسط للجنة امر التعهدات البريطانية للعرب وكيف نفذت وكيف اشتغل مع صديق العرب الكولونيل لورنس في تنظيم شئون التعهدات الكثيرة التي قطعتها بريطانيا ايام الحرب العظمى وبعدها. ومن حقنا الان ان نذكر ما قاله الكولونيل لورنس بعد انتهاء مؤتمر القاهرة الذي عقد في سنة ١٩٢١ فقال «ان التنظيم الذي جرى هو احسن طريق لتنفيذ الوعود وهو حل شريف لانه منح العرب انشاء ممالك في العراق والحجاز وشرق الاردن » ويمكن للمستر تشرتشل ان يتحدث للجنة الملكية عن شرق الاردن وكيف جرى الاتفاق مع الامير عبد الله في شأن حكمه فقد اشترط عليه شرطان اولهما ان لا يحاول الهجوم على سوريا والثانى ان يحافظ على السلام مع فلسطين التى وعدت بريطانيا بتسهيل انشاء وطن قومي لليهود فيها وقد قبل الامير عبد الله هذين الشرطين بعد محادثات طويلة مع مستشاره ولم يكن مستشاره سوى عوني عبد الهادي

فهل نسي الامير وعوني بك هذا الاتفاق. ان عوني بك ليس حاكما ولا اميرا وهو يرى نفسه حرا في اذ كان الماضي فما هو عذر الامير عبد الله. نعم ان سموه قد حافظ على هذين الشرطين في السنوات الاولى لحكمه ولكنه فى المدة الاخيرة بدأ يتصرف تصرفات تناقض تعهداته فهو يريد ضم فلسطين لامارته، وهو الذي كان اول من شهد من العرب امام اللجنة الملكية فهل يعتبر موقفه هذا دليلا على محافظتــه على التعهدات التى قبل بها في الزمن السابق

شقيقة تروتسكى

موسكو : نفت وكالة الاخبــار خبر اعتقال شقيقة تروتسكي

فوز الوطنيين

سلامنكه ـــ دخلت الجنود الوطنية بلدة سانتا كروس فى الشرق الشمالي من مالقه.

المنبر الحر

يقظة العرب
بعد حوادث العراق والاسكندرونة

لا يستطيع احد الزعم ان العرب كانوا غارقين في سباتهم طيلة هذه السنين التي مرت بهم ، وان هذا السبات كان السبب في بقائهم متأخرين في حلبة الحياة عن الامم الاخرى التي دأبت على السير في معارج الارتقاء ، فوطدت دعائم كيانها وعززت قواها لصيانته . لا ! لا يستطيع احد ان يقول ذلك ، فان العرب لم يكونوا مطلقي الايدي ، ليصيروا على غرار غيرهم من الامم الاخرى ، كما ان الاستعمار هو الذي كبل ايديهم عن العمل ، فحرمهم الحياة الحرة من جهة ، وحال دون اتخاذهم الاهبة للمستقبل المظلم الذي رأينا اليوم رأي العين ، ما كان يبطنه في تضاعيفه ، والذي نجهل بعد اليوم ما يبطنه لنا من مصائب وكوارث .

وكيف لا يشعر العرب اليوم بما تبطنه الزمان في تضاعيفه ، بعد ان ايقنوا ان الانقلاب العراقي الاخير ، لم يكن قطاذا صبغة ؟ وكيف لا يشعر العرب بالمصيبة تلوها المصيبة بعد ان كادت تقطع الاسكندرونة عن الجسم السوري العربي الذي اقتطعت عنه فلسطين وشرق الاردن ولبنان بفضل السياسة الاستعمارية التي لذها تقطيع اوصال العرب في سورية الكبرى ، معتقدة انه في مصلحتها ؟ وكيف لا يوجس العرب خيفة من مصير ما زال يتراءى امام عيونهم مظلماً لا يبعث على الطمأنينة ؟

ان تعدد الحوادث الفردية في العراق بعد الانقلاب الوزاري الاخير ، انما كان نتيجة طبيعته له . وقد ذكرنا ان هذا الانقلاب لم يكن قائما على اساس وانما قام على قاعدة جديدة ، لم يكن العرب ، وبكلمة اصح زعماء العرب ، ليفكروا فيها عندما قاموا بنهضتهم الكبرى وما تلاها من وثبات ونهضات وهي القاعدة التي تسير عليها الامم وحدها دون الشعوب ، وقاعدة القومية نعني

فرجالات العراق اليوم يريدون ان يكونوا من العراقيين امة في حين انهم شعب من الشعوب العربية ، وليصوا بامة مستقلة ليكونوا لهم قومية خاصة ولتكون هذه القومية مبنية على اساس راسخ مكين ليغدو في مكنتهم المحافظة عليها . فكل ما في اجواء العراق وتربته انما هو عربي لا يقر قومية اخرى ، ولا يستطيع ان يقرها لانه باقراره هذا يخالف الواقع ، ويخالف المصلحة نفسها ، ذلك لان مصلحة العراق تقضي بان يكون عربياً يستند الى قوى عربية تسانده وتعاضده ويساندها ويعاضدها في الملمات ، وفي الطوارىء المفاجئة التي نرى بوادرها على وشك ان تنقض في كل حين .

اما حوادث الاسكندرونة ونتيجة الحل الذي تم في جنيف وما نشأ عنه من اضطراب في سورية ، ومن جزع في نفوس رجالات العرب ، نقول إما هذه الحوادث فقد كان فيها درس بليغ وبليغ جداً للعرب ، اذ اثبت لهم من جهة ان الدول الكبرى حتى الصديقة منها ... لا تأبه للضعيف ، كما اثبت لهم من جهة اخرى ان الاتراك ما برحوا يطمحون الى الاعتداء على بلادهم بعد ان زعموا انهم هجروها مكتفين بتكوين وطنهم في الاناضول وحصرهم اياه في اصقاعها فقط .

بيد ان العبرة يجب ألا تكون بتلقي الدرس فقط ، وانما ينبغي ان تكون العبرة في تلقيه ، مقرونة بالعمل المجدي الذي يمكن ان يحول دون انصباب كوارث جديدة على رؤوس العرب ، فيعملوا على السير في سياستهم العامة باتجاه جديد ، تبنى أسسه على العلم والتجربة ، فتكون بعيدة عن الخيال ، قريبة من الحقيقة . فكثيراً ما كان الخيال مورثاً لخيبتهم ثم لشقائهم ثم لتدنيهم فاستضعافهم وسحق امانيهم

ولقد كنا اشرنا في عدد ماض الى فكرة المؤتمر العربي وشجبناها بكل ما فينا من قوة ، بعد ان اوضحنا انها فكرة خيالية غير عملية . مستشهدين بالمؤتمرات العربية والاسلامية السابقة التي لم نقتطف منها ثمرة تذكر . ولكننا اذا نحن شجبنا هذه الفكرة ، فهذا لا يعني اننا لا نؤيد اجتماعاً عربياً يبحث حالة العرب اليوم ويضع لها خطة قويمة تسير عليها . لا ! فقد ترامت الى اذاننا نأمة تقول بوجوب تأليف لجنة عربية عليا للبلاد العربية تشرف على شؤونها وتدير دفة السياسة فيها . وهي فكرة صائبة نؤيدها كل التأييد ، ونحث على العمل على سرعة تأليفها . فالوقت ثمين ويجب ألا يضيع بالتوافه من الامور !

ع...

محلات درويش يوسف حداد

عمارة حزبون شارع الدرهلي ص. ب. ٥٧٠ يافا

تقدم لكم أحسن أنواع الاسمنت

ماركة الحمامة

مع كافة مواد البناء من حديد مبروم وجسور حديدية
واسمنت أبيض بأسعار لا تزاحم

ميزات اسمنت الحمامة:

١ — صناعة الايدي العربية
٢ — من أحسن الانواع الممتازة
٣ — من ترابة شكا المشهورة
٤ — كافة المهندسين يوصون بالبناء باسمنت الحمامة
٥ — رأس مال الشركة عربي وعمالها من العرب
٦ — بشراء اسمنت الحمامة تحفظ الثروة العربية

١ـ الصهيونية في باريس
٢ـ عمال مجدل الصادق

...وللصهيونيين ايضاً علم يرفع في باريس الى جانب العلمين الافرنسي والبريطاني . وهذا ما تقوله الصحف اليهودية التي ذكرت في اعدادها الصادرة امس انه احتفل في العاصمة الافرنسية بوضع الحجر الاساسي للقسم الفلسطيني ... في المعرض الدولي الذي سيفتتح في الربيع المقبل ، وان يهود باريس قاموا بعد انتهاء هذا الاحتفال بمظاهرة حافلة مستبشرين بافتتاح القسم الفلسطيني وعيون عليهم الخافق من فوقه !

هل يجوز؟

ولسنا نريد ان نعترض على تسمية القسم الذي اسماه الصهيونيون بالقسم الفلسطيني . فليس هذا في طاقتنا ، ولو اننا فعلنا لما كان لصيحتنا غير الصدى يتجاوب في الفضاء . ولكننا نريد ان نسأل السلطات البريطانية في فلسطين ، عما اذا كان يجوز رفع علم غير معترف به ، فوق بناية معرض دولي ، لا سيما اذا كان ذلك مما يسيء الى شعب تقر الحكومة المسيطرة عليه حتى اليوم ان فلسطين ليست يهودية وانها لم تصبح صهيونية ؟

استخفاف غير مشرف

ونتساءل عن هذا الذي نعتقد اننا ان نلقى عليه جوابا ثم نقول في كثير من الصراحة ان التغاضي عن هذا الاستخفاف بالحقوق الدولية وبشعور الشعب العربي في فلسطين ، مما لا يشرف الآخذين على عاتقهم رعاية الصهيونية وحمايتها ، ومما يبتعث الهزؤ والسخرية في الاوساط الدولية ، كما يخلق في عرب فلسطين روح نقمة واستياء يهيب بهم الى ان يكونوا شديدي الحذر من السياسة التي تتبع والى ان يضاعفوا من عدم ثقتهم بها ويحولوا بابصارهم عنها الى النواحي التي لا يرون فيها ما يمس كرامتهم ويجرح شعورهم ويؤلمهم في الصميم !

. . .

يحق لليهود ان يتحدثوا بنعمة ربهم عليهم ، بعد ان سخر لهم قوات البر والجو والبحر للدفاع عن مصالحهم وتعزيز منعتهم ولاستطاعتهم خرق القوانين وضربها عرض الحائط . اجل ! يحق لليهود ان يتحدثوا بالنعمة التي اسبغت عليهم ، وان يتحدثوا طويلا وفي غير ملل ، ذلك لانها نعمة تجعلهم فوق البشر وفوق القانون وفوق الحكومة المسيطرة ايضاً

بعد قرار المحكمة

واذا نحن تحدثنا بالنعمة التي اغدقت وما برحت تغدق على اليهود دون العرب فاننا لا نتحدث واهمين متخيلين وانما باستطاعتنا ان نأتي بالبرهان . ودليلنا هو ان العمال اليهود الذين يعملون في محاجر مجدل الصادق ، ما برحوا يعملون فيها على الرغم من صدور قرار من محكمة الصلح في يافا يقضي بمنعهم من العمل فيها . وهم ما زالوا يعملون حتى اليوم باستمرار . أليس هذا بالنعمة التي يجب ان يتحدث عنها اليهود شاكرين الله حامدين هذه الحكومة التي لا ترى في مخالفة اليهود القوانين ومقررات المحاكم ما يوجب القصاص والعقاب

اعتداء

وهذا انما هو اعتداء صريح على حقوق العرب في هذه القضية . ومخالفة مفضوحة بينة للقوانين المعمول بها ، اذا لم تعمد السلطات الى وضع حد لها ، فانه يحق للعرب اذ ذاك ان يعتقدوا انها تتعمد التغاضي عن العمال اليهود الذين حكم عليهم بهجر العمل في المحاجر المذكورة وليس في تغاضيها هذا ما يشرف لانه خرق للقانون ، ولان فيه مساساً به ، اذ يصورها الناس حكومة تحيز وفوضى وظلم !

واجب الحكومة

وليس في وسعنا بعد هذا الا ان نوجه الى الحكومة كلمة نطالب فيها احقاق الحق بارجاعه الى نصابه ، وبخاصة بعد ان صدر من المحكمة قرار يقضي بابعاد العمال اليهود عن المحاجر المذكورة اي اننا لا نطالب إلا تنفيذ قرار المحكمة العادلة التي عهد اليها النظر في هذه القضية ليتسنى للعمال العرب اصحاب الحق بالعمل في تلك المحاجر ان يعودوا الى العمل فيها فلا يغدون عاطلين عن العمل فالبطالة قد تأتي بعواقب غير سارة نعتقد ان الحكومة والاهالي ايضاً في غنى عنها !

اثر البطالة

ولعل الحكومة تشعر اذ نطالب بمنع العمال اليهود من العمل في تلك المحاجر اننا نرمي الى غاية واحدة ، هو تشغيل العمال العرب ، بايجاد مواد للرزق لهم ، ذلك لاننا رأينا في الاسابيع الاخيرة اثر البطالة في البلاد ، من الحوادث المتكررة التي وقعت فيها . ولعلنا قمنا بالواجب ...

خف وزنها فصارت اصغر مما كانت عليه
لقد ذهب حمل البدانة

وها هي مسألة اخرى حل فيها الجسم الاهيف الشاب محل الجسم الغليظ الضخم الذي لمتوسط الاعمار

وها هي مديرة منزل تكتب لنا فتقول :

لا استطيع ان اقول في اي وزن كنت ، اللهم الا انني كنت سمينة جداً، وحملا على نفسي فأخذت ثلاث زجاجات من املاح كروشن ، وانا الآن نحيلة الا وانم تماما

ان عمري يزيد عن ٥٦ سنة ، ولكن الناس يقولون انه ٤٠ ، فانا اكثر من فخورة بنفسي ، وثقوا ان كل كلمة اقولها لكم هي الحق

اني اخذت ملء ملعقة شاي في ماء ساخن كل صباح الى ان خلصت الزجاجات الثلاث ، وانا الآن لا آخذ إلا نصف ملعقة شاي من هذه الاملاح كل صباح ، وانا لا استطيع ان اقدر املاح كروشن حق قدرها ، لانها تساوي ثقلها ذهبا (الممض) ا. هو

كروشن يزيل سبب البدانة بمساعدته الاعضاء الداخلية على تأدية وظائفها باتقان ، فترمي كل يوم بالفضولات والسموم التي لو سمح لها بالتراكم تتحول بواسطة كيمياء الجسم الى انسجة غليظة رقم ١

اسعار الأثمار الحمضية في اسواق انكلترا
عن مكتب صروف للدعاية

لندن في ٢٧ـ١ـ٣٧ — مبيع ساعة الظهر

وصلت الى هنا بتاريخ ٢٦ الجاري الباخرة «ايفانجورتن» محملة اثمار حمضية

البرتقال — طرح للبيع ١٥٥١٨ صندوقا من محمول هذه الباخرة والبواخر التي قبلها و كانت بحالة حسنة و نفذت كلها و كان الاقبال مرضيا على الحجم الكبير والوسط اما الصغير فلم يلاق اقبالا والاسعار كما يلي :

الحجم الكبير : من ٧ شلنات و ٣ بنسات الى ٨ شلنات
« الوسط: « ٨ » « ٩ » و ٦ بنسات
« الصغير: « ٧ » و ٣ » « ٩ » و ٦ »

ليفربول في ٢٧ـ١ـ٣٧ — مبيع ساعة الظهر

وصلت الى هنا بتاريخ ٢٣ الجاري الباخرة (جونج أنتوني) محملة اثمار حمضية وكان بعض التلف ظاهرا على الاثمار والماركات مما اوجب اعادة تعبئة التالف منها

البرتقال — طرح للبيع ٢١٥٠٠ صندوق من محمول البواخر (هارسجل) و (جيدا) و (جونج انتوني) وكانت بحالة جيدة ولاقت اقبالا حسنا وبيعت بالاسعار التالية :

الحجم الكبير : من ٦ شلنات و ٩ بنسات الى ٨ شلنات
« الوسط: « ٧ » « ٩ » و ٦ بنسات
« الصغير: « ٨ » « ١٠ »

الكريب فروت — طرح للبيع ٢٢٥٠ صندوقا من محمول البواخر التالية : (هاريسجل) و (جيدا) و جونج انتوني) وكانت بحالة حسنة ولاقت اقبالا حسنا وبيعت بالاسعار التالية :

الحجم الكبير : من ٧ شلنات الى ٩ شلنات
« الوسط: « ٨ شلنات و ٦ بنسات الى ١٢ شلنا
« الصغير: « ١٠ » « ١١ »

الى مساهمي شركة المواد الحديدية العربية

تعلن هيئة ادارة شركة المواد الحديدية العربية المحدودة في يافا الى حضرات مساهميها انه ابتداء من شهر شباط ١٩٣٧ يصير دفع الاقساط الشهرية فالرجاء الدفع لمكتب الشركة الكائن في شارع الدرهلي بيافا وللجميع الشكر

هيئة الادارة

قدّم «له» كوداك

لاجدال في ان التصوير الشمسي هو نعمة عظيمة لاي ولد او بنت ٠ فهو لايقتصر على كونه هوية مفيدة ومثيرة للاهتمام الى اقصى حد بل انه يساعد ايضا على صرف الذهن عن العادات المؤذية ٠ وهو ينمي في الطفل قوة الملاحظة ويحبب اليه جمال الطبيعة

وكم من ولد بدأ التصوير الشمسي كهوية مسلية يقطع بها وقته فانتهى به الامر الى اتخاذه مهنة رابحة فيما بعد ! وخصوصا في هذا العصر الذي اصبح فيه التصوير عنصرًا هاما في المهن الرابحة كالصحافة والهندسة والبوليس الخ ٠ ٠ ٠

ولا تحسبن التصوير الشمسي صعبا او كثير التكاليف ٠ ففي وسع طفل عمره ٨ سنوات ان يلتقط صورا ناجحة من اول مرة بكوداك بيبي براوني ثمنها ٢٥٠ مل وان يستعمل فيها شريطا (لثماني صور) ثمنه ٦٥ مل ٠ وتباع آلات براوني صنع كوداك في جميع محلات الفوتوغرافية حيث تجد من يتولى بسرور افهامك كل مايتعلق بهذه الآلة مما يساعدك على تسجيل نتائج باهرة ٠ وعدا ذلك فمع كل آلة كراسة باللغة العربية حاوية لجميع التعليمات

التقط اليوم الصور التي يسرك ان تشاهدها غدًا

مجاناً

«كتاب التصوير الشمسي في متناول الجميع» وهو كتاب قيم ظهر حديثاً ، اطلبه اليوم بهذا الكوبون يصلك دون مقابل ٠

الى كوداك (مصر) شركة مساهمة
الساحة التجارية — ممر «١» — حيفا
ارجو موافاتي بكتاب «التصوير الشمسي في متناول الجميع»
الاسم ....
العنوان ....
البلد .... العمر ....

مطعم اميه

لصاحبه نعيم البيم

ساحة الخمرة ـ حيفا رقم التلفون ١٦٨٠

مميزاته الخاصة

١ — طهاة ماهرون ، ومأكولات فاخرة
٢ — تنويع الاطعمة ، ونظافة ، مع الخدمة الممتازة
٣ — استعداد تام لارسال المأكولات الى الاماكن التي يريد اصحابها
٤ — مهاودة في الاسعار لا تجارى
٥ — هو المطعم العربي الاقتصادي الوحيد من نوعه .

صفوة ما يحمله بريد الشرق والغرب

في بلاد الدولة المنتدبة

الراديو بعد الصحف

تسيطر عليه الدولية الشيوعية اليهودية!

اللسان الناطق باسم بريطانيا لسان يهودي!

ما رأى رجال الدين فى هذه الفضيحة الجديدة ...؟

« البروباغندا » سلاح ماض عرفت الدول قيمته مؤخراً ، اما اليهودية العالمية فانها كانت هي السباقة الى معرفة هـــذه القيمة ، وحسبك من ذلك مـا اتضح في (بروتوكولات حكماء صهيون) التي نشرت في امـيركا اولا ثم في اوروبا ، من ان اليهود لن يتركوا وسيلة من وسائل الدعاية ، غير ما في ايديهم من المسارح والصحف والسينما ، الا استولوا عليها : وكان ذلك هو ما قرره قبـــل ان يخلق الراديو ، فلما خلق استولوا عليه ايضاً ، حتى في البلاد الانكليزية المحافظة ، وكان استيلاؤهم عليه في لندن عن طريق من نجحوا في تعيينهم من مديري الاذاعة وعلى رأسهم « ادون » اسمه و. ا. فويغت

وقد كتبت صحف اللـورد روذرمـــير ـ وهي الصحف الاستعمارية المحافظة التي لم تصل اليها يد اليهودية العالمية بعد ـ في هذا الموضوع مراراً كثيرة ، وفيما يلي ننقل ما كتبه مؤخراً المتر ف. و. ميموري الكاتب الشهـير الى « الدبلي ميل » عما يراه في هـــذه الفضيحة الجديدة هو ورجال الدين من الانكليز ، وما علقت به الجريدة على كلامه

« المحرر »

ما هو مستنقع الروائح الكريهة البريطانية؟

قال المستر ميموري : يرحب الجناح الايمن من رجال الدين بحملتـــكم التي تقومون بها على « البروباغندا الحمراء » التي تذيعها محطة الاذاعة اللاسلكيــة البريطانية ، وتصبغ بها احاديثها وانباءها ، لا بل وحتى حفلاتها الدينية !

وفيما اطلعت عليه في كتاب بعث به الى « الدبلي ميل » القس جورج هـ . ديـــروك راعي كنيسة سانت بير في برستول :

« ما لم نضع حــــداً لهذا الغدير الاحمر الذي يتدفق على شعبنا من محطة الاذاعة البريطانية ، فستصبح هذه المحطة وهي تستحق الوصف الذي يطلق عليها الآن وهو انها « مستنقع الروائح البريطانية الكريهة » ... ولن تكون لذلك نتيجة الا استهزاء الانكليز الوطنيين واستخفافهم بها

« الدفاع » : الى هنا انتهى كلام المستر ميموري ، وبدأت تعليقها « الدبلي ميل » :

احسن مذيع احمر لا يعمل مثل هذا؟

تسلمنا هذا الكتاب فعلا يوم ١٤ الجاري ، وليس هذا الذي اعرب عنه الاب ديروك الا نفس ما اعرب عنه لنا عشرات القراء الذين كتبوا الينا يمتدحون كشفنا الغطاء عن هذا « التحيز الاحمر » الذي تتحيزه شركـة الاذاعة اللاسلكية البريطانية ، وهي الشركة التي سبقنا نحن غيرنا الى مطالبة الحـكومة بتشديد الرقابة عليها لانقاذها من بين براثن « الجناح الايسر » من احزابنا السياسية

والى جانب هذه العشرات من الرسائل التي يرى اصحابها ما يراه الاب ديروك تسلمنا رسالتين اثنتين قال صاحباها فيهما « انهما لا يريان تحيزاً قط فيما يذيعه راديو لندن » فهل تدري من هما صاحبا هاتين الرسالتين ؟

هما هـ . ا. لا تيمر فويغت ، و س لا تيمر فويغت ... اي انهما من اقارب المستر ف. و. فويغت . المذيع اليهودي الذي لو كان مكانه أحسن مذيع شيوعي احمر ، لما تمنى له ان يبث من « البروباغندا الحمراء » مثل ما يبثه هو الى الآن ..!

حتى احاديث الاطفال يصبغونها بالاحمر؟

اما من الجهة الثانية . فها هو كبير من كبار رجال الدين في « ديفون الشمالية » يقول لنا فيما كتبه الينا ما يلي :

« ان من لكم من القراء الذين يحبون وطنهم يدهشهم هذا التحيز الذي يبدو من جانب محطة الاذاعة اللاسلكية البريطانية ، لجانب الحمر ونحن جميعا ممتنون لكم جداً ، لهذه الحملة التي توجهونها الآن الى من اصبحوا يسيطرون في بلادنا حتى على هذا « اللسان القوي » من ألسنة بريطانيا العظمى

انها في الحق لفضيحة لا تعدلها فضيحة اخرى في هذا الزمن !»

وها هو الاسقف المحترم د.س. بوكنان ألن يكتب الينا من اسقفية « هويش ركتوري » في مقاطعة برينت الجنوبية ، فيقول :

« اسمحوا لي بان ارحب بحملتكم القوية الجسورة التي تقومون بها لدرء الخطر الاحمر من الراديو البريطاني ، بعد هذا التحيز البغيض الذي بدا من المسيطرين عليه

ان هؤلاء حتى في احاديثهم الى الاطفال ، لا يتورعون عن بث الدعوة الشيوعية ، من النوع الذي ...

رخاء ... غير فلسطيني !

جنة في جهنم !

السويد تحار ماذا تصنع بالمال ؟

رخاء صادق يبقى ، لا كاذب يضمحل ويفنى

على أي شيء ينفقون الوفر الذي في الخزائن ...؟

تحت ما يقرب في معناه من هذه العناوين ، نشرت « الصنداي اكسبرس » لمراسلها الخاص في استوكهلم ، عاصمة السويد ، الرسالة التالية ، ومنها يفهم القراء ان اوروبا وهي جهنم الحمراء الآن بما يجري في كل قطر من اقطارها من الاستعداد للمجزرة القادمة ، فيها جنة وارفة الظلال ينعم فيها الناس بالعيش الرغد ، وتحار فيها الحكومة ماذا تصنع بما يتجمد عندها من ملايين الجنيهات ...

وها هي هذه الرسالة .

« المحرر »

من نكبات اوروبا ينعم اهالي السويد

قال المراسل : أسعد قطر في اوروبا اليوم هو السويد

انه اقرب مكان في هـــذا العالم العصري ، الى « اوتوبيا » ، اي المكان التخيلي لسعادة الجنس البشري ، أو جنة الله على الارض !

وبينما تتطلع الامم الاخرى في قلق وجزع الى ما سيقدم من ميزانياتها ، استطاع الهر وكفورس وزير مالية السويد ان يقول للبرلمان السويدي ان لديه من الوفر في المال ما لا يعرف كيف ينفقه ! ؟

وكذلك الملاك « سانتاكلوز » الذي يوزع الهدايا على الاطفال ليلة عيد الميلاد ، قدم هذا الوزير ميزانيته وفيها الكثير من العطايا والمنح الموعود بها لكل طبقة من طبقات الشعب

ولقد بني هذا الرخاء الصادق الحالي على انقاض كارثة كروجر ملك الكبريت ، وهي الكارثة التي خسر فيها كل صاحب رأس مال سويدي شيئا من ماله حتى ظن في هذه الكارثة انها ستخرب البلد فلم تخربه ، بل كانت له درسا قيما نافعا ، تعلمت منه الحكومة فامسكت بيديها زمام المالية ونظمتها تنظيما جديدا على اسس اصبحت الآن وهي موضع الحسد

والاعجاب والتقدير من اوروبا

ويرجع السبب الرئيسي في هذا الرخاء الى سباق التسلح الذي دخلت فيه جميع الامم الاوروبية الاخرى ، فكانت نكباتها في ميزانياتها من جراء هذا السباق ، نعما على السويد ، لان حديدها من ابدع انواع الحديد في الدنيا ، فهي الآن تطلب فيه أعلى ما يستطاع طلبه من الاثمان ، فلا تتردد الدول في اجابتها الى ما تطلب !

« الدفاع » : مصائب قوم ... الخ

منتوجات ١٩٣٧ كلها تباع سلفا

ويشتغل العمال باسرع ما يستطاع في مناجم الذهب العظمى الواقعة في المناطق الجليدية في الشمال ، وبذلك يضيفون على الدخل الوطني ملايين كثيرة من الجنيهات ، ولقد بيع سلفا منتوج الخشب لعام ١٩٣٧ ، وكذلك منتوج ورق الجرائد وهو يزيد اضعافا مضاعفة من منتوج ١٩٣٦ ، وكذلك قل عن جميع المنتوجات الزراعية الاخـــرى الصالحة لصنع الحرير الصناعي ، وصنع الذخائر

ولا يزيد عدد سكان السويد عن ٦،٢٥٠،٠٠٠ نسمة . ومع ذلك فان اصحاب الاموال المودعة في البنوك اخذوا في عام ١٩٣٦ من الفوائد على اموالهم ٦٠،٠٠٠،٠٠٠ جنيه

وليس في السويد شيء اسمه « بطالة » الا بين عدد قليل من العمال ، وفي فصل واحد من فصول السنة ، ولهذا العدد القليل خصصت الحكومـــة في ميزانيتها الجديدة لاعانتهم ٦٠٠،٠٠٠ جنيه ، وهذا كما يسميه هؤلاء العمال انفسهم هو « الاسراف » !

والميزانية الجديدة هي ...،٦٥،٠٠٠ جنيه كما كانت الميزانية القديمة تماما

مشروعات جديدة تنفع الناس جميعا

وقررت حكومة السويد ان تمضي في تنفيذ ما وضعته من المشاريع الاجتماعية العمرانية الجديدة ، وذلك بدلا من انقاص الضرائب عما هي عليه الآن ، لان في انقاصها ما قد يدفع بالاهالي الى الكسل ، فيقل الرخاء !

وفي الميزانية لهذه المشاريع الجديدة ١٠،٠٠٠،٠٠٠ جنيه ، وستعود هذه المشاريع بعد تنفيذها بالنفع على كل فرد من السكان

وهناك ٥٠،٠٠٠ جنيه طرحت جانباً لمساعدة الفقراء على دفع ما يطلب منهم من اجور المنازل !

ومن المشاريع مشروع هام جداً ، وضع لتمكين احط عامل من العمال الفقراء ، من ان يبني لنفسه المنزل الذي يريده !

وهناك مبلغ ...ر١٠٠ جنيه خصص لمساعدة الشباب والشابات على الزواج ، اذا كان الفقر هو الذي يحول دونه ، ومبلغ ٠٠٠ر١٠ خصص لاطعام الاطفال المحتاجين الى الطعام في المدارس !

اما معاشات التقاعد للكبار في السن فستأخذ من الميزانية ٢٫٥٠٠،٠٠٠ جنيه ، وهناك مبلغ ...ر٢٥ جنيه سينفق على الايتام وعلى الارامل

للمجانين ايضاً ٥٫٠٠٠ جنيه

وستزيد الحكومة مرتبات الموظفين ومعلمي المدارس حتى يتسنى لها ان توفر لهم شيئاً من هذه المرتبات على حساب التقاعد

ولم تنس الحكومة في ميزانيتها هذه حتى المجانين ، فقد زادت على المبلـــغ المخصص لملاجئهم ...ر٥ جنيه ، تنفق على الاكثار مما يصدق لهم من الطعام والقهوة

اما القوى العسكرية التي ستزاد في هذا العام زيادة طفيفة ، فانها لم تخصص لها كلها الا ...ر...ر٨ جنيه ستأخذها الحكومة من الشركة التي تحتكر بيع المشروبات الروحية تحت المراقبة الحكومية

« الدفاع » : هذا كله في السويد ، اما في فلسطين فكل وفر يتجمد في الخزائن ... لا بد من انفاقه كلـــه على شيء واحد :

ـــ على حماية الطفل اليهودي المدلل ...

بدل الفرنسية في الارجنتين

امر وزير المعارف في جمهورية الارجنتين باستبدال الفرنسية بالانكليزية في التعليم كلغة اجنبية اضافية في الكليات الارجنتينية ، وكان ذلك بطلب من الطلاب ... كما تقول الصحف الانكليزية !

بشرى عظيمة نزفها الى الامة الكريمة

بتأليف شركة سيارات القدس ـ حيفا

لاصحابها ـ عيسى الماني وحموده مكيه

نظراً لما يعانيه افراد هذه الامة الكريمة من مشاق ومتاعب التنقل ما بين القدس ـ حيفا وبالعكس لذلك قمنا بتأسيس هذه الشركة للسيارات الصغيرة لتسير ما بين القدس وحيفا وبالعكس وجعلنا

اجرة الراكب الواحد ٢٥٠ ملا فقط

وستباشر الشركة اعمالها اعتباراً من يوم الاثنين في اول شباط سنة ١٩٣٧ مواعيد سفر السيارات بصورة منتظمة يومياً وكما يلي :

من القدس لحيفا

السيارة الاولى تغادر القدس الساعة	٧،٣٠	صباحاً
« الثانيـة » « «	١٠	«
« الثالثـة » « «	١،٣٠	بعد الظهر

ومن حيفا بنفس المواعيد

الشركة مستعدة لتسفير السيارات لجميع جهات فلسطين وسوريا وشرق الاردن والعراق

سيارات صغيرة جديدة ـ سواقون ماهرون ـ معاملة حسنة

مكتب الشركة بالقدس امام دائرة البوسطة الحالية بعمارة ميو

« « بحيفا امام سكة حديد حيفا بعمارة ابراهيم بك الخليل

اما ارقام تلفون الشركة بالقدس وحيفا فسيعلن عنها فيما بعد وقريباً

SALOON DIANA

شارع فيصل

يافا

عمارة القهوجي بجوار الجسر

احدث صالونات الحلاقة على الاطلاق . تجـــد فيه السيدة والفتاة حاجتها من تجعيد او تموج او تعقيد الشعر وكيه على الكهرباء (بارمينانت ويف) بواسطة سيدات ورجال من امهر حلاقي بيروت

وكذلك

فرع خاص لعمل المانيكور والمساج للسيدات والرجال

الافتتاح يوم الاحد ٣١-١-٣٧

صروف

اعـــــلان

يعلن الخواجة جورج حداد صاحب فندق وقهوة ومطعم الطريفة الكائن في ساحة البوابة بيافا بانه يعرض للعموم تأجير محلاته هذه مع الاثاث الموجود فيها او بيع جميع محتوياتها او ايضاً اذا تسنى له وجود شريك له خبرة في ادارة اعمال الفنادق والمقاهي فلا مانع في ايجاد شريك بعد الاتفاق . فمن له رغبة في شراء المحلات المذكورة او استئجارها او مشاركة صاحبها فعليه مراجعة الخواجة جورج حداد بمقهى الطريفة بيافا اما بحضوره شخصياً او بالمخابرة كتابياً

كلمة «النير إيست»

التقرير المنتظر للجنة الملكية

جاءنا بريد الامس بالعدد الاخير من مجلة (بريطانيا العظمى والشرق)ـ النيرايست سابقا ـ وفيه كلمة عن التقرير المطلوب من اللجنة الملكية تقديمه باسرع ما تستطيع، وهي الكلمة التي اشارت اليها البرقيات في أول هذا الاسبوع وفيه ايضا عن فلسطين موجز ما جرى في الاجتماع الذي عقد في لندن برئاسة الكولونل نيوكمب ، والذي فصله لنا انم التفصيل مكاتبنا اللندني في رسالته التى نشرناها في اليومين السابقين ، وفيما يلي ننقل حرفيا كلمة المجلة عن تقرير اللجنة المنتظر :

المطلوب هو سياسة بريطانية لا خطأ فيها

في آخر هذا الاسبوع يكون اعضاء لجنة فلسطين الملكية في طريق عودتهم الى انكلترا. انهم انجزوا تحقيقاتهم في سرعة رشيقة ، فاذا اشتغلوا بمثل هذه السرعة في وضع تقريرهم ، فسيكون كل من يعرف فلسطين ممتنا لذلك

التأخيرات خطيرة، والوزارة تساهم في الرغبة العامة ، في ان تكون لنا فى ابكر الفرص ، سياسة بريطانية ثابتة لا خطأ فيها

كان الموقف خطيراً، وقد يصبح اخطر مما كان

اما كون اعضاء اللجنة الملكية انفسهم قد ادركوا هذه الاخطار فهذا امر واضح مما صرح به اللورد بيل والسر هوراس رامبولد قبل مغادرتهما القدس الى مصر اذ اعترف السر هوراس رمبولد لمكاتب انكليزي بقوله « اننا بكل تأكيد لم نكن ندرك كيف كان الموقف خطيراً او كيف يصبح كذلك » وربما كان من التقاليد ان تعطى لجنة من اللجان الملكية حريتها التامة فتبتعد عن النقد والملاحظة ، ولكن الشعب الانكليزي لم يبد منه الا ميل قليل لترك المعضلات وشأنها ، اذانه يدرك ان هذا الواجب من الواجبات التي تدعو الى التدبير في السياسة ، والى الحزم والى المبدأ المقرر الثابت

محاولة فاشلة لا يأتيها غير اليهود

روت الصحف اليهودية ان جماعة من شباب اليهود في بولونيا عادوا منذ بضعة ايام والفوا موكبا للسفر الى فلسطين مشيا على الاقدام وقد غادر هذا الموكب عاصمة بولونيا سرا يقوده رجل يدعى الدكتور ريبل وقد رفض الموكب ان يمشي بدون ان ينشد الاناشيد اليهودية ولما وصل الى مدينة بيلوف في مقاطعة لوبلن علم البوليس بالامر فتعرض للموكب بهراواته واعاد الشباب اليهود بالقوة الى العاصمة

لجنة الانتدابات تدرس تقرير حكومة فلسطين

جاء من جنيف ان لجنة الانتدابات الدائمة ستدرس في جلستها الخاصة التى ستعقدها يوم ٣١ أيار تقرير حكومة فلسطين لسنة ١٩٣٦ وقد وعدت انكلترا بتقديم التقرير مع تقرير اللجنة الملكية مع التفصيلات الوافية عن الاضطرابات

متى ينشر تقرير اللجنة والشهادات

سأل المستر ارنولد ولسون في مجلس العموم هل تنشر قريباً الشهادات التي القيت امام اللجنة الملكية فاجاب وزير المستعمرات ان الشهادات العلنية هي التى ستنشر فقط في وقت واحد مع تقرير اللجنة الملكية اذ ليس من اللائق نشر هذه الشهادات قبل ان تطلع الحكومة على تقرير اللجنة

فضيلة الاستاذ اليعقوبي فى الجامع الكبير

يخطب الناس اليوم فضيلة الاستاذ اليعقوبي فى الجامع الكبير وسيكون موضوع الخطبة مسائل اجتماعية

فرنسا تسمح بالهجرة لتتخلص من اليهود

ادلى وزير مستعمرات فرنسا بتصريح طويل لمندوب الصحف اليهودية عن مشروع هجرة اليهود الى مستعمرات فرنسا فقال ان هذا المشروع لا يفيد الممالك الاخرى للتخلص من اليهود وقد وضعته فرنسا للتخلص من يهود بلادها فقط ولن تسمح لاي يهودي اجنبي ان يسافر الى مستعمراتها

حادث اعتداء على بوليس

اعتدى احد البحارة السيد عثمان الفصيح على بوليس الجمرك محمود ابوالهيبة بان ضربه بادوات خشبية مختلفة اثناء وجودهما في احدى المقاهي . فسبب له جراحاً في رأسه نقل على اثرها الى المستشفى بحالة خطرة ، وقد القى القبض على المتهم ثم افرج عنه بكفالة مالية حتى يوم المحاكمة

الحكم في حادث الباص

ذكرنا قبلا حادث الاعتداء على سائق احدى باصات النجمة البيضاء انيستي منصور ، وتهديده بمسدس خشبي متقن الصنع ، بينما تمكن شخص آخر من خطف حافظة النقود وقد القى البوليس القبض على ستة اشخاص فبرأ خمسة لعدم توفر الادلة وقدم للمحاكمة امس حسن السكسك بتهمة محاولة تشليح ، فقضى بسجنه سنه ، وكان يمثل النيابة في هذه القضية الضابط كامل افندي عريقات

النادى المصري بالقدس

جاءنا التقرير السنوي الاول للنادي المصري الزاهر بالقدس لسنة ١٩٣٦ ، وفيه ان الاستاذ (حسان ابو رحاب) الذي اضطلع باعمال الرئاسة خلفاً لرئيس النادي الاول الدكتور احمد عبد العال غادر فلسطين الى مصر مؤثراً الاقامة بها ، ولذلك يقوم باعمال الرئاسة الان وكيلا النادي حضرتا امين افندي فهمي سليمان وحبيب افندي حنا .

والثقافة هي اهم ما يعنى به هذا النادي ولذلك جهد في تقريب وسائل العلم والعرفان فانشأ مكتبة ، ومدرسة ، واقتنى مذياعاً (راديو) ونظم سلسلة محاضرات قيمة تلقى من حين الى حين، فنتمنى لهذا النادي دوام الازدهار

المهاجرون في شهر

بلغ عدد المهاجرين اليهود الذين دخلوا الى فلسطين في شهر كانون الاول الماضى ٧٥٣ مهاجراً وهناك ٦٢ يهوديا دخلوا البلاد كسياح ثم سمحت لهم الحكومة بالاقامة الدائمة .

بين المركزية والصلح

كنا ذكرنا ان قاضي الصلح احال كلا من العبد جابر وولده محمد امين جابر من العجمي المتهمين بحيازة قنابل ومفرقعات الى المحكمة المركزية لان النظر في هذه القضية من صلاحيتها لكن هذه بعد التدقيق اعادتها الى محكمة الصلح لتنظر فيها لانها داخلة ضمن اختصاصها ، فنظر فيها امس الاستاذ خليل شحاده فقضى ببراءة المتهم الاول « الوالد » وحكم على الثاني بالسجن شهرا ونصف الشهر او بغرامة خمس جنيهات وكان يمثل النيابة فيها الضابط كامل افندي عريقات

محاضرة طبية

يلقي الدكتور أمين عوده محاضرة في قاعة جمعية الشبان المسلمين موضوعها «الامراض المنتشرة وطرق الوقاية منها» وذلك في الساعة السابعة من مساء يوم الجمعة فى ١٦ ذي القعدة الموافق ٥٩ كانون الثاني الجاري

خمسون مخالفة !

تجول امس اثنان من رجال البوليس البريطاني في سيارة واخذا يسجلان مخالفات السيارات والعربات والكارات وقد سجلا اكثر من خمسين قضية فى مدة لا تتجاوز الاربع ساعات...

صادراتنا من الأثمار الحمضيه

٤،٨٦٩،١٧٦ صندوقا ماشحن حتى الان

بلغت كمية صناديق الاثمار الحمضية التي شحنت من فلسطين الى الخارج ابتداء من يوم ٢٠ الجاري الى يوم ٢٦ منه ٥٢١،٠٤٩ صندوقاً وتفصيلها كما يلي:

٤٦٩،٤٦٧	صندوقا من البرتقال
٤٩،٥٧٨	صندوقا من الكريب فروت
١،٧٧٢	صندوقا من الليمون الحامض
٢٣٢	صندوقا من أثمار حمضية مختلفة

وبلغت كمية الصناديق المشحونة ابتداء من اول الموسم حتى يوم ٢٦ الجاري ٤،٨٦٩،١٧٦ صندوقا تفصيلها كما يلي :

٤،٢٣٦،٠٥٨	صندوقا من البرتقال
٥٨٦،٠٤٨	صندوقا من الكريب فروت
٤٤،٧٤٨	صندوقا من الليمون الحامض
٢،٣٢١	صندوقا من أثمار حمضية مختلفة

وقد شحنت هذه الكميات الى الموانئ الاوروبية بالطرق التالية :

١،٨٧٣،٩٠٨	صناديق من طريق يافا
٢،٨٣٤،٧٩٢	صندوقا عن طريق حيفا
٨٣،٥٩٨	صندوقا ترانسيت بورسعيد
٧٦،٨٧٨	صندوقا من طريق تل أبيب

وبلغ المشحون من فلسطين عن نفس تلك المدة من السنة الماضية ٣،٢٥٩،٦٠٧ صناديق

المجلس البلدى يعقد اجتماعاً

عقد امس المجلس البلدي اجتماعا بحث فيه مشروع سوق الخضرة الذي سينشأ فى املاك البلدية الواقعة في ارض ابي جباب ، ولم يبت في الامر بصورة نهائية وهذا المشروع يكلف اكثر من عشرة آلاف جنيه . والذي نرجو ان تهتم البلدية به لان حالة السوق الحالي تدعو الى الارتياح

ونظر في التعديلات التي طرأت على الميزانية بسبب سوء الحالة الاقتصادية وقد نقصت الوارادات الى ٨٠ الف جنيه بعد ان كان المتوقع ان تكون ١٥٠ الف جنيه. ونظر في مسألة عمال التنظيفات الذين اضربوا عن العمل ايام الاضطرابات ، وقد فهمنا ان فريقاً منهم قبل بان تدفع له (المرامية) والبعض الآخر لا يزال مصرا على عودته الى العمل

مذكرة «الجامعة العربية»

في نيويورك الى اللجنة الملكية

جاءنا من مكتب الدعاية والنشر ما يلى : قدمت « الجامعة العربية » في نيويورك ، مذكرة ضافية الى لجنة التحقيق الملكية ، تقع فى نحو ٣٠ صفحة من حجم الفولسكاب . وفيما يلى عناوين المواضيع التي عولجت فى المذكرة :

(فلسطين والشعب العربي . مزاعم اليهود ومطامعهم في فلسطين . ما هى الصهيونية ؟ بريطانيا ووعد بلفور والتزاماتها للعرب . الانتداب . اسباب الثورة الاخيرة فى فلسطين . مطالب العرب المشروعة . قضية فلسطين قضية انسانية »

وقد عزمت (الجامعة العربية) على طبع هذه المذكرة القيمة فى كراسات وتوزيعها في انحاء البلاد الاميركية .

طرابلس تؤيد مطالب عرب فلسطين

ورد على مكتب الدعاية والنشر صورة الكتاب الذي قدمه عدد من وجهاء طرابلس وشبانها ، الى اللجنة الملكية قبيل مغادرتها فلسطين ، وقد جاء فيه ما يلي:

ان فلسطين جزء لا يتجزأ من سوريا الكبرى ، وان قضيتها تهم كل عربي وكل مسلم في العالم

ونحن واثقون من انكم اطلعتم على ظلامة العرب ، وعلى مبلغ ما لحق بهم من الاذى والضيم بسبب تنفيذ هذا الوعد المشؤوم الذي لم يكن وبالا على العرب فحسب ، بل وعلى بريطانيا نفسها

اننا نناشد ضمائركم الحية ان تنصفوا عرب فلسطين ، وان تضعوا حدا للمآسي التى مثلت عليها قرابة ثمانية عشر عاما ، وان تعيدوا السلام والطمأنينة الى هذه البلاد المقدسة التى لا يجوز ان تكون ساحة حرب وميدانا للاقتتال والخصام . الخ .

وقد وقع على هذه المذكرة نحو ثلاثمائة شخص

قضية فلسطين في مؤتمر اندونسيا الكبير

ورد على مكتب الدعاية كتاب من صاحب السيادة العلامة الجليل السيد سليمان الندوي رئيس دار المصنفين فى اعظم كره (الهند)، جاء فيه ان (دار المصنفين) بعثت بكتاب الى مؤتمر العلماء الرابع الذي سيعقد قريبا فى اندونسيا ، طلبت فيه من المؤتمرين ان يعيروا قضية فلسطين اهتمامهم ، وان يؤازروها من الوجهتين المادية والمعنوية ، وان يأخذوا بناصرها

الاوكازيون السنوي

لبضائع الشتاء

جاري الآن في محل

جبر اوستيفو عوض

القدس - شارع مأمن الله

فرصة نادرة فاغتنموا الفرصة

ازمة في الوزارة البلجيكية بسبب اسبانيا

بروكسل ـ وقعت فى الوزارة البلجيكية ازمة جديدة لاختلاف بعض الوزراء بارائهم فى مسألة الحياد باسبانيا، مع بعضهم الاخر . وقد استقال المسيو فندرفلت زعيم الاشتراكيين ووزير الصحة من منصبه . وطلب المسيو فان زيلاند رئيس الوزارة من المسيو واترس الاشتراكي والمحرر بجريدة الشعب ان يحل محل المسيو فندرفلت فاذا رفض حلت الازمة والا فانها ستؤدي الى استقالة الوزارة .

عط

تفاصيل مقتل الرجل الالماني

عكا في ٢٨ كانون الثانى ـ لمراسل الدفاع الخاص ـ كان شكبير الالماني البالغ من العمر ٦٢ سنة والقاطن بمستعمرة سارونا الالمانية ، وكيل لبيارة « كود جود ابيب ابينر » وقد ترك البيارة حوالي الساعة السابعة والنصف من مساء امس ليتناول طعام العشاء في بيت احد اصدقائه الالمان المقابل للبيارة . وفي اثناء مروره بالشارع الفاصل بين البيارة وبين مستعمرة نهاريا اليهودية « شارع بيروت » عاجله شخص بضربة عصا غليظة كان قد اقتلعها من نفس البيارة على رأسه فتناثرت بعض اجزائه وقطعت اذنه اليسرى ، فمات فوره . وقد رماه القاتل في الطريق العام ولاذ بالفرار

وفى صباح اليوم التالي جاء العمال القرويون الى البيارة كعادتهم وانتظروا شبيكر ليسلمهم اعمالهم ، ولكنه تأخر ولم يحضر . فذهب بعضهم لبيت صديقه للسؤال عليه فرأوا اثار الدماء على ارض الشارع . وفزعوا حينما شاهدوه مقتولا

تحريات البوليس عن القاتل

وبالحال اتصل صاحب البيارة الالماني بدائرة البوليس بعكا وانبأها بالخبر فخرجت قوة من الجيش في سبع سيارات كبيرة واحاطت بمستعمرة « نهاريا » اليهودية وقد خرجت قوة اخرى بقيادة الضابط جميل افندي العملي لمكان الحادث يصحبها قصاص الاثر ، فاتضح لهم ان القاتل قد كانت وجهته مستعمرة « نهاريا » قبل ان يسلك الطريق العام .

وقد نقلت جثة القتيل الى حيفا حيث دفن صباح اليوم هناك بعد التشريح الطبي . والبوليس هنا جاد في التحقيق . وقد استنكرت هذه الجريمة جميع القرى المجاورة

من قضايا الاضطرابات

تنظر محكمة الجنايات الكبرى يوم السبت القادم فى قضية السيد زهدي محمود اقليم من عاقر المتهم باطلاق الرصاص على البوليس بقصد مساعدة « العدو » بالقرب من مستعمرة كفر سابا اثناء الاضطرابات ، وسيتلى قرار الحكم في هذه الجلسة

اصلاح الطرق

شكا الينا عدد كبير من اصحاب السيارات والسائقين الذين يمرون في شارع المحطة في طريقهم الى حي المنشية كثرة الحفر والاخاديد وطالبوا رفع هذه الشكوى الى البلدية لاصلاح هذه الطرق التي هي بمثابة طريق رئيسية في المدينة .

سفر مدير البريد العام

اذاع مدير البرق والبريد العام امس في الراديو كلمة عبر فيها عن اسفه لمغادرته فلسطين نهائياً كما افضى بارتياحه الى اشتراكه بالعمل في محطة الاذاعة مدة عام كامل . واشار الى ما واجهته وما ستواجهه من صعوبات يرجو تذليلها ونوه بثقته بمدير البرنامج الجديد ومساعديه وبسعيهم في ايصال البرنامج الى المستوى الصالح

النشرة الجوية

يبقى الطقس اليوم معتدلا وتهب رياح متقلبة خفيفة . اما الجو فيكون واضحا الا فى الصباح بسبب الضباب

* * *

تلفونات الدفاع وبرقياتها الخاصة

عرقلة التجار العرب

القدس — شكا الينا كثيرون من التجار العرب الصعوبات التي يلاقونها عند تخليص بضائعها من الجرك كما وقع للشركة التجارية العربية المتحدة وقد مضى على وصول بضائعها اكثر من اسبوع ولا تزال موجودة في الجرك . ومن هـذه العراقيل وزنها البضائع المستوردة من سوريا كالاحذية كل زوج على حدة .

عقيلة قاضى القضاة

القدس — وزعت المسز ترستيد عقيلة قاضي القضاة الجديد ، رقاع دعوة على موظفي دائرة النيابة العامة لحضور حفـلة الشاي التي ستقيمها في بيتها يوم الخميس الواقع في ٤ شباط القادم لمناسبـة تعيين زوجها قاضي للقضاة في فلسطين .

الاستاذ احسان هاشم

القدس — ذكرت لكم سابقا ان الاستاذ احسان هاشم ، سكرتير المندوب السامي العربي رقي الى وظيفة قائمقام وقد اتصل بي ان مقر الوظيفة في غزة لا في يافا وسيباشر عمـله في اوائل الاسبوع القادم .

احكام مختلفة

القدس : حكم القاضي البريطاني على زيف ستر تسكي واربا يشوطا بالسجن لمدة شهر بتهمة منعهما احد اليهود من تشغيل العمال العرب في محله

وحكم ايضا على الشاب السيد صادق الكرد بالسجن لمدة شهرين بتهمة ضربه احد الاشخاص

اقفال طريق بئر السبع غزة

وردت علينا البرقية التالية :

مضى على اقفال طريق السبع غزة شهراً كاملا لحقت بنا من جرائها اضرار جسيمة وتراكمت الديون المستحقة . نكرر شكوانا لفخامتكم علكم تسعون لرفع الظلامة النازلة بنا وبسكان هذا القضاء التعس .

شركة سيارات السبع المحدودة

مقابلة رسمية

القدس — قابل اليوم الجنرال دل والمستر سبايسر المندوب السامي في مكتبه الخاص ومكثا عنده مدة ساعة

اعلان

صادر من المحكمة الشرعية بحيفا بتاريخ ١١ ذي القعده سنة ١٣٥٥ و٢٤ – ١ – ٣٧ تقرر لدى هذه المحكمة الحجر على المدعو ابراهيم بن عبد القادر من اهالي قرية الطنطورة ومنعه من جميع التصرفات القولية ، ومن اجراء كل معاملة تتعلق بالبيع والشراء لذلك صار اعلانه في ١٥ ذي القعدة سنة ١٣٥٥ و٢٨ – ١ – ٩٣٧ .

قاضي حيفا الشرعي
محمد صبحي خيزران

القدس

تقرير سمو الامير ينشر في الصحف

القدس في ٢٨ كانون الثاني – لمراسل الدفاع الخاص : علمنا ان سمو الامير عبد الله ، سينشر في الصحف العربية نص التقرير الذي قدمه الى اللجنة الملكية عن القضية الفلسطينية العربية ، وذلك على اثر ما نشرته الصحف الاجنبية خلافا لما جاء في التقرير

وعد بلفور سبب كل هذه المشاكل

تعقد محكمة العدل العليا ، اليوم جلسة خاصة لاعطاء قرارها في قضية يوسف زابرشتين ورفقا زلبرشتين وساره مزراحي ، ضد مراقب الحدود الذي اعتقلهم لدخولهم البلاد بصورة غير مشروعة ، ويذكر القراء ان سارة تزوجت من يهودي وهي داخل السجن لكي يحق لها بموجب قوانين حكومة فلسطين ، البقاء في هذه البلاد مع زوجها

تدخل كسائحة ثم تصبح «فلسطينية»

نظرت اليوم المحكمة المركزية فى قضية فتاة يهوديـة تدعى سوبل دخلت فلسطين كسائحة ودفعت مبلغ مئة جنيه تأمينا للحكومة تستردها بعد شهر من دخولها البلاد ولكنها خلال هذا الشهر تزوجت من يهودي فاصبحت «فلسطينية» وطلبت استرداد التأمين فرفضت الادارة ذلك . وقد تأجل اعطـاء القرار لوقت آخر

موعد اجتماع اللجنة العليا

تعقد اللجنة العربية العليا جلسة في الساعة الثانية والنصف من يوم الثلاثاء الواقع في ٢ شباط القادم

قاضي القضاة يحلف اليمين

اقسم المستر ترستيد قاضي القضاة الجديد ، اليوم اليمين بحضور المنـدوب السامي وفي مكتبه وبحضور السكرتير العام والقضاة البريطانيين ورؤساء الدوائر البريطانيين

استنكار اتفاق الاسكندرونه الاخير

أرسلت اللجنة القومية بالقدس البرقية التالية الى : وزارة خارجية فرنسا ورئيس مجلس عصبة الامم ووزارة خارجية فرنسا ورئيس مجلس عصبة الامم ووزارة خارجية سوريا وقنصلي فرنسا وتركيا في القدس والى الصحافة السورية والفلسطينية وهذا نصها : فلسطين باسرها تستنكر الاتفاق الافرنسي التركي الاخير الذي يسلب السيادة العربية عن الاسكندرونة التي هي جزء لا يتجزأ من سوريا العربية وتطلب اتخاذ التدابير السريعة لتهدئة هيجان النفوس المضطربة بحفظ حقوق سوريا المشروعة

متى يسافر المندوب السامي

علمت من مصدر مطلع ان المندوب السامي سيسافر الى لندن في اوائل شهر آذار وربما تأخر موعد سفره من هذا التاريخ .

شركة مصر للطيران والصحفيون

اغتنم المستر تويدي فرصة وجوده في مصر في عطلة عيد الميلاد ، وزار مدير شركة مصر للطيران وتحدث اليه بشأن منح الصحفيين امتيازات خاصة في ركوبهم الطائرات وقد علمنا انه توفق في مسعاه اذ ورد عليه كتاب من مدير الشركة بالموافقة على منح الصحافي الذي يحمل بطاقة صحفية من حكومة فلسطين خصم ٢٠ في المئة من الاجرة المعينة للتجول فى فلسطين و ١٠ في المئة للخارج

حيفا

تشييع جنازة المرحوم الدكتور طه

حيفا في ٢٨ كانون ثاني – لمراسل الدفاع الخاص — اذاعت الجمعية الاسلامية بحيفا بيانا على الجمهور العربى تنعى فيه وفاة المرحوم الدكتور طه نجـل المرحوم الحاج خليل طه رئيس اللجنة الفرعية لمؤتمر الشباب العربي الفلسطيني بحيفا الذي فصلت لكم خبر اغتياله امس . وقد قدمت بعد ظهر اليوم وفود المدن والقرى المجاورة للاشتراك في تشييع الجنازة ولما خرج الجثمان من البيت اخذ آل المرحوم بالولولة والعويل بصورة مؤثرة استنزفت الدموع

وقد سار في الجنازة حملة الاكاليل فالكشافة فالشيوخ فالوجهاء والاعيان فعامة الشعب حتى وصلوا الجامع الكبير حيث صلي عليه صلاة العصر

ثم خرج الجثمان واتجه الجمهور نحو المقبرة قرب النصب التذكاري للمرحوم الملك فيصل حيث دفن الى جانب المرحوم والده ، وقد ابنه الخطباء السادة الشيخ حسن الحبش ، والشيخ يونس الخطيب ، ومحمد فهمي المصري ، وقد كانت جنازته حافلة ، تغمده الله برحمته ورضوانه والهم آله جميل الصبر والعزاء

اما المرحوم الثاني واسمه عز عبد الرزاق فقد نقلت جثته اليوم الى قريته حيث احتفل بدفنه احتفالا مهيبا رحمه الله رحمة واسعة ولآله الصبر والسلوان

الصحف الانجليزية ومقاطعة حفلة التتويج

الرعب في موسكو – مليون شخص بلا مأوى – الاحتفال بالكسوة الشريفه

مقاطعه حفلة التتويج في الصحف الاجنبية

لندن — قالت الصحف الانجليزية فيما يتعلق برفض امين بك عبد الهادي الاشتراك في حفلات التتويج ان مسلمي العراق وفلسطين وشرق الاردن يريدون انشاء اتحاد من حكومات العرب يعارض الاستعمار الاجنبي

الرعب في موسكو

لندن — قبضت السلطات على المستر سيدو نجل تروتسكي الثاني بتهمة محاولته تسميم عمال المصانع . ولم تزل الكيبيو مستمرة في اتخاذ تدابير عنيفة . فلم تكتف بالقبض على عدد غفير من الادباء والصحفيين ، فوضعت المطابع تحت المراقبة . وقد اوقف كثيرون من رؤساء الشعب فى بضع ولايات لا سيما في ولاية لننغراد واحيلوا الى المحاكم بتهمة رفضهم دفع المبالغ المترتبة عليهم . وقد حوكم موظفون كبار وحكم عليهم فوراً بالاعمال الشاقة

تحديد اليوم لمنع ارسال المتطوعين

لندن — ارسلت الحكومة البريطانية الى روما وباريس وبرلين وموسكو ولشبونة مذكرة اخرى يتعلق مضمونها بمسألة عدم التدخل في شؤون اسبانيا . ولم تقم فيها مقترحات جديدة . ولكنها ترجو ان يحدد اليوم الذي يبدأ فيه عملياً بمنع ارسال المتطوعين الى روسيا وتقول انها تبحث جدياً فى الاقتراح القائل باخراج المتحاربين غير الاسبانيين من اسبانيا كما انها تبحث فى مسألة مراقبـة الحدود الاسبانية فى البر والبحر .

قوة ايطاليا تضاهى ثمانية اضعاف بريطانيا

لندن – صرح احد النواب في مجلس العموم بصدد تسليح قوة الطيران ، ان القوة الايطالية فى البحر المتوسط تضاهي ثماني مرات قوة بريطانيا وان جبل طارق غير قوي بمطاره ، كما ان مالطة عاجزة عن الاحتماء ضد الغارات الجويـة واذا كانت لنا محطات غيرها ، فان ايطاليا هي القابضة رغم ذلك على مقدرات الحبشة وطريق السويس لذا تهيمن على البحر المتوسط هيمنة تامة

مليون شخص بلا ماوى في امريكا

واشنطن — اصبح مليون شخص من دون مأوى . وقدرت الاضرار حتى اليوم بثمانين مليون جنيه وقد انهى الجيش الاميركي خطته لاخراج السكان من المناطق المنكوبة والمهددة واستعمل في هذا السبيل ٣٥ الف سيارة شحن واخرج النساء والاطفال من بعض المدن

الجنرال غيرنغ يشكر موسوليني

روما — طير الجنرال غيرنغ الى السنيور موسوليني برقية اعرب فيها عن شكره للحفاوة التي قوبل بها . وقد اكد بانه على يقين تام بان زيارته ساعدت على توثيق العلاقات بين الشعبين مع تطبيق سياسة روما وبرلين الذي عمك الدوتشي محورها

رفض المرشح لمنصب المندوب السامي لدانتزغ

لندن – رفض نائب الاميرال دوغراي الهولندي الذي رشحه مجلس العصبة لمنصب المندوب السامي لدانتزغ ، الاقتراح المقدم اليه

فرنسا لا تخفض قيمة الفرنك

باريس – صرح المسيو اوريول وزير المالية الافرنسية فى صدد الاشاعات التي ذاعت عن خفض سعر الفرنك فقال ان حملة الذعر التى يقوم بها البعض انما هى حملة كاذبة فالحكومة الافرنسية مصممة على انفاذ المقررات الدولية السابقة، وهي لن تخفض قيمة الفرنك مرة اخرى .

وقد رفع بنك فرنسا الخصم من ٢ الى ٤ بالمائة للتدليل على ثبات قيمة الفرنك

اليونان تتقرب من ايطاليا

اثينا – ترى المحافل السامية اليونانية انه من المرجح ان يزور المسيو متكساس رئيس الوزارة الكونت شيانو وزير خارجية ايطاليا بعد مقابلته للدكتور رشدي اراس فى ميلانو

التقارب بين المانيا والنمسا

فينا — وقع في العاصمة النمسوية امس اتفاق تجاري بين النمسا والمانيا ، يقال انه سيكون مقدمة لعقد ميثاق سياسي بعد ان صفا الجو بين فينا وبرلين مؤخراً

المستر بلدوين وخطر الحالة الدوليه

لندن — وجه المستر بلدوين الى حزب المحافظين نداء ذكر فيه ان طغيان التسلح لا يقود الى السلم والسعادة وان بريطانيا لا يمكنها ان تقضي مهمتها وتشترك بالاعمال السلمية الا اذا كانت لديها القوة اللازمة لحمل الدول على التأني لذا فاننا نسرع بالتسلح ، ثم قال المستر بلدوين انه من الغباوة اغضاء الطرف عن الحالة الدولية الخطيرة

الحرب الاهلية فى اسبانيا

لندن — رغم تهطال الامطار واشتداد العواصف وتراكم الثلوج التى حالت دون مواصلة القتال في ساحات مدريد فان الجنرال فرانكو يقوم اليوم بمحاولتين يرمي فيهما الى قطع المواصلات بين مدريد والمراكز الاخرى ولاسيما بالنسية . وفي الوقت الذي يدعي فيه الثوار انهم افلحوا في حركتهم فان الحكومة تزعم ان الجنرال اخفق كل الاخفاق في حركته الفنية

اما المعارك فى الجنوب فانها ما زالت دائرة بين الفريقين ولكن دون ان تنتهي الى معارك فاصلة .

تحديد الهجرة الى جنوب افريقيا

مدينة الكاب : د.ن.ب – قبل البرلمان قانون تحديد الهجرة في القراءة الثالثة . وذكر رئيس الوزارة بان ازدياد اللاسامية في جنوبي افريقيا يبرر القانون . واضاف وزير الداخلية على ذلك بان القانون ليس ضد اليهود فقط

وصول ضباط المباحث الجنائية

وصل حيفا هذين اليومين عدد كبير من ضباط المباحث الجنائية والتحري نذكر منهم : شوقي بك سعد ، ومساعده من القدس ، والضباط روبنسين ، وبلومشتين ، وصوفر وروبين شتاين ، وكرايمر من تل ابيب والاخير كان في اجازة فجاء الى حيفا قبل ان يتم مدتها لاهتمام السلطة الشديد فى مراقبـة احوال المدينة

سرقة مواد قابلة للانفجار

سرق مجهولون ليلة امس كميات وافرة من مواد البوتاس القابلة للانفجار من مخزن الجيش قرب شركة شل عندالكيلو اربعة ونصف والتحقيقات جارية

انتشار البوليس وتفتيش المارة

انتشر البوليس العربي والانجليزي اليوم فى جميع الشوارع والاسواق ووقف حرس فى باب البلدة ودوائر اخرى وقرب جامع الاستقلال . وفى منعطفات شوارع كثيرة وكان الجند يفتش بعض من يشتبه بانه يحمل اسلحة او ذخيرة وكان الناظر فى انحاء المدينة يظن انها في جبهة حرب .

– اطلق الرصاص امس فى قرية بلد الشيخ قرب حيفا على بيت عثمان هاشم وعلي الحسن ، فصادف ان اصيب ثالث بجراح بسيطة وسأوافيكم بملابسات هـذا الحـادث .

مصفحات ودبابات بالقرب من جسر شل

شوهد قرب جسر شل بالقرب من حيفا عدد من السيارات والمصفحات الحربية يعلوها عدد كبير من الجند الانجليزي وامامها وخلفها اربع دراجات نارية ولم يعلم احد اسباب هذه الاستعدادات في هذه الظروف

حكومة فلسطين تظلم العمال العرب

حضر الى وكالة هذه الجريدة عدد من عمال الجرك العرب الذين استغنت عنهم الادارة واخبرونا انهم ارسلوا كتباً الى المندوب السامي ومدير الجمارك العام وغرفة التجارة العربية بحيفا واللجنة العربية العليا بالقدس يعلنون فيها عن استعدادهم للعمل في الاعمال التى احتلها اليهود بدلا منهم بشرط ان يتقاضوا نصف الاجرة التي يتقاضاها العمال اليهود

ويؤسفنا ان نبين ان العنبر رقم (٥) فى الميناء اصبح جميع عماله يهوداً وعددهم لا يقل عن الـ ٢٠٠ عامل وان اشاعات تتردد على الالسنة فى ان اشغال الخشب والحديد وهي كل ما بقي في ايدي العمال العرب بالميناء ستسلمها ادارة الجرك بالتدريج الى اليهود لتتخلص من العمال العرب بالمرة . ونحن نعرف ان ثلاثة ارباع البضائع التي ترد للعنبر رقم (٥) هي للتجار العرب ، فهل يمنع العرب حتى عن العمل في بضائعهم وهل يكون جزاء هؤلاء العمال المساكين الذين نعرف انهم خدموا الادارة طوال ايام عملهم بجد واخلاص ان يطردوا من العمل ويتشردوا في الشوارع بالعشرات والمئات ولا عمل لهم يعيلون به انفسهم وعائلاتهم الكثيرة

الاسكندرونة منطقة عربية

قرأت في العدد ٧٩٣ من جريدتكم الغراء، البرقية التي اذاعتها وكالة الاناضول التركية المتضمنة ان الحكومة السورية دعت الدكتور رحتم الى دمشق لالقاء محاضرة يؤيد فيها بالوثائق ان منطقة الاسكندرونة وانطاكية عربية فرفض وقال في الرد الذي ارسله الى الحكومة السورية « ...فاذا قلت الحقيقة التاريخية لتأثرت الحكومة السورية لان انطاكية والاسكندرونه تركيتان منذ اكثر من اربعة الاف عام » الى اخر ما جاء في تلك البرقية : لا اعلم شيئاً عن نص الوثائق التي قدمها الاستاذ رستم الى الحكومة السورية ولكن اجيب على مزاعم تلك البرقية بنص كتبه احد علماء التاريخ باللغة التركية الا وهو المرحوم شمس الدين سامي بك في كتاب « قاموس الاعلام » في هذا الموضوع كما يلي :

اسكندرون ALEXANDRÉU مدينة في منتهى الشمال من حدود سورية وعلى الشاطيء الشرقي للخليج بهذا الاسم وعلى بعد ١٠٥ كيلو مترات من الغرب الشمالي لمدينة حلب وهي ميناء لولاية حلب وديار بكر والجزيرة وهي مركز قضاء ملحق لولاية حلب ...

هذه المدينة من جملة المدن التي انشأها اسكندر الكبير وقد عرفت عند الغربيين بصيغة التصغير اي (الكساندرية) وعند الشرقيين (اسكندرون) او (اسكندرونه).

خليج اسكندرون . ـ هو خليج في منتهى الشرق الشمالي للبحر الابيض المتوسط. وواقع بين سوريا والاناضول انطاكية (ANTIOCHE) مركز قضاء من ولاية حلب في الجهة الشمالية السورية انشأها سلفكوس سنة ٣٠١ قبل الميلاد وسماها انطيوخس بالاضافة الى اسم ابيه وكانت عاصمة السلفكيين . ثم افتتحها الرومانيون واستولى عليها كسرى انو شروان ولكن امبراطورية بيزنس استردتها

وقد احتلها العرب سنة ١٦ هجرية بقيادة ابي عبيدة في عهد الفاروق رضي الله عنهما

وفي سنة ٣٥٧ هجرية استولى عليها الروم وظلت في حوزتهم مئة عام ثم استخلصها سليمان بن قتلمس من سلاطين السلاجقة .

وفي سنة ٤٩١ احتلها الصليبيون وفي سنة ٦٦٨ استولى عليها الملك الظاهر بيبرس وسنة ٩٢١ ضمها السلطان سليم العثماني الى مملكته .

ولاية حلب : القسم الاعظم من هذه الولاية من قطعة سورية الا ان متصرفية مرعش من آسيا الصغرى اي من الاناضول والبلاد الواقعة في شرقي الفرات من هذه الولاية هي في الاصل من (مسوبوتاميا) يعني الجزيرة.

فهذه النصوص كلها تدل بصراحة على عربية المنطقة

طولكرم عبد اللطيف الجيوسي

* * *

عاطفة نبيلة لاخواننا المجاهدين

ارسل الينا المجاهد علي بك عبيد بالكلمة الاتية :

اننا ونحن على وشك العودة لمسقط رأسنا نقول ان كل عربي يكون في بلاده وبين اهله كلما ذهب الى الاقطار التى تنطق بالضاد . ويجب علينا ان نذكر بالشكر مساعدة المخلصين لنا في الداخل والخارج طيلة هذه الهجرة التى تجاوزت الاثنتى عشر عاما وقد كانت علينا شديدة الوطأة لولا فضل الله واخوان اعزاء كرام قابلونا بالعطف والايناس وعاملونا معاملة حسنة فخففوا عنا البلاء العظيم والخطب الجسيم بكرم اخلاقهم وطيب محتدهم وعنصرهم وهذا ما يشعر به صاحب العطوفة القائد العام واخواني المجاهدين الذين يشكرون اخوانهم ابناء يعرب الكرام بدون استثناء بين العائد والمعود. لاغرو اننا نخص بالشكر الجزيل سمو امير البلاد ورجال حكومته الذين اولونا عطفهم وعاملونا المعاملة الحسنة وبسبب عودتنا القريبة انشاء الله اهتف مودعا الاخوان الاعزاء واقدم مع السطور القليلة القصيدة العامية البسيطة مخاطبا العيد المقبل السعيد انشاء الله واننا نرتقب الغاء الاحكام التى صدرت علينا في اوقات عصيبة تحت ازيز الطائرات وهدير المدافع والرشاشات ولا نقول العفو لاننا لم نكن لصوصا ولا قطاع طرق بل وقد عرف عقلاء الافرنسيين الحق فاتبعوه فاننا نصافحهم بايد طاهرة قبل العودة والوصول. فالعربي يحفظ الجميل . وقد جاء في نهاية الكلمة قصيدة مملوءة بالحماسة والوطنية .

علي عبيد

ماذا تسمع اليوم
عن محلات السادة دجاني اخوان

(الاذاعة اللاسلكية للحكومة المصرية يوم الجمعة في ٢٩ كانون ثاني ٩٣٧)

٩	صباحاً ـ الشيخ محمد احمد المعروفي ـ قرآن كريم
١٠ر٠٥	الاستاذ محمد رشاد رشدي
١٠ر٣٥	اسطوانات مختلفة
١١	الآنسة فاطمة فهمي ـ حديث في التدبير المنزلي
١١ر٣٠	ختام
١	مساء ـ صداسي الراديو ـ برئاسة عبدالحليم علي ـ حفلة موسيقية
١ر٣٠	اسطوانات مختلفة
١ر٤٥	صداسي الراديو برئاسة عبد الحليم علي ـ حفلة موسيقية
٢ر١٥	اسطوانات مختلفة
٢ر٣٠	صداسي الراديو برئاسة عبد الحليم علي ـ حفلة موسيقية
٣ ـ ٣ر١٠	النشرة الاخبارية والنشرة التجارية الاولى بالعربية
٣ر٢٠	ختام
٥ر٣٠	الاستاذ الشيخ محمد الصيفي ـ قرآن كريم
٦ر٢٥	الآنسة سنية محمد علي ـ حديث الاطفال
٧	يوسف حسني وفاضل شوا ـ منولوجات انتقادية
٧ر٣٠	النشرة الاخبارية والنشرة التجارية الثانية بالعربية
٧ر٤٥	رياض المقاد ـ حفلة موسيقية
٨ر٣٠	الاستاذ فاضل شوا ـ شرح الاسطوانات
٩	عبد العزيز محمود وفرقته ـ حفلة غنائية
٩ر٤٥	رياض المقاد ـ حفلة موسيقية
١٠ر١٥	عبد العزيز محمود وفرقته ـ حفلة غنائية
١١ر٠٠	سلام الملك ـ ختام

برنامج الاذاعة الفلسطينية

(يوم الجمعة في ٢٩ كانون ثاني ١٩٣٧)

٥ر٣٠	مساء إشارة الوقت ونشرات ثم حديث الاطفال
٦	اسطوانات عربية
٦ر٢٠	مواويل بلدية ـ الحاج رزق اليافاوي
٦ر٣٥	حديث اخلاقي بالعربية
٧ر١٥	قرآن كريم
٩ر٠٠	إشارة الوقت ونشرة الاخبار
١٠ر١٠	حفلة غنائية ـ آمال حسين
١٠ر٣٠	ختام

ابدال حكم الاعدام من مصلحة السلام

سأل المستر برايت في مجلس النواب وزير المستعمرات هل هو يعلم ان ستة شبان عرب من نواحي نابلس وطولكرم قد حكم عليهم بالاعدام . وهل اوصت المحكمة العليا بالشفقة عليهم وهل يستحسن الوزير الرأفة بهم في مصلحة التهدئة العامة في فلسطين وابدال حكم الاعدام عليهم بما هو اخف منه

فاجاب المستر صموئيل هور : « انني اجهل اية حادثة مخصوصة يعنيها السائل بسؤاله لكنني اعلم بصدور عدة احكام بالموت على اعمال ناشئة عن اضطرابات العام المنصرم وان حادثتين منها تتخذ الان التدابير لتمييز الحكم فيهما الى اللجنة القضائية في المجلس الخاص اما الشقة الثانية من السؤال فلا علم لي في شأنهـا . والشقتان الثالثة والرابعة لا اشك في ان المندوب السامي المفوضة هذه الامور اليه ينظر في جميع الاعتبارات المشار اليها ويقرر هل تناسب الرأفة او لا تناسب

وسأل المستر ولسن عن سبب الزيادة في استيراد المسكرات من سوريا الى فلسطين من ٢٢٦ الفا و ٦٧ لترا في سنة ١٩٣٤ ان مليون و٥١٥ الفا و٦٦ لترا في عام ١٩٣٥

فاجاب الوزير غور انـه بعث الى المندوب السامي في فلسطين يستعلم منه عن ذلك .

المشاتل الوطنية والمختبرات العربية
احمد الشلبي ـ طولكرم

تقدم بهذا الموسم لمزارعي فلسطين والاقطار العربية عموم اصناف اشجار الفواكه من ١٥٠ نوعا من انواع منتخبة ويوجد بمشاتلنا متحف فني يمثل مئات الانواع من الفواكه باللون الطبيعي والحجم الطبيعي على احدث طراز . فندعو عموم مزارعي فلسطين والاقطار العربية لزيارة هذه المشاتل العربية والتجربة اكبر برهان

احمد الشلبي ـ طولكرم ـ صندوق البريد رقم ١٠

وكلاء عرب لثلاجات كهربائية

يوجد في فلسطين الان ممثل لاكبر مصانع الثلاجات الكهربائية في اميركا وهو مقيم في لوكاندة الملك داود ويريد تعيين وكلاء عرب لهذه الثلاجات المعروفة في الشرق ، فمن أراد الوكالة فعليه أن يقدم طلبا بذلك باللغة الانكليزية بعنوان « الممثل الامريكي للثلاجات الكهربائية في فندق الملك داود بالقدس » . ويذكر في الطلب المهنة التي يحترفها واسماء بعض المعروفين ممن يستطيعون التوصية عنه من الوجهة المالية ويطلب من الوكلاء تقديم ضمان مالي حين يعطون الوكالة

البريد الجوي

نظراً للتغيرات التي اجريت في مواعيد سفر الطائرات التابعة لشركة الجو الهولندية الملوكية (ك ل م) ستكون آخر مواعيد لايداع الرسائل الصادرة الى اوروبا عن طريق تلك الشركة اعتباراً من تاريخ ٣ شباط ١٩٣٧ كما يلي :

الرسائل المسجلة : حيفا : الثلاثاء والسبت الساعة ١ر٤٥ بعد الظهر

يافا : الثلاثاء والسبت الساعة ٩ مساء

القدس : الثلاثاء والسبت الساعة ١٠ر٠٠ مساء

تل ابيب : الثلاثاء الساعة ٩ بعد الظهر . الجمعة الساعة ٤ بعد الظهر

الرسائل العادية : حيفا : الثلاثاء والسبت الساعة ٢ر١٥ بعد الظهر

يافا : الاحد والاربعاء الساعة ٤ر٤٥ صباحا

القدس : الاحد والاربعاء الساعة ٥ صباحا

تل ابيب : الاحد والاربعا الساعة ٥ صباحاً

٢٧ كانون الثاني ١٩٣٧

مكتب البريد العام ـ القدس

اعلان
بلدية يافا

بموجب المادة ١٢ الفقرة الاولى لقانون بيع المسكرات لعام ١٩٣٥ جئت أنا هرمان ويجولد القاطن بالمستعمرة الالمانية معلناً عن تقديم طلب لدائرة بلدية يافا للسماح لي بترخيص لبيع المسكرات لعام ١٩٣٧ بالمفرق في محلي فندق جروزاليم بيافا .

هرمان ويجولد

اعلان

صادر من دائرة اجراء نابلس

القيد: ١٤٢ تاريخ ٤ـ١٩ـ٣٥ موقع ارض اللوح. جنس: ارض اميري ملما مساحة: متر ٥٠٠ دونم ٢٢ . قرية: كفر ثلث. مقدار الحصص المحجوزة : حصة ١٤ من حصه ١٩٢ . حدود : جدار البلد ، وخراب ، وخراب وطريق.

ملاحظات وضع اليد : محدودة الان شرقا عبد الحميد محمود حسن ومحمد عثمان ابو حجله وغربا محمد محمود محمد والشيخ علي الكايد شمالا محمد محمود ومحمد ابو غفره جنوبا حسن رزق الله ويوسف الموسى العيسى ويوسف عثمان ابو حجله ومساحتها ٤٠٠ دونم تقريبا وتقدرت قيمة الحصص المحجوزة بمبلغ ٣٠ جنيه

لقد جرت الاحالة الموقتة على الحصص المبين مقدارها واوصافها اعلاه خاصة المحكوم عليه محمد عبدالله الظاهر من كفر ثلث المحجوزة هذه الحصص لقاء مايطلب منه للمحكوم له يوسف العثمان ابو حجله من دير استيا وقدره ٨ جنيهات و ٧٠٠ مل والفائدة من تاريخ ١٣ ـ ٧ ـ ٣٥ لحين الدفع ومصاريف ورسوم المحاكمة والاجراء لذلك صار وضع الحصص المحجوزة بالمزاد العلني مرة ثانية فعلى من يرغب الشراء عليه مراجعة دائرة اجراء نابلس والدلال امين أسمه بنابلس مستصحبا التأمينات القانونية بخلال خمسة عشر يوما مدة المزايدة الثانية على ان يكون ابتداء المدة المذكورة بعد مضي اسبوع من تاريخ نشر هذا الاعلان بالجريدة ولا يقبل ضم اقل من خمسة بالماية بنسبة البدل المقرر بالاحالة الموقتة لذلك صار نشره ٢٣ ـ ١ ـ ٣٧

مأمور اجراء نابلس

للبيع

بناء على طلب المحكمة الشرعية بيافا يعلن الاوصياء على تركة المرحوم حموده حسان من يافا الى الجمهور العربي الكريم انه مطروح للبيع الف سهم عدد جميع ثمنها السيد محمد رمضان حمو الوصي الشرعي من اسهم شركة السينما الفلسطينية المحدودة بيافا خاصة المرحوم حموده حسان فمن يرغب في الشراء عليه ان يقدم عطاءه بظرف مختوم لغاية ٥ شباط سنة ١٩٣٧ وبشرط ان لا يقل الشراء عن المئة سهم والثمن نقداً

عن الاوصياء

محمد رمضان حمو

يافا ـ محل وايت وولده

الوكلاء والمستودع

الشركة المصرية البريطانية التجارية ـــ تلفون ١٠٦٢: يافا

تعلن محـــلات السادة

مصرصع أخوانه في القدس

بأنهم قد أسسوا لهم فرعا آخر في مدينة يافا وقد اتخذوا لهم مخزناً في عمارة الاوقاف يشمل جميع الانواع الآتية للفلاحة: حصادات وبذرات ولفافات ومفرزات حليب ومخضات زبدة على جميع أنواعها. لاجل الاستعلامات راجعوا وكيلنـا السيد تاج الدين افندي الحسيني في نفس العمارة ولنا وطيد الامل بمؤازرة اخواننا لنا في هذا المشروع العظيم

ايهـــا الآباء

تيقظوا لصحة ابنائـــكم !

لقد اقبل الشتاء مع برده القارص فهبوا واعطوا اولادكم (مستحلب سكوت) فهو مستخرج من اجود وانقى زيت سمك اوجده الفنيون حتى عصرنا هذا وهو يحتوي على مواد كاملة تضمن نمو اولادكم وتؤمن لهم بنية متينة لمستقبل ايامهم ، احذروا التقليد وارفضوا كل زجاجة لا يوجد عليها صورة (الصياد حامل السمكة على ظهره) هي وحدها تضمن الصحة والقوة والنشاط لكم ولاولادكم

(رقم ١)

ادارة جريدة الدفاع في شارع بسترس

المسكب العربي اليافي
والفابريكة الميكانيكية لصاحبهما

محمد صالح عطية

شارع يافا ـــ القدس بجوار مطحنة الجلاد

استعداد تام

. لتركيب وتصليح جميع انواع الموتورات ، طلمبات للبيارات بمقاييس مختلفة ، طواحين ، مكابس للزيت . ماكنات للثلج والكازوز

اخصائيون فنيون يقومون بكافة ما يلزم بدقة وعناية ، اسعار متهاودة لا تقبل المزاحمة ، والدفع بالتقسيط

زيارة واحدة

تثبت نجاح الاعمال العربية الوطنية

من المهازل «الدستورية»!

البرلمان الهندي الجديد

مقاعده ١٦٠٠، يصوت لها من الناخبين ثلاثون مليونا!

الحملات الانتخابية ستستمر في الولايات الى ٨ شباط القادم

الاستعمار لا يعدم انصاره الذين يشدون أزره ضد مؤتمر الامة

مع معارضته للدستور الهندي «مهزلة الدساتير» سيخوض حزب مؤتمر الامة الهندية غمار الانتخابات للبرلمان الجديد، على رجاء في ان يتمكن وهو فيه تحت رئاسة الباندیت جوهر لال نهرو، من القضاء على هذا الدستور وهو في المهد. وفيما يلي رسالة في هذا الموضوع نشرتها «الاوبزرفر» كبرى جرائد الاحد الانكليزية، لمراسلها الخاص في كلكتا، تاريخها السبت ١٦ الجاري

«المحرر»

اثنان يتناطحان على رئاسة وزارة

قال المكاتب: يبدأ التصويت للمجالس التشريعية الاقليمية في ولايات آسام والبنغال والبنجاب يوم الاثنين في ١٨ كانون الثاني، وبذلك تنشب المعارك الاولى الانتخابية طبقا لنصوص الدستور الهندي الجديد

وستتم الانتخابات في جميع الدوائر الانتخابية للمجالس الاقليمية في البنغال يوم ٢٦ من الشهر نفسه، وفي البنجاب يوم ٢ شباط، وفي آسام يوم ٨ منه، اما الانتخابات في ولايتي اوريسا وبيهار فتبدأ في هذا الشهر الحالي ايضا، واما في الولايات الاخرى فخلال الاسابيع الثلاثة الاولى من شباط

وبما ان المستر جناه يدرك اهمية البداية الحسنة لكل انتخاب، ويثق بما له من الانصار في البنجاب، فانه يقوم منذ زمن طويل بحملته الانتخابية لصالح العصبة الاسلامية في هذه الولاية وهي العصبة التي يؤيدها الوزراء المسلمون الحاليون، كما يؤيدها اعضاء اللجنة التنفيذية للحكومة، وانما يعارضها حزب فضل الحق، وهو الحزب المؤلف من خليط من الهندوس والمسلمين

والمعروف من فضل الحق هذا انه خصم شخصي للسر ناظم الدين، وها نحن نرى هذين الرجلين يتناطحان الان على رئاسة وزارة البنغال، فهما اقوى مرشحين لها

ويشعر الناس هنا بالمرارة مما قرره حزب مؤتمر الامة الهندية من طرد اعضائه الذين رشحوا انفسهم من تلقاء انفسهم ضد مرشحيه الرسميين

يستغلون الدين!

ويمكن القول الان بان حزب المؤتمر قد انشق على نفسه انشقاقا قويا في البنغال بحيث اصبح الفوز له غير محقق، واذا كان مرشحوه الرسميون ما يزالون يطمعون في شيء من المقاعد، فانهم لن يظفروا باكثر من ٣٠ مقعدا، وما ذلك إلا لان العصبة الاسلامية تصر على جعل الاكثرية المسيطرة على الوزارة، اكثرية اسلامية على عكس ما يريده حزب «بروجا» الذي يترأسه فضل الحق، المسلم المصادق للهندوس

اما في البنجاب فالمنتظر هو نجاح (حزب الاتحاد) الذي تأسس للعمل على انهاض الفلاحين، ومراعاة مصالحهم وهو يضم في عضويته المسلمين كما يضم الهندوس ويترأسه السر اسكندر حياة خان الحاكم السابق لهذه الولاية، والمنتظر له في هذه الانتخابات ان يظفر بالاكثرية التي تؤهله لتولي الحكم من جديد

واذا تم ذلك، فسيرى فيه حزب مؤتمر الامة الهندية، اول علامة من علامات نحس طالعه ...!

في الولايات الاخرى قد ينجح الحزب

وقد ينجح حزب المؤتمر في بيهار نجاحا احسن من نجاحه في البنغال

وفي آسام، وبومباي، والولايات الوسطى، واوريسا، سيكون التناطح على المقاعد بين رجال حزب المؤتمر من ناحية، وبين احزاب اخرى كثيرة مختلفة من ناحية اخرى، واهم هذه الاحزاب حزب الاحرار، وحزب «مهاساغا» الهندوسي، والحزب الوطني المعارض لادخال الطائفية في الانتخابات

واما في السند، فهناك احزاب اسلامية، بنيت كلها على المنافسات الشخصية القائمة بين الزعماء، ومن المؤكد ان حزب المؤتمر لن يظفر في انتخابات هذه الولاية، الا بعدد ضئيل من المقاعد

واما في الولايات الهندية الوسطى فقد الف كبار الملاكين الرأسماليين حزبا غير طائفي اسموه «حزب الزراع الوطني!» وبين زعماء هذا الحزب السر ستريفاستافا، وهو وزير في الوقت الحاضر، والنواب شاتاري، نائب الحاكم السابق «والاثنان كما ترى من صنائع الاستعمار» ...

وفي السند هذه تقع دائرة جوهر لال نهرو الانتخابية... والحرب دائرة الرحى فيها بين المتنافسين عليها ... وانما يظن ان هذا الزعيم سيكون هو المنتصر

في منطقة الخطر مرشحون كثيرون

اما في ولاية الحدود الشمالية الغربية (وهي الولاية التي لا تخمد فيها ثورة القبائل الضاربة على حدود الافغان، الا لتشتعل نيرانها من جديد. فقد قررت الحكومة ان تتم الانتخابات فيها في اليوم الذي تبدأ فيه، وهو يوم اول شباط القادم، وقد ينجح في هذه الولاية السر عبد القيوم واتباعه، ضد المرشحين الكثيرين الذين رشحهم هناك حزب مؤتمر الامة، وحزب الاستقلال وحزب الهندوس ـ العيخ الوطني!

واما في مدراس فسيكون الكفاح بين «حزب العدل» وهو الحزب الذي في يده الحكم الان، وبين حزب المؤتمر وهناك ايضا حزب جديد اسمه «حزب الشعب» ولكن لا ينتظر له اي فوز..!

وزعوا الارغفة؟ وقسموا الاسماك!

ويقترح مهراجا بوردوان عقد مهادنة مع حزب الغزنوي ـ والمهراجا هندوسي والغزنوي مسلم ـ على اسس جديدة وضعها هذا الامير وهي اسس توزيع الارغفة وتقسيم الاسماك بالتساوي (مثل الاسس اليهودية التي سمعنا بها ولجنة التحقيق الملكية هنا ...) مع ترك المسائل الطائفية كلها جانبا لمدة عشر سنين!

والظاهر هو ان الاقتراح لن يلقى تأييداً كبيراً له من اي جانب من الجانبين

١٦٠٠ مقعد كم ناخب لها؟

امتلأت جميع مقاعد الاوروبيين في البنغال بلا معارضة الا في دائرة دار جيلنغ الانتخابية، وفيها سيتنافس على مقعد واحد يوم ٥ شباط القادم كل من المستر وارنجهام هاردي والمستر و. ك. باتون

وكذلك ملئت بلا معارضة مقاعد الاوروبيين في آسام وفي بيهار

اما اصوات الناخبين التي سجلت لنحو ١٦٠٠ مقعد من مقاعد المجالس التشريعية الاقليمية التي سيكون عليها هي ان تنتخب منها نواب البرلمان المركزي، فقد بلغ عددها ٠٠٠ر٠٠٠ر٣٠ صوت، وهو عدد يقل كثيراً عما كان المقدر له «الدفاع»: ولا يعد شيئاً مذكوراً امام عدد سكان الهند، وهو يقرب الآن من ٤٠٠ مليون ... تحكمهم شرذمة من الانكليز، من طريق «الراجات» «والمهراجات» وغيرهم من صنائع الاستعمار ...

اعلان هام

الى جميع منتجي الزيوت، الخمور، الزبيب، التبن، العسل، الفحم، المياه المعدنية.

ايها السادة، ان ناشري دليل التجارة والصناعة والحرف والمهن العربية في فلسطين، يرغبون بنشر اسمائكم على صفحات الدليل، وهم يرجون حضراتكم ان توافوهم بالايضاحات الآتية: الاسم، العنوان، صندوق البريد، رقم التلفون، عنوان البرقي، ووصف مختصر للصناعة التي تقومون بها، وهم يأملون من حضراتكم ان كنتم ترغبون بالحصول على نسخة مجلدة من الدليل ان توافوهم بمبلغ ٣٠٠ مل

تباع في جميع الصيدليات المشهورة في البلاد العربية

شمينتو الجمل هو الشمينتو الوطني

الوحيد

الوكيل العام: مصطفى ابو زيد

القدس ـ تلفون ١١٥٥ يافا ـ تلفون ٧٧٥

فرولاكس

أفضل اختراع لتطهير الامعاء والدم وأسهل الملينات وألذها وألطف تأثيراً من كل المسهلات

فرولاكس

مصنوع من عصير الأثمار اللذيذة. يطلب من مستودعه العام صيدلية زخريا اخوان اول شارع النزهة، يافا ـ فلسطين

في سطور

«اضرب غلبة» تعمر طويلا؟

تنشأ معظم الامراض البشرية من ضعف الرئة، ولذلك صرح طبيب اخصائي في الامراض الصدرية في مدينة (نيس) بان كثرة الكلام (وطق الحنك) تبعد معظم الامراض وتطيل الاعمار.

وبما ان النساء قد اشتهرت بكثرة «ضرب الغلبة» في احاديثهن لذلك ترى ان الارامل منهن في الدنيا اكثر من «الارامل الذكور»

العمال العاطلون في بلاد الدولار

طلب الرئيس روزفلت من «الكونغرس» المصادقة على مبلغ ٠٠٠ر٠٠٠ر٧٩٠ دولار (اي ٠٠٠ر٠٠٠ر١٦٠ جنيه استرليني) ليصرف من الان الى اخر حزيران القادم على اعالة ٠٠٠ر٥٨٠ر٢ من العمال العاطلين المحتاجين الى اعانات

تتسوق بنفسها وعمرها ١٠٣

في مدينة تور كواي الساحلية في انجلترا سيدة عمرها ١٠٣ سنوات، اسمها المسز ملاش كوكس، رأت النهار صاحياً منذ ايام فنزلت الى الساحل لتقف تحت الشمس مع الواقفين، وتقول الصحيفة الانكليزية التي كتبت مطولا عن هذه السيدة، انها ماتزال تصر وهي في هذا العمر على ان تنزل فتتسوق بنفسها ما تريده من الاسواق، فهي لا يعجبها الا ما تشتريه وتساوم عليه البائعين

لا حاجة للمسافرين بالسفن بعد الان!

عما قريب سيفتتح خط عظيم للملاحة الجوية بين انكلترا واميركا تحت اشراف شركة «الطرق الجوية الاميركية» التي انشأت لهذه الغاية صنع ست سفن جوية كبرى، تحمل الواحدة منها ٣٦ طنا من البضائع و٦٠ مسافراً ينامون ويأكلون ويشربون ويدخنون فيها احسن مما يتاح لهم ذلك في البواخر التي اقترب زمن تخصيصها لنقل الاثقال وحدها، بعد ان يستغني عنها الركاب

رجل المدهشات رجل الاسرار

عجائب التنويم المغناطيسي

الدكتور عيد وسيطه سعيد

بقوة سحر عينيه يخترق القلوب، يقرأ الافكار يكشف المخبآت والاسرار يعلمك عن ماضيك وحاضرك ومستقبلك، ييسر عليك امور التجارة والسفر والمحبة والزواج والعقم. يفيدك عن احوال الغياب. يعلمك عن التائهين والمفقود والضائع. له المقدرة والسلطة ان يشفيك من جميع الامراض النفسية والقلبية والعصبية والاوهام وقلة النوم والمنامات الوحشية والعادات الذميمة كالتدخين والمسكرات الخ ... كل ذلك بطرق علمية شهد بها رجال حكومات الشرق والغرب والعلماء والاطباء. استشيروه في كل امر يهمكم في هذه الحياة.

يستقبل زائريه يومياً بعمارته الكائنة في المنشية على البحر دار الدكتور عيد. يمكن استشارته بطرق المراسلات مع ارسال طابع بريد بخمس ملبات. اوقات الاستشارة من الساعه (٧) صباحاً الى الساعة (١٢) ومن (١) الى الساعة (٩) مساء

السجاير التركية

ان أفخر سيجارة تقدمها لضيفك هي السيجارة التركية المصنوعة من اجود التبغ التركي المشهور في العالم.

الاصناف

جوكيه كلوب. يكي تورك. ينيجه. اكسترا اكسترا

خانم. برنجي. ايكنجي

الوكيل العام

يوسف البينا

الوطن يدعوك

لزيارة

معرض الاحذية الحديثة

لصاحبه ـ سامي خضير

ترى الفن، والخفة، والعمل المتقن

ايها السيدة. ايها الشاب: مفروض عليكما زيارته وتشجيعه

استعداد تام لتلبية جميع الطلبات

من انواع الجلود

يافا ـ شارع الاسعاف رقم ٥

شركة باصات أريحا

القدس ـ باب العمود

لصاحبها صالح عبده

باصات جديدة، سائقون ماهرون، السفر يوميا

أريحا ـ القدس	القدس ـ أريحا
الساعة ٧،٣٠ و ١١	قبل الظهر الساعة ٨ و ١١
الساعة ٣ و ٥	بعد الظهر الساعة ٣ و ٥
(قيمة التذكرة ٤٠ ملا)	(قيمة التذكرة ٤٠ ملا)

يافا الجمعة ١٧ ذو القعدة سنة ١٣٥٥ الموافق ٢٩ كانون ثاني ١٩٣٧

صاحب الامتياز : إبراهيم الشنطي
المحرر المسؤول شوكت حماد
مدير الادارة : عبد الهادي مرتان
رقم التلفون ١١٨٧ و ١٠٧٥

الدفاع

جريدة يومية سياسية مصورة

العدد ٧٩٧ السنة الثالثة

ادارة الدفاع : شارع اسكندر عوض — يافا
العنوان البرقي : الدفاع يافا — ص. ب. ٢٥٥
قيمة الاشتراك في فلسطين عن سنة ١٥٠ عن نصف سنة ٨٠
» » » الخارج » » ٣٠٠ » » » ١٦٠

صور عالمية على هامش الحوادث

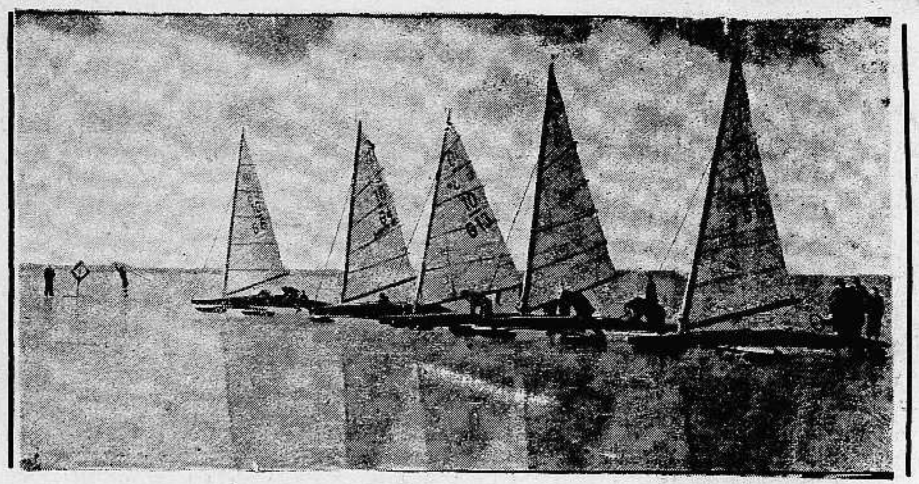

سباق الزلاقات الشراعية في احدى البحيرات الكبرى في المانيا وقد تجمدت مياهها من شدة البرد واصبحت قطعة واحدة من الجليد

الجنرال غيرنغ رئيس الوزارة البروسية ووزير الطيران اثناء زيارته لايطاليا وتراه بصحبة الامير فون اوستا في مطار غرادونيا التى تبعد ٢٤ كيلو متراً من روما وقد حل ضيفاً على الامير

احد معلمي الانزلاق على الجليد وتراه يعطي الدرس لبعض الطلاب في اعالي جبال الالب بسويسرا

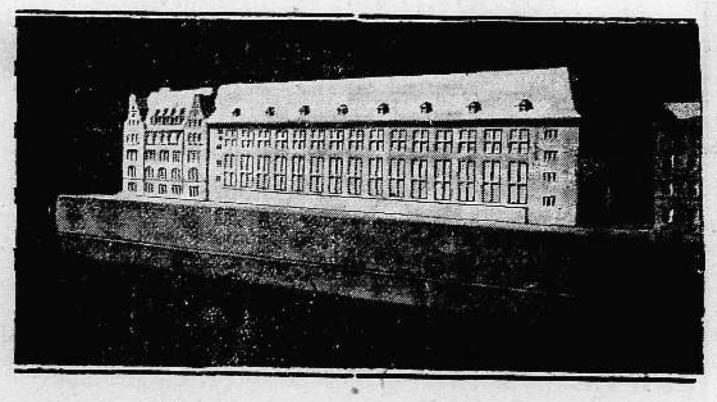

نموذج اكبر مكتبة ستبنى في مدينة ليبزغ لتكون أول خطوة في مشروع تحسين المكاتب

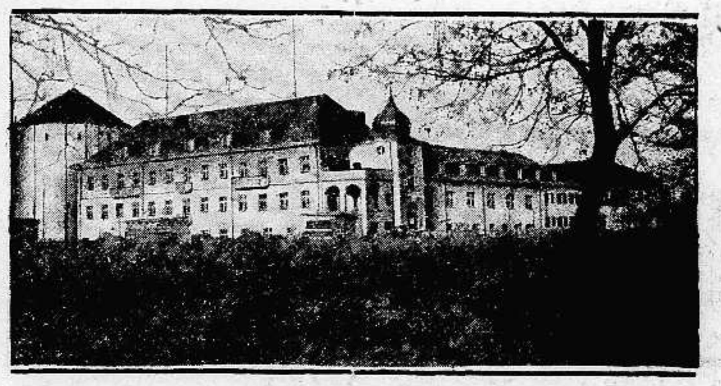

معهد قيصر ولهلم للكيمياء في برلين ويقوم البروفسور ديبيه بأبحاثه هناك وقد منح مؤخراً جائزة نوبل

في يافا يحتمون على أن يكون الراديو ماركة

هيز ماسترز فويس "His Master's Voice" ولا يشترونه الا من محلات بوتاجي

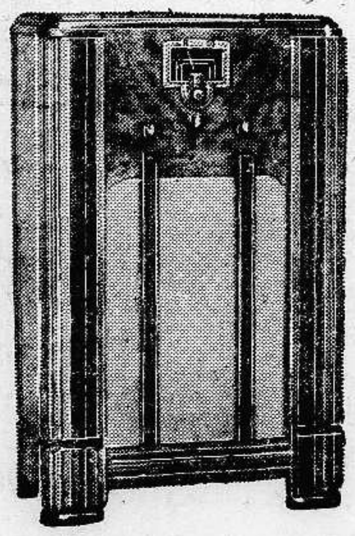

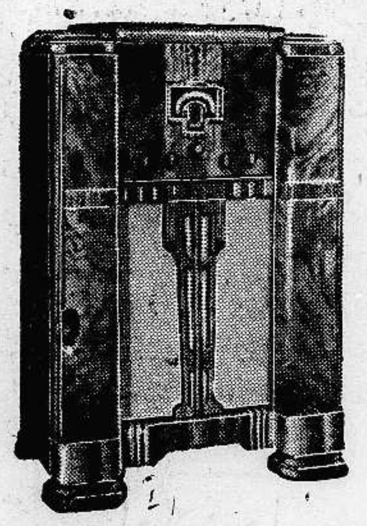

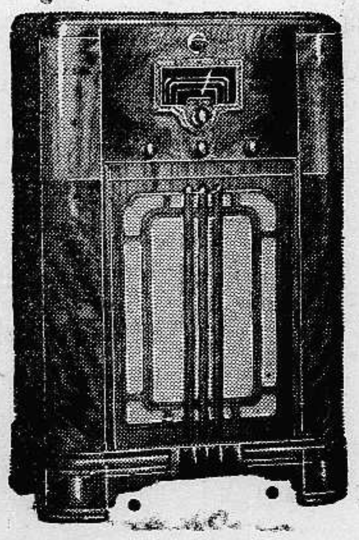

حضرة الفاضل

تلقيت رسائلكم العديدة وقرأت اعلاناتكم اليومية في الجرائد وهذا ما جعلني ان افتكر بكل ترو في الموضوع وقد حصرت وجهة النظر بعد الاستعلامات الطويلة من مختلف المصادر في ان يكون الجهاز الذي أزين به منزلي راديو من ماركة هيز ماسترز فويس "His Master's Voice" فالان ارجو برسالتي هذه ان ترسلوا لي احدث راديو الى بيتي في يافا واقبلوا فائق احترامات المخلص

داود

بوتاجي ينظر الى الرسالة بعين التقدير الجزيل ولا عجب فهي آتية من مدينة ظهرت في فلسطيننا المحبوبة آية الشجاعة فلم تهتم لتهديد أو وعيد . فسكان يافا الجميلة الذين اعتادوا التجول بحرية فى بساتين البرتقال طيلة السنة متنسمين شذى الروائح العطرية ميالون بالطبع الى ان يتمتع سمعهم أيضاً بموسيقي من راديو هيز ماسترز فويس "His Master's Voice" تتعادل رناتها مع ما يعبق من أريج تلك الغياض الزكية العرف .

وفرع محلنا في يافا حسن الموقع لانه وسط المدينة في البناء الجديد الذي للوقف الاسلامي مقابل السرايا وهذا ما يجعلنا قادرين على تلبية جميع الطلبات من اي وجهة وردت الينا ويقوم بخدمة الزبائن الكرام رجال مقتدرون من ابناء الوطن اعتادوا هذه الاعمال فأكسبتهم الخبرة مقدرة فائقة لارضاء جمهور الاخوان من كل الوجوه .

فهلموا اذن الى محلات بوتاجي وناصروا هذه المؤسسة التى تبذل جهوداً جبارة لاكتساب ثقة العموم .

انظروا الى الرسم فانه يمثل طفلين منهمكين في السماع ودرس القارة الجغرافية وقد اخذ منهما كل مأخذ لان انغام هيز ماسترز فويس "His Master's Voice" لا يقابلها نغم مهما تناهى في الحنان والرخامة .

زوروا محلات بوتاجي في حيفا ، يافا ، والقدس

حيفا - قرب بنك الباركليس يافا - عمارة الاوقاف امام السراي القدس - تحت البنك العربى

الوكلاء غزه : الحاج عبد الرؤوف البورنو . اللد : سليم ومحمد الخالدي . الرملة : زيانه اخوان . نابلس : عادل التميمي . طولكرم : حسن القدادي

يجعل من الشيخ الضعيف شابا قويا

هو حبوب الاورشيتونين

لحضرات الاطباء الافاضل

سلاماً وتحية : وبعد فان هناك مرض كثير الانتشار في كل مكان، هو العنانة التناسلية ، وهو كما تعلمون ، مرض صعب المعالجة جداً ، والعلاجات الموصوفة لاجلها غالباً يكون تأثيرها موقتاً ، ما دام المريض يستعملها وماذلك الا للاقتصار في ذلك على الادوية المنبهة المراكز العصبية ، والموسعة لاوعية القضيب على ان هذا غير كاف فلا بد اذن من الالتفات الى نقطة اخرى مهمة في معالجة هذا الداء هي ملاحظة الغدد التناسلية نفسها . وتقويتها ، وهذا لا يتم الا بتطعيم الخصية او باستعمال خلاصة هذه الغدة ، هذه هي النقطة التى يمتاز بها محضرنا المسمى اورشيتونين ORCHITONINE عن سواه من المحضرات المماثلة ، حيث ادخلنا في تركيبه خلاصة الخصية المكثفة والمستحضرة بطرق فنية خاصة وهكذا اصبح محضرنا هذا مقوياً خصوياً كما يفهم من اسمه ORCHITONINE ومنبهاً لمركز الانتعاظ وموسع الاوعية ولا سيما أوعية القضيب . فيعيد الشباب ويقوي الرجولة ويجعل من الشيخ الضعيف شاباً قويا ، ولدينا شهادات كثيرة من معظم المستشفيات تثبت اهمية هذا العلاج الناجع

وان في كل زجاجة ورقة خاصة تشرح خواصه ، وتركيبه ، واننا على استعداد تام لارسال المساطر الكافية ، عند اول اشارة تصدر من حضراتكم ،

خير الكلام ما قل ودل

لقد اتفق اطباء العيون في فينا (النمسا) على ان احسن قطرة لشفاء امراض العيون هي (القطرة النمساوية) المحضرة بمعرفة الدكتور « لوريموند » الشهير تشفي الرمد بجميع اشكاله، تأكل الحبيبات من الاجفان، تزيل احمرار العيون ، تمنع تساقط الدموع ، تشفي الاجفان ، وتحفظ العيون من سائر الميكروبات ، واذ قطر منها الى الاطفال تمنع عنهم حصول الرمد ، تطلب من جميع الصيدليات ، الوكيل العام في فلسطين — يافا

مستودع الادوية الوطني الفلسطيني

شارع بطرس رقم — ٢٥

مطبعة جريدة الدفاع : يافا

بيافا يوم الاحد ١٩ ذو القعدة ١٣٥٥ الموافق في ٣١ كانون ثاني ١٩٣٧

صاحب الامتياز : إبراهيم الشنطي
المحرر المسؤل : شوكت حماد
مدير الادارة : عبد الهادي مرنان
رقم التلفون ١١٨٧ و ١٠٧٥

الدفاع

جريدة يومية سياسية مصورة

العدد ٧٩٨ — السنة الثالثة

ادارة الدفاع : شارع اسكندر عوض — يافا
العنوان البرقي : الدفاع يافا — ص. ب ٣٥٥
قيمة الاشتراك في فلسطين عن سنة ١٥٠ عن نصف سنة ٨٠
» » الخارج » » ٣٠٠ » » » ٦٠

تصريح لرئيس اللجنة الملكية . رئيس وزراء سوريا يسافر الى جنيف
ابن السعود وفصل الاسكندرونة . الحكم بالاعدام في روسيا

كثرة الناهبين

سبحة اذا انفرطت سقطت حباتها

المسافر الى البلدان العربية باحثاً ودارساً ، لا لمجرد المتعة والتفرج ، يحزنه شيء ويسره آخر . أمة واحدة قطعوا أوصالها في حدود سياسية لا أثر للطبيعة فيها . نقص مخيف جداً في الرجال – الرجال الذين ينشئون نهضات . إنكشاف خطر أمام القوى الاوروبية ينذر بمستقبل حافل بالتطاحن والكفاح . ثم وسط ذلك التشاؤم كله ، عزمة الاقوام العربية ، وشوقها الى التحرر ، والبنـاء ، مهما كلف الامر

إبحث عن الرجال في شرق الاردن ، وسوريا ، وفلسطين ، والعراق ، الرجال الذين حرروا الشعوب ، وتناولوا الرسالة من الذين سبقوهم كما تناول العداؤون في الالعاب الاولمبية الشعلة المقدسة من أثينا وأوصلوها ركضاً وبالتناوب الى برلين – إبحث عن طراز هؤلاء تعد على اصابعك : أولا ، وثانياً ، ثم يفتر صوتك ، ثم تصل الى رقم لا يتناول هذه الاصابع كلها . مع ذلك هناك شيء ، ولكن كيف يظهر في هذا المحيط الكبير ، الممتد من أمواج المحيط الهندي ، الى أمواج البحر المتوسط !

في اليمن ، يطمع موسوليني . في الموصل ، يطمع اتاتورك . في شط العرب ، يطمع بهلوي . في فلسطين ، يطمع وايزمن . الذئاب كلها تجول حول الفريسة ، لولا شيء من التهيب ، ولولا اقتتالها على توزيع الغنائم . ولا يستثنى من هذا مطامع الدولتين الكبيرتين ، بريطانيا وفرنسا . إنهما على الرأس في القائمة

أمة مكشوفة للنفوذ الاجنبي المسلح . ومع ذلك تنام على سرر الترف ، تحت وارف الظل ، وقرب مورق الجنان ، وألحان الماء . من قبلنا غفلت شعوب عن كيانها ، واستسلمت للزمن الضاحك ، ونهبت اللذة في الحياة نهباً ولما أغرقت في النوم المفتم ، إذا ناب الذئب ، ومخاب النمر . واذا هي لقمة في الفم الجائع

ولقد تعلمت تركيا من أوروبا عبادة المصلحة . ومثلها ايران . من الجيران نخشى ، ومما وراء الجيران . فيأيها الحالمون في دورهم ، اجعلوا من أيامكم والليالي زمن استعداد ، وعمل ، وتنظيم . الامة الضعيفة منهوبة في أسواق هذه المدنية . أسواق الرقيق أبطلتها الدول ، وقامت مقامها أسواق اخرى علاؤها الشعوب بدل الافراد . انهم – وهم الاقوياء – يأخذون اليوم بمبدأ « المدفع ولا صحن الزبدة » . تلقنوا منهم هذه المبادىء ، لا تقديراً لها ، ولكن قرع الرمح بالرمح

لقد ودعت الاسكندرونة – ودعت رغم كل نفي لذلك ، ومثلها يودع غيرها ، اذا بقي النائم في نومه ، والضعيف على ضعفه . هذه الحياة يسود اليوم فيها قانون واحد هو قانون القوة . وواجب كل الواجب أن نعترف بهذا القانون ، ونشارك الغير ، في وضعه . ان اوروبا وهي تمزق نفسها بنفسها طمعاً وتكالباً ، لا يقف بينها وبيننا أية اعتبارات إنسانية . وأولئك الذين يذكرون العدل ، والرحمة ، والعطف في هذا المضمار ، جهلاء كأنهم لم يسمعوا المحاضرة التي ألقاها موسوليني على العالم في ابتلاعه الاحباش

وراء كل هذه المظاهر ، كما اسلفنا ، أمة تائقة الى المجد . لكنها أمة : عراق ، وسوريا ، وفلسطين ، وشرق الاردن ، ويمن ، وحجاز . مجرد البقاء هكذا منفصلين من بعض ، إنما هو تشجيع للاجنبي على جرائمه . الى الوحدة إذن ، لا تحقيقاً لمثل أعلى فقط ، ولكن صيانة لمصالح الجميع . ومن ذلك الاتحاد العربي نستطيع تجهيز أكثر من مليونين عند الضرورة . ونستطيع استخدام آخر ما ابتدعته فنون الحرب من مخترعات . يوم تقوم في الدولة السعودية مصانع للرصاص ، والقنابل ، والبنادق ، يحذو العراق هذا الحذو ، ومثله تستطيع سوريا . اما العربي الاعزل من السلاح فانه كالحمل البريء وسط أجمة من الذئاب والضباع . إذا نجا الحمل منها ، نجا ذلك العربي !

ربما تقوم حواجز قوية تحول الآن دون انجاز هذه الوحدة . لكن ما يمنع ان تقوم هيئة مالية تمثل هذه البلاد كلها ، وتشرف على ادق الشؤون واخطرها – تماماً مثلما تتوغل الصهيونية في بلادنا بنفوذ اليهودية العالمية . لقد شبه المعتمد السعودي في دمشق بلدان العرب بانها حبات السبحة ، اذا انفرط عقدها سقطت جميعاً . هذا التشبيه الواقعي ، كيف لا يحفز الى العمل ، وأمامنا ما ذكرنا من اسباب قوية تدعو الى ذلك ؟

الرجال ، ثم المال . اما اولئك فقليل جداً عددهم . وأما هذا فبخيل ، ممسك اليد ، يموت صاحبه ويده على مفتاح الخزانة . لكن موسوليني وحده أنشأ ايطاليا . وهتلر وحده أقام المانيا . وبهلوي وحده بنى إيران . وفي بلاد العرب لا بد من رجل . والوقت ضيق ، والذئاب – كما أسلفنا – تدور حول الحمل !

ابراهيم

هتلر يدافع عن بلاده وينتقد خطبة ايدن

معاهدة فرساي قسمت أوروبا الى معسكرين ، وعصبة الامم اتبعت سياسة الكلام والثرثرة

برلين – د . ن . ب – التأم مجلس الريخ نهار السبت الساعة الواحدة بعد الظهر في بناء أوبرا كرول . والقى الزعيم خطبته التي كان الناس يترقبونها بفارغ الصبر ليس في المانيا فقط بل ايضاً في الخارج . وكانت الدول الاجنبية تنظر الى هذه الجلسة بعين الاعتبار والاهتمام الزائد اذ انها الرد على خطاب المستر ايدن فيما يتعلق بموقف المانيا السياسي والاقتصادي تجاه دول اوروبا

وبعد افتتاح المجلس والقاء بيان موجز للجنرال غيرنغ قرأ وزير الداخلية الدكتور فريك القانون الذي بموجبه يخول مجلس الريخ الوزارة بسلطة عمومية لمدة اربع سنوات اخرى اي الى سنة ١٩٤١ ، فقبل بالاجماع .

من عامة الشعب

الى ذروة القيادة

ثم تلا الهر هتلر خطابه ، فابتدأ بتقرير عن الاعمال الانشائية التي تمت خلال السنوات الاربع منذ استلم الحكم ، وهذه الاعمال تناولت الوجهة السياسية والاقتصادية والعمرانية والحياة الثقافية في المانيا . ولمح الى فكرة تفاوت العناصر التي تقول بها الاشتراكية الوطنية ، مظهراً تأثيرها بين الشعوب الاخرى . وابان في موضوع الديمقراطية التي تلهج بها الاسن خارج المانيا قائلا بان الديمقراطية الحقيقية هي في المانيا حيث يمكن لكل غلام ان يرتقي بجده واجتهاده الى أعلى المناصب مهما كان اصله وضيعاً . واضاف الى ذلك بانه هو بنفسه وسائر الشخصيات البارزة في المانيا وفي الحزب النازي قد ارتقوا لمناصبهم من عامة الشعب ليخدموه

مصلحة الامة

فوق جميع الافراد

ثم بحث في مشروع السنوات الاربع ، وأبان بأنه يساعد على ايجاد اشغال للعمال . الالمان بصورة دائمة . وبينما نرى الاضراب والاضطرابات في كثير من البلدان الاجنبية تؤخر الانتاج الوطني وتضر بمصلحته ، اتبعت المانيا قانون النظام الذي هو اعظم قانون ادبي ، فجعلت مصلحة المجموع فوق الكل

الخطيب يقول

لا يمكن المفاوضة بخصوص شرف أمة ما

ثم عدد الترتيبات التي اتخذتها الحكومة خلال السنوات الماضية لضمانة حرية الشعب الالماني وشرفه وحقه بالمساواة مع سائر الامم . ورد بصراحة لا مزيد عليها على الافتراء الموجه الى المانيا والذي يلقي عليها تبعة الحرب العظمى واستعادة السلطة داخل الريخ على الاراضي الواقعة فيه لم تتحقق بالمفاوضات ، كذلك لا يمكن ايضا المفاوضة بخصوص شرف شعب ما .

اقول لايدن

ان برنامجنا لن يتغير

ورداً على ما لمح به المستر ايدن الى عزلة المانيا قال الهر هتلر بان العزلة ليست من صالح المانيا وهو يعتقد بانه لا يوجد شعب يريد العزلة من تلقاء نفسه غير مبال بما يحدث حوله . ثم قال اننا لا نريد ان نكون في عزلة عن العالم . اننا قد تصادقنا مع بعض الدول ونود ان تكون صلاتنا بجميع جيراننا على اتم ما يكون من المودة والصفاء . فان كان رأي الوزير ايدن بان بياناته ربما تغير مشروع السنوات الاربع الالماني فاني أؤكد بأن هذا المشروع لن يطرأ عليه أي تغيير اذ انى لا استطيع بناء الاساس القائم عليه الشعب الالماني بالاتكال على تصاريح سياسيين في الخارج . اريد ان اقدم عملا وقوتا لامتي وان اضمن سير الانتاج على اساس ثابت دائم . وضرب مثلا لذلك استحضار البنزين الاصطناعي والكاوتشوك الاصطناعي واستعمال مقدار عشرين الى ثلاثين مليون طن من الفحم الحجري سنويا لذلك . وقال بان هذا المقدار من الفحم لا يمكن بيعه في الخارج . الا ان الزيادة في الانتاج تفتح اسواقا جديدة وتشغل ايد كثيرة .

وسنجعل نصب اعيننا ان تقوي صلاتنا الاقتصادية مع الخارج وفي الداخل حيث تنظم اقتصادياتنا ونزيدها ، فان رأينا الثورة الاسبانية التى عطلت ١٥٫٠٠٠ عامل الماني وسلبتهم مورد رزقهم كما انها اضرت بالاقتصاديات والتجارة الالمانية رأينا انفسنا على حق في رغبتنا التي ترمي الى استتباب الامن وتحسن الحالة في جميع البلدان ، وعزمنا على تقدم انتاجنا نظراً لفقدان الامن في الخارج »

معاهدة فرسايل

اقامت فريقين في اوروبا

« اذا صرح وزير الخارجية الانكليزية بان حكومته لا تود ان ترى اوروبا منقسمة الى حزبين فاننا نأسف بانه لم يعبر عن رغبته هذه قبل الان بكثير اذ ان انقسام الدول الى قسمين قد تم عند عقد معاهدة فرسايل ، وبقيت الحالة على ذلك . فان هذه المعاهدة هي التي قضت على وحدة اوروبا فجعلت منها الظافر والمهزوم . ثم انقسمت مرة ثانية عند اعلان الفكرة الشيوعية التي لا ترضى بشعبها فقط بل تريد ان تغمر العالم بأسره . لم ترد الاشتراكية الوطنية التوسع في روسيا بل بالعكس حاولت الشيوعية الدخول الى المانيا وجاهدت المانيا انما جهاد ليس فقط لاجل مدنيتها بل ربما لمدنية اوروبا باسرها . فلو غلبت المانيا اذ ذاك على امرها لكان الناس ينظرون بغير عين الى الشيوعية واخطارها ، فان عاقبة الشعب الذي يطلب المساعدة الشيوعية ، الدمار . ولا تريد المانيا ان تساعد البلشفية ولا ان تطلب مساعدتها

في عصبة الامم

حيث كثر الكلام

« وان كان الوزير ايدن من الذين يحبذون العمل دون الكلام فنحيله الى العصبة التي عليها ان تنظم علاقات الشعوب حيث كثر الكلام وقلت الاعمال واشار هتلر الى اقتراحاته الثلاثة لتخفيض التسلح التي لم تحز على قبول ، وكان من امر الاقتراح الاخير الذي قدمته المانيا في هذا الصدد ان دولة اوروبية عقدت اتفاقا ادخل نفوذ الشيوعية الى اوروبا

ثم اكد بان لا مصالح لالمانيا في اسبانيا تتوخاها « فاذا ارادت بعض الجهات ان تستغل عواطف المانيا نحو اسبانيا الوطنية باتهامنا أننا نقصد من وراء ذلك منافع استعمارية فاننا نقول باننا لا نطالب بمستعمراتنا من دول لم تغتصبها منا

العمل لاعادة

الامور في اسبانيا المعذبة

وهو يرفض أن يقبل شيئاً من شعب في محنته أو أن يضغط عليه للحصول على شيء منه . « ان المانيا مستعدة لعمل كل ما في وسعها لاعادة الامور الى مجاريها في اسبانيا المعذبة . » واما بصدد المستعمرات فقد قال بأن الاعذار التي تنتحلها بعض البلدان واهية . فاذا قالوا بأن الوطنيين في تلك المستعمرات لا يودون البقاء تحت حكم الالمان سألناهم : « من سأل هؤلاء الوطنيين اذا كانوا يريدون ان يبقوا تحت حكم الآخرين ؟ »

في الحرب

اغتصبت الدول تلك المستعمرات ومن الشطط الادعاء بان لا فائدة مادية ترجى لالمانيا من تلك المستعمرات ، فانها كانت على كل حال في الزمن السابق مفيدة الى درجة بررت اغتصابها من المانيا في حرب عظيمة . ان المانيا لم تطالب مستعمراتها لاسباب عسكرية بل اقتصادية . وستردد المانيا المكتظة بالسكان هذا الطلب بالحاح

الاخبار الكاذبة

وارسال جنود الى مراكش

واسف الزعيم لان المستر ايدن لم يذكر في خطابه بان الاخبار الكاذبة التي اشاعها مشاغبون دوليون عن ارسال جيوش الى مراكش كانت ملفقة . وقد زال خطر عظيم بان صرح سفير دولة اجنبية بالحقيقة الواقعية

المانيا تساعد

على حفظ نظام اوروبا

« أليس اذن من المعقول ان بهتانا كهذا ربما جلب في غير فرصة نتائج وخيمة ؟ وما العمل عند ذلك ؟ ان المانيا تحسب نفسها سعيدة ان تساعد على حفظ السلام في اوروبا والعالم »

« البقية على الصفحة الخامسة »

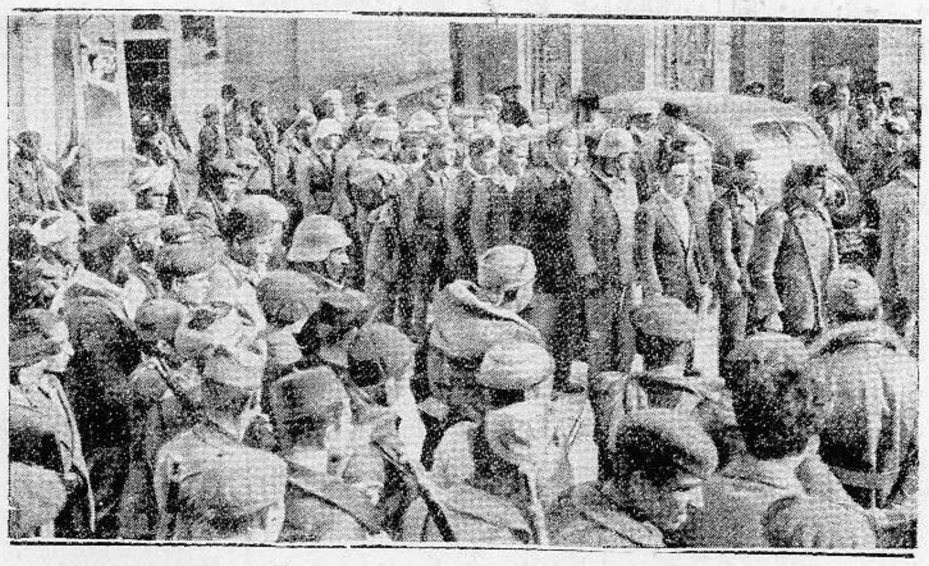

جنود الثوار الاسبان يحدقون بالاسرى الحكوميين

باخرة استأجرها اليهود والشيوعيون في اميركا لشحن الاسلحة الى اسبانيا وقد قبضت عليها احدى بواخر الحكومة الاميركية

مذكرة الفلسطينيين في مصر

الى اللجنة الملكية

يتشرف مكتب الاستعلامات الفلسطيني العربي بالقاهرة بان يذيع مذكرة رئيس اللجنة الفلسطينية العربية بالقطر المصري الى اللجنة الملكية البريطانية لتحقيق مسألة فلسطين . وقد ارسلت هذه المذكرة الى حضرة اللورد بيل رئيس اللجنة عند مروره بالقاهرة . وهي :

مصر في ٢٠ يناير ١٩٣٧

حضرة صاحب الشرف اللورد بيل رئيس اللجنة الملكية البريطانية — جراند اوتيل . حلوان

سيدي اللورد : اسمحوا لفلسطيني بالقاهرة ان يبسط للجنتكم المحترمة طرفاً من حالة الفلسطينيين العرب خارج بلادهم ، واني ابعث اليكم بشهادتي الى حلوان بعد ان اخفقت في الوصول اليكم لما كانت اللجنة بالقدس لاتقدم الى اللجنة شخصياً ذلك لانني لا املك جواز سفر بسبب سياسة حكومة فلسطين البريطانية معنا نحن المهاجرين وقد سعيت للحصول ولو على تذكرة مرور موقتة فلم انجح ، وهذه المقدمة تدلكم على ان هناك فاجعة نزلت بي وباخواني ابناء فلسطين في الخارج من السياسة البريطانية الصهيونية حتى اصبح الواحد منا لا يملك جواز سفر ولا تذكرة مرور ، لان بلادنا لم تعد لنا .

الموضوع

مقدم هذه المذكرة ، محمد علي الطاهر من نابلس ـ فلسطين ومن اصحاب الاملاك والاوقاف فيها ومن عائلة الطاهر بنابلس ويافا التي تعد نحو ٣٠٠ نسمة بينهم اشقائي وبني عمي ، ونحن نستوطن فلسطين منذ الازل الى الآن .

ان حكومة فلسطين البريطانية لاجل سرعة تهويد بلادنا الفلسطينية العربية قد سنت من القوانين واتخذت من القرارات والحيل القانونية ما جعلنا نحن المهاجرين العرب في مصر واوروبا واميركا وسورية ولبنان الخ غير فلسطينيين . وقد انكرت تلك الحكومة جنسيتنا ومنعتنا حقنا الطبيعي في اوطاننا الفلسطينية سواء بالعودة اليها او الانتساب لها ، ويتجاوز عددنا في الخارج حوالي ٤٠ الف نسمة .

يقابل ذلك ان الحكومة البريطانية في فلسطين تمنح الجنسية الفلسطينية لجميع يهود العالم ، وتسهل لهم القدوم والاستقرار في البلاد لامتلاكها وطرد المقيمين والحلول محلها جميعاً . وهو ظلم فادح لم يرو التاريخ ان مثله نزل بامة منذ وجد الانسان .

فذلكة تمهيدية

وامامي ، وانا اسطر لمعادتكم هذه المذكرة ، برقية من فرسوفيا عاصمة بولونيا تاريخها ١٣ يناير الجاري نشرتها جرائد القاهرة وقد جاء فيها وصف رائع لتذمر البولونيين من اليهود وان البرلمان وضع تشريعاً لانقاذ الامة البولونية من اليهود ودسائسهم وسلوكهم المزري . فهذا التلغراف قد وصف حالة سكان القسم الشمالي من الكرة الارضية مع اليهود ، واليكم بعض ما يعانيه اهل القسم الجنوبي من الكرة . فقد ورد تلغراف يوم ١٣ يناير ايضاً من جنوب افريقيا يصف الضجيج في برلمانها من اليهود وما يخشى من اهراق الدماء بسبب شرورهم وهجرتهم ، فهاوان البرلمان الافريقي منع هجرة اليهود ووضع قانوناً لحماية البلاد منهم . راجعوا جريدتي المقطم والاهرام في ١٤ و ١٨ يناير الحالي . ويوجد امامي الآن نسخة من تاريخ ملككم الكبير ريشارد قلب الاسد الذي يعرفه تاريخ فلسطين جيداً . وقد ورد فيه ان ملك بريطانيا ريتشارد قد اصدر في سنة ١١٨٩ امراً بتأديب اليهود او ذبحهم واضطهادهم .

فاذا كانت الامم الضخمة تضج منهم وهم اقلية طفيلية مسحوقة فكيف تكون حالتنا معهم وهم بهذه الاخلاق وقد بلغوا اكثر من اربعمائة الف في فلسطين الصغيرة ، ثم تحميهم دولتكم البريطانية وتتحيز لهم ضدنا وتضطهدنا وتبيدنا بقوة السلاح من اجلهم لتمكن لهم في بلادنا ، فكيف يجوز هذا ؟ فظيع يا صاحب السعادة ، فظيع جداً لا يليق ان تحمل بريطانيا مسئوليته امام العالم والتاريخ وهي امة متمدنة تعد من اهم اركان الحضارة

كيفية حرماننا جنسيتنا

وفي سنة ١٩٢٤ سمعنا ان حكومة فلسطين قد اصدرت قانوناً للجنسية ولكنه لم ينشر في الخارج بل اذيع على ما سمعنا في الجريدة الرسمية لحكومة فلسطين التي لا يقرأها احد في نفس فلسطين سوى الموظفين ، فكيف يستطيع البعيد عن البلاد الانتفاع او الاحاطة بهذا القانون الذي اتضح فيما بعد انه عبارة عن مؤامرة على الانسانية لا يوجد افجع منها . ثم بلغنا انه على من يريد اثبات جنسيته ان يراجع القنصليات البريطانية مع اننا غير تابعين لبريطانيا فهذا الالحاق بالقنصليات يخالف منطوق الانتداب الذي هو كما يقال اشراف وارشاد لحكومة الفلسطينية التي لم توجد حتى الان . وبرغم هذا فقد ذهبت للقنصلية البريطانية بمصر وطلبت اثبات حقي فقيل لي انهم لم يتلقوا تعليمات ، وانهم سيذيعونها عند ورودها من فلسطين . ولكنهم حتى الساعة منذ ١٢ سنة لم يذيعوا مسألة الجنسية في الخارج وعلى هذا بقيت في مصر احمل تذكرة مرور موقتة من ادارة الامن العام المصرية وقد نص فيها على انى فلسطيني مقيم بالقاهرة ، ثم سحبت مني وبقيت بلا تذكرة ولا باسبور ولا أية وثيقة تثبت هويتي ، لان الحكومة البريطانية المتحكمة ببلادي شاءت ان تهدر حقوقنا الطبيعية والانسانية من اجل خاطر اليهود الاجانب الغرباء الذين تجلبهم بريطانيا الى بلادنا بعد ان تتصوقهم من هنا ومن هناك ، ثم تحميهم بالحراب البريطانية مدعية امام العالم الشفقة عليهم . فواعجبا لشفقة تقوم على حساب الغير وعلى تقتيلنا نحن وسلب وطننا منا باسم هذه الشفقة . وبذلك انقطعت في مصر واصبحت غير فلسطيني وغير مصري .

وهذا المثال ينطبق على جميع المهاجرين العرب فكيف يجوز لدولة متحضرة ان تتجاهل الحق الانساني نحونا برغم التملك والوقف ووجود الاسرة تاريخيا حتى الان . هذا وحكومة فلسطين البريطانية لا تسمح لنا نحن الفلسطينيين بالعودة الى بلادنا وان سمحت لاحد منا بدخولها فهي تسمح له على انه سائح اجنبي ، وان تجاوز المدة اخرجته الحكومة البريطانية المسماة بحكومة فلسطين بواسطة البوليس

« يتبع »

رسالة
غرس نصوب الفاكهة

جاءتنا النشرة الناعمة اصدرها معهد الحياة الريفية في جامعة بيروت الاميركية تبحث في « غرس نصوب الفاكهة » وهي من قلم الاستاذ الزراعي الخبير حليم نجار . وقد كتبت هذه النشرة بلغة سهلة يفهمها الفلاح . وهي عبارة عن معلومات قيمة يزوده المعهد بها من آن الى آخر .

والاستاذ حليم نجار له اكرم الايادي على كثيرين من الطلبة المتخرجين في الزراعة . نقدم له الشكر لذلك

مكتب
اقتصاديات الشرق

جاءنا من بيروت انه تأسس مكتب للتعاون باسم مكتب اقتصاديات الشرق للقيام بمراسلة الصحف والمجلات وطبع الكتب الادبية والاستعلامات الصحفية . وبهذه المناسبة نذكر انه صدر كتاب « المرشد » دليل سوريا ولبنان وفلسطين باللغتين العربية والفرنسية ويطلب من ادارة مكتب اقتصاديات الشرق في بيروت وثمنه ٢٥ فرنكا عدا اجرة البريد

قصيدتان

ارسل الينا السيد محمد الجندي بالمدرسة الابراهيمية بالقدس قصيدتين الاولى يرثي فيها الفقيد الهاشمي والثانية نشيد « في سبيلك يا وطن » . نكتفي بالاشارة اليهما لضيق المقام

الى طالب الكلية

وجاءتنا كلمة من السيد جميل حماتي الطالب (سابقا) تعليقا على كلمة نشرناها بتوقيع (طالب الكلية) وجاء في الكلمة ان سياسة الانتداب تقضي بذلك . ولا فائدة من العلم ما لم تكن هنالك حكومة وطنية

ياليت لو أنك تفتدى

ذهب العزاء فلا عزاء	ياليت يسعدني الرثاء
يا قلب ما نفع البكاء	المر ان حم القضاء
يا للمصاب ويا لنا منه	فنحن به سواء
ذهب ٠ الاولى شادوا الفخار	وطاولوا حجب السماء
ذهب الاولى خاضوا الدماء	وركزوا فيها اللواء
ذهب الذين بنو صروح العز	في حد الظباء
« يس » ما بال النهار	يلوح منقشع الضياء
« يس » ما بال الهلال	يرف منكسف السناء
« يس » هل عفت الديار	واصبحت منكم خلاء
لا الانس يسم حولها	حتى ولا رجم الحداء
ابكيك في دمعي الهتون	وليت يسعفني البكاء
يا ليت انك تفتدى	حتى اكون لك الفداء
أواه من سهم الردى	كل يصير الى فناء
نابلس :	رشدي حسني المصري

أهو حق الفتح يخول لكم ذلك ؟

كتاب الاستاذ الترمانيني الى اللجنة الملكية

بعث الوطني المعروف الاستاذ عمر الترمانيني « من مدينة حمص » الى جناب اللورد بيل رئيس الملكية الكتاب التالي :

سيدي اللورد

لي الشرف ان اعرض على سعادتكم ما يلي :

اقيم بحمص مع اسرتي الصغيرة المؤلفة من زوجة وولدين وخادمة ، في بيت تحيط به المزعجات من نحاسين ودقاقي « صايات » ، يبدأون اعمالهم في ساعة مبكرة من الصباح وينهونها في ساعة متأخرة من المساء . فلا نجد بين ذلك دقيقة من الراحة من شدة الضرب وتوالي الدق . وقد حاولت عبثا اقناع احد المقيمين في احياء حمص الهادئة ان يتخلى لنا عن بيته فيسكننا فيه ، او ان نشاركه بالسكنى فنتخلص من هذه المزعجات المثيرة للاعصاب

فهل لسيدي اللورد ان يتفضل فيستصدر لي — وان يكن الامر خارج اختصاصه — من احد وزراء حكومة جلالته امراً احتل به بيتاً من بيوت حمص ، لاستقر فيه واسرتي الصغيرة . فنظل نحمد فضل حكومة جلالته طوال العمر ونكون بعد ذلك اكثر ولاء لحكومة جلالته من الشعب اليهودي

هذا هو كما يخيل لي تفسير وعد بلفور . فاذا كان ما طلبت ورجوت غير جائز في نظر الحق والعدل والقانون ، فكيف يجوز انفاذ وعد بلفور في حق امة تقيم في بلادها آمنة مطمئنة منذ ثلاثة عشر قرنا ؟ أهو حق الفتح يخول لكم ذلك ؟ وقد سالت دماؤنا في جانب دمائكم في ميادين فلسطين وفي غيرها سعياً وراء حريتنا واستقلالنا ، واعتقاداً بما اعلنتموه من مبادىء ، وركوناً الى ماقطعتموه لنا من عهود ووعود . فكنا ويا للاسف الغنائم والاسلاب وكانت عهودكم ووعودكم لنا مضغة الافواه وستكون سبة التاريخ والاجيال

بلوتمونا بهذا ذلم تطقهم شعوب الجرمان والصقالبة ، واخذ الشعب السكسوني يتذمر منهم ، فنرجو الله ان يبلوكم بما بلوتمونا به ، وان يعيد التاريخ نفسه في بلادكم الجميلة ليتذوق احفادكم من بنين وبنات طعم الظلم ومرائره

وتفضلوا يا حضرة اللورد بقبول جزيل احترامي المخلص

حمص : عمر الترمانيني

* * *

بويا كيوي تحافظ على سلامة الاحذية

بويا كيوى قطعت شهرتها المسافات الشاسعة لانها تحافظ على سلامة الاحذية وليونتها وجمالها ، انها لاصالة في الرأي ان تستعملوا كل يوم صباحاً الكيوي لاحذيتكم ، ولا شيء اسهل من الحصول عليها عند جميع الباعة واصحاب الدكاكين في صناديق المتجولين العارضين على المارة بضائعهم

اذا طلبتم من البويجي ان يمسح لكم الحذاء فلا تقولوا اصبغه او امسحه بالبويا بل قولوا له « كيويه » وهذا كاف . ثم لاحظوا ان تكون العلبة في يده كالتي في الرسم

الكيوي على الوان كثيرة كقوس قزح تقدم لكم حسب المطلوب ، منها ما ما يستعمل للجلد ولا يتأثر من البرد والحر ولا الهواء الناشف ومنها حجر ناصع البياض يستعمل للاحذية الكتانية .

وثمن العلبة فقط ثلاثون ملا لا غير تستعملونها ثلاثين مرة .

لو علمت أي لهو وأية لذة في هواية التصوير الشمسي

٦٢٠ براوني مايخر ٤٠٠ مل
Six-20 Brownie Minor

التصوير الشمسي اعظم هوية على وجه البسيطة • فلو ان ميزته الوحيدة هي مايجلبه اليك من سرور باحيائه ذكرى اللحظات السعيدة التي يجود عليك الدهر بها لكان جديرا بان تمارسه في الحال

فما بالك وان مسرات التصوير الشمسي كثيرة ومتنوعة • فبه تستطيع ان تحفظ سجلا للحوادث الهامة وللآثار التاريخية الفنية النفيسة وللمناظر الطبيعية الجميلة وللاشخاص الذين اسروك بظرفهم • • • وهو يعاونك على التعرف باصدقاء جدد وعلى الاحتفاظ بصداقتهم • سل اي صديق لك من هواة التصوير الشمسي • • •

وهو هوية سهلة قليلة التكاليف • ففي امكانك ان تلتقط صورا ناجحة من اول مرة بكوداك بيبي براوني التي ثمنها ٢٥٠ مل وان تستعمل لها شريطا (لثماني صور) ثمنه ٦٥ مل ! وتباع آلات براوني صنع كوداك في جميع محلات الفوتوغرافية حيث تجد من يتولى بسرور افهامك كل مايتعلق بهذه الآلة مما يساعدك على تسجيل نتائج باهرة • وعدا ذلك فمع كل آلة كراسة باللغة العربية حاوية لجميع التعليمات

التقط اليوم الصور التي يسرك أن تشاهدها غدا

مجانا

« كتاب التصوير الشمسي في متناول الجميع » وهو كتاب قيم ظهر حديثاً ، اطلبه اليوم بهذا الكوبون يصلك دون مقابل .

الى كوداك (مصر) شركة مساهمة
الساحة التجارية — ممر « ١ » — حيفا
ارجو موافاتي بكتاب « التصوير الشمسي في متناول الجميع »
الاسم ....
العنوان ....
البلد .... العمر ....

فندق الاهرام الكبير

يافا ـ سوق الصلاحي

لصاحبه الحاج مصطفى الطاهر النابلسي

ايها الزائر الكريم هذا الفندق الممتاز

مفروشاته على الفن الحديث . خدمة ممتازة استعداد عظيم حمامات باردة وساخنة وفيه جناح خاص للعائلات وجناح خاص للاجار الشهري لا تتردد أيها الزائر في زيارته مرة واحدة

الاجار معتدل جدا

للبيع

بناء على طلب المحكمة الشرعية بيافا يعلن الاوصياء على تركة المرحوم حموده حسان من يافا الى الجمهور العربي الكريم انه مطروح للبيع الف سهم عدد جميع ثمنها السيد محمد رمضان حمو الوصي الشرعي من اسهم شركة السينما الفلسطينية المحدودة بيافا خاصة المرحوم حموده حسان فمن يرغب في الشراء عليه ان يقدم عطاءه بظرف مختوم لغاية ٥ شباط سنة ١٩٣٧ وبشرط ان لا يقل الشراء عن المئة سهم والثمن نقداً

عن الاوصياء
محمد رمضان حمو
يافا — محل وايت وولده

صفوة ما يحمله بريد الشرق والغرب

الباطل يتكلم ...!

في ناديهم الانكلو - يهودي

ماذا قال « الادون لوري » وزير خارجية الدولة الصهيونية ؟!

يريد اليهود أن يعيشوا شجعاناً ... وان يموتوا اشرفاء معززين مكرمين ...!

يعرف القراء ذلك النادي الذي اسمه اليهود في لندن منذ عشر سنين ، واطلقوا عليه زوراً وبهتاناً ، اسم (النادي الانكلو - فلسطيني) وما يزالون الى الآن يعقدون فيه الاجتماعات التي لا يلقي فيها الخطباء ما يلقونه من الخطب إلا لتضليل افكار من يتصيدهم اليهود لحضور هذه الاجتماعات على وجه الخصوص وتضليل الرأي العام البريطاني كله على وجه العموم

نعم ، يعرف القراء هذا النادي حق المعرفة ، فاليهم الآن انباء ما جرى فيه في مساء الخميس ٢١ كانون الثاني المنصرم ، منقولة عن العدد الاخير من « الجويش كرونكل » كبرى جرائد اليهودية العالمية في لندن : « المحرر »

لليهود جريدة سنوية اسمها الجريدة الحية !

تحت عناوين (النادي الانكلو - فلسطيني - مساء « الجريدة الحية » - اضطراب آخر ينتظر وقوعه في فلسطين) قالت « الجويش كرونكل » :

اصبح « مساء الجريدة الحية » من الظاهرات السنوية البارزة في حياة هذا النادي ، وقد حضر الاجتماع الذي عقد لهذه المناسبة مساء الخميس ٢١ الجاري ، عدد ضخم جداً من النظارة . ملأ جميع غرف النادي في شارع « غريت وندميل » وترأس الاجتماع الادون ا . ل . ايسترمان محرر الباب الادبي في جريدة « الدلي هرالد » - لسان حال حزب العمال لاشتراكي البريطاني ويا للاسف ! - وخطب فيه البروفسور هارولد لاسكي عن « الصفحة الاقتصادية » لهذه « الجريدة الحية » والادون بيفرلي باكستر عن الصفحة البرلمانية وكان موضوع خطبته هو (على اليهود ان يختاروا) أما النبيل ودجوود بن فاختص بصفحة (لو كنت يهوديا) كما اختص اللورد سترابولجي بصفحة (ما بين الشيطان وبين البحر الميت . وتركت صفحة فلسطين وعنوانها (الاجمال والاخطاء) للادون أ . لوري

من وزير الخارجية للدولة ... الصهيونية ؟

قال الادون ايسترمان ان من حسن حظه ان يناط به افتتاح هذا العدد العاشر من « الجريدة الحية » التي لهذا النادي ، وان يكون هو رئيس تحريرها ، ثم قال ان له مزيد الشرف بان يترك لزملاءه محرري هذه الجريدة يقولون مايشاءون اولا .

ووقف بعد ذلك الادون « لوري » السكرتير السياسي للجمعية الصهيونية ، والرجل الذي وصفه الادون ايسترمان نفسه بانه هو « مستر ايدن الدولة الصهيونية .. ! » فقال عن الجلسات العلنية التي عقدتها اللجنة الملكية في فلسطين ، انها كانت خالية تماما من كل ما من شأنه افهامنا هل حققت اللجنة في الطرق التي سارت عليها حكومة فلسطين ، وهي تحكم ، أو على الاصح وهي تسيء الحكم (كذا) في عهد الاضطرابات التي ظلت قائمة من نيسان الى تشرين الاول

اللجنة العربية العليا والنظرات الفلسفية ؟

واستطرد « وزير الخارجية ! » هذا قائلا :

لمدة ستة اشهر ، ظلت السلطة العليا في فلسطين وهي في يد اللجنة العربية العليا ، وظللنا جميعا ونحن لا نسمع عن المندوب السامي الا فيما ندر !

وفي هذه الاشهر الستة كلها كان لا بد للناس من ان يتساءلوا : هل كانت ادارة فلسطين على قيد الحياة ، أو انها كانت تدعي الوجود وهي عدم ؟

واخيرا جدا عيل صبر الحكومة البريطانية ، حتى على مندوبها السامي ، فقررت ان تتخذ من الاجراءات ماكان يجب عليها ان تقرره قبل ذلك بخمسة أشهر !؟

واليوم لا يتحدث الناس في فلسطين الا عن « الثورة الجديدة » التي ينتظر نشوبها في كل لحظة . بعد الفراغ من موسم البرتقال ، وبعد ان تفرغ اللجنة الملكيه من تقديم تقريرها ، ومع ذلك فان اليهود في فلسطين لا ينظرون الى هذه الثورة المنتظرة إلا ... نظرات فلسفية !

واتم الادون لوري صفحته الفلسطينية هذه بقوله انه ما من احد يعرف الآن فهم النواحي التي ستجيء في تقرير اللجنة الملكية ، وربما كان اعضاء هذه اللجنة انفسهم ما يزال الى الآن في حيرة من الامر ، اما الشيء الذي اؤكده لكم كل التأكيد من هذه اللحظة فهو ان في الجو صواعق ... لا بد لها من ان تنقض !

فلسطين ليهود الدنيا

وللامبراطورية البريطانية

وبعد ذلك وقف اللورد سترابولجي (اليهودي الذي كان اسمه كينورثي) فتكلم عن الاهمية التاريخية الكبرى التى يعلقها يهود الدنيا كلها على فلسطين لانها محط انظارهم ومعقد آمالهم ، ثم لانها ايضا ذات اهمية كبرى للامبراطورية البريطانية ، من الناحية الحربية الخاصة بالدفاع الامبراطوري .. !

وبعد هذا اللورد غام الستر ودجوود بن فتكلم عن الموقف السياسي في اوروبا الوسطى على وجه العموم ، وفي تشيكوسلوفاكيا على وجه الخصوص ، وقال عن هذه ان الديموقراطية اليهودية اذا فشلت فيها ، فلا بد للاهالي هناك من ان يسعوا الى الاتفاق مع المانيا ، وبذلك تتحطم الحواجز القائمة في وجه النازيين ، ويسهل عليهم بعد ذلك التوغل في الشرق ومعهم ما يحملونه من المبادىء « اللاسامية » !

اليهودية في خطر في كل مكان

ووقف بعد ذلك البروفسور لاسكي فقال انه لا يريد ان يتكلم كيهودي تقي متدين ، بل يريد ان يتكلم كيهودي يشترك مع غيره من اليهود فيما لهم من المصالح ، وفيما ينتظرهم من المصير ، ثم قال ان الموقف تزداد خطورته المحزنة ضد اليهود يوما بعد يوم وشهرا بعد شهر ، كما تضح ذلك للعيان خلال الاثني عشر شهرا الماضية ، ويرجع السبب في ذلك الى سرعة انتشار « اللاسامية » حتى في البلدان التي كان اليهود لا يحلمون بانها ستصبح يوماً ما وهي كارهة لهم ، مثل الولايات المتحدة الاميركية ، وفرنسا ، وسويسرا

وقال الاستاذ ان الخطر المدلهم على اليهود يشتد الان في تشيكوسلوفاكيا اشتداداً مريعا ، لا يشبهه الا هذا الخطر الذي يشاهده اليهود الان هنا في الطرف الشرقي من لندن ، فاذا على اليهود ان يعملوا في سبيل درء هذه الاخطار !

عليهم بطبيعة الحال ان يتحدوا ، فبغير هذا الاتحاد لا يزول الخطر !

« الدفاع » : والاتحاد المطلوب هنا كما ترى ، هو ضد ... العالم اجمع ! !

يعيشون شجعانا ولا يموتون شرفاء

واستطرد الاستاذ قائلا ان هذا التحدي الذي يتحداه العالم لليهود ، يجعلهم امام امرين ، اما الحياة واما الموت ، واليهود لن يتحاشوا الوقوف امام هذا التحدي ، ولا ان يزعموا انهم افرنسيون احسن من الافرنسيين ، او انكليز اقوى في وطنيتهم من الانكليز ولا المانيين نازيين كالالمانيين ولكنهم سيقفون امام هذا التحدي كيهود شجعان ، مؤيدين للحرية ، ينصرونها في كل مكان تهاجم فيه !

ان عليهم ان يظهروا انفسهم في كل بلد يقع فيه الظلم باي نوع من انواعه الاجتماعية او السياسية او الاقتصادية ، اعواناً للمظلومين

وقال البروفسور لاسكي بعد ذلك انه لا يوافق اولئك اليهود الذين يقولون بوقوف اليهود « مسالمين » امام استفزاز الحركات التى يقوم بها السر اوزالد موزلي .

وبعد ذلك قام الادون ايسترمان رئيس الاجتماع فقال :

« ان على اليهود ان يتخيروا بين ان يعيشوا شجعاناً ، وبين ان يموتوا اشرفاء معززين مكرمين ... اما انا فانني اوثر ان اعيش شجاعا .. !

« الدفاع »

واذا ما خلا « الادون » بارض
طالب الطعن وحده والنزالا ...

في فلسطين

استعمار الدولار في ايران

في « الدلي ميل » لمراسلها الخاص في طهران ان الحكومة الايرانية قدمت لمجلس النواب مشروع قانون بمنح امتيازات جديدة لاستخراج البترول لشركتين اميركيتين ، في مساحات شاسعة يوجد فيها الزيت بغزارة في الشمال وفي الشرق من ايران

وينص هذا القانون ايضاً على منح الشركتين امتيازين عن خطوط جديدة لانابيب البترول .

وهكذا ينتصر « استعمار الدولار » الخفيف على « استعمار الاسترليني » الثقيل

ملايين الفرنكات لاتقاء الغازات

خصصت الحكومة الفرنسية مبلغ ١٠٫٠٠٠٫٠٠٠ فرنك لمشترى ما يلزم لسكان باريس وحدها من الكمامات الواقية من الغازات السامة ، وتوزيعها عليهم باثمان زهيدة جداً على اقساط طويلة الآجال ، اما اولئك الذين يصح تجنيدهم للخدمة العسكرية في حالة وقوع الحرب فتعطى لهم الوقايات منذ الآن مجاناً

في لندن ايضاً كما في التل !

كما في تل أبيب ، كذلك في لندن واليك الحكاية التالية من حكايات جريدة « ذي بيبل » الانكليزية :

حكم القاضي رونالد بوويل في حكم بوليس وستمنستر على اليهودية ليليان سيلفان بالسجن مع الاشغال الشاقة ثلاثة اشهر ، لسرقتها معطفاً نسائياً من الفرو الثمين ثمنه ١٥٠ جنيهاً من سيارة سيدة من اهالي مانشستر

ولما سئلت هذه المجرمة عن هذا المعطف قالت انها اشترته بخمسة جنيهات من امرأة فقيرة لا تعرفها ، ولما سألها القاضي هل كانت عمياء لا ترى ان المعطف ثمين جداً ، اجاب عنها بوليس التحري الذى ضبطها بانها منذ عدة اشهر وهي لا ترافق إلا اللصوص والمشبوهين

محلات الالمان

لاصحابها

شمت وآرنت

القدس : شارع مأمن الله — يافا : شارع الملك جورج

تنزيلات عظيمة على جميع البضائع

لمدة خمسة عشر يوماً فقط ابتداء من اليوم

خصم من عشرة الى عشرين بالمئة

بشرى عظيمة نزفها الى الامة الكريمة

بتأليف شركة سيارات القدس - حيفا

لاصحابها - عيسى الماني وحموده مكيه

نظراً لما يعانيه افراد هذه الامة الكريمة من مشاق ومتاعب بالتنقل ما بين القدس - حيفا وبالعكس لذلك قمنا بتأسيس هذه الشركة للسيارات الصغيرة لتسير ما بين القدس وحيفا وبالعكس وجعلنا

اجرة الراكب الواحد ٢٥٠ ملا فقط

وستباشر الشركة اعمالها اعتباراً من يوم الاثنين في اول شباط سنة ١٩٣٧
مواعيد سفر السيارات بصورة منتظمة يومياً وكما يلي :
من القدس لحيفا

السيارة الاولى تغادر القدس الساعة	٧٫٣٠	صباحاً
« الثانية « « «	١٠	«
« الثالثة « « «	١٫٣٠	بعد الظهر

ومن حيفا بنفس المواعيد
الشركة مستعدة لتسفير السيارات لجميع جهات فلسطين وسوريا وشرق الاردن والعراق
سيارات صغيرة جديدة — سواقون ماهرون — معاملة حسنة
مكتب الشركة بالقدس امام دائرة البوسطة الحالية بعمارة ميو
« « بحيفا امام سكة حديد حيفا بعمارة ابراهيم بك الخليل
اما ارقام تلفون الشركة بالقدس وحيفا فسيعلن عنها فيما بعد وقريباً

ايها العربي الشريف

قاوم الاستعمار الاقتصادي بتنشيطك المستحضرات الطبية والتجميلية الوطنية الممتازة تركيباً وتأثيراً ونقاوة وهي من صنع العرب اخوانك . اليك منها :

تباع في جميع الصيدليات المشهورة في البلاد العربية

في محل نجيب القطان

سوق الدير — يافا

يباع احسن انواع
زيت الزيتون للمونة
والسمن الحلبي الحديدي
الممتاز
ماركة
كامل هيكل

اعلان بلدية يافا

بموجب المادة ١٢ الفقرة الاولى لقانون بيع المسكرات لعام ١٩٣٥ جئت أنا هرمان ويجولد القاطن بالمستعمرة الالمانية معلناً عن تقديم طلب لدائرة بلدية يافا للسماح لي بترخيص لبيع المسكرات لعام ١٩٣٧ بالمفرق في محلي فندق جروزاليم بيافا .

هرمان ويجولد

كلمة العدد

عامل التخوف فى الازمه القائمه

قليل من الشجاعة والثقة وتزول بعدئذ الضائقة

الناس من خوف الازمة فى ازمة . ان سبب ما يلاقيه البلد اليوم من ضائقة انما يعود الى حالة نفسية خاطئة . وبكل صراحة نقول ان هذه الحالة لا تساعد قضية البلاد مطلقاً ، بل هي بعض ما يفرح له اليهود . فقد تطوع هؤلاء وقالوا لولا توقف البيوع لما وقع في البلاد ضيق . هذا افتراء محض . هذا قول تاجر يحاول اغراء امة فيها من المناعة ما جعلها تهذب كل خارج عليها

واقع الامر أن سبب الازمة قبض الاغنياء والمؤسسات المالية أيديها على الاموال . وهذا القبض أدى الى فقدان الثقة . وفقدان الثقة أدى الى شلل الحركة التجارية

فلسطين العربية في خير كبير . فلا ينبغي ان يخاف الاغنياء . ولا ينبغي ان تنعدم الثقة . انما الخطر منصب على المشاريع اليهودية والتجارات اليهودية . ذلك بان هذه المشاريع والتجارات انما ينعشها المال اليهودي الوارد من الخارج وهو الان ضئيل بفضل ما ألقته الثورة السعيدة في قلوب اغنيائهم من رعب

لا أزمة في البلاد . وانما الخوف من الازمة أوقع الناس فيها . فقليل من الشجاعة ، ولا أثر للضائقة بعدئذ

اللجنة القومية بيافا ومشكلة الاسكندرونة

أبرقت اللجنة القومية بيافا الى رئيس عصبة الامم ووزارة خارجية فرنسا تستنكر محاولة فصل الاسكندرونة عن سوريا كما ابرقت الى الكتلة الوطنية تؤيدها في موقفها بالتمسك في الاسكندرونة والدفاع عنها : « لواء الاسكندرونة لواء عربي وكل محاولة تؤدي الى فصله عن امه سوريا نستنكرها بكل شدة ، نطلب بالحاح اتخاذ التدابير السريعة للقضاء على هذه المحاولات تطميناً للنفوس المهتاجه » . وأرسلت البرقية الآتية الى الكتلة الوطنية : (ابرقنا اليوم الى المراجع الرسمية في اوروبا محتجين ومستنكرين محاولة فصل لواء الاسكندرونة عن أمه سوريا . نؤيدكم في التمسك بهذا اللواء العربي والدفاع عنه.

وكذلك رفعت اللجنة الكتاب التالي الى قنصل فرنسا بيافا : نتشرف بان نرفع الى سعادتكم صورة عن البرقية المرفوعة من قبل هذه اللجنة الى رئيس عصبة الامم في جنيف والى وزارة الخارجية الافرنسية في باريس التي تستنكر فيها محاولة فصل لواء الاسكندرونة العربي عن امه سوريا لتحيطوا به علما ولتعربوا لحكومتكم الفخيمة عن رأي لجنة يافا القومية بانها تستنكر كل محاولة من شأنها فصل الاسكندرونة عن سوريا وهي بذات الوقت تؤيد سوريا في التمسك بحقها الطبيعي في هذا اللواء العربي والدفاع عنه

واقبلوا فائق الاحترام

اسعار الأثمار الحمضيه فى اسواق انجلترا

عن مكتب صروف للدعاية

لندن في ٢٩-١-٣٧ . - مبيع ساعة المساء -

طرح للبيع ٤،٣٦٨ صندوقا لاقت في السوق رواجا حسنا وبيعت بالاسعار التالية:

البرتقال الحجم الكبير من ٧ شلنات و٣ بنسات الى ٨ شلنات و٦ بنسات
الحجم الوسط من ٨ شلنات و٦ بنسات الى ٩ شلنات و٩ بنسات
الحجم الصغير من ٨ شلنات و٦ بنسات الى ١٠ شلنات و٣ بنسات

طرح للبيع ١،٠٨٠ صندوقا كان الاقبال عليها بطيئا ولم يبع منها سوى ٦٠٠ صندوق بالاسعار التالية :

الكريب فروت الحجم الكبير من ٩ شلنات و٣ بنسات الى ١٠ شلنات
الحجم الوسط من ١٠ شلنات و٦ بنسات الى ١١ شلنا و٦ بنسات
الحجم الصغير لم ينل سعرا ولم يصرف منه بتاتا

ليفربول فى ٢٩-١-٣٧

وصلت الى هنا مساء امس الموافق ٢٨-١-٣٧ الباخرة سيسيليان برنس والباخرة وسوانيفجل طرح للبيع ساعة المساء ١،١٨٠ صندوقا من البرتقال لاقت بعض الاقبال وسنأتي على اسعار البيع غدا

فواز الشعلان

القدس — وصل الامير فواز الشعلان وحل في فندق الكونتننتال

سيادة المطران حجار

جاءنا صورة الكتاب الذي أرسله سيادة المطران حجار للجنة القومية بجنين جنوباً على البرقية التي أرسلتها لسيادته بمناسبة تأديته الشهادة امام اللجنة الملكية ، وسننشر الكتاب في عدد الغد

من الجبهة الوطنية

جاءتنا صورة الكتاب المرسل الى الملك ابن السعود والملك غازي من الجبهة الوطنية المتحدة في دمشق لموقفهما من قضية فلسطين . وسننشر الكتاب في عدد الغد .

المستر هيكيت

اتصل بنا من مصدر انه تقرر نقل المستر هيكيت من يافا

قناة حيفا - العقبة بدل قناة السويس

كاتب انكليزي يعتبر فلسطين أرضا بريطانية خالصة

بعد عشرات المرات يقوم كاتب في صحيفة «شيفيلد ايفننغ تلغراف» فيبحث مشروع قناة العقبة - حيفا . ويسهب الكاتب في تخوفه من استقلال مصر بقناة السويس ، وتعرض هذه القناة لطوارىء في حالات الحرب كنسف القناة ، أو إغلاقها . ومعنى هذا - لو وقع - قطع «شريان الامبراطورية الرئيسي» الذي يصل بين انكلترا والشرق

لكن الجديد فيما اقترحه الكاتب في حفر قناة تصل بين حيفا والعقبة تكون اهم جداً من قناة السويس — هو قوله هذا : فلا شك ان فن حسن السياسة العملية ان نبنى قناة لنا في ارضنا (كذا) ، حتى اذا تم لنا ذلك لا يستطيع احد ان يصوب غدراته الى رأسنا في شرق البحر المتوسط . »

ولفظة « أرضنا » هذه تعنى فلسطين . فان المراسل اعتبرها أرضاً بريطانية. ومن ههنا يستدل العرب على سوء نية الاستعمار البريطاني فى بلادنا سوءاً يجعلنا نوقف كل جهودنا على مكافحته ، ومكافحة الصهيونية أداته الخبيثة

عظة قاسية الى كل عربي

ذكرنا في احد اعدادنا السابقة ان المرابين اليهود الذين يسترهنون بيارات الفلاحين بالربا الفاحش قد اخذوا يقدمون هؤلاء المزارعين الى المحاكم ويستعملون شتى الطرق للاستيلاء على هذه الاموال بفوائدها الفاحشة . ونذكر اليوم ان هؤلاء المرابين استطاعوا ان يأخذوا عدة احكام اولية تخولهم الاستيلاء على عدد من بيارات فلاحي قضاء الرملة . وقد تأكد لدينا اليوم ان بيارات واراضي قرى : يبنا ، زرنوقا ، القبيبة ، باتت مهددة ايضا . ولا يستبعد ان يستولوا على اكثرها بعد انقضاء مدة قصيرة لعظم الديون المستحقة عليها .

ان هذه مأساة التعامل بالربا مع اليهود — بل وبكل شيء . واين الهيئات التي تتقدم لهذا الامر الخطير

حيفا

القبض على مراسل «الدفاع» بحيفا

البوليس يفتش البيت ووكالة الجريدة

حيفا في ٣٠ كانون الثاني — لمراسل الدفاع الخاص — داهم البوليس العربي والانجليزي بيت الاستاذ صبحي عبد الخالق مراسل هذه الجريدة ، وهو نائم في فراشه ليلة امس فلما فتح لهم الباب اخبروه بان امرا تلقوه بالقبض عليه بموجب قانون منع الجرائم ثم اخذوه الى السجن في سيارة حيث قضى ليلته موقوفا وقد حاولت صباح اليوم رؤيته فسألني الموكلون بالسجن عن صلتي به فأفهمتهم بانه أخي ، فسمحوا لي برؤيته . ولما اكد اعود الى المكتب حتى شعرت بأكثر من عشرة افراد بوليس بريطاني بينهم بوليس عربي واحد يفاجئون المحل وبصحبتهم اخي . ثم اخذوا يفتشون مكتب « الدفاع » بصورة غريبة

تفتيش البيت المجاور للوكالة

وما عتموا ان دخلوا الى بيتنا المجاور للمكتب وتابعوا تفتيشهم الخزائن وبين الملابس وكانوا يعمدون احياناً الى الضرب على الجدران لعلهم يعثرون على شيء ! ولم يكتفوا بكل هذا بل عمدوا الى نزع صور القائد فوزي القاوقجي عن الجدران ومزقوا له صورة صغيرة ، واخذوا معهم بعض كتبي ورسائلي الخاصة في احدى حقائبي ، ثم عادوا بكل ما وصلت اليه ايديهم مع اخي في سيارة الى السجن حيث بحثوا في محتويات الحقيبة . ولم يجدوا شيئاً فاعادوها الى بعد ساعتين ومعها صورة القائد العربي . أما اخي فقد ارسلته السلطة مخفوراً الى عكا في قطار الظهر ولم تعرف التهمة الموجهة اليه .

ونحن نستغرب اقدام السلطة على هذا العمل الغريب وجنوحها الى ارهاق شاب ليس له من ذنب الا نقل الاخبار الصحيحة الصادقة في تعبيرها عن حالة المدينة وما تتخبط فيه من قلق واضطراب .

وبعد فان هذا الشاب مصاب بعدة امراض وهو لا يزال تحت المعالجة ، وحالته الصحية لا تساعده على تحمل اوباء السجن واتعابه

القبض على حارس البنك العربي

قبض لفيف من افراد البوليس ليلة امس على السيد مهدي رمضان حارس البنك العربي بحيفا وقد فهمت انه سيرسل مخفوراً الى عكا

الاصلاحيون يتهمون الوكالة اليهودية

وزع حزب الاصلاحيين بحيفا مناشير علنية في الشوارع وعلقت على الجدران ضد الوكالة اليهودية التى يسيطر عليها حزب الهستدروت وجاء فى المناشير ان الوكالة اليهودية سرقت جوازات سفر من اعضاء الحزب لبيع وانفاق المال المجموع للانتخاب في المؤتمر الصهيوني القادم الذي لا يجيز حضور اي يهودي بدون دفع اجرة دخول المؤتمر شلناً واحداً

احتجاج اللجنة القومية على اتفاق الاسكندرونة

ارسلت اللجنة القومية بحيفا الى وزارة الخارجية الافرنسية حول معاهدة الاسكندرونة الاخير البرقية التالية : نحتج على اتفاقية اسكندرونة ونرفض كل ادعاء للاتراك ونعتقد بان عصبة الامم سوف لا تسمح بعمل غير عادل كهذا

امام محكمة الجنايات

انعقدت محكمة الجنايات الكبرى أمس برئاسة المستر مانتغ وعضوية المستر ادواردز . ونظرت في قضية زهدي محمود اقليم من عافر المتهم بمساعدة « العدو » واطلاق الرصاص على البوليس . وبعد ان سمعت بقية الشهادات أصدرت القرار التالي : تبين من شهادة مندلسون احد افراد البوليس بانه اطلق عليه العيارات النارية من جهة قلقيلية وكفر سابا . واعترف المتهم بانه كان يسوق السيارة لكنه أنكر إطلاق النار على احد . وقال ان النار اطلقت عليه من قبل البوليس ، وقد تعزز ادعاؤه هذا بشهادة كيالي

المحكمة : توفرت البينة على ان المتهم اطلق النار على افراد البوليس هناك بينة يستنتج منها بأنه اطلق النار بقصد مساعدة العدو لذلك ترى المحكمة انه غير مذنب بالجرم المسند اليه . ولكنها تراه مذنباً بالجرم الآتي وهو : انه بتاريخ ٢١-٨-٣٦ اطلق النار على احد افراد قوة بوليس فلسطين خلافاً للمادة ٨ ١ (١) من قانون الطوارىء ، فلذلك يحكم على المتهم بالسجن ثماني سنوات بموجب هذه التهمة ، ويبرأ من تهمة مساعدة « العدو » وكان يمثل النيابة في هذه القضية الاستاذ عمر الوعري

سبب الازمة

اجتمع امس لفيف من التجار العرب وبحثوا في حالة المدينة الاقتصادية والطرق التي يجب اتخاذها لانعاش هذه الحركة وقد فهمنا ان الازمة ناشئة عن تخوف كبار التجار من وقوع طوارىء

لجنة التنظيم

عقدت لجنة التنظيم في البلدية امس اجتماعا فنظرت فيما قدم لها من طلبات التنظيم المتعلقة بالاهلين واصحاب الاملاك . وعملت على تطبيقها على خرائط التنظيم العام

لجنة التعويضات

أتمت بالامس لجنة التعويضات صرف التعويضات لاصحاب الاملاك المنقولة من منكوبي البلدة القديمة . أما اصحاب الاملاك فانه ينتظر أن تصرف لهم التعويضات بعد ان تنتهي لجنة التخمين من اعمالها

فى الميناء

رست في ميناء الثغر البواخر كدرز واسكانيا وهرما كورتن ، ولولاند ، وابلانت ، لشحن كميات الاثمار الحمضية المعدة لها .

وابحرت بالامس الباخرة آنه وعلى ظهرها ٣١،٤٧٧ صندوقا . والباخرة فيلومل وعلى ظهرها ٣١،١١١ صندوقاً والباخرة مايرسك وعلى ظهرها ٣٣٨٤٤ وشحن بالامس ٥٠ الف صندوق من الاثمار الحمضية . وافرغ ٥٥٠ طن بضائع مختلفة .

قاضي القضاة

القدس — زار اليوم المستر ترستيد ، قاضي القضاة ، دوائر العدلية يرافقه المستر جاك مري ، المسجل ، للتعرف على الموظفين .

نابلس

آلاف المصلين يحتجون على اتفاق الاسكندرونة

نابلس فى ٣٠ كانون الثاني — لمراسل الدفاع الخاص — ألقى بعد صلاة الجمعة الدكتور مصطفى بك بشناق في الجامع الكبير خطبة شرح فيها مطامع الاتراك في الاسكندرونة ومحاولتهم انتزاعها من البلاد العربية فقرر الاف المصلين الابراق الى عصبة الامم في جنيف والى وزيري خارجية فرنسا والحكومة السورية والقنصل الافرنسي بالقدس : عصبة الامم التي تأسست للسلام ولاعطاء الشعوب حقوقها السياسية والتي ائتمنت فرنسا بانتدابها على سوريا الشمالية يجب ان تحافظ على مبادئها باستقلال القطر السوري بحدوده الطبيعية وبجميع اجزائه .

ان موافقة فرنسا على محاولة تركيا بتر العضو الاسكندروني يؤلم الشعوب العربية. نرجو ان لا يكون مقر العصبة بؤرة المؤامرات على الشعوب الضعيفة. ان هذا العمل مجحف بحق العرب مثير للعواطف القومية وللمنازعات الدموية فلتثبت العصبة ولو مرة واحدة أنها لا تخضع للقوة . وانما هي اداة لنصرة الحق المسلوب. عرب نابلس المجتمعون بالمسجد الكبير يحتجون على هذه المؤامرة ويطلبون بالحاح عدم تنفيذها حفظا للسلام

الى معالي وزير الخارجية السورية

العرب النابلسيون المجتمعون اليوم بالمسجد الكبير يؤيدون اخوانهم في سوريا الشمالية بجميع قواهم بالاحتفاظ بالاسكندرونة سورية عربية ، الحماس بالغ اشده للتطوع في سبيل المحافظة على البلاد والكرامة العربية ، نؤيدكم في مساعيكم الوطنية »

وزير الخارجية الافرنسية وقنصل فرنسا بالقدس

ان موافقة فرنسا على محاولة تركيا اقتطاع لواء الاسكندرونة العربي من جسم الدولة السورية الناهضة فيه اكبر اساءة لجميع العرب في الدنيا ، وهو يشوه عمل فرنسا العظيم لاستقلال سوريا ويدل على سوء النية المشتركة

العرب المجتمعون في المسجد الكبير بنابلس يحتجون على هذه المؤامرة ، ويطلبون بالحاح سعي فرنسا التي أؤتمنت على المصالح السورية بابقاء هذا العضو السوري عربيا ضمن الوحدة العربية »

معركة بين البوليس ومهربي البضائع

وقع ليلة امس في شرقي المدينة صدام بين داورية البوليس وثلاثة اشخاص مسلحين كانوا يحاولون تهريب كمية من التنباك والبضائع المهربة . وقد وقعت معركة استعمل فيها اطلاق النار . واخيراً فر المهربون تاركين وراءهم ثلاثة جمال وبغلين محملين ببضائع مهربة . وقد سلمت دائرة البوليس المهربات الى جمرك نابلس واخذت تقوم بالبحث عن اصحابها .

امطار غزيرة لم تهطل من سنوات

كان هطول الامطار هذا الشهر غزيراً لم يسبق له مثيل فى السنين السابقة وقد بلغت حتى اليوم ٥٩٩ مليمتراً يقابلها في مثل هذا الشهر من العام الماضي ٢٠٣ مليمترات ، وقد استبشر المزارعون بجودة الامطار خيرا جعله الله موسم بركة على البلاد

نشاط الجند المستمر في المناورات

غادرت نابلس امس جميع القوات المرابطة في القشلاق شرق المدينة ويقدر عددها بالف جندي باسلحتها وعددها الحربية ترافقها المصفحات والدبابات وسيارات الاسعاف واللاسلكي وهيئة اركان الحرب المؤلفة من عشرة ضباط ، وقد انقسمت الى قسمين الاولى غادرت نابلس الى غور الباذان والجفتلك والثانية الى قرية السيلة الواقعة بين نابلس وجنين وقد علمنا انها قامت بمناورة عسكرية وفي المساء عادت الى قشلاقها على ان تستأنف اعمالها غداً في جبال برقه وبيت وزن ، وزواتا ، ورامين وبلعا ، ويقال ان مكان المناورات هي التى وقعت فيها المعارك بين الثوار والجند في الحوادث الاخيرة

قلقيلية

ازيز الرصاص ودوي القنابل

قلقيلية في ٣٠ كانون ثاني - لمراسل الدفاع الخاص - سمع صباح امس صوت عيارات نارية في المستعمرات اليهودية من الساعة التاسعة صباحاً حتى بعد الظهر وقد حدثنا شاهد عيان ان اليهود في كل يوم سبت يتمرنون على اطلاق النار علنا وجهراً من البوليس الاضافي . ومما يدعو الى الاستغراب ، اننا سمعنا دوياً كدوي القنابل ثلاث مرات خلال اطلاق العيارات النارية !

الامير شكيب ووكيل الخارجية الفرنسية

في مأدبة اقيمت في جنيف جرى حديث بين الامير شكيب ارسلان والمسيو فيانو وكيل وزارة الخارجية الفرنسية حول مشكلة الاسكندرونة وقد انتقد الامير الاتفاق انتقادا مرا . وقبل انتهاء المأدبة قال المسيو فيانو : ان العرب يستطيعون الاعتماد على صداقته . وانه سعيد بان يتعرف على صديق جديد عرف بخصومته الشديدة لفرنسا

بلفونات الدفاع وبرقياتها الخاصة

هتلر
يدافع عن بلاده
وينتقد خطبة ايدن

« تابع المنشور على الصفحة الاولى »

ختام خطبة هتلر
وشكره لجموع الامة

ثم ذكر بان هناك مشروعاً جديداً لمدة عشرين سنة تنظم خلالها برلين وميونيخ وهامبورغ

وسيتقدم العمران اثناء ذلك فيكون مكملا لحرية المانيا في الخارج والداخل.

واختتم بان ابدى شكره القلبي لمساعديه وللامة الالمانية جمعاء على كل ما أظهروا نحوهم من الامانة والمساعدة في تشييد صرح الامة الالمانية. وبعد خطاب الزعيم أذاع رئيس المجلس غيرنغ نص قانون يخصص جائزة وطنية ألمانية للفنون والعلوم. وتوزع هذه الجائزة السنوية على ثلاثة من عظماء الالمان يعطى لكل منهم مبلغ ١٠٠ الف مارك. على أنه محظور على الالمان أن يقبلوا جوائز كهذه من البلاد الاجنبية. ثم شكر الزعيم وفض الجلسة.

النشرة الجوية

سيعود الطقس تدريجيا الى التقلب كما كان منذ ايام. وتهب رياح خفيفة تتحول الى عواصف وسيكون البرد معتدلا اما الجو فلا يكون واضحا بسبب العواصف المحلية

التبرع للمنكوبين

تبرع السيد بهجت الامصري من تجار حيفا بالبسة ونقود قيمتها ٢٥ جنيها فلسطينياً وزعت على الفقراء والمنكوبين من القرى المجاورة لحيفا. وقد قوبل هذا التبرع بالشكر. حبذا لو ان بقية التجار وغيرهم فى حيفا وكافة مدن فلسطين يقومون بمثل هذا الواجب

أطلقوا عليه النار

أطلق كل من ياسين شحاده، ويعقوب ودرويش حسونه النار على محمد الكيالي من الرملة ليلة أمس ولكنه لم يصب بأذى. وقد القي القبض على المتهمين واودعوا السجن رهن التحقيق

انقلاب
سيارة عسكرية

نابلس — انقلبت سيارة عسكرية بعد ظهر امس كانت تنقل جنوداً بريطانيين بالقرب من دير شرف، وقد اصيب اثنان بجروح خطرة نقلا الى قشلاق الجند بنابلس، ثم نقلا الى مستشفى صرفند العسكري

بتهمة التخويف

القدس — نظر القاضي البريطاني اليوم في قضية السيدين رشاد مرشد صندوقه وطلب الشيخ علي الخطيب من الخليل المتهمين بموجب قانون منع التخويف فقرر الحكم على كل منهما بالسجن سنة واحدة بموجب قانون العقوبات الجديد.

القدس

محكمة العدل العليا وأساليب يهودية

القدس في ٣٠ كانون الثاني — لمراسل الدفاع الخاص — عقدت محكمة العدل العليا المؤلفة من سعادة المستر مانتنغ والأدون فرومكن جلسة، امس، النطق بالقرار في قضية رفقه زلبرشتين وحورا زلبرشتين ويوسف زلبرشتين الذين اعتقلهم مراقب الحدود لدخولهم البلاد بصورة غير مشروعة، والذين أقام المحامي شابيرا قضية عنهم أمام هذه المحكمة مدعياً بأن حورا زلبرشتين بسبب تزوجها من أحد اليهود في السجن أصبحت فلسطينية الجنسية تبعاً لجنسية زوجها. وقد كان القرار بصورة ملخصة برد هذه الدعوى لعدم قانونيتها، وان الزواج كان صورياً وغير قانوني والقصد منه التوصل من المعتقلين بوسائل غير مشروعة للبقاء في هذه البلاد. وقد أورد في حيثيات قرار القاضي الادون فرومكن بعض عبارات وجهت للرؤساء الربانيين اليهود بعدم التوصل بهذه الوسائل محافظة على نقاوة العائلة اليهودية، ومجمل القرار يقضي بأخراج المعتقلين من فلسطين لوجودهم فيها بصورة غير مشروعة.

محكمة الاستئناف وقضية حكم بالاعدام

تنظر محكمة الاستئناف العليا، بعد غد الاثنين، في قضية السيد حسن رزق الحسن المحكوم عليه بالاعدام بتهمة اطلاق النار على الجند

اجتماع يمثل غرف فلسطين التجارية

يعقد في الساعة العاشرة من صباح يوم الاثنين الواقع في اول شباط القادم اجتماع عام لاتحاد الغرف التجارية العربية في فلسطين في دار الغرفة التجارية العربية بالقدس. وسيحضره مندوبون عن الغرف التجارية بحيفا ويافا ونابلس وعكا والخليل والناصرة وغزة. ويبحث في هذا الاجتماع في مسائل هامة تتعلق باقتصاديات البلاد وتجارتها. وسيصدر بيان بالموضوع ارسل لكم نسخة عنه

مباراة للحصول على درع غازي

يجري اليوم في الساعة الثالثة مباراة في كرة القدم على ملعب الكلية العربية بين منتخب القدس الرياضي ومنتخب حيفا للحصول على « درع غازي » فنحث الجمهور على مشاهدة هذه المباراة تشجيعا للحركة الرياضية

عودة طبيب من جامعة مونبيليه

عاد اخيراً من اوربا الدكتور بهائي نمر بعد ان اتم علومه في جامعة مونبيليه في فرنسا وتخصص في فن التوليد وامراض النساء فنهنيء حضرته ونرجو ان تستفيد البلاد منه

صوت انفجار بجوار البراق

سمع صوت انفجار بالقرب من البراق ليلة امس بين الساعة السادسة والسابعة وقد خف البوليس الى مكان الحادث. ويقال ان الانفجار تسبب عن صاروخ وليس قنبلة

ترقية بعض موظفى سكة الحديد

ارسلت ادارة سكك حديد فلسطين كتبا الى موظفيها تعلمهم فيها ان وزارة المستعمرات وافقت على ترقية ٦٨ موظفا من موظفي هذه الادارة

الاستاذ موسى نمر

اتصل بنا انه تقرر نقل الاستاذ موسى نمر حاكم صلح يافا الى مثل وظيفته في نابلس ابتداء من اول السنه الهجرية. وقد اسفنا لذلك، كما سيقع الخبر عند الجمهور موقع الاسف أيضاً

وسام الامبراطورية

القدس — فهم انه سيعطى وسام العضوية للامبراطورية البريطانية للقائمقامين الاستاذ عزمي النشاشيبي والاستاذ جمال طوقان

محلات فريج

وردت لمحلات السادة عيسى فريج واخوانه الوطنية في القدس ويافا تشكيلة جديدة من الاجواخ السورية التي اخذت وكالتها حديثاً بالاضافة الى وكالة الاجواخ العراقية. وقد قابل الجمهور هذا الخبر بسرور نظراً لوطنية السادة فريج وعملهم الدائم لترويج كل ما هو عائد على فلسطين والبلاد العربية بالنفع والفائدة

الدكتور عودة

القى الدكتور امين عوده محاضرة قيمة فى جمعية الشبان المسلمين ليلة امس موضوعها « الامراض المنتشرة وطرق الوقاية منها » وقد حضرها عدد كبير من شباب المدينة ووجهائها. وقد فهمنا ان اللجنة العلمية ستعمل على تشجيع القاء المحاضرات اسبوعيا

انباء القدس

اطلق الرصاص بكثرة في الليلة البارحة فى محلة واد الجوز

— اعتقل البوليس شابا عربيا في السوق الجديد لحيازته مسدساً وثلاث رصاصات

سعر الجنيه
عن بنك الباركلس

بالفرنك الفرنسي	١٠٣و١٠٥
بالدولار الامريكي	١٦ـ٤،١٣،٨٩و٤
بالمارك الالماني	١٢و١٧٠
بالفرنك البلجيكي	٢٩و١٥٠
بالليره الايطالية	٩٣و٠٩

الحكم بالاعدام فى روسيا الحمراء

تصريح هام لرئيس الوزارة السوريه عن تمسك البلاد بالاسكندرونه وسفره الى جنيف

محكمة موسكو تحكم بالاعدام
قاعه المحكمة تزدحم بالجماهير

لنـدن — حكم بالاعدام على ثلاثة عشر من المتهمين بالخيانة العظمى وهم بيانكوف، سريانا كوف، مورالوف ليجبيف، بروتس، بوغولاسكي، كنيادل رايانـك، نوريكنى، شستوك، توروف، راش، دورشين. وحكم بالسجن عشر سنوات كل من رادك وسوكولنيكوف وارلولد و٨ الرفيق سوريلوف. وكانت القاعة مزدحمة بـ ٤٠٠ شخص. شرع القاضي يتلو الاحكام بسرعة. وزاد الوجوم وتكهرب الجو عندما تليت اسماء المحكومين بالاعدام. ولما اعلن القاضي انتهاء الجلسة دفع الحراس بالمتهمين الى الخارج

وقد كانت الدهشة عظيمة للاحكام التى حكم بها على رادك ورفاقه اذ كان من المنتظر ان يحكم عليهم بالاعدام كما حكم على الاخرين الا ان المحكمة رأت ان رادك ورفاقه الذين حكم عليهم بالسجن لم يشتركوا فعلا بالجرم

وستصادر املاك جميع المتهمين وتضاف الى املاك الدولة

الحكم بالاعدام في قضية موسكو

موسكو ـ د.ن.ب ـ صدر الحكم في دعوى انصار تروتسكي على ١٣ من المتهمين بالاعدام (بينهم وكيل مندوب الشعب للاسلحة والذخائر) واسمـه بياتكوف. وسريفياكوف وكيل ناظر مصلحة الطرق، وصدر الحكم بالسجن لمدة ١٠ سنوات على رادك ولوكولنيكوف (وكيل مدير الامور الخارجية) والسائق آرنولد. اما استرويلوف فحكم عليه بالسجن ٨ سنوات

تروتسكي بعد الحكم على انصاره

عندما علم تروتسكي بانباء الحكم على انصاره المتهمين في موسكو قال العبارة التالية: « هذا ما كنت قد توقعته »

تقرير عدم التدخل ودفع النفقات

لندن — ينتظر أن تقرر لجنة عدم التدخل البدء في تنفيذ مشروع المراقبة في اوائل ابريل. وستدفع انكلترا وفرنسا وايطاليا والمانيا نفقات هذه المراقبة كل منها في الجهة التي تتولى الرقابة عليها.

وزير العراق وصحة قداسة البابا

الفاتيكان — زار الدكتور مزاحم الباجه جي وزير العراق المفوض في روما الكردينال بانشيالى وزير خارجية الفاتيكان وأبلغه قلق الملك غازي على صحة قداسة البابا ورجا منه تبليغ قداسته عواطف الملك غازي وإعجابه بمناسبة العلاقات الطيبة بين العراق والفاتيكان

مذكرة لجنة الدفاع عن فلسطين

جاءتنا بالبريد الجوي صورة المذكرة التي رفعها الوطنى المعروف الحاج سعيد بك ثابت رئيس لجنة الدفاع عن فلسطين في العراق وسننشر المذكرة في أعداد قادمة

صادرات المانيا الى سوريا ولبنان

برلين — عقد اتفاق بين المانيا وفرنسا لتنظيم الامور المتعلقة بالواردات والصادرات من المانيا الى سوريا ولبنان

اهتمام فرنسا بحالة الجزائر

باريس — خطب المسيو بلوم فى مجلس الشيوخ الافرنسي عارضا الى الحالة في الجزائر فقال: لقد نوهت الصحف بالاضطرابات التى كانت انتشرت منـذ امد في الجزائر وزعمت ان المجاعة طفقت تهدد الاهالي فيها. والحقيقة ان لا شيء من ذلك، فقد بذلنا مساعينا لتحسين معيشة الاهالي واتت هـذه المساعي بالثمرة الطيبة. ولكن الحوادث الاسبانية كان لها تأثيرها في الجزائر التي صارت ميدانا لدعاية الحزب الاجتماعي الافرنسي، والحزب الشعبي، وبالرغم من هذه الدعاية فالسكون يسود الجزائر كلها فلا مجاعة ولا اضطراب، واذا كان هناك استياء فالحكومة ستراعي فيه مصلحة الاهالي وشعورهم لازالته

فشل المساعي لوضع حد للاضراب

واشنطن ـ فشلت مساعي المسز بركنز وزيرة العمل بعقد صلح بين شركة جنرال موتورز والعمال المضربين

آخر ساعة

تصريح اخر لرئيس اللجنه الملكيه

لندن ـ صرح اللورد بيل بان اللجنة الملكية سمعت اكثر من مائة شهادة، وان اعمالها كثيرة جداً تستوجب العناية وانه لايعرف حتى الان متى ينتظر ان تصدر اللجنة تقريرها

سفر الرئيس الى جنيف

وسيسافر الى جنيف في الاسبوع القـادم لحضور اجتماع اللجنة التي تضع نظام الاسكندرونة الاداري، وهناك فكرة ترمي الى دعوة البرلمان السوري الى اجتماع استثنائي لدرس مسألة الاسكندرونة، وربـما يطالب النواب اعادة النظر في المعاهدة الفرنسورية بكاملها

شبان جبل الدروز والدفاع المسلح

وقد أرسل شبان جبل الدروز برقية الى رئيس الوزارة يطلبون فيها أن تمهد اليهم الحكومة في الدفاع عن منطقة الاسكندرونة ويقولون أن لديهم ما يكفي من الاسلحة.

تصريح لدولة رئيس الوزارة السوريه

دمشق فى ٣٠ كانون الثانى ـ لمراسل الدفاع الخاص ـ صرح دولة رئيس الوزارة لوفد انطاكية ان الاسكندرونة ستبقى ضمن نصوص اتفاق انقرة، وسيكون علمها العلم السوري، ونوابها فى البرلمان السوري وتكون اللغة العربية رسمية والى جانبها ايضا اللغة التركية

أخبار قائد الثورة في كركوك

القاهرة في ٣٠ كانون الثانى — لمراسل الدفاع الخاص — تفيد انباء بغداد أن القرار بابعاد القائد فوزي بك القاوقجي الى كركوك اتخذ فجأة. وبموجبه يحظر على فوزي بك الاشتغال بالسياسة او الخروج من كركوك. كما أن عليه أن يتقدم لاثبات وجوده في دائرة البوليس وسيبقى تحت المراقبة.

اللادي درموندهاي ترفع قضيه على مصري

القاهرة — كانت اللادي دار موندهاي الصحفية المعروفة اتفقت مع على بك يحي على شراء طائرة بمبلغ ١٥٠٠ جنيه اثناء الحرب الحبشية الايطالية لتسافر بها الى الحبشة بسرعة. وقد اشترطت يومئذ على البائع ان يستحصل على رخصة بصلاحية الطائرة من وزارة المواصلات. فلم يتمكن البائع فاضطرت اللادي دارموندهاي الى رفع قضية تطالب فيها الغاء البيع والحكم بالتعويض فقضت المحكمة بالالغاء ودفع ٥٠ جنيهاً

جائزة نوبل تمنع عن الالمان

برلين ـ حظر على الالمان قبول جائزة نوبل منذ الان

سفر الملك فاروق الى لندن

القاهرة — يسافر جلالة الملك فاروق الاول الى لندن فى اوائل ابريل القادم وسينزل فى قصر كنرى هاوس الذي كان نازلا فيه من قبل وستنزل حاشيته فى قصر مجاور له

بحث قضايا المحكومين السياسيين

القاهرة ـ تبحث وزارة الحقانية في قضايا المحكوم عليهم سياسياً وينتظر ان يصدر العفو في قسم كبير من هذه القضايا التى يبلغ عددها ٤٢

موقف الحكومة السعودية من الاسكندرونة

مكة — كذبت الحكومة العربية ما اشاعته بعض شركات الانباء من أن جلالة ابن السعود قال بتحبيذ فصل لواء الاسكندرونة وضمه الى تركيا.

دعوة البرلمان لاخذ الثقة بالوزارة

بيروت ـ دعى رئيس الجمهورية البرلمان الى الاجتماع في دورة استثنائية يوم الثلاثاء القادم بعد الظهر لسماع بيان الحكومة الجديدة واعلان الثقه بها

نادي الطلبة السوري الفلسطيني

يشكر رئيس واعضاء اللجنة العربية العليا

ارسل نادي الطلبة السوري الفلسطيني الى رئيس واعضاء اللجنة العربية العليا كتاباً فياضاً بالعواطف الشريفة جاء فيه :

«... لقد اطلع ابناؤكم اعضاء نادي الطلبة السوري الفلسطيني بالقاهرة على بياناتكم امام اللجنة الملكية ، فكانت دليلا ساطعاً على ان في العرين آساداً لا تنام ، وان في الحمى عيوناً مستيقظة ترد كيد الظالمين الى نحورهم . ولا ريب فالحق ابلج ، والباطل لجلج ، ومن استمد قوته من حقه فلن يذل ولن يخزى ، ولقد بلونا لجانهم جميعها فكانت كمواعيد عرقوب تذر الرماد في العيون ، فاسعوا الى حقكم بالعمل المستمر ، والجهاد المتواصل ... » الخ

وقد بعث سماحة رئيس اللجنة بكتاب شكر الى النادي المذكور .

الليدي ايزلنغتون تشكر

كان حضرة صاحب السماحة رئيس اللجنة العربية العليا بعث بكتاب تعزية رقيق الى الليدي ايزلنغتون لمناسبة وفاة زوجها الذي كان شديد العطف على قضية العرب في فلسطين . وقد ورد على سماحته من الليدي ايزلنغتون كتاب جاء فيه :

سيدي صاحب السماحة :

ارجو ان تبلغوا اللجنة العربية العليا شكري الخالص للكتاب الرقيق الذي بعثته لي متضمنا اشرف العواطف لمناسبة مصابي الفادح .

ان زوجي اللورد ايزلنغتون كان مهتما من كل جوارحه بقضية فلسطين . وكان يعرف الاسباب التي جعلتهم متألمين وغير مسرورين مع انه عرف بالاعتدال والحكمة واني اشعر بان فقده كان خسارة كبرى للشعب العربي .

ختاماً ثقوا بانني سأظل لكم المخلصة الامينة .

الجبهة الوطنية المتحدة تحتج في مشكلة الاسكندرونة

جاءتنا صورة البرقية المرسلة الى وزارة الخارجية الافرنسية بالنيابة عن الجبهة الوطنية المتحدة :

التهاون بحقوق سورية في لواء الاسكندرونة بدأ منذ معاهدة انقرة بصورة دلت على تضحية حقوق الامة وسيادتها لمصلحة اخرى فانهاؤه الآن بالاتفاق الجديد طعنة جديدة تزيل آخر امل في التضحية الادبية والمادية للتحالف الافرنسي السوري الذي كان عربون هذه الكارثة القومية للعرب اجمع وان قبوله بصورة نهائية قضاء مبرم على سوريا الشمالية خاصة وسوريا بوجه عام

لذلك فالجبهة الوطنية المتحدة تحتج على هذا الاتفاق المخل بالوحدة والسيادة الفعلية على اسكندرون ، وتعلن ان له عواقب مشؤومة في تبعتها على المفرطين بحقوق الوطن السوري

نرجو رفع هذا الاحتجاج الى جمعية الامم

امين السر
زكي الخطيب

مشكلة غلاء الايجارات

جاءتنا كلمة من السيد عبد الفتاح جبر بيافا عن مشكلة غلاء الايجارات استهلها بقوله « لما يقال ان فلسطين بلد العجائب فلا مغالاة فيه » ثم حمل على بعض الملاكين وعلى الاخص اصحاب المخازن «لانهم اخذوا يهددون المستأجرين باخراجهم في اول محرم القادم اذا لم يقبلوا بالزيادة » . ثم اختتم الكلمة بان استحث المجلس البلدي المسؤول عن مصالح الشعب بضرورة التدخل في هذه المشكلة وحلها او الطلب بتمديد قانون حماية المستأجرين سنة اخرى

من جمعية سائقي السيارات العربية

جاءنا ما يلي :

انتخبت هيأة ادارة جمعية سائقي السيارات العرب بيافا السادة محمود الفار وفرنسيس الصائغ للقيام بجولة بيافا لجمع تبرعات من اصحاب سيارات الشحن وذلك يوم الاثنين الموافق ١ شباط سنة ١٩٣٧ ونظراً للخدمات التي ادتها الجمعية لاصحاب السيارات فاننا نتأمل مساعدة الاعضاء لا سيما وان الجمعية تعمل دائما لمصلحة الجميع

السكرتير
علي التلاوي

المشاتل الوطنية والمختبرات العربية

احمد الشلبي ـ طولكرم

نقدم بهذا الموسم لمزارعي فلسطين والاقطار العربية عموم اصناف اشجار الفواكه من ١٥٠ نوعا من انواع منتخبة ويوجد بمشاتلنا متحف فني يمثل مئات الانواع من الفواكه باللون الطبيعي والحجم الطبيعي على احدث طراز . فندعو عموم مزارعي فلسطين والاقطار العربية لزيارة هذه المشاتل العربية والتجربة اكبر برهان

احمد الشلبي ـ طولكرم ـ صندوق البريد رقم ١٠

ماذا تسمع اليوم

عن محلات السادة دجاني اخوان

الاذاعة اللاسلكية الحكومة المصرية يوم الاحد في ٣١ كانون ثاني ٩٣٧

١٠	الشيخ منصور الشامي الدمنهوري ـ قرآن كريم
١٠ر٥٥	حفلة موسيقية ـ فرقة موسيقي ملجأ الايتام
١١ر٣٠	حفلة غنائية ـ الاستاذ محمد عبد الوهاب وفرقته
١٢ ـ ١٢ر٣٠	حفلة موسيقية ـ فرقة موسيقي ملجأ الايتام
٢	اسطوانات تركية
٢ر٤٠	اسطوانات مختلفة
٣ر١٠	النشرة الاخبارية والنشرة التجارية الاولى بالعربية
٣ر٢٠	ختام
٦	قرآن كريم ـ الشيخة منيره عبده
٦ر٥٥	النشيد القومي
٧	اسطوانات مختلفة
٧ر١٠	حديث ـ نظافة الطفل
٧ر٣٠	النشرة الاخبارية ونتائج سباق بالعربية
٧ر٠٥	حفلة موسيقية ـ فرقة موسيقى بلوك الخفر
٨ر٢٠	اسطوانات مختلفة
٨ر٣٠	حفلة غنائية ـ زكريا احمد وفرقته
٩	اسطوانات مختلفة
٩ر١٠	منولوجات انتقادية ـ نصر فتحي
٩ر٤٠	اسطوانات مختلفة
١٠ر٣٠	حفلة غنائية ـ محمد رزق وفرقته
١١ر٠٠	سلام الملك ـ ختام

برنامج الاذاعة الفلسطينية

يوم الاحد في ٣١ كانون ثاني ١٩٣٧

٥ر٣٠	مساء إشارة الوقت ونشرات ثم حديث الاطفال
٦ر١٥	معزوفات شرقية متنوعة ـ اسكندر القلاس وفرقته
٦ر٣٥	قصة « الغني والجاه » للاستاذ ابن يحيى
٧ر٣٠	مناظرة بين الاستاذين محمد عبد السلام البرغوثي وحسن الكرمي موضوعها « كن مستقيماً او لا تكن »
٩ر٠٠	إشارة الوقت ونشرة الاخبار
١٠	حفلة غنائية ـ فريد الاطرش
١٠ر٣٠	ختام

الى مساهمي شركة المواد الحديدية العربية

تعلن هيئة ادارة شركة المواد الحديدية العربية المحدودة في يافا الى حضرات مساهميها انه ابتداء من شهر شباط ١٩٣٧ يصير دفع الاقساط الشهرية فالرجاء الدفع لمكتب الشركة الكائن في شارع الدرهلي بيافا وللجميع الشكر

هيئة الادارة

وكلاء عرب لثلاجات كهربائية

يوجد في فلسطين الآن ممثل لاكبر مصانع الثلاجات الكهربائية في اميركا وهو مقيم في لوكاندة الملك داود ويريد تعيين وكلاء عرب لهذه الثلاجات المعروفة في الشرق ، فمن اراد الوكالة فعليه ان يقدم طلباً بذلك باللغة الانكليزية بعنوان « الممثل الامريكي للثلاجات الكهربائية في فندق الملك داود بالقدس » . ويذكر في الطلب المهنة التي يحترفها واسماء بعض المعروفين ممن يستطيعون التوصية عنه من الوجهة المالية ويطلب من الوكلاء تقديم ضمان مالي حين يعطون الوكالة

الى التجار وارباب الصناعات والحرف

في يافا ورام الله وغزة

جاءنا ما يلي : لقد اعلمنا ناشرو دليل التجارة والصناعة والحرف والمهن العربية في فلسطين انهم قد اعتمدوا السيد انطون برم سوداح وكيلا لهم في رام الله ، والسيد يعقوب الياس البوري وكيلا في يافا ، والسيد عادل حيدر غزال في غزه ، وهم يرجون التجار وارباب الصناعات والحرف مساعدتهم على تسهيل المهمة التي يعملون لها .

اعــــلان

يعلن الخواجة جورج حداد صاحب فندق وقهوة ومطعم الطريفة الكائن في ساحة البوابة بيافا بانه يعرض للعموم تأجير محلاته هذه مع الاثاث الموجود فيها او بيع جميع محتوياتها او ايضاً اذا تسنى له وجود شريك له خبرة في ادارة اعمال الفنادق والمقاهي فلا مانع في ايجاد شريك بعد الاتفاق فمن له رغبة في شراء المحلات المذكورة او استئجارها او مشاركة صاحبها فعليه مراجعة الخواجة جورج حداد بمقهى الطريفة بيافا اما بحضوره شخصياً او بالمخابرة كتابياً

امرأة تشكو

ما بهذا تعامل النساء

... الدفاع ...

الرجاء نشر ما يلي رحمة بالانسانية المعذبة :

أنا حسنة بنت حسين الحيمن من قرية كويكات اسكن المنشية ومتزوجة من حسين صالح الحاج حسين من المنشية هجرني زوجي منذ نيف وخمسة اشهر وقد أقمت عليه دعوى في المحكمة الشرعية في عكا اطلب مسكناً شرعياً ونفقات معيشتي . ونظرت المحكمة الشرعية في دعواي ثم طلب الي السيد سليم افندي شما ان اوقع على ورقة لا اعرف نصها فطلبت اليه ان يقرأها لي فما كان من كاتب المحكمة الا ان شتمني امام الباشكاتب وامام جمهرة من الناس وتفوه بكلمات غير لائقة وطردني من المحكمة وانا المرأة الفقيرة التي لا حول ولا طول لها فهل يجوز هذا شرعا وهل في عرف القانون ان تشتم النساء ضمن جدران المحاكم الشرعية . وهل ذنبي انني سألت حضرة الكاتب فحوى الورقة التي سأوقعها فقوبلت بالشتائم والسباب . انني اتقدم بهذه الشكوى على صفحات جريدتكم الغراء ليطلع عليها الرأي العام وليطلع عليها ايضاً سماحة رئيس المجلس الاسلامي الاعلى .

حسنة بنت حسين الحيمن
من كويكات ـ عكا

من قلم المطبوعات

يسرنا ان ننشر المعلومات التالية التي وصلتنا من مكتب المطبوعات بخصوص ما نشرناه في عددنا الصادر بتاريخ ٢٧ كانون الثاني عن منع التلامذة من الرجوع الى الكلية العربية لاشتراكهم في الاضراب

١) لم يطرد اي طالب من الكلية العربية لاشتراكه في الاضراب.

٢) طلاب الصف الرابع قد اتموا دراستهم السنوية في تموز الماضي بعد نجاحهم في امتحان الاجتياز الى التعليم العالي الفلسطيني ولكنهم بمحض اختيارهم لم يتقدموا لهذا الامتحان

٣) نظراً لطول مدة الاضراب ولاحتلال بناء الكلية العربية من قبل الجند يتعذر فتح الكلية قبل اواخر شهر شباط فلهذا السبب ولان مدرسة التمرين التابعة للكلية لا تزال محتلة من قبل الجند لا يمكن فتح صف التربية في هذه السنة

٤) ان طلاب الصف الرابع في السنة المدرسية الماضية الذين كانوا انتخبوا لصف التربية لو فتحت الكلية في ايلول هم اهل للتعيين كمعلمين عندوجود مراكز خالية

٥) اما باقي طلاب الصف الرابع الذين كانوا على كل حال سيتركون الكلية عند نهاية دراستهم في تموز سنة ١٩٣٦ لعدم انتخابهم بصف التربية فلهم ايضا ان يقدموا طلبا لتعيينهم كمعلمين

٦) ان جميع الاماكن الخالية للطلاب في الكلية العربية قد ملئت بمن فيها من الطلاب القدم في السنة الماضية وبمن قبل فيها من الطلاب الجدد في هذه السنة

راديو مولت

زيت السمك ولكن بلا رائحة ولا طعم

ان اكثر زيت السمك الذي يشتريه الناس هو زيت تجاري ليس فيه من زيت السمك الحقيقي سوى الرائحة الكريهة والطعم الذي تعافه النفس وهذا ما حدا بلجنة اطباء انجلترا الى ايجاد الراديومولت الذي فيه منافع زيت السمك بلا رائحة ولا طعم مضافا اليه المولت تحت تأثير اشعة ماوراء البنفسجية . ان راديومولت له طعم لذيذ كالعسل الجيد ويحبه الاطفال والبنات على العموم. ان الخواص المفيدة في راديومولت تزيد مائتي ضعف على الخواص الموجودة في زيت السمك . والراديومولت يفيد كمقو ومنبه للشهية ويشفي فقر الدم ويفيد النساء العصبيات والبنات في سن البلوغ والاطفال الضعفاء

RADIO-MALT

الوكلاء والمستودع

الشركة المصرية البريطانية التجارية — تلفون ١٠٦٢: يافا

الوطن يدعوك

لزيارة

معرض الاحذية الحديثة

لصاحبه ـ سامي خضير

ترى الفن ، والخفة ، والعمل المتقن

ايها السيدة . ايها الشاب : مفروض عليكما زيارته وتشجيعه

استعداد تام لتلبية جميع الطلبات

من انواع الجلود

يافا ـ شارع الاسعاف رقم ٥

رجل الاسرار رجل المدهشات

عجائب التنويم المغناطيسي

الدكتور عيد ووسيطه سعيد

بقوة سحر عينيه يخترق القلوب ، يقرأ الافكار يكشف المخبآت والاسرار يعلمك عن ماضيك وحاضرك ومستقبلك ، ييسر عليك امور التجارة والسفر والمحبة والزواج والعقم . يفيدك عن احوال الغياب . يعلمك عن التائهين والمفقود والضائع . له المقدرة والسلطة ان يشفيك من جميع الامراض النفسية والقلبية والعصبية والاوهام وقلة النوم والمنامات الوحشية والعادات الذميمة كالتدخين والمسكرات الخ ... كل ذلك بطرق علمية شهد بها رجال حكومات الشرق والغرب والعلماء والاطباء . استشيروه في كل امر يهمكم في هذه الحياة .

يستقبل زائريه يومياً بعمارته الكائنة في المنشية على البحر دار الدكتور عيد . يمكن استشارته بطرق المراسلات مع ارسال طابع بريد بخمس ملات . اوقات الاستشارة من الساعه (٧) صباحاً الى الساعة (١٢) ومن (١) الى الساعة(٩) مساء

الناصرة

حوادث السطو وضرورة الاهتمام بها

هاجم اللصوص يوم الاربعاء الماضي مخزن السيد نخلة بشارة واستطاعوا كسر الاقفال ودخول المخزن. ولحسن الحظ ان مرماعنئذ نفرا البوليس المناط بهما حراسة البلدة ففر اللصوص ولم تتمكن الدورية من القاء القبض على احد وقد حضر عدد من رجال البوليس وباشروا التحقيق وفي الساعة التاسعة صباحا توجه عدد كبير من التجار وفي مقدمتهم حضرة رئيس البلدية لدار الحكومة حيث قابلوا القائمقام وطلبوا اليه ان يهتم لهذه الحوادث المخلة بالامن، وقد صرحوا بانه اذا بقي الحال هكذا فسيضطرون لتسليم مفاتيح مخازنهم للحكومة وقد وعد حضرته بالاهتمام بطلباتهم

غلاء اسعار البترول والحبوب

لا نعلم الغاية التي من اجلها تستبد الشركات الاجنبية برفع اسعار البترول التي لم يعد بمقدور العامل والفقير تحملها او كذلك لا تزال اسعار الحبوب والدقيق مرتفعة

تشييع جنازة شيخ حمولة دار القرعان

البيرة في ٣٠ الجاري — لمراسل الدفاع الخاص — توفي في الساعة العاشرة من صباح يوم امس الشيخ رشيد علي ابراهيم شيخ حمولة دار القرعان في البيرة على اثر اجراء عملية جراحية في عنقه

وقد نقل جثمانه بالسيارات الى بلدته حيث يدفن فيها وتدفقت الجماهير من وجهاء واعيان رام الله والقرى المجاورة للاشتراك في تشييع الجنازة وفي الساعة الثانية عشرة شيع الجثمان وكان محمولا على اكتاف الشباب وملفوفا بالعلم العربي بعد ان صلي عليه في المسجد وقد استقبل الجثمان الاستاذ امين بك عبد الهادي وفضيلة الشيخ موسى العيزراوي مندوبا عن المجلس الاسلامي الاعلى وسعادة قائمقام رام الله وطبيب صحيتها ورئيس بلديتها وموسى افندي خليل رئيس بلدية رام الله سابقا والسيدان احمد افندي الراغب وفريد بك الحسيني مندوبا عن سماحة رئيس المجلس الاسلامي الاعلى. ثم خرج الجثمان يتقدمه الجمهور وقد ابنه بعض الخطباء عرفنا منهم السادة: الشيخ موسى العيزراوي والشيخ شاكر دياب وحيدر عثمان وحنا خلف وخليل احمد. نتقدم بالتعزية لانجاله ولجميع اسرته تغمده الله برحمته والهمهم الصبر والسلوان

طلبة الصف الرابع الثانوي في الكلية

جاءتنا كلمة بتوقيع عربي عن قرار ادارة المعارف بالاستغناء عن طلبة الصف الرابع الثانوي في الكلية العربية. وقد حمل فيها الكاتب على ادارة المعارف «لانها بعملها هذا حرمت الامة من ثلاثين معلما. وسببت في انتشار الامية بين افراد الامة»

ثم اختتم كلمته بمخاطبة اللجنة العليا قائلا «هل تتحملين رؤية هذه المأساة تمثل امامك ولا تهبين لانقاذ ابنائك»

مصلحة بريطانيا قبل مصلحة العرب

بعث الينا السيد عبد الرؤوف عبد الرحيم بيافا كلمة بعنوان «مصلحة بريطانيا قبل مصلحة العرب» سرد فيها سياسة الانتداب منذ الاحتلال حتى الان وتحيزها لليهود. ثم اختتم كلمته بلفت نظر بريطانيا الى ضرورة انصاف العرب وذلك لانه من مصلحتها

الانتخابات النيابية في الهند

ستجري في الهند في الشهر القادم (شباط) الانتخابات السياسية لنيابة المجالس النيابية في الولايات الهندية. ويبذل الهنود الان اقصى جهودهم في سبيل الترشيحات، حتى ان قضية الانتخابات هذه قد ملكت على الهنود مشاعرهم واشغلتهم عن أي امر آخر.

محلات درويش يوسف حداد

عمارة حزبون شارع الدرهلي ص. ب. ٥٧٠ يافا

تقدم لكم أحسن أنواع الاسمنت

ماركة الحمامة

مع كافة مواد البناء من حديد مبروم وجسور حديدية واسمنت أبيض بأسعار لا تزاحم

ميزات اسمنت الحمامة:

١ ــ صناعة الايدي العربية
٢ ــ من أحسن الانواع الممتازة
٣ ــ من ترابة شكا المشهورة
٤ ــ كافة المهندسين يوصون بالبناء باسمنت الحمامة
٥ ــ رأس مال الشركة عربي وعمالها من العرب
٦ ــ بشراء اسمنت الحمامة تحفظ الثروة العربية

اعلان

صادر من دائرة اجراء يافا
عدد ٢٤٩٩ سنة ٣٦

الدائن: حزقيل شمون لشبي تل ابيب
المديون: عبد الخالق محمد مطر بيت دجن
مصدر الحكم: سندرهن عقد نومرو ٦١٣٣ـ٣٣ تاريخ ٩ـ١٠ـ٣٣

الملك: قطعة ارض مشجرة برتقال بعد سنة ١٣٣١ مساحتها ٨ دونم و١٤٠ متر شجرها مثمر ارضها رملية وفيها غرفة واحدة للوابور مبنية من حجر مسقوفة باطون وبئر وبركتين صغيرتين

اوصافه: موتور جنس واكنر عره ٢٧٣٩٩٥ قوة ٦ رؤوس طلومبة ٤ انش تقدر شجرها ٦٤ كل دونم وهي واقعة في قرية بيت دجن

مقداره ٨ دونمات و١٤٠ متر كاملا بلوك ٢٣ قسيمه ٨٢ و٦ حصص من ٢٤ من البئر والبركتين وتوابعها. بلوك ٢٣ قسيمه ٩٩ البالغ مساحة قطعة الارض المنشأ عليها هذه التوابع ٥١ مترا

ملاحظات: تخمين الدونم الواحد بمبلغ ١٥٠ جنيه فلسطيني

بناء على قرار رئاسة اجراء يافا سيطرح في ميدان المزايدة العلنية بعد مضي خمسة عشر يوما من تاريخ نشر هذا الاعلان الاملاك المبينة اعلاه خاصة المديون لقاء الذمة المطلوبة منه الى الدائن البالغة ٤٠٠ جنيه والرسوم والمصاريف النظامية

فمن له رغبة في شراء الملك المذكور فليتقدم الى المزايدة ويضم اسمه ومقدار المبلغ الذي يدفعه ودبوزيتو عشرة في المائة او كفالة من احدى البنوك في ذيل القائمة التي ستعطى للدلال والاحالة الموقتة تكون بعد مضي ثلاثين يوما من تاريخ القائمة المذكورة ثم تعاد المزايده ثانية على ان يقبل الضم عليها في المائة خمسة لمدة خمسة عشر يوما وبعده تحال هذه الاملاك قطعيا لاسم المزاود الاخير وتجري المعاملات اللازمة حسب الشروط المبينة في قائمة المزايدة ولاجله صار اعلان الكيفية توفيقا للمادة ١٠٢ من قانون الاجراء تحريرا

في ٢٨ـ١ـ٣٧

مأمور اجراء يافا
فياض الخماش

يتحدثون عن عرش للدوق وندسور الملك السابق ؟!

قالت مجلة «نيوز ريفيو» الانكليزية في عددها الاخير:

عرش جديد للدوق في... كندا ؟

بدأوا منذ الاسبوع الماضي يتحدثون عن عرش جديد للملك السابق الدوق اوف وندسور، وذلك في مجلس برلمان كندا في اوتاوا، وكان البادئون بهذا الحديث هم نواب جزيرة فانكوفر الذين اقترحوا فصل جزيرتهم عن هذه المستعمرة المستقلة «الدومنيون» ومنحها استقلالها السياسي التام، وعندئذ ترسم الخطط اللازمة لتوجيه الدعوة من الحكومة الجديدة الى الدوق اوف وندسور ليأتي ويتربع على عرش الجزيرة كملك، معه «الملكة سمبسون» اذا تم زواجه منها

اما السبب في هذا العرش فيرجع الى ان اهالي فانكوفر يريدون بعملهم هذا ان يعترفوا بالجميل الذي اسداه الدوق الى جزيرتهم اثناء الزمن الطويل الذي قضاه فيها وهو «البرنس اوف ويلز»

ماء بارد يصب على هذا الاقتراح

على ان اصحاب (الرأي الرسمي) في كندا لم يلبثوا ان صبوا «دوش ماء بارد» على هذا الاقتراح، وعلى من فكروا فيه، وقالوا بصريح العبارة ان منح الاستقلال لهذه الجزيرة لم يحن اوانه بعد!

وقد صرح الدوق وهو في النمسا (ضيفا على الكونتيس اليهودية) بانه لا يبالي بمثل هذه الاشاعات التي تشاع عنه وقال انه سيقبل الدعوة التي تكرم بارسالها اليه الرئيس مكلاس وبزور هنغاريا ليقضي فيها اياما طوالا في الشهر القادم

وقد خرج من خدمة الملك السابق سائق سيارته جورج ستانلي لادبروك وخادمه الخاص، فاستبدلهما هو برجلين نمساويين، وكانت سيارته تحمل علامة (ج. ب) الدالة على انها سيارة ملكية اسمها (بريطانيا العظمى) فنزع الدوق الآن هذه العلامة، واستبدلها برقم نمساوي كغيره من ارقام السيارات العادية وهو رقم «أ ٣٠ ـ ٨٢٠» وبذلك اصبح الناس وهم لا يميزون بين سيارة الملك ـ الامبراطور السابق، وبين سيارة اصغر صغير من العوام

كأن لم يكن بين الحجون والصفا
أنيس، ولم يسمر بمكة سامر.

رثاء الهاشمي

جاءتنا كلمة من الناصرة بتوقيع م. ا. م. يرثي فيها الفقيد العظيم ياسين باشا الهاشمي نعتذر عن نشرها لورودها متأخرة ولضيق المقام.

الى المندوب السامي

جاءتنا كلمة من السيد ادما مسلم خوري من قرية كفر ياسيف موجهة الى المندوب السامي يسرد فيها كيف انه سافر الى حيفا واضطراره للبقاء فيها مدة شهر بسبب الامطار ورداءة الطريق المؤدية الى القرية. ويطلب في ختام كلمته «ان تعبد هذه الطريق ولو لم يقطن فيها اليهود، الذين لو وجدوا لاضطرت الحكومة في الحال الى تعبيدها»

...

ادارة جريدة الدفاع في شارع بسترس

لمنع الداف استعملوا

Multicote

الوكلاء السادة مصرم إخوان في القدس ـ باب الخليل

افخر انواع الصابون النابلسي

له شهرة واسعة

مصنوعات معامل

اسم الشلبي حسن نابلس

انقى صابون يستعمل في البيوتات الكبيرة نظيف يطري البشرة ويجملها بضة لامعة

ماركة مسجلة

نال الجائزة الاولى في معرض نابلس سنة ١٩٢٤ رائحته جميلة لانه مصنوع من زيت الزيتون النقي

الوكلاء. محمود كمال قطان: يافا محمد حمدي المصري: حيفا محمود فيضي اخوان: القدس
السادة صوراني وشعث: غزه ❊ لا تدخل الى بيتك صابونا سواه ❊

شركة مصائد الاسماك الوطنية

تعرض نزولا عند رغبة

مدير دائرة صيد الاسماك بفلسطين

٥٠٠ سهم في عكا وحيفا
٥٠٠ ★ ★ القدس

هذه الالف سهم سحبت من مؤسسي يافا رغبة في التعاون المشترك بين الايدي العربية العاملة

ايها العربي:

بادر بشراء هذه الاسهم
احفظ ثروة بلادك بالاشتراك
في الاعمال العربية الخالصة

الارباح مضمونة والاعمال بدأت بنشاط
دفع الاكتتاب بالبنك العربي بالقدس وحيفا

والشركة ترجو من الذين دفعوا القسط الاول من اسهمهم ان يسددوا باقي قيمة الاسهم لشعبة البنك العربي لكي يستلموا اسهمهم

شركة باصات أريحا

القدس ـ باب العمود

لصاحبها صالح عبده

باصات جديدة، سائقون ماهرون، السفر يوميا

القدس ـ أريحا	أريحا ـ القدس
قبل الظهر الساعة ٨ و ١١	الساعة ٧،٣٠ و ١١
بعد الظهر الساعة ٣ و ٥	الساعة ٣ و ٥
(قيمة التذكرة ٤٠ ملا)	(قيمة التذكرة ٤٠ ملا)

رجل واحد يقاوم عشرة امثاله

اذا استعمل هذا الشراب هموبيتوسيرم

Hemopeptoserum

يتركب من كريات الدم الحمراء HEMOGLOBIME مصل الدم لصيفي SERUMPHYSIOLOQÎQUE خلاصة اللبن، خلاصة اللحم، نوسفات الكلس، خلاصة عصير الفواكه ومواد اخرى غنية بالفيتامين

هذا الشراب هو خير علاج اخرج حتى الآن لتقوية الابدان وتجديد القوى واعادة نضارة الوجه، طعمه لذيذ، مفعوله ثابت يجلب الشهية ينقي الدم يقوي الاعصاب، يشفي فقر الدم بجميع اشكاله (وعلى الاخص عند النساء قبل الولادة وبعدها). ينعش البول يغذي العضوية بما يولده فيها من قوة الحرور فهو اذن دواء مغذي معيد القوى، مجدد النشاط، منبه لفعالية الجسم ومقوي الدم

كل زجاجة منه تعادل خمس كيلويات من زيت السمك. التعليمات مرفقة مع العلاج.

تغيير الطقس يسبب النزلات الصدرية

عندما يشعر احدنا بنزلة صدرية، زكام، او سعال وتخشى العواقب يجب عليه ان يسرع باستعمال شراب البوطوناكس

فهو افضل مسكن للسعال، وخير شافي لكافة امراض الصدر يسهل التنفس ويجعله غير مؤلم، يزيل السعال المزعج، ويسكن نوباته المتكررة، يذيب البلغم، ويحفظ الصدر من كافة الامراض

اذا كانت النزلة الشديدة يجب اخذ مسهل قبل استعمال هذا العلاج، ويجب ان يكون المسهل لطيف وغير مزعج، يستحسن ان يؤخذ زجاجة من مسهل الباريلاكس دفعة واحدة قبل اخذ العلاج بساعتين.

داوي حديث لشفاء التعقيبة الحادة «حرقة البول» والزمنة والنقطة العسكرية

بحبوب الغونوفاكس Gonovax

تجهيز الدكتور S. M. K رئيس شعبة الامراض الزهرية في نانسي ـ فرنسا بين جميع الادوية التى يستعملها الاخصائيون لا يوجد مادة اقوى واسرع من حبوب الغونوفاكس لشفاء حرقة البول (التعقيبة) لانه قتال لجميع الميكروبات الموجودة في اعضاء البول والتناسل واهم خاصة له ازالته للالتهابات التبولية لانه يمنع التشنجات والانتفاضات الليلية والاحتلامات

يطلب من كافة الصيدليات ـ الوكلاء في فلسطين: مستودع الادوية الوطني الفلسطيني ـ نمرة ٢٥ ـ شارع بسترس ـ يافا

يافا الاحد ١٩ ذو القعدة سنة ١٣٥٥ الموافق ٣١ كانون ثاني ١٩٣٧

صاحب الامتياز: ابراهيم الشنطي
المحرر المسؤل شوكت حماد
مدير الادارة: عبد الهادي مرتان
رقم التلفون ١١٨٧ و ١٠٧٥

الدفاع

جريدة يومية سياسية مصورة

العدد ٧٩٨ السنة الثالثة

ادارة الدفاع: شارع اسكندر عوض — يافا
العنوان البرقي: الدفاع يافا — ص. ب. ٢٥٥
قيمة الاشتراك في فلسطين عن سنة ١٥٠ عن نصف سنة ٨٠
» » » الخارج » » ٣٠٠ » » » ١٦٠

صور عالمية على هامش الحوادث

السنيور موسوليني يطير الى علو ٤٥٠٠ متر لمنح رتبة ضابط طيران للفائزين. وتراه يقود طيارته بنفسه

قدوم بعض ضباط الطيران الحربي الانكليزي الى مطار برلين وقد حلوا ضيوفاً على الجنرال غيرنغ وهم بقيادة المارشال كورتني وترى من اليسار الى اليمين الكومندان كارستز والطيار دون ملحق الطيران العسكري الانكليزي في برلين فالمارشال كورتني والجنرال فتندورف في المطار

الاستعدادات الهائلة لاقامة عيد المساخر (كرنفال) في مونيخ

الاحتفال الشائق بعيد الكرنفال (المرافع) في مونيخ

اعلنوا عن بضائعكم في جريدة الدفاع

ادارة جريدة الدفاع في شارع بسترس

يجعل من الشيخ الضعيف شابا قويا هو حبوب الاورشيتونين

لحضرات الاطباء الافاضل

سلاما وتحية: وبعد فان هناك مرض كثير الانتشار في كل مكان، هو العنانة التناسلية، وهو كما تعلمون، مرض صعب المعالجة جداً، والعلاجات الموصوفة لاجلها غالباً يكون تأثيرها موقتاً، ما دام المريض يستعملها وماذلك الا للاقتصار في ذلك على الادوية المنبهة للمراكز العصبية، والموسعة لاوعية القضيب على ان هذا غير كاف فلا بد اذن من الالتفات الى نقطة اخرى مهمة في معالجة هذا الداء هي ملاحظة الغدد التناسلية نفسها. وتقويتها، وهذا لا يتم الا بتطعيم الخصية او باستعمال خلاصة هذه الغدة، هذه هي النقطة التي يمتاز بها مستحضرنا المسمى اورشيتونين ORCHITONINE عن سواه من المحضرات المماثلة، حيث ادخلنا في تركيبه خلاصة الخصية المكثفة والمستحضرة بطرق فنية خاصة

وهكذا اصبح محضرنا هذا مقوياً خصوصياً كما يفهم من اسمه ORCHITONINE ومنبهاً لمركز الانتعاظ وموسع الاوعية ولا سيما أوعية القضيب. فيعيد الشباب ويقوي الرجولة ويجعل من الشيخ الضعيف شاباً قويا، ولدينا شهادات كثيرة من معظم المستشفيات تثبت اهمية هذا العلاج الناجع

وان في كل زجاجة ورقة خاصة تشرح خواصه، وتركيبه، واننا على استعداد تام لارسال المساطر الكافية، عند اول اشارة تصدر من حضراتكم،

خير الكلام ما قل ودل

لقد اتفق اطباء العيون في فينا (النمسا) على ان احسن قطرة لشفاء امراض العيون هي (القطرة النمساوية) المحضرة بمعرفة الدكتور «لوريموند» الشهير تشفي الرمد بجميع اشكاله، تأكل الحبيبات من الاجفان، تزيل احمرار العيون، تمنع تساقط الدموع، تشفي الاجفان، وتحفظ العيون من سائر الميكروبات، واذ قطر منها الى الاطفال تمنع عنهم حصول الرمد، تطلب من جميع الصيدليات، الوكيل العام في فلسطين — يافا

مستودع الادوية الوطني الفلسطيني

شارع بسترس رقم — ٢٥

يطلبون راديو هيز ماسترز فويس His Master's Voice

لصالونات طبريا بقصد تسلية زبائنهم

"His Master's Voice"

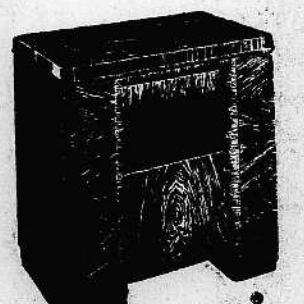

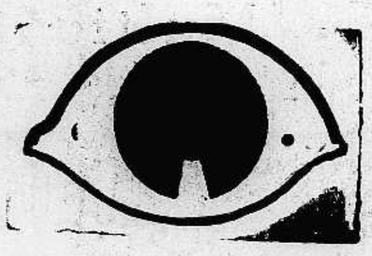

حضرة الفاضل

تعجبني جداً الخطة التي بها تديرون اعمالكم بواسطة المراسلة وبما أنه لا يتسنى لي التغيب عن اعمالي في طبريا اكتب لكم الآن لترسلوا راديو ماركة جديدة لا يصدر لي عنه تعب ومشاكل ولا يتجاوز ثمنه الخمسة عشر جنيه. اني صاحب صالون حلاقة واشعر بحاجة ماسة الى استرضاء زبائني بتجميلات عصرية ادخلها على صالوني فأطربهم واسرهم بينما اقص شعرهم وازينهم فتطيب لهم الاقامة ويسمعوا من شجي الانغام ما يجعلهم ينسون ملل الانتظار فيدعون لكم بالتوفيق ونجاح المسعى

حسني

بوتاجي يهنئ صديقه حسني لهذه الفكرة الصائبة فانه بالرغم من كثرة مشاغله وعدم تمكنه من ترك صالونه في طبريا مع ذلك اعتمد خطة فيها رواج العمل وتوفير المصاريف والحصول على مطلوبه بسرعة لا تكاد تصدق.

في السابق كان اذا عزم احدهم على شراء بعض حاجياته يستعد لذلك من قبل اسبوع او اكثر فيساوم ويقابل بين الاسعار ويترك دكاناً ذاهباً الى آخر مستملاً ناحصاً. اما الآن وقد نشر التمدن سبيلا جديداً سلكته جميع الطبقات الراقية واصحاب المصالح فأصبح الوقت ثميناً كالذهب بل اثمن كما يقال في المثل الانكليزي وهذا ما دعا جملة مؤسسات انكليزية تعتمد المراسلة في علاقاتها التجارية.

يكفي ان ترسلوا بطاقة أو رسالة في البريد فيأتي الراديو هيز ماسترز فويس مع عامل بوتاجي الفني. ان جيشاً من سياراته يتجول في جميع جهات فلسطين ساعيا في الخدمة ومراقبة اجهزة هيز ماسترز فويس "His Master's Voice" المباعة الى الزبائن والعناية بشؤونهم. رسالة الى بوتاجي تنوب عن حضوركم لانه يقدم لكم المعلومات الوافية فتدرسوها على مهل وتحسنوا الاختيار. ونحن من فضل المولى نرى ان فلسطين سائرة بخطى واسعة في سبيل التقدم في الاعمال التجارية فاذا كان الامر حاصلا مع من لا خبرة له في اجهزة الراديو فما عليه الا ان يعتمد بكل ثقة على نصيحة بوتاجي فيختار له جهازاً يفي بمطلوبه

لا تضيعوا الوقت ايها المواطنون المثقفون اقبلوا الى شراء راديو هيز ماسترز فويس "His Master's Voice" فيقتدي بكم الجميع. لا تحرموا انفسكم من افراح الحياة وسعادة متماسكة حلقاتها بعرى راديو هيز ماسترز فويس، فهو الجهاز الوحيد الذي ينقل بأمانة الرنات الموسيقية مهما كانت بعيدة

زوروا محلات بوتاجي في حيفا، يافا، والقدس

حيفا - قرب بنك الباركليس يافا - عمارة الاوقاف امام السراي القدس - تحت البنك العربي

الوكلاء غزة: الحاج عبد الرؤوف البورنو. اللد: سليم ومحمد الخالدي. الرملة: زبانه اخوان. نابلس: عادل التميمي. طولكرم: حسني القدادي

مطبعة جريدة الدفاع - يافا

يوم الاثنين ٢٠ ذو القعدة ١٣٥٥ الموافق ١ شباط ١٩٣٧

صاحب الامتياز : إبراهيم الشنطي
المحرر المسؤل : شوكت حماد
مدير الادارة : عبد الهادي عرفات
رقم التلفون ١١٨٧ و ١٠٧٥

الدفاع

جريدة يومية سياسية مصورة

العدد ٧٩٨ — السنة الثالثة

ادارة الدفاع : شارع اسكندر عوض — يافا
العنوان البرقي : الدفاع يافا — ص. ب ٧٥٥
قيمة الاشتراك في فلسطين عن سنة ١٥٠ عن نصف سنة ٨٠
« « « الخارج « ٣٠٠ « « « « ٦٠

التخوف من تجدد الاضطرابات. الامطار والسيول تغمر الطرقات مزاعم وقحة عن عمال من العرب. هل لليهود ان يذكروا الاسماء.

طه الهاشمي

ضحايا الربا اليهودي وكلمة للاغنياء

كان توفيقاً من حكومة دمشق العربية ان تفكر بالانتفاع من طه باشا الهاشمي، كرجل عسكري كبير. انها بذلك تحطم تلك الاعتبارات الاقليمية المصطنعة التى حاولت ثماني عشرة سنة الفصل بين الاخوان، وابناء الاسرة الواحدة. وبه ايضاً تقيم اقوى الدلائل على اكتساح الفكرة العربية الجامعة، فلا عراق، ولا سوريا، ولا شرق الاردن، ولا نجد

وطه باشا مثل الفقيد العظيم اخيه، صموت، مخلص، عظيم بنفسه. ما اكثر الشبه بينه وبين ذلك الرجل الذي ساهم اكبر المساهمة فى بناء كيان العراق - مظهراً، وحقيقة. لقد كانت الاحاديث تنثر امامه عن الذين ساهم الناس «رجال الانقلاب» فما ظهر عليه غير التعفف، والسلوك الرفيع، والتسامي عن القول الناقد. بل مثل ياسين العظيم، كان يدير الموضوع الى جهة ثانية، متغاضياً، وثيق النفس بان كل حال شاذ سوف لا يدوم

وحين تناولت الاكف جثمان ذلك الرجل - وصفة الرجولية انسب ما نراه للهاشمي الراحل - القى طه باشا عليه نظرة اخيرة، رابط الجأش، لا ترتسم على وجهه سوى تعابير الالم الصامت، الذي لا يعبث بعسكرية الجندي. لقد كان هذا الرجل مثالا حياً لاخيه الراحل - أخيه الذي لاقى جزاء العبقرية، والاخلاص، والعمل المستمر ليل نهار فى ان يموت بعيداً عن الدار التى بناها، وفى ان يدفن فى دمشق لا فى بغداد

كان طه الهاشمي رئيساً لاركان حرب العراق. وغداً - ان شاء الله - يكون رئيساً لاركان حرب سوريا، واكبر من سوريا الحاضرة. لا فرق فى ان يسكن العربي بغداد وفى ان يقيم فى دمشق. على كل أرض فى الجزيرة وشواطىء الهلال الخصيب، يستطيع ان يقول هذا وطني، وهذا بيتي. ولم لا؟ ألم يرأس وزارة بريطانيا رجل من صميم مقاطعة « ويلز »؟ الفرق عظيم جداً بين انكلترا الاصلية ومقاطعة ويلز - عظيم فى الطبيعة، والعقلية، والتربية. أما العراق فلا فارق كبير بينه وبين سوريا. وقبل أن يلعب الفقيد العظيم دوره على شواطىء الفرات والدجلة لعبه على شواطىء بردى

ربحت سوريا رجلا ممتازاً. وخسرت العراق قائداً ممتازاً. لكن البلاد العربية كمجموعة لم تخسر. انتقل ابنها من ميدان الى آخر، ضمن حدودها. والنفس التى يعذبها البعد عن مسقط الرأس، ترتاح اذ ترى كل من حولها أهل وإخوان، محببة الى النفوس هنا كما كانت هنالك، في كنف الوطن العربي الاكبر

* * *

بعد هجعة سنوات، استيقظت قرى : سلمه، ويبنا، والقبيبة، وزرنوقا، وغيرها على هاتف المحاكم، يدعوها لاحد شيئين : إما سداد الديون الثقيلة، وإما التخلي عن البيارات للدائن اليهودي.

ذهبت الارض، وتذهب الآن البيارة. تحت وطأة الاغراء والتغرير باع أولئك الفلاحون الكنوز التي انتهت اليهم عن آبائهم. وتحت وطأة هذين الشرين قاموا يبنون البيارات في سباق سريع، باموال اليهودي، لا باموالهم الخاصة. وتثاقلت عليهم الديون، وفتح للرابي اليهودي راحته لهم، واستدانوا، ثم استدانوا. واليوم يقرأون تبليغ المحاكم لهم بالحضور إليها، للتخلي عن هذه البيارات، كما تخلوا عن تلك الاراضي

مأساة. لكن من المسئول عنها؟

الجهل أولا، وما كنا نسميه بالهيئات الوطنية ثانياً، والاغنياء العرب ثالثاً. لقد رأى ذلك الفلاح فى وجهه بيارات واسعة تبنى فقام يقلد دون ان يحذره احد. ورأى المرابي اليهودي يسخو في تقديم المال له، فلم يحذره احد ايضاً. اما اغنياء العرب فانهم كدسوا اموالهم فى البنوك، لم يتقدموا الى هـذا الفلاح مسعفين ومحذرين. هاهم الآن وبياراتهم - بيارات الاغنياء - سواء فى سلمة، او بقية تلك القرى محصورون، يحيط بهم اليهود من كل جانب.

وقد كنا نضع التبعة على الحكومة، على سياستها التي تؤدي الى هذه النتيجة، لولا علمنا باننا فى جو أجنبي من طبيعته ان يسبب لنا الجلاء عن أراضينا. ثم من الذي يتقدم الى عدوه باللوم والتعنيف؟ هذه الحكومة لا تهمها مصلحتنا بالمرة، بل كل ما ترمي اليه سلبنا الوطن على الوجه الذي يعرفه كل عربي في البلاد.

والعلاج الآن؟ انه فى يد المال العربي وحده. اذا تقدم هذا ليحل محل الديون اليهودية تحت تلك القرى، وإلا ذهبت الضحايا رخيصة. وما عودنا ذلك المال موقفاً كهذا، فهل يفعل الآن؟

ابراهيم

وقاحة وجريمة

اذكروا اسماء هؤلاء الذين تكلموا

لا عربي فى البلاد يقول ما تروونه

ما رأينا وقاحة كوقاحة اليهود في الحادث التالي. وما رأينا جريمة اشنع من هذه الجريمة يقترفها «عمال من العرب» اذا صح النبأ. فقد روت داڤار ان وفد عمال اليهود في اميركا وصل الى حيفا بعد أن طاف جميع انحاء فلسطين وشاهد المستعمرات اليهودية

الزعم بأن

العمال العرب منفصلون

وقد اقامت له جمعية العمال اليهودية في حيفا حفلة دعت اليها ١٦ عاملا عربيا (كذا) من اعضاء جمعية اتحاد العمال في حيفا التي يرأسها الادون ابا خوشه. وقد جرى حديث بين هؤلاء العمال العرب وبين اعضاء الوفد الاميركي عن الحالة في فلسطين ذكرت عنه داڤار ما يلي :

دار الحديث عن الحالة فى فلسطين سكان البلاد العربية الاخرى وملوكها. ففي البلاد المتمدنة اكثر من البلاد العربية هيئات تبث الثقافة بين الجماهير اما في البلاد العربية فالامر بالعكس

ثم وقف خطيب (عربي) آخر واتهم الموظفين الانكليز في البلاد بايجاد الشقاق بين العرب واليهود الذين يحبون بعضهم بعضا.

ثم وقف خطيب ثالث من هؤلاء العمال العرب وناقش الطلبات العربية الرئيسية وهي توقيف الهجرة وتحديد بيع الاراضي وانشاء حكومة وطنية فقال ان كل عربي عامل ومفكر يرى ان الهجرة اليهودية هي التي رفعت مستوى معيشة العامل العربي. فقبل الهجرة اليهودية لم تكن ساعات العمل محددة وكانت اجور العمال ضئيلة جداً فلما تدفقت الهجرة اليهودية على البلاد تحسنت احوال

كذبت

الهستدروت وستظل كاذبة

ثم وقف احد اعضاء الوفد واسمه الادون شلوسبرغ فقال انه لما وصلت الاخبار الى اميركا عن الاضطرابات ظن الجميع ان العرب كلهم يشتركون فيها. ولما ابرقت الهستدروت تعلن ان عدداً كبيراً من العمال والفلاحين لا يوافقون على هذه الاضطرابات شكوا في الامر. اما الآن وبعد ان سمعنا هذه الاقوال من العمال العرب انفسهم فسنعلن للعمال اليهود فى اميركا ان الهستدروت كانت صادقة فيما قدرته، وان برقيتها كانت اقل من الحقيقة. فقد ظهر لنا ان هناك بين العرب اوساطا ذوي معرفة وثقافة يرغبون في الاتفاق والسلام مع العمال اليهود، ويقومون بما يتطلب هذا السلام في فلسطين رغم الحالة

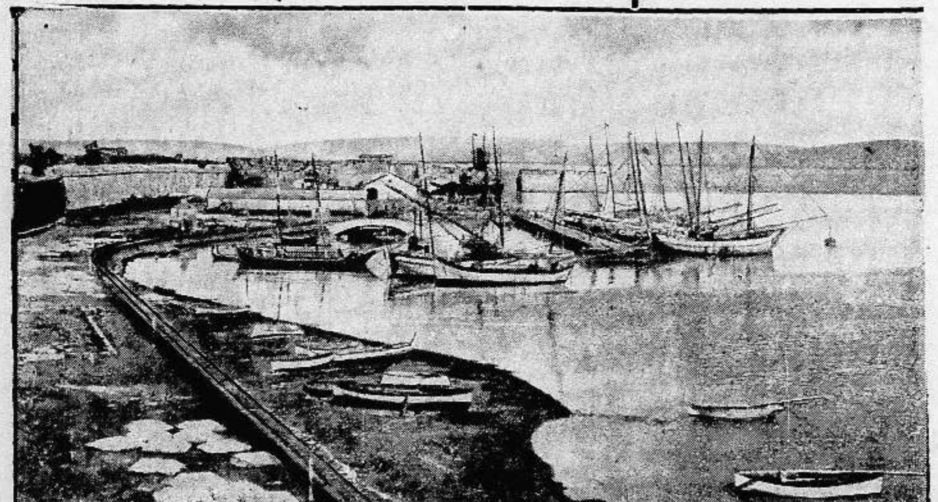

ميناء قبرص، وقد قررت الوزارة الحربية الانكليزية اتخاذها قاعدة حربية جوية ومركزاً للاسطول الانكليزي في البحر الابيض المتوسط

وعن اسباب الاضطرابات الدموية فى الاوساط المختلفة، فطلب العمال العرب من اعضاء الوفد ان يذكروا للعمال اليهود فى امريكا أن لا يظنوا ان الشعب العربي كله، وخصوصا العمال العرب، ينقادون للتحريض واعمال الاجرام التى تثيرها جماعات معينة فى الشعب العربي. فئات الالوف من العرب يشتاقون للسلام والعمل الهادىء المنتج، ولا يخافون ابدا من مشروع بناء اليهود لوطنهم القومى

اشارة بذيئة

الى ملوك العرب

وقد خطب أحد العمال العرب (كذا) عن اسباب الاضطرابات فقال أن قسما كبيراً من الذنب في الاضطرابات يقع على العمل للعامل العربي وغيره.

الوفد اليهودي

يحسب انه انتصر

ثم خطب عامل « عربي » آخر فأعلن انه يملك الفي دونم واقعة في جهة لا يمكن اليهود ان يشتروا اراضيها، فقال انه لو سمح له ببيع النصف من ارضه لتمكن من العيش شريفا

ثم وقف عامل عربي آخر وطلب من اعضاء الوفد الاميركي أن لا يظنوا بأنهم يتكلمون لارضاء أحد، بل هم يتكلمون بما يعتقدونه. فاظهر اعضاء الوفد الاميركي ارتياحهم من هذه الاقوال التي تعتبر مادة حسنة من العمال العرب.

المضطربة

وبعد ان اخذت الصور الكثيرة للعمال العرب واليهود مع اعضاء الوفد الاميركي اعلن الادون شلوسبرغ ان هذه الصور ستكون وثيقة دولية هامة (كذا) سيحافظ عليها عمال اميركا اليهود ليدافعوا عن انشاء الوطن. وانه مسرور لان لغة العمال العرب واليهود كانت مشتركة رغم انهم تكلموا في لغات عديدة

ولي عهد ايران

يزور تركيا

استانبول : ينتظر ان يزور ولي عهد ايران تركيا زيارة رسمية في الربيع القادم.

تقرير اللجنة الملكية

لا يرجى منه حل مشاكل فلسطين

المانشستر غارديان ما تزال متخوفة من تجدد الثورة

في عددها الاسبوعي الاخير، لخصت « المانشستر غارديان » المعروفة بنزعتها اليهودية، آخر ما سمعته اللجنة الملكية من الشهادات، واقتبست الشيء الكثير من شهادة سيادة المطران حجار، بنوع خاص، ثم كتبت في الموضوع الكلمة الافتتاحية التالية :

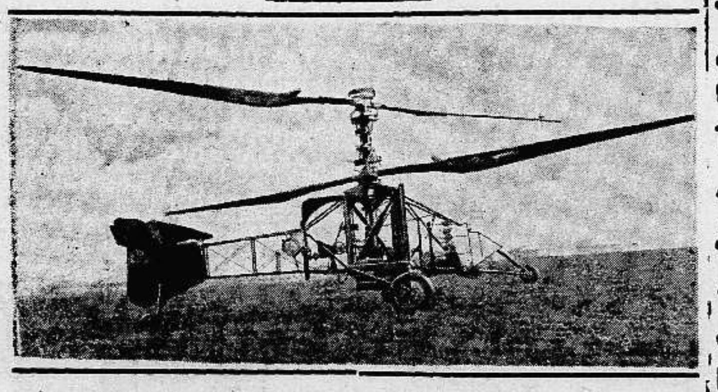

الطائرة الجديدة التي اخرجتها المصانع الافرنسية، وتستطيع البقاء في الجو عدة ساعات دون ان تخطو خطوة واحدة

لقد اخطأ العرب فى مطالبتهم بمحو الانتداب!

ها هي اللجنة الملكية التي عينت لفلسطين، قد أنهت اعمالها بعد تأجيلها التاريخ الذي كان قد تحدد لرحيلها، وذلك حتى يتسنى لها سماع ما عسى ان يدلي به العرب من شهادات. وكما كان السر آرثر واكهوب اول شاهد سمعته هذه اللجنة، كذلك كان آخر شاهد، وكانت شهادته في الحالتين في طي الخفاء

ومع ان ما قرره العرب من إعطاء شهاداتهم قد رحب به ترحيبا قويا على وجه العموم، إلا ان من المشكوك فيه جداً (اذا حكمنا بما لدينا من الانباء الموجزة) ان يكون العرب قد استغلوا هذه الفرصة باحسن ما كانوا يستطيعون استغلالها، فان معظم شهودهم قد اختاروا لانفسهم موقفا بعيداً عن مواقف المسالمة فلم يطالبوا بأقل من هجر الانتداب ...

التقرير مهما كان حسناً لا يرجى منه خير!

ولا يمكن إلا ان يكون العرب قد خسروا بذلك الموقف الذي وقفوه، وفي هذا ايضا ما يثير المخاوف من انهم لا ينتظرون الا الفرصة الملائمة لتجديد حملات الاعمال الارهابية

وعلى اللجنة الملكية الآن ان ترسم تقريرها طبقا لما سمعته من شهادات. وليست هنالك بعد اية دلالة على الوقت الذي ينتظر فيه صدور هذا التقرير، وانما هنالك لسوء الحظ اسباب كثيرة للخوف من ان هذا التقرير مهما جاء حسناً، فانه لن يضيف إلا القليل على الرجاء فى الوصول الى حل لمشاكل فلسطين...

استمرار اعتصاب العمال فى اميركا

واشنطن — ابلغ المستر سلونغ رئيس شركة جنرال موترز، المس بركنز وزيرة العمل انه لا يستطيع تنفيذ الاتفاق الاولي القاضي بعقد هدنة مع العمال وتقول الانباء الاخيرة ان هذا القرار أوقع المس بركنز بحيرة لان الاتفاق كان قد تم على وجوب العودة الى المفاوضات في مؤتمر يدعو اليه حاكم ولاية ميشيغن

الاتفاق المبدئي في انقرة

باريس — لم تلق كلمة الجنرال عصمت اين اونو رئيس الوزارة التركية عن مسألة الاسكندرونة ارتياحاً في الاوساط التركية وتقول الصحف انها كانت موجزة ومبهمة. وتعتقد الاوساط التركية ان المحادثات الاضافية المقبلة حول مشكلة الاسكندرونة ما زالت مجهولة النتائج وان الموقف ما برح غامضا.

مذكرة الفلسطينيين في مصر

الى اللجنة الملكية

التحيز على العرب

نشرنا امس جزءاً من شهادة الاستاذ الطاهر التي قدمها للجنة الملكية واليوم ننشر الجزء الباقي :

اما اليهود فبلادنا مباحة لهم كما رأت لجنتكم عياناً وقد سبق لحكومة فلسطين قبل بضعة اعوام ان ارسلت موظفاً بريطانياً رسمياً من ادارة المهاجرة والجوازات الى بولونيا واوروبا لتنشيط الهجرة اليهودية لفلسطين وتحريض اليهود على النزوح لبلادنا ثم اذا دخل لفلسطين مهربون من اليهود غضت الحكومة النظر عنهم ثم هي مع ذلك تفتش عن العرب كالحوارنة والمصريين والدمشقيين وتطردهم من البلاد. فبوليس فلسطين والحالة هذه اصبح عملا بروح الانتداب واسلوب الحكم لا يرى عشرات الوف اليهود الذين يدخلون فلسطين بطرق غير قانونية بل يرى الآحاد من العرب واغرب من هذا ان الحكومة بفلسطين اهملت حراسة الحدود وتركت السواحل بلا رقابة فاضطر فريق من شبان فلسطين العرب وفتيان الكشافة سنة ١٩٣٣ الى القيام بحراسة السواحل لارشاد الحكومة الى المهربين فاذا بالحكومة تمنع هذه الحراسة وتنذر القائمين فيها بالعقاب.

ومن التحيز انه لم يشنق مجرم يهودي منذ الاحتلال الى الآن. وقد اخلى سبيل البوليس اليهودي خانكيز بعد حبس بسيط وكان قد ثبت عليه انه قتل بمسدس الحكومة وهو بلباسه الرسمي عائلة مسلمة في يافا وكانت العائلة مؤلفة من نساء وشيوخ واطفال فقتلهم جميعاً، «راجعوا التقارير الرسمية عن ثورة ٩٢١ - فاجعة عائلة عون بسكنة ابي كبير بيافا» هكذا تعامل بريطانيا اليهود والعرب. ومثال آخر - شنقت الحكومة البريطانية بفلسطين الشهداء الثلاثة حجازي والزير وجمجوم بتهمة التحريض على الثورة في سنة ١٩٢٩ بدون ان يثبت عليهم انهم قتلوا احداً. ولكن بريطانيا لم تشنق المتهمين اليهود الذين ثبت عليهم جرم القتل بل حبسوا حبساً بسيطاً ثم تركوا ومنهم الاورفلي اليهودي القاتل الجهنمي واما العرب فيشنقون بلا حساب.

ومن افظع ما اصاب العرب من حكم بريطانيا في فلسطين ان الحكومة شنقت عرباً في حادثة تشليح سيارة المطران الانكليزي وهم ابرياء لانه اتضح بعد شنقهم انهم كانوا ابرياء وما بطش بهم الا كون بريطانيا بفلسطين وقد تعدت الحقوق الانسانية جميعاً، تريد جعل فلسطين وطناً قومياً لليهود ولذلك نرى المجرم اليهودي يظل بريئاً حتى ولو ثبتت ادانته، والعربي يعتبر مجرماً ولو ثبتت براءته.

فالاصل دائما لحكومة فلسطين هو البراءة لليهود والاتهام للعرب

والدليل على ذلك ايضاً ان السلطة البريطانية لم تدمر لليهود شيئاً من منازلهم في هذه الثورة مع انه ثبت ان رصاصهم وقنابلهم التى اطلقت من بيوت تل ابيب المدينة اليهودية قد اصابت مئات العرب وبعض قوات جلالته وخصوصاً في محطة تل ابيب.

واما العرب فقد نسفت السلطة قراهم والعشرات من دورهم في الخليل واللد ونابلس والناصرة وصفد وحيفا ونسفت مدينة يافا القديمة بالديناميت بمجرد الاتهام بان الرصاص قد اطلق على دورية البوليس من احدى الحارات العربية

واني متعجب كيف ان لجنتكم لم تبحث هذه المسائل مع الشهود العرب، ومتعجب كذلك من الشهود العرب كيف سهى عليهم بسط هذه الفظائع امامكم.

العرب وبريطانيا

لقد كنت اكتب وانشر عن هذه المسائل في جريدتي الشورى حتى سنة ١٩٣١ اي قبل ثورتي ١٩٣٣ و١٩٣٦ ولكن حكومة فلسطين كانت تمنعها من دخول فلسطين، هذا بدلا من اجراء ما يقضي به العدل والواجب على كل حكومة في الدنيا وبدلا من ان تخجل مني ومن امثالي لذين كنا في ايام الحرب العظمى نشهر العداء لدولتنا العثمانية المسلمة وننادي بمحالفة الانكليز والاعتماد عليهم والوثوق بهم ليساعدونا نحن العرب على الاستقلال فاذا ببريطانيا تغدر بنا وتسلبنا كل حق منحه الله للناس ثم تحرمنا جنسيتنا الطبيعية لتقدم بلادنا هدية لليهود. ثم ترغمنا على ذلك بقوة السلاح وتظنكم رأيتم بعيونكم الخراب والدمار والنسف الذي احدثته حكومة فلسطين البريطانية في المدن والقرى العربية في الثورة الاخيرة.

الخلاصة

وفي النهاية اتشرف بان اتقدم للجنتكم الموقرة برجاء التفضل بعقد جلسة قصيرة في القاهرة لاقدم فوق هذه المذكرة مستنداتي الرسمية التي تثبت لكم كل حرف مما سردته في هذه المذكرة. وسترون من بين الاوراق والاسانيد التى سأبرزها انذاراً رسمياً من حكومة فلسطين يقضي بطردي من بلادي بالقوة بحجة اني اجنبي.. وورقة اخرى رسمية كذلك تطالبني فيها حكومة فلسطين البريطانية بدفع الضرائب المستحقة على مزرعة البرتقال الصغيرة التي امتلكها هناك والورقتان الرسميتان صدرتا في شهر واحد في فبراير سنة ١٩٣٦.

انى بطلبي من لجنتكم الموقرة عقد الجلسة لسماع شهادتي لا اكون قد تجاوزت حقي ولا اختصاصكم لانني علمت ان لجنتكم ستعقد جلسة في لندن لسماع شهادة الخواجه جابوتنسكي اليهودي الصهيوني. ولكن سماعي انا وامثالي يا صاحب السعادة اولى واصوب لان لجنتكم المحترمة لم تتألف لتسمع باطل اليهود ومطامعهم في بلاد الغير بل تألفت لتسمعنا نحن العرب

وتفضلوا يا سيدي اللورد بقبول فائق الاحترام »

محمد علي الطاهر

رئيس اللجنة الفلسطينية العربية بمصر
وصاحب جريدة الشورى المحتجبة

بعد حفلات التتويج!

قوائم الامبراطورية تهتز

فماذا يعدون من العدد لتثبيتها في ايار القادم

(الدومنيون) تكره ان تزج بها بريطانيا الى الحرب العظمى المقبلة

وكندا تؤثر المصالح الكندية البحتة على جميع المصالح الامبراطورية ...

كان آخر ما فاه به الملك جورج الخامس قبيل وفاته هو سؤاله عن حال الامبراطورية، والظاهر مما تكتبه الصحف الانكليزية الى الآن هو أن هذه الحال ليست على ما يرام. وفيما يلي خلاصة مقال طويل خصصته مجلة «نيو ريفيو» الانكليزية، للتحدث من المؤتمر الامبراطوري الذي سيعقد في لندن فى شهر ايار المقبل، ومنه ترى موقف كل «دومنيون» من المستعمرات المستقلة تجاه الامبراطورية البريطانية التي اتهمتها ايطاليا مرارا اثناء الحرب الايطالية - الحبشية، بانها شاخت وادركها الهرم ... فهي لا تلبث ان تضمحل وتتوارى، كما اضمحلت وتوارت من قبلها امبراطوريات

«المحرر»

لا تجهلوا حدود بريطانيا على أرض الراين!

- قالت «نيوز ريفيو»: اجتمعت في الاسبوع الماضي شرذمة من كبار الساسة في لندن، اجتماعا عاما، رسمت فيه الخطط اللازمة للوقوف في وجه ستانلي بلدوين رئيس الوزراء في المؤتمر الامبراطوري الذي سيعقد في لندن في شهر ايار القادم

والمعروف هو ان الشكوى الرئيسية التى تشكو منها بلدان الامبراطورية هي ان بريطانيا العظمى تزج بنفسها في شؤون القارة الاوروبية زجا قد ينشأ عنه اشتباكها في حرب يطلب من بلدان الامبراطورية ان تشترك فيها مع انها «شجار دولي» لاناقة للامبراطورية فيه ولا جمل!

وقد سبق لستانلي بلدوين هذا قبل عامين اثنين ان صرح بان ارض الراين قد اصبحت وهي حدود المملكة المتحدة البريطانية، ولا يمكن للامبراطورية ان تنسى هذا التصريح او تتعامى عن مغزاه البعيد

قبل ست سنين تصدعت الامبراطورية

اعدت الحكومة عدتها رسمياً لعقد هذا المؤتمر الامبراطوري بعد حفلات تتويج الملك جورج السادس مباشرة، وسيحضره عن كندا رئيس وزرائها ماكنزي كنج، ووزير ماليتها تشارلس آفري دننغ. ووزير دفاعها الوطني ايان ماكنزي، اما استراليا فسيمثلها جوزيف ليونز رئيس الوزراء، والسر روبرت باركهل وزير الدفاع، ور.ج. كاسي وزير المالية، وسيحضر عن افريقيا الجنوبية رئيس الوزراء مونيك هرتزوغ، وا ج ب. فوري وزير العمل والصناعة والتجارة ون.ك. هافنجا وزير المالية

واما الهند فسينوب عنها الماكيز اوف زيتلاند وزيرها في لندن، والمهاراجا كاوكار اوف بارودا، والسر ظفر الله خان عضو السكك الحديدية والتجارة في المجلس التنفيذي الهندي واما المستعمرات فسيمثلها ... الوزير وليم اورمسبي غور، ومعه من كل مستعمرة مستشارون في الشؤون التجارية والمالية

والمعروف من أول تصدع حدث في البناء الامبراطوري، انه كان ذلك الخلاف الذي وقع في السياسة الخارجية بين بريطانيا وممتلكاتها المستقلة قبل ست سنين، وكان منه ما ارغم بريطانيا على ان توقع ميثاق لوكارنو، وما تلاه من المواثيق التي احتلزمها، بصفتها «دولة فردية» لا «مجموعة من الامم البريطانية» ...

وتلا ذلك ماهو معروف من ان «الدومنيون» رفضت ان توافق على التفسير الذي فسر به ستانلي بلدوين حدود المملكة المتحدة

أولى مستعمرة تشذ هى كندا...

ومما لا شك فيه ان الحكومة البريطانية ستطلب فى شهر ايار من الامم «المساوية لها!» في الامبراطورية ان تفضي اليها بسريرة نفوسها في الموقف الحالي من ناحية النصيب الذى على كل منها ان تساهم فيه فى الدفاع الامبراطوري، تأمينا لسلامة الامبراطورية

وعلى رأس جميع المستعمرات المستقلة، تقف كندا وهي تصرح لنا رسميا بانها ليست في حاجة ابدا الى ان تدافع عنها أمها بريطانيا، ولا ان تدافع هي بدورها عن هذه الام، فهي بعيدة كل البعد عن اوروبا، ولا خطر عليها من اية حرب تنشب هناك، وحسبها المحافظة على المصالح الكندية البحتة بالاشتراك مع جارتها الولايات المتحدة الاميركية، فى حالة وقوع حرب اقرب اليها من الحرب الاوروبية!

والنتيجة هي ان كندا كانت اولى المستعمرات البريطانية المستقلة التى شذت من البلد الام، نزولا على ما اراده الشعب الكندي، وها هي الآن تعقد ه من الاتفاقيات التجارية مع الولايات المتحدة ومع اليابان، قد علمتنا انها تؤثر مصالحها الكندية البحتة على جميع المصالح الامبراطورية..!

وفي اوتاوى قبل ثلاثة اشهر، صرح رئيس وزراء كندا بعد عودته من زيارته لاوروبا بقوله: «انى انكر ما عزي الي من انى تناقشت وانا في لندن فى مسألة الدفاع الكندي» ... وبأصرح من ذلك قال ماكنزي وزير الدفاع: «اننا لا نذهب الى لندن لنخبرهم ماذا عليهم ان يعملوا، فاننا في كندا نستطيع ان نقرر بنفسنا سياستنا الخاصة بالدفاع عن بلادنا، وغير ذلك من السياسات»!?

اما جنوب افريقيا فعلى ولائه لبريطانيا!

وتختلف وضعية جنوب افريقيا تمام الاختلاف عن وضعية كندا، والسبب في ذلك هو ان هذا القسم الكبير من القارة الافريقية معرض فى اي وقت لان يكون ميداناً تتحارب فيه الدول الاوروبية الديكتاتورية الجائعة الشرهة الى المستعمرات، وليس للافريقيين من صديق ... اقرب اليهم من بريطانيا، ومن هنا نشأ استعداد جنوب افريقيا للتعاون مع المملكة المتحدة البريطانية في سياستها الخارجية التي ترمي في نهاية الامر الى تأمين «السلامة الاجمالية»

ولقد سبق لرئيس وزراء جنوب افريقيا السابق، الجنرال جان سمطس ان صرح فى حزيران الماضي قائلا:

«اننا لا نملك سفينة واحدة نصد بها حاملات الطائرات التي في وسعها ان تنزل الى سواحلنا مما تحمله وما تمسح به مدننا الكبيرة في بضع ساعات

انني عندما اشير الى احتمال كهذا لا أشير الى خطر وهمي، وهاهم يقولون الان اننا سنجر جراً بالرغم منا الى اية حرب تشتبك فيها انكلترا، وانا اقول لكم ان انكلترا هذه تعرف ان لجنوب افريقيا الحق في ان يقرر الخطة التى يريد اتباعها، ونحن لن نعلن الحرب الا اذا قرر الشعب الافريقي ذلك عن طريق برلمان خاص»

وسبق للرئيس الحالي هرتزوغ، وهو الرجل الذي اشترك في حرب البوير قبل ٣٠ عاما والتوراة فى جيبه ضد انكلترا، اذ صرح هو الاخر مؤخراً بما يلي:

«الان وقد نلنا حريتنا واصبح عدونا فى الايام الخالية احسن صديق لنا، فان الاسطول البريطاني معناه لنا هو هذا المعنى الذي يفهمه الرجل الانكليزي نفسه»

وعندما اشتد النزاع بين بريطانيا وايطاليا اثناء الحرب الحبشية، انذر هذا الرئيس حزبه، وهو حزب الاتحاد الافريقي قوله: «اننا مقبلون على عهد دموي طويل، لم تشاهد له افريقيا مثيلا منذ اقدم الازمنة

ومنذ عامين نسبت الصحف الاميركية لهذا الرئيس قوله انه يحبذ لاستيلاء بالقوة على مستعمرات المانيا السابقة، ليردها اليها سالمة، كذب هو هذا النبأ بقوله عنه: «انه خيالات اميركية»، وبذلك اثبت من جديد

«البقية على الصفحة السابعة»

شركة مصائد الاسماك الوطنية

تعرض نزولا عند رغبة

مدير دائرة صيد الاسماك بفلسطين

٥٠٠ سهم في عكا وحيفا

٥٠٠ * * القدس

هذه الالف سهم سحبت من مؤسسي يافا رغبة في التعاون المشترك بين الايدي العربية العاملة

ايها العربي:

بادر بشراء هذه الاسهم
احفظ ثروة بلادك بالاشتراك
في الاعمال العربية الخالصة

الارباح مضمونة والاعمال بدأت بنشاط
دفع الاكتتاب بالبنك العربي بالقدس وحيفا

والشركة ترجو من الذين دفعوا القسط الاول من اسهمهم ان يسددوا باقي قيمة الاسهم لشعبة البنك العربي لكي يستلموا اسهمهم

نقل عياده

انتقل الدكتور المعروف
محمد صدقي افندي ملحس بنابلس
الى عيادته الجديده بعمارة الحاج طاهر المصري الكائنة بجانب البنك العربي
بشارع السينما والبوسطه
بعد ان جهزها بأحدث الالات والادوات الطبيه التى احضرها من مصروأوروبا
وهو يستقبل زبائنه حسب عادته

احسن صابون فاخر نقي
مصنوع من زيت الزيتون الممتاز

ماركة الزيتونة — احذروا التقليد

الصابون المطهر ذو الرائحة الزكية
ماركة شجرة «الزيتون»

من مصنوعات معمل علمي وسالم النابلسي — بنابلس — يكفي تجربته مرة واحدة لتتعلقوا به الى الابد

يطري البشرة وينعش الجسم ويكسبه الرائحة الطيبة

اطلبوه من الباعة

الوكلاء: السادة: نجيب القطان - يافا، حسن قليبو - القدس، محمد الحفار - الشام، قسطندي مجالي - حيفا، صفدي وحلبي - عمان

صفوة ما يحمله بريد الشرق والغرب

في الامبراطورية المنهوبة

الرأس ايمرو لم يأسره الطليان

وانما أسروا محاربا يشبهه في صورته ...

قالت « الصنداي دسباتش » في عددها الاخير :

يقولون في روما الآن ان هيلا سلاسي المقيم الآن في سلام في احدى مدن الحمامات ، كان لا بد من ان يقع في الاسر ، فيصنع موسوليني به ما يريد لو انه لم يفر تحت الحماية البريطانية

اما هذا الذي يريده « الدوتشي » فيجري الآن بآخر رأس يحارب من الاحباش ، قالت عنه الصحف الايطالية انه هو ذلك الرأس الجبار العنيد ايمرو ، وقالت ان « الدوتشي » أمر بنقله من مدينة نابولي الجميلة الى جزيرة « بونزا » الواقعة على بعد ٦٠ ميلا منها والمشهورة من اجيال بانها « جزيرة الشيطان الايطالي » المعدة لكبار الاشرار من المجرمين

غير ان الاحباش واصدقاءهم في انكلترا ، قد انكروا ومايزالون ينكرون ان الرأس الاسير هو الرأس ايمرو ، حتى برغم الصور التى نشرتها له الصحف الانكليزية وهو اسير بين ايدي آسريه

وقد سألنا نحن المفوضية الحبشية في لندن في هذه المسألة « فاكدت لنا كل التأكيد ان الاسير رجل آخر غير الرأس ايمرو الذي ما يزال يجاهد ضد الغزاة »

وفي هذا الوقت نفسه جاءت انباء روما وهي تقول بأن الاحباش « المدنيين » ما يزالون يشنون حروب العصابات على الايطاليين « العسكريين » ، وتقول بان الامداد من الجنود الايطالية قد ارسلت في الاسبوع الماضي من الصومال الايطالي ومن الاريتريا لتعسكر على مقربة من العاصمة ، اديس ابابا ، لانها الآن في خطر شديد من هذه العصابات

اما احد يهودا الذي لا يغلب ، وهو هيلا سلاسي فيرسل ولده الصغير البالغ من العمر ٨ سنوات الى كلية الملك في لندن ليتلقى علومه فيها ، واسم هذا الولد هو الرأس ماكونن

كم تكلفت الحرب من النفوس

اهالي ملقة يستعدون لاستقبال الثوار الوطنيين

مليون نفس من اسبانيا وعدها تحصدهم الحرب

لجريدة « الدلي ميل » مكاتبون كثيرون مع كل فريق من الفريقين المتحاربين في اسبانيا ، تنشر لهم رسائلهم البرقية في كل عدد من اعدادها ، وفيما يلي آخر رسالة اطلعنا عليها في آخر عدد وصل الى فلسطين منها ، وهو بتاريخ ٢٣ الماضي :

على الساحل الجنوبي معركة حامية!

نشبت بالامس معركة جديدة حامية الوطيس بين ماربيلا وبين ملقة على الساحل الجنوبي من اسبانيا حيث يتقدم الوطنيون ، ويتقهقر الحمر ، ولكن في بطء شديد .

ولقد افاق المقيمون البريطانيون في الصباح الباكر من نومهم امس على اصوات قنابل تطلقها المدفعية الثقيلة فتشق نيرانها اجواز الفضاء وتنيره بعد اعتكاره ومن ذلك فهموا ان ميدان المعركة قريب منهم ، وان الحمر يهجمون هجوم اليأس والاستماتة في سبيل استرجاع ما خسروه من الاراضي ، وبعد قليل جاءت الانباء وهي تقول بان هؤلاء الحمر قد ردوا على اعقابهم خاسرين ارضا اخرى فوق تلك التى حاولوا ان يستردوها

قنابل الثوار تلقى على ملقه

ولم يكد النهار ينتصف حتى قامت الطائرات الوطنية فألقت قنابلها على الحمر وهم يدخلون مدينة ملقة ، ويقال الآن ان اهالي هذه المدينة قد استعدوا لاستقبال قوات الجنرال فرنكو واصبحوا يتوقعون سقوط مدينتهم بين ايديها من لحظة الى اخرى

وقد وصل بالامس الى هذه القوات عدد كبير من الجنود المغاربة ، قادمين من جكراس ومن مراكش

ويمكن الاستدلال على الروح اليائسة التى سيطرت على الحمر ، مما نشاهده من هروبهم من الصفوف ، واسراعهم الى الاختباء في الجبال

وقد اعتقلت احدى السفن الحربية التى للجنرال فرانكو السفينة الروسية « تقليس » واخذتها اسيرة الى كوتيا

كم تكلفت الحرب من نفوس البشر؟

واليوم استمرت المدفعية الوطنية في قذف قنابلها على بعض اجزاء مدريد . كما قامت مبارزات جوية بين الحمر وبين الوطنيين في سماء هذه المدينة المسكينة كانت نتيجتها كانت نتيجتها نجاح الطيارات الوطنية في الوصول الى خطوط المدافعين الحمر واصلائها ناراً حامية .

وقد قام الحمر بهجوم على حي الجامعة ويقال انهم نجحوا في رد هجوم وجه ضدهم بالقرب من اوسيرا

واذا صح ما يقوله السنيور ايروجا الوزير بلا وزارة في حكومة بلنسية الحمراء فان هذه الحرب الاهلية الاسبانية قد تكلفت الى الان مليون نفس من النفوس الاسبانية وحدها ، يضاف الى ذلك عدد ضخم ايضا من نفوس المتطوعين الذين جندتهم الدولية الثالثة الشيوعية اليهودية ، بالذهب المسروق من بنك اسبانيا الوطني

النازي يعمل!

جمعية « القفاز الاسود » في بولونيا

تعمل على ضمها ... الى المانيا!

للتخلص على الاقل ممن فيها من اليهود ...

تحت عنوان (كتلة تتألف باسم الكف الاسود) نشرت جريدة « اكشن » الفاشستية الانكليزية ما نجمله فيما يلي :

بينما يستعد المراوزوالد موزلي لتحدي الحكومة ، برغم القانون الجديد الذي سنته ضد « الملابس السياسية » تتألف في بولونيا جمعية سياسية ، لا تتخذ « القميص الاسود » شعارا لها ، وانما تكتفي بان يكون « القفاز الاسود » هو هذا الشعار

والمعروف الى الان من هذه الجمعية التى تأسست في وارسو العاصمة البولونية ، واصبحت ذات فروع كثيرة منتشرة في طول البلاد وعرضها هوانها تعمل على جعل بولونيا تقع مباشرة تحت اشراف المانيا ، حتى تصبح وهي اشبه بولاية المانية ، تسري عليها جميع النظم النازية ، حبا في التخلص باسرع ما يستطاع ممن فيها من اليهود

ويلبس العضو من اعضاء هذه الجمعية « القفاز الاسود » ويقسم الايمان المغلظة عند قبوله في العضوية ، على ان يعمل طبقا لما يرسمه له الحزب النازي غير الرسمي في بولونيا ، وهو فرع سري للحزب النازي الاكبر في المانيا

وقد القت الحكومة القبض على زعيمين من زعماء جمعية (القفاز الاسود هذه) هما ايرنت بادورا ، والملازم الاول تركزيك ، واحالتهما الى المحاكمة امام محكمة الجنايات فادانتهما ، وقضت بسجن كل منهما سنتين ، وهناك ١٥ زعيما آخر من زعماء هذه الجمعية يبحث عنهم البوليس

وقد طلب من الشيخ وبزنر ، احد اعضاء مجلس الشيوخ البولوني ، وهو زعيم حزب الشباب الالماني المعترف به رسمياً في بولونيا ، بان يتدخل في امر الزعيمين السجينين مع الحكومة ، لكنه رفض هذا التدخل قائلا ان النازيين ليست لهم مؤسسات « سرية » في بولونيا ، وان كل ماقيل عن ذلك محض اختلاق « الدفاع » : والمختلقون معروفون..

كم للطبيعة من نكبات

في بلاد الدولار

قرى برمتها تمحوها مياه الفيضانات

١١ ولاية تخسر ١٥ مليون دولار

المجرمون المساجين يساعدون في عمليات الانقاذ

تلقت « الدلي هرالد » من مكاتبها الخاص في مدينة سنسناتي في ولاية اوهيو الاميركية ، رسالة برقية مطولة عن نكبات الطبيعة في الولايات المتحدة جاء فيها ما يلي :

معظم النكبات في ١١ ولاية

حلت معظم نكبات الفيضانات باحدى عشرة ولاية ، يكافح اهلها الان كفاح المستميتين في سبيل النجاة مما هم فيه من المياه التى تجتاح الآن امامها جميع ما في الوديان العظيمة الموجودة على ضفاف نهري اوهيو والمسيسبي

والى يوم الجمعة (٢٢ كانون الثاني المنصرم) كان عدد الذين بلا مأوى ١٢٥,٠٠٠ نسمة ، وعدد القتلى ١٢ ، اما المفقودون فلا يحصى لهم عدد

الخسائر المادية ١٥ مليون دولار

وتقدر الخسائر المادية التى نزلت بهذه الولايات باكثر من ٣,٠٠٠,٠٠٠ جنيه (أو ١٥ مليون دولار) ، وقد اخرجت السلطات من في السجون من المجرمين للمساهمة في عمليات الانقاذ ، وفي اعادة ما هدمته الفيضانات من اعمدة التلفونات والتلغرافات ، وقضبان السكك الحديدية ، ونقل اثاث الدور

ولا تشبه نكبة الفيضانات الحالية ، كما يقول العلماء الامير كيون ، إلا تلك النكبة التي تسببت من فيضان نهر أوهيو في عام ١٨٨٤ ، وربما كانت النكبة الحالية اروع من تلك ، اذا استمرت مياه هذا النهر في الارتفاع بالنسبة التى ترتفع بها الآن

اما هذه الولايات المنكوبة فهي : اوهيو ، ميسوري ، انديانا . اركانساس ماريلاند . تينيسي . ويست فرجينيا . مسيسبي . اينوس ، كنتوكي وبنسلفانيا

مدينة سنسناتي ماذا جرى فيها ؟

وفي مدينة سنسناتي ، وعدد سكانها ٤٠٠,٠٠٠ نسمة ، ارتفعت مياه نهر اوهيو حتى وصلت الى علو ٧١ قدما من مستوى الفيضان ، وارفع ما عرف من نوعه منذ عام ١٨٨٨ ، وما تزال هذه المياه ترتفع الى الان

ويعد هذا الفيضان الثالث في شدته في تاريخ سنسناتي كله ، وقد هطل على هذه المدينة من الامطار في هذا الشهر (كانون الثاني المنصرم) ١٠ بوصات « انش » بينما هذه الامطار لم تزد في شهر تموز عام ١٨٧٩ عن ١١ بوصة وكان هذا الشهر هو الذي نكبت فيه هذه المدينة نكبتها التاريخية المعروفة

وفي معظم مدن هذه الولايات ترى ثلث الشوارع تحت الماء ، وترى الحركة وقد تعطلت تماما في محطات السكك الحديدية

اما القرى الصغيرة فقد اكتسحتها المياه امامها ، ولم تستطع السلطات بعد تقدير الخسائر في النفوس ، غير ان المهندسين يهرعون الان ومعهم العدد الكافي من القوارب لانقاذ الفلاحين — لطف الله بالعباد

بشرى عظيمة نزفها الى الامة الكريمة

بتأليف شركة سيارات القدس - حيفا

لاصحابها - عيسى الماني وحموده مكيه

نظراً لما يعانيه افراد هذه الامة الكريمة من مشاق ومتاعب بالتنقل ما بين القدس - حيفا وبالعكس لذلك قمنا بتأسيس هذه الشركة للسيارات الصغيرة لتسير ما بين القدس وحيفا وبالعكس وجعلنا

اجرة الراكب الواحد ٢٥٠ ملا فقط

وستباشر الشركة اعمالها اعتباراً من يوم الاثنين في اول شباط سنة ١٩٣٧ مواعيد سفر السيارات بصورة منتظمة يومياً وكما يلي :

من القدس لحيفا

السيارة الاولى تغادر القدس الساعة	٧,٣٠	صباحاً
« الثانية « « «	١٠	«
« الثالثة « « «	١,٣٠	بعد الظهر

ومن حيفا بنفس المواعيد

الشركة مستعدة لتسفير السيارات لجميع جهات فلسطين وسوريا وشرق الاردن

سيارات صغيرة جديدة — سواقون ماهرون — معاملة حسنة

مكتب الشركة بالقدس امام دائرة البوسطة الحالية بعمارة ميو

« « بحيفا امام سكة حديد حيفا بعمارة ابراهيم بك الخليل

اما ارقام تلفون الشركة بالقدس وحيفا فسيعلن عنها فيما بعد وقريباً

في محل نجيب القطان

سوق الدير — يافا

يباع احسن انواع زيت الزيتون للمونة والسمن الحلبي الحديدي الممتاز

ماركة

كامل هيكل

ايها العربي الشريف

قاوم الاستعمار الاقتصادي بتنشيطك المستحضرات الطبية والتجميلية الوطنية الممتازة تركيباً وتأثيراً ونقاوة وهي من صنع العرب اخوانك. اليك منها :

تباع في جميع الصيدليات المشهورة في البلاد العربية

الاوكازيون السنوي

لبضائع الشتاء

جاري الآن في محل

جبرا وستيفو عوض

القدس - شارع مأمن الله

فرصة نادرة فاغتنموا الفرصة

كلمة العدد

اساليب غير شريفة
أما العرب فقد قالوا كلمتهم مجمعين

مجرد زعم ما روته « دافار » ونشرناه على الصفحة الاولى . اي عامل عربي يقول ما قاله أولئك « العمال » طعنـــاً في امتهم ، وافتراء ، وعقوقا ؟ اي عربي يقف ذلك الموقف السيء ، يطنب في امتداح الوطن القومي اليهودي ، ويتناول الخنجر يغرسه في احشاء امته ، في حقد ، ونذالة ؟

تستطيعون استئجار وفد من اميركا يجيء باموالكم ليعود الى بلاده ينطق بوحي أموالكم أيضاً . لكن لا تستطيعون استئجار عربي واحد يقول ما قاله اولئك العمال المزعومون . واذا كان ولا بد ، فنحن نتحدى دافار أن تذكر لنا الاسماء وتذكر المدن او القرى التي ينتسبون اليها

طرق غير شريفة هذه التي تلجأ اليها الصهيونية لخدع العالم الخارجي . انهذا الوفد الذي جاء من أميركا على حسابكم ميرجم ليكذب ، ويلفق ، ويخدع الجاهلين باحوال هذه البلاد الشقية بكم وبالحكم الذي يسودها . أما قول العرب ـ عمالاً ، وفلاحين ، وأهل مدن ـ فقد سمعه العالم كله في تلك الثورة الهائلة التي أذهلت اليهودية العالمية وجعلتها تلجأ الى وسيلة غير شريفة كوسيلة الوفد الاميركي وسماعه أحد العمال المزعومين !

الى المجاهد فخري بك عبد الهادي

ارسل الوجيه عبد القادر اليوسف عبد الهادي البرقية الاتية :

الى المجاهد فخري بك عبد الهادي في المستشفى الملكي ببغداد :

السرور عام بنجاح العملية وسلامتكم ، فنهنئكم .

قانون الطوارىء اصبح لاغياً

قدم البوليس أمس ست قضايا ضد اشخاص من العرب متهمين بحيازة اسلحة نارية وذخائر حربية ، الى المحكمة المركزية بيافا ، فقرر القاضي احالتهما الى محكمة الصلح لان قانون الطوارىء أصبح لاغياً

حول سفر المندوب السامي

علمت الصحف اليهودية ان المندوب السامي سيغادر فلسطين الى لندن في اواخر شباط ولكن لا صحة لما يقال من انه لن يعود الى فلسطين ابدا .

استمرار المشاجرات بين الاصلاحيين والمستدروت

لا تزال المشاجرات بين العمال اليهود في تل ابيب تزداد كل يوم . وقد وقعت امس ثلاثة حوادث اعتقل البوليس فيها ١٦ شخصا . وأهم حادث وقع في شارع ترمبلدور اذ جاء جماعة المستدروت في الليل الى عمارة يقيمها العمال الاصلاحيون وهدموا جميع ما بناه هؤلاء فعلم البوليس بالامر واعتقل سبعة منهم

اشتداد العواصف وهياج البحر

هبت عواصف شديدة ليلة أمس مصحوبة بأمطار غزيرة فهاج البحر وتوقفت حركة الشحن والتفريغ في الميناء توقفاً تاماً ، واضطرت البواخـــر الراسية في الميناء الى الهرب في عرض البحر اتقاء لخطر النوء . وتأخر كذلك وصول البواخر عن الوصول في ميعادها

شيوعي يدعي انه اشترك مع الثوار

احضر بوليس تل ابيب خمسة من الشيوعيين اليهود امام محكمة صلح تل ابيب لمحاكمتهم . وكان بينهم شاب يهودي اسمه بنيامين سكر من ادعى في التحقيق امام ضابط البوليس انه اشترك في عصابات الثوار في جبال نابلس . وقد رفض هؤلاء الخمسة ان يحاكموا امام القاضي اليهودي فأحيلوا الى المحكمة المركزية بيافا

ثم يقولون اين النفوذ اليهودي

جاء في البرقيات اليهودية الواردة من لندن ان الادون ايونارد شتين المستشار القضائي للوكالة اليهودية والذي شهد امام اللجنة الملكية عن تفسير صك الانتداب قد رشح نفسه لعضوية مجلس العموم البريطاني بصفته عضواً في حزب الاحرار الانكليزي عن منطقة وايت شابل . وقد وافق السير جون سيمون على هـــذا الترشيح واعلن انه سيساعده في الدعاية الانتخابية !

معركة في مباراة كرة القدم

جرت في تل ابيب ظهر يوم السبت مباراة بكرة القدم بين فريقـين من اللاعبين اليهود ، ابتدأت بشجار عنيف بين الفريقين ادى الى سقوط خمسة جرحى واصيب احد اللاعبين بصدمة عنيفة في جنبه اخرجت عينـه اليسرى فنقل الى المستشفى .

بضائع من بولونيا بدل البرتقال

عقد التجار اليهود اتفاقاً تجارياً مع حكومة بولونيا على تبادل البضائع فقبلت بولونيا ان تستورد ١٥٠ الف صندوق برتقال على ان تدفع ثمنها بضائع لا نقداً

اجتماع المجلس الزراعي العام

تلقينا من قلم المطبوعات ما يلي : عقد المجلس الزراعي العام جلسته الخامسة والثلاثين يوم الاثنين الواقع في ٢٥ كانون ثاني سنة ١٩٣٧ في دائرة الزراعة ومصائد الاسماك . وقد تليت في بدء الجلسة وقائع الجلسات العشرة التي عقدتها لجنة الأثمار الحمضية خلال سنة ١٩٣٦

الصناديق النموذجية وتقليل تلف البرتقال

وبناء على التواصي المقدمة من قبل لجنة الأثمار الحمضية اشار المجلس الى ان الانظمة المختصة بقانون تصدير الأثمار الحمضية قد نسقت وعدلت كما انها نشرت في العدد الممتاز من الوقائع الفلسطينية عدد ٦١٣ تاريخ ٧ تموز سنة ١٩٣٦ .

واشار المجلس كذلك الى ان تجارب شحن الأثمار الحمضية من اجل ايجاد صناديق نموذجية قد تمت ونشرت النتائج في ملحق النشرة الزراعية عدد ٥ من الوقائع الفلسطينية رقم ٦٢٤ تاريخ ٢٠ آب ١٩٣٦ . واشار المجلس الى قيام الاعمال النافعة لاستقصاء الطرق اللازمة لتقليل تلف الأثمار الحمضية الى الحد الادنى وخزنها بطريقة مرضية وذلك بمشورة مدير مصلحة فحص المأكولات في لندن ومحطة التجارب في رحبوت

وبخصوص الاقتراح القائل بفرض تعرفة جمركية عالية على التفاح المستورد لاجل تشجيع استهلاك البرتقال رأى المجلس ان هذه المسألة تقتضي درسا دقيقا من قبل لجنة فرعية تؤلف من لجنة الأثمار الحمضية والمجلس الزراعي العام

مئة الف جنيه للاعلان عن البرتقال

ثم اعيد النظر ، وبصورة عامة في موضوع الاعلان عن الأثمار الحمضيـة فرأى المجلس ان المساعي المبذولة ليست واسعة لدرجة كافية او فعالة وذلك نظرا للاموال المحدودة المقررة . وبعد بحث طويل قرر المجلس ان يوفد ممثلين عنـه للمداولة مع لجنة الأثمار الحمضية في الامر وتقديم توصية للحكومة يطالب فيها مائة الف جنيه فلسطيني كمافية لمـدة ثلاث سنوات للقيام باعلان كاف من محصول الأثمار الحمضية الكبير المنتظر في السنوات القليـلة المقبلة وافتتاح اسواق جديدة وتوسيع الاسواق الحالية وتشجيع استهلاك البرتقال والكريب فروت وعصيرها .

حماية موارد المياه العامة

وبعد ذلك قرئت مقررات لجنة علم الفلاحة واجريت الترتيبات اللازمة لتجربة فاعلية بعض السموم لتشجيع شرائها باسعار مخفضة من قبل المزارعين واستخدامها لقتل فأر الحقل

وقدمت لجنة الري اراءها المدققة في مسودة القانون لحماية مصادر المياه العامة المنشور في الوقائع الفلسطينية رقم ٥٩١ تاريخ ٧ ايار سنة ١٩٣٦ وقد ايد المجلس اراء لجنة الري بهذا الصدد بعد اضافة بعض التعديلات وذلك لجعل هذا القانون مختصا بحماية موارد المياه العامة للبيوت والاعمال الصناعية فقط وليس لمياه الري والزراعة عموما لان هذه تشكل موضوعا آخر سيسن له قانون خاص في الوقت المناسب

اسماء بعض الذين حضروا الاجتماع

مستر دو مدير دائرة الزراعة ومصائد الاسماك ـــ الرئيس

مستر ا.ف. ناثان ـ المستر هـ. فيتاز ـ البروفسور . غليجر ـ المستر ا. فولكاني ـ الاب ماشي ـ المستر ج . واكنار ـ جمال افندي الشوا ـ المستر هـ. ولفسون ـ والمستر براون ـــ سكرتيرا

وحضر أيضاً كل من المستر ج.م سمث (مأمور البيطرة) والمستر ج ج ماسون (رئيس مأمور الزراعة) والمستر ر.و. وليمز (مأمور البستنة) واعضاء المجلس الزراعي لتناول طعام الغداء على مائدة مدير الزراعة ومصائد الاسماك

يعقد المجلس جلسة اخرى في اليوم الثالث في شهر شباط سنة ١٩٣٧ لانهاء وقائع الجلسة .

مدرسة خضوري الزراعية بطولكرم

وردت علينا البرقية التالية : منحة الحكومة الوحيدة للفلاح مدرسة خضوري بطولكرم التي تتنازعها عوامل الفناء بسبب القائمين عليها والتي لفخامتكم فيها اليد البيضاء فاقفالها ليس في مصلحة الحكومة ولا بمصلحة تلامذتها المتشردين . نرجو اصدار الامر بفتحها مع الاصلاح المنشود

رئيس جمعية الامر بالمعروف مصطفى فاضل العودي

كلمة من طلبة مدرسة خضوري الزراعية

أرسل الينا طلبة مدرسة خضوري الزراعية اليافيين الكلمة الآتية : مضى على اغلاق مدرسة خضوري الزراعية زهاء سنة ولم تظهر بادرة تشير الى احتمال استئناف الدراسة وقد تشتت طلابها في كل بلدة وقرية لا يعرفون مصيرهم وينتظرون افتتاح المدرسة . ان هذا العمل لا يجوز اذ معناه ضياع سنة كاملة من مستقبل الطلاب كما انه اضاع الاستفادة من سبعين تلميذا

لذلك نرجو من حضرة مدير الزراعة العام ان ينشر بيانا على صفحات الجرائد اسوة بالكلية العربية وليقرر لطلاب المدرسة مصيرهم

بيان جمعية العمال العرب بيافا

جاءنا ما يلي : اوفـدت الجمعية مندوبها الى حيفا للاطلاع على حقيقة مشكلة عمال شركة قرمان وديك وسلطي المحدودة وقـد اعدت بياناً مطولا حول الموضوع تقرر نشره اذا لم تسفر الوساطة عن حل يضمن حقوق العمال في الشركة المذكورة .

وبما ان حالة العمال تستدعي المساعدة السريعة لذلك قررت الجمعية ان تبدأ بجمع التبرعات من العمال وافراد الشعب الكريم ابتداء من اليوم (الاثنين) فالرجاء المعاضدة والمؤازرة

مدرسة الرابطة

يدير مدرسة الرابطـة الاسلامية بحي المنشية الميدان الجاعوني وصوان اللذان يبذلان جهوداً كبيرة في سبيل انجاحها وتقدمها

النشرة الجوية

يبقى الطقس اليوم شديد التقلب وتهطل امطار غزيرة احياناً وتهب رياح خفيفة تبلغ شدتها في بعض الاحايين درجة الزوابع . اما الجو فيكون واضحاً الا في المرتفعات ، كما ان البرد يكون معتدلاً .

يطعن بخنجر

في الساعة الحادية عشر من ليلة امس وقع شجار في ارض الرمل بين جماعة من العرب اصيب احدهم بطعنة خنجر ، وقد ظنه بعض اليهود يهودياً وارادوا نقله الى مستشفى هداسا في تل ابيب ، لكنه افاق من اغمائه ونطق بالشهادة ظناً منه أنه على شفا الموت ، فتركوه وقد رآه بعض المارة من العرب ، فنقلوه الى المستشفى واعتقل البوليس شخصاً يظن انه الفاعل ، والمضروب يدعى محمد شحاده والمتهم عبد الله المغربي . وقـد اعتقـل مركز بوليس المنشية الاثنين بتهمة المشاجرة على الطريق العام وهما في حالة سكر وعربدة ، وينتظر ان يقدمهما اليوم الى المحاكمة

الى الابد !

روت دافار ان الوكالة اليهودية في القدس ارسلت احد دعاتها الماهرين واسمه ناثان بستريزكي الى رومانيـا للدعاية وجمع النقود من يهود رومانيـا لشراء الاراضي في فلسطين . وقد اقام له يهود مدينة سرنوفتش مأدبة كبيرة فهاجم المأدبة عدد كبير من اليهود الاصلاحيين واتلفوا جميع ما فيها ووقع شجار بين الفريقين ادى الى انفضاض المأدبة .

في كرة القدم

جرت بعد ظهر امس مباراة بين الفريق الثاني للنادي الرياضي الاسلامي بيافا وبين فريق تراسانطا بيافا قد اسفرت عن تفوق الاول على الثاني بثماني اصابات ضد لا شيء

★ ★

يهودي يشتري قرية موهومة
ظل يحمل الخارطة باحثاً عن مستعمرته الخيالية !

ننقل فيما يلي احدى فضائح التغرير الذي تستخدمه الهيئات اليهودية في تهجير اليهود نقلا عن جريدة هيتون ميوحاد . قالت :

كان الادون صربنيكه يشتغل في الزراعة في قرية ملكين ببولونيا وقد اراد ان يهاجر الى فلسطين فزار مكتب التهجير في وارسو فأطلعه مدير المكتب على خارطة فلسطين واشار عليه بان يشتري قرية مرسومة في الخارطة بالقرب من تل ابيب حتى يتمكن من تصريف منتوجات مزرعته يومياً في العاصمة وفعـلا باع كل ما يملك في بولونيا ودفع ١٤٠٠ جنيه للمكتب ثمن القرية واستلم كتابا الى الادون كاتس في تل ابيب ليسلمه الارض وبعد ايام معدودة انزلته الباخرة في ميناء حيفا ثم ركب البـــاص الى تل ابيب . وفي الطريق كان حاملا الخارطة يستعرض على حسبها المستعمرات التي مر بها على انه لم يعثر على القرية المباعة له . وعندما قابل الادون كاتس وسلمه الكتاب وطلب منه تسليم الارض افهمه هـذا انه ليس ثمة قرية ولا ارض وانما هذه خدعة لاستلاب امواله واشار عليه بالعودة الى وارسو لاستعادة دراهمه !

زعماء يهود يعتنقون المسيحية

ذكرت هيتون ميوحاد ان ارباب عائلة يهودية قدموا طلبا لرياسة الكنيسة في بخارست بانهم يرغبون في اعتناق الديانة المسيحية والتمسوا بان يسمح لهم ببناء كنيسة خاصة . لكن المجلس الكنسي رفض طلبهم واجابهم بان يقدموا طلباتهم كل على حدة للنظر في هل من المناسب ان يكون من ابناء الكنيسة .

وتقول الجريدة ان بين هؤلاء المتنصرين زعماء اجتماعيين وكبار التجـــار واصحاب المصانع

اعتقال يهوديين في قضية أرض

اعتقل بوليس تل ابيب امس اثنين من كبار سماسرة الاراضي اليهود أحدهما الادون بوتليسكي ، والثاني سمسار مشهور اسمه ماكس ، واسند اليهما تهمتين الاولى تهمة تزوير في أوراق رسمية ، والثانية تهمة نصب واحتيال ، لان أحد كبار أغنياء اليهود في أمريكا أرسل لهما مبلغ سبعة آلاف جنيه لشراء ارض له ، وبعد ان اشترياها باعاها طمعاً في الربح لشخص آخر وزورا في العقد المعقود بينهما وبين الغني اليهودي بصورة تخول لهما بيع ما يشتريانه باسمه ، والاثنان معتقلان في سجن يافا رهن التحقيق

العمال اليهود امام المحكمة

نظر القاضي البريطاني المستر بودلي امس في قضية ١٩ عاملا يهوديا تشاجروا في ميناء تل ابيب يوم امس الاول . وقد ذكر المتهمون أنهم لم يتشاجروا مع احد لكنهم جاؤا يطلبون العودة الى اعمالهم في الميناء فوجدوا غيرهم من العمال قد احتلوا مكانهم ، وان الاعتداء وقع عليهم فاضطروا الى الدفاع عن انفسهم . ثم سمع شهادة الادون كورنفلت سكرتير لجنة الميناء ، فذكر ان الميناء وارضه خاصة بشركة من حقها ان تمنع اي شخص كان من دخول المكان وليست هذه الشركة قومية بل هي شركة تجارية . وقد احتار القاضي في هذه النقطة لانه يعلم ان الميناء يجب ان تكون تحت اشراف الحكومة لذلك قرر تأجيل النظر في القضية الى يوم الثلاثاء (غداً)

طرد البوليس اليهودي بالجملة

اصدر المستر سبايسر مفتش البوليس العام امراً بطرد البوليس اليهودي ميشوبتس من بوليس تل ابيب لمخالفته الاوامر بصورة سيئة جداً ، ومنذ اسبوع طرد ثلاثة من بوليس تل ابيب لمحاولتهم بث الدعاية اليهودية وقيامهم بأعمال مخالفة لقوانين البوليس

الاراضي التي اشتراها اليهود

ذكرت الصحف اليهودية انه بحسب تقرير الحكومة الرسمي تقدر مساحات الاراضي التي انتقلت الى ايدي اليهود في العشرة الاشهر الاولى بين يناير واكتوبر ١٩٣٦ بـ ١٦٧٠٠ دونم منها ١٢٦٤ دونماً اشتراها اليهود في شهر اكتوبر الماضي عقب الثورة

يهودي يتزوج من ثلاث يهوديات

تقول الصحف اليهودية ان الادون يعقوب اينشتين من تل ابيب تزوج من ثلاث فتيات ، احداهن الان في النمسا في انتظاره والثانية في حيفا والثالثة قبض مهرها وهي تعد العدة لحفلة العرس . وقد ذكرت هذه الصحف ان هـذا الادون قد اتفق مع شريك له على تسفير هؤلاء الفتيات الثلاث الى « بونس ايرس » بجنوب امريكا لبيعهن هناك في سوق الرقيق الابيض . وقد حاول البوليس القبض عليه وهو على اهبة السفر وشريكه ، ولكنه عجز عن ايجاد بينة يتخذها ذريعة لاعتقاله .

تلفونات الدفاع وبرقياتها الخاصة

السكرتير العام الجديد

علمنا انه ربما تعين المستر هاريس مدير الري وعضو المجلس التنفيـذي لحكومة فلسطين لوظيفة السكرتير العام

ذيول شجار يهودي

ذكرت هاآرتس ان مجهولين اعتدوا على متعهد بناء عمارة دافيد اخوان في شارع اللنبي التي نشبت بسببها معركة يوم الجمعة بين عمال الاصلاحيين وعمال الهستدروت وبين هؤلاء ورجال البوليس وانتهت بوقوع عدد من الجرحى من البوليس والعمال

شكوى السائقين

القدس ـــ طلب منا الكثيرون من السائقين ان نلفت نظـر ادارة الامن العام الى اعمال البوليس رقم ٥٠٩ المكلف بتنظيم حركـة المرور في النقطة الاولى في باب الخليل

عصابة لصوص فنية

اتصل بدائرة البوليس في تل ابيب ان عصابة لصوص خطرة في تل ابيب تبتكر احدث الطرق في السطو على البيوت والخزائن الحديدية ، وقد ادى التحقيق الى اعتقال خمسة من افراد هذه العصابة وتبين ان مركزها الرئيسي بحيفا فسافر الضابط روزنشتاين واعتقل ستة آخرين من اعضائها واودعهم السجن رهن التحقيق ويعتقد ان افراد هذه العصابة يزيدون على الخمسين . ولا يزال البوليس يطاردهم في جميع انحاء البلاد

المدارس الاهلية

علمنا ان اصحاب المدارس الاهلية بيافا قد قدموا طلبات لبلدية يافا يطلبون فيها صرف الاعانات المقررة لهم قبل عيد الاضحى المبارك حسب العادة لـكي يتمكنوا من دفع اجارات دور مدارسهم من السنة القادمة ، وهم يأملون ان تكون المخصصات لهذا العام اكثر منهـا في الاعوام السابقة نظراً لحراجة الظروف.

سرقة شركة

سطا مجهولون ليلة امس على مكتب شركة كهرباء روتنبرغ فقلبوا جميـع الخزائن والمستودعات باحثين عن نقود فلم يجدوا الا كمية قليلة من النقود فأخذوها وانسلوا . ولا يزال البوليس جاداً في اقتفاء آثار الفاعلين

وصول البرتقال في حالة سيئة

تزعم جريدة دافار ان البرقيـات الواردة من لندن تفيد بان البرتقال الذي يشحن من ميناء يافا يصل الى انـكلترا بحالة سيئة . وكان بين محمول الباخرة ايطاليان برنس ٤٥٠٠ صندوق بحالة سيئة جداً فبيعت باسعار تتراوح بين ٣ ـــ ٤ شلنات . وجميع محمول الباخرة اوسكار جورتن وصلت الى كارديف بحالة سيئة وبيعت باسعار تتراوح بين ٣ شلنات ونصف وخمس شلنات

القدس

ارتفاع اسعار البترول وضررها

القدس في ٣١ كانون الثاني ـ لمراسل الدفاع الخاص ـ يشكو الجمهور من تلاعب شركات البترول باسعاره ورفعها لدرجة اصبح يتعذر على الفقير شراءه اذ اصبح سعر الصحيفة الواحدة ١٧٠ ملا. نلفت نظر هيآتـنا القومية والغرف التجارية العربية الى هذا الامر ونرجو ان تبحثه في اجتماعها الذي ستعقده غداً في هذا الموضوع الحيوي

السكرتير العربي للمندوب السامي

استلم امس الاستاذ جمال بك طوقان قائمقام الرملة سابقاً وظيفة السكرتير العربي للمندوب السامي

حيفا تفوز بدرع غازي

جرت بعد ظهر امس المباراة للحصول على درع غازي بين منتخبي حيفـا والقـدس فأسفرت النتيجة عن تفوق منتخب حيفا على منتخب القدس باصابتين ضد اصابة واحدة . وبذا نال منتخب حيفا الدرع وقد سلمه للفريق الفائز سعادة قنصل العراق بحيفا الاستاذ كاظم بك الدجيلي

قاضي القضاة يبدأ عمله اليوم

يفتتح المستر ترستيد . قاضي القضاة الجديد ، محكمة العدل العليا كمحكمة استئناف جزائية وذلك في الساعة التاسعة والربع قبل ظهر اليوم . وسيرافق المستر ترستيد كل من اصحاب السعادة المستر ماننغ والمستر كوبلاند وماجد بك عبد الهادي ومصطفى بك الخالدي وفرنسيس بك خياط والادون فرومكن ورئيس المحكمة المركزية المستر بلانكيت وأعضاء هذه المحكمة .

وسيلقي المستر ماننغ كلمة ترحيب بقاضي القضاة الجديد ثم يتكلم النائب العام وغيرهما . وقد وزع قلم المطبوعات كتب دعوة على وكلاء الصحف العربية واليهودية لحضور هذه الحفلة .

انتخاب لجنة جديدة لطلاب الحقوق

يعقد طلاب الحقوق اجتماعا في الساعة السـادسة من مساء اليوم الواقع في اول شباط في مدرسة الحقوق لانتخاب لجنة جديدة بدلاً من اللجنة السابقة

انفجار قنبلة واطلاق الرصاص

انفجرت في الساعة العاشرة من ليلة البارحة قنبلة في ساحة حارة اليهود داخل المدينة القديمة وأطلق بعدها بقليل عدة عيارات نارية وأخذ البوليس الذي خف الى مكان الحادث في تفتيش الاهالي العرب تفتيشاً دقيقاً ولم تسفر تحرياته عن نتيجة .

نابلس

الامطار وتدفق السيول واغراق الشوارع

نابلس في ٣١ كانون الثاني ـ لمراسل الدفاع الخاص ـ تلبدت السماء اليوم بالغيوم ولم تلبث ان ابرقت الدنيا وارعدت وهطلت أمطار غزيرة جداً بشدة وتدفقت السيول من الجبال تحمل معها كمية كبيرة من الحجارة والاتربة فاغرقت بعض الشوارع وجرفت ما في طريقها من البضائع والخضار ، وخيل للناس ان طوفاناً ثانياً سيكون في نابلس واستولى الخوف على النساء والاطفال وامتلأت الشوارع بالمياه وتعطل السير

وقـد خفت قوة من البوليس الوطني والبريطاني والضباط وفرق الكشافة والشباب ، والاستاذ وجيه البشتاوي سكرتير مشروع المياه بنابلس ومعه عـدد كبير من العمال واخذوا يقومون باسعاف الذين تدفقت المياه الى بيوتهم ومساعدتهم واخراجهم منها وفتح مجاري والمحافظة على انابيب مشروع المياه ، وقد اقفلت جميع حوانيت المدينة . وتعطلت الاعمال التجارية واستولى الخوف على الاهلين في المدينة ، واخابركم الان والمياه لا تزال تتدفق من الجبال والرعد القـاصف والامطار تنهمر بشدة والميـاه في شوارع المـدينة كالبحر الزاخر لطف الله بعباده .

قلقيلية

طغيان المياه على الطرق

قلقيلية في ٣١ كانون الثاني ـ لمراسل الدفاع الخاص ـ اشتد هطول الامطار الى حد عجيب . وقد طغت المياه على الشوارع حتى تعذر المرور الى يافا ساعة من الزمن . وجرفت المياه سيارتين في طريق مستعمرة ملبس فقلبتهما . ومرت سيارة صغيرة كانت المياه تجرها معها لولا ان امسك بها جماعة من القرويين

رد فرنسا على خطاب هتلر وسياسته

بريطانيا تجرب مسئلة الدفاع عن سنغافورة بمناورات كبيرة

بين المانيا وفرنسا

دلبوس يرد على الهر هتلر

باريس ـــ القى دلبوس وزير خارجية فرنسا خطبة ، بسط فيها موقف فرنسا ورغبتها في السلام والعمل في سبيله في كل حين ، وعرض الى خطبة هتلر فنوه بما تضمنته عن مسألة التعاون الاقتصادي ، وذكر ان الاتفاق الاقتصادي ينبغي ان يكون مسبوقاً باتفاق سياسي تحل فيه جميع المشاكل المعلقة ولا فائدة من عقد الاتفاق الاول اذا لم يكن مدعوماً بمثله من الوجهة السياسية . اما مسألة المستعمرات فقد اشار الى ان موقف فرنسا لم يتبدل . واشاد بذكـر الجبهة المتحدة المؤلفة من بريطانيا وفرنسا وأكد ان وجهات نظر الدولتين في الشؤون الدولية العامة واحدة ولا سيما بالمشكلة الاسبانية ، وأقر دلبوس وجوب التزام الحياد التام في الحرب الاهلية

واشار الى الاتفاق المبدئي الذي عقد مع الوفد التركي ووصفه بانه حل اولي للازمة واعرب عن امله بالدخول الى اتفاق نهـائي مرض . وبحث المسيو دلبوس ايضاً مسألة البحر المتوسط وذكر ان نفوذ فرنسا فيه مازال معززا

وعندما تكلم المسيو دلبوس عن عقد اتفاق دولي اشترط لعقده ان لا يكون موجهاً ضد دولة من الدول ، وقد انهى الوزير الافرنسي خطبته بقوله ان الحل الوحيد للسلم هو ان نعمل للدفاع عن انفسنا وان نجعل هدفنا صيانة الوطن ونشر السلام وتقديس الحرية .

انضمام الوزراء الالمانيين الى النازي

برلين : على اثر اجتماع الوزارة الالمانية امس اقام الهر هتلر حفلة استقبال جرت خصيصا للاحتفاء بجميع الوزراء الالمانيين الذين لم ينضموا بعد الى حزب النازي . فانضموا جميعاً وانعم عليهم الهر هتلر باوسمة رفيعة

المناورات لاختبار قوة الدفاع عن سنغافورة

لندن : بدأت المناورات البحرية للوقوف على قوة الدفاع عن سنغافورة وقد اشترك فيها الاسطول المرابط في مياه الصين والاساطيل القادمة من الهند والعراق وقوات سنغافورة البحرية والبرية والجوية

حكومة نانكين وموقف الثوار

نانكين ـــ كانت الحكومة المركزية قد اعطت مهلة للثوار في شانسي وسيانفو لتقديم خضوعهم غير ان قائد الثوار طلب من الحكومة مبلغاً كبيراً من المال . كشرط مبدئي لتقديم خضوعه

استعداداً لاستماع خطبة هتلر

برلين ـــ غصت العاصمة الالمانية بالوافدين اليها من جميع الانحاء . وكانت مضخمات الصوت تدوي بالموسيقى والشوارع تكتظ بعشرات الالوف من المارة كما كانت ملايين من الاعلام النازية ترفرف فوق البنايات وفي الشرفات والنوافذ وقد تحولت برلين الى مدينة صاخبة تجلت فيها مظاهر الفرح احتفاء بمرور اربع سنوات على حكم النازي . ونصب الالمان في كل مدينة وقرية مكبرات للصوت للاستماع الى خطبة هتلر ووقفت حركة المرور في ولهلمستراس . وقد قدم من الارياف القريبة فقط الى برلين ١٢٠ قطاراً

الحكومة الاسبانية تعارض في مشروع الرقابة

مدريد ـــ ستعارض الحكومة الاسبانية في مشروع الرقابة على الحدود لان لجنة عدم التدخل لم تعهد الى روسيا بنصيب في هذه الرقابة كما عهدت الى المانيا وايطاليا وانكلترا وفرنسا

الحكم بالاعدام مقدمة لثورة مجهولة النتائج

اوسلو ـــ لم يتلق الشعب الروسي التدابير الشديدة التي اتخذت وما زالت تتخذ ضد المتهمين بالمؤامرات على الحكم الحالي . وقد جاء من اوديسا ان النقمة شديدة في الولايات الشرقية والجنوبية من السياسة التي يتبعها الزعيم ستالين . وقد ارسلت الحكومة فصائل كثيرة من الجند الى القوقاز توطيداً للامن . وتقول الصحف الاسوجية ان هذه الحالة النفسية هي مقدمة لثورة ستكون مجهولة العواقب ما دام الجيش في ايدي البلاشفة . وقد دال الناقمون على عدم صلاح البلشفية من التعديل الذي اجري في الدستور مؤخراً فقد جعله اقرب الى البورجوازية منه الى شيوعية لينين .

رئيس الوزارة الافغانية على مائدة بلدوين

لندن : يتناول رئيس وزارة افغانستان السردار محمد شاه العشاء غداً مع المستر بلدوين رئيس الوزارة ، ويقال ان ليس لزيارته علاقة سياسية

الصين سبب الازمة في اليابان

موسكو ـــ رغم الظاهر التي تدل على ان الازمة الوزارية قد حلت فان الجيش مابرح ناقما على رجال الاحزاب . فالعسكريون يرون ان الفرصة سانحة لفتح الصين قبل ان يشتد ساعد البلاشفة فيها ، في حين ان الساسـة يرون في اقتحام الصين الى ابعد مما توصلوا اليه مجازفة خطرة ، قبل ان تنجلي حقيقـة الموقف في اوروبا

حيفا

الشباب الذين اودعوا سجن عكا

حيفا في ٣١ كانون الثاني ـ لمراسل الدفاع الخاص ـ قصد الاستاذ المحامي محمود افندي الماضي الى عكا امس وزار السجناء الشباب الذين داهمهم البوليس منذ ايام في بيوتهم ثم ارسلوا مخفورين الى عكا كما فصلت لكم ذلك في رسالة سابقة وقد تمكن الاستاذ من زيارتهم وهو يستعد الان المرافعة عنهم قريبا . وان اللجنة القومية بعكا ترسل لهم الطعام يوميا

عدد الدعاوى الجزائية في شهر

كان عدد الدعاوى الجزائية التي قدمت الى محاكم حيفا اثناء شهر كانون الثاني هذا العام ١٢٨٣ دعوى

طلب نقل مراسل «الدفاع» من السجن

اعد الاستاذ المحامي انس افندي الخمرة اليوم كتابا ارفقه بتقرير طبي ليقدمه الى مدير بوليس سجن عكا طالبا نقل الاستاذ صبحي عبد الخالق مراسل هذه الجريدة من سجن عكا الى مستشفى الحكومة بحيفا لعدم ملاءمة السجن لحالته الصحية . وقد قصدت والاستاذ الخمره مساء اليوم الى عكا وقدم الطلب مع التقرير الى نائب المدير اذ كان مدير السجن في عطلة الاحد . ووعد النائب باحالة الامر الى طبيب المستشفى لابداء رأيه في صحة هذا الشاب . ونحن نأمل من ادارة السجن عناية واهتماما بهذا الموضوع

المنع من زيارة الشبان الموقوفين

فاتني ان اذكر لكم امس انني قصدت ولفيف من شباب المدينة يوم الجمعة الماضي الى عكا لزيارة الاستاذ محمد علي الصالح في السجن والشباب الموقوفين في المخيم ، فلما وصلنا اليه وجدنا المدير المسؤول يمانع في هذه الزيارة بدعوى انه تلقى امراً من السجن بمنعنا

وقد كان لهذا المنع أسف عميق عند الجميع ، ولا ندري سراً له ولا نود ان نورد تأويلات

عمال قسم الحركة في السكك

تلقى عمال قسم الحركة في سكة حديد حيفا امس كتابا من مدير قسم الحركة يعلمهم بان الطلب الذي قدموه في شأن منحهم المكافأة منذ اسبوع قد رفع الى المدير العام لسكك الحديد مع اعطاء التوصية بشأنهم

ثم يقولون في حاجة الى عمال

حضر الى وكالة هذه الجريدة اليوم عدد من الفلاحين والعمال وشكوا الينا انهم اصبحوا الان بدون عمل ولهم عائلات فقيرة لا يستطيعون اعالتها ثم قدموا ٢٥ اسما قصد اصحابها الى دوائر الميناء والجمرك والبترول للمراجعة في تشغيلهم عمالا فكان نصيبهم الخيبة والفشل وقد اخبرونا ان بعض هذه الدوائر قد عمدت الى اخراج عدد منهم واحلت اليهود محلهم ، فهل هذه هي عناصر الرخاء التى جلبها اليهود الى فلسطين !

عمان

الامطار تحصر التجار في محلاتهم

عمان في ٣١ كانون ثاني ـ لمراسل الدفاع الخاص ـ لا تزال الامطار تنهمر بشدة ولم يشهد الناس في عمان والمدن المجاورة في السنوات الماضية مثل هذه الامطار . وشوارع العاصمة تعج بالماء والسيول تنهمر من المرتفعات بحالة مزعجة وقد حصر اصحاب المحلات التجارية في محالهم لا يستطيعون الخروج منها وقد بلغ ارتفاع الماء في بعض الشوارع اكثر من مترين . وشوهد في السوق الهاشمي اربع محلات تجارية دخلت المياه اليها فاتلفت جانباً كبيراً من محتوياتها

مشاكل الفلاح الحاضرة

احاديث ومقترحات

(بقلم الاستاذ محرر « الدفاع » الزراعي)

الغلاء

ليس الغلاء من حظ المزارع العربي كما يزعم بعضهم ، فالمزارع خلو اليدين في هذه الظروف القاسية مما يحتاجه لاطعام عائلته واولاده. فكيف بما يبيعه؟ وهو الذي اذا جاءموسم الحصادوالجني باع كل ما يملكه من ثمر ليسدد ديونه الباهظة أو ليقدم للحكومة الضريبة المقررة . .

هذا الانسان المجد ، هذا المخلوق الذي أبى ان يعيش الا بعرق جبينه ، هو قلب الامة ومصدر قوتها . ومع ذلك فان الظلم النازل به جد عظيم

لقد أصيب المزارع هذه السنة في ابنائه وأمواله وعقاره ، ومع ذلك كله فانه لا يزال على إبائه وشممه . ولقد ارتفعت اسعار الحاجيات الضرورية ونزل الحيف في ساحة كل من الفلاح والعامل فاي حل عملي تقدمت به الحكومة المعهود اليها ان توجد الرخاء والامن في البلاد ؟ أي حل عملي سعى اليه رجال البلد المسؤولين ؟ اللهم لا شيء من ذلك قط سوى بضع مقالات دبجها يراع كاتب او كاتبين من محرري الصحف الوطنية . . .

ان العسر يزداد يوما عن يوم، وان البقية الباقية في منازل الزراع على وشك النفاد . ولسنا نريد الان ان ندافع عن حقوق الاغنياء او كبار الرأسماليين او متوسطي الحال ، فكل واحد من هؤلاء يستطيع ان يعيش بخبز قليل ما امكن ، اعتماداً على مآكل اخرى شهية ، لكن الذي نريد ان نسجله هو التنبيه الى ما يحيط بالفلاح المسكين من خطر ، لان اعتماده في معاشه على الخبز الذي يستهلكه منه اضعاف اضعاف الطبقات الاخرى

اما التجار فأخشى القول ان يكون تلاعبهم هذا تلاعباً بالارواح ، ولعمري ان سكوتهم عن هذه الحالة الحاضرة ليس الا رشوة يتقاضونها من رؤساء الشعب برفعهم الاسعار غير عالمين انهم بعملهم هذا يزيدون شقاء المحتاج بؤسه

ولا أدري كيف تسكت حكومة ترى الحال كما اوضحنا ، ولا تتقدم بالحل السريع العاجل ، ولا ادري كيف لا تخشى اضطراب حبل الامن وكثرة السلب والنهب اذا جاع الفقراء والعمال واخذوا يطلبون الخبز ، ويستخلصونه قسراً ؟

اما الحل في نظري فهو ان يعفى القمح التركي وغيره من الجمرك ويسمح له بدخول البلاد ، اذ ان هنالك لدى السكان ما يزيد عن حاجتهم ، وبدون الاعفاء من الجمرك لا يتيسر نزول الاسعار لانها قد تكون مرتفعة في وضعيتها الحالية وفي الاماكن التى تدعو الى الاستيراد منها، وعندئذ يستحيل جلبها.

زراعة الاشجار المثمرة

وقدوجهنا في العام السالف مقالات كثيرة في موضوع توقيف زراعة البرتقال والاكتفاء منها بما زرع حتى الان ورأينا توجيه العناية الكبرى من الان فصاعداً الى زراعة الاشجار المثمرة . ومن المؤسف ان كثيراً من زراع الفواكه الحمضية لايزالون على رأيهم في ضرورة مضاعفة تلك الاشجار، مع انه في هذا الرأي كثير من الخطل .

وبلا ريب ان الدرس الذي تلقاه أولئك الناس هذا العام من حيث رداءة الاسعار وما اثره تقلب الطقس من سقوط نسبة مئوية عالية من الثمار ، كان له الاثر البالغ في نفوسهم

ان البلاد تستورد كل عام من فواكه التفاح والاجاص وغيرها من امريكا وتركيا ما يقدر بالالوف المؤلفة من الجنيهات واذا علمنا ان ثمن الحبة الواحدة من هذه الثمار يعادل اليوم ثمن ١٥٠ حبة من البرتقال ؟ ادركنا هذه الغفلة التي غفلها زراعنا ، فحصروا كل جهودهم في البرتقال ونسوا ما عداه

ان زراعة البرتقال في هذه البلاد في خطر محدق . يدلنا على ذلك الاسعار في هذه السنة وما حل بالمحصول وما نراه من حدائق اخذ اليهود في تجفيفها واستبدال اماكنها بعمارات وابنية اوفر منها ربحاً واكثر فائدة

ان الموسم الزراعي لا يزال في ابتدائه . وان هذا انسب الاوقات لزراعة الاشجار المثمرة امثال التفاح والاجاص والمشمش والبرقوق والدراق والايكدنيا والقشطة والجواف وغيرها ، فعلى الزراع ان يجهزوا لهذه اماكن وان يكتفي كل واحد منهم بما يوجد لديه من اشجار الحمضيات وان يتأكد ان المصروف على هذه الاشجار لا نسبة بينه وبين المصروف على البرتقال ، كما ان موسم الجني واحد بل هو في الفواكه اقل منه في البرتقال اما المحصول فبلا ريب انه اوفر سعرا واعم انتشارا ، والبلاد قادرة على ان تستهلك كل ما ينتج من كميات الفاكهة فيها ، كما ان المستهلكين على استعداد تام لتشجيع كل ما هو وطني ونبذ كل ما هو اجنبي .

الاعتراف بالجميل

وجميل جداً أن يتسابق المنعم عليهم في سبيل الخير ، وجميل اكثر ان يكون تسابقهم هذا في موضوع حيوي هام له ماضيه الخالد . وهل ماض اسطع من ماضي لذين ضحوا بالنفس والنفيس في سبيل هذه الامة والدفاع عن حقوقها ؟

لقد تقدم غني فتبرع بتكاليف ملجأ لايتام الشهداء ، فكانت خطوة موفقة في الفكرة والعمل والتبرع . وسمعنا بالامس القريب أن غنياً آخر قد تبرع بمثل ما تبرع به صاحبه ، لنفس الغاية وذات المشروع ، اللهم الا ان الملجأ في طولكرم لا في نابلس ..

هذه حسنة جميل أن يشتري الاغنياء بها سمعتهم وغير سمعتهم ، ولكن الذي نريد ان ننبه اليه اذهان من لم تتنبه اذهانه من الاغنياء بعد هو انه هنالك منازل لا تزال اكواماً مكدسة من الاحجار والتراب بفعل النسف والهدم في القرى المجاهدة فمن من اغنيائنا يخطو الخطوة الجريئة فيقوم معلناً استعداده لاعادة بناء تلك المنازل في قرية او قريتين او في القرى المنكوبة كلها ؟ هذا هو المطلوب الآن ، وهذا هو الواجب، الواجب الخطير المحتوم . فمن يتقدم ؟ ومن هو الذي يكون السباق لفعل الخير وكسب مودة الشعب ورضاه ؟ من ؟ من ؟

« ابو العبد »

من اللجنة القومية بيافا

ورد في عدد مضى من جريدتكم الغراء بأن عطية سالم سيد احمد من قرية سلمة يفاوض على بيع ارض له واقعة غربي قرية سلمة لليهود وان السيد حسن الرماحة من القرية المذكورة قد باع قطعة من ارضه لليهود

ولدى البحث من اهالي القرية المذكورة ومن اختياريتها تحققنا بأن المذكورين لم يفاوضا ولم يبيعا من ارضهما شيئاً لليهود وهما متمسكان كل التمسك ببقاء ارضهما عربية وقد عزز شيوخ القرية قولهما بمضابط تؤيد هذه الحقيقة .

لذلك نرجو الاشارة في جريدتكم الغراء الى براءة هذين الشخصين من هذه التهمة الوطنية الخطرة واقبلوا فائق الاحترام .

سكرتير اللجنة القومية

سعيد الخليل

في محكمة الصلح

نظرت محكمة الصلح امس في قضية خليل حسن هرية المتهم بالسكر فقضت بسجنه اسبوعين او غرامة جنيهين وفي قضية رمضان محمد الغطاس من عرب الجبارات المتهم بالتسول في البيوت وهو قادر على العمل ، فقضت بسجنه اسبوعاً وفي قضية محمد علي ابو اعويضة من قرية المغار والقاطن بالعجمي المتهم بحيازة سكين فقضت بسجنه شهراً ، وفي قضية السيد احمد ابو زيد المصري المتهم بحيازة آلة تستعمل للسطو على البيوت فقضت بسجنه شهرين ، وفي قضية سليمان احمد الديب من عرب بني سهيلة المتهم بحيازة اموال مسروقة فقضت بسجنه شهرين وفي قضية سليمان جبر بن حسن من عرب الجبارات المتهم بالسرقة فقضت بسجنه اسبوعين

وفي قضية يوسف احمد العلي من يافا المتهم بالاعتداء على شخص آخر بالضرب فقضت بسجنه اسبوعين او او بتغريمه جنيهين ، وفي قضية كل من عبد اللطيف ابو جزر ومحمد عبد مسمخ ومحمد موسى ابو جبر ، المتهمين بالتشاجر في الشارع العام بوجه غير مشروع فقضت بسجن الاول والثالث كل واحد شهراً وبرأت الثاني

امام المحكمة المركزية

نظرت المحكمة المركزية المنعقدة بغزة في بحر الاسبوع الفارط في القضايا الاتية :

قضية حسن ابراهيم ابو مشعل ، وابراهيم محمد ابو مشعل ، وسعيد حسن ابو مشعل من دير البلح المتهمين بالقتل عمدا فقضت بسجن الاول والثالث كل واحد منهما سنتين . وبرأت المتهم الثاني.

وفي قضية سعيد عبد الهادي حموده ورفقاه من هربيا المتهمين بمحاولة القتل عمدا فقضت بسجن سعيد عبد الهادي تسعة اشهر وحكمت على رفقاه كل من دياب محمود ، وعبد الفتاح عبد الهادي وعبد العزيز عبد الهادي ، وزيدان محمد عبد الهادي بسجن كل واحد منهم ثلاثة اشهر .

رثاء الهاشمي

جاءتنا قصيدة حافلة بالمعاني والنظم للاستاذ الشيخ نجيب اللبدي ننشر منها الابيات التالية في رثاء فقيد العرب العظيم :

بكت العراق غضنفرا قد كان يهزأ بالوعيد
بكت العراق وحق أن تبكي على هذا الفقيد
بكت القيادة ربها في الشرق والبطل الوحيد
الهاشمي العبقري ومن له الرأي السديد
يامين من عرك السياسة والكياسة والحديد

حول اغتيال ضياء يونس

جاء في العدد الاخير من جريدة الثغر العراقية الغراء ما يلي : كنا قد ذكرنا خبر اغتيال المرحوم السيد ضياء يونس بيد مجهول ، وقد زودنا مراسلنا ببغداد بالاخبار التالية :

كان من عادة الفقيد الخروج من داره في الساعة السابعة ونصف مساء ، وبينما كان ينتظر واسطة لنقل الى بغداد اذ بسيارة صالون سوداء تقف امامه ويطلق منها عليه سبع طلقات من مسدس اوتوماتيكي ، اصابت خمس منها في رأسه والباقيات في كتفيه . وقد كان شرطي المرور بعيد جدا عن مكان الحادث الا انه هرع على اثر اطلاق الطلقات فوجد جثة الفقيد ممدة على الرصيف ، ولم يستطع ان يلحق السيارة الا انه لاحظ بانها دون رقم وانها صالون سوداء . وقد اوقفت الشرطة كثيرا من السيارات التي ينطبق عليها هذا الوصف. وقد انحصرت الشبهة في احدى السيارات ولما كان التحقيق ما زال في دوره البدائي فنحن نكتفي بهذا.

بيان لجنة الدفاع عن فلسطين

رفعت لجنة الدفاع عن فلسطين في العراق بياناً الى اللجنة الملكية عن مشكلة فلسطين وقد جاء البيان في ثماني صفحات على الآلة الطابعة . ويستهل البيان بقوله ان الانتداب لا مسوغ له حتى ولو كان مطابقاً للفقرة الرابعة من المادة » من عهد عصبة الامم » وان العراقيين اول من كرهوا الانتداب فأحرى بهم ان يكونوا آخر من يرضوا باستمراره في فلسطين . ويستمر البيان في ان الانتداب هو اساس لكل اضطراب وانفجار في البلاد . ووعد بلفور الاوليدة لما يسمى انتداب . وعرض البيان للثورات المتعاقبة التي وقعت في فلسطين مما تثبت انه لا يمكن ان يكون اي تعاون بين الفريقين . ثم اشار البيان الى صلاحية اللجنة المحدودة وكذلك لجنة الانتدابات التي سيعرض امامها تقرير اللجنة اما الادارة في فلسطين فيديرها بريطانيون ولم يكن للفلسطينيين اي نصيب بذلك. وستبقى كذلك الى ان يصير اليهود اكثرية فيستلموا الحكم

الى اصحاب الجلالة

والسمو الملوك والامراء

ان جهود جلالتكم وسائر ملوك وامراء العرب التي تكرمتم وتكرموا ببذلها في سبيل فلسطين من قبل وفي سبيل القضية العربية بوجه عام عند كل فرصة لما رفعت رأس العرب عاليا ودلت على ان هذه الامة متراصة البنيان متحدة الكلمة عازمة على ان لا تدع الاغيار يمزقون شملها ويقتطعون من اقطارها جزءاً بعد آخر ليسلخوه من الوطن المقدس ويضموه الى بلادهم يعتزون به لينزلوا بنا الذل والهوان

ومن اعز الاجزاء من هذا الوطن العربي العام لواء الاسكندرون العربي بتاريخه وامته ووضعه الجغرافي

وهو مفتاح البلاد العربية وثغرها الخالد وان من يسيطر عليه يقبض على هذا المفتاح ويهدد آخر بقعة من البلاد العربية المقدسة حماها الله وايدها بكم ايها السيد الجليل

وان جلالتكم خير من يقدر ما لهذا الجزء العزيز من المكانة العسكرية والاقتصادية ويوصي امته بتحذيرها من استيلاء الغير عليه

ولا بد ان انباء المفاوضات التركية الافرنسية بشأن هذا الجزء اتصلت الى مسامع جلالتكم آنا فآنا وقد تضافرت الانباء على ان الاتفاق الذي كاد ان يتم بينهما واقع في غير مصلحة العرب وانه سيكون طعنة نجلاء في وحدة القطر السوري التي منيت قبل هذا بتقطيع سابق لبعض الاجزاء العزيزة منها

وانها لكارثة يا صاحب الجلالة تنزل بالامة العربية التي تستغيث وتثق بشهامة جلالتكم بانكم عملتم وتعملون لانقاذ هذا الجزء من وطنها بالاساليب التي ترونها كما فعلتم من قبل في كل فرصة

والله المسؤول ان يوفقكم لدفع هذه الكارثة عن الوطن ويعز بكم الامة العربية

واني ختاما باسم الجبهة الوطنية المتحدة المفاخرة دائما باياديكم البيضاء على القضية والامة الكريمة ارجو ان تتقبلوا اشرف التعظيم اللائق بسدتكم العليا ايها المولى العظيم

في ١٦ ذي القعدة ١٣٥٥ و ٢٧ كانون الثاني ١٩٣٧

امين السر العام
زكي الخطيب

الوكلاء والمستودع

الشركة المصرية البريطانية التجارية — تلفون ١٠٦٢: يافا

الوطن يدعوك

لزيارة

معرض الاحذية الحديثة

لصاحبه - سامي خضير

ترى الفن ، والخفة ، والعمل المتقن

ايها السيدة . ايها الشاب : مفروض عليكما زيارته وتشجيعه

استعداد تام لتلبية جميع الطلبات

من انواع الجلود

يافا - شارع الاسعاف رقم ٥

ادارة جريدة الدفاع في شارع بسترس

وكلاء عرب لثلاجات كهربائية

يوجد في فلسطين الآن ممثل لاكبر مصانع الثلاجات الكهربائية في امريكا وهو مقيم في لوكاندة الملك داود ويريد تعيين وكلاء عرب لهذه الثلاجات المعروفة في الشرق ، فمن اراد الوكالة فعليه ان يقدم طلباً بذلك باللغة الانكليزية بعنوان « الممثل الامريكي للثلاجات الكهربائية في فندق الملك داود بالقدس » . ويذكر في الطلب المهنة التي يحترفها واسماء بعض المعروفين ممن يستطيعون التوصية عنه من الوجهة المالية ويطلب من الوكلاء تقديم ضمان مالي حين يعطون الوكالة

للبيع

بناء على طلب المحكمة الشرعية بيافا يعلن الاوصياء على تركة المرحوم حموده حسان من يافا الى الجمهور العربي الكريم انه مطروح للبيع الف سهم عدد جميع ثمنها السيد محمد رمضان حمو الوصي الشرعي من اسهم شركة السينما الفلسطينية المحدودة بيافا خاصة المرحوم حموده حسان فمن يرغب في الشراء عليه ان يقدم عطاءه بظرف مختوم لغاية ٥ شباط سنة ١٩٣٧ وبشرط ان لا يقل الشراء من المئة سهم والثمن نقداً

من الاوصياء
محمد رمضان حمو
يافا — محل وايت وولده

الخليل

ذكريات صلاح الدين الايوبي

الخليل — تذكاراً لما قام له المغفور له السلطان صلاح الدين الايوبي من مآثر الخالدة احيت العائلات الايوبية في الخليل حفلة دعي اليها عميد العائلة فضيلة الشيخ موسى الجوري عدداً وافراً من علماء المدينة وأدبائها والقيت اثنائها عدة خطب عن مآثر العرب وما ضحوا به في سبيل حفظ الديار المقدسة من عبث العاملين.

حول التطاول على صورة القائد

تلقينا من لجنة الخليل القومية بيانا مقتضبا عن التحقيق الذي اجرته بشأن حادثة نفر البوليس صبحي القدسي وما أشيع من انه مزق صورة البطل القائد فوزي القاوقجي. وقد تبين لاعضاء اللجنة ان الشجار حدث من اجل الوظيفة وأن ليس لصورة القائد اي علاقة بهذا الحادث اذ ثبت لها أن البوليس المذكور لم يمزق الصورة كما أشيع

وصول سمو الامير احمد خان

وصل المدينة نهار أمس الاول سمو الامير احمد خان وحاشيته، وبوصوله زار الحرم الشريف الابراهيمي حيث استقبله فضيلة الشيخ عبد الحافظ الجوري قيم الحرم وقد تبرع سموه لفقراء الحرم بمبلغ اربعة جنيهات وبعدها قفل راجعاً للقدس.

المجدل

الحكومة تجمع الضرائب وقت اشتداد الحالة

اتصل بنا ان الحكومة اوعزت الى دائرة البلدية والحت عليها، بضرورة جمع الضرائب بصورة مستعجلة. وفعلا شوهد موظفو دائرة البلدية، يطوفون شوارع المدينة لتحصيل جميع الضرائب. ولقد ترك هذا التشديد اثرا سيئا في النفوس بالاضافة الى سيئات السياحة، خصوصا في ايام مثل ايامنا هذه لا يستطيع الانسان فيها جمع قوته اليومي وسد حاجيات عياله الكثيرين بسبب استحكام الازمة الاقتصادية

الذي نقوله بصراحة ان هذه الاجراءات والاساليب، التي جاءت عقب الاضراب العظيم، مما هو رهن اليد وقيد الواعية لا نفيد والبق بهذه السياسة ان تقلع من هذه الاجراءات وغيرها والتي مجتها النفوس، وعرف الشعب البواعث الاساسية لها

دائرة الاشغال وعزل المجدل عن البلاد

يؤسفنا جدا، اذ نرى حالة الكساد والركود في المجدل آخذة في الازدياد يوما بعد يوم، بسبب احتجاب السيارات عن دخول المدينة، بالنظر لرداءة الطريق الموصل اليها. ويؤلمنا اكثر، اذ نرى التحيز ظاهر العيان في دائرة النافعة وحرمانها القرى والبلدان العربية، حتى من اصلاح وترميم الطرق المؤدية اليها فقد سبق لنا ان رفعنا صوتنا على صفحات الصحف العربية

وهذا عدا عن تقديم العرائض والاحتجاجات — مطالبين دائرة الاشغال العمومية بتعبيد الطريق الموصلة للمجدل والتي لا يزيد طولها على ثلاثة كيلو مترات رحمة بالسكان الذين يعانون مشاقاً كبيرة، ويقاسون الامرين عند اعتزامهم السفر لاحدى الجهات. لكن دائرة الاشغال (المحايدة!) لم تصغ الى هذا الطلب العادل الذي تتوقف عليه حالة قضاء عربي شاسع، وبقيت سائرة على خطتها العوجاء! حتى لقد اصبحت المجدل شبه جزيرة، بعد سقوط الامطار، تحيط بها المياه من جميع النواحي، نظراً لرداءة الطرق وكثرة الاخاديد!

فالمسافر من المجدل او من القرى، لا يستطيع اجتياز الطريق الا بعد عناء ومشقة كبيرين، وربما احتاج الانسان الى طائرة، او قارب لاجتياز الطريق المؤدية الى (الدوار) بالقرب من المختبر الزراعي، وهي الطريق التي تسير عليها السيارات الآن، وطيلة أيام موسم الشتاء...

ويتساءل الكثيرون ممن كلفتهم دائرة البلدية، بتسديد الضرائب، بناء على الحاح الحكومة، ترى هل تنوي الحكومة تعبيد طريق المجدل التي تصلها ببلدان الشمال والجنوب؟ أم للانتقام من الاهالي بعد اضرابهم الظافر؟ اننا نلفت نظر الهيئات في البلد، والصحف العربية الى معالجة هذه الناحية الهامة

من سيادة المطران حجار الى اللجنة القومية بجنين

لقد اهتز الفؤاد اهتزاز الاسلاك البرقية برصالتكم الوطنية. اما اهتزاز الفؤاد فشكر وفخر بامتي العربية وبابنائها الذين لا تضيم من حنبهم ذرة من الخدم فينسجون لها من ايات بيانهم كل مطرف جميل ويعقدون فوقها من عواطفهم اسنى اكليل. بارك الله في النفوس العربية ذات الاباء والوفاء ووثق روابطها الماشية للاجيال متغلغلة في العروق والاوصال. انها توحد الشعور وتضم العزائم في مراميها ونزعاتها. ولا يضيرها تقلب الحوادث وتطوراتها. تلتقي على موارد الصفاء اخلص اخوان وتتعاضد وتتساند في المواقف الوطنية خير اعوان. فبذلك نصائل الزمان فيصبح لنا غلاما ونستنزل عون الله وايده العلوي فيصير نارنا كنار ابراهيم برداً وسلاماً انه تعالى المجيب وفي الختام اكرر لكم وللجنة القومية شكري الجزيل مع التحية والدعاء ايها الفاضل الاديب

حيفا في ٢٥ كانون ثاني ١٩٣٧ — غريغوريوس

متروبوليت عكا وحيفا والناصرة

بعد حفلات التتويج

« بقية المنشور على الصفحة الثانية »

ولاءه لبريطانيا ...

استراليا موالية اما نيوزيلندا ...

وهناك « طقم » آخر من المعضلات يواجه استراليا ونيوزيلندا، وهما المستعمرتان المستقلتان الفارغتان نسبيا من السكان، والمحتويتان على مساحات شاسعة من الاراضي المملوءة بالمواد الخام التي تصبو اليها اليابان!

وتشعر كل مستعمرة من هاتين بمسيس الحاجة الى صداقة دولة من الدول البحرية العظمى، اما ليونز رئيس وزراء استراليا، وهو الرجل الذي يطلق عليه الناس لقب « اليهودي الشريف ... » احيانا، كما يطلقون عليه احيانا اخرى لقب « الرجل النبيل القادم من تسمانيا! » فانه محب لبريطانيا ولكل ماهو بريطاني ويؤثر عنه قوله: « لا بد للامبراطورية من ان تبقى وحدة لا تتجزأ » ..

واما ميخائيل سافدج رئيس وزراء نيوزيلندا، ووزير ماليته والتر ناش، فينظران الى الامبراطورية نظرة اخرى تختلف عن نظرة استراليا لها، فالرجلان معا من العمال، وهما يقولان بان من الظلم ان تستثمر بريطانيا العظمى الدفر من رؤوس اموالها في نيوزيلندا ثم تصر بعد ذلك على ان تعامل هي فيها معاملة جمركية مفضلة على المعاملة التي تقابل بها الدول الاخرى في نيوزيلندا

على ان هنالك بين الساسة من لا يزالون يحسنون الظن بنيوزيلندا هذه ويعتقدون في انها اذا جد الجد .. ستقف الى جانب البلد الام ...

ايرلندا تقرر مصيرها بنفسها

ولم يعلن رسميا بعد هل ستكون ايرلندا ممثلة او غير ممثلة في المؤتمر الامبراطوري القادم، اذ ان كل ما قاله زعيمها إيمون دي فاليرا في هذا الموضوع هو:

« مسألة علاقاتنا ببريطانيا العظمى وبباقي بلدان الامبراطورية يجب ان لا يقررها إلا الشعب الايرلندي بنفسه، بعيداً من كل تدخل من غيره وليس في عزمنا الاذان نهذمن بريطانيا في السياسة الخارجية »

وليس في هذا التصريح اي شيء قط، يرتبط به الايرلنديون كما ترى..،

مصير الهند هو المصير المخيف!

وتختلف الهند تمام الاختلاف عن كل جزء آخر من اجزاء الامبراطورية، فهي بنفسها قارة يقطنها سدس الجنس البشري، ولا يتكاف دافع الضريبة البريطاني شيئاً قط على الانفاق على إدارتها العصرية القائمة على جيش مدرب قوامه ٢٥٠٫٠٠٠ جندي. سبق لبريطانيا ان استخدمتهم جميعاً في الحرب العظمى

وقد جاء هذا الدستور الهندي الجديد فبدل الهند حالا بحال، ومع انه لا بد من مرور زمن طويل قبل ان يتوطد النظام الجديد، الا ان الهند في النهاية ستستقل في شؤونها الداخلية، ويحتمل في هذه الحال ان يتبوأ الاشتراكي جوهرلال نهرو مقعد رئيس الوزراء فيها، ورجل كهذا لا يرجى منه قط ان يوفق على تخصيص ربع ايرادات بلاده لينفق — كما هي الحال الآن — على جيش يكون خادماً مطيعاً لبريطانيا

« لدفاع » : من هذا كله ترى قوائم الامبراطورية التي لا تغرب عنها الشمس وهي تهتز، اما متى تتقوض فامر لا يعلمه الا علام الغيوب ...

ماذا تسمع اليوم

عن محلات السادة دجاني اخوان

الاذاعة اللاسلكية للحكومة المصرية يوم الاثنين في ١ شباط ٩٣٧

٦٫٤٥	صباحاً – تمرينات رياضية – محمد شكري افندي
٧	قرآن كريم – الشيخ محمد احمد العروسي
١٠	اسطوانات مختلفة
١٠٫٣٠	حفلة غنائية – حياة محمد وفرقتها
٢٫١٥	مساء – حفلة غنائية – عزيز عثمان وفرقته
٢٫٤٥	اسطوانات مختلفة
٣٫٠٥	النشرة الاخبارية والنشرة التجارية الاولى بالعربية
٥٫٣٠	قرآن كريم – الشيخ منصور الشامي الدمنهوري
٦٫٢٥	حديث الى الاطفال – أبلا زوزو
٧	أغاني ومواويل بلدية – سيد درويش الطنطاوي وفرقته
٧٫٣٠	النشرة الاخبارية والنشرة التجارية الثانية بالعربية
٧٫٤٠	الاستاذ محمد هاشم
٨٫٠٠	أغاني ومواويل بلدية – سيد درويش الطنطاوي وفرقته
٨٫٤٠	مساء – كمان منفرد – الاستاذ سامي شوا
٩	حديث – نهضتنا الصناعية – الاستاذ عبد العزيز البشري
٩٫٣٠	الاستاذ زكي طليمات وفرقته

برنامج الاذاعة الفلسطينية

يوم الاثنين في ١ شباط ١٩٣٧

٥٫٣٠	مساء إشارة الوقت ونشرات ثم حديث الاطفال
٦٫١٥	اسطوانات عربية
٧٫٣٠	بزق منفرد محمد عبد الكريم
٧٫٤٥	حديث للاستاذ عمر الصالح البرغوثي
٩٫٠٠	إشارة الوقت ونشرة الاخبار
٩٫٣٠	حفلة غنائية – نور الدين الحبال
١٠٫١٠	حفلة غنائية – ليلى صالح وصالح الفروجي

طلبة الصف الرابع ثانوي في الكلية العربية

جاءتنا تحارير كثيرة حول طلاب الصف الرابع الثانوي في الكلية العربية وقرار ادارة المعارف بعدم قبولهم هذه السنة، ولما كان الموضوع هاما فقد أسفنا لان الكتب جاءت بدون تواقيع. مثل هذه الكتب تكون سرية لا يطلع احد عليها. وعلى الطالب ان يثق بان ما يكتبه لن تمتد له يد.

المندوب السامي بواسطة قائمقام طبريا

نحن مخاتير ووجوه عرب طبريا وقضائها نرفع لفخامتكم باسم جميع عرب قضاء طبريا شكوانا التالية:

١ — فوجئنا بخبر تعيين قائمقام يهودي لقضائنا بدلا من القائمقام حنا افندي بولس المنقول الى جنين فدهشنا لهذا التعيين الذي لم نكن ننتظره من الحكومة اذ بينما كنا نأمل منها معاملة الاهلين على السواء بالعدل والانصاف والمساواة لا سيما في هذا القضاء الذي نشكل فيه نحن العرب الاكثرية الساحقة ومع ذلك اكثرية رؤساء الدوائر الحكومية فيه من اليهود نراها بدلا من تسوية هذه الامور المجحفة بحقوقنا تقرر تعيين قائمقام يهودي زيادة بالاجحاف والتنكيل

٢ — لم يسبق ان استلم ادارة هذا القضاء قائمقام يهودي كما وانه لا يوجد قائمقام يدير شؤون قضاء مختلط على الاطلاق في جميع اقضية فلسطين في الوقت الحاضر

٣ — نستغرب والبلاد في حالة غير مستقرة كيف تقدم الحكومة على تعيين قائمقام يهودي لهذا القضاء العربي الامر الذي يزيد تحيز الحكومة ويثير الشعور

٤ — اننا تجاه هذا التعيين الغير عادل نعلن للحكومة سخطنا واستياءنا ونصرح باننا غير أمينين من تصرفات ونوايا اي قائمقام يهودي مهما كان شأنه وعليه فقد اعتزمنا على مقاطعته وعدم اعتباره والتعاون معه في اي شأن من شؤون هذا القضاء

٥ — اننا نرجو فخامتكم إمعان النظر في هذا الامر وتعيين قائمقام عربي لقضائنا حسب العادة المتبعة منذ القدم محافظة على السلام، وتفضلوا بقبول فائق الاحترام

التواقيع — رئيس واعضاء اللجنة القومية وعموم مخاتير ووجوه مدينة طبريا وقضائها

محلات درويش يوسف حداد

عمارة حزبون شارع الدرهلي ص ب. ٥٧٠ يافا

تقدم لكم أحسن أنواع الاسمنت

ماركة الحمامة

مع كافة مواد البناء من حديد مبروم وجسور حديدية واسمنت أبيض بأسعار لا تزاحم

ميزات اسمنت الحمامة:

١ — صناعة الايدي العربية
٢ — من أحسن الانواع الممتازة
٣ — من ترابة شكا المشهورة
٤ — كافة المهندسين يوصون بالبناء باسمنت الحمامة
٥ — رأس مال الشركة عربي وعمالها من العرب
٦ — بشراء اسمنت الحمامة تحفظ الثروة العربية

شمينتو الجمل هو الشمينتو الوطني

الوحيد

الوكيل العام: مصطفى ابو زيد

القدس – تلفون ١١٥٥ يافا – تلفون ٧٧٥

شركة باصات أريحا

القدس — باب العمود

لصاحبها صالح عبده

باصات جديدة، سائقون ماهرون، السفر يوميا

القدس — أريحا	أريحا — القدس
قبل الظهر الساعة ٨ و ١١	الساعة ٧٫٣٠ و ١١
بعد الظهر الساعة ٣ و ٥	الساعة ٣ و ٥
(قيمة التذكرة ٤٠ ملا)	(قيمة التذكرة ٤٠ ملا)

رجل واحد يقاوم عشرة امثاله

اذا استعمل هذا الشراب هوبتوسروم

Hemopeptoserum

يتركب من كريوات الدم الحمراء HEMOGLOBIME مصل الدم الصيفي SERUMPHYSIOLOQÎQUE خلاصة اللبن، خلاصة اللحم، فوسفات الكلس، خلاصة عصير الفواكه ومواد اخرى غنية بالفيتامين

هذا الشراب هو خير علاج اخرج حتى الآن لتقوية الابدان وتجديد القوى واعادة نضارة الوجه، طعمه لذيذ، مفعوله ثابت يجلب الشهية ينقي الدم يقوي الاعصاب، يشفي فقر الدم بجميع اشكاله (وعلى الاخص عند النساء قبل الولادة وبعدها). ينعش البول يغذي العضوية بما يولده فيها من قوة الحرور فهو اذن دواء مغذي معيد القوى، مجدد للنشاط، منبه لفعالية الجسم ومقوي للدم كل زجاجة منه تعادل خمس كيلويات من زيت السمك. التعليمات مرفقة مع العلاج

تغيير الطقس يسبب النزلات الصدرية

عندما يشعر احدنا بنزلة صدرية، زكام، او سعال ويخشى العواقب يجب عليه ان يسرع باستعمال شراب البوطوناكي

فهو افضل مسكن للسعال، وخير شافي لكافة امراض الصدر يسهل التنفس ويجعله غير مؤلم، يزيل السعال المزعج، ويسكن نوباته المتكررة، يذيب البلغم، ويحفظ الصدر من كافة الامراض

اذا كانت النزلة الشديدة يجب اخذ مسهل قبل استعمال هذا العلاج، ويجب ان يكون المسهل لطيف وغير مزعج، يستحسن ان يؤخذ زجاجة من مسهل الباريلاكس دفعة واحدة قبل اخذ العلاج بساعتين.

داوي حديثا للغشاء التعقيبية الحادة « حرقة البول » والازمنة والنقطة العسكرية

بحبوب الغونوفاكس Gonovax

تجهيز الدكتور S.M.K رئيس شعبة الامراض الزهرية في نانسي — فرنسا بين جميع الادوية التي يستعملها الاخصائيون لا يوجد مادة اقوى واسرع من حبوب الغونوفاكس لشفاء حرقة البول (التعقيبة) لانه قتال لجميع الميكروبات الموجودة في اعضاء البول والتناسل واهم خاصة له ازالته للالم وقت التبويل لانه يمنع التشنجات والانتفاضات الليلية والاحتلامات

يطلب من كافة الصيدليات — الوكلاء في فلسطين: مستودع الادوية الوطني الفلسطيني — غرفة ٢٥ — شارع بسترس — يافا

العدد ٧٩٩ السنة الثالثة

ادارة الدفاع : شارع اسكندر عوض — يافا

العنوان البرقي : الدفاع يافا — ص. ب. ٢٥٥

قيمة الاشتراك في فلسطين عن سنة ١٥٠ عن نصف سنة ٨٠

« « « الخارج « « ٣٠٠ « « « ١٦٠

الدفاع

جريدة يومية سياسية مصورة

يوم الاثنين ٢٠ ذو القعدة سنة ١٣٥٥ الموافق ١ شباط ٣٧

صاحب الامتياز : إبراهيم الشنطي

المحرر المسؤل شوكت حماد

مدير الادارة : عبد الهادي عرفان

رقم التلفون ١١٨٧ و ١٠٧٥

صور عالمية على هامش الحوادث

المسيو هيروتا رئيس الوزارة اليابانية الذي استقال واراد حل البرلمان

بعض المصانع الالمانية القديمة، وقد اشعلت النار فيها لاخذ بعض المناظر السينمائية

الجنرال تروضي وزير الحربية الذي سبب ازمة وزارية خطرة في اليابان

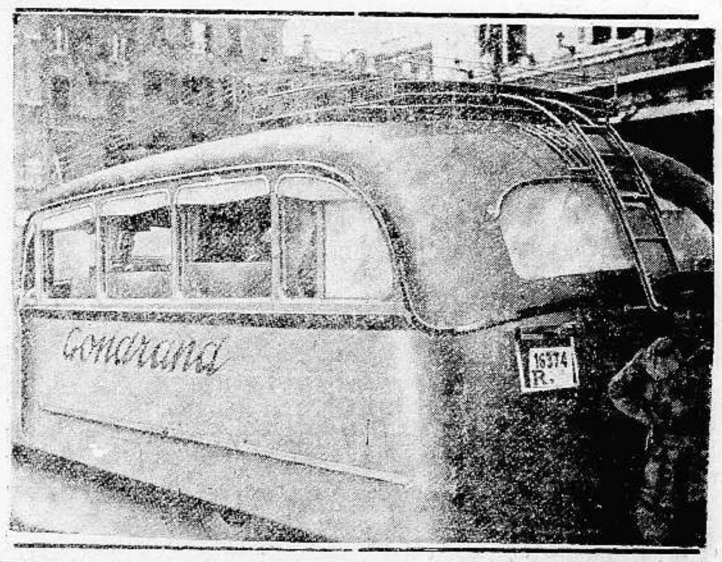

احدى السيارات الايطالية الكبيرة التى تسير بين مصوع واديس ابابا وقد جهزت بكافة معدات الراحة

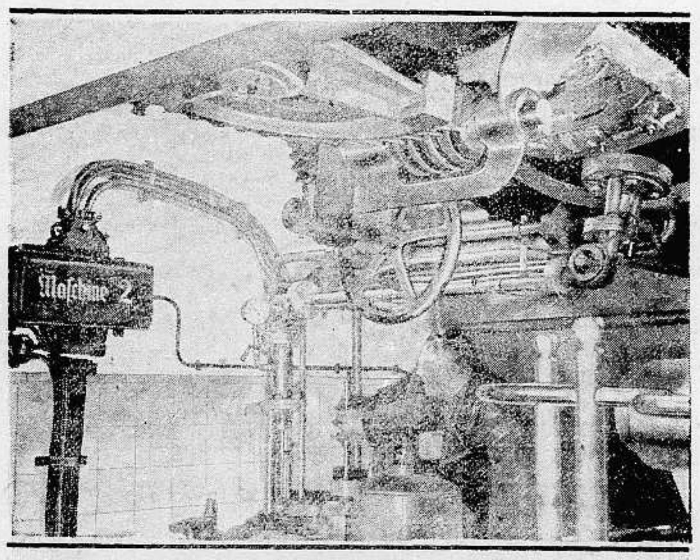

صنع في مدينة روهتس بمقاطعة بومرن بالمانيا اكبر واضخم الآلات للانتفاع بقوة المياه لادارة المصانع وترى اكبر مستودع لقوة الآلات المائية فى العالم

من خانيونس يطلبون من بوتاجي

هدية لأبنتهم بمناسبة زفافها ويعينون ان تكون الهدية راديو هيز ماسترز فويس

"His Master's Voice"

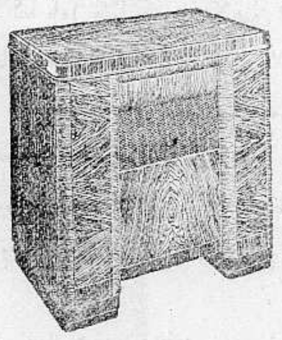

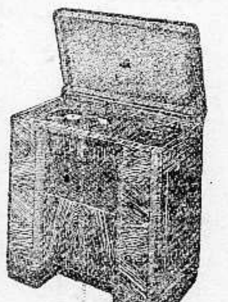

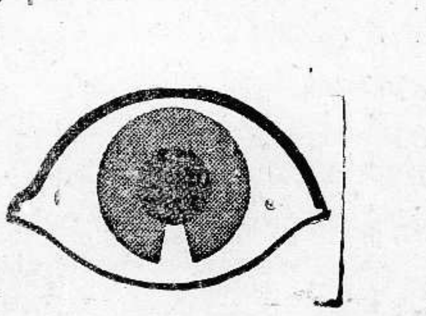

حضرة الفاضل

عما قليل تزف ابنتي الى شاب من عليه القوم وانا ارغب ان اقدم لها هدية في عرسها فأخذت افكر في الموضوع واعيد التفكير ثم استشرت افراد العائلة فكانوا جميعاً بحماس شديد يعربون عن آرائهم بوجوب تقديم جهاز راديو وجرامفون ماركة هيز ماسترز فويس "His Master's Voice" يرسل الى بيتها الجديد في خانيونس بسيارة خاصة يصحبها عاملكم الفني . ولا تكلفكم بأني مستعد لاول طالب منكم ان ارسل لكم القيمة قطعة شك على البنك وذلك حالما اتأكد من رضاكم وقبولكم شروطي . وعلى هذا اقدم شكري لكم سلفاً

نايف

لا يوجد ادنى شك بأن عزم الصديق نايف كان عين الصواب والحكمة ولا يختلف أثنان في انه على الدوام مقر الرزانة والتعقل وذلك واضح في تصميمه على اختيار راديو من الطبقة الاولى راديو هيز ماسترز فويس بل لانه عمد الى اكبر مؤسسة في فلسطين عنيت بتجارة الراديو وتسهيلاتها الفريدة والعناية الفائقة بالارسال الى منزل الزبون بسيارة خاصة بصفة مجانية ورضاها بأن تسدد الاقساط بكمية قليلة تدفع شهرياً .

"His Master's Voice"

راديات هيز ماسترز فويس هذه السنة هي من اتم ما ظهر في عالم الراديو حتى الآن فأنها تشتغل بكل رواق على الثلاث موجات فتسمع بوضوح أقصى المحطات كأقربها واعمق الاصوات مثل اكثرها اعتلانا . انها لذيذة النغمة حسنة الاذاعة جميلة المنظر والمخبر ومتقنة الصنع تعد من ادق ما عالجته يد الفن الحديث .

فلآن اذا تقرر لديكم شراء الراديو من بوتاجي معناه ان جهاز هيز ماسترز فويس اقبل لديكم بجنود حافلة من المهندسين والعملة والاهتمامات والضمانات التي لا توجد تابعة لاي بيعة في محل آخر اذا تعسر عليكم الحضور فاكتبوا واستعلموا عن الراديو. اسألوا عن الشروط والاسعار. اطلبوا ان تنظروا الرسوم والموديلات الجديدة فانكم توفرون الوقت والدرهم فانه باستطاعتكم الحصول على ابدع جهاز هيز ماسترز فويس "His Master's Voice" وانتم في منازلكم بالغنى عن الذهاب والمجيء .

وبما ان الصيف قد صار قريباً ارسل طلائعه لذلك بوتاجي يقدم للجمهور الكريم ثلاجات على الكهرباء لحفظ مؤونتكم وخضاركم ولعمل الثلج والبوظة المنعشة والمرطبة. اسألوا عن الثلاجات منذ الآن واختاروا لكم الموديل بالحجم المناسب .

زوروا محلات بوتاجي في حيفا، يافا، والقدس

حيفا ـ قرب بنك الباركليس   يافا ـ عمارة الاوقاف امام السراي   القدس ـ تحت البنك العربى

الوكلاء غزه : الحاج عبد الرؤوف البورنو . اللد : سليم ومحمد الخالدي . الرملة : زيانه اخوان . نابلس : عادل التميمي . طولكرم : حسن القدادي

يجعل من الشيخ الضعيف شابا قويا

هو حبوب الاورشيتونين

لحضرات الاطباء الافاضل

سلاما وتحية : وبعد فان هناك مرض كثير الانتشار في كل مكان، هو العنانة التناسلية ، وهو كما تعلمون ، مرض صعب المعالجة جداً ، والعلاجات الموصوفة لاجلها غالباً يكون تأثيرها موقتاً ، ما دام المريض يستعملها وماذلك الا للاقتصار في ذلك على الادوية المنبهة للمراكز العصبية ، والموسعة لاوعية القضيب على ان هذا غير كاف فلا بد اذن من الالتفات الى نقطة اخرى مهمة في معالجة هذا الداء هي ملاحظة الغدد التناسلية نفسها . وتقويتها ، وهذا لا يتم الا بتطعيم الخصية او باستعمال خلاصة هذه الغدة ، هذه هي النقطة التي يمتاز بها محضرنا المسمى اورشيتونين ORCHITONINE عن سواه من المحضرات المماثلة ، حيث ادخلنا في تركيبه خلاصة الخصية المكثفة والمستحضرة بطرق فنية خاصة وهكذا اصبح محضرنا هذا مقوياً خصوياً كما يفهم من اسمه ORCHITONINE ومنبهاً لمركز الانتعاظ وموسع الاوعية ولا سيما أوعية القضيب . فيعيد الشباب ويقوي الرجولة ويجعل من الشيخ الضعيف شاباً قوياً ، ولدينا شهادات كثيرة من معظم المستشفيات تثبت اهمية هذا العلاج الناجع

وان في كل زجاجة ورقة خاصة تشرح خواصه ، وتركيبه ، واننا على استعداد تام لارسال المساطر الكافية ، عند اول اشارة تصدر من حضراتكم ،

خير الكلام ما قل ودل

لقد اتفق اطباء العيون في فينا (النمسا) على ان احسن قطرة لشفاء امراض العيون هي (القطرة النمساوية) المحضرة بمعرفة الدكتور « لوريموند » الشهير تشفي الرمد بجميع اشكاله، تأكل الحبيبات من الاجفان ، تزيل احمرار العيون ، تمنع تساقط الدموع ، تشفي الاجفان ، وتحفظ العيون من سائر الميكروبات ، واذ قطر منها الى الاطفال تمنع عنهم حصول الرمد ، تطلب من جميع الصيدليات ، الوكيل العام في فلسطين — يافا

مستودع الادوية الوطني الفلسطيني

شارع بطرس رقم — ٢٥

مطبعة جريدة الدفاع : يافا

العدد ٨٠٠ — السنة الثالثة

ادارة الدفاع : شارع اسكندر عوض — يافا
العنوان البرقي : الدفاع يافا — ص. بريد ٧٥٥
قيمة الاشتراك في فلسطين عن سنة ١٥٠ عن نصف سنة ٨٠
» » » الخارج » » ٣٠٠ » » » ٦٠

الدفاع

جريدة يومية سياسية مصورة

يافا يوم الثلاثاء ٢١ ذو القعدة ١٣٥٥ الموافق ٢ شباط ١٩٣٧

صاحب الامتياز : إبراهيم الشنطي
المحرر المسؤل : شوكت حماد
مدير الادارة : عبد الهادي عرفات
رقم التلفون ١١٨٧ و ١٠٧٥

فلسطين في جريدة التايمس . سفر وفد سوريا الى جنيف للدفاع عن الاسكندرونة . تقرير اللجنة الملكية بعد التتويج . الحكم بالاعدام في روسيا

الرائد الصبور

بين عهدين وأمنية شعب لا عمل

زرت دمشق في ١٩٣٠ وزرتها اليوم ، بعد سبع سنوات . كل شيء مادي لا يزال كما هو . الغوطة السعيدة كما رأيناها قبلا لولا تلك الاسلاك الشائكة التي كان يراها الزائر في العهود الماضية ، واقتلعت اليوم . الازمة المالية ما برحت تخيم على دمشق ذات الغنى والتجارة الواسعة ، قبل الحرب العامة . كل شيء مادي ينتظر الاصلاح ، ويد الباني الجديد

لكن شيئاً واحداً رأيناه . شيئاً يضفي على كل ضيق ثوباً انيقاً من الامل ، والحياة . شيئاً كان معدوماً قبل اليوم ، حاربت دمشق من أجله طويلا ، وقامت في حربها ، وتعذبت ، وخسرت ، وأفرغت كل ما في جيبها . هذا الشيء هو النفسية الجديدة . وهو الروح الجديدة . وهو ذلك المعنى البديع الرائق ، تراه على كل شيء ، وفي كل مكان . الامل وسط الفقر . الضحك وسط البؤس . البعث وسط الموت ، والعدم

أولئك الذين نفوا ، وحملتهم أيام العهد الماضي الى السجون والحدود فى المنافي ، يقعدون الآن على كراسي الحكم ، وجهاً بوجه أمام الشعب الوفي ، الذي قيل له اصبر فصبر ، وقيل له ابذل فبذل ، وقيل له اقعد طويلا على الشوك ، فقعد طويلا . لكن كراسي الحكم تضيق بالوطنية الطامحة ، وطنية التحرر والاستقلال . وطنية الثبات في وجه الخطوب ، والاضطهاد . فما هو حال رجال الكتلة العادة الاتاسي ، والقوتلي ، ومردم ، والجابري ، وبقية الرهط ؟ أهم الآن في ساحة المرجة أسعد ، أم يوم كانوا منفيين على حدود تركيا والعراق ؟ لو سألتهم ، لغضوا الطرف لولا هذا الوطن الذي يريد ابناءه على رأس المسؤلية والحكم ، ولا يريد أحداً غيرهم

وشتان بين ان تستقبل دمشق العريقة جثمان الشهيد الهاشمي في هذه الايام ، وبين ان تستقبله في عهد آخر من تلك العهود الآفلة . لقد رقد الرجل بين جوانح العطف ، والتقدير ، والاخوة . لم تدخر دمشق الوطنية في الحفاوة به كل وسع ، بل لقد خرجت اليه شعباً وحكومة — خرج اليه الوطن كله ، لانه لم يعد ثمة فارق بين رجال الحكم وسواد الشعب ، فالامة في دمشق هي الحاكمة . تلك نعمة الحكم الوطني تفرغ على كل مناسبة نفسية جديدة ، وروحاً جديدة ، ومعنى جديداً

وقامت مظاهرات الطلبة والشباب . وتعالى الهتاف بحياة الاسكندرونة ، وعربية الاسكندرونة . يا أيها الذين تتظاهرون الآن امام دار الحكم في دمشق سوف لا تستعدون لحملات البوليس ، ولا تصطدمون بحرابه وعصيه . سوف لا تنادون بسقوط احد . أنتم والذين في السراي شيء واحد . بل انتم الذين ادخلتم أولئك حيث هم الآن ... وسارت المظاهرات وعلى رأسها مردم ، والقوتلي ، والجابري ايضاً . وخطب الشعب : نريد الاسكندرونة . فخطبت الحكومة : نريد الاسكندرونة . وخطب الشعب : يستحيل التنازل عنها . فخطبت الحكومة : ويستحيل اكثر . ومشى كلاهما من الاموي حتى المرجة ، فتعاهدا معاً ، وهتفا معاً ، وودعا معاً .

مظهر لا يتحقق عظمته إلا الذي دخل دمشق قبل العهد الحاضر . يوم كانت البلاد في يد رجل واحد ، بعيد عن الامة ، وقريب من السلطة . يوم كانت المظاهرات مزيجاً من رؤوس المشاة السائرين فيها ، ومن هراوات رجال البوليس وحرابه . فجر جميل أشرق على حاضرة البلاد العربية ، على مملكة فيصل ، على أم الثورة ، وعلى دمشق الجديدة ، الحرة ، الراكضة سراعا نحو هدى الاستقلال . الراحة بعد التعب . رشفة الماء الزلال بعد الظمأ القاتل . نسيم وارف الظلال بعد ريح الصحراء الخانقة . ومع ذلك فسوريا لم تقنع ، وينبغي ان لا تقنع . ومع ذلك فسوريا تسابق الرياح الى الهدف ، الى الغاية ، الى حيث يتنفس كل انسان شريف ، هواء الحياة الشريفة ، في كنف الاستقلال العزيز

لكن ما تنعم به سوريا نريده جميعاً لفلسطين . لقد طال العذاب على هذه المكافحة ، المنيعة . لقد طال السجن على هذه العذراء ، عالية الهمة ، كريمة الاصل والمحتد . لقد طال تقلبها على جلجلة السلاسل والقيود . خذي ايتها الحرية الثمن الذي تشائين مهراً لها ، وتعالي . اغترفي من هذه القلوب مئات وألوفاً ، على ان تظللي فلسطين بجناحيك ، وتزفيها الى امها البلاد العربية

ويا صفوف المكافحين فى سبيل فلسطين ، ومستقبل فلسطين ، واستقلال فلسطين . ثبتي اقدامك حيث انت من الميدان ، صابرة فى وجه كل عنف ، واضطهاد ، وكفاح . انه مهما بعدت المسافة لا بد للرائد المجد من الوصول .

وفرق عظيم بين مستعبدين واحرار ،
وفرق اعظم بين حياة الهوان ، والشرف الامجد

ابراهيم

تقرير اللجنة الملكية بعد حفلات التتويج

سفر وفد الحكومة السورية الى جنيف واذاعة نداء وطني على الشعب

تقرير اللجنة الملكية بعد التتويج

لندن — د.ن.ب. — نظراً للاخبار الواردة في الصحف سيتأخر نشر تقرير اللجنة الملكية لمدة . وتظن المورننغ بوست بانه لن ينشر قبل انتهاء حفلات التتويج .

اشاعة سماع اللجنة الملكية جابوتنسكى

لندن — اشيع ان اللجنة الملكية قررت سماع شهادة الادون جابوتنسكى قبل وضعها التقرير وقيل ان نص القرار سوف لا ينشر إلا بعد الانتهاء من حفلات تتويج ملك انكلترا

وقع خطاب هتلر في بريطانيا

لندن — قالت جريدة الاوبزرفر ان اعتدال الهر هتلر في خطبته كان له وقع استحسان كبير في المحافل السياسية البريطانية التي باتت تعتقد ان هناك املا في تقارب المانيا وفرنسا لما تبدى في اقطابهما من ميل حقيقي الى السلام

اعدام الثلاثة عشر في روسيا

لندن — تفيد الانباء الاخيرة الموثوقة الواردة من العاصمة الروسية ان الحكم بالاعدام نفذ على الثلاثة عشر شخصاً الذين حوكموا مؤخراً فيها وان تنفيذ الحكم احدث في معظم الاوساط الروسية سخطا شديداً . وقد رفض استئناف المحكومين . ومن عادة حكومة موسكو ان تصدر بلاغا رسميا في الحكم بالاعدام ، لكن لم يظهر هذا البلاغ بعد . وقد تم الاعدام سراً

سفر وفد سوريا الى جنيف

دمشق — د.ن.ب. — يسافر اليوم رئيس الوزارة جميل مردم بك ووزير الخارجية احسان بك الجابري واثنان آخران بالقطار الى جنيف للمدافعة عن وجهة نظر سوريا في المفاوضات القائمة بين فرنسا وتركيا بشأن الاسكندرون . وتقول صحافة سوريا بان فرنسا تجاوزت حدود صلاحيتها التى يخولها الانتداب لها ، والمنتظر هنا ان تعدل الاتفاقات بخصوص الاسكندرون فان لم يتم ذلك عمت الاضطرابات البلاد

حكومة دمشق تذيع بيانا على الشعب

دمشق — سافر سعد الله بك الجابري الى حلب ولحقه اليوم دولة رئيس الوزراء جميل مردم بك والدكتور الارمنازي . وسيسافرون غداً صباحاً الى جنيف لحضور اجتماع لجنة وضع نظام الاسكندرونة الادارى

الدفاع عن الاسكندرونة ، الميناء الوحيد

وقد صرح مردم بك بقوله انه سيدافع عن مسألة الاسكندرونة وعن عروبتها ويطالب بحفظ هذا الميناء الوحيد لسوريا

بيان الحكومة الى الشعب

ونشرت الحكومة بيانا الى الشعب طلبت فيه ان يبرهن على مقدرته السياسية ويحافظ على شعوره وعلى ثقته بالحكومة ويؤيد الوزارة التي تعمل دائما لمصلحته وان يحافظ على هدوئه لاسيما فى هذا الظرف العصيب التي تجتازه البلاد الان

تروتسكى يتحدى ستالين ويطالب بالتحقيق

مكسيكو — ادلى الرفيق تروتسكي الى الصحف بحديث حمل فيه حملة شديدة على منظمي محاكمة موسكو وقال انه مستعد لتقديم ألوف الوثائق الى لجنة دولية محايدة تعمل على تنقية الجو من جرائم الافتراء . ثم قال ان هذه المحاكمة ليست بالنهائية ، فان المحاكمة الاخيرة هي تلك التى يحاكم فيها منظمو المفتريات . واذا كنا بدأنا ولم ننجح حتى الآن فاننا سنبقى مثابرين على العمل الى ان نضع حداً لفظائع ستالين

انباء القتال في ميادين اسبانيا

د. ن. ب — سلامنكه — اذاع الجنرال هياخر مدير هيئة الدفاع الشيوعية بان اطلاق الرصاص كان بكثرة في شوارع مدريد على اشخاص لم يبقوا موالين للقضية الشيوعية مما يؤسف له وانه قد اتخذت التدابير لمنع تكراره

وذكر مخابر الديلي ميل في جبل طارق ان القوات الوطنية تمكنت من مصادرة الباخرة الشيوعية « ارنهان مانفي » عندما حاولت الفرار الى بلنسيا وتقدر حمولتها بـ ١٥٠٠٠ جنيه

بريطانيا تخشى خطرا في الشرق

لندن — شرع في بناء استحكامات في مدينة « بينان » في شبه جزيرة ملقا وفي النية جعل المدينة مركزاً للتحصينات الانكليزية فى اندونسيا

رئيس وزارة الافغان ضيف الحكومة

لندن — وصل اليوم رئيس وزارة الافغان وحل ضيفا على المستر بلدوين . وسيقابل وزير الخارجية ظهر الاربعاء

تفصيلات عن المناورات في سنغافورة

لندن — يقوم الاميرال السر لتل على رأس القوات المهاجمة فى مناورات سنغافورة . ويقوم الماجور جنرال دوبي القائد فى الملايو على رأس القوات المدافعة . وعدد القوات المشتركة ثمانية الاف . وتكون الطائرات المهاجمة على بعد ٢٥٠ ميلا من سنغافورة . والهجوم الاول يجيء من الجو . وتقام الاسلاك الشائكة على المرتفعات

ابتداء المناورات في سنغافورة

لندن — افادت انباء سنغافورة بأن القوات الانكليزية فى الشرق الاقصى فى البر والبحر والهواء قد بدأت مناوراتها اليوم صباحا وتجري المناورات المعروفة نائلة استحكامات سنغافورة الجديدة .

قائد الماني لتدريب الجنود

اديس ابابا : وصل الجنرال الالماني فون فوربك القائد العظيم الذي اشتهر ايام الحرب العظمى فى افريقيا الشرقية . وقد أخذ فى تدريب الجنود الاحباش وادهش هذا الخبر المقامات الانجليزية والفرنسوية

ذكرى تأسيس المليشيا الفاشستية

روما — بمناسبة ذكرى العام الرابع عشر لتأسيس المليشيا الفاشستية اقيمت فى روما اليوم حفلة كبرى اشتركت فيها صفوف مسلحة غفيرة ، وعلقت الاوسمة على رايات اصحاب القمصان السوداء الذين حاربوا في الحبشة

الخلاف بين ستالين وفوروشيلوف

اوسلو — جاء من كراكوفيا ان خلافاً شديداً وقع بين الزعيم ستالين والمارشال فوروشيلوف وزير الحربية لتوقيف عدة ضباط من رجال اركان الحرب . وتؤكد انباء كراكوفيا ايضاً ان البوليس السري الروسي باشر القاء القبض على اشخاص عدة من كبار رجالات روسيا وموظفيها

ستالين يوقف ارملة لينين

موسكو — اصدر الزعيم ستالين أمراً بتوقيف ارملة لينين متهماً اياها بالاشتراك بمؤامرة تروتسكي الذي يرمي فيه الى ايجاد انقلاب ضد البلشفية في روسيا .

الجزائريون وقضية فلسطين

طنجة — وجه العالم الجزائري المشهور عبد الحميد بن بادي الى مسلمي الجزائر نداء حاراً حثهم فيه على التضامن وعرب فلسطين

اهتمام فرنسا بحالة الجزائر

باريس — قررت اللجنة النيابية الثانية السفر الى الجزائر في ٢٠ الجاري للتحقيق في حالة الاهالي السياسية والاقتصادية

وقد اجتمع اليوم ٣٨٠ رئيساً للبلدية — في مدينة الجزائر واحتجوا بالاجماع على الحقوق الانتخابية التي منحت الى فريق من الجزائريين دون آخر ، وذكروا في احتجاجهم ان المشروع الخاص بهذه الحقوق يهدد سياسة فرنسا في الجزائر كل التهديد

تأليف الوزارة اليابانية الجديدة

طوكيو — بعد مفاوضات دامت زمنا طويلا وفق الجنرال هياشي لتأليف الوزارة بعد ان اسندت اليه الرئاسة والداخلية ، والى الجنرال ناكامورا وزارة الحربية والاميرال هوتاماتا للبحرية . وتولى وزارة الخارجية سفير اليابان في موسكو

التشاد بين روسيا وبولونيا

وارسو — ذكرت الصحف الصادرة اليوم ان الحكومة البولونية قدمت الى حكومة موسكو احتجاجاً سياسياً شديد اللهجة على ما طفقت الصحف الروسية تنشره مؤخراً عن موقف بولونيا بعبارات جارحة ، وعما توجهه من نقد خال من التهذيب الى المارشال بلسودسكي . وتفيد انباء ريغا ان الحكومة الروسية ستجيب بولونيا على مذكرتها غداً .

محطة روما وجمعية حيفا « الارهابية »

اذاعت محطة روما ليلة امس نبأ عن القدس مفاده ان البوليس اكتشف في حيفا جمعية سرية ارهابية . وانه قبض على ثلاثة عشر شخصا من طريدي سورية (كذا) لاعمالهم الثورية

آخر فصل لجريدة «التايمس»

تعريف اليهود لواجبات بريطانيا

لا يمكن أبدا لأية حكومة بريطانية أن تقبل به

(التايمس) تعود الى ترديد نغمة (المعتدلين) والمتطرفين بين العرب

على بريطانيا ان تجد للمعضلة حلا تفرضه فرضاً على الجميع...

جاءتنا البرقيات منذ بضعة ايام نبذة صغيرة من آخر فصل عقده رئيس تحرير «التايمس» حول معضلة فلسطين، واقترح فيه ايجاد حل يفرض فرضاً على العرب واليهود على حد سواء، وامس وصل الينا بالبريد الجوي من مكاتبنا الخاص في لندن، نص هذا الفصل، مقطوعا من عدد ٢٥ الماضي من هذه الجريدة الانكليزية الكبرى وفيه استعراض للقضية يدعونا الى نقل الفصل كله بحذافيره هنا للقراء.

«المحرر»

تغيير الجبهة
أمر لا يهم!

قال محرر «التايمس»: بالامس غادر مصر رئيس اللجنة الملكية الفلسطينية واعضاؤها، بعد ان لبثوا فيها قليلا وهم يجمعون ما يعن لهم من الملاحظات، وهم الآن في طريقهم الى هذه البلاد ليتموا تقريرهم المنتظر

لقد كان واجبهم شاقا عسيراً جداً، وهم منذ ١٦ تشرين الثاني يكدحون في القدس في سماع واستنطاق عدد عظيم من الشهود في جلسات علنية واخرى سرية، ثم يقومون من حين الى آخر بزيارة القرى الفلسطينية، وزيارة المدن الرئيسية حتى يتسنى لهم أن يدخلوا شيئا من التحسين على مرئياتهم لموقف هذه البلاد

اما الخوف من رجوعهم بغير ان تتاح لهم الفرصة لسماع القضية العربية كما يتقدم بها الزعماء العرب، فقد ثبت لحسن الحظ انه لم يقم على اي أساس، فان اللجنة العربية العليا بعد ان كانت قد قررت رفض اعطاء الشهادة امام اللورد بيل وزملائه، جعلت تدرك بالتدرج حماقة ترك الميدان للحكومة وللصهيونيين، ولكن زعماء العرب ظلوا الى ان انتهى العام والى ان حددت اللجنة لرحيلها يوم ١٢ كانون الثاني، ثم قرروا عن حكمة سامية جداً أن يطلقوا هذه المقاطعة التي ليس فيها شيء من حسن السياسة، ولا شيء من الفائدة

وسواء نشأ تغيير الجبهة هذا التغيير عن النصح الذي تقدم به ملوك العرب، أو عن تصميم الشباب على اعطاء بيناتهم اذا رفض كبارهم ذلك، فان هذا التغيير في حد ذاته ليس بذي اهمية كبيرة جداً.

العودة
الى النغمة العائلية

على ان هذه النتيجة قد فسرت بكل تأكيد بانها نجاح للحزب المعتدل اكثر من غيره، وهو حزب النشاشيبي الذي كانت آراؤه دائما انشائية اكثر من آراء فريق الحسيني وهو الفريق الذي يترأسه مفتي القدس

وكانت هذه النتيجة ايضا بسبيلها الذي سلكته، تحية ومجاملة للجنة الملكية. اما المنوال الذي سارت عليه هذه الهيئة القوية المتزنة اتزانا حسنا بمن فيها من الخبراء في تحقيقها العلني وفي استنطاقها للشهود فكان منوالا مؤثراً أبرز التأثير

وتدل الشهادات التي اعطيت في الجلسات العلنية، كما بسطها لنا في الايام القلائل الماضية مكاتبنا في القدس على ان رجال هذه الهيئة قد طرحوا شبكتهم طرحا واسعا فلم يفلت من عيون هذه الشبكة شيء من المسائل التي تتألف منها بصورة اجمالية، معضلة فلسطين

الفريقان معاً
يرفضان الوفاق

وكان اول واهم شيء بحث فيه هو المسلك الذي اتبع في تفسير الانتداب نظريا من قبل الصهيونيين وتفسيره عمليا من قبل الادارة البريطانية، وكان مما لا مفر منه ان يؤدي هذا البحث الى سلسلة كاملة من المسائل المعقدة، كانت بينها «قوة استيعاب» فلسطين للمهاجرين اليهود، والنتائج السياسية والاجتماعية والاقتصادية التي جاءت بها الهجرة الصهيونية الواسعة النطاق في الاعوام الاخيرة، وما يحتمل من زيادة أي (وهذه مسألة يختلف عليها الخبراء) والزراعة الواسعة العصرية، والاقتصاديات المأمول فيها في هذا البلد الذي وصفه شاهد رسمي بانه (اخر بلد في الدنيا يستطيع ان يعيل نفسه بنفسه). وليست هذه إلا مسائل قليلة من المسائل الجمة الكثيرة التي سيكون على اللجنة الملكية أن تضمنها تقريرها

اما «العقدة الفنية» في معضلة فلسطين فواضحة وضوحا كافيا، وهي تتضح اكثر اذا حكمنا بما سمعناه في الجلسات العلنية، من عدم رغبة كل فريق من الفريقين في الوفاق مع الآخر

ما من حكومة بريطانية
تقبل تعريف اليهود

وكتب ب. ا. لورنس يقول:

«ليس للساميين انصاف انغام في تسجيلهم للرؤيا» ومع ان هذا الوصف خاص بعرب الصحراء فهو لا يمكن تطبيقه على اليهود الغربيين، الا انه هو الوصف الصحيح لعرب فلسطين جميعاً، وللكثيرين جداً من يهود اوروبا الشرقية التي منها جلبوا الاكثرية الساحقة من المهاجرين الصهيونيين

ويدعونا الانصاف الى الاعتراف بان الشهود شعروا بانهم ملزمون بان لا يتنزلوا عن اي شيء من المنح على حساب الجماهير المعذبة من اليهود الالمانيين والبولونيين، ولكن تفسير الصهيونيين، حتى على هذا الاعتبار «للتعهد المزدوج» الوارد في صك الانتداب، يعد تفسيراً مثيراً فيه الشيء الكثير جداً من الاستفزاز، فقد جاء في الحجة التي ادلت بها الوكالة اليهودية الى اللجنة ان الانتداب ليس فيه الا تعهد ايجابي لليهود وحدهم بانشاء وطن قومي يهودي في فلسطين، اما ذلك التعهد الذي اعطي للطوائف الاخرى! «فليس إلا مادة تضمن حماية الحقوق الدينية وحقوق الاملاك التي للاعضاء الذين يدينون بالديانات الأخرى، بغير اشارة ما الى ان العرب كذلك، او الى ان غير اليهود من الفلسطينيين يعتبرون كاعضاء في طائفة مدنية!

ولا ينتظر من العرب ان يرضوا بانزالهم الى مجرد مركز «غير اليهود»، ويكون من ادعى الاشياء الى الدهشة اذا قبلت اية حكومة بريطانية مثل هذا التعريف لواجبات الدولة المنتدبة

لا يريد
تقسيم البلاد مطلقا

اما فيما يخص زعماء العرب فانهم ظلوا بقدر ما استطاعوا وهم اقل ميلا الى المسالمة والوفاق من اليهود

انهم لا يحبون ان يسمعوا بتقسيم فلسطين الى (كانتونات)، ويهزأون بالاقتراح القائل باجتماعهم الى البريطانيين واليهود في مؤتمر مائدة مستديرة، بل هم يطالبون ضمن ما يطالبون به، بوقف الهجرة اليهودية في الحال وتحريم بيوع الاراضي لليهود، وبينما هم يطالبون بحكومة وطنية، اذا بهم يرفضون ان يرتبطوا أي تعهد فوق الوعود الغامضة التي لا يمكن بعد محنة الاشوريين لاية أقلية حتى من الاقليات الساذجة أن تقبل بها

ولقد ثبت مما نشر من الشهادات (ما كان متوقعاً من زمن طويل) من ان حكومة صاحب الجلالة لا يمكنها ان تنتظر من اليهود الذين تتعقبهم المآسي في اوروبا الشرقية، ان يقبلوا الوفاق والمسالمة، وانه ما شيء اقل من تطليق وعد بلفور، يمكنه ان يرضي المفتي والوطنيين من شباب العرب

على بريطانيا الحل
وعليها فرضه فرضا!

وفي هذه الظروف لا نرى في مكنة الدولة المنتدبة الا ان تجد هي الحل الخاص لمشاكل فلسطين، وان تفرضه فرضاً، وان تتمسك به فوق ذلك كله تمام التمسك

ولكن بينما لا تؤدي الشهادات التي اعطيت علنا للجنة الملكية إلا الى هذه النتيجة النهائية، نرى ان الصورة التي تعطى لاسباب الاضطرابات الاخيرة في فلسطين، ليست بالصورة الكاملة كما هو الواضح، ففيها نقاط كثيرة ما تزال مبهمة غامضة، واذا علمنا بان مثل هذه العناصر البعيدة عن المسألة من كلا الصهيونيين والعرب، كان لا بد لها من ان تتصادم. فمن المؤكد ان الادارة التي تمثل الدولة المنتدبة كان من واجباتها أن تتوقع هذا النزاع وان تعمل على منع وقوعه، او على الاقل على تقييده فلا يتسع

ومما لا شك فيه ان اللجنة قد احسنت استخدام جلساتها السرية لتعرف كيف ان هذا الاضطراب الذي تلا الاضراب العام لم يعمل شيء يحول دون تحوله الى ثورة لم تخمد إلا بعد ان جاءت لاخمادها فرقتان بريطانيتان مزودتان بجنودها الاحتياطيين، وقد يكون اعضاء اللجنة قد فهموا الان الباعث الذي دعا الى اعلان الحكم العرفي عندما كان قتل اليهود او قتل العرب الموالين للحكومة يجري كل يوم تقريبا، وعند ما كانت مفارز الجند البريطاني تهاجم، وعند ما كانت الطرق والسكك الحديدية تخرب باستمرار

ومن المؤكد ايضا ان هذه اللجنة لا بد وان تكون الآن في موقف تستطيع وهي فيه ان تلقي الضوء على الفشل الطويل الذي منيت به الادارة، سواء في نزع اسلحة البلاد، او على الاقل في فرض عقوبات رادعة على من يحرزون البنادق غير المرخص بحملها، ثم تلقي مثل هذا الضوء على النزاع المنحوس بين الهيئة التنفيذية وبين قسم من الهيئة القضائية، ثم على الظروف التي استطاعت فيها العصابات المسلحة أن تدخل فلسطين من البلدان الاخرى، ثم السماح لها بعد محاصرتها حصاراً نهائياً، بالانسحاب دون ان يمس بسوء

من المأمول فيه ان يجيء لهذه الاحاجي والمعميات شرح في التقرير

العرب يستعدون
«للدورة القادمة»!

وفي هذا الوقت نفسه لا نرى الا ادلة كثيرة جدا على ان الساسة العرب الأكثر تطرفا من غيرهم يكدون ويكدحون في الاستعداد «للدورة القادمة»

اما السرقات المسلحة، والابتزاز «الوطني» لاموال التبرعات بطرق التهديد باعمال العنف فلم تبطل الى الآن، وها هي محاولة الاعتداء على حياة رئيس بلدية حيفا العربي الذي وقف من الاضراب العام موقفا لم يرض المتطرفين، وفيها العلامة الثانية على المزاج الذي يسيطر الآن على بعض الدوائر في فلسطين

وكذلك قل عن استيراد البنادق فانه مستمر، ومن الطبيعي في ظروف كهذه ان تنتظر هذه البلاد تقرير اللجنة بنافذ الصبر

ان صعوبة المعضلة التي على بريطانيا ان تحلها، صعوبة معترف بها من الجميع، أما تناقض المزاج اليهودي المزاج العربي فاشد الآن مما كان عليه في اي زمن مضى ولكن يتبقى هنالك شعور القلق المتزايد المنتشر، وهو الشعور بان «عدم الحزم» من جانب «الهوايت هول» والتفاؤل المفرط في القدس مسئولان عن قسم غير صغير من الاضطرابات التي أثقلت فلسطين بالهموم، وما تزال تتهددها في السلام...

في الامبراطورية المنهوبة

أسهم النجاشي في سكة حديد جيبوتي

يعرضها للبيع فتقول ايطاليا انها ملكها

كم للنجاشي ولايطاليا من اسهم هذه الشركة؟

في صحف الاحد الانكليزية كلها انباء من الحبشة نجملها فيما يلي:

بعد بيعه فضته
يعرض أسهمه للبيع

بالرغم من المال الوفير الذي اخذه هيلاسلاسي معه من الحبشة قبل نزوحه عنها، اصبح الرجل واثقا من انه لن يستطيع الاحتفاظ بمستوى معيشته الحالي بما تبقى معه من هذا المال، ولذلك اسرع فباع المجموعة التي كانت في القصر الامبراطوري في هرر من الاواني الفضية وها هو يعرض الآن للبيع الاسهم التي له في سكة حديد جيبوتي التي تديرها شركة تسيطر عليها اموال فرنسا وايطاليا معا

ولم يكد هذا النبأ يصل الى ايطاليا حتى سبب لساستها الهلع، فقام وزير المالية في روما وهو الكونت طوان فاصدر منشوراً احتجاجياً قال فيه ان هذه الاسهم لم تعد ملكا «للسنيور طفري» ... وهذا هو الاسم الذي يطلق في ايطاليا دائما على اسد يهوذا الذي لا يغلب، هيلاسلاسي!

ويقول هذا الوزير في منشوره ان الاسهم المذكورة قد اصبحت الآن ملكا لوريث هيلاسلاسي «الشرعي القانوني» ... وهذا الوريث هو «الامبراطورية الايطالية»!

كم يخسر النجاشي
اذا حرم من اسهمه!

وسجلت اسهم النجاشي أول ما سجلت باسم الامبراطور السابق منليك، وعددها ٤،٦٠٠ سهم، تساوي الان مبلغا يتراوح بين ١٦٠،٠٠٠ و ٢٠٠،٠٠٠ جنيه

وقبل ثلاث سنوات كانت ايطاليا باتفاقية عقدتها مع لافال وكان اذ ذاك هو رئيس وزراء فرنسا، قد نالت لنفسها ٢٠ في المئة من أسهم هذه الشركة ومنذ ذلك التاريخ وموسوليني لا يترك فرصة تمر دون الاستزادة من هذه الاسهم، بحيث اصبحت ايطاليا الان ولها ٣٤،٦٠٠ سهم من اسهم هذه الشركة، اي نحو ٤٠ في المئة من مجموعها

واذا نجح الدوتشي في تحويل اسهم النجاشي السابق الى ملكية ايطاليا، تصبح هذه ولها الاكثرية في الشركة وصاحبة السيطرة الاولى عليها، وهذا هو ما تخشاه فرنسا، لان هذه السكة عندئذ قد تحول الى ميناء عصب في الاريتريا، وتحرم منها جيبوتي الواقعة في اراضي الصومال الفرنسي

ولكن رجال القانون يؤكدون ان النجاشي لا يمكن حرمانه قط، من كل شيء اسمه «ممتلكات التاج» في الحبشة — في آخر ما سرقه الاستعمار الاوروبي من اوطان الناس...

السجاير التركية

ان أفخر سيجارة تقدمها لضيفك هي السيجارة التركية المصنوعة من اجود التبغ التركي المشهور في العالم.

الاصناف

جوكيه كلوب . بكي تورك . بتيجه . اكسترا اكسترا

خانم . برنجي . ايكنجي

الوكيل العام

يوسف البينا

للبيع

بناء على طلب المحكمة الشرعية بيافا يعلن الاوصياء على تركة المرحوم حموده حسان من يافا الى الجمهور العربي الكريم انه مطروح للبيع الف سهم عدد جميع غنمها السيد محمد رمضان حمو الوصي الشرعي من اسهم شركة السينما الفلسطينية المحدودة بيافا خاصة المرحوم حموده حسان فمن يرغب في الشراء عليه ان يقدم عطاءه بظرف مختوم لغاية ٥ شباط سنة ١٩٣٧ وبشرط ان لا يقل الشراء عن المئة سهم والثمن نقداً

من الاوصياء
محمد رمضان حمو
يافا — محل وايت وولده

صفوة ما يحمله بريد الشرق والغرب

مصير أوروبا وراء سور الرياضة!

بين النازي والفاشست

ماذا جرى اثناء زيارة الجنرال غيرنغ «للدوتشي»

ألمانيا وايطاليا مصممتان على ابعاد أوروبا عن الخطر الاحمر

ميثاق رباعي قد يعقد بين المانيا وايطاليا وفرنسا وبريطانيا... فقط!

للمجلات السياسية الانكليزية مكاتبون بارعون في جميع العواصم الاوروبية، يلتقطون لها الاخبار من الدوائر السياسية الواقفة على بواطن الامور، وفيما يلي خلاصة صفحتين كاملتين كتبتهما مجلة «نيوز ريفيو» حول زيارة الجنرال غيرنغ الاخيرة لروما، وفيهما انباء مستقاة من مكاتبيها في روما وبرلين وباريس ولندن أيضا «المحرر»

هتلر يضيع خارج اللغة الالمانية!

عندما دقت الساعة ١٠ والدقيقة ٤٥ ذات صباح في محطة روما الرئيسية، خرج من مخدعه في القطار الجنرال هرمان غيرنغ متجها الى حيث كان بنيتو موسوليني في انتظاره، فمد هذا يده مصلما ثم انحنى على الجنرال فقبله، والتفت بعد ذلك الى «الفراو» - اي «السيدة» غيرنغ فطبع قبلة على يدها التي كانت ممدودة للسلام عليه، وتذكر في هذه اللحظة انه يقبل يد ممثلة سابقة

وظل الرجلان - وهما معا من الوزن الثقيل - ردحا من الزمن يتبادلان أحسن التمنيات، بينما كانت كريمة موسوليني وهي الكونتس ايدا شيانو تتقدم الى «الفراو» وغيرنغ بباقة من الزهور بين صياح الجماهير «هيل هتلر» - فليحي هتلر - في الوقت الذي كان فيه هذا الهتاف لا يستحقه الا النازي رقم ٢ غيرنغ!

ذلك لان موسوليني لا يحب من «الفوهرر» عبوسه وتقطيبه، بينما يحب في غيرنغ رشاقته وصراحته، أضف الى ذلك ان هذا الوزير البروسي الاكبر يتقن الايطالية، كما ان امرأته تصلح لكل حديث في كل مجتمع، أما هتلر في حديثه فانه يضيع خارج لغته الالمانية الخاصة!

مصير اوروبا السياسي وراء سور الرياضة!

سار «الدوتشي» مع ضيوف الريخ الى القصر الفخم (بالازا مادااما) الذي كان قد اعيد تشييده لمثل هذه المناسبة، وفي الطريق كان موسوليني يتأبط ذراع غيرنغ وهما ينفذان السير معا على انفراد كأحسن الاصدقاء. وبذلك صعب على العامة - أو على الاصح على الجواسيس - ان يلتقطوا شيئا مما كانوا يرجون التقاطه من الحديث

ومع ذلك فان النقادة المراقبين قد ادركوا بثاقب افكارهم، ان مصير اوروبا السياسي هو الذي تحدث فيه الرجلان مع بعضهما، وراء ذلك السور الذي وضع كملعب الالعاب الرياضية التي زعم غيرنغ انه لم يجيء الا لكي يشاهدها!

حقائق او تخرصات؟ ما من أحد يدري!

ويفسر مكاتبونا كل ماجرى اثناء هذه الزيارة، بما يلي:

١) تريد المانيا عزل ايطاليا من فرنسا!

٢) تريد تقليل اهمية الميثاق الانكلو - ايطالي بميثاق آخر ألماني - ايطالي يعقد على نفس الاسس التي عقد عليها الميثاق الاول!

٣) حمل موسوليني على ان يظل ضالعا مع الجنرال فرانكو الى ان ينتصر في الحرب الاهلية الاسبانية

٤) رسم خطة حازمة صارمة للعمل ضد الشيوعية في اوروبا كلها على وجه العموم، وفي اسبانيا على وجه الخصوص، مهما كان اللون الذي قد تتلون به الشيوعية الاسبانية!

٥) على المانيا وايطاليا معا ان تدرسا الخطط النهائية لحرب مشتركة تشهرانها معا على حين غرة، أو عليهما وضع برنامج دبلوماسي - اقتصادي - «بروباغندي» يؤدي الى هذه الغاية!

هذه أو بعضها هي المسائل التي يقال ان البحث بين الرجلين دار حولها، ولكن ما من أحد يستطيع بعد ان يجزم في هل هي حقائق، او هي من قبيل التخرصات

فريق آخر يقول بعقد ميثاق رباعي

وهناك فريق آخر يقول بان المانيا تسعى الى الاتفاق مع انكلترا، على اسس ما هو وارد في الميثاق الانكلو - ايطالي، ويكون هذا الاتفاق كخطوة تمهيدية لتحطيم الحلف الروسي - الفرنسي!

ويريد الريخ ايضا كتلة مؤلفة من اربع دول تتجه كلها ضد موسكو، وتطلب برلين مساعدة روما لها في اتخاذ الخطوة الاولى في هذا السبيل

ويقول البعض ان ايطاليا تحاول ان تغتصب من المانيا موضع القدم الذي لها في اسبانيا، وفي هذه الحال تصبح ايام هتلر معدودة على الاصابع ...!

وسواء أكان في هذا القول شيء من الصدق ام لم يكن، فان المؤكد هو ان غيرنغ سره ما سمعه من كرستيان اوغستوس فون هاسل سفير المانيا النشيط في روما من ان الضباب الذي كان قد خيم على الافق على اثر عقد الميثاق الانكلو - ايطالي قد انقشع بعد ان اتفقت المانيا وايطاليا معا على ان لا تنصرا على قيام حكومة فاشستية محضة في اسبانيا، وانما تصران كل الاصرار على اخراج الشيوعية منها، على ان تكون الجائزة التي تنالانها لقاء ذلك، هي الاشتراك مع فرنسا وبريطانيا في الميثاق الرباعي المقترح، وبذلك لا تجد موسكو لها نصيرا واحدا في اوروبا الغربية

من برلين وروما الى لندن وباريس

ويرى مكاتبنا الدبلوماسي في لندن ان هذا القول الاخير صحيح، لا شك في صحته. والدليل على ذلك قائم في ان السر أريك دراموند السفير البريطاني في روما، بعد ان قابل فيها غيرنغ وجس نبض الرجال المحيطين بالسنيور موسوليني اسرع في المجيء الى لندن فتحدث الى ايدن وزير الخارجية في الميثاق الرباعي وما تراه فيه كل من روما وبرلين، لقاء ما تقترحه بريطانيا من تحريم «المتطوعين» الى اسبانيا.

ويقال في الوقت نفسه ان المانيا لم تترك لاحد شكا في رغبتها في تحريم ارسال المتطوعين على شرط ان يكون هذا التحريم تاما كاملا، تشترك فيه موسكو الحمراء

اما ايطاليا وهي في منتهى الغضب من تأخر الجنرال فرانكو في تقدمه، فانها قد وافقت على ما طلبه منها الجنرال غيرنغ من المثابرة على ارسال المتطوعين الى اسبانيا الى ان تنجلي الامور ويعرف موقف الدولية الشيوعية - اليهودية

وعلى ذلك رخص لجيش جديد قوامه ٢٠٠٠٠ (متطوع ايطالي) بالسفر الى البلاد الاسبانية ... بعد ايام من قبول ايطاليا بالمقترحات البريطانية التي جاءتها من طريق لجنة عدم التدخل الدولية في لندن!

رسول السماء هو... الدوتشي!

وبعد ان قابل الجنرال غيرنغ الملك فكتور عمانوئيل، غادر روما الى نابولي ونزل فيها ضيفا على ولي العهد البرنس اميرتو. ومن هناك رافقه في رحلة الى «كابري» وفيها التقى بثائر من رجال الجنرال فرانكو، ومنه عرف آخر الحقائق عن الموقف في اسبانيا.

وفي سماء مطار «ليتوريو» التجاري، شاهد الناس طائرة من طائرات «آل سافوي» الملكية تحلق في الجو على ارتفاع ١٠،٠٠٠ قدم، فلما نزلت الى ارض المطار كاحسن طائرة يديرها ابرع طيار، تطلع الناس فاذا فيها رجل واحد، هو بنيتو موسوليني، الذي احرز مؤخرا شهادة الطيران، واراد برحلته هذه ان يبرهن على انه ما من فن من الفنون يتقنه الغير، إلا وهو يتقنه ايضا!؟

وكان مستشارو «الدوتشي» قد اشاروا عليه بالعدول عن هذه المغامرة حتى بعد نجاحه في امتحان الطيران خوفا منهم على حياته، ولكنه ضحك من كلامهم وصرح لهم مرة اخرى «بانه رسول السماء ومبعوث العناية الربانية، فهو لا خوف عليه» ...

* * *

في سطور

العاصمة الاسبانية مدينة الشقاء

بعثت اللجنة الصحية التي الفتها عصبة الامم لدرس احوال سكان مدريد بتقريرها من هناك فنشر في جنيف، وفيه توصي اللجنة بنقل ٥٠٠،٠٠٠ من النساء والاطفال في الحال من هذه العاصمة التي اصبحت مدينة الشقاء على ايدي الحمر.

ويبلغ عدد ما في هذه المدينة من السكان الآن ١،٢٠٠،٠٠٠ نسمة، ولما اشتد الهجوم عليها في تشرين الثاني من العام الماضي كان الناس يغادرونها بمعدل ١٢،٠٠٠ يوميا، اما الآن فقد هبطت هذه النسبة الى ٣،٥٠٠ في اليوم

الامبراطور غليوم كم عمره الآن؟

في الصحف الانكليزية ان الامبراطور غليوم، قيصر المانيا السابق أو «هتلرها» القديم، احتفل يوم الاربعاء الماضي ببلوغه سن الثامنة والسبعين، وهو مصاب بعارض خفيف من عوارض الانفلونزا، ولكنه يتماثل الى الشفاء في سرعة عجيبة!

وطأة الانفلونزا شديدة في انكلترا

بلغ عدد الوفيات المتسببة عن الانفلونزا في انكلترا في الاسبوع الذي انتهى يوم السبت ٢٣ الماضي ١،١٠٠ وفاة بزيادة ٣٣٢ عمن توفوا في الاسبوع الذي سبقه

٧ سفن حمراء يأخذها فرانكو؟

تقول «الديلي ميل» ان اسطول الجنرال فرانكو استولى على سبع سفن حمراء، واخذها الى كوتيا في مراكش الاسبانية ليعيد تسليحها هناك، ثم يرسلها لتعمل ضد الحمر

نيوزيلندا اصح البلدان

يقول الدكتور الاميركي فكتور هيسر، احد مشاهير علماء الجراثيم، ان آمن بلد في الدنيا من الوجهة الصحية هي نيوزيلندا.؟

الملك لن يذهب الى الهند

تقول الصحف الانكليزية ان الملك جورج السادس سيؤجل رحلته هو والملكة الى الهند الى اجل غير مسمى، بعد ان كانت هذه الرحلة قد تقرر القيام بها مباشرة بعد حفلات التتويج في لندن

وتقول «الديلي ميل» ان الرحلة قد تجري على كل حال في خريف ١٩٣٨ أو خريف ١٩٣٩، ولكنها لا تذكر كلمة واحدة عن السبب في هذا التأجيل

بشرى عظيمة نزفها الى الامة الكريمة

بتأليف شركة سيارات القدس - حيفا

لاصحابها - عيسى الماني وحموده مكيه

نظرا لما يعانيه افراد هذه الامة الكريمة من مشاق ومتاعب التنقل ما بين القدس - حيفا وبالعكس لذلك قمنا بتأسيس هذه الشركة للسيارات الصغيرة لتسير ما بين القدس وحيفا وبالعكس وجعلنا

اجرة الراكب الواحد ٢٥٠ ملا فقط

وستباشر الشركة اعمالها اعتبارا من يوم الاثنين في اول شباط سنة ١٩٣٧ مواعيد سفر السيارات بصورة منتظمة يوميا وكما يلي:

من القدس لحيفا

السيارة الاولى تغادر القدس الساعة	٧،٣٠	صباحا
« الثانية « « «	١٠	«
« الثالثة « « «	١،٣٠	بعد الظهر

ومن حيفا بنفس المواعيد

الشركة مستعدة لتسفير السيارات لجميع جهات فلسطين وسوريا وشرق الا...

سيارات صغيرة جديدة - سواقون ماهرون - معاملة حسنة

مكتب الشركة بالقدس امام دائرة البوسطة الحالية بعمارة ميو

« « بحيفا امام سكة حديد حيفا بعمارة ابراهيم بك الخليل

اما ارقام تلفون الشركة بالقدس وحيفا فسيعلن عنها فيما بعد وقريبا

ايها العربي الشريف

قاوم الاستعمار الاقتصادي بتنشيطك المستحضرات الطبية والتجميلية الوطنية الممتازة تركيبا وتأثيرا ونقاوة وهي من صنع العرب اخوانك. اليك منها:

تباع في جميع الصيدليات المشهورة في البلاد العربية

محلات درويش يوسف حداد

عمارة حزبون شارع الدرهلي ص. ب. ٥٧٠ يافا

تقدم لكم أحسن أنواع الاسمنت

ماركة الحمامة

مع كافة مواد البناء من حديد مبروم وجسور حديدية واسمنت أبيض بأسعار لا تزاحم

ميزات اسمنت الحمامة:

١ - صناعة الايدي العربية
٢ - من أحسن الانواع الممتازة
٣ - من ترابة شكا المشهورة
٤ - كافة المهندسين يوصون بالبناء باسمنت الحمامة
٥ - رأس مال الشركة عربي وعمالها من العرب
٦ - بشراء اسمنت الحمامة تحفظ الثروة العربية

في محل نجيب القطان

سوق الدير - يافا

يباع احسن انواع زيت الزيتون للمونة والسمن الحلبي الحديدي الممتاز

ماركة كامل هيكل

اعلنوا في جريدة الدفاع

فلسطين في التايمس

الجنود الذين عادوا ولم يجدوا عملا

عالجت التايمس في مقال افتتاحي مسألة الجنود الذين عادوا من فلسطين ولم يجدوا لهم عملا . وذكرت ان مجلس العموم قد اهتم جدا في الموضوع الى درجة اثارت سخطه . فقد تبين ان ٩٩٨ جنديا فقط من ٣١٢ر٢ عادوا الى اعمالهم ، وظل الباقون بدون عمل . وقد وصل اولئك الجنود انكلترا في ١٦ نوفمبر . وقد بذلت وزارة الحربية جهدها لايجاد اعمال لهم . اما المقال فسنترجمه متى وصل الينا من لندن

سؤال هؤلاء الجنود عن أسباب بطالتهم

وقد سألت «الديلي تلغراف» بعض هؤلاء عن أسباب بطالتهم فأجاب البعض بأن آخرين حلوا محلهم . وأجاب آخرون بأنه من جراء الافلاس

وأشارت الديلي تلغراف الى بعض الصحف العربية - ولم تذكر الاسماء - التي دعت الى ارسال «وفد الى لندن بتأثير من مفتي القدس» كما قالت

اختصار شهادات العرب وشهادات اليهود

ولخصت التايمس شهادة سماحة المفتي بعنوان «قضية العرب» ولخصت شهادة وايزمن بعنوان (قضية اليهود)

شركة طيران ك.ل.م

ارسل الينا المستر « فامت » وكيل شركة الطيران ك.ل.م كتابا جاء فيه ان طيارات هذه الشركة ستهبط ابتداء من اول الشهر الجاري في مطار اللد بدلا من مطار غزة وسننشر نص الكتاب في عدد الغد

بين المستدروت والاصلاحيين

عقد مجلس بلدية تل ابيب جلسة على اثر تحرج الخلاف بين عمال المستدروت وعمال الاصلاحيين الذي أدى الى وقوع عدة مصادمات واصابة عدد غير قليل من الفريقين . وقد قرر المجلس التدخل لحسم الخلاف . وسيدعو زعماء العمال المتخاصمين لمباحثتهم في ايجاد تسوية للخلاف القائم .

نفي شائعة الفيضان في نابلس

شاع في المدينة مساء ان فيضانا وقع في نابلس . وفي الساعة الحادية عشرة ليلا اتصلنا بنابلس تلفونيا مستعلمين فكان الجواب نفيا

انشاء معمل لعصير البرتقال في يافا

عزم لفيف من تجار يافا على انشاء معمل لعصير البرتقال وهم الآن يعملون على استقدام خبير في هذه الصناعة من تشيكوسلوفاكيا لدرس هذا الموضوع المفيد .

استراليا تناديكم ايها اليهود

جاء من لندن ان السر روبرت يونغ عضو البرلمان الانكليزي وجه نداء الى الشعب اليهودي حثهم فيه لاستخدام سعة الثروة التي لديهم في ايجاد ملجأ لاخوانهم في استراليا وقال ان آلاف النازحين من المانيا وروسيا وبولونيا وغيرها كان وسعهم ان يجدوا ملجأ رحباً في البلاد التابعة للامبراطورية البريطانية وبنوع خاص في استراليا

صناديق برتقال يهديها اليهود للملك والوزراء

كان اليهود قد ارسلوا بمناسبة اول شحنة من الاثمار الحمضية المجرسة من ميناء تل ابيب عددا من صناديق البرتقال تقدم كهدية للملك جورج السادس والمستر بلدوين ووزير المستعمرات . وذكرت ها آرتس في ملحقها المسائي نبأ وصول هذه الهدايا . ثم قالت ان شركة ميناء تل ابيب تلقت من سكرتير البلاط الملكي في لندن كتابا يشكر فيه سكان فلسطين اليهود على هديتهم التي ارسلت بمناسبة افتتاح ميناء تل ابيب. وكذلك تلقت مثل هذا الكتاب من المستر بلدوين والمستر اورمسبي غور

حقيبة تحوي مجوهرات بثلاثين الف جنيه

قدم فلسطين امس الاول من طريق حيفا نحو ٢٥٤ سائحاً بينهم سائحة كانت تحمل حقيبة تحتوي على مجوهرات تقدر بثلاثين الف جنيه . ولما وصلت الى القدس تفقدت الحقيبة فلم تجدها فأخطرت البوليس بالامر فاهتم لذلك بالاشتراك مع مفتش الميناء بحيفا . وجرى تفتيش دقيق في ساحة الميناء وأخيراً وجدت الحقيبة في بقعة مكشوفة للمارة .

ملجأ الرجاء

أشيع امس أن لجنة ملجأ الرجاء «ابناء الشهداء» اعتزمت اقامة هذا الملجأ على اراضي وقف ابي الفضل العباسي بالقرب من الرملة . وقد اغتبط الرمليون لهذا وأخذوا يستعدون لمناصرة المشروع ماديا واقتصاديا . واستقصينا الخبر فعلمنا ان المشروع لم يبت في امره نهائياً ، وستعقد لجنة الملجأ جلسة للبت في اقامة الملجأ نهائياً

شركة بئر السبع

تستغيث

وردت علينا البرقية الآتية: شركتنا الوحيدة بالقضاء لها خمسة وثلاثون يوما معطلة والطريق مقفلة. اصبحت على وشك الافلاس. احتجاجاتنا لم تجد نفعاً. نسترحم انقاذنا لتعمير الطريق واقراضنا ثلاثمائة جنيه لاصلاح سياراتنا ودفع اقساطها المتراكمة

نشرة الاخبار

ستذاع نشرة الاخبار الخارجية اعتباراً من اليوم في الساعة الثامنة والدقيقة الخمسين بدلا من الساعة التاسعة.

النشرة الجوية

يتحسن الطقس اليوم ويعتدل هبوب الرياح ويكون الجو اكثر صفاء كما يكون البرد معتدلا

للمصلحة العامة

سبق ان وقع خلاف بين عائلتي النجار وسالم في قرية يبنا ظل يكبر حتى تحول الى تنافس بين معظم عائلات القرية وتداني بعضهم بقصد النكاية فأخذ بعضهم قنابل واسلحة في بيوت الآخرين ، فيقبض عليهم ويودعون السجن ، نأمل من فضيلة قاضي الرملة الشرعي واللجنة القومية العمل على اصلاح ذات البين وازالة اسباب الفساد حرصا على المصلحة العامة والواجب القومي .

بعض طرق القرى

الرملة - ارسلت دائرة قائمقام الرملة كتبا الى اهالي قرى ، قزازه ، جليا ، اذنبه ، التينه ، تطلب فيها ان ترسل كل قرية عدداً من الاشخاص لتعبيد قسم من الطريق التي تمتد من وادي الصرار الى قرية « التينية » وحددت لكل عامل ٣٤ متراً من الطريق طولا بمعدل ١٢ مترا عرضاً ، وقد ابى المزارعون والعمال من اهالي هذه القرى ان يلبوا الطلب الا اذا دفعت الحكومة تعويضاً عن تلفيات المزروعات التي ستمر فيها هذه الطريق . ولا يزال حضرة قائمقام الرملة يبذل الجهود لايجاد حل وسط يرضاه الفلاحون والحكومة

لجنة الابنية

اجتمعت لجنة الابنية لبلدية يافا وبحثت في الخرائط المقدمة لها من اصحاب الاملاك الذين يريدون انشاء عمارات جديدة فاقرت بعضها واجلت النظر في البعض الاخر

قريبة بلفور تتنبأ عن تقرير اللجنة الملكية

في برقية ان الجمعية الصهيونية في لندن اقامت حفلة خطبت فيها مس دوجديل قريبة بلفور فقالت ان قرار اللجنة الملكية عن فلسطين سيكون عملا محترما في حد ذاته . لكن ليس من المنتظر ان تقترح اللجنة ايجاد تفاهم بين العرب واليهود بسبب الهياج العربي الذي ما زال مستمرا . لذلك اصبح من المنتظر ان تضع الحكومة البريطانية سياسة خاصة فيها بنود موافقة للعرب وأخرى مرضية لليهود مستندة في ذلك على الحقائق التي استقتها اللجنة الملكية في تقريرها

اما المهم في الامر وهو الهجرة اليهودية فانها ستبقى على ما كانت عليه وتبقى مستندة على قدرة الاستيعاب لا على آراء سياسية !

مستأجرو اليهود يغادرون فلسطين

ذكرت الصحف اليهودية ان اعضاء وفد حزب العمال الانكليزي المستقل قد غادروا فلسطين امس على ظهر الباخرة بروفيدانس من حيفا . وكذلك سافر اعضاء وفد مجلس العمال اليهود في اميركا . وقد أجرى اليهود للفريقين مظاهرات وداع في ميناء حيفا

قضية الشباب الثلاثة وحادث القنبلة

تنظر المحكمة المركزية برئاسة المستر كرامل صباح اليوم في قضية السادة : عباس بامية ، طاهر بامية ، صهيب كنعان المتهمين في حادث القنبلة المعروفة . وسيترافع عنهم الاساتذة : عوني بك عبد الهادي ، مغنم افندي مغنم ، هنري افندي كتن . جورج افندي صلاح . وسيحضر المحاكمة لفيف من الشباب . اما شهود النيابة فهم العبد كستيرو ، حسن ابو دكر . وسيمثل النيابة السيد نعيم طوقان

من الفريق طه باشا الى اللجنة القومية

ارسل الفريق طه باشا الهاشمي الكتاب التالي الى اللجنة القومية بيانا ردا على برقية التعزية التي ارسلتها لسعادته : اشكركم من صميم قلبي على مشاطرتكم حزن الاسرة المفجوعة في مصابها الاليم . واسأل الباري تعالى ان لا يريكم مكروهاً ودمتم موفقين سيدي

المخلص

طه الهاشمي

القبض على بائع الماء بدل الزيت

ذكرنا قبلا ان رجلا انتحل ثلاثة اسماء واستطاع ان يبيع لفريق من التجار ١٥ تنكة مملوءة ماء بدلا من الزيت النقي . وقلنا ان البوليس جاد في تعقيبه . ونضيف اليوم ان البوليس توفق في القاء القبض عليه في قريته « كويكات » التابعة لقضاء عكا . وقد زجه بالسجن رهن التحقيق

وايزمن يصحب اللجنة الملكية حتى لندن

روت الصحف اليهودية في برقياتها ان اعضاء اللجنة الملكية يصحبهم الدكتور وايزمن قد وصلوا الى لندن حيث استقبلهم عدد كبير من الصحفيين الذين اخذوا صورهم جميعا ومعهم وايزمن وتحدثوا اليهم . وقد رد اللورد بيل على جميع الصحفيين بمعنى واحد هو ان اللجنة لم تضع تقريرها . وستضعه قريبا

منصب السكرتير العام السياسي

تقول صحيفة البوست أنه من المحتمل ايجاد منصب السكرتير العام السياسي. وقد سبق ان وجد هذا المنصب زمن السر هربرت صموئيل والسبب في ذلك هو تقسيم عمل السكرتير العام الى قسمين : اداري ، وسياسي . والقسم الاخير يتولاه موظف يكون مسئولا إما أمام السكرتير العام أو أمام المندوب السامي .

رؤساء البحارة يقابلون حاكم اللواء

كانت جمعية رؤساء البحارة بيافا طلبت مقابلة المندوب السامي منذ مدة . وقد احال المندوب هذا الطلب الى حاكم اللواء الجنوبي ليعرف موضوع المقابلة. وفي صباح امس قابل وفد من رؤساء البحارة مؤلف من السادة :حسن ابو شايح، الحاج سعيد الدهون ، حسين اجهير ، حسن شولي ، الحاج حافظ العباسي ، الحاج رشيد النسي ، خميس الكاشف ، حموده الكاشف ، وخليل بك جبري سكرتير الجمعية حاكم اللواء الجنوبي بحضور الاستاذ عزمي بك النشاشيبي والمستر بوب مدير الميناء والمستر باكسنديل مساعده . وجرى البحث حول ميناء تل ابيب وتصريحات اليهود المتوالية عن اعتزامهم شحن ثلاثة ملايين من صناديق البرتقال في السنة القادمة ، وانزال الركاب، وشحن البضائع ، وطالبوا الغاء الميناء

فأجاب حاكم اللواء بان المندوب السامي لم يدرس الموضوع بعد ولذا لا يستطيع الاجابة، وعندما يدرس المندوب الموضوع سيعين المقابلة . وقد تكلم خليل بك جبري بالنيابة عن البحارة وقام بالترجمة الاستاذ عزمي بك

عيسى فريج واولاده

القدس — باب الخليل

تبشر الجمهور العربي الكريم ان اصحاب هذه المحلات قد استوردوا تشكيلة مفتخرة من اجود الاقمشة السورية الجميلة فضلا من التشكيلة الكبيرة من الاقمشة العراقية التي استوردوها حديثاً من العراق

زوروا محلاتهم وعاينوا اجمل ما انتجته المعامل العربية في العراق وسوريا من الاقمشة

شجار بين العمال العرب واليهود

تقول دافار أنه وقع شجار بين حارس يهودي وعامل عربي في وادي حنين. فقد بدأ العربي بشتم الحارس اليهودي ثم أوقعه من على ظهر جواده واستخلص منه السوط وأخذ يكيل له الضرب ، وتقدم يهودي آخر حاول أن يصدها من بعض ... « كذا » ففاجأه عربي آخر بضربة على رأسه أصابته بجرح بليغ وتقول الجريدة ان ثلاثين عاملا عربياً في نفس المكان هاجموا العمال اليهود وانهالوا عليهم بالضرب فكانت النتيجة ان أصيب اربعة من العمال اليهود بجراحات مختلفة

اسكان بقية العائلات المنكوبة

لا يزال قسم كبير من عائلات البلدة القديمة المنكوبة بدون مأوى . وقد تقرر إقامة براكات في ارض الوقف على طريق القدس لاسكان ٢٠ او ٢٥ عائلة فيها . ويذكر القراء ان هذه الارض كان يسكنها بعض العرب في بيوت من التنك . وقد هدمها البوليس أيام الاضطرابات بواسطة الدبابات

ومن المنتظر ان تبقى هذه البراكات حتى شهر نيسان حيث يتم بناء القرية العربية في رمال سكنة درويش . وبهذه المناسبة نقول ان العمل يجري بنشاط لاتمام بناء المساكن في أقرب وقت

عط

شباب يحسبون على العرب

عكا في ١ شباط - لمراسل الدفاع الخاص - مررت امس بسينما عين دور اليهودية بحيفا فشاهدت بعض الشباب «العرب» يدخلون السينما لكن نحمد الله ان عددهم لا يزيد عن الخمسة

الافراج عن السيد فريد فخر الدين

افرج اليوم عن السيد فريد افندي فخر الدين من بيسان بعد ان انهى مدة حكمه وهي تسعة اشهر فاستقبله لفيف من الوجهاء والشباب على باب السجن وغادرنا بعد ان تناول طعام الغداء مع المستقبلين في بيت الوجيه الشيخ ابراهيم افندي العكي رافقته السلامة

اعلان من

شركة قرمان ديك وسلطي ليمتد

عملا بالاتفاق الذي وضع بتاريخ ٣١ - ١ - ٣٧ بعد المفاوضة التي جرت بين وفد اللجنة العربية العليا الموقر من طرف رئيسها صاحب السماحة الحاج امين افندي الحسيني ، والمؤلف من السادة الاساتذة جمال الحسيني وفؤاد سابا وصفوت الحسيني وبين جمعية العمال العربية بحيفا وشركة قرمان ديك وسلطي ليمتد، والذي بموجبه تم تنسيق ستين عاملا من عمال الشركة — تعلن الشركة لجميع عمالها غير المنسقين الذين كانوا يزاولون اعمالهم بالشركة في الاسبوع المنتهي بالتاسع من كانون ثاني ١٩٣٧ بوجوب عودتهم الى العمل بالشركة بموجب الاتفاق المذكور ، وذلك بظرف ثلاثة ايام من تاريخ نشر هذا الاعلان . واذا تأخر احد عن الرجوع بظرف المدة المعينة دون عذر مشروع فللشركة الاختيار بقبوله او رفضه

وتنتهز الشركة هذه الفرصة لتعلن ايضاً مزيد شكرها لحضرة رئيس اللجنة العربية العليا صاحب السماحة الحاج امين افندي الحسيني ولهيئتها المحترمة ولحضرات الوفد الكرام الذين تحملوا مشاق السفر والمفاوضات مدة سبعة ايام بكاملها وتقديرها العظيم للعطف والاهتمام اللذين ابداهما في حل مسألة التنسيق الامر الذي حدا بالشركة الى الامتثال بهذه المساعي التي بذلت بروح الاخلاص ومقابلتها من طرف الشركة بروح التضحية والتسامح . وفق الله رجال الامة لكل ما فيه الخير لهذا الوطن العزيز

قرمان ديك وسلطي ليمتد

تلفونات الدفاع وبرقياتها الخاصة

اجتماع لجنة الطلاب العرب بيافا

جاءنا من لجنة طلبة العرب بيافا صور البرقيات المرسلة الى المندوب السامي وقنصلي تركيا وفرنسا بالقدس على التالي:

برقية المندوب

اغلاق مدرسة خضوري الزراعية في وجه طلابها بعدان تم اصلاحها يمس شعور الطلاب عموما. نطالب الامر بفتحها اسوة بباقي المدارس ورحمة بمستقبل طلابها

برقية قنصل تركيا

نستنكر بشدة ادعاء حكومتكم بلواء الاسكندرونة العربي.

برقية قنصل فرنسا

نحتج بشدة لتراجع حكومتكم امام ادعاءات الاتراك الباطلة . لواء الاسكندرونة عربي ويجب ان يبقى عربيا الى الابد

اللورد بيل يشكر

ارسل الجنرال دل كتابا الى المستر سبايسر يشكر فيه البوليس الفلسطيني للمساعدة التي اداها اثناء الاضطرابات التي لولاها لما قام الجيش بمهمته على وجه مرض .

وكذلك ارسل اللورد بيل كتابا للمستر سبايسر ابدى فيه اعجابه بالترتيبات التي اتخذت اثناء وجود اللجنة الملكية بفلسطين

هيكيت الى عكا

ذكرنا في عدد سابق انه تقرر نقل المستر هيكيت من يافا . ونضيف اليوم ان النقل سيكون الى عكا . وعلمنا من مصدر ثقة ان الميجور هرنغتون سيخلفه في منصبه وسيكون مسئولا عن المدينة .

خبراء فنيون

احضرت شركة مصايد الاسماك العربية ثلاثة خبراء فنيين ليقوموا بتدريب عمالها وبحارتها

ورثة الدرهلي

يعلن ورثة المرحوم ابراهيم الدرهلي أن الاجارات في عماراتهم ستبقى على ما كانت عليه في السنة الماضية . والرجاء من عموم المستأجرين ان يراجعوا الوكيل السيد عمر الدرهلي في خلال ٧ أيام من تاريخ نشر هذا الاعلان .

اعلان

الى لبيب طاهر صالح اسماعيل من قرية باقه الغربية التابعة طولكرم بخصوص الكمبيالة التي حررتها علي بطولكرم يوم السبت الموافق ٣٠ ـ ١ ـ ٣٧ بمبلغ ثمانية جنيهات فلسطيني بالرغم مني والتي لم تدفع لي قيمتها لذلك جئت الآن معلناً بجريدة الدفاع الغراء بعدم صحة الكمبيالة المذكورة واذا كان لك ما يقال فراجع المحاكم واني مستعد لبيان الحقيقة .

٢ ـ ٢ ـ ٣٧

قرية فجة ـ اسماعيل سليمان شحاده

القدس

اجتماع هام للغرفة التجارية العربية

القدس في ١ شباط ـ لمراسل الدفاع الخاص ـ عقدت الغرفة التجارية في الساعة العاشرة من صباح اليوم اجتماعا بحضور ممثلي الغرف التجارية في جميع المدن ، وكان الاجتماع برئاسة عطوفة احمد حلمي باشا وحضره من غرفة حيفا السيدان انيس الخوري وجورج الطويل ، ومن غرفة يافا فخري بك النشاشيبي والسيد وهبه تماري ، ومن غرفة عكا السيد سليم قطران ، ومن غرفة نابلس الحاج عبد الرحيم النابلسي وتوفيق احمد عرفات ، ومن غزه السادة موسى الصوراني محمود ابو شعبان خضر الترزي ، يوسف الدامي ، ومن غرفة القدس الشيخ عبد الباري بركات ، يوسف البينا ، قسطندي سلامه ، كامل وفا الدجاني فؤاد عارف النشاشيبي ، حسن قليبو ، الياس جلاد جورج خضر . ومن جملة ابحاث المؤتمر تشجيع تأسيس شركات المساهمة التعاونية على اختلاف انواعها وترويج المصنوعات الوطنية وتوثيق العلاقات التجارية بين فلسطين والبلدان العربية . وقد انتخبت لجنة لتنفيذ مقررات المؤتمر مؤلفة من السادة : الشيخ عبدالباري بركات وقسطندي سلامه وكامل وفا الدجاني وفخري النشاشيبي والحاج عبد الرحيم النابلسي وجورج خضر

وقد بحث ايضا في غلاء المواد الغذائية وقرر المؤتمر الاتصال بالحكومة سريعا بواسطة وفد من المؤتمر لتلافي هذا الغلاء ، كما تقرر ان تكون الدورة الثالثة في اول ايار القادم في حيفا

اهم انباء القدس التلفونية مختصرة

تعقد اللجنة العربية العليا اجتماعا عاما في الساعة الثانية والنصف بعد ظهر الغد لبحث عدة مسائل هامة تتعلق بحالة البلاد الحاضرة

ـ عزمت الحكومة على انشاء مستشفى للمجاذيب بالقرب من قرية بيت صفافا يكلف ٣٠ الف جنيه فلسطيني ، وسيشرف عليه الطبيبان العربيان الدكتور معلوف والدكتور حداد وسيكون الرئيس الدكتور معلوف . ويسافر الدكتور حداد الى لندن لدرس حالة المستشفيات التي من هذا النوع.

ـ نظرت اليوم محكمة الاستئناف العليا المؤلفة من اصحاب السعادة المستر كوبلاند وفرنسيس بك خياط والمستر ادواردز في قضيتي السيدين حسن رزق الحسن من عرعره المتهم بأطلاق النار على الجند ومحمود احمد عبد الفتاح سلمان من قضاء نابلس المتهم باطلاق النار على قوافل السيارات اليهودية وسبب قتل فتاة يهودية تدعى بوليا كومر فقررت تأييد الحكم على الاول وقد تلقى المحكوم عليهما قرار الحكم ببشاشة وقالا ان هذا وسام شرف يتقلدانه بسبب خدمتهما للقضية العربية

ـ سافر بعض قواد الجيش الى ناحية العفولة وقد فهمنا انه سيؤسس في هذه المستعمرة اليهودية معسكراً للجيش يؤلف من اورطة كاملة

ـ على اثر انفجار قنابل واطلاق الرصاص في الايام الثلاثة الماضية اخذ البوليس يفتش دور العرب الواقعة في محلة اليهود وجوارها

ـ في الساعة التاسعة صباحاً اكتظت دوائر العدلية بالمحامين العرب واليهود الذين قدموا لحضور حفلة تسلم قاضي القضاة الجديد المستر تراستيد وظيفته الجديدة، وبمراسلي الصحف العربية والاجنبية ، وبقضاة المحاكم وحكام الصلح وكبار موظفي الدوائر وغيرهم وفي الساعة التاسعة والنصف دخل سعادة قاضي القضاة قاعة المحكمة المركزية يرافقه القضاة البريطانيون والعرب واليهود ، فوقف الجالسون احتراماً . ثم تكلم المستر مانتغ جالساً مرحباً بقاضي القضاة وبعده وقف كل من المستر بلانكيت والمستر فتزجرالد النائب العام الجديد ، ثم المحامي الاستاذ حسن صدقي الدجاني فالمحامي اليهودي الادون زمورا ثم ابيكاريوس بك فالمحامي اليهودي الادون هيروفتش . ثم تكلم المستر تراستيد جالساً وشكر الخطباء على اقوالهم وانفض الاجتماع في الساعة العاشرة والدقيقة العشرين .

ـ عقد في مكتب المندوب السامي اجتماع حضره السكرتير العام ومفتش البوليس العام والنائب العام

ـ عقد طلاب الحقوق العرب اجتماعاً عاماً لهم فى مدرسة الحقوق لانتخاب لجنة جديدة لهم والى هذه الساعة المتأخرة لم ينته الاجتماع .

ـ عقد اعضاء نادي الحقوق الدولي اجتماعاً فى جمعية الشبان المسيحية وقد ترأس هذا الاجتماع الادون بنتويتش واكثرية هؤلاء الاعضاء من اليهود

ـ مات فى مستشفى ميكور حاييم اليهودي الذي صدمته احدى السيارات نهار امس وذكرت خبر هذا الاصطدام فى رسالة امس

نزوح اليهود من الاحياء العربية

عقد الملاكون اليهود اجتماعا هذه الليله في مدرسة ليمل بحثوا فيه ضرورة تخفيض اجور المحلات اليهودية تخفيضاً مناسباً عن كاهل اليهود الذين اخذوا في النزوح من المحلات العربية الى المحلات اليهودية

التجار السوريون يدرسون الحالة

وصل القدس بعض كبار التجار السوريين ودرسوا الحركة التجارية فى البلاد وقد وعدوا بتموين فلسطين بكل ما تحتاجه من الضروريات وسيؤسسوا متاجر لهم فى القدس ويافا وحيفا

حيفا

معاملة الشبان في سجن عكا

حيفا في ١ شباط ـ لمراسل الدفاع الخاص ـ اتصل بي اليوم من مصادر موثوقة أن ادارة سجن عكا تعامل الشباب الموقوفين معاملة سيئة . وان اكثر المهانة تنالهم من نائب مدير السجن المستر ايزانت . ومعه ثلاثة بريطانيون ارقامهم ١٢٧٠ ، ١٠١ ، ٤٩١

وقد حدثنا هذا المصدر عن مسائل لا نريد أن نعمد الى تفصيلها ريثما نعرف وجهة نظر ادارة السجن

وامتدحوا حسن معاملة مدير السجن ، فهل لحضرته ان يراقب اعمال مساعديه وموظفيه

وقد قررت اللجنة القومية بعكا حين اطلعت على التفصيلات الاتصال بالمدير واستنكار هذه الاعمال والابراق الى اللجنة العربية العليا والمندوب السامي والمستر سبايسر ، والصحف العربية احتجاجا وبلغني كذلك ان ثلاثة سجناء هربوا وهم محكومون بالسجن ١٥ عاماً

ويقوم السيد عبد ابو حشمه من عكا بتقديم الطعام كل يوم للشباب

ـ وصل حيفا صباح اليوم ٥٠ جنديا بريطانيا وانتشر البوليس البريطاني في جميع منعطفات الشوارع والاسواق واخذوا يوقفون المارة للبحث عن السلاح

قضية اراضي عرب النفيعات

حضر الى وكالة هذه الجريدة مختار عرب النفيعات واراضي الشركس ومعه عدد من اهالي تلك الاراضي وابرز لنا قراراً من مأمور التسوية باعطاء عرب الشركس ٥١٧ دونما مراعي . واخبرنا ان مأمور التسوية وعدهم بالكشف بعد ثلاثة ايام على الاراضي ومنحهم اوسع مساحة ممكنة من الاراضي الخصيبة لزرعها ورعيها ونحن ننتظر انقاذ هؤلاء الاعراب الفقراء من مشكلة هذه الاراضي التي مر عليها اكثر من ثماني سنوات بدون زراعة بالرغم من ان مساحتها تبلغ ١١ الف دونم اصيب اكثرها بالجدب والمحل لقلة الاستعمال

شجار بين شخصين ووقوع قتيل

حدث ليلة امس شجار بين محي الدين عبد الغني وسليمان ابو الزرد وكان كلاهما سكران فطعن الاول الثاني قرب الجامع الكبير بحيفا بسكين ارداه قتيلا ، وقد قبض البوليس على الفاعل بالحال

استمرار قدوم المهاجرين من اوروبا

وصلت ميناء حيفا الباخرة هاكرمل وعليها ٥١ مهاجرا يهوديا وباخرة اخرى وعليها ٤٥٠ مهاجرا يهوديا ، وبعد ألم يحن لتلك الألف وثمانمئة شهادة هجرة المعروف امرها ان تنتهي

ـ بلغ مقدار سقوط الامطار بحيفا من اول الموسم حتى اليوم ٥٨٤ مليمترا يقابلها فى العام الماضى بنفس التاريخ ٣٦٧ مليمترا

قرار بالبراءة لبطلان قانون الطوارىء

نظرت محكمة الاستئناف فى قضية محمود سلمان السعد المحكوم عليه بالسجن خمس سنوات بتهمة حيازة اسلحة بموجب قانون الطوارىء وقد اعترض الاستاذ هنري افندي كنن محامي الدفاع على هذا الحكم لان الاجرام التي وقعت من هذا النوع قد وقعت بعد ٣٠ ايلول ١٩٣٦ بحيث لا ينطبق عليها هذا القانون وتأييداً لقرار سابق اصدرته المحكمة فى هذا الموضوع قررت براءة المتهم بناء على أن قانون الطوارىء بطل مفعوله اعتباراً من ٣٠ ايلول . ونظرت المحكمة المركزية فى قضية من هذا النوع فاعترض محامي الدفاع الاستاذ مغنم على تطبيق قانون الطوارىء على الجرائم التى وقعت بعد ٣٠ ايلول وذلك استناداً على قرار محكمة الاستئناف العليا . فقررت المحكمة تأجيل اعطاء القرار فى هذا الموضوع لاجل غير مسمى

اول جلسة تعقدها محكمة العدل

عقدت محكمة العدل العليا الجلسة الاولى برئاسة المستر تراستيد قاضي القضاة الجديد وفصلت في عدة قضايا حقوقية . وكان يقوم بالترجمة السيد عازوري وبتدوين وقائع الجلسات السيد بهائي قطينه

وقد اصدر المستر ترستد امراً بلزوم انعقاد محكمة العدل من رئيس وعضوين .

قضية يهودي على رئيس البلدية

تنظر محكمة العدل العليا يوم الاربعاء القادم الواقع فى ٣ شباط الجاري في قضية واينبرغ ضد رئيس البلدية بسبب عدم فصله الاعضاء العرب الاربعة الذين لم يحضروا جلسات المجلس البلدي مدة ثلاثة شهور وسأوافيكم بنتيجة هذه القضية

فرنسا لا تشك برغبة هتلر

لندن ـ رحبت دوائر باريس بخطاب هتلر ، وان تكون سياسته غير انشائية وقال المسيو دلبوس انه لا يشك في اخلاص هتلر لقضية السلام . لكن العالم لا يريد الهدف بل الوسيلة ايضاً . ومن الصعب استثناء روسيا من المجموعة الدولية

مشكلة الاسكندرونة في مجلس العموم

تكلم مستر ايدن في مجلس العموم عن الاسكندرونة وكيف امكن حلها بمساعدة عصبة الامم . وتكلم عن اعادة مكتب نزع السلاح وترحيب بريطانيا بضم المانيا اليه

سفير ايطاليا عند الجنرال فرانكو

عينت ايطاليا سفيرها في ريو دي جانيرو سفيراً لها عند الجنرال فرانكو

سفر الطيار لندبرغ الى القاهرة

لندن ـ برح الطيار لندبرغ مطار كريدون قادما الى القاهرة

موسوليني يخطب الشباب داعيا ومحمسا

روما ـ القى السنيور موسوليني فى الحفلة التي اقيمت امس لذكرى الفاشستية خطبة موجزة ضمنها كثيراً من الوعيد قال فيها ان الشباب الذين يودون ان يعيشوا بذكرى اخوانهم الذين حاربوا في سبيل مجد الامبراطورية يجب ان يسيروا على منوالهم ثم قال اذا دعانا داعي الوطن مرة ثانية فاننا حاضرون لتلبيته

الاستاذ الزركلي عند النحاس باشا

القاهرة ـ قابل الاستاذ خير الدين الزركلي مستشار المفوضية العربية السعودية النحاس باشا وباحثه في امر موعد سفر المحمل وشكره على برنامج الحكومة المصرية في شأن سفر المحمل

وسامان للامير محمد علي والنحاس باشا

القاهرة ـ اهدى الملك جورج السادس وسام الصليب الاكبر من نيشان الحمام الى البرنس محمد علي وبالوشاح الاكبر من نيشان القديسين ميخائيل وجورج بلقب سر على النحاس باشا وقد قدم لهما المندوب السامي الوسامين هذا الصباح

ومن الذين انعم عليهم بالاوسمة السرمايلز لمبسون والسر جون هوب سمبسون صاحب التقرير المعروف عن فلسطين.

تصريح لزعماء الجيش الياباني

طوكيو ـ نفى كبار قواد الجيش الياباني الاشاعات القائلة انهم ساعون لايجاد حكومة فاشستية او ديكتاتورية . ولكن بعض الصحف تقول ان الجيش اضطر مرغما الى الخضوع لامر الامبراطور ، وانه غير راض عن الوزارة التي تألفت امس .

تغلب الحكومة على الثوار في الصين

شنغهاي ـ تنسحب قوات الثوار من شرقي تشانغسنا ، لتقدم جيوش الحكومة من المدينة . وقد اذاعت الحكومة بلاغاً ذكرت فيه انها على وشك احتلال سيانفو وان اللجنة التنفيذية العليا ستنظر في ظلامات الثوار في جلسة تعقدها فى ١٥ شباط المقبل .

نكبة الفيضان فى اميركا

نيويورك ـ ما تزال جماهير الرجال تعمل بنشاط عظيم لتحصين جدار يمنع تدفق نهر اوهايو فان الامطار والثلوج تتزايد بكثرة فى الوادي والبرد يضاعف آلام عشرات الالوف من المنكوبين الذين اصبحوا بلا مأوى . وقد ضرب الجيش على لويزفيل حصاراً فلا يسمح الا بالنقليات الضرورية مع البلدان الاخرى واصبحت مدينة اوهايو فى ولاية ايلينوا حيث ينتظر وقوع فيضان غامر يوم الاربعاء ، بقطة خطر اذ ليس هناك ما يحجز المدينة من الفيضان غير متراس يعلو ١٨ انشاً فقط . وقد امر رئيس البلدية ١٥٠٠ امرأة بمغادرة المدينة حالا

الحرب الاهلية فى اسبانيا

مدريد ـ يستمر نشاط الفريقين في الساحات كلها . وتقع معارك شديدة فى ساحات مدريد لا تشترك الطيارات فيها لهبوب العواصف . وتقول الحكومة ان معركة كبيرة نشبت فى جهة غرناطة لم تعرف نتيجتها

وجاء من جبل طارق ان غواصة مجهولة هاجمت باخره اسبانية واقتادتها الى السواحل التي تسيطر عليها حكومة الثوار

فرح الاتراك فى حادث الاسكندرونة

انقره ـ د. ن ب . ـ احتفلت جميع مدن تركيا امس بتحرير سنجق الاسكندرونة ويقدر عدد المتظاهرين بمليوني نسمة على الاقل . وارسلت برقيات تهاني عديدة لمصطفى كمال من سائر انحاء العالم

بوليس تل أبيب البلدي
وخاتم سليمان رمز الصهيونية الطامعة
الى رؤساء البلديات العرب والى الرأى العام

وقع نظري على الحقائق التى جاءت بها « الدفاع » مؤخراً عن تشكيلات هذا البوليس العجيبة ،فكنت بين مصدق ومكذب الى ان قيض الله لي رؤية احد أولئك الافراد ماراً بشارع من شوارع يافا فتبعته مسرعاً الى ان سبقته وانتظرت مروره مني فارغ من الصبر فهالني الامر وعرت جسمي القشعريرة. وكيف لا وقد رأيت خاتم سليمان - رمز الصهيونية منقوشاً على تاج قبعته، وعلى ازرار بدلته ، وقايشه ، واحرفاً عبرية من فوقه ومن تحته . وبوليسنا العربى يعلو جبينه التاج البريطاني والاحرف الانكليزية . سرت مفكراً بهذا الامر الذي ما كان ليخطر لي على بال لاعتقادي ان في فلسطين حكومة منتدبة بعرف جمعية الامم لها قوة بوليس نظامية خاصة بها فمن اين وكيف خلقت قوة بوليس تل ابيب ؟ افي البلاد حكومتان امماذا؟ أجيبي ايتها السلطة ؟ لعلك تخمدي نيران الالم التي تحز كل نفس عربية لهذا التحيز المكشوف .

أجل بل لماذا ألغت الحكومة البوليس البلدي في جميع انحاء فلسطين وتغاضت عن بوليس بلدية تل ابيب ؟ واستعاض ذلك البوليس عن التاج البريطاني برمز الصهيونية - خاتم سليمان - المنقوش على تاج الرأس والازرار والقايش ، فاعتبروا يا رؤساء بلديات فلسطين العرب كيف يسري القانون على من تمثلونهم ولا يسري على من يمثل اليهود. وادفعوا الدائرة الامن العام الالوف من الجنيهات شهريا لتحافظ لكم على اموال الناس. كنت احسب انني سأقرأ في اليوم الثاني من نشر الحقائق المذكورة عن بوليس تل ابيب احتجاجاتكم الشديدة اللهجة وتهديدكم السلطة اما بالغاء هذا البوليس او باعادة تشكيل البوليس البلدي كما كان في السابق وهذا هو الانسب لاصحاب الاملاك الذين اصبحت املاكهم عرضة للسرقات منذ أن الغي البوليس البلدي.

ولا يفوتني ان الفت نظر سماحة رئيس اللجنة العربية العليا ليعير هذه المسألة اهتمامه لان وجود مثل هذا البوليس اليهودي لما يستفز الشعور ويجرح العواطف ،اذ كيف نرضى ان يلبس بوليسنا التاج البريطاني مع انه يليق بلبس التاج العربي لانه ابن البلاد واليهودي يلبس التاج اليهودي مع انه غريب ، وانا لما تقومون به لمنتظرون

مشاهد

* * *

خطاب عصمت باشا عن الاسكندرونة
فرح الاتراك بالحل ، وماذا يقولونه عن سوريا

انقره (ا ش) — القى الجنرال عصمت اينونو رئيس الوزراء في البرلمان خطابا مسهباً بصدد تسوية مشكل السنجق التى تمت في جنيف

قال الجنرال عصمت اينونو : « ان القرار الذي اتخذ بشأن هذه المسألة القومية بالنسبة الى تركيا ، قد قابله بارتياح جميع من يعنيهم الامر . واني لاشعر بسرور خاص اذ اصرح امام مجلسكم الموقر اننا نحن ايضا ننظر الى هذه النتيجة بنفس العين الراضية

ثم قال محيياً فرنسا : « اني اضم صوتي الى ما قاله توفيق رشدي آراس في جنيف لاحيي الجهود المتواصلة التى بذلتها فرنسا التى كان يتعين عليها ان تراعي من جهة التزاماتها نحو سوريا ومن جهة اخرى ما تعلقه من اهمية على الصداقة الفرنسية التركية . ان القرار الذي اتخذته جامعة الامم يمكن اعتباره مبدئياً، ففي يدينا الان القواعد الجوهرية للالتزامات التي يجب وضعها ضمن النطاق القانوني والعملي »

اما فيما يتعلق بسوريا ، فاريد الان ان اوضح امامكم الناحية الدقيقة لهذه المسألة وهي التي تمس السوريين : جرت في سوريا مظاهرات تدل على ان القرار الذي اتخذته جامعة الامم لم يحظ بالقبول . اعتقد انهم لم يفهموا جيداً مبلغ ما في هذا القرار من نفع لسوريا وما ينطوي عليه من نفع لمستقبلها . ان فرنسا دافعت عن وجوه النظر والمصالح السورية بحزم جدير بالاعجاب من السوريين . والعمل الذي تم يجب اعتباره عملا سامياً يخدم مصالح الجميع . ان وجود تركيا في السنجق امر واقع وهذا الوجود يجعل له الحق في ادارة مستقلة قائمة بذاتها كما انه مسألة حيوية بالنسبة لهذا البلد

واذا كانت هذه المسألة التي من شأنها اثارة خلافات عديدة قد ظلت مفتوحة لترتب عليها دون ريب موضوع دائم للخلاف بين سوريا وتركيا. فالقضاء على مثل تلك الحالة هو اذن منفعة حقة بالنسبة لتركيا ولسوريا ، لان وجود شعب مستاء متبرم في ولاية سورية وفى منطقة على الحدود فى مثل اهمية السنجق كان يعد ثغرة حقيقية فى صون الامن الداخلي وحسن التفاهم بين عناصر الشعب المختلفة فى هذه الولاية السورية التى نشأت الآن ، وبين سوريا التى سيتتبع الاتراك بارتياح حقيقى رخاءها وعلاءها المطردين . والضمان الذي تقدمه تركيا وفرنسا الامن

« ان مسألة علاقاتنا مع الولايات السورية ستشغل على الدوام في سياستنا الخارجية مكانة رئيسية ، فمنذ عشرة او خمس عشرة سنة كنا نفكر انه اذا انشأت ولاية مستقلة في سوريا وكان في مكنتها ان تتبع باخلاص سياسة قومية ، فان ذلك يفتح طوراً جديداً في حسن العلاقات بين سوريا وتركيا، وان تحقيق هذا الامل يكون من عمل السنين التالية. ان الولاية السورية ستحل مشاكل عديدة منذ اللحظة السعيدة التى يبدأ فيها استقلالها . وانها لمزية هامة للغاية بالنسبة لاحدى الولايات ان يكون في مقدورها حل مثل هذه المشاكل الخطيرة، لا يعدلها إلا العمل في هدوء مبعثه الاطمئنان من جانب الجيران والحدود » .

وقد ختم رئيس مجلس الوزراء خطابه بتحية آتاتورك الذي كانت نصائحه السياسية السديدة خير مساعد على انارة الطريق امام الحكومة

. . .

القبض على عصابة لصوص فى عمان

الى عهد بعيد كانت العاصمة في مأمن من سطو اللصوص ووصل الامن الى ان البيوت والحوانيت لا تقفل ابوابها ليلا. الا ان الحال قد تغير منذ ثلاثة اشهر فقد تعددت فى هذه البلد حوادث السرقات وصار الناس يخشون سرقة بيوتهم وحوانيتهم اذ كانت هذه السرقات تقع من قبل عصابة قوامها ١٤ شخصاً واربع نسوة .واخر هذه السرقات ٤٠ ثوبا حريراً من مصبغة تقع فى الجانب الجنوبي من عمان على طريق مأدبا و ١٣ سرقة متنوعة فى مختلف بيوت متطرفة

وقد اهتم رجال البوليس الذين هم تحت قيادة طارق بك الجندي قائد شرطة العاصمة فوفقوا الى اكتشاف وكر هذه العصابة وضبطت كافة المسروقات كما القي القبض على الاعضاء فى عمان وفى جهات اخرى واودعوا السجن رهن المحاكمة . واصبحت البلدة والحمد لله على عهدها السابق من الامن والطمأنينة

ومما هو جدير بالذكر ان هذه العصابة من اهل الطفيلة ولها تشكيلاتها فيما بينهم وعندما يقع اختلاف بينهم يحكمون امرهم الى امرأة معينة من النسوة الاربع فى العصابة

لكن قائد الشرطة الذي عرف بسهره الدائم على الامن وجوبه انحاء البلدة كل ليلة فى اوقات مختلفة من الليل قد شتت شمل تلك العصابة التي عبثت فساداً فى الامن مدة . وان عارفي هذا القائد المقدام يقدرون له حسن عنايته ويشكرون له عمله الكبير

بالنيابة عن عرب بئر السبع

أرسل الينا فضيلة الاستاذ الشيخ علي النجدي صورة عن المذكرة التي رفعها الى اللجنة الملكية بواسطة اللجنة العليا باسم عربان بئر السبع وتقع في اثني عشرة صفحة من الحجم الكبير واشتملت على مواضيع كثيرة عن اراضي بئر السبع وعدد نفوسها واهم مزروعاتها والمواشي وقد عزز فضيلة الاستاذ تقريره بالارقام. والتقرير كتب خصيصاً للبحث في قضاء بئر السبع « الذي استثناه فخامة المندوب السامي لحكومة فلسطين في العام المنصرف من منع بيوع الاراضي اجابة لرغبة اليهود وجرياً وراء مطامعهم السياسية . » وبعد أن بحث في مساحة الاراضي والامطار قال « إن طمع اليهود في أراضي بئر السبع طمع في غير محله . واستثناء فخامة المندوب لهذه الاراضي من منع البيوع الى اليهود انما هو تغرير بهم » . ويبلغ عدد نفوس القضاء ١٥٠ الف نسمة . وبسبب قلة الامطار « اخذت نسبة المحصول تتناقص بوجه عام . » وتثبت المذكرة بالارقام أن الحاصلات من الحبوب والشعير اقل من نصف الكمية التي يحتاجها القضاء .

ثم تبحث المذكرة فى نفقات الزراعة وتكاليف الانتاج وعدد المواشي والخسائر التي تنوب المشائر بسبب هلاكها،وكل ذلك معزز بالارقام . وتختم المذكرة « بأن اراضي بئر السبع المفتلحة لا تكفي لسكانها الحاليين. وان سني المحل فيها أكثر من سني الخصاب ، وان الزراعة غير مجدية » اذن « من الضرورة العناية بقضاء بئر السبع واهله والعدول عن القرار القاضي باستثناء القضاء من منع البيع لليهود ، منع انتقال الاراضي العربية لليهود منعاً باتاً انهاء عهد الانتداب».

ادارة جريدة الدفاع فى شارع بسترس

اعــلان الى مساهمي
الشركة العربية للسجاير والتنباك المحدودة
بالناصرة حملة اسهم نوع (١)

بناء على القرار الصادر من مجلس ادارة الشركة بجلسته رقم ٩٩ تاريخ ١٩ — ١ — ٩٣٧ نرجو حضرتكم الحضور للاجتماع العام السنوي الذي سيعقد في الساعة ١١ من صباح يوم الثلاثاء الواقع في ٩ - ٢ - ٩٣٧ في لوكاندة رويال في الناصرة للنظر في الامور الآتية :

١) الاطلاع على تقرير مجلس الادارة مع تقرير فاحص الحسابات .

٢) الاطلاع على ميزانية الشركة عن السنة المنتهية في ٣١ - ١٢ - ٩٣٦ وتصديقها .

٣) انتخاب عضوين لمجلس ادارة الشركة بدلا من العضوين المنسحبين وهما السيدان محمد سعيد البوشي وميخائيل اسكندر مع جواز اعادة انتخابهما للمجلس بمقتضى المادة ٩٣ من قانون الشركة

٤) انتخاب فاحص لحسابات الشركة عن سنة ٩٣٧ مع تحديد اتعابه السنوية

٥) تقرير مقدار التعويض الذي يجب ان يصرف لاعضاء مجلس الادارة عن سنة ٩٣٧

٦) المصادقة على تنسيب مجلس الادارة بما يتعلق بتوزيع الارباح الصافية

وتفضلوا بقبول فائق الاحترام .

الناصرة في ٢٣ كانون الثاني سنة ٩٣٧

مدير الشركة
قسطندي معمر

رثاء الهاشمى

أرسل الينا السيد نمر ابو شهاب التلميذ بمدرسة الصلاحية بنابلس كلمة عن الفقيد الهاشمي « الذي خسرته البلاد في يوم هي في حاجة ماسة اليه». ولضيق المقام نكتفي بالاشارة اليها معتذرين .

وجاءتنا قصيدة من السيد حسني زيد الكيلاني بالخليل يرثي فيها الفقيد الهاشمي بابيات عامرة نعتذر عن النشر لضيق المقام ولفوات الوقت .

دهس طفل

صدمت السيارة رقم م ٦١٥ س التي يسوقها دانيال سابونجيان الطفل محمد رزق وعمره ١٢ سنة بشارع العجمي ، صدمة قوية كسرت له ساقه. وقد نقل الى المستشفى للمعالجة وألقي القبض على السائق رهن التحقيق

اعلان

صادر من دائرة اجراء يافا

عدد ٤٩٤٩ سنة ٣٥

الدائن : فارس حمونة من لد

المديون : يوسف ومحمد ولدي انيس شحادة من اليهودية

مصدر الحكم : محكمة مركزية يافا

الملك : قطعتي ارض سلاق زراعية واقعة في قرية اليهودية بجوار كامب الطيران الجديد على جانبي الطريق الاولى مقيدة في الطابو بلوك ٦٧٠٣ قسيمة ٥٤ مساحتها ١٨٠ متراً و ١٦ دونماً حصة المديونين فيها ٨٠٠٨٠ من ٣٧٦١٨٢ مشاع لكل منهما النصف وفى هذه القطعة تخشيبتين مؤجرتين لاشخاص مصريين باجار شهري والقطعة الثانية مقيدة في الطابو بلوك ٦٧٠٢ قسيمة ٥٦ مساحتها ٢٤٤ متراً و ١٦ دونماً

اوصافه : يملك المديونين منهما ايضا ٨٠٠٨٠ من ٣٧٦١٨٢ مشاع لكل منهما النصف . يفصل هاتين القطعتين عن بعضهما طريق الكامب وهي معبدة بالاسفلت

تخمن الدونم الواحد فى هذه الارض بمعرفة خبير احد المديونين محمود بمبلغ ٣٠ جنيها فلسطينيا وتخمن الدونم فيها بمعرفة خبير الاجراء بمبلغ ٢٠ جنيها فلسطينيا حسب الظروف الحاضرة

بناء على قرار رئاسة اجراء يافا سيطرح في ميدان المزايدة العلنية بعد نشر هذا الاعلان الاملاك المبينة اعلاه خاصة المديونين لقاء الذمة المطلوبة منهما الى الدائن البالغة ٦٠ جنيها والرسوم والمصاريف والفوائد القانونية والمصاريف النظامية .

فمن له رغبة في شراء الملك المذكور فليتقدم الى المزايدة ويضع اسمه ومقدار المبلغ الذي يدفعه وديبوزيتو عشرة في المائة او كفالة من احدى البنوك في ذيل القائمة التى ستعطى للدلال والاحالة المؤقتة تكون بعد مضي ثلاثين يوما من تاريخ القائمة المذكورة ثم تعاد المزايدة ثانية على ان يقبل الضم عليها فى المائة خمسة لمدة خمسة عشر يوما وبعده تحال هذه الاملاك قطعياً لاسم المزاود الاخير وتجري المعاملات اللازمة حسب الشروط المبينة فى قائمة المزايدة ولاجله صار اعلان الكيفية توفيقا للمادة ١٠٢ من قانون الاجراء

تحريراً فى ٢٥ - ١١ - ٣٦

مأمور اجراء يافا
فياض الخرش

الوكلاء والمستودع
الشركة المصرية البريطانية التجارية — تلفون ١٠٦٢: يافا

فندق الاهرام الكبير
يافا - سوق الصلاحي
لصاحبه الحاج مصطفى الطاهر النابلسى

ايها الزائر الكريم هذا الفندق الممتاز

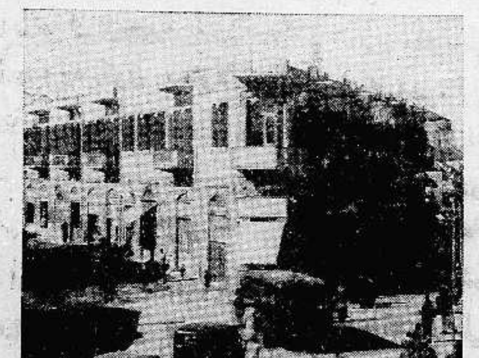

مفروشاته على الفن الحديث.
خدمة ممتازة
استعداد عظيم
حمامات باردة وساخنة
وفيه جناح خاص للعائلات
وجناح خاص
الاجار الشهري
لاتتردد أيها الزائر
في زيارته مرة واحدة

الاجار معتدل جدا

قريبا جدا
يظهر في الاسواق الفلسطينية
الصابون الوطنى المصنوع من انقى الزيوت

مركز المعمل في رام الله - فلسطين

الناصرة

من سيادة المطران الى الشاعر الشعبي

أرسل الشاعر الشعبي فى قرية المجيدل التابعة للناصرة كلمة شكر الى سيادة المطران حجار لاهمية شهادته التى ادلى بها امام اللجنة الملكية فجاءه الرد التالي : ان تأييدكم في شهادتنا الوطنية امام اللجنة الملكية باسم الشعب الذي انتم لسانه الناطق وقلبه الخافق قد ادخل الطمأنينة على نفسنا وأيد اعتقادنا اننا قد احسنا الصنيع فى خدمة الامة والوطن المقدس . فشكراً لكم وحمداً لله على ما اتانا من هذه النعمة، نعمة شكر ورضى الامة واداء بعض الواجب نحوها . واياه تعالى نسأل ان يمدنا بروح من عنده . وسنتابع الجهاد الجميل في هذا السبيل . ولا قوة الا بالاتحاد ولا فلاح الا بالتعاون فكونوا عبيد الله ابناء فلسطين اخوانا . ولتكن سرائرنا حسنا وما آتينا احسانا . اليكم التحية والشكر مكرراً ايها الفاضل ودوموا بخير وعافية

غريغوريوس

متروبوليت — عكا وحيفا والناصرة

بسبب وشاية يقدم للمحاكمة

وصلت وشاية عن الشاب فؤاد نصار لدائرة البوليس فاضطرت هذه لتقديمه امام مساعد حاكم اللواء الشمالي بالناصرة بموجب قانون منع الجرائم صباح السبت الماضي وقد تطوع للدفاع عنه المحاميان الفاضلان بدري العايدي وحنا عصفور الا ان مساعد حاكم اللواء الشمالي قرر تأجيل الدعوى لوقت غير معلوم

شكوى مقدمة الى مدير المشروع الانشائي

جاء وكالة هذه الجريدة السيد قاسم محمود ورفقاه وقدموا لنا الشكوى الآتية وهي انهم كانوا يشتغلون في «مقيبلة» بالمشروع الانشائي الذى اوجدته الحكومة — وكانت في كل عام تطالبهم باعطائها البذار والعلف وكانوا يراجعونها بالاستدعاءات واخيراً جاءهم كتاب من قائمقام جنين تاريخ ١٩-١٢-٣٦ رقم ٢٢-٢-١٣ وفيه ان يحضروا «المقيبلة» للشغل والحكومة مستعدة في تقديم البذار والعلف لهم وحالا توجهوا وبعد شغل يومين راجعوا الحكومة حتى تبر بوعدها فلم تأبه بشكواهم مما اضطرهم لترك الشغل وترك «كرايهم» وتعبهم دون ان يجنوا منه شيئاً ورغم مراجعتهم مدير المشروع المستر شير لم يتصلوا لحل مرض ولم نفهم السبب الذي من اجله تعامل الحكومة الفلاحين بهذه المعاملة والآن يوجد اناس غيرهم كما فهمت يقومون بهذه الاعمال التى هم احق فيها واولى ولكن الحكومة ، غير سامعة

مضاعفة الحرس الليلي في الناصرة

علمنا ان دائرة البوليس فى الناصرة على اثر تعدد حوادث السطو على المخازن في الليل وعلى اثر الاحتجاج الذي قدمه اصحاب المخازن قد اهتمت لهذا الامر فضاعفت الحرس الليلي

يقرعون الباب قائلين انهم دورية

هاجم مجهولون منزل مختار قرية عيلوط الشيخ طه الحاج حسين وقرعوا الباب قائلين انهم دورية من البوليس الا انه مانع فى فتح الباب لما رآه فى حركاتهم الكثيرة ما يدعو الى الشك . ولما لم يروا منه اذعاناً هددوه بالقتل او يعطيهم مالا وهنا أخذ فى الاستغاثة فهرع عدد من القرويين بينما هرب المجهولون حيث تمكنوا من سلب اربعمائة مل من منزل صبري بن علي محمد الاحمد وما ان علمت دائرة البوليس بالخبر حتى خفت قوة لمكان الحادث وباشرت التحقيق وللان لم تعثر على اثر لهم

حفلة خطابية في المدرسة الثانوية

اقيم بعد ظهر الاربعاء فى قاعة مدرسة الحكومة الثانوية بالناصرة حفلة خطابية التلامذة فأجادوا إجادة حسنة ولاشك ان هذا يعود لما يبذله الاستاذ نعمة الصباغ الذي نأمل منه الجري على هذه العادة الحميدة

تصيبه رصاصة قاتلة بينما كان يصطاد

خرج ابن سليمان محمد السليمان من قرية صفورية للصيد وفيما هو يتصيد اذا بعيار ناري ينطلق ويصيب منه مقتلا توفي على أثره وقد شيع جثمانه الى مقره الاخير رحمه الله

المجدل

استمرار ارتفاع اسعار الحاجيات

ما برحت اسعار الحبوب والحاجيات التي لا غنى للاهالي عنها ، في ارتفاع فاحش مستمر نخشى ان يؤدي ذلك الى مجاعة . والذي نراه مناسبا ان تتخذ الحكومة التدابير السريعة لتخفيف وطأة الغلاء الذي اصبح يشمل جميع انواع الحاجيات ، فتعافي تجار الحبوب من جميع الرسوم ، كي تعود الحالة الاقتصادية الى سابق عهدها رحمة بالفقراء

قرية الجورة تشكر مدير مدرسة

يشكر وجوه قرية الجورة حضرة مدير المدرسة الاستاذ عبد الحفيظ افندي داود ، لما يقوم به من مساعدات قيمة نحو الطلاب وخصوصا الفقراء منهم .

زيارة رئيس الاطباء لعيادة الاطفال

قدم المدينة المستر نارغمون رئيس الاطباء بيافا، واجتمع بحضرة طبيب الصحية الدكتور داود خليل مخائيل . وبعد ان اجرى تفتيشا دقيقا على عيادة رعاية الطفل ومستوصف العيون عاد من حيث اتى

ماذا تسمع اليوم

عن محلات السادة دجاني اخوان

الاذاعة اللاسلكية الحكومة المصرية يوم الثلاثاء في ٢ شباط ٩٣٧

٦ر٤٥	صباحاً — تمرينات رياضية — محمد شكري افندي
٧	قرآن كريم — الشيخ منصور الشامي الدمنهوري
٧ر٥٠	ختام
١٠	التخت الشرقي — برئاسة عبد العزيز محمد
١٠ر٣٠	اسطوانات مختلفة
١١	ختام
١٢ر١٠	مساء — وزارة المعارف العمومية — اذاعة المدارس الابتدائية
١٢ر١٥	الكلب الذكي — للاستاذ متولي ابراهيم
١٢ر٤٠	وزارة المعارف العمومية — اذاعة المدارس الثانوية
١٢ر٥٠ — ١ر١٥	الفن والقانون — للاستاذ محمد عزت مصطفى
٢ر١٥	اسطوانات مختلفة
٢ر٣٥	عبد اللطيف عمر وفرقته — حفلة غنائية
٣ر٠٥	النشرة الاخبارية والنشرة التجارية الاولى بالعربية
٣ر١٥	ختام
٦	النشيد القومي
٦ر٠٥	قرآن كريم — الاستاذ الشيخ محمد الصيفي
٧	المعلم حنفي المأزأز
٧ر٢٠	اسطوانات مختلفة
٧ر٣٠	النشرة الاخبارية والنشرة التجارية الثانية بالعربية
٧ر٤٥	حديث — الآنسة سهير القلماوي
٨ر٠٥	متنوعات
٨ر٣٥	حديث — الاستاذ محمد الخضر حسين
٩	حفلة غنائية — سعاد زكي وفرقتها
٩ر٤٥	منولوجات فكاهية — عبد الحليم زكي الحريعات
١٠ر١٥	حفلة غنائية — سعاد زكي وفرقتها
١١	سلام الملك — ختام

برنامج الاذاعة الفلسطينية

يوم الثلاثاء في ٢ شباط ١٩٣٧

٥ر٣٠	مساء إشارة الوقت ونشرات ثم حديث الاطفال
٦	حديث الى الاشبال — الاستاذ جميل القدومي
٦ر١٥	مواويل بلدية — الحاج رزق اليافاوي
٦ر٣٥	حديث الى المزارعين
٧ر٢٠	حفلة غنائية — كاظم الصباغي
٧ر٤٥	حديث للآنسة فدوى طوقان
٩ر٠٠	إشارة الوقت ونشرة الاخبار
١٠	حفلة غنائية — آمال حسين
١٠ر٣٠	ختام

الكيوي يضمن لاحذيتكم عمراً طويلا

الكيوي من الضروريات التي لا يستغني عنها في الحياة للمحافظة على الحذاء سليما جميلا فانه اذا كانت الرجل مرتاحة فالجسم بجملته يكون نشيطاً ولا تكون الرجل مرتاحة الا في حذاء مسح بالكيوي KIWI فاكتسب ليناً حتى اصبح كالحرير ولمعيته يظهر فيها كالمرآة

تحتاجون الكيوي KIWI كل يوم لاولادكم ، فيذهبوا الى المدرسة صباحاً مشرقين جميلي الطلعة حسني الهندام

تحتاجون الكيوي KIWI لاحذيتكم قبل الذهاب الى اعمالكم اليومية لكي تحافظوا على الحذاء جديداً جميلا طريا لا يضايقكم في السير

ثمن العلبة ثلاثون ملا تخدم مدة طويلة وتكسب الحذاء فوائد جمة ومنافع جزيلة .

رقم ٢

تنقلات بين افراد البوليس

اتصل بنا ان تنقلات واسعة ستجري بين افراد بوليس المجدل ، اعتبارا من اول نيسان القادم . والذي فهمناه ان عدداً كبيراً منهم سينقل الى غزة وبئر السبع وسيحل محلهم عدد آخر من افراد بوليس تينك المدينتين

اعلان

صادر من دائرة اجراء الناصرة بالقضية الاجرائية رقم ٩٤ — ٣٦

المحكوم له : اديب افندي العالم من الناصرة

المحكوم عليهم : آمنه عبد القادر المحمد وزهره عبد الرحمن حميده وعيشه سليمان صالح عبد الله من المشهد

مطروح للبيع بالمزاد العلني لمدة ثلاثين يوما تبتديء بعد خمسة ايام من تاريخ نشر هذا الاعلان بالجريدة حصص المحكوم عليهم وهي خمسة وتسعين سهم من مايتين واربعين سهم بقطعتي الارض الواقعتين ضمن اراضي قرية المشهد لقاء الدين المطلوب منهم الى المحكوم له وقدره واحد وخمسون جنيهاً وثلاثين ملا عدا الرسوم والمصاريف والفائدة

القطعة الاولى المعروفة بموقع ارض الخاوق المسجل تحت ورق ٧٨ والمحدود كما فى الطابو مصطفى بن عيسى وطريق وطاشلق أبي وعر ومصطفى ابن عيسى . وبحسب الوقت الحاضر شرقاً طريق عمومية غربا طريق شمالا طاشاق (أبي وعر) قبلة ورثة مصطفى العيسى . ومساحته نحو ٢٠ دونماً تقريباً وان هذا الموقع مغروس سبعة عروق زيتون ولا يوجد فيه اي علامات فارقة سوى الطريق العمومية القديمة طريق الناصرة طبريا وان الحصص المطروحة للبيع بهذا الموقع قيمتها المخمنة تسعة عشر جنيهاً وسبعماية وتسعين ملا فلسطينياً

القطعة الثانية المعروفة بموقع السحيلية المسجل تحت ورق ٧٩ والمحدود كما في الطابو طريق من جهاته الثلاث وطاشاق وبحسب الوقت الحاضر شرقاً طريق غربا سليم عبد القادر وطريق وبلي الطريق وعر شمالا طريق قبلة طريق وورثة امين الصالح ومساحة ٣٠ دونماً تقريباً وان هذا الموقع من الاراضي السليخ ومسيج بصبر من القبل وان الحصص المطروحة للبيع بهذا الموقع مخمنة بمبلغ ثلاثة وعشرين جنيهاً وسبعماية وخمسين ملا فلسطينياً لذلك

فمن له رغبة في الشراء عليه مراجعة دائرة اجراء الناصرة والدلال سليمان رفيديا حامل قاعتي المزاودة ومستصحبا التأمينات القانونية وقدرها عشرة المائة من القيمة المخمنة وذلك خلال المدة المضروبة مع العلم بان رسوم التسجيل والدلالة واجرة الدلال عائدة على المشترى

في ٢٩-١-٣٧

مأمور اجراء الناصرة

صبري الكيلاني

اعلان

صادر من دائرة اجراء يافا

دوسيه ٣٧٧٢ — ٩٣٥

الدائن — محمد فائز الكنفاني المحامي بيافا .

المديون — عبد الجليل محمد حسن الغول من صرفند العمار

مصدر الحكم — محكمة مركزية يافا

الملك — قطعة ارض

اوصافه — مشجرة برتقال تحتوي على بئر وموتور وغرفة علوية واخرى سفلية تقدر شجرها بستين شجرة في الدونم الواحد وهو مثمر مساحتها ١٢٠ متراً و٣٤ دونماً

مقداره — ١٢٥ حصة من اصل ١٠٠٠ حصة

تاريخ سند الطابو في — بلوك ٥ قسيمة ٦٦

ملاحظات — تخمن ثمن حصة المديون المذكورة اعلاه بمبلغ ٨٦٠ جنيه و٦٠ .

ان الملك المبين تفصيلاته اعلاه المعلن عنه بجريدة الجامعة الاسلامية المؤرخة ٢٢ — — ٣٦ والمطروح للبيع بالمزاد العلني بلغت المزايدة عليها عهدة الطالب الاخير المحامي فايز افندي الكنفاني بمبلغ ٤٠٠ جنيه واعلنت الاحالة الموقتة عليه بجريدة الجامعة الاسلامية المؤرخة ٢٦ — ٣ — ٣٦ وحيث وجد ان القيمة المدفوعة بالمزاد تنقص عن قيمة التخمين لذلك تقرر من طرف رياسة الاجراء بيافا تمديد المزايدة لمدة ثلاثين يوما لذلك لذلك اعلن للعموم بان هذا الملك طرح المزاد العلني لمدة ثلاثين يوما اعتباراً من تاريخ نشر هذا الاعلان فمن له رغبة بالمشتري عليه مراجعة دائرة الاجراء بيافا او الدلال بظرف المدة المذكورة وذلك توفيقاً للمادة (١٠٨) من قانون الاجراء

مأمور أجراء يافا فياض الحاش

يانصيب على موتوسيكل

اعلن للجمهور الكريم انه سيجري سحب يانصيب على موتوسيكل خاصتي على مئة نمرة والنمرة المسحوبة هي الاولى — الرابحة . كل نمرة ثمنها ١٥٠ ملا فمن يريد الاشتراك بالسحب فليتفضل الى سوق الدير — دكان حسن شراب ميعاد السحب فى يوم الجمعة الواقع في ٥ الجاري — يافا — سوق الدير

حسن شراب

المشاتل الوطنية والمختبرات العربية

احمد الشلبي — طولكرم

تقدم بهذا الموسم لمزارعي فلسطين والاقطار العربية عموم اصناف اشجار الفواكه من ١٥٠ نوعا من انواع منتخبة ويوجد بمشاتلنا متحف فني يمثل مئات الانواع من الفواكه باللون الطبيعي والحجم الطبيعي على احدث طراز . فندعو عموم مزارعي فلسطين والاقطار العربية لزيارة هذه المشاتل العربية والتجربة اكبر برهان

احمد الشلبي — طولكرم — صندوق البريد رقم ١٠

الوطن يدعوك

لزيارة

معرض الاحذية الحديثة

لصاحبه — سامي خضير

ترى الفن ، والخفة ، والعمل المتقن

ايها السيدة . ايها الشاب : مفروض عليكما زيارته وتشجيعه

استعداد تام لتلبية جميع الطلبات

من انواع الجلود

يافا — شارع الاسعاف رقم ٥

مطعم اميه

لصاحبه نعيم البيم

ساحة الخمرة — حيفا رقم التلفون ١٦٨٠

مميزاته الخاصة

١ — طهاة ماهرون ، ومأكولات فاخرة

٢ — تنويع الاطعمة ، ونظافة ، مع الخدمة الممتازة

٣ — استعداد تام لارسال المأكولات الى الاماكن التى يريد اصحابها

٤ — مهاودة في الاسعار لا تجارى

٥ — هو المطعم العربي الاقتصادي الوحيد من نوعه .

شركة باصات أريحا

القدس — باب العمود

لصاحبها صالح عبده

باصات جديدة، سائقون ماهرون ، السفر يوميا

القدس — أريحا	أريحا — القدس
قبل الظهر الساعة ٨ و ١١	الساعة ٧،٣٠ و ١١
بعد الظهر الساعة ٣ و ٥	الساعة ٣ و ٥
(قيمة التذكرة ٤٠ ملا)	(قيمة التذكرة ٤٠ ملا)

يوم الثلاثاء ٢١ ذو القعدة سنة ١٣٥٥ الموافق ٢ شباط ١٩٣٧

صاحب الامتياز : إبراهيم الشنطي

المحرر المسؤول شوكت حماد

مدير الادارة : عبد الهادي مرتان

رقم التلفون ١١٨٧ و١٠٧٥

الدفاع

جريدة يومية سياسية مصورة

العدد ٨٠٠ السنة الثالثة

ادارة الدفاع : شارع اسكندر عوض — يافا

العنوان البرقي : الدفاع يافا — ص. ب. ٢٥٥

قيمة الاشتراك في فلسطين عن سنة ١٥٠ عن نصف سنة ٨٠

« « « الخارج « « ٣٠٠ « « ١٦٠

صور عالمية على هامش الحوادث

ضباط الطيران البريطاني اثناء تجوالهم فى مدرسة الطيران الحربية بالقرب من برلين، وقد قدموا لزيارة الجنرال غيرنغ والاطلاع على اساليب الطيران الالماني

القوات الوطنية فى الميدان الجنوبي بقيادة الجنرال كويبو دي لانو، وقد استولت على ميناء ماربلا، وسان بيدرو وتهاجم الآن قلاع مدينة ملقا. وقد استولت على استبونا قبل مدة ايام

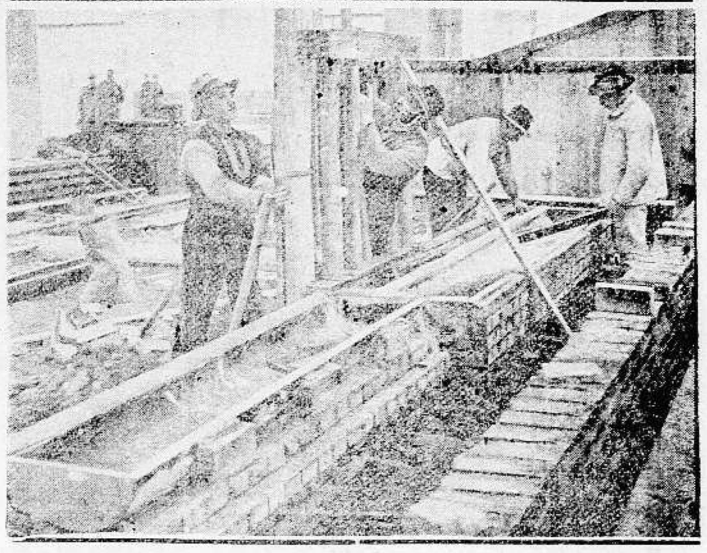

عمال المان يبنون بعض البيوت خصيصاً للحيوانات نظراً لقرب ميعاد افتتاح معرض الحيوانات

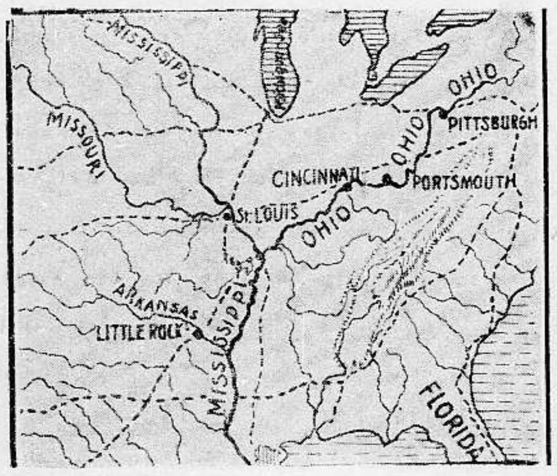

خريطة تمثل الولايات المتحدة حيث وقعت كارثة الفيضان فى ولايتي اوهايو وبنسلفانيا وقد اصبح اكثر من مليون شخص بلا مأوى وقتل عدد لا يحصى من الاهالي.

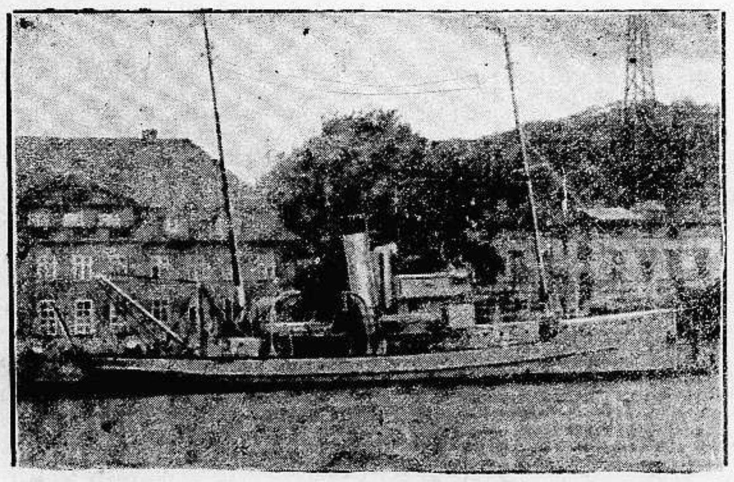

الباخرة (فيله)، وقد غرقت في البحر الشمالي وغرق معها بحارتها وعددهم ٢٥

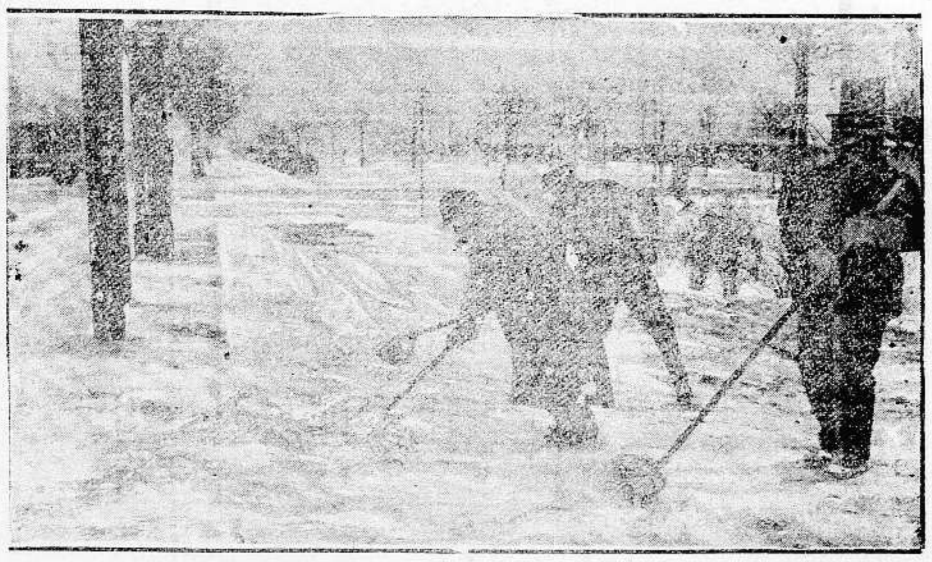

بعض العمال فى المانيا يزيلون الثلوج المتراكمة في الشوارع الرئيسية الموصلة الى برلين

يجعل من الشيخ الضعيف شابا قويا

هو حبوب الاورشيتونين

لحضرات الاطباء الافاضل

سلاما وتحية : وبعد فان هناك مرض كثير الانتشار في كل مكان، هو العنانة التناسلية، وهو كما تعلمون، مرض صعب المعالجة جداً، والعلاجات الموصوفة لاجلها غالباً يكون تأثيرها موقتاً، ما دام المريض يستعملها وما ذلك الا للاقتصار فى ذلك على الادوية المنبهة للمراكز العصبية، والموسعة لاوعية القضيب على ان هذا غير كاف فلا بد اذن من الالتفات الى نقطة اخرى مهمة في معالجة هـذا الداء هي ملاحظة الغدد التناسلية نفسها. وتقويتها، وهذا لا يتم الا بتطعيم الخصية او باستعمال خلاصة هذه الغدة، هذه هي النقطة التي يمتاز بها مستحضرنا المسمى اورشيتونين ORCHITONINE عن سواه من المستحضرات المماثلة، حيث ادخلنا في تركيبه خلاصة الخصية المكثفة والمستحضرة بطرق فنية خاصة وهكذا اصبح مستحضرنا هذا مقوياً خصوياً كما يفهم من اسمه ORCHITONINE ومنبهاً لمركز الانتعاظ وموسع الاوعية ولا سيما أوعية القضيب. فيعيد الشباب ويقوي الرجولة ويجعل من الشيخ الضعيف شاباً قوياً، ولدينا شهادات كثيرة من معظم المستشفيات تثبت اهمية هذا العلاج الناجع

وان في كل زجاجة ورقة خاصة تشرح خواصه، وتركيبه، واننا على استعداد تام لارسال المساطر الكافية، عند اول اشارة تصدر من حضراتكم،

خير الكلام ما قل ودل

لقد اتفق اطباء العيون في فينا (النمسا) على ان احسن قطرة لشفاء امراض العيون هي (القطرة النمساوية) المحضرة بمعرفة الدكتور « لورعوالد » الشهير تشفي الرمد بجميع اشكاله، تأكل الحبيبات من الاجفان، تزيل احمرار العيون، تمنع تساقط الدموع، تشفي الاجفان، وتحفظ العيون من سائر الميكروبات، واذ قطر منها الى الاطفال تمنع عنهم حصول الرمد، تطلب من جميع الصيدليات، الوكيل العام في فلسطين — يافا

مستودع الادوية الوطني الفلسطيني

شارع بطرس رقم — ٦٥

هدية العرس فى اللد

صديق يطلب من بوتاجي راديو ليقدمه لاخيه بمناسبة زواجه

"His Master's Voice"

حضرة الفاضل

سيعود أخي قريباً بعد ان قضى شهر العسل مع عروسته واني اعتمد عليكم في قضاء سهرات العروسين عندي فقد فكرت في المسألة كثيراً وكلما زدت افتكاراً زدت رغبة الى ان هتف بى هاتف، اقول انه رباني، فأنقذني بل املني وباكثر من ذلك انعشني وملأ نفس مسرة بأن الحفلات سوف تكون فريدة في بابها فقر رأي افراد العائلة على أن يختار لنا بوتاجي موديل الراديو الجديد بحسب معرفته. فجئت برسالتي هذه ابلغكم ذلك وأرجوكم اصدار أو امركم المستعجلة فأن قدوم العروسين اصبح قريباً جداً اي بين ليلة وضحاها.

المخلص

عبد الرحيم

طالع بوتاجي الرسالة وعلم ان الجهاز مطلوب ليكون مسلياً في حفلات العرس وانه سيكون منظماً لبهجة الاجتماع فبادر بوتاجي لاختيار الجهاز حسبما فوضه صديقه كما ورد في رسالته.

الصديق عبد الرحيم برهن بهذا الطلب وبهذه الثقة عن فكر ثاقب وذكاء مفرط فأنه لم يكتف باختيار ملك الراديات اي راديو هيز ماسترز فويس "His Master's Voice" بل انه عمد الى رأس النبع فى طلبه لعلمه بأنها هي الطريقة المثلى فى الحصول السريع على الطلب

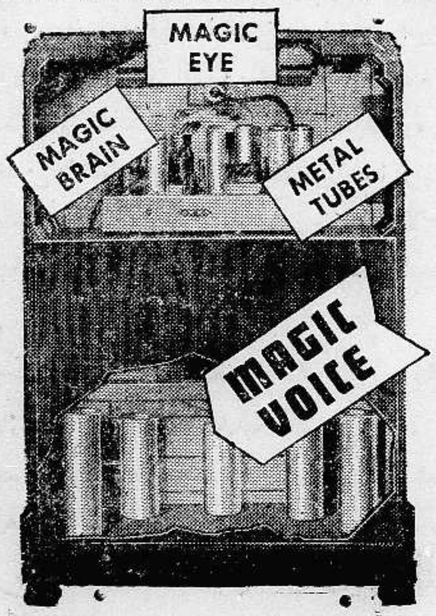

راديات هيز ماسترز فويس "His Master's Voice" موديل السنة الجديدة امتازت بتحسينات لم يسبق لها مثيل من ذي قبل. تسمعون عليها بدقة فريدة جميع محطات العالم على كل التموجات وهذه صفات الماكنات الجديدة. الحانها شجية، منظرها جميل، تركيبها خال من كل شائبة، تخدم بكل امانة الى الابد

اذا اشتريتم من بوتاجي فأنكم تتأكدون بالحصول على خدمة على طول المدى والافضل لكم مخابرة بوتاجي في الموضوع بالطريقة الاسهل عليكم والكتابة افضل واسهل لان فيها توفير في الوقت فنرسل لكم كتالوجات ومعلومات قيمة تساعدكم على اختيار المطلوب.

اذكروا ان ثلاجات هيز ماسترز فويس "His Master's Voice" هي ابدع ما يمكن ان تقتنوه للموسم في الصيف المقبل فاسألوا عنها الآن واحجزوا مطلوبكم.

زوروا محلات بوتاجي في حيفا، يافا، والقدس

حيفا - قرب بنك الباركليس يافا - عمارة الاوقاف امام السراي القدس - تحت البنك العربي

الوكلاء غزه : الحاج عبد الرؤوف البورنو. اللد : سليم ومحمد الخالدي. الرملة : زيادة اخوان. نابلس : عادل التميمي. طولكرم : حسن القدادي

مطبعة جريدة الدفاع : يافا

يوم الاربعاء ٢٢ ذو القعدة ١٣٥٥ الموافق ٣ شباط ١٩٣٧

صاحب الامتياز : إبراهيم الشنطي
المحرر المسؤل : شوكت حماد
مدير الادارة : عبد الهادي عرفات
رقم التلفون ١١٨٧ و ١٠٧٥

الدفاع

جريدة يومية سياسية مصورة

العدد ٨٠١ — السنة الثالثة

ادارة الدفاع : شارع اسكندر عوض — يافا
العنوان البرقي : الدفاع يافا — ص. ب ٢٥٥
قيمة الاشتراك في فلسطين عن سنة ١٥٠ عن نصف سنة ٨٠
» » » الخارج » » ٣٠٠ » » » ٦٠

تفصيلات وافية عن محاكمة الشبان الثلاثة في حادثة الحقيبة. حوادث قتل واصابات. وفد عربي في امير كايقابل وزير الخارجية. الحالة الخطرة في روسيا

تعليقات الصحف الانكليزية على :

تقرير اللجنة الملكية

افتحوا أبواب هذا المعهد ليدخله طلابه

كان التصريح الاول الذي أدلى به اللورد بيل بعد مغادرته البلاد ان لجنته كانت تحسب مشكلة فلسطين اقل تعقيداً مما ظهر لها. وحين تلقاه الصحفيون الانكليز في محطة فكتوريا ـ لندن ـ خاطبهم قائلا ان لجنته سمعت الفريقين ، وان موعد صدور تقريرها لم يعرف بعد

ثم تقدمت التايمس بوصف مختصر للحالة الحاضرة ، انتهت منه باقتراح فرض الحل الذي ترتأيه اللجنة على فلسطين فرضاً . وجاءت الديلي تلغراف ، او جاء مراسلها المستر مين الذي حدثنا القراء عن نزعته اليهودية ، يقول بان اللجنة سوف لا تنزل عند مصالح العرب ، ولا اليهود ، بل تقف في هذا على الحياد ، عاملة لمصالح الامبراطورية . وجاءت المورننغ بوست بعدئذ تقول بان اللجنة الملكية لم تصل الى نتائج واضحة بعد في العوامل الخفية للثورة ، وان نشر تقريرها ربما يثير انفجاراً جديداً في فلسطين، ولذا سوف لا يصدر إلا بعد حفلات التتويج

الذين حضروا بعض جلسات اللجنة في القدس لاحظوا وقوفها على دقائق الحالة في البلاد . فقد طالعت كثيراً ، وسمعت كثيراً ، قبل مجيئها . وانما جاءت لترى مبلغ عزم العرب على انقاذ بلادهم ، وماذا تستطيع ان تقدم لحكومة لندن من مقترحات . وليس من شك في انها لمست مواضع الحس الدقيق عند العرب ، وهي في رفضهم كل « تسوية » ، وفي عدم قبولهم كل حل على اساس بقاء الوطن القومي ، ومبدأ قدرة البلاد على الاستيعاب ، والطموح الصهيوني. وتبين لها ان رغبة العرب في تحرير بلادهم من اكتساح اليهود لها ، تجعلهم يرحبون بكل تضحية مهما عظمت . وفوق هذا وذاك رأت نقمة العرب على الانتداب نفسه ، ومطالبتهم بزواله لانه لم يعد سوى لعنة تجر هذه البلاد الى الخراب ، وسفك الدماء

فلتقل الصحف الانكليزية ما تشاء . ولتقترح ما طاب لها الاقتراح . فان الذي لا ريب فيه أن اللورد بيل ومعه بقية الاعضاء عالمون أين هو الحق وأين هو الباطل . وانهم منهمكون فقط في ايجاد الحل . ولسنا نعرف ماذا تكون النتيجة ، لكن نميل إلى الاعتقاد بان ما ذكرته المورننغ بوست صحيح واضح، وهو التخوف من ثوران جديد . لذا راحت اللجنة تدرس اكثر فأكثر. وراحت هذه البلاد في تمسكها بحقوقها جميعاً تنتظر ، مرهفة الحس ، وطيدة الثقة بنفسها

* * *

لا نعلم معهداً علمياً في البلاد ـ وما اقلها ـ طالعه من الشؤم وسوء الحظ ، ما طالع مدرسة طول كرم الزراعية . فمنذ وضع الحجر الاول فيها ، وهذه المدرسة فى تأخر وتحول ، الى ان بلغت الحد الذي نراه الآن ، واقفلت ابوابها

ولسنا بمعالجين الموضوع من هذه الناحية، لان ذلك يطيل بنا الحديث ، بل نكتفي بما يتطلبه الموقف الحاضر ، وهو إعادة فتح الابواب ، وارجاع الطلبة، والعودة الى التدريس، في نظام جديد ، وادارة جديدة ، تكفل النجاح لهذا المعهد الذي قاسى طويلا ، وتعثر طويلا .

لقد غادر الجند المرابط في بنايات المدرسة ، تلك البنايات . وقد تم كل اصلاح مادي في غرفها وردهاتها . ومع ذلك فاين الطلبة ، واين الاساتذة، واين الحياة المدرسية في هذا المعهد الناشىء ؟

كانت المهمة الاولى التي أقيم من أجلها المعهد إبقاء روح الصداقة بين الفلاح وأرضه . وبمعنى آخر ، إخراج طلبة من الفلاحين على ثقافة زراعية تمكنهم من استغلال طبيعة الارض ، فى السهل ، والجبل ، والوادي . فكم طالب من عشرات الذين تخرجوا عاد الى الارض يستغلها ؟ كلهم ـ إلا واحداً فيما نعلم ـ ذهبوا الى الوظائف ، في مدارس المعارف ، وغيرها !

وكان في المدرسة ثلاثة عشر معلماً عام ١٩٣٠، وتناقص العدد بعدئذ إلى ثمانية ! وإذا تناولنا الموضوع من ناحية التقهقر الذي أصاب المعهد جزمنا لهذه النتيجة التي لا شك بأن سببها الاول النظام والادارة . فقد برهن الاثنان على عجز انتهى بالمدرسة الى هذه الحالة الرثة

ليس من كرامة هذه المدرسة الكبيرة ولا من أسباب نجاحها أن تظل مغلقة الابواب اكثر من ثلاثة أشهر بعد انتهاء الاضطرابات . وليس من الكرامة والمصلحة أن يظل طلابها مشتتين في مدنهم وقراهم بين وعد دائرة الزراعة ، ووعد إدارة المدرسة. افتحوا الابواب لهم، وابعثوا الحياة على اساس جديد في النظام والادارة.

قضية الشبان الثلاثة وحادث الحقيبة

وصف مسهب مفصل لجلستي قبل الظهر وبعده ومناقشات الدفاع والنيابة

بدء الجلسة

كان امس موعد النظر في قضية الشباب الثلاثة : عباس بامية ، طاهر بامية ، مهيب كنعان المتهمين في حادث الآلة الجهنمية . وفي الساعة التاسعة والدقيقة العشرين انعقدت المحكمة المركزية برئاسة المستر كراسل منفرداً

شدة الزحام

وبكر جمهور كبير من الشباب بالحضور الى ردهة المحكمة . ولما فتحت القاعة تدفق الجمهور فاحتل المقاعد جميعها واضطر عدد كبير للوقوف في الخارج وقد قام بالحراسة عدد من افراد البوليس البريطاني بقيادة جاويش

الدفاع والنيابة

ولما التأمت الجلسة جلس الشباب الثلاثة فى قفص الاتهام يحرسهم بوليس وطني . ومثل الدفاع الاساتذة مغنم مغنم وجورج صلاح وكان في كرسي النيابة السيد عمر الوعري

حضور الصحفيين

وحضر من الصحفيين مندوبو فلسطين ، والدفاع ، ومندوبو الصحف اليهودية . ومما لفت النظر وجود يهوديين انتدبتهما الوكالة اليهودية لتدوين وقائع الجلسة حرفياً وكان احدهما محاميا. وقام بالترجمة السيد يوسف داود ، ودون الوقائع السيد حنا مارون

اسناد تهمتين

وبعد ان تليت التهمة وهي محاولة القتل عمداً خلافا للمادة ١٧٠ من قانون الجزاء العثماني ،والمواد ٣ و ٤ و ٩ من قانون الجزاء المعدل لسنة ١٩٢٧، وذلك ان المتهمين حوالي تاريخ ٢٥ ـ ٨ ـ ٣٦ في يافا ، وعن سابق تصور وتصميم للقتل ، وبالاشتراك معاً ، ارسلوا قنبلة تنفجر من نفسها الى شخص يدعى شرايبر في تل ابيب محاولين قتله . وتهم اخرى وهي المؤامرة على القتل عمدا

القاضي منفردا

وقد دار نقاش بين الدفاع والنيابة حول تأليف المحكمة ، فقد اعترض محامو الدفاع على نظر القضية من الرئيس منفرداً وطلبوا ان تتألف المحكمة بكامل هيئتها مستندين في ذلك الى قرار محكمة العدل العليا الذي يقول بان قانون الطوارىء اصبح لاغيا ابتداء من ٣٠ ايلول ١٩٣٦ وقد اعترضت النيابة بقولها ان قانون الشكاوى والاخبار لا يسري على هذه لدعوى

الاتصال بالقدس

ولما طال النقاش أوقف الرئيس الجلسة ليستفسر الامر من القدس تلفونيا . وكان ذلك في الساعة العاشرة . وفي الساعة العاشرة والنصف استؤنفت الجلسة . وهنا حضر الاستاذ عوني بك عبدالهادي

قرار القاضي

ثم اخذ الرئيس يتلو قرارا مكتوبا على الآلة الكاتبة خلاصته ان القرار الذي اشار اليه محامو الدفاع لا يصبح لاغيا الا باحد امرين :

١ — وجود نص خاص بالالغاء

٢ — ان قانون الطوارىء يخالف لقانونية القانون

ولذا فهو يقرر النظر في القضية منفرداً ، وهكذا ابتدأت الجلسة بعد ان قال المتهمون انهم غير مذنبين

شهادة ريكز

وكان اول شاهد المستر ريكز مساعد مدير المباحث الجنائية . وقد أجاب على سؤال النيابة بما يلي : أجريت التحقيق في هذه الدعوى بتاريخ ٢٥ اغسطس ١٩٣٦ وذلك بناء على اخبارية وردت الي من يافا ، وأجريت تحرياتي في دائرة بريد يافا وفى محطتي يافا وتل ابيب. وفي اليوم التالي ذهبت حوالي الساعة ٧،٣٠ الى قسم الطرود في تل أبيب وتحريت فيما اذا كان قد ورد طرد من يافا في اليوم السابق فرأيت عدداً من الطرود لكن طرداً واحداً لفت نظري وكان ارسل من شخص من يافا الى آخر في تل ابيب

وعند ما عاينت الطرد وجدت أنه معنون لشرايبر بشارع نخلات بنيامين رقم ١٠

ريكز والحقيبة

الرئيس : (وكان يدون أقوال الشاهد) كيف تهجيء «نخلات بنيامين»

ريكز : (يهجيء الكلمة بسرعة)

ثم يستأنف الشهادة ـ رفعت الحقيبة فوجدتها ملفوفة بقطعة قماش وشعرت بشيء ثقيل في وسطها . ولما قطعت الحقيبة تبين لي أن الشيء الثقيل قد تدحرج الى أحد جوانبها. وهنا تركت الطرد وذهبت الى بيت شرايبر. وبعد أن حادثته تأكدت أنه لم يكن يتوقع وصول طرد اليه من يافا . فطلبت اليه مرافقتي الى محطة تل ابيب وهناك عرضت عليه الطرد وسألته فيما اذا كان له

الرئيس: ماذا قال شرايبر

بدون قيمة

الشاهد : قال انه ممنون له، ولكنه لا يعلم به . ثم طلبت اليه ان يأذن لي بفتح الطرد فأذن ، فرفعت قطعة القماش (وهنا عرض الشاهد القطعة على الرئيس) وكانت مخاطة بخيط اسود ولا يزال الاثر من الخيط حتى الان . وعلى هذه القطعة كتب عنوان شرايبر وجملة بالفرنسية معناها (نموذج بدون قيمة) كتب على الالة الكاتبة (وهنا اخذ محامو الدفاع يفحصون قطعة القماش)

الشاهد : (حاملا الحقيبة) ولما فحصت الحقيبة ارتأيت انه لا يمكن فتحها بالطريقة العادية

الرئيس : لماذا

الشاهد : شككت بان مواداً متفجرة داخلها . لان الاخبارية التي قالها لي صديقي ان قنابل سترسل من العرب لليهود . ولما اراد شرايبر ان يفتح الحقيبة ضربته على يده واخذت المفتاح منه . ووجدت احسن طريقة ان اقطع الحقيبة من احد جوانبها وهذا هو الثقب الذي احدثته (مشيراً الى الحقيبة) ثم رأيت ورقة بنية عليها بقعة صفراء وظننت ان البقعة من اثر غاز . ولما رفعت قطعة الورق رأيت سلكين كهربائيين يمتدان من «السلندر» الى المفتاح . وهنا تأكد لي ان الحقيبة آلة جهنمية فاخذتها الى رئاسة البوليس وسألت احد المهندسين الملكيين ان يأتي الى يافا ليفحصها.

محتويات الحقيبة

الرئيس ـ هل هذا المهندس هو احد الشهود

الشاهد ـ نعم . وقبل ان اغادر محطة تل ابيب قلت لشرايبر ان يذهب الى بيته وينتظر ورود تحرير اليه وان لا يفتحه بل يدعوني ، ذلك انني اعلم انه عند ما يرسل طرد لشخص ترسل معه « بوليصه » . وقد جاء الكبتن وقطع الحقيبة من جانبها

الشاهد (يأخذ السلندر من الحقيبة ويمسكها بيده) وهذا « السلندر » مصنوع من الحديد . ووجدت ايضا بطارية متصلة بسلك واحد رأسا الى السلندر اما السلك الاخر فتصل بالقفل. (وهنا نزل الشاهد واخذ الحقيبة الى الرئيس ليفحصها ثم انتقل محامو الدفاع ايضا لمشاهدة الحقيبة .)

كيف يقع الانفجار

ثم استأنف المستر ريكز شهادته : ان مجرد وضع المفتاح في القفل يسبب اتصالا بين الاسلاك، فيقع الانفجار، ولما فتحت « السلندر » وجدت انه يحتوي على كمية من المواد المتفجرة ووجدت فيه « كبسونة » تحتوي على زئبق . وهذا السائل حساس جداً بحيث اذا وقع اي احتكاك يسبب انفجاراً . ووجد في الانبوبة ايضا التي هي « نصف فارغة »

الرئيس : اية انبوبة

وصف آخر

الشاهد : اعني « الكبسونة » .

وكان فيها نوع من الكبريت يستعمل على العيدان. وكانت الاسلاك الممتدة من البطارية الى السلندر (الذي يحوي المتفجرات) متصلة بفولت كهربائي صغير كسر زجاجة . واسلاك هذا «الفولت» كانت عرضة للكبريت الذي كان قسما منه في الكبسونة . وقد اخذ دافيد مكي انباشي التحري المواد المتفجرة في انبوبة للتحليل الكيماوي

لو انفجرت

الرئيس : ماذا أحدث وضع المفتاح في القفل

ريكز : لما قطع المهندس الملكي اسلاك البطارية وجد انها كانت معبأة. واعتقد انه لو انفجرت الحقيبة في غرفة طولها ٤ امتار وعرضها ٤ ووجد فيها خمسة اشخاص ،لكان من المحتمل جداً أن يقتلوا جميعاً

الرئيس : هل ذهبت الى بيت شرايبر

الشاهد : قبل ان اذهب الى بيته ارسلت المستر صوفر الى محطة سكة حديد يافا ليبحث عن مرسل الحقيبة

الرئيس : هل ذهبت ايضاً الى المحطة

الشاهد : نعم . وقد تركت صوفر هناك وذهبت لبيت شرايبر لاتأكد من وصول التحرير . ولما وصلت اعطاني هذا التحرير (واشار اليه) وقد عنون الى شرايبر.

مداهمة النادي

الرئيس : هل العنوان كتب بالانكليزية

الشاهد : نعم .وقد لفت نظري ان طابع البريد وضع في الزاوية اليسرى بدلا من اليمنى . وطبع بختم بريد يافا بتاريخ ٢٥ ـ ٨ ـ ٣٦ ولم افتح التحرير. (المحامون يفحصون التحرير) وقد اعطيته لبوليس التحري ريز ليرى اذا كان عليه بصمات. وبعد استلام التحرير رجعت الى محطة يافا ورأيت هناك رجلا عرفت اسمه فيما بعد يدعى العبد كستيرو. ونتيجة للمعلومات التي اخذتها ذهبت انا وصوفر وكستيرو الى النادي الرياضي الاسلامي الواقع فى شارع جمال باشا وهناك وجدت ٣٧ شخصاً فأشار العبد كستيرو الى المتهم الاول من بينهم

الرئيس: اي طاهر بامية

الشاهد : نعم وقال كستيرو : هذا احدهم . فتقدم الادون صوفر وأخذه من بين الحاضرين على حدة ثم امرت بتفتيش الاشخاص وأبقيت ضباط التحري للقيام بذلك بكل دقة

الرئيس: هل جرى التفتيش بحضورك

الشاهد: لا، لم يجر شيء بحضوري

التفتيش الثاني

ثم غادرت النادي لابحث عن المتهم الثاني وبعد الظهر بينما كنت ماشياً فى شارع جمال باشا مع الادون صوفر رأيت المتهم الثاني

الرئيس: متى كان ذلك

الشاهد: بتاريخ ٢٦ ـ ٨ ـ ٣٦ وقد اعتقله صوفر

الرئيس: هل قلت المتهم لماذا اعتقل

الشاهد: أنا شخصياً لم اقل له شيئاً. ولم اطلع على الكلام الذي وجهه له صوفر وقد اخذ المتهم الى السجن. ثم جرى تفتيش النادي مرة ثانية، اظن كان ذلك فى ١٧ ايلول ١٩٣٦ بحضور سكرتير النادي السيد رشاد دباغ والادون صوفر وانباشي التحري ابراهيم الغاوي

الاستاذ صلاح : انى اعترض على هذه الشهادة لان المتهمين كانوا في هذا التاريخ في السجن

الرئيس : لا استطيع ان اوقف الشاهد واريد ان اسمع الشهادة بالتفصيل

«البقية على الصفحة (٨) »

الغرف التجارية

حول اجتماع اعضائها ومقرراتهم

يبدي اعضاء الغرف التجارية في فلسطين هذه الايام نشاطاً عظيماً لتنفيذ ما رسموه من خطة . وتفيد انباء القدس ان الاجتماع الذي عقد امس الاول فيها اسفر عن مقررات عدة في جملتها تشجيع تأسيس شركات المساهمة التعاونية ، وترويج المصنوعات الوطنية ، وتوثيق العلاقات التجارية بين فلسطين والبلدان العربية المجاورة . واضافت الى ذلك قراراً عملياً قيما بانتخابها لجنة تنفيذية تشرف على المقررات وتنفذها . ولأيت الاعضاء بحث مسألة المواد الغذائية وارتفاع اسعارها وتحديد ميعاد الاجتماع المقبل لهم

الخطوة العملية

واذا كانت مساعي اعضاء الغرف منحصرة في باديء الامر بالدراسة والاستقراء والتمحيص ، ليتمكنوا من السير على اساس مكين في مشاريعهم، فان القرارات التي اتخذت في الاجتماع الاخير انما كانت نتيجته صالحة لتلك الدراسة بل انها تعد الخطوة العملية لها ، وهي الخطوة التي نود ان نعتقد انها ستشفع بخطوات واسعة ، ما دام العمل مستنداً الى الاسس الصالحة التي يعني اعضاء الغرف كل العناية بها

البلدان المجاورة

ولعل القرار المتخذ في توثيق العلاقات التجارية بين فلسطين والبلدان العربية المجاورة ، هو اكثر المقررات خطورة . فان فيه شعوراً بيناً بوجوب التعاون وبضرورة القيام به على اساس المصلحة المشتركة التي لا يستمر عمل عام من دون اللجوء اليها ومراعاتها مراعاة صحيحة وليس من شك في ان توثيق هذه العلاقات سيكون باعثاً قويا على توطيد الروابط الاخرى بين ابناء هذه البلدان ، فيغدون على اتصال اكثر توثيقا من ذي قبل ، لتقارب الاهداف واتحاد الغايات ، وتماثل الشعور

امر النهضة

ولقد تتبعنا هذه النهضة التجارية منذ حركتها الاولى التي تجلت لنا بعد حل الاضراب ، فما رأينا بالقائمين بها وهناً وانما بالعكس وجدنا فيهم طول اناة وسعة صدر ، لا يحيط بهما الا من درس نفسية التجار دراسة صحيحة ، فراءت له العقبات والعثرات التي تعترض كل مصلح مجد في الناحية التجارية لتقويمها والسير بها في سبيل غير ما تعوده الناس في هذه البلاد ، وهو ايمان نغتبط به كل الاغتباط ، ويهيب بنا الى كثير من التفاؤل والاستبشار

ما تحتاجه فلسطين

ولقد احسن اعضاء الغرف كل الاحسان بتشجيعهم تأسيس شركات المساعدة التعاونية . فمنى هذا انهم طفقوا يفكرون في ضرورة الابداع منتقلين من فكرة الاستمداد الى فكرة التأسيس ومن العناية بالفرع الى العناية بالاصل . ولا ريب ان فلسطين في اشد الحاجة الى معامل تخرج لها ما تحتاج اليه من مصنوعات ومنتوجات، وبخاصة ما كان منها اكثر استهلاكا من غيره كالاقمشة باختلاف انواعها ، وفي رأسها الجوخ واذا نحن اخذنا على الاعضاء سيرهم ببطء ، فاننا لا يسعنا إلا القول ان السير البطيء المقرون بالعمل الجدي، خير من السير السريع الذي ينتهي الى لا شيء!

الوطن يدعوك

لزيارة

معرض الاحذية الحديثة

لصاحبه - سامي خضير

ترى الفن ، والخفة ، والعمل المتقن

ايها السيدة . ايها الشاب : مفروض عليكما زيارته وتشجيعه

استعداد تام لتلبية جميع الطلبات

من انواع الجلود

يافا - شارع الاسعاف رقم ٥

مطعم اميه

لصاحبه نعيم البيم

ساحة الخمرة - حيفا رقم التلفون ١٦٨٠

مميزاته الخاصة

١ ــ طهاة ماهرون ، ومأكولات فاخرة

٢ ــ تنويع الاطعمة ، ونظافة ، مع الخدمة الممتازة

٣ ــ استعداد تام لارسال المأكولات الى الاماكن التي يريد اصحابها

٤ ــ مهاودة في الاسعار لا تجارى

٥ ــ هو المطعم العربي الاقتصادي الوحيد من نوعه .

في السياسة العربية

اتجاه جديد

يجب ان تسير القضية العربية اليه

مجرى الحياة في الامم

ليس تسيير مجرى الحياة في قوم من الاقوام ، وقفاً على افراد معينين ، انما هو مشاع لكل ذي جدارة تتهدى فيه العبقرية ، وتتجلى فيه المواهب الفريدة. ففي امم العالم اليوم انقلابات يتلو واحدها الآخر . فاذا بمن كان مهيمناً يبتعدمن السبيل لغيره ممن يهيمن على مقدرات امته فيسيرها في السبيل الذي يتراءى له قويماً صالحا . ولا يمكن ان يستشعر بهذه الانقلابات إلا اذا كان عنصر القوة الجاهلة فيها هو الطاغي عليها !

مهما يكن لون الانقلابات

ومهما يكن لون الانقلابات في الامم فلا يمكن ان يحيد القائمون بها عن الغرض الاساسي لمن سبقوهم في تسيير شؤون امهم ، فالبلاشفة الذين نقضوا الحكم القيصري من اساسه يسيرون اليوم نحو هدف مزدوج : بلشفة الامم وصيانة الوطن الروسي ، وليس ادل على صحة ما نقول في الحالة في اسبانيا ، ومن وجود جيش روسي لجب يصون كيان روسيا الحاضرة ، كما كانت في عهد حكومة القيصر.

إلا من عمه في طغيانه

واذن فالهدف الاصلي لاصحاب الانقلابات لا يمكن ان يتناول فقط الاغراض الاساسية لسياسة الدولة العامة ، التي يتوقف على مراعاتها حفظ كيانها وصيانة سيادتها في الداخل ، وتعزيز مقامها في الخارج . وما يحيد عن هذه الخطة إلا من عمه في طغيانه ولم تكن غايته من الانقلاب رامية الى خدمة المجموع والمصلحة العامة .

من عبر الماضي في الشرق

وليس من شك في ان امد النجاح في انقلابات كهذه لا يمكن ان يكون طويلا ، ويجب ان نقول في كثير من الصراحة ان انقلابات كهذه اكثر ما تقع في الشرق . وقد تبدت ظاهراتها في تركيا منذ انبثق فجر الدستور فيها بعد خلع السلطان عبد الحميد ، اذ تعرضت البلدان العثمانية الى شتى الاخطار والاضرار ، لبعد القابضين على زمام السياسة فيها عن الخطة القويمة والنهج الصحيح الذي كانت مصلحة الامبراطورية العثمانية ، تقضي عليهم باتباعه

ارضاء للانانية وللدول الطامعة

وفي العهد الاخير وقع في الشرق العربي انقلاب لا نستطيع ان نصفه قط بأنه انقلاب شعبي ، وانما هو انقلاب فردي لا يمت الى الشعبية بأقل صلة . ولسنا الآن في مقام تخطئة هذا الانقلاب او تصويبه ، فقد آلينا على انفسنا ألا نثير المشاكل في سبل اقطاب الشرق العربي ضناً بمصلحة العرب ، ولكننا نود ان نقول في كثير من الجلاء ، ان هذا الانقلاب تناول هدفاً هو من اسمى الاهداف الذي يتوجب على كل عربي (بصير) ان يسعى اليه بمنتهى ما فيه من قوة ، فحيد عنه إرضاء للانانية من جهة ، وارضاء للدول المجاورة من جهة ثانية !

اثر محاولة اخفائه

واذا كانت براعته فائقة في اخفاء هذا الخطل الذي لم يخف امره على العاملين في حقل القضية العربية قديما وحديثاً ، فان ذلك لا يعني قط انه غير موجود ، بل بالعكس فان محاولة اخفائه - هذا الخطل - هي التي تزيد في الريبة وتبعث الشكوك الى ابعد حدودها واقصاها ، وهي التي تحدو بالعاملين في الاقطار العربية الى ان يتدبروا امر القضية ويتعهدوها بعنايتهم الفائقة ، ويوجهوها الى اتجاه جديد ، يصونها من العبث ويدرأ عنها خطرين : خطر الانانية المفرطة الخالية من النزعة العنصرية ، والخطر الخارجي الذي ما برح يتهددها ، والذي اضيف إليه هذه الايام عامل آخر يتمثل في المطامع التركية التي رأينا آثارها واضحة جلية في مسألة الاسكندرونة ...

كيف نتلافى الخطر

ولعل هناك كثيراً من المقترحات التي تزدحم بها الادمغة الثائرة التي حاق بأصحابها الجزع على القضية العربية والخوف من ان تصاب بضربة اليمة ترجع بها ربع قرن الى الوراء ، بعد ان تقدمت خلال خمسة وعشرين عاماً تقدماً محسوساً. بيد ان فكرة تأليف لجنة عليا من رجالات العرب (القادرين) على متابعة العمل من دون ان تلهيهم الاعتبارات الجمة عن العمل ، هي الفكرة التي نخالها صائبة والتي نود ان لا يحجم العاملون في العرب عن دراستها وانفاذها في اقرب وقت ممكن .

((...))

الليرة العثمانية

دمشق ــ ارتفع سعر الليرة الذهبية يوم امس ارتفاعاً محسوساً فبيعت بـ ٨٤٠ ـ ٨٤٢ قرشاً وراح ما اضطر معظم التجار الى التوقف عن البيع والشراء فأما وجاءوا ينظرون الى بضائعهم المكدسة دون ان يتمكنوا من تصريف شيء منها لتقلب الليرة

وقد عقد بعضهم اجتماعاً بعد الظهر بحثوا فيه مشكلة الليرة وعدم استقرارها وقرروا تقويم البضائع الموجودة لديهم على اساس الليرة الانكليزية (استرليني) باعتبار ان سعرها مضمون اكثر من غيرها من العملة الدارجة . وسيدعون بقية التجار لعقد اجتماع عام لاقرار هذه الفكرة .

الدورة الحقوقية

تبتدىء الدورة الحقوقية لمحكمة مركزية يافا اعتباراً من يوم الاربعاء « اليوم »

اعلان

صادر من دائرة اجراء يافا

عدد ٨٧٣ سنة ٣٤

الدائن : هيلين برنبوم تل ابيب

المديون : ابراهيم حسين سليمان ابو سرمي من الجماسين الغربي

مصدر الحكم : سند رهن

الملك : قطعة ارض رملية مغروسة باشجار البرتقال عمره ٤ سنوات تقريباً اول تبشير مساحة هذه القطعة ٣٩ متراً و ١٠ دونمات فيها بئر محفور وغير تام ولا مستعمل وفيها بايكة مبنية بلوك مسقوفة قرميد وتخشيبتين صغيرتين خشب وتخشيبة اخرى زينكو تسقى اشجار هذه البيارة من بيارة المديون بلوك ٣ قسيمة ٣٠ تقدر شجرها ٦٠ شجرة لكل دونم

مقداره : كاملا

تاريخ سند الطابو : بلوك ٢ قسيمة ٦٧

ملاحظات : تخمين الدونم الواحد فيها بمعرفة خبير المديون بمبلغ ٣٠٠ جنيه وقدره خبير الاجراء والدائن بمبلغ ٢٠٠ جنيه

بنــاء على قرار رئاسة اجراء يافا سيطرح في ميدان المزاودة العلنية بعد مضي خمسة عشر يوما من تاريخ نشر هذا الاعلان الاملاك المبينة اعلاه خاصة المديون لقاء الذمة المطلوبة منه الى الدائن والمشترك بالحجز دوسيه ٨٠٠ ـ ٣٤ البالغة ١٣٥ جنيهاً والرسوم والفوائد فمن له رغبة في شراء الملك المذكور فليتقدم الى المزايدة ويضع اسمه ومقدار المبلغ الذي يدفعه وديبوزيتو عشرة في المائة او كفالة من احدى البنوك في ذيل القائمة التي ستعطى للدلال والاحالة الموقتة تكون بعد مضي ثلاثين يوما من تاريخ القائمة المذكورة ثم تعاد المزايدة ثانية على ان يقبل الضم عليها في المائة خمسة لمدة خمسة عشر يوما وبعده تحال هذه الاملاك قطعيا لاسم المزاود الاخير وتجري المعاملات اللازمة حسب الشروط المبينة في قائمة المزايدة ولاجله صار اعلان الكيفية توفيقا للمادة ١٠٢ من قانون الاجراء

تحريراً في ١ ـ ٢ ـ ٣٧

مأمور اجراء يافا

فياض الخش

فرع احذية باتا في حيفا

الفرع الوطني

لاحذية باتا بحيفا

شارع الناصرة : ملك الجدلاني

لصاحبه السيد انيس نصير

وللمحل فروع في القدس ، ويافا ، والرملة ونابلس ، وعمان

كل هذه الفروع بايدي العرب . لان محل الشركة في تشيكوسلوفاكيا كما ذكرت ذلك الصحف العربية مؤخراً.

وفي بيروت

مصنع عام لهذه الاحذية جميع عماله عرب

وهذا المحل في حيفا تأسس حديثاً وبضائعه ترسل رأساً من بيروت وتشيكوسلوفاكيا

متينة الصنع ، آخر طراز للاحذية ، كل شاب انيق وشابة أنيقة ورب عائلة يجد أحسن الاحذية من آخر طراز وفن لانها ذات شهرة واسعة في العالم بضاعة متينة ، واسعار معتدلة لا تزاحم . اذا زرت المحل لا تخرج بدون شراء فتفضل بزيارة المحل لتتحقق صدق القول

شركة مصائد الاسماك الوطنية

تعرض نزولا عند رغبة

مدير دائرة صيد الاسماك بفلسطين

٥٠٠ سهم في عكا وحيفا

٥٠٠ * * القدس

هذه الالف سهم سحبت من مؤسسي يافا رغبة في التعاون المشترك بين الايدي العربية العاملة

ايها العربي :

بادر بشراء هذه الاسهم

احفظ ثروة بلادك بالاشتراك

في الاعمال العربية الخالصة

الارباح مضمونة والاعمال بدأت بنشاط

دفع الاكتتاب بالبنك العربي بالقدس وحيفا

والشركة ترجو من الذين دفعوا القسط الاول من اسهمهم ان يسددوا باقي قيمة الاسهم لشعبة البنك العربي لكي يستلموا اسهمهم

ايها العربي الشريف

قاوم الاستعمار الاقتصادي بتنشيطك المستحضرات الطبية والتجميلية الوطنية الممتازة تركيباً وتأثيراً ونقاوة وهي من صنع العرب اخوانك. اليك منها :

تباع في جميع الصيدليات المشهورة في البلاد العربية

صفوة ما يحمله بريد الشرق والغرب

في وسط الازمات الدولية

فرنسا لا تنسى اليهود

وتدرس نقلهم الى احسن المستعمرات

وتؤلف لذلك لجنة حكومية فرنسية – يهودية ...

نقلت مجلة « نيوز دايجست » الانكليزية، عن جريدة «البتي باريزيان» الفرنسية تحت عنوان (اسكان اليهود في مستعمرات فرنسا) ما نجمله فيما يلي :

الى مدغشقر او الى حيث ...

تهتم الحكومة الفرنسية على وجه العموم، ووزارة المستعمرات على وجه الخصوص بدرس مشاريع قدمت اليها تختص باسكان اليهود من طريق (هجرة واسعة النطاق جداً ...) في عدة ممتلكات من ممتلكات فرنسا المستعمرة !

والى جانب الصعوبات المالية، لابد من العمل على ايجاد حلول لمعضلات اخرى كثيرة، قبل ان يصبح في الاستطاعة اخراج هذه المشاريع الى حيز التنفيذ، وما ذلك الا لان الاقاليم المعتدلة الطقس في المستعمرات تغص الآن بمن فيها من السكان، ولا تريد الحكومة الفرنسية بالطبع ان تخلق لنفسها مشاكل تنشأ عنها «مصادمات جنسية» كتلك التي تجري في فلسطين

وعليه فلا بد للبحث لليهود عن أقاليم يستقرون فيها، على ان تكون هذه الاقاليم في الممتلكات الفرنسية القاصية، وفي مقدمتها مدغشقر ذات الطقس البديع، والمستعمرة التي يندر وجود السكان في سهولها المرتفعة الصالحة لاستعمار «المهاجر الابيض» !

لجنة مشتركة تدرس المشاريع

وهنالك مستعمرات فرنسية اخرى تصلح لان يستقر فيها «المهاجر الابيض» لاستعمارها، منها «كلدونيا الجديدة» و« جزر الهبريدز الجديدة » ، لا بل وغينيا الفرنسية نفسها، وكل هذه المستعمرات الآن موضع الدرس !

اما « الدولة الفرنسية » فراغبة كل الرغبة (طبعاً ...) في تقديم المساعدات المالية لمن يشاء ان يهاجر من اليهود الى هذه المستعمرات، على شرط ان لا تستعمل هذه المساعدات الا في الانفاق على مشاريع انشائية مثمرة يقوم بها المهاجرون بعد استقرارهم في المستعمرات

ولقد دعا المسيو (ربما «الادون») موريس موتوزير المستعمرات اليه عددا من كبار الموظفين الخبراء بالاستعمار، وضم اليهم عددا من اليهود، والف من الفريقين لجنة ستشترك مع وزارته في وضع الخطط اللازمة الاسراع في تنفيذ المشاريع الخاصة بهذه الهجرة اليهودية الجديدة الواسعة النطاق ...

— وهناك حبيبتهم روسيا الحمراء، وهناك ما لا يحصى ولا يعد من البلدان فاذهبوا منها الى حيث تشاءون

— «وحلوا من سمانا» ...

اذا وقعت الواقعة

بين المانيا وروسيا

ستكون الحرب في المحيط المتجمد الشمالي

وتلتهم المانيا الدنمارك لتضمن لنفسها الطعام

ثم تهاجم لينينغراد وما حولها من فنلندا ...

امامنا في هذا الموضوع مقالان اولهما في جريدة سويسرية هي « بازلر نخرختن » وثانيهما في « المورننغ بوست » الانكليزية، نضعهما امامك فيما يلي، ففيهما سترى بعض ما ينتظرونه اذا حم القضاء، ووقعت الكارثة العالمية التي لم يعد من وقوعها مناص

« المحرر »

النرويج مهددة شمالا وجنوبا

قالت « بازلر نخرختن » : تقول لنا الانباء الرسمية ان حكومة النروج قد قررت (تخزين كميات هائلة من المواد الغذائية وغيرها في الالوية الشمالية تأميناً لاحتياج الاهالي في حالة الطوارىء

فما معنى هذا ؟

معناه هو ان الحرب اذا وقعت بين المانيا وروسيا – وهي لا بد واقعة اذا حكمنا بما يبدو الآن في الافق السياسي – فان النروج ستصبح مهددة من كلا الفريقين في الشمال وفي الجنوب على حد سواء .

الدنمارك صالحة كمستودع للطعام !

ويقيم الآن في مياه المحيط المتجمد الشمالي قسم كبير من الاسطول الروسي، فاذا وقعت الحرب فان هذا القسم سيبذل قصارى ما في وسعه للحيلولة دون وصول الحديد الخام من السويد الى المانيا وذلك بفرضه الحصار على ميناء نارفيك، وستحاول المانيا من جهة اخرى ان تهاجم لينينغراد وما حولها من المناطق الصناعية عن طريق فنلندا

ويحتمل كل الاحتمال من المانيا ان تبتلع الدنمارك كلها، فانها بذلك تضمن لنفسها موارد لا تنضب من الطعام !

ومما لا شك فيه ان المانيا ستحاول ايضاً احتلال النروج الجنوبية، وبذلك يصبح البلطيك كالزجاجة، باغلاقه من ناحيتي « اورسيند » و « البلت »

وقد استعد الروس منذ زمن لكل هذا فوطدوا مراكزهم وحصنوها في كارليا، ومرمانسك، وحفروا تلك القناة التي اسموها (قناة البحر الابيض البلطيكي) وهم لم يعملوا ذلك الا توقعاً منهم لمعارك تدور رحاها في مناطق القطب الشمالي .

البلطيك والبحر الاسود ضاعا من روسيا

وقالت « المورننغ بوست »: بين روسيا والمانيا الهتلرية صراع مخيف في اقصى الشمال من اوروبا، والى هذا الصراع تتجه الآن انظار بلدان اسكنديناويا، فهل قدر لهذا الجزء من القارة الاوروبية ان يصبح يوماً من الايام ميداناً للقتال ؟

اما في الوقت الحاضر فكل فريق من الفريقين مكتف بتدريب رجاله الجويين والبحريين على العمل في المناطق القطبية الشمالية، وفي الاشهر الاخيرة شوهدت البوارج من روسية ومن المانية وهي تقوم بمناوراتها على مسافات بعيدة من السواحل النروجية، لا سيما حول جزر لوفوتن على مقربة من ترومسو

والمرء الآن ان يتساءل : لماذا تفكر المانيا وروسيا في خوض معارك القتال في هذه الانحاء ؟

وللرد على هذا السؤال نقول ان مواصلات روسيا البحرية في الغرب قد قضى عليها مؤتمر مونترو الذي فيه سمح لتركيا باعادة تحصين الدردنيل، وبذلك اصبح خروج روسيا من البحر الاسود في حالة الحرب تحت رحمة الاتراك، ومن يكون معهم في الحرب العظمى المقبلة

اضف الى ذلك ان روسيا تدرك الآن انها لن تستطيع ان تحرك اساطيلها في بحر البلطيك بملء الحرية، ما دامت المانيا واقفة لها بالمرصاد

المانيا رغم المعاهدات حصنت جميع الجزر

وبالرغم من ان المعاهدة الدولية التي عقدت عام ١٩٢٢ تحرم تحصين جزر البلطيك فان المانيا تجد وتجتهد منذ زمن طويل في اعادة تحصين جزر (آلاند) فلم يجيء عام ١٩٣٥ الا وكانت المانيا قد كشفت الغطاء عما اقامته من الحصون في تلك الجزر تحت طي الخفاء !

وبمساعدة جزر آلاند المحصنة، ومع وجود حكومة موالية في هلسنغفورس يصبح من السهل جداً على البحرية الالمانية ان تورد الاسطول الاحمر الرابض في خليج فنلندا موارد الهلاك المحتم

وهناك اسباب اخرى كثيرة، جعلت روسيا تقطع الامل من الانتفاع بما لها من السفن الحربية في البحر الاسود وفي البلطيك على حد سواء، وتوجه انظارها الى المحيط المتجمد الشمالي حيث لها على شاطئ جزيرة (كولا) الميناءان اللذان يبقيان مفتوحين للملاحة طيلة العام، وهما الكسندروفسك، ومورمانسك، ومنذ عشر سنين وروسيا تحصن ما حولها من الاراضي ذات الاهمية التجارية والحربية القصوى، استعداداً للطوارىء

ومتى تم حفر قناة ماريا (بين بحيرة اونيجا وبين نيفا) سيصبح في استطاعة السفن الصغيرة كقوارب الطوربيد، لا بل وبعض النسافات ايضا ان تعبر من مياه لينينغراد الى البحر الابيض من البحر القطب الشمالي

ولكن المانيا، لكي تتم محاصرة روسيا على الجبهة الغربية، ستعمد عندئذ الى ارسال اسطولها الى اقصى الشمال لقطع مواصلات الحمر مع المناطق القطبية .

— وكل آت قريب ...

بئر السبع وعروبة لواء الاسكندرونة

وردت على هذه الوكالة البرقية الآتية من بئر السبع : لواء الاسكندرونة جزء لا يتجزأ عن البلاد العربية. وكل مؤامرة تقضي بفصله عن سوريا الشقيقة اعتداء صريح . نسلن سخطنا لكل سياسة من شأنها التجزئة. النفوس هائجة. حولوا دون ذلك تطميناً للنفوس

اللجنة القومية ببئر السبع

...

مواعيد البريد الجوي ك. ل. م.

مع تنظيم نزول طيارات ك. ل. م في مطار اللد، ستتأخر مواعيد قبول البريد الجوي المرسل الى اوروبا وبغداد، وبذلك يتمكن الجمهور من وضع مكاتباتهم المستعجلة المرسلة الى اوروبا قبل الوقت الحقيقي لسفر الطيارة بزمن قصير

وفيما يلي آخر مواعيد وضع البريد في مكاتب البوستة الكبرى

	المكاتبات العادية	المكاتبات المستعجلة
القدس	الاحد والاربعاء	الثلاثاء والسبت
	٥ صباحا	١٠ بعد الظهر
تل ابيب	الاحد والاربعاء	الثلاثاء والجمعة
	٥ صباحا	٤ بعد الظهر
يافا	الاحد والاربعاء	الثلاثاء والسبت
	٤،٤٥ صباحا	٩ مساء
حيفا	الثلاثاء والسبت	الثلاثاء والسبت
	٢،١٥ بعد الظهر	١،٤٥ بعد الظهر

يمكن الحصول على الاستعلامات الخاصة بخدمات البريد الجوي من جميع مكاتب البريد، ومن وكلاء الشركة

وابتداء من اول شباط سيكون نزول طائرات الخطوط الجوية الهولندية ك. ل. م. في مطار اللد بدلا من غزة كما كانت الحال سابقاً

جميع مكاتب السياحة يمكن منها الحصول على جميع الاستعلامات وتذاكر السفر على هذه الخطوط، وكذلك من وكلاء الشركة وهم :

القدس	و. ناست (مكتب السفر)	تلفون	١٧٥٥	
يافا	شركة بلفانت وكاتزني	»	١٢٠٧	
تل ابيب	ابراهاموف اخوان	»	٢١٨	يافا
حيفا	مكتب هـ. تيتز للسفر	»	٨٥٨	

وهناك ايضا وكيل عن الشركة في مطار اللد

تنزيل اسعار البضائع الشتوية

في محل

خوري

القدس — شارع يافا

يبتدىء من يوم الاثنين ١ شباط وينتهي

في يوم السبت ١٣ منه

بشرى عظيمة نزفها الى الامة الكريمة

بتأليف شركه سيارات القدس – حيفا

لاصحابها – عيسى الماني وحموده مكيه

نظراً لما يعانيه افراد هذه الامة الكريمة من مشاق ومتاعب التنقل ما بين القدس – حيفا وبالعكس لذلك قمنا بتأسيس هذه الشركة للسيارات الصغيرة لتسير ما بين القدس وحيفا وبالعكس وجعلنا

اجرة الراكب الواحد ٢٥٠ ملا فقط

وستباشر الشركة اعمالها اعتباراً من يوم الاثنين في اول شباط سنة ١٩٣٧

مواعيد سفر السيارات بصورة منتظمة يومياً وكما يلي :

من القدس لحيفا

السيارة الاولى تغادر القدس الساعة	٧،٣٠	صباحاً
» الثانية » » »	١٠	»
» الثالثة » » »	١،٣٠	بعد الظهر

ومن حيفا بنفس المواعيد

الشركة مستعدة لتسفير السيارات لجميع جهات فلسطين وسوريا وشرق الاردن والعراق

سيارات صغيرة جديدة — سواقون ماهرون — معاملة حسنة

مكتب الشركة بالقدس امام دائرة البوسطة الحالية بعمارة ميو

» » بحيفا امام سكة حديد حيفا بعمارة ابراهيم بك الخليل

اما ارقام تلفون الشركة بالقدس وحيفا فسيعلن عنها فيما بعد وقريباً

رجل الاسرار رجل المدهشات

عجائب التنويم المغناطيسي

الدكتور عيد ووسيطه سعيد

بقوة سحر عينيه يخترق القلوب، يقرأ الافكار يكشف الخبايا والاسرار يعلمك عن ماضيك وحاضرك ومستقبلك، ييسر عليك امور التجارة والسفر والحبة والزواج والعقم . يفيدك عن احوال الغياب . يعلمك عن التائهين والمفقود والضائع . له المقدرة والسلطة ان يشفيك من جميع الامراض النفسية والقلبية والعصبية والاوهام وقلة النوم والمنامات الوحشية والعادات الذميمة كالتدخين والمسكرات الخ ... كل ذلك بطرق علمية شهد بها رجال حكومات الشرق والغرب والعلماء والاطباء . استشيروه في كل امر يهمكم في هذه الحياة .

يستقبل زائريه يومياً بعمارته الكائنة في المنشية على البحر دار الدكتور عيد . يمكن استشارته بطرق المراسلات مع ارسال طابع بريد بخمس ملمات .

اوقات الاستشارة من الساعه (٧) صباحاً الى الساعة (١٢) ومن (١) الى الساعة(٩) مساء

من سعادة الفريق طه باشا الهاشمي

ارسل سعادة الفريق طه باشا الهاشمي الكلمة التالية ردا على تعزية الاستاذ صاحب هذه الجريدة :

عزيزي الاستاذ .

اشكركم من صميم قلبي على اشتراككم بالعزاء بارسالكم تلك البرقيــة المتضمنة التعازي الطيبة والعواطف النبيلة . فأتقدم اليكم باسم الاسرة المفجوعة بالثناء الطيب ، سائلا الباري تعالى ان لا يريكم مكروها ويوفقكم لخير العرب اجمعين .

المخلص

طه الهاشمي

تمثيل قوة الحدود في حفلات التتويج

تلقينا من قلم المطبوعات البلاغ الرسمي التالي : عملا بارادة صاحب الجلالة الملك جورج السادس ، رشح فخامة المندوب السامي لفلسطين وشرق الاردن كلا من اللفتننت كولونل ج . كريستال والصف ضابط البريطاني ر . باجت والامباشي رستم شاكر والاومباشي رشيد شبعو لتمثيل قوة حدود شرق الاردن في حفلات التتويج التي تقام في لندن في شهر ايار سنة ١٩٣٧ .

مقتل سائق يهودي وفرار معاونه

في الساعة السابعة من مساء ليلة امس خـرج السائق اليهودي مندل مينس في سيارة شحن قاصدا كفار ابي خاييل بصحبة معاونه وعند وصولها بيارات جان خاييم شاهدا الطريق المقفلة ببراميل اسفلت . ولما نزل المعاون لرفع هـذا الحاجز شاهد شخصين مسلحين كامنين على جانبي الطريق ومصوبـين بندقيتيهما الى السائق وهو في السيارة . فصاح المعاون على السائق محذرا ، وركض هاربا الى مستعمرة جان خاييم القريبة منه . وقد ابلغ الخبر الى مركز بوليس كفر سابا فخرجت الى مكان الحادث قوة من كفر سابا وهرتسليا فوجـدت السائق مقتولا في مكانه في كرسي القيادة ، وقد اتضح من التحقيق ان المجهولين اطلقوا اربع رصاصات اصابته اثنتان منها . وقد نقل الى كفر سابا وتولى مركز بوليس قلقيلية التحقيق في هذا الحادث

الوكالة اليهودية تسيء الى العرب وتستفزهم

تقول دافار ان الوكالة اليهودية في القدس اصدرت نشرة عن الاضطرابات الاخيرة تحدثت فيها عن جميع ما وقع في البلاد خلال تلك الفترة باسلوب خاص ووزعت نسخاً من هذه النشرة على رجال السياسة في العالم

وقد نشرت دافار قسما مما جاء في هذه النشرة ظهر فيه ان الوكالة اليهودية قد الحقت بعرب فلسطين اهانات كثيرة وشوهت الحقائق بصورة ظاهرة وذكرت اشياء حاولت فيها ان تستجدي عطف العالم على اليهود فقالت ان العرب كانوا لا يفرقون بين الرجال والنساء والاطفال والشيوخ فقتلوا طفلتين وثلاثة اولاد واربعة غلمان وثلاث بنات وامرأتين وثلاثين شيخا

وكان العرب يعتدون على بعضهم البعض في خلال الاضطرابات فهاجم العرب بعضهم البعض ٢٠٥ مرات عدا عن حوادث قطع الاشجار التي قام بها العرب في اراض عربية. وبلغ عدد العرب الذين اعتقلوا بسبب الحوادث ٣١١١ وهذا الرقم لا يضم المبعدين الى صرفند او الذين اعتقلوا بسبب قانون منع التجول

وقد احتلت يافا مدينة الدماء المكانة الاولى في كثرة عدد اليهود الذين قتلوا فيها . وهاجم العرب معابد اليهود احدى عشرة مرة . ودنسوا مقابرهم ثلاث مرات واطلقوا الرصاص ٣٦ مرة على المستشفيات وسيارات الاسعاف وتسع مرات على ملاجيء الاطفال والعجزة و١٩ مرة على المدارس

حيفا

بيان وفد اللجنة العليا للصلح

حيفا في ٢ شباط ـ لمراسل الدفاع الخاص ــ انتدبنا حضرة صاحب السماحة الحاج امين افندي الحسيني رئيس اللجنة العربية العليا لحل الخلاف الناشيء بين شركة قرمان ديك وسلطي ليمتد ، وبين عمال مصانعها ، والذي ادى الى وقف العمل فيها نحو عشرين يوما . وبعد ان اتينا الى حيفا واجتمعنا الى الطرفين مرات عديدة ، وتفاوضنا معهما ملياً وجدنا ان الفريقين يرغبان في تسوية الامر والتعاون على تأمين مصالحهما المتبـادلة . اما وقد كلل الله مسعانا بالتوفيق ، فلا يسعنا الا ان نسدي خالص الشكر الى حضرات مندوبي الشركة على ما ابدوه من العطف على العامل والمحافظة على حقوقه . وانا نثني الثناء الجميل على مفوض جمعية العمال العربية بحيفا لاظهارهم الميل الاكيد لاستئناف العمل بكل صدق واخلاص . سائلين المولى عز وجل ان يوفق الفريقين الى ما فيه خيرهم ونجاحهم والله من وراء القصد .

جمال الحسيني ، فؤاد سابا ، صفوت يونس الحسيني

ملجأ الرجاء

عقدت لجنة ملجأ الرجاء امس اجتماعا وبحثت في الارض التى ستقيم عليها الملجأ واتخذت عـدة مقررات سينشرها في عدد الغد .

النشرة الجوية

تهب اليوم رياح معتدلة كما يكون البرد معتدلا والجو واضحا الا في بعض الامكنة الـتي يغشاها الضباب .

الحولة الضائعة

روت الصحف اليهودية ان شركة تحسين الاستعمار الصهيونية التى تمتلك امتياز الحولة وجدت انها لا يمكنها القيام بهذا المشروع وحدها وقد مرت عليها سنتان دون ان تتمكن من تجفيف شيء من اراضي المشروع فاشتركت مع شركة الاميكا اليهودية على استثمار المشروع مناصفة .

اليهود والجمرك

قبلت ادارة الجمرك اليوم توظيف ٣٠ شخصاً يعملون في الميناء كأفراد بوليس بينهم خمسة من اليهود

غواصة للثوار

تغرق باخرة حكومية

جبل طارق ــ بعد تحسن الحالة الجوية وحالة المواصلات اخذت تتوارد تباعا تفاصيل الحركات الحربية التى يقوم بها الثوار في جبهتي غرناطة ومدريد فقد استولوا في الاولى على مدينتي ارداناس دلري وفيلاتا كما انهم تقدموا في الثانية واحتلوا مراكز هامة .

وتفيد انباء قادس ان غواصة ثورية اغرقت الباخرة الحكومية التي كانت اوقفتها امس

الثقة بالوزارة

اللبنانية بعد مناقشات

اجتمع البرلمان اللبناني للمرة الاولى بعد عودة الحكم الدستوري . وبعد سماع بيان الوزارة والمناقشات الحادة بين المؤيدين للوزارة والمعارضين نالت الثقة : ١٣ صوتاً مقابل ١٢

برلمان

الحكومة الاسبانية

بلنسية ــ اجتمع البرلمان المؤلف من مائة عضو ووافق على مراسيم الحكومة وقد ادلى رئيس الوزراء السنيور لارگو كابالليرو بتصريحات قال فيها : ان الاعتراف بسلطة الحكومة امر لا بد منه فان كانت الحكومة الحاضرة غير جديرة بالثقة فعليكم ان تقيموا مكانها حكومة اخرى بشرط ان تكون الحكومة الجديدة محترمة ، فمنح النواب الحكومة ثقتهم، ثم أجل البرلمان الى اجل غير مسمى بعد ان منح الحكومة السلطة المطلقة .

اعـلنوا

في جريدة الدفاع

القدس

محكمة الاستئناف العليا وقضايا الاضطرابات

القدس في ٢ شباط ـ لمراسل الدفاع الخاص ـ نظرت محكمة الاستئناف العليا المؤلفة من اصحاب السعادة المستر ماننغ والمستر كوبلاند وفرنسيس بك خياط في قضية كل من عبد الرحمن اسماعيل الاطرش ورفقائه الثلاثة المحكوم على كل منهم بالسجن عشر سنوات بتهمة محاولة قتل فقررت فسخ القرار الابتدائي واعادة الاوراق الى المحكمة المركزية التي اصـدرت الحكم ضدهم لاعادة المحاكمة واطلاق سراحهم

ونظرت في قضية كل من عبد اللطيف صالح عبد القادر المحكوم عليه بالسجن ثمان سنوات لحيازته اسلحة نارية ويوسف سليمان محمد عيسى المحكوم عليه بالسجن خمس سنوات بتهمة حيازة بندقية ومحمد يوسف دلال المحكوم عليـه بالسجن خمس سنوات لحيازته مسدسين وفارس ابراهيم من بيت دجن المحكوم عليـه بالسجن ست سنوات لحيازته قنابل فقررت براءتهم جميعا بسبب عدم سريان قانون الطواريء بعد تاريخ ٣٠ ايلول سنة ١٩٣٩ وايدت الحكم على كل من عمر الحاج ديب ديان واخيه احمد المحكوم عليهما بالسجن اثني عشرة سنة ومحمد عبد الرحمن السلام المحكوم عليه بالسجن عشر سنوات

الرئيس روزفلت ومؤهلات التجار السوريين

تلقينا من مكتب الدعاية والنشر العربي ما يلي : تلقت الجمعية السورية العربية من المستر روزفلت ، رئيس جمهورية الولايات المتحدة الكتاب التالي :

البيت الابيض ـــ واشنطن ـــ هايد بارك ، نيويورك ـــ عزيزي سكرتير الجمعية السورية العربية :

لقد لعبت سوريا دوراً حيوياً عظيماً في تاريخ تقدم البشرية وقد اكسب موقعها الجغرافي الخاص وعلاقتها المستمرة بالشعوب المجاورة لها ، سكانها خبرة عظيمة فدفعهم حبهم للسفر وخدمتهم التجارة على السفر الى شواطيء الولايات المتحدة حيث تحققت خبرتهم التجارية والصناعية بنجاح مشاريعهم . وبهذا اصبحوا في عداد العظماء من تجارنا .

واني مسرور جداً للاخبار الحسنة التي وصلتني عن نجاح ابناء رعاياـــا السوريين في مضمار الاعمال التجارية خلال السنوات الاخيرة . كما اني فخور جداً للخدمات الجلى التي قدموها للادارة الاميركية هنا

المخلص فرانكلان روزفلت

قدوم قافلة جديدة من السياح

وصلت يوم الاحد الماضي قافلة من السياح عدد افرادها ٣٥٠ سائحاً عن طريق طبريا الى القدس . وقد اخذ السياح يفدون الى القدس بكثرة مما قـد يسبب تحسن الحالة الاقتصادية

التنقلات بين حكام الصلح

ستجري تنقلات بين حكام الصلح اذ ينقل الاستاذ اسكندر الخوري الى عكا والاستاذ سمعان داود الى يافا والاستاذ امين نصر الى القدس والاستـاذ حنانيا حنانيا الى بيت لحم وهنالك تنقلات اخرى لم نتحقق منها بعد

المقصود به هو البوليس العربي

اصدر مفتش البوليس اليوم امراً بمنع اي بوليس عربي او بريطاني ان يطلب من الادارة ترقية او زيادة راتبه ويشمل هذا المنع الضباط العرب والانكليز ايضاً اما الضباط والافراد الانكليز فيرفعون بدون حاجة للطلب اما العرب فأمرهم لله ، وقرب الله ساعة سفر المستر سبايسر الى مقر عمله الجديد

تنفيذ القرارات مؤتمر الغرف التجارية

تنفيذاً لقرار مؤتمر غرفة التجارية العرب الذي اعطي امس بخصوص انتخاب وفد لمراجعة الحكومة بشأن غلاء الاسعار فقد قابل هذا الوفد المستر آدمس رئيس المالية ، وتحدث اليه عن الموضوع وقدم اليه مذكرة طويلة فوعده خيراً

اجتماع اللجنة العربية العليا

عقدت اللجنة العربية العليا في الساعة الثانية والنصف من بعد ظهر هذا اليوم اجتماعا دام حتى منتصف الساعة السادسة بحثت فيه احوال البلاد الحاضرة

عيسى فريج واولاده

القدس ـــ باب الخليل

تبشر الجمهور العربي الكريم ان اصحاب هذه المحلات قـد استوردوا تشكيلة مفتخرة من اجود الاقمشة السورية الجميلة فضلا من التشكيلة الكبيرة من الاقمشة العراقية التي استوردوها حديثاً من العراق

زوروا محلاتهم وعاينوا اجمل ما انتجته المعامل

العربية في العراق وسوريا من الاقمشة

المجلس البلدي يعقد جلسة هامة

عقد المجلس البلدي أمس جلسة طويلة دامت حتى الساعة الواحدة والنصف درس فيها عدة مواضيع ادارية ، وبعد اتمامها اقر المشاريع الآتية

١ ــ بناء سوق الخضرة مع مشتملاته

٢ ــ اقرار التقارير المقدمة اليه من مهندس اشغال القرض الذي يتعلق بتعميم الماء في منطقة العجمي

٣ ـ تحصيل الضرائب من المالكين الذين يشغلون املاكهم حسب التخمين العادي

٤ ــ اتمام تعبيد شارع الملك بالعجمي وفرش شارع الكرمل بالمنشية بالاسفلت

٥ ــ اصلاح بعض الطرق في محلة العجمي تحت اشراف العضوين حسن افندي الدجاني ، وادمون افندي روك

٦ ــ اصلاح بعض طرق المنشية وارشـيد تحت اشراف العضوين فضيلة الشيخ عيسى افندي أبي الجبين ، ودرويش بك أبي العافية

يجدد العهد بعد خروجه من السجن

بمناسبة خروجي من السجن اكرر العهد . ارهاق السلطة مهما كان نوعه يضاعف قوتي باذن الله . اشكركم على مواقفكم المشرفة . لتحي فلسطين عربية حرة وليحي ابناؤها البررة .

« فريد فخر الدين »

طريق بئر السبع وصيحة مخلصة

وردت على وكالة هذه الجريدة في القدس البرقية الآتية : خمسة وعشرون الف دافع ضريبة يستصرخون العدالة لتصليح طريق غزة ـــ بئر السبع. اربعون يوماً ونحن بعزلة عن العالم. القضاء الواسع جزيرة. تحقيق سريع .

رئيس بلدية بئر السبع تاج الدين شعث

قتيل من عرابة في عكا

اطلق مجهولون النار صباح اليوم على يوسف الجليل من قرية عرابة قرب بوابة عكا فسقط قتيلا وفر الفاعلون. ثم جاء عدد من البوليس العربي والانكليزي على رأسهم المستر « فورد » الى مكان الحادث على الاثر ونقل القتيل الى مستشفى الحكومة . وقد قبض البوليس مساء الليلة على شخص مشتبـه به في مكان الحادث

صدام دموي بين عمال يهود

في الساعة الحادية عشرة من صباح امس تجمهر خمسون عاملا من عمال الهستدروت حول عمارة دافيد اخوان في شارع النبي وهاجموا العمال الاصلاحيين الذين يعملون في بناء تلك العمارة وارادوا ان يخرجوهم من العمل بالاكراه وقد اصطدم الطرفان معاً وكادت تقع معركة لولا مسارعة الضابط الانجليزي « كلاو » وثلة من رجاله الى مكان الحادث ، وقد اطلق الضابط من مسدسـه رصاصة في الهواء فور وصوله بقصد الارهاب وعمل الجنود الطرق المألوفة لفض هذا النزاع ، فاصيب عشرة اشخاص بجروح بليغة اثنان منهم جراحهما خطرة وبضعة اشخاص اخرين بجروح بسيطة ، واعتقل البوليس ستة من عمال الهستدروت وزجهم في السجن مع الجرحى رهن التحقيق

النار على عربي في طبريا

القدس ـــ في نبأ من طبريا ان عربيا اطلق عليه النار وانه كان في حالة خطرة

حوادث فلسطين في راديو لندن

ذكرت محطة لندن حادث مقتل اليهودي بين يافا وحيفا ، والاعتداء على عربي يعمل عند يهودي في حيفا

اليهود دخول المستعمرات الفرنسية

اجتمعت اللجنة اليهودية العالمية فدرست مسألة الدفاع عن اليهود في اوربا ومسألة سماح فرنسا لهم بالدخول الى مستعمراتها ، وقرر المؤتمر ان هذا السماح سوف لا يكون مطلقاً وكافياً

عكا

حطموا القضبان وفروا من السجن الطويل

عكا في ٢ شباط ـــ لمراسل الدفاع الخاص ـــ فر من سجن عكا المركزي ليلة امس السجناء سالم محمد سالم من قرية بيت لقيا ، والمحكوم عليه بالسجن خمسة عشر عاماً ، ومحمد احمد الصالح من قرية جلقموس والمحكوم عليه بالسجن عشر سنوات بجرم القتل ، وصلاح موسى حسين وهو بدوي محكوم عليه بالسجن ١٥ عاماً ، بجرم القتل ، وذلك بعد ان حطموا القضبان الحديدية المحيطة بنوافذ السجن .

تلفونات الدفاع وبرقياتها الخاصة

سفر المندوب السامى

اذاعت محطة روما الليلة الماضية نبأ سفر السرارثر واكهوب المندوب السامى البريطاني لفلسطين الى بلاده في اواخر الاسبوع القادم لتمضية اجازته فيها

اليمن وايطاليا

نفت محطة اذاعة روما أمس الانباء التي نشرت في بعض الصحف المصرية والقائلة بأن حكومة اليمن طردت بعثة ايطالية من بلادها كما انها منعت الترخيص التجاري للايطاليين في بلادها ، وقالت المحطة ان ليس في اليمن بعثة ايطالية على الاطلاق.

الموت الرخيص

حاول الادون دافيد ليرنمن منتيفيوري الانتحار لاسباب ماتزال مجهولة ، وذلك بان قطع وريديه بآلة حادة ، وقد نقل الى مستشفى هداسا بحالة خطرة . وشنق الادون افرايم برن نفسه بواسطة حبل وضعه في عنقه وقد وجد معلقا في سقف بيته فبوشر بالتحقيق

حركة الميناء

رست في ميناء الثغر الباخرة زمالك وافرغت من حمولتها ١٠٠ طن بضائع متنوعة ، والباخرة سيبيرين برنس وافرغت من مشحونها ٢٠٧ اطنان من مختلف البضائع . والباخرة كانا وافرغت من حمولتها ٩٠ طن بضائع متنوعة . وتجري عملية الشحن في البواخر فدون ، واسكانيا ، وهرما كررشو ، ونيولا ، وسيبيرين برنس، وأفرانسين

من ابناء السلامة

القدس : رزق السيد عطا الله فرج بغلام اسماه (عيسى) جعله الله من ابناء السلامة

سعر الجنيه

بالدولار	٢١و٢٠٤
بالفرنك الفرنسي	٢٠١و٩٥
بالمارك الالماني	١٦٩و٨٢
بالفرنك البلجيكي	٤ــ ٣ر٢و٢٩
بالليرة الايطالية	٩٣و٠٣

الى رحمة الله

نابلس ـ توفي الى رحمة الله صباح اليوم الوجيه حسن افندي يازدي والد حضرة قائمقام نابلس توفيق افندي يازدي . وقد شيعت جنازته باحتفال مهيب سار فيها سعادة قنصل ايران الذي جاء خصيصاً من حيفا ، وسعادة رئيس بلدية نابلس واعضاء المجلس البلدي ، ووجهاء المدينة واعيانها ، واشترك فريق من ضباط وافراد البوليس بنابلس ولفيف من موظفي الحكومة . تغمده الله برحمته والهم آله الصبر والسلوان .

شجعوا
المصنوعات الوطنية

لتفينوف يعترف بتحرج حالة روسيا

فرنسا تزيد قواتها الجوية الى حد كبير استعداداً للطوارىء المفاجئة

لتفينوف يعترف بتحرج الحالة بروسيا

اوسلو ـ تحرجت الحالة في روسيا السوفيتية تحرجا عظيما حمل الرفيق لتفينوف وزير الخارجية الى الاعتراف بها في تصريح افضى به الى الصحفيين عن روح التمرد الجديدة التي اخذت تظهر في بعض الاوساط الروسية . وقد تأكد ان هناك خلافا بين ستالين والجيش ، وان كبار قواد الجيش هم الذين يسيطرون منذ امس على الموقف العام

الخلاف بين زعماء البلشفية

اوسلو ـ نشب خلاف خطير جدا في صفوف الاحزاب الروسية التي تعتنق البلشفية والجيش الاحمر . وقد اضطر المارشال فوروشيلوف رئيس اركان الحرب العام الى القبض على قسم كبير من كبار رجال البوليس السري الروسي (الكيبيو) وايداعهم السجن العسكري . ويقال ان المارشال والزعيم ستالين على خلاف شديد

١٣٧ مليون جنيه نفقات للتسلح

لندن ـ صرح السر توماس انسكيب وزير تنسيق الدفاع الوطني بان الطلبات التى قدمت لبرنامج التسلح البريطاني بلغت ما يزيد على ١٣٧ مليون جنيه انفق منها ٣٢ مليوناً لمساعدة الجماعات فى المناطق المنكوبة

زيادة قوة فرنسا الجوية بكثرة

لندن ـ صرح المسيو بيير كوت وزير الطيران بان عدد طائرات الخطوط الامامية فى فرنسا زاد ٢٧ فى المائة خلال الشهور الستة الماضية، كما زادت الذخيرة المخصصة لها وقال ان مواد قوات الطيران الافرنسية تفوق المواد الاخرى فى بقية بلدان العالم

ملك بريطانيا ورئيس وزراء الافغان

لندن ـ قابل ملك بريطانيا بعد ظهر اليوم السردار هاشم خان رئيس وزراء الافغان . وسيقيم المستر ايدن على شرفه غداً مأدبة غداء

ملك بريطانيا يعزى اميركا

لندن ـ طير ملك وحكومة بريطانيا الى الرئيس روزفلت برقية يعربان فيها عن اسفهما لضحايا الفيضان

مأدبة بلدوين لرئيس وزراء الافغان

لندن ـ أدب المستر بلدوين للسردار هاشم خان رئيس وزراء الافغان مأدبة غداء حضرها سفير الافغان في لندن والمستر ايدن والمستر اورمسبي غور وزير المستعمرات وغيرهم من اللوردات والنواب. وسيقابل السردار ملك بريطانيا غدا . وتدل هذه المقابلة على ان العلاقات طفقت تتحسن بين بريطانيا والافغان بعد أن بقيت مشوشة مدة طويلة

اتساع نطاق المؤامرة فى روسيا

لندن ـ د ن.ب. ـ تفيد انباء تلقتها جريدة الدايلي تلغراف بان مئة شخص آخرين قد اشتبه بهم اثناء محاكمة رادك ورفقاه . وتقول الجريدة بانهم ربما قد اعتقلوا جميعا بدون تفرقة بين الشيوعي القديم والجديد العهد

وكتبت جريدة الدايلي هرالد بانه عما قريب تجرى محاكمة رادك وسوكولنيكوف وبوخارين لانتمائهم الى حزب تروتسكي

متى تتنزل الملكة عن العرش

لندن ـ اشيع ان ملكة هولندا ستتنزل عن العرش لابنتها ولية العهد وقد صرحت الملكة بانها لن تفعل إلا اذا ولدت ابنتها الاميرة وليا للعهد

الوزارة البريطانية تبحث خطاب هتلر

لندن ـ من المنتظر ان تبحث الوزارة غداً خطاب هتلر . والارجح ان تكون مسئلة المستعمرات فى مقدمة الابحاث

ايدن يأمل وقف حرب اسبانيا

لندن ـ صرح المستر ايدن بان مشروع رقابة الحدود الاسبانية سيتم بحذافيره بعد منع المتطوعين من السفر الى اسبانيا . وقال انه يأمل بهذا ان تقف الحرب الاهلية

المؤتمر العربى

ابن السعود يجتمع الى غازي

باريس ـ جاء فى برقية من العاصمة العراقية ان المؤتمر العربي سيعقد في مكة بعد موسم الحج . والغاية التى يرمي اليها المؤتمر ، توثيق العلاقات الكائنة بين البلدان العربية والاسلامية ، ويلوح ان مسألة تحالف الاقطار العربية في الشرق الادني ستوضع على بساط البحث فى المؤتمر

ويقال ان فى نية جلالة الملك عبد العزيز بن السعود السفر الى بغداد فى شهر آذار المقبل ليدرس مع جلالة ملك العراق الوسائل المؤدية الى تنفيذ المقررات التى سيتخذها مؤتمر مكة .

فرنسا تحصن حدودها شمالا وجنوباً

باريس ـ خطب المسيو دلادييه وزير الحربية فى مجلس النواب عن توسيع التحصينات على حدود المانيا ، فقال انها ستبني شمالا الى حدود بلجيكا ، ثم جنوباً فى الالب الى حدود سويسرا

الثقة بالوزارة الافرنسية

باريس ـ نالت وزارة المسيو بلوم الثقة باغلبية كبرى بعد انتهاء النقاش في مسألة الدفاع الوطني الذي بدأ منذ اسبوع

فرنسا والحالة بمراكش الاسبانية

باريس ـ قابل الجنرال لوكس المقيم العام في مراكش وكيل وزارة الخارجية ودار بينهما حديث طويل تناول حالة الدفاع في مراكش الافرنسية ومسألة الاجانب بالمنطقة الاسبانية وعرض الجنرال على الوكيل مشروعا مفصلا لموازنة الدفاع المراكشية

نكبة الفيضان فى اميركا

٤٠٠٠ عامل يعملون لتعزيز المتاريس

واشنطن ـ قضى الحراس طيلة الليلة الماضية ونهار امس واقفين على جسور مدينة كايرو في ولاية الينوا يرقبون اية علامة في المتاريس المعدة لمنع الفيضان وكانت الجسور منارة انارة تامة كما كان يعمل ٤٠٠٠ عامل لتعزيز المتاريس وقد اخرج جميع النساء والاطفال من المدينة ولا ينتظر ان يبلغ الفيضان اعلاه قبل مساء يوم الاربعاء . ولكن البرد الشديد الناجم عن هطول الامطار وتوالي نزول الثلج يضاعف آلام الوف المنكوبين

صوت فلسطين في حكومة أميركا

نيويورك ـ قابل وفد فلسطيني عربي وزير الخارجية المستر هول فبسط له مسئلة فلسطين رداً على زيارة قام بها اليهود للوزير . وصرح الوفد بأن ادعاء اليهود فى فلسطين باطل . وإلا فمن حق اسبانيا أن تطالب بالمكسيك وجنوب أميركا . وقال ان العرب يطلبون وقف الهجرة وانشاء حكومة عربية

مؤتمر يهودي في الولايات المتحدة

عقد اليهود مؤتمراً في واشنطن مثلت فيه الجمعيات والهيئات اليهودية .وقد احتج المؤتمر على اضطهاد بولونيا لليهود

سفر رشدي اراس الى لندن

استامبول ـ اذيع هنا ان وزير خارجية تركيا يسافر في اواسط شهر شباط الى لندن والمعتقد انه سيبحث مع الحكومة الانكليزية مسألة ينابيع بترول الموصل ضمن المسائل الاخرى التي تهم الدولتين

مجلس الامة والمسلمون يكتسحون الانتخابات

ظهرت نتائج الانتخابات في مجلس الامة في البنغال بـ ٥٤ مقعداً من ٢٥٠ ، وفاز اتحاد الهند الاسلامي بـ ٤٠ ، وفاز المسلمون انصار مجلس الامة بـ ٣٨ ، والاوروبيون بـ ٢٥ ، والهنود الانكليز بـ ٢٤ والمستقلون بـ ٨٩ فيكون الفائز الاول حزب مجلس الامة وانصاره

مذكرة المانيا

الى الدول بطلب مستعمراتها

برلين ـ قررت الحكومة الالمانية ان تضع مذكرة سياسية موضوعها احتياج المانيا الى المستعمرات وسترسل هذه المذكرة الى الدول التي اشار اليها الهر هتلر في خطابه الذي القاه يوم السبت الماضي ، والمرجح ان المذكرة سترسل في اوائل الشهر المقبل . وستشرح الحكومة الالمانية فيها بمنتهى الدقة الاسباب التي تضطرها الى المطالبة بمستعمراتها والمنافع التي ستؤول للعالم بأسره من اعادة هذه المستعمرات الى المانيا ، وتقول الاندية الاوربية ان هذه المذكرة ستكون عبارة عن قنبلة تلقيها المانيا فى القارة الاوربية لا يمكن التنبؤ بنتائجها منذ الان

تبادل البرقيات بين هتلر وفرانكو

برلين ـ طير الجنرال فرانكو القائد العام للجيوش الاسبانية الى الزعيم هتلر برقية قال فيها : مضى حتى اليوم اربعة اعوام على تاريخ وصولكم الى اعلى منصب في الدولة الالمانية . فاستعادت المانيا بذلك عظمتها وقوتها ونفوذها . فباسم اسبانيا الوطنية التي تناضل ضد الهمجية الشيوعية ابعث اليكم بتهاني الحارة راجياً من صميم فؤادي ان يصل الريخ الالماني العظيم تحت ادارتكم الحازمة الى الغاية العظيمة التي يرمي اليها ، وليحيي هتلر

فبعث الفوهرر الى القائد الاسباني ببرقية شكره فيها على عواطفه

اتفاق تجاري بين المانيا وسوريا

برلين ـ ينفذ الاتفاق التجاري المعقود بين المانيا وسوريا ولبنان ابتداء من شهر مارس المقبل

شؤم يهودي يسبب سجنه شهورا

برلين ـ رويتر ـ صدف ان كان الهر جورج بروس احد المتحمسين جدا لسياسة هتلر ضد اليهود سائراً فشاهد ثلاثة ملامح وجوههم سوداء يسيرون في زاوية على شارع ، فصاح : يهود قذرون ! ولكن تبين ان الثلاثة هم سكرتير المفوضية العراقية ، وصديقان له تركيان . فحكم على الهر بروس بالسجن خمسة شهور بتهمة اهانة الغرباء !

سفر الطيار لندبرغ الى القاهرة

روما ـ برح الطيار لندبرغ مطار روما في الساعة ٣،٤٠ الى القاهرة

وزيرا خارجيتي ايطاليا وتركيا

روما ـ سافر الكونت شيانو وزير خارجية ايطاليا الى ميلانو واجتمع فيها الى الدكتور رشدي اراس وزير الخارجية التركية . وتقول الصحف ان البحث بين الوزيرين تناول شؤون القسم الشرقي من البحر المتوسط ، ثم توثيق العلاقات بين البلدين

ـ تحسنت حالة البابا جدا

خطبة دلبوس لم تنشر بايطاليا

روما ـ لم تنشر حتى مساء اليوم خطبة وزير الخارجية الافرنسية فى الصحف الايطالية مكتفية بما اذاعته شركات البرق الاخبارية عنها لذا تظهر الاوساط السياسية بعض التحفظ بتعليقها عليها . ولكنها تقر فكرة التعاون الدولي كما تقر نظرية المسيو دلبوس بما يتعلق بروسيا السوفيتية بشرط ان تضع هذه الحكومة حداً لتدخلها في شؤون باقي الدول الداخلية

الوزارة اليابانية وعناصر التطرف والاعتدال

قابل الجنرال هاياشي الامبراطور في القصر. وتولى موقتا وزارتي الخارجية والمعارف بالاضافة الى رياسة الوزارة . والمفهوم ان وزارته اتفاق بين آراء المتطرفين والمعتدلين

توقيف اميرال اسطول البلطيق

موسكو ـ اوقفت حكومة السوفيت قائد اسطول البلطيق السابق متهمة اياه بالتآمر مع تروتسكي ضد الحكم البلشفي الحالي

سفر مردم والجابري الى جنيف

دمشق ـ غادر مردم بك وسعد الله بك الجابري حلب على قطار اكسبريس الشرق الى جنيف لحضور اجتماع لجنة وضع نظام للواء الاسكندرونة . وقد ودعهما الكثيرون

مجلة اميركية

تتحدث عن مشكلة فلسطين

سياسة انكلترا في هذه البلاد واغراض بريطانيا

في عددها الاخير نشرت المجلة الاميركية « نيشن » مقالا عن قضية فلسطين بصورة عامة ذكرت فيه ان مراسلها في القدس ارسل لها مقالات طويلة ضد الصهيونية نشرتها فرد عليها كاتب يهودي كبير وقد رأت ان تقول كلمتها في الموضوع على ضوء المعلومات التي استقتها من مصادر مختلفة فيما يلي :

« دار الصراع بين العرب واليهود بعد انتهاء الحرب العظمى وصدور وعد بلفور وقد اراد كل شعب ان تكون هذه الارض « الخراب » التي لا تثمر والتي لا توجد فيها سوى بحيرة واحدة ملكا له

ومنذ ايام الرومان حتى الآن لم تكن البلاد في ايدي اليهود والمسائل المعقدة التي لم يتمكن من حلها حاكم روما لا يمكن المندوب السامي البريطاني ان يحلها فمشاكل فلسطين لن تحل الى الابد. ولكن هذه النتيجة ليس معناها نهاية كل شيء بل بالعكس هي البداية . فاذا كانت اية قضية ليست لها طريق للحل فمن الضرورة ايجاد طريق اخرى لاستمرار المعيشة رغم وجود هذه المشكلة . ولاجل ذلك يجب قبل كل شيء ان نعرف ان اسس القضية الفلسطينية لا يمكن تغييرها ، فالعرب سيستمرون على معارضتهم لفكرة انشاء وطن قومي صهيوني بالرغم من ان هذا الوطن يدر عليهم الخير (كذا) واليهود سيستمرون رغم كل شيء في عملهم وسيبقون في البلاد ويسعون لزيادة عددهم . قد يجوز ان يتحول المهاجرون اليهود الى البرازيل اوغينيا او بيروبيجان ولكن غيرهم من اليهود يرغبون في انشاء وطن قومي في فلسطين لان الرغبة في محبة الجنس والاعلاء شأنه لا دواء لها . والحقيقة الثالثة هو انه يجب بقاء الاستعمار البريطاني. وبريطانيا محتاجة لايجاد يهود في فلسطين امام الدعاية الوطنية العربية

ولكن اليهود سيبقون دائما تحت رحمة السلاح "البريطاني" ، وبريطانيا محتاجة لهم وتقضي السياسة البريطانية اثارة الفريقين الواحد ضد الآخر وابقاء الفريقين في حالة عدم الاستقرار وعدم تقرير الآمال هذه هي السياسة الوحيدة الممكنة التي تسير عليها بريطانيا التي تريد ان تقيم اسس الامبراطورية البريطانية بقوة الساعد .

والسياسة البريطانية في هذه الاحوال ليست سوى تأجيلات وتخديرات ، يمكن للانكليز ان يوافقوا العرب في عدم انشاء مملكة يهودية لكنهم مع ذلك يعارضون في توقيف الهجرة ويسمحون بها بموجب قدرة البلاد على الاستيعاب وسيساعدون اليهود في شراء الاراضي غير المستعمرة ولن يزعجوا العرب في بيع اراضيهم التي لا يمكنهم ان يستعمروها اما في شئون الادارة فستسير الادارة على الخطة الحاضرة وستبقى بريطانيا محتفظة بفلسطين طيلة الوقت الذي تكون محتاجة فيه البحر الابيض المتوسط وقنال السويس وسوف لا تسمح بريطانيا بضم فلسطين الى الوحدة العربية، لكنها تسمح بتوسيع الحكم الذاتي بمساعدة العرب واليهود

وفي هذه الاحوال يجب على اليهود ان يكتفوا باقل مما يريدون بكثير وباقل مما تتطلبه حالة اليهود في الخارج وعليهم ان يوافقوا على كل تسهيلات وتنزيلات تعطى للعرب وان يحاولوا التقرب من زعماء العرب المثقفين وها هو « الاستاذ » يهودا ماغنس عميد الجامعة العبرية وكثيرون من الزعماء اليهود يوافقون على هذه الفكرة مع كثيرين من رجال هستدروت العمال اليهودية

هكذا يجب ان تكون السياسة الصهيونية الرسمية »

كيف طيروا انباء رفض حفلات التتويج

تحت عنواني (زعيم عربي والتتويج - دعوة ترفض) نشرت الدلي تلغراف وهي من صحف المحافظين ، يمثلها هنا المستر ارنست مين الضالع مع اليهود هذه البرقية التي بعث بها اليها من القدس بتاريخ ٢٦ الماضي

القدس - عندما ووجه بامرين لاثالث لهما ، هما الاستقالة من المجلس الاسلامي الاعلى او رفض دعوة الملك لحضور التتويج كممثل لسكان العرب في فلسطين ، أعلن امين بك عبد الهادى سكرتير اللجنة العربية قراره بعد ظهر اليوم وفيه قال انه قرر نزولا على مشورة صديق له ، ان يرفض الدعوة

وفي يوم الجمعة الماضي كان قد اعلن رسميا انه قبل الدعوة ، وكان في هذا ما احرج عليه حزب المفتي إحراجا يعتقد به ...

اعلان

قد اعطي الاذن منطرف المجلس الشرعي الاسلامي الاعلى بالموافقة على استبدال قطعتي ارض واقعتين في شارع النزهة عائدتين لوقف الحاج حسن ابي زناد القطعة الاولى يحدها شمالا شارع الملك فيصل قبلة بيارة ورثة المرحوم الحج وهبه الداغ وشركاهم شرقا شارع غزة غربا شارع جمال باشا .

وان هذه القطعة مقسمة الى خمس قسائم بموجب خارطة منظمة ومصدقة حسب الاصول . والقطعة الثانية يحدها قبلة شارع الملك فيصل وشمالا عمارة الدكتور سليم شحادة شرقا شارع جمال باشا غربا بيارة ورثة المرحوم الحاج ابراهيم ابو خليفة .

فمن اراد المزاودة وزيادة الايضاح والاطلاع على الخرائط فليراجعني في مكتبي الكائن في سوق الدير خلال اسبوعين من تاريخ نشر هذا الاعلان

متولي وقف الحاج حسن ابى زناد
شوقي ابو زناد

شجعوا
المصنوعات الوطنية

اساليب ضارة
حول شركة شكا

قلنا غير مرة على صفحات هذه الجريدة ان بعض التجار في هذا البلد هم العامل في خلق الازمة الحاضرة وهم السبب المباشر في رفع اسعار الدقيق والحنطة والمحروقات والحاجيات والكماليات الاخرى بخلق جو اقتصادي مضطرب

وآخر ما كان ان فريقا اشاع بأن شركة « شكا » للاسمنت والحديد قد بيعت جميع اسهمها لشركة نيشر اليهودية . وراحوا يرفعون الاسعار ويستغلون الظروف بايهامهم الجمهور أن هذه الشركة العربية التي تضارب دائما شركة نيشر اليهودية قد اصبحت هي الاخرى يهودية . وبناء على قرار المقاطعة أمسكوا ايديهم عما عندهم وتعسفوا بالاسعار حتى جعلوا سعر طن الحديد الذي كان يباع بتسعة جنيهات الى ١٣ جنيها ورفعوا سعر الاسمنت من ٢١٥ قرشا الى ٢٤٠ قرشا وقد اضطرت شركة « شكا » ان تكذب هذه الاشاعة الكاذبة وتحبط اغراض مشيعها فاعلنت من كذب ما ذهب اليه هذا الفريق ولكن بعد ان نال هؤلاء مبتغاهم واوجدوا في السوق حالة اقتصادية سيئة.

طبريا

طلب بناء
مستوصف اسلامي

مضى على طبريا زمن طويل لم يتح لها وجود طبيب عربي بل يتعالج المرضى عند الاطباء الاجانب وفي هذه السنة من شدة البرد كثرة الامراض ، لكن الله اغاث هذه البلدة بمجيء الدكتور النشيط رشيد بك الطبري الذي فتح له عيادة واخذ يستقبل المرضى ويعالجهم بكل عناية ورغم كثرة الامراض لم تقع وفيات ولله الحمد . وسر جميع سكان القضاء العرب بوجود هذا الطبيب القدير وبحثوا وجود مستشفى بطبريا تحت رعايته ليتخلصوا من مستشفيات اليهود وقد باشروا بتقديم عريضة لسماحة رئيس المجلس « الاسلامي الاعلى » يطلبون فيها فتح مستوصف اسوة بالبلدان الباقية التي تقرر فتح مستشفيات فيها ومدينة طبريا بحاجة ماسة الى مستشفى اسلامي لذلك نرجو الاهتمام بهذا الامر والله يجزي المحسنين خيراً

احتجاج
على القائمقام اليهودي

رفع الاهلون العرب مضبطة الى المندوب السامي موقعة من اللجنة القومية ومن عموم مختاري القضاء ووجوهه يحتجون على تعيين قائمقام يهودي لقضاء طبريا العربي . واعلنوا مقاطعته وعدم التعاون معه اذ ان معظم الدوائر الحكومية بطبريا يرأسها اليهود واصبح العرب في يأس شديد من تحيز الحكومة لليهود الى هذا الحد . وهم مثابرون على تقديم الشكاوى الى ان تسمع الحكومة ظلاماتهم وترفع هذا التحيز . واننا نلفت نظر الحكومة الى هذه الحالة

* * *

اعلان
صادر من دائرة اجراء يافا

الدائن: ليه وحنه بنات المرحوم خليل قبطي وكيلهما المحامي انطون افندي مرقص .

المديون: حسين محمد عبد الرحمن جراد ويوسف محمد عبد الحافظ جراد من يبنا

مصدر الحكم سند رهن . بلوك ١٢ قسيمه ٨٠ قرية يبنا المساحة دونمين و٦٠٤ امتار . ١٨٥ حصه من ١٠٠٠ حصه . ارض مشجرة باشجار البرتقال المثمر قدر شجرها بـ ٧٠ شجرة في كل دونم مسجلة في الطابو باسم حسين محمد جراد .

بلوك ١٢ قسيمه ٧٩ قرية يبنا المساحة ٣ دونمات و٩٠٤ امتار . ٢٢٥٢ حصة من ١٢٠٨٨ حصة . ارض مشجرة باشجار البرتقال المثمر تقدر شجرها بـ ٧٠ شجرة في كل دونم مسجلة في الطابو باسم حسين محمد جراد

بلوك ١٢ قسيمة ٨٩ قرية يبنا المساحة ٤ دونمات و٢٥٧ متراً ٢٢٥٢ حصه من ١٤١٧٦ حصه . ارض مشجرة بأشجار البرتقال المثمر تقدر شجرها بـ ٧٠ شجرة في كل دونم مسجلة في الطابو باسم حسين محمد جراد

بلوك ١٢ قسيمة ٨٧ قرية يبنا المساحة دونمين و١٦٣ متراً . حصه من ٣ حصص ارض مشجرة باشجار البرتقال المثمر تقدر شجرها بـ ٧٠ شجرة في كل دونم مسجلة في الطابو باسم حسين محمد جراد

بلوك ٤٥ قسيمة ١٨ قرية يبنا المساحة ٧ دونمات و ٨٦٠ متراً ، ٥ حصص من ١٥ حصه . ارض مشجرة باشجار البرتقال المثمر تقدر شجرها بـ ٧٠ شجرة في كل دونم مسجلة في الطابو باسم حسين محمد جراد

بلوك ٤٥ قسمه ٦١ قرية يبنا المساحة ٧ دونمات و ٩٤٢ متراً ، ٥ حصص من ١٥ حصة . ارض مشجرة باشجار البرتقال المثمر تقدر شجرها بـ ٧٠ شجرة في كل دونم مسجلة في الطابو باسم حسين محمد جراد

بلوك ١٢ قسيمة ٧٨ قرية يبنا المساحة ٥ . دونمات و ٢١١ متراً . حصه من ٤ حصص ارض مشجرة باشجار البرتقال المثمر تقدر شجرها بـ ٧٠ شجرة في كل دونم مسجلة باسم يوسف محمد جراد

بلوك ١٢ قسيمة ٧٠ قرية يبنا المساحة دونم واحد و ٥٥٨ متراً ، ٥٠ حصه من ٨٠ حصه . ارض مشجرة باشجار البرتقال المثمر تقدر شجرها بـ ٧٠ شجرة في كل دونم مسجلة في الطابو باسم يوسف محمد جراد

بلوك ١٢ قسمه ٧١ قرية يبنا المساحة دونم واحد و ٥١١ متراً ، ٦٩٥ حصة من ٤٠٠٠ حصه . ارض مشجرة باشجار البرتقال المثمر تقدر شجرها بـ ٧٠ شجرة في كل دونم مسجلة في الطابو باسم يوسف محمد جراد

ملاحظات رقم (١) ان هذه القطع تؤلف بيارة واحدة واقعة في قرية يبنا مغروسة باشجار البرتقال كما هو مذكور اعلاه وذلك كما تضح من ذا بور ضاعة اليد عند الكشف على هذه الاملاك وقد تقدر سعر الدونم الواحد فيها بمعرفة خبير دائرة الاجراء بمبلغ ٩٠ جنيها فلسطينيا وبمعرفة خبير الدائنات بمبلغ سبعين جنيها فلسطينيا وبمعرفة خبير المديونين بمبلغ ١٠٠ جنيه فلسطيني وتسقى اشجارها من قسيمة ٧٥ بلوك

يرفضون المساواة !

في برقية لهابوكر من فينا ان زعيم الصهيونية في النمسا الدكتور اوسكر غرنوم خطب في اجتماع الاتحاد الصهيوني الذي عقد مؤخراً في فينا منددا باقتراح المساواة وقال ان صهيوني النمسا يرفضون المساواة السياسية بالعرب

وقوع سرقة

اللد - سطا مجهولون ليلة امس على بيت السيد محمد اشندي احد الموظفين بمحطة اللد وسرقوا منه مبلغ عشرة جنيهات نقداً وساعة ذهبية وسطا مجهولون آخرون على اسطبل ليوكالنسكي قرب ملعب السكاني وسرقوا منه حصانا يقدر ثمنه بـ ١٣ جنيهاً والبوليس جاد لمعرفة الفاعلين في هذين الحادثين

هدايا وطنية

حيفا - اهدانا السيد رشيد حسان نائب رئيس كشافة فيصل كراسا اسمه الجهاد الوطني في سبيل فلسطين الباسلة، واهدانا السيد نوح ابراهيم كراساً آخر عنوانه مجموعة قصائد فلسطين المجاهدة ، وكلاهما يحتوي على ازجال شعبية وطنية فنشكر لهذين الشابين هديتهما القيمة

اعلان
صادر من دائرة اجراء يافا
٤٠٤٦ - ٣٦

سيطرح في ميدان المزايدة العلنية بعد نشر هذا الاعلان أثمار برتقال بيارة المديون محمود جبرين من اهالي يازور المخمنة بمقدار ٢٥٠ صندوق برتقال وذلك لقاء الذمة المطلوبة منه الى داود سعود فمن له رغبة في الشراء عليه مراجعة هذه الدائرة او الدلال خلال اسبوع واحد من تاريخ نشر هذا الاعلان . اجرة الدلال على المشتري والثمن يدفع نقداً والثمر يباع على شجره وللمشتري حق معاينة الثمر في بيارة المديون قبل الاشتراك بالمزايدة اقتضى اعلانه

٣١ - ١ - ٣٧ مأمور اجراء يافا
فياض الخماش

٣٥١٢ العائدة المديونين

بناء على قرار رئاسة اجراء يافا سيطرح في ميدان المزايدة العلنية بعد مضي خمسة عشر يوما من تاريخ نشر هذا الاعلان الاملاك المبينة اعلاه خاصة حسين ويوسف اولاد محمد جراد لقاء الذمة المطلوبة منهما الى ليه وحنه بنتي خليل قبطي البالغة ٣٠٠ جنيه فلسطيني والفوائد والرسوم والمصاريف النظامية

فمن له رغبة في شراء الملك المذكور فليتقدم الى المزايدة ويضع اسمه ومقدار المبلغ الذي يدفعه وديبوزيتو عشرة في المائة او كفالة من احدى البنوك في ذيل القائمة التي ستعطى للدلال والاحالة الموقتة تكون بعد مضي ثلاثين يوما من تاريخ القائمة المذكورة ثم تعاد المزايدة ثانية على ان يقبل الضم عليها في المائة خمسة لمدة خمسة عشر يوما وبعده تحال هذه الاملاك قطعيا لاسم المزاود الاخير وتجري المعاملات اللازمة حسب الشروط المبينة في قائمة المزايدة ولاجله صار اعلان الكيفية توفيقا للمادة ١٠٢ من قانون الاجراء

تحريرا في ١ - ٢ - ١٩٣٧
مأمور اجراء يافا فياض الخماش

اثبتت الاحصاءات الطبية في انجلترا ان وفيات الاطفال تقع بنسبة ٢٥ في المئة في خلال السنة الاولى من ولادتهم وان ٦٠ في المئة من هذه الوفيات ترجع الى التغذية الغير الصحيحة • فاذا كانت هذه هي الحال في انجلترا ذات الجو البارد فماذا تكون بالحرى في بلاد حارة كالقطر المصرى !

وقد اجمع الاطباء على ان لبن الام السليمة هو افضل غذاء للرضيع • فاذا عجزت الام عن تغذية طفلها لضعف لبنها او قلته او لاى سبب اخر فيتحتم استبداله بطعام اخر يحوى العناصر الحيوية الموجودة في لبن الام بشبها الصحيحة •

وحيث ان لبن الام تزداد فيه عناصر التغذية تدريجيا كلما نما الطفل وزادت قواه الهاضمة وبالتالى حاجته الى غذاء اقوى فمن البديهى ان تغذية الطفل يجب ان تكون تدريجية تمشيا مع التغذية الطبيعية •

وهذا هو السر في ان البان «اللنبريس» تصنع على ثلاث درجات كل منها خاص بمرحلة معينة من حياة الطفل وكل منها محتو على المقادير الصحيحة لكافة العناصر الحيوية الموجودة في لبن الام في تلك المرحلة

اطلبوا من الوكلاء والشركة المصرية البريطانية التجارية شارع اللنبي بيروت كتاب التغذية الصحيحة للاطفال « طبعة ثانية » الذى يعلمكم كيف تدراون عن اطفالكم اخطار التغذية السيئة يرسل اليكم مجانا برجوع البريد

أطعمة « اللنبريس »
تماما كلبن الام
طعام لكل مرحلة من حياة الرضيع

الوكلاء والمستودع
الشركة المصرية البريطانية التجارية — تلفون ١٠٦٢: يافا

لمنع الدلف استعملوا
Multicote
الوكلاء السادة معرصم إخوان في القدس-باب الخليل

ماذا تسمع اليوم
عن محلات السادة دجاني اخوان

الاذاعة اللاسلكية للحكومة المصرية يوم الاربعاء في ٣ شباط ٩٣٧

٦ر٤٥	صباحاً - تمرينات رياضية - محمد شكري افندي
٧	قرآن كريم - الشيخة منيرة عبده
١٠	اسطوانات مختلفة
١٠ر١٥	حفلة غنائية - عبد العزيز محمود وفرقته
١٠ر٤٥	اسطوانات مختلفة
٢ر١٥	حفلة غنائية - هيم وفرقتها
٢ر٤٥	اسطوانات مختلفة
٣ر٠٥	النشرة الاخبارية والنشرة التجارية الاولى بالعربية
٣ر١٥	ختام
٦	مزمار بلدي - حافظ علي وفرقته
٦ر٢٠	اسطوانات مختلفة
٦ر٤٠	مزمار بلدي - حافظ علي وفرقته
٧	حفلة غنائية - محمد البحر وفرقته
٧ر٣٠	النشرة الاخبارية والنشرة التجارية الثانية بالعربية
٧ر٤٥	اسطوانات تركية
٨	قرآن كريم - الشيخ عبد الفتاح الشعشاعي
٩	حفلة غنائية - الاستاذ صالح عبد الحي وفرقته
٩ر٤٥	الاستاذ احمد كمال سرور
١٠ر١٥	حفلة غنائية - الاستاذ صالح عبد الحي وفرقته
١١	سلام الملك - ختام

برنامج الاذاعة الفلسطينية

يوم الاربعاء في ٣ شباط ١٩٣٧

٥ر٣٠	مساء إشارة الوقت ونشرات ثم حديث الاطفال
٦ر١٥	حفلة موسيقية - فرقة استوديو الاذاعة
٦ر٣٠	حديث صحي - للدكتور محمود طاهر الدجاني
٧ر٢٥	حفلة غنائية - عبد الرحمن الداوودي
٧ر٤٥	قصة « الملك الصغير » للاستاذ خليل بيدس
٩ر٠٠	إشارة الوقت ونشرة الاخبار
٩ر٥٥	اسطوانات عربية
١٠ر٠٥	حفلة غنائية - يحيى السعودي
١٠ر٣٠	ختام

اعمدت مقال لداعية صهيوني !

بريطاني مخدوع

يصف المعضلة اليهودية بانها «معضلة العرب المتعلمين» !

(الافندي) يكره الاصلاح لانه لا يريد الاكثار من عدد الافندية !

في (الديلي تلغراف) احدى صحف المحافظين يسيطر عليها النفوذ المعروف

إما ان يكون هذا المدعو (ايرنست مين) مكاتب «الديلي تلغراف» في فلسطين «ادوناً» وإما ان يكون احد اولئك الذين استطاعت الصهيونية المجرمة ان تؤلبهم معها ضد الحق الصراح، بما لها من وسائل الاغراء وهي كثيرة لا ينقص اليهودية - العالمية الغنية الماكرة المخادعة منها شيء !

لقد وقف هذا الرجل من قضية العرب الحقة في بلدهم فلسطين، موقف الصهيونيين منها، حذوك النعل بالنعل، وكنا نتوقع - وقد فرغت اللجنة الملكية من درس القضية ووقفت على دقائقها، ما ظهر منها وما بطن - ان يعدل هذا الادون او «المستر» - لا ندري ! - عن الموقف الذي وقفه منذ اول يوم حط رحاله فيه في هذه الارض المقدسة. ولكن ها هو ظننا هذا يخيب. وها هو (ايرنست مين) يعود فيكتب في العدد الصادر بتاريخ ٢٦ الماضي من الجريدة الانكليزية المنكوبة به، ما ستقرأه فيما يلي، راثياً معنا لعقلية هذا الصحفي المخدوع، نادباحظ الصحافة الانكليزية، حتى المحافظة منها. والمقال المذكور ارسله الينا بالبريد الجوي مكاتبنا من لندن، فهو أجد مقال يترجم في فلسطين.

«المحرر»

مصالح الامبراطورية قبل العرب واليهود !

قال «ايرنست مين» : الآن وقد غادرت اللجنة الملكية فلسطين راجعة الى ديارها، ترانا نحن جميعاً في القدس نتساءل : على اي شكل من الاشكال سيجيء تقريرها ؟

وفي هذا البلد يعد كل من ليس مع العرب ضالعاً مع اليهود، وكلما ظهر هنا غريب ظن فيه الناس في الحال، انه سيكون مع هذا الفريق او ذاك

وقد ظهرت اهمية المصالح البريطانية على ما قامت به اللجنة الملكية من اعمالها الختامية، وقد لا تنظر هذه اللجنة لهذا السبب، الى معضلة فلسطين، لا على ضوء المصالح العربية، ولا على ضوء المصالح اليهودية ... وانما على ضوء هذه المصالح الامبراطورية !

وقد تكون هذه اللجنة ايضا قد لفتت نظر الادارة الفلسطينية، الى ضرورة مراعاة هذه المصالح فيما سيصدر عنها من الاعمال، وبذلك وحده يمكن اطراء هذه الاعمال وتمجيدها ؟!

أغلقوا المدارس ! واقتلوا المتعلمين...!

وهنا نقطة قد تبرز في هذه الحال امام الحكومة، وهي : لماذا عجز التعليم من رأب الصدع، وعن تضييق الهوة التي تفصل ما بين الجنسين في فلسطين ؟

هناك للتعليم «الاهلي» نظام شائع مألوف تحت الاشراف البريطاني هو النظام القائم منذ الحرب الى الآن ومنه لا يستفيد اليهود شيئا كثيراً لان لهم مدارسهم الخاصة بهم (كما كانت لهم هذه المدارس دائما ابداً) ولكن ابناء العرب لا يؤمون مدارس الحكومة الان كما كانوا يؤمونها بكثرة في الزمن الماضي (اذ ان واحداً من كل خمسة من هؤلاء هو الذي يذهب اليوم الى هذه المدارس ومع ذلك فان طبقات العرب الاغنياء ظلت ترسل ابناءها للتعليم في مدارس الحكومة، فماذا كانت النتيجة ؟

اثناء اضطرابات الصيف الماضي، كان الرجل الذي اطلق النار على الجاويش البريطاني سكرست، موظفا من موظفي الحكومة، اما اطفال المدارس فانهم ظلوا يقذفون السيارات المارة بالحجارة تحت السيطرة المباشرة للمعلمين !

واما الصحف فتديرها وتحررها طبقات المتعلمين، وهي لذلك لم تمتنع قط من حملاتها الارهابية ..!

وفي الحق ان المتعلمين العرب كانوا هم العقول المدبرة للاضطرابات

«الدفاع» : فاغلقوا ابواب المدارس واقتلوا جميع المتعلمين، وبذلك يخلو الجو لليهود وللبريطانيين

أليس كذلك يا «ايرنست مين» ؟

اسوأ ما في الحكومة هو نظام التعليم

وأولئك الذين يذهبون الى المدارس الحكومية، معظمهم من ابناء الطبقات الغنية، وهؤلاء لا يريدون من التعليم الا الحصول على الوظائف، ثم ما هو هذا التعليم ؟

اننا مهما أحسنا وصفه، لا نستطيع ان نقول عنه الا انه «ليس تعليما» و«ليس تخريجا» وليس فيه شيء قط مما يصهر الاخلاق صهراً جديداً ؟

ان التلميذ المسلم ليس له اي شوق للثقافة، ولا اي ظمأ للعرفان، وهو لا ينظر الى التعليم الغربي الا كوسائل، تؤدي الى غاية، هي الحصول مبدئيا على وظيفة في الحكومة، أو على اي مركز من المراكز في التجارة

اما «الافندي» الذي يترك المدرسة ويعجز عن ايجاد وظيفة له، فانه يشعر بانه خدع، ولا يلبث بعد ذلك ان يجنح الى الاعمال الخطرة، كلما وجد وقتا ملائما لذلك !

وعليه فان نظام التعليم هذا هو اسوأ ما في حكومة فلسطين من العيوب انه نظام نفعي لا تهذيبي، ولذلك ترى الطالب المسلم الذي يدخل المدرسة وهو لا يملك من الروح الانشائية الا القليل، يخرج منها دون ان يصنع له هذا النظام شيئا يشجع فيه هذه الروح

في فلسطين مال والفضل للهجرة !

اما في الخدمات الزراعية والصحية فان الحكومة هي التي تعمل كل شيء تكرما منها، دون ان تشجع «العربي المسكين» على ان يؤدي هذه الخدمات لنفسه بنفسه

ولم يسبق لفلسطين قط ان كان فيها مثل هذا المال الغزير الذي يمر من يد الى يد ... منذ جاءت الهجرة اليهودية وجاءت معه بنبض جديد، ومستوى جديد للعيش !

ويكاد الوفر الموجود في خزائن الحكومة يبلغ الان ٦،٠٠٠،٠٠٠ جنيه، وليس في فلسطين اية ضريبة للدخل على الاطلاق.

«الدفاع» : وإلا لسألت الحكومة «ايرنست مين» مادخلة من ... مهنته الصحفية ..؟

الافندي يحارب اليهود فالحرب أحسن..!

واما اليهود اذا تكلمنا عنهم من الوجهة العددية، فانهم متعلمون مئة في المئة، مشغولون بثمار نعمهم الانشائية العظمى التي لا مثيل في التاريخ !

ان طلائعهم تعمل بروح لم تعرفها الدنيا قط، منذ عهد بناة الكاتدرائيات في اوروبا، وكل ما يعمل الان يعمل بقوة متحركة، ترى الباعث اليها موجوداً في الجو ...؟

ويرى «الافندي» العربي ذلك، وقد يدرك منه - كما يدرك زعماؤه - ان هذا الرخاء الجديد الذي يعم اغنياء العرب وفقراءهم على حد سواء، لا يرجع الفضل فيه إلا لليهود

ولهذا الافندي روحه الوطنية الخاصة وحبه الوطني الخاص، وهو يرى (اذا كان شريفا بعيد النظر .. !) ما لجنسه من النقائص، واذا كان قد تلقى «تعليما انشائيا» لا «تعليما نفعيا» لبذل قصارى جهده في ان يعمل لامته مثل ما يعمل اليهود لامتهم، واخيرا رأى الافندي نفسه وليس امامه إلا أن يختار بين امرين : إما ان ينافس اليهودي واما ان يحارب اليهودي، فاختار الامر الاخير، واستمان على ذلك بعرب فلسطين «المهيج» الآخرين

ومما يرثى له ان العرب ليس لديهم مشاريع انشائية كبيرة تقوم بها الحكومة من اجلهم، وتلمس لها مالم تلمسه بعد من الوفر الذي هو ٦،٠٠٠،٠٠٠ جنيه

«الدفاع» : هنا يتجاهل «ايرنست مين» ان للعرب مشاريع انشائية كبرى منها - على الاقل - وصل مدن الجنوب ببعضها بطرق صالحة للسير عليها ... ثم يتمامى تماما عن ذكر ما يعرفه من ان الوفر من المال لا ينفق الا لصالح اليهود. او لحماية المستعمرات اليهودية، او يحتفظ به للانفاق منه على ما لا بد من انفاقه اذا استمرت الحال على هذا المنوال ... على الجند البريطاني ...

وبعد كلام طويل قاله هذا الصحفي المخدوع - من الناحية الصهيونية البحتة - من دوائر الصحة والزراعة والاشغال، عاد الى حملته على «الافندي» فقال :

لماذا يكره الافندي اصلاح البلاد ؟

وهناك ميدان واحد القت فيه الحكومة المسئولية على الافندي

انها قد منحته في الحقل السياسي غاية الحرية في الاعراب عن رأيه، ومنحته الاستقلال الذاتي على درجات مختلفة، وكل ما في الامر الان هو ان الافندي لا يتوق قط الى رؤية اي اصلاح يطرأ على حالة الجماهير من مواطنيه. وما ذلك الا لان كل خطوة تخطى في سبيل الاصلاح... تؤدي الى الاكثار من عدد الافندية، والافندي لا يحب ان يكون من المعطورات التي تعرض في السوق !

الافندي خطر على السلام ...!

وبغير روح انشائية تسيطر على الافندي، وبغير نوع من انواع «الاشغال الانشائية» يعطى له ليعمله، لا بد لهذا الافندي من ان يظل خطر مدلهما على سلام فلسطين

ولا يمكن بالطبع ارجاع عقارب الساعة الى الخلف، فالتعليم يجب ان يستمر ولكن الذي يؤسف له تمام الاسف هو السماح بان يبقى هذا التعليم وهو «قراضة» او «مجرد مهنة» لا يرجى منها ان تنتج ما هو «متزن» من العقول..

«الدفاع» : فاقلبوا نظام التعليم رأسا على عقب، لا بل فاقلبوا نظام الكون، وبهذا وحده يصبح المتعلمون والجهلاء على حد سواء، راضين عن الجريمة التاريخية العظمى التي للصهيونيين ... وحلفائهم البريطانيين ...

اعلان

صادر من دائرة اجراء الرملة بالقضية الاجرائية رقم ١٨١ - ٣٥

المحكوم له - سعيد احمد محمود نجم بوكالته عن محمد حسن الجزار ومريم بدوي الصادق وأحمد محمد مصطفى من يافا.

المحكوم عليهم - أحمد علي حسن ومحمد عثمان موسى وخضرة جبر علي وفاطمة احمد عثمان ورسمية بنت جبر وثريا بنت محمد خليل وعلي علي اعليان وعبد الله جبر علي واعليان علي عن القاصرين علي وابراهيم وزكية اولاد علي اعليان وحسن جبر علي من قرية قطرة الاسلام ولبيبة حسن الجزار من يافا.

مصدر الحكم - محكمة صلح الرملة

بتاريخ ١٢-١٣-٣٤

أوصاف الملك - ارض ملساء مساحتها ٤ دونمات و٨٢٤ متراً. مسجلة بالطابو في بلوك ٤ قسيمة ١٨. بموقع قطرة الاسلام.

القيمة المخمنة للدونم الواحد - ٥٠ جنيهاً

لقد تقرر من جانب رياسة الاجراء العليا طرح الملك المذكور اعلاه وبيعه بالمزاد العلني بالنظر لعدم قابليته للقسمة بين الشركاء وفقا لاحكام قانون الاموال الموضوعة تحت التأمين وذلك لمدة خمسة واربعين يوما من تاريخ توديع البوصلاية للبلدية.

فمن له رغبة بالمزايدة لشراء الملك المذكور عليه مراجعة قلم دائرة الاجراء بالرملة ودلال البلدية حامل قائمة المزايدة مستصحباً التأمينات القانونية وقدرها عشرة بالمئة مع العلم بأن رسم التسجيل والدلالة عائدة على المشتري

في ١-٢-٣٧

مأمور الاجراء

اعلان

صادر من دائرة اجراء الرملة بالقضية الاجرائية رقم ١٨٢-٣٥

المحكوم له - سعيد احمد محمود نجم بوكالته عن محمد حسن الجزار ومريم بدوي الصادق واحمد محمد مصطفى من يافا.

المحكوم عليهم - احمد علي حسن ومحمد عثمان موسى وخضرة جبر علي وفاطمة احمد عثمان ورسمية بنت جبر وثريا بنت محمد خليل وعلي علي اعليان وعبد الله جبر علي واعليان علي عن القاصرين علي وابراهيم وزكية اولاد علي اعليان وحسن جبر علي من قرية قطرة الاسلام ولبيبة حسن الجزار من يافا

مصدر الحكم - محكمة صلح الرملة

بتاريخ ١٢ - ١٢ - ٣٤

اوصاف الملك - ارض ملساء مساحتها ٤ دونمات و٩٥ متراً. مسجلة بالطابو في بلوك ٢ قسيمة ١٠ بموقع قطرة الاسلام.

القيمة المخمنة للدونم الواحد - ٥٠ جنيهاً

لقد تقرر من جانب رياسة الاجراء العلية طرح الملك المذكور اعلاه وبيعه بالمزاد العلني بالنظر لعدم قابليته للقسمة بين الشركاء وفقاً لاحكام قانون الاموال الموضوعة تحت التأمين وذلك لمدة خمسة واربعين يوما من تاريخ توديع البوصلاية للبلدية.

فمن له رغبة بالمزايدة لشراء الملك المذكور عليه مراجعة قلم دائرة الاجراء بالرملة ودلال البلدية حامل قائمة المزايدة مستصحباً التأمينات القانونية وقدرها عشرة بالمئة مع العلم بأن رسم التسجيل والدلالة عائدة على المشتري تحريراً في ١ - ٢ - ٣٧

مأمور الاجراء

اعلان

صادر من دائرة اجراء الرملة بالقضية الاجرائية رقم ١٨٣ -٣٥

المحكوم له - سعيد احمد محمود نجم بوكالته عن محمد حسن الجزار ومريم بدوي الصادق واحمد محمد مصطفى من يافا.

المحكوم عليهم - احمد علي حسن ومحمد عثمان موسى وخضرة جبر علي وفاطمة احمد عثمان ورسمية بنت جبر وثريا بنت محمد خليل وعلي علي اعليان وعبد الله جبر علي واعليان علي عن القاصرين علي ابراهيم وزكية اولاد علي اعليان وحسن جبر علي من قريه قطرة الاسلام ولبيبة حسن الجزار من يافا

مصدر الحكم - محكمة صلح الرملة

بتاريخ ١٢- ١٢-٣٤

اوصاف الملك - ارض مساحتها ٧٣٠ متراً. مسجلة بالطابو في بلوك ٧ قسيمة ٩ بموقع قطرة الاسلام

القيمة المخمنة للدونم الواحد - ٧٠ جنيهاً

لقد تقرر من جانب رياسة الاجراء العلية طرح الملك المذكور اعلاه وبيعه بالمزاد العلني بالنظر لعدم قابليته للقسمة بين الشركاء وفقا لاحكام قانون الاموال الموضوعة تحت التأمين وذلك لمدة خمسة واربعين يوما من تاريخ توديع البوصلاية للبلدية

فمن له رغبة بالمزايدة لشراء الملك المذكور عليه مراجعة قلم دائرة الاجراء بالرملة ودلال البلدية حامل قائمة المزايدة مستصحباً التأمينات القانونية وقدرها عشرة بالمئة مع العلم بان رسم التسجيل والدلالة عائدة على المشتري تحريراً في ١ -٢ -٣٧

مأمور الاجراء

اعلان

صادر من دائرة اجراء الرملة بالقضية الاجرائية رقم ١٨٠ - ٣٥

المحكوم له : سعيد احمد محمود نجم بوكالته عن محمد حسن الجزار ومريم بدوي الصادق واحمد محمد مصطفى من يافا.

المحكوم عليهم : احمد علي حسن ومحمد عثمان موسى وخضره جبر علي وفاطمة احمد عثمان ورسمية بنت جبر وثريا بنت محمد خليل وعلي علي اعليان وعبدالله جبر علي واعليان علي عن القاصرين علي وابراهيم وزكية اولاد علي اعليان وحسن جبر علي من قرية قطرة الاسلام ولبيبة حسن الجزار من يافا

مصدر الحكم : محكمة صلح الرملة بتاريخ ١٢ - ١٢ - ٣٤

اوصاف الملك : ارض ملساء مساحتها ٤ دونم و ٤٣٤ متراً. مسجلة بالطابو في بلوك ٧ قسيمة ١١ بموقع قطرة الاسلام

القيمة المخمنة للدونم الواحد ٧٠ جنيهاً

لقد تقرر من جانب رياسة الاجراء العلية طرح الملك المذكور اعلاه وبيعه بالمزاد العلني بالنظر لعدم قابليته للقسمة بين الشركاء وفقا لاحكام قانون الاموال الموضوعة تحت التأمين وذلك لمدة خمسة واربعين يوما من تاريخ توديع البوصلاية للبلدية. فمن له رغبة بالمزايدة لشراء الملك المذكور عليه مراجعة قلم دائرة الاجراء بالرملة ودلال البلدية حامل قائمة المزايدة مستصحباً التأمينات القانونية وقدرها عشرة بالمئة مع العلم بان رسم التسجيل والدلالة عائدة على المشتري تحريراً في ١ - ٢ - ٣٧

مأمور اجراء الرملة

محلات درويش يوسف حداد

عمارة حزبون شارع الدرهلي ص. ب. ٥٧٠ يافا

تقدم لكم أحسن أنواع الاسمنت

ماركة الحمامة

مع كافة مواد البناء من حديد مبروم وجسور حديدية واسمنت أبيض بأسعار لا تزاحم

ميزات اسمنت الحمامة :

١ - صناعة الايدي العربية
٢ - من أحسن الانواع الممتازة
٣ - من ترابة شكا المشهورة
٤ - كافة المهندسين يوصون بالبناء باسمنت الحمامة
٥ - رأس مال الشركة عربي وعمالها من العرب
٦ - بشراء اسمنت الحمامة تحفظ الثروة العربية

شركة باصات أريحا

القدس - باب العمود

لصاحبها صالح عبده

باصات جديدة، سائقون ماهرون، السفر يوميا

القدس - أريحا	أريحا - القدس
قبل الظهر الساعة ٨ و ١١	الساعة ٧،٣٠ و ١١
بعد الظهر الساعة ٣ و ٥	الساعة ٣ و ٥
(قيمة التذكرة ٤٠ ملا)	(قيمة التذكرة ٤٠ ملا)

ادارة جريدة الدفاع في شارع بسترس

سيدتي

كما تقدمي لضيوفك في الصيف الشرابات

هكذا

قدمي لهم في الشتاء

عصير البرتقال الطازج

يافا، الاربعاء ٢٢ ذو القعدة ١٣٥٥ الموافق ٣ شباط ١٩٣٧

صاحب الامتياز: ابراهيم الشنطي

المحرر المسؤول شوكت حماد

مدير الادارة: عبد الهادي عرفات

رقم التلفون ١٩٨٧ و٧٥-١٠

الدفاع

جريدة يومية سياسية مصورة

العدد ٨٠١ السنة الثالثة

ادارة الدفاع: شارع اسكندر عوض — يافا

العنوان البرقي: الدفاع يافا — ص. ب. ٧٥٥

قيمة الاشتراك في فلسطين عن سنة ١٥٠ مل لنصف سنة ٨٠

» » » الخارج » » ٣٠٠ » » » ١٦٠

قضية الشبان الثلاثة وحادث الحقيبة

وصف مسهب مفصل لجلستي قبل الظهر وبعده ومناقشات الدفاع والنيابة

« بقية المنشور على الصفحة الاولى »

الشاهد: كان النادي مقفلا بتاريخ ٧-٩-٣٦

الرئيس: انك لا تعرف حقيقة التعيين في المرة الثانية. وهذا يترك لسكرتير النادي الذي سيكون شاهدا

الشاهد: لقد عثر الادون صوفر على هذا الغلاف في النادي

الرئيس: في اي مكان

الشاهد: (بعد تردد) في الغرفة الاولى على يمين الداخل. وقد كتب على الغلاف « مودرن » وهو يشبه نفس الغلاف الذي ارسل لشرابير

الخيط الشبيه

وكان هذا الغلاف الوحيد الذي وجد مماثلا لغلاف تحرير شرابير وعثر ايضا على مئات من الظروف التي كتب عليها اسم النادي. ووجد صوفر ايضا ورقة صغيرة ملفوف عليها خيط اسود وكانت في نفس الغرفة

ممثل النيابة: ما الغرض من الاحتفاظ بالورقة حتى اليوم.

الشاهد: ان هذا الخيط مماثل للخيط الذي وجد على قطعة القماش وقد اعطيت هذه القطعة لانباشي التحري مكي

الرئيس: هل من اسئلة

الاستاذ صلاح: قلت انه وصلتك معلومات قبل ٢٥-٨-٣٦ فاين كنت

الشاهد: في القدس

س: هل وصلتك الاخبارية في القدس

ج: ليس بهذا المعنى تماما، لكن شخصاً بعث الي يقول انه يريد مقابلتي لمسائل هامة ضرورية

س: اذن متى جاءت الاخبارية

ج: في ٢٥ اغسطس ـ دفوا في ٢٤-٨-٣٦

الرئيس: أنت تلقيت اشارة في ٢٤ بأن شخصاً يريد مقابلتك

الشاهد: نعم

الاستاذ صلاح: هل كانت الاشارة خطية أم شفهية

الشاهد: شفهية وقد جئت الى يافا في ٢٥-٨-٣٦

مآل الاخبارية

س — كم كانت الساعة

الشاهد — (يراجع دفتره) تركت القدس الساعة السادسة صباحاً

الاستاذ صلاح — ووصلت يافا

الشاهد — لا اعلم بالضبط

س — متى قابلت الشخص الذي اعطاك الاخبارية

ج — رأيته في ٢٥-٨-٣٦

س — متى

ج — لا اتذكر الوقت تماما ولكن في ساعة مبكرة من المساء

س — ما هو اسم الشخص

الشاهد — (يجيب بحدة) احتج على هذا السؤال. لا اقدر ان اذكر اسمه.

الرئيس — لا حاجة لان تذكر اسم الشخص. لكن لا ارى مانعا في الاجابة بصورة عمومية

الشاهد — الاخبارية مآلها ان النادي الرياضي يبحث في القيام باعمال ارهابية وان العرب سيرسلون شيئا لليهود من شأنه ان يثير الخواطر وفضلا عن ذلك فانهم سيضعون قنابل في دور السينما وفي المحلات التي يوجد فيها يهود. انني لم اتأكد ان هذه القنابل ستوضع ولكن تبين لي ان مثل هذه الاشياء يمكن ارسالها بواسطة السكة او ادارة البريد

في تلك الايام

الاستاذ صلاح هل أخبرت متى سيشرع بالاعمال الارهابية

الشاهد: لا

الرئيس: هذا يعني أنه سيعمل في المستقبل

الشاهد: هل يرغب الاستاذ ان يسألني عن الوقت المحدد للقيام بهذه الاعمال

الاستاذ صلاح: أريد ان اسأل هل تعلم بقيام اعمال في المستقبل

الشاهد: لا أعلم

س: هل ذهبت الى دائرة البريد في صباح او مساء ٢٦-٨-٣٦

ج: ذهبت مساء ٢٥ الى دائرة البريد ولكن لم نجد شيئاً لان المسؤول من دائرة البريد لم يكن موجوداً

الرئيس: إذن في صباح اليوم التالي ذهبت الى المحطة

الشاهد: انني لم أنم في تلك الليلة مطلقاً وفي الساعة الخامسة من صباح ٢٦-٨-٣٦ ذهبت الى البريد ومن ثم الى محطة تل ابيب

س: لماذا ذهبت الى المحطة بتل ابيب؟ هل كانت عندك فكرة بانك ستجد شيئا

ج: لم اكن اعلم ماذا سأجد ولكن لم تكن عندي أيضاً معلومات عن وصف ومصدر المرسل اليه

الرئيس: في تلك الايام كان من المحتمل حدوث كل شيء

الاستاذ صلاح: هل قال لك مخبرك عما ستجد أو ان شيئاً سيرسل في البريد

الشاهد: كنت اتوقع أن اجد شيئاً يحدث انفجاراً مخصوصاً في المحطة او البريد

س: ما الذي لفت نظرك عند ما وصلت الى محطة تل ابيب

ج: لفت نظري أن يرسل طرد من يافا الى تل ابيب بواسطة القطار والمسافة قصيرة جداً

بوليس اضافي!

س: هل كانت مواصلات في تلك الايام

ج: وهل كنت اعلم أن شيئاً سيرسل في القطار

الرئيس: السؤال هل كانت مواصلات

الشاهد: لا، ولكن لا اعلم أن عرباً يرسلون طروداً لليهود

الرئيس: الشيء الذي يلفت النظر هو ارسال طرد من عربي الى يهودي في تلك الايام

الاستاذ صلاح: هل نشر بلاغاً حذر فيه الجمهور من استلام طرود

الشاهد: نعم وكان ذلك بتاريخ ٢٦-٨-٣٦

س: هل صدر البلاغ بتاريخ ٢٥-٨-٣٦

ج: البلاغ صدر بعد العثور على الحقيبة

س: لما وجدت الحقيبة لماذا حضرت الى يافا

ج: لان الحقيبة ارسلت من يافا لتل ابيب

س: هل كنت حاضرا لما كان كستيرو في المحطة

ج: لا ولم اره قبلا ولم اسمع عنه شيئا

س: قلت أنك وصلت ومعك صوفر بناء على معلومات من كستيرو

ج: نعم، وقد تركت صوفر في المحطة واعطيته التعليمات

س: هل كان كستيرو يشتغل في ادارة البوليس

ج: هو الان بوليس اضافي

الرئيس: هل كان بوليس اضافي قبلا

الشاهد: بعد ان اعطى المعلومات هدد بالقتل

الاستاذ صلاح: اعترض على الشاهد اريد الاجابة على اسئلتي، متى التحق في سلك البوليس

تحت حمايتك

الشاهد: بعد بضعة اسابيع.

س: هناك شاهد اخر اسمه حسن ابو دكر ماذا يعمل الان

ج: في الوقت الحاضر هو تحت حمايتي في دائرة المباحث الجنائية لم يلتحق بالبوليس نظراً لتهديده...

الاستاذ صلاح: لا تقل هذا

الرئيس: السؤال الموجه لك هو اين، وهو ماذا يعمل

س: متى اصبح هذا الشخص تحت حمايتك

الشاهد: (بعد تردد) بعد ان هدد في ايام الاضطرابات.

س: متى اعطى شهادته

ج: بعد اسبوعين.

س: ألم يتهم كستيرو باطلاق النار في يافا.

ج: نعم.

س: هل حوكم

ج: لا

الرئيس: ألم تتخذ ضده اجراءات

ج: قبض عليه ولكن لم يحاكم

س: في ٢٧-٨-٣٦ احضرت كستيرو لاعطاء شهادة

ج: اظن ذلك

مأمور المحطة

س: متى حوكم المتهمون أمام القاضي البريطاني

ج: الاولى اتهم فيها ٣١ شخصا بتهمة حيازة قنبلة والثانية في ٢٧-٨-٣٦ وقد ادخل المتهم الثالث فيها

الرئيس: (يرغب الاطلاع على ملف الجلسة الثانية ويطلب ارسالها)

س: من الذي فتش النادي

الشاهد: ريز لا بمكن

س: لماذا تعقبت حسن ابو دكر

ج: انا لم اتعقبه. لكن اتذكر انه بعد عشرة ايام تعقبه بعض الضباط غير انني كنت حاضراً لما اخذت افادته

ثم وقف الاستاذ مغنم ليناقش الشاهد:

س: هل ذهبت الى المحطة في ٢٥-٨-٣٦ بمجرد وصولك

ج: ذهبت في المساء

الرئيس: بعد ان قابل صديقه في وقت باكر من الليل وبعد ذلك ذهب الى المحطة

س: هل كان هناك مأمور المحطة

ج: لم أر.

س: أجب نعم او لا. هل كان احد هناك في المحطة

الشاهد: كان هناك بعض العتالة غير انني متأكد ان الكاتب المسؤول لم يكن هناك

في تل ابيب

س — ألا تعلم ان ناظر المحطة يسكن هناك

ج — لا

س — هل ذهبت صباح ٢٦-٨-٣٦ الى المحطة

ج — نعم

س — هل رأيت ناظر المحطة

ج — لا

س — هل ذهبت من محطة يافا الى تل ابيب

ج — لا

س — متى ذهبت الى المحطة

ج — في ٢٥-٨-٣٦

الرئيس — (موجها كلامه للاستاذ مغنم) انت لا تنكر ان هذه الحقيبة وجدت في محطة تل أبيب اذن لا لزوم لتدوين اشياء ثانوية

الاستاذ مغنم — الحقيبة وجدت في تل ابيب. ولكن يهم المحكمة ان تعرف من الذي ارسل هذه الحقيبة

س — لما وجدت الطرد في تل ابيب كانت الساعة الثامنة والنصف

ج: قلت الساعة السابعة

س: لمن عهدت بالحقيبة وذهبت الى بيت شرابير

ج: للمسؤول عن البضائع

الرئيس: هل هو شاهد

ج: لا

اطلقت الرصاص

س: اي ساعة ذهبت الى النادي الرياضي يوم ٢٦-٨-٣٦

الشاهد: (بعد تردد) بين الساعة ١٠ و٣٠ر١٠ لست متأكداً تماما وقد يكون بعد ذلك

س: من امر باحاطة الشارع

الشاهد: (بعد تردد) اني صرخت على مستر هرنفتون فجاء ومعه بضعة انفار وقلت له اريد ان افتش النادي. (وهنا سكت المستر ريكز قليلا ثم قال) وكنت اول واحد دخل النادي

الاستاذ مغنم: هل اطلقت الرصاص في النادي

الشاهد: نعم

س: هل وجدت المتهم الثاني

الرئيس: قال قبلا انه لم يكن هناك.

الاستاذ مغنم: هل ذهبت الى مخزن عم المتهم الثاني وسألته عنه

ج: نعم

س: هل قال لك انه كان في دائرة الجمارك

ج: نعم

الرئيس: هل هو موظف

الاستاذ مغنم: انه يشتغل في تخليص المعاملات، (للشاهد) هل تذكر ان عمه قال لك ان المتهم الثاني كان يشتغل في دائرة الجمرك في اليوم السابق

ج: انا لا اتذكر

كستيرو بوليس اضافي

س: هل قبض على المتهم في الشارع

ج: نعم

س: هل قاوم

ج: لا. وكان آتيا مع عمه الى مركز البوليس

س: كان ذلك لما قابلته

ج: نعم

س: هل قبض عليه بحضورك

ج: نعم لكني لم افهم الحديث الذي جرى بين الادون صوفر والمتهم الثاني

س: هل تتكلم العربية

ج: نعم افهمها

س: وصوفر يتكلم العربية

ج: نعم

س: هل كان كستيرو بوليساً اضافياً بتاريخ ٢٨-٨-٣٦

ج: نعم

س: وهل كان بوليسا قبل هذا التاريخ

ج: لا اعلم التاريخ بالضبط

الرئيس: الاستاذ مغنم « اسأل كستيرو نفسه » فهو يعلم ذلك

الاستاذ مغنم: هو لا يعرف التاريخ « للشاهد » وقد تعين بوليساً اضافياً بناء على توصيتك

الشاهد: نعم

الاستاذ مغنم: وقد اعطيت التوصية بعد برهة قصيرة

الشاهد: نعم

الاستاذ مغنم: لقد رافق كستيرو البوليس منذ اليوم الذي تقابل فيه مع صوفر في المحطة

الشاهد: لا انك مخطىء

س: الم يأخذ نفقاته وملابسه من ذلك التاريخ او بعده ببرهة وجيزة الى ان تعين بوليسا اضافيا

ج: انا لم ادفع له شيئا وكذلك لم يدفع له احد غيري

س: ألم تر كستيرو قبل تاريخ ٢٦-٨-٣٦

ج: لقد رأيته في اليوم الثاني

س: هل كستيرو الان في القدس

ج: عادة يكون في القدس لكنه الان في يافا (ضحك)

س: هو في مكتبك الان بصورة موقتة.

ج: نعم.

س: هل يشتغل عندك بوليس اضافي يدعى حسن ابو دكر

ج: نعم

س: هل الاثنان شاهدان في هذه القضية

ج: لا واحد فقط

الرئيس: ألم يشهد بوليس اضافي في قضايا اخرى.

الشاهد: لا اقول اضافي ولكن يجوز قد شهد بوليس

الاستاذ مغنم: اجب على السؤال

الرئيس: هل يعينون عندك كبوليس اضافي

الشاهد: لا يوجد عندي بوليس اضافي غير كستيرو

الرئيس: الاقتراح ان مقياس الجدارة عندكم بقدر ما يعطيه الشخص من معلومات

الشاهد: هناك عدد كبير من البوليس الاضافي لكنهم لم يعطوا شهادات قط.

س: هل تعلم شيئاً عن سمعة كستيرو قبل أن يلتحق بالبوليس

ج: كان سائقاً

س: ألا يكفي هذا لان تعرف من هو كستيرو

ج: أنهم من طبقة طيبة واخلاق حميدة

الرئيس: لا تنكر أنهم من طبقة طيبة يا استاذ مغنم

الاستاذ عوني: اعترف انهم من طبقة طيبة

وهنا وقف الاستاذ عوني بك عبد الهادي واخذ يناقش الشاهد:

الاستاذ عوني: هل تعلم أن هذا الغلاف موجود في كل مكان ويمكن الحصول عليه بسهولة

الشاهد: نعم

الاستاذ عوني: متى تسلمت هذا التحرير

الشاهد: في ٢٨-٨-٣٦

س: وهل ابقيته في جيبك

ج: لا، حفظته في الحقيبة

س: هل سلمته شخصيا في ٢٨-٨-٣٦

ج: نعم لريز

س: ثم انقطعت علاقتك مع ريز

ج: نعم

س: وهل كان ذلك بعد الظهر

الشاهد: (بعد تردد) أظن حوالي الظهر

الاستاذ عوني: قلت ان طابع البريد وضع على الغلاف بصورة غير طبيعية فما هي ملاحظاتك على ذلك؟ هل معنى ذلك ان واضع الطابع لا يعرف الانجليزية

الشاهد: نعم فهو لا يعرف الانجليزية

عوني بك: هذا ما نريده

الرئيس: (للشاهد) ألم تر تحارير وضعت عليها الطوابع بهذه الصورة

الشاهد: نعم هذا شيء عادي

عوني بك: يذكر المستر ركز انه عارض في اخراج المتهم الثالث بالكفالة

الشاهد: نعم

عوني بك: من قبض على المتهم الثالث

الشاهد: في ٢٦-٨-٣٦

عوني بك: لماذا قبض عليه

الشاهد: لانه كان في محل وجدت فيه قنبلة

عوني بك: وكان في المحل ٣٧ شخصاً

الشاهد: لا اعرف العدد تماماً

عوني بك: وقد اوقفوا جميعهم

الشاهد: نعم

عوني بك: وقد انعقدت جلسة لاخراج المتهم الثالث بالكفالة

الشاهد: نعم

عوني بك: كان اعتراضك ان اخراج الشاهد يؤثر على بقية الشهود

الشاهد: كان هذا من جملة الاسباب

عوني بك: لكن هذا هو السبب الوحيد الذي ذكرته

الرئيس: هل اخلي سبيله

عوني: نعم. « للشاهد: » على اي الشهود قد يؤثر؟ هل تأثيره على كستيرو وابو دكر

البقية غداً

يافا يوم الخميس ٢٣ ذو القعدة ١٣٥٥ الموافق ٤ شباط ١٩٣٧

صاحب الامتياز : إبراهيم الشنطي

المحرر المسؤل : شوكت حماد

مدير الادارة : عبد الهادي عرفات

رقم التلفون ١١٨٧ و ١٠٧٥

الدفاع

جريدة يومية سياسية مصورة

العدد ٨٠٢ — السنة الثالثة

ادارة الدفاع : شارع اسكندر عوض — يافا

العنوان البرقي : الدفاع يافا — ص . ب ٢٥٥

قيمة الاشتراك في فلسطين عن سنة ١٥٠ عن نصف سنة ٨٠

» » » الخارج » » ٣٠٠ » » » » ٦٠

تفصيلات مسهبة عن محاكمة الشبان الثلاثة . جلستا قبل الظهر وبعده . الاو بز رفر تخشى ثورة قادمة في البلاد . بوادر الثورة في روسيا . اخطر قرارات هتلر

المساجلات الفقهية لا تنفع مع :

الوثيقتين الشرستين

زواج البوليس البريطاني من اليهوديات

القى محام يهودي خطاباً فى القدس قال فيه ان صك الانتداب ، ووعد بلفور ، لا يعنيان غير قلب فلسطين مملكة يهودية . وضرب الامثال ، والمناسبات ، وعرض لا قوال بعض الساسة الانكليز .

ان العرب لا يخوضون اليوم فى مساجلات تفسيرية لاشنع انتداب أوجدته بريطانيا ، ولافظع وعد قطعته لليهود . وليس وجود اليهود وحدهم فى هذه البلاد باطلا ، بل ووجود الانكليز قبلهم . ولولا القوة المسلحة لما اقيم الاستعمار فى فلسطين على هذا الشكل البشع .

قد كان يعني العرب قبل اليوم بالحوار الفقهي فى مقام فلسطين ، ومركزها الشرعى . لكن ذلك اليوم ذهب ، وانطوى . إن الاقوياء لا يناقشون بسلاح الحق والعدالة . بل مناقشتهم تكون بان يشتد ساعد الضعفاء

وليتحقق ذلك اليهودي بانه لو جاءت دول الارض جميعاً تقول مايقوله هو ، لما تخلينا عن شبر من بلادنا إلا وروح ترقد تحته ، بل وارواح . وليس غيرنا الذي يجلس فى مركز القاضي ليقول هذا حق ، وذلك باطل . قضاة المدنية الاوروبية المستعمرون رجال قوانينهم المصالح والاطماع فقط . وكل شيء غير هذين فضرب من الخيال ، والحلم .

وصك الانتداب الذي يتخذه اليهود ذريعة بعد ان اتخذه الانكليز ، انما هو القيد الحديدي الذي وضع فى عنق هذه الامة ، وهو مصنوع من جماد لا اثر للحياة فيه . لذا كانت تصرفاته كلها خالية من كل قلب ، ونازعة انسانية شريفة .

وما وعد بلفور إلا وثيقة الغدر والخيانة . فكيف يمكن ان يتقبل العرب حديثاً عنه ، وهو إنما كان النصل الاستعماري أراد بلفور ، بل ارادت السياسة البريطانية ، غرسه فى فؤآد هذه الامة !

ما شاء اليهود فليتكلموا عن تفسير الصك والوعد . أما نحن فلن نتكلم إلا عن تمزيق الوثيقتين الشرستين . وقبل رفضنا قبول الوطن القومي ، نرفض دوام الانتداب البريطاني بالمرة . وقد تجلى هذا الرفض في ثورة البلاد ، وفي ما قيل للجنة الملكية

زمن تلك المساجلات ولى بعد ان عرف العرب مكنون خصومهم فى قتل قوميتهم ، وإزالة معالمها . وجاء يوم الثبات في الكفاح الى ان يقضي الله أمره

* * *

قامت بعض الدول تحرم زواج رجال السلك السياسي فيها من نساء اجنبيات . وآخر هذه الدول أميركا ، فقد ضغط الرئيس روزفلت على سفرائه ، وموظفي السفارات ، وشدد كثيراً . ومثله فعلت عدة دول اخرى وسيأتي يوم يتحول فيه هذا الضغط تحريما بالمرة

والذي حفز الدول الى هذا السلوك ، تعرض رجال السلك السياسي لعوامل النفوذ الزوجي ، وبالتالي تعرض كيان الدولة نفسه . فزواج سفير الولايات المتحدة فى روسيا مثلا من امرأة روسية ، معناه تعرض العلاقات بين المانيا وحكومة السفير الى شيء من الخطر . وقد لعب هذا الزواج دوراً خطراً في الحرب العامة ، وفي مضمار الجاسوسية على العموم

ان ما أسلفناه ليس سوى مقدمة للموضوع الهام الذي نعرض له الآن ، وهو منع البوليس البريطاني على الخصوص من الزواج بالنساء اليهوديات . ولولا الوضعية الدقيقة في البلاد ، التي تطلب من رجال هذا البوليس الوقوف دائما على الحيدة التامة بنزاهة ، لما عنينا بهذا القول ، ولجاز لهم انتقاء من يشاؤون زوجات لهم

العرب لا يتصورون موظفاً كبير المنصب في سلك البوليس ، ومتزوجاً من يهودية ، ثم تظل حيدته معصومة ، لا تتعرض لنفوذ زوجته . بل ما ينطبق على السفير ، ينطبق على هذا الموظف ، مع اعتقادنا بالمناعة الكبيرة فى الاول لخطورة المركز الذي يشغله ، ولما يترتب عليه من نتائج

إننا لا نذكر حالات معينة . ولكن طالما سمعنا من هذا الشعب وهو يتكلم بمرارة وغيظ عن زواج فلان البوليس البريطاني من يهودية . تلك الاحاديث تنقلها الآن إلى إدارة فلسطين ، لتنظر فيها بعين الاعتبار الشديد .

لقد أوجدت السياسة البريطانية بلادنا في وضع دقيق خطر هي المسئولة عنه قبل كل إنسان . وعلى هذه السياسة أن تتحمل التبعات الى اليوم الذي تنجو فيه فلسطين من خطر الظلم ، والشر ، والقهر المسلح . ومن تلك التبعات تحريم زواج البوليس البريطاني من اليهوديات ، لان في يد هذا البوليس – الى حد كبير – الاشراف على الامن العام . وقد يكون في هذا الطلب أثر من القسوة ، لكن قلب السياسة البريطانية كان أقسى علينا ، الى درجة شرسة جداً !

ابراهيم

وصف واقعي لقضية الشبان الثلاثة وحادث الحقيبة

الشاهدان يصرحان بأن الشعب قاطعهما حتى في الحصول على قوتهما الضروري وخافا سخطه ونقمته

اثر الحقيبة

نشرنا في عدد أمس نص وقائع الجلسة الاولى من قضية الحقيبة المعروفة وقد انتهت جلسة الصباح في الساعة الواحدة والنصف بعد ان ادى المهندس الملكي شهادته عن نتيجة فحصه الحقيبة . وقد جاء في شهادته جوابا على سؤال القاه عليه الرئيس انه لو انفجرت الحقيبة لكان من المحتمل ان تقتل الذي يفتحها وتصيب آخرين (اذا وجدوا) باصابات بالغة .

وفي الساعة الثانية والنصف استأنفت الجلسة وأدى جاويش التحري ويليام السون شهادته فقال ان القنبلة خطرة جدا وان البطارية كانت عامرة ، وقال انه لم ير حقيبة كهذه

شهادة شريبر

ثم جاء شريبر وهو الشخص المزعوم انه أرسلت له الحقيبة فأجاب على اسئلة النيابة بانه مخلص بضائع في جمرك يافا ووصف الحقيبة وكيفية فتحها ووصول التحرير اليه . وقد ناقشه الاستاذان جورج صلاح وعوني بك بالتوالي مناقشة قصيرة

سكرتير النادى

ثم نودي على الاستاذ رشاد الدباغ سكرتير النادي الرياضي الاسلامي ولم يكن حاضراً وقتئذ فأدى السيد عبد السكسك شهادته وتتلخص في انه ليس عضواً في النادي وأنه يعرف المتهمين ، وقال ان البوليس فتش النادي في ٢٦ـ٨ـ٣٦ . وأجاب على سؤال النيابة ان النادي كان المحل الوحيد الذي يتردد عليه الاعضاء

الاستاذ مغنم : هل كانت المقاهي مفتوحة

الشاهد : كلها مضربة ، إلا قهوة واحدة

الرئيس : وهل رأيت الاستاذ مغنم فيها (ضحك) . ثم نودي على سكرتير النادي (وكان قد حضر) فقال انه يعرف الثلاثة وأن السيد عباس عضو في النادي وجميع المتهمين كانوا يترددون على النادي في بعض الاحيان

عدة شهود

ثم نودي على الشاهد سليم افندي خوري مأمور التذاكر في محطة يافا فقال انه أرسل بتاريخ ٢٥ـ٨ـ٣٦ طرداً الى تل ابيب بعنوان شرايبر ، وكان الشاحن شنجر وقد أحضر الحقيبة رجل عرفت ان اسمه فيما بعد العبد كمتيرو (وهنا نودي على كمتيرو فدخل وأدى تحية عسكرية وكان لابساً بدلة بوليس اضافي)

عوني بك : (للمستر ركز وكان جالسا قرب ممثل النيابة) ان هذا البوليس ظريف جدا !

ثم استأنف الشاهد فقال انه سلم بوليصة للسيد كمتيرو واخرى ارسلها مع الطرد الى تل ابيب . وسرد كيف جاء ريكز وصوفر في اليوم التالي وسألاه فيما اذا كان شحن حقيبة فقال نعم . وبعد ان ناقشه محامي الدفاع نودي على الشاهد ريشارد وكان احد الذين فتشوا النادي ووجد القنبلتين

س : من كان معك

ج : كان معي انباشي التحري ابراهيم الغاوي وريز واستيفن وباركر وجاء بعده روبرت فقال انه رأى الحقيبة في ٢٧ـ٨ـ٣٦ ، وبعد ذلك ارسل وراء الشاهد حسن ابو دكر الذي تعرف على الحقيبة بمجرد ان رآها . ثم ناقشه محامو الدفاع

ابراهيم الغاوى

ثم نودي على الشاهد ابراهيم الغاوي فبعد أن اقسم اليمين أدى شهادته بالانكليزية . فقال انه انباشي تحري رقم ٢٧٤

س : هل تلقيت أمراً بفحص بصمات أشخاص موقوفين في يافا

ج : نعم وقد اخذت بصمة ١٨ شخصاً

الرئيس : هل كانوا جميعاً موقوفين؟

نعم بما فيهم الثلاثة المتهمين . وبعد أن اخذت البصمات سلمت الاوراق الى الادون صوفر . وكذلك استكتبت ٣٧ شخصاً في ٢٨ ـ ٨ ـ ٣٦ بما فيهم الثلاثة المتهمون ، وقد كتب السيد عباس بالانكليزية

الرئيس : هل يعرف المتهم الثالث الانكليزية

ج : نعم

عوني بك : لما استكتبت المتهمين هل حذرتهم قانوناً

الشاهد : لا

فاحص البصمات

عوني بك : اذن اعترض على تقديم هذه الاوراق لانها مخالفة للقانون

الرئيس : سأسجل الاعتراض ، ولكن لي الخيار في قبوله او عدمه

الاستاذ مغنم : هل اخذت افادة ابو دكر

ج : نعم .

الاستاذ مغنم : هل اعطى الشهادة عبد كمتيرو امام القاضي البريطاني بتاريخ ٢٧ ـ ٨ ـ ٣٦

ج : نعم

ثم جرى نقاش الشاهد في البصمات ومتى اخذت . وجاء بعده اونباشي التحري ريز الموظف بقلم البصمات في دائرة المباحث الجنائية . فقال انه استلم التحرير من المستر ركز ، وكان مقفلا ولما فض الغلاف وجد ورقة مكتوبة ومعها بوليصة سكة حديد . ولما فحصت الورقة وجدت اثر بصمتين احداهما تصلح للتطبيق . ثم اخذت النماذج من انباشي التحري ابراهيم الغاوي وقارنتها بالبصمة التى وجدت على التحرير فوجدت ان بصمة الابهام اليمنى التى في النماذج تماثل للبصمة على التحرير . وعندها احضرت عباس بامية واخذت بصمة ابهامه اليمنى وصورتها مع البصمة التى وجدت على التحرير وكبرتهما فوجدت انهما متشابهتان

عوني بك : ألا تزال البصمة على التحرير

ج : اختفت

عوني بك : بعد كم يوم يختفي الاثر ؟

الشاهد : يختفي بعد خمس دقائق اذا اتبعت الطريقة التى سرت عليها

عوني بك : وعادة كم تبقى بدون الطريقة ؟

ج : تبقى الى اجل غير محدود

ثم جاء سمبسون الخبير في دائرة التحريات وقال ان البصمتين متشابهتان ، وانهما لشخص واحد . وهنا بلغت الساعة الرابعة والنصف فتأجلت الجلسة الى صباح الاربعاء

جلسة امس

وفي الساعة التاسعة والربع من صباح امس فتحت قاعة المحكمة وتدفق الجمهور وأحتل الاماكن التي امتلأت بسرعة . وبكر في الحضور ممثل النيابة وتبعه المستر ريكز . وكان المتفق عليه ان تبدأ الجلسة في الساعة ٩،١٥ لكنها لم تبدأ حتى الساعة ٩،٣٥

ولما دخل الرئيس وتبعه المحامون نادى ممثل النيابة على الشاهد صوفر وهو ضابط بوليس ، فبعد أن اقسم اليمين ، أجاب على اسئلة النيابة بما يلي : انني مفتش في دائرة المباحث الجنائية فى القدس . وقد ساعدت المستر ريكز في اجراء التحقيق في هذه الدعوى . وكان ذلك في مساء يوم ٢٥ ـ ٨ ـ ٣٦ اذ ذهبت الى محطة يافا . وفي صباح اليوم التالي ذهبت الى المحطة ايضاً وتحريت من العتالة عن شخص احضر طرداً في اليوم السابق يدعى « عبد »

الرئيس : أرجو ان تتمهل في اداء الشهادة لانني أريد ان أدون ما تقوله .

(الشاهد يستأنف) واثناء وجودي في المحطة تتبعت حمالا

الرئيس : ما اسم الحمال ؟

ج : لا أذكر . فدخل قهوة بجانب المحطة تدعى قهوة المحطة ، وهناك تحدث الى العبد كمتيرو الذي هو الآن بوليس اضافي . وقد فهمت انه هو الذي احضر الحقيبة الى المحطة فلذا أخذته لدائرة البوليس .

الذهاب للنادى

الرئيس : هل تحدثت اليه

الشاهد : قلت له هل أرسل حقيبة في اليوم السابق فأجاب نعم ، فأخذته الى مأمور التذاكر ثم حضر المستر ريكز فاستأنفنا التحريات في المحطة ، ثم ذهبت انا والمستر ريكز والعبد كمتيرو لنبحث عن الاشخاص الذين اعطوا الحقيبة للعبد . وقد اخذنا هذا الى النادي الرياضي الاسلامي وهناك وجدنا نحو ٤٠ شخصاً تقريباً فأشار العبد الى المتهم الاول

الرئيس : وماذا قال ؟

الشاهد : قال ان هذا هو الشخص ، وكان وجهه شاحبا

الاستاذ صلاح : اني اعترض على ما يقوله الشاهد

الرئيس : لم يقل شيئا حتى الان

الشاهد : (يستأنف شهادته) اخذت المتهم على حدة وقلت له ان عبد كمتيرو يقول انك ارسلت حقيبة الى المحطة فهل هذا صحيح ؟ فقال المتهم : انا لا اعرف عبد كمتيرو

الاستاذ صلاح : يعترض

الرئيس : ماهو وجه اعتراضك

الاستاذ صلاح : الاخبارية التي وردت في ان هذا الشخص كان في الشارع وليس هو متهم

الرئيس : كل ماأراه ان هذا المفتش اثناء تحرياته تحدث الى شخص يقال انه متهم وله صلاحية في ذلك

الاستاذ صلاح : اذن سأترك هذه النقطة لحين المناقشة

الشاهد يستأنف : لما اجاب المتهم انه لا يعرف العبد قلت له ان الحقيبة تحتوي على مواد متفجرة . ثم قبضت عليه وسلمته لاحد افراد البوليس . وكنا نبحث ايضا عن شخص اخر اسمه مهيب كنعان ولم يكن وقتئذ في النادي

جئنا نأخذك

الرئيس : هل اعطى عبد كمتيرو لك الاسم ،

الشاهد : نعم

الرئيس : ألم يكن في النادي وقتئذ ؟

ج : نعم . ثم استأنفنا التحريات عن مهيب كنعان ذلك اليوم وفى الساعة الثالثة بعد الظهر كنت ماشياً فى شارع جمال باشا عندما ظهر المتهم الثاني فأظن انه كان يرافقه بوليس تحري . وقد ذهبت اليه وسألته هل أنت مهيب كنعان فقال نعم . فرافقته الى مركز بوليس يافا وهناك قلت له ان عبد كمتيرو يقول انك اعطيته حقيبة لارسالها فى القطار الى شرايبر . فأجاب اذا كان لديك اثبات فألق القبض علي . فقلت له اننا قابضون عليك الآن

ممثل النيابة : هل استلمت من انباشي التحري ابراهيم الغاوي شيئا يتعلق بهذه القضية

الشاهد : استلمت بصمات وكتابات

الرئيس : هل كان ذلك فى نفس اليوم ؟

الشاهد : لا ، بعد ذلك بيومين او ثلاثة

ممثل النيابة : هل هذه هي المستندات ؟

الشاهد : نعم استلمت هذه المستندات من الغاوي

ممثل النيابة : هل اخذت نماذج من خط عباس بامية

الرئيس : الشاهد لم يذكر اسم المتهم متى قابله

الشاهد : رأيت المتهم الثالث في ٢٦ـ٨ـ٣٦ وقد قبض عليه فى النادي ورأيته للمرة الثانية فى ٢٨ـ٨ـ٣٦ ورأيته ايضاً فى مكتبي فى القدس بتاريخ ٤ـ٩ـ٣٦ عندما اتهمته

النيابة : هل قبض عليه فى ٢٦ـ٨ـ٣٦ بسبب هذه التهم وتهمة أخرى

البقية على الصفحة الثامنة

فلسطين في «التايمس»

الفيل الراقص وسط الدجاج

يريد ان يعيش الجميع معاً على قدم المساواة ...!

قضيتا العرب واليهود كما يراهما انكليزي بعد عرضهما على اللجنة الملكية

بعث الينا مكاتبنا الخاص في لندن بالبريد الجوي برسالتين نشرتهما «التايمس» لمراسلها في القدس في عددي ٢٢ و٢٣ الماضي، عنوان اولاهما (قضية اليهود) وعنوان ثانيتهما (قضية العرب) وفيهما مما عرض طويل جداً لما ادلى به شهود الفريقين الى اللجنة الملكية، مما هو معروف للقراء، وفيهما من عند المراسل استنتاجات هي التي سنلخص هنا الرسالتين حتى نصل اليها

«المحرر»

قضية الباطل

اساسها الصك الباطل

بعد وصفه للجهود التي بذلت في التحقيق وتكريره للصلاحيات المعطاة للجنة الملكية وبعد ان قال ان المندوب السامي وكبار الموظفين ورئيس الوكالة اليهودية لم يعطوا ما لهم من الشهادات الا في السر قال مكاتب (التايمس)

بدأ الدكتور وايزمن افادته باعطائه اللجنة صورة عن الغايات التي تتوخاها الصهيونية فقال ان (المعضلة اليهودية) التي ترجو الصهيونية حلها، تتألف من عنصرين: اولهما عدم وجود مواطن لملايين من اليهود في مقدمتها ٦،٠٠٠،٠٠٠ في اوروبا الوسطى والشرقية، وعدد آخر في اليمن ... ومن الضروري الجوهري ايجاد مناقذ لهذه الملايين! واما ثاني هذين العنصرين فهو ان هذه الملايين التي لا موطن لها تتهدد بان تصبح خطراً على اوروبا، وهي تقاوم هذه الاضطهادات المريعة التي تنصب في فرارها من مكان الى مكان

وقال الدكتور عن وعد بلفور الذي تعده الصهيونية (دستورها الاساسي) لم يكن عملاقضت به ضرورة الحرب، ولكنه مشروع رسم باعتناء تام طبقا لما ارتحت به مصلحة بريطانيا في ارجاع اليهود الى فلسطين، ومع ان وعد بلفور قصد به ان يفهم اليهود منه انه يقضي بانشاء (دولة يهودية) الا انه في النهاية تضاءل حتى اصبح وهو لا يقضي الا بانشاء (وطن قومي) ... ولكن لعل السبب في ذلك هو ما قام من الصعوبات في وجه رجوع اليهود ...!

وبعد الدكتور وايزمن جاء المستر ليونارد شتاين محامي الصهيونية في لندن فشرح امام اللجنة الملكية ما هو وارد في صك الانتداب من (الالتزام المزدوج) بقوله ان الالتزام «ايجابي» لليهود وحدهم لان فيه التعهد بانشاء الوطن القومي اليهودي، اما ما جاء فيه من (الضمانات) للاقسام الاخرى من السكان فانه لا يقلل من شأن (الالتزام الايجابي) وهذا هو ما يجب ان يكون التفسير الصحيح لصك الانتداب الذي بني عليه اساس القضية اليهودية

هوى العرب مغاير

تماما لباطل اليهود

واستهل مكاتب «التايمس» رسالته الثانية عن (قضية العرب) بقوله ـ بالحرف الواحد ـ ما يلي:

«زبدة القضية العربية» كما لخصت امام اللجنة الملكية من قبل صاحب السماحة الحاج امين الحسيني المفتي ورئيس اللجنة العربية العليا، كانت استغاثة بالعدالة الطبيعية وبالعواطف الحساسة التي في الدنيا كلها. وهي مغايرة تمام المغايرة لتلك الاقوال التي تحدث بها الدكتور وايزمن عن اليهود المضطهدين قبل ذلك ببضعة اسابيع»

وبعد ذلك انتقل الكاتب الى شهادة سماحة المفتي فلخصها تلخيصاً وافيا ثم قال:

«اليهود، كما قال عنهم احد شهود العرب (لم يذكر الكاتب اسمه) يعتبرون كأنهم في فلسطين عن حق، وان السكان العرب لم يطلق عليهم الا ذلك الوصف «الخداع المهين» وهو (غير اليهود)، والى جانب الادارة البريطانية لم يعترف صك الانتداب الا بهيئة واحدة هي (الوكالة اليهودية) التي تعمل بما لها من المركز الممتاز ضد مصالح العرب عند ما تبذل اية محاولة لتنفيذ مواد «الضمانات» الواردة في صك الانتداب»

ولقد اصغت اللجنة باهتمام الى هذه الحجة، ولكن رئيسها اثار الصعوبة الكبرى الاساسية عندما تساءل ماذا يحدث اذا كانت العصبة نفسها و٥٠ امة قد وافقت على ان الانتداب قانوني، والعرب وحدهم هم لم يوافقوا على ذلك؟

ان الظلامة الاولى للعرب هي صك الانتداب نفسه، ولقد قالت اللجنة العربية العليا، وهي تتكلم بواسطة عوني بك انها لا تهتم كثيراً بماذا كان الموظفون البريطانيون صالحين او طالحين، فليس ثمة ادارة مرضية الا ان تكون الحكومة عربية

وبعد ذلك انتقل الكاتب الى اقوال الاستاذ جمال وغيره من الشهود عن حالة الفلاحين وعن اخطار الصهيونية فجعل يوفيها حقها من التلخيص الى ان خرج من ذلك الى الاستنتاجات التالية:

يريد الفيل الراقص

أن يطمئن الدجاج!

ليس العرب ولا اليهود بمستعدين للوفاق إلا على شروطهم الخاصة، ومنذ الحرب، عن طريق «النظام المزدوج للتعليم» اصبح ابناء الجيل الناشئ اكثر وطنية من آبائهم، فالشيء الجديد من كلا الفريقين هم المتطرفون الان كما قد ثبت

ان الخوف ليسيطر الان على البلاد فمن وراء اليهود ذلك الفزع الاكبر في اوروبا الشرقية، وعلى ابوابهم هذه الوطنية العربية المنغصة المنكدة، امام فلا هدف لكل ما يقومون به من الاعمال في فلسطين الا ايجاد غرف تتسع ليهود اكثر فاكثر

اما تخوف العرب فانها لا تقوم كما يزعم خصومهم الا على ان الافندية خائفون من ان يخسروا سلطانهم على الفلاحين المتأخرين وهم لذلك يحركونهم للجهاد

وليس ما يعمله هؤلاء وجهاً ضد اقلية صغيرة، ولكنه ضد اناس يحسبون بعشرات الالوف ليدعوا ان الارض «ارض إسرائيل» وليصروا كل الاصرار على القول بان من الواجب عليهم لحماية انفسهم ان يكونوا هم الاكثرية!

ويشرح اليهود قولهم هذا بقولهم انهم لا يريدون إلا المساواة مع العرب من الوجهة السياسية، ولكن العرب يتساءلون كيف يمكن للمساواة ان تكون بين الفيل، وبين الدجاجات التي يرقص بينها هذا الفيل ..؟

«الدفاع»: نترك الكلام من هذه «الاكثرية» التي يريدها اليهود لكي يستطيعوا بها حماية انفسهم ..، ومن هذه «المساواة» السياسية التي «يتكرم» المعتدون الاجانب بعرضها على المعتدى عليهم في عقر دارهم ـ نترك الكلام عن هذا كله للايام، فهي وحدها الكفيلة بايقاظ الصهيونية من نومها العميق...

اعلان

صادر من دائرة اجراء يافا

دوسيه ١٥٣٢ ـ ٣٦

سيارة تراك شفروليت نمرة C ٨٢٢ M سيباع بالمزاد العلني السيارة المبين اوصافها اعلاه خاصة سليم الجمال وعمر الجمال وسعيد الجمال وامين الجمال وسالم نجمه من اهالي الرملة

وذلك بيوم الاربعاء الواقع في ١٠ ـ ٢ ـ ٣٧ الساعه ٣ بعد الظهر فعلى الراغب بالشراء ان يراجع مأمور البيع والدلال في اليوم المعين في موقع البيع الكائن في محل طنوس اخوان بيافا ولاجله صار اعلان الكيفية في ١ ـ ٢ ـ ٣٧

مأمور اجراء يافا

فياض الخاش

اعلان

صادر من دائرة اجراء يافا

دوسيه ٦٦٥٠ ـ ٣٥

سيطرح في ميدان المزايدة العلنية خلال عشرة ايام من تاريخ نشر هذا الاعلان اثمار برتقال بيارة المديون حسن صالح حسان من اهالي بيت دجن المقدر بسبعمائة صندوق فعلى راغب الشراء مراجعة دلال الحكومة بيافا او هذه الدائرة بعد معاينة الاثمار ودفع ديبوزيتو ١٠ بالمائة اجرة الدلال على المشتري والثمر يباع على شجره والثمن يدفع نقدا لذلك اقتضى الاعلان في ٣ ـ ٢ ـ ٣٧

مأمور اجراء يافا

فياض الخاش

في سكون الليل

أخي السجين ...!

«مهداة الى أخي السجين صبحي عبد الخالق»

«أخي: قصيدتي هذه فيك، عاطفة لا تدفع، وشعور لا يبارى، وصراحة لا تلام! فاقبلها، اذن، هدية من أخيك الواله المشتاق»

«مطلق»

أخي! فداك الروح يا حبيبي ... ويا دماً كالفنن الرطيب
ذكراك في الشروق والغروب ... لا تمحي من قلبي العجيب

يا عبقري الالم المذاب ... في ذكريات البرح والعذاب
لو كنت تدري يا حبيبي ما بي ... بي لهفة الحبيب للحبيب

أخي، مثال الطهر والنقاء ... وقاهر الطبيعة الخرساء
وفانياً في الله والسماء ... وزاهداً بالعالم الرحيب

أخي، حبيب الروح والفؤاد ... واديك في الحياة غير وادي
وميسم التقوى عليك بادي ... وقسمات الناسك الغريب

يا كوثر الشؤون والشجون ... وسلسبيل السحر والفتون
تالله لو تعلم ما حنيني ... والقلب في الخفوق والوجيب

يا زائري في عالم الاحلام ... وصاحبي في السقم والآلام
ومصدر الشعور والالهام ... وساعدي في يومي العصيب

يا سامي الخلال والخصال ... اخوك في دنياه كالخيال
يذوب في السقام والهزال ... كما تذوب الشمس في المغيب

أخي السجين ـ هذه الحياة ... برح وآلام وذكريات
وهذه الاحياء والاموات ... سيان في المجيء والذهوب

أرنو الى شخصك لا أراكا ... معي، فأشتاق الى مرآكا
أحن، يا صبحي، الى ذكراكا ... وقلبي الملتاع في لهيب

وانتشيك في الرؤى، خيالا ... ولا أني اعلل الآمالا
يا زهر احلام المنى، تعالا ... وتاج آمالي من قريب

أخي، ارى في روحك الجميل ... وجسمك المحطم العليل
لوناً من الهموم والذهول ... وفكرة في عالم الغيوب

أخي السجين المرتجى، سلاماً ... يخفف الآلام والاسقاما
طوباك إذ تعانق الاحلاما ... خلواً من الآثام والذنوب

حيفا: مطلق عبد الخالق

هذا اليهودي يريد أنه

يثبت تهود فلسطين بورقتين

أي صك وأي وعد ماتقول ...!

نشرت جريدة داڤار محضر خطبة القاها الدكتور برنارد جوزيف المحامي في اجتماع صهيوني كبير في القدس تحدث فيها عن صك الانتداب والقصد من وضعه فقال ما يلي: اريد ان اثبت بخطبتي هذه ان واضعي صك الانتداب ووعد بلفور كان قصدهم الحقيقي هو قلب فلسطين وجعلها وطنا قومياً للشعب اليهودي. ولكن بعض المارقين من يهود انكلترا سعوا حتى تمكنوا من تغيير النسخة الاصلية لوعد بلفور حتى اصبح بصورته الحالية الغامضة، وقد ارفق اللورد بلفور بوعده كتاباً أبدى فيه عطفه على الحركة الصهيونية. ومن المفهوم انه يقصد بهذه الحركة البرنامج الذي وضعه المؤتمر الصهيوني في بال ونشره رجال السياسة الانكليزية

وفي الايام التي اعقبت الحرب وسبقت وضع صك الانتداب تحدث كثير من رجال السياسة الانكليزية عن قضية فلسطين

فذكر تشرتشل في خطبة له انه يقصد اسكان اربعة ملايين يهودي على ضفتي الاردن. وقال اللورد سيسل ان بلاد يهودا لليهود. وقال الجنرال سموطس ان الوطن القومي يجب ان يكون دائما مفتوح الابواب امام يهود العالم

وجاء في تقرير الوفد الاميركي امام مؤتمر السلام ان القصد من وعد بلفور وهو انشاء مملكة يهودية في فلسطين

وقال ممثل انكلترا امام لجنة الانتدابات الدائمة: ان وعد بلفور هو السبب الذي يجعل انكلترا منتدبة على فلسطين، فقال له رئيس لجنة الانتدابات ان اللجنة لا يمكنها ان تبحث ابدا في وعد بلفور لانه وعد بريطاني وهي تعتاض عنه بصك الانتداب

وجرت مخابرات بين وزير خارجية انكلترا وسفير اميركا في لندن حول هذا الموضوع فقال وزير خارجية انكلترا: انه لا يمكن مساواة الانتداب على فلسطين بالانتداب على تنجانيقا لان الحقوق في فلسطين هي لليهود وحدهم لا لاي كيان آخر

وفي المكاتبات التي جرت بين الحكومة البريطانية والكاردينال غاسباري سكرتير الفاتيكان اعلنت بريطانيا ان اليهود وحدهم لهم حقوق في فلسطين

وفي سنة ١٩٢٢ نشر الكتاب الابيض وبعده باربعة اسابيع صودق على صك الانتداب وكل من صادق عليه يعرف المقصود منه

هذا ما يجب ان نذكره للعالم ولرجال السياسة في انكلترا كي لا نسمح لهم باجراء اي تغيير لا يتفق مع الحق في وعد بلفور وصك الانتداب.

«الدفاع»: لكن العرب سيمزقون الصك والوعد، كليهما!

ايها العربي الشريف

قاوم الاستعمار الاقتصادي بتنشيطك المستحضرات الطبية والتجميلية الوطنية الممتازة تركيباً وتأثيراً ونقاوة وهي من صنع العرب اخوانك. اليك منها:

ذات التأثير الحسن المفيد في امراض العيون

مهيأة بتصريح دوائر الصحة في الحكومة المحلية والمفوضية العليا

يعتمدها اشهر اطباء العيون وتبيعها الصيدليات الراقية في الاقطار العربية، وهي من مستحضرات محمد حسني الهبل في دمشق

تلفون ١٤ - ٤٢

قطرة ابن سينا

تباع في جميع الصيدليات المشهورة في البلاد العربية

فندق الاهرام الكبير

يافا ـ سوق الصلاحي

لصاحبه الحاج مصطفى الطاهر النابلسي

ايها الزائر الكريم هذا الفندق الممتاز

مفروشاته على الفن الحديث
خدمة ممتازة
استعداد عظيم
حمامات باردة وساخنة
وفيه جناح خاص للعائلات
وجناح خاص
للاجار الشهري
لاتتردد أيها الزائر
في زيارته مرة واحدة

الاجار معتدل جدا

الصابون النابلسي الممتاز

مصنوع من زيت الزيتون الخالص

ذائع الشهرة عبق الرائحة

يباع بالجملة في محلات:

الوكلاء

السادة وردة وكباب ـ حيفا
السيد محمد مصطفى الجبشة ـ القدس
السيد عبدالله الصوراني واولاده ـ يافا
السيد محمد رفعت الاتوني ـ الشام

اعلنوا

في جريدة الدفاع

* * *

صفوة ما يحمله بريد الشرق والغرب

في كل واد اثر من ثعلبة

ماذا يصنع اليهود بروسيا ؟

«ادون» من قتلة القيصر يتآمر على قتل ستالين أيضا

حزناعلى اليهودي التائه تروتسكي يتآمرون على روسيا من جديد

دروبنس الذي تصفه الديلي تلغراف بأنه من يهود التوراة يترأس المجرمين

مع ان «الديلي تلغراف» - وهي احدى صحف المحافظين - ما تزال ضالعة هي ومكاتبها الفلسطيني (ايرنست مين) مع الصهيونيين في جرائمهم التاريخية الكبرى التي يقترفونها في الارض المقدسة ، الا انها فيما تكتبه عن روسيا الحمراء توفي الشيطان حقه ... ولا تنكر ان اقطاب المؤامرة الاخيرة التي افتضح امرها هناك كلهم من كبار اليهود الروسيين

وفيما يلي رسالة نشرتها في عددها الصادر بتاريخ ٢٦ الماضي لمراسلها الخاص في موسكو ، بعد كلمة من عندها كتبتها تمهيداً لهذه الرسالة التي اقتطعها منها مكاتب «الدفاع» في لندن وارسلها الينا بالبريد الجوي

«المحرر»

الكلمة التمهيدية

بالاضافة الى البلاشفة اليهود الذين حوكموا وتمت محاكمتهم أمس ، اتهمت السلطات عدداً كثيراً ضخما من أبرز أقطاب البلاشفة بالاشتراك مع تروتسكي في التآمر على خلع ستالين

ويقال ان راكوفسكي ، السفير الروسي السابق في لندن . ورئيس الصناعة الروسية في ايام لينين ، كان على علم تام بمؤامرة تروتسكي ، وبمراكز الارهابيين المدمرين التي اسسها هذا اليهودي الطريد في سيبيريا

ويقال ايضا ان اغتيال ديمتري نافاشين ، الاقتصادي والصحفي الروسي المعروف ، أمس في باريس له علاقة بما يعرفه هذا الرجل من اسرار المتآمرين ، ومما يؤلم ان يغتال هذا الرجل في وضح النهار في غابة بولون ، دون ان تهتدي السلطات الفرنسية الى مغتاليه

الحزن على تروتسكي يدفع الى التآمر !

وفيما يلي الرسالة وهي برقية ، بتاريخ ٢٥ الماضي :

سمعت ان بخارين الذي كان الى الامس القريب رئيساً لتحرير الجريدة الرسمية (إاسفستيا) قد وضع «تحت الاعتقال» في داره ، لانه احد البلاشفة البارزين من اليهود الذين وردت اسماؤهم اثناء المحاكمة الاخيرة للزعماء السبعة عشر المتهمين بالتآمر على قلب الحكم في روسيا

اما راكوفسكي الشهير ، فقد اتهمه «دروبنس» امس علنا في المحكمة بانه مشترك معه في المؤامرة التروتسكية

وقد اعترف «دروبنس» هذا بان بياتاكوف الذي كان الى عهد قريب وزير الصناعات الثقيلة سبق له ان ارسله الى التركستان في عام ١٩٣٣ كي يتصل بالزعيم الشيوعي القديم (سميلغا) وبالمرأة (سافونوفا) وهما من المنفيين هناك ، والاخيرة هي زوجة سميرنوف الذي اعدم رميا بالرصاص مع زينوفييف في شهر آب من العام الماضي

واعترف (دروبنس) هذا ايضا بان الداعي له ولغيره على الاشتراك في هذه المؤامرة ، هو الحزن الشديد على زعيمهم الطريد تروتسكي !

«دروبنس» المجرم من يهود التوراة ؟

كان «دروبنس» هذا رئيسا لمجلس «قومسارية الشعب» لروسيا كلها - اي كان رئيساً للوزارة - وهو يهودي ذو لحية سوداء يظهر عليه المظهر الحقيقي ليهود زمن التوراة ، وقد اعترف امس بانه عندما كان في التركستان اعترف له «سميلغا» بان «الجماعة الارهابية» قد تألفت في آسيا الوسطى ، وهي مستعدة للزحف على موسكو عند اللزوم لقتل ستالين ، وفي موقف «سميلغا» هذا ما يدل على ان تروتسكي قد نجح في حمل معظم اليهود الذين كانوا اقطاب الشيوعية القديمة ، على كره هذه الشيوعية والتآمر معه على التخلص من الحكم السوفياتي الحالي

الرجل الصالح من قتلة القيصر ؟!

كان «دروبنس» في مبدأ امره «محاربا» شديد البأس ، فقضى زمناً طويلا وهو يحارب البوليس القيصري ثم اشتغل بعد ذلك في محاربة العناصر التي كانت تعمل ضد الشيوعية في اوكرانيا بزعامة دينكين وبتلورا ، وللرجل في ذمة العهد القيصري ١٠ سنين ، قضاها في اعماق السجون !

اما اشتراك المانيا واليابان مع تروتسكي ورجاله في نسج خيوط هذه المؤامرة فكان اول من قال به هو يوغوسلافسكي ، وهو ايضا يهودي ، وايضا عضو سابق من اعضاء مجلس قومسارية الشعب لروسيا كلها (مجلس الوزراء) !

ومن كبار المتهمين الذين ينتظر تقديمهم الى المحاكمة عما قريب ، الزعيم اليهودي «بيلوبوردوف» الذين سبق له يوما من الايام ان كان وزير الداخلية واحد من اشتركوا مع (دروبنس) - يهودي التوراة الصالح ! - في قتل القيصر وعائلته ، وبينهم ايضا (سوسنوفسكي) احد كتاب تروتسكي السابقين ، وهو معدود من اقدر البلاشفة المفكرين !

سجن ٩ ايام يجعله يتوب ؟!

وبين الذين تمت محاكمتهم يهودي كبير اسمه «يوغسلافسكي» قال النائب العام «فيشينسكي» عنه اثناء المحاكمة ما اثار به دهشة الحاضرين ، اذ ان هذا المتهم لم يكد يمض في السجن تسعة ايام من تاريخ اعتقاله بواسطة رجال البوليس السري ، حتى باح بكل شيء ، وعندئذ سأله «فيشينسكي» قائلا .

- «ما الذي جعل رجلا «تروتسكياً» خبيراً مدرباً مثلك يعترف في النهاية باشتراكه في هذه الجرائم ؟» فكان الجواب كما يلي :

- «لقد كانت الايام التسعة التي مرت علي بعد اعتقالي «فترة نقاهته» امكنني فيها ان اراجع افكاري ، وان احصي عدد سيئاتي ، وانا اقول لك الآن صراحة انني اعترفت لان حالتي الاجرامية ازعجتني ، واشقتني كثيراً .

ان حبي لطبقتي العاملة لم تدمره كله هذه السنين الكثيرة التي قضيتها وانا احارب حزبي ، ولم يسترح ضميري اي يوم منذ تلك الجريمة التروتسكية التي ادت باشتراكي فيها الى اغتيال «كيروف» صديق ستالين الحميم

وبعد اعتقالي صحا ضميري الذي كان نائما ، وصممت على ان أدمر «التروتسكية» تمام التدمير بالاعتراف لكم بكل ما اعرفه عنها ، ولست الآن مدافعاً عن نفسي ، وانما انا مطلعكم على «قائمة الجرائم» التي اقترفتها ضد طبقتي

حبهم العظيم للمجرم الاكبر

وبين المتهمين الذين شهدوا على انفسهم ، يهودي اسمه «مورالوف» كان قوميسيرا (وزيراً) للزراعة من ١٩٣٠ الى ١٩٣٤ ، ثم اصبح بعد ذلك قائداً عاماً للجيش الاحمر في موسكو ، وكان قبل ذلك كله هو الذي نظم في عام ٢٧ تلك المظاهرة التي جرت ضد ستالين في يوم الاستعراض الاكبر الذي جرى احتفالا بمرور عشر سنوات على ثورة لينين ، ونفي بسبب تنظيمه لتلك المظاهرة الى سيبيريا ثم عفي عنه ، وقد سأل النائب العام «فيشينسكي» هذا المتهم «لماذا لزم الصمت تسعة أشهر منذ عرف بالمؤامرة التروتسكية ووافق على الاشتراك فيها كما هو الثابت من اقوال المتهمين الآخرين ، فقال «مورالوف» :

«ان حبي العظيم لتروتسكي هو الذي حملني على ذلك ، ثم انني لا اوافق ستالين على سياسته ، وهذا هو سبب اشتراكي في هذه المؤامرة «لانقاذ روسيا» !

«الدفاع» : ولا شك في ان كل يهودي هنا يحب وايزمن ... حباً عظيما ايضاً ، ويشترك معه قلباً وقالباً ايضاً في سبيل ... انقاذ فلسطين من اهلها العرب

في فلسطين

العثور في النمسا على بترول

على عمق ٢٧٠٠ قدم تحت سطح الارض ، عثر الباحثون على ابار جديدة للبترول في جهة زستدردوف القريبة من فينا ، ومن هذه الآبار استخرجوا في اليوم الاول وحده ٢١٠ من الاطنان

حاتم انكلترا يتبرع وهو مسافر

في الصحف الانكليزية ان المحسن الكبير الشهير اللورد نيفلد وصل الى كولومبو عاصمة جزيرة سيلان ، وهو في طريقه الى استراليا ، وهناك تبرع بمبلغ ٣٥٠٠٠ روبية (نحو ٢٦٠٠ جنيه) للملجأ العمي ، ويمثل هذا المبلغ لمدرسة لعميان ، وكان قد سبق له في العام الماضي ان تبرع لهذه المدرسة بمثل هذا المبلغ

— فجزى الله المحسنين خيراً

تشجيع النسل في المانيا

تقول الصحف الانكليزية ان (فرانز ستينارت) من اهالي مدينة ريديت في بروسيا الالمانية قد اصبح والداً لطفله الرابع عشر ، وهو ابنة ، ولذلك عرض الجنرال غيرنغ ان يكون هو شبينها ، كما كان الفيلدمارشال هندنبرغ شبينا لابنة من بنات هذا الرجل ، وكما ان الهر هتلر الآن شبين لابنة اخرى من بناته

سكرتيرته الخاصة بكم اوصى لها ؟

«لقد احدثت وفاة اللورد جويسي فراغا في حياتي ، ويلوح لنا ان الدنيا بغيره شيء غريب» !

هذا ما قالته (فيرابرتي) السكرتيرة الخاصة لهذا اللورد ، وكان ذلك منها قبل ان تفتح وصيته ، وتفهم هي منها انه اوصى لها (فقط) بمبلغ ٢٠٫٠٠٠ جنيه !

الكليتان يجب أن تطردا الحوامض

الطريق الوحيد الذي يطرد بها جسمك الحوامض المؤثرة على الدم هي خلال تسعة ملايين من مسام الترشيح ، فاتخذ الحيطة من الادوية المؤثرة الرخيصة

الكليتان الضعيفتان هما السبب الرئيسي للقلق أثناء النوم في الليل والروماتزم ووجع الظهر ، الحموضة ، أمراض الجلد والحول والالتهاب والتجاعيد تحت العينين والآلام المفصلية وفقدان النشاط

فاستعمل سيستكس CYSTEX تتخلص من جميع هذه الآلام

يظهر مفعوله خلال ٤٨ ساعة وتشعر بتحسن عظيم وتكسب من عمرك عشر سنوات اخرى

يضمن لك إنهاء اضطراباتك في ٨ أيام وإلا ترد لك نقودك

اطلبه من جميع الصيدليات ومخازن الادوية

معرض الموبيليا الجديد

لصاحبه

سليم البندك واخوانه

القدس - شارع مأمن الله

هو المحل الوطني الوحيد الذي يستورد عموم بضائعه من المعامل العربية وبهذه المناسبة يعلن بأنه استورد كميات كبيرة من السرائر والخزائن - والكنبيات وكراسي الخيزران وعربات الاطفال وغيرها . الاسعار لا تزاحم

المشاتل الوطنية والمختبرات العربية

احمد الشلبي - طولكرم

تقدم بهذا الموسم لمزارعي فلسطين والاقطار العربية عموم اصناف اشجار الفواكه من ١٥٠ نوعا من انواع منتخبة ويوجد عندنا متحف فني يمثل مئات الانواع من الفواكه باللون الطبيعي والحجم الطبيعي على احدث طراز . فندعو عموم مزارعي فلسطين والاقطار العربية لزيارة هذه المشاتل العربية والتجربة اكبر برهان

احمد الشلبي - طولكرم - صندوق البريد رقم ١٠

بشرى عظيمة نزفها الى الامة الكريمة

بتأليف شركة سيارات القدس - حيفا

لاصحابها - عيسى الماني وحموده مكيه

نظراً لما يعانيه افراد هذه الامة الكريمة من مشاق ومتاعب بالتنقل ما بين القدس - حيفا وبالعكس لذلك قمنا بتأسيس هذه الشركة للسيارات الصغيرة لتسير ما بين القدس وحيفا وبالعكس وجعلنا

اجرة الراكب الواحد ٢٥٠ ملا فقط

وستباشر الشركة اعمالها اعتباراً من يوم الاثنين في اول شباط سنة ١٩٣٧ مواعيد سفر السيارات بصورة منتظمة يوميا وكما يلي :

من القدس لحيفا

السيارة الاولى تغادر القدس الساعة	٧٫٣٠	صباحاً
« الثانية « « «	١٠	«
« الثالثة « « «	١٫٣٠	بعد الظهر

ومن حيفا بنفس المواعيد

الشركة مستعدة لتسفير السيارات لجميع جهات فلسطين وسوريا وشرق الاردن و[illegible]

سيارات صغيرة جديدة - سواقون ماهرون - معاملة حسنة

مكتب الشركة بالقدس امام دائرة البوسطة الحالية بعمارة ميو

« « بحيفا امام سكة حديد حيفا بعمارة ابراهيم بك الخليل

اما ارقام تلفون الشركة بالقدس وحيفا فسيعلن عنها فيما بعد وقريباً

افخر انواع الصابون النابلسي

له شهرة واسعة

مصنوعات معامل

انقى صابون يستعمل في البيوتات الكبيرة نظيف يطري البشرة ويجعلها بضة لامعة

مارکة مسجلة

نال الجائزة الاولى في معرض نابلس سنة ١٩٤ رائحته جميلة لانه مصنوع من زيت الزيتون النقي

الوكلاء . محمود كمال قطان : يافا محمد حمدي المصري : حيفا محمود فيضي اخوان : القدس
. السادة صوراني وشعث : غزه لا تدخل الى بيتك صابونا سواه

مراسل الاوبزرفر يتوقع الثورة

اذا لم تنصف اللجنة الملكية العرب

بعث مراسل الاوبزرفر في القدس الى جريدته يقول ان فريقي سكان فلسطين ينتظران بقلق صدور قرار اللجنة الملكية ويستعد العرب لتجديد الاضطرابات مرة ثانية اذا جاء التقرير مخيباً لامالهم . وقد علمت ان الف شاب من شباب عرب فلسطين ذهبوا للعراق للتدريب على الاعمال العسكرية . ويبدي بعض رجال الجالية البريطانية في فلسطين قلقاً من المستقبل ، ويعتقدون ان الحكومة البريطانية يجب ان تتساهل مع العرب لكي لا تتجدد الاضطرابات وتزداد حالة البلاد الاقتصادية سوءاً . وهم ينتقدون خطة اللجنة الملكية لانها لم تتوسع في الحصول على شهادات جوهرية كشهادات الضباط البريطانيين الذين كانوا يقاومون الارهابيين في ميادين الثورة .

وتقول جريدة هابوكر ان جريدة الاوبزرفر اخذت في اتجاه مغاير للاماني الصهيونية منذ بدأت الاضطرابات السابقة ، وهذا يدلنا على تغير الشعور الانكليزي العام تجاهنا في هذه الايام

وزارة المستعمرات واجازة المندوب السامي

جاء في البرقيات اليهودية الواردة من لندن ان وزارة المستعمرات افضت بتصريح للصحفيين عن المندوب السامي قالت فيه ان الحكومة البريطانية لم تستدع المندوب السامي للمجيء الى لندن ولكن لا يبعد ان يقصد المندوب السامي قضاء اجازته السنوية العادية في انكلترا

هل يستطيعون منع وقوع اضطرابات

في برقية من لندن ان النائب الصهيوني ودجوود قدم سؤالا خطياً الى وزير المستعمرات ، عما اذا كان الجنود البريطانيون الموجودون الان في فلسطين يستطيعون الحيلولة دون وقوع اضطرابات جديدة. وقد وعد وزير المستعمرات ان يرد على هذا السؤال الليلة في مجلس العموم

درس في الاخلاق تلقيه عليهم المحكمة

اشرنا في عدد سابق الى قضية العائلة اليهودية التي دخلت بجواز سفر مزور فتمكنت احدى فتياتها من الزواج بشاب يهودي في السجن ، وقلنا ان محكمة الصلح في حيفا قررت ابعادهم . وقد قدم افراد هذه العائلة استئنافا نظرته محكمة العدل العليا صباح امس فقررت المحكمة رد الاستئناف وقال القاضي ما تنبغ في قراره ما يلي :

ان الفتاة ساره مزراحي لم تتزوج في السجن الا لتتملص من قوانين المهاجرة والمحكمة لا يمكنها ان تساعدها في هذا العمل الذي قصد به اهانة القوانين

سدوا الطريق واوقفوا السيارات وسلبوها

جنين في ٣ شباط — لمراسل الدفاع الخاص — كمن ثلاثة اشخاص مسلحين ليلة امس الاول على طريق جنين — حيفا بعيدا ثلاثة كيلو مترات عن المدينة وقد سدوا الطريق بالحجارة وتمكنوا من سلب ركاب اربع سيارات مبلغا قليلا من المال . وقد اخبر ركاب السيارات دائرة بوليس جنين ، وقبض على ثلاثة بعد ان عثر معهم على قسم من الاموال المسلوبة . وذهب اليوم حضرة قائمقام القضاء ومساعد مدير البوليس ومفتش المركز الى قرية برقين للتحقيق بالحادث . وقد علمنا انهم توصلوا الى نتيجة

حيفا

قرارات لجنة البلدية في جلسة !

حيفا في ٣ شباط — لمراسل الدفاع الخاص — عقدت لجنة البلدية بحيفا صباح اليوم جلسة اتخذت فيها القرارت التالية :

١ — هنأ الاعضاء الرئيس السيد حسن شكري بسلامته من حادث الاعتداء . ٢ — وهنأوا نائب الرئيس الادون شبتاي ليفي بالوسام الذي ناله من الحكومة هذا العام . ٣ — شكر الرئيس ونائب الرئيس الاعضاء على هذه التهاني

العفو بعد بطلان قانون الطوارىء

بلغني من مصدر شبه رسمي ان الحكومة ستصدر عفوا عن السجناء الذين حكموا بموجب قانون الطوارىء بعد نهاية شهر ايلول من العام الماضي ، وذلك على اثر قرار محكمة العدل العليا بالقدس بتبرئة بعض المتهمين بموجب هذا القانون في الايام الاخيرة

مروءة رجل شجاع واستشهاده

داهمت السيارة التي كان يسوقها شفيق بولس طفلا في شارع البرج . فتقدم احد المشاهدين الى انقاذه . وكانت سيارة جيش انكليزية قادمة من جهة المدار كرمل فداهمت هذا الرجل الشجاع ، وقتلته رحمه الله

قضية حادث بشع قاس

طبيب يهودى يسجن فتاة كأنها فى قبر !

تنشر الصحف اليهودية في كل يوم تفاصيل غريبة عن قضية اغرب ، تنظرها محاكم تل ابيب في هذه الايام. والمتهم في هذه القضية طبيب يهودي كبير ورفيق له بسجن فتاة يهودية في قن للدجاج ستة شهور كاملة وسلب اموالها التي تبلغ الخمسة الاف جنيه

وقد نشرت صحف امس شهادة مدير دائرة الصحة في تل ابيب فقال انه ذهب الى مكان الحادث ومعه الدكتور حداد طبيب صحة يافا ومعهما الادون شيف يحملون امراً بدرس مكان السجن الذي سجنت فيه الفتاة . وقد قال الطبيب في شهادته انه وصل الى هناك وهو يظن ان هذا القن واسع على الاقل فوجده لا يتسع لاكثر من شخص واحد ، مقفلا من الخارج بحيث يستحيل على من في داخله الخروج . ولما فتح الباب انبعثت روائح كريهة من داخل القن واخرجوا الفتاة . وقد قال الطبيب انه لا يمكن ان يخطر ببال في اي انسان ان يسجن اشد اعدائه كرها له في مثل هذا المكان . وانه لو طلبت الحكومة منه سجن مجرم قاتل فيه لتردد وفكر في الامر . وقال ان الطب يدعو الانسان لمعالجة الناس اما وضع شخص داخل هذا القن فليس فيه اي نوع من المعالجة بل بالعكس

ثم سمعت المحكمة شهادة الضابط فذكر انه وصلت اليه اوامر بتفتيش بيارة الدكتور ليتفك في رعنانا للبحث عن فتاة سجينة هناك ، فذهب مع عدد من رجال البوليس وطلب من رفيق الدكتور ليتفك ان يسمح له بمشاهدة قن الدجاج فرفض هذا رفضاً باتاً أن يدله واخيراً سحبه الى المكان واخرج الفتاة التي فرحت كثيرا وراحت تستنشق الهواء النقي بشغف ، وانه لا يعتقد بأن الفتاة كانت مجنونة .

وقد قرر القاضي تأجيل القضية الى صباح اليوم — الخميس — لسماع اقوال باقي الشهود .

سيارات وأدلاء عرب للسياح

وصلت حيفا أمس الباخرة ريليانس وعليها ٣٠٠ سائح من الانكليز والالمان والامريكان واليهود ، وسيزورون بيت المقدس والضواحي المجاورة ، ويمكثون فيها ثلاثة ايام . وتقول دافار ان وكلاء شركة البواخر ، جمال اخوان ، قدموا لهؤلاء السائحين أدلاء وسيارات عربية ولم تقدم لهم سيارة يهودية أو دليلا يهوديا واحداً.

اجتماع يعقده رؤساء شركات الباصات

جاءنا ما يلي :

عقدت ادارة جمعية سائقي السيارات العرب بيافا اجتماعا خاصا لرؤساء شركات الباصات في المدينة ، وحضر الاجتماع عن هيئة ادارة الجمعية الرئيس فخري بك النشاشيبي والسكرتير علي التلاوي . وعن الشركات السادة جودت الدباب عن شركة النجمة الحمراء . سعيد عرفات عن شركة الماشية . حسن ابو غزاله عن شركة النجمة البيضاء . بطرس الوهاب عن شركة العجمي.

وبعد البحث بامور تتعلق بالسائقين المنضمين للجمعية تقرر ويقبول رؤساء الشركات ما يلي :

١) الاعتراف بالجمعية رسميا

٢) ان يسمح للسائق المنضم للجمعية باستعمال « الباص » لركوبه مرتين في اليوم مجانا على ان يبرز وثيقة العضوية

٣) عند حدوث مخالفات للسائق من قبل الشركة ، لا يجوز مجازاته مالم يكن بحضور مندوب الجمعية السيد علي التلاوي

وبعد الموافقة على ماذكر فض الاجتماع . والهيئة الادارية لجمعية سائقي السيارات العرب بيافا تشكر رؤساء الشركات لمساعدتها باعمالها . وفقنا الله جميعاً لما فيه الخير والسلام

السكرتير
علي التلاوي

فى حادث مقتل السائق اليهودي

على اثر مقتل السائق اليهودي مندل متز ، جاء مستر كفراتا ومعه بعض الجند وتتبعوا الاثر الذي خلفه الكامنون المسلحون . وكانت كلاب البوليس تسير فى المقدمة ، فوصلت — كما تقول الصحف اليهودية — الى قرية مسكه . والتحقيق جار

اما كيفية القتل فهي ان مندل متز السائق ، ومساعده دف آيسن ، اصبحا وهما فى اتجاه الى مستعمرة غان حايم ، على بعد ٣٠٠ ياردة منها . فوجدا الطريق مقفلة ببراميل الزفت وهي طريق وعرة . ولم ينتبها الى شيء خطر. فنزل المساعد لرفع البراميل ، وحالا هجم شخصان واطلق احدهما الرصاص . وفر آيسن ، صائحا : مندل اسق الى الى الوراء ، احذر ! » وبعد التحقيق ثبت ان اربعة عيارات اطلقت على « التراك » نفسه، ثلاثة اصابت السائق ، وواحدة منها فى قلبه تماما .

ويقول بلاغ البوليس ان الشخصين اللذين قبض عليهما هما محمد جابر، ومحمد سليمان ابو طاحون ، من مسكه

قضية الشبان

تأجلت قضية الشبان الثلاثة بعدان استمعت المحكمة الى الشهود وبينهم العبد كستيرو وحسن ابو دكر . واختتمت النيابة مرافعتها ، ووقف على الاثر محامو الدفاع قائلين انه ليس ثمة قضية امام المحكمة . فقال الرئيس ان الشاهد الرئيسي في هذه القضية هو العبد كستيرو الذي يقول انه لا يعلم ماذا كان داخل الحقيبة سوى أدوية . وهذا غير معقول، ويجعل الشاهد شريكا في الجرم . وفي حالة الاشتراك في الجرم يقتضي دائما ان تكون شهادة الشريك صادقة ، لا يتطرق اليها الشك . أما الشاهد الآخر ، وهو حسن ابو دكر فيكون من واجب النيابة أن تجد تأييداً لشهادته.

واجل القاضي اعطاء القرار في القضية الى صباح اليوم الساعة الثامنة والنصف . فاذا كان القرار في مصلحة الدفاع تنتهي المحاكمة ، والا تعين موعد للمرافعة فيها

النشرة الجوية

يكون الطقس اليوم في الغالب معتدلا وكذلك الرياح التي تهب من الجنوب والجنوب الغربي ، اما الجو فسيكون واضحا .

بعض اخبار في سطور

د.ن.ب قدم سفير المكسيك في بلنسية الى الرئيس ازانا

د.ن ب تفيد اخبار جريدة الطان قدوم الباخرة أوران وعلى رأسها الجنرال ميا آخا المدافع عن مدريد مع عائلته.

د ن.ب عاد فون ريبنتروب طائراً الى لندن

قضايا سلاح

حقق القاضي البريطاني أمس في قضية عبد الرحمن احمد حسين من اهالي قرية سيدنا علي المتهم بحيازة كمية من الخرطوش الفارغ وقنبلة وعدد من العلب الفارغة تستعمل كمفرقعات . وبعد ان سمع شهادات شهود النيابة اجل اتمام النظر فيها الى يوم الجمعة القادم . وأحال قضية محمد سعيد اعليان من اهالي بيت دجن المتهم بحيازة قنبلة الى المحكمة المركزية وذلك بناء على طلب المتهم ذاته

السينما العربية

سافر أمس كل من السيدين ممدوح النابلسي وميشيل عازر الى مصر موفدين من قبل شركة السينما الوطنية للاتفاق مع الشركات المختصة باذاعة الافلام العربية والاجنبية الجديدة. ومن المنتظر ان يعرض الفلم الاول في اوائل نيسان القادم على الاكثر

كلمة شكر

آل طه يسدون خالص شكرهم لجميع الذين تكرموا بمؤاساتهم بفقد عزيزهم الدكتور طه سواء بحضورهم شخصيا ام بالبرقيات والرسائل ، ويسألون الله ان لا يريهم باحد سوءاً

القدس

رد قضية اليهودي على سعادة رئيس البلدية

القدس في ٣ شباط — لمراسل الدفاع الخاص — نظرت محكمة العدل العليا في قضية اليهودي واينبرغ على سعادة رئيس البلدية لعدم عزله الاعضاء العرب الاربعة الذين لم يحضروا جلسات المجلس البلدي مدة ثلاثة شهور ، وكان يدافع عن الرئيس الاستاذ المحامي هنري كتن فاعترض على عدم صلاحية المحكمة للنظر في هذه القضية مستنداً بذلك على بعض نقاط قانونية ، وعلى اثر ذلك قررت المحكمة رد الدعوى وتضمين المدعي واينبرغ مبلغ ستة جنيهات اتعاب محاماة الاستاذ هنري

اجتماع في دار المندوب السامي ومكتبه

عقد اجتماع مساء هذا اليوم في دار المندوب السامي حضره الجنرال ديل والمستر سبايسر والمستر مانز ، مدير المهاجرة والسفر والكابتن مرديث والكابتن طمبسون وبعد الاجتماع تناول الجميع طعام العشاء على مائدة المندوب . وعقد اجتماع اخر في مكتب المندوب السامي قبل ظهر هذا اليوم حضره الجنرال ديل والمستر بيبس والمستر باركر والمستر دينتون

وقد قابل قائد الطيران العام المندوب السامي في مكتبه كما قابل الادون بن زفي واخرون من اعضاء الوكالة اليهودية

برقية عن المعاملة في سجن عكا

وردت على هذه الوكالة البرقية التالية :

الاهانة والضرب والتعذيب الذي وقع على المساجين العرب بعكا من المستر كرانت والجواش الانكليز امرفظيم. فباسم الله والوطن استنهض همتكم وهمة الامة العربية قاطبة لاجراء ما يقتضيه الامر حفظاً على كرامة ابنائكم المساجين وارواحهم .

فريد فخر الدين

الناصرة

اطلاق النار على محام عربي

الناصرة في ٣ شباط — لمراسل الدفاع الخاص — في الساعة الحادية عشرة من ليلة الاربعاء بينما كان المحامي شريف افندي الزعبي عائداً الى منزله شاهد أربعة اشخاص ارتاب لمظهرهم اذ كانت حركاتهم تدل على ذلك . وما ان دخل الدار حتى عاجله احدهم من الخلف بعيارين ناريين أصاباه في ذراعه الايمن ، وفر الضاربان وحالا حضر الطبيب وأجرى له الاسعافات الاولية . وعلى الاثر جاء عدد من رجال البوليس وباشروا التحقيق واهتموا للحادث . وفي صباح اليوم التالي انتشر الخبر في المدينة وقد توافد عدد كبير من الاهلين على منزله . وقد علمنا في ساعة متأخرة ان دائرة البوليس القت القبض على اربعة اشخاص من قرية صفورية مشتبه بهم .

غزة

استقبال جثمان فضيلة المفتي ودفنه

غزه في ٣ شباط — لمراسل الدفاع الخاص — احتفل اليوم بتشييع جثمان فضيلة المرحوم الشيخ سعيد افندي ابو شعبان احتفالا مهيبا وقد خرج الموكب الى الجامع الكبير العمري حيث صلي على الجثمان ، وابنه هناك عدد من العلماء والادباء نذكر منهم صاحب الفضيلة الشيخ رامز افندي مسمار قاضي غزة الشرعي والشيخ ابراهيم افندي عاشور وحسين افندي خفيف مدير مدرسة الرملة الثانويه والسادة ابراهيم النشاشي والشيخ علي النجدي وعدد من الطلاب ثم خرج الموكب تتقدمه فرقة كشافة عمر الفاروق وطلبة مدرسة غزه الثانوية ومدرسة الفلاح وطلبة مدرسة الرملة واساتذتها والاكاليل المقدمة من اللجنة القرمية فالمدرسة الثانوية فمدرسة الرملة فالنادي الرياضي فمدرسة الفلاح فالغرفة التجارية الى ان وصل الى المقبرة وهناك ووري الجثمان بين الحزن والبكاء . وقد وصلت عدة برقيات من الخارج لآل الفقيد كما حضرت وفود كثيرة من يافا والرملة. تغمد الله الفقيد برحمته ورضوانه

نداء عصبة العمل القومي

جاءنا نداء موجه من عصبة العمل القومي في دمشق الى العرب في سوريا كلها . ويدور النداء حول اتفاق الاسكندرونة الاخير . وسننشره في عدد الغد

طرابلس الشام تطلب انضمامها الى سوريا

سمعنا ونحن في دمشق مطالبة الوطنيين بتعويض سريع عن اتفاق الاسكندرونة ، مع التمسك بذلك اللواء العربي . ويكون ذلك بضم طرابلس الشام الى سوريا لتكون لها ثغراً . وقد جاءنا من دمشق ان سكان هذه المدينة العربية قرروا ارسال وفد منهم الى جنيف للمطالبة الملحة بهذا الضم . اننا نثق ان هذا الجهد الوطني سيكلل بالنجاح المنتظر له

بلفونات الدفاع وبرقياتها الخاصة

فى روسيا مجاعة وثورة وخلاف

استعدادات فرنسا الحربية الكبيرة على الحدود وفى سلاح الطيران على الخصوص

فى الميناء

رست في ميناء الثغر بالامس الباخرة لطيف وافرغت من حمولتها ٢٣٧ طن بضائع متنوعة والباخرة اتيكي وافرغت مازنته ٣٠٠ طن بضائع مختلفة . وتجري عملية شحن الاثمار الحمضية في الباخرتين جوهنس مأيرسك ، وكاليرو ، والبحرت الباخرة هرماكورتن وعلى ظهرها ٥١٩٠٦ صناديق الى ميناء ليفربول ، وبلغ مجموع ماشحن بالامس ٣٦٣٦٣ صندوقا وافرغ ٣٠٠ طن من شتى البضائع ، وقد بلغ ما شحن منذ بدء الموسم حتى الان من ميناء يافا ١٣١ر٢٠٧٣ر٢ صندوقا يقابله في العام الماضي بذات التاريخ ٤١٩ر٢٤٢ر٢ صندوقا

اللجنة الملكية

في برقية من لندن ان اللجنة الملكية لن تستمع الى شهادات جديدة من جانب الفريق اليهودي ماعدا شهادتي السر هربرت صموئيل وجابوتنسكي

شحن البرتقال

نشطت حركة شحن الاثمار الحمضية في ميناء يافا امس . وذلك بعد ان هدأت العاصفة وهدأ هياج البحر وانقطع هطول الامطار.

محاضرة طبية

يلقى في الساعة السابعة من مساء هذا اليوم « الخميس » الدكتور سعدي عرابي محاضرة قيمة في قاعة جمعية الشبان المسلمين موضوعها» الامراض التناسلية وطرق الوقاية منها». وهذه هي المحاضرة الثانية من سلسلة المحاضرات الطبية الصحية التي ستذاع في قاعة الجمعية في هذه الدورة والدعوة عامة

سعر الجنيه

بالدولار	١٦ـ١ر٩٠و٤
بالفرنك الفرنسي	١٣و١٠٥
بالمارك الالماني	١٨و١٢
بالفرنك البلجيكي	٠٦٥و٢٩
بالليرة الايطالية	٣ و٩٣

اعتقال عمال عرب

تقول دافار ان بوليس مستعمرة عيون قارة اعتقل ثلاثة من الشباب العرب واسند اليهم تهمة الاعتداء على عشرين يهوديا في بيارة مجاورة . وقد مضى عليهم في سجن التوقيف هناك اكثر من خمسة ايام ورفض البوليس اطلاق سراحهم بالكفالة.

قداس وجناز

يحتفل في الساعة الثامنة والنصف من صباح يوم السبت الواقع في ٦ شباط سنة ١٩٣٧ في كنيسة القديس جاورجيوس الارثوذكسية خارج البلدة بقداس وجناز الاربعين عن نفس المرحوم :

ميشيل يوسف متري

فوالدة الفقيد واولادها وعموم افراد عائلته يدعون حضراتكم للاشتراك معهم في ذلك . لا اراكم الله مكروها بعزيز .

يافا في ٢ شباط سنة ١٩٣٧

الحالة في روسيا

خلاف وجوع وثورة وارهاب

برلين ــ تفيد انباء وارسو ان الازمة السوفيتية آخذة بتطورات خطيرة وان ابادة الضباط المنتمين الى تروتسكي هي اول بادرة للنزاع الحقيقي بين الكيبيو والجيش من جهة وبين المارشال فوروشيلوف وستالين من جهة ثانية . وقد أثار نبأ العزم على توقيف لتفنوف ضجة شديدة على ان استفحال الحالة الداخلية يستدل به على هبوب عاصفة توقيفات جديدة فانه تجري هذه الايام ابادة واسعة فى معاهد عديدة لمصانع الذخائر الحربية ، واوقف ايضاً كثيرون من كبار المهندسين الفنيين فى المراكز الصناعية . وقد اخذ الجوع يسود الارياف كلها ، مما اضطر الفلاحين الى حمل السلاح في وجه الحكومة ولا سيما فى اوكرانيا التي صارت مسرحاً لوقائع دامية ، وقد ساقت الحكومة الوفاً من رجال الامن لقمع هذه الثورة غير متكلة على جيش المارشال فوروشيلوف

النازي ووزارة الخارجية الالمانية

برلين ــ انشئت في وزارة الخارجية مصلحة خاصة لمراقبة الالمان الذين يقيمون في الخارج والعناية بشؤونهم ، وعين رئيسا لها الهر بول رئيس مكتب التنظيم في حزب العمال

وقد علق برتيناكس في الايكو دي باري على هذا النبأ فقال ان هذا يعد خطوة لاستيلاء النازي على وزارة الخارجية الالمانية

اوامر جديدة للزعيم ستالين

موسكو ــ اصدر الزعيم ستالين امرا يقضي بتحضير لائحة باسماء كبار ضباط الجيش الذين يتدخلون في الشؤون السياسية . وقد قررت الهيئة العليا للشيوعية الدولية العمل بنشاط ضد العناصر المعادية للبلشفية وكل ذي علاقة بتروتسكي ، ويظن ان من بين هؤلاء المسيو لتفنوف الذي كان على اتصال بكارل رادك

وتقول الانباء الاخيرة ان المحكمة العسكرية حكمت على زوجة سوكولينكوف بالسجن عشر سنوات مع الاشغال الشاقة

اكفهرار الجو في الصين

شنغهاي ــ اصبح السلام في شمالي الصين عرضة للخطر مرة اخرى من قبل العناصر المتطرفة . وقد استولت القوات التي كان يرأسها المارشال تشانغ سوليان على مدينة سيانفو واوصدت ابواب المدينة ونصبت المدافع الرشاشة فى اعاليها . والثوار يطالبون بارجاع المارشال تشانغ سوليان الى منصبه السابق وهو اليوم رهن امر حكومة نانكين وقد كانت الحكومة وافقت منذ ايام على زيادة رواتب قوات الثوار بشرط ان يتخلوا عن مراكزهم الحاضرة فرفضوا وقد انشأ ٨٠ الف شيوعي حكومة مستقلة في مدينة فوشيغ شمالي مقاطعة تشانغ سي

الشيوعيون يغلقون المدينة ويطلبون قائدهم

الصين ــ احتل الشيوعيون والعناصر المتطرفة مدينة سيانفو عاصمة شانسي واغلقت ابوابها واستعدت لمواجهة قوات الحكومة . والجنود الثائرة تطالب بارجاع قائدها المارشال شانغ سوليانغ المعتقل في نانكين

كارثة الفيضان في اميركا

واشنطن ــ لا يقل ارتفاع مياه نهر المسيسبي فى مدينة كايرو الا جزءا من البوصة عن حاجز الفيضان وفى الساعة الرابعة من صباح اليوم ارتفع الماء جزءا من البوصة . فادخل ذلك الرعب فى قلوب ستة آلاف عامل يعملون على صد الماء. اما فى اوهايو فالحالة تعود الى ما كانت عليه لا سيما فى سنستاني التي قامت الويلات فى الاسبوع الماضى

استعداد الثوار فى الجنوب

جبل طارق ــ يقوم الثوار باستعداد كبير لمهاجمة ثغر ملقة من الجو والبر والبحر. وطفقت بوارجهم تمخر على بعد منها . وقد انضم اليها اليوم بارجة المانية

تل من الثلج يقتل الخفراء

روما ــ انحدر تل من الثلج على منحدرات جبل رو كتشاميا في الحدود الافرنسية الايطالية ودام دورية ايطالية عددها ١٩ رجلا قتلوا جميعاً .

استعداد فرنسا

تصريحات خطيرة لوزير الطيران الافرنسي

باريس ــ نالت وزارة المسيو بلوم الثقة باكثرية ٤١٣ ضد ١٢٤ صوتاً وقد افضى المسيو بيير كوت وزير الطيران فى هذه الجلسة بتصريحات خطيرة قال فيها ان جيشنا الجوي يستطيع ان يثبت وجوده فى اي وقت شاء فهو قوي ومن اقوى الجيوش الجوية فى العالم . ولو كانت معداتنا سيئة كما صرح بعض النواب ، لما كنت مسؤولا عن ذلك . ولكن يجب ان تثقوا من انها غير سيئة. وقد حفظ المخترعون الافرنسيون وصانعو الطائرات لنا مقاماً كبيراً فى عالم الطيران واعني المقام الاول

وقد ادلى المسيو دلاديه وزير الحربية بتصريحات اضافية قال فيها : لقد فرضت المانيا خدمة عامين فى جيشها ، وفى ايطاليا تصنع المعدات بكثرة هائلة تستحق الدهشة ، وعدد جنود روسيا الذين هم تحت السلاح اليوم مليون وثلاثمائة الف جندي يزاد عليهم جنود الطيارات وجنود الدبابات . واما في بولونيا وتشكوسلوفاكيا ويوغوسلافيا ، فالجهود الرامية الى التسلح قائمة على ساق وقدم . لذا لا يعقل ان تقف فرنسا امام هذه القوى العظيمة مكتوفة وغير محمية او ضعيفة بالنسبة الى غيرها من الدول . اذا على فرنسا ان تكون دائما فى حالة تسمح لها بالدفاع عن نفسها اذ اقتضى الامر

وفد اللجنة العليا الى لندن

لندن ــ قررت اللجنة العليا فى اجتماعها الاخير ارسال وفد الى لندن للدعاية ، ولتنفيذ توصيات اللجنة الملكية اذا كانت فى مصلحة العرب وستقام حملة لجمع المال اللازم للوفد . وفى لندن يؤسس الوفد مكتباً للدعاية

يوم التتويج عيد فى الامبراطورية

اذيع امر الملك جورج السادس بجعل يوم الاربعاء ١٢ مايو عيداً فى كل انحاء الامبراطورية

فرقة ايطالية جديدة في اسبانيا

لندن ــ وردت من جنوبي اسبانيا انباء موثوقة تفيد ان فرقة ايطالية اخرى انزلت في ثغر قادس يوم الجمعة الماضي اما عددها فما زال مجهولا .

زعماء افريقيون لحضور حفلات التتويج

لندن ــ سئل المستر أورمسبي غور هل سيحضر أحد من زعماء أفريقيا حفلات التتويج . فذكر الوزير اثنين أحدهما أشار عليه الاطباء بعدم مغادرة البلاد ، والآخر سيجيء

ماهى المستعمرات الالمانية ؟

لندن ـ تقول الدبلي تلغراف ان سفير المانيا في بريطانيا الهر فون ريبنتروب حمل اثر عودته الى لندن اقتراحات اولية الى الحكومة البريطانية تتعلق بمسألة المستعمرات ، ليتداول بشأنها مع وزير الخارجية . وقد اكدت هذا النبأ برقيات عدة واردة من المانيا . وثبت ان حكومة الريخ تعد مذكرة الى الدول المستحوزة على مستعمرات كانت المانية قبل الحرب وهذه اسماء الدول والمستعمرات : بريطانيا المنتدبة على تنجانيكا وجزءمن توغولاند والكمرون وفرنسا المنتدبة على جزء من توغولاند والكمرون ، وبلجيكا المنتدبة على شطر من رواندي فى افريقيا الغربية وحكومة افريقيا الجنوبية المتولية على مستعمرة افريقيا الجنوبيه والغربية ونيوزيلاندا المتولية على جزائر سامو فى الباسفيك الجنوبي واوستراليا المتولية على مجموعة جزائر ناولا وبقية الجزائر الواقعة في جنوبي المحيط الباسفيكي ، واليابان المنتدبة على جميع الجزائر الواقعة فى الباسيفيك شمالي خط الاستواء

الوزارة اليابانية والموازنه الجديدة

طوكيو ــ سحب رئيس الوزراء مشروع الموازنة الذي كانت الوزارة السابقة قد اقرته ، وكذلك سحب المشاريع الاخرى . وتهتم الوزارة بالاجتماع يومياً لتعني بالشؤون الهامة

وطلب الجنرال هاياشي من البرلمان أن ينفض من نفسه الى يوم الاربعاء القادم

آخر ساعة

بهذا علا تركيا أجواءها طائرات

أنقرة ــ اقترح سلاح الطيران فى تركيا فرض ضريبة قرش ونصف على كل فرد فى البلاد لشراء طائرات عسكرية . ويجمع بهذه الطريقة تسعون الف ليرة تركية شهرياً يشترى بها ١٢ طائرة . وزيدت الاعتمادات للطيران ٣٦ مليون ليرة عن العام الماضي . وبلغت اعتمادات الدفاع الوطنى ٩٠ مليون ليرة

أخطر قرار قوي يبرمه هتلر

برلين ــ تؤكد المقامات الرسمية ان هتلر قرر ان لايدخل فى أي اتفاق مع أية دولة الا اذا استعادت المانيا مستعمراتها ، وتقدمت بريطانيا وفرنسا منضمتين للاتفاق الالمانى الايطالي لمحاربة الشيوعية فى اوروبا . وتقول هذه الدوائر ان هتلر ان يعدل من زيادة تسلح المانيا الا اذا استردت مستعمراتها . وسيقدم سفيرها فى لندن مذكرة بذلك

تدريب الاحداث على اعمال الجندية

باريس ـ قدم وزير الحربية مشروعاً لتدريب الاولاد على الاعمال الحربية ولزيادة عدد الضباط وانشاء استحكامات وطرق عسكرية على الحدود منيعة جداً لا يتمكن اي جيش من اختراقها ، وقال ان لدى فرنسا الان مليون جندي واسلحتها حديثة ، ولا تكف عن التسلح ما دام جيرانها يتسلحون

الامير نايف الشعلان الى الحجاز

القاهرة ــ سافر الامير نايف الشعلان اليوم الى الحج ، ومعه حاشيته .وقد ودعه شقيقه الامير فواز الشعلان .

مذكرة خطيرة عن مسئلة الامتيازات

قدمت الحكومة مذكرة مسهبة جداً عن مسئلة الامتيازات أهم ما فيها نقل اكثر الصلاحيات التى للمحاكم القنصلية الى المحاكم المختلطة ريثما تنقضى فترة الانتقال .

وزير الداخلية ومنع الدعاية لتركيا

دمشق ــ دعا معالي وزير الداخلية ، الحاج رشيد اغا اسماعيل زعيم الاكراد ونصحه بالتزام السكينة والكف عن الدعاية التى يقوم بها لتركيا والحاج رشيد هذا سقط في الانتخابات المجلس النيابى . ويغتنم الان الفرصة لمضاعفة نشاطه

الطيار لندبرغ يصل القاهرة اليوم

القاهرة ــ قام الطيار لندبرغ صباح اليوم من روما بطريق اثينا التى اضطر للنزول فيها . وسيغادرها صباح الغد الى القاهرة . والمسافة بين العاصمتين خمس ساعات بالطيارة

القاهرة ــ وافق النحاس باشا على ندب احد الضباط للاشراف على التدريبات العسكرية فى الجامعة المصرية ، وتلقين الطلاب احدث وسائل ذلك

وزيرا خارجية تركيا وايطاليا

ميلانو ــ تقابل بعد ظهر اليوم ايضاً الدكتور رشدي اراس وزير خارجية تركيا والكونت شيانو وزير خارجية ايطاليا ، ودار بينهما الحديث مرة ثانية على ما يقال له الغايات التى ترمى اليها ايطاليا فى سواحل الاناضول الغربية . ويؤكد العارفون ان الكونت شيانو صرح للدكتور رشدي اراس قائلا ان ايطاليا ترغب فى ابقاء الحالة الراهنة فى البحر المتوسط على ما هى عليه

وقد باشر الوزيران مساء دراسة الشؤون المؤدية الى انشاء سياسة تعاون بين الدولتين .

روسيا تتقرب من مصر

القاهرة ــ اخذت حكومة روسيا السوفيتية تسعى فى اقناع حكومة مصر لتعترف بها . وقد عهد الى ممثل روسيا فى العصبة ان يوضح للحكومة المصرية درجة المنافع التي تنالها مصر من الاعتراف بها . وسيتعهد هذا الممثل لحكومة مصر بعدم القيام بالدعاية الشيوعيه في بلادها ، وان تمنح حكومته لمصر التسهيلات الاقتصادية الممنوحة الى غيرها من الحكومات الاجنبية

نشاط سفير تركيا فى باريس

باريس ــ قابل المسيو سعاد سفير تركيا في العاصمة الافرنسية ، المسيو فيينو وكيل الخارجية وتحدث اليه في القواعد التى ستبنى عليها تسوية مسألة الاسكندرونة . وتقول الدوائر العليمة ان البت في هذه المسألة لن يتم الا بعد اشتراك الوفد السوري بالمحادثات المقبلة .

مما يكتبون في صحفهم

كيف يكتب اليهود عن الاسلام

فصل الدين عن السياسة وتوسع الدعاة المسلمين

نشرت جريدة دافار في عددها امس مقالا عن الاسلام في هذه الايام قالت فيه ما يلي: لا يمكننا ان نفهم ما يجري في الشرق الا اذا نظرنا الى العالم كأنه وحدة سياسية. فأي حادث يقع يرن صداه في جميع انحاء العالم من هذه الوجهة يمكننا أن نفهم ازمة الروحانية في الاسلام التي تهدد كيانه من جهة وتيقظ الاسلام السياسي في بعض أقطاره من جهة اخرى

فالاسلام كفكرة ثقافية لم يعمل به ولم يجتز بحوث الدرس والتمحيص الثقافي الذي هز انحاء العالم وأبعد الكنيسة عن الحكم وجعل فوق الانتقاد حراً امام شؤون الدين. اما في ممالك الاسلام فمحظور قطعاً توجيه اي نقد للدين

فالدين والسياسة لا فرق بينهما في الاسلام. فامور الدين يمكن استخدامها كوسيلة للحرب السياسية. والنبي أمسك بهذين الامرين (الدين والسياسة) في يد واحدة، والخلفاء حذوا حذوه

الدين والسياسة

وقد قبل الاسلام دخول الفن والثقافة على معتقديه وسمح باستغلال التمدن الغربي بجميع انواعه. ومع ذلك فقد رفض الاسلام ان يقترب اليه احد وينيره بنور الغرب. وهذا التناقض يهدد [...] الشباب الجديد، فهو لا يضع [...] حدودا في استقاء العلوم والمعارف [...] ميم افكارهم، وما تستند عليه حركتهم الوطنية، ولكنهم لا يمكنهم ان يبتعدوا عن قيوده في كل امر يعملونه

وقد حاولت حركات القرن الماضي ان تبعد الدين عن السياسة في الاسلام وراح بعضهم يفصل بينهما قائلا ان الدين لا يتفق مع السياسة، فقامت مدرسة جديدة في مصر يقودها الافغاني ومحمد عبده وبدأت تدرس الدين درسا جديدا وتوفق بينه وبين السياسة والحياة الاجتماعية دون ان تمسح عنه ملائم التقشف والزهد

الاسلام والوطنية

اما الحركة الوطنية في ايامنا فانها تقوي الاسلام والسبب ظاهر جداً. فهي تسمح له ان يأخذ منها صبغتها السياسية وهي تستفيد منه كثيراً لانه يدعو الى القتال والهجوم الى ما لا حد له

اما الديموقراطية في الاسلام فهي ديموقراطية الجماهير لا تفريق بين احد منهم لذلك فان الجميع يعتبرون اخوانا والحركة الوطنية في ايامنا هذه - وهي ضد الاشتراكية - تسمح للاسلام ان يبقى قائما وموجودا وهو يخدمها في كل ما تريد باخلاص

كانت تفسيرات الافغاني وعبده جريئة في وقتها وافادت في ابقاء سيطرة الاسلام على السياسة لكنها لا تكفي لما تتطلبه ساحة هذه الايام. واصحاب الآراء الحسنة في مصر والهند يرون ان المخرج الوحيد هو السير بشجاعة على غرار الغرب وجعل الدين لا يتدخل بالسياسة

وطنية الوهابيين

وهناك في ناحية اخرى يقيم الوهابيون اصحاب حركة دينية ذات صبغة وطنية وهم يرفضون اعتناق اي امر غربي ويعاكس ذلك حالة المسلمين في شمال افريقيا وسومطرا الذين يبتعدون كثيرا عن المدنية

وقد نجحت الوهابية في حركتها السياسية ويجوز ان تحاول التوسع، لكن هذا يعتبر احتلالا سياسياً والمؤثر الاول فيه هو قبضة زعيمهم ولكن هذا التوسع ليس له اثار في الافق لانه لا يصادف هوى لدى الكثيرين.

وكل تقدم سياسي او وطني في امة او طائفة اسلامية يقوي من الاسلام كثيراً ولكن هذا التقدم لا يبقى كثيراً الا انه مع ذلك يحدد من حرية الفكر في الاسلام.

وهناك حركات تهب لرفع مانق الاسلام عن سياستها ولكنها تستعمل القوة في ذلك مثل تركيا او تتخذ الغموض والثقافة غير الجريئة كما هي الحال في مصر.

توسع الاسلام

ومع ذلك فان الاسلام ما زال يتوسع في الاندونيسيا وافريقيا وخصوصاً على طول ساحل الذهب ونيجيريا الشمالية بل انه زاد في التوسع حتى دخل الى جنوب نيجيريا التي تحتلها دولة مسيحية فقد انتشر رجال الطائفة الاحمدية وتمكنوا من بث دينهم هناك وتفوقوا بذلك على رجال التبشير المسيحي. فالاسلام يجد ارضاً خصبة في الاوساط العادية والهمجية لانه لا يتطلب تغييراً كثيراً في مسالك الحياة القادمة ولا يفرض فروضاً قاسية وهذا لا يعني انه يمكن للاسلام ان ينتشر في بيئة متمدنة

ولا يمكن للاسلام ان يبقى سبباً دائمياً للاتحاد السياسي بين الامم الاسلامية فهناك اسباب اخرى كثيرة تقف في طريقه، منها العداء بين التركي والعربي ووجود طائفية متعصبة بين امم الاسلام وكل ما في الامر انه يمكن استخدام الاسلام في ضغط سياسي لمساعدة اية حركة وطنية.

ولا شك ان تقدم البلاد الاسلامية سيضع حداً لاشتراك الدين في ادارة الشئون السياسية للممالك ويضعف قوى تدخله في هذه الشئون فيصبح ديناً له حدود تحتاج الى حل على ضوء المدنية والثقافة.

مستعمرة جديدة

تملك شركة الاستعمار الزراعي اليهودية قطعة ارض تبلغ مساحتها نحو ٦٠٠ دونم بالقرب من مستعمرة هرتصليا وستقام على هذه الاراضي مستعمرة يهودية جديدة باسم (كفار شمريهو) وقد خططت وحفر فيها البئر الارتوازي تمهيداً لبنائها. وستكون صالحة لسكن ٩٠ عائلة يهودية!

الشباب

تصدر بدلا من «الشورى»

سيصدر الاستاذ الكبير محمد علي الطاهر صاحب «الشورى» المحتجبة جريدة «الشباب» في الايام القريبة الاتية. وستصدر الشباب بالقاهرة في حجم الشورى ويحررها نخبة ممتازة من الكتاب المصريين والفلسطينيين والسوريين والعرب، على رأسهم الاستاذ الطاهر الذي يعرفه القراء حق المعرفة

واصدقاء الشورى الذين كانوا ابدا اكبر عون لها، لا شك سيكونون اصدقاء «الشباب» ايضا ونحن نرجو — مع الاستاذ الطاهر — ان يمنح اصدقاء الشورى ثقتهم الشباب، كما منحوها للشورى من قبل. وهو ما نثق به كل الوثوق

ونحن نرجو للشباب في عهدها الجديد، النجاح الذي نالته الشورى، والتوفيق الذي لازم صاحبها الفاضل في خدمة القضية العربية

هذا وسيظل العنوان البريدي والبرقي كما كان «جريدة الشورى — مصر»

دعوة
الى مساهمي
شركة السكب الفلسطينية

ترجو هيئة الادارة من عموم المساهمين الذين يحق لهم حضور الاجتماعات القانونية او يحضروا الى مكتب الشركة الكائن على طريق القدس أمام سبيل ابي نبوت في الساعة الثالثة بعد الظهر من يوم الجمعة الواقع في ٨ ذو الحجة ١٣٥٥ والموافق ١٩ شباط ١٩٣٧ للاجتماع السنوي للسنة المنتهية في ٣٠ حزيران ١٩٣٦

مدير الادارة

موسى عبد النبي

مثال سيء

اتصل بنا ان شابين عربيين احدهما يشتغل نجاراً، والثاني يعمل في تصليح الاسلاك والادوات الكهربائية يرتادان كل ليلة مدينة تل ابيب ويغشيان ملاهيها ودور السينما فيها حتى صارا حديث الناس هنا وهناك. والاغرب من هذا انهما ينكران عروبتهما ويدعيان بأنهما يهوديان حتى لا يثيرا الشكوك حولها، ونحن ننصح لهما بالكف عن الذهاب الى تلك المدينة، وإلا اضطررنا الى ذكر اسمائهما

بائع لليهود

الرملة — شاهدنا بالامس في دائرة المالية رجلا من عائلة جبر المعروفة في قرية يازور يتعقب اوراق معاملة بيع صفقة كبيرة من اراضي القرية المذكورة ليهودي بغدادي، ونحن نأمل ان يثوب هذا الشخص الى رشده فيقلع من تتمة هذه المعاملة، والا اضطررنا الى نشر اسمه

تعبيد طريق

علمنا ان البلدية ستباشر في اقرب وقت ممكن في تعبيد طريق علاء الدين — سكنة العريش وهي الطريق الموصل بين شارعي الملك فيصل والبطمه. والقصد من تعبيد هذا الطريق لتسهيل النقليات من الميناء الى المنطقة التجارية بالمدينة

ماذا تسمع اليوم
عن محلات السادة دجاني اخوان

الاذاعة اللاسلكية للحكومة المصرية يوم الخميس في ٤ شباط ٩٣٧

٦ر٤٥	صباحاً - تمرينات رياضية - محمد شكري افندي
٧	قرآن كريم - الشيخ محمد احمد العمروسي
١٠	اسطوانات مختلفة
١٠ر٣٠	منولوجات فكاهية - أحمد حلمي رزق
٢ر١٥	اسطوانات مختلفة
٢ر٣٥	كورس اتحاد الموسيقي
٣ر٠٥	النشرة الاخبارية والنشرة التجارية الاولى بالعربية
٥ر٣٥	قرآن كريم - الشيخ منصور الشامي الدمنهوري
٦ر٣٠	حفلة غنائية - ابراهيم عثمان وفرقته
٧	اسطوانات مختلفة
٧ر١٠	حديث - حضرة صاحب السعادة عبد القادر الجمال باشا
٧ر٣٠	النشرة الاخبارية والنشرة التجارية الثانية بالعربية
٧ر٤٥	حفلة موسيقية - الموسيقى البيادة الملكية
٨ر٣١	اسطوانات مختلفة
٨ر٤٠	حفلة موسيقية - الموسيقى البيادة الملكية
٩ر٢٠	رواية «العصفور في القفص» تأليف المرحوم محمد بك تيمور
١٢	تقريباً - سلام الملك - ختام

برنامج الاذاعة الفلسطينية

يوم الخميس في ٤ شباط ١٩٣٧

٥ر٣٠	مساء إشارة الوقت ونشرات ثم حديث الاطفال
٦ر١٥	منولوجات فكاهية - المنولوجست الغاوي
٦ر٣٥	خلاصة الاخبار للقرى
٧ر٢٥	اسطوانات عربية
٧ر٤٥	حديث الاستاذ حلمي ابي شعبان
٩ر٠٠	إشارة الوقت ونشرة الاخبار
١٠	حفلة غنائية - فريد الاطرش

تجار يافا وانشاء مصنع لعصير البرتقال

اعتزم لفيف من تجار يافا على انشاء معمل لعصير البرتقال، وهم الان يدرسون مسألة استقدام خبير فني لهذا المشروع من تشيكوسلوفاكيا ونحن نرجو ان يتوفق القائمون بهذه الفكرة الجليلة وان يكون رائدهم النجاح والفلاح

نجاح شركة صيد الاسماك الوطنية

لا تزال شركة مصايد الاسماك العربية تسير نحو التقدم والنجاح بخطى واسعة الامر الذي يغتبط له كل عربي ويسرنا ان نذكر ان التجربة بمركب واحد كانت ذات نتائج باهرة اذ ان ارباحها زادت على المائة جنيه في بحر برهة وجيزة جدا وقد اشترت الشركة مركباً ثانياً وهو الان تحت التجهيز

صوت صفد في قضية الاسكندرونة

القدس — وردت على هذه الوكالة البرقية الاتية من اللجنة القومية في صفد: باسم صفد والقضاء نعلن سخطنا واستنكارنا للحلول الاخيرة لاسكندرونة العربية مستعدين للتضحية في سبيل عروبتها. نطلب ابلاغ ذلك لحكومتكم وعصبة الامم

آل شعبان يفقدون عميدهم الصالح

غزة — توفي امس فضيلة الشيخ سعيد افندي ابو شعبان مفتي غزة السابق وقد كان لنعيه رنة حزن في جميع الاوساط لما كان يتصف به الفقيد من العلم والادب والمزايا العالية، وقد سافر رتل من السيارات يقل اسرة الفقيد من عائلة ابي شعبان الى الرملة حيث ينقل الجثمان الى غزة، واحتفل بتشييع جنازته احتفالا مهيباً تغمده الله برحمته ورضوانه، وألهم آل شعبان الكرام جميل الصبر وأحسن العزاء

اعلان

تقدم لمحكمة شرعية يافا مضبطة من مختار محلة النزهة التابعة لسكنة درويش تتضمن ان حسن بن سليح الرملاوي توفي منذ ثلاث سنين تقريبا وانحصر ارثه الشرعي والانتقالي بزوجته فهيمة بنت الحاج مصطفى ابي زناد واولاده رئيسه وفطوم وسليم وعلي لا غير وانه لا وارث للمتوفى المذكور سوى من ذكر فمن له اعتراض على هذا الحصر فليتقدم به لهذه المحكمة خلال ثلاثين يوما اعتبارا من تاريخه ونشره واعلانه

قاضي يافا الشرعي

محمد مطيم

اعلان

تقدم لمحكمة شرعية يافا مضبطة من مختار محلة العجمي تتضمن ان ظريفة بنت مصطفى الدايه توفيت منذ خمسين سنة وانحصر ارثها الشرعي بولدها محمد بن رمضان الجمل لا غير ثم توفي محمد المذكور منذ عشرين سنة وانحصر ارثه باولاده اسماعيل واحمد وامين وأمينة لا غير وانه لا وارث للمتوفين المذكورين سوى من ذكر فمن كان له اعتراض فليتقدم به لهذه المحكمة خلال ثلاثين يوما من تاريخ نشره واعلانه

قاضي يافا الشرعي

محمد مطيم

راديو كريم (Medicated)

ان راديو كريم هو الكريم الوحيد المضمون الذى يزيل عن الوجه جميع الكلف وضربة الشمس والنمش والبقع السود ويجعل البشرة نظيفة ناصعة بيضاء كالثلج

اذا كنت ايتها المداموزال او السيدة تشكين من بقع سوداء على خدك او انفك او جبينك او اذا كان عندك نمش او كلف فاستعملي راديو كريم الذى يزيل جميع هذه البقع السود ويجعل وجهك ابيض جميلا — حافظي على وجهك ويوجد ايضا راديو كريم غذاء للجلد (Skin Food) فادلكي به الجلد قبل النوم فيتغذى به الجلد ويصبح جميلا طريا كوجه بنات المدارس

الوكلاء تعهدوا بارجاع الثمن اذا لم تجد الكريم اعلاه بانه يزيل البقع السود والنمش

الوكلاء والمستودع

الشركة المصرية البريطانية التجارية — تلفون ١٠٦٢: يافا

محلات درويش يوسف حداد

عمارة حزبون شارع الدرهلي ص. ب. ٥٧٠ يافا

تقدم لكم أحسن أنواع الاسمنت

ماركة الحمامة

مع كافة مواد البناء من حديد مبروم وجسور حديدية واسمنت أبيض بأسعار لا تزاحم

ميزات اسمنت الحمامة:

١ — صناعة الايدي العربية
٢ — من أحسن الانواع الممتازة
٣ — من ترابة شكا المشهورة
٤ — كافة المهندسين يوصون بالبناء باسمنت الحمامة
٥ — رأس مال الشركة عربي وعمالها من العرب
٦ — بشراء اسمنت الحمامة تحفظ الثروة العربية

الوطن يدعوك

لزيارة

معرض الاحذية الحديثة

لصاحبه - سامي خضير

ترى الفن، والخفة، والعمل المتقن

ايها السيدة. ايها الشاب: مفروض عليكما زيارته وتشجيعه

استعداد تام لتلبية جميع الطلبات

من انواع الجلود

يافا - شارع الاسعاف رقم ٥

شركة باصات أريحا

القدس - باب العمود

لصاحبها صالح عبده

باصات جديدة، سائقون ماهرون، السفر يوميا

القدس — أريحا	أريحا — القدس
قبل الظهر الساعة ٨ و ١١	الساعة ٣٠، ٧ و ١١
بعد الظهر الساعة ٣ و ٥	الساعة ٣ و ٥
(قيمة التذكرة ٤٠ ملا)	(قيمة التذكرة ٤٠ ملا)

القدس

مثل هذا اتركوه يعول أسرته

محمد محمد القواسمه فقير يبيع « الكعتناء المستوى » جهة باب الخليل ليعول عائلته الكبيرة وقد شوهد نفرا البوليس اليهودي ورقمهما ١٨٣٩ و ٤٣١ يضربانه فأسالا دمه ونقل الى المستشفى لاسعافه. فهل يأمر سعادة المستر سبايسر بالتحقيق في هذه القضية ؟

ــ نظر القاضي البريطاني في قضية السيد محمد اسماعيل عوض من شرفات المتهم بحيازة مسدس فحكم عليه بالسجن ٩٨ شهراً ونكرر اسفنا لعدم تقدم أحد من المحامين للدفاع عنه ونلفت نظر نقابة المحامين العرب الى هذا الامر

ــ ذكرت لكم في رسالة امس عن اجتماع طلاب مدرسة الحقوق لانتخاب لجنة لهم وقد انتخب السادة الآتية اسماؤهم : محمد توفيق اليحيى ، بشاره عازر ، حنا خلف ، عبد الرحيم الشريف ، علي الزعبي فنهنئهم جميعاً .

نابلس

قلق الجمهور على مدرسة طولكرم الزراعية

يتساءل الناس باهتمام عن الاسباب الداعية الى تأخير فتح مدرسة الزراعة بطولكرم بعد ان اخلتها قوات الجند وبقاء طلابها عاطلين عن تلقي دروسهم بعد أن مضى عليهم مدة عشرة اشهر ونيف وقد اخذ الناس يشعرون ان السلطة تتعمد تأخير فتح هذه المدرسة انتقاماً من طلابها الذين شاركوا امتهم في اضرابها وقد ابرق اليوم اولياء الطلاب برقية الى رئيس الزراعة العام بالقدس

ووقع فريق كبير من وجهاء المدينة مضبطة الى فخامة المندوب السامي يطلبون فيها فتح ابواب المدرسة قبل ان تضيع السنة الدراسية على الطلاب الذين لا ذنب لهم الا مشاركة اخوانهم والقيام بواجبهم نحو امتهم وبلادهم. وفيما يلي صورة البرقية والمضبطه : « نحن اولياء طلاب مدرسة الزراعة بطولكرم النابلسيين نرجو سعادتكم التعجيل بفتح معهد خضوري الزراعي ».

فخامة المندوب السامي المحترم ــ القدس : « انقضى الاضراب ومضى فصل الاضطراب ولا يزال معهد طولكرم الزراعي موصد الابواب رغم خروج الجند منه واتمام تصليحه الامر الذي يستغربه الجمهور لا سيما وقد مضى على إقفاله عشرة اشهر ونيف ، فيها أضاع الطلاب حلقة مجدية من ثمرات العلم ومقتطفاته ولما كان هذا الحقل الزراعي الذي كانت لكم اليد الطولى في تأسيسه هو الوحيد من نوعه في فلسطين والذي يهم السواد الاعظم من مختلف الطبقات فاننا نحن اهالي مدينة نابلس اعياناً وتجاراً شيباً وشباناً مزارعين ومعلمين نرجو من فخامتكم الاسراع في فتح ابواب هذا المعهد الزراعي ولم شعث ابنائنا وفلذات اكبادنا حرصاً على وقتهم من ان يضيع سدى . وتفضلوا . . .

عكا

اللجنة القومية وحادث سلخ الاسكندرونة

ابرقت اللجنة القومية بعكا اليوم البرقيتين التاليتين :

قنصل فرنسا ــ بحيفا : « اللجنة القومية بعكا تستنكر فصل الاسكندرونة ارضاء للجشع التركي ، نرجو تبليغ احتجاجنا هذا لوزارة الخارجية الافرنسية »

الكتلة الوطنية ــ دمشق : « ابرقنا للمراجع المختصة محتجين على قرار جنيف القاضي بفصل الاسكندرونة . نؤيدكم في جهادكم »

لا يرغبون في ذكر أسمائهم

جاءنا اليوم ان بعض الاشخاص من فاعلي الخير بحيفا يرسلون الاطعمة كل يوم الى الشباب الموقوفين بسجن عكا ، وانهم لا يرغبون في ذكر أسمائهم .

الخليل

لجنة الخليل القومية وعربية الاسكندرونة

أرسلت اللجنة القومية بالخليل الى قنصل فرنسا الكتاب التالي :

جناب قنصل فرنسا الجنرال بالقدس المحترم : ان اللجنة القومية بالخليل قد اطلعت على انباء المحاولات لفصل سنجق الاسكندرونة العربي عن الدولة السورية بحجة وجود بعض السكان الاتراك أو لحجج أخرى يتذرع بها الطامعون ليسهل عليهم فصل هذا الجزء من البلاد العربية عن جسم الدولة الفتية . وبما أن العرب جميعاً لا في سوريا فقط بل في جميع العالم العربي الكبير ليس بامكانهم التسليم لكائن من كان بأي حق في اي شبر من اراضي البلاد العربية وهم على استعداد لبذل مهجهم وكل عزيز لديهم في سبيل حفظ أوطانهم وديارهم وصيانة كرامة امتهم من طمع الطامعين واعتداء المعتدين لذلك فان لجنتنا تعلن استنكارها واحتجاجها على التسليم بأي حق للترك في اسكندرونة كما تعلن تضامنها مع الشعب السوري في هذا الامر واستعدادها للتضحية والدفاع عنها وترجو من جنابكم رفع احتجاجها هذا الى فخامة رئيس الحكومة الافرنسية ولعصبة الامم وجناب المفوض السامي الافرنسي في سوريا وتفضلوا الخ . . »

وارسل كتاب بهذا المعنى الى فخامة رئيس الجمهورية السورية والقنصل التركي بالقدس .

غـــزة

الباعة والخوارج

علمنا ان دائرة الاوقاف تشترط في تأجير املاكها عدم قبول الاجارة من السماسرة ومعقبي معاملات البيع لليهود والخوارج عن وطنهم وقد نمى الينا ايضاً ان مثل هذه الشروط ستشترطها بلدية غزة في تأجير محلاتها

نقل موظف

علمنا ان الحكومة قررت نقل عيسى افندي دبيكة مأمور دائرة الطابو بغزة الى مثل وظيفته في يافا في اول محرم سنة ٣٥٦ . واننا نأسف جداً لهذا النقل لا سيما وان عيسى افندي يتحلى باخلاق حسنة ولما يبديه من بشاشة مع جميع المراجعين .

بناء محطة

قررت ادارة السكة الحديديه عدم نقل محطة غزة من مكانها الحالي الى مكان آخر نظراً لاتساعه . ولهذا رأينا انه قد تم بناء عنبر كبير لوضع البضائع فيه وتم كذلك بناء رصيف مكان نقل البضائع . وعلمنا ان الادارة قررت بناء المحطة من الحجر وكذلك بناء دارين لناظري المحطة .

الطريق ، الطريق !

كتبنا كثيراً عن وعورة طريق خانيونس وتعذر سير السيارات عليها نظراً لكثرة الاخاديد والحفر ولكن وبالاسف لم تهتم الحكومة. لقد تعطلت المواصلات اياما واسابيع كما ان شركة سيارات خانيونس اصيبت باضرار جسيمة . والآن نعود ونلفت نظر الحكومة لتصليح هذه الطريق واقامة جسر على وادي غزة لكي يصلح عليها السير .

الى الحجاز

خرجت اليوم القافلة الاولى من حجاج بيت الله الحرام وودعهم على المحطة الكثير من الاهالي رافقتهم السلامة

للايجار

معروض للايجار املاك الجمعية الخيرية الارثوذكسية بيافا المؤلفة من مستودع كبير ومخازن واقعة على شارع الظفر ـ الميناء تجاه عنابر الجمرك وعنابر البوندد

المراجعة مع

السيد وهبة تماري

« الفريد خياط

اليكم

سيارة السنة الجديدة

العجيبة !

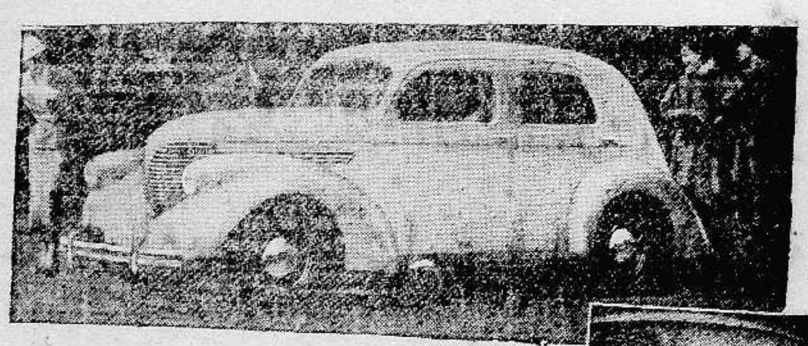

حرقها للزيوت أقل من سابقتها

قيمتها تساوي أكثر من ثمنها

The New Willys

America's lowest-priced car.

سيارة ويلــــز الجديدة

تعرض في صالونات الوكلاء ابتداء من يوم الاحد في ٧ الجاري

الوكيل العام لفلسطين وشرق الاردن (سبيرو حبش) يافا شارع المستقيم ـ طريق تل أبيب

يافا تلفون ٦٤٨ — حيفا تلفون ١١٠٧

وكيل منطقة القدس جميل حلبي تلفون ١٣٥٥

صروف

اعلان

تقدمت الينا مضبطة مؤرخة في ٣١ ـ ١ ـ ٩٣٧ موقعة من هيئة اختيارية البروة تتضمن ان الحاج علي حليمة من اهالي البروة توفي منذ خمسين سنة عن زوجته صالحة بنت سعد حمود وعن اولادها منه وهم فيض وفهد وجيلة وعدلة وعن بنته خزنه المتولدة له من زوجته حلوة بنت مصطفى هواش المطلقه منه بحياته وعن اولاده ذيب وآمنه وحليمه المتولدون له من زوجته فاطمة بنت محمد هواش المتوفاة قبله ثم منذ اربعين سنة توفيت خزنة المذكورة وانحصر ارثها باخيها لام قاسم بن محمد هواش باخوتها لاب المذكورين وبأمها حلوه المذكورة ثم توفيت حليمة المذكورة منذ خمسة وعشرين سنة وانحصر ارثها بزوجها زيدان الواكد المصطفى وباولاده منها وهم حسن وفاطمة وسعده ثم توفيت صالحه بنت سعد الحمود منذ ثلاثة وعشرين سنة عن اولادها وهم فيض وفهد وعدله وجيلة المتولدون لها من زوجها الحاج علي حليمة المتوفي قبلها ثم توفي ذيب ابن الحاج علي المذكور منذ عشرين سنة وانحصر ارثه بشقيقته آمنة وحليمة وباخوته لاب وهم فيض وفهد وجيلة وعدله ثم توفيت فاطمة بنت زيدان الواكد المذكورة منذ ثمانية عشر سنة وانحصر ارثها بوالدها زيدان المذكور وبنتها نجمة المتولدة لها من زوجها ملواح البدوي المتوفي قبلها وباخويها الشقيقين وهم حسن وسعده واخيها لاب محمد ثم توفيت عدله بنت الحاج علي المذكور منذ ستة عشر سنة وانحصر ارثها بزوجها شكري الواكد وفي بنتيها منه وهما ربحه وبيكه وباخويها الاشقاء وباختها لاب المذكورين اعلاه ثم توفي زيدان الواكد المذكور منذ ستة سنوات وانحصر ارثه بولديه حسن وسعده المتولدين له من زوجته حليمة المتوفاة قبله وباولاده محمد وحليمه وبيكه المتولدين له من زوجته آمنة بنت عبد الرحيم العيسى ثم توفي فهد المذكور منذ سنتين وانحصر ارثه بزوجته سعده بنت محمود القاسم وباولادها منه وهم محمد وجيلة وصالحه ثم توفيت آمنه بنت الحاج علي حليمة المذكورة منذ سنة وانحصر ارثها في ولدها اسماعيل بن عبد الصمد المتوفى قبلها لا غير فمن له اعتراض على ذلك فليراجع المحكمة بمدة ستة اشهر من تاريخ النشر

قاضي عكاء الشرعي

اعلان

حيث انه قد تقرر الحكم بهذه المحكمة بفك حجر الحاجة حفيظة بنت يوسف غالي الشهيرة بالقدسية لذلك صار اعلانه حسب الاصول تحريراً في ٢٢ ذي القعدة سنة ٣٥٥ و في ٣ شباط سنة ١٩٣٧

قاضي يافا الشرعي

محمد معاوم

اعلان

صادر من دائرة اجرا يافا

عدد ١٨٥٣٢ سنة ٣٦

المدعي : احمد علي المشني من السافرية بالاصالة عن نفسه وبوصايته وولايته على حليمة بنت عبد الهادي المشني

المدعى عليه : خضره عبد الله العاصى بالسافرية .

مصدر الحكم : محكمة صلح يافا

الملك : قطعة ارض زراعية ارضها طينة رملية محاطة من جميع جهاتها بالصبر مساحتها دونم واحد و٨٧٣ متراً فيها ثلاثة شجرات تين وشعبرة وواحدة صغيرة توت واقعة في قرية السافرية

مقداره : كاملا

تاريخ سند الطابو في لوك ١٢٦١

قسيمة ١٠

ملاحظات : تخمنت هذه الارض جميعها بمبلغ ٥٦ جنيهاً و ١٩٠ ملا بسعر الدونم الواحد ٣٠ جنيهاً فلسطينياً

بناء على قرار رئاسة اجراء يافا سيطرح في ميدان المزايدة العلنية بعد مضي خمسة عشر يوما من تاريخ نشر هذا الاعلان الاملاك المبينة اعلاه خاصة المدعي والمدعى عليها تنفيذاً الحكم محكمة صلح يافا المتضمن ازالة شيوع هذا الملك ببيعه لعدم قابليته للقسمة بين الشركاء فمن له رغبة في شراء الملك المذكور فليتقدم الى المزايدة ويضم اسمه ومقدار المبلغ الذي يدفعه ويدوز بتوعشرة في المائة او كفالة من احدى البنوك في ذيل القائمة التي ستعطى للدلال والاحالة الموقتة تكون بعد مضي ثلاثين يوما من تاريخ القائمة المذكورة ثم تعاد المزايدة ثانية على ان يقبل الضم عليها في المائة خمسة لمدة خمسة عشر يوما وبعده تحال هذه الاملاك قطعيا لاسم المزاود الاخير وتجري المعاملات اللازمة حسب الشروط المبينة في قائمة المزايدة ولاجله صار اعلان الكيفية توفيقا للمادة ١٠٢ من قانون الاجراء

في ٣ ـ ١ ـ ٣٧

مأمور اجراء يافا

فياض الجحش

اعلان مدعى عليه

دعوى حقوقية

نمرة القضية ٨٩ ـ ٣٧

محكمة صلح نابلس . الى درغام محمد الحسين من قرية الساوية التابعة نابلس والمجهول محل الاقامة الان

يقتضي حضورك للمحكمة المذكورة كمدعى عليه يوم الثلاثاء في ٩ ـ ٣ ـ ٣٧ الساعة ٩ صباحا .

المدعي حسني احمد صايغ من نابلس يطالبك بمبلغ ٤٢ جنيه فلسطيني و٩٢٥ مل بموجب ثلاث سندات

وان تخلفت تنظر دعواه بحقك غيابيا ولا يقبل اعتراضك الا اذا ثبت ان تخلفك كان لعذر معقول

٣٠ ـ ١ ـ ٣٧

حاكم صلح نابلس

★ ★ ★

العدد ٨٠٢ السنة الثالثة

ادارة الدفاع : شارع اسكندر عوض — يافا

العنوان البرقي : الدفاع يافا — ص. ب ٢٥٥

قيمة الاشتراك في فلسطين عن سنة ١٥٠ مل لنصف سنة ٨٠

« « الخارج « « ٣٠٠ « « « ١٦٠

الدفاع

جريدة يومية سياسية مصورة

يافا الخميس ٢٣ ذو القعدة سنة ١٣٥٥ الموافق ٤ شباط ١٩٣٧

صاحب الامتياز : إبراهيم الشنطي

المحرر المسؤول شوكت حماد

مدير الادارة : عبد الهادي عرفات

رقم التلفون ١١٨٧ و ١٠٧٥

وصف واقعي لقضية الشبان الثلاثة وحادث الحقيبة

الشاهدان يصرحان بأن الشعب قاطعهما حتى في الحصول على قوتهما الضروري وخافا سخطه ونقمته

بقية المنشور على الصفحة الاولى

لا تقل المتهم

الشاهد : قبض عليه في هذا التاريخ بتهمة حيازة قنبلة

النيابة : هل كان الوحيد الذي قبض عليه

الشاهد : لا ، مع جملة اشخاص عددهم ٣٧ شخصاً كانوا في النادي

الرئيس : متى كانت التهمة الثانية

الشاهد : بتاريخ ٤ — ٩ — ٣٦

النيابة : هل استكتبته بعد الاتهام أواخذت بصماته

الرئيس : هل سألته لماذا اخذت بصماته .

الشاهد : قلت له انني ما آخذ كتابتك

الرئيس : ماذا قلت له

الشاهد : أريته التحرير الذي أرسل الى شرايبر وبالطبع أنكر أنه كتبه .

الرئيس : لا تقل « بالطبع » بل قل انه أنكرها و كفى

الشاهد نعم انكرها وهكذا استكتبته اربع مرات وقع عليها المتهم

الرئيس : هل كتب بالانكليزية ؟

الشاهد : نعم ، واتذكر ان المتهم عند ما كنت املي عليه سألني كيف تهجىء كلمة WHICH فقلت له ان هناك حرف H بعد كلمة W . لكن ذلك لفت نظري لماذا سألني هذا السؤال فقد وجدت في التحرير الذي كتبه المتهم ان الكلمة المذكورة كتبت بدون حرف H

الرئيس : قل الشخص الذي كتبها وليس المتهم

الشاهد : آسف . وقد اعطيته ملء الحرية في ان يكتب ما يشاء

النيابة : ماذا عملت بالمستندات التي وصلتك من ابراهيم الغاوي

الشاهد : اعطيت هذه المستندات في ٥ — ٩ — ٣٦ لخبير الخطوط « أبار الكس »

الرئيس : هل هو موظف في دائرة البوليس ؟

الشاهد : لا

النيابة : وهل اعطيته التحرير والغلاف؟

الشاهد : نعم

النيابة : هل تذكر انك ذهبت مرة ثانية للنادي الرياضي

غلاف مشابه

الشاهد : نعم . وكان ذلك في ٧—٩—٣٦ مع ريكز وضابط بوليس وسكرتير النادي ، وكان مقفلا لان الحاكم امر باقفاله

الرئيس : قل انك وجدته مقفلا . ولكنك لا تعرف من اقفله

الشاهد : آسف. وقد اجرينا تفتيشاً فوجدت ورقة صغيرة ملفوفة بخيط اسود في احدى الغرف، فالتقطتها لانها كانت مشابهة لقطعة القماش التي كانت فوق الحقيبة المرسلة لشرايبر . ووجدت ايضاً غلافاً لفت نظري أنه لا يشبه المغلفات الموجودة باسم النادي

الرئيس : وقد لفت نظرك انه مشابه للغلاف المرسل الى شرايبر ؟

الشاهد : لم أكن اعلم ذلك الوقت بهذا ، ولكن تبين لي فيما بعد انه مطابق لغلاف التحرير المرسل الى شرايبر

الاستاذ صلاح : ماذا عملت في المحطة بتاريخ ٢٦ — ٨ — ٣٦ لما رأيت عبد كستيرو

الشاهد : قلت اني تتبعت العتال الى القهوة

س : من قال لك ان العتال يعرفه عبد ؟

ج : هو نفسه

س : ما اسمه ؟

ج : احمد .

الرئيس : (للاستاذ صلاح) وهل هذا كاف لتعرف من هو احمد

الاستاذ صلاح : ماذا كان هدفك من اللحاق بالعتال احمد ؟

ج : لارى عبد كستيرو

الرئيس : هل كانت عندك اخبارية واوصاف عن العبد والعتال ؟

الشاهد : نعم ، وكان ذلك من السيد سليم خوري

الاستاذ صلاح : لما ذهبت الى القهوة ماذا كان يعمل كستيرو ؟

الشاهد : كان جالساً ولما جاء العتال اخذا يتحدثان

س : هل تعتقد ان العتال كان يعلم انك حضرت الى القهوة

ج : (بعد تردد) ربما كان يعلم بوجودي

س : كم مضى العتال يتحدث الى كستيرو

ج : ثانية واحدة

الاجتماع بكستيرو

س : كم متراً كنت بعيداً عنهم ؟

ج : كنت وقتئذ في الباب

الرئيس : هل كنت تعلم أن العتال ذهب ليرى كستيرو ولذلك لحقته

الشاهد : نعم

الاستاذ صلاح : أين كان العتال وقتئذ

الشاهد : لما ذهبت الى كستيرو كان العتال واقفاً ، وقد قال للعبد ان هذا الذي أرسل الطرد

س : ماذا قلت لكستيرو

ج : سألته هل أنت العبد فقال نعم عندئذ قلت له تعال وسألته هل أرسلت طرداً فقال نعم .

س : هل كنت عالماً بمحتويات الطرد في ذلك الوقت ؟

ج : نعم

س : هل اخبرت كستيرو عن محتويات الحقيبة ؟

ج : لا

س : قبل أن تأخذ العبد الى المحطة ، هل اعطاك تفاصيل عن الحقيبة ؟

ج : لا ، لاني لم اسأله

س : قبل وصول المستر ريكز هل اعطاك كستيرو اسماء اشخاص

ج : اخذت العبد على حدة وسألته من الذي اعطاك هذه الحقيبة

الرئيس : السؤال هل اعطاك اسماء المتهمين وليس من اعطاه الحقيبة

الشاهد : اعطاني اسم المتهم الاول والثاني ولم يكن واثقا من الاسم الثاني اذا كان « مهيب » او « وهيب »

الاستاذ صلاح : لما وصل ريكز هل اعاد له كستيرو الكلام .

الشاهد (بعد تردد) اعتقد ذلك ، ولكن لست متأكداً

س : لما سمعت الكلام من كستيرو هل كنت تشك

ج : لم افكر في ذلك .

س : لما ذهبت الى النادي هل قال كستيرو ان طاهر بامية احدهم

ج : اشار عليه وقال هذا احدهم .

س : لما حضرت الى النادي هل كان ريكز معك

ج : نعم .

س : لما اشار كستيرو الى المتهم هل كان ريكز يراه

ج : لا اعلم

لابس بدلته الرسمية

س : هل هو شاحب اللون الآن (يقصد طاهر بامية)

ج — لا ، انه يضحك الآن ولكن في ذلك الوقت كان منقبضا

س : متى استحصلت على اسم شرايبر

ج : اخذته من المستر ريكز ، ومن السيد سليم خوري

س : لما قال المتهم الاول (طاهر بامية) انه لا يعرف العبد كستيرو هل القيت القبض عليه

ج : لا

مغنم : لما كنت في ٢٦—٨—٣٦ في المحطة هل كان احمد في حمايتك

الشاهد : لم اره في حياتي غير تلك المرة

س : الم تقل امام قاضي التحقيق انه لما جاء لاحمد وهمس في اذنه ان كستيرو يريده

ج : لا اتذكر ماذا قلت لقاضي التحقيق

س : (يقرأ الاستاذ مغنم شهادته امام قاضي التحقيق)

الشاهد : نعم الآن تذكرت

س : ألم تسمع باطلاق الرصاص لما كنت في القهوة صباحاً في المحطة

ج : لا أتذكر مطلقاً

س : هل كان كستيرو خائفاً لما رأيته

ج : كنت لابساً البدلة الرسمية

س : اجب على السؤال

الشاهد : (بعد تردد) نعم كان خائفاً

س : هل سألت العتال لماذا ارسل يطلبه العبد

ج : نعم

س : أين ، في القهوة ؟

ج : لا ، في المحطة ، وقد سألت كلا من كستيرو والعتال على حدة

س : ألم تر من الضرورة ان تسأل عن اسم العتال كاملا

ج : لا لم أسعر لاني لم احتجه بعدئذ واذا كان يهمك معرفة اسمه الكامل فأنا مستعد للذهاب معك الى المحطة

الاستاذ مغنم : أشكرك انك لطيف جداً (ضحك)

س : لما اعطاك كستيرو اسماء الشخصين هل صممت على القبض عليهما

ج : صممت على احضارهم لاخذ الافادة .

عوني بك : قلت ان عباس كان ينقل هذا التحرير

الشاهد : انا اطلعت المتهم على التحرير ثم اخذت املي عليه

س : هل قرأ عباس التحرير ؟

ج : نعم

س : اي انه قرأه بعد ان اطلعته عليه .

ج : لما اطلعته على التحرير انكر انه كتبه

س : الا تعلم ان الغلاف الذي وجدته في النادي يوجد مثله في الدكاكين وفي مكاتب المحامين وفي الاندية ؟

ج : قد يجوز ذلك

س : متى استكتبت عباس ؟

ج : في ٤ — ٩ — ٣٦

حذرته

س : هل حذرته بانه متهم ؟

ج : نعم

س : هل حذرته مع ان له الخيار في ان يكتب او لا

ج : اني استكتبته

س : اعيد السؤال ، هل حذرته لما اخذت تملي عليه الكتاب ؟

ج : انني قلت له انه متهم

س : لما استكتبته؟ هل قلت له انك مخير في الكتابة او عدمها

ج : لا

عوني بك : كفى . اشكرك . هذا ما نريده

الرئيس : (للشاهد) هل كنت في يافا في شهر اغسطس

الشاهد : جئت صباح الحادث

الرئيس : هل كنت في يافا قبل ٢٥ — ٨ — ٣٦

ج : لا اتذكر تماماً

الرئيس : اذن ليس في استطاعتك ان تصف الحالة في يافا وقتئذ

الشاهد : علمت أن . . . .

الرئيس : لا أريد ماذا علمت ولكن أريد معلوماتك الشخصية

الشاهد : ليست عندي معلومات

الرئيس : إذن انتهت الشهادة

خبير الخطوط

اجاب على أسئلة النيابة بما يلي : اسمي أبار ألكس ، وعندي انيد دكتور

الرئيس : هل هو دكتور في الطب

الشاهد : لا دكتور في الفلسفة

الرئيس : هل درس علم الخطوط

الشاهد : درست علم البيولوجيا والفلسفة

الرئيس : لا أسأل عن الفلسفة والبيولوجيا ، اقول هل درست علم الخطوط

الشاهد : درسته نظريا وبواسطة دروس خاصة . ثم مارست المهنة في ١٩٠٧ ثم اخذ يشرح للمحكمة نتيجة فحصه واستنتج ان خط التحرير والخارج كتبها شخص واحد

الرئيس : هل انت متأكد ، وتذكر انك حلفت اليمين

الشاهد : نعم أكدت ذلك مائة في المائة

(وهنا ذهب المحامون وممثل النيابة والمستر ريكز الى المنصة امام الرئيس لفحص النماذج التي عملها)

فقر الفلسفة

عوني بك : هل الخط فرع من الفلسفة

الشاهد : لا

عوني بك : يظهر ان الفلسفة لا تعيل فعمد الشاهد الى احتراف علم الخطوط

الشاهد : اني دارس علم (الريفولوجي) وهو فرع من علم الخطوط

عوني بك : ان الفنيين الاكابر عند ما يسألون عن رأيهم في شيء لا يجزمون مئة بالمائة بل يقولون في الغالب

الشاهد : هناك قضايا يمكن القول فيها ، وهذه القضية منها

عوني بك : غريب جداً ان يقول الخبير مائة في المائة لتشابه خطين ولو كانا لشخص واحد فلا بد من فرق صغير . والفنيون الحقيقيون يقولون عادة في الغالب وقد يجوز ان الشاهد قد اخترع طريقة جديدة لاثبات الخطوط مائة في المائة

الشاهد : حسب اختباري مدة عشر سنوات يجوز ذلك

عوني بك : هل درست الفلسفة اكثر ام الخطوط

الشاهد : الفلسفة

الرئيس : الشاهد يقول للمحكمة انه يؤكد مئة في المئة ولكن الاقتناع باقواله او عدمه يعود الي شخصيا

عوني بك : لكن الذي أعتقده انه بعد أن يقول الشاهد ان الخط متشابه مئة بالمئة ليس من المستحسن ان تعتمد النيابة عليه ولا سيما اذا كان درس الفلسفة

الرئيس : لكن يا عوني بك هناك محامون كثيرون يشتغلون ايضا في السياسة (ضحك)

وهنا أجلت الجلسة عشر دقائق استراحة ، وفي خلالها دعي المستر بودلي قاضي التحقيق لسؤاله عن الشهادة الاولى التي اعطاها كستيرو أمامه والتي لم تكن موجودة في ملف القضية ، وفي الساعة ١١،٣٥ حضر المستر بودلي واستؤنفت الجلسة .

القاضي بودلي

القاضي بودلي: اعتقد ان الاوراق المطلوبة هي في ملف آخر . اما الملف الذي احضرته فيتعلق بالقضية التي اتهم فيها ٣٩ شخصاً

الرئيس : ان المطلوب هي شهادة كستيرو

القاضي بودلي : اني لا اتذكر تماماً شهادة كستيرو . ويجوز انني دونت الافادة . ولا أتذكر مطلقاً فيما اذا دونت افادة كستيرو المتعلقه بهذه القضية . اعلم تماماً انني اخذت افادة ريكز والليت أمامي شهادات أخرى في هذه القضية

الاستاذ مغنم : يقول البوليس ان كستيرو اعطى افادته امام القاضي المستر بودلي بعد حلف اليمين

القاضي بودلي : اني لا انكر ذلك ولا اثبته ، واذا قيل انه اعطى شهادة فيكون ذلك محتملا

الاستاذ مغنم : في اليوم الاول الذي عقدت فيه جلسة في اغسطس امامك « اي القاضي » قلت ان السبب في اخذ افادة كستيرو ان بعض المتهمين لم يكونوا في النادي يوم العثور على الحقيبة ولذا اخذت افادة كستيرو

القاضي بودلي : اعتقد انه يمكن ذلك.

الاستاذ مغنم : هل تذكر ان العبد كستيرو كان هناك في ذلك اليوم

القاضي بودلي : انني رأيته يعطي شهادته اكثر من مرة ولكن لا اذكر انه اعطى في ذلك اليوم

الاستاذ مغنم : عندما اعطى كستيرو شهادته سألته : لما اعطاك المستر فلان قنبلة هل رأيت احداً هناك فاجاب هل رأيتها ؟

القاضي بوديلي : قد يجوز ان السؤال القي ، ولكن لا اعرف متى واين ومن الذي قال له السؤال.

الرئيس : لو اعطى الجواب لكان موجوداً في الملف

القاضي : نعم ، وقد يجوز ان يكون في الملف الاخر

الرئيس (لبوديلي) اذا وجدت هذه الشهادة فالمرجو ارسالها الى هذه المحكمة.

العبد كستيرو

ممثل النائب : ما اسمك

الشاهد : العبد كستيرو (وهنا يقف الاستاذ مغنم ويوجه حديثه للمحكمة قائلا) :

بناء على رغبة موكلي اود ان اقول كلمة تتعلق بالقضية . انى لا احمل شيئاً ضد المستر ريكز فعلاقتنا معه على احسن ما يرام ، لكن نظراً لمركزه ولان الشاهد ، عبد كستيرو ، تحت امرته ونفوذه فمن المحتمل ان يتأثر الشاهد بنظرات المستر ريكز فاكون شاكرا اذا انسحب المستر ريكز موقتاً

الرئيس : ان طلبك هذا غير عادي والمسألة تعود للمستر ريكز فله الخيار في البقاء او الخروج (المستر ريكز يخرج)

النيابة : من أين انت

كستيرو : من يافا

س : هل تتذكر انه بتاريخ ٢٦—٨—٣٦ رآك صوفر

الشاهد : نعم ، وكان ذلك في المحطة وفي اليوم السابق كنت احمل حقيبة مغطاة بقطعة قماش وقد أخذتها من مهيب كنعان وكان ذلك بين الساعة ١،٣٠—٢ إذ كنت ماراً في شارع جمال باشا ولما وصلت الى جهة البوسطة سمعت صوتاً يناديني «عبد،عبد» فوقفت على الرصيف وفجأة رأيت مهيب كنعان واقفاً امامي يركب دراجة وعلى كرسي الدراجة حقيبة

(نقف عند هذا الحد على ان نستأنف التفصيل غداً . والطريف في شهادتي العبد كستيرو وحسن ابو دكر قولهما للمحكمة ان الشعب قاطعهما حتى انهما لم يستطيعا الحصول على القوت الضروري . وقد خافا عاقبة غضبه عليهما)

مؤامرة كبيرة في برشلونه

برشلونة — قبض على عدد من الايطاليين اثر اكتشاف مؤامرة واسعة النطاق يرمون فيها الى التجسس . وما زال التحقيق قائماً . وقد يحدث توقيف الايطاليين ازمة جديدة بين ايطاليا وحكومة بلنسية .

شجعوا المصنوعات الوطنية

يافا يوم الجمعة ٢٤ ذو القعدة ١٣٥٥ الموافق ٥ شباط ١٩٣٧

الدفاع

جريدة قومية سياسية مصورة

صاحب الامتياز : إبراهيم الشنطي
المحرر المسؤول : شوكت حماد
مدير الادارة : عبد الهادي عرفات
رقم التلفون ١١٨٧ و ١٠٧٥

العدد ٨٠٣ — السنة الثالثة
ادارة الدفاع : شارع اسكندر عوض — يافا
العنوان البرقي : الدفاع يافا — ص. ب ٢٥٥
قيمة الاشتراك في فلسطين عن سنة ١٥٠ مل عن نصف سنة ٨٠
« « في الخارج « ٣٠٠ « « ٦٠

براءة عباس وطاهر بامية . مهيب كنعان يوم السبت «غدا» . سفر المندوب السامي بالطيارة الى لندن . وايزمن لا يغادر لندن . فلسطين في مجلس العموم

في قضية الشبان الثلاثة

الدرس البليـــغ

أبلغ ما سمعناه في محاكمة الشبان الثلاثة ، هو تشابه قول الشاهدين ، العبد كستيرو ، وحسن ابو دكر ، في مقاطعة الامة لهما ، الى درجة لم يكن احدهما يستطيع الحصول على رغيف الخبز . ولا شأن لنا بالقضية نفسها ، أو الشاهدين وغيرهما ، فقد قالت المحكمة قرارها في ذلك كله . إنما تعليقنا على قول الشاهدين الصريح الواضح ، وهو التعصب من الرأي العام .

سيظل هذان الشاهدان يسيران في الشوارع والاسواق ، الواحد منهما كسير البصر ، خافض الرأس . وستظل تنتبذهما الامة التي تخلت عنهما ، وتركتهما في عزلة المصاب بداء بشع .

قوة الرأي العام الواعي ، تخفض العالي في لحظة واحدة ، إذا هو اقترف عملا شائناً ما . وهي عين القوة التي تقيم للناس اعتبارات الجاه ، والغنى ، والمنصب . اعتبارات متكافئة مع العمل في سبيل المجموع ، وخير الامة .

كم أناس يشقون الآن وهم سابحون في أترف الوان معيشتهم ، لان الامة انتبذتهم بعد ان أساءوا اليها ، وانخنوا في الاساءة الى حد فقدت معه عاطفة العفو ، والشعور بالمغفرة . أولئك لو بذلوا حشاشة نفوسهم في سبيل استرضاء الامة ، لما كانوا قوماً كراماً . كيف إذن وهم لا يسخون حتى بأتفه وسائل المساعدة ، ومهيئات العمل ؟

لقد نظرنا إلى الشاهدين وهما يعترفان بذلك القول ، فاذا تعابير الالم ، والقلق ، ترتسم على وجهيهما . إنهما شقيان اليوم ، وشقيان غداً . لم تخسر الامة بهما ، ولكنهما اللذان خسرا — وخسرا كل شيء . وحين يجلسان لاكل ، أو يثويان في فراش ، سيظل أحدهما ذاهل الخاطر ، فقد قال القضاء كلمته في القضية ، وتم كل شيء ، إلا موقف الشعب منهما . الموقف الذي تركهما في عزلة تامة ، لا ينعمان بشيء مما ينعم به سائر الناس عادة ، مهما أسبغت عليهما الوظيفة التي حشرا فيها من راتب ونوع معيشة

والناس في هذا نوعان : أحدهما فيه وجدان ، يظل ينغص الحياة على صاحبه مذكراً إياه بالذنوب والاخطاء ، معيداً عليه وصف الجريمة والجو الذي ارتكبت فيه . هاتفاً به انه مرتكب إثم ، وانه لذلك لا يستأهل الراحة — فتراه كالمتقلب على فراش الامراض ، والمخاوف ، يود لو ينتهي به العمر في يومه الحاضر . والثاني رجل مات وجدانه مع الجريمة نفسها ، لا يحس بوخز ، أو ألم ما . بل ينكد عمره عليه موقف الوسط الذي يعيش فيه ، منه . وهنا تبرز قوة الرأي العام ، ويظهر الوعي الوطني ، منتبذاً الذي أساء الى الامة .

فليتقدم اليهود الى الشاهدين يسألونهما هل كانا يخافان شخصاً معيناً ، أم الامة كلها . هل كانا لا يستطيعان شراء شيء من شخص معين ، أم من مجموع الامة . لقد أجاب الشاهدان مقدما على هذا ، فقالا انهما لم يستطيعا العيش في هذا الوسط ، وانهما لذلك احتميا بالبوليس ، يأكلان من أكله ويشربان

كانت فلسطين يومئذ — وهي ان شاء الله دائما — رجلا واحداً ، لا أفراداً ولا جماعات . كانت كياناً واحداً كالجيش ، له هدفه الواحد ، ورأيه الواحد ، وقلبه الواحد . وعار ان يطعن اليهود والاجانب الحقيقة في أشرف مظاهرها حين يقولون بل كان الاضراب عملا من اعمال الارهاب خضع له المجموع العربي . انما كان وحي الامة كلها ، عرفت تمام المعرفة ان لا منجاة من شرور الانتداب والوطن القومي إلا بالاقدام على اكبر الخسائر . انما كان وداع الامة كل شعور تجاه الحياة ، والغنى ، والمعيشة ، واستقبال الموت في اشرف نوازع التضحية ، وفي سبيل مجد الوطن ، وحقه على أبنائه جميعاً

أمة مشت وهي على هذا الشكل ، وتمشي كل يوم على مثل ذلك ، ليس من مصلحة احد ، مهما اشتد طمعه ، ان يحاول اخضاعها للقهر ، والذل ، والرضا بعيش البهائم . وليس من مصلحة احد ان يحاول التجربة معها من جديد ، حاسباً ان نفسها قد جزعت ، أو تعبت ، او ملت . انما هي في انتظار ما سيقوله ذلك الغير ، بعد ان جاء الى البلاد وحقق ودرس . فاذا كان ما سيقوله ويعمله في مصلحة الحق ، مشت الى التفاهم ، تريد الخير كما كانت تريده دائما . واذا كان الامر سلبياً ، ففي نفسها نزوع اكثر الى احتمال المشقة . وما المال ، والنفس ، والحياة في سبيل الوطن ، واسعاد من يتبقون أحياء من ابنائه ؟ وأية تعاليم اشرف من تلك التي تقول بذهاب الفرد دفاعاً عن بلاده ، وعن أمته ، وعن مثله الاعلى في الحياة ؟

لقد زالت السحابة الخادعة التى كانت توحي الى البعض بان الاقوياء يحنون رؤوسهم عند ذكر كلمات العدالة ، والحق ، والانسانية . وكل عربي في هذه البلاد يعلم تمام العلم ان حقه سوف لا ينال بغير الرضى بالالم ، والخسارة ، والتضحية . هذا الايمان ينطبق على الجميع ، لا على طبقة معينة من الناس

أغرسي ، ايتها الامة الفاضلة ، اشرف الاخلاق في ابنائك ، ليقف من يقف مثل هذين الشاهدين قائلا : لقد ضاقت الحياة في وجهي ، ولم استطع حتى اخذ رغيف الخبز ، فقد قاطعني الشعب كله !

ابراهيم

براءة اثنين وإيقاف الثالث في قضية الشبان الثلاثة

يوم السبت «غداً» ينطق القاضي بحكمه بشأن السيد مهيب كنعان . اقرأ نص قرار البراءة في عدد اليوم

كانت جلسات امس والذي قبله هامة جدا ، تدفقت الجماهير لحضورها . وكانت ردهة السراي تمتلىء بالشباب وجموع الاهلين ، لسماع الحكم في قضية وطنية خطيرة

بقية الشهادة

وقد نشرنا امس الجزء الاول من شهادة العبد كستيرو ، ووقفنا عند ما قال كستيرو أنه رأى مهيب كنعان واقفاً امامه يركب دراجة وعلى كرسي الدراجة حقيبة . وننشر فيما يلي بقية الشهادة مع وقائع الجلسة التي جرت بعد ظهر امس الاول وطول امس .

محتويات الحقيبة

الرئيس : هل كانت الحقيبة ملفوفة بالقماش

الشاهد : نعم . ثم قال لي : امسك هذه الحقيبة بينما أذهب واضع الصمغ على هذه الورقة ، وكانت في يده . فسألته ما الذي في الحقيبة فقال لا يوجد فيها شيء . فأمسكت الحقيبة بينما هو ركب الدراجة ، وغاب عني دقيقة أو دقيقة ونصف ثم عاد والورقة الذي اخذها كانت مكتوبة بالانجليزية او الفرنسوية ، لا اعلم . ثم اخذ الورقة والصقها على الحقيبة من فوق القماش . وقال لي خذ هذه الحقيبة الى المحطة . فسألته مرة ثانية عن محتوياتها فقال لا يوجد فيها شيء . ثم قال انا فيها « أزيات دوا » ونظر الى الساعة وقال لم يبق على قيام القطار سوى خمس دقائق . فرفضت وقلت له لا يمكنني الوصول في خلال خمس دقائق فقال خذ البسكليت . فسألته لماذا لا تذهب أنت الى المحطة وترسلها ؟ فقال لي : خذها لا تخف فليس فيها شيء . وكان وقتئذ في الشارع حسن ابو دكر وطاهر بامية وكانا بعيدين عني

الرئيس : هل رأيت طاهر بامية

الشاهد : رأيته واقفاً مع حسن ابو دكر قرب قهوة ابي شاكوش . وقد قال لي طاهر : خذ هذه الحقيبة يا عبد لا تخف

الرئيس : طاهر لم يكن موجوداً

الشاهد : لكنه جاء . واخذت الحقيبة الى المحطة بعد ان اعطاني مهيب كنعان ٢٠٠ مل

لا أعرف

الرئيس : لماذا

الشاهد : قال لي ادفع ١٧٠ ر ١٠ غروش اجرة شحنها واحضر لي البوليصة . وفي المحطة وضعت الحقيبة امام مأمور المحطة

الرئيس : هل تعرف اسمه

الشاهد : نعم اسمه الخواجة سليم

الرئيس : هل سألك ماذا في الحقيبة

الشاهد : قلت له لا اعرف

الرئيس : لكنه قيل لك أن فيها دواء

الشاهد : لم اقل له لانه لم يخطر ببالي ان اقول له ان فيها دواء

الرئيس : لكن المتهم قال لك ذلك

الشاهد : نسيت

الرئيس : وهل نسيت في هذه المدة القصيرة

الشاهد : لما سألني المأمور لمن هذه الحقيبة اعطيته ورقة فقرأها بالانجليزي « من شجر الى شرابير نخلات بنيامين رقم ١٠ »

الرئيس : هل تعرف تقرأ ؟ الشاهد : لا . قلت للمأمور خذ هذه الورقة وقد اخذتها من مهيب كنعان . ووضعت ٢٠٠ مل على الطاولة فأخذ عشرة قروش وارجع ثلاثة فكان معي ١٣ غرشاً وقد اخذت بوليصة من المحطة . أما الحقيبة فقد استلمها احد الكمسارية مع البوليصة وبعد ذلك ذهبت الى البيت فقابلني مهيب كنعان عند فرن نصار فاعطيته البوليصة ورفض يأخذ الدراهم .

الرئيس : هل تعرف الحقيبة لو رأيتها

الشاهد : نعم

هل تعرفهم

الرئيس : هل قلت لمهيب ان مأمور التذاكر سألني عن الحقيبة :

الشاهد : اخذ مهيب مني البوليصة وركب البسكليت ، وذهب

النيابة : هل تعرف البوليصة لو رأيتها

الشاهد : نعم (ويطلع على البوليصة)

الرئيس : لكن الشاهد لا يقرأ

النيابة : أين قابلك سوفر

الشاهد : كنت جالسا في المحطة واذا بضابط على (جنبه القرد) جاءني وقال ما اسمك . قلت : كستيرو فعندها اخذني من القهوة الى المحطة وسأل المأمور هل هو الذي احضر الحقيبة فأجاب المأمور نعم . وبعد ذلك ذهبت معه الى شارع جمال باشا لأرشد على كنعان وبامية .

الرئيس : اين ذهبت ، الى النادي الرياضي

ج : نعم وهناك اخذنا نبحث عنهما

س : هل كان لك سابق معرفة بهم

ج : عرفت طاهر بامية منذ ٤ سنوات وآخر مرة قابلته أيام الاضطرابات ، أي قبل وقوع الحادث بخمسة عشر يوماً

الرئيس : هل كنت تذهب الى النادي ؟

ج : لا ولم أذهب الى النادي الا مع سوفر وريكز وهرنغتون حيث وجدنا اشخاصاً كثيرين تعرفت من بينهم على طاهر بامية فقط ، وقلت هذا هو

الرئيس : لماذا اشرت اليه ؟

ج : لان سوفر سألني من هذا ، فقلت له طاهر بامية .

الرئيس : هل قلت له أن هذا احد الاشخاص الذين أعطوك الحقيبة

الشاهد : نعم

الاستاذ صلاح : متى رأيت طاهر ، هل كان ذلك لما احضر مهيب الورقة

الشاهد : لم أر طاهر الا عند ما ناداني مهيب كنعان

أسئلة وتضييق

الرئيس : أي بعد ما احضر مهيب الورقة

الشاهد : نعم وبعد ما الصقها على قطعة القماش

الشاهد : لا اعلم بعضها

الاستاذ صلاح : قلت انك كنت في البوسطة وقتئذ

الشاهد : كنت على الرصيف

صلاح : وكان طاهر على بعد ٥٠ متراً تقريباً

الشاهد : لا يا سيدي كان واقفاً قرب قهوة ابي شاكوش

صلاح : لما كنت تتحدث مع مهيب هل كان طاهر واقفاً مع حسن ابي دكر

الشاهد : نعم

صلاح : لماذا صعدت الى النادي وماذا قال لك سوفر

الشاهد : سألني ما هي اسماء الاشخاص الذين اعطوك الحقيبة فقلت له مهيب وبامية .

الرئيس : طاهر لم يعطك الحقيبة

الشاهد : لكنه كان واقفاً

الرئيس : طاهر بامية لم يسلمك الحقيبة

الشاهد : ياسيدي ، طاهر كان حاضراً

الرئيس : طاهر قال لك خذها فقط . ولكن اية اسماء اعطيتها للمستر سوفر

الشاهد : قلت له ان طاهر ومهيب اعطياني الحقيبة .

الرئيس : الاثنان ؟

الشاهد : نعم .

صلاح : لماذا قلت لسوفر ان الاثنين اعطياك الحقيبة ما دام انك اخذتها من مهيب

الشاهد : استلمت الحقيبة من مهيب وحضر طاهر وقال لي خذها الى المحطة

من اية جهة

صلاح : ولما قال لك طاهر خذ الحقيبة اخذتها حالا وذهبت الى المحطة

الشاهد : نعم

صلاح : هل رأيت حسن ابو دكر الى اين ذهب ؟ ج : لا

صلاح : لما انصرفت الى المحطة هل كان ابو دكر لا يزال واقفاً اوذهب

ج : اتذكر انه ذهب

صلاح : هل ذهب ابو دكر قبل ان يقول لك طاهر خذ الحقيبة

الشاهد : كان ابو دكر قد ذهب

الرئيس : اذن حسن ابو دكر لم ير طاهر لما اقترب من مهيب

الشاهد : نعم

صلاح : ما دمت تقول ان حسن ذهب اذن لم ير طاهر واقفاً مع مهيب

الاستاذ مغنم : من أين كنت قادماً في ذلك النهار

الشاهد : من المنشية

مغنم : لما ناداك مهيب هل كان أمامك أو خلفك

الشاهد : لما ناداني التفت يميناً وشمالا فلم أر أحداً ثم رأيته راكباً دراجة

الرئيس : ما دام أنك كنت قادماً من المنشية وسمعت صوتاً يناديك لابد انك تعرف من اين كان الصوت قادماً

الشاهد : الصوت جاء من الشارع الثاني

مغنم : ألم تعرف الصوت الذي ناداك

الشاهد : لا

مغنم : لما جاء عندك مهيب هل جاء من الامام ام من الخلف

الشاهد : وقف بجانبي

مغنم : كيف كان اتجاه البسكليت ؟

الشاهد : على جهة النادي

كيفية التعارف

س : هل كنت تعرف اسمه ذلك الوقت

ج : عرفت اسمه قبل ١٥ يوماً

س : ألم تقل للبوليس عند اعطائك الافادة انك تعرف اسمه

ج : البوليس لم يسألني . قلت ان اسمه منيب او مهيب

س : هل مهيب من هذا البلد

ج : لا

س : من عرفك به

ج : طاهر بامية

س : هل دعاك طاهر الى البيت لتناول الطعام ليعرفك عليه

ج : كنت ماراً في الشارع فعرفني عليه

س : يعني جاء وقال لمهيب اعرفك على حضرة عبد كستيرو (ضحك)

ج : طاهر بامية نادى مهيب بصوت عال قائلا « تعال يا منيب كنعان »

س : واين كان مهيب

ج : كان ماشيا بجانب طاهر

س : ومع ذلك نادى عليه وقال « تعال يا منيب كنعان »

ج : نعم

س : من اين تعرف طاهر

ج : اعرفه من زمان اذ كنت اركبه العربة في ذلك الوقت .

س : لكن كان الوقت اضراب ولم تكن عربات للنقل

ج : كنت اركبه قبل ذلك

س : هل كان طاهر بامية يساعدك

ج : لا . لكنه اعطاني هذه المرة ١٠ غروش

تناقض الاقوال

س : بعد ان تعرفت على مهيب في الشارع لم تحدثه ابداً الا وقت الحادث

ج : لا كنت أراه في الشارع ويعطيني سيكارات

س : لما صرخ طاهر على مهيب قال له : يا مهيب كنعان

ج ، نعم

س : ولما ناداك مهيب قال لك : يا عبد

ج : لا . قال يا عبد كستيرو

س : انت كذاب فقد قلت امام قاضي التحقيق عبد

الشاهد : (يسكت)

س : لما سألك مأمور المحطة ماذا في الحقيبة قلت لا اعرف ما في داخلها مع ان مهيب قال لك ان فيها دواء قبل ذلك بخمس دقائق

ج : اعطيته الورقة وكانت مكتوبة بالانكليزية

س : لكن لما سألك مأمور المحطه عن مرسل الحقيبة ، ماذا قلت له

ج : قلت لا اعرف ولكنه قرأ الورقة (من شنجر الى شريبر نمرة ١٠ نخلات بنيامين) «ضحك»

الرئيس : ألم تستغرب ان يكون الشاحن شنجر مع ان الذي اعطاك الحقيبة كما تقول مهيب

كستيرو : قلت في نفسي انه قد يجوز ان هؤلاء يخافون ارسال الحقيبة لليهود لانهم افندية وكان ذلك الوقت وقت اضراب

الرئيس : أنت لم تشتبه بالحقيبة

الشاهد : لا ، لم اشتبه

الرئيس : انت تعلم أن الذي أعطاك الحقيبة عربي ولكن اسم الشاحن شنجر، ألم تستغرب ذلك

الشاهد : قلت أنه يمكن أن يخاف اعطاء اسمه الحقيقي

الرئيس : غريب أن لا تتذكر أن في الحقيبة دواء وان بمجرد قراءة مأمور المحطة العنوان امامك حفظته بسرعة .

مغنم : هل قال لك مأمور المحطة اسم الشاحن والمرسل اليه

الشاهد : كانت هناك ورقة اعطيتها للمأمور

الرئيس : أين الورقة ؟

الشاهد : لا اعرف

اذن من الكذاب

الرئيس : (يسأل النيابة عن الورقة)

النيابة : لا نعلم اين هي

الشاهد : اعطيتها لمهيب كنعان

الاستاذ مغنم : لما سألك مأمور المحطة عن محتويات الحقيبة لم تتذكر اما بمجرد ما سمعته يقرأ العنوان مرة واحدة ويقول « من شنجر الى شريبر نمره ١٠ شارع نخلات بنيامين » بقيت اقواله عالقة بذهنك .

الشاهد : لا هذه شائعه في كل البلد (ضحك)

س : لما ذهب مهيب لوضع صمغ على الورقة كم غاب عنك

ج : دقيقة او دقيقة ونصف وقد مر من جانب أبي شاكوش

س : هل كانت البلدة مقفلة

ج : كانت هناك مطحنة للمزوني مفتوحة وكذلك دكان التلاوي

س : هل ارسلت بتاريخ ٢٦ ـ ٨ ـ ٣٦ ولداً الى المحطة لينادي لك عتالا ليحضر الى القهوة

ج : لا افهم لماذا يقولون عتال . هناك شخص

س : هل جلست في القهوة لوحدك

ج : كان بجانبي ناس ولما اراد احمد ابو رياله (العتال) ان يجلس جاء صوفر واخذني من الكرمي

ج : لم تقعد انت وابو رياله؟

ج : لا

س : صوفر يقول انك جلست مع احمد ابو رياله في احدى الزوايا

ج : لا . لم يجلس

س : اذن من الكذاب انت ام صوفر؟

ج : لا انا ولا صوفر

وهنا كانت الساعة ١٫١٥ فتأجلت الى الساعة ٢٫٣٠

جلسة بعد الظهر

وفي الساعة الثانية والنصف عقدت الجلسة واستؤنف مناقشة الشاهد عبد كستيرو وسأله الاستاذ مغنم عن ذهابه الى المجدل ايام الاضطرابات ومن اين يقبض اجرة القطار

س : ألم تطلب نقوداً في ايام الاضراب من احد

ج : طلبت مرة من طاهر فاعطاني

س : ألم تطلب من غيره

ج : طلبت من الخواجه حنا بيطار عشرة قروش فاعطاني خمسة قروش

س : لماذا ؟

ج: لانه كان يركب معي في العربية

س : هل صحيح انك استجديته ليعطيك نقوداً وليس لانه ركب معك

س : هل حسن ابو دكر صديقك

ج : لا ، ليست بيننا « خلطة »

الرئيس : أليس هو صاحبك

الشاهد : لا ليس هو صاحبي ، لكن اعرفه

س . ألم تعرفه منذ ٤ سنين

ج : لا لم يكن لي معه مخالطة الا بعد وقوع هذا الحادث

س : هل تعرفه بالاسم او الوجه

ج : اعرفه بالوجه منذ سنتين

س : كيف عرفت ان اسمه حسن ابو دكر

ج : أنا لا اعرف اسمه حسن ابو دكر وإنما حسن فقط

س : لما سلمك مهيب الحقيبة ألم يقل لك لمن تشحنها

ج : لا

س : هل انت متأكد ؟

ج : نعم ، وانما قال خذها للمحطة

س : الم تقل للبوليس في افادتك ان مهيب قال لك ان ترسلها لشريبر

ج : لا

س : (الاستاذ مغنم يقرأ الافادة فاذا اسم شريبر مذكور)

الرئيس: لما اخذت الحقيبة الم يذكر لك اسم شريبر

الشاهد :لا

قاطعني الناس

الرئيس : هل لك بالعادة ان تأخذ حقائب وترسلها دون ان تسأل عنها

الشاهد : (يسكت)

الرئيس : انى اسألك كيف تقبل ان تتسلم حقيبة دون ان تسأل عن اسم الشاحن وخصوصاً في وقت الاضراب وانها مرسلة لليهود

الشاهد : مهيب اعطاني الورقة ولما سأله عن اسم الشاحن قال هذا ليس من شأنك اعط الورقة فقط للمأمور

مغنم : في شهادتك التي اديتها للبوليس بتاريخ ٢٦ـ٨ـ٣٦ اي ثاني يوم الحادث قلت انه ذكر لك اسم شرايبر

الرئيس : (للشاهد) في المرة الاولى لم تكن تعرف اسم شرايبر

الشاهد : نعم

الرئيس : إذن الكلام الذي قلته للبوليس غير صحيح

الشاهد : يا سيدي هناك « سوء تفاهم » « ضحك »

س : قلت للمحكمة انك لما سألت مهيب عن محتويات الحقيبة أجابك بأن فيها « زيات دوا »

ج : نعم

لماذا إذن لما سلمتها لمأمور المحطة وبعد ذلك بدقائق قلت انك لا تعرف ما فيها

ج : يا سيدي لما الواحد يقرأ القرآن ينسى ويغلط وكذلك نسيت .

س: هل تحب البدلة التي تلبسها

ج: كيف أحبها اني لابسها لاجل ان احافظ على نفسي من العالم

الرئيس : التحقت بالبوليس لاجل ان يحميك

الشاهد : يا سيدي طلبت حمايته لانهم هددوني بالقتل وقاطعني كل الناس ولم يعد احد يكلمني وكلما رآني الاولاد يصيحون قائلين «عبد، عبد، عرص عرص»

(وهنا تهدج صوت الشاهد وقال وهو يكاد يبكي: يا سيدي ألقوا قنبله على بيتي حتى اصبحت اخشى المشي في الطرق كلما رآني شخص يحتقرني

داخل الحقيبة

س : متى اتهمت باطلاق الرصاص على صبي

ج : لا اتذكر التاريخ لاني لا اعرف ان اقرأ ولا اكتب

س : هل اتهمك البوليس باطلاق الرصاص وسجنت

ج : نعم

س : متى الحقت بسلك البوليس

ج : بتاريخ ٢٨ ـ ٨ ـ ٣٦ ولكني لم البس البدلة الا بعد ذلك

س : هذه هي المرة الاولى التي يطالب منك ان ترسل له شيئا الى المحطة

ج : نعم

س : هل كان الطرد ثقيلا ، وزنته عبارة عن ٣ كيلو جرام

ج : نعم

الرئيس : لما قيل لك ان في الحقيبة دواء هل صدقت ذلك

ج : نعم

الرئيس : متى عرفت ان بداخل الحقيبة قنبلة

الشاهد : لما فتحت امام القاضي البريطاني

الرئيس : متى فتحت امام القاضي

الشاهد : لا اتذكر

الرئيس :لما اعطيت الافادة لصوفر، ألم يقل لك ان فيها قنبلة

الشاهد : لا

الرئيس : هل قلت لصوفر ان يدخلها دواء

الشاهد : « بعد تردد » لا اتذكر

الرئيس : يجب ان تتذكر ، انك تذكر اشياء وتنسى أخرى

الشاهد : نعم قلت له فيها دواء

الرئيس : ألم يقل لك صوفر انك مخطىء وان فيها قنبلة

الشاهد : لا

وبعد ذلك قال له الرئيس ألم تستغرب عند ما اخذك صوفر للنادي وأخذ يبحث عن مرسلي الحقيبة ؟ هل كل هذا من اجل الادوية .

الشاهد : سألت ابراهيم الغاوي عن محتوياتها فقال انها جواهر

الرئيس : متى سألته ؟

الشاهد : ثاني يوم الحادث

الرئيس : ماذا كان شعورك بعد كل هذه الاجراءات الغريبة

الشاهد : ظننت أنها اشياء مسروقة

حسن دكر

ثم جاء الشاهد حسن ابو دكر فقال انه من طولكرم ، ويسكن في يافا ويعرف المتهمين منذ مدة . وقال ان البوليس احضره ليتعرف على الحقيبة . ثم قال « انني كنت ماراً بتاريخ ٢٥ ـ ٨ ـ ٣٦ الساعة ١٠٣٠ من شارع جمال باشا فقابلني مهيب كنعان وكان راكباً بسكليت قرب ابي شاكوش فناداني وقال لي اعمل معروف يا حسن خذ هذه الحقيبة للمحطة

الرئيس : هل اراك الحقيبة

ج : نعم . ثم قال لي خذ عشرة قروش وادفع عليها الاجرة فقلت له ابي ميت من الجوع وانت اخف مني فاذهب على البسكليت . ثم قال لي خذ عشرين قرشا اجرة لك ولما سمعت ذلك خفت ان تكون هذه الحقيبة تحتوي على اشياء مسروقة ولما رفضت اخذها سمعت صوت طاهر بامية يقول خذها يا حسن وفي هذه الاثناء سمعت مهيب ينادي ياعبد كستيرو فذهبت اليه ولا اعلم بعد ذلك ما ذا حدث

الرئيس : اذن لا تعرف ماذا فعل طاهر

الشاهد : نعم

الرئيس : هل رأيت طاهر يتكلم مع عبد كستيرو

الشاهد : لا

الرئيس : اين رأيت الحقيبة

الشاهد : رأيتها مرة في القدس في دائرة التحري عندما تعرفت عليها وقلت هذه هي التى عرضها علي الطاهر

كرسي البسكليت

النيابة : ماهي مهنة طاهر

صلاح : اعترض

الرئيس : ما هي مهنته ، هل هو (دكتور)

س يشتغل مع اخوته في شركة السيارات

ثم اخذ الاستاذ صلاح بناقشه متى رأى طاهر بامية واقفاً مع كستيرو

صلاح : لما ذهبت اين كانت الحقيبة

الشاهد : على البسكليت

الرئيس هل تكلم طاهر مع مهيب لما جاء عندك

الشاهد : لا كلمني انا فقط

ثم ناقشه الاستاذ مغنم عن الوقت الذي كان فيه واقفاً في شارع جمال باشا وكان نقاشاً طويلا مهما

س : هل كانت الحقيبة على كرسي البسكليت

ج :لا ، فقد اخرجها واعطاها لي

س : هو لم يخرجها من الكرسي

ج : نعم لم يخرجها

الرئيس :قلت قبل قليل انه اخرجها فاي القولين اصح

الشاهد : يا سيدي يجوز يكون هناك « سوء تفهم »

ثم قال الشاهد انه ينام في دائرة البوليس لانه لا اهل له

س : لماذا ذهبت الى القدس

ج : يا سيدي هربت لانني خفت

الرئيس : ممن خفت

الشاهد : خفت ان يقتلوني بسبب اعطائي افادة البوليس . ثم وصف كيف انه اعطى شهادته بعد ثمانية ايام من وقوع الحادث

كنت تخدع الناس

وكيف انه قبض عليه بينما كان ماراً في الشارع والذي قبض عليه بوليس انكليزي يرافقه انكليزي ولما سأله محامي الدفاع لماذا لم يذهب فوراً لاعطاء شهادة مادام يعرف الحادث قال لم اعلم به

س : ألم يسمع انه ثاني يوم الحادث قبض على ٣٧ شخصا بما فيهم المتهمون

ج : نعم

س :اذن لماذا لم تذهب لاعطاء الافادة

ج : هذا ليس شغلي ولست موظفا ولا بوليس تحري

الرئيس : هل انت تحت حماية البوليس.

الشاهد : نعم تحت حمايته

ثم قال انه منذ ان اعطى الشهادة حتى اليوم وهو يشتغل خادما في دائرة البوليس . وقال ان القبض عليه كان فجأة ووضعوه في سيارة

الرئيس ألم تستغرب لماذا وضعوك في سيارة ؟

ج : لا

س : كيف عرف المستر ريكز أن مهيب اعطاك الحقيبة

ج : عبد كستيرو قال له

س : هل كنت تشتغل في الاضراب

ج: نعم في المقاطعة

س : ماذا تعني

ج: كنت اتجول في الشوارع وأقول للناس اغلقوا محلاتكم

الرئيس : اذن كنت تخوف الناس

ج : لا يا سيدي فقد كنت اقبض الاجرة واذهب الى القهوة لالعب الورق

الرئيس : اذن كنت تخدع الناس

الشاهد :مضطراً يا سيدي

«أصلك الخوف»

س : مادام أنك مضطر لماذا لم تأخذ الـ ٣٠٠ مل لما عرضت عليك

الشاهد :«اصلك الخوف» ياسيدي « ضحك »

الرئيس : هل كنت تعرف ماذا في الحقيبة ؟

ج : لا

البقية على الصفحة الثامنة

ايهـــا العربي الشريف

تقوم الاستعمار الاقتصادي بتنشيطك المستحضرات الطبية والتجميلية الوطنية لممتازة تركيباً وتأثيراً ونقاوة وهي من صنع العرب اخوانك. اليك منها :

تباع في جميع الصيدليات المشهورة في البلاد العربية

تمسك البلدان العربية بلواء الاسكندرونة

ارسلت اللجنة القومية في الخليل الى سعادة قنصل فرنسا الاحتجاج التالي :

ان اللجنة القومية بالخليل قد اطلعت على انباء المحاولات لفصل سنجق اسكندرونة العربي عن الدولة السورية بحجة بعض السكان الاتراك او لحجج اخرى يتذرع بها الطامعون ليسهل عليهم فصل هذا الجزء من البلاد العربية عن جسم الدولة الفتية

وبما ان العرب جميعاً لا في سوريا فقط بل في جميع العالم الكبير ليس بامكانهم التسليم لكائن من كان بأي حق في اي شبر من اراضي البلاد العربية وهم على استعداد لبذل مهجهم وكل عزيز لديهم في سبيل حفظ اوطانهم وديارهم وصيانة كرامة امتهم من طمع الطامعين واعتداء المعتدين

لذلك فان لجنتنا تعلن استنكارها واحتجاجها عن التسليم أي حق للترك في اسكندرون وتعلن تضامنها مع الشعب السوري في هذا الامر واستعدادها للتضحية والدفاع عنه .

ونرجو من جنابكم رفع احتجاجنا هذا الى فخامة رئيس الحكومة الافرنسية ولفخامة المفوض السامي فى سوريا .

وتفضلوا ...

في ٢ـ٢ـ٣٧

اعلان

صادر من دائرة اجراء يافا

عدد ٥٦٥١ سنة ٣٥

الدائن محمد اسماعيل ابو اجباره ـ يافا

المديون ـ احمد محمد شعبان ـ سدود

مصدر الحكم : محكمة صلح يافا القاضي البريطاني

الملك : قطعة ارض كائنة في قرية سدود تابعة المجدل مقيدة في طابو غزة في بلوك ـ ١٨٣ ـ قسيمة ـ ١٩ موقع العمل ورسم الجسر قائم بطرفها الشمالي الغربي دار مؤلفة من غرفتين ـ قبله وبرنده فوقها غرفتين علوية مع منافع مبنية من حجر البلوك وسقفها العلوي من الكرميد ومن بئر وموتور ماركة روستر هور نصبي

اوصافه : قطعة الارض مشجر بها مقدار عشرين دونم بشجر ليمون حلو مرقوع برتقال حديث رقعه غير ثابته والباقي خمسة دونمات غير مشجرة وبالارض المشجرة فيها مقدار ثمانية شجرة

مقداره : كاملا

تاريخ سند الطابو في بلوك ١٨٣ قسيمه ١٩ واقعة في قرية سدود مساحتها ٢٥ دونم و٩٨ متر

ملاحظات : تخمن ثمن كل دونم باربعين جنيه فلسطيني في الوقت الحاضر ان حصة المحكوم عليه في الموتور والبئر هي النصف وذلك حسب ملاحظات وضع اليد

بناء على قرار رئاسة اجراء يافا سيطرح في ميدان المزايدة العلنية بدائرة اجراء المجدل الاملاك المبينة اعلاه خاصة احمد محمد شعبان لقاء الذمة المطلوبة منه الى محمد اسماعيل ابو اجباره من يافا البالغة ٢٠٠ مائتين جنيه والرسوم والمصاريف النظامية

فمن له رغبة في شراء الملك المذكور فليتقدم الى المزايدة ويضم اسمه ومقدار المبلغ الذي يدفعه ويدبوزيتو عشرة في المائة او كفالة من احدى البنوك في ذيل القائمة التى ستعطى للدلال والاحالة الموقتة تكون بعد مضي ثلاثين يوماً من تاريخ القائمة المذكورة ثم تعاد المزايدة ثانية على ان يقبل الضم عليها في المائة خمسة لمدة خمسة عشر يوماً وبعده تحال هذه الاملاك قطعياً لاسم المزاود الاخير وتجري المعاملات اللازمة حسب الشروط المبينة في قائمة المزايده ولاجله صار اعلان الكيفية توفيقا للمادة ١٠٢ من قانون الاجراء ٣ـ٢ـ٣٧

مأمور اجراء يافا
فياض الخمش

صفوة ما يحمله بريد الشرق والغرب

موسوليني في برلين
هتلر مسرور جداً من محادثات روما
بعد اربع ساعات قضاها مع الجنرال غيرنغ

نشرت «الدلي تلغراف» في عددها الصادر بتاريخ ٢٦ الماضي، رسالة مطولة لمكاتبها الخاص في برلين، هذا مجمل ما جاء فيها:

الدوتشي في برلين
لرد الزيارة

في يوم الاثنين (٢٥ الماضي) اجتمع الجنرال غيرنغ الى الهر هتلر، وقص عليه انباء ما جرى له في زيارته لايطاليا والمحادثات التي دارت في روما بينه وبين السنيور موسوليني.

والمفهوم هنا في برلين هو ان الهر هتلر مسرور جد السرور من نجاح الجنرال غيرنغ في مهمته، وقد جرى البحث في امر قدوم السنيور موسوليني الى المانيا لرد الزيارة، وقال الجنرال غيرنغ ان «الدوتشي» وعد بذلك، لكنه لم يحدد تاريخ الزيارة

وكان وصول الجنرال غيرنغ الى مقر «الفوهرر» في الساعة العاشرة والنصف من الصباح، وظل هناك للغداء الذي حضره معه ايضا الفيلد مارشال بلومبرغ وزير الحربية، ولم يغادر الاثنان الدار الا قبل الساعة الثالثة بقليل

السفير روبنتروب
يحضر اجتماع الوزارة

وفي منتصف الساعة الخامسة بعد الظهر، وصل الى مقر الفوهرر الهر فون روبنتروب سفير المانيا في لندن، وبقي معه ساعتين، وقد تقرر ان يحضر هذا السفير الجلسة التي سيعقدها مجلس الوزراء يوم الاربعاء القادم كما تقرر ان يحضر اجتماع الريخستاغ يوم السبت، ثم يحضر بعد ذلك اجتماعا آخر لمجلس الوزراء قبل عودته الى لندن في الاسبوع القادم

وقد اذيع اليوم البرنامج الرسمي للاحتفال بالعيد الرابع لاستيلاء الهر هتلر على مقاليد الحكم، وطلب من جميع زعماء المشاريع الصناعية، وكبار موظفي الدوائر، ومديري الشركات والمخازن التجارية ان يسمحوا لرجالهم بالانصراف من اعمالهم عند الساعة الواحدة بعد ظهر السبت، ليتسنى لهم الاصغاء الى خطاب زعيم الريخ

صحف المانيا تسخر

وقد نشرت الصحف كلها اليوم فقرات من الخطبة التي القاها المسيو بلوم رئيس وزراء فرنسا ودعا فيها المانيا الى التعاون على حل معضلات اوروبا

اما «فولكيشر بيوبختر» وهي اولى الصحف النازية الالمانية فكتبت تقول في لهجة ساخرة لاذعة:

«ينكر المسيو بلوم ان في نية فرنسا استغلال ما هو مفروض في موقف المانيا الاقتصادي والمالي من ضعف... ولكنه في النفس التالي للنفس الذي به ناه بذلك الانكار يقترح على الهر هتلر ان يدخل معه في مساومات سياسية، واقتصادية واقتراح كهذا لا توحي به قط الا العقلية الشرقية اليهودية، فان المقصود بهذه المساومات هو اعطاء فرنسا تأمينا جديدا على نفسها قبل ان يكون على «زبائنها الصغار» في اوربا الوسطى واوربا الشرقية ومن هؤلاء الزبائن روسيا الحمراء التي تحالفت معها فرنسا «تحالفا اخويا» هو الذي تركن اليه وحده حكومة بلوم القائمة على تأييد «الجبهة الشعبية» التي هي من صنع موسكو..؟

اتبعوا القول بالعمل

واما «فرنكفورتر زيتونغ» وهي اكثر اعتدالا من غيرها من الصحف النازية، فقالت:

«ليس في خطبة المسيو بلوم ما يستدل منه على ان فرنسا تنوي ان تتبع اقوالها بالافعال، وكل ما نستطيع نحن ان نعمله ازاء ذلك، هو ان نعترف لرئيس الوزارة الفرنسية بانه حسن النية، وباننا جميعا نحب السلام، ولكن سرورنا يكون اعظم لو ان فرنسا خطت خطوة اخرى عملية، غير هذه الخطوات الكلامية»؟

الغاز السام
بدل المشنقة

قررت حكومة لتوانيا عملا بتوصي لجنة تألفت من خبراء الاطباء، ومن كبار منفذي احكام الاعدام — ان تستعمل الغاز السام بدلا من المشنقة او اطلاق النار على كل من يحكم عليه بالاعدام لان الغاز السام «اكثر انسانية» من غيره من وسائل ارهاق النفوس

في محل
نجيب القطان
سوق الدير — يافا
يباع احسن انواع
زيت الزيتون للمونة
والسمن الحلبي العديدي
الممتاز
ماركة
كامل هيكل

الجنود الذين عادوا من فلسطين
٧٦٠ منهم لم يجدوا عملا الى الآن
اقوال الدبلي تلغراف والتايمس في الموضوع

اشرنا في عدد مضى الى ما جاءتنا به البرقيات من الجنود الذين عادوا من فلسطين الى بلادهم فلم يجدوا لهم فيها اعمالا غير التي كانوا يعملونها عند ما استدعوا من (الاحتياطي) الى الانضمام الى فرقهم التي جاءت فلسطين.. امتثالا من حكومتهم لاوامر اليهود. وبالامس ايضا تلقينا من مكاتبنا في لندن بالبريد الجوي، قصاصتين من «الدلي تلغراف» بتاريخ ٢١ ومن «التايمس» بتاريخ ٢٢ الماضي، وفيهما من هذا الموضوع ما يلي:

«المحرر»

وزارة الحربية

غير مكافة بايجاد الاعمال!

قالت «الدلي تلغراف» ما يزال ٧٦٠ من جنود الاحتياطي الذين عادوا من فلسطين عاطلين عن العمل، ولكن ٣٤٧ من هؤلاء فقط هم الذين كانت لهم اعمالهم يعملون فيها عند ما دعوا الى السفر

وسيبحث مجلس العموم في هذه المسألة، وفي هذه الجلسة سيدلي المستر دف كوبر وزير الحربية ببيان في موضوع عودة هؤلاء الجند الى الاعمال المدنية

وتدل الارقام التي نشرت على ان ٩٩٨ من ٢٫٣١٢ من هؤلاء العائدين من فلسطين وجدوا اعمالا حال رجوعهم اما الباقون فمنهم من وجد عملا بعد زمن ومنهم من لم يجد، وسيقول الوزير في بيانه ان الحالة تحسنت نوعا ما، ولكن رقم العاطلين من الجنود العائدين ما يزال كبيرا جدا

وقد قامت (جمعية استخدام الجنود والبحارة والطيارين) بسؤال هؤلاء الذين رجعوا من فلسطين عن السبب في رفض اصحاب اعمالهم القديمة استخدامهم بعد العودة، واليك بعض امثلة من الاجوبة:

١ — جاء رجل آخر فاشتغل مكانك باجر اقل من اجرك!

٢ — لقد انقصنا عدد موظفينا، فراجعنا في مستهل العام الجديد

٣ — شغلك اخذه غيرك، ولكننا نعد بارجاعك الى عملك عند ما نستطيع ذلك!

٤) لقد افلس مصنعنا

٥) قلة الطلبات على مصنوعات المصنع

٦) أقبل باقل من اجرك السابق وإلا فليس لك لدينا عمل!

ولقد تكاثرت الاسئلة من حالة هؤلاء الجنود الملقاة على وزارة الحربية، وكان الرد عليها كما قال امس مصدر رسمي هو: «ليس في وزارة الحربية موظفون من واجبهم البحث من إيجاد الاعمال للعاطلين»

٢٦٠ من الـ ٧٦٠ عائداً
يجدون اعمالا

وقالت «التايمس»: اظهر مجلس العموم امس منتهى غضبه على الحكومة بسبب كون الجنود الذين دعوا الى الخدمة في فلسطين لم يجدوا اعمالا يعملون فيها بعد ان عادوا منها

لقد وصل هؤلاء الى بلادهم يوم ١٦ تشرين الثاني، ومن ٢٣١٢ من العاطلين منهم وجد ٩٩٨ عملا لهم حال رجوعهم وعندما دعي هؤلاء الى الخدمة من الاحتياطي كان ٥٠٠ منهم عاطلين، ومن المعقول ان يطلب هؤلاء اعمالا يعملون فيها كمكافأة لهم على الروح الطيبة التى بدت منهم في الخدمة

ومع ذلك فان وزارة الحربية قالت بعد شهر من رجوع هؤلاء الجنود ان ٧٦٠ منهم ما زالوا بغير اعمال، ومن هؤلاء ٣٤٧ كانوا في اعمالهم عندما دعوا الى الخدمة

وبعد شهر آخر قال السر فكنور وار ندر ان ٢٦٠ آخرين وجدوا اعمالا والمعنى هو ان عدد العاطلين عن اعمالهم من هؤلاء ما يزال ٥٠٠ رجل، وهذا رقم كما ترى ما يزال مرتفعاً

وسيكون لهذا العمل من جانب السلطات اسوأ الاثر، اذ كيف يتسنى للجندي الاحتياطي بعد الان ان يلبي الدعوة الى الخدمة، ما دام يعرف انه بعد عودته منها سيجد نفسه بلا عمل.

هذا مع العلم بان اقبال الناس على التجنيد كان اقبالا مرضياً، لما كانت ثمة حاجة الى استدعاء الاحتياطي، ومن هذا الذي جرى للجند العائدين من فلسطين، ستصاب حركة التجنيد بكارثة، كما هو المنتظر.

اعلان

قرأنا اعلانا بجريدة الدفاع تاريخ يوم الاربعاء في ٣–٢–٩٣٧ عدد ٨٠١ ببيع قطعة ارض من وقف ابو زناد نحو بيارتنا الواقعة بمحلة النزهة فهو يقول ان الحد الشمالي لقطعة ارض ابو زناد هو عمارة الدكتور حليم افندي شحادة فهذا الحد غير صحيح وهو اختلاف يراد به ربح غير شريف لايهام العموم بشراء هذه القطعة المهملة الغير قابلة للتعمير والتي لا تتجاوز مساحتها ثلاثة متر زاوية مثلثة طويلة. والحقيقة اننا نعلن للعموم ان الحد الشمالي لقطعة ابو زناد هي ارض ابو خليفة واجهة ارضنا على شارع جمال باشا وهي حدنا الغربي بموجب كواشين وخرائط رسمية محذراً عدم ايقاع احد بهذه الحبائل منعاً للضرر تحريراً

بالنيابة عن ورثة المرحوم الحاج
ابراهيم ابو خليفة
علي ابو خليفة

بشرى عظيمة نزفها الى الامة الكريمة
بتاليف شركة سيارات القدس — حيفا
لاصحابها — عيسى الماني وحموده مكيه

نظراً لما يعانيه افراد هذه الامة الكريمة من مشاق ومتاعب التنقل ما بين القدس — حيفا وبالعكس لذلك قمنا بتأسيس هذه الشركة للسيارات الصغيرة لتسير ما بين القدس وحيفا وبالعكس وجعلنا

اجرة الراكب الواحد ٢٥٠ ملا فقط

وستباشر الشركة اعمالها اعتباراً من يوم الاثنين في اول شباط سنة ١٩٣٧
مواعيد سفر السيارات بصورة منتظمة يومياً وكما يلي:
من القدس لحيفا

السيارة الاولى تغادر القدس الساعة	٧،٣٠	صباحاً
» الثانية » » »	١٠	»
» الثالثة » » »	١،٣٠	بعد الظهر

ومن حيفا بنفس المواعيد
الشركة مستعدة لتسفير السيارات لجميع جهات فلسطين وسوريا وشرق الاردن والعراق
سيارات صغيرة جديدة — سواقون ماهرون — معاملة حسنة
مكتب الشركة بالقدس امام دائرة البوسطة الحالية بعمارة ميو
» » بحيفا امام سكة حديد حيفا بعمارة ابراهيم بك الخليل
اما ارقام تلفون الشركة بالقدس وحيفا فسيعلن عنها فيما بعد وقريباً

في سطور

لص شريف
يقدر الفن!

سرق لص من الفنانة الفرنسية (كوليت) حقيبة يدها، وكان فيها مبلغ يقدر بنحو ٣٠ جنيها، وفي اليوم التالي تسلمت هذه الفنانة من البريد رسالة فيها مبلغها لم ينقص منه شيء ومذكرة صغيرة في قلب الغلاف جاء فيها: «انني يا مدام هنري دي جوفنيل (وهو الاسم الحقيقي للفنانة التى اشتهرت في رواياتها باسم «كوليت») لم اكن اعرفك عندما خطفت حقيبة يدك، اما الان وقد عرفتك، فهاهي نقودك، واني استميحك العذر على ما فرط مني»...

جنرال كان هنا
يقضي نحبه

توفي في قرية «هوف» من اعمال مقاطعة سامكس الانكليزية الميجور جنرال السر فيليب بالبو، احد الجنرالات الذين خدموا اثناء الحرب العظمى في في ميادين مصر، وغاليبولي وفلسطين واحيل الى التقاعد وهو فيها عام ١٩٢١ ومنها سافر رأساً الى مسقط رأسه

مقتصدون جداً
في انكلترا...

في اول العام الماضي كان عدد من لهم اموال في صناديق التوفير في دوائر البريد في انكلترا ١٠٫٢٠٠٫٠٠٠ شخص وقد بلغت قيمة ودائعهم مع فوائدها في آخر العام ٤٣٢٫٤٠٠٫٠٠٠ جنيه فقط لا غير!

اعلنوا
في جريدة الدفاع

يباع بالجملة بمحل «شريف وعلمي» بيافا
وفي جميع محلات الخردوات بفلسطين

قرار المحكمة

في قضية الشبان الثلاثة وحادث الحقيبة

قبل التحدث عن الشهادة المقدمة لصالح المتهمين وعليهم ، نبحث في عاملين بيرزان في هذه القضية . وانا اريد ان اشير اليهما قبل كل شيء

من الواضح في الدرجة الاولى ان الآمر على احداث الموت والضرر باعضاء الهيئة الاجتماعية لا يفكر فيه الا اشخاص شريرون اما كون هذه المؤامرة قد حبطت ففي هذا ما يبعث على رضاء كل مواطن ممتثل للقانون بغض النظر عن الجنس او المذهب . وفي الدرجة الثانية ارغب ان اسجل التقدير للخدمات التي اداها مساعد مدير البوليس « ريكز » واولئك الذين اشتركوا معه في تتبع هذا الجرم

لقد استغرق سماع هذه القضية ثلاثة ايام . وقد اشغلت ٥٥ صفحة من الحجم الكبير بتدوين اقوال ١٨ شاهدا للنيابة ، وستة شهود للدفاع . ويمكن تلخيص القضية ضد المتهمين كما يلي :

في اليوم الخامس والعشرين من شهر آب ٩٣٦ حملت الى الشاهد العبد كستيرو حقيبة ملفوفة من قبل المتهم الثاني «صهيب كنعان» ، وقيل له ان يأخذها الى محطة سكة حديد يافا لارسالها الى واحد اسمه شريبر في تل ابيب واعطى للعبد كستيرو ٢٠ قرشاً بواسطة المتهم الثاني فنفذ تعليماته . وأيد الشاهد حسن ذكر انه في نحو الوقت بنفسه ، او قبله بقليل ، حاول المتهم الثاني ان يحمله على اخذ المتهم الرزمة الى العبد كستيرو وكلا هذين الشاهدين يزعمان ان المتهم الاول «طاهر بامية» كان واقفاً على مقربته في الوقت الذي قال فيه حسن ذكر انه عندما طلب المتهم الثاني منه ان يأخذ الرزمة حاول المتهم الاول ايضاً ان يغريه بان يفعل ذلك ، بينما العبد كستيرو يزعم أنه بعد وصول المتهم الثاني جاء المتهم الاول وقال : «خذها يا عبد» والى جانب هذه الشهادة المباشرة لا يوجد هناك شيء في الشهادة يؤدي الى اتهام المتهم الاول او المتهم الثاني في مسألة الرزمة

والآن يتضح لي من الشهادة المعطاة من العبد كستيرو وبعد الاستنطاق وردا على الادلة التي عرضتها عليه المحكمة بانه ولا بد انه قد عرف في وقت تسلمه للرزمة من المتهم رقم ٢ بان محتوياتها طبقاً لشهادته نفسه كان لا بد من التصرف بها في مزيد من الحذر . اضف الى ذلك انه ليس هناك قاعدة ثابتة لادانة شخص طبقا لشهادة مناقضة لبعضها

وفي مسألة المتهم الاول كونت رأيا بان الشهادة من اشتراكه في الجرم لا تقبل اذا وضعت على محك الاختبار طبقا لما جرى به العرف من ان شهادة شريك لا بد من تأييدها لا بظروف الجرم فقط ولكن بهوية السجين وبحالة توفر الادلة

ومن رأيي ان البينة الوحيدة الدالة على صلته بمسألة ارسال الرزمة طبقا للبيان المعطى من قبل العبد كستيرو ومن قوله « خذها يا عبد » وكلامه السابق للشاهد حسن ابو ذكر من قوله « يا حسن خذها المحطة » وليس هناك بينة على ان تسلم رزمة او كان على علم بما فيها ولهذه الاسباب كونت رأيي فيما يختص بالقانون والحقيقة والامر الواقع ، وهو ان الادلة ليس فيها ما يكفي ضده ولذلك اقرر براءته

واما فيما يختص بالمتهم الثاني فأن موقفه على نوع من الصعوبة . فهناك بينة اذا قبلتها المحكمة فانها تدل على انه لم يسلم هذه الرزمة فحسب ولكنه حاول مرتين ان يجعلها تؤخذ الى محطة السكة الحديدية . وهناك بينة ايضا من كلام الشاهدين كستيرو وابو ذكر تثبت صلته بمسألة الرزمة . وصحيح انه ظهرت اختلافات بسيطة اثناء الاستنطاق بين وصفه للحادث وبين الوصف الذي اعطاه حسن . ولكن في القضايا التي من هذا النوع فان النص الذي على المحكمة المنعقدة بصفة هيئة محلفين ان تطبقه هو اذا كان بيانه حقيقيا في الجوهر وفي دفاعه استحضر شهوداً شهدوا بانه كان في عنابر الجمرك في الوقت الذي يقول فيه كستيرو انه اعطاه الحقيبة في شارع الملك جورج . ولقد محصت بعناية كل ما اعطي من البينات ضده او في جانبه وبالنتيجة كونت لي رأيا قاطعاً هو انى لا استطيع قبول هذا الدفاع ، واقبل البينة المعطاة من العبد كستيرو وذكر التى اعتقد انها حقيقية فيما يختص بانه في يوم ٢٥ آب ٩٣٦ سلم رزمة تحتوي على آلة مدمرة الى كستيرو مع سابق تصميم على احداث الوفاة او الضرر بعمتر شرايبر ولذلك اجده مذنبا في محاولة القتل مع سابق الاصرار خلافاً للمادة ١٧٠ من قانون الجزاء العثماني والماده ٩ من القانون المعدل رقم ٢ سنة ١٩٢٧

سينما الشرق ــ القدس

ابتداء من يوم الجمعة ٥ شباط سنة ١٩٣٧ وبقية الاسبوع

رواية CAPTAIN BLOOD

الكابتن بلود

أعظم رواية عرضتها سينما الشرق لتاريخ الان

يخفق القلب لمشاهدها المروعة المؤلمة حياة قرصان البحار وأعمالهم الارهابية ــ انتقاماً من بعض ملوك ذلك العصر لقساوة قلوبهم وفظاعتهم برعيتهم ــ كالتعذيب بالنيران والضرب المبرح

عشرات البواخر تحرقها القرصان وتقتل من فيها ـ وتهجم على المدن وتنهب اهلها ـ رواية قرصان البحار هي الرواية التي ينتظرها عشاق السينما .

فلسطين في مجلس العموم البريطاني

دعاة اليهود يطلبون منح الجيش قوة « صادقة »

في برقية من لندن ان المستر هول كين طرح على وزير المستعمرات في مجلس العموم البريطاني هذا السؤال : هل ستسمع اللجنة الملكية شهادات من وزير المستعمرات وغيره من المطلعين على قضية فلسطين

فاجاب وزير المستعمرات بان البت في هذه المسئلة من صلاحية اللجنة الملكية وحدها .

وسأل ودجوود ما يلي : هل الوزير متأكد بان الامن قد ساد فلسطين ، وهل القوى العسكرية التي فيها كافية لقمع اضطرابات جديدة؟

فأجاب وزير المستعمرات : ان الحكومة قد اتخذت جميع الاستعدادات لتتمكن من قمع أي اضطراب جديد فيما اذا وقع .

ولم يكتف ودجوود بهذا الجواب ، فقال : انني اطلب من الوزير ان يمنح الجنرال ديل الفرصة العسكرية الصادقة للمحافظة على النظام في فلسطين بصورة ظاهرة اكثر وبطريقة ملائمة للمصالح البريطانية في فلسطين ، وانا اطلب هذا بعد ان تأكدنا كلنا وتعلمنا من التجارب ان السياسة التى تستعملها الحكومة نحو المفتي وجماعته في فلسطين وهى سياسة « تفضل ، من فضلك » : قد فشلت فشلا تاما ولم تأت الا بالضرر على اصدقائنا

فطلب وزير المستعمرات كتابة هذا السؤال وتقديمه ليتمكن من الاجابة عليه بروية

وايزمن يبقى في لندن للعمل

تأجيل سفره الى اميركا وسبب ذلك

في برقية من لندن ان الدكتور وايزمن زعيم الصهيونية لن يسافر الى اميركا لحضور المؤتمر اليهودي الذي سيعقد قريبا هناك ، وذلك لان القضية الصهيونية تستدعي وجوده الآن في لندن بصورة دائمة !

هذا لأنهم عرب ، أما المهربون اليهود !

ذكرت هاآرتس ان البوليس اجرى تحريات في بيارات صارونا والشيخ مونس والقى القبض على ٢٢ حورانيا واستصدر أمراً بابعادهم من فلسطين

فريق النجاح يتبارى مع فريق الروضة

يتبارى فى الساعة الثالثة بعد ظهر اليوم فريق النجاح التابع للنادي الرياضي الاسلامي بيافا مع فريق كلية روضة المعارف الوطنية بالقدس على ملعب البصة بيافا فنحث الجمهور لحضور هذه المباراة

قلقيلية

اطلاق النار على سيارتين عربيتين

قلقيلية ـ في ٤ شباط ـ لمراسل الدفاع الخاص ــ بينما كانت سيارتان عربيتان قادمتين من يافا حوالي الساعة الثامنة من مساء امس وكانت الاولى تحمل عفشاً ، والثانية تنقل عمالا لتاجر البرتقال السيد حسن القدسي ، الى قلقيلية ، وقبل دخولهما مستعمرة كفر سابا ـ شاهد سائق السيارة الاولى يهوديا على الطريق . وحالما مر السائق وتحقق اليهودي الواقف أن السيارة عربية ، صفر فانهالت نحو الخمس رصاصة على السيارة ، لكن السائق اسرع ، ونجا

اطلاق النار واصابة عامل في قدمه

أما الثانية فقد اغتنم اليهود فرصة تأخرها عن الاولى ، وانهالوا عليها برصاصهم ، وكان خليطاً من رصاص البنادق والمسدسات فيما يظهر . واسرع السائق ، لكن السيد عبد الله القاسم من قلقيلية ، وهو أحد العمال ، أصيب بعيار في رجله

هل الضارب من البوليس الاضافي

وعند وصول السيارتين المستعمرة أوقفها البوليس اليهودي ، النظامي والاضافي ، وسأل الركاب عن مصدر الرصاص . وتولى ضابط بوليس القرى التحقيق . أما المصاب فقد نقل الى المستشفى .

وعلمنا أن السائق والمصاب اشتبها باليهودي الذي كان واقفاً على الطريق ، وقالا ربما كان أحد أفراد البوليس الاضافى . وعلمنا أن البوليس عثر على رصاصة فارغة قيل انها من نوع رصاص المسدسات الاوتوماتيكية الكبيرة . وقد وجد في السيارة مثل هذا النوع

واستياء الاهلون جداً لهذا الحادث ، وهم ينتظرون نتيجة التحقيق

تمرن اليهود على اطلاق النار

وعلى اثر ما كتبناه عن اطلاق اليهود النار للتمرين في أيام السبوت ، جاءنا اشخاص من قرية كفر سابا وأيدوا الخبر . وهم مستعدون لاثبات ذلك . فهل تضع الحكومة حداً لهذا العمل المثير

انتقام دنيء

نشرنا فى اعدادنا السابقة خبراً مفاده ان حسن ابو حلاوة قدم خبراً الى بوليس العجمي بان في دار بدرية احمد من العجمي كمية كبيرة من الديناميت فداهم البوليس دار بدرية المذكورة ووجد الكمية المشار اليها . ولدى التحقيق ثبت ان حسن المذكور وضع الديناميت قاصداً الانتقام من المرأة . وقد جرت امس محاكمتهما فقضت المحكمة على حسن بالسجن شهراً

الجنرال دل

زار الجنرال دل يافا أمس وبعد أن مكث في مكتب التسوية في صارونا مدة ، عاد الى القدس

فى الميناء

رست في ميناء الثغر الباخرة أرفيدر كرك وافرغت من مشحونها ٧٥ طن بضائع متنوعة ، والباخرة « آرتا » وافرغت من حمولتها ١٨٠ طن من مختلف البضائع وتجري عملية شحن الاثمار الحمضية في البواخر قدرن ، افيولا صيبر ، بن برنس ، افرانسهن ، كايرو . وابحرت الباخرة اسكانيا وعليها ٣٥ الف صندوق الى ميناء « هل » وقد بلغ مجموع ما شحن بالامس من الميناء ٤٣٨٠٥٩ صندوقا ومجموع ما افرغ ٦٢٥ طناً من مختلف البضائع

خط حديدي

بين بغداد وحيفا

حيفا : بلغني من مصدر ثقة أن هنالك مساعي جديدة لمد خط حديدي من بغداد الى حيفا طوله ٨٠٠ كيلو متر يقام على بناء حجري ويمر فوق ١٨ جسراً وقد قدر له من النفقات ١٥ مليون جنيه ومن الوقت ثماني سنوات وقد فهمت ان تصميمات هذا الخط تكاد تنتهي

تشليح مود

حيفا : بينما كان الشاب الاديب السيد اميل البيم سائراً ليلة امس فى المركز التجاري بعد ان قبض راتبه من ادارة سكة الحديد داهمه خمسة اشخاص وشرعوا يضربونه على وجهه وقلبه ليفقد رشده ويسهل عليهم سلب دراهمه ، فدافع عن نفسه بقوة لكنهم تمكنوا اخيرا من سلبه عشرة جنيهات وكسر اصبعه وتمزيق ثيابه ، وقد سارع الشاب فى الحال الى دائرة البوليس واطلعها على جلية هذا الحادث الغريب الذي لا نعرف ماذا نعلق عليه

خروج شخص

الرملة : احضر ايلياغانوس المهندس اليهودي روبلاند ليقوم بهندسة قطعة ارض له ينوي ان يقيم على رقبتها عدداً من المخازن والحوانيت . وقد استاء الرمليون لهذا التصرف وعدوه خروجا على قرار الامة

شجعوا المصنوعات الوطنية

بنكو دي روما

بواسطة فروعه المتعددة وعملائه المنتشرين فى كل انحاء العالم يستطيع ان يقوم بكافة المعاملات المختصة بالبنوك

العبرة في اليد الدافعة الى الجريمة

عقد القاضي هركابي جلسة في مستعمرة ملبس امس نظر فيها قضية شاب يهودي اتهم بالهجوم على بيت مقاول بناء واتلافه ورجمه بالحجارة لان هذا المقاول يستخدم أربعة من العمال العرب بين عماله الذين يبلغ عددهم خمسين .

وقد حكم القاضي على التهم بالسجن ثلاثة اشهر مع الاشغال الشاقة في قراره على العمال اليهود فقال : ان هذا المتهم ليس هو المجرم الحقيقي لانه لا يحمل عداوة للمعتدى عليه ، بل يختفي وراء هذا المتهم اشخاص آخرون يهمهم الاضرار بالمعتدي عليه فهل هذه هي الطريقة التي تصلح لتعليم شبابنا بموجبها . ان مثل هذا المتهم الذي يقوم بمثل هذا العمل يشبه الحشرة السامة بل هو أشد ضرراً من الحيوان المتوحش . »

شهادات اخرى امام اللجنة الملكية

تقول جريدة دافار في برقياتها الوارده انه اصبح من المؤكد هناك ان تسمع اللجنة الملكية قريبا شهادات اضافية عن فلسطين وقد ارسلت اللجنة حتى الآن دعوات لجابوتنسكي والسير هربرت صموئيل والسر تشانسلور وبعض كبار موظفي وزارة المستعمرات

قانون الطوارىء وتخفيف أحكام كثيرة

روى مراسلنا فى حيفا انه ربما عفي عن الذين حكموا بمقتضى قانون الطوارىء بعد هدوء الحالة ، اي منذ ايقاف الاضراب . وقد بلغنا انه بموجب القرارات الاخيرة التى اصدرتها محكمة العدل العليا فى القدس عزمت الحكومة ان تخفف من الاحكام او ترد التهم عن جميع الذين حكم عليهم بموجب قوانين الطوارىء بعد يوم ٣٠ ايلول الماضي

عقد قران الاستاذ غالب الخالدي

يعقد في الساعة الخامسة من مساء هذا اليوم عقد قران الشاب الوطني الاستاذ غالب افندي الخالدي على كريمة المرحوم وهبه الموقت وستقتصر الحفلة على الاهل فقط . ويستقبل السيد غالب مهنئيه في بيت فضيلة والده الحاج راغب الخالدي. فنهنئه ونتمنى للعروسين حياة سعيدة ، ومستقبلا كله يسر وهناء

حيفا

مثل حسن يضربه عرب موظفون

حيفا في ٤ شباط — لمراسل الدفاع الخاص : زار وكالة هذه الجريدة مساء اليوم فريق من موظفي دائرة البريد وعمالها العرب واخبرونا ان احد اخوانهم المرحوم عبد الله مصلح قد توفي اليوم . وليس من يتولى دفنه فجمعوا انفسهم وعددهم يربو على السبعين وتبرعوا بمراسيم دفنه مع كفالة عائلته التى خلفها وراءه ثم مشوا في جنازته ودفنوه في مقبرة بلد الشيخ . وقد اعربوا لنا عن شكرهم لمهندس البريد المستر « جرانت » الذي اذن لهم ان يعطلوا هذا اليوم لتشييع جنازته ، مع تبرعه بمبلغ من المال . نأمل ان يكون هؤلاء الموظفون والعمال العرب مثلا حسناً يحتذي به عمال وموظفو الدوائر الاخرى

الحكم بالبراءة في قضية سلاح

نظرت محكمة صلح الناصرة اليوم في قضية السيدين جريس وناصر اليوسف المتهمين بحيازة مسدس وذخيرة ذات قيمة عسكرية فحكمت ببراءتهم ، وكان يدافع عنهما المحامي الاستاذ انس الخمره

استمرار القاء البوليس القبض على اشخاص

لا يزال البوليس في هذه المدينة يوالي تفتيش البيوت والقبض على بعض الاشخاص ، وقد قبض اليوم على البقال السيد احمد رمضان كما قبض على السيد راشد الزفري منذ يومين

تلفونات الدفاع وبرقياتها الخاصة

تفاصيل

قضية الشبان الثلاثة وحادث الحقيبة

« بقية المنشور على الصفحة الثامنة »

الحادث.

ووقف بعد ذلك محامي الدفاع الاستاذ صلاح والاستاذ مغنم والقيا دفاعا بليغاً فندا فيه اقوال شهود النيابة وفى الساعة الواحدة انتهت الجلسة على أن تستأنف في الساعة ٣،٣٠ وتلي القرار ويراه القراء منشوراً فى غير هذا المكان

وقبل ان يصدر الحكم على السيدين مهيب المتهم الثاني وقف الاستاذ مغنم وطلب ربط المتهم بكفالة حسن سلوك فى مثل هذه الظروف وخصوصاً ان المتهم انقذ حياة ٧ من اليهود ولو لم يكن هناك اي عمل اخر غير هذا لكفى

كلمات الرئيس

الرئيس : من الصعب جداً على المحكمة عندما يأتي دور الحكم فى قضية وخصوصا اذا كان هذا الحكم صارما وقد اخذت المحكمة بعين الاعتبار كل ما قاله الاستاذ مغنم عنك . انك شاب صغير ولم تقع بعد فى مصائب ومن الواضح انه بالنظر لاسباب لم يكن لك عليها سلاطة بقي العبء عليك وحدك .

ولم تكن انت الشخص الوحيد فى هذه الدعوى . ولقد بقيت وحدك تتحمل المسئولية والمحكمة نظرت فى عدة امور وارتأيت ان أؤجل اعطاء الحكم الى يوم السبت لاذاكر فى الامر مرة اخرى وستتوقف حتى ذلك اليوم على ان لا تسجن ولا تعامل معاملتهم

النشرة الجوية

يكون الطقس اليوم معتدلا مع بعض غيوم مرتفعة . وتهب الرياح اليوم خفيفة وسيكون وضوح الجو حسن والحرارة معتدلة

من دمشق

قدم الثغر من دمشق الوطني المعروف الدكتور محمد صبحي ابو غنيمة فنرحب بقدمه جد الترحيب ونرجو له طيب الاقامة

افيون وحشيش

القى البوليس القبض على زكى المطري وعلى سعيد عوض وذلك على اثر تفتيش بيت الاول بالمنشية والعثور فيه على كمية من الحشيش والافيون وقد اودعا السجن رهن التحقيق .

حفلة غنائية

يحي الاساتذة رفقي وعبد الله حفلة في الساعة الثامنة من مساء اليوم فى قهوة البلور بالرملة . وسيكون ريع الحفلة للنادي الرياضي الارثوذكسي فنحث الجمهور على الاقبال على هذه الحفلة تشجيعا للرياضة

لندن ــ ينتظر ان يطالب وفد قبرص الذي يصل لندن فى شهر ايار لحضور حفلة تتويج الملك انكلترا بحريات اخرى للجزيرة التي كانت منحت حرية الصحافة منذ تم خلق سكانها يطالبون المزيد ومن المرجح ان يؤلف فى الجزيرة مجلس نيابي

القدس

سكرتير المندوب السامي وقائمقام غزة

تسلم الاستاذ جمال بك طوقان وظيفته سكرتيراً عربياً للمندوب السامي ، مكان الاستاذ احسان هاشم الذي يسافر بعد غد الى غزة لتولي وظيفة قائمقام فيها

المجلس البلدي وعدم تحديد الاجارات

قرر المجلس البلدي في جلسته مساء اليوم عدم تحديد الاجارات وبحث المجلس قانون الذبحية وتقرير لجنة الاشغال العامة

استعداد لفتح مدرسة طولكرم الزراعية

علمنا ان الاستعدادات تجري لتنظيم واعادة فتح المدرسة الزراعية في طولكرم كما علمنا ان اكرم بك الركابي قد عين مساعداً للمدير وهو نجل رضا باشا الركابي ، وقد تلقى علومه الزراعية فى جامعة كمبردج . ولدينا معلومات اخرى عن هذا الامر نوافيكم بها متى تأكدنا من صحتها

بنادق صيد لليهود لا للعرب

ذكرت لكم فى رسالة سابقة ان ادارة الامن العام اخذت فى مصادرة بنادق الصيد المرخص بها لبعض العرب . وقد شاهدنا اليوم ان الحكومة اخذت فى منح رخص كثيرة لهذا النوع من السلاح الى اليهود الذين كانوا يراجعون دائرة الحاكم ويتسلمون الرخص ويخرجون ووجوههم ضاحكة فهل للحكومة ان تعلمنا ما هى الاسباب التى تدعوها لهذا التفاضل ؟ نلفت نظر المندوب السامي بصورة خاصة الى هذا كما نلفت اليه نظر الهيئات العربية

تكذيب سفر وفد الى لندن

ابلغتنا سكرتيرية اللجنة العربية ان نكذب على لسانها ما زعمته جريدة «البالستين بوست» ومحطة لندن للاذاعة والصحف العبرية الاخرى من ان اللجنة قررت في اجتماعها الذي عقدته مساء الثلاثاء ايفاد وفد الى لندن وفتح مكتب عربى دائمي للدعاية فيها

استمرار المناورات على الطرق والجبال

قام الجند البريطاني المعسكر في جبل «سكوبس» بمناورة عسكرية على طريق القدس ــ رام الله وعلى رؤوس الجبال الواقعة في تلك الجهة . وانقسم الجند قسمان وأخذ القسم الواحد منهم يطلق الرصاص على القسم الآخر واستمرت هذه المناورة مدة ساعتين

المندوب السامى عند سمو الامير

سافر المندوب السامي اليوم الى اريحا ومنها توجه الى شرق الاردن لزيارة سمو الامير عبد الله فى الغرفة وكانت ترافقه سيارات ملأى بالجند

ــ دهس القطار طفلا في التاسعة من عمره بالقرب من محطة بتير بينما كان يقطع الخط الحديدي من ناحية لاخرى

ــ قابل الجنرال دل حاكم اللواء المستر كامبل ، ومكث عنده مدة ساعتين من الزمن

ــ اقامت عقيلة المستر ترستيد حفلة شاي ، بعد ظهر هذا اليوم لموظفى دائرة النيابة العامة

ــ قابل المستر سبايسر السكرتير العام في مكتبه

سفر المندوب السامى الى لندن

اذاعت محطة الاذاعة امس البيان التالي :

يغادر فخامة المندوب السامى الاسكندرية يوم الثلاثاء فى ٩ شباط على متن طائرة من طائرات القوة الملكية قاصداً الى لندن لتمضية بضعة اسابيع فيها بالاجازة والمفهوم انه تلقى اشارة سريعة لمباحثة وزارة المستعمرات في مسألة فلسطين

نحو الخمسة ملايين صندوق حتى الآن

بلغت كميات الأثمار الحمضية المصدرة منذ بدء الموسم الى ٢ فبراير كما يأتي:

البرتقال	٤٬٧٢٦٬٠٤٥ صندوقا
الكريب فروت	٦٤١٬٩٧٦ »
الليمون	٤٦٬٨٣٧
حمضيات اخرى	٢٬٣٩٩
المجموع	٥٬٤١٧٬٢٥٨

حجاج مراكش الاسبانية

طرابلس الغرب ــ رست هنا باخرة ايطالية رافعة علم حكومة بورغوس الوطنية ، وتقل ٣٠٠ حاج من اهالي المغرب الاسباني . وقد نزلوا الى البر وزاروا المساجد والاثار فجرى لهم استقبال حافل

محاكمة لتفينوف وحوادث الاعتقال في روسيا

الديلي تلغراف تقول ان لدى فرنسا خمسة ملايين جندي احتياطي على استعداد

«النير ايست» تقول

ما للمعضلة الفلسطينية من حل يتصور

الا وهو مخيب لامل الفريقين ، او احدهما..!

بعنوان (حالة الترقب فى فلسطين) كتبت مجلة « بريطانيا العظمى والشرق ــ النير ايست ــ الكلمة الافتتاحية الاتية فى عددها الاخير :

ما بنا من حاجة ــ كما اشير الى ذلك فى مجلس العموم فى الاسبوع الماضي ــ الى نسبة اعمال اللصوصية المختلفة التي تقع فى فلسطين الى بواعث سياسية. ولكن ما من شك ، كما اشير الى ذلك رسميا ايضا ، بان التوتر في الارض المقدسة لم يتراخ بعد، فكلا العرب واليهود فى حالة ترقب ، والاستعدادات قائمة لئلا يجيء قرار اللجنة الملكيه وما تفعله به الحكومة غير مقبول من احد الفريقين

وليس مما يجري التساؤل عنه فى فلسطين هو أن العرب اذا تولاهم اليأس المرير فان اعمال العنف ستنشب من جديد ، ولا هو ان الصهيونيين اذا يئسوا يأساً عميقاً فان الرأي العام اليهودي فى الدنيا سيجند للضغط على الحكومة البريطانية

ومع ذلك فانه مامن حل يتصور الا وهو سيجيء مخيباً لامل هذا الفريق او ذاك ، اولامل الفريقين معاً

ومما لاشك فيه ان ما جرى فى فلسطين مؤخرا قد وسع، ولم يضيق المسافة بين المعسكرين العربي واليهودي ــ وهذه حقيقة لا يستطيع من درسوا البينات التي اعطيت امام اللجنة الملكية ان يتجاهلوها، حتى ولو كانوا قد سبق لهم ان جزموا بان الزمالة بين الفريقين كانت تتزايد

وزير خارجية فرنسا والسياسة الدولية

باريس ــ بسط المسيو دلبوس وزير الخارجية الافرنسية على اعضاء اللجنة البرلمانية الحالة الدولية الحاضرة ، فحلل باديء بدء خطاب الهر هتلر وقابل بينه وبين خطابي المستر ايدن والمسيو بلوم فاثبت تباعد مضامين الخطب الثلاث من بعض ثم قال : من المنتظر ان تفرض عما قريب مراقبة فعالة على تصدير الاسلحة وارسال المتطوعين الى اسبانيا

ثم قال : ان حكومة باريس تتتبع بتيقظ تام سير الحوادث فى ايطاليا وفى المناطق المجاورة لها . وعرض اثر هذا الى الاتفاق المبدئى الذي تم بين فرنسا وتركيا فبسط القواعد التى بنى عليها واعرب عن امله بان لا تحدث عقبات جديدة تورث الاتفاق فشلا

٢٨ مليار فرنك للدفاع

باريس ــ قال المسيو فنسان أوريول فى اجتماع برلماني ان المبالغ اللازمة لنفقات هذه السنة على الدفاع الوطنى والخارجة عن نطاق الموازنة العامة بلغت ٢٨ مليار فرنك

هجوم الثوار بالجو والبر والبحر

لندن ــ تنشب منذ اليوم معركة شديدة فى ساحة ملقة. وقد بدأ الثوار هجومهم البري والجوي والبحري عند ماربلا التى تبعد ٥٠ ميلا عن ملقة. وقد حامت الطائرات فوق المدينة والقت عليها قنابلها بينما كان الاسطول يلقي قنابله عليها ، ومدافع الجيش تقوم بالعمل نفسه . ولم يعرف عدد الجرحى من الفريقين. وقد سقطت طيارة حكومية خلف خطوط الثوار

الحفاوة برئيس وزراء الافغان

لندن ــ ادب المستر ايدن وزير الخارجية البريطانيه مأدبة عشاء في وزارة الخارجية على شرف السردار محمد هاشم خان رئيس وزارة الافغان شهدها ٤٣ مدعواً من الكبراء بينهم اللورد لويد

بماذا كلف هتلر ريبنتروب

لندن ــ تعلق الاوساط البريطانية الرسمية اهمية كبرى على عودة الهر فون ريبنتروب السفير الالماني الى لندن . فالسفير المشار اليه كما لا يخفى يعتبر مستشارا خاصا للهر هتلر ، والمظنون ان الزعيم الالماني كلفه بمفاوضة الوزراء البريطانيين فى مطالب حكومة الرخ الاستعمارية

النواب واللوردات لبحث مرامى هتلر

يجتمع ٣٠٠ من اعضاء مجلس العموم واللوردات يوم الاثنين بدعوة من المستر امري وزير المستعمرات الاسبق ، لبحث خطبة هتلر بصدد المستعمرات وسيكون امثال اللورد لويد حاضرا

آخر ساعة

اطلاق سراح المعتقلين وتخليد الزهاوي

بغداد ــ أطلقت الحكومة سراح المعتقلين المتهمين في احداث اضطرابات ضدها . وبين هؤلاء السادة البسام وزير المعارف ، داود السعدي المدعى العام، صادق حسن وهبه النائب السابق .

وقد تألفت لجنة سجلتها الوزارة لتخليد ذكرى المرحوم الشاعر جميل الزهاوي بمناسبة مرور عام على وفاته

معاهدة الاخاء العراقية السعودية

بغداد ــ ابلغت حكومة العراق سكرتيرية عصبة الامم فى جنيف نص معاهدة الاخاء المنعقدة فى بغداد يوم ٢ نيسان سنة ١٩٣٦ بين العراق والحكومة العربية السعودية

درس الوزارة عبارات هتلر المبهمة

لندن ــ عقدت الوزارة جلسة هامة في الصباح بحثت فيها خطاب هتلر. وذكرت الوزارة انه لا يمكن اصدار بيان نهائي بصدد مطالبة هتلر بالمستعمرات. فان ما ذكره هتلر في خطابه عن المستعمرات موجه الى بريطانيا قبل غيرها .والوزارة تنتظر فون روبنتروب ليشرح عبارات مبهمة وردت في الخطاب . والمنتظر ان يفعل ذلك فى ٣١ الحالي ، وهو يوم المانيا الوطنى

خمسة ملايين جندي لدى فرنسا

لندن ــ نشرت الديلي تلغراف اليوم تعليقاً على خطبة وزير الدفاع في فرنسا ، تقول ان الاحتياطي الفرنسى خمسة ملايين جندي ، غير ما ذكره الوزير وهو مليون جندي

تقديم لتفينوف للمحاكمة وحوادث الاعتقالات

المكسيك ــ احتج سفير روسيا على موافقة حكومة المكسيك على بقاء تروتسكى فيها . وتأكد نبأ اعتقال زوجة لتفينوف ، وابنة الصحفي رادك التى تبلغ من العمر ١٨ . وسيصل لتفينوف بعد خمسة ايام للشروع في محاكمته

اتهام موظف كبير باختلاسات كثيرة

بيروت ــ فهم أن التفتيش الذي أجري فى دائرتي الماليه والمعارف قد انتهى الى اكتشاف اختلاسات مالية كبيرة يتهم فيها موظف كبير

سفر طه باشا الهاشمى الى تركيا

بيروت ــ يسافر سعادة طه باشا الهاشمي الى تركيا صباح يوم الاثنين القادم

ولم تسمح حكومة بغداد لمعالي رشيد عالي بك الكيلانى بالسفر الى بغداد وقد صرح رشيد بك ، وهو من أخلص أصدقاء فقيد العرب ياسين باشا بانه لم يشعر في حياته بوقع فاجعة مؤثرة على شعوره كوفاة ياسين الهاشمي

ــ أقالت حكومة بغداد الاستاذ عبد الله الحاج سكرتير المغفور له الملك فيصل في بلاط العراق ، وسيعود الاستاذ الى دمشق ، بلده

للمرة الاولى دوق وندسور بعد تنزله

فينا ــ حضر دوق وندسور لاول مرة بعد تنزله من العرش أول حفلة رسمية ، أقامتها السفارة البريطانية وحضرها رئيس الجمهورية والوزراء

ايطاليا تنوي سلخ تركيا عن روسيا

روما ــ تعتقد الدوائر الدولية هنا انه كان للاتفاق الدولي بين تركيا وايطاليا اثره السيء فى اوساط موسكو السوفيتية . وانه سيكون سببا فى توتر العلاقات بين انقرة وموسكو وقد سافر اليوم رشدي اراس من ميلانو الى استانبول بعد نجاح المحادثات . وودعه الكونت شيانو.

روما ــ يسافر الطيار اندبرغ غداً الى القاهرة طائراً.

سنغافورة حصينة ومن الصعب اقتحامها

لندن ــ انتهت مناورات سنغافورة بفكرة استحالة فتح اي عدو لها، مهما كانت قواته المهاجمة كبيرة وخطرة

صحيفة يهودية تهدد

بتخلي اليهود عن « فضيلة » ضبط النفس

عادت الصحف اليهودية الى لغة الشتم والسباب فحشت مقالاتها الرئيسية امس بهذا النوع من البضاعة بسبب حادث الاعتداء على السائق اليهودي اول امس على طريق حيفا فانتهزت هذه الفرصة وراحت تحمل على العرب وتطعن في قضيتهم وتهين مجاهديهم. وقد جاء في كلمة ها وكرما يلي :

هذه الطرق الجديدة التي توصل تل ابيب بحيفا عن طريق المستعمرات اليهودية قد دشنت أمس بحادث قتل من الخلف فسفك فيها دم سائق يهودي كما سفك دم اخوانه في أيام الاضطرابات في كافة طرق البلاد .

وجميع الدلائل تدل على ان هذا الحادث لم يكن حادث سلب عادي كالحوادث التي وقعت في الاسابيع الاخيرة بين العرب بعضهم البعض ، فهذا السائق اليهودي قد قتل بيد مجرمين من نوع الابطال الذين يمجدهم العرب في كتاباتهم ، هذا النوع من المجرمين الذين يتقدمون لانقاذ الوطن بهذه الطرق . فهل ضاق صبر رجال القاوقجي وهلا يرون انه يجب عليهم الانتظار الى انتهاء تحقيق اللجنة الملكية ، وهل صدرت اليهم الاوامر من المصادر العليا ، مصادر الزعماء بضرورة اجراء اعمال ضغط على الحكومة ؟

هناك دلائل رهيبة تظهر في الافق ، وهذه الضحية الجديدة تطالب منا ان نعود في افكارنا الى تلك الايام القاسية التي كان فيها الشعب اليهودي في محنة . ويخطيء من يظن ان اليهود سيأخذون بفضيلة ضبط النفس التي جعلوها رائدهم في الشهور السابقة (كذا) وان الشعب اليهودي في هذه المرة سيدافع عن شرفه وكيانه ، وسوف لا تتمكن الحكومة من السير على طريقتها السابقة . اما الذي يهمنا كثيراً فهو موقفنا الداخلي وحرب الاخوان التي تجري بين عمالنا ، فانه لا خطر يهددنا من الخارج فرحنا نتشاحن في الداخل

اين هي المؤسسات الصهيونية واين هي الحكومة في هذه الساعة ؟ يجب على الجميع ان يتعاونوا لاخماد الشجار الذي يدور بين العمال اليهود على مكان العمل

نداء من عصبة العمل القومي

الى الامة العربية في القطر السوري المجاهد

فوجئت الامة امس بنبأ هز كيانها ، واثار بلبالها ، لتعلقه باعز قطعة من ارضها السورية ـ العربية ، والصقها باضيها وصلاتها الجغرافية والاقتصادية ، واتيانه بما يخالف الرغبات ؟ ويتناقض مع الوعود ، ويدل على ان الغربي لا يمكن ان تتحسن نواياه نحو القضية العربية ، او يتبدل موقفه منها

وهذا النبأ يتضمن ان الاتفاق قد تم بين الاتراك والفرنسيين على حل لما اسموه قضية لواء اسكندرونه مع انه في الحقيقة والواقع قضية الوطن العربي بكامله تذيعه شركات البرق ، وتتحدث عنه اجهزة الراديو ، وينشر في امهات الصحف ـ والبلاد لا تعلم من حقيقة الامر شيئاً

وما كان خطر الحادث ، وفظاعة الحل (ليسمحا بالمناقشة والجدل ، فالبلاد الناهضة مفروض عليها ان تقف في المصاعب والازمات متساندة متعاضدة ، متناسية اختلافها في الرأي ، وخطة العمل ، ليكون الجهاد متزن الخطوات ، محقق النجاح

لهذا ، فان عصبة العمل القومي التي تركت مجال العمل فسيحاً للقائلين بفائدة الحدث الجديد ، نجد ان الحل المذاع ، اذا كان أمره صحيحاً ، فيه :

أولا ـــ نقض المعاهدة المعقودة على اساس استقلال سوريا بما فيها الجزء الثمين منها المعروف بلواء الاسكندرون

ثانياً ـــ انتقاص عظيم لسلطة الامة التي قام الحدث الجديد على أساس الاعتراف بها ، وزراية كبرى بكرامتها ، اذ أنه قد تم دون أخذ رأي البلاد ، أو استشارة القائمين على ادارتها

وهي تثق انه لن يوجد واحد من القائلين بضرورة قبول المعاهدة يبقى على هذا القول ، فيما إذا أريد اقتطاع جزء جديد من الوطن العربي السوري ـ وإلا كان متهاوناً في وطنيته ، منكراً لعروبته

كما انها ترى ، ان الحكومات ، مهما كانت مزودة بسلطات من مجالسها النيابية لا تقدر على اتخاذ التدابير الحاسمة للحيلولة دون مثل هذا الخطر الداهم

فهي تطالب : بدعوة المجلس النيابي لدورة استثنائية سريعة تعقد قبل البت النهائي بقضية « لواء الاسكندرون » ليقوم بما هو فرض عليه من معالجة هذا الحدث الجلل ، واعلان عدم حق الاغيار في التصرف بمقدرات البلاد ، وعدم الاعتراف باي تصرف من هذا النوع ، والرجوع عن تصديق المعاهدة اذا كان عنها ابتلاع ارض جديدة من الوطن العربي . واذا كان الواقع يثبت ان فرنسة غير قادرة على القيام بتعداتها ، وان تحالفنا معها لن يفيد في رد كيد الطامعين بالبلاد .

وهي تدعو الامة العربية المجاهدة المطالبة بهذا الواجب ، والدفاع عنه ، والاستعداد للكفاح بمختلف صوره فما كانت الحياة إلا كفاحاً ، وما كان الظافر الا المنافح الجلود

اللجنة المركزية
لعصبة العمل القومي

لمنع الدلف استعملوا
Multicote
الوكلاء السادة معرصم إخواني القدس ـ باب الخليل

كلمة شكر

ارملة مرحوم نقولا توفيق الخوري خليف واولاده ووالدته واخيه وشقيقاته يشكرون جميع من عزوهم بمصابهم وشاركوهم في لوعتهم افقدانا المأسوف عليه « نقولا توفيق الخوري خليف » سواء كان بحضورهم الجنازة وتقديم الاكاليل أو ارسال التعازي بالبرق او البريد راجين ان يعتبر كل واحد من حضراتهم هذه الكلمة بمثابة شكر خاص لا اراهم الله مكروها بعزيز

قضية حقوقية

رقم ٢٤٨٥ـــ ٣٥

المدعي : نادر افندي عبد الكريم عبد الهادي الوكيل العمومي عن اخته هند عبد الكريم من نابلس

المدعى عليه : السيدة لايقة بنت مصطفى بك البشناق ارملة المرحوم يوسف افندي عبد الكريم بالاضافة لورثة المذكور

المطلوب (٦٧) جنيهاً و (٥٨٠) ملا

صورة قرار رقم ٧٦٤ ـ ٣٦

ادعى نادر افندي عبد الكريم بان اخاه المرحوم يوسف افندي عبدالكريم عبد الهادي كان وضع يده وضبط الاراضي الموروثة عن مورثهما عبد الكريم افندي اليوسف العبد الهادي في اراضي قرى عرابه وتلفيت وزرعين ومركه وذلك من تاريخ المورث المذكور اي من سنة ١٣٣٢ لغاية ١٣٤٢ هـ اي مدة عشرة سنين وكان اخيه وجيها افندي ادعى على يوسف افندي يطالب اعطائه اجر المثل عن هذه القطع وذلك لدى محكمة نابلس المركزية بالقضية رقم ١٢ـ٣٢ وبعد ان ثبت بتلك القضية بالبينة ضبط يوسف افندي الاراضي المذكورة وتصرفه بها كان تقرر تقدير الاجرة المثلية عنها من قبل ارباب الخبرة بمبلغ (١٥٧٦) جنيها وتسعماية مل وقد حكمت المحكمة المشار اليها بما يصيب اخيه وجيه افندي بحسب كل ما يصيبه في اعلام حصر الارث وحيث ان موكلته اي موكلة المدعي نادر افندي المدعوة هند عبد الكريم عبد الهادي هي من جملة الورثة ويخصها (٩) اسهم من (٨٤) سهما بحسب اعلام حصر الارث فيكون مجموع ما يصيبها في مدة اربعة سنين اي من سنة ١٣٣٩ الى سنة ١٣٤٢ هجرية المبلغ المدعى به وقدره (٦٧) جنيها و (٥٨٠) ملا لذلك وبما ان يوسف افندي عبد الكريم قد توفى فان المدعي طلب جلب زوجته السيدة لايقة بنت الدكتور مصطفى بك البشناق بصفتها احد ورثة المرحوم يوسف افندي وبالاضافة لباقي الورثة وللتركة والحكم بالمبلغ المذكور

وحيث ان وكيل المدعية قد ابرز صورة الحكم المار ذكره دوسيه ١٢ـ٣٢ ولتركة يوسف عبد الكريم عبد الهادي قرار ١٦ المؤرخ ٣١ـ٣ـ٣٥ وابرز صورة قرار المحكمة الاستئنافية بالقدس المؤرخ في ١ تموز سنة ٣٦ رقم (١٠٤ ـ ٣٥ استئناف حقوق) المتضمن تصديق الحكم المذكور والذي استند بدعواه عليه . وابرز اعلام حصر الارث عن والده عبد الكريم يوسف عبد الهادي المؤرخ ٢٤ ـ ٧ـ٢٣ عدد ٤٧٢ واعلام حصر ارث عن المرحوم يوسف عبد الكريم مؤرخ في ٣٧ـ٧ـ٣٣ عدد ١٠١ وابرز اعلام وصاية مؤرخ ٢٦ـ٧ـ٣٣ عدد ٨٦ يتضمن نصب السيدة لايقة المذكورة وصية شرعية على ابنتها القاصرة فلك بنت يوسف عبد الكريم وابرز قيود الطابو المتضمنة تسجيل الاراضي المطلوب اجر المثل لحصة المدعية عنها وحيث ان وكيل المدعى عليها شكري افندي القره قد تخلف عن الحضور للمحاكمة باواخر جلسات المحاكمة دون ان يبدي للمحكمة اية نقطة يدحض بها دعوى المدعية . وحيث ان الحكم المبرز من المدعية والمصدق استئنافا مع باقي مستنداتها المبرزة تعتبرها المحكمة كافية لثبوت ادعائها لانها معتبرة بدون بينة كما هو صريح المادة ١٨٢١ من المجلة

لذلك واستناداً للمادة المذكورة والمادة ١٦٤٢ من المجلة اقرر الحكم بالزام المدعى عليها بالاضافة لبقية الورثة والتركة يوسف عبد الكريم عبد الهادي لدفع المبلغ المدعى به وقدره (٦٧) جنيها و (٥٨٠) ملا للمدعية وذلك ما يخصها من بدل اجر المثل عن قطع الاراضي المار ذكرها بنسبة حصتها الارثية التسعة اسهم من اربعة وثمانين سهما بحسب اعلام حصر الارث عن مدة اربع سنين وهي من سنة ١٣٣٩ الى سنة ١٣٤٢ هجريه مع تضمينها الرسوم والمصاريف حكما غيابيا بدرجة وجاهية بحق المدعى عليها السيدة لايقة التى تعتبر عن نفسها ووصية عن ابنتها القاصرة فلك قابلا للاستئناف بحقها وتابعا لتبلغ بقية ورثة يوسف عبد الكريم وهم ارملته عفت بنت ابراهيم القاسم السليمان وشقيقه عزت عبد الكريم عبد الهادي صدر وتفهم علنا

بتاريخ ٢٩ـ١١ـ٣٦

كاتب الضبط : يوسف نجم

الامضاء : محي الدين ملاح حاكم صلح نابلس

صورة طبق الاصل

رئيس قلم محكمة صلح نابلس

اقرر ابلاغ عزت عبد الكريم عبد الهادي بواسطة نشر هذا الحكم في جريدة الدفاع على ان يكون له الحق في الاعتراض خلال شهرين من تاريخ نشر الحكم في الجريدة المذكورة

في ٢٣ـ١ـ٣٧

حاكم الصلح في نابلس

امضاء : كمال اسماعيل

ماذا تسمع اليوم

عن محلات السادة دجاني اخوان

الاذاعة اللاسلكية لحكومة المصرية يوم الجمعة في ٥ شباط ٩٣٧

٩	صباحاً ـ قرآن كريم ـ الشيخ منصور الشامي الدمنهوري
١٠ر٠٥	الاستاذ عباس حسان خضر
١٠ر٣٠	حفلة غنائية ـ احمد عبد القادر وفرقته
١١	حديث في التدبير المنزلي ـ الآنسة نظيرة نيقولا
١٠ر٣٠	ختام
١	مساء ـ حفلة موسيقية ـ محمد حسن الشجاعي
١ر٣٠	اسطوانات مختلفة
١ر٤٥	حفلة موسيقية ـ محمد حسن الشجاعي
٢ر١٥	اسطوانات مختلفة
٢ر٣٠	حفلة موسيقية ـ محمد حسن الشجاعي
٣ ـ ٣ر٢٠	النشرة الاخبارية والنشرة التجارية الاولى بالعربية
٣ر٢٠	ختام
٥ر٣٠	قرآن كريم ـ الاستاذ الشيخ محمد الصيفي
٦ر٢٥	حديث الى الاطفال ـ بابا صادق
٧	حديث اخلاقي ـ الاستاذ محمد عبد الرحمن الجديلي
٧ر٣٠	النشرة الاخبارية والنشرة التجارية الثانية بالعربية
٧ر٤٠	حديث ـ صاحبة العصمة السيدة استر فهمي ويصا بك
٨	حفلة غنائية ـ حياة محمد وفرقتها
٨ر٣٥	حديث ـ اجتماعيات ـ الاستاذ فكري اباظه
٩	حفلة موسيقية ـ فرقة الراديو الشرقية ـ بقيادة عزيز صادق
٩ر١٥	اسطوانات مختلفة
٩ر٣٠	حفلة موسيقية ـ فرقة الراديو الشرقية ـ بقيادة عزيز صادق
٩ر٥٥	منولوجات فكاهية
١٠ر١٥	حفلة غنائية ـ حياة محمد وفرقتها
١١	سلام الملك ـ ختام

برنامج الاذاعة الفلسطينية

يوم الجمعة في ٥ شباط ١٩٣٧

٥ر٣٠	مساء إشارة الوقت ونشرات ثم حديث الاطفال
٦	مواويل بلدية ـ الحاج رزق اليافاوي
٦ر١٥	اسطوانات عربية
٦ر٣٠	قرآن كريم ـ الشيخ محمد اسماعيل
٧ر٢٥	رباعي عبد الكريم
٧ر٤٥	حديث أخلاقي
٩ر٠٠	إشارة الوقت ونشرة الاخبار
٩ر٣٠	حفلة غنائية ـ آمال حسين

اثبتت الاحصاءات الطبية في انجلترا ان وفيات الاطفال تقع بنسبة ٢٥ في المئة في خلال السنة الاولى من ولادتهم وان ٦٠ في المئة من هذه الوفيات ترجع الى التغذية الغير الصحيحة • فاذا كانت هذه هي الحال في انجلترا ذات الجو البارد فماذا تكون بالحرى في بلاد حارة كالقطر المصري !

وقد اجمع الاطباء على ان لبن الام السليمة هو افضل غذاء للرضيع • فاذا عجزت الام عن تغذية طفلها لضعف لبنها او قلته او لاى سبب اخر فيتحتم استبداله بطعام اخر يحوى العناصر الحيوية الموجودة في لبن الام بنسبها الصحيحة •

وحيث ان لبن الام تزداد فيه عناصر التغذية تدريجيا كلما نما الطفل وزادت قواه الهاضمة وبالتالي حاجته الى غذاء اقوى فمن البديهي ان تغذية الطفل يجب ان تكون تدريجية تمشيا مع التغذية الطبيعية •

وهذا هو السر في ان البان «اللنبريس» تصنع على ثلاث درجات كل منها خاص بمرحلة معينة من حياة الطفل وكل منها محتو على المقادير الصحيحة لكافة العناصر الحيوية الموجودة في لبن الام في تلك المرحلة

اطلبوا من الوكلاء والشركة المصرية البريطانية التجارية شارع المتنبي بيروت كتاب التغذية الصحيحة للاطفال « طبعة ثانية » الذى يعلمكم كيف تدراون عن اطفالكم اخطار التغذية السيئة يرسل اليكم مجانا برجوع البريد

أطعمة "اللنبريس"
تماماً كلبن الام
طعام لكل مرحلة من حياة الرضيع

الوكلاء والمستودع

الشركة المصرية البريطانية التجارية — تلفون ١٠٦٢: يافا

الوطن يدعوك
لزيارة
معرض الاحذية الحديثة
لصاحبه ـ سامي خضير
ترى الفن ، والخفة ، والعمل المتقن
ايها السيدة . ايها الشاب : مفروض عليكما زيارته وتشجيعه
استعداد تام لتلبية جميع الطلبات
من انواع الجلود
يافا ـ شارع الاسعاف رقم ٥

الى من يهمه الامر

يرجو الاستاذ عيسى السفري كل من لديه رسم لاحد المجاهدين الذين استشهدوا في ثورة فلسطين ان يبعث به اليه في اقرب وقت لنشره في كتابه الذي وضعه عن فلسطين مع ذكر اسم الشهيد واسم بلده بالعنوان التالي

يافا ـ عيسى السفري صاحب مكتبة ومطبعة فلسطين الجديدة

بيسان

استقبال وطني

ذهب ظهر الامس الى حيفا ومنها الى عكا وفد من شباب المدينة لاستقبال السيد فريد افندي فخر الدين عند خروجه من السجن . وعاد الشباب ومعهم رئيسهم الى بيسان ، وكان باستقبالهم على المحطة جم غفير من وجهاء المدينة وبوصولهم تعالت الاصوات بحياة الوطن وحياة المخلصين وقد توجهوا بعراضة الى بيت الوجيه الحاج سعيد افندي التميمي بناء على دعوته ، وهناك القى حضرة المحتفى به كلمة شكر بها المحتفين . وبعد تناول طعام العشاء في بيت صاحب الدعوة انصرف المدعوون وذهب المحتفى به الى بيته ، فاهلا وسهلا

— ان مدينة بيسان العربية يسكنها اربعة آلاف ، وهي تلح بصورة دائمة على الحكومة بتعيين طبيب يكون بصورة دائمة نظراً للحاجة الماسة . لكن الحكومة لم تعر اهتماماً لهذا الطلب المشروع . وقد علمت اليوم ان وفداً من وجهاء البلد سيزور القائمقام بهذا الخصوص فعسى ان يعمل حضرته على تلبية طلبهم ، وانا لمنتظرون

— ترد كمية كبيرة من الشمينتوا الوطنية ماركة الجمل من مصنوعات سوريا الى بيسان فنأمل من حضرات مواطنينا الكرام تشجيع المصنوعات الوطنية والاقبال عليها

الخليل

في الكلية العربية

فهم ان ادارة الكلية العربية بالقدس وافقت على قبول الطالبين عبد المجيد طهبوب وعاطف الحوري من طلاب الصف الثاني ثانوي بمدرسة الخليل الاميرية وقد قوبل قرارها بارتياح .

أشملوا الطلاب كلهم

أبتدأت لدورة الرياضية للمدارس الاميرية باقامة مباراة في كرة القدم بين طلاب الصفوف الابتدائية والثانوية

وعلى أثرها أخذت ادارة المدرسة تجمع من كل طالب مبلغ ٧٥ ملا ثمن الالبسة الرياضية كما انها طلبت اليوم ان يدفع كل طالب من الصفوف الثانوية مبلغ ٤٥٠ ملا و ٣٠٠ مل لكل طالب في الصفوف الابتدائية لمشترى ألبسة تتألف من بنطلون وقميص وسداره (فيصلية) من الاقمشة العراقية ليكون جميع طلاب المدرسة بزي واحد .

ونحن مع تشجيعنا وتقديرنا لهذه الفكرة نأمل من إدارة المدرسة أن تجمع أرباح هذه المشتريات ثم تضيف عليها مبلغاً آخر من الموفر في صندوقها (وهو كما علمنا مبلغ لا بأس به) وتشتري للطلاب الفقراء البسة كزملائهم الآخرين وبهذا تكون نفذت برنامجها وشملت بعطفها بعض الطلاب الذين هم في حاجة ماسة للمساعدة وما نظن هذا على همة أساتذتنا الغيورين بعزيز

— تلقى الضابط السيد نايف غريب ضابط مركز بوليس بيت جبرين أمراً بنقله أعتباراً من أول الشهر القادم (آذار) الى مثل وظيفته في الجدول وسيخلفه الضابط يوسف أحمد .

— قررت مدرسة الهداية الاسلامية تمثيل رواية « تحت راية فيصل » وستخصص قسماً من ريعها لعائلات الشهداء والمنكوبين .

— قدم المدينة السمسار اليهودي المدعو هولزمن وأجتمع بوصوله الى سمسار آخر عربي ثم أمتطيا سيارة وذهبا الى جهة غير معلومة !

جنين

طريقة تعرقل زراعة الاشجار

عمت الشكوى من الطريقة التي تستعملها دائرة النباتات استناداً الى قانون وقاية النباتات . فهي تصادر أي نوع من الاشجار ما لم يكن مصدر الشتل مرخصاً وهذه الطريقة تعرقل سير زراعة الاشجار في القضاء رغماً عن أنه لا توجد في البلاد مشاتل عربية كافية ، هذا عدا عن أسعارها الباهظة وقد لفت نظرنا القرويون الى نقطة هامة وهي أن شتل الزيتون يأخذونه عادة من الجبال وقد منعتهم الحكومة ذلك مع انه لا يوجد هذا الصنف في المشاتل فاذا وجد فيها فان المشاتل تستحضره من الجبال والفرق بين الطريقتين ان الفلاح يدفع ثمنه بدون حاجة لذلك وقد حال هذا دون زراعة مساحة اراض واسعة ، فنلفت نظر الحكومة الى هذا الامر الهام .

— وقع خلاف شديد بين اهالي قرية زبابدة وتسبب عنه تعد على الاموال ونشبت مؤخرا مشاجرة اطلقت فيها النار ونحن نرجو ان يقلع القرويون من امثال هذه المشاجرات التي لا تعود عليهم الا بالضرر

حيفا

اعتداء اليهود على حق عربي

حضر الى وكالة هذه الجريدة فريق من عرب قرية جبع ، واخبرونا ان قطعة ارض واقعة في خربة الشيخ « براق » قرب القرية قد تنازع عليها العرب واليهود في العام الماضي ، وانتهى هذا النزاع بتقسيم الارض بين الفريقين عن طريق القائمقام رفيق بك بيضون ، لكن عاد اليهود منذ يومين وحاولوا غرس القسم العربي بالاشجار ، وطلب الينا توجيه نظر المسؤولين الى وضع حد لهذا التحدي اليهودي الممقوت .

القدس

حكومة مصر الحاضرة وجريدة الشورى

قرأ اهالي القدس في الصحف المصرية ان الاستاذ محمد علي الطاهر صاحب جريدة « الشورى » قد عزم على اصدار « الشباب » بدلا من « الشورى » فاستغربوا هذا الامر كل الاستغراب، لانهم كانوا ينتظرون من الحكومة المصرية التي يرأسها مصطفى النحاس باشا ، الذي كثيرا ما دافعت عنه « الشورى » ايام صدورها والتي اوقفت لانتقادها اعمال الحكومات المخالفة لمبادىء الوفد ، ان تعيد لهذه الجريدة حريتها وتسمح لها بالصدور فتعيد جهادها في سبيل القضية العربية التي ما فتئت منذ صدورها حتى ايقافها تدافع عنها . ويرجو اهالي هذه المدينة من النحاس باشا ان ينظر في هذا الامر نظرة عدل فيأمر باطلاق سراح "شورى الغراء .

الناصرة

الى دائرتين

شكا لي عدد كبير من الاهالي لافتقار نظر دائرتي الصحة والبلدية لكثرة المياه الموجودة في الشوارع والحارات والتي لا ينقطع سيلها صيفاً او شتاء فعسى الدائرة المناطة بهذه الاعمال تتلافى هذه الاضرار وتصغي الى هذه الشكاوى.

منتوجات عربية

احضر محل السادة سليم وابراهيم عصفور الذي يديره في الناصرة السيد توفيق عصفور جميع انواع شركة الكنسروة الدمشقية العربية وقد اقبل الاهالي على شرائها ، ولا عجب في ذلك ، فالمساهمة في الاقبال على شراء المنتوجات العربية واجب على كل وطني

تصحيح خطأ

وقع خطأ في الخبر الذي ذكرته لكم عن مداهمة مجهولين منزل الشيخ طه الحاج حسن في قرية عيلوط والاصح في منزل المختار حسن المحمد فاقتضى التصحيح

الى رحمة الله

انتقل لرحمته تعالى فريد العلي آغا وقد سير بجنازته بعد ظهر الثلاثاء باحتفال مهيب وبعد ان صلي على الجثمان في الجامع ووري التراب مبكياً عليه من الجميع فلآله الكرام الصبر والسلوان وللفقيد الرحمة والرضوان

دائرة البريد

والتلغراف في فلسطين

تلغرافات التهنئة بعيد الاضحى

تقبل تلغرافات التهنئة بعيد الاضحى الى جميع الجهات في العراق بواسطة خطوط ماركوني من ١٧ شباط ١٩٣٧ لغاية ٢٨ شباط ١٩٣٧ باسعار مخفضة وهي ١ ملا سعر الكلمة الواحدة على ان حد السعر الادنى لكل تلغراف واحد من هذا النوع هو كناية عن سعر عشر كلمات (١٦٠ ملا)

على المرسل ان يكتب علامة « اكس. أل . تي » قبل العنوان ويستوفي عن هذه العلامة اجرة كلمة واحدة . يجوز للمرسل ان يدفع اجرة الجواب مقدما

يجب ان تكتب التلغرافات بلغة واضحة وان ينحصر فحواها بعبارات التهنئة فقط

مكتب البريد العام

القدس

٣ شباط ١٩٣٧

اعلان

تعلن ادارة اوقاف يافا عن رغبتها في بيع شجر اليوكالبتوس الموجود في منطقة رمال رويس فعلى من يرغب في اشتراء الاشجار المذكورة ان يراجع الدائرة خلال خمسة عشر يوما من تاريخ ٤ شباط سنة ١٩٣٧ للاطلاع على شروط المزايدة

في ٢٣-١١-١٣٥٥ وفق ٣-٢-١٩٣٧

مأمور اوقاف يافا

سعد الدين عبد اللطيف

رجل الاسرار رجل المدهشات

عجائب التنويم المغناطيسي

الدكتور عيد وسيطه سعيد

بقوة سحر عينيه يخترق القلوب ، يقرأ الافكار يكشف الخبآت والاسرار يعلمك عن ماضيك وحاضرك ومستقبلك ، ييسر عليك امور التجارة والسفر والمحبة والزواج والعقم . يفيدك عن احوال الغياب . يعلمك عن التائهين والمفقود والضائع . له المقدرة والسلطة ان يشفيك من جميع الامراض النفسية والقلبية والعصبية والاوهام وقلة النوم والمنامات الوحشية والعادات الذميمة كالتدخين والمسكرات الخ ... كل ذلك بطرق علمية شهد بها رجال حكومات الشرق والغرب والعلماء والاطباء . استشيروه في كل امر يهمكم في هذه الحياة .

يستقبل زائريه يومياً بعمارته الكائنة في المنشية على البحر دار الدكتور عيد . يمكن استشارته بطرق المراسلات مع ارسال طابع بريد بخمس ملات . اوقات الاستشارة من الساعه (٧) صباحاً الى الساعة (١٢) ومن (١) الى الساعة (٩) مساء

شركة مصائد الاسماك الوطنية

تعرض نزولا عند رغبة

مدير دائرة صيد الاسماك بفلسطين

٥٠٠ سهم في عكا وحيفا

٥٠٠ * * القدس

هذه الالف سهم سحبت من مؤسسي يافا رغبة في التعاون المشترك بين الايدي العربية العاملة

ايها العربي

بادر بشراء هذه الاسهم

احفظ ثروة بلادك بالاشتراك

في الاعمال العربية الخالصة

الارباح مضمونة والاعمال بدأت بنشاط

دفع الاكتتاب بالبنك العربي بالقدس وحيفا

والشركة ترجو من الذين دفعوا القسط الاول من اسهمهم ان يسددوا باقي قيمة الاسهم لشعبة البنك العربي لكي يستلموا اسهمهم

كنوز اراضينا الدفينة

منبعث اعجاب الكبار والصغار على السواء

مشط كبريت غازي

نباتنا الصناعي الجديد وقبلة انظار عموم طبقات الشعب

نصف مقطوعيتها السابقة في الوقود

تلغراف

تصل الى ميناء يافا صباح يوم الاحد الواقع في ٧ الجاري الارسالية الاولى من سيارات ويلز لعام ١٩٣٧ التي سنترك لكم التكلم عنها بعد مشاهدتها وسيصل ٤ سيارات فقط وهم التسليم لانها مباعة ، انما ستعرض للفرجة والمعاينة فقط لمدة خمسة ايام في صالون الوكيل العام فلسطين وشرقي الاردن

سبيرو عبده

يافا تلفون ٦٤٨

مضاعف

الجاذبية في هيكلها

حروف

شمينتو الجمل هو الشمينتو الوطني

الوحيد

الوكيل العام مصطفى ابو زيد

القدس - تلفون ١١٥٥ يافا - تلفون ٧٧٥

السجاير التركية

ان أفخر سيجارة تقدمها لضيفك هي السيجارة التركية المصنوعة من اجود التبغ التركي المشهور في العالم .

الاصناف

جوكيه كلوب . يكي تورك . ينيجه . اكسترا اكسترا

خانم . برنجي . ايكنجي

الوكيل العام

يوسف البينا

مطعم اميه

لصاحبه نعيم البيم

ساحة الخمرة - حيفا رقم التلفون ١٦٨٠

مميزاته الخاصة

١ - طهاة ماهرون ، ومأكولات فاخرة

٢ - تنويع الاطعمة ، ونظافة ، مع الخدمة الممتازة

٣ - استعداد تام لارسال المأكولات الى الاماكن التي يريد اصحابها

٤ - مهاودة في الاسعار لا تجارى

٥ - هو المطعم العربي الاقتصادي الوحيد من نوعه .

الثلاثاء الجمعة ٢٤ ذو القعدة سنة ١٣٥٥ الموافق ٥ شباط ٩٣٧

صاحب الامتياز : إبراهيم الشنطي
المحرر المسؤل شوكت حماد
مدير الادارة : عبد الهادي مرتان
رقم التلفون ١١٨٧ و١٠٧٥

الدفاع

جريدة يومية سياسية مصورة

العدد ٨٠٣ السنة ثالثة

ادارة الدفاع : شارع اسكندر عوض — يافا
العنوان البرقي : الدفاع يافا — ص. ب. ٢٥٥
قيمة الاشتراك في فلسطين عن سنة ١٥٠ عن نصف سنة ٨٠
« « الخارج « « ٣٠٠ « « ١٦٠

تفاصيل قضية الشبان الثلاثة وحادث الحقيبة

ابو دكر يتناول أجراً مدة الاضراب فيخدع الذين يعطونه ويتخلف الى المقاهي لاعباً

« بقية المنشور على الصفحة الثانية »

الرئيس : اذن لماذا خفت !

ج : كنت خائفاً لان الاجرة غالية جداً أي ٣٠٠ مل من اجل ربع كيلو متر.

النيابة : بعد كم يوم من افادتك ذهبت الى القدس

الشاهد : بعد عشرة أيام

الرئيس : لماذا

الشاهد : يا سيدي لم استطع البقاء في يافا لانهم لما عرفوا أنني اعطيت شهادة هددوني بالموت وقاطني الناس واخذوا يحتقروني

وانتهت شهادته في الساعة ٤،١٠ .

ثم نودي على المستر هيكت ليؤدي شهادته فاعترض محامي الدفاع على ذلك.

الرئيس : (للنيابة) ما هو الغرض من شهادته

النيابة : وصف حالة المدينة في شهر اغسطس

الرئيس: انني اعرف الحالة تماما ولا لزوم لذلك

وهنا غادر المستر هيكت منصة الشهادة

ثم اختتمت النيابة مرافعتها وقام الاستاذ جورج صلاح المحامي عن المتهم الاول السيد طاهر بامية وقال انه بالنسبة للمتهم الاول ليست هناك قضية فالشهادة الوحيدة التي كانت ضده هي ان موكلي قال لكستيرو : يا عبد خذ الحقيبة . انه لم يمس الحقيبة كما انه لم يكن حاضراً لما صار تسليمها . وفضلا عن ذلك فان الشاهد الثاني ناقض الشاهد الاول

ثم وقف الاستاذ مغنم المحامي عن المتهم الثاني السيد مهيب كنعان وقال اني اوافق على كلام زميلي واضيف على ذلك بان عناصر المحاولة في تهمة المؤامرة مفقودة في هذه القضية اما بخصوص التهمة فهناك تناقض كبير بين شهادتي كستيرو وحسن ابو دكر ولذا اطلب براءة موكلي

ليست هناك قضية

ثم قام الاستاذ موني بك عبد عن المتهم الثالث السيد عباس بامية وقال: الذي اعتقده انه ليست هناك قضية. ان التحرير الذي ارسل لا يظهر منه اي شيء يسبب جرما. يقول الكتاب استلموا حقيبة فيها قهوة وشاي الخ ... وكل ما يقال ان هذا الكتاب بريء في حد ذاته . كما انه لم يقدم للمحكمة اي اشارة الى موكلي عباس بامية بانه كان يعرف ان التحرير كتب وان في الحقيبة قنبلة كما ان موكلي لا يعرف شيئاً عن البوليصة وقد جاء في كتاب « راسل » لكي يثبت الجرم يجب ان يظهر ذلك في بالادلة وهذا لم يتوفر في هذه الحالة

لم يثبت ان موكلي ارسل المكتوب الى البوسطة وكل ما يثبت انه هو الذي كتب التحرير . ولذا اعتقد انه ليست هناك قضية واطلب براءة موكلي

الرئيس : تبين من اثناء المرافعة ان الشاهد الرئيسي للنيابة كان عبد كستيرو ومن اقواله يظهر انه شريك في الجرم ولذا يجب ان تسمع شهادته بكل حذر و حيطة . واني ادعو النيابه لان تجد تأييداً لدعواها وأؤجل القضية الى الغد

جلسة الصباح (الخميس)

وفي الساعة الثامنة من صباح امس توافد جمهور كبير للقاعة وكان الاهتمام لهذه المحاكمة يزداد يومياً ولذا ما كادت القاعة تفتح حتى تدفق الجمهور واحتل المقاعد جميعها واضطر البوليس الى ابقاء عدد كبير منه في الخارج .

التبكير بالحضور

وقد بكر في الحضور الادون صوفر ولما دخل المحكمة كان يتبعه العبد كستيرو ببدلته الرسمية ولم يلبث ان جاء المستر ريكز وممثل النيابة الاستاذ عمر الوعري وكذلك حضر محاميا الدفاع الاساتذة مغنم مغنم وجورج صلاح ومندوبا فلسطين والدفاع ، والصحف اليهودية

ملاحظات خاطفة

ومما يجدر ذكره ان محامياً يهوديا اسمه « تورتيل دون » قيل انه انتدب من احدى الهيئات اليهودية لتدوين وقائع الجلسة — قد لازم الجلسات جميعها وكان يجلس بجانب النيابة . ولما حضر هذا المحامي جلس بجانب ريكز واخذا يتباحثان ، وجاء الاستاذ مغنم وخاطب المستر ريكز مازحاً (هل تستمد معلوماتك من الوكالة اليهودية)

ولا بد هنا من القول ان الاشراف على قاعة المحكمة عهد به الى جاويش يهودي ولا ندري ألم يكن بالامكان ايقاف بوليس غير يهودي في الباب !

وقد جلس ريكز يشرح لممثل النيابة البينات المطلوبة لتقديمها في الجلسة مستنداً في ذلك الى كتب كان قد استحضرها واشترك معهما الادون صوفر .

وكان المقرر أن تعقد الجلسة في الساعة الثامنة والنصف لكنها عقدت في الساعة ٩،٢٥ وقد جلس الشبان الثلاثة في القفص وقام بالترجمة السيد داود يوسف وبضبط الوقائع السيد مصطفى الدباغ .

ولما افتتحت الجلسة سأل الرئيس أن يدلي ممثل النيابة بالبينات التي طلبت منه في جلسة امس الاول .

ممثل النيابة : أود ان اقول ان العبد كستيرو لم يكن شريكا في الجرم لانه لا يعرف شيئاً عن محتويات الحقيبة ولو عرف ما في داخلها لما تردد في قتل صوفر حالا . لكنه قال انه اعطى الحقيبة لمأمور المحطة . ولو عرف ما في داخل الحقيبة لانكر انه ارسلها اوصلها للمحطة. واذا كانت تعتبره المحكمة مشتركا فأني اعترف بضرورة تقديم بينات لتأييد الشهادة . قال في شهادته انه استلم الحقيبة من المتهم الاول مهيب كنعان وان المتهم الثاني طاهر بامية قال له خذ الحقيبة يا عبد لا تخف . وفي نفس اللحظه رأى الشاهد الثاني حسن ابو دكر المتهم الثاني واقفاً مع كستيرو وهكذا ايد شهادة كستيرو

الرئيس: هل ايد الشهادة ضد الاثنين

ممثل النيابة : ضد المتهم الثاني وضد المتهم الاول الذي كان حاضراً والذي رآه متجها نحو كستيرو ومهيب . وجاء في كتاب كراسل عن الجريمة صفحة ٢١٣٣ انه اذا ثبتت وجود اشياء فلا حاجة لتأييدها وهذا يدل ان الاثنين مشتركان . ان المتهم الثاني كان مع المتهم الاول لما اعطيت الحقيبة للعبد كستيرو

الرئيس : هذا يعني ان هناك محاولة قتل

النيابة : ان غلاف التحرير الذي ارسل لشرايبر يشابه الغلاف الذي وجد في النادي ويستنتج من ذلك ان المتهمين عملوا معا عن سابق تصميم وتصور . وكذلك البوليصة التي وجدت في التحرير تظهر ان هناك صلة بين المتهمين وبين الحقيبة . وهنا انتهت النيابة وطلب الرئيس من المتهمين ان يقفوا

الرئيس : بعد ان اختتمت النيابة مرافعتها واجاب ممثل النيابة على ما طلبه وكلاء المتهمين بقي على المحكمة ان تقرر فيما اذا كان هناك اثباتات كافية لتكليف المتهمين للدفاع . ولاجل تحليل الدعوى يجب ان نقسمها الى قسمين :

(١) مؤامرة للقتل عمدا (٢) محاولة قتل

اما بخصوص التهمة الاولى فالقاعدة العامة ان مسألة اثبات قوة المؤامرة مسألة استنتاج وهذا الاستنتاج يتأتى من الشروع في المؤامرة او التسهيل للقيام باعمال جنائية . وان المؤامرة يجب ان تشمل التآمر والعمل والاشتراك مع الاخرين . ومن الخطأ ان نبحث في كل من المتهمين على حدة بدون الاشارة الى ما اتوا به من اعمال بصورة اجمالية . لا شك ان هناك سابق تصور لمؤامرة لارسال هذه الالة الى تل ابيب والشروع في هذا قد حصل بارسال شيء لكن القول بان المتهمين هم الذين ارسلوا هذا الشيء امر آخر . وقد كنت حريصا جدا في تدوين جميع الشهادات واستنتجت من هذه الشهادات بانه ليست هناك ادلة كافية تثبت ان هؤلاء المتهمين تآمروا على تنفيذ المشروع

واذا نظرنا الى اعمالهم على انفراد نرى انها مثيرة للشبهة القوية .

ولا حاجة لان اذكر بان الشبهة لا تكفي في اي دعوى . فيجب ان يكون هنالك اثبات ايجابي لكي يخرج عن كونه شبهة . ومن هذا استنتج ان تبعة المؤامرة ليست لها إثباتات كافية بحق المتهمين .

(٢) بخصوص محاولة القتل هناك بينة ايجابية وليس من شأني في هذه الاونة ان ابحث فيما اذا كانت هذه الشهادات صحيحة او غير صحيحة . هناك بينة على ان المتهم الاول حاول ارسال الالة الى تل ابيب . وليست هناك بينة ترى ان المتهم الثالث اشترك في ارسال هذه الالة واقرر ان هناك بينة بحق المتهم الاول والثاني كافية لان تكلف المحكمة بطلب الدفاع لرد تهمة القتل . وربما انه ليست هناك اية بينة بحق المتهم الثالث فالمحكمة تقرر البراءة « وهنا خرج المتهم الثالث السيد عباس بامية من قفص الاتهام »

الاستاذ صلاح : نظراً لقصر الوقت نطلب تأجيل الدعوى

الاستاذ مغنم : ان هناك دعاوى في القدس وانا مضطر للذهاب

الرئيس : اني ارغب في السير في هذه الدعوى ولذا اقرر البدء فيها ، غير اني ارفع الجلسة للاستراحة لمدة ١٠ دقائق لارسال خبر للقدس بتأجيل دعاويكم . ورفعت الجلسة في الساعة ٩،٣٥

وفي فترة الاستراحة انكب المستر ريكز والادون صوفر على دراسة مستندات ولا سيما التحرير والنماذج التي حملت له

استئناف الجلسة

وفي الساعة العاشرة والنصف استؤنفت الجلسة . ولم يكن حاضراً من جانب النيابة سوى ريكز وصوفر وبناء على طلب الاستاذ جورج صلاح محامي المتهم الاول السيد طاهر بامية صعد هذا الى منصة الشهاده واخذ يجيب على الاسئلة التي تلقى عليه

س : ماذا تشتغل

ج ملاك

س : انك سمعت شهادتي كستيرو وابو دكر فهل هي صحيحة

ج : لا

س اتذكر ابن كنت في صباح ٢٥ ـ ٨ ـ ٣٦ اي قبل القبض عليك بيوم

ج : جئت الى النادي حوالي الساعة ١٠،٣٠ لاطلب نقوداً من علي الشيخ علي ولما طلبت منه ذلك قال تعال معي الى صديق آخر لآخذ لك منه فذهبنا عند احمد الجندي وهو حلاق في ساحة السرايا ولما وصلنا ذهب احمد الى حمودة الكاشف الذي يجلس عادة عند الجندي وقد كانت الساعة وقتئذ بين ١١ و١١،٣٠ وانتظرنا هناك حتى الساعة ٣ ـ ٣،٣٠ وانا لا اعرف كستيرو وابو دكر قط .

وهنا وقف ريكز ليناقش الشاهد فاعترض عليه الاستاذ جورج لانه لا يملك الصلاحية

الرئيس : « لريكز » هل عندك صلاحية لتمثيل النيابة

ريكز : ان لي الصلاحية امام محاكم الصلح

الرئيس : لكن هذا لا يخولك امام المحاكم المركزية « وهنا يستدعى الاستاذ الوعري »

اسألوا ريكز

وأجاب السيد طاهر على اسئلة النيابة باني لم اتعرف على مهيب الا في السجن وليست لي معه اية علاقة .وقد كنت اتردد على النادي في بعض الاحيان ولم اصادف المتهم الثاني في النادي ابداً

س : بتاريخ ٢٥ ـ ٨ ـ ٣٦ هل كانت يافا مضربة

ج : لا اقدر ان اتذكر تاريخ الاضراب.

الرئيس : ما الغرض من هذا السؤال

النيابة : اريد ان اظهر ان الدكاكين كانت مقفلة ثم قال اني لا اعرف كستيرو ولا حسن ابو دكر . ثم اكد ما قاله قبلا عن وجوده في النادي

س : هل رأيت عباس بامية في ذلك النهار

ج : لا وهو ابن عمي

الرئيس : انت لا تعرف كستيرو

ج : لا

الرئيس : هل دل عليك كستيرو في النادي

ج : نعم

الرئيس : هل هناك من عداوة بينكما

ج : انا لا اعرفه

الرئيس : كيف تفسر انه جاء واتهمك انت ولم يتهم غيرك

ج : اسألوا المستر ريكز

الرئيس : هل تآمر ريكز مع كستيرو ضدك

ج : نعم.

الرئيس : ليست بينك وبين كستيرو عداوة

ج : نعم

الرئيس : اذن ليس هناك من سبب حتى يوقعك في مشكلة ومع ذلك تآمر مع البوليس

ج : قد يجوز.

الرئيس : ونفس القول ينطبق على دكر

ج : نعم

لماذا اتهموك

ثم ام المتهم الثاني واجاب على اسئلة الاستاذ مغنم بما يلي :لم اسكن يافا سوى منذ مدة سنة ونصف وقد جئت مع عائلتي من نابلس

الرئيس : هل اصلك من نابلس

ج : نعم . اني اتذكر اليوم الذي قبض علي وفي اليوم الذي قبله كنت في الجرك لاخلص معاملة لعمي زكي كنعان ولذلك قبل القبض علي بيومين كنت في الجرك . وقد ذهبت الى الجرك بتاريخ ٢٥ ـ ٨ ـ ٣٦ بين الساعة ١٠ ـ ١٠،٣٠ وقد قدمت المعاملة لمدير البوندد ايليا افندي جعشان الذي حولني لجميل افندي الحلو وهو موظف في البوندد وقد بقيت في الجرك حتى الساعة الثانية بعد الظهر ولم تنته المعاملة . ثم خرجت من الجرك برفقة السيد جميل حلو وقد ذهبت الى البيت وهو الى البوندد وفي طريقي رأيت السيد فؤاد الابيض وهو بوليس في بوابة الجرك وفي طريقي الى البيت صادفت السيد طه غنام وهو متعهد لنقل البضائع في الجرك . وقد مشيت معه حتى البيت وقد استغرق ذلك نحو ٢٠ دقيقة واني لا اعرف عبد كستيرو وحسن ابو دكر ولم اقابلهم بتاريخ ٢٥ ـ ٨ ـ ٣٦ ولم اعطهم طرداً

س: لماذا اذن اتهموك

ج : لما رأوا ان لا خلاص الا بهذه الطريقة اتفقوا مع البوليس

س : هل كان في النزهة يهود في شهر نيسان ١٩٣٦

ج: نعم وكانوا يسكنون في الطابق السفلي من بيتنا

س:هل كانوا خائفين انهم سيقتلون ولم يستطيعوا الوصول الى تل ابيب

ج : نعم وقد اخذتهم الى بيتنا ثم اعلمت البوليس عنهم فقال انه مشغول وفي الطريق وجدت بوليس في سيارة حكومية فسألته ان يوصل اليهود الى تل ابيب فأخذهم وقد ساعدته في هذا العمل

ثم اجاب على اسئلة النيابة قائلا : اني اشتغل مع عمي وهذه هي المرة الوحيدة التي خلصت فيها بضاعته وقد انكر انه كان راكباً دراجة في ذلك الوقت وأيد ما قاله قبلا عن ذهابه الى البوندد ومقابلته لمدير الجرك وجميل افندي الحلو . وقال انني لا اعرف العبد كستيرو ولاني لست من يافا ولا اقرأ اللغة الانجليزية وليست عندنا آلة كاتبة ولست عضواً في النادي ولم اتردد عليه الا قليل

س : قال عبد السكمك انه رآك في النادي بتاريخ ٢٥ ـ ٨ ـ ٣٦

ج : لا اتذكر . أنني عرفت طاهر بامية في السجن! ولم اكن اعرفه قبلا وكذلك لا اعرف حسن ابو دكر

على الشيخ علي

ثم نودي على السيد علي الشيخ فأيد ما قاله طاهر بامية المتهم الاول عن مصاحبته له بتاريخ ٢٥ ـ ٨ ـ ٣٦ من الساعة ١٠،٣٠ الى الساعة ٣ بعد الظهر واجاب على اسئلة النيابة قائلا :

اني عضو في النادي واتردد عليه وقد رأيت المتهمين يترددون عليه ايضا وبقيت في دكان الحلاق احمد الجندي ومعي طاهر حتى الساعة ٣ بعد الظهر

الرئيس : هل تغديت ذلك النهار

ج : لا

الرئيس : وطاهر ألم يتناول طعاماً

ج : نعم

الرئيس : لماذا اضطررتم الى البقاء في الدكان انتم الاثنين

ج : لان صاحبي كان بحاجة لدراهم

ايليا جعشان

ثم نودي على السيد ايليا جعشان مدير البوندد فأدى شهادته باللغة الانكليزية قائلا انه مدير البوندد وان معاملة باسم كنعان وردت اليه بتاريخ ٢٤ ـ ٨ ـ ٣٦ واني اعرف الشاب المتهم الثاني « مهيب كنعان » وقد جاء في تاريخ ٢٥ ـ ٨ ـ ٣٦ ومعه معاملة وقد حولت المعاملة الى جميل افندي الحلو حوالي الظهر . ويظهر من الاوراق الرسمية انه لم يجر دفع الرسوم لان الصندوق قد اقفل وهذا يدل ان الساعة كانت اثنية بعد الظهر . وقد رأيت مهيب حوالي الظهر وبعد الساعة الواحدة جاءني تلفون من السيد زكي كنعان يسألني عن المعاملة فقلت له بعد ان استفسرت من الجرك ان موظف البوندد والشخص الذي ارسلته « وهو مهيب كنعان » لا يزالان يشغلان في المعاملة.

ثم قال ان الصندوق لا يقفل الا في الساعة الثانية أما الدائرة فتقفل من ١٢،١٥ ـ ١ . ولم أر مهيب الا في هذه المرة ولا اعرف انه يركب دراجة . اني اعرف شريبر وكان مخلصاً في الجرك منذ ٧ سنوات وهو دائماً في الجرك والآن هو مدير شركة شنجر التي لها فروع في جميع انحاء فلسطين .

الرئيس : متى رأيته آخر مرة

الشاهد : الساعة ١٢ بعد الظهر

ختام الجلسة

ثم نودي على الشاهد جميل افندي الحلو وقال ان مهيب لازمه من الساعة ١٠ ـ ٢ يوم ٢٥ ـ ٨ ـ ٣٦ وقد ناقشته النيابة والرئيس مناقشة طويلة وسنأتي على التفاصيل في عدد قادم

ثم نودي على الكونستابل دانيال فشهد انه في بدء الاضطرابات جاء مهيب كنعان وطلب منه ان يرافقه للبيت لكي يأخذ ٧ يهود بينهم طفلان الى تل ابيب وقد شكره اليهود على هذا

البقية على الصفحة الخامسة

يوم الاحد ٢٦ ذو القعدة ١٣٥٥ الموافق ٧ شباط ١٩٣٧

الدفاع

جريدة يومية سياسية مصورة

العدد ٨٠٤ — السنة الثالثة

صاحب الامتياز : إبراهيم الشنطي
المحرر المسؤل : شوكت حماد
مدير الادارة : عبد الهادي عرفان
رقم التلفون ١١٨٧ و ١٠٧٥

ادارة الدفاع : شارع اسكندر عوض — يافا
العنوان البرقي : الدفاع يافا — ص. بريد ٢٥٥
قيمة الاشتراك في فلسطين عن سنة ١٥٠ عن نصف سنة ٨٠
« « « الخارج « « ٣٠٠ « « « « ٦٠

عشر سنوات للسيد مهيب كنعان فى حادث الحقيبة. فلسطين والهند. سوريا تريد طرابلس. سفر المندوب السامى اليوم. نبأ مقابلته لاعضاء اللجنة العليا

كلمة تعليق على :

سفرة المندوب

لجنة اللورد بيل منهمكة في وضع التقرير وايجاد الحل ،
وزارة المستعمرات قلقة ، تنتظر ، وتتحصب ، وتطلب المندوب ،
وابزمن يعلن أنه سوف لا يغادر لندن الى الولايات المتحدة ،
المندوب السامي يستعد للسفر السريع الى انكلترا بعد يومين .

— إذن هناك وجهات نظر مختلفة معقدة ، تتولى اللجنة وحكومة لندن ، وادارة فلسطين معالجتها في سرعة ، وتحسب . وسوف تكون الشهور الثلاثة القادمة مطلع عهد جديد لهذه البلاد إما أنه ينتهى بها الى الظلام ، والغموض ، والبؤس ، او يتخطى بها عتبة الاضطراب في كل اشكاله الى الطمأنينة ، والسلام ، والبناء

لقد اقتضى بحث المشكلة ان يكون السر آرثر واكهوب على مقربة من أورمسبي غور ، واللجنة الملكية . ومعنى هذا أن حكومة لندن اعتزمت ايجاد حل نهائي ، أو إعداد برنامج جديد تخدع به هذه البلاد ، بالتسويف ، واظهار القوة ، و « فرض الحل فرضاً » كما تقول التايمس .

الحكومة البريطانية تعلم مثلنا ان نار الثورة لم تخمد ، بل انها رقدت تحت طبقة من الرماد . فاذا هبت عليها ريح ، مهما كانت ضعيفة ، ظهر المخبوء ، ووقعت البلاد في اضطرابات لا يعلم نهايتها إلا الله . وبيد تلك الحكومة وحدها إخماد النار أو اضرامها ، كما تشاء ، ليس بيد العرب الذين ينتظرون فقط . فاذا ارادت أن تحقق في تبعة كل ثورة قادمة لم تستطع حينئذ أن تغش أحداً ، لان كل انسان عاقل يعلم حق العلم أنها التي تتحمل كل تبعة . ان سياستها تكون مثار كل قلق . انها الاصل ، والاساس ، والحقيقة التي لاريب فيها — في كل مايهب على هذه البلاد من نسيم الحياة السعيدة ، أو رياح السموم التي تخرب ، وتفقر ، وتهلك .

في كل سفرة قبل سفرة اليوم كان فخامته يحمل معه عبارات الارتياح والطمأنينة . فقد طالما قرأنا ثنـاء الصحف الانكليزية العاطر على السياسة التى استطاعت « الجمع » بين النقيضين . ولقد طالما قرأنا في تلك الصحف عن الجهود التى « ألفت » بين قلبين عدوين

لكن ...

لكن في هذه السفرة ماذا سيقال عن الثورة الهائلة ، والاضراب الطويل؟ لقد كانا ثمرة السياسة « الصناعية » التى حسبت أنها تسلب العرب افئدتهم ، وتجعل منهم مخلوقات لا تحنو على وطنها ، ولا تحفل بمستقبلها ، ولا تميز بين فضيلة افتداء الوطن ، ورذيلة الجبن في عدم المبالاة به .

لقد سمعنا بعض الانكليز انفسهم ، من الذين هجروا هذه البلاد ، واستقالوا — سمعناهم يقولون : غير ممكن أن يكون استسلام العرب الطويل حادثاً طبيعياً ، بل لابد أن تيارات قوية تجري من تحته ، لا تلبث أن تهز كيان الحالة القائمة في البلاد . صحيح . وكان الامر كذلك . فان سنوات الركود من عام ١٩٣٠ حتى ١٩٣٦ لم تكن غير الفترة الخطرة التي تسبق اجتياح العواصف . وحالما تكامل كل أمر ، تفجر ذلك الشيء المضغوط ، فاذا به قوي ، شديد ، اكثر ما يكون استعداداً للتضحيات ، واحتمال الخسائر

لقد أصبحت البلاد اليوم في حالة عدم استقرار ، غير مطمئنة . ولا يمكن لهذه الحالة أن تتبدل إلا اذا تبدلت عوامل التجبر والشر التي تحفزها إلى اعتناق أشد الاخطار هولا . هذه العوامل هي وليدة السياسة البريطانية التي يسافر المندوب السامي اليوم للاشتراك في توجيهها ناحية ما ، لا نعرفها الآن

إن العرب غير مسئولين عن إذعان أوساط بريطانية معينة للنفوذ اليهودي . هذا الاذعان الذى سلب البلاد كل وقت شيء كانت تستطيع ان تبني فيه ، وتعمل ، وتستعد . واستمرار الاذعان لكل مؤثرات يهودية معناه استمرار الرغبة المذنبة في الاعتداء على حقوق العرب ، والعمل المتهم للقضاء على مستقبلهم . وكل تفسير غير هذا ، مناف للحق ، بعيد عن الصحة

لقد رأينا أمس حتى قبرص تطالب بحكم وطني واسع . أيجوز أن يحرم هذا المليون عربي ، ما يتمتع به الناس من أجل شيء واحد هو ان اليهود يطمعون بهذه البلاد ؟ أيجوز ان يظل عرب فلسطين وزنوج أفريقيا في مرتبة واحدة من أجل أن يهود تشكوسلوفاكيا ، وهنغاريا ، ورومانيا يريدون سكنى هذه البلاد ؟ أيجوز أن تظل امورنا كلها بيد غيرنا ، نساس كما يساس البرابرة المتوحشون من أجل أن بلفور أعطى وعداً ، او ان أورمسبي غور يحفظ لليهود صداقة ؟

يا فخامة السر آرثر : هذه البلاد تستقبل كل قرار وهي تنضح بالمجد ، والشرف ، والبراءة ، إلا قرار العبودية فانها ستدفع أبهظ الاثمان لاحباطه

ابراهيم

الوفد السوري يطالب بضم طرابلس

مشروع بريطاني بالتعبئة الامبراطورية في اربع وعشرين ساعة

سوريا تطالب بضم طرابلس اليها

بيروت — تقول الدوائر المطلعة بان جميل بك مردم وبقية اعضاء الوفد الذي سافر الى جنيف ، سيثير مسألة ضم طرابلس الشام الى سوريا

وصول لجنة الاسكندرونة الدولية غداً

بيروت — ستصل اللجنة الدولية غداً بيروت ، وتجتمع بالمندوب السامي على اثر انتهائها من ابحاثها بصدد مسألة الاسكندرونة

ايطاليا تريد تأمين موقفها البحري

روما — احتفظت ايطاليا بشأن اشتراكها في مؤتمر مونترو لدرس امتيازات مصر ، حتى يتم اتفاق بينها وبين دول البحر المتوسط ، وتنتهى محالفات عدم الاعتداء مع تركيا ، ويوغوسلافيا ، واليونان

المجلس الاعلى للدفاع الوطنى الايطالي

روما — عقد المجلس الاعلى للدفاع الوطني الايطالي اليوم اجتماعا خاصا ترأسه السنيور موسوليني وحضره المارشال دوبونو وكثيرون من ضباط اركان الحرب ويقال ان الحالة فى اوربا قد وضعت فى هذا الاجتماع موضع البحث

رحلة هامة الى فلسطين والاردن

القاهرة — نظمت كلية الاداب رحلة الى فلسطين وشرق الاردن لزيارة الاثار القديمة وستبدأ الرحلة يوم ١٩ وتنتهي يوم ٢٨ الجاري . وعدد المشتركين فيها ستون . وسيكون السفر بالطيارات عن طريق الصحراء

روسيا تريد اسطولها فى مياه اسبانيا

لندن — ردت روسيا على سؤال لجنة عدم التدخل فرفضت مشروع الرقابة بانشاء مرافىء لها . وقالت يجب أن تكون الرقابة واحدة يشترك فيها الاسطول السوفياتي . والمفهوم أن فرنسا تؤيد روسيا ، وتطلب إما ادخال روسيا مع الدول المراقبة ، أو الاستغناء عن المانيا

تهديد الدول بقوة وحدات الاسطول

لندن — القى السر صموئيل هور خطابا اليوم ذكر فيه ما تبذله بريطانيا من جهود لاعادة بناء كيانها البحري . وقد حذر الامم من التسابق فى التسلح الى درجة تفوق قوى بريطانيا البحرية لان لدى بريطانيا اقوى واسرع واحدث البوارج . وخطب ايضا السر انسكيب بمثل ذلك

التعبئة السريعة فى انحاء الامبراطورية

لندن — يعرض وزير الحربية يوم الثلاثاء ٩ الجاري مشروعا بقانون زيادة الاحتياطى على مجلس العموم . والقصد من هذا المشروع اعداد التعبئة العامة فى جميع انحاء الامبراطورية في ٢٤ ساعة فقط

فرنسا والدفاع عن افريقيا الشمالية

الجزائر — وصل الجنرال نوكه المقيم الافرنسي العام فى مراكش ثم واصل سفره فوراً الى رباط . وتقول الصحف ان سرعة عودته وسفره من الجزائر تدل على تطور الحالة فى شمال افريقيا وخطورتها ، كما تدل على اهتمام فرنسا بشؤون هذه البلاد الدفاعية

رئيس وزارة افرنسى يسجن

باريس — حكم على المسيو فرانسوا مرسال الذي كان تولى رئاسة الوزارة سنة ١٩٢٤ بالسجن بتهمة الاختلاس .

تدخل روسيا في شؤون اسبانيا

اوسلو — ذكرت جريدة دوتش نخرختن ان الزعيم ستالين استقبل المندوب الاسباني لحكومة قطلونيا الذي جاء خصيصاً لمباحثته بمدى المساعدة العملية التي تستطيع روسيا ان تؤديها للبلاد الاسبانية في ظرفها الحاضر . والمفهوم ان الزعيم ستالين وعد بمساعدة حكومة قطلونيا اذا تمكن الثوار من التقدم شمالا .

لماذا اجيز المستر ايدن

لندن — برح المستر ايدن وزير خارجية بريطانيا العاصمة قاصداً الى باريس فجنوبى فرنسا ترويحا للنفس . وسيقوم اللورد هاليفاكس مقامه فى العمل بوزارة الخارجيـة . وتقول الاندية الدولية فى جنيف ان لسفر المستر ايدن علاقة بمهمة الهر فون ريبنتروب المتعلقة بالمستعمرات الالمانية

تحرج الحالة

فى روسيا وسد الحدود

ريغا — تحرجت الحالة فى موسكو بين المارشال فوروشيلوف والسلطات المدنية ، وقد اشتد الخلاف بين المارشال وتشيكوف رئيس البوليس السري العام (الكيبيو) ويقال ان الرفيق تشيكوف قد اوقف من قبل السلطات العسكرية وتفيد انباء باكو ان الحدود الروسية — التركية قد سدت اثر انتشار حركة تمرد فى الجنوب

نكبة الفيضان في اميركا

نيويورك — خفت مياه الفيضان في اوهايو لذا قل الارتفاع فى المناطق التى كانت مهددة بالغرق . ولكن نهراً يجري فى وادي المسيسبي بشـدة ويهدد مدينة « كايرو »

الاميركي والكندي يفقدان جنسيتهما

واشنطن — قـررت حكومة الولايات المتحدة سن قانون جديد يقضي على كل اميركي يشترك بالحرب الاهلية الاسبانية بفقد جنسيته . وقـد سنت حكومة كندا قانونا كهذا منذ ايام

سلطة روزفلت

الرئيس يتحدى قضاة المحكمة العليا

واشنطن — يقوم الرئيس روزفلت بمحاولة يتحدى فيها سلطة المحكمة العليا فى الولايات المتحدة التي كانت وقفت حائلا دون تنفيذ بعض مشاريعه الهامة . فقد طلب من مجلس الامة اليوم سن مشروع قانون لاجراء تنظيم جديد لها

زيادة عدد القضاة ومنح السلطة للرئيس

واشار فى مقترحه الى ضرورة زيادة عدد القضاة والى وجوب ايجاد طريقة للاسراع بانفاذ المقررات المتعلقة بالشؤون الدستورية ، وأصدار قانون ينص على منح الرئيس صلاحية محكمة القضاة العليا ، عند الاقتضاء .

تذليل العقبات الدستورية فى طريق الرئيس

وتقول الاوساط العليمة انه اذا نال الرئيس هذه السلطة ، يصبح كبير الامل بتذليل اية عقبة دستورية تقف في طريقه ، فلا يعني بعدها باعتراض مناوئيه او بمقاومة خصومه .

٨٧ بالمئة من الدعاوى تؤجل

ويقول الرئيس فى طلبه المقدم الى البرلمان ان ٨٧ بالمائة من دعاوى السنة الماضية المالية قد اجل البحث فى بعضها كما رفض البحث فى بعضها الاخر . قبل ان يسبق ذلك ابلاغ المدعي العام

وقد اثار الاقتراح فى البرلمان اهتماما عظيما ونقاشاً حاداً . وكان للرئيس انصار عديدون فيه . ويرجح ان يقبل الاقتراح مع بعض التعديل

جيوش الثوار تحيط بمدينة ملقا

جبل طارق — يقول الجنرال دلانو قائد القوى الوطنية فى الجنوب ان ست فرق تحيط بملقه وانها اصبحت على بعد عشرين ميلاً منهـا . وتقوم في منطقة اوخرين اليوم معركة عظيمة مهد لها بالمدفعية وبالرشاشات . وقـد اشتبكت طائرات الحكومة وطائرات الثوار بمعركة لم تعرف نتيجتها

وجاء من سلمنكه ان الثوار احتلوا المرتفعات المطلة على سرقسطة ، وان معركة تقوم منذ الصباح بين مربلا وملقه

وقد تمكن الثوار من ربط فرقها الزاحفة من مربلا على ملقة بالفرق الاخرى ويقف في عرض البحر مقابل المدينة اسطول تتقدمه المدمرة كاناريا . وقد اغرقت مدرعة ثورية في شمالي اسبانيا باخرة سوفيتية كانت تقل مواداً حربية الى حكومة قطلونيا .

وجاء من بلنسية ان ابن الرأس عمرو احد زعماء الاحباش المسلمين قد انضم الى فرقة الجنود الدولية الحكومية مقرراً الحرب في اسبانيا ضد الفاشستية بحجة الانتقام لبلاده .

برنامج الوزارة اليابانيه الجديدة

طوكيو — صرح الجنرال هاياشي رئيس الوزارة اليابانية بان برنامج وزارته يتألف من ثلاثة مواد هي توثيق العلاقات السياسية بالدول ، والعناية بالدفاع الوطنى ومعالجة المسائل الاقتصادية معالجة سريعة

اتفاق بين روسيا ولتوانيا

روما — عقد اليوم بين الكونت شيانو ووزير حكومة لتوانيا المفوض اتفاق تجاري يقضي بتبادل منتوجات البلدين . وقد عدت الاوساط السياسية الروسية هذا التقرب تحدياً لها وتقربا من ايطاليا الفاشستية

المؤتمر العربي

قبل النظر في وسائل التنفيذ

يجب ان نضمن تعاون الاقطار العربية المشترك

الفكرة بين الحياة والموت

طفت فكرة عقد مؤتمر عربي عام ، على كثير من كبار العاملين في حقل القضية العربية ، وكان التبشير لهذه الفكرة ، وبكلمة اصح كان العمل لها ، في وقت من الاوقات سبباً في انتشار شائعات كثيرة من حولها ، حتى انه خيل الينا منذ حين ان المؤتمر سيعقد حتما . ولكننا ما لبثنا ان احسسنا بالأزمة تخفت ، فخلنا ان الفكرة اندثرت وبادت كما باد غيرها . ولكننا نشرنا منذ امد صورة برقية واردة من باريس عن بغداد ، تفيد ان مؤتمراً عربياً سيعقد في مكة بعد موسم الحج ، وان جلالة الملك عبد العزيز قد يزور جلالة الملك غازي في بغداد في شهر اذار المقبل لهذه الغاية

هل من فائدة من المؤتمر ؟

واذ كنا نوهنا فيما مضى برأينا في هذا المؤتمر فلم نتفاءل بعقده كثيراً كما أننا لم نتشاءم . ولكننا جزمنا بعدم فائدته ودللنا على ذلك بفقد القوة التنفيذية التي يجب ان تكون موجودة ابتغاء انفاذ مقرراته ، كي لا يكون مثله مثل المؤتمرات التي تقدمته من قبل ، فنكشف بذلك للاغيار عن قصر نظرنا ، وعما ينتابنا من تخيلات طارئة ، كثيراً ما نتسرع فنلبسها اونحاول ان نلبسها ثوب الحقيقة ، ثم نجري وراءها اشواطاً واشواطاً حتى اذا اعيانا السير ، سقطنا ارضاً وقد حاق بنا الاعياء ، وكأننا ما زلنا حيث كنا ، اذا لم نقل اننا رجعنا الى الوراء مسافات ! لذا فاننا ما زلنا نعتقد ان لا فائدة من عقد هذا المؤتمر ، الا اذا زال السبب الذي يحول دون الفائدة من عقده . وهو وجود القوة التنفيذية التي تنفذ مقرراته . فهل وجدت هذه القوة ؟

اسباب فقد القوة التنفيذية

ولا يرتاب احد ان هذه القوة التي يجب ان يستند اليها العرب في انفاذ مقررات مؤتمرهم ، او هيئاتهم القومية العليا في اقطارهم ، لم توجد حتى اليوم ، وقد يكون ضعف دولهم المستقلة ، وتقييد دولهم المستقلة حديثاً، او التي مازالت رازحة تحت سيطرة الاغيار ، هو السبب في فقدها . واذا نحن جزمنا بهذا الذي اشرنا اليه في كثير من الصراحة ابتغاء التنكب عن الخيال والوهم ، وبسطاً للحقيقة المجردة التي يجب ألا تخفى على كل عامل في حقل القضية العربية ، او على كل غيور على انتعاشها ، ايقنا اذ ذاك ان العرب لن يضمنوا لانفسهم الفائدة التي ينشدونها منه ، اذا كان القصد من عقده اقرار مقررات وتنفيذها . اما اذا كانت الغاية تبادل الآراء في مختلف الشؤون العربية وبخاصة الطارئة منها .. فاننا نرى في هذا التبادل اصغر واجب ينبغي لهم ان يقوموا به

درس وسائل تنفيذ المقررات

على ان البرقية الصادرة عن بغداد والتي نوهنا بها في صدر هذه الكلمة ، تقول ان جلالة الملك عبد العزيز سيزور بغداد ليتحادث الى جلالة الملك غازي في الوسائل المؤدية الى تنفيذ المقررات التي سيتخذها مؤتمر مكة . ونحن على الرغم من ريبتنا بهذا النبأ لوثوقنا من ان جلالة الملك السعودي ، بعيد كل البعد عن التفكير في زيارة عاصمة العراق ، فاننا لا يسعنا الا ان نغتبط ، الاغتباط كله ، لتفكير اقطاب العرب بهذه النقطة الحساسة : نقطة البحث في وسائل تنفيذ مقررات المؤتمر . فان في هذا اقوى الدلالة على ان هؤلاء الاقطاب يسيرون في الطريق السوي الذي يوصلهم الى الغاية المنشودة من عقد المؤتمر . وسواء اجتمع الملكان في عاصمة العراق او لم يجتمعا ، فانه مما لا ريب فيه ان هذه الفكرة القيمة اصبحت تحت الدراسة والبحث . وهذا ما يسر الجازعين على مصير العرب في الغمرة العالمية الحاضرة .

عقبات جديدة ترمض النفوس

ولكن هل كان فقد القوة التنفيذية كل ما يخشى منه في اخفاق المؤتمر العربي ، لعدم التمكن من انفاذ مقرراته ؟ لا ! فان هناك عقبات جديدة طارئة ترمض النفوس وتبعث فيها الجزع والخوف . فقد لاحت في آفاق بعض الاقطار العربية بوادر التنصل من السياسة العربية العامة بواعث لا نود الافاضة فيها الآن . ومما لا ريب فيه ان هذا التنصل أكسب القضية العربية في بعض نواحيها ، بل في نواحيها كلها وهناً بيناً وضعفاً ملحوظاً ، اذا لم يظهر اثره اليوم جلياً ، فانه ما يلبث ان يتبدى واضحاً بارزاً ولو بعد حين .

فهل يوفق المؤتمرون في مكة الى تذليل هذه العقبات الطارئة ايضاً ليكون تذليلها في عداد الذرائع التي تؤدي الى تمهيد السبيل لتنفيذ مقررات المؤتمر؟ و كيف؟

ما يواجه العرب من صعاب

ان العرب يواجهون في الظروف الحالية صعاباً جساماً ، منها ما هو داخلي له صلته بهم وحدهم ، كتفاهمهم تفاهماً تاماً على مضمون المقررات التي ستوضع وعلى وسائل تنفيذها ، ومنها ما هو خارجي ، فهل في وسعنا ان نقول اليوم ، وبعد وقوع بعض الانقلابات في بعض الاقطار العربية ، أن الهدف العربي العام هو هدف واحد يعمل له الجميع في برنامج موحد ؟

هذه نقطة خطيرة يجب ان نحل كيف كان الامر ، قبل ان ينعقد المؤتمر ، وقبل ان يتخذ مقرراته ، وقبل ان ينظر في الوسائل التي تؤدي الى تنفيذها ...

ولعل اول من يجب ان يفكر في خلق هذا الحل هو العراق !

((...))

الى حيث ...

حتى افريقيا الجنوبية

تقول لليهود ان هجرتهم اليها تضر وتطلب اليهم وقف الهجرة لصالحهم الخاص

امام اليهود مستعمرات فرنسا فليزموا اليها الرحال

يلوح لنا ان الجريدة المحافظة « الديلي تلغراف » ليست (يهودية لليهود) الا فيما يختص بفلسطين ، والفضل في ذلك لمكاتبها « ايرنست مين » المعروف !

اما فيما يختص بموقف اليهودية — العالمية من افريقيا الجنوبية ، فاليك ما نشرته في احد اعدادها الاخيرة تحت عناوين (الجنرال هرتزوغ يحذر الاجانب — الهجرة اليهودية تتدفق على افريقيا الجنوبية . زيادة الهجرة تسبب مزيد القلق) من رسالة لمكاتبها الخاص في مدينة الكاب واليك ايضا ما نشرته تحت هذه الرسالة مباشرة لمكاتبها في باريس

« المحرر »

عناصر الشرور فلتحذرهم افريقيا

قال مكاتب « الديلي تلغراف » :

صرح الجنرال هرتزوغ رئيس وزراء (اتحاد افريقيا الجنوبية) اليوم امام البرلمان بان تدفق الهجرة اليهودية الى البلاد هو بلاشك احد الاسباب الرئيسية في سن (قانون الاجانب) الجديد، ولكن الخطوة التي خطتها الحكومة في هذا السبيل ، لم تكن موجهة الى اليهود انفسهم بالذات !

وفي الحق ان لدى الحكومة من وزرائها المفوضين وراء البحار تقارير تقول بان الحركات الثورية المضطربة في بعض انحاء اوروبا قد ينشأ عنها ان تتدفق عناصر الشرور من جميع الانواع على افريقيا الجنوبية فتهدد حياتها بجم الاخطار

لولا تقييد الهجرة لوقعت الاضطرابات

وهناك سبب آخر في سن قانون الاجانب هذا ، هو المرارة التي استولت على النفوس من جراء زيادة الهجرة اليهودية لا سيما من النوع الذي تدفق على البلاد في الزمن الاخير ، فاذا لم يكن هذا التدفق قد جاء القانون وهو يقيده اشد تقييد ، لازدادت مرارة النفوس، ولأدى ذلك الى وقوع الفتن والاضطرابات

ويدرك اليهود انفسهم ما لهذا الشايان من آثار منتظرة ، ولذلك تراهم انفسهم لم يشجعوا مجيء مهاجرين آخرين فوق الذين جاءوا ولكن جهودهم في هذا السبيل ذهبت كلها ادراج الرياح ، واستمرت الهجرة وهي تتدفق كالامواج على البلاد

ومما جرى في العام الماضي ، اتضح للعيان انه لا بد من تشريع يمكن به تحاشي الشر الذي لم يسبق لافريقيا الجنوبية ان عرفته .. وهو شر (اللاسامية)

اقضوا على الهجرة لصالحكم الخاص ...

واريد بهذا القانون ان يحدد الهجرة اليهودية تحديداً يتلاءم على ما تتطلبه مصالح افريقيا الجنوبية ، وهذه المصالح تتطلب ان يكون المهاجر قادراً على الامتزاج بغيره من اهالي البلاد ، طبقاً لاحوالها الاجتماعية ، وهذا ما لا يتيسر لاي مهاجر من اليهود ، كما اعرب عن ذلك الجنرال هرتزوغ نفسه

وامام العدد الضخم الذي دخل البلاد من اليهود مؤخراً ، لم يجد الجنرال هرتزوغ مناصاً من ان يلفت نظر الطائفة اليهودية هنا الى ان من صالحها الخاص ان تؤيد قانون الاجانب الجديد في البرلمان فذلك ينقذ افريقيا الجنوبية من الحركة « اللاسامية » التي تتضرر منها اوروبا منذ اجيال ...

البرلمان يجيز القانون باكثرية الاصوات

وليس لهذا القانون الجديد من هدف اسمى من هدف حماية البلاد حماية كافية نافعة من المهاجرين ، بغض النظر عما اذا كان المهاجر من هذه العناصر الشريرة يهودياً او غير يهودي

وقد قرىء مشروع هذا القانون القراءة الثانية منذ بضعة ايام ،

— وكفى الله الافريقيين شر الاضطرابات ...

فرنسا ترحب بالهجرة اليهودية

وقال مراسل « الديلي تلغراف » في باريس :

قام المسيو موتيه وزير المستعمرات الفرنسية بتحقيقات ابتدائية في احتمال اسكان اليهود في ممتلكات فرنسا الاستعمارية فيما وراء البحار ، وقد ارسل عدد من حكام المستعمرات الفرنسية الى الوزير تقارير وافية في هذا الموضوع ، ولكن لا بد من القيام بتحقيقات اخرى

وقد صرح المسيو موتيه اليوم بان بعض حكام المستعمرات ، وفي مقدمتهم حاكم مدغشقر يحبون هذه الهجرة اليهودية ، ولكن لا بد اولا من تأليف مؤسسات منظمة لتأييد هذه الهجرة بما هو ضروري لها من المساعدات المالية

وقد احترس المسيو موتيه في كلامه فقال انه لا يريد ان يعلق اليهود آمالا كباراً جداً على ما ينتظرهم — حتى بمساعدة فرنسا لهم — من قبول اهالي المستعمرات بهجرة يهودية واسعة النطاق الى حد لا يحتمل ... اذان علينا ان نتحاشى خلق صعاب سياسية في هذه المستعمرات ، تواجه اليهود وتكون كهذه الصعاب التي تواجههم الآن في فلسطين

« الدفاع »: وهي الصعاب التي خلقها الوعد المنحوس ، وتأييد الوزارات البريطانية المتعاقبة له ... بامر اليهودية الدولية الشيوعية ...

اعلان

تقدم لمحكمة شرعية يافا مضبطه موقعة من مختاري محلة ارشيد بيافا تتضمن ان السيد حسن بن طاهر افندي الخالدي توفي وانحصر ارثه الشرعي والقانوني بزوجته السيدة لبيبة بنت المرحوم حافظ بك السعيد واولادها منها واصف افندي والسيدتين وجيهة ووصفية لا غير وذلك منذ احدو عشرين سنة ثم منذ ثمانية عشر سنة توفيت السيدة وصفية وانحصر ارثها بزوجها جميل افندي الخالدي بن السيد موسى شفيق الخالدي واولادها منه يوسف ضيا افندي والسيدة فاطمة ضيا ووالدتها السيدة لبيبة المذكورة لا غير ثم توفيت السيدة وجيهة منذ خمسة عشر سنة تقريباً وانحصر ارثها بوالدتها السيدة لبيبة المذكورة وشقيقها واصف افندي المذكور لا غير ثم منذ اثني عشر سنة توفي يوسف ضيا افندي المذكور وانحصر ارثه بوالده جميل افندي المذكور وجدته لامه السيدة لبيبة المذكورة وشقيقته السيدة فاطمة ضيا لا غير ولا وارث للمتوفين المذكورين سوى من ذكر فمن كان له اعتراض فليتقدم به بظرف خمسة عشر يوماً تمر من تاريخ نشره واعلانه

قاضي يافا الشرعي
محمد مطيم

اعلان

لبيع اموال منقولة
نمرة القضية ٦٠٣ـ ٩٣٤
اجراء عكا

مطروح للبيع بالمزاد العلني الف ومايتين وخمسة واربعين كيلو تبغ تركي وستة وثلاثين كيلو تبغ عربي محصول سنة ٩٣٦ خاصة المحكوم عليه الشيخ سعيد سعدي من بركة لقاء الدين المطلوب منه الى راغب افندي الشامي من عكا

ان مدة المزاودة تبتدىء اعتباراً من تاريخ نشر هذا الاعلان بالجريدة وتنتهي يوم الاربعاء في ١٠ ـ ٢ ـ ٩٣٧ الساعة ١ بعد الظهر

فمن له رغبة بالشراء عليه ان يراجع دائرة اجراء عكا خلال المدة المذكورة

تحريراً في ٣ ـ ٢ ـ ٩٣٧

مأمور اجراء عكا

يباع بالجملة بمحل «شريف وعلمي» بيافا
وفي جميع محلات الخرداوات بفلسطين

رجل الاسرار — رجل المدهشات

عجائب التنويم المغناطيسي

الدكتور عيد ووسيطه سعيد

بقوة سحر عينيه يخترق القلوب ، يقرأ الافكار يكشف الخبآت والاسرار يعلمك عن ماضيك وحاضرك ومستقبلك ، ييسر عليك امور التجارة والسفر والمحبة والزواج والعقم . يفيدك عن احوال الغياب . يعلمك عن التائهين والمفقود والضائع . له المقدرة والسلطة ان يشفيك من جميع الامراض النفسية والقلبية والعصبية والاوهام وقلة النوم والمنامات الوحشية والعادات الذميمة كالتدخين والمسكرات الخ ... كل ذلك بطرق علمية شهد بها رجال حكومات الشرق والغرب والعلماء والاطباء . استشيروه في كل امر يهمكم في هذه الحياة .

يستقبل زائريه يومياً بعمارته الكائنة في المنشية على البحر دار الدكتور عيد . يمكن استشارته بطرق المراسلات مع ارسال طابع بريد بخمس ملات . اوقات الاستشارة من الساعه (٧) صباحاً الى الساعة (١٢) ومن (١) الى الساعة (٩) مساء

المشاتل الوطنية والمختبرات العربية

احمد الشلبي ـ طولكرم

نقدم بهذا الموسم لمزارعي فلسطين والاقطار العربية عموم اصناف اشجار الفواكه من ١٥٠ نوعا من انواع منتخبة ويوجد بمشاتلنا متحف فني عثل مئات الانواع من الفواكه باللون الطبيعي والحجم الطبيعي على احدث طراز . فندعو عموم مزارعي فلسطين والاقطار العربية لزيارة هذه المشاتل العربية والتجربة اكبر برهان

احمد الشلبي ـ طولكرم ـ صندوق البريد رقم ١٠

مطعم اميه

لصاحبه نعيم البيم

ساحة الخمرة ـ حيفا رقم التلفون ١٦٨٠

مميزاته الخاصة

١ — طهاة ماهرون ، ومأكولات فاخرة
٢ — تنويع الاطعمة ، ونظافة ، مع الخدمة الممتازة
٣ — استعداد تام لارسال المأكولات الى الاماكن التي يريد اصحابها
٤ — مهاودة في الاسعار لا تجارى
٥ — هو المطعم العربي الاقتصادي الوحيد من نوعه .

صفوة ما يحمله بريد الشرق والغرب

محاكمة أعوان تروتسكى

لسان الكرملين ماله قد خرس

كلكم يا رادك على هذه الشاكلة يحترفون الاجرام ولا يحسنون غيره

على الصفحة الخامسة من الجريدة الانكليزية التى لم تستطع البرودية ـ العالمية ـ الشيوعية ان تلوثها بعد وهي « الديلي ميل »، كبرى صحف اللورد روذرمير ، في عددها الصادر بتاريخ ٢٩ الماضي ترى البرقية الآتية وهي موسكو بتاريخ الخميس ٢٨ . فلنتركها تتحدث بنفسها عن الذين اعدم منهم ١٣ مجرماً بعد المحاكمة الاخيرة التي ستتلوها محاكمات ومحاكمات

« المحرر »

لسان الكرملين ماله قد خرس ؟

قالت البرقية : « ايها الخونة ! الحشرات السامة ! الكلاب ! انكم عصابة من الاشقياء ، من الحراق الذين يحرقون العمارات عن سبق تعمد واصرار ، من الجواسيس ، من المزيفين الذين اضاعوا كل ذرة من ذرات الخجل والحياء »

هذه هي بعض النعوت التى وجهها اليوم (اندروفيسينسكي) النائب العام الروسي العنيف الى السبعة عشر يهوديا الذين كانوا في مقاعد الاتهام في محاكمة موسكو « التروتسكية » العظمى ، بعد ان لخص البينات التى اعطيت ضد كارل رادك الصحفي الشهير ، وغريغوري سوكولنكوف الذي كان فيما مضى سفيراً لروسيا في لندن وضد ١٥ آخرين غيرهما ثم انهال عليهم جميع باقسى ما يمكن من الكلمات المريرة .

واصغى المتهمون وهم في حالة من التشنج الى هذه الكلمات ، وجعلت وجوههم تزداد احمراراً كلما تزايد انقضاض الصواعق عليهم من هذا النائب العام

اما رادك وسوكولنكوف وبياتاكوف (الذي كان الى ما قبل ذلك بايام وهو مساعد قوميسار ـ اي وكيل وزارة الصناعات الثقيلة فقد رفعوا جميعاً ايديهم وغطوا بها وجوههم عندما كان النائب العام يهز قبضته امامهم مهدداً

واما سترويلوف وهو احد رؤساء المناجم سابقاً ومعه عدد آخر من المتهمين فقد بكى احر البكاء

واستمر فيشينسكي وصوته يدوي ساعتين ونصف الساعة في (صالة النبلاء) التي تجري فيها المحاكمة ، وعندئذ رفعت المحكمة الجلسة لتمكن النائب العام من ان يأخذ لنفسه بعض الراحة ، فلما عادت الى الانعقاد مضى هذا النائب في مبارزته لكارل رادك الصحفي الحصيف اثناء استنطاقه ولكن اللسان اللاذع الذي اشتهر به هذا المتهم كان اليوم لسان حلو ، فاليوم هو اليوم الذي استطاع فيه فيشنسكي ان يتكلم ، اما لسان رادك الذي كان « لسان الكرملين » ـ قصر الديكتاتورية الروحية ـ فقد اصيب بالخرس .

رأس الخائن هى ثمن الخيانة

ولقد ظل كارل رادك مطاطىء الرأس طيلة المدة التى كان فيها فيشينسكي يشرح له خياناته للوطن ، ويقارن بينها وبين المقالات « الوطنية الرائعة ! » ثم يسترسل بعد هذه المقارنة في الاستهزاء بالكاتب الوطني ... المجاهد الكبير !

واشد ما كانت لوعة كارل رادك عندما فاجأه فيشينسكي بقوله : « لقد سبق لك يا كارل أن قلت ان من يخون الوطن عليه ان يدفع رأسه ثمنا لهذه الخيانة ، وها هو كلامك هذا مكتوب في رسالة كتبتها في العام الماضي اثناء محاكمة كامينيف وزينوفييف ، فهل تتذكر ذلك يا كارل » ؟

وقرأ النائب العام الرسالة كلها فاذا فيها ان كارل رادك هذا يطالب باعدام كامينيف وزينوفييف قائلا ان القانون السوفياتي يعرف كيف يوقع القصاص بمثل هذين المجرمين اللذين وصفهما رادك نفسه بالاوصاف التى اطلقها عليه وعلى زملائه النائب العام

كلهم جميعاً على هذه الشاكلة

وبعد ان فرغ النائب من قراءة الرسالة قال : « انكم جميعا على هذه الشاكلة يا رادك » . . . ثم قرأ مقالا سبق للمتهم الثاني (بياتاكوف) ان كتبه في « البرافدا » في آب من الشهر الماضي ثم قال :

« انك في مقالك هذا طلبت الاعدام لزميلين من زملائك في التآمر وهما زينوفييف وكامينيف ، وفي هذا الطلب ما يدل على نذالتك وسفالتك بعد ان ثبت الآن باعترافك انت انك كنت شريكا لهذين المجرمين فما طلبته لهما لا بد من ان يطبق عليك انت ايضا الآن

وبعد ذلك قال النائب ان (تروتسكي) الشريد الموجود الآن في منفاه في المكسيك هو « المجرم الرئيسي » ولا بد له من يومه ، ثم قص على المحكمة تاريخ المتهمين السبعة عشر ، منهما بعد متهم ، ووصف كيف انقلبوا من مقاومة لينين الى مقاومة ستالين الى ان اصبحوا في النهاية وهم جواسيس دوائر الاستخبارات الاجنبية . . .

يحترفون الاجرام ولا يحسنون غيره

وكان آخر وصف اطلقه فيشينسكي على هؤلاء المتآمرين هو قوله عنهم انهم « مجرمون محترفون » لا مهنة لهم يحسنونها غير الاجرام ومنه بيع الاسرار ، كما باعوا اسرار السوفيات لليابان ولالمانيا

وبعد ذلك وجه هذا النائب كلامه الى المجرمين قائلا :

« انكم لم تتورعوا حتى عن قتل النساء والاطفال في القطارات التى عملتم على نسفها ، كجزء من المؤامرة . وها نحن نشاهد الآن كيف سقط « التروتسكيون » الى الحضيض ، وكيف انقلبوا من دعاة للشيوعية الدولية الى « حرس امامي للفاشستية الدولية » ...

وفي هذه المحاكمة لخص النائب العام ما جرى في سنين كثيرة من الاعمال الاجرامية التي اقترفها « التروتسكيون » واظهروا في اقترافها ابرع ما عرف من طرق المكر والدهاء ، ثم التفت الى المتهم « راتيشان » قائلا : « وهذا هو جاسوس آخر ، اما لالمانيا واما لبولونيا ، وهذا اكذب كذاب ، وانصب نصاب عرفته الدنيا » ...

واخيراً قرأ النائب « الاتفاقية » التي عقدها المتآمرون مع اليابان لتزويدها بالبترول اللازم لها وهي تحارب الولايات المتحدة الاميركية ، ثم قال « مثل هذه المساعدات لبلد فاشستي في الكفاح الناشب الآن ضد الديموقراطية في الدنيا كلها ، لا في الاتحاد السوفياتي فحسب لا بد لنا من القضاء عليها »

للايجار

معروض للايجار املاك الجمعية الخيرية الارثوذكسية بيافا المؤلفة من مستودع كبير ومخازن واقعة على شارع الخضر ـ الميناء تجاه عنابر الجمرك وعنابر البوندد

المراجعة مع

السيد وهبة تماري

« الفريد خياط

اعلان

صادر من دائرة اجراء القدس

٣١٧ ـ ٣٥

بيوم الخميس في ٢٥ شباط سنة ٩٣٧ الساعة الثانية بعد الظهر سيباع بالمزاد العلني وابور طحين قوة ثمانية عشر حصان خاصة المحكوم عليه الشيخ توفيق افندي كمال لعدم دفع المبالغ المحكوم به وقدره ثمانية عشر جنيهاً والرسوم والمصاريف لصالح المحكوم له بانك دي روما فعليه من اراد المشترى او الاشتراك بالمزايدة العلنية فليراجع مأمور البيع باليوم والتاريخ والساعة المذكورين في رأس المامود وعليه صار اعلان الكيفية ٢ ـ ٢ ـ ٣٧

مأمور البيع

كامل مراد

في قسطنطينية

اموال زخاروف يأخذها اتاتورك

جاء في مجلة « نيوز ريفيو » الانكليزية ان رجل الاسرار (صاحب تجارة الموت الزؤام المتوفي) السر باسيل زخاروف قد اوصى بالقسم الاعظم من ثروته لديكتاتور تركيا ، كمال اتاتورك ، وذلك من طريق ما اوصى به من ثروته التي تعد بالملايين لمعين من اعمام رجل تركيا القوي الجبار هذا ... وهو يعلم انهما سينزلان من نصيبيهما له لمساعدته على تعليم تركيا الناهضة ...

كم اغتال الحمر في ملقا ؟

تقول « الديلي ميل » ان قوات الجنرال فرانكو لم تكد تبدأ بالهجوم على ملقا ، حتى شرع الحمر يفرون من صفوفهم الى صفوف الوطنيين وقد ادى هذا الفرار الى ان اغتال الحمر ١١٠٠٠ رجل في بعض الروايات و ١٣٠٠٠ في رواية اخرى ، من اهالي ملقا

امرأة انكليزية تتبرع لاميركا

اعلنت السفارة الاميركية في باريس بواسطة جريدة « الديلي ميل » شكرها لمحسنة انكليزية لم ترد ذكر اسمها ، تبرعت لمنكوبي الفيضانات في اميركا بمبلغ ٢٠٠ فرنك

كم « تاكسي » في برلين ؟

في برلين الآن من سيارات الاجرة ٣٠٠٠٧ « تاكسي » و ٩٨٦ « باص » فقط ، اما العربات التى تجرها الخيول فقد تضاءلت حتى لم يصبح منها غير ٤٤ عربة

الحلزون يغزو سواحل ايطاليا

جاءت ملايين كثيرة من الحلزون الاحمر فغزت سواحل مقاطعة كومو الايطالية ، واكلت اودمرت كل ما كان عليها من الازهار ، والفواكه ، واوراق الشجر ، وكل شيء اخضر

نصب تذكاري لشاعر تركي

في « الديلي ميل » ان تركيا قررت بناء نصب تذكاري فخم للمرحوم محمد عاكف شاعر تركيا العظيم ، واضع النشيد الوطني التركي ، والرجل الذي حزنت تركيا كلها على وفاته في الشهر الماضي

للايجار

اوتيل مؤلف من ١٨ غرفة مع منافعها واقع على طريق سبيل السكمك للايجار فمن له الرغبة في الايجار فليراجعني

خميس الجفليط النجار

بجوار الاوتيل

أيها المزارع العربى

يمكنك الآن الاستغناء عن المحلات الاجنبية الاخرى ... وذلك باعتمادك على

محل البذور الوطني

يافا ـ شارع الملك جورج ـ عمارة المستقيم ـ باسفل مقهى المغربي

١ ـ استعداد هائل ومميزات شتى ٢ ـ بذور خضراوات وازهار واشجار على جميع انواعها مستوردة خصيصاً من اوروبا والبلدان العربية ٣ ـ مضمونة بجودة صنعها ٤ ـ مجربة. استعداد لتلبية الطلبات لجميع الجهات. لا تتردد في زيارته وقم بواجبك نحو وطنك تجاه اول مشروع عربي من هذا النوع .

بالرغم عن ارتفاع الاسعار المتوالية

في جميع انحاء العالم

فان محل عقل بالقدس

يجري تنزيلات عظيمة

على جميع بضائع الشتاء ابتداء من ٥ الشهر الحالي لغاية ٢٠ منه

فاشتروا ما يلزمكم

قبل ان تنفذ البضائع

محلات درويش يوسف حداد

عمارة حزبون شارع الدرهلي ص. ب. ٥٧٠ يافا

تقدم لكم أحسن أنواع الاسمنت

ماركة الحمامة

مع كافة مواد البناء من حديد مبروم وجسور حديدية

واسمنت أبيض بأسعار لا تزاحم

مذكرة اخبار

صادرة من دائرة اجراء حيفا

بالدوسيه رقم ١١٩٠ ـ ٣٥

الى المحكوم عليهم : محمد واحمد وشقائقهما السيدات بهيه وواصل وامينه وجريبة وانيسه ابناء المرحوم حسين الشيخ حسين بالاضافة الى مورثهم المذكورين من اهالي حيفا والمجهولين محل الاقامة

٤ أنه تقرر اجراء عملية وضع اليد والتخمين على ملك مورثكم المرحوم حسين الشيخ المحجوز بالدوسيه رقم ٣٥ لصالح المحكوم له الخواجه بتروابيلا المقيم في عكا و٢ انه تعين موعد اجراء المعاملة في الساعة ٣ من يوم الاربعاء الواقع في ١٧ ـ ٢ ـ ٣٧ فعليه اكافة كم لزوم الحضور لدائرة اجراء حيفا لاجل تسمية خبير كم قبل اليوم المعين لاجراء عملية وضع اليد والتخمين باسبوع واحد مع اثبات وجود كم على رقبة الملك المذكور باليوم والوقت المعين لاجراء المعاملة وبالعكس يعين خبير عنكم الشخص الذي يراه سعادة رئيس الاجراء مناسبا ولا يحق لكم الاعتراض على التخمين الذي يجري للملك المار ذكره اقتضى نشر هذا الاخبار لتأخذوا علما بذلك

٣١ ـ ١ ـ ٩٣٧

مأمور اجراء حيفا

اعلان

صادر من دائرة اجراء يافا

سيباع بالمزاد العلني سيارة دودج شحن رقم ٣١٧م.ب خاصة محمد برهان الجبيري لقاء ما يطلب منه الى بانك دي روما البالغة ٤٤ جنيها و ٢١٠ ملات وذلك بناء على تحريرات اجراء القدس رقم ١٥٥٨ ـ ٣٦ تاريخ ١٤ ـ ١ ـ ٣٧ فعلى من له رغبة بالشراء عليه مراجعة مأمور البيع والدلال بيوم الاثنين الواقع في ١ ـ ٣ ـ ٣٧ الساعة ٣ بعد الظهر في سوق الخضرا على طريق القدس والدفع سلفا في نهاية المزايدة والدلالة على المشتري ولاجله صار اعلان الكيفية

٣ ـ ٢ ـ ٣٧ مأمور اجراء يافا

فياض الخماش

بشرى عظيمة نزفها الى الامة الكريمة

بتأليف شركه سيارات القدس ـ حيفا

لاصحابها ـ عيسى الماني وحموده مكيه

نظراً لما يعانيه افراد هذه الامة الكريمة من مشاق ومتاعب بالتنقل ما بين القدس ـ حيفا وبالعكس لذلك قمنا بتأسيس هذه الشركة للسيارات الصغيرة لتسير ما بين القدس وحيفا وبالعكس وجعلنا

اجرة الراكب الواحد ٢٥٠ ملا فقط

وستباشر الشركة اعمالها اعتباراً من يوم الاثنين في اول شباط سنة ١٩٣٧

مواعيد سفر السيارات بصورة منتظمة يومياً وكما يلي :

من القدس لحيفا

السيارة الاولى تغادر القدس الساعة	٧،٣٠	صباحاً
« الثانيـة » « «	١٠	«
« الثالثـة » « «	١،٣٠	بعد الظهر

ومن حيفا بنفس المواعيد

الشركة مستعدة لتسفير السيارات لجميع جهات فلسطين وسوريا وشرق الاردن والعراق

سيارات صغيرة جديدة ـ سواقون ماهرون ـ معاملة حسنة

مكتب الشركة بالقدس امام دائرة البوسطة الحالية بعمارة ميو

« « بحيفا امام سكة حديد حيفا بعمارة ابراهيم بك الخليل

اما ارقام تلفون الشركة بالقدس وحيفا فسيعلن عنها فيما بعد وقريباً

تتمة النظر في قضية الحقيبة

الحكم بالسجن عشر سنوات على السيد مهيب كنعان

الجماهير الغفيرة في المحكمة وخارجها ورباطة جأش الشاب وهدوءه

كان امس موعداً لاعطاء القرار في قضية الشاب السيد مهيب كنعان في حادث الحقيبة المعروفة . وقد ازدحمت قاعة المحكمة منذ الساعة التاسعة . واجتمع المستر ريكز الى سعادة الرئيس مدة نصف ساعة

بدء الجلسة

وفي الساعة العاشرة والدقيقة العاشرة دخل الرئيس الى المحكمة يتقدمه حضرة العضو الدكتور سليم افندي شحادة . وجاء من القدس الاستاذان عوني بك عبد الهادي ، ومغنم افندي مغنم

سأعطيه وحدي

وقبل ان يعطي الرئيس قرار الحكم قال : نظراً لكثرة القضايا المتراكمة فقد دخلنا الى المحكمة نحن الاثنين ، لكنني سأعطي وحدي القرار في هذه القضية

الصحف اليهودية

وقبل النطق بالحكم وقف الاستاذ مغنم مغنم واعتذر لعدم لبس الروب وقال احب ان الفت نظر المحكمة الى تعليقات الصحف اليهودية على عدم سماع شهادة اليهود الذين اتقذهم موكلي اثناء الاضطرابات . فقد قالت هذه الصحف اني رفضت ان تسمع شهادتهم والحقيقة انني رأيت الاكتفاء بشهادة البوليس البريطاني فقد جاءت وافية

لم اقرأها

الرئيس : انني لم اقرأ مثل هذه الاخبار ولم أطلع عليها . وعلى فرض انه كتب شيء مثل هذا فالذي أقوله أني اتذكر ما قلته في خلال دفاعك عن وجود يهود في الاضطرابات وأنقذهم المتهم وانك اكتفيت بشهادة البوليس البريطاني

نص القرار

ثم طلب الرئيس الى السيد مهيب كنعان الوقوف وأخذ يتلو عليه القرار :

مهيب كنعان . في الجلسة الاخيرة طلب الدفاع من المحكمة أن تنظر في امرك بعين العطف نظراً لسنك . لاشك أنك شاب ، وأنا مقتنع كما قلت سابقاً بأنك وان كنت مذنباً إلا انك لم تكن الوحيد الذي اشترك في هذا الجرم . وفي بعض الاحيان كثيراً ما يتهم اشخاص عديدون في جرم واحد ، ولكن تكون النتيجة ان يتخلص الجميع من التهم ويترك العبء على شخص واحد .

عشر سنوات

اني في الوقت الذي ارغب فيه ان انظر بعين الاهتمام الى تلك العوامل التي ذكرها الدفاع ، غير ان هناك واجباً ما ينبغي على المحكمة ان تؤديه . على المحكمة ان تعمل على حماية المجموع . وقد فكرت كثيراً في نوع الحكم الذي يجب ان يسري عليك . ان المادة التي اتهمت بموجبها تقول بالحبس المؤبد . ولا حاجة الى ان اعيد الظروف التي لابست هذه الدعوى . وكل ما اقوله اني امة تجت بان اعدل حكم يجب فرضه عليك هو السجن عشر سنوات

الاستاذ مغنم : احب ان التمس من سعادة الرئيس امرين : أن يمنح معاملة خاصة (٢) اطلاق سراحه بالكفالة لحين الاستئناف .

الرئيس : جوابي على النقطة الاولى هو ان تقدم طلباً لقاضي القضاة . اما عن الامر الثاني فاني غير مستعد لاخراجه بالكفالة واني انصحك بتقديم طلب لسعادة قاضي القضاة .

وقابل السيد مهيب الحكم برباطة جأش وشجاعة . وكان جمهوراً كبيراً جداً في المحكمة وبهو السراي ، وفي الخارج . وسيقدم الاستئناف يوم الثلاثاء .

المسافرون بالطيارات في هذا العام

جاء في الملحق الاخير للجريدة الرسمية أن ركاب الطيارات وموظفيها ستكون عليهم ابتداء من ٢٥ كانون الثاني الى ٣١ آذار ١٩٣٧ جميع ما على غيرهم من الالتزامات تجاه القوانين العامة وقوانين الجمارك وأنظمة الصادرات والواردات وسيكون على ركاب الطائرات اذا كانت لديهم اسلحة نارية ان يسلموها حال وصولهم الى السلطات البوليسية المحلية لتحفظ لديها الى حين مغادرتهم لفلسطين

أما حمل آلات التصوير في الطيارات فمصرح به تبعاً للظروف التي تراها السلطات العسكرية وسلطات قوة الجو الملكية

كل صندوق برتقال عليه نصف مل

وجاء في هذا الملحق ان كل صندوق من صناديق الاثمار الحمضية يصدر من محطتي المجدل وغزة ، حيث اعدت المعدات لخزن هذه الصناديق ، ستتقاضى عنه المحطة رسما اضافيا قدره نصف مل ، ويكون التخزين على مسئولية اصحاب الصناديق

الاحتفال بمساعد قائد الجيش العربي

القاهرة — اقام نادي الطلبة السوري الفلسطيني بالقاهرة حفلة شاي تكريما للوطني المعروف محمد علي بك العجلوني مساعد قائد الجيش العربي في شرق الاردن حضرها نخبة من المشتغلين في القضية العربية . وبعد تناول الشاي تكلم كل من السيد حسن صالح صبح سكرتير النادي والسادة ابراهيم القطان ومدحت فنفث وعبد اللطيف الصالح ومحمود مكاوي واخيراً وقف المحتفى به وشكر الحاضرين .

سوء الحالة الصحية بمحلة المنشية

تسمى المنشية في المدينة « بمحلة المستنقعات » لكثرة ما تنبعث منها من الروائح الكريهة فتسبب الامراض السكان . وقد شكا الينا فريق منهم وطلبوا الينا ان نلفت نظر البلدية الى ضرورة العناية بهذه المحلة . وذكروا انهم يدفعون الضرائب لاصلاح محلتهم والاهتمام بها ، وبالرغم من هذا فان شوارعها خالية من المجاري مكتظة بالاوحال ، ونحن نهيب بالبلدية ان توجه عنايتها ولو قليلا الى هذه المحلة العربية حرصاً على الصحة العامة وصالح الجمهور .

مشروع ميناء !

علمنا ان الحكومة اخذت تفكر في مشروع لاقامة ميناء ليافا تل ابيب سوية ، ليكون خاصا للتجارة على ان يكون ميناء حيفا مخصصاً لرسو البواخر المعدة لشحن البترول ولقطع الاسطول البريطاني

— ونروي الخبر بتحفظ

النشرة الجوية

يبقى الطقس اليوم صحواً ويتخلله بعض السحاب وتهب رياح معتدلة ويكون البرد ايضاً معتدلا ، كما يكون الجو واضحاً الا باكراً في بعض المناطق الساحلية

دار البلدية الجديدة

علمنا من مصدر ثقة ان دائرة البلدية استأخرت دار سعادة عاصم بك السعيد الجديدة بموافقة المجلس البلدي . وقدم المجلس طلباً الى حاكم اللواء يعلمه بذلك

حول خبر

نشرنا في عدد امس الاول خبراً عن السيد ايليا فانوس مصدره الرملة وقد علمنا ان الخبر مخالف للواقع وعملا بحرية النشر ننشر هذا التصحيح .

الهند وفلسطين

تلقينا من مكتب الدعاية والنشر ما يأتي : اطلعنا في جريدة « اسلام » التي تصدر في لاهور على اخبار مؤتمر كبير عقد من اجل فلسطين في مدينة (جلال آباد) وقد حضر المؤتمر نحو خمسماية شخص ، قرروا في ختامه ما يلي :

« ان مسلمي الهند يستنكرون كل محاولة تقوم بها السلطة البريطانية لتهويد فلسطين وتجريدها عن عروبتها واسلاميتها . وهم يعلنون تضامنهم التام مع اخوانهم في فلسطين واستعدادهم لمشاركتهم في المنافحة عن قضيتهم »

« ومسلمو الهند الذين يحرصون على علاقاتهم الودية مع بريطانيا ويأملون ألا تكون هذه السياسة الصامتة في فلسطين سببا لتعكير جو هذه العلائق وخلق جو مكهرب يعصف بروح الصداقة بين وانكلترا »

عربي في لندن يدافع عن العرب ويرد على مزاعم المستر اورمسبي غور

جاءنا من مكتب الدعاية والنشر ما يأتي : يظهر أن بين المستر أورمسبي غور وزير المستعمرات البريطانية الحالي ، وبين العرب عداوة لا نعلم لها سببا . فقد القى هذا الوزير محاضرة في المدة الاخيرة موضوعها (التعليم في المستعمرات) واغتنم هذه الفرصة ليطعن في الثقافة العربية . وقد أيد في محاضرته جملة كان المستر ماكولي الكاتب الانكليزي الاستعماري قالها وهي : ان رفاً واحداً من احدى المكاتب القيمة في اوربا ، احسن من جميع كتب الادب الهندي والعربي . ورأت بعض الصحف المشايعة للصهيونية ان الفرصة مواتية للحملة على العرب متخذة من اقوال الوزير شاهدا وسندا .

وقد انبرى الوطني السيد عيسى نخله من الطلاب الفلسطينيين في لندن للرد على اقوال الوزير فنشر مقالا في جريدة سكوتسمان ذكر فيه فضل العرب على العالم ، وقال ان الغرب قبل الشرق ، والاعداء قبل الاصدقاء يعترفون بمدنية العرب المشرقة التي حملوا مصابيحها وانارروا بها الارجاء الاوروبية المظلمة وانه من الافتئات على الاعمال وعلى الحقيقة وعلى التاريخ انكار فضل العرب العظيم على المدنية ومحاولة غمطهم حقوقهم

حفلة تأبين الهاشمي باشا

جاءنا من مكتب الدعاية والنشر : ما يأتي ورد على مكتب الدعاية من دمشق ان الهيئات الوطنية في سوريا تستعد استعداداً كبيراً لحفلة تأبين تقيمها لفقيد العرب العظيم المغفور له ياسين باشا الهاشمي ، وذلك في يوم الاربعين لوفاته

ولا شك ان فلسطين ستساهم في هذه الحفلة ، وبذلك تقوم بقسط من الواجب عليها نحو الفقيد العظيم.

لتحاذر انكلترا اغضاب العرب والمسلمين

نشرت جريدة زامندار التي يحررها الزعيم الكبير مولانا ظفر علي خان ، مقالا قيما عن فلسطين ختمه :

«على السلطة ألا تهمل تقرير لجنة بيل كما اهملت تقارير اللجان السابقة . وبهذا العمل تكون قد بنت اساساً للعدل واستتب الامن في البلاد المقدسة . وليكن من المعلوم انه لا يليق بشرف الامبراطورية البريطانية ولا بمصالحها ان تستمر في اغراء اليهود بآمال وهمية ، والعرب بمواعيد كاذبة ، وفي اغضاب العالمين العربي والاسلامي في وقت هي احوج ما تكون فيه الى صداقتهما . وانه لمن الضروري الآن تغيير صك الانتداب ووضعه في قالب صريح العبارة دون ان يتخلله اي غموض يؤدي الى الاجحاف بحقوق العرب

باعة الخضار يضربون في تل ابيب

قرر بائعو الخضار والفواكه في تل ابيب الاضراب يومين ابتداء من اليوم احتجاجاً على بلدية تل ابيب لسماحها للبائعين الصغار بالتجول لانهم يبيعون باسعار ارخص وقد طلبوا الى الحكومة ان تخصص لهم محلا معيناً يقفون فيه .

استمرار التشاحن بين الهستدروت والاصلاحيين

عقد اجتماع بعد ظهر امس في بيت (برنر) المنتمي للهستدروت دعي اليه اليهود الشرقيون من عمال تنظيفات بلدية تل ابيب وقد خطب في الاجتماع احد الاعضاء وطلب الى طائفة (السفارديم) أن يخرجوا بمظاهرة الى محل العمارة التي اغتصب العمل فيها الاصلاحيون ، لكن هؤلاء قاطعوا الخطيب محتجين على هذه الخطة ، فانهال عليهم عمال الهستدروت واخرجوهم بالقوة من المكان بعد ان جرحوا عددا منهم ، وقد حضر البوليس والقى القبض على فريق من المعتدين

عقد خطبة

يجري في الساعة الثالثة من بعد ظهر اليوم عقد خطبة السيد خليل الخوري على الآنسة شهلا اقبال في بيت والدة العروس بطولكرم .

نشرات سرية على الجيش العراقي

نفي القاوقجي على الاثر وخبر بابعاد عربي

ذكرت هابوكر لمراسلها الخاص في دمشق ان نشرات وزعت على رجال الجيش العراقي يدعوه فيها للمساهمة في تشييع المرحوم ياسين باشا الهاشمي ، وضرورة القيام بالواجب الاخير نحو رجل خصص حياته لخدمة العراق وتحريره . وقد صادر البوليس السري هذه النشرات وتبين من التحقيق ان للقائد فوزي بك القاوقجي وسليم بك عبد الرحمن يداً في توزيعها . وتقول هذه الجريدة ، انه على اثر ذلك اوعز الى سليم بك عبد الرحمن ان يغادر بغداد الى دمشق !

حيفا

معاملة حسنة لموقوفي شباب حيفا

حيفا في ٦ شباط — لمراسل الدفاع الخاص — جاءني اليوم من بعض الشباب الموقوفين في سجن عكا بموجب قانون منع الجرائم انهم يعاملون في سجنهم معاملة حسنة وهم يثنون ثناء طيباً على ضابط السجن محمد افندي عبد العال . والجاويش رقم ١٠١ والبوليس رقم ٣٣ . وعلى نائب مدير السجن المستر « جرانت » الذي اخذ يجيبهم الى مايطلبون . وقد راجعونا في توجيه نظر ادارة السجن الى السماح لهم بمطالعة الصحف لانهم يعتبرون موقوفين ، والموقوف كما نعلم مسموح له بقراءة الصحف . فنأمل من ادارة السجن اهتماما بهذا الطلب

القبض على الدكتور عودة وآخرين

داهم الجند ليلة امس الاول بيت الدكتور سعيد عوده واخذوه الى سجن عكا . وقد فهمت ان امر القبض عليه صدر بموجب قانون منع الجرائم . ونحن نستغرب ما وقع للدكتور عوده الذي نعرف أنه يحيا في عزلة عن الناس والجمعيات وكذلك قبض الجند في هذين اليومين على السادة : محمود ابي ناعمة ، ونوح ابراهيم ورشيد حسان صاحب مقهى امام المحطة دون ان تعرف التهمة الموجهة اليهم ، وبذلك اصبح عدد الموقوفين في سجن عكا بموجب قانون منع الجرائم ٢٧ شخصاً

انفجار قنبلة في المستعمرة الالمانية

انفجرت ليلة امس قنبلة في الكولونية الالمانية ، ولم يعرف الفاعل

لجنة لجمع التبرعات للفقراء والمنكوبين

تألفت لجنة جديدة لجمع التبرعات للفقراء والمنكوبين في حيفا والقضاء ، قوامها فضيلة القاضي الشيخ صبحي خيزران والشيخ محمد هاشم الخطيب والياس افندي صهيون ، وتوفيق افندي الجدلاني ، وقد انتخب فضيلة القاضي اميناً للصندوق ، وستتجول هذه اللجنة على التجار والاغنياء لاتمام مبلغ الالف جنيه الذي قررت اللجنة المركزية للاعانات في القدس جمعه في هذه المدينة

لجنة البلدية وتمديد قانون الاجارات

قررت لجنة البلدية تمديد قانون الاجارات الى سنة ثانية ، ابتداء من أول نيسان القادم ، وقد تم هذا القرار على اثر مضبطة قدمها الاهلون في هذا الصدد

الناصرة

اعتقال بالجملة فما هي اسباب ذلك

الناصرة في ٦ شباط — لمراسل الدفاع الخاص — توجهت صباح امس قوة كبيرة من رجال البوليس الى قرية صفورية واعتقلت عددا كبيرا من اهلها دون ان يعلموا الاسباب الداعية لذلك . ومن بين هؤلاء المعتقلين رئيس المجلس المحلي السيد صالح ، ومفلح امين الطه ، ومحمد سعيد عبد المعطي وثمانية آخرين وقد افرج أمس عن رئيس المجلس المحلي وجماعته ، ولا يزال الباقون في السجن ، اما الاسباب الحقيقية لهذا الاعتقال فلا تزال مجهولة

قائد روسي يهدد الحكومة باستقالته

وارسو — د.ن.ب. — تقول وكالة الاخبار (آ بي) بان فوروشيلوف قابل ستالين بخصوص ١٠ ضباط اعتقلوا لاتهامهم بالاشتراك في مؤامرة تروتسكي . ويقال بان الماريشال توخاتشفسكي بينهم . وقد اكد فوروشيلوف بانه سيستقيل من منصبه اذا لم يطلق سراحهم . وقيل بان الجنرال بليخر قائد القوات في الشرق الاقصى سيخلفه

مساعد قومندان البوليس

استلم الضابط المعروف سليم بك حنا مساعد قومندان البوليس وظيفته بعد تغيب طويل بسبب المرض . وقد اقبل على عمله بهمة ونشاط ، وبما عرف عنه من سيرته الطيبة

من ادارة البوليس

اذاعت محطة الاذاعة ليلة امس بيانا اشارت فيه الى رغبة دائرة البوليس العامة في ان يراجع سائقو السيارات الذين اوقفوا مساء الاثنين الماضي أقرب نقطة للبوليس

تلفونات الدفاع وبرقياتها الخاصة

تنظيم شحن البرتقال

دعت اللجنة القومية امس تجار وشاحني البرتقال، وبعض رؤساء البحارة لعقد اجتماع تبحث فيه مسألة تنظيم الشحن بصورة تضمن مصلحة الجميع، وسيكون الاجتماع في الساعة العاشرة من صباح «اليوم» للبت في هذه المسألة الهامة.

لجنة التنظيم

عقدت لجنة التنظيم في البلدية امس اجتماعا نظرت فيه عدة امور تتعلق بتنظيم المدينة. وقد صدقت على مشروع تخطيط محلة النزهة وهندسة شوارعها مع بيان انواع مناطقها.

قضية حامية

نظرت المحكمة المركزية في قضية «الحامية العربية» المتهم بها كل من محمد حسين بلتاجي، وابراهيم محمد، وجمعه درويش شاكر، وابراهيم صالح النابلسي وسعيد محمد شاكر ومحمد عوض ابراهيم، وجودت مرور سلمان عبدالله القاهر ومحمد شعبان، وعيد هاشم شقره، ومحمد حسين احمد، فقضى بربط كل واحد منهم بكفالة عشرة جنيهات لمدة سنة واحدة.

حركة الميناء

رست في ميناء الثغر بالامس الباخرة «فرانسين» جوهنس مايرسك، «وغارد» لشحن الاثمار الحمضية، وأبحرت الباخرة «كايرو» الى الموانيء الاوروبية على ظهرها ٥،٧٨٢ طناً تكمل شحنها من حيفا وبلغ مجموع ماشحن بالامس من الميناء ٢٨،٧٧٨ صندوقا

عمال محاجر المجدل

اتصل بنا ان مسألة عمال محاجر مجدل الصادق قد رفعت الى المندوب السامي. وهو الذي سيتولى الفصل في هذه المسألة بصورة نهائية

في كرة القدم

جرت امس الاول مباراة بين الفريق الثاني للنادي الرياضي الاسلامي بيافا وفريق كلية روضة المعارف الوطنية وقد اسفرت عن تعادل الفريقين باصابتين لكل منهما.

حفلات تأبين

تقيم اليوم جمعيات العرب بفلسطين حفلات تأبينية بمناسبة مرور اربعين يوما على وفاة المرحوم السيد ميشيل متري رئيس جمعية العمال العرب بيافا وستقام الحفلة في الساعة الثانية بعد الظهر في قاعة سينما ابولو بالعجمي

وفاة شاب

فجعت عائلة الجنليط في المدينة بوفاة احد شبابها المرحوم عمر محمد اديب الجنليط وهو في ريعان الصبا والشباب وقد احتفل بالامس بتشييع جنازته احتفالا مهيباً مشى فيه فريق كبير من وجوه المدينة واعيانها وشبابها المهذب. رحم الله الفقيد رحمة واسعة والهم آله العزاء.

القدس

اللجنة العليا عند المندوب السامي

القدس في ٦ شباط — لمراسل الدفاع الخاص — تلقى سماحة الحاج امين افندي الحسيني وسعادة راغب بك النشاشيبي والاستاذ عوني بك عبد الهادي دعوة من المندوب السامي لمواجهته في الساعة الثانية عشرة من هذا اليوم. وفي الوقت المعين كانوا في سراي الحكومة ومكثوا في مكتب المندوب السامي حتى الساعة الثانية بعد الظهر، وقد استعلمنا من سكرتيرية اللجنة عما دار في هذا الاجتماع فاجابتنا بان الدعوة كانت لمناسبة سفر المندوب السامي الى لندن ولم تزد على ذلك شيئا

سفر المندوب السامي الى لندن

يسافر المندوب السامي غداً الى الاسكندرية ومنها الى لندن على متن طائرة

اجتماع اللجنة العربية العليا اليوم

كان من المقرر ان تعقد اللجنة العربية العليا جلستها بعد ظهر يوم الثلاثاء الواقع في ٩ الجاري لكن على اثر اجتماع ثلاثة من اعضائها بالمندوب السامي فقد تغير موعد الجلسة من يوم الثلاثاء الى يوم الاحد «غداً» الساعة الثانية والنصف بعد الظهر

انتهاء دورة مدرسة البوليس الحالية

انتهت امس الدورة الحالية لمدرسة البوليس وقد نجح بعد الفحص ١٨ عشر عربيا و٧ من اليهود رشحوا لوظيفة (اومباشي) كما نجح عشرة من العرب و٢٥ من البريطانيين و٦ من اليهود لوظيفة البوليس العادي

— اعتقل البوليس في اريحا السيد محمد شريف السجين الذي كان مسجونا في سجن القدس المركزي واختطف بندقية بوليس وفر بها، وهو الذي كنت ذكرت لكم عنه هذا الخبر في رسالة سابقة

المحامون العرب واليهود وقاضي القضاة

قابل فريق من المحامين اليهود المستر ترستيد في منتصف الساعة الثالثة بعد ظهر امس وتحدثوا اليه مدة طويلة. وقد قابله اليوم ايضاً فريق من المحامين العرب. وعلمنا مؤخراً ان هاتين المقابلتين كانتا بدعوة منه.

حول نقل الاستاذ موسى نمر

وردت على وكالة هذه الجريدة في القدس البرقية التالية: نأسف لنقل حاكم الصلح موسى بك نمر من يافا نطلب بالحاح تعيين خلفه حاكم صلح مسلم. محمد زكي عبدو، حمدي النابلسي، حسن ابو لبن، حسني الشرباتي، محمود سمسم، انور ابو طه، عزت ابو طه، حسن عبد الفتاح، نعيم عبد النبي، سليمان تركيه، محمود السمهوري، رضوان الحلاق، خليل جلال، حافظ الكيالي، عبد الرحمن حماد، احمد يانس، حسين يانس، عثمان زيدان، موسى ابو حاشية.

اشاعة اللغة العبرية في المدارس العربية

تلقينا من قلم المطبوعات ما يلي: نشرت الصحف مؤخراً خبراً فحواه ان الحكومة تنوي ادخال اللغة العبرية في برنامج المدارس الاميرية وذكر في خبر ثان ان المستر فرل مدير دائرة المعارف قدم استقالته بسبب هذا الامر.

ان هذين الخبرين لا اساس لهما من الصحة. ٥ — ٢ — ٣٧

ابعاد عرب عن دائرة المهاجرة والسفر

اتصل بنا ان دائرة المهاجرة والسفر في القدس قررت نقل اربعة من الموظفين العرب الذين يعملون فيها منذ تأسيسها الى دائرة اخرى ولا نعلم عن سبب ذلك وربما عينت الدائرة بدلهم من الانكليز او اليهود!

عودة الاستاذ السراج الى مصر

الغت حكومة صاحب المقام الرفيع مصطفى النحاس باشا القرار القديم الذي كان اسماعيل صدقي باشا قد اصدره بنفي الاستاذ سامي السراج من مصر. وقد تلقى الاستاذ السراج من صديقه احمد حافظ عوض بك بان وزارة الداخلية ابلغت الجهات المختصة في القنطرة والقدس بتسهيل عودته الى مصر. وفعلا وصل التبليغ الرسمي الى القنصلية المصرية فمنحته التأشير على جواز سفره وهو يستعد الان لمغادرة فلسطين والعودة الى مصر في اوائل الاسبوع القادم. ولا شك ان مركزاً هاما ينتظره هناك لما عرف عن وطنية الاستاذ السراج

البلدية تقرر زيادة رواتب الموظفين

قررت دائرة البلدية في اجتماع يوم الخميس الماضي زيادة رواتب الموظفين نظراً لغلاء الحاجيات في البلاد

الاستاذ اسحق النشاشيبي قائمقام حيفا

دعى المندوب السامي الاستاذ اسحق بك النشاشيبي لمقابلته مقابلة خاصة وقد علمنا انه عرضت عليه وظيفة قائمقام في حيفا

خطوط التلفون الارضية ومراكز اللاسلكي

شرعت دائرة البرق والبريد في وضع خطوط التلفون والتلغراف تحت الارض وقررت عدم استعمال الاعمدة. كما انها قررت تأسيس مراكز للتلغراف والآلات اللاسلكية في المدن والقرى احتياطا للطوارىء

— تسافر محكمة الجنايات الكبرى الى نابلس، يوم الاثنين القادم، للنظر في قضية كل من فهد الاحمد وسعيد موسى صوفان واخيه عوض المتهمين بجرم القتل ويرأس المحكمة المستر كوبلاند.

— تعين يوم الاثنين الواقع في ٨ شباط الجاري للنظر في قضية اليهودية ريتا شموئل التي اطلق عليها شاب عربي الرصاص.

— قامت صباح اليوم فرقة من الجنود بمناورة كبيرة في جهة القطمون.

الخلاف بين ستالين وقواد الجيش

المانيا لا تريد المباحثات مع ايدن فيسافر الوزير في اجازة اسبوعين

الاسكندرونة في البلقان

الدور الخطر الذي تلعبه تركيا

بلغراد — وصل عاصمة يوغوسلافيا الدكتور رشدي اراس وزير الخارجية التركية وقابل المسيو ستويادينوفتش وزير خارجية يوغوسلافيا وصدر اثر مقابلتهما بلاغ قول ان الوزيرين تقابلا في وزارة الخارجية وجرى بينهما حديث مفعم بروح الود. وقد احاط الدكتور رشدي اراس لهذه المناسبة، زميله علما باعماله السياسية في جنيف وفي ميلانو حيث قابل وزير الخارجية الايطالية. وقد اكد الدكتور اراس لزميله حسن نية حكومته نحو يوغوسلافيا ووحدة نظرها في جميع المسائل السياسية الحاضرة. وقد اعرب الوزيران عن ارتياحهما الى توثيق العلاقات بين دولتيهما وبريطانيا والى ابرام الميثاق البريطاني الايطالي. وقد ذكر الوزير اليوغوسلافي لزميله انه ارتاح كل الارتياح الى الاتفاق الذي ابرم بين فرنسا وتركيا بشأن سنجق الاسكندرونة، اذ ان تركيا قد وفقت بفضل هذا الاتفاق الى توثيق علاقاتها بفرنسا على المنوال الذي نسجت عليه الحكومة اليوغوسلافية

خيبة روسيا وفرنسا من تركيا

باريس — قابل المسيو دلبوس وزير الخارجية الافرنسية قبل ظهر اليوم المسيو بوتمكين سفير روسيا السوفياتية في باريس. وعلى الرغم لم يعلم شيء عما دار بينهما، فانه من المرجح ان تكون الاحاديث دارت حول موقف تركيا الجديد ومحاولتها الاتفاق مع ايطاليا وحول النتائج التي قد تنجم عنه

الوزارة الافرنسية تغري المتمولين

باريس — اكد المسيو ادريول وزير المالية بان فرنسا قادرة على القيام بكل واجباتها المالية من دون الالتجاء الى خفض سعر النقود او زيادة الضرائب وانه موقن بان المتمولين سيقبلون على تساليف الدولة بشرط ان يوضع حد للاذاعات التي يذيعها ذوو الغايات ضد الحكومة وسياستها الحالية. وقد بدد الوزير باقواله هذه الغيوم التي تكاثفت اثر هجمات المعارضين ووافق البرلمان على جدول الاعتمادات الاضافية كما وافق على اعتماد قدره مليونا فرنك لارجاع الافرنسيين المقيمين في اسبانيا الى فرنسا.

تعديل دستور الجمهورية التركية

انقرة — عقد المجلس الوطني الكبير اجتماعا خطيراً اثر اقتراح رئيس الوزارة و١٥٣ نائباً بتعديل جوهري لدستور الجمهورية التركية. فقد ادمج في صلب الدستور المواد الست الاساسية التالية المبني عليها حزب الشعب

مبدأ الجمهورية، والوطنية، والديموقراطية، ومبدأ الدولة، والعلمانية، والثورويّة، وهكذا ادمج حزب الشعب الجمهوري ادماجاً تاما بصلب الدولة التركية. وقد قرر المجلس ايضا انشاء وكالة دولة في كل وزارة

الصحافة التركية واجتماع ميلانو

انقرة — خصصت الصحافة التركية صفحاتها اليوم لبحث الاجتماع الذي عقد في ميلانو بين وزيري خارجية تركيا وايطاليا. ويلخص مما ذكرته ان ليست هناك اسباب توجب التفرقة بين الدولتين

وقالت جريدة «جمهوريت» في هذا الصدد: انه من حسن الحظ ان يقع الاجتماع بعد الحل المبدئي لمسألة الاسكندرونة خلافاً لما اشيع من ان تركيا تقربت من ايطاليا اثر موقف فرنسا منها بعد مفاوضات جنيف في مسألة السنجق.

زواج نجل السنيور موسوليني

روما — احتفل اليوم بقران السنيور فيتوريو موسوليني نجل موسوليني مع الانسة ارسولو بوفولي. وقد حضر السنيور موسوليني والكونت شيانو الحفلة كما حضرها كثيرون من كبار السلطات العسكرية والمدنية

سفير المانيا يلح بطلب المستعمرات

لندن — د. ن. ب. — سيتفاوض الهر فون ريبنتروب سفير المانيا مع الحكومة الانكليزية بشأن مسألة اعادة المستعمرات السابقة الالمانية. وسيتباحث مع اللورد هاليفاكس وكيل المستر ايدن ولم يحدد الموعد لذلك بعد. وسيبذل الهر فون ريبنتروب مساعيه لاعتراف الحكومة الانكليزية مبدئيا بحقوق المانيا وتعتبر هذه المساعي كتتمة لخطاب الهر هتلر. ومن البديهي ايضا ان الهر فون ريبنتروب تلقى التعليمات اللازمة في مسألة المستعمرات مع ان الحكومة الالمانية لم تحضر مذكرة لتقديمها الى وزارة الخارجية الانكليزية. ولا مطاليب معينة فيما يتعلق باعادة المستعمرات في الوقت الحاضر

وأشيع بان لدى الهر ريبنتروب تعليمات جديدة للبحث في امر عقد اتفاق يشمل دول اوروبا الغربية. والمعلوم ان قبل عطلة عيد الميلاد كان قد لفت نظر المستر ايدن للصعوبات الناجمة عن الاتفاق الفرنسي مع روسيا

زواج دوق وندسور بمسز سمبسون

لندن — د. ن. ب — ذكرت الدلي ميل بان دوق وندسور سيتزوج المسز سمبسون في اواخر شهر نيسان.

ستالين يرضخ لمطالب الجيش وقواده

لندن — د. ن. ب — اثيرت هنا اخبار القلاقل في موسكو دهشة عظيمة وتقول جريدة المورننغ بوست بان الضغط في روسيا شديد جداً. إلا ان الحكومة قابضة على ناصية الحال اذ ان ستالين رضي بمطاليب الجيش وتقول جريدة الدلي ميل بان ١٥ شخصاً قتلوا و١٣ آخرين جرحوا في الصدام الذي حدث مؤخراً. ويعزى سبب القلاقل الى قلة الاغذية.

نشاط ريبنتروب في لندن

لندن — سيثير الهر فون ريبنتروب سفير المانيا في العاصمة البريطانية مسألة اعادة المستعمرات، مع بريطانيا، ومن المرجح ان يقابل اللورد هاليفاكس لتغيب المستر ايدن اذ ان السفير الالماني مزود بتعليمات وافية لبحث هذه المسألة المعقدة

اغتيال العسكريين المعتدلين في الصين

باكين — د. ن. ب — اغتيل في سيان فو اربعة جنرالات كانوا معتدلين في آرائهم السياسية. وهذا مظهر من مظاهر تقدم المتطرفين هنالك

ويطالبون في الشمال الغربي من الصين بالحاح اعادة الجنرال تشان سو ليانغ سيما واللصوصية قد عمت الاقطار. وقد هجم هؤلاء على خط سكة حديد لونغ هي فصدوا.

مكافحة الشيوعية في البرازيل

ريودي جانيرو — تستمر الحكومة البرازيلية في مكافحة الشيوعية بشدة. وقد قبضت امس على ٢٠٠ شيوعي يعتبرون نواة المذهب الشيوعي في هذه البلاد

الروح الثورية في روسيا

اوسلو — رغم تكذيب الحكومة الروسية انباء المظاهرات في موسكو ومهاجمتهم بالرصاص، فقد ايدت الانباء الاخيرة ما كان اذيع عن وقوع المظاهرات في قلب العاصمة ومقتل ١٥ وجرح ٤٠ من الطلاب والعمال. ومع ان اسباب هذه المظاهرات الثورية قد عزيت الى الجوع، الا انه ثبت انها ناجمة عن النقمة العامة لتوقيف الناس بالجملة، ولاعدامهم. وجاء من جنوب روسيا ان حركة ثورية خطيرة بدت طلائعها في تلك الجهات، وان ما ساعد على اظهار هذه الروح، الاختلاف الشديد القائم بين السلطتين المدنية والعسكرية

الحركة الوطنية في تونس

تونس — نشرت جريدة الطان اليوم انباء اشارت فيها الى وقوع حوادث مختلفة دامية في ضواحي المدينة، كما ذكرت ان عرب البادية في القطر التونسي طفقوا يطالبون باجراء الاصلاحات التي بسطوها قبلا للمقيم العام. وقد عقد الحزب الدستوري في حديقة غمبتا بتونس اجتماعا حافلا القيت فيه خطب حماسية شديده ضد الاوضاع الحاضرة في تونس

ساهموا في شركة المواد الحديدية قبل نفاذ الاسهم

رسالة بغداد

استعراض الجيش الفني . الطائرات والنسور العراقية . يانصيب فلسطين الكبير . الاعانات لجمعية الطيران . تقوية الطيران والجيش ، شراء طائرات فلسطينية للجيوش العربية

بغداد في ٢ شباط ـ بالبريد الجوي ـ لمراسل الدفاع الخاص ـ قام الجيش باستعراض عام باشتراك القواد والضباط في شوارع المدينة وكان الجمهور يقابله بالتصفيق الحاد والهتافات وارتفعت اصوات الجنود باناشيدهم القومية وقد قام الجيش مبكراً ومر باهم شوارع المدينة وقد كان الفريق بكر صدقي واقفاً وحوله نفر من الضباط يستعرض الجيش ثم الموسيقى والاعلام تتبعها فرق المشاة بسلاحها والضباط والقواد ففرق الخيالة فالمدافع الرشاشة فالرشاشات السريعة الطلقات فالمدافع الكبيرة الضخمة فالمدافع الجبلية فالدبابات الحربية فالمصفحات فتلامذة المدرسة الحربية التي تخرج الضباط . وفي تلك الاثناء كانت اسراب الطائرات تحلق في الفضاء وتقوم بمناورات هامة وقد كتب على بعضها طائرة بغداد والاخرى طائرة الموصل فطائرة البصره وطائرة الحلة وغير ذلك من اسماء المدن والبلدان التي تبرعت بشراء طائرة ودامت هذه الظاهرة العسكرية اربع ساعات وقد ابتهج الشعب لمنظر الدبابات التي كان مكتوباً على بعضها دبابة خالد بن الوليد والاخرى دبابة صلاح الدين فدبابة المثنى بن حارثة فدبابة قتيبة فدبابة طارق بن زياد فدبابة المهلب

سحب يانصيب فلسطين

جرى سحب يانصيب فلسطين الكبير يوم امس الاول في صالة الكوكب بحضور جمهور كبير وقد ازدحمت القاعة وحضر نيابة عن امانة العاصمة للاشراف على السحب السيد قاسم ونيابة عن لجنة اعانة فلسطين المحامي سلمان بك فيضي وسليم بك عبد الرحمن والسيد حسيب شمس الدين ومتعهد اليانصيب السيد عزيز حموي والاستاذ المحامي جمال جميل وعدد من الشباب وقد وزعت النمر الرابحة وعددها الفان وثمانماية بطاقة وقيمتها الف وسبعماية واربعون ديناراً وقد بلغت البطاقات المباعة ثلاثين الف بطاقة وسيكون نصيب اعانة فلسطين من هذه البطاقة مبلغاً طيباً ترسله اللجنة بعد اتمام توزيع الارباح الى لجنة القدس المركزية فشكراً لمن ناصر هذا المشروع الجليل

الاعانات لجمعية الطيران

قامت في الاسبوعين الماضيين حركة وطنية عظيمة لمساعدة سلاح الطيران العراقي وقد اقبل العراق على جمعية الطيران العراقية يبذل النقود والاعانات بسخاء فتبرع رئيس الوزراء بمبلغ راتب شهر والفريق بكر صدقي براتب شهر وكذلك فعل عدد كبير من الضباط وكبار الموظفين وتبرعت شركة السجاير خاصة طياره وعبود بمبلغ خمسماية دينار وتبرعت عدة محلات تجارية بمبالغ كبيرة ولا يزال سيل التبرعات مستمراً من كل ناحية

طائرات فلسطينية للجيوش العربية

بعث سليم بك عبد الرحمن بتحارير وكتب عديدة الى اللجنة العربية العليا واللجان القومية والصحف اليومية والاسبوعية والرجال العاملين في فلسطين يقترح عليهم جمع الاعانات من العرب في فلسطين لشراء ثلاث طائرات تهدى احداها للجيش العراقي والثانية للجيش العربي السعودي والثالثة للجيش السوري العربي وقيمتها لا تتجاوز السبعة آلاف وخمسماية دينار تهدى لهذه الاقطار التي عطفت على قضية فلسطين وتذهب وفود ثلاثة مؤلفة من مختلف مدن واقضية فلسطين لتقديم هذه المبالغ لقادة الجيوش العربية الثلاثة ولجمعيات الطيران في بغداد ومكة ودمشق على ان يطلق على كل طائرة من هذه الطائرات الثلاث اسم (فلسطين) وان يقوم اهل فلسطين عند تأليف الجيش الوطني الاردني باهدائه طائرة وعند تشكيل سلاح طيران في اليمن تهدى له طائرة

اعلان

تعلن ادارة اوقاف يافا عن رغبتها في بيع شجر اليوكالبتوس الموجود في منطقة رمال روبين فعلى من يرغب في اشتراء الاشجار المذكورة ان يراجع الدائرة خلال خمسة عشر يوماً من تاريخ ٤ شباط سنة ١٩٣٧ للاطلاع على شروط المزايدة

في ٢٣ـ١١ـ١٣٥٥ وفق ٣ـ٢ـ١٩٣٧

مأمور اوقاف يافا

سعد الدين عبد اللطيف

اعلان

قرأنا اعلاناً بجريدة الدفاع تاريخ يوم الاربعاء في ٣ ـ ٢ ـ ٣٧ عدد ٨٠١ ببيع قطعة ارض من وقف ابو زناد نحو بيارتنا الواقعة بمحلة النزهة فهو يقول ان الحد الشمالي لقطعة ارض ابو زناد هو عمارة الدكتور سليم افندي شحاده فهذا الحد غير صحيح وهو اختلاق يراد به ربح غير شريف لايهام العموم بشراء هذه القطعة المهملة الغير قابلة للتعمير والتي لا تتجاوز مساحتها المائة متر بزاوية مثلثة طويلة . والحقيقة اننا نعلن للعموم ان الحد الشمالي لقطعة ابو زناد هي ارض ابو خليفة واجهة ارضنا على شارع جمال باشا وهي حدنا الشرقي بموجب كواشين وخرائط رسمية عذراً عدم ايقاع احد بهذه الحبائل منعاً للضرر تحريراً

بالنيابة عن ورثة المرحوم الحاج ابراهيم ابو خليفة

علي ابو خليفة

السيد زكي المطري

فهمنا ان ما كتب من عثور البوليس على افيون وحشيش في محل السيد زكي المطري غير صحيح . وقد جاءنا كثيرون لنفي ذلك وتبرئة المذكور منه

قلقيلية

التحقيق في مقتل السائق اليهودي

نشط البوليس في تحقيق حادث مقتل السائق اليهودي مندل بالقرب من قرية مسكة نشاطاً محسوساً وقد أجرى تشخيص ثمانية أشخاص من القرية اما كلاب الاثر فتعرفت على كل من محمد سليمان ابو طاحون ومحمد عبد الرحمن عريبة وقد اعتقلهم البوليس كما اعتقل كل من محمد فارس وعبد الرحيم عمر وساق الجميع الى السجن

ضبط ثلاث بنادق

وبعد عملية التشخيص حضر لقرية مسكة قوة من البوليس البريطاني وضابط يصحبهم أحد المتهمين محمد عبد الرحمن عريبشة وقاموا بتفتيش كرم الحاج سعيد الحاج احمد فعثروا على ثلاث بنادق

وفد قلقيلية عند اللجنة العليا

ذكرنا في الرسالة الماضية استياء اهالي قلقيلية من حادث اطلاق اليهود النار على السيارتين واصابة احد ركابها السيد عبد الله القاسم من قلقيلية وعلمنا أن وفداً من البلدة غادرنا للقدس لمقابلة اللجنة العربية العليا لاخذ رأيها في هذا الحادث الذي استفز الشعور .

بيان عن الخشب

الذي اشترته لجنة تجار البرتقال

كانت لجنة تجار البرتقال للخشب قد اشترت قبيل ابتداء الموسم ٢٧٠ الف صندوق خشب للبرتقال ووزعتها على تجار البرتقال . وهذا حسابها :

٥٠،٠٠٠ صندوق سعر ٤١ ملا ونصف يساوي ٢٠٧٥ جنيهاً

٢٢٠،٠٠٠ صندوق سعر ٤٣ ملا يساوي ٩٤٦٠ جنيهاً

المجموع ٢٧٠،٠٠٠ يساوي ١١٥٣٥ جنيهاً

نفقات النقل والتخزين والعمولة والفائدة : ١٩١ جنيهاً

المجموع : ١١٧٢٦ جنيهاً

وقد وزعت هذه الصناديق على تجار البرتقال بسعر ٤٤ ملا فكان مجموع ثمنها ١١،٨٨٠ جنيها . وعلى هذا كانت هناك زيادة مقدارها ١٥٤ جنيها وقد وزعت على الوجه الآتي

٨٠ جنيهاً الى جمعية الاسعاف العربية

٤٤ « الى مستوصف فيصل التابع لجمعية السيدات العربيات وجمعية الشبان المسلمين

٣٠ جنيهاً الى جهة خير

المجموع : ١٥٤ جنيهاً

وستعلق قائمة ببيان توزيع هذه الصناديق على تجار البرتقال في مكتب خط الاثمار العربي (الاجنسية العربية)

لجنة تجار البرتقال للخشب

اسعار الاثمار الحمضية في اسواق انكلترا

ـــ عن مكتب صروف للدعاية ـــ

لندن في ٥ـ٢ـ٣٧

البرتقال ـــ وصلت الى هنا يوم ٢ الجاري الباخرة اندلوسيان وطرح للبيع من محمولها ظهر اليوم ١٢٠٦٣ صندوقا بعد ان جرى تعبئة الصناديق من جديد لحذف المصاب منها بتلف فصرفت بالاسعار التالية :

الحجم الكبير : من ٧ شلنات و ٣ بنسات الى ٨ شلنات

« الوسط : من ٨ شلنات الى ١٠ شلنات

« الصغير : من ٨ شلنات و ٦ بنسات الى ١١ شلنا

الكريب فروت ـــ طرح للبيع ١٠٢٩ صندوقا من حمولة اندلوسيان وغيرها فبيع منها ٨٠٠ صندوق اذ كان الطلب عليها خفيفا وصرفت بالاسعار التالية :

الحجم الكبير : بـ ٨ شلنات و ٩ بنسات

« الوسط : من ١١ شلنا و ٣ بنسات الى ١١ شلنا و ٦ بنسات

« الصغير : من ٨ شلنات الى ١١ شلنا و ٣ بنسات

الليمون ـــ طرح للبيع ٩٧ صندوقا من حمولة اندلوسيان فنفذت جميعها وكان الطلب والاقبال عليها شديداً وبيعت بـ ١٥ شلنا للصندوق

مبيع ٦ ـــ ٢ ـــ ٣٧

ليفربول ـــ صباحا

طرح في سوق الصباح ١٥٠٠ صندوق برتقال بحالة جيدة فبيعت جميعها اذا اقلة المعروض لا يمكن اعتماد الاسعار التي بيعت بها اسعاراً للسوق :

الحجم الكبير : بـ ٨ شلنات

« الوسط : من ٨ شلنات و ٦ بنسات الى ٨ شلنات و ٩ بنسات

« الصغير : من ٩ شلنات و ٣ بنسات الى ١٠ شلنات و ٦ «

من مقررات المجلس البلدي في جلسته

عقد المجلس البلدي امس الاول جلسة فوق العادة ونظر عدة مواضيع هامة ومستعجلة اهمها :

١ ـــ وضع انظمة لتنظيم مدينة يافا القديمة « القصبة » وقد وضع انظمة من شأنها ان توثق مصلحة أصحاب الاملاك من جهة ، وتنظيم المواقع من جهة أخرى . وستذهب هيئة المجلس للكشف على المواقع بصورة دقيقة

٢ ـــ احال المجلس مسألة تعبيد طريق علاء الدين ليباشر في تعبيدها في اقرب وقت ممكن .

شركة مصائد الاسماك الوطنية

تعرض نزولا عند رغبة

مدير دائرة صيد الاسماك بفلسطين

٥٠٠ سهم في عكا وحيفا

٥٠٠ ★ ★ القدس

هذه الالف سهم سحبت من مؤسسي يافا رغبة في التعاون المشترك بين الايدي العربية العاملة

ايها العربي :

بادر الى شراء هذه الاسهم

احفظ ثروة بلادك بالاشتراك

في الاعمال العربية الخالصة

الارباح مضمونة والاعمال بدأت بنشاط

دفع الاكتتاب بالبنك العربي بالقدس وحيفا

والشركة ترجو من الذين دفعوا القسط الاول من اسهمهم ان يسددوا باقي قيمة الاسهم لشعبة البنك العربي لكي يستلموا اسهمهم

مكتب العمل الحر

الخليل ـ فلسطين

لصاحبيه رشاد الخطيب التميمي وجودت عبد الهادي العزة

دعاية منظمة لكل ما هو عربي

يعتني بصورة خاصة بوكالات ومراسلات الصحف العربية في الداخل والخارج الشركات العربية والمنتوجات الوطنية الحرة . راسلوه : اتصلوا بصاحبيه تستفيدوا وتفيدوا

الوكلاء والمستودع

الشركة المصرية البريطانية التجارية ـــ تلفون ١٠٦٢ : يافا

الوطن يدعوك

لزيارة

معرض الاحذية الحديثة

لصاحبه ـ سامي خضير

ترى الفن ، والخفة ، والعمل المتقن

ايها السيدة . ايها الشاب : مفروض عليكما زيارته وتشجيعه

استعداد تام لتلبية جميع الطلبات

من انواع الجلود

يافا ـ شارع الاسعاف رقم ٥

لا تستعملوا غير الكيوي لاحذيتكم

ان فابريقة الكيوي نشرت في اسواق العالم ابدع بويا للاحذية تحفظ الجلد طرياً ناعماً وذا لمعة تروق الابصار . لا تقبلوا بالاستعاضة عن الكيوي بشيء آخر فاذا مسحتم الحذاء صباح كل يوم بالكيوي فانكم تزيدون في عمر الحذاء اشهراً ويخدمكم مدة طويلة .

من الحكمة والرأي ان لا يذهب الفتى الى المدرسة قبل ان يمسح حذاءه بالكيوي التي يمكن الحصول عليها عند جميع الباعة وفي كل الدكاكين .

قبل ان تسمحوا للبويجي ان يصبغ حذاءكم لاحظوا العلبة التي في يده فاذا كانت كالتي في الرسم وعليها كلمة كيوي KIWI فضعوا رجلكم على علبته ليمسح لكم الحذاء والا فلا تلتفتوا اليه ولو كان حاملا علباً من الفضة

الكيوي لا يتأثر من البرد ولا من الحر بل يبقى محافظاً على خواصه سواء كان الهواء رطبا ام ناشفاً وهو على الوان عديدة ومنها ما يستعمل للجلد او للقماش او للتلميع اسألوا عنه في اي دكان شئتم ، اطلبوه من جميع الباعة المتجولين . والسعر شيء زهيد اذا قستموه بمنافع هذا الصنف العجيب. ثلاثون ملا لا غير ثمنا لكل علبة .

« رقم ٤ »

فى المأساة الاسبانية

الحرب العالمية الصغرى

تنبىء بأن العظمى ستكون طويلة الأجل

جواز سفر اسبانى لكل ألمانى وكل ايطالى ...!

من الصحف الانكليزية الواردة بالبريد الاخير ، تنقل المعلومات الآتية من المأساة الاسبانية :

ماهى الغايات الحقيقية من الحرب الصغرى ؟

يزداد الاعتقاد بان النصر ١٠٠ فى المئة لن تظفر به لا حكومة لارجو كاباليرو الاسبانية الشيوعية ، ولا حكومة الجنرال فرانكو الاسبانية الوطنية ، ولذلك بدأ الكاتبون العسكريون للصحف الاجنبية في اسبانيا يدرسون الاسس لرئيسية التى تقوم عليها هذه الحرب العالمية — الدولية الصغرى ، ويقارنونها بالاسس التي يحتمل ان تقوم عليها الحرب العالمية العظمى المنتظرة

اما الجنرال فرانكو فانه فى حديث جرى له مع هؤلاء الكاتبين فى برغوس منذ ايام صرح قائلا : « كل ما نريده من هذه الحرب هو ان نقضي على نموذروسيا الحمراء ، ونعوذ حلفائها الطبيعيين في بلادنا العزيزة ، وان نضمن تمام الحرية لكل اسباني في اسبانيا »

واما السنيور ديل فايو ، وزير خارجية كاباليرو فقال :

« اننا نريد ان نضمن الحرية الدينية ... والتساوي في الاصوات الانتخابية لكل انسان »

وهذا هو الكذب الصراح ، بدليل ما صرح به الفوضويون في برشلونه وهم شركاء ديل فايو فى هذه الحرب ، من قولهم :

« ان الحكم الرسمي الان في اسبانيا هو حكم السوفيات »

واما الرئيس مانويل ازانا الذي اشيع ان الفوضويين قد سجنوه في برشلونه فانه قال لدى وصوله الى بلنسية للتدليل على انه غير سجين ، وانه حر يذهب انى شاء اينما لي :

« اننا نحارب هذه الحرب من اجل الاستقلال . ولربما انقلبت هذه الحرب الدولية الصغرى الى حرب عظمى ، اذ اننا نشاهد اليوم غزو الاجانب لاسبانيا ، ونرى ان مراكش قد اصبحت بلدا اجنبيا عنا ، وكل مساعدة تقدمها الدول الاجنبية الى الثوار تعد هجمة على حكومة الجمهورية الاسبانية »

كل اجنبى يصبح اسبانيا اصيلا ؟

ولمخادعة لجنة عدم التدخل الدولية قرر السنيور كاباليرو رئيس الحكومة الحمراء ان يمنح الجنسية الاسبانية لكل محارب في صفوف الحمر ... وبذلك تصبح الدول التي ينتمي اليها هؤلاء وهي غير قادرة على استدعائهم من اسبانيا ؟

وبهذه الطريقة اصبح ٣٥٠٠٠ احمر اجنبي اسبانياً اصيلا ، ورأى الجنرال فرانكو ذلك فوعد باعطاء جواز سفر اسباني لكل الماني وكل ايطالي ممن يساعدون الوطنيين

ستكون الحرب العظمى طويلة الاجل

ومما يجري الان في اسبانيا ، كون النقادة العسكريون لا فهم رأياً واحداً هو ان التحصينات التى دخلت الى وسائل القتال العصرية ، لن يكون منها ان تقصر الحرب العالمية المقبلة ، ما دام كل فريق فيها سيكون لديه من هذه الوسائل مثل ما عند غيره ، ولن يكون منها ايضاً ان تبطل حروب الخنادق

والسبب في ان هذه الحرب الاهلية قد طالت الى الان يرجع الى ان روسيا لم تكد ترسل الى الحمر بضع عشرات من مدرعات « التانك » ومن الطيارات ، حتى حذت المانيا حذوها ، وها هي مدام جنفياف تابوس تقول فيما كتبته في « الاوفر » الافرنسية ان ١٥٠ طيارة المانية جديدة نزلت الى البر فى الاسبوع الماضي في مطارات الثوار الوطنيين ، قادمة من طريق النمسا وايطاليا

ورأت ايطاليا ذلك فارسلت هي الاخرى للجنرال فرانكو ١٠٠ آلة من آلات الطيارات ليجري تركيبها في اسبانيا ، وما ذلك الا لانها تريد ان يتساوى النفوذان الالماني والايطالي على حكومة الجنرال فرانكو ، اذا اتيح لها النصر النهائي ، كما هو المنتظر ...

في محل

نجيب القطان

سوق الدير — يافا

يباع احسن انواع

زيت الزيتون للمونة

والسمن الحلبي الحديدي

الممتاز

ماركة

كامل هيكل

منكوبو البلدة

زار فريق من منكوبي الاملاك في البلدة القديمة فضيلة الشيخ عيسى افندي ابي الجبين وطلبوا اليه ان يراجع الحكومة بالنيابة عنهم من حيث انجاز دفع التعويضات لهم ، لانهم في حالة اضطرارية بمناسبة حلول محرم اول السنة الهجرية وقد وعدهم فضيلته بمقابلة حاكم اللواء

شجعوا

المصنوعات الوطنية

العمال العرب في طليعة امتهم

جمعية العمال فى حيفا تعلق على زعم

نشرتم في الصفحة الاولى من جريدتكم الغراء التي صدرت بتاريخ اول شباط سنة ٩٣٧ تحت عنوان « وقاحة وجرأة » ما روته دافار (وما اكثر ما ترويه هذه الجريدة) من اجتماع عمال العرب مع العمال اليهود في الحفلة التى اقامتها جمعية العمال اليهوديه في حيفا يوم ١٦ — ١ — ٣٧ لوفد عمال اليهود في اميركا . ونظراً لانه روي (ايضاً) ان بعض العمال العرب قد خطبوا فى هذا الاجتماع واشاروا الى عدم رضاء العمال العرب عن الحركه القائمة ، وبما انه لا يستطيع احد ان يتكلم بلسان العمال العرب في حيفا سوى جمعية العمال العربية الفلسطينية بحيفا لهذا نرجو ان تفسحوا لنا مجالا في جريدتكم الغراء للرد على هذا التخريف :

١ — ان مجرد معرفة عدد الذين حضروا هذه الحفلة من العرب (وعددهم كما زعمت دافار (١٦ شخصاً) يكفي للتأكد من أن الذين حضروا هذا الاجتماع ليسوا فقط لا يمثلون العمال العرب بل ان العمال العرب ابرياء منهم عندما نعلم ان في حيفا ما لا يقل عن ثمانية عشر الف عامل عربي

٢ — مع هذا نشك كثيراً ان عاملا حراً حضر اجتماعا كهذا ، وجمعية العمال العربية الفلسطينية التى تضم من عمال العرب بحيفا ما لا يقل عن اربعة الاف عامل وهي الوحيدة المنظمة والتي تستطيع ان تتكلم بلسان العمال العرب ترد جميع ما زعم ان بعض العمال العرب قالوه عن حالة العامل العربي ورضاه عن اليهود او سياسة الوطن القومي التى يطبقونها

٣ — ان جمعية العمال العربية الفلسطينية بحيفا تعلن ان قضية العمال العرب قضية ثانوية نسبة للقضية الكبرى وتستنكر كما استنكرت في السابق كل قول او عمل يخالف الاماني القومية العربية وتعتبر ان كل من يخالف هذه الاماني هو خارج عنها وعن صفوفها وعن الامة العربية المجاهدة .

٤ — نحن لا نستبعد مطلقاً ان يكون من سمتهم جريدة دافار بالعرب يهود اقحاح تزيوا بزي العربي ليظهروا لليهود الامركان بمظهر العربي وربما تكلموا اللغة العربية تمادياً في التمثيل

لذلك نرجو ان تعلنوا على صفحات جريدتكم الغراء ان جمعية العمال العربية الفلسطينية بافرادها ومجموعها وجميع من تستطيع التكلم باسمهم ابرياء من اولئك العرب الذين اشارت اليهم جريدة دافار والذين هم من الحثالة التي بذتها جمعية العمال لتعودهم بيعهم ضمائرهم بدريهمات معدودة ليمثلوا مثل هذه الادوار الدنيئة

جمعية العمال العربية

الفلسطينية بحيفا

* * *

ماذا تسمع اليوم

عن محلات السادة دجاني اخوان

الاذاعة اللاسلكية لحكومة المصرية يوم الاحد في ٧ شباط ٩٣٧

١٠	صباحاً — قرآن كريم — الشيخ منصور الشامي الدمنهوري
١٠٫٥٥	سيد مصطفى و كورس
١١٫٣٥	حفلة موسيقية — الموسيقى البيادة الملكية
١١٫٥٥ — ٣٠ر١٣	مساء — سيد مصطفى و كورس
٢	اسطوانات تركية
٢٫٤٠	اسطوانات مختلفة
٣٫١٠	النشرة الاخبارية والنشرة التجارية الاولى بالعربية
٦٫١٥	قرآن كريم — الشيخة منيرة عبده
٧٫١٠	حديث طبي — وزارة الصحة العمومية
٧٫٣٠	النشرة الاخبارية ونتائج سباق الخيل بالعربية
٧٫٤٥	اسطوانات مختلفة
٧٫٥٥	النشيد القومي
٨	اسطوانات مختلفة
٨٫٣٠	حفلة غنائية — نازة رشيد وفرقتها
٩	اسطوانات مختلفة
٩٫١٥	حفلة موسيقية — سداسي الراديو برئاسة عبد الحليم علي
٩٫٤٥	اسطوانات مختلفة
١٠	كورس اتحاد الموسيقى
١٠٫٣٠	حفلة غنائية — نابزة رشيد وفرقتها
١١	سلام الملك — ختام

برنامج الاذاعة الفلسطينية

يوم الاحد في ٧ شباط ١٩٣٧

٥٫٣٠	مساء إشارة الوقت ونشرات ثم حديث الاطفال
٦٫١٥	أغان مدرسية متنوعة من فرقة الاشبال بادارة فوزي النشاشيبي
٦٫٣٥	« مقتل شاعر » قصة للاستاذ « ابن يحيى »
٧٫٣٠	رواية (القيصر والشعب)
٩٫٠٠	إشارة الوقت ونشرة الاخبار
٩٫٣٠	حفلة غنائية — فريد الاطرش
١٠٫١٥	اسطوانات عربية

افخر انواع الصابون النابلسي

له شهرة واسعة

مصنوعات صالح — عبد اللطيف ابو النصر نابلس

الصابون النقي المعروف — هو صابون زيت زيتون — نابلسي حسن شكعه — ماركة

انقى صابون يستعمل في البيوتات الكبيرة نظيف يطري البشرة ويجعلها بضة لامعة

ماركة مسجلة

نال الجائزة الاولى في معرض نابلس سنة ١٩٤٥ رائحته جميلة لانه مصنوع من زيت الزيتون النقي

الوكلاء · محمود كمال قطان : يافا محمد حمدي المصري : حيفا محمود فيضي اخوان : القدس · السادة صوراني وشعث : غزه

لا تدخل الى بيتك صابونا سواه

اعلان

صادر من دائرة اجراء يافا

عدد ١٤٢٣٤ سنة ٣٦

الدائن : حبر سلامه ابو مرعي ومحمد حسن ابو مرعي من كفر عانه

المديون : سارة علي محمد طالب من كفر عانه

مصدر الحكم : محكمة صلح يافا

الملك : اربعة قطع اراضي . اوصافه

دونم واحد و ٨٨٩ متراً . بلوك ٦٤٨٢ قسيمة ٦٦ ، الحصص ٤ حصة من ٣٣٦ حصة . ملاحظات : ارض مفتلح زراعية مزروعة قمح

٣ دونمات و ٣٢٢ متراً . بلوك ٦٤٨٢ . قسيمة ٦٠ ، الحصص ٤ حصة من ٣٣٦ حصة . ملاحظات : ارض مفتاح زراعية مزروعة قمح

٤ دونمات و ١٠٦ متراً . بلوك ٦٤٨٢ . قسيمة ٥ ، الحصص ٤٠ حصة من ٣٣٦ حصة . ملاحظات : ارض مفتلح زراعية مزروعة قمح

٥١٥ متراً ، بلوك ٢٥ قسيمة ٧ الحصص ٤٠ حصة من ٩٦ حصة . ملاحظات : ارض مفتلح زراعية مزروعة قمح . ملاحظات : ان هذه الاربعة قطع اراضي مزروعة قمح من قبل المحكوم عليها وقد تقدر سعر الدونم الواحد فيها بمبلغ ٢٠ جنيها فلسطينياً . وهذه الاملاك واقعة في قرية كفر عانه

بناء على قرار رئاسة اجراء يافا سيطرح في ميدان المزايدة العلنية بعد مضي خمسة عشر يوماً من تاريخ نشر هذا الاعلان الاملاك المبينة اعلاه خاصة المديونة لقاء الذمة المطلوبة منها الى الدائن البالغة ٥٠ جنيه فلسطيني والرسوم والفوائد القانونية والرسوم والمصاريف النظامية

فمن له رغبة في شراء الملك المذكور فليتقدم الى المزايدة ويضم اسمه ومقدار المبلغ الذي يدفعه وديبوزيتو عشرة في المائة او كفالة من احدى البنوك في ذيل القائمة التى ستعطى للدلال والاحالة الموقتة تكون بعد مضي ثلاثين يوما من تاريخ القائمة المذكورة ثم تعاد المزايدة ثانية على ان يقبل الضم عليها في المائة خمسة لمدة خمسة عشر يوما وبعده تحال هذه الاملاك قطعيا لاسم المزاود الاخير وتجري المعاملات اللازمة حسب الشروط المبينة في قائمة المزايدة ولاجله صار اعلان الكيفية توفيقاً للمادة ١٠٢ من قانون الاجراء ٤ — ٢ — ٣٧

مأمور اجراء يافا فياض الحرش

فندق الاهرام الكبير

يافا — سوق الصلاحي

« تلفون ٥٥٢ »

لصاحبه الحاج مصطفى الطاهر النابلسى

ايها الزائر الكريم هذا الفندق الممتاز يقع في احسن بقعة في يافا

مفروشاته على الفن الحديث

خدمة ممتازة

استعداد عظيم

حمامات باردة وساخنة

وفيه جناح خاص للعائلات

وجناح خاص

للايجار الشهري

لا تتردد أيها الزائر

في زيارته مرة واحدة

تكن من زبائنه الدائميين

الاجار معتدل جدا

ادارة جريدة الدفاع فى شارع بسترس

ايها العربي الشريف

قاوم الاستعمار الاقتصادي بتنشيطك المستحضرات الطبية والتجميلية الوطنية الممتازة تركيباً وتأثيراً ونقاوة وهي من صنع العرب اخوانك . اليك منها :

ذات التأثير الحسن المفيد في امراض العيون

مهيأة بتصريح دوائر الصحة في الحكومة المحلية والمفوضية العليا

يعتمدها اشهر اطباء العيون وتبيعها الصيدليات الراقية في الاقطار العربية ، وهي من مستحضرات محمد حسني الهبل فى دمشق تلفون ١٤ — ٤٢

قطرة ابن سينا

تباع في جميع الصيدليات المشهورة في البلاد العربية

بتاريخ الاحد ٢٦ ذو القعدة سنة ١٣٥٥ الموافق ٧ شباط ٩٣٧

صاحب الامتياز : ابراهيم الشنطي
المحرر المسؤل شوكت حماد
مدير الادارة : عبد الهادي عرفان
رقم التلفون ٩١٨٧ و١٠٧٥

الدفاع

جريدة يومية سياسية مصورة

العدد ٨٠٤ السنة الثالثة

ادارة الدفاع : شارع اسكندر عوض — يافا
العنوان البرقي : الدفاع يافا — ص. ب ٢٥٥
قيمة الاشتراك في فلسطين عن سنة ١٥٠ عن نصف سنة ٨٠
« « « الخارج « « ٣٠٠ « « « ١٦٠

صور عالمية على هامش الحوادث

ولي عهد ايطاليا يزور الجنرال غيرنغ اثناء وجوده في جزيرة الكابري

صورة لجنة الالعاب الاولمبية في طوكيو التي ستقام في سنة ١٩٤٠

طفلان يستريحان بعد ان تزحلقا طويلا على الثلج في انحاء سويسرا

الباخرة « نيرنبرغ » وقد غطتها الثلوج في البحر الشمالي

موسوليني وابنه رومانو يتزحلقان على الجليد وموسوليني مغرم بالرياضة

من قرية الشجرة يمتدحون راديو

هيز ماستر زفويس

ويذيعون بشهرته وفوائده

حضرة الفاضل

قررت الآن بعد اعمال الروية ان اتبع مشورتكم فيما يتعلق بشراء الراديو بالمراسلة ولكني قبل ذلك أحب أن أطلعكم على ما دعاني الى الاقدام على اختيار موديل هذه السنة ماركة هيز ماستر فويس "His Master's Voice" لقد ذاع على السنة الجميع في منطقتنا ان من طلب السعادة والصوت الرائق وجهاز رخيص وكويس وابن ناس فليطلب ذلك في راديو هيز ماستر فويس فلهذا ابادر اليكم ولكثرة اشغالي ورداءة الطقس استعيض عن حضوري بالرسالة واثقاً أنكم « محلي وزيادة » فارسلوا لي ما تختارونه من موديلات هذه السنة واقبلوا احترامي

كمال

انها لمسرة عظمى ان يضيف بوتاجي على قائمة القرى التي له فيها علاقات اسما جديداً ويظهر باننا لم يبق في فلسطين ضيعة أو قرية الا وقد سرت في عروقها حياة الوصيتي من طريق راديو هيز ماستر فويس نرحب بالطلبات التي ترد الينا عن طريق البريد من اطراف فلسطين المحبوبة ونثبت للجمهور الكريم بأنه لم يحصل قط أن ارسل الينا احد رسالة او بطاقة ولم يحصل في اليوم الثاني على جواب لمطلوبه بل اننا نكتب شخصياً لكل سائل جوابه بالدقة والاهتمام الجزيل ، ما اجمل ما نرى الامة الكريمة سائرة بخطوات واسعة نحو الكمال والحضارة والاقتصاد في الوقت والمال فيعمد جميع افرادها الى تقديم طلباتهم للشراء بواسطة البريد . ليس في الامر توفير فقط بل ويرافق ذلك راحة ثم مسرة .

بوتاجي يقدم لكل من يشتري الراديو ضمانة على طول الحياة فيتعهد بالاصلاحات اللازمة ويقدم بدلا من جميع القطع التي تتعطل وله في ذلك اختبار عظيم في كل انواع الراديو واصنافه. قدموا حالا طلبكم فالعيد المبارك صار قريباً وهو ينظر اليكم من وراء راديو هيز ماستر فويس "His Master's Voice" بوجه بشوش مرتسمة عليه امارات الاغتباط والانشراح .

اذكروا ان الربيع قد اقترب ولا تنسوا ان ثلاجات هيز ماسترزفويس هي الوحيدة التي تضمن لكم افضل المرطبات في حرارة القيظ القادم

استعدوا لذلك منذ الآن

زوروا محلات بوتاجي في حيفا، يافا، والقدس

حيفا - قرب بنك الباركليس   يافا - عمارة الاوقاف امام السراي   القدس - تحت البنك العربي

الوكلاء غزه : الحاج عبد الرؤوف البورنو . اللد : سليم ومحمد الخالدي . الرملة : زيادنه اخوان . نابلس : عادل التميمي . طولكرم : حسني القدادي

يجعل من الشيخ الضعيف شابا قويا

هو حبوب الاورشيتونين

لحضرات الاطباء الافاضل

سلاما وتحية : وبعد فان هناك مرض كثير الانتشار في كل مكان، هو العنانة التناسلية ، وهو كما تعلمون ، مرض صعب المعالجة جداً ، والعلاجات الموصوفة لاجلها غالباً يكون تأثيرها موقتاً ، ما دام المريض يستعملها وماذلك الا للاقتصار في ذلك على الادوية المنبهة للمراكز العصبية ، والموسعة لاوعية القضيب على ان هذا غير كاف فلا بد اذن من الالتفات الى نقطة اخرى مهمة في معالجة هذا الداء هي ملاحظة الغدد التناسلية نفسها . وتقويتها ، وهذا لا يتم الا بتطعيم الخصية او باستعمال خلاصة هذه الغدة ، هذه هي النقطة التى يمتاز بها محضرنا المسمى اورشيتونين ORCHITONINE من سواه من المحضرات المماثلة ، حيث ادخلنا في تركيبه خلاصة الخصية المكثفة والمستحضرة بطرق فنية خاصة

وهكذا اصبح محضرنا هذا مقوياخصوصياكما يفهم من اسمه ORCHITONINE ومنبهاً لمراكز الانتعاظ وموسع الاوعية ولا سيما أوعية القضيب . فيعيد الشباب ويقوي الرجولة ويجعل من الشيخ الضعيف شاباً قويا ، ولدينا شهادات كثيرة من معظم المستشفيات تثبت اهمية هذا العلاج الناجع

وان في كل زجاجة ورقة خاصة تشرح خواصه ، وتركيبه ، واننا على استعداد تام لارسال المساطر الكافية ، عند اول اشارة تصدر من حضراتكم ،

خير الكلام ما قل ودل

لقد اتفق اطباء العيون في فينا (النمسا) على ان احسن قطرة لشفاء امراض العيون هي (القطرة النمساوية) المحضرة بمعرفة الدكتور « لوريوند » الشهير تشفي الرمد بجميع اشكاله، تأكل الحبيبات من الاجفان ، تزيل احمرار العيون ، تمنع تساقط الدموع ، تشفي الاجفان ، وتحفظ العيون من سائر الميكروبات ، واذ قطر منها الى الاطفال تمنع عنهم حصول الرمد ، تطلب من جميع الصيدليات ، الوكيل العام في فلسطين — يافا

مستودع الادوية الوطني الفلسطيني

شارع بطرس رقم — ٢٥

مطبعة جريدة الدفاع : يافا

يوم الاثنين ٢٧ ذو القعدة ١٣٥٥ الموافق ٨ شباط ١٩٣٧

صاحب الامتياز : إبراهيم الشنطي
المحرر المسؤل : شوكت حماد
مدير الادارة : عبد الهادي مرتاث
رقم التلفون ١١٨٧ و ١٠٧٥

الدفاع

جريدة يومية سياسية مصورة

العدد ٨٠٥ — السنة الثالثة

ادارة الدفاع : بشارع اسكندر عوض — يافا
العنوان البرقي : الدفاع يافا — ص. ب ٢٥٥
قيمة الاشتراك في فلسطين عن سنة ١٥٠ عن نصف سنة ٨٠
« « في الخارج « ٣٠٠ « « « ٦٠

تصريح روتر عن ابن السعود واللجنة العليا ومؤتمر الحج . استمرار القاء القبض في حيفا . النار على سيارات . تصريح رئيس الوزارة السورية في تركيا

قبيل طيران المندوب السامي

العرب يقولون

يصعد السر آرثر واكهوب بعد ظهر اليوم إلى اجواء هذا الوطن ، مفارقاً، الى حين . وكما يشرف على مناظر القرى والمستعمرات، وأطراف هذا البلد ، لا شك أنه سينظر إلى الماضي الذي كتبه منذ جاء فلسطين مندوباً سامياً إلى اليوم . سيرى، فخامته ، العدد الضخم الذي وطدقدمه في بلادنا . سيرى المستعمرات الجديدة التي شيدها هذا العدد . وسيرى قومة العرب صارخين في وجه سياسة « الموجات المكتسحة » ، أثارتها رياح العهد الحاضر ، عهد فخامته .

ألقت الموجة الاولى على سواحل بلادنا فاذا معها ٩٥٠٠ مهاجر . وجاءت الثانية تحمل ٣٢٠٠٠ مهاجر . وسكن هدير الموجة الثالثة من ٤٢٠٠٠ مهاجر . والرابعة قذفت بـ ٦٦٠٠٠ ألفاً . ولو لا الاضراب لكانت الخامسة طامة كبرى، لا تتحملها حتى أذل النفوس التي لا يجري في شرايينها دم إنسان ، أو حتى دم كائن حي !

هذا هو ملخص العهد الاخير . ولا نذكر شئوناً أخرى، فحسبنا موضوع الهجرة . وما دام سفر المندوب السامي وثيق الصلة جداً بمشكلة هذه البلاد ، فلنعدد مرة ثانية ما يطلبه العرب ، وما يرفضونه كل الرفض ، دون ما دخول في الثانويات

اذا كانت لندن تنشد تسويات ، فلتقف لا تتعب نفسها . واذا كانت لندن تريد مساومات ، فلتقف أيضاً ، لا تحاول غش غيرها . لقد علمتنا تجارب سنوات خادعة ماذا يكون من وراء هذه المساومات . وحسب العرب أنهم الآن يبحثون مسئلة « الاكثرية » تخوفاً من المستقبل القريب . نعم ، فقد تكاثر عدد اليهود جداً ، وتفتحت العيون النائمة على رقم ضخم هو اربعمائة الف ، لا خمسون الفاً، ولا مئة ! نعم ، وقد رأيناهم في المدن الكبرى يجتاحون عدد السكان العرب اجتياحاً مخيفاً ، كالنسبة مثلا ، في القدس . ، ونعم، لقد سمعناهم يقولون بالمساواة في العدد ، بعد أن كان أشد متطرفيهم عناداً لا يطمع بنسبة الخمس فى بحر هذه المدة الوجيزة

عند العرب حقائق تجمعها مطالبهم ، أو مطلبهم الوحيد ، وهو الاحتفاظ مستميتين بـ « عربية » هذه البلاد . وكل نزوع الى غير هذا سوف لا يزرع في البلاد إلا المخاوف ، والمقلقات ، ومسببات الكره الشديد . فالبحث على أساس نسبة عددية مستمرة يفرضها علينا « الامر الواقع » الذي وضعنا أمام رقم الاربعمائة الف ، سوف لا يلقى من العرب غير الرفض ، وإلا صفعة الناقم على الوجه الطامع المرابي . والبحث على أساس سلخ جزء من هذه البلاد واقطاعه اليهود ، سوف لا يظفر بغير التهكم ، وعزمة المستميت اليائس

إدارة فلسطين تعلم تمام العلم أن الثورة الماضية لم تكن محاولة لارغام بريطانيا على الرضوخ لوجهة نظرنا . انما كانت استماتة قوية شريفة ، فضلها العرب على الموت جبناء تحت رواسب الموجات القاذفة . انما كانت تصميم الشعب على ان يخوض غمار موت حر ، اذا كان لابد من الموت . وانما كانت إعلان اليأس القاطع من سياسة « امتياز الحولة » و « منح الجنسية بلا حساب » وغض النظر عن « الهجرة المهربة » وفتح الباب لما سماه المسئولون « هجرة شرعية » وهي المنافية لكل شريعة ، وعدل ، وحق

تلك الروح المستميتة لاتزال تخفق بالحب العابد لهذا الوطن . وكل شروق شمس وغروبها انما يزيدها هياما ، وتقديساً له . وما ترسله الصحف الانكليزية واليهودية من مخرفات ، انما تبعث فيها أقوى مظاهر الشجاعة وشدة البأس . وهي الآن تنتظر فقط ، فاذا اساء المحاولون ، ومضوا في تجربة جديدة ، أو « طبخة » جديدة ، على الاصح ، فانهم — بهذا — يدعونها الى الاستبسال الهائل دفاعاً عن حقها ، وكرامتها، ووطنها.

ليس ذنب العرب ، بل ذنب بريطانيا .

وليس ذنب العرب ، بل ذنب اليهود.

وسوف لا يكون — في المستقبل — ذنب العرب ، بل ذنوب الذين ذكرنا . فاذا هذه البلاد لم تنبت غير القلاقل ، والثورات ، والاشجار الدامية فانما ذلك لان اليد الزراعية كانت انكليزية ، او يهودية . اما يد العربي فعلى قلبه ، تريد انتزاعه ثمناً غير غال في سبيل الحق وحده : حقه في تملك بلده . حقه في حكم نفسه بنفسه . حقه فى دفع الاذى عنه

وقبل ان تبلغ الطائرة اول حدود مصر ، تأمل فخامتك ، في ماضي هذه البلاد ، ليكون عبرة ، لا مثالا . وليكون باعثاً على تغيير كل شيء ، لا إبقاء كل شيء كما هو !

ابراهيم

المانيا ومستعمراتها في افريقيا

برلين — ما زالت الصحف الالمانية تضرب على وتيرة واحدة في مسألة المستعمرات وقد اجمعت كلها على القول انه قد آن لالمانيا ان تصارح أوروبا برأيها بلا موار بة فانها لم تعد تستطيع الحياة دون ان تكون لديها مواد اولية ترد اليها من مستعمراتها وليس بطريق التبادل كما يفكر بعض الاوساط الدولية.

انسحاب المانيا

من بنك التسويات الدولية

برلين — سيعلن الدكتور شاخت قريباً انسحاب الحكومة الالمانية من بنك التسويات الدولية ، واقتراح عقد اتفاقات خاصة مع دائني المانيا ومنهم الداخلون في مشروعي داوس ويونغ . وترى المقامات الالمانية ان هذا العمل يراد به حفظ استقلال المانيا الاقتصادي

تطور الحالة في روسيا

اوسلو — تتطور الحالة فى روسيا تطورا خطيرا رغم مظاهر الهدوء وانباء المصادر الرسمية التى تنفي وجود اثر أي للتمرد سواء في الشمال او الجنوب، لكن المسافرين الذين يتخطون الحدود يتحدثون عن روح التمرد الكامن بجزع ويقولون ان الطلاب والفلاحين سواء باستيائهم من الحالة الحاضرة ومن شدة البوليس المعاضد من الحكومة والممنوح سلطة واسعة كثيرا ما يسيء استعمالها

مهاجمة ثغر ملقة بحرا

مدريد — القى الطراد الثائر الميوانتي سرفيرا قنابل مدافعه على ثغر ملقة فهاجمته الطائرات وارغمته على الابتعاد عن الساحل وقد احدثت قنابله في المدينة اضرارا طفيفة

تدابير الحكومة في مدريد

مدريد — وضعت الحكومة اشرافها على المواد الاولية الضرورية للحياة . وباتت توزع مقادير معلومة من الطعام على الاهالي لقلة المخزون من المواد ولصعوبة التموين فى هذه الايام

★ ★ ★

من مكتب الدعاية والنشر

الى متى تظل بريطانيا ممرضة لهذا الطفل اليهودى السقيم ؟

ننشر فيما يلي نص الخطاب الذي ألقته المس نيوتن سكرتيرة مركز الاستعلامات الفلسطيني بلندن ، فى الاحتفال الذي اقامه المركز المذكور في اواخر الشهر المنصرم بحضور عدد كبير من رجالات الانكليز ومندوبي الصحف وافراد الجالية الاسلامية والعربية :

ان الانتداب على فلسطين هو مسألة حيوية ليس لليهود فحسب ، بل للامبراطورية البريطانية ، لان العرب واليهود ليسوا جاليات محلية ، بل هم جزء من قسم كبير منتشر في العالم ، العالم العربي والعالم اليهودي

تاريخ الانتداب : لقد ظهر صك الانتداب الى هذا الوجود في ميثاق عصبة الامم في العاشر من كانون الثاني سنة ١٩٢٠ . وانتخبت بريطانيا العظمى لتنفيذ هذا الانتداب على فلسطين في مؤتمر ريمو فى ٢٥ نيسان سنة ١٩٢٠

وصدق مجلس العصبة على النسخة الاخيرة من الصك في ٢٢ تموز سنة ١٩٢٢ ونفذ في فلسطين في السنة التالية سنة ١٩٢٣

مواد الانتداب : قام بعض الموظفين المدنيين في لندن بسن مواد الانتداب بمساعدة الجمعية الصهيونية من سنة ١٩٢٠ الى سنة ١٩٢٢ . ولم يستشر عربي واحد في ذلك

وتبدأ الفقرة الاولى من صك الانتداب هكذا « اتفق الحلفاء من اجل تنفيذ المادة الثانية والعشرين من ميثاق العصبة على عمل كذا وكذا ... » فمن الواضح اذن ان تكون مواد صك الانتداب مفسرة لنصوص هذه المادة (الثانية والعشرين من ميثاق العصبة) لكن الحقيقة الناصعة هي ان هؤلاء لم يخالفوا نصوص هذه المادة فحسب بل انهم قلبوها رأساً على عقب من اجل تنفيذ وعد بلفور وذكره في صلب الانتداب

ولقد بنى العرب استنكاراتهم واستياءهم على هذه الاشياء . لانهم رأوا ان هذا الانتداب قد وضع لافنائهم وتمزيق شملهم ، لا كما اعتقد منشئو الفكرة من انه سيخدمهم

الانتداب واليهود : وتتطلب المادة الثانية عشرة من الحكومة المنتدبة ان تعمل على راحة السكان وتقدمهم. وجعلت هذا الامر مبدأ اساسيا فى الانتداب. وكان العرب فى اول تنفيذ الانتداب يؤلفون ٩٣ في المائة من السكان ولم تحافظ الحكومة على مصالحهم ، بل تركت باب فلسطين مفتوحا للهجرة اليهودية المتدفقة دون تحديد في عدد المهاجرين، فالانتداب يحمل بين مواده تنفيذ فكرتين متناقضتين فى وقت واحد

الشهادات امام اللجنة الملكية : وتحوى الشهادات التي قدمها زعماء اليهود امام اللجنة الملكية افكاراً اوضحها مستشار الوكالة اليهودية القضائي عند ما ادلى بشهادته امام اللجنة الملكية اذ قال : « بعد فحص صك الانتداب الفحص الدقيق وجدته لا يحوى نفس التعهدات اليهودية للعرب » كما ان هذا الصك يتقصد ذكر اسم العرب كطائفة ، بل انه يعترف بحقوقهم كافراد لانه ذكرهم من ضمن السكان غير اليهود ! ان هذا ليس إلا تفسيراً يهوديا للانتداب. لكن رئيس اللجنة ذكر هذا الشاهد بأن اللجنة ستعتمد على نفسها في شرح وتفسير مواد الانتداب. وعلى هذه الشروح والتفسيرات وقبول الحكومة البريطانية لها يتوقف المستقبل فى فلسطين . فاما سلام واما خصام .

طريقان للحل : وليس صك الانتداب وثيقة مقدسة ، مع انه في اعتقاد اليهود بمثابة كتاب مقدس .

ويحتوي الصك على حلين :

١ — فالفقرتان السادسة والسابعة والعشرون تقولان بامكان اجراء تعديل في مواد الصك على ان يراجع في ذلك مجلس العصبة ولا بأس من استشارة امريكا في الامر .

فلماذا لا نجري تنقيحا فى هذه المواد تحت ضوء هذه الحوادث ؟

٢ — وقد نصت الفقرة التاسعة والعشرون على امكان انهاء الانتداب، فلماذا لا ننهيه كما حدث في العراق وسوريا اخيراً ؟ ان الانتداب اتفاقية ولكنها ليست ازلية ، ولماذا لا نعمل في فلسطين ما عملناه فى العراق ، وما عملته فرنسا في سوريا ونستبدل به معاهدة ؟

نوع المعاهدة : واساس الخطأ في الانتداب هو كتاب وعد بلفور الذي فصل فلسطين عن امهاء العالم العربي ، لان فلسطين هي جزء متمم له . وليس من المعقول ان نتعامى عن هذه الحقيقة الناصعة من اجل رغائب اليهود . ولنفرض ان آمالهم واحلامهم فى انشاء الوطن القومي فى فلسطين تحققت ، فانهم سيصبحون جزيرة يهودية في اوقيانوس العالم العربي المحيط بهم . فاذا كان يهود فلسطين يمثلون رغائب العالم اليهودي فلماذا لا يمثل العرب رغائب العالم العربي المحيط بهم والمرتبطين به ؟

انه لا يجدر بنا انكار هذه الحقائق . ولا يمكن لليهود ان يعيشوا في هذا الخضم العربي الا اذا رضي العرب بذلك . اما الادعاء بان في مقدور اليهود ان يغلبوا العرب على امرهم وان يأخذوا بلادهم منهم عنوة واقتداراً بمساعدة بريطانيا لهم ، فقول هراء لا نصدقه

فواجب على بريطانيا ان تجد حلا لهذه القضية يرضاه العرب ، وبدون ذلك ستظل فلسطين مسرحا للقلاقل والاضطرابات

ان تقسيم البلاد الى مقاطعات ليس الا وضع غطاء وتدليس لا فائدة منهما ونحن كمسيحيين تقع علينا مسؤولية كبرى في حماية الاماكن المقدسة في هذا البلاد، مهد ديننا . فهل يجدر بنا ان نهملها من أجل المصالح اليهودية ورغائبهم في انشاء الوطن القومى

النتيجة : فهل تظل بريطانيا تمرض هذا الطفل اليهودي السقيم، وتحميه بالحراب البريطانية، ثم تحمل المكلف العربي الضرائب الباهظة من اجل المصاريف العظيمة في حماية هذا الطفل ووقايته ؟ ان بريطانيا تواجه الان ازدياد العداء والبغضاء العربي في سوريا وشرق الاردن والعراق والجزيرة العربية وفي مصر . فيجب القيام ببعض الحلول الكافية لاحلال السلام في البلاد . كما انه يجب علينا ألا نهدر الشرف والمصلحة على مذبح كتاب ظهر في غمرة الحرب القاسية ، عند ما لم يكن احد يفكر في النتائج التي سيجرها مثل هذا العمل

مضمون التحالف بين الدولتين العربيتين

زيارة الامير فيصل بغداد بدعوة رسمية

جاء في انباء امس ان عصبة الامم سجلت ميثاق التحالف بين المملكة السعودية العربية والعراق . وقد كانت الدولتان قد تبادلتا النسخة المصدق عليها في الرياض في يوم ١١ نوفمبر . وقد امضي هذا الميثاق في بغداد بين فخامة نوري السعيد باشا وسعادة الشيخ يوسف ياسين رئيس القسم السياسي في ديوان الملك عبد العزيز . وجاء فى المادة ١٣ منه انه يعد نافذاً من يوم ١١ نوفمبر اى في موعد توقيعه . وتقول المادة ١٤ ان عمله يسرى لمدة ١٠ سنوات . ولما زار تاجي الاصيل بك وزير الخارجية في شهر نوفمبر الحجاز اهدى الى الملك عبد العزيز مسدساً ذهبياً من رئيس الوزارة العراقية . ودعي الامير سعود لزيارة العراق وقد جاء في برقيات بغداد ان الملك غازي وجه الدعوة رسمياً للامير فيصل ليزور بغداد ، واصبح من المؤكد ان يصل الامير الى بغداد فى ٣ مارس القادم ، وينزل فى ضيافة الملك غازى .

روتر وقضية فلسطين في الحج

اذاعت شركة روتر ان الملك عبد العزيز بن السعود كتب الى اللجنة العربية العليا فى فلسطين يبلغها انه ليس فى وسعه ان يسمح بعقد مؤتمر اسلامي في مكة فى أثناء موسم الحج القادم فى شهر مارس بدعوى انه لا دخل للدين في السياسة وانه لا يريد العمل على اضعاف حركة الحج في الحجاز ، وان ادخال عوامل سياسية تؤثر تأثيراً سيئا فيه . غير ان اللجنة العربية العليا قررت ارسال مندوبين مسلمين الى مكة للعمل على نشر الدعاية لفلسطين في العالم الاسلامي في اشخاص الحجاج ، وليطالبوا جميع مسلمي العالم بتأييد فلسطين في مطالبها

زيارة الملك فاروق لممالك اوروبا

القاهرة — لم يحدد حتى الان موعد سفر الملك فاروق الى اوروبا . لكن المفهوم انه فى نهاية هذا الشهر . وسيزور فى رحلته جميع عواصم اوروبا . والمرجح ان يصل لندن فى اوائل ابريل ويستقيم فيها عدة اسابيع ويحضر حفلات التتويج البرنس محمد علي على رأس البعثة المصرية

الحريـــة

للشاعر الكبير الاستاذ ابراهيم الدباغ

قطعة من نفحات الشعر الراقي ونفثة من نفثات البيان جادت بها قريحة الشاعر الاستاذ الدباغ . وجدير بشبابنا الراقي ان يحفظ هـذه القطعة فهي ترجمان آماله وأمانيه
« المحرر »

غلت فغلى في كل حي وجيبها … ولست لها ! أن كان غيري مجيبها
صريع هواها لا يواسى بنظرة … وجرحى أساها لا يلين طبيبها
بدت واختفى فيها جمال تزينه … فهبت أعاديها ونام حبيبها
وكم مزقت ستر العفاف لصونها … بحر يناجيها وعبد يعيبهـا
حديقتها قد فتحت كل زهرة … تضل النهى أنغامها وضروبها
شكت غربة في أهلها ولداتها … وأمسى على بلواه يبكي قريبها
وكم أكلت نيرانها قلب جاحد … واني لارجو أن يزيد لهيبها
وكم عملت في نفس حر ومنصف … وحسب الاماني أن تخيف شبوبها
يشرقها في كل شرق شروقها … وتغوي بها في كل غرب غروبها
مطالعها في الشرق والغرب لم تعد … الى الافق حتى ضاق ذرعا رقيبها
تعود منها المستبدون هدنـة … وصلاً وردتهم لرشد حروبها
وكم من غراب ناعب في رياضها … صباحاً وقد أحيا الدجى عندليبها
مقاها الحيا بالامس واليوم عذبت … فيا ليت شعري في غد ما يصيبها
وهل للموالي رغبة في مثوبة … تبارك معطيها وجل مثيبها
وكائن لها من مهجة مثل صخرة … تذيب الليالي والليالي تذيبها
مضت في الكرى واستعجلت يقظة الوغى … وساحتها أم فأين ربيبها
منمنمة لا تبتغي عند أمـــة … موزعة أهواؤهـــا وقلوبها

نزيل القاهرة : **ابراهيم الدباغ**

في الشرق الناهض

الشاه داحر الاستعمار

لماذا قطع علاقات ايران بفرنسا

(قطة)...هي التي اثارت غضب العاهل العظيم !

من مجلة « نيوزفيو » الانكليزية، ننقل ما يلي من الطرائف عن ايران الناهضة :

حكومة فرنسا تكذب صحافتها

من غرفته التي تنبعث منها الروائح العطرية الشرقية في المفوضية الايرانية في باريس ، خـــرج صاحب السعادة ابو الفضل فروهار ، الوزير المفوض وممثل صاحب الجلالة الامبراطورية رضا بهلوي ، شاه ايران فغادر نازحاً عن الديار الفرنسية في الاسبوع الماضي ، ومن تلك اللحظة والعلاقات الايرانية ـ الفرنسية مقطوعة

اما السبب في ذلك فصحفي فرنسي كتب في معظم الجرائد الفرنسية باسماء مستعارة ما اغضب الرجل الجبار صاحب الجلالة الشاهنشاه وقد حاولت الحكومة الفرنسية بعد ذلك ان تسترضيه ، وتؤكد له كذب ما اختلقه هـــذا الصحفي الفرنسي ولكن المسيو جان بوزيه وزير فرنسا المفوض في طهران لم ينجح في هذه المحاولة

وزاد الطين بلة ان هذا الصحفي كتب في جريدة اخرى لم يسبق له قبلا ان كتب فيها مقالا جديدا عن الشاه بعنوان معناه (القطة لا تستحق الرقص) وكلمة « قطة » في الافرنسية تقرب في لفظها من كلمة (شاة) ، ولذلك لم يكد صاحب الجلالة يطلع على هذا المقال حتى رقص شاربا غضبا وحنقا ، وحتى أمر باستدعاء وزيره المفوض في باريس ، وحرم على ايران ان تشترك في معرض الفنون والصنائع المحدد لافتتاحه في باريس شهر ايار القادم

ولقد ساء هذا العمل كبار الموظفين في الحكومة الفرنسية ، لان الشاه كان صديقا نافعا كل النفع لفرنسا

داحر الاستعمار تخسره فرنسا ايضا

ولد رضـا خان في (سفد كوه) عام ١٨٧٧ ، وكان ابوه اذ داك ضابطا في الجيش ، وكان وطنيا صميما تلقى ابنه منه مبادىء الوطنية ، فلما كبر انضم الى فرقة قوزاقية عام ١٩٢١ وما لبث ان زحف بقوة منها قوامها ٤٠٠٠ جندي الى طهران « لتأديب » الحكومة الايرانية

ونادى رضا خان بنفسه قائداً عاما للجيش ، ووزيراً للحربية ، ثـــم منح نفسه منصب رئاسة الوزراء في عام ١٩٢٣، ولم يكد عام ١٩٢٤ يجيء حتى كان قد انزل الشاه السلطان احمد عن عرشه

ولما لم يرغب رئيس الوزراء رضا خان هذا في ان يصبح شاها ، رسم لبلاده دستوراً جمهوريا ، وأعلن انــه هو سيصبح رئيسا لهذه الجمهورية ولكنه عاد فتذكر حالة « الموالي » علمـاء الدين عندما بدأ هؤلاء يحتجون عليه ، ويقولون انه سيجعل ايران كما جعل مصطفى كمال تركيا ، « بلدا كافراً » ، ولذلك انتقل في خريف ١٩٣٥ الى القصر الامبراطوري في طهران ، ونادى بنفسه امبراطوراً بعد ان تزوج من ابنة تيمور خان ابنة احد كبار الضباط

اما اول عمل عمله هذا الامبراطور فكان قضاؤه على النفوذ البريطاني ودحره للاستعماريين البريطاني والروسي معاً ، القضاء الذي كان يصح ان يقال عنه ان قضاء مبرم نهائي لولا ان الشاه عف عن قتل شركة البترول الانكلو ـ ايرانية ، بسبب ما تدره عليه من الواردات

ولم يكد الاستعمار البريطاني يتقهقر حتى بدأت فرنسا تتقدم ، ولكن عن طريق ما قدمته للمدارس الايرانية من المعلمين الفرنسيين ، وعن طريق الجنرال جيندر رئيس البعثة العسكرية التي انيط بها تدريب الجيش الايراني ، ثم عن طريق شركة افرنسية نالت امتيازاً ببناء عمارات جامعة طهران ، ومن هذا كله لم ستفد الاستعمار الفرنسي اي شيء ... ولذلك تبذل الجهود الجبارة في باريس الآن لمصالحة الشاه ...

كتاب من سعادة طه باشا الهاشمي

ارسل سعادة الفريق طه باشا الهاشمي كتابا الى نادي الطلبة السوري الفلسطيني بالقاهرة رداً على تعزيته بوفاة شقيقه المغفور له ياسين باشا وهذا نص الخطاب:

اشكركم من صميم قلبي على مشاطرتكم خزن الاسرة المفجوعة في مصابها الاليم وأسأل الباري تعالى ان لا يريكم مكروهاً ودمتم موفقين

المخلص

طه الهاشمي

مواعين لليهود !

سبق ان اعلنت ادارة اشغال وتصاليح الميناء عزمها على بيع أربع مواعين كانت تستخدمها في مصلحتها وضربت لذلك مدة معينة . وقـــد مضت المدة دون ان يتقدم احد من العرب لشرائها حتى بيع اثنتان منها الى اليهود . وقد علمنا ان فريقاً من البحارة قدموا كتابا الى مدير الميناء يطلبون فيها شراء هـذه المواعين ، لكن كتابهم جاء بعد مضي المدة المعينة ومع ذلك خابر المستر بوب بهذا الخصوص المستر « تايدمن » لتمديد المدة المضروبة ولا تزال « مونتان » وواحدة صغيرة مطروحة للبيع ، فهـل لرجال البحارة ان يبادروا الى شرائها قبل ان يبتاعها اليهود وتضيع الفرصة من ايديهم !

خلاف بين عمالهم

عينت بلدية تل ابيب لجنة خاصة للنظر في الخلاف القائم بين عمـــال الهستدروت وعمال الاصلاحيين ، وبعد ان تستمع اقوال الفريقين تقدم تقريراً . وقد انيط بها امر الغاء العمل او وقفه في العمارة التي هي منشأ الخلاف

مشاجرة مؤسفة

وقعت مشاجرة بين قسم من الحوارنة والمصريين في سوق الدير ، انتهت باصابة علي المحمد واخيه عمر المحمد بجراح نقلا على اثرها الى مستشفى الحكومة واعتقل البوليس قسماً من الطرفين والتحقيقات جارية

آخر حديث

للقائد العظيم

الاسكندرونة وموقف العرب منها

يجب ان نستند الى قوانا الخاصة فقط

عاد من العراق منذ امد صديق كان ذا صلة وثقى بالقائـــد العربي العظيم فوزي بك القاوقجي فتحدث اليه بحديث ضاف عن مسألة الاسكندرونة وضرورة معالجتها بالحزم . وقد خصنا الصديق بهذا الحديث ننشره في كثير من الغبطة اذ كان آخر حديث افضى به القائد الكبير قبل ان تنفيه حكومة العراق من بغداد الى كركوك :

كنت في منزل فوزي بك يتحدث الي عن الاوضاع التي تسود البلدان العربية اليوم ، ساعة وفـدت على منزله فجأة قوات من رجال الشرطة يتقدمها مفوض كبير طلب الى القائد المحبوب ان يخرج لمقابلة مدير الشرطة العام في بغداد . فاوصاني بان الزم داره حتى عودته . واذ استبطأته سألت عنه الاصدقاء وغير الاصدقاء .. فلم استطع تفهم مقره منهم ثم علمت في المساء ان الحكومة العراقية أبعدته الى كركوك !

رأي القائد

واقد رأيت مـن واجبي ان اذيع رأي القائد العظيم في مشكلة الاسكندرونة التي اثارت العالم العربي برمته ، لا سيما لمناسبة انتداب وسفر وفد خاص من سوريا للدفاع من اللواء العربي . وكانت كان هذا الحديث هو آخر حديث ادلى به القائد . وبعد ان سألته عن رأيه في مشكلة انطاكية واسكندرون قال :

لوان فرنسا

(كان الاولى بي ان اسألك هـذا السؤال لانك كشاب قادم مـن دمشق أكثر اطلاعاً مني على حالة الشعب والرأي العام والزعماء لان الاخبار تصلني متأخرة ومضطربة . ولكنني اعتقد ان الشعب السوري لا يتأخر عن تلبية نداء الوطن للدفاع عن قطعة عزيزة عليه عند الضرورة ولو ان فرنسا تصلبت قليلا لما تمكنت تركيا من الاصرار في طلبها هذا. واني لا ارى فائدة لسفر اي وفـد ما الى جنيف او باريس ، اذا لم يكن مؤيداً بقـوى شعبية وعسكرية صحيحة ، فما ذا يكون جواب الوفد اذا رفضت تركيا وفرنسا تلبية طلبه ؟

واجب الحليف !

أفليس من واجب الحليف القوي ان يشد ازر حليفه الضعيف في الملمات والشدائد بدلا من ان يتهاون بحقوق حليفه بحجة ان السلام في خطر وانه من الواجب تضحية سوريا لانقاذه ؟

ولماذا لم تتهاون فرنسا في مستعمراتها بتونس ومراكش عندما قامت المانيا تهدد السلام بمطالبتها بالمستعمرات ؟

فيما بعد ايضا

فهل يريدون ان يبنى السلام على اكتاف امة ناضلت في سبيل استقلالها منذ ما يقارب من ربع قرن ولما كادت تجني ثمرة جهادها وايقنوا انها خرجت من ايديهم لم يجدوا غبناً في اقتطاع قسم منها ؟ ولكن ثق انهم اذا هم تهاونوا في مسألة الاسكندرون بحجة الخوف من شبح الحرب ، فهم لن يحجموا فيما بعد عن تسليم سوريا كلها عندما تعلن الحرب. فالاسكندرونة انما هي باب سوريـــا الشمالي اذا فقدناه نفقد سوريا الشمالية كلها !

الى الزعماء

لهذا فاني ادعو ابناء وطني الى الاستعداد التام والتنظيم الشامل وتوحيد الجهود بين الزعماء المخلصين حتى لا نخسر الاسكندرونة كما خسرنا ميسلون . وانا لا اشك لحظة في ان مسئولية الدفاع العظمى عنها ملقاة على عواتق الشباب لذا آمل بان نجاح الوطنية الصحيحة الوطنيات الزائفة فيبرهن كل فرد على اخلاصه ومقياس وطنيته في الدعوة الى جمع الكلمة وتوحيدها حتى لا تكون الاراء متباينة فتضيع الجهود المبذولة كما ضاعت في ميسلون

على انفسنا فقط

ويجب ألا نأمل أو نتكل على قوى غيرنا ولا ننتظر اية مساعدة من البلاد الاخرى او من حلفائنا . واري انه من الاجرام الوطني عدم الاستعداد منذ الان بكل الوسائل لمواجهة الطوارىء

التنظيم الشعبي

وليس من شك في انه من واجب الحكومة الوطنية مساعدة الشعب في نهضته الحاضرة ليكون مدربا على حمل السلاح والجندية الصحيحة منذ الان دون ان ننتظر انشاء الجيش السوري الذي يحتاج الى اخذ ورد فنكون بذلك قد تركنا المجال فسيحاً للشعب ليعمم التنظيم بين جميع طبقاته فتصبح لنا فرقاً شعبية تحت قيادة قواد وطنيين عسكريين

الى شباب سوريا

وكلمتي الاخيرة الى شباب سوريا جميعاً ان يكونوا على استعداد تام للقيام بواجبين مقدسين الاول : توحيد الكلمة وعدم فسح المجال لاي كان لان يحدث الوقيعة في صفوفهم . والثاني : تنشيط الفكرة العسكرية وتعميمها وبخاصة في المدارس ، وبين الكشافة ، فالامم لا تعيش اليوم الا بالقوة المستمدة من العناصر الكامنة فيها فقط، اما الاستناد الى قوى الاخرين فهو خطأ ان لم اقل انه جريمة . . .

اعلان

دائرة بلدية يافا

انا احمد حلواني شارع النزهة يافا جئت اطلب رخصـــة لبيع المشروبات الروحية بالمفرق داخل محلي الكائن بالعمارة الجديدة الواقعة بشارع الملك جورج على مدخل شارع القدس ومستعد لدفع الرسوم اللازمة لذلك ٧ـ٢ـ٣٧

احمد حلواني

يباع بالجملة بمحل « شريف وعلمي » بيافا وفي جميع محلات الخرداوات بفلسطين

ايهـــا العربي الشريف

قاوم الاستعمار الاقتصادي بتنشيطك المستحضرات الطبية والتجميلية الوطنية الممتازة تركيباً وتأثيراً ونقاوة وهي من صنع العرب اخوانك. اليك منها !

تباع في جميع الصيدليات المشهورة في البلاد العربية

احسن صابون فاخر نقي
مصنوع من زيت الزيتون الممتاز

ماركة الزيتونة

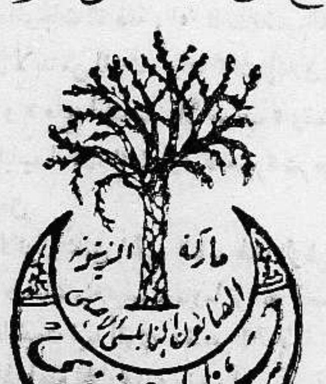

احذروا التقليد

الصابون المطهر ذو الرائحة الزكية
ماركة شجرة « الزيتون »

من مصنوعات معمل علمي وسالم النابلسي — بنابلس — يكفي تجربته مرة واحدة لتتعلقوا به الى الابد
يطري البشرة وينعش الجسم ويكسبه الرائحة الطيبة
اطلبوه من الباعة

الوكلاء : السادة : نجيب القطان ـ يافا، حسن قليبو ـ القدس، محمد الحفار ـ الشام، قسطندي مجالي ـ حيفا، صفدي وحلبي ـ عمان

صفوة ما يحمله بريد الشرق والغرب

قبل هبوب العاصفة

خزائن الدول كالحة عابسة

لكثرة ما يخرج منها من الاموال للانفاق على التسلح

للجيش الاحمر في جيوش الدول أوكار لها مخصصات مالية!

أرقام تتكلم عما تنفقه الامم على الجاسوسية وعلى الاستعداد للكارثة المنتظرة

ننقل فيما يلي من آخر عدد من مجلة « كافلكيد » ما يخيف الدنيا ويرعبها عن « سباق التسلح » الذي دخلته الدول كلها منذ سنين ولما تخرج منه، لا بل ولن تخرج منه إلا بعد الخروج من الكارثة العظمى التي لم يعد من وقوعها مناص في اواخر هذا العام، او اوائل العام القادم إلا اذا عدنا الى عصر المعجزات.

« المحرر »

في جيوش الدول للاحمر اوكار ...

قالت « كافلكيد »: نجح غريغوري فيدروفتش غرمكو وزير مالية روسيا في ازعاج قادة جيوش الدنيا كلها عند ما اعلن في الاسبوع الماضي ان حكومته الحمراء ستنفق في العام الحالي على «وسائل الدفاع !» مبلغ ٨٠٠،٠٠٠،٠٠٠ جنيه

وريع وزراء الدفاع في الحكومات الاخرى مما قاله هذا الرجل من ان هذا المبلغ الضخم سيخصص منه ٢٤٠،٠٠٠،٠٠٠ جنيه للانفاق على مشاريع حربية سرية «ليس لها تعريف»

ولكن الوزراء الاخرين الواقفين على تقارير الجواسيس ادركوا ان هذه المشاريع السرية التي « ليس لها تعريف» هي:

١) الجاسوسية العسكرية

٢) الانفاق على (الاوكار) التي للجيش الاحمر الروسي في جيوش جميع الدول الاجنبية !

٣) توسيع دائرة (البروباغندا) في الجيش الاحمر

اليابان الطموحة ميزانيتها بائسة

والآن نقارن بين هذا البرنامج الحربي المريع وبين المخصصات التي وضعتها اليابان الناهضة في ميزانيتها من عام ١٩٣٧ – ٣٨ المالي لجدان الجيش الياباني لم يخصص له الا مبلغ ...،٠٠٠،٤١٠ جنيه اما البحرية اليابانية فمخصصاتها في السنوات الخمس القادمة كلها هي ...،...،٦٥٠ جنيه، منها ...،٠٠٠،٤٧٠ لبناء بوارج حربية اضافية، ومنها ...،...،٨٠ لاستبدال المدافع القديمة باخرى من الطراز الحديث، ومنها ...،...،٤٠٢ لتحصين قوة الجيش التابعة للاسطول، وهذا هو منتهى البؤس في ميزانية اليابان

وفي هاتين الميزانيتين الروسية واليابانية ما يذكر العامة الان بهذا التقدم الذي تقدمته الدنيا في سباق التسلح منذ ايام ميثاق لوكارنو في عام ١٩٢٥، وهو العام الذي لم تنفق فيه الدول كلها على (وسائل الدفاع !) الا مبلغ ...،٠٠٠،٧ جنيه، فقط !

نظرة الى الماضي وارقام تتكلم ...

وفي عام ١٩٣٠، وهو العام الذي حل فيه الضيق الاقتصادي على الدنيا قفز هذا الرقم الاخير الى ٨٦٠٠٠٠٠٠٠ اي بزيادة ١٦٠ مليوناً فقط بسبب ذلك الضيق !

وفي عام ١٩٣٣ استولى ادولف هتلر على مقاليد الحكم في المانيا، فلم يمض عام واحد على ذلك حتى كانت ميزانية تسلح الدنيا قد قفزت الى ٩٨٠٠٠٠٠٠٠ جنيه ثم الى ١٠٨٠٠٠٠٠٠٠ في عام ١٩٣٥، ثم الى ١٥٠٠٠٠٠٠٠٠ في العام الماضي اي اكثر من ضعف ما كانت عليه هذه الميزانية قبل ١١ سنة

بريطانيا خلف روسيا في سباق التسلح

وفي قائمة المنفقين المبذرين على التسلح تأتي بعد روسيا بريطانيا العظمى، فها هي الميزانية التي تقدم بها نيفل تشامبرلن يوم ٢١ نيسان من العام الماضي طلب فيها لعام ١٩٣٦ – ٣٧ الماضي ١٣٩٦٠٥٠٠٠ جنيه للجيش والبحرية والقوة الجوية، اي بزيادة ٥٤٠٠٠٠٠٠ عن المخصصات التي كانت لهذه الاسلحة في ميزانية ١٩٣٥ – ٣٦

وما هي الا ايام حتى طلب هذا الوزير مخصصات اضافية جديدة للتسلح صادق له البرلمان عليها فبلغت ميزانية العام الماضي .. ر..٧ر١٦ جنيه خرجت من الخزينة للتسلح بانواعه فقط الى جانب ما خرج منها لتسديد ما استحق في العام الماضي من اقساط الديون الاجنبية، وكان ...ر...ر٢٢٤ جنيه.

ميزانية فرنسا تتضاعف في عام

وكانت فرنسا قد خصصت للدفاع الوطني في ميزانية العام الماضي ١٨٫٠ر٧ مليون فرنك، ولكن عودة المانيا الى تحصين الراين والى زيادة مدة الخدمة الالزامية في جيشها جعل فرنسا تضاعف هذا الرقم في العام نفسه !

وفوق ذلك جاءت حكومة بلوم في ٢٧ تشرين الاول فصادقت على اعتماد مالي بمبلغ ..٥ر مليون فرنك ...لتقوية سلاح الطيران !

وفي العام الحالي، ستكون مخصصات الدفاع ..٥ر٩ مليون فرنك، ولكن انفاق فرنسا على التسلح لا ينتهي عندما تنفقه هي على نفسها، فها هي قد منحت بولونيا يوم ١٧ ايلول الماضي مليارين من الفرنكات ستنفق منه ملياراً على التسلح الى جانب ما هو مخصص لذلك في ميزانيتها وهو يقرب من ثلث دخلها !

لايطاليا والمانيا ارقام مكتومة...؟

واشتملت ميزانية ايطاليا لعام ١٩٣٦–٣٧ المالي على ٤٦٥٥ مليون ليرا انفقت على القوى المسلحة، ولكنها لم تشتمل على النفقات غير الاعتيادية التي احتاجتها حملة ايطاليا على الحبشة

ومع ان اسرار الميزانية الالمانية محاطة بسياج من الكتمان، الا ان ونستن تشرتشل قد قدر ما انفقته المانيا على التسلح منذ قيام النازية في عام ١٩٣٣ بمبلغ يقرب من الـ ٠٠٠،٠٠٠،١،٥٠٠ جنيه، كما قدرها الكاتب الفرنسي « برتيناكس » في جريدة « الايكو دي باري » لعام ١٩٣٦ وحده بمبلغ ٩،٢١٠،٠٠٠،٠٠٠ جنيه، والفرق كما ترى جسيم جداً بين التقديرين

ماذا تملك فرنسا في البر والبحر والجو

وتكاد قوى فرنسا البريد تتقارع مع قوى خصيمتها الغضبى المانيا، فلفرنسا في عقر دارها ٤٥٠،٠٠٠ جندي، ولها في المستعمرات ٢١٥،٠٠٠ اكثرهم من اهالي المستعمرات ولكن ضباطهم من الافرنسيين، كما ان تعليمهم العسكري افرنسي

وتبني فرنسا الآن ٩ بوارج وحمالة واحدة للطيارات و١٥ نسافة و٦٠ مدمرة و٧٢ غواصة وبذلك ستصبح سفنها الحربية وحمولتها ٥٠٢،٠٠٠ من الاطنان

وبين السفن الجديدة التي تم صنعها ونزلت الى البحر ٤ بوارج و٥ نسافات و٢٠ مدمرة و١٧ غواصة

اما القوة الجوية التي لفرنسا فتتألف من ٤٥،٠٠٠ طيار لهم ١٨،٠٠٠ طيارة من طيارات الصف الاول و٦٠٠ من الصف الثاني ولها من وحدات التدريب على الطيران ٧٠٠ وحدة

لالمانيا جيش صغير يتبعه مليون شاب

ومع كثرة ما قيل عن المانيا التهويل لا يتألف الجيش الالماني العامل الا من ٣٠٠،٠٠٠ جندي، وبمقتضى المرسوم الصادر بتاريخ ٢٤ آب ١٩٣٦ بزيادة مدة الخدمة العسكرية الالزامية من سنة الى سنتين، دخل هذا الجيش من مواليد ١٩٠٤ – ١٩١٥ نحو مليون من الشباب !

اضف الى ذلك المؤسسات « شبه العسكرية » التي للنازي، ففي جمعية حرس القمصان السوداء وحدها ...،٢٠٠ منهم ...،٣ في التكنات العسكرية، اما جنود الصاعقة اصحاب القمصان السمراء فعددهم ...،...،١ وفي سلاح السيارات الميكانيكية مثل هذا العدد

واما أساتذة العمال الذين يتدربون على فنون القتال فتتألف من ...،٢٧٥ عامل

وتتألف البحرية الالمانية العاملة من ٩ بوارج وحمالة واحدة للطيارات، و٦ نسافات و١٩ مدمرة، و٣٠ غواصة ومجموع حمولاتها ...،١٨٠ طن وفيها ...،٤ بحار مدرب

وتكاد المانيا تفرغ الآن من صنع بارجتين جديدتين و٣ نسافات، و١٧ غواصة، و١٩ مدمرة سيشتغل فيها ...،٢٠ بحار جديد

اما القوة الحقيقية لالمانيا فانها في الجو، وكما خلقت المانيا قوتها هذه في السر كذلك تحوطها بسياج كثيف من الكتمان ولذلك ترى بعض الخبراء الاوروبيين يقدر عدد طياراتها قاذفات القنابل بنحو ...،٣ ويقدره البعض الآخر باكثر من ...،٤ طيارة، نصفها على الاقل من طيارات الصف الاول من صفوف القتال يديرها ويشغل فيها وظائف المراقبة ...،٤ طيار

ولالمانيا من المطارات الخفية التي بنيت تحت الارض ٣٠٠ مطار معظمها على حدود المانيا الشرقية على مسافات ليست بالبعيدة جدا من موسكو ولينينغراد ووارسو عاصمة بولونيا

ايطاليا معتزة بما لها من القوى

ولدى ايطاليا ١٧ درجة من درجات الاحتياطي، اذا جندتها كلها يصبح عدد جيشها العامل ٠٠٠ر٢٥٠ر١ جندي

اما في البحر فلايطاليا ٤ بوارج كبرى وحمالة واحدة للطيارات، و٢٣ نسافة، و١٠٣ مدمرات وقوارب للطوربيد، و٦٢ غواصة حمولتها كلها ٥٠٠ر٤١٦ طن

وفي دور البناء الان لايطاليا بارجتان ونسافتان و١٥ مدمرة و١٦ غواصة بحارتها كلها ٠٠٠ر٦٠ بحار

وتقول المصادر الموثوق بصحة روايتها ان لايطاليا ٠٠٠ر٢ طيارة من الطراز الاول، و١،٠٠٠ طيارة احتياطية من هذا النوع نفسه و٥٠٠ طيارة للتدريب فيها ٠٠٠ر٥٠ طيار مدرب ومراقب ميكانيكي

روسيا الحمراء قوية بطائراتها

ومع ان ارقام روسيا لا تعد الا من الاسرار السوداء، الا ان المظنون في الجيش الاحمر هو انه ٠٠٠ر٣٠٠ر١ جندي وان فيه فيالق كثيرة ميكانيكية. وتقضي الخطة العسكرية الجديدة التي رسمها الحمر بان يصبح عدد الجيش الاحمر ...ر...ر١٦٠ر١ جندي « اخصائي مدرب » في عام ١٩٤٠

اما في البحر فان روسيا لا تذكر، الا بما لها من الغواصات، وعددها لا يزيد عن ٧٠ غواصة، اما بوارجها الاربع فمن الطراز القديم، واما نسافاتها السبع فانها وان كانت قد اصبحت « عصرية » بما ادخل عليها من التحسينات مؤخرا، الا انها ما تزال قديمة العهد

اضف الى ذلك المدمرات الحمراء وهي ٣٥ مدمرة، تجد ان روسيا لا تملك الا ما حمولته ...ر..٢ طن من السفن الحربية فيها .. ر٥٥ بين ضابط وبحار

ولكن روسيا الضعيفة في البحر قوية جدا في الجو بطياراتها وهي ...ر٤ منها ...ر٢ على الاقل من طيارات الصف الاول

في ذيل القائمة ترى بريطانيا ...

ومع ان بريطانيا العظمى تتسلح الان في سرعة مدهشة، الا انها ما تزال في ذيل القائمة، لان حركة التجنيد فيها ضعيفة، ولان جنودها في عقر دارها لا يزيد عددهم عن .. ر١٤٤ جندي، ولها في المستعمرات .. ر٣ من الجنود الوطنيين اهالي المستعمرات، ولا يزيد عدد الاحتياطي في الداخل عن...ر١٢٢ وفي الخارج عن ...ر٢٦ جندي وفي بارامودا ومالطة ..٢ر١ من المليشيا، وفي الهند ...ر١٨٥ من الجند النظامي و ...ر٥٨ في الاحتياطي فالمجموع كله هو ...ر٥٤٠ جندي

ولكن بريطانيا هذه ما تزال «سيدة البحار» فلها ١٥ بارجة كبرى، و٦ حمالات للطيارات، و٤٨ نسافة و١٦٤ من المدمرات وقوارب الطوربيد، فيها كلها ...ر٩٠ بحار وحمولتها ...ر١٦١ر١ طن

وتبني بريطانيا الان بارجة كبرى اخرى، و٨ نسافات، وقاربين للطوربيد و٨ مدمرات و٥ غواصات

وفي الجو تعمل بريطانيا على ان يكون لها ١٢٩ سربا) تتألف كلها من ١،٧٥٠) طيارة من طيارات الصف الاول، وهذا في رأيهم هو اقل عدد يلزمها للتأمين على نفسها

ويقال « بصورة غير رسمية ! » ان لبريطانيا ..٥ر٣ طيارة « صالحة للخدمة » منها . ٥ر١ من الصف الاول و .. و١ من الصف الثاني و ..٥ من الصف الثالث، وسيبلغ عدد الطيارين في هذا العام ...ر٤٥ طيار

وفي هذا كله ما تفهم منه كيف استعدت اوروبا كلها للمجزرة القادمة قال الغد القريب

تلفون ١٣٩٧
صندوق البريد ١١٦٥ القدس

العنوان التلغرافي: ويرلد لويد
(القدس)

شركة البواخر العالمية

شارع مأمن الله رقم (٩٤) القدس

شركة منظمة للسفر على جميع البواخر والطائرات وسكك الحديد
الى اوروبا واميركا والحجاز واليابان والشرق

وكالة للبواخر: – الاميركية، والايطالية، والالمانية، والفرنساوية، واليونانية، والرومانية، والهولندية، والمصرية، واليابانية، والتركية، والاسبنيولية وخلافها

سياحات منظمة ومريحة الى جميع العالم
قريبا رحلة الى معرض باريس وضواحيها

السجاير التركية

ان أفخر سيجارة تقدمها لضيفك
هي السيجارة التركية المصنوعة من اجود التبغ التركي المشهور في العالم.

الاصناف

جوكيه كلوب . يكي تورك . يننيجه . اكسترا اكسترا
خانم . برنجي . ايكنجي

الوكيل العام
يوسف البينا

للايجار

اوتيل مؤلف من ١٨ غرفة مع جميع منافعها واقع على طريق سبيل السكسك للايجار فمن له الرغبة في الايجار فليراجعني
خميس الجغليط النجار
بجوار الاوتيل

* * *

حسبوها قنبلة فتراكضوا هاربين
البوليس يعود قبل ان يصل موضع «القنبلة»

لاحظ احد عمال ميناء تل ابيب اثناء قيامه بعمله كومة صغيرة من القش بالقرب منه وطرف شيء اسود بارزاً من جانبها فصاح : قنبلة ، قنبلة ! وما لبث ان ذعر من في الميناء واستحوذ عليهم القلق وجعلوا يتراكضون ويصيحون . وقد تقدم احدهم بحذر من الكومة وأخذ يفتشها فاتضح له ان الذي حسبوه قنبلة ليس سوى قطعة حديد صغيرة ! وقد دهش البوليس عند ما علم بالحادث وقفل عائدا قبل ان يصل الى المكان المذكور

الصحف اليهودية واطلاق المجهولين النار

ذكرت الصحف اليهودية انه ليلة أمس اطلقت عدة عيارات نارية على محطة رأس العين . وقد حضرت قوة كبيرة من مركز بوليس ملبس الى مكان الحادث فأطلق المجهولون عليها عيارا نارياً فاجابت باطلاق ثلاث رصاصات . وقد اجرت القوة تفتيشاً دقيقاً في تلك النواحي . لكنها لم تقبض على احد .

تشدد الداورية على اثر الحوادث الاخيرة

على اثر تعدد وقوع حوادث التقليح في المدينة اخذت داورية البوليس تتجوب في الشوارع وتوقف كل شخص يسير بعد منتصف الليل فتسأله عن اسمه وعن الجهة التي يقصد اليها وكثيراً ما ترافق المارة حتى بيوتهم

مذكرة الشيوعيين وضحايا السياسة الاستعمارية

رفع أعضاء الحزب الشيوعي بفلسطين مذكرة الى نائب حزب العمال المستقل في البرلمان البريطاني ، الذي قدم الى فلسطين مؤخراً ، شارحين في المذكرة فيها اسباب الاضطرابات وذكر أن ضحاياها كانوا ضحايا السياسة الاستعمارية . ولما طلب اليهم أن يوقعوا هذه المذكرة قالوا ان الحزب الذين هم اعضاؤه غير معترف به رسمياً من قبل حكومة فلسطين ، لذلك يرون توقيعهم لها خطراً محققاً على مركز هذا الحزب والمنتمين اليه .

كتب تهديد الى قائمقام يهودي

تقول ها آرتس ان مجهولين ارسلوا كتب تهديد الى قائمقام صفد اليهودي الجديد ، وان بعض هذه الكتب موقع عليه من « عصبة اليد السوداء » وتحتوي هذه الكتب على تحذير القائمقام المذكور من دخول الاحياء العربية او الدنو منها ، فالموت المحقق يكون نصيبه .

تعادل فريقين في كرة القدم

تبارت امس فرقة النادي الرياضي الارثوذكسي بالرملة مع فرقة شركة الطباعة اليافية وكانت النتيجة تعادل الفريقين باصابتين لكل منها ، وقد حضر المباراة جمهور كبير من هواة الرياضة

الناصرة

التشدد في تحصيل غرامة الاضطرابات

الناصرة في ٧ شباط — لمراسل الدفاع الخاص — عادت الحكومة واخذت تشدد في تحصيل الغرامة التي فرضتها ابان الاضراب على الاهالي بموجب قانون العقوبات المشتركة جزاء على حرق براكة الجيش ، و« مدحلة » دائرة الاشغال العمومية ، وتخريب اخشاب التلفون مع اتلاف مزروعات ، وراحت تهدد كل من لا يدفع بالقاء الحجز على امواله الامر الذي استغربه الاهلون . فما الداعي لهذا العمل الذي لا يدل الا على الاستفزاز بعد ان هدأت الحالة .

الخليل

حالة القرى وموقف الحكومة الغريب

الخليل في ٧ شباط — لمراسل الدفاع الخاص : وصل الخليل وفد مؤلف من مخاتير قرى بيت نتيف ، زكريا ، تل الصافي ، عجور ، وبعض القرى المجاورة ومعهم مضبطة وقعها ألوف القرويين قدموها لحضرة القائمقام ليرفعها بدوره للمندوب السامي

والمضبطة تحتوي على وصف مؤثر للحالة السيئة التي وصل اليها الفلاح بسبب توقف الحكومة عن توزيع قروض يستعين بها على دفع الكارثة . وجاء فيها ان القرويين لا يجدون ما يقتاتون به بغض النظر عن عجزهم التام في شراء بذور وحيوانات للموسم الزراعي الحالي . وزاد الكارثة غلاء الحبوب وارتفاع اسعارها لدرجة فاحشة . وهم يطلبون الى الحكومة ان تستورد كميات كبيرة من الحبوب

تلقفوه حالا

قدم فلسطين منذ ايام رئيس بلدية احدى المدن القريبة من لندن ، وبالطبع تلقفه اليهود ، وقد حضر امس جلسة بلدية تل ابيب فتبادل مع الرئيس والاعضاء الخطب ... والتملق

المدارس الاهلية

ارسل حضرة قائمقام المدينة كتابا الى السيد نايف عز سكرتير لجنة اتحاد الهيئات التعليمية للمدارس الاهلية الاسلامية ، يشعره فيه بالترخيص للجنة المذكورة . وسننشر الكتاب في عدد الغد

عيارات نارية

اطلق مجهولون النار بعد ظهر اليوم على سيارة لوري كبيرة يسوقها يهودي بالقرب من قرية سبسطيا وقد تمكن السائق من الفرار واعلم دائرة البوليس بالامر فخفت قوة الى مكان الحادث وقامت بالتحقيق

تسمم عائلة

تسممت عائلة من قرية سفارين من اكل البرتقال والعائلة مؤلفة من ستة اشخاص ، وقد خف طبيب الصحة الى القرية المذكورة لاسعاف المتسممين

النشرة الجوية

يكون الطقس اليوم صحوا وقد تحجب السماء اليوم غيوم . وتهب رياح معتدلة من الجنوب الغربي ويكون البرد معتدلا كما يكون الجو صحوا

سفر المندوب السامي اليوم

القدس : يسافر المندوب السامي بعد ظهر الغد طائراً الى بور سعيد ، ومنها الى انكلترا لحضور المباحثات التي تجري بشأن حل مشكلة فلسطين

صحة البابا

اذاع قداسة البابا خطابا بارك فيه مؤتمر مانيلا وكان صوته اثبت منه يوم خطب ليلة عيد الميلاد رغم انه لم يكن اقوى

عائلة شهيد

بعثت الينا عائلة الشهيد علي القسام الذي استشهد في الاضطرابات الاخيرة بكلمة تصف فيها حالة البؤس والشقاء التي هي فيه . وتقول انها قد سكنت في تخشيبة في البصة بيافا . وتلفت نظر الهيئات الى ذلك

وفاة وجيه

انتقل الى رحمته تعالى نهار امس الوجيه مصطفى راتب المغربي الحسني عن عمر يناهز الثمانين سنة متمما واجباته الدينية وقد بكاه جميع عارفيه نسأل الله له الرحمة واسكانه فسيح جنانه ولآله جميل الصبر والسلوان

الاحتفال بأربعين المرحوم ميشيل متري
وفود البلاد وكلمات الخطباء وقصائد الشعراء

اقيمت امس حفلة التأبين للمرحوم ميشيل متري بمناسبة مرور الاربعين على وفاته

وفي الساعة الثانية بعد ظهر الامس غصت قاعة سينما «ابولو» بالوفود والشباب والاعيان والكشافة رغم اتساعها . وقد حضرت وفود من مدن : القدس ، نابلس حيفا ، رام الله ، بيت لحم ، جنين ، طولكرم ، غزة ، المجدل . وحضر كذلك رئيس واعضاء اللجنة القومية في الثغر وفضيلة قاضي يافا الشرعي ، وهيئة المحكمة الشرعية وفريق من اعضاء المجلس البلدي ، والمحامين . وقد افتتح الحفلة الاستاذ عبد اللطيف بك صلاح بكلمة بليغة ذكر فيها صداقته للفقيد وآله ومعرفته الشخصية له

ثم تبعه الاستاذ الشيخ فوزي الامام بكلمة طيبة واعقبه الاديب الشاب سعيد افندي العيسى بقصيدة شعرية رثائية كان لها اشد الوقع والقى بعده الاستاذ سامي الطه كلمة جمعية العمال العرب بحيفا ثم تلاه الاستاذ برهان الدين العبوشي بقصيدة مؤثرة للغاية . واعقبه الاستاذ حنا خلف بكلمة استعرض فيها اعمال العامل ونتائجه مستشهداً بالخلفاء الراشدين ومبادئهم ثم تلاه الاستاذ نصري افندي جاسر عن جمعية الاسعاف والاصلاح الوطني ببيت لحم ، واعقبه الاستاذ شفيق منصور سكرتير جمعية الشبان المسيحية بالقدس بكلمة موجزة

ثم تلاه الاستاذ جميل افندي القدومي عن فتيان الكشافة باللواء الجنوبي ، والقى كلمة طيبة اختتمها بتقديم العزاء لآل الفقيد باسم كشافة اللواء الجنوبي والنادي الرياضي الاسلامي . والقى بعده الاستاذ احمد الدباغ كلمة جمعية السائقين العرب بيافا ، ثم القيت كلمة كشافة صقر قريش بمجدل عسقلان ، وتلاه الاستاذ الشاب ايوب افندي مسلم عن بيت لحم ، واعقبه نجل السيد عبد القادر افندي اليوسف الذي القى كلمة والده رئيس جمعية الهلال العربية بحيفا ثم تلاه الاستاذ سليمان الحسيني رئيس جمعية العمال العرب بالقدس . وبعد ان تليت البرقيات والرسائل الواردة من الخارج ، القى الحاج نديم ابو طه كلمة جمعية العمال العرب بيافا التي كان يرأسها المرحوم ، وبذلك انفض الاجتماع

نكرر التعزية لآل الفقيد المرحوم ، وجمعية العمال العرب

يستحيل اشتراك اليهود في ميناء يافا

ذكرنا امس رواج اشاعة بين اليهود لاسيما في تل ابيب خلاصتها ان الحكومة ستعمل على توسيع ميناء يافا بحيث يصبح مشتركا بين العرب واليهود .

وتعم الان بين سكان مدينة تل ابيب ، لا سيما الاوساط الاقتصادية والسياسية موجة استياء شديدة من فكرة الاقدام على انشاء ميناء خاصة بتل ابيب وذلك لانه يحتاج الى مبالغ عظيمة تربو كثيرا على الفائدة المرجوة منه ، وهناك اعتقادا يسود الاوساط اليهودية وهو انه اذا تأمنت « مصالح » اليهود في ميناء يافا فهي افضل بكثير من ميناء تل ابيب . اما هذه المصالح فهي بالطبع اطماع في اطماع . يريد اليهود الاشتراك في الميناء العربي الصميم ، يريدون تهويده ! لكنهم رأوا كيف افتدى العرب بلادهم ، وميناء يافا قطعة القلب من تلك البلاد

شجار اليهود من اجل العمل

تقول دافار ان شجارا حاميا وقع بين العمال اليهود في مستعمرة نهاريا الواقعة قرب عكا اذ يعيش هناك اكثر من مائتي عامل بينما الاعمال لا تستوعب اكثر من اربعين منهم . وكل فريق يريد ان يستولي على العمل بالقوة وقد وقع ١٦ عاملا جرحى

عراك بين اليهود واصابة بوليس

تقول ها آرتس ان اجتماعا يهوديا كبيرا عقد في قاعة بيت هاعام في تل ابيب تحدث فيه الخطباء عن شهادات العرب امام اللجنة الملكية ويظهر ان بعض الخطباء قد تحامل على بعض الاحزاب اليهودية فجرت معركة حامية بين المجتمعين ادت الى تدخل البوليس وطرد جميع المجتمعين واعتقال بعضهم

وقد اصيب ستة من المجتمعين بجراح واصيب بوليس بريطاني بجرح في رأسه اثناء تفريق الجماهير

مزاعم دافار عن اجتماع اول امس

علمت جريدة دافار ان الحديث دار في الاجتماع الذي حضره المندوب السامي والزعماء العرب حول مسئلة المجلس التشريعي . وقد قال المندوب السامي في كلمته التي القاها في بدء الاجتماع عن احوال الامن العام وعن الارهاب الذي انتشر في شمال البلاد وقال انه ينتظر من اعضاء اللجنة العربية العليا ان يهتموا بتوقيف هذه الحركة ، فاعلن اعضاء الوفد العربي ان هذا الامر بعيد عن نفوذهم ثم تحدث المندوب عن المجلس التشريعي وموقف العرب منه فاعلن اعضاء الوفد العربي انهم سيجيبون على اقتراحه قبل سفره ، ثم قررت اللجنة العربية العليا عقد جلسة مستعجلة لوضع الجواب .

طولكرم

النار على سيارة يهودية كبيرة

طولكرم في ٧ شباط — لمراسل الدفاع الخاص — في الساعة الثالثة والنصف بعد ظهر اليوم تصدى شخصان مسلحان لسيارة يهودية كانت اتية من الشمال في وادي دعوك واشارا الى السائق بالوقوف . ولكن هذا لم يذعن بل اطلق العنان لسيارته ، وما كادت تقطع مسافة بضعة امتار حتى فاجأتها جماعة مسلحة واطلقت عليها العيارات النارية بكثرة ، فاستلقى الركاب على بطونهم ولم يصب احد منهم . غير ان زجاج هذه السيارة قد تحطم . ولما وصلت الى طولكرم اعلمت البوليس بالامر فخرجت قوات مسلحة الى مكان الحادث ، لكن لم يقبض على احد . وقد رافق البوليس السيارة حتى مستعمرة ملبس

هذه المدة ولا تزال المدرسة مغلقة

استغرب الاهلون خطة الحكومة وحيلولتها دون السماح للطلاب باستئناف دروسهم ، فها قد مر على مدرسة خضوري اكثر من ثمانية اشهر وهي مقفلة الابواب بالرغم من اخلاء السلطة لها منذ مدة طويلة ، فهل تقصد الانتقام من الطلاب لانهم شاركوا الامة في اضرابها؟ لقد طيرت عدة برقيات للمندوب السامي ومدير الزراعة ، احتجاجاً على هذه التصرفات وضياع سنة دراسية على الطلاب . اننا نستحث الحكومة الاسراع في فتح ابواب هذه المدرسة .

الاستياء من فصل معلمين

احدث فصل الحكومة للمعلمين السيدين محمد محمود ابراهيم وعبد اللطيف كمال من بلعا عن وظيفتهما استياء شديد . وقد طيرت اللجنة القومية هنا والاهلون عدة برقيات للمندوب السامي ومدير المعارف احتجاجا على هذه التصرفات

نلفت نظر الهيئات الوطنية لا سيما اللجنة العربية العليا للاهتمام بهذا الامر ، والسعي لدى الحكومة لاعادة هذين المعلمين الى وظيفتيهما

الاهتمام بحوادث اليهود وحدهم دون العرب

على اثر الحادث الذي قتل فيه السائق اليهودي بالقرب من قرية كفر سابا اهتم البوليس للامر ، والقى القبض على اربعة اشخاص من قرية مسكه لاشتباهه بهم والغريب ان ضابط قلقيلية لا يألو جهداً في التضييق على اهالي القرى العربية المجاورة لمكان الحادث واستعمال الشدة مع بعضهم لحملهم على الاعتراف في الوقت الذي لا نرى فيه اقل اهتمام في حادث اطلاق الرصاص من اليهود على عربي من قلقيلية والقاء القبض على الفاعلين من اليهود — مما يسوقنا الى الاعتقاد بتحيز السلطة المعروف ولا ريب ان هذا التحيز الظاهر من قبل الحكومة يزيد في تحرج الحالة . وقد استنكر الاهلون هنا خطة السلطة لعدم اهتمامها باعتداءات اليهود . وابرقت اللجنة القومية والاهلون عدة برقيات للمندوب السامي احتجاجاً على ذلك

حيفا

غلاء الكاز والبنزين واستغلال الشركات

حيفا في ٧ شباط — لمراسل الدفاع الخاص — يشكو الينا الكثيرون غلاء سعر الكاز اذ استغلت الشركات الظروف الحاضرة ورفعت سعر صفيحة البنزين الى ١٧٥ ملا بعد ان كان ثمنها ٦٠ ملا في عام ١٩٢٩ وبينما تباع بمصر بـ ٧٠ ملا . فهل تكون فلسطين اغنى من مصر ؟ وهل ستظل شركات الكاز متابعة هذا الاستغلال ؟

اصبح عدد المقبوض عليهم ٢٨

بلغنا ان البوليس القى القبض على السيد ياسين الشرقاوي عضو جمعية الشبان المسلمين بحيفا ، وانه سيرسل مخفوراً الى سجن عكا ، وبذلك يصبح عدد الموقوفين في هذا السجن بموجب قانون منع الجرائم ٢٨ شخصا

لجنة البلدية تتم تقريرها السنوي

اتمت لجنة بلدية حيفا امس تقريرها السنوي عن سنتي ١٩٣٥ — ١٩٣٦ وقد وزعت التقرير على أعضاء اللجنة ليدرس في الجلسة المقبلة

الكوفية والعقال وتفتيش الجند المارة

لا يزال الجند البريطاني يتابعون تفتيشهم في الشوارع والاسواق . وقد فتش اليوم عدداً من الحوانيت ، وكانوا يوقفون المارين في الطرقات ولا يدعون رجلا يرتدي الكوفية والعقال يمر دون ان يبحثوا معه عن سلاح

مطامع اليهود واستمرارهم في الخيال

وصل ميناء حيفا اليوم عدد كبير من المهاجرين اليهود ، وقد سمعنا بعضهم يبحث في المؤتمر الاسرائيلي الثاني والعشرين الذي عقد في صوفيا منذ ايام ودرس المؤتمر ضمن بحوثه مشروع استعمار فلسطين ، وقد ذكر المؤتمر ان بلوغ هذه الغاية يتطلب زيادة المهاجرين اليهود الى فلسطين بحيث يبلغ عددهم خلال الخمس سنوات المقبلة ٤٠٠ الف نسمة ، ومليونين خلال العشرين سنة بالتدريج

تلفونات الدفاع وبرقياتها الخاصة

تصريح مردم بك في استانبول

استانبول – صرح جميل مردم بك رئيس الوزارة السورية لمراسلي الصحف التركية انه ليس هناك اي عذر بين سوريا وتركيا وانما يوجد سوء تفاهم سيحل بالطرق الدبلوماسية ، وقال انه يضع ثقة كبيرة في حسن نيات تركيا ، ويأمل ان حسن نياتها تؤدي الى حل المشكلة القائمة بين الدولتين في مسألة الاسكندرونة ، وقد استغرقت اقامة الوفد في تركيا ٤٨ ساعة ثم بارحها الى باريس

نداء زوجة

تروتسكي لانقاذ ابنها

المكسيك –اذاعت زوجة تروتسكي نداء وجهته الى العالم لانقاذ ولدها الذي اعتقل اخيراً في موسكو بتهمة دس السم لعدد كبير من العمال . وتقول في ندائها ان ابنها بريء من هذه التهمة الكاذبة

تطور الثورة

في الصين

شنغاي – ما زالت المفاوضات دائرة بين الثوار وحكومة نانكين ولا ينتظر ان تنتهي الى نتيجة مرضية الا اذا اجابت الحكومة مطالب الثوار باعادة قائدهم اليهم ، وبارجاع المارشال تشانغ سوليان الى سابق مركزه

دائما يستغلون

الشعوب لمصالحهم الخاصة

بودابست في ٧ (ستيفاني) — كشفت جريدة « ايستي اوجماج » عن سيطرة اليهود في المجر فذكرت ان ٧٣ في المئة من محرري الصحف هم من اليهود بينما تبلغ نسبة اليهود ٥ في المئة من عدد سكان المجر وان دخل كل منهم السنوي المتوسط يبلغ ٢.٥٦ بينجو (فرنك مجري) بينما دخل المسيحي لا يزيد على ٤٢٧ بينجو

فرنسا تريد

كل شيء معها

روما في ٧ (و. م. ش) – تلاحظ الدوائر الايطالية محاولة الصحف الفرنسوية الانتقاص من اهمية اجتماع ميلانو بطرق تدل على عقلية بعض الدوائر الفرنسوية التي تعتقد ان كل ما يجري خارج فرنسا هو معادي لها . وتعتقد الاوساط الايطالية ان هذه المحاولات تعرقل كل سعي لاعادة التفاهم الذي يتطلب ابداء شيء من الثقة للبدء بأي عمل رسمي

ايطاليا في تركيا

مكان روسيا

بودابست في ٧ – لا تزال صحف المجر مهتمة بنتائج مقابلة تشيانو – أراس فذكرت جريدة « بستر لويد » ان المقابلة لم تكن واسطة لتقرب العلاقات الايطالية التركية فقط بل كان لها اثر عظيم في سياسة شرق البحر الابيض المتوسط . وقالت جريدة « بستر هرلاب » ان العلاقات بين تركيا وروسيا اصابها بعض التصدع واصبح التقارب الايطالي التركي عاملاً قوياً في تعديل سياسة اوروبا الشرقية .

القدس

اجتماع اللجنة العليا ومسألة الميناء

القدس في ٧ شباط – لمراسل الدفاع الخاص : عقدت اللجنة العربية العليا اجتماعا حضره سماحة الحاج امين افندي الحسيني وسعادة راغب بك النشاشيبي والاساتذة عوني عبد الهادي وعزة دروزة وجمال الحسيني والفريد روك ويعقوب الغصين وفؤاد سابا وبحثوا في مسائل وطنية

وقد تلقينا من اللجنة البيان التالي :

جاء في كتاب من جناب السكرتير العام لحكومة فلسطين الى اللجنة العربية العليا بتاريخ ٥-٢-٣٧ ما يأتي :

طلب الى ان اشير الى كتابكم رقم ٢٧ كانون الثاني سنة ٣٧ بشأن بيان مزعوم من الحكومة فيما يتعلق بميناء تل ابيب . واني الفت نظركم الى محتويات الكتاب المنشور في جريدة البالستين بوست بتاريخ ٢٨ كانون الثاني سنة ٩٣٧ الذي ينكر فيه اي بيان رسمي في هذا الموضوع

حشر اليهود في الجنسية الفلسطينية

اخذ المجلس الملي اليهودي في تعيين لجان يهودية لتقوم بعملية الاحصاء لليهود الغير المتجنسين بالجنسية الفلسطينية وتسجيل اسمائهم تحت اشرافهم . وقد قسمت القدس الى مناطق عديدة توزعت عليها هذه اللجان مع معتمدي الوكالة اليهودية . وعلمنا ان اسباب هذه العملية المفاجئة تحسب الهيئات اليهودية من تقرير اللجنة الملكية باخراج اليهود الغير المتجنسين بالجنسية الفلسطينية من البلاد . واحتياطا لما قد يمكن ان يحدث قامت بهذه عملية موصية اللجان بالاسراع قدر المستطاع

في البلاد الملاءى بالاعمال !

قام نزاع شديد واصطدام بين الاصلاحيين والمستدروت بسبب توزيع الاعمال وحرمان الاصلاحيين منها . وقد اضطرت الحالة البوليس الى التدخل وأخذ في تفريق المتشاجرين بالهراوات ولم نعلم عن اعتقال احد من الفريقين .

— صدمت سيارة من نوع التاكسي دراجة نارية بالقرب من قرية ولونيا فاصيب سائق الدراجة بكسر يده وفتاة كانت تركب خلفه بجراح ونقلا الى مستشفى هداسا .

— انقلبت سيارة بالقرب من الكيلو ١٦ فاصيب احد ركابها بجراح نقل بسببها الى المستشفى الحكومي .

— بعث الينا مكتب الدعاية والنشر بصورة البرقية التي ارسلتها جمعية العمال العرب الى سماحة الحاج امين افندي الحسيني : جمعية العمال العربية بحيفا ترفع لسماحتكم آيات الشكر للمساعي التي بذلتموها بواسطة وفدكم الامين في موضوع عمال قرمان ديك وسلطي وتعلن الوفاء لزعامتكم النقية الطاهرة . لا زلتم على رأس الامة خير معوان لها ايام الشدائد والمحنة

جمعية العمال

نابلس

عرب موقوفون يضربون عن الطعام

نابلس في ٧ شباط – لمراسل الدفاع الخاص – اخذت دائرة بوليس نابلس تقوم بالقاء القبض على اهالي قرى نابلس الذين تظن ان لهم علاقة بحوادث التشليح الاخيرة ، وقد تمكنت من القاء القبض على ١٤ شخصا واوقفتهم رهن التحقيق . وقد مضى على هؤلاء الموقوفين مدة خمسة عشر يوما دون ان يجري البوليس معهم تحقيقا او يعرفهم التهمة التي اسندت اليهم . وعلى الاثر اعلن جميع الموقوفين الاضراب عن الطعام وقرروا ان يظلوا كذلك حتى يقوم البوليس بالتحقيق معهم او اخراجهم بالكفالة

صدام وانقلاب سيارة للجند

اصطدمت صباح اليوم سيارة كاظم افندي ابو غزالة مع سيارة « تراك » كانت تقل مفرزة من الجند بالقرب من دير شرف فانقلبت سيارة الجند وتدهورت في الوادي واصيب سائق السيارة وجنديان بجروح خطرة نقلوا على اثرها الى المستشفى بنابلس حيث اجريت لهم الاسعافات اللازمة . وقد عرفنا ان الجنود المصابين هم من فرقة « آي يورك » .

تدهور سيارة وانقاذ العرب سيدة انكليزية

بينما كانت قرينة المستر فوت حاكم المدينة آتية بسيارتها الخاصة من حيفا الى نابلس بعد ظهر امس انقلبت السيارة بها بالقرب من قرية السيلة . وهناك ظلت المسز فوت تحتها بحالة خطرة تنتظر الخلاص فمرت سيارة فيها ركاب عرب فسارعوا الى نجدتها وازاحوا السيارة عنها واسعفوها وافسحوا لها مكاناً في سيارتهم ووصلت سالمة وقد قابل المستر فوت حاكم المدينة هذه الشهامة بكل شكر ، وتمنى لو استطاع ان يعلم اسماء الركاب العرب ليرسل لهم كتباً خاصة يشكرهم فيها على حميتهم .

فرنسا ومهمة رسول هتلر

تصريح رئيس الوزارة السورية عن الاسكندرونة في تركيا

وصول المستر ايدن مونت كارلو

لندن – وصل المستر ايدن وزير الخارجية البريطانية الى مونت كارلو وعليه مظاهر التعب وقد ابى التحدث الى ممثلي الصحافة وذكر لهم انه جاء مونت كارلو تطلباً للراحة .

الوف من المتطوعين الايطاليين الجدد

لندن — وصل جبل طارق اليوم احد الرعايا البريطانيين فذكر ان ثلاث بواخر ايطالية انزلت في ثغر قادس امس نحواً من عشرة آلاف ايطالي ، كما انزلت يوم الجمعة قوات ايطالية مؤلفة من ٦٠٠ رجل كانت تقلهم سفينتان ايطاليتان .

ماذا قصد ايدن من عزلته

لندن في ٧ – و. م. ش. – دهشت الدوائر في لندن لسفر المستر ايدن الفجائي في عطلة تستغرق ١٥ يوما لاسباب صحية خصوصا انها تصادف ميعاد وصول فون ريبنتروب سفير المانيا في لندن . وتعتقد الدوائر البريطانية ان هذه الحركة ضرب من ضروب دهاء المستر ايدن السياسي اذ المعروف ان اللورد هاليفكس الذي يقوم مقامه اثناء عطلته من مؤيدي الالمان وذلك لان المستر ايدن لا يرغب المفاوضة مع المانيا على اساس مشكلة المستعمرات التي كان لها اثر كبير في السياسة البريطانية الالمانية وازاء تصلبه في هذه المسألة .

حالة فرنسا المالية الحالية

لندن – تقول جريدة ايكونوميست في مقالة رئيسية لها عن فرنسا ان حالتها الاقتصادية حسنة من جميع النواحي الا من الناحية المالية فهي كثيرة الضعف وتحتاج الى جهود جبارة للنهوض بها ثم اشارت الجريدة الى النشاط الذي تبديه المصانع في فرنسا رغم ارتفاع اسعار الحاجات الضرورية وغلاء المواد الاولية ، واجور العمال وتحديد ساعات العمل ، واكدت انه ليس من الضروري الان اجراء تخفيض جديد في سعر الفرنك لان اسعار مصنوعات الدول الاخرى ارتفعت بدورها واصبحت في مستوى واحد مع الاسعار الافرنسية

فاذا تمكنت الحكومة الافرنسية من ايقاف الاسعار عند حد معلوم ومنعتها من الارتفاع باستمرار ، فانها تتوصل الى ايجاد التوازن المالي في فرنسا كما انها تقضي على التبلبل المتفشي في الاسواق

افتتاح خط جوي جديد بانكلترا

لندن — كان اليوم ميعاد افتتاح الخط الجوي الجديد الذي يصل بين انكلترا وبلدان الامبراطورية وقد غادرت احدى الطيارات مطارها للقيام بالتجربة الاولى ولكنها لم تلبث ان عادت بعد خمس دقائق الى المطار لتجمد السوائل في بعض انابيبها ، وقد استأنفت طيرانها بعد الظهر ولكنها استثبت في روما بدلا من مرسيليا وتصل مصر بعد ظهر يوم الاثنين

اصطدام باخرة هولاندية بنسافة

لندن – اعطت باخرة هولاندية اشارة لاسلكية ذكرت فيها انها اصطدمت تجاه ميناء اوبورتو بالطرادة ملايا التي كانت تود الانضمام الى اسطول البحر المتوسط ولم تقع اصابات بين البحارة والركاب

مشروع حصر السواحل الاسبانية

لندن – اعربت حكومة السوفيت عن رغبتها في الاشتراك بالمشروع الذي وضعته اللجنة الفرعية لعدم التدخل في شؤون اسبانيا والقاضي بمراقبة السواحل الاسبانية وقد وافقت بريطانيا العظمى وايرلندا وتركيا على هذا المشروع وينتظر ان تصادق عليه عشرون دولة اخرى

آنستان تشتركان بالسباق الجوي

لندن – غادرت لندن اليوم المس ميبل والمس تيار مطار هستون للاشتراك بالمباراة الجوية الدولية التي ستقام في مصر وعمر كل من الانستين عشرون عاما وستصلان القاهرة يوم ٢٠ شباط الحالي

انتظار صدور جريدة الشباب

تلقى النابلسيون نبأ عزم الاستاذ محمد علي الطاهر على اصدار جريدة الشورى باسم الشباب بمصر بابتهاج وسرور ، وبعث الكثيرون الى الاستاذ الطاهر مهنئين يعربون له عن انتظارهم صدور الجريدة بفارغ الصبر لما اشتهر عن صاحبها من الاخلاص في خدمة بلاده

الصحف البريطانية ووزارة بلوم

لندن – خصصت جريدة الدلي هرالد مقالتها الرئيسية اليوم لدراسة الحالة السياسية في فرنسا فقالت في هذا الصدد ان احزاب اليمين تحاول في كل يوم اسقاط وزارة المسيو بلوم . وهذه محاولة قديمة لجأ اليها المعارضون في الماضي لاسقاط وزارة المسيو هريو وتنصيب حكومة يمينية مقامها . ولكن هذه الحرب السياسية لا تخلو من خطر ففرنسا الآن في حاجة الى حالة استقرار لا بد لها منها في طور التنظيم الاقتصادي بعد ان اجتاحتها الازمات السياسية والاقتصادية والمالية . ولقد اوجدت حكومة المسيو بلوم هذا الاستقرار حتى اليوم . فاذا هي سقطت قامت مكانها حكومات قصيرة العمر ضررها اكثر من نفعها . لذا لا بد من التصريح بان حكومة المسيو بلوم ذات نفع وطني لا يقدر . وهي ايضاً ذات منفعة دولية عظمى فان فيها ضمان اكيد للسلم وللاستقرار في اوروبا .

وزير خارجية بريطانيا في فرنسا

لندن – مر المستر انطوني ايدن وعقيلته بباريس قاصدين الى مونت كارلو . وقد استقل وزير الخارجية البريطانية سيارة تجول فيها في شوارع العاصمة الافرنسية قبل سفره . وسيلتقي المستر ايدن في مونت كارلو بالمسيو بيك وزير خارجية بولونيا . ولم يقابل المستر ايدن احداً من اصحاب الشخصيات البارزة في باريس

الثوار يتقدمون نحو ملقة

جبل طارق – تقدمت قوات الثوار الى الامام فاحتلت مركز فوسكيلورا الواقع على بعد ٢١ ميلا من الجنوب الغربي من ملقة وقد ادت القوات البحرية التي للثوار معاونة مثمرة في تقدمها وينتظر ان تسقط المدينة في ايدي الثوار خلال الاسبوع الآتي

الوفد السوري في باريس

باريس — يصل الوفد السوري المؤلف من رئيس الوزارة ووزير الخارجية الى العاصمة الافرنسية غداً ويقابل المسيو دلبوس يوم الثلاثاء للمداولة معه في مسألة الاسكندرونة من جهة وفي النظام الذي يجب ان يعدلها على اساس السيادة السورية عليها

فرنسا ودول شمالي اوروبا

باريس – استقبل المسيو دلبوس وزير الخارجية الافرنسية بعد ظهر اليوم وزيري اسوج وفنلاندا ودار الحديث بينهم حول المسائل السياسية التي تهم الدول الصغيرة في شمالي اوروبا ، والمفهوم ان ممثل حكومة فنلاندا سيعقد باسم حكومته اتفاقية تجارية ترمي الى تبادل المنتوجات بين البلدين

فرنسا تريد معرفة مهمة روبنتروب

باريس في ٧ – تعلق الاوساط السياسية أهمية كبرى على محادثات المستر ايدن مع المسيو بلوم والمسيو ديلبوس لدى مروره بباريس قاصدا الى « الكوت دازور » طلبا للراحة مدة خمسة عشر يوما . والحكومة الفرنسوية شديدة الرغبة في معرفة مدى مهمة الهر ريبنتروب في لندن بعد عودته من برلين ولا سيما فيما يختص بمطامع الريخ الاستعمارية

مظاهرة للشعب الباريسي في عاصمته

باريس – نظم الشعب الباريسي في الساعة الواحدة من بعد ظهر اليوم مظاهرة وطنية لتمجيد ذكرى الذين توفوا في ٩ و١٢ شباط سنة ١٩٣٤ في سبيل الدفاع عن الحرية ، بعد اصطدامهم برجال احزاب اليمين ، هذا الاصطدام الذي كاد يسبب نشوب ثورة آكلة في فرنسا

عناية فرنسا بالحالة الدولية

باريس — جرى في جلسة الوزارة الافرنسية المعقودة بعد ظهر اليوم حوار شديد بين الوزراء والرئيس فيما يتعلق بالحالة الاوروبية عامة ويقال ان هناك اختلافا في وجهات النظر بين المسيو بلوم وبعض الوزراء ولكن الاندية السياسية تنفي هذه الشائعة بشدة

كارثة جوية قرب الاسكندرية

القاهرة – اصطدمت طائرتان بريطانيتان كانتا تقومان بمناورات حربية بالقرب من الاسكندرية فسقطت احداهما فوراً وقتل سائقها وعامل اللاسلكي فيها وحامت الثانية قليلا ثم سقطت قرب احدى المدمرات ولكن سائقها نجا

مكتب الدعاية والنشر

حل مشكلة الحدود بين العراق وايران

علمنا ان المفاوضات بين وزير الخارجية العراقية وبين وزير ايران المفوض في بغداد بشأن الحدود بين ايران والعراق قد انتهت ، وان وزير الخارجية سيسافر قريبا الى طهران للتوقيع على الاتفاق النهائي بشأن الحدود .

ويذكر القراء ان هذه القضية قد شغلت لرأي العام العربي والاسلامي مدة طويلة ، ولكن ما ابداه رجال الدولتين من روح طيبة ونية حسنة قد ذللت الصعاب وقوت اواصر الصداقة بينهما .

الاستاذ الزنجاني في النجف الاشرف

ورد على مكتب الدعاية والنشر من العراق ان حضرة صاحب السيادة العلامة المجتهد الشيخ عبد الكريم الزنجاني قد وصل الى النجف الاشرف ، وانه باشر في بذل جهوده المشكورة للتوحيد بين المذاهب الاسلامية وهي الفكرة التي عمل لها سيادته وبشر بها خلال رحلته الاخيرة في بلاد الهند والشرق الادنى .

اندونسي يعاهد فلسطين على خدمتها

غادر القاهرة الى الحجاز فأندونسيا الاستاذ عبد القهار مذكر عضو المؤتمر الاسلامي العام ، بعد ان اقام فيها مدة طويلة لطلب العلم .

وقبل ان يغادر الاستاذ مذكر ، القاهرة ، بعث الى مكتب الدعاية بكتاب يعاهد فيه فلسطين على خدمتها جهد المستطاع ، وعلى اغتنام كل فرصة لبث الدعاية لها والاخذ بناصرها .

حفلة من أجل فلسطين في المكسيك

اقامت الجالية العربية في عاصمة المكسيك حفلة بانصيب كبرى رصد ريعها لمنكوبي فلسطين ، وقد كان الاقبال عليها عظيما . والقيت في الحفلة عدة خطب عن فلسطين وجهادها ووجوب نصرتها .

ومما يجدر ذكره انه اشترك في هذه الحفلة عدد من افراد الجاليات الاجنبية وقد اظهروا نحو القضية اشرف العواطف الطيبة واصدقها وتبرعوا للمنكوبين بمبلغ من المال .

الى طلاب مدرسة خضوري الزراعية

يرى فريق من طلاب المدرسة ان من مصلحة طلاب المدرسة جميعاً عقد مؤتمر لهم في مدينة طولكرم ليبحثوا أمر مستقبلهم ، ولذلك المرجو من كل من يرى الرأي مناسبا ان يرسل موافقته بمدة يومين من تاريخ اليوم الى يافا للجنة الطالبة ص . ب ٤٨٤

لجنة الطلبة

اللد

الحفاوة بالاستاذ

جمال طوقان

دعت لجنة مؤتمر الشباب الفرعية في الساعة الثالثة بعد ظهر امس الاول الاستاذ جمال بك طوقان الى حفلة تكريمية حضرها وجوه ومخاتير وشباب قرى القضاء وحضرها عدد كبير من وجهاء وشباب مدينتي الرملة واللد وكان السادة : قاضي الرملة الشرعي ، وحاكم الصلح ، وموسى افندي ناصر ، وبطرس افندي ناصر ، ورئيس بلدية اللد احمد سيف الدين افندي الحسيني ، وعبد الرحمن افندى الدجاني باشكاتب محكمة الرملة الشرعية وغيرهم كثيرون . وقد تكلم في هذه الحفلة كل من السادة : عيسى دهمش ، الشيخ احمد الخطيب ، موسى ناصر ، اسعد الحنددش ، عمر المصري ، توفيق ابو السعود وكلهم امتدح الاستاذ جمال وخدماته للقضاء ثم شكر المحتفل به للحاضرين شعورهم نحوه وصافحهم ، ثم استقل مع كبار المدعوين رتلا من السيارات الى بيارة دهمش حيث اقام له آل دهمش حفلة شاي انيقة وظل المدعوون في احاديثهم الشيقة الى ساعة متأخرة ثم ودعوا اصحاب الدعوة شاكرين لهم كرمهم وكانت هذه الحفلات غاية في التنظيم بفضل ما بذله الداعون من جهد لتكون معبرة اصدق تعبير عما تكنه نفوسهم من تقدير

هذا وقد غادر الاستاذ جمال طوقان الرملة بعد ظهر امس ـ الاحد ـ حيث ودعه اصدقاؤه الكثيرون

حيفا

تقاويم

اهدى السيد عثمان المصري وكالة هذه الجريدة عددا من التقاويم الهاشمية التى اعتادت شركة فرمان دبك وسلطى اهداءها لزبائنها فى كل عام ، فنشكر السيد عثمان هذه الهدية القيمة

شئون قرية

حضر الى وكالة هذه الجريدة بعض وجوه قرية كفر راعى واخبرونا انهم زاروا حاكم لواء نابلس ، وعرضوا عليه مسألة اصلاح الطريق بين القرية وجنين وبحثوا معه فى امر فتح مدرسة فى القرية بعد ان مضى على دفعهم لصندوق الحكومة ١٥٠ جنيها اكثر من عامين . فوعدهم بالاهتمام فى هذا الامر

اعلان

صادر من محكمة غزة الشرعية

تقدمت الينا مضبطة من مختاري قرية اسدود التابعة غزة تتضمن ان درويش بن عبد العزيز احمد من القرية المذكورة توفى منذ ثلاثين يوما وانحصر ارثه الشرعي فى اولاده محمد وعبد الله وعبد الجواد واحمد وعبد العزيز وآمنه من زوجته خديجة بنت عبد الجواد عبد العزيز المتوفية قبله فقط . فمن له اعتراض على مضمون هذا الاعلان فليراجع هذه المحكمة بظرف شهر واحد من تاريخ نشره فى ٢٣ ذي القعدة سنة ١٣٥٥ الموافق ٤ ـ ٢ ـ ٩٣٧

قاضي غزه الشرعي

الافندي

والدعاية اليهودية

شكراً لمكاتبكم في لندن لارساله المقال الذي كتبه ارنست مين الذي درجتموه في الصفحة ٧ من العدد ٣ ـ ٢ ـ ١٩٣٧ . فقد افهمنا لاطلاع اخوانه على ما يتقوله اخصامنا

عنونتم مقالته بقولكم « بريطاني مخدوع » وكان الاصح « مخدع » ووجه الخداع تجلي بتناوله « الافنـدي » .

وسوف لا اطرق غير الرد على ما شرحه تحت عنوان « لماذا يكره الافنـدي أصلاح البلاد »

ان الكاتب الاوربي « يتفلحس » كثيراً باستعماله بحديثه وكتاباته كلمات اجنمية عن لغته لا موقع لها . ويعتقد انه اذا فعل ذلك يحسب ان تفلحسه عبقرية وسعة اطلاع ـ وافندي تقم هذا الموقع من البحث

واول ما استعملت هذه الكلمة من الجرائد الافرنجية ومكاتبيها قصد بها الشباب العربي المتعلم في مصر على زمن اللورد كرومر وعلى اثر قيام مصر بنهضة المرحوم مصطفى باشا كامل صاحب جريدة العلم ثم اللواء المصرية . وكان المقصود منها اعادة ذكر الماضي الى ذهن الفلاح المصري ليفهموه ان القائمين بالدعاية الوطنية المصرية هم « الافنـدية الاتراك » وهم غير مصريين ، كأنهم نسوا ما فعلوه هم انفسهم مع عرابي باشا وهو ليس (بافندي تركي) ...

اما ـ افندي فلسطيني ـ فكان الاحرى بالكاتب ان يشير اليها بكلمة اخرى ، لان كلمة افندي كما فهمها الادون او كما وضعت كلقب تركي اصبحت تقريباً معدومة الاستعمال في فلسطين الا نادراً والنادر لا يقاس عليه . فاذن يكون الافندي في عينه هو ـ الشباب المتعلم ـ ومن شرح ذلك الادون لنظام التعليم يفهم ان قصده هو هذا .

الانسان من طبيعته اذا شعر بوجل او تخوف امر اورمى الى احباط مشروع ابدل بذكره وجه الحقيقة وشوهها ـ فالافندي لذي ندد به ارنست مين ليس شخصية موجودة بل انه الروح الوطنية التى خدمها ـ الشباب المتعلم ـ او الافندي حسب « بلاغته »

فقد وجد اعداء البلاد ان الشباب الراقي يسعى جهده للاختلاط مع عامة الشعب الامي ويجاهد بنهضته وتنشيط روحه وبث الوطنية الحقة بجوارحه .

رأى اولئك البغاث ان خطر الجهاد الوطني الذي قام به شباب فلسطين عائد الى اندماج الافندي ـ الذي قاوامنه ـ بأخيه الفلاح والعامل وسعيه الذي لا يعتوره كلل لتدريسه وتلقينه شؤون بلاده .

ولا شك ان (مين) هذا او من اوحى الى (مين) رأى كيف يقوم من عناه بالافندي بين حشد من الفلاحين والعمال الاميين ويقرأ لهم الجرائد اليومية ويشرح لهم موقف بلادهم السياسي والاقتصادي ويشاركهم مواقفهم ويخفف عنهم متاعبهم بما اظهره لهم من اندماجه معهم .

فقيامهم على (الافندي) هو تخوفهم مما يرونه من عطف المتعلم على الامي ومن تعلق الامي بالمتعلم .

وبعرفهم اذن يجب ان يسقط ذلك ـ الافندي ـ ويصلب كما فعلوا منذ . . . ٢ سنة او يحرق كجاندارك .

ا . ب . ح .

الاردني

طبريا

النادي الادبي العربي

اجتمع اعضاء النادي الادبي العربى في مقرة الكائن فى عمارة تراسانطة وتباحثوا في شؤون النادي ومن ثم انتخبوا هيئة ادارية من بين سبعة واربعين عضواً ففاز باتفاق الجميع السادة احمد فائق الصفدي ، فايز الطبري ، ادهم حجازي شحادة الخوري ، جميل سمعان ، وشكيب الاموي وبعدئذ قام السيد أدهم حجاوي وتلى كلمة شكر فيها الحاضرين مؤازرتهم للنادي ، وتبعه السيد شكيب الاموي سكرتير النادي وطلب مساعدة النادي بالتبرعات من الحاضرين فقام الدكتور رشيد بك الطبري وتبرع بخمسة جنيهات وشكر الهيئة التأسيسية على جهودها فتبعه الحضور بالتبرعات الى ان بلغ مجموع التبرعات سبعة عشر جنيهاً فلسطينياً والجميع يشكر همة الدكتور

عيارات نارية

في الساعة العاشرة من ليلة أمس الاول تقريباً حضر أربعة مجهولون الى دار السيد خليل الحاج خليل وحاولوا كسر باب قفل الدار فنبههم حارس السيارات فأطلقوا عليه عدة عيارات نارية وفروا . وفى الساعة الواحدة من نفس الليلة كذلك اطلق مجهولون عدة عيارات نارية على بيت يهودي

نفى خبر

ذكرت هذه الجريدة بعددها الصادر يوم ٣ الجارى (في نبأ من طبريا ان عربياً اطلق عليه النار وانه كان في حالة خطرة) والحقيقة ان هذا النبأ عار عن الحقيقة

تدهور سيارة

تدهورت سيارة باص امام نقطة بوليس المجدل واشتعلت النيران فيها وهي ملاءى بالركاب اليهود فهب البوليس العربي سعيد عبد الرحمن وفهمي الماضي والبوليس الاضافي العربي محمود العوض وحسين الصالح وهجموا على السيارة وهي مشتعلة وانقذوا الركاب وكان ثلاثة من الركاب قد اصابتهم النيران فبعد ان عملوا لهم الاسعافات اللازمة أحضروهم الى مستشفى هداسا بطبريا ، وهكذا شهامة العرب

حول خبر

وصل خبر وفاة المرحوم والد قائمقام طبريا السابق توفيق افندي زدى على صفحات هذه الجريدة فاستاء عموم الاهالي العرب لذلك وهم يعزون حضرة قائمقامهم السابق بوفاة والده ويطلبون للفقيد الرحمة وله الصبر . وقد طير بعض الوجوه لحضرته برقيات التعزية

تنقلات الموظفين

الناصرة ـ نقل السيد رستم زيد كاتب محكمة صلح الناصرة الى مثل وظيفته بطولكرم . وسيخلفه السيد شكري كاتب ضبط محكمة صلح طولكرم واننا نأمل ان يكون النجاح والتوفيق حليف الاول ونرجو ان يكون السيد الثاني مثل زميله .

الناصرة

المدارس الوطنية

لا يجهل احد انتشار الامية في طول البلاد وعرضها والناصرة هي احدى المدن التى يوجد فيها اكبر عدد من الاولاد يتسكعون في الشوارع لعدم وجود اماكن في مدارس الحكومة ا

وعلى هذا اجتمع عدد من نخبة رجالات الناصرة في قاعة نادي « النهضة الناصري » حيث كان يستقبل الوافدين سكرتير النادي السيد ابراهيم بجالي والعضو السيد الياس نعمه صباغ ودار البحث حول ايجاد مدارس وطنية . وقد تكلم في الموضوع كل من السادة : اليـاس ارشيد ، موسى خميس ، نعمة صباغ ، حنا دهده . وبعد بحث طويل تقرر ايجاد هيئة تحضيرية قوامها السـادة : فضيلة قاضي الناصرة الشرعي احمد افندي النحوي ، رئيس بلدية الناصرة سليم افندي بشارة ، موسى خميس ، احمد كامل الضاهر ، سليم السروجي ، عوض الطن ، نعمه صباغ ، حنا دهده . فنرجو لهذه الهيئة ان توفق في عملها هذا الذي يعود بالخير على البلاد

طريق عشيرة

بالقرب من الناصرة عشيرة من البدو تسمى بعرب المزاريب . ولهذه العشيرة ارض تملكها منذ اكثر من مئة سنة وللاهالي طريق ما بين قريتي هيلوط ومعلول ـ ومن هنـاك تؤدي الى مستعمرة نهلال . وكانت الطريق تروق في نظر اليهود فراحوا يطلبون اقفالها . وقبل مدة طويلة جرى التحقيق امام قائمقام الناصرة فاحضر العرب شهوداً لهم بعض اشخاص من قرية هيلوط كانت شهادتهم في مصلحة اليهود بان هـذه الطريق يجب ان تكون ممنوعة . اما اهالي قرية معلول فكانت شهادتهم فى صالح العرب . ولاسباب اهمها نفوذ اليهود تقرر اقفال هذه الطريق وفي هذه الايام عاد عرب المزاريب فراجعوا الحكومة فلم تأبه لهم ، وعلى الاثر جاء لهذه الوكالة كل من ديب الحمد والمختار محمد الحسين يقدمون هذه الشكوى على صفحات هذه الجريدة . والمهم في الامر انه فى فصل الشتاء يسهل على العرب وجود الماء بكثرة لكن فى الصيف؟ انها شكوى مرة وحقة فهل من يهتم بهذا الامر رحمة بافراد هـذه العشيرة

حادث الاعتداء

لاتزال دائرة بوليس الناصرة جادة فى تعقيب الاشخاص المجهولين الذين اطلقوا النار على المحامي شريف افندي الزعبي . وقد فهمت ان المستر فردي قد وعد بايجاد الفاعلين بعد مرور اربع وعشرين ساعة على الحادث ؟ اما صحة شريف افندي فآخذة في التحسن

اللجنة القومية

في إبان الاضراب كانت السلطة ابعدت بعض اشخاص من قرية كفر كنا . وفي نهاية الاضراب عادوا لقريتهم وتركوا وراءهم ديونا كثيرة . وقد راجعنا بعضهم طالبين لفت نظر اللجنة القومية بالناصرة لمساعدتهم في هذا الامر ، عساها تهتم بذلك

★ ★ ★

راديو مولت

زيت السمك ولكن بلا رائحة ولا طعم

ان اكثر زيت السمك الذي يشتريه الناس هو زيت تجاري ليس فيه من زيت السمك الحقيقي سوى الرائحة الكريهة والطعم الذي تعافه النفس وهذا ما حدا بلجنة الاطباء انجلترا الى ايجاد الراديومولت الذي فيه منافع زيت السمك بلا رائحة ولا طعم مضافا اليه المولت تحت تأثير اشعة ماوراء البنفسجية . ان راديومولت له طعم لذيذ كالعسل الجيد ويحبه الاطفال والبنات على العموم . ان الخواص المفيدة في راديومولت تزيد مائتي ضعف على الخواص الموجودة في زيت السمك . والراديومولت يفيد كثو ومنبه الشهية ويشفي فقر الدم ويفيد النساء العصبيات والبنات في سن البلوغ والاطفال الضعفاء

RADIO-MALT

الوكلاء والمستودع

الشركة العربية البريطانية التجارية ـ تلفون ١٠٦٢ يافا

مطبعة العرب

القدس ـ الباب الجديد تلفون ٩٤٤ ص . ب ١١٥٨

لاصحابها

شكري قطينة . فرح الصائغ . رشاد ابو غربية

مستعدة لتلبية طلبات التجار واصحاب الاشغال وطبع ما يحتاجون اليه من المطبوعات بأسعار معتدلة مع الاتقان التام في العمل وسرعة التلبية

قريبا جدا

يظهر في الاسواق الفلسطينية

الصابون الوطني المصنوع من انقى الزيوت

مركز المعمل في رام الله ـ فلسطين

المحل الوطني الحديث

لصاحبه محمد سهيل الرجال

تلغرافيا : سهيل الرجال ـ تلفون نمرة « ٣٧ » اربد : شرق الاردن بناية الاوقاف رقم (١) . محل مبيع مانيفاتورة وقبان وقرطاسية وسكاكر وادوات الزينة وخردوات . وكالات الصحف العربية الكبرى وطلب وتصريف بضائع بالكميسيون والسعر محدود لا زاحم والبيع نقداً

اعلان فندق للبيع

يحتوي على عشرين غرفة من جميع الموبيليا الخشبية بالغرف وكل ما حوى الفندق من اثاث . ترسل المراجعات للادارة القدس صندوق البريد (نمرة ٤)

ساهموا في شركة المواد الحديدية قبل نفاذ الاسهم

في كل واد أثر...

ماذا تخبىء المقادير

لفرنسا على يد (بلوم) وجبهته (الشعبية)

أتعبث بها موسكو كما تعبث الآن باسبانيا...؟

نشرت الجريدة الانكليزية اليهودية « المانشستر غارديان » في عددها الاسبوعي الاخير ، الرسالة التالية لمكاتبها الخاص في باريس :

فرنسا يحكمها الحمر بعد هدوء الحال ؟

قال المكاتب : كان الواضح من اول لحظة فتح فيها المؤتمر الوطني للشيوعيين في مونتريل ـ احدى ضواحي باريس ـ يوم الجمعة ٢٩ الماضي ، ان الحمر سيستمرون في تأييد حكومة المسيو بلوم ابقاء على وحدة « الجبهة الشعبية » وذلك بالرغم مما قاله المسيو « الادون » توريز سكرتير الحزب الشيوعي من ان حزباً واحداً لا بال هو الذي لا بد له من الاستيلاء على مقاليد الحكم في فرنسا

ويذكر القراء ان الشيوعيين امتنعوا عن تأييد الحكومة في المناقشات التي جرت في مجلس النواب الفرنسي عن اسبانيا يوم ٥ كانون الاول ، فاستدل اعداء اليسار من هذا الامتناع على ان « الجبهة الشعبية » قد بلغت نهايتها ، ولا بد لها من التصدع ، وظلوا على اعتقادهم هذا حتى بعد البلاغ الرسمي الذي اصدره الشيوعيون في مساء اليوم نفسه واعربوا فيه عن تصميمهم على مسالمة الحكومة الفرنسية الحالية ، ولكن ها هي الخطب التي القيت يوم الجمعة في المؤتمر الشيوعي « الوطني » لا تدل الا على ان الشيوعيين يدركون تمام الادراك ان من الحمق والجنون ان يحطموا « الجبهة الشعبية » ويوقعوا فرنسا في الفوضى السياسية والحال في اوروبا على ما هي عليه الآن

اما بعد هدوء الحال فلا بد للحمر من السعي الى ان يكون حزبهم « وحده » هو الحزب القابض على مقاليد الحكم كما صرح بذلك « الادون » توريز

آمال الابالسة هل تتحقق..؟

والدليل على ان الشيوعيين سيجنحون الى المسالمة موقتا ، قائم في انهم لم يعودوا يهاجمون حكومة بلوم في مثل الشدة التي كانوا يهاجمونها بها قبل بضعة أشهر ، وفي ان « توريز » السكرتير العام للحزب الشيوعي ، بدلا من ان يتعرض في خطبته التي القاها يوم الجمعة لشرح مظالم العمال صرف بحثه الى ناحية التحسينات التي دخلت على مراكزهم الاجتماعية والاقتصادية خلال العام الماضي على يدي « الجبهة الشعبية » التي أطراها في خطبته هذه بقوله عنها انها « اظهرت الميزة الكبرى التي للديموقراطية على طرق الحكم الفاشستي »

وفي هذه الخطبة قال توريز :

« ان لنا آمالا كباراً في ان نؤسس في فرنسا عما قريب « جمهورية عمال وفلاحين » ، ولكننا لن نلجأ الى القوة نستخدمها في سبيل تحقيق هذه الآمال ، اذ ان تحقيقها ممكن عن طريق الحكم الحالي »

ـ والبركة في المسيو بلوم...

الحمر يفخرون بانهم « دوليون » !؟

وتوريز هذا (وهو « الادون » الذي خطب متهجما على المانيا منذ اشهر قلائل مما دعا الحكومة الالمانيـة الى الاحتجاج رسمياً على هذا التهجم) حاق كل الحنق على السياسة التي تتبعها حكومة بلوم تجاه الحرب الاهلية في فرنسا ، وقد اعرب في خطبته الاخيرة هذه عن هذا الحنق ، ولكنه قال مع ذلك ان الشيوعيين لن يحطموا « الجبهة الشعبية » من اجل اسبانيا ، فهل يعرفون كيف « يتدخلون » هناك بالرغم من سياسـة بلوم ، وبالرغم من « لجنة عدم التدخل » !

وخيرا قال توريز : « ان الشيوعيين يحبون وطنهم (ولكنه لم يقل اي وطن هو هذا ؟) وهم فخورون جدا « بالمرسلييز » ـ النشيد الافرنسي ـ وبالنشيد الدولي الاحمر ... وان كل ما يرجونه هو ان ينضموا الى زعيم الحزب الاشتراكي الفرنسي باجمعه ، فقد اظهر هؤلاء الاشتراكيون دائما عطفهم على المبادىء الماركسية ، وكان من الممكن ضمهم الى الحزب الشيوعي ، لولا الاخطاء التي ارتكبها بعض الشيوعيين !

الحمر في فرنسا عددهم وجريدتهم

وقد نما الحزب الشيوعي وترعرع في فرنسا ، فان اعضاءه قفز عددهم من ...ر٨٠ في العام الماضي ، الى ...ر٢٨ في اول العام الحالي ، وفي مصانع رينول وحدها من الشيوعيين ٠٠٠ر٦ صانع ، كما ان منهم في الاشغال العمومية في منطقة باريس وحدها حوالي ...٢ عامل

اما جريدتهم الكبرى « هيومانيت » فقد بلغ عدد ما يطبع منها يوميـاً ..ر. ٤ نسخة

ـ والبركة في مقر القيادة العليـا لليهودية العالمية الشيوعية ، في موسكو التي يظهر من هذه الرسالة ـ انها ستنجح قريباً في العبث بمقدرات فرنسا ، كما تعبث الآن بالمسكينة اسبانيا ..

من أبناء السلامة

رزق السيد موسى افندي سليمان احد موظفي ادارة الميناء مولوداً ذكراً سماه شكري ، جعله الله من ابناء السلامة

الرملة

وداع القائمقام

أقام فضيلة رئيس البلديـة الشيخ مصطفى افندي الخيري مأدبة غـداء للاستاذ جمال بك طـوقان في منزله ، وذلك بمناسبة نقله الى القدس وقد حضر هذه المأدبة لفيف كبير من وجوه المدينة واعيانها ، وفريق من كبار الموظفين العرب والانجليز

بعد الشفاء

استلم السيد الصلاحي زمام عمله في امانة الصندوق في البنك الزراعي العربي وذلك بعد ان لزم فراشه عدة ايام

الى المستر سبايسر

شكا الينا فريق من رجال البوليس الفرسان ارتفاع اسعار الشعير ارتفاعا فاحشاً الامر الذي جعلهم في ضائقة مستمرة لان مرتباتهم لا تفي بحاجـة عائلاتهم وعلف خيلهم حتى بتوامدينهن لدائمي الشعير شيء كثير وقد طلبوا ان نلفت نظر المستر سبايسر الى هذه المسألة الهامة ونطلب اليه ان يعمل على صرف علاوة غـلاء المعيشة حتى يتمكنوا وعائلاتهم الكبيرة من الحصول على ما يفي بحاجتهم

القمار

قبض البوليس على شخصين من لاعبي القمار واردعهم السجن رهن التحقيق

اختفاء شاب

يشتغل احمد الحايك وهو شاب عمره ٢٢ سنة في شركة الباصات الوطنية بيافا وقد ذهب منذ أيام الى سوق اسكندر عوض لقضاء حاجة للشركة ولم يعد وقد اخذ اهله في البحث عنه في كل مكان ولم يقفوا له على اثر .

حادث اصطدام

صدمت سيارة البلدية رقم ٩٨٣ عربة « دلجنس » سعيد غزاوي صدمة عنيفة حطمت على اثرها العربة ولم يصب أحد .

دعاوى المخالفات

نظرت محكمة الصلح في عدد من دعاوى مخالفات السير التي قدمهـا البوليس فحكم على قسم منهم بغرامات تتراوح بين ٢٥ قرشاً الى ٣٠٠ قرش

للايجار

معروض للايجار املاك الجمعية الخيرية الارثوذكسية بيافا المؤلفة من مستودع كبير ومخازن واقعة على شارع النخفر ـ الميناء تجاه عنابر الجمرك وعنابر البوندد

المراجعة مع

السيد وهبة تماري

« الفريد خياط

الحمر في البرتغال

يدمرون الدور والمخازن ومحطات الاذاعة

انتقاما من البرتغاليين الضالعين مع الجنرال فرانكو

بتاريخ ٢٢ الماضي نشرت « الدبلي ميل » لمكاتبها الخاص في لشبونة لرسالة البرقية التالية :

عصابة سرية منظمة تعمل على التدمير

اتخذت الحكومة البرتغالية اجراءات صارمة يرجى منها ان تؤدي الى العثور على عصابة سرية من الفوضويين الحمر ، وذلك بعد القنـابل التي انفجرت في لشبونة في عمارات وزارة الحربية وبعد ثمانية انفجارات اخرى وقعت في المساء نفسه في انحاء مختلفة من المدينة .

وقد قوت الحكومة الحرس للوضوح حول الفوضيتين الالمانية والايطالية ، بعد ان تبين لها ان رجال هذه العصابة السرية من صنائع موسكو ، وجاء الدليل القاطع على ذلك في انفجارات وقعت في وقت واحد في بنايات الحكومة وفي مستودعات البارود ، وفي مخـازن الاسلحة ، وفي محطات الاذاعة

حتى وزارة المعارف لا يتركها الاشرار

اما الغاية التي من اجلها تقوم هذه العصابة باعمالهـا ، فهي الانتقام من الحكومة البرتغالية التي تقدم كل ما في وسعها من المساعدات الى الجنرال فرانكو والتي اسرعت مع ايطاليا والمانيا بالاعتراف بحكومته ، وقد القى البوليس القبض في هذا النهار على عدد كبير من الرجـال والنساء واتهمتهم جميعاً بمحاولة تـدمير (دار اسبانيا) وهي الدار التي اتخذها الثوار الاسبانيون مقراً لقيادتهم العليا في الميادين الواقعة على حدود البرتغال.

وكان بين الذين اعتقلهم البوليس رجل انكليـزي ، لم يلبث التحقيق ان اظهر براءته ، لانه كان يساعد المنكوبين في عمارة قريبة من تلك الدار كان رجال العصابة الاجرامية قـد وضعوا فيها قنابل متفجرة .

ووقع انفجار آخر مريع هز عمارة وزارة المعارف هزاً عنيفاً جداً ، وكانت احدى لجان الحكومة مجتمعة اذ ذاك في هذه العمارة التي تهدم منها بفعل هـذا الانفجار طابقان ، ومع ذلك لم يصب الا رجل واحد بجرح بسيط ، وقـد وقع قسم مـن السقف على وزير المعارف وسكرتيره ولكنهما نجيا مـن الخطر باعجوبة .

وحدث بعد ذلك انفجاران وضعا حداً لبرنامج الاذاعة اللاسلكية البرتغالية الحكومية .

ويقال الآن ان الاجراءات الجديدة لا بد وان تؤدي الى اماطة اللثام عن مقر العصابة الخفي ، والى معرفة اسماء اعضائها من الشيوعيين والشيوعيات .

« الادونات » .. و « الجنيرتات »

ماذا تسمع اليوم عن محلات السادة دجاني اخوان

« الاذاعة اللاسلكية للحكومة المصرية يوم الاثنين في ٨ شباط ٩٣٧ »

٦ر٤٥	صباحاً ـ تمرينات رياضية ـ بليغ صفوت افندي
٧	قرآن كريم ـ الشيخ محمد احمد المعروصي
١٠	حفلة موسيقية ـ م. حسن الشجاعي
٢ر١٥	مساء ـ حفلة غنائية ـ حياة محمد وفرقتها
٣ر٠٥	النشرة الاخبارية والنشرة التجارية الاولى بالعربية
٥ر٣٠	قرآن كريم ـ الشيخ منصور الشامي الدمنهوري
٦ر٢٥	حديث الى الاطفال ـ أبلا زوزو
٧	الاستاذ عبد الغني المنهاوي
٧ر٣٠	النشرة الاخبارية والنشرة التجارية الثانية بالعربية
٧ر٤٥	حديث ابو العباس السفاح ـ الاستاذ محمد سعيد لطفي
٨ر٠٥	حفلة غنائية ـ عبد الغني السيد وفرقته
٩ر٠٥	حفلة غنائية ـ محمد صادق وفرقته
٩ر٥٠	حديث موسيقي ـ الاستاذ مدحت عاصم
١٠ر٢٠	حفلة غنائية ـ محمد صادق وفرقته

برنامج الاذاعة الفلسطينية

« يوم الاثنين في ٨ شباط ١٩٣٧ »

٥ر٣٠	مساء إشارة الوقت ونشرات ثم حديث الاطفال
٦ر٣٥	خلاصة الاخبار بالعربية
٧ر٢٠	فترة موسيقية اسطوانات
٧ر٢٥	بزق منفرد ـ محمد عبد الكريم
٧ر٤٥	حديث الى السيدات ـ الآنسة سامية عبد الهادي
٩ر٠٠	إشارة الوقت ونشرة الاخبار
٩ر٥٠	حفلة موسيقية ـ ثلاثي هويس
١٠ر٠٥	حفلة غنائية ـ آمال حسين

الوطن يدعوك

لزيارة

معرض الاحذية الحديثة

لصاحبه ـ سامي خضير

ترى الفن ، والخفة ، والعمل المتقن

ايها السيدة . ايها الشاب : مفروض عليكما زيارته وتشجيعه

أستعداد تام لتلبية جميع الطلبات

من انواع الجلود

يافا ـ شارع الاسعاف رقم ٥

مطعم اميه

لصاحبه نعيم اللبم

ساحة الخمرة ـ حيفا رقم التلفون ١٦٨٠

مميزاته الخاصة

١ ـ طهاة ماهرون ، ومأكولات فاخرة

٢ ـ تنويع الاطعمة ، ونظافة ، مع الخدمة الممتازة

٣ ـ استعداد تام لارسال المأكولات الى الاماكن التي يريد اصحابها

٤ ـ مهاودة في الاسعار لا تجارى

٥ ـ هو المطعم العربي الاقتصادي الوحيد من نوعه

ادارة جريدة الدفاع في شارع بسترس

رجل واحد يقاوم عشرة امثاله

اذا استعمل هذا الشراب هموببتوسرم

Hemopeptoserum

يتركب من كريات الدم الحمراء HEMOGLOBIME مصل الدم لصيفي SERUMPHYSIOLOQÎQUE خلاصة اللبن ، خلاصة اللحم ، فوسفات الكلس ، خلاصة عصير الفواكه ومواد اخرى غنية بالفيتامين

هذا الشراب هو خير علاج اخرج حتى الآن لتقوية الابدان وتجديد القوى واعادة نضارة الوجه ، طعمه لذيذ ، مفعوله ثابت يجلب الشهية ينقي الدم يقوى الاعصاب ، يشفي فقر الدم بجميع اشكاله (وعلى الاخص عند النساء قبل الولادة وبعدها) . ينعش البول يغذى العضوية بما يولده فيها من قوة الحرور فهو اذن دواء مغذي معيد القوى ، مجدد النشاط ، منبه لفعالية الجسم ومقوي للدم

كل زجاجة منه تعادل خمس كيلويات من زيت السمك التعليمات مرفقة مع العلاج

تغيير الطقس يسبب النزلات الصدرية

عندما يشعر احدنا بنزلة صدرية ، زكام ، او سعال ويخشى العواقب يجب عليه ان يسرع باستعمال شراب البوطوناكس

فهو افضل مسكن للسعال ، وخير شافي لكافة امراض الصدر يسهل التنفس ويجعله غير مؤلم ، يزيل السعال المزعج ، ويسكن نوباته المتكررة ، يذيب البلغم ، ويحفظ الصدر من كافة الامراض

اذا كانت النزلة الشديدة يجب اخذ مسهل قبل استعمال هذا العلاج ، ويجب ان يكون المسهل لطيف وغير مزعج ، يستحسن ان يؤخذ زجاجة من مسهل الباريلاكس دفعة واحدة قبل اخذ العلاج بساعتين .

تداوي حديثا لشفاء التعقيبة الحادة « حرقة البول » والازمنة والنقطة العسكرية

بحبوب الغونوفاكس Gonovax

تجهيز الدكتور S.M.K رئيس شعبة الامراض الزهرية في نانسي ـ فرنسا

بين جميع الادوية التي يستعملها الاختصائيون لا يوجد مادة اقوى واسرع من حبوب الغونوفاكس لشفاء حرقة البول (التعقيبة) لانه قاتل لجميع الميكروبات الموجودة في اعضاء البول والتناسل واهم خاصة له ازالته للالم وقت التبويل لانه يمنع التشنجات والانتفاضات الليلية والاحتلامات

يطلب من كافة الصيدليات ـ الوكلاء في فلسطين : مستودع الادويـة الوطني الفلسطيني ـ نمرة ٢٥ ـ شارع بسترس ـ يافا

يوم الاثنين ٢٧ ذو القعدة سنة ١٣٥٥ الموافق ٨ شباط ٩٣٧

صاحب الامتياز : ابراهيم الشنطي

المحرر المسؤول شوكت حماد

مدير الادارة : عبد الهادي مرشان

رقم التلفون ١١٨٧ و١٠٧٥

الدفاع

جريدة يومية سياسية مصورة

العدد ٥٠٠ السنة الثالثة

ادارة الدفاع : شارع اسكندر عوض — يافا

العنوان البرقي : الدفاع يافا — ص. ب. ٢٥٥

قيمة الاشتراك في فلسطين عن سنة ١٥٠ عن نصف سنة ٨٠

« « « الخارج « « ٣٠٠ « « « ١٦٠

صور عالمية على هامش الحوادث

خريطة لمدينة ملقا التي تجري حولها معارك دموية وقد احتل الثوار جزءاً كبيراً منها

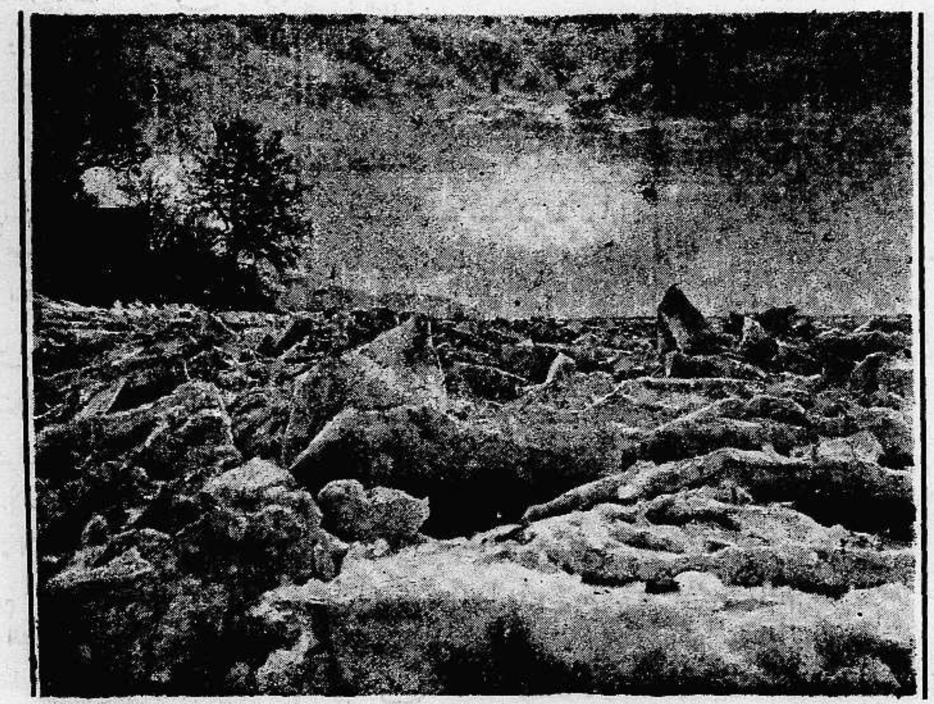

نهر الاودر بالمانيا وقد اصبح كتلا من الجليد لكثرة الثلج الساقط وتعطلت المواصلات البحرية في النهر

نجل موسوليني وقد خطب الآنسة اورسلا بوفولي البالغ عمرها ٢٢ عاما

رئيس اللجنة الايطالية - الالمانية لاخراج الفحم والحديد من المناجم في الحبشة

صورة لاماكية اخذت الجنرال غيرنغ اثناء زيارته ايطاليا وقد وقف في شرفة القصر والى جانبه ولي العهد

يجعل من الشيخ الضعيف شابا قويا

هو حبوب الاورشيتونين

لحضرات الاطباء الافاضل

سلاما وتحية : وبعد فان هناك مرض كثير الانتشار في كل مكان، هو العنانة التناسلية، وهو كما تعلمون، مرض صعب المعالجة جداً، والعلاجات الموصوفة لاجلها غالباً يكون تأثيرها موقتاً، ما دام المريض يستعملها وماذلك الا للاقتصار في ذلك على الادوية المنبهة للمراكز العصبية، والموسعة لاوعية القضيب على ان هذا غير كاف فلا بد اذن من الالتفات الى نقطة اخرى مهمة في معالجة هـذا الداء هي ملاحظة الغدد التناسلية نفسها. وتقويتها، وهذا لا يتم الا بتطعيم الخصية او باستعمال خلاصة هذه الغدة، هذه هي النقطة التي يمتاز بها محضرنا المسمى اورشيتونين ORCHITONINE من سواه من المحضرات المماثلة، حيث ادخلنا في تركيبه خلاصة الخصية المكثفة والمستحضرة بطرق فنية خاصة

وهكذا اصبح محضرنا هذا مقويا خصوصيا كما يفهم من اسمه ORCHITONINE ومنبهاً لمركز الانتعاظ وموسع الاوعية ولا سيما أوعية القضيب. فيعيد الشباب ويقوي الرجولة ويجعل من الشيخ الضعيف شاباً قويا، ولدينا شهادات كثيرة من معظم المستشفيات تثبت اهمية هذا العلاج الناجع

وان في كل زجاجة ورقة خاصة تشرح خواصه، وتركيبه، واننا على استعداد تام لارسال المساطر الكافية، عند اول اشارة تصدر من حضراتكم،

خير الكلام ما قل ودل

لقد اتفق اطباء العيون في فينا (النمسا) على ان احسن قطرة لشفاء امراض العيون هي (القطرة النمساوية) المحضرة بمعرفة الدكتور « لوريموند » الشهير تشفي الرمد بجميع اشكاله، تأكل الحبيبات من الاجفان، تزيل احمرار العيون، تمنع تساقط الدموع، تشفي الاجفان، وتحفظ العيون من سائر الميكروبات، واذ قطر منها الى الاطفال تمنع عنهم حصول الرمد، تطلب من جميع الصيدليات، الوكيل العام في فلسطين — يافا

مستودع الادوية الوطني الفلسطيني

شارع بطرس رقم — ٦٥

نابلس ترسل نداء عالياً طالبة راديو هيز ماسترز فويس

"His Master's Voice"

لا يحبون فيها الا سماع صوت سيده

حضرة الفاضل

نحن هنا نصغي الى صوت الواجب عندما يدعونا ونعلم الطريقة التي يجب اتباعها لذلك وقد اتضح لنا ان الواجب نحو انفسنا يتطلب ان نطربها براديو يملاء الصدور انتعاشاً ونشاطا وليس من جهاز يفي بالمرغوب مثل راديو هيز ماسترز فويس

فنرجوكم للمبادرة بارساله الى منزلنا على نفقتكم في سيارتكم الخاصة وتحت اشراف مندوبكم الفني ونحن بدورنا نتعهد لكم بتسديد الثمن اقساطاً شهرية على مدة نصف سنة.

المخلص

احمد

ما احب هذا الطلب على قلب بوتاجي لانه وارد من ارض امتازت بشجاعة رجالها الصناديد فاذا قيل من رجل انه ذكي الفؤاد سريع الخاطر ممتاز بقوة الادراك فيجب ان يفهم السامع انه انما يعني انه شاب من نابلس المقصود بذلك، لان هذه الارض الزاهرة تنجب رجالا امتازوا بالصفات الحميدة وهي الارض التي يدر منها اللبن والعسل والكنافة والصابون وذلك بشهادة اجمع عليها سكان فلسطين بل العالم باسره ولهذا فانهم اذا عزموا على شراء الراديو فلا يختارون سوى ابدع الموديلات من افخر الماركات واي ماركة تضاهي هيز ماسترز فويس

سرنا جداً ان نرسل الراديو بالسيارة فانه بالحقيقة منظر بديع ان ترى سيارة بوتاجي تحمل راديو هيز ماسترز فويس وبوتاجي يذيع الموسيقى في جميع انحاء فلسطين ولا فرق بين ان تكونوا في معان أو على ساحل البحر الاحمر أو في بئر السبع فأن يد بوتاجي تصل اليكم وليس هذا فقط بل ان كل راديو يباع فانه يبقى تحت مراقبة بوتاجي فيرسل عماله الفنيين في كل آن ومكان. انظروا الى الرسم تروا الموديل الجديد ما اجمله وكم هو متين ودقيق في التأدية وكم انه يبعث سعادة في صدور سامعيه.

ان راديو هيز ماسترز فويس "His Master's Voice" يتمتع به في آن واحد ثلاثة : العين والاذن والقلب

راديو بوتاجي ينقل اليكم اصواتاً ملائكية سماوية تتهلل لسماعها الجماهير وطبقات الارض فاشتروا راديو هيز ماسترز فويس "His Master's Voice" وحتموا على ذلك، انه غلط عظيم ان تكتفوا بموديلات من الصنف الواطي بينما انه يمكنكم بكل سهولة الحصول من بوتاجي على راديو هيز ماسترز فويس فحالما يصل طلبكم الكتابي يسعى بوتاجي لتقديم الجهاز

زوروا محلات بوتاجي في حيفا، يافا، والقدس

حيفا - قرب بنك الباركليس   يافا - عمارة الاوقاف امام السراي   القدس - تحت البنك العربي

الوكلاء غزه : الحاج عبد الرؤوف البورنو. اللد : سليم ومحمد الخالدي. الرملة : زيانه اخوان. نابلس : عادل التميمي. طولكرم : حسني القدادي

مطبعة جريدة الدفاع : يافا

يوم الثلاثاء ٢٨ ذو القعدة ١٣٥٥ الموافق ٩ شباط ١٩٣٧

صاحب الامتياز : إبراهيم الشنطي
المحرر المسؤل : شوكت حماد
مدير الادارة : عبد الهادي عرنان
رقم التلفون ١١٨٧ و ١٠٧٥

الدفاع

جريدة يومية سياسية مصورة

العدد ٨٠٦ — السنة الثالثة

ادارة الدفاع : بشارع اسكندر عوض — يافا
العنوان البرقي : الدفاع يافا — ص. ب ٢٥٥
قيمة الاشتراك في فلسطين عن سنة ١٥٠ عن نصف سنة ٨٠
» » في الخارج » ٣٠٠ » » » ٦٠

مقال في التايمس عن فلسطين . اللجنة العليا ورواية روتر . وصول الوفد السوري باريس وتصريحه فيها . استمرار القبض في حيفا . روسيا تواجه تقلبات خطرة

مهيب واخوانه

عداء دائرة الاشغال للقرى العربية

خلعوا عنه ملابسه في سجن القدس ، وناولوه تلك البدلة الخشنة ، وقصوا شعره ، وقدموا له « برشة » ينام عليها في ركن او زاوية . كذلك فعلوا باخوانه من قبل ، بالمئات ، والالوف

لولا فكرة الوطن القومي لكان مهيب وكل سجناء الاضطرابات ، خارج السجون ، يعملون ، ويفيدون ، ويقدمون الخير لبلادهم والمجتمع . هؤلاء ما كانوا مجرمين في عين الحقيقة التي تعلو على القوانين كلها ، بل المجرم الحقيقي ، وسبب كل اجرام سياسي في البلاد ، هو تلك المطامع اليهودية ، افسحت لها بريطانيا المجال الرحيب في بلادنا . لولاها ، لكان هذا الشاب واخوانه بين اهليهم واصدقائهم ، ولما زجت بهم الصهيونية الشريرة في السجون

فدى الوطن ، كل راحة افتقدها مهيب ، واخوان مهيب . لكن ما نريد قوله الآن هو اظهار الجريمة الحقيقية التي جاءت تفتك بوطن كامله ، التي جاءت تقهر شعباً كله ، والتي جاءت تخرب بلاداً كلها . هذه الجريمة التي كانت اساس كل اضطراب في البلاد . التي كانت السبب في اراقة كل قطرة دم شهيدة . والتي كانت العلة كل العلة فيما عاد على فلسطين ، ويعود ، من ويلات وتباريح

لقد أصبح العرب كلما هبوا بعد صيحات الاستعطاف الكثيرة — يائسين من سماع الجواب ، يقال عنهم مجرمون ، وقتلة ، وسفاحون . كذبت التسمية ! انما كل هذه النعوت وعشرات غيرها تنصب على الباعث والمسبب ، والمحرك — على الصهيونية التي جاءت تفني أمة ، وتبيد جيلا

لقد كانت هذه البلاد مراعي يعيش فيها الذئب والحمل معاً . فلما هبت الرياح السموم من أوروبا حاملة معها الصهيونية ، انقلب الامر ، وأصبحت في قائمة البلدان الدائمة الفوضى ، كاسبانيا ، والمكسيك ، وحكومات اميركا الجنوبية والصين . وأي شعب يصبر على بلاده تسلب منه ؟ وأية أمة ترضى بمستقبلها يقتل ؟ هنالك راح العرب يعملون ما يعمله كل انسان ذي كرامة ، يحب ابقاء جنسه وقوميته . وسيق من سيق منهم الى السجون بعد محاكمات طويلة ، ومنهم من لم يدافع أحد عنه كأنما هو « دانتون » الثورة الفرنسية حينما قدموه للمحاكمة خاطب قائلا : « هل تنتظرون من مثلي ان يدافع من نفسه كما لو كان متهما بسرقة دجاج ! »

* * *

الذي لا ريب فيه ان بين القرى العربية ودائرة الاشغال العامة ، عداء مستمراً . عكس الحال بين تلك الدائرة والمستعمرات اليهودية ، فانها معهن في تفاهم ودي ، وولاء . وقد ظهر اثر ذلك العداء في شتاء هذه السنة ، كما ظهر قبل ذلك . فان مدينة كالمجدل لا زالت حتى الساعة منعزلة ، مقطوعة المواصلات مع القرى المحيطة بها ، ومع مدن فلسطين كلها وقراها . مثل هذا يقال عن خانيونس أيضاً . فمنذ اكثر من شهرين لا تستطيع سيارة واحدة اقتحام الوحول التى تحيط بتلك المدينة — المجدل — الصناعية . بل يتحتم على كل قادم اليها ، أو ذاهب منها ، ان يمتطي حصانا أو غيره ، لكي يصل . والاكثرية الساحقة ، تسير مشياً متحملة مشقات مبهظة

وقد كان من جراء هذا الاهمال ، أو التعمد ، ان اصيبت تجارات المدن المنعزلة ، والقرى المحيطة بها ، باضرار جسيمة ، ووقفت حركة البيع والشراء تبعاً لذلك . حتى البرتقال بقي على شجره ، لا تصل اليه يد الشاحن !

وكان أيضاً أن تعرضت شركات السيارات العربية لخسائر يصعب عليها تحملها . ورغم أصوات الحق الشاكية ، بقيت دائرة الاشغال العنيدة على سياستها هذه ، سياسة الاضرار بالقرى العربية .

لقد أصبح كل شيء شاذاً في هذه البلاد . فكل شيء فيها خاضع للسياسة . والسياسة نفسها تحمل فكرة متهمة ، مذنبة ، تجاه العرب . وقد كنا نحسبها من اللباقة بحيث تضمر السوء كل السوء ، ولا تتظاهر بالشر . لكنها في أمثلة كموقف دائرة الاشغال العامة من القرى العربية ، تبدو واضحة النية ، لا تستطيع تستراً

إن هذه البلاد سوف لا تستريح وتسعد — ولو سعادة نسبية — قبل ان يقوم فيها حكم وطني يرعى شؤونها بقلب يفيض حرصاً ، وحباً ، وصلاحاً . فالى ان يجيء ذلك اليوم ، ألا ترى ادارة فلسطين من اللباقة وحدها ، لا من شيء آخر ، أن دائرة مثل دائرة الاشغال ينبغي أن لا تتظاهر بالعداء والعناد ، والاهمال البعيد !

ابراهيم

وصول الوفد السوري باريس وتصريح له

جريدة انكليزية تتصل تلفونيا بموسكو للوقوف على الانباء المقلقة الاخيرة

آخر ساعة

الوفد السوري

وصوله باريس واستقباله وادلائه بتصريح

باريس — وصل اليوم جميل مردم بك وسعد الله بك الجابري وزير الخارجية وكان في استقبالهما على المحطة مندوب عن المسيو فيينو وكيل وزارة الخارجية بسبب غيابه عن باريس ومندوب عن وزارة الخارجية ومندوبا لبنان وسوريا في باريس

وقد صرح مردم بك بان الحكومة السورية ترى عند الشروع في تطبيق المعاهدة الفرنسية السورية ضرورة الاتصال المباشر بين الحكومة السورية وباريس لحل عدة مشاكل ولا سيما مسألة الاسكندرونة . وقد نزل الوزيران في فندق الكونتيننتال

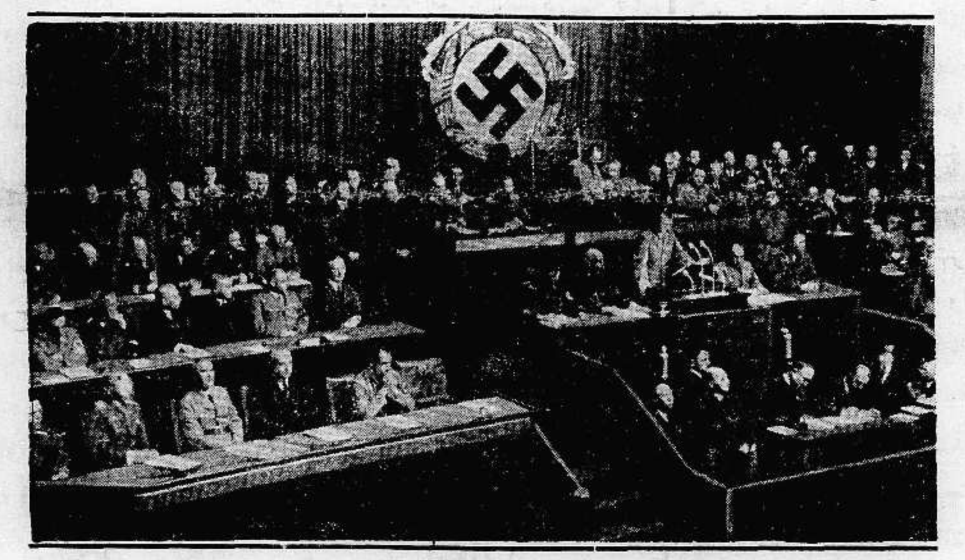

هتلر يلقي خطابه الذي أثار اهتمام الدول وتعليقات الصحف

مقال في التايمس عن فلسطين

لندن — نشرت التايمس مقالا بقلم كاتب حمل فيه على الحكومة الانكليزية لان فلسطين لم ينلها شيء من العناية فيما يتعلق بالانشاءات العمرانية التى تخلو من الفن والذوق مما يشوه سمعة الانتداب البريطاني في الشرق . وقد أيدت جريدة التايمس الكاتب في حملته .

مخابرات عن موقف روسيا الخطر

لندن — تتوقع الدوائر المطلعة نشوب ثورة عنيفة في روسيا ضد ستالين الذي امر بالقبض على قائدين من اكبر قواد روسيا وسيحاكم ايضا ١٠٠ شخص بتهمة الاشتراك بمؤامرة جديدة

جريدة تتصل بموسكو تلفونيا

وقد اتصلت جريدة صنداي اكسبرس تلفونيا بسفارة بريطانيا في موسكو وسألتها عن مدى هذه الاشاعات فقالت انها لا تستطيع ان تنفي او تثبت شيئاً منها وانه لا احد يستطيع الادلاء بشيء بواسطة التلفون

بريطانيا في موقف مع الدول

لندن — في نية الحكومة الانكليزية ان تصدر امراً الى جميع المتطوعين الانجليز في اسبانيا سواء كانوا مع الثوار او الحكومة بمغادرة اسبانيا على شرط ان تفعل الدول الاخرى مثلها . ويقدر عدد الانكليز الموجودين بالفين واغلبهم مع قوات الحكومة

اجتماع لجنة عدم التدخل

لندن — تعقد لجنة عدم التدخل في شؤون اسبانيا اجتماعا سيكون ذا نتيجة خطيرة . فقد سلم اليها اليوم جواب الحكومة الالمانية على مذكرة بريطانيا وستبحثه اللجنة في هذا الاجتماع ، والامل معقود بان تصل الى قرار نهائي بشأن حصر سواحل اسبانيا ومراقبة حدودها . وستبحث اللجنة

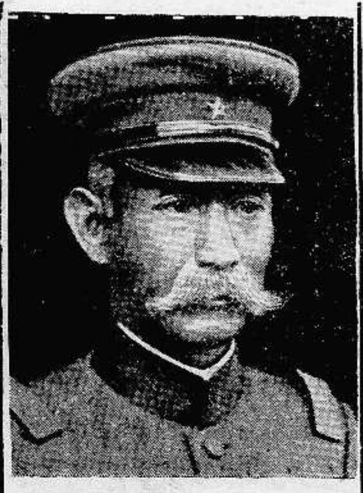

الجنرال هاياشي رئيس الوزارة اليابانية

الجواب الايطالي غدا في الوقت الذي يقال فيه ان قوات ايطالية جديدة نزلت في سواحل اسبانيا

سفر لندبرغ الى مصر

روما — سافر الكولونل لندبرغ مع عقيلته على متن طائرته الى القاهرة بطريق اثينا

فيلق مصري

القاهرة — قدمت البعثة العسكرية تقريرها الى وزير الحربية . وفيه تنصح باقامة فيلق ميكانيكي في ثلاث سنوات ، وعدم الاعتماد على الدبابات في الصحارى .

تهديد ملقة ووقوع حرائق فيها

لندن — احترقت محلات كثيرة في مدينة ملقة . وسترسل الحكومة البريطانية بعض بواخرها الى الثغر المهدد لاسترجاع الرعايا البريطانيين وارسالهم الى وطنهم .

تقدم الثوار نحو ملقة

— يتقدم الثوار بسرعة نحو ملقة وقد اصبحت بعض فرقهم على بعد كيلومتر واحد من ضاحياتها الشمالية الشرقية ، كما انهم استولوا بزحفهم على بلدة توريمو لينو الصغيرة الواقعة بين ملقة وماربلا .

الثوار يحتلون ملقة اليوم

سان جان دلوز — دخلت قوات الثوار في الساعة الثانية من بعد ظهر اليوم مدينة ملقة . ولسقوط هذه المدينة في ايديهم اهمية مزدوجة عسكرية وسياسية . اما الوجهة الاولى فلموقع المدينة وميناثها اذ هما خير قاعدة حربية وبحرية في الجنوب ، واما السياسية فلانها كانت اقوى ملجأ للشيوعيين

انباء مصر الهامة في سطور

زار جلالة الملك فاروق بنك مصر . وقد سافر طلعت حرب باشا الى السويس للابحار منها الى الحجاز لتأدية فريضة الحج وستقدم مصر في شهر مارس المقبل طلباً الى عصبة الامم للاشتراك فيها

تركيا تقرر انشاء وزارات جديدة

استانبول — قررت تركيا انشاء أربع وزارات جديدة للبحرية والطيران والصحافة والمواصلات .

رئيس الوزارة اليابانية يقدم برنامجه

طوكيو — قدم الجنرال هياشي برنامج وزارته الجديدة واهم ما جاء فيه تنظيم المبادىء في السياسة الخارجية والدفاع عن الدستور وتعزيز الدفاع الوطني وسيجتمع البرلمان في ١١ الحالي

رئيس جمهورية فرنسا وحرية الصحافة

باريس — القى المسيو البير لبرون رئيس الجمهورية الفرنسية في جلسة عامة اقامتها الجمعية النقابية للصحفيين كلمة في حرية الصحافة وصفها بانها حرية واسعة في بلاد حرة كفرنسا وانها يجب الا تتجاوز الحد الممنوح لها . وطلب في كلمته من الصحفيين الحاضرين ان يقدروا الحرية حق قدرها فيعملوا على خدمة المصلحة العامة ضمن النطاق الذي تجيزه القوانين ، ثم حضهم على ان يبذلوا جهدهم لبث الدعاية للمعرض الدولي المقبل الذي سيقام في باريس

هل يثور الجيش الاحمر ؟

لندن — شحنت صحف لندن اليوم بالانباء القائلة باستفحال الحالة في روسيا السوفيتية حيث يترقب وقوع حوادث خطيرة . ويقال ان الجيش الاحمر لا يلبث ان يثور على الزعيم ستالين ، لاستياء قواده من خطة الزعيم البلشفي ، ومن قسوة البوليس السري .

يتبرع للثوار بخمسمائة مليون

لندن — تبرع الكونت رومانيتو وهو من كبار اثرياء الاسبان لحكومة الثوار بمبلغ جسيم يقدر بخمسمائة مليون فرنك .

384

في سفر المندوب السامي

مباحثات لندن

لماذا لم تضع اللجنة الملكية تقريرها حتى الآن ؟

قضيتنا في لندن

ترد الانباء من لندن متقطعة مبتسرة غامضة عما يتعلق بقضيتنا فيها . وكل ما يستطاع تفهمه منها ان الحكومة البريطانية تعني هذه الايام وبعد وصول اللجنة الملكية الى عاصمة بريطانيا ، عناية فائقة في ايجاد حل يرضي العرب ويرضي اليهود ... ويضع حداً للروح الثوري الخفي الكامن ، ويعيد الى البلاد عهد سلام وطمأنينة وسكون !

بين اللجنة الملكية والحكومة

ولا نذيع سراً اذا نحن قلنا ان اللجنة الملكية لم تفكر حتى الآن في وضع تقريرها ، وفي الحل الذي ترتأيه ، توصلا الى الغاية التي تنشدها الحكومة . ذلك لان هذه الحكومة تعتقد ان اللجنة الملكية لن تكون خاضعة إلا لما اعتقدت به ، وهذا لا يتفق قط وما ترمي اليه الحكومة . فان ما توافر من الادلة والبراهين لدى اللجنة سيحملها ـ اذا كان اعضاؤها من ذوي الوجدانات الحية ، وهذا ما تراءى لنا اثناء وجودهم في بلادنا ـ على ان تبسط وجهة نظرها صافية نقية ، من دون ان تعير اهتماماً أي اعتبار آخر تحتمه السياسة وتعلق الحكومة عليه كل الاهمية

لماذا لم تضع اللجنة الملكية تقريرها ؟

ومن الطبيعي ان نقول ان الغاية الفذة من ايفاد اللجنة الملكية الى فلسطين ، انما هو ايجاد حل نهائي لمعضلتها . فوضع اللجنة تقريرها على اسس تصطدم بالاسس التي تريدها الحكومة ، لا يمكن ان يؤدي قط الى هذه الغاية . لذا كان لزاما على رجال اللجنة ان يتربصوا ويتريثوا في وضع تقريرهم وتقديمه الى الحكومة ريثما تقوم . . بآخر تدبير تلجأ اليه توصلا الى حل العقدة التي ما برحت تزداد تعقداً

من هم القائمون بالمحادثات

ويقومون في هذه الايام في لندن بابحاث متوالية يشترك فيها اليهود مع الحكومة ، وبكلمة اصح مع وزير المستعمرات ، ورجال الوزارة الذين يؤيدون السياسة الصهيونية ، وقد يشترك فيها ايضاً رجال اللجنة الملكية او بعض اعضائها ومنهم سكرتيرها الذي لم يستطع اخفاء نزعته يوم كان يقوم بوظيفة مقدسة تتطلب منه النزاهة وعدم التحيز . وكل هذا يجري من قبل ان تخط اللجنة الملكية اول سطر من تقريرها ، وكل هذا انما يجري ايضاً للغاية التي نوهنا بها ، وهي ايجاد الحل قبل وضع التقرير !

لماذا يشترك المندوب السامي بها ؟

ويلوح ان البحث في هذه المشكلة المزمنة لم يؤد طيلة الايام التي مرت منذ انهت اللجنة الملكية مهمتها الى ان وصلت لندن واشتركت في الابحاث الدائرة ، الى النتيجة التي تتوخاها الحكومة ، لذا كان لزاماً ان يشترك في هذه الابحاث الرجل الذي خلق فيما مضى من الزمن فكرة خيل اليه أنها قد تكون الفكرة الصالحة لحل المعضلة ، وهي فكرة المجلس التشريعي ، التي ظهر بطلانها وعدم فائدتها منذ اخذت الحكومة تبشر بها ـ وهو المندوب السامي .

أمد المباحثات وكلمة المندوب الاخيرة

وقد اشرنا في عدد امس الى نبأ سفر فخامته الى لندن ، وذكرنا ان الغاية من سفره ، انما هو حضور المباحثات التي تجري بشأن حل مشكلة فلسطين . وقد لا يمر اسبوع حتى يباشر المندوب عمله في العاصمة البريطانية . ولا نظن قط ان اجل هذه المهمة سيطول ، فالقضية واضحة وضوح الشمس في رابعة النهار . والبت فيها لا يحتاج إلا الى تداول قصير الاجل . ونعتقد انه ستكون لكلمة المندوب السامي في الابحاث المقبلة قيمتها ومفعولها .

لا تفاؤل ولا تشاؤم

وما كان لنا ان نتفاءل او نتشاءم بنتيجة المحادثات الدائرة في العاصمة البريطانية ، وما كان لنا ان نعترض على القيام بها من ناحية واحدة ، فتفاؤلنا او تشاؤمنا انما يتعلقان بالبوادر التي ستلوح لنا بعد حين اثر الانتهاء من المحادثات ووضع تقرير اللجنة الملكية ونشره ، كما اننا لم نفكر قط في الاعتراض على هذه المحادثات لان العرب قالوا في شهاداتهم امام اللجنة كلمتهم الاخيرة التي لا يمكن ان يحيدوا عنها ، ما دام في التمسك بها حياتهم ، وفي الاغضاء عنها والتساهل بها مماتهم !

بين قوتين ...

على اننا لا نرى كيف يمكن ان تتكيف الحوادث بعد حين . فان هناك هدفاً تسعى اليه الحكومة البريطانية واليهود . وهو الوصول الى حل مرض . . كما ان هناك هدفاً آخر يسعى اليه العرب ، وهو الاحتفاظ بحقهم كاملا غير منقوص . اما الهدف الاول فانه مقرون بالقوة الطاغية ، واما الهدف الثاني فانه مقرون بقوة الحق . فالصراع بينهما قائم منذ سنين . ونعتقد انه سيبقى قائما الى ان تطغى قوة الحق ، كما طغت في البلدان المجاورة التي كانت اوضاعها مماثلة لاوضاع بلادنا ، الى ان ينال ذووه ما يريدون ، في حلبة لن يرجعوا عن النضال فيها مهما تكن نتيجة ابحاث لندن

العراق في « النيرايست »

هل يزور رئيس الوزارة أنقرة

البعثة العسكرية البريطانية يستغنى عنها فتنسحب

ما موقف حكومة العراق من تركيا والاسكندرونة

نشرت مجلة « بريطانيا العظمى والشرق » ـ النيرايست المعروفة ـ في عددها الاخير رسالة لمكاتبها الخاص في بغداد ، نجملها فيما يلي :

البعثة العسكرية تنسحب عما قريب

قال المكاتب : فهم من مصدر موثوق بصحة روايته ان البعثة العسكرية البريطانية في العراق ستنسحب من هناك نهائياً في ظرف شهرين ، وتحل محلها كتلة جديدة من الضباط . ولقد كانت هذه البعثة منذ ١٩٣٤ يترأسها الميجور ـ جنرال ك . ج . بروس هاي ، وكانت تتألف من اكثر من ثلاثين ضابطاً الحقوا بمراكز القيادة للفرق العراقية المحلية

الضباط الاتراك لن تستخدمهم الحكومة

وقد ظهرت في الصحف الاجنبية انباء تقول بان حكومة العراق قد اعتزمت ان تستخدم عدداً من الضباط الاتراك في تدريب الجيش العراقي على النظم العسكرية التركية ، ولكن هذه الاشاعة لم يكن لها اساس من الصحة ، لان المعاهدة الانكلو ـ عراقية لا تنص على وجود بعثة عسكرية (بريطانية فقط) في العراق ولو ان الميثاق العسكري قد جاء بعد ذلك وهو ينص على ان العراق مسموح له بان يستخدم ضباطاً من جنسيات اخرى ، وانما في المناصب الفنية البحتة وحدها

ولقد كذبت الحكومة العراقية هذه القصة في الحال ، في بلاغ رسمي

بطل الانقلاب يتزوج الآن

ومع ان الجنرال بكر صدقي رئيس اركان الحرب الذي نظم ذلك الانقلاب الذي نجح فيه منذ بضعة اشهر يبلغ من العمر ٤٥ سنة ، الا انه اعزب ما يزال ، والمفهوم الآن حتى قبل ان يصدر بيان رسمي بذلك هو انه قبل بضعة ايام خطب اخت زوجة رئيس الوزراء السيد حكمت سليمان ، وهي من عائلة معروفة تركية داغستانية تقيم في العراق منذ زمن طويل .

وفي هذا التحالف برهان مدهش على الصداقة الوطيدة القائمة بين « رجلي العراق » رئيس الوزراء ورئيس اركان حربه وهما المسؤولان عن اسقاط الحكم الهاشمي .

العراق وتركيا ومشكلة الاسكندرونة

ومن العوامل المبهجة في سياسات الشرق الادنى في الوقت الحاضر ما نراه من ان العلاقات بين العراق وتركيا لم تتأثر قط باية طريقة من الطرق ، بالرغم من هذا التوتر الواقع بين فرنسا وسوريا من جهة ، وبين تركيا من جهة اخرى بسبب النزاع على سنجق الاسكندرونة

لا بل ان هذه العلاقات ، على العكس مما كان يحتمل ، قد تحسنت باطراد في السنوات الاخيرة ، وزاد في هذا التحسن ما جرى من قيام وزارة السيد حكمت سليمان قبل بضعة اشهر

وهناك اشاعة تتردد قائلة ان رئيس الوزراء يعتزم ان يقوم بزيارة رسمية لانقرة في المستقبل القريب ، وربما كان ذلك بعد توقيع الحلف الرباعي في طهران والمظنون في هذه الزيارة هو انها لا يقصد بها ترسيخ الصداقة القائمة بين البلدين فحسب ، ولكن يقصد بها ايضاً أن تمكن لرئيس الوزراء من أن يقوم بدراسة شخصية للتقدم الذي جرى بواسطة تركيا (الجديدة) في مختلف مناحي الحياة ، على امل ان يقتبس بعض ما يلائم من هذه الاصلاحات ، وما يصلح تطبيقه منها في العراق

الامير السعودي يزور بغداد

وبتوصية من الوزارة ، دعا صاحب الجلالة الملك غازي الامير فيصل ولي عهد المملكة العربية السعودية لزيارة العراق زيارة رسمية ، وقد رحب الامير بهذه الدعوة ، وسيصل الى بغداد كما هو المفهوم حوالي آخر شهر شباط ، بعد عيد الاضحى الذي يقع يوم ٢٠ من هذا الشهر

وفي هذه الزيارة سيتناقش الامير مع الحكومة العراقية في جميع المسائل التي تهم البلدين ، لا سيما الميثاق الرباعي المقترح عقده ، والمفهوم هو ان الملك عبد العزيز قد اعرب عن ارتياحه لهذا الميثاق

اعلان

صادر من المحكمة الشرعية بالقدس

تقدم لدي مضبطة مؤرخة في ٢٨ ـ ١ ـ ٣٧ مختومة من مختار واعضاء قرية لفتا تتضمن ان صفا بنت عمر بن عبد القادر من القرية المذكورة توفيت منذ ٢٠ سنة وانحصر ارثها في اولادها احمد واسماعيل ومحمد وصالحية المولودين لها من زوجها صالح بن احمد قاسم المتوفي قبلها ثم منذ ١٧ سنة توفي احمد المذكور وانحصر ارثه في زوجته صالحية بنت موسى ابو ياسين وفي ولديه منها صالح وفاطمة ولا وارث لهما غير من ذكر فمن له اعتراض على هذا الارث عليه ان يراجع المحكمة خلال خمسة واربعين يوما تمضي من تاريخ النشر

قاضي القدس الشرعي

اعلان

دائرة بلدية يافا

انا احمد حلواني شارع النزهة يافا جئت اطلب رخصة لبيع المشروبات الروحية بالمفرق داخل محلي الكائن بالعمارة الجديدة الواقعة بشارع الملك جورج على مدخل شارع القدس ومستعد لدفع الرسوم اللازمة لذلك ٧ـ٢ـ٣٧

احمد حلواني

اعلان

صادر من دائرة اجراء الناصرة
بالقضية الاجرائية رقم ٦٧ ـ ٣٦

المحكوم لهم : فؤاد واسما ووداد وباسمة ورثة دياب السالم من الناصرة

المحكوم عليهما : اديب افندي السالم وسالم دياب من الناصرة

كان طرح قبلا للبيع بالمزاد العلني كما نشر بجريدة الدفاع المؤرخة في ١٠ ـ ١ ـ ١٩٣٧ العدد ٧٨٠ كامل الدار المشتركة فيما بين المحكوم لهم والمحكوم عليهما لعدم قابليتها القسمة المسجلة بالطابو تحت نومرو ٩٦٨ تاريخ مارت سنة ٣٠٢ الكائنة بحارة الروم ضمن مدينة الناصرة المحدودة بحسب قيد الطابو طريق وعبد الله الايوب وطريق وابراهيم الديك وبحسب الوقت الحاضر شرقا طريق ويعقوب العبد الله غربا طريق شمالا ورثة ابراهيم الديك واسعد السوس وجنوبا طريق ، المؤلفة من طابق سفلي وعلوي

السفلي عبارة عن ثلاث عقودة وليوان وساحة سماوية وبيت خلاء وبئر ماء ودرج حجر يصعد الى الطابق العلوي

والعلوي عبارة عن عقد واحد وساحة سماوية

وقد كانت تقررت الاحالة الموقتة لهذا الملك لعهدة الحاج اسماعيل خليل المحروم من الناصرة بمبلغ مائة وخمسة عشرين جنيهاً فلسطينياً وبقي المزاد الاخير بعد الاحالة الموقتة على عدلا يوسف مويس بمبلغ مائة وستين جنيهاً فلسطينياً ، وتقرر مؤخراً طرحها لمدة ثلاثين يوما تبتدىء بعد مضي خمسة ايام من تاريخ نشر هذا الاعلان .

لذلك فكل من له رغبة بالشراء عليه مراجعة دائرة اجراء الناصرة والدلال سليمان رفيديا حامل قائمة المزاودة مستصحباً التأمينات القانونية وقدرها عشرة بالماية من القيمة المخمنة للدار البالغة مائة وخمسة وسبعون جنيها فلسطيني ، وذلك خلال المدة المضروبة مع العلم ان الدار بحالتها الحاضرة غير قابلة للسكن سوى العقد السفلي الكبير والعقد الصغير العلوي لانها تحتاج الى تصليح وترميم كلي وان رسوم الدلالة واجرتها ورسوم الفراغ عائدة على المشتري .

مأمور اجراء الناصرة

سري الكيلاني

اعلان

صادر من دائرة اجراء الرملة

دوسيه ١٧٠ ـ ٣٥

محكوم له : خديجة بنت سعودي شمس الدين العلمي من اللد . محكوم عليه ابراهيم عبد الفتاح العلمي من اللد . مصدر الحكم : محكمة صلح الرملة دوسيه ٣٢٠ ـ ٣٦ . الملك ارض مشجرة خالية من الزرع وخارجه عن تخطيط المدن عليها دار مؤلفة من اربعة غرف ومنافع وغرفتين . منها غرفتان مسقوفتان وغرفتان غير مسقوفتين تخص احد الشركاء سيف الدين العلمي . مقيدة بالطابو في بلوك ٧٧ قسيمة ٢٠ . المقدار : ٧٦٤ حصة من اصل ...ر ١ عبارة عن ٩٨ متر . القيمة المخمنة ٦٨ جنيهاً و ٦٠٠ مل مطروح بميدان المزايدة الملك المذكورة اوصافه اعلاه لمدة ثلاثين يوما من تاريخ ايداع البوصلاية لبلدية اللد خاصة المحكوم عليه ابراهيم عبد الفتاح شاكر العلمي من اللد لقاء مطلوب خديجه بنت سعودي شمس الدين العلمي من اللد البالغ ذلك ٢٢ جنيهاً و ٥٠٠ مل غير الرسوم والمصاريف .

فعلى راغب الشراء معاينة الملك هذا والاشتراك بالمزايدة بعد دفع التأمينات القانونية وقدرها عشرة بالمئة او كفالة من احد البنوك . هذا مع العلم بان الاحالة الموقتة تكون بعد مضي المدة المضروبة . وان رسم الدلالة عائدة على المشتري تحريرا في ٣١ ـ ١ ـ ٣٧

مأمور اجراء اللد

يباع بالجملة بمحل « شريف وعلمي » بيافا
وفي جميع محلات الخرداوات بفلسطين

فندق الاهرام الكبير
يافا ـ سوق الصلاحي
« تلفون ٥٥٢ »
لصاحبه الحاج مصطفى الطاهر النابلسي

ايها الزائر الكريم هذا الفندق الممتاز يقع في احسن بقعة في يافا

مفروشاته على الفن الحديث
خدمة ممتازة
استعداد عظيم
حمامات باردة وساخنة
وفيه جناح خاص للعائلات
وجناح خاص للايجار الشهري
لا تتردد أيها الزائر في زيارته مرة واحدة تكن من زبائنه الدائميين

الاجار معتدل جدا

صفوة ما يحمله بريد الشرق والغرب

بعض ما ينشر الآن في لندن

شاعر الامبراطورية

ما رأيه في افلام السينما اليهودية

لماذا يكذب وأنا كنت مستعداً لأعطيه المبلغ كله ؟

في باب (المكاتبات) نشرت جريدة (أكشن) لسان حال (الاتحاد الفاشستي البريطاني) الذي يترأسه السر ازوالد موزلي، كتابا ارسله اليها (ريتشارد كلوفر) هذا بعض ما جاء فيه:

سمومهم يبثونها في أفلام السينما

ارتكب السر ايفور ماكسز غلطة مدهشة في خطبته التي القاها في الاسبوع الماضي في مأدبة العشاء التى اقيمت تكريما للجنرال السر هربرت كوغ، وذلك عندما قال:

« انكم جميعا تعرفون الآن ان الدوق ويلنجتون ربح معركة واترلو »

انه اخطأ لان اليهود قد غيروا هذا كله الآن، فكل ولد وكل بنت ممن يذهبون الى دور السينما يعرفون ان الانتصر في معركة واترلو لم يكن ويلنجتون ... بل كان ناثان روتشلد

وصحيح ان الافلام السينمائية التى يسيطر اليهود على صناعتها وعلى تخريجها ويبثون فيها سمومهم توسيخا لاعمال البطولة البريطانية ـ هذه الافلام ليست تاريخا، ولكن ما العمل واطفالنا لا يعرفون ذلك، وانما هم يذهبون الى دور السينما فيصدقون كل ما يرونه فيها ؟

ما رأى كبلنغ في اسرائيل

ولا يعيبي الوطن الا في تاريخه. ولكن ها هي الاعمال الشريرة التي تقترفها الافلام السينمائية الحط من مقام الجيش البريطاني ـ ويقول اليهود الذين يسيطرون على هذه الافلام انهم يقصدون بها بث «البروباغندا» لصالح السلام ـ تعد من اسوأ وافظع ما يقترف من الجرائم في هذه البلاد

واذا اردت ان تعرف رأي شاعرنا الوطني العظيم رديارد كبلنغ في هذه «البروباغندا» التي تبث في الافلام الواقعة تحت سلطان اليهود فما عليك الا ان تقرأ الابيات الآتية من قصيدته التي عنوانها (القيود والجوائز)، وهي:

وهنا السخرية من الايمان والحق
تبث في روع الاطفال
وكل باب للقذارة الاثرية
يعاد فتحه من اجل الشيوخ
وكل كلمة توسخ الكلام
وكل منظر يضعف الفكر
يقذف اسرائيل الجحيم
وهو لا يفعل ذلك كله عبثاً

واقد باءت الافلام السينمائية ـ اليهودية، وفاخرت الدنيا بدزرائيلي الذي لم يكن احسن من نصاب سياسي، ورفعته الى مصاف المحافظين، وفي هذا تزييف للتاريخ، اذ الحق هو ان دزرائيلي بخديه المحمرين، وبنطلونه الارجواني وقفازيه والخواتم فوقهما في اصابعه، وشعره الذي ينقط الزيت منه وهو يتدلى على معطفه القرمزي ـ هذا الرجل ما كان للدنيا قط ان تسمع به لولم يكن يهوديا:

التاريخ يتكلم عن دزرائيلي

وما يزال احسن شيء كتب عن دزرائيلي، هو ما كتبه عنه المؤرخ الايرلندي (او كونيل)، فهاك بعض ما قاله:

« حياته اكذوبة حية. انه أحقر حقير من نوعه. ومن المهانة لانكلترا ان تحتمل على وجه هيئتها كافراً فاقد الضمير، فظاً دنساً لئيما بطبيعته التى جبل عليها

ان اسمه يدل على انه يهودي. وكان اليهود مرة هم « شعب الله المختار » وكان بينهم اشرار كفار ملحدون، ولا بد وان يكون دزرائيلي قد تحدر من اصلاب هؤلاء، اذ ان فيه من الصفات كل ما كان في ذلك اللص العنيد الصلب الذي مات على الصليب دون ان يتوب، والذى كان اسمه دزرائيلي على ما اعتقد.

والآن وقد عرفت دزرائيلي الحالي، فانني اعفو عما اقترفه دزرائيلي القديم من الآثام»...

كان الرجل فقيراً فكيف اغتنى ؟

وكان دزرائيلي فقيراً، تثقل كاهليه الديون دائما، فلما بلغ السابعة والعشرين من عمره، تزوج من يهودية غنية تكبره بستة عشر عاما، كانت مصابة بمرض جلدي، فلما ماتت اراد دزرائيلي ان يتزوج من احدى شقيقتين غنيتين (اما ايهما فهذا لا يهم ؟) ولكن ما من واحدة منهما قبلت بالزواج منه

اما قصة مشترى اسهم قناة السويس فلا بد لنا هنا من ايضاح:

كان البطل الحقيقي لذلك الحادث رجلا انكليزيا قحا، ففي عام ١٨٧٥ تلقى المستر ف. غرينوود محرر « البال مال غازيت » رسالة خصوصية جاء فيها ان خديوي مصر يحب عرض ما يملك من اسهم القناة للبيع، وكان في استطاعة هذا الصحفي ان يستغل هذا النبأ لمصلحته الصحفية، ولكن النبأ كان اهم من ذلك بكثير، ولذلك وضع المستر غرينوود الرسالة في جيبه وهرع الى « وايتهول » ليرى رئيس الوزراء

٥٠٠,٠٠٠ جنيه لروتشيلد ؟

واشترى دزرائيلي اسهم الخديوي باربعة ملايين من الجنيهات، ولم يكن البرلمان اذ ذاك في دورة انعقاده ولذلك كان الرجل حراً في ان يحصل على هذا المبلغ لا بل واكثر منه دون ممانعة على الاطلاق من بنك انكلترا، لو انه أراد ذلك

انه اقترض الملايين الاربعة من روتشلد الذي ربح من هذه الصفقة ٥٠٠,٠٠٠ جنيه... غنيمة باردة من اخيه دزرائيلي

ولما انعقد البرلمان تكلم دزرائيلي كلاما كثيراً كله « بلوف » وكان منه قوله «الوقت امامي لم يكن يتسع حتى للتنفس! » ولكن جريدة «التيمس» نشرت بعد ذلك كتابا من النبيل ج م. كينارد جاء فيه ما يلي:

« عند ما اعلن دزرائيلي في مجلس العموم مشترى اسهم قناة السويس، كان والدي النبيل آرثر كينارد عضو المجلس عن دائرة « بيرث » جالسا الى جانب محافظ بنك انكلترا فلما سمع هذا المحافظ دزرائيلي يقول انه ذهب الى الناس الذين لم يكن في انكلترا غيرهم يمكنهم اقراضه المال المطلوب، التفت محافظ بنك انكلترا الى والدي وهمس في اذنه قائلا (ما هذه إلا اكذوبة؟ لقد كان في مقدوري ان اعطيه المبلغ في دقيقة واحدة)

ومن هذا كله نفهم ان ما يقال عن دزرائيلي من انه كان محافظا، او كان محباً للامبراطورية ليس إلا من الخدع التى دمرها حكم التاريخ

ــ وعلى دزرائيلي ... قس جميع ما لاسرائيل من زعماء ...

في مدينة النور

تطالب زوجها بالطلاق

لأنه اصبح يعشق «عفريتة» حسناء

وتجيبها المحكمة الى ما طلبته لأنها على حق!

نشرت « ذي بيبل » الانكليزية لمراسلها الخاص في باريس، القصة الطريفة التالية:

تختلف محاكم الطلاق الفرنسية عن مثيلاتها في البلدان الاخرى، في اشياء كثيرة، منها تحريم ذكر اسماء الزوجين المتقاضيين امامها في قضايا الطلاق، ولكن ذلك لا يغير شيئاً على الاطلاق من صحة القضية التالية:

منذ ثمانية اعوام، تزوج شاب انكليزي لا يمكن الرمز لاسمه الآن إلا بحرف (ر) من فتاة فرنسية، ورثت بعد زواجها ثروة طائلة، فاستأجر الزوجان جناحاً اثريا قديماً من « اللور » تروي عنه القصص التقليدية الجغرافية انه « مسكون » بروح (اي بعفريتة) عروس حسناء قتلها زوجها العجوز قبل ٤٠٠ سنة، بسبب الشكوك التي ساورته من جهتها، وما ضاق بذهنه من انها تؤثر عليه شابا من اعمامه!

وتروي التقاليد ان هذه «العفريتة» تطوف ليلا بارجاء المكان، وتحاول ان توقظ الذكور من سكانه في حبائل « جاذبيتها الجنسية »!

ولم يعر الزوجان هذا الامر اية اهمية في مبدأ الامر، ولكن سرعان ما تبين ان القصة حقيقة راهنة مريعة، لا خرافة، اذ لاحظت الزوجة ان زوجها شرع يغادر غرفتها متسللا منها كل ليلة، ليذهب الى المكان «المسكون» بروح تلك الحسناء، يخرج الاثنان فيتمشيان ساعات تحت ضياء القمر

وفي يوم من الايام اعترف الزوج لزوجته بانه قد وقع في شرك « الجاذبية الجنسية » التي لهذه الروح « العفريتة » التي تزوره ... فهو لا يفكر الآن في شيء قط في هذه الحياة الدنيا، إلا فيها!

وجاء اصدقاء الزوجين من الدكاترة والمحامين فعقدوا مع الزوج اجتماعات كثيرة، حاولوا فيها ان يردوه الى الصواب، وان يبعدوه من التفكير في « الشبح الجميل » ولكن جهودهم كلها ذهبت ادراج الرياح

وكان الناس يظنون ان المحكمة ستضحك ملء شدقيها على الزوجة وهي تطلب الطلاق من زوجها لوقوعه في غرام هذه (العفريتة) ولكن هذا الظن ما لبث ان تلاشى اذ قررت المحكمة ان حب الزوج للخيال يتساوى تماما مع الجسم من لحم ودم، لانه صرفه عن زوجته، كما لو كانت المعشوقة الجديدة من البشر

وبناء عليه (حكمت المحكمة بالطلاق).

* * *

في سطور

عندما كانت انكلترا مستعمرة رومانية

قالت « الدايلي ميل » عثروا في قرية دارتفور من اعمال مقاطعة كينت الانكليزية على قطعة نقود رومانية، يرجع تاريخها الى عام ١٥٠ قبل الميلاد... عندما كانت انكلترا من مستعمرات الامبراطورية الرومانية القديمة

يحملها ١٧ رجلا الى مثواها الاخير

ماتت في مدينة الكاب في جنوب افريقيا المسز « الادونة » كرستيان ابراهامز وكانت تزن ٤٠ ستوناً وخمسة ارطال، وكان عمرها ساعة الوفاة ٧٤ عاما، ولثقلها لم يستطع نقل نعشها الا ١٧ رجلا

على حافة القبر لكنه يتزوج

اذاع « روتر » على الصحف الانكليزية البرقية التالية:

تزوج السر آسياد ملك سافيني وعمره الآن ٩٧ سنة من المسز آراميرافار كوهر وهي ارملة عمرها ٦١ سنة

ــ فالرفاء والبنين ...

من البرتغال الى حيث ...

يقول « روتر » في برقية له نشرتها الصحف الانكليزية ان وزارة الداخلية في لشبونة عاصمة البرتغال ــ اعلنت ان البوليس انيط به ان يدقق في الوثائق التى يحملها جميع الاجانب في البرتغال، لطرد العناصر الشريرة التي تكتشف بينهم وقد طرد البوليس الى الآن ٦٠ من هؤلاء الشيوعيين

بشرى عظيمة نزفها الى الامة الكريمة

بتأليف شركة سيارات القدس ـ حيفا

لاصحابها ـ عيسى المالي وحموده مكيه

نظراً لما يعانيه افراد هذه الامة الكريمة من مشاق ومتاعب التنقل ما بين القدس ـ حيفا وبالعكس لذلك قمنا بتأسيس هذه الشركة للسيارات الصغيرة لتسير ما بين القدس وحيفا وبالعكس وجعلنا

اجرة الراكب الواحد ٢٥٠ ملا فقط

وستباشر الشركة اعمالها اعتباراً من يوم الاثنين في اول شباط سنة ١٩٣٧

مواعيد سفر السيارات بصورة منتظمة يومياً كما يلي:

من القدس لحيفا

السيارة الاولى تغادر القدس الساعة	٧،٣٠	صباحاً
« الثانية « « « «	١٠	«
« الثالثة « « « «	١،٣٠	بعد الظهر

ومن حيفا بنفس المواعيد

الشركة مستعدة لتسفير السيارات لجميع جهات فلسطين وسوريا وشرق الاردن والعراق.

سيارات صغيرة جديدة ــ سواقون ماهرون ــ معاملة حسنة

مكتب الشركة بالقدس امام دائرة البوسطة الحالية بعمارة ميو

« « بحيفا امام سكة حديد حيفا بعمارة ابراهيم بك الخليل

اما ارقام تلفون الشركة بالقدس وحيفا فسيعلن عنها فيما بعد، وقريباً

الوطن يدعوك

لزيارة

معرض الاحذية الحديثة

لصاحبه ـ سامي خضير

ترى الفن، والخفة، والعمل المتقن

ايها السيدة. ايها الشاب: مفروض عليكما زيارته وتشجيعه

استعداد تام لتلبية جميع الطلبات

من انواع الجلود

يافا ـ شارع الاسعاف رقم ٥

في محل

نجيب القطان

سوق الدير ــ يافا

يباع احسن انواع

زيت الزيتون للمونة

والسمن الحلبي الحديدي

الممتاز

ماركة

كامل هيكل

ايها العربي الشريف

قاوم الاستعمار الاقتصادي بتنشيطك المستحضرات الطبية والتجميلية الوطنية الممتازة تركيباً وتأثيراً ونقاوة وهي من صنع العرب اخوانك. اليك منها:

تباع في جميع الصيدليات المشهورة والعربية في البلاد

الصحف اليهودية وافتتاحية الدفاع امس
حول التحذير من استمرار السياسة المتبعة

تحت عنوان «صاحب الدفاع يحذر المندوب» ذكرت هابوكر في ماحقها المسائي ان صاحب الدفاع كتب في جريدته امس مقالا حذر المندوب السامي فيه من وقوع اضطرابات جديدة ، وقال ان العرب لا يقبلون بأية مساواة كانت بينهم وبين اليهود

أما دافار فذكرت متهكمة ان صاحب الدفاع قدم المندوب السامي بمناسبة سفره «مواعظ طيبة» ولفت نظره الى زيادة الهجرة المطردة في مرده مما حمل البلاد على الانفجار بالثورة الاخيرة وأكد له بجسامة ان العرب لن يهدأوا ولن يخلدوا للسكينة ما دامت السياسة البريطانية تسير في اتجاه ضدهم

بحث موضوع ميناء يافا يوم الخميس

من المنتظر ان يصل وفد من قبل اللجنة العربية العليا صباح الخميس القادم الى يافا . وسيجتمع بكبار التجار ورؤساء البحارة وبعض وجوه المدينة ، في دار اللجنة القومية لاجل البحث في موضوع ميناء يافا ، وما يتفرع عنه من المسائل الاخرى .

جائزة الف جنيه لمن يرشد الى القتلة

وضعت الحكومة جائزة مالية قدرها ١٠٠٠ جنيه للذي يرشدها الى قاتل الدكتور خليل طه . وقد اذاعت هـذا البلاغ على جميع دوائر البوليس في فلسطين .

باللغة العربية ولكن فى مطبعة «شوهم»

وزع وكيل شركة نترات الشيلي نشرات باللغة العربية ، وقد لفت نظرنا ان هذه المطبوعات طبعت في مطبعة «شوهم اليهودية» وكأنه عز على الشركة ان تطبع في مطابع عربية فبلغ بها التعصب الى درجة ان يكون ذلك في مطابع عبرية

الخلاف بين العمال اليهود مستمر

كنا ذكرنا ان بلدية تل ابيب عينت لجنة لحسم الخلاف الناشيء بين العمال الاصلاحيين والهستدروت وقلنا ان هذه اللجنة لها الحق ان تلغي العمل في العمارة المختلف عليها او توقفه كما يتراءى لها

ونضيف اليوم ان اللجنة قد فشلت في مهمتها فشلا مريعاً ، لان العمال الاصلاحيين يريدون ان لا تقتصر مهمة هذه اللجنة على حسم الخلاف فقط بل يريدون ان تشمل صلاحيتها تسوية الخلاف على العمل في ميناء تل ابيب والمرافق الاخرى

عقد قران الاستاذ عبد الرحمن هباب

جرى بعد ظهر امس الاول عقد قران الشاب الاديب الاستاذ عبد الرحمن الهباب على كريمة عمه المرحوم رشيد افندي الهباب . وقد اقتصرت الحفلة على الاهل وسافر العروسان الى سوريا لقضاء شهر العسل نتمنى . لهما حياة سعيدة ، ومستقبلا زاهراً

احصاء اخير بعدد سكان فلسطين

بلغ عدد سكان فلسطين حتى نهاية السنة الماضية عدا القوات البريطانيـة ١٫٣٠٠٫٠٠٠ وهم كما يلي :

مسلمون	٧٩٦٫١٧٥
مسيحيون	١٠٨٫٥١٣
يهود	٣٨٤٫٠٨٥

وكانت الزيادة في السنة الماضية حسب احصاء الحكومة ٥٨٫٥٩٠ اي بنسبة ٤٫٦٢ في المائة

ـــ لكن العدد المتستر من اليهود معروف !

استنكار فصل معلمين لنزعتهما الوطنية

تلقت وكالة هذه الجريدة في القدس البرقية التالية من اللجنة القوميـة بطولكرم : فصل المعلمين السيدين محمد محمود ابراهيم وعبد اللطيف كمال من بلعا اوجب سخط الاهلين واستنكارهم.اقدام الحكومة على هذه الاعمال الشاذة يزيد الحالة تحرجا.نطلب اعادة النظر في امرهما تهدئة للخواطر المهتاجة

طولكرم تطلب فتح مدرستها الزراعية

تلقت وكالة هذه الجريدة فى القدس البرقية التالية من اللجنة القوميـة : نستنكر اصرار الحكومة لعدم افتتاحها مدرسة خضوري الزراعية لحد الان رغم اخلائها من قبل الجيش . الطلاب يتسكعون في الشوارع . نطلب سرعة افتتاح المدرسة

وفد عربي الى لندن

اذاع راديو روما ان اللجنة العربية العليا قررت في جلستها الاخيرة ارسال وفد الى لندن للاتصال بالنواب البريطانيين لاقناع حكومتهم بان تتعهد بالعمل وفاق تقرير اللجنة الملكية بعد وضعه

فى الميناء

رست في ميناء الثغر الباخرة (رومن) وافرغت من حمولتها ١٢٠ طنا من مختلف البضائع ، والباخرة آنجل وافرغت من مشحونها ١٦٠ طن بضائـع متنوعة ، والباخرة فنجلد وافرغت ما زنته ١٣٤ طنا من شتى البضائع ، وتجري عملية شحن الأثمـار الحمضية في البواخر : جوهنس مايرسك ، وغونور مايرسك واركادي ، وابحرت بالامس الباخرة غارد وعلى ظهرها ٣٨٫٩٧٥ صندوقا الى ميناء ليفربول ، وبلغ مجموع ما شحن بالامس من الميناء ٢٢٫٥٧٥ صندوقا ، ومافرغ الف طن من مختلف البضائع

النشرة الجوية

يكون الطقس اليـوم متقلباً وتهب رياح معتدلة او شديدة . اما البـحر فيكون معتدلا والجو واضحاً .

قضية البريد

نظرت المحكمة المركزية اليوم في قضية اليهودي تسفى ابن اريه المتهم بسرقة ٢٨٧ كتابا من دائرة بريد يافا ، وبعد ان سمعت شهادة بعض شهود النيابة اجلت أتمام النظر فيها الى يوم الاربعاء المقبل « غدا »

النار على مستعمرة

هاجم مجهولون ليلة امس مستعمرة « زيخور روتشلد » وامطروها وابلا من الرصاص . وقد تمكنوا من دخول بيارة الادون « كاتس » واتلفوا آلة المياه الرافعة بعد ان اوسعوا ناطورها العربي ضرباً . وقدذهبت قوة من مركز بوليس ملبس الى قرية مجدل الصادق ، وفتشتها لكنها لم تقبض على احد

عدد رخص الراديو

بلغ مجموع الرخص المعطاة لآلات الراديو حتى نهاية السنة الماضية ٢٠٣٨٨ يقابلها ١٢١٧٢ في السنة التى قبلها اي بزيادة ثمانية آلاف رخصة

نجاح استاذ

فاز الاستاذ الشيخ ابراهيـم ثابت معلم مدرسة بيت حانون في امتحان الدراسة الثانوية للمعلمين

اكليل

احتفل يوم الاحـد الماضي بالساعة الثالثة بعد الظهر باكليل السيد الاديب الياس ابراهيم لحـام من الناصرة على الانسة المهذبة ماغنينا جريس عـزام من عكا وكان ذلك بحضور اهل الطرفـين فنهنئهما ونتمنى لهما حياة سعيدة

الصحف اليهودية والاشارة الى النار الهامدة

تناولت هابوكر سفر المندوب السامى وموقف العرب منه بمقال . وذكرت ما كتبت هذه الجريدة والزميلة « اللواء » ، وسكوت الصحف اليهودية ، قائلة ان ما يتمناه اليهود هو سفر سعيد المندوب « واثقين انه قام قبل سفره بكل ما تتطلبه حماية البلاد . »

وعلقت هاآرتس على السفر وعلى اجتماع المندوب باللجنة العليا . وحملت. ومما قالته : وليس المفتي وجماعته هم الذين يودعون المندوب بل انصحف العرب هي الاخرى تتقدم للوداع. وهاهي جريدة « الدفاع » تهدد المندوب السامي وحكومة لندن وتعلن ان نار الثورة لم تنطفيء بعد . بل انها ما زالت تحت الرماد وان قليلا من الريح يشعلها من جديد فتتقد نار ثورة لا يعرف نهايتها احد

تاجر يهودى ينتحر افلاساً

انتحر امس في تل ابيب تاجر الاخشاب ماير برمن . ومن التحقيق تبين ان ماير هذا قد افلس من مدة فانتحر تخلصاً من دعاوى الافلاس؟

سفر المندوب السامى وحادث الباص

ذكرت اذاعة محطة دفنتري حادث اطلاق النار على باص يهودي وسفر المندوب السامى بالطائرة بعد ظهر الامس الى مصر ومنها الى لندن ، وان المستر هول ، السكرتير العام ، سيقوم عنه بالنيابة مدة الغياب

الى اللجنه العليا والمحامين العرب

لا يزال الخمسة الذين اعتقلوا في حادث مقتل السائق اليهودي ، موقوفين في مستعمرة ناثانيا . وكان لضابط قلقيلية محمد شكنتنا موقف سيظهر متى تقدمت الدعوى للقضاء . ونلفت ، بهذه المناسبة ، نظر اللجنة العليا والمحامين العرب للاهتمام بهذه القضية الخطيرة . والذي نستغربه بقاء الموقوفين في مستعمرة ناثانيا دون طولكرم مع ان هذه الاخيرة هي المركز !

ذيول قضية المرحوم ميشيل مترى

قدم السيد علي القاسم أمام الاستاذ موسى عز . وقد طلب رد التهمة ومنع المحاكمة ، واستنكر حادث قتل المرحوم السيد ميشيل متري . وبنى رد التهمـة لعدم وجود بينة . وقد سأله القاضي عن عدد الايام التي اوقف فيها فقال انها ٤٩ وشكا السيد علي تعطيل اعماله ، وتباطؤ البوليس . وسأل القاضي البوليس لماذا لم يقدم المتهمين للمحاكمة فقال لان التحقيق لم ينته . ورد المتهمان بأن التحقيق انتهى من ثلاثة اسابيع . ولما طلب البوليس توقيفهما سبعة ايام اخرى ، رفض القاضي واوقفهما يومين فقط . ويوم الخميس تجري محاكمتهما امام القاضي البريطاني . واعترض المتهم الآخر على توقيفه ١٥ يوما فى الزنزانة

فض خلاف بين تجار البرتقال وشاحنيه

دعت اللجنة القومية كبار تجار وشاحني البرتقال في الساعة العاشرة والنصف من يوم الاحد الى عقد اجتماع في دارها لاجل فض الخلاف بين الشاحنين وتنظيم حركتهم . وقد تمكن الوجيهان عمر افندي البيطار ومحمود بك ابو خضره من فض هذا الخلاف وتنظيم عملية الشحن على وجه يكفل مصالح الجميع

اجتماع لكتاب البواخر والبرتقال

عقد كتاب البواخر للفش والبرتقال اجتماعاً صباح الامس ونظروا في مسألة ايجاد نقابة لهم لتوحيد جهودهم ، وتنظيم عملهم واجتمعوا الى مدير الميناء وعرضوا عليه الامر بواسطة مفتش الميناء الاستاذ ابراهيم حلبي ، فوعدهم بعرضه على مدير الجمارك العام المستر ستيد عند حضوره يافا .

قتيل واجراء الصلح بين المتخاصمين

صفد في ٨ شباط ـــ لمراسل الدفاع الخاص ـــ وقع شجار في قرية حرفيش ادى الى سقوط قتيل . وقد القى القبض على بعض المتهمين . وخوفا من وقوع حوادث اخرى اجري الصلح بين الفريقين المتخاصمين

اثر الميثاق البريطانى الايطالي

لندن ـــ نشرت مجلة ريفيو مقالة عرضت فيها الى العلاقات الايطاليـة البريطانية المصرية بعد استيلاء ايطاليا على الحبشة فقالت ان صداقة ايطاليا لازمة لبريطانيا وضرورية لسلامة طرق مواصلاتها . اما بقاء بحيرة تانا تحت السلطـة الايطالية فلن ينتج عنه اقل خطر . فان الحكم الايطالي في الحبشة سينشأ عنـه انقطاع الغزوات فى غينيا والسودان . وتحسن ايطاليا ومصر كثيراً انفسهما اذا عقدتا ميثاق صداقة ولا ريب ان تحسن علاقاتهما الاقتصادية وتطورها سيكونان ذا فوائد حربية للبلدين

حيفا

حالة سجن عكا وخروج شاب

حيفا في ٨ شباط ـــ لمراسل الدفاع الخاص ـــ حضر الى وكالة هذه الجريدة الشاب السيد كامل هلال وقد خرج من سجن عكا اليوم بعد أن قضى فيه تسعة اشهر من وهو سجناء الاضطرابات الذين قبضت عليهم السلطة في ذلك الحين . وقد جاء لاستقباله من قلقيلية السادة : سعيد وحسن وحسين ومحمد هلال وامين النصر مندوب النادي الرياضي العربي بقلقيلية وآخرون . وقد اوجز لنا الشاب حالة السجن واثنى على مديره ونائبه والضابط محمد افندي عبد العال ، والياس افندي داود كاتب السجن ، وشكا الينا سوء معاملة الضابط اليهودى روبين للسجناء وكتب ما يأتي متحمساً : « خرجت من سجني الذي دخلته في سبيل بلادي ، وانا اشد ما اكون ايمانا وطنياً . وها أنذا أجدد عهدي لبلادي المحبوبة على ان اثابر على خدمتها باخلاص وتضحية . »

طردوا لسوء سلوكهم فهبطوا فلسطين

وصلت ميناء حيفا اليوم الباخرتان هرزبون وعليها ٥٣ مهاجراً يهوديا ، وجليليا وعليها ١٥٠ مهاجراً بينهم خمسون طالباً من بولونيا طردوا لسوء سلوكهم .

استمرار القبض على اشخاص آخرين

لا يزال الجند يوالي القبض على بعض الاشخاص العرب بموجب قانون منع الجرائم . وقد قبض امس واليوم على السادة الشيخ علي السعيد من قرية يعبد ، وشعبان البرد وعبد حناوي واحمد ابي دهمش ، وكان تفتيش الجند في الشوارع والاسواق اليوم عاما شديداً داعياً للاستغراب

ـــ نظرت المحكمة المركزية بحيفا اليوم في قضيـة الناطور اليهودي « زئيب شرمن » المتهم باطلاق عيار ناري على ياسين قدور من عرب الرمل ، وسيتقدم الى الشهادة شهود الدفاع ويعطى القرار غدا (اليوم)

ـــ يغادرنا قاضي الصلح البريطاني المستر هودجن الى طولكرم للنظر في عدد من القضايا ، منها قضية محمد محمود العابد من عتيل المتهم بحيازة ذخيرة ، وعيسى ابي غازي للتهمة ذاتها ، وفهمي احمد عبد الله عبد القادر من قلقيلية بتهمة حيازة اسلحة

القدس

قطع الاعانات عن يهود الخليل النازحين

القدس في ٨ شباط ـــ لمراسل الدفاع الخاص ـــ

كانت الحكومة الى هـــذا الوقت تصرف اعانات الى يهود الخليل الذين نزحوا عنها ايام الاضطرابات وسكنوا القدس وقد قررت بعد هـذه المدة الطويلة قطع الاعانات عنهم

غلاء الاجور في المحلات اليهودية

ارتفعت اجور المساكن والمخازن في المحلات اليهودية بسبب نزوح اليهود عن المدينة القديمة وقد اصبح اجار غرفة السكن الواحدة الصغيرة يتراوح بين العشرين والخمسة والعشرين جنيها في السنة مما دعا الذين نزحوا الى مراجعة الهيئـات اليهودية للنظر في حالهم

اليهود في قضية اراضى وربط بالكفالة

كان ١٣ يهودياً اعتدوا على حدود اراضي العرب واقعة في قرية دير ياسين وغيروا معالمها فرفع العرب قضية على هؤلاء نظرها اليوم القاضي اليهودي الادون ردا كي فقرر ربط كل واحد من المدعى عليهم بكفالة حسن سلوك بمبلغ ثلاثـــة جنيهات فقط لمدة ثلاثه اشهر .

الرصاص على بيوت الامنين

فى الليلة الماضية حوالي الساعة السابعة مساء اطلق مجهولون الرصاص على داري السيدين شكري يونس وعوده الصايغ فى بيت لحم . وقد نفذت السيارات داخل الدار . نستنكر هذا العمل ونلفت اليه نظر الوطنيين

كسرت رجله فنقل الى المستشفى

صدمت سيارة يهودية سيارة أخرى يهودية فتسبب من هـــذا الصدام إصابة عين لازار يروسو من عمال شركة الكهرباء وكسر رجله . وقد نقل الى مستشفى هداسا بحالة خطرة .

الاعتصاب في الولايات المتحدة

نيويورك ـــ ما زالت المحادثات جارية لانهاء اضراب العمال في الولايات المتحدة ويقول حاكم مقاطعة (ميشيكن)الذي يفاوض الشركة والعمال انه توصل الى تسوية مرضية في جميع النقاط تقريبا ولكنه لم يتوصل بعد الى انهاء الخلاف الرئيسي للاضراب وهو طلب العمال ان يكون لهم اتحاد واحد ينوب عنهم فى المساومة

هل هى وشاية ؟

داهم يوم امس بوليس بيت دجن بيتاً لعربى وبعد التفتيش وجد قنبلتان في الاسطبل . وقد القى القبض على صاحب البيت

تلفونات الدفاع وبرقياتها الخاصة

المندوب السامي

اذاع راديو روماليه امس نبأ سفر السر آرثر واكهوب المندوب السامي البريطاني في فلسطين الى لندن بطريق مصر وذكر انه سيشترك بالمحادثات الخاصة التي تدور اليوم في العاصمة البريطانية حول قضية فلسطين ، وان المستر هول السكرتير العام سيقوم مقامه بالوكالة .

تنظيم المدينة

عقدت لجنة تنظيم المدينة جلسة بالامس بدار البلدية ونظرت في خطة تنظيم المنشية ، ومشروع تنظيم محلة العجمي ، وانظمة البناء وتطبيق خرائطه

اتجاه جديد في سياسة روسيا

موسكو — قرر الزعيم ستالين ان يعني بنفسه بالشؤون السياسية الخارجية وقد استدعى الى موسكو ممثل روسيا في طهران وانقرة والصين ، والمفهوم ان كثيرين من ممثلي روسيا في الخارج قد استدعوا الى العاصمة ، لعقد اجتماع عام يبحث فيه الزعيم المسائل الخارجية ويقال انه سيسير بالسياسة الروسية في اتجاه جديد ، كما يقال ان اهتمامه بهذه الناحية كدليل على عدم رضائه عن لتفنوف

هل تحقق فرنسا اماني المستعمرات

باريس — نشرت الجريدة الرسمية اليوم مشروع قانون اقره مجلسا النواب والشيوخ ، تفوض الحكومة بمقتضاه بتأليف لجنة تحقيق لبحث وتمحيص احتياجات واماني سكان المستعمرات والبلدان المحمية والبلدان الواقعة تحت الانتداب

القوات البحرية

والبرية واحتمال الثورة

وارسو — اعتدى في ضواحي موسكو على حياة النائب القضائي فاحدث ذلك امتعاضاً شديداً في العاصمة الروسية وضاعفت الكيبيو اعمالها في جميع المقاطعات . وقد ثبت ان الحكومة اوقفت المارشال توكاشفسكي . وان المارشال فوروشيلوف اخذ يفاوض اميرال اسطول بحر البلطيق ليستوثق من اتكاله عليه باستخدام القوات البحرية عند الاقتضاء وانضمامها الى الجيش .

مهمة رونبتروب والصحف الافرنسية

باريس — تعلق الصحف الافرنسية اهمية كبرى على مهمة رونبتروب فيما يتعلق بمسألة المستعمرات . وتقول الاندية السياسية ان بعض اعضاء الوزارة البريطانية يميلون الى التساهل مع المانيا ، ولكنهم يودون ان يعلموا اولا المدى الذي ستذهب اليه الحكومة الالمانية بمطالبها الاستعمارية

اعلنوا في جريدة الدفاع

القدس

قبل هذا فرقوا مظاهرات اليهود

القدس في ٨ شباط — لمراسل الدفاع الخاص : سارت فرقة كشافة الروضة في بعض شوارع القدس بنظامها الكشفي المعتاد في حركة رياضية كشفية وبالقرب من باب الساهرة اعترضها نفران من البوليس البريطاني وأرادا تفريق افرادها الذين أبوا لانهم يسيرون في حالة هادئة فاستعملا معهم بعض الفاظ خشنة وفرقاهم بالقوة واخذا اسماء افراد الفرقة مما اوجب استياء الجماهير التي كانت مجتمعة . نحب ان نلفت نظر المستر سبايسر الى ان هذه الحركة ليست بالشيء الذي يذكر بالنسبة للمظاهرات التي قام بها شباب اليهود امس واليوم في شوارع المدينة الرئيسية . وقد علمنا ان ادارة الروضة ستقدم احتجاجا للسكرتير العام بهذا الخصوص

اللجنة العليا تنفي رواية روتر

تلقينا من اللجنة العربية العليا البيان التالي :

اذاعت شركة روتر بان جلالة الملك عبد العزيز بن السعود كتب الى اللجنة العربية العليا في فلسطين يبلغها انه ليس في وسعه ان يسمح بعقد مؤتمر اسلامي في مكة في اثناء موسم الحج القادم . فاللجنة العربية العليا تكذب هذا الخبر وهي لم يكن لديها اية معلومات عن عقد مؤتمر اسلامي في الحجاز ولم يسبق ان كاتبت جلالة الملك عبد العزيز بهذا الخصوص قطعيا

براءة في قضية المرحوم ناصر الدين

نظرت اليوم المحكمة المركزية المؤلفة من اصحاب السعادة المستر بلانكيت وعلي بك حسنا وانطون افندي عطا الله في قضية كل من الحاج راشد مرقه ، علي عبيد ، شريف عرفه ، عبد زيتو ، المتهمين بجرم المؤامرة بقتل المرحوم ناصر الدين ناصر الدين . وكان يمثل النيابة الاستاذ سعيد كمال ، ويرافع عن المتهمين الاستاذ هنري كتن . وبعد ان استمعت اقوال شهود النيابة ومرافعة وكيلها واقوال وكيل المتهمين ودفاعه اصدرت قرارها بالبراءة

احتفاء بميلاد جلالة الملك فاروق

أرسلت القنصلية الملكية المصرية كتب الدعوة الى كبار موظفي الحكومة الفلسطينية ورؤساء الهيئات القنصلية بالقدس لحضور حفلة الاستقبال التي ستقيمها بدارها في طريق سان جوليان احتفاء بعيد ميلاد حضرة صاحب الجلالة الملك فاروق الاول يوم الخميس في ١١ الجاري كما أنها ستقيم حفلة شاي خاصة للجالية المصرية ومحبي مصر من أهل هذه البلاد بعد ظهر نفس اليوم . وستؤم القدس وفود من حيفا التي فيها اكبر جالية مصرية ومن يافا وغيرها من البلاد الفلسطينية للاشتراك بهذه الحفلة الميمونة .

اللجنة التنفيذية لمؤتمر الغرف التجارية

تعقد اللجنة التنفيذية لمؤتمر الغرف التجارية اجتماعا في مكتب غرفة التجارة العربية بالقدس للبحث في مقررات مؤتمر الغرف التجارية الثاني والعمل على تنفيذها وذلك في يوم السبت القادم الواقع في ١٢ شباط الجاري

السكرتير العام مكان المندوب السامي

امتطى المندوب السامي طائرة من مطار قلندية . وقد صدر عدد خاص من الوقائع الفلسطينية بسفره وقيام السكرتير العام باعمال المندوب مدة غيابه . وقد ودعه على مطار قلندية كل من السكرتير العام المستر هول والجنرال دل ومدير الطيران العام وغيرهم من كبار الموظفين

على أثر كثرة الاغتيالات في حيفا

على اثر تكرر الاغتيال في حيفا عزمت ادارة الامن العام على نقل بعض الضباط وافراد البوليس هناك الى مكان اخر وتعيين اخرين مكانهم وقد فهم ان ضابط حيفا السيد محمد الجاعوني نقل منها الى غزة ولم تعرف الامكنة التي نقل اليها بقية الضباط والافراد

هل طاب الترفيع لغير البوليس العربي

ذكرت في رسالة سابقة ان ادارة الامن العام منعت البوليس العربي والبريطاني من طلب الترفيع وزيادة راتبه وقلنا ان البوليس البريطاني سترفع وظيفته بصورة طبيعية . وقد تم ما توقعناه اذ ان الادارة رفعت رتبة عدد من الانفار الى رتبة اونباشي كما رفعت رتبة ضابط يهودي الى رتبة أعلى

قضية سبعة وثلاثين الف دونم

عقدت محكمة التسوية في اريحا برئاسة المستر اوكنر للنظر في قضية ارض مساحتها ٣٧ الف دونم تحت اشراف العرب لترى فيما اذا كانت هذه الاراضي ملك واضعي اليد ام من اراضي الجفتلك او غير ذلك . وقد حضر القضية وكيلا من اهالي اريحا المحامي الاستاذ وديع البستاني ولا تزال المحكمة تعقد جلساتها لاصدار القرار في هذه القضية

— تنظر محكمة الاستئناف العليا يوم السبت القادم الواقع في ١٣ الجاري في قضية السيد محمود احمد عبد الفتاح سلمان المحكوم عليه بالاعدام بسبب قتله السعداوى .

جالاشر وموقف الهند من حفلات التتويج

جنود الثوار يدخلون مدينة ملقا مؤخرا ويحتلون ميناءها

غالاشر وموقف الهند من حفلات التتويج

لندن — سأل النائب الشيوعي الرفيق غالاشر وزير المستعمرات : مادام ان الهنود قرروا في مؤتمرهم الوطني مقاطعة حفلات التتويج ، الا ترى الحكومة عدم سفر جلالة الملك الى الهند للتتويج هناك لان الاكثرية ستقاطع الزيارة . فرد المستر اورمسبي غور بان الاكثرية الساحقة ستستقبل الملك بحماسة شديدة ، والحكومة لذلك لا يمكنها الاخذ بنصيحة النائب

جريدة فرنسية تنتقد خطة الحكومة

باريس ـ د. ن. ب ـ ذكرت جريدة الفيغارو نبأ ارسال بعثة حكومية الى الجنرال فرانكو في بورغوس للمفاوضة مع حكومته في استيراد الكبريت الخام من اسبانيا الى فرنسا . وتبدي الجريدة استغرابها لذلك سيما والحكومة الفرنسية أبت لحد الان الاعتراف بقوى الجنرال فرانكو كفريق محارب . وتتساءل الجريدة الا تريد الحكومة الفرنسية الاعتراف ضمنا بان الجنرال فرانكو سيد قسم كبير من اسبانيا

سقوط ثلاث طائرات وراء الحدود

باريس — د . ن . ب — سقطت خلال هذه الايام ثلاث طائرات اسبانية وراء الحدود الفرنسية وقال ركاب الطائرة الثالثة بأنها ضلت الطريق .

خلاصة انباء هامة في سطور

لندن — د.ن ب. — تقول جريدة صنداي اكسبرس بان الوزارة قررت ضم مبلغ معلوم الى المخصصات المحددة لجلالة الملك بدون ذكر كيفية صرفه . وبذلك يتمكن جلالته من تقديم راتب سنوي لاخيه الدوق وندسور . وقد كان في النية ان يخصص في بادىء الامر ٢٥ الف جنيه سنويا للدوق لولا اعتراض جهات مختلفة على ذلك

— د ن . ب . لندن — امر نيافة الكاردينال البطريرك مك روري الايرلندي ان يتلى امس في الكنائس الكاثوليكية خطاب رعوي يستنكر الشيوعية بشدة .

— د . ن . ب. طولون — وصل ٤٥ متطوع في الفرقة الدولية الاسبانية الذين سئموا الحرب وعادوا الى اوطانهم .

— د . ن . ب . القدس — نفت اللجنة العليا العربية ما اذاعه روتر بان جلالة الملك ابن السعود ابى الاشتراك في المؤتمر الذي سيعقد في مكة المكرمة بعد الحج .

يوليا كول على طريق حيفا في ايام الاضطرابات

— تنوي ادارة حكومة فلسطين نقل بعض الموظفين الموجودين في نابلس وطولكرم وجنين بنقل وظائفهم الى امكنة اخرى وتعيين آخرين مكانهم .

— تفقد اليوم سعادة الدكتور حسين بك الخالدي المدينة القديمة يرافقه مهندسو البلدية واشرف على العمل القائم فيها في شوارعها وطرقها .

سفر وطنيين معروفين الى الحجاز

لم يلبث الوطنيان المعروفان رياض بك الصلح ، وبشير بك السعداوي ان غادرا الى الحجاز بعد إقامتهما في القدس يوما واحداً تخلف فيه عليهما للزيارة الوطنيين السادة : نبيه العظمة ، عوني عبد الهادي ، عجاج نويهض ، وعبد الحميد شومان ، عادل جبر ، وغيرهم . والذي فهمناه ان السفر كان لاداء فريضة الحج وانتفاع العرب بوجود تلك الجموع المسلمة العظيمة من مختلف الاقطار

حريق كبير وخسارة بالغة لليهود

شبت النار حوالي الساعة الثالثة بعد منتصف الليلة الماضية في مخزن اليهودي بارم بير فالتهمت جميع ما فيه وامتدت الى عمارة مدرسة برليتس فالتهمت ما فيها ايضا وتقدر الخسارة بالفي جنيه والمخزن مؤمن عليه بالفين وخمسماية جنيه فلسطيني . وقد ظلت ألسنة النيران مندلعة حتى ظهر هذا اليوم وكافحتها فرقة المطافىء التابعة لبلدية القدس . وشبت النار كذلك في مقهى « برستول » في منتصف ليلة امس فاحرقت ما فيه من ادوات وجاءت قوة من البوليس والمحل تحت استئجار السيد عزيز جورج

سماحة القصاب الى الحجاز بطلب ملكي

تلقى سماحة الاستاذ الشيخ كامل القصاب برقية من جلالة الملك ابن السعود يدعوه فيها للسفر السريع الى الحجاز . ولا ندري الباعث على ذلك ، ولم يصرح سماحة الاستاذ ايضا بشيء . وقد سافر امس مع رياض بك الصلح ، وبشير بك السعداوى .

دخول الثوار مدينة ملقا

لندن — د.ن.ب. — تؤكد الاخبار الواردة بان الجنود الوطنيين دخلوا مدينة ملقا وسيما اسطولهم في مينائها واسروا باخرة شيوعية كانت معدة لنقل اصحاب الحكم الشيوعيين واعتقلهم الوطنيون قبل ان يتمكنوا من مغادرة المدينة

سوآل حول المحطات اللاسلكية الروسية

لندن ـ د . ن . ب ـ طلب النائب هانه في مجلس العموم البريطاني من الحكومة ان تعترض على الاذاعة اللاسلكية التي تذيعها المحطات الروسية والتي تذيع فيها معلومات واشياء تمس ماسة ببريطانيا وسياستها والمفهوم ان اتفاقا كان قد عقد بين الحكومتين بعدم الالتجاء الى المحطة اللاسلكية في اذاعة اخبار او خطب او غيرها تعتبر ماسة .

حركة خطرة في دانتزيك

لندن ـ قبض في دانتزيك على بضعة اشخاص مقاومين للسياسة الالمانية . ويقال ان العناصر النازية تستعد للقيام بحملة تصفية . وتسرع الحكومة في اخلاء السجون وارسال المسجونين الى المانيا . وقد فسر هذا التدبير بانه بادرة جديدة لحركات عنيفة ستبدأ بالقبض على فريق من المناوئين للسياسة الالمانية . وقد صرح الهر كرايجر بأن دانتزيك بيتنا الجميل ولكن المانيا بلاد اجدادنا

الثورة في شمال الهند

لندن ـ ذهب ضابطان وبضعة انفار من الجنود البريطانيين ضحية لكمينين اقامتهما العشائر الهندية الثائرة

نكبة الفيضان في اميركا

لندن ـ تجدد القلق اليوم لانتظار الفيضان وقد اصاب منطقة جديدة بسبب هطول الامطار الغزيرة وذوبان الثلوج في كاليفورنيا الجنوبية وقد ارتفع نهر المسيسيبي ١٦ بوصة في مدينة سانت لويز . اما في مدينة كايرو فقد تدنى ولكن يخشى ارتفاع النهر مرة اخرى فيها .

قطع المواصلات بين مدريد والساحل

لندن — تمكنت فرق الثوار من قطع المواصلات بين العاصمة الاسبانية وسواحل اسبانيا الشرقية

الدكتور شاخت وبنك التسوية

لندن — ثبت ان الدكتور شاخت ورفاقه سيبقون في مجلس ادارة بنك التسوية الدولي . والمفهوم انه استرجع استقالته منه بعد ان كان قدمها منذ يومين ويقال ان تسوية جديدة ستوضع بشأن الديون العامة تكون في مصلحة المانيا .

الزواج في اسرة موسوليني

روما ـ عقد صباح اليوم في روما قران السنيور فيتو موسوليني ابن اخ ديكتاتور ايطاليا ومدير جريدة البوبولو ديتاليا

الاشتراكية والفاشستية في فرنسا

باريس — القى المسيو بول فور وزير الدولة في مدينة سانت اتيان خطبة عرض فيها الى الاشتراكية والفاشستية فقال : لقد تحسنت الحالة في فرنسا تحسنا بينا من وجهاتها العامة . اما البطالة فقد نقصت كثيرا ، ولقد عاشت الجمهورية الافرنسية ثمانية شهور تحت حكومة ذات ادارة اشتراكية ، فازدهرت في كثير من نواحيها ، ومع ان بعض الذين يرجمون بالغيب تنبأوا بان نكبات عدة ستقع في عهد هذه الحكومة فاننا لم نر ما رجموا به صحيحا

الحكومة تخمد الثورة في الصين

شنغهاي — تقدمت قوات الحكومة نحو مقاطعة تشانغ سي واستولت على سيانفو عاصمة المنطقة صباح اليوم دون مقاومة . وقد فر قومندان الفرقة الثائرة

كيف يتقرب الاتراك من ايطاليا

انقرة — تألف في العاصمة التركية حزب شعبي غايته العمل بنشاط على توثيق العلاقات بين تركيا وايطاليا بعد ان اعربت الحكومة الايطالية عن رغبتها في استئناف العلاقات بين البلدين بمقياس اوسع .

معلومات مفيدة

أرقام عن البرتقال والدواجن والاسماك والحبوب
نظرة اجمالية في الزراعة مقتبسة من تقرير رسمي

جاءنا الملحق الزراعي للجريدة الرسمية ، وفيه معلومات وارقام مفيدة ، نقتطف منها النبذ التالية :

فيما يلي بيان بمحصولات الحبوب الرئيسية ، خلال السنتين الماضيتين:

القمح :	١٠٣،٠٠٠	طن سنة ٩٣٥	٧٦،٠٥٩	طن سنة ٩٣٦
الشعير:	٦٨،٠٠٠	« « «	٥٥،١٦٩	« « «
البطيخ :	٦٩،٠٠٠	« « «	٨١،٣٤٥	« « «
العدس :	٢،٦٠٠	« « «	٢،٣٧٩	« « «
الذرة البيضاء:	٤٦،٠٠٠	« « «	٢٢،١٢٢	« « «
السمسم :	٦،٩٠٠	« « «	١،٨٤٧	« « «
الزيت:	٨،٨١٨	« « «	٢،٧٨٨	« « «

الاثمار الحمضية واسعارها

بلغت صادرات الاثمار الحمضيه للموسم الذي ينتهي في آخر نيسان ٩٣٦ ، ٥،٨٩٧،٣١٠ صناديق يقابلها ٧،٣٣٠،٨٤٦ صندوقاً في الموسم الذي قبله ويرجع السبب في قلة المحصول الى الرياح الخمسينية الحارة التي هبت في شهر ايار سنة ٩٣٥ وسببت سقوط الاثمار الصغيرة

وقد كانت أسعار البرتقال بوجه الاجمال أعلى من اسعار الموسم الماضي ، ولكن اسعار الكريب فروت قد وصلت حداً أوطأ مما كانت عليه في الموسم الفائت. وكان البرتقال في بدء الموسم يبشر بمحصول جيد ، ولكن الاعاصير التي عصفت خلال شهر كانون الاول قد سببت أضراراً جمة للاشجار ، وسببت سقوط الاثمار ، ويقدر ما صدر من البرتقال خلال الموسم الحالي حتى آخر السنة الماضية بـ ٢،٧٠٠،٠٠٠ صندوق تقريباً

عدد الدونمات والاشجار : وقد شرع في مسح بيارات الاشجار الحمضية وجمع معلومات عنها أثناء الصيف المنصرم بغية الحصول على معلومات بشأن مساحة الاراضي المغروسة اشجاراً حمضية وانواع هذه الاشجار، والاصول المركبة عليها وعمر الاشجار ، وقد بلغ ما مسح من بيارات الاشجار الحمضية ٨٣،٩٢١ دونماً يحتوي على : ٥٦،٦٢١ دونماً من البرتقال و١٢،٦١٨ دونماً من الكريب فروت و٥،٦٨٢ دونماً من الاشجار الحمضية الاخرى

وتشتمل هذه المساحة على ٥،٠٣٩،١٣٤ شجرة حمضية قائمة في ٤،٣٨٥ بيارة في ٣١ قرية ومستعمرة

الحيوانات والطيور الداجنة: وقد وزعت الحكومة من مناحلها ومزارعها ٤٠،٥٠٠ بيضة للتفقيس ، و١٢،٥٠٠ فرخ (كتكوت) عمره يوم واحد ، و٢،٨٥٠ دجاجة، و٢،٦٠٠ ديك، و٤١٠ طرود نحل خلال السنة المبحوث عنها (١٩٣٥)

وفيما يلي بيان بالحيوانات والطيور الداجنة التى استوردت خلال ١٩٣٥ ، وسنة ١٩٣٦ ، نذكرها للمقارنة :

ابقار مستوردة للذبح :	٣٤،٦٠٠	سنة ١٩٣٥	و	٣٦،٥٠٠	سنة ١٩٣٦
خراف وماعز :	٤٣٠،١٠٠	سنة ١٩٣٥	و	٣٣٢،٥٠٠	سنة ١٩٣٦
خيل وبغال وجمال وحمير:	١٩،٥٠٠	سنة ١٩٣٥	و	٢٢،٦٠٠	سنة ١٩٣٦
أبقار وحليب :	١٣،٤٠٠	سنة ١٩٣٥	و	٢،١٥٠	سنة ١٩٣٦
طيور داجنة :	١،٧٧١،٠٠٠	سنة ١٩٣٥	و	١،٩٥٦،٠٠٠	سنة ٩٣٦

صناعة صيد السمك : لقد كانت سنة ٩٣٦ بوجه الاجمال ملائمة لصيد الاسماك من سواحل فلسطين . ومع ان انزال السمك الى البر قد نقص خلال مدة الاضراب ، لكنه عند ما استؤنف صيد الاسماك في تشرين الاول كثر وارد الاسماك خلاله، وظلت الحال على هذا المنوال ايضاً خلال شهر تشرين ثاني وكانون اول

ولعل من ابرز الحوادث التي وقعت في اوائل السنة هو ان الصيادين الطليان الذين كانوا خلال السنوات الخمس الماضية يصطادون اثناء الصيف في مياه فلسطين الساحلية وينزلون في حيفا ويافا ، قد ظلوا في هذه المياه طيلة موسم صيد الاسماك وكانوا يلتجئون الى حيفا اثناء اشتداد الانواء

وقد استرعت الاعمال التي كان يقوم بها صيادو الاسماك الطليان انتباه الصيادين المحليين ، فأخذت الاستفسارات تتوارد على مصلحة الاسماك بشأن امكان صيد الاسماك بواسطة قوارب الشباك . وقد شكلت شركتان الاولى باسم شركة صيد الاسماك الفلسطينية بحيفا والثانية باسم شركة صيد الاسماك الوطنية بيافا . وبنى فريق من صيادي الاسماك قارباً بخارياً ذا شبكة واستعملوه في صيد السمك ونجحوا في ذلك بعض النجاح

في موسم السردين : وقد استعملت شبكات (لامبارا) التي ادخلت الى هذه البلاد في سنة ١٩٣٤ ، خلال موسم السردين ، فلاقت نجاحاً باهراً . ومن الظواهر المرضية التي اكتنفت صيد السردين ما طرأ من التحسن في اسعاره .

وقد بكرت اسراب السمك المعروف باسم « القنبر » و « المسكار » وهي الاسماك التي تؤم الساحل في شهري تشرين الثاني وكانون الاول في الظهور خلال سنة ٩٣٦ ، وقد كان النجاح حليف الشبكة المعروفة باسم شبكة (بهولة) وامكن استعمالها اكثر من المعتاد

من اسباب التأخر : ان التقدم الصناعي على ساحل حيفا ويافا وتل ابيب قد ادى الى حرمان صائدي السمك من مساحات واسعة من البقاع الملائمة لصيد الاسماك . وتزداد هذه الحالة سوءاً في حيفا بوجه خاص ، ذلك لان البقعة التي قام عليها المرفأ كانت خير الاماكن التي يوجد فيها السمك بكثرة وافرة في سواحل فلسطين ، ومع ذلك فقد اكتشفت بقاع جديدة لصيد السمك بين قيسارية والطنطورة

بعض التجار يستغلون الحالة الحاضرة

حيفا ـ يراجعنا الجمهور في استغلال بعض تجار هذه المدينة اسعار الدقيق ورفعها بالرغم من تنزيل إدارة الجمارك الضريبة من هذا النوع . وقد حضر وكالة هذه الجريدة السيد عز عيسى من عكا وذكر لنا أنه قصد احد التجار الذي نمسك عن ذكر اسمه الآن لشراء صندوق زجاج ، فطلب ثمنه ٨٠ قرشاً ، وبرميل معجون لدهن الزجاج فطلب ٣٥ قرشاً ، وأبان لنا انه يستطيع شراء هذه المواد بسعر اقل بكثير . فلماذا هذا الاستغلال ايها التجار . ان التنظيم الاقتصادي الوطني يدعوكم الى التساهل بالاسعار حفظاً لكيانه

الى المحكمة المركزية

حقق قاضي صلح محكمة تل ابيب بالامس في قضية احمد عبد العزيز من الجاموسين المتهم باطلاق النار على شخص آخر . وبعد ان سمع شهادات النيابة احال القضية الى المحكمة المركزية ، بتهمة محاولة قتل

تصحيح خبر

وقع خطأ مطبعي في الخبر الاول من الصحيفة الرابعة في عدد الامس فجاءت كلمة ميناء تل ابيب بدل محطة سكة تل ابيب لذلك اقتضى التنويه

هلال ذى الحجة سنة ١٣٥٥ هجرية

يولد صباح الخميس ١١ فبراير سنة ١٩٣٧ افرنجية الساعة ٩ والدقيقة ٤٠ بالوقت الوسطى المحلي للقاهرة

ويمكث بعد غروب شمس اليوم المذكور ٢٣ دقيقة على الافق الغربي للقاهرة حيث يمكن رؤيته بالعين المجردة وبسهولة اذا لم يوجد حائل ـ ويمكث في جده ومكه ١٩ دقيقة وفى القدس ودمشق وبغداد ٢٥ دقيقة وفي الخرطوم ١٦ وفي تونس ٢٨ دقيقة

ويرى بمنزلة سعد بمستوى الشكل كحرف (ب) ويقدر نوره حينئذ بجزء من ٣٠ ينقسم اليها نور البدر الكامل ، ويقرب شمال مغرب الشمس بقدر ٤ امتار ونصف فى مرأي العين فيكون اول الشهر المبارك ليلة الجمعة في ١٢ فبراير حسابا ورؤية.

مكتب الاتحاد الفلكي بالمنصورة

بيسان
اقتحام حانوت

هجم اللصوص ليلة امس على حانوت اسماعيل الحاج حمزة بشارع المحطة وسرقوا جميع ما وصلت اليه ايديهم ويقدر بمائتي جنيه وكان عدد اللصوص ستة ويصحبهم ثلاثة بغال استحضروها خصيصاً لنقل ما يسرقونه والغريب ان المحل يقع في احد شوارع المدينة وقد نقل المال المسروق والبوليس لا يعلم من الامر شيئاً

وقد خفت قوة من البوليس برئاسة المفتش محمد افندي السعدي ومعهما قصاص الاثر لتعقيب اللصوص

ماهو نصيب ألمانيا من تجارة فلسطين ولماذا تتفوق هي واليابان على بريطانيا
مع انهما لا تدفعان ملا واحداً ... للعصبة !

بتاريخ ٢٠ الماضي بعث مكاتب «النير ايست» في القدس الى جريدته برسالة نشرتها له فى عددها الاخير ، وفيما لي بعض ما جاء فيها :

المانيا تستفيد اكثر من انكلترا

قال المكاتب : لاول مرة في تاريخ فلسطين بعد الحرب ، نرى بريطانيا وهي ليست على رأس قائمة البلدان التي تورد سلعها الى فلسطين ، فها هو بيان بالتجارة الخارجية للارباع الثلاثة الاولى يرينا ان المانيا قد دفعت بنفسها حتى تبوأت المكان الاول في هذه التجارة

وقد حللت هذا الموضوع مجلة «بالنيوز» ـ وهي نشرة اقتصادية اسبوعية ـ فقالت ان البضائع التى دخلت البلاد لسد حاجاتها (ولم تستورد لاغراض حكومية او عسكرية) كانت كما يلي في الشهور التسعة من العام الماضي

من المانيا ما قيمته ١،٠٧٩،٩٣٥ جنيها

ومن بريطانيا ما قيمته ٩٠٩،٢٦٨ جنيها

او بعبارة اخرى ان تجارة المانيا كانت احسن من تجارة بريطانيا واكثر منها بمبلغ ١٧٠،٠٠٠ جنيه ، اي عشرين فى المائة فى المدة المذكورة

وهذا عامل يحبط تقدم التجارة البريطانية ، ومن الواجب علينا ان نذكر ان بريطانيا العظمى ـ فوق كل شيء ـ تحمل وحدها اعباء الادارة (واعباء الانتقاد) فى هذه البلاد ، بينما نرى ان المانيا ليست حتى عضواً فى عصبة الامم التى هى المسئولية فى آخر الامر ولو من الوجهة الادبية عن تقدم هذا الاقليم

ومنذ ايام روت لنا الصحف العربية ان بعثة تجارية المانية ينتظر قدومها الى فلسطين لتدرس ما تستطيع البلاد الالمانية ان تصدره اليها ، ولتعين من العرب وكلاء يحلون محل التجار اليهود، ومن هذا نفهم ان سياسة (الباب المفتوح) التي ورثناها عن عصبة الامم التى باسمها ندير نحن هذه البلاد ، جعلت الدول الصناعية كألمانيا واليابان ـ وهما من الدول التي لا تدفع شيئاً قط من تكاليف ادارة هذه العصبة ـ وفى استطاعتنا ان توسع اعمالها التجارية فى اعمالها التجارية في الاقاليم المنتدب عليها ، دون ان تأخذ شيئاً من صادرات هذه الاقاليم فى مقابل ذلك

«الدنام»: وانهى المكاتب هذه القطعة بما يفهم منه انه يطالب حكومته بالغاء سياسة (الباب المفتوح) فى التجارة ومعاملة فلسطين فى تجارتها كمعاملة المستعمرات ...

حيفا تتفوق على يافا ...

قال المكاتب تحت عنوان (البرتقال والليمون) ما يلي :

يزيد ما شحن من الاثمار الحمضية في هذا الموسم الى اليوم ، بمقدار الثلث عما شحن فى المدة نفسها من العام الماضي ، فقد بلغ ما صدر من صناديق البرتقال والكريب فروت ، الليمون ٣،٥٠٠،٠٠٠ صندوق، والمنتظر ان تبلغ صادرات هذه الانواع ٨،٠٠٠،٠٠٠ صندوق فى منتصف شهر نيسان

ولقد تفوقت حيفا على يافا فاصبحت الميناء الرئيسي للتصدير ، اما تل ابيب فلم يشحن منها الى هذه اللحظة الانحو ٧٠،٠٠٠ صندوق

ـ والبركة فى «شجاعة» تجارتها

ادارة جريدة الدفاع فى شارع بسترس

لجنة اتحاد المدارس الاهلية

أرسل حضرة قائمقام يافا الكتاب الآتي الى سكرتير اتحاد الهيئات التعليمية:

لي الشرف ان اعلمكم بان لجنتكم قد رخص لها بموجب المادة السادسة من القانون العثماني للجمعيات وبناء عليه ءأبي اطاب منكم نشر هذا في جريدة من جرائد فلسطين

ـ قائمقام المدينة ـ

اسم اللجنة ـ لجنة اتحاد الهيئات التعليمية للمدارس الاهلية الاسلامية

عنوان اللجنة ـ اتحاد الهيئات التعليمية للمدارس الاهلية الاسلامية بيافا

مركز اللجنة ـ مدرسة الهداية الاسلامية بيافا

قصد اللجنة ـ رفع مستوى المدارس الاهلية العلمي والادبي وتصليحها وتقديم ما يطلب لها من الاصلاحات

الاشخاص المسؤولون عن اللجنة : الشيخ سعيد الطوباسي رئيساً للجنة . محمد سعيد الجمل نائباً للرئيس . نايف عاقر سكرتيراً لها . محمد سعيد الشرقاوي مساعداً للسكرتير . موسى صادق اميناً للصندوق حسين الخطيب عضواً اداريا.

اعلان هام الى كل عربي

يرجو الاستاذ عيسى السفري كل من لديه رسم لاحد المجاهدين الذين استشهدوا في ثورة فلسطين ان يبعث به اليه في اقرب وقت لنشره في كتابه الذى وضعه عن فلسطين . مع ذكر اسم الشهيد واسم بلده . بالعنوان التالي :

يافا ـ عيسى السفري

صاحب مكتبة ومطبعة فلسطين الجديدة

صابون بالموليف للحلاقة يجعل الوجه ناعماً طرياً كالمخمل ـ لان رغوته العجيبة بما فيها من الزيوت الطيبة تغذي الجلد وتنعشه... اما فقاقيع الرغوة فتلتف حول كل شعرة وتحلها فتنتصب فتمر عليها الموسى وتحلقها بسهولة وبالنتيجة، فان كل شخص يستعمل «صابون بالموليف للحلاقة» يحصل على أهون السبل لتسهيل عملية الموسى

الوكلاء والمستودع

الشركة المصرية البريطانية التجارية — تلفون ١٠٦٢: يافا

شركة مصائد الاسماك الوطنية

تعرض نزولا عند رغبة مدير دائرة صيد الاسماك بفلسطين

٥٠٠ سهم في عكا وحيفا ٥٠٠ سهم في القدس

هذه الالف سهم سحبت من مؤسسي يافا رغبة في التعاون المشترك بين الايدي العربية العاملة

ايها العربي :

بادر الى شراء هذه الاسهم
احفظ ثروة بلادك بالاشتراك
في الاعمال العربية الخالصة

الارباح مضمونة والاعمال بدأت بنشاط

دفع الاكتتاب بالبنك العربي بالقدس وحيفا

والشركة ترجو من الذين دفعوا القسط الاول من اسهمهم ان يسددوا باقي قيمة الاسهم لشعبة البنك العربي لكي يستلموا اسهمهم

المشاتل الوطنية والمختبرات العربية

احمد الشلبي ـ طولكرم

نقدم بهذا الموسم لمزارعي فلسطين والاقطار العربية عموم اصناف اشجار الفواكه من ١٥٠ نوعا من انواع منتخبة ويوجد بمشاتلنا متحف فني يمثل مثات الانواع من الفواكه باللون الطبيعي والحجم الطبيعي على احدث طراز . فندعو عموم مزارعي فلسطين والاقطار العربية لزيارة هذه المشاتل العربية والتجربة اكبر برهان احمد الشلبي ـ طولكرم ـ صندوق البريد رقم ١٠

شركة باصات أريحا

القدس ـ باب العمود

لصاحبها صالح عبده

باصات جديدة، سائقون ماهرون ، السفر يوميا

القدس ـ أريحا	أريحا ـ القدس
قبل الظهر الساعة ٨ و ١١	الساعة ٧،٣٠ و ١١
بعد الظهر الساعة ٣ و ٥	الساعة ٣ و ٥
(قيمة التذكرة ٤٠ ملا)	(قيمة التذكرة ٤٠ ملا)

من قصر آل روتشلد

الدوق وندسور يعمل

الروتشلديون يقولون ان الحرب واقعة

لروتشلد حاسة سادسة ... هي حاسة الحرب ؟

من امكنة حديثة في العدد الاخير من مجلة « نيوز ريفيو » الانكلو – اسرائيلية ، تنقل المعلومات الطريفة التالية :

الروتشيلديون يقولون ان الحرب واقعة ؟

في الاسبوع الماضي ، خطت البنوك القوية خطوات هامة ، استدعتها حالة الاستعداد الطواريء ، لاعتقاد هذه البنوك بان الحرب العامة واقعة لا محالة في القريب العاجل ، وقد عرفت « نيوز ريفيو » من الدوائر « حسنة الاطلاع على بواطن الامور ! » ان كميات طائلة من الاموال والودائع التي كانت في (مقر القيادة العليا) لآل روتشلد في فينا عاصمة النمسا ، قد نقلت الى لندن وبينها الكثير من الاموال والسندات المالية المعدة للاستثمار في مناجم تشيكوسلوفاكيا .

وقد بني هذا العمل على ما اشتهر به آل روتشلد من ان لهم حاسة سادسة هي حاسة الحرب التي بها يحكمون على زمن اشهار الحروب ، أهو قريب أم بعيد ؟

وقد دلتهم هذه الحاسة على ان الحرب على الابواب ، وعلى ان تشيكوسلوفاكيا والنمسا ستصبحان ميادين للمعارك الكبرى

الدوق وندسور يصلح بين الاعداء

وانتشرت في فرنسا اشاعة تقول بان الدوق وندسور – الملك ادوارد الثامن السابق – يسعى جهده لعقد سلسلة من الاجتماعات بين كبار الموظفين النازيين وبين مندوبين عن آل روتشلد ، كجزء من مشروع غير رسمي يراد به التوفيق بين المانيا وبريطانيا في كل شيء ، كما يراد به ان تتصالح النازية مع اليهودية العالمية

اما المسائل القضائية الخاصة بالمسز سمبسون فقد عهد بها الى آرمند البرت غريغوري المحامي الافرنسي المولود عام ١٨٩٤ في مدينة متز والذي سبق له ان كان متهما بالرعوية الالمانية عندما كانت هذه المدينة من بلاد اللورين

هل يحق للدوق دخول الكنيسة

وقيل ان القس تشارلس كرايز ، راعي كنيسة المفوضية البريطانية في فينا قد تلقى توبيخا من رؤسائه لانه لم يسألهم هل يسمح أو لا يسمح الدوق وندسور بدخول الكنيسة والصلاة فيها يوم عيد الميلاد ، ولكن القس نفى هذه الاشاعة وقال انها من مختلقات الصحف الاميركية

وفي هذه المرة التي دخل فيها الدوق الكنيسة للعبادة ... كان معه المستر (والفورد هارمودو مونتاغيو – ليبي) – وهو يهودي – عمره الآن ٥٥ سنة ، ويشغل منصب اوزير البريطاني المفوض في فينا ، والحملات الآن مشتدة عليه ، لانه كان هو الذي اعد العدة للرحلة التي قام بها الدوق ومعه المسز سمبسون الى فينا وبودابست عام ١٩٣٥

لا تذكروا الدوق الا في الصلاة !

وكلما اراد البريطانيون ان ينسوا الحوادث المؤلمة التي ادت الى نزول الملك السابق عن عرشه ، جاءت الايام تذكرهم بها من جديد . ففي الاسبوع الماضي نهض النائب ارنست ثرتل فالقى باسم العمال في مجلس العموم على الميجور جورج تريون مدير البريد العام السؤال التالي :

« هل هذا الخطاب الذي القاه اسقف كنتبري في الراديو يوم ١٣ كانون الاول الماضي واشار فيه الى المحيط الاجنبي الغريب) الذي يعيش فيه الملك السابق ، سبق عرضه قبل القائه على سلطات الاذاعة ، فصادقت عليه ؟ »

ورد المدير على هذا السؤال بقوله انه لم ير لزوما لعرض مثل هذا الخطاب على سلطات الاذاعة ، واغضب هذا الرد النائب صاحب السؤال ، لان في الخطاب تعريضا باليهود (الاجانب الغرباء) !

وانتصر لهذا النائب كل من جيمس ماكستون « رئيس حزب العمال المستقل » الشيوعي » والقومندان اوليفر لوكر لامبسون ! ولكن مدير البريد العام أصر على ان لا يزيد على رده الاول حرفا واحدا !!

وفي هذا الوقت نفسه كان اسقف كنتربري يعظ في (جناح القدس) في كنيسة وستمنستر ، وكان من العظات التي قدمها لسامعيه قوله لهم عن الملك السابق :

« اما عن الظروف التي ادت الى نزوله عن العرش ، فاحسن شيء لها الآن هو السكوت المطبق !

ومع ان الدوق وندسور قد خرج من بيننا فمن الواجب الا يخرج من ذاكرتنا ، فاذكروه اذن في الصلاة » ...

الحاجة الى معلمة

تعلن ادارة مدرسة معهد العلوم العربية بحيفا انها بحاجة الى معلمة تجيد اللغتين العربية والانجليزية وان يكون لها المام باصول الخياطة والتطريز . والمراجعة مع ادارة المدرسة في شارع الناصرة بحيفا

المدير : محمد خضر

اعلان

صادر من دائرة اجراء طبريا
بالقضية الاجرائية رقم ١٥٤ – ٣٥
الحصة : ١٦ من ٦٤
القيمة المخمنة : اربعة جنيهات لكل دونم
القيمة المقرر الاحالة المؤقتة عليها : خمسين جنيه فلسطيني

مطروح للبيع بالمزاد العلني ١٦ من ٦٥ حصة بقطعتي ارض من اراضي قرية حولم التابعة لقضاء طبريا خاصة المحكوم عليهم شحاده الدريس واخوانه محمد وعبد الله وعلي من القرية المذكورة وفاءاً للمبلغ المطلوب منهم لصالح المحكوم له جرجي السعاتي من سمخ وقدره اربعة واربعين جنيه فلسطيني عدا الرسوم والمصاريف والفائدة القانونية . وان القطعة الاولى بموقع ارض الجاري وحدودها بموجب قيد الطابو طريق وادي يشون . علي وادي . وحدودها الحالية . قبلة : وادي سيرين . غرباً : الخابر . شمالا : طريق عين البيضا . شرقاً : بستان محمد حميدي وبستان شحاده المسجلة تحت رقم (٢٩) ومساحتها بموجب قيد الطابو ٩١ دونم و ٩٣٠ متر عتيق ولكن بحسب حدودها يبلغ مساحتها بوجه التقريب الفين دونم القطعة الثانية بموقع الشيخ ضحوري وحدودها جنوباً : روض وغرباً وادي سيرين شرقاً : طريق والشيخ ضحوري وشمالا : اسماعيل كانون ومساحتها بموجب قيد الطابو ٩١ دونم و ٩٣٠ متر عتيق ولكن بحسب الحدود يبلغ مساحتها بوجه التقريب خمسماية دونم وان قطعة الارض الجاري مغروسة ثلاثماية عرق زيتون وخمسين عرق رمان مثمرة وثلاثماية عرق عنب والقطعة الثانية صليخ .

فقد تقرر من قبل رئيس الاجراء بطبريا الاحالة الموقتة لعهدة المزاود الاخير الخواجه جرجي السعاتي من سمخ بمبلغ خمسين جنيه فلسطيني لهذا فعلى راغب الشراء مراجعة دائرة اجراء طبريا او دلالها محمد صالح سلامه مستصحباً التأمينات القانونية عشرة بالماية على ان لا يقبل الضم على المزايدة أقل من خمسة بالماية من القيمة المقرر الاحالة عليها وذلك خلال خمسة عشر يوماً من تاريخ نشر هذا الاعلان بالجريدة مع العلم بان جميع الرسوم للدلالة والفراغ عائدة على المشتري

تحريراً في ١ – ٢ – ٩٣٧
مأمور اجراء طبريا
هرشل روفي

برنامج الاذاعة الفلسطينية

يوم الثلاثاء في ٩ شباط ١٩٣٧

٥ر٣٠	مساء إشارة الوقت ونشرات ثم حديث الاطفال
٦ر١٥	مواويل بلدية – الحاج رزق اليافاوي
٦ر٣٥	حديث الى المزارعين بالعربية
٧ر٣٠	سنتور منفرد – ارتين سنتورجي
٧ر٤٥	حديث فكاهي للاستاذ طلعت السيفي
٩ر٠٠	إشارة الوقت ونشرة الاخبار
٩ر٣٠	حفلة غنائية – ليلى صالح وصالح الفروجي
٩ر٥٥	اسطوانات عربية
١٠ر٣٠	ختام

ماذا تسمع اليوم
عن محلات السادة دجاني اخوان

الاذاعة اللاسلكية للحكومة المصرية يوم الثلاثاء في ٩ شباط ٩٣٧

٦ر٤٥	صباحاً – تمرينات رياضية – بليغ صفوت افندي
٧	قرآن كريم – الشيخ منصور الشامي الدمنهوري
١٠	مزمار بلدي – حافظ علي وفرقته
١٠ر١٠	اسطوانات مختلفة
١٠ر٢٥	منولوجات فكاهية
١٠ر٤٥	اسطوانات مختلفة
١٢ر١٠	مساء وزارة المعارف العمومية – اذاعة المدارس الابتدائية
١٢ر١٥	قصة واقعية للاستاذ محمد ابراهيم
١٢ر٤٠	وزارة المعارف العمومية – اذاعة المدارس الثانوية
١٢ر٥٠ – ١ر١٥	الاسماك – للاستاذ محمد الطوبى
٢ر١٥	اسطوانات مختلفة
٢ر٣٥	حفلة غنائية – محمد البحر وفرقته
٣ر٠٥	النشرة الاخبارية والنشرة التجارية الاولى بالعربية
٥ر٢٥	النشيد القومي
٥ر٣٠	قرآن كريم – الاستاذ الشيخ محمد الصيفي
٦ر٢٥	حفلة موسيقية – رباعي العقاد
٧	اسطوانات مختلفة
٧ر١٠	المعلم حنفي محمد الأزأز يتكلم من المحمل – الاستاذ محمد عبد القدوس
٧ر٣٠	النشرة الاخبارية والنشرة التجارية الثانية بالعربية
٧ر٤٠	حديث الامن العام الاستاذ محمد البابلي
٨	حفلة موسيقية – رباعي العقاد
٨ر٣٠	حديث كثير وعزة – الاستاذ محمود ابو الوفا
٩	حفلة غنائية – عزيز عثمان وفرقته
٩ر٤٥	أغاني حديثة – محمد البكار
١٠ر١٥	حفلة غنائية – عزيز عثمان وفرقته

اعلان

صادر من دائرة اجراء يافا
عدد ١٥٧٦ سنة ٣٥
الدائن : فرحه يحزقيل هلالي يافا
المديون : احمد محمد احمد حسن من بينا
مصدر الحكم : سند رهن عقد ٦٣ – ٣٤ تاريخ ٣ – ١ – ٣٤
الملك : قطعة ارض طينية مغروسة بشجر البرتقال مثمر منذ ثلاث سنوات مساحتها ١٤ دونم و ٤٨٩ متر واقعة في قرية بينا تحتوي على ٧٥ شجرة للدونم الواحد تقريبا وفيها غرفة مبنية من الاحجار والطين ومسقوفة كرميد ومن جملة شجرها ٧٠ شجرة ليمون و ١٠ شجرات تفاح و شجرتين رمان تقريبا تسقى اشجارها من بيارة سلمان سلمان شلايل
مقداره : كاملا
تاريخ سند الطابو في بلوك ٢٠
قسيمة ٧٦
ملاحظات : تخمين الدونم الواحد

في هذه الارض مبلغ ١٥٠ جنيه فلسطيني بناء على قرار رئاسة اجراء يافا سيطرح في ميدان المزايدة العلنية بعد نشر هذا الاعلان الاملاك المبينة اعلاه خاصة المديون اداء لذمة المطلوبة منه الى الدائن البالغة ٣٠٠ جنيه فلسطيني والرسوم والفوائد القانونية والمصاريف النظامية فمن له رغبة في شراء الملك المذكور فليتقدم الى المزايدة ويضع اسمه ومقدار المبلغ الذي يدفعه ودبوزيتو عشرة في المائة او كفالة من احدى البنوك في ذيل القائمة التي ستعطى للدلال والاحالة الموقتة تكون بعد مضي ثلاثين يوما من تاريخ القائمة المذكورة ثم تعاد المزايدة ثانية على ان يقبل الضم عليها في المائة خمسة لمدة خمسة عشر يوما وبعده تحال هذه الاملاك قطعيا لاسم المزاود الاخير وتجري المعاملات اللازمة حسب الشروط المبينة في قائمة المزايدة ولاجله صار اعلان الكيفية توفيقا للمادة ١٠٢ من قانون الاجراء

تحريراً في ١٩ – ١ – ٣٧
مأمور اجراء يافا فياض الخش

محلات درويش يوسف حداد

عمارة حزبون شارع الدرهلي ص ب. ٥٧٠ يافا

تقدم لكم أحسن أنواع الاسمنت

ماركة الحمامة

مع كافة مواد البناء من حديد مبروم وجسور حديدية واسمنت أبيض بأسعار لا تزاحم

مكتب العمل الحر
الخليل – فلسطين

لصاحبيه رشاد الخطيب التميمي وجودت عبد الهادي العزة

دعاية منظمة لكل ما هو عربي

يعتني بصورة خاصة بوكالات ومراسلات الصحف العربية في الداخل والخارج الشركات العربية والمنتوجات الوطنية الحرة . راسلوه : اتصلوا بصاحبيه تستفيدوا وتفيدوا

مطعم اميه

لصاحبه نعيم البيم

ساحة الخمرة – حيفا رقم التلفون ١٦٨٠

مميزاته الخاصة

١ – طهاة ماهرون ، ومأكولات فاخرة
٢ – تنويع الاطعمة ، ونظافة ، مع الخدمة الممتازة
٣ – استعداد تام لارسال المأكولات الى الاماكن التي يريد اصحابها
٤ – مهاودة في الاسعار لا تجارى
٥ – هو المطعم العربي الاقتصادي الوحيد من نوعه .

رجل واحد يقاوم عشرة امثاله

اذا استعمل هذا الشراب هموبيتوسرم

Hemopeptoserum

يتركب من كريوات الدم الحمراء HEMOGLOBIME مصل الدم الصيفي SERUMPHYSIOLOQÎQUE خلاصة اللبن ، خلاصة اللحم ، فوسفات الكلس ، خلاصة عصير الفواكه ومواد اخرى غنية بالفيتامين

هذا الشراب هو خير علاج اخرج حتى الآن لتقوية الابدان وتجديد القوى واعادة نضارة الوجه ، طعمه لذيذ ، مفعوله ثابت يجلب الشهية ينقي الدم يقوي الاعصاب ، يشفي فقر الدم بجميع اشكاله (وعلى الاخص عند النساء قبل الولادة وبعدها) . ينعش البول يغذي العضوية بما يولده فيها من قوة الحرور فهو اذن دواء مغذي معيد القوى ، مجدد النشاط ، منبه لفعالية الجسم ومقوي الدم كل زجاجة منه تعادل خمس كيلويات من زيت السمك . التعليمات مرفقة مع العلاج

تغيير الطقس يسبب النزلات الصدرية

عندما يشعر احدنا بنزلة صدرية ، زكام ، او سعال ويخشى العواقب يجب عليه ان يسرع باستعمال شراب البوطوناكس

فهو افضل مسكن للسعال ، وخير شافي لكافة امراض الصدر يسهل التنفس ويجعله غير مؤلم ، يزيل السعال المزعج ، ويسكن نوباته المتكررة ، يذيب البلغم ، ويحفظ الصدر من كافة الامراض

اذا كانت النزلة الشديدة يجب اخذ مسهل قبل استعمال هذا العلاج ، ويجب ان يكون المسهل لطيف وغير مزعج ، يستحسن ان يؤخذ زجاجة من مسهل الباريلاكس دفعة واحدة قبل اخذ العلاج بساعتين .

داوي حديث لشفاء التعقيبة الحادة « حرقة البول » والازمنة والنقطة العسكرية

بحبوب الغونوفاكس Gonovax

تجهيز الدكتور S.M.K رئيس شعبة الامراض الزهرية في نانسي – فرنسا

بين جميع الادوية التي يستعملها الاخصائيون لا يوجد مادة اقوى واسرع من حبوب الغونوفاكس لشفاء حرقة البول (التعقيبة) لانه قتال لجميع الميكروبات الموجودة في اعضاء البول والتناسل واهم خاصة له ازالته للالم وقت التبويل لانه يمنع التشنجات والانتفاضات الليلية والاحتلامات

يطلب من كافة الصيدليات – الوكلاء في فلسطين : مستودع الادوية الوطني الفلسطيني – ... ٣٥ ...

ساهموا في شركة المواد الحديدية قبل نفاذ الاسهم

الثلاثاء ٢٨ ذو القعدة سنة ١٣٥٥ الموافق ٩ شباط ٩٣٧

الدفاع

جريدة يومية سياسية مصورة

صاحب الامتياز : إبراهيم الشنطي
المحرر المسؤل شوكت حماد
مدير الادارة : عبد الهادي مرتان
رقم التلفون ١١٨٧ و ١٠٧٥

ادارة الدفاع : شارع اسكندر عوض — يافا
العنوان البرقي : الدفاع يافا — ص. ب. ٢٥٥
قيمة الاشتراك في فلسطين عن سنة ١٥٠ مل لصف سنة ٨٠
« « « الخارج « « ٢٠٠ « « « « ١٦٠

صور عالمية على هامش الحوادث

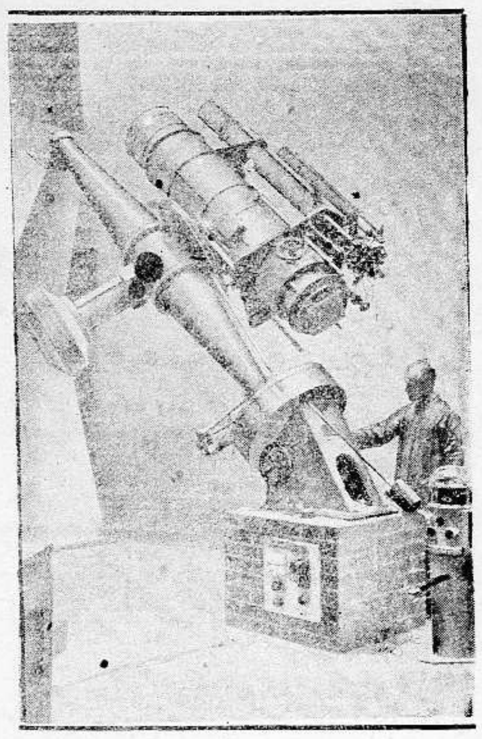

المرصد الفلكي الذي اوصت عليه تركيا في مصانع تسيس ويعد من اكبر المراصد وسيرحل الى جامعة العلوم الفلكية في استانبول

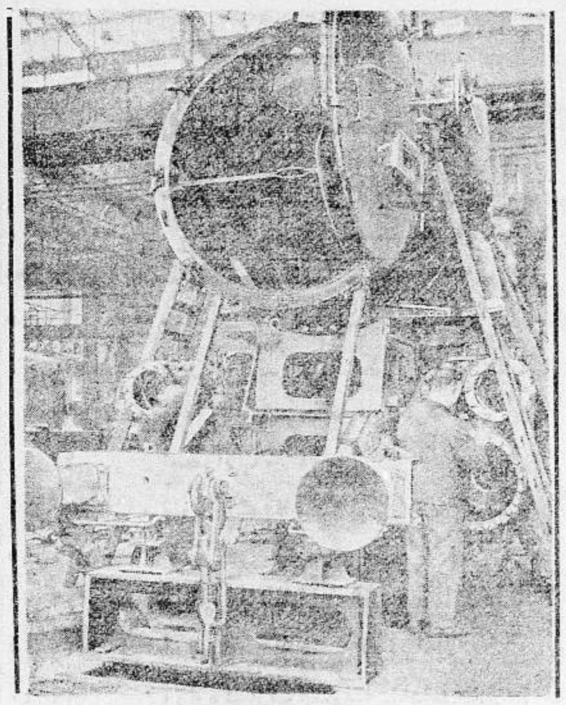

مصنع بورسغ في المانيا الذي احتفل بمرور مئة سنة على تأسيسه وقد انتج اكثر من ١٠٠ الف قاطرة حديدية

بعض الفواكه الممتازة بكبر حجمها ، وقد حضرت استعداداً لعرضها في معرض برلين للفواكه والخضار

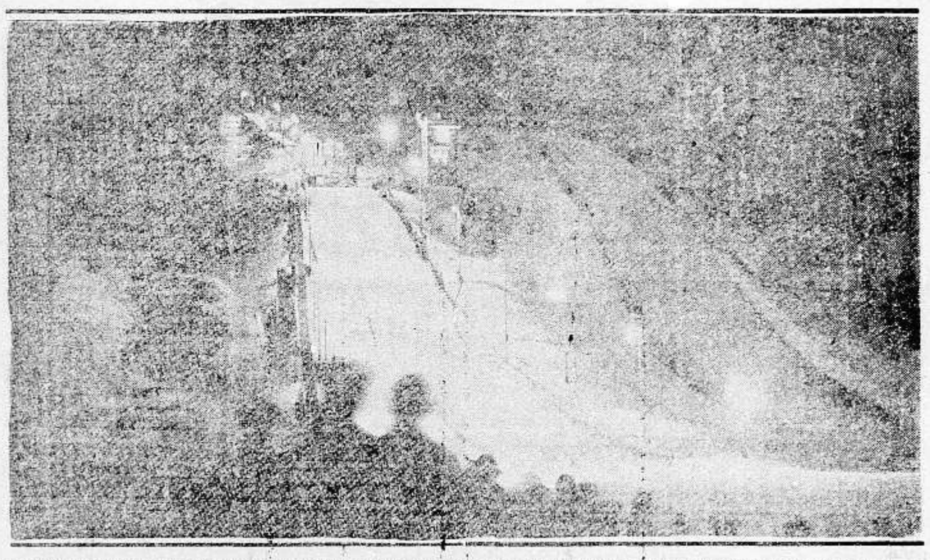

احد مناظر سباق القفز البعيد على الثلج ليلا في بارتنكرخن بالقرب من برلين ، وقد فاز برادل النمساوي بقفزه الى مسافة ٥٤ متراً من علو شاهق .

الفريق الالماني في سباق الفرسان الدولي في برلين

مجانـــا

(الدفاع)

لجانب ادارة محلات بوتاجي الموقرة
صندوق البريد نمره ٤٦ حيفا

« بموجب هذا الكوبون ارجو ان تتكرموا فترسلوا لي بالبريد قائمة الاسعار والرسوم الجديدة لموديلات سنة ١٩٣٧ وذلك بصورة مجانية . وما على هذا الامر قبيل الاستعلام المجرد من شبه ارتباط او تقييد للشراء »

الاسم ....

العنوان ....

المرجو وضع هذه القسيمة ضمن ظرف مستوفى الطوابع

طلبات سكان الصحراء لراديو هيز ماسترز فويس

"His Master's Voice"

حضرة الفاضل

نحن خمسة انفار قد اخترنا سكنى القفار حيث لا تسلك السيارات ولا القطار ولا سبيل إلا لسفن الصحراء للوصول الينا في تلك البقعة المقفرة غير اننا نتمتع بقسط وافر من الحظ والهناء في هذه العزلة المحبوبة التي لا يعكر صفاء جوها غيوم القلاقل والمهام الاجتماعية . وقد قررنا نهائياً ان نطلب لتسليتنا جهاز راديو ماركة هيز ماسترز فويس "His Master's Voice" لكل فرد منا من موديلات البطارية التي تشتغل الف ساعة وبهذه المناسبة نتعهد بان ندفع لكم فوراً الثمن بجملته حال استلامنا الراديو الخمس فعليه نرجوكم برسالتنا هذه ان تبادروا لارسال مطلوبنا ، ولعلمنا انه من المتعسر على وسائط النقل الحديثة من الوصول الينا فاننا مرسلين لجنابكم قافلة جمال تحمل الينا الراديات وسلفاً نشكركم .

ابن الصحراء

لقد كان الطلب بهذه الصورة المستعجلة أكبر داعي يضطر بوتاجي للمبادرة لارضاء هؤلاء

الاصدقاء في عزلتهم وما لبث ان جهز الطلب كاملا وقد اقبل الجمل بقافلته . ولما حملوا الراديات ساروا على بركات الله يرافقهم مندوب بوتاجي الفني والمصور وفيما هم في الطريق أخذ هذا الرسم الجميل الذي يمثل للقراء الكرام تلك الهدايا الثمينة تنقل الى جوف الصحراء حاملة معها بروغرامات طويلة لاذاعة الموسيقي وانعاش مجاهل الارض بلذيذ الانغام .

راديو هيز ماسترز فويس "His Master's Voice" يدخل معه الفرح اين يرحل ويربط ابعد القفار بالعالم الراقي حيثما حل يرافقه جيش حافل من المسرات والبهجة والافراح وحفلات الانس .

وقد كانت الموديلات المرسلة الى الصحراء من نوع البطارية ذات الخمس لامبات 5BT5 بثمن ٥٠٠ مل و ٢١ جنيه وهو مضمون بأنه يقدم أحسن اذاعة واوضح صوت .

ولا عبرة في المكان الذي انت تسكنه فبوتاجي يوصل اليك الراديو ولو احتاج الامر لارساله بالطائرة . والنقليات والتركيب بالتصليحات تتعهد باجرائها لجميع زبائنا تامة كاملة .

زوروا محلات بوتاجي في حيفا، يافا، والقدس

حيفا ـ قرب بنك الباركليس   يافا ـ عمارة الاوقاف امام السراي   القدس ـ تحت البنك العربي

الوكلاء غزه : الحاج عبد الرؤوف البورنو . اللد : حليم ومحمد الخالدي . الرملة : زبانه اخوان . نابلس : عادل التميمي . طولكرم : حسن القدادي

يجعل من الشيخ الضعيف شابا قويا

هو حبوب الاورشيتونين

لحضرات الاطباء الافاضل

سلاما وتحية : وبعد فان هناك مرض كثير الانتشار في كل مكان، هو العنانة التناسلية ، وهو كما تعلمون ، مرض صعب المعالجة جداً ، والعلاجات الموصوفة لاجلها غالباً يكون تأثيرها موقتاً ، ما دام المريض يستعملها وماذلك الا للاقتصار في ذلك على الادوية المنبهة للمراكز العصبية ، والموسعة لاوعية القضيب على ان هذا غير كاف فلا بد اذن من الالتفات الى النقطة اخرى مهمة في معالجة هذا الداء هي ملاحظة الغدد التناسلية نفسها . وتقويتها ، وهذا لا يتم الا بتطعيم الخصية او باستعمال خلاصة هذه الغدة ، هذه هي النقطة التى يمتاز بها محضرنا المسمى اورشيتونين ORCHITONINE عن سواه من المحضرات المماثلة ، حيث ادخلنا في تركيبه خلاصة الخصية المكثفة والمستحضرة بطرق فنية خاصة

وهكذا اصبح محضرنا هذا مقويا خصوصيا كما يفهم من اسمه ORCHITONINE ومنبهاً لمركز الانتعاظ وموسع الاوعية ولا سيما أوعية القضيب . فيعيد الشباب ويقوي الرجولة ويجعل من الشيخ الضعيف شاباً قويا ، ولدينا شهادات كثيرة من معظم المستشفيات تثبت اهمية هذا العلاج الناجع

وان في كل زجاجة ورقة خاصة تشرح خواصه ، وتركيبه ، واننا على استعداد تام لارسال المساطر الكافية ، عند اول اشارة تصدر من حضراتكم ،

خير الكلام ما قل ودل

لقد اتفق اطباء العيون في فينا (النمسا) على ان احسن قطرة لشفاء امراض العيون هي (القطرة النمساوية) المحضرة بمعرفة الدكتور « لوريمولد » الشهير تشفي الرمد بجميع اشكاله، تأكل الحبيبات من الاجفان، تزيل احمرار العيون ، تمنع تساقط الدموع ، تشفي الاجفان ، وتحفظ العيون من سائر الميكروبات ، واذ قطر منها الى الاطفال تمنع عنهم حصول الرمد ، تطلب من جميع الصيدليات ، الوكيل العام في فلسطين — يافا

مستودع الادوية الوطني الفلسطيني

شارع بطرس رقم — ٢٥

مطبعة جريدة الدفاع : يافا

10.2.1937

missing issue #707

يافا — الجمعة في ١٦ ذي الحجة ١٣٥٥ — ٢٦ شباط ١٩٣٧

صاحب الامتياز : ابراهيم الشنطي
المحرر المسؤول : شوكت حماد
مدير الادارة : عبد الهادي عرفان
رقم التلفون ١١٨٧ و ١٠٧٥

الدفاع

جريدة يومية سياسية مصورة

— العدد ٧٠٨ — السنة الثالثة —

ادارة الدفاع : شارع اسكندر عوض — يافا
العنوان البرقي : الدفاع — يافا ص . ب ٢٥٥
قيمة الاشتراك في فلسطين عن سنة ١٥٠ عن نصف سنة ٨٠
* * الخارج * ٣٠٠ * * ٦٠

النير إيست تطالب الحكومة بتصريح عن سياستها في فلسطين. القائد القاوقجي وتعليق صحيفة يهودية. ابن السعود والحجاج والجيش. استشهاد الرأس دستا

في مجلس العموم

مشكل فلسطين بين المناورات وايجاد الحلول

بين وقت وآخر يقف رهط معروف الصلة باليهود في مجلس العموم سائلا وزير المستعمرات عن الصلاحية التي ستعطى للجيش في حالة قيام ثورة جديدة . ويحتم هذا الرهط على الوزير وجوب اطلاق يد الجنرال «دل» للفتك بكل اضطراب قد يقع

ولقد رأى العرب كيف اصبحت مقاعد مجلس العموم مباءة لهذه المناورات والتظاهرات المقصودة . ويسمعون بآذانهم الشتيمه تلو الشتيمه يرسلها مفتر عليهم، محرض ، محاول طمس معالم الحقيقه الصادقة عن الوطنيه العربية . فكم مرة قرأوا في البرقيات ان «الافنديه» فريق ، «والفلاحين» فريق آخر . وكم مرة سمعوا أولئك النواب يقولون لولا الاقطاعيين أصحاب الاراضي الشاسعة من العرب ، لما وقعت ثورة ، ولعاش اليهودي الى جانب العربي جارين أو حتى «أخوين». نعم ، وبعث ذلك كله في نفوسهم التعود على إهال ما يقال في مجلس العموم مادامت الحقيقة دائما تقتل في ذلك المجلس . وصاروا يؤمنون أن اول طعنه تنزل بالحق نفسه ، تكون اليد الطاعنة — على العموم — يد نائب يهودي ، أو من أنصار اليهود . لذا زهدوا في كل ما شاهدوا وسمعوا ، وأيقنوا أن الخلاص منوط بهم أنفسهم ، وأن الاعتماد — مهما قل — على نصرة الغير، حلم لا يليق بشعوب هذا العصر

لماذا يستفزون أمة خاطبتهم بواضح القول أنها رهن أمرين : الموت ، أو بلادها ؟

لقد أتاح مجلس العموم البريطاني الفرصة للنفس اليهوديه لكي تبدو على حقيقتها ، على سجيتها ، في تمني الشر كل الشر لهؤلاء الذين يسمون عرباً ، وفي تحريض الانكليز عليهم لامتشاق سيوفهم وإعمالها ضرباً في الرقاب . هي الفرصه تصور دفائن تلك النفس العجيبه تتمرغ بالدسائس ، في موقف المستفز المثير في الغير كل غضب وحقد ، ليضرب يده فلا تقع قبضتها إلا على الرؤوس البريئة الشامخة استعلاء بمهمة الشرف الملقاة عليها — مهمة حمايه الأوطان .

يتوقع العرب من يشوعا ودجوود وجماعته ذلك الموقف ، وما هو أشد . ولكن يتوقعون من بريطانيا أن يعود اليها رشدها فلا تظل وهذا المليون عربي في عداء يبيدون معه قبل أن تبيد بلادهم . ان الايام القادمة ستكون حافلة على كل حال . حافلة بالشر أو الخير . أما نحن فقد بلونا أشدها ارهاقاً علينا ، فما رأينا فيه إلا ما رأى شرفاء الناس حين يفنون في فكرة سامية فيضحون وتبقى هي.

* * *

سوف يتأخر السر آرثر واكهوب وقتاً آخر في لندن . كل الدلائل تقوم على أن المعنيين بشئون هذه البلاد هناك لم يلتقوا بعد عند نقطة واحدة : اللجنة الملكية حائرة ليس في الوقوف على الحقيقة ، فقد وقفت عليها ، ولكن فيما يجب أن تصل إليه ليضع هذه البلاد في حالة استقرار ولو إلى حد . ووزير المستعمرات مثل اللجنة عاماً بالحقيقة ، لكن التيارات التي تسير حواليه تجعله يفكر في محاولات اكثر من اعتناق الحق نفسه ، الحق الواضح لرجال السياسة البريطانيه في فلسطين ولندن على السواء . أما السر آرثر واكهوب فانه الشخص الذي يعلم مع الحقيقة ما يخبئه المستقبل لهذه البلاد ، إذا لم ترتكز مشكلتها على حال معينة .

بعد هذا يجيء وايزمن باذلا قصاراه لتوجيه الامر ناحية الصهيونية. وكما شد في هذا التوجيه وضغط على الذين يهمهم شأنه، قيل له : ولكن العالم الاسلامي!

لقد ظهرت الحقيقة للجنة اللورد بيل قبل نزولها أرض هذه البلاد . ألم تطلع على مالدى ادارة فلسطين من أرقام ، ومذكرات ، وتواريخ ؟ ألم تقرأ ملياً ما كتبته كل لجنة قبلها ؟ لكن الشيء الذي تدرسه اللجنة هو : ماذا عسى يهدىء من روع تلك البلاد التي ما عرفت الهدوء سنوات طوالا ؟ أي حل يمكن التوصل إليه : يرضاه العرب ، ويتلاءم ومصلحة الامبراطورية، ولا يغضب اليهودية العالمية؟

وعلى مسرح لندن الآن الساسة الانكليز والزعماء اليهود وحدهم . اما العرب ففي بلادهم ، يشهدون عن بعد فصول رواية عنيفة ، ويتوقعون ان يشرفوا على الخاتمة ، كائنة ما تكون . ولا شك ان مقاييس الرضى عندهم لن تكون بيسر إقتصادي ورخاء ، بل بالمقدار الصحيح الذي يتمتعون فيه بلذائذ الحرية وخيراتها، مهما تكن الحالة الاقتصادية التي تسود بلادهم ، لان الأمم لا تبيع فضائلها بالخبز !

ابراهيم

فلسطين في «النير ايست»

ماقاله جابوتنسكي وودجوود فاسد

ما قالته الجريدة عن سفر سماحة المفتي

كتبت مجلة « بريطانيا العظمى والشرق » — النير ايست المعروفه — كلمتين افتتاحيتين في عددها الاخير تحت عنوان (لجنه فلسطين الملكيه في لندن — فلسطين و « حرب مقدسه ») ننقلهما فيما يلي :

فلتسرع الحكومة في اعلان سياستها المقبلة

هذه السلطات المسئولة عن اختيار هذه الغرفه الصغيرة في مجلس اللوردات للجلسه العلنيه التي عقدتها لجنه فلسطين الملكية في الاسبوع الماضي ، لم تقدر اهتمام الجمهور بهذه المسألة إلا تقديراً سيئاً اغضب الانكليز والعرب واليهود الذين عجزوا عن دخول هذه الجلسه ، فاذا كانت هنالك جلسه اخرى علنيه ، فمن المأمول فيه ان تتخذ لها غرفه أفسح

على ان ما نشر من انباء ما جرى في هذا الاجتماع يؤيد الرأي الذي سبق لنا الاعراب عنه على اسس ما نشر من الشهادات التي اخذت في فلسطين ، وهو ان الجلسات التي عقدتها اللجنه الملكيه في الخفاء كانت على ما يحتمل اهم بكثير من الجلسات التي عقدتها في العلن

اما ما قاله المسيو فلاديمير جابوتنسكي والكولونيل يوشع ودجوود في الاسبوع الماضي فكان معروفا من قبل انه سيجيء فاسد الى مدى معلوم، وما ذلك الا لان زعيم « الصهيونيه الجديدة » قد سبق للوكالة اليهوديه ان خلعته، ولان خطيب الصهيونيين الرئيسي في مجلس العموم سبق له ان اعرب عن شكوكه في عدم تحيز اللجنه الملكيه

على ان من يأملون في حل دائم ، لم يفقدوا الامل بعد ، وان كانوا في منتهى القلق

وكلما امكن الاسراع في نشر تقرير اللجنه الملكيه مع اعلان سياسه الحكومه المستقبلة، كلما كان ذلك احسن لجميع من يعنيهم الامر

الرأى فى مكة يعطف على فلسطين

ترى الخصوم العديدين لمفتي القدس معرضين لان ينسبوا الحقد والضغينة الى كل عمل من اعماله، اذ لم يكد يعرف عن الحاج امين انه اعتزم الحج الى مكة في هذا العام حتى اشار هؤلاء تلميحا الى انه يرسم مشروعا سافلا « لحرب مقدسة » في فلسطين ، « وجهاداً » ضد البريطانيين واليهود ، ولان بعض الموظفين البريطانيين قد عرف عنهم انهم ذوو صلات وثيقة شخصية بالمفتي، فان خصوم المفتي يتخذون من هذه الصلات دليلا على ان هؤلاء الموظفين لا يجوز ان يكونوا في فلسطين !

ولم يلعب المفتي قط بالفعل الورقة المفروض فيها انها ورقته الرابحة ، وهي الاستنجاد بالتعصب الديني الاسلامي

اما كون مسألة فلسطين ستذكر في مكه هذا العام فأمر ليس ببعيد الوقوع ابداً . فقد ذكرت فلسطين هناك مراراً عديدة من قبل ، كما انه ليس من المستحيل ان يكون الرأي في مكه — كما اعرب عن نفسه الى الآن — سيكون ذا عطف على عرب فلسطين ، وهذا شيء يختلف جد الاختلاف عن القول بان مشروعا سيعد في مدينه الاسلام المقدسه «لحرب مقدسه» تشهر على الكفار

لقد اشار زعماء العرب في المملكه العربيه السعوديه ، وفي العراق وفي شرقي الاردن على عرب فلسطين بان يعتمدوا على حسن نيه الحكومه البريطانيه ، ومن المؤكد انهم سينتظرون التصريح المقبل عن السياسه التى توضع لفلسطين ، قبل ان يتقدموا بمشورة أخرى »

راية كانت تخفق في الحرب

لندن — د . ن . ب — سلم السر كلود هوليس الى الهر فون ريبنتروب الرايه الالمانيه التي كانت تخفق فوق سراي حكومه شرقي افريقيا الالمانيه قبل سنه ١٩١٦

ابن السعود يستقبل الحجج ويستعرض الجيش

جرح المارشال غرازياني خطير وقلق لدوائر الايطاليه لذلك

فرنسا مستعدة بالجو والبر والبحر

باريس — افضى المسيو دلاديه وزير الحربية الافرنسية امام لجنة الجيش العليا البرلمانية ببيان اوضح فيه كيفية تنظيم الدفاع عن البلدان الافرنسية في زمن السلم وفي زمن الحرب واشار الى وجوب تنسيق العمل بين الاسلحة الثلاثة اي السلاح البري والسلاح الجوي والسلاح البحري مع المحافظة على استقلال كل سلاح بشؤونه الخاصه . وقال الوزير ان التنظيم الذي يسود مصلحه الدفاع اليوم واف بالمراد . فلجنه الدفاع الوطني الدائمه قائمه باعمالها برئاسه الوزير الذي له حق في اتخاذ كل التدابير للدفاع عن البلاد بعد موافقه رؤساء الجيش والبحريه والطيران ، عند اول بادرة خطر . وستوضع هذه اللجنه في زمن الحرب تحت رئاسه رئيس الدولة فتقوم على هذا الاساس بادارة الحركات الحربيه .

وتقول الانديه السياسيه ان تصريح وزير الحربيه بمثل هذا الوضوح يدل على ان جو السلام غير صاف وان فرنسا ذهبت في افتراضاتها الى ابعد حد .

يومان ويوم ونصف فقط

لندن — يستغرق السفر ابتداء من اول الشهر المقبل من الاسكندريه الى سوثمبتون (انكلترا) يومين فقط على متن الطائرات الامبراطوريه . اما العودة فلا تستغرق اكثر من يوم ونصف اليوم .

المساجين الالمان في روسيا

موسكو — اطلقت الحكومه السوفياتيه اليوم سراح سته من الرعايا الالمان كانوا موقوفين فى السجون منذ شهر تشرين الاول الماضي . وعدد الالمان المعتقلين حتى الآن ٤٥

اليونان وتركيا تؤيدان مصر

جنيف — ايدت الحكومتان اليونانيه والتركيه طلب حكومه العراق بادخال مصر عصبه الامم . وقد اذاع سكرتير العصبه بيانا بهذا الشأن ذكر فيه ان تركيا طلبت ان يعقد مجلس العصبه العام جلسه خاصه تعجيلا لانتظام مصر في عضويه العصبه

ابن السعود يستقبل الحجاج منفردين

منى — استقبل جلالة الملك ابن السعود وفود الحجاج منفردين ثم استقبل بعد ذلك الاستاذ محمود بسيوني امير الحج المصري وكبار الحجاج الفلسطينيين واليمانيين وتبادلوا الاماني والتهاني الطيبه وبعد شرب القهوة والمرطبات خرج جلالة الملك من عند الضيوف فشاهد العرض العسكري الذي قامت به قوات الجيش السعودي تتقدمها الاعلام والموسيقى

ظهور ان جرح غرازياني خطير

روما — تبين ان الجرح الذي اصيب به المارشال غرازياني كان اخطر مما يظن .

ارلندا لا تشترك بحفلات التتويج

لندن — اوضح المستر ديفاليرا مرة ثانيه موقف ايرلندا من حفلة التتويج فوصفه بانه موقف عزلة واحتجاج مادامت البلاد لا تزال معتبرة انها مقسومه وما دام هناك تفريق بالمذهب الذي يدين به قسم كبير من السكان فى الجزر البريطانيه .

ايطاليا تحاول امراً مع بريطانيا

روما — ستقوم الحكومه الايطاليه بسعي لدى انكلترا وفرنسا لحملهما على عدم قبول الحبشه في اجتماع العصبه القادم . ويقال أن ذلك ربما يتم نهائياً قبل حفلات تتويج ملك بريطانيا في ١٢ مايو المقبل

نقل قاعدة طيران كبيرة

لندن — قررت الوزارة نهائيا نقل قاعدة الطيران من مطار كريدون الى مطار سوثمبتون في ٦ مارس المقبل

اللوردات يؤيدون سياسة ايدن

لندن — تناقش مجلس اللوردات في السياسه الخارجيه باسهاب وقد افضى بليموث وكيل وزارة الخارجيه بعد انفضاض الاجتماع بحديث ايد فيه السياسه التي يمارسها اليوم المستر انطونى ايدن وزير الخارجيه ، ازاء الشؤون الدوليه

الصراع بين الثوار والشيوعيين

جبل طارق — ما زالت رحى المعارك دائرة فى ساحات مدريد والجنوب بشدة ويدعي كل من الفريقين انه الفائز فيها . وتفيد الانباء الموثوقه ان الثوار تقدموا قليلا في معظم الساحات لا سيما في ساحه مدريد ، مع ان الحكوميين كانوا يقاومون تقدمهم بشدة وحماسه فائقه

زيارات رؤساء الوزارات لتركيا

استامبول — سيزور في اوائل مارس المقبل رئيس الوزارة ووزير الخارجيه يوغوسلافيا للاجتماع برئيس الوزارة اليوغوسلافيه والبحث في توثيق عرى الصداقه بين تركيا ويوغوسلافيا وينتظر ان يزور انقرة المسيو انطونيسكو وزير خارجيه رومانيا للغرض نفسه

هتلر يحتفل بتأسيس حزبه

ميونيخ د.ن.ب. — احتفل في اكبر مقهى في ميونيخ احتفالا تذكاريا بتأسيس حزب الاشتراكيين الوطني سنه ١٩٢٠ . ولم تزدن القاعه الكبرى بالاعلام بقطع النظر عن رايه واحدة على منصه الخطابه . واشترك نحو الفي عضو قديم وافتتح الاحتفال الهر هس ثم تلاه الهر هتلر فذكر الحضور بزمن الكفاح الاول حيث كان المتحمسون فقط يبرهنون على صدق عقيدتهم النازيه . ثم اكد عزمه بخدمه السلام وختم كلامه قائلا بانه يؤمن بالله عز وجل وبالشعب الالماني

هل زرت محلات المودبن

شيخ علي وعمري

سوق بسترس يافا

اذن

فبادر حالا للتفرج على التشكيلة الجميلة التي وصلت اليهم من اوروبا. ألبسه ولاديه. جرزيه موسلين. كرافات حرير. قمصان افرنجية من فبارك النمسا كلسات حرير للسيدات وللرجال وللاولاد. روائح عطرية من فرنسا وغيرها من لوازم السيدات والرجال والاولاد. ويسرهم ان يعلنوا انهم استحصلو على وكالة

احذية ستاندرد المشهورة الجميلة المتينة

احذية ستاندرد

Standard Shoes

محاولة الجمع بين .

الخطر التركي والخطر اليهودي

الديلي تلغراف تقول بحقد الاتراك على العرب

وانهيار سمعة الشرق لدى انكلترا في الايام الاخيرة

بعث المستر مين ، مكاتب الديلي تلغراف، الى جريدته بما يأتي من سوريا . وقد نشرته «الاهرام». ولاهميته رأينا عدم الاجتزاء منه ، قل اثباته كله فيمايلي :

الكمالية والصهيونية ونزاع الاسكندرونة من سوريا

« بعد حادثة اسكندرونه اخذ العرب يتساءلون في جرائدهم: أليست الكمالية خطراً اشد عليهم من الصهيونيه . ان الازمه الفرنسويه التركيه بسبب السنجق اسفرت عن نتيجه تقلق خواطرهم لان العرب السوريين في الواقع هم الذين اصابتهم الصدمه وكانوا بالجهد قداتموا عقد معاهدتهم مع فرنسا. وكما روى لي احد زعمائهم بلغت منهم السذاجة ان اعتقدوا ان الصفقة انتهت فاذا بهم يختبرون رغم انف المعاهدة وضمانها لسلامه الاراضي السوريه ان فرنسا ومن خلفها انكلترا اقتطعت بكل برودة دم مينائهم البحري الرئيسي واهدته الى تركيا

العرب وانهضام حقوقهم في الاسكندرونة

« اجل ان نظريتهم هذه ليست بتمامها صحيحه ما دام ان السنجق انما اعطى استقلالا اداريا . ولكن يعتقد السوريون مع ذلك انهم قد ظلموا وهم مقتنعون بان الضغط التركي اجبر فرنسا على خيانتهم . ولا يستطيعون ان يدركوا لماذا اقنع المستر ايدن فرنسا بالخضوع للضغط التركي سوى ان تكون انكلترا تريد تسكين خاطر تركيا . ولا يفهمون لماذا لم تعمد فرنسا الى كشف النزاع عن مخادعة تركيا لدى تظاهرها بالتهديد الحربي ما دامت فرنسا متحالفه مع روسيا التي لا تخاف تركيا دولة اكثر منها

عامل ايطاليا في سياسة العرب الجديدة

« والواقع ان في الجو عاملا جديداً يلوح في سياسة الشرق الادنى. فالعرب لايعنون بالكمالية الا نهوض الاتراك الاناضوليين تحت تيار كهربائي من نشاط اتاتورك وسيرهم على سياسه جديدة

« ان موسوليني وهتلر في السنوات الاخيرة اثرا في النفوس الشرقية ابعد تأثير ، فهي ترى في عملها دليلا على صحة الرأي القديم القائل ان القوة وحدها تفيد صاحبها

أما تركيا فبالطبع لم تكن قادرة على ان تواجه برصانة وهدوء احتمال اقدام سوريا بعدما يتقلص عنها ظل الانتداب الفرنسوي على الحيلولة بين تركيا وبين الاسكندرونة التي تطمع فيها . مثال ذلك ان الحاجة الى المال قد تدفع السوريين يوما الى تأجير مرفأ اسكندرونة لشركة ايطالية وفي تلك الحالة يصبح المرفأ ايطالياً

ومعلوم ان ايطاليا باذلة اقصى جهدها لتمديد نفوذها في الشرق . واذا تم لها وضع قدمها على الساحل السوري كان مركزها الجديد هناك منيعاً في مؤخرة خط المواصلات البريطانية مع حيفا وقناة السويس

لماذا تمسكت تركيا بمسألة الاسكندرونة

« اما تركيا نفسها فلا تحتاج الى الاسكندرونة بصفة مرفأ . لكنها على ما يظهر تريد الاطمئنان الى عدم مجيء دولة قوية لاحتلالها وتهديد تركيا من خلالها . وهناك دولة واحدة على شواطىء المتوسط تثير الاعصاب التركية . ولا بد ان يكون الاتفاق الفرنسوي التركي على اسكندرونة ، في رأي تركيا وربما غيرها ايضا ، حائلا دون اقتراب الخطر من تلك الدولة

الاتراك وذكرى قومة العرب ضدهم

ومن جهة ثانية لا يروع العرب كثيراً فقدان اسكندرونة كلها بحد ذاته لو اطمأنوا الى اكتفاء الاتراك بها . فهم اعرف الناس بالتاريخ التركي ويدركون تمام الادراك ان الاتراك في اعماق قلوبهم لم يغفروا لهم بتاتاً قومتهم عليهم في الحرب العالمية وتعجيلهم لانكسارهم ذلك الانكسار المشئوم . ويرى العرب ان الاتراك عادوا الآن فاموا شعثهم بعد ذلك التضعضع وصاروا قادرين على التمتع بلذة تذكار الحسابات القديمة والمناقشة فيها. وبعدما صارت اسكندرونة وانطاكية في حكم الضائع ، اخذ العرب يفكرون في حلب الشهباء هل لاتكون هدف الاتراك المقبل ؟ وهم يقولون اذا نجحت الخدعة (البلفه) مرة فماذا يمنعها من النجاح مرتين

ليس كل اهل العراق عربا

« ثم ان حدود سوريا الشمالية كحدود العراق غير مأهولة بقوم كلهم عرب تماماً بل ان بينهم خليطاً من الترك والتركمان يستخدمون اللسان التركي مع انهم جميعاً من عرب وغير عرب يتكلمون اللغة العربية .

تركيا تطمع ايضاً بأخذ الموصل

اما العراق فكثيرون من عرب دمشق يقولون لي عنها ان تركيا ستعود في وقت قريب الى الاهتمام بالموصل ويشيرون الى ان الاكثرية في شمال العراق من الاكراد ويفضلون ان يتبعوا الاتراك على ان يتبعوا العراق . وهم يطلبون الاستقلال الاداري، فتركيا قريبه الى تحقيق هذه الامنية لهم ، اما العراق فيذكر الاكراد عنه انهم قاموا مرتين بمثل هذا الطلب قبل انتهاء الانتداب البريطاني فقمعت السلطة العراقية هاتين القومتين بشدة غريبة مستعينة على ذلك بالطيارات البريطانية

حكومة غير عربية في العراق

« ويشار ايضا الى تصادف حالي من وجود رئيس وزارة في العراق اليوم تركي الاصل وقائد كبير ارکزه في دست الرئاسة وهو كردي . ولا يظهر احد منهما ميلا كبيرا الى القضية العربية

« فعرب سوريا في المصاعب الحاضرة مضطرون الى متابعة الاتكال على السلاح الفرنسوي مع شديد نفورهم من السياسة الفرنسوية

خوف الفرنسويين من وقوع انفجار ...

« اما الفرنسويون فيخشون ان يفوز السوريون في الازمة الحاضرة بنصرة دروز حوران الذين اقضوا المضاجع الفرنسوية سنة ١٩٢٥ فاذا انفجر جبل الدروز امتلأت ايدي فرنسا مشاغل

ومن جهة ثانية لو ان فرنسا عبست في وجه تركيا وعمدت الى القضاء على خدعتها في اسكندرونة ثم وجدت ان تركيا لم تكن تخادع بل تعني ما تقول — لما استطاعت سوريا الاحتفاظ باسكندرونة دون معاونة فرنسا لها في ذلك. والسوريون كانوا يفضلون رؤية فرنسا وتركيا متناحرتين على ان يخسروا مرفأ اسكندرونة. وقد قالوا لي ذلك بكل صراحة وبدون اكتراث حتى لما كان محتملا ان يعقب ذلك من خطر على في اوروبا

الشعور الوطني في سوريا

« ثم ان الشعور الوطني في دمشق وغيرها من المدن والقرى السوريه باق على اشتعاله بمنتهى الحرارة بحركات السيد فخري البارودي وهو شاب متحمس ذو قوة مبهمه على التأثير في الجمهور . فهو حركه دائمه ناريه واظنه قادرا على القيام بامور كثيرة في الوقت المناسب لها . كما ان هنالك شعورا عميقا في طلبه مدارس الشرع والطب . والسوريون لا يميلون الى الاكتراث لكون فرنسا حتى الان لم تصدق المعاهدة السوريه . وان سوريا ليست بعد عضوا في عصبه الامم . ولا يقبل السوريون انذاراً لهم بان العنف من جهتهم يفقدهم الثقه بمقدرتهم ويؤخر اجل دخولهم في عصبة الامم »

الشرقيون ... يفقدون ثقتهم بانكلترا

ثم يختم المستر مين مقاله بالاشارة الى فقدان انكلترا لنفوذها في الشرق . ويقول ان العرب يتساءلون لماذا تستمر الدول المتحالفه على خدمه مصالح السلم بالتضحيه بحلافها الضعفاء كالاحباش مثلا . ويتساءلون كم من مرة اخرى يجب ان تتكرر هذه التضحيه قبل ان تشبع الفضيلة السلميه في قلوب الانكليز والفرنسويين. ثم يشير المستر مين الى حوادث شيخ المحمرة وشيخ الكويت والى خيانه انكلترا للاشوريين سنتي ١٩٣٢ و ١٩٣٣ والى مسألة الحبشه ويقول ان هذه الامور زعزعت ثقه الشرقيين عموما بانكلترا

خطاب العراق الى جمعية الامم

بطلب انضمام مصر اليها

أذاعت وكالة الشرق العربي ترجمة الخطاب الذي وجهته حكومة العراق الى جمعية الامم بطلب انضمام مصر اليها وهذا نصه : —

الى سكرتيرية جمعية الامم

أتشرف بان أبلغكم انني ارسلت اليوم باسم الحكومة العراقية الملكية الى الحكومة المصرية الملكيه بواسطة وزير خارجيتها مذكرة ادعوها فيها وديا الى ان تطلب دخولها في جمعية الامم . فان الرغبة التي أبدتها مصر اخيراً في قبولها عضواً في جمعية الامم قد قوبلت بسرور عظيم من جانب حكومة العراق

ودخول مصر في الجمعية من شأنه أن يعزز السلام في العالم ولا سيما الشرقين الادنى والاوسط وهذا ما يرحب به العراق مرتاحا بسبب ارتباطه بمصر في التقاليد والمدنية المشتركة . وهذا حادث تعتقد حكومتي انه لا توجد بلاد ترغب في تأجيل تحقيقه اكثر من الموعد الضروري فان اعضاء الجمعية، ومنهم العراق، قد اشاروا حديثاً ومرة اخرى بعبارات جلية واضحة الى الاهمية التي يعلقونها على جعل الجمعية عالمية وهذا الهدف المنشود يشغل الآن اللجنة التي عينتها الجمعية في اجتماعها الاخير لدرس تطبيق مبادئها . وانضمام عضو جديد الى الجمعية في هذا الظرف يعطي قوة جديدة للمجهودات التي تبذلها في سبيل الوصول الى اهم الاغراض التي يقصدها عهد الجمعية واعنى بها التعاون بين الامم وضمان السلم والامن. ومما يجعل انضمام مصر داعياً الى التشجيع انها تتمتع بموقع جغرافي ممتاز وانها بموافقتها على اتفاق باريس قد اظهرت انها تشارك اعضاء الجمعية في الاماني السامية التي يستوحونها في اعمالهم علاوة على ان تعاون مصر مع جمعية الامم في الميدانين الاجتماعي والاقتصادي متواصل باخلاص من زمان بعيد .

وحكومة العراق الملكية تدرك الروابط الخاصة التي تربط العراق بمصر في السعي الى الاغراض والمبادىء السامية المتشابهة وتعتقد اعتقاداً راسخاً ان العمل لتحقيق تلك الاغراض والمبادىء يمكن ان يتم بكيفية منتجة في داخل الجمعية. فهي اذن في هذه الظروف ترى واجباً عليها لنفسها ولاعضاء الجمعية الآخرين ان تدعو الحكومة المصرية الملكية الى اتخاذ التدابير اللازمة لطلب انضمامها الى جمعية الامم .

وقد أبلغت وزير خارجية مصر انه اذا رأت الحكومة المصرية ان تجيب على هذه الدعوة بالقبول فحكومتي ستبذل كل جهدها لكي يعرض طلب انضمام مصر للبحث في اقرب وقت وانها تعد واجباً عليها وشرفا لها ان تؤيد طلب مصر، وتثق انها بعملها هذا لاتبرهن فقط على صداقه العراق المتينة لمصر بل تخدم كذلك الشرقين الادنى والاوسط، بل العالم بأسره

ولي الشرف بأن ارجو منكم ان تبلغوا مضمون هذا الى جميع اعضاء الجمعية لكي تتخذ التدابير اللازمة للنظر في طلب مصر في اقرب وقت عند وصوله

وتفضلوا بقبول فائق الاحترام

وزير الخارجية العراقيه

ناجي الاصيل

عيد ... الاضحى المبارك

يعرض ابتداء من يوم الجمعة في ١٩ شباط الجاري لغاية ٢٦ منه

بسينما ... — كولونية الالمانيه — القدس

فلم « بسلامته عاوز يتجوز »

لملك الكوميدي المحبوب نجيب الريحاني

(كش كش بك)

ثلاث حفلات يومياً الساعة ٣٠،٣ و٣٠،٦ و٣٠،٨ مساء

موسيقى ، رقص ، تسلية ، سرور ، مناظر خلابة وتمثيل راقي يقوم به نخبة من كبار الممثلين والممثلات في القطر الشقيق

بادروا لشراء تذاكركم من الان

لان المقاعد محدودة

لوكندة ماجستيك

لصاحبها سليم حداد

تلفون ٤٥٩ صندوق البريد ٣٩٤

لوكندة وطنية تقارب الدرجة الاولى بين اللوكندات خصوصاً للعائلات واقعة في اجمل نقطة من المدينة خارج باب الخليل في شارع مأمن الله مركزها قريب من البنوك والبوسطة ودوائر الحكومة ومحلات الزيارة طعامها شهي فرشها فاخر خدمتها متقنه نورها كهربائي

« حماماتها حارة وباردة واسعارها رخيصه »

اللوكندة الوحيدة التي تجد فيها جميع اسباب الراحه وحسن الخدمه

أيها المزارع العربي

يمكنك الآن الاستغناء عن المحلات الاجنبية الاخرى... وذلك باعتمادك على

محل البذور الوطني

يافا — شارع الملك جورج — عمارة المستقيم — باسفل مقهى المغربي

١ — استعداد هائل ومميزات شتى — ٢ بذور خضروات وازهار واشجار على جميع انواعها مستوردة خصيصا من اوروبا والبلدان العربيه ٣ — مضمونه بجودة صنفها ٤ — مجربه ... استعداد لتلبيه الطلبات لجميع الجهات . لا تتردد في زيارته وقم بواجبك نحو وطنك تجاه اول مشروع عربي من هذا النوع

اشتروا خشب الصيرة المسمى

« المنيا كابون لاي وود » من التاجر

الالماني شوني الان لوكاندة داروتي

بالقدس تلفون ٩٩١ ص . ب ١٦٩

صفوة ما يحمله بريد الشرق والغرب

لكل رعونة ثمن
فما ثمن خلق تشيكوسلوفاكيا
الفيكونت روذرمير يرد على هذا السؤال ...

هذا مقال رائع خطه يراع السياسي القدير ملك الصحافة الانكليزية، الفيكونت روذرمير، ونقلته صحف اوروبا وعلقت عليه بما شاءت، فلنترك هذه التعليقات لاعدادنا القادمه، ولننقل اليوم فيما يلي اهم ما جاء في هذا المقال

« المحرر »

رعونة ثمنها حرب اوروبية؟

معظم ما يرتكبه الانسان في هذه الايام من خطأ وطيش ورعونة، لا بد له من ثمن يدفع، وها هي هذه الرعونة التي تسبب عنها خلق الدولة المزيفه في تراكيبها، والمساة تشيكوسلوفاكيا قد يكون ثمنها حربا اوروبية اخرى، فان جميع الاعمال الطائشة التي عملها « صناع الصلح » في باريس ليس بينها افظع واشنع من خلق هذه الدولة

لقد نجح التشيك وانصارهم في مؤتمر الصلح لان مندوبي الدول فيه كانوا فرائس سهلة الاصطياد، اذ لم يكن منهم واحد الا وهو منهوك القوى يريد ان يفرغ باسرع ما يستطاع من رسم الخريطة الجديدة لاوروبا ليتفرغ بعد ذلك لما ينتظره في بلاده من الاعمال

وجيء لهؤلاء الساسة بطقم من « الخبراء » الانانيين الساعين الى صوالحهم الخاصة كانوا هم الذين اغرقوا مؤتمر الصلح بالمذكرات والاحصاءات، والخرائط، وكانت النتيجة ان قرر المؤتمر تخطيط اوروبا من جديد لصالح التشيك.

اما المحادثات والمساواة التي جرت قبل صدور هذا القرار فانها جرت كلها وراء ابواب موصدة كما قال لنا ذلك المندوب الاميركي في هذا المؤتمر، وهو المستر لانسنغ في كتابه (مؤتمر الصلح)

وفي الحق ان في اسم (تشيكوسلوفاكيا) وحده ما يدل على ان مؤتمر الصلح قد « بلف » اعظم « بلفة » عرفها التاريخ، فانك اذ تقول « تشيكوسلوفاكيا » كأنك — مثلا — تقول « انكلو - هولندا » . . !

في تشيكوسلوفاكيا اجناس مسجونة!

ومع ان عدد سكان تشيكسلوفاكيا لا يزيد عن ١٤،٠٠٠،٠٠٠ من النفوس فان ٧،٠٠٠،٠٠٠ فقط من هؤلاء هم التشيك الذين يسيطرون على النصف الثاني من السكان

ولا يستطيع ثلث اهالي هذه الدولة « المزيفة » ان يتكلموا لا لغة التشيك ولا لغة السلوفاك، لانهم كانوا من رعايا امبراطورية النمسا والمجر الى نهاية الحرب، الى ان جاء الدكتور مازاريك الى مؤتمر الصلح يطلب بمعونة انصاره من الخبراء خلق الدولة التشيكوسلوفاكيه بحجه ان الكثيرين من الجنود التشيك هربوا اثناء الحرب من صفوف الجيوش النمساويه - المجريه !

ولا يزيد عدد التشيك والسلوفاك معاً في هذه البلاد عن ٨،٥٠٠،٠٠٠ نسمة ولكن هاهم هؤلاء يتحكمون الآن في ٣،٥٠٠،٠٠٠ من ابناء الاجناس الاخرى، لا سيما الجنسين البولوني والنمساوي.

ومنذ ارتكب مؤتمر الصلح هذه الرعونة، وهؤلاء الاجانب جميعاً في حكم المساجين في تشيكوسلوفاكيا، وما ذلك الا لان التشيك تسلموهم من ساسة اوروبا وادمجوهم بغير موافقتهم في دولتهم المزيفة، واستمروا يعاملونهم كما يعاملون الانعام بغير مبالاة بما لهم من شعور ومن حقوق ومن عواطف ومن وطنيات

انهم اسرى، وان كانوا يعدون بالملايين كما ترى، وهم في هذا الاسر يضطهدون ويعذبون، وتنتزع ممتلكاتهم وتبذل حكومتهم كل جهد لها في محو لغاتهم الاصلية، وفي العام الماضي سنت قانونهم باسم (قانون الدفاع عن الحكم القائم) اصبح في مقدورها بمقتضى نصوصه ان تنفي كل الماني او هنغاري من موطنه على الحدود الى داخلية البلاد ليكون تحت مطلق تصرف سلطات التشيك تصنع به ما تريد، ولولا حكم هتلر الذي يرعب هؤلاء التشيك لما لجأوا الى مثل هذه الاعمال الشريرة

بنيس لا يأتمنه أي سياسي قط؟

ولما ضاقت تشيكوسلوفاكيا من اقتراب نهايتها بسبب هذا التسلح العظيم الذي تقوم به المانيا النازيه، راحت فعقدت مع روسيا حلفاً عسكرياً، ووضعت مطاراتها كلها تحت تصرف ضباط القوة الجوية الحمراء، فمن هذه المطارات تستطيع قاذفات القنابل الشيوعية ان تكون فوق برلين، ودرسدن وبرسلاو في ظرف ساعة واحدة.

ولقد سبق لي قبل عشر سنين ان كتبت في صحفي مقالا قلت فيه ان تشيكوسلوفاكيا عنصر مقلق لراحة اوروبا الوسطى، اما اليوم فانني اقول ان سحب الحرب تخيم الآن فوق حدود هذه الدولة المزيفة

وامام الدكتور بنيس رئيس هذه الدولة متسع من الوقت لتلافي الاخطاء الماضية، ولكن من هو الذي يركن الى هذا السياسي ؟

في ذلك يقول لنا البروفسور هارولد لاسلكي :

« انني اشك في ان يكون هناك سياسي اوروبي واحد يأتمن الدكتور بنيس كل الائتمان ،

ما بين طرفة عين وانتباهتها

يغير الله بلدوين
من عدو لدود للتسلح الى نصير له !

يحرر باب (الساسة والسياسات) في جريدة « الصنداي اكسبرس » الانكليزيه كاتب بارع اسمه « بيتر هوارد » وفيما يلي آخر ما كتبه عن المستر بلدوين رئيس الوزارة البريطانية بمناسبة القرض الجديد المزمع عقده للتسلح :

بين الامس واليوم كيف تغير بلدوين

القرض الضخم، هذا هو النبأ الضخم.

انهم يريدون مبلغاً آخر قدره ٤٠٠،٠٠٠،٠٠٠ جنيه، بالاضافة الى ما ننفقه من ايراداتنا سنويا على التسلح وهو ٢٠٠،٠٠٠،٠٠٠ جنيه، وعليه فان نفقات تسلحنا في السنوات الخمس المقبلة ستبلغ ١،٤٠٠،٠٠٠،٠٠٠ جنيه.

ولقد ادهش ضخم هذا القرض الكثيرين من اعضاء البرلمان، فلماذا؟ ذلك لانهم تذكروا الكلمات التي فاه بها المستر بلدوين اثناء حملة الانتخابات العامة، وتذكروا منها على الخصوص قوله:

« لا تخافوا ولا تسيئوا الفهم عند ما تقول الحكومة انها تعني بوسائلنا الدفاعيه . اني اعطيكم كلمة الشرف مؤكدا انه لن يكون ثمه تسلح كبير »

ثم تذكروا منها ايضا قوله :

« لم يكن هناك، وليس هناك الان، ولن يكون هناك قط اي موضوع اسمه موضوع التسلح الهائل، او زيادة القوى الماديه »

ولقد ضمن الاشتراكيون لانفسهم يومين استغرقتهما المناقشه في القرض، وقد اصابوا بما عملوا ... فقرض ٤٠٠،٠٠٠،٠٠٠ جنيه يستحق نقاش يومين ...

ومع ذلك فالحكومة تأمل في النجاح؟

ولكن الحكومه لم يكن لديها متسع من الوقت لنقاش اطول مما جرى. فامامها في البرلمان ثلاثه قوانين جديدة تريد ان تفرغ من درسها، ثم ان عليها في شهر آذار ان تبحث في الميزانيه، ثم يستمر البرلمان بعد ذلك يتناقش في الشؤون الماليه الى ان يجيء شهر ايار، وفيه ستصرف حفلات التتويج النواب عما امامهم في البرلمان من الاعمال

ومعنى ذلك هو ان الحكومه ستلقى عن كاهلها بعض ما قطعته على نفسها من الوعود في الانتخابات العامه، ولكن لا بأس، فانا اخبركم الآن ان الحكومة واثقه من نفسها تمام الوثوق، واعضاؤها مسرورون بانفسهم، لانهم يشعرون انهم اوشكوا ان يصلوا الى قمة النجاح، فلماذا اذن لا تأمل هذه الحكومة في ان تربح الانتخابات الفرعية التي ستجري في دائرة غورتن في نشستر ؟

٥٦٠٠٠ كاثوليكي ضد من سيصوتون؟

وتجري الانتخابات الفرعيه في هذه الدائرة بسبب وفاة النائب الاشتراكي « جون كومبتون » الذي كان قد ربح هذا المقعد في الانتخابات العامة باكثرية ٤،٢٠٦ أصوات

ومرشح الحكومة الحالي هو اليكس سبيرمان، وهو سمسار يبلغ من العمر ٣٥ سنة، سبق له وهو ولد ان وقع من فوق شجرة كان يتسلقها فكسرت ساقه فهو الآن يمشي على ساق خشبية

ولهذا الرجل دخل سنوي يبلغ ١٠،٠٠٠ جنيه يربحه بمشترى اسهم الشركات وبيعها في البورصه، ويربح بعضه مما يمتلكه من اسهم شركات التأمينات، وهو ما يزال في ميعان الشباب، فدعوه يطمح في دخول البرلمان وتعالوا نتساءل من هو خصمه المقاوم له في هذا الانتخاب الفرعي ؟

هو ودجوود بن (وهو يهودي هو الآخر كمرشح الحكومة سبيرمان) وهو من اعضاء حزب العمال منذ عشر سنين . وكان وزيرا للهند من ١٩٢٩ الى ١٩٣١ في حكومة العمال

غير ان نجم سعد هذا الرجل قد افل في الانتخابات، فانه هزم في دائرة ابردين الشماليه عام ١٩٣١، ثم هزم مرة اخرى - ويا للاسف ! - في دائرة وادلي في انتخابات ٩٣٥ وكانت هي الانتخابات العامه، فهل ينجح ودجوود بن في هذه المرة ؟

ما نظن ذلك، فان دائرة غورتن دائرة متدينة، فيها من الناخبين الروم الكاثوليك ٥٠٠٠ ناخب سيصوتون جميعا ضد مرشحي حزب العمال، لانهم لا يغفرون لهذا الحزب موقفه من الحرب الاسبانية وهو موقف شائن سيجعل مرشحيه يفشلون في كثير من الدوائر الانتخابية

فهذا الرجل يعرف كيف يكون كل شيء لجميع الناس في وقت واحد » . . .

على ان مساجين تشيكوسلوفاكيا قد يرون آسريهم يصيرون الى ذلك المصير الذي صار اليه فرعون مصر عندما اغرقه الله في البحر الاحمر وهو يلاحق الاسرى الذي كانوا عنده فأنقذهم منه موسى كما يريد هتلر الآن ان ينقذ الملايين من الاسرى الالمان ...

« الدفاع » : والسؤال هو : هل بدأ الناخبون الانكليز يفهمون من هم الذين يجب انقاذ البرلمان منهم ؟

هذا هو ما نرجوه ...

ولز ١٩٣٧
لراحة السوق
مع الاقتصاد

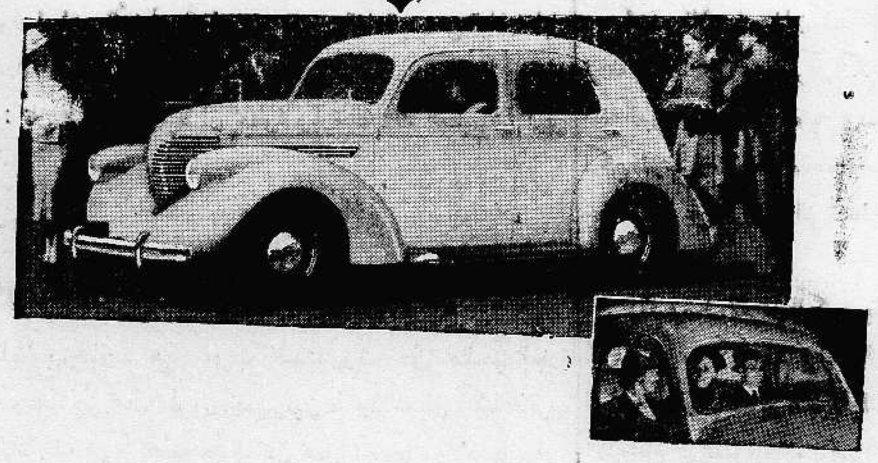

تسير ٣٠٠ كيلو متر بصفيحة البنزين

سيارة ويلز الجديدة قد جاءت صناعتها جديدة في كل شيء من حيث اتساع المقعد الى زيادة فخامة الفرش الى اناقة المنظر الخارجي، انما احتفظت بشيء واحد وهو متانتها وقلة حرقها الوقود، الشيء الذي اشتهرت به في جميع اسواق العالم

الوكيل العام لفلسطين وشرق الاردن

سبيرو حبش

يافا تلفون ٦٤٨ حيفا تلفون ١١٠٧

وكيل القدس : جميل حلبي تلفون ١٢٥٥

صروف

منثور

رجل عيناه تخيف النمر ؟

نشرت الصحف الانكليزية برقية لروتر من رانجون عاصمة ولاية بورما الهندية، جاء فيها ان رجلا هنديا كان يعمل في غابة « بيغو » فالتقى على حين غرة بنمر هائل مفترس، ولما لم يجد الرجل اية فائدة من الهرب وقف وسلط شعاع عينيه على عيني النمر... فولى هاربا... !

الفحم البريطاني في اسبوع واحد

في الاسبوع الماضي اخرجت بريطانيا من مناجم الفحم فيها ٤،٨٨٧،٥٠٠ طن اشتغل في اخراجها ٧٦٠،٠٠٠ عامل، وذلك مقابل ٤،٨١٥،٠٠٠ طن في الاسبوع الذي تقدمه، اشتغل فيها ٧٦٠،٦٠٠ عامل

في كل واد أثر من ثعلبة

تقول « المورننغ بوست » ان السلطات في فنلندا اكتشفت جمعية شيوعية قوية كل اعضائها جواسيس، وقد امكن لهذه السلطات الى الآن ان تلقي القبض على عدة مئات من هؤلاء الاعضاء !

مستعمرة واحدة مساحتها ضعف بريطانيا

الف الكاتب الانكليزي ج. ر. سمولوود كتاباً اسماه (كتاب نيوفاوندلاند) وكتب مقدمته اللورد روذرمير ملك الصحافة البريطانيه، وقد قرظت هذا الكتاب جريدة « الصنداي اكسبرس » وجاء في تقريظها ان نيوفاوندلاند مستعمرة مستقلة (دومنيون) من مستعمرات التاج البريطاني لا يعرفها الا عدد ضئيل جداً من الانكليز ... مع انها تبلغ ضعف بريطانيا العظمى في مساحتها، وفيها من الموارد المعدنية مالا يعد ولا يحصى ...!

نازي ينتصر على الكنيسة

جرى استفتاء في ميونيخ اسفر عن ان ٩٦ في المئة من اولياء امور التلاميذ يفضلون نقل ابنائهم وبناتهم من مدارس الكنيسة الكاثوليكية الى مدارس النازي

قناة السويس تنفع الاجانب

قالت « الفاينننشيال تايمس »

بلغ مدخول شركة قناة السويس (وجميع اسهمها في ايدي الاجانب) مبلغ ٣٥٧،٠٨٣ جنيهاً في المدة ما بين ٢١ و ٣١ كانون الثاني الماضي، مقابل ٣٥٨،٦١٠ جنيهات في المدة نفسها من عام ١٩٣٦

بلدية حيفا

اعلان مناقصة

يطرح في المناقصة تقديم المواد المبينة فيما يلي الى بلدية حيفا خلال الاثني عشر شهرا التي تبتدىء من شهر نيسان سنة ١٩٣٧ وتنتهي في ٢١-٣-٣٨

١ - صرار للطرق ٢ - زفت .
٣ - شمنتو ٤ - رمل خشن (زفزف)
٥ - حجارة شك ٦ - اغطية للجور
٧ - انابيب فخار ٨ - انابيب باطون
٩ - حجارة للبناء وادراج من الناصرة
١٠ - خشب ابيض ١١ - حديد مدور
١٢ - انابيب حديد ١٣ - عدد متنوعة
١٤ - وقيد زيوت

٢ — يمكن الاطلاع على شروط وتفاصيل المناقصات في مكتب سكرتير البلدية غرفة رقم (٢) كل يوم من الساعة ١٠ صباحا لغاية الواحدة بعد الظهر ما عدا ايام الاحاد لقاء دفع تأمين قدره جنيه فلسطيني واحد عن كل عطاء يعاد لصاحبه بعد تقديم العطاء مصحوبا بكافة المستندات

٣ — تقبل العطاءات لغاية ظهر يوم الاثنين الواقع في ١٥ اذار سنة ١٩٣٧ في مكتب سكرتير البلدية بظروف مختومه

حيفا في ٢١ شباط سنه ١٩٣٧
شبتاي ليفي
وكيل رئيس لجنة بلديه حيفا

★ ★ ★

حملة دافار على مقال في «الدفاع»

كان على العرب جميعا ان يقابلوا الرجل شاكرين

ترجمت «دافار» في ملحقها المسائي مقال «الدفاع» المنشور في الصفحة الخامسه من عدد الامس تحت عنوان «في كركوك عند النفط وليس في بغداد أودمشق» وقدوضعته تحت عنوان «علاقة اللجنه العربية العليا بالعصابات» وقد جاء فيه ما يلي: اوضح ابراهيم الشنطي محرر الدفاع اليوم في مقاله الذي دبجه في اطراء القاوقجي ما كان واضحا للجميع ما عدا الدوائر ا سمية التى كانت تنفي كل ما يقال عن علاقة اللجنة العربية العليا بعصابات (كذا) القتلة والارهابيين (كذا)، ويقول ابراهيم الشنطي انه في يوم خروج القاوقجي من البلاد تقابل القاوقجي مع احد اعضاء اللجنة العربيه العليا.»

«الدفاع»: كان على العرب جميعا ان يحظوا بزيارة القائد العظيم شاكرين مقدرين

خطورة الخلاف بين العمال اليهود

اعتدى شابان يهوديان من حزب الهستدروت على صاحب العمارة التي وقع الخلاف عليها بين عمال الحزبين الصهيونيين، وذلك بان كمنا له قرب مدخل بيته وانهالا عليه ضرباً بقطعه حديد كان يحملها احدهما، ولاذا بالفرار. وقد تمكن المعتدى عليه من الجري وراءهما والقبض على احدهما بمساعدة بعض المارين بالرغم من ان الدماء كانت تسيل من رأسه. وقد هرع البوليس الى مكان الحادث وقبض على المعتدي واودعه السجن رهن التحقيق

وبعد هذه المحاولة بقليل كتب اسحق دافيد الى الادون اسرائيل روكاخ رئيس البلديه والى الادون بنكوس عضو لجنه التحكيم يقول لهما انه يتهم مجلس عمال تل ابيب كله بالتآمر على حياته وبانه هو الذي نظم هذا الهجوم عليه، ويطلب القاء القبض على جميع اعضاء هذا المجلس، ويبني اتهامه هذا على ان الادون توفيم وهو من اعضاء هذا المجلس كان قد سأل عنه باحثا منقبا اثناء النهار قبل وقوع الاعتداء

وردا على ذلك يقول توفيم هذا انه لم يسأل عنه الا لمسألة تختص بالتحكيم اما الهجوم عليه فانه لم يعرف به الا بعد ان وقع ...

استمرار التحقيق في مقتل الشاب اليهودي

يتابع رجال السلطه التحقيق في مقتل اليهودي حاييم بروك الذي قتل منذ أيام في مستعمرة بيت الفا بالقرب من بيسان. وقد مشت كلاب البوليس الى مضارب عشيرة عرب الساخنه. لكن البوليس لم يجد في معظمها سكاناً. ولا يزال يبحث عن الاعراب الذين غادروا مضارب هذه العشيرة. وتقول الصحف اليهوديه الصادرة مساء ان التحقيق لم يسفر عن نتيجة حتى الآن.

من اللجنة القومية في طبريا

تلقت اللجنة القوميه في القدس البرقية الآتيه: الوضع الشاذ المحدث في طبريا غطرس اليهود وأوجد القلاقل الحالية التى نقلتها الجرائد — الأمن مستتب.

تنقلات بين كبار رجال البوليس

علمنا من بعض المصادر المطلعه ان تنقلات ستجري بين رجال البوليس في اللواء الجنوبي في أول نيسان المقبل، وستتناول هذه التنقلات بعض كبار البوليس في منطقه يافا

وزارة العراق وعناصر النواب الجديد

تمت الانتخابات العامة للبرلمان العرقي وكانت النتيجه عودة ١١٦ نائبا الى مجلس النواب الجديد بزيادة ٧ نواب عن البرلمان السابق بسبب زيادة السكان التي تسجلت في الاحصاء الاخير، ويمثل كل نائب من هؤلاء ٢٠٫٠٠٠ من الاهالي فيكون مجموع السكان ٢٫٣٠٠٫٠٠٠ نسمه

وقد نجح اعضاء وزارة السيد حكمت سليمان، ولم ينتخب احد من اعضاء الوزارة السابقة. وسيفتتح الملك غازي الدورة الاولى للبرلمان الجديد يوم السبت ٢٧ الجاري (غدا) ويقال ان جميع النواب الجدد من الشباب

وقد نجح السيدان جعفر ابو التمن وزير المالية ولطفي نوري وزير الدفاع في هذه الانتخابات، لكن مرسوما ملكيا صدر بتعيينهما تعيينا لمجلس الاعيان وان كانا قد انتخبا لمجلس النواب!

حياة اللهو «وبناء الوطن القومي»

ذكرت جريدة دافار ان تل ابيب تعج بالعمال العاطلين اليهود بينما المستعمرات اليهوديه في حاجه الى ايدي عاملة لكن هؤلاء العمال يرفضون العمل في المستعمرات لانهم يفضلون حياة المتعه واللهو على «بناء الوطن القومي»

وقد عقدت دافار مقالا دعت فيه العمال اليهود الى العمل في المستعمرات خدمه للصهيونيه لكن يظهر ان كلامها صرخه في واد!

البوليس واللغة الانكليزية

أجري أمس امتحان اللغة الانكليزية لرجال البوليس العربي بيافا. وقد فهمنا أن معظمهم قد اجتاز هذا الامتحان بنجاح باهر.

ترجمة القرآن الكريم

اصدر الادون ريفلين كتابا يحتوي ترجمة الربع الاول من القرآن الكريم الى اللغه العبرية. والترجمه قويه وصحيحة لكن المترجم وضع لها مقدمه سياسيه تحدث فيها عن الروابط التي تربط اليهود بالعرب!

وقد وصف القرآن الكريم بقوله: القرآن هو من اكبر واهم المؤلفات الروحيه الساميه ومملوء بالتعابير النبوية لتاريخ ابناء سام على العموم وشعب اسرائيل على الخصوص. وهو الكتاب المقدس للقسم السابع من سكان العالم، وهو الذي اوجد تأثيراً فكريا وروحياً خلال مئات السنين والى اليوم

بولونيا وعرب فلسطين

زار امس قنصل جنرال بولونيا الجديد الغرفة التجارية بيافا، وبحث مع رجالها في توطيد العلاقات التجارية بين بولونيا وعرب فلسطين

المدرسة الابتدائية

عكا — سعى الاستاذ محمد افندي الامين مدير المدرسة الابتدائية هنا وتوفق لاخذ مبلغ من النقود من بلدية عكا وكسا بها اكثر من ٤٠ طالباً من الطلاب الفقراء، فشكرا له على هذه الهمة.

في الميناء

رست في ميناء الثغر بالامس الباخرتان هلدا، و كورنيليامايرسك، لشحن الكمية المعدة لها من الاثمار الحمضية، وقد بلغ مجموع ما افرغ بالامس من مختلف البضائع ٢٧٥ طناً، وقد بلغ مجموع ما شحن منذ بدء الموسم حتى الامس من ميناء يافا من الاثمار الحمضية في هذه السنة ٢٬٦٥٧٬٣٦٧ صندوقاً، يقابله في العام الماضي بذات التاريخ ٢٬٧٨٨٬٦٢٤ صندوقاً

قضية على ضابط

لا يزال التحقيق في قضية الاستاذ محمود عبدالله التي رفعها على ضابط مركز بوليس قلقيليه السيد محمد اشكنتنا، جاريا. وقد فهمنا انه سيتناول فريقا من رجال البوليس المذكور لعلاقتهم بالحادث

قنبلة على بيت

القى مجهولون قنبلة على بيت مختار قريه «بديا» التابعه لقضاء الرملة ولم يصب احد باذى. وقد اخطر البوليس بالحادث فباشر في التحقيق

الهستدروت وعدد العمال

ستقوم نقابه الهستدروت باحصاء جديد للعمال في شهر مارس المقبل.

ممنوع استعمال مسدسات الفلين

اليهود يضربون بوليسا يهوديا لمنعه ذلك

اعتدى فريق من اليهود على البوليس الاضافي «رحمان» في مستعمرة رماتيم لمحاولاته منع الاطفال من اطلاق مسدسات «الفلين» على السيارات في الطرقات العامه، وضربوه ضربا مبرحا. وقد تمكن من القاء القبض على كل من شالوم وهارون كروك من سكان المستعمرة نفسها لان هذه المسدسات محظور اطلاقها بموجب المادة ٣٨٠ من قانون الجزاء لسنه ١٩٢٦ لما يترتب على ذلك من الازعاج والاخلال بالامن. وعلى اثر ذلك اصدرت ادارة بوليس اللواء الجنوبي الاعلان التالى: ليكن معلوما لدى العموم انه ممنوع استعمال مسدسات «الفلين» بقصد اللهو. واطلاق النار منها على المحلات العموميه لما يترتب على ذلك من الضرر والازعاج بموجب المادة ٣٨٠ من قانون الجزاء سنة ١٩٢٦، وكل من يخالف يحاكم ويغرم بدفع مبلغ خمس جنيهات فلسطيني

فلسطين والمستعمرات ومعاملة يهود المانيا

روت البرقيات اليهوديه ان السير الن احد زعماء حزب المحافظين الانكليز تحدث الى رجال الصحافه عن الاسباب التى تدفع حزبه الى الاصرار على منح المانيا مستعمرات او انتدابات فذكر فلسطين في أجوبته وقال عنها ما يلي:

ان فلسطين خير مثل يدل على استحالة منحنا المانيا مستعمرات والامر لا يقتصر على فلسطين وحدها بل على جميع المستعمرات وبلاد الانتداب بسبب معاملة المانيا لليهود. اذ يستحيل ان نسلم المانيا مستعمرة لأن هذا الامر يثير العالم وسخطه لان شعور المانيا نحو اليهود ومعاملتها لهم انذار للعالم بانه لا يمكن منح المانيا مستعمرات.

الطبيب اليهودي الذي سجن فتاة

قبل سعادة قاضي القضاة الاستئناف المقدم من المحامي ابكاريوس في قضيه الدكتور ليتفك الذي سجن فتاة يهوديه في قن دجاج في مستعمرة رعنانا زهاء سته شهور، وحكمت عليه المحكمه المركزيه بالسجن ١٢ شهراً، وسيفرج عنه بالكفالة حتى يوم النظر في هذه القضيه العجيبه

صحيفة يهودية والاتفاق التجاري مع العراق

نشرت جريدة هابوكر مقالا رئيسا تحدثت فيه عن المعاهدة التجاريه التي عقدت مؤخراً بين فلسطين والعراق فحملت على هذه المعاهدة وعلى العراق الذي اصبح يملك منطقه امتياز في بلاد اجنبيه عنه بدون حق وطلبت من انكلترا فسخ هذه المعاهدة لان سكان فلسطين اليهود لا يوافقون عليها!

الاحتجاج على طرد طلبة طولكرم

ارسلت اللجنه القوميه في القدس كتابا الى القائم باعمال الحكومه تحتج فيه على القرار «القاضي بطرد جميع طلاب مدرسه طولكرم الزراعيه بلا سبب منطقي» وكذلك ارسلت كتابا اخر تحتج فيه على استغناء ادارة المعارف عن عدد من الشباب العرب وسننشر الكتابين في عدد قادم.

حول قضية قتل في المنشية

فهمنا ان التحقيق في مقتل المرحوم ديب اسونده قد اوشك على النهايه. وان لدى البوليس أدلة كافية ضد المتهمين ذكي دحدح وشقيقه

اجتماع عربي في لندن

نشرت جريدة ستار وصفاً لاجتماع عقد في منزل خاص بشأن فلسطين وقد وصف المكاتب الاجتماع فقال:

«دعي الضيوف الى مقابلة الامير عادل ارسلان في شقه فاخرة (كنسنجتون) فبدلا من ان يروا شخصا في ثياب فضفاضه. شاهدوا رجلا انيقا في ثياب السهرة، تخيل لمن يراه بشعره اللامع المنظم وشاربه انه ضابط من الفرسان القدماء

«وكان الضيوف يجلسون في مقاعد مذهبه في صالون دافىء ازدحم بمن فيه، يدخل عليهم ويخرج كلب صغير دائم النباح. وكان الامير ارسلان ذا مظهر جذاب وقد كان ينبغي ان يكون الدفاع عن المضربين العرب مؤثراً لولا ان الابسطه الناعمه والجدران التى رتبت بجانبها الكتب ووفرة الدفء، قد ازالت الشعور بجو الصحراء وقد كانت الخطبه الحماسيه الوحيدة التي القيت خاليه من ذكر فلسطين»

اغا خان عند مضيفه المزور

كان احد زعماء الطائفه الاسلاميه في دار السلام «تانجنيكا» من جملة الذين ساهموا في الحفاوة بأغا خان وقد انتهز فرصه مساهمته هذه فزور مستندات على بنكين وطنيين بمبلغ مئتى الف جنيه. وقد احدثت هذه المسألة هزة عنيفه في الاوساط التجاريه واستخدمت الطائرات ومحطات الاذاعه اللاسلكيه للبحث عن الرجل المحتال.

وزير المستعمرات لم يقرأ الشهادات السرية

التى تقدمت أمام اللجنة الملكية

تقول البرقيات الواردة من لندن ان اعضاء مجلس العموم البريطاني وخصوصاً المستر ستيفن الذي عاد من فلسطين مؤخراً قد أثاروا مسألة تقرير اللجنه الملكية من جديد وطلبوا نشر الشهادات السرية والعلنية التي القيت امام اللجنة فأجاب الوزير انه لا يمكن نشر هذه الشهادات قبل نشر تقرير اللجنة الرسمي.

فسأله المستر ستيفن: هل تعلم شيئا عن مضمون هذه الشهادات وهل اطلعت عليها؟

فاجاب الوزير: اؤكد للمجلس انى لم اقرأ سطرا واحدا منها

مؤتمر مديري الصحف العربية

ارتفعت اسعار المواد الاوليه اللازمه للصحف ارتفاعا كبيراً في خلال الاشهر القليلة الماضيه، فمن ذلك مثلا ان اسعار الورق ارتفعت ارتفاعا فاحشاً وقد اضطرت هذه المفاجآت مديري الصحف العربيه الى عقد عدة اجتماعات بينهم في يافا أمس لدرس الموقف وبحثه وتوحيد كلمتهم في الشؤون الاداريه والماليه واتخاذ تدابير تخفف من الشدة التي تعانيها الصحف بسبب تلك الطوارىء. وسيذيع المديرون بيانا اليوم يتضمن أهم المقررات التي وضعوها بالاتفاق بينهم والتي سيشرعون في تنفيذها ابتداء من يوم الاثنين القادم «اول اذار»

انتهاء التحقيق في قضية المرحوم ميشيل متري

استأنف القاضي البريطاني النظر في قضيه مقتل المرحوم ميشيل متري المتهم بها كل من الشاب السيد على القاسم من طيبه بنى صعب والسيد سليم الحاج حسن الزهد من قريه مسكه، وبعد ان سمع إفادتي المتهمين رد التهمه عن السيد على واحال الثاني الى محكمه الجنايات الكبرى. وكان يمثل النيابه الضابط بدوى افندي مساعد مدير بوليس منطقه يافا

وقد أجاب المتهم السيد سليم الحاج حسن الزهد بعد القسم على اسئلة ممثل النيابه الضابط بدوي افندي بما يلي: لقد كنت ليلة الحادث في قريتي، وقد بت مع جماعه من الاهالي لا يقلون عن سبعه اشخاص وتناولت طعام العشاء مع السيد سليم حمدان الذي كان ضيفي فى تلك الليلة، ومكث عندي الى الصباح، ولم اتمكن في اليوم التالي من مباشرة اي عمل لان الوقت كان شتاء. ولم احضر الى يافا يوم ٢٢–١٢–٣٦ اما اليوم الذي قبله فلم ينم عندي احد وقد تناولت عشائي بمفردي. واشتغلت في اليوم التالي بتنظيف مزرعتي من الاعشاب. لم يضفني أحد في الاسبوع الذي ضافنى فيه سعيد حمدان لان الضيوف لهم حالات خصوصية

ممثل النيابه — من اين عرفت حادث ميشيل متري

المتهم — من الجرائد

النيابه — هل تذكر ان قريبك علي القاسم قبض عليه بيافا بهذا الشأن؟

المتهم — نعم

س — هل جئت يافا اترى ماذا تم بعلي القاسم

المتهم — لا اتذكر

س — انت لم تقتل ميشيل متري؟

المتهم — ابدا ابداً

س — ألم تذهب الى جمعيه العمال

المتهم — كلا، ولا ادري اين هي دار جمعيه العمال بيافا

س — ألم تتفق انت وعلي القاسم على قتله

المتهم — كلا

وبهذا اختتمت إفادته، وتلاها عليه القاضي، وبعد ان وقع عليها المتهم رفعت الجلسه لمدة عشر دقائق للاستراحه وكانت الساعه الحاديه عشرة والنصف. ثم أعيدت الجلسه واستأنف القاضي التحقيق مع السيد على القاسم وبعد القسم اجاب على اسئلة وكيل النيابه بقوله: انني أؤيد افادتي السابقه لدى البوليس، واستغرب توقيفي دون إثبات ايه تهمه تثبت وقوع الجرم مني دون ايراد بينات تثبت تحريضي لاي شخص كان لارتكاب هذا الجرم الفظيع. سواء بالاشارة او بالواسطه او بالكلام. انني اشهد سعادة القاضي النزيه انني بريء كل البراءة من هذه التهمه، لذلك ارجو صدور حكمه العادل برد التهمه واخلاء سبيلي

س ـ تعرف مشيل متري؟

ج ـ نعم، وهو صديقي

س ـ يوم حادث مشيل متري هل كنت في يافا؟

ج ـ هذا فى افادتي واري لا لزوم لتكراره

س ـ هل تقابلت مع مشيل متري في ذلك النهار

ج ـ قلت فى افادتي انني قابلته يوم الثلاثاء

س ـ اين قابلته

ج ـ قابلته فى بيته او فى مكتب الهندسه الذي يخصه ولم اتذكر الوقت بالضبط، وقد تحادثت معه، وكان بالغرفه غيرنا ثلاثه او اربعه اشخاص وكان الحديث جهاراً ولم اتمكن من معرفه الاشخاص الذين كانوا موجودين اذ ذاك فى الغرفه

«البقيه غداً»

تلفونات الدفاع وبرقياتها الخاصة

فضيلة الاستاذ اليعقوبي

يلقي فضيلة الاستاذ، أبي الاقبال اليعقوبي خطبه الجمعه غداً على منبر جامع يافا الكبير. وسيكون موضوع الخطبه «متى استعبدتم الناس وقد ولدتهم امهاتهم أحراراً.»

حل مشكلة الحوذية

اجتمع فريق من الحوذيه صباح امس بكل من فخري بك النشاشيبي وفضيلة الشيخ عيسى افندى ابو الجبين وبحثوا معه في مسألتهم. وقد قابل فخري بك مدير البوليس عقب الاجتماع وعرض عليه اربعه اقتراحات لاختيار واحد منها لحل هذه المشكله. وقد وعد مدير البوليس ان يقابل حاكم اللواء بهذا الشأن ويفضي اليه بما يتم بعد ذلك في هذه المسألة

محاولة سلب موظف

حيفا — حاول مجهولون ليلة امس سلب السيد حبيب جوهر الموظف بدائرة بريد حيفا قرب لوكاندة نصار ما معه من نقود، ولكن صادف ان مر بعض الناس في ذلك الحين فلاذ المجهولون بالفرار

الدفاع غداً

تصدر «الدفاع» غداً «السبت»

من اكسفورد

حيفا — وصل حيفا قادماً من لندن الشاب زكي افندي درويش خريج جامعه أكسفورد بعد ان نال شهادة الدكتوراه بالحقوق بتفوق، فاهلا وسهلا

مداهمة الفنادق

داهم رجال البوليس ليلة امس فندق «سوريا» الذي تديره امرأة يهوديه واودعها السجن رهن التحقيق. وقد داهم في الليلة نفسها بضعه فنادق في شارع الدرهلي واعتقل بضعه اشخاص

النشرة الجوية

يستمر الطقس اليوم في التقلب مصحوبا بغيوم. وتتخلله فترات يكون فيه صحوا ولكن لا ينتظر ان تسقط امطار بكثرة. وستهب رياح معتدلة ويكون الجو حسن الوضوح

حفلة ماسونية

يقيم محفل الاقصى حفلة لتدشين محفل مقام الصخرة وتكريماً لسعادة رئيس السكرتير الاعظم للشرق الأكبر الوطني المصري في الساعه الثامنه من مساء يوم الاحد القادم في الدار الماسونيه الكائنه بالقرب من المستشفى الفرنسي.

اعلنوا
في جريدة الدفاع

الرأس دستا يسقط شهيداً وطنيا في الحرب

تنقلات الجيوش الروسية في الشرق الادنى وحوادث نسف خطة

مقتل الرأس دستا في معركه

لندن — جاء من عاصمه الحبشه اليوم ان الرأس دستا الذي كان يناوش القوات الايطاليه في منطقه البحيرات قد قتل بعد معركه بين رجاله والقوات المذكورة. وقد كان الرأس دستا اكثر الرؤوس الاحباش توفيقا، واصلبهم مقاومه على الاطلاق. وهو صهر النجاشي.

افتتاح مناقشات مجلس العموم بخطاب

لندن د. ن. ب. — سيفتتح نهار الثلاثاء المقبل المستر ايدن مناقشه البرلمان في السياسه الخارجيه بخطاب. وسليقي المستر بلدوين خطابا عند انتهاء المناقشه

مؤتمر مونترو والامتيازات الاجنبيه بمصر

لندن — سأل مستر ماندر في مجلس العموم عن التدابير التي اتخذت لعقد مؤتمر مونترو والمباحثات التي دارت في القاهرة وعن البلدان التي ستشترك فيه كما سأل عمن سيمثل الحكومه البريطانيه في جلساته فاجاب المستر ايدن قائلا ان الدول المدعوة للاشتراك بمؤتمر مونترو هي الدول التي تمارس اليوم حقوقاً لها بموجب الامتيازات. اما الممثل البريطاني في المؤتمر فلم يتخذ بشأنه اي قرار حتى الآن. ثم قال ان المذكرة المصريه المرسلة الى الدول المدعوة لحضور المؤتمر لم تشر الى وجود اتفاق بين الحكومتين المصريه والبريطانيه. ومما يذكر ان اللورد كرانبورن صرح في هذه الجلسه قائلا ان بريطانيا ترجو ان تنظر الدول بكثير من الرعايه والعطف في مطالب مصر المتعلقه بالغاء الامتيازات الاجنبيه فيها

فوز حزب المؤتمر الهندي

بومبي — ضمن حزب المؤتمر الهندي الاكثريه المطلقه في الهند الوسطى ويعد فوز الحزب فوزاً للفكرة الوطنيه الاستقلاليه. وكانت ارقام الحزب مكتسحه بقيه الاحزاب

الحركات العسكريه في روسيا

اوسلو — توالي الحكومة السوفيتية ارسال الجنود الاوكرانيين الى الشرق الاقصى مستبدلة اياهم بجنود من القوقاز.

وتفيد انباء ريغا ان انفجاراً هائلا وقع في فلاديفوستك منيت المدينه والمرفأ به بخسائر جسيمة. وقد اوقفت السلطات كثيرين من موظفي المرفأ الذين يظن ان لهم علاقة بالمتآمرين ضد الحكم البلشفي.

المطالبة بسيادة تونس الوطنية

تونس — صرح زعيم الحزب الدستوري ومنظم الشبيبه التونسيه لمكاتبي الصحف الافرنسيه بان سيادة تونس يجب ان تصان الى جانب السيادة الفرنسيه. فالشعب التونسي شاعر بانه محكوم من دولة اجنبيه. فهو يطلب اشتراكا فعليا في ادارة البلاد وانشاء برلمان تونسي والرقابه على الموازنه. ثم قال ان التونسيين مستعدون للتعاون ولكنهم يأبون ان يتحملوا شيئا من التبعه في حالة عدم اجابتهم الى مطالبهم المعروفه من السلطات. واذا اقتنعوا يوما بان النظام الحالي لا يمكن تعديله فانهم يقاومون بعامل اليأس وفي الظروف الملائمه كل حركه ترمي الى اخضاعهم. ويقول مكاتب الانترانسيجان ان فكرة الدستور اصبحت منبثه في كل قريه من قرى تونس

الخطر من عودة آل هابسبورغ

باريس — بحثت الوزارة الافرنسيه في اجتماعها اليوم المسألة النمسويه، فلفت وزير الخارجيه نظر زملائه الى الدعايه الوطنيه الاشتراكيه في بلاد النمسا وتأثيرها بمستقبل هذه البلاد وباستقلالها، ثم اشار الى تصريحات المستشار شوشنغ التي افضى بها امس منوهاً ببيان تاريخي موجز عن مشكله آل هابسبورغ منذ سنه ١٩١٨ حتى اليوم وقال: ان صح ان عودة آل هابسبورغ الى عرش النمسا مسألة داخليه من الوجهه الحقوقيه فانها من الوجهه السياسيه مسألة خارجيه، وللدول التي ورثت النمسا حق التدخل فيها

المانيا وايطاليا ترفضان الاشتراك بمؤتمر

روما — رفضت الحكومتان الالمانيه والايطاليه الدعوة التي وجهت اليهما لحضور مؤتمر المواد الاوليه الذي سيعقد في جنيف يوم ٨ آذار المقبل. وتقول انباء العاصمه الايطاليه الاخيرة ان ايطاليا لن تشترك لا بهذا المؤتمر ولا بغيره من اجتماعات عصبه الامم، لانها لن تعدل عن موقفها تجاهها

الاميرالية وضرب رويال اوك

لندن — قررت الاميراليه البريطانيه ان لا تحتج على ضرب الدارعه رويال اوك التي اصيبت بقنبلة القتها عليها احدى طائرات الثوار فاصابت قائدها ومعاونها وبعض الضباط بجراح خفيفه. وتعتبر الاميراليه ان هذه الحادثه لم تكن مفتعلة

نفوذ الجيش في اليابان

طوكيو — يعلقون اهميه كبرى على اللجنه التي عهد اليها امر تنظيم الجيش وتقول الاوساط العليمه ان سياسه الجيش قد فازت مؤخراً فوزاً كبيراً بعد ان اجيبت العناصر العسكريه الى مطالبها المتعلقه به. ويقال ان مخصصات وفيرة ستضاف الى الموازنه تعزيزاً للقوى الدفاعيه لا سيما القوات الجويه.

رجال الكنيسة الالمانية والنازي

برلين — وافق حزب الكنيسه الانجيليه الالمانية على الشروط الموضوعه لاشتراكه بالانتخابات. ولكن طلب في لائحه خاصه حريه النشر والاجتماع واطلاق سراح القسس الموقوفين.

برقية غرازياني الى الدوتشي

اديس ابابا — ابرق المارشال غرازياني نائب الملك في بلاد الحبشه الى السنيور موسوليني بعد حادثه الاعتداء ومعركه البحيرات التي انتهت بمقتل الرأس دستا، يقول: لقد نفذت اوامرك كالعادة. فانا افاخر بان اودع بين يديك نتيجه الظفر الذي احرزناه والذي سيتيح لنا ان نتطلع باطمئنان الى نتائج اعمالنا العمرانيه والمدنيه في الامبراطوريه الحديثه

تدابير المانيا المالية والحالة الحاضرة

برلين — اصدر مراقب العملة الاجنبية امراً يحظر فيه على التجار واصحاب المصانع الالمان عقد صفقات خاصه مع كثير من بلدان الشرق البعيدة بحجه انها لا تنتج عنها عمولات وافيه لبنك الريخ. وينتظر ان تعطل المقايضات الخاصه كلها في المستقبل بين المانيا وبلدان العالم برمته

نهر السين يفيض على باريس

لندن — تصاعدت مياه السين بسرعه وبلغ علوها ٢٣ سنتمتراً فوق الحد العادي. وقد طافت المياه قليلا في ضواحي العاصمه الافرنسيه، اما الارصفه المبنيه على ضفتي النهر في باريس فقد طغت عليها المياه بغته. ويظن ان ارتفاع المياه سيستمر، وان السكان يتوجسون خيفه من وقوع فيضان فيها

يوغوسلافيا ضد الشيوعية

بلغراد — بدأت الصحف تطالب الحكومه بالقضاء على كل حركه شيوعيه في يوغوسلافيا ويعزى هذا التحول في الصحف الى التقارب الجديد الذي تم بين الحكومتين اليوغوسلافيه والايطاليه

موت فور تصريحه انه مبسوط

لندن — كان ممثل بريطاني في هوليوود يتفرج على بعض السيارات في احد المعارض ويظهر انه استشعر راحه ولذة فصرح قائلا: لم اشعر في حياتي باني كنت احسن صحه مما انا فيه الآن، ولكنه ما كاد يتلفظ بهذه الكلمه حتى سقط مائتاً بسكته قلبيه

رؤوس الاموال الاجنبية في اميركا

واشنطن — ما زال المستر مورغنتو وزير الماليه يتباحث مع الخبراء في مسألة مؤتمر النقد للسعي في ادخال رؤوس اموال اجنبيه الى الولايات المتحدة، بعد ان ظهرت رغبه تامه في بعض البلدان الاوروبيه ولا سيما في بريطانيا لاستثمار رؤوس الاموال فيها.

تطاحن شركات السيارات في امريكا

وشنطن — طنق اتحاد عمال السيارات الذي كان يتفاوض وشركه جنرال موتوز لانهاء الاضراب بالمفاوضه مع شركه كرايسلر التي قبلت ان تتفاوض مع الاتحاد ضمن شروط في عدادها احترام التضامن الاجتماعي. وقد تلقى عمال شركه سيارات دوكلاس الذين احتلوا معاملها انذاراً باخلائها بسرعه. ويرجحون ان يتوصل الاتحاد في هذا الاسبوع الى اتفاق عام مع جميع الشركات

غزة

حادث يسبب انتقاد الناس

غزة في ٢٥ شباط — لمراسل الدفاع الخاص — شاهدنا اسماعيل خليل العزة في دائرة الطابو يصحبه عدد كبير من البدو الذين تنازلوا له عما يقرب من الالفي دونم من اراضي عرب الشلالين. وحدث ان مر بقرب الدائرة فضيلة الاستاذ الشيخ سعيد اليعقوبي واعظ قضاء جنين فلما شاهد المذكور والبدو أخذ يلقي عليهم درساً وطنياً ووبخ اسماعيل على عمله المشين. وصادف أيضاً أن مر حسين افندي خاص فاخذ يتكلم معه في بعض المسائل الوطنيه فما كان من المذكور الا ان شتم دينه ودين الاسلام وعيد المسلمين على مرأى ومسمع من الاهالى. وقد قدم السيد حسين المذكور شكوى الى دائرة البوليس لاتخاذ الاجراءات اللازمه ضده ولكن للاسف لم تتخذ هذه الدائرة شيئاً ما بل افهمت المشتكي أنه ليس من صلاحيتها ذلك فلما شاع الخبر في المدينه هاج المسلمون هياجاً شديدا. ثم تألف وفد من جمعيه الامر بالمعروف والنهي عن المنكر قوامه الاساتذة: الحاج احمد الشوا والشيخ عثمان الطباع، والشيخ ابراهيم عاشور والشيخ حسين الشوا وغيرهم وهدأوا الخواطر المهتاجه وقابلوا حضرة القائمقام ومدير البوليس محتجين باسم الجمعيه على اهمال ضابط البوليس المسلم اتخاذ الاجراءات القانونيه تجاه الشكوى التي قدمت اليه ضد المذكور

القبض على يهود مهاجرين

ضبط بوليس التحري السيد ناجي سيسالم ثلاثه من يهود مصر قدموا فلسطين بطريقه غير مشروعه وقد زجوا في السجن تمهيداً لمحاكمتهم ثم ابعادهم

طبريا

محاكمة رئيس اللجنة القومية وتأجيلها

طبريا في ٢٥ شباط — لمراسل الدفاع الخاص — حوالي الساعه الرابعه من مساء امس تبلغ حضرة رئيس اللجنه القوميه بطبريا الاستاذ صدقي الطبري انذارا من مساعد حاكم اللواء الشمالي بضرورة تقديم تعهد شخصي بـ ٢٠٠ جنيه فلسطيني مع كفالة بـ ١٠٠ جنيه. وان يحضر صباح هذا اليوم في الساعه التاسعه والنصف لمحاكمته بموجب قانون منع الجرائم. وكان هذا الخبر طي الكتمان حتى اذاعته صحف اليوم، وما كاد الاهلون العرب يطلعون على فحوى الخبر حتى ساورهم القلق. وحوالي الساعه التاسعه والنصف تشكلت محكمه برئاسه مساعد حاكم اللواء وابتدأ في محاكمه السيد صدقي وكان يرافع عنه الاساتذة رشدي الشوا، حنا عصفور، ابراهيم اليوسف، فايز الطبري. وقد سأل القاضي الاستاذ صدقي هل تبلغت انذارا، وقبل ان يجيب طلب المحامون تعيين التهمه الموجهه واعطاء اسماء الشهود والبينه التي ترغب النيابه اعدادها ليتمكن المحامون من الوقوف عليها وقد تأجلت الدعوى الى اليوم السادس من الشهر القادم

حيفا

موعد النظر في اراضي الشركس

حيفا في ٢٥ شباط — لمراسل الدفاع الخاص — جاء الى وكالة هذه الجريدة مختار عرب الشركس واخبرنا ان مأمور التسويه قد عين يوم ٥ اذار القادم موعداً للنظر في قضيه اراضي الشركس قرب حيفا المتنازع عليها بين العرب وجمعيه البيكا اليهوديه. وبهذه المناسبه نذكر ان عدد سكان هذه الاراضي ٦٠٠ نفس، ومساحتها تبلغ ٥٠٠ دونم فقط صالحه للزراعه والمرعى. وقد ابرز لنا عدة وثائق تدل على ملكيه أولئك العرب لهذه الاراضي

مصادرة صورة القائد فوزي بك

لايزال الجند يوالي تفتيشاته بالمدينه. وقد صادر امس واليوم عدداً من صور القائد العظيم فوزي بك القاوقجي منها اربع صور صادرها امس من احد الباعه قرب جمعيه الشبان المسلمين!

عكا

زيارة لجنة السيدات للمنكوبين والسجناء

عكا في ٢٥ شباط — لمراسل الدفاع الخاص — توجهت امس لجنه سيدات عكا الى قريه ترشيحا ووزعت كميات كبيرة من النقود على منكوبي الاضطرابات كما ارسلت مبلغاً آخر الى عائلة الشهيد محمد الشاعر الذي استشهد في ضواحي صفد. وقد زارت اللجنه ايضاً موقوفي حيفا في السجن وقدمت لهم الهدايا بمناسبه عيد الاضحي المبارك

نقل موقوفي حيفا الى معسكر المزرعة

نقل اليوم جميع موقوفي حيفا من السجن المركزي الى معسكر المزرعه القريب من عكا.

موسوليني يتعرض ماتم بناه
تخوف ايطاليا من التقهقر في البحر المتوسط

في أول الشهر القادم يرأس السنيور موسوليني مجلس الفاشست الاعلى والظاهر ان المجلس سيبحث مواضيع علنية واخرى سرية . فمن الاولى النشاط السياسي الاخير الذي قام به الكونت شيانو في زياراته ومحادثاته . ومنها قوة الفاشستية في ايطاليا ومستقبلها ، والموقف العسكري الاخير في اوروبا

على ان اهم بحث سيطرقه المجلس هو التسلح البريطاني وموقف ايطاليا . فان البرنامج الذي وضعه المستر بلدوين يفيض على بريطانيا قوة جوية وبحرية هائلة. وهذه القوة لا شك انها تهدد البناء الذي اتمه موسوليني في البحر المتوسط وربما ألقى موسوليني خطاباً عاماً في الاجتماع .

هل تواجه الدمقراطيه الفاشستية بالسلاح

اتجاه ايطاليا الجديد وتنديده بخطط بريطانيا

انقسمت الدول الى معسكرين تجاه الحرب الاسبانيه ، وواضح ان بريطانيا جاءت في المعسكر الذي يعطف ، ولو قليلا ، على حكومه مدريد . واكبر دليل قدمته في الايام الاخيرة توجيه الدعوة اليها لحضور حفلات التتويج . ولم توجه مثل هذه الدعوة الى حكومه الجنرال فرانكو

وجاء موضوع التسلح البريطاني مذكياً لتخوف بعض الدول ، لا سيما ايطاليا التي تعتبره موجهاً في اكثره اليها . وقد نرى الشعور الايطالي الاخير مما كتبه السنيور غايدا حاملا على برنامج التسلح ، قائلا ان الدمقراطيه في اوروبا سوف لا تجرؤ على مواجهة الفاشستيه فيها بالسيف ، ومهما اظهرت من عطف على جانب في الحرب الاسبانيه دون الآخر فانها تتردد في الاقدام على الامر الخطير — وتدعي الدمقراطيه ان الفاشستيه خطر عليها ، في حين ان الاولى تتآمر صراحة على مستقبل الثانيه» وغمز غايدا بكثرة الاموال التي خصصتها بريطانيا للتسلح فقال عنها انها لا تجلب الظفر على كل حال ، بل انها تبذل لاسترداد نفوذ مهدد

تقاليد بريطانيا ونقطة خطرة حساسة
ايطاليا تصر على ان دعوة انكلترا للنجاشي اهانة

لا ندري ، أهي قوة التقاليد البريطانية ، أم التعمد المقصود ، هو الذي دفع ببريطانيا الى توجيه الدعوة للنجاشي لحضور حفلات التتويج . إنما المهم أن هذه الدعوة اثارت حفيظة موسوليني ، واعتبرها إهانة له ولايطاليا ، لا سيما وقد جاءت بعد اعتمادات التسلح البريطاني

أما الدوائر الانكليزية العالية فتقول انها مضطرة أن تنزل دائماً على حكم التقاليد التي تحترمها احتراماً كبيراً . وهذه التقاليد تقضي بدعوة النجاشي

وأما الدوائر الايطاليه فتقول ليس شيء هناك اسمه « حكومة الحبشة » ، وهذه الدعوة إهانة تستفز الحكومة الايطالية

وليس أحد يدري هل يرضى موسوليني بذهاب البرنس أمبرتو مندوباً عن ايطاليا لحضور الحفلات أم تستبقيه !

احتجاج لجنه السيدات على معاملة المسجونين

تلقينا البرقيه الآتيه من عكا :

نستنكر سجن عشرات من رجال البلاد بدون تهمه معينه وسوء المعاملة التي يلقونها في السجن. هذه الاجراءات الشاذة لم تقع في زمن الترك ولا يقرها عدل ولا انصاف. نطلب بالحاح الافراج عنهم لتهدأ ثورة النفوس في البلاد

لجنة سيدات عكا

لم تكن تستطيع ان تخيط ازرارا
لان يديها كانت عاجزة بالروماتزم

وظنت في وقت من الاوقات انها ستخسر خدمة يدها اليمنى ، ولكن «البركة» في شكل املاح كروشن حلت بيدها اليمنى مرة اخرى ، وها هي تكتب قائلة :

« انى كنت في حالة سيئة ، وفي الحق انى لم اكن استطيع القيام باعمالي المنزلية لان الروماتزم كان سيئاً جدا في ذراعي ويدى ، ولم اكن استطيع النوم بالليل. وظننت انى سأخسر استعمال يدي اليمنى اذ لم اكن استطيع مسك اي شيء ولا ان اخيط أزراراً. فذراعي كان سيموت واشير علي بان اجرب كروشن فوجدت في ظرف ثلاثة اسابيع تغييراً. واستمريت على اخذه وانا الآن انام الليل كله — شكرا لمساعدة واسعاف كروشن

في املاح كروشن عنصران فيهما القوة لتحليل بلورات الحامض البولي التي تسبب كروب الروماتزم

وهناك عناصر اخرى لهذه الاملاح تساعد الطبيعة على طرد هذه البلورات المحلولة بطريق المجاري الطبيعية

رقم ٣

شيف في قرية كفر سابا

كفر سابا في ٢٤ شباط — لمراسل الدفاع الخاص — حدث قبل حلول العيد المبارك بيوم ان جاءت قوة من بوليس هرتسيليا الى كفر سابا بحجة التفتيش عن بقرة فقدت قبل يومين او ثلاثة وفي مساء ذلك اليوم قام البوليس بتطويق القريه وفتش ١٢٠ منزلا لكنهم لم يعثروا على شيء كما ان الضابط شيف طلب الى بعض الوجهاء مقابلته في اليوم الثانى أي يوم العيد المبارك فامتنع الاهلون عن تلبيه طلبه ولما رأى شيف ذلك هددهم بتغريم القريه ثمن البقرة المفقودة لان قصاص الاثر يتبع الخطوات حتى قريه كفر سابا .

تفتيش المنازل والمزارع بحجة السرقات

قلقيليه في ٢٥ شباط — لمراسل الدفاع الخاص — على اثر وقوع السرقات في المستعمرات اليهوديه اخذ البوليس بتفتيش المنازل والمزارع في قلقيليه وحجه البوليس في ذلك ان الاثر ينتهي في قلقيليه والقرى. الذي نحب ان نلفت نظر المستر سبايسر اليه هو أن الذي قام بالتفتيش بوليس هرتسيليا متجاوزاً في ذلك الصلاحيه المعطاة له لان قلقيليه تابعه لطولكرم بينما قسم هرتسيليا يتبع ليافا والغريب أن يقبض البوليس على اشخاص من اهالي قلقيليه بتهمه حيازة ذخيرة وهذه تهم لا دخل لها بتهمه السرقات وبدلا من ان يجري التحقيق معهم بوليس قلقيليه اخذوا الى مركز هرتسليا ومنها الى سجن يافا في انتظار التحقيق .

حفلة موسيقيه لمساعدة المنكوبين

سيحيي الاستاذ صالح الفروجي الموسيقار البارع بالاشتراك مع السيدة المطربة المبدعة ليلى صالح وتحت كبير مؤلف من خيرة الموسيقيين البارعين حفلة واحدة على مسرح السينما الوطنية العربية بعكا مساء يوم السبت ليلة الاحد في ٢٧ شباط الجاري وستكون هذه الحفلة برعاية سعادة سليمان بك طوقان رئيس بلدية نابلس وسيوزع قسم من ريع هذه الحفلة على الفقراء والمنكوبين

هلموا واطربوا النفس واحسنوا ان الله يحب المحسنين .

القدس

الحكم بالسجن سنة لحيازة مسدس

القدس في ٢٥ شباط — لمراسل الدفاع الخاص — نظر القاضي البريطانى المستر كاري في قضيه السيد يوسف باير الصايغ من السالط المتهم بحيازة مسدس فقرر الحكم عليه بالسجن لمدة سنه واحدة

قضيه امام محكمه العدل العليا

استأنفت محكمه العدل العليا النظر في القضيه التي رفعها النائب البطريركي للروم الارثوذكس على القائمقام البطريركي الحالي سيادة المطران كلاذيون التي ادعى فيها ان تعيينه قائمقاما بطريركيا غير قانونى فقررت المحكمه رد الدعوى وكانت المحكمه مؤلفه من القاضيين البريطانيين المستر مانتع والمستر كوبلاند

ماذا تسمع اليوم
عن محلات السادة دجاني اخوان

« الاذاعة اللاسلكية للحكومة المصرية يوم الجمعه في ٢٦ فبراير »

٩	صباحاً قرآن كريم ـ الشيخ عبد المتعال حسن جمعه
١٠ر٠٥	سلسلة قصص مآسي البحار ـ الاستاذ محمد فتحي
١٠ر٣٥	اسطوانات
١١	حديث في التدبير المنزلي ـ الانسه نظيرة نيقولا
١١ر٣٠	ختام
١	مساء ـ حفلة موسيقيه ـ سداسي الراديو
١ر٣٠	اسطوانات
١ر٤٥	حفلة موسيقية ـ سداسي الراديو
٢ر١٥	اسطوانات
٢ر٣٠	حفلة موسيقية ـ سداسي الراديو
٣ ـ ٣ر١٠	النشرة الاخبارية الاولى
٣ر٢٠	ختام
٥ر٣٠	قرآن كريم ـ الاستاذ الشيخ محمد الصيفي
٦ر٢٥	اسطوانات
٧	حديث ـ الاستاذ محمد عبد الرحمن الجديلي
٧ر٣٠	النشرة الاخبارية الثانية
٧ر٤٥	حديث ـ الاستاذ محمود ابو الوفا
٨ر١٥	اسطوانات
٩ر١٥	حفلة غنائية ـ عبد اللطيف عمر وفرقته
٩ر٤٥	منولوجات فكاهيه ـ فتحية شريف
١٠ر١٥	اسطوانات
١٠ر٣٠	حفلة غنائية : عبد اللطيف عمر وفرقته
١١	سلام الملك ـ ختام

الحدود الدائمة
بين تركيا والعراق

بيروت ـ أنجزت لجنة الحدود الدائمة بين تركيا والعراق مهمتها في القطر العراقي بعد أن درست مختلف الشؤون المتعلقة بالحدود ومسائل العشائر . وقد وصل أعضاء الوفد التركي إلى بيروت

ميناء تل ابيب

تقول الصحف اليهوديه ان الباخرة « تامو كه » قد احضرت معها ماعونتين كبيرتين مبنيتين من الحديد ، وقد ركب في كل واحدة منهما موتور قوة اربعين حصانا ، وستعملان في نقل البضائع لميناء تل ابيب

الحجاج المصريون

بلغ عدد الحجاج المصريين الذين أدوا فريضة الحج في هذا العام ١٢ ألفاً بينما لم يزيدوا في العام الماضي عن خمسة آلاف .

نقل عيادة

نقل الدكتور يعقوب بك نزهة من محل عيادته القديم في شارع مأمن الله الى عمارة الزرفية ملك دير الروم امام البنك العربي وهو يقابل مرضاه فيها اعتبارا من يوم الاحد القادم الواقع في ٢٨ الجاري تلفون العيادة ٣٢٨ والمنزل ٢٦٢

اجتماع عام

لنقابة عمال المطابع العربية بيافا

يعقد في الساعة العاشرة من صباح اليوم (الجمعة) اجتماع عام لنقابة عمال المطابع العربية بيافا في دار مكتب مؤتمر الشباب واللجنة القومية ، لأخذ موافقة الاعضاء على قانون النقابة الاساسي الذي سيرفع الى الحكومة بعد نيل الموافقة عليه

فنتمنى لهذه النقابة كل توفيق ونجاح

بلاغ رسمي

حول اجهزة التلفونات

اذيع امس في محطة الاذاعة بيان خلاصته ان شخصاً حاول بيع مشتركي التلفونات في فلسطين جهازاً يزعم انها تؤدي الى تحسين المخابرة التلفونية ، فنلفت انظار العموم الى انه اولا لم تعط رخصة ما بجهاز كهذا من قبل مدير البريد والبرق العام فضلا عن انه ليس من شأن هذا الجهاز ان يكون مفيداً كما ان تركيبه يخل بالشروط الممنوحة للمشتركين . ويطلب البيان من المشتركين ان يعلموا تلفونيا مناظرة التلفون عندما يحاول صاحب الجهاز بيع اجهزة من النوع المشار اليه .

اثبتت الاحصاءات الطبية فى انجلترا ان وفيات الاطفال تقع بنسبة ٢٥ فى المئة فى خلال السنة الاولى من ولادتهم وان ٦٠ فى المئة من هذه الوفيات ترجع الى التغذية الغير الصحيحة • فاذا كانت هذه هى الحال فى انجلترا ذات الجو البارد فماذا تكون بالحرى فى بلاد حارة كالقطر المصرى !

وقد اجمع الاطباء على ان لبن الام السليمة هو افضل غذاء للرضيع • فاذا عجزت الام عن تغذية طفلها لضعف لبنها او قلته او لاى سبب اخر فيتحتم استبداله بطعام اخر يحوى العناصر الحيوية الموجودة فى لبن الام بنسبها الصحيحة •

وحيث ان لبن الام تزداد فيه عناصر التغذية تدريجيا كلما نما الطفل وزادت قواه الهاضمة وبالتالى حاجته الى غذاء اقوى فمن البديهى ان تغذية الطفل يجب ان تكون تدريجية تمشى مع التغذية الطبيعية •

وهذا هو السر فى ان البان «اللنبريس» تصنع على ثلاث درجات كل منها خاص بمرحلة معينة من حياة الطفل وكل منها محتو على المقادير الصحيحة لكافة العناصر الحيوية الموجودة فى لبن الام فى تلك المرحلة

اطلبوا من الوكلاء والشركة المصرية البريطانية التجارية شارع اللنبي بيروت كتاب التغذية الصحيحة للاطفال « طبعة ثانية » الذى يعلمكم كيف تداوون عن اطفالكم اخطار التغذية السيئة يرسل اليكم مجانا برجوع البريد

أطعمة "اللنبريس"
تماماً كلبن الام
طعام لكل مرحلة من حياة الرضيع

الوكلاء والمستودع
الشركة المصريه البريطانية التجارية — تلفون ١٠٦٢ : يافا

السجاير التركية

ان افخر سيجارة تقدمها لضيفك

هي السيجارة التركية المصنوعة من اجود التبغ التركي المشهور في العالم

الاصناف

جوكيه كاوب . ينكي تورك . بنيجه . اكسترا اكسترا

خانم . برنجي . ايكنجي

الوكيل العام

يوسف البينا

شميتو الجمل هو الشميتو الوطني

الوحيد

الوكيل العام مصطفى ابو زيد

القدس تلفون ١١٥٥ يافا ـ تلفون ٧٧٥

ايها العربي الشريف

قاوم الاستعمار الاقتصادي بتنشيطك المستحضرات الطبية والتجميلية الوطنيه الممتازة تركيباً وتأثيراً ونقاوة وهي من صنع العرب اخوانك . اليك منها :

تباع في جميع الصيدليات المشهورة في البلاد

ساهموا في شركة المواد الحديدية قبل نفاذ الاسهم

حديث الفلاح

الاصلاح الصحي والاجتماعي
«في القرية العربية»

بقلم الاستاذ محرر «الدفاع» الزراعي

تمهيد

مهما قيل عن تأخر الاحوال الصحية والاجتماعية في القرى العربية فانه قليل . واذا قورن ما تتمتع به المستعمرات اليهودية من توفر جميع سبل الحياة وعوامل التحسين العمومية ، بما حرمت منه كل قريه عربية لوجدنا الفرق عظيما .

ولسنا امام اللجنة الملكيه في هذا البيان لنذكر الارقام فلقد ذكر ذلك كله ، وربما اقتنعت اللجنة بلا شك بالحيف النازل بالفلاح العربي ومايتهدده من اخطار في أرضه وموطنه .

وجوه النقص الصحي

لا نظام في بناء القرية . فالشوارع ضيقة ، والاقذار امام البيوت وفي ساحاتها . واذكر في اول عهد الاحتلال ان الصحية كان نشاطها اكثر من اليوم بدرجات . اذ كان الموظف يزور القرى في الاسبوع مرة ومرتين ، فيقرر ما فيه صالحها ويعين لها كناساً على حساب السكان . وكان الطبيب يتردد على الاهالي ، يعالجهم مجاناً ، ويقدم لهم النصائح الضرورية . أما اليوم فقد تبدلت الاحوال وصار هذا لا يحصل الا نادراً وخشية انتشار الأوبئة السارية

إننا لا نطالب امراً مستحيلا ، لكننا نطالب بحق مشروع من حقوق المستهلك الفلسطيني الذي يقدم للحكومة من الضرائب فوق منتوجاته . اما الاقتراح الذي نتقدم به لحل هذه العقدة فهو ان يكون لكل مجموعة متقاربة من القرى مجلس ملي اعضاؤه من ممثلي تلك القرى جميعاً .

هذا المجلس من واجبه ان يرعى حقوق السكان وان يحافظ على صحتهم ويعمل كل ما بوسعه لتخفيف بؤسهم وحل مشاكلهم . ويتقاضى هذا المجلس ضرائب واموالا ، منها يدفع تكاليف المشروعات اللازم القيام بها . وتستطيع هذه المجالس ليس فقط ان تؤدي الاعمال التي ذكرناها ولكن بوسعها ايضا ان تحتفظ بالحدود الطبيعية لاراضي القرى التي تمثلها . فقرية الشيخ مونس مثلا سوف لا تنقذ اراضيها من الانضمام الى منطقة تل ابيب الا تأسيس مجلس محلي . كما ان مستعمرة سارونا الالمانية لم ينظر في امر ضمها الى تل ابيب نظراً لوجود ذلك المجلس فيها .

وتتلخص اعمال المجلس محلياً في الاشراف على هندسة البناء ومراقبته من وجهة صحية ، ثم هندسة الشوارع وتوسيعها وتعيين كناسين رسميين ، وإقامة مراحض عامة وخاصة في البيوت ، وتأسيس صيدلية للاسعاف الاولي يدرب المختار على استعمالها في كل قرية ، والاتفاق مع طبيب الصحة او مع طبيب وطني لزيارة القرى جميعاً في كل يوم . ويعمل المجلس المحلي جهده لوصل القرى بالمدن بطرق مرصوفة ممهدة .

وارى ان الحكومة لا يمكن ان تمانع في تأسيس امثال هذه المجالس اذا اتفقت القرى نفسها على ذلك وقدمت طلباً بهذا الى قائمقام منطقتها المسؤول

وجوه النقص الاجتماعي

عندما نكتب عن وجوه النقص الاجتماعي في القرية تتمثل امام اعيننا صور قاتمة لذلك الانسان العظيم في نفسه والذي بسبب ما – قد لا يراه الكثيرون – حرم كثيراً من امور الحياة الحديثة . فاضحى في حالة تستوجب النظر الدقيق

وفي القرية اطفال كثيرون في حاجه الى التعليم فايه مساعدات تستحق الذكر قدمتها الحكومه لاجل تعليمهم وازالة خطر الاميه عنهم ؟ وفي القريه شباب كثيرون أميون فاية مقررات اصدرتها الحكومه في سبيل تأسيس مدارس ليليه وفي القريه رجال يجيدون القراءة والكتابه فكم من مكتبه عامه حرة توجد تحت تصرفهم ؟

وفي القريه رغبات ظاهرة لممارسة شبابها الالعاب الرياضيه التي تقوي روح الاخاء والالفه ، والاجتماعات ، فكم ملعباً عاماً يوجد لاجل هذه الغايه

هذه لا تحققها الا حكومه وطنية تعرف الداء فتعالجه – فتى يكون ذلك؟

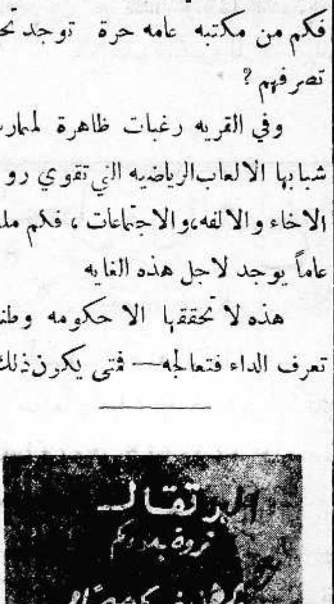

فقد ختم

منذ شهر ونصف فقد مني ختمي الخاص المحفور باسم اسماعيل محمود النجار فعلى كل من يحمل سنداً أو ورقة رسميه او كمبيالة او ايه وثيقه اخرى تحمل ذلك الختم ان يراجعني حالا لتغييرها . وكل مستند او كمبيالة او ايه ورقه مهما كان نوعها تظهر لدى اي شخص ممضاة به بعد تاريخ ضياع الختم المذكور فتعد لاغيه وغير قانونيه . وللبيان حررهذا . محمود اسماعيل النجار

العلم ضد الجريمة

يداك واذناك وملابسك تنم عنك

المكرسكوب والعلم يتممان عمل البوليس للتحري

نشرت «الصنداي اكسبرس» المعلومات الطريقة التالية ، بقلم (سيريل دالمالن) :

البصمات لا تتغير مهما عملت

افترض لمدة لحظه واحدة انك مجرم تطارده العدالة ، ولا مؤاخذة ! ، ثم اسأل نفسك :

– هل يستطيع القانون ان يثبت ان الجرم لم يقترفه الا شخصك بالذات ؟

في ذلك يشرح لنا الكاتب ه . م . روبنسون في كتاب جديد له اسمه (العلم ضد الجريمة) كيف ان العلم والمكروسكوب وآلة التصوير في استطاعتها ان تهتدي الى اشياء غامضة لم تكن تخطر لاحد على بال

اما اصابعك ، مثلا ، فان اثارها تغطي الآن هذه الجريدة التي تطالعها ولو كنت قد غسلت يديك قبل ذلك بخمس دقائق ، ومتى صورت هذه الآثار وقيست فانها تظهر شخصيتك من بين عشرة ملايين من الناس ، فبصمات اصابعك لا يمكن ان تكون لرجل ثان غيرك ، وليس في مقدورك انت ان تغير هذه البصمات مهما فعلت ، فان المجرم الاميركي الاشهر «ديلنجر» كان قد ظن انه غير بصمات اصابعه ببعض الحوامض والاصباغ الكيماويه ، فلما عثر البوليس عليه وهو ميت اخذ بصمات اصابعه وطابقها على ما عنده في سجلاته فاذا بها هي بنفسها لم تتغير .

غبار المجرمين يدل عليهم

ومهما غسلت ملابسك ونظفتها بالفرشايه ، فلا بد من ان يبقى شيء من الغبار عالقاً بها .

وكل قطعة مادية في الدنيا لها ذرة من الذرات في الغبار ، ويستطيع المحققون الآن ان يحللوا هذا الغبار ، وتكفي ذرات قلائل من هذا الغبار لاثبات انك كنت تنشر الخشب ، او تخلع المسامير او تستعمل الغراء .

اما حذاؤك فانه يعطي المحقق سجلا تاما لحركاتك وسكناتك الاخيرة ، فهو اذ يكشف طبقة بعد اخرى مما علق بهذا الحذاء من الوحل والطين والغبار ، يستطيع ان يعثر على وساخة المدينة ، ثم تحت ذلك على غبار السكة الحديديه الجنوبية ، ثم تحت ذلك ايضاً على طباشير مناجم ساكس ، واذا ظهر لك ان الحذاء نظيف ، فانه ليس كذلك امام المكرسكوب الذي يراه وكأنه خريطة تامة الصنع!

البصمات متصلة بالنظام العصبي

لماذا تترك بصمات اصابعك وراءك؟

ذلك لان على اطراف الاصابع ملايين المسام الجلديه ، تتصل كل واحدة منها بالنظام العصبي ، وانت لذلك تترك ملايين الآثار على كل شيء تلمسه

ثم ان الرصاص نفسه فيه ما يثبت شخصية المجرم ، ففي اميركا تستعمل الرصاصة لقتل او جرح احد الناس في كل ساعة من ساعات العمل في النهار والليل . وبما ان هذه الرصاصات رخوة ناعمة فانها تحمل معها اثر الماسورة التي اطلقت منها وليس ثمة ماسورتان اثنتان قط تتفقان مع بعضهما في كل شيء ، ولذلك يجرب العالم اطلاق رصاصه من المسدس او البندقيه المشتبه فيها ، ثم يأخذ هذه الرصاصة فيضعها الى جانب رصاصة الجريمه امام المكرسكوب فاذا اتفقت الاثنتان ، فقد عثر المحققون على المجرم

وقد اخترع العلماء مؤخراً آلة يستطيعون بها ان يميزوا بين الكذب وبين الصدق ، واسموها «بوليغراف» . ومتى كملت تجربة هذه الآلة ، وعمد المحققون الى استعمالها ، فلن تكون ثمة حاجه الى تعذيب المتهمين لحملهم على الاعتراف ...

* * *

ما اسهل حفظ البشرة نقية من :
الزهرة والكلف والنمش وحب الشباب
باستعمال
كريم باريز
الحائز على الشهادات الممتازة والمداليات الذهبية لعام ١٩٢٩ وعام ١٩٣٦ بخلوه من المواد الضارة للوجه
افضل كريم
كريم باريز عرفته الأوساط النسائية الراقية حتى الآن
المستودع العام صيدلية شريف سامي العناية دمشق تلفون ٤٢/١١

يباع بالجملة بمحل «... و علمي» ...
في جميع محلات الخردوات بفلسطين

الوطن يدعوك
لزيارة
معرض الاحذية الحديثة
لصاحبه سامي خضر
... الفن ، والخفة ، والعمل المتقن
ايتها السيدة . أيها الشاب . مفروض عليكما زيارته وتشجيعه
استعداد تام لتلبية جميع الطلبات
من جميع انواع الجلود
يافا – شارع الاسعاف رقم ٥

مطعم اميه
لصاحبه نعيم الجم
ساحة الخمرة – حيفا رقم التلفون ١٦٨٠
مميزاته الخاصة
١ طهاة ماهرون ، ومأكولات فاخرة
٢ – تنويع الاطعمة ، ونظافة مع الخدمة
٣ – استعداد تام لارسال المأكولات الى الاماكن التي يريد اصحابها
٤ مهاودة في الاسعار لا تجارى
٥ – هو المطعم العربي الاقتصادي الوحيد من نوعه

رجل الاسرار رجل المدهشات

عجائب التنويم المغناطيسي
الدكتور عيد وسيطه سعيد

بقوة سحر عينه يخرق القلوب ، يقرأ الافكار ويكشف المخبآت والاسرار . يعلمك عن ماضيك وحاضرك ومستقبلك ، ييسر عليك امور التجارة والسفر والمحبه والزواج والعقم . يفيدك عن احوال الغياب . يعلمك عن التائه والمفقود والضائع بالمقدرة والسلطة يشفيك من جميع الامراض النفسيه والقلبية والعصبيه والاوهام وقلة النوم والمنامات الوحشيه والعادات الذميمة كالتدخين والمسكرات الخ ... كل ذلك بطرق علميه شهد بها رجال حكومات الشرق والغرب والعلماء والاطباء . استشيروه في كل امر يهمكم في هذه الحياة

يستقبل زائريه يومياً بعمارته الكائنة في المنشية على البحر دار الدكتور عيد . يمكن استشارته بطرق المراسلات مع ارسال طابع بريد بخمسه مليمات . اوقات الاستشارة من الساعة (٧) صباحاً الى الساعه (١٢) ومن (١) الى الساعة (٩) مساء

خذ هذا المقوي حالاً
فنعمة ما يمنحك منه القوة والنشاط ...
مضافاً اليه انواع الهيبوفسفات المغذية للأعصاب ...
... زيت كبد الحوت ...
ان مستحلب سكوت يغذي الانسجة ويزيد كمية الدم ويعيد حيوية الاعضاء . وهو مفيد للرجال والنساء والاولاد فائدته للمرضى والضعفاء على السواء
مستحلب سكوت

تغيير الطقس يسبب النزلات الصدرية

عندما يشعر احدنا بنزلة صدرية ، زكام ، او سعال ويخشى العواقب يجب عليه ان يسرع باستعمال شراب البوطوفاكس

فهو افضل مسكن للسعال . وخير شافي لكافة امراض الصدر يسهل التنفس ويجعله غير مؤلم ، يزيل السعال المزعج ، ويسكن نوباته المتكررة ، يذيب البلغم ، ويحفظ الصدر من كافه الامراض

اذا كانت النزلة شديدة يجب اخذ مسهل قبل استعمال هذا العلاج ، ويجب ان يكون المسهل لطيف وغير مزعج ، يستحسن ان تؤخذ زجاجة من مسهل الباريلاكس دفعة واحدة قبل اخذ العلاج بساعتين .

تداوي حديث لشفاء التعقيبة الحادة «حرقة البول» والمزمنه والنقطة العسكرية

بحبوب الغونوفاكس Gonovax

تجهيز الدكتور S · M · K رئيس شعبه الامراض الزهريه في نانسي – فرنسا

بين جميع الادويه التي يستعملها الاخصائيون لا يوجد مادة اقوى واسرع من حبوب الغونوفاكس لشفاء حرقه البول (التعقيبه) لانه قتال لجميع الميكروبات الموجودة في اعضاء البول والتناسل واهم خاصه له ازالته الألم وقت التبويل ويمنع التشنجات والانتفاضات الليليه والاحتلامات

يطلب من كافه الصيدليات – الوكلاء في فلسطين : مستودع الادويه الوطني الفلسطيني – نمرة ٢٥ – شارع بسترس – يافا

يافا — الجمعة في ١٦ ذي الحجة — ١٣٥٥ — ٢٦ شباط ١٩٣٧

الدفاع

جريدة يومية سياسية مصورة

العدد ٧٠٨ — السنة الثالثة

صاحب الامتياز : ابراهيم الشنطي
المحرر المسئول : شوكت حماد
مدير الادارة : عبد الهادي عرفان
رقم التلفون ١١٨٧ و ١٠٧٥

ادارة الدفاع : شارع اسكندر عوض — يافا
العنوان البرقي : الدفاع — يافا ص. ب ٢٥٥
قيمة الاشتراك في فلسطين عن سنة ١٥٠ عن نصف سنة ٨٠
في الخارج * * ٣٠٠ * * * ٦٠

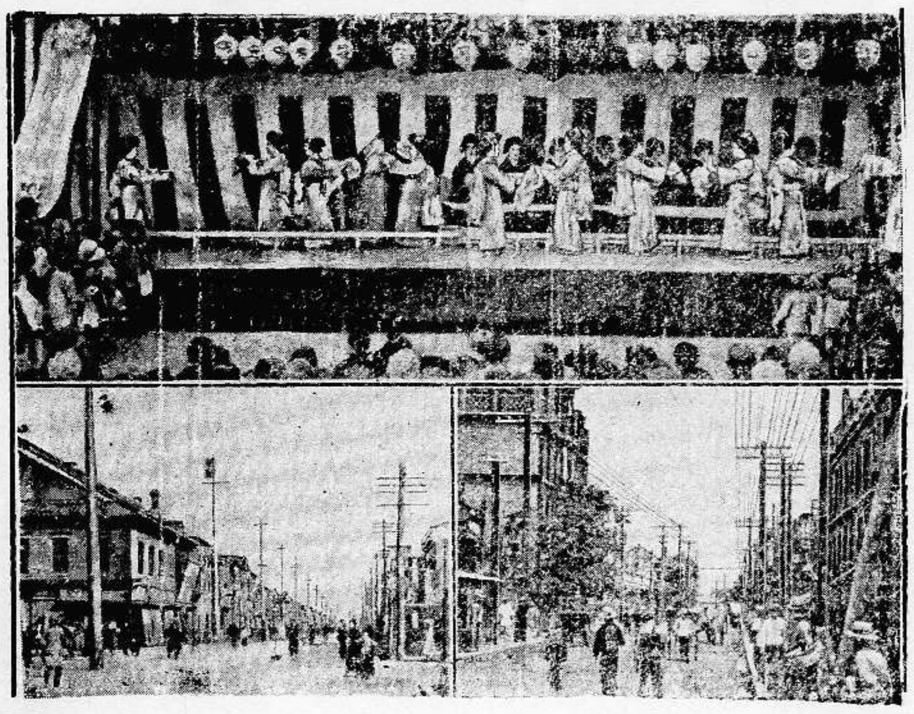

مرسح في مدينة أنتونغ في شمال منشوريا وقد شبت فيه النيران وذهب ضحيته ٨٠٠ شخص وترى في أعلى الصور خشبه المرسح ومن تحتها بعض اقسام تلك المدينة

المستر دوف كوبر وزير الحربيه الانكليزيه الذي عدد في البرلمان فضائح موسكو و كشف عن كذبها ، وقال انها «مجنونه»

الانسه « وود » مروضه الوحوش في اميركا يرافقها الاسد « وود » وعمره ثلاث سنوات، وقد جلبته من اواسط افريقيا وقد عودته ان يدخل معها الى الفراش والمقاهي والبارات والسينما للتفرج

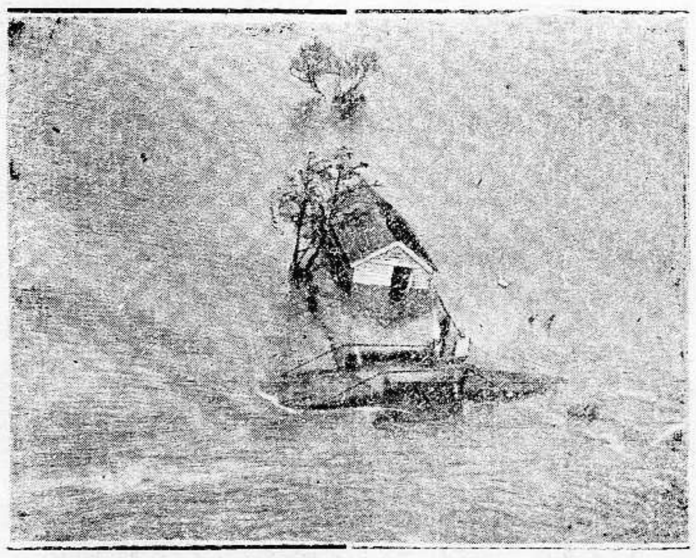

صورة طغيان نهر التيمس في انكلترا على الاراضي المجاورة لسوري وقد اخذت من الطيارة وتظهر المياه وقد غمرت عدة بيوت

تمثال اسد يهوذا الذي كان موجودا في محطه اديس ابابا في الحبشه، وقد امر موسوليني بنقله الى روما

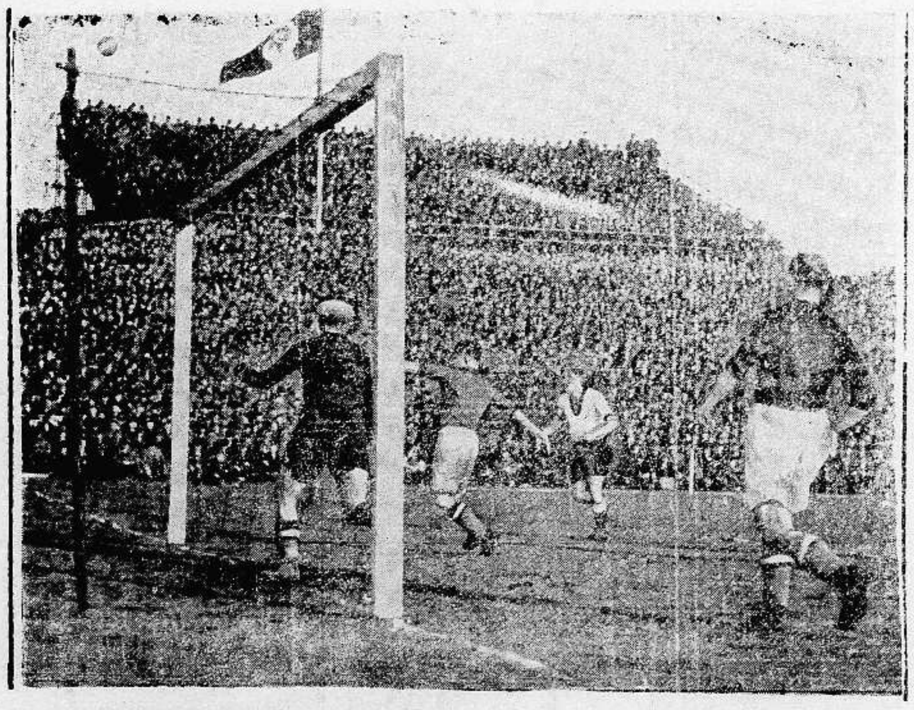

مباراة كرة القدم بين هولندا والمانيا في مدينه ديسلدورف وقد حضرها ٦٦ الف شخص وفازت فيها المانيا

صالون حلاقة جديد في حيفا

للسيد بهجت عزت قدوره

شعاره النظافة والترتيب وحسن الخدمة

يسرنا ان نعلن للجمهور الكريم بأن السيد بهجت عزت قدوره قد أنشأ صالوناً جديداً في حيفا بشارع البرج وقد استجلب انظار زبائنه فتكاثر عددهم بالنظر لما وجدوه في صالونه الجديد من معدات الراحة من كراسي اميركانية اول باب اختارها من محلات بوتاجي وادوات أخرى نظيفة جميلة .

السيد قدوره هو احد الرجال النادري المثال الذين يوثق بهم الثقة العظمى وما ذلك الا لان اعتماده على نفسه في العمل جعله يؤسس شغله على مبدأ متين فأحب ان يكون منذ البداية شارعاً في عمل ثابت لا مجال للانتقاد عليه .

فالكراسي التي اختارها متينة مضمونه من بوتاجي تخدم الف عام مصنوعه من مواد اولية في غاية الجودة ولا سبيل للصدأ اليها . ويوجد لدى بوتاجي منها بألوان مختلفة حسب طلب ورغبة الزبائن واذواقهم

نصيحتنا الخاصة الى جمهور اصدقائنا الحلاقين في هذه البلادان يقتدوا بالسيد بهجت ويضعوا ثقتهم بكراسي الحلاقة من بوتاجي فيشتروا زوج كراسي حالا للسير في اعمالهم ويبدأوا بحياة جديدة فانه لم يحصل لاحد من اصدقاء بوتاجي ان اشترى الكراسي منه ولم يجد حالا نتيجة حسنة لاقدامه ونجاحه في مساعيه

ويوجد ايضاً لدى بوتاجي كراسي حلاقة يابانية وهي ارخص قليلا ويرضى باقساط صغيرة شهرية من الاخوان الذين يحبون ان يرفعوا مستوى صالوناتهم الى متطلبات العصر الحديث

مجانا

لجانب ادارة محلات بوتاجي الموقرة
صندوق البريد نمرة ٤٦ حيفا
« بموجب هذا الكوبون ارجو ان تتكرموا فترسلوا لي بالبريد قائمة الاسعار والرسوم الجديدة لموديلات سنة ١٩٣٧ وذلك بصورة مجانيه . وما طلبي هذا الامن قبيل الاستعلام المجرد عن شبه ارتباط او تقييد للشراء .

الاسم ....
العنوان ....

(الدفاع) | المرجو وضع هذه القسيمه ضمن ظرف مستوفى الطوابع

اطلبوا كتاب الدكتور بوتاجي الدليل الامين

في الصحة والمرض تجدونه في محلات بوتاجي

بثمن ٢٥٠ ملا

زوروا محلات بوتاجي في حيفا، يافا، والقدس

حيفا - قرب بنك الباركليس   يافا - عمارة الاوقاف امام السراي   القدس - تحت البنك العربي

الوكلاء غزه : الحاج عبد الرؤوف البورنو . اللد : سليم ومحمد الخالدي . الرملة : زبانه اخوان . نابلس : عادل التميمي . طولكرم : حسن المقدادي

يجعل من الشيخ الضعيف شاباً قوياً

هو حبوب الاورشيتونين

لحضرات الاطباء الافاضل

سلاماً وتحيه : فان هنالك مرض كثير الانتشار في كل مكان ، هو العنانه التناسليه ، وهو كما تعلمون ، مرض صعب المعالجه جداً ، والعلاجات الموصوفه لاجلها غالباً يكون تأثيرها موقتاً ، مادام المريض يستعملها وما ذلك الا للاقتصار في ذلك على الادويه المنبهه للمراكز العصبيه، والموسعه لاوعيه القضيب على ان هذا غير كاف فلا بد اذن من الالتفات الى نقطه اخرى مهمه في معالجه هذا الداء وهي ملاحظه الغدد التناسليه نفسها وتقويتها ، وهذا لا يتم الا بتطعيم الخصيه او باستعمال خلاصه هذه الغدة ، هذه هي النقطه التي يمتاز بها محضرنا المسمى اورشيتونين « ORCHITONİNE » عن سواه من المحضرات المماثلة ، حيث ادخلنا في تركيبه خلاصه الخصيه المكتشفه والمستحضرة بطرق فنيه خاصه. وهكذا اصبح محضرنا هذا مقويا خصوصاً كما يفهم من اسمه « ORCHITONİNE » ومنبهاً لمركز الانتعاظ وموسع الاوعيه ولا سيما اوعيه القضيب . فيعيد الشباب ويقوي الرجولة ويجعل من الشيخ الضعيف شاباً قوياً ، ولدينا شهادات كثيرة من معظم المستشفيات تثبت اهميه هذا العلاج الناجع

وان في كل زجاجه ورقه خاصه تشرح خواصه وتركيبه، واننا على استعداد تام لارسال المساطر الكافيه ، عند اول اشارة تصدر من حضراتكم

خير الكلام ما قل ودل

لقد اتفق اطباء العيون في فينا (النمسا) على ان احسن قطرة لشفاء امراض العيون هي (القطرة النمساويه) المحضرة بمعرفه الدكتور « لوريموند » الشهير تشفي الرمد بجميع اشكاله ، تأكل الحبيبات من الاجفان ، تزيل احمرار العيون، تمنع تساقط الدموع ، تشفي الاجفان ، وتحفظ العيون من سائر المكروبات ؛ واذا قطر منها الى الاطفال تمنع عنهم حصول الرمد ، تطلب من جميع الصيدليات، الوكيل العام في فلسطين — يافا

مستودع الادوية الوطني الفلسطيني

شارع بسترس رقم — ٢٥

مطبعة جريدة الدفاع

يافا — السبت في ١٦ ذي الحجة ١٣٥٥ — ٢٧ شباط ١٩٣٧

صاحب الامتياز : ابراهيم الشنطي
المحرر المسؤول : شوكت حماد
مدير الادارة : عبد الهادي عرفان
رقم التلفون ١١٨٧ و ١٠٧٥

الدفاع

جريدة يومية سياسية مصورة

— العدد ٨٠٩ — السنة الثالثة —

ادارة الدفاع : شارع اسكندر عوض — يافا
العنوان البرقي : الدفاع — يافا ص . ب ٢٥٥
قيمة الاشتراك في فلسطين عن سنة ١٥٠ عن نصف سنة ٨٠
الخارج ٣٠٠ ٦٠

صدام دموي في اللاذقية. وقوع قتلى وجرحى. مقتل يهودي في بيسان. برقية عن مستقبل مقررات اللجنة الملكية. فلسطين ووزير الخارجية

معركة دامية في مدينة اللاذقية

اشتباك الشباب والجند في عراك دموي وارسال لجنة حكومية للتحقيق
وصف الحادث. اتصال سريع. الدفن انفرادا. وفاة جندي. يهود بولونيا وفلسطين

كيفية وقوع الصدام ثم المعركه

بيروت — جاء من اللاذقيه ان العراك الذي حدث امس بين جماعه من شبان الحرس الحديدي واعضاء الكشافه من جهه والجنود السنغاليين من جهه اخرى يتلخص في أن فريقاً من كشافه دمشق ذهب لزيارة اللاذقيه فاستقبله الاهالي وأعضاء كشافه اللاذقيه عند مدخل المدينه وساروا جميعاً في شكل مظاهرة حتى بلغوا ثكنات الجيش الفرنسوى فعسكروا هناك على شكل عرض لأخذ الصور الفوتوغرافيه .

السنغاليون يمنعون اقامة هذا العرض

فمنع احد الجنود السنغاليين الجماهير من التجمع وامرهم بالتفرق ، فلما رفضوا وقعت مناوشه بين الطرفين تطورت الى عراك عنيف اطلق فيه الجنود الرصاص على الجمهور فاجاب المتجمهرون باطلاق الرصاص ايضا . فاسفر عن وقوع اربعه قتلى من اهالى اللاذقيه واصابه خمسين شخصا بجروح مختلفه بين خطرة وغير خطرة

بين الحكومه السوريه والمندوب السامى

ومن المصابين احد كشافه دمشق و١٢ من الجنود بينهم جندي سنغالي مصاب برصاصه في رأسه . وقد اتصل رئيس الوزارة بالنيابه السيد شكري القوتلى بالمندوب السامي تلفونياً للتفاهم معه على الخطه التى تتخذ لوضع حد لمثل الحوادث. وحادثه اللاذقيه هي الثانيه بعد حادثه حلب

التحقيق فى الحادث ودفن القتلى منفردين

وقد ارسلت السلطه الفرنسويه لجنه عسكريه الى اللاذقيـه لتحقيق هذا الحادث وأسبابه . وزارت اللجنه منازل القتلى وفحصت اصاباتهم .

وقرر مكتب الكتلة الوطنيه باللاذقيه دفن القتلى منفردين حتى لا تتكرر حوادث من هذا القبيل

وفاة الجندى الفرنسى جريح حلب

بيروت — توفي اليوم الجندي الفرنسي الذي كان قد اصيب فى حوادث حلب الاخيرة

تقييد هجرة الاتراك الى الاسكندرونة

بيروت — عقد اجتماع بعد ظهر امس برئاسه المندوب السامى و كبار الموظفين بحث فيه مسألة عدم السماح لرعايا الاتراك بدخول الاسكندرونه وانطاكيه منعاً للحوادث التي قد تحدث بسبب ازدياد عدد الاتراك في المناطق السوريه . وقد ارسلت المفوضيه الى الحكومه الفرنسيه كتاباً تستطلع فيه رأيها لسن قانون خاص بوقف هجرة الاتراك الى الاسكندرونه . ويقال ان المفوضية اقترحت ايضا احالة ذلك الاقتراح الى مجلس عصبه الامم

ايطاليا تحمل على تعاون فرنسا وبريطانيا

روما — نوهت البوبولو ديتاليا الجريدة شبه الرسميه بما نشرته الطان الافرنسيه عن التسلح البريطاني ثم اكدت ان هناك اتفاقا عسكريا عقد حديثاً بين بريطانيا وفرنسا . ثم نددت الجريدة الايطاليه بفرنسا فقالت انها ما برحت تزعم منذ سنه ١٩١٩ انها تعمل للسلم فتخفى بذلك مراميها الحربيه بعقـدها اتفاقات عسكريه سريه كما عملت في البلقان وروسيا وانكلترا مؤخراً

موقف اميركا اذا وقعت حرب

واشنطن — كتب احد الساسه في الصحف مقالا قال فيه انه اذا وقعت الحرب بين فرنسا والمانيا او المانيا وانكلترا فان اميركا بالرغم عن قانون الحيـاد ستؤيد انكلترا وفرنسا

تنظيم المراقبة في حدود اسبانيا

لندن — اجتمعت لجنه عدم التدخل الفرعيه صباح اليوم برئاسه اللورد بليموث وبحثت مسألة تنظيم المراقبه عملياً في حدود جبال البيرنه الفاصلة بين فرنسا واسبانيا وفي الحدود البرتغاليه الاسبانيه وقد دام اجتماعها ثلاث ساعات لم تبت فيه بقرار نهائي .

تحديد سعر الليرة العثمانية الذهب

بيروت — يقال في الاوساط المالية ان الحكومه ستقرر تحـديد سعر الليره العثمانيه الذهب على اساس ٥٥٠ غرشا سوريا لكل ليره ذهب

تكذيب اجتماع هتلر مع موسوليني

روما في ٢٦ (و.م.ش.) ـ كذبت الدوائر المطلعه الخبر الذي شاع عن اجتماع هتلر مع موسوليني

ايطاليا لم تتفق مع تركيا واليونان

روما في ٢٦ (و . م.ش) — تكذب المصادر المطلعه الاخبار المتعلقه بالمفاوضات الايطاليه التركيه واليونانيه عن اتفاق في البحر الابيض المتوسط

التطورات الحربية في جبهة اسبانيا

روما ٢٦ ـ ستيفاني ـ كتب محرر وكالة ستيفانى الدبلوماسي يقول انه يظهر جليا من المفاوضات القائمة للاتفاق الدولي على فرض الرقابه على اسبانيا ان المحاولات التي تقوم بها روسيا للتدخل في الرقابه البحريه في البحر الأبيض المتوسط تصطدم بسياسه بريطانيا التقليديه التي ترمي الى اقصاء روسيا عن البحر الأبيض المتوسط . وقد انتبهت احدى صحف باريس الكبرى الى هذه الملاحظه. اما فيما يختص باستدعاء المسيو روزنبرغ من اسبانيا فلا ترى الدوائر السياسيه الايطاليه انها علامه انتهاء التدخل الروسي في اسبانيا بل تجد في ذلك عدم ثقه روسيا في ممثلها على اثر تطور الحوادث الحربيه الاخيرة في اسبانيا واعترافها بخطورة الحالة بعد انتصارات الوطنيين المتواليه

يهود يحاولون « الزحف » الى فلسطين

بولندا — يحاول عشرة الاف يهودي من يهود بولندا القيام بزحف الى فلسطين . وقد سبق ان منعت الحكومه هذا الزحف قبلا كما انها اعتقلت زعماء هذه الحركه

كيف يهجم الثوار وجنود الحكومة

مدريد — وصف مراسل هافاس المرافق لقوات الحكومه طريقه هجوم الحكوميين فقال : إن الصف الاول من المهاجمين يؤلف من جنود المليشيا وبعده بـ ٥٠ متراً جنود قدماء ، ويؤلف الصف الثاني من جنود المليشيا والمتطوعين الاجانب . ويؤلف الصف الثالث من المتطوعين الاجانب . وعند زحف الصف الاول يتولى الصف الثاني حمايه الصف الاول بواسطه اطلاق المدافع الرشاشه ولا يبدأ عمل الدبابات الا بعد هجوم الصف الثاني .

خطة الثوار حين يهاجمون

اما خطه الثوار فى هجومهم فهي كما يأتي : ترك المهاجمين من الحكوميين يقتربون من الخطوط الاماميه للثوار فاذا بلغوا بضعه امتار منها تصوب عليهم المدافع الرشاشه ولا تستخدم الدبابات عند الثوار الا في حالة عزمهم على حصر القوات المهاجمه او فصلها عن قواعدها الاصليه . وقد قامت الحكومه بـ١١ هجوم من هذا النوع فى المدة بين ١٢ فبراير حتى اليوم

روسيا تراقب شواطىء اسبانيا

لندن — كانت حكومة السوفيات قد طلبت ان تشترك مع الدول الاوروبيه الكبرى في ا قابه على السواحل الاسبانيه غير انها عادت فرفضت ذلك . ويقال ان سبب ذلك احد امرين اولهما انه ليس لها مصلحه في هذا والسبب الثانى ان القسم الذي اعطي لروسيا لمراقبته يكثر فيه النوء

باخرة تمس لغما في المتوسط

مرسيليا — مست الباخرة لندوفري كاسل لغماعائما شرقي ميناء كروس وكانت قاصدة الى ناتال وعليها مائه وخمسون مسافراً . فتسربت اليها المياه بعد ان اصيبت بمقدمتها . واضطرت الي الوقوف خارج ميناء تطوان . وقد كانت حكومه الجنرال فرانكو ابلغت الحكومات الاخرى بان بعض الموانيء الأسبانيه قد الغمت فمن المحتمل اذن ان يكون اللغم الذي مس الباخرة منها

وقد ذكر ربان البواخر الافرنسيه في الايام الاخيرة ان هناك الغاما عائمه في السواحل الافرنسيه مما حمل الاسطول الافرنسي على التقاطها . وجاء في الانباء الاخيرة ان الباخرة ارسلت تطلب المساعدة اذ ان المضخات العاملة على تفريغ المياه منها لم تفدها شيئاً فقطرتها سفينه اخرى الى ميناء فاندر ونزل ركابها منها الى البر .

تفاؤل المستر نيفل تشمبران

لندن — تناقش اعضاء مجلس العموم فى موضوع القرض المعد للدفاع الوطني نقاشاً طويلا حمل المستر نيفل تشمبرلن وزير الماليه على ان يلقي خطابا اسهب في فيه تشاؤم القائلين بقرب وقوع الحرب وقال : انا موقنون ان هذا الخوف لا مبرر له . واذا كانت الحال الحاضرة تبعث على اليأس فانا نعلق الرجاء على التوفيق فى مفاوضات جديدة تمكننا من ايقاف حركه التسلح ، ثم وجه كلمته الى المعارضين فقال : ويلوح لي ان المعارضـه تغالي كـثيراً بتقدير المبالغ الـلازمه للدفاع الوطني

تعليقات سريعة

كما أراده والده

أحيط الملك فاروق بحاشيه صالحة من الرجال ، نخص بالذكر منهم الاستاذ المراغي شيخ الجامع الازهر . وقد كان يهم المرحوم الملك فوآد ان يكون ولي عهده مثالا فاضلا للامه التي يجلس على عرشها . وعلى ذلك دأبت الملكة والدته . أما صفات الملك الشخصية ففاية في الفضل والتسامي : رجولة ، دمقراطية، تدين، تسامح. لا يقضي الوقت فيما يقضيه بعض الملوك الذين لا يبالون من الحيساة بغير متعتهم ، والذين يخاصمون من أفنوا أعمارهم في الخدمه العامه ، والاخلاص للامه . ان الذي اختارته الايام ليلبس تاج أمة من دواعي تعلق تلك الامه به أن يحيا من أجلها ، مقدماً مصلحتها على حياة لا تتفق وكرامة الملوك . ومن هذه الناحيه نشأ الملك فاروق أشرف نشأة ، يتوق الى المعرفة، والعمل، تماماً كما أراده المرحوم والده ، فأحبه كل من في مصر ودانوا له بالولاء

بعض «كبار» التجار

يؤسفنا جداً أن نرى بعض «كبار» التجار يخرجون على التنظيم الاقتصادي الوطني ، عابثين بالخطة الناجحه التي اختطتها الامه لنفسها . ان كل انسان يستطيع الربح إذا شاء، لا سيما عن هذا الطريق التي لا يسلكها وطني شريف ، أو وطني فحسب . ومن العار جداً أن يكون التاجر ظاهرياً أمام النـاس بأنه مثلهم في الخطة التي انتهجوها، وهو في الواقع يغرر بهم ، ويتاجر على حسابهم

يستطيع التجار العرب أن يبلغوا بالتنظيم الوطني مرحلة ناجحة جداً . ذلك بأن يكونوا الطليعه فيه . وكل تقهقر بسببه، لا سمح الله، يكون التجار العرب أول من يتأذون منه

وتلك الملايين الجائعة

رأيت صورة لنجل أغا خان، زعيم الاسماعيليه . والصورة تمثله جالساً الى جانب زوجته الانكليزية ! وأغا خان مقدس عند أتباعه ، يذكر القراء كيف أنهم احتفوا به في العام الماضي فوضعوه في كفة ووضعوا وزنه ذهباً في الكفة الثانية . تذكرت هذا ، ثم تلك الملايين الجائعه في الهند، في بلاده وبلاد الراجات الكبار ، أصحاب الملايين ، فقلت ان الانسان لا يزال محكوماً كما كان في الغابات ، القوي يأكل الضعيف

أما متى تتحرر هذه الملايين ، فلا يستطيع أحد ذكر تاريخ معين . ان النظام الرأسمالي لا يزال مستولياً على رقاب الناس ، يستعبدهم كما يستعبد الحاكم المستبد الطاغيه أتباعه !

ثم يقولون سلام

لا تزال الدول مشغولة في تدابير الحرب ـ رغم حديثها الشجي عن السلام . فمن أيام أظلمت روما لانها كانت تحت غارة جويه . ومن يومين طلبت سلطات برلين من صاحب كل منزل أن يكون لبيته مفتاحان، واحد يظل معه، والآخر يعطى لأقرب مركز بوليس ، لمقتضيـات الاسعاف عند الطوارىء . وقريباً جداً قبل أسبوع اتخذت كندا قراراً باستيلاء الحكومة على الصناعات عند الطوارىء

هذه بعض التدابير . ونقول للقراء أن اسعار ورق الجرائد ارتفعت جداً الان في الورق مادة تستعمل في المفرقعات !

— ومع ذلك يتحدثون عن السلام

بعيداً عن الحكم

فاز مجلس الامه الهندي بكـثرة كبيرة في الانتخابات التى تم قسم منها، والقسم الآخر يتم في ايام . ومعنى الفوز قبول المجلس مهام الحـكم ، وتولي زمام الوظائف في الدولة . فهل يتقدم البنديت جوهرلال نهرو لذلك ، أم يرفض ؟ لقد عارض حتى الآن في قبول كل تعاون مع الوضـع الحاضر في الهند . فهل يستمر في المعارضه وقد رفعت الأمه أنصاره الى مراكز تمثيلها ؟

غاية ما يتمناه كل معجب بهذا الشاب أن يرفض الحـكم ، أن يبتعد عنه ، أن يتركه لسواه ، ويظل هو قائماً على منبر الحملة على المستعمرين الى ان تتحرر بلاده

مولود باشا مخلص

أبعدت حكومه بغداد مولود باشا مخلص . وهذه شخصيه عربيه جديدة يساء معها التصرف في بغداد . ويذكر القراء المحاولة التي فشلت منذ اسبوعين لاغتيال مولود باشا . فهل كان واجب وزارة السيد حكمت سليمان معاقبه الجناة، أم إرسال رجل معروف في العراق وخارج العراق — الى المنفى ؟

لقد قتل جعفر باشا ولم يحقق مع قتلته . وهذه حادثه جديدة تقع في بغداد ينجو منها محاولو قتل رجل كبير ويبعد ذلك الرجل عن عاصمه العراق . ما هي التهمه الموجهه الى مولود باشا مخلص حتى يبعد !

إذن هناك امر ، غايه ما نتمناه أن يقي الشعب العراقي الكريم شروه !

جار منزل واحد لاسبوع واحد

اراد احد الاميركين ان يؤجـر منزلا صغيرا واحدا في الحى الغربى من لندن لمدة اسبوع واحد ، هو اسبوع حفلات التتويج في ايار القادم ، فطلب منه ان يدفع ١٠٥٠ جنيها ...فدفع !

كم تبيع انكلترا من ادوية ؟

تقول « الديلي ميل » ان ما باعته مصانع الادويه في انكلترا في العـام الماضي بلغت قيمته ١٥٠٠٠٠٠٠ جنيه

مصر في عصبة الامم

التعاون بين تركيا ومصر والعراق

! متناد مصر الى نفوذ العصبة وقوة جيشها

تندفع الدول الشرقيه المستقلة نحو جنيف اندفاعاً يبدو فيه الشيء الكثير من التحمس . فهي لا تنفك تحين الفرص السانحه الاعراب عن رغبتها في دخول عصبه الامم للاشتراك والدول الاخرى في مساعيها المبذولة لتوطيد دعائم السلم وفي الشؤون الحيويه الاخرى التي تعنى الامم بمعالجتها اليوم عنايه عظيمه . وفي مقدمتها الضائقه الاقتصاديه العالميه التي اصاب الدول الشرقيه منها رشاش غير يسير ، كما اصاب غيرها بعد ان لجأت كل دولة الى سن قوانين تجاريه وجمركيه خانقه ابتغاء حمايه منتوجاتها الوطنيه ، مما كان له اسوأ الاثر في بلدان العالم كله. فالحرب الجمركيه اليوم قائمة قاعدة بين الدول ، وتكاد تكون الباعث الوحيد والحقيقي على استفحال الازمة العالميه التي غمر بها العالم فلم يسلم من شرها بلـد.

وعلى الرغم من اعتقادنا ان هناك شؤوناً اخرى لا تقل خطورة عما ذكرنا ، من شأنها أن توثق العلاقات بين هذه الدول الشرقيه والدول الغربيه ، فان الغايه الرئيسيه من تهالك امم الشرق المستقلة حديثاً على دخول العصبة ، انما هو اعتقادها ان هذه المؤسسة الدوليه انما هي خير أداة صالحة في الظرف الدولي الحالي، لصيانه السلام وللاستناد الى قوتها الجامعه عند الاقتضاء رغم ما تبدى فيها من عجز بمعالجة المشكلة الايطاليه الحبشيه وغيرها من المشاكل التي تولدت عن الحرب الماضيه وعن معاهدة فرسايل !

ولقد كان ابتهاج مصر عظيما عند ما فتح السبيل الذي كان موصداً أمامهـا لدخول العصبه ، بعد عقد المعاهدة البريطانيه المصريه . وقد شقت الطريق لهـا حكومة العراق التي بعثت الى سكرتيرية العصبه العامه بمذكرة تطلب فيها دخول مصر العصبة . وقد نشرنا نص المذكرة في «دفاع» أمس . ومما يبعث على الارتياح ان الحكومة التركيه أيدت الحكومة العراقيه بمذكرتها اذ اعربت لسكرتير العصبه العام عن املها بان تعقد الجمعيه العمومية لعصبة الامم جلسة غير عادية في موعد قريب تعجيلا لانتظام مصر في عضويتها ، وقد ابلغت تركيـا ايضاً الحكومة المصرية رغبتها في ان ترى مصر عضواً في العصبة ، ولم يكن هناك من مناص للالتجاء الى هذا التدبير ما دام عهد العصبة ينص على وجوب ابداء اقتراح دولة أو اكثر اليها عند ما يراد تمثيل دولة جديدة فيها . ويلوح ان مصر فضلت ان يكون المقترح من دول الشرق تعزيزاً للتضامن فيما بينهـا . فكان لها ما أرادت ، وكانت تركيا والعراق سباقتين في هذه المكرمه

ولئن نحن اعربنا عن غبطتنا لتمثيل مصر في عصبه الامم ، فلاعتقادنـا انها ستكون والدول الشرقية الاخرى ، أداة خير للشعوب التي ما برحت رازحه تحت وطأة الاستعمار ، كما ان تضامنها سيكون وسيلة صالحة لاحترام الدول العربيه حقوقها ومصالحها ، فتتبوأ بذلك المكان الذي تستحقه تحت الشمس، وتشترك والدول الاخرى بتقرير مصائر الشعوب كما اشتد ساعدها وتقدمت في حلبة القوة التي لا يرعى الغرب غيرها ، ولا يأبه لسواها

وليس من شك في ان الدول الشرقية الممثلة في العصبة او التي ستمثل فيهـا عما قريب بعد ان نجت من غائلة التحكم الاجنبي لن تهمل شؤون الدفاع في بلادها ، وانما ستعيرها حتما عناية فائقه . فمصر التي كان عدد جيشها محدوداً والوسائل الحربية فيها عتيقة ، والتي كان جيشها خالياً من الآلات الميكانيكيـة وعليها المعول في الحرب البرية اليوم ، نشطت هذه الايام نشاطاً عظيما لتأليف جيش مؤلف من عشرين الف جندي يكـون نواة للجيش اللجب الذي يجب ان يكون لمصر ، ولادخال الوسائل الميكانيكية والفنية الحديثة على جيشهـا الفتي ، نواة جيش المستقبل كما ذكرنا .

ومن هذا يتضح ان دخول مصر او غيرها من شعوب الشرق المستقلة حديثاً لن يكون ذريعة للاتكال على المؤسسة الدولية وحدها فى حفظ الكيان وصيانة الكرامة القومية والمصالح الاقتصادية المختلفة ، وانما هناك الفكرة التي تشبع بها ساسة الغرب والقادة الحربيون فيه ايضاً، والقائلة ان الحق لا يصان الا بالقوة ، وبالقوة وحدها . وهذا خير ما تفعله دول الشرق الظامئة الى الحياة والى الاستقلال التام في الحياة .

«...»

لوطن يدعوك

لن يارة

معرض الاحذية الحديثة

لصاحبه ـ سامي خضير

ترى الفن ، والخفة ، والعمل المتقن

ايتها السيدة. أيها الشاب . مفروض عليكما زيارته وتشجيعه

مستعد دائما لتلبية جميع الطلبات

من جميع انواع الجلود

يافا ـ شارع الاسعاف رقم ٥

جدة

بين يدى الكعبة

استقبل جلالة الملك ابن السعود البعثه المصريه في مكه استقبالا حافلا وقد تناول اعضاء البعثه وكبار الحجاج طعام العشاء على مائدة الملك وكذلك اقيمت مـآدب كثـيرة تبودلت فيها الخطب وفي صباح وقفة العيد تجمع جميع الحجاج على جبل عرفات وبقوا حتى الغروب داعين الى الله سبحانه وتعالى وفي صباح العيد ذهبوا الى منى . وقد كان الحجاج المصريون فى يوم عرفات يقفون جماعات ويرددون الدعاء الحار الآتي

« اللهم هيء لنا من أمرنا رشدا واجعلنا من عبادك الصالحين . اللهم قو الرايه الاسلاميه، وشوكة الراعي والرعيه واحفظ اللهم بعنايتك وتوفيقك مولا صاحب الجلالة الملك فاروق الأول ملك مصر المعظم. ونسألك اللهم ان تطيل بقا وتعز سلطانه كما نسألك ان تؤيده برو من عندك وان تمده بمعونتك ونصر وان تجعل عصره عصر تقدم ورخا واجعله اللهم موئلا حصينا لمصر والمصري ومبعثاً للخير والرفاهيه وعزاً وتأييد للحق والعدل »

تكذيب حول خبر عن الحبشة

روما — جاء في انباء بعض المصادر الاجنبية ان ١٣٠٠ حبشي من الالف حبشي الذين اعتقلوا على اثر حادث الاعتداء على المرشال غرازياني اعدمو بعد محاكمة بسيطه

فوزارة الصحافه والدعاية تعلن ا هذا الخبر هو واحد من اخبار كثير مختلفة لا تستحق ان يعنى بتكذيب وتقول ان هناك مشاكل اعظم شأنا يجب معالجتها وان المقامات الايطاليه لا يهم ان تعرف عدد القرى التي احرقت ا دمرت في الهند ولا الطريقة التي قمعت ولا تزال تقمع بها الثورات الاهلية في جميع مستعمرات العالم .

صحة المارشال غرازياني

وتؤكد المقامات العليمة ان حـالة المارشال غرازياني الصحية آخذة بالتحسن تدريجاً وهذا ما يقضي على الاساعات التي تتناقلها الالسنة في بعض البـلا الاجنبية عن خطورة حالة المارشال

بطولة الملاكمة

... الدفاع ... وبعد قرأت في العدد الاخير من مجلة اللطائف المصورة ان السيد مصطفى الارنؤوط اصبح بطل الملاكمــه في الوزن المتوسط لسور وفلسطين بعد تغلبه على السيد عزيز عبد الله . ولما كان اسم البطولة لا يمنح لشخص الا بعد أن يتغلب على ملاكمي وزنه جئت بكتابي هذا متحديا السيد مصطفى لعمل مباراة بيني وبينه حتى يصبح الحق لأحدنا بحمل لقب الوزن المتوسط في الملاكمه لفلسطين

وتفضلوا بقبول فائق الاحترام

عضو النادي الرياضي الاسلامي اليافي

اديب عبد الرحمن دسوقي

نقدات سجين

نقدات سجين (٢)

لمدير السجن المستر ويرزلي ومساعده مستر كراند خدمات لا تنكر فهم دائما يسعون لاراحه السجناء . لكن قوانين السجون لا تبيح لهما اكثر من الحد الذي يذهبون اليه . كما ان الضابط محمد افندي عبد العال يسعى دائما لراحـه

ولما بلغ المدير الأمر أسف لذلك، لكن مع كل هذا فالمسجونون يلاقون الشدائد بصبر . وتقدم الحكومه للمساجين طعاما لا يحسدون عليه فانه يكون فضلات الخضار

ما هي الزنزانة :

والزنزانه عبارة عن محل ضيق طوله متران وعرضه متر واذا اذنب السجين

صفوة مايحمله بريد الشرق والغرب

اضربوا الصحف العربية واعقلوا السنتها
الخوف مما سيحدث بعد شحن البرتقال
مايقوله كاتب انكليزي معروف لمشاربه ولنزعاته

اشرنا في عدد الخميس الى مقال نشرته « الديلي تلغراف » مؤخراً بقلم الامير عادل ارسلان رداً على مقال كاتب قد نشرته بتاريخ ١٢ الجاري لمكاتبها الخاص في فلسطين وهو الداعية الصهيوني « ارنست مين » وكان مراسلنا في لندن قد بعث الينا بهذا المقال الاخير في حينه بالبريد الجوي فلم نرد تعريبه لسخافة كل ماجاء فيه، اما وقد حملت الينا البرقيات ان لامير الارسلاني قد عني به، ورد عليه ـ لانه نشر في احدى صحف المحافظين الكبرى ـ فاننا نلخصه فيما يلي: «المحرر»

ماذا سيحدث بعد شحن البرتقال؟

بعد كلام طويل عن اضطراب حبل الامن العام لا سيما في حيفا، قال ارنست مين » : ... فماذا سيحدث بعد ان يتم شحن محصول البرتقال في نيسان ؟

ان الرجل الذي في يده استهلاك الاعمال في فلسطين اليوم، هو الحاج امين الحسيني، مفتي القدس. والمفتي رجل لين، انيس، قاسي القلب يبلغ من العمر زهاء ٤٦ سنة. وكان اثناء الحرب من رجال المدفعية التركية فاصبح بعد الحرب موظفاً صغيراً في دائرة التحري في فلسطين.

وفي عام ١٩٢٠ حكم عليه بالسجن المؤبد لاشتراكه اشتراكا فعلياً في اضطرابات ذلك العام، ولكن السر هربرت صموئيل المندوب السامي اذذاك كان ميالا الى سياسة المسالمة والوفاق، ولذلك الغى حكم السجن المؤبد بعد سبعة اشهر.

وظن السر هربرت صموئيل ان الطريق الى السلام يمكن ان يكون في اعطائه المناصب للرجال الخطرين، وجرى الانتخاب للمفتي الجديد في عام ١٩٢٢ فجاء الحاج امين وهو الخامس بين من اعطيت لهم اصوات الناخبين، ولم يكن في مقدور المندوب السامي ان يختار المفتي الا من بين الاربعة الاولين فجرت وراء الستار ترتيبات جعلت جار الله ينسحب وبذلك يصبح الحاج امين وهو الرابع بين الناجحين، ومع ان ا صوات التي نالها كانت اقل من اصوات غيره فان السر هربرت صموئيل عينه.

وبدأ المفتي الجديد في الحال في تحويل المجلس الاسلامي الاعلى الى هيئة سياسية، وهذا المجلس يشرف على الاوقاف الدينية، والمدارس، والمساجد وغير ذلك من المؤسسات، وله كادر قوي من الموظفين وفي يده قوة الولاية والعزل، ويسيطر المفتي على امواله بلا رقيب، حتى ولا ناقد.

وفلسطين هي البلد الاسلامي الوحيد الذي لا تشرف فيه دائرة حكوميه على اموال الوقف ـ أو الهيئات الدينية، ويبلغ عدد الاميين من المسلمين فيه زهاء ٨٥ في المائة، وكلمة المفتى لهؤلاء هي الوحي المنزل ؟

اما معاشه الشخصي فهو ١٢٠ جنيهاً شهريا، تسيطر حكومة فلسطين على نصفه !

المفتي وعوني ماذا يريدان !

وبعد كلام طويل آخر عن ان بلدية القدس. كالآلة الدينية، قد اصبحت بين يدي المفتي الذي زاد رفعة بعد المؤتمر الاسلامي الذي عقد في القدس عام ١٩٣١، قال «ارنست مين» :

بعد ان خرجت السلطة من يد النشاشيبي في عام ١٩٣٤، شعر المفتي بان خصمه الرئيسي قد توارى، وما يزال النشاشيبي عضواً في اللجنة العربية العليا وقد جلس على يمين المفتى عند ما ادلى ببيانه الافتتاحي عن قضية العرب امام اللجنة الملكيه، ولكن حزب النشاشيبي، قد حرم عليه ان يعطي افادته، فكل ما سمعته اللجنة الملكية كان من جانب المفتي : وهكذا تلاقت مطامح المفتي الشخصية مع الوطنيين المتطرفين في صعيد واحد

اما زعيم حزب الاستقلال فانه عوني بك عبد الهادي، وهو محام بارع كان سكرتيرا لفيصل في فرسايل عام ١٩١٩، والمفتي يحارب اليهود أولا ثم البريطانيين، اما الاستقلاليون فانهم يريدون ان يتخلصوا من البريطانيين، ثم من اليهود كأمر لا بد منه بعد ذلك بطبيعة الحال !

وهنا في هذه اللحظة أسس عملية للتعاون، ولن يندهش اناس كثيرون اذا ا كتشفوا ان خطاب المفتي الافتتاحي للجنة الملكيه لم يكتبه إلا عوني بك عبد الهادي ...؟

قضوا على الاثنين ثم على الصحف ؟

واستطرد داعية اسرائيل يقول :

ويهمنا هنا ان نلاحظ ان في مقدرة حكومه فلسطين من الوجهه الدستورية ان تبعد المفتي من منصبه، ولا بد وان يكون في وسعها من الوجهه الادارية ان «تثلج» أمواله الى ان تجمد، فانه يستخدم هذه الاموال لغايات سياسية. وقد جاءت حرية الصحافة فاعطته قوة اخرى للسيطرة على الرأي العام العربي !

وها هو سؤال يجب على اللجنة الملكية ان ترد عليه: أليست غلطة محزنة في بلاد كفلسطين ان يستمر السماح بحرية الكلام كما هي الحال الآن، والى اي مدى تعرقلت سياسة بريطانيا في الشرق من جراء السماح باذاعة الآراء الهدامة المخربة ؟

لقد قال عوني بك امام اللجنة الملكية ان « الوفاق » صفة من صفات العرب الطبيعية، ولكن ها هي قضية العرب كما عرضت على هذه اللجنة تطلب الغاء الانتداب، ووقف الهجرة وقفا تاما في الحال. ثم قيل ان كل عربي متعلم في فلسطين سيقول للجنة بصريح العبارة ان الاضطراب سيستمر اذا لم تجب هذه المطالب، وما قيل هذا الكلام إلا باشارة اعطيت من المفتي. فهل سنرى اضطرابات ١٩٣٦ تتكرر ؟

« الدفاع » : وبعد ذلك استمر « ابرنست مين » يتكلم عن ضعف البوليس الفلسطيني، وعن النزاع الذي استحكم بين القيادة العسكرية البريطانية وبين الحكومة الفلسطينية لان الجيش كان يريد ان يؤدي واجبه على الوجه الا كمل ولان المندوب السامي لم يكن يريد إلا المسالمة !

ولم يفرغ هذا الداعيه الصهيوني من كلامه الا بعد ان حرض بريطانيا على استعمال الشدة مع العرب

— مع الذين يريدون ان يحيوا حياتهم الوطنية في بلادهم غير معتدى عليهم من أحد . . . فيا للغرابة . . .

في سطور

غرامة ٥٠٠ جنيه لمن « يتطوع » !

سنت حكومة دولة ايرلندا الحرة قانونا لتحريم « التطوع » في الحرب الاسبانية، يقضي حتى على موظفي جمعيه الصليب الاحمر بعدم السفر الى اسبانيا الا بتصاريح خاصه، وكل مخالف لنصوص هذا القانون سيجازى بدفع غرامة لا تتجاوز ٥٠٠ جنيه، اوالسجن مدة لا تزيد عن عامين، او بالعقوبتين معا !

قلعة ثانية للذهب في بلاد الدولار

تبني وزارة الماليه الاميركية على مقربة من مدينة سان فرنسسكو « قلعة ثانية » للذهب، ستكون مؤلفة من خمسة ادوار فقط ولكنها ستتكلف في بنائها اكثر من ١٫٠٠٠٫٠٠٠ دولار لان حيطانها ستكون فيها قواعد خفية للرشاشات اللازمة لصد أي هجوم يقع على الذهب المخزون فيها !

وبعد ان يتم بناء هذه القلعة ستنقل اليها الخزانة الاميركيه قسما «صغيرا» مما فيها من الذهب، ولن يزيد هذا القسم ... عن مليار دولار ؟

متى دخل الشاي الى انكلترا ؟

دخل الشاي لاول مرة الى انكلترا في القرن السابع عشر، وقدمه الارل اوف ارلنغتون الى بلاط الملك تشارلس الثاني في عام ١٦٦٦، والان هو مشروب كل فرد في البلاد الانكليزية

محاولات اليهود لتفريق العرب
لا طائفية قائمة في فلسطين
ما قالته جريدة الفاشست على لسان عوني بك

تحت عنوان (في فلسطين) نشرت جريدة « أكشن » لسان حال الاتحاد الفاشستي البريطاني الذي يترأسه السر ازوالد موزلي، المقال التالي :

غايتان شريرتان يفشلون فيهما

ظل الصهيونيون زمنا وهم يحاولون خلق الشقاق :

١ ـ بين العرب المسيحيين والعرب المسلمين

٢ ـ بين عائلة الحسيني وعائلة النشاشيبي، مع ان الاختلافات بين العائلتين قد طمست معالمها قليلا او كثيرا خلال العام الماضي واشتغلت الاثنتان متحدتين تمام الاتحاد مع بعضهما اثناء الاضطرابات الاخيرة

لقد كان العرب قد قرروا ال يدلوا ببياناتهم الى اللجنة الملكية قبل الوقت الوي أدلوا فيه بها، ولكنهم آثروا الانتظار الى ان يكون الصهيونيون قد اعطوا افاداتهم اولا، ولم يكن ثمة اي خلاف بين العائلتين حول هذه النقطة

اما المسألة الاخرى فليس فيها الا ان المسيحيين العرب ما يزالون على اتفاق تام مع المسلمين العرب منذ سنين كثيرة وهم يعارضون الهجرة الصهيونية وسيطرة اليهود على فلسطين كما يعارضها المسلمون على حد سواء

صداقة العرب لبريطانيا: ماذا اراد عوني بك فيها؟

ولما اراد المفتي الاكبر أن يبرهن على انه ما من عداء هناك بين هذين الفريقين من الاهالي العرب، اعد العدة لزيارة يافا بدعوة تلقاها من النادي المسيحي في تلك المدينة

ولقد حاول الصهيونيون واليهودية الدولية معا ان يبثوا ايضا في روع الجمهور البريطاني فكرة كون (الدولة الصهيونية) ستكون ذات قيمة حربية اعظم لبريطانيا العظمى من « الدولة العربية »

وها هو عوني بك عبد الهادي، وهو في مقدمة الزعماء الذين يعملون في سبيل الوحدة العربية قد قال بعد عودته من بغداد والرياض انه مقتنع بان العرب سيحتاجون الى صداقة بريطانيا العظمى لعدد من السنين المقبلة، وليس هناك اي سبب للتصادم بين المصالح البريطانية الامبراطوريه وبين مصالح الدول العربيه

الساسة يؤثرون المال على الاخلاص والولاء

وليس ثمة شك في ان الحكومه البريطانيه، بتأييدها للهجرة الصهيونيه الى فلسطين، لا تحنث بوعودها التي اعطتها للعرب في عام ١٩١٥، ولكنها تحطم ايضا هذا الولاء القائم منذ زمن طويل بيننا وبين المسلمين في كثير من اقسام الامبراطورية البريطانية

وقد يكون شيء من الدم اليهودي قد اريق في سبيل الامبراطورية البريطانية، ولكن هذا الدم ليس إلا قطرة الى جانب الانهر العظيمه التي اريقت من دم الاسلام لصالح هذه الامبراطورية البريطانيه

ولكن ساسة أحزاب «الديموقراطية الماليه» لا يعدون الاخلاص ولا الولاء شيئا مذكورا، وانما هم يعدون المال، والمال وحده ...

انكليزي كبير يصف حال دولته
فلم نتحرك إلا بعد أن رفسنا رفساً !

قالت « الديلي ميل » في عددها الصادر بتاريخ ١٩ الجاري :

اننا نريد السلام وانما نحب كذلك القوة

بالامس خطب السر ارنولد ولسون — عضو البرلمان المحافظ عن دائرة هتشن في مقاطعة هرتفورد شاير — في اجتماع عقده حزب المحافظين في لندن فقال ان ما يطلبه الهر هتلر من رد بعض المستعمرات الالمانية السابقة — على الاقل — ليس مطلبا « غير معقول » وانما هو مطلب يؤيده جميع الشعب الالماني، وليس من معاهدة فرسايل الآن حتى ولا عشرها يصلح للتنفيذ ربما قلتم ان المواد الخاصه بالمستعمرات من هذه المعاهدة يجب ان تبقى لانها تؤثر على اسم الامبراطورية البريطانية اكثر مما تؤثر على الامم الاخرى، ولكنني اقول لكم ان الالمان يرغبون الان في ان يضمنوا تعديل هذه المواد بالمفاوضات الحبيه، وكل أمة في يدها انتداب من اي نوع تعارض في التخلي عنه، ثم اننا نتحدث عن السلام ونريده ولكن ليس بيننا احد ينوي ان يتحرك... الا بالقوة الجبرية

كم رفسة اخذت بريطانيا العظمى ؟

وقال السر ارنولد بعد ذلك: اننا نحن البريطانيين قلما تحركنا إلا بعد ان رفسنا رفساً من قبل الافغانيين، او الايرانيين، او العرب، او اليهود، او المصريين، او الهنود، او الصينيين او الايرلنديين. فالسؤال الآن هو : «هل نحن على استعداد لان نعمل بطلب المانيا عن طريق المفاوضات الودية، ما سبق لنا ان عملنا للآخرين تحت طرق الضغط والشدة والارهاق ؟ »

يقول صوت أولئك الذين تزيد اعمارهم عن ٤٠ سنة « اننا لا نعمل ماهو مطلوب منا بأي ثمن من الاثمان » اما جماهير الشعب في هذه البلاد، لاسيما الشباب الذين سيكونون عليهم هم ان يقوموا بالحرب فلهم آراء اخرى ...

* * *

ايها العربي الشريف

قاوم الاستعمار الاقتصادي بتنشيطك المستحضرات الطبية والتجميلية الوطنيه الممتازة تركيباً وتأثيراً ونقاوة وهي من صنع العرب اخوانك. اليك منها :

تباع في جميع الصيدليات المشهورة في البلاد

لوكندة ماجستيك
لصاحبها سليم حداد

تلفون ٤٥٩ صندوق البريد ٣٩٤

لوكندة وطنية تقارب الدرجة الاولى بين اللوكندات خصوصاً للعائلات واقعة في اجمل نقطة من المدينة خارج باب الخليل في شارع مأمن الله مركزها قريب من البنوك والبوسطة ودوائر الحكومة ومحلات الزيارة طعامها شهي فرشها فاخر خدمتها متقنه نورها كهربائي

« حماماتها حارة وباردة واسعارها رخيصه »

اللوكندة الوحيدة التي تجد فيها جميع اسباب الراحه وحسن الخدمه

مطعم امية
لصاحبه نعيم البيم

ساحة الخمرة ـ حيفا رقم التلفون ١٦٨٠

مميزاته الخاصة

١ - طهاة ماهرون، ومأكولات فاخرة
٢ — تنويع الاطعمة، ونظافة مع الخدمة
٣ — استعداد تام لارسال المأكولات الى الاماكن التي يريد اصحابها
٤ مهاودة في الاسعار لا تجارى
٥ هو المطعم العربي الاقتصادي الوحيد من نوعه

محلات درويش يوسف حداد

عمارة حزبون شارع الدرهلي ص. ب. ٥٧ يافا

نقدم لكم أحسن انواع الاسمنت
ماركة الحمامة

مع كافه مواد البناء من حديد مبروم وجسور حديديه وأسمنت ابيض باسعار لا تزاحم

كلمة العدد

الى خارج الدار ليحتلها الدخيل

الطير آمن على عشه منا على اوطاننا!

ربما ينفى الموقوفون الآن في عكا إلى خارج البلاد ، مبارحين أهليهم ، ووطنهم — وهو الأحب اليهم من الأهل والحياة كلها . ربما ينفون في حين ينفسح المجال الرحيب في وجوه الشراذم القادمة من مجاهل البلدان الأوروبية . فيالهذا الزمن ما أشد تهكمك !

إلى خارج البلاد. وإلى غير هذه الدنيا أيضاً . كل هذا ليس شيئاً من أجل فلسطين الحبيبة المصون . إنما الباعث في النفس أعمق الذكريات الأليمة لسياسة تقول لصاحب الدار اهجر دارك ليقيم فيها القادم الدخيل .

لقد أصبح الطير آمناً على عشه اكثر من أمننا على أوطاننا ياسياسة الانتداب. أن الزنوج في أفريقيا يقال لهم : كدوا ، اعملوا ، اتعبوا ، اشقوا — ولكن لا يقال لهم بارحوا أوطانكم .

لكن من أجلك يافلسطين ،

من أجلك ، كل عسير يهون .

بيان من الصحف العربية

الى جمهور القراء العرب الكرام

فوجئت الصحف العربيه من نحو شهر بارتفاع هائل في اسعار الورق تضاعف معه الثمن . وقد رأينا الانتظار لعل هذا الطاريء يكون موقتاً فلا يؤثر على ماليه الصحف الى حد إنهاك قوتها . لكن تبين انه سيستمر حتى سنه ١٩٣٨ مع تعريضه لزيادة اكثر . اما السبب في ذلك فيرجع الى انتفاع الدول من مادة في الورق تستعمل للمفرقعات ، التي تتسابق الدول في صنعها لاشتداد الازمات العسكريه فيها ذلك الى صعوبه الشحن في هذه الايام وبطء إرسال المصانع له لاهتمام الحكومات البالغ بهذه المادة

اما الصحف اليهوديه فقد اسرعت فاتفقت على الصدور في اربع صفحات فقط رغم غنى هذه الصحف

واما الصحف العربيه فقد رأت وجوب التعاون لمواجهه هذا الطاريء الجديد لا سيما وقد رفضت كل الرفض نشر الاعلانات الاجنبيه مهما كان ارتفاع اسعارها ولسنا ننكر على القراء ان الصحافه العربيه تسير تحت ظروف ماليه قاسيه لا يسهل معها الاستمرار في الكفاح . لذا عقد مديرو هذه الجرائد عدة اجتماعات توخوا فيها الجمع بين مصلحه الجمهور العربي ، ووضعيه جرائدهم لكي تظل مستمرة في كفاحها من اجل هذه البلاد . اخيراً قررت ان تصدر في اربع صفحات بصورة موقته ، معاهدة القراء بالاهتمام البالغ في الانباء المحليه والبرقيه الى درجه من الاتقان والاهتمام تقنعهم انها وهي في عدد صفحاتها الجديد ستكون اقوى مما كانت وهي تصدر في ثماني صفحات . كما انها ستختصر جدا من الاعلانات فلا تنشرها الا باحجام صغيرة جدا

واننا ونحن نخطو هذه الخطوة آسفين جداً ، وشاعرين بألم عميق نرجو الرجاء كله أن تزول الاسباب ، ونكون أول من يسارع الى عدد الصفحات سابقاً ، وبكل ثقه نرجو من القراء أن يصغوا الى هذا النداء ، ولهم من وطنيتهم ومن اقتناعهم بعدالة ما جاء ما يشفع لنا هذا التبديل الذي نأمل أن لا يطول أمده

قوة مقررات اللجنة الملكية

حكومة لندن تجعلها اساسا لسياسة تنفذ

لندن ـ برقياً — عقدت مجلة « بريطانيا العظمى والشرق » مقالا رئيسياً عالجت فيه مشكلة فلسطين مؤكدة أن مقررات حكومة الانتداب بصدد تلك المشكلة ستبنى على تقرير اللجنه الملكيه . وسيكون تنفيذ التقرير فعالا قوياً . ولن يحوي التقرير مجرد مقترحات تقدم الى لجنه الانتدابات الدائمه ، بل سيجيء أساساً لسياسة تنفذ بدقه

فى صناعة عصير الاثمار الحمضية

صدر الملحق الزراعي رقم ١٤ للوقائع الفلسطينيه وقد جاء فيه فصل عن صناعه عصير الاثمار الحمضيه في فلسطين التي هي من الصناعات المهمه . ويعتقدان من الممكن ، نظراً لزيادة زراعه الاثمار ، استهلاك مئات الالوف من الصناديق سنويا في صنع العصير . ونظراً لان كلفة انتاج عصير الاثمار عاليه في فلسطين فيصعب ارساله الى اسواق العالم لما يصادفه من المنافسه الشديدة . وجاء في اخر الفصل: ان التوسع في صناعه منتوجات الاثمار الحمضيه الثانويه من الامور الصعبه الخطرة . ويمكن تقدم هذه الصناعه باجراء الابحاث العلميه لاستنباط طرق ملائمه وبالتنظيم لتخفيض نفقات التكاليف بالدعايه لزيادة الرغبه في استهلاك المنتجات.

اعلنوا عن بضائعكم في جريدة الدفاع

الى ان تصدر اللجنة الملكية تقريرها

صبر العرب في فلسطين وموقف وزير الخارجية

قالت « نيوز ريفيو » الانكليزيه :

جاء ما قدمه انتوني ايدن (وزير خارجيه بريطانيا) من تأييد للاتراك في مطلبهم ضد فرنسا فيما يختص بسنجق الاسكندرونه ، فأحدث انفجاراً جديداً في شعور العرب في سوريا وفي فلسطين ضد بريطانيا .

لقد طالب الاتراك بحقوق خاصه لابنـــاء جنسهم في السنجق الذي يؤلف القسم الشمالي الاقصى من الجمهوريه السوريه الجديدة التي يؤلفها الافرنسيون!، فقام العرب في دمشق وغيرها من المدن السوريه وتظاهروا ضد « الغدر بهم » واتهموا البريطانيين بانهم ضالعون مع الاتراك . وكان لا بد لذلك من رد فعل يؤثر تأثيراً غير ملائم على العرب الفلسطينيين ، وخيف من ان يؤدي ذلك الى تجديد الاضطرابات في هذا الاسبوع لولا ان العرب قد ظهر منهم الى الآن... انهم سيتذرعون بالصبر الى ان تصدر اللجنه الملكيه تقريرها

كيف قتل البوليس العربى

الذي اشترك في تحقيق حادث الياجور

تقول جريدة البوست عن حادث مقتل البوليس حسن فارس الذي اغتيل منذ ايام انه كان ماشياً مع بوليس آخر على طريق الناصرة حيفا فقابلهما عريـــان وهدادهما بالقتل فاضطرا الى الفرار داخل قهوة واختبآ تحت الطاولة . لكن الشخصين لحقا بهما ولما اكتشفا المخبأ اطلقا النار على فارس فقتل لساعته

وتقول البوست ان البوليس فارس قتل لانه اشترك بنشاط في التحقيقات التي اجريت في مقتل اليهود الثلاثه في الياجور سنه ١٩٣١

الصحف اليهودية تصف حادث مقتل بيساله

في الساعه الثانيه والدقيقه ٤٥ من بعد منتصف الليلة الماضيه قرع ثلاثـه اشخاص بيت الدكتور اليهودي يوسف ليرس. وعندما اطل الدكتور من النافذة ليرى من الطارق أطلق عليه عياران ناريان أصابه احدهما ببطنه فقتله . وقد شاهدت دوريه البوليس عقب الحادث مباشرة ثلاثه اشخاص يفرون فاطلقت عليهم الرصاص لكنها لم تصب احداً . ولا يزال التحقيق جارياً . وتقول دافار ان رئاسة البوليس العامه ستذيع بياناً تعين فيه جائزة ٥٠٠ جنيه للذي يدل على قاتل اليهودي بروك الذي قتـل في بيت الفا ومثل هـذه الجائزة لمن يدل على قتلة الدكتور ليرس

القاء قنبلة على بيت يهودى

القيت قنبلة بالامس على بيت الادون بوزاغلى في حيفا فحطمت زجاج البيت والنوافذ ، ولكنها لم تصب احداً باذى

وجدوا عندها مسدسين فحكموها بالسجن سنة

نظر القاضي البريطاني المستر بورك امس في قضية كل من فرحه نصار، وحسنى محمد المنجد ، والياس امين الورداني المتهمين بحيازة مسدسين يصلح احدهما للتحويل الى بندقية و ٥٠ خرطوشة موزر . وبعد ان سمع اقوال النيابة وافادة المتهم الثانى حسن المنجد ودفاع الاستاذ جورج صلاح عن التهمة الاولى اصدر القرار التالي: ان المتهمين فرحه نصار ، وحسني المنجد قد ثبت انه كان بحيازتهما مسدسان يمكن تحويل احدهما الى بندقيه، وهذه الاشياء قد وجدت في بيت المتهمة الاولى فرحه ونظرة قانونية بسيطه تثبت انه اذا وجدت اسلحـه في بيت شخص ما ، او في حيازته ، يعتبر صاحبه الا اذا اثبت للمحكمه غير ذلك . وبالرغـم من ان المتهم الثانى حسن قد اعطى الاخباريه عن هذه الاسلحه للبوليس فانه من الممكن ان يكون وضعها في بيتها بقصد الانتقام . لكنه لم توجد بينه تثبت ذلك والدعوى مبنيه على خيال بخصوص هذه النقطه . ولو اخذ المتهم الثانى كشاهد في هذه القضيه لامكن ادانة المتهم الثالث . ان المتهمه الاولى يمكن ان تكون مذنبـه والمتهم الثانى يكون غير مذنب ! وهنا افرج عن المتهم الثانى — وعند ذلك وقف الاستاذ صلاح وطلب تخفيف العقوبه عن المتهمه الاولى — ثم تابع القاضي تلاوة القرار: ويمكن استعمال هذه الاسلحه من قبل المتهمه الاولى بالرغم من انني اعتقـد ان هذه التهمه خطيرة خصوصا في هذه الظروف . وان اقل عقوبه لهـذا الجرم هي ثلاث سنوات أو غرامه خمسين جنيها . واقل شيء يمكن ان احكم به على المتهمه الاولى هي سنه واحدة بالسجن

انتخاب هيئة جديدة لنقابة المهندسين

جاءنا ما يلي : اجتمعت نقابه المهندسين العرب بحيفا مؤخرا وانتخبت هيئه جديدة لادارتها مؤلفه من المهندس توفيق منسي اميناً للصندوق ونائب رئيس ، والاعضاء العاملين هم السادة المهندسون : احمد فارس ، جورج منسي ، اديب سعد ، فرنسيس إنجيل ، منصور عزام ، وتسعى النقابه في سنتها الجديدة سعياً حثيثاً لخدمه الاهالي العرب في هذه البلدة وجوارها وهي توالي اجتماعاتها شهريا في مكتب امين الصندوق ، في بنايه مس نيوتن بحيفا

الصحف اليهودية وحادث

ذكرت هابوكر ان وفداً من وجهاء حيفا زار أمس مكتب المباحث الجنائية وقال انه اذا قبض على رشيد الحاج ابراهيم فان أعمال العنف والارهاب تتوقف في حيفا»

رسوم الحراسة

طلب الينا بعض التجار أن نلفت نظر سعادة رئيس وأعضاء مجلس بلدية يافا الى مسألة جباية رسوم الحراسه والكناسة . وقالوا انهم يأملون تخفيض هذه الرسوم أيام الاضراب إذ كانت مخازنهم مقفلة . فنأمل من سعادة الرئيس وحضرات الاعضاء الاهتمام بهذه المسألة

الصحف العربية

ترجمت هآرتس بيان مديري الصحف العربية وقالت انها علمت بأنهم سينقصون من عدد صفحاتها

مظاهرة فتيان يهود

تظاهر بالامس نحو ٨٠ فتى من اليهود في شارع اللنبي بتل ابيب ، وقد اصطدموا بالبوليس فحمل عليهم وطاردهم وقبض على زعيمهم وزج به في السجن ثم افرج عنه بكفالة مالية

سارق بضاعة رخيصة

نزل الادون يوسف حجار من يهود القدس منذ أيام في فندق الملك داود بتل ابيب وجعل يتردد على بائعي الدخان والسجاير ويعرض عليهم اصنافا من الدخان المعروف بأسعار رخيصه . وقد اشتبه بأمره احد الباعة فأخبر البوليس فقبض عليه واجرى تفتيشا للغرفة التي كان ينزل بها في الفندق فعثر على كميات مختلفة من أصناف الدخان وعدة قطع اقمشة حريرية فصادرها ، وقد قد هذا الادون اليوم الى المحاكمه امام محكمه صلح تل ابيب فحكمت عليه بالسجن ثلاثه اشهر

نقابة عمال المطابع

عقدت نقابه عمال المطابع في الساعه العاشرة من صباح امس (الجمعه) جلسه عامه بحثت فيها قانون النقابه الذي استننته الهيئه الاداريه ، وفي اثناء النقاش في القانون ابديت بعض اعتراضات على بعض مواد في القانون رؤي انها وجيهة فتنوقش فيها وتعدلت وانتهى الامر بالاقتراع على القانون مادة مادة ، وعليه مجتمعاً ، فانتهى الامر بالتصديق ، وسترفع الصيغة المتفق عليها الى الحكومه لطلب الرخصه بتأسيس النقابه

نعود ونتمنى لهذه النقابه كل توفيق ونجاح

سعر الجنيه الاسترليني

بالدولار	١٦ـ١٣ ٨٨و٤
بالفرنك الفرنسي	١١و١٠٥
بالفرنك البلجيكي	٢٥٫٠و٢٩
بالمارك الالماني	١٥٥و١٢
بالليرة الايطاليه	٩٠و٩٢

كل اسبوع موديلات حديثة

صالون

ماري

المحل العربي الوحيد المتخصص

لبيع الازياء للسيدات

زيارة واحدة تكفي للتجربة

تجدون احدث الازياء

باسعار معتدلة

شارع الملك جورج ـ يافا ـ عمارة المظفر الجديدة

كل اسبوع موديلات حديثة

تهديد الاستاذ المظفر والصحف اليهودية

قالت هابوكر: ان فضيلة الاستاذ المظفر زار صباح الامس مركز بوليس اللواء الجنوبي وأطلعه على كتابي تهديد ارسلا اليه من عصابه ارهاب يشتمل على طلب نقود . وقد طلب الاستاذ المظفر من البوليس ان يعمل على حمايه بيته وان يخصص لحراسته خفيرين

حيفا

لا اسمح لهن ولو جئن من لندن

حيفا في ٢٦ شباط ـ لمراسل الدفاع الخاص ـ زرت اليوم مخيم عكا الذي نقل اليه الموقوفون بموجب قانون منع الجرائم فلم نتمكن إلا من زيارة واحد من الموقوفين بدعوى ان الباقين قد زارهم الغير ، وانه لا يتاح لاحدهم ان يزار غير مرة واحدة كل يوم جمعة . وقد شاهدت مناظر غريبه، منها ان وفدا من السيدات اقرباء الموقوف الحاج محمد حوا جئن من يافا خصيصاً لزيارته وباقى رفاقه فلم يسمح لهن بذلك . وهنا تقدمت من الجاويش البريطاني رقم ٨٤ وطلبت باسم الانسانيه ان يسمح لهن بزيارة قريبهن لتكبدهن مشاق السفر الطويل في ذلك لكن البوليس قال لى بالحرف الواحد : «لا اسمح لهن بالدخول او بالزيارة ولو جئن من لندن »

وكذلك مانعوا في دخول ام مريضه لم تر ابنها منذ شهرين بدعوى ان غيرها زاره في اليوم نفسه . وقد حدثنى الاستاذ نصار صاحب جريدة الكرمل الغراء انه ظل والاستاذ عبد الله مخلص واقفين وراء الاسلاك اكثر من ساعه ونصف حتى سمح لهما برؤيه الدكتور عوده والسدة عاطف نور الله وراشد الزفري ، وصبحي عبد الخالق !

اعتزام ابعاد الموقوفين خارج البلاد

لا يزال الاستاذ المحامي وديع البستاني يبذل عنايه في سبيل الموقوفين .وقد كان من نتيجه جهوده ومقابلاته مع المستر بيلي نائب حاكم المقاطعه ، والمستر ما كونل مدير بوليس حيفا ان نقل الموقوفون من سجن عكا الى المخيم الذي تجدون فيه راحه اكثر مما كانوا يجدونه في السجن . وقابل الاستاذ البستاني اليوم ممثل النيابه السيد زكي الداودي وحدثه في موضوع الكفالات واماكن ابعاد الموقوفين . ثم قابل مساء اليوم المستر ما كونل وباحثه في نفس الموضوع، فأجابه هذا بانه سيجتمع بعد الظهر الى لجنه المحامين العرب ويتفق واياها على خير خطه يمكن اتباعها مع الموقوفين .

وقد فهمت ان السلطه مفكرة الان بالاتفاق مع المحامين على ابعاد كل موقوف الى المكان الذي يريده بشرط ان يكون خارج فلسطين لمدة سته اشهر مع تقديم كفالة بسيطه يوقع عليها الموقوف متعهداً بذلك ، حتى اذا هدأت الحال ومضت الاشهر السته عاد الجميع الى اماكنهم بحيفا على ان كل ما نرجوه ان تواصل لجنه المحامين سعيها في سبيل موكليها الابرياء . وان تعير السلطه المختصه قضيـه هؤلاء الشباب عنايه واهتماما

استمرار القبض لمناسبة الحالة الحاضرة

قبض البوليس اليوم على الشاب السيد صالح ابي ليل الموظف في معمل كازوز واكنر الالمانى واودعه السجن المركزي بالمدينة بموجب قانون منـع الجرائم . ولم يعلم سبب القبض عليه . وقبض بموجب القانون نفسه على عبد القادر الحاج حسن المنصور مختار قرية خبيزه واودعه سجن حيفا . وفهمت ان البوليس قبض امس واليوم على عدد كبير من القرويين الذين يشتبه بان لهم يدا في الاضطراب الحالي .

القبض على يهود مهربين

قبض البوليس ليلة امس على ١٢ مهربا يهوديا بين رجال ونساء واطفال دخلوا الحدود من جهة المطلة عن طريق مرج عيون . وسلمهم البوليس الخالصة قرب صفد قيد المحاكمه

تلفونات الدفاع وبرقياتها الخاصة

أسعار الاثمار الحمضيه

في تقرير رسمي اصدرته الحكومه ان سعر الاثمار الحمضيه وهي على الشجر في خلال شهر كانون الثاني تراوح ما بين شلنين واربعه شلنات للصندوق الواحد من البرتقال ، وخمسه شلنات لصندوق الكريب فروت . وتراوح سعر البرتقال تسليم ظهر الباخرة المرسل الى البلاد الاوروبيه بين ٧ شلنات و ٩ شلنات للصندوق الواحد .

اليهود وقانون الايجارات

كان التجار اليهود في القدس قد قرروا الاضراب يوم الثلاثاء القادم احتجاجاً على عدم تجديد قانون الايجارات وقد عدلوا عن ذلك على اثر ورود نبأ باحتمال تجديد القانون

طلب مو

جاءنا من السيد ابراهيم القباع ان سيارة يهوديه من نوع فورد صدمت كارته امس الاول فقتل الحصان لساعته اما هو فقد نقل الى المستشفى البلدي ولذا فهو يطلب تعويضاً عن حصانه

النشرة الجوية

يكون الطقس اليوم على العموم صحواً . وتهب رياح خفيفه او معتدلة من الشمال الغربي اما الجو فسيكون واضحا .

جمالة الجمرك

ورد على فضيلة الشيخ عيسى ابي الجبين كتاب من حاكم اللواء الجنوبي يتضمن اهتمامه بمسألة الجمالة ومنعهم من دخول ساحة الجمرك . وقد وعد بأن يبت في هذا الموضوع نهائيا « اليوم »

في الميناء

تجري عملية الشحن في الباخرتين هلدا ، و كونبليا مايرسك . وقد رست بالامس الباخرة سردينين برنس ، وافرغت ٢٨ طنا من مختلف البضائع وستشحن بالكمية المعدة لها من صناديق الاثمار الحمضية ، وقد بلغ مجموع ماشحن بالامس ١١٤٥٠ صندوقاً

لماذا هبطت اسعار الاثمار الحمضية

جاء في الملحق الزراعي للوقائع الفلسطينيه ان هبوط سعر البرتقال في اسواق انكلترا خلال شهر كانون الثانى يعزى الى اكتظاظ الاسواق بالكميات الوافرة من الاثمار المرسلة من فلسطين واسبانيا بالدرجه الاولى ، والى قله الطلب عليها بعد انتهاء فصل الاعياد في الدرجه الثانيه . وقد سببت الحالة الرديئه التي وصلت عليها بعض الشحنات تخفيض مستوى الاسعار

القدس

تنقلات بعثة كلية الاداب المصرية

القدس في ٢٦ شباط — لمراسل الدفاع الخاص — زار اعضاء البعثه المصريه لكليه الآداب الحرم الشريف وكنيسه المهد والاماكن التاريخيه والدينيه . وعند الظهر زاروا الكليه العربيه فاستقبلهم مديرها الاستاذ احمد سامح بك الخالدي واساتذتها وموظفوها بكل حفاوة واكرام . وبعد ان تفقدوا غرف التدريس وشربوا القهوة غادروها .

وقد زارهم في الكازانوفا سعادة قنصل المملكه المصريه الاستاذ احمد رمزي بك ثم توجهوا الى بيت لحم حيث زاروا كنيسه المهد وبعدها زاروا أريحا وعادوا منها في المساء واذا لم يطرأ تغيير على برنامج اعمالهم فسيغادرون القدس غداً الى مصر عن طريق صحراء سيناء ، رافقتهم السلامه

اليهود عند القائم باعمال الحكومة

قابل وفد من اعضاء الوكالة اليهوديه القائم باعمال الحكومه وتحدثوا اليه عن الحالة الحاضرة واليهود الذين حكم عليهم بسبب حوادث طبريا الاخيرة . ويذكر القراء ان مقابلات اليهود للمندوب قد توالت في المدة الاخيرة والمفهوم ان ابحاثهم دارت حول هذا الحادث الذي كانوا السبب فيه

قاضي القضاة عند القائم أعمال الحكومة

قابل المستر ترستيد ، قاضي القضاة الجديد ، القائم باعمال الحكومه . وقابله ايضا قنصل بولونيا .

نظر قضية انتهاك حرمة رمضان

نظرت محكمه الاستئناف العليا اليوم في قضيه السيد شريف الشنطي المحكوم عليه بالسجن ثلاثه اشهر لانتهاكه حرمه رمضان وافطاره علناً وقد اجلت اعطاء القرار لوقت غير معلوم .

نابلس

وفاة عميد عائلة السخن

نابلس في ٢٦ شباط — لمراسل الدفاع الخاص — توفي بعد ظهر اليوم الوجيه الحاج احمد السخن والد الاستاذين صالح وممدوح السخن وعميد عائلة آل السخن بنابلس . وقد صلي عليه رحمه الله بالمسجد الحنبلي . وبعد الصلاة احتفل بتشييع جنازته احتفالا مهيباً ، وسار في موكب الجنازة وجهاء المدينه وشبابها حيث ووري التراب في مقره الاخير رحمه الله واسكنه فسيح جنانه وألهم آله وأنجاله الصبر والسلوان .

الاحتفاء بسعادة نبيه بك العظمة

قدم نابلس سعادة الاستاذ نبيه بك العظمه ومكث فيها يوماً كان فيه موضع حفاوة المدينه البالغه ثم غادرها الى القدس مشيعاً بالاحترام

بيسان

قتل طبيب يهودي واعتقال وتحقيق

بيسان في ٢٦ شباط — لمراسل الدفاع الخاص — حوالي الساعه الواحدة بعد منتصف ليلة امس هاجم مجهول بيت الدكتور « ليرس » اليهودي القاطن في بيسان ، واطلق عليه عيارين ناريين اصابه احدهما في القلب فتوفي على الاثر ، ولاذ الفاعل بالفرار . وعلى اثر ذلك جاءت قوة من البوليس لاجراء التحقيق

وقد جاء الدكتور الى بيسان قبل الاضطرابات وبقي حتى بدء الاضراب ، ثم ذهب الى حيفا ولما استقرت الحالة عاد ثانيه . وقد احاط البوليس بيت الدكتور منعاً لضياع الاثر . ووصلت كلاب الاثر من القدس هذا المساء

وقد حضر في الصباح مساعد مدير بوليس طبريا ، وحوالي الساعه العاشرة حضر مدير بوليس الناصرة المستر فرادي واشتركا في التحقيق كما انه حضر بعض سكان المستعمرات

وفي قطار الظهر جاء مساعد حاكم اللواء واستدعى بعض وجهاء المدينه ثم ذهب الى بيت القتيل وبعدئذ امر بالقاء القبض على السيد فريد فخر الدين وابلغه امراً بتوقيفه لمدة ١٥ يوماً بموجب قانون منع الجرائم . اما الجثه فقد ارسلت الى احدى المستعمرات القريبه من بيسان لمواراتها ، وقد ارسل السيد فريد فخر الدين الى عكا اما زوجة القتيل فقد جاءت من حيفا وقد امر مساعد حاكم اللواء بنشر اعلان يدفع بموجبه مبلغ ٥٠٠ جنيه لكل شخص او اشخاص يقدمون معلومات عن جريمه مقتل الدكتور

اعتقال بسبب حادث قتل يهودي

علمت ان مساعد حاكم اللواء قبل ان يترك الناصرة الى بيسان اتصل تلفونيا ببوليس بيسان لكي يجمعوا اليه بعضا من شيوخ عرب الساخنه لمواجهتهم في نقطه بوليس شطه وقد تمت المقابلة واصطحب البوليس كلا من السادة : حسن الشامخ ، فهدي الهزاع ، سويلم البخيت ، صقر العوض ، ولما قابلوا المساعد امر بتوقيفهم مدة ١٥ يوما بموجب قانون منع الجرائم وارسلوا للناصرة مخفورين . والسبب في ذلك هو حادث قتل اليهودي في مستعمرة بيت الفا

سفير فرنسا ينذر حكومته بانتصار الثوار

حصون روسيا في شرق البلاد وغربها وحالة القتال في اسبانيا

سفير فرنسا في اسبانيا ينذر حكومته

باريس — ارسل سفير فرنسا في اسبانيا الى حكومته كتابا يقول فيه ان انتصار الجنرال فرانكو قريب ، وان التزام فرنسا خطه تأييد الجمهوريين يلحق بها اضرارا عظيمه وان سياسه عدم التدخل الواضحه هي اكثر لزوما الآن من اي زمان مضى

حصون روسيا من الشمال للجنوب

باريس — نشرت الصحف السوفيتيه اليوم لمناسبه الاحتفال بالذكرى التاسعه لتأليف الجيش السوفيتي مقالات مسهبه وصفت فيها الحصون المنيعه التي بنتها حكومه موسكو بين بحيرة لا كودا في الشمال حتى ضفاف البحر الاسود في الجنوب . وهذه الحصون لا يمكن اجتيازها بسهولة لانها مبنيه تحت الارض ومنيعه جداً وقد جهزت بجميع وسائل القتال العصريه وصفحت بالحديد والفولاذ ولا تستطيع الطيارات معرفه مكانها الحقيقي

جرح احد الطيارين الافرنسيين

باريس — اصيب احد الطيارين الافرنسيين اللذين سقطت طيارتهما قرب اراضي الهند الصينيه بجراح شديدة اما الخسارة فغير معروفه حتى الآن

فرنسا والمتطوعون الالمان والايطاليون

باريس — سأل النائب رو ، عما اذا كان في نيه الحكومه الافرنسيه ايقاف سيل الايطاليين والالمان الجارف في البلدان الاسبانيه ، فاجاب المسيو دلبوس قائلا : لقد فرضنا تنظيم مراقبه فعالة على دخول المحاربين والاسلحه الى اسبانيا . وفي ٢٠ من الشهر الحالي تم الاتفاق الخاص بالمراقبه وقد قررت لجنه عدم التدخل ان تبدأ المراقبه اعتباراً من منتصف ليل ٧ اذار المقبل وستثبت هذه المراقبه الادارة الراميه الى تحقيق السلم . وانا ليهمنا ان نقول ان مصير اسبانيا يتوقف على ادارة ابنائها فقط . اما باقي الدول فعليها ان تعمل على تلافي خطر الحرب لأن توقد جذوتها

منح الثقة للوزارة الافرنسيه بعد استجوابها

باريس — استمر البرلمان الافرنسي منعقداً حتى ساعه متأخرة . وقد احتدم النقاش كثيراً بين المعارضين والوزراء حول السياسه الخارجيه التي تتبعها الحكومه في الظرف الحالى . وكان من بين المستجوبين ثلاثة من كبار الزعماء هم المسيو فلاندان والمسيو بول رينو والمسيو فرنان لوران . وقد نالت الوزارة الثقه باكثريه مطلقه اذ ان الاحزاب التي تنتمي اليها عاضدتها متكاتفه بينما تقدم المعارضون متفرقين اثناء النقاش الذي ادير في البرلمان .

المفاوضات بين المانيا وفرنسا

لندن — دارت اليوم بين الحكومتين الافرنسيه والالمانيه مفاوضات جديدة لعقد معاهدة تجاريه بين البلدين ، ويؤمل الوصول الى عقد هذه المعاهدة في مدة وجيزة بعد ان كان مهد لها من قبل . وتعد المقامات السياسيه نجاح المتفاوضين بعقد المعاهدة مقدمه لتوثيق الصلات بين الدولتين وتحسين العلاقات بينهما

القتال عام في ميادين اسبانيا

لندن — وقع اليوم قتال عنيف متواصل في جميع الجهات الاسبانيه وقد اطلق الثوار قنابل مدافعهم على احدى المدن الحكومية فأحدثوا فيها اضراراً كبيرة . ومع ان قواتهم في الجنوب تتقدم زاحفه نحو الشمال ، فان النجاح الذي صادفوه في ساحه مدريد كان طفيفا

هل تنسحب روسيا والبرتغال

لندن — اعترضت الحكومه الروسيه على تفويضها بمراقبه منطقه في خليج الباسك التي لا تصلح مياهها لرسو السفن الحربيه في هذه الايام وذكرت انها تفضل ان تفوض في مراقبه احدى مناطق البحر المتوسط . وكنتيجه لهذا الاعتراض يحتمل ان تمنح منطقه اخرى .

وقد جاء من لشبونه انه يحتمل أن تسحب الحكومه البرتغاليه يدها من مشروع المراقبه .

بريطانيا وحادثه الباخرة كاسل

لندن — اخذت الحكومه البريطانيه تحقق في حادثه الباخرة كاسل التي اصيبت بلغم في مقدمتها اثناء سفرها الى افريقيا . وقد جاء من ملقه ان القنصل البريطاني فيها فاوض الحكومه الوطنيه في صدد الالغام التي تبث شرقي السواحل الاسبانيه وشوهدت في ضفاف فرنسا الجنوبيه الغربيه

هتلر بعد زيارة وزيره للنمسا

برلين — زار البارون فون نوراث مرة ثانيه الهر هتلر في مقره ، ودار البحث بينهما حول محادثات فينا الاخيرة . ومع ان المقامات الرسميه تلزم الصمت حيال هذه المحادثات فانه يقال ان الحكومتين الالمانيه والنمسويه ستتبادلان الآراء مرة ثانيه في الشؤون التى بقيت معلقه في المحادثات المذكورة . ويستدل من هذا ان التفاهم بين الحكومتين في المسائل المبحوث فيها لم يكن نهائيا وتاما

هتلر واحترام حياد سويسرا

برلين — افضى الهر هتلر الى الصحفيين بتصريح خطير قال فيه ان المانيا تحترم حياد البلاد السويسريه كل الاحترام ، وهي ترى ان فكرة خرق حياد هذه البلاد فكرة سخيفه يجب ان لا يعتد بها . وقد تحدثت انديه جنيف بهذا التصريح فقالت انه واضح ان المانيا تضمن حياد سويسرا ولكنها لم تقل كلمتها حتى اليوم في حياد بلجيكا

الكنيسه الالمانية ترفض الاشتراك بالانتخابات

برلين — رفض حزب المعارضه في كنيسه المانيا الانجيليه الاشتراك بالانتخابات التي امر بها الهر هتلر

بواخر روسية تجتاز الدردنيل

استامبول — مرت اثنتا عشرة باخرة روسيه وباخرتان اسبانيتان شيوعيتان اليوم بمضيق الدردنيل قادمه من روسيا بطريق البحر الاسود تقل سلاحاً ومهمات حربيه الى بلنسيه .

بين العراق وتركيا وايران

انقره — تقرر ان يسافر الدكتور رشدي اراس وزير خارجيه تركيا الى بغداد في اوائل شهر اذار القادم ثم يرحل مصحوبا بالدكتور ناجي الاصيل وزير خارجيه العراق الى طهران عاصمه ايران للتوقيع على الميثاق الشرقي الذي كان قد اجل توقيعه منذ امد.

ايطاليا لا تحضر جلسة العصبة

روما في ٢٦ (و . م . ش .) — أكدت الدوائر الايطاليه ان ايطاليا لن تحضر جلسه عصبه الامم في ٨ مارس القادم طبقا لخطه الحكومه الايطاليه .

اغراق باخرة في جبل طارق

طنجه — اغرقت مدفعيه ثوريه باخرة اسبانيه في مضيق جبل طارق كانت تحمل مواداً حربيه لحكومه بلنسيه

حزب الشيوخ الاميركي وسلطة روزفلت

نيويورك — جدد حزب الشيوخ الاميركي سلطه الرئيس روزفلت لمدة ثلاث سنوات اخرى ليمهود له سبيل انفاذ برامجه التجاريه والاقتصاديه التى كان باشرها .

الالمان في الجيش التشكوسلوفاكي

براغ — قال وزير الدفاع في مجلس الشيوخ رداً على سؤال طرحه احد اعضاء المجلس ان ٤٧٥ ضابطاً المانيا وجنرالا المانيا واحداً قد عينوا في الجيش التشكوسلوفاكي منذ تأليفه وهم يتمتعون بصلاحيات واسعه

الخطر على البواخر في البحر الاسود

ريغا في ٢٥ (ستيفاني) — هبت عاصفه هوجاء في البحر الاسود واصبح عدد كبير من البواخر في خطر وتقوم الصعوبات في تخليصها ولم يرد خبر مامن ثلاث بواخر روسيه عليها ٢٢ بحريا والسائد انها غرقت مع ركابها

علاقات ايطاليا ببعض البلدان العربية

القاهرة ـ و.م.ش. — لا صحه بتاتا للخبر الذي نشرته احدى الصحف المحليه في تاريخ ٢٣ الجاري عن تحصين ميناء عصب وان هذا التحصين يعد خطرا على استقلال اليمن . وقد نشر هذا الخبر بعض الصحفيين قصد تعكير العلاقات بين مصر وايطاليا والبلاد العربيه . فالغرض من الاعمال الجاريه في ميناء عصب هو لفتح منفذ بحري على البحر الاحمر لتجارة الحبشه الشماليه

ساهموا في شركة المواد الحديدية قبل نفاذ الاسهم

عصبة اليهودية العالمية في جنيف

يروح منها يهودي، ويجيء اليها يهودي . !

نشرت «الديلي ميل» بتاريخ ١٩ الجاري ، البرقية التاليه ، من مكاتبها الخاص في جنيف :

تعين المسيو «الادون» فلاديمير سوكولين — المستشار في السفارة السوفياتية في باريس — نائبا للسكرتير العام لعصبة الامم مكان المسيو «الادون ايضا» مارسل روزنبرغ الذي كان فيما مضى سفيراً للسوفيات في باريس ثم صار نائبا للسكرتير العام لعصبة الامم في عام ١٩٣٤ الى ان استقال في شهر آب من العام الماضي عند تعيينه سفيراً للسوفيات لدى الحكومة الاسبانيه الحمراء ...

«الدفاع»: وهكذا يذهب يهودي ويجيء يهودي . وفي برقيات امس الاول ان روزنبرغ هذا الذي كان نائباً للسكرتير العام لعصبة الامم ثم صار سفير للسوفيات في اسبانيا الحمراء ، قد اقيل الأن من منصبه ، لانه رغم الاموال الطائلة التي اخذها من موسكو ... لم ينفع ولم يجعل حكومة اسبانيا تنفع . . . امام الجنرال فرانكو . . .

اليهود في قبرص

بدأوا يبيعون ما زرعوه من البيارات

بسبب القيود التي ستضعها الحكومة على الهجرة !

نشرت «النيرايست» في عددها الاخير ، رسالة لمكاتبها الخاص في نيكوسيا، عاصمه جزيرة قبرص ، جاء فيها ما يلي

الى آخر عام ١٩٣٦ ، كان اليهود قداشتروا ٦٫٠٨١ فدانا انكليزيا «إكر» من الاراضي في قبرص ليزرعوها بالأثمار الحمضية ، ولهذه الارض قيمة مسجلة قدرها ٣٠٫٠٠٠ جنيه ، ولكن الثمن الذي دفعه اليهود فيها كان ٤٨٫٠٠٠ جنيه، او نحو ٨ جنيهات لكل فدان

اما منطقة لارناكا ، وهي أهم منطقة يفضلها اليهود عندما يشترون الارض، فلا تعد على وجه العموم احسن ارض صالحة لزراعه البرتقال ، وفي فلسطين قد دفع اليهود مئات الجنيهات للفدان الواحد من الارض التي لا تصلح كما تصلح ارض هذه المنطقة لزرع البرتقال

ويلوح لنا ان مشترى اليهود للارض في قبرص قد بدأ الآن بالتناقص والزوال. ففي الاشهر الثلاثة الاخيرة من عام ١٩٣٦ لم يشتر اليهود إلا ٨٥ فدانا ، دفعوا لها ثمنا قدره ٧٦٢ جنيها

اضف الى ذلك ان حكومة قبرص تسن الآن قوانين لتقييد الهجرة وتنظيمها الى الجزيرة ، وقد باع اليهود مؤخراً عدة بيارات برتقال الى القبرصيين ، وقد بدأ البريطانيون الآن يكثرون من مشترى الاراضي الصالحة هنا لزراعة الاثمار الحمضية

الاحتجاج على قرار الاستغناء عن اساتذة

لقد اتصل باللجنة القومية بالقدس ان عددا من شبان العرب الذين كانوا اساتذة في بعض المدن والقرى ، قد تلقوا تحارير من ادارة المعارف تتضمن الاستغناء عن خدمتهم وقرار حكومة فلسطين بفصلهم عن خدماتهم دون سابق انذار ولغير سبب ظاهر .

ان اللجنة القومية بالقدس توجه نظر فخامتكم الى الغبن العظيم والاجحاف الشديد الذي لحق بهؤلاء الاساتذة من قرار الحكومة القاضي بحرمانهم من موارد معيشتهم ومعيشة عائلاتهم ، تلك الموارد التي هم احق بالتمتع بها من الغرباء وشذاذ الآفاق من اليهود والاجانب الذين يمتصون ثروة البلاد ويرتعون في خيراتها بفضل السياسة التي تسير عليها الحكومة البريطانية في هذه البلاد على حين يحرم اهل البلاد ويعانون الوان الشقاء والأذى في سبيل تنفيذ تلك السياسة وتحمل اوزارها .

وفي الوقت نفسه تعلن اللجنة القومية احتجاجها الشديد لفخامتكم على بقاء دائرة المعارف تحت ادارة الحكومة وحرمان الأهلين من حق الاشراف على تعليم ابنائهم وتثقيفهم ، على حين تمنح الحكومة اليهود حق التصرف المطلق بادارة معارفهم ومدارسهم واستقلالهم فيها استقلالا تاما ، وهي تطلب الى الحكومة ان تتخذ الاسباب الكافلة باعادة الحق لأربابه وتسليم ادارة المعارف الى الامة لتشرف على ادارة مدارسها ، وتعليم ابنائها ، وانقاذهم من خطر الامية والتشرد الذي يهدد البلاد بفضل سياسة الحكومة .

واللجنة القومية، بينما هي تلحف في هذا الطلب الحق وتأمل قرب تحقيقه ، تعود فتلفت نظر فخامتكم الى الضرر العظيم الذي لحق بأولئك الاساتذة المفصولين لغير ما ذنب جنوه ولا خطيئة ارتكبوها ، وترجو ان تعملوا على ازالة ذلك الضرر واعادة الحق الى نصابه باعادتهم الى وظائفهم . وتفضلوا بقبول خالص الاحترام .

امين السر العام   ابراهم درويش

تتمة جلسة المرحوم ميشيل متري

نشرنا في عدد امس القسم الاول من قضية مقتل المرحوم ميشيل متري وفيما يلي بقية الجلسة :

س — هل انفردت مع ميشيل على حدة

ج — كلا

س — هل تعرف رفيق الشيخ نجيب

ج — نعم اعرفه

س — هل تحادثت مع هذا الشخص بخصوص ميشيل

ج — كلا وقد كانت زيارتي لميشيل للاتفاق معه على وضع خارطة لبناء تمثال للشهيد المجهول .

س — هل كان بينك وبين ميشيل ميعاد

ج — كلا ولم اعد ميشيل ان اقابله ولم ارسل احداً ليقابلني وفريد الشيخ نجيب

س — هل سمعت ان ميشل قتل ؟

ج — سمعت ذلك من البوليس

س — قبل حادثة ميشيل بيوم هل بت في يافا

ج — نعم بت في فندق باريس .

س — في ايه غرفه

ج — لا اتذكر رقمها تماما وربما كان ٦ او ٧

س — هل بات معك في الغرفه شخص يدعى عبد الرحمن عبد الهادي

ج — لا اتذكر هذا الاسم ولم ابحث عمن نام معي في الغرفه

س — هل في يوم ٢٢ لما ذهبت الى الفندق اصطحبت معك سخصا آخر يدعى عبد الرحمن عبد الهادي

ج — كلا

س — ألم تشطب اسمه من سجل الفندق

ج — نعم لان الخادم قيد هذا الاسم باعتبار انه من بلدي وانا لم اعرف سخصا من اهالي قريتي بهذا الاسم ، وقد شطبت الاسم بدون قصد او غايه

س — متى اتيت الى الفندق ليلة مقتل ميشيل مترى

ج — بين الساعه الثامنه والتاسعه وقد كنت قبل هذا الوقت بمقهى ساحه السرايا حتى الساعه الثامنه والنصف تقريبا ولم اسمع في تلك الاونه ان ميشيل متري قد قتل

س — هل حادثت احداً عن مقابلتك لميشيل

ج — لم اذكر اني قلت لاحد شيئا عن هذه المقابله

القاضي — اين تبيت عادة

المتهم — عندما اكون في يافا في فندق باريس ، ولما اكون في قريتي ابيت في بيتي .

النيابة — هل رفيق الشيخ صديقك

ج — كل أفراد الامة اصدقائي على ما اعتقد ، ولكنه ليس صديقي شخصياً

س — ألم تقل لميشيل متري ان رفيق يود ان يقابلك ولكنه بسبب مراقبته من الحكومة لم يتمكن من هذه المقابلة

ج — لم اقل شيئاً من هذا ابداً

القاضي — تذكر آخر مرة رأيت فيها رفيق قبل مقتل ميشيل

علي — يمكن منذ عشرين يوماً من تاريخ القبض علي، وكانت المقابلة بطريق الصدفة اثناء عودتي من بيارتي

النيابة — انت تقول ان ميشيل كان صديقاً لك فما هو السبب الذي حدا به لان يتكلم عنك وهو على فراش الموت

ج كان يمكن تفسير هذا الكلام بهذه الصورة فيما اذا قابلت المقتول مع اني طلبت هذا من الضابطين عبد الله سليم وسليمان عازر في يوم الحادث وعندما قبض علي لم يقل لى بانك متهم بل بصفتي شاهد في القضية

س — هل تعرف المتهم الاول — سليم الحاج

ج — نعم ولكنني لم اجتمع معه قبل الحادث ، ولم يبت معي في فندق باريس

س — انت لم تساعد او تحرض على قتل المرحوم ميشيل متري ؟

ج — هذا ليس من عادتي لانني اسمى من ذلك

س — قبل ان تقابل ميشيل يوم الحادثة، اين كنت ؟

ج — قضيت بعض الاعمال في مكتب محمد افندي الطيب الدجاني لانه تاجر مواد بناء مثلي ولم اتذكر كم من الوقت قضيت معه

س — قبل اليوم الذي قابلت فيه ميشيل متري ذهبت وسألت عنه اكثر من مرة

ج — نعم ربما كان ذلك يوم الاحد او السبت ١٩ - ١٢ - ٣٦ ، وقد ذكر لي شقيقه عبد الله افندي انه موجود في بيت لحم ، وربما حضر ليلا

س — انت كنت مع ميشيل في صرفند

ج — نعم كنا معاً ، ومكثنا سويه ٤ اشهر ونيف .

س — هل حصل بينكما خصام او خصام او نفور بشأن بيوع الاراضي

ج - حصلت بيننا كل صداقة

القاضي - هل عندك شهود

ج — لا لزوم لذلك لانني بريء.

ومن ثم تلا القاضي عليه افادته وبعد ان وقع عليها رفعت الجلسه للاستراحة نصف ساعة ، وحوالي الساعة الواحدة والنصف اعيدت الجلسة فرد القاضي التهمة عن علي افندي القاسم لعدم وجود ادلة ضده ، واحال المتهم الاول السيد سليم الزهد الى محكمة الجنايات الكبرى

* * *

قنفذية

عائلات الشهداء في أكف القدر

مضت ايام كثيرة وعائلات الشهداء تعاني شظف العيش بعد ان راح عميدها ضحية على مذبح اسعاد الوطن والامة . وكانت نفسه كلها رجاء او امل في امته التي سوف لا تنسى اهله واطفاله ، فجاد بحياته ، فرحاً مسروراً . فسال ذلك الدم الطاهر يغذي تربة الوطن بجهاده المقدس

وكانت الامة عند حسن ظن شهيدها ، جوادة سخية . اذ قدمت من مالها كثير ، وقد اصاب عائلات الشهداء منها نصيب ، فمدت يدها لهذا المال في خجل ونفسها العزيزة ، وعروبتها تأبى ذلك . لقد راحت تعيش وتحيى بمساعدة الامة التي قدرت رجالها ، مستبشرة بهذا الطالع السعيد

ولقد حسبنا ذلك ابديا لا اياما تتواسى فيها هذه العائلات البريئه ، ثم تنكأ جراحها . تعالوا وانظروها ، تكفكف دموعها بيد البؤس من ألم الجوع، وليس لديها غير البكاء والتوجع . أطفالها اين كانوا من زملائهم في العيد ، ابناء الاحياء من الآباء ؟ نعم لقد انقضى ذلك اليوم والام تنهنه دموعهم في حسرة وألم ، ممزقة القلب ، ترى اولادها وهم قطع من قلبها ينوحون ويلحون عليها في بكاء وعويل ان تشتري لهم ما لزملائهم من الاولاد ، ولكنها المسكينة التي لا تملك من متاع الدنيا شيء غير قلب ممزق ونفس مفجوعة . فراحت تعللهم وتشاغلهم بالحديث الذي يؤثر على طفولتهم الساذجة فيناموا ثم تبكي هذه المسكينة حياة اولادها بكاء الثاكلة الحزينة في عذاب وألم

ياايها الاغنياء كيف يحلو لكم العيش الرغيد واطفال شهدائكم وارامله تعاني هذا الشقاء الأليم . فباسم الوطن وضحاياه ، باسم دموعهم العزيزة انقذوا هذه العائلات البائسة وساعدوا على انتشال هذه النفوس المعذبة من وهدة الشقاء والبؤس.

ويامن توليتم اموال الاعانات فجمعتموها من الامة باسم عائلات الشهداء وخلفهم البائسين أدوا الأمانات لأهلها فهي احق بها واولى والله رقيب على العباد

الاحتجاج على طرد طلاب طولكرم

ارسلت اللجنة القومية في القدس الاحتجاج الاتي الى القائم باعمال الحكومة:

ان قرار الحكومة القاضي بطرد طلاب مدرسة طولكرم الزراعية بلا سبب منطقي او مبرر قانوني ، اهاج الخواطر واحدث استياء عاما في النفوس في جميع انحاء فلسطين

وانه حقا لقرار بلغ اقصى حدود القسوة والشدة وادى الى حرمان عدد كبير من شباب الامة العربية من طلب العلم في عصر العلم والنور وقضى على مستقبلهم

وان اللجنة القومية بالقدس التي تشاطر الامة العربية الكريمة شعورها في الألم والاستياء من هذا التدبير القاسي تحتج الى فخامتكم من اعماق نفسها على هذا القرار المجحف بحقوق طلاب المدرسة الزراعية اجحافا عظيما . ونأمل من فخامتكم العدول عنه وحل هذه القضية حلا مرضيا يطمئن الخواطر ، ويهدىء النفوس . ووضع حد لهذه التدابير الكيفية

وتفضلوا بقبول فائق الاحترام

في ٢٤ - ٢ - ٣٧   امين السر العام   ابراهيم درويش

راديو مولت

زيت السمك ولكن بلا رائحة ولا طعم

ان اكثر زيت السمك الذي يشتريه الناس هو زيت تجاري ليس فيه من زيت السمك الحقيقي سوى الرائحه الكريهة والطعم الذي تعافه النفس وهذا ما حدا بلجنه اطباء انجلترا الى ايجاد الراديو مولت الذي فيه منافع زيت السمك بلا رائحة ولا طعم مضافا اليه المولت تحت تأثير اشعة ماوراء البنفسجيه . ان راديو مولت له طعم لذيذ كالعسل الجيد ويحبه الاطفال والبنات على العموم . ان الخواص المفيدة في راديو مولت تزيد مائتي ضعف على الخواص الموجودة في زيت السمك . والراديو مولت يفيد كمقو ومنبه للشهية ويشفي فقر الدم ويفيد النساء العصبيات والبنات في سن البلوغ والاطفال الضعفاء

RADIO-MALT

الوكلاء والمستودع

الشركه المصرية البريطانية التجارية — تلفون ١٠٦٢ : يافا

ادارة جريدة الدفاع في شارع بسترس

رجل واحد يقاوم عشرة من امثاله

اذا استعمل هذا الشراب هموبيتوسيرم

Hemopeptoserum

يتركب من كريوات الدم الحمراء HEMOGLOBIME مصل الدم الصيفي ERUMPHYSIOLOQIQUE خلاصه اللبن، خلاصه اللحم فوسفات الكلس ، خلاصه عصير الفواكه ومواد اخرى غنيه بالفيتامين

هذا الشراب هو خير علاج اخرج حتى الآن لتقويه الابدان وتجديد القوى واعادة نضارة الوجه ، طعمه لذيذ ، مفعوله ثابت يجلب الشهيه ينقي الدم ويقوي الاعصاب ، يشفي فقر الدم بجميع اشكاله (وعلى الاخص عند النساء قبل الولادة وبعدها)، ينعش البول ويغذي العضوية بما يولده فيها من قوة الحرور فهو اذن دواء مغذي معيد للقوى ، مجدد للنشاط ، منبه لفعالية الجسم ومقوي للدم

كل زجاجة منه تعادل خمس كيلويات من زيت السمك . التعليمات مرفقة مع العلاج

تغيير الطقس يسبب النزلات الصدرية

عندما يشعر احدنا بنزلة صدرية ، زكام ، او سعال ونخشى العواقب يجب عليه ان يسرع باستعمال شراب البوطوفاكس

فهو افضل مسكن للسعال . وخير شافي لكافة امراض الصدر يسهل التنفس ويجعله غير مؤلم ، يزيل السعال المزعج ، ويسكن نوباته المتكررة ، يذيب البلغم ، ويحفظ الصدر من كافه الامراض

اذا كانت النزلة شديدة يجب اخذ مسهل قبل استعمال هذا العلاج ، ويجب ان يكون المسهل لطيف وغير مزعج ، يستحسن ان تؤخذ زجاجة من مسهل الباريلاكس دفعة واحدة قبل اخذ العلاج بساعتين .

تداوي حديث لشفاء التعقيبة الحادة « حرقة البول » والمزمنه والنقطة العسكرية

بحبوب الغونوفاكس Gonovax

تجهيز الدكتور S · M · K رئيس شعبه الامراض الزهريه في نانسي - فرنسا

بين جميع الادويه التي يستعملها الاخصائيون لا يوجد مادة اقوى واسرع من حبوب الغونوفاكس لشفاء حرقه البول (التعقيبه) لانه قتال لجميع الميكروبات الموجودة في اعضاء البول والتناسل واهم خاصه له ازالته الألم وقت التبويل لانه يمنع التشنجات والانتفاضات الليليه والاحتلامات

يطلب من كافه الصيدليات — الوكلاء في فلسطين : مستودع الادويه الوطنى الفلسطينى — نمرة ٢٥ — شارع بسترس — يافا

موقف اليهود
من الاتفاقية العراقية الفلسطينية
اليهود يحملون على العراق حملة نكراء

اثار اليهود على العراق في عهد الاضطرابات حملات شعواء قاسية ووجهوا الى العراقيين تهما عدة ، ثم حاولوا ان يثيروا عليهم الاوساط الدولية بما بثوه من دعاية ضدهم في لندن وباريس وفي غيرهما من العواصم الاوروبية

لماذ يجزعون ؟

ولقد خيل الينا في ذاك العهد ان الجزع من مساعدة العراق لفلسطين كان السبب الوحيد في اثارة تلك الحملات ، والظهور بمظهر الخصومة حيال ابناء الرافدين ، وكان ذلك من الامور الطبيعية التي لم تثر دهشتنا ،ذلك لان اليهود لا يريدون قط ان يسود الوفاق مابين ابناء هذه الاقطار العربية،وذلك لان تضامن هؤلاء الابناء في السراء والضراء ، يقف حجر عثرة في سبيلهم الذي عبدوه حتى الآن.

اما اليوم ...؟

هذا ما كان يخيل الينا من قبل ،اما اليوم وقد عقدت حكومة فلسطين وحكومة العراق اتفاقية تتعلق بمرفأ حيفا وبايجاد شقة للعراق فيه اسوة بما هو جار في كثير من بلدان العالم الشرقية والغربية، نقول اما اليوم وبعد ان عقدت هذه الاتفاقية ، فقد قامت قيامة الصحافة اليهودية، وطفق رجالات اليهود يوجهون الى حكومة العراق وشعب العراق انتقادات مرة ، اقل ما يقال فيها انها لا توجه الا من الخصم الذى امتلأ قلبه بالحقد ، وافعمت نفسه بالكراهية لخصمه !

ماتقوله صحفهم !

ولقد اشارت صحيفة يهودية كانت اكثر تحمساً من زميلاتها الى هذه الاتفاقية في مقالة مسهبة انتقدتها فيها انتقاداً شديداً فكان في عداد ما قالته : ان الحكومة البريطانية قدمت للعراق مكافأة قيمة على ما قام به اثناء الاضطرابات من خدمات لفلسطين . ان الاتفاقيه المعقودة انما هي في جانب العراق وحده فماذا نستفيد نحن من العراق ولماذا يجب ان نتساهل معه الى هذه الدرجة وان نكبد فلسطين بذلك خسارة مئات الالوف من الجنيهات ؟ ثم انهت الجريدة مقالتها بقولها: اما ما يدفعه العراق مقابل هذا فهو ان يكون مركزاً للعصابات والاستعدادات العسكرية والسياسية التي تضر بفلسطين في السنوات المقبلة !

اليهود كلهم

هذا هو موقف اليهود هنا في فلسطين وهو واضح كل الوضوح بانه موقف عدائي محض ، لا مبرر له الا المطامع التي تجول في ادمغتهم . ولكن أليس هذا موقف اليهود انفسهم في الاقطار الاخرى ؟ وهل نستطيع ان نستثني اليهود القاطنين في بلاد العرب من بين يهود العالم كله ؟ لا ! فالشعور في اليهود واحد، والعاطفة واحدة ، فما يريده يهود اوروبا ويتظاهرون به في كثير من الحرية انما يريده يهود الشرق،ولكن في وسائل خفية لم تعد مجهولة من احد ممن يعملون في حقل القضيه العربية ...

يهود العراق ؟

ان هذه النعرة التي تبدت في الصحافة اليهودية والمجتمعات اليهودية بفلسطين ، من الاتفاقية المذكورة، تعيد الينا ذكرى مؤلمة يتمثل امامنا فيها موقف يهود العراق الاخير، وبخاصة في عاصمة العباسيين ،ومظاهر الابتهاج التي غمرتهم فتبدت في وجوههم،ثم حملتهم على الزعم بانهم وطنيون يغارون على العراق كما يغار عليه ابناؤه الآخرون . اجل تبدت هذه المهزلة امام عيوننا ، فرحنا نتساءل عما يقصدون ، وعما اذا كان رجالات العراق اليوم يؤمنون بهذه المظاهر الخلابة الخادعة ، فيتركون السبيل مفتوحاً للنفوذ اليهودي في سياسة البلاد العامة ، بعد ان سيطروا به على التجارة والاندية المالية؟

الى رجالات العراق

وهذه كله نوجهها الى رجالات العراق ليتبينوا موقف اليهود الصحيح من كل نهضة شرقية عربية كانت اوغير عربية ... ومبلغ مهارتهم في استثمار الانقلابات ، والذرائع البارعة التى يتبعونها ، لجر المغانم الى انفسهم ، ومحاولتهم القضاء باية طريقة كانت على كل حركة ترمي الى الحيلولة دون انشاء وطنهم القومي في فلسطين . ولعل رجالات العراق القابضين على زمام السلطة اليوم فيه ، يفتحون عيونهم على هذا الخطر الذي طفقت بوادره تتجلى في حركات الجماعات اليهودية ببغداد

كلمة للعراق

اما عرب فلسطين فانهم يلذهم ويغبطهم ان يكون للعراق منطقة حرة في مرفأ حيفا،وفي جميع مرافىء بلادهم، بل يلذهم ويغبطهم ان يكون للعراق مرفأ كامل ، ان لم نقل انهم يتمنون ان ينضموا ببعضهم وقضيضهم الى العراق الذي يرون في اهله ابناء خؤولة وابناء اعمام

خان يونس

من اجل الاسلاك

على اثر تكرر قطع الاسلاك التلفونية تقرر تعيين سته بوليس اضافي للمحافظة على ان يكون راتبهم من الاهالي كغرامة

حركات عسكرية

اتت سيارات عسكرية ملأى بالجند الانكليزي الى المحطة وقد اخذوا مقياس ارض المحطه ثم رجعوا من حيث اتوا

شجعوا
المصنوعات الوطنية

للمر...

حادث سرقة والقبض على الفاعلين

تلقى مركز البوليس خبراً عن وقوع حادث سرقه ثلاث بقرات من قرية رنتيس فخف ضابط المركز وهاشم افندي الصفدي لمكان الحادث وبوشر في التحقيق وقد اهتديا على الفاعلين وضبطت البقر قرب اراضي قرية قوليه والقي القبض على كل من عبدالله محمود وعبدالله حمد ومحمد الحاج من قرية قوليه وزجوا في السجن رهن المحاكمة

شجار في قرية قبيه

تشاجر فريقان من اهالي قرية قبيا فاصيب عدة اشخاص بجراح ونمي الخبر لمركز البوليس فخرجت قوة والقت القبض على اربعين شخصا وبعد انتهاء التحقيق اخرجوا بالكفاله.

اصطدام قطارين وتضررهما

اصطدمت قاطرتان من قاطرات السكة الحديدية في محطة اللد فتضررتا ضرراً بليغا ولم يصب احد من عمالهما باذى

احتجاج على حادث منكر

بتاريخ ٢٤ الجاري حضر اسماعيل العزه ومعه جماعة من البدو لدائرة طابو غزة للفراغ على الاراضى تقدر بألفي دونم لليهود ولما حاول البعض نصحه شتم الدين الاسلامي مما ادى الى حدوث هياج عظيم في البلد وكادت تحدث فتنة وقد رفعت جمعية الامر بالمعروف والنهي عن المنكر احتجاجاتها الى القائمقام ومدير البوليس وها هو نصه :

المعروض لسعادتكم انه في يوم الاربعاء الواقع في ٢٤ — ٢ — ٣٧ حضر اسماعيل العزه الى دائرة الحكومة وسأل السيد حسين خاص من الكتبة العموميين هل مأمور الطابو موجود في مكتبه ام لا فأجابه المذكور انت مسلم واليوم عيد المسلمين فما كان منه الا ان شتم الدين الاسلامي وعيدهم امام جمهور كبير من الناس مما هيج نفوس المسلمين وكاد يحدث ما لا تحمد عقباه لو لا وجود بعض رجال الدين الذين استعملوا الحكمة في تسكين النفوس المتهيجة فرفع حسين المذكور دعوى للنيابه لاجراء التحقيقات القانونيه وبالفعل استمعت هذه الدعوى وسمعت افادة المدعى وبعض الشهود كما احضرت المدعى عليه وبعد أخذ افادته اطلقت سراحه واجابت المدعي بأنه ليس من صلاحيتها تعقيب هذه الدعوى.وحيث ان هذا الحادث من افظع المنكرات التي يعاقب عليها القانون فجمعيه الامر بالمعروف والنهي عن المنكر بغزه ترفع احتجاجها هذا لسعادتكم على عدم تعقيب النيابه لهذه الدعوى طالبه النظر فيها بعين العنايه منعا من حدوث ما لا تحمد عقباه بسبب التهاون والاهمال لما عهد فيكم من الحزم والنشاط في تسكين مثل هذه الفتن وتفضلوا .

غزه — جمعيه الامر بالمعروف والنهي عن المنكر

تاريخ عكا باللغة الانكليزية

اصدر الاستاذان سليم فرح و م . خوري كتابا عن تاريخ عكا باللغة الانكليزيه وقد تضمن تاريخ عكا منذ الزمن القديم ، مستندين في ذلك الى النقوش التي عثرا عليها ويقع الكتاب في ٢٨ صفحة تتخلله بعض صور للمدينة وثمنه ٥٠ ملا .فنشكرهما على هذا العمل الادبي

اجعلوا شراب البرتقال الطازج من ضمن
غذائكم اليومي

لأنه في مقدمة الفواكه فائدة ويحتوي على فيتامين (ا)- و(ب)- و(ى) الضرورية لجسم الانسان ولمساعدة نمو الاطفال كما انه ينشط ويزيد في حرارة الجسم اثناء البرد ويقاوم الأمراض لاسيما الانفلونزا

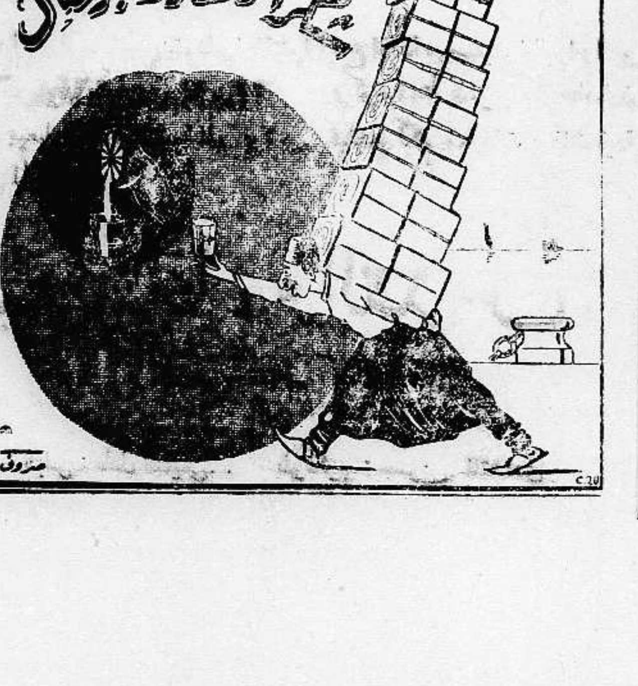

في محل
نجيب القطان
سوق الدير — يافا
يباع احسن انواع
زيت الزيتون للمونه
والسمن الحلبي الحديدي
الممتاز
ماركة
كامل هيكل

فلسطين الدامية

اصدرت ادارة جريدة الجزيرة الغراء بدمشق كتاباً عن « فلسطين الداميه » فجاء سجلا عاماً للقضيه العربيه في فلسطين وقد ساهم في كتابته كثيرون من المشتغلين بالحركه الوطنيه كما انه نشرت فيه صورة عديدة للمظاهرات والمعتقلين وقد بلغ عدد صفحاته ١٦٠ صفحه .

فقد ختم

منذ شهر ونصف فقد مني ختمي الخاص الممهور باسم اسماعيل محمود النجار فعلى كل من يحمل سنداً أو ورقة رسميه او كمبيالة او ايه وثيقه اخرى تحمل ذلك الختم ان يراجعني حالا لتغييرها. وكل مستند او كمبيالة او ايه ورقه مهما كان نوعها تظهر لدى اي شخص ممضاة به بعد تاريخ ضياع الختم المذكور فتعد لاغيه وغير قانونيه. وللبيان حرر هذا. محمود اسماعيل النجار

مدينة كبرى مهددة بالطوفان

جاء في برقيه لجريدة « الديلي هرالد » من نيو أورليانس ان هذه المدينة الاميركية وعدد نفوسها يزيد عن ٤٠٠٫٠٠٠ نسمه قد اصبحت مهددة بمياه الامطار التي تزحف اليها باتساع ١٠٠٠ ميل من خليج المكسيك

اعلنوا
في جريدة الدفاع

مبادىء اميركا للسلام في العالم

خطب المستر كوردل هول وزير خارجية الولايات المتحدة عما افضى اليه مؤتمر الدول الاميركية ، فعدد مبادىء السلام وهي :

ان من حق كل بلاد ان تدير شؤونها الخاصة طليقة من كل تدخل خارجي — مبدأ السيادة القومية والمساواة بين الدول بدون الالتفات الى الحجم او القوة — الاحترام الصادق للشرائع والعهود كأساس للنظام الدولي — الجهود التعاونية الوديه لايجاد السلام الدائم — التعامل الاقتصادي المتبادل المنفعه القائم على اساس المساواة في المعاملة وتوسيع وترقيه العلاقات الثقافيه — جميع هذه لا غنى عنها اذا ارادت حكومات العالم ان تتمم الامانة المقدسه التي في عنقها المنطوية على مهمه تدبير وايجاد السلام والخير لشعوبها. ان مستقبل حضارتنا كلها مرتبط بقبول جميع الحكومات لهذه القواعد الاساسيه في السياسه الانشائيه . وكل ما طال تأخر الأمم في العمل بها كلما ازدادت خطورة المجازفه التي تتورط فيها جميع العلاقات الدوليه التي لها قيمه

موقف الرأي العام البريطاني من الحبشة

لندن في ٢٦ فبراير — عقدت جريدة « سبكتاتور » فصلا رئيسيا قالت فيه ان محاولة الاعتداء على حياة المارشال غرازياني تذكرنا بان اخضاع ايطاليا الحبشة كثير النفقات ، كما انه لا يزال سطحيا

وحوادث الاعتداء على القوات الايطالية المحتلة ، كثيرة . وقد عاد المارشال غرازياني الى اتخاذ تدابير للتنكيل بالسكان لا تقل وحشيه عن التدابير التي امتازت بها ادارته في ليبيا

ولا يملك الايطاليون اكثر من بعض قطع مستطيلة من الاراضي تجتازها طرق مواصلاتهم . ومما لا شك فيه ان البلاد ليست مأمونة لاستقرار النزلاء او العيش فيها ، وليس معنى هذا انه توجد حكومه وطنيه او شبه قائمه ، او يمكن انشاؤها لان من السهل القضاء عليها وقد قام الايطاليون بمهمتهم من هذه الناحيه خير قيام

ولا بد لعصبة الامم متى اجتمعت قريباً لضم دولة افريقيا مستقلة ، وهي مصر ،اليها ان تقبل الامر الواقع وهو زوال دولة افريقية اخرى اي الحبشة

ولاريب ان هذا مما يدعو الى الحزن العميق ، اذ من العبث ان تبني السياسة المقبلة على اوهام وتخيلات . اما الدهشة التي اعربت عنها دوائر روما لانه طلب الى النجاشي ان يرسل من ينوب عنه في حفلة التتويج اذا شاء فستجد كثيرين ممن يرددونها في المقامات البريطانية . نعم ان العطف على الحبشه لا يزال قوياً كما كان، ولكن يجب الا يعمينا هذا العطف عن رؤيه الحقائق

حفاوة البلد بالاساتذة والطلاب المصريين

قدم القدس امس الاول عن طريق شرق الاردن بعثة كلية الآداب للجامعه المصريه مؤلفه من ٦٩ شخصاً بينهم عدد من الاساتذة نذكر منهم السادة ابراهيم مصطفى ، والاستاذ الدمرداش والاستاذ عبد الحميد عبادي وشفيق افندي غربال وقد رافقهم من شرق الاردن الاستاذ ديمتري بك رزق وكيل القنصليه المصرية في القدس والدكتور اسحق موسى الحسيني .

وقد اقامت القنصليه المصريه امس الاول حفلة شاي فخمه للضيوف حضرها كثيرون من المهتمين بشؤون التعليم نذكر منهم مدير المعارف والأستاذ احمد سامح بك الخالدي والأستاذان جبرائيل كاتول ومنسى حنوش وغيرهم . وقد تخلل الحفلة احاديث شيقه عن الثقافه العربيه وعن العلاقات بين فلسطين ومصر . وقد انشد افراد البعثه النشيد القومي وهتفوا بحياة جلالة الملك فاروق وحياة الاستاذ احمد رمزي بك قنصل مصر في فلسطين

ادارة جريدة الدفاع في شارع بسترس

الصناعات الكيماوية الامبراطورية (للشرق) ليمتد
اسمدة كيماوية

إلى اصحاب البيارات وزراع الخضار :

لتحسين نمو اشجار البرتقال ولتقوية زهرها ولزيادة محصولها ومحاصيل الخضار استعملوا

الأسمدة المركبة: نيفوكا اميسيفوس نتروجين

الاسمدة الغير مركبة: سلفات الامونيك • سوبر فوسفات • سلفات البوتاس

(استعملوا الاسمدة الكيماوية بارشاد مستشارينا الزراعيين في مكتبنا في شارع المستقيم بيافا)—

الوكلاء في يافا ومنطقتها

شركة مقدادي المحدودة
سبيل السكت
ص . ب . ٦٢٦

يافا ــ السبت في ١٦ ذي الحجة ــ ١٣٥٥ ــ ٢٧ شباط ١٩٣٧

صاحب الامتياز : ابراهيم الشنطي

المحرر المسئول : شوكت حماد

مدير الادارة : عبد الهادي عرفان

رقم التلفون ١١٨٧ و ١٠٧٥

الدفاع

جريدة يومية سياسية مصورة

ــ العدد ٨٠٩ ــ السنة الثالثة ــ

ادارة الدفاع : شارع اسكندر عوض ــ يافا

العنوان البرقي : الدفاع ــ يافا ص. ب ٢٥٥

قيمة الاشتراك في فلسطين عن سنة ١٥٠ عن نصف سنة ٨٠

في الخارج * * ٣٠٠ * * * * ٦٠

المدفعية المغربية في فرقة الجنود المراكشيين في جبهة ملقا ، بعد احتلالهم لها .
وترى على الطريق مدفع اغتنمه العرب من القوات الشيوعية

سباق الزلاقات في جارمش بارتنكرخن ، وترى الهر كيليان ورفيقه الهر لودفيغ ، اثناء فوزهم .
وقد حاز اولهما على الجائزة الذهبية في الالعاب الاولمبية الأخيرة

ولية العهد البرنسس اليصابات البالغ عمرها ١١ عاماً ، وقد قرر السير جون سيمون كونها المرشحة الوحيدة لولاية العهد ويجيء من بعدها اختها البرنسس روز

تمكر الحكومة الانكليزية بمحاصرة اسبانيا عملا بمبدأ عدم التدخل في شئونها . وسيتولى الاسطولان الانكليزي والأفرنسي حراسة الحدود من البرتغال الى فرنسا ، اما الحدود الافرنسية الاسبانية فتكون المراقبة عليها دولية . ويحرس حدود فرنسا الى قرطاجنة الاسطول الايطالي . والحدود ما بين ملقا وقرطاجنه تكون تحت حراسه اسطول الماني . ومن ملقا الى حدود مراكش الافرنسيه تحرسها فرنسا ، ويحرس الاسطول الانكليزي الحدود من جبل طارق الى البرتغال

العلم الشيوعي وتعاليم موسكو ، كما تراه جريدة « ميرلو » الايطاليه ــ اي جمجمة الموت

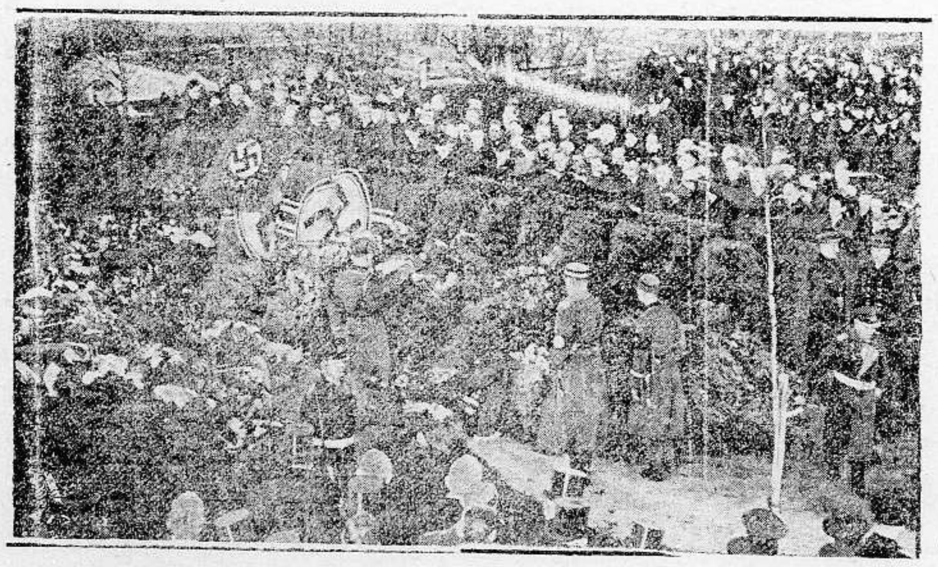

جنازة الخمسة عشر بحاراً الذين غرقوا في الباخرة الالمانية « فيله » وترى الهر لوتسه ، قائد جيش الصاعقة ، يحييهم قبيل الدفن في ميناء كييل

من طولكرم يحتمون على طلب راديو

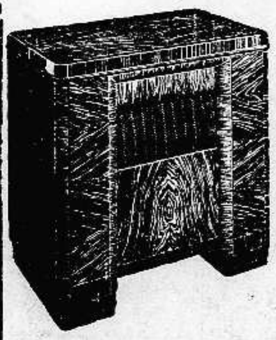

هيز ماسترز فويس

لانهم وثقون من حسن اذاعته للاصوات القريبة من الحقيقة

حضرة الفاضل

لقد زرت كثيراً من اصدقائي في بيوتهم فكنت لا أرى في صالوناتهم سوى راديات هيز ماسترز فويس H·M·V وقد كنت اعتذر قبلا لهم بان الكهرباء لم تصل لبيتي فيقبلوا نوعا ما عذري اما الآن وقد وصل الينا التيار الكهربائي بعد جهد كبير فلا يسعنا الإ ان نبادر لتقديم طلب مستعجل فترسلوا لي جهازاً من موديلات السنة الجديدة وادفع لكم الثمن اقساطاً على بضعة اشهر

المخلص : حافظ

لقد كان السفر هذه المرة الى طولكرم بالقطار . فأخذ عاملنا الفنى القطار عند الساعه الثامنه صباحاً ولم يكن الظهر حتى رفع راديو هيز ماسترز فويس H·M·V صوته الرخيم في ذلك النهار الجميل يضيف الى اشراق الشمس اللامعه والنهار الجميل زهواً وبداعه بين افراد العائلة

ظهر التحسن بوضوح عظيم في موديلات راديو هيز ماسترز فويس هذه السنه فهي جليه الصوت رائعه المغنى اذا دققت امامها تشعر بجاذبيه قويه تدعوك لاتخاذهـا

مجانـــا

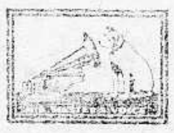

لجانب ادارة محلات بوتاجي الموقرة
صندوق البريد نمرة ٤٦ حيفا

« بموجب هذا الكوبون ارجو ان تتكرموا فترسلوا لي بالبريد قائمة الاسعار والرسوم الجديدة لموديلات سنة ١٩٣٧ وذلك بصورة مجانيه . وما طلبي هذا الامن قبيل الاستعلام المجرد عن شبه ارتباط او تقييد للشراء .

الاسم ....
العنوان ....

(الدفاع) | المرجو وضع هذه القسيمه ضمن ظرف مستوفى الطوابع

فوراً . ادفعوا الى بوتاجي دفعه جزئيه فيقدم لكم جهازاً يتلألأ اشراقاً وحسناً . انظروا الى الرسم او اطلبوا رؤيته عياناً في اية وكالة او فرع لنا في البلدان المذكورة أدناه . اكتبوا ان شئتم الاستعلام أو ارسلوا الدفعه الاولى فنبعث بالجهاز اليكم حالا مع مندوبنا الفني

محلات بوتاجي انفردت في انتشارها ، في خدمتها ، في تسهيلاتها الشراء لجميع الزبائن . وان العناية المبذولة في خدمة الزبائن والاصدقاء الذين يشترون الراديو هي عظيمة جداً ولديه اسطول من السيارات تتفقد في تجولاتها اليومية جميع القرى في الاقطار سحابة النهار وقسما كبيراً من الليل موزعة الافراح العميقة في الاقطار فيوماً تصادفون احدى سياراتنا في الناصرة ويوماً في طولكرم او القدس او نابلس قائمة في العمل

بادروا للحصول على راديو السنه الجديدة . هاموا فاقتنوا ابدع اذاعة موسيقيه . اطلبوا راديو هيز ما سترز فويس "His Master's Voice" وكونوا متأكدين بانكم حاصلون على جهاز حاز الثقة في البلاد جميعها . ارسلوا القسيمة الى بوتاجي فيقدم لكم معلومات ذات قيمة ترشدكم الى اختيار الموديل الموافق

زوروا محلات بوتاجي في حيفا ، يافا ، والقدس

حيفا ـ قرب بنك الباركليس يافا ـ عمارة الاوقاف امام السراي القدس تحت البنك العربي

الوكلاء غزه : الحاج عبد الرؤوف البورنو . اللد : سليم ومحمد الخالدي . الرملة : زبانه اخوان . نابلس : عادل التميمي . طولكرم : حسن القدادي

يجعل من الشيخ الضعيف شاباً قويا

هو حبوب الاورشيتونين

لحضرات الاطباء الافاضل

سلاماً وتحيه : فان هناك مرض كثير الانتشار في كل مكان ، هو العنانه التناسليه ، وهو كما تعلمون ، مرض صعب المعالجه جداً ، والعلاجات الموصوفه لاجلها غالباً يكون تأثيرها موقتاً ، مادام المريض يستعملها وما ذلك الا للاقتصار في ذلك على الادويه المنبهه المراكز العصبيه ، والموسعة لاوعيه القضيب على ان هذا غير كاف فلا بد اذن من الالتفات الى نقطه اخرى مهمه في معالجه هذا الداء وهي ملاحظه الغدد التناسليه نفسها وتقويتها ، وهذا لا يتم الا بتطعيم الخصيه او باستعمال خلاصه هذه الغدة ، هذه هي النقطه التي يمتاز بها محضرنا المسمى اورشيتونين « ORCHITONINE » عن سواه من المحضرات المماثلة ، حيث ادخلنا في تركيبه خلاصه الخصيه المكثفه والمستحضرة بطرق فنيه خاصه . وهكذا اصبح محضرنا هذا مقويا خصوصاً كما يفهم من اسمه « ORCHITONINE » ومنبهاً لمركز الانتعاظ وموسع الاوعيه ولا سيما اوعيه القضيب . فيعيد الشباب ويقوي الرجولة ويجعل من الشيخ الضعيف شاباً قوياً ، ولدينا شهادات كثيرة من معظم المستشفيات تثبت اهميه هذا العلاج الناجع

وان في كل زجاجه ورقه خاصه تشرح خواصه وتركيبه ، واننا على استعداد تام لارسال المساطر الكافيه ، عند اول اشارة تصدر من حضراتكم

خير الكلام ماقل ودل

لقد اتفق اطباء العيون في فينا (النمسا) على ان احسن قطرة لشفاء امراض العيون هي (القطرة النمساويه) المحضرة بمعرفه الدكتور « لوريموند » الشهير تشفي الرمد بجميع اشكاله ، تأكل الحبيبات من الاجفان ، تزيل احمرار العيون ، تمنع تساقط الدموع ، تشفي الاجفان ، وتحفظ العيون من سائر المكروبات ، واذا قطر منها الى الاطفال تمنع عنهم حصول الرمد ، تطلب من جميع الصيدليات ، الوكيل العام في فلسطين ــ يافا

مستودع الادوية الوطني الفلسطيني

شارع بسترس رقم ــ ٢٥

مطبعة جريدة الدفاع

يافا — الاحد في ١٧ ذي الحجة ١٣٥٥ — ٢٨ شباط ١٩٣٧

صاحب الامتياز : ابراهيم الشنطي
المحرر المسؤول : شوكت حماد
مدير الادارة : عبد الهادي عرفان
رقم التلفون ١١٨٧ و ١٠٧٥

الدفاع

جريدة يومية سياسية مصورة

— العدد ٨١٠ — السنة الثالثة —

ادارة الدفاع : شارع اسكندر عوض — يافا
العنوان البرقي : الدفاع — يافا ص . ب ٢٥٥
قيمة الاشتراك في فلسطين عن سنة ١٥٠ عن نصف سنة ٨٠
* * الخارج * ٣٠٠ * * * ٦٠

صحف انكلترا وعودة قائد الثورة . الحالة في سورية بعد حادث اللاذقية
تسلح موظفي الوكالة اليهودية . استمرار القاء القبض على اشخاص في حيفا

بين نشاط وفتور
مشكلة البلاد لا تحلها أوقات المقاهي

كان قراء الصحف العربية يعثرون ، بين وقت و آخر ، على نبأ يقول باجتماع اللجنة العليا ، ودوام ذلك الاجتماع ساعات من الزمن . ونترك أبحاث تلك الاجتماعات ، لا نعرض لها . أما اليوم فانهم لا يعثرون إلا في النادر ، القليل

في إبان الثورة بذلت اللجان جهوداً وطنيه . وفي السلم ينبغي صرف جهود أخرى ، كما يفعل اليهود . وفي فترة الانتظار لا يجب أن تكسل نفس يحيط بها الخطر ، وينتظرها يوم يحمل معه أمراً خطيراً . بل الواجب أن يتضاعف الجهد ، ويكثر النشاط ، لا سيما وأعمال خصومنا هنا ، وفي لندن ، بل وفي العالم كله ، لم تنقطع ، ولم تقف عند حد

على العربي أن يتصور الكتب والتقارير التي تتدفق على الوكالة اليهودية من لندن ، ونيويورك ، وبرلين ، وباريس ، ودول أوروبا الوسطى . وعليه أن يقرأ فيها توحيد اتجاهات الصهيونيه ، وما تبذله بحماسه ودأب لعرقلة النهضة العربيه ، بتأثير من اليهود ، ومن زعمائهم ، ومن رجال الحكومات الموالين لهم

اننا نتصور وايزمن وشرتوك واقفين في لندن على كل خطوة تتخذ بصدد «الحلول» التي تدبر هناك . ونتصورهما وهما يجتمعان الى المؤسسات ، والمتمولين ، والنواب ، والاحزاب ، ووزير المستعمرات وغيره من رجال رسميين . ونكاد نستمع الى الأحاديث والمجادلات ، التي يكون من نتائجها إحداث تغييرات هنا ، كما كان نقل قاضي القضاة السابق مثلا ، وغيره ممن لم يرض عنهم القادة اليهود

ولقد وزعوا جهودهم على معسكرين كبيرين ، احدهما في القدس ، والآخر في لندن ، مع بقاء الاتصال قائما بمختلف البلدان الاخرى . اما هنا فيكفي ان يعلم القراء ان نظام « دولة في الدولة » لا يزال كما هو ، وان تلك الدولة الصغيرة هي الوكاله اليهوديه وما يتفرع عنها من مؤسسات ، شديدة الحس ، مرهفة السمع ، دقيقة اللمس ، تكاد تلم إلماما مدهشا بكل ما يجري في حكومه فلسطين ، وتنقل من ثم ذلك الى المركز الرئيسي في لندن ، فينطق امثال ودجوود به في مجلس العموم !

وفي اوقات السلم يعمل القائمون على امر الشعب المكافح في التنظيم على الاقل . فلا تواجه هذه الامه حالة لم تستعد لها . واننا حين نقرأ ما تقوله الصحف اليهوديه من سهر الهيئات العربيه سهراً يخيف اليهود ، نصعد الزفرة الآسفه ، ونتمنى لو نرى جفون هذه الهيئات حمراء من اثر السهر الطويل . عندئذ تنتعش في هذه الامه جذوة الحماسه التي اتت بما يقرب من المستحيل

لا يجب ان نحني رقابنا لحوادث الزمن . الأمة الباسلة هي التي تخلق الحوادث التي تشاء . هي التي تقيم التيار ، لا التي يجرفها التيار ، وهي غافية ، مستسلمة ، راكدة . حتى ولو جاءت مقرارات اللجنة الملكية محددة الهجرة ، محددة البيع ، قائلة بانشاء مجلس تشريعي — هل يمكن لعقل صاح ، يقظ ، أن يقول بأن الخطر اليهودي زال بعضه على الأقل !

ان الاستعمار البريطاني والرأسمالية اليهوديه يمشيان معاً الى غايه واحدة ، هي فتح هذه البلاد . الاستعمار يريد ترسيخ القدم بهذه البلاد ، بهذه القلعه التي تحسب من قلاع الأمبراطوريه كجبل طارق ، ومالطه ، وقبرص ، وعدن ، وسنغافورة . والرأسماليه اليهوديه تريد بناء وطن هنا ، تغزو به العالم العربي والشرق الأدنى وتجعل منهما سوقاً كبيرة للمنتوجات ، والمصنوعات ، وما تقوم به تل ابيب الحاليه الآن ، وما تقوم به غداً بعد التوسع الذي يرسم اليهود برنامجه

اننا لا نسمع صوت المسلمين والعرب إلا في الازمات الهائجه ، عندما تقوم اضطرابات في البلاد . أما في السلم فلا . تبعة ذلك تقع علينا فقط ، لعدم التنظيم ، للانقطاع ، للعزلة التي يجنيها كسلنا وركودنا

مشكله فلسطين لا تحلها المقاهي والاجتماعات النائمة . بل يحلها وقت المدبر ، اليقظ ، السهران . لقد نرى خصومنا كيف يركبون الريح طائرين الى لندن وباريس ضناً بالوقت ، ونحن يركبنا الكسل والنوم ، منتظرين . التنظيم الاقتصادي الذي لا زال امضى سلاح بيدنا في وجه الغارة المزدوجة ـ غارة الاستعمار والرأسمالية ـ هبط ميزانه ، حتى لقد اخذنا نخشى عليه . البضائع التي تستوردها متاجرنا ومشحونات البرتقال التي نرسلها الى الاسواق الاجنبيه تكاد تكون اكثرها عن طريق ميناء حيفا . وأولئك الذين وعدنا بالاهتمام في شؤونهم من الذين هدمت بيوتهم ، واستشهد آباؤهم ، لا يزالون في انتظار الصرف عليهم .

الساعة الأخيرة

عودة القاوقجي

روما — اذاعت شركة يونيتدبرس لمكاتبها الخاص في القدس نبأ يقول انه يشاع في تواتر نبأ عودة القائد فوزي القاوقجي الى فلسطين وهو القائد الذي كان في صيف العام الماضي يقود العصابات المسلحه فيها اثناء الحركات الوطنيه . وتعزى الى عودة القائد نيه استئناف النشاط في فلسطين

عاد القائد

لندن — نشرت المورننغ بوست خبراً فحواه ان فوزي بك القاوقجي زعيم الثورة الفلسطينيه الاخيرة عاد الى فلسطين لاستئناف قيادة الثوار

حالة سوريا
بعد حوادث اللاذقية

باريس — يسود الهياج البلدان السوريه كلها اثر الحوادث التي حصلت في اللاذقيه واعتدى الجنود السنغاليون فيها على شباب الفرق الحديديه الذين قاوموا في النتيجه الجنود مقاومه عنيفه ادت الى وقوع بعض القتلى والجرحى. وتقف السلطات اليوم موقفا اكثر ليناً من قبل بعد ان توترت الاعصاب توترا شديدا

لماذا تأخر احتلال مدريد

لندن — اذاع الجنرال دلانو بياناً قال فيه انه بالنظر لمقاومه الحكومه فقد تأخر احتلال مدريد من ٤ الى ١٥ آذار .

الحكومة الاسبانية ترفت ضباطا كبارا

بلنسيه — اصدر وزير الحربيه امراً بطرد ثلاثه قواد وبتوقيف ٩ من كبار الضباط برتبه كولونل ولفتننت كولونل .

سفر ممثلي العصبة من انطاكيه

انطاكيه — د . ن . ب . سيغادر ممثلو العصبه يوم الاربعاء عائدين بالقطار الى جنيف للمساهمه في القانون الاساسي الذي سيوضع للسنجق .

حين تكون هدنة بين جانبين ، ويسهر احدهما ، وينام الآخر ، يخسر النائم ، ويربح الذي لا ينام !

ابراهيم

برقيات العالم الاخيرة تقول

صحف انكليزية تقول عاد فوزي القاوقجي

جابوتنسكي يقول ان الوقت حرج جداً

في الاجتماع الذي عقده اليهود في لندن احتفالا بالذكرى العشرين لتأليف «الجيش» اليهودي قال جابوتنسكي مخاطباً دعاة توحيد الجبهه اليهوديه :

« اما من جهتي ، فأخبروا اصدقاءكم جميعا انني اختار الطريقه الانكليزيه القديمه للتوفيق ولاقرار السلام بين المتخاصمين ، ولذلك ارحب بمؤتمر مائدة مستديرة يعقد بين رجال « الصهيونيه الجديدة » وبين جماعه وايزمن وانا مستعد لذلك من الآن »

وتقول «الجويش كرونكل» ان المأمول فيه من الصهيونيين جميعاً هو أن يقبلوا بهذا العرض الذي تقدم بعرضه زعيم الصهيونيه الجديدة ...لان الوقت في فلسطين حرج جداً ولان أقل ما يجب على اليهود ان يعملوه هو توحيد الصفوف

عرض جثة الرأس دستا في العاصمة

أديس ابابا — امر المارشال غرازياني بعرض جثة الرأس دستا في ميدان عام باديس ابابا ليظهر للاحباش ان مقتل صهر الامبراطور هيلاسلاسي حقيقة واقعيه وان بمقتله انتهت كل مقاومه للاحتلال الايطالي .

بلدوين لا يتدخل في مناقشة هامة

لندن — صدر بلاغ رسمي بان المستر بلدوين لن يتدخل في المناقشه التي ستجري يوم الثلاثاء في مجلس العموم في سياسه انكلترا الخارجيه وهي المناقشه التي سيفتتحها المستر غرانفيل ويرد عليه بخطاب سياسي المستر ايدن

تسلح البواخر الانكليزية ضد الطوربيد

لندن — قررت البحرية الانكليزية بعد حادثة باخرة « لانداوفري كاسل » في مياه اسبانيا تزويد البواخر الانكليزيه بآلات خاصة لجذب الطوربيدو اعدامه

نظام الاسكندرونه يبحث في تركيا

استانبول — وصل الى انقره توفيق رشدي اراس قادما من جنيف للبحث مع الحكومه في النظام الاداري للاسكندرونه . ويقال ان نظام الاسكندرونه سيكون مماثلا للدستور التركي ولا يختلف عنه الا في مسألة التمثيل لمجلس النواب السوري

سفر الملك فاروق في وداع حافل

القاهرة — غادر جلالة الملك وجلالة الملكه والاميرات سراي القبه في قطار خاص الى بور سعيد في الساعه ٢،٤٥ فوصلها في الساعة السابعة مساء وكان بمعيته رئيس الوزراء والوزراء وقد استقل الباخرة « نيس روي اوف انديا » وكانت الزينات قد اعدت في جميع المحطات التي مر عليها القطار .

ادعاء لماذا تغرق بريطانيا في التسلح

لندن — صرح المستر انسكيب وزير الدفاع البريطاني فقال ان انكلترا تتسلح لحمايه السلم وانها ستدافع عن فرنسا وبلجيكا حتى والمانيا اذا هي هوجمت

احصائيات بانتحار اليهود في المانيا

برلين — قام طبيبان من جامعه برلين بعمل احصائيات عن وفيات اليهود في المانيا فظهر ان عدد المنتحرين من اليهود يزيد عن المنتحرين من غير اليهود بين عام ١٩٢٤ و ١٩٢٦ ١،٥ في المئه ثم زادت هذه النسبه ايضاً بين عام ١٩٣٢ و ١٩٣٤ ويزيد عدد وفيات اليهود من جراء البول السكري ١،٤ بالمئه عن الوفيات من غير اليهود

رئيس الحكومة الاسبانية يهدد الدول

مدريد — صرح السنيور كاباليرو رئيس الوزارة فيما يتعلق بمشروع الرقابه الساحليه على اسبانيا فقال « اننا الآن نجتاز اخطر ساعة من ساعات الحرب . وربما تحمل اسبانيا على اتخاذ قرارات حازمه . واني لن ابقى على رأس حكومة لا تتخذ قراراً حاسما في المسألة »

في قرار الثقة بالوزارة الفرنسية

باريس — جاء في قرار الثقه بوزارة المسيو بلوم على اثر المناقشه العنيفه التي جرت امس في مجلس النواب : « يوافق المجلس على تصريحات الحكومه ويخولها ثقته لمتابعه سياستها الاقتصادية والاجتماعية »

سفير المانيا يجتمع بايدن ويطير

لندن — اجتمع الهر فون روبنتروب سفير المانيا في انكلترا اليوم بالمستر ايدن وبحث معه في المسائل التي تهم الدولتين . ثم قصد الوزير الالماني مطار كرويدون فاستقل طائرة الى برلين

مشروع جديد لتنظيم المليشيا

بلنسية — اتمت الحكومة الاسبانية مشروعاً جديداً لتنظيم الدفاع عن مدريد ولتوحيد القيادة في ميادينها وقد اصبح الجنرال مياغا بمقتضى هذا التنظيم قائداً عاماً على جبهة طولها ٣٠٠ ميل .

الحرب الاهلية في اسبانيا

لندن — لا تزال المعركة في اوفيدو مستمرة وتضغط قوات الحكومه على المدينه ضغطاً شديداً وقد أحدثت قنابل المدفعيه فيها اضراراً عظيمه . وجاء من افيلا ان خسائر الفريقين في هذه الساعه قدرت باثني عشر الفاً ما بين قتيل وجريح . وقد نجم عن قذف اوفيدو بالقنابل باستمرار تهديم الجانب الاعظم من المدينه

قائد افرنسي كبير في تونس

بنزرت — يصل الجنرال جورج احد كبار قواد فرنسا وعضو مجلس الحرب الاعلى والمفتش العام للجيوش الافرنسيه في افريقيا الى تونس في اوائل اذار المقبل ليتفقد شؤون الدفاع والمراكز الحربيه التي انشئت حديثاً في افريقيا الشماليه

رواية جديدة في مصادمات الاسكندرونه

اسكندرونه ـ د.ن.ب. ـ تقول الاخبار الواردة من اللاذقيه بان اصحاب القمصان الحديديه الذين اتوا من دمشق حاولوا ان يدخلوا السنجق عنوة لكنهم منعوا من ذلك فادى هذا الى الحوادث المؤلمه في اللاذقيه . وقد اطلق الجند السنغالي النار عند الاصطدام فجرح ثلاثون وقتل سبعه

موقف ايطاليا من المسلمين

روما — نشرت جريدة التريبونا اليوم مقالة بعنوان : المسلمون وسياسة ايطاليا قالت فيها ان سياسة ايطاليا الفاشستية نحو الامم الاسلامية على أتم صفاء لا سيما بعد أن وضعت الحرب أوزارها في افريقيا الشرقية . ثم نوهت الجريدة بالسكان القاطنين ضفاف البحر الاحمر فقالت ان سياسة ايطاليا نحوهم مبنية على الوئام وعلى احترام المصالح المشتركه بينها وبينهم

ملاحظات خاطفة

مسكينة شعوب اليوم

ألف وخمسمائه مليون جنيه تصرفها دولة واحدة ليس على ترقية شعبها ، ولا على خير البشر ، بل على صناعة القتل ، والتدمير ، وحصد الوف الناس . إنه المبلغ الهائل التي قررت بريطانيا صرفه على التسلح في مدى خمس سنوات . وكل دولة أخرى ستفعل فعل بريطانيا ، فيعود التسلح الى جنونه السابق ، يلتهم ميزانيات الامم . ان الاموال التي تنفق سنوياً على التسلح كافية لان تجعل العالم كله في سعادة نسبية — لو تنفق على خير الجنس البشري . ومن يربح من هذه التجارة الفظيعة غير شركات الاسلحة ، وكبار المتمولين ، وأولئك الذين يغرقون في ألوان الترف الفخم على حساب الجماهير المسكينة ؟ وماذا يكون نهاية هذا التسابق المخيف غير بلوغ نهاية الشوط — أي الحرب ؟ لا شك ان العقل الاوروبي الذي اغتال في الحرب الماضية عشرة ملايين نفس بشرية قد اصبحت نفسه وهي أشد ما يكون حباً للقتل ، والتخريب !

شخصية معطلة المواهب

في مصر شخصية عسكرية معروفة ، معطلة المواهب لاعتبارات مؤسفة . هذه الشخصية ذات ماض وتاريخ . ولها من المزايا ما يكفل اعتلاءها اكبر مناصب الجيش . لكن ظروفاً خاصة حالت دون ذلك .

ان أسف الانسان يشتد حينما يرى الموهبة اللامعة النافعة لا يستفاد منها . هي موهبة عزيز باشا المصري ، الرجل الجندي الحاذق ، المدرب . لقد قدر المرحوم الملك فؤاد له صفاته كرجل وكجندي فاختاره لمرافقة ولي عهده يومئذ ، والاشراف على كافة شئونه وتربيته . لكن صراحة هذا الجندي الكبير كانت دائما السبب في ابعاده عن المراكز التي يستأهلها . إنه رجل بمعنى الكلمة لا يعرف المداورة ، والاغضاء . عن الخطأ ، في زمن المداورة والاغضاء وهكذا اصبح عزيز باشا المصري بعيداً — وخسرت بلاده دماغاً عسكرياً من الطراز الاول

في اعماق منجم

يعجب الانسان بمظاهر البطولة في اي بلاد كانت : في منجم من مناجم هنغاريا يقيم الآن عشرات العمال مضربين ، محتجين على اصحاب المناجم . وفتحت مصادر المياه في المنجم ، وغرق فيها العمال الى نصف اجسادهم ، لكنهم مع ذلك أبوا الصعود ، وقضوا وقتاً طويلا في حياة مظلمة . ولم تستطع الحكومة عمل شيء تجاههم ، بل انتظرت النتيجة

ان التمسك بالحق فضيلة . وتبدو هذه الفضيلة أجمل وذات روعة حينما يكون هذا الحق عاما مشتركا لا يتعلق بفرد واحد — كعمال هذا المنجم الذين يشكون كلهم امراً معيناً . وان مكوث هؤلاء العمال في عتمة المنجم ، وقبولهم الخطر والمشنقة ، ليمثل لنا لوناً من الوان كفاح الطبقات في الغرب ، واوروبا على وجه الخصوص . هذا العامل يقتلع الحديد على عمق مئات الاقدام ليصنع منه سيارة يركبها شاب غني ، أو وارثة مبذرة !

انه تمثيل . .

قام البوليس منذ ايام بتفتيش بضعة فنادق . إننا نسمي هذا التفتيش تمثيلا ! ها هي الفنادق المشبوهة منتشرة في كل مكان ، والبوليس يعلم ما بداخلها ومن ... ويرى ، كما يرى المارة ، أفراداً يطرقونها في النهار وليلا . ويعلم السبب ، كما يعلم كل صغيرة عن الفندق المطروق نفسه

وفي البلد عدا هذه الاماكن محلات يتعاطى فيها اولئك الاشخاص السائرون الى الموت ، تدخين بعض المخدرات ، وشمها . ويعرف البوليس ايضاً هذه المحلات ، كما يعرفها اصحابها . ثم يعرف نوع تسلية الموت التي يتسلى بها أولئك المنكوبون الناكبون

تفتيش ، بل تمثيل مؤسف !

ماتوا ونسيهم الناس

مات رجل اسمه المستر وليم غرين وليس لديه اكثر من شلن وعشرة بنسات . هذا الرجل الذي اخترع صناعه تسيل بالذهب على المشتغلين من شركات وممثلات — هي صناعه السينما . انه الذي اخترع اول شريط سينمائي ، وعند اختراعه اصابته نوبة عصبية . وعند ما كان في مؤتمر سنه ١٩٢١ يبحث رقي هذه الصناعه ، توفي فجأة

كذلك شأن بعض المخترعين والمستكشفين . غادروا هذه الدنيا ضحايا مخترعاتهم واستكشافاتهم ، ولا يذكرهم احد من الناس . كم من الجمهور في اي بلد كان يعرفون الرجل الذى كافح الكوليرا وقهرها ؟ كم منه يعرف الذي حارب الجدري الذميم وغلبه ؟

لقد ماتوا ونسيهم الناس !

الواحدة بثمانية ملايين

قررت وزارة البحريه البريطانيه تشييد ثلاث بوارج — من برنامج التسلح — تكلف الواحدة منها ثمانيه ملايين جنيه . ومثل هذا فعلت وستفعل دول اخرى قلنا عنها انها مشغولة بجنون التسلح . يقع هذا والبطالة تهدد بعض البلدان الاوروبيه . ويقع ما هو شبيه له في كل بلد آخر . فبينما القصور الباذخه تبنى لاقامه خدم احد الراجات في الهند ، تنتشر الاجسام الجائعة على قارعه احدى الطرق في بومباي مثلا . نفس الشيء نقوله عن مصر ، وكل بلد تقريبا

— انه نظام الرأسماليه اصبح فاسدا جدا !

وظل « الابطال » مكانهم

اجتمع نحو عشرة آلاف يهودي من بولونيا وقرروا « الزحف » على فلسطين . اننا نشبه هؤلاء بقطيع من البقر يسير خلف علف ، وخلفه عصا راعيه . وحبذا لو تسمح له حكومة بولونيا بهذا « الزحف » ليقضي على هذا التظاهر الغبي الذي يحاول فيه جبان تكلف الشجاعه . لكن الحكومه البولونية كانت اشفق على الهوس الصهيوني من نفسه ، فحالت بينه وبين ما قد ينتظره في طريقه من شر . وبقي السادة « الابطال » حيث يتهددون !

التعديل الوزارى

في العراق

شائعة استقالة الوزارة صحيحة

في نقل وزيري الحربية والمالية الى مجلس الاعيان

اذاعت شركات البرق منذ ايام انباء عن العراق ، كان لها في البلدان العربية برمتها وقع عظيم . فقد اشارت هذه الانباء الى استقالة الوزارة العراقية الحاضرة بعد ان نوهت بوقوع خلاف بين اعضائها ، في زمن كان يخيل فيه الينا ان التضامن بينهم تام وثيق ، وذلك استناداً الى تصريحات رسمية وغير رسمية ، اذيعت في بغداد . لذا كان وقع النبأ في نفوسنا غريباً ، على الرغم من اعتقادنا ان ما اذيع عن هذا التضامن كان مبالغاً فيه كثيراً !

العقاب الوهمي

وقد اسرعت الوزارة حينذاك الى تكذيب هذه الانباء واقرت القيام بتحقيق دقيق لمعرفة مذيعي هذه الانباء . ومع انه مر على هذه الشائعات ما يربي على الاسبوع ، فاننا لم يتصل بنا شيء عما قامت به الحكومة العراقية من تدابير لاكتشاف امر مذيعي الشائعات والاقتصاص منهم عقاباً لهم على تعكير الجو الصافي في العراق ... وتكذيباً لكل ما قيل وما يقال عن وجود خلاف بين اعضاء الوزارة الحاضرة ، كما يعتقد الكثيرون ممن عملوا في حقل القضية العربية عامة وفي السياسة العراقية خاصة ...

الاثر الصحيح

وبينا كنا نود ألا تتسرب الريبة الى نفوسنا في تكذيب الحكومه العراقية للشائعات المذكورة التي وصفتها بانها عارية عن الصحة من اساسها ، اذا بالانباء ترد الينا معلنه انتقال الفريق السيد عبد اللطيف نوري وزير الدفاع والسيد جعفر ابي التمن الى مجلس الاعيان بمقتضى ارادة ملكية . والوزيران هما من اقوى اركان الوزارة الحاضرة ، رغم تعريهما عن المواهب التي يجب ان تكون متوافرة فيهما

مزايا الوزيرين

فبصفة احدهما وزيراً للدفاع ينبغي ان تتوافر فيه الصفات اللازمة التي تهيب به الى الاضطلاع بالحكم في الظرف الحالى ، كالحزم والكفاءة العسكرية الممتازة والترفع عن الخضوع لموظف اصغر منه هو الفريق بكر صدقي رئيس اركان الحرب العام للجيش ، وبصفه الآخر وزيراً للمالية ينبغي ان يكون على علم تام بالشؤون الماليه التي هي عصب الدوله والتي لا يمكن ان ينظم جهاز هذه الدولة من دون تنظيمها تنظيما يتطلب اخصائياً او خبيراً ضليعا بها عن طريق التجارب في الاقل !

ميزتهما الاخرى

ولكن اذا كان الوزيران تعريا عن بعض المزايا اللازمه لادارة دفه الوزارتين اللتين يعملان فيهما ، فان لهما مزايا اخرى تحمل القابضين على زمام الامور في العراق عسكرياً وبواسطه الجيش ان لا يهملوهما فينظروا اليهما في شيء من عدم الاكتراث . فالفريق عبد اللطيف نوري ذو كلمه مسموعة في الجيش ، وهو فضلا عن هذا من كبار الاسر العراقية ذات النفوذ . والسيد جعفر ابو التمن رجل له ماض حافل في خدمة العراق ، فضلا عن نفوذه الواسع في مدن الفرات وعشائره التى تخشى حكومة اليوم انتقاضها وتحسب له الف حساب !

دور ممثل

ونحن بعد هذا لا نشك لحظه في ان الخلاف الذي كان اذيع بواسطة شركات البرق ، انما كان امراً واقعاً . وان ذوي الشأن تلافوا نتائجه ، بأن اقنعوا الوزيرين المنقولين من وزارتيهما الى مجلس الاعيان واللذين كانا قدما استقالتهما ، بضرورة التريث . وكان طبيعياً ان يتريث الوزيران حتى انتهاء الانتخابات وان يكون انتقالهما الى مجلس الاعيان مفرغاً في قالب دستوري قانوني ... وكان طبيعياً ايضاً ألا يذهب الرجلان الى مدى ابعد من هذا خشية الطوارىء والمفاجآت وخشية عواقبهما الاليمة ، وهما اللذان كان لهما ضلع كبير في الانقلاب الوزاري ، ان صحت تسميته بالانقلاب . فالشائعات عن استقالة الوزارة اذن كانت صحيحه ، والشائعات عن الخلاف الذي حملها على الاستقالة ايضاً كانت ثابته صادقة ... ولكن ما هي البواعث ؟

أس الاسباب

هنا السر الذي يحاول الكثيرون تفهمه ، بعد ان أتم رجال الانقلاب ادوارهم ببراعه فائقة ، وبعد ان اطبقت الافواه بحكم عسكري ديكتاتوري

اجل ! اما الاسباب فتتلخص في الاصطراع الهائل بين العربية والشعوبيه . هذه هي البواعث التي ادت الى وقوع الخلاف بين اعضاء الوزارة الحاضرة . ورضى الوزيران المستقيلان بالامر الواقع بعد ان لمسا الحكم الديكتاتوري العسكري لمس اليد فأيقنا انهما عاجزان عن الاسترسال في المعارضة

اننا متيقنون من الخاتمة التي يتوق اليها كل عربي ، وليس عرب العراق الكريم فحسب .

« عراقي »

ادارة جريدة الدفاع في شارع بسترس

برنامج الاذاعة الفلسطينية

« يوم الاحد في ٢٨ شباط سنة ١٩٣٧ »

٥ر٣٠	مساء اشارة الوقت ونشرات ثم حديث الاطفال
٦ر١٥	عزف منفرد على الربابه وغناء — الياس انطون الشاعر
٦ر٢٥	اسطوانات عربية
٦ر٣٥	« قصة كلمة » نتيجة المباراة للاستاذ « ابن يحيى »
٧ر١٠	أناشيد مدرسية متنوعة — فرقه كلية تراسنتا بادارة يوسف البتروني
٧ر٣٠	اسطوانات عربية
٧ر٤٥	حديث للاستاذ محمود سليم رشدان
٩	إشارة الوقت ونشرة الاخبار
١٠ر١٠	حفلة غنائية — فاطمة عكاوي
١٠ر٣٠	ختام

ماذا تسمع اليوم

من محلات السادة دجاني اخوان

« الاذاعة اللاسلكية للحكومة المصرية يوم الاحد في ٢٨ فبراير »

١٠	صباحاً قرآن كريم — الشيخه كريمه العدليه
١٠ر٥٥	حفلة غنائيه — نجاة علي وفرقتها
١١ر٢٥	ختام
٢ر٣٠	اسطوانات — تركية لشركة صوت سيدة
٣ر٢٠	النشرة الاخبارية والنشرة التجاريه بالعربيه
٣ر٢٠	وصف مباراة السرعة التي يقيمها نادي الطيران الملكي
٥	ختام
٧	حديث — السيدة حرم حضرة احمد مرزوق
٧ر٣٠	النشرة الاخبارية ونتائج سباق الخيل بالعربية
٧ر٥٠	سيد مصطفى و كورس
٨ر٢٠	اسطوانات
٨ر٣٠	حفلة غنائية — زكريا احمد وفرقته
٩ر٣٠	حفلة غنائيه — حياة محمد وفرقتها
١٠	حفلة غنائية — زكريا احمد وفرقته
١١	سلام الملك — ختام

شركة باصات أريحا

القدس — باب العمود

لصاحبها صالح عبده

باصات جديدة سائقون ماهرون السفر يوميا

القدس — أريحا	أريحا — القدس
قبل الظهر الساعه ٨ و ١١	الساعه ٨ و ١١
بعد الظهر الساعه ٣ و ٥	الساعه ٣ و ٥
قيمه التذكره ٤٠ ملا	قيمه التذكر ٤٠ ملا

رجل واحد يقاوم عشرة من امثاله

اذا استعمل هذا الشراب هموبيتوسيرم

Hemopeptoserum

يتركب من كريوات الدم الحمراء HEMOGLOBIME مصل الدم الصيفي ERUMPHYSIOLOQIQUE خلاصه اللبن ، خلاصه اللحم فوسفات الكلس ، خلاصه عصير الفواكه ومواد اخرى غنيه بالفيتامين

هذا الشراب هو خير علاج اخرج حتى الآن لتقويه الابدان وتجديد القوى واعادة نضارة الوجه ، طعمه لذيذ ، مفعوله ثابت يجلب الشهيه ينقي الدم ويقوي الاعصاب ، يشفي فقر الدم بجميع اشكاله (وعلى الاخص عند النساء قبل الولادة وبعدها) ، ينعش البول ويغذي العضوية بما يولده فيها من قوة الحرور فهو اذن دواء مغذي معيد للقوى ، مجدد للنشاط ، منبه لفعالية الجسم ومقوي للدم

كل زجاجة منه تعادل خمس كيلويات من زيت السمك . التعليمات مرفقة مع العلاج

تغيير الطقس يسبب النزلات الصدرية

عندما يشعر احدنا بنزلة صدرية ، زكام ، او سعال وتخشى العواقب يجب عليه ان يسرع باستعمال شراب البوطوفاكس

فهو افضل مسكن للسعال . وخير شافي لكافة امراض الصدر يسهل التنفس ويجعله غير مؤلم ، يزيل السعال المزعج ، ويسكن نوباته المتكررة ، يذيب البلغم ، ويحفظ الصدر من كافه الامراض

اذا كانت النزلة شديدة يجب اخذ مسهل قبل استعمال هذا العلاج ، ويجب ان يكون المسهل لطيف وغير مزعج ، يستحسن ان تؤخذ زجاجة من مسهل الباريلاكس دفعة واحدة قبل اخذ العلاج بساعتين .

تداوي حديث لشفاء التعقيبة الحادة « حرقة البول » والمزمنه والنقطة العسكرية

بحبوب الغونوفاكس Gonovax

تجهيز الدكتور S · M · K رئيس شعبه الامراض الزهريه في نانسي — فرنسا

بين جميع الادويه التي يستعملها الاخصائيون لا يوجد مادة اقوى واسرع من حبوب الغونوفاكس لشفاء حرقه البول (التعقيبه) لانه قتال لجميع الميكروبات الموجودة في اعضاء البول والتناسل واهم خاصه له ازالته الألم وقت التبويل لانه يمنع التشنجات والانتفاخات الليليه والاحتلامات

يطلب من كافه الصيدليات — الوكلاء في فلسطين : مستودع الادويه الوطني الفلسطيني — نمرة ٢٥ — شارع بسترس — يافا

صفوة ما يحمله بريد الشرق والغرب

في المرة التالية

سيترك اليهود فضيلة « ضبط النفس »

انذار (خطير !) للعرب من (الجويش كرونكل) !

في باب (ملاحظات الاسبوع) نشرت الجريدة اللندنية « الجويش كرونكل » ـ وهي لسان من ألسنة اليهودية العالمية ـ ما ننقله فيما يلي … لتفكهة القراء لا اكثر :

الذكرى العشرون للجنود البغالة

احتفل يوم الاثنين الماضي بالذكرى العشرين لتأليف (الجيش اليهودي) فاعاد هذا الاحتفال الى الاذهان ذلك العهد اللامع من عهود التعاون الانكلو- يهودي !

لقد عارض بعض اعضاء الطائفة في مبدأ الامر في فكرة تأليف هذا الجيش وعدوها بدعة ،ولكن جاءت «البطولة» التى ابداها الجنود اليهود سواء في غاليبولي او في فلسطين فاظهرت لهؤلاء المعارضين انهم لم يكونوا على صواب . كما اظهرت ان المغامرين الذين نفذوا الفكرة قد اضافوا سفراً نبيلا على التاريخ اليهودي الطويل ،وهاهو درس «الجيش اليهودي » يعلمنا ان اليهودية ـ العالمية تستطيع الاعتماد على نفسها في الملمات ، شأنها في ذلك شأن اي شعب آخر .وقد تتاح الفرصة لمثل هذه الخدمة ذات يوم في فلسطين …!

اننا نرى عصابات الارهابيين من العرب في تلك البلاد ما تزال محتفظة بما لديها من الاسلحة ، ونسمع من الآن ما تنذرنا هذه العصابات بانها ستعمله اذا لم ينل زعماء العرب مطالبهم المتطرفة ، ويجري هذا كله امامنا في الوقت الذي نقص فيه الجيش البريطاني هناك نقصاً كبيراً ، فما العمل ؟

قد تدعو الحكمة الى العمل مرة اخرى بمبادىء « الجيش اليهودي » وان تتاح الفرصة لشباب «أليشوف » ـ اي اليهودية الفلسطينيةـ للعمل الذي طال شوقهم اليه ، وهو المساهمة في الدفاع عن « الوطن القومي » .. !

فضيلة ضبط النفس لا حاجة لليهود بها !

ويلاحظ ان الكثيرين ممن خطبوا في اجتماع يوم الاثنين قد حبذوا هذه الفكرة، (فكرة الجيش اليهودي).فها هو المستر ايمري الذي تكلم عن خبرة لانه كان وزيرا للمستعمرات قد صرح بان الوطن القومي لا يمكن ان يعد«وطنا» بمعنى الكلمة الا اذا اشترك المقيمون فيه في الدفاع عنه !

وها هو اللفتنانت كولونيل باترسن القائد البطل (كذا) للجيش اليهودي كحاميه من الحاميات في فلسطين لم يؤخذ بها عند ما عرضت » !

ويثق هذا الكولونيل بان ذلك الجيش لو تبقى هناك لما وقعت في البلاد اضطرابات، على اننا نقول على كل حال ان البطولة التى ابداها اليهود في فلسطين اثناء الثورة الاخيرة بضبطهم للنفس ، لن تتكرر ، ولا يجوز لأحد ان يتوقعها اذا انفجرت قوى الاخلال بالقانون والنظام مرة اخرى

ومن المؤكد ان « ضبط النفس » الذي بدا من اليهودية — الفلسطينية خلال أشهر الكرب والضيق يرى الحكومة هنا الفكرة الصالحة لتأليف قوة دفاعية نظامية راسخة في فلسطين..

« الدفاع » : كل ما صنعه « الجيش اليهودي» في الحرب العظمى هو ان جنوده ساقوا البغال والحمير لجيوش الحلفاء في غاليبولى وفي فلسطين ، وقد خجلت «الجويش كرونكل» ان تسطر في مقالها هذا هذه الحقيقة الثابتة ، واكتفت بهذا الهراء ، الذي قلنا اننا لا ننقله إلا تفكهة للقراء …

من مآسي الحياة

مخترع السينما مات معدماً

ظل يعمل الليل والنهار حتى بلغ غايته

مات اخيراً مخترع السينما بنوبة قلبية بينما كان جالساً على مقعد خشبي يصغي الى آراء المجتمعين حوله .

وقد كان اختراع السينما سبباً في اثراء الالوف من الناس ومورداً اعتاش منه مئات الالوف في انحاء العالم . وقد يستغرب القارىء اذا علم ان مسبب هذه الثروة مات وثروته لا تزيد على شلنين ، والمؤلم ان صناعة السينما تقدمت تقدماً عظيما ومع هذا لم يذكر احد شيئاً عن مخترعها الاول الذي ظل يشتغل في مصنعه ليلا نهاراً ليخرج للعالم معجزته الجديدة

وقد سجل في عام ١٨٩٠ اول فلم سينمائي لبعض مناظر هايدبارك . ولما وضع هذا الفلم امام الفانوس السحري ونجحت التجربة فقد المصور صوابه وكاد يجن وخرج من بيته واخذ يركض في الشوارع وامسك بتلابيب احد رجال البوليس ودعاه لمشاهدة الفيلم وشاع الخبر في المدينه ، وفي حفلة اقامها المخترع لعرض الشريط قفزت سيدة من الحاضرين واقتربت من الشاشة تحاول ان تقتلع عيني صورة متحركة .

بولونيا تستعجل رحيل اليهود منها

ما هي النسبة المئوية لليهود في المدن البولونية ؟

تحت عنوان (معضلة الهجرة اليهودية) عقدت جريدة « التايمس » الانكليزية المعروفة فصلا طويلا جاء فيه ما يلي :

منذ أيام خطب الكولونيل بيك وزير الخارجية البولونية امام لجنة تألفت من اعضاء مجلس الشيوخ لدراسة الشؤون الخارجية فقال انه اوصى ممثلي بولونيا في جنيف ان يوالوا افهام زملاءهم في العصبة شدة حاجة بولونيا الى ترحيل اليهود من بلادها، لا الى فلسطين وحدها ولكن الى اي مكان آخر فقد دلت الاتجاهات السياسية والاقتصادية خلال العقد الاخير من السنين على ان هذه الحاجة لا مبالغة فيها اذ ان في بولونيا الان مدنا يبلغ عدد اليهود في كل منها ٨٠ في المئة من مجموع السكان ؟

وهناك مدن اخرى كبيرة مثل وارسو، وفينا، وكراكو ، ولودز تتراوح هذه النسبة المئوية فيها لليهود بين ٣٠ و٤٠ في المئة

ويقول الادون ليسخينزكي الخبير اليهودي بالاحصاءات ان مجموع من هاجر من بولونيا من عام ١٨٣٠ الى عام ١٩٣٠ بلغ ٤٫٢١٥٫٠٠٠ مهاجر ، وصل منهم ٢٫٩٠٠٫٠٠٠ الى الولايات المتحدة الاميركيه،و ٣٠٠٫٠٠٠ الى بلاد اخرى في القارة الاميركية و ٢٦٠٫٠٠٠ الى انكلترا و ١٤٠٫٠٠٠ الى فرنسا

وفي المدة ما بين ١٩٢٦ و ١٩٣٥ هاجر من بولونيا ١٨٦٫٣٦٥ يهوديا ذهب منهم نحو ١٠٠٫٠٠٠ الى اميركا و ٦٨٫١٤٢ الى فلسطين ، وفي هذه المدة نفسها زاد عدد اليهود البولونيين بمقدار ١٠٠٫٠٠٠ نسمة ،زيادة طبيعية، كما قال الخبير اليهودي

وعليه فان معضله هجرة اليهود من بولونيا ليست « معضلة فلسطينيه »..، وانما هي « معضلة عالمية » لان فلسطين لن تستطيع ان تستوعب من يهود بولونيا كل من لابد من ترحيلهم من هناك…

في محل
نجيب القطان
سوق الدير — يافا
يباع احسن انواع
زيت الزيتون للمونه
والسمن الحلبي الحديدي
الممتاز
ماركة
كامل هيكل

في ميادين الاستعمار

حكومة فرنسا رغم نزعتها الاشتراكية

لن تتخلى قط عن استعمارها في الجزائر !

نقلت الصحف الانكليزية عن «لاريبيليك» الافرنسية ما خلاصته فيما يلي:

مطالب وطنية حقة لا يقبلها الاستعمار

قالت الجريدة الافرنسية : اننا لا نجادل في ان من حق عمال الجزائر ان يطالبوا بتحسين أحوالهم ، فان الاجور التي يتقاضونها وهي تتراوح بين ستة وعشرة فرنكات في اليوم ليست بالاجور الكافية ، وانما نقول ان التحريض في الجزائر تحريض سياسي بحت ، وما هذه الاضرابات التى يعلنها العمال هناك بين آن وآخر الا ثورات سياسيه !

ولسنا نشك في ان هؤلاء العمال الوطنيين تعبث بهم ايدي الشيوعيين مع ايدي زعمائهم الذين انتهزوا فرصة اشتداد حركة الجامعة العربية فقاموا يتقدمون الى الحكومة بمطالب … لا تستطيع اية دولة استعمارية او تنزل عنها الا اذا تنكرت للمبدأ الرئيسي للاستعمار وقلبت له ظهر المجن !

أضف الى ذلك ان مطالب الوطنيين هذه قد اصطبغت بالصبغة « اللاسامية » ضد اليهود … وفي هذا الدليل على ماذا استعمله الجزائريون اذا نجحوا في هذه الحركات التحريضية السياسية !

هل الجزائر ماذا طلبوا

وفي شهر حزيران من العام الماضي ، على اثر الحوادث الداميه التي وقعت في الجزائر ، انعقد هناك مؤتمر اسلامي كبير اتخذ مقررات كثيرة كان اهمها المطالبة بحقوق المسلمين المدنيه، وبحكومة نيابية ينتخبون هم اعضاءها ، وبان تكون لهم من الحقوق ما للافرنسيين المقيمين في الجزائر، وهذه الحقوق الاخيرة يمكن للجزائريين ان ينالوها كأفراد طبقا لنصوص قانون ١٩١٩ ، على شرط ان يتخلوا عن حقوق القرآن (كذا ؟) ولكنهم الآن يريدون ان لا يتخلوا عن القرآن ، وان يتمتعوا في الوقت نفسه بمثل ما يتمتع به الافرنسيون من الحقوق ، فهل في استطاعتنا نحن ان ننزل عن هذا لاكثر من ٦٫٠٠٠٫٠٠٠ من الوطنيين الجزائريين الذين يحيطون في بلادهم باقل من ٨٠٠٫٠٠٠ أوروبي ؟

« الدفاع »: حاشا للاستعمار…

الوطنيون يقفون لرخاء المدي ؟

وعلى المسيو موتيه وزير المستعمرات الذي يريد ان يصبغ سياسة فرنسا الاستعمارية بالصبغة « الانسانيه » ان يجيب على سؤالنا . فان هذا التردد الذي يبدو منه الآن يدلنا على انه واقع بين آرائه الاشتراكية وبين المسئوليه الملقاة على عاتقه بصفته مديرا للامبراطورية الافرنسيه !

اننا ننذره هنا بان « الانسانية » التي يريد ان يصبغ بها السياسة لن يكون لها معنى الا تخلينا تمام التخلي عن حمايتنا المفروضة على الجزائر ، في الوقت الذي لا يستطيع فيه هؤلاء الى ٨٠٠٫٠٠٠ من الاوروبيين ان يندمجوا بالجزائريين الوطنيين بحال من الاحوال

اما احسن سياسة « انسانية » فانها تكمن في انقاذ الجزائريين من ازمتهم الاقتصادية ، فمتى انفرجت هذه الازمه واصبح الجزائريون يبيعون انبذتهم وحبوبهم باسعار حسنه ، تلاشت التحريضات السياسية باسرع ما يكون

«الدفاع»: وهذا ما قاله الاستعمار هنا ، وقاله معه « الرخاء اليهودي » فهل تلاشت هذه « الوطنية » التى يسميها المستعمرون « تحريضات سياسية »؟

* * *

ما اسهل حفظ البشرة نقية من :
الزهرة والكلف
والنمش وحب الشباب
باستعمال
كريم باريز

الحائز على الشهادات الممتازة والمداليات الذهبية لعام ١٩٢٩ وعام ١٩٣٦ بخلوه من المواد الضارة للوجه
كريم باريز افضل كريم عرفته الاوساط النسائية الراقية حتى الآن
المستودع العام صيدلية شريف سامي العناية دمشق سنجقدار تلفون ٤٢/٩
يباع بالجملة بمحل « شريف وعلمي » بيافا
وفي جميع محلات الخردوات بفلسطين

المشاتل الوطنية والمختبرات العربية
احمد الشلبي — طولكرم

تقدم بهذا الموسم لمزارعي فلسطين والاقطار العربيه عموم اصناف اشجار الفواكه من ١٥٠ نوعا من انواع منتخبه ويوجد بمشاتلنا متحف فني يمثل مئات الانواع من الفواكه باللون الطبيعي والحجم الطبيعي على احدث طراز . فندعو عموم مزارعي فلسطين والاقطار العربيه لزيارة هذه المشاتل العربيه والتجربه اكبر برهان احمد الشلبي — طولكرم — صندوق البريد رقم ١٠

رجل الاسرار رجل المدهشات
عجائب التنويم المغناطيسي
الدكتور عيد وسيطه سعيد

بقوة سحر عينه يخترق القلوب، يقرأ الافكار ويكشف المخبآت والاسرار. يعلمك عن ماضيك وحاضرك ومستقبلك ، ييسر عليك امور التجارة والسفر والمحبه والزواج والعقم . يفيدك عن احوال الغياب. يعلمك عن التائه والمفقود والضائع .بالمقدرة والسلطة يشفيك من جميع الامراض النفسيه والقلبية والعصبيه والاوهام وقلة النوم والمنامات الوحشيه والعادات الذميمة كالتدخين والمسكرات الخ … كل ذلك بطرق علميه شهد بها رجال حكومات الشرق والغرب والعلماء والاطباء . استشيروه في كل امر يهمكم فى هذه الحياة

يستقبل زائريه يومياً بعمارته الكائنة فى المنشية على البحر دار الدكتور عيد . يمكن استشارته بطرق المراسلات مع ارسال طابع بريد بخمسه مليمات . اوقات الاستشارة من الساعة (٧) صباحاً الى الساعه (١٢) ومن (١) الى الساعة (٩) مساء

الوطن يدعوك
لزيارة
معرض الاحذية الحديثة
لصاحبه سامي خضير
ترى الفن ، والخفة ، والعمل المتقن
ايتها السيدة. أيها الشاب . مفروض عليكما زيارته وتشجيعه
استعداد تام لتلبية جميع الطلبات
من جميع انواع الجلود
يافا ـ شارع الاسعاف رقم ٥

مطعم اميه
لصاحبه نعيم لبيم
ساحة الخمرة ـ حيفا رقم التلفون ١٦٨٠
مميزاته الخاصة
١ — طهاة ماهرون ، ومأكولات فاخرة
٢ — تنويع الاطعمة ، ونظافة مع الخدمة
٣ — استعداد تام لارسال المأكولات الى الاماكن التي يريد اصحابها
٤ — مهاودة فى الاسعار لا تجارى
٥ — هو المطعم العربى الاقتصادي الوحيد من نوعه

كلمة العدد

رائحة المخدر اليهودي في الشوارع

الى الشبان الذين شموه فأثر على أعصابهم

علم اليهود أن الشباب العربي قوام المدافعين عن هذه البلاد . وأنه إذا استسلم اخترقت الغارة اليهوديه القلب وبقي الجناحان . ومن السهل بعدئذ توجيه الضربه الكبرى لها . علموا هذا فحملت صحافتهم على الشباب ، قائلة إنه الذي يهيمن على الموقف الحاضر ، ويحرك المعارضه العربيه لتظل هذه واقفه في وجه غارة اليهود . ثم انتهى الامر أخيراً الى تقرير إضعاف نفسية هذا الشباب ، بقتل دوح الوطنيه فيه ، أو اعطائها مخدراً تغفو على تأثيره القوي المنوم . و كان ذلك المار في بعض الشوارع . او الجالس في بضعة مطاعم . او القاعد على كرسي في مقهى معروف في البلد — يشم رائحة ذلك المخدر ، المنوم ، يسلط تأثيره على فئة من الشباب العرب في يافا ،ولا نسمي مدينة غيرها لاننا لا نلم بدقائق الحالة فيها . ولقد رأينا في اسف عميق ، وحزن اعمق ، سطوة هذا المخدر ،واثره على بعض الشبان . وراح اخوانهم يحولون بينهم وبينه صائحين فيهم :

هذا منوم شديد الخطر ،

هذه غارة سامية على معنوياتكم فانتبهوا !

هل قرأت الحكومة مثل هذا

« التهديد » بالتخلي عما اسمه ضبط النفس

جاء في مقال افتتاحي لجريدة هابوكر : يظن الوادعون من أبناء اسرائيل اننا في ظل حكومه فلسطين نستطيع ان نسير الى الامام في بناء الوطن القومي. وما اكثر المعتقدين بيننا أننا نعيش في حماية الجنرال واكهوب . لقد فات هؤلاء واولئك ان يدركوا ان شيطان الادارة في هذه البلاد هو أخطر عقبه في طريقنا . انهم لم يروا تلك اليد التي أباحت البلاد للارهابيين وهي مستترة في دوائر الحكومه

لقد اخفقت محاولة المشاغبين في طبريا . لكن هذا الاخفاق لم يكن نتيجة نشاط السلطات في قمع الاضطراب بل كان ثبات يهود طبريا ووقوفهم لمقابلة الشر بمثله . ولو أنهم في هذه المرة استخدموا ضبط النفس ووقفوا مكتوفي الأيدي لكان اصيب منهم من اصيب واستشهد من استشهد . إن اثنين من شجعان اليهود الذين صمدوا لرد المهاجمين حكم عليهما بالسجن سنتين ، حكما لانهما لم يريدا ان يختبأ أو يتذرعا بضبط النفس حتى يأتي المجرم العربي ويطعنهما بخنجره او يصوب نحوهما مسدسه . ان اليهودي لا يقف ساكناً حتى يأتيه من يذبحه . ولو كان في البلاد وحدات عسكريه يهوديه لما أبيحت رؤوسنا لكل عربي سافل وكل مجرم مسلح »

الخضر المصرية في اسواق فلسطين

كان من المقرر ان توفد الحكومه المصريه لجنه مؤلفه من الاستاذين احمد سليم ومنير بطرس الى فلسطين في منتصف فبراير الحالي للاتفاق مع حكومه فلسطين على انواع الخضر المصريه التي تصدر الى فلسطين ومواعيد تصديرها . وتقول انباء مصر انه تقرر تأجيل السفر الى النصف الثاني من شهر مارس المقبل

النظر في حادث الاعتداء على طريق الميناء

حقق قاضي الصلح الاستاذ موسى عمر في قضية حادث الاعتداء الذي وقع على بوليس التحري وديع البصلة ووديع الخوري في طريق الميناء ، واتهم فيها كل من البحارة : ابراهيم محمد الميناوي ، سالم ديب سالم ، الحاج حافظ العباسي العبد الحاج ادريس العاص ، نعمان محمد الحاقي ، محمد حسن غباين ، انور الحاج حسن الغصين ، عيدو درويش الغزاوي ، سعدالدين الحاج عمر ، رمضان حسن العباسي ، محمد محمود دور ، حسن محمد غزالى ، مصطفى ابو طبيخ ، حمدان حسونه ، محمد رمضان ابو حصيره ، سليم الشيخ طه ، بدوي احمد ، محمد العبد المدهون ، محمد سعيد معروف . وبعد أن سمع شهادات بعض الشهود أجل اتمام النظر فيها الى يوم الثلاثاء القادم

صفقة كبيرة تهديها الحكومة لليهود

سبق أن وضعت الحكومه يدها منذ مدة على قطعه ارض كبيرة جداً في قريه المغار التابعه لقضاء الرملة بدعوى أنها ارض موات . وبالرغم من ان اهالي هذه القريه قد تعهدوا للحكومه باصلاح هذه الاراضي وتعميرها حتى تصبح صالحه للزرعه ، فلم تصغ الحكومه لاصواتهم وظلت واضعة يدها على هذه المساحة الشاسعة حتى هذه المدة .

وقد علمنا اليوم انها تنازلت عن هذه الاراضي لليهود . وتفرغت لهم عنها ليقوموا باستعمارها رغم انها تعلم انه بذهابها يقضي على مستقبل هذه القريه العربية . وفهمنا ان اهالي القريه قد نظموا عدة عرائض ورفعوها لفخامه المندوب السامي بهذا الشأن وراجعوا عدداً من الوطنيين والمؤسسات القوميه بهذه المسألة ايضا ، ولا يزالون يبذلون كل ما في وسعهم للحيلولة دون تسرب تلك الصفقة ، اذ تضيع بضياعها قريه عربية ويمحى اسمها من الوجود !

هذه المدارس الاجنبية

سمعنا امس طفلين يرتلان انشودة ايطاليه يمجدان فيها موسوليني بالقرب من باب مدرسه تبشيريه ثم سمعنا داخل المدرسه فريقاً من الطالبات العربيات طبعاً يرتلن نفس هذه الانشودة . فبدا واضحاً ما ترمي اليه هذه المدرسه التبشيريه الاستعماريه من الخطر على ابناء الامه التي تعيش بين ظهرانيها ، ثم فهمنا ان هؤلاء الطلاب لا يدركون شيئاً عن تاريخ العرب ولا يلقنون شيئاً عن رجال الامه العربيه وقادتها . وانما يتلقون كل ما يشعر بعظمه الامه التي تنتمي اليها المدرسه . فينشأون وهم متشبعين بالروح الاستعماريه

اننا نهيب باولياء الطلاب الذين يدفعون لهذه المدارس اجوراً عاليه عن ابنائهم ان يحملوا المسؤلين في هذه المدارس على احترام هذه الامه التي يعيشون منها . وان يشعر ولو قليلا بشعورها

سكرتير الشرق الاكبر

قدم الثغر طائراً حضرة الاستاذ محمد بك رفعت السكرتير الأعظم لمحفل الشرق الاكبر المصري . وسيغادر الثغر غداً الى بيروت بدعوة خاصه

حرق كوخ

اشعل مجهول ليلة امس النار في كوخ من اكواخ محلة الشيخ مراد فهرع الجيران وتعاونوا على اطفائها . وعندما كان الشيخ حسن الخطاوي عاد الى بيته من بعد الاطفاء شاهد فتى يدعى احمد أبو حمد الخطاري يحاول اشعال النار في الكوخ المحترق ثانيه ، فحاول القبض عليه لكنه لاذ بالفرار . وقد اخطر البوليس بالحادث فخفت قوة من رجاله الى مكانه والقوا القبض على الفتى . وقد وجدت آثار زيوت على ثيابه مما جعل البوليس يشتبه بانه الذي اضرم النار في الكوخ

اطلاق النار

اطلق مجهولون ليلة امس عدة عيارات نارية على الحي اليهودي الواقع بين الشيخ مونس وصميل . والمظنون ان مطلقي النار يهود لهم مأرب . وقد خف البوليس الى مكان الحادث لكنه لم يتمكن من القاء القبض على احد .

اشهار سكين

قبض البوليس أمس على محمد الحاج غابر بتهمه إشهاره سكينا على علي المطري في مقهى السيد زكي المطري وأودعه السجن رهن التحقيق .

قضايا الصلح

نظر القاضي البريطاني صباح امس في قضيه احمد حميد من قطره ، المتهم بحيازة مسدس ذي قيمه عسكريه فقضى بسجنه سبعة اشهر . ونظر في قضيه الاعرابي غانم شريتح المتهم بحيازة بندقيه صيد بدون رخصة فقضى بسجنه ثلاثة اشهر بدفع غرامه ٢٠ جنيها ، واحال قضية يوسف براوي المتهم بحيازة مسدس الى المحكمه المركزيه ليحاكم امامها بناء على طلبه

كل اسبوع موديلات حديثة

صالون ماري

المحل العربي الوحيد المتخصص

لبيع الازياء للسيدات

زيارة واحدة تكفي للتجربة

تجدون احدث الازياء

باسعار معتدلة

شارع الملك جورج — يافا — عمارة المظفر الجديدة

كل اسبوع موديلات حديثة

صادمة قوية بين الهستدروت والاصلاحيين

وقعت امس مصادمه عنيفه بين عمال الهستدروت والاصلاحيين في شارع اللنبي بالقرب من سينما مغربي ، اصيب فيها عدد من الاصلاحيين بجراح بسيطه واثنان بجراح خطرة ، وقد خف البوليس الى مكان الحادث لتفريق المتصادمين ثم نقل الجريحان الى مستشفى هداسا وقبض على ثلاثه من الاصلاحيين أودعهم السجن رهن التحقيق . وتتوقع الدوائر الصهيونيه صراعا عنيفاً بين هذين الحزبين في انتخابات المجلس الملي القادمه التي سيشرع فيها قريباً

النشرة الجوية

يكون الطقس اليوم متقلبا وتحجب السماء احيانا طبقه من الغيوم مع فترات وضوح للجو كبيرة ولا ينتظر هطول امطار ، كما تهب ، رياح خفيفه اومعتدلة ويكون الجو صحوا

ادارة الجمارك

نقلت ادارة الجمرك مكاتبها الى عمارتها الجديدة الواقعة جنوب الميناء المبنية على طراز حديث . اما عمارة الجمرك القديمة فالمفهوم انها ستستعمل مستودعاً للشحن والتفريغ ، ولكن بعد ازالة جدرانها الداخلية

تعبيد شوارع

ستباشر البلدية تعبيد تتمه شارع سامه — يافا قريبا وسيباشر ايضا بتعبيد شوارع محلتي المنشية وارشيد. وتعقد غدا لجنة الابنية اجتماعاً لبحث خرائط الابنية المقدمه لها من اصحاب الاملاك وتصدق على ما قدم اليها من هذه الخرائط سابقا

قضية الجمالة

اجتمع امس وفد رؤساء الجمالة برئيس البلدية عاصم بك السعيد والاستاذ الشيخ عيسى ابو الجبين لبحث مسألة منعهم من دخول ساحة الجمرك بجمالهم .وقد اتصل سعادة الرئيس بحاكم اللواء تلفونيا ورجاه الاسراع في البت بمسألتهم

آخر ميعاد

قررت هيئه ادارة دليل التجارة والصناعه والحرف والمهن العربيه في فلسطين وشرق الاردن ان تعلم جميع من يهمهم الامر بان آخر ميعاد لقبول الاكتتابات والاعلانات قد تحدد نهائيا لغايه يوم الجمعه الواقع في ٥ اذار سنه ١٩٣٧ فلذلك تأمل الهيئه بان هذه المدة ستمكن الذين لم يكتتبوا او يعلنوا في الدليل لغايه يومنا هذا ان ينتهزوا هذه الفرصه فيبادروا للاكتتاب والاعلان على صفحات اول دليل عربي

محاولة فاشلة

اتصل بنا أن علي الرنتيسي مختار قريه يبنا حاول ان يغري كلا من عوض الله العيله واخوانه ببيع قطعه ارضهم التي يملكونها في اراضي « سكرير » والتي تقدر مساحتها بمئه دونم لليهود . وبعد ان بذل جهوداً في ذلك حملهم على الحضور الى يافا لاجراء الفراغ لشخص عربي يدعى « نخاله . . . » ايهاماً ، وقد تبين بعد ذلك ان نخاله هذا ما هو الا سمسار يريد أن يشتري الارض باسمه ثم يحولها الي اليهود ، ومن جراء ذلك وقع خلاف بين الرنتيسي والبائعين وعدل هؤلاء عن البيع ، وقد اتصل هذا الخبر باللجنه القوميه بيافا فارسلت لعلي الرنتيسى كتابا تطلب اليه الحضور الى مكتبها لتبحث معه هذه المسألة .

انجاز اصلاح الميناء

علمنا ان ادارة اصلاح الميناء ستنتهي من عملها بعد شهر على الاكثر . وستكون الميناء بعد ذلك صالحة لان يفرغ فيها خمسة آلاف طن يومياً . والمأمول ان يحرص تجارنا على تفريغ بضائعهم في هذا الميناء العربي

محفظة مسروقة

عثر حارس مخزن الاخشاب في حي فولوفسكي على حافظه يد ملقاة على طاولة خارج مكان العمل ، ولدى فتحها وجد فيها سندات واوراقاً سبق ان سرقت من احدى الشركات اليهوديه في الليلة السابقه .

شجعوا المصنوعات الوطنية

بيسان

حادث مقتل الطبيب اليهودي

القبض على اشخاص والافراج عن البعض

بيسان في ٢٧ شباط — لمراسل الدفاع الخاص — اقتفت صباح اليوم كلاب البوليس اثراً من بيت الدكتور اليهودي المقتول ببيسان ، وظلت تتبعه ووصلت الى مكانين احدهما خارج المدينه ، والثاني داخله ، وقد وجد في الاول خرطوشه مدفونه تحت التراب . وفي الثاني ٢٠ من ذات النوع ومدفونه ايضاً امام بيت العبد سكر . ولما وصلت امام بيت محمد العلبي وقفت ونبحت وعلى ذلك قبض البوليس على صاحب البيت وعلى معروف المطلق الذي يسكن عنده . ثم القي القبض على كل من العبد سكر ، والحاج قاسم العجمي ، وحسين الداوي ، بحجة ان الاول صاحب البيت ، والثاني والثالث يظنان عنده

وبعد ظهر اليوم ذهبت قوة من البوليس تصحبها الكلاب الى مستعمرة هاساديه لاقتفاء اثر مطلق العيارات الناريه ليلة امس . وقد علمت ان الكلاب تابعت الاثر حتى مضارب عشيرة عرب الساخنه ، وهناك القى البوليس القبض على ١٢ شخصا من رجال هذه القبيلة ، وقد استعمل البوليس اثناء التفتيش مع هؤلاء الاعراب منتهى اعمال القسوة والعنف .

وعصارى هذا اليوم اجري تشخيص للمقبوض عليهم بواسطة كلاب البوليس غير انها لم تتعرف على احد ، وقد افرج اليوم عن كل من العبد سكر ، والحاج قاسم العجمي ، ومعروف المطلق ، اما محمد العلبي ، وحسن الداوي ، فاوقفا لمدة ١٥ يوماً للاشتباه بان لهم يداً بمقتل الطبيب اليهودي .واوقف ايضاً الاثناعشر عربياً بحجة ان لهم يداً بمقتل خفير مستعمرة بيت الفا واطلاق النار على يهود مستعمرة هاساديه ، وقد كان لقسوة البوليس اثر سيء في نفوس اهالي المدينة

اطلاق النار واصابة يهودي

في الساعه السادسه والنصف من مساء ليلة امس نزل من القطار بمحطه هاساديه الفرعيه عدد من يهود هذه المستعمرة وكان بانتظارهم خفيران يهوديان باسلحتهما وقبل ان يصلوا الى المستعمرة اطلق عليهم مجهولون الرصاص وفروا هاربين ، فاصيب واحد من هؤلاء اليهود بعيار ناري في رجله اليمنى لكن الاصابه غير خطرة . وقد علم مركز بوليس بيسان بالحادث فخفت قوة من رجاله الى المكان لمباشرة التحقيق

حيفا

مقابلة وفد المحامين لمدير البوليس

حيفا في ٢٧ شباط — لمراسل الدفاع الخاص — اخبرتكم في رسالة امس ان لجنه المحامين العرب ستقابل المستر ماكونل مدير بوليس حيفا للبحث بشأن الموقوفين في مخيم عكا وقد قابله حوالي الساعه الخامسة من مساء اليوم في مكتبه الاساتذة المحامون : محمود الماضي ، بدري العابدي، حنا عصفور ، يوسف صهيون مقابلة دامت ثلاث ساعات تحدثوا اليه في اقرب الوسائل لاختيار الاماكن المناسبة لكل من الموقوفين ، وبعض هذه الاماكن في فلسطين ، وبعضها في الخارج مع توقيع كفالات مختلفه تسهل على الجميع فسجل المدير هذه الاقتراحات ووعد بالاجابه عليها في اقرب وقت ، والامل ان ينتهي الامر بدون اي اجحاف او ضرر بهؤلاء الموقوفين الذين طال عليهم الوقت

تأجيل النظر في قضية المتهمين بالشيوعية

نظر القاضي البريطاني بحيفا في قضية الاشخاص التسعه المتهمين بالانتماء الى الشيوعيه وهم : فوزي صبري . طاهر محمد يوسف . الياس العسلي . فخري صبري . ليون كرابيد . ادوارد طرازيان . محمد احمد معاني . افريغور صورديان . صبري فياض الناطور . فطلبت النيابه تبرئة الثلاثه الآخرين وتجديد توقيف السته الاول لمدة اسبوع علاوة على الخمسه عشر يوماً التي مضت عليهم موقوفين بسجن عكا

انفجار قنبلة امام حانوت يهودي

انفجرت قنبلة ليلة امس في حي الهدار كرمل، فكسرت الصحون والزجاج وحطمت باب الحانوت اليهودي الذي انفجرت امامه ولم يعرف الفاعل

دفن جثة الطبيب اليهودي

جيء بعد ظهر أمس بجثة الدكتور اليهودي جوزيف ليهرس الذي قتل في بيسان الى حيفا حيث دفن في مقبرة اليهود

استمرار القبض بموجب قانون منع الجرائم

قبض البوليس على حافظ نجم ، وعيسى طبل من اعضاء جمعيه شباب الطيرة بموجب قانون منع الجرائم ، واطلق سراح اثنين من الثمانيه الذين اوقفوا منذ اربعه ايام . وقد فهمت ان عدد المقبوض عليهم من قريه الطيرة ١٥ موقوفا

مباراة هامة للحصول على الدرع

تجري في الساعة الثالثه والنصف بعد ظهر اليوم مباراة هامه بين الفرقه الاولى للنادي الرياضي الاسلامي بيافا وفريق العمال الحيفاوي للحصول على درع مؤتمر الشباب . وستكون المباراة على ملعب البصه فنحث الجمهور على حضور هذه المباراة الشيقه

تلفونات الدفاع وبرقياتها الخاصة

في الميناء

رست في ميناء الثغر بالامس الباخرة اويتز وافرغت من حمولتها ٣٥٠ طن حبوب ، والباخرة ليفنت وافرغت من مشحونها ٤٠ طن خشب لصناديق البرتقال . وستشحن الكميه المعدة لها من البرتقال وتجري عمليه الشحن في البواخر هيلدا وكونيليا مايرسك ، وسرديتين برنس . ومن المنتظر ان ترسو الباخرة صوفيا لشحن الأثمار الحمضيه . وقد بلغ مجموع ما شحن بالامس ١٦٥ر١٤ صندوقاً

تخليد الشهداء

جاءنا صورة خطاب حماسي القاه السيد حسن محمد من اهالي برقه في يوم العيد في حفلة اقيمت لتخليد الشهداء

جولة تفتيشية

الخليل : وصل الخليل مساء اليوم الاستاذ جمال حماد مفتش زراعة لواء القدس ، يرافقه السيد هاشم نيروخ أحد موظفيها بعد جولة قاما بها في قرى القضاء للكشف على المزروعات التي اصيب منها ما يقرب من الخمسين بالمائه بالدودة لذلك نأمل من دائرة الزراعة الاهتمام بمكافحه هذه الحشرة الضارة

في كرة القدم

الخليل : تبارى عصارى اليوم منتخب شباب الخليل مع منتخب طلاب المدرسه الثانويه الاميريه فتغلب الفريق الاول على الفريق الثاني باصابتين ضد اصابه واحدة .

شكر طبيب

خرجت من المستشفى البلدي في نابلس بعد ان قضيت فيه زهاء ثلاثه اشهر اجريت لي فيه ثلاث عمليات كللت جميعها بنجاح باهر على يد الدكتور احمد سروري طبيب المستشفى . لذلك اشكره من صميم فؤادي كما اني اشكر جميع موظفي المستشفى وممرضاته بعملهم الانساني .

بشير سليم القاسم
جاويش بوليس سجن
نور الشمس

طول كرم الى المجدل

نقلت دائرة الزراعة العامة مفتش الزراعة بطول كرم طاهر افندي القبج الى المجدل وخلفه رشاد افندي الشافعي مفتش الزراعة بالمجدل .

عقد قران

احتفل يوم امس بعقد قران الاستاذ كمال بك الجيوسي رئيس المحكمة المركزية في عمان على كريمة الوجيه فريد افندي اسماعيل الجيوسي ، وقد اقتصرت الحفلة على الاهل والاقارب .

الى رحمة الله

توفي يوم امس الشاب علي افندي الصالح ابو ارب وقد شيع جثمانه باحتفال . رحمه الله والهم اهله الصبر .

اعانة للمنكوبين

جمعت لجنة الاسعاف بطول كرم مبلغ خمسين جنيهاً ونصفاً بواسطة افراد الكشافة ايام العيد لتوزع على المنكوبين

القدس

الجنود يوقفون السيارات ويفتشون الركاب

القدس في ٢٧ شباط — لمراسل الدفاع الخاص — رابطت فصيلة من الجند البريطاني على طريق القدس — نابلس وأخذت توقف السيارات التى كانت تسير بين الجنوب والشمال وكذلك الاشخاص القرويين وتفتيشهم تفتيشاً دقيقاً !

سفر قوات ومصفحات الى بيسان

سافرت قوات كبيرة من الجند البريطاني ترافقها المصفحات وسيارات اللاسلكي والدبابات الى بيسان .

وصول قافلة من السياح الامركان

وصلت قافلة كبيرة من السياح الاميركان وحلت في فندق القلعة والمنتظر بقاءها مدة في القدس للتفرج على اثار المدينة .

محاكمة اليهود في حادث مهاجمة الوكالة

يجري محاكمة ٣٧ يهودياً من اليهود الاصلاحيين يوم الثلاثاء القادم الواقع في ٩ آذار وهم الذين اعتقلوا بتهمة مهاجمة الوكالة اليهوديه .

سفر بعثة كلية الاداب الى القاهرة

سافرت صباح اليوم بعثة كلية الاداب المصرية الى القاهرة عن طريق سيناء واثناء مرورها عن الخليل توقفت مدة قصيرة حيث زار أعضاؤها الحرم الابراهيمي الشريف ثم تابعوا سيرهم الى بئر السبع فالحفير فسيناء

محكمة الاستئناف تنظر بقضايا الاضطرابات

تنظر محكمة الاستئناف العليا يوم الاثنين القادم الواقع في اول اذار في عشرين قضية اغلبها تتعلق بقضايا الاضطرابات

القائم باعمال الحكومة وكبار الموظفين

دعا القائم باعمال الحكومة كلا من المستر سبايسر والجنرال دل وقائد الطيران العام وقابلهم كل واحد على حدة وكان اطول اجتماع مع الجنرال دل حيث دام مدة ساعه واحدة

تبرئة عربي واحالة آخر الى المركزية

نظر القاضي البريطاني في قضيه عايش مسلم من عرب التعامرة المتهم بحيازة مسدس فقرر براءته

واستأنف التحقيق في قضية السيد شمس الدين الحسيني المتهم باطلاق الرصاص على الفتاة اليهودية فقرر احالته الى المحكمة المركزية ولا يزال موقوفاً

محاضرة في قاعة جمعية الشبان المسيحيين

القى الاستاذ نقولا فياض مدير دوائر البرق والبريد في لبنان ، محاضرة في قاعة جمعيه الشبان المسيحيه عنوانها «الانسان الجديد» حضرها كثيرون من الادباء . وقد أجاد الاستاذ المحاضر كل الاجادة في محاضرته القيمه . وقبل القاء المحاضرة اقيمت في قاعه الجمعيه حفلة تعارف وذلك في الساعه الرابعه بعد ظهر هذا اليوم

بلاغ قلم المطبوعات عن حادث

اذاع قلم المطبوعات بعد ظهر اليوم البلاغ الرسمي التالي :

على اثر قتل الدكتور ليبرس امس في بيته في بيسان القي القبض على صاحب بيت اقتفت اثاره كلاب البوليس ويجري التفتيش الآن على شخص اخر مشتبه به يعتقد انه فر الى شرق الاردن

وفي هذا الصباح اعرب رئيس بلديه بيسان ووجهاؤها لمساعد حاكم اللواء في الناصرة عن اسفهم واستفظاعهم لقتل الدكتور ليبرس ويثق القائم باعمال الحكومه بان جميع الاشخاص العقلاء سيشتركون في هذا التعبير عن الاستنكار والاسف على مقتل شخص كرس حياته لخدمة المريض والفقير

وقد وضعت جائزة مقدارها ٥٠٠ جنيه فلسطيني لكل من يقدم معلومات تؤدي الى القبض على القتلة

٢٧ — ٢ — ٣٧

حفلة من اجل تنشيط السياحة

تقيم جمعيه تنشيط السياحه حفلة في الساعه السادسه من مساء يوم الاثنين الواقع في اول شهر اذار القادم في فندق الملك داود برئاسه المستر تويدي مدير المطبوعات للبحث في الاسباب التي تؤدي الى تنشيط السياحه في فلسطين . وقد دعت الى هذه الحفلة بعض ذوي العلاقه والصحفيين .

الخليل

زيارة بعثة كلية الآداب واستقبالها

الخليل في ٢٧ شباط — لمراسل الدفاع الخاص — قدم المدينه في منتصف الساعه العاشرة من صباح اليوم طلاب كلية الآداب بالجامعه المصريه يرافقهم سعادة الاستاذ احمد رمزي بك ووكيل الكليه والاستاذ احمد سامح بك الخالدي وشقيقه الدكتور حسن بك الخالدي . وكان في استقبالهم اصحاب الفضيلة مفتي الخليل والقاضي الشرعي ومدير الاوقاف ، ورئيس جمعيه الشبان المسلمين وعدد كبير من العلماء والشباب وبعد ان زاروا الحرم الشريف الابراهيمي وتفرجوا على آثاره النفيسه واصلوا سفرهم الى القاهرة عن طريق صحراء سيناء

اجتماع القائمقام لى مخاتير المدينة

دعا حضرة قائمقام الخليل صباح اليوم مخاتير المدينه الى اجتماع عقد في دار المجلس البلدي طلب فيه منهم ابلاغ الاهالي عن حاجه الحكومه الى عمال يشتغلون في جمرك حيفا ومينائها باجر يومي قدره ١٦٠ ملا لكل عامل . ويظهر ان عمال اليهود رفضوا العمل بمثل هذه الاجور . ثم اجتمع الى اعضاء اللجنه التحضيريه التى عينت لانتخابات البلديه وبعد ان ابلغهم امر تعيينهم تباحث معهم بشأن الجداول ثم اقتر تقسيم المدينه الى مناطق ، وبعد نقاش دام وقتاً طويلا بشأن الاقتراح انفض الاجتماع على ان يعقد مرة ثانيه

جو سوريا بعد حوادث اللاذقية الاخيرة

اهتمام فرنسا بالمغرب الاقصى من الوجهة العسكرية وخطاب مطول لبلوم

الثقة بالوزارة وخطبة خطيرة لبلوم

باريس — كان جو قاعة البرلمان الافرنسي مضطربا فقد حاول المعارضون النيل من وزارة المسيو بلوم بغية اسقاطها وكان بطل الحملة المسيو فلاندان احد رؤساء الوزارات السابقين فقد القى خطبة شديدة هاجم فيها سياسة بلوم في الداخل والخارج ولا سيما مناهجه الاجتماعي والمالي معربا عن عطفه على الطبقات الوسطى لاستحالة تمثيلها في البرلمان

حركه مضاربه شديدة اثر اشاعه تعيين مدير للخزينه

ومما قاله المسيو فلاندان : ان اشاعه تعيين محافظ لبنك فرنسا ووزير للخزينه احدثت حركه مضاربه شديدة في البورصه . وقد اكد بعض الواقفين على كنه الحقائق ان اجتماعات تعقد بين الوزراء وبعض زعماء المعارضه لتوسيع نطاق الاكثريه التي تستند اليها الحكومه . ثم وجه كلامه الى المسيو بلوم قائلا : لقد امتدحت اعمالك في خطبك المتعددة . وهذا طبيعي لانك تتخيل انك تسير في طريق سوي.

تطور الحوادث الى ان تخلو الخزينه من المال

ولقد قيل لي مراراً : انتظر تطورات الحوادث فقد يأتي يوم تخلو فيه الخزينه من المال ويذوب المخزون من الذهب . كلا ايها السادة فانا لست ممن ينهجون مثل هذه الخطط . ولا اعتقد ان في انتظار وقوع النكبه شجاعه او فخرا . فاذا كان لا بد من وقوع النكبه فهي ستجتاح الرجال والاحزاب وتقع على رأس الامه كلها . فانت يا حضرة الرئيس تباهي بانك اجتنبت النكبه ورفعت الديموقراطيه الى مستقبل سعيد . ولكننا نعتقد ان النظام الجمهوري سينهار اذا وقعت النكبه ويكون ذلك بخطأ منك اذا انت واصلت السير في الطريق الذي رسمته لنفسك .

الخزينه الافرنسيه تعاني ازمه ماليه شديدة

والخزينه الافرنسيه تعاني ازمه شديدة وقد اوشكت ان تشعر بالعجز وتحاول الحكومه الحصول على قرض جديد في الخارج ولكنها لا تجد من يقرضها مالا وقد اصبح الفرنك في حالة سيئه في لندن والبلدان الاخرى ايضاً ، وهناك ايضاً ازمه النقد الواضحه للعيان ولكنك تنكر وجود الازمتين .

خطبة المسيو بلوم ردأ على المسيو فلاندان

وعند ما انتهي المسيو فلاندان من خطبتـه نهض المسيو بلوم والقى خطبه مسهبة قال فيها : لم يدر قط في خلدي ان احدث تحويرا في السياسة التى امارسها فالتجربة التي قد دخلت في طور النجاح . واؤكد ان الحالة الحاضرة في فرنسا هي اليوم احسن منها في العهد الذي استلمت فيه مقاليد الامور . وان لاح ان برنامج وزارتي غيرواف بالقصد وانه لا بد من تغييره ، فهذا لن يكون الا بعد الاتفاق مع كل الاحزاب المشتركة معنا في ادارة السياسة الافرنسيه ولا سيما مع الحزب الراديكالي

رأي المسيو بلوم في تأليف حكومه قوميه

ولو انني كنت موقناً بانه لا بد من تأليف حكومة اتحاد وطني ، لكنت الغيت هذه الحكومه ونزلت عن كرسي الحكم . ولكنني موقن بانه لا يمكن تحويل حكومتي الى حكومه اتحاد وطني لذا ابقى متربعاً في كرسي الحكم . وثقوا انه لو انسحبت حكومتي ، لكنت اشعر بان الديموقراطيه قد خينت ، ولحقت بالانظمه الديموقراطيه الاخطار ، اذ ما عساه يكون مصير المشاكل الاجتماعيه التي عالجناها بعد انسحابنا

نحن حكومه فرنسا بارادة السياسه الشعبيه

فنحن الآن بارادة السياسه الشعبيه ، حكومه فرنسا . ولقد عملت دائما وتكلمت بغير انقطاع كرئيس لهذه الحكومه وباسمها . ان رؤوس الاموال الموضوعه في صناديق التوفير هي في ازدياد مطرد ، وحركه الاعمال تسير من حسن الى احسن . وعدد التجار المفلسين اقل اليوم منه امس . ولقد قيل ان حكومتنا ستحقق اصلاحات غير مسجلة في برنامج الاجتماع الشعبي ، فهذا لن يكون ابداً . ففي المرحلة الآتيه يمكنني تنفيذ البرنامج الذي اشتركت بوضعه الاحزاب المنضمه الى الميثاق الشعبي . فان ظهر ان برنامجها غير واف او انه لا بد من تحويره ، فذلك يتم بعد الاتفاق مع الاحزاب الاخرى المواليه لنا

المسيو بلوم يهاجم اصحاب رؤوس الاموال

اما الازمه الاقتصاديه والماليه فاننا لن نتغلب عليها الا بعد ارجاع رؤوس الاموال المخزونة والمصدرة الى الخارج ، الى مجاري الاعمال التجاريه .

وعندما انتهى المسيو بلوم من خطبته صفق له النواب تصفيقاً حاداً ومنحوه ثقتهم باكثريه ٣٦١ صوتاً ضد ٢٠٩ وقد عد فوزه انخذالا للمعارضين الذين رموا بهجومهم اسقاط وزارته لاقامه وزارة قوميه مكانها .

روسيا والبرتغال لا تشتركان بالحصر

لندن — لم تقر حكومه موسكو اشتراك اسطولها في الحصر البحري للسواحل الاسبانيه وقد صرح ممثلها في لجنه عدم التدخل أن حكومته لن ترجع عن عزمها . وقال مندوب البرتغال في اللجنه المذكورة ان حكومته تفضل الا تشترك بالحصر البحري ، اذا كانت بريطانيا وفرنسا والمانيا وايطاليا ستقوم به دون الحكومه السوفيتيه .

الخوف من الالغام السابحه

لندن — لا تزال المياه تتسرب الى الباخرة كاسل التي مست امس لغماً في مقدمها فاحدثت فيه ثغرة كبيرة وقد سافر ركابها الى مرسيليا ليستقلوا باخرة اخرى . وتقوم وزارات البحريه والحربيه والتجارة بالتحقيق الذي يجيز لها تلافي الضرر اللاحق بالباخرة كاسل . وقد تقرر ان تستخدم السفن البريطانية شبكاتها الواقيه من الالغام . وهو ابتكار ميكانيكي يدرأ خطر الالغام عند ما تمس البواخر وتنفجر

لجنة الحياد تبحث التدابير العملية

لندن — قطعت سياسة عدم التدخل في الشؤون الاسبانية مرحلة جديدة في جلسة اليوم فقد نقح فيها نظام المراقبة الذي سيطبق ابتداء من منتصف ليل ٨ اذار المقبل . وسيجتمع خبراء الدول الحربيون ، باللجنة الفرعية في اليوم الاول واليوم الثالث من الشهر الآتي للبحث في التدابير العمليه التي يجب اتخاذها لمراقبة السواحل ولكن يشك كثيرا الوصول الى هذه التدابير الى الحد المطلوب لا سيما اذ لبثت البرتغال مصرة على الانسحاب من لجنة عدم التدخل في الشؤون الاسبانية

هتلر في احترامه حياد اسبانيا

سويسرا — د.ن.ب. — قوبل تصريح الهر هتلر بانه يحترم حياد سويسرا بارتياح عظيم . وتقول جريدة زوريخ الجديدة بان هذه التصريحات الرسميه كان لها احسن وقع ليس عند الحكومه فحسب بل وفي جميع طبقات الشعب

الاضطرابات في القطر الجزائري

وهران — وقعت اضطرابات خطيرة جداً في سيدي عامر بين الشيوعيين والوطنيين الافرنسيين ، ويظن ان الحالة النفسيه في رجال الحزبين لاتبعث على الطمأنينه وانه لابد من وقوع اضطرابات جديدة في كثير من بلدان افريقيا الشماليه

اهتمام فرنسا العسكري في افريقيا

رباط — وصلت المغرب الاقصى لجنه الجيش البرلمانيه الافرنسيه وستتجول في انحاء البلاد لتتفقد المواقع الحربيه ووسائل الدفاع والتنظيمات العسكريه التي اتخذت حديثاً اثر تطور الحالة في غربي البحر المتوسط .

تأجيل البحث بمسألة الاسكندرونة

جنيف — انهت لجنه الخبراء الدروس التمهيدية التي باشرتها يوم الخميس الماضي بشأن مسألة سنجق الاسكندرونه . ثم قررت تأجيل جلستها اسبوعاً ليتمكن اعضاؤها من دراسه نظام السنجق الاساسي دراسه دقيقه . وقد رغبت اللجنه ايضاً الى المسيو سندلر مقرر مسألة الاسكندرونه امام مجلس عصبه الامم في استدعاء المراقبين الموجودين الآن في اراضي السنجق ليتمكن اعضاء اللجنة من الاستنارة بارائهم .

تقرير رسمي

عن الحالة الزراعية لهذا الموسم

حالة المزروعات في مختلف ألوية البلاد

جاء في ملحق « الوقائع الفلسطينية » الزراعي معلومات يهم الفلاح ، بل الجمهور كله، الاطلاع عليها . وهي تتعلق بتأثير الاحوال الجوية على المزروعات مع ذكر اسمائها . والحالة الزراعية في الالوية :

القمح

نظرا لبرودة الطقس ، لم يظهر سوى اختلاف بسيط بين مزروعات القمح « العفير » ومزروعات القمح التي بذرت في التلال في أوائل فصل الشتاء . غير ان كلا النوعين قد نما مع ذلك نموا مرضيا بالرغم من رداءة الطقس . ولقد تأخر البذار بسبب الامطار الغزيرة التي انهمرت خلال هذا الشهر في اللوائين الشمالي والجنوبي على السواء ونتج عن ذلك اصفرار المزروعات في بعض المناطق الواقعة في السهول ، غير أن نمو القمح في منطقة الغور كان فوق المعتاد

الشعير

شأنه شأن القمح

القطاني

تأخر بذر القطاني وخصوصا في المناطق الشمالية تأخرا كبيرا بسبب الاحوال الجوية وستكون المساحات المزروعة بالقطاني أقل بكثير منها في السنة الماضية الا اذا طرأ تحسن عاجل في الاحوال الجوية

البطاطا

كانت درنات البطاطة (الزريعة) ميسورة خلال الشهر المبحوث عنه ولكن زرعها تأخر كما تأخرت زراعة المزروعات الاخرى . وهنالك مساحات واسعة مهيأة للزراعه وستزرع هذه المساحات عندما تصبح الاحوال الجوية ملائمة . وقد كان نمو البطاطة المزروعة في شهر كانون الاول غير مرض أما البطاطة المزروعة في شهر تشرين الثاني فقد تضررت ضررا جسيما

الخضار

سبب الطقس الرديء ضررا عظيما للخضار الشتوية لاسيما اغراس البندورة والباذنجان المزروعة في السهول . وقد زرعت كميات كبيرة من بذور هذين الصنفين تحت الزجاج وفي الاماكن الموقاة (المدرية) تمهيدا لغرسها في الحقول في فصل الربيع ، وشرع في زرع بذور الفصيلة اليقطينية في المناطق الدافئة والموقاة (المدرية)

العلف

قطع البرسيم البدري للمرة الثالثة غير أن المزروعات الوخريه لم تنم نموا جيدا وتوقف نمو حقول الجلبان ولكن حقول الشوفان وحشيشة الدب مزدهرة ناميه

الحاله في الالويه

اللواء الجنوبي

كان شهر كانون الثاني مقرونا بالعواصف الشديدة وقد هبطت خلاله درجة الحرارة وانهمرت الامطار الغزيرة وتساقط الثلج وهبت الاعاصير المصحوبه بالبرد. ولذلك تأخرت الاعمال في الحقول تأخراً كبيرا وتوقف نمو المزروعات الوخرية . أما في منطقة بئر السبع فان الدلائل تبشر بموسم جيد ، غير أن الرياح الباردة قد اضرت بهذه المنطقه أكثر مما أضرت بسواها من المناطق ، ولقد سبب انجراف الرمل بالمنطقة الساحليه الواقعه في نهاية الناحيه الجنوبيه ضررا جسيما ، وتأخر بذار القطاني تأخرا كبيرا واستلزمت الحالة توقيف كراب الاراضي الذي شرع فيه في أوائل الشهر للزراعه الصيفيه . أما الاضرار الواقعه بالمزروعات من جراء انجراف التربة فقد كانت محصورة في بعض البقاع ولم يتصل بنا في أواخر الشهر خبر وقوع خسائر شديدة بسببها

لواء القدس

لقد حال الطقس الرديء دون بذر التلال الشتوية ويلوح أن الانتهاء من الزراعة الشتوية لن يتم قبل انصرام اسبوعين على الاقل . أما مزروعات العفير من القمح والشعير فنموها يتوقف على الدفء . ويقدر أن ما بين ٥٠ — ٨٠ في المائة من محصولات البندورة والباذنجان والفلفل في وادي الاردن (الغور) قد تلف بسبب الطقس الرديء . ولقد بذرت بذور الخيار في مساحات واسعه في أريحا والسهل الواقع في الناحيه الشماليه منها

اللواء الشمالي

كانت مزروعات القمح والشعير العفير خلال الشهر في حالة حسنه جدا بوجه الاجمال بالرغم من رداءة الطقس ولم تصب بالاصفرار الا في بعض المواقع ، إذا استثنينا المناطق الواطئه التي طغت عليها السيول في سهل عكا . أما المزروعات الشتويه فقد كان نموها ضعيفا . وكان نمو المزروعات مرضيا في السهل الساحلي باستثناء بعض الاماكن الثقيلة التربة لان فيضان الماء فوقها اعاق نموها . أما المناطق الشرقيه (المشاريق) حيث الاحوال الجويه ادفأ منها في أيه منطقه اخرى فنمو المزروعات فيها جيد وقد بذرت جميع اراضيها القابلة للزراعه . ولقد تضررت البطاطه البدرية من الطقس البارد وتبين أنه من المستحيل زرع الاراضي الواسعه المهياة لهذا المحصول . وقد كان لدى باعة المفرق كميات لا بأس بها من درنات البطاطة معدة للبيع بسعر يتراوح ما بين ١١ — ١٢ جنيها للطن

أما الخضار المزروعه على شواطيء بحيرة طبريا فقد تضررت ضررا عظيما ويقدر التلف بـ ٥٠ في المائة تقريبا من مزروعات البندورة والباذنجان

المراعي

لقد كانت المراعي الطبيعية في حالة سيئه في جميع الالويه ولذلك لم تستطع المواشي أن تحصل منها الا على القوت اليسير وقد سبب هذا الامر ، بالاضافة الى الطقس البارد الرطب ، نفوقا شديدا في القطعان وشعر أصحاب الماشيه بقلة الشعير الميسور وارتفاع ثمنه ولكن كان وافرا لديهم لحسن الحظ

زراعة البندورة

ولوحظ في محطة أريحا الزراعيه ان نباتات البندوره المقامسه بساق واحد والمرفوعه على عرايش قد قاومت البرد مقاومه اكيدة بحيث انها كانت تفضل نباتات البندورة المزروعه حسب الطريقه البلديه . فقد بلغت الخسارة في محصولات نباتات البندورة المقامه والمرفوعه على العرايض بين ١٥ و ٢٠ في المائه بينما بلغت الخسارة في نباتات البندورة المزروعه حسب الطريقه البلديه بين ٥٠ و ٦٠ في المائه — التقرير الزراعي

العرب في صحافتهم

الحركه الفلسطينية ناجحة مؤثرة

الشرق العربي يذل الاستعمار في العام الماضي

سمعنا آراء الصحف الانكليزية كلها ، او جلها ، في هذه النهضة التي نهضها الشرق العربي كله في وجه الاستعمار الاوروبي، ونهضتها فلسطين وحدها في وجه استعمارين اولهما اوروبي وثانيهما يهودي — عالمي ، فلنسمع الآن في هذا الموضوع رأي صحيفة المانية هي « فرانكفورتر زيتونغ » من مقال نقلته عنها مجلة « نيوز دايجست » الانكليزية في عددها الاخير .

« المحرر »

الحركة الفلسطينية ناجحة مؤثرة

قالت « فرانكفورتر زيتونغ » :

يصف الساسة السوريون عام ١٩٣٦ بأنه كان حلم قلق للعرب، ولهذا الوصف ما يبرره دون ريب، فانك اذا استثنيت المملكة العربية السعودية ، تجد ان بقية البلدان العربية ، سواء المستقلة أو الواقعة منها تحت الانتداب ، قد اجتازت في ذلك العام اياما عصيبة تكاثر فيها الاضطراب ، وتزايد القلق

وقد افتتحت مصر هذه الدورة ، فان التحريض الذي قام به الوفديون ضد البريطانيين ، وبلغ ذروته في خريف ١٩٣٥ قد ادى الى انتصار الحركه الوطنية انتصارا هائلا جدا ، اعربت عنه الانتخابات الاخيرة

وفي شباط ١٩٣٦ طغت على سوريا موجة ثورية عمتها من ادناها الى اقصاهـا ، مما ارغم الحكومة الافرنسية على ان تذل وتخضع لمطالب الوطنيين السوريين وتنزل لهم عما طلبوه من الاستقلال

وسرعان ماجاء دور فلسطين ، فانها اصبحت بعد سوريا وهي مصدر القلق لجميع بلاد العرب ، وها نحن نرى ان الحركة الوطنية التي قامت فيها ضد البريطانيين وضد اليهود معا ، قد اصبحت حركة ناجحة مؤثرة

الانقلاب العراقي

خطر على البترول؟

وبعد فلسطين بزمن وجيز ، جاء الانقلاب العراقي فهز بريطانيا هزا عنيفا ، لانه ادى الى زوال الحكومة التي كانت صديقة لها ، ونقل السلطة والنفوذ الى جنرال كردي معاد للبريطانيين لا يبالي بهم !

والعراق هذا هو البلد الذي تقع فيه موارد البترول الرئيسية للبريطانيين ، ويلوح لنا الآن ان هذه الموارد قد اصبحت في خطر جسيم ...

استيراد مواشي الذبح الى فلسطين

استوردت الاصناف التالية من مواشي الذبح الى فلسطين خلال شهر كانون الاول سنه ١٩٣٦ ، وتسهيلا للمقارنه ندرج فيما يلي ما استورد منها خلال شهر كانون الاول سنه ١٩٣٥ :

	بطريق البحر		بطريق البر	
	كانون الاول سنه ١٩٣٥	كانون الاول سنه ١٩٣٦	كان الاول سنه ١٩٣٥	كانون الاول سنه ١٩٣٦
الابقار	٣٢٦٣	٢٣٨٦	٢١٣٨	٩٨٩
الخراف والماعز	٣٩٣٥٣	١١٨٢٨	١١٠٥٣	١٦٩٠٤
الطيور الداجنه	١٥٠٥٣٥	١٧١٧٤٥	٢٧٥٤٠	٢١٤٦٠

وفيما يلي جدول آخر شبيه بالجدول الآنف الذكر عن الابقار الحلوبه المستوردة خلال الشهر نفسه من سنه ١٩٣٥ : —

البلاد	كانون الاول ١٩٣٥	كانون الاول ١٩٣٦
المانيا	٧٩	٢١٥
هولاندا	٣١	١٣٧
رومانيا	٥	٦٣
سويسرا	—	٧٢
بلغاريا	—	٢٩

خطاب ادبي

سيلقي الاستاذ اميل غوري خطاباً ادبياً في قاعة صنع المسكرات بالقدس يوم الاثنين الواقع في اول مارس الساعة ٧ مساء. وستكون الحفلة برئاسة الأستاذ خليل بيدس الدعوة عامة

جمعية منع المسكرات ـ القدس

صدمت عربياً

القدس — صدمت سيارة من سيارات الجيش البريطاني عربياً يدعى محمد سالم عبد الجبار على طريق القدس — الخليل فكسرت رجله وادخل المستشفى واستأنف السائق سيره .

سرقة ...

سطا مجهولون ليلة أمس على دكان محمد صالح وسرقوا منه مبلغ سبع جنيهات و ١١ جوز احذية ، وكمية من الملابس يبلغ ثمنها ٣ جنيهات . والمظنون ان اربعة اشخاص قد اشتركوا في ارتكاب هذه الجريمة

البوارج المسلحة

لمراقبة سواحل اسبانيا

باريس في ٢٦ (ستيفاني) اعلن المسيو جانيه دوباك وزير البحريه عن اسماء المراكب التي ستسلح لمراقبة المنطقة الاسبانية التي عهدت مراقبتها الى فرنسا

اعلان

صادر من دائرة اجراء غزة

للقضيه الاجرائيه رقم ٢٨٤ — ٣٦

اسم المحكوم له : المحامي فوزي افندي الدجاني بغزة وكيل انطون ابراهيم الترزي من غزة

اسم المحكوم عليه : لوقصاندره بنت قسطندي الطويل ورفقاها من غزة

الملك المطروح للبيع : جميع الدار الواقعة في محلة الزيتون بغزة المحتوية على طابقين علوي ويشتمل على غرفه كبيرة وليوان وساحة سماوية وسفلي يحتوي على ثلاثه غرف وغرفه اخرى مهدوم سقفها وليوان وساحه سماويه وقد تخمنت قيمه هذه الدار بمائة واربعين جنيها نظراً لخرابها وحالتها الحاضرة بالنظر لعدم قابليه قسمة الدار المذكور موقعها واوصافها اعلاه بين الشركاء تقرر من قبل حضرة حاكم صلح غزه بيعها بالمزاد العلني وتوزيع ثمنها على اصحاب الاستحقاق فيها كل بحسب حصته لذلك صار طرحها الان بالمزاد العلني لمدة ثلاثين يوما تبدأ من تاريخ قائمة المزاد التي ستعطى للدلال بعد نشر هذا الاعلان فمن له رغبه في الشراء يمكنه مراجعة هذه الدائرة والدلال مستصحبا بالتأمينات القانونية عشرة بالمايه بنسبة القيمة المخمنه او بكفالة من احدى البنوك وبعد مضي المدة المذكورة تجري الاحالة الموقته لمدة خمسة عشر يوما ومن ثم تصير عليها الاحالة القطعيه لعهدة المزاود الاخير مع العلم بان اجرة ورسم الدلالة والطابو عائدة على المشتري ولاجله صار نشر هذا الاعلان

تحريراً في ٢٦ — ٢ — ٣٧

مأمور اجراء غزة

عبد الرؤوف

الوكلاء والمستودع

الشركه المصرية البريطانية التجارية — تلفون ١٠٦٢ : يافا

ايها العربي الشريف

قاوم الاستعمار الاقتصادي بتنشيطك المستحضرات الطبية والتجميلية الوطنيه الممتازة تركيباً وتأثيراً ونقاوة وهي من صنع العرب اخوانك . اليك منها :

تباع في جميع الصيدليات الشهورة في البلاد

بيض الكيوي الناصع

استقبلوا الربيع ببهجه واهتموا للاحذيه المناسبة للفصل

اهتمت شركة بويا كيوي KIWI في توريد الصنف الأبيض الذي له الممدح المعلى بين انواع المواد المختلفه التي تستعمل للاحذيه البيضاء — انه لاختراع بديع ان يهتدى الى هذه المادة الحافظة للقماش والجلد الأبيض وهي سهلة الأستعمال كما ترى فكل علبه ضمنها قطعه اسفنج لكي تتمكنوا بها من تنظيف الحذاء بالماء قبل مسحه ثم تمرون الأسفنج على المادة البيضاء في العلبه وتطلون بها الحذاء فيتحول الى قطعه بيضاء كالثلج .

ثمن العلبه الواحدة ١٠ ملات ومن جربها مرة فانه لايعود يستغني عنها فيما بعد

قرار لجنة عدم التدخل

وهل هو عملي؟

لماذا تستعد روسيا والبرتغال للانسحاب من اللجنة

المناطق البحرية محصورة أما الحدود فحرة!!

بعد حروب دمويه راعبة دامت شهورا، زهقت فيها ارواح مئات الوف من المخلوقات البريئة، وبعد مداولات ومفاوضات طويلة قامت بها الدول لحصر الحرب الاهلية في البلاد الاسبانيه نفسها اصدرت لجنة عدم التدخل في شؤون اسبانيا بلندن قراراً يقضي بمراقبة الحدود الاسبانية البرتغالية في الجنوب الغربي والحدود الاسبانية الافرنسية في الشمال وبحصر السواحل الاسبانية في البحر المتوسط والمحيط الاطلنطي.

الاساطيل الحاضرة

وتقول اللجنه في قرارها هذا ان انفاذه سيكون ابتداء من ليل ٧ اذار المقبل. اما الاساطيل التي ستقوم بالحصر البحري فهي اساطيل فرنسا وبريطانيا والمانيا وروسيا

وسيراقب الاسطول الافرنسي سواحل اسبانيا الشرقية بالاشتراك مع الاسطول الايطالي كاستراقب الاساطيل الالمانيه والانكليزيه سواحل اسبانيا الجنوبيه بما فيها المنطقه المراكشيه والاسطولان الافرنسي والبريطاني السواحل الغربيه. اما الاسطول الروسي فلم تشر الخريطه اليه. ولكن الانباء البرقية المذاعه امس تقول انه كلف في مراقبة خليج الباسك الواقع شمال غربي اسبانيا بالاشتراك مع اسطولي بريطانيا وفرنسا، وان روسيا رفضت حصر هذه المنطقة طالبة منطقة اخرى في البحر المتوسط بزعم انها اقرب الى بلادها من تلك!

مشكلة مراقبة الحدود

اما حدود اسبانيا البرية المتاخمة للبلاد الافرنسيه والبرتغالية فقد فوضت الدولتان بمراقبتها، على ان يعزز المراقبون الذين يخصصون لهذا الغرض بآخرين من رجال الدول الداخلة في لجنه عدم التدخل. وقد كانت فكرة التعزيز هذه سبباً تذرعت به البرتغال مهددة بالخروج من اللجنة بحجة انها ترفض ان تراقب حدودها من قبل قوة دوليه غريبة عنها كما كانت مسألة المنطقة البحريه التي فوضت روسيا بحصرها سبباً في تهديدها بترك اللجنة

الحجة المزعومة

ولقد كان الباعث الذي اهاب بالدول الى حصر السواحل الاسبانيه ومراقبه حدودها، منع المتطوعين من الدخول الى اسبانيا والحيلولة دون ارسال السلاح والذخيرة اليها تقصيراً لامد الحرب، وحصراً لنيرانها في البلاد الاسبانية نفسها وعدم امتدادها الى البلدان الاوروبية الاخرى. ولكن هل يكفي صدور القرار بالحصر والمراقبه، ثم اللجوء اليهما، اذا لم تكن الرغبه في انفاذ هذا القرار على اوجه الأكمل، متوافرة في الدول، التي عمدت الى اتخاذ هذه التدابير، بحجه صيانه السلم العام في العالم؟

التناقض البين

وبينما نرى جميع هذه الدول من جهة، تقول بوجوب الحصر والمراقبة وضرورة الوقوف على الحياد، خشية انتقال الشرارة الى اوروبا، نراها من جهة ثانية تعمد الى تعزيز قوى الفريقين المتقاتلين في اسبانيا، فلا تتورع المانيا وايطاليا عن امداد الجنرال فرانكو بجميع وسائل الحرب الحديثه وبالجند وكبار القواد والمال، كما لا تحجم فرنسا وروسيا عن امداد حكومه بلنسيه بالشيء نفسه، فيتسرب المتطوعون من جبال (البيرنه) في الحدود الافرنسية الاسبانيه، وتفرغ البواخر الروسيه مشحوناتها من طائرات وعتاد وسلاح في سواحل اسبانيا الشرقيه التي ما برحت حكومه بلنسيه مسيطرة عليها!

صراع وسكون..

فأين القول بالمحافظة على السلام اذن؟ ان الصراع القائم في اسبانيا، انما هو صراع بين الفاشستيه والشيوعيه لا يمكن ان ينتهي في اسبانيا، بل نعتقد انه لن ينتهي ما دامت كل دولة من الدول الفاشستيه والشيوعيه تود ان يكون النصر حليفاً لانصارها.

ودوام!

وما دامت السواحل والحدود البرتغاليه في الجنوب الغربي مفتوحه للثوار وما دامت الحدود الافرنسيه في الشمال مفتوحه للشيوعيين، فليس من المنتظر ان يؤدي الحصر البحري والمراقبه البريه الى النتيجه التي تتوخاها الدول وهي منع الامدادات الى الفريقين المتطاحنين في اسبانيا

الشرارة الكامنة

واذا اضفنا الى كل هذا تهديد البرتغال بالانسحاب من لجنه عدم التدخل بحجه انها لا ترغب في ان يراقب حدودها مراقبون اجانب، وتهديد روسيا بهجر اللجنه ايضا بزعم ان المنطقه البحريه التي فوض اليها امر حصرها، غير ملائمة لها وهو عذر تافه لا ترمي فيه الا الى اقترابها من منطقه حكوميه رئيسيه هي المنطقه الواقعه شرق اسبانيا والتي تضم في عداد ثغورها:

برشلونه وبلنسيه، العاصمه الثانيه، وأليكانتي، وقرطجنه، وغرناطه، لتكون مواصلاتها متوافرة مع الحكومه الاسبانيه

نقول اذا نحن اضفنا هذا الى ما تقدم نجد ان قرار الحصر والمراقبه انما هو قرار خيالي غير عملي، وان مهازل ومآس تمثل على مسرح اسبانيا من جديد، وان الصراع غير منته بين الثوار الا اذا انتهى بين الدول نفسها. وهذا ما يستحيل وقوعه وهذا ما يهيب بنا الى الاعتقاد ان الشرارة مازالت كامنه في الحرب الاهليه الاسبانيه وانها ممتدة حتما الى البلدان الاخرى...

مساوقة بريطانيا

اتركيا وسياستها العدائية نحو العرب

العرب وموقف بريطانيا من معضلة الاسكندرونة

قامت الحكومه التركية تطالب بسنجق الاسكندرونة بحجتين اثنتين، الاولى زعمها ان الاكثرية في السنجق تركية والثانيه تفسيرها معاهدة انقرة تفسيراً ينطبق على مصلحتها فقط. ومع ان الحجتين لم تكونا من الحجج المقنعه الا ان الحكومه التركيه تذرعت بما هو اقوى واشد خطورة. فقد تذرعت اذ رأت من الجانبين الافرنسي والسوري تمنعاً في اجابتها الى مطالبها، بقوتها العسكرية فاذا بها تهدد وتتوعد. وكان لهذه الحجة اثر اقوى من الحجتين الاوليين، وكان من نتائجها ان نزلت فرنسا عند ارادة تركيا واعترفت ببعض الحقوق لها على ان يبقى اللواء سوريا محضاً من الوجهتين التشريعيه والتنفيذيه.

واذا كان هناك وجه للوم فرنسا لاقدامها على التساهل مع الاتراك في قضية ابتغاء عدم تعكير جو السلام، ورغبة منها في الاحتفاظ بصداقتهم، فان هناك من يستحق اكثر من اللوم، هناك الحكومه البريطانيه التي اقرت خطة وزير خارجيتها المستر انطوني في هذه المعضلة. فقد كان موقف المستر ايدن فيها موقفا مفعما بالتحيز للاتراك ضد العرب، في حين انها قضية مسلم بها ومفروغ منها ومعترف بوجهة نظر العرب فيها. وانا لنقول هذا بعد ان ثبت للجنة الدولية ان الاكثرية من سكان السنجق انما هي اكثرية عربيه وليست تركيه

وانا لعلى يقين من ان فرنسا لم تكن تبدي شيئا من التساهل الذي ابدته نحو الاتراك لولا موقف وزير الخارجيه البريطانيه الذي تعمد فيه الاساءة الى العرب والاضرار بمصالحهم، باقرار وجهه نظر الاتراك اقراراً ادى الى طي شعور العدل ودوسه، والى ازدياد النفرة في نفوس العرب من هذه السياسه التي تتبعها بريطانيا في الشرق العربي عامه وفي فلسطين خاصه، كأن لها على العرب ثأراً رغم انهم اعربوا وما برحوا يعربون عن استعدادهم لمد ايديهم اليها في كثير من النبل وفي كثير من الاخلاص!

ان كل ما يستطاع تفهمه من هذه السياسة القائمه ان بريطانيا لاتني تتبع خطه تقطيع الاوصال في البلدان العربيه. فما كان منها خالياً من نفوذها، استعانت على اذلاله بحلفائها، او بذرائع اخرى لا تتورع عن الاخذ بها، مهما يكن فيها من عنف وارهاق، ومهما تؤدي الى السخط والنقمه، كأن العرب كميه مهملة، وكأن مبلغ التيقظ والتنبه فيهم لم يقنعها حتى لان، ان وثبتهم لا يمكن ان تصاب بوهن، وانهم لن يرضوا ان يساموا كالاغنام، فيذعنوا الى الامر الواقع، من دون ان تغلي مراجل الحقد في صدورهم، فتهيب بهم الى اقتناص الفرص عهد تفتش عن حليف — كما فتشت في زمن ماض — فلا ترى امامها الا خصوما!

لقد اثبتت الحادثات، منذ سنين وبخاصة ١٩٣٦ ان السياسه البريطانيه لن تحيد عن المحور الذي سارت فيه حيال العرب من قبل. ولكن العرب على الرغم من هذا كله ما برحوا يأملون خيراً في عدل المنصفين من البريطانيين، كما يأملون ان تقدر بريطانيا صداقتهم حق قدرها في بلدان الشرق العربي. بيد ان موقف وزير خارجيتها من مسألة الاسكندرونه، اباد كل امل بانصافها، وبرجوعها الى الحق، كما حملهم على الاعتقاد الراسخ بان موقفها من قضيه العرب في فلسطين لن يكون على شيء من العدل والنصفه، بعد ان تجلى للعيون ان سياستها واحدة في بلاد العرب على السواء، إلا ما كان منها في نجوة من نفوذها الراسخ

ولعل عرب هذه الديار يثقون من هذه الحقيقه، كحقيقه راهنه ملموسه لا سبيل الى دحضها أو التأويل والتفسير فيها، فيجددون — ويجددون منذ اليوم — موقفهم النهائي الحازم، من كل تطور قد تحاول السياسه ان تفرضه فرضاً، بعد صدور تقرير اللجنه الملكيه...

محلية

نادي شباب سلمه الرياضي

أسس شباب سلمة المثقف نادياً رياضياً واول عمل قاموا به توزيع الشارات يوم العيد على الناس وقد خصص نصف ما جمع لعمارة المسجد. وفق الله الشباب لخدمة امتهم ووطنهم.

اجتماع تمهيدي لمعلمي المدارس الاهليه

اجتمع نفر من معلمي المدارس الاهلية وتحدثوا عن عقد اجتماع عام لمعلمي المدارس الوطنية ليبحثوا في امر مطالبة ادارة المعارف والمجلس الاسلامي الأعلى بحقوقهم كمعلمين اهليين

مدرسة الكمال الوطنية

زرنا مدرسة الكمال الوطنية التي يديرها فضيلة الاستاذ عبد الفتاح افندي بدير وهي مؤلفة من غرفتين في وسط قطعه ارض جميلة واسعة وهي ملك الاستاذ وقد سررنا من تنظيم المدرسة اننا نطلب من ادارة المعارف والمجلس الاسلامي الأعلى ان يقررا اعانة لهذه المؤسسة اسوة بغيرها من المدارس

شركة سيارات يافا - سلمه

يثنى الاهالي على موظفي شركة سيارات يافا — سلمة لا سيما السواقون لحسن معاملتهم ولطفهم واخلاقهم الحسنة مع الركاب. نتمنى لهذه الشركة دوام النجاح

افخر انواع الصابون النابلسي

له شهرة واسعة

الصابون النقي المعروف هو صابون زيت زيتون نابلسي حسن الشكعة ماركة

مارك مسجلة

اتقى صابون يستعمل في البيوتات الكبيرة نظيف يطري البشرة ويجعلها بضة لامعة

نال الجائزة الاولى في معرض نابلس سنة ١٩٢٥ رائحته جميلة لانه مصنوع من زيت الزيتون النقي

الوكلاء . محمود كمال قطان : يافا . محمد حمدي المصري : حيفا . محمود فيضي اخوان : القدس . السادة صوراني وشعث : غزه

لا تدخل الى بيتك صابونا سواه

اعلان

صادر من دائرة اجراء يافا

دوسيه — ٤٠٦ — ٩٣٥

الدائن — بنيامين الياهو ساسون

المديون — صالح يوسف حسان، وحسن صالح احمد حسان ومصطفى صالح احمد حسان من يبنا

مصدر الحكم — سند رهن عقد ٥٠ — ٣٢ س

الملك

١ — بلوك ١٥ قسيمة ١٦ قرية يبنا المساحة ٣٦ مترا الحصة ١٧ من ١٠٠٠ المالك مصطفى صالح احمد حسان و١٧ حصة من ١٠٠٠ المالك حسن صالح حسان و٣ حصص من ١٠٠٠ المالك صالح يوسف حسان

ملاحظات: تحتوي على بئر وموتور وطولومبة تخمنت جميع الارض مع المحتويات بمبلغ ٥٣٦ جنيها

٢ — بلوك ١٥ قسيمة ٢٦ قريه يبنا المساحة ٤٧ متراً الحصة ٦٣ من ١٠٠٠ المالك صالح يوسف حسان و٣٣٣ حصة من ١٠٠٠ المالك حسن صالح حسان و ٣٣٤ حصة من ١٠٠٠ المالك مصطفى صالح احمد حسان

ملاحظات: تحتوي على بركه ماء تخمنت بمبلغ ٢٥ جنيه ف

٣ — بلوك ١٥ قسيمه ٨١ قريه يبنا دونم ٦ و٩٨٢ متراً الحصه كاملا المالك: مصطفى صالح احمد حسان

ملاحظات: قطعه ارض مغروسه اشجار برتقال قبل عشرة سنوات تقريبا وفيها غرفتين حجر وتخشيبه تخمن الدونم فيها بمبلغ مائتين جنيه وتخمنت الغرفتين والتخشيبه بمبلغ ٣٠٥ ج ف

٤ — بلوك ١٥ قسيمه ٨٠ قريه يبنا المساحه ١٨ دونم و ٣٨٩ متراً الحصه ٨٨ من ١٠٠٠ المالك صالح يوسف حسان و ٥٣٠ حصه من ١٠٠٠ المالك حسن صالح احمد. ملاحظات: ارض مشجرة برتقال قبل عشر سنوات تقريبا تخمن الدونم فيها بمبلغ ٢٠٠ ج. ف وفيها غرفه حجر وغرفتين بطين تخمنت بمبلغ ١٢٠ ج. ف

ان الملك المبين تفصيلاته اعلاه المعلن عنه بجريدة الجامعه الاسلاميه المؤرخه ١٥ — ١٢ — ٣٦ والمطروح للبيع بالمزاد العلني بلغت المزايدة عليه عهدة الطالب الاخير محمد خليفه الترهوت والحاج سعدي خيال بمبلغ ٩٨٠ ج.ف.

واعلنت الأحالة الموقته عليه بجريدة الدفاع المؤرخه ٢٥ — ٣ — ٣٦ وحيث وجد ان القيمه المدفوعه بالمزاد تنقص عن قيمه التخمين لذلك تقرر من طرف رياسه الاجراء بيافا تمديد المزايدة لمدة ثلاثين يوماً لذلك اعلن للعموم بأن هذا الملك طرح للمزاد العلني لمدة ثلاثين يوماً اعتباراً من تاريخ نشر هذا الاعلان فمن له رغبه بالمشترى عليه مراجعه دائرة الاجراء بيافا او الدلال بظرف المدة المذكورة وذلك توفيقا للمادة (١٠٨) من قانون الاجراء.

١٨ — ٢ — ٣٧

مأمور اجراء يافا

فياض الحماش

اعلان

تقدم للمحكمه الشرعية مضبطه مختومه من عضوي محلة الياسمينة بنابلس تتضمن ان السيدة بديعه بنت المرحوم الشيخ نعمان بن الشيخ احمد الجوهري من نابلس توفيت سنه ٣٢٦ وانحصر ارثها في شقيقيها فؤاد افندي وشفيقة ولا وارث للمتوفاة المذكورة شرعيا وانتقاليا غير من ذكر فمن له اعتراض على هذه المضبطة فليقدم اعتراضه للمحكمة خلال اسبوعين من تاريخ النشر

عن القاضي محمد عارف

محلات درويش يوسف حداد

عمارة حزبون شارع الدرهلي ص. ب. ٥٧ يافا

تقدم لكم أحسن انواع الاسمنت

ماركة الحمامة

مع كافه مواد البناء من حديد مبروم وجسور حديديه وأسمنت ابيض باسعار لا تزاحم

لوكندة ماجستيك

لصاحبها سليم حداد

تلفون ٤٥٩ صندوق البريد ٣٩٤

لوكندة وطنية تقارب الدرجة الاولى بين اللوكندات خصوصاً للعائلات واقعة في اجمل نقطة من المدينة خارج باب الخليل في شارع مأمن الله مركزها قريب من البنوك والبوسطة ودوائر الحكومة ومحلات الزيارة طعامها شهي فرشها فاخر خدمتها متقنه نورها كهربائي

« حماماتها حارة وباردة واسعارها رخيصه »

اللوكندة الوحيدة التي تجد فيها جميع اسباب الراحه وحسن الخدمه

سياسة الاذاعة العربية في فلسطين

لندن — القت اللادي بردجمان من اعضاء مجلس ادارة شركه الاذاعه اللاسلكيه البريطانيه خطابا في اجتماع عقدته جمعيه الأصلاح النسائيه، عن اعمال شركه الاذاعه وسياستها فاشارت اتفاقا الى مسألة البرنامج غير المرغوب فيها للاذاعه الانجليزيه من البلدان الاجنبيه. ثم قالت ايضا بهذه المناسبه ان شركه الاذاعه اللاسلكيه البريطانيه اضطرت الى درس مسألة الاذاعه العربيه الخاصه بفلسطين لورود انباء غير ملائمه عنها

الثوار يعدمون

نجمه سينمائيه بتهمه التجسس

لشبونه — اعلن ان روزيتا دياز النجمه السينمائيه الاسبانيه التي اشتهرت قبلا في هوليوود بحمرة وجهها واشقرار لونها حوكمت في مجلس عسكري للثوار واعدمت رميا بالرصاص لتجسسها عليهم لحساب الحكومه ونقلها اسرارهم اليها بواسطه محطه راديو سريه في اشبيليه وقد نتج عن تجسسها غارتان جويتان للحكومه على اشبيليه اضرتا بالثوار ضرراً كبيراً

يافا ـ الاحد في ١٧ ذي الحجة ـ ١٣٥٥ ـ ٢٨ شباط ١٩٣٧
ـ العدد ٨١٠ ـ السنة الثالثة ـ

الدفاع

جريدة يومية سياسية مصورة

صاحب الامتياز: ابراهيم الشنطي
المحرر المسئول: شوكت حماد
مدير الادارة: عبد الهادي عرفان
رقم التلفون ١١٨٧ و ١٠٧٥

ادارة الدفاع: شارع اسكندر عوض ـ يافا
العنوان البرقي: الدفاع ـ يافا ص. ب ٢٥٥
قيمة الاشتراك في فلسطين عن سنة ١٥٠ عن نصف سنة ٨٠
في الخارج * * ٣٠٠ * * * ٦٠

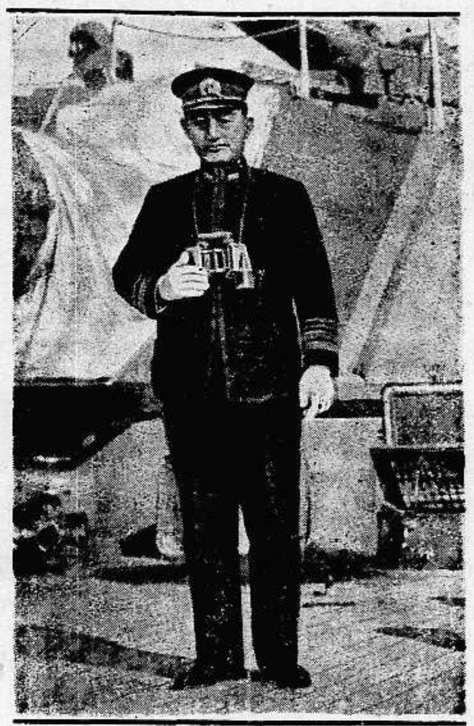

فيس اميرال الاسطول الياباني الجديد « يوناي » وقد انتخبه الميكادو

المدفعية الالمانية على جبال « تسوج شبزن » بالمانيا يتمرنون على ضرب المدافع الى مسافات بعيدة

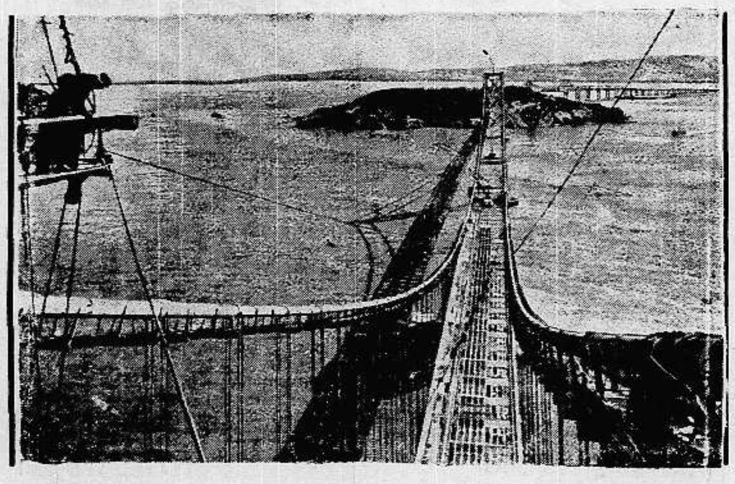

سقطت احدى الكرات الجليديه على نفق السكه الحديديه بين بريك ـ كندوستيغ بسويسرا، وقد هدمت جزءاً كبيراً منه كما ترى في الصورة

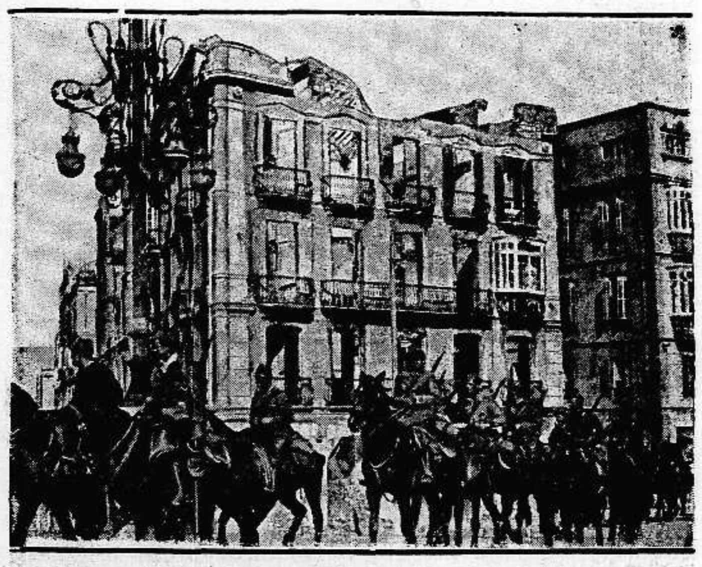

فرقة فرسان الثوار الاسبان عند دخولهم مدينه ملقا بعد ان حاربوا طويلا في سبيل دخولها . وقد دمر الشيوعيون قبل مغادرتها عدة عمارات فيها وقتلوا الاسرى والرهائن

تزحلقت احدى قطع المواصلات البحريه التي تسير على الباب الذهبي في سان فرنسسكو باميركا ووقعت في البحر من علو ٧٠ متراً وقد غرق فيها ١٠ أشخاص. وترى الجسر الذي يسير عله الخط

معلومات من الناصرة

فيما يتعلق
براديو هيز ماسترز فويس

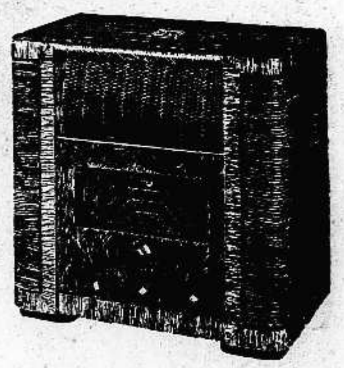

حضرة الفاضل

عرفت بأن الراديو موديل السنة الجديدة قد برز الى حيز الوجود وتداولته الأيدى فسألت عنه في الناصرة فلم اجد ان احداً يعلم عنه شيئاً فايقنت بانى سأكون اول من يدخل موديل الراديو الجديد الى هذه المدينة التاريخية ... فبادرت الى مكتبتي وتسلحت بقلم يكتب سبعين كلمة في الدقيقة وطرزت رسالة بسرعة البرق تتناسب مع سرعة افكاري لوايقنت ان طلبي سيلبى بالسرعة نفسها فاستبشرت فرحا واغمضت عيني وانا احلم في يقظتي بافراح اضحت مني على قاب قوسين واقرب ... اقبل بشروطكم ... ارضى بالموديل الذي تختارونه بشرط ان يكون من منتوجات سنة ١٩٣٧، وادفع الاقساط كما تقترحون .. امضي الاوراق التي ترسلونها واشكركم سلفاً

حمدان

بوتاجي يبشر الجمهور بأن الصديق حمدان لم يكن واهما ولا كذبته ظنونه واحلامه ولو تركناه يسرد علينا واقعة الحال لسمعناه يعلن في رسالته ثانية... « بأن العمل كان فوق ما صور له الخيال » وتفصيل الحكاية ان الصديق اغمض عينيه واسترسل الى احلامه وافكاره اللذيذة مثل ذلك الراعي الذي جلس على طرف سريره تحت جرة السمن يفكر في مستقبله ولكن الراعي ما افاق من غفلته الا وعصاه قد كسرت الجرة فسال ما فيها على لحيته. واما صاحبنا حمدان ما فتح عينيه إلا وانغام الراديو الجديد تصدح في جوانب البيت برنات هي آية البداعة . نظر فلم يصدق عينيه : جمال صوت ، جمال منظر ، جمال امل ، جمال في الحياة كلها .

مجانـا

لجانب ادارة محلات بوتاجي الموقرة
صندوق البريد نمرة ٤٦ حيفا

« بموجب هذا الكوبون ارجو ان تتكرموا فترسلوا لي بالبريد قائمة الاسعار والرسوم الجديدة لموديلات سنة ١٩٣٧ وذلك بصورة مجانيه . وما طلبي هذا الامن قبيل الاستعلام المجرد عن شبه ارتباط او تقييد للشراء .

الاسم ....
العنوان ....

(الدفاع) | المرجو وضع هذه القسيمه ضمن ظرف مستوفى الطوابع

البيت يرقص والجدار يصفق   وعيال حمدان لديه تزقزق

بوتاجي يعرض راديو هيز ماسترز فويس "His Master's Voice" الموديل الجديد على الجميع ويقدم لمن يطلب التعليمات مجاناً بمجرد ارسال القسيمة ادناه فيرسل اليه الكتالوجات والرسوم التي توضح ما هي عليه هذه الاجهزة من رونق جذاب ويساعد زبائنه على اختيار مطلوبهم بكل ما من شأنه افادتهم وراحتهم فليس على القارىء الكريم الا ان يقص هذه القسيمة أعلاه ويرسلها الى بوتاجي فيأتيه مجاناً عن طريق البريد مجموعة جميلة من الرسوم ليختار منها ما يريد .

زوروا محلات بوتاجي في حيفا، يافا، والقدس

حيفا ـ قرب بنك الباركليس   يافا ـ عمارة الاوقاف امام السراي   القدس ـ تحت البنك العربي

الوكلاء غزه: الحاج عبد الرؤوف البورنو . اللد: سليم ومحمد الخالدي . الرملة: زبانه اخوان . نابلس: عادل التميمي . طولكرم: حسن المقدادي

زوروا محلات بوتـاجي

يجعل من الشيخ الضعيف شاباقويا

هو حبوب الاورشيتونين

لحضرات الاطباء الافاضل

سلاماً وتحيه: فان هناك مرض كثير الانتشار في كل مكان، هو العنانه التناسليه، وهو كما تعلمون، مرض صعب المعالجه جداً، والعلاجات الموصوفه لاجلها غالباً يكون تأثيرها موقتاً، مادام المريض يستعملها وما ذلك الا للاقتصار في ذلك على الادويه المنبهه للمراكز العصبيه، والموسعه لاوعيه القضيب على ان هذا غير كاف فلا بد اذن من الالتفات الى نقطه اخرى مهمه في معالجه هذا الداء وهي ملاحظه الغدد التناسليه نفسها وتقويتها، وهذا لا يتم الا بتطعيم الخصيه او باستعمال خلاصه هذه الغدة، هذه هي النقطه التي يمتاز بها محضرنا المسمى اورشيتونين « ORCHITONİNE » عن سواه من المحضرات المماثلة، حيث ادخلنا في تركيبه خلاصه الخصيه المكثفه والمستحضرة بطرق فنيه خاصه. وهكذا اصبح محضرنا هذا مقويا خصوصاً كما يفهم من اسمه « ORCHITONİNE » ومنبهاً لمركز الانتعاظ وموسع الاوعيه ولا سيما اوعيه القضيب . فيعيد الشباب ويقوي الرجولة ويجعل من الشيخ الضعيف شاباً قوياً، ولدينا شهادات كثيرة من معظم المستشفيات تثبت اهميه هذا العلاج الناجع

وان في كل زجاجه ورقه خاصه تشرح خواصه وتركيبه، واننا على استعداد تام لارسال المساطر الكافيه، عند اول اشارة تصدر من حضراتكم

خير الكلام ماقل ودل

لقد اتفق اطباء العيون في فينا (النمسا) على ان احسن قطرة لشفاء امراض العيون هي (القطرة النمساويه) المحضرة بمعرفه الدكتور « لوريموند » الشهير تشفي الرمد بجميع اشكاله، تأكل الحبيبات من الاجفان، تزيل احمرار العيون، تمنع تساقط الدموع، تشفي الاجفان، وتحفظ العيون من سائر المكروبات، واذا قطر منها الى الاطفال تمنع عنهم حصول الرمد، تطلب من جميع الصيدليات، الوكيل العام في فلسطين ـ يافا

مستودع الادوية الوطني الفلسطيني
شارع بسترس رقم ـ ٢٥

مطبعة جريدة الدفاع

يافا — الاثنين في ١٨ ذي الحجة ١٣٥٥ — ١ آذار ١٩٣٧

— العدد ٨١١ — السنة الثالثة —

الدفاع

جريدة يومية سياسية مصورة

صاحب الامتياز : ابراهيم الشنطي
المحرر المسؤول : شوكت حماد
مدير الادارة : عبد الهادي عرفان
رقم التلفون ١١٨٧ و ١٠٧٥

ادارة الدفاع : شارع اسكندر عوض — يافا
العنوان البرقي : الدفاع — يافا ص . ب ٢٥٥
قيمة الاشتراك في فلسطين عن سنة ١٥٠ قرشاً . عن نصف سنة ٨٠ قرشاً
الخارج ٣٠٠ قرش ١٦٠
او ما يعادل هذه القيمة

اليهود واشاعة عودة القائد . استمرار الاعتقال والتفتيش في حيفا . سفر مولود مخلص الى دمشق . اللاذقية لا تزال مضربة . غرزياني في خطر بعد جرحه

تيارات في لندن

الشاطيء الرملي وعيش الامة المحاولة

لندن في هذه الايام شديدة البرد ، كثيفة الضباب ، لا يفضل أحد جوها على جو فلسطين الرائق ، الدافيء ، البديع . لاجل ذلك جرت العادة أن لا يبحر اليها المندوبون السامون إلا صيفاً لقضاء إجازاتهم . اما في الشتاء فجو هذه البلاد أرق واحنى من جو انكلترا الغائم ، العبوس

لكن المندوب السامي الحالي غادر البلاد الى انكلترا . فلولا مهمة خطيرة لما فعل في هذه الايام . ولولا ان تلك المهمة لا تتم إلا بسفره ، لبقي هنا ، لا سيما وسبل الاتصال اللاسلكي بوزارة المستعمرات متيسرة جداً . إذن في الامر ما يستدعي العناية الكبيرة ، والدرس ، و كثرة المقابلات . وكل هذا — لا شك — يدور حول تقرير اللجنة الملكية .

لقد أقام اليهود خطوط دفاعهم واحداً تلو الآخر . هم عرضوا «قضيتهم» في جلسات علنية واخرى سرية . وهم ضغطوا على جهات رسمية في الخارج ، كرئيس الولايات المتحدة مثلا وحكام ولاياتها ، وبعض الاحزاب البريطانية ، فأرسل الجميع برقيات أو عرائض يحاولون بها التأثير على سير تحقيق لجنة اللورد بيل . وهم طاروا الى لندن يقابلون رسميين وغير رسميين ، ويضغطون بما في قوتهم من تأثير مادي ، وغير مادي ، ويوعزون الى فريق من الصحف بارسال اقوال ودعايات . ثم هم الآن يكتنفون اللجنه الملكيه التي قد تنجو ببراعة من جوهم ، وقد لا تنجو .

تيارات شديدة تشمخ الآن بتموتها في لندن ، يراد بها ترك حالة عدم الاستقرار قائمة ، وإقصاء الحلول الحاسمة عن منطقة هذه البلاد ، وإعطاء الصهيونية فرصة أخرى تشن فيها الغارة مضاعفة . ذلك ماحدى بجابوتنسكي أن يقول : ان الموقف أضحى حرجاً جداً ، فلا أقل من أن تتحد احزاب اليهود » في الشهرين القادمين سنشهد عراكا ، أو هدوءاً نسبياً . وليس من شأننا التشاؤم او التفاؤل ، بل شأن الامه المتمسكة بحقوقها أن تظل دائبة اليقظة ، والتنظيم ، والعمل . ان قوة يدعمها المال ، والنفوذ ، والنظام لا يليق بنا أن نستقبلها في تثاؤب النعسان . وبين المكافح والنصر خطوة ، فاذا لم يخطها جعل سلاحه دموعاً ، وأحزاناً — سلاح الضعيف الذي لا يعيش في عصر قانونه الاكبر — مع الاسف — : سطوة القوة

. . .

على ذلك الشاطيء الرملي الجميل الذي كان شباب هذه المدينة يذرعونه أيام كانوا صبية في نزهاتهم الى نهر العوجا — وحرم عليهم اليوم — ، والذي كان لا تنقطع عنه أقدام الصيادين — سيقيم خمسة من اغنياء تل أبيب رصيفاً عرضه خمسون متراً ، يبنون عليه الحمامات ، والمنتزهات ، والملاعب ، و « اللونبارك » . مشروع ، بل اختراع جديد لابتزاز المال ، والثروة ، والتعجيل بافلاس قوم أفقرتهم مخترعات استلاب ما في الجيوب

مشروع يكلف ، لا يربح إلا إذا وقعت الفريسة في الفخ ، وأسلمت نفسها لهذا اللص المتمدن ، باغراء من المناظر ، والمفاتن ، وقضاء بضع ليال حالمة . أما السياح فلا يأتون صيفاً ، وإذا جاؤا فلكي يذهبون الى بتراء ووادي موسى ، والصخرة والقيامة . وأما اليهود فأبناء المستعمرات منهم لا يقضون غير ليلة في الاسبوع في تل أبيب . وأما سكان تل أبيب فلكل أسرة ميزانية لا تتعداها . إذن هم ينتظرون عنصراً جديداً ، ذاقوا من بعضه سخاء اليد ، وعرفوا كيف يكون التبذير من غير حساب . ولو انهم يوقنون من الآن أن هذا العنصر سوف لا يمر بذلك الشاطيء لألغوا على الفور ذلك المشروع ، وضمنوا أموالا كبيرة ستنفق فيه

لسنا أوسع ثروة من بولونيا ، ولا المانيا . هاتان الدولتان لا تشتريان واردات إلا بصادرات . أما النقد فمحرم إخراج اكثره ، ادخاراً لوقت شديد الخطر . وليس عربي يعتقد أن وضع تلك الدولتين أشد سوءاً من وضع بلادنا . ولو كان لنا حكومة وطنية لعشنا في حالة يكون الصرف فيها بميزان ومقدار معين . البولوني في وارسو لا يستطيع شراء أكثر من برتقالتين في اليوم على مبدأ ان الكماليات يمكن الاستغناء عنها في سبيل المصلحة الوطنية ، في سبيل حفظ كيان الامة . لكننا مع ذلك نستطيع العيش على نظام عسكري ، ليس من حق الفرد فيه أن ينفق كما يشاء مبدداً مبذراً . فان ما ينفقه قد جمع من جمهور هذا الشعب ، وهكذا ليس من الحق صرفه فيما يضر به ، أو حتى لا ينفع .

بأي لسان يتكلم هذا الوطن ليقنع كل فرد فيه ان التنظيم الاقتصادي الصارم ، الشريف ، هو احد منافذ النجاة — بل أوسع هذه المنافذ ؟

ابراهيم

جزيرة وقلعة

على اثر المنع الذي قررته الحكومة الايطالية فيما يتعلق بمنع الطيران قريباً من جزيرة بانتلاريا راجت اشاعات كثيرة أهمها أن حكومة روما جعلت من هذه الجزيرة الصخرية المهجورة قلعه بحريه سيكون لها مقام ممتاز في الحرب الاوروبيه القادمه ، وهي في نظر رجال البحرين تستطيع فصل شرق البحر المتوسط عن غربه اذا صارت محطه للغواصات والطيارات . وانها خطر على فرنسا لانها تواجه ثغراً حربياً لها في تونس

مبارزة قائمين

جرت بين المارشال ديبونو والمارشال بالبو مساجلة في الصحف حول بناء طريق طرابلس — مصر . ومما نشره بالبو ان بناء الطريق الجديد كلف أقل مما كان يبنى سابقاً ، أي في عهد ديبونو . فرد عليه ديبونو بشدة . ويقال ان مبارزة أوشكت أن تقوم بين المارشال الاخير وبين وزير المستعمرات لصلته بالنقد .

اسئلة في البرلمان
عن فلسطين

لندن — استعد الكولونيل ودجوود لان يسأل وزير المستعمرات في مجلس العموم يوم الاربعاء القادم (٣ اذار) : لماذا فتش البوليس مستعمرة كفار سابا بحثاً عن السلاح وماذا كانت نتائج هذا التفتيش . وسيسأل ايضا هل لدى الوزير معلومات اخرى يضيفها على ماجاء في البلاغ الرسمي عن الهياج الذي وقع في طبريا ؟

موسوليني
ومناورات الاسطول وطريق عسكري

روما — سيشترك موسوليني في تمرينات الاسطول الايطالي على سواحل افريقيا الشمالية وهي المناورات التي ستجري في اوائل مارس ثم يفتتح الطريق الذي يربط طرابلس بالحدود المصرية وهذه الطريق تسهل وصول الجنود الايطاليين الى افريقيا في حالة اغلاق قناة السويس

برقيات العالم الاخيرة تقول

اللاذقية لازالت مضربة واستعراض الجيش

عودة الوفد السوري . غرازياني في خطر . حجاج هذا العام

موعد عودة الوفد السوري

دمشق — لا ينتظر ان يصل الوفد السوري المؤلف من جميل مردم بك وسعد الله بك الجابري قبل يوم ١٥ الشهر الحالي .

هل المارشال غرازياني في خطر

روما — جاء من اديس ابابا ان المارشال غرازياني نائب الملك في بلاد الحبشه في حالة صحية مقلقه وان شظايا القنبلة اليدويه التي القيت عليه منذ ايام في احتفال عام قد اصابت رئتيه ويقال انه مصاب بذات الرئة

الملك فاروق وولاء الشعب لجلالته

القاهرة — ارسل جلاله الملك فاروق الاول الى رئيس الوزارة كتاباً قبل مغادرته الى اوروبا جاء فيه : « في الساعه التي اغادر فيها الوطن المحبوب يسرني ان افضي الى مقامكم الرفيع بان نفسي اهتزت الى الاعماق لما يظهره شعبي من المحبه والولاء نحوي . واذا صح مني السلام على مغادرة مصر العزيزة الى حين فلكي اواصل تزويدي بما يعينني على الوفاء بحق الوطن عندي واداء واجبه علي ، وان ذكرى مصر ستغمر قلبي ما حييت . أسأل الله ان يوفقني الى ما فيه السداد وان يهيء لنا من امرنا رشدا »

جواهر ملكتين الى المسز سمبسون

باريس — اسيع ان الاسرة المالكه البريطانيه قد ترد جواهر الملكه فكتوريا والملكه الكسندرا الى المسز سمبسون وهي الجواهر التي اهداها اليها الدوق وندسور عندما كان ملكا

وكانت الاسرة المالكه قد استردتها من المسز سمبسون قبل مغادرتها انكلترا وسيتمسك الدوق في طلب الجواهر بحجه انها هبه شخصيه من الملكه فكتوريا والملكه الكسندرا الى الزوجه التي يقترن بها في المستقبل

احصاء دقيق عن حجاج العام

مكة — بلغ عدد الحجاج القادمين بطريق البحر هذا العام ٤٩،٢٨٥ حاجاً منهم ١٧٧٦ طفلا . وعدد الحجاج الذين قدموا بالطريق البري من العراق الى المدينة المنورة ١١٨٥ وبلغ عدد المتوفين ٢٤ حاجاً منهم ١١ بسبب الشيخوخة

اسبانيا الرهيبة حتى تحت الارض

تجري أشد المعارك هولا في مدينة افيدو ليس فوق سطح الارض ولكن في مجاري المراحيض وغيرها المقامه على عمق تحت البيوت والميادين والشوارع وقد كان الديناميت يعمل النسف بتلك الاماكن المظلمة الرهيبه . والقتال يدور فوق الارض وتحتها فيكون الموت فظيعاً قاسياً

بسالة الجنود العرب في اسبانيا

بلنسية — في وصف للكابتن ونترنجهام أن جنود المغاربة العرب الذين يقاتلون مع الثوار جماعات رابطة الجأش لا تبالي بالاخطار مهما تعاظمت . وهي تعمل بسرعة تحت وابل الرصاص أو القذائف الاخرى . والعرب ينامون أول الليل وفي الصباح الباكر يستيقظون للقتال . وهم أهل مفاجأة وشجاعة ، ويحبون القتال على طريقتهم الخاصة بهم .

مولود باشا مخلص في طريقه الى دمشق

دمشق في ٢٨ شباط — لمراسل الدفاع الخاص : وصل القائد العربي المعروف مولود باشا مخلص الى دير الزور في طريقه الى دمشق والمفهوم انه بعد حادث محاولة اغتياله اعتزل في قريته لكن أوعز اليه بمغادرة العراق

لجنة البحر المتوسط العليا

رباط الفتح — ابحر الجنرال نوكه المقيم الافرنسي العام في مراكش على الباخرة (شلا) قاصداً الي باريس ليشهد فيها اجتماعات لجنة البحر المتوسط العليا التي ستبحث الاوضاع الحاضرة فيه بحثا دقيقا على ضوء تقارير ضباط اركان الحرب في الجيش والبحرية

فرنسا تستعيد صداقة يوغوسلافيا

بلغراد — وصل العاصمه اليوغوسلافيه المسيو جاردينيه وزير البرق والبريد الافرنسي وقد دشن اليوم محطه الجبل البحري المعدة لنقل البرقيات . وتقول الصحف هنا ان المسيو جاردينيه قادم بمهمة سياسيه ، وان الشائعات التي ذاعت عن التقارب بين يوغوسلافيا وجارتها ايطاليا ، كان لها اثرها الكبير في فرنسا التي يرى ساستها ان ارتباط دول الاتفاق الصغير والاتحاد البلقاني بفرنسا خير وسيلة لصيانه السلم في البلقان

ازدياد طغيان نهر السين

باريس — من المنتظر ان يزداد طغيان نهر السين بعد ان طغى على بعض الارصفة واصاب بعض نواح من بناية المعرض الدولي لسنه ١٩٣٧ ولكن التدابير تتخذ بسرعة لوقايه المعرض من جهه ولمنع الطغيان وتخفيف اضراره من جهه ثانيه

وقد بلغ ارتفاع المياه امس ٤ امتار و ٦٩ سانتمتراً أما اليوم فقد بلغ ٤ امتار و ٨٠ سانتمتراً وبعد غد ٤ امتار و ٣٥ سانتمترا .

الساعة الاخيرة

غرازياني في خطر من القنبلة

اديس ابابا — اخذت حالة الماريشال غرازياني تبعث على القلق الشديد لأن شظايا القنبلة التي انفجرت واصابته نفذت من صدره واستقرت في رئته فاحدثت جروحاً وتمزيقاً نتج عنها التهاب رئوي

أنباء الحالة في اللاذقيه المضربة

بيروت — لا تزال اللاذقية مضربة احتجاجاً على الحادث الاخير . وقد فتش البوليس الفرنسوي بعض منازل وجهاء المدينة واعتقل بعض اصحاب القمصان الحديدية واعضاء من كشافة اللاذقيه . وقد صرح مظهر باشا رسلان المحافظ ان الحادث الاخير لن يؤخر موعد الانتخابات النيابية كما أنه لا يمكن من تفاصيل الحادث القاء أية مسئولية على فرد معين

برقيه الكتلة واستعراض الجيش

وقد توفي أمس احد الجرحى في المستشفى فبلغ بذلك مجموع القتلى خمسة . وعرض القائد الفرنسوي لجيش شمالي سوريا حامية اللاذقيه في المكان الذي وقع فيه الحادث وخطب في الجنود فأبدى اسفه لوقوع الحادث وحيا الجرحى وارواح القتلى . وقد أرسلت الكتله الوطنيه برقيه للمندوب السامي الفرنسوي في بيروت تخبره عن اسفها للحادث وتقول ان هناك عناصر تسعى لاحباط سياسة التفاهم بين سوريا وفرنسا

سفر القوتلي الى بيروت

واجتمعت الوزارة السورية في قصر رئيس الجمهورية . وينتظر ان يسافر السيد شكري القوتلي رئيس الوزارة بالنيابة الى بيروت للاجتماع بالمندوب وانهاء المسألة معه .

كلمة العدد

ما تكابده البلاد من شدة — متى كان الانحلال الوطني رخاء مقيما؟

كانت الصحف اليهوديه ترسل القول شعراً في «الرخاء» الاقتصادي، وما تتمتع به البلاد من رفاهية. وجاء الآن اليوم الذي ظهرت فيه حقيقته ذلك الرخاء فاذا هو أزمة عضوض تركت فلسطين بلداً شقياً في خبزه بعد شقائه في حياته المعنوية كلها. البطالة عند اليهود، وضيق اليد الذي يحمل على الانتحار.

إن ما قيل عنه رخاء لم يكن إلا كثيراً من عن مصادر الثروة - الارض. وهو رخاء موقت ينحر صاحبه، ويقوده الى مبارحة الدار والبلاد. إنما الرخاء الحقيقي في أن تتجاوز صادرات هذه البلاد وارداتها. وفي تنظيم المعيشة فيها فلا تبذير في الكماليات وأسباب الزينة والترف وهدر المال أطناناً في البنزين والخمور. هذا هو الرخاء، أما ثمن البيت، ثمن الحياة، فما كان يوماً إلا انتحاراً وشر انواع الانتحار — ولن يكون تنظيم، وعيشة هنية، في ظل حكم أجنبي!

موعد انعقاد المؤتمر الصهيوني القادم

تقول هاآرتس ان المؤتمر الصهيوني الحادي والعشرين سينعقد في اوائل آب القادم وستعقد اللجنة التنفيذية الصهيونية جلسة في القدس لتعيين المكان والزمان.

الاعتداء على رئيس محاربة اللاسامية

وصل المسيو ديكانس رئيس عصبه محاربة اللاساميه الى تونس وعقد اجتماع حضره عدد كبير من اليهود فهاجمه جماعة من الاهالي واعتدوا على المجتمعين فاصيب اربعة من اليهود بجراح خطره

وكالة الشرق ومقال في «الدفاع»

القدس في ٢٨ — (و. ش) عادت جريدة الدفاع الى الظهور بعد انتهاء مدة تعطيلها وقد كتبت مقالاً افتتاحياً حملت فيه على زعماء العرب لانهم تجاهلوا ابعاد فوزي القاوقجي الى كركوك ولم يقدروا بلاءه ايام الثورة. وتتهم الجريدة الانجليز بابعاد القاوقجي وتتناسى حكومة العراق صاحبه الشأن في هذا الابعاد. وتقول انه يوم مغادرة القاوقجي البلاد جرت له مقابلة مع احد اعضاء اللجنه العربيه العليا.

كيف يساقون الى اسبانيا للموت

نشرت «الديلي ميل» لمكاتبها المرافق لقوات الجنرال فرانكو، المعلومات التالية: يتآمر زعماء موسكو الحمر، بواسطة جماعاتهم في انكلترا، على خيانة الانكليز والزج بهم في مآزق من لا يقتل فيها يعذب عذاباً وحشياً اليما، وهذا هو الثابت الان من اقوال ٣٥ اسيراً بريطانيا اسرتهم قوى فرانكو بجبهة جاراما من كروم العنب الى ميادين القتال

اني وضعت افادات هؤلاء الاسرى الى جانب بعضها فخرجت منها بأن النسيج المدهش الذي يحوكه الحزب الشيوعي البريطاني قد اصبح كل خيط من خيوطه متصلاً بأحد المراكز الصناعيه التي يمهل فيها اغراء العمال العاطلين بالسفر الى اسبانيا، بعد قطع العهود لهم بانهم لن يعملوا هناك الا على الطرق او في كروم العنب او حدائق الزيتون، ولكنهم بمجرد وصولهم الى هناك يعطون البنادق، ويؤمرون بالذهاب الى الخنادق. وقد عارض في هذا الأمر فريق كبير من البريطانيين فصفوا صفاً واحداً، واعدموا جميعاً رمياً بالرصاص

ليلة في باريس ثم السفر

ومن أقوال هؤلاء الاسرى يفهم ان ما من واحد منهم الا وذهب قبل سفره من لندن الى مركز الحزب الشيوعي البريطاني في رقم ١٦ في «كنج ستريت» وقابل المستر هاري بوليت سكرتير الحزب، واخذ منه جنيهاً، وتذكرة سفر من تذاكر «آخر الاسبوع» بحجة السفر بها عبر المانش من فولكستون الى بولون، وفي هذه المدينة كان وكلاء الحمر يتقبلونهم ويأخذونهم ليبيتوا ليلة واحدة في باريس ثم تعطى الواحد منهم ورقه بعشرة شلنات او ورقه بعشرين فرنكا ثم يسافرون بالسكة الى بير بجنان وهناك تكون السيارات في انتظارهم فتجتاز بهم الحدود الى برشلونه او بلنسيه او الباكيت او مادريد غير ان قبل ان يتمرن على اطلاق الرصاص

وكان العامل من هؤلاء يوعد وهو في لندن بأجرة اسبوعيه قدرها سته جنيهات، فاذا وصل وانضم الى الفرقه «سا كلاتالا» الشيوعيه البريطانيه في اسبانيا امر بالذهاب الى الخنادق، ليحارب بغير أجر، وقبل ان يتمرن حتى على اطلاق بندقيته، وقد اصبح نصف رجال هذه الفرقة الآن في خبر كان، من قتيل وجريح

وقد عرف من هؤلاء الاسرى ايضاً ان للحزب الشيوعي مراكز للتجنيد في نهام وليفربول، وادنبرغ، وغلاسكو وغيرها، ولكن المجندين من هذه المراكز يمرون اولاً بمركز الحزب في لندن لمقابلة المستر هاري بوليت

اعتزال جنرال اسباني العمل

مدريد — اعتزل الجنرال بودا العمل بناء على امر تلقاه من رئيسه الاعلى واصبح الجنرال نياجا القائد العام للجيوش في ميادين العاصمه الاسبانيه

مفتنو الراديو

اذيع في محطة الاذاعه امس اعلان يطلب فيه الى كل من لديه جهاز لاسلكي لالتقاط ان يراجع كبير المحاسبين في دائرة مالية القدس ليخبره عن كل تغيير يحدث كما يحث الاعلان على تجديد الرخصة مذكراً كل شخص لديه جهاز ان يسارع الى اخذ رخصه به كي لا تتخذ بحقه الاجراءات القانونيه بمقتضى قانون التلغراف اللاسلكي

فرض عقوبة كبيرة

أبلغت السلطة مختاري وأعيان قرية بيت فجار التابعه للقدس أمراً بفرض عقوبة قدرها ٢٧٠ جنيهاً. اما اسباب فرض العقوبة فعلمها في دوائر الحكومه

مداهمة حانوت يهودي

حيفا — داهم مجهولون ليلة أمس حانوت يهودي في حارة اليهود وسرقوا منه نقوداً وسجاير قيمتها ١٥ جنيهاً ثم اختفوا

النشرة الجوية

سيكون الطقس اليوم صحواً وتهب رياح خفيفة ومعتدلة كما يكون الجو واضحا والبرد معتدلا .

ترقيهم بالجد

أوقفت السلطة السادة ابراهيم برغوثي البوليس بسجن عكا وابراهيم المتولي البوليس بجمرك حيفا والبوليس احمد سليم من الخليل بتهمة عدم القيام بالواجب. وتقول جريدة دافار ان توقيف هؤلاء الاشخاص كان بأوامر مستعجله

شكوى الى الصحة

جاءتنا من السيد عبد الرحمن حويلة صاحب دكان في سوق البطمه يقول انه ذهب الى دائرة الصحة لتعطيه اوراقاً الى البلطيه تمكنه من أخذ رخصة بفتح دكان «سانه». وأن الدائرة طلبت منه خارطة للدكان تكلف ثلاثة جنيهات، عدا رسم الرخصه ومصروفات المكان ويذكر لنا سوء الحالة وهذا التشدد الذي يحول بينه وبين الرزق الحلال والعمل الشريف. فهل لدائرة الصحه أن تراجع مطلبه فاحصة إياه

تفتيشات

بوليس اليهودي

قلقيليه — يوالي البوليس اليهودي في تسليا خروجه لتفتيش بعض القرى العربيه خارج منطقته. فقد قام من مدة بتفتيش بعض المنازل في قلقيليه وقرية كفر سابا. ان مثل هذا العمل لا يتفق ورغبة السلطة في استقرار الحالة

تغييرات

كبار الضباط

تجري تغييرات هامة في المنطقه الجنوبيه لكبار الضباط العرب في اوائل شهر نيسان القادم

الصحف اليهودية وشائعة عودة القائد

ترجمت دافار تحت عنوان «اخرجوه باحترام وكيف يستقبلونه» نبأ «الدفاع» الذي نشر في عدد أمس عن احتمال مجيء القاوقجي فقالت: اوردت جريدة «الدفاع» في رأس الصفحة الاولى وفي شيء من الزهو والافتخار الشائعات التي حملتها أنباء روما ولندن عن عودة فوزي القاوقجي الى البلاد لاستئناف الثورة مرة أخرى

«الدفاع»: ورد علينا النبأ في برقية نقلا عن المورنتغ بوست، وشركة يونايتدبرس.

انفجار انابيب المياه والفاعل مجهول

انفجرت احدى انابيب المياه الممتدة ما بين رأس العين وعرتوف، بالقرب عن محطه سرس، وتدفقت المياه منها بغزارة فغمرت الحقول المجاورة. وقد خرج عمال دائرة الاشغال لاصلاح ما طرأ على هذه الانابيب من العطل واهتمت السلطة بالتحقيق في اسباب الانفجار .

شخصان يجتازان نهر الاردن خلسة

ذكرت هابوكر ان قوات الحدود صادفت مساء امس شخصين يسيران سراعاً شطر الاردن فظنوهما هاربين فاطلقوا عليهما الرصاص فاجاب الشخصان بالمثل. وبعد الحادث حضر رجال البوليس الى المكان فوجدوا انهما قد تخطيا النهر الى الضفة الشرقية منه، فأخذ البوليس اثريهما بالجبس وتقول هابوكر ان ثمة شبهاً كبيراً بين اقدام هذين الشخصين واقدام الاشخاص الذين اطلقوا النار على الدكتور اليهودي ليهرس في بيسان.

اشاعات منهم ضاعت عليهم لذتهم

تقول هابوكر ان اشاعات كثيرة راجت في تل ابيب يوم السبت عن ثورات ومجازر وقعت على اليهود في انحاء فلسطين. واشيع ان يهوديين قتلا في طولكرم وان جنديا انكليزيا قتل في عكا. وان يهوديا قتل في القدس مما جعل الفزع يدب في قلوب جميع السكان ويضيع عليهم عيدهم. وتطلب هابوكر من سكان تل ابيب ان لا يفقدوا رباطة جأشهم امام الانباء المرجفة . . .

حادث اعتداء على باص يهودي

دعت ادارة البوليس امس عدداً من السائقين الذين يشتغلون على خط يافا - تل ابيب، ليدلوا بشهاداتهم عن مسألة اعتداء الجوذية على باص يهودي. وقد اعتقل سبعة من الجوذية تعرف عليهم السائقون انهم كانوا من المعتدين.

مهاجمة دار الحزب الاصلاحي

سطا مجهولون على دار الحزب الصهيوني الاصلاحي في تل ابيب ففتشوا جميع المكاتب وسلبوا النقود التي وجدوها ولطخوا بالحبر الاسود آثار بصمات اصابعهم في الاماكن التي لمسوها خوفاً من ان تؤخذ دليلا عليهم.

منشى في مستعمرة ناتانيا

عقد اجتماع يهودي في مستعمرة ناتانيا للبحث في مسألة انشاء ميناء يهودي على شاطيء ناتانيا. وقد القى الادون بن عمي خطبة في هذا الاجتماع قال فيها اذا كانت الحكومة تسمح للعرب بشحن البطيخ من سيدنا علي وابي زابوره فاننا نطالب منها ان تسمح لنا بانشاء ميناء في ناتانيا

مصدر موثوق "كفى أم يهودي"

علم مراسل هاآرتس في عمان من مصدر موثوق (كذا) ان جلالة الملك ابن السعود اصدر امراً يحظر فيه على جميع رعاياه التدخل بمسألة فلسطين، وان كل شخص منهم يشترك في ثورات مقبلة في فلسطين يكون جزاؤه الاعدام «كذا». وقد عينت حكومة جلالته لهذا الغرض حاميات للحدود لا سيما الحدود التي تفصل بين الحجاز وشرق الاردن. وقد عين قائداً لهذه الحاميات الامير عبد العزيز ابن زايد امير «حايل»

تغلب نادي الرياضي الى العمال

جرت بعد ظهر امس مباراة بين فريق النادي الرياضي الاسلامي بيافا وفريق العمال الحيفاوي على ملعب البصة للحصول على درع مؤتمر الشباب، اسفرت عن تغلب النادي باربع اصابات ضد اصابتين. وقد حضر جمهور كبير من المتفرجين، كان اللعب كان حاسيا جداً. وبهذه المناسبة نأمل من دائرة البلدية ان تعنى باعداد ملعب ملائم تشجيعاً للرياضة، وما ذلك على مدينة كيافا بالشيء الكثير

اشاعة هجوم تستغرق صفحتها الاولى

ذكرت جريدة عيتون ميوحاد انه في يوم الاثنين الماضي سمع بعض العمال اليهود الذين ينقلون الزفزف من شمال نهر العوجا إطلاق الرصاص بالقرب من ذلك المكان فهرولوا مسرعين الى جمرك تل ابيب مستغيثين. وسرعان ما انتشرت اشاعة، فوية بين سكان الحي الشمالي من تل أبيب مفادها ان العرب يستعدون لمهاجمة الميناء والجمرك فخف رجال البوليس فوراً الى الذي ظن أن الرصاص أطلق منه، وقبضوا على اثنين من الرعاة من عرب عشيرة القرعان المتاخمة لقريه الشيخ مونس. وتقول عيتون ميوحاد ان مندوبها الخاص اصطحب صحفياً عربياً من يافا ولبسا طربوشين وقصدا مضارب عشيرة القرعان وحلا ضيفين على شيخ العشيرة وزعم المراسل ان الشيخ قص عليهما قصة الخلاف الذي وقع بين الراعيين اللذين قبض عليهما البوليس والناشيء عن تزاحمهما على حب فتاة من بنات العشيرة «كذا». والغريب في هذه الحكايه ان المراسل يقول انه اصطحب صحفياً عربياً ولم يذكر اسمه. وقد استغرقت هذه القصة من جريدة عيتون ميوحاد صفحتها الاولى بعد ان وضعت لها عنواناً بحروف كبيرة.

مهاجمة البيوت اليهودية في بخارست

في برقيه من بخارست ان جماعات من اللاساميين في منطقة «مولوفيا» هاجموا البيوت اليهودية في تلك المنطقة واعتدوا على اهاليها فجرحوا المئآت منهم عدد من النساء وبين هؤلاء الجرحى ٣٥ جريحاً اصيبوا بجراحات خطرة لا يرجى لهم شفاء منها

وقد ارسلت حكومة بخارست عدة فرق عسكرية الى تلك المنطقة لاعادة النظام فيها ولكنه لم يقبض على احد حتى الآن

اعادة سلاح خفراء مستعمرة ملبس

علمنا ان مركز بوليس يافا قد اصدر امراً امس الاول الى الخفراء السبعه الموجودين بمستعمرة ملبس الذين عينهم مجلس محلي هذه المستعمرة باعادة السلاح الذي يحملونه وتسليمه الى مركز بوليس المدينة.

مجهول ملثم يخفي معالم اثره

بلغنا ان مجهولين دخلوا العيادة الملحقة بمستشفى هداسا ليلة السبت وحاولوا احراقها بان قلبوا احدى المناضد ووضعوا بجانبها اوراقا ممزقة واشعلوا فيها النار وقد اتضح من التحقيق انهم دخلوا المكان من خلال بعض النوافذ وجرح احد الفاعلين لدى دخوله من النافذة واخفى معالم الدماء بان صب عليها حبر آمن زجاجة كانت موضوعة هناك.

حيفا

استمرار الاعتقال والتفتيش في الشوارع

حيفا في ٢٨ شباط — لمراسل الدفاع الخاص — لا يزال الجند والبوليس يوالون القبض على الاشخاص الذين يشتبه بان لهم يداً في اضطراب الحالة الراهنة في المدينة والقرى المجاورة. وقد قبض اليوم على الاستاذ الشيخ رشاد الحلواني خطيب جامع الاستقلال والواعظ الديني في القرى واخذ مخفوراً الى سجن حيفا المركزي تمهيداً لأرساله الى عكا «اليوم». وقبض على عبد القادر صالح من السكريين وابو علي مختار قرية مجاورة ليلة أمس وارسلا اليوم مخفورين الى السجن ولا يزال الجند منتشراً في شوارع المدينه لتفتيش المارة. وقد حضر الى وكالة هذه الجريدة بعض ممن فتش الجند منازلهم ليلا وحدثونا عن الاساليب التي يستعملها الجند لاثناء التفتيش.

من مصدر رسمي عن انباء العراق

اتصل بي اليوم مصدر عراقي رسمي وأبان لي ان ما نشره «عراقي» في «الدفاع» اليوم حول صحة شائعة استقالة الوزارة العراقية هو غير صحيح، وأن ما ذكر عن انتقال الفريق السيد عبد اللطيف نوري وزير الدفاع والسيد جعفر ابو التمن وزير المالية الى مجلس الاعيان العراقي لا يدل على الاستقالة، لان دستور العراق يجيز أن يكون الوزير عضواً في مجلس الاعيان. وقد كان فخامة جميل بك المدفعي رئيس وزارة، وعضواً في مجلس الاعيان، وفخامة رشيد عالي بك كيلاني وزير الداخلية السابق كان ولا يزال عضوا في مجلس الاعيان. والفقيد جعفر باشا العسكري كان وزيرا للدفاع وعضواً في مجلس الاعيان. وقد قال لنا ان تعيين الوزيرين نوري وابي التمن في عضوية مجلس الاعيان يعد تقديرا لهما، وليس معناه تركهما للوزارة او استقالتهما .

الحالة الاقتصادية وليدة جور السياسة

تزداد حوادث السرقات ازدياداً كبيراً يدل على شدة الازمة الاقتصادية التي ترزح البلاد تحت اعبائها في الآونة الاخيرة. وقد جرى ليلة امس (١٢) حادث سرقة فهمت الى من بينها سرقات اوانب ودجاج وخمور وسجاير ودقيق

قوات كبيرة ومصفحات الى بيسان

غادرت حيفا اليوم قوات كبيرة من الجند والمصفحات متوجهة نحو بيسان

بلفونات الدفاع وبرقياتها الخاصة

مؤتمر لاسكان اليهود

تقول الصحف اليهوديه انه سيعقد في فينا مؤتمر من الذين يعطفون على اليهود لبحث مسألة إسكان نصف مليون يهودي في استراليا وسيحضر هذا المؤتمر مندوبون من اميركا وانكلترا وبولونيا. وقد عقد مثل هذا المؤتمر منذ ٣٥ سنة في عاصمه النمسا

اعانة حكومية

وافقت الحكومه على منح مجلس محلي مستعمرة ملبس ٤٥٠٠ جنيه لرفع مستوى هذه المستعمرة

في الميناء

رست في ميناء الثغر بالامس الباخرة «اوتيز» وافرغت من حمولتها ٣٥٠ طنا من الحبوب ، والباخرة عتيد وافرغت من مشحونها ١٨٥ طن بضائع مختلفه والباخرة ريتشارد بورتشارت وأفرغت ما زنته ٢٩٠ اطنان من البضائع والباخرة «قبرص» وافرغت ١٠٠ طن من شتى البضائع ، واقلعت البواخر «هلدا» الى ميناء «هل» وعلى ظهرها ٢٩،٧٧٢ صندوقا. والباخرة كورنيليا مايرسك الى ليفربول وعلى ظهرها ٣٦،٤٥٦ صندوقاً والباخرة ليفونت الى حيفا لتكملة شحنها ، والباخرة صوفيا وعلى ظهرها ٤٦٩٠ صندوقا

تهديد بالقتل

تقول دافار ان رجال العصابات هددوا راعيين عربيين يعملان عند اليهود في مستعمرة «بينال» بالقتل اذا لم يتركوا العمل

جمعية عمال المقاهي

حضرة السيد احمد سليم النابلسي رئيس جمعية عمال المقاهي بالقدس المحترم

سيدي

لي الشرف ان اعلمكم بوصول الاوراق المختصة بتأليف جمعية عمال المقاهي بالقدس وذلك بموجب المادة السادسة من قانون الجمعيات العثماني

اسم الجمعيه : جمعية عمال المقاهي بالقدس

قصد الجمعيه: مساعدة عمال المقاهي الذين ينتسبون اليها ورفع مستواهم ماديا وادبيا الخ ... (وبالاجمال على ما يضمن لعمال المقاهي وعائلاتهم حال حياتهم وبعد وفاة الذين يقومون باعالة العائلة الحصول على قوتهم ورفع مستواهم المادي والمعنوي في الحياة)

المديرون المسئولون

احمد سليم النابلسي : رئيس
خليل نجم : سكرتيراً
خليل نجم : امين صندوق
عمران مصطفى العريان : عضواً

وبموجب المادة السادسة من قانون الجمعيات العثماني يطلب منكم ان تنشروا هذا الوصل في احدى الجرائد وتفضلوا بقبول فائق الاحترام

عن حاكم مقاطعة القدس
نصوحي بيضون

القدس

وفد للتحقق من عودة القاوقجي

القدس في ٢٨ شباط — لمراسل الدفاع الخاص — لما اطلع الصحفيون اليهود على الخبر الذي نشرته هذه الجريدة نقلا عن الموزنتغ بوست القائل بمجيء القائد فوزي بك القاوقجي الى فلسطين عقدت هيأتهم وصحافتهم اجتماعات سريعة وقررت ارسال وفد من الصحفيين لمقابلة الحكومه. وفي الساعة الثانيه عشرة ذهب وفد من الصحفيين اليهود وقابل مدير مكتب المطبوعات المستر تويدي وبحث معه في هذا الامر فنفى له الخبر قائلا ان المعلومات التي لديه من العراق تنفي مجيء القائد العربي الى فلسطين

شبوب النار في مخزن شركة

شبت النار ظهر اليوم في مخزن شركة الموز الفلسطينيه الواقع في شارع مأمن الله وامتدت الى مخزن السادة سحار اخوان ، وقد سارعت فرقة الاطفائية مع بعض رجال البوليس وباشتراك بعض الشباب العرب كافحوها قبل ان تسري الى المحلات المجاورة وتقدر الخسارة بنحو خمسين جنيهاً.

الافراج عن الاستاذ علي شاهين

خرج اليوم من سجن القدس المركزي فضيلة الاستاذ الشيخ علي شاهين بعد ان اتم المدة التي حكم عليه فيها اثناء الاضطرابات. وقد زارنا في مكتب «الدفاع» مودعا حيث اعتزم السفر الى يافا. فنهنئه بخروجه سالماً من معقل الاحرار، وستراه يافا ابنها الوفي المحبوب.

اجراء التفتيش في قرية عين سينيا

ذهبت قوة من الجند البريطاني الى قرية عين سينيا الواقعة على طريق القدس — نابلس وأجرت تفتيشاً دقيقا في بيتين من بيوتها لكنها لم تعثر على شيء.

تغلب الفريق العربي على الجيش

تبارى فريق النادي الرياضي العربي مع فريق الجيش البريطاني «كومباني. آ» على ملعب الاخير بالقرب من تل بيوت فتغلب فريق النادي على فريق الجيش باصابتين ضد اصابة واحدة.

مناورات الجند على رؤوس الجبال

خرجت اليوم قوة كبيرة من الجند البريطاني بقيادة أحد الضباط البريطانيين الى جهات طريق الخليل وقد قامت بمناورة كبيرة صعدت فيها على رؤوس الجبال ودامت هذه المناورة مدة ساعتين ثم عاد الجند الى القدس

في بيت القائم بأعمال الحكومة

عقد ليلة أمس اجتماع كبير في بيت القائم بأعمال الحكومه حضره كبار الموظفين ودام مدة طويله وذلك بعد اجتماع أمس ظهراً

مباراة بين فرق كرة القدم

تبارى فريق منتخب القدس المؤلف من فريق الروضة وفريق النادي الرياضي الاسلامي بحيفا على درع (الشباب) فتغلب الفريق الاول على الفريق الثاني باصابة واحدة ضد لا شيء.

مهاجمة الوكالة اليهودية وراء قالات البوليس

قام الاصلاحيون اليوم بمظاهرة كبيرة ابتدأت من شارع الملك جورج حتى الوكالة اليهودية حيث تجمهروا أمامها وهتفوا بسقوط الوكالة واعضائها وحاول بعضهم اقتحامها غير ان البوليس الذي خف بسرعة الى الوكالة فرقهم بالقوة واعتقل اثنين من زعمائهم

عقد اجتماع برئاسة الجنرال دل

عقد اليوم اجتماع كبير في فندق الملك داود برئاسة الجنرال دل حضره قسم كبير من كبار الضباط البريطانيين واستمر من الساعه العاشرة حتى الساعة الثانيه عشرة

يهودي محتال يستولي على الالوف

زعم احد اليهود واسمه ابراهيم ماير انه وكيل احدى شركات التأمين على الحياة واخذ يجمع من اليهود مبالغ كبيرة وحصل منهم على خمسة الاف جنيه مقابل وصولات مزورة واختفى من القدس وقد اعلم البوليس بالحادث فاخذ في تعقيبه

مدير المالية بالاجازة خمسة اشهر

يسافر غداً بالاجازة الى لندن لمدة ستة اشهر المستر جونسون مدير المالية

الرايات البيضاء ترفرف على مدريد ثانية

انباء الحرب في اسبانيا وسير القتال وانضمام ايطاليا الى اليابان والمانيا في جبهة متحدة

مدريد ترفع الرايات البيضاء ثانيه

طنجه — شوهدت الرايه البيضاء ترفع في بعض نواحي من مدريد مرة ثانيه وقد توقع اركان حرب الثوار استسلام الجند المرابطين في بعض المراكز بساحات مدريد منذ اشتدت المعارك مؤخراً. ويقول الخبراء العسكريون ان قطع طريق بلنسيه — مدريد سيمهد للثوار طريق الاستيلاء على العاصمة بعد اسبوعين لنفاذ المواد الغذائية منها.

الثوار يعتقلون مركبا هولانديا

طنجه — اعتقلت بوارج الثوار الباخرة الهولاندية رامبون التي كانت تقل عتاداً الى حكومة بلنسية وقد اعتادت هذه الباخرة ان تهرب الاسلحة للحكومة منذ بدء الثورة الاهلية

هل تنضم ايطاليا الى المانيا واليابان

طوكيو — صرح احد الناطقين باسم وزارة الشؤون الخارجية انه لا صحة على الاطلاق لما اشيع عن عزم اليابان على دعوة ايطاليا للانضمام الى الاتفاق الالماني الياباني الرامي الى مقاومة الشيوعية

الميزانية الهائلة في اليابان

طوكيو — بلغ مجموع الميزانيه اليابانية المقدمة الى البرلمان ٢٨١٨ مليون مقابل ٣٠٢٨ مليون ين في السنة الماضية. وهذه هي الميزانية التى كان يطالب بها الجيش في حركته الاخيرة. وقد كانت اعتمادات الجيش والاسطول الوحيدة التي لم يتناولها نقص. وقد بات من المحتمل بعد تصديق الميزانية ان يصل الفريقان المختلفان الى تسوية نهائية تحول دون حل البرلمان

تسلط المانيا على العملة الاجنبية

برلين — تقرر وقف نشر اسعار الاوراق المالية والسندات الاجنبية ابتداء من امس. وبات من المتوجب الحصول على اذن خاص للمعاملة على هذه الاوراق التي لا يجوز اخراجها او السحب عليها مالم تقدم الى بنك الريخ او الى غيره من البنوك المرخص لها بالتعامل بالعملة الاجنبية. وسيحدد بنك الريخ فقط سعر هذه الاوراق والسندات وينتظر ان تلي هذه الخطوة ، خطوة ثانية بالمطالبة بتقديم السندات الماليه الباقية داخل المانيا الى بنك الريخ الذي يضعها تحت تصرف الحكومة.

الاسطول الروسي في البحر الاسود

بخارست — تتجمع في البحر الاسود الوحدات الروسية التي قررت روسيا ارسالها الى البحر المتوسط بحجة اشتراكها بالحصر البحري. اما لجنة عدم التدخل فلم تقر وجهة نظر الحكومة الروسيه بتبديل المنطقة المخصصة لها ولا ينتظر ان يجري تبدل كهذا. وستجتاز هذه الوحدات مضيقي البوسفور والدردنيل قريباً بعد ان اعلمت روسيا الحكومه التركية بذلك وفاقاً لمعاهدة مونترو

لجنة التحقيق في مدينة اللاذقيه

اللاذقية في ٢٨ شباط — لمراسل الدفاع الخاص — وصلت لجنة التحقيق العسكرية الى اللاذقية وزارت منازل القتلى من الاهلين ومعها طبيب عسكري وزارت الجرحى وقد استدعت المفوضيه الفرنسيه نائب اللاذقيه واعتقل احد رجال الدرك لاطلاقه النار على الجماهير من نافذة منزله. وقد اضربت طرطوس امس اضراباً شاملا ومنع المحافظ القيام بالمظاهرات

تقرب فرنسا من هولاندا

لاهاي — وصل العاصمه الهولاندية المسيو بول باستيد وزير التجارة الافرنسيه يرافقه رئيس لجنة التعاون الاوروبي والغاية من هذه الرحلة الاتصال باعضاء اللجنة الهولانديه الراميه الى توثيق التعاون الاوروبي.

عناية فرنسا بالبلاد التونسية

تونس — ما زال المسيو فينو وكيل الدولة في وزارة الخارجية يتجول في البلاد التونسيه لاستطلاع الحالة فيها والتوثق من مطالبة الوطنيين. وقد نظمت لجنة الاجتماع الشعبي له اليوم اجتماعا صرح فيه قائلا: سالقي يوم الاثنين قبل ان اغادر هذه الديار خطبة تذاع باللاسلكي اوضح فيها المعلومات التي استخلصتها من رحلتي الى تونس. وتعتقد الاوساط الوطنيه ان المسيو فينو سيملاء خطبته وعوداً في تغيير الحالة العامه ، وان الوضع الحالي في تونس حمل ساسة فرنسا على الاهتمام عملياً بشؤون التونسيين ومطالبهم.

سكرتير الحزب الشيوعى الافرنسى العام

باريس — قال المسيو توريس السكرتير العام للحزب الشيوعي بعد ان منحت الوزارة الثقه في البرلمان رغم هجمات المعارضين عليها: «لقد اعتاد اصحاب رؤوس الاموال على الازمات الوزاريه المتعددة التى تعكر صفو البلاد وتشل حركتها لذا كانوا يأملون ان يهاجم الحزب الشيوعي الحكومه من وقت الى آخر. وفاتهم ان هذا الحزب يعرف حق المعرفه ان قوة الجبهه الشعبية كائنة بعزم الجماهير على الاتحاد ، لذا دعم حزبنا في البرلمان وسيدعم بكل اخلاص الحكومه المكلفة بتطبيق برنامج الجبهه الشعبيه. ثم حلل المسيو توريس الحالة الاقتصاديه فأظهر بوضوح وبالارقام انه رغم مقاومة اصحاب رؤوس الاموال فان النشاط الاقتصادي ينمو في فرنسا شيئاً فشيئاً. ثم قال: وسينمو هذا النشاط بفضل معرض باريس الآتي فالعمال والحزب الشيوعي يبذلون جهودهم الدائمه لانجاحه لعلمهم بما يترتب على هذا النجاح من انتعاش في البلاد». وختم السكرتير العام كلامه بقوله: «ان الحزب الراديكالي وهو حزب الفلاحين وحزب الطبقات الوسطى وحزب الديموقراطيه ، فضل الاشتراك مع الحزبين الشيوعي والاشتراكي ومع النقابات لسد الطريق في وجه الفاشستيه فساعد الحزب بذلك على تأليف الجبهه وتعزيزها ، ولو انه انسحب منها لانهدم البناء الشعبي حتما»

تصريح عن الحالة في الجزائر

باريس في ٢٨ (ستيفاني) — صرح المسيو «روفر يسيننج» عضو مجلس الشيوخ عن اوران بخصوص الحوادث الاخيرة التي حدثت في الجزائر من ايام انها تكذيب واضح لتصريحات المسيو بلوم ان الحالة هادئه في الجزائر ، واعلن النائب سوران رئيس مجلس اوران العام ان السلطات الفرنسوية هي المسئولة عن هذه الحوادث بسبب خطة التحيز التي تتبعها

اجتماع خطير للوزارة الافرنسية

باريس — عقدت الوزارة الافرنسيه اليوم برئاسة المسيو بلوم جلسة بحثت فيها الحالة السياسية في اوروبا وما طرأ عليها في الايام الاخيرة ، كما بحثت النواحي العسكرية والبحرية والجوية ، وبخاصة ما يتعلق منها بغرب البحر المتوسط بعد قرار لجنة عدم التدخل القاضي بالحصر بحراً وبالمراقبة براً. وتقول المقامات العليمة ان مقررات هامة اتخذت في هذا الاجتماع على سبيل الحيطه عند ما تبدأ الدول بانفاذ القرار!.

فرنسا تستوضح عن زيارة فون نورات

باريس — استقبل المسيو دلبوس وزير الخارجية الافرنسية ، وزير النمسا المفوض وخلا به مدة طويلة استوضحه فيها عن زيارة البارون فون نورات وزير الخارجية الالمانية لفينا. ويقال ان الحديث دار بينهما ايضاً بشأن مسألة اعادة الملكية الى النمسا. ومن المعلوم ان لجنة الشؤون الخارجية بالبرلمان الافرنسي قررت اخيراً قراراً باتاً فحواه عدم الموافقة على اعادة الملكيه الى النمسا الآن.

لا نتيجة حاسمة للحصر البحري

لندن — قالت الديلي تلغراف في صدد قرار لجنة الحياد القائل بالحصر ان اعضاء اللجنة لم يصلوا الى نتيجة حاسمة من شأنها حظر الامدادات ما دامت الدول القائله بالحصر والمراقبة هي الراغبه في ان يفوز انصارها في اسبانيا. ثم نوهت الجريدة باقوال المندوب الروسي في اللجنة من ان روسيا لا فائدة لها قط في ان ترسل وحداتها البحرية الى اماكن تبعد عن مراكزها البحرية ، وقالت انه ينبغي ان تتذكر الدول صاحبة الشأن والمصلحة في البحر المتوسط هذا القول الرسمي في كل مناسبة اذ ليس من مصلحتها ان يخرج الاسطول الروسي من مكنه الى هذا البحر

سطوة ستالين حتى على القواد

كاوناس في ٢٨ (ستيفاني) — يستفاد من الاخبار العليمة ان الماجور كالميكوف والكابتن بينتشيفسكي عضو البعثة العسكرية التي يرأسها الماريشال جيجوروف هما من رجال التحري السياسي لملاحظة الماريشال : بفندق متروبول في كاوناس. وقد كانت هذه الرقابه دليلا لما شاع في [illegible] الماريشال كان ينوي انتهاز فرصة زيارته للدول البلطية لعدم العودة الى [illegible] خصوصاً ان الشخصيات العسكرية الروسية معرضة لسخط ستالين [illegible] وان الماريشال فوروشيلوف لا يستطيع دائما الدفاع عنهم

رغم تهديده لها بالانتحار فقد رفضت

جرت أمس أمام محكمة صلح تل ابيب محاكمة اليهودي آرون شفسكي المتهم بمحاولة الانتحار بموجب قانون الجزاء الجديد فحكم عليه بالسجن شهرين. وقد سرد المتهم أسباب اقدامه على الانتحار فقال إنه اشترى قطعة أرض بالتقسيط من اراضي «موليديت» أي الوطن ! ودفع اكثر أقساطها لكنه احتاج مؤخراً لمبلغ بسيط يسد به جوعه وجوع امرأته التي تلد فرفضت الشركة أن تدفع له رغم انه هددها بقتل نفسه، ولما لم تدفع نفذ التهديد أمام مدير الشركة فلم يفعل المدير شيئاً سوى استدعاء الخدم لنقل المنتحر الي المستشفى !

الاسلام وحرية الفكر

اهدانا الاستاذ راسم افندي رشدي نسخة من كتابه « الاسلام والحرية الفكرية » وهو اول كتاب من نوعه يتناول البحث في مسائل الاسلام والحرية الفكرية وحرية المرأة والقضاء والاسلام والقتال وفيه ردود بليغة واستشهادات قوية لفطاحل الكتاب الغربيين والشرقيين مع بحث رائع في نظريات الاصلاح الحديثه. والكتاب مطبوع طبعاً انقيا على ورق ممتاز ويقع في نحو ٢٠٠ صفحه كبيرة. فنهنيء المؤلف ونلفت له الانظار.

اليونان ايضا تريد لنفسها مستعمرات

نقلت « نيوز دايجست » الانكليزيه عن « الينكون ملون » اليونانية، ما يلي: يجب ان تكون العدالة واحدة لجميع الدول، صغيرة أو كبيرة على حد سواء، والمانيا معذورة فيما تطلبه من المستعمرات كمنافذ للوفر من عدد سكانها وكموارد للمواد الخام، وسيجتمع وزراء خارجية « كتلة البلقان » عما قريب في اثينا للتحدث الى بعضهم في المصالح المشتركة بين بلادهم، فلماذا لا يتناولون في حديثهم هذا مسألة المستعمرات ايضا ؟

وتتألف الآن من هذه الكتلة البلقانية دولة عظمى، لها من المقام والرفعة والحقوق ما لاية دولة عظمى اخرى، فاذا اعترفت الدنيا بأحقية مطالب المانيا، فمن اللازم اذن علينا ان تعترف ايضا بحق الدول البلقانية لا سيما اليونان، في ان تكون لها مستعمرات.

المروءة والوفاء

البيرة — مثلت الفرقة التمثيليه لنادي الرياضي العربي مساء يوم الجمعة الماضي على مقهى نادي شبان البيرة الروايه التاريخيه العربيه وهي «المروءة والوفاء» حضرها جمهور كبير وقد شكرهم السيد سالم لجور رئيس النادي وتكلم السيد عبد الرؤوف اسماعيل عن الروايه. وتخلل الرواية اناشيد وطنيه واجاد الممثلون كل الاجادة وخصوصاً السادة خليل احمد وفايز رفيدي ومحمد الجاعوني. وفي النهايه قام الاستاذ نعيم صبور احد اساتذة مدرسة البيرة وشكر الممثلين واعضاء النادي وانتهت الروايه بفصل وطني عن تشجيع البضاعه الوطنيه العربيه

حالة اليهود في عاصمة المانيا

نشرت الصحف اليهودية برقية من برلين جاء فيها ان نصف يهود العاصمة الالمانية في حاجة ماسة الى مساعدة تقيهم خطر الجوع الذي يهددهم لان شتاء هذه السنه قد اثر كثيراً على اعمالهم وتجارتهم

التجار اليهود واعلانهم الاضراب احتجاجا

قرر اصحاب المتاجر اليهوديه في تل ابيب اعلان الاضراب العام بعد ظهر يوم الاربعاء القادم احتجاجاً على الغاء قانون الأجارات وزيادة أجور المساكن. وسينضم الى اصحاب المتاجر في اضرابهم جميع المستأجرين

قنبلة على كنيس

القى مجهولون بعد منتصف ليلة امس قنبلة على كنيس أهدرات كودش وقد اصابت شظاياها الباب الخارجي وحطمت زجاج بعض النوافذ ولم يعرف الفاعل

اعلان

بشأن انتخاب سنديك جديد لطابق افلاس محل سليم نصر الله الخوري من حيفا

ليكن معلوما بانه سيعقد اجتماع للدائنين في مكتب السنديك الواقع في عمارة السيد حنا ابيض بشارع النبي في حيفا يوم الجمعة الواقع في ٥ اذار سنة ١٩٣٧ الساعه العاشرة صباحا للبحث في انتخاب سنديك جديد عوضا عن السيد ميخائيل توما المتستقيل

لذلك على جميع الدائنين في الطابق المذكور ان يحضروا اما شخصيا او بواسطه ممثليهم للمكتب المذكور في التاريخ والوقت المعينين

في ٢٨ - ٢ - ٣٧

القاضي المنتدب

عزيز

الانتحار عندهم

جرت أمس ثلاث حوادث انتحار في تل أبيب منها حادث لفتاة لاسباب غراميه والحادثان الآخران لعاملين من عمال الهستدروت لشدة حاجتهما ولعدم وجود عمل يرتزقان منه

البنك الزراعي

قلقيليه — يسهل البنك الزراعي العربي في طولكرم مساعدة الفلاحين في هذه الازمه الشديده. ويشرف السيد سعود افندي جميل، مديره النشيط على ذلك بنفسه

نادي الشباب

المجدل — جرت الانتخابات السنويه للهيئة الادارية الجديدة ففاز السادة الآتيه اسماؤهم: خليل طه زقوت رئيساً شفيق نجم امين السر. عبد الله محسن المدهون امين صندوق. توفيق صالحه سليم مهدى. اساعيل شاتيلا. سليم الكرسوح. حسن زهره. شعبان عيشه أعضاء

القدس

حفله يهودية تذاع في القدس

القدس في ٢٨ شباط — لمراسل الدفاع الخاص — اقامت اللجنة التنفيذيه الصهيونيه مساء هذا اليوم حفلة لمناسبه مرور خمسه وعشرين عاماً على تأسيس جمعيه هداسا والقيت خطب كثيرة في هذا الحفلة ووافقت الحكومه على اذاعتها من محطه الاذاعه

قوات الى جهات شرق الاردن

توجهت قوات كبيرة من الجند البريطاني صباح هذا اليوم الى شرق الاردن ترافقها سيارات كبيرة ملأى بالذخيرة

سفر قائمقام حيفا الجديد

سافر الى حيفا الاستاذ اسحق النشاشيبي الذي تعين قائمقاماً فيها اعتباراً من اول شهر اذار، غداً، فنهنئه ونتمنى له اطراد الرقي والنجاح

بار، مطعم حرب

الاول من نوعه في فلسطين يفتتح قريباً جداً

يديره رجال اكفاء، يسد فراغاً كبيراً في حيفا

مجهز بفرش فخم، كنبايات مريحة، غرف خصوصية للعائلات

في اعظم شارع في فلسطين شارع الملوك عمارة سراقبي وعويني - حيفا

انتظروه

برنامج الاذاعة الفلسطينية

« يوم الاثنين في ١ آذار سنة ١٩٣٧ »

٥٫٣٠	مساء اشارة الوقت ونشرات ثم حديث الاطفال
٦٫١٥	حفلة غنائية - فوزي سليم
٧٫٢٥	حفلة موسيقية - فرقة استوديو الاذاعة
٧٫٤٥	حديث للاستاذ « ابو الخطاب »
٩	إشارة الوقت ونشرة الاخبار
٩٫٣٠	حفلة غنائية - يحيى السعودي
١٠٫٣٠	ختام

ماذا تسمع اليوم

عن محلات السادة دجاني اخوان

« الاذاعة اللاسلكية للحكومة المصرية يوم الاثنين في ١ آذار »

٦٫٤٥	صباحاً - تمرينات رياضية محمد شكري افندي
٧	صباحاً - قرآن كريم - الشيخ عبد العزيز الدريني
٧٫٥٠	ختام
١٠	حفلة موسيقية - محمد حسن الشجاعي
١٠٫٣٠	اسطوانات
١١	ختام
٢٫٣٠	مساء - اسطوانات
٢٫٤٠	حفلة غنائيه - عبد الغني السيد وفرقته
٣٫١٠	النشرة الاخبارية والنشرة التجاريه بالعربيه
٣٫٢٠	ختام
٥٫٣٠	قرآن كريم - الشيخ علي حزين
٦٫٢٥	حديث الى الاطفال - أبلا زوزو
٧	الاستاذ عبد الغنى المشناوي
٧٫٣٠	النشرة الاخبارية والنشرة التجاريه الثانية بالعربية
٧٫٤٥	حديث - ابو جعفر المنصور - الاستاذ محمد سعيد لطفي
٨٫٠٥	نشيد المعاهدة
٨٫٢٠	حديث - نهضتنا الصناعية - الاستاذ عبد العزيز البشري
٨٫٥٠	استعراض عيد الاضحى المبارك
١١٫٠٥	سلام الملك - ختام

قانون استملاك الاراضي للجيش وقوة الطيران لسنة ١٩٣٥

اعلان مفاوضة لشراء واستئجار واستعمال حق الارتفاق وحق الاستعمال وحق الانتفاع باية ارض بمقتضى قانون استملاك الاراضي للجيش ولقوة الطيران لسنة ١٩٢٥

الى العموم

أو وكيله - وكيلها المفوض بصورة قانونية والى كل من له علاقة في الارض المبينه اوصافها ادناه.

الفقرة (٢) من المادة ٤ — ١) وفقا لاحكام قانون استملاك الاراضي للجيش وقوة الطيران لسنة ١٩٢٥، احيطكم علما اجمالا وافرادا ان قائد قوات جلالته في فلسطين وشرق الاردن يطلب نزع ملكيتكم عن طريق الاستئجار للمدة التي تنتهي في ٣١ كانون اول سنة ١٩٤١ من اجل انشاء معسكر

الاراضي المشمولة في جدول هذا الاعلان والموضحه حدودها على الخارطة المعروضة للعموم بدائرة ناظر الاراضي والمساحة بالقدس والمخططة باللون الازرق

الفقرة (٣) من المادة ٤ — ٢) ان قائد قوات جلالته في فلسطين وشرق الاردن الآنف الذكر يطلب منكم اجمالا وافرادا بياناً خطيا بما لكم من الحقوق المختلفة في تلك الاراضي المذكورة وبادعاءاتكم بشأنها، وبيانا بالمبلغ الذي تطلبونه كتعويض عنها وتفاصيل ذلك التعويض المطلوب

المادة ٣ — ٣) ويعلمكم بهذا ايضا بانه مستعد للدخول معكم في المفاوضة والتعاقد معكم بشأن استئجار الاراضي المذكورة وجميع الحقوق التابعة لها وجميع التعويضات الواجب دفعها لكم او لكل فرد منكم مقابل ما يلحقكم من الضرر من جراء اي قيد تابع للملكية في النية منعه او تقييده

المادة ٦ — ٤) ويفيدكم بهذا ايضا انه يقتضي عليكم اجمالا وافرادا ان ترسلوا او توجبوا ارسال تفاصيل سائر حقوقكم في الاراضي المشار اليها آنفا وبادعاءاتكم فيها خلال خمسة عشر يوما من تاريخ تبليغكم هذا الاعلان الى مكتب ناظر الاراضي والمساحه بالقدس

٥) ويحيطكم قائد القوات علما ايضا بانكم اذا لم ترسلوا تفاصيل ادعاءاتكم بشأن هذه الاراضي او تدخلوا معه في المفاوضة بشأنها وبشأن التعويضات التي يقتضي دفعها لكم خلال خمسة عشر يوما من تاريخ هذا الاعلان فاذا لم يتم الاتفاق بين قائد القوات وبينكم افرادا واجمالا خلال مدة الخمسة عشر يوما على مبلغ التعويض

(أ) فيحق لقائد القوات ان يضع يده في الحال على الاراضي المشار اليها في هذا الاعلان

(ب) ويقرر مبلغ التعويض بواسطه لجنه تحكيم وفقا لاحكام قانون استملاك الاراضي لقوة الجيش والطيران لسنة ١٩٢٥

المادة ١٥ — ٦. ويحيطكم علما ايضاً انه يقتضي عليكم اجمالا وافراداً اعتباراً من تاريخ تبلغكم هذا الاعلان فصاعدا ان تحفظوا الاراضي المشار اليها خاليه من الابنية والعوائق الاخرى وانه يحق لقائد القوات في اي وقت بعد انقضاء اربعة عشر يوما من تاريخ تبلغكم هذا الاعلان ان يدخل تلك الاراضي ويهدم اي بناء او انشاء موجود عليها الان او سينشأ عليها في المستقبل وان يقوم باي عمل في الارض مما هو مفوض بالقيام به بمقتضى احكام المادة الخامسه عشرة من قانون استملاك الاراضي للجيش والطيران لسنة ١٩٢٥

تحريراً في هذا اليوم ٢٧ من شهر شباط سنة ١٩٣٧

توقيع المنشيء	اوافق عليه
ج. اي. دل	ج. هاثورن هول
قائد قوات جلالته في فلسطين وشرق الاردن	القائم باعمال الحكومه

وصف المكان الواقعة فيه الاراضي

في قرية صرفند العمار من قضاء الرمله من اللواء الجنوبي

وصف الاراضي المطلوبة

قطعة ارض مساحتها ١٠٥٢ دونم و٩٨١ متراً مربعاً مسجله في دائرة طابو يافا تحت:

قطعة ٤٢٣٥ قسائم ١، ٢، ٤، ٥، ٦، ٧، ٨، ٩، ١٠، ١١، ١٢

وقطعة ٤٢٣٦ قسائم ١، ٩، ١٠، ١١، ١٢، ١٣، ١٤، ١٥، ١٦، ١٧.

وقطعه ٤٢٣٧ قسائم ٣، ٥.

وقطعه ٤٢٣٨ قسائم ١، ٢، ٣.

وقطعه ٤٢٣٩ قسائم ١، ٢، ٣، ٤، ٥، ٦، ٧

وقطعه ٤٢٤٠ قسائم ٧، ١٧، ١٨، ١٩

وقطعه ٤٢٤٣ قسيمه ٢٥

وقطعه ٤٢٤٤ قسيمه ١

مطبعة جريدة «الدفاع»

الصناعات الكيماوية الامبراطورية (للشرق) لميتد

أسمدة كيماوية

إلى اصحاب البيارات وزراع الخضار:

لتحسين نمو اشجار البرتقال ولتقوية زهرها ولزيادة محصولها ومحاصيل الخضار استعملوا

الأسمدة المركبة: نيفوكا اميسيفوس نيتروجين

الاسمدة الغير مركبة: سلفات الامونياك • سوبر فوسفات • سلفات البوتاس

(استعملوا الاسمدة الكيماوية بارشاد مستشارينا الزراعيين في مكتبنا في شارع المستقيم بيافا)

الوكلاء في يافا ومنطقتها

شركة مقدادي المحدودة

سبيل السكسك
ص. ب. ٦٢٦

الثلاثاء في ١٩ ذي الحجة ١٣٥٥ — ٢ آذار سنة ١٩٣٧

صاحب الامتياز : ابراهيم الشنطي
المحرر المسئول : شوكت حماد
مدير الادارة : عبد الهادي عرفان

الاعلانات
في يافا (ادارة) الدفاع : قسم الاعلانات
في القدس (وكالة) * : تلفون ١٤١٣
في حيفا * * : * ١٥٨١

الدفاع

جريدة يومية سياسية مصورة

السنة الثالثة — العدد ٨١٢ — ٣

دار الدفاع: شارع اسكندر عوض ـ يافا ـ فلسطين
العنوان التلغرافي (الدفاع ـ يافا)
تلفون ١١٨٧ (اربعة خطوط) و ١٠٧٥ (خطان) صندوق البريد (٢٥٥)

الاشتراكات
في فلسطين عن سنة ١٥٠
في البريد الداخلي * * ١٨٠
في سائر الاقطا الخارجية * * ٣٠٠

استمرار الاعتقال والتفتيش. اضراب سيارات عمان. ايطاليا واحوال بلاد العرب. شائعات تركيا عن مصادمات في انطاكية. نشاط غاندي السياسي

هل تبدل الجو

ايطاليا تتنبأ بمأساة عربية قادمة

تزداد حوادث القبض على رجال وشبان من العرب . كما تزداد حوادث تقديم أشخاص آخرين إلى المحاكم . وبهذه النسبة تتضاعف همة البوليس في تفتيش السيارات العربية ، كما حدث على طريق القدس — أريحا ، والقدس — نابلس . وسيقدم قانون منع الجرائم بعد يومين أعضاء من لجنة صفد القومية ، للمحاكمة . وتقول الصحف اليهودية ان اجتماعاً عقد في يافا وحضره رئيس المباحث الجنائية قرر اعتقال بعض الاشخاص حين توجب الضرورة ذلك ، لمناسبة أعياد المواسم

هذا جو لا يقول باستقرار الحالة في البلاد . أو أن هذا الجو قد يخلق حالة نفسية في البلاد لا تساعد على استتباب الامن ، في الحين الذي تنتظر فيه فلسطين تقرير اللجنة الملكية لترى أي خطة ستنهجها الحكومة البريطانية في المستقبل

هل هذا من عمل اليهود ، ودعاية صحفهم التى تثيرها بين وقت وآخر ؟

هل هو من عمل جهات أخرى ترتاح لأيجاد هذا الجو الغائم ؟

أم هل هو ظاهرة طبيعية استدعتها الحالة العامة ؟

قد يكون واحداً من هذه الثلاثة ، وقد يكون هي كلها مجتمعات . إنما الذي لحظناه في الايام الأخيرة هو تلك اللهجة المضطربه المتحسبة الناسجة ألواناً حالكة من الخيال الخائف التي سادت الصحف اليهودية كلها . فقد أخذت هذه تتحدث عن أعمال مقبلة ، وعن مفاجآت ، وعن أمور تجري طي الكتمان. وحين أذاعت المورننغ بوست شائعة عودة قائد الثورة الفلسطينية طفقت صحف اليهود تنذر ، وتتخوف ، وأثر ذلك في الجمهور اليهودي فنسي لذة عيد المساخر

وآخر شائعة قذفتها الصحف اليهودية في سوق الدعايات قانون زعمت ان الملك ابن السعود أصدره يتعلق بحوادث فلسطين . انها بخوف ، أو بتعمد ، تشحن أعمدتها بمثل هذه الروايات ، فتهب الحكومة تعتقل العرب ، وتفتش العرب ، وتحاكم العرب

والمناورات على رؤوس الجبال ، وتنقل القوات العسكرية — مظاهر تزيد في تجهم الجو الى درجة أصبح عسيراً على النفس أن تقول ان ما يتشح به الأفق من سواد عادي ، لا غرابة فيه

* * *

تبدي ايطاليا اهتماماً بالغاً بشئون البلاد العربية ، لا سيما ما وقع منها على شواطىء البحر الأحمر ، واليمن على الخصوص . وفي برقية منشورة أن «مأساة» قد تقع في بلاد الجزيرة ، وأن ايطاليا على استعداد لبذل مجهود يكلفها عند الضرورة .

يجيء هذا الخبر ، ويرد معه قلب عدن الى مستعمرة ، بعد فصلها عن الهند. ويجيء وبرنامج التسلح البريطاني يزلزل بعض الدول في أوروبا ، ويخلق جواً ملبداً بالغيوم في البحر المتوسط . ثم يجيء ومعاهدة صداقة تعقد بين اليمن وبين فرنسا .

أما « المأساة » التي رأت ايطاليا بوادرها ، فلا نعلم شيئاً عن حقيقتها . وانما نعلم أن أعداء كثرين ، شرقيين وغربيين ، يحيطون الآن بالبلاد العربية . وأن لا نجوة لهذه البلاد إلا : بالتسلح المستعد ، والدخول في حلف يدمجها في بعضها دمجاً كما الحال اليوم في ولايات أميركا المتحدة .

لقد علم الاستعمار الغربي بعض الدول الشرقية المجاورة كيف تقع الفريسة الغافلة تحت المخلب الحاد ـ فكانت مأساة الاسكندرونة . واذا لم يصحو القوم النيام فان مواقع اخرى ، بل بلاداً برمتها ، سينهشها الاستعمار على لونيه : الغربي والشرقي

وليتناول العربي خارطة بلاده ، ويتأمل ـ نعم ويتأمل كثيراً وبامعان كبير . انه سيخرج بنتائج مثيرة للقلق حين يرى انكشاف بعض البلدن العربية في وجه عصبة الذئاب المحدقة براً ، ومن امواج البحر .

يهم ايطاليا كثيراً وضع البلاد العربيه . كما يهم تركيا ، وبريطانيا ، وإيران ، وفرنسا . لكن من أجدر الناس بالاهتمام غير اصحاب البلاد الذين قرأوا مآسي الشعوب الغافلة كيف ينهبها اللصوص باسم التمدين ، واستكمال الحدود ، وتبادل المصالح ، وإخراج الناس من الظلمة إلى عصر النور . وكان أقرب هذه المآسي الينا: فتح الحبشة ، وسلخ الاسكندرونة

إن أجدر الناس بالخسارة من ينام على فراش الحلم وفوقه رأس حية يتدلى ، يستعد لان ينفث السم كلما سنحت له الفرصة ، وغط النائم المسكين في رقاد الاموات !

ابراهيم

الا تهديد مدريد

تهديد لكل عاصمة

مدريد — أذاع وزير الخارجيه خطاباً قال فيه ان دولتين فاشستيتين تهددان سلام اوروبا منذ يوليو سنه ١٩٣٥ وهما ايطاليا والمانيا اللتان تساعدان الثوار . وان الدفاع عن مدريد لهو الدفاع عن لندن وباريس وعاصمه كل بلد دمقراطي في العالم

اليهود في افريقيا وسط عاصفة

باريس — نشر الكاتب الفرنسي سمشكو حديثاً لاحد كبار المطلعين على السياسه في بلاد الجزائر فقال « ان في الجزائر مأساة ضمير » وتناول في حديثه عدة مسائل تتعلق بالحالة هناك . ولماجاء ذكر اليهود قال : « ان موقف اليهود في الجزائر هو موقف الخائف المضطرب . فالمسلمون يضمرون لهم كل عداء وخاصه على اثر موقفهم في فلسطين . وانني لاخشى ان تثور عاصفه على اليهود في افريقيا فتفنيهم عن آخرهم »

المارشال غرازياني

لندن — نفت انباء العاصمه الايطاليه النبأ الذي اذيع عن المارشال غرازياني من ان جراحه خطرة وانه مصاب بذات الرئه ، وهي تقول انه متمتع بصحه مرضيه وانه سيعود بعد ايام قليلة لممارسه اعماله .

زيادة التسلح

لندن — فهم ان اهم ابحاث مجلس الفاشست الايطالي الاعلى سيكون العمل على زيادة التسلح بشدة

دعوة النجاشي

لندن — صرح مستر ايدن تعليقاً على دعوة النجاشي لحفلات التتويج بان هذا عمل قانوني محض وله سوابق كثيرة وستصدر الحكومه قائمه باسماء المندوبين الذين بعث بهم الدول لحضور هذه الحفلات

فشل العمال في تخفيض التسلح

لندن — د. ن. ب. — اقترح احد النواب من حزب العمال في البرلمان بتخفيض المبلغ المقرر صرفه على التسلح من ٤٠٠ مليون الى ٢٠٠ مليون ومع ان حزب الاحرار وافق على الاقتراح إلا انه رفض بأكثريه ١٩٩ صوتاً ضد ٨٧ وذلك بعدما صرح المستر تشمبرلين وزير الماليه بأن الحكومه لا يمكنها التراجع اذ ان المسألة من المسائل الاساسيه

برقيات العالم الأخيرة تقول

استانبول تزعم وقوع مصادمات في انطاكية

شاهد عيان يصف كيف أصيب المارشال غرسياني في حادث القنبلة الخطير

شائعات تركية عن الاسكندرونه وانطاكيه

استانبول تقول ان مصادمات وقعت من جديد

استانبول — أذيع ان خمسمائه عربي من اعضاء شبان القمصان الحديديه وصلوا الى الاسكندرونه من دمشق لاثارة المظاهرات ضد عصبه الامم . وأنه وقعت عدة اعتداءات في منطقه الاسكندرونه من عصابات مسلحه وانه وقعت حوادث اخرى في انطاكية ضد شبان القمصان الحديديه فأطلق عليهم الرصاص وقتل ٤ اشخاص وجرح ١٥ شخصا

السلام بعيد عن القدس الا ...

نشر السر مائيل ادوارد مقالا عن الحالة في فلسطين جاء فيه : ان وعد بلفور هو الوثيقه التي تعتمد عليها الصهيونيه في جميع انحاء العالم ، تلك الوثيقه التي لا يمكن بشكل من الاشكال التوفيق بينها وبين العهود التي قطعت لشريف مكة سنه ١٩١٥ ومحاولة التوفيق بين هذين التعهدين في صك الانتداب هي التى خلقت لنا المشاكل الكبيرة في هذه البلاد التى نقدسها وتربطنا بها مختلف الروابط المقدسة الروحية

ومنذ ابتداء الاحتلال البريطاني والعرب ، مسلمون ومسيحيون ، لا يعترفون بوعد بلفور فماذا استفادوا من طرد الاتراك؟ هل عملوا على اخراج الاتراك ليحل محلهم الانكليز واليهود !

ان السلام بعيد عن القدس ... وموقف انكلترا في هذه البلاد لا يمكن ان يكون بعيداً عن الخطر ! . وكثيراً ما يكون وعد كوعد بلفور سبباً في انهيار دولة !

تصريح ايدن والغام الثوار السابحة

لندن — انفجر لغم جديد في باخرة فرنسية كانت في طريقها الى الجزائر وقد سئل المستر إيدن اليوم عن الالغام السابحة على سواحل اسبانيا فقال أن الثوار قد بثوها . وليس هو في مركز يستطيع أن يقول فيه ماذا يتخذ من اجراءات . على ان الحكومه البريطانيه أنذرت البواخر الانكليزيه كلها . ولقد استطاعت أن تقلل من الخطر الذي يهدد أوروبا . وقد تعين الكابتن ملتون دكدونالد رئيساً للمراقبين البريطانيين في الحدود البرتغاليه ، ومعه مئة وثلاثون مختارون من ضباط البحريه والجمارك

مظاهرة طلبة الحقوق ضد الوزارة

القاهرة — قام طلبه كليه الحقوق اليوم بمظاهرة ضد الوزارة احتجاجاً على اللوائح التي اصدرتها الوزارة والتي تقول بضرورة بقاء الطالب ثلاث سنوات تحت التمرين بعد تخرجه من الكليه وكذلك زيادة مصاريف الانتساب وجعلها ٥٠ جنيهاً .

البحث عن رئيس الحزب السوري

بيروت — هاجم البوليس مكتب الحزب السوري القومي على اثر اجتماعات غير مرخص بها ، ومهر الابواب بالشمع . وهو جاد في البحث عن رئيس الحزب السيد انطون سعاده المختفي وعن بعض اعضاء مختفين ايضاً .

مندوب عصبة الامم يصل دانزغ

دانزغ — د . ن . ب — وصل مندوب عصبة الامم اليوم بعد الظهر فاستقبله في المحطه ممثل اسوج وممثل بولونيا .

المحادثات الخطيرة اخفقت كلها

بريطانيا تضغط بقوة ماليتها في التسلح

لندن — لم تسفر المباحثات التي قام بها الهر فون روبنتروب في لندن عن ايه نتيجه او تقدم . والمفهوم ان عظم المبالغ التي خصصتها بريطانيا للتسلح قد ادهشت المانيا وحملت الهر هتلر على التفكير . وقد إصبحت المانيا بذلك امام امرين إما ان تتسابق الى التسلح وإما ان تتفق مع الدول التي تباشر تسلحها على وقف التسلح ولو موقتاً ، لكن انكلترا لن تصغي الى اي طلب من هذا القبيل الا اذا تنازلت المانيا عن بعض مطالبها الهامه واهمها اعادة المستعمرات

موسوليني يجاري هتلر ويعارض الملكية

فينا — جرت مباحثات بين سفير النمسا في ايطاليا ووزارة الخارجيه الايطاليه دلت على ان موسوليني يعارض في عودة الملكيه الى النمسا ما دام الموقف الاوروبي مضطرباً والمفهوم ان هتلر هو الذي الح على السنيور موسوليني بمقاومه عودة آل هبسبورج الى العرش .

توالي اعتصابات العمال في فرنسا

باريس ـ د.ن.ب. ـ اعتصب عمال الكاز في مدينه كان واحتلوا المصنع طالبين زيادة الاجور واعتصب ايضاً في مرسيليا عمال منجم وكذلك اعتصب العمال والموظفون في ادارة ميناء بوردو

الاضراب العام في مناجم المجر

بودابست — اعلن العمال الاضراب العام في جميع المناجم

النجمة السينمائية روزيتا دياز

سلمنكه — ماتزال النجمه السينمائيه روزيتا دياز التي جاء خبر اعدامها منذ امد حيه . وقد كذبت حكومه الجنرال فرانكو نبأ اعدامها في محطه سلمنكه اللاسلكيه

الساعة الأخيرة

كيف اطلقت القنبلة المشهورة

شاهد عيان يصف جرح المارشال وغيره

جيبوتي — روى شاهد عيان تفاصيل حادث القاء القنبلة على الماريشال جرازياني فقال : القيت القنابل بين وسط حشد من الزعماء على اثر اشارة صدرت منهم . واطلقت النار من مدافع سريعه من اماكن اخرى في الوقت نفسه فجرح كثيرون من الموظفين وفي جملتهم الماريشال جرازياني ، والجنرال ليوتا . وفي الحال طوق الجنود الزعماء . وبينما كانت سيارة الماريشال جرازياني تقله الى المستشفى اطلق عليها رصاص البنادق من عدة اماكن.

موقف ايطاليا من المسلمين والعرب

روما — ترقب الصحف الايطاليه باهتمام الحوادث التي تجري في جزيرة العرب وتقول ان حكومة اليمن والحكومه السعودية بعد ان ناصبت احداهما العداء الاخرى بعنف ادركتا فيما بعد لزوم الاتحاد والتضامن لتكونا في نجوة من ضغط الاجانب وتصونا مصالحهما . ولكن هناك مأساة سياسية في دور حاد ، ولا ريب ان ايطاليا تنظر الى هذه المأساة بعين يقظه وبعطف صميمي . وهي تملك الوسائل التى تؤهلها لمجابهة مشاكل المسلمين والعرب بصدق وثبات !

كلمة العدد

مع الازمة ارتفاع أسعار الحاجيات

اذا تستطيع البلديات عمله في هذه الاحوال

مع الضائقة المالية التي خيمت على هـذه البلاد ، يجيء عـدو جديد يفتك باقتصاديات الطبقتين الفقيرة والمتوسطة ، وهو الغلاء . فلقد ارتفعت أسعـار الحاجيات بصورة غريبة ، وأخذ سواد الشعب يعاني من جراء ذلك حالة ثقيلة الظل ، تزيد في حراجة موقفه ، وتبعث فيه كل دواعي التبرم والشك

على أن المعالجة في متناول اليد ، فما ينبغي التأخر عنها . لقد ارتفعت أسعار الدقيق مرة في بيروت فاستوردته بلديتها من الخارج وباعته للسكان بسعر منخفض. وارتفعت اليوم فيها أسعار اللحم ، فأرسلت تستورد شحنة من الاغنام والماشية على وجه العموم لتباع في الاسواق بسعر معين

مثل هذا التدبير تستطيع كل بلدية اتخاذه ، أو اتخاذ شبهه . ولا تستطيع السلطات إلا مساعدتها . أما ترك الاسعار ترتفع ليستفيد منها فئات معينة ، أو تستفيد منها جمارك الحكومة ، فخطة مخربة لا يصبر عليها سواد الشعب

كان الناس مشغولين في كيف يكافحون قلة النقد ، وضيق اليد . هاهم الآن يواجهون خطراً آخر هو غلاء المعيشة على وجه غير مألوف

— كل شئون هذا البلد أضحت شذوذاً ، وعدم استقرار ، وارتباكات !

المسؤوليات الثقيلة على اللجنة الملكية

علقت جريدة « مسلم ريفيو » التي تصـدر بالانكليزية في لاهور على شروع اللجنة الملكية في وضع تقريرها عن الحالة في فلسطين بعد عودتها الى لنـدن فقالت : ان عرب فلسطين لايطلبون من الحكومة البريطانية صدقة ، وانما هي حقوقهم المشروعه التى لاينازعهم فيها منازع . والذي نأمله الان هو ان تقدر اللجنة الملكيه الظروف ، وان تدرس بعين مجردة عن الغايات ، الاسباب التى ادت الى وقوع ثماني ثورات دامية في البلاد المقدسة خلال الحكم البريطاني فيها ، وان تسأل الحكومه البريطانيه ما الذي دعاها الى سفك الدم الانكليزي البرىء في فلسطين ، والى تعريض الكرامة الانكليزية للامتهان والانتقاص ؟ وما الذي حملهـا على ان تدوس العهود ، وعلى ان تظهر بمظهر البليد الذي لا يفهم من الدنيا شيئا

فعلى اللجنه الملكيه ان تدرس كل هذه الاحوال بما نعهده في رجالها من حصافة رأي ، وبعد نظر ، ولتعلم ان تقريرها المنتظر لن يدافـع عن حقوق العرب في فلسطين والبلاد العربيه ، وعن حقوق المسلمين في بلاد العالم فحسب ، وانما هو يدافع ايضا عن الكرامه الانكليزيه ، وعن الشرف الانكليزي ، ويكسب انكلترا صداقة المسلمين والعرب في العالم»

مكتب الدعاية والنشر

تنقلات في دوائر الجمارك

قررت دائرة الجمارك العامه نقل زكي افندي السلعاوي من جمرك يافا الى مثل وظيفته في جمرك حيفا . ونقل قسطندي افندي غنطوس من جمرك حيفا الي جمرك يافا ، وفهمنا أن هذا النقل سينفذ اعتباراً من أول نيسان القادم

حفلة تنشيط السياحة وكثرة المدعوين

القدس — اقامت جمعية تنشيط السياحة في فلسطين حفلة في الساعه السادسه من مساء هذا اليوم في فندق الملك داود حضرها من موظفي الحكومه روحي بك عبد الهادي مساعد السكرتير العام والمستر تويدي مدير قلم المطبوعات والمستر اندروز مساعد حاكم اللواء والمستر فتزجرالد النائب العام وحضرها قناصل مصر وتركيا ، والمانيا ، وايطاليا واميركا ورومانيا وتشيكوسلوفاكيا وهولنـدا . وحضرها ممثلون عن الجرائد المحليه العربيه والعبريه وبعض مراسلي الجرائـد الاجنبيه واعضاء الجمعيه المذكورة . وتلا رئيسها الاستاذ متري افندي سلامـه خطابا عن اهمية السياحه بفلسطين وعن ضرورة التعاون لاجل تنظيمها . وقـد استمرت الحفلة الى الساعه الثامنه

النظر في قضايا امام محكمة الاستئناف

نظرت محكمة الاستئناف العليا في القدس القضايا التالية : سليمان محمد مفلح من قضاء نابلس المحكوم ١٥ سنة بتهمة سرقة فخففت الحكم الى خمس سنوات . حسين احمد مصطفى محاولة حرق مخازن في حيفا المحكوم عليه بالسجن سنه براءة ، وبرأت كل من ابراهيم اسحق ابو صلعة ، محمد خليل ابراهيم ، صبحي اللبابيدي حسين شحاده حسين ، احمد زيد خانوكي ، ابراهيم سمحان ، عبد الفتاح شحاده ابو غزاله المتهمين بحيازة اسلحه ناريه

وصدقت الحكم على سليمان سالم ابو دقه المحكوم عليه بالسجن سنتين بتهمه حيازة حشيش وميرزا يولداش محي الدين المحكوم عليه بالسجن ثمان سنوات بتهمه محاولة قتل الحاج محمد البخاري وماضي عبد الله صالح المحكوم عليه بالسجن سنتين وثلاثه اشهر بتهمه حيازة بندقيه

صدام خطر

صدمت أمس سيارة الجيش رقمها ٣٦٤٨ شخصاً من قرية المسميه بالقرب من مركز بوليس بيت دجن فكسرت ساقه واسنانه وأصابته بجرح بليغ في رأسه وقد سارع البوليس الى مكان الحادث واجرى له الاسعافات الاوليه الجاويش سعد والبوليس محمد جمجي رقم ٦٧٢ ثم نقل الجريح الى المستشفى بحالة خطرة

جريمة المنشية

اتصل بنا دائرة البوليس ستقـدم زكي دحدح واخوته المتهمين بجريمـة قتل المنشيه ، اليـوم الى محكمه القاضي البريطاني لتجديد توقيفهم مرة ثانيه ريثما ينتهي البوليس من متابعة التحقيق

بتهمة الشيوعية

نظرت امس محكمة صلح تل ابيب برئاسة المستر شو وعضوية الدكتور ماني في قضيه الفتاة هينا حيفتس المتهمه بالانتماء للشيوعية ، وحيازة مناشير افساديه ولما لم تكن هناك ادلة كافيه لادانتها قررت براءتها .

النشرة الجوية

سيكون الطقس اليوم صحواً . وقد تظهر بعض غيوم عالية كما تهب رياح معتدلة جنوبية شرقية اما الجو فسيكون واضحاً .

قضية عجيبة

اقام الادون هنس غوتمن من حيفا دعوى على شركه « الهابارا » امـام المحاكم الالمانيه لانها لم تسمح له بجلب كمية من الاسمنت من المانيا محافظه عـلى منتوجات الوطن القومي بفلسطين !

علمت هآرتس

علمت جريدة هاآرتس ان عفـواً سيصدر عن المساجين في سجون فلسطين بمناسبه حفلات التتويج التي ستجري في أواسط ايار القادم

— !

المحكمة المركزية

القدس — سافرت المحكمة المركزيه اليوم الى بئر السبع للنظر في عدة قضايا جزائيه

من المستشفى

خرجت اليوم من مستشفى الحكومه السيدة والدة الضابط سليم افندي حنا مساعد مدير بوليس يافا بعد ان شفيت من الجراح التي اصابتها من اعتـداء الشخص المجهول

الى رحمة الله

حيفا — انتقل الى رحمتـه تعالى الوجيه جريس الحاج عن عمر يتجاوز الاربعين عاما . وقد شيعت جنازتـه باحتفال مهيب سار فيها الوجوه والاعيان فله الرحمه ، ولآله جميل الصبر والعزاء

رئيس دائرة المباحث الجنائية

بحثه في يافا الحالة لاعتقال بعض الاشخاص

علمت جريدة هابوكر ان رئيس دائرة المباحث الجنائية في القدس قد حضر الى يافا واجتمع الى رجاله للبحث في الحالة الحاضرة والوسائل التي يجب اتخاذها بمناسبة قرب مواسم النبي موسى والنبي روبين والنبي صالح ، فوضع المجتمعون قائمة بأسماء المحرضين لاعتقالهم وقت اللزوم ومنعهم من التحريض

وتقول هابوكر مقترحة على رجال التحريات الجنائية انه يجب إبعاد الحاج سعيد المدهون احد رؤساء البحارة وغيره لأن اغنياء يافا يخافونهم

نقل قسم بوليس القرى العربية الى مستعمرة !

علمنا من اوثق المصادر ان رئاسة قسم بوليس القرى التي يرأسها « الادون » شيف ستنتقل بمكاتبها وملحقاتهـا إلى مستعمرة رامات جان ابتداء من اول شهر نيسان المقبل ، ومعنى هذا أنه يجب على كل عربي تقضي عليه الظروف بمراجعة هـذه الدائرة ان يذهب اليها في تلك المستعمرة رغم ان القرى التي تسمى هذه الدائرة باسمها جميعها عربية !

دافار تروي حوادث رجم الباصات

ذكرت دافار أنه ظهرت حركة منظمة مساء أمس من قبل الشباب العربي بحيفا لرجم الباصات اليهودية ، وفي الساعه السادسه رجم الباص اليهودي الذي يسير على خط مستعمرة حاييم ـ حيفا . وقد تمكن المهاجمون من الاختفاء في ذلك المكان التجاري العامر . وبعد ١٥ دقيقة رجم باص يعمل على نفس الخط بالقرب من محطة سكة الحديد المركزية أصيب فيه السائق يهوذا كريش بحجر . ثم رجمت السيارات التي نزلت من هدار كرمل بشارع البرج . وفي الساعة السابعة رجمت السيارة الخاصه رقم ٥٤ وهي في طريقها من هدار كرمل الى محطة السكة الحديديه . وبالقرب من المطاحن الكبرى وقف ثلاثة شبان من العرب أخذوا يرجمون الحجارة على اليهود فأصيبت فتاة يهودية عمرها ١٧ سنة بجرح في وجهها وقد اجريت لها عملية على اثر ذلك في مستشفى هداسا ، وظل هؤلاء الشبـان الثلاثة يرجمون الحجارة مدة من الزمن وتقول دافار انه على اثر هذه الحوادث ضاعفت السلطه قواتها في الشوارع والمنعطفات والساحات العامه

الصحف اليهودية وما بعثته اشاعة من ذعر

تحدثت الصحف اليهوديه عن الرهبه والجزع اللذين استوليا على اليهود عقب سماعهم باشاعة دخول قائد الثورة الى البلاد ، وراحت تهول في الامر ، وتطلب من الحكومة منع « هذا الرجل الخطر » من دخول فلسطين

ومع أن مصدر الشائعه أجنبي — وهو مراسل المورننغ بوست — إلا أنه القى الرعب في قلوب اليهود ، حتى كان ما علمه القراء من مقابلات ومظاهر كره الحالة الحاضرة

خادم يهرب بمبلغ كبير لمحلات لوزيدس

ارسل الخواجا « يوني » لوزيدس مع خادمه مبلغ ٣٥٠ جنيهاً ليسلمها للبنك الالماني بقرب مطحنة دعدس بشارع يافا — تل ابيب فأبطأ الولد ولم يعد فأخطر الوالد البوليس بالامر بعد ان اعطي اوصاف الفتى المتغيب . واهتـم البـوليس بالحادث ووزع الخبر على عموم مراكز بوليس فلسطين . وعثر امس على الفتى بمدينة الخليل ووجد معه ٣١٦ جنيهاً . واحضرا الى يافا . وقـد رفض الاب ان يخرج ابنه بالكفالة

الاستاذ المظفر ينفي قول صحيفة يهودية

جاءنا من فضيلة الاستاذ الشيخ عبد القادر افندي المظفر أن ما ذكر عنه نقلا عن جريدة هابوكر اليهودية من أن مجهولا أرسل اليه كتاب تهديد يطلب منه نقوداً وأنه راجع البوليس لحمايته وحماية بيته عار عن الصحة ، والخبر من أساسه مختلق بالمرة

سفر المستر كيث روتش الى لبنان

خرج المستر كيث روتش باشا حاكم اللواء الشمالي من مستشفى الحكومه في حيفا ، وسافر الى لبنان انتجاعا للراحة ، وليقضي هناك دور النقاهة

انشاء بركة ماء في الساحة

قررت دائرة بلدية يافا انشاء بركه ماء في الساحه الواقعه امام مقهى ابي شاكوش كالبركتين اللتين انشئتا في ساحه السراي وفي نهايه شارع جمال باشا وقد اقتضى انشاء هذه البركة الثالثه مساحه من الاراضي اقتطعت من الحديقه الواقعه في منتصف الشارع .

المستر ايمري ينكر على المانيا طلبها المستعمرات

لندن — ينشر الاتحاد الاقتصادي الامبراطوري الذي يرأسه المستر ايمري وزير المستعمرات الاسبق غداً كراساً خاصاً بالمستعمرات يدحض فيه المزاعم الالمانيه لاسترجاع مستعمرات المانيا القديمة . ويقول مؤلف هذا الكراس ان المستعمرات التي تطالب بها المانيا ليست في الحقيقه ملكاً لها . فان هذه الدولة قد احتلتها مدة اقصر من المدة التي انقضت بعد ان جلت عنها . لذا لايسوغ لها ان تطالب بها لأن مطالبتها لا تكون مبنيه على حق طبيعي ، وقد وزعت هذه المستعمرات على دول الحلفاء بعد ان ظهر بعد الحرب أنها لازمه لها لكي تتمكن من تأمين سلامتها

لتفادي وقوع مبارزة بين قائدين

روما — على أثر المشادة التي قامت بين المارشال دي بونو ووزير المستعمرات تألفت حاشيه للتحكم وذلك تجنباً للمبارزة والمظنون ان يرفض الفريقان بهـذا التحكيم .

مؤتمر الاسعاف الجوي العالمي

روما — قررت ايطاليا الاشتراك بمؤتمر الاسعاف الجوي العالمي الذي سيعقد في شهر يوليو بمدينه بودابست وتشترك به سبع عشرة دولة .

عودة اربع فرق الى ايطاليا

روما — قررت الحكومه في اديس ابابا تسفيـر اربـع فرق عسكريه الى ايطاليا . ويعدون هذا القرار كدليل قوي على السكون الذي يسود اليوم بلاد الحبشه كلها .

زوابع عاصفة في بريطانيا

لندن — هبت زوابع عاصفه على مناطق كثيرة في الجزر البريطانيـه . وسقطت الاسلاك في شمالي ويلز . وقطعت اسلاك التلفون في المدن والقرى وما بين لندن وهوليهد . وعزلت الثلوج مدينه برستون عما حولهـا . وهي تغطي الوف الاميال بطبقه كثيفه . وقد هبطت الحرارة في اسكتلندا الى ادنى درجه عرفت منذ نصف قرن

المحاربون القدماء في فرنسا يعملون

باريس — عاد المحاربون القدماء في فرنسا الى نشاطهم السابق وطفقوا يؤلفون تشكيلات منظمه جديدة . وقد القى المسيو دلبوس وزير خارجيه فرنسا في اجتماع لهم ، خطبه حماسيه حضهم فيها على الثبات والتنظيم وقال : لقد رأيت بكل ارتياح ان جمعيات المحاربين القدماء قد عادت الى العمل الشاق الذي كانت تمارسه ، واني لواثق بانها في نشاطها الجديد لا ترمي الا الى غايه واحدة هي الدفاع عن الوطن وحريته واقرار السلم في العالم .

تقرب الشيوعية في فرنسا من الحزب الديمقراطي

باريس — كان من جراء حملات احزاب اليمين على وزارة المسيو بلوم ان نشط الاشتراكيون والشيوعيون الى دحض مزاعم المعارضين والى التقرب من الحزب الديموقراطي بالوقت نفسه . وقد حضر وزيرا المعاشات والبحريه اليوم في مدينه فوجه اجتماعاً حافلا خطب فيه الاول فقال ان وزارة المسيو بلوم قـد تعهدت بانفاذ سياسه الجبهه الشعبيه بكل امانه

واذا كانت مساعي الحكومه الاصلاحيه قد اعتورها بعض التوقف للظروف السياسيه الطارئه ، فان هذا التوقف لا يعني قط ان الحكومه ملت او تعبت ولا يعنى على الاطلاق انها نادمه . ولا ريب ان اخلاص الاشتراكيين والشيوعيين والديمقراطيين المشترك من شأنه ان يرد كيد احزاب اليسار وجميع المعارضين ، ويوطد الثقه بين الاحزاب المذكورة

وتكلم على الاثر المسيو دوباك وزير الحربيـه فقـال : للحزب الراديكالي مطلق التصرف باعماله التي يتمشى عليها وفاق مذهبه السياسي . فالحزب لم يتعهد عند تفاهمه مع احزاب الاكثريه البرلمانيه اليوم ، الاضمن نطاق برنامجه . ان في برنامج الحزب الراديكالي اصلاحات خطيرة في الحقل الديموقراطي وغير موجود ببرنامج الجبهه الشعبيه

فماذا يمنعنا يا ترى من ادماج هذه الاصلاحات في صلب البرنامج المذكور وما بعد هذا الا ان ينضم اتحاد قوى احزاب اليسار المنضمه الى الكتلة الشعبيه لتتمكن من مقاومه الديكتاتوريه والرجعيه

احصاء العمال اليهود بالراديو

يتحدث الليلة في الراديو محاضر يهودي في الساعه الثامنه والدقيقه ٥٥ عن احصاء العمال اليهود الذي سيجري ابتداء من « اليوم »

قضية حمل بندقية وخرطوش

نظر قاضي الصلح البريطاني أمس في قضية سليم سالم السكوز من أهالي قرية فحمة المتهم بحيازة بندقية انجليزية ذات قيمه عسكرية و٦٠ خرطوشة ، وبعد ان سمع اقوال شهود النيابة قضى بسجن المتهم تسعه اشهر ، وكان يمثل النيـابه في هذه القضيه الضابط اليهودي كابلند

بلفونات الدفاع وبرقياتها الخاصة

الى الشعب العربي الكريم

اراد الله ان اخرج من السجن بعد المدة التى حرمت فيها من التمتع بالوطن ولاهل والصحاب ،وقاسيت فيها حدود الشقاء والعذاب . ووقفت على احوال اخوانتا السجناء وما يلاقونه من ظلم كما تشاء السلطة . وهأنذابالنيابةعن اخواني اقول لها كل شيء في سبيل الله والوطن يهون ، وارفع تحيتي وتحيتهم الى الشعب العربي الباسل ، واشكر كل من تفضل بزيارتنا في السجن ، ومن قابلونا يوم اطلاق سراحنا . ونعاهد الله على العمل لمصلحة كل سجين . وفقنا الله واياكم الى سبيل الرشاد والسلام

يافا: علي شاهين

نزع اسلحة الخفراء

حضر الخفراء المعينون لحراسة مستعمرتي ملبس ورامات جان الى مركز بوليس القرى صباح الامس ، وسلموا ما يحملونه من السلاح

غارة « ملثمة »

علمنا ان بعض الطلاب اليهود في حيفا ارتدوا اقنعة سوداء وهاجموا بيتاً تسكنه ارملة يهوديه في حى هربرت صموئيل فضربوا اختها وهددوها بالمسدسات وتمكنوا من استلاب جميع ما وجدوه في البيت من اشياء ثمينة وفروا لكن البوليس احقق في امرهم وأعتقل ثلاثة منهم

سعر الجنيه الاسترليني

بالدولار	٤–٣ ٨٨و٤
بالفرنك الفرنسي	١٥و١٠٥
بالفرنك البلجيكي	٤–١ ٢٩٠و٢٩
بالمارك الالماني	١٥و١٢
بالليرة الايطاليه	٨٧و٩٢

استدراك

جاء في « الدفاع » أول أمس أن البوليس قبض على محمد الحاج غابر بتهمة اشهاره سكينا على علي المصري في مقهى السيد زكي المطري والحقيقة أن الحادث وقع فعلا ، ولكن ليس في مقهى السيد المطري فاقتضى التنويه .

اعلان

بشأن انتخاب سنديك جديد لطابق افلاس محل سليم نصر الله الخوري من حيفا

ليكن معلوما بانه سيعقد اجتماع الدائنين في مكتب السنديك الواقع في عمارة السيد حنا ابيض بشارع النبي في حيفا يوم الجمعة الواقع في ٥ اذار سنة ١٩٣٧ الساعه العاشرة صباحا للبحث في انتخاب سنديك جديد عوضا عن السيد ميخائيل توما المتسقيل

لذلك على جميع الدائنين في الطابق المذكور ان يحضروا اما شخصيا او بواسطه ممثليهم للمكتب المذكور في التاريخ والوقت المعينين

في ٢٨ – ٢ – ٣٧

القاضي المنتدب

عزيز

القدس

قانون الطوارىء زال فلماذا المطاردة

القدس في اول اذار — لمراسل الدفاع الخاص — لا يزال البوليس البريطاني واليهودي يجد في مطاردة باعة صورة القائد فوزي بك القاوقجي . ان قانون الطوارىء الذي يستند عليه البوليس في مثل هــذه الاعمال قد زال كما قررت بذلك محكمة الاستئناف العليا ، فهل للهيئات الوطنية ان تراجع الحكومة في هذا الموضوع وتضع حداً لمثل هذه الاعمال ؟

استمرار تفتيش السيارات العربية

توسعت حركة تفتيش السيارات في منطقة القدس اخيراً واخذت قوى الجند ترابط على الطرق لتفتيش السيارات والبصات العربيــة كما وقع اليوم على طريق اريحا — القدس فدامت عمليــة التفتيش اكثر من ساعتين كانت موجهة الى العرب فقط أما اليهود فكانوا يمرون دون ان يتعرض لهم احد .

اجتماع تعقده اللجنة العربية

تعقد اللجنه العربيه العليا اجتماعاً في الساعة الثالثه من بعد ظهر الغد للبحث في ما لديها من الاعمال

وفد يهودي يقابل نائب رئيس البلدية

قابل وفد من اصحاب الاملاك اليهود الادون اوستر نائب رئيس بلدية القدس وبحث معه مسئلة رفع اجور الاملاك وافهمهم ان هذا الموضوع سيطرح على على المجلس البلدي غداً

انتقال محطة الاذاعة الى مكانها الجديد

تنتقل محطة الاذاعه بفلسطين من مكانها الحالي في فندق الاوقاف الى دارها الجديدة في محلة « سعد وسعيد » على طريق الشيخ جراح

سفر القائم باعمال الحكومة طائرا

ذهب اليوم الى مطار قلندية القائم باعمال الحكومة ترافقه ثلاث مصفحات حربية ومن هناك ركب الطيارة الى حيفا .

مدير الاستخبارات بعمان يقابل الجنرال دل

قدم من عمان مدير قسم الاستخبارات ومراقب الحدود في منطقة شرق الاردن وحلا في فندق الملك داود واجتمعا الى الجنرال دل .

براءة متهمين بتهمة حيازة اسلحة

نظرت محكمة الاستئناف العليا في قضية السادة عبد العظيم رشيد ابو لبدة من يبنا ، وحسن جريس كلاب من بشيت ، وجميل مصطفى الآغا المحكوم على كل منهم بالسجن خمس سنوات بتهمة حيازة اسلحه ناريه فقررت براءتهم . وكان يدافع عن الاول الاستاذ مغنم مغنم وعن الثاني والثالث الاستاذ راشد الحداد

متى يعود المندوب السامى الى البلاد

فهمنا بأن المندوب السامي السر آرثر واكهوب تنتهي اجازته في اواخر شهر آذار الجاري . وسيعود الى فلسطين رأساً بعد انتهائها خلافاً لما ذكرته بعض الصحف اليهوديه والاجنبيه عن انتهاء خدمته في فلسطين

مدير السكك الحديد في الغرفة التجارية

زار اليوم المستر سمبسون مدير السكك الحديديه بفلسطين الغرفه التجاريه العربيه . وتحدث الى سكرتيرها ببعض مسائل اقتصاديه تتعلق بتجارة البلاد

مدير الخزينة لا يعود للبلاد

علمنا ان المستر جونسون مدير المالية العام لحكومة فلسطين الذي ذهب امس مأذوناً الى لندن لمدة ستة اشهر قد انتهت خدمته في البلاد ، وان المستر ادمس مساعده الاول قد تعين خلفاً له

اضراب السيارات في عمان

رفعت شركات البترول سعر صفيحة الكاز ثلاثة قروش ونصف القرش وتنكة البنزين ثلاثة قروش مع ان الناس في ضائقة شديدة ولا مبرر لهذا العمل سوى اتفاق الشركات في مطامعها وقد امتعض الشعب الاردني لهــذه التدابير وأضرب أصحاب السيارات والكراجات احتجاجا على ذلك وقابل وفــد منهم فخامة رئيس الحكومه فوعدهم بالنظر في امرهم ولا ندري هل يستمر الاضراب حتى يصلوا الى نتيجة تناسب حالتهم فنلفت اليهم أنظار الصحف للخوض في هذا الموضوع

ارتفاع اسعار الحاجيات وموقف البلدية

ارتفعت اسعار الحاجيات في الآونه الاخيرة ارتفاعاً ادى الى تذمر الاهلين والعادة المتبعه في مثل هذه الحالة ان تتخذ الدوائر المسئولة الاجراءات الكافيه لمنع التلاعب بالاسعار ، وفي مقدمه هذه الهيئات دائرة البلديه . وقد حــدثنا احدهم ان سعر رطل اللحم زاد عشرة قروش وهو امر لا يسكت عليه . وانــا نأمل من المجلس البدي الاهتمام بهذه المسالة وبكل مسألة لها علاقه مباشرة بحاجيات الاهالي الضروريه .

نشاط غاندي السياسي وموقف لايطاليا

ستون الف ايطالي وثلاثون الف الماني مع الثوار

الثورة الاسبانية

ستون الف ايطالي وثلاثون الف الماني

لندن — عاق هطول الثلوج الحركات الحربية في ساحات مدريد على الرغم من ان الاخبار الاخيرة تشير الى هجوم الثوار العنيف منذ امس ،والى استيلائهم على مرتفعات مطلة على محلة بورتا ديزا . وتستمر اليوم معركة عنيفة في ساحة الاسكوريال ويقول الثوار انهم صدوا هجوماً حكومياً على أوفييدو التي لا تزال تحت تصرفهم ، وابادوا فرقة من المليشيا برمتها .

ويقول خبير بريطاني عاد مؤخراً من اسبانيا ان لدى الجنرال كاباليرو ستمائة الف مقاتل بلا نابليون يقودهم وان الفرقة الدوليةلا تزيد على سبعة آلاف جندي ، ويقول خبير حيادي آخر ان جنود الجنرال فرانكو اكثر عدداً من جنود الجمهورية ، وان في صفوف جيشه ستين الف ايطالي وثلاثين الف الماني .

وقد عدد السنيور دليابو وزير خارجية اسبانيا هذه الارقام في خطاب القاه امس هاجم فيه الفاشيست بشدة وقال انه من المضحك ان يحارب في اسبانيا ضدنا ستون الف ايطالي وثلاثون الف الماني باسم متطوعين .

مشكلة دعوة الحبشة لحضور حفلات التتويج

لندن — سئل اللورد كرانبورن اليوم في مجلس العموم عن سبب دعوة النجاشي للاشتراك بحفلات التتويج فقال ان الدعوة مبنية على الوضع القانوني للحبشه وانه لا يرى موجبا لخلق مشكلة سياسيه لسبب اعتيادي كهذا

اسطول الثوار يحاصر السواحل

لندن — ضربت وحدات الثوار البحريه نطاقاً حول الشواطيء الاسبانيه الشرقيه لمنع تموين الشيوعيين بالمواد الغذائيه والحربيه وللتعجيل بانهيار الحكم البلشفي في اسبانيا .

النشاط السياسي بين المانيا وانكلترا

لندن — بحثت صحف لندن اليوم النشاط السياسي الذي يتجلى بسفير المانيا في العاصمة البريطانية وأكدت أن [illegible] ووزير الخارجية والهر فون ريبتروب قد تباحثا في مسألة عقد ميثاق غربي يرمي الى توطيد السلم الدولي العام

مناورات يقوم بها اسطولان بريطانيان

لندن — د. ن. ب — يبدأ اسطول المياه الانكليزيــة واسطول البحر الابيض اليوم مناوراتهما في المحيط الاطلنطي أمام جبل طارق . وقد عدل عن فكرة المناورة في غربي البحر الابيض نظراً للحرب الاهلية في اسبانيا

عدن تصبح بعد الان مستعمرة

لندن — د . ن . ب — اعتباراً من اول نيسان تصير ممتلكة عدن مستعمرة انكليزيه وكانت لحد الآن مقاطعه اداريه ملحقه بالهند البريه . وسيكون الميرآلاي السرريلي أول حاكم للمستعمرة وهو الآن مندوب فيها .

ولي عهد الحبشة وحفلات التتويج

لندن — اعلنت المفوضية الحبشية في العاصمة البريطانيه ان الامير اصفاوصن اكبر انجال النجاشي وولي عهده سينوب عن الامبراطور في حفلات التتويج

الجنرال مولا وبرنامج الثوار الوطني

سلمنكه — القى الجنرال مولا في محطة الاذاعه خطبه وطنيه بسط فيهــا برنامج الحركة الوطنيه مؤكداً ان فوز الوطنيين سيؤدى الى ظهور جيل جديد في اسبانيا يختلف عن الجيل السابق وقال : لكي تدوم الدولة عليها ان تحرز ٣ مؤهلات الاولى رضاء الشعب والثانيه ايجاد برنامج حازم وتنفيذه والثالثة قبول الحقيقه التاريخية وقال معززاً كلمته : ان الحركة الوطنيه الاسبانيه تملك هذه المؤهلات ولسوف تكون الدولة الجديدة حازمه لا تتسامح مع احد ولا تقبل تدخل ونصائح الاجانب

تقدم الثوار نحو بلنسية

سلمنكه — احتل الثوار مدينتي ارسنيا وفيتاديالو وهم يتقدمون بطريق بلنسيه . وقد وجدوا في احدى المغاور مليون رصاصه ومائه مدفع رشاش وكثيراً من المرميات المدفعيه وكلها من صنع المصانع السوفيتيه

السلطات في الجزائر تهدد

وهران — اقر المسيو لوبو المقيم العام اثر الحادثات الاليمة التي وقعت في البلدان الجزائرية حظر الاجتماعات الوطنيه وصرح بان الحكومة لن تتسامح بعد الان بوقوع اي حادث من شأنه ان يكدر صفو الامن العام

معاهدة صداقة بين فرنسا واليمن

الحديدة — ستعقد قريباً بين الحكومتين الافرنسية واليمانيه بواسطــة ممثليهما المفوضين معاهدة صداقة ، تعترف فرنسا فيها بلا قيد ولا شرط بان مملكة اليمن دولة حرة ذات سيادة واستقلال. وتقر تبادل الممثلين السياسيين بين الفريقين على ان يمنحوا الامتيازات المصطلح عليها دولياً. وتمنح للتجار في البلدين التسهيلات اللازمه ، وتجيز لكل منهما حق النظر في عقد اتفاقيــات خــاصة فى الشــؤون الاقتصاديه ، وفي العلاقات الكائنة بين اليمن وسوريا ولبنان .

ايطاليا لا تحضر جلسات العصبة

روما — اكدت الدوائر الرسمية ان الحكومة الايطالية لن تحضر جلسة عصبــة الامم التي ستعقد في ٨ اذار طبقاً لخطتهــا التي كانت رسمتها لنفسهــا منذ حين

نشاط الزعيم غاندي السياسى

بومبي — ذكرت شركة يونيتدبرس ان المهاتما غاندي دخل فجأة ساحة السياسة واشترك باجتماع عام عقده رؤساء حزب المؤتمر الوطني ليبحثوا نتائج الانتخابات التي اسفرت عن فوز باهر احرزه وطنيو الهند . وقد دارت المناقشات في هذا الاجتماع حول الاساليب الواجب اتخاذها من قبل منتخبي الحزب في المجلس التشريعي المقبل .

المذاهب الفلسفية تسبب حروب المستقبل

نيويورك — قال المستر نقولا بوتلر رئيس جامعة كولومبيا فى تقريره السنوي ان الحرب الاهلية الاسبانية تبرهن على ان الحروب الحديــثة ليست حروباً بين الشعوب او بين حكوماتها ، وانما هي حروب بين المذاهب الفلسفيــه المتضادة

تولي الحكم يتوقف على نصيحة غاندي

على اثر فوز حزب المؤتمر في الانتخابات النيابية التي جرت بالهند عقدت اللجنة العاملة للحزب برئاسة الباندين نهرو وحضور المهاتما غاندي بصفة مستشار وجرى البحث في سياسة المؤتمر وهل يقبل الحكم .وقد اسفر الاجتماع عــن لا شيء والمظنون ان تقرير الخطة سيتوقف الى حد كبير على نصيحة غاندي الذي يحبذ قبول الحكم بشروط وضمانات خاصه . وسيتخذ القرار النهائي في شهر مارس المقبل .

البرتقال الايطالي يصاب بمرض جديد

روما — نشرت جريدة « افنير » مقالا اشارت فيه الى ان اميركا واليابان واليونان قد نهجت نهج ايطاليا في انتاج البرتقال والليمون وقالت ان ايطاليا اصبحت معرضة لان تفقد هذا المحصول ،فانجلترا والمانيا هما افضل عملائها ولكنهما لا يأخذان الان قدر ما كانا يأخذانه قبلا من البرتقال الايطالي الذي قد اصيب بمرض جديد يميت الثمار الصغيرة قبل نضجها ويمتد بسرعة مخيفة مما ادى الى اتلاف اكثر من ٣٠ ميلا مربعا في الحدائق المثمرة في باليرمو

اليابان تستثمر مستعمرات هولاندا

طوكيو — اقترح المستر هاكوري أحد النواب في البرلمان [illegible] اعتداء مع الحكومة الهولاندية ، على ان يرخص لليابان استثمار [illegible] الهولاندية ،وان تصرح الحكومة اليابانية في الوقت نفسه بأن لا مطامع لليابان في الجزر الشرقية التي تبسط هولاندا نفوذها عليها .

ثلاثة اندية تظل مغلقة مدة طويلة

جاءنا من سكرتير الكشاف المسلم في البيرة ما يلي : كانت السلطه قداشعرت نوادينا الثلاث باغلاق ابوابها في ٢٥ ـ ٩ ـ ٣٦ بموجب الفقرة الثانيه من قانون البوليس المعدل رقم ٣ سنة ١٩٣٦ ولما انتهى الاضراب راجعنا دائرة قائمقام رام الله ودائرة حاكم اللواء لاعادة فتحها فاخفقنا ومنذ يومين وبعد انتظار ثلاثة اشهر جاءنا الكتاب الآتي: اشير الى كتابكم المؤرخ ١ـ٢ـ٣٧ بخصوص طلبكم السماح لكم بفتح النوادي المذكورةادناه واعلمكم بان سعادة حاكم اللواء غير موافق على فتحها في الوقت الحاضر وسينظر في طلبكم في وقت آخر

١ — نادي الكشاف المسلم في البيرة

٢ نادي شبان البيرة

٣ — جمعيه الشبان المسلمين لقضاء رام الله في البيرة

فاهالي البيرة وقضاها يلفتون نظر المقامات الوطنيه واللجنهالعربيهالعلياو نقابه جمعيه المحامين العربيه والصحف الوطنيه وكل ذي وجدان حر ، ويلفتون نظر حضرة قائمقام رام الله متري افندي فراج لينظر في طلبهم

السطو على دائرة الاحراش

جنين — سطا مجهولون ليلة امس على دائرة الاحراش الواقعه على الطريق العام وقد خف على الاثر جاويش بوليس المركز وقصاص الاثرولاتزال التحقيقات جارية

ابن اخت ملك اليونان في تل ابيب

وصل امس الاول الى تل ابيب البرنس بيتر ابن اخت الملك جورج ملك اليونان ، ونزل هناك في فندق يار كون

عشرة اشخاص في سلك البوليس

جنين — عينت الحكومة عشرةاشخاص في سلك البوليس الاضافي لمركز بوليس الجنين وقد رافقهم لمركز عملهم المستر فوت والمستر كنفراتا مدير بوليس اللواء

مدير مدارس برليتز في القدس

وصل مدير الشرق الادنى لمدارس برليتز الدولية الى القدس ، ليعمل على افتتاح فروع لهذه المدارس في فلسطين

اطلاق الرصاص

جنين — سمع امس صوت عيارات نارية في بعض انحاء المدينة

بتهمة المقاطعة والاخلال بالامن

صفد — ورد على السيد نصوح منور كتاب من مساعد الحاكم يقول له فيه انه كان المسئول عن تنظيم المقاطعة الارغامية طيلة ثلاثة اشهر ، وان عمله هذا اخلال بالامن ، ويطلب منه الحضور الى دائرة القائمقام يوم ٣ — ٣ — ٣٧ ليظهر سبب رفضه الربط بكفالة ٢٠٠ جنيه وتعهد شخصي بمئةلمدةسنة. ذلك مع ان التنظيم الاقتصادي في المدينة مستمر بشعور الجمهور نفسه ، لا بارغامه عليه . وان سياسة الحكومه هي المسئولة عن ذلك . وعلمنا ان السادة : سامي خليل . حميد الحاج . احمد سويد . منصور مراد . سيحاكمون بنفس هذهالتهمة!

— نظمت اللجنة القومية تشكيلات جديدة تتناول اللجان القضائية، والصحافة والرياضة والمالية والعمال

اطلاق سراح شاب بعد سجن سنة

صفد — في اوائل الاضراب العظيم حكم بالسجن سنة على السيد محمدسعيد قائد فرقه كشافة الجاعونه ، بموجب قانون الطواريء وقد قضى هذه المدة في سجن عتليت واطلق اليوم سراحه فاستقبله اخوانه واصدقاؤه بالحفاوة

طولكرم

اجتماع لطلاب مدرسة خضوري باللجنة

طولكرم في ١ آذار — لمراسل الدفاع الخاص — يعقد طلاب مدرسة خضوري الزراعية اجتماعاً في القدس غداً « الاربعاء » للنظر في امرهم وللاجتماع بأعضاء اللجنة العربية العليا .

المدير الجديد لمدرسة خضوري

قدم مدير مدرسة خضوري الزراعيه الجديد لاستلام ادارة المدرسه من المدير السابق الذي سيبقى مدة حتى يتم التسليم

مطبعة جريدة « الدفاع »

في الميناء

رست في ميناء الثغر أمس الباخرة سيبيريا وأفرغت من حمولتها ٤٢٠ طن بضائع مختلفة وخشب لصناديق البرتقال. والباخرة « جوتلند » وأفرغت من مشحونها ٢٣٥ طن اسمنت وبضائع . والمركب الشراعي صلاح الدين وافرغ ١٩٥ طن اسمنت . وتجري عملية الشحن في الباخرة سردينين برنس . وقد بلغ مجموع ما افرغ بالامس من البضائع ٥٠٠ طن .

البيوت الخالية

قامت جمعيه اصحاب البيوت في تل ابيب باحصاء عدد البيوت والمتاجر الخالية التي لم يسكنها احد منذ اول محرم الماضي ، فبلغ العدد ٤٢٢٦ بيتاً وعدد المتاجر ٢٥٣ متجرا

في كرة القدم

تبارت الفرقة الاولى والثانية للجمعية الخيرية الانطونية اليافية مع الفرقة الاولى والثانية للنادي الرياضي الارثوذكسي في الرملة يوم الاحد الماضي على ملعب الاولى ، فتغلبت الفرقة الاولى للجمعية على الفرقة الاولى للنادي باصابة واحدة ضد لا شيء ، والفرقة الثانية للجمعية على الفرقة الثانية للنادي بثلاث اصابات ضد لا شيء .

اطلق مجهولون...

في منتصف ليلة أمس اطلق اشخاص مجهولون يركبون سيارة ، النار على عمال من اليهود بين طبريا ، وسمخ ولاذوا بالفرار .

مدير الجمارك

يصل اليوم الى يافا المستر ستيد مفتش الجمارك العام

لجنة الابنية

عقدت أمس لجنة الابنيـة جلسة للنظر في الطلبات المقدمة اليها من أصحاب الأملاك الذين يريدون إقامة منشئات جديدة . وقدصدقت على بعض الخرائط وأجلت التصديق على البعض الآخر الى ما بعد اجراء الكشف

حول خبر

أرسل الينا السيد اسماعيل خليل العزة بياناً مطولا حول ما نسب اليه من شتم الدين الأسلامي وعيد المسلمين في مدينة غزه . وقد تناول في البيان جميع النقاط التي عزيت اليه ونفاها وقال انه لم يتعرض للدين الحنيف بما يمس كرامته وأن الحادث لم يكن بالصورة التي رويت وانه على استعداد تام ليثبت لمن يشاء عدم تعرضه للدين اوالعيد . اننا ، عملا بحرية النشر ، نثبت هذه الكلمة حول الحادث المذكور مستعدين لنشر ما يصلنا من رد مختصر ما امكن

انكليزي بدل عربي

جنين — نقلت ادارة الامن العام توفيق افندي بشارة مساعد مدير البوليس الى القدس وخلفه مساعدمدير بوليس انكليزي. فنحن نستغرب هذا، لا سيما وجنين بلد عربي

حيفا

محاكمة فريق من لجنة صفد القومية

حيفا في ١ آذار — لمراسل الدفاع الخاص — تلقى المحامي الاستاذ محمود الماضي اليوم برقيه من اللجنه القوميه بصفد بانه ستجري محاكمه سكرتير اللجنه وثلاثه اعضاء آخرين امام محكمه صفد يوم الاربعاء القادم بموجب قانون منع الجرائم . وسيجتمع غداً فريق من المحامين العرب في مكتب الاستاذ الماضي للبحث في شأنهم واعداد اللوائح للمرافعه عنهم

الاهتمام بمشايخ عرب بيسان الموقوفين

زار أمس وفد من بيسان المحامين العرب ، وراجعهم في ضرورة الاهتمام بمشايخ عرب الصخر والساخنة المقبوض عليهم على اثر حوادث بيسان الاخيرة . وزار الوفد للغرض ذاته الاستاذ رشيد الحاج ابراهيم وفهمت ان المحامين هنا سيبذلون اهتماما بالموضوع

استمرار حوادث القبض وتفتيش البيوت

قبض البوليس ليلة أمس على قاسم ديب الشعار من قريه الطيره بموجب قانون منع الجرائم . ولا يزال البوليس يوالي القبض على الاشخاص بموجب هذا القانون وكذلك لا يزال التفتيش في البيوت والحوانيت مستمراً وهو كل يوم في ازدياد

— وصل حيفا اليوم القائم باعمال الحكومة وزار عدة دوائر ثم قفل بعد ظهر اليوم عائداً الى القدس

— احرقت شركة بترول العراق اليوم كمية كبيرة من البترول بجانب الخزانات قرب حيفا ، وقد دام ذلك من الصباح حتى الساعه السادسة بعد الظهر

— وصل حيفا الضابط كامل افندي ايراني واستلم المركز الشرقي للبوليس في المدينة مكان الضابط السابق محمد افندي الجاعوني .

الجيش يسأل مخاتير القرى العربية

اللد في ١ آذار — لمراسل الدفاع الخاص : تجولت امس قوة من الجند باسلحتها الكامله في القرى العربيه . وقد طلبت في كل قرية مقابلة المختارين ووجهت اليهم الاسئلة التاليه : هل تضمرون عداء للجيش ؟ هل بعتم اراضي لليهود، ولماذا ؟ هل مطالب اللجنة العربية العليا هي مطالبكم وتقرونها ؟ وغير ذلك . وكان يقوم بالترجمه بين المختارين والقائد نفر البوليس جريس افندي سلامه وظل يتجول منذ الساعه السابعه صباحاً حتى الواحدة بعد الظهر ووعد القائد المخاتير بزيارتهم مرة ثانية في أيام مقبله

برنامج الاذاعة الفلسطينية

« يوم الثلاثاء في ٢ آذار سنة ١٩٣٧ »

٦ر١٥	مواويل بلدية الحاج رزق اليافاوي
٦ر٣٥	حديث الى المزارعين بالعربية
٧ر٣٠	بزق منفرد ـ محمد عبد الكريم
٧ر٤٥	الاستاذ ابراهيم طوقان
٩	إشارة الوقت ونشرة الاخبار
١٠	حفلة غنائية ـ آمال حسين

ماذا تسمع اليوم
عن محلات السادة دجاني اخوان

« الاذاعة اللاسلكية للحكومة المصرية يوم الثلاثاء في ٢ آذار »

٦ر٤٥	صباحاً ـ تمرينات رياضية محمد شكري افندي
٧	صباحاً ـ قرآن كريم ـ الشيخة كريمة العدلية
١٠	اسطوانات
١٠ر٣٠	حفلة غنائية ليلى مراد وفرقتها
١٢ر١٠	مساء وزارة المعارف العموميه ـ إذاعة المدارس الابتدائية
١٢ر١٥	حديث ـ الرسم ـ الاستاذ حبيب اسكندر
١٢ر٤٠	وزارة المعارف العمومية ـ إذاعة المدارس الثانوية
١٢ر٥٠ ـ ١ر١٥	الاستاذ محمد احمد يوسف صبري
٢ر٣٠	اسطوانات
٣ر١٠	النشرة الاخبارية والنشرة التجاريه بالعربيه
٦	قرآن كريم ـ الاستاذ الشيخ علي حزين
٦ر٥٥	حديث تجارة وصناعة الصابون ـ الدكتور احمد العمري
٧ر١٥	اسطوانات
٧ر٣٠	النشرة الاخبارية والنشرة التجاريه الثانية بالعربية
٧ر٤٥	حديث ـ الفتاة الانجليزية والرياضية ـ الآنسة نفيسه الغمراوي
٨ر٠٥	حفلة غنائيه ـ عبد العزيز محمود وفرقته
٨ر٣٥	اسطوانات
٨ر٥٠	حفلة غنائية ـ نجاة علي وفرقتها
٩ر٣٥	كمان منفرد فاضل شوا
٩ر٤٥	حفلة غنائية ـ عبد العزيز محمود وفرقته
١٠ر١٥	حفلة غنائية ـ نجاة علي وفرقتها

مذكرة « الجامعة العربية »
في نيويورك للحكومة والسفراء

جاءنا من مكتب الجامعه العربية في نيويورك ان « الجامعه » بعثت بمذكرة وافيه الى وزارة الخارجية والى سفراء الدول وفي مقدمتهم السفير البريطاني ، تلفت فيها انظار الحكومات الى مطالب العرب المشروعة في فلسطين ، وتطلب من حكومة الولايات المتحدة بصورة خاصة ان تحافظ على مباديء ولسون التي افنى حياته في سبيل تحقيقها

وتقول نشرة المكتب المذكور ان الدعايه الصهيونيه قد تحولت الآن من واشنطن الى لندن . وان بعض الزعماء الصهيونيين في الولايات المتحدة قد سافروا الى لندن بدعوة من الدكتور وايزمن ليكونوا على مقربة من اللجنة الملكيه اثناء وضعها التقرير الذي يتوقف عليه مصير الصهيونيه في فلسطين والعالم

بعثة كلية الاداب المصرية تشكر فلسطين

طلبت بعثة كلية الآداب المصرية من مكتب الدعاية والنشر ان تقدم لاهالي فلسطين وافر الشكر لما لقي افرادها خلال اقامتهم القصيرة في البلاد من حفاوة بالغة تقبلوها بمنتهى التقدير ، كما اعلنوا بأن تزاور مثل هذه البعثات بين البلاد العربية مما يزيد في تقوية اواصر الود والاخاء بين بنيها ، ويوجد ارتباطا ثقافيا بين الشبان العرب الذين هم عماد المستقبل .

واثناء وجود البعثة في فلسطين جرى حديث مستفيض بين بعض رجال التعليم في فلسطين وبين الاساتذة والمدرسين والمرافقين لها، حول توحيد البرامج الثقافيه بين فلسطين ومصر ، والاكثار من ارسال البعثات العلميه والصناعية الى مصر . وقدخطت المحادثات خطوة مباركه تأمل أن تسفر عن خير عميم لخير البلاد العربيه

وسيسافر بعد قليل من الزمن فريق من رجال التعليم في فلسطين الى القطر المصري لمتابعه البحث مع رجال الجامعه المصرية ووزارة المعارف بشأن هذه البرامج الثقافية والبعثات

مكتب الدعاية والنشر

مسلمو بولونيا والزحف الصهيوني

في بولونيا عدد لا يستهان به من المسلمين ، بينهم عدد من كبار الموظفين والمحامين والاطباء والتجار واكثرهم مثقفون ثقافة عالية ويسدون الى وطنهم البولوني خدمات جلى

وقد علمنا ان المسلمين البولونيين قد استنكروا عزم بعض المهاويس الصهيونيين على الزحف الى فلسطين ، وقدروا ما يسفر عنه هذا العمل من تحد للشعور واثارة للعواطف في فلسطين ، وان وفداً عنهم قابل وزير الخارجية البولونيه وذكر له ان المسلمين والعرب في العالم يتلقون انباء هذا « الزحف » بمنتهى الاستنكار والامتعاض ، وان افساح الحكومة البولونية لهؤلاء المهاويس مجال الفشر والادعاء مما يسبب سوء تفاهم لا مبرر له بين المسلمين وبين الحكومة البولونية وقد شكر الوزير للوفد اهتمامه ووعده بالعمل على وضع حد لهذه التحديات .

رواتب الوزراء البريطانيين

لندن — ينتظر ان يعرض اليوم على مجلس العموم مشروع قانون يزيل الشذوذ الحالي الموجود في رواتب الوزراء البريطانيين . وسيزيد راتب رئيس الوزراء من خمسة آلاف الى ثمانية آلاف جنيه اما الوزراء فسيخصص لهم خمسة آلاف جنيه . ينتظر منح رئيس الوزراء راتب تقاعد عند اعتزاله العمل

الدورة الجزائية وقضايا المحكمة المركزية

ابتدأت الدورة الجزائية للمحكمة المركزية صباح أمس وانعقدت الجلسة برئاسة المستر كراسل وعضوية كل من الاستاذ عزيز بك الداودي والدكتور سليم شحادة ، ونظرت في قضايا الاستئناف المرفوعة اليها من محاكم الصلح ، فتلا الرئيس القضايا التي صدقت على أحكامها الابتدائية ، ثم نظرت في قضية رفيق سعيد فيضي المتهم بارتكاب فعل بذيء فبرأته لعدم وجود الادلة الكافيه، وفي قضيه محمد الزقلاب من عمرباء ورفقاه المتهمين بالاشتراك بمهاجمه بيت ليلا بدير طريف وسلبهم منه مبلغ سته جنيهات فقضت بسجنه سنه

وفي قضيه كل من محمود محمد السقا وسليمان ابو فراج وحامد امان حجاج من وادي حنين المتهمين بتهديد الغير كتابة للحصول على نقود . وبعدان سمعت شهادات شهود النيابة ومرافعة الاستاذ سعيد زين الدين اجلت النطق بالقرار الى الغد . ونظرت في قضية كل من محمد عمر المغربي وخليل ابراهيم الكلش وياسين سليم الهندواي من يافا المتهمين بحيازة مفرقعات وقنبلة خلافا للمادة ٨ من قانون الطواريء ، فقررت احالتها لمحكمة الصلح لتتولى الفصل فيها بمناسبة الغاء قانون الطواريء ، وكان يمثل النيابة الاستاذ سعيد الحسيني

اشتروا خشب الفنيرة المسمى
« المانيا كابون بلاي وود » من التاجر
الالماني سوني لانز بلوكاندة داروتي
بالقدس تلفون ٩٩١ ص.ب ١٩٩

الاربعاء في ٢٠ ذي الحجة ١٣٥٥ — ٣ آذار سنة ١٩٣٧

صاحب الامتياز : ابراهيم الشنطي
المحرر المسئول : شوكت حماد
مدير الادارة : عبد الهادي عرفان

الاعلانات
في يافا (ادارة) الدفاع : قسم الاعلانات
في القدس (وكالة) * : تلفون ١٤١٣
في حيفا * * : * ١٥٨١

الدفاع

جريدة يومية سياسية مصورة

السنة الثالثة — العدد ٨١٣ — ٣

دار الدفاع: شارع اسكندر عوض - يافا - فلسطين
العنوان التلغرافي (الدفاع - يافا)
تلفون ١١٨٧ (اربعة خطوط) و ١٠٧٥ (خطان) صندوق البريد (٢٥٥)

الاشتراكات
في فلسطين عن سنة ١٥٠
في البريد الداخلي * * ١٨٠
في سائر الاقطار الخارجية * * ٣٠٠

حكومة بغداد تكذب اختفاء القاوقجي . مراقبتها الشديدة لتنقلات القائد
قوات تركية تحتشد على حدود سوريا الشمالية . حل مجلس النواب اللبناني

الفضائل لا تتغير

التنظيم الاقتصادي وروح ما بعد شهور الشدة

كرام الناس والأفاضل الكبراء لا يعتري جوهرهم النبيل تبدل في الطباع مهما تقلبت عليهم أحوال اليسر والضيق ، والسلم والحرب . انهم وراء مثل أعلى في الحياة ، يفرحون حين يقتربون منه ، ولا يسخطون حينما تسخط عليهم الدنيا من أجله . وهم الذين يتقبلون الاضطهاد ، والعسر ، والشدة راضية نفوسهم ، فرحة وسط العذاب ، لأنهم أهل شرف ، ومروءة ، ومثل عليا

ولقد خطت هذه الأمه أروع صفحة في تاريخ الكفاح من أجل الحق ، والحرية ، والمعاني الأخرى الساميه في الحياة . وتقبلت الخسائر ، والتضحيات ، وأنواع الاضطهاد وهي حانية على ثورتها تنفخ فيها من روح العزيمة والرجوليه ، غير مباليه بالنتائج ما دام أنها تعتقد بالفضائل التي تبعدها عن الذل ، والهوان ، وعيشة العبوديه . وهكذا انطلقت صفحات الجرائد الاجنبيه في وصف وطنية هذه الامة ، واستعلائها عن المغريات ، وتفضيلها الشقاء تحت ظل السيف على العيش الرذل الدون

إنه جاء يوم أنف فيه الرجل الشريف من زيارة لبنان مصطافاً ، لاتهام جماعات المصيفين هناك بأنهم هدروا أوطانهم وملأوا جيوبهم ، وجاءوا يبذرون الجنيهات على اللهو ، والليالي الصاخبة . وإنه جاء يوم أصبح فيه اسم الفلسطيني المصطاف في لبنان شبيهاً لاسم السائح الاميركي المنتفخة جيوبه ، ليس عنده فرق بين المئة جنيه والخمسمائة في سبيل الحظوة من الحياة بايام جميلة ، وليالي لذة أنيسة . وكم مرة جرحت أسماعنا تقولات الاخوان المجاورين : جاء الذين باعوا أراضيهم يصطافون !

فلما جاءت الثورة ، وسمت بمعنوية هذه الامة إلى أرفع الاجواء ، نسي الناس الخطيئة وحصروها بجماعات إقطاعية معينة ، وأخذوا يقرأون أنباء الكفاح الوطني في خشوع زائد . وكلما توغلت الثورة في أجواف الزمن ، كبرت فلسطين في عيون المجاورين والعالم الخارجي ، وراحوا يعتبرونها مثالا سامياً ، يصح أن يكون نموذجاً لكل شعب مضطهد . وبالفعل ، إن ما نضح عن هذه الامه في الشهور الستة العصيبة ، كله فخار في فخار ، ومجد في مجد

وكرام الناس ، كما قلنا ، لا يتغيرون في أزمنة السلم ، وحالات القتال . لذا ما كادت الثورة تنتهي ، حتى تأكد كل عربي أن فلسطين التي بهرت العالم في شدتها ، تبهره ايضا في حالات السلم . ووقفت السياسة البريطانية تنظر : أي طراز من الاخلاق يبدو على هؤلاء الذين ظهروا وطنيين من أرفع الدرجات في أيام الشدة . نعم ، ومع السياسة البريطانية يقف الآن العالم الخارجي كله ليرى هل هو مجرد شعور موقت ذلك الذي سادنا شهوراً ستة ، أم انه العقيدة الصحيحة ، الخالصة من كل شائبة هي التي توحي الينا بالظفر ودفع خطر الصهيونية . فاذا — لا قدر الله — فشل التنظيم الاقتصادي الوطني ، أو انتابه ضعف ، تهيأت لتلك السياسة ولسائر العالم فرصة الطعن في وطنيتنا

إننا «انسانيون» ووطنيون معاً . وأفضل واجبات الانسانية أن يتحرر كل شعب من عار العبودية ، وإسلاس القياد لشعب آخر . فاذا ما تهيأ له ذلك ، مضى يحض نفسه لدفع كل خطر عنه ، ثم يعمل بعدئذ لخير الناس جميعاً . والصفات الرفيعة في الانسان تكون واحدة ، كما اسلفنا ، زمن الثورة وأيام السلم . فالوطني الممتاز ، وطني ممتاز في حالتي الشدة والرخاء . إنه طبع لا مجرد دهان « بويه » يزول في حرارة الشمس ، وبرد الشتاء

ويعلم الجمهور العربي كم يتشدد اليهود في تنظيمهم الاقتصادي ، وكم يقطعون الصلة باسواقنا . على ان ذلك عندهم لا يحتاج الى رقابة ، وبذل جهد . بل لقد فهموا أنه في مصلحتهم ، وكفى . مثل هذه الظاهرة ، واكثرمنها ، يجب ان تبدو على تنظيمنا نحن . بهذا تصان اقتصاياداتنا ، وفوق الاقتصاديات تصان اوطاننا .

التبعات في هذه الايام اشد واخطر . ومن لم يتعب في حالة الكفاح الشاق ، جدير به ان لا تخور قواه في ايام السلام الوادعة ، لا سيما والبلاد في انتظار عهد جديد لا تعلم عنه شيئاً ، ولكن تعلم ان اليقظة ، والوطنية ، والارادة خصال يجب كل الوجوب ان تتجلى في ابنائها اليوم اروع التجلي وابدعه .

لا نتكلم عن جيل جديد ينشأ على ألمع السجايا الوطنية والانسانية . إن هذا الشعب كله أضحى جيلا انبتته الشهور الستة اكرم إنبات . ومن لم تكن طبيعته قد خلصت ، وسمت ، وتألقت خلال تلك المدة ، فليس بالذي تتبدل فيه تلك الطبيعة

ابراهيم

حول زيارة سياسية الى فرنسا

باريس — د. ن. ب. — يقال بان زيارة وزير ماليه رومانيا للمسيو دلبوس كانت شخصيه إلا ان «الطان» تؤكد بأن الوزير الروماني أطلع المسيو دلبوس على الاجراءات التي اتخذتها الحكومه الرومانيه الجديدة حيال المتطرفين من حزب اليمين ومن بعض المحرضين الاجانب

رفع التأمين ضد اخطار الحرب

لندن — رفعت شركه لويد البريطانيه قيمه التأمين ضد اخطار الحرب على المنطقه الاسبانيه التي تجتازها البواخر الافرنسيه في البحر المتوسط خمسه اضعاف ما كانت تتقاضاه قبلا اي من شلنين الى عشرة شلنات اما قيمه التأمين على محمول البواخر التي لا تمر بالبحر المذكور فلا تتعدى الخمسه شلنات

محاضرة عن النظام الفاشستي

سالونيك : في ٢ مارس (ستيفاني) — القى البروفسور كيرياكوبولس احد اساتذة جامعة سالونيك محاضرة عن الفاشستيه في الجمعيه اليونانية الايطاليه ذكر فيها ان النظام التعاوني الفاشستي يكون وجهه جديدة في تاريخ الامم . وكان لمحاضرته وقع كبير بين الحاضرين الذين ينتسبون الى مختلف الاوساط اليونانيه الراقيه

مساعي روسيا في شمال افريقيا

روما — في ٢ مارس (ستيفاني) — كتب محرر وكالة ستيفاني السياسي يقول ان مساعي روسيا لمراقبه احدى مناطق البحر الابيض المتوسط أو سواحل مراكش لم تنجح بتاتاً . ومن الطبيعي ان ترفض دول البحر الابيض المتوسط تشجيع تدخل الاسطول الروسي في البحر الابيض المتوسط . ويستنتج من تصريحات روسيا نفسها انه لا مصلحه لها في هذا البحر وليست من دوله . ومما يجدر بالذكر ان سياسه انجلترا كانت متجهه دائما لاقصاء روسيا عن البحر الابيض فجاءت مناورات لندن الاخيرة على اساس تلك السياسه .

لندن — عقدت اللجنه الفرعيه للجنه عدم التدخل جلستها اليوم فأصر ممثلو المانيا وايطاليا والبرتغال على وجوب صيانه الذهب الذي خزنته الحكومه الشيوعيه الاسبانيه في فرنسا وانكلترا وعدم التفريط به اذا ارادت الدول انفاذ حظر سفر المتطوعين الاجانب الى اسبانيا

برقيات العالم الاخيرة تقول

حكومة العراق وفوزي القاوقجي
قوات تركية كبيرة تحتشد في حدود سوريا الشمالية واسباب ذلك

حكومة العراق واعتقال القاوقجي

بغداد — كذبت رسمياً الاشاعه القائلة بان فوزي بك القاوقجي غادر العراق متخفياً الى حدود سوريا . وتقول السلطات العراقيه انها تراقب الحدود بحذر تام وترى تنقلاته وحركاته كلها . وقد طلبت منه تقديم نفسه مرتين للبوليس يومياً

الوزارة تطلب حل المجلس اللبناني

دمشق — طلب رئيس الوزارة اللبنانيه من المندوب السامي حل مجلس النواب بسبب شدة التنافر بين الاحزاب والاختلافات في الرأي .

الولايات المتحدة تبني البوارج بالعشرات

نيويورك — خصصت الولايات المتحدة مبلغ ٥٠٠ مليون و ٢٦ الف جنيه لبناء ٨١ بارجه

— خطب الجنرال سمطس في جامعه مدينه الكاب عن انتشار عدم التسامح السياسي في العالم وقال : اننا لا نريد العودة الى عصر الظلام السابق

سفر اللجنة الدولية من سوريا

دمشق — غادرت حلب الى جنيف بقطار الشرق السريع اللجنه الدوليه التي كلفتها عصبه الامم التحقيق في مسئلة الاسكندرونه . وقد ارسلت برقيه الى السيد شكري القوتلي رئيس الوزارة بالنيابه تشكره للحفاوة التي لقيتها

ايدن وعدم الاعتراف بحكومة فرانكو

لندن — سئل المستر ايدن هل تنوي الحكومه البريطانيه الاعتراف بحكومه الجنرال فرانكو فقال : اننا نسير على سياسه الحياد التام منذ البدء ، وحتى الآن

السياسة الدولية في مجلس العموم

لندن — بحثت السياسه الخارجيه اليوم في مجلس العموم . وبدأها العمال عن الدعايه الدوليه وخطرها على السلام . وطلب المتكلم عقد اتفاق اقتصادي عالمي يمنع الحرب . ثم عرض لشئون الحرب الاسبانيه فقال : انها لم تعد حرباً أهليه » . ثم تقدم لموقف المانيا من تشكوسلوفاكيا ومطالب الاولى في استعادة المستعمرات .

ايدن يتحدى المانيا في مطالبها

وتكلم المستر ايدن مستعرضاً السياسه الخارجيه ، فقال عن خطه عدم التدخل في الحرب الاسبانيه انها أنجع معالجه . وأسف لانه سوف لا يعقد اتفاق يشمل غرب اوروبا . أما عن المستعمرات فقال ان الحكومه لم تبحث مسئلة اعادتها الى المانيا وسوف لا تبحث ذلك . وسياستنا مع العصبه . وان تسلح هذه البلاد يضمن السلام العالمي

تشمبرلن يتكلم عن خطورة الموقف

وتكلم عضو من الاحرار عن الخطر المنصب على تشكوسلوفاكيا من المانيا قائلا : اذا وقفنا مع الاولى فلا يجرؤ احد على تهديدها . وتكلم السر اوستن تشمبرلن منددا بفكرة عقد مؤتمر اقتصادي عالمي . وقال عن الدعايه الدوليه انها خطر جديد على السلم ، لكن سوف يفشل . واستمر البحث

ايطاليا تجعل ابناءها كلهم جنوداً

لندن — أعلن مساء أمس تسلح ايطاليا الهائل . وتسجل كل ايطالي في سن ١٨ — ٥٥ جندياً عند الضرورة . على ان يلي الجنود النظاميين جنود المستعمرات المستأجرة . وقيل في قرارات مجلس الفاشست الاعلى ان ايطاليا تضحي بحاجاتها المدنيه في سبيل تقويه نفسها لمواجهه الاخطار

بوادر الحرب

ايطاليا تعلن النفير العام

روما — اجتمع المجلس الفاشستي الاعلى اليوم في قصر البندقية وقرر ادخال ايطاليا بكل قوادها ومعداتها في طريق النفير العام الدائم تأمينا للدفاع الوطني . وقد نشر اثر هذا الاجتماع الاولي بلاغ رسمي حث فيه السنيور موسوليني رجال العلم والفن الايطاليين على الاستقلال التام في حقل الاستنباط والاختراع ، وقال ان هذه القوى الوطنية تساعد الشعوب الصغيرة على الكوارث المحتمل حصولها ، والتي توجهها اليها الشعوب الغنيه بالمال والثروات الطبيعية . وتقول الاندية السياسية في روما ان هذا التصريح الواضح ذو المعنى العميق جاء تثبيتاً لحملة الصحف الايطاليه في الاسابيع الاخيرة على تسلح الدول الديموقراطيه الكبرى الثلاث لا سيما بريطانيا العظمى

قوى ايطاليا الجوية والبحرية

روما — ستكون زيادة القوى الايطاليه التي اقرها المجلس الفاشستي الاعلى موجهه على الاكثر الى قوى البحريه والجويه والى انشاء قواعد جويه في صقليه وسردينيا وجنوبي ايطاليا وفي جزيرة باكيلاريا التي ستجعل قاعدة للسفن الحربيه الخفيفه والتي يضمن تحصينها سيادة ايطاليا على الممرات بين ايطاليا وافريقيا الشماليه في البحر الابيض

ايطاليا تسيطر على قسم من البحر

لندن — دام اجتماع مجلس الفاشست الاعلى من الساعه العاشرة مساء حتى الثالثه صباحاً . وكان من الخطباء المارشال دبونو والعالم ماركوني . وأرسل المجلس تحيه الى المارشال غرازياني . وعلقت الصحف الانكليزيه بأن التسلح الذي نوه به الدوتشي يشمل قوات الجو والبحر ، وبناء قواعد في صقليه وسردينيا . وقالت بهذه القواعد لتتحكم ايطاليا في المنطقه الواقعه بين صقليه وسواحل افريقيا الشماليه

اشتداد الازمة بين المانيا وتشكوسلوفاكيا

لندن — سأل وزير خارجية تشكوسلوفاكيا الهر هتلر لكي يحول دون مهاجمه الصحف الالمانيه لبلاده . وقال عن سياستها الخارجيه وارتباطاتها مع الدول الاجنبيه بأنها سياسه دفاعيه فقط

الساعة الاخيرة

بعد حادثي حلب واللاذقية ومحاكمات عسكريه

دمشق — انتهى التحقيق في حادث حلب بين فريق من رجال القمصان الحديديه والجند الفرنسي . وطلب المحقق احالة تسعه اشخاص الى المحكمه العسكريه وقد نقل هؤلاء الى بيروت ووضعوا في سجنها العسكري للمحاكمه . وبلغ عدد المعتقلين في اللاذقيه بسبب حادثها ٣٩ بينهم ١٤ من ذوي القمصان الحديديه . واصدر المحقق امراً بعدم اتصالهم باحد . وقرر التجار انهاء الاضراب الذي دام اربعه ايام .

قوات تركية تحتشد على الحدود

دمشق — جاء من الشمال ان قوات تركية كبيرة تحتشد على الحدود السوريه الشماليه بحجه ضمانه سلامه حدود تركيا من العصابات

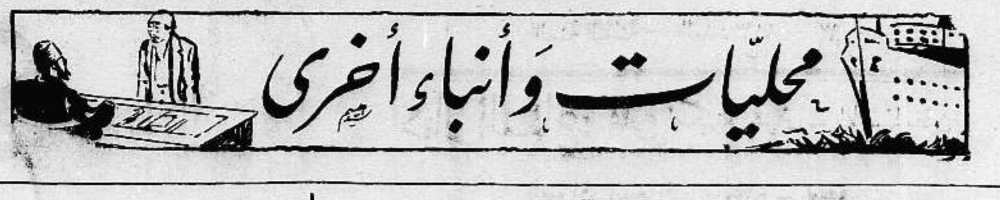

حادث المنشية امام قاضي التحقيق
تجديد توقيف المتهمين كل بنسبة لوحدها

قدم الضابط محمد افندي بدوي مساعد مدير بوليس منطقة يافا الى القاضي البريطاني المستر بورك أمس كلا من زكي دحدح، ورضوان دحدح، وزكريا دحدح، واحمد وحسن دحدح من المنشيه المتهمين بقتل ديب سوندي. وطلبت تجديد مدة توقيفهم، فطلب منه القاضي بينة تسوغ له أمر تجديد التوقيف فأجاب «لدي بينة كافية بما تعلق بالمتهم الاول والثاني، وعندي بينة ولكنها غير كافية بحق الآخرين، وحتى الآن لم تتم التحقيقات. واني بانتظار نتيجة فحص الدم الذي وجد على ثياب المتهمين الخمسة. ولدي شاهد رأى المتهمين الخمسه معاً ليلة الجريمة، وعندي بينة بخصوص الاول والثاني حيث رؤيا ليلة الجريمة في مكان الجرم أما المتهم الثاني فهو ساكن مع المتهم الاول، والمتهم الاول والثاني والرابع والخامس كانوا متغيبين عن بيوتهم ليلة حدوث الجريمة. والمتهم الثالث شوهد صباح اليوم التالي في مكان الجرم. ويوجد تناقض واضح في الافادات التي اعطاها المتهمون وكلها تناقض بعضها، وليس لدى البوليس أدلة كافية بما يتعلق بالرابع والثاني والخامس

وجدت الجثة مدفونة على شاطيء البحر بالقرب من حاجز الحمام اليهودي المحترق، ان الاربعة اخوة والخامس ابن المتهم الثاني

وعندي بينة قوية أن هناك عداوة قديمة بين المتهمين والمغدور» وقد وافق القاضي على تجديد توقيف المتهمين الاول والثاني ١٥ يوماً، وتجديد توقيف المتهمين الثلاثة الباقين لمدة سبعة ايام وكان يرافع عنهم المحامي الاستاذ عيسى هزو من القدس

العمل فى دار السينما الوطنية

يسير العمل في بناء شركة السينما الوطنية بهمة ونشاط وقد وصل اول امس من بيروت واضع تصميم البناء المهندس المعروف الياس افندي المر لمناظرة المشروع والوقوف على الاعمال النهائية فيه وفهمنا ان الدار ستفتح للجمهور في ميعاد لا يتجاوز آخر نيسان القادم.

مواد حديدية تشحن من فلسطين الى اوروبا

نشط التجار في شحن المواد الحديدية التي لا نفع لها، كالبراميل الفارغة وقطع المواسير البالية وما شاكلها الى اوروبا لحاجة مصانع السلاح هناك اليها. وقد علمنا ان الطن من هذه البضاعة كان يساوي في السابق نحو ٤٠ قرشاً فاصبح يساوي ٢٤٠ قرشاً.

الازمة عند اليهود أشد

اشتدت الازمة الاقتصاديه في تل ابيب اشتداداً عظيما فوقفت الحركه التجاريه وقل البيع في المخازن الكبيرة مما أدى الى اعتزام اصحابها إخلاءها في اول محرم المقبل. والجدير بالذكر انه كان قبلا اذا اراد تاجر من التجار وخصوصاً في شارع نحلات بنيامين ترك مخزنه يدفع له خلو لا أقل من ٥٠٠ جنيه

مكاتب الجمرك وجعلها مستودعا للتفريغ

قررت دائرة الجمرك في يافا اتخاذ المكان الذي كانت به مكاتبها مستودعا لتفريع البضائع. ويجري العمل الآن لجعله ملائما لأن يكون مستودعا وذلك بهدم الجدران وجعله ردهة واحدة متسعة

عطلة الربيع لمدارس المدن

تبدأ في اليوم الثالث والعشرين من شهر نيسان القادم فرصة الربيع لمدارس المدن في اللواء الجنوبي وتنتهي في اليوم الثالث من شهر مايس. وهي عطلة المدن دون مدارس القرى.

تعبيد طرقات حي المنشية

يبدأ عمال أشغال الطرقات في دائرة بلدية يافا اليوم «الاربعاء» في تعبيد طرقات حي المنشيــة وسيتناول الطرقات الصغيرة التي تصل بين شارعي حسن بك والعالم.

شرتوك يخطب عن الحالة فى فلسطين

جاء من لندن ان الادون شرتوك رئيس الوكالة اليهودية في القدس القى خطبة طويلة عن الحالة العامة في فلسطين

افـــتراء على القائد

زعمت جريدة دافار ان القائد فوزي بك القاوقجي قد ارسل عدة كتب الى بعض اصدقائه في فلسطين يتحدث فيها عن حالته السيئة وشظف العيش الذي يلاقيه في منفاه، ويشتم اولئك الذين جمعوا النقود من اجل الثورة وابقوها في جيوبهم دون أن يلتفتوا اليه ويساعدوه.

«الدفاع»: محض كذب، وافتراء. قائد الثورة لا يشكو شيئاً، وإنما هو رجولة ضيقت الظروف عليها الخناق، ومنعتها متابعة البناء للمجد العربي.

اضراب التجار اليهود

اذاعت نقابة التجار بتل ابيب بياناً دعت فيه جميع المستأجرين اصحاب المحلات الى الاضراب من الساعة الثالثة بعد ظهر يوم الاربعاء احتجاجا على الغاء قانون الاجارات ولحضور اجتماع يعقده المضربون في «بيت عام»

يسقط فيموت

سقط مصطفى ابو اسعد من ابي كبير في بئر فمات لفوره وقد نقل الى المستشفى لتشريح جثته.

دائرة الزراعة

اتصل بنا ان دائرة الزراعة بيافا ستنتقل من مكانها الحالي في شارع جمال باشا الى عمارة اخرى في شارع يافا تل ابيب.

محلة فلورنتين

ابتديء في صب ثلاثة الاف متر مربع بالأسمنت في محلة فلورنتين اليهودية وقد تقرر ان تكون النفقات اللازمة لذلك على اهالي المحلة واصحاب الاملاك فيها.

لمنع موز لبنان

رفع مزارعو الموز والفواكه في قضاء يافا كتابا الى المندوب السامي بواسطة مندوب حاكم اللواء الجنوبي، طلبوا فيه عدم السماح بادخال الموز اللبناني لفلسطين «محافظة على محصول الموز وحماية له من المنافسة الضارة المجحفة» وقد جاء هذا الكتاب على اثر اعتزام الحكومة السماح لتجار الموز في لبنان بادخال كميات منه الى فلسطين. وجاء في الكتاب الذي رفعه عدد كبير من المزارعين ان الموز اللبناني مصاب بمرض مزمن.

عيارات نارية

سمع سكان شمال تل ابيب حوالي الساعة الثانية عشرة من منتصف ليلة امس صوت أربع عيارات نارية صادرة من جهة بيارات سارونا. وقد اخطر البوليس بالحادث فخف وباشر بالتحقيق

جمعية الضباط اليهود «تتهدد»
خير لهؤلاء أن يظلوا حيث هم الآن

تقول هابوكر أن جمعية الضباط اليهود في تل ابيب قدمت مذكرة الى حكومة فلسطين جاء فيها ما يلي:

ان جمعية الضباط اليهود في فلسطين علمت بمزيد الاسف ان الدماء تسيل في البلاد من جديد. لذلك ترى انها لا يمكنها ان تكتفي باسالة الدموع على الشباب اليهود الذين قتلوا، خصوصاً وانها تعم اكثر من ٣٠٠ ضابط لهم ماض مجيد في الحروب مع مختلف الامم. كلهم يوافقون على الاستعداد والدفاع للمحافظة على ملجأ الشعب اليهودي. «اننا لا نعمل في السياسة، لكننا كجنود لا يمكننا ان نسكت على الحالة المطربة في البلاد. ولذلك نوجه كلمتنا هذه الى الحكومه الانكليزية سائلين: الى متى تذهب دماؤنا هدراً؟

لا يمكننا ان نضبط نفوسنا وشعورنا نحو المجرمين الذين يريدون تجديد اعمالهم. اننا نطلب السماح لنا بالدفاع عن حقنا وحياتنا لنقدم نفوسنا على مذبح الوطن والشعب

صحيفة يهودية تحصى حوادث الاعتداءات

تحت عنوان «اطلاق الرصاص واعمال العنف والتخريب في الطرقات» سردت هابوكر الحوادث التاليه: أطلق مجهولون ليلة أمس الرصاص على سيارة النقل اليهوديه رقم ٧٤٥ أثناء سيرها بين صفد وعكا فأصيبت السيارة ونجا السائق باعجوبه. وفي الليلة نفسها أطلقت ثلاثة عيارات ناريه على سيارة نقل عربيه بين طبريا وروشبينا، وكانت الطريق مقفلة بحاجز من الحجارة لكن السائق العربي تمكن من اجتيازه بسرعه

وبعد ظهر يوم الاحد أطلقت النار على باص عربي بطريق المجدل ولم يصب أحد باذى. واطلق عياران ناريان في ذات الليلة على سيارة عربيه عند الكيلو ١٨٠—١٨١ على طريق طبريا صفد

وفي يوم الأحد اخبر بعض اليهود نقطة بوليس شجره ان أربعه اشخاص من العرب أطلقوا عيارين ناريين بضواحي المستعمرة. وفي ذات اليوم سلبت عصابه يتراوح عدد أفرادها بين المئه والمئه والخمسين قطيعاً مؤلفاً من ٩٨ بقرة وفرت به الى جهة حطين وحاول حرس المستعمرة استرجاع هذا القطيع ولكن رجال العصابه ردوهم باطلاق النار، وقبض البوليس امس على ثلاثه من العرب بتهمة رجم دار الحاخام يورتشتين بالحجارة في البلد القديمه بالقدس

انشاء طرقات عسكرية بـ ١٠٠ الف جنيه

أرسلت حكومة فلسطين مذكرة الى وزارة المستعمرات تطلب فيها التصديق على انشاء عدة طرق في فلسطين بناء على طلب القيادة على حفظ الامن في البلاد وسيكلف تعبيد هذه الطرق اكثر من مئة الف جنيه وأهمها طريقان الاولى تبدأ من قريه البصه وتنتهي قرب المالحه فتخترق الحدود من أولها الى آخرها بين فلسطين وسوريا ولبنان

والطريق الثانيه تبدأ من الخضيرة وتنتهي عند العفولة مارة بوادي عارة. وهذه الطريق هي التي مرت فيها جيوش الجنرال اللنبي ايام الحرب العظمى في ذهابها من طولكرم الى الناصرة وهي تختصر المسافه بين الشمال والجنوب

حول ارتفاع اسعار الحاجات

كتبنا في عدد امس كلمة عن ارتفاع اسعار الحاجيات وطالبنا دائرة البلدية بضرورة الاهتمام بهذا اليوم. ان الكثيرين من الاهلين والتجار اعتزموا تقديم مضبطة بهذا الخصوص الى دائرة البلدية فعسى ان نرى اهتماماً جدياً في الموضوع

الجنرال فرنكو وموقفه من اليهود

نشرت جريدة الجويش كرونيكل حديثاً عقده مراسلها مع احد قواد جيوش الثوار في اسبانيا اعلن فيه القائد ان حكومته ليست لاسامية وانها ستعامل اليهود معاملة حسنة حينما تنال الحكم في اسبانيا وتقول هاآرتس ان الاوساط اليهودية في انكلترا قد عجبت لهذا التصريح وانها سترسل الى الجنرال فرانكو مذكرات تبين فيها التناقض بين تصريحاته واعماله نحو اليهود

اجتماع هؤلاء بموظفى الادارة

جاء من لندن ان الادون برودتسكي رئيس الدائرة السياسية في الوكالة اليهودية اجتمع برئيس الشعبة الفلسطينية في وزارة المستعمرات اجتماعا طويلا تحدثا فيه عن الشؤون السياسية المتعلقة بفلسطين، وخصوصاً مسألة الامن العام.

قنبلة على بيت مختار قرية بديا

تقول هابوكر ان قنبلة قذفت على بيت طاهر الحاج سعيد مختار قرية بديا في قضاء طولكرم، فاعتقل البوليس سبعة من سكان القرية وأسند اليهم تهمة قذف هذه القنبلة وبينهم شاب اسمه شريف اليوسف

البالستين بوست وسفر سماحة المفتي
زعمها بارسال خمسمائة جنيه لى قائد الثورة

تقول «البالستين بوست» في عدد الامس ـ من مقال بقلم «مكاتبها السياسي!» ان سماحة الحاج امين الحسيني «قد سافر الى بغداد على رأس وفد اسلامي للتشاور مع الملك غازي وزعماء العراق السياسيين في شؤون فلسطين، وسيتألف هذا الوفد من زعماء سوريين وفلسطينيين بينهم رياض بك الصلح الصديق الحميم للحاج امين. وليس من المنتظر ان يدعى الامير عبد الله لارسال رسول من عنده مع الوفد.»

وتقول هذه الجريدة انها علمت من انباء مكه ان سماحة المفتي «حاول ان يغري الملك عبد العزيز بن سعود بارسال اكبر ابنائه وولي عهده مع الوفد، لكن هذا الامر لا يحتمل وقوعه بسبب تصميم الملك على سياسة «عدم التدخل» فيما يختص بفلسطين!

وتمض الجريدة بعد ذلك فتقول ان اللجنة العربية العليا ارسلت ٥٠٠ جنيه لفوزي القاوقجي في كركوك اثناء عيد الاضحى ليسد بها النقص الذي في خزائنه!

التعريفة الجمركية الامبراطورية لا تسرى على فلسطين

قال النائب وليامز في مجلس العموم يوم ٢٢ الماضي ان وزارة المستعمرات تعد فلسطين قسما من الامبراطورية البريطانيه وذلك لانها تجعل المعاهـدات التجاريه المعقودة بين بريطانيا وبين الدول الاجنبيه تسري على فلسطين ولكن هذه الوزارة ترفض الاعتراف بانها من البلدان التي تسري عليها التعريفة الجمركيه الامبراطوريه المفضلة، طبقا للقانون المالي الذي سن سنة ١٩١٩، فهل ليس في مقدور الحكومه ان تقوم بتحقيق جديد فيما يختص بعلاقة فلسطين من الوجهة الدستورية بالمملكة المتحدة؟

ورداً على هذا السؤال قال المستر اورمسبي غور ان مثل هذا التحقيق لا نفع منه، لان المعاهدات التجارية المعقودة بين المملكة المتحدة وبين الدول الاجنبية لا يسري بعضها على فلسطين الا بموافقه الحكومه الفلسطينيه التي تشرف الحكومه البريطانيه على علاقاتها الخارجية طبقا لنصوص الانتداب، وهذه الظروف لا تأثير لها على الصعوبات القضائيه الواقفه في وجه جعل فلسطين تستفيد من التعريفة الجمركيه المفضلة

نفقات النقل البحري للجنود في الثورة

اتضح من البيان المطول الذي القاه المستر اورمسبي غور وزير المستعمرات يوم ٢٢ الماضي اثناء المناقشة في الاعتمادات الماليه، ان تكاليف نقل الجنود البريطانيين بحرا الى فلسطين اثناء الثورة ومنها بعدها، بلغت ٢٨٤،٠٠٠ جنيه، ولا يقل عن ذلك الا قليلا المبلغ الذي انفق على استئجار العمارات، واقامة الاكواخ لسكناهم في فلسطين فهو ٢٨٣،٠٠٠ جنيه

اما حركات الجند في البلاد والى مصر ومنها فقد تكلفت ٢٢٥،٠٠٠ جنيه

الطيارات تسترد البقر وتناوش المسلحين

خرجت طيارات قوة الجو الملكية بعد فجر امس الاول من سمخ للبحث عن ٩٨ من البقر الاصائل يقدر ثمنها بنحو ١٠،٠٠٠ جنيه، قيل ان عصابة عربية مسلحة نهبتها من مستعمرة مزرا في اللواء الشمالي، وفي وضح النهار ارسلت هذه الطيارات تقول باللاسلكي ان البقر المنهوب في طريقه الى الحدود السورية وان عدد افراد العصابة يتراوح بين ١٠٠ و١٥٠

وخرجت مفرزة من البوليس الى الاتجاه الذي عينته الطيارات فاشتبكت مع العصابة، ويقال انها استردت البقر المنهوب؟

شركة بترول العراق تبحث عن بترول سوريا

تتفاوض شركه بترول العراق الآن في اخذ امتياز باستخراج البترول من منطقة واسعة تعتقد بان البترول غزير فيها، في شمال سوريا

وقد سبق لهذه الشركة في عام ١٩٣٤ ان اخذت تصريحا بالبحث عن البترول في تلك المنطقة ولكنها لم تقم بابحاثها الجيولوجية (الخاصة بطبقات الارض) الا مؤخرا، ويقال الآن ان شركة او اثنتين غير هذه الشركة قد قدمتا طلبين بالحصول على امتيازين في المنطقة نفسها

انابيب للبترول من القطيف الى جدة

وبهذه المناسبة تقول ان آباراً للبترول قد اكتشفت في القطيف، في جنوبي الحجاز على مقربة من البحرين، وان الحكومه العربية السعودية قد منحت امتياز هذا البترول لشركة بريطانيه، وسيستلزم هذا المشروع مد خط لانابيب البترول من القطيف الى جدة، وبمقتضى هذا الامتياز ستدفع الشركة للحكومة ١٠ في المئة من مرابحها على ان لا تستخدم إلا العمال الوطنيين

هذا فيما يختص بالبترول، اضف اليه ان جماعة من البريطانيين ايضاً قد اكتشفوا مناجم للذهب واقعة الى الشرق من المدينة المنورة:

بلفونات الدفاع وبرقياتها الخاصة

موسوليني يتحدى بريطانيا بتسليح ايطاليا

مقررات خطيرة يتخذها المجلس الفاشستي الاعلى لاعلان التسلح غير المقيد

في الميناء

رست في ميناء الثغر الباخرة « برنديزي » وافرغت ٢٨٠ طن خشب برتقال و٥٠ طن عفش ، والباخرة « زمالك » وافرغت من حمولتها ٧٥ طن بضائع مختلفة والباخرة « إجنت » وافرغت ٧٠ طن بضائع وستشحن السكية المعدة لها ، والباخرة « بالستينين برنس » لشحن البرتقان ، وابحرت الباخرة « سردينين برنس » وعلى ظهرها ٤٣،١٣٣ صندوق برتقال ، والباخرة « جوتلند » وعليها ٣٦٥٥ صندوقا ، وبلغ مجموع ما شحن بالامس ٤٠،٦٨٨ صندوقا ومااافرغ ٨٥٠ طن بضائع وعفش

امام المحكمة المركزية

نظرت المحكمة المركزية امس في قضية محمود عبد الرازق عبداللطيف من قرية بيت نبالا المتهم بضرب شخص فبرأته وفي قضية محمود عبد القادر البزم من يافا المتهم بمحاولة القتل قصدا فاجلت اتمام النظر فيها الى الدورة الجزائية القادمة . وفي قضية محمد مصطفى الدبعي المتهم بسرقة بيت بالقوة فقضت بسجنه ثلاث سنوات ، وفي قضية عبد محمود قديح من غزه المتهم بحيازة عقاقير خطرة فاجلتها للدورة القادمة ، وبرأت كلامن سليمان فراج ، وحامد حجاج ، ومحمود السعا من وادي حنين لعدم توفر الادلة ضدهم .

مدير الجمارك

وصل امس الى يافا المستر ستيد مدير الجمارك العام وسيحضر اليوم عدة اجتماعات تعقد للنظر في بعض الشؤون التجارية .

قضايا المخالفات

نظر قاضي الصلح الاستاذ خليل شحاده في ١٥٠ قضية مخالفة لنظام السير على الطرق ، فغرم مخالفيها من ٢٥٠ ملا الي جنيهين

تعبيد شارع سلمه

كان قد تقرر قبل الاضراب العام تعبيد شارع سلمه ، وقد أعيد النظر مؤخراً في هـذا القرار فرؤي البدء بالعمل قريباً وسيتناول التعبيد محلة شابيرا حتى طريق السكة الحديدية .

المجلس البلدى

القدس — يعقـد المجلس البلدي جلسة بعد ظهر الغد للبحث في ماالديه من الاعمال

الى نابلس

القدس — سافرت ظهر اليوم قوة من الجند البريطاني ترافقها السيارات المسلحة بالرشاشات الي نابلس

اصطدام على قرية

جنين — وقع خلاف في قريـة ام الفحم ادى الى تدخل الحكومه وكانت النتيجة صدور الاحكام الآتية : تقديم كفالة حسن سلوك بثلاثماية جنيه لمدة سنة لـ ١٦ شخصاً وثمانية اشخاص بمائة جنيه وسبعة اشخاص بالنفي مع الكفالة لمدة ستة اشهر وقد وضعت الحكومة بوليس اضافي يقوم بنفقاته اهالي القرية لمدة ستة اشهر

القدس

اجتماع اللجنة العليا وبحث مسائل هامه

القدس في ٢ آذار — لمراسل الدفاع الخاص : عقدت اللجنة العربيـه العليا اجتماعا بعد ظهر اليوم وبحثت في بعض مسائل هامه منها ما زعمته جريدة « البالستين بوست » عن جلالة الملك ابن السعود وعن سفر سماحه المفتي الى العراق قبل مجيئه الى فلسطين

موعد عودة الوفد من الحجاز

غادر سماحة المفتي الحجاز في طريقه الى فلسطين رأسا . وقد علمنا انه سيكون في فلسطين في اواخر هذا الاسبوع . ويذكر القراء انه سافر الى الحجاز يوم الخميس الواقع في ١١ شباط الماضي فتكون مدة غيبته عن بلادة نحو شهر

الحوارنة يطاردون ، اما اليهود ففي امان!

طارد البوليس الليلة الماضية وصباح اليوم العمال الحوارنة الذين يشتغلون في المدينة وتمكن من اعتقال ثمانين شخصا منهم اركبهم سيارات المساجين وابعدهم الى شرق الاردن وكانت تسير خلف سياراتهم عشر سيارات كبيرة ملأى بالجند البريطاني . اما اليهود الذين يتجولون في البلاد ودخلوها بصورة غير مشروعة ويعدون بالالوف فانهم في نجوة من مطاردة البوليس !

بتهمة الدخول بصورة غير مشروعة

نظر القاضي البريطاني في قضية شخص يدعى سليم صوفان من لبنان قدمه البوليس بتهمة دخول البلاد بصورة غير مشروعة فقرر الحكم عليه بالسجن شهراً واحداً وغرامة خمسة جنيهات واخراجه من البلاد .

قضية مقتل المرحوم ناصر الدين

تعين يوم الثلاثاء الواقع في ٢٣ آذار الجاري موعداً للنظر في قضية جميل ابو عصب من الخليل امام محكمة الجنايات الكبرى المتهم بقتل المرحوم ناصر الدين

وصول فرقة من الجيش البريطاني

وصلت القدس اليوم فرقة من فرق الجيش البريطاني المعسكرة في صرفنـد وعسكرت في جبل صهيون

تسيير دوريات عسكرية خارج المدينة

اخذت السلطة في تسيير دوريات عسكرية ودوريات بوليس بريطاني خارج المدينة كما كانت تفعل ايام الاضطرابات

اجتماع يحضره رؤساء الدوائر

عقد اليوم اجتماع في مكتب القائم باعمال الحكومه ، المستر هول حضره المستر مودي والمستر ادامس والنائب العام ومدير المهاجرة والسفر ومدير دائرة الاشغال العامه وقائد الطيران والمستر شو احد مساعدي السكرتير العام واستمر مدة ساعة ، وفي النهاية توجه القائم باعمال الحكومه الى مكتب المستر سبايسر

الجنرال دل الى يافا وتل ابيب

سافر الجنرال دل يرافقه بعض الضباط الى يافا وتل ابيب وقد مر في طريقه عن معسكر صرفند

يأتون كسياح ثم يسمح لهم بالبقاء

وصلت قافلة من السياح اليهود مؤلفه من ١٢٠ يهودياً وحلت في لوكندة امدروسكي . ولا شك انهم سيبقون في البلاد حيث يسمح لهم بالاقامة الدائمة فيها

يخرج من السجن بعد قضاء المدة

يخرج غداً من السجن الشاب السيد رفيق علي النابلسي الذي حكم عليه بالسجن لمدة سنة واحدة بتهمة حيازة اسلحة، فنهنئه

اهتمام اليهود بالمحكومين من ابنائهم

قابل وفد من المحامين اليهود برئاسة الادون الياش المستر جيكوب ، مساعد السكرتير العام ، وبحثوا معه بخصوص اليهود الذين حكم عليهم بسبب اضطرابات طبريا الاخيرة

من مدرسة البوليس الى المخافر

تخرج اليوم احد عشر شخصاً من مدرسة البوليس بينهم اربعة من العرب وزعوا جميعهم على مخافر القدس ورقي اثنا عشرة شخصاً من رتبة شاويش الى رتبة ضابط بعضهم عرب والبعض الآخر يهود .

وصول قافلة جديدة من السياح

تصل يوم الجمعة القادم الواقع في ٤ آذار الجاري قافلة من السياح الانكليز عدد افرادها ١٥٠ سائحاً .

ايطاليا تتأهب

مقررات المجلس الفاشستي الاعلى الخطيرة

روما — احتشدت خارج ساحة قصر البندقية جماهير غفيرة لمشاهدة اعضاء المجلس الفاسستي الاعلى الداخلين الى القصر . وقد اجتمع المجلس في الساعة الثالثة بعد الظهر واتخذ مقررات خطيرة جداً تتعلق بالتسلح الايطالي العام وهذه خلاصة البيان الرسمي الصادر عنها :

١ — انفاذ مشروع زيادة القوى المختلفة

٢ — الاستمرار في صناعة المواد الحربية

٣ — اتمام تجنيد القوات الحربية من ابناء ١٨ الى ٥٥ مع استدعاء طبقات اخرى للتجنيد .

٤ — الوصول الى اقصى حـد من اعتماد البـلاد على نفسها بالحـاجات الحربية والمدنية .

٥ — دعوة العلماء والفنيين للاختراع في سبيل ما تحتاج اليه البلاد .

ثم اقر المجلس برنامج المذكرات الذي يلي تأييداً لما بسطه الكونت شيانو وزير الخارجية عن الموقف الدولي .

المجلس يحيي قوات الجنرال فرانكو

يعرب المجلس الفاشستي الاعلى عن تضامنه مع اسبانيا محيياً قوات الجنرال فرانكو المسلحة متيقنا ان فوزها سيقضي على كل بدعة بلشفية في الغرب ، ويسجل غرة عهد جديد ، عهد شوكة وعظمة ورقي اجتماعي للشعب الاسباني المرتبط مع الشعب الايطالي منذ اجيال باللغة والعادات والتاريخ

الهتاف للكونت شيانو لنشاطه

ثم عهد المجلس الى الكونت شيانو وزير الخارجية بان يحيط الحكومة علما ببرنامج المذكرات التالية :

ان المجلس الفاشستي الاعلى بعد استماعه الى تقرير وزير الخارجية فيما يتعلق بنشـاط السياسة الدولية ابتـداء من ١٨ تشرين الثانى الماضي يصيـح باجمعه هاتفاً له

المانيا وتحية الجنرال غرازياني

والمجلس يسره ان يرى سياسة التفاهم بين ايطاليا والمانيا ماضية بالتحسن والتوثق كما يسره ان يعقد الميثاق البريطاني الايطالي في ٢ كانون الثاني الماضي فيما يتعلق بالبحر المتوسط توطيداً للعلاقات بين الدولتين . فأخذ علما بالنتائج الرسمية التى اسفرت عنها المفاوضات مع [illegible] خارجية تركيا في ميلانو . ويؤيد عزمه بالتعاون السلمي في جميع الميادين [illegible] البلدان التي ابدت وتبدي رغبتها في طلب التعاون مع ايطالية الفاشستية . ثم ارسل المجلس تحية خالصة الى نائب الملك في الحبشه الماريشال غرازياني موقناً بانه سيطبق قانون روما العادل الرهيب والى احرار الفاشست والعمال للموقف الذي وقفوه في اديس ابابا اثر حادثة الاعتداء على الماريشال غرازياني .

وسيعقد المجلس الفاشستي الاعلى جلسته الثانية في العاشرة من قبل ظهر يوم ٣ اذار « اليوم ».

الصحف الايطالية ومقررات المجلس الفاشستي

روما — علقت جريدة جورنالي ديتاليا اليوم على مقررات المجلس الفاشستي الاعلى فقالت ان ايطاليا لم تنخدع قط بالظواهر التي تعرض لها ولكنها كانت في كل مرة تتغاضى عنها حباً بالسلام . ولقد اثبتت مقـررات المجلس الاعلى ان الامه الايطاليه يقظه وانها تحذر كل الحذر ما يجري طى الخفاء في الآفاق الدوليه ولقد ظهر ان نشاط الكونت شيانو الذي ابداه مؤخراً كان لخير ايطاليا كما كان لخير العالم كما ثبت ان سياسه ايطاليا الخارجيه دارت على الاسس التي يريدها الدوتشي وكما كانت تتراءى له بنتائجها الغامضه . ان ايطاليا تريـد ان يتضح الموقف الدولي وضوحاً خالياً من كل ابهام لاجتناب كل نازلة . وقد اثبتت السياسه الايطاليه ان ايطاليا حاضرة للتعاون مع كل بلد يرى التعاون معها ضروريا للسلام لا سيما بريطانيا والبلقان والشرق الادنى ويثبت ذلك توقيعها بارتياح عظيم ميثاق البحر المتوسط مع الحكومه البريطانيـه . اما السياسه الخفيه فجلبه للخطر الاكيد لأنها مبنيه على الرغبه في الغدر وليس على الرغبه الصحيحه في تعزيز السلام

اغلاق الجامعات والمدارس خوف الفاشستيه

بخارست — اقفلت الحكومه الرومانيه الجامعات لمقاومه حركة جمعيـه الحرس الحديدي المقاومه للفاشستيه ، بعد ان حاول اعضاء الجمعيه اغتيال رئيس احدى الجامعات . وقد منع الطلاب من الانتساب الى الاحزاب السياسيه ومن ارتداء الالبسه الرسميه . وقد كان ذلك بعد اجتماع مجلس الوزراء

في افريقيا الشمالية

هل تسير تونس نحو الحرية ؟

تونس — غادر الديار التونسية قبل ظهر اليوم المسيو فيينو وزير الدولة في وزارة الخارجيه . وقد القى قبل سفره خطبه رائعة قال فيها : علينا اولا ان نرى الحالة كما هي في الواقع ، وان نخرج الى حيز الوجود الاصلاحات اللازمـه لتأمين رفاهيه الاهالي . وعلينا ايضاً ان نوحد كل الحقوق لنخلق تضامناً افرنسيا تونسياً صافيا غير منفصم وان نحقق سياسه ازالة التوثق ، هـذه السياسه التى صادفت نجاحاً باهراً تجلى بالمظاهرات الولائيه التى اقيمت على شرف فرنسا اثناء الجولات التي قمت بها هنا .

واني لا انكر انه ارتكبت اغلاط كثيرة ناشئه بنوع خاص عن عدم وضوح سياسه فرنسا . فمصالح الافرنسيين المقيمين في تـونس ليست حتما بـذات صلة بالسياسه الافرنسيه العامه وليس على فرنسا ان تشد ازرهم الا فى حالة عـدم معارضتها للمصالح التونسيه العامه . فمصلحه فرنسا العامه تقتصر على احترام المصلحه التونسيه فقط . فان للديار التونسيه حياة خاصه افرنسيه — تـونسيه يجب على فرنسا ان تجعلها مزدهرة .

هذه هي مباديء السياسة الافرنسية ولا بد لها من احترامها . وهي تقضي تحقيق الاصلاحات اللازمه لاشراك التونسيين بادارة شؤون بلادهم ، وهي تقتضي ايضا نشر المعارف في جميع انحاء البلاد ، لذا اوقفنا في هذا العام اربعة ملايين فرنك لانشاء مدارس قرويه

وسنعالج ايضاً اصلاح الادارة ، فقد ظهر ان فيها عيوباً لا بد من اجتثاثها وستبحث لجنة البحر المتوسط العليا في دورتها المقبلة جميع هذه المسائل

طه باشا الهاشمي يدفع تهمة

استانبول — ادلى سعادة الفريق طه باشا الهاشمي بحديث صحفي عنـد وصوله الى استانبول نفى فيه التهمه التى وجهتها الوزارة العراقيه الحاضرة الى الوزارة السابقه بشراء خمسين الف بندقيه من تشكوسلوفاكيا قيل انها غير صالحه للعمل . وقال ان الشراء كان بناء على قرار وزارة الدفاع وتوصيه لجنه مؤلفه من مدير المدرسه العسكريه وضباط الاسلحه ومهندس وضابط من الخبيرين . أما ما قيل عن إن بكر صدقي باشا ارسل تقريراً ضد شراء البندقيات فـلا صحه له

فرنسا تحقق في الجزائر

باريس — غادرت مرسيليا اليوم لجنة التحقيق في شؤون الجزائر . وستزور اللجنة مقاطعات قسنطينة والجزائر فتبقى فيها اربعة اسابيع ثم تخصص ٢٠ يوما لوهران ، على ان تعود الى فرنسا في اواخر نيسان المقبل . وستبحث اللجنة اسباب نفرة الجزائريين الحقيقية والوسائل التي تؤدي الى ازالتها ولو ادى ذلك الى تغيير طراز الادارة .

الثوار يقتربون من بلنسية

سلامنكة — تزحف قوات الثوار من الجنوب الى الشمال بسرعة فائقة وقد وصلت هذه القوات اليوم الى نقطة قريبة من الشاطيء تقع على بعد ٩٠ ميلا ما بين بلنسية وبرشلونة ووجهتها بلنسية مقر الحكومة الحالي وقد لا يمر ثلاثة ايام حتى تطل قواها الامامية عليها .

سويسرا تخشى الهجوم فى الحرب القادمه

جنيف — بالرغم من أن المانيا تستعد على حدود سويسرا فلا تتوقع الدوائر السويسريه السياسيه ان تنتهي المانيا من استعداداتها قبل نهايـه سنه ١٩٣٩ ومعنى هذا انه لا تنشب أيه حرب اوروبيه قبل هذا التاريخ . لكن سويسرا الضعيفه عرضه لأغراء اركان الحرب الالمانيين الذين لم يكتفوا باتخاذ تدابير دفاعيـه تجاه الحدود بل يعدون الثكنات ويوسعون المحطات ويمهدون طرق السيارات . والمفهوم ان هناك ثلاثه طرق للزحف الى سويسرا من المانيا

موسوليني يغمر ايطاليا بالتسلح المطلق

لندن — قال موسوليني في نهايه اتخاذ مقررات المجلس الفاشستي الاعلى : لن يقف حائل بيننا وبين التسلح العظيم الذي سوف لا نتقيد فيه بشرط ما » وتعتقد الدوائر العالميه ان مقررات المجلس الأعلى جواب على خطه التسلح البريطاني

قضية الاعتداء في حادث الميناء
براءة البعض والنطق بالحكم على الباقين اليوم

شهادة جاويش الميناء

استأنف قاضي التحقيق الاستاذ موسى عمر النظر في قضيه البحارة المتهمين بمحاولة قتل البوليس السري وديع البصله والاعتداء على حنا افندي الخوري. وقد نودي على الشاهد فلاح افندي الاسعد جاويش الميناء فاجاب على سؤال النيابه بعد القسم بما يلي:

لقد اخبرت ان حادث اعتداء وقع بالقرب من باب الميناء، فذهبت الى مكان الحادث وشاهدت شخصاً يرتدي ملابس ملكيه، وعلى وجهه دم وجماعه من البحارة خلفه يقولون: البوليس السري سحب علينا الفرد. وكان البعض منهم يحمل كراسي صغيرة، فصحت بهم فتركوه. وشاهدت دما كثيراً ينزف من وجهه.

وقد رأيت بين الموجودين الريس سالم، والريس حافظ، ومصطفى الترك وحسن غزالة، وكان البعض منهم يحمل كراسي، لكن الرؤساء لم يكن بيدهم شيء، ولم أر أحداً منهم يضربه، وكانت المسافه بينهم وبين المعتدي عشرة أمتار، وبرجوعي رأيت بوليساً يهودياً واقفاً بين ابراهيم الميناوي والولد نعمان شاهدتهما يحملان كراسي وبيد اليهودي مسدس. وقالوا لي ان البوليس اليهودي اخفى المسدس، ولما سألته عنه قال ان خمسه من البحارة أخذوه منه، لكنه لم يرفعهم، اما البحارة فكانوا في حاله هياج شديد، الامر الذي اضطرني الى ان آمر بوليس الجمرك بأقفال الميناء لان الحالة كانت حرجه، والمتجمهرون يتراوح عددهم بين المئه والمئتين لان المكان مركزهم الطبيعي.

هل تعطون افادات

وهنا انتهت شهادات شهود الحق العام. ثم نودي على الشاهد الياس فرهود لاستيضاح بعض النقاط في شهادته السابقه فأجاب بعد القسم على أسئلة النيابه بقوله: انني لم أر الحاج حافظ ونعمان الحافي وأنور وسعدالدين الحاج عمر في مكان الحادث. وان الاشخاص الذين ذكرت اسماءهم أثناء التشخيص نسيتها لطول المدة ولفقدان «النوته» التي دونتها فيها. وعند ذلك سأل القاضي عما اذا كان المتهمون يودون ان يعطوا افادة. فاعترض الدفاع على ذلك وقال انه لم يكن هناك قضيه ولأن النيابه لم تقدم حتى الآن بينات تثبت ان هناك قضيه ثم تقدم كل واحد من المتهمين وأقسم وقال انه لم يحضر الحادث وذكر شهود حصره

رد محاولة القتل

ولما انتهوا قال القاضي: ان نتيجه التحقيق بحقكم عموماً ليست هناك دلائل لادانتكم بها. فالمحكمه ترد تهمه محاولة القتل. ثم ان التهمه الثانيه تعد قضيه صلحيه فهل تودون المحاكمه هنا ام امام محكمه اخرى. فقالوا: هنا، وعندئذ برأ جميع المتهمين ماعدا ابراهيم الميناوي، والحاج حافظ، ونعمان، وانور وسعد الدين الحاج عمر، والعبد الحاج العاص، ومحمود دولة. وحسن غزال، ومصطفى ابو طبيخ. ثم أخذت المحكمه في سماع شهادات شهود الدفاع حتى الساعه الثانيه بعد الظهر. ولما أتمت ذلك اجلت اعطاء القرار الى صباح هذا اليوم وكان يرافع عن المتهمين الاساتذة المحامون: فايز الكنفاني، عزيز شحاده محمود الصالح. ويمثل النيابه سليمان افندي عازر

حادث اصطدام

بينما كان باص من باصات الشركه الشماليه التي تسافر بين يافا وحيفا في طريق عودته الى يافا حوالي الساعه الرابعه بعد ظهر امس «الاثنين» اذ اصطدم بسيارة عفش يهوديه عند جسر عرابه. وقد خف بوليس جنين للتحقيق وفهم ان الخطأ كان من سائق السيارة اليهوديه. ولم تقع اصابات بين الركاب

الى تجارنا!

اعلنت الصحف اليهوديه ان ميناء يافا قد ضربت رقما قياسياً في تفريغ البضائع وشحنها فقد تمكنت من شحن وتفريغ ١٤٠٠ طن بضائع في خلال يوم امس الاول!

— ومع ذلك يفضل بعض تجارنا ميناء حيفا على يافا!

سعر الجنيه الاسترليني

بالدولار	١٦ـ١٥ ٨٨و٤
بالفرنك الفرنسي	١٣و١٠٥
بالفرنك البلجيكي	٠٣و٢٩
بالمارك الالماني	١٥٥و١٢
بالليرة الايطاليه	٩٠و٩٢

النشرة الجوية

يكون الطقس على العموم صحواً. وتهب زوابع غبار في بعض الانحاء كما تهب رياح قويه جنوبيه وجنوبيه شرقيه تصل الى درجه العواصف في بعض الاماكن. اما الجو فسيكون واضحاً

تاريخ التربية

اصدرت مطبعه الكشاف ومكتبتها مؤلفاً قيما اسمه «تاريخ التربيه» للاستاذ الفاضل الاستاذ عبد الله مشنوق. وهذه هي الطبعه المنقحه لهذا المؤلف الثمين، الذي يحتاجه كل معلم وطالب. وفوق المادة الغنيه التي هي أظهر ما في هذا الكتاب، فقد أخرجته مطبعه الكشاف على ورق ممتاز، وفي طبع انيق فاخر. ولا شك بأن عمل الاستاذ وعمل المكتبه خدمه علميه راقيه للغه العربيه

هيجان البحر

ثارت في حوالي الساعه العاشرة والثلث من ليلة امس زوابع شديدة هاج على اثرها البحر، ولم يهدأ حتى كتابه هذه السطور.

دائرة الزراعة

القدس — بمناسبة قرب انتقال دوائر الحكومة الى عمارة فندق الاوقاف وعدم اتساعها للدوائر الاخرى الموجودة ستنتقل دائرة الاحراش والزراعة الى عمارة في شارع يافا بالقرب من سينما سيون

الحكم على بوليس

القدس — حكم اليوم على مطيع شبلاق نفر البوليس الذي صدم وسبب قتل المرحوم ابراهيم الترك بالسجن لمدة شهرين او ١٠ جنيهات غرامة

طلب ورجاء

اقيمت في عكا حفلة غنائيـة مساء السبت الواقع في ٢٧ شباط سنة ٩٣٧ على ان يخصص قسم كبير من ريعها للمنكوبين والفقراء. ولما كان القائمون بأمر الحفلة لم يحسنوا التصرف ببيع التذاكر وكان الجمع والم بطريقة كلها فوضى، فرجاؤنا من جميع مواطنينا الكرام في فلسطين ان يتكرم كل فرد منهم باعلامنا عن المبلغ الذي جادت به نفسه للمنكوبين والمعوزين لنتمكن من حصر هذه المبالغ التي جمعتها هذه الحفلة حرصا على مصلحة المنكوبين والفقراء.

حاشية — الرد يكون باسم (عبد المطلب فضه — عكا)

عن لجنة مراقبة الحفلة
عبد المطلب فضه

اعلان

صادر من المحكمة الشرعية بالقدس

تقدم لدي مضبطة مؤرخة في ٢٦ـ٢ ـ ٣٧ مختومة من مختار قرية دير نظام واختياريتها تتضمن ان اسماعيل بين حسين اسماعيل الخطيب من القرية المذكورة توفي بتاريخ ٢٥ ـ ١٢ ـ ٣٦ وانحصر ارثه في زوجته فاطمة بنت احمد سلامه وفي ولديه منها عبد الكريم وعبد الرزاق وفي زوجته الثانية ظريفه بنت عبد الحميد حمدان وفي اولاده منها عبد الحفيظ وحسن وسعيد وساره وحكميه وفي اولاده ابراهيم وفوزي وعمر ويسرى ونعمه المولودين له من زوجته لبيبة بنت محمد الصادق المتوفاة قبله ولا وارث له غير من ذكر فمن له اعتراض على هذا الارث عليه ان يراجع المحكمة خلال ثلاثة اشهر تمضي من تاريخ النشر

قاضي القدس الشرعي

اعلان

صادر من دائرة اجراء يافا
٣٦ — ١٩٤٧٢

سيطرح في ميدان المزايده العلني خلال خمسة ايام من تاريخ نشر هذا الاعلان جميع اثمار برتقال. بيارة محمود ابو ليلى وزوجته فاطمة الكائنة في قرية يازور المقدرة بمقدار ١٨٠ صندوقاً فعلى راغب الشراء مراجعة هذه الدائرة او دلال يافا ويدفع ديبوزيتو ١٠ بالمئة والثمن يدفع نقداً واجرة الدلال على المشتري اقتضى اعلانه

في ٢ — ٣ — ٣٧

مأمور اجراء يافا
فياض الخماش

تتمة مقررات مؤتمر الصحف العربية
الى الشركات والتجار وكافة الاشخاص المعلنين

عطفاً على القرارات التي اتخذت في مؤتمر الصحف العربيه فقد ارسلت هذه الصحف تعليمات كتابيه لوكلائها تخبرهم فيها ان اجور الاعلانات ستكون ابتداء من اول شهر آذار سنه ١٩٣٧ كما يلي:

الاعلانات التجاريه ٧٥ ملا لكل انش

اعلانات شركات الكاز والبنزين والكهرباء وجميع المصارف الماليه ٢٠٠ مل للانش

اعلانات البلديات جنيه واحد لكل اعلان ينشر مرة واحدة

الاخبار التي تنشر عن الوفيات والمواليد والشكر وغيرها من الاخبار الخاصه يدفع عن كل خبر منها ٢٥٠ ملا على ان لا يتجاوز الخبر خمسه اسطر

اعلانات دوائر الاجراء المعروفة جنيها واحدا.

اعلانات المحاكم الشرعيه والمحاكم المركزيه والصلحيه نصف جنيه لكل اعلان صغير منها.

وقد لفتت هذه الصحف نظر وكلائها الى عدم قبول اي اعلان لا تدفع أجرته سلفا مع العلم ان ادارات هذه الصحف لا تنشر أي اعلان بواسطه وكلائها إلا اذا ارفق بورقه طلب خاصه للنشر يذكر فيها ان الاجرة قد قبضها الوكيل وأصبحت في حوزته.

تعليق محرض على قضايا كبيرة

نشرنا في عدد امس ان محكمة العدل العليا نظرت في عشر قضايا من قضايا الاضطرابات المستأنفة وبرأت المتهمين فيها.

وقد علقت جريدة هابوكر على قرارات البراءة بقولها: ان السلاح والذخيرة التي صودرت من هؤلاء المتهمين تكفي لملء مستودع ذخيرة، ثم سردت اسماء المتهمين البريئين.

جنين

حفلة جمعية الشبان المسلمين

جنين في ٢ اذار — لمراسل الدفاع الخاص — اقامت جمعية الشبان المسلمين حفلة في الساعة الثالثه من مساء امس حضرها فضيلة القاضي ورئيس البلدية وجمهور كبير وتكلم كل من السادة: برهان العباشي رئيس الجمعية. الشيخ عبد الرملاوي، عبد السلام الدجاني، فارس المصطفى، عبد اللطيف عبد الهادي ثم تكلم حضرة رئيس البلدية وفي النهاية تبرع الحاضرون للجمعية

برنامج الاذاعة الفلسطينية

«يوم الاربعاء في ٣ آذار سنة ١٩٣٧»

٦ر١٥	اسطوانات عربية
٦ر٣٥	آخر الاحصاءات الرسمية
٧ر٣٠	أغان انتقادية توفيق برجاوي
٧ر٤٥	قصة «الام السؤوم» للاستاذ خليل بيدس
٩	إشارة الوقت ونشرة الاخبار
٩ر٥٥	ناى منفرد امين صيداوي
١٠ر٠٥	اسطوانات عربية
١٠ر١٠	حفلة غنائية ـ عبد الرحمن الداوودي

ماذا تسمع اليوم
عن محلات السادة دجاني اخوان

«الاذاعة اللاسلكية للحكومة المصرية يوم الاربعاء في ٣ آذار»

٦ر٤٥	صباحاً ـ تمرينات رياضية محمد شكري افندي
٧	صباحاً ـ قرآن كريم ـ الشيخ علي حزين
١٠	اسطوانات
١٠ر١٥	حفلة غنائية ـ عزيز عثمان وفرقته
٢ر٣٠	مساء ـ اسطوانات
٢ر٤٠	حفلة غنائية موسيقية ـ زهيره ورضا ومصطفى بك ومدحت عاصم
٣ر١٠	النشرة الاخبارية والنشرة التجاريه بالعربيه
٦	النشيد القومي
٦ر١٥	اسطوانات
٦ر٣٠	منولوجات فكاهية ـ عبدالله المصري
٦ر٤٥	أغاني ومواويل بلدية ـ محمد الصغير وفرقته
٧	اسطوانات
٧ر٣٠	النشرة الاخبارية والنشرة التجاريه الثانية بالعربية
٧ر٤٥	اسطوانات
٨	قرآن كريم ـ الاستاذ الشيخ عبد الفتاح الشعشاعي
٩	حفلة غنائيه ـ الاستاذ صالح عبد الحي وفرقته
٩ر٤٥	الاستاذ احمد كمال سرور
١٠ر١٥	حفلة غنائية ـ الاستاذ صالح عبد الحي وفرقته

حيفا

تأجيل البت في مسألة الموقوفين

حيفا في ٢ اذار — لمراسل الدفاع الخاص — قابل فريق من المحامين العرب قبل ظهر اليوم المستر «ماكونل» مدير البوليس، وراجعوه في الاقتراحات التي قدمتها لجنه المحامين العرب يوم السبت الماضي بشأن ابعاد الموقوفين وربطهم بالكفالات فوعدهم مرة ثانيه بالاجابه على ذلك في اقرب وقت

ونحن لا ندري سببا لهذا التأجيل من وقت الى اخر، والمسألة لا تستحق كل هذا الاخذ والرد. وقد اتصلنا اليوم بالمحامي الاستاذ وديع البستاني وبحثنا معه في شأن الموقوفين، فكان رأيه ان لا يرضوا بتقديم الكفالات والابعاد، وان يؤثروا السجن على ذلك، لئلا يؤول عملهم هذا بانهم مذنبون، وبان ما ألصقه رجال التحري وغيرهم صدهم هو صحيح.

تأجيل قضية عرب الغوارنة

كان اليوم موعد النظر في قضيه اراضي الغوارنه المتنازع بين اصحابها العرب وبين اليهود امام مأمور التسويه. وقد كان يرافع عن العرب الاستاذ حنا عصفور متولي الدفاع عن هذه الاراضي، فتأجل اتمام النظر في هذه القضيه الى ٢٤ و٢٥ و٣٠ من الشهر الجاري

اطلاق سراح ستة متهمين بالشيوعية

اطلق اليوم سراح السته الباقين من المتهمين بانتمائهم للشيوعيه ذكرت لكم عنهم في رسالة سابقه، وربط كل منهم بكفالة مقدارها ثماني جنيهات

الخليل

اعداد الجداول الخاصة بالانتخابات

الخليل في ٢ اذار ـ لمراسل الدفاع الخاص ـ باشر موظفو دائرتي الماليه والبلدية في اعداد الجداول الخاصه بانتخابات البلدية مع اضافه ما تجدد من اسماء الناخبين الذين سددوا ما عليهم من ضرائب سنه ٩٣٦

حبوط الهجوم على اوفييدو

سلمنكه — كاد ينتهي هجوم الشيوعيين على اوفييدو اليوم، وقد اتضح أن خطة الفرق الاستورية والبواخر الدولية التي تركت اربعه اخماس محمولها في السواحل التابعه للحكومه كان يقصد به التغرير بحاميات المدينه ليتسنى للحمر افتحامها، ولكن هذه الخطه اخفقت اخفاقاً تاماً. لذا لا ينتظر متابعه هجوم الشيوعيين بشدة على المدينه بعد الآن

خطبة تثير دوائر بريطانيا السياسية

برلين — القى الهر فون ريبنتروب سفير المانيا في لندن، بمعرض ليزبغ خطبة مسهبه تناول فيها المسألة الاستعماريه وبرنامج السنوات الاربع فقال انه لا بد من ارجاع المستعمرات الى المانيا، وذلك لايجاد تسويه حبيه بين الدول الفقيرة والدول الغنيه ثم قال: لكل دولة الحق بالحصول على مستعمرات، لذا تطالب المانيا بهذا الحق، وهي لا تحفل مطلقاً بالبراهين التي يؤتى بها بقصد نكرانه. ثم انكر السفير ان لالمانيا غايات في الحقل الاستعماري وأكد ان التسلح الالماني انما هو للدفاع فقط، وختم خطبته بتوجيهه انتقاداً لاذعا للبلشفية.

كأنه موقف المانيا قبل الحرب

لندن — علقت الصحف البريطانية على خطبة الهر فون ريبنتروب الذي طالب علانية بالمستعمرات الالمانية امس في معرض مونيخ فقالت الديلي ميل: ان طلب المانيا المستعمرات كان منتظراً ولكن الفرصة التى اختارتها لهذا الطلب لم تكن ملائمة. فاذا كان الهر هتلر يريد اعادة المستعمرات الالمانية السابقة، فان المفاوضات يجب ان لا تكون مقرونه بخطب علنيه فان ذلك يعيد الى اذهاننا موقف المانيا قبيل الحرب كما انه يؤدي الى عرقلة مساعيها دوليا. ولا ريب ان الهر فون ريبنتروب ارتكب غلطه كبيرة في خطبته التي طالب بها بالمستعمرات بلهجته المعروفه، فقد تزعزع هذه الخطبه مركزه في لندن.

محاولة تهريب مواد مخدرة

صادر الدرك اللبناني بالقرب من رشميا ٢٥٠٠ جرام من الحشيش و٥٠٠ جرام من الافيون من حنا ملحم الرشماوي بينما كان يحاول تهريب هذه المواد المخدرة الي فلسطين

لم يبعد ولكنه سافر للمعالجة

دمشق في ٢ اذار — لمراسل الدفاع الخاص — اذاع معالي السيد صادق البصام وزير المعارف السابق في حكومه العراق والموجود الآن في بيروت بيانا على الصحف جاء فيه ان حكومه العراق الحاضرة لم تبعده وإنما سافر من بغداد لاجل التداوي»

مطبعة جريدة «الدفاع»

الخميس في ٢١ ذي الحجة ١٣٥٥ — ٤ آذار سنة ١٩٣٧

السنة الثالثة — العدد ٨١٤ — ٣

الدفاع

جريدة يومية سياسية مصورة

صاحب الامتياز : ابراهيم الشنطي
المحرر المسئول : شوكت حماد
مدير الادارة : عبد الهادي عرفان

الاعلانات
في يافا (ادارة) الدفاع : قسم الاعلانات
في القدس (وكالة) * : تلفون ١٤١٣
في حيفا * * : * ١٥٨١

دار الدفاع: شارع اسكندر عوض - يافا - فلسطين
العنوان التلغرافي (الدفاع - يافا)
تلفون ١١٨٧ (اربعة خطوط) و١٠٧٥ (خطان) صندوق البريد (٢٥٥)

الاشتراكات
في فلسطين عن سنة ١٥٠
في البريد الداخلي * * ١٨٠
في سائر الاقطار الخارجية * * ٣٠٠

الخارجية السعودية تكذب شائعة اليهود وبرقيتها الى مفوضية العراق. محاكمات المتهمين في حيفا. تصريح وزير تركي عن الاسكندرونة. صدى تسلح الدول

تبعات الكارثة

وثنية العصر وسيطرة قانون القوة

تردّ أنباء أسعار البرتقال على أصحابه وتجاره حاملة اليهم خيبة الأمل، والمستقبل المهموم. وقد أصبحت شجرة البرتقال في هذه البلاد مثل شجرة القطن في مصر، أهمية وخطورة. فحينما هبطت أسعار القطن، طوحت الكارثة بثروات كبيرة في تلك البلاد، وخربت بيوتاً تجارية واسعة. مثل هذه النكبة تحل الآن بفلسطين، وإن يكن في درجة أخف قليلا. وتتعدى النكبة فريق التجار وأصحاب البيارات الى العمال، ثم إلى أكثرية سكان هذا البلد.

لقد كان واجب الحكومه أن تمنع التوسع في زراعة البرتقال، أو أن تقيد هذه الزراعه الى الحد الذى لا تكون خسارة تجارته كارثه كبيرة تشل اقتصاديات البلد، وتمحق الثقه التجاريه فيه محقاً مخيفاً. لكنها أرخت العنان، فاذا حدائق هذه الثمرة تطرز الساحل الطويل بين عكا وخانيونس، وتتوغل الى الداخل، حتى سفوح الجبال، وأعماق غور الأردن. فليس عجيباً إذا شملت النكبه سواد هذه الأمه من جراء ذلك.

على أن هناك اعتباراً هاماً يضاعف في خطورة الكارثة. ان حكومه فلسطين تتناول ضريبه معينه على كل دونم مزروع باشجار البرتقال. وتتناول الهيئه التى تراقب شحن الصناديق الى انكلترا خمسة ملات على الصندوق الواحد. ومنذ بدء الموسم تتقاضى حكومه لندن شلناً على الصندوق الواحد

تدار هذه البلاد كأنها مستعمرة، ودون ذلك، فيكون عليها الغرم من جراء هذا. وعندما يطلب أهلوها منح تجارتها هذه الافضليه لتعفى من الرسوم الآنفه الذكر في انكلترا يقال لها انها بلد منتدب عليه فلا يجوز منحه تلك الافضليه التى تمنح لجنوب افريقيا وكندا مثلا. وهكذا لا يصيبها شيء من الغنم - اذا سمينا هذا غنما

لقد اجتمعت عناصر : غضب الطبيعه، مع كساد السوق، وسوء تدبير الحكومه في عدم تقييد زراعه البرتقال إلى النظام السياسى الذي تدار به هذه البلاد، فكبرت النكبه، وشملت عشرات الالوف من سكان هذا البلد الشقى، بل شملت سكانه جميعاً !

* * *

كانت ايطاليا أول دولة أجابت على التسلح البريطاني بمقررات خطيرة أطلع عليها القراء أمس. ويكفي من ذلك اعلان التعبئة العامة، والاستعانة بالعلم لتقوية العسكرية الايطالية، ودوس كماليات المعيشة لتعزيز الجيش، براً، وبحراً، وجواً

كان جواب القوي للقوي. جواب البارجة للبارجة، والطائرة لطائرة، والقنبلة للقنبلة. وهو الدرس العملي الذي تلقيه أوروبا على أبناء الجيل الحاضر في تمجيد القوة باعتبار أنها قانون حياة العصر. وأول الذين ينبغي أن يستمعوا لهذا الدرس هم الشرقيون، والأمم العربية على وجه أخص

إن المليار جنيه والنصف المليار التي صبتها بريطانيا في جحيم التسلح الحربي جعلت ايطاليا تندفع بجنون لاغراق نفسها بالسلاح، وجعلت روسيا تقرر أمس فقط تدريب الاطفال الذين في سن الثامنة حتى سن الجندية على التعليم العسكري، وستجعل كل دولة بحرية أو برية كبيرة تصب انهار الذهب في مجاري الهلاك والدمار، لتحصد البشرية في الحرب المقبلة. ولسنا بسبيل إيضاح الاسباب التى حدت ببريطانيا الى هذه الخطوة الهائلة، بل نتحدث فقط عن ظاهرة العصر التي تقيم أوروبا على رؤوس البراكين !

يستحيل ان تغفو عين هذا الشرق وحوله مصانع الاسلحه في جلباتها، والطيارات تملأ أجواء الفضاء. فاذا هو الآخر لم يرتم في أحضان هذا الموج الصاخب المزبد، أكلته سباع الارض، وحيتان البحر، وصقور السماء. وانما يهمنا من الشرق العربي على الخصوص أن لا يكون كالنظارة في احدى قاعات السينما، تصفق للظفر، وتحزن للهزيمه. بل المهم ان يقذف بشعوبه وسط هذا الجنون نفسه تخلصاً من الموت، والعار

هي خطيئة هذه المدنيه. فالذين يعيشون على هامشها مبشرين ورهباناً وملائكة رحمه يلاقون ما لاقاه تلاميذ السيد المسيح من وثنية الرومان. ووثنية هذا العصر لا تفرق عن وثنية الرومان يومئذ، إلا بالمظاهر. أما الجوهر فواحد، وهو الخضوع التام المطلق لقانون الحياة — للقوة، مع الأسف !

ابراهيم

مشروع المراقبة غير العملي

لندن — كان معظم خطاب المستر ايدن في مجلس العموم اليوم عندما جرى البحث في الشؤون الدوليه، دائراً حول سياسه بريطانيا بمشروع عدم التدخل في شؤون اسبانيا. ومما قاله في هذا الصدد انه على الرغم من ان مشروع المراقبه سيوضع موضع التنفيذ بمنتصف ليل ٧ اذار فليس من المؤمل ان يتم العمل في هذا اليوم لأن المراقبين في حدود اسبانيا — البرتغال وهم ١٣٠ مراقباً بريطانيا لن يستطيعوا الوصول في اليوم المذكور.

الدكتور موسوليني

جنيف — قررت جمعية لوزان العاميه الموشكه على اقامه احتفال لمرور مائه سنه على تأسيسها ان تمنح السنيور موسوليني ديكتاتور ايطاليا لقباً فخريا يؤهله بأن يسمى دكتوراً لكليه العلوم السياسيه والاجتماعيه في لوزان

استعداد سنغافورة

لندن — أعلن اليوم في مجلس العموم أن سنغافورة ستكون مستكملة كل استعداداتها للطواريء في عام ١٩٣٩

طرابلس الغرب

روما — يؤخذ من الاحصاء الاخير ان عدد اهالي مدينه طرابلس الغرب اصبح مئه واربعه آلاف نسمه.

بريطانيا ترفض اعادة المستعمرات الى المانيا

لندن — ادلى المستر ايدن وزير الخارجيه البريطانيه في مجلس العموم تصريحات خطيرة عن الحالة الدوليه وبخاصه عن ميثاق لوكارنو الجديد المنوي عقده. ثم عرض الى مسألة المستعمرات الالمانيه ومطاليه المانيا بها فقال :

ان سياسه حكومه صاحب الجلالة لم تتغير. فهي ما تزال تقول انه لا يمكن نقل المستعمرات الالمانيه القديمه الموجودة الآن تحت الانتداب البريطاني الى السلطه الالمانيه. وقد وافق مجلس العموم باكثريه ٢٤٣ صوتاً على تصريحات المستر ايدن هذه واعتبر تأييده فيها رفضاً لكل محاولة يقصد بها ان تتخلى انكلترا عن جزء من مستعمراتها الى ايه دولة من الدول

برقيات العالم الاخيرة تقول

الخارجية السعودية والشائعات اليهودية

فرنسا تقسم سواحلها البحرية لحالة وقوع الحرب وتصريح وزير تركي عن الاسكندرونه

الخارجية السعودية تكذب دعاية اليهود

بغداد — لمراسل «الدفاع» الخاص - بالتلفون : أحدث الخبر المختلق عن إصدار جلالة ابن السعود قانوناً الى رعاياه يحظر عليهم الاشتراك في اضطرابات فلسطين وجعله الاعدام عقوبه لذلك — اضطراباً في الاوساط العربيه.

فحوى برقيه الخارجيه الى المفوضيه

وقد ذهب وفد الى المفوضيه السعوديه مستعلماً. فاتصلت المفوضية بوكالة الخارجية في مكه برقياً. ووردت برقيه تحمل المعنى التالى بتوقيع الخارجيه وهي: لا صحه لما نشرته الصحف من ان جلالة الملك أصدر منشوراً يتعلق باضطرابات فلسطين. ولم يعلم أساساً عن اشتراك رعايا الملك في الاضطرابات الماضيه.»

وستنشر الصحف هنا هذا التكذيب غداً

ماذا يريد اليهود بدعاياتهم تلك

كان غرض الصهيونيين من الخبر الذي اشاعوه عن موقف جلالة ابن السعود من اضطرابات فلسطين، إظهار البلدان العربيه انها منفصلة عن قضيه فلسطين لا تهتم لها، وفي هذا ما فيه من فائدة للدعايه اليهوديه. العالميه. لكن جاء فحوى برقيه الخارجيه السعوديه فاصلا في الموضوع

— لا تزال حركه التبرع لفلسطين مستمرة، وبقوة ونشاط

مصر تشتري أسراب الطائرات الحربية

القاهرة — علمت من مصادر وثيقه ان الحكومه المصريه ستشتري عشرة اسراب حربيه من طائرات استكشاف الى قاذفات القنابل الى أخرى مائيه. وكل سرب مؤلف من عشر طائرات. وسيعرض هذا المشروع على مجلس الوزراء لموافقته.

ابن موسوليني وحديث صحفي معه

القاهرة - لمراسل الدفاع الخاص - وصل الاسكندريه مساء أمس قنصل ايطاليا في الفيوم ومعه ابن السنيور موسوليني فيتوريو. وقد قابلته وسألته عن موعد وصول موسوليني الى طرابلس فقال انه ١٢ الجاري، ويظل يتنقل حتى ١٩ ثم يعود الى ايطاليا. وكان في معيه ابن موسوليني شخص متنكر يرجح أنه السنيور غايدا الصحفي الايطالى المعروف. وسيقضي في الاسكندريه ثلاثه أيام ثم يزور القاهرة لقضاء بضعه ايام ومنها يسافر الى ايطاليا. وكانت تصحبه عقيلته

الاستاذ عزام يغادر بغداد للقاهرة

يغادر الاستاذ عبد الرحمن بك عزام وزير مصر المفوض في بغداد، العاصمه الى القاهرة. ويبحث هناك مع ولاة الامور علاقات مصر مع العراق. ولا ريب انه سينتج خير كثير عن هذه الابحاث، لان الاستاذ عزام وقف اكثر من غيره على شئون هذا البلد

مدى سلطة رقابة الدول فى اسبانيا

لندن — صرح اللورد هليفاكس في مجلس اللوردات أن الدول التي تتولى الرقابه الساحليه سوف لا يكون لها الحق في اعتقال أيه باخرة تخرق قانون عدم التدخل. لكن مهمتها تنحصر في الطلب من كل باخرة داخله الى اسبانيا أن تبرهن على أن بين ركابها أعضاء من المراقبين الدوليين.

قلق بريطانيا لفوز الحزب الوطني الهندى

لندن — كان الفوز الذي احرزه حزب المؤتمر الوطنى في الهند البريطانيه سببا في ان يساور القلق المحافل السياسية في لندن. فان هذا الفوز بعيد المدى واسع النطاق واكثر مما كان يتوقعه الهنود انفسهم. وقد ينشأ عن هذا الفوز قناعه تامه بضرورة تحوير الدستور الهندي الجديد تحويراً يرضى عنه الهنود.

احصاءات عن اقتصاديات فلسطين

لندن — جاء من القدس ان الاضطرابات الأخيرة أثرت في اقتصاديات البلاد. فقد بلغ النقص في الواردات أربعه ملايين جنيه بالنسبه للسنه الفائته وبلغ النقص في الصادرات ٣ ملايين و ٦٢٥ الف جنيه بالنسبه للسنه الماضية اذ هبطت الى ٥٩٠ الف جنيه. وقد زاد عدد السكان ٩٠ الفاً، وبلغت قيمه الصادرات الى بريطانيا مليون و ٩٧٠ الف جنيه اي ٥٤ في المئه من مجموع الصادرات بينما كانت النسبه ٦٠ ونصفاً في السنه الماضيه

سفير بريطانيا في باريس يعتزل الخدمة

باريس — نظمت جمعيه الصداقه الدوليه لمناسبه قرب مغادرة السر جورج كلارك سفير بريطانيا بباريس، مأدبه على شرفه تكلم فيها المسيو ليون بلوم رئيس الوزارة الافرنسيه فقال : ان الاتفاق الافرنسى البريطاني هو اوثق اليوم منه في الايام الماضيه. فسياسه دولتينا نسير على خطين متوازيين، وفي هذا التوازي نعمه لفرنسا ولاوروبا أيضا.

ومما يسر يا سعادة السفير ان الاتفاق الثلاثي بشأن توطيد سعر العملة قد وقع في المدة التي كنتم تمثلون فيها بريطانيا العظمى في باريس. وثقوا اننا نعلق اهميه كبرى على هذا الاتفاق وندرك مزاياه الجمه وفائدته لنا وللجميع. فاجاب السفير البريطانى على كلمه المسيو بلوم قائلا : لقد قضيت في عاصمتكم ثلاثه اعوام خصصت حكومتانا هذه المدة للسعي وراء غايتين خطيرتين الاولى العمل على زيادة الثقه الدوليه، والثانيه توثيق علاقات الصداقه التي تجمع بين فرنسا وبريطانيا العظمى

الساعة الاخيرة

زيادة المواليد لمشروع استعماري ضخم

روما — يبحث مجلس الفاشست الاعلى الآن مسئلة نقص المواليد. ويراد خلق جيش كبير لحراسه المستعمرات في المستقبل. وقد كان النقص في المواليد عام ١٩٣٣ يقرب من ٢٢ في الألف. ويرى المجلس في استمرار النقص عدم ضمانه استثمار المستعمرات. ويعتقد أيضاً انه يلزم لحراسه الحبشه ونظامها جيش عدده خمسه ملايين.

تهيؤ القوات البحرية فى حالة الحرب

باريس — قررت الحكومه ان يتولى رئيس أركان حرب البحريه القيادة العليا لقوات البحار في حالة وقوع حرب. وقسمت شواطيء فرنسا والجزائر وتونس الى أربعة مراكز. يتولى كل قائد رياسة منطقة برتبة فايس — اميرال

تصريح وزير تركي عن الاسكندرونة

انقره — صرح وزير الداخليه في أطنه لبعض اهالي منطقه الاسكندرونه من الذين زاروه للسلام بان واجبهم الاطمئنان على مصير الاسكندرونه التى تقوم العصبه بدرس نظامها الاداري طبقاً لمباديء الاستقلال الذي قدرته العصبه للمنطقه. وقد اخذ سوريو الاسكندرونه يحرضون الطلبه بمساعدة موظفين افرنسيين ضد الاتراك

الرأي العام واستدعاء اللجنه الدوليه

وقد فسر الرأي العام التركي استدعاء العصبه مندوبيها باقتناع هؤلاء باحقه المطالب التركيه. بينما يرى البعض الآخر في استدعائهم في هذا الظرف عملا غير حكيم لانه كان الواجب بقاؤهم لمقاومه تسرب ذوي القمصان الحديديه الذين يخلقون اضطرابات ضد الاتراك

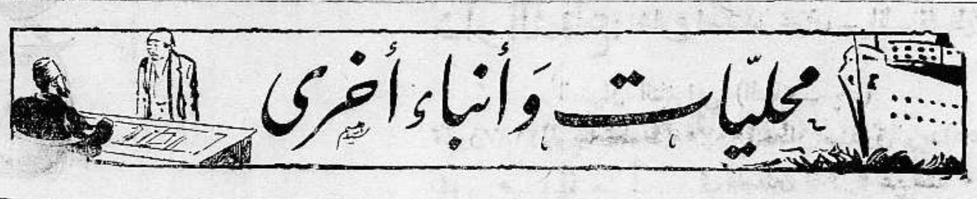

جيش جرار من العمال اليهود
مئة وخمسون الف عامل في بلادنا!

بدأت الهستدروت منذ صباح امس الاول في احصاء جميع عمالها واعضائها في فلسطين

وقد أحصت حتى مساء امس الاول ثمانين الف عامل. وهناك عشرون الفاً لم يتقدموا حتى الآن للاحصاء. أما الاحزاب التي قاطعت هذا الاحصاء فكثيرة وعدد عمالها يزيد عن خمسين الفاً فيكون عدد العمال اليهود ١٥٠ الفا!

اتهامات بالخيانة في بلدية تل أبيب

تحدثت جريدة دافار في عددها الصادر أمس عن اضطراب عظيم واتهامات بالخيانه في وظائف بلديه تل أبيب. وقد عقد المجلس البلدي جلسة دامت من الساعه السادسه مساء الى الساعه الواحدة بعد منتصف الليل وهو يبحث في هذه الشؤون. فأدرك استحالة العمل والتعاون بين الموظفين ورؤساء الاقسام الحزبيه كل واحد منهم

ممثلو اليهود في مجلس نواب العراق!

تقول هابوكر ان الانتخابات البرلمانيه الاخيرة في العراق اسفرت عن دخول اربعه نواب يهود الى المجلس

اضراب المستأجرين في تل ابيب

كان مجلس بلدي تل ابيب قد طلب من الحكومة الغاء قانون الاجارات ابتداء من اول محرم القادم فوافقت الحكومة على ذلك الطلب والغت القانون ولما علم المستأجرون بذلك قرروا الاضراب العام ونفذوه ابتداء الساعة الثالثة بعد ظهر امس وبهذه المناسبة انتشر رجال البوليس بكثرة في شوارع تل ابيب وسيستمر الاضراب صباح اليوم ايضاً اذا لم تجب الحكومه المستأجرين الى طلبهم

تخوف اليهود من انشاء القرية العربية

تقوم الآن منافسه شديدة بين اليهود والعرب حول منطقه القريه العربيه الجديدة. فالعرب يحاولون أن لا يمكنوا اليهود من تطويق يافا من جهة تلك المنطقه واليهودية يبذلون جهوداً كبيرة في انشاء المباني واقامة المستعمرات لكي تتم عملية التطويق

برقية بأخر اسعار البرتقال في انكلترا

لندن — عرض امس في سوق ليفربول محمول البواخر: كنا، جوهانس ميرسك، وسيريان برنس. وقد كان الطلب متوسطا. وبيع قسم من محمول هذه البواخر بالاسعار الآتية بعد اعادة تعبئتها:

صندوق ١٤٤ من ٦ شلن — ٧ شلن
» ١٥٠ من ٧ شلن و٩ بنس — ٨ شلن و٣ بنسات
» ١٨٧ من ٧ شلن و٩ بنس — ٨ شلن و٦ بنسات
» ٢١٠ من ٨ شلن — ٨ شلن و٦ بنسات
» ٢٤٠ من ٧ شلن و٣ بنس — ٧ شلن و٦ بنسات

وقد وصل محمول الباخرة «كنا» التي اخذت مشحونها من حيفا بحالة سيئة جداً. بينما كان محمول الباخرتين «جوهنس ميرسك» و«سيريان برنس» اللتين شحنتا عن طريق يافا — بحالة مرضية

استرجاع ٨ بقرات وقتل أحد المسلحين

اشتبك رجال الدرك اللبناني أمس الاول على مقربة من بنت جبيل مع افراد العصابة التي نهبت الابقار من مستعمرة مزيا اليهودية في اللواء الشمالي، وقد اسفر هذا الاشتباك عن قتل احد افراد من الجماعه المسلحة واسترجاع ٨ من الابقار المنهوبة، وعددها كما قلنا في عدد الامس ٩٦ بقرة، اما بقية الابقار فلا يعرف مصيرها أحد

ارتفاع أسعار الورق واستخدامه في المفرقعات

ارتفعت اسعار الورق ارتفاعاً عظيما، وهي لا تزال الى الآن بازدياد. وقد حدثنا ثقة بأن حكومة كندا اشترت جميع طلبيات الورق من فنلندا قبل طبخها وتحضيرها لاستعمالها في المفرقعات. ومما يجدر ذكره أنه كان في وسع فنلندا تلبية طلبات جميع الورق ومع ذلك فقد عجزت في الوقت الحاضر

اما الولايات المتحدة فقد اشترت مواد الورق الخام من السويد

اربعة آلاف طلب للجنسية الرخيصة

تقول «البوست» ان الحملة التي قام بها المجلس الملي اليهودي «الفاآد لومي» لحث اليهود على الاسراع في اعتناق الجنسية الفلسطينية، قد اسفرت عن تقديم ٤،٠٠٠ طلب، فصلت الدائرة الحكوميه المختصة بمسألة الجنسية في نصفها الى الآن

بين الحكومة وموبال

كان المحامي داود موبال قد رفع قضية على الحكومة يطالبها بالاراضي الرمليه التي بنيت عليها القريه العربيه. ويذكر القراء أن البناء قد توقف في ذلك الوقت بأمر من المندوب السامي ثم اعيد العمل. وقد اتصل بنا ان المستر ليز نظر امس في هذه القضيه فقرر تثبيت ملكيه الارض للمحامي موبال بدعوى ان الحكومه استحصلت على كوشان بطريقه غير قانونيه. وقد قيل لنا أن باستطاعه الحكومه استئناف القرار أو اخذ الارض بطريقه نزع الملكيه

افلام مناظر التوراة

وصل الى فلسطين المستر ايدن كراولي، نجل نائب مطران وندسور لاخذ «افلام» سينمائية عن المناظر التي ورد ذكرها في التوراة، لعرضها على المدارس الانكليزية.

ويعسكر المستر كراولي الآن هو وجماعته خلف كاتدرائية سان جورج في القدس. وينتظر ان يبدأ بطوافه بانحاء البلاد طوافاً يستغرق من ستة الى تسعة اشهر على نفقه شركة الافلام المدرسية بالتعاون مع المجلس السينمائي المسيحي

وكان المستر كراولي صحفياً قبل ان يبدأ بعمله الجديد منذ عام.

اقفال مناقشة

جاءتنا كلمة مطولة من السيدين محمد غندور مراسل هذه الجريدة في عكا ومتري متا مراسل جريدة فلسطين في نفس المدينة يردان بها على السيد عبد المطلب فضه بخصوص الحفلة التي اقيمت في السينما الوطنيه بعكا يوم ٢٧ الشهر الماضي، وبما ان هذا البحث سيطول فحرصاً على عدم اتساع الخلاف قررنا اقفال الباب.

يهود صفد

تقول الصحف اليهودية ان الغضب قد استولى على يهود صفد من جراء ما قررته السلطات من نقل دائرة البوليس الى اقصى الاحياء العربيه في تلك المدينه ففي هذا القرار اذا نفذ ما سيعيق اليهود عن الوصول الى البوليس!

وقد قابل وفد من اليهود قائمقام المدينه رفيق بك بيضون ومساعد قومندان البوليس واحتج امامهما على هذا القرار

كميات الامطار

بلغت كميات المطر التي هطلت على رام الله خلال الشهر الماضي ٤٣٣ مليمترا (نحو ١٧ انشا) بزيادة ٣٨٠ مليمترا عما هطل في كانون الثاني

وتأتي ريشون لازيون بعد رام الله اذ هطل عليها ٣٧٤ مليمترا في الشهر الماضي مقابل ٣٦٥ في كانون الثاني

وهطل على القدس من المطر ٢٣٧ مليمترا في الشهر الماضي و ٣٥ في الشهر الذي قبله وعلى يافا ٢٢٦ مقابل ٦٨ مليمترا

من قضايا الاضطرابات الهامة
شهادة القاضي بودلي ومناقشة عوني بك

نظرت المحكمه المركزيه المؤلفه من القاضي المستر كراسل منفرداً امس في قضيه عبد الرحمن الدسوقي من يافا المتهم بمحاولة القتل عمداً بتاريخ ١١ـ ١٠ ـ ٣٥ ابان الاضطرابات وكان يدافع عنه الاستاذ عوني بك عبد الهادي وقد نودي على الشاهد الاول المستر «بودلي» واجاب بعد القسم على اسئلة النيابه بما يلي: انني اذكر مكان الحادثه لكني لا اعرفه تماما، وكان ذلك يوم الاحد الموافق في ١١ ـ ١٠ ـ ٣٦ فقد كنت اتياً من بيتي في الطريق العموميه راكباً سيارتي بشارع يافا ـ القدس حوالي الساعه العاشرة تقريباً. وعندما مررت بالبيوت التي على الجهه اليسرى سمعت صوتاً ربما كان صوت عيار ناري صادراً من الطريق العموميه ولم اتذكر الموقع لانه كان محجوباً لوقوعه الى اليمين.

على الخارطة

أريد ان اوضح للمحكمة المكان بالرسم الذي على الخريطه (تقدم الخريطة له) لقد سمعت الطلق خارجا من هذا الموقع لكن هذا المحل كان محجوباً بالجدران وشاهدت شخصا كان يلبس بدله «كحلية» مربي وهو حاسر الرأس يسير مسرعا. ولما مر عنى تفرست في ملامحه بدقه وعرفت انه عربي، ولو تأكدت لمررت بالمكان الذي سمعت صوت العيار يطلق منه. وقد اوقفت السيارة ولاحظته حتى اختفائه. وكان ذلك كله في بضع ثوان

انني اجزم

وعلى اثر ذلك حضر بوليس اضافي من زاوية الشارع العام يتحرى عن شخص تبين لي فيما بعد انه الذي شاهدته يسير مسرعا. وقد اجتهدت وتفاهمت مع البوليس وأرشدته الى المكان الذي دخل فيه الشخص وقرع البوليس الباب ولم يفتح الا بعد دقائق فدخل البوليس ليتحرى وبعد ثوان خرج المتهم هذا من الباب الثاني غير الذي دخل منه البوليس. وكان يرتدي ثيابا غير التي رأيته بها ورأسه غير حاسر وبيده طامبة دراجة نارية. ولما أراد المرور عني أوقفته وامسكت به. وكانت علامات الارتباك بادية عليه بكل وضوح وشفته ممزقه، وربما رأيته سابقاً لانه يسكن قريباً من بيتي. ولا شك انه الشخص الواقف في القفص الآن

ناديت البوليس وسلمته له وانتظرت حتى قدوم سيارة البوليس. وظلت علامات الخوف بادية على وجهه عند ما سلمته للبوليس كما شاهدته أول مرة

هل بالامكان

الاستاذ عوني — لقد رأيت المتهم اول مرة وهو راكب عجلة، ورأيته ممزق الشفة في المرة الثانيه لا الاولى. وشاهدته مرة ثالثه في محكمه الصلح. وسؤالي عما اذا كان هو ام لا. لقد سبق ان قلت بانك لا تجزم بأنه هو، وجرح شفته هو الذي جعلك تقول للمحكمه انه هو الشخص الذي رأيته (وهنا قدم شقيق المتهم وهو يشابهه تام الشبه)

المستر بودلي — انني أؤكد مئة بالمئه ان الشخص المتهم الآن هو الذي مر بي نهار الحادث.

عوني بك — ان هذا الشخص يماثل المتهم تماماً

مستر بودلي — المتهم هو الذي رأيته. وعند ما خرج من الباب لم اتمكن من التعرف عليه

عوني بك ـ هل بأمكان المستر بودلي ان يقول ان الانسان اذا رأى شخصاً مرة واحدة يستطيع ان يجزم بأنه هو المتهم بصورة قطعية؟

المستر بودلي ـ كنت أراه قبلا وعند ما ركض عني كان شعر ذقنه طويلا وشعر رأسه منفوشاً

مناقشة حادة

عوني بك — إن حالته العصبية هي التي جعلتك تتعرف عليه. لقد ترددت في محكمة الصلح فنظرت الى شفته وهذا هو الذي جعلك ترجح بأنه الشخص المتهم وان النظر على هذا المتهم وهو واقف غير النظر اليه وهو راكض. وبذلك يكون النظر عاماً للشخص الراكض (وهنا دارت مناقشة حادة انتهت على اثرها شهادة المستر بودلي)

يوم السبت

تم سمعت المحكمه شهادات كل من شارل راوس اليهودي، وزئيب ليفن، وموشي غرتر، والبوليس البريطاني رقم ٢٩١ والضابط امين افندي النبهاني. وبعد ذلك تأجل اتمام النظر في القضيه الى يوم السبت الموافق ٦ الجاري لكي يتمكن القاضي من الكشف على مكان الحادث بنفسه. وكان يمثل النيابه في هذه القضيه الاستاذ سعيد الحسيني

النشرة الجوية

سيكون الطقس اليوم متقلباً وتحجب السماء غيوم منخفضه وتهب رياح عاصفه من الجنوب الغربي ويهطل رذاذ اما الجو فسيكون واضحاً في المرتفعات

حول كفالة اشخاص

القدس — تلقينا من السيد صالح عبده بأنه لا صحه لما شيع عن كفالته لجلال الخروف ومحمد ابو الشيخ وعبد الرزاق القاضي ورفيقه

احالة

القدس — نظر قاضي التحقيق برام الله في قضيه رزق طه من قريه ديراجرير المتهم بحيازة اسلحه ناريه فاحاله على المحكمه المركزيه ليحاكم امامها

شجعوا
المصنوعات الوطنية

في الحالة الحاضرة
خسارة البرتقال مليون جنيه
منذ بدء الموسم حتى اليوم واسباب ذلك

تفاؤل وحقيقة

حديث الناس اليوم عامة والمشتغلين في البرتقال خاصة يدور حول أسعار البرتقال والخسائر الفادحه الناجمه عنه. وكان الكثيرون يتوقعون في بداية الموسم أن يكون رابحاً يعوض خسائر السنين الماضيه وذلك لاسباب كثيرة اهمها عدم مضاربة البرتقال الاسباني بسبب الحرب الناشبة في تلك البلاد

مليون جنيه

لكن واقع الحال أثبت عكس ذلك. فقد توالت الخسائر وهبطت الأسعار وقدر الخبيرون الخسارة منذ أول كانون الثاني ١٩٣٦ حتى اليوم بـ ٨٠٠ الف جنيه وخسارة الموسم حتى الآن تقدر بمليون جنيه معززين ذلك بالارقام كما سيجيء. فقد كانت الأسعار تتراوح بين شلنين وتسعة شلنات في بلاد الانكليز. أي ان معدل سعر الصندوق كان سبعه شلنات. والآن لنقارن هذا بالتكاليف التي يدفعها الملاك والتاجر. فتكاليف القطع والتعبئة تقدر بثلاثة شلنات حتى ظهر الباخرة. يضاف اليها اربعة شلنات من الباخرة حتى يوم بيعه في أسواق انكلترا فيكون المجموع سبعة شلنات. ومعنى هذا ان الثمر يباع مجاناً. وقد بلغت الكميه المصدرة من اول كانون ثاني حتى اليوم بخمسه ملايين صندوق

أسباب الهبوط

اما اسباب هبوط الاسعار فكثيرة اهمها:

(أ) وصول البرتقال الى الاسواق الانكليزية بحالة سيئة لكثرة هطول الامطار وتضرر الثمر من جراء ذلك وتأخر شحنه. ولعدم تهيئة التهوية الكافية في البواخر وشحن كميات أكثر من حمولة الباخرة

(٢) هبوب الرياح والعواصف التي تؤثر على الثمر وتجعله غير صالح للشحن.

(١٣) دخول تجار الى الاسواق بدون رأسمال وارسالهم ثمراً غير صالح للشحن كا «لبرارة»

(٤) عدم تشدد دائرة الزراعة في مراقبة هؤلاء التجار لاسباب لا نود أن نذكرها هنا.

(٥) شراء بعض التجار الانكليز كميات كبيرة باسعار رخيصة قبل ابتداء الموسم من التجار وهؤلاء يضطرون الى ارسال البرتقال مهما كان نوعه ما دام أنهم قد قبضوا الثمن سلفاً فيؤدي ذلك الى هبوط الاسعار بسبب رخصه ومزاحمته للثمر الطيب.

هذه هي اهم الاسباب وسنذكر غداً واجب التجار والحكومة في مثل هذه الظروف.

الاستاذ علي شاهين

ذكرت الصحف اليهودية ان فضيلة الشيخ علي شاهين قد عين واعظا عاما على اثر خروجه من السجن مباشرة، انه لم يرغب في ان يكون موظفا في يوم ما مهما كان نوع الوظيفه التي يتقلدها

مقابلات رسمية

قابل اليوم المستر هول القائم باعمال الحكومة، المستر سبايسر في مكتبه وقابل المستر وبستر، مدير البرق والبريد العام، القائم باعمال الحكومة في مكتبه مقابلة خاصة.

— يقوم البوليس البريطاني واليهودي بتفتيش القرويين والبدو داخل المدينة وخارجها بصورة دقيقه

سعر الجنيه الاسترليني

بالدولار	٣٢ـ١ ٨٩و٤
بالفرنك الفرنسي	١٤و١٠٥
بالفرنك البلجيكي	٤ـ١ و٠٢و٢٩
بالمارك الالماني	١٥٥و١٢
بالليرة الايطاليه	٩٠و٩٢

دهس طفلة

القدس — صدمت سيارة تاكسي يهودية طفلة في التاسعة من عمرها في شارع يافا. وقد نقلت الى مستشفى هداسا واختفى السائق

* * *

لجنة اصلاح الموانىء

عقدت لجنة اصلاح الموانيء الفلسطينيه اجتماعاً حضره المستر ستيد مدير الجمارك العام في فلسطين والمستر بوب مدير الميناء والمستر باكسنديل مفتش الميناء، ونظرت في عدة امور تتعلق باصلاح وتوسيع ميناء يافا وهذه اللجنه تعقد اجتماعا مرة واحدة في آخر كل شهر

قانون منع التخويف

القدس — نظر القاضي البريطاني في قضيه السيدين موسى دملاوي وعزة عقال المتهمين بموجب قانون منع التخويف فاحالهما على المركزية

قدوم سياح

القدس — تصل يوم الجمعه القادم قافلة من السياح الاميركان عدد افرادها ٣٧٠ سائحاً

في الميناء

رست في ميناء الثغر الباخرة اجنت مايرسك وافرغت من حمولتها ٨٣ طن عفش. والباخرة اثينا وافرغت من مشحونها ١١٠ اطنان بضائع مختلفه. ولم تتمكن هذه البواخر من افراغ باقي حمولتها لاختلاف النوء وهياج البحر. فغادرت الميناء الى عرض البحر لاتقاء خطر النوء وقد بلغ مجموع ما شحن بالامس ٣٢و٥٤٤ صندوقاً، وافرغ ٥٠٠ طن من مختلف البضائع

تلفونات الدفاع وبرقياتها الخاصة

مخازن الاسعاف والاوقاف

بمناسبه الاحوال الحاضرة رأت جمعية الاسعاف مراعاةمستأجري مخازنها بتخفيض الاجرة بنسبه مئويه معقولة. وقد اجتمع الينا بعض التجار وطلبوا شكر الجمعيه. وبهذه المناسبه يأمل مستأجرو مخازن الاوقاف ان يقتفي حضرة مديرها اثر الجمعيه فيخفض الاجارات، ولا سيما في هذه الظروف

لا تعويض لهم

اتصل بنا ان بعض العائلات العربيه التي قتل افرادها اثناءخدمتهم للحكومه في خلال ايام الاضطرابات قدم طلبات للتعويض لهم. ولكن الحكومه رفضت النظر في هذه الطلبات

تقرير شرتوك

في ليلة الاثنين الماضي، قدم الادون شرتوك السكرتير السياسي للوكالة اليهودية الى المجلس الصهيوني العام في لندن، تقريرا ضافيا عن الموقف الحالي في فلسطين

تنفيذاً لمطالب اليهود

حيفا — حضر الى وكالة هذه الجريدة وفد من شباب « بلعا » التى طوقها الجنـد، بينهم السادة محمد عبد الله ابو مصطفى، راجح عثمان فريد، راشد عبد الكريم، خليل احمد، وأخبرونا انه على اثر مقابلة وجوه القرية للحاكم وعدهم بتشغيل عدد كبير من عرب القرية في ميناء حيفا، ونحن مع رغبتنا في ان يجد هؤلاء عملا يعتاشون منه لا يسعنا الا ان نستغرب إصرار الحكومة على تنشيط حركة هذا الميناء. وقتل حركة ميناء يافا تنفيذاً لمطالب اليهود

فلكي يتنبأ

يقول الاستاذ سليمان الفلكي في بيروت ان قضية فلسطين ستنتهي بنيل العرب امالهم وسيكون العشر الثاني من شهر نيسان ١٩٣٧ يوماًمهما في تاريخ فلسطين !

مدير الجمارك

اتصل بنا أن جمعية البحارة قد اعتزمت اقامة حفلة شاي للمستر ستيد مدير الجمارك العام بمناسبة اتمام اصلاح ميناء يافا، ونقل ادارة الجمرك الى عمارتها الجديدة

ينتحر لفقره

عكا — وجد احمد منصور معلقاً في بيته بحبل في رقبتـه. امـا اسباب انتحاره فيقال انها لضيق ذات يده

موضوع سلامة اليهود

قابل الدكتور برنارد جوزيف (المستشار القضائي للوكالة اليهودية) النائب باعمال الحكومة أمس الاول، وتحدث اليه في موضوع « سلامـة اليهود في البلاد »

القدس

كفالات بموجب قانون منع الجرائم

القدس في ٣ آذار — لمراسل الدفاع الخاص — اخبر مجهولون دائرة بوليس رام الله ان كلا من انيس حسين بركات ومحمد حسين عبد السلام وعبد محمد غونيم من قرية دير اجرير يقومون بأعمال الشقاوة ولهم صلة بالعصابات ولديهم اسلحة وغير ذلك من الوشايات فاعتقلهم البوليس وقدمهم للمحاكمة امام المستر كامبل حاكم المقاطعة بموجب قانون منع الجرائم فحكم على كل واحد منهم بكفالة مئة جنيه لمدة سنة واحدة يحسنون خلالها سلوكهم. والمؤسف جداً ان لا يتقدم احد من المحامين للدفاع عنهم

حول اعتداء الاصلاحيين على الوكالة

قابل الادون جوزيف المستشار القضائي للوكالة اليهودية المندوب السامي بالوكالة وبحث معه اعتداءات الاصلاحيين على اعضاء الوكالة.

الجنرال دل وكبار الضباط الى العقبة

يسافر يوم الجمعة القادم الواقع في ٥ الجاري الجنرال دل الى العقبة مع بعض كبار ضباط الجيش وعقيلتى المستر هول والمستر ترستيد. وصباح الاحد يطير المندوب السامي بالنيابه الى هناك

طلب تعويض عن عاملين قتلا

يحقق المستر كاري، القاضي البريطاني، في طلب قدمته عائلتا خليل مري وحسن المصري من مناظري عمال الطرق قتلا ايام الاضطرابات على طريق نابلس — جنين من الجند والبوليس تطلبان فيه من الحكومه تعويضا مالياً

الانتساب لجمعية غير مشروعة

تعين يوم الاربعاء الواقع في ٢٤ الجاري موعداً لمحاكمة ستة اشخاص من الارمن بتهمة انتسابهم لجمعيه غير مشروعه وبعد ان اوقفوا مدة اطلق سراحهم بكفالة لنتيجه المحاكمه

دعوة مخاتير وشيوخ القضاء

دعا قائمقام رام الله متري افندي فراج مخاتير وشيوخ قرى قضاء رام الله واخذ يقول لهم بالمحافظة على الامن وعدم القيام بأعمال مخلة بالأمن في ايام المواسم القادمة

تنقلات الاستاذ ساطع الحصري

قدم القدس منذ يومين الاستاذ ساطع بك الحصري مدير الآثار العام في العراق. وقد زار حضرته اليوم دار المجلس الاسلامي الاعلى حيث استقبـله الاستاذ امين بك التميمي وكيل سماحة الرئيس، واعضاء المجلس وموظفوه. وبعد ظهر اليوم زاره امين بك في فندق فاست

وصول قوة مسلحة من الشمال

وصلت القدس قوة كبيرة من الجند البريطاني قادمة من الشمال ترافقها أربع مصفحات وبضع سيارات حاملات الرشاش ونزلت في معسكر تلافيرا بالقرب من المحطة

اضراب عشرة من المساجين العرب

اضرب عشرة اشخاص من المساجين العرب في سجن القدس المركزي للمعاملة الشاذة التي يعاملهم بها رجال البوليس اليهودي

يدخلون البلاد بصورة غير مشروعة

القى بوليس مركز محنه يهودا القبض على اربعة اشخاص من اليهود بتهمه دخولهم فلسطين بصورة غير مشروعه. وقد ادخلهم السجن تمهيداً لمحاكمتهم

كثرة الدوريات على طريق اريحا

سافرت اليوم ١٤ سيارة من سيارات الجنـد المملوءة بالذخائر والآلات اللاسلكيه الى طريق اريحا. وقد كثرت الدوريات على هذه الطريق

وصول اسرة سمو الامير عبدالله

وصلت القدس اليوم عائلة سمو الامير عبدالله وحلت في فندق داروتي وقد توجهت الى الحرم الشريف حيث زارت ضريح المغفور له المرحوم جلالة الملك حسين.

اهداء سيارة لحكومة شرق الاردن

اهدت حكومه فلسطين سيارة كبيرة من سيارات الاسعاف الى حكومه شرق الاردن لاستعمالها في المنطقه وقد كتب عليها باللغه العربيه عبارة: « من حكومه فلسطين هديه لحكومه شرق الاردن » والسيارة الان موجودة في كراج دائرة الاشغال العامه.

اعدام بالالوف في الحبشة انتقاما

روسيا تدرب صغار الاطفال على التعليم العسكري واطراء المانيا مقررات ايطاليا

اعدام ستة آلاف حبشي

لندن — جاء من اديس ابابا ان الجيوش الايطالية قد قامت بعمليه الاخذ بالثأر بعد حادثة الاعتداء على المارشال غرازياني. ويقال ان اضرار جسيمه قد الحقت بالاهالي الاحباش كما جاء ان عدداً عظيما منهم قد اعدم رميا بالرصاص. ومع انه لم يذع نبأ رسمي عن المعدمين فقد فهم ان عددهم يقرب من سته آلاف نسمه. وقد اعتقل عدد من الرعايا البريطانيين ثم اطلق سراحهم. وقـد اجريت العمليه بسرعه حتى ان النظام اعيد بعد مرور ٤٨ ساعه.

وزير مستعمرات سابق يصد المانيا

لندن — صرح المستر ايمري وزير المستعمرات الاسبق في مجلس العموم اليوم بان على بريطانيا ان تسعى في حل معضلة المانيا الاقتصاديه. وقد كانت ساعيه في ذلك، ولكنها عندما طلب اليها بلسان المدفع ان تتنازل عن المستعمرات لم يكن لديها إلا جواب واحد هو الجواب الذي قدمه المستر ايدن

مهاجمة العصبة في مجلس العموم

لندن — لم يشترك المستر تشرتشل والمستر لويد جورج بالمنافسة التي دارت في مجلس العموم عن مخصصات الدفاع كما كان منتظراً وقد هاجم المعارضون عصبة الامم بشدة لما ظهر فيها من ضعف ازاء اليابان والصين والحبشة والمانيا. وقد قال احد اعضاء حزب العمال ان الحزب يحبذ مشروع الدفاع اذا حصلت بريطانيا على تأييد فرنسا وروسيا والدول الاخرى الداخلة في العصبة، فانه يتألف من هذه الدول مجموعة لا تقاوم بعكس ما اذا بقيت بريطانيا في عزلة فانها مهما تعزز من قواها تبقى عاجزة عن صيانة السلام. وقال اللورد كرانبورن اثناء النقاش: ليس هناك خلاف كبير بين سياسة الحكومة وسياسة المعارضة، فكلتاهما توافقان على ان قوة بريطانيا لن تستخدم الا عند الاقتضاء، لذا يجب ان تكون هذه القوة معززة كل التعزيز

سياسة فرنسا الجديدة في تونس

باريس — وصل العاصمه الافرنسيه صباح اليوم المسيو بيير فيينو وكيـل الدولة في وزارة الخارجيه عائداً من تونس حيث جمع معلومات عدة عن حالة هذه الديار السياسيه والاقتصاديه والاجتماعيه. وقد ادلى فور وصوله بتصريحات هامه عزز فيها اقواله التي اذيعت قبلا ومما قاله: لا ازيد شيئاً على ما كنت ذكرته في خطابي الذي القيته امس الاول عن الحالة في تونس. ولكنني اقول ان امامنا عملا طويلا وشاقاً يجب ان نقوم باعبائه حتما. اما الازمة الممتدة الى تونس فاسبابها قديمه والواجب يقضي علينا ان [illegible] الحالة الاقتصاديه من جهة وان نقوم بالاصلاحات اللازمه من جهة ثانيه [illegible] من ان الهدوء قائم على اساس صحيح، ومن انه لن يعرض الى الاضطراب بعد الآن

وصول الملك فاروق الى فرنسا

باريس — وصل جلالة الملك فاروق الى مرسيليا على ظهر الباخرة (فيس روي اوف انديا) فاستقبله المحافظ ومحمود فخري باشا وزير مصر المفوض في باريس ثم سافر في الحال مع الملكه والاميرات الى سان مورتز في قطار خاص وقد استقبله قبل سفره مائتا طالب مصري جاءوا من سويسرا والريفييرا الافرنسي وسيستقبله بباريس الوزراء وموظفو المفوضيه وقنصل مصر بلندن وعدد كبير من الجاليات المصريه الموجودة في اوربا.

من حدود تونس الى حدود مصر

روما — نشرت الصحف الايطاليه مقالة حاكم ليبيا العام المارشال ايتالو بالبو عن الطريق الجديد الذي مد من حدود تونس غربا الى حدود مصر شرقا ماراً بمدن ليبيا الواقعه على البحر المتوسط. وتقول المقالة ان هذا الطريق بدىء به اثناء الحرب الايطاليه — الحبشيه ورصفه ١٣ الف عامل باشراف ٢٠ من كبار المهندسين و ٥٠٠ مساعد فني وبلغت نفقاته ١٠٣ ملايين لير ايطالي. وتـكاد تكون نفقات الكيلومتر الواحد ١٠٠ الف لير ايطالي. وطول الطريق ١٨٢٢ كيلو متر وعرضه ٧ امتار. وقد انشىء على طول الطريق ٦٥ منزلا للعمال كما انشىء عدد من الفنادق والمرائب لراحه السياح.

ايطاليا والاستعداد العسكري في مصر

روما — قالت البوبولو ديتاليا تعليقـاً على سياسة ايطاليـا التي تبدت في مقررات المجلس الفاشستي الاعلى: لقد كان خصومنا يظنون ان مقررات المجلس الفاشستي الاعلى ستتضمن تحويراً لسـياسة السنيور موسوليني. ولـكن الرد الايطالي على المخصصات العسكريه ووسائل الدفاع القائمة بها البلدان المصرية فيه كثير من الاباء الذي ينمي الغرور القومي في نفوسنا

جنون التسلح يشمل حتى الاطفال

موسكو — سنت الحكومة السوفيتية قانوناً يحتم على ان تكون بين تعاليم الاطفال دروس بالعلوم العسكرية من سن ٨ الى ما فوق. وستضع نماذج للاقنعة الواقية من الغازات والرصاص والمدافع والمظلات والطائرات ليتلهى الصغار بها فيتعودون على مناظرها ويهتمون بها منذ الصغر، وبذا تشتد فيهم الروح العسكرية وتنمو غريزتها

مشاريع المستر روزفلت الهائلة

واشنطن — يدرس المستر روزفلت اول مشروع من نوعه للانعاش الوطني وقد بعث الى الكونغرس بالاحصاءات الهائلة التي سيعهد بها الى لجنة خاصه لدرسه وتحقيقه

المانيا وبرنامج المجلس الفاشستي

برلين — قابلت المانيا برنامج المجلس الفاشستي الاعلى بالرضى والاعجاب. وتفيد انباء روما ان السنيور موسوليني سيرأس هذا المساء اجتماعا آخر للمجلس يبحث فيه مسألة قلة المواليد ومعاهد الاطفال للعمل على ايجاد جنود للمستقبل. وستؤسس ايطاليا مشروعاجديداً بتأليف فرق للعزاب والذين لم يرزقوا اولاداً كما انها ستضرب على الاول ضريبه جديدة.

الصحف الالمانية ومقررات المجلس الفاشستي

برلين — قالت جريدة المخابرات السياسيه الالمانيه بتعليقها على مقررات المجلس الفاشستي أن اول هتاف لقرار المجلس وقع في المانيا التي تجد نفسها منـذ زمن طويل في عزلة وفي وسط عالم مسلح كل التسلح. والمفهوم من بيان المجلس ان ايطاليا ترغب كل الرغبة في التعاون مع جميع اعوان النظام. ولا ريب ان ايطاليا المرشدة بهذه الروح انما تريد درء الخطر الشيوعي عن البحر المتوسط وحفظ كرامتها بقوة السلاح

العرب المراكشيون يحتلون امكنة عسكريه

جبل طارق — قام الثوار بهجمات عنيفه على ميادين العاصمة وقـد صدر اليوم بلاغ رسمي يقول ان الفرقة التي يقودها الجنرال كاباليرو انسحبت من القتال بخسائر كبيرة وان المراكشيين استولوا على موقع بورتارويبو الذي يهددون به مواصلات بلنسية — مدريد

الف قتيل و ١١ الف جريح

سلمنكه — تفيد الاحصاءات الدقيقه ان الشيوعيين خسروا في المعارك التي دارت في ساحات مدريد في الاسبوع الماضي الف قتيل و ١١ الف جريح

سير القتال في ميادين اسبانيا

لندن — جاء من سلمنكه أن هجمات الحكوميين على أوفييدو كانت كثيرة وشديدة لكن الثوار دحروها كلها، ومني المهاجمون بخسائر كبيرة في الارواح وتناقضت الانباء فيما يتعلق بالهجوم على مدريد والدفاع عنها، لكن الثوار أمطروها بقنابل كثيرة وألقت طائراتهم قنابلها ايضاً على الطريق بين بلنسية وبرشلونه لفصل المدينتين بعضهما عن بعض

— لندن — وصل حافظ عفيفي باشا مساء أمس واستقبله مندوبون عن وزارة الخارجيه

المراكشيون يسارعون الى الخطوط

قادس — اجتاز المضيق اليوم ٢٥٠٠ عربي قادمين من سبته ونزلوا الى البر في ملقه. ثم اندفعوا فوراً الى خطوط النار. وقد يشتركوا في الهجوم الذي يقوم به الثوار على مدينه ألميريا بعد احتلالهم ملقه

ايطاليا تقول الخبر مبالغ فيه

روما — اذاعت الحكومه الايطاليه بعد ظهر اليوم بلاغا رسميا نوهت فيه بالاشاعات التي ذاعت عن مقتل عدد كبير من الاحباش رميا بالرصاص انتقاما منهم بعد حادثه الاعتداء على الماريشال غرازياني، ونفت الخبر بشدة وقالت انه مبالغ فيه

بقية البرقيات على الصفحة الرابعة

مزاعم عن طلاب خضوري وسماحة المفتي

زعمت هابوكر ان الطلاب المفصولين عن مدرسه خضوري الزراعية قد فاوضوا ايطاليا في الالتحاق بمدارسها الزراعيه فقبلت وسهلت لهم الامر !

وزعمت ان سماحه الحاج امين الحسيني ارسل كتبا الى اقاربه في القدس يذكر فيها انه قابل جلالة الملك ابن السعود فلم يبد جلالته اهتماما بقضيه فلسطين وان سماحته عقد اجتماعات كبيرة حضرها جماعه من زعماء المسلمين واقسموا بالكعبه المشرفه ان يذودوا عن قضيه فلسطين بكل قواهم

وهناك مزاعم اخرى كثيرة لا تستحق الاشارة

الحكم لليهود على ام خالد

عقدت المحكمه المركزيه للاراضي جاسه في طول كرم ونظرت في القضيه التى بين بعض اهالى قريه ام خالد وجمعيه الكيرن كايمت على قطعه ارض مساحتها ١٤٠٠ دونم . وقد اصدرت المحكمه حكمها لصالح اليهود وقد قررت تغريم القريه بمبلغ ٢٤٠ جنيهاً .

الدوائر تعطل لذكرى عيد وطني

دمشق — قررت الحكومة السورية تعطيل الدوائر في اليوم الثامن من شهر آذار وهو الذي اعلن فيه استقلال سوريا . وهذه هي المرة الاولى التى تعطل فيها الدوائر الرسمية في هذا اليوم

مولود باشا مخلص الى دمشق

دمشق — يصل القائد العربي مولود باشا مخلص بعد أن ابعدته الحكومه العراقيه . ويرافق القائد ابن اخيه الذي كان قد فقد في الصحراء بين سوريا والعراق وقلقت الافكار عليه مدة الى أن وردت الانباء بالعثور عليه .

توغل اليابان فى صميم الصين

بكين ـ د.ن.ب. — رجعت البعثه العسكريه اليابانيه من اواسط منغوليا بعد ما قضت مدة طويلة في مدينه جعفر في شمال مقاطعه جهار . والظاهر انه لم يبق في اواسط منغوليا من اليابانيين سوى بعثه كانت اوفدتها رئاسه جيش كونتونغ الياباني . ومقرها في بلدة دولنور . وتقول الاخبار الصينيه ان جيش العصاة الذي تألف في السنه الماضيه في ضواحي تلك المدينه قد انحل من تلقاء نفسه . ويقال ان زعيم الاستقلال المنغولي الجنرال تيوانغ قد سحب جيوشه من هنالك واعتزل السياسه

اضطرابات جديدة في الجزائر

باريس — اذاعت شركه هافاس نبأ يقول بوقوع اضطرابات جديدة في مدينة (ابي العباس) التي كانت منذ ايام مسرحاً لاضطرابات دمويـه . وقـد وصلت الى الجزائر اللجنه البرلمانيه التي اوفدتها الحكومه للتعرف الى اسباب هذه الاضطرابات ووصف العلاج اللازم لها توطئه لتوثيق العلاقات بين الجزائريين والحكومة الافرنسيه

المكسيك تمد حكومة مدريد بالاسلحة

سلمنكا — د . ن . ب — اذاعت المحطه الشيوعيه الاسبانيه بان الحكومه المكسيكيه ستقدم للشيوعيين الاسبان جميع معدات الحرب اذ انها لا ترى نفسها مرتبطه بتعهد عدم المداخلة

قوة التسلح بين المانيا وروسيا

لندن — د . ن . ب — انتقد اللورد لوثيان في البرلمان سياسه الحكومه التى ترمى الى اضعاف المانيا . وقال ان هناك فريقا يحبذ السلامه المشتركه الذي تخاف من المانيا بينما المانيا لها جارة فى الشرق متفوقة عليها بتسلحها ثلاث مرات فاذا اعتبرنا سلاح الطيران يهدد المانيا اكثر من انكلترا بكثير وجب علينا ان نجزم بان الخوف من المانيا فى الاغلب وهم مصطنع

وقال اللورد أدنغتن بأنه يجب على انكلترا تنقيح تلك المواد من معاهـدة فرسايل التي كان الهياج النفساني آنذاك مسبباً لوضعها. وقال اللورد مانسفيلد إن الخطر المهدد للسلام هو في تشيكوسلوفاكيا . فانها من اكبر المهازل التي قام بها لويد جورج وكليمانصو وولسن

تجارة العالم وتوزيع المواد الخام

جنيف د.ن.ب. — فرغت سكرتاريه عصبه الامم من وضع مذكرة طويلة تقدمها للجنه التي ستبحث في توزيع المواد الاوليه والتي ستعقد جلستها الأولى في ٨ الجاري في جنيف . وتبحث المذكرة في التدابير الاقتصاديه والتجاريه التي اتخذتها الدول ذات الموارد القليلة واقتراحات بشأن القضيه في مجموعها . وأول اقتراح في هذا الشأن قدمته انكلترا التي ترى بأن أضمن طريق لحل الازمه والتخلص من الحالة الخطرة الي نتجت عن تقسيم المواد الاوليه المتباين هو انعاش التجارة المتبادلة. وكذلك قدم اقتراح آخر يتضمن مساواة التجارة الدوليه فى سائر المستعمرات والاقتراح الثالث يقول بتحويل بعض المستعمرات الى انتدابات او تفويض لجنه دوليه بادارتها

صفد

اضراب المدينة أثناء محاكمة اللجنة

صفد في ٣ آذار — لمراسل الدفاع الخاص — بمناسبة تقديم رجال اللجنة القومية للمحاكمة اصبحت المدينة مضربة إضراباً عاماً شاملا الاسواق والمقاهي والمطاعم والكراجات . وكانت الشوارع ودور القضاء غاصه بشباب المدينة وفي الساعة العاشرة والنصف وصل مساعد حاكم اللواء للنظر في الدعوى المقامة على سكرتير اللجنة القومية السيد نصوح منور . والسيدين منصور مراد ، وسامي خليل بتهمة الحض على المقاطعة الاجبارية ومنع الناس من التجوال في المدينة بحرية وبدون خوف ، وكان يدافع عنهم الاساتذة المحامون : صبحي الخضرا عبد الرحمن النحوي ، راجي العيسى ، وقد جاؤا من عكا خصيصاً لذلك . وبعد نقاش حاد بين البوليس والدفاع تأجل اتمام النظر في القضيه الى ١٥ — الجاري.

وكذلك نظر الحاكم في الدعوى التي اقامها البوليس على الشباب الثمانية من قرية الجاعونه بتهمة ضرب شخص لاشتغاله حارساً عند اليهود فبرئوا جميعاً وحكم على احمد سعيد مختار قرية عاما بالسجن شهراً او بدفع خمسه جنيهات غرامة لان ابنه اهان احد اليهود ودفعت الغرامه وقدم استئناف . وقد ظلت المدينة مضربة حتى انتهاء المحاكمة بعد الساعه الثانيه ظهراً

القدس

الميزانية المقبلة وتخفيض المصروفات

عقد اليوم اجتماع في مكتب القائم باعمال الحكومة وبرئاسته اشترك فيه جميع رؤساء الدوائر الانكليز وبحثوا في مسائل كثيرة . وبعدئذ جرى البحث فى مسألة الميزانية لسنة ٣٧ ـ ٣٨ وقدم كل رئيس تقريراً عن دائرته وارداتها ومصارفاتها وما يمكن توفيره فى هذه السنة بالنسبة للسنين السابقة . وقد علمت ان الرؤساء وافقوا على تحقيق نسبة الميزانية عن السنين السابقه تسديداً للمصارفات التي صرفتها السلطه على الاضطرابات

خمسة عشر ضابطا يغادرون فلسطين

غادر القدس الى مصر صباح اليوم ١٥ ضابطا من ضباط الجيش الذين وصلوا البلاد اثناء الاضطرابات ، وقد كان في وداعهم على المحطة الجنرال دل وغيره من كبار الضباط .

الحكم فى قضية البحارة واحكام اخرى

استأنف قاضي الصلح الاستاذ موسى نمر النظر في قضيه البحارة لاعطاء القرار فى حق الباقين وهم : الحاج حافظ الباشا ، وابراهيم الميناوي. ومحمود دوله وحسن ابو غزال ، ومصطفى ابو طبيخ ، العبد الحاج درويش العاص ، وانور وعثمان فقضى ببراءة الاثنين الآخرين ، وحكم على العبد درويش العاص بالسجن ثلاثة اشهر . وعلى الخمسة الآخرين بالسجن شهرين او غرامه ستة جنيهات لكل واحد منهم . فدفعوا الغرامات واخلي سبيلهم .

ونظر الاستاذ خليل شحاده في قضيه علي حسين البغدادي المتهم بدخـول البلاد بصورة غير مشروعة فقضى بسجنه شهراً ونصف شهر مع الابعاد . وفي قضية موسى دوراني المتهم باحداث بناء بدون رخصة فقضى بسجنـه شهراً او غرامة ثلاث جنيهات . وفي قضية عبد الحميد محمد من الخليل المتهم بحيازة اموال مسروقة فقضى بسجنه ٢٠ يوماً او غرامة جنيهين، وفي قضية اليهودي دافيد شعاريا المتهم بالسكر والعربدة بسجنه شهراً وفي قضية يوسف محمود ابو مسلم من يافا المتهم بسرقة دراجة فقضى بسجنه شهراً ، ونظر في عدة قضايا مخالفة لنظام تخطيط المدن فقضى بتغريم المخالفين بثلاثة جنيهات او بالسجن ثلاثة اسابيع لكل واحد منهم

مشروع اقتصادى عظيم فى نابلس

انه في سنة ١٩٣٣ أسس السادة كنعان تميمي وقحاوي معملا لصناعة الدخان والسجاير في مدينة نابلس وقد بذل السادة المذكورون جهوداً كثيرة وضحوا تضحيات كبيرة في سبيل تحسين هذا المعمل وترويج مصنوعاته وانهم مع ما لاقوه من العقبات استطاعوا بفضل مؤازرة الامة وتشجيعها تذليل هذه الصعاب حتى قطعوا شوطاً كبيراً نحو النجاح وتمكنوا من استخدام عدد كبير من العمال العرب . وانه نظراً لزيادة الاستهلاك اصبح القائمون بامر هذه المؤسسه يشعرون بحاجة ماسة لتوسيع اعمالهم حتى يتمكنوا من تسديد حاجة المستهلك وبما ان خير وسيلة لتحقيق هذا الغرض وتأمين نجاحه هو زيادة رأسمال العمل لذلك لقـد اشارت الغرفة التجارية بنابلس عليهم بتأسيس شركـة مساهمة يكتتب فيها من أراد من الامة العربية وقد اظهر القائمون بهذه المؤسسه قبولهم وأستعدادهم لتقديم موجودات المعمل بقيمته الحالية متنازلين عن ما بذلوه من الجهود وتكبدوه من الاتعاب . والغرفة التجارية اذ تقدم هذا المشروع للامة الكريمة وهي وطيدة الامل بنجاحه ترجو معاضدته، اذ فيه للمزارع وللعمال العرب الفائدة الملموسة ولمن يساهم. وقد قطعت هذه المؤسسة دور التجارب والله ولي التوفيق .

في ٣ — ٣ — ١٩٣٧

رئيس غرفة التجارة بنابلس
عبد الرحيم النابلسي

الغدد تجعل الهمة الشابة تتجدد

— بغير عملية —

اذا شعرت بانك قد كبرت قبـل الاوان او انك تشكو من العصبية ومن الضعف العقلي والجسدي ، فانك ستجد سعادة جديدة وصحة في اكتشاف طبي اميركي يعيد اليك همة الشباب وحيويته باسرع من عمليات الغدد

انه علاج منزلي بسيط في شكل حبوب اكتشفها دكتور اميركي وهو لا ضرر منه على الاطلاق وسهل التناول ولـكنه اجد واقوى معيد للهمة عرفه العلم اذ انه يفعل فعله مباشرة في غددك واعصابك ودمك واعضائك الحيويه ويبنى دما نقياً جديداً ويشتغل في سرعة تجعلك ترى وتحس بقوة جسدية جديدة وبهمة في ٢٤ الى ٤٨ ساعة

وبسبب عمله الطبيعي على الغـدد والاعصاب فان قوة المخ والذاكرة وحاسة النظر تتحسن غالباً تحسنا مدهشاً

وهي المعيد الجديد المدهش للغدد وللهمة المسمى VI-TABS (في ـ تابس) للدكتور نكسون مضمون ، فقد جربه وتثبت منه الالوف في اميركا وهو الآن موجود في جميع الصيدليات فجربه وانظر التحسين العظيم في ٢٤ ساعة

خذ الزجاجة الكاملة التى تبقى ثمانية ايام تحت الضمان القطعي بانه سيملؤك بالهمة والنشاط والحيوية فتشعر بانك اصغر من ١٠ الى ٢٠ سنة او ترد اليك نقودك اذا اعدت العلبة الفارغة

ان الزجاجة الخاصة المزدوجة وفيها ٤٨ من VI-TABS (في ـ تابس) الدكتور نكسون لا تكلف الا القليل والضمانة تحميك فاذا لم تجـد صاحب صيدليتك اكتب الى

ص ب ٣٠٦ القدس
(رقم ٢)

يستقيل من البوليس

عكا — استقال الشاب السيد انطون النصراوي من سلك البوليس لمزاولة الاعمال الحرة . وقد عين مديراً للسينما الوطنية بعكا .

تنقلات

خانيونس — نقل الانباشي ابراهيم علي حمدان من خانيونس لمثل وظيفته في الفالوجة وحل محله الامباشي عبدالرزاق خبور .

اعلان

صادر من محكمة شرعية غزة

تقدم الينا مضبطة موقعة من مختاري محلة الزيتون بغزة تتضمن ان فضيلة الشيخ سعيد افندي ابن المرحوم صالح ابن الحاج عبد القادر ابن شعبان توفي منذ ثلاثة وعشرين يوماً وانحصر ارثه الشرعي والانتقالي في زوجته السيدة زكية بنت المرحوم احمد افندي برزق وفي اولاده منها محمد ومحمود وسامي وكمال وخميس وسنيه وسميحة ونزيهة ونهلة فقط فمن له اعتراض على ذلك فليراجع هذه المحكمة بظرف عشرة ايام من تاريخ نشره

١٦ ـ ١٢ ـ ٣٥٥ و ٢٧ ـ ٢ ـ ٣٧

قاضي غزة الشرعى

حيفا

الحكم بالكفالة على ثلاثين شابا

حيفا في ٣ اذار — لمراسل الدفاع الخاص — نظر المستر بيلي اليوم في قضيه بقيه الثلاثين شابا الموقوفين في سجن عكا والذي رغب محاموهم العرب بالتفاهم مع البوليس على تعيين الكفالات واماكن الابعـاد بحسب رغبـه كل واحد من الموقوفين ، فقضى على البعض بتقديم كفالات قيمتها ١٥٠ جنيهاً ، وعلى البعض الاخر بتقديم كفالات قيمتها ٥٠٠ جنيه ، على ان تكون الكفالات نقداً او عقاراً أو حوالة على البنك كسائر الكفالات السابقه التى قضى بها الحاكم على اخوانهم الموقوفين الباقين وارجأ الحاكم تعيين اماكن الابعاد بعد تقديم الكفالات

تفتيش المارة وخاصة لابسو الكوفية

كان الجند اليوم يجري التفتيش في جميع منعطفات الشوارع والأسواق . ولاحظنا ان الجنود اكثرما يتناولون في البحث والتفتيش لابسي الكوفيه والعقال

استمرار القاء القبض ومتى ينتهى

لا يزال البوليس يقبض على الاشخاص في المدينه والقرى المجاورة . وقـد قبض اليوم على السيد محمود الخطيب ، بائع كاز لشركة « شل » بموجب قانون منع الجرائم، واخذ الى سجن حيفا المركزي ليرسل الى سجن عكا غداً

قضية المتهمين في حادث مستعمرة

نظرت المحكمة المركزية للمرة الخامسة اليوم في قضية الخمسة من عرب أم القلق المتهمين بالتشليح قرب مستعمرة زمارين ، وسيتابع اتمام النظر فيها غداً . وكان يرافع عنهم الاستاذان محمود الماضي ، والياس كوسا

الجند يطوق قرية نصف ساعة

قصدت ظهر أمس خمس سيارات عسكرية مملوءة بالجند حيث طوقوا قرية الكفرين مدة نصف ساعة ، ثم عادت السيارات الى حيفا

البوليس البريطاني يلقى الصناديق في البحر

ذهب في الساعة الثانية بعد ظهر امس جماعة من البوليس البريطاني يحملون أربعة صناديق ملاءى بالسلاح في احدى النشات . ولما ابتعدوا عن الشاطيء القوا بالصناديق في البحر . ويقال ان هذا السلاح كان جمع اثناء الاضطرابات .

برنامج الاذاعة الفلسطينية

« يوم الخميس في ٤ آذار سنة ١٩٣٧ »

٦ر١٥	حفلة غنائيه ـ يعقوب زيادة
٦ر٣٥	خلاصة الاخبار للقرى
٧ر٢٥	حفلة موسيقية ـ فرقة استوديو الاذاعة
٧ر٤٥	حديث الى السيدات ـ الآنسة فخرية الحجاوي
٩	إشارة الوقت ونشرة الاخبار
٩ر٣٠	حفلة غنائية ـ يحيى السعودي

ماذا تسمع اليوم عن محلات السادة دجاني اخوان

« الاذاعة اللاسلكية للحكومة المصرية يوم الخميس في ٤ آذار »

٦ر٤٥	صباحاً ـ تمرينات رياضية محمد شكري افندي
٧	صباحاً ـ قرآن كريم ـ الشيخ علي حزين
١٠	بيانو منفرد ـ جورج عزيز
١٠ر٢٠	حفلة موسيقية ـ سداسي الراديو برئاسة عبد الحليم علي
١٠ر٣٠	اسطوانات
٢ر٣٠	مساء ـ حفلة غنائية عبد اللطيف عمر وفرقته
٣	اسطوانات
٣ر١٠	النشرة الاخبارية والنشرة التجاريه بالعربيه
٥ر٣٠	النشيد القومي
٥ر٣٥	قرآن كريم ـ الشيخ عبد العزيز الدريني
٦ر٣٠	اسطوانات
٧ر٠٥	حديث طبي ـ وزارة الصحة العمومية
٧ر٣٠	النشرة الاخبارية والنشرة التجاريه الثانية بالعربية
٧ر٤٥	حفلة موسيقية ـ موسيقي السواري الملكية
٨ر٢٥	اسطوانات
٨ر٤٥	حفلة موسيقية ـ موسيقي السواري الملكية
٩ر٢٠	حفلة غنائيه ـ محمد صادق وفرقته
١٠	كمان منفرد ـ سامي شوا
١٠ر٢٠	حفلة غنائية ـ محمد صادق وفرقته

مطبعة جريدة « الدفاع »

الجمعة في ٢٢ ذي الحجة ١٣٥٥ — ٥ آذار سنة ١٩٣٧

صاحب الامتياز : ابراهيم الشنطي
المحرر المسئول : شوكت حماد
مدير الادارة : عبد الهادي عرفان

الاعلانات
في يافا (ادارة) الدفاع : قسم الاعلانات
في القدس (وكالة) * : تلفون ١٤١٣
في حيفا * * : * ١٢٥٨

الدفاع

جريدة يومية سياسية مصورة

السنة الثالثة — العدد ٨١٥ — ٣

دار الدفاع: شارع اسكندر عوض — يافا — فلسطين
العنوان التلغرافي (الدفاع — يافا)
تلفون ١١٨٧ (اربعة خطوط) و ١٠٧٥ (خطان) صندوق البريد (٢٥٥)

الاشتراكات
في فلسطين عن سنة ١٥٠
في البريد الداخلي * * ١٨٠
في سائر الاقطار الخارجية * * ٣٠٠

قضية فلسطين في محادثات القاهرة القادمة . المفوضية السعودية تكذب إشاعة أذاعتها الصحف اليهودية . ميزانية البلاد يلتهمها «الدفاع عن فلسطين»!

المتناقضات الاليمة

مع الازمة الناشبة يهدر المال الوفير

مليونان وثلثمائة ألف لـ «لدفاع عن فلسطين»!

اطلعنا على كتب واردة من انكلترا الى تجار البرتقال تقول بأن الاسعار في الاسابيع القليلة الباقية سوف لا تتبدل كثيراً. وأن حالة السوق لا تزال سيئة، وليس من المتوقع أن تتحسن، إذا لم تسوء أكثر. إنه ذيل الكارثه يمر على أصحاب البيارات وتجار البرتقال في وداع دامع، فلا ينتهي الموسم إلا وسواد التجار الاعظم قد أضحى مستقبله الاقتصادي في يد الباركلس، والعثماني، والعربي، ودي روما. وا كثرية هذه البنوك لا ترحم، بل تضيق الخناق على فرائس هذا العام، تريد استرداد اموالها. والتجار ليس في جيوبهم شيء إلا ما يقدر بتكاليف المعيشة. وهم لا يستطيعون ان يصمدوا في وجوه هذه البنوك. اكثرهم، أو كلهم، لا يستطيع تغطية القسم الضئيل جداً من اعتمادات العام الفائت. وهو بأزاء ذلك يحمل تبعات جديدة — هي خسائر الموسم. فاذا سأل فتح اعتماد جديد، أو نصفه، ثلثه ... ربعه على الاقل، أجابته البنوك: سدد الذي عليك أولا، أ بعضه، ثم ننظر، بعدئذ، في الامر

ويقف التجار أمام عمل خطير. يريدون تقديم رهونات للبنوك: البيارات، الدور، الأراضي. لكن هذه ترفض. وعندئذ يشل فكر هذه الطبقة الكبيرة، ويؤثر موقفها على السوق كله، فاذا الأزمه تبدو أشد، وأظلم.

أين التدابير التى اتخذتها الحكومة لمواجهة حالة خطرة. هل أوعزت إلى البنوك، الى الباركلس على الأقل، بأن يتسامح قليلا إلى درجة لا تضيع أمواله، ولكن إلى حد لا يفلس معه التجار؟ لقد كانت السبب في أن تبيح بتوسيع زراعة البرتقال إلى الحد الخطر. وبعدم فرض التبادل التجاري فلا ندفع أثمان خشب رومانيا وأسوج وورق فنلنده، جنيهات بل ندفعها شحنات برتقال، كما تفعل شعوب هي أحسن من حالتنا بكثير. وبعدم إيجاد بنك زراعي للرهونات والقروض على مدد طويلة وبفوائد بسيطة. وبعدم تنظيم شحن البرتقال، ومنع إرسال الفاسد منه الذي يشوه سمعة هذه الثمرة، ويفسد بقية الموسم. وبعدم السعي القوي لاستثناء برتقال فلسطين من الضريبة في انكلترا، واستثناء مواد تجارة البرتقال — كالخشب، والورق، والمسامير، والاطواق — من الضرائب.

نعم تجابه البلاد هذه الحالة السيئة، والحكومة مع ذلك غير مهتمة، والبنوك تلح، والتجار والملاك يتحسرون!

* * *

بينما البلاد ترزح تحت اعباء الأزمة الحالية، إذا بالحكومة تسخو سخاء عجيباً في تبديد جزء كبير من الميزانية على ما اسمته «الدفاع عن فلسطين». فقد خصصت لذلك مليوناً و ٣٣٣ الفاً من الجنيهات. كما خصصت ٧٧٤،٤٩٤ للبوليس والسجون. و ١٩٤،٨٦٥ لقوة حدود شرق الأردن

مليونان، وثلثمائة الف جنيه تتقدم بهما هذه الحكومة الأجنبية، الغريبة، التي لا تشعر مع البلاد — للدفاع عن فلسطين؟ وممن؟ في وجه أية غارة؟ أمام أي عدو؟

قولي للدفاع عن الوطن القومي اليهودي. قولي للدفاع عن الخطر الصهيوني. قولي لسحق كل رغبة عربية تدافع عن هذه البلاد المنكوبة.

نعم. هذا هو التفسير الصحيح، الصادق. أموال طائلة، تهدر هدراً كأبخس ما يكون الهدر والتبذير، والبلاد تشكو أشد حالات العسر، والضيق. ثمانية وثلاثون في المئة من مجموع الميزانية العامة تحصدها قوات «الامن العام» مما زرع الفلاح العربي، والتاجر العربي، والملاك العربي، هؤلاء المحتاجون إلى أقل الديون ليتفادوا كوارث الأفلاس، والمجاعة.

وكلفتنا الحملة العسكرية التي جاءت تحارب رغباتنا الوطنية الشريفة مليوناً وأربعين الف جنيه.

أرأيت إلى هذه الثروة الطائلة تذهب باسم الدفاع عن بلادنا، وهي انما تثبت الخطر على هذه البلاد؟ أرأيت إلى امة تحصل منها الضرائب بعد ان تقاسي من جراء ذلك الامر العسير ثم تنفق كلها لمقاومة وطنيتها؟

لقد كان جواب الهوان على هذه الازمه العضوض. ولنذكر دائما ان رقماً مخيفاً خصص لـ « لدفاع عن سلامة فلسطين »، وخصص من جيوبنا الفارغه، وهو — ٢،٣٠٠،٠٠٠ جنيه!

ابراهيم

عقد الميثاق الشرقي وتنقلات الوزراء

استانبول — سيعقد قريبا الميثاق الشرقي الاسيوي بين تركيا والعراق وايران وافغانستان وسيسافر توفيق رشدي اراس بعد بضعه ايام الى بغداد ثم يتوجه الى طهران بصحبة وزير الخارجيه العراقية حيث يجتمعان بوزير خارجية افغانستان ويوقعون بالحروف الاولى على الميثاق الذي يتم توقيعه نهائيا في انقره.

الوفد السوري يطلب ضم منطقتين

انقرة — أعلن أن الوفد السوري سيقدم طلبا الى عصبه الامم بضم منطقتي باير ولاقاق الى سوريا ويظهر ان سكان المنطقتين وهم يبلغون أربعين الفا يطالبون بالحاقهم بالاسكندرونه

حملة فلسطين

لندن — تبين ان الحملة التي ارسلت الى فلسطين لتهدئه اضطراباتها كلفت مليوناً وأربعين الف جنيه

ناجي السويدي يستقيل ويطلق السياسة

بغداد — استقال ناجي السويدي باشا من مجلس الاعيان وقد عزى استقالته الى انه سيترك السياسه طلباً للراحه

الملك فاروق في سويسرا

برن — وصل جلالة الملك فاروق الى سان مورتيز في الساعة العاشرة والنصف من صباح اليوم مع جلالة الملكة والدته والاميرات الاربع شقيقاته ووزير مصر المفوض في سويسرا، وحاشية مؤلفة من ٣٠ شخصاً وقد حياه في المحطة المسيو هنري مارتن وزير سويسرا المفوض في مصر وشخصيات بارزة عدة. ومن المحتمل يبقى جلالته في شويسرا حتى آخر الشهر الحالى.

هل تمنح فرنسا الجزائر حقها السياسي

باريس — اصغى اعضاء اللجنة البرلمانية للشؤون الخارجية اليوم الى بيانين افضى بهما المسيو فيوليت وزير الدولة والمسيو اويو وكيل الدولة بوزارة الداخلية عن مشروع القانون الرامي الى منح الحقوق السياسية للرعايا الجزائريين وقد طلب المسيو اويو في بيانه وجوب وضع تشريع انتخابي لادماج حقوق اهل الجزائر بحقوق الامة الافرنسيه. وقال في بيانه ايضا ان تمتع الجزائريين بحقوقهم الشخصية لا يحول دون منحهم حقوقاً سياسية. والح المسيو اويو اخيراً في بيانه بوجوب منح الجزائريين نظاماً برلمانياً انتخابيا.

برقيات العالم الأخيرة تقول

المفوضية السعودية تكذب اشاعة لليهود

المفوضية السعودية تكذب اشاعة لليهود

لندن — كذبت المفوضيه السعوديه هنا ما أشيع عن قانون أصدره الملك لأعدام كل واحد من رعاياه يشترك في اضطرابات فلسطين

انكلترا تستعد فى وجه الغارات

لندن — نظمت اليوم مسئلة الدفاع فى وجه الغارات الجويه. وقد انشئت مراكز محلية لذلك، كل منها مسئول عن مساحه معينة. وقسمت المدينه ايضا الى مناطق، وسيكون موظف واحد مسئول عن كل خمسمائه نفس. وستمنح الواقيات من الغاز فى الوقت المناسب. اما المسئولون فمن المتطوعين. وقد تستخدم النساء لذلك

تشرتشل ينتقد السرعة فى التسلح

لندن — قرىء مشروع الدفاع الوطني اليوم للمرة الثالثة. وقد انتقد المستر تشرتشل هذه السرعه في القراءة والتقرير. واستغرب أن تطغى موجه من التفاؤل والثقه على الرأي العام ومجلس العموم من أثر التسلح. وقال أحد نواب العمال ان الواجب ان لا يكتفي فقط بالمخصصات الماليه للتسليح، بل على الشعب ان يساهم بتضحيه قسم من ضرورياته

يسافر بوثائق طلبها الوفد السوري

بيروت — سافر حسن جباره مدير ماليه الاسكندرونه الى باريس تلبيه لدعوة الوفد السوري وهو يحمل وثائق ومستندات طلبها منه الوفد ويواصل الوفد السوري مراقبه المحادثات التي تدور فى لجنه الخبراء بشأن وضع نظام الاسكندرونه الاداري. ولا ينتظ ان يعود الوفد من باريس قبل ١٥ الجاري أي بعد انتهاء أعمال اللجنه

وقد أرسلت الحكومه السوريه الى الوفد بالطيارة وثائق تثبت ان منطقه الاسكندرونه كانت منذ عهد بعيد جزءا متما لسوريا. وينتظر أن يسافر الكونت دي مارتل المفوض السامي في بيروت الى باريس في ١٨ الحالي للبحث في مسألة الاسكندرونه

مليونان ونصف لدفاع مصر الوطني

القاهرة — قدم وزير الحربيه الى مجلس الوزراء اليوم تقريرا بما استقر عليه الرأي في مسألة الدفاع الوطني وزيادة الجيش وتعزيز سلاح الطيران الحربي وقد طلب في تقريره فتح اعتماد بمبلغ مليونين و ٥٠٠ الف جنيه لهذا الغرض. ويدرس الآن مكرم عبيد باشا وزير الماليه هذا المشروع لبحثه من الناحيه المالية

مراكز الرقابة في حرب اسبانيا

لندن — تقول الصحف ان اللجنه الفنية الموكول اليها البحث في نظام المراقبة على السواحل الاسبانية قررت انشاء مراكز للرقابه في باونس بجوار كاليه وفي شربورغ وفي جبل طارق وفي كاجلياري في سردينيا وفي وهران في الجزائر وفي مرسيليا وفي جزيرة ماليرا.

الاجانب مطلعون اكثر من مجلس العموم

لندن — خطب المستر تشرتشل في مجلس العموم قائلا ان الدفاع الوطني لا يجب ان يعتمد على مخصصات الحكومه الماليه، بل على تضحيات تقدمها الامه لها، وقد ظاهر المستر تشرتشل القراءة الثالثة للمشروع وقال: إن الدوائر الاجنبيه تعرف عن تفاصيل تسلحنا اكثر مما يعرف مجلس العموم. وطلب من المجلس ان « يظهر نفسه » في ممارسه حقه هذا. وتكلم عن الآلات الهائلة التي تستعملها المانيا وايطاليا. وقال يجب ان يبنى تسلحنا على: ١ — سيادة الاسطول البريطانى. ٢ — العمل سويه مع فرنسا ٣ — البقاء مع فكرة عصبه الامم

الساعة الأخيرة

القاهرة مركز لفض مشكلة فلسطين

باريس — هافاس — رغما عن التكتم الشديد الذي يحيط المحادثات التي تدور بين زعماء العرب في مكه في موسم الحج أذيعت إشاعات نسب فيها الى الملك ابن السعود أنه عازم على الاشتراك عملياً في التسويه المستقبلة للمشكله العربيه اليهوديه. وقد نفى الملك هذه الاشاعه وستكون المشاكل العربيه موضوع بحث جديد يدور في القاهرة في الاسبوع المقبل كنتيجه لمحادثات مكه ويشترك عبدالرحمن بك عزام وزير مصر المفوض في بغداد في هذه المحادثات

منطقة حرة في حيفا للعراق

لندن — نشرت صحف لندن أن حكومه العراق احصلت على منطقه حرة في ميناء حيفا وأما الشروط الخاصه بهذه المنطقه فمنصوص عنها في المعاهدة التجاريه المعقودة بين العراق وفلسطين.

شبوب حريق فى المدينة

حوالي الساعة الحاديه عشرة من مساء امس سمع صفير سيارة الاطفاء وتبين ان حريقاً قد شب بجوار مقهي الداو في يافا. وقد كان اللهب يتصاعد بشدة. ونشطت فرقه الاطفاء بعملها في حصر النار. وظهر ان النار شبت في صناديق تخص السيد عبد المعطي بدر. ودام الحريق ساعه تقريباً لما بذلته الاطفائيه النشيطه من جهود كبيرة، ولمساعدة فريق من الشبان

فلسطين في مجلس العموم

مشادة عنيفة

في برقية من لندن ان مناقشة حادة حصلت في مجلس العموم البريطاني بين النائب ودجوود ووزير المستعمرات بشأن حوادث الاضطرابات الاخيرة التى وقعت في فلسطين. وقد شدد ودجوود على وزير المستعمرات بخصوص حوادث طبريا الاخيرة وتفتيش مستعمرة كفر سابا بحثاً عن السلاح، وسجن بعض اشخاص من اهلها

رفض اطلاق سراحهما

وألح عليه بأن يصدر أمراً مستعجلا لسلطات فلسطين لاطلاق سراح اليهوديين اللذين سجنا بعد حادث تفتيش كفر سابا فرفض الوزير قائلا ان هذين اليهوديين مشتبه بانهما اطلقا الرصاص على العرب في ٣ فبراير الماضي وليس من شأني ان اتدخل في مسائل هي قيد النظر في المحاكم »

هل تفهم هكذا

وعندئذ قفز ودجوود من مكانه ووجه كلامه الى مقاعد الوزراء في البرلمان قائلا: لقد اطلق سراح عدد كبير من العرب الذين قبض عليهم وهم يحملون السلاح! »

ثم صاح في وجه الوزير هل نفهم من هذا ان في فلسطين قانونين او تشريعين احدهما للعرب والآخر لليهود! »

البلاغ « يكذب »

فاجاب وزير المستعمرات بعد شيء من التروي « والبرود »: بالتأكيد لا. وبعد برهة وقف مرة اخرى، ولفت نظر الحكومة الى الانباء الموثوقة التي ترد من فلسطين والتي تدلل على عدم صحة بلاغ الحكومة الرسمي الذي ينص على ان اليهود السبب المباشر في حدوث اضطرابات طبريا.

اليهود هم السبب

وقد اجاب المستر اورمسبي غور بان لديه معلومات تقول بان الاضطرابات كانت سبباً مباشراً لمظاهرات قامت بها جماعات من الاصلاحيين بملابسهم الحربيه

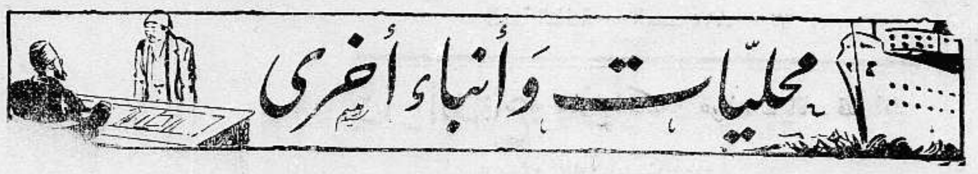

تدابير الحكومة في ضائقة ضريبة البرتقال

لا تزال اسعار البرتقال في هبوط مستمر. ويقدر الثمر الباقي بمليونين ونصف مليون صندوق. وليس من المنتظر ان تصل أول شحنة من هذه الكمية قبل أول نيسان القادم، وهو الشهر الذي تنفذ فيه الضريبه فتأخذ حكومة لندن شلنين وربع بدل الشلن الواحد. ومعنى ذلك ان تزداد الخسارة. وواجب الحكومه في مثل هذه الظروف ان تسارع لمفاوضة حكومة لندن في الغاء الضريبة تخفيفاً للخسائر النازلة بالتجار وأصحاب البيارات، ولكي لا يسارع التجار في شحن ما تبقى عندهم دفعة واحدة!

اسكان اليهود في انحاء الامبراطورية

قال اللورد مارلي في مجلس اللوردات امس ان مشكلة فلسطين قد تسهل باسكان عدد من يهود اوروبا الشرقية في بعض انحاء الامبراطورية البريطانية لان العرب يستنكرون بشدة هجرة اليهود، وبهذه الوسيلة يمكن توجيه ضغط اليهود الى غير فلسطين وتهوين المشكله بطبيعه الحال

يهوديان متهمان بحيازة بندقية

جرت في تل ابيب محاكمه اثنين من اليهود زفي روزنبخ وابنه يوشع في مستعمرة كفر سابا. بتهمه حيازة بندقيه ذات قيمة عسكرية. وقد تأجلت لمدة اسبوع للتحقيق في تهمه اخرى هي اطلاق النار على بعض العرب

«الدفاع»: جاء ذكر هذين المتهمين في مناقشة مجلس العموم امس الاول كما يرى القراء في الخبر المنشور في غير هذا المكان.

ورثة السلطان عبد الحميد تقاضي الحكومة

كان ورثة السلطان عبد الحميد قد رفعوا قضيه على حكومه فلسطين يطلبون فيها إعادة الاراضي الشاسعة التي استولت عليها الحكومه بدعوى انها اراض كانت ملكا خاصاً للسلطان. وقد عقدت عدة جلسات للنظر في هذه القضيه التي احتيج فيها الى مراجعة مئات الملفات لان الاراضي المطالب بها تبلغ مئات الالوف من الدونمات في غور اريحا وجهاتها

وقد طلب ورثة السلطان ان يعين قاض عربي مع القاضي البريطاني للنظر في هذه القضيه. واتصل بنا ان القضيه احيلت الى محاكم التسويه التي اهتمت للامر لتكون على مقربة من الاراضي المدعي بها وستستغرق الدعوى اكثر من عشرين يوما. وبلغ عدد المحامين الذين يرافعون في هذه القضية ٤٢ محامياً عن الحكومة والمدعين والمتصرفين بالاراضي. وتتألف المحكمة من المستر او كنير واسعد افندي سالم من قضاة محاكم التسوية

المندوب السامي قد يتأخر في لندن

خلافا لما قيل منذ ايام من ان السر آرثر واكهوب سيعود الى فلسطين في آخر الشهر الحالي، تروي برقيات لندن الآن انه قد يتأخر فيها زمنا اطول مما ظن، لان وجوده هناك كان ذا قيمه عظيمة للجنة الملكية التي لا ينتظر منها ان ترفع تقريرها الى الحكومه قبل منتصف نيسان القادم

زعم آخر باعلان الاضراب العربي العام

تقول هابوكر أنها علمت من مصادر موثوقة انه في ليلة السبت الماضي عقد عمال الجمرك اجتماعا حضره فريق من رجال اللجنه العربيه العليا، تداولوا في احتمال اعلان الاضراب في يوم ما، وقد اعرب مندوبو العمال عن موافقتهم بشرط ان ينضم الى هذا الاضراب عمال السكه الحديد، وفي ليلة الاحد جرت مقابلة بين عمال السكه الحديد وعمال الجمرك وذلك بحضور فريق من اعضاء اللجنه العربيه العليا فوافق هؤلاء ايضا على الاضراب بشرط ان يؤيدهم عتالة الجمرك والبحارة واصحاب المواعين بميناء حيفا، وفي الليلة الثالثه اجتمعوا الى عتالة الجمرك فرفض هؤلاء اقتراح اعضاء اللجنه العليا بشأن اعلان الاضراب. والمفهوم ان الاضراب لم يصل بعد الى دور التنفيذ مادام البحارة والعتالة غير موافقين على اعلانه. لكن اذا تم الاتفاق بينهم على الاضراب فسيكون هذا خطوة اولى في سبيل اعلان الاضراب العربي العام

«الدفاع»: وما اكثر مصادر الصحف اليهوديه «الموثوقه»

جثة مهاجرة تصل الى حيفا

في الصحف اليهوديه ان الباخرة اورشاليم التي وصلت الى حيفا يوم الاربعاء وعلى ظهرها ١٧٥ من السياح من تريستا، كانت تحمل ايضاً جثه الادون فريزيك وعمره ٦٤ سنه، وكان قادماً من المانيا لزيارة اطفاله في فلسطين فمات على ظهر الباخرة وهي في ميناء لارنكا فجاءت بجثته معها لتدفن في فلسطين

وامس (الخميس) وصلت الى حيفا الباخرة ماريبت باشا وعلى ظهرها جثه الدكتور جاكوب سيكال الذي كان مديراً لمستشفى هداسا قبل الحرب ومات مؤخراً في باريس، وستدفن هذه الجثه المهاجرة في صفد.

أين المدارس الثلاث

كانت الحكومة باشرت قبل نشوب الاضطرابات بانشاء ثلاث مدارس بيافا. وعهدت بذلك الى مقاولين يهود مما أدى الى اعتراض العمال العرب ونشوب حوادث يذكرها القراء ولما قامت الاضطرابات وقف العمل وبقي كذلك حتى الآن ولا ندري ما سبب ذلك ما دام ان المبلغ مقرر ومرصود. ويقول البعض ان حجة الحكومة خوفها من اعتراض العرب على إتمام البناء باشراك اليهود، وهذا امر طبيعي لان البناء واقع في منطقة عربية وسيظل الاعتراض قائماً. إذن واجب الحكومة أن تصفي حسابها مع المقاولين اليهود الذين بدأوا بالعمل واعطائه الى العمال العرب لا سيما والبطالة منتشرة بينهم بكثرة.

اضراب المستأجرين اليهود

انتهى اضراب المستأجرين في تل ابيب صباح امس بعد ان تقرر تأليف لجنة محايدة لحل الخلاف بين اصحاب الاملاك والمستأجرين بشكل يرضي الطرفين

النشرة الجوية

يكون الطقس اليوم معتدلا في الغالب وتهب رياح جنوبيه شرقيه اما الجو فسيكون صحواً والحرارة معتدلة

كتب تهديد

نابلس — اتصل بي ان البريد حمل الى كثير من سواقي سيارات البوليس والبوليس الاضافي والى شركة سيارات نابلس التي تشتغل مع دائرة من دوائر السلطه كتب تهديد تنذرهم فيه بترك عملهم حالا مع السلطه واذا خالفوا الانذار فان ارواحهم في خطر

تريد التعليم فشجعوها

شكا الينا فريق من اهالي قريه البريه التابعه لقضاء الرملة من عدم اهتمام ادارة المعارف بقريتهم رغم انهم ارصدوا مبلغ ٧٠ جنيها منذ سنه في صندوق القائمقام لانشاء مدرسه وتعهدت الادارة بان تضيف اليه مثله وقد مضى على المبلغ سنه كاملة وهو مرصد دون ان تفي ادارة المعارف بوعدها. ولا تزال القريه خاليه من المدارس، واطفالها يتسكعون في الشوارع

مناورة عسكرية

القدس — قام الجنود اليوم المقيمون في جبل سكوبس بمناورة عسكريه في جبال رام الله ثم عادوا بعد الظهر

عيار ناري

نابلس — كان قروي في غور البادان يلعب ببندقيه انطلق منها عيار ناري اصاب عبد الله حسن العثمان في بطنه وقد خف البوليس ونقل المصاب للمستشفى والقى القبض على المتهم

فلسطين في «النيرايست»

مقال خطير عن اللجنة الملكية

مركز سلطات فلسطين بعد صدور التقرير

تحت عنوان (التصادم في فلسطين — فترة خلو صعبه) كتبت مجلة «بريطانيا العظمى والشرق» — النيرايست المعروفه — الكلمتين الافتتاحيتين التاليتين:

ما عمله يهود طبريا كان مثيراً للعرب

لاتتوقع الدوائر الرسميه انتكاس الاضطراب انتكاساً جديا خطيراً في فلسطين قبل نشر تقرير اللجنه الملكيه واعلان السياسه البريطانيه الخاصه بالارض المقدسه. ويحتمل جد الاحتمال ان ينشر ذلك بعد التتويج

اما اعمال العنف المتعددة فلا اصل لها في السياسات. ويجدر بنا هنا ان نذكر ما اعرب عنه زعماء العرب للمندوب السامي قبيل سفره الى انكلترا من مقتهم لاعمال العنف

واما الاضطراب الذي وقع في طبريا في الاسبوع الماضي فانه — ان كان يعوزنا الدليل — قد دل على اقتراب روح العداء من السطح، وكان مما لا ينتظر ان يمشي «الفاشست اليهود» — وهذا هو اسم «بريت ترمبلدور» — مزدهين بملابسهم العسكريه وبدروعهم فلا يتطلع اليهم العرب الا في هدوء، فان سير الجنود البريطانيين وهم رموز القانون والنظام خلال شوارع فلسطين شيء، أما مسير الاصلاحيين ذوي «القمصان السمراء» فشيء آخر...

الحكومة في مركز لم يسعدها الحظ بمثله

قد يكون صعباً — واليهود خائفون خوفاً بيناً، والعرب يحتمل منهم الخروج على القانون — ضبط الصبر على فلسطين. لكن الواضح هو ان الصبر هو الحاجه القصوى في هذه اللحظه، انتظاراً لتقرير اللجنه الملكيه، وللقررات النهائيه للدولة المنتدبه. وهنا نقول ان هذه ستكون قرارات تعمل بها ادارة فلسطين، لا مجرد مقترحات تقدم الى لجنه الانتدابات الدائمه التي ستجتمع في اواخر ايار

اما أية مقررات ستكون هذه فأنه لا نفع من التمعن فيه، وهنا نلاحظ ان جميع التكهنات التي نشرت لا تعد الا رجما بالغيب. ومع ذلك فلن يخطىء الا عدد قليل من الانبياء في تقديرهم لان العرب واليهود معا ستتولاهم خيبه ارجاء في بعض المسائل

اما الشيء الهام الذي لنا ان نذكره فهو ان هذه القرارات ستكون قرارات حقيقية، اي ستكون سياسه تنفذ بشدة وصلابه، وستكون ادارة فلسطين في النصف الثاني من ١٩٣٧ في مركز لم يسعدها الحظ بان تحتل مثله قط من قبل، وهو مركز انجاز مشاريع حكومه تعرف، لانها اعملت الفكر وكونت الرأي الاخير. والذين يعتقدون منا بأن البريطانيين في جوهرهم شعب صحيح البنيه يستطيع ان يعطي نصيباً عادلا، لهم ان يتطلعوا في وثوق واطمئنان الى ذلك الزمن.

كم تتكلف البلاد على حماية اليهود؟

في الميزانيه الجديدة باب لتعزيز القوى العسكرية اطلقت عليه الحكومة اسم باب «الدفاع!»... وعليه ستتكلف خلال العام المالي ١٩٣٦–٣٧ مبلغ ١،٣٣٣،٠٠٠ وبذلك تبلغ النفقات ٥.٩٠٧،٣٨٨ جنيها

وعلى البوليس والسجون ستنفق الحكومه ٧٧٤،٤٩٤ جنيها، وعلى قوة حدود شرقي الاردن ١٩٤،٨٦٥ جنيها، وبذلك يكون مجموع ما ستنفقه على الامن العام (اي على حراسة اليهود) ٢،٣٠٠،٠٠٠ جنيه او ٣٨ في المئة من مجموع الميزانية

اما دائرة الاشغال العامه فستنفق ٧٦٦،٥٤٥ جنيها، واما ادارة البريد والبرق فستنفق ٣٧٥،٢٧٣ جنيها

كتب الموقوفين للملوك وللجنة العليا

حيفا — أصبحت حالة الشباب الموقوفين في مخيم عكا بموجب قانون منع الجرائم، سيئه من حيث الصحة والمعاملة. وقد بعثوا بكتب في البريد الجوي الى ملوك العرب وامرائهم. وكتاب الى اللجنه العليا، وآخر الى القائم بأعمال الحكومه ووقع هذه الكتب عن الموقوفين السادة: محمد بستوني، حكمت النملي، عاطف نور الله، صبحي عبد الخالق، الدكتور سعيد عوده، محمود منور. وفيها نقد شديد لحالة السجن، وسلب هؤلاء الشبان حريتهم، وسجنهم بعيداً عن أهلهم وشكوى من حالة السجن، والتشدد في المعاملة، وسننشر هذه الكتب في مناسبه أخرى لضيق مقام العدد اليوم

فرقة طيران دولية برسم الاستئجار

تقول هابوكر ان ٤٠ شابا من انكليز وافرنسيين وامريكيين قد ألفوا فرقة باسم «فرقة الطيران الاجنبية» واذاعوا كراساً بجميع اللغات الحية في العالم يعلنون فيه انهم يضعون انفسهم تحت تصرف اية دولة تدفع لهم اجوراً طيبة وقد اشترك اعضاء هذه الفرقة في الحرب الحبشية اذ كانوا يحاربون مع ايطاليا، واشترك فريق منهم ايضا في الحرب الاسبانية. قسم منهم مع الجيش الجمهوري، والقسم الآخر مع الجيش الوطني!

في الحالة الحاضرة

الحرب الاسبانية واسعار برتقالنا

خذوا برتقالا واعطونا خشبا وورقا وبضائع

اسبانيا تخفض أسعارنا

ذكرنا أمس أسباب هبوط سعر البرتقال والخسائر الناجمة عن ذلك. ووعدنا القراء بالكتابة حول واجب التجار والحكومه. وقد اتصلنا أمس على أثر نشر الخبر ببعض الخبراء في شئون البرتقال فتناولنا معلومات جديدة نثبتها فيما يلي. قال أحد الخبراء: قرأت في عدد «الدفاع» امس عن خيبة أمل التجار في ارتفاع الاسعار بسبب الحرب في اسبانيا. واضيف أن السبب في ذلك وقوع الاراضي المغروسة برتقالا في منطقة الحكومة الاسبانيه التي هي بأشد الحاجه للمال. فاضطرت الى شحن البرتقال بكميات كبيرة وبيعه بأبخس الاثمان، ومن هنا تسبب سقوط الاسعار)

مبادلة المنتوجات

ولو فرض ان اسبانيا لم تشحن شيئاً فان هبوط الاسعار لا بد واقع للاسباب التي سردناها في عدد امس. ونتساءل الآن ماذا يكون الحال عندما يتزايد المحصول في السنة القادمة، اذ المقدر ان يبلغ ١٢ مليون صندوق، فهل باستطاعة الاسواق الحالية استهلاك هذه الكمية الكبيرة. ان دلائل الاحوال لا تدفعنا الى التفاؤل. اذن من الواجب فتح اسواق جديدة وخصوصاً في البلاد التي نستورد منها بضائع بمبالغ وافرة وفي مقدمتها فرنسا فقد بلغت قيمة ما استورد منها في سنة ١٩٣٥، ٣٥٠ الف جنيه مقابل ٨٩ الف جنيه صادرات لها منها ٨١ الف جنيه ثمن برتقال وهذه نسبة خاسرة جداً. وكذلك الحال مع المانيا وبولونيا. ولتنفيذ هذه الرغبة من الضروري انشاء جمعيات تعاونية تأخذ على عاتقها مفاوضة هذه الحكومة بواسطة ممثلين تنتدبهم الجمعية لشراء كميات كبيرة من البرتقال مقابل استيراد بضائع اهمها الخشب والورق وجميع المواد اللازمة للبرتقال نفسه. ونتكلم عن فوائد الجمعيات في اعداد قادمة.

تنظيم الشحن

(٢) ويقول البعض بضرورة إرسال خبير الى بلاد الانكليز تكون مهمتهم تصريف البرتقال المرسل بدلا من السماسرة الحاليين.

(٣) الاتفاق مع الاجنسيات على شحن البرتقال في اوقات معينة على ان تكون الفترة بين الشحن والآخر لا أقل من ثلاثة ايام.

(٤) تحديد حمولة كل باخرة من صناديق البرتقال، حتى يضمن وصوله بحالة سليمة. وفي عدد قادم نذكر واجب الحكومة حيال هذه الحالة الشاذة.

بيان للنشر والاذاعه

ادارة الزراعة ومصائد الاسماك ومصلحة البستنة

يعلن مدير الزراعه ومصائد الاسماك انه بناء على التقارير الواصلة من الاسواق الخارجيه ان ارساليات الثمار الحمضيه تصل الى الاسواق ونسبة التلف فيها كبيرة ولهذا يجب على جميع اصحاب البيارات وشاحني الاثمار الحمضيه ان يتخذوا الاحتياطات الخاصه ليقللوا الخسائر الناتجه عن ذلك. ويجب تطهير جميع العربات المستعملة لنقل الثمار وكذلك صناديق الحقل وسلاله وجميع الآلات المستعملة في القطف والتعبئه. والعنايه التامه في التعبئه خلال القطف واللف والشحن هي من اهم الامور في هذا الشأن

اما جميع الثمار التالفه والقشور واقسام الثمار الخ... الموجودة في بيوت التعبئه او في البيارة او حولها فيجب وضعها في حفرة وتغطيتها بطبقه من الكلس المطفى وطمرها.

ويلزم جمع كل الثمار المعروضه والمعلقه على الاشجار وطمرها كما سبق ذكره لان هذه الاثمار تنشر المرض في البيارات.

ويجب تطهير ارض بيوت التعبئه وجدرانها وسقوفها وكذلك عربات سكه الحديد ومركبات النقل وصناديق الحقل وسلاله والاطواق الخ.. يرشها بماء محتوي اما (١) بنسبه خمسه في المائه من كلوريد الكلس او (٢) بنسبه خمسه في المائة من صودا الغسيل.

(١) يحضر محلول كلوريد الكلس بنسبه خمسه في المائة بمزج كيلو غرام واحد من كلوريد الكلس في تنكة بترول واحدة مملوءة بالماء البارد ثم يحرك السائل جيدا ويترك فترة من الزمن حتى يروق وفي الحال يستعمل السائل الرائق فقط.

٢) يحضر محلول صودا الغسيل بنسبه خمسه في المائه بمزج كيلو غرام واحد من صودا الغسيل العاديه في تنكه بترول مملوءة بالماء الساخن ويفضل استعماله في الحال وهو ساخن

ويجب رش جميع آلات التعبئه في بيوت التعبئه المزودة بالآلات بمحلول مركب بنسبه اثنين في المائه من صودا الغسيل

وعلى اولئك الذين يشحنون ثمارهم بواسطه سكه الحديد ان يعتنوا بتطهير عربات سكه الحديد باحد المحلولين السالفي الذكر.

وتقوم الحكومه بتعقيم عنابر الشحن في محطات سكه الحديد وكذلك عنابر «الترنزيت» في المرافيء

تلفونات الدفاع وبرقياتها الخاصة

عطلة رسمية للمدارس

وزعت ادارة المعارف العامة كتبا بتاريخ ٢٨ الماضي على مديري المدارس الاميرية تخبرهم فيها ان « جلالة الملك جورج قد أعرب عن رغبته في جعل يوم تتويجه يوم عطلة للطلاب والطالبات في جميع المدارس ولهذا قررت ادارة المعارف العامة بفلسطين ان تغلق جميع مدارس الحكومة في يوم تتويج جلالته في الثاني عشر من شهر ايار القادم »

انقاذ غريق

القدس — سقط احد عمال اليهود في البحر الميت فشاهده فريق من العرب فأسرعوا الى انقاذه وبعد ان اجروا له الاسعافات اللازمة نقلوه الى نقطة البوليس الموجودة هناك

فضيلة الاستاذ اليعقوبي

يلقي فضيلة الاستاذ اليعقوبي خطبة الجمعة في جامع المنشية اليوم موضوعها «ألم تر كيف فعل ربك بأصحاب الفيل»

الاعمال الحرة

اتخذ السيد احمد صنوبر مكتباً في عمارة اسكندر عوض لتعاطي اعمال التجارة والقومسيون وتخليص البضائع الصادرة والواردة التي سبق له ممارستها فنتمنى له النجاح .

ميزانية البلدية

القدس — عقد اليوم المجلس البلدي جلسة بعد الظهر بحث فيها ميزانية البلدية الجديدة

سفر ١٨٠ جندياً

القدس — سافر اليوم بقطار الصباح الى مصر مئة وثمانون جندياً من الجنود الذين أتوا خصيصاً في الاضطرابات الماضية وقد رافقهم كبار الضباط والقواد البريطانيون الى محطة اللد

الى وادي موسى

القدس — يسافر غداً الى وادي موسى القائم باعمال الحكومة وعقيلته لمشاهدة ما فيه من آثار .

في كرة القدم

تجري اليوم «الجمعة» في الساعة الثالثه بعد الظهر مباراة في كرة القدم بين فريقي النادي العربي باللد والنجاح بيافا على ملعب الفريق الثاني بالبصة

نفقات الحكومة

بلغت نفقات حكومة فلسطين في خلال السنة الماليه الحاليه (٣٦ — ١٩٣٧) بموجب ميزانيتها المنشورة في عدد الوقائع الفلسطينيه الصادر امس ٥،٩٠٧،٣٨٨ جنيها

سعر الجنيه الاسترليني

بالدولار	٣٢ — ١٣ ٨٨و٤
بالفرنك الفرنسي	١٣و١٠٥
بالفرنك البلجيكي	٠٢و٢٩
بالمارك الالماني	٤ — ١ ١٥و١٢
بالليرة الايطاليه	٩٠و٩٢

القدس

زيارة المندوب بالوكالة لفندق الاوقاف

القدس في ٤ آذار — لمراسل الدفاع الخاص : زار القائم باعمال الحكومه اليوم يرافقه بعض المهندسين البريطانيين فندق الاوقاف. وتفقد المكاتب الموجودة فيه كما تفقد الجناح الذي خصص للمندوب السامي ومكاتبه والسكرتاريه ومكاتبها

التفتيش بحجة وجود عرب مسلحين

وشى احد اليهود للحكومة عن وجود عرب مسلحين على طريق القدس — اريحا فخفت على الفور قوة من الجند عددها نحو مئة مع ضباطهم الى الطريق ورابطت بالقرب من قرية ابي ديس ، وأخذت تتحرى العرب الذين يمرون بعد ان اقفلوها من جانبيها ، واستمر ذلك مدة طويلة عادت القوة بعدها دون ان تعثر على اي عربي يحمل سلاحاً

جلسة برياسة أوستر لا تعقد

كان اليوم موعد عقد جلسة دائرة بلدية القدس برئاسة الادون اوستر بسبب غياب الرئيس الدكتور حسين بك الخالدي في سوريا ، فلم يحضر أحد من الأعضاء العرب وعلى ذلك تأجلت الجلسه ولم ينظر في شيء من مباحثها

اجتماع مفتشي دائرة المعارف

اجتمع اليوم مفتشو دائرة المعارف العامه في قاعة الأدارة برئاسة المستر (فرل) مدير المعارف وبحثوا في تعيين معامين اضافيين جدداً في القرى

محكمة الجنايات الكبرى الى عكا

تسافر محكمه الجنايات الكبرى الى عكا يوم الاربعاء الواقع في ١٧ الجاري للنظر في قضية من قضايا الاضطرابات اتهم فيها كل من جابر داهش معدي وسامان سرحان ورفقاها . وتسافر الى صفد للنظر في قضية كريم نايف خليل علي ورفقائه . وتعقد جلسة في القدس يوم الخميس الواقع في ٢٥ الجاري لمحاكمه يحيى علاذور باح علاذ

نشاط الجند في تفتيش القرى العربية

ذهب صباح اليوم الضابط تيتم مع قوة كبيرة من البوليس والجند الى قرية عين كارم وفتشوا بعض الاماكن بحثاً عن السلاح فلم يجدوا شيئاً

الحزب الاصلاحي ومنع اجتماع له

منع البوليس اعضاء الحزب الاصلاحي من عقد اجتماع في قاعه نادي مينوره وسيقدم اعضاء الحزب احتجاجا على ذلك .

ارسال بوليس اضافي الى صفد

عينت الحكومه ١٢ رجلا من البوليس الاضافي وارسلتهم الى صفد حرصاً على الامن العام.

برقية مستعجلة من وزارة المستعمرات

عقد اليوم اجتماع في مكتب القائم باعمال الحكومة حضره رؤساء الدوائر دام مدة ساعة ونصف الساعة . وقد اطلعهم المستر هول على برقيه مستعجلة وردت من وزارة المستعمرات تتعلق بشئون فلسطين .

مظاهرة اليهود احتجاجا على الوكالة

يذكر القراء مغادرة اليهود القاطنين في البلدة القديمة اثناء الاضطرابات وسكنهم في المحلات اليهوديه . وقد قام اليوم قسم منهم بمظاهرة كبيرة في شارع محنه يهودا احتجاجاً على الوكالة اليهوديه لعدم وجود مساكن لهم في المحلات اليهودية . وقد قابلهم ضابط مركز المستشفى ووعدهم برفع احتجاجهم الى الوكالة نفسها

احتفال البلدية بغرس اشجار

احتفلت بلديه القدس اليوم بغرس اشجار في حديقه البلديه الجديدة الكائنه في شارع يافا تجاه دوائر البلدية وقد جرى الاحتفال بحضور المستر مودي السكرتير العام بالوكالة والمستر كامبل حاكم اللواء وبعض الموظفين الانكليز

يترك سيارته ويعود فلا يجدها

ترك محامي يهودي في شارع الملك جورج سيارته بالقرب من مكتبه وذهب لقضاء شغله فعاد ولم يجد السيارة واخبر امره الى البوليس

عمان

اضراب السيارات وتسوية الموقف موقتا

عمان في ٤ اذار — لمراسل الدفاع الخاص — تمسك سائقو السيارات في شرق الاردن باضرابهم مطالبين بتخفيض اسعار البنزين فتعطلت الاعمال ووقف دولاب الحركة مما حدا بالحكومة ان تتدخل في الامر ، فوعدت باتخاذ الاجراءات اللازمة ، وقد حضر مدير شركة شل لعمان وقابل فخامه رئيس الحكومة . وتبرع اسماعيل بك البلبيسي وكيل شركة شل بعمان ان يبيع بالاسعار السابقة اي بسعر الصفيحة ٣٧٠ ملا بدل ٤٠٠ مل وأخذ على عاتقه فرق السعر الى ان تنتهي محادثات الحكومة والشركة . وقد عادت السيارات الى العمل والحالة طبيعية وهادئة .

تدابير السلطة لصد الغارات الجوية

سبعون في المئة من اسبانيا بيد الثوار والبقية في يد حكومة بلنسية

القتال في مختلف ميادين اسبانيا

مدريد — تهدد خطوط الثوار في جنوب العاصمه من عدة جهات فان ثلاث فرق من الميليشيا تحاول قطع خط الرجعه عليهم بين طليطلة وتلفيرا اما الحرب في مدريد فانها مستمرة ولكن الموقف لم يتبدل عن ذي قبل

مدينة اوفييدو بين الثوار والحكوميين

وتقول انباء بورغوس ان هجوم الشيوعيين على اوفييدو قد اليوم بشدة بينما تدعي الحكومه ان الهجوم ما زال مستمراً وان قواها احتلت بضعه مرتفعات تطل على المدينه

وقد هاجم الشيوعيون اليوم المراكز الواقعه شمالي الاسكوريال فصدوا عنها وتقول الانباء الاخيرة ان سريه من المليشيا مؤلفه من ٤٠٠ شيوعي استسلمت الى المراكشيين بالقرب من تلافيرا

هتلر يهنىء الجنرال فرانكو

سلامنكه — قدم سفير المانيا لدى الحكومه الوطنيه اوراق اعتماده الى الجنرال فرانكو . وقد عد هذا دليلا على اعتراف المانيا بحكومه الوطنيين ، وقال على لسان هتلر مخاطباً فرانكو : ان الزعيم ينظر باعجاب الى ما تفعله سعادتك لتحرير بلادك

مقرر الاسكندرونة امام العصبة

باريس — يصل العاصمه الافرنسيه المسيو ساندلر مقرر مسألة الاسكندرونه امام العصبة ووزير خارجيه اسوج فيحتفى به وينزل ضيفا على حكومه باريس اكباراً لمساعيه الساميه بالمسألة المذكورة وبمشكلة دانتزيغ

سيف للجنرال المدافع عن «القصر»

باريس — د . ن . ب — كانت ادارة جريدة الايكو دي باري قد جمعت مالا لتشتري به سيف شرف تقدمه للجنرال موسكادور المدافع عن (القصر) في طليطلة وكان في النيه اهداءه إياه في ٢٨ الجاري . وقد رفضت وزارة الداخليه التأشير على جوازات اعضاء الهيئه التي كانت ستقدم السيف للجنرال المذكور ورفضت الحكومه طلب الجريدة نفسها .

تدابير فرنسا العسكرية استعدادا للحرب

باريس — درس اعضاء لجنه الجيش تقرير المسيو رونه ريشار عن تنظيم الدفاع الوطني في زمن الحرب فحافظوا على نظريتهم بشأن الدفاع الجوي . وهي النظريه التي تقول بابقاء الدفاع المذكور تحت سلطه رئيس الحكومه ، وله وحده حق توكيل غيره للقيام باعباء هذه المهمه

وقد وافق الاعضاء على وجوب توحيد القيادة في زمن الحرب

المواصلات البحرية في حالة الحرب

لندن — بحثت مسئلة التسلح في برلمان كندا اليوم . فقال نائب عن البرنامج البحري انه غير كاف . وطالب تأكيدا من مجلس الدفاع الأمبراطوري الذي سينعقد أثناء حفلات التتويج عن سلامه المواصلات البحريه مع كندا في حالة الحرب

سبعون بالمئة من اسبانيا للثوار

لندن — ثبت ان مساحه الاراضي التي احتلها الثوار حتى آخر الشهر الماضي تعادل ٧٠ بالمائة من مساحه الاراضي الاسبانيه

البوليس في مصر يهاجم ديرا

القاهرة — امرت الحكومه المصريه رجال البوليس بان يهاجموا ديراً قبطياً هو دير المحرق حيث اعتصم الرهبان مضربين وطالبين عزل رئيس الدير واستبداله بغيره . والدير يشبه الحصن وله جدار ارتفاعه ١٥ قدماً وهو مزود بالطعام والمواد الغذائية مما يمهد للرهبان الاعتصام به طويلا

تدابير لتقوية معنويات الامة وماديا

برلين — سيباع الخبز في المانيا بعد اليوم ممزوجا ١٠ بالمائة بالبطاطا او الذرة البيضاء . وقد سجن الذين رفعوا اسعار الحاجيات . وسيكون الكاوتشوك صناعي في مناول كل الماني عام ١٩٣٩

قواد حكوميون يستعدون للفرار

لندن — عثر فوضويو مدريد على خمس طائرات كان الجنرال مياجا قائد الساحات الاعلى والقواد العاملون معه وضعوها في القصر الملكي ليستخدموها عند الاقتضاء ويفروا بها الى بلنسيه

قانون الحياد الاميركي الجديد

واشنطن — منعت حكومه الولايات المتحدة كل علاقه تجاريه مع فريقين يدخلان في غمرة حرب وفاق قانون الحياد الجديد الذي اقترحه العين بتمن بتأييد العين بواره وزملائه ، وذلك لتجنب كل تبعه. وهو يقضي بمنع البواخر الاميركيه من نقل المواد الاوليه الى الدول المتحاربه ويمنع الاميركيين من التطوع وتقول الصحف ان هذا حياد ضيق لا يدعو الى التفاؤل ببقاء السلام سائداً في العالم

هل يتفق الباسك والثوار ؟

بورغوس — قررت حكومه الباسك تبادل الاسرى مع الثوار . ويقال ان هذا التبادل هو اول خطوة تخطوها هذه الحكومه للتفاهم وحكومه بورغوس فاذا تم هذا ، سيطر الثوار على القسم الشمالي من اسبانيا وحالوا دون وصول المؤونه من فرنسا الى اسبانيا بطريق البيرنه

نقص المؤونة في مدريد

بلنسيه — قل وجود الخبز في العاصمه الاسبانيه كما قلت المؤونه ويعزون هذا الى انقطاع خطوط المواصلات بين بلنسيه والعاصمه من قبل الثوار

مقررات خطيرة لتشجيع زيادة النسل

روما — بحث المجلس الفاشستي الاعلى في جلسته الثانية المنعقدة برئاسة السنيور موسوليني مسألة النسل في ايطاليا فبسط الزعيم المسألة على مختلف اشكالها وقارنها بالبلاد الأخرى . وكانت النتيجة ان اتخذ المجلس المقررات التاليه بعد ان درس مسألة النسل وتقرير الوزير بوتاي :

١ — منح شروط الاقدميه بالاعمال والوظائف الى ارباب العائلات الكثيرة بالنسل باعتبارها ينبوع خير للوطن تنهال عليها اثقال التضحية والمساهمة بالخدمات الكبرى

٢ — تسوية الرواتب بجعلها متناسبة مع عدد العائلة

٤ — اعادة النظر في التدابير المتعلقة بالنفوس الآمنه والشعور بانها ستكون باستمرار في حياة آمنة

٤ — تأسيس استعراضات للزواج وتأمين المهر للعمال الصغار سناً

٥ — تأليف شركات للعائلات الوفيرة العدد

٦ — اعادة النظر في دوائر الانتخابات للولايات والنواحي مع الغاء ما يكون قد هرم من سكانها وزال الامل بتقويتها

٧ — تأليف معهد لمراقبة وتشجيع النظام الفاشستي في سياسة تكثير النفوس.

وبعد ان وضع المجلس هذه المقررات لفت انظار الفاشست الى مسألة النفوس واوصاهم بوضعها نصب عيونهم كمسألة اساسية في الحياة ثم قال : لا شباب بلا حياة، كما انه لا نظام عسكري دون توسع، ولا مستقبل بلا أمل

فرنسا قادرة على صد العدوان

باريس — قال المسيو كاميل شوطان وزير الدولة في اجتماع عقده حزب اليسار القتي : للحكومة الافرنسية الحاضرة حق المحافظة على السلم لا سيما بعد ان ترى بعض الدول الامبرطورية تهدد هذا السلم بتدخلها في شؤون الدول الاخرى فكأن هذه الدول تفرح لمجرد احتمال حصول مشاكل داخلية في فرنسا . بيد ان خلاصنا انما هو في ايدينا . فعلينا ان نبرهن اننا قادرين على صد هجمات المعتدي في كل وقت .

انشاء دوارع تركية في ايطاليا

انقره — اشيع هنا في الاوساط العليمه ان الحكومه التركيه كلفت مصانع ايطاليا الحربية بصنع سفن حربيه تدفع عنها منتوجات تركيه كالفحم الحجري وغيره .

تشكوسلوفاكيا مصدر خطر

باريس — اجتمعت لجنة الشؤون الخارجية في البرلمان الافرنسي فعرض رئيسها على زملائه بياناً مفصلا عن المسائل الهامة في تشكوسلوفاكيا ونوه [illegible] التي يجوز ان تنشأ عن حركات المشاغبة التي تقوم بها الاقليات الالمانية [illegible] البلاد وقال ان سلامة تشكوسلوفاكيا والمحافظة على استقلال هذه الدولة شرط اساسي لاستتباب السلم في اوروبا .

٧،٧٢٦،٣٥٧ صندوقاً حتى اليوم

بلغت كمية صناديق الأثمار الحمضية المصدرة من فلسطين الى الخارج ابتداء من اول الموسم حتى يوم ٢ آذار الجاري ٧،٧٢٦،٣٥٧ صندوقاً وهي كما يلي :

٦،٧٤٠،٨٠٢	صندوقاً من البرتقال
٩٢٩،٠٦٢	» من الكريب فروت
٥٣،٩١٧	» من الليمون الحامض
٢،٥٧٥	» » اثمار حمضية مختلفة

وقد شحنت هذه الكميات بالطرق التالية :

٢،٧٧٧،٢٠٠	صندوق عن طريق يافا
٤،٦٥٨،٢٣٩	صندوقاً » » حيفا
١٩٥،٨٧٤	» » » تل ابيب
٩٥،٠٤٤	» ترانسيت بورسعيد

وبلغت كمية الصادرات من الاثمار خلال هذه المدة من السنه الماضية ٤،٩٥٧،٠٠٥ صناديق

اللجنة الملكية ومذكرة من بغداد

تقول برقيات لندن ان اللجنه الملكيه تسلمت مذكرة من لجنه الدفاع عن فلسطين في العراق وارسلت كتابا للجنه الدفاع تشعرها فيه بوصول مذكرتها.

نابلس

مناورات الجنود فوق الجبال

نابلس في ٤ اذار — لمراسل الدفاع الخاص — قام الجنود صباح امس بمناورات عسكرية في الجهة الغربية من المدينة وعلى الجبال وقد اصطحبت معها المدافع الجبلية بينما كانت ثلاث طائرات تحوم فوق الجبال وتتبادل مع الجنود الاشارات العسكرية

بين البوليس وثلاثة اشخاص مسلحين

بينما كانت دورية من البوليس الاضافي في غور الجفتلك قرب نهر الاردن شاهدت ثلاثة اشخاص مسلحين يحاولون قطع النهر فاطلقت عليهم النار فاجابهم المسلحون بالمثل وقد اصيب احد المسلحين بعيار ناري لكن رفقاءه حملوه وفروا به دون ان يهتدي البوليس الى هويتهم

المراقبون الدوليون في مسألة الاسكندرونة

انقره — وصل المراقبون الدوليون الموفدون من قبل عصبة الامم للتحقيق في مسألة السنجق الى استامبول. وقد غادروها فوراً قاصدين الى جنيف

١٠٠ جنيه لمساعدة المغاربة في اسبانيا

لندن — عقدت جمعية الفقراء الخيرية الاسلامية اجتماعا تقرر فيه ان ترسل الجمعية مئة جنيه لمساعدة المغاربة في اسبانيا . وسيرسل هذا المبلغ بواسطة جمعية الصليب الاحمر البريطانية .

اجتماع المجلس الفاشستي الاعلى

روما — يجتمع المجلس الفاشستي الاعلى في الساعة الثانية والدقيقة ٢٠ من بعد ظهر يوم ٥ اذار (اليوم)

حادث صدام

وقع صدام ظهر امس بين باص يهودي تابع لشركه باصات بيت فيغان رقم ٥٣٩ وبين سيارة تراك رقمها ٦٧٩ على طريق يافا — تل ابيب فحطمت واجهه الباص الاماميه ونتج عن ذلك جرح احد ركابه نقل على اثرها الى مستشفى هداسا . وقد باشر البوليس في التحقيق .

ضرب جارح

القى البوليس القبض على محمد ابو سليمان من محلة الريش بتهمه ضربه محمد ابو صافي واحداثه جرحاً له بعينه اليمنى وقد نقل الجريح الى المستشفى للمعالجه واودع المتهم السجن رهن التحقيق

المحكمة المركزية في غزة

سافرت امس المحكمه المركزيه الى غزة للنظر في قضيه حسن احمد النجار من قريه حمامه المتهم بمحاولة القتل عمداً . وفي قضيه كل من احمد درويش ريان، ومسعد محمد الاخرس، ومحمود حسين ابوعلي ومحمد ابو زيد والعبد محمد ابو زيد، من المجدل المتهمين بمحاولة القتل وفي قضيه حسين عبد القادر اوشاع من قريه بيت عفا المتهم بمحاولة القتل . وفي قضية كل من محمد الحاج خليل المدهون، وحسين حسن عواد من المجدل المتهمين بارتكاب جرم السرقه بطريق جبريه

مستأجرو البلدة القديمة وأين يسكنون

أعدت الحكومة بيوتاً قرب المسلخ البلدي في يافا لسكن منكوبي الهدم الذين كانوا مستأجرين في البلدة القديمه والذين اسكنتهم الحكومة في بعض بيوت المنشية . وبمناسبة حلول محرم اخطرهم اصحاب الاملاك باخلاء البيوت . وسينقلون الى البيوت الخشبية حتى اول نيسان ريثما ينتهي العمل في القرية العربية اذ يعطى لكل عائلة بيتاً لقاء ٦٠٠ مل شهرياً على أن يسجل البيت باسم المستأجر بعد مرور عشرين سنة

الجند يفتش البيوت

نابلس — قامت قوة من الجند والبوليس بتفتيش قريه طمون فعثرت في بيوت كل من جبر احمد الحسن وسعيد مصطفى ابو ورده واحمد المصطفى ابو عامر على ثلاثه بنادق وكميه من الخرطوش تقدر بمئه مشط

دهس خطر

بينما كان الشاب محمد الدلق ماراً في شارع العجمي في الساعة الثامنه صباحاً اذ باحد باصات بيت فيغان يدهسه فأحدث رضوضاً في جسمه وقد نقل الى المستشفى البلدي وحالته خطرة

يهاجمونه في ارضه

طولكرم — اطلق مدحت ابو هنطش من مزرعته بواد القباني عياراً نارياً من بندقيته المرخصه على بعض الطيور وفجأةهاجمه اشخاص من اليهود المسلحين واطلقوا عليه عدة عيارات ناريه وقد حال حضور البوليس دون وقوع امر مكروه وقد جاء مدحت افندي الى طولكرم للاحتجاج

هياج البحر

كان المطر صباح امس مصحوباً برياح شديدة فهاج البحر وتأخر وصول البواخر التي كان ينتظر وصولها امس . اما الراسيه في الميناء فقد ابتعدت الى عرض البحر اتقاء للنوء، وتعطلت حركة الشحن والتفريغ طيلة امس وامس الاول

تقرير اللجنة الملكية

سأل احد النواب وزير المستعمرات عن موعد اعلان تقرير اللجنه الملكيه فقال الوزير ان التقرير لم ينته بعد ولا يمكن تعيين موعد اعلانه

من مصدر ثقة!

علمت دافار من مصدر ثقة ان عرب طبريا قرروا التظاهر يوم السبت القادم « غداً » بمناسبة محاكمة الاستاذ صدقي الطبري ، وسيسيرون متظاهرين في شوارع المدينة

طلب شهادة

قدم الادون كلغا رسكي طلبا الى المحكمه العليا بالقدس يطلب فيه نقل قضية موكله العربي من نابلس الى حيفا بحجة خوفه من الذهاب الى ذلك البلد العربي وقد كلفته المحكمه العليا ان يحصل على شهادة من البوليس تشهد بفقدان الامن في نابلس العربيه

الجنود فوق رابية

شوهد أمس اكثر من عشر سيارات عسكريه مملوءة بالجند بالقرب من قرية أم الفحم ، فوق رابية هناك . ووقف ضابطان يراقبان. ولا نعرف سبب ذلك

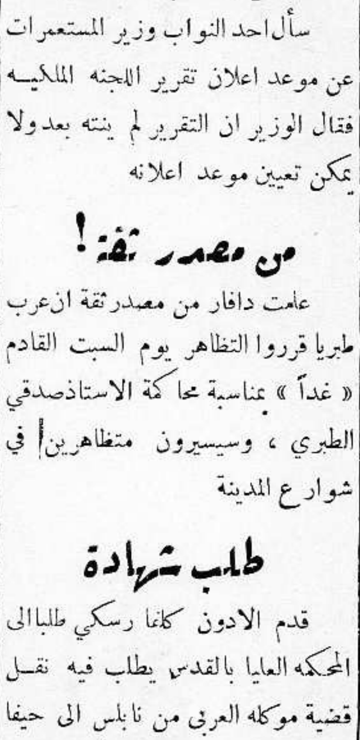

قائمة مزايدة

صادرة من دائرة اجراء الرملة

بالقضيه الاجرائيه رقم ٢٨٧ ـ ٣٦

محكوم له : محمود سليمان الكرداسي من الرملة .

محكوم عليه : محمود زيدان من النعاني مقيم بمحطه اللد

مصدر الحكم وتاريخه : محكمه صلح الرملة بتاريخ ٦ ـ ١٠ ـ ٣٦ دوسيه ٥٦٩ — ٣٦ .

الملك ولوصافه : أرض ملساء رمليه التربه بقريه النعاني مقيدة بالطابو في بلوك ٣٧١٨ قسيمه ٣١

المقدار : ثلاثه دونمات من مساحه خمسه دونمات و٥١٠ امتار و ٣٣ سانتيمتراً .

القيمه المخمنه : سبعه عشر جنيهاً للدونم الواحد ي ٥١ جنيهاً القيمه العموميه للثلاثه دونمات .

لقد تقرر طرح الملك المذكورة اوصافه اعلاه والمنشور عنه بجريدة الدفاع الغراء بعددها رقم ٧٦١ الصادر بتاريخ ١٥ كانون اول سنه ٣٦ لمدة خمسه عشر يوماً اخرى اعتباراً من تاريخ توديع البوصلاية للبلديه . اذ تقرر احالته على المحكوم له بمبلغ ٢٧ جنيهاً فعلى راغب الشراء والاشتراك بالمزايدة مراجعه دائرة اجراء الرملة او دلال البلديه بالرملة ودفع التأمينات القانونيه المنصوص عليها في البوصلايه .

هذا مع العلم بأن رسم التسجيل واجرة الدلال ورسم الدلالة عائدة على المشتري لذلك صار اعلان الكيفيه أصولا .

في ٧ ـ ٢ ـ ٣٧

مأمور اجراء الرملة

اعلان

تعلن بلدية يافا بيع زبل الاسطبل وزبل المسلخ عن مدة سنة تبتدىء من ١ نيسان سنة ١٩٣٧ وتنتهي في ٣١ آذار سنة ١٩٣٨ حسب الشروط المحفوظه في دائرة البلدية (مكتب صحية البلدية) فمن شاء الألتزام فليراجع للأطلاع على الشروط .

يحق للطالب ان يقدم طلبه لألتزام زبل الأسطبل وزبل المسلخ او احدهما وان يقدم طلبه بظرف مختوم معنونا بأسم رئيس بلدية يافا .

تقبل الطلبات لغايه الساعة العاشرة من صباح يوم الخميس الواقع في ٢٥ـ٣ـ٩٣٧ اذ تكون الاحالة والبلدية غير مقيدة بقبول ادنى او اي طلب كان

يافا في ٣ـ٣ـ١٩٣٧

عاصم السعيد

رئيس بلدية يافا

صاحب شركة روتمبرغ

القدس — قابل القائم باعمال الحكومة اليوم الادون روتمبرغ صاحب مشروع روتمبرغ مقابلة خاصة دامت نصف ساعة

سيارات مملوءة بالجند

القدس — سافرت اليوم احدى عشرة سيارة كبيرة مملوءة بالجند والمدافع الرشاشة الى جهات الشمال

اعلان

صادر من دائرة اجراء يافا

عدد ٦٠٠٢ سنه ٣٥

المدعي : آمنه اعليوه وسالم محجوب واولاده محمد وسليمان والعبد وصفيه

المدعى عليهم : كاملة بنت حسن ابو النيل والعبد وحسين ومحمود اولاد علي اعليوه وعندليب وصفيه بنتي علي اعليوه ومحمد علي ابو شاهين وآمنه الحاج محمد ابو طالب وابراهيم خليل اعليوه ومريم وصبحة بنات خليل اعليوه من يافا وموسى ابن علي اعليوه وعاشور بن يوسف عليوه

مصدر الحكم : محكمة صلح يافا

الملك : دار واقعة في سكنه ابو كبير وهي عبارة عن حرش كبير

مساحته حسب تقدير الخبراء عند الكشف بمعرفة المحكمه ألف ذراع تقريباً يحتوي على ثلاثة غرف مسقوفة منها غرفتين باطون وغرفة قرميد بنايتها قديمة وفيها ايضاً نصف غرفه في الجهه الشرقية مبنية حديثاً وفيها ايضاً تخشيبتين للسكن وثلاثة تخاشيب للمنافع مع العلم بان نصف الغرفة الاخرى وهي الواقعة في الجهة الشرقية من الدار مبني على قطعه ارض مجاورة لارض هذه الدار بمعرفة احد الشركاء حسين عليوه

مقداره : كاملا

تاريخ سند الطابو في مجلد ١٢٩٢ صحيفه ٩٧

حدوده في الطابو يمين بيت ابراهيم حمو شمال بيت حسن ابو حبو خلفاً طريق امام بيارة احمد ابو النيل وشركاه واما الحدود الحاضرة فهي شمالا ابراهيم حمو ورزقه وطريق قبلةً ابو النيل وشركاه غرباً دار الكفافي شرقاً حمو سابقاً والآن موسى اعليوه

ملاحظات : تخمنت هذه الارض بمبلغ ٥٠٠ جنيه فلسطيني

ان الملك المبين تفصيلاته اعلاه المعلن عنه بجريدة الدفاع المؤرخة ٣٠ـ١٢ـ٣٦ والمطروح للمزاد العلني بلغت آخر قيمة دفعت ثمنا له مبلغ ٣٠٠ جنيه،

عهدة درويش الشريف لذلك اعطيت الاحالة الموقته بالبدل المذكور لعهدة الطالب الاخير درويش الشريف لذلك اعلن للعموم بان هذا الملك طرح مرة ثانية بالمزاد العلني لمدة خمسة عشر يوما اعتبارا من تاريخ نشر هذا الاعلان فمن له رغبة بالضم عليه مراجعة دائرة الاجراء بيافا او الدلال بشرط ان لا يقل الضم اقل من خمسة في المايه لذلك اقتضى اعلان الكيفية توفيقا للمادة ١٠٦ من قانون الاجراء

في ٤ ـ ٣ ـ ٣٧

مأمور اجراء يافا فياض الخماش

اعلان

تقدم للمحكمة الشرعية بنابلس منبطة حصر ارث تتضمن ان عمر بن الحاج عارف بن عبد الرحمن النابلسي من نابلس توفي سنة ١٣٤٠ هجرية وانحصر ارثه في والدته غصون بنت عمر بن محمد زعيتر وفي اشقائه تمام وعفيفة وشكيب وفي اخيه لابنه منير ثم ماتت غصون المذكورة سنة ١٣٤٢هـ. وانحصر ارثها في اولادها شكيب وتمام وعفيفة المذكورين ولا وارث لهما غير من ذكر فكل من له اعتراض على مضمون هذه المضبطة فعليه ان يقدم اعتراضه للمحكمة المشار اليها بظرف عشرين يوماً من تاريخ النشر

قاضي نابلس الشرعي

برنامج الاذاعة الفلسطينية

« يوم الجمعة في ٥ آذار سنة ١٩٣٧ »

٦،١٥	موال عتابا ـ الحاج رزق اليافاوي
٦،٣٥	قرآن كريم ـ الشيخ محمد اسماعيل
٧،٢٠	منولوجات فكاهية ـ رفقي وعبد الله
٧،٤٥	حديث أخلاقي بالعربية
٩	إشارة الوقت ونشرة الاخبار
١٠،٠٥	حفلة غنائية ـ آمال حسين

ماذا تسمع اليوم

عن محلات السادة دجاني اخوان

« الاذاعة اللاسلكية للحكومة المصرية يوم الجمعة في ٥ آذار »

٩	صباحاً ـ قرآن كريم ـ الشيخ عبد العزيز الدريني
١٠،٠٥	قصة بوليسية مصرية « القدم الملوثة » الاستاذ محمد كامل حسن
١٠،٣٥	اسطوانات
١١	حديث ـ التدبير المنزلي ـ الآنسة اقبال حجازي
١٢،١٢	أذان الظهر وخطبة الجمعة
١	مساء ـ حفلة موسيقية ـ محمد حسن الشجاعي
١،٣٠	اسطوانات
١،٤٥	حفلة موسيقية ـ محمد حسن الشجاعي
٢،١٥	اسطوانات
٢،٣٠	حفلة موسيقية ـ محمد حسن الشجاعي
٣ ـ ٣،١٠	النشرة الاخبارية والنشرة التجاريه بالعربيه
٦	النشيد القومي — ٦،٠٥ اسطوانات
٦،٢٥	حديث الى الاطفال ـ الآنسة سنية محمد علي
٧	اسطوانات
٧،٣٠	النشرة الاخبارية والنشرة التجاريه الثانية بالعربية
٧،٤٥	اسطوانات
٨	قرآن كريم ـ الاستاذ الشيخ محمد الصيفي
٩	حفلة غنائيه ـ عبد الغني السيد وفرقته
٩،٤٥	حفلة موسيقية ـ فرقة الراديو الشرقية بقيادة عزيز صادق
٩،٥٥	منولوجات فكاهية
١٠،١٥	حفلة غنائية ـ عبد الغني السيد وفرقته

اشتروا خشب الفنيرة المسمى « المانيا كابون بلاي وود » من التاجر الالماني سو لي لانز بلوكاندة داروتي بالقدس تلفون ٩٩١ ص.ب ١٩٩

الدكتور عيد المنوم المغناطيسي ووسيطه سعيد

يستقبل زائريه يومياً بعمارته الكائنة بجوار جامع حسن بك .له القدرة ان يشفيك من جميع الامراض النفسية والوهمية والقلبية والعصبية ويخبرك عن كل ما يجول في الخاطر وانه نال اعجاب العالم المتمدن. زيارة واحدة ترى ما يسرك. يمكن استشارته بطرق المراسلات على ان يرسل طابع بريد بخمسة مليمات

سينما الشرق

ابتداء من يوم الجمعه في ٥ اذار سنه ١٩٣٧ وبقيه الاسبوع

رواية

سجين الجزيرة

روايه « سجين الجزيرة » هي الروايه الوحيدة التي فاقت روايه « الكابتن بلود » نجاحاً وقوة هائلة في الاخراج

تبين حياة المتهمين والمحكوم عليهم بالنفي في الجزر النائية في المحيط الاطلنطي حيث يذوقون العذاب اشكالا والوانا

ظلم الانسان لأخيه الانسان

قتل الوف الارواح البريئه والقائها طعما للحيتان الهائلة وحيوانات البحار المفترسة

آلام — عذاب — قتال عنيف — احزان — موت — ثورة

كل هذه العوامل مجسمة في روايه « سجين الجزيرة »

والتي ستكون بلا شك حديث الصغير والكبير وذلك ابتداء من ٥ اذار

تمثيل : وانر باكستر جلوريا ستوارت

مطبعة جريدة « الدفاع »

الاحد في ٢٤ ذي الحجة ١٣٥٥ — ٧ آذار سنة ١٩٣٧

السنة الثالثة — العدد ٨١٦ — ٣

الدفاع

جريدة يومية سياسية مصورة

صاحب الامتياز : ابراهيم الشنطي
المحرر المسئول : شوكت حماد
مدير الادارة : عبد الهادي عرفان

الاعلانات: في يافا (ادارة) الدفاع : قسم الاعلانات
في القدس (وكالة) * : تلفون ١٤١٣
في حيفا * * : * ١٢٥٨

دار الدفاع: شارع اسكندر عوض — يافا — فلسطين
العنوان التلغرافي (الدفاع — يافا)
تلفون ١١٨٧ (اربعة خطوط) و ١٠٧٥ (خطان) صندوق البريد (٢٥٥)

الاشتراكات: عن سنة
في فلسطين ١٥٠
في البريد الداخلي * * ١٨٠
في سائر الاقطار الخارجية * * ٣٠٠

استشهاد عربي واصابة ابنه وجرح يهودي. منع التجول ليلا في القدس مجلس الملك يرفض استئناف الشابين العربيين. منع الاتصال بين يافا وتل ابيب

بعد انجلاء الغيمة

أين هو اليسر الذي هولوا به

«حكومة فلسطين» بوليس لحماية المصالح اليهودية

تبعة تفشي روح العداء بين الطبقات المختلفة

كانت خدعة بارعة تفننت ريشة التهويل في إخراجها في مظهر الحسن والأناقة فقد ظهرت اليوم حقيقة ذلك «الرخاء» الاقتصادي الذي حملته الى هذه البلاد موجات ضخمة من المهاجرين اليهود. أما تلك الأموال التي تسلمتها بعض الأيدي العربية فلم تكن غير ثمن البيت — وجاهل من يحسب ثمن داره المباعة للاجنبي من موارد الثروة. إنه، في واقع الأمر، أولى درجات الأفلاس، وحياة التشرد

ولتنتظر هذه الامة الى مصادر انتاجها، هل زادت عن قبل، ام زادت — مع الاسف — ضروب الصرف، والانفاق، والتعود على مستوى عال من المعيشة ينتهي باحد امرين: النزول عنه الى حضيض من الحياة الجافة الفقيرة، او عرض بقية البيت في سوق البيع الاجنبي، والمزاد العلني!

إن كل ما تركه ذلك اليسر، لمساحات واسعة من الارض غرست فيها شجرة البرتقال فلما تضافرت الطبيعة، والفوضى، وقلة عناية السلطات، جاء الموسم يحمل الى البلاد كشفاً حسابياً هو الافلاس بعينه، او هو — لقسم كبير من السكان — التصفية التجارية التي تقود صاحبها إلى المحكمة!

أما السلطات فمن دلائل «عنايتها» بالموقف الاقتصادي، وخير البلد تخصيصها مليونين وثلثمائة الف جنيه للانفاق على السجون، وقوة الحدود، والبوليس و «الدفاع عن سلامة فلسطين». إنها أمنية على سياستها التقليدية في ضمان مصلحة الوطن القومي اليهودي، واقامة نفسها كبوليس لحماية هذه المصلحة اما الشعور مع هؤلاء العرب، والتخفيف من اعبائهم، فأمر غريب عنها، لا تكاد تفهمه بالمرة.

أين التدابير التي اتخذتها «حكومة فلسطين» لتفادي الكارثة قبل وقوعها؟ وأين التدابير التي تستطيع اتخاذها الآن لتلطيف المصيبة، وجعلها أخف وطأة؟ سائر طبقات الامة — إلا الأقل — يرزح الآن تحت عبء ثقيل من المسئوليات الخطرة. ذلك الى تفشي روح العداء بين الطبقات، وإلى توقع اشتداد الأمر في الصيف، حين تغادر جموع العمال الكثيفة بيارات البرتقال وغيرها.

في كل بلد، غير هذا البلد الشقي، تخصص الحكومة اموالا تنفق على العمال العاطلين حتى يجدوا لهم أعمالا، أو حتى توجد هي الأعمال لهم. في كل بلد تقيم الحكومة منشئات وإصلاحات: كبناء العمارات، والطرق، وبيوت القرى، للتخفيف من وطأة البطالة، ولأشغال أوقات الفراغ الخطرة التي تجعل العمال والفلاحين يفكرون في تحصيل الخبز عن طرق أخرى لا تسرها، وتكلفها كثيراً.

— هل عملت «حكومة فلسطين» شيئاً في هذا السبيل!

إن الناس في الخارج لا يصدقون أن بعض القرى العربية تتقدم بشيء من المال تقتطعه من معيشتها السنوية، الى الحكومة لتتعاون معها على فتح مدارس فلا تقبل الحكومة، وتتشاغل، وتتباطأ، ولا تزال في التشاغل والتسويف. ذلك في الوقت الذي تهدر فيه ثلث ميزانية البلاد على محاربة رغبة البلاد في التحرر والتمدين، والأصلاح. نعم، إنه لولا سياسة الوطن القومي لفرغت السجون من ثلثي الذين فيها. ولما احتاجت الحكومة الى خمس قوة البوليس والامن العام. ولألغيت بالمرة تلك التي يسمونها قوة الحدود. وبالتالي، لانفق المليونان والثلثمائة الف جنيه على: المدارس، واصلاح الطرق، وتجديد القرى، وإقامة بنك زراعي يساعد الفلاح وصاحب الملك

رخاء زعموه، كان كالغذاء لخروف بلاد الاناضول يسمن، ويسمن، لاحباً فيه، ولـكن حباً في لحمه فقط، وفي ثمن ذلك اللحم. لقد انجابت الغيمة عن لا اقل من مئتي الف مهاجر أجنبي، وعن تشغيل البنوك الأجنبية في استثمار أموالها. وعن مساحات من أراضينا أدمجت في أملاك الوطن القومي اليهودي أما عرب فلسطين فقد وقعوا الآن في حالة اقتصادية خطرة، لا ينجيهم من تبعاتها المخيفة غير حكومة منهم وفيهم

وأولئك الذين يحسبون الاضراب عاملا في اشتداد الازمة، مخطئون جداً. انه كان انقاذاً لهم من فم الأسد الجائع، ورداً لكرامتهم وما بتهم بعد أن داستها حاميات اليهود!

ابراهيم

الامبراطورية والدعاية ضدها

لندن — اهتمت الحكومة بالقرار الذي اتخذته لجنة الشئون الخارجية في مجلس العموم من ناحية احباط الدعاية ضد بريطانيا في الشرق الادنى والاقصى أما طريق ذلك فبواسطة الأذاعة، والمفاوضات. وقد تبين ان هذه الدعاية شديدة الخطر على مركز بريطانيا الامبراطوري

قضية الشابين في لندن

لندن — رفض استئناف قضية شابين عربيين متهمين بتهمة اطلاق النار على الجنود ومساعدة العدو باطلاقهما النار على الجنود البريطانيين

مقام موسوليني

روما — علقت صحيفة ايطالية على نقص المواليد ومقررات المجلس الفاشستي الاعلى تجاهه بقولها:

ان نقص مواليد عمل يؤذي نفسية الدوتشي، وهو بالتالي يؤذي كل ايطالي لان موسوليني هو الامة، والامة هي موسوليني »

الاحتفال بذكرى حافظ ابراهيم

القاهرة — احتفل اليوم في دار الاوبرا الملكية بذكرى المرحوم حافظ ابراهيم ووصل محمد بك الشريقي للاشتراك في القاء قصيدة

وزير خارجية رومانيا الى انقرة

استانبول — سيصل الى استانبول في ١٦ الحالي وزير خارجية رومانيا ويسافر في مساء اليوم نفسه الى انقرة حيث ينزل ضيفا على رئيس الجمهورية

وصول ساطع بك الحصري القاهرة

القاهرة — وصل ساطع بك الحصري من رجال التعليم ليمثل العراق في مؤتمر الاثار الذي يعقد في القاهرة يوم الاثنين

شراء طيارات وانشاء مصانع للاسلحة

القاهرة — قررت الحكومة شراء ٧٨ طيارة كما قررت انشاء مصنعين احدهما للاسلحة والاخر للذخائر غير ان الانشاء لن يكون سريعاً

برقيات العالم الاخيرة تتوالى

شرق الاردن في مجلس العموم البريطاني

رئيس الوزارة البريطانية الجديد وتنقلات

لندن — قالت الصحف ان وزير التجارة سيخلف مستر نيفل تشمبرلن في وزارة المالية وان المستر تشمبرلن سيتولى رئاسة الوزارة بينما يخلف السر جون سيمون اللورد هايلشام في وزارة الحربية وذلك عند تعديل الوزارة واستقالة بلدوين بعد انتهاء حفلات التتويج

اليابان وخلاف الشيوعيين مع نانكين

لندن — تفاقم الخلاف بين حكومة نانكين والشيوعيين. وقد دل تطور الحالة وتحرجها بينهما ان سياسة الشيوعيين حبطت في اوساط حكومة نانكين. ويؤكدون ان اليابان ترقب تطور الحالة باهتمام عظيم

اسطول ياباني في البحر المتوسط

باريس — يصل اسطول ياباني مؤلف من تسع قطع حربية في الشهر المقبل الى مياه بيروت. وسيقوم هذا الاسطول بزيارة البلدان الواقعة شرق البحر المتوسط

تركيا تنشيء اكبر محطتين للاذاعة

استانبول — تعاقدت تركيا مع شركة ماركوني على انشاء محطتين لاسلكيتين بجوار انقرة ستكون نفقاتهما ٢١٠ الاف جنيه، وستكون اقوى محطتين في الشرق الادنى

ايطاليا ومؤتمر الامتيازات المصرية

القاهرة — وافقت الحكومة الايطالية على الاشتراك بمؤتمر الامتيازات الاجنبيه الذي سيعقد في ١٢ نيسان بمدينة مونترو والذي ستطلب مصر فيه الغاء هذه الامتيازات

عقبات في مشروع المراقبة

لندن — بينما كان يجري بحث تفاصيل مشروع مراقبة الحدود والسواحل الاسبانيه في لجنة الحياد قامت اثناء البحث بعض عقبات حالت دون اتمامه. لذا لا ينتظر ان يكون مشروع المراقبه جاهزاً قبل يوم الاثنين اما نوع المشروع فانه ينص على انشاء لجنة دولية تعينها لجنة عدم التدخل، وممثلين تقترح تعيينهم الدول الداخلة في لجنة الحياد، وتقول التيمس انه ينتظر ان يعين الفيس اميرال غراي رئيساً للجنة المراقبة، وسيعهد بتنفيذ المشروع الى ٥٥ مراقباً لشواطيء اسبانيا والى ١٣٠ بريطانيا لمراقبة حدود اسبانيا — البرتغال و ١٣٠ لمراقبة اسبانيا — فرنسا و ٥ في منطقة جبل طارق. وسيوضع في الايام القادمة مشروع قانون يضمن مراعاة حق السفن التجارية في سواحل اسبانيا

جمهورية الشيلي واستعدادها الحربي

سانتياغو — قررت حكومة الشيلي ان تبتاع من ايطاليا والمانيا اسلحة وذخائر حربية للطيران العسكري تعزيزاً للدفاع الوطني في بلادها

يوغوسلافيا وتقربها من ايطاليا

براغ — عرض رئيس الوزارة اليوغوسلافية الى الحالة الدولية في البرلمان فقال ان الميثاق البريطاني الايطالي الذي عقد لخفظ الحالة الحاضرة في البحر المتوسط يكفل حتما السلام فيه اذا نفذ بحسن نية. اما علاقتنا بفرنسا والمانيا وايطاليا فهي حسنه جداً. وقد زال سؤ التفاهم الذي كان سائداً بيننا وبين ايطاليا، فعلاقاتنا بها تسير دائماً نحو التوثق

الجرحى والقتلى في مصادمات تونس

باريس — يؤخذ من الانباء الواردة من تونس ان عدد رجال البوليس الذي جرح في تونس من جراء الاضطرابات التي وقعت بين البوليس وعمال المناجم امس ٢٦ جنديا ولم يعرف عدد القتلى من عمال المناجم لان العمال دفنوا في معسكر المناجم. وصرح حاكم تونس الموجود الآن في باريس بأنه سيرسل لجنة لتحسم النزاع القائم وربما سافر بنفسه

قلق المانيا من قانون اميركي

برلين — احدث قانون الحياد الاميركي قلقاً في المانيا وعدته الدوائر الرسميه كتحالف مع انكلترا وسائر البلاد الديمقراطيه

فرنسا تزيد ضباطها البريين والبحريين

باريس — سيزاد عدد الضباط البحريين في فرنسا من ٢١١٢ الى ٢٣٤٠ والضباط المهندسين من ٤١٨ الى ٥١٦ ويزاد عدد الجنود البحريه من ٦١١١٣ الى ٧٠٨١٧

اعدام رئيس ديني في الحبشة

روما — اذيعت أخبار بأن السلطة الايطالية في شرقي افريقيا اعدمت الانبا كيرو للو الذي جرح مع الماريشال نيرازيان، رمياً بالرصاص! وقد احدث هذا النبأ قلقاً في البدرخانه القبطية في القدس.

بطريرك مصر يبرق مستفسراً

وأرسل البطريرك أنبا تيونس يستفهم من الحكومة الايطالية ليستفسر عن هذا الخبر ولكن لم يرد أي خبر حتى الآن (الساعة ١٢ ليلا)

الساعة الاخيرة

شرق الاردن في مجلس العموم

لندن — سيطرح المستر لوكر لامبسون في مجلس النواب البريطاني يوم الاثنين القادم سؤالا عن عدد سكان شرق الاردن في الوقت الحاضر ومبلغ ما تتكبده انكلترا من النفقات في ادارة شرق الاردن. وسيسأل عن امكان توسيع الانتداب بحيث يشمل مهاجرة اليهود وإقامتهم في شرق الاردن

أخبار فلسطين في آخر اذاعة

لندن — فرض نظام منع التجول على القدس بعد مقتل عربي ومقتل يهودي وجرح آخرين. وقد اتخذت الاحتياطات اللازمه والتدابير العسكريه

— اشتد القتال في الجنوب الشرقي من مدريد وكثر احتشاد جيوش الثوار هناك

ضباط أتراك لاركان حرب العراق

بغداد — عينت الحكومة العراقية ٢٨ ضابطاً تركيا في هيئة اركان الحرب كمدربين للجيش العراقي.

يقتحمون المفوضية الاميركية ويذبحون الاحباش

واشنطن — قررت الحكومة اغلاق مفوضيتها في اديس ابابا وقد اذاعت شركات الاخبار الاميركية بان الجنود الايطالية دخلت المفوضية الاميركية في اديس ابابا عنوة وذبحت ١٦٠ حبشيا كانوا قد لجأوا اليها

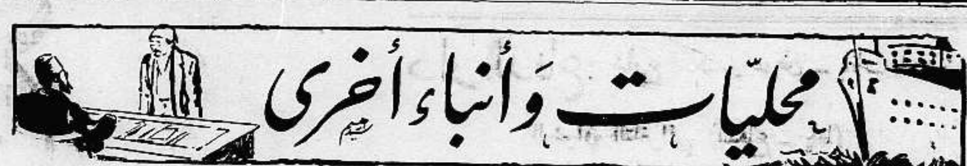

من قضايا الاضطرابات الهامة

اتهام السيد الدسوقي باطلاق النار على باص

شهادة ضابط السكنة

استأنفت المحكمة المركزيه المؤلفه من المستر « كراسل » منفرداً أمس النظر في قضية علي عبد الرحمن الدسوقي المتهم باطلاق النار على سيارة يهودية إبان الاضطرابات. وقد نودي على الضابط امين افندي النبهاني الذي أجاب على اسئلة الاستاذ عوني بك عبد الهادي بعد أن ذكر بما قال في الجلسة السابقه من أنه اخذ التحقيقات فقال: أخذت افادة الاشخاص الذين ذكرهم المتهم يوم الحادث وانا متأكد بأن المتهم لم يجتمع مع اهله او شهوده بعد القبض عليه الى ان اخذت إفاداتهم. وقرأ افادة الشاهدة جميلة سعيد مسعود وقد قلت ان افادات الشهود تؤيد افادة المتهم، ولكن بصورة غير قطعية « يراجع الافادات »

القاضي ـ انت الذي أخذت جميع الافادات ؟

الشاهد: نعم

القاضي: ولا بدان ذاكرتك قوية تمكنك من سرد وقائع الحادث باعتبار معلوماتك

شهادة المتهم نفسه

الشاهد: لا أتذكر بالضبط (وهنا طلب الى المتهم ان يعطي افادته وبعد القسم اجاب على اسئلة عوني بك):

— أتذكر يوم القي القبض علي، كنت اصلح دراجتي عند السمكري الموجود داخل كرم السكنة. وقد لبثت عنده ثلاثة ارباع الساعة. وبعد ذلك اخذت الدراجة لتجربتها على الشارع العام ولدى عودتي الى البيت شاهدت سيارة فيها المستر بودلي وقال لي: قف وأتهمني حالا بأني اطلقت النار على الباص فاجبت كلا. وأقسمت له على ذلك ومن ثم اخذت الى دائرة البوليس، وبعد ان اخذت افادتي وسميت شهودي نقلت الى السجن

ولم اتذكر كم يوما مكثت فيه. ولم يتكلم احد معي بشأن القبض علي طيلة الوقت. ولم اطلق الرصاص على باصات أبداً، كما انني لم اسمع طلقات نارية. وقد دهشت عند ما قبض علي واتهمني المستر بودلي بأنني مطلق النار على الباص اليهودي. ثم اجاب على اسئلة النيابة بقوله:

لم أطلق النار

انا اشتغل ميكانيكياً في شركة السكب الفلسطينية ولدي ملابس ميكانيكي وألبس على رأسي دائماً طاقية سمراء او زرقاء، ومريولا، ولم يتصل بي احد عند ما ذهبت الى السجن.

القاضي: أتعرف المكان الذي أطلق منه النار على الباص

المتهم: أعرفه وهو يبعد عن بيت السنكري ٥٠٠ متر تقريبا وبيت هذا يبعد عن بيتي مئة متر او اكثر. ولم أسمع أي صوت طلقات نارية لانني كنت مشغولا باصلاح دراجتي وكنت منصرفا بطبيعة الحال عن سماع امثال هذه الحوادث وقد لبثت عند السنكري نحو ثلاثة ارباع الساعة، ولما خرجت تركت عنده رجلا يدعى صالح درزي. والذي دعاني الى اصلاح الدراجة تردد اشاعة في البلد بان الاضراب سينتهي غدا

شهادة مفتش المركز

ثم نودي على الضابط «وايزبرغ» مفتش مركز بوليس ابي كبير اذ ذاك، واجاب على اسئلة الدفاع بما يلي:

أتذكر اليوم الذي القي القبض فيه على المتهم، وقد اخذت افادته بحضوري ثم ارسلته الى السجن، وارسلت امين افندي النبهاني لاستجواب الشهود. لم يجتمع بالمتهم احد بعد القاء القبض عليه وقد ارسل الى السجن مع شهود النيابة والاتهام. وكتبت تقريراً لرئيسي بخصوص هذا الحادث

الشاهد « يقرأ التقرير » ثم نودي على البوليس البريطاني رقم ٨٦٠ واجاب على اسئلة الدفاع: لقد ذهبت الى بيت المتهم وتحريته وحررت تقريراً لكني لم اجد شيئاً وتحريت الامكنة المجاورة للبيت والبيارات القريبة المحيطة به. ومع هذا لم أجد شيئاً » ثم نودي على الشاهد فرج شرف السنكري الذي اجاب على اسئلة الدفاع: اشتغل سمكرياً في سكنه ابو احمد الدسوقي بالقرب من بيت المتهم، واتذكر يوم القي القبض عليه. ولما سألني الانباشي البريطاني ذكرت له ان المتهم كان عندي قبل القاء القبض عليه « مكث حوالي نصف ساعة يصلح دراجته. وقد حضر اثناء ذلك شخص يدعى صالح واخر درزي لم اعرفه، واخذ البوليس افادتي، واتذكر انه القى القبض عليه بعد خروجه من عندي بدقيقة واحدة » وعلمت بالخبر من فتاة مارة، وانا متأكد مما اقول

ثم اجاب على اسئلة النيابة عندما قبض عليه: كنت في البيت وقد عدلت الكرسي واصطلح هو بعض قطع الدراجة وعندما خرج القي القبض عليه ولا ادري عما اذا كان فيه (بنشر) ام لا

القرار يوم الاثنين

ثم نودي على الشاهد صالح وهبه وهو فتى صغير فأجاب على اسئلة الدفاع. اتذكر اليوم الذي القى القبض فيه على المتهم فقد كنت عند السنكري لاصلاح « شبابتي » وانتظرت حتى تم اصلاح الدراجة واجاب على اسئلة النيابة. لم يدفع للسنكري نقوداً كاجر لان المتهم يمكنه ان يصلح بيده وكان يلبس ثيابا زرقاء، ويلف بشكيراً حول رأسه ولم يصلح السمكري في الدراجة الا كرسيها واجاب على اسئلة القاضي لا ادري كيف تصلح الدراجة، وقد اصلح « شبابتي » ولم ادفع شيئاً لانه صاحبي. وكان المتهم يركب هذه الدراجة كل يوم قبل الاضراب وقد وجدته عند السنكري قبل ذهابي هناك »

ثم سمعت المحكمة شهادة جميلة مسعود ولم تختلف شهادتها عما تقدم، وبذلك تمت شهادات شهود الدفاع، فوقف ممثل النيابة الاستاذ سعيد الحسيني وطلب الحكم على المتهم

ثم وقف الاستاذ عوني بك عبد الهادي والقى دفاعاً بليغاً

وقد تأجل اعطاء القرار الى يوم الاثنين المقبل «غداً» لترجمة شهادات شهود الدفاع كي يتمكن الرئيس من الاطلاع عليها

الميناء وشحن البرتقال

رست أمس في ميناء الثغر الباخرة « اليزابث مايرسك » وافرغت من حمولتها ٣٥ طن بضائع مختلفة، وستشحن اليوم الكمية المعدة لها من الاثمار الحمضية والباخرة ماريا كورتن لشحن البرتقال وقد بلغ مجموع ماشحن بالامس ٣٧و٤٧٥ صندوقاً وافرغ امس ٢٢٥ طن بضائع وأبحرت الباخرة « بلوج » وعليها ٣٤٣و٣٠ صندوقاً الى لندن، والباخرة البالستين برنس، وعليها ٣٧و٥١٧ الى ليفر بول، وتصل مساء الامس الباخرة سان نيكولا وتفرغ من حمولتها ١٦٥ طن بضائع والباخرة « كيتي » وتفرغ ٥٠ طن عفش

حادث مؤسف

بينما كان سليم علي البوبلي يشتغل على ظهر الباخرة « بخارست » سقط فجأة الى العنبر ونقل الى المستشفى ولكنه توفي قبل ان يصل اليه متأثرا بجراحه وسقطت في الوقت نفسه قطعة حديد على رجل محمد حسين الباخر الذي كان على ظهر الباخرة نفسها فأصابته بجرح بليغ.

النشرة الجوية

يكون الطقس اليوم معتدلا وتهب رياح خفيفه وسيكون وضوح الجو حسناً.

الامن في الشمال

اتصل بنا من مصدر ثقة ان قوة من البوليس البريطاني في تل ابيب قد ارسلت الى اللواء الشمالي مع قوة أخرى تخرجت من مدرسة البوليس، وذلك لتعزيز الامن في المقاطعة الشمالية

حادث المنشية

يحتمل إخلاء سبيل بعض المتهمين المقبوض عليهم في حادث مقتل المنشية لعدم وجود ادلة كافية بحقهم. أما الباقون فسيظلون موقوفين الى ان يقدموا للتحقيق القضائي

متهم بحيازة مسدس

أحال القاضي البريطاني المستر بورك زراع حسين الشوبكي من عرب الشوابكه المتهم بحيازة مسدس. الى المحكمة المركزية بناء على طلبه

السلطات تمنع الاتصال بين يافا وتل أبيب وتوقف حرسا على الحدود

على اثر وقوع حادث القدس المنشور في غير هذا المكان اتخذت السلطات في يافا الاحتياطات اللازمة فأرسلت قوة من رجال الجند والبوليس المسلحة ورابطت بين يافا وتل ابيب بالقرب من مقهى لورنس، ومنعت العرب اجتياز طريق تل أبيب وحظرت على اليهود النزول الى يافا خشية الطوارىء.

مثل هذه المقالات المحرضة

عقدت هاياردن في عددها الاخير مقالا افتتاحيا تحت عنوان « رائحة البارود في جو البلاد » هولت فيه عن استعداد العرب لمعاودة التمرد، وحملت على الحكومة لانها تعتبر الحوادث الاخيرة كجرائم عادية لا علاقة لها بالسياسة وشددت النقد على اليهود الذين يدعون الى التفاهم مع العرب قالت: هاقد قتل الدكتور ليرس مثلما قتل الغفير حاييم بروك وكلاهما كان من الراغبين في تفاهم ابناء اسحق مع ابناء اسماعيل. ويأبى الواقع الا ان يخالف اصحاب الرأي الخيالي القيم فيظهر لهم ان يد السلام التى تمد للمصافحة تقابل من الجانب الاخر بخنجر ومسدس وقنبلة ومع هذا مايزالون يرددون ويعيدون « هم يقتلون ونحن نبني »

جابوتنسكي يؤثر على جو لندن

ذكرت هايادرن ان جابوتنسكي سافر الى جنوب افريقيا ليقوم بالدعاية وجمع النقود لحساب الوطن القومي، وسيقابل هناك كبار الساسة ورجال الحكومة، بينهم رئيس حكومة اتحاد جنوب افريقيا، والجنرال سمطس المعروف بعطفه على الحركة الصهيونية. وسيحملهما على بذل نفوذهما لدى حكومة لندن للتأثير عليها وسيمكث هناك مدة، ومن المنتظر ان يعود قبل اواخر شهر مايو المقبل.

اسم السكرتير العام الجديد للحكومة

اعلن بصورة رسمية ان وزير المستعمرات عين المستر بترشل السكرتير العام في قبرص سكرتيراً عاماً لفلسطين خلفاً للمستر هول الذي عين معتمداً بريطانياً في زنجبار.

الموافقة على اعتزال الميجر كامبل

واعلن رسمياً ايضاً ان المندوب السامي وافق على اعتزال الميجر كامبل الخدمة في الصيف المقبل، وان وزير المستعمرات وافق على ترقية المستر مكارن ليخلف الميجر كامبل.

استمرار هذه المزاعم الشاذة

قالت هايادرن مستمرة في مزاعمها الغريبة: نشطت حركة الاستعداد لموسم النبي موسى وأخذ رسل اللجنة العربيه العليا (كذا) يتجولون في القرى المحيطة بالقدس ويحضون أهلها على الاشتراك في المهرجان للاعراب عن مطاليب الامة العادلة، وليعيدوا على مسامعهم ما تعودوا اسماعهم اياه من ان « الله معنا » وذكرت أنهم سيزفون اليهم الحديث الذي جرى بين فريق من ضباط الجيش واهالي القرى التى زاروها، وهو ان رجال الجيش وضباطه يعطفون كل العطف على مطاليب العرب ويهتمون بمسألتهم كل الاهتمام

— بدون تعليق.

ترحيل الحوارنة

لا تزال الحكومة ناشطة في مطاردة الحورانيين وتسفيرهم الى بلادهم. وقد شاهدنا امس نحو ٢٤ شخصاً منهم يقودهم البوليس الى المحطة مصفدين بالاغلال. تمهيداً لتسفيرهم

كلاب البوليس والحادث

اقتفت كلاب البوليس الأثر بعد مقتل البولوني في وادي حنين فوصلت الى بيت عربي في روبين.

حرق خشب لليهود

هاجم ثلاثه اشخاص مسلحون من العرب مخزناً مملوءاً بالخشب في مستعمرة كدرة واشعلوا فيه النار، وتقدر الخسارة بألف جنيه

الاستاذان عوني وعجاج

قدم الثغر امس الاستاذ عوني بك عبد الهادي والاستاذ عجاج نويهض، وبعد الظهر غادرانا الى عكا وسيعودان اليوم الى القدس

من المستشفى

القدس — خرجت من مستشفى الحكومة اليوم السيدة عقيلة شقيق سليم افندي حنا مساعد مدير بوليس اللواء الجنوبي التى اعتدى عليها مجهول واحضرت النيابة خمسة اشخاص من العرب الى المستشفى وعرضتهم عليها لكنها لم تتعرف على احد

القاضي البريطاني

القدس — سافر الى رام الله صباح اليوم القاضي البريطاني للتحقيق في عدة قضايا جزائية

الناصرة

ابعاد السيد صدقي الطبري الى القدس

الناصرة في ٦ اذار — لمراسل الدفاع الخاص — جرت محاكمة الاستاذ صدقي الطبري مدير البنك الزراعي ورئيس اللجنة القومية في طبريا امام مساعد حاكم اللواء الشمالي بالناصرة بموجب قانون منع الجرائم وقد حضر للدفاع عنه الاساتذة: رشدي الشوا، عبد القادر الشبل، الياس كوسا، حنا عصفور، ابراهيم اليوسف، فايز الطبري. ووصلت وفود كثيرة من الخارج لحضور المحاكمة. اما مدينة طبريا فقد اضربت منذ الصباح، ونزح عنها اليهود الى مستعمرة صموئيل. وقد استعدت السلطة في الناصرة استعداداً بالغاً فوضعت رجالها في كافة الطرقات المؤدية الى دار الحكومة، ولم يسمح لاحد بالدخول غير مراسلي الصحف الذين اعدت لهم منضدة خاصة. وكان المسؤول عن النظام الضابط فضول افندي قعوار، وقام بالترجمة السيد الياس ارشيد. وفي الساعة الحادية عشر افتتحت الجلسة ووجهت للسيد صدقي التهمتين التاليتين: انه في شهر شباط نظم حركة اضراب العمال وحضهم على عدم الاتصال بالقائمقام اليهودي.

وعقد اجتماعات عديدة في بيته لتنظيم المقاطعة ضد اليهود وبعد سماع شهادة كل من المستر « موزدل » مفتش بوليس طبريا، والبوليس البريطاني رقم ١١٨٧ ومساعد مدير بوليس الناصرة المستر فردي، وبعد ان احتل مساعد حاكم اللواء الشمالي بالمستر (فردي) اصدر القرار التالى:

وهو أن يقدم السيد صدقي تعهداً شخصيا بمبلغ ٢٠٠ جنيه وبكفالة ١٠٠ جنيه مع ابعاده مدة ستة شهور يكون خلالها ضمن حدود بلدية القدس. ولم يعط امهالا كافياً ليستعد للسفر بل طلب اليه السفر ساعة صدور القرار على أن يثبت وجودة في دائرة بوليس القدس من كل ليلة الساعة السابعة مساء. وقد قابل الجميع القرار بالدهشة وغادرنا السيد صدقي للقدس دون ان يكون تحت حراسة الجند

طولكرم

قضية أم خالد ربحها العرب

طولكرم في ٦ اذار ـ لمراسل الدفاع الخاص ـ إن ما نشر عن اصدار المحكمة المركزية حكمها لمصلحة اليهود في قضية أم خالد غير صحيح. والحقيقة أن المحكمة قضت لعرب أم خالد بالاولوية. وكل ما في الامر أن الكيرن كايمت طلبت تعويضاً مالياً كبيراً عن الاصلاحات التي أجرتها في الأرض، فقضت المحكمة لهم بمئتين وأربعين جنيهاً فقط. وربح العرب أرضهم التى تقدر بـ ١٤٠٠ دونم. وكان الاستاذ عثمان البشناق محامي العرب في هذه القضية التى دامت ست سنوات بذل فيها جهوداً كبيرة

قوات تحمل الاسلاك الشائكه للشمال

القدس: سافرت قوة من الجند بعد منتصف الساعة الثامنه من هذه الليلة بالسيارات الى الشمال. وتحمل بعض السيارات اسلاكا شائكه. وسيرت الحكومه دوريات البوليس في سائر انحاء المدينه وشوارعها وقد عقد اليوم اجتماعات كثيرة من رؤساء الدوائر حضرها المستر هول القائم بأعمال الحكومه وبحثوا في الاجراءات التي يجب اتخاذها استعداداً للطوارىء

راديو لندن يصف حادث القدس

ذكرت لندن حادث القدس فقالت ان صداماً وقع في حي يهودي استعملت فيه المسدسات، وقتل عربي، وأصيب البعض بجراح

صدى حوادث القدس في يافا

على اثر وقوع الحوادث في القدس سرت اشاعات كثيرة عن عدد القتلى والجرحى واتصل بنا الكثيرون تلفونيا مستفسرين عن حقيقة الامر ومما زاد في رواج هذه الاشاعات انتشار البوليس بين حدود يافا تل ابيب ومنعه الاتصال بين المدينتين، وقد تجولت دوريات من البوليس ببنادقها

ورود شحنة برتقال من الصين

لندن — وصلت شحنة كبيرة من اليوسف افندي والبرتقال الحلو من الصين فبيعت بأسعار مرتفعة. أما سعر البرتقال اليافي والاسباني ففي هبوط

مولود باشا مخلص والسيد البصام

دمشق — لا يزال القائد مولود باشا مخلص وابن شقيقه موضع حفاوة الوطنيين. وكذلك صادق بك البصام، وزير المعارف السابق، الذي اتخذ بيروت مقراً له

قضايا الصلح

نظر قاضي الصلح الاستاذ موسى افنطي تمر أمس في قضية كل من قاسم احمد السويدي من سوريا، ومحمد اسماعيل علي من مصر المتهمين بسرقه نقود فقضي بسجن الاول ثلاثة اشهر، وبسجن الثاني شهرين. وفي قضية محمد الحاج جابر عدوان من المجدل المتهم بالسكر والعربدة واشهار سكين بقصد الارهاب واتلاف مال الغير، واهانه الشعور الديني فقضى بسجنه ثلاثة اشهر. وفي قضية شعبان عبد الله مسعد من مصر المتهم بضرب حسين عيسي علي بقبضه يده على عينه فقضى بسجنه ثلاثه اشهر وفي قضيه محمد احمد ابو زيد المتهم بالسكر وحمل سلاح فقضى بسجنه شهرين وقضية حسين اسماعيل الباز بتهمه محاولة قتل محمود الحلبي ومحمد معتوق فأحيل الى المركزية.

مخاتير بيت نبالا

حضر الى اللد حضرة قائمقام الرملة ومفتش قسم الجرائم ، وضابط بوليس المدينة وقوة من رجال البوليس للاشراف على انتخاب مخاتيرين من قريه بيت نبالا بعد ان فصل اثنين آخرين . واسفرت عن فوز الحاج محمود الحاج حسين من عائلة زيت ، بالتزكية. والسيد مصطفى طه الذي ايدته عائلة صافي وهو مختارها الحالي . واختلفت عائلة النخلة على مرشحها ، فتأجل انتخابه وعسى يتفادى العقلاء وقوع خلاف بين افراد هذه العائلة .

براءة من قنبلة

نظرت المحكمة المركزية المؤلفة برئاسة المستر « شو » وعضوية الدكتور سليم شحاده في قضية عبدالواحد محمد المطري من الحجاز ونعيم اوسطه ضبيط المتهمين باعطاء بيانات كاذبة .فقضت بسجن الاول ستة اشهر وتغريم الثاني خمسه جنيهات وبرأت محمد سعيد عليان من بيت دجن المتهم بحيازة قنبلة لعدم توفر الادلة ضده .

الاستاذ الدباغ

عاد الاستاذ مصطفى افندي الدباغ كاتب الحقوق في محكمة يافا المركزية من اجازة عشرة ايام قضاها في مصر

لجنة الابنية والتنظيم

تعقد لجنة الابنية والتنظيم غداً جلسة في دار المجلس البلدي للنظر في الطلبات المقدمة اليها من اصحاب الاملاك للترخيص لهم بانشاء مباني أو ترميم املاكهم

المحكمة المركزية

غزة — نظرت المحكمة المركزية برآسة المستر كراسل وعضوية عزيز بك الداودي والدكتور سليم شحاده وكان يمثل النيابة الاستاذ سعيد الحسيني ، وفصلت في عدة قضايا ضرب وجرح ومحاولة قتل وحيازة اسلحة ، ثم غادرتنا الى يافا .

مدير عنابر الجمرك

حيفا — فهمت ان السيد توفيق غنطوس مدير عنابر جمرك حيفا لن يتنقل الى مثل وظيفته بيافا كما ذكرت بعض الصحف ، بل سيظل في حيفا

قضية المرحوم مترى

علمنا ان دائرة المباحث الجنائيه في القدس تقوم بتحقيقات اضافية بخصوص مقتل المرحوم ميشيل متري ، والبحث جار لمعرفة شهود يقال ان عندهم معلومات بالحادث، وحتى الآن لم يتمكن البوليس من العثور عليهم

اعلان

من مجلس ادارة شركة السينما الفلسطينية المحدودة. يعلن مجلس ادارة الشركة ان آخر ميعاد لقبول عطاءات استئجار السينما المذكورة ومحلاتها الواقعه في شارع الملك جورج بيافا هو يوم الثلاثاء الواقع في ٩ مارس سنة ١٩٣٧ وللبيان صار نشر هذا الاعلان

مجلس الادارة

بلفونات الدفاع وبرقياتها الخاصة

حيفا

لا تقدموا على هذا الامر الخطير

حيفا في ٦ آذار — لمراسل الدفاع الخاص : فهمنا اليوم أن ثلاثة آلاف دونم تخص السيدة فهيمة هانم معروضة للبيع في جهات عكا . وأن الذي يقوم بهذا الدور اسمه يوسف الاسير من بيروت . وأن للداماد أحمد نامي تأثيراً في الموضوع . أما السيدة فهيمة هانم فهي حرم سعيد باشا ابن كامل باشا الصدر الاعظم المشهور . وحضرتها من الوطنية بحيث لا تقدم على ضياع هذه الصفقة لليهود . لكن المؤثرات جاءت عن طريق شقيقها أحمد نامي بك ، ويوسف الاسير المذكور . وأحمد نامي بك كان يطمع بعرش سوريا في الماضي ، فليس من سجية الطامعين بالعروش أن يضيعوا مجداً وتراثاً ، بل هم الذين يشترون المجد والتراث . إننا نرجوه أن لا يجلب على هذا الوطن نكبة جديدة. كما نرجو السيد الاسير أن لا يكون خصما على هذه البلاد ، وهو مطمئن في بلده بيروت . وثقتنا كبيرة في السيدة فهيمة أن تفسد كل تدبير لضياع هذا المقدار الكبير من أرض الوطن العزيز . ولعلنا نسمع القراء قريباً ما يسر . وقد فهمنا أن عربياً معروفاً اتصل بالسيدة للحيلولة دون هذه المصيبة ، وأنه سيتوفق ان شاء الله

ميزانية البلدية ومقرراتها ليوم التتويج

اجتمعت لجنة بلدية حيفا امس بحضور نائب حاكم المقاطعة الشمالية والقائمقام المستر « بينا » وقرر الجميع الموافقة على الميزانيه لسنتي ١٩٣٧ — ١٩٣٨ ، وقد بلغ الدخل ١٨٢،٥٣٩ ، والخرج ١٧٣،٤٠٣ جنيهات . وقررت تخفيض ٢٥ الف جنيه من مخصصات الحكومة لانشاء بستان في البلد . وكان في جملة مقررات اللجنة تزين المدينة يوم تتويج الملك جورج في ١٢ ايار القادم وتخصيص ٥٠٠ جنيه نفقات لذلك منها انوار الكهرباء في شارع الملوك والهدار كرمل وشارع هرتسل ودوائر الحكومة وتزيين أعمدة الكهرباء بالاعلام وتخصيص ٧٥ جنيهاً للسواريخ وما اشبه واقترح المجتمعون ان تشكل لجنة لدعوة الناس لتزيين بيوتهم في ذلك اليوم . وقد فهمنا ان هذه اللجنة مؤلفة من شبتاي ليفي نائب رئيس البلدية والمستر وطسن ، وجريس الخوري من لجنة البلدية . ومن اليهود ليفن ، والبني كوك . ومن العرب ابراهيم الخليل ، وعزيز ميقاتي ، وعزيز خياط ورشيد نصار . والمستر لانكل من مرفا حيفا . والادون بينا باسم حاكم المقاطعة .

قسم من الموقوفين يقبل الكفالات

قدم المحامي الاستاذ محمود الماضي اليوم عريضة الى نائب حاكم اللواء الشمالي المستر بيل بالسماح لبعض موكليه الموقوفين في مخيم عكا السادة : مزيد عموره ، عاطف نور الله ، الحاج صالح ابو حشمة ، عارف شويكه ، رشيد الحاج عبدالله ابو يونس ، حكمت النمله ، شعبان البرد ، الحاج محمد حواء — بتقديم سندات تعهد يوقعها تجار وملاكون معروفون بحيفا « وقد أرفق الاستاذ اسماء الكفلاء الذين ارادهم هؤلا. الموقوفون » لئلا يعودوا من اماكن ابعادهم قبل نهاية المدة التي يعينها الحاكم . وينتظر ان يتلقى الاستاذ جوابا على عريضته بعد ايام قليلة .

النار على عربي وناطور يهودي

أطلق مجهولون ليلة أمس النار على عربي يعمل في دائرة الاشغال العامة في طريق عكا — صفد ، قرب الرامة فأصيب في كتفه واختفى الفاعلون . وداهم أربعة أشخاص غرفة الناطور اليهودي ابى مردخاي في أراضي اليهود بين شفا عمرو وكفرتا فأصابوه في ذراعه اليمنى ثم أخذوا حصانين وحماراً واختفوا

وسرق مجهولين من بيت المستر هرس أحد ضباط الجيش القاطنين في جبل الكرمل عدداً من السجاجيد تقدر قيمتها بمئتي جنيه

حوادث واصابات امس في بلاغ رسمي

اطلقت النار بعد ظهر امس في الحقول الواقعة بالقرب من وادي حنين على بولوني مسيحي ، أصابته بجراح خطرة . وقد وصف الشخص الذي اعتدى عليه بأنه عربي .

في الساعة السابعة والنصف من صباح هذا اليوم اطلقت النار على شخص يهودي بالقرب من حائط المبكي بالقدس وأصابته بجراح خطرة ، وقد وصف الشخص الذي اعتدى عليه بأنه عربي .

وفي الساعة الرابعة بعد ظهر اليوم اطلقت النار على شخصين من العرب في واد بالقرب من رحافيا فقتل احدهما وجرح الآخر ، ويقول الشخص الجريح وشخصان اخران كانا بالقرب من المكان ان شخصين من اليهود اطلقا النار وهربا .

وقد فرض نظام منع التجول على منطقة بلدية القدس من الساعة ٩ مساء حتى الساعة الخامسة من صباح الغد الاحد

فشل محاولة اغتيال ستالين في قصره

روسيا تدير مشروع ثورات كبير في بلدان اسيا المختلفة وتفاصيل ذلك

الحزب الشيوعي البريطاني وقتلى طلياز

لندن — ذكر الحزب الشيوعي ان مئة ايطالي قتلوا في حادث ضرب الثوار الاخير لطريق بلنسية أثناء قيامهم بغارات جوية شديدة

اشتداد القتال في ميادين اسبانيا

لندن — تدور رحى القتال في سائر ميادين اسبانيا بعنف قوي . لكن الاخبار ترد من الطرفين متناقضة جداً

أفلام التتويج يراها رئيس الاساقفة

لندن — يدور الاستعداد العظيم لحفلات التتويج بنشاط . وقد اتفق أن لا يعرض أي فلم سينمائي للحفلات قبل عرضه على رئيس أساقفة كنتربري. وعينت اليوم أماكن جلوس الكبراء والضيوف طبقا لرتبهم وللاوسمه التي يحملونها

اخفاق الهجوم على اوفيدو

لندن — اوشك هجوم الشيوعيين على اوفيدو ان ينتهي ، وقد ثبت الثوار في هذه المدينة مدة ١٤ يوما امام الشيوعين الذين فقدوا في خلال هذه الايام ما يقرب من ٤٠٠ قتيل وعشرة الاف جريح ، والمفهوم ان المليشا طفقت تتمرد على الاوامر الصادرة اليها بالهجوم لهذا لا ينتظر ان تتابع حركتها بعد الان على المدينة .

حول حوادث الفتك في عاصمة الحبشة

لندن — كذبت الدوائر الرسمية ما قيل عن إعمال السيف فتكاً بألوف الاحباش في أديس أبابا بعد حادث القنبلة التي أصابت المارشال غرسياني . لكن المفوضية الاميركية ذكرت أن مئات من الاحباش تسلقوا جدرانها لتنجوا من الهلاك ، وأنهم بالفعل سلموا . وصرحت حكومة الولايات المتحدة أن سحبها مفوضيتها من أديس أبابا لا يعد اعترافاً بفتح الحكومة الايطالية للحبشة ، بل لأن مصالحها لا تتطلب ذلك

استفحال الحالة في تونس

باريس — ذكرت صحف المساء ان [illegible] ا وقع بين رجال الامن العام وعمال المناجم المتعصبين وجماعات من السكان في [illegible] بي البلاد اسفر عن ١٣ قتيل و١٥ جريحاً من العمال . وقد احتلت قوات من الجيش هذه المناجم ومنعت العمال من الوصول اليها . والحالة تتطور من وقت الى آخر نحو الخطورة .

عودة جرحى ايطاليين من اسبانيا

روما — قدمت إحدى البواخر الايطالية حاملة ٥٤٠ جريحاً أصيبوا في حوادث اسبانيا الأخيرة . وقد استقبلهم سكرتير الفاشست وصعد الى الباخرة ليتبين حالة الجرحى ويرحب بهم

اقوال مثيرة تعليقا على خطاب محرض

واشنطن — قدم المستر هول اعتذاراً الى الحكومة الألمانية ماتفوه به المستر لاغارديا محافظ نيويورك . اليهودي لكن الصحف الالمانية غير قانعة بلهجة الاعتراض وصرح لاغارديا أمس قائلا : انني اعيد ما قلته ، والمتعصبون المتكبرون في المانيا خطر يهدد السلم . » ومما قالته الصحف الالمانية : ان اميركا بلاد الحرية ولكن للاشرار . « وقالت عن لاغارديا : يهودي يتاجر بالرقيق الابيض. » وان أميركا بلاد الحرية التي يموت فيها اثنا عشر مليون جائعين . »

لا فائدة من مؤتمر لنزع السلاح

واشنطن . د . ن . ب — رفض مجلس النواب باغلبية ٨١ صوتاً ضد ٦٦ الاقتراح الذي بموجبه كان الرئيس روزفلت سيدعو الدول البحرية لمؤتمر تخفيض السلاح .

الولايات المتحدة تسارع الى التسلح

واشنطن . د . ن . ب — صادق مجلس النواب على ميزانية البحرية والتي خصص فيها ٥٢٦ مليوناً ونصف المليون من الدولارات للتسلح البحري . وتقدر نفقات انشاء البوارج بـ ١٣٠ مليون ، وقد خصص ٢٩ مليون دولار لانشاء ٤٠٠ طائرة ومنطادين

روسيا تشعل الثورات في آسيا

اوسلو — وضعت حكومة السوفيت مناهج جديدة لسياستها الثورية في آسيا ترمي الى القيام بحركات واسعة النطاق في عدة بلدان من القارة . وقد تقرر ان يعقد مؤتمر عام للامم الاسيوية يرأسه المسيو لتفنوف وزير الخارجية الروسية ودعيت ايران والافغان الى موسكو لحضور الجلسات التمهيدية للجنة المؤسسة التى ستدعوا الى عقد المؤتمر .

قرار خطير للحزب الشيوعي الروسي

موسكو — اتخذ الحزب الشيوعي في روسيا قراراً بجعل الحزب ديمقراطياً وبتخويل الافراد حرية النقد ، ويجعل الانتخابات بطريقة الاقتراع السري بدلا من الترشيح العلني

عندما يسافر موسوليني الى ليبيا

طرابلس الغرب — يعد قسم من اهالي ليبيا الموالين للحكومة الايطالية للسنيور موسوليني عند قدومه هذه البلاد سيفاً عربياً كهدية وستقام له عند وصوله حفلات كبيرة تشترك فيها الحكومة رسمياً

نقص المواد الغذائية في روسيا

ريغا — ما زال النقص بالحنطة متواصلا في روسيا لانقطاع الوارد اليها من الخارج اما الخبز فقد اصبح قليلا وهو يباع في ساعات محدودة . ولا يسمح الخبازون للفرد الواحد باكثر من نصف كيلو يومياً . وقد نقص ايضاً السمك والحليب والزبدة بين الاهالي لحاجة الجيش الى هذه المواد

ميثاق جديد بين ايطاليا واليابان

روما — استقبل السنيور موسوليني اليوم سفير اليابان في روما. وقد دامت محادثاتهما زهاء الساعة . ويقول بعض الصحف ان فكرة عقد ميثاق سياسي بين ايطاليا واليابان شبيه بالميثاق الالماني — الياباني قد اختمرت وان الزعيم والسفير يبحثان مواد الميثاق بحثاً دقيقاً

محاولة الاعتداء على ستالين

ريغا — تسود حوادث الارهاب روسيا من وقت الى آخر . فبينما تعدم الحكومة الموقوفين بالعشرات وتنفي بالمئات يقوم الناقمون بمحاولات كثيرة بين وقت وآخر للاعتداء على حياة كبار الشخصيات السوفيتية . وقد اعدم حراس الكرملين امس رمياً بالرصاص على بعد يسير رجلا دخل القصر عنوة . وقد فهم انه كان ينوي اغتيال الزعيم ستالين الذي غدت حياته معرضة للخطر في كل وقت

حركة انقلاب خطيرة في المجر

بودابست — شاع في العاصمة المجرية ان رئيس الحكومة أحيط علماً بان بعض الجماعات المتطرفه المنتمية الى احزاب اليمين عازمة على القيام بحركة انقلاب ترمي فيها الى الاستيلاء على رئاسه الوزارة ، وان هذه الجماعات تتلقى المساعدات الادبية والمادية من البلدان الخارجية . وعلى الرغم من ان هذه الشائعات لم تثبت رسميا فلا بد من الاشارة الى استقالة المسيو فرندزي مدير الشرطة العام من وظيفته بعد ان اتضح للحكومة وجود هذه المؤامرة

اغا خان ينجد المراكشيين باسبانيا

لندن — اذاع سمو اغا خان زعيم الاسماعيليين بصفته رئيساً لجمعيات الهلال الاحمر البريطانية نداء رسميا طلب فيه جمع التبرعات المالية لارسال سيارات الاسعاف الى ميادين القتال في اسبانيا ولنجدة فرق المراكشية العربية التي تحارب في صفوف الجنرال فرانكو وأكد في بيانه ان هؤلاء الجنود لا يجب انتقاد مسلكهم او اشتراكهم بالقتال

سفر الملك ووقوع هزات ارضية

اثينا — سافر الملك جورج يصحبه المسيو متكساس رئيس الوزارة الى جزيرة كريت . وظهرت هزات ارضية فتبين ان زلزالا بسيطاً وقع على بعد ٢٥٠ ميلا شمال العاصمة ، ولم تقع اصابات

مشكلة رهبان الدير المحرق المضربين

لندن — توقعت حكومه مصر ان تحل مشكلة رهبان الدير المحرق المضربين سلمياً . وهم الآن يفاوضون رئيس القوة المختص

القدس

اصابة يهودي وانطلاق البوليس بالتفتيش

القدس في ٧ آذار — لمراسل الدفاع الخاص : أطلق شخص مجهول صباح هذا اليوم الرصاص على يهودي بالقرب من ساحة البراق فأصابه بجراح خطرة . وقد خفت قوة من رجال البوليس البريطاني واليهودي وعلى رأسهم بعض الضباط وحاصروا تلك المحلة وفتشوا دورها تفتيشاً دقيقاً كما اوقفت الحكومة قوة على أبواب المدينة لتفتيش الداخلين والخارجين . وقد شوهدت سيارات البوليس الملأى بالجند المسلح تتجول في المدينة . واخذ بعض افراد البوليس يدخلون المقاهي العربية مصوبين مسدساتهم وبنادقهم الى صدور الاهالي طالبين منهم رفع أيديهم . واستعمل البوليس الشدة مع العرب مما اضطر مراسلي الصحف العربية الى مراجعة المستر تويدي مدير المطبوعات . وأعلموه أن قيام البوليس بمثل هذه الاعمال يعكر صفو السلام ، وطلبوا الى حضرته مخابرة ادارة البوليس العامة لارفاق بوليس عربي مع كل بوليس بريطاني عند اجراء التفتيش . وفرض قانون منع التجول من الساعة ٩ مساء حتى الخامسة صباحاً

اليهود يقتلون عربيا ويصيبون ابنه

حوالي الساعة الرابعة بعد ظهر هذا اليوم بينما كان محمد حسين وولده محمود محمد حسين من عرب العبيدية ينقلان الحجارة علي بهائمهم في مكان بالقرب من مستعمرة رحافيا فاجأهم شباب اليهود باطلاق الرصاص عليهم فاصابت رصاصة الاب فقتلته لساعته واصيب الابن برصاصة في فخذه وقد نقلا الى مستشفى الحكومة ، وقيل ان البوليس إعتقل اربعة من الشباب اليهود

مناورة الجند على رؤوس الجبال

قام الجند صباح هذا اليوم بمناورة حربية عسكرية على جبل الطور وجبال صور باهر

من خمس سنوات الى سنة واحدة

كانت المحكمة المركزية بيافا قد حكمت السيد حسن حسين الضابط من اللد بالسجن خمس سنوات لحيازته ذخيرة وايدت محكمة الاستئناف هذا الحكم فكتب الاستاذ احمد زكي الاسطه للمندوب السامي وللقائم باعمال الحكومة طالباً العفو عنه . وقد تلقى اليوم كتاباً من القائم باعمال الحكومة يشعره بان امراً صدر من المجلس التنفيذي بتخفيض الحكم عن السيد حسن الى سنة واحدة ، وسيغادر السجن في ١٣ اغسطس القادم

تجمهر اليهود على عربيين ورشقهما

بينما كان قرويان من دير ياسين يمران بمحلة محنة يهودا تجمهر عليهما الاف من اليهود واخذوا يرشقونهما بالحجارة فاسرع البوليس وفرق المتجمهرين وأنقذ العربيين من هلاك

عودة رئيس البلدية من اجازته

عاد الدكتور حسين بك الخالدي رئيس بلدية القدس من اجازته وباشر عمله

مجلس الملك يرفض استئناف العربيين

اعلمنا الاستاذ هنري كتن بأن مجلس الملك الخاص قد رفض استئناف السيدان عادل فتح الله المصري ، ومحمود محمد الحاج اسعد الدين حكم عليهما بالاعدام من جراء حوادث الاضطرابات . وقد كان لهذا الخبر أثر سيء في الاوساط العربية واهتمت له اللجنة العربية العليا اهتماماً كبيرا . ومن المنتظر ان تعقد جلسة خاصة للنظر في هذه المسألة .

عودة أول قافلة من الحجاج

وردت برقيه من الحجاز تنبي بموعد عودة أول قافلة من الحجاج يوم الثلاثاء ٩ الجاري

اجتماعات موظفى الحكومة والحالة الحاضرة

قابل المستر سبايسر والمستر كنجزلي هيث حاكم المقاطعة ومكثا عنده مدة ساعة بحثا خلالها عن اطلاق الرصاص على المسيحي البولوني بالقرب من وادي حنين وعلى الشخص اليهودي بالقرب من البراق

محام يهودي عند الجنرال دل

قابل المحامي اليهودي جوزيف صباح هذا اليوم الجنرال « دل » في مكتبه وبحث معه مسألة اطلاق الرصاص على اليهودي بالقرب من البراق ، وقدم له تقرير الوكالة اليهودية

سيارات تحمل جنود لابسين خوذهم

شوهدت سيارات تقل جنودا بريطانيين يلبسون الخوذ يطوفون بانحاء المدينة

اوامر القيادة العامة الى الجند

اصدرت القيادة العامة الى الجيش البريطاني أمرا الى جميع الجنود بأن لا يسيروا في الشوارع الا حاملين سلاحهم

المعتمد البريطاني في دار الحكومة

وصل القدس قبل ظهر هذا اليوم المستر كوكس المعتمد البريطاني بعمان . وقابل المستر هول القائم باعمال الحكومة ، والمستر مودي السكرتير العام بالوكالة ، وغيرهما من كبار الموظفين .

سفر القائم باعمال الحكومة نهائيا

يغادر المستر هو هول فلسطين بعد شهرين الى زنجبار المستر هول وقد تعين المستر مكارن خلفاً للمستر كامبل

اعلان للامة الكريمة

نعلن للجمهور الكريم بانه يوجد قطعة ارض في اراضي قريه بيت دجن تحت بلوك ٦٠٩٠ قسيمه ١٩ ومساحتها اربعة عشر دونم تقريباً تقع في الموقع المعروف بارض الرمل على طريق غزة يافا بين عيون قارة وبيت دجن تبعد عن بيارة زهدي ابي الجبين الى الجنوب ب ٥٠٠ متر تقريباً وموقعها بين اربعه شوارع شارع غزة يافا من الشرق وثلاثة شوارع اخرى ووصفها قطعة ارض ملسا يوجد بها محجر وان هذه القطعة سبعة حصص سته حصص لليهود وحصة واحدة لرجل عربي يأبى على نفسه ان يبيع لغير العرب وهو محمد جابر عبد الله من بيت دجن ويعلن للامه الكريمه بأنه جرى محاكمته في محكمة صلح تل ابيب فحكم علي بيع جميع القطعة المذكورة لعدم قابليتها القسمه والآن وضعت بدائرة الاجراء تل ابيب فيرجو من ذوي الاموال ان تنقذ هذه القطعة من ايدي اليهود ولهم الشكر

فقد جواز سفر

فقد مني جواز سفر فلسطيني من يوم الثلثاء ٢ اذار صادر من دائرة الجوازات بفلسطين في سنة ١٩٣٤ واظن انه فقد في الطريق بين طول كرم والجاعونه فمن وجده فليتكرم بارجاعه الى الشيخ نجيب رعد فندق زهرة الشام بيافا وله مكافأة طيبة

محمود اسماعيل شقره

اعلان

صادر من دائرة اجراء طولكرم

نمرة القضية الاجرائية ٢٨١ ـ ٣٦

بلوك ٧٥٣٦ قسيمة ٢٩ نمرة ٦٢

التاريخ ٣—٤—٣٥ القرية قلقيليه

المساحة ٢٧ دونم و ٥٩٧ مترا الحصة ٣٠ من ١٦٨ حصة الموقع القطعة القبليه

النوع مشجرة وفيها غرفتان وبير

ملاحظات وضع اليد : هي عبارة عن بيارة مشجرة برتقال مثمر حدودها الحالية جنوبا طريق شرقا بيارة الحاج فارس ابو الذره وشركاه شمالا اولاد العبد محمود غربا طريق فيها وابور وطامبه للماء مع غرفتين وبايكه وبركة ماعوان واضع اليد على البيارة هم الحاج بكر الحاج عيسى وشركاه ومن جملتهم المحكوم عليه شريف مجاهد الحاج عيسى

القيمة المقدرة لحصة المحكوم عليه ١٤٠٠ جنيه فلسطيني

ملاحظة ان ثمر الشجر الموجود الآن على الشجر غير داخل في البيع

محكوم له : عبد الحميد يوسف ابو الذره من قلقيليه

محكوم عليه : شريف مجاهد الحاج عيسى من قلقيليه

ان استحقاق المحكوم عليه في البيارة المبين اوصافها اعلاه احيل موقتا لاسم المزاود الاخير عبد الرحيم عبد الحميد ابو الذره بمبلغ مايتين جنيه فلسطيني وعليه اعلن تمديد المزاودة لمدة خمسة عشر يوما من مرور خمسة ايام على تاريخ نشرهذا الاعلان في جريدتى الجامعة الاسلاميه والدفاع (ويعتبر المؤخر تاريخها) على ان لا يقبل الضم اقل من خمسة بالماية من بدل الاحالة الموقتة فمن كان له رغبة في الشراء عليه مراجعة هذه الدائرة مصحوبا بألتامينات القانونية وهي عشرة بالماية من القيمة المخمنة مع العلم ان رسم الدلالة والبيع على المشتري تحريرا في

٤—٣—١٩٣٧

مأمور اجراء طولكرم

تصحيح اسم

نشر في الاعلان المنشور في جريدة الدفاع الغراء عدد ٧٦٥ ان سلامه محمد سلامه ابو سويرح توفي عن زوجته عائشه بنت احمد سلامه ابو سويرح والاصح ان اسم زوجته عاليه .

هيئة عمال المطابع

عقدت هيئة عمال المطابع الادارية اجتماعاً ظهر الجمعه ، وتأجل البحث في مستقبل العمال العاطلين بسبب قرار مديري الصحف، ريثما تصل بالهيئة نتائج اجتماع المديرين في اليوم المذكور . وخلف السيد دياب خليفة زميله المستقيل من أمانة الصندوق .

اعلان

أعلن أنا أحمد بن علي حسن من عورتا فقد ختمي وحيث أنني لم اكن مديوناً لاحد ولم استعمله في ورقة مهما كان نوعها . لذلك كل ورقة توجد مختومة لا تعتبر وتعد مزورة ويجازى حاملها قانونا

٤ — ٣ — ٩٣٧

برنامج الاذاعة الفلسطينية

« يوم الاحد في ٧ آذار سنة ١٩٣٧ »

٦٫١٥	فرقة كلية الروضة ـ اناشيد مدرسية متنوعة
٦٫٣٥	« نجم هوى » قصة للاستاذ « ابن يحيى »
٧٫٢٠	فرقة استوديو الاذاعة
٧٫٤٥	قراءة مختارة من « الموشحات الاندلسية
٩	إشارة الوقت ونشرة الاخبار
٩٫٣٠	أغان انتقادية ـ توفيق برجاوي

ماذا تسمع اليوم

عن محلات السادة دجاني اخوان

« الاذاعة اللاسلكية للحكومة المصرية يوم الاحد في ٧ آذار »

١٠	صباحاً ـ قرآن كريم ـ الشيخة كريمة العدلية
١٠٫٥٥	حفلة غنائية ـ الاستاذ محمد عبد الوهاب وفرقته
١١٫٣٠	عود منفرد ـ امين المهدي
٢٫٣٠	اسطوانات
٣٫١٠	النشرة الاخبارية والنشرة التجاريه بالعربيه
٦٫١٥	قرآن كريم ـ الشيخ عبد العزيز الدريني
٧٫٠٥	حديث ـ علم قراءة الكف الاستاذ محمد انور عادل
٧٫٣٠	النشرة الاخبارية ونتائج سباق الخيل بالعربية
٧٫٥٠	حفلة موسيقية ـ محمد حسن الشجاعي
٨٫١٥	اسطوانات
٨٫٢٥	حفلة غنائيه ـ ابراهيم عثمان وفرقته
٩٫٢٥	اسطوانات
١٠	حفلة غنائية ـ ابراهيم عثمان وفرقته

بار ، مطعم حرب

الاول من نوعه في فلسطين يفتتح قريباً جداً
يديره رجال اكفاء ، يسد فراغاً كبيراً في حيفا
مجهز بفرش فخم ، كنبايات مريحة ، غرف خصوصية للعائلات
في اعظم شارع في فلسطين شارع الملوك عمارة سراقبي وعويني ـ حيفا

انتظروه

اعلان بيع

مطروح للبيع بالمزاد العلني موجودات شركة سلوم وناجيا وخوري (تحت التصفية) الاتية :

	غرام	كيلو
١ — دخان وطني اصناف مختلفة	٨٠٠	٣٩٤٣١
٢ — دخان اجنبي : :	٣٠٠	٣٦٧
٣ — تنباك وطني : :	٠٠٠	٣٠٣

٤ — ماكنات الشركة لفرم الدخان وصنع السجاير مع (موتور) وتو...

٥ — مواد مختلفة لصناعة السجاير

فعلى راغب الشراء الحضور الى فابريكة الشركة الواقعة في سوق الابيض بيوم الجمعة الواقع في ١٩ ـ ٣ ـ ٣٧ الساعة التاسعة والنصف صباحاً

يمكن لمن يرغب الاطلاع على مفردات جميع الاموال المطروحة للبيع ان يحضر الى مكتب الشركة الواقع في شارع الملوك في عمارة السيد عزيز خياط يوميا من الساعة العاشرة الى الحادية عشر صباحا ، وستعطى التسهيلات اللازمة لراغبي الشراء لفحص جميع هذه الاموال بيومي ١٧ و ١٨ من شهر اذار من الساعة التاسعة صباحا الي الواحدة بعد الظهر

رسوم الدلالة عائدة على المشتري

انيس نصر
مصفي ومدير الادارة
لشركة سلوم وناجيا وخوري (تحت التصفية)

لوكندة ماجستيك

لصاحبها سليم حداد

تلفون ٤٥٩ صندوق البريد ٣٩٤

لوكندة وطنية تقارب الدرجة الاولى بين اللوكندات خصوصاً للعائلات واقعة في اجمل نقطة من المدينة خارج باب الخليل في شارع مأمن الله مركزها قريب من البنوك والبوسطة ودوائر الحكومة ومحلات الزيارة طعامها شهي فرشها فاخر خدمتها متقنه نورها كهربائي

« حماماتها حارة وباردة واسعارها رخيصه »

اللوكندة الوحيدة التي تجد فيها جميع اسباب الراحه وحسن الخدمه

تلفون ١٣٩٧
صندوق البريد ١١٦٥ القدس

العنوان البرقي: ويرلد لويد
— القدس —

شركة البواخر العالمية

شارع مأمن الله رقم « ٩٤ » القدس

شركة منظمة للسفر على جميع البواخر والطائرات وسكك الحديد
الى اوروبا واميركا والحجاز واليابان والشرق

وكالة للبواخر — الاميركية، والايطالية ، والالمانية ، والفرنساوية ، واليونانية ، والرومانية، والهولندية ، والمصرية ، واليابانية ، والتركية ، والاسبنيولية وخلافها

سياحات منظمة ومريحة الى جميع العالم
قريبا رحلة الى معرض باريس وضواحيها

بنكو دي روما

بواسطة فروعه المتعددة وعملائه
المنتشرين في كل انحاء العالم يستطيع ان
يقوم بكافة المعاملات المختصة بالبنوك

الاثنين في ٢٥ ذي الحجة ١٣٥٥ — ٨ آذار سنة ١٩٣٧

الدفاع

جريدة يومية سياسية مصورة

السنة الثالثة — العدد ٨١٧ — ٣

صاحب الامتياز : ابراهيم الشنطي
المحرر المسئول : شوكت حماد
مدير الادارة : عبد الهادي عرفان

الاعلانات
في يافا (ادارة) الدفاع : قسم الاعلانات
في القدس (وكالة) * : تلفون ١٤١٣
في حيفا * * : * ١٢٥٨

دار الدفاع: شارع اسكندر عوض ـ يافا ـ فلسطين
العنوان التلغرافي (الدفاع ـ يافا)
تلفون ١١٨٧ (اربعة خطوط) و ١٠٧٥ (خطان) صندوق البريد (٢٥٥)

الاشتراكات
في فلسطين عن سنة ١٥٠
في البريد الداخلي * * ٩٨٠
في سائر الاقطار الخارجية * * ٣٠٠

تفاصيل الحوادث الاخيرة ومقتل عربي ـ تسلح بعض مستعمرات القدس
تدبير الحكومة واسترجاع بعض الخفراء ـ اجتماعات كبار الموظفين في القدس

في جـــو البلاد

الصحف اليهودية وأقلام الشكوى والضغينه
في أروقة مجلس العموم وفي وزارة المستعمرات

البلاد يهزها اليوم تيار كهربائي ناشيء عن حدة في المزاج وكره للموقف. وازداد هذا التيار عنفاً في حادث طبريا حيثما بدت رعونة بعض الشبان اليهود وجرحهم شعور أهل المدينة العرب. وفي لهجة الصحف اليهودية المسرفة جداً في إلقاء النعوت الذميمة: كالمجرمين، والقتلة، والسفاكين، وما إلى هذه الأوصاف التي تثير في العرب شدة الكره

أمة تنتظر مستقبلا غامضاً، يتعب الآن في وضعه أعضاء اللجنة الملكية ـ لا يجب إلا أن تسالم، ويحافظ على مشاعرها، ولا تمس نخوتها بيد الاستفزاز والغضب. كفاها أن هذه الجموع الخليط من يهود المانيا، وبولونيا، وروسيا . . . وغيرها، استقرت في بلادها تعتبر الاقامة فيها والاستيطان حقاً مشروعا. كفاها أن أخواتها تسلك دروب الاستقلال والتحرر الوطني، وهي إنما تمشي على هشيم المقابر، تارة مودعة شهداء، وأخرى مودعة سجناء، وطوراً تحمل القيد في يديها ورجليها تحاول تحطيمه ولو على جوارح جسمها

كلما وقع حادث في هذا الجو الحساس المرهف انطلقت الصحف اليهودية تصب سيلا من الشتيمة والنقد المغموس بالحقد، والضغينة، غير مستثنية من ذلك صحافة، ولا وجاهة، ولا طبقة، ولا الأمة الصابرة، الحليمة، كلها. ويقرأ العرب هذه الأقوال مترجمة إليهم فيعجبوا كيف يمر عليها قلم الرقابة متسامحاً، رحب الصدر، في يد ناعمة لا تعرف الشطب بالحبر الأحمر، وإذا استشهد عربي خلال ذلك، ملكت صحافتنا عواطفها، وأرسلت القول في غاية من اللين والتعفف، غير صاخبة، ولا غاضبة، هل يا ترى الدم اليهودي اكرم على قومه من دم العربي على العرب. إذن فيم تلك اللهجات الشديدة التي تنبعث من أعماق الصحف اليهودية ومعها كل قوة التحريض، والشكوى، وإيغار الصدر

لقد وقف أمس حتى وزير المستعمرات الحالي يلقي تبعة حادث طبريا على اليهود. أفما كان الاكرم للصحف اليهودية أن لا تثور، فتبعث في نفوس العرب ما لا تستطيع معه هذه النفوس ضبط مشاعرها إلا بالأرادة الصلبة جداً.

هذه البلاد كما قلنا في انتظار تقرير اللجنة. ولقد رأت كيف خف وايزمن الى الباخرة التي حملت اللورد بيل وزملاءه من بور سعيد — معهم الى لندن. وكيف شرتوك لحق به. وكيف أن جابوتنسكي خف الى جنوب أفريقيا. مناورات يراد بها التأثير ما أمكن على جو التحقيق لكي لا تلقى السدود في وجه الوطن القومي، مصدر كل شر لهذه البلاد، ومصدر كل تأخير، وفوضى واضطراب. هي تعلم واثقة بنفسها أن لجنة لورد بيل أو كل لجنة أخرى سوف لا تستطيع أن تهضم حقاً لامعاً في مثل وهج الشمس الساطعة. وهي، لذلك، تعلم أن هؤلاء اليهود الذين حفوا باللجنة، وبمجلس العموم، وبوزارة المستعمرات، لا يفارقونها إلا متنقلين من واحدة الى أخرى — خافوا أن يبطش ذلك الحق بباطلهم فراحوا محاولين تلطيف الجو.

ان لجنة اللورد بيل سوف لا تطيل مدة صدور تقريرها. حالة البلاد لا تساعد على ذلك. وهي من جراء هذا وحده ترى الحكمة كل الحكمة في الأسراع باصداره. والحكومة، من ناحية أخرى، تستعجلها ذلك لأنها تلمس ذلك التيار الكهربائي الذي ذكرناه. ولأنها تدرك صعوبة القدرة على ضبط نفوس مائجة بالقلق، والتخوف، والترقب

ويزيد في حدة المزاج، هذه الازمة الاقتصادية العضوض التي مرت على البلاد ريحاً جافة قاسيه. هي الاخرى مبعث اضطراب قوي في النفوس، يجعلها سريعه الانفعال، والغضب، والاثارة. ان الايام والليالي التي تمر على هذا البلد في أزمة اليوم التي نشاهدها، لبئس ما كانت اياما ولياليا.

عسى المستقبل القريب يفسح المجال للامل. عساه ينقذ بلاداً كريمة من شر أجنبي كريه.

ابراهيم

وقف العمل في امنع الحصون

باريس — طلبت وزارة الحربية الفرنسية فجأة وقف العمل في مد خط الدفاع على حدودها الشرقية المتاخمة لالمانيا وهو المعروف بخط «ماجينو» فقد اصدرت الاوامر الي المهندسين بعدم اجراء مقاولات جديدة لمد الخط ولم يعرف اذا كان هذا التدبير معناه وقف العمل نهائيا او موقتا

الملك فاروق في سويسرا

برن — قام جلالة الملك فاروق وجلاله الملكة الوالدة وسمو الاميرات اليوم بالانزلاق فوق الجليد في سان مورتز وقد قال احمد حسنين باشا رات جلالته ان الاسرة الملكية ستبقى في سويسرا ثلاثة اسابيع ثم تغادرها الى فرنسا فلندن

بلاغ لوزارة بحرية فرنسا

باريس — اذاعت وزارة البحرية الافرنسية بلاغاً نصحت فيه البواخر الافرنسية بان تبتعد ٤٠ ميلا عن السواحل الاسبانية خوفاً من ان تصطدم بالالغام المبثوثة فيها. وتقول الوزارة في بلاغها ان الثوار بثوا ثلاثة خطوط من الالغام على مسافة لا تبعد اكثر من ستة اميال عن شواطئها

مفاوضات خطيرة بين فرنسا واميركا

نيويورك — قابل وزير المالية اليوم، سفير فرنسا ومستشار السفارة فتحدثوا عن البرنامج المالي الافرنسي ثم في الحالة الاوربية الحاضرة حديثا طويلا. وقد اعلن السفير اثر هـــذه المقابلة ان سيبحر قاصداً الى فرنسا في ٢٤ من الشهر الحالي. وتقول المقامات العاصمية ان مفاوضات خطيرة تدور بين فرنسا والولايات المتحدة لها علاقتها باضطراب الجو الدولي

باخرة ثورية تأسر مركبا

سان جان دلوز — اعتقلت بارجة للثوار باخرة شحن حكومية كانت تقل متطوعين من برشلونة الى بلباو

مرض رئيس البرلمان الفرنسي

باريس — المت بالمسيو هريو رئيس البرلمان الافرنسي دعكة ويقال ان درجه حرارته مرتفعة جداً

برقيات العالم الاخيرة تقول

تفصيل رفض مجلس الملك استئناف الشابين

جمهور المحتفلين بذكرى حافظ ابراهيم يحملون محمد محمود باشا على الاكتاف

الشابان المحكوم عليهما بالاعدام
ماذا جرى من مناقشة في مجلس الملك الخاص

اذاعت شركة البرقيات ما جرى في مجلس الملك الخاص في لندن حول قضية الشابين السيدين عبد الفتاح المصري، ومحمد الحاج اسعد المحكوم عليهما بالاعدام ما نجمله فيما يلي:

طعن محامي الدفاع ـ واسمه المستر ا.س. كومينز كار ـ في صحة قانون الطواريء الذي سنه الجنرال السر آرثر واكهوب في العام الماضي، بحجة مخالفته لنصوص عهدة الامم القائلة بان الاقاليم المنسلخة عن الامبراطورية العثمانية تعتبر مستقلة لا حق فيها للدوله المنتدبة الا حق اسداء المساعدة الادارية والمشورة

وردا على هذا الطعن قال اللورد ثانكرتون ان هذه الاقاليم فتحت وتنوزل عنها لدول الحلفاء من قبل عصبة الامم ... اي ان فلسطين ملك لبريطانيا تصنع بها ما تشاء!

وردا على هذا اللورد قال لورد آخر اسمه روش: «ان هذا مناقض تماما لما كنت أفهمه دائماً . . .»

وبعد ذلك انتقل محامي الدفاع الى نقطة السن فقال ان كلا من الشابين يقل عمره عن ١٨ سنة، فرد عليه اللورد ثانكرلتون بقوله: «ان محكمة فلسطين مقتنعه بأن عمر الواحد اكثر من ١٨ سنة»

وعلى ذلك رد الاستئناف.

وزير مستعمرات سابق سيشهد امام اللجنة

جاء في الصحف اليهودية إن السر هربرت صموئيل، اول مندوب سام على فلسطين، قد أدى شهادته سرا امام اللجنة الملكية في لندن صباح يوم الجمعه الماضي، وان المستر ونستون تشرتشل — وزير المستعمرات صاحب كتاب ابيض سنة ١٩٢٢ — سيؤدي شهادته امام هذه اللحنة عما قريب

سياسة اليابان تسير بوحي من الامبراطور

طوكيو — صرح الجنرال اكاشي لرجال الصحافة بان رجال الاحزاب والجيش في اليابان اصبحوا على وفاق تام بما يتعلق بسياسة الحكومة، ثم قال ان البلاد انما تدار في اليابان بوحي من الامبراطور نفسه. وعرض الجنرال اكاشي الى العلاقات الصينية — اليابانية فقال انها لن تكون عرضة للاضطراب وان الصينيين بدأوا يشعرون بعطف اليابان عليهم

فرق القمصان الحديدية وراديو انقرة

اذاع راديو انقره ليلة امس ان السلطات في سوريا طلبت الغاء فرق القمصان الحديدية فيها بعد حادثي حلب واللاذقية!

لجنة الخبراء ومشكلة الاسكندرونة

واذاع ايضا ان لجنة الخبراء التي تعنى بمسألة الاسكندرونة من قبل العصبة ستجتمع غداً في جنيف وان الصحف التركية بحثت اليوم مختلف النواحي المتعلقة بهذه المسألة وقالت ان وجهة نظر تركيا الاخيرة ستقدم غداً الى لجنة الخبراء

مصر تشاطر عصبة الامم مهمتها

القاهرة — أرسلت الحكومة المصرية طلب انضمامها لعصبة الامم الى سكرتارية العصبة مرفقاً بدعوات الدول الموجهة اليها، وقالت في الطلب انها تريد ان تشاطر عصبة الامم اعمالها لمصلحة السلم في العالم

ضحايا الصدام بين العمال والبوليس

تونس — توفي ثلاثة اشخاص آخرين من عمال المناجم في مدينة متلوي متأثرين من جراحهم التي اصيبوا بها في اثناء الصدام الذي وقع بينهم وبين البوليس، وبذا اصبح عدد ضحايا الاضطرابات ١٦ شخصاً

وقد سافر المقيم العام الفرنسوي الموجود الآن في باريس بالطيارة الى تونس يصحبه أحد الخبراء لفض مشكلة عمال المناجم

بيان هام يلقيه وزير الخارجية

لندن — سيرد المستر إيدن في اجتماع مجلس العموم على عدة اسئلة أهمها مباحثاته الأخيرة مع الهر فون روبنتروب. وسيلقي بياناً عن الاضطرابات الأخيرة في الحبشة التي أعقبت الاعتداء على الماريشال جرازياني

المانيا تكبر جيشها الميكانيكي

برلين — تقرر ان تنشيء المانيا اربعة آلايات ميكانيكية جديدة وعدة فصائل مدفعية.

الرقابة على اسبانيا تكون تدريجيه

لندن — تعين يوم ١٣ مارس الحالي موعداً للبدء في تنفيذ قانون الرقابة على إسبانيا، غير أنه لما كانت بعض التفاصيل تتطلب بحثاً اخر فالمفهوم ان تكون الرقابة تدريجية وستجتمع لجنة عدم التدخل بكامل جلساتها اليوم صباحاً

ومن اهم المسائل التي ستعرض عليها مسألة دفع المانيا نصيبها من نفقات الرقابة وهي ١٦ في المئه من مجموع النفقات التي تبلغ ١٣٤ الف جنيه وتقول المانيا انها على استعداد لدفع الفين جنيه استرليني والباقي على اساس المارك

الساعة الاخيرة

جمهور يحمل محمد محمود على الاكتاف
وصف حادث اثناء تكريم حافظ ابراهيم

القاهرة — كان اليوم الثاني والأخير من أيام الاحتفال بذكرى المرحوم حافظ ابراهيم في الاوبرا. وكان بين الحضور دولة محمد محمود باشا فطلبت اليه الجماهير أن يتكلم، وحاصرته في «لوجه» وشددوا عليه في الطلب فقال انه لا ينبغي التكلم في السياسة في مثل هذا الموقف. وقال اليهم أن لا يستبقوا الحوادث لأن أمام مصر الآن مؤتمر مونترو ولها فيه قضية هامة فيجب عليهم الآن تأييد الوزارة وعدم الجدل في السياسة الداخلية قبل ان تنال مصر مطالبها في المؤتمر. وقال ان المستقبل لنا. وفي أثناء القاء خطابه فاه أحد الحضور بكلمات مهينة للوزارة فرد عليه أحد الحاضرين وانقلب الجدل الى عراك أسفر عن اصابة الأول بجروح مختلفة. وهتف الحضور لمحمد محمود باشا، وحاولوا أن يحملوه على الاكتاف لكنه استطاع الافلات

بعد احتشاد القوات التركية على الحدود

بيروت — على اثر الحركات التي قامت بها العصابات التركية أخيراً على الحدود السورية التركية والانباء عن احتشاد القوات التركية على الحدود ايضاً عززت الحاميات الفرنسوية هناك. وتدل الانباء الواردة من الوفد السوري في باريس على التفاؤل بنتيجة النظام الاداري للاسكندرونة لانه سيكفل بقاء لواء الاسكندرونة تحت ادارة سوريا

محليات وأنباء أخرى

تفاصيل مقتل شاب عربي

يفاجئه وزميله ويقتلانه برصاصتين ثم يهربان

في بيارة

تقع بيارة الحاج محمد شاور الخليلي بالقرب من مستعمرة بات شالوم اليهودية على مسافة ثمانية امتار فقط من حدود اراض عرب ابي كشك ، اي لا يفصل بينها وبين المستعمرة المذكورة سوى الشارع العام . ويعمل في هذه القبارة كناطورين، شابان من الخليل احدهما يدعي حماده ابو عمير وعمره ١٩ سنة وهو قوي البنية طويل القامة معروف بالجرأة والاقدام. والثاني يدعى عبدالله الخليلي

الطارئ المسلح

وفي نحو الساعة الثانية عشرة من منتصف ليلة امس الاول وبينما حماده ورفيقه نائمان داخل الدار الكائنة في البيارة المذكورة سمعا اشخاصا يطرقون الباب فطلب عبدالله الى رفيقه حماده ان لا يفتح الباب ، وان هي الا لحظة حتى شاهد الاثنين زجاج نافذة الدار يتحطم من الخارج ، فلم يطق الشاب حماده صبراً على هذا العمل ، وفتح الباب بسرعة وخرج الى الخارج وباقل من لمح البصر استطاع ان يهاجم الشخصين وأحدهما يرتدي قبعة والثاني كوفية وعقالا وحصرهما بين يديه مع ان كل واحد منهما يحمل بندقية !

وقوع الشاب قتيلا

وفر عبد الله الخليلي على امل الاستغاثه بمن يجاوره من سكان البيارات وفي هذه الاثناء استطاع احد المعتدين ان يفلت مد يد حماده ، واطلق عليه من بندقيته عيارين ناريين اصابه الاول في عنقه والثاني في خاصرته اليسرى فوقع على الارض يتخبط بدمائه وما لبث حتى اسلم الروح ولاذ الجانيان باذيال الفرار وقد استطاع رفيق المرحوم عبد الله الخليلي ان يصل الى مركز بوليس هرتسيليا فأعلمه بالحادث، فحضر وقام بالتحقيقات

نقل الجثة

وفي صباح امس ذهب الضابط محمد افندي بدوي الى مكان الحادثة وشرع بدوره بالتحقيقات اللازمة ونقلت الجثة الى مستشفى يافا البلدي لفحصها حسب الاصول .

وفي الساعة الرابعة بعد الظهر وصل اهل المرحوم من الخليل الى يافا واستلموا الجثة ونقلوها في سيارة كبيرة الى الخليل لدفنها هناك . رحمه الله .

هذا مابلغنا عن هذه القضيه وسنزيد القراء ايضاحاً في عدد الغد

بلاغ

من دائرة البوليس عن الحادث

في الساعة الثامنة والدقيقة ٤٥ من مساء ليلة أمس الاحد اتصلت بنا دائرة بوليس يافا تلفونيا وأملت علينا البلاغ الذي نترجمه فيما يلي :

أبلغ عبدالله محمد سلام من قرية المغار الواقعة ضمن منطقة يافا دائرة البوليس صباح اليوم أنه بينما كان في منتصف ليلة أمس الماضية مع حمادة ابو عمير من الخليل داخل غرفة في منزل يقع في بيارة للبرتقال مجاورة لاراضي عرب ابو كشك بالقرب من هرتسليا إذ دخل عليهما مجهولان وأطلقا الرصاص فأصيب حمدان برصاصة قاتلة

وفهم من لباس الرجلين المسلحين وكلامهما انهما بدويان وبعد اطلاق الرصاص وليا الادبار

وقد تتبعت كلاب البوليس الاثر بعد ظهر هذا اليوم ووصلت الى آثار اقدام عارية بالقرب من شاطيء البحر واستمرت في تتبع الاثر بالرائحة فوصلت الي بعض منازل تخص عرب ابو كشك وعند ذلك انقطع الأثر . ويظهر من التحقيقات التي توصل اليها البوليس حتى الآن أن الحادث لأسباب شخصية

* * *

تفوق الروضة على النادي الرياضي

جرت امس مباراة بين فريق النادي الرياضي الاسلامي بيافا وفريق الروضة المقدسي على ملعب الاخير للحصول على درع مؤتمر الشباب وقد اسفرت عن تغلب فريق الروضة باصابة ضد لا شيء احرزها في الشوط الثاني

عدة حوادث محلية واطلاق النار

في ليلة السبت سمعت عدة طلقات نارية في شمالي مستعمرة وادي حنين ، وقد خرج بوليس ديران وقوة من العساكر المرابطة في الرملة مع بوليسها واجروا تفتيشاً في بيارات المجاورة لكنهم لم يقبضوا على احد .

وفي نهار يوم الجمعة شاهد رجال البوليس الاضافي احدى بيارات « شويكة » في الشمال حركة يشتبه بها ، ولما اقتربوا من البيارة اطلق عليهم نحو خمسين عياريا نارياً من مسدسات وبنادق ، وقد أجاب رجال البوليس الاضافي بالمثل وفي الصباح تبين ان رجال العصابة تمكنوا من اتلاف ١٧٠ شجرة برتقال عمرها اربع سنوات .

وفي الساعة الثامنة من مساء أمس اقترب ثلاثة مسلحون من العرب من مستودع البرتقال في جنوب مستعمرة « قطره » ولما شاهدهم الحارس العربي فر هارباً ، فدخلوا الى المكان واشعلوا النار فيه فأتت على آخره ، وتقدر الخسارة بالف جنيه .

ذيول مقتل البولوني

ذكرنا امس خبر الاعتداء على الشخص البولوني في وادي حنين وقد علمنا ان تتبع الاثر بواسطة كلاب البوليس أدى الى القاء القبض على شخص اسمه محمد سعدي ابن علي من روبين وقد اخذ لمستشفى هداسا للتشخيص .

القوات في القدس

سلمت مأمورية المحافظة على الامن في البلدة القديمة بالقدس لضابط « سلبر » وقد وضع تحت تصرفه ٤١ شخصاً من رجال البوليس البريطاني والفلسطيني .

في الميناء

رست في ميناء الثغر بالامس الباخرة « آشن » وافرغت من حمولتها ١٠٧ أطنان بضائع متنوع . والباخرة « اكس كامبيون » وافرغت من حمولتها ١٠٠ طن عفش، والباخرة « زمالك » وافرغت ٢٠٠ طن من مختلف البضائع

وابحرت الباخرة « أجنت مايرسك » الى مانشستر وعلى ظهرها ٩١٥ و٤٠ صندوقا وبلغ مجموع ما شحن بالامس ٧٥٠ و٣١ صندوقاً ، ومجموع ما افرغ ٢٣٥ طنا من شتى البضائع

النشرة الجوية

يكون الطقس اليوم متقلباً وقد تسقط امطار تقرب من خمسة ملمترات في بعض الاماكن وستهب رياح شديدة تبلغ بالشدة درجة العاصفة . واما الجو فسيكون متوسط الوضوح الا في المحلات الخالية من الزوابع .

قوة على الجسر

أرسلت قوة كبيرة من البوليس المسلح مزودة برشاشات الى جسر اللنبي على نهر الاردن لحراسة الحدود ، بعد وقوع الحوادث الاخيرة لتخوف السلطات من تسرب اسلحة او اشخاص

في ميدان الرياضة

القدس — سافر الى حيفا اليوم فريق النادي الرياضي العربي للمباراة مع فريق نادي العمال على درع « الاتحاد »

سقوط دار

سقطت بعد ظهر امس الاول دار الحاج عبد اليابان في اول مدخل البلدة القديمة ولم يتضرر احد

شراء الحمير للجيش

طولكرم — مرت في شوارع المدينة عدة سيارات عسكرية ملأى بالجند مع الدبابات والذخائر ووجهتها الجنوب . وقد حضر ضابطان من الجيش واشتريا قسما من الحمير لاستخدامها للجيش

كلمة العدد

ضيوف تل ابيب

ذكرت الصحف اليهودية أنه يوم حادث القدس كان في تل ابيب سبعون شاباً عربياً ، يتلهون في دور السينما وغيرها . وقالت انهم خافوا حين علموا بالحادث ، وفصل يافا عن تل ابيب ، فبادروا الى مركز البوليس ، وهو الذي أخرجهم من المنطقة اليهودية

هذا الذي روته الصحف اليهودية أمس . ومع اننا نشك في الرقم إلا أننا « نشكر » بوليس تل ابيب الذي اوصل ضيوفها الى بيوتهم . ونهنيء هؤلاء « الشبان » بسلامة العودة !

جهود اليهود تنتقل من لندن الى جنيف

لمحت الصحف الانكليزية — ومنها « النيرايست » الى ان مقررات اللجنة الملكية ستكون « في هذه المرة » مقررات حقيقية ، اي سياسة عملية تؤمر حكومة فلسطين بتنفيذها ، لا مجرد « مقترحات » تعرض على لجنة الانتدابات الدائمة في عصبة الامم لتختار هي منها ما يحلو لها !

وعلى اثر ذلك انتقلت جهود اليهودية — العالمية من لندن الى جنيف . وجاءتنا البرقيات اليهودية أمس بما يفهم منه ان العصبة بدأت تلح على الدولة المنتدبه في أن تسرع فترسل اليها تقريرها عن « الاسباب الكامنة » وراء اضطرابات العام الماضي

ويأمل اليهود — كما تقول برقياتهم — في ان تلبي الحكومة البريطانية هذا الطلب في شهر آذار الحالي . . . لأن الحوادث المشار اليها انتهت في تشرين الاول ، ولأن لجنة الانتدابات الدائمة تتوق الى النظر في اسبابها باسرع ما يمكن !

السكرتير العام الجديد خبير بالحكم الاستعماري

يبلغ المستر وليم دنيس بترشل السكرتير العام الجديد لحكومة فلسطين من العمر ٤١ سنة ، وقد سبق له بعد ان خدم في الحرب العظمى من ١٩١٤ الى ١٩١٩ ثم ذهب الى سيلان فتمرن هناك على الادارة الاستعمارية الى عام ١٩٢٨ وترقى الى رتبة سكرتير استعماري ثان لتلك الجزيرة ثم انتقل منها الى منصب السكرتير الاستعماري المساعد لحاكم مستعمرة جمايكا ومنها انتقل في عام ١٩٣٤ الى منصب السكرتير العام لمستعمرة قبرص ، وهو المنصب الذي تقرر امس الاول ان ينتقل منه الى منصب السكرتير العام لفلسطين

— التي ليست بمستعمرة ...

طلب بناء مدارس في المنشية وأرشيد

جاءنا من الوجيه علي افندي الدباغ رئيس جمعية الشبان المسلمين بيافا صورة كتاب أرسل الى حاكم اللواء الجنوبي ونسخة منه الى كل من مدير المعارف ، والمجلس البلدي ، ومفتش معارف اللواء الجنوبي ، عن ضرورة انشاء مدارس في محلتي ارشيد والمنشية التي يبلغ عدد سكانها العرب نحو ٢٥ الف نسمه خمسة الاف منهم في سن التعليم . ولما كانت هناك قطعة ارض « لا بناء عليها بالقرب من حمامات هادا روم في موقع متوسط وصالح لاقامة المدارس ، فاننا نرى من الواجب أن تعمل الحكومة على امتلاك هذه الارض بموجب قوانين نزع الملكية واقامة ثلاث مدارس عليها ... ان احجام الحكومة عن امتلاك قطعة الارض وأقامة مدارس عليها سيحرم حي المنشية وارشيد من المدارس »

اننا نرى الحق له في هذا الطلب العادل الكثير النفع والفائدة

كيف كانت حال يافا وضواحيها أمس

على أثر الحوادث التي وقعت امس الاول بالقدس واتخاذ الحكومه الاحتياطات اللازمة بين يافا وتل ابيب خشية وقوع الطواريء ، استمرت السلطة في اتخاذ تدابيرها فعززت داوريتها المسلحة وسدت منافذ الشوارع الموصلة بين المدينتين بالاسلاك الشائكة ومنعت العرب من دخول تل ابيب، وأوقفت حركة السير بين يافا وبينها حتى بعد الظهر ، ثم جعلت ترفق كل باص من شركة باصات خط يافا تل ابيب اليهودي ببوليس مسلح . وفعلت كذلك مع شركة باصات شركة بيت فيغان وقد علمت ان المستر بدكوك مساعد حاكم اللواء قد استدعى الاب صليبا قس كنيسة الخضر وحظر عليه القاء مواعظ مهيجة على جمهور المصلين . واستدعى كذلك الاستاذ الشيخ علي شاهين وهدده بالنفي اذا حاول التحريض أو تسبب في هياج او اشترك في اجماع غير مشروع

اما عمال البرتقال في مستعمرة ملبس والحراس واصحاب الدور القريبة منها فقد نزحوا عنها ليلة أمس ولم يذهب العمال العرب الى المستعمرة المذكورة لمزاولة عملهم كالمعتاد وخشية وقوع حوادث

يعتدون عليه في محلة يهودية

القدس: بينما كان رشيد ابراهيم من بيت لقيا سائرا بالقرب من محلة الشيخ جراح على طريق محلة ميشورم وسائقاً بهيما يحمل بيضاً اذ بعدد كبير من اليهود يهاجمونه بالعصي والحجارة ويلقون البيض عن الحمار ويكسرونه . فذهب رشيد الى نقطة بوليس ميشورم واخبر المأمور المسؤل عن الحادث فطلب اليه ان يرشده الى المحل الذي اختفى فيه اليهود ، واكتفى بأخذ إفادته واعداً باجراء التحقيقات . وقد جاءنا الى وكالة هذه الجريدة شاكياً واقعة الحال

القدس

اقفال المخازن اليهودية في البلدة القديمة

القدس في ٧ اذار — لمراسل الدفاع الخاص — على اثر حوادث امس نزح فريق كبير من اليهود من محلاتهم داخل المدينة القديمة الى الاحياء اليهودية . ولم يفتح اصحاب المخازن اليهود مخازنهم اليوم الواقعة داخل السور ولا تزال الحالة كما كانت امس في قلق النفوس

الخوذ الفولاذية على رؤوس الجند والبوليس

سيرت السلطات دوريات كثيرة من البوليس والجند البريطاني المسلح في شوارع المدينة كما اوقفت عدداً من البوليس المسلح في الشوارع المؤدية للمحلات اليهودية ، وقد شاهدنا البوليس والجند البريطاني يسيرون في مختلف الشوارع وعلى رؤوسهم الخوذ الفولاذية

اعتداء على عرب في محلة يهودية

بينما كان ثلاثة من الجمالة العرب يعملون في محلة ميشوريم اذا بفريق من اليهود يهجمون عليهم ويضربونهم فحضرت قوة من البوليس وانقذتهم

تخلص عربيا ولا تعتقل المعتدي عليه

بينما كان أحد باعة الحليب العرب ويدعي احمد عيسى ماراً بالقرب من المستشفى الالماني الواقع داخل المحلات اليهودية إذا بعدد كبير من اليهود يهجمون عليه ويضربونه بالعصي ويرشقونه بالحجارة . وقد صادف اذ ذاك مرور دورية الجند البريطاني فانقذته منهم دون ان تعتقل احداً. نقول للحكومة ولمدير الامن العام ان هذه الاعتداءات المتكررة ليست من المصلحة وان تحرشات اليهود بالعرب في مختلف المحلات اليهودية من شأنه خلق مشاكل يتعمد خلقها اليهود

النار على عربيين ونجاتهما

بينما كان اثنان من العرب يسيران نحو قرية بيت صفافا اذا بمجهولين يبادرونهما بأطلاق الرصاص لكنهما لم يصابا باذى . ولليهود مستعمرات كثيرة في تلك الجهة

السلطة تزود المستعمرات اليهودية بالاسلحة

علمنا ان السلطة قد وضعت اسلحة في المستعمرات اليهودية المجاورة للقدس

اللجنة العربية العليا تجتمع اليوم

تعقد اللجنة العربية العليا اجتماعا في الساعة الثالثة بعد ظهر الغد « الاثنين » وتتناول في أبحاثها حوادث البلاد الاخيرة ومسئلة السيدين عادل فتحي المصري ومحمد محمود الحاج اسعد وحادث الاعتداء الذي وقع على العربيين في مستعمرة رحافيا وقتل المرحوم محمد حسين من عرب العبيدية الذي ذكرت لكم خبره في رسالة امس

اجتماع عسكري يترأسه القائد العام

عقد اجتماع في فندق الملك داود من القواد البريطانيين ترأسه الجنرال دل واستمر مدة طويلة

مجهولون يبدأون بقطع خطوط التلفون

قطع مجهولون في الليلة الماضية خطوط التلفون على طريق القدس — رام الله. وقد ذهبت قوة من الجند يرافقها عمال البريد ووصلوا الخطوط المقطوعة

وفد يهودي يقابل نائب السكرتير العام

قابل وفد من اليهود المستر مودي السكرتير العام بالوكالة وبحثوا معه في شؤون يهودية . ولا يستبعد ان تكون منها مسألة الاسلحة التى وضعتها الحكومة في المستعمرات اليهودية

تعطيل الزميلة (اللواء) مدة اسبوع

لا تزال السلطة ماضية في ارهاق الصحف العربية والتضييق عليها . وقد عطلت اليوم الزميلة « اللواء » لمدة اسبوع واحد ففي سبيل الله والوطن ماتلاقيه الصحف العربية من مطاردة وارهاق .

كبار الموظفين يشتغلون يوم العطلة

رغماً من أن هذا اليوم « الاحد » عطلة رسمية لموظفي الحكومة لا سيما كبار الموظفين البريطانيين ، فقد حضر اليوم القائم باعمال الحكومة الي مكتبه ، كما حضر حاكم اللواء وموظفو دائرته وكانت الاشغال سائرة مثل الايام السابقة . بالاضافة الى ذلك اجتماعات عقدت من القائم باعمال الحكومة ومدير الامن العام وبعض رؤساء الدوائر اشترك فيها حاكم اللواء واستمرت حتى الساعة التاسعة والنصف صباحاً .

الغاء نظام منع التجول

الغي الليلة نظام منع التجول الذي فرض امس على مدينة القدس بسبب حوادث الاغتيالات التي وقعت بين العرب واليهود

الصحف اليهودية تصف مقتل البولونى

ذكرت دافار التفصيلات الآتية عن مقتل المسيحي البولوني «اسلوج» قالت دخل عربي الى البيارة التي يعمل فيها هذا المغدور بوادي حنين وطلب برتقالا فأجاب طلبه وبدلا من ان يشكره اطلق عليه رصاصة اخترقت بطنه . وقد سمع صوت اطلاق النار «شماي زكاهيم» وصوت استغاثة فسارع الى المكان فوجده يتخبط بدمه فأخطر البوليس تلفونياً .

وفي الساعة الرابعة والنصف أحضر الجريح الى مستشفى هداسا في تل ابيب وقد وجد الاطباء انه يحتاج الى دم بسبب ما فقده من النزيف . فنقل اليه ستون غراماً وتبين من العملية الجراحية ان الرصاصة اخترقت امعاءه في ثلاثة مواضع وخرجت من الجهة اليمنى من بطنه ، وكان مالكا وعيه

وتقول دافار ان شركة اغبيش للزجاج احضرته قبل اربع سنوات من بولونيا كخبير في هذه الصناعة وبعد افلاس هذه الشركة طاف في كثير من بلدان الشرق فزار الحبشة والحجاز ودخل مكة كمسلم . واشعر باصابته قنصل بولونيا في تل ابيب والقنصل العام في القدس فزاره في مستشفى هداسا ،

وتقول دافار انه اعطى اوصافا للمعتدي . واحضر البوليس الكلاب الى مكان الحادث فدلت على بيت من بيوت عرب النبي روبين وقفزت على بنطلون كان ملقى في البيت ولم يوجد صاحبه ويقال انه هرب الى يافا ، وذكرت دافار في ملحقها المسائي ان بوليس يافا قبض على معوض سعدي لاشتباهه بانه هو مطلق الرصاص

مجلس الشيخ مونس

لفت نظرنا فريق من اهالي قرية الشيخ مونس الى انه لا خلاف جوهري بينهم حول تشكيل المجلس المحلي في بلدتهم . وكل ما في الامر ان الحكومة تريد تعيين اعضاء هذا المجلس تعييناً بيما اهالي القرية يصرون على ان يكون التعيين بواسطة الانتخابات . وهذه نقطة ثانوية في الموضوع ، لا يصح ان تسمى خلافاً ، إذ في الامكان تذليلها بسهولة ،

موسوليني يستقبل السياح وجماعة الطيارين

روما ـ ستيفاني ـ استقبل الدوتشي افراد بعثه الطيران اليابانيه التي قدمها اليه المسيو سوجيمورا سفير اليابان وجرى له معها حديث طويل .

ثم قابل الدوتشي ١٢٠ سائحا اميريكيا تابعين لجمعية ثقافية يبلغ عدد اعضائها مائة الف نفس من بينهم شخصيات بارزة . وقد القى البروفسور سينسر لويس دليل هؤلاء السياح خطبة ذكر فيها ما لاحظوه من الاعمال المجيدة التي قام بها موسوليني في ايطاليا وانهم سينشرون عند عودتهم الي الولايات المتحدة للحقيقة ما رأوه

فشكرهم الدوتشي باللغة الانكليزية وابدى لهم العلاقات المتينة التي تجمع بين ايطاليا واميركا وصرح بانه مرتاح الى انهم سيقولون لاصدقائهم الحقيقة التي شاهدوها في ايطاليا الفاشستية وان تمثل هذه الاعمال تعزز الروابط بين الامم

مطبعة جريدة (الدفاع)

تلفونات الدفاع وبرقياتها الخاصة

اضطراب في مدريد وتنظيم الحرب الاسبانية

المدفعية الثقيلة من الجانبين ومعركة فاصلة

خطاب بلوم في السياسة المالية

باريس — القى المسيو بلوم رئيس الوزارة الافرنسيه خطبة واسعة في سياسة حكومته المالية . وبعد ان بسط المسيو بلوم الحالة الدولية الحاضرة برهن على ان جميع التدابير المتخذة ترمي الى حل المشكلة المالية وان الحكومة بعثت الى جميع مديري المقاطعات الافرنسية ببرقية تحضهم فيها على اتخاذ الوسائل لضمان نجاح القرض المنوي عقده . وقد قررت الوزارة ان تقدم الى البرلمان مشروعا يرمي الى الغاء المواد ٨ و ٩ و ١٢ من مواد القانون المالى المتعلقة بالمتاجرة بالذهب والى تأمين المكتتبين بالقرض على تغيير اسعار النقد

وقال المسيو بلوم : ان التدابير المقرر اتخاذها ترمي الي حل المشكلة المالية حلا نهائياً لان العلاج الذي اتينا به هو علاج طبيب وليس علاج دجال . وبذا لم يبق لاصحاب الاموال المصدرة عذر يبيح لهم عدم الاكتتاب بالقرض الذي ستخصص مبالغه للدفاع الوطني عن كيان فرنسا .

لماذا لا تمنح المانيا مستعمراتها ؟

باريس — لم تلق دعوة المانيا حتى الآن رواجاً في الاوساط السياسية فيما يتعلق بطلبها المستعمرات . وتقول الصحف الافرنسية الصادرة في المساء ان منح المانيا بلاداً خارج اوروبا لا يعني الا اتاحة الفرصة لها لايجاد قواعد لغواصاتها التي ستستعملها حتما ضد خصومها في حرب مقبلة كما استعملتها في الحرب الماضية لذا لا يجوز قط ان تعاد هذه المستعمرات اليها

هل تضم قبرص الى اليونان

اثينا — ساد الارتياح دوائر اثينا السياسية اثر القرار الذي اذاعته اللجنة الوطنية اليونانية في قبرص بارسال وفد الى لندن لحضور حفلات التتويج مصحوباً بعريضة الى الحكومة مضمونا المطالبة باتحاد قبرص واليونان وهذه هي اول مرة يتحد فيها الاتراك واليونان من سكان الجزيرة على هذا الطلب .

هل يزور هتلر عاصمة المجر

فينا — اذيع ان الهر هتلر زعيم المانيا سيزور بودابست عاصمة المجر في شهر نيسان المقبل . اما الاوساط المجرية فانها تتكتم كثيراً ازاء هذه الشائعات بينما المقامات الرسمية تنفيها قائلة ان الغاية من نشرها تنفير بعض دول البلقان من المجر كيوغوسلافيا ورومانيا

اضطرابات خطيرة في مدريد

لندن — وقعت في مدريد اضطرابات دموية انتزع بعض الاهالي الاعلانات التي تدعو السكان الى الدفاع عنها حتى اخر نفس . فاطلق بعض البلاشفة النار عليهم . فدارت معركة بين الفريقين واصيب كثيرون من المقتتلين بجروح . وترى منذ اسبوع كتابات على الجدران تطلب استسلام المدينة وطلب الخبز وتتوالى المظاهرات في مدريد بين وقت واخر

حزب العمال يفوز ببلدية لندن

لندن — حاز حزب العمال ٧٥ مقعداً في مجلس بلدية لندن والحزب المحافظ ٤٩ . وبذا بقيت الاكثرية مع حزب العمال . اما الاحزاب الاخرى فانها لم تفز بمقعد واحد

الخطر في مياه اسبانيا

لندن ـ حذرت الحكومة البريطانية على سفنها التجارية المرور بالقرب من السواحل الاسبانية بعد ان ثبت انها ملفوفة بثلاثة خطوط من الالغام

الجنرال دلانو والمعركة الفاصلة

لندن ـ يبدو ان معركة فاصلة توشك ان تنشب في ساحة اجران . فان الجنرال دلانو يجمع جيوشه ليسيطر فيها على طرق بلنسية الرئيسية . وقد نتجت عن هذه المحاولة ان بدأت مدفعية المليشيا الضخمة بصب نيرانها على جنوده مدة اربع ساعات ، واضطر الثوار الى مقابلتها بالمثل . ثم حلقت اثنتا عشرة طائرة قاذفة للقنابل تساعدها طيارات اضافية فوق خطوط المليشيا وقذفها بالقنابل .

مهاجمة سفن الحكومة واعتقالها

لندن — هاجمت ثلاث طرادات للثوار وهي الميرانتي وسقينا وكاناريا عدة سفن مسلحة لحكومة الباسك واعتقلتها وقد وجدت في السفينة كالديانس ١٤٠ شخصاً بين مسافرين وجنود و ٤ اطنان من نقود النكل للحكومة

١٠٠ الف جندي في ثلاث مناطق

لندن — يستعد الجنرال فرانكو للقيام بهجوم حاسم على مدريد فقد احتشد ٦٠ الف جندي في ثلاث مناطق كما وزع ٤٠ الفا في ساحات الاسكوريال بوادي الراما وضواحي مدريد ونصبت مدافع ضخمة في المرتفعات لهذه الغاية واعطيت الاوامر لهذه القوات بالاستعداد للهجوم عند صدور اول اشارة . ويقال ان بين هذه القوات ما يقرب من ٣٠ الف مراكشي ، وان الهجوم سيبدأ في اوائل الاسبوع المقبل

الاسئلة فى مجلس العموم

لندن — سيجيب المستر ايدن غداً على عدة اسئلة توجه اليها في مجلس العموم منها خمسة تتعلق بخطبة الهر فون روبنتروب سفير المانيا في لندن في مدينة ليبزيك عن المستعمرات الالمانية واسئلة اخرى عن الاضطرابات التى وقعت في الحبشة بعد حادث الاعتداء على المارشال غرازياني .

توحيد قوى الحكومة في اسبانيا

لندن — تتخذ الحكومة في بلنسية الخطوة الاولى لتوحيد القيادة في قواتها . وقد صدر اليوم مرسوم ينص على ان جميع المتطوعين الاجانب يجب ان ينضموا الى جيش الحكومة . وبذا يبطل عمل الفرق الدولية كوحدات منفردة تحارب منفصلة عن الجيش

متى تبدأ المراقبة والحصر ؟

لندن — تفيد انباء المساء ان لجنة عدم التدخل في شؤون اسبانيا اوصت بان يبدأ بتنفيذ مشروع المراقبة البرية والحصر البحري ابتداء من يوم ١٣ اذار

حوادث تونس ومعالجة اسبابها

باريس — نشرت وزارة الخارجية الافرنسية صباح اليوم بياناً رسمياً ذكرت فيه ان المسيو فيينو وزير الدولة ، والمسيو ارمان ديو المقيم العام في تونس زار المسيو اليوم رئيس الوزراء وتحدثا اليه عن الحوادث التي حصلت فيها وعن الاضراب العام في مناجم الجنوب . وقد اجتهد المسيو فيينو بالحصول على الاتفاق مع الشركة صاحبة المناجم . وهو عامل على وضع مشروع يقصد به ازالة اسباب الاستياء والقلق في الديار التونسية

الاموال الانكليزية فى فرنسا

لندن — قالت الايفنن ستاندارد تعليقات على مشروع القرض الافرنسي : ان التدابير التي اتخذتها فرنسا تثير حركة نشيطة في الاسهم الصناعية وتدعو كثيراً من رؤوس الاموال الانكليزية للانتقاب الى فرنسا

المانيا وايطاليا واسعار القمح فى بريطانيا

لندن — عادت المانيا وايطانيا الى شراء كميات جسيمة من القمح فأدي ذلك الى صعود اسعار القمح في اسواق انكلترا التجارية

هل تقترض فرنسا من اميركا

لندن — تبذل فرنسا في الولايات المتحدة مساع متوالية لحمل الحكومة الاميركية على تجاهل قانون جونسن الذي يحرم عقد قروض في اميركا لمصلحة الدول التي لم تدفع ما عليها من ديون الحرب الى اميركا . وغرضها من ذلك فتح الباب لعقد قرض لها في اميركا من ٨ مليارات الى ١١ مليار فرنك او ما يقرب من مائة مليون جنيه .

افيون مهرب قيمته مائة الف جنية

نيويورك — عثرت السلطات البحرية على كمية عظيمة من الافيون تقدر قيمتها بمائة الف جنيه في باخرة بريطانية وقد وضع الافيون في ١٢ علبة من الصفيح . ففرض على الباخرة جزاء نقدي قدره ٩٠ الف دولار بعد مصادرة الافيون كما انه قبض على بعض بحارتها بتهمة التهريب

استدعاء قنصل تركيا فى حلب

انقره — استدعت الحكومة التركية حكمت بك قنصلها في حلب الى انقره وعينت بدلا منه فائق زهني بك . كذلك قامت باجراء تبديلات في بعض سفارات اوروبا . ويقال ان السبب الذي حدا بالحكومة تركية ان تنقل قنصلها في حلب وتعيين غيره هو الموقف السلبي الذي وقفه حيال الحوادث التي جرت في حلب

مسئلة المواليد لبقاء الجيش والمعنوية

ريودي جانيرو في (سيفاني) ـ كتبت جريدة «اوفانسيفا» في تعليقها على مناقشات المجلس الفاشستي الاعلى في السياسة التعدادية تقول ان البرازيل ايضا قد اصبحت فيها المسألة التعدادية مسألة حيويه ولا سيما بعد النقص الملموس في المهاجرة الايطالية . وقالت جريدة «ناكاو» ان بعد الاستيلاء على الامبراطورية يريد الدوتشي ان يحل مسألة المواليد تعزيزا لمعنويته الوطنية ولدوام الجنس

سفير تركيا فى بلاد اليمن

انقرة — على اثر الاتفاق الاخير الذي جرى بين تركيا والامام يحيى حميد الدين . بعثت الحكومة التركية محي الدين راشد بك معتمدا سياسياً لها في صنعاء ، وسافر حضرته امس الى مقر وظيفته

« الدفاع » كان محي الدين راشد بك قنصلا عاما لتركيا في بيروت

فؤاد بك حمزه الى العراق

القاهرة — الوكالة العربية — تدور الآن مباحثات هامة بين الحكومة المصرية والحكومة العراقية بشأن انضمام مصر للحلف العربي المعقود بين العراق والمملكة العربية السعودية

وتقول الدوائر العليمة ان جلالة الملك عبد العزيز آل سعود رحب بهذه الفكرة واعرب لبعض رجالات مصر الموجودين حاليا في الحجاز عن ارتياحه لها لانها خير وسيلة لتعزيز الصداقة العربية وتوثيق روابطها وتوحيد قواها واهدافها .

وبات من المنتظر ان يصل سعادة فؤاد بك حمزه وزير الخارجيه السعوديه وناجي بك الاصيل وزير خارجيه العراق قريبا الى مصر لبدء المفاوضات وتبادل الرأي حول هذا الموضوع .

موقف الدول من روسيا

جنيف — قالت التريبونا في مقالة رئيسية نشرتها امس ان اللورد هاليفاكس قد اضطر الي التنويه بالميثاق الافرنسي السوفيتي وتأثيره في مجرى السياسة الاوربية اثناء نقاش مجلس العموم منذ يومين رغم ان هذا الميثاق قضى على معاهدات لوكارنو ومكن البلشفية من النفاذ الى قلب اوربا حيث تعمل الان ضد المصالح الاوربية

ولا ريب ان اللوم في ذلك عائد على تشكوسلوفاكيا وفرنسا اللتين تؤيدان روسيا بحجة تخوفهما من المانيا . لذا حان الوقت لان تنفض هاتان الدولتان ايديهما من روسيا كما حان لمقاومة الدول الاخرى النزعة البلشفية في بلادها

قماش ايطالي مستخرج من اللبن

روما — (ستيفاني) — ابتداء من الاثنين القادم سيعرض في جميع اسواق ايطاليا قماش لانيتال المستخرج من اللبن وهكذا نجح هذا الاختراع الذي لم يمر على اكتشافه الا ١٨ شهرا وهو دليل على المجهودات التي تبذل للاستقلال الاقتصادي في عالم الصناعة

الفاتيكان يرتاح لزيادة النسل والعائلات

مدينة الفاتيكان — (و. م. ش.) ارتاحت دوائر الفاتيكان ارتياحا كبيراً للقرارات التي اتخذها مجلس الفاشيست الاعلى في جلسته الثالثة ازاء مشكلة المواليد وترى ان النظام الفاسيستي يسير بحزم وتروٍ في العمل على مجاراة التعاليم المسيحية الخاصة بالعائلة

حملة فرنسى على سياسة حكومته

باريس (ستيفاني) — نشر المسيو ليمري عضو مجلس الشيوخ مقالا في جريدة «لا ليبرتيه» علق فيه على قرارات مجلس الفاشست الاعلى وذكر انها دليل على سيادة الشعب في ايطاليا ثم انتقد سياسة فرنسا ازاء العقوبات وسياسة الجبهة الشعبية وقال انها مسئولة عن الجفاء الظاهر بين فرنسا وايطاليا وطلب من الحكومة الفرنسية ان تضع حداً للسياسة الخارقة التي تسير عليها والتي ستسبب لها العواقب الوخيمة .

البلاغ الرسمى عن مقتل العربي

على اثر حادث اغتيال الشاب العربي في بيارته بالقرب من مستعمرة هرتسليا اصدرت الحكومة البلاغ الرسمي التالى : حوالي منتصف الليلة الماضية قرع شخصان مسلحان بالبنادق باب بيت في بيارة تخص الحاج محمد خليل بالقرب من عرب ابى كشك حيث كان عاملان عربيان احدهما يدعي حمدان ابو عمير من الخليل والآخر يدعى عبد الله محمد ابو سالم من قرية المغار ، نائمين بالمنزل ، فطلب المسلحان باللغة العربية ان يفتحا الباب ، وقالا انهما من موظفي البوليس وفتح عبد الله الباب ودخل المسلحان واطلقا النار على حمدان فقتلاه وهربا ، وقد تتبع البوليس الأثر حتى عرب ابي كشك ، ويظهر ان الحادث عداء شخصي

حملة الصحف اليهودية على العرب
تخوفها من الحالة وضرب موعد لمفاجاءات
بعض أنباء الحوادث الاخيرة في اختصار

صدرت الصحف اليهودية صباح امس في لهجة صاخبة وعناوين ضخمة طالبة من الحكومة انتهاز الفرصة والشد على العرب . وفي المقال الرئيسي لجريدة دافار تعريض ظاهر برجال الحركة الوطنية العرب وضرورة اعتقالهم واعتبارهم مسؤولين عن كل ماوقع وسيقع
أما جريدة هاآرتس فقد عالجت حوادث يوم السبب واستعرضتها بصورة عامة وطلبت من الحكومة الخروج عن سكوتها واسكات الصحف العربية لأنها اساس البلاء وهي تعتقد ان الزعماء هم المجرمون
اما جريدة هابوكر الاصلاحية المتطرفة فقد طلبت من اليهود ان يتمسكوا بضبط النفس اذا ارادوا كسب قضيتهم في لندن والعالم

خاتمة المواعيد

وقالت ان الاعتداءات الفردية من العرب واليهود تطمس الحق والحق في نظرها هو تجريم العرب واعتبارهم الثائرين والمجرمين واعتبار اليهود هادئين يقع الاعتداء عليهم
وقد وصفت الصحف اليهودية ما وقع في مختلف انحاء البلاد بأسهاب وتفصيل وهولت في الامر واعلنت ان اضطرابات جديدة ستقع وان اولها هو يوم السبت (امس الاول) الذي سيعتبر تاريخا لبدء اضطرابات جديدة .

الحالة في تل أبيب

اما الحالة في تل ابيب امس فكانت غير هادئة تماما . وقد وقف رجال البوليس المسلحون يمنعون العرب من دخول تل ابيب من جميع الجهات . وكان عدد من الخفراء اليهود يتجولون بكثرة في طول طريق تل ابيب ملبس . وقد امتنع اليهود تقريباً من النزول الى يافا طول يوم الامس .

عن الصحف اليهودية

وننشر فيما يلي حوادث منقولة عن الصحف اليهودية وقعت في مختلف انحاء البلاد .

اربعون خفيراً يهودياً

تسلم أربعون خفيراً يهوديا سلاحاً واردية صباح السبت وذهبوا للعمل في نواحي مجدل الصادق

الخفراء اليهود المسرحون

أرسلت ادارة البوليس اوامر الى الخفراء اليهود الذين سرحوا بعد الاضطرابات تطلب منهم فيها ان يستعدوا للعودة الى العمل وان يراجعوا بوليس اللواء الجنوبي لاستلام السلاح والاردية

الاوامر للبوليس بالاستعداد

تسلم بوليس ملبس امراً من رئاسة بوليس اللواء الجنوبي بان يكون جميع رجاله تحت السلاح وعلى استعداد لكل طارىء .

طلقات نارية ليلا

في الساعة التاسعة من ليلة امس سمع اطلاق عدة عيارات نارية على اراضي اليهود الواقعة بين ديران والرملة وقد خرج الى هناك عدد كبير من رجال البوليس

النار على مدرسة

اطلق مجهولون النار على مدرسة خاضوري الزراعية لليهود فأجابهم الخفراء اليهود بالمثل ولم تقع اصابات

استعداد دائم

تسلمت جميع دوائر ومراكز البوليس في جميع انحاء فلسطين امراً بالاستعداد الدائم وتجهيز افرادها بالسلاح اثناء الدوريات .

للاشراف على حالة الامن

تجول المستر ريكز مع عدد كبير من رجال البوليس السري في انحاء يافا وتل أبيب طيلة يوم أمس للاشراف على حالة الامن العام .

حركة السياح

القدس — وصل القدس عدد كبير من السياح وقد سافروا اليوم الى اريحا والبحر الميت

ذيول مقتل يهودى

لا يزال الشابان العربيان محمد الحلبي وحسين الداودي موقوفين في سجن بيسان لاشتباه البوليس بان لهما يداً في مقتل الدكتور ليرس .

مشاجرة دموية

نابلس — وقعت امس مشاجرة عنيفة في قرية طلوزه بين حامولتين استعمل فيها اطلاق النار فقتل شخص واصيب ثلاثة بجروح خطره . وقد هرعت قوة من البوليس الى مكان الحادث والقت القبض على المتشاجرين ونقلت القتيل والجرحى الى مستشفى نابلس .

فرار سجينين من سجناء الاضطرابات

طولكرم في ٧ آذار — لمراسل الدفاع الخاص : فر أمس سجينان من شجن نورشمس وقد تعقبهما البوليس دون فائدة وهما من مساجين الاضطرابات ومحكوم على كل منهما بالسجن سبع سنوات . وقد فهمت ان احدهما من قرية لفتا والآخر من قرية الجورة

القدس

مشاريع تقوم بها بلدية القدس

القدس في ٧ آذار — لمراسل الدفاع الخاص: عزمت البلدية على القيام بمشاريع جديدة داخل منطقة القدس منها فتح طرق جديدة وتنوير بعض الشوارع والمحلات بالكهرباء ولما كانت الاموال غير كافية لديها فراجعت الحكومة بذلك فوافقت الحكومة على منحها ٢٥ الف جنيه لهذه المشاريع منها ١٥ الف جنيه للطرق و ٥ آلاف جنيه للتنوير والفا جنيه لمكافحة الحريق وثلاثة الاف جنيه لمشاريع اخرى

مبعد من طبريا يصل الى القدس

وصل الى القدس مبعداً من طبريا الاستاذ صدقي الطبري الذي حكم عليه بالاقامة الجبرية ضمن منطقة بلدية القدس لمدة ستة اشهر. وقد استقبله اصدقاؤه وقد علمنا انه كلف باثبات وجوده يوميا لدى البوليس

الى وادي موسى ومنها الى القدس

سافر حوالي ظهر هذا اليوم الى شرق الاردن ووادي موسى الجنرال دل والمستر هول وقاضي القضاة وعقيلتا الاخيرين ، وسيعودون جميعا الى القدس هذه الليلة

الخليل

أثر حوادث القدس في الخليل

الخليل في ٧ آذار — لمراسل الدفاع الخاص : كان من أثر حوادث القدس الاخيرة أن منعت السلطة سفر السيارات ليلة أمس بين الخليل والقدس وبثت رجالها في الشوارع وأكثرت من الدوريات

استقبال جثمان المرحوم حمادة عمير

سرى نبأ اغتيال المرحوم حماده ابو عمير الجولاني في بيارة بالقرب من مستعمرة بات شالوم سريان البرق فجاءت على الاثر وفود القرى تستطلع الخبر المؤسف . وبعد ظهر اليوم استقبلت المدينة الجثمان الذي وصل حوالي الساعة الثامنة مساء في سيارة خاصة يتبعها رتل من السيارات . فكبر الاهلون وهللوا وحملوا الجثه على الاعناق ثم ساروا في مظاهرة كبيرة حتى البيت وقد رافق الموكب قوات كبيرة من رجال البوليس والجند المسلح للمحافظة . وستحتفل المدينة غداً بتشييع جثمانه بعد ان يصلى عليه في الحرم الابراهيمي

نابلس

قوات من الجيش وموعد مجيئها

نابلس في ٧ اذار ـ لمراسل الدفاع الخاص ـ علمت من مصدر مطلع أنه سيصل في اواخر الشهر الحالي ألف جندي الى نابلس باسلحتهم وعددهم الحربية وتقرر بقاؤهم احتياطا للطوارىء . وبهذه المناسبة زار أمس ثلاثة صباط فندق فلسطين وأخذوا يقومون بتفتيش غرفه وقياس مساحاتها وسوآل صاحب الفندق عن رغبته في تأجير فندق للجيش القادم . وعلمت ايضا ان السلطة اخذت تفكر في استلام كثير من البيوت التي كانت استلمتها اثناء الحوادث الاخيرة لقوات الجيش المرابط في المدينة اذا احتاج الامر

هل تبيعها السلطات في هذه الايام

كانت السلطة في الحوادث الاخيرة وضعت على مدينة نابلس غرامة قدرها خمسة آلاف جنيه امتنع الاهلون يومئذ عن دفعها مما جعل السلطة أن تقوم بتحصيل الغرامة بحجز امتعة البيوت كما عرف في وقته . وعلمنا اليوم ان السلطة قد عزمت على بيع جميع الامتعه المحجوزه في المزاد العلني
وما كاد اهالي نابلس يعلمون بذلك حتى قرروا ان لا يقدم احد على مشترى هذه الأمتعة .

قلقيلية

دور تحصيل الغرامات

قلقيلية في ٨ آذار — لمراسل الدفاع الخاص — قابل مختار قرية كفر سابا العربية قائمقام طول كرم بطلب منه ، فأخبره بان مساعد حاكم اللواء اوعز اليه بتحصيل مبلغ الستين جنيهاً وهو ما حكم به على اهالي قريتهم بسبب حرق بيت يهودي مجاور للقرية ايام الاضطرابات . وحاول المختار اقناع القائمقام بعسر حالة الفلاح في هذه الايام . وبما ان الامر لدى القائمقام من مساعد حاكم اللواء شديد ومستعجل فقد اخطر المختار بتحويل هذه القضية للبوليس ليكون تحصيل الغرامة بالقوة .

شركة باصات الشرق المتحدة

سفريات منتظمة يوميا للجهات التالية
حيفا — الناصرة — طبريا — الشام — سمخ — المجدل — الحمه
المراكز الرئيسية :
حيفا : كراج السيد محمود عموره تلفون رقم ٩٢٥ شارع الملوك
طبريا : كراج شركة باصات الشرق شارع الجليل تلفون رقم ١٠٢

ارض الشيخ مونس

سبق ان باع فريق من اهالي قرية الشيخ مونس قطعة ارض كبيرة لليهوديين اليعازر اليشار وحاييم اليشار في «البلكات» ٦٦٢٣ و ٦٦٢٤ ، و ٦٦٢٥ ، وقد قام فريق من اهالي القرية المذكورة وادعى بالاولوية ورفعوا بذلك دعوى الى محكمة الاراضي بيافا فكلفتهم المحكمة لدفع تأمين يكون بقيمة الاراضي المدعى بها والمختلف عليها بين العرب واليهود . والذي فهمناه ان هذا الفريق عاجز عن دفع هذا التأمين نظراً لاستحكام الازمة فهل يتقدم احد القادرين لانقاذ هذه المساحة الواسعة .

سيارة تصدم عربيين

صدمت سيارة تاكسي يسوقها احد رجال الجيش البريطاني بصرفند عربيين بشارع جمال باشا بالقرب من عمارة حزبون فسببت لهما جراحاً نقلا على اثرها الى المستشفى البلدي للمعالجة وقد خف رجال البوليس الى مكان الحادث وباشروا التحقيق .

طفلة مفقودة

الطفلة حليمة بنت احمد الموسى طفلة يتيمة من قلقيلية فقدت بيافا بالقرب من سوق الدير قبل يومين تلبس ثياباً حمراء شعرها اشقر ، نحيفة ، قمحية اللون فمن وجدها فليأخذها الى دائرة بوليس يافا لتسليمها الى اهلها في قلقيلية وله جزاء الاحسان .

اعلان

نعلن انه يوجد خان في قصبة طول كرم يقع في اهم شارع من شوارع طول كرم يصلح لمحل تجاري بعد ان ادخلت عليه اصلاحات جديدة معروض للاجار فمن يرغب باستئجاره فليراجع ممدوح عبد اللطيف النابلسي بنابلس تلفون ٧٣ صندوق البريد ٣٥

برنامج الاذاعة الفلسطينية

« يوم الاثنين في ٨ آذار سنة ١٩٣٧ »

٦ر١٥	ربابة منفردة وغناء ـ سعيد عثمان
٦ر٢٥	كمان منفرد ـ جليل ركب
٦ر٣٥	خلاصة الاخبار للقرى
٧ر١٥	اسطوانات عربية
٧ر٢٥	حفلة غنائية ـ كاظم السباسي
٧ر٤٥	حديث للاستاذ احمد سامح الخالدي
٩	إشارة الوقت ونشرة الاخبار
١٠ر٠٥	حفلة غنائية ـ آمال حسين

ماذا تسمع اليوم
عن محلات السادة دجاني اخوان

« الاذاعة اللاسلكية للحكومة المصرية يوم الاثنين في ٨ آذار »

٦ر٤٥	تمرينات رياضية ـ بليغ صفوت افندي
٧	قرآن كريم ـ الشيخ عبد العزيز الدريني
١٠	حفلة غنائية ـ عبد العزيز محمود وفرقته
١٠ر٣٠	اسطوانات
٢ر٣٠	مساء ـ اسطوانات
٢ر٤٠	حفلة غنائية ـ نجاة علي وفرقتها
٣ر١٠	النشرة الاخبارية والنشرة التجاريه بالعربيه
٥ر٣٠	قرآن كريم ـ الشيخ علي حزين
٦ر٢٥	حديث الى الاطفال ـ أبلا زوزو
٧	أغاني ومواويل بلدية ـ سيد درويش الطنطاوي وفرقته
٧ر٣٠	النشرة الاخبارية والنشرة التجارية الثانية بالعربية
٧ر٤٥	حديث ـ الدكتور حسن ابراهيم حسن
٨ر١٥	حفلة موسيقية ـ رباعي العقاد
٨ر٣٥	أزجال ـ الاستاذ محمد يونس القاضي
٩	حفلة غنائيه ـ فريد الاطرش وفرقته
٩ر٣٠	كمان منفرد ـ فاضل شوا
٩ر٥٠	حفله موسيقية ـ رباعي العقاد
١٠ر٣٠	حفلة غنائية ـ فريد الاطرش وفرقته

اعلان

من مجلس ادارة شركة السينما الفلسطينية المحدودة
يعلن مجلس ادارة الشركة ان آخر ميعاد لقبول عطاءات استئجار السينما المذكورة ومحلاتها الواقعة في شارع الملك جورج بيافا هو يوم الثلاثاء الواقع في ٩ مارس سنة ١٩٣٧ وللبيان صار نشر هذا الاعلان

مجلس الادارة

الصناعات الكيماوية الامبراطورية (للشرق) ليمتد
I.C.I

تعلن اغلاق محلاتها يومي الخميس والسبت في ١١ و ١٣ الجاري وذلك بسبب نقل مكاتبها من شارع المستقيم الى عمارتها

دار آي سي آي

الواقعة على طريق سامه . وتفتتح يوم الاحد في ١٤ الجاري في مكاتبها الجديدة
تلفون ١٣٠١ يافا
ص.ب ١٠٢ يافا
ان مكاتب الشركة مفتوحة لزبائنها العرب
كل ايام الاسبوع ماعدا ايام الجمعة

الثلاثاء في ٢٦ ذي الحجة ١٣٥٥ — ٩ آذار سنة ١٩٣٧

الدفاع

جريدة يومية سياسية مصورة

السنة الثالثة — العدد ٨١٨ — ٣

صاحب الامتياز : ابراهيم الشنطي
المحرر المسئول : شوكت حماد
مدير الادارة : عبد الهادي عرفان

الاعلانات
في يافا (ادارة) الدفاع : قسم الاعلانات
في القدس (وكالة) * : تلفون ١٤١٣
في حيفا * * : * ١٢٥٨

دار الدفاع: شارع اسكندر عوض ـ يافا ـ فلسطين
العنوان التلغرافي (الدفاع ـ يافا)
تلفون ١١٨٧ (اربعة خطوط) و ١٠٧٥ (خطان) صندوق البريد (٢٥٥)

الاشتراكات
في فلسطين عن سنة ١٥٠
في البريد الداخلي * * ١٨٠
في سائر الاقطار الخارجية * * ٣٠٠

صلاحية حكام الالوية وقانون الطوارىء ـ تسلح البوليس الاضافي اليهودي وبعض المستعمرات ـ فلسطين في حفلة استقلال سوريا ـ الاضطرابات في شمال الهند

التدابير على الجميع

لماذا يكون اليهودي فوق متناول الظن

سعادة شرق الاردن في بعدها عن جمو عكم

تسلمت بعض المستعمرات أسلحتها ، ورد إليها خفراؤها المسرحون، حاملين بنادقهم . وهدد البوليس — جاداً أو غير جاد — وجوه قريـة عاقر بهدم بعض المنازل إذا تكرر رجم السيارات اليهودية الكبيرة — والراجمون هم الاطفال وصغار الصبية . ووقعت حوادث اعتقال ، وتفتيش ، وابعاد

لم يكن العرب هم البادئين . فلماذا يقع اكثر العبء عليهم ، إذا لم تقل كله. لماذا لا تكون الوطأة موزعة ، فلا يعتبر العربي شخصاً يخشى منـه ، أو هو وحده موضع الظنة ، بينما اليهودي بريء الكف ،لا يخطر اتهامه على البال بسرعة؟

لسنا ننكر أن شعور البلد حاد المزاج في هذه الايام . لكن هذا لا ينطبق على العرب وحدهم . وفي الحوادث اليومية مايؤيدقولنا، كحادث طبريا، والاعتداء على الشهيد قرب مستعمرة رحافيا ، والتراشق قريباً من مستعمرة سارونا الالمانية

إذن هناك وقائع لا تتصل بالعرب وحدهم ، بل خلق اليهود قسما منها ، واستفز هذا القسم العرب ، فاستدرجهم إلى الوضعية التي نشاهد آثارها في البلد. وعلى ذلك ، فلتشمل الاجراءات العرب واليهود معاً ، لا تكون منصبة على الاولين وحدهم .

إن العربي في هذه البلاد كان ضحية سياسة متقلبة ، لم تقدم أي خير لبلاده، لانها شغلت طوال سبعة عشر عاما ليس في إنهاض البلاد ، وإضفاء السعادة والخير عليها ، ولكن في إقامة عنصر اجنبي عنها ، وفي جعل هذا العنصر خطراً يهدد الكيان العربي تهديداً رأيناه واضحاً في وجود اربعمائة الف يهودي في البلاد

لسنا نندفع في ما تندفع الصحف اليهودية معه حاملة أقسى عبارات الطعن والقذف بكل طبقة عربية في البلاد . هذه لم تكن شيمة العربي على الاطلاق . ولكن نطلب أن لا يعتقد اليهودي القادم الى استعمار هذه البلاد أنه فوق الظن، وأنه الشخص الذي تفسر أعماله على أنها بريئة ، أو أضطرارية يلجأ اليها في ظروف معينة . ان مجرد تسلح المستعمرات يبعث فيه هذا الاعتقاد ، واعتقاد أن العربي — صاحب البلاد ، وضحية السياسة الحاضرة — هو الذي توجه إليه سائر الاجراءات ، وكل التدابير

• • •

علقت إحدى الصحف اليهودية على حصر الاستعمار اليهودي في فلسطين دون شرق الاردن . وطفقت ، كعادة هذه الصحف ، في وصف الفقر وسوء الحال الذي تعانيه بلاد الامارة . وأطالت في ذلك ، وفي رغبة عرب البلاد على تحويل سيل الهجرة اليهم

افتراء على الحقيقة ، وإمعان في خديعة هذه الامة بأن مع الهجرة اليهودية يجيء ما اسموه «الرخاء» واليسر . ذلك ، إلى ان هذه الامة أدركت منذ البدء هذا الكذب على الواقع . فان «الرخاء» الذي نشر جناحيه على فلسطين لم يكن غير السراب يضل الرائي . وانكشفت الحقيقة عن أزمة ناشبة ، حادة ، شملت الأغنياء ومتوسطي الحال ، والفقراء جميعاً . كما أسفرت عن وجود جموع كبيرة من اليهود تطالب الآن بضم بلاد الامارة للاستعمار اليهودي، لينشب فيها إظفاره السام كما أنشبه من قبل بفلسطين

واجب بلاد الأمارة الآن هو واجب كل عربي في هذا الشرق : إحكام الصفوف لمقاومة هذه الغزوة الطاغية لتسلم فلسطين ، ولتسلم مختلف البلدان العربية التي يطمع اليهود بها افظع طمع

على أن عرب فلسطين يتقدمون قبل غيرهم للاجابة على السؤال الذي يريد ضم بلاد الأمارة إلى فكرة الاستعمار اليهودي . يجيبون باستمرار العمل لعرقلة هذا الاستعمار ، وللتضييق عليه، وخنقه ، متحملين في ذلك أكبر الحمل ، وغير سائلين إخوانهم في سوريا ،وشرق الأردن، والعراق،والجزيرة إلا التأييد في هذه المهمة الخطيرة

أي أسعد اليوم حالا ذلك العربي الضارب في جبال عجلون ، أو العربي الضارب في جبال القدس والخليل ؟ هناك الحرية الجميلة ، والحياة المطمئنة ، والعمل للاستقلال . وهنا العبودية القاهرة ، والحياة المضطربة ، والعمل لدفع الخطر

ما أسعد بلاداً لا تعرف هؤلاء اليهود !

ابراهيم

تمديد العمل بقانون الاجارات لعام ٩٣٧

وصلاحية حكام الالوية في الظروف الحاضرة

اصدرت الحكومة امس ملحقين للجريدة الرسمية جاء في اولهما قانون جديد رقمه ٨ لعام ١٩٣٧ وبه يسري العمل بقانون الملاكين والمستأجرين (وقيود الاخراج والاستئجار) ابتداء من اليوم الذي امضى فيه القائم باعمال الحكومة هذا القانون الجديد وهو يوم ٨ الجاري

اما الملحق الثاني فجاءت في اوله رسوم عوايد الرصيف التي تدفع في ميناء يافا ، وجاءت في آخره انظمة وضعها القائم باعمال الحكومة طبقا للمادة الرابعة من قوانين الدفاع عن فلسطين الصادر في عامي ١٩٣١و١٩٣٦ وبهذه الانظمة يعود الى حكام الالوية ما كان لهم من الصلاحيات بمقتضى قانون الطواريء ابتداء من ٦ الشهر الجاري . واننا نترجمها حرفياً :

عملا بالسلطة المخولة للمندوب السامي طبقاً للمادة الرابعة من قوانين الدفاع عن فلسطين لسنة ١٩٣١و١٩٣٦ وضع القائم باعمال الحكومة الانظمة الآتية :

(١) يحق لحاكم اللواء بمقتضى القانون ان يطلب الى اي شخص ضمن اي منطقة معينة ان يبقى في البيت خلال ساعات تحدد في القانون واذا خالف اي شخص هذا القانون بدون اذن خطي من حاكم اللواء أو من يقوم مقامه فيكون معرضاً لعقوبة السجن لمدة لا تتجاوز الستة أشهر ، او لغرامة لا تزيد على مئة جنيه، او كلتا العقوبتين معا

(٢) يسري مفعول هذه الأنظمة ابتداء من اليوم السادس من شهر مارس سنة ١٩٣٧

حول خطاب القاه السفير الالماني

لندن — سئل اللورد كرانبورن عن الخطاب الذي القاه الهرفون ريبنتروب في لايبزغ وهل يستقيم تدخله في شئون سياسية بحتة مع مقامه الدبلوماسي ، فأجاب انه لم ير سبباً لعمل رسمي في الموضوع ، ولا يرى فيه شيئاً غير مرغوب فيه

دلهي — حملت الجمعية التشريعية على المقررات التي اتخذها اتحاد جنوب افريقيا في منع الزواج بالآسيويين . وربما اتخذت خططاً مماثلة تجاه الاتحاد لأن فيه نحو ٢٠٠ الف هندي

برقيات العالم الاخيرة تقول

حكام الالوية والصلاحية في قانون الطوارىء

اجتماع عسكري خطير في ايطاليا

روما — عقد في قصر البندقية وبرئاسة السنيور موسوليني اجتماع عسكري حضره قواد الجيوش والفيالق والفرق الموجودون في ايطاليا . وقد بحث المجتمعون حالة الجيش ومناعة الحدود ، واتخذوا مقررات خطيرة تتعلق بوحدات الجيش وبسرعة تجمعها بواسطة الفرق الميكانيكية

اجتماع المجلس الفاشستي الاعلى

روما — عقد في الساعة الثانية والدقيقة العشرين من بعد ظهر اليوم المجلس الفاشستي الاعلى برئاسة السنيور موسوليني وهو الاجتماع الخامس للسنة الخامسة عشرة للعهد الفاشستي . وتقول الصحف ان المقررات التي اتخذت في هذه الجلسة تفوق سابقاتها خطورة؟

حوادث فلسطين في أنباء لندن

لندن — زال ذلك التوتر الذي ساد القدس على أثر الحوادث الاخيرة . وقد كانت المصادمات التي وقعت افرادية ، ليست بين العرب كمجموع واليهود كمجموع آخر . ورفع قانون منع التجول الذي فرض على القدس ليلة واحدة

مجلس الدفاع الوطني في العراق

بغداد — وافق مجلس الوزراء العراقي على قرار رئيس الوزارة الخاص بتأليف لجنة الدفاع الوطني وستؤلف هذه اللجنة من وزير الحربية ووزير الداخلية ووزير الاقتصادية ورئيس اركان الحرب

بدء مناورات الجيش الروسي الكبيرة

موسكو — تبدأ اليوم مناورات الجيش الروسي العظيمة على حدود بولندا وتشترك فيها ثلاث وحدات من الاحتياطي والف طيارة حربية .

العربية حين تكتسح الخطر الصهيوني

بيروت — احتفل اليوم في الجامعة السورية بذكرى استقلال سوريا ومن الذين خطبوا السيد محمد السمان من لجنة الشباب العليا فقال ان عيد ذكرى استقلال سوريا عيد العروبة قاطبة والعروبة التي تستطيع ان تكتسح الصهيونية. فان العرب تخلصوا من الانتداب وبقيت امامهم الصهيونية فليتحدوا جميعاً ضدها في جميع اقطار البلاد . ثم تكلم عن الخطر التركي فاشار الى مسألة الاسكندرونه وقال انها لنا وستظل لنا

جميل بك المدفعي الى اليمن

بغداد — قرر مجلس الوزراء العراقي ايفاد جميل المدفعي بك الى اليمن لمفاوضة الامام يحيى للدخول في الحلف العربي الذي تم بين العراق والمملكة العربية السعودية

الصحف التركية وأنباء الاسكندرونة المقلقة

استانبول — نشرت الصحف التركية انباء مقلقه واردة من الاسكندرونة عن حالة الاتراك . وتقول الانباء ان الاسلحة وزعت على العناصر غير التركية وان ٤ آلاف بندقية تسلمها الارمن وانها تخشى من وقوع حوادث خطيرة

فرق عسكرية تحاصر العمال المضربين

باريس — لا يزال العمال يحتلون المناجم في مشلوى بتونس وقد ارسلت فرق كثيرة من الجنود الى جنوبي تونس حيث اودع العمال الاسلحة والمفرقعات التى لديهم في معسكر واقاموا فيه . وقد احاطت الجنود بمعسكر العمال واخذت تراقبه عن كثب .

اخر الانباء عن سفر موسوليني

روما — يبحر موسوليني غداً من نابولي على ظهر طراد ايطالي . وسيقضي خمسة ايام في زيارة الحصون الساحلية الممتدة حتى حدود مصر في الطريق الكبير الجديد ، وسيصل طرابلس مساء ، فيصابحها عند الفجر على رأس قوة . وتستغرق سياحته خمسة ايام فقط

ايطاليا ترسل أربعة فيالق الى اسبانيا

باريس — قالت الصحف الفرنسوية ان ايطاليا تستعد الآن لارسال اربعة فيالق من الجيش الى اسبانيا لمؤازرة الثوار .

باخرة تستنجد وقنابل الثوار تغرقها

لندن — أرسلت الباخرة الأنكليزية «أبا» شارة الاستنجاد من خليج «بسكاي» . والمفهوم أن طراد الثوار «كناريا» هو الذي أغرقها . وقد بعثت اليها بارجة بريطانية الجواب التالي : انتظري قدوم السفن البريطانية » والمفهوم ان باخرة المانية كانت على مقربة منها بمسافة ١٤ ميلا . وقد غرقت الباخرة . وأوقف الثوار باخرتين للنروج في سبتة أفرغوا محمولها . وهربت باخرة أخرى بريطانيه الى جبل طارق . واشتد القتال اليوم في الشمال الشرقي من مدريد . وغادر الملحقون بسفاره الولايات المتحدة العاصمه الي بلنسية دليلا على أن طريقها لم تهدم كما اشيع

الدم لاجراء عملية النقل للمتحاربين

لندن — اخذ دم من الف شخص كندي ووضع في زجاجات معقمة أرسلت الى اسبانيا لأجراء عمليات نقل الدم للجنود الحكومية التي اصيبت في الحرب

الساعة الأخيرة

شبوب النار في محلة شابيرا

في الساعة الحادية عشرة من مساء امس شبت النار في منجرة يهودية في حي شابيرا وتصاعد اللهب وقد خفت اطفائية بلدية يافا الى مكان الحادث . ونحن نكتب هذه السطور (الساعة ١١،٣٠) ولا تزال النار مشتعلة . وتقدر الخسارة بخمسمائة جنيه

فوج الحجاج الاول وعدد الفلسطينيين

القاهرة — وصلت في الساعة السادسة من صباح اليوم الباخرة كوثر تقل الفوج الاول من الحجاج العائدين من الحجاز فيهم ١٨٠ حاجا من فلسطين وسيسافرون في قطار خاص الى القنطرة

مجلس العموم يندد ببطش الايطاليين

لندن — القيت بعد ظهر اليوم اسئلة هامة في مجلس العموم حول سلوك الجند الايطالي في اديس ابابا على اثر محاولة اغتيال المارشال غراسياني . فذكر اللورد كرانبورن ان معلومات وصلت وزير الخارجية عن اضطراب شديد وقع في عاصمة الحبشة ، وان الجيش الايطالي استعمل شدة هائلة فقتل كثيرين ، وتهدمت ابنية كثيرة

فسأل القومندور فلتشر هل ما يقوله اللورد مبني عن معلومات شاهد عيان لوقائع تماثل الفظائع التى ارتكبت في مستعمرة الكونغو الأفريقية . فرد اللورد كرانبورن بان تقارير وصلت عن ذلك . وسأل المستر آرثر هندرسن : ألا يجوز ان يكون الجنود الايطاليون قد ركبوا رؤوسهم ، فضاع كثير من الابرياء . فقال اللورد كرانبورن : صحيح ، وكما وصف القومندور فلتشر الحالة وهذا ما لدينا من معلومات

محليات وأنباء أخرى

براءة في قضية هامة
من قضايا الاضطرابات وايراد بعض قرار المحكمة

كان يوم امس موعد اعطاء القرار في قضية علي عبد الرحمن الدسوقي المتهم باطلاق الرصاص على باص يهودي ابان الاضطرابات وما ان ازفت الساعة العاشرة من صباح امس حتى توافدت الجموع على دار المحكمة المركزية لسماع القرار في هذه القضية الهامة . وقد بكر في الحضور الاستاذ عوني بك عبد الهادي موكل المتهم والاستاذ عجاج نويهض . وظل جناب القاضي المستر كراسل يراجع افادات شهود الدفاع الى مابعد الساعة الثانية عشرة، وبعد ذلك تشكلت المحكمة المركزية منه منفرداً واصدرت القرار الذي جاء فيه ما يلي :

ان النقطة الهامة في هذه القضية هي هل المتهم هو الذي اطلق النار على الباص اليهودي عن سابق نية واصرار، ومن بينات النيابة يظهر انه كان هناك عربي يقصد قتل يهودي ، وان المتهم رآه المستر بودلي بعد برهة وجيزة راكضاً من جهة المكان الذي اطلق منه الرصاص . ولكن المتهم حاول ان يثبت ان الذي رآه المستر بودلي راكضاً من محل الحادث هو شخص اخر غيره لانه كان وقت اطلاق النار يصلح دراجته عند السنكري . غير ان هذه البينة التي قدمها المتهم لم تثبت انه كان وقت اطلاق الرصاص في دكان السنكري . وأعتقد ان المتهم لم يكن في دكان السنكري وقت الحادث بل كان في الصباح قبل ان شاهده المستر بودلي راكضاً .

وهناك بينة أخرى عن تعريف المتهم الذي ارتكب الجرم تتكون من شاهدي الاتهام اللذين رأياه من مسافة يطلق رصاصاً . واعتقادي ان هـذه البينه لا يمكن الاعتماد عليها . والسبب الوحيد الذي جعلهما يجزمان بانـه هو مطلق الرصاص ، كونهما ركبا معه في سيارة واحدة الى مركز البوليس . وإذ ذاك تفرسا في وجهه ، ثم جزما بأنه مطلق الرصاص . يضاف الى ذلك أن المتهم رؤى راكضاً من محل الحادث ، وهذا يجعلهما يعتقدان بانه هو ذلك الشخص الذي ارتكب الجرم ، ولـكن دون تأكيد

ولهذا وصلت الى نتيجة من شأنها ان تجعل تعريفهما لا قيمة له البتة . والى جانب هذا ايضا فانه لا يوجد هنا في هذه المحكمة محلفون . وليست هنالك أية صلة تصل المتهم بالحقائق التي تثبت انه مطلق النار . واذا نظرنا الى البينة من نظر المحلفين لا يمكن أن يجعل المتهم لم يكن ذلك الشخص الذي قام باطـلاق الرصاص . وبعد بحث دقيق وصلت الى نتيجة هي ، ان المتهم لم يكن ذلك الشخص مطلق النار ، لذلك أبرئه من هذه التهمة

عياران ناريان يسبب احدهما الهلع لثمانية اشخاص
الرصاص على مستعمرة وتفتيش قرية

اطلق مجهولون ليلة امس على مستعمرة شبيرا عيارين ناريين نفذ أحدهما من نافذة بيت يسكنه ثمانية اشخاص . وقد اغمي على اكثرهم هلعاً . وبعد ساعة من الحادث حضر البوليس العربي الى المكان واتخذ الاجراءات اللازمة وفي صباح اليوم التالي ذهب الى المستعمرة الضابط « شيف » رئيس قسم بوليس القرى العربية مع عدد من رجال البوليس العربي وباشروا في التحقيق

وقد علمنا ان مجهولين اطلقوا الرصاص ليلة الامس ايضا على مستعمرة هاتكفا وان قوة من رجا البوليس العربي على رأسها الضابط صلاح الدين الناظر ذهبت الى قرية سلمه واتخذت الاجراءات اللازمة وفتشت بعض المقاهي وقبضت على عدة اشخاص ، وحتى كتابة هذه السطور والبوليس يجري التفتيش في هذه القرية

آخر اسعار البرتقال في ليفربول

ليفربول في ٨ الجاري — عرض اليوم في سوق ليفربول محمول البواخر رغنا غورتن وفلاجنان وقد بيعت بالاسعار الآتية :

صندوق تعبئة ١٤٤ حبه من ٧ شلن و٦ بنس — ٩ شلن
« » ١٥٠ حبه من ٨ شلن و٦ بنس — ١٠ شلن
« » ١٨٠ حبة من ٩ شلن — ٩ شلن و٦ بنس
« » ٢١٠ حبه من ٩ شلن و٦ بنس — ١٠ شلن
« » ٢٤٠ حبه من ٩ شلن و٣ بنس — ٩ شلن و٦ بنس

آخر اسعار البرتقال في لندن

لندن في ٨ الجاري — عرض اليوم في سوق لندن محمول الباخرة كورسيكان برنس وقد بيع بالاسعار الآتية :

صندوق تعبئه ١٢٠ حبه من ٨ شلن — ٨ شلن و٩ بنس
« » ١٥٠ حبه من ٨ شلن و٣ بنس — ٩ شلن و٦ بنس
« » ١٨٠ حبه من ٩ شلن و٣ بنس — ١٠ شلن و٣ بنس
« » ٢١٠ حبه من ١٠ شلن و٦ بنس — ١١ شلن و ٦ بنس
« » ٢٤٠ حبه من ١٠ شلن — ١٠ شلن و٣ بنس

في الميناء

رست في ميناء الثغر الباخرة ريتشارد بوتشارد وافرغت من حمولتها ٨٠٠ طن بضائع مختلفة ، والباخـرة « كيتي » وافرغت ٨٠ طناً من شتى البضائـع ، والباخرة « كيتروس » وافرغت مازنته ٥٠ طنا والباخرة (تراكي) وافرغت من حمولتها ١٤٣ طنا والباخرة « ادنه » لشحن الاثمار الحمضية ، وتجري عمليـة الشحن في الباخرتين (اليزابث مايرسك) ورومانيا كورتن ، وقد بلغ مجمـوع ما شحن بالامس من الاثمار الحمضية ١٧،٧٠١ وما افرغ ٥٦٦ طنا من شتى البضائع

وابحرت الباخرة (بردلنـد) الى الى حيفا وعلى ظهرها ٩٢٠٢ من الصناديق لتكمل شحنها .

تسعة شهور لمسدس

نظر القـاضي الـبريطاني امس في قضية زارع حسين الشوبكي من عرب الشوابكة المتهم بحيازة مسدس فقضى بسجنه تسعة شهور .

امرأة في بئر

سقطت ليلة امس زوجة موسى علي من محلة الشيخ مراد في بئر وماتت غرقا ولما عاد زوجها من الخارج بحث عنهـا فوجدها جثة في البئر فسارع باخبـار البوليس الذي انتقل الى المكان المذكور واخرجها . وقـد نقلت الى المستشفى لتشريح جثتها .

عودة من الحج

عاد من الحجاز التاجر المعروف احمد العمري بعد أن أدى فريضة الحج فنهنئه وآله

خبر غير صحيح

ذكرنا أمس نقلاعن جريدة هابوكر اليهودية أن المستر بدكوك اجتمع بحضرة الأب المحترم صليبا وحظر عليه القـاء مواعظ في كنيسة الخضر . وقد علمنا أمس أن هذا الخبر غير صحيح بالمرة ، وأنه لم يقع

نفي اجتماع وخبر

ذكرت هابوكر أمس الأول أن المستر بدكوك اجتمع بفضيلة الاستاذ الشيخ علي شاهين وهدده بالنفي اذا حاول التحريض أو اشترك في اجتماع غير مشروع . وقد فهمنا أمس أن هذا الخبر مختلق بالمرة ، وغير صحيح

شكوى من ممرضة

شكا الينا الشاويش رشدي السقـا من معاملة الممرضة التى تشتغل مساعدة للدكتور في المستشفى الفرنساوي والتى هي واسطة بين الدكتور والمرضى فقد اراد ان يأخذ بنته الى الطبيب الفرنساوي فأبت إدخالهـا بحجـة ان الدكتور مشغول وفي اليوم الثاني والثالث كذلك حتى اصبحت حالة المريضة خطرة . وقد كانت كل مرة تجيبه بلهجة غير لائقه . فاذا كانت هـذه معاملتها مع موظف مسئول فكيف بهامع عامة الشعب ؟ نلفت نظر الدكتور وادارة المستشفى لذلك .

جمهور يهودي يهاجم العمال العرب
عامل شاهد عيان يصف واقعة الحال

يشتغل بعض العمال العرب في بيارة لاحد العرب في قرية صميل. وقد حدث في الساعة الخامسة من بعد ظهر امس الاول انه بينما كان هـؤلاء العمال واقفـين في الطريق العام قرب سارونا ينتظرون باصات طول كرم ، هاجمهم عدد كبير من اليهود واخذوا يرشقونهم بالحجارة . وازاء هذا الاعتداء المفاجيء اضطر العمال العرب الى الدفاع عن انفسهم واشتبك الفريقان في عراك اسفر عن جرح عربي يدعى محمد عودة من الطريشة في رقبته من اثر سكين ، واصيب ثلاثة من اليهود

وعلى الاثر هرعت قوة من البوليس برئاسة الادون شيف (وهنا نترك احد العمال العرب الذي اشترك في المعركة يصف الحادث وقد زارنا في ادارة هـذه الجريدة ويدعى محمد عوض من اهالى الطيرة):

شاهد عيان يصف واقعة الحادث

لما هاجمنا اليهود اضطررنا ان ندافع عن انفسنا . وقد هجم علي احد اليهود مشهراً السكين وحاول طعني كما يرى ذلك في « الجاكتة » فقاومته . وقد حضرت قوة من البوليس وأطلقت اربع رصاصات للارهاب وأمر الضابط شيف بالقـاء القبض على الشخص المجروح وآخر يدعى عودة عواد وثلاثة من اليهود الذين جرحوا . » ثم يستطرد محمد عوض فيقول: « تقدمت من شيف وأشرت الى الشخص الذي حاول طعني بالسكين فاجابني شيف قائلا « روح هذا مش شغلك »

وقد اضطر العمال العرب الى المبيت في سارونا . وفي الصباح الباكر حضروا الى يافا . وعلمنا أنهم لم يستطيعوا العودة الى عملهم خشية الأعتداء ثانية

ويؤكد محمد عوض انه لولا ان عدد العمال العرب كان نحو الثلاثين لمـا استطاعوا الدفاع عن انفسهم ومقاومة هذا الجمهور الكبير من اليهود

تفتيش بيارة والقبض على صاحبها واخيه

حوالي الساعة الرابعة من بعد ظهر اليوم فاجأ ضابط مركز بوليس هاتكفا مع قوة من البوليس بيارة السيد مصطفى العتال الواقعة في الشرق من المستعمرة بتهمة اطلاق الرصاص ليلا على المستعمرة المذكورة تصحبهم كلاب البوليس لتعقيب أثر الفاعلين

وبعد التفتيش الدقيق وفي حالة عدم العثور على شيء ممنوع القي القبض على السيد مصطفى العتال وأخيه محمود العتال واوقفا في مركز المستعمرة . وفي الساعة الرابعة والنصف شاهدنا الضابط وبصحبته قصاص الاثر قاصدين جهة البيارة

قرية مهددة بالنسف اذا رشق اطفالها الباصات!

بينما كان أحد الباصات اليهودية التى تسير على خط يافا غزه سائراً بالقرب من قرية عاقر حاول اطفال مجهولون رشقه بالحجارة ، وعند ما وصل السائق الى مركز بوليس ديران زعم أن فريقاً من أطفال قرية عاقر انهالوا على الباص بالحجارة وكادوا يلحقون به الضرر لو لا مسارعة السائق بالفرار . وعلى الاثر خفت قوة من رجال بوليس هذا المركز على رأسها الادون « كارلك » الى قرية عاقر وجمعوا اعيان القرية وهددوهم بنسف بعض دور القرية اذا عاد أطفالهم ورشقوا الباصات اليهودية المارة بقريتهم بالحجارة مرة اخرى .

اخلاء سبيل ثلاثة من المتهمين بجريمة المنشية

ذكرنا في أحد اعدادنا السابقة نبأ عزم البوليس على اخلاء سبيل بعض من اتهموا بحادث جريمة المنشية ، من اولاد دحدح . ونضيف اليوم ان ضابط البوليس محمود افندي الهباب قدم أمس ثلاثة منهم الى القاضي البريطاني المستر بورك ، وهم رضوان دحدح ، وحسن دحدح ، واحمد زكي دحدح وطلب اخلاء سبيلهم لعدم توفر الادلة ضدهم فوافق القاضي على ذلك وأخلى سبيلهم

البلدية تشتد في تحصيل اموالها القديمة

كنا كتبنا سابقاً عن جرد بلدية يافا للدفاتر القديمة من ١٥ سنه للبحث عن الضرائب المتأخرة على بعض السكان وقد أبلغت بعضهم فعلا بواسطة الاجراء وحصلت منهم ما عليهم أخطرت البعض الآخر فذهب بنفسه الى البلدية واتفقوا على تقسيطها لانهم لا يملكون ما يدفعونه لها الآن . وقد كان على البلدية ان ترجيء النظر في هذه الضرائب المتأخرة نظراً للحالة الحاضرة التى تكاد تؤدي الى الافلاس

طلب نزع ملكية ارض لبناء مدارس عليها

وقع عدد كبير من وجوه ومختاري محلة المنشيه وارشيد مضبطة رفعت الى حاكم اللواء الجنوبي طلبوا فيها من الحكومة نزع ملكية قطعة الارض الواقعة بالقرب من حمامات هاداروم في المنشية لأقامة ثلاث مدارس وذلك لحاجة المحلتان الى دور تعليم ولوجود خمسة الاف طفل في سن التعليم . ويزيد في حاجة البلد الى اقامة مدارس على قطعة الارض المذكورة ازماع الحكومة هدم مدرستي الاناث في المنشية وارشيد »

وقد ارسلت صورة عن المضبطة الى كل من مدير المعارف ومفتش المعارف للواء الجنوبي والمجلس البلدى . وبهذه المناسبة نقول انه اتصل بنا ان المجلس البلدي قرر استملاك هذه الارض للمنافع العمومية

في الحالة الحاضرة
امتداد الطمع الى شرق الاردن
تعليق البوست على كلمة الاستاذ عوني بك

ذكرنا في عددين مضيا ان القومندان لوكر لامبسون القى سؤالا على وزير المستعمرات خلاصته : هل في الامكان تمديد منطقة الاستعمار اليهـودي حتى تشمل بعض اجزاء من شرق الاردن .

وعلى الصفحة الرابعة من عددها هذا نفسه ، نشرت « البوست » بقلم مشاهدها كلمة مطولة ، نجملها فيما يلي ، ففيها وفي البرقية ما يسفر عـن المطامع التي لليهود . قالت « البوست » : الحكم على حالة بلد ، من ناحية « المقيمين الموقتين » فيه على وجه الخصوص يجب بالطبع ان يكون حكماً نسبياً ، فاننا ونحن نقارن موقف شرقي الاردن بموقف الصحراء نجد الموقف الاول اكثر جاذبية.

اما عند ما يقوم زوار فلسطين الذي شاهدوا ما يمكن عمله بما فيها من البراري والقفار المجدبة فيزورون شرقي الاردن فانهم يجدونها في الحق بلداً قفراً متأخراً جداً

وعليه فاننا لا نحب ان ندخل في شجار عنيف مع المسز ارسكن التي ساحت في الشرق والتي تجحد ان شرقي الاردن بلد « مهجور مفلس » والتي تذهب الى ابعد حد من ذلك فتقول لنا عن مملكة الامير انها « في حالة اصح جداً من حالة جارتها فلسطين »

اننا قد نسلم بان شرقي الاردن قد تحسنت كثيراً عما كانت عليه قبل عشرين عاما . ويعود الفضل الكبير في ذلك الى حكومة فلسطين التى عملت تجاه هذه الامارة كما يعمل العراب المحسن مع ابنه في العماد . فأقرضتها المال ، ودفعت لها المنح التي استعاضت بها عن العجز في ماليتها . لكن الصورة الشعرية لبلاد فيها الفلاحون موسرون من المحتم ان تتغير اذا ذكرنا اشتياق اهالى شرقي الاردن الى الهجرة الى فلسطين !

وهذه الهجرة ميسورة ، اذ لا قيود على من يرغبون من الاهالي في المجيء الى هنا . اما ما تقوله المسز ارسكن عن « رخاء شرقي الاردن » ـ وهي لا تصدر في قولها هذا الا عن رأي الطبيبة المس بورنيل ، احدى طبيبات البعثات التبشيرية ـ فانه يعيد الى اذهاننا ما وصف به عوني بك عبد الهادي « الحوارنة » امام اللجنة الملكية من انهم « امة سعيدة في بلادها الخاصة »

وعليه دعونا ننصف البريطانيين على ما عملوه لشرقي الاردن ، ولكن لا تجعلونا نفقد حاسة المرتبات عند ما تصبح المسألة مسألة مقارنة !

أحياء يافا المراد ضمها الى تل ابيب
رئيس بلدية يافا ورئيس بلدية تل أبيب

عقدت بلدية تل ابيب جلسة بحثت فيها مسألة الاحياء اليهودية التابعة لبلدية يافا وضرورة السعي لدى الحكومة لضمها لبلدية تل ابيب ، وقد اوضح الادون روكاخ رئيس البلدية الاطوار التي مرت على هذه المشكلة فقال :

ان المفاوضات ما تزال مستمرة بين هذا المجلس والحكومة في مسألة هذه الاحياء العبرية التي تعتبر جزءاً لا يتجزأ عن مدينة تل ابيب ؟ وحتى سنة ١٩٣٤ كنا نحل بمساعدة حاكم اللواء الجنوبي السابق الماجور كامبل مشاكل الحدود التى كانت تنشأ بيننا وبين بلدية يافا . وعند ما أعلن في ذلك العام قانون البلديات تعينت لجنة لتقرير الحدود بين البلدين برئاسة المستر بدكوك مساعد حاكم اللواء وعضوية عاصم بك والادون روكاخ . وعين لها سكرتيران احدهما عربي والاخر يهودي .

لكن هذه اللجنة لم تعقد سوى جلستين ثم تعذر اجتماعهـا بسبب موقف عاصم بك المستغرب فقد كان يصر على ان كل قطعة ارض تضاف الى منطقة بلدية تل ابيب يجب ان تضاف قطعة مثلها الى منطقة بلدية يافا من تل ابيب . وقـد سمح بان تضم الى بلدية تل ابيب قطعة على شاطيء البحر مقابل ضم حارة اليمن في المنشية « الفوقا » لبلدية يافا . وايدت حاكمية اللواء الجنوبي نظرية التبادل هذه وجعلت المسألة ذات صبغة سياسية

ان الاحياء التي نرغب في ضمها الى بلدية تل ابيب هي : حارة اليمن ، فلورنتين ، نفي شعنان ، شبيرا ، حي العمال ، جبعات موشي.

ولقد دعوت المندوب السامي ليتبين بعينه عدل هذا المطلب لكنه لم يحضر وقد سعت الوكالة وسعى المجلس الملي ايضاً ، للتأثير على الحكومة لكن هـذه المساعي كانت تصطدم ابدا بعدم الرغبة في حل هذه المشكلة ، وفي نهاية الجلسة تقرر ان يقدم الى الحكومة طلبا بتأييد مطالب سكان هذه الاحياء العبريه

قنبلة في حيفا لم يحصل منها ضرر

انفجرت قنبلة ليلة امس على مسافة من مركز بوليس شارع الناصرة بحيفا فسارع فريق من رجال البوليس الى مكان الحادث وجمعوا شظايا القنبلة المنفجرة التى حطمت زجاج بعض النوافذ القريبة، ولم يحصل ضرر

شركة المواد الحديديـة
ركن من اركان الاستقلال الاقتصادي

النار
في مخزن!

في الساعة الثامنة والنصف من مساء امس شبت النار في مخزن السيد الياس منه تاجر المانيفاتوره بشارع بسترس . وقد خف رجال البوليس والاطفائية واستطاعوا حصر النار في المكان المذكور دون ان تتسرب الى اماكن مجاورة . وقد حدث اثناء قدوم احدى سيارات المطافيء ان صدمت شخصاً في رأسه سببت له جراحاً نقل على اثرها الى المستشفى

الدكتور يوسف هيكل

وصل صديقنا الاستاذ الدكتور يوسف هيكل من لندن بعد ان اتم علومه فيها . وقد أعد الاستاذ كتاباً بالفرنسية عن قضية فلسطين ، سيترجمه الى العربية بعد نشره . ولا شك أنه دراسة قائمة على الحقائق العلمية، والاتجاه الوطني المهذب . نرحب بالدكتور الصديق ، ويرحب به اخوانه الكثيرون

النشرة الجوية

سيكون الطقس اليوم ميالا الى التقلب وتهب في الساحل رياح غربية عاصفة اما في الداخل فستكون معتدلة كما ان الجو سيكون صحواً

منكوبو البلدة القديمة
في حاجة الى المأوى

مايزال اهالي البلدة القديمة ممن هدمت الحكومة بيوتهم التي كانت تربو على الالف في امس الحاجة الى المأوى فالكثيرون منهم ينزلون عند الناس والحكومة عن مصيرهم لاهية

وسبق ان كتبنا عن عزم الحكومة على اسكان بعض هؤلاء قرب المسلخ البلدي لمدة شهر على ان يدبروا هم ما يحتاجون اليه من المساكن باجارات فدفعونها من جيوبهم ، وبما ان معظم هؤلاء فقراء لا يستطيعون دفع الاجارات التي يتمسك بها اصحاب الاملاك كالسابق فانهم رفعوا اليوم الى حاكم اللواء بواسطه القائمقام عزمي بك النشاشيبي عريضه التمسوا فيها دفع اجارات السنه المقبلة عنهم او تركهم في الاماكن التي اجرتها لهم الحكومه ريثما ينتهي العمل في بناء القريه العربيه . فلعل الحكومه تنظر بعين العطف الى هؤلاء المنكوبين

التعقيم الاختياري
ومسئلة زيادة النسل

لندن ـ د . ن . ب — خطب نيافة الاسقف بارنس في برمنغهام يوم الاحد ضد نشر الدعاية لاكثار النسل قائلا بان الخوف من الحرب والتحكم الاقتصادي يكفيان بتأثيرها على نفسية العمال لتحديد النسل

ومن واجب المجتمع منع جميع المسلولين والمصابين بعاهات وأمراض وراثية من التناسل . ومما يحط من قدر الشعب البريطاني ان تتجاهل الحكومة اقتراحات لجنة بروك القائلة بالتعقيم الاختياري في حالات كهذه

تلفونات الدفاع وبرقياتها الخاصة

القدس

الفتى الذي جرحه اليهود واغتالوا والده

القدس في ٨ اذار ـ لمراسل الدفاع الخاص — اجريت اليوم عملية جراحية في مستشفى الحكومه للفتى العربي الجريح محمود محمد حسين الذي اغتال اليهود اباه الشهيد المرحوم محمد حسين من عرب العبيدية يوم السبت الماضي الواقع في ٦ آذار الجاري وقد نجحت العملية

البوليس الاضافي والجند في مستعمرتين

وضعت السلطة ١٥ بوليساً اضافياً من اليهود في مستعمرة نيفي يعقوب الواقعة على طريق القدس — رام الله وزودتهم بالبنادق والذخيرة . وكذلك وضعت ٢٠ جندياً بريطانيا في مستعمرة قلندية للمحافظة على اليهود الموجودين فيها

اوستر ورياسة اجتماعات المجلس البلدي

كان الدكتور حسين بك الخالدي ، رئيس بلدية القدس ، في الاجازة ، وكانت هناك جلسات دعا اليها النائب اليهودي الادون اوستر . لكن واحداً من الاعضاء العرب لم يحضر هذه الجلسات التى دعا اليها وترأسها النائب اليهودي ، فوجد في عمل الاعضاء خروجاً على « القانون » فاحتج لدى حاكم اللواء . واليوم دعا الحاكم الدكتور الخالدي بك فذهب الى مكتبه حوالي الساعة الحادية عشرة ومكث عنده مدة طويلة دار البحث خلالها حول سبب عدم اشتراك الاعضاء العرب في الجلسات التي عقدت برئاسة اوستر .

القائم باعمال الحكومة يزور الجريح العربي

زار القائم بأعمال الحكومة اليوم مستشفى الحكومة يرافقه الماجور وانريت وتفقد الجريح العربى محمود محمد حسين من عرب العبيدية الذي اغتال اليهود أباه منذ يومين .

ارسال الجند والمعدات الى نابلس

أرسلت قيادة الجيش البريطاني نحو مئة جندي الى نابلس مع معداتهم الحربية

القائم باعمال الحكومة والجنرال دل

عاد من وادي موسى القائم باعمال الحكومة والجنرال دل والمستر ترستيد

تفتيش مستعمرتين بمناسبة حادث قتل

ذهبت قوة من البوليس البريطانى واليهودي الى مستعمرتي ميكور باروخ ورحافيا ، وأجرت تفتيشاً عن الاسلحة فيها ، ولم يعرف عن عثورها على شيء من السلاح . ويذكر القراء ان المستعمرة الاخيرة وقع قربها حادث اغتيال المرحوم محمد حسين من عرب العبيدية واصابة ولده محمود في يوم السبت الماضي .

اللجنة تنفى خبرا لوكالة الشرق

اتصلنا بمكتب اللجنة العربية العليا واستعلمنا منها عن صحة الخبر الذي نشرته احدى الجرائد عن وكالة الشرق العربي التلغرافية القائل ان في النية عقد مؤتمر عام بعد رجوع الوفد العربي من الحجاز فنفى لنا المكتب هذا الخبر باسم اللجنة العليا نفيا باتا وانه لا اساس له من الصحة .

نجل مبعد سوري تبعده الحكومة

اخطرت السلطة اليوم السيد مطيع اللبابيدي وهو شاب عربى يحمل الجنسية الفلسطينية منذ ثلاث سنوات ، وأحد الخياطين عند الساده تميمي اخوان بنقل متاعه ووالدته وشقيقاته الى عمان في مدة ٢٤ ساعة . واذا لم يجب على امر السلطة يلقى القبض عليه ويعد في نظرها مجرماً . وطبعاً في الساعة الخامسة بعد الظهر اليوم سافر الى عمان. وهذا الشاب من انجال المبعدين السوريين

متى كان السير في الشوارع ممنوعا؟

بينما كان الشاب السيد رفيق النابلسي ، وهو الذي اشتبه فيه بأنه مطلق الرصاص على اليهود في سينما اديسون ولم تثبت التهمة عليه وحكم سنة لحيازته مسدساً بالقرب من قهوة فينا على شارع يافا ، اذا بضابط البوليس بارنس وبعض الانفار يلقون القبض عليه ويوقفونه في القشلاق طيلة الليلة الماضية دون سبب موجب . فمتى كان السير في الشوارع ممنوعا ولماذا لا يقبض البوليس على الشباب اليهود الذين يتجولون في المحلات العربية

اشتداد الخطر على جريح يهودي

اشتد الخطر على اليهودي (ليفن اشنايرزن) الذي اطلق عليه مجهول الرصاص بالقرب من البراق .

تأجيل اجتماع اللجنة العليا

كان من المقرر ان تعقد اللجنة العربية العليا اجتماعا في الساعة الثالثة بعد ظهر هذا اليوم ولكن بالنظر لتغيب بعض أعضائها عن القدس تقرر تأجيل الاجتماع الى وقت آخر يعلن عنه فيما بعد

استمرار الاضطرابات في شمال الهند

مقررات يابانية هامة لتقوية الجيش وقوات البحر والجو

استمرار الثورة في شمالي الهند

نيودلهي — ما زالت قبائل الحدود الشمالية تواصل اعمالها العنيفة ونشاطها الدائم . وقد ساد القلق سكان منطقة وزيرستان التي تقطنها القبائل الثائرة ، وتتخذ الحكومة منذ ايام تدابير جديدة لقمع هذه الثورة . وما برحت حوادث الاعتداء مستمرة دون انقطاع في جميع الحدود الشمالية وقد استفحلت عن ذي قبل

الاهتمام بقوات الارض والبحر والجو

طوكيو — اتخذت مقررات تجاه الجيش في تزويده بكل مخترع حديث . وتجاه الاسطول بتقويته وتكبيره . وتجاه القوات الجوية بالعناية بها الى ابعد حد . وسينفق مبلغ ٤١ مليون جنيه على الاسلحة وحدها .

اربعة ملايين شاب فاشستي

روما — سيحتفل في جميع انحاء ايطاليا يوم ٢٤ مايو باجتماع ٢٤٠ الف من شباب الفاشست وباجتماع اربعة ملايين شاب فاشستي سيشتركون بحفلات التمرينات البدنية .

الفرق العائدة تسرح في ايطاليا

روما — كتب محرر استيفاني رداً على ما قيل عن عودة الفرق الايطالية من الحبشة : ان عودة هذه الفرق دليل على استتباب الامن في داخل الامبراطورية لذا لن يرسل عوضا عنها الى بلاد الحبشة . اما ما قيل من ان عودتها ، لتعزيز التعبئة العامة فلا صحة له ، اذ ان عدد الجيش في ايطاليا لن يزيد على ما ذكر في الميزانية ، كما ان الفرق المذكورة ستأخذ قسطها من الراحة .

مسألة الاسكندرونة في جنيف

باريس — تقرر ان تجتمع عما قريب لجنة لوضع نظام سنجق الاسكندرونة وقد فهم ان الخبير التركي غير مفوض من قبل حكومته لوضع مقررات نهائية ، وستكون الغاية الاساسية من تأليف هذه اللجنه وضع نظام للسنجق ضمن حدود ميثاق عصبة الامم ، والنظر في تعيين مندوب سام افرنسي فيه ، وضمان حقوق الاقليات وتأمين القانون الانتخابي ومراعاة حق العرب والاتراك وصيانة مصالح الدول . ويؤملون التوصل الى وضع هذا النظام قبل افتتاح جلسات عصبة الامم في شهر مايو المقبل .

صحف فرنسا [illegible] ليبيا وتونس

باريس — تعير الصحف الافرنسية اهتماما عظيما لسياحة السنيور موسوليني في ايالة طرابلس الغرب وتقول في معرض الاعجاب انها عاجزة عن اداء التقدير للعمل الفاشستي الكبير في ليبيا وانها لا تجهل حالتها الزاهرة والحالة القاقة في جارتها تونس

اعدام قاض في روسيا

موسكو — اعدم اليوم رمياً بالرصاص احد قضاة المحاكم المتهم بموالاته لتروتسكي وباشتراكه في التآمر على النظام الحالي في روسيا

قطع الطريق بين بلنسية ومدريد

طنجة — شن الثوار اليوم غارة جديدة في وادي الجرة على جنود المليشيا شمال شرقي مدريد بقصد تطويق العاصمة من هذه الجهة التى كانت تمكن مدريد من الاتصال بالطرق الموصلة الى الولايات. وتفيد الانباء الاخيرة انهم افلحوا بعد ان طردوا الشيوعيين من الوادي المذكور

لرئيس روزفلت يريد السلام للعالم

واشنطن — جرت اليوم محادثات هامه ، كان اظهرها رغبة الرئيس روزفلت في استقرار السلام العالمي وتنظيمه . وقد صرح سفير الولايات المتحدة في باريس ان حكومته مستعدة لعقد مؤتمر لبحث نزع السلاح ، وشئون التجارة العالمية . وسيبلغ رئيس حكومة كندا رغبة الرئيس روزفلت هذه الى المؤتمر الامبراطوري الذي يجتمع بعد حفلات التتويج

مؤتمر دولي تقاطعه ايطاليا والمانيا

جنيف — عقد اليوم مؤتمر مثلت فيه ست عشرة امه ليبحثوا فيه مسألة مساواة جميع الدول بالمواد الخام ، وبعض المسائل السياسية والاقتصادية . وقد قاطعت المانيا وايطاليا هذا المؤتمر في حين ان اليابان اشتركت به

تعطيل جريدتين في أنباء لندن

لندن — أوقفت حكومة فلسطين جريدتين احداها عربية وهي « اللواء » والاخرى يهودية وهي هآرتس ، مدة اسبوع . وسبب ذا التدبير نشر مقالات اعتبرت خطراً على الأمن العام .

اليابان تعترف بسيادة الصين واستقلالها

لندن — صرح وزير الخارجية اليابانية اليوم بان اليابان قررت بان تعترف بسيادة الصين واستقلالها بعد المفاوضات الدائرة مع حكومة نانكين . وتقول دوائر جنيف ان هذا التصريح يعد دليلا على ان اليابان خطت الخطوة الاولى نحو التفاهم مع الصين ، وان هذا التفاهم سيؤدي الى انشاء جبهة متحدة ضد الشيوعية في الصين

خطبة ايدن في الشئون الخارجية

لندن — فرغ المستر إيدن الآن من خطاب ألقاه في أبردين عن السياسة الخارجية ، فقال ان تسلح العالم خطر يدني كارثة الحرب ، لكن الذين يعملون للسلام كثيرون . وذكر ان بريطانيا تبادلت وجهات النظر المختلفة مع بلاد الدومنيون في الشئون الخارجية . وأن الولايات المتحدة أصبحت عاملا ثابتاً في سياسة العالم .

حول مدريد وشمال ملقه

لندن — اشتد القتال اليوم حول مدريد اشتداداً حمل قوات الحكومة على نسف جسر مانزاناريس الذي كان يتخذه الثوار واسطة للاتصال بقواتهم في حي الجامعة . وهاجم الثوار اليوم ايضا في شمال ملقه المليشيا الحمراء وحملوها على الارتداد الى الوراء .

مجلس الدفاع الوطني الاعلى بمصر

القاهرة — اقر مجلس الدفاع الوطني الاعلى مشروع تنسيق الجيش المصري وتنظيم قوته . ويستوجب ذلك انفاق ٦ ملايين جنيه خلال ثلاث سنوات لانشاء فرقة تعزز بالوسائل الميكانيكية . وعددها ٢٥ الفاً ، ولتأليف فرقة طيران مجهزة بمائة طيارة .

وصول الاستاذ عبد الرحمن عزام

القاهرة — وصل عبد الرحمن عزام بك وزير مصر المفوض في العراق قادما بالطيارة وكان في استقباله الكثيرون

— تحتفل المفوضية العراقية في القاهرة في ٢١ مارس بعيد الملك غازي

الاحتفال بذكرى استقلال سوريا

دمشق في ٨ اذار — احتفلت دمشق اليوم بذكرى الاستقلال السوري الذي اعلنه نواب الامة في المؤتمر السوري العام يوم ٨ اذار ١٩٢٠ برئاسة السيد هاشم الاتاسي الذي اصبح اليوم وهو الرئيس الاعلى للبلاد السورية

وقد اقامت لجنة الاحتفال الخاصة حفلة كبرى في مدرج الجامعة السورية، احتفاء بهذا اليوم ، حضرها رجالات الدولة ونواب الامة وإساتذتها ووجهاؤها وتجارها وشبابها وزعماء احيائها ، وخطب في الحفلة باسم الكتلة الوطنية الاستاذ لطفي الحفار نائب دمشق ، وتلاه بعض خطباء الشباب الوطنى ، وكانت الحفلة من اروع الحفلات

البرلمان اللبناني والحزب القومي

بيروت — بات من المؤكد ان الوزارة اللبنانية الحاضرة ستحل البرلمان لاشتداد المعارضين الذين تحمل عليهم الصحف الحكومية حملات شديدة . وما زالت الحكومة تناهض الحزب السوري القومي وقد حظرت على الصحفيين نشر اخبار الحزب

الامراء يعارضون في الدستور الهندي

لندن. ن. ب. — تقول المورننغ بوست بان الدستور الهندي الجديد لن يسري في اول نيسان ١٩٣٨ اذ ان الامراء الهنود قد اعترضوا عليه خوفا على الاجحاف بسلطتهم . وربما صار نافذ المفعول بعد سنة اخرى

الاحزاب الملكية تتحد في النمسا

فينا — اتفقت الاحزاب المطالبة بعودة آل هابسبورغ الى العرش لى ان تتحد رغم ما في برامجها من خلاف وان تعمل لعودة البرنس اوتو الى العرش

حيفا

انفجار قنابل وهدم بيوت مجاورة

حيفا في ٨ آذار — لمراسل الدفاع الخاص — انفجرت ليلة امس عدة قنابل في بيت في سوق الابيض يسكنه اربعة اشخاص من العرب ، وقد كان انفجارها هائلا جداً ، سبب هدم ثلاثة بيوت مجاورة وجرح الاشخاص الاربعة فأرسلوا إلى مستشفى الحكومة في الحال . وقد اوفدت البلدية عدداً من المهندسين الى مكان الحادث ، فأشار هؤلاء بهدم البيت الآنف الذي كان آيلا للخراب .

حالة الشبان الموقوفين في المعتقل

زرت امس مخيم عكا فاتيح لي رؤية الشباب الموقوفين عن بعد ، وكانوا يتوقدون حماسة . لكنهم اخذوا يشكون الحالة السيئة التى وصلوا اليها في هذا المخيم وعدم وجود الفراش الكافي الذي كان من نتيجته اصابة اكثرهم بالروماتزم والانفلونزا والدوسنطاريا ، وقد فهمت ان مدير المخيم المسؤول خابر الجهات المختصة بضرورة ارسال فراش لهم ، فلم يأخذ جوابا حتى الآن . وقد زرت اخي يوم الجمعة الماضي فشكا ان الروماتزم قد اشتد معه نتيجة للبرد الشديد في هذا المخيم فأرسلت له حراما على الاثر لكن الادارة ابت ادخاله . ونحن لا ندري سببا لهذه الشدة والاستهانة بهؤلاء الشباب الابرياء

اخراج شبان بلعا من العمل

حضر الى وكالة هذه الجريدة السادة عبد اللطيف عبد الفتاح ، راجح عثمان احمد محمد المصطفى ، من قرية بلعا وحدثونا بان ادارة الجمرك قد استغنت عنهم وعن رفقائهم الذين عملوا في الميناء منذ ثلاثة أيام . وقد تساءلوا عن السبب الذي دعا الحكومة الى احضارهم من قرية بلعا بعد ان منتهم الحكومة بالوعود، ثم اخراجهم من العمل بدون مبرر . وقالوا انه لولا اصرار الحكومة عليهم بمغادرة قريتهم ، وتبيانها لهم الفوائد التى يجنونها من العمل في دوائرها ، لما فكروا في مغادرة القرية التي يعيشون فيها احراراً

مهاجرون حتى في هذه الايام

وصلت ميناء حيفا اليوم الباخرتان بولونيا وعليها ٤٣٧ مهاجراً يهودياً وجليليا وعليها ٣٠٠ مهاجر

التفتيش وانتشار البوليس السري والعلنى

انتشر البوليس السري والعلنى مساء امس واليوم في شوارع المدينة واسواقها ومنعطفات الطرق انتشاراً واسعاً لم تعهد حيفا مثله . وقد كانوا يفتشون المارة والجالسين في المقاهي ، ولا يتركون احداً دون تفتيش . وقد لاحظنا ان الجند يستعمل الشدة حين يعمد الى تفتيش لابسي الكوفية والعقال

لجنة السيدات العربيات والمصنوعات الوطنية

جاءنا من لجنة السيدات العربيات في القدس النداء التالي : بلغنا من مصدر عليم موثوق به ، ان بعضاً من السيدات العربيات اخذ في المدة الاخيرة يتردد على المخازن والمحلات الغير الوطنية . فالى هؤلاء ، ونحمد الله على انهن قليلات ، نوجه كلمتنا ناصحات ، ومذكرات ان لا ينسين دم الشهداء الذي لم يجف بعد ، وأن يعلمن أن جرأتهن هذه هي خروج على العهد وطعن في صميم القضية الوطنية.

برقية حول حادث

وردت البرقية التالية على وكالة هذه الجريدة في القدس : اطلاق النار على مدحت افندي ابو هنطش ورفقاه بينما كانوا في مزرعتهم بواد القباني مستفز للشعور ومثير للقلاقل . نطلب وضع حد لتعديات اليهود المستمرة على الرجال الآمنين ومجازاتهم

اللجنة القومية بطولكرم

استنكار الابعاد

وردت على وكالة هذه الجريدة بالقدس البرقية التالية : تلقى العرب بقضاء طبريا حكم ابعاد الوجيه صدقي افندي الطبري رئيس اللجنة القومية بمزيد الدهشة والاستياء مستنكرين سياسة الابعاد التي لا مبرر لها سوى ارضاء اليهود

احمد قاسم الرباح ، ابراهيم الحاج خليل ، شكري الخوري ، عبد عايدي ، محمد العجاج ، احمد منصور ، مشيل برصا صالح نعناعا ، فايز الطبري ، ناصر الخالدي يوسف الدرويش ، سالم القردحجي ، سعيد الشامي ، جدعون حماتي ، سعيد خرطبيل

حفلة وداع لقضاة

نابلس — بمناسبة احالة الاستاذين محي الدين الملاح حاكم صلح نابلس ومحمد يوسف بك الخالدي الى المعاش ونقل الاستاذ سعيد بك طوقان الى يافا ، اقام ميخائيل افندي الغرة حفلة وداع في بيته حضرها جمهور من اعيان المدينة وتكلم فيها كل من السادة خليل الغرة ، عبد اللطيف هاشم معددين مناقب المحتفى بهم . وقد وقف الاستاذ الملاح والقى كلمة مؤثرة ودع فيها اهالي نابلس

مظاهرات عسكرية

القدس — سارت اليوم في شوارع المدينة سيارات كثيرة ملأى بالجند والمدافع الرشاشة

آلة جديدة لاطفاء الحريق في الجمرك

احضرت دائرة جمرك يافا آلة جديدة لاطفاء الحريق علاوة على التى لديها . والالة الجديدة قوتها ٧٥ حصاناً وترمي المياه من الخراطيم على بعد ١٠٠ متر . وقد كان يوم امس يوم تجربتها فأسفرت عن نجاح في إرسال الماء الى بعد كبير . وبعد التجربة وضعت في بناية الادارة الجديدة . وقد علمنا ان لدى الادارة خراطيم طويلة تمتد لمسافة ٥٠٠ متر

التقرير المتأخر لدائرة الزراعة والاحراج

وصل الينا امس التقرير السنوي الذي وضعه المستر داو ، مدير دائرة الزراعة والاحراج ، عن العام المنتهي بشهر اذار ١٩٣٥ ، ووصل الينا معه اعلان فيه ابداء الاسف لتأخر طبع هذا التقرير بسبب الصعوبات التي قامت في وجه طبعه من جراء اضطرابات ١٩٣٦ وما تلاها

ويبحث هذا التقرير في احدى عشر مسألة من المسائل الخاصة بالزراعة والاحراج والبيطرة ومصائد الاسماك والمدارس الزراعية وغيرها . وقد نعود الى نقل بعض مافي هذه المباحث في فرص اخري

تهريب اليهود عن طريق درعا

نشرت «الايام» الدمشقية الغراء ، لمراسلها الخاص في درعا ما يلي : كثيراً ما اشرت الى تهريب اليهود عن طريق درعا ـ البطيحة ، او طريق درعا ـ قنيطرة وكنت في كل مرة الفت انظار الحكومة ورجال الامن الى مراقبة القطر الحديدية والسيارات التي تغادر دمشق الى فلسطين ، والبحث عن ركابها ، ولا سيما النساء اللائي كثيرا ما يكن من الصهيونيات ، فيختفين بالملاءة والحجاب . وبهذا يتمكن من الافلات من بين ايدي رجال الامن ويجتمعن في درعا الى «السماسرة الاشرار» الذين اتخذوا تهريب اليهود مهنة لهم ، ويتفقون معهن على الاجرة وعلى طريقة ايصالهن الى فلسطين ، ورجال الامن غافلون لا يعرفون ما يجري في الخفاء . وقد كثرت هذه الحوادث في الآونة الاخيرة واصبحت تستدعي الحزم والاهتمام الشديد

ثلاث سنوات لمسدس

نظرت المحكمة المركزية في قضية السيد موسى عبد الرحمن سنجل المتهم بحيازته مسدساً فحكمت عليه بالسجن ثلاث سنوات . وحكمت على ابراهيم حماد محمد من بيت صفافا بالسجن ١٨ شهراً بتهمة محاولة قتل شخص آخر

من عمان

القدس — وصلت اليوم صاحبتا العصمة حرم سمو الأمير عبد الله وحرم سمو الأمير طلال ، وحلتا في فندق الملك داود وكانت ترافقهما عقيلة فخامة ابراهيم باشا هاشم

حادث البولوني الجريح

القدس — قابل قنصل بولونيا القائم باعمال الحكومة وبحث معه في حادث اطلاق النار على المسيحي البولونى يوم الجمعة الماضي

الى رحمة الله

بعد ظهر أمس شيعت جنازة المرحوم الحاج علي العجمي كبير دلالي الحكومة من الجامع الى مقره الاخير في مقبرة الشيخ مراد. رحمه الله ، وألهم آله الصبر

ماذا يقولون عن المخاتير ورجال العصابات

نشرت « البوست » لمكاتبها في الخضيرة رسالة قال فيها ان مخاتير عدد من القرى القريبة من زخرون يعقوب تلقوا كتباً تهديدية من رجال العصابات طالبوهم فيها باموال ! وان عيارات نارية اطلقت على منزل امين الحاج مختار قرية سبرين ، وان القرويين يحرسون الان هذا المنزل بالليل ، وان ثمانية رجال مسلحين زاروا القرية واخذوا امين الحاج من منزله وهددوه بالموت اذا لم يدفع لهم ١٥٠ جنيهاً ... فدفع لهم ثمانية جنيهات ، كانت كل مامعه !

الى دائرة الصحة العامة في القدس

يقع على بعد مئة متر تقريباً من مدرسة لفتا الاميرية ملجأ للعجزة اليهود وكثيراً ما تشكو ادارة المدرسة من افلات مجرى القاذورات القريب منها . وبالرغم من أن ادارة هذه المدرسة لفتت نظر ادارة الصحة العامة الى هذه الاخطار التى تجعل صحة اكثر من مئة طالب عرضة لخطر الامراض المعدية ، فانها لا تزال تصم أذنها عن سماع هذه الشكوى ، الامر الذي اضطرنا الى نشره صفحات هذه الجريدة . وعسى ان تهتم ادارة الصحة العامة بهذه المسألة وتعيرها ما تستحق من العناية والاهتمام حرصاً على صحة عدد وفير من الطلاب والصحة العامة

في محل نجيب القطان
سوق الدير — يافا
أحسن أنواع زيت الزيتون والسمن الحلبي الحديدي ماركة كامل هيكل

أحسن أنواع الاسمنت ماركة الحمامة
في محلات درويش يوسف حداد
عمارة حزبون شارع الدرهلي ص. ب. ٥٧٠ يافا

برنامج الاذاعة الفلسطينية

« يوم الثلاثاء في ٩ آذار سنة ١٩٣٧ »

٦ر١٥	موال بلدي ـ الحاج رزق اليافاوي
٦ر٣٥	حديث الي المزارعين
٦ر٥٠	اسطوانات رقص
٧ر٣٠	بزق منفرد ـ محمد عبد الكريم
٧ر٤٥	مراجعة كتاب « الحلل السندسية » تأليف الامير شكيب أرسلان ـ للاستاذ ابراهيم طوقان
٩	إشارة الوقت ونشرة الاخبار
٩ر٣٠	حفلة غنائية ـ يحيى السعودي

ماذا تسمع اليوم
عن محلات السادة دجاني اخوان

« الاذاعة اللاسلكية للحكومة المصرية يوم الثلاثاء في ٩ آذار »

٦ر٤٥	تمرينات رياضية ـ بليغ صفوت افندي
٧	قرآن كريم ـ الشيخة كريمة العدلية
١٠	اسطوانات
١٠ر١٥	حفلة غنائية ـ عبد الغنى السيد وفرقته
١٠ر٤٥	اسطوانات
١٢ر١٠	مساء وزارة المعارف العموميه ـ إذاعة المدارس الابتدائية
١٢ر١٥	قطعة تمثيلية ـ تلاميذ مدرسة محمد علي الابتدائية الاميرية
١٢ر٤٠	وزارة المعارف العمومية ـ إذاعة المدارس الثانوية
١٢ر٥٠ ـ ١ر١٥	تركيا الحديثة ـ الاستاذ حليم ميخائيل
٢ر٣٠	مساء ـ اسطوانات
٢ر٤٠	كمان بمصاحبة بيانو ـ عبد الحليم علي
٣ر١٠	النشرة الاخبارية والنشرة التجاريه بالعربيه
٦	قرآن كريم ـ الاستاذ الشيخ محمد الصيفي
٧	الاستاذ محمد هاشم عطية
٧ر٣٠	النشرة الاخبارية والنشرة التجارية الثانية بالعربية
٧ر٤٥	الاستاذ حليم دموس
٧ر٥٥	اسطوانات
٨ر١٥	حديث ـ مقتل عثمان بن عفان ـ الاستاذ محمود مصطفى الغزاوي
٨ر٣٠	حفلة غنائية ـ عزيز عثمان وفرقته
٩ر١٥	قانون منفرد ـ مصطفى رضا بك
٩ر٤٥	حفلة غنائية ـ عزيز عثمان وفرقته
١٠ر٣٠	انتهاء الاذاعة العربية

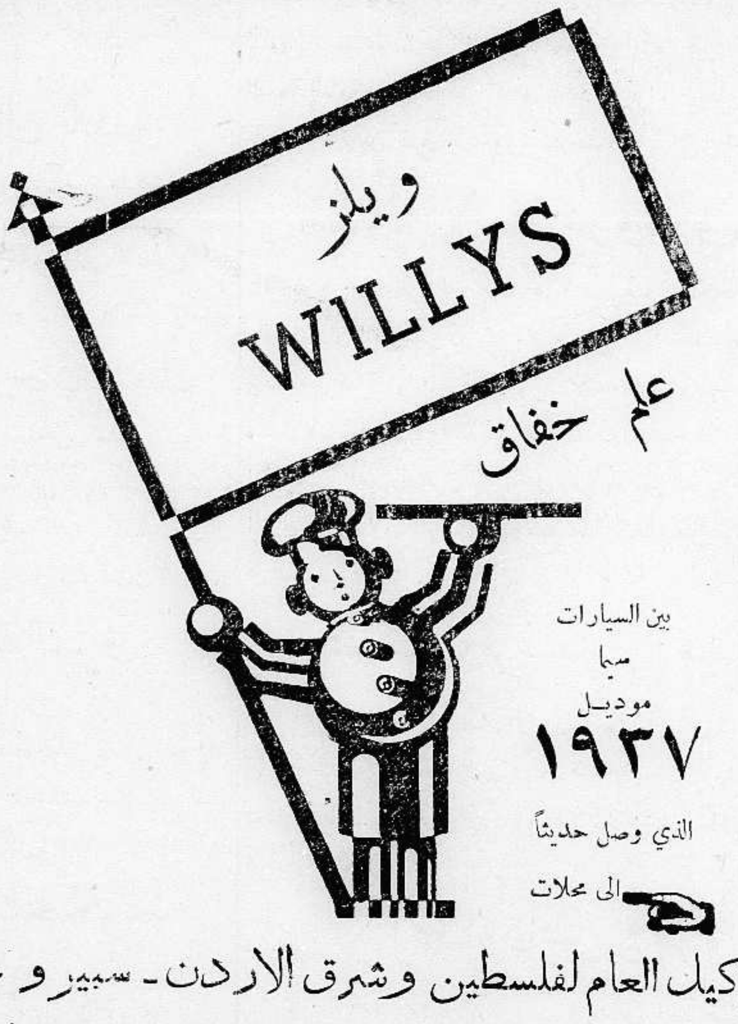

بين السيارات
سيما
موديل
١٩٣٧
الذي وصل حديثاً
الى محلات
الوكيل العام لفلسطين وشرق الاردن ـ سبير و حبش
يافا في شارع المستقيم تلفون (٦٤٨) حيفا في شارع الناصرة تلفون (١١٠٧)
او في محلات وكيل منطقة القدس جميل حلبي شارع مأمن الله تلفون (١٢٥٥)
صروف

الصناعات الكيماوية الامبراطورية (للشرق) ليمتد
ICI
تعلن اغلاق محلاتها يومي الخميس والسبت في ١١ و ١٣ الجاري وذلك بسبب نقل مكاتبها من شارع المستقيم الى عمارتها
دار آي سي آي
الواقعة على طريق سامه . وتفتتح يوم الاحد في ١٤ الجاري في مكاتبها الجديدة
تلفون ١٣٠١ يافا
ص.ب ١٠٢ يافا
ان مكاتب الشركه مفتوحة لزبائنها العرب
كل ايام الاسبوع ماعدا ايام الجمعة

مطبعة جريدة (الدفاع)

الاربعاء في ٢٧ ذي الحجة ١٣٥٥ — ١٠ آذار سنة ١٩٣٧

السنة الثالثة — العدد ٨١٩ — ٣

الدفاع

جريدة يومية سياسية مصورة

صاحب الامتياز : ابراهيم الشنطي
المحرر المسئول : شوكت حماد
مدير الادارة : عبد الهادي عرفان

الاعلانات
في يافا (ادارة) الدفاع : قسم الاعلانات
في القدس (وكالة) « : تلفون ١٤١٣
في حيفا « « : « ١٢٥٨

دار الدفاع: شارع اسكندر عوض - يافا - فلسطين
العنوان التلغرافي (الدفاع - يافا)
تلفون ١١٨٧ (اربعة خطوط) و١٠٧٥ (خطان) صندوق البريد (٢٥٥)

الاشتراكات
في فلسطين عن سنة ١٥٠
في البريد الداخلي « « ١٨٠
في سائر الاقطار الخارجية « « ٣٠٠

جابو تنسكي يطلب محاكمة العرب والمندوب السامي - صحيفة انكليزية وحق عرب فلسطين ببلادهم - شرق الاردن خارج الوطن القومي - البرقيات الاخيرة

لسنا دون غيرنا

الاجنبي يطلب تقديمنا للمحاكم والقضاء

الى الباركلس والعثماني ودي روما وبقية المصارف

يطلب جابوتنسكي اليهودي ، الاجنبي ، محاكمة طبقة معينة من العرب . كما يطلب الحق للقانون في تقديم المندوب السامي وحكام الالوية للمحاكمة عند الضرورة.

لهذا اليهودي الحرية في التجني على حكومة لندن . فقد مدوها بالمال يوم احتاجت الى المال في توسعها ، وفي فتح هذه البلاد في جملة البلاد المفتوحة . وستحتاج بريطانيا الى المال اليهودي لانها في حاجة الى الدفاع عن ممتلكاتها ، عن استعمارها ، عن تغلبها على منافسات الدول المنافسة لها . لكن ليس لجابوتنسكي ، ولا لأي يهودي في الوجود ان يتقول شيئاً عن هذا البلد وأبنائه . انه اجنبي ، محض ، وكل يهودي في اعتبارنا اجنبي كذلك مهما شاءت سياسة « الامر الواقع » ان تراودنا على الرضى عن هؤلاء الاجانب، واعتبارهم أصحاب البلاد مثلنا!

ان العالم كله يرى كيف تنقلب بريطانيا على سياسة « الأمر الواقع » فتذكر فتح ايطاليا الحبشة في مزيد من القلق . وكيف تهتز أعصابها لتوسع موسوليني في البحر الأبيض . ثم كيف تجابه هذا كله بمليار من الجنيهات ونصف المليار ، تخصصها لذلك مع أن شبراً من مستعمراتها لم يضع ، ومع أن حفنة تراب من بلادها لم تمسها قدم إيطالية

هكذا نحن . وكل عربي يقول لكم بالرضى عن هذه السياسة رجل خارج على أمته ، بعيد عن طموحها ، متقاعس كالانكليزي الذي يرضى بدولة أجنبية تهدد البحر الأبيض ، وسيادة أمته عليه ، أو اكثر . واذا لم يكن لنا دولة ، ولم يكن في خزينتها ملايين الجنيهات مثلكم ، فان في قلوبنا ذلك الأيمان الحبيب يشع نوراً وطنياً ، ولا يرضى لبلاده أن تدوسها أية مشيئة أجنبية . ونحسب أننا أقمنا البرهان على هذا العزم ، كما يقيمه كل إنسان في قلبه حب الوطن ، وحب الحياة أيضاً

إن سوريا لا تنخسف بها الارض اذا اخذت تركيا منها الاسكندرونة . لكنها ها هي لا تعرف لذة الرقاد من أجل ذلك — ومع عظم الفرق بيننا في هذا الامر وبينها . وان فرنسا لم تنس لحظة واحدة الالزاس واللورين منذ ١٨٧٠ — رغم اتساع بلادها . أفننسى نحن أن في بلادنا جالية اجنبية تعداد نفوسها ثلثمائة وخمسون ألفاً باستثناء الخمسين ألفاً الذين وجدوا قبل الاحتلال ؟

سياسة « الأمر الواقع » يرضى عنها من ليس في نفسه أثر من وطنية ، وانسانية أيضاً

• • •

في البلد نقمة على البنوك ، لا سيما الاجنبي منها، ولا سيما الباركلس، بصراحة. فان هذه التي تستثمر أموالها في بلادنا ، تضن علينا الآن بالصبر القصير ، ريثما يستطيع فريق التجار ، وأصحاب الاملاك ، والعملاء بوجه العموم ، تسديد كل ما عليهم ، أو بعضه . تقف هذه البنوك اليوم في جهة معاكسة لسواد الشعب: تلح عليه في الطلب، تهدده اذا تأخر، تربكه بكثرة الطلب، والالحاح، وشدة التهديد

ان هذه الازمة لو شملت أقلية ضئيلة من التجار والعملاء ، لعذر الناس البنوك . لكنها شملت الجميع ، على السواء . وكانت نتيجة؛ حالات فوق متناول اليد . فليس من العدل ، إذن ، أن يواجه الشعب بموقف ملح ، مهدد ، ما دام أنه لم يقصر ، وليس الحق عليه

هل يقول الباركلس ، والعثماني ، ودي روما ان جمهور الناس كان قادراً على منع العواصف والامطار التي اتلفت محصول هذه السنة من البرتقال ؟ هل تقول إنه كان قادراً على رفع أسعار هذا المحصول في أوروبا ؟ وأخيراً هل تقول إن لدى التجار والعملاء أموالا لا يريدون بها سداد ما عليهم ؟

إن الذي يكون محتوماً على البنوك أن تتحلى به في هذه الضائقة هو التسامح، وعدم إرباك جمهور المتعاملين معها ما دام أنهم لم يسببوا الأزمة ، ولم يكونوا حتى عاملا فيها . وليس أحد يدعي أن حقوق هذه البنوك يجب أن تهضم ، أو يهضم بعضها . بل كلنا نقول : لا خوف على هذه الحقوق من خطر الضياع ، وإنما هنالك عجز موقت في سدادها .

وللتجار والعملاء ثروات في البيارات ، والتجارات ، والأراضي مما يجعل البنوك مطمئنة الى سلامة حقوقها . فلتتناول المشكلة على أنها كانت فوق مقدور الجميع ، وأنه ، لذلك ، يجب على الجميع أن يتعاونوا في حلها ، وفي عدم إلحاق الضرر بالاعتبار المالي للتاجر، والملاك ،والعامل.

ابراهيم

باخرة تزيف علمها فيغرقها طراد ثائر

لندن في ٩ اذار — بعثت رسالة الاستنجاد اللاسلكية التي ارسلتها باخرة غارقة في خليج تسكاي — القلق في النفوس مدة ثماني ساعات إذ كان المفهوم انها باخرة انكليزية. وقد أسرعت اليها بعض البوارج . وتبين اخيراً ان اسم الباخرة كونتباريكو، وانها لحكومة اسبانيا. وكانت قادمة من ثغر نيويورك تحمل طيارات ومعدات حربية لحكومة مدريد بما قيمته مليون جنيه ونصف المليون . وكان ابحارها قبل صدور قانون الولايات المتحدة القاضي بمنع إرسال الذخائر الى احد المحاربين . وقد جاءت رافعة العلم البريطاني! لكن طراد الثوار « كاناريا » عرف حقيقتها فضربها بقنابله

المعتصبون بتونس يستولون على السلاح

باريس في ٩ آذار — اشارت صحف المساء الى انباء تونس فقالت ان الحالة تنذر بالقلق وان العمال المضربين عن العمل نهبوا مستودعات الاسلحة في المراكز الواقعة قرب المعامل وان السلطات اعترفت بصعوبة التغلب على هذه الحركة المسلحة . وقد قررت السلطات ارسال نجدات عسكرية الى الجنوب .

اعتقال رئيس الحزب الوطني السوري

بيروت في ٩ آذار - د. ن. ب -
اعتقل رئيس الحزب الوطني السوري السيد سعاده بعد ما كان مختفياً مدة اسبوعين

اميركا لا تشترك بالقرض الافرنسي

نيويورك في ٩ اذار — لن تقدم الولايات المتحدة اية مساعدة للقرض الافرنسي .وقد اعلن المستر مورغانتو وزير المالية ان الحكومة لا تستطيع الموافقة على ان تعمل بنوك نيويورك كوكلاء للقرض في اميركا.

لجنة الحياد والمساعدات المالية

لندن في ٩ اذار — تقرر ان تتولى لجنة عدم التدخل في شؤون اسبانيا منع الوسائل الاخرى التي تؤدي الى التدخل بمسائل اسبانيا كالمساعدات المالية ودخول اشخاص غير اسبانيين يحتمل ان ينشأ عن وجودهم نزاع دولي

برقيات العالم الاخيرة تقول

جابو تنسكي يطلب محاكمة العرب والمندوب

صحافة ايطاليا تندد بمجلس العموم وبمعاملة بريطانيا سكان مستعمراتها

جابوتنسكي يطلب محاكمة العرب والمندوب السامي

تقول هابوكر ان جابوتنسكي زعيم الحزب الاصلاحي وجه مذكرة الى اللجنة الملكية قبل سفره الى جنوب افريقيا ، طلب فيها محاكمة مفتي القدس وجميع الزعماء العرب والداعين الى مقاطعة اليهود بموجب قانون منع الجرائم. وطلب محاكمة المندوب السامي والسكرتير العام وحاكم يافا بموجب المادة ١٣ من قانون الجزاء وتعديله لسنة ١٩٢٧ لانهم رفضوا اتخاذ جميع الوسائل لمنع وقوع حوادث اجرامية مع انهم يعرفون الاشخاص الذين ارتكبوا الجرائم او قصدوا ارتكابها!

ثوار وزيرستان واعلان الحكومة البريطانية

بومباي في ٩ آذار — اعلنت السلطات البريطانية انه نظراً لاستمرار الاضطرابات والقلاقل على حدود وزيرستان لا تزال القوات البريطانية تجوب انحاء الحدود . وقالت ان الفقير المسلم «ايبي» زعيم الثوار يحاول بث دعاياته بين القبائل بوصفه الانكليز بانهم حلفاء للهندوكيين

الباخرة الطائف تحمل حجاج فلسطين

القاهرة — في ٩ آذار — وصلت الباخرة «الطائف» الى محجر الطور وعليها ٢٠١ حاج فلسطيني

جلسة مجلس الوزراء الالماني والتسلح

برلين في ٩ آذار — سيعقد مجلس الوزراء الالماني اجتماعاً غير عادي برئاسة الهر هتلر ومع انه لم يعرف الغرض من هذا الاجتماع الا ان المظنون ان البحث يتناول الحالة الدولية التي نشأت عن نشاط انكلترا وفرنسا وايطاليا في التسلح.

وصول مسز سمبسون وموعد الزواج

باريس في ٩ اذار — تصل المسز سمبسون قريباً الى قصر « كاند » في تور ويقال ان الدوق وندسور سيشتري هذا القصر وتتم مراسيم الزواج فيه

مجلس الفاشست الاعلى وآخر جلساته

روما — في ٩ آذار — عقد مجلس الفاشست الأعلى آخر اجتماع له بدورته الحالية الليلة فبحث في تقرير السنيور برادسكي سكرتير الحزب الفاشستي عن نشاط الحزب الذي بلغ عدده مليونين وسبعة وعشرين الف شخص. وبعد ان وافق على تقرير السكرتير بحث في مسألة اصلاح مجلس النواب ثم اقترح الماريشال ديبونو ان يتمنى المجلس سفراً سعيداً للسنيور موسوليني في رحلته الى طرابلس

الصحفيون مع موسوليني في رحلته

روما في ٩ اذار — يبحر السنيور موسوليني في ١٢ اذار على ظهر الطراد زارا من نابولي قاصداً الى مدينة طبروق في ليبيا لحضور حفلة افتتاح الطريق العسكري الذي يصل طرابلس الغرب بتونس ومصر والمناورات الكبرى التي سيقوم بها الاسطول الايطالي . وقد غادر نابولي اليوم مئة وار بعون صحفياً ايطالياً الى ليبيا لمرافقة موسوليني في تجواله

عودة ريبنتروب الى لندن

لندن في ٩ آذار — يعود الهر فون ريبنتروب سفير المانيا في انكلترا الى لندن عما قريب حاملا مقترحات ترمي الى استئناف المفاوضات بين المانيا وبريطانيا ، وجواب حكومة الريخ المتعلق بعقد ميثاق لوكارنو جديد .

صحافة ايطاليا تهاجم مجلس العموم

روما في ٩ اذار — هاجمت الصحف الايطالية اليوم مجلس العموم اثر النقاش الذي دار فيه امس والذي اقر فيه اللورد كرانبورن العنف المزعوم بعد حادثة الاعتداء على المارشال غرازياني . وقالت الجورنالي ديتاليا في هذا الصدد ان تناول مجلس العموم بحث الحالة في اديس ابابا بطريقة مقرونة بالغمز تضطرنا الى مقابلة المجلس بمثل حركته فالخطيئات المرتكبة في المستعمرات البريطانية لا تحصى . ولقد نشأت عنها فظائع غريبة كان السكوت عنها واجبا عندما كان العمل مشتركا . اما اليوم فليس اسهل علينا من تعدادها واظهارها على حقيقتها

قرض دفاع فرنسا الوطني يتم بسرعة

باريس — في ٩ آذار — اجتاز مشروع قرض الدفاع الوطني سائر مراحله الدستورية . وطلب وزير المالية بحثه بسرعة . وكذلك درسته لجنة المالية ، وتقدم بعد ظهر اليوم الى مجلس النواب . وسيعرض غداً على مجلس الشيوخ . ويصدر مشروع القرض يوم الخميس الى الجمهور . اما مقداره فـ ١٣ مليون فرنك . ولم تذكر الفائدة المئوية بعد

لجنة البحر المتوسط العليا الافرنسية

باريس — في ٩ آذار — افتتحت لجنة البحر المتوسط العليا اليوم جلستها العادية . وقد شهدها رئيس الوزارة والوزراء وحكام تونس والجزائر ومراكش ونائب المندوب السامي في بيروت . وتقول المقامات العليمة ان اللجنة درست مسائل خطيرة في الحقل السياسي والاقتصادي والاجتماعي تتعلق بافريقيا الشمالية وستوالي اللجنة اجتماعاتها حتى آخر الاسبوع الحالي

الملايين تخصص لدرء خطر الجو

لندن في ٩ آذار — خصص مبلغ اربعة ملايين و٦١٧ الف جنيه للتدابير التي تتخذها الحكومة لمقاومة الغارات الجوية . ويشمل هذا المبلغ صنع كمامات وتوزيعها على السكان ونصف مليون جنية لمكافحة الحرائق التي تحدثها الغارات الجوية

بلدوين بعد أن يترك الرئاسة

لندن — د. ن. ب. في ٩ آذار — تقول الديلي تلغراف بأن المستر بلدوين يود ان يعتزل الاشغال الوزارية بعد مضي اسبوع من حفلات التتويج حيث يعين عضوا في مجلس اللوردات

الثوار الاسبان ومعاملة الاسرى الحكوميين

لندن د.ن.ب. في ٩ اذار — وصفت المورننغ بوست اعمال الانعاش التي يقوم الوطنيون بها في مالقه . فقد أزيل ردم ٥٠٠ بيت والسير في الطرقات جار بكل انواع النقل والجسور والمعابر ترمم . وقد تشكلت محاكم للنظر في القضايا ولا يحكم على احد ما بدون النظر في قضيته، ويعامل كافة الاسرى بالرحمة والشفقة اذا كانوا قد استسلموا واذا اثبتوا بانهم ارغموا على الخدمة العسكرية من قبل السلطة الشيوعية

تقدم الثوار واعتراف مجلس الدفاع

لندن في ٩ اذار — تقدم الثوار سبعة اميال في شمال شرق مدريد . وقد اعترف مجلس الدفاع عن العاصمة الاسبانية بهذا التقدم . وقال ان جنوداً ايطاليين يساعدونهم بقوة كبيرة

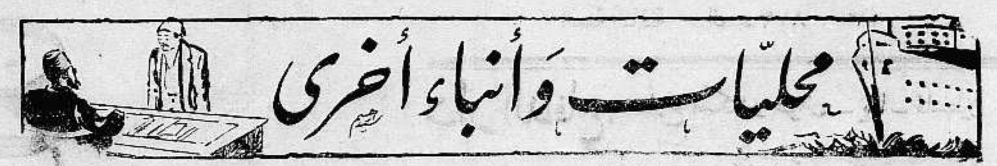

المجلس الملي اليهودي والحوادث الاخيرة

اذاع المجلس الملي اليهود « الفاد لومي » بيانا جاء فيه ما يلي :

في الاسابيع القلائل الاخيرة ، وجهت الى السكان اليهود اعمال عنيفة ارهابية ، ويحتمل من هذه الاعتداءات أن تستفز النفوس فتقع الاضطرابات مرة اخرى إلا اذا احتفظت جميع العناصر المسئولة بين السكان بالسكينة والنظام

لقد حدث اثناء الاضطرابات الدموية التي وقعت في العام الماضي أن احتفظت «اليشوف — أي اليهودية — الفلسطينية بشجاعتها في وجه الهجمات المقصودة ، واستطاعت ان تضبط شعورها ورفضت ان تقاد الى اتخاذ الاجراءات التي استفزت لاتخاذها !

والآن كما جرى اذ ذاك ، يدعو « الفادلومي » جميع طبقات «اليشوف» الى ان تبقى رصينة حازمة ، والى ان تمتنع عن اي انفجار ويطلب من السكان اليهود ان يحتفظوا « بالنظام القومي » ...

وصول رئيس اركان حرب الجيش

يصل اليوم (الاربعاء) الى بورسعيد البريجادير هيوغ جيمس سمسون على ظهر الباخرة « راجبوتانا » ومن هناك سيجيء الى فلسطين ، وهو رئيس اركان حرب الجيش البريطاني الذي يتولى قيادته العليا الجنرال دل

وقد سبق للبريجادير سمسون ان خدم في فرنسا والولايات المتحدة وروسيا وخدم ايضا كملحق عسكري في السفارة البريطانية في طوكيو

سياسة الوطن القومي لا تسري على شرق الاردن

جاء في برقيات لندن ان وزير المستعمرات أجاب في مجلس العموم البريطاني على سؤال القاه النائب لوكر لمبسون عن شؤون شرقي الاردن فقال ان عدد سكانه ٣٠٠ — ٣٢٠ ألف نسمة وان انكلترا تدفع خمسة الاف جنيه إعانة الى حكومة شرقي الاردن ، وتصرف سبعة الاف جنيه على المعتمد البريطاني والموظفين الانكليز ، وتنفق ١٤٧ الف جنيه على قوة حدود شرقي الاردن . وأعلن ان صك الانتداب يسري على شرقي الاردن الا في امور معينة منها عدم اعتباره قطعة من الارض التي تسري عليها سياسة الوطن القومي اليهودي . ثم قال الوزير انه لم يطرأ اي تعديل على موقف انكلترا بشأن دخول الاستعمار اليهودي الى شرقي الاردن .

البحث عن القتلة في الاحياء اليهودية

علمت الصحف اليهودية ان قوة من البوليس اجرت تفتيشاً في حي رحابيا وحي ميكور باروخ القريبين من القدس ، وأجرت تحقيقاً عاماً مع السكان في حادث مقتل العربي وجرح آخر هناك

— فهل توصلت الى شيء ؟

صحيفة انكليزية وحق عرب فلسطين

حملت جريدة « نيوليدر » الانكليزية على المستر ماك جوفرن النائب في مجلس العموم البريطاني ، الذي زار فلسطين مندوباً عن حزب العمال المستقل ، فقالت انه اصبح داعية صهيونياً يطلب من انكلترا إرسال اليهود الى فلسطين لتمدين العرب المساكين كما يذهب « الرجل الابيض » لتمدين زنوج افريقيا . وقالت « نيوليدر » ان كل اشترا كي يسعى لتوحيد جماهير العمال والفلاحين، لكن هذا لا دخل له بأقناع بريطانيا بأدخال اليهود الى فلسطين . ثم قالت ان ماك جوفرن يتحدث في هذه النقطة كرجل استعماري يقرر شأن امة اخرى دون ان يسألها عن رأيها في تقرير مصيرها

آلة لصنع العيارات النارية وبندقيتان

جاء في دافار ان البوليس قام بتفتيش تام صباح امس في خيام عرب السوالمة بمناسبة التحقيق في حادث قتل العربي في تلك الجهات فعثر هناك على آلة لصنع العيارات النارية وبندقيتين ، وانه اعتقل خمسة من افراد القبيلة

انتقال شقيقة موسى كاظم باشا الى رحمة الله

القدس — انتقلت الى رحمته تعالى شقيقة موسى كاظم باشا الحسيني ووالدة خليل بك الداودي وقد احتفل بجنازها وسار فيه العلماء والشيوخ، فنسأل للفقيدة الرحمة ولآلها الصبر والسلوان.

شجار بين اليهود بسبب القمار

نشب شجار بين اليهود بعضهم البعض مساء امس في قهوة بشارع شابازي بين المنشية وتل ابيب ، فاصيب اثنان بجراح نقلا على اثرها الى المستشفى، واعتقل البوليس اثنين . ويقال ان سبب الشجار هو القمار

بين حادث وحادث

ذكرنا امس ان مجهولين اطلقوا النار على مستعمرة هاتكفا ونذكر اليوم ان قوة من البوليس ذهبت الى قرية سلمة واجرت تحريات وتفتيشات دقيقة. وقد قبض على كل من هاشم العتال ، محمود العتال ، والقهوجي محمد المغربي ، للاشتباه بان لهم يداً في اطلاق النار على المستعمرة المذكورة . وقد اودعوا السجن رهن التحقيق

— فياترى هل اودع احد من يهود رحافيا رهن التحقيق مع ان عربياً هناك اغتالته يد يهودية !

العبث بحرمة السبت

من شروط تسليم اراضي الكيرن كايمت للعمال اليهود لكي يعملوا فيها ويستعمروها هو أن يحافظوا على حرمه السبت الدينية فيها . لكن هؤلاء العمال لا يهتمون لا لحرمة السبت ولا لقداسته في الدين اليهودي فهم يعمدون الى الهزء بالكيرن كايمت رغم انذارها لهم ويبتكرون الوسائل المختلفة كي يظهروا عدم اهتمامهم بيوم السبت

وتقول هابوكر انه بالرغم من ان الكيرن كايمت قد هددت بتقديم العمال للمحاكمة فيما اذا اهانوا حرمة يوم السبت فانهم ما زالوا يدنسون السبت

انذار وتعطيل هاآرتس

حملت الصحف اليهودية في مقالاتها صباح امس على الحكومة لانها عطلت جريدة هاآرتس لمدة اسبوع .

وتقول دافار ان المقال الذي عطلت هاآرتس من اجله ليس اشد تطرفاً من المقالات التي تعقدها الصحف اليهودية في كل يوم ، وانه ليس من دلائل الحزم معاملة الصحف اليهودية والعربية معاملة واحدة .

في صورة كاريكاتورية

نشرت جريدة دافار في ملحقها المسائي صورة كاريكاتورية تمثل حاكم اللواء الجنوبي المستر كروسبي ضاغطا على رأس بلدية تل ابيب ليمنعها من ضم الاحياء اليهوديه التي تود الالحاق بها والتي لا تزال ملحقة ببلدية يافا

من ذيول حادث

لا يزال البوليس يتابع التحقيق في قضية مقتل المرحوم الشاب الخليلي الذي اغتيل من ايام في احدى البيارات القريبة من سارونا . وقد ذهبت صباح الامس قوة من بوليس مركز هرتسليا الى مضارب عشيرة عرب السوالمة ، وأجرت تفتيشاً دقيقاً فعثرت على بندقية و ٤٠ خرطوشة في إحدى الانابيب الملقاة هناك . وألقي القبض على مبروك الفاعور من اهالي العشيرة المذكورة للاشتباه به

جمعية الهلال العربية

جاءنا من سكرتير جمعية الهلال العربية بحيفا انه نظراً لمضايقة السلطة للجمعية تقرر إغلاقها لاجل غير مسمى

طبيب لبناني يهرب الحشيش لفلسطين
كيف اشتبه به والعثور على كمية كبيرة

نشرت «صوت الاحرار» البيروتية الغراء في عددها الصادر امس ، ما نجمله فيما يلي : اتصل بالسيد احمد منيمنة مفوض فرقة التحري ان الدكتور ادمون بطرس صفير يهرب المواد المخدرة متخذاً من مهنته وسيلة للطواف في قرى الجبل النائية حيث يشتري الافيون والحشيش الذي يكون لدى القرويين ثم يعمد الى تخميره وبيعه من عصابات المهربين او يهربه بنفسه الى مصر وفلسطين

واتصل نهار السبت بالسيد منيمنة ان جماعة من المتاجرين بالمواد المخدرة اتفقوا مع الطبيب على شراء مقدار من الحشيش وانهم قادمون الى بيروت فاقام كميناً من مفتشي التحري السادة الياس رزق ، مخايل فرنساوي ، ناظم حفار ، سيساك ستراك ما بين نهر الموت وانطلياس فاخذوا يراقبون القادمين الى ان اوقفوا السيارة التي يقودها بطرس يوسف عواد من اهل غبالة وسكان برج حمود وحروها فصادروا منها ٢٠٠٠ غرام من الحشيش اعترف راكبا السيارة الياس اسعد مخلوف من يحشوش وحنا منصور المعلقة من بيروت بانهما مع السائق اشتروها من الدكتور ادمون بطرس صفير بواسطة عبود اسحق المجير

وقد سيق هؤلاء الى دائرة الشرطة ثم توجه السيد منيمنه مع بعض رجاله الى جبيل .

والغريب ان دار الدكتور صفير قائمة تجاه ادارة الدرك مباشرة وقد هاجمها مفوض التحري كما هاجم منزل عبود المجير فصادر من منزل الدكتور ٤٦٥٠٠ غرام من الحشيش و ٦٢٠٠ غرام من الافيون وكمية كبيرة من التبغ المهرب وصادر من منزل عبود ٣٠٠٠ غرام من الحشيش واعتقل الرجلين وجاء بهما صباح امس الى بيروت واضافهما الى بقية افراد هذه العصابة

وقد حاول الدكتور صفير انكار الامر والقول بان الحشيش هو امانة لديه الا ان ماضي الدكتور لدى الشرطة ومصادرة هذه المواد في منزله اثبتا التهمة عليه بكل جلاء .

لفض المشاكل الناشئة بين تجار البرتقال

نظراً للحالة الحاضرة وأسعار الاسواق الخارجية للاثمار الحمضية ، فأن اللجنة القومية بالتعاون مع الغرفة التجارية ، وبعد استشارة فريق من تجار البرتقال ، قررت تشكيل لجنة خاصة لمعالجة المشاكل التي اعترضت وستعترض تجار البرتقال للسعي لحل هذه المشاكل بصورة ودية عادلة . ولهذا فكل من له اي مشكلة يريد ان يبسطها باستطاعته مراجعة اللجنة في مكتب اللجنة القومية من الساعة العاشرة صباحاً حتى الساعة الثانية عشرة ، اعتبارا من يوم السبت الواقع في ١٣ الجاري . واللجنة تبذل كل ما بوسعها للتعامل من اصحاب المصالح بكل حكمة وعدل .

عمر البيطار

رئيس اللجنة قومية بيافا

العراق يطلب اطباء من مصر وسوريا

اعلنت حكومة بغداد رسمياً ان مصلحة الصحة طلبت استقدام ثمانية اطباء من مصر وسوريا لتعيينهم في المستشفيات والمستوصفات وتجري المخابرات الآن مع القنصلية العامة في بيروت والمفوضية العراقية في مصر لاختيار هؤلاء الاطباء وتقديم اسمائهم وشروط استخدامهم الى الحكومة .

٤٠ قضية مخالفة لنظام المرور

نظر قاضي الصلح الاستاذ خليل شحاده في ٤٠ قضية مخالفة لنظام المرور على الطرقات فقضى بتغريم المخالفين من ٢٥٠ ملا الى ثلاث جنيهات

عدد اليهود الذين هاجروا من المانيا

برلين في ٩ مارس — نشرت الصحف الالمانية اليوم احصاء لعدد اليهود الذين غادروا المانيا سنة ١٩٣٦ . وقالت ان عددهم بلغ ٢٤ الفاً سافر ١٠ آلاف منهم الى خارج القارة الاوروبية و٣ آلاف الى بولونيا و٨ آلاف الى فلسطين و٤٥٠٠ الى بلدان أوروبية عدة

المجلس البلدي وبناء مدارس في حيين

عقد المجلس البلدي امس جلسة بحث فيها عدة مسائل اهمها الموافقة على قرار المحكمين بخصوص الاملاك الواقعة في شارع علاء الدين ، وبسرعة المباشرة في هدمها تمهيداً لتعبيد الشارع المذكور . وقرر المجلس عدم تحصيل الضرائب عن المحلات والاماكن الخالية والتي ثبت ان المالك لا ينتفع بها وهذه الضرائب هي التي يدفعها عادة المستأجر . كذلك قرر المجلس تعديد مجاري شارع مناع قبل المباشرة بتعبيده . وقرر ايضا الكتابة للحكومة بضرورة انشاء مدارس لمحلتي المنشية وارشيد بناء على طلب الاهالي ، وجمعية الشبان المسلمين ، وتقرر تأجيل البت في باقي المواضيع لجلسة تعقد قبل ظهر هذا اليوم

شجار بسبب مبلغ

تشاجر أمس محمد يوسف دياب من اهالي قرية ابي شوشه مع الفتى محمد سليم يحيى النزهه بسبب خلاف على مبلغ من الدراهم فطعن الاول الثاني بآلة حادة وهرب ولا يزال البوليس جاداً في أثره

القدس

اللجنة العليا وقضية الشابين العربيين

القدس في ٩ اذار — لمراسل الدفاع الخاص — ذكرت في رسالة سابقة عن اهتمام اللجنة العربية العليا بقضية الشابين العربيين السيد عادل فتح الله المصري والسيد محمد محمود الحاج اسعد اللذين رفض مجلس الملك الخاص قبول استئنافهما حكم الاعدام . وقد عقدت اللجنة جلسات بحثت خلالها في هذه المسألة التي اصبحت شغل الرأي العام العربي ، فوضعت كتاباً لفخامة القائم باعمال الحكومة هذا نصه : لقد صعقت الامة العربية في فلسطين بالنبأ المكفهر الصادر عن مجلس الملك الخاص والذي أعلن فيه رد استئناف الحكم باعدام الشابين الفتيين عادل المصري ومحمد الحاج اسعد . فلا يخفى على فخامتكم كم اهاج هذا النبأ المشؤوم خواطر الامة العربية بمجموعها وافرادها . وكم اثار بها من حقد على السياسة التي كانت ولا تزال توجه الطعنات المتوالية الى صميم الشعب العربي ، ذلك الشعب الصابر الذي يشعر بمرارة ان هذه الضربات وهذه الجروح لم تأته عن طريق عدو مبين بل عن يد بريطانيا حليفة العرب بالامس

ان اللجنة العربية العليا التي تستمد قوتها من الشعب العربي في فلسطين ترجو فخامتكم بكل الحاح ان تغتنموا هذه الفرصة وتعملوا بكل جد واخلاص للاحالة دون اعدام هذين الشابين اللذين لم يقوما باعمال اجرامية بل انما اندفعا مثل غيرهما من افراد الشعب العربي للدفاع عن كيان امتهما الذي بدأ ينهار بنتيجة هذه السياسة . وتعلمون فخامتكم ان الحكومة البريطانية الآن قائمة باعادة نظرها في هذه السياسة بواسطة اللجنة الملكية التي اوفدتها لهذه الغاية . وترى اللجنة العربية العليا انكم بعطفكم على هذين الشابين تساعدون على اعادة الطمأنينة للنفوس الهائجة والارواح المتألمة من نتيجة هذا القرار

عن اللجنة العربية العليا

امين السر

رد دعوى وقف جبل كنعان

نظرت محكمة العدل العليا في قضية السيد عبد الفتاح الاسدي متولي وقف جبل كنعان ضد ساره ليفي فقررت رد الدعوى

القائم باعمال الحكومة يقابل القواد

قابل القائم باعمال الحكومة ثلاثة من قواد الجيش البريطاني ومكثوا عنده مدة طويلة .

مفتش للجغرافيا والتاريخ في المعارف

تعين الاستاذ وصفي العنبتاوي مفتشاً للجغرافيا والتاريخ وسيبقى استاذاً في الكلية العربية

زعيم البهرة سيزور فلسطين

يصل فلسطين بعد عشرة ايام مولانا ماهر سيف الدين زعيم البهرة لزيارة المقدسات

زعيم اندونوسيا في طريقه لفلسطين

وصل الى الشام الدكتور رادم مسونوتو زعيم اندنوسيا ، وسيأتي الى فلسطين .

قرار بانشاء شركة اسمنت عربية

اجتمعت اللجنة التنفيذية لمؤتمر الغرف التجارية العربية وبحثت مشروع تأسيس شركة الاسمنت في فلسطين . وقد قررت ايفاد فخري بك النشاشيبي الى دمشق لمفاوضة شركة الاتربة السورية والاتفاق معها مبدئياً على ارسال خبير فني من قبلها الى فلسطين لفحص الاتربة الصالحة للاسمنت وتقديم تقرير عن نتيجة اعمالها ، وفي نفس الوقت للدعاية لمشروع تأسيس معمل للاسمنت في فلسطين

صعوبة التشخيص لسوء حالة اليهودي المصاب

اعتقل البوليس ثلاثة من العرب اشتبه بأن لهم ضلعاً في حادث اطلاق الرصاص على اليهودي ليبل شتايرزن ووضعهم بين سبعة آخرين وأخذهم الى مستشفى الحكومة لاجراء عملية التشخيص من قبل اليهودي المذكور . غير أن طبيب المستشفى مانع في ذلك لان ليبل لا يستطيع رفع رأسه .

وصول قافلة الحجاج الاولى واستقبالها

وصلت اليوم القافلة الاولى من حجاج بيت الله الحرام واستقبلت استقبالا شائقا

مرض سعادة راغب بك النشاشيبي

لازم سعادة راغب بك النشاشيبي فراشه من أربعة ايام لمرض ألم به ، فنتمنى له الشفاء

باع امس الف دونم لليهود

باع عبد الفتاح درويش اليوم من اليهود الف دونم من اراضي قرية القسطل بواسطة جمعية « بالستين لاند ديفولبمنت » تحت رقم ٣٦ — ٣٧ وقبض مبلغ خمسة الاف و ٥٠٠ جنيه بواسطة مسجل الاراضي

تلفونات الدفاع وبرقياتها الخاصة

في الميناء

رست في ميناء الثغر بالامس الباخرة «زعفران» وافرغت من حمولتها ١٥٠ طناً من شتى البضائع والباخرة «سان نيقولا» وأفرغت ما زنته ٨٤ طنا والباخرة «نيلز كورثر» لشحن الاثمار الحمضية. وتجري عملية الشحن في الباخرتين ماريا كورتن، واليزابث مايرشك

وقد بلغ ما افرغ بالامس ١١٥٠ طناً من البضائع المتنوعة، ومجموع ما شحن ٣٠،٨٦٠ صندوقاً وابحرت الباخرة (ادنه) الى حيفا وعليها ٣٥٣٨، ومن ثم تبحر الى الموانيء الاوروبية

موظف لدائرة المالية

الخليل — علمنا ان دائرة مالية الخليل قد عينت السيد جودت عبد الهادي العزه أحد أصحاب مكتب العمل الحر جابياً في دائرتها اعتباراً من اول الشهر الجاري

في حادث شجار

تشاجر امس بعض صبية من قرية سلمه، فما كان من الادون شيف الا ان قبض رجاله عليهم وعلى اولياء امورهم، واودعهم السجن رهن التحقيق

النشرة الجوية

سيكون الطقس معتدلا والجو صحواً وستهب رياح خفيفة متقلبة. اما وضوح الجو فسيكون حسناً الا اثناء انتشار الضباب صباحاً

يسقط من نافذة

سقط خميس المريري الساكن في حي المستقيم من نافذة الغرفة التي يسكنها. وقد نقل الى المستشفى البلدي وهو في حالة غيبوبة شديدة. واخطر البوليس بالحادث فباشر باجراء التحقيق

تشييع جثمان الشاب

الخليل — أحتفل بدفن المرحوم حمادة ابو عمير الجولاني احتفالا كبيراً وكان يتقدم المشيعين طلاب المدارس الوطنية، فالكشافة فالعلماء، فالشباب فحملة الاكاليل فالنعش الذي لف بالعلم العربي، فجماهير الشعب التي كانت تهلل وتكبر وظل الموكب سائراً حتى المقبرة وهناك ووري التراب. رحمه الله والهم آله جميل الصبر والسلوان

النار على مستعمرتين

ذكرت دافار ان مجهولين اطلقوا النار على مستعمرة اخوزات قرب طبريا وان مجهولين اطلقوا النار على مستعمرة نهاريا شمال عكا.

قضايا جزائية

القدس — سافر الى نابلس القاضي البريطاني المستر كيرى للنظر في عدة قضايا جزائية

سعر الجنيه الاسترليني

بالدولار	٣٢ــ١٣ ٨٧و٤
بالفرنك الفرنسي	١٠٧
بالفرنك البلجيكي	٤ــ٣ ٩٣و٢٠
بالمارك الالماني	١٤و١٢
بالليرة الايطاليه	٧٠و٩٢

حيفا

حالة الشباب الموقوفين في عكا

حيفا في ٩ آذار — لمراسل الدفاع الخاص — قابل الاستاذ المحامي وديع افندي البستاني المستر ماكونيل مدير بوليس حيفا، والسيد حليم بسطة، وتحدث اليهما في سوء الحالة الصحية التي وصل اليها الموقوفون في مخيم عكا، فقيل ان ذلك من شأن ادارة السجن في عكا، وان عليه ان يراجع في الامر مدير السجن وهو لا يزال مريضاً حتى الآن، وسيراجع نائب المستر جرانت غداً، فالامل ان تهتم ادارة السجن بحالة هؤلاء الشباب الموقوفين. وقد راجع الاستاذ البستاني في شأن السماح للموقوف الدكتور سعيد بك عوده بالسفر لخارج فلسطين، لانه متجنس بالجنسيه الحجازية، فخابرت ادارة بوليس حيفا، ادارة القدس العامة، والمنتظر ان يصل جواب القدس قبل ظهر اليوم

تشديد الرقابة على الاثمار الحمضية

اخذت دائرة الاثمار الحمضية تشدد الرقابة على الاثمار، على اثر سقوط الاسعار في بلاد الانكليز وبدأت في تنظيف عنابر البرتقال وتبخيرها خوفاً من ان يلحق ضرر بصناديق البرتقال المنوي شحنها الى الخارج.

وصول قافلة من الحجاج واستقبالها

وصل حيفا اليوم عدد كبير من حجاج بيت الله الحرام، فاستقبلهم جمهور غفير من الاهالي استقبالا حافلا.

القرويون يتخلون عن العمل في الميناء

فهمت ان جميع القرويين الذين حضروا من بلادهم للعمل في ميناء حيفا، سيعودون الى قراهم، وسيعملون على الاستغناء عن اعمال الحكومة التى لا تزيدهم الا ضيقاً

هدم البيوت المجاورة لمكان الانفجار

على اثر انفجار القنبلة ليلة اول امس في سوق الابيض عقدت لجنة تنظيم المدن جلسة في دائرة البلدية وقرر الاعضاء هدم البيوت المجاورة التى اصيبت بالضرر من جراء ذلك الانفجار. وستأخذ اللجنة امراً من محكمة مركزية حيفا بهذا الهدم، غداً.

مقابلة الموقوفين في معتقل عكا

زار الاستاذ المحامي وديع افندي البستاني جماعة الموقوفين في مخيم عكا، واجتمع في غرفة المخيم الى الدكتور سعيد عودة والسيد صبحي عبد الخالق وبحث معهما في شأن الكفالات والابعاد خارج البلاد بحثاً مفصلا وقد ابدى الاستاذ استعداده لمقابلة السيد فخر الدين حسب طلبه، فلم يسمح له لفوات الوقت.

الشكوى من شدة ادارة الميناء

لاتزال مشكلة اخراج العمال العرب من الميناء حديث الناس فى هذه المدينة والقرى المجاورة. وقد حضر اليوم عدد كبير من شباب قرية بلعا، واخذوا يحدثوننا عن الشدة التي ينزلها بهم الجند حين ارغامهم على الخروج من اماكن اعمالهم، وقد رأينا رأس احدهم معصوبة نتيجة الضرب الشديد. واسم هذا الشاب محمد عبدالله المصطفى ورقم البوليس البريطاني الذي اعتدى عليه ٧١٢ وحدثنا هؤلاء ان الجند يبالغ فى الاعتداء على الفلاحين، لاسيما عرب بلعا.

وقد غادرنا هؤلاء الى جمعية العمال العربية لرفع شكوى الى الحكومة عما يصيبهم من قسوة وسيرجع بعضهم في مسألة الشكوى الى المستر فوت الذي ارسلهم للعمل، والى القائمقام في تلك الجهات. واتصلت بنا جمعية العمال العربية وأنبأتنا ان هؤلاء الفلاحين لم يحضروا الى ميناء حيفا للعمل إلا لأن القائمقامين في اقضية نابلس وطولكرم وجنين وحيفا زودوهم بكتب تخولهم حق العمل، فلم يكد بعض هؤلاء يعمل يومين فقط، حتى أخذت ادارة الميناء تعمد الى طردهم!

اجتماع تعقده شركة السينما

عقدت شركة السينما بعد ظهر اول أمس اجتماعاً حضره عدد كبير من المساهمين، للبحث في احياء هذا المشروع، وزيادة رأسمال الشركة بعد اقبال الشعب العظيم على اسهمها. وقد تكلم في هذا الاجتماع السادة: عبد الرحمن رمضان سكرتير الشركة، ويوسف صهيون رئيسها، وابراهيم حسون، وبرهان الدين عبوشي، ويحيى زكريا. ونحن نأمل للقائمين على هذه الشركة كل نجاح واقبال.

تنقلات ضباط البوليس

ذكرنا في اعداد سابقة نقل المستر هيكت ضابط البوليس في يافا الى عكا. وعلمنا اليوم أن الذي سيخلفه هو الضابط ويلر من بوليس حيفا

عند السكرتير بالوكالة

القدس — قابل الادون اوستر، نائب رئيس البلدية والادون بن زفي، المستر مودي السكرتير العام بالوكالة

* * *

اسطول تركي يزور موانيء ايطاليا

تمسك بريطانيا بمستعمراتها وعدم تحويل واحدة منها الى الدول المطالبة بها

زيارة الاسطول التركي لايطاليا

روما في ٩ اذار — تؤكد المصادر العليمة ان الاسطول التركي سيزور عما قريب الموانيء الايطالية مبتدئاً بنابولي تعزيزاً للصداقة التركية — الايطالية

تمسك بريطانيا بالمستعمرات وخطبة ممثلها

جنيف في ٩ آذار — خطب المستر لايت روس ممثل بريطانيا في مؤتمر المواد الاولية فقال: اذا كانت بريطانيا العظمى تشجع ممتلكاتها على انتاج المواد الاولية فان سياسة الباب المفتوح تسبب لها احياناً اضراراً عظيمة في المستعمرات. فان جميع المزايا التي تنالها بريطانيا من مستعمراتها قلما تحصل عليها دون فوائد ينالها سكان المستعمرات. فاذا كانت بعض البلدان تجد مشقة في الحصول على بعض المواد الاولية فلا يعود ذلك الى بواعث اقتصادية.

وقال مندوب اليابان في المؤتمر المذكور انه يجب ان تلغى جميع القيود الخاصة بالمواد الاولية

وقد رفض المندوب البريطاني التخلي عن أية بلاد فيها المواد الخام. وقال ان العسر الذي تلاقيه الدول المطالبة بمستعمراتها انما هو راجع الى سياستها الاقتصادية والمالية.» وقال رئيس اللجنة: باستطاعة كل عضو ابداء رأيه دون التقيد برأي حكومته

تحديد ما هي المواد الاولية

لندن في ٩ اذار — اقترح رئيس اللجنة الدولية للمواد الاولية ان تفسر كلمة المواد الاولية وان تعدد هذه المواد ثم تحدد. وقال ان انتقال الاراضي من حكومة الى حكومة لا يفيد في حل ازمة المواد الاولية، لذا يجب ان نجد حلا لهذه المشكلة دون ان نعرض الحقوق المكتسبة الى الضياع. وقد طلب مندوب اليابان في اللجنة المذكورة التساوي في توزيع المواد ثم السماح بحرية الهجرة الى البلدان التي لا يزال ينقصها العمل بالتعدين

البرتغال ترفض رسو البوارج الروسية

لندن في ٩ آذار — عقدت لجنة عدم التدخل اليوم اجتماعين عامين. وقد اعلن اللورد بليموث رئيسها ان حكومات بريطانيا وفرنسا والمانيا وايطاليا التي تعهدت بالمراقبة الحربية على سواحل اسبانيا مستعدة للشروع في هذه المراقبة يوم ١٣ من الشهر الجاري. وقد اعلم ال... كراف الهولاندي الذي عهدت اليه اللجنة امر تنظيم المراقبة، حكومة ... لا يستطيع القيام بهذه المهمة. ورفضت البرتغال في بلاغ رسمي السماح للسفن الروسية الحربية بالرسو في موانيها، فأثار ذلك مشكلة جديدة.

كيف يبدأ المراقبون اعمالهم

لندن في ٩ آذار — يبدأ المراقبون الدوليون اعمالهم في اسبانيا يوم ١٣ آذار وسيعينون في المناطق المحددة لهم من قبل لجنة الحياد فيتعاونون مع السلطات المحلية بالحدود الافرنسية الاسبانية والبرتغالية تعاوناً تاما. وسيطلب الى السفن التي ترفع اعلام الدول المشتركة باللجنة احترام النظام كما سيطلب من سفن الدول الاخرى ان تقبل على ظهرها المراقبين الدوليين لدن اقترابها من المياه الاسبانية ليقوموا بقسطهم من التحقيق والمراقبة

وصول مراقبي الحدود الى البرتغال

لندن — د. ن. ب — في ٩ آذار — تفيد أنباء لشبونه بان القبطان ماكدونالد وصلها بصحبة سبعة أشخاص لمراقبة الحدود بين البرتغال واسبانيا

المكاسب الفاحشة في المواد الاولية

لندن ــ د.ن.ب. في ٩ اذار — بناء على سؤال طرح في البرلمان عما تنوي الحكومة عمله للحيلولة دون المكاسب الفاحشة من ارتفاع اسعار المواد الاولية اجاب المستر رنسمين وزير التجارة بأنه لا يمكن الضغط على الاسعار لتنزيلها اذ يكون ذلك سبب لعدم تموين بريطانيا بالمواد الاولية

تقدم الثوار في وادي الحجارة

لندن في ٩ اذار — د. ن. ب — وردت انباء من مدريد تعترف بموجبها الحكومة الشيوعية بأن القوة الوطنية تقدمت في وادي الحجارة واحتلت قريتين.

تصريح لاحد اعضاء لجنة الاسكندرونة

شكل اداري للواء سيرتاح اليه السكان

استنبول في ٩ اذار — نشرت جريدة «جمهوريت» حديثا ادلى به الزعيم العسكري السويسري واتويل احد اعضاء لجنة المراقبين الدوليين الى مندوبها في اثناء مرورهم بتركيا في طريقهم الى جنيف جاء فيه ما يلي:

كان من المقرر ان نغادر لواء اسكندرون في منتصف الشهر الحالي الا اننا تلقينا برقية من جنيف بضرورة العودة على جناح السرعة فختمنا اعمالنا في السنجق وتوجهنا بقطار الشرق السريع وسنصل جنيف يوم الاحد «امس»

انكم تعلمون ولا شك ان مهمتنا في اللواء المراقبة ودرس الحالة فيه عن كثب لذلك لا يصح الادلاء بشيء من التصريحات الان وكل ما يمكن قوله انه ينتظر كثيرا ان يتخذ اللواء شكلا اداريا جديدا يرتاح اليه السكان

لقد تجولنا في جميع انحاء السنجق واتصلنا بمختلف الطبقات اما تقريرنا النهائى فلم ننته من وضعه بعد، وغدا سنتوجه الى جنيف.

ويفهم من البرقية التى تلقيناها من العصبة ان لجنة الخبراء ستجتمع يوم الاثنين لدرس النظام الاساسي للسنجق ونحن — بالطبع — سوف لانشترك في هذه الجلسات على انه عند اول خلاف يقع خلال المباحثات تلجأ اللجنة الينا لأخذ رأينا في الموضوع

ثم اعرب المستر واتويل في ختام حديثه عن ارتياحه التام لهذه الزيارة التي قامت بها اللجنة للسنجق لا سيما وبلاد اسكندرونة جميلة. وتمنى ان يتم الاتفاق وفق ما اتفقت عليه فرنسا وتركيا بشأن اسس النظام الداخلي للواء

الوزارة الالمانية وقانون الغذاء

برلين في ٩ اذار — عقدت الوزارة الالمانية بعد ظهر اليوم اجتماعا هاما بحثت فيه مشروع قانون الغذاء الجديد، بعد ان أقرت عدم الاشتراك بلجنة المواد الدولية. ويقال ان مقررات خطيرة اتخذت لتحديد كمية الاستهلاك في المواد الغذائية، ووجوب تنظيمها تنظيما يتيح للالمانيين كلهم عدم حرمانهم من هذه المواد والاستغناء عند الاقتضاء عما يرد منها الى المانيا

فى حشد الجيوش التركيه على الحدود

القدس — د. ن. ب. في ٩ آذار — عهدت الينا حكومة الانتداب الفرنسية في بيروت بان ننفي بصورة جازمة كل الاشاعات التي راجت في الصحافة حول تجمع جنود تركية على حدود سوريا الشمالية او اجتيازها الحدود السورية كما ذكر مرة. كذلك لا صحة للاخبار عن التدابير المتخذة ضد ذلك من قبل الجنود الفرنسية. والحالة هادئة تماما

العمال يهددون في تونس ويستفزون

تونس في ٩ آذار ــ د. ن. ب — طار المقيم الفرنسي الى تونس للشروع في اصلاح ذات البين في مقاطعة المناجم الجنوبية. وقد وصل الى مطلاوي عند تشييع جنازة السبعة عشر الذين قضوا نحبهم كضحايا قلاقل الاضراب الاخير. فقابله مشيعو الجنازة برفع ايديهم مقبوضة الا انه لم يحدث حادث ما. وكان عددهم نحو ٣٠٠٠ شخص

حول مقتل المرحوم الشاب الخليلي

بعث شيوخ عائلة المرحوم حمادة ابي عمير الذي اغتيل قرب سارونا، الى اللجنة العليا تنفون أن يقتل تم بأيد عربية، وتبون التحقيق، وتردون على بلاغ الحكومة.

تشخيص المتهم بالاعتداء على البولوني

احضر البوليس بالامس محمد مسعود المتهم بالاعتداء على (سلوج) البولوني، لمركز بوليس الرملة واجري تشخيصه امام الحارس العربى الذي كان في البيارة وقت الحادث. وتقول دافار ان الحارس تعرف على الشخص المتهم من بين عدة اشخاص بانه هو المعتدي على (سلوج)

مدير الميناء، لا ضابط الميناء

نشرت الجريدة الرسمية في عددها الاخير تعديلات قانون الجمارك ... تقضي بان يدعى الموظف المسؤول في الجمرك الذي كان يطلق عليه اسم ضابط الميناء، بمدير الميناء. واليه يرجع منح الرخص لاعمال البحر

قضية ورثة السلطان عبد الحميد
قرار هام في ملكية الاراضي وحقوق المتصرفين بها

ذكرنا قبل اليوم عن القضية التي اشغلت حكومة فلسطين ومحاكم التسوية فيها لان ورثة السلطان عبد الحميد كانوا يطالبون بأعادة مئات الوف الدونمات من الاراضي الخصبة بدعوى انها ملك خاص للسلطان وليس لاموال الدولة حق فيها فتستملكها حكومة الاحتلال

وقد انتهت محكمة التسوية المؤلفة من القاضيين المستر او كنر وأسعد افندي سالم من سماع أقوال الشهود ومرافعة المحامين وبلغ عددهم كما اسلفنا ٤٢، ومطالعة مئات الملفات القديمة والحديثة. وتمكنت في النتيجة من اصدار قرارها بهذا الشأن، وقد اتصل بنا أنه قرار مطول يقع في خمسين صفحة مبوب أحسن تبويب عن رقبة الارض قديماً وحديثاً، وعن كيفية وصولها لايدي السلطان عبد الحميد ايام شاء اصحابها حمايتها من الاعتداء، الى ان تراكم على السلطان بعد ذلك مليون جنيه ذهب رسوم ويركو وأعشار، فكتب الى الحكومة يعلمها انه غير مستعد لدفع هذا المبلغ نقداً ولذا فهو (اي السلطان) يتنازل للخزينة عن رقم معلوم من الدونمات لقاء المطلوب منه، ثم كيف ان هذه الدونمات اصبحت بعد ذلك ملكا للدولة وانتقلت بعد الحرب الى الدولة المحتلة، أي الى حكومة فلسطين. وهكذا في النتيجة نص القرار صراحة على ان الارض ملك للحكومة، ورد دعوى المطالبين بها من ورثة السلطان

تصرف الاهالي منذ سنين طويلة

ثم جاء الشطر الثاني من قرار المحكمة المذكورة وهو كما فهمنا، رغماً عما أثبتته في الشطر الاول من القرار (ملكية الأرض للحكومة) ينص صراحة على مرور سنوات كثيرة حينما كان فريق من الاهالي يتصرف بهذه الاراضي، وأن بعضهم زرع وفلح وشجر فيها مما يصعب على المحكمة أن تمر عن هذه الناحية الهامة دون ان توصي الحكومة بضرورة النظر بعين الاهتمام لهذا الامر الهام، وأن تمنح هذه الاراضي، لا سيما المفتلحة او المشجرة منها، الى المتصرفين بها لقاء أخذ بدل المثل على أن يكون بدل المثل هذا بموجب تخمين الاراضي يوم ابتداء التصرف بها.

ونحن، ريثما يتصل بنا القرار الحرفي، لا يسعنا إلا تقدير النتيجة الخاصة بالمتصرفين بهذه الاراضي الواسعة، وحفظ حقوقهم

«البورص اجبسيان» تعامل كهاآرتس

«البورص اجبسيان» جريدة يهودية تصدر بالافرنسية في القاهرة. وكما عطلت الحكومة جريدة «هاآرتس» العبرية هنا سبعة أيام كذلك حرمت دخول «البورص» طيلة هذه المدة نفسها، الى هذه البلاد

وبهذه المناسبة ننقل هنا ما علقت به الجريدة اليهودية الثالثة التى لم تعطل إلا يوما واحدا في حياتها كلها — وهي «البالستاين بوست — على المقال الذي من اجله عطلت الحكومة «هاآرتس»:

قالت «البوست»: كان مقال الاحد الرئيسي (وهو المقال الذي بسببه حدث التعطيل) مقالا (كاويا تهكميا)، لكنه لا ينقل الى القارىء العادي غير التعبير عن الآلام المبرحة والمرارة التي لم يشعر بها في ذلك اليوم المواطن اليهودي المحب للسلم وحده، بل شعر بهما جميع السكان حسني السلوك في البلاد»

والمعنى هو أن الحكومة ليست على حق في تعطيلها «هاآرتس» سبعة أيام ... حتى على هذا المقال «الكاوي التهكمي»!

— أما الصحف العربية . . .

البرتقالة بنصف (بني) في لندن
عن مكتب صروف للدعاية

لاول مرة منذ انتهاء الحرب العظمى يستطيع سكان لندن والمحلات المجاورة ان يتمتعوا باكل البرتقال برخص هائل، وان يحصلوا عليه بكثرة. ذلك لانه اصبح يباع في الاسواق، كل برتقالتين (بيني) واحد، اي ما يعادل خمس برتقالات بقرش فلسطيني

وتشير الانباء الى ان اسباب هبوط الاسعار الهائل هو وصول شحنات متتابعة كبيرة (صوبا) من اسبانيا. وزيادة المحصول الفلسطيني

وقد دخل لندن وحدها خلال الاسبوع الماضي مامقداره ٢٤ر٩٩٤ طناً جاءت اسبانيا في مقدمة البلاد المصدرة ثم تلتها فلسطين وبعدها قبرص فايطاليا فجميكا فمالطة

ومن الـ ٢٤ر٩٩٤ طناً المشار اليها ارسلت:

اسبانيا — ١٤ر٩١٣ طناً

فلسطين — ٩ر٥٨٦ «

البلدان الاخرى — ٤٩٥ طنا

ومن الحوادث الطريفة التي يجب الاشارة اليها في هذا المقام هي ان بعض تجار البرتقال المتجولين والثابتين في مخازنهم جاؤا باشجار برتقال حقيقة مغروسة في براميل ماتزال مثمرة وكانوا يعرضوها ويطوفون بها تشويقاً للجمهور على شراء البرتقال المقطوف حديثاً عن الشجر. ويعتقد بان هذه الاشجار قد جلبت من اسبانيا.

صهيوني اميركي وأمرأته في فلسطين

في الصحف اليهودية ان «سيغموند طاو» وهو صهيوني اميركي (نشيط) من يهود نيويورك قدوصل الى فلسطين منذ يومين مع امرأته، لاعمال تختص به، لانه عضو اللجنة المالية في الجمعية الصهيونية الاميركية، وعضو رأس المال القومي اليهودي، ومدير من مديري «الكارن هايسود» اي رأس المال التأسيسي اليهودي وهو يعمل فوق ذلك في «لجنة جمع الاعانات الموحدة لفلسطين» وقد سبق له ان تبرع من ماله بمبلغ ٢ر٠٠٠ جنيه للجامعة العبرية، عن روح «ديبورة» امرأته الاولى.

وكل ما نفهمه نحن من هذا النبأ البسيط هو ان اليهودية — العالمية ماتزال مصرة على «الجمع واللم» في سبيل نهب ما لم تنهبه بعد من فلسطين العربية!

هذا في جنوب افريقيا، اما فلسطين

من انباء جوهانسبرغ ان المهاجرين الذي وصلوا الى جنوبي افريقيا بعد يوم اول شباط الماضي — وعددهم يتراوح بين ٢٠٠ و ٣٠٠ مهاجر، قد ينفون من هناك قبل آخر نيسان المقبل، لان (قانون الاجانب) الجديد، وهو القانون الذي سنته حكومة اتحاد جنوبي افريقيا قد اصبح نافذاً منذ اول الشهر الماضي وبمقتضاه سيعامل هؤلاء المهاجرون الجدد — ومعظمهم يهود — كسياح تنتهي مدد اقامتهم في ثلاثة اشهر

هذا في جنوبي افريقيا. اما هنا ...!

تهديد وطلب حشد جميع القوى

قالت دافار: عقد مجلس عمال تل ابيب اجتماعاً للاحتجاج على تخفيض الهجرة واضطراب حبل الامن في البلاد. وقد خطب في هذا الاجتماع الادون بن اهرون فقال: لم نخرج بعد من ايام الاضطرابات التى كان انتشارها في البلاد هو الفصل الاول. ونحن الآن امام الفصل الثاني الذي يجعل الثورة في اماكن معينة لذلك يقضى علينا الواجب ان نحشد جميع قوانا للدفاع. ويجب ان نفهم السلطات انه ليس بوسعها ان تدعي في هذه المرة انها فوجئت مفاجأة. ثم اعرب عن احتجاج العمال على اقفال جريدة هاآرتس لمدة سبعة ايام. وانتقل بعد ذلك الى الكلام على الهجرة فقال: ان السلطة سلكت مسلكا خطراً بان اشركت الموظفين العرب في تقرير قوة الاستيعاب ووضع جدول الهجرة. فعلينا ان نحتج لان هذا دليل على تخفيض الهجرة. وهو ضربة موجهة في الوقت ذاته الى اقتصاديات البلاد

وقد ختم خطابه موجهاً نداءه الى كل عامل وعاملة من ابناء اسرائيل في كل إمكان لينتظموا في مؤسسات العمال، وليهيئوا انفسهم بصورة جدية وليستعدوا للمعركة. ان الشعب اليهودي والحركة الصهيونية في حاجة الى آلاف من الاشخاص الذين يعرفون الواجب ويلبون النداء اذا دعوا ...

بار، مطعم حرب

الاول من نوعه في فلسطين يفتتح قريباً جداً
يديره رجال اكفاء، يسد فراغاً كبيراً في حيفا
مجهز بفرش فخم، كنبايات مريحة، غرف خصوصية للعائلات
في اعظم شارع في فلسطين شارع الملوك عمارة سراقبي وعويني - حيفا

انتظروه

مجانا للعموم

كتاب علمي عملي يشرح لك عن مباحث وتمرينات في

١ — تربية وتنمية القوى العقلية والنفسية بطرق الرياضة النفسانية على اساس علم النفس العملي

٢ — طرق بسيكولوجية للتخلص من العادات كشرب الدخان والادمان على المخدرات والعادة السرية ولعب الميسر الخ وتقوية الذاكرة والارادة

٣ — معالجة مرض الخوف والخجل والوسواس والشك والارق والسمنة والنحافة واختلال النطق (تلعثم اللسان) وضعف الاعصاب والروماتيزم وضيق النفس وجميع الامراض النفسية والعصبية

٤ — طرق استغلال قواك الخفية لتحقيق الآمال وتذليل صعوبات الحياة

٥ — التنويم المغناطيسي بدرجاته السبع — عن قرب وعن بعد المسافات

اطلب كتابك حالا — فيصلك مجاناً برجوع البريد — فقط ارفق قسيمة بوسته مجاوبة بقرشين صاغ مصري لمصاريف البريد وخلافه. واكتب باسم:

الفريد توما: مدير معهد الشرق لعلم النفس شارع الملك نمرة ٣٢ بمصر بالمعهد اخصائي لمعالجة الادمان على المخدرات وشرب الدخان وجميع الامراض النفسية: الخوف والوسواس واختلال النطق اللجلجة

اعلان

من دائرة اجراء يافا

دوسيه ٣١١ — ٣٦

سيطرح للبيع خلال خمسة ايام من تاريخ نشر هذا الاعلان اثمار برتقال المديون عبد الجليل الغول الواقعة بقرية صرفند العمار البالغة حسب التقدير ١٨٠ صندوق برتقال فعلى راغب الشراء مراجعة هذه الدائرة خلال المدة المذكورة اجرة الدلال على المشتري والثمن يدفع نقداً. اقتضى اعلانه ٩ - ٣ - ٣٧

مأمور الأجراء بيافا

* * *

قريباً جداً

فلسطين العربية

بين الانتداب والصهيونية
لمؤلفه
الاستاذ عيسى السفري

انتظروه!

اعلان

تقدم للمحكمة الشرعية بنابلس مضبطة حصر ارث تتضمن ان عبدالكريم ابن سلامه بن اسماعيل السلامه من قرية كفر ثلث توفي سنة ٣٢٧ هـ. وانحصر ارثه في زوجته حفيظة بنت عبدالحفيظ ابن عبد الاطيف وفي شقيقيه عبد الغني وعبد الحفيظ ثم توفي عبد الحفيظ المذكور سنة ٣٤١ هـ. وانحصر ارثه في زوجته آمنه بنت حامد الحاج احمد وفي بنتيه منها عايشه وحفيظه وفي شقيقه عبد الغني المذكور ولا وارث لهما غير من ذكر فكل من له اعتراض على مضمون هذه المضبطة فعليه ان يقدم اعتراضه للمحكمة المشار اليها بظرف شهرين من تاريخ النشر.

قاضي نابلس الشرعي

برنامج الاذاعة الفلسطينية

« يوم الاربعاء في ١٠ آذار سنة ١٩٣٧ »

٦ر١٥	اسطوانات عربية
٦ر٣٥	حديث رياضي بالعربية
٧ر٣٥	ناي منفرد - توفيق جوهرية
٧ر٤٥	حديث صحي - للدكتور محمود طاهر الدجاني
٩	إشارة الوقت ونشرة الأخبار
٩ر٥٠	حفلة غنائية - يوسف الجارية
١٠ر١٥	منولوجات فكاهية - رفقي وعبد الله

ماذا تسمع اليوم
عن محلات السادة دجاني اخوان

« الاذاعة اللاسلكية للحكومة المصرية يوم الاربعاء في ١٠ آذار »

٦ر٤٥	تمرينات رياضية - بليغ صفوت افندي
٧	قرآن كريم - الشيخ علي حزين ١٠ اسطوانات
١٠ر٣٠	حفلة غنائية - عبد اللطيف عمر وفرقته
٢ر٣٠	مساء - اسطوانات
٢ر٤٠	حفلة غنائية - حياة محمد وفرقتها
٣ر١٠	النشرة الاخبارية والنشرة التجاريه بالعربيه
٦	متنوعات ٧ اسطوانات
٧ر٣٠	النشرة الاخبارية والنشرة التجارية الثانية بالعربية
٧ر٤٥	النشيد القومي ٧ر٥٠ اسطوانات
٨	قرآن كريم - الاستاذ الشيخ عبد الفتاح الشعشاعي
٩	حفلة غنائية - سعاد محاسن وفرقتها
٩ر٤٠	الاستاذ محمد فتحي
١٠ر٠٥	اسطوانات
١٠ر١٥	حفلة غنائية - سعاد محاسن وفرقتها

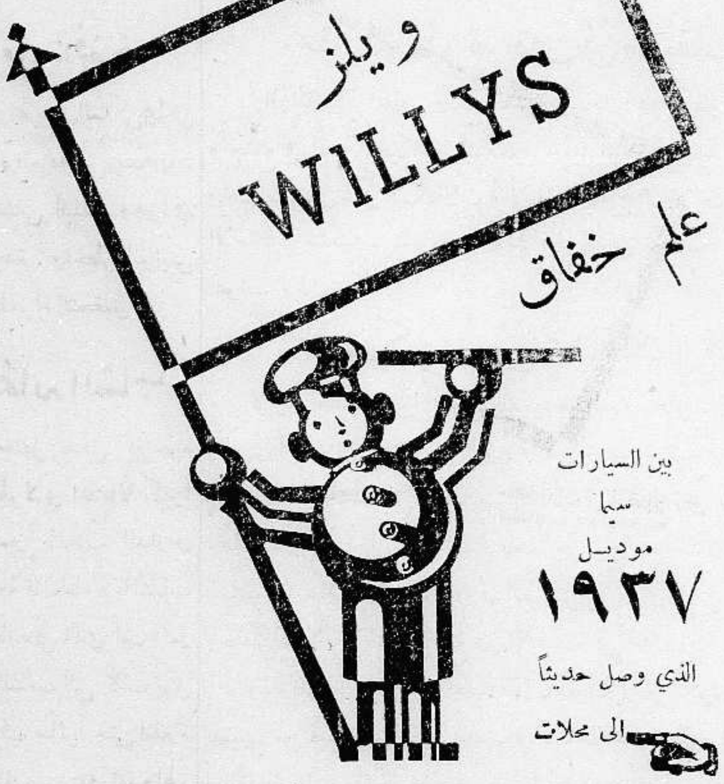

بين السيارات
سيما
موديل
١٩٣٧
الذي وصل حديثاً
الى محلات

الوكيل العام لفلسطين وشرق الاردن - سبير و حبش

يافا في شارع المستقيم تلفون (٦٤٨) حيفا في شارع الناصرة تلفون (١١٠٧)
او في محلات وكيل منطقة القدس جميل حلبي شارع مأمن الله تلفون (١٢٥٥)

صروف

الصناعات الكيماوية الامبراطورية (للشرق) ليمتد

ICI

تعلن اغلاق محلاتها يومي الخميس والسبت في ١١ و ١٣ الجاري وذلك بسبب نقل مكاتبها من شارع المستقيم الى عمارتها

دار آي سي آي

الواقعة على طريق سامه. وتفتتح يوم الاحد في ١٤ الجاري في مكاتبها الجديدة

تلفون ١٣٠١ يافا
ص.ب ١٠٢ يافا

ان مكاتب الشركه مفتوحة لزبائنها العرب

كل ايام الاسبوع ماعدا ايام الجمعة

الخميس في ٢٨ ذي الحجة ١٣٥٥ — ١٨ آذار سنة ١٩٣٧

صاحب الامتياز : ابراهيم الشنطي
المحرر المسئول : شوكت حماد
مدير الادارة : عبد الهادي عرفان

الاعلانات: في يافا (ادارة) الدفاع : قسم الاعلانات
في القدس (وكالة) » : تلفون ١٤١٣
في حيفا » » : » ١٢٥٨

الدفاع

جريدة يومية سياسية مصورة

السنة الثالثة — العدد ٨١٠ — ٣

دار الدفاع: شارع اسكندر عوض — يافا — فلسطين
العنوان التلغرافي (الدفاع — يافا)
تلفون ١١٨٧ (اربعة خطوط) و ١٠٧٥ (خطان) صندوق البريد (٢٥٥)

الاشتراكات:
في فلسطين عن سنة ١٥٠
في البريد الداخلي » » ١٨٠
في سائر الاقطار الخارجية » » ٣٠٠

شرتوك يهدد في لندن — نواب عراقيون والتحقيق مع الوزارة السابقة — العفو السوري لا يستثني احدا — تصريح وزير الداخلية التركية عن حالة الاسكندرونة

حتى مبدأ المهاجرة

شرتوك يهدد باضطراب السلم في البلاد

أكثير على الصحف أنه تطالب بتسامح البنوك

لا يقنع اليهود بالأربعمائة ألف الذين جاؤا هذه البلاد تحت ظل أشد السياسات شؤماً. وعلى ذلك خف وايزمن وشرتوك الى لندن، كما أبحر جابوتنسكي الى جنوب أفريقيا. إنهم يعملون دائبين لمنع كل قرار يقضي بايقاف الهجرة بالمرة. وينبري شرتوك أمس مهدداً باضطراب السلم في هذه البلاد إذا أقدم أحد على تقرير وقف هذه الهجرة.

ان الذي نلحظه الآن ان صراعاً عنيفاً سيقوم حول وجهتي نظر العرب أصحاب البلاد، واليهود الغرباء عنها. فكل عربي فيه ذرة من شعور وطني، وتقدير للمسئولية، وحب لحياة أمته يرفض مطلق الرفض قدوم يهودي واحد. كما يرفض، على وجه أشد، أن يظل «مبدأ» استمرار الهجرة قائماً — مهما كان عدد النازحين الينا.

ومن جهة أخرى يثير اليهود في انكلترا شعوراً قوياً بالمحافظة على مبدأ الاستمرار، كائناً ما يكون عدد المهاجرين. فما دام هذا المبدأ قائماً، فانهم يستطيعون بسهولة، اللعب في زيادة العدد وخفضه عند الضرورة

نعم. صراع شديد حول وجهتي النظر. يزيده حدة واشتداداً عدم اعتراف العرب بالثلاثمائة والخمسين ألفاً الذين حملتهم القوة على رغم منا. كيف إذن يعترفون بمهاجرين آخرين، أو باستمرار «مبدأ» المهاجرة ؟

ان شرتوك أحوج منا الى هدوء الحال. فالتهديد الذي من هذا النوع لا يهز في العرب رعشات التحسب والقلق. إنما هو سلاح يوجه ضد قوم شرتوك، وحدهم. وأما ان يكون تهديده لحكومة لندن، فذلك أمر آخر. هي تخشاهم عن غير هذا الطريق أيضا. هي تخاف منهم عن طريق النفوذ، والثروات.

حرية المهاجرة أو لا سلام في البلاد! هكذا يقول شرتوك، أو تقول الوكالة اليهودية، أو تقول اليهودية العالمية. فما أصغره قولا، وما أشد استخفاف العرب منه

لا يا ضيوف لندن. لا المهاجرة، ولا مبدأ المهاجرة. والعرب مشغولون بغير هذه، وذاك. مشغولون بالثلاثمائة والخمسين ألفاً كيف يكون الموقف معهم!

* * *

لم ترتح الصحف اليهودية لكلمة وجهناها الى البنوك، لا سيما الأجنبية منها. وكل الذي طلبناه في عدد امس، هو التسامح مع التجار، والملاكين، والعملاء بوجه عام. وذكرنا أن الأزمة القائمة عامة، ولم يكن للعملاء العرب ضلع فيها، بل لقد أصابت عدداً وافراً منهم باضرار جسيمة

كأننا بتلك الصحف — وهي تتكلف الدفاع عن هذه المصارف — تتشفى من التجارات العربية. أو كأننا بها تكره أن نطلق اسم الأجنبي عليها، كما اطلقناه على الثلثمائة والخمسين الف يهودي الذين جاؤا البلاد بعد الاحتلال على كره من أهلها، وبحماية القوة

هذه البنوك من الباركلس، إلى العثماني، إلى دي روما — شركات أجنبية انتفعت جداً في استثمارها الأموال الني قامت عليها. ويزيد انتفاعها ما دام أهل البلاد في حالة مادية قوية. فليس من مصلحتها أن تسوء التجارات، والشئون الاقتصادية. بل النفع كل النفع حينما يقوم في البلاد انتعاش اقتصادي يكفل استمرار الحركة، والبيع والشراء، وزيادة التعامل التجاري على وجه العموم

ووقع في هذه السنة من العوامل التي كانت فوق متناول الأمة ما كان سبباً في الضائقة المالية. من ذلك اشتداد البرد، وكثرة العواصف، وهطول الأمطار. ثم مضاربة برتقال اسبانيا الذي شحنته حكومتها لبيعه باية أسعار كانت للانفاق على الحرب القائمة هناك. ثم عدم العناية بالشحنات التي أرسلت من هنا، وأزدحامها في أسواق لندن. ثم في الضرائب على البيارات، ومحصول الثمر نفسه. وأخيراً في سوء مقابلة الاسواق الانكليزية لمحصول هذه السنة

من جراء هذا، أو بعضه، ساءت الحالة الاقتصادية. أفكثير على البنوك أن تتسامح في موقفها؟ ثم أكثير على الصحف العربية أن تطالب بهذا التسامح؟

ابراهيم

حملة روزفلت على المحكمة العليا

واشنطن في ١٠ آذار — جدد الرئيس روزفلت حملته على المحكمة العليا. وقد ذكر في تصريح له اليوم ان هذه المحكمة جعلت نفسها بلا حق جزءاً ثالثاً من البرلمان. وانه اصبح من الضروري ان تتبدل هذه الحالة. ثم قال: علينا ان نجد وسيلة لتجريد هذه المحكمة من السلطة ذلك لان الغاية من ايجادها تنفيذ القوانين وليس سنها. فان الولايات المتحدة تريد ان تحكمها القوانين وليس الرجال. وانني أخشى أزمه كالتي وقعت سنة ١٩٢٩ اذا حالت المحكمة دون الانتعاش الاقتصادي

١٢ ألفا للطيران

بغداد في ١٠ آذار — دعا رئيس الوزارة تجار بغداد الى دار المحافظة وخطب فيهم محبذاً مشروع الطيران وقد جمع في هذه الحفلة ١٢ ألف دينار

مستشار وزارة الدفاع العراقية

بغداد في ١٠ آذار — عين الجنرال ميجور وطسن مفتشا عاما ومستشارا لوزارة الدفاع العراقيه وهو من اعضاء البعثه العسكريه البريطانيه الملحقة بالجيش العراقي.

تفاصيل تبديلات في الوزارة البريطانية

لندن في ١٠ اذار — د. ن. ب — تقول الديلي هرالد بان المستر نيفل تشامبرلن سيخلف المستر بلدوين في رئاسة الوزارة وتعتقد بان السر صموئيل هورسيكون وزيراً للمالية وان حزب المحافظين القديم سيبطل ويندمج في احد الاحزاب

وتقول الديلي ميل بان المستر مكدونالد واللورد هايلشام واللورد هاليفاكس سيتخلون عن مناصبهم بعد احتفالات التتويج. وتعتقد بأن تشامبرلن لن يقوم باي تبديلات كبيرة في الوزارة قبل انعقاد المؤتمر الامبراطوري. وتقول بان السر هور أو المستر رنسيمن سيخلف المستر تشامبرلن. ويبقى المستر ايدن وزيراً للخارجية والمستر دف كوبر للحربية الى الخريف القادم.

نقل جنرال ايطالي بترت ساقه

اديس أبابا في ١٠ آذار — نقل الجنرال ليونا الذي أصيب في حادث الاعتداء على المارشال غرازياني في ساقه مما سبب بترها — على طائرة الى اسمره ومنها سينقل الى روما.

برقيات العالم الأخيرة تقول

العفو السوري لا يستثني أحدا

توسط تركيا بين العراق وايران

انقرة في ١٠ آذار — تقول المقامات العليمة ان الحكومة التركية ستتوسط في حل الخلاف القائم بين العراق وايران على شط العرب وبعض التخوم، اثناء زيارة وزير الخارجية التركية لبغداد في مايو المقبل حيث يصحب وزير خارجية العراق الى طهران فيلتقي فيها بوزير خارجية الافغان للتوقيع على الميثاق الشرقي.

ايطاليا مع النمسا في المقاومة

فينا في ١٠ اذار — اجتمع سفير ايطاليا في فينا بالمستشار شوشنغ وأكد له ان السياسة الايطالية ازاء النمسا لم تتغير وأن ايطاليا مستعدة لتأييد النمسا ضد أي خطر أو اعتداء عليها من المانيا، وذلك ينفي الاشاعات بأن ايطاليا مستعدة لتضحية النمسا في سبيل تقربها من المانيا، والمفهوم ان المستشار شوشنغ يريد أن يقنع في زيارته القريبة الى ايطاليا السنيور موسوليني باعادة آل هابسبورغ الى العرش.

التراشق السياسى بين ايطاليا وبريطانيا

روما في ١٠ آذار — رد السنيور غايدا في الجورنالي ديتاليا على مباحثات مجلس العموم بشأن سلوك الجنود الايطاليين في أديس أبابا يوم حادث محاولة اغتيال المارشال غرازياني — قائلا: فلتنظر بريطانيا الى ما تقترفه طائراتها على حدود الهند الشمالية، والى رميها القبائل هناك بقنابل الغازات السامة

العمال يطلبون اضرابا عاما في اوروبا

لندن في ١٠ اذار — عقد مؤتمر قوامه اتحاد العمال والاشتراكيون بحثوا فيه طرق مساعدة الحكومة الاسبانية. ومما اقترحوه القيام باضراب شامل في كل أوروبا ينفذه العمال ليظهروا به شعورهم مع الجيوش التي تقاوم النظام الفاشستي في اسبانيا

وزير الداخلية التركية وحالة الاسكندرونة

انقرة في ١٠ اذار — القى وزير الداخلية التركية خطبة هامة في السياسة التركية عرض فيها الى سكان لواء الاسكندرونه وما جاوره فقال ان علويي اللاذقية ينتمون الى الامة التركية. ثم اشار الى الانظمة التي توضع في جنيف للسنجق فقال ان الاتراك والجراكسة والعلويين يؤيدون تركيا. ونفى الوزير وجود عصابات على الحدود وقال ان هذه الشائعات تذاع خصيصاً لاساءة سمعة تركيا

زيارة موسوليني مناورة سياسية كبيرة

موسكو في ١٠ آذار — وصفت الدوائر السياسية زيارة موسوليني الى طرابلس بأنها مظاهرة عسكرية. وان القصد منها ثلاثة اشياء: اظهار أن كل شيء على ما يرام في الأمبراطورية الايطالية. وتذكير فرنسا وبريطانيا بمصالح ايطاليا في البحر المتوسط وافريقيا. وثالثاً اظهار قوة ايطاليا العسكرية

رأس الفاشستية الاعظم وخالق الامبراطورية

روما في ١٠ آذار — وجه المارشال بالبو نداء الى عرب ليبيا بمناسبة زيارة موسوليني لها. وقد نعت موسوليني في النداء بأنه رأس الفاشستية الاعظم، وخالق الامبراطورية الايطالية وحامي الاسلام. وقال: «اللهم أسبغ نورك ومجدك عليه».

اثر زيارة موسوليني الى ليبيا

باريس في ١٠ اذار — احدثت زيارة الدوتشي الى ليبيا اهتماماً عظيماً في المحافل السياسية الافرنسية، وتقول الطان ان ارادة ايطاليا الحديدية في ادارة المستعمرات قد تأيدت اليوم وذهبت الى حد انقلبت فيه ليبيا الى اداة ثروة وانتعاش. فأهمية النقاط الساحلية خطيرة جداً. وهي لا تتعلق فقط بليبيا وحدها. وانما تتعداها الى اوضاع دولية اخرى ايضاً. ومن الان فصاعداً اصبح من الميسور على عابر الاتلانتيك الاتصال مباشرة بضفاف النيل، كما اصبح من السهل تأسيس علاقات سريعة بين المغرب الاقصى والجزائر وتونس وليبيا ومصر، وقد فهم ان الحكومة المصرية منصرفة الى درس مشروع لتمديد تلك الطريق الى الاراضي المصرية بأسرع وقت ممكن

التنظيم العسكري في مصر

القاهرة في ١٠ آذار — قررت الوزارة المصرية ايفاد اللواء ابراهيم خيري باشا الى السودان للقيام بالترتيبات اللازمة عند ايفاد الوحدات العسكرية المصرية اليه. وسيصدر قريباً مرسوم بتعيين اللواء محمود شكري باشا رئيساً لاركان حرب الجيش المصري.

منازعات مجلس النواب اللبناني ونداء

بيروت في ١٠ آذار — أصبح في حكم المقرر أن تواجه وزارة لبنان مجلس النواب في خلال بضعة أيام. وقد ادعت الأحزاب المعارضة في المجلس وعدد أفرادها ١٢ نائباً أنها تمكنت من ضم عضو مؤيد للحكومة الى كتلتها. والمفهوم ان مؤيدي الوزارة ١٣ والمعارضين لها ١٢ نائباً. غير ان المؤيدين للحكومة أصدروا بيانا بانهم متحدون في الرأي

واذاع المفوض السامي الفرنسي نداء وجهه الى النواب والرأي العام طلب فيه ترك المنازعات الشخصية والنظر في حل المشاكل التى تجتازها البلاد. وقد اجل انعقاد المجلس النيابي السوري شهرا حتى تتمكن الوزارة من وضع الميزانية واتمام الانتخابات النيابية في اللاذقية وجبل الدروز. وسيجتمع المجلس في ١٧ ابريل

الساعة الأخيرة

نواب عراقيون يهاجمون الوزراء السابقين

بغداد في ١٠ آذار — عقد مجلس النواب جلسة للرد على خطاب العرش وقد هاجم بعض النواب الوزراء السابقين وقالوا أنهم كانوا يجمعون ثروتهم من وراء نفوذهم أثناء قيامهم بمقاليد الحكم. وقدم النواب تقريرا يطلبون فيه تأليف لجنة للتحقيق مع الوزراء السابقين فاذا ثبت أنهم جمعوا ثروتهم من وراء هذا النفوذ صودرت هذه الثروات وقدم أصحابها للمحاكمة

العفو لا يستثني احداً في سوريا

بيروت في ١٠ اذار — كذبت الاشاعات التي اذيعت عن ان قانون العفو عن المبعدين سيستثنى منه الشهبندر وسلطان الاطرش والقاوقجي. فقد صرح مدير الداخلية انه سيكون عاما شاملا.

نفي شائعة وبقاء المفتي في الحجاز

القاهرة في ١٠ آذار — أشيع أمس أنه وقع اعتداء على سماحة الحاج امين الحسيني عند عودته من الحج. وقد علت هذه الاشاعة عن ان السيد يعقوب البخاري امين دار الاثار الاسلامية ودار الكتب في القدس ذهب الى السويس لاستقبال سماحة المفتي فظن الذين رأوه هناك ان سماحة المفتي قد وصل. غير اني علمت من مصادر موثوق بها ان سماحته لن يغادر الحجاز قبل انقضاء عشرة ايام أخرى.

محليات وأنباء أخرى

لن يتنازلوا عن اغراقها بالهجرة
شرتوك يهدد بتعكير صفو السلام بدونها!

جاء في برقيات الصحف اليهودية ان اجتماعا يهودياً عقد في لندن حضره كثيرون من انصار الصهيونية وخطب فيه برودتسكي رئيس الوكالة اليهودية في لندن فقال : ان العرب في فلسطين يحبون السلام ، لكنهم يخشون ارهاب زعمائهم ، فهم واقعون تحت ارهابهم ، وهؤلاء الزعماء هم الذين يرغمون العرب على تعكير صفو السلام

ثم قال ان فلسطين هي البلاد الوحيدة لليهود في العالم . وانا اطلب من بريطانيا تنفيذ صك الانتداب على اساس عدم سيطرة فريق على فريق

وخطب بعده شرتوك رئيس الوكالة اليهودية في القدس فقال: ان الرأي العام في العالم المتمدن لا يوافق أبداً على ما يطلبه زعماء العرب في فلسطين وهو ان تكون السيطرة في فلسطين للعرب وحدهم . ولن يستقر السلام في البلاد اذا قيد الاستعمار اليهودي بقيود يصنعها مفتي القدس . اما مسألة الهجرة اليهودية فهي مسألة حياة او موت لليهود ولن يتنازل اليهود ابداً عن حقهم في حرية الهجرة

استمرار حملات الصحف اليهودية على «الدفاع»
وانتصارها للبنوك في هذه الضائقة الشديدة

نشرت دافار خبراً تحت عنوان «غضب محرر الدفاع »ما يلي: بعد ان غضب ابراهيم الشنطي على دائرة البوليس لانها انذرت باتخاذ وسائل شديدة ضد الذين يرجمون اليهود بالحجارة وقال انه لا يعترف بغير خمسين الف يهودي هم الذين كانوا قبل الحرب ، هاجم اليوم البنوك الاجنبية التي تطلب ديونها من العرب . وقد ترجمت الجريدة اسماء البنوك: الباركلس والعثماني ودي روما ووضعت البنك العربي بين هلالين (كذا) . وامامه علامة استفهام كأنها تتساءل لماذا لم يهاجم هذا البنك مع باقي البنوك الاخرى .

وفاة البولوني المسيحي ودفنه في يافا

جاء في ملاحق الصحف اليهودية ان البولوني ستانسلاف الذي جرح في مستعمرة ديران قد مات في مستشفى هداسا صباح امس وشيعت جنازته في الساعة الرابعه مساء ، ودفن في مقبرة اللاتين في العجمي بيافا بعد ان صلي عليه ايضاً في كنيسة اللاتين

السجن لمن يرعون غنامهم في ارض اليهود!

عقد القائمقام اليهودي سيزيك محاكمة ادارية في مستعمرة ناتانيا فحكم على ثلاثة من العرب بالسجن شهرين لانهم رعوا اغنامهم في اراضي اليهود !

مقررات تتخذها مجلس بلدية يافا

عقد المجلس البلدي أمس جلسة بحث فيها عدة مواضيع ، منها : موضوع خزان العجمي وضرورة سرعة مد الانابيب اللازمة تمهيداً لتوزيع المياه على حي العجمي ، مع ملء الخزان بالمياه خشية ان تؤثر فيه حرارة الشمس قبل اتمام تنفيذ هذا المشروع . واقر دفع اكراميات الى رؤساء عمال التنظيفات الذين فصلوا عن عملهم بسبب إضرابهم مع الامة إبان الاضطرابات بناء على تقرير قدمته الهيئة وأقر مد مجار في محلة رشيد قبل البدء بتعبيد شوارعها ، ومد مجار في محلة النزهة الى شارع جمال باشا على نفقته والموافقة على ذلك بعد تصديق الخرائط المتعلقة بهذا المشروع من الدوائر الصحية ، ودفع المبالغ التى يجب على الاهالي دفعها

وقرر الموافقة على تقرير تقدم اليه من فضيلة العضو الشيخ عيسى افندي ابو الجبين بخصوص توسيع طريق المحطة وهدم جانب من الفرن الالماني . وأقر بعض الانظمة التى وضعها كاتب المدينة الاستاذ حربي افندي الايوبي وهي تتعلق بنظام الدراجات والاستحمام في البحر ووضع لوحات للاعلانات في الميادين العامة . ولا تزال هناك طائفة من الانظمة تحت الدرس تمهيدا لاقرارها نهائياً وقرر ايضاً تكليف المستأجرين في املاك البلدية بدفع الاجار عن السنة الحالية حسب القرار السابق بعد تنزيل ٢٠ في المئة من البدل ، ومفاوضتهم بخصوص الاستئجار عن السنة القادمة

تأجير حقوق صيد السمك في طبريا

تلقينا من قلم المطبوعات ما يلي : ليكن معلوما لدى العموم ان الحكومة تنوي تأجير حقوق صيد السمك في بحيرة طبريا لمتعهد منفرد ، على ان يوقع على الاتفاق المتعلق بذلك ويراعي احكامه

٢ ـ يمكن الحصول على نموذج العطاء ومسودة نموذج الاتفاق الذي يعتبر بعد التوقيع عليه بمثابة عقد بين الحكومة والمتعهد (او بين المرخص والمرخص له) لدى الطلب من مدير الزراعة ومصايد الاسماك في دوائر الحكومة بشارع مأمن الله ، بالقدس ، على ان تقدم العطاءات في ظروف مختومة غير متأخرة عن اليوم الخامس والعشرين من شهر اذار سنة ١٩٣٧

للفائدة
وتخفيف البطالة

باشرت البلدية بتحضير ميزانيتها للسنة القادمة نظراً لقرب حلول السنة المالية . والذي نود أن نلفت نظر المجلس البلدي اليه هو أن يتوسع في تقرير المنشئات والمشاريع العامة للسنة الجديدة وأن يهتم بتعبيد شوارع محلتي المنشية ورشيد وينشيء فيهما طرقا للمجاري ، وأن يسارع في مد المياه الى محلة العجمي من الخزان الجديد الذي تم العمل فيه ، لا سيما وفصل الصيف على الابواب . وبذلك يكون قد افاد المدينة من وجهة عامة وعمل من طريق غير مباشر على تخفيف البطالة المتفشية بين العمال

نفي رئيس اللجنة

بعثت اللجنة القومية في طبريا بالكتاب التالي الى القائم باعمال الحكومة تلقى العرب بقضاء طبريا نفي رئيس اللجنة القومية الوجيه صدقي افندي الطبري بالحزم وتشديد الهمم في خدمة القضية الوطنية

حتى الزعم هذا !

روت دافار ان بعض الشباب اليهود كانوا يغازلون فتيات يهوديات ليلة امس في حي فلورنتين قرب سكنة ابو كبير فنشب شجار بينهم وتقدم احدهم فطعن رفيقاً له واسمه موشه حيون بخنجر في صدره فسقط جريحا وحالته خطرة .

اما جريدة هابوكر المعروفة بتهويلها في الاخبار فتزعم ان ضارب هذا اليهودي عربي !

سبايسر و للادى ريدنغ

اولمت الليدي ريدنغ اليهودية الصهيونية ، وليمة عشاء في فندق الملك داود للمستر سبايسر مفتش البوليس العام وقرينته

بميلاد شاه ايران

بمناسبة عيد ميلاد جلالة رضا شاه بهلوي تقيم القنصلية الأيرانية احتفالا رسمياً في دارها من الساعة الحادية عشرة صباحاً حتى الواحدة بعد الظهر من يوم الاثنين القادم . وقد وزعت بطاقات الدعوة على الكبراء والعظماء لحضور هذه الحفلة .

وبهذه المناسبة نذكر ان القنصلية ستنتقل الى دارها الجديدة الكائنة في محلة ابو طور تجاه مطبعة الحكومة ابتداء من يوم السبت في ١٣ الجاري

شروع مدرسة خيرية

صدقت بلدية يافا على مشروع انشاء المدرسة الخيرية التى تبرع بها الوجيه حسن افندي عرفه على ارض البرية القديمة في العجمي ونحن نأمل من السيد عرفه ان يسارع في انشائها واتمامها قبل حلول السنة المدرسية الجديدة لكي تكون على استعداد في اول السنة

توسيع محطة تل ابيب وانشاء محطة للركاب

ذكرت هابوكر انه نظراً لتراكم البضائع واتساع حركة السفر من محطة تل ابيب واليها ، قدمت بلدية تل ابيب اقتراحاً الى مديرية السكة الحديد العامة لتوسيع المحطة وانشاء محطة للركاب بالقرب من شارع اللنبي على قطعة الارض الواقعة بين شارع يهودا ليفي ، وبصلال ـ يافا ، وقد وافقت سلطات اللواء الجنوبي على هذا الاقتراح ، فزار المستر «ووب» ورئيس بلدية تل ابيب روكياخ ومساعد حاكم اللواء الجنوبي المستر بدكوك والقائمقام اليهودي ابشتاين ورئيس مهندسي السكة الحديدية ومهندس بلديه تل ابيب شيفمن ، ومهندسا الحكومة بيكر ، وتيلر محطة السكة الحديدية في تل ابيب، ثم انتقلوا الى المحل المقترح وعاينوه

قضية مهاجمة منزل السيد الجبين

لا يزال البوليس يتابع التحقيق في قضية مهاجمة بيت السيد زهدي ابي الجبين وقتل حارس البيارة . وقد علمنا انه أحضر على جراد من سجن القدس المركزي الى يافا لأجراء تشخيصه . وقد ارسل هذا الشخص صحبة البوليس محمد جمي الى مركز بوليس بيت دجن تمهيداً لذلك . والمفهوم ان الضابط سليم افندي حنا مساعد مدير بوليس اللواء الجنوبي سيحضر هذا التشخيص

بندقية أيام الاضطرابات

تقول دافار ان البندقية التي عثر عليها البوليس اثناء التفتيش في مضارب عرب السوالمة ظهر انها بندقية بوليس ورقمها ١٣٧٧٣ وظهر كذلك أنها أخذت من احد افراد البوليس في ايام الاضطرابات .

على المستعمرات اليهودية

وقعت حوادث اطلاق نار ليلة امس على مستعمرات هداريا ، وجبعات حاييم ، ونهاريا وان المجهولين قد تمكنوا من اخفاء آثارهم بمهارة . وان مجهولين هاجموا مستعمرة جبعات عيده قرب الخضيرة واخذوا اربعة خيول وبقرة واختفوا .

لاستقبال الحجاج

طول كرم — من الصباح الباكر والوفود تحتشد عند محطة طول كرم للاحتفاء بالحجاج القادمين وبينهم السادة زكي السفاريني والحاج مصطفى ابو الرب وعلي العياش وغيرهم وكانت الزغاريد والاغاني الوطنية تسمع عن بعد والذي زاد المهرجان جمالا طلاب مدرسة الامر الوطنية بأناشيدهم وعلمهم العربي وقدمت من نابلس عدة سيارات كبيرة وصغيرة لاستقبال الحجاج ينشدون .

نار وقطع اشجار

اطلق مجهولون ٤٠ عياراً نارياً على مستعمرة جبعات حاييم فسارع الخفراء اليهود واجابوهم بالمثل لكن المجهولين اختفوا بعد ان قطعوا بضع شجرات برتقال ولم يتمكن البوليس من تعقب اثارهم لانهم اخفوها

يطعن زوجته بسكين

طعن حسن محمد ابو صيام من عرب السطرية الضاربة باراضي قرية المنصورة زوجته بسكين في رقبتها طعنة قوية تركتها بحالة خطرة ، وذلك على اثر خلاف بينهما . وقد اخطر بوليس ديران بالامر فسارعت قوة من رجاله الى مكان الحادث وباشرت التحقيق وعلمنا ان قاضي الصلح الاستاذ خليل افندي شحاده ذهب الى مستشفى الرملة لاخذ افادة المرأة نظراً لخطورة حالتها . اما زوجها فقد القي القبض عليه واودع السجن رهن التحقيق

الى دائرة الصحة

يشكو سكان البلدة القديمة من عدم طمر المجاري التي بقيت من آثار النسف والتي تنبعث منها روائح كريهة تضر بصحة السكان ، فنلفت نظر دائرة الصحة العامة لذلك

وفد طلاب لزراعة

غزة — يغادرنا غداً في قطار الصباح للقدس وفد عن أولياء طلاب مدرسة خضوري الزراعية في غزة وقضائها مؤلف من السادة : الحاج توفيق ابى السعود، محمد على ابو شهلا من غزه ،واسماعيل يوسف من القسطينة ، لمقابلة مدير الزراعة والاسماك العام ومدير المعارف للبحث معهما بشأن اعادة طلاب المدرسة الزراعية اليها . واننا نثق من اهتمامهم الكبير بمسألة إعادة الطلاب فلا يحرم ما يقرب من ٦٠ طالباً من إتمام علومهم .

بين عائلتين

وقع شجار عنيف في قرية المزرعة التابعة لقضاء رام الله بين عائلتي اشريتح وابي قرع استعملت فيه العصي والحجارة ونتج عن ذلك سقوط عدد من الجرحى من العائلتين مع ان اسباب الشجار لا تستوجب شيئاً من هذا . ونحن نأمل من عقلاء القرى المجاورة واعيانها ان يعملوا على اصلاح ذات بين هاتين العائلتين حرصاً على المصلحة العامة .

قافلة من السياح

القدس — غادرت القدس قافلة من السياح الاميركان والفرنسيين الى حيفا وعدد أعضائها ٣٠٠ سائح

زيادة البوليس

بيسان — حضر الى المدينة عشرة أفراد من البوليس البريطاني زيادة على القوة الموجودة وسيمكثون كما علمت ثلاثة اشهر بالنسبة لاضطراب الحالة

في محكمة الصلح

نظر قاضي الصلح الاستاذ خليل افندي شحاده أمس في قضية ابراهيم دافيد من حلب المتهم بدخول البلاد بصورة غير مشروعة فقضى بسجنه شهراً مع الابعاد . ونظر في قضية حمدان حامد على المتهم بسرقة مواسير فقضى بسجنه ثلاثة اشهر .

حاميات على رأسها قسيس في بولونيا

نشرت هابوكر برقية من وارسو جاء فيها ان اليهود في مدينة «رادزلوف» ببولونيا يقاسون آلام الجوع والاضطهاد فمنذ ستة اسابيع تتجول في المدينة حاميات من البولونيين لمقاطعة اليهود . وعلى رأس هذه الحاميات قسيس مسيحي فلا تسمح بالدخول الى المتاجر اليهودية . ويخرجون بالقوة كل من يشاهدونه في داخلها وفي كثير من الاحيان يضرمون النار في البضائع المشتراة من اليهود

وقد أذاع حاخام المدينة بيانا يقول فيه ان طائفة كاملة من اليهود تشكو الجوع ولا منقذ لها

مدير الجامعة الاسلامية الى أوروبا

غادر السيد جلال عوف مدير جريدة الجامعة الاسلامية يافا نهار أمس طائرا إلى مصر واوروبا .

دخول الارض بالقوة هو الجرم

ذهب القاضي شطريت الى الخضيرة صباح امس الاول ونظر في قضايا كثيرة معظم المتهمين فيها من العرب فحكم ببراءة اربعة من تهمة دخول ارض والسكن فيها بدون إذن صاحبها ، وقال في قرار الحكم ان قانون الجزاء الجديد يقضي بان يكون دخول الارض بالقوة حتى تثبت التهمة .

وحكم بغرامة خمسة جنيهات على رجل عربي اتهم بحيازة سلاح وبغرامة ثلاثة جنيهات على امرأة عربية بتهمة حيازة مسدس وعيارات نارية

حول قضية افطار في رمضان

كنا نشرنا في عدد سابق خبراً لمراسلنا في القدس ذكرنا فيه ان « محكمة الاستئناف العليا نظرت في قضية السيد شريف الشنطي المحكوم عليه بالسجن ثلاثة اشهر واجلت اعطاء القرار » . وقد اقام السيد شريف قضية على هذه الجريدة امام محكمة صلح يافا ، بدعوى أنه لم يحكم عليه بالسجن . وقد نظر الاستاذ خليل افندي شحاده امس في الدعوى بحضور المدعي وصاحب الجريدة والمحرر المسئول . وبعد ان سمع اقوال الفريقين قضت المحكمة بتصحيح الخبر ونفي الحكم بالسجن على المدعي ثلاثة اشهر . وطلبت المحكمة نشر التصحيح ، فاقتضى ذلك.

حيفا

قضايا المتهمين بموجب قانون منع الجرائم

حيفا في ١٠ اذار — لمراسل الدفاع الخاص — نظر المستر بلكبورن، نائب حاكم اللواء في الناصرة في قضية السادة : سعيد عبد الهادي، محمد عوض الخطيب، محمود الفياض ، رؤوف عون الله ، الذين قدموا امامه بتهمة قانون منع الجرائم . وكان يدافع عنهم الاستاذ محمود الماضي ، فطلب اعطاء فرصة للمتهمين كتهيئة وسائل الدفاع عنهم ، لانه لم يمض على تبليغه ٢٤ ساعة ، فتأجل النظر في القضية الى يوم السبت القادم

وجرت امامه محاكمة السيد فريد فخر الدين بموجب قانون منع الجرائم ، وكان يدافع عنه الاستاذان محمود الماضي والشيخ موسى عمران ، وتقدم للشهادة ضده البوليس البريطاني دريدن ، واتهم السيد فريد بالتحريض ، والقاء خطب بعد خروجه من السجن . وكان شهود الدفاع السيد محمد فخر الدين شقيق المتهم. وقد قضى الحاكم ان يقدم السيد فريد سند تعهد بمبلغ ٣٠٠ جنيه ، وكفالة حسن سلوك قيمتها ٣٠٠ جنيه وان يظل تحت الرقابة حتى تقدم الكفالة . فاذا قدمت يعين الحاكم مكان الابعاد حيث يمكث فيه السيد فريد سنة كاملة تحت رقابة البوليس

الجرحى العرب يغادرون المستشفى

خرج الجرحى العرب الأربعة من مستشفى الحكومة في حادث انفجار القنابل في سوق الأبيض

بسبب حفلة في جمعية الشبان المسلمين

طلبت ادارة البوليس بحيفا السيد نديم دلال رئيس جمعية الشبان المسلمين لسؤاله عن سبب عدم استئذان الحكومة في اقامة الجمعية حفلة الخليفة العادل عمر ابن الخطاب في يوم عيده ، ثم أرجأت وقت المحاكمة الى اجل غير مسمى

ونحن لا ندري لماذا تجنح هذه الدائرة الى هذا السؤال بعد مضي تلك المدة الطويلة على تلك الحفلة التي كتبت عنها الصحف ، ووزعت في الدعوة اليها الاعلانات ، فضلا عن ان جمعية الشبان المسلمين مسجلة قانونياً

قلقيلية

قضية البوليس على وجهاء قرية عربية

قلقيلية في ١٠ آذار — لمراسل الدفاع الخاص — كان اليوم موعد النظر في القضية التي اقامها البوليس على وجهاء قرية كفر سابا بحجة أن البقرتين اللتين سرقتا في الشهر الماضي من احدى المستعمرات اليهودية قد وصل أثرهما الى قرية كفر سابا . وقد نظرت هذه القضية أمام حاكم صلح تل أبيب وبعد مرافعة النيابة تقرر التأجيل حتى يوم الاربعاء القادم ليبين البوليس بيانات أوفى .

تلفونات الدفاع وبرقياتها الخاصة

التطورات الحاسمة في حرب اسبانيا

تطورات الحرب الحاسمة في اسبانيا

لندن ـ في ١٠ اذار ـ يحتمل ان تكون المعركة التي تقع على بعد يسير من شمال شرق مدريد، ان تكون لها نتيجة خطيرة . وقد تلقى الثوار اليوم امدادات جديدة ،فاشتدت على الاثر وطأة هجومهم بعد ان كانوا تقدموا امس سبعة اميال . وقد اعترفت الحكومة اليوم ان قواتها في مدريد لم تعد تستطيع الاستمرار في الدفاع

وقد ضربت طيارات الثوار في الصباح ضواحي بلنسية وبرشلونة والسواحل القريبة منهما .

وجاء في انباء المساء ان الثوار ما زالوا يواصلون هجومهم بعنف على مدريد وانهم يسيطرون تماماً على طريق مدريد — بلنسية .

وتقول هذه الانباء ان الثوار عمدوا في أوفييدو الى خطة الهجوم بعد ان كانوا مدافعين فيها .

الباخرة موركانتو يعتقلها الثوار

لندن — ثبت ان الباخرة موركانتو بريكو التي ضربها الثوار امس بالقنابل لم تغرق وانها اعتقلت من قبل بوارج الثوار

تأخر سفر فون ريبنتروب

لندن — كان من المأمول ان يصل الهر فون ريبنتروب سفير المانيا في بريطانيا اليوم الى لندن ليواصل عمله فيها . والمعتقد انه تسلم تعليمات للقيام بمحادثات ترمي الى عقد ميثاق جديد بين الدول الغربية وخلاصة هذه التعليمات انه لا بد من القيام بمحادثات اولية ديبلوماسية قبل الجلوس حول الطاولة المستديرة .

ويتفاءل الناس كثيراً في المانيا بنجاح هذه المباحثات عند انتهاء المشكلة الاسبانية التي يؤمل ان تنتهي قريباً

ريبنتروب يجتمع الى الهر هتلر

برلين في ١٠ اذار — سافر الهر فون ريبنتروب سفير المانيا في بريطانيا الى لندن وقد قابل صباح اليوم الهر هتلر والبارون فون نوراث وتحدث اليهما في جواب المانيا على المذكرة البريطانية المرسلة الى المانيا في نوفمبر الماضي وفي مسألة الميثاق الغربي . وسيقابل السفير الالماني غداً ملك بريطانيا ثم يجتمع الى المستر ايدن ويباشر هذه المباحثات الجديدة.

الجالية الايطالية في مصر وموسوليني

القاهرة في ١٠ آذار — غادرت مصر جماعة من الجالية الايطالية في القطر المصري ممتطية دراجات نارية،قاصدة الى طبرق لاستقبال السنيور موسوليني فيها

العفو يشمل من اشتركوا في الثورة السورية

دمشق في ١٠ آذار — تجري المفاوضات في باريس الآن على اساس اصدار عفو شامل يتناول جميع الزعماء والاشخاص الذين اشتركوا في اعمال الثورة السورية ، ومنهم سلطان باشا الاطرش والزعيم شهبندر وفوزي بك القاوقجي

اما الذين يدور البحث حول استثنائهم من العفو فهم الذين ارتكبوا قبل الثورة اجراما فردية كقتل الاشخاص ، وانضموا بعد ذلك الى الثورة

جواسيس روسيا يعملون في بيروت

بيروت في ١٠ آذار — تم امس اسبوع كامل على اختفاء الجنرال كاربنسكي الروسي الاصل ، والموظف في مصلحة المساحة في بيروت ويدور التحقيق الآن حول نقطتين بارزتين :

الاولى — ان الجنرال كاربنسكي بعد زوال العهد القيصري قد حالف الشيوعيين وظل في خدمتهم الى سنة ١٩٢٦ ثم غادرهم مأذونا ولم يعد .

وفي هذه الاثناء قام ولداه في روسيا يعاكسان الشيوعيين فاعدما ، ولهذا يظن ان للغيبايو ـ رجال دائرة الجاسوسية الروسية ـ يداً في اغتياله كما اغتالوا قبله الجنرال كوتيبوف في باريس

وهذه النقطة من التحقيق لا تزال سراً من الاسرار

والثانية — ورد الى المستنطق خبر عن وجود خلاف بين الجنرال واحد مواطنيه الروس ادى الى تهديدة بالقتل وان هذا المواطن كان معه يوم اختفائه ولم يرجع الى منزله

وقد بدأ المستنطق يستدعي الشهود من اللاجئين الروس لاخذ افادتهم ومعرفة اسرار هذه الجناية منهم

ولا يستطاع قبل العثور على جثة الجنرال الحكم نهائيا على عوامل هذا الحادث الغامض

القدس

حاكم يافا الاسبق وفلم الثورة

القدس في ١٠ آذار — لمراسل الدفاع الخاص — وصل القدس اليوم الكولونل سترلنغ وهو أول حاكم عسكري عين في يافا بعد الاحتلال وحل في فندق الملك داود . وقد جاء مندوباً عن احدى الشركات للافلام السينمائية لاخراج « فلم » عن حركات الكولونل لورنس في بلاد العرب .

اطلاق الرصاص على يهوديين واصابة

علمنا عن اطلاق رصاص بعد ظهر هذا اليوم على يهوديين من يهود قرية الشجرة ، أصيب أحدهما بجرح خطر . وقد خفت قوة من البوليس المسلح ونقلتهما الى مستشفى هداسا في طبريا

محاكمة الذين هاجموا الوكالة اليهودية

تجري غداً محاكمة الـ ٧٣ اصلاحيا المتهمين بمهاجمة الوكالة اليهودية

اليهودي ساجن الفتاة في قفص

تعين يوم ١٩ الجاري موعدا للنظر في القضية الاستئنافية المقدمة من الدكتور اليهودي الذي حكم عليه من قبل محكمة يافا بتهمة حبس فتاة يهودية في قن دجاج

— تعديلا لما ورد في خبر أمس عن بيع اراضي في القسطل علمت ان الاراضي التي بيعت واقعة في قرية شرفات وان رقم القضية ٢٧٣٦ — ٣٦

في الغرفة التجارية العربية

زارا دار الغرفة التجارية العربية اليوم حضرة قنصل بولونيا الجديد والقنصل الاول وقد تعرفا على بعض اعضاء الغرفة وسكرتيرها . وزارها أيضاً ممثل تجارة فنلنده وقد ودعوا بحفاوة

قضية وقف جبل كنعان

ذكرت لكم أمس خبر رد قضية السيد عبد الفتاح الأسدي المتولى على وقف جبل كنعان وقد وصلتنا اليوم معلومات هامة عن هذه القضية وكيف أن محكمة العدل العليا ردت القضية وهي ان القضية مرفوعة في محكمة التسوية العليا وإذن فلا يزال الأمل كبيراً بالحكم فيها لاصحابها الحقيقيين . وقد علمنا أن نخبة من المحامين العرب تدرس هذه القضية الهامة

بأي مرجع يتصل هذا العربي

بينما كان احد العرب ماراً ومعه حماره في محلة رحافيا بالقرب من مقتل الشهيد العربي هجم عليه جمع من اليهود واخذوا يرمونه بالحجاره فترك الدابة ونجا. وقد شكا امره الى بوليس باب الخليل فأحاله الى مركز بوليس رحافيا فذهب وأخبر مفتش البوليس فلم يلب طلبه ايضاً مدعياً ان المسؤول عن هذه المحلة مركز بوليس ميشورم . وحتى هذه الساعة لم يستلم الرجل دابته فنلفت نظر مدير البوليس العام الى هذا الامر وننتظر تحقيقاً فيه

وصول سمو الامير طلال وعقيلته

وصل الى القدس قادماً من عمان سمو الامير طلال ولي عهد امارة شرق الاردن والاميرة عقيلته وحلا في فندق داروني

المعتمد البريطاني في دار الحكومة

وصل اليوم قادماً من عمان المستر كوكس المعتمد البريطاني وقابل القائم باعمال الحكومة مقابلة طويلة .

مهيب كنعان امام محكمة الاستئناف

تعين يوم السبت الواقع في ٢٠ آذار الجاري موعداً للنظر في قضية الشاب السيد مهيب كنعان من قبل محكمة الاستئناف العليا .

مقارنة بين عملين من اعمال البوليس

حصل البوليس اليوم على أمر من حاكم اللواء بتوقيف العرب الثلاثة الذين اعتقلوا لاشتباه البوليس بان لهم ضلعاً في حادث اطلاق الرصاص على اليهودي ليبل شتايرزن . وسيظلون موقوفين حتى يتمكن اليهودي الجريح من التعرف على الذي اطلق عليه الرصاص من بينهم . اما قتلة الشهيد المرحوم محمد حسين وجارحو ابنه محمود في مستعمرة رحافيا فلم يعتقل البوليس اي يهودي حتى ولم يشتبه بأحد يقدمه للتعرف عليه كما فعل في حادث اليهودي المذكور .

بعض انباء تلفونية في سطور

— قابل قنصل تشيكوسلوفاكيا السكرتير العام بالوكاله ومساعده

— سافرت اليوم الى الخليل المحكمة المركزية للنظر في ثلاث قضايا جزائية عرضت عليها وعادت بعد ظهر اليوم

— نظر القاضي البريطاني في قضية فتاة يهودية تدعى استر مزراحي متهمة بموجب قانون منع التخويف فقرر ربطها بكفالة حسن سلوك بمبلغ ٥٠ جنيهاً لمدة سنة واحدة

حاكم يافا الاسبق

زار المجلس البلدي ظهر الامس المستر سترلنغ اول حاكم عسكري ليافا زيارة ودية بمناسبة نقله من القدس الى عمان . وصادف ان كان المجلس البلدي منعقداً اثناء زيارته وقد غادر يافا بعد ان مكث ما يقرب من النصف ساعة . ونهنا انه قدم يافا كمندوب لبعض الشركات السينمائية في اوروبا

مرابطة جند ودبابة

اتصل بنا ان قوة من الجند ذهبت أمس الى قرية المسمية تصحبها دبابة وسيارة مزودة باللاسلكي وقد مكثت مرابطة على مقربة من القرية من الصباح حتى الساعة الرابعة مساء . والمفهوم ان هناك اخبارية وردت الى بعض الدوائر أدت الى اتخاذ هذه الاحتياطات بمناسبة الاحوال الحاضرة !

البرتقال وحركة الميناء

رست في ميناء الثغر الباخرة نيز كورتن لشحن الاثمار الحمضية وابحرت الباخرة ماريا كورتن الى مينا « هل » وعلى ظهرها ٣٠٩٢١ صندوقاً والباخرة اليزابث مايرسك الى لندن وعلى ظهرها ٣٤،٧١٢ صندوقاً ، والباخرة زعفران وعليها ٦٢٠ صندوقاً الى الاسكندرونة وافرغ امس ٢٢٥ طناً من مختلف البضائع وشحن امس ٢٤،٤٢٨ صندوقاً وقد بلغ مجموع ما شحن في هذه السنة منذ بدء الموسم حتى الآن ٢،٩٦٣،٥٠٠ صندوق يقابله في العام الماضي بذات التاريخ ٣،١٤١،١٨٦ صندوقا .

الاستاذ يوسف هيكل

فاتنا أن نذكر أن الاستاذ الدكتور يوسف هيكل وصل الى يافا من لندن تصحبه السيدة عقيلته وقد خصصا سبعة أيام لمقابلة الزائرين في دارهما الواقعه في حي النزهة عمارة سعيد الدباغ

يصدمه القطار فيموت

صدم القطار أمس في محطة اللد يوسف الزمر صدمة عنيفة فارق الحياة على أثرها ، وقد نقلت جثته الى مستشفى الرملة لتشريحها وأخطر قاضي الوفيات المشتبه بها بالحادث

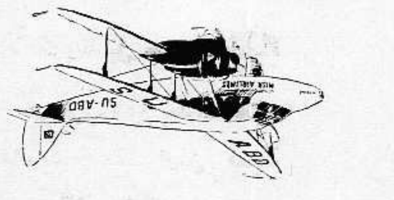

شركة مصر للطيران

السفر كل يوم من حيفا ويافا وتل أبيب والقدس الى بور سعيد والقاهرة والاسكندرية

السفر مرتين كل اسبوع من القدس ويافا وتل أبيب وحيفا الى بغداد

ثلاث مرات يوميا بين القاهرة والاسكندرية وبالعكس

السفر يومياً بين الاسكندرية وبورسعيد والقاهرة واسيوط وبالعكس

السفر مرتين في الاسبوع بين القاهرة والاقصر واسوان وبالعكس

الطائرات للركاب والبريد. تطلب الاستعلامات وكافة ما يلزم من وكلاء الشركة او من احد مكاتب السفر

رئيس الوفد العراقي الى اليمن

بغداد في ٧ اذار — في البريد الجوي — لمراسل الدفاع الخاص — على اثر المفاوضات التى جرت بين العراق واليمن وسعى الوزارة الحاضرة في اتمام التحالف العربي ومعاهدات الاخوة بين الاقطار العربية ، قرر مجلس الوزراء ارسال وفد رسمي عراقي لليمن لذلك ، وقد عينت الوزارة وفداً عراقياً مؤلفاً من جميل بك المدفعي رئيساً وسعيد بك ثابت رئيس لجنة الدفاع عن فلسطين في العراق ، وفضيلة الاستاذ الشيخ محمد مهدي كبه نائب رئيس نادي المثنى اعضاء والسيد عبدالله رشيد من موظفي وزارة الخارجية سكرتيراً للوفد . وقد ابلغ رئيس الوزراء ووزير الخارجية رئيس واعضاء الوفد قرار الوزارة بانتدابهم لهذه المهمة الكبيرة . وسيغادرنا الوفد العراقي لليمن صباح الاحد القادم بالطائرة الى القاهرة ومنها في البحر الى جدة فمكة . وبعد زيارة جلالة الملك ابن السعود يقوم بمهمته فيتوجه الى صنعاء

سفر الامير سعود وحاشيته الى بغداد

بغداد في ٧ آذار — بالبريد الجوي — لمراسل الدفاع الخاص : يصل الى العراق عن طريق نجد في يوم ٢ نيسان القادم سمو الأمير سعود ولي عهد المملكة العربية السعودية تلبية لدعوة الحكومة التي ينزل ضيفاً كريما عليها . وسيكون في معية سموه الشيخ حافظ وهبه وزير المملكة العربية السعودية في لندن وثمانية من الموظفين

وزير خارجية تركيا الى بغداد

بغداد في ٧ مارس ـ بالبريد الجوي ـ لمراسل الدفاع الخاص ـ يصل في آخر الشهر الحالي الدكتور رشدي اراس وزير خارجية تركيا لبغداد وبعد ان يقيم بضيافة الحكومة العراقية يغادر بغداد مع وزير خارجية العراق الدكتور ناجي بك الاصيل الى طهران لعقد محالفة الاتفاق الرباعي بين تركيا والعراق وايران والافغان

النشرة الجوية

سيكون الطقس اليوم صحواً على العموم مع وجود بعض السحاب وتهب رياح خفيفة ومتقلبة ويكون الجو واضحاً

جريدة الاخبار

عادت السلطة فسمحت لجريدة « الاخبار » اليافية بالظهور بعد أن ابقتها معطلة من أول الاضطرابات الماضية حتى الآن .

البيوت المشبوهة

داهم البوليس العربي رقم ١٤٢١ مع بوليس نحر بريطاني احد بيوت البغاء في البلدة القديمة فقبضا على صاحبة البيت واودعت السجن رهن التحقيق

درس لبعض اغنيائنا

في الصحف اليهودية أن مكتب رأس المال القومي اليهودي تسلم مبلغ ١٣،٠٠٠ جنيه ، تبرع بها في وصيته يهودي اوروبي ، وطلب في هذه الوصية ان لا يذكر اسمه !

سعر الجنيه الاسترليني

بالدولار	١٦ـ٧ ٤و٨٨
بالفرنك الفرنسي	١٠٦و٩٠
بالفرنك البلجيكي	٤ـ٣ ٢٨و٩٥
بالمارك الالماني	٣ـ١ ١٢و١٣
بالليرة الايطاليه	٧٢و٧٦

* * *

وفاة الطبيب الخاص للمرحوم الملك علي

عمان في ١٠ آذار — لمراسل الدفاع الخاص — انتقل الى رحمة الله الدكتور محمد باشا الحسيني الطبيب الخاص لجلالة المغفور له الملك علي على أثر سكتة قلبية انتابته ليلة أول أمس . وقد شيعت جنازته باحتفال مهيب صباح أمس « الاربعاء » تغمده الله برحمته .

"VALET" AutoStrop Safety Razor

BRITISH MADE

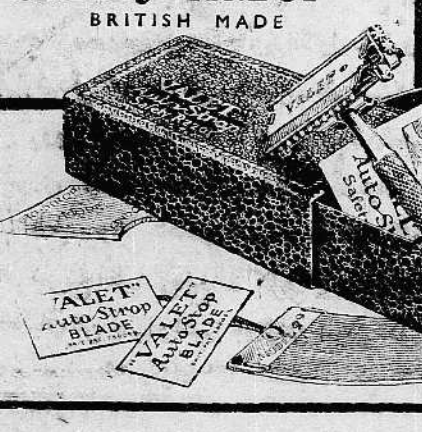

ماكنة الحلاقة « فاليت » قشاط السن وثلاثة شفرات بتسعين ملا فقط

معلومات مترجمة عن جزيرة زنجبار
سكان الجزيرة يفضلون الحكم العربي على غيره

تقع جزيرة زنجبار على ساحل افريقيا الشرقي وفي الجهة الشمالية الشرقية من ساحل تانجانيكا وفي شمال دار السلام وتتألف من جزائر الزنجبار وبمبا وعدة جزائر صغيرة مجاورة . وتبلغ مساحة جزيرة زنجبار لوحدها ٦٤٠ ميلا مربعاً وعدد سكانها حسب احصاء سنة ١٩٣١، ٢٣٥،٤٢٨ منهم ١٨٦،٠٠٠ من السكان الاصليين ويعرفون بالسواحيل وهو شعب خجول يهتم بالزراعة وقلما يتركون بيوتهم الا عند جني المزروعات و ٣٣،٤٠٠ من العرب و ١٥،٦٠٠ من غير السكان الاصليين .

وتهطل الامطار بغزارة خلال شهري نيسان وايار ومعدل سقوط الامطار ٥٩ بوصه في السنة ويبلغ متوسط درجة الحرارة ٧٦ درجة بمقياس فهرنهايت .

واهم صادرات الجزيرة كبش القرنفل وتزود العالم اجمع من هذه البهارات .

فتح العرب هذه الجزيرة وهاجروا اليها . وهم أول من اوجد زراعة كبش القرنفل ولهم فيها مزارع واسعة وهم على صلة حسنة مع سكانها الاصليين الذين يفضلون حكم العرب على غيرهم من الاجناس. وترجع علاقةهذه الجزيرةمع الدول العربية الجنوبية الى القرن السابع . وفي سنة١٩٣٢ اتخذامام مسقط مدينة زنجبار الواقعه على الشاطيء الغربي من الجزيرة عاصمة له الى ان توفي سنة ١٨٥٦ وتقسمت املاكه بين بنيه . وفي سنة ١٨٩٠ اعلنت جزيرتا زنجبار وبمبا تحت الحماية البريطانية. ويمثل الحكومةالبريطانية معتمد بريطاني وقد كانت اولا ملحقة بوزارة الخارجية ثم الحقت بعد ذلك بوزارة المستعمرات وقد عين مؤخراً المستر هول السكرتير العام لحكومة فلسطين معتمدا بريطانيا في الزنجبار

وقد احتفل في اواخر السنة بمرور خمسة وعشرين عاما على تولي صاحب السمو السيد خليفة بن حاروب سلطنة زنجبار ويعتبر سمو السلطان اشهر الذين تولوا عرش الزنجبار واكثرهم محبه من شعوبها . ولد سموه في مسقط سنة ١٨٧٩ حيث امضى السنين العشرة الاولى من حياته فيها وقد توفى والده وهو صغير السن واسم والده سيد حاروب بن سيد طاوين اكبر انجال سيد سعيد منشيء مملكة زنجبار وقد تولى سمو السيد خليفة سلطنة زنجبار سنة ١٩١١ وهو عربي مسلم متمسك بدينه اشد التمسك لا يتعاطى المسكرات ابداً واسع الاطلاع في اللغة العربية ويتقن التكلم باللغة الانكليزية والكتابة بها ويجيد اللغة الهندوستانية

وسمو السلطان دمث الاخلاق يعطف على الفقراء ويحب الاحسان وقد تعلق به شعبه لهذه الفضائل التى يتحلى بها . وسموه مولع بالالعاب الرياضية مثل ركوب الخيل والبولو والتنس ويحب اقتناء السيوف ولديه مجموعة بديعة اكثرها من اصل هندي او فارسي ويملك يختا جميلا اسمه المالكة ابتاعه من بلاد الانكليز . وقد ادى فريضة الحج كما انه زار انكلترا سنة ١٩٢٩ بدعوة من الحكومة البريطانية وقد اصيب سموه في المدة الاخيره بمرض خطير غير ان العناية الربانية انقذته . وتدعى والدته تركية وهي ابنة سيد تركي حاكم مسقط

دعاة الصهيونية في مجلس العموم
يسألون حتى عن البقر المنهوب من مستعمرة

القى النائب جون مك جوفرن — احد عضوي حزب العمال المستقل اللذين زارا فلسطين مؤخراً بدعوة من حزب « بوعلي زيون » الصهيوني — على وزير المستعمرات في مجلس العموم امس اسئلة اراد بها ان يعرف كم ستنفق حكومة فلسطين على التعليم في الاثنى عشر شهراً القادمة ، وكم انفقت عليه منذ عام ١٩٢١ ، وكم ستنفق على الطرق وعلى الجسور في الاثنى عشر شهراً القادمة مع مقارنة ذلك بما انفق منذ ١٩٢١ الى الآن في هذين السبيلين

وسأل هذا النائب ايضاً هل في نية الحكومة ان تقوم في فلسطين باصلاحات اجتماعية ، فتكون هناك اموال تدفع للعمال العاطلين ، وتأمينات على الصحة ، وعيادات طبية للاطفال ، الى غير ذلك من الاصلاحات ؟

هذا ما سأله الرجل الذي قالت عنه جريدة « نيوليدر » فيما نقلناه عنها امس انه داعية صهيوني يريد ان يقرر مع الصهيونيين مصير فلسطين دون استشارة اهليها . اما السؤال الذي القاه الداعية الصهيوني الاعرق منه ، وهو يوشع ودجوود فدار حول البقر الذي نهب من مستعمرة مزيا في الشمال ، واخذ الى حدود لبنان ، وكان كل ما اراده هذا الداعية من سؤاله هو ان يعرف هل في الاستطاعة استرداد هذا البقر ، واذا لم يكن ذلك مستطاعا فكم من التعويضات ستدفع الحكومة لليهود اصحاب هذا البقر !

وفود البلاد العربية وذكرى الزهاوي

بغداد في ٨ آذار — بالبريد الجوي — لمراسل الدفاع الخاص : وصلت وفود مصر وسوريا وبيروت صباح امس الاول لحضور حفلة تأبين الفيلسوف الشاعر جميل صدقي الزهاوي التي ستقام بعد ظهر السبت القادم في قاعة سينما الملك غازي الاول وبين الوفود الاساتذة: علي الجارم، شفيق جبري ،سامي الكيالي، بشاره الخوري . وستقام لحضراتهم حفلات تكريمية. ويصل يوم الاربعاء (امس) فؤاد باشا الخطيب والاستاذ امين سعيد وبعد القاء القصائد والخطب تذهب الوفود الى ضريح الفقيد ويضع الاكاليل الاساتذة بشاره الخوري عن بيروت وسامي الكيالي عن حلب وشفيق جبري عن دمشق ،علي الجارم عن مصر ، سليم عبد الرحمن عن فلسطين وفؤاد باشا الخطيب عن شرق الاردن ، الدكتور رويحه عن اللاذقية والعنسي عن اليمن وعن نجد والحجاز شباب نجديون. ويقدم كل لواء من ألوية العراق اكليلا يضعه مندوب ذلك اللواء

بدل الرش رصاص!

تحت عنواني (لماذا أعيدت البنادق ؟ — دهشة « الدفاع ») قالت « ألبالستين بوست » في عدد الامس ان « الدفاع » ابدت دهشتها مما قررته السلطات من اعادة البوليس الاضافي المسلح بالبنادق الى المستعمرات ولم تعرف حتى الامر الذي حدا بالحكومة الى ان تبلغ مختاري قرية عقير القريبة من رخبوت ان منازل قريتهم ستنسف اذا رجمت الباصات اليهودية بالحجارة

وفي آخر هذه الكلمة قالت « البوست » ساخرة : ان الاولاد والاطفال وحدهم هم الذين رجموا الباصات كما اشارت الى ذلك « الدفاع »

وتحت هذا الكلام رأساً ، نشرت «البوست » خبراً جاء فيه ان عيارات نارية اطلقت على حارسين في بيارة برتقال قريبة من « جبعات هاييم » في قضاء طولكرم عندما كان الحارسان يفتشان عن مصدر اصوات اشتبها فيها ، ولم يصب احد بضرر . ولما وصل البوليس الى مكان الحادث وجد أن اربعة اشجار برتقال قد اقتلعت ... وبعد هذا الهجوم جدد الحارسان ما كانا قد طلباه من بنادق عسكرية بدلا من بنادق الرش التي هي الآن سلاحهما الوحيد ، لا كما كانت الحال اثناء الاضطرابات عندما تعين الحراس خفراء ، واعطيت لهم البنادق العسكرية التي سحبت رخصها منهم الآن .

هذا هو خبر «البوست» وهي لم توفق في نشره رأساً تحت الكلمة التي هاجمت فيها « الدفاع » فمن هم الذين اطلقوا العيارات ما دام البوليس لم يعثر على احد غير الحارسين ... اللذين جددا طلبهما البنادق العسكرية بدل بنادق الرش ...!

ساعد الكليتين
واطرد الحوامض السامة

في كليتك تسعة ملايين من مسام الترشيح تتعرض للخطر من جراء الاهمال أو تناول الادوية المؤثرة المهيجة فاحترس

اذا اضطربت الكليتان أو ضعفت المثانة وتضررت بسبب ذلك فسهرت الليل وشكوت من ألم الساقين والاعصاب وشعرت بالخمول والتراخي والروماتزم واللومباجو والنيورالجيا والالتهاب والحموضة وكثرة الغازات وفقد الهمة فلا تتأخر

ان سيستكس CYSTEX يخفف آلام الكليتين وينظفهما ويظهر مفعوله في ١٥ دقيقة

وهو يأتيك بصحة جيدة وقوة ونشاط في ٤٨ ساعة

سيستكس CYSTEX لا يكلفك كثيراً ويضمن انهاء اضراباتك في ٨ ايام وإلا ترد اليك نقودك

أطلبه من جميع الصيدليات ومخازن الادوية رقم ١

اعلان

من محكمة الخليل الشرعية

تقدمت الينا مضبطة من مختاري قرية بيت اومر تتضمن بان عبد القادر

اعلان

صادر من دائرة اجراء يافا

عدد ٧٣١٠ سنة ٩٣٥

الدائنة: فاطمة بنت خالد الغلاييني بصفتها احد ورثة والدتها فهيمة احمد زيوار . وكيلها المحامي سعيد افندي زين الدين — يافا

المديونة : رفقة بنت يوسف السنادار مجهولة الاقامة

مصدر الحكم : سند رهن بالوفاء نمرة ٤٥ تاريخ مارت سنة ٣٣٠

الملك : قطعة ارض تصلح للبناء واقعة بموقع الحلوه بمحلة العجمي بيافا .

اوصافه : قطعة ارض تصلح للبناء

مقداره: كاملا

تاريخ سند الطابو في ٢ مارت سنة ٣٣٠ صره نومرو ٢ كوشان الطابو المرهون نمرة ٤٥ مارت سنة ٣٣٠

حدوده : بموجب سند الطابو قبلة آمنة بنت الجمل ، شرقاً موسى طنوس، شمالا حفيظه البوبلي . والآن زقاق ، غرباً مقسم سامه . اما حدودها الحاضرة شمالا البوبلي ، غرباً اولاد الدباغ عمر ورفقاه ، قبلة طريق غير نافذ وتمامه الجمل شرقاً دير الراهبات. المساحة: ٣٢٠ ذراعا حسب قيد الطابو .

ملاحظات : تخمنت هذه الارض بمبلغ ماية وثمانية وعشرون جنيه فلسطيني باعتبار سعر الذراع الواحد ٤٠٠ مل بالنسبة لموقع هذه القطعة .

بناء على قرار رئاسة اجراء يافا سيطرح في ميدان المزايدة العلنية بعد مضي خمسة عشر يوماً من تاريخ نشر هذا الاعلان الاملاك المبينة اعلاه خاصة رفقة يوسف السنادار لقاء الذمة المطلوبة منها الى فاطمة خالد الغلاييني بصفتها احد ورثة والدتها فهيمة احمد زيوار البالغة اثنين واربعين ليرة فرنساوي ذهب والفوائد القانونية والرسوم والمصاريف النظامية

فمن له رغبة في شراء الملك المذكور فليتقدم الى المزايدة ويضع اسمه ومقدار المبلغ الذي يدفعه وديبوزيتو عشرة في المايه او كفاله من احدى البنوكة في ذيل القائمة التى ستعطى للدلال والاحالة الموقتة تكون بعد مضي ثلاثين يوما من تاريخ القائمة المذكورة ثم تعاد المزايدة ثانية على ان يقبل الضم عليها في المائة خمسة عشر يوما وبعده تحال هذه الاملاك قطعياً لاسم المزاود الاخير وتجري المعاملات اللازمة حسب الشروط المبينة في قائمة المزايدة ولاجله صار اعلان الكيفية توفيقاً للمادة ١٠٢ من الاجراء .

تحريراً في ١٠ ـ ٣ ـ ٣٧

مأمور اجراء يافا

ابن عوض بن نوفل الوهادين توفي منذ اثنتين وعشرين سنة وانحصر ارثه في زوجته شيحه بنت احمد ابر يغيث وفي اولاده منها عبد الفتاح واسماعيل ومحمد واحمد وسكينة وفاطمة وبدرية ثم منذ احدى وعشرين سنة توفي احمد المذكور وانحصر ارثه في والدته واشقائه المذكورين ثم من خمس عشرة سنة توفي محمد المذكور وانحصر ارثه في والدته واشقائه المذكورين فقط فمن له اعتراض على ذلك فليراجع محكمة الخليل الشرعية خلال عشرين يوماً من تاريخه تحريراً ٢٦ — ١٢ — ٥٥ و ٩ — ٣ — ٣٧

قاضي الخليل الشرعي

الهمة تسترد
والغدد تعود شابة
في ٢٤ ساعة

لم يعد ضروريا ان تشكو من فقد الهمة والرجولة وضعف الذاكرة والجسم والاعصاب والدم المتعكر ، والجلد المريض ، والانحطاط والنوم غير الهنيء وذلك لأن طبيبا اميركيا قد اكتشف طريقة سريعة سهلة لانهاء هذه الاضطرابات

ان هذا الاكتشاف صار سهل التعاطي في شكل حبوب لا ضرر فيها مطلقا وهي تغنى عن عمليات الغدد وتجلب شبابا جديدا وهمة للالوف فهي تعمل عملها رأساً على الغدد والاعصاب وتضع دماً غنيا جديدا ونشاطا في عروقك وفي ٢٤ ساعة ترى وتشعر بانك تصبح أصغر مما كنت ، فعيناك تتألقان وتشعر بانك نشط مملوء بهمة الشباب وقوته

وهذا المعيد المدهش الجديد للغدد والهمة يسمى «في ـ تابس» الدكتور نكسون وهو مضمون مجرب تجربة ثابتة من الألوف في اميركا وهو يوزع الآن هنا في جميع الصيدليات تحت ضمان بان ينال الرضاء والا ترد النقود

ان «في ـ تابس» الدكتور نكسون لا بد لها من ان تجعلك تشعر بانك ممتلىء همة ونشاطا وبانك اصغر من ١٠ الى ٢٠ سنة مما كنت ، أو ما عليك الا ان تعيد العلبة الفارغة وتسترد نقودك ، الزجاجة الخاصة المزدوجة فيها ٤٨ من «في ـ تابس» الدكتور نكسون وهي لا تكلفك الا القليل، والضمان يحميك، فاذا كان صاحب صيدليتك غائباً اكتب الى:

ص.ب ٣٠٦ القدس

اعلان

لدى المحكمة المركزية في حيفا

رقم القضية ١٤ — ٣٧ حقوق

في ما يتعلق بقانون التعويض على العمال لسنة ١٩٢٧

وفي ما يتعلق بالطلب المتقدم من السيدة بديعة محمد حجاج

ارملة المتوفي دياب غانم الحداد من موظفي سكك حديد فلسطين بحيفا

ليكن معلوما لدى الجميع بان المستدعية بديعة محمد حجاج المذكورة اعلاه قدمت طلبا الى هذه المحكمة من قبل ادارة سكك حديد فلسطين كتعويض عن حادثة المرحوم زوجها دياب غانم الحداد الذي توفي بتاريخ ٢٥ حزيران سنة ١٩٣٦ ، وطلبت اصدار الامر بدفع هذا المبلغ الى الاشخاص التالية اسماؤهم الذين كانوا يعتمدون في معيشتهم على كسب زوجها المذكور وهم ارملة المتوفي المستدعية بديعة محمد حجاج واولاده عطيات وسنية وشما وصبحي ونادرة ووالدته فاطمة درويش محمد ، دون سواهم .

فعلى كل من له مصلحة في هذا الامر وعلى كل من يريد ان يعترض على هذا الطلب ان يحضر الى هذه المحكمة بيوم الخميس الواقع في التاسع والعشرين من شهر نيسان سنة ١٩٣٧ الساعة التاسعة صباحا . وفي حالة عدم الحضور تصدر المحكمة القرار الذي ترى من الصواب اصداره

رئيس قلم محكمة مركزية حيفا

برنامج الاذاعة الفلسطينية

« يوم الخميس في ١١ آذار سنة ١٩٣٧ »

٦	اسطوانات عربية
٦ر١٥	الحان شرقية متنوعة ـ توفيق سلامة وفرقته
٦ر٣٥	خلاصة الاخبار للقرى
٧ر٢٥	حفلة موسيقية ـ فرقة استوديو الاذاعة
٧ر٤٥	حديث للاستاذ راضي عبد الهادي
٩	إشارة الوقت ونشرة الاخبار
١٠	اسطوانات عربية
١٠ر٠٥	حفلة غنائية ـ آمال حسين

ماذا تسمع اليوم
عن محلات السادة دجاني اخوان

« الاذاعة اللاسلكية للحكومة المصرية يوم الخميس في ١١ آذار»

٦ر٤٥	تمرينات رياضية ـ بليغ صفوت افندي
٧	قرآن كريم ـ الشيخ علي حزين
١٠	اسطوانات
١٠ر١٥	محمد الكحلاوي
١٠ر٤٥	اسطوانات
٢ر٣٠	مساء ـ حفلة موسيقية فرقة الراديو الشرقية
٢ر٤٠	منولوجات فكاهية ـ يوسف حسني
٣	اسطوانات
٣ر١٠	النشرة الاخبارية والنشرة التجاريه بالعربيه
٥ر٣٠	النشيد القومي
٥ر٣٥	قرآن كريم ـ الشيخ عبد العزيز الدريني
٦ر٣٠	اسطوانات
٧	حفلة غنائية ـ الاستاذ صالح عبد الحي وفرقته
٧ر٣٠	النشرة الاخبارية والنشرة التجارية الثانية بالعربية
٧ر٤٥	حفلة موسيقية ـ الموسيقي الملكية
٨ر٢٥	حديث في الأدب العربي ـ الاستاذ محمود ابو الوفا
٨ر٤٥	حفله موسيقية ـ الموسيقي الملكية
٩ر٢٠	اسطوانات
٩ر٣٠	حفلة الاذاعة اللاسلكية

مجانا للعموم
كتاب علمي عملي يشرح لك عن
مباحث وتمرينات في

١ — تربية وتنمية القوى العقلية والنفسية بطرق الرياضة النفسانية على اساس علم النفس العملي

٢ — طرق بسيكولوجية للتخلص من العادات كشرب الدخان والادمان على المخدرات والعادة السرية ولعب الميسر الخ وتقوية الذاكرة والارادة

٣ — معالجة مرض الخوف والخجل والوسواس والشك والارق والسمنة والنحافة واختلال النطق (تلعثم اللسان) وضعف الاعصاب والروماتيزم وضيق النفس وجميع الامراض النفسية والعصبية

٤ — طرق استغلال قواك الخفية لتحقيق الآمال وتذليل صعوبات الحياة

٥ — التنويم المغناطيسي بدرجاته السبع — عن قرب وعن بعد المسافات

اطلب كتابك حالا — فيصلك مجاناً برجوع البريد — فقط ارفق قسيمة بوسته مجاوبة بقرشين صاغ مصري لمصاريف البريد وخلافه. واكتب باسم:

الفريد توما : مدير معهد الشرق لعلم النفس شارع الملك نمرة ٣٢ بمصر بالمعهد اخصائي لمعالجة الادمان على المخدرات وشرب الدخان وجميع الامراض النفسية : الخوف والوسواس واختلال النطق اللجلجة

أحسن أنواع الاسمنت ماركة الحمامة
في محلات درويش يوسف حداد

عمارة حزبون شارع الدرهلي ص. ب. ٥٧٠ يافا

شركة المواد الحديدية
ركن من اركان الاستقلال الاقتصادي

مطبعة جريدة (الدفاع)

الجمعة في ٢٩ ذي الحجة ١٣٥٥ — ١٢ آذار سنة ١٩٣٧

صاحب الامتياز : ابراهيم الشنطي
المحرر المسئول : شوكت حماد
مدير الادارة : عبد الهادي عرفان

الاعلانات
في يافا (ادارة) الدفاع : قسم الاعلانات
في القدس (وكالة) * : تلفون ١٤١٣
في حيفا * * : * ١٢٥٨

الدفاع

جريدة يومية سياسية مصورة

السنة الثالثة — العدد ٨٢١ — ٣

دار الدفاع: شارع اسكندر عوض - يافا - فلسطين
العنوان التلغرافي (الدفاع - يافا)
تلفون ١١٨٧ (اربعة خطوط) و ١٠٧٥ (خطان) صندوق البريد (٢٥٥)

الاشتراكات
في فلسطين عن سنة ١٥٠
في البريد الداخلي * * ١٨٠
في سائر الاقطار الخارجية * * ٣٠٠

النير ايست واغلاق ابواب فلسطين في وجه اليهود - ايطاليا وسياستها نحو العرب والاسلام - طيارات بريطانية تضرب قبيلة عربية - تقوية مستعمرات يهودية

حامي الاسلام الجديد

كيف تجتمع الحماية مع الاذلال بالسيف

محاكمة وزراء العراق السابقين وشيعة كل انقلاب

كان من وسائل تدعيم حكم الفرد في القرون الوسطى وقبلها بقليل، إيهام الناس أن ثمة صلة وثقى بين الله وشخص الحاكم. وأن هذا الاخير إنما يحكم الشعب بارادة الله. وقد بالغ دعاة الحكم المستبد فوصفوا الحاكم بانه « ظل الله على ارضه ». ثم لما تنورت الاذهان، اقتصروا بتلقيب ذلك الحاكم « بحامي الدين المسيحي » مثلا، او « حامي الاسلام ». وإلى الآن يقرن لقب « حامي البروتستانية » بملك انكلترا، وامبراطور الهند، على أنه تقليد فقط. يومئذ، في تلك العصور الغائمة، كانت الحروب دينية على وجه العموم.

أما اليوم فليس من الجميل، بل ليس من الممكن المتاجرة بهذه الالقاب. للاسلام مثله العليا التى تحميه، لا سيف موسوليني، او فاشستية موسوليني، أو توسع موسوليني وبسط سيادته حتى على بلاد الاسلام نفسها!

لقد استمعنا امس الى إذاعة الليل الاخيرة، فاذا الراديو ينقل مضمون الرسالة التي وجهها المارشال بالبو، حاكم طرابلس، واقليم ليبيا بعبارة أوسع. واذا الرسالة تلقب موسوليني بأنه « حامي الاسلام ». وفي واقع الأمر، انما كنا نستمع الى تهكم الزمن اللاذع، حين يسبغ هذا اللقب العجيب على رجل فتح ليبيا بقوة السيف، وأزال منها آخر بقايا الحكم الاسلامي، ثم لا يكتفي بذلك، بل يمتد طموحه الى غير ليبيا من المجاورات الاسلامية

موسوليني في نفسه شخصية عالمية كبيرة. شخصية شادت كيانها على أساس بناء المجد الايطالي، وإحياء عهود روما. وهو اليوم، لاشك، حامي ايطاليا في مصالحها، وعسكريتها، وطموحها. وحامي النظام الفاشستي، على وجه الخصوص. أما أن ينقلب الرجل المستعمر، الحاكم، المذل، حامياً لعقيدة الرجل المحكوم، الخاضع، فانه اعجوبة من أعاجيب هذا العصر!

و كيف يحمي موسوليني الاسلام — وممن؟ أتراه رد الى ليبيا حقها في الاستقلال، ثم طفق يعمل لتحرير كل بلد إسلامي حتى يغدق عليه ذلك اللقب؟ إن الذي عرفه العالم في هذا الرجل، طموحه الى تظليل اكثر شمالي أفريقيا الاسلامية بجناحيه، وما وراء أفريقيا أيضاً. وقد امتشق الحسام لتحقيق هذه الغاية؛ وسفك من دم الاسلام ما سفكه كل مستعمر أوروبي، وان كانت النسبة بينهم تتراوح زيادة ونقصاناً.

فلتمجد ايطاليا في شخص موسوليني الرجل العبقري، المستعمر، الفاتح. أما الرجل « حامي الاسلام » فلا، لانها تجارة بائرة. ان الذي يحمي كل دين على الأرض: فضائله، ومثله العليا. أما الأسلام فقد اتخذه الحماة الجدد بالجراح، وما زالوا مستعدين لحمل السيف في وجهه!

[redacted]

مؤامرة

جديدة في موسكو

اوسلو — اكتشفت الحكومة مؤامرة جديدة للقائمين بها علاقات سياسية باليابان وقد اوقفت الحكومة كثيرين من المشتبه بهم واحالتهم الى المحكمة العسكرية

الثوار يهددون

مدريد بالاحتلال

لندن في ١١ آذار — ما زال هجوم الثوار متواصلا وقد اصبحت جيوشهم على بعد ٢٥ كيلو متراً من وادي الحجارة، وانها تتقدم بانتظام عسكري لفت انظار الخبراء، ولا يحتمل ان توقف قوات الحكومه تقدم جيوش الثوار

لندن — اجتازت جيوش الجنرال فرانكو الخطوط الجبلية في وادي الحجارة ووصلت الى السهول ثم تعدتها الى الوادي فاحتلته مع المرتفعات المحيطة به. وبذا اصبحت مدريد مهددة من هذه الجهة تهديداً عظيما

لندن — يزحف ١٣٠ الف جندي من جنود الثوار تحميهم الطائرات والدبابات على مدريد

لندن — استولى الفرسان المؤيدون بالدبابات على مدينة وادي الحجارة ثم زحفت الى الامام فاصبحت مدريد في متناول قنابل مدفعية الثوار الضخمة من هذه الناحية

الاساطيل الثلاثة

تحف بموسوليني

روما في ١١ آذار — تقدم الطراد الذي يقل السنيور موسوليني عدا الطردات الثلاثة، اسطول من النسافات وآخر من المدرعات وثالث من الغواصات ومن خلفه وحدات بحرية اخرى متفرقه بعرض البحر وحلقت عدة اسراب من الطائرات بابعاد ومسافات متفاوتة معظمها من الطائرات المائية التي سترافق الطراد بولا في الليل أيضاً.

التوتر بين

اميركا والمانيا

لندن في ١١ اذار — يلاحظ وجود توتر جديد بالعلاقات بين المانيا والولايات المتحدة اثر حادث محافظ نيويورك. وقد طلب وزير الخارجية الى السفير الالماني بان يلفت نظر حكومته الى النقد الشديد الذي يوجه الى الحكومة الاميركية بسبب الخطبة التي كان القاها المحافظ المذكور ضد الهر هتلر

في النير ايست

فليستقر اليهود الا في فلسطين

فالشعب البريطاني يعطف عليهم ويساعدهم على ذلك

تحت الكلمة الافتتاحية التي كتبتها «النير ايست» ونشرناها في مكان آخر من هذا العد، كتبت هذه المجلة تحت عنوان (ورطة اليهودية العالمية) ما يلي:

يزداد ادراك الدنيا كل اسبوع للورطة التي يتورطها الالوف من اليهود في بلاد كرومانيا وبولونيا. وما بنا من حاجة الى ان ننسب الحقد والضغينة لحكومتي هاتين الدولتين، حتى ولو ان للاسامية في رومانيا نزعة سياسية

اما الشعب البريطاني فانه يعطف كل العطف على اليهود المضطهدين في ذينك البلدين، ويهتم بالمشاريع المختلفة التي توضع الآن للاستعمار اليهودي في اراض غير فلسطين

ونحن نقول «في غير فلسطين» عمداً، لان البريطانيين وان كانوا شعبا انسانيا رفيعاً، الا انهم شعب عملي أيضاً

انه يرى في وضوح ان فتح ابواب الارض المقدسة على مصاريعها بغير قيود لهؤلاء اليهود الاوروبيين التعساء ليس عملا ظالما فحسب، ولكنه كذلك عمل مستحيل

اما هل في الامبراطورية البريطانية اماكن فارغة يستطاع مقابلة هؤلاء اليهود فيها بالترحاب، واليها يريدون هم ان يهاجروا، فمسألة يجب تمحيصها ادق تمحيص، فاذا لم توجد مواطن كهذه فيجب البحث عن امثال هذه المواطن، ربما في افريقيا، وربما في العالم الجديد

مذكرة الطلاب العرب في انكلترا

الى رئيس واعضاء اللجنة الملكية

بعث الينا مكاتبنا الخاص في لندن بصورة المذكرة التى رفعها الطلاب وخريجو الجامعات الانكليزية العرب الى اللورد بيل رئيس اللجنة الملكية والى اعضائها، وهي كما يلي بعد الديباجة:

ان العرب من مسيحيين ومسلمين يؤيدهم العالم الاسلامي لن يقبلوا باي حال من الاحوال، بخلق وطن قومي لليهودية العالمية في فلسطين، وقد دلت التجارب على ان الاعتراف بالاماني الوطنية العربية وتأييدها في شرق الاردن والعراق ومصر، وتوطيد العلاقات بين هذه البلدان وبين بريطانيا العظمى على اسس المصالح المتبادلة هو الضمان الاعظم لمصالح الفريقين، وعليه لابد من توطيد العلاقات الوديه بين البريطانيين وبين العرب في فلسطين على مثل هذه الاسس.

وفي النهاية نرجو ان نؤيد مطالب اللجنة العربية العليا، وان نؤكد لكم ان املنا عظيم فيما سيجيء في تقرير لجنتكم من الانصاف والعدالة، وان ثقتنا كبيرة في ان نتيجة تحقيقكم ستكون جلب العدل والسلام الى الارض المقدسة

ايطاليا وسياستها نحو المسلمين

برلين في ١١ آذار — تبحث الصحافة الالمانية اهمية سياحة موسوليني السياسية في ليبيا واصفة اياها كفاتحة سياسة جديدة لتعزيز العلاقات بين ايطاليا والمسلمين في العالم كله. وتقول الصحف المذكورة ان العلاقات الوثيقة التي توطدت مع المملكة العربية السعودية اكسبت ايطاليا في هذه المملكة مقاماً سياسياً ممتازا، وان الجالية الايطالية في مصر، التي ما برحت في كل آن تظهر عطفها على حركتها الاستقلالية اكسبتها في وادي النيل مقاماً رفيعا كما ان العلاقات بين التونسيين والايطاليين على احسن حال. لذا تنطلق ايطاليا اليوم في طرابلس الغرب لتحقيق العلاقات الطيبة مع شعب ليبيا المسلم العربي.

الكونستبلات البريطانيون في فلسطين

لندن — طرح المستر جون ميلوود في مجلس العموم سؤالين عن مصير الضباط والكونستبلات البريطانيين الذين انتهت مدة استخدامهم في مصر. فاجاب المستر ايدن ان هناك ٧ ضباط و ٧٧ كونستبلا تنتهي عقد استخدامهم في ٣١ مايو المقبل وانهم سيستخدمون في مالطة وجبل طارق ما عدا اربعة منهم سيعينون في فلسطين كونستبلا مع ١٥ آخرين انتهت مدة خدمتهم في مصر منذ امد

فلسطين في «النير ايست»

شعور القلق مستمر في فلسطين

الى ان يصدر التقرير وتعلن السياسة الجديدة

تحت عنوان (الاغتيال في فلسطين) كتبت مجلة « بريطانيا العظمى والشرق » في عددها الاخير، الكلمة الافتتاحية التالية:

يقرأ انصار العرب العديدون خارج فلسطين في فزع انباء ما يقع في الارض المقدسة من اعمال الاغتيال التشنجية. وعلى افتراض كون هذه الانفجارات ليست من عمل اية مؤسسة سياسية — وهو افتراض صحيح كما اثبتنا ذلك في الاسبوع الماضي عند ما قلنا ان زعماء العرب قد صرحوا علناً بمقتهم لاعمال العنف — فان الاثر الذي خلقته تلك الاعمال اثر سيء جداً

ومما لا شك فيه ان الحدة ما تزال مرتفعة. وان شعور القلق سيبقى الى ان تعرف تواصي اللجنة الملكية، ومقررات الدوله المنتدبة، ولكن ليس ثمة اي عذر بمثل ماجرى في الاسبوع الماضي من اغتيال الطبيب اليهودي في بيسان

ان عملا كهذا لا يعبر عن قنوط العرب، وهذا أمر عرفناه معرفة كافية، ولا هو يقوي قضية العرب، وهذا أمر سمعنا به وهضمناه، فهو اذن عمل لا ينتج شيئا بين العاطفين على العرب إلا الشعور بالاسف المرير

الطيارات الانكليزية تضرب قبيلة عربية

عدن — قذفت الطائرات البريطانية قنابلها على اراضي قبيلة الجابر لانها رفضت دفع الغرامة المتفق عليها مع الحكومة البريطانية وهي ١٠٠ عنزة و٦ جمال و ٣٠ بندقية و٣ آلاف ريال. وقد اعطي هذا الامر من قبل الحكومة التي تنوب عن السلطان سالم بن عوض الحاتمي الذي سافر الى الهند ليشترك بحفلة يوبيل نظام حيدر آباد.

جريدة الطان وسياسة حكومتها تجاه الثوار

باريس في ١١ آذار — د. ن. ب. — عادت جريدة الطان فطلبت من الحكومة الفرنسية أن تتصل بالحكومة الاسبانية الوطنية وأن تقتدي في ذلك بانكلترا والولايات المتحدة اذا لم ترغب ان تواجه أي مفاجآت ما

الساعة الأخيرة

اشتداد الحالة بين ايطاليا وانكلترا

لندن في ١١ آذار — سئل المستر إيدن هل ينوي أن يثير مسألة الانتقام الايطالي الفظيع في عصبة الامم وهل احتجت انكلترا على ايطاليا في هذا الشأن فأجاب سلباً. ثم سئل هل حوكم الرأس دستا قبل اعدامه فلم يجب

سؤال عن اضطرابات فلسطين

لندن في ١١ اذار — طلب النائب وليامز في مجلس العموم البريطاني تقريراً عن النفقات التي تكبدتها الحكومة الانكليزية اخيرا في فلسطين من جراء الحالة الدولية لا من جراء الاضطرابات المحلية. وقد رفض وزير المستعمرات الرد على هذا السؤال وقال ان ارسال الحملة الى فلسطين كان لمقاومة الاضطرابات المحلية لا لسبب دولي آخر.

فرنسا ترفض قبول علما على الاسكندرونة

باريس في ١١ اذار — اصر المسيو نعمان مستشار وزارة الخارجية التركية في الجلسة التي عقدها الوفدان التركي والافرنسي للنظر في مسألة نظام الاسكندرونة على ابقاء المقترحات التركية كما هي دون تعديل. وبعد نقاش طويل انفض الاجتماع دون ان يتم اي اتفاق بين الفريقين.

وقد رفض المندوبون الافرنسيون الاقتراح التركي القاضي بان يكون لمنطقة الاسكندرونة علم يطلق عليه اسم علم «دولة هاتاي» وقد وافق المندوبون الاتراك اثر ذلك على اجراء بعض التعديل في مقترحاتهم ليظهروا حسن نيتهم نحو السوريين

وزير المستعمرات وحالة ميناء تل ابيب

اجاب وزير المستعمرات في مجلس العموم على عدة اسئلة القاها عليه اصدقاء اليهود من النواب . منها سؤال القاه النائب ماك جوفرن عن الوسائل التي اتخذتها الحكومة لتخفيف البطالة بين العمال وتحسين الصحة بين السكان فقال الوزير ان الحكومة تسعى وتبذل جهدها لتخفيف البطالة وتحسين الصحة.

واجاب على سؤال اخر بان عدد صناديق البرتقال التي شحنت عن طريق تل ابيب من اول الموسم الى يوم ٩ اذار ٢٠٠ الف صندوق وان دائرة المساحة للشؤون البحرية تدرس الآن اجراء تحسينات في ميناء يافا وتل ابيب وستتخذ قراراً في هذا الموضوع

النار على يهود صفد من ثلاث جهات

قالت «البوست» لمراسلها في صفد ان الحي اليهودي هناك هوجم من ثلاث جهات قبيل الساعة التاسعة من مساء الأربعاء ، وانهالت عليه العيارات النارية بغزارة ، وكان الجند ورجال البوليس موجودين لكنهم لم يقابلوا اطلاق النار بمثله . . وفي منتصف الساعة الحادية عشرة سكت الرصاص فلم يعد يسمع الا في فترات متقطعة

انتقال المحكمة المركزية وتعطيل جلساتها

تعطل المحكمة المركزية عقد جلساتها في دار الحكومة «السراي» ايام الجمعة والسبت والاحد وذلك بمناسبة نقل مكاتبها الى دار الهباب الواقعة على شارع يافا ـ القدس وقد علقت على الاماكن العامة اعلان هذا نصه : ليكن معلوما لدى العموم بان المحكمة المركزية بيافا ومحكمة الاراضي ستعقدان جلساتهما في بناية الهباب الواقعة على طريق يافا ـ القدس اعتبارا من يوم الاثنين القادم

من هم الشيوخ الذين اجتمعوا بكم

جاء في « البوست » ان حفلة ساهرة اقيمت في مستعمرة ناثانيا ليلة الاربعاء الماضي ، عزفت فيها (الاوركسترا) اليهودية هناك لاول مرة ، وكان بين من حضروا هذه الحفلة المستر فوت مساعد حاكم اللواء الشمالي وعقيلته وبعض ضباط الجيش والبوليس ... والكثيرون من شيوخ العرب الذي هرعوا لحضور هذه الحفلة من القرى المجاورة !

— من هم ، لتكون شهادتكم أصدق !

الجمال لا تدخل منطقة ميناء يافا

كنا ذكرنا ان الجمالة قد طلبوا الى ادارة الجمرك بميناء يافا ان تسمح لجمالهم بدخول منطقة الميناء لكي يجدوا لهم اعمالا يعولون منها عيالهم واطفالهم ، وقلنا ان ادارة الجمرك مانعت في ذلك واحالتهم الى حاكمية اللواء في هذا الشأن ثم ذكرنا ان فضيلة الشيخ عيسى افندي ابو الجبين ارسل كتابا الى حاكم اللواء يشتمل على طلبات هذه الفئة مؤرخاً في ١٥ ـ ٢ ـ ٣٧ ونذكر اليوم ان فضيلته تلقى من دائرة الحاكم الكتاب التالي : تسلمنا كتابكم المؤرخ في ١٥ شباط سنة ١٩٣٧ ونجيبكم عليه باننا لا نستطيع السماح بدخول الجمال الى منطقة الميناء . وقد اهتم الجمالة بهذا الامر واجتمعوا بالشيخ ابى الجبين بهذا الشأن . وسننشر ما يجد في هذه المسألة .

الشكوى من شركة بترول العراق

جاءتنا مضبطة مطولة ، موقع عليها من عشرات العمال في شركة بترول العراق ، شكوا فيها مر الشكوى من اجحاف الشركة بحقوقهم فهي قبل البدء بالعمل كانت قد خصصت للعامل اجرا يوميا قدره ٢٥٠ ملا ، ولو وجد العامل له نقابات ومؤسسات تساعده لنال هذا الاجر ، ولكنه ويا للاسف لم يجد ذلك ، كما ان السلطات المسئولة في شرقي الاردن تهاونت مع العامل ، فكانت النتيجة ان خصصت الشركة له اجرا يوميا قدره ١٠٠ مل ، ثم عادت فأنقصت هذا الأجر الى ٩٠ ملا يشتغل العامل بها من مطلع الشمس الى غروبها

وقد طالب هؤلاء العمال مدير الشركة في حيفا بحقوقهم الضائعة . طبقا لما ارتبطت به الشركة مع حكومة البلاد من عقود ، وشفعوا هذا الطلب بآخر رفعوه الى المجلس التشريعي ، وما من سميع ولا مجيب

فالى ذلك نلفت نظر السلطات المسئولة في عمان

الطعن بالوكالة اليهودية ومتاجرتها بالشهادات

جاء في ملحق دافار حول محاكمة الاصلاحيين أن محاميهم القى خطبة طويلة حمل فيها على الوكالة اليهودية وقال انها تبيع شهادات الهجرة بالنقود لتصرفها على تأمين سيطرة الهستدروت على الحركة الصهيونية ، وانها لا تسمح بالهجرة الا للاشتراكيين والشيوعيين ولذلك فان لدى الاصلاحيين ما يبرر عملهم

دائرة المعارف ورأس السنة الهجرية

ابلغت ادارة المعارف العامة جميع مديري مدارسها الاميرية في المدن والقرى ان يعتبروا يوم الاحد المقبل الموافق ١٤ الجاري يوم عطلة رسمية بمناسبة حلول رأس السنة الهجرية الجديدة

مقررات المجلس البلدي

عقد المجلس البلدي بالامس جلسة قرر فيها عدة مقررات ، منها الموافقة على التحكيم بينه وبين الخواجا بيب بنان بخصوص توسيع شارع علاء الدين ، وانتدب المجلس من قبله محكما ليقدر قيمة ما تتطلبه المسألة من التعويضات ، ووافق على انتداب السيد ميشل عرمان محكما عنه في تقرير قيمة التعويض والتحسين في الاملاك التى ستهدم لفتح الشارع الموصل بين ساحة السرايا وشارع سلمه واقر عدة انظمة اخرى تتعلق بالدلالة بمناسبة وفاة الحاج علي العجمي وبنظام الباعة المتجولين بما فيهم باعة الصحف المحلية والاجنبية

النشرة الجوية

سيكون الطقس اليوم متقلباً وستنتشر غيوم كثيرة . وقد تقع زخات محلية من المطر وتهب الرياح متقلبة من الغرب حيناً والجنوب حيناً اخر وسيكون الطقس جلياً الا في الصباح الباكر

في الميناء

رست في ميناء الثغر بالامس الباخرة « بالستينا » وافرغت من حمولتها ٢٧ اطنان خشب صناديق برتقال . و ٢٥ طن بضائع مختلفة . والباخرة « جيروند » وافرغت ما زنته ٤٠ طن حديد وعفش والمراكب الشراعية عباسية لشحن البرتقال «الصوبة » الى الاسكندرونة ، و(نلس) وافرغ ٨٥ طن بضائع ، و« عمر » وافرغ ١٠٥ اطنان حبوب « وتوكلت على الله » وافرغ ٥٠ طن حبوب ايضاً ، وتجري عملية شحن البرتقال في الباخرة « نيلز كورتن » . وقد بلغ مجموع ما شحن امس ٢٤٨٤٨ وما افرغ ١٦٢ طناً من شتى البضائع المتنوعة

من الادارة

تعلن ادارة هذه الجريدة انها لا تعترف باية قيمة اشتراك او اعلان تعطى الى اشخاص غير وكلائها المعروفين وانه ليس لها وكيل متجول ، بالمرة ولا تعترف بدفع اي مبلغ بدون كتاب موقع من الادارة ولذلك اقتضى التنويه

هيلد يستعد للرحيل

علمنا ان المستر هيلد مدير مدرسة طولكرم الزراعية سابقا اخذ يستعد لمغادرة هذه البلاد نهائياً . وقد حاول ان يجتمع بطلاب المعهد القدماء ففشل

بندقية بولونية خطرة

جرت في محكمة صلح تل ابيب محاكمة اثنين من يهود كفر سابا بتهمة حيازة بندقية بولونية خطرة فحكم القاضي على احدهما بالسجن اربعة اشهر وبرأ الثاني .

حريق كبير . التهم مخزنا غير مؤمن عليه

حوالي الساعة الثانية عشرة من ليلة أمس شبت النار في مخزن السيد توفيق الصناديقي تاجر «الموبيليا» الكائن بشارع المحطة تحت فندق الخديوي الكبير فأتت على جميع محتوياته التي لا تقل قيمتها عن ٥٠٠ جنيه فلسطيني

وقد قابلنا السيد حمدي القدرس مدير هذا المخزن وتباحثنا معه بشأن هذا الحريق ، فقال انه لا يعلم عنه شيئاً ، فقد أقفل المخزن حسب عادته الساعة التاسعة مساء وعاد الى بيته وظل فيه حتى انبيء بان النار هبت في مخزنه فأفاق مذعوراً دون ان يعلم الاسباب التي أدت الى اشعال النار فيه . ومع هذا فليس له أعداء ولا يشتبه بأحد . وقد خف الى مكان الحادث رجال مركز بوليس المنشية وفرقة المطافىء وبذلت جهودا جبارة في حصر النار واخمادها وقد اتضح من التحقيق ان المخزن غير مؤمن عليه

براءة متهم بحيازة قنبلة ومفرقعات

نظر القاضي البريطاني امس في قضية محمد حسن سوندي من المنشية المتهم بحيازة قنبلة ومفرقعات ، وبعد ان سمع شهادات شهود الاتهام قرر براءته لعدم توفر الادلة ضده .

جوائز الدعاية للبرتقال

وضع مكتب صروف للدعاية ثلاث جوائز للدعاية للبرتقال الفلسطيني وقد خصصت هذه الجوائز لأحسن تصاميم لثلاث صور تقدم من الغلمان في اصلاحية الاحداث وقد فاز بالجائزة الاولى وهي قلم حبر محمد أسعد كايد وبالجائزة الثانية عبد الفتاح محمد الاسعد وهي ساعة للجيب مع عصارة للبرتقال ولم يعرف بعد صاحب الجائزة الثالثة

عودة موظف

القدس — عاد من اجازته من مصر بالطائرة السيد علي الدجاني احد موظفي قلم المطبوعات .

جلسات محكمة الجنايات

تعقد محكمة الجنايات جلسة لها في عكا يوم ١٥ الجاري وفي مدينة صفد في يوم ١٨ الجاري وفي نابلس يوم ٢٠ الجاري وفي القدس يوم ٢٢ حتى ٢٥ الجاري وستكون هذه الجلسات برئاسة المستر كوبلاند

تلفون للشيخ مونس

مدت الحكومة اسلاك التلفون الى قرية الشيخ مونس واعتبرتها تابعة لمنطقة يافا في المخابرات . وقد وضعت مركز هذا التلفون بالقرب من نقطة بوليس القرية وخولت الاهلين استعماله عند اللزوم .

التنقلات بين القضاة

جاء في العدد الأخير من الجريدة الرسمية ما يلي : عين قاضي القضاة الأردن هركابي ليكون عضوا في محكمة مركزية يافا لمدة شهر . وكذلك سليم افندي شحادة وجميل افندي حبيب عضواً لمحكمة مركزية حيفا وانطون افندي عطا الله عضواً لمركزية القدس وبئر السبع . ومحمد افندي البرادعي عضوا لمركزية نابلس ورفيق افندي ابو غزالة عضواً لمركزية حيفا

مباراة كرة القدم

تجري اليوم الجمعة في الساعة الثالثة والنصف بعد الظهر مباراة رياضية في كرة القدم بين فريق النادي الرياضي الاسلامي بالرملة وفريق النجاح بيافا على ملعب الفريق الأول بالرملة .

مجهولون يجرحون يهوديين

ذكرت الصحف اليهودية ان مجهولين هاجموا بعد ظهر امس فريقاً من العمال اليهود قرب مستعمرة كفار تابور والقوا عليهم النار فاصابوا اثنين منهم احدهما كولر أصيب برصاصة في كتفه وحالته سيئه ، اما الثاني واسمه شلومو روتشتين فأصيب في رجله . ولما وصل رجال البوليس الى مكان الحادث لم يجدوا احداً

يزور فلسطين !

يزور فلسطين الآن للمرة الثانية السر نيل مالكولم ، المندوب الذي عينته عصبة الامم للعناية باللاجئين من يهود المانيا ، خلفاً للمندوب السابق الدكتور جيمس مكدونالد . وتقول الصحف اليهودية ان الغاية من الزيارة الحالية هي السعي في ايجاد محلات اقامة «ثابتة» واعمال ايضا للمهاجرين من المانيا ، يهوداً كانوا أو غير يهود !

مصادرة حشيش واعتقال

القى البوليس القبض بالامس على محمد عبد الهادي بالقرب من مستشفى الدجاني وبحيازته كمية من الحشيش فصادرها وزج بالمتهم في السجن رهن التحقيق

رحلة عالمية لشبان

زارنا في ادارة هذه الجريدة السادة كامل المصري ، محمد امين العطار وابراهيم التميمي وهم من شباب سوريا عزموا على القيام برحلة عالمية رغبة منهم في تحقيق هدف سام هو وضع سفر جليل عن مرئياتهم ومشاهداتهم خدمة للعلم والاقتصاد ولتوطيد الروابط بين البلاد العربية . وفقهم الله في رحلتهم .

رخص الراديو

اذاعت مديرية البرق والبريد العامة بواسطة محطة الاذاعة امس بياناً تطلب فيه ممن يملكون آلات راديو ان يعلموا محاسب دائرة البريد بالقدس عن اي تغيير يقع بعنوانهم ، وان يرسلوا اليها الرخص الممنوحة لاعادتها اليهم بعد تصليحها وتذكيرهم بأن يجددوا الرخص المنتهية في آخر شهر شباط . وتضيف الى هذا انه عملا بقانون اللاسلكي ستتخذ الاجراءات القانونية ضد كل شخص يملك آلة لاسلكية لم يأخذ بها رخصة

يقررون توحيد الصفوف طلبا للسلامة ويرسلون الامداد الى مستعمراتهم في الشمال

أمس الاول عقد المجلس الملي اليهودي «الفاد لومي» جلستين قالت الصحف اليهودية انهما كانتا هامتين ، حضرها مندوبون عن الطوائف اليهودية والمجالس القروية والوكالة اليهودية والمجلس الصهيوني العام ، وبدأ الادون بن زفي الجلسة الاولى بخطاب استعرض فيه حالة الامن التي لا تسر في انحاء شتى من البلاد ، وشرح ما دار بينه وبين السلطات من محادثات في هذا الصدد

وبعده قام بن غوريون رئيس اللجنة التنفيذية للوكالة اليهودية فاستعرض الموقف السياسي ، وحالة الامن ، وعلى اثره قام مندوبون عن يهود صفد ، ومستعمرة مزيا ومستعمرات وادي الاردن ، والمستعمرات الواقعة في منطقة بيسان فوصفوا القلق الذي يساور النفوس في جهاتهم ، والحوا في وجوب اتخاذ الاجراءات اللازمة لحل هذه المعضلة في الحال . وانتقد بعض هؤلاء الاعضاء شركة «البيكا» الزراعية على عدم مبالاتها بالمستعمرين النازلين بمستعمرات روتشلد

واخيرا قرر المؤتمرون ان توحيد الصفوف هو احسن ما يمكن عمله طلبا للسلامة ومواجهة الصعاب السياسية

هذا هو مجمل ما جرى في جلسة الصباح . اما جلسة المساء فقد عاد فيها اعضاء المجلس الملي الى استعراض ما يقع ضد القانون في اللواء الشمالي ، وبعد ذلك تقرر ارسال الامداد لتقوية عدد سكان المستعمرات التى تحتاج الى تقوية ...!

وقبل ذلك بيومين اثنين كانت الصحف اليهودية كلها ، وفي مقدمتها « البالستاين بوست » التى يقرأها الانكليز قد نشرت على صفحاتها الاولى تحت عنوان (كل شيء هادىء في فلسطين) ما فهم منه ان الامن مستتب وان الحكومة ساهرة عليه ، وان ما يقع لا يعدو ان يكون حوادث فردية فماذا جرى الآن؟ يسأل عن ذلك « الفاد لومي » الذي كان هو الداعي الى عقد هذا المؤتمر ...

مجلس محلي لقرية الشيخ مونس

اتصل بنا ان الحكومة قد اعتزمت تأسيس مجلس محلي لقرية الشيخ مونس بطريقة تعيين اعضائه من قبلها تفادياً لما قد ينجم عن الانتخابات من مشاكل في مثل هذه الظروف . وعلمنا انه يتوقف على تأسيس هذا المجلس عدم ضم اراضي هذه القرية الى بلدية تل ابيب ، ذلك الضم الذي اثار ضجة واشتركت في الاحتجاج عليه جميع اللجان القوميه والمؤسسات الوطنية

تلقيح اطفال القرى ضد الحصبة

قام طبيب الصحة بالثغر بجولة في القرى المجاورة ليافا تفقد فيها المدارس وقام ببعض عمليات تلقيح الاطفال في هذه القرى ضد مرض الحصبة

مهاجرون من الحبشة ومسئولية بريطانيا

لندن في ١١ آذار — صرح المستر ايدن في مجلس العموم أن هناك ٤٤٢ مهاجرا من الحبشة تعد بريطانيا مسئولة عنهم وهم ٧٠ من السودان و ٢٧٣ من الصومال البريطاني و ٥٥ من فلسطين و٣٢ من عدن و١٢ من كينيا

الوفد المصري الى مؤتمر الامتيازات

القاهرة في ١١ اذار — يسافر الوفد المصري في مؤتمر الامتيازات الذي يعقد في مونترو يوم ١٢ أبريل القادم فى صباح يوم الثلاثاء ٣٠ أبريل الى الاسكندرية للابحار منها على الباخرة ماركوبولو

قدوم فؤاد حمزه وسفره الى بيروت

القاهرة في ١١ آذار — وصلت الباخرة مدينة بيروت الى الطور قادمة من البلاد الحجازية وعليها فؤاد حمزه بك وكيل وزارة الخارجية السعودية والمفهوم انه سيسافر رأساً الى بيروت

رجحان كفة المعارضة في بيروت

[redacted]

تلفونات الدفاع وبرقياتها الخاصة

اخبار بالانكليزية وجريدة

جاء في عدد الجريدة الرسمية الصادر امس ان الحكومة رخصت للمستر ملفورد باصدار عدة نشرات لجريدة يومية باللغة الانكليزية اسمها «روترز» تتضمن اخبار منوعة. وكذلك رخصت للادون بار درورا باصدار جريدة باللغة العبرية اسمها « دوارهايوم »

عودة المندوب السامي

علمت الصحف اليهودية ان المندوب السامي سيعود الى فلسطين بعد اسبوع على الاكثر

ميزانية تل ابيب

قررت بلدية تل ابيب في جلستها امس ان تخفض من مصروفاتها لميزانية السنة القادمة ١٥ الف جنيه لتتمكن من دفع الديون المطلوبة منها. وتقرر كذلك الموافقة على الميزانية للسنة القادمة وتقدير الدخل بـ ٥٠ الفاً والخرج بـ ٤٨ الفا

جمعية الرفق بالحيوان

تعقد جمعية الرفق بالحيوان اليوم جلسة تنظر فيها في عدة مقررات تتعلق بالادارة والمستشفى التابع لها

قضية شاتم الدين

غزة —سينظر فضيلة القاضي الشرعي يوم السبت القادم الواقع في ١٣ آذر سنة ٩٣٧ في القضية المقامة على اسماعيل خليل العزة الذي اتهم بشتم دين الاسلام وعيد المسلمين المتفرقة بينه وبين زوجته وسيحضر المحاكمة عدد كبير من الاهالي

نصيحة

طبيب ملكي

تخفف الآلام الداخلية التي استمرت ٤٥ سنة

كتبت المسز ف.س. تقول :

« انني اقدر تقديراً كبيراً المساعده اللطيفة التي تسديها لصقة الكوك فهي تجلب الراحة الثابتة من الاضطراب المزمن ، فانني لمدة تزيد عن ٤٥ سنة كنت اشكو من زائدة مؤلمة على جنبي الايمن ، ولم استطع ان اجري عملية جراحية لها بسبب ضعف كبير جداً في قلبي ، وبمجرد ان يزول تأثير اللصقة في مدة يومين او ثلاثة اضع غيرها ، فقد نصحني بذلك طبيب سابق من اطباء العائلات الملكية وانا استعمل هذه اللصقة وسأستمر على استعمالها طيلة حياتي »

هل تشكو من ألم في الصلب — من عرق النساء — من الاعتلال العصبي — من آلام الظهر المتعبة ؟

انك لم تعد في حاجة الى ان تشكو من ذلك ، فان لصقه (الكوك) التي تلصق على الجزء المتألم تجلب الراحة السريعة التامة ، اذ انها تبدأ أتوماتيكيا بعمل التدليك كأنها يد دافئة وبذلك تسحب منك الألم وتخرجه

انها ليست وعكا مؤلما ، ولاجرعات داخلية ، وليست لها رائحة غير سارة

اطلب من صاحب مخزن ادويتك (لصقة الكوك) الاصلية ، وانظر الى النسر الاحمر ودائرة الماركة المسجلة

القدس

٤٣ يهوديا يعينون في سلك البوليس

القدس في ١١ اذار — لمراسل الدفاع الخاص — عينت اليوم ادارة الامن العام ثلاثة واربعين رجلا من اليهود في سلك البوليس الاضافي وسلمتهم الالبسة العسكرية والبنادق والذخائر ووزعتهم على المستعمرات اليهودية . وقد ذهب اليوم عشرة اشخاص من العرب يودون الحاقهم في سلك البوليس الاضافي فرفضت الادارة قبولهم زاعمة انها لا تقبل تعيين اشخاص غير يهود وذلك لحراسة المستعمرات اليهودية ...

تغريم الاصلاحيين المعتدين على الوكالة

جرت اليوم محاكمة السبعة وثلاثين يهودياً من الاصلاحيين الذين اعتدوا على الوكالة اليهودية ورجموها ، أمام المحكمة المركزية المؤلفة من اصحاب السعادة المستر بلانكيت وعلي بك حسنا وانطون افندي عطا الله فقررت تغريم كل واحد منهم بمبلغ ثلاثة جنيهات

تفتيش ثلاثة دور للعرب

فتش البوليس اليوم ثلاثة دور للعرب في محلة باب السلسلة قرب البراق بحثاً عن السلاح ولكنه لم يجد شيئاً

قوة تذهب الى وادي البلاط

اطلقت ليلة امس والتي قبلها عيارات نارية على قوافل سيارات الدورية التابعة لقوة الجيش البريطاني بالقرب من وادي البلاط على طريق القدس — نابلس وقد اجابت الدورية باطلاق المدافع الرشاشة . وفي صباح هذا اليوم ذهبت قوة من الجيش البريطاني تقدر بمئة جندي الى تلك النواحي للتفتيش .

حركات الجنرال دل والمستر سبايسر

ذهب صباح هذا اليوم الى رام الله الجنرال دل والمستر سبايسر وتفقدا معسكر الجيش البريطاني وثكنة البوليس فيها ثم عرجا في عودتهما على مستعمرتي قلندية ونيفي يعقوب وقد كانت المصفحات الحربية تسير امامهما وخلفهما .

البوليس يستطلع حوادث القرى

ارسلت ادارة الامن العام كتباً الى مفتش مراكز البوليس تأمرهم فيها بارسال بعض افراد البوليس الى كل قرية من القرى العربية للاطلاع على حوادثها بعد حادث قتل الشهيد محمود محمد حسن وجرح ولده حسين.

بعض انباء تلفونية في سطور

مات اليوم احد حاخامي اليهود فاهتمت ادارة الامن العام بدفنه اهتماماً بالغاً حيث سيرت معه بعض افراد البوليس كما أوقفت عدداً كبيراً منهم على مفترق الطرق وابواب المدينة والشوارع التي يمر منها جثمانه. وقد كانت الشوارع تغص برجال البوليس كأنها مظاهرة عسكرية

— ذهب اليوم القائم باعمال الحكومة مع مرافقه الخاص الى جبل الطور وزارا المعسكر والكنيسة وفي عودتهما زارا الجامعة العبرية

— كنت ذكرت لكم في رسالة سابقة ان القائم باعمال الحكومة زار المستشفى الحكومي وتفقد الجريح محمود محمد حسين الذي اعتدى عليه اليهود يوم قتلوا المرحوم والده. وقد علمت من مصدر ثقة ان جنابه يزور المستشفى يومياً لتفقد ابنته المريضة الموجودة فيه لا لغرض آخر . كما فهمت ان اسلاك التلفون بين رام الله — القدس لم تقطع بتاتاً في هذه الأيام فالحقيقة اقتضى التصحيح

— طلب منا آل درويش في القدس ان نذكر بان لا صلة بين عائلتهم وعائلة « درويش » في المالحة ويرجون منعاً للالتباس وازالة لسوء الفهم ايضاح ذلك

وصل الى القدس من حيفا خمسماية جندي بريطاني مع معداتهم الحربية وحلوا في معسكر الجيش البريطاني في جبل سكوبس

— قابل المستر كامبل ، حاكم اللواء ، والمستر فرل مدير المعارف القائم باعمال الحكومة ومكثا عنده مدة طويلة . وبالمناسبة نقول ان الجيش ما يزال محتلا المدرسة العمرية ، وهي المدرسة الوحيدة التي يشغلها الجيش في لواء القدس. نلفت نظر هيئاتنا الوطنية الى هذا الامر لان السنة الدراسية تكاد تنتهي واولادنا يتسكعون في الحارات .

غزة

هذه الدائرة تعد ولا تفى

غزة في ١١ آذار — لمراسل الدفاع الخاص : كانت دائرة الاشغال العمومية وعدت بان ترسل «مدحلة» وجراراً في ١٥ شباط الماضي لتصليح طريق بئر السبع الوعرة ولكنها حتى الآن لم تفعل رغم ان الطريق وعرة جداً . وبهذه المناسبة نود أن نلفت نظر دائرة الاشغال العموميه الى رداءة طريق خانيونس

حيفا

العمال الفلاحون واشغال الجمرك

حيفا في ١١ آذار — لمراسل الدفاع الخاص — جاءنا من جمعية العمال العربية بحيفا ما يلي : يظهر ان الحكومة شعرت بوطأة البطالة المنتشرة بين العمال ففكرت باستخدام عدد منهم لتخفيفها فطلبت من اقضية نابلس وجنين وطولكرم بواسطة القائمقامين ارسال عدد من العمال العاطلين لتشغيلهم في اعمال ميناء حيفا وقد وصل من هذه الاقضية ، حوالي ٣٥٠ عاملا كل منهم يحمل توصية بالعمل في اعمال هذا الميناء وغير هؤلاء تدفق ما يزيد على الف عامل من مختلف الجهات للعمل بنفس الميناء بعد ان يقدموا الشهادات بانهم فلسطينيون بشهادة مختار ومصادقة قائمقام وتسجيل الحكومة لمثل هذا العدد الضخم ، في حين انه ليس لديها عمل يكفي لتشغيل جميع المسجلين فقط ، أقامت ازمة عمل خطيرة خصوصاً وان العمال النازحين بتواصي الحكومة ليس لهم مأوى في حيفا ولا يملكون دراهم يستطيعون بها اعاشة انفسهم او الرجوع الى القرى او جاءوا منها اذ ان اغلبهم لم يستطع من مغادرة قريته الا بدريهمات قليلة استدانها على حساب عمله في الميناء

وخابرت جمعية العمال العربية الفلسطينية المسئولين في الميناء في هذه الفوضى التي كان يجب ان تكون حيفا بعيدة عنها للازمة الشديدة التى تعانيها فقيل لها ان الامر بيد الحكومة وليس بيدهم من الامر شيء وقابل امس الاستاذ حنا عصفور وسامي افندي طه نائبين عن جمعية العمال حاكم المقاطعة الشمالية وتحدثوا اليه في هذا الامر ، فقال ان الحكومة كانت في حاجة الى ٣٠٠ عامل فقط ، وقد وصل حيفا ما يزيد على الفي عامل . لهذا فالحكومة لا تستطيع تشغيل هذا العدد والافضل ان يرجع الذين نزحوا من حيث اتوا والحكومة تطلب من الجمعية ان تزودها بالـ ٣٠٠ عامل المطلوبين ، لهذا فالجمعية ستساعد هؤلاء القرويين لتسفيرهم الى قراهم تخفيفا لما تكبدوه من مصاريف بدون جدوى . وقد باشرت بتسجيل اسمائهم تسهيلا لتسفيرهم

دعوى على بوليس بريطاني

ستقيم جمعية العمال العربية دعوى على البوليس البريطاني رقم ٧١٢ الذي ضرب العامل محمد عبد الله مصطفى من قرية بلعا وقد ارسلته للطبيب للحصول على تقرير طبي تسهيلا لاقامة هذه الدعوى

قائمة باسماء بعض العمال العاطلين

قدمت جمعية العمال العربية اليوم قائمة باسماء ٣٠٠ عامل من اقضية نابلس وطولكرم وجنين للعمل في ميناء حيفا ، وجميع هؤلاء منتظمون في الجمعية بحيفا ، وفي فرعها بجنين . وقد قدمت هذه القائمة الى حاكم اللواء الشمالي ، حسب ما تم عليه الاتفاق في مقابلة امس

تخلية بيوت متداعية بسبب الانفجار

تسلم عدد من اصحاب البيوت المجاورة للبيوت التى هدمت بنتيجة الانفجار في سوق الأبيض كتباً من الحكومة بـ[illegible] تخلية بيوتهم ، في ظرف اربع وعشرين ساعة تمهيداً لهدمها ، وقد اخلي اليوم ثلاثة حوانيت واربع غرف لهذا الغرض

نابلس

في حكم بالاعدام على جريح

نابلس في ١١ آذار — لمراسل الدفاع الخاص — بعث اليوم الاستاذ المحامي عادل زعيتر الى القائم بأعمال الحكومة كتاباً مستفيضاً يشرح فيه قضية الجريح السيد حسن رزق حسن الذي صدقت عليه محكمة الاستئناف حكم الاعدام بتهمة اطلاق النار على الجند البريطاني في معركة عرعره . ويسأل من فخامته اصدار عفوه عن الجريح فلا ينفذ فيه حكم الاعدام

كميات وافرة من قمح العراق

استورد الوجيه الحاج عبد الرحيم النابلسي كميات وافرة من الحنطة من العراق . وقد وصلت هذه الكميات وبيعت باسعار معتدلة خففت كابوس الغلاء في نابلس

اللد

اعادة النقاط العسكرية بعد الغائها

اللد في ١١ آذار — لمراسل الدفاع الخاص — وضعت السلطة من جديد حرساً عسكرياً مسلحاً يعمل ليلا نهاراً في المحافظة على مطار اللد . وقيل انها وضعت ايضاً في طريق اللد — المطار عند الجسر نقطة عسكرية من الجيش للمحافظة على خط السكة الحديد

عودة حجاج البيت الحرام

عاد بعد اداء فريضة الحج كل من الحاج صالح الصالحي والحاج بدر اللالا وقد استقبلا في مهرجان حافل .

عربي في الولايات المتحدة

يكتب في النيويورك تايمس رداً على زعيم صهيوني

كانت « النيويورك تايمس » —الجريدة الاميركية التي تسيطر عليها اليهودية العالمية ويراسلها هنا من فلسطين شخص يهودي — قد نشرت للزعيم الصهيوني الاميركي الدكتور وايز مقالا نفثت فيه سموم الدعوة الصهيونية . وكان مما قاله فيه ان فلسطين هي الجواب الوحيد على من يتساءلون عن مصير ثلثي اليهودية العالمية ؟

وعلى هذا المقال اطلع شاب فلسطيني من اهالي لفتا يقيم الآن في ديترويت في اميركا وهو السيد عثمان ابراهيم مصطفى فبعث الى « النيويورك تايمس » برد عليه ، نشرته له ، وفيما يلي تلخص هذا الرد :

ينسى الدكتور وايز واضرابه ممن يأملون في اتخاذ فلسطين ملجأ ، لثلثي يهود العالم ما يلي :

أولا : ان انكلترا قد التزمت للعرب باكثر جداً مما التزمت به في وعد بلفور لليهود

ثانياً : ان المانيا وبولونيا والولايات المتحدة الاميركية وغيرها ترى ان بلادها ليس فيها متسع للملايين اضافية من « شعب الله المختار »

ثالثاً : ان فخامة رئيس الجمهورية الاميركية ، اذا كان لم يجد مناصاً من ابداء عطفه على اليهود ، فان هذا لا يجوز ان يفسر بان فخامته قد درس مسألة (الوطن القومي كاليهودي) من وجهة النظر العربية ، او وافق على ان يذهب يهود اوروبا المتمدنة الى فلسطين « الاسيوية البربرية » فيحرموا ابناءها من حريتهم ويسلبوا منهم وسائل معيشتهم كي تخلو أماكنهم للاجئين ، لمجرد كون بقية الدنيا تعد هذا الاجنبي خطراً ، وغير مرغوب فيه !

رابعاً : يستطيع الدكتور وايز أن يغري اليهودية الاميركية بالاستمرار في دفع الاعانات طبقاً لما تتحمله « قوة استيعاب » فلسطين للمهاجرين ، ولكن سيأتي ذلك اليوم الذي يرى فيه هو ، ويرى فيه مهاجروه المستعمرون لفلسطين ، ان جهودهم قد هبت عليها الرياح الاربع فبددتها شذر مذر . ولا ينبغي للدكتور وايز من ان ينسى انه لا يتعامل مع عرب فلسطين وحدهم ، بل مع مئات الملايين ممن يعدون فلسطين محرابهم المقدس.

اما فيما يختص بقوة الاستيعاب ، فانني احب ان اسأل الدكتور وايز واضرابه من امثال عليزر كابلان ، والشيخ كوبلاند ، السؤال التالي :

« فلسطين لا تعد في مساحتها الا اقل من ربع اصغر ولاية من الولايات المتحدة ، وهؤلاء « الظرفاء » يفترضون انها تتسع لعدة ملايين ، فلماذا اذن لا تسمح حكومة الولايات المتحدة بهجرة اليهود الى ولاياتها هجرة تجعل عدد سكانها يتزايدون بنسبة مساحة كل ولاية منها الى مساحة فلسطين ؟

ان هؤلاء « الظرفاء » لن يجدوا امامهم ما يردون به على هذا السؤال ، اللهم إلا قولهم ان هذه البلاد الاميركية ليست من المدنية والحضارة كفلسطين ، او ليس فيها من فرص الاستغلال للمستعمرين مثل الفرص التي في الارض المقدسة .

ويقول عليزر كابلان ان اليهود لا يرغبون في ان يسيطروا على العرب ، ولا في ان يسيطر العرب عليهم حتى بعد ان يصل عدد اليهود هناك الى ملايين . ولكن ما قوله في ان العرب يتعذر عليهم العيش حتى في هذا الوقت واليهود ما يزالون وهم أزيد قليلا من ٣٠ في المئة من مجموع السكان...؟

أسئلة وأجوبة جديدة في البرلمان

السيد رشاد الشوا لم يعجب اورمسبي غور

رداً على النائب توم وليماز ، انكر المستر اورمسبي غور ان تكون الجنود البريطانية قد ارسلت الى فلسطين بسبب تحرج الموقف الدولي ...اذ هي لم ترسل الا للعمل على اخماد الاضطرابات !

وسأل النائب الشيوعي غلاشر عما اذا كان السيد عز الدين الشوا او رشاد الشوا قد عزلا من منصبيهما كحكام اداريين اثناء الاضطرابات بسبب اعمالهما السياسية . فرد عليه الوزير بقوله ان عز الدين لم يعزل ، وانما تعيينه هو الذي لم يصادق عليه . أما رشاد فان تعيينه انتهى لانه وجد « غير صالح » لمنصب قائمقام!

وبعد ذلك رد الوزير على سؤال الداعية الصهيوني يوشع ودجوود الخاص بالبقر المنهوب من مستعمرة مزيا ، وهل ستدفع او لا تدفع تعويضات لاصحابه ، فقال انه غير قادر بعد على ان يدلي ببيان حول هذه المسألة

« الدفاع » :ماذا يقصد المستر أورمسبي غور من « عدم صلاحية » السيد رشاد؟ أغلب الظن أنه أراد المعنى السياسي ، وعندئذ ربما تعتبر عدم الصلاحية هذه مفخرة لصاحبها ؟

الصلح في بيسان على الطريقة العشائرية

نزل مفتش بوليس مركز بيسان وفضيلة الشيخ يونس افندي ابو الرب [illegible] قضاء بيسان ضيوفا على الشيخ ظاهر المثقال ، شيخ مشايخ عرب البشاتوه لاصلاح ذات البين بين عشيرة البكار ، وبعد تبادل الآراء تم الصلح على الطريقة العشائرية

اعلان

صادر من محكمة شرعية الناصرة

تقدم الينا مضبطة موقعة من مختار واعيان اسلام الناصرة تتضمن ان ناصر بن طه ابو احمد من اهالي الناصرة توفي منذ واحد وعشرين سنة تقريباً وانحصر ارثه الشرعي والنظامي في في اولاده صالح وسليم وحسن وحسين وأمينه المتولدين له من زوجته مريم بنت حسين هاديه المتوفاة قبله وفي حفيديه اسعد وسعيد المتولدين له من ولده محمد المتوفي قبله وفي حفيدتيه فاطمة وآمنة المتولدتين له من ولده احمد المتوفي قبله ثم توفيت آمنة المذكورة منذ اربعة سنين تقريباً وانحصر ارثها في امها آمنة بنت محمد العلي وفي شقيقتها فاطمة المذكورة وفي زوجها قاسم بن محمد عبد الخالق ولا وارث للمتوفي المذكور سوى من ذكر وعليه كل من له اعتراض على مضمون هذه المضبطة فليراجع المحكمة المشار اليها خلال اسبوع واحد من تاريخ نشر هذا الاعلان تحريراً في

٢٤ ذي الحجة سنة ٣٥٥

و ٧ آذار سنة ٩٣٧

عن قاضي الناصرة الشرعي

محمد عطا الناظر

اعلان

رقم ١٥٧

تعلن بلدية بيسان تلزيم سوق الخضار والاثمار ، سوق الحبوب ، سوق الحيوانات ، سوق الاغنام وسوق الفحم والكلس والاواني الخزفية . سوق الجبن ورسوم المزاد العلني وتأجير دكاكين البلدية بطريق المزاد العلني وتعهد انارة لوكسات وفوانيس البلدية بالمناقصة العلنية لمدة سنة تبتدىء من اول نيسان سنة ١٩٣٧ وتنتهي في ٣١ اذار ١٩٣٨

فعلى كل من يرغب ان يلتزم او يستأجر او يتعهد ان يراجع دائرة بلدية بيسان ما بين الساعة الثامنة صباحاً والساعة الثانية عشرة الظهر للاطلاع على الشروط والتفويض النهائي سيكون يوم الخميس الواقع في ٢٥ اذار سنة ١٩٣٧ الساعة الخامسة بعد الظهر ولا يقبل اي طلب بعد التاريخ والوقت المذكور

في ١٠ ـ ٣ ـ ١٩٣٧

محمد سعيد حلبوني

رئيس بلدية بيسان

اعلان

صادر من دائره اجراء يافا عدد ١٥٩٢١ سنة ٣٦

الدائن : فكتور ابو العافية وماكيو ابو العافية من تل ابيب

المديون : محمد منصور العجيلي من صرفند العمار

مصدر الحكم : محكمة مركزية يافا

الملك : قطعة ارض زراعية تفلح تربتها رملية برص بور موقعها قابل للبناء وهي قريبة من دور القرية. ومبني عليها غرفتين بلوك حجر مسقوفتين باطون ولها برنده مسقوفة باطون ايضاً وفي الارض ايضاً بيت خشبي مسقوف زينكو مستعمل ياخور طوله ثمانية امتار وعرضه ٤ امتار اما مساحة جميع الارض فهي ١٤ دونم و ٤٤٤ متراً يملك المديون فيها النصف وهو المطروح للبيع

مقداره : حصة من اصل حصتين

تاريخ سند الطابو : في بلوك ٤٢٤٢ قسيمة ٢٦

ملاحظات : ـ تخمن الدولم الواحد فيها بثماية جنيه فتكون حصة المديون وهي ٧ دونمات و ٢٢٢ متر تساوي ٧٢٢ جنيه و ٢٠٠ مل وهي واقعة في صرفند العمار

بناء على قرار رئاسة اجراء يافا سيطرح في ميدان المزايدة العلنية بدائره اجراء الرملة بعد مضي خمسة عشر يوماً من تاريخ نشر هذا الاعلان الاملاك المبينة اعلاه خاصة المديون لقاء الذمة المطلوبة منه الى الدائنين البالغة ٤٠٠ جنية والرسوم والفوائد القانونية والرسوم والمصاريف النظامية

فمن له رغبة في شراء الملك المذكور فليتقدم الى المزايدة ويضع اسمه ومقدار المبلغ الذي يدفعه ويديوزيتو عشرة في المائة او كفالة من احدى البنوك في ذيل القائمة التي ستعطى للدلال والاحالة الموقتة تكون بعد مضي ثلاثين يوماً من تاريخ القائمة المذكورة ثم تعاد المزايدة ثانية على ان يقبل الضم عليها في المائة خمسة عشر يوماً وبعده تحال هذه الاملاك قطعياً لاسم المزاود الاخير وتجري المعاملات اللازمة حسب الشروط المبينة في قائمة المزايدة ولاجله صار اعلان الكيفية توفيقا للمادة ١٠٢ من قانون الاجراء تحريراً

في ١١ ـ ٣ ـ ٣٧

مأمور اجراء يافا فياض الخماش

اعلان

تقدم للمحكمة الشرعية بنابلس مضبطة حصر ارث تتضمن ان محمد بن قدوره المحمد من قرية بلاطه مات سنة ٣٣٧ هـ وانحصر ارثه في زوجته مسعده بنت الهندي وفاطمة بنت موسى الحسين وفي اولاده حافظ وفايز ولبيبه من زوجته فاطمة المذكورة واميره وفاطمه من زوجته مسعده المذكورة وفي أمه آمنة بنت صالح الموسى ثم ماتت آمنة المذكورة سنة ٣٥٥ هـ. وانحصر ارثها في بناتها مريم وامينه وحفيظه من زوجها قدوره المذكور المتوفي قبلها وفي فايز وحافظ ولبيبه واميره وفاطمة اولاد ابنها محمد المتوفي بحياتها ولا وارث لهما غير من ذكر فكل من له اعتراض على مضمون هذه المضبطة فعليه ان يقدم اعتراضه للمحكمة المشار اليها بظرف اربعين يوماً من تاريخ النشر . القاضي

feel it heal

CHAPPED SKIN

MENTHOLATUM

المنثولاتوم

لا تنتظر حتى تعطس للمرة الثانية ، عند ما تشعر ببوادر الرشح اسرع حالا الى استعمال المنثولاتوم . مفعوله اكيد وتأثيره سريع

افرك الصدر والحنجرة بالمنثولاتوم يزول خطر المضاعفات

دائما اطلب المنثولاتوم واحمله معك دائما، فهو محضر في أوعية مختلفة سهلة الحمل

مطبعة جريدة (الدفاع)

في مطاردة المقامرين

نشط البوليس في هذه الايام في مطاردة المقامرين ، وقد علمنا ان ضابط المنشية عبد الله افندي سليم قد داهم بالامس عدة مقاهي وقبض على بضعة أنفار من هذه الفئة أودعهم السجن رهن التحقيق

لوكندة ماجستيك

لصاحبها سليم حداد

تلفون ٤٥٩ صندوق البريد ٣٩٤

لوكندة من الدرجة الاولى. محلات خاصة بالعائلات في اجمل بقعة من المدينة خارج باب الخليل في شارع مأمن الله. طعامها شهي فرشها وخدمتها متقنة نورها كهربائي « حماماتها حارة وباردة واسعارها رخيصة »

سينما الشرق (كولونية الالمان : القدس)

ابتداء من يوم الجمعة في ١٢ آذار سنة ١٩٣٧ وبقية الاسبوع

رواية

الثورة الافرنسية

ستنتقل بكم رواية الثورة الافرنسية الى القرن الثامن عشر في عهد حكم الارهاب . حيث ترون ظلم الملوك والحكام برعيتهم في ذلك الوقت العصيب زمن الثورات والحروب من اجل الحرية ، وذلك يوم ١٤ تموز تاريخ انقلاب عرش المملكة الافرنسية وديكتاتورها

— « روبسبير » —

ثورة — اعدام — قتل — عذاب — آلام — حزن

تمثيل : « ليسلي هوارد » — بطل فيلم (روميو وجولييت)

سيقام كل يوم احد ابتداء من ١٤ اذار حفلتين نهاريتين الاولى : الساعة ٢ بعد الظهر — الثانية : الساعة ٤ بعد الظهر

الاسبوع : القادم شيرلي تيمبل في رواية « المتمرد الصغير »

برنامج الاذاعة الفلسطينية

« يوم الجمعة في ١٢ آذار سنة ١٩٣٧ »

٦ر١٥	مواويل بلدية ـ الحاج رزق اليافاوي
٦ر٣٠	قرآن كريم ـ الشيخ اسماعيل مرنجى
٧ر١٥	حديث أخلاقي بالعربية
٧ر٣٠	حفلة غنائية ـ فاطمة عكاوي
٩	إشارة الوقت ونشرة الاخبار
٩ر٣٠	منولوجات فكاهية وغرامية
١٠ر١٠	حفلة موسيقية ـ رباعي عبد الكريم

ماذا تسمع اليوم

عن محلات السادة دجاني اخوان

« الاذاعة اللاسلكية للحكومة المصرية يوم الجمعة في ١٢ آذار »

٩	صباحاً قرآن كريم ـ الشيخ عبد العزيز الدريني		
١٠ر٠٥	الاستاذ علي احمد شكري	١٠ر٣٥	اسطوانات
١١	حديث فوائد وصناعات منزلية		
١٢ر١٠	مساء ـ أذان الظهر وخطبة الجمعة		
١	حفلة موسيقية ـ سداسي الراديو	١ر٣٠	اسطوانات
١ر٤٥	حفلة موسيقية ـ سداسي الراديو	٢ر١٥	اسطوانات
٢ر٣٠	سداسي الراديو		
٣ ـ ٣ر١٠	النشرة الاخبارية والنشرة التجاريه بالعربيه		
٦	النشيد القومي	٦ر٠٥	اسطوانات
٦ر٢٥	حديث الى الاطفال ـ بابا صادق		
٧	حديث أخلاقي ـ الاستاذ محمد عبد الرحمن الجديلي		
٧ر٣٠	النشرة الاخبارية والنشرة التجارية الثانية بالعربية		
٨ر٤٥	اسطوانات		
٨	قرآن كريم ـ الاستاذ الشيخ محمد الصيفي		
٩	حفلة غنائية ـ سعاد زكي وفرقتها		
٩ر٤٥	كمان منفرد ـ الاستاذ سامي شوا		
١٠ر١٥	حفله غنائية ـ سعاد زكي وفرقتها		

مجانا للعموم

كتاب علمي عملي يشرح لك عن

مباحث وتمرينات فى

١ — تربية وتنمية القوى العقلية والنفسية بطرق الرياضة النفسانية على اساس علم النفس العملي

٢ — طرق بسيكولوجية للتخلص من العادات كشرب الدخان والادمان على المخدرات والعادة السرية ولعب الميسر الخ وتقوية الذاكرة والارادة

٣ — معالجة مرض الخوف والخجل والوسواس والشك والارق والسمنة والنحافة واختلال النطق (تلعثم اللسان) وضعف الاعصاب والروماتيزم وضيق النفس وجميع الامراض النفسية والعصبية

٤ — طرق استغلال قواك الخفية لتحقيق الآمال وتذليل صعوبات الحياة

٥ — التنويم المغناطيسي بدرجاته السبع — عن قرب وعن بعد المسافات

اطلب كتابك حالا — فيصلك مجاناً برجوع البريد — فقط ارفق قسيمة بوسته مجاوبة بقرشين صاغ مصري لمصاريف البريد وخلافه. واكتب باسم: الفريد توما : مدير معهد الشرق لعلم النفس شارع الملك نمرة ٣٢ بمصر بالمعهد اخصائي لمعالجة الادمان على المخدرات وشرب الدخان وجميع الامراض النفسية : الخوف والوسواس واختلال النطق اللجلجة

بار ، مطعم حرب

الاول من نوعه في فلسطين يفتتح قريباً جداً

يديره رجال اكفاء ، يسد فراغاً كبيراً في حيفا

مجهز بفرش فخم ، كنبايات مريحة ، غرف خصوصية للعائلات

في اعظم شارع في فلسطين شارع الملوك عمارة سراقبي وعويني ـ حيفا

انتظروه

جوودبير يستعمل في جميع انحاء العالم

ان هذه الحفر العميقة وقطع الكاوتشوك النافرة المتصالبة التقاطع في وسط تاير (٣ج) جوودير المناسب لجميع فصول السنة انما وضعت هكذا خصيصاً لكي تضمن لك الوقوف السريع وعدم الانزلاق .

الوكلاء العموميون

لند و حلبي

يافا تلفون ٤٤٨ — حيفا تلفون ٤٧٠

القدس د.ر.ج ، خلف تلفون ١٠٠٦

صروف

GOODYEAR

الاحد في ١ محرم ١٣٥٥ — ١٤ آذار سنة ١٩٣٧

صاحب الامتياز : ابراهيم الشنطي
المحرر المسئول : شوكت حماد
مدير الادارة : عبد الهادي عرفان

الاعلانات
في يافا (ادارة) الدفاع : قسم الاعلانات
في القدس (وكالة) * : تلفون ١٤١٣
في حيفا * * : * ١٢٥٨

الدفاع

جريدة يومية سياسية مصورة

السنة الثالثة — العدد ٨٢٢ — ٣

دار الدفاع: شارع اسكندر عوض — يافا — فلسطين
العنوان التلغرافي (الدفاع — يافا)
تلفون ١١٨٧ (اربعة خطوط) و ١٠٧٥ (خطان) صندوق البريد (٢٥٥)

الاشتراكات
في فلسطين عن سنة ١٥٠
في البريد الداخلي * * ١٨٠
في سائر الاقطار الخارجية * * ٣٠٠

مقتل يهوديين قرب الناصرة وبلاغ الحكومة عن الحادث. اللجنة الملكية تسمع شهادات اخرى سرية . موعد العفو عن المبعدين السوريين . فشل مفاوضات الاسكندرونة

في سبيل العقيدة

مشكلة اجتماعية يجب ان تعالج بحزم

فليذكر عرب فلسطين في هذا اليوم — أول المحرم — سيرة الثبات، والعقيدة، والصبر . فليذكروا قوة الرجولة حينما ينبري لها الكون كله مخالفاً ، مشهراً في وجهها سلاح الاضطهاد ، والنقمة ، والحقد ، ثم لا تلبث أن تخرج من قتام المعركة ظافرة ، تتزعم أولئك المحاربين ، والمنتقمين ، والمضطهدين . ثم ليذكروا الاستماتة في سبيل الفكرة السامية ، والمبدأ الشريف

ثلاث عشرة سنة ، أو مطلع عهد النبوة ، وصاحب الرسالة يتقلب على ألوان حمراء ملتهبة من العذاب ، والاهانة ، والشر ، وهو ما ينفك متمسكاً بالذي يحمله في صدره ، كلما تمادى خصومه في الكيد الماكر ، ازدادهو محافظة على ذلك الشيء ، مستميتاً في سبيله ، مستخفاً بالذي تقشعر منه جسوم الناس

وأخيراً ، بعد الصد ، والارهاق ، وطول المعاناة ، يقرر صاحب الرسالة مبارحة الدار والاهل ، مضحياً بحب الانسان لمسقط رأسه ، في سبيل أن يصان ذلك العزيز عليه : رسالته للناس . وتخضع إليه الظروف كلها ، ويخرج من الحرب ظافراً لا لينتقم أو يثأر ولكن ليغدق الخير كله على مواطنيه ، ثم ليجعل في صدر كل واحد منهم مستودعاً لتلك الفكرة ، فيواجه عرب الجزيرة بها ، سكان العالم كله

إنها الصلابة الأمينة على المبدأ . المتحملة كل قسوة وفوق ما تستطيع النفس البشرية مطاولة عليه . وهو السمو الذي يرتفع بصاحبه عن مستوى البشر فلا يخضع للاعتبارات التي يخضعون لها . ولا يخشى من المخاوف التي يخشون منها . ويضن بعقيدته ضناً يقتحم الموت في سبيل ان تصان ، وتحيا من بعده

في مثل هذا اليوم قرر النبي العظيم إخضاع ما في الوجود لفكرته العالية . وما الجوع ، والخطر ، ، والأذى ، أمام هذه الارادة إلا عواصف الصحراء تهب يوماً وتهدأ آخر . ولقد علم أمته كيف تفتح الوجود من بعده . كان دستوراً لها بعد وفاته ، أعلنت فيه التعبئة العامة في وجه الرذيلة ، والطغيان ، والتفاوت بين الطبقات . وامتشقت الحسام تحطم هذه القيود التي هبطت يومئذ بالانسانية الى مستوى الحيوانية الحقير . كانت تحارب العالم بالفضيلة ، والرفعة ، والخلق الفاضل — ولهذا انتصرت عليه

ألا ما أشد هذه الذكرى فعلا في النفوس المتطلعة الى العلا ، والمجد ، والخير العام

* * *

جاء شيخ ضرير أمس الى ادارة هذه الجريدة ، فذكر أنه تخلف على أبواب بعض الاغنياء — وذكر الاسماء — كما تخلف على ابواب بعض الجمعيات ، وذكر الاسماء ايضاً . وفي الحالتين كان الجواب بضعة قروش ، شيعتها كلمات تجرح النفس المتعففة

الواقع أن البلد يشكو فوضى التسول ، وكثرة المتسولين . ويريد معالجة هذه المشكلة التي سبقتنا بلدان كثيرة لمعالجتها فارتاحت . والواقع ايضاً ان هناك جماعة من الناس تحتاج الى الاحسان يخفف عنها بعض اعباء الحياة . هذه الجماعة تشمل مثلا العجزة ، والمسنين ، والمقعدين ، وما إليهم من الذين لا يستطيعون كسب المعيشة . على أن هناك فئة اتخذت التسول حرفة . هذه الفئة يجب أن تطارد ، لانها جعلت الناس يمسكون عن اعطاء الفقراء ، لانهم لا يستطيعون التمييز بين الذي يستأهل الاحسان ، وبين المتاجر به

على ان هذا وحده لا يكفي . بل العلاج الحاسم والأنساني معاً ، هو أن تقام في المدينة ملاجىء للجماعات التي ذكرنا ، تتولى البلدية أو جماعة تختار اختياراً من أفاضل المدينة الأمناء — الاشراف عليها . بهذا وحده تقطع الطريق على الفريق المتاجر بالتسول ، لأنه لا يستطيع البقاء في الاسواق

أما الحصول على المال فسهل ميسور . كل عائلة في المدينة مستعدة لدفع جنيه أو جنيه ونصف في السنة في هذا السبيل الأنساني . أليست هذه الأموال تذهب للتخفيف من آلام طبقة فقيرة من الناس احتاجت للعناية والمساعدة ؟ ألا يتخلص الجمهور من كثرة المتسولين ، وشدة مضايقتهم له في الاسواق ، والشوارع ، والمقاهي ؟

مشكلة اجتماعية يجب أن تعالج . وهي من السهولة بحيث لا تحتاج الي اكثر من العزيمة ، والتنظيم ، وحسن الاشراف . فاذا تهيأت هذه العوامل ، تقدمت المدينة الي هذا العمل الانساني في كثير من الحماسة ، والثبات . وفي الناس شعور نحو الخير ، اذا تنظم وحسن توجيهه حلت هذه المشكلة . فليس من اللائق ان نترك المحتاجين يريقون حياء انسانيتهم بمطالبتنا . وليس من اللائق ان تعج هذه المدينة بالمتسولين

ابراهيم

المناوشات الكلامية بين ايطاليا وبريطانيا

التهجم الكلامي بين ايطاليا وانكلترا

روما في ١٣ آذار — علقت « جورنالي ديتاليا » على نبأ القاء القنابل من الطيارات على احدى الامارات العربية في الخليج الفارسي بقولها انها توجه هذا النبأ الي اللورد كرانبورن ورفقائه الذين استنكروا في مجلس العموم الاجراءات الضرورية التي اتخذتها السلطات الايطالية في اديس ابابا على اثر محاولة الاعتداء على المارشال غرازياني ، ثم قالت « يلوح لنا ان السلطات البريطانية ترى ان التأخر عن دفع الغرامة (وهو السبب الذي من اجله القت الطائرات قنابلها على القبيلة العربية) هو جرم جزاؤه الموت الذي انزلته القنابل برجال القبيلة

جلسة سرية للجنة الملكية

تسمع فيها ونترتون وتشرتشل وهربرت صمويل وهمفريز

لندن في ١٣ آذار — عقدت اللجنة الملكية قبل ظهر اليوم جلسة سرية استمعت فيها الى شهادات اللورد ونترتون والسر هربرت صموئيل والمستر تشرتشل واللفتننت كولونل همفريز

لمن السلطة فى العراق للبلاط أم للسياسيين

الملك غازى وموقف حكمت سليمان وبكر صدقى

لندن في ١٣ آذار — بعث المستر مين مكاتب الديلي تلغراف في الشرق الادنى برسالة الى جريدته عن حالة العراق بعد الانقلاب الأخير وصف فيها علاقات الملك غازي بالوزارة والجيش فقال ان الجيش والساسة هم الذين يتحكمون الآن في احوال بغداد وليس البلاط . وهذا يفسر توافر زيارات سمو الأمير عبد الله ونجله الأمير طلال الى بغداد التي اسفرت عن قلقيهما على مركز الملك غازي

توقف الحال على استمرار تفاهم الرئيسين

اما الوزارة فتبذل جميع الجهود لكسب تأييد الناس . وقال: ما دام التفاهم تاماً بين حكمت بك سليمان رئيس الوزارة وبكر صدقي باشا فالسلطة باقية وراء الحكومة

سبقوا المرحوم الهاشمي الى الدكتاتورية

واذا كان الهاشمي قد سعى الى الدكتاتورية فأن الذين احدثوا الانقلاب لم يفعلوا ذلك من اجل منع الهاشمي من تحقيق غرضه لكنهم سبقوه اليه .

فشل محاولة وضع نظام للاسكندرونة

جنيف في ١٣ آذار — فشلت لجنة وضع نظام الاسكندرونة من الوصول الى حل في مسألة وضع دستور السنجق بعد مباحثات استغرقت أكثر من اسبوع . وقد اقترح المندوب الفرنسوي اقتراحات عدها الاتراك غير مقبولة .

الوف الايطاليين والالمان مع الثوار

لندن في ١٣ اذار — صرح احد الضباط الايطاليين الذي اسرهم الحكوميون في اسبانيا ان في جيش الثوار لا اقل من ٨٠ الف ايطالي و ٤٠ الف الماني وان الايطاليين الذين يحاربون في صفوف الثوار في وادي الحجارة يبلغون من ٤٠ الفاً الى ٦٠ الف ايطالي

مؤتمر الامتيازات ودخول مصر العصبة

القاهرة في ١٣ اذار — اجل اجتماع مونترو للنظر في الغاء الامتيازات في مصر من ١٢ ابريل الى ١٤ منه لاسباب تمهيدية . وقد اذاعت سكرتارية عصبة الامم نداء تقترح فيه دعوة الجمعية العمومية للعصبة الى الاجتماع في النصف الثاني من شهر مايو ويرجح ان يكون يوم ٢٦ مايو موعداً للنظر في انضمام مصر الي عصبة الامم وسيقيم مجلس الوصاية في سراي عابدين حفلة شاي للنحاس باشا واعضاء الوفد المصري بمناسبة سفره الى مونترو

الايطاليون والذهب في الحبشة

روما — استخرج مهندسو المعادن في احدى المناطق الحبشية ٤٠ كيلو ذهباً و ٨ كيلو من البلاتين

معمل

اسلحة شنيدر يصبح حكوميا

باريس في ١٣ اذار — صدر مرسوم يقضي بجعل معمل اسلحة شنيدر تابعاً للحكومة وهو من اكبر معامل الاسلحة في فرنسا

ريبنتروب في وزارة الخارجية البريطانية

لندن في ١٣ اذار — زار السفير الالماني اليوم وزارة الخارجية البريطانية وقدم الى المستر ايدن نسخة عن الجواب الالماني على المذكرة البريطانية . وقد اذيع في الدوائر الرسمية ان لا صحة لما شاع عن محتويات هذا الجواب وانه لا يتضمن اية نقطة تدعو الى الاستغراب

الطلب يزداد على الفرنك

باريس في ١٣ آذار — خف التوتر المالي في فرنسا اثر نجاح القسم الاول من القرض الوطني . ويكثر الطلب على الفرنك كثيرة توطد سعره وتجعله ثابتا

عودة سفير فرنسا في لندن

لندن في ١٣ آذار — د.ن.ب. — سافر سفير فرنسا اليوم عائداً الى باريس والمفهوم ان لسفره علاقة بالمذكرات التي قدمتها المانيا وايطاليا لعقد اتفاق بين دول اوروبا الغربية

وزير خارجية اسبانيا والهجوم الحالي

جنيف في ١٣ اذار — استلم السكرتير العام لعصبة الامم اليوم احتجاج المسيو دلبايو وزير الخارجية الاسبانية وفيه يقول ان الهجوم الحالي الذي يقع في جبهة وادي الحجارة تقوم به اربع فرق ايطاليه بقيادة ٤ قواد ايطاليين وفرقتين اخريين مؤلفتين من المان وايطاليين . كما ان هناك فرقة خامسه مؤلفة من جنود المان نظاميين

الاحتجاج على الدعاية التركية في الاسكندرونة

انطاكية في ١٣ آذار — اجتمع المحامون والرؤساء الروحيون وأرسلوا برقيات الى عصبة الامم ووزارة الخارجية يحتجون فيها على الدعاية التركية في انطاكية

موسوليني يقود طائرته ويلقي تصريحاً

طبرق في ١٣ اذار — صرح موسوليني للصحفيين المصريين الذين قدمهم اليه المارشال بالبو بما يلي : ان الجزء الاول من الطريق الذي يبتديء من مصر نحو الغرب والذي افتتح اليوم سيكون له اهمية كبيرة في العلاقات الاقتصادية والسياحية بين ايطاليا ومصر وهذا الطريق الذي افتتح هو صلة جديدة بين البلدين علاوة على روابط الصداقة التي ترتبطان بها من القدم والتي يمكن تعزيزها وانماؤها في الوقت الحاضر فقولوا لقرائكم ان الحكومة الايطالية وأمتها ترغبان في الحياة مع الشعب المصري حياة صداقة وود .

ثم استقل الدوتشي الطائرة وقادها وكان يركب معه المارشال بالبو وتوجه الى بلدة درنه

«الدفاع» : هذه آخر صيغة للتصريح تلقيناها فى ساعة متأخرة من الليل . وقد نشرنا في مكان آخر التصريح مقتضباً كما تلقيناه أول الليل

الطائرات الالمانية فى النمسا

فينا في ١٣ آذار — وصل العاصمة النمسوية ١٥٠ طائرة صنعت في المانيا وهي من احدث طراز حربي .

الساعة الأخيرة

آخر برقية بأسعار البرتقال

مزاحمة البرتقال الاسبانى لمحصول يافا

لندن في ١٣ اذار — كثر الطلب في الاسواق المحلية على البرتقال اليافاوي وبرتقال اسبانيا وكانت الاسعار حسنة وواردات برتقال فلسطين اكثر من وارد برتقال اسبانيا . وقد تكبد التجار بعض الخسائر لانهم تعاقدوا على شراء كميات اكبر من اللازم من فلسطين اعتقاداً منهم بأن الوارد من اسبانيا قد ينقص بسبب الحرب ولكن ظهر ان اغلب المحصول الاسباني ارسل الى انكلترا

ما أرسل من فلسطين واسبانيا أخيراً

وبلغ مجموع الوارد من البرتقال اليافاوي ٣٠٥ آلاف صندوق ومن اسبانيا ١٠٤ آلاف وينتظر وصول ٣٤٠ الف صندوق آخر من فلسطين . ويباع الصندوق من البرتقال اليافاوي الذي يحوي ١٢٠ حبة من ٥ ، ٧ شلنات الى ٤ — ١ ، ٩ والذي يحوي ١٥٠ من ٤ — ١ ، ٨ الى ٤ — ٣ ، ١٠ شلن

خط جوى بين فلسطين وبولونيا

قطع المسافة في اربع وعشرين ساعة

وارسو في ١٣ آذار — قررت بولندا انشاء خط جوي بينها وبين فلسطين ويبدأ بتجربة هذا الخط يوم ١٥ الجاري وتستطيع الطائرات قطع المسافة من وارسو الى مطار اللد في ٢٤ ساعة . وتمر الطائرات في حيفا وتل أبيب

اخر مراحل المفاوضات على الوزارة

بيروت في ١٣ اذار — لم تنته المفاوضات الدائرة لتأليف وزارة ائتلافية بعد انضمام الدكتور النائب قزعون الي المعارضين والمفهوم ان الكتلة المعارضة تصر على اقالة الوزارة اولا ثم تأليف وزارة ائتلافيه برئاسة عمر بك الداعوق او سامي بك الصلح او الدكتور قزعون على ان ميل رئيس الجمهورية يؤيد بقاء الاستاذ الاحدب في رئاسة الوزارة . ويتدخل المفوض السامي للتوفيق بين وجهات النظر المختلفة .

المفهوم بقاء الاستاذ الاحدب رئيسا

لكن المفهوم انه ستؤلف وزارة سداسية وان يبقى الاستاذ الاحدب رئيساً

حادث في الميناء وتسويته بعد التدخل

للمستر تيلر مفتش الزراعة بالجمرك قريب كان يشتغل في محل « سبنى » منذ سنوات وقد انتظم هذه السنة في سلك البوليس ثم نقل الى دائرة الزراعة بالجمرك ومنذ ان تعين في هذه الوظيفة وهو يضيق الخناق على الموظفين العرب والمفتش ويتحامل عليهم .

وفي صباح امس قصد الى دائرة التفتيش واخذ يصب على الموظفين والمأمورين جام غضبه فأهاجهم وحالا قرروا الاضراب عن العمل احتجاجاً فتوقفت حركة النقل والتفيش داخل العنابر .

ولما نمي الخبر الى دائرة الجمرك والميناء ذهب المستر باكسنديل وضابط الميناء السيد ابراهيم افندي حلبي ، وجاويش الميناء فلاح افندي الاسعد وفريق من تجار المدينة

وقد اهتمت الغرفة التجارية ايضا بالامر فبادر مديرها فخري بك النشاشيبي الى الميناء واجتمع بالمستر (تيلر) مفتش الزراعة وعقد اجتماع للبحث في هذا الشأن حضره من تجار البرتقال السادة محمد افندي عبد الرحيم وشكري بك التاجي وفخري بك النشاشيبي والخواجه بشاره بيكو والمستر « تيلر » ومفتشو الزراعة وبعد نقاش طويل اعتذر المستر (تيلر) ثم قدم مأمورو الزراعة طلباتهم التي تتلخص في ان يكون العمل ثماني ساعات وان تحسب لهم ساعات العمل التي تزيد على الثمان ساعات وبذلك سويت المسألة

عيارات نارية وانفجار قنبلة

طبريا في ١٣ آذار — لمراسل الدفاع الخاص : اتصل بنا أن مجهولين اطلقوا ليلة أمس الرصاص على مستعمرة قرية الشجرة لكنه لم يصب أحداً بأذى . وحوالي منتصف الليلة الماضية سمع صوت رصاص يطلق بكثرة على الاحياء اليهودية بطبريا . وفي صباح اليوم انفجرت قنبله في بيت يهودي بالقرب من دير المسكوبية فهدمت جدار البيت ولم تحدث ضررا بالنفوس

مباراة بين الروضة والاسلامي

تجري في الساعة الثالثة بعد ظهر اليوم مباراة هامة بين فريق نادي الروضة وفريق النادي الرياضي الاسلامي بيافا على ملعب الاخير للحصول على درع مؤتمر الشباب فنحث الجمهور على حضور هذه المباراة الهامة

تشدد السلطة في جباية الضرائب

لا تزال الحكومة تشدد على المزارعين في تحصيل الضرائب فقد أمرت الجباة بعدم التهاون مطلقاً الأمر الذي احدث استياءاً وتذمراً

صحفيون فلسطينيون ومصريون وسوريون مع موسوليني

طبرق في ١٣ آذار — (و. م. ش.) — وصلت قافلة الصحفيين المصريين والفلسطينيين والسوريين ولحقت بالصحفيين الاجانب الذين وصلوا على ظهر الباخرة «مدينة جنوى» ورحب بهم المارشال بالبو ودعاهم الى العشاء . وتبتدىء اليوم حفلات افتتاح الطريق الساحلي على الحدود المصرية عند وصول الدوتشي

خارطة البلدة القديمة في القدس

بعثت الينا دائرة المطبوعات خارطة متقنة مفصلة للبلدة القديمة في القدس ، اصدرتها حديثاً دائرة المساحة في فلسطين ، وقد طبعت بشكل دفتر ليسهل حملها في الجيب . وزين غلافها بصورة بديعة لقبة الصخرة وجعل ثمنها مئة مل

مقتل يهوديين وتحليق طائرة عسكرية

الناصرة في ١٣ آذار — لمراسل الدفاع الخاص — غادر الراعيان اليهوديان خانوخ ميش وشلومو زكاني في الصباح الباكر مستعمرة كفار هورش القريبة من الناصرة ، ومعهما أغنامهما . وحوالي الساعة الثانية عشرة وقعت مناوشة بين الرعاة اليهود وجماعة مسلحة انتهت بمقتل الراعيين اليهوديين ، وأخذ الغنم . وعند ما اتصل الخبر بمركز بوليس الناصرة بادر القائمقام وطبيب الصحة ومفرزة كبيرة من الجند الى مكان الحادث الذي حلقت فوقه طائرة عسكرية كانت منخفضة جداً

« الدفاع » : انظر بلاغ الحكومة الرسمي . وقد اذاعت محطة فلسطين الخبر في الساعة التاسعة من مساء أمس

بلاغ الحكومة عن مقتل اليهوديين

القدس في ١٣ آذار — لمراسل الدفاع الخاص — على أثر الحادث الذي وقع في قضاء الناصرة وقتل فيه يهوديان اصدرت دائرة المطبوعات البلاغ التالي: في صباح اليوم الباكر غادر مستعمرة كفار هورتش قرب الناصرة الراعيان « هنوك ماتس وشلومو كازنى » لرعي أغنامهما في الاراضي المجاورة للمستعمرة. ولما لم يعودا عند الظهر كعادتهما خرج فريق كبير من سكان المستعمرة للبحث عنهما فوجدا جثتيهما في حرش يبعد عن المستعمرة مسافة كيلو مترين، وقد اغتيلا طعنا بالخناجر وسلب منهما قطيع عدده ٣٢٠ رأساً من الغنم و٧٠ رأساً من الماعز . وتتخذ الآن الاجراءات البوليسية الكافية

وفي هذه الاثناء تضع حكومة فلسطين جائزة مقدارها الف جنيه فلسطيني لكل من يدلي بمعلومات تؤدي الى اكتشاف القتلة والقبض عليهم .

رأس السنة الهجرية

تحتفل هذه المدينة اليوم بحلول السنة الهجرية الجديدة . وستلقي جماعة جمعية الأمر بالمعروف والنهي عن المنكر بعض خطب على جمهور المصلين في الجامع الكبير تتعلق بالهجرة النبوية واثرها . اعاد الله هذا العام على الأمة وهي سعيدة بحريتها

طلبوا فأجابتهم الحكومة

يذكر القراء الحوادث التي وقعت بين العمال العرب واليهود في مجدل الصادق وقد طلب اليهود انشاء مركز بوليس فتولى تنفيذ هذه الرغبة الضابط شيف حيث تعين ٤٣ بوليساً اضافياً بينهم سبعة من العرب برئاسة مفتش البوليس شابيني

تلف مزروعات الخس

اصاب مزروعات الخس في هذه السنة تلف عظيم بسبب ما هطل من الامطار والصقيع . ومما ضاعف الخسارة الجفاف المتوالي الذي اعقب ايام البرد والصقيع .

الرملة عربية بالمرة

اتصل بنا أن السيد يوسف عابدين التاجر بالرملة قد اشترى من « الادونة » رفقه ادلمان الدار وقطعة الارض التي تملكهما في الرملة وهما الواقعتان على شارع يافا القدس بمبلغ الف جنيه . وقد تم اجراء الفراغ في طابو يافا وسجلت في الاضبارة رقم ٢٤٨ وهذه الدار وقطعة الارض اخر ما يملكه اليهود في الرملة فنشكر السيد يوسف افندي عابدين

اجتماع لجنة التنظيم

عقدت لجنة التنظيم امس جلسة في دار البلدية ، ونظرت في عدة مسائل وصدقت على عدد من الطلبات والخرائط المقدمة من اصحاب الاملاك في المدينة .

النشرة الجوية

سيكون الطقس اليوم صحواً وتهب رياح خفيفة ولكن الجو يكون واضحاً

قدوم مقاول معروف

قدم المدينة بالامس السيد اسكندر ابو سماحه المقاول الذي بنى دار البرلمان السوري . وقد حل ضيفاً على آل الحلبي

بعد انتقال المحكمة

باشر امس العمال في نقل مكاتب المحكمة المركزية من السراي القديمة الى الدار الجديدة ، عمارة الحباب الواقعة في شارع يافا القدس ، ومن المنتظر ان تعقد المحكمة المركزية اولى جلساتها في هذه الدار غداً .

حاكم اللواء يودع

القدس — ذهب اليوم الى رام الله المستر كامبل حاكم اللواء مودعا القائمقام والموظفين وذلك بسبب انتهاء خدمته في حكومة فلسطين.

تأسيس شركة بترول في دمشق
يشترك فيها متمولو الاقطار العربية

دمشق في ١٣ اذار — عقد امس الاول في منزل السيد يوسف الصحناوي اجتماع انتهى بتأليف لجنة تسمى « اللجنة التحضيرية لشركة استثمار البترول السوري » قوامها السادة : شفيق دياب ، سعيد حمزة ، انطون جلاد ، جوزيف صحناوي ، محمد علي نظام ، وحيد الحكيم

وسعى اشخاص اخرون لينضموا الى اللجنة وتقرر ان تقابل اللجنة الحكومة السورية وتطلب اليها التريث في منح امتياز البترول للشركة العراقية ريثما يتم تأليف شركة وطنية تتولى استثمار النفط السوري

وستوالي اللجنة عقد اجتماعاتها التمهيدية لتأليف الشركة خلال اسبوع واحد اما رأس مال الشركة الوطنية فقد ارتأى المجتمعون ان يكون مليونا ونصف المليون من الليرات الذهبية ، ويؤكد العارفون ان اسهم هذه الشركة قد تغطى باقل من مدة شهر واحد لرغبة ابداها متمولو الاقطار العربية المجاورة في المساهمة بهذا المشروع

العفو عن المبعدين السوريين فور رجوع الوفد

دمشق في ١٣ آذار — اصبح من المؤكد اذاعة مرسوم العفو العام في اليوم الذي يصل فيه رجال الوفد الى دمشق

وقد تلقت الحكومة امس الاول برقية بالشيفرة من الوفد تشير الى هذا الموضوع وبهذه المناسبة علمنا ان الحكومة ترسل الى الوفد في كل اسبوع تقريراً مسهباً عن سير الامور في غيابه .

وفد العراق الى اليمن في دمشق

سبق ان نشرنا لمراسلنا الخاص في بغداد نبأ اعتزام الحكومة العراقية ارسال وفد الى اليمن برئاسة فخامة السيد جميل المدفعي لمفاوضة جلالة الامام يحيى بشأن انضمام اليمن الى الحلف العربي المعقود بين العراق والمملكة العربية السعودية

وقد جاءنا اليوم انه بات في حكم المقرر ان يغادر الوفد بغداد على متن طائرات شركة مصر للطيران الى دمشق يوم الثلاثاء القادم. وبعد ان يقضي ليلته فيها يواصل سفره الى مصر ومنها الى اليمن وسيرافق الوفد بصفة سكرتير السيد عبد الله شريف الموظف في وزارة الخارجية .

مسروقات تسترجع

سطا مجهولون بالامس على بيت محمود محمد عمران من محلة الجبالية بيافا وسرقوا مبلغ ثلاث جنيهات ذهب و ٤ جنيهات فلسطينية و ٨٢٠ ملا وسلسلة فضية ، وقد قبض على كل من حسن وعلي محمد ابو الشيخ من اهالي يازور للاشتباه بان لهما يداً بالحادث ، وقد استرجعت المسروقات من احد الصيارفة

جولة للتفتيش

سيقوم الاستاذ وصفي العنبتاوي بجولة في القرى العربية للتفتيش في المدارس الاميرية بعد تعيينه مفتشاً

برقيات بطلب العفو

جاءتنا برقيات عديدة من طولكرم يطلب فيها موقعوها العفو عن سليم بك عبد الرحمن . أما الذين وقعوها فهم السادة : محمد عبد الحليم ، عبد الرحمن الدجاني ، عبد اللطيف الجيوسي ، حسن حنون ، احمد منصور ، عبد الرحيم العلي ، يوسف حبيب ، عبدالله الجلاد ، طاهر حنون ، عفيف الحاج ابراهيم ، سلامه الحاج ابراهيم ، راشد جيوسي ، كمال حنون ، فريد حمدالله ، حسن المقدادي ، محمود الناسف ، يوسف شعبان ، سعيد عنبتاوي ، تمر السبع ، صالح حافظ ، سعيد سلامه الطيبي ، يوسف عارف الناشف ، حسن براز ، عبد الرؤوف عبد الرازق فرحان ، يوسف الشدني . وعن السيدات في الطيبة حضرة محمد حسن

فهل تجيب الحكومة هذا الطلب أم تظل في موقفها الداعي الى الانتقاد؟

النار في كوخ

شبت النار بالامس في كوخ بالقرب من مركز بوليس هاتكفا وقد خفت قوة من البوليس الى المكان المذكور وحصرت النار وأخمدتها

شهر لسرقة بنطلون

نظر قاضي صلح يافا الاستاذ خليل شحاده في قضية عبد اسماعيل الابراهيم الفراوي من حوران المتهم بدخول منزل بصورة غير مشروعة وسرقة بنطلون من بيت عوض البطران. وقد حكم على المتهم بالسجن شهرا

صدام سيارتي شحن

اصطدمت سيارة شحن يسوقها عبد المجيد الخليل بسيارة شحن اخرى في ميناء يافا . وقد نتج عن ذلك كسر يد شخص يدعى كايد حسن سعيدو نقل على الاثر الى المستشفى واعتقل السائق

اعتقال في عمان

جاءتنا برقيتان غير موقعتين احداهما موجهة الى الصحف والاخرى الى الحرس الوطني بيافا تقولان باعتقال الدكتور حجازي في عمان واهتمام الرأي العام بذلك . وحبذا لو كانت البرقيتان مذيلتين بتواقيع المرسلين

انتهاء خدمة

القدس — انتهت خدمة المستر لوك احد موظفي السكرتيرية . وقد غادر القدس اليوم الي حيفا في طريقه الى لندن

عودة الوفد الفلسطيني من الحجاز

القاهرة في ١٣ آذار — الوكالة العربية — يصل الى هنا في الاسبوع القادم سماحة الحاج امين الحسيني مفتي فلسطين ورئيس اللجنة العربية العليا واعضاء الوفد الفلسطيني والزعيم الوطني رياض بك الصلح وبشير بك السعداوي بعد ان ادوا فريضة الحج المبارك واجتمعوا الى جلالة الملك ابن السعود وتحدثوا اليه في المسائل الهامة المتعلقة بالقضية الفلسطينية وغيرها من الشؤون العربية

ويقول احد زعماء العرب ان اجتماعا خطيرا سيعقد في القاهرة عقب عودة الوفد من الحجاز تتخذ فيه مقررات هامة تتناول السياسة العربية العامة في فلسطين وسوريا والعراق ومصر والحجاز

الفوضى السائدة في مدريد بعد الهجوم

د.ن.ب. — لندن في ١٣ اذار — امرت السلطة في بلنسية ان يقدم الاهالى لها كافة الاسلحة والذخائر الموجودة لديهم. وتقول الديلي هرالد بان الشيوعيين مهددون بالانكسار وراء خطوطهم . وترفض مقاطعة قطالونيا المداومة على الحرب كما ان الشقاق والفوضى والخصام السائد حال دون اي مساعدة عسكرية لمدريد. ومع ان النظام قد عاد الى نصابه في العاصمة الا ان لا يمكن التعرض للهجوم وهذه هي منزلة الضعف الحقيقية . وما عدا ذلك فان الاعاشة في العاصمة تسير يوميا من سيء الى اسوأ

اعجوبة بين طيارة ومنطاد زبلن

فرانكفورت في ١٣ اذار — د . ن . ب — نجح الطيار الالماني ارنست اوديت في محاولته نقل ركاب من طائرته الى منطاد زبلين وذلك بأن ربط طائرته بالمنطاد وكلاهما طائر — وستتمكن شركة مناطيد زبلين من اخذ المسافرين وانزالهم الى البر اثناء سير المناطيد

حرق سيارة عربية في يافا

يافا في ١٣ اذار — د.ن.ب. — القيت امس مساء قنبلة في سيارة عربية فحطمتها والفاعل والاسباب لم تعرف بعد

اعتداء على جندي في البلدة القديمة

القدس في ١٣ اذار — د.ن.ب — اعتدى معتوه على شرطي انكليزي في البلدة القديمة بان ضربه بحديدة على ام رأسه من خلف . ونقل الجريح الى المستشفى والجاني الى السجن

قنبلة على رئيس المعارضة في لبنان

بيروت في ١٣ آذار — القى مجهول في الساعة الثامنة والنصف من مساء امس قنبلة على منزل الشيخ بشاره الخوري زعيم الكتلة النيابية المعارضة. فحطمت زجاج النوافذ واحدثت حفرة في الحديقة . وكان في المنزل بعض الزائرين والنواب المعارضين يبحثون في الموقف الحاضر فروعوا من الدوي الذي احدثته القنبلة

وجاء على الاثر رجال البوليس يحققون ويبحثون عن الفاعل

وكان لهذا الحادث اثره في جميع الاوساط . وقوبل باستنكار عام. وابدى رئيس الجمهورية اسفه للحادث . كما ان رئيس الوزارة استنكر وقوعه واصدر الاوامر المشددة بالبحث الدقيق عن الجاني ليلاقي جزاءه

وقد صدرت الصحف اللبنانية واعربت على اختلاف نزعاتها عن استيائها من وقوع هذا الحادث وعن رغبتها في عدم التعرض الى هذا النوع من الحوادث في البلد اللبناني المثقف

تصريحات حاكم تونس العام

باريس في ١٣ اذار — وصل العاصمة الافرنسية المسيو كيلون المقيم الافرنسي العام في تونس وادلى الى الصحفيين بتصريحات قال فيها : يجب ان لا نعلق اهمية كبرى على الحوادث التي حصلت في بعض الاراضي الفرنسية . فاني موقن ان التحقيق سيبرهن على ان اكثرية العمال انما اضربوا لغاية اقتصادية لا دخل للسياسة فيها وهم اعضاء في نقابات العمال ولا يمتون الى الحزب الدستوري بصلة كما زعم

مذكرة المانيا الى ايطاليا

برلين في ١٣ اذار — سلم وزير الخارجية الالمانية الى سفير بريطانيا في برلين مذكرة تتضمن وجهة نظر الحكومة الالمانية في عقد ميثاق لوكارنو جديد خاص بغربي اوروبا وقد سلمت هذه المذكرة الى السفير البريطاني بعد الاتفاق على مضمونها مع الحكومة الايطالية . وتتكتم الاوساط الالمانية تكتما عظيما في مضمون المذكرة ولكنها تشير من طرف خفي الى تحبيذها عقد ميثاق جديد على اساس ميثاق لوكارنو على اساس الغاء المعاهدة الافرنسية — الروسية

ضربه بمعول على كتفه فجرحه

وقع امس شجار عنيف بين كل من احمد محمد العبد وصالح رسمية من اهالي قرية بيت نبالا على قطعة أرض ، ادى الى ضرب الاول الثاني بمعول على كتفه سبب له جراحاً نقل على اثرها الى المستشفى للمعالجة ، اما الضارب فقد اعتقل ثم افرج عنه بكفالة مالية حتى يوم المحاكمة

جريدة الهستدروت العربية

سبق ان ذكرنا ان حزب عمال الهستدروت سيصدر جريدة باللغة العربية ونذكر اليوم انه قد حصل على امتياز باصدار هذه الجريدة التي تصدر قريباً باسم «حقيقة الامر» والذي يعنينا في هذه المسألة ان هذه الجريدة سوف لا تباع لعمال الحزب في تل ابيب والمستعمرات اليهودية الاخرى. وانما ستعرض في الاسواق العربية ولهذا فسوف (تروج) جداً!

حركة الميناء

رست في ميناء الثغر أمس الباخرة «برون» وافرغت من حمولتها ٣٠ طن بضائع، والباخرة (فيكلند) وافرغت ما زنته ٣٨٨ طن بضائع واخشاب

والمراكب الشراعية توفيق الرحمن وافرغ ٤٠ طن خشب ومنظر الجميل وافرغ ٤٥ طن اخشاب، وحفظ الرحمن وافرغ ٤٠ طن، وتوميق وافرغ ٧٥ طن اسمنت ونلى لشحن البرتقال (الصبه) الى الاسكندريه

حول لجنة تخمين

كانت الحكومة قد عينت لجنة من الموظفين الانكليزية لتخمين الاملاك المهدومة في البلدة القديمة بعد عملية النسف وقد علمنا ان فريقاً من اصحاب هذه الاملاك اجتمع امس بفضيلة الشيخ عيسى ابو الجبين وبحثوا في هذا الشأن واعربوا عن عدم ارتياحهم الى تعيين هذه اللجنة. وقد ذكروا انهم عازمون على اتخاذ الطرق المشروعة لجعل اكثرية اللجنة من العرب ان هذا اأي وجيه سوف تهتم له الحكومة

حرق مستودع زجاج

شبت النار أمس في مستودع زجاج بالمنشية للسيد ابو محمود سلطة فالتهمته. وقد كان مؤجراً لليهود منذ السنة الماضية وسارع الى مكان الحادث المستر هيكت، وعبد الله افندي سليم ضابط المنشية والامباشي محمد يوسف، وعدد من رجال البوليس، وفرقة المطافيء، فاستطاعوا بعد جهد أن يحصروا النار ثم تمكنوا من اخمادها، اما الخسارة فلا تقل عن ٢٠٠ جنيه

عقد قران

احتفل امس الأول في يافا بعقد قران سعدالدين افندي البلتاجي على كريمة احمد اسماعيل افندي المصري واقتصرت الحفلة على الاهل والاصدقاء

دعوة عامة لاجتماع

يعقد آل جرار في ناديهم في جنين يوم ١٤ آذار (اليوم) الاجتماع السنوي المعتاد للنظر في شؤون العائلة، والدعوة عامة لعموم آل جرار.

رئيس النادي توفيق الحاج اسعد الجرار

شجعوا
شركة المواد الحديدية

« مطبعة جريدة الدفاع »

القدس

الجيش البريطاني يقوم بمناورات عامة

القدس في ١٣ اذار – لمراسل الدفاع الخاص– تقوم بعض وحدات من الجيش البريطاني باجراء مناورات عامه في مناطق حيفا واللجون وام الفحم والخضيرة من ١٥–١٧ اذار الجاري وفي مناطق رام الله والقدس وبيت لحم وعرطوف واللترون ونعلين من ٢٢— ٢٤ اذار الجاري وستشترك في هذه المناورات الطائرات والدبابات والمصفحات وسيحضرها ايضاً الجنرال دل القائد العام للقوات البريطانية واركان حربه وقائد الطيران العام

وصول رئيس اركان حرب الجيش

وصل الى القدس قادماً عن طريق مصر رئيس اركان حرب الجيش البريطاني وحل في فندق الملك داود

للمحافظة على الامن اثناء المواسم المقبلة

عقد اجتماع في دار القائم بأعمال الحكومة حضره الجنرال دل ورئيس اركان الجيش وقائد قوة الطيران العام وبحث في الاحتياطات الواجب اتخاذها بمناسبة المواسم القادمة. وقد علمنا ان الحكومة بالاتفاق مع الجيش وضعت ترتيبات جديدة للمحافظة على الأمن واستعداداً للطواريء لاقامة اسلاك شائكة في مفارق الطرق المؤدية الى المحلات اليهودية، كما ستضع قوى كبيرة من الجيش والبوليس في المستعمرات اليهودية

مجهول يطعن يهوديا بالقرب من سيون

طعن مجهول يهوديا بسكين بالقرب من سينما سيون فأصابه بجرح خطر وقد نقل وهو فاقد الوعي الى مستشفى هداسا

البوليس العربي لا يعطل في يوم عيده

يصادف غداً (الاحد) اول السنة الهجرية الجديدة وقد اعلنت الحكومة تعطيل الدوائر الرسمية غداً عدا البوليس «طبعاً»

قوة تفتش الدور في قرية

ذهبت امس قوة الى قرية شرفات وفتشت منازل السادة: علي مشعل، محمد عبدالله مشعل، خليل مشعل، اسماعيل احمد مشعل تفتيشاً دقيقاً فلم يجدوا شيئاً

رئيس مفتشي المعارف الجديد

تعين المستر ادنبره استاذ اللغة الانكليزية بالكلية العربية رئيساً للمفتشين بدلا من المستر هوبجن الذي تعين نائباً للمستر فرل مدير المعارف العامة

سياح فاشست انكليز الى فلسطين

تصل الى القدس يوم الخميس الواقع في ٨ ابريل القادم قافلة من السياح الانكليز الفاشست عدد افرادها الف وثلاثمائة سائح لزيارة المحلات الدينية والاثرية في فلسطين. وقد علمنا ان هيئاتنا الوطنية ستتصل بزعمائهم لاطلاعهم على حقيقة الحال في فلسطين من نواحيها السياسية والاقتصادية والاجتماعية إذ ان الحزب الفاشستي في لندن هو الحزب الوحيد الذي ناصر عرب فلسطين في قضيتهم على اليهود.

براءة متهمين بحيازة مسدسين

نظرت محكمة الاستئناف العليا المؤلفة من اصحاب السعادة المستر مانع والمستر كوبلاند والاستاذ فرنسيس بك خياط في قضية السيدين ابراهيم عبد الحميد خليل وعبد الله سعيد منيه المحكوم على كل منهما من محكمة يافا المركزية بالسجن خمس سنوات بتهمه حيازة كل منهما لمسدس فقررت براءتهما بسبب الغاء قانون الطواريء.

اجتماع حكام الالوية ورؤساء الدوائر

عقد قبل ظهر اليوم اجتماع كبير في مكتب القائم باعمال الحكومة حضره خصيصاً حكام الوية حيفا ويافا والقدس والمستر مكلارن، ومدير سكك حديد فلسطين والمستر مودي السكرتير العام بالوكالة. وقد استمر الاجتماع مدة طويلة دار البحث فيه عن حالة البلاد الحاضرة

الناصرة

الربط بكفالات مع الابعاد مدة

الناصرة في ١٣ آذار — لمراسل الدفاع الخاص: نظر اليوم مساعد حاكم اللواء الشالي في قضية محمد العبد قعوش من نيروف التابعة لقضاء صفد بموجب قانون منع الجرائم فحكم عليه باعطاء تعهد شخصي بمبلغ ١٠٠ جنيه مع ابعاده مدة سنه. وحكم ايضاً على سعيد عمر المغربي من اهالي القرية نفسها بكفالة حسن سلوك لمدة سنة ايضاً. ونظر في قضية رؤوف عون الله ومحمد عوض الخطيب من الناصرة وسعيد عبد الهادي، ومحمود فياض من اكسال فقضى بان يعطي كل واحد منهم تعهدا شخصياً بـ ٢٠٠ جنيه، وكفالة مالية بـ ١٠٠ جنيه مع ابعادهم لمدة سنة. وقد ارسلوا مخفورين الى سجن عكا المركزي

والقي القبض في هذا النهار على قافلة اخرى من شباب الناصرة بموجب قانون منع الجرائم، وهم فؤاد نصار، عبد العزيز الزعبي، امين الزعبي وعوض الخطيب، واودعوا السجن رهن المحاكمة

برقيات العالم الاخيرة تقول...

تفاصيل زيارة موسوليني وتصريحاته للصحفيين

مؤامرة ضد حكومة اسبانيا. مناورات اساطيل فرنسا وانكلترا

موسوليني في زيارته ذات الاهمية العظيمة

درنه في ١٣ اذار — استقبل السنيور موسوليني في درنه استقبالا فخما. وقد القي القاضي امامه خطبة نوه فيها بعبقريته وبموقفه من مسلمي العالم ومما قاله ان ٤٠٠ مليون مسلم لن يبقوا فاقدي العاطفة تجاه عنايتك الخاصة نحوهم

تصريحات للصحفيين المصريين عن علاقات البلدين

طبروق — افضى السنيور موسوليني اليوم الى الصحفيين المصريين بتصريحات قال فيها: سيكون للطريق الكبرى التي دشن اليوم اقسامها تأثير عظيم بالعلاقات الاقتصادية بين ايطاليا ومصر. فانها تساعد على انماء حركة التبادل بين البلدين بالاستمرار فقولوا لقرائكم ان الحكومة الايطالية والشعب الايطالي يرغبان في توثيق علاقات الصداقة الكائنه بينهما وبين الشعب المصري.

حضوره تمثيل رواية عربية

درنة — وحضر السنيور موسوليني في المساء تمثيل رواية في المسرح العربي، اقامتها شبيبة درنة العربية. وعدت هذه الزيارة منه تقرباً ودياً نحو عرب طرابلس الغرب.

تجوال موسوليني في ليبيا

روما في ١٣ آذار — بعد ان مكث السنيور موسوليني مدة في طبروق غادرها قاصداً الى الحدود المصرية مع المارشال بالبو ثم عاد اليها تحلق فوقه مائة طارة حربية، مصحوباً بوزارة المستعمرات ووزارة الدعاية ومندوبي الصحف الايطالية والاجنبية، ثم غادرها الى درنة فدخلها تحت اقواس النصر المعمولة من سعف النخل. فهتفت له الجماهير وقد زار جامع المدينة فاستقبله في الباب الحاكم والقاضي الذي القى امامه خطاباً ترحيبياً.

وقد حضر الدوتشي بعد هذه الزيارة مناورات الاسطولين الاول والثاني اللذين قاما بمناورات بحرية بسرعة ٢٥ ميلا في الساعة رغم اشتداد الانواء في البحر.

قنابل الطيارات الانكليزية في الصومال

روما في ١٣ آذار — قتل في بربرة عاصمة الصومال البريطاني موظف انكليزي كبير برصاصة مسدس اطلقها عليه زعيم صومالي اثر مشادة وقعت بينهما لسبب يتعلق بدفع الضرائب فقتل الموظف فوراً. وعلى الاثر اعتقلت السلطات البريطانية ١٥٠ من الصوماليين ويقال ان قسماً منهم قد اعدم دون محاكمة. ثم ارسلت السلطات طائراتها [illegible] في منطقة تقرب مساحتها من ٥٠ كيلو مترا والقت عليها اطنانا من القنابل فهدمت كثيراً من منازلها.

استمرار الثورة في وزيرستان

بومبي في ١٣ آذار — تقول شركة يونايتدبرس ان التصريحات التي ادلى بها مدير خارجية الهند عن المجلس التشريعي المقبل وامكان تأجيله وعن الحالة في وزيرستان الثائرة كان لها وقع سيء جداً في محافل الهند. وتدل انباء الشمال ان منطقة وزيرستان ما زالت مسرحاً لاضطرابات شديدة سببها الرغبة في الخروج على الحكم الصارم الذي تمارسه السلطات فيها

وصول زراع عرب الى بولونيا

وارسو في ١٣ آذار — وصل عدد من زراع الفواكه العرب الى بولندا لترويج بيع البرتقال والليمون.

مؤامرة على الحكومة في مدريد

باريس في ١٣ آذار — اكتشفت في العاصمة الاسبانية مؤامرة خطيرة يرمى القائمون بها الى اختطاف الجنرال مياجا القائد العام للقوات الحكومية. وقد اوقفت السلطات ٣٠ شخصاً بينهم ٥ من رجال البوليس

تأخير المصادقة على المعاهدة السوريه

دمشق في ١٣ اذار — اطلعت الصحف السورية على كتاب وارد من باريس الى احد المحامين، فيه ان المعاهدة السورية والمعاهدة اللبنانية لن تعرضا على المجلس النيابي الفرنسي في هذه الدورة، بسبب انصراف الوزارة الفرنسية الى ما هو أهم، كمشكلة تثبيت الفرنك، وبعض المشاكل الدولية التي تحتاج الى بحث مستعجل

وجاء في هذا الكتاب ايضا ان الوفد السوري بعد عودته من جنيف سيجتمع الى رئيس الوزارة الفرنسية والى وزير الخارجيه ليبحث معهما بعض الشؤون المتعلقة بالبلاد السورية. ويصرح مرسل الكتاب بانه مطمئن الى النتيجة التي سيصير اليها لواء الاسكندرون

روسيا مستعدة لمواجهة اي دولة

لندن في ١٣ اذار — تكلم المستر ماسكي سفير روسيا السوفيتية في لندن عن مناعة البلاد الروسية الحربية في حدودها فقال: لقد زال خطر الحرب ضد السوفييت بتاتاً. فان المعلومات الموثوقة التي اثبتت ان الحلف الالماني اليابانى كان حلفاً عسكريا ضد روسيا هو الذي شحذ الهمم فيها وحملها على تحصين حدودها تحصينا مضاعفاً. فحدودنا الآن في الشرق والغرب اصبحت منيعة كل المناعة بوفرة عدد الجنود وتفوق سلاحها، وزيادة القوى الجوية. ويمكنني ان اقول متحملا كل تبعة: اننا اقوياء الى درجة اننا قادرون على مجابهة دولة او اكثر وصد كل هجوم علينا في الشرق او الغرب او في كليهما

اربعة اميال عن مدينة وادي الحجارة

لندن في ١٣ آذار — اصبحت قوات الثوار على بعد اربعة كيلو مترات من مدينة وادي الحجارة. ومن المرجح احتلالها في صباح الغد — وقد اسقط الثوار اليوم اربع طائرات حكومية بساحة الوادي واثنتين في جبهة مدريد

ما يقول به زعماء الصهيونيه

لندن في ١٣ آذار — يواصل زعماء الصهيونية نشاطهم في عاصمة الانكليز فيعقدون الاجتماعات الكثيرة يخطب فيها ساستهم. وآخر اجتماع تكلم فيه الادون شرتوك فقال ان الزعامة العربية في فلسطين لا ترتكز الى حجة اقتصادية صحيحة وان تقييد النشاط اليهودي في فلسطين لا ينتج عنه أي تأثير سامي. ثم قال ان البلاد استوعبت ٢٠٠ الف يهودي في خلال ١٥ سنه بفضل نشاطهم ومهارتهم الفنية. واعترف الادون برودتسكي بأن الحالة في فلسطين ساءت في الاسابيع الاخيرة وطلب اتخاذ تدابير فعالة.

مناورات اساطيل فرنسا وانكلترا

لندن في ١٣ آذار — بينما يقوم الاسطول الايطالى في مياه ليبيا بمناوراته الكبرى، تقوم الاساطيل الافرنسية بالوقت نفسه في مياه الاوقيانوس والاساطيل البريطانية غربي جبل طارق بمناوراتها البرية المعتادة.

الصحفيون العرب في طرابلس الغرب

لندن في ١٣ آذار — قال مكاتبو الصحف البريطانية في ليبيا ان الصحفيين العرب الذين يرافقون السنيور موسوليني يبلغون ٢٤ عدا

استفحال الاضطرابات في الجزائر

باريس في ١٣ آذار — نشرت صحف المساء انباء خطيرة عن الحالة في الجزائر. فقد اعتصب العمال في ملاحة الكاف قرب مدينة بونا واعلنوا الاضراب العام. ولما تدخلت السلطات لاعادة النظام اطلق الرصاص على رجال الامن من قبل العمال الذين قوبلوا بالمثل. وكان هذا سبباً في اهتياج الاهالي. فارسلت السلطات عدة فصائل من الجند لحفظ الامن. وقد وقعت بالقرب من وهران نفسها اضطرابات خطيرة قرنت باصطدامات متتابعة بين الجند والاهالي. ويسود القلق سكان المدن الاخرى في الجزائر

مطاردة عصابة سلبت مواشي من فلسطين

بيروت في ١٣ آذار — تواصل قوات الدرك على الحدود اللبنانية مطاردة العصابة التي سلبت الماشية من فلسطين واشتبكت في (الرميش) بالجند فقتلوا احد افرادها. وقد التقت قوات الدرك امس باحد افراد العصابة وهو سعيد المحمود الحداد من فلسطين فحاول ان يقاومها باطلاقه عدة عيارات نارية من بندقيته الحربية لكنها تغلبت عليه وصادرت منه البندقية و١٢٩ ماعزو سلم الجميع الى القضاء

بين شركة الباصات وسائقي العربات

سبق ان نظم قلم الحركة والمرور سير باصات شركة المنشية وجعلها تسير في اتجاه دون ان تمر بشارع «العالم» الذي تسير فيه العربات (والدلجنصات). غير أن القلم عاد فسمح للباصات بالمرور بالشارع بناء على طلب مديرها. وعلى اثر ذلك اجتمع سائقو عربات (الدلجنص) وقرروا ان يأتي كل واحد منهم بعربته ويوقفها وراء الاخرى بعد ان يحل خيلها لتسد الطريق وتمنع الباصات من السير في ذلك الشارع. وقد اهتم رجال البوليس بالامر فخف فريق منهم الى المكان على رأسهم الضابط المستر هيكت، وعبد الله افندي سليم ضابط المنشيه. وقد اخذ [illegible] البوليس يسحبون العربات من الشارع الى احدى الساحات لتنظيم حركة [illegible] والمرور. ثم اصدر امراً بان تعدل باصات الشركة عن السير في هذا الشارع الى إشعار آخر

بولونيا تريد الانتداب على فلسطين

مساعي وزير خارجيتها لاخراج اليهود من بلاده

تحت عنوان (بولونيا تبحث عن سياسة) نشرت مجلة « بريطانيا العظمى والشرق » مقالا طويلا بقلم « جود فري لياس » المحرر الدبلوماسي لمجلة « كرستيان سايتس مونيتور » جاء في آخره ما يلي :

. . . وكما ان بريطانيا العظمى يهمها توثيق العلائق بين تشيكوسلوفاكيا وبين بولونيا ، كذلك تهمها المسألة اليهودية البولونية ، فان في بولونيا ٣،٥٠٠،٠٠٠ يهودي من مجموع عدد سكانها وهو ٣٤،٠٠٠،٠٠٠ نسمة ، وفيها شعور قوي بوجوب التخلص من يهودها وانقاص عددهم بقدر ما يستطاع

ولو ارادت الحكومة البولونية الآن ان تتحالف مع احزاب اليمين فسيكون عليها ان تتخذ اجراءات صارمة عنيفة ضد اليهود ، كما سيكون عليها ان تبذل قصارى جهودها في ترحيل اكبر عدد ممكن ممن فيها من اليهود الشباب

وعندما كان الكولونيل بيك وزير الخارجية البولونية في لندن في العام الماضي ، سعى السعي الحثيث الى ان ينال من الحكومة البريطانية وعداً بعدم اغلاق ابواب فلسطين في وجه الهجرة اليهودية البولونية ، فاذا قامت في بولونيا حكومة مؤلفه من احزاب اليمين ، فان مما لا شك فيه ان هذه المساعي ستتجدد وتشتد

وستمضي بولونيا وهي في جنيف في المطالبة بالمستعمرات ، ان لم يكن لسبب آخر فلكي ترسل الى هذه المستعمرات ما لديها من الوفر في عدد السكان اليهود . وها هو وزير الخارجية البولونية يطالب من الآن بحق بولونيا في ان يكون لها هي الانتداب على فلسطين . . . بسبب من اصبحوا فيها الآن من البولونيين الكثيرين

محطات الاذاعة تنذر وزراء اسبانيا

الحرب ميتة لحكومة بلنسية اذا انسحبت

نشرت « الديلي ميل » في اعدادها الاخيرة ، لمكاتبيها الكثيرين المرافقين لقوات الجنرال فرانكو ما نجمله فيما يلي :

لما علم الحمر الاسبانيون بالخسائر الفادحة التي منيت بها جيوشهم في جميع الميادين ، قلبوا ظهر المجن علناً لحكومة « لارجو كاباليرو » الحمراء ، وتقول الانباء الاخيرة ان وزارة هذا الرجل الاخرق تريد ان تنتقل من بلنسية الى برشلونة ، ولكن برشلونة هذه لا تريد ان ترى وجوه هؤلاء الوزراء .

ويدير محطة الاذاعة اللاسلكية في برشلونة (اتحاد الفوضويين) لذلك لا غرابة في ما اسمعنا اياه المذيع فيها من قوله ان الساعة قد دنت لتبديل جميع الرجال المسئولين عن الكوارث التي نزلت بقوى الحكومة في مختلف الجهات . ثم من قوله : « يجب على الحكومه ان تذهب لاننا لم نعد نستطيع احتمالها ، فاذا كان رجالها لا يريدون الذهاب . فاننا سنأتي اليهم ونطردهم رفساً بالارجل »

وكما هاجمت هذه المحطة الحكوميه حكومتها ، كذلك هاجمتها في برشلونة جريدة « لا باتاللا » التي قالت : « يجب ان نعد حكومة بلنسية مسئولة عن فشل جهودنا العسكرية ، بما في ذلك سقوط ملقة »

ويقول راديو « تنريف » الوطني ان المعدات قد اعدت لهرب وزارة بلنسية من اسبانيا . اما راديو « سيفيل » فزاد على ذلك قوله ان نسافة بريطانية تنتظر الآن هؤلاء الوزراء في مياه طراجونة لتبتعد بهم عن البلاد الاسبانيه ، ولكن السلطات البحرية في جبل طارق تقول انها لا تعرف شيئاً عن هذه النسافة !

ويقول مكاتب « الديلي ميل » في بيربيجان من اعمال مراكش الفرنسية ، ان عظيما من عظماء قطالونيا وصل الى هناك ، وصرح له بقوله ان وزراء كاباليرو اذا تراجعوا الى برشلونة ، فان الغوغاء هنا سيحرقونهم وهم احياء ، وبذلك انذرهم من هناك من انصارهم الفوضويين...

نابلس

حفلة تكريم للموظفين المنقولين

نابلس في ١٣ آذار — لمراسل الدفاع الخاص — بمناسبة احالة القاضيين يوسف بك الخالدي وفضيلة الشيخ محي الدين افندي الملاح على المعاش ونقل سعيد بك طوقان الى مثل وظيفته في يافا .

اقام موظفو العدلية حفلة وداع في فندق فلسطين دعوا اليها وجهاء المدينة وكبار الموظفين وقد افتتح الحفلة محمد سعيد افندي عبدالله بخطاب قيم ، ثم تحسين افندي الخيري والمحامي حسن افندي الخماش ، ويوسف افندي صلاح ، فذكروا الاعمال التي قام بها حضرات المحتفى بهم . ثم ارتجل فضيلة الشيخ محي الدين افندي الملاح خطبة بالنيابة عنه وعن زملائه شاكراً الداعين والمدعوين

انقاذ غريق في البحر الميت

اريحا في ١٣ اذار — لمراسل الدفاع الخاص — ذهب فريق من اهالي قرية دير دبوان رجالا ونساء للنزهة على شاطىء البحر الميت وفي اثناء استحمامهم غرق احدهم ويدعى عبدالله بن ابو عامر ولم يجد له مسعفاً بالرغم من استغاثة النساء . وكان البوليس رقم ٥٣٤ السيد اكرم مدني ذاهباً للنزهة فلما اقترب من الشاطىء سمع الاستغاثة فاسرع وانقذ الغريق بعد ان اشرف على الموت فنشكر البوليس على عمله

حيفا

القطار يصدم سيارة شحن يهودية

وفاة يهودي واصابة آخر بجراح خطرة

صدم قطار اول امس سيارة شحن يهودية قرب محطة الخضيرة فتوفي يهودي من ركابها ونقل آخر الى المستشفى بحالة خطرة

استقبال حجاج هذه السنة

وصل الى حيفا اليوم الفوج الثاني من حجاج بيت الله الحرام فخف لاستقباله على المحطة عدد كبير من الاهالي وكانت الموسيقى تصدح وتعالت الهتافات بالترحيب بهم

تطويق قرية والبحث فيها عبثا عن اسلحة

قصد الضابطان فريد ابو نسب وكوهين اليهودي ومعهما عدد من الجند والبوليس الى قرية جعاره وطوقوها ثم اخذوا يبحثون فيها عن اسلحة فلم يعثروا على شيء

فرقة بريطانية تذهب الى الشمال

غادرت حيفا اليوم فرقة من الجند البريطاني في الساعة الثامنة والنصف صباحا الى جهات الشمال وفهمنا ان فرقة أخرى ستحل محلها

الحوارنة نعم وأما اليهود فلا

قبض الجند والبوليس على مئة من الحوارنة قرب ميناء حيفا ومحطة سكة الحديد وقد ارسلوا مخفورين الى بلادهم

— اما اليهود المهربون ...!

السكة تستغني عن ١٥ عاملا جلهم من العرب

اتصل بنا أنه تقرر الاستغناء عن ١٥ عاملا من عمال قسم الحركة في اللد وليس بين هؤلاء العمال غير اثنين او ثلاثة من اليهود ومع ان هؤلاء الحقوا بوظائفهم من مدة ثلاثة اشهر وبعضهم الحق قبل مدة طويلة ويشهد رؤساؤهم لهم بالكفاءة لكنها السياسة التي تتمشى عليها الحكومة تريد ذلك. نلفت نظر مدير السكة الحديدية العام الى اجراء تحقيق نزيه ومعرفة ما اذا كان هؤلاء يمكن الاستغناء عنهم او ان العمل يقتضي وجودهم

الموقوفون في عكا يستصرخون اللجنة العليا

جاءنا من الموقوفين في مخيم عكا انهم بلغوا من سوء الحالة الصحية درجة لا تطاق ولا يجوز بقاء الهيئات الوطنية وفي مقدمتها اللجنة العربية العليا ساكتة عنها وقد كتبوا ان بعض المعتقلين في البراكة رقم ٢ قاموا بتلاوة آي الذكر الحكيم فطلب منهم الضابط محمد الكردي السكوت بلهجة قاسية وتابعه الاونباشي البريطاني بحديث غير لائق فأحدث هذا اثراً سيئاً في نفوس الشباب فقابلوا المدير ورفعوا اليه شكوى فوعدهم باجراء التحقيق

كفالات باهظة بموجب قانون منع الجرائم

كان امس موعد اتمام النظر في قضيه السادة عيسى البطل ، عمر صالح الناجي ، محمد الحمصي . عبد القادر داود ، حسن الشيخ موسى ، عبد القادر الصالح علي ابو علي ، محمد محمود ، نعيم حسن عثمان ، موسى ابراهيم ، محمود رشاد الطنيب صالح ابو ليل ، الشيخ رشاد الحلواني ، ديب ديوان ، حافظ نجم ، الشيخ محمد بكر العتيلي ، عبد القادر الحسن ، المتهمين بموجب قانون منع الجرائم .

وكانت محاكمتهم في سجن عكا امام نائب حاكم المقاطعة المستر بيلي فقضى بتبرئة الاخير والحكم على الباقين بكفالات تتراوح بين مئة وخمسمائة جنيه مع تقديم كفيلين بضعف المبلغ . وتعين اماكن الأبعاد بعد تقديم هذه الكفالات وقد كان يرافع عن المتهمين الاستاذ معين الماضي بعد أن قصد أمس الى عكا لرؤية نتيجة الحكم . وكان يرافقه الشاب السيد الياس رزق صهيون .

غزة

احتفال كبير بعيد رأس السنة

غزة في ١٣ آذار — لمراسل الدفاع الخاص — وجهت جمعية الامر بالمعروف والنهي عن المنكر دعوة عامة الى سكان غزة وقضائها الى احتفال كبير يقام غداً في الجامع العمري الكبير الساعة العاشرة صباحاً للاحتفال بعيد رأس السنة الهجرية المباركة وسيلقي في الجامع حضرات العلماء الشيخ رامز افندي مسمار القاضي الشرعي ، والشيخ ابراهيم عاشور والشيخ حسين افندي الشوا . وغيرهم من العلماء والشباب كلمات عن الدعوة الاسلاميه واثرها في تمدين العالم ، ثم يخرج الجمهور من الجامع الى مسجد سيدنا هاشم جد الرسول الاعظم « صلعم » تتقدمه موسيقى غزة . ومن ثم ينتهي الاحتفال .

نظر قضية شاتم الدين وتأجيلها اسبوعين

جرت اليوم محاكمة اسماعيل العزه امام قاضي المحكمة الشرعية بشأن التفريق بينه وبين زوجاته . لشتمه الدين الاسلامي وعيد الاضحى المبارك بناء على شهادة شهود . وفي الجلسة قرر فضيلة القاضي رفض قبول شهود النفي وتأجلت القضية الى يوم ٢٧ الجاري لتزكية شهود الاثبات واعطاء القرار

وقد علمنا ان المحاميين عن المدعى عليه ، وهما الشيخ علي افندي شاهين والشيخ عبدالغني افندي كامله سينسحبان من هذه القضية في الجلسة القادمة لما شاهداه من تأثر الجمهور . وتعين رؤية القضية الجزائية المقامة على المدعى عليه ايضا امام حاكم صلح المدينة يوم الثلاثاء الواقع في ١٦ — الجاري بالتهمة المذكورة والجمهور يترقب النتيجة .

آلام مرعبة

بعد السقوط في الشارع

تخف تماما في ظرف يومين

كتبت المس ا.س. تقول :

حدثت لي منذ بضعة اسابيع حادثة ربما كانت نتائجها وخيمة علي ، فانني عثرت وانا ذاهبة الى الشغل وسقطت في الشارع فتمددت عضلة في ظهري واصبحت لا اقوى على الانحناء او تحريك ذراعي بغير الام مرعبة.

وبالطبع لم استطع الذهاب الى عملي ، ولذلك كنت ممتنة لصديقي الذي اخبرني بان اضع (لصقة الكوك) فوق الجزء المتألم فوضعتها وشعرت بكيف كان يشع منها الدفء ، وفي ظرف يومين تخلصت من الألم . ان (لصقة الكوك) مدهشة ، وساوصي بها كل واحد.

لا تتألم يوما اخر من وجع الظهر مهما كان السبب ، فان لصقة الكوك تجلب الراحة التامة في سرعة ، وما عليك الا ان تضعها فوق الجزء المتألم ، فانها تقوم أوتوماتيكياً بالتدليك وانت تتحرك كأنها في مثل قوة اليد الدافئة وبذلك تخرج الألم وتسحبه

انها ليست وعكاً مؤلماً ، ولا جرعات داخلية ، وليست لها رائحة غير سارة

اطلب من صاحب مخزن ادويتك (لصقة الكوك) الاصلية ، وانظر الى النسر الاحمر ودائرة الماركة المسجلة

اعلان

مدعى عليه

(دعوى حقوقية) دوسيه رقم ١٠٠ـ٣٧

محكمة صلح رام الله

الى محمد العبد لحويح من عين يبرود مجهول محل الاقامة

يقتضي حضورك للمحكمة المذكورة كمدعى عليه يوم السبت في ١٩ حزيران سنة ١٩٣٧ الساعة ٨ صباحاً

المدعي : بطرس شحاده الباتح من رام الله الوكيل الرسمي عن اخيه ابراهيم شحاده الباتح الغائب بأميركا يطالبك بمبلغ ٤٦ جنيهاً بموجب سندين وان تخلفت تنظر دعواه بحقك غيابياً ولا يقبل اعتراضك الا اذا ثبت ان تخلفك كان لعذر معقول

في ١١ ـ ٣ ـ ٣٧

رئيس القلم

فائق حلزون

اعلان

مدعى عليه

(دعوى حقوقية)

رقم — ١٢٤٥ ـ ٣٧

محكمة صلح القدس

الى محمد عوض المصري تاجر ادوات كهرباء في شارع مأمن الله في القدس والآن مجهول الاقامة

يقتضي حضورك للمحكمة المذكورة كمدعى عليه يوم الخميس الواقع في ١٥ ـ ٤ ـ ٩٣٧ الساعة ٨ صباحاً

المدعي : رئيس دائرة املاك دير الروم الارثوذكس بالقدس يطالبك بمبلغ ٦٠ جنيهاً وتخلية المأجور وان تخلفت تنظر دعواه بحقك غيابياً ولا يقبل اعتراضك الا اذا ثبت ان تخلفك كان لعذر معقول

في ١٠ ـ ٣ ـ ٣٧

برنامج الاذاعة الفلسطينية

« يوم الاحد في ١٤ آذار سنة ١٩٣٧ »

٦ر١٥	أناشيد مدرسية متنوعة
٦ر٣٥	قصة « الحظ العاثر » للاستاذ بن يحيى
٧ر١٠	اسطوانات عربية
٧ر٣٠	حديث بمناسبة السنة الهجرية الجديدة لفضيلة الشيخ حسن ابو السعود
٩	إشارة الوقت ونشرة الاخبار
١٠ر٠٥	حفلة غنائية ـ آمال حسين

ماذا تسمع اليوم

عن محلات السادة دجاني اخوان

« الاذاعة اللاسلكية للحكومة المصرية يوم الاحد في ١٤ آذار »

١٠	صباحاً قرآن كريم ـ الشيخة كريمة العدلية
١٠ر٥٥	كورس طالبات مدرسة التوفيقية ١١ر١٥ اسطوانات
١١ر٣٥	كورس طالبات مدرسة التوفيقية
٢ر٢٠	مساء ـ النشرة الاخبارية والنشرة التجاريه بالعربيه
٢ر٣٠ ـ ٥ر٣٠	أدوار ونتائج مباراة التنس ٢ر٣٠ اسطوانات
٦ر٠٥	قرآن كريم ـ الشيخ عبد المتعال حسن جمعة
٧	حديث طبي ـ وزارة الصحة العمومية ٧ر٢٥ ـ النشيد القومي
٧ر٣٠	النشرة الاخبارية ونتائج سباق الخيل بالعربية
٧ر٤٥	حديث ـ الهجرة المحمدية ـ الاستاذ محمود رمزي نظيم
٨	منولوجات فكاهية ـ عبد الله المصري
٨ر١٥	أغاني ومواويل بلدية ـ محمد الصغير وفرقته
٨ر٣٠	اسطوانات
٨ر٤٥	حفلة غنائية ـ فضيلة رشدي وفرقتها
٩ر١٥	اسطوانات
٩ر٤٥	حفله غنائية ـ فضيلة رشدي وفرقتها
١٠ر١٥	اسطوانات
١٠ر٣٠	حفلة غنائية ـ فريد الاطرش وفرقته

فابريكة اكياس الورق العربية بعكا

لصاحبها شريف حبيشي

الوكيل لبيع اكياس الورق لهذه الفابريكة في يافا

طاهر خلف

شركة باصات الشرق المتحدة

سفريات منتظمة يوميا للجهات التالية

حيفا — الناصرة — طبريا — الشام — سمخ — المجدل — الحمه

المراكز الرئيسية :

حيفا : كراج السيد محمود عموره تلفون رقم ٩٢٥ شارع الملوك

طبريا : كراج شركة باصات الشرق شارع الجليل تلفون رقم ١٠٢

مجانا للعموم

كتاب علمي عملي يشرح لك عن مباحث وتمرينات في

١ — تربية وتنمية القوى العقلية والنفسية بطرق الرياضة النفسانية على اساس علم النفس العملي

٢ — طرق بسيكولوجية للتخلص من العادات كشرب الدخان والادمان على المخدرات والعادة السرية ولعب الميسر الخ وتقوية الذاكرة والارادة

٣ — معالجة مرض الخوف والخجل والوسواس والشك والارق والسمنة والنحافة واختلال النطق (تلعثم اللسان) وضعف الاعصاب والروماتيزم وضيق النفس وجميع الامراض النفسية والعصبية

٤ — طرق استغلال قواك الخفية لتحقيق الآمال وتذليل صعوبات الحياة

٥ — التنويم المغناطيسي بدرجاته السبع — عن قرب وعن بعد المسافات

اطلب كتابك حالا — فيصلك مجاناً برجوع البريد — فقط ارفق قسيمة بوسته مجاوبة بقرشين صاغ مصري لمصاريف البريد وخلافه. واكتب باسم:

الفريد توما : مدير معهد الشرق لعلم النفس شارع الملك نمرة ٣٢ بمصر

بالمعهد اخصائي لمعالجة الادمان على المخدرات وشرب الدخان وجميع الامراض النفسية : الخوف والوسواس واختلال النطق اللجلجة

الاثنين في ٢ محرم ١٣٥٦ — ١٥ آذار سنة ١٩٣٧

الدفاع

جريدة يومية سياسية مصورة

السنة الثالثة — العدد ٨٢٣ — ٣

صاحب الامتياز : ابراهيم الشنطي
المحرر المسئول : شوكت حماد
مدير الادارة : عبد الهادي عرفان

الاعلانات
في يافا (ادارة) الدفاع : قسم الاعلانات
في القدس (وكالة) * : تلفون ١٤١٣
في حيفا * * : ١٢٥٨

دار الدفاع: شارع اسكندر عوض - يافا - فلسطين
العنوان التلغرافي (الدفاع - يافا)
تلفون ١١٨٧ (اربعة خطوط) و١٠٧٥ (خطان) صندوق البريد (٢٥٥)

الاشتراكات
في فلسطين عن سنة ١٥٠
في البريد الداخلي * * ١٨٠
في سائر الاقطار الخارجية * * ٣٠٠

تفاصيل مقتل اليهود في الشمال. مظاهرات هامة يقوم بها الطلاب المصريون. حل مشكلة الوزارة اللبنانية. موعد عودة المندوب السامي. موسوليني في طرابلس

حامي الاسلام

«بقلم الاستاذ اكرم زعيتر»

إنها لاساءة كبيرة الى الاسلام والمسلمين ، او قل إنها واحدة من اساءات أن يلقب المارشال بالبو حاكم طرابلس موسوليني الطاغية بحامي الاسلام . وحسب المسلمين هذا اللقب الجديد ايدلنا على كيفية نظر القوم الي الاسلام واعتبارهم إياه . وما اشك قط في ان الماريشال بالبو حين خطت يمينه الخطاب او حين نبست شفته باللقب الجديد كان في سره وفي ذات نفسه ساخراً ، عابثاً هازلا لانه اعقل واجحى من ان يصدق نفسه ويكذب الواقع ، فيلقى على الطاغية المستعمر عبء حماية الاسلام الذي يشكو تكالب المستعمرين عليه واضطهادهم اياه ، واذا كان الاسلام ينشد اليوم حامياً فلكي يحمه من الاستعمار الطلياني والبريطاني والفرنسي والهولندي والاسباني — والمستعمرون كلهم ملة واحدة

ترى هل كان المارشال المذكور يعلم ان هذا الاسلام هو الدين الذي يدعو الى الجهاد في سبيل الاستقلال والحرية وانه هو الذي حفز ابطال طرابلس وصناديد برقة الى الجهاد العنيف اعواماً اربت على العشرين وانه هو الذي اوحي الى السنوسيين الاباة الكماة ان يصامدوا الطغيان ، وانه هو الدين الذي اهاب بشيخ الشهداء وقدوة المجاهدين عمر المختار الى مناجزة الطليان وقراعهم والاستماتة في رد كيدهم ودفع عدوانهم ؟

افيليق اذن ان يكون موسوليني حامي دين العزة والاباء والكرامة ؟ وهل يرضى عن ذلك مسلم فيه شيء من الاسلام ؟ اللهم كلا ثم كلا !..

. . .

ترى هل ذل الاسلام واصبح غريباً ، مستكيناً ، هيناً : مهاناً ، ضعيفاً ، مستضعفاً حتى يلوذ بموسوليني ويلتجأ اليه ويعتصم به ؟ وهل اصبح المسلمون لا شيء في الدنيا ، لا شيء في الكون حتى يجرؤ موسوليني على ادعاء حماية الاسلام ؟ وهل غدا الاسلام نهباً مشاعاً ينهبه من يشاء او يدعي حمايته من يشاء؟ ان في هذا اللقب الجديد يسبغه بالبو على موسوليني لاستفزازاً للمسلمين ، وان فيه تهويشاً وان فيه لعظة بالغة!

كيف لا يستفز المسلم ، ويجرح فؤاده ، ويثير كرامته ان يجرؤ قائد ايطالي على تلقيب موسوليني بحامي الاسلام وأية قحة اعجب من أن تجعل رجالا مستعمراً ، ايطالياً ، حامياً للاسلام يحمى حماه ويذود عن حياضه ؟ وما هو إلا رمز امة أذلت قطراً عربياً ، إسلامياً ، وطاردت رجاله وقتلت ابطاله ويتمت اطفاله وايمت نساءه واستلبت ماله وافقرت سكانه ؟ حقاً ما اشد جرأتك على الله يا بالبو ! وعند الجبل الاخضر الشاكي الباكي الخبر اليقين !

في هذا التلقيب تهويش مكشوف مفضوح لا يجوز على إنسان ولو اوتى المريشال بالبو حظاً من النظر البعيد وأثراً من البصيرة الثاقبة لما كبا هذه الكبوة ولما عثر هذه العثرة التي عكست عليه مراده فاستاء لها المسلمون استياء حاقداً ! وقد كنا نود لو استرسل المريشال في تهويشه فأضاف الى لقب «حامي الاسلام» (خليفة المسلمين وخاقان البرين وحامي الحرمين ، رضي الله عنه وقدس سره) فيكون التهويش حينئذ مستكملا شرائطه ، جامعاً مقتضياته ومظاهره وإن كان تهويشاً فاشلا غير موفق ! !

. . .

قد يجد الطليان من العبيد المأجورين الأذلاء من يقول لهم احسنتم ، وقد يتظاهر مأجور افين برضائه عن تهويشهم ولكن الواقع ان مثل هذا اللقب الجديد يستدل منه الناس على فظاعة الاستعمار الايطالي ، واية فظاعة عندي أنا المسلم العربي من ان يجترىء عدوى وظالمي والد خصومي على دعوى حماية ديني! وهل بلغت السخرية الاقدار بنا وقوارع الدهر لنا ان نصدق بان عدو المسلمين هو حاميهم والذائد عنهم ؟!

الا ان في هذا التلقيب لعظة بالغة : ان اوربا تستضعف الاسلام وتسخر منه فيجب ان يقوى وان يشتد ، وان القوم يرون المسلمين في هذا الكون قطيعاً جافلا تائهاً ضالا فيجب ان يعتصم المسلمون بحبل الله ، انهم يعتبرون الاقطار الاسلامية هدف شرهم وغرض اطماعهم فعلى المسلمين ان يحذروا دائما

* * *

يمين الله ما وددت حين قرأت النبأ الا ان يهب ملوك العرب والمسلمين قائلين للطاغية : « هذا كثير ياموسوليني ، انها لكبيرة ، ليلقبك اتباعك بما شاءوا ، وليؤلهوك وليعبدوك من دون الله اذا ارادوا ولكن شيئاً واحداً لا يصح السكوت عنه ، ولا يجوز لك هو ان تلقب بحامي الاسلام »

* * *

الله ، الله ، في هذا الزمن ! واين انت ياصلاح الدين ، ان للاسلام رباً يحميه ومبادىء من العزة والاباء تقيه ورحمة الله على عمر المختار وصحبه الغر الميامين

«اكرم زعيتر»

نابلس

سماحة المفتي

والاستاذان القصاب والصلح

القاهرة — ينتظر أن يصل الليلة الى السويس من الطور سماحة الحاج امين الحسيني وسماحة الشيخ كامل القصاب ورياض بك الصلح .

سباق دربي اليوم

دبلن في ١٤ آذار — ستسحب تذاكر الخيل في سباق دربي اليوم «الاثنين» . وستقسم الجوائز الى وحدات قيمة كل وحدة ١٠٠٠٠٠ جنيه وينال حاملو تذاكر الجياد الثلاثة الاولى في كل وحدة ٣٠ الف جنيه و ١٥ الف جنيه و ١٠ الاف جنيه ويقسم بين حاملي تذاكر الجياد الاخرى مبلغ ٣٥ الف جنيه في كل وحدة وهنالك عدا ذلك ١٠٠ جائزة قيمة كل منها ١٠٠ جنيه في كل وحدة . اما الباقي بعد قسمة المبالغ الى وحدات فيوزع على ١٠ جوائز نقدية قد تبلغ قيمتها مبلغا كبيرا

حكومة مصر في عطلتها الرسمية

القاهرة في ١٤ اذار — عطلت مصالح الحكومة احتفالا بعيد رأس السنة الهجرية . وتعطل غداً احتفالا بعيد الدستور

برقيات العالم الاخيرة تقول

مظاهرات هامة يقوم بها الطلاب المصريون

اعادة تأليف الوزارة اللبنانية مع تعديل فيها على وجه ائتلافي

المناجزات الكلامية بين صحف بريطانيا وايطاليا

لندن في ١٤ اذار — علقت الصحف الانكليزية بالاجماع تقريباً على ما نشرته صحف ايطاليا بعد مناقشات مجلس العموم في موضوع فظائع أديس أبابا . ونقضت كل ما قيل عن تهم قتل رجال القبائل في الصومال ، مستشهدة بالنفي الرسمي الذي أذاعته وزارة المستعمرات . كذلك نفت ما قيل عن مقتل الطلبة السودانيين أيام قيامهم بمظاهرات وطنية

قيمة التقول على ترحيب المسلمين بموسوليني

وتقدمت جريدة ايفننغ ستاندرد بارقام تبين فيها كيف انه لا يسكن ليبيا غير نحو نصف مليون نسمة من المسلمين على حين يبلغ عدد المسلمين في افريقيا وحدها اربعة واربعين مليونا . وقالت : ومن هذا يفهم قيمة ما قيل عن ترحيب المسلمين بموسوليني

صحيفة ايطالية تنبري للرد والمهاجمة

وعلى الاثر انبرت الجورنالي ديتاليا في مقال بقلم السنيور غايدا تقول ان الدوائر الانكليزية والفرنسية فسرت زيارة موسوليني بما تحب ، وطبعاً ليس لها غرض من ذلك إلا احاطة سياسة التسلح التي تتبعها الدولتان بالابهام والغموض لكن العالم واقف على الحقيقة

خطبة يلقيها السنيور موسوليني غداً

طرابلس الغرب في ١٤ اذار — يلقي السنيور موسوليني في الغد خطبة مسهبة يتناول فيها المسائل الزراعية والاقتصادية . كما انه سيلقي يوم ١٧ اذار في مدينة طرابلس الغرب خطبة سياسية خطيرة امام الاهالي العرب يتناول فيها سياسة ايطاليا الفاشستية تجاه المسلمين في العالم وستكون الخطبة في هذا الشأن خالية من الغموض والالتباس

الساعة الأخيرة

مظاهرات هامة يقوم بها الطلبة

الامير محمد علي يلقي خطابا قيما

القاهرة في ١٤ آذار — قام اليوم صباحا طلبة الجامعة المصرية والكليات الازهرية بمظاهرة كبيرة ساروا فيها الى سراي المنيل وهو سراي سمو الامير محمد علي رئيس مجلس الوصاية وهم يهتفون بحياة الملك والامير محمد علي. وكان سموه قد أذن لهم بمقابلته صباح اليوم . وقد خطب زعماء الطلبة فأشادوا بفضائل الاسرة المالكة فرد سموه في خطبة شكر لهم فيها عواطفهم نحوه ثم قال :

ان التجارب وزيارته الكثيرة في انحاء العالم دلته على ان الدولة المتمسكة بدينها يعمها الهناء والطمأنينة اما التي تجحد الدين فيعمها الفوضى والخراب . ثم ذكر فضائل الدين في الاعمال وتمسك الملوك بمبادىء الدين وطلب الى الطلبة الالتفاف حول عرش الملك فاروق

استقالة الوزارة اللبنانية وتأليفها بتعديل

بيروت في ١٤ اذار — استمرت المفاوضات لتأليف الوزارة الجديده الى ساعة متأخرة من الليله الماضية . وقد قدمت وزارة الاستاذ خير الدين الاحدب استقالتها في الساعة العاشرة من ليلة امس . وفي صباح اليوم استقبل رئيس الجمهورية زعيم المعارضة الشيخ بشارة الخوري والاستاذ خير الدين الاحدب والاستاذ مشيل زكور

اسماء الوزراء مع وزاراتهم

وبعد محادثات قليلة صدر قرار رسمي بتأليف الوزارة الأئتلافية الرباعية برئاسة الاستاد الاحدب . فتولى الرئاسة والحقانية والبريد والمالية وتولى الاستاذ حبيب ابي شهلا التربية الوطنية والصحة والاسعاف العام والاقتصاد الوطني . والاستاذ مشيل زكور الداخلية . والاستاذ احمد الحسيني الاشغال العامة والزراعة

الوزارة تواجه البرلمان غداً

فيكون بذلك قد خرج من الوزارة الاستاذ ابو اللمع وابراهيم حيدر بك وحل محلهما الاستاذ زكور والاستاذ الحسيني وستواجه الوزارة البرلمان في يوم الثلاثاء القادم

المندوب السامي لفلسطين وتجارة الموالح

لندن في ١٤ اذار — يزور الجنرال آرثر واكهوب اسواق الموالح في انكلترا ليدرس حالتها عن كثب ومقدرتها على استهلاك الموالح الواردة اليها من فلسطين حتى اذا ماعاد الى فلسطين قريبا امكنه العمل على زيادة الصادرات من الموالح الفلسطينية الى انكلترا

مكتب العصبة واحتجاج اسبانيا

جنيف في ١٤ اذار — نظر مكتب عصبة الامم اليوم في نص احتجاج حكومة بلنسيه على تدخل القوات العسكرية النظامية ، الايطالية الالمانية في الحرب الاسبانية ، ولكن لا ينتظر ان تبحث العصبة هذا الاحتجاج بعد ان فرضت المراقبة البرية والبحرية على سواحل وحدود اسبانيا

تفاصيل مقتل الثلاثة اليهود

وقوع الحادث بعد منتصف الليل وفي منطقة طبريا ووصف الواقعة

متى وقع الحادث

حوالي الساعة الثانية عشرة والدقيقة ١٥ بعد منتصف ليلة أمس ، عاد اليهود المزارعون الثلاثة: كداليا كيلر سكرتير جمعية الهستدروت في الشمال وعمره ٣٦ ويهودا ألوفتش وعمره ٢٨ ، وموشه زلمان وعمره ٣٣ سنة — من مستعمرة كيفئيل — منطقة طبريا — في طريقهم الى مستعمرة بيت جان ، ففاجأهم كمين على الطريق من خندق هنالك ، وأطلق عليهم الرصاص .

واحد بعد الآخر

أما الأول فقد قتل على الفوره وأما الثاني فقد مات بعد نصف ساعة . وتوفي الثالث بعد ساعة من الحادث ، وكان على بعد ١٦ متراً من رفيقيه . والظاهر انه زحف ، فعاجلته طعنة قاتله ووجد مسدس وحذاء بالقرب منه

انتظار كلاب البوليس

ولم يدفن الثلاثة حتى الآن . لأن البوليس أسرع باحضار كلاب الاثر للتحقيق

والثلاثة مزارعون كانوا عائدين من اجتماع حضروه في المستعمرة المذكورة

اذاعة محطات الراديو

وقد أذاعت محطات لندن وباريس وبرلين الحادث فقالت قتل ثلاثة من اليهود صباح الاحد في منطقة طبريا . على ان زمان الحادث ومكانه هما كما ذكرناهما سابقاً في أول الخبر . واذاعت محطة فلسطين الخبر ايضاً

بلاغ مكتب المطبوعات

وتلقينا من قلم المطبوعات ما يأتي : بعد منتصف ليلة ١٣—١٤—٣—٣٧ بقليل اطلقت النار على ثلاثة اشخاص من اليهود كانوا يسيرون من مستعمرة كيفيئل الى بيت جان في قضاء طبريا وقد قتل احدهم في الحال وتوفي الاخران بعد ذلك متأثرين من جراحهما ويجري البوليس التحقيق

حداد الصحف اليهودية

وصدرت الصحف اليهودية حاملة هذا الخبر في حروف كبيرة ، وأمكنة بارزة ، مجللة بالسواد . وبعد ان وصفت دافار الحادث قالت ان عدد اليهود الذين قتلوا بعد الاضطرابات بلغ ثمانية عشر قتيلا . وذكرت احدى الصحف اليهودية ان ما اطلق على اليهود الثلاثة هو ١٥ رصاصة . واتصل مراسلنا في حيفا بنا تلفونياً فوصف الحادث بما لا يخرج عما تقدم .

حادث مؤلم ينتهي بفاجعة

ركن ينهار فيقتل اثنين ويصيب الثالث

تقع دار السيد سليم البيروتي شمالي محلة شبيرو ويفصلها عنها الشارع العام . وكانت دائرة الاشغال العامة قد بدأت منذ اسبوع في تعبيدهذا الشارع وانتهى بها العمل امام الدار المذكورة حتى يتمكن العمال من هدم القسم الذي يقع في وسط هذا الشارع وفي صباح امس ذهب كل من الحاج سعيد عكيكة، وحسين قدور وسعيد خليل المصري الى الدار وباشروا بهدم الجزء الجنوبي منها . وحوالى الساعة العاشرة وقف الحاج سعيد وحسين تحت ركن كبير واخذا يحاولان هدمه دفعة واحدة . وبينما هما يقومان بهذه المحاولة الخطيرة سقط الركن فجأة عليهما فقتلهما في الحال . اما سعيد خليل المصري فقد اصيب بكسر في رجله ، وفي الحال اخطر مركز بوليس ابي كبير بالحادث فخف الى المكان كل من الضابط وايزبر والشاويش عاصم الاغا وبعض افراد البوليس واتخذوا الاجراءات اللازمة لاخراج جثتي القتيلين من تحت الانقاض واجراء الاسعافات الاولية للشخص الذي كسرت رجله وقد اخبرت دائرة الصحة بالحادث فجاء المستر سكوت ومدحت افندي الهباب وبعض رجال الاطفائية .

المندوب السامي يعود يوم ١٩ الجاري

علمت « البالستين بوست » من مصدر ثقة ان المندوب السامي سيختصر اجازته في انكلترا ، ويعود منها فيصل الى فلسطين يوم الجمعة ١٩ الجاري على ظهر طائرة مائية تقوم به من ميناء ساوثمبتن

صحيفة يهودية تروي نبأ اعتقال عربيين

تقول دافار ان جماعة من العرب كانوا يركبون سيارة دخلوا بالامس الى احدى بيارات مستعمرة كفر سابا وطلب احدهم من العمال ان يبيعوه برتقالا فتقدم منه عامل يهودي وامهله الى مابعد الظهر . فاستل العربي سكيناً وطعن بها العامل اليهودي ولاذ وصحبه بالفرار . وقد علمنا في ساعة متأخرة من الليل ان البوليس قد ذهب الى قرية كفر سابا العربية تصحبه كلاب الاثر ، والقى القبض على كل من سالم بركات ، ويوسف صالح ، واجرى لهما عملية تشخيص امام العامل اليهودي فتعرف عليهما ، فاودعا السجن رهن التحقيق

الاغنام المسلوبة تدل عليها الطائرات

ذكرت الصحف اليهودية ان الطائرات الثلاث التي حلقت حول المكان الذي قتل فيه الراعيان اليهوديان بالقرب من مستعمرة اكفار هورش . وقد شاهدت قطيع الاغنام المسلوبة بالقرب من قرية صفوريا وارشدت البوليس اليها فجد في طلبها

اجتماع خيالي ورواية صحيفة يهودية

ذكرت هابوكر ان اجتماعاً عقد أمس في نابلس في بيت الاستاذ عبد اللطيف بك صلاح حضره جمهور كبير من زعماء العرب منهم راغب بك النشاشيبي ، وعوني بك عبد الهادي وكان موضع البحث في هذا الاجتماع موقف العرب من تواصي اللجنة الملكية الذي سينشر قريباً ، وتناول هذا البحث ايضاً موضوع البلاغ الذي بعثته السلطة للمجلس الاسلامي الاعلى المشتمل على عدم رغبة الحكومة بأقامة حفلات النبي موسى المعتادة كل سنة حفظاً للامن في البلاد . ثم ذكرت ان الحكومة بلغت حكام الالوية رغبتها في ان يعلنوا على الجماهير العربية عدم سماحها باحياء هذا الموسم وفي نهاية الاجتماع قرر المجتمعون ارسال برقية احتجاج على هذا المنع الى ملوك وامراء العرب

— أما الاستاذ عبد اللطيف صلاح ففي القاهرة . وأما راغب بك وعوني بك فلم يبرحا القدس يوم أمس !

عربيان متهمان بمقتل الراعيين اليهوديين

جاء في ملاحق الصحف اليهودية ان البوليس اعتقل اثنين من اهالي قرية محلول واسند اليهما تهمة الاشتراك في حادث قتل الراعيين اليهوديين

المستعمرات تحتاج . . . حراساً أشداء ؟

تنشر جريدة دافار في كل يوم كلمة طويلة بأحرف ضخمة بارزة تعلن فيها ان المستعمرات اليهودية في حاجة ماسة الى عمال وتناشد العمال اليهود في تل ابيب ان يسارعوا الى اغاثة المستعمرات المحتاجة اليهم .

ولا ندري بالضبط ما هو المقصود من هذه المناورة لو نحن نعلم ان العمال العاطلين بين اليهود اكثر من الذين يشتغلون فهل تريد الهستدروت ان تغرر باليهود ام تغرر بالحكومة بمناسبة انتهاء دورة جدول الهجرة ؟

هل نسيت الحكومة ان همسة واحدة منها كانت كافية لذهاب الألوف من العمال العرب العاطلين الى حيفا للتفتيش عن عمل في الميناء ؟ وهل تعتبر هؤلاء العمال عاطلين يفتشون عن عمل في بلادهم تحرمه عليهم ايدي الاجانب ؟

او ان « دافار » تدعو الى ما قرره « الفآولومي » مؤخـراً من تقوية المستعمرات بالحراس الاشداء . . ؟

العام الهجري الجديد

احتفلت المدينة أمس بحلول السنة الهجرية الجديدة ١٣٥٦ احتفالا باهراً فعطلت مدارس الحكومة رسمياً والمدارس الاهلية ودار البلدية واقفلت الحوانيت والمتاجر وتوقفت الحركة الاقتصادية العامة ابتهاجاً بقدوم هذا العيد

حاكم اللواء الجنوبي

يعود المستر كروسبي حاكم اللواء الى عمله صباح اليوم .

الدكتور حجازي

ارسل امين سر اللجنة القومية في القدس البرقية التالية الى سمو الامير عبد الله : اعتقال الدكتور حجازي دون توجيه تهمة اهاج الافكار . نسترحم شموله بالرعاية السامية

قنبلة وعيارات نارية

ذكرت دافار ان مجهولين قذفوا قنبلة ليلة امس على بيت الادون هارون كورشنتو في طبريا فأصيب البيت باضرار طفيفة .

واطلق عشرون عياراً نارياً على حي اليهود في طبريا ولكن لم يصب احد

واطلق مجهولون ٤٠ طلقة على مستعمرة شجرة قرب العفولة فاجاب الخفراء باطلاق النار ولم يصب احد .

جمعية المغاربة

يدعو الحاج ابراهيم محمد زعال رئيس جمعية المغاربة الذين تأخروا عن دفع اشتراكاتهم بالجمعية ، والذين لم يسجلوا اسماءهم الى اجتماع عام يعقد في دار الجمعية يوم ٢٥ محرم الحرام ١٣٥٦ للبحث في الشؤون المتعلقة بالجمعية

مكتب تعاوني للعمال

انشأت جمعية العمال العرب بيافا مكتب مقاولات تعاوني للتعاقد مع اصحاب الاملاك والمهندسين والحصول على مقاولات لتشغيل عمال الجمعية ضمن الشروط التي تضعها . ويتألف المكتب الان من اعضاء الجمعية السادة : عطاالله اخوان ، عبدالحميد عبدالشافي مهندسين. علي الدباغ واديب عبد الوهاب وجبرا اسدي . وسيباشر هذا المكتب اعماله ابتداء من اليوم ، والمنتظر ان ينضم اليه عدد كبير من الشخصيات التي تعطف على الجمعية

في الميناء

رست في ميناء الثغر الامس الباخرة « آنه » لشحن الكمية المعدة لها من الاثمار الحمضية . والباخرة « قبرص » وافرغت من حمولتها ٥٠ طن بضائع متنوعة . والباخرة « آمال » وافرغت ما زنته ٥٠ طناً من شتى البضائع ، والباخرة ريتشارد بوتشارد وافرغت من مشحونها ١٤٠ طناً والمركب الشراعي حفظ الرحمن ، وافرغ ١٠٢ طن اسمنت وقد بلغ مجموع ما افرغ بالامس ٦٢٠ طنا من مختلف البضائع

وفاة الاستاذ ادوارد نيكولي

عميد كلية الآداب في جامعة بيروت

بيروت في ١٤ آذار — روعت الجامعة الاميركية بوفاة عميد كلية الآداب والعلوم الاستاذ ادوارد نيكولي ، توفاه الله على اثر عملية جراحية اجريت له في مستشفى الجامعة بعد مرض دام ثلاثة اسابيع فبكى فيه تلاميذه استاذاً كبيراً وابا كريماً وصديقاً وفياً ومرشداً حكيما ، تغمده الله برحمته

« الدفاع » توفي الاستاذ نيكولي عن اربعة وستين سنة قضى نحو ثلاثين منها في بيروت . وقد عرف بالصلابة ، والهيبة بين طلاب الجامعة ، واحترمه الجميع . جاء بيروت سنة ١٩٠٠ فرأس الدائرة التجارية ثم تولى رئاسة الجامعة خمس سنوات الى حين انتخاب الرئيس منوج الحالي . رحم الله تلك الشخصية القوية .

هل قررت الحكومة منع مواكب النبي موسى

علمت الصحف اليهودية ان الحكومة قررت منع مواكب النبي موسى في هذه السنة وان مخابرات دارت في هذا الشأن بين الحكومة والمجلس الاسلامي الاعلى .

البوليس لم يفتش البلدة القديمة في يافا

ذكرت دافار في ملحقها المسائي ان بوليس المدينة وعلى رأسه المستر هيكت قد اجرى تفتيشاً في البلدة القديمة يوم امس وامس الاول، وذلك على اثر اخبارية وردت اليه تقول ان عدداً من القنابل التي سرقت من جمرك حيفا قد وصلت الى ايدي الشباب العرب

وقد اتصلنا مساء امس برجال هذا المركز وسألناهم عن صحة هذا النبأ فنفوه لنا نفياً باتاً

احتراق سيارة بانفجار قنبلة فيها

في مساء يوم الجمعة الماضي سمع الساكنون على طريق الجبلية المؤدية الى مستعمرة بيت فيغان انفجاراً شديداً . وبعد البحث تبين ان سيارة زهدي افندي بيدس قد احترقت ، وان ذلك وقع بعد انفجار الصوت الذي يقول عنه البعض انه صوت قنبلة . وقد تصدع جزء كبير من السيارة المذكورة

ثلاث قنابل تنفجر في المنشية

انفجرت امس ثلاث قنابل في حي المنشية العليا فهدمت احداها جدار دار بالقرب من الحمامات المحترقة ، ولم يصب احد باذى

الليمون واسواق لندن

جاء من لندن أن الليمون الفلسطيني ثبت في وجه انخفاض أسعار الاثمار الحمضية ، وقد تفوقت اسبانيا ، وايطاليا ، وقبرص ، على فلسطين في الانتاج . وكانت الاسواق كلها متذمرة لحالة صناديق البرتقال ووصولها رديئة جداً

يطلبون السماح لكل يهودي بالتسلح في « بلادهم »

كانت الكلمة الرئيسيه التي عقدتها دافار حول حوادث امس صاخبة اللهجة قاسية في الطعن على الحكومة ونكتفي بنقل قسم منها فيما يلي :

لن نسمح باراقة دمائنا هدراً ، ولن نسمح بسلب اموالنا عينا . فاذا كانت الحكومة تقدر على الدفاع عنا فلتتقدم وإلا فلا يجب عليها ان تمنعنا من الدفاع عن انفسنا . اننا نطلب السماح لكل يهودي بالتسلح فنحن في بلاد الغربة لم نسمح بهدر دمائنا فكيف نسمح بهدرها في بلادنا

اعلان

لنا الشرف ان نعلن باننا قد نقلنا محلنا بالقدس من شارع مأمن الله الى المركز التجاري بعمارة السادة طنوس اخوان الجديدة .

ستيلو عوض وشركاه

القدس تلفون ٦٤ : ص . ب ٨٦

وفاة المرحوم جبرا شحيبر

في الساعة الخامسة والنصف من مساء اليوم انتقل الى جوار ربه في المستشفى الانكليزي بغزه المأسوف على شبابه الخواجه جبرا غالي شحيبر شقيق الخواجات قسطندي وميشيل شحيبر عن عمر يناهز الخامسة والثلاثين سنة ، وذلك على اثر عملية جراحية اجريت له. وقد شق نعيه على الكثيرين من اصدقائه لما كان يتصف به الفقيد من المزايا الحميدة والاخلاق الحسنة وسيحتفل غدا في الساعة الثانية بعد الظهر بتشييع جثمانه الى مقره الاخير فلوالدته وشقيقيه وعائلة شحيبر الصبر والعزاء

فريقا الروضة والنادي وجهاً لوجه

تغلب الاولى بثلاث اصابات مقابل لا شيء

تفوق فريق الروضة : تلاقى امس فريقا نادي الروضة والنادي الرياضي الاسلامي بيافا على ملعب الاخير . وقد حضر المباراة جمهور كبير بمناسبة أول السنة الهجرية وأسفر اللعب عن فوز نادي الروضة بثلاث اصابات مقابل لاشيء والذي نحب ان نسجله ان فوز الروضة جاء نتيجة لجهود بذلها الدفاع . وخط الهجوم اذ كانا متفاهمين تماماً . فبالاضافة الى انسجام خط الهجوم واحكامه للتوزيع كان اذا تقدم الى مرمى خصمه ترك وراءه دفاعاً قوياً من الصعب جداً اختراقه . ولما ابتدأ اللعب كانت الكفتان متساويتين الا ان فريق الروضة لم يلبث ان تفوق بشكل ظاهر للعيان ولا سيما في الشوط الثاني

اخطاء فرقة النادي : اما فريق النادي فبالرغم من انه بذل اقصى جهده لتسجيل ولو اصابة واحدة الا ان تفكك اللاعبين ، وعدم ارتباط خط الدفاع والهجوم ، كان حديث المتفرجين . ومما لا شك فيه ان معظم لاعبي النادي بذلوا جهودهم وقاموا بواجبهم غير ان هذا لا يمنع من تسجيل اخطاء الفرقة كمجموعة

واول هذه الاخطاء انه لم يكن هناك خط هجوم فلم يتعد توزيع الكرة اثنين من لاعبي الفرقة . كما انه كان مشلول الجناح الايسر . ومن أهم الاخطاء ادخال لاعبين جدد في كل مباراة دون ان يسبق لهم التمرين مع بقية الافراد . وفي مباراة امس جيء بلاعب جديد فكان خير معين للاعبي فريق الروضة ، وكأنه نسي انه يلعب كفرد في فرقة فاستأثر باللعب وأخذ يجول في الملعب وحيداً بالرغم من صياح زملائه والمتفرجين

اسباب هزيمة النادي : وبهذه المناسبه نحب ان نورد ما تناقلته الالسن عن اسباب هزيمة النادي الرياضي وهي :

(اولا) ضعف اللجنة الرياضية . (ثانياً) افتقار اللاعبين الى التمرين (ثالثاً) التغيير المستمر بين اعضاء اللاعبين .

عسانا نرى في المستقبل ما يزيل هذا النقص ، ليعود لفريق النادي صيته الرياضي . « ش »

رسالة مشحونة بالتحريض والخيال

الخوف ينسل ويفرخ في صفد

حيث يرى اليهود حكومة في قلب حكومة

نشرت البوست في عددها أمس رسالة من صفد مشحونة بالمزاعم والأخيلة ويلاحظ فيها غاية التحريض . ونرى من المفيد اطلاع القراء على جانب منها ليروا كيف يوغرون صدور الحكومة على لجنة تقوم بواجباتها الوطنية :

تحت عنوان (الخوف يفرخ وينسل في صفد) نشرت «البالستين بوست» في عدد الامس رسالة لمكاتبها الخاص في صفد علقت عليها بمقال طويل ، وفيما يلي بعض ما جاء في هذه الرسالة :

يفرخ الخوف وينسل في انحاء كثيرة في البلاد ، ولكن سلطانه على صفد اقوى واعظم منه في اي مكان آخر . فهناك تقوم بجميع الاعمال إلا الرسمية « لجنة قومية » اقامت نفسها بنفسها من العرب ، وهي التي تحكم المدينة بمن فيها من اليهود والعرب !

أما العرب فتحكمهم شرذمة من الارهابيين المتحجري القلوب العنيدين الذين يحسبون على ما يظهر بانهم لا يخافون شيئا . واما الطائفة اليهودية فانها منكمشة ترتعد خوفا على سلامتها الحالية ، ويتولاها القنوط من مستقبلها ومستقبل المدينة!

وقد يكون خبراً جديدا للكثيرين ان يعلموا ان الطائفة اليهودية في صفد تعيش في مكان محاط بالسياج لا يمكن وصفه الا بما كان معروفا من نوعه في روسيا القيصرية فيهود صفد محصورون في ربع من المدينة لا اتصال بينه وبين المدينة العربية ، وهم لم يخرجوا من هذا الربع منذ نحو شهر ، وفي ذلك قال لي مواطن يهودي : « اننا في معسكر للاعتقال، ولكننا لا نشعر فيه حتى بالسلامة التي يشعر بها من يحكم عليه بالعيش في مثل هذا المعسكر ، بل اننا كالمساجين التي صدرت عليهم احكام غير معينة »

ان عزلته حينا ووحشته فرضتهما عليه « اللجنة القومية » التي امرت بمقاطعة اليهود هذه المقاطعة التي لا يعرف لها مثيل في البلاد ، فالعرب هنا لا يشترون من اليهود فحسب ولكنهم لا يبيعونهم شيئاً ايضاً ، ولكي تشتد هذه المقاطعة حرمت اللجنة القومية على سكان المدينة العربية اي اتصال او تعامل مع الخارج ، وعلى كل عربي يريد مغادرة صفد العربية ان يكون مزوداً « بجواز مرور » ، ولهذه الوثيقة ثمن قدره ٣٠ ملا ، وتقوم اللجنة ايضاً بسن تعريفات جمركية مثل ملين على كل تنكة بترول تدخل الى الحي العربي

— وقس على هذا الزعم بقية ما جاء في هذه الرسالة

القواد الاتراك في الجيش الافغاني

انقرة في ١٤ آذار — غادر العاصمة التركية الى كابول عاصمة الافغان عشرة ضباط واربعة قواد برتبة جنرال للعمل في الجيش الافغاني وتنظيمه بناء على طلب الحكومة الافغانية ، وقد سافرت البعثة العسكرية التركية بطريق طهران وخراسان

يهودية عجوز تنتحر

حوالي الساعة التاسعة من ليلة الامس انتحرت امرأة يهودية في الخامسة والستين من عمرها في محلة نحلة يهودا ، وذلك بان صبت كمية من البنزين على نفسها وأشعلت النار فاصيبت بحروق توفيت من جرائها عقب دخولها مستشفى هداسا مباشرة اما اسباب الانتحار فلا تزال مجهولة .

تبرئة من تهمة

حيفا — تقدمت الينا مضبطة وقعها مختار وامام وشيوخ قرية الياجور بحيفا يشهدون فيها بان احمد الزقطة واسعد سعيد منصور ، وسعيد ابو حجاب ، وحسين اشحاده بعيدون عن التهم التي توجه اليهم بالخروج على الامة ، وعلى هذه المضبطة عشرات التواقيع

تصدم طفلا فيموت

بينما كان الطفل أسماعيل حسن الحفناوي من قرية ساكية سائراً في الطريق صدمته سيارة شحن صدمة قوية فحطمت رأسه وهشمت اعضاءه . وقد خف رجال البوليس الى مكان الحادث والقوا القبض على السائق وأودعوه السجن رهن التحقيق ، اما جثة الطفل فقد نقلت الى المستشفى لتشريحها .

نزع عقارات اليهود

جاء من برلين ان المانيا قررت نزع ملكية العقارات غير المنقولة من اليهود وجعلها ملكا للدولة

مدرسة الثقافة العربية

عادت الهيئة التدريسية لمدرسة دار الثقافة العربية من زيارة مدرسة النجاح بنابلس بالامس وقد ذكروا لنا انهم لاقوا من مدرسة النجاح وطلابها كل تقدير

يحرسها حتى الصباح

اطلق مجهولون بعد الساعة التاسعة من مساء امس ٢٠ طلقة نارية على مستعمرة الجاعونة في الشمال ، وقد جاء رجال البوليس واستمروا في حراسة المستعمرة الى الصباح

نقب مخازنه لسرقتها

سطا اللصوص في مساء امس على مخزن السيد احمد لصوي الواقع امام ساحة الشهداء في يافا بعد ان ثقبوا الحائط الخلفي للمخزن وسرقوا درج النقود وكان فيه حوالي الجنيه وبعثروا ما به من الاوراق وتركوه وانتقلوا للمخزن المجاور وهو لخص شيحا الخوان وحاولوا نقبه لكنهم شعروا بحركة ففروا على ما يظهر . وقد حضر البوليس في الصباح لما علم بالحادث وباشر التحقيق ولا يزال البحث جارياً عن اللصوص

انتزاع اراضي اليهود

في نبأ من بولونيا ان الحكومة البولونية ستصدر قانوناً يقضي بنقل ملكية الاراضي من اليهود في مقاطعة غاليسيا الى الاهالي البولونيين. والقانون كما هو مفهوم يقضي بتوزيع الاراضي في تلك المقاطعة على الفلاحين بدون استثناء اراضي اليهود .

بلفونات الدفاع وبرقياتها الخاصة

هل تنوي المانيا مهاجمة روسيا

القدس

المندوب يصل ١٦ لا ١٩ الجاري

القدس في ١٤ آذار — لمراسل الدفاع الخاص : علمنا ان المندوب السامي يصل الى فلسطين يوم الاربعاء القادم الواقع في ١٦ الجاري «الدفاع» نشرنا نبأ آخر حول ميعاد رجوع المندوب نقلا عن الصحف اليهودية

متى يغادر السكرتير العام فلسطين

يغادر المستر هول ، السكرتير العام ، فلسطين في اول شهر نيسان القادم

موعد عودة سماحة المفتي من الحجاز

يعود سماحة المفتي من الحجاز يوم السبت القادم الواقع في ٢٠ الجاري

وصول عدد من الضباط ورجال البوليس

وصل اليوم على قطار مصر عدد كبير من الضباط ورجال البوليس الانكليز .

لا يوافقون على قانون الاجار الجديد

قابل اعضاء المجلس البلدي اليهود المسيو كامبل ، حاكم اللواء وقالوا انهم لا يوافقون على قانون الاجار الجديد

قوة من الجيش البريطاني الى الشمال

ارسلت الحكومة اليوم قوة من الجيش البريطاني الى جهات طبرية وصفد استعداداً للطوارىء كما اخذت في تسيير دوريات ليلية داخل المدينة وخارجها وبين القدس والبلدان المربوطة فيها

البوليس جاد في مطاردة الحوارنة

ما زال البوليس يجد في مطاردة الحوارنة واعتقالهم واخراجهم من البلاد

المجلس البلدي يجتمع لبحث الميزانية

يجتمع المجلس البلدي بعد ظهر هذا اليوم لبحث ميزانية السنة القادمة

نابلس

قلق القضاء على المحكوم عليهما بالاعدام

نابلس في ١٤ آذار — لمراسل الدفاع الخاص : قابل اليوم وجوه قضاء نابلس وشيوخ قراها والممثلون لكافة قروييها حاكم المدينة المستر فوت باسم قضاء نابلس وشرحوا له القلق العظيم الذي يساور نفوس سكان القضاء على مصير الشابين عادل رزق المصري ومحمد الحاج اسعد المحكومين بالاعدام واللذين رفض مجلس الملك الخاص استئنافهما . وقد قدموا له عريضة جاء فيها : اننا نرجو لتستقر النفوس القلقة وليتم اطمئنان الناس أن يصدر فخامة المندوب السامي عفوه عن الشابين مستعملا صلاحيته فلا ينفذ حكم الموت فيهما ، وبذلك تحل الرحمة محل الشدة ويكون العفو موضع تقدير وشكر القضاء

حيفا

محكمة الجنايات الكبرى في عكا

حيفا في ١٤ آذار — لمراسل الدفاع الخاص : تعقد محكمة الجنايات الكبرى غداً في عكا ، وتنظر في عدة قضايا قتل

استمرار الاعتقال بموجب قانون منع الجرائم

قبض البوليس صباح اليوم على الحاج يوسف الراشد رئيس جمعية شبان الطيرة بموجب قانون منع الجرائم ، ولا يزال البوليس يقبض على الاشخاص في القرى المجاورة بموجب هذا القانون

اجتماع يهودي لبحث اسباب اضطراب الامن

علمت ان اجتماعات عامة ستعقد الليلة في حي الهدار كرمل يحضرها عدد كبير من اليهود في مقدمتهم رؤساء الاحزاب اليهودية للبحث في الحالة الحاضرة ومعالجة الاسباب الداعية الى اضطراب الامن العام في البلاد لا سيما الحوادث التي وقعت في الايام الاخيرة

استنكار الاعتداء على مولود مخلص

رفعت عصبة العمل القومي – مركز بيروت – احتجاجاً الى فخامة رئيس الوزارة العراقية على الاعتداء الذي وقع على السيد مولود مخلص ، قالت في آخره انها : « تعتقد ان فخامة الرئيس وحكومته المحترمة يسوءها هذا الاعتداء ، وانهما سينزلان بأهله ما يستحقونه من عقاب »

هل تنوي المانيا مهاجمة روسيا

برلين في ١٤ آذار — صرحت الدوائر السياسية الرسمية في المانيا المر تصريحات سفير روسيا في لندن من ان روسيا قادرة على صد كل هجوم يقع عليها ، ان المانيا لم تفكر في مهاجمة روسيا ، بيد ان كلمات السفر الروسي الصريحة عززت مخاوف المانيا وهي ان روسيا خطر على السلام في العالم وهذا ما يدعوها الى العمل على اطلاق يدها في شرق اوروبا

اسبانيا تحارب ثلاث قوات

لندن في ١٤ آذار — نشرت الصحف نص المذكرة التي بعث بها وزير خارجية اسبانيا الى عصبة الامم محتجاً على وجود متطوعين المان وايطاليين اجانب في البلاد الاسبانية . وقد قال الوزير في مذكرته ان اشتراك هذه القوات ضد حكومته لا يعني الا ان الحرب ناشبة بين اسبانيا والمانيا وايطاليا ولكن من دون ان تعلن

فرنسا وتركيا ومسألة الاسكندرونة

باريس في ١٤ اذار — استقبل وزير خارجية فرنسا قبل ظهر اليوم المسيو سعاد سفير تركيا في باريس ، وتباحثا في النقاط التي اختلف فيها امس بين الوفدين التركي والافرنسي في جنيف ، والمفهوم ان المسيو دلبوس ايد الوفد الافرنسي في وجهة نظره ، وكان السفير التركي يبسط مقترحات جديدة لا تخرج في صيغتها كثيراً عن المقترحات التي بحثت امس في جنيف

لجنة البحر المتوسط العليا واهتمامها بافريقيا الشمالية

باريس في ١٤ آذار — اجتمعت لجنة البحر المتوسط العليا قبل ظهر اليوم برئاسة رئيس الوزارة الافرنسية فتناقش الاعضاء ولا سيما حكام الجزائر وتونس ومراكش في مسألة تنظيم الادارة وحالة الموظفين ثم درست اللجنة تأثير حوادث اسبانيا ونتائجها المنتظر وقوعها قريباً ، في افريقيا الشمالية الافرنسية . وبعد بحث طويل قررت اللجنه العليا انشاء ادارة خاصة بالشؤون الجزائرية في وزارة الداخلية ، كما وضعت مقررات خطيره تتعلق بشؤون افريقيا الشمالية الدفاعية احتراساً من المفاجئات واجتناباً للطوارىء .

حول رحلة السنيور موسوليني

باريس — اسهبت صحف المساء بـ... رحلة السنيور موسوليني الى ليبيا فقالت جريدة « لانفيكتوار » انه من العبث ان تسند الصحافة الافرنسية والبريطانية الى رحلة السنيور موسوليني والقول انها رحلة حربية وان على دول البحر المتوسط ان ترتاح الى عمل الدوتشي الذي افتتح طريقاً يمهد فيه سبيل اسباغ الوان الحضارة الاروبية في هذا القسم من العالم وفيما يجاوره . وانتهت الجديدة الى القول انه مما يؤسف له ان دول اوروبا غير قادرة حتى الآن على الوصول الى تفاهم حقيقي فيما بينها وانها لن تصل اليه لتضارب مصالحها .

جسامة احتياطي الذهب في روسيا

موسكو في ١٤ آذار — صرح رسميا في العاصمة الروسية ان احتياطي الذهب في روسيا يفوق احتياطي اية دولة في العالم عدا الولايات المتحدة . ومع انه لم يعط الرقم الصحيح للذهب المخزون في روسيا فانه قدر باربعة آلاف واربعمائة مليون جنيه ذهبا .

هتلر يهنىء وزير حربيته

برلين في ١٤ اذار — هنأ الهر هتلر اليوم المارشال فون بلومبرغ وزير الحربية الالمانية وقائد الجيش العام لمرور العام الخامس على قيادته العليا للجيش . وقد صرح الهر هتلر لهذه المناسبة بان الحزب الوطني الاشتراكي قرر بان يخلق جيشاً جديداً قوياً تستند نهضته الى الشريعة الوطنية الاشتراكية

الحرب في ميدان وادي الحجارة

لندن في ١٤ اذار — بدأ سكان مدينة وادي الحجارة يخلونها الى منطقة محايدة اثر تقدم قوات الثوار نحوها ، وقد اذاع الثوار انهم حازوا في هذه الساحة اليوم نصراً جديداً . ومع ان الحكومة تقول في بلاغها ان هجوم الثوار قد اوقف فان فرار سكان المدينة يدل على تفوق قوات الجنرال فرانكو في الساحة المذكورة

أنباء هامة

مناطق الاساطيل الدولية وحرب اسبانيا

لندن في ١٤ اذار — بدأ منذ منتصف ليلة امس بتنفيذ الرقابة البرية والبحرية على اسبانيا وقد عهد للاسطول الايطالي بمراقبة الجزء الواقع في اقصى حدود اسبانيا الشرقية ومن ضمنها مدينة برشلونة عاصمة قطالونية

وتراقب السفن الالمانية الجزء الجنوبي بما في ذلك بلنسية . ويتولى الاسطولان الفرنسوي والانكليزي المراقبة على الجزء الجنوبي حتى جبل طارق بما في ذلك مينائي الميرية ومالقا . وتتولى فرنسا مراقبة حدود المغرب الاسباني الشمالية ومنها سبتة وطنجة . وتتولى انكلترا وفرنسا معاً مراقبة سواحل اسبانيا الغربية الواقعة على خليج بسكاي

انقرة تهدد السوريين باذاعتها

اذاعت محطة انقرة امس رسالة باللغة العربية وجهتها الى السوريين وبحثت فيها حالة العرب الرازحين تحت سلطة المستعمرين وحذرت السوريين من مقاومتهم تركيا في مسألة سنجق الاسكندرونة قائلة انها لا ترمي بضم السنجق اليها الا انقاذه من النفوذ الاجنبي ، وألحت عليهم بترك المقاومة قائلة انها تؤدي الى ايقاعه تحت سلطة الاجانب بدلا من ان ينضم الى بلاد شرقية . ومما قالته الرسالة اللاسلكية المذكورة :

ان الرأي العام التركي لا ينخدع بالمقاومة التي يتظاهر بها السوريون فهو مطلع على خفايا الامور ولا بد من ان يعيد المياه الى مجاريها وذلك باعادة الوطنية السورية الى اتجاهها الحقيقي .. والا كانت العاقبة وبالا لان الاستمرار في هذه الخطة لا يضر الا سورية وقضيتها

على بعد ٢٠٠ ميل من الساحل

لندن في ١٤ آذار — اخذت البواخر التجارية المسافرة الى غربي البحر المتوسط تمخر على بعد ٢٠٠ ميل من السواحل الاسبانية وقد صدعت البواخر للاوامر الصادرة بهذا الشأن اجتناباً للمشاكل .

ميعاد اجتماع العصبة لدخول مصر

جنيف في ١٤ الجاري — اقترح سكرتير عصبة الامم بتحديد يوم ٢٦ مايو ميعاداً لاجتماع العصبة بصورة استثنائية للنظر في طلب الحكومة البريطانية بضم مصر الى عضوية العصبة

ماهو نص الرد الايطالي

روما في ١٤ اذار — اذيع هنا رسميا ان نص الرد الايطالي على المذكرة البريطانية المتعلقة بميثاق لوكارنو الجديد لن تنشر ولكن يؤخذ من حديث شبه رسمي ان الرد يقوم على القواعد التالية : تعرب ايطاليا عن استعدادها لعقد ميثاق لوكارنو على اساس الميثاق القديم . ولكن يجب ان يحسب حساب لبعض التطورات المهمة التي وقعت في بعض اصقاع اوربا ومنها منطقة الرين . وهي ترى ان كل ميثاق جديد يجب ان يكون شكله وصيغته صريحا كل الصراحة يبنى على اساس التعهد بالتزامات عامة ترتبط بها الدول بضمانات تتعهد بها كما تتعهد ايطاليا باحترام حياد بلجيكا . وفي الرد تنويه بعيد بالميثاق الافرنسي — الروسي التي لها صلتها بالتطورات المهمة التي تعنيها ايطاليا

وتقول المقامات السياسية في جنيف ان التحفظات الالمانية والايطالية لا تدع مجالا للتفاءل بعقد ميثاق غربي جديد

وزير خارجية تركيا يزور بغداد

انقرة — اذاعت الحكومة بلاغاً رسمياً قالت فيه ان الوفد التركي الذي تولى بحث العلاقات بين العراق وتركيا من جهة الحدود قد عاد من بغداد وصرح بان العلاقات السياسية والاقتصادية بين البلادين على اتم ما يرام

وتؤكد المصادر العليمة ان زيارة الدكتور اراس الى بغداد ستبدأ في اواخر شهر نيسان القادم . وتعلق الاوساط السياسية اهمية كبري على هذه السياسة ومن المحتمل كثيراً ان يعرج وزير الخارجية التركية على سوريا بطريقه الى العراق

القنبلة الملقاة على دار زعيم المعارضة

لم ينته التحقيق بشأن القنبلة التي القيت على دار السيد بشارة الخوري [illegible] النواب المعارضين ، ولم يتمكن المحققون من توجيه التهمة الى احد . وقد [illegible] القنبلة قذفت من غربي الدار وقال بعض الذين مروا من جوار المكان [illegible] القيت منه القنبلة انه لم ير احدا ، وكل الذين اخذ افادتهم عن الحادث لم يفيدوا التحقيق بشيء .

شهادة وايزمن

نابلس — حمل البريد الى فريق كبير من اهالي نابلس كراسات صادرة من الوكالة اليهودية بفلسطين منشور فيها شهادة الدكتور حاييم وايزمن أمام لجنة التحقيق الملكية

حصر فائدة مصنع

علمنا ان فريقاً من تجار مال القبان في حيفا عزموا على تأسيس مصنع لطحن الارز برأس مال عشرين الف جنيه وان يكون هذا المصنع لبضعة من تجار حيفا فقط. وكم كنا نتمنى لو انه كان شركة يساهم فيها جميع افراد الامة لتكون الفائدة اعم

متى يعود الوفد السوري

دمشق في ١٤ آذار — تلقى رئيس الوزارة بالوكالة السيد شكري القوتلي برقية من الوفد السوري في باريس تتضمن ان الوفد غادر العاصمة الفرنسية في الساعة التاسعة من يوم الجمعة قاصداً جنيف

وقد جاء من حلب ان السيد فؤاد الجابري تلقى من شقيقه احسان بك كتابا جاء فيه ان الوفد يعود الى دمشق يوم ٢٠ الجاري، ولعل العودة في التاريخ المذكور كانت مقررة قبل ان يسافر الوفد الى جنيف ويضطر للبقاء فيها الى ان تنهي عصبة الامم البحث في مسألة الاسكندرون

وينتظر ان تتلق الوزارة في هذين اليومين تقريراً مفصلا عن مساعي الوفد في باريس وفي جنيف.

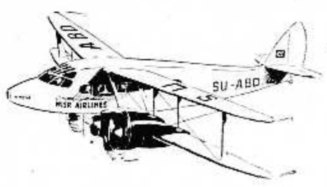

شركة مصر للطيران

السفر كل يوم من حيفا ويافا وتل أبيب والقدس الى بور سعيد والقاهرة والاسكندرية

السفر مرتين كل اسبوع من القدس ويافا وتل أبيب وحيفا الى بغداد

ثلاث مرات يوميا بين القاهرة والاسكندرية وبالعكس

السفر يومياً بين الاسكندرية وبورسعيد والقاهرة واسيوط وبالعكس

السفر مرتين في الاسبوع بين القاهرة والاقصر واسوان وبالعكس

الطائرات للركاب والبريد. تطلب الاستعلامات وكافة ما يلزم من وكلاء الشركة او من احد مكاتب السفر

* * *

بنك باركليز

(للممتلكات البريطانية المستقلة والمستعمرات والخارج)

بنك حكومة فلسطين

وكلاء لجنة النقد الفلسطيني

عكا، غزة، هدار هكارمل، حيفا، الخليل، يافا، القدس، نابلس، الناصرة، رامات كان، تل ابيب

المندمج لباركليز بنك محدود الضمان

مجموع واردات باركليز تتجاوز

عن مبلغ ٥٠٠٠٠٠٠٠٠ جنيه انكليزي

تلفون ١٣٩٧ صندوق البريد ١١٦٥ القدس العنوان البرقي: ويرلدلويد — القدس

شركة البواخر العالمية

شارع مأمن الله رقم « ٩٤ » القدس

شركة منظمة للسفر على جميع البواخر والطائرات وسكك الحديد الى اوروبا واميركا والحجاز واليابان والشرق

وكالة للبواخر — الاميركية، والايطالية، والالمانية، والفرنساوية، واليونانية، والرومانية، والهولندية، والمصرية، واليابانية، والتركية، والاسبنيولية وخلافها

سياحات منظمة ومريحة الى جميع العالم

قريبا رحلة الى معرض باريس وضواحيها

شاي

بروك بوند

صنف الختم الاخضر

هو الشاي الجيد

فاشربه دائما

شجعوا

شركة المواد الحديدية

« مطبعة جريدة الدفاع »

ماذا تسمع اليوم

عن محلات السادة دجاني اخوان

« الاذاعة اللاسلكية للحكومة المصرية يوم الاثنين في ١٥ آذار »

٦ر٤٥	صباحاً ـ تمرينات رياضية ـ محمد شكري افندي
٧	صباحاً قرآن كريم ـ الشيخ محمد احمد العمروسي
١٠	اسطوانات
١٠ر٣٠	حفلة غنائية ـ نجاة علي وفرقتها ٢ر٣٠ اسطوانات
٣ر٤٠	حفلة غنائية ـ
٣ر١٠	النشرة الاخبارية والنشرة التجاريه بالعربيه
٥ر٣٠	قرآن كريم ـ الشيخة منيرة عبده
٦ر٢٥	حديث الى الاطفال ـ ابلا زوزو
٧	أناشيد ـ فرقة من الاشبال باشراف الاستاذ احمد خيرت
٧ر٣٠	النشرة الاخبارية والنشرة التجارية الثانية بالعربية
٧ر٤٠	حديث ـ ابو جعفر المنصور ـ الاستاذ محمد سعيد لطفي
٨	احتفال جمعية مكارم الاخلاق الاسلامية
٨ر٣٠	الأستاذ الشيخ محمود محمود
٩ر٢٠	حديث ـ سباق الطيران الدولي الثالث
٩ر٥٠	الأستاذ الشيخ علي ورفقائه
١٠ر٠٥	قرآن كريم ـ الاستاذ الشيخ عبد الفتاح الشعشاعي

اين هو المانتولاتوم

الدواء الناجع لكافة انواع البرد

"Where's The MENTHOLATUM ?"

باره مطعم حرب

الاول من نوعه في فلسطين يفتتح قريباً جداً

يديره رجال اكفاء، يسد فراغاً كبيراً في حيفا

مجهز بفرش فخم، كنبايات مريحة، غرف خصوصية للعائلات

في اعظم شارع في فلسطين شارع الملوك عمارة سراقبي وعويني — حيفا

انتظروه

محلات

الحاج داود الطاهر الداودي واولاده

القدس شارع مأمن الله تجاه البلدية القديمة تلفون ١٢٩٧

تجدون جميع ما يلزمكم من انواع البقالة العربية والافرنجية

باسعار لا تزاحم والبيع بالجملة والمفرق

نادي شباب سلمه الرياضي

فيما يلي نص الكتاب الذي ورد لنادي شباب سلمه الرياضي من دائرة حاكم اللواء: دوائر حاكم اللواء الجنوبي رقم ١٠٧٩٦

سيدي

لي الشرف ان اعلمكم بوصول الاوراق المختصة بتأليف نادي الشباب الرياضي في قرية سلمة وذلك بموجب المادة السادسة من قانون الجمعيات العثماني :

١) اسم النادي : نادي شباب سلمه الرياضي

٣) عنوان النادي : قرية سلمه

٣) مركز النادي : قرية سلمه

٤) غاية النادي : نشر الفضيلة بين الشبيبة الاسلامية والسعي في ادماجها في محيط ادبي ورياضي

٥) المديرون المسؤولون : سامي رشيد، سكرتير. الحاج نجيب ابو نجم، امين الصندوق. حسن عبد القادر، محاسب. مفلح اعبيد، عضو. مصطفى ابو نجم، عضو. احمد محمد الصالح، عضو. عبد الغافر داود، عضو

وبموجب المادة السادسة من قانون الجمعيات العثماني يطلب منكم ان تنشروا هذا الوصل في احدى الجرائد المحلية

وتفضلوا بقبول فائق الاحترام بولاك

عن حاكم اللواء الجنوبي

"موبيلويل" يوفر عليك نقودك ووقتك

القرش المسترد

اذا لاحظت جيلاً يشتري زيت موبيلويل فانك تراه يدفع قرشاً زيادة. أتظن ان هذا تبذير منه كلا. لأن ذلك القرش المدفوع زيادة في سبيل شراء زيت موبيلويل يعود الى جيب صاحبه بالتالي بل ومعه أضعافاً مضاعفة كما يظهر ذلك جلياً من انخفاض الاصلاحات وانخفاض استهلاك الزيت والبنزين وزيادة قوة المحرك واطالة عمر السيارة كن مقتصداً وافرغ خزان سيارتك ثم املأه ثانية بهذا الزيت الموفر للجنيهات.

موبيلويل

مصنوع بطريقة الكليروصول

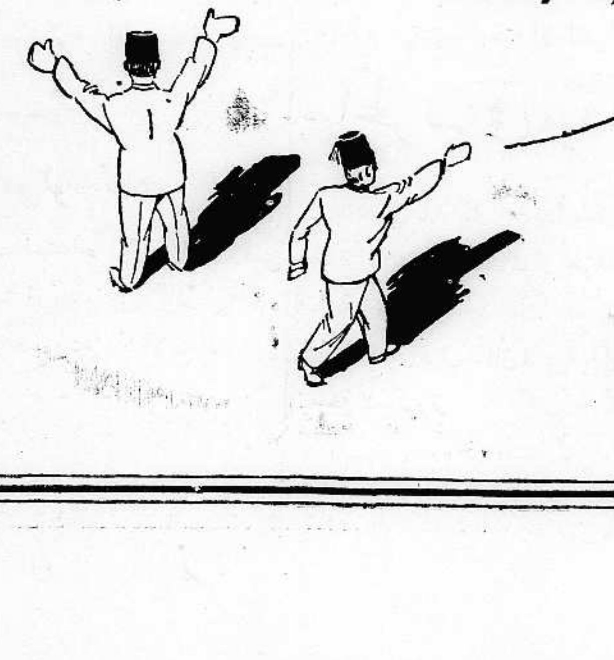

سوكوني فاكوم

الثلاثاء في ٣ محرم ١٣٥٦ — ١٦ آذار سنة ١٩٣٧

الدفاع

جريدة يومية سياسية مصورة

السنة الثالثة — العدد ٨٢٤ — ٣

صاحب الامتياز : ابراهيم الشنطي
المحرر المسئول : شوكت حماد
مدير الادارة : عبد الهادي عرفان

الاعلانات | في يافا (ادارة) الدفاع : قسم الاعلانات
في القدس (وكالة) * : تلفون ١٤١٣
في حيفا * * : * ١٢٥٨

دار الدفاع: شارع اسكندر عوض - يافا - فلسطين
العنوان التلغرافي (الدفاع - يافا)
تلفون ١١٨٧ (اربعة خطوط) و ١٠٧٥ (خطان) صندوق البريد (٢٥٥)

الاشتراكات | في فلسطين عن سنة ١٥٠
في البريد الداخلي * * ١٨٠
في سائر الاقطار الخارجية * * ٣٠٠

تصريح لابن السعود عن حج المفتي - موضوع العفو عن سجناء الاضطرابات ومشكلة فلسطين - موسوليني وبريطانيا في موقف العرب والمسلمين - تصريحات زعماء اليهود في لندن

الاسلام والاستعمار

بريطانيا في فلسطين وموسوليني في دعايته

لم تكن السلطات الايطالية لبقة في انتحالها لقب حماية الأسلام لموسوليني. فان العالم الاسلامي من اليقظة بحيث لا يكلف نفسه مشقة التعليق على هذه السخرية. ومن قبل لبس نابليون العامة في مصر، فلم يقل عنه التاريخ انه صار شيخ الأزهر، أو ان سياسته كانت حتى إسلامية. إنما الذي تستطيع ايطاليا عمله اليوم هو أن تغسل آثار الدم المهدور فوق كل بقعة في طرابلس. الدم الذي أقام نفسه شاهداً على قسوة الاستعمار، على غلظته، على تسويغه التقتيل، والتمثيل، والاستئصال في سبيل نشر راية أجنبية، وضمان مصالح أجنبية، وارضاء نزعات الشر في بسط السيادة على الآمنين الوادعين في بلادهم

بهذا تستطيع ايطاليا تلطيف تلك الذكريات الحمراء التي تمر بالمسلم فيرى جسد المختار في الفضاء تحت ظل المشنقة. ويرى أجساد اخوانه تتساقط من الطائرات على الصخر الأصم. ويرى جثث الغرقى مشدودة الى بعضها بالسلاسل. ذكريات، بل رعشات، لا يمكن أن يخفف من وطأتها اللقب الجديد السعيد، ولا نثر آلاف الليرات الايطالية لتوزيعها على أيتام أولئك الشهداء الذين ماتوا أغلظ ميتة

ان العرب والمسلمين يترقبون ماستفعله ايطاليا ليروا أهو حلقة من تلك السلسلة المشئومة، أوهو شيء من روح التوبة تقتضيها المصلحة، وشيء من الشعور بالخطيئة. هذا هو الذي يترقبه المسلمون في مشارق الارض ومغاربها. ولا يترقبون حماية دينهم إلى من تعهد، فان لهذه الحماية من قوة ذلك الدين ومتانته، وانسانيته، ما يجعلها محمية إلى الأبد

وكانت السلطات الايطالية أظهر لباقة لو انها اكتفت باظهار عورات الاستعمار البريطاني مثلا، والفرنسي مثلا. ثم شفعت ذلك بما تنتوي عمله تجاه المسلمين في طرابلس، وفي غير طرابلس.

على أن تنكر المسلمين هذا من لقب موسوليني الجديد لا ينسيهم أن سخطهم منصب على كل استعمار، مهما كان لونه. فهاهي فلسطين، وهي حبة عين الاسلام، ترزح تحت أثقل عبء، في ظل الاستعمار البريطاني مع أن في الامبراطورية البريطانية اكثر من مئة وثلاثين مليون مسلم. ها هي في خطر الضياع لليهود، وبريطانيا، مع ذلك، لا تبالي بشعور تلك الملايين، واذا بالت، فالى وقت قصير، او إلى لحظات. ثم تعود فتنسج شباكها حول هذه الاراضي المقدسة لتربك الفريسة، وتتعبها، واخيراً لتقع خائرة القوى، هالكة.

ثلثمائة مليون مسلم ينظرون اليك أيها الاستعمار البريطاني ليروا هل حقيقة تسرف هكذا في إيذاء شعورهم، وايذاء معتقداتهم، وايذاء قلوبهم. واذا سخطوا على ايطاليا، وتنكروا لها من هذه التسمية الجديدة، فانهم ساخطون أيضاً عليك، متنكرون، لأن فلسطين المحببة الي أفئدتهم تتعذب، تهان، تمتهن، في سبيل إرضاء اليهود، والرأسمالية الصهيونية.

لقد حكم الأسلام هذه البلاد فهاتوا تهمة واحدة توجهونها إليه؟ ألم يتعفف خليفتهم عند كنيسة القيامة، ويدخل بيت المقدس على ظهر ناقة لا فوق دبابة؟ وحين طوى رايته، أو طوى الزمن رايته عنها، هل ودعها إلا بالدمع الحنون، والقلب المشتاق. لم يقطع، ولم يمثل، ولم يقتل؟ فماذا كان جزاء هذه الانسانية السمحة غير تهديده في مهوى قلبه — في فلسطين؟

نكره الاستعمار البريطاني، ونكره معه كل استعمار آخر. وأشرف الناس عند المسلمين ما كان أبعدهم عن الأذى، والطمع، وروح الاذلال. فهل تنطبق هذه على استعمار أوروبي واحد. أم هناك تفاوت فقط في صب الاذى، وفي اشباع الطمع، وفي فرض الأذلال

لقد تنبه الكون كله. وتنبهت معه دنيا الاسلام والعرب. فاغداق الألقاب لا ينفع، كما لا ينفع التملق، والدعاية ايضاً. عند ايطاليا طرابلس وغيرها فلتسلك معها ما سلكه المسلمون مع أوروبا من روح التسامح، والعدل، والرحمة. وعند بريطانيا فلسطين وغيرها فلتفعل مثل ذلك. وليس لمحطتي لندن والقدس أن تبتهجا لنقمة المسلمين على تلقيب موسوليني بما عرف الناس من سخرية. فان في قلب كل مسلم جرح يئن معذباً. ذاكراً ما يمثل الآن في فلسطين المقدسة من دور اذا تم كان فرضاً على كل مسلم أن يبيع نفسه لله.

ابراهيم

الاسطول التركي

يزور موانيء البحر المتوسط

استانبول في ١٥ اذار — يستعد الاسطول التركي للقيام برحلة في البحر المتوسط يزور خلالها موانىء الدول الواقعة على هذا البحر

حوادث خطيرة ضد الطلاب اليهود

وارسو في ١٥ اذار — وقعت حوادث خطيرة في جامعة وارسو ضد اليهود جرح فيها ١٢ طالبا يهوديا واغلقت الحكومة الجامعة لاجل غير مسمى

احتفال بالغ لمصر باحد اعيادها

القاهرة — احتفل الوفد المصري اليوم بعيد الوفد فزار النحاس باشا والوزراء واعضاء الوفد والهيأة الوفدية ضريح سعد ونثروا عليه الزهور ثم قابل النحاس باشا ام المصريين وقصد بعد ذلك الى سراي الجامعة المصرية حيث نثر الازهار على ضحايا الطلبة في الحركة الاستقلالية

برقيات العالم الاخيرة تقول

حديث لابن السعود عن حج المفتي

راديو انقره ومسألة الاسكندرونة

اذاع راديو انقرة ليلة امس النشرة المعتادة وقد جاء فيها ما يلي : لقد قبلت تركيا العمل بمقترحات العصبة رعاية للسلام في شرق البحر المتوسط على الرغم من تيقنها ان منطقة اللواء كلها تركية، وانه لا يجوز الخروج على اساس صنعتها هذه ولا ريب ان اقرب طريق لحل مشكلة اللواء انما هو الاعتراف باستقلاله التام. فان ما رضينا به من مبادىء هو الحد الاعلى والمقياس الاوسع الذي قررناه والذي لن نحيد عنه. لذا لا نرى بدا من النصح بوجوب اجتناب كل حركة تؤدي الى تعكير الصفو مع جيراننا بسبب اللواء

اما تركيا فانها ليست من الدول التي يمكن ان تتساهل بحقوقها اثناء المفاوضات الدائرة كما انه لا يمكن التلاعب بسلامة حدودها الحاضرة. وهي لا ترى في اعضاء العصبة ما يبعث على جزعها فهي صديقة لفرنسا وصديقة لسوريا ايضا.

أمير الحج المصري في عودته

القاهرة في ١٥ آذار — سيبحر الاستاذ محمود بسيوني امير الحج من جده يوم ١٨ آذار وسيستقبل استقبالا باهراً

احاديث زعماء اليهود في لندن

لندن في ١٥ آذار — تكلم زعماء اليهود امس في العاصمة البريطانية عن اعمال اللجنة الملكية فقال الدكتور وايزمن ان اللجنة ايدت كل رغبة في ايجاد حل ينصف الجميع، ثم اضاف قائلا : من الحق ان نصرح باننا اعطينا فرصة عادلة جداً لبسط قضيتنا. وصرح رئيس الحاخامين في وليمة عشاء اقامتها جمعية صهيونية فقال : يجب تنفيذ الانتداب بروحه و نصه فنحن مصممون ان ينال العدل كلا من العرب واليهود.

وقال اللورد سنل : ما لم يسد السلام بين الصهيونيين انفسهم فانه يتعذر عليهم ايجاد سلم بينهم وبين العرب في فلسطين

الحرس الفرنسي يتولى الرقابة موقتا

باريس في ١٥ آذار — يتولى الحرس الفرنسوي الآن مراقبة الحدود الفرنسوية الاسبانية الى أن تصل اللجنة البريطانية المكلفة بالمراقبة على هذه الحدود

بدء الاستعدادات لاستقبال الامير سعود

بغداد في ١٥ آذار — بدأت الاستعدادات لاستقبال سمو الامير سعود الذي ينتظر وصوله الى بغداد في اول نيسان القادم. وستتولى الاشراف على استقبال الامير لجنة ألفت في وزارة الخارجية.

طائرات العراق وطائرات ايران

بغداد في ١٥ اذار — سينشأ قريباً خط جوي للمواصلات بين ايران والعراق تقوم بانشائه الحكومة العراقية وتستخدم فيه الطائرات الحربية التي يقودها ضباط ايرانيون. وقد وصلت الى العاصمة العراقية طائرتان ونزل قوادها في ضيافة الحكومة واقام لهم بكر صدقي باشا ووزير الدفاع حفلات كثيرة

الساعة الاخيرة

تصريح خطير لجلالة ابن السعود

القاهرة في ١٥ اذار — سأل احد الصحفيين جلالة الملك ابن السعود : هل حقيقة ان الحكومة العربية السعودية رفضت عقد مؤتمر اسلامي لنبحث في قضية فلسطين عند مجيء سماحة الحاج امين في حج هذا العام؟

فأجاب جلالته : لم يأت الحاج امين الحسيني الى مكة لعقد مؤتمر او لحضور مؤتمر، ولم يسبق صدور قرار ما لعقد مؤتمر في مكة. ولقد كان قدومه الحجاز لتأدية فريضة الحج لا غير. وقد رجا لنا التوسط عند الحكومة البريطانية في أمرين احدهما العفو عن المسجونين في حوادث الاضطرابات الاخيرة، والآخر حل قضية فلسطين حلا عادلا. وان لنا الثقة بان تعير الحكومة البريطانية ان شاء الله شكوى اخواننا اهل فلسطين العناية اللازمة وتعمل على حلها حلا منصفاً يحقق أماني العرب

حديث آخر والعطف على فلسطين

وقد وصل القاهرة امس ليلا سماحة الشيخ كامل القصاب وسيمكث بضعة ايام هنا ثم يسافر الى فلسطين. ووصل سماحة الحاج امين الحسيني وزار دار المفوضية السعودية صباح اليوم وسيسافر غداً (الثلاثاء) بالطيارة الى فلسطين. وقد فهمت ان حديثاً دار بين جلالة ابن السعود وبين سماحته في مختلف الشئون العربية وخصوصاً مسأله فلسطين فأظهر جلالة الملك عطفه على قضية العرب وخصوصاً في مأزقهم الحالي، ووعد ببذل نفوذه لدى صديقته انكلترا لحملها على ايجاد حل عادل يجيب العرب الى مطاليبهم

موسوليني وبريطانيا والاسلام

ماذا قالت البرقيات الاخيرة وما نشرته محطات الاذاعة المختلفة

محاولة استمالة العرب

بنغازي في ١٥ آذار — بعد ان زار الدوتشي درنة زار المزارع الجديدة المجاورة لها فقوبل بحماسة وكانت الاعلام تخفق وقد كتب عليها باللغتين العربية والايطالية : ليحيى الدوتشي، لتحيى روما. ثم زار في مرسي سوسا الجامعة حيث مدفن احد الاولياء، فوجه القاضي اليه خطبة قال فيها :

ايها الزعيم الاكبر

ان زيارتك لاحد هذا الولي العظيم الذي تصبو اليه قلوب المسلمين، تبعث على الاعتراف بولائنا لك فنرجو الله الذي ألهمك احترام عقائد المسلمين الدينية ان يحفظك وان يمن عليك بالتسيطر على المسكونة كلها

وعند ما زار الدوتشي جامع بنغازي القى القاضي امامه خطبة موجزة

ماذا قال موسوليني

وبعد الظهر القى السنيور موسوليني من على شرفة دار البلدية خطبة اعرب فيها عن امتنانه لما قام به العرب من الحفاوة البالغة به وأكد لهم ان ايطاليا الفاشستية لن تنسى ولاء المسلمين لها وتعاونهم واياها في غضون حرب الحبشة التي خرجت ايطاليا منها ظافرة. وقد تبرع السنيور موسوليني لاوقاف بنغازي بمائة وعشرين الف لير ايطالي كما تبرع لأوقاف درنة بعشرين الفا

ماذا قال القاضي

وبعث قاضي الكفرة الى المارشال بالبو برقية قال فيها : ان قدوم الدوتشي الى ربوعنا من اعظم بواعث اغتباط العرب في منطقة الكفرة.

فلسطين والجزائر ومراكش

روما في ١٥ اذار — صدرت نشرة بعنوان « سياسة ايطاليا الاسلامية » جاء فيها : ان الحماية التامة للدين الاسلامي موفورة في الامبراطورية الايطالية، وكذلك لا يجوز حمل المسلمين على اعتناق الدين المسيحي. وبهذه المناسبة لقب موسوليني نفسه (بحامي الدين الاسلامي) وتقول النشرة « ان في فلسطين ثورة اقامها العرب ضد بريطانيا واليهود بالرغم من اقدام الحكومة على قمعها بالقسوة. أما الجزائر ومراكش ففيها ثورات واعمال عنف، وتعاني سوريا متاعب دولية وقومية بسبب تحويلها من الانتداب الى حكومة ذاتية

مرامي ايطاليا الحقيقية

لندن في ١٥ آذار — نشرت الصحف الانكليزية أن الغرض الرئيسي من زيارة موسوليني الى ليبيا هي سيطرة ايطاليا التامة على ذلك القطر، واستخدام الطريق المنشأة لاغراض حربية، وزيادة انعاش روح الامبراطورية، وبذل ايطاليا جهوداً قوية لتصير حامية الاسلام ...!

امام مسجد وموسوليني

لندن في ١٥ اذار — صرح إمام مسجد وكنج في العاصمة البريطانية لمناسبة زيارة السنيور موسوليني الى ليبيا بان لمسلمي الامبراطورية البريطانية حرية دينية واسعة فاذا جنح السنيور موسوليني الي التسامح مع المسلمين فانهم يوالون ايطاليا كما يوالي مسلمو الامبراطورية العرش البريطاني

محطة فلسطين والاسلام

القدس في ١٥ اذار — اذاعت محطة فلسطين ليلة امس ان السنيور موسوليني يلقب في ليبيا بحامي الاسلام، وان الحكومة الايطالية في روما اذاعت انها الحامي الوحيد للشعب العربي

اسلحة مختوم عليها تسرق من مستعمرة

تقول الصحف اليهودية ان الاسلحة المختوم عليها في مستعمرة كفار سابا القريبة من العفولة قد سرقت كلها، بينما كان معظم اهالي المستعمرة في اجتماع عام!

وتتألف هذه الاسلحة من ست بنادق عسكرية وبندقية رش وذخائر، ومسدس لاطلاق الاسهم النارية الخاصة بالاستنجاد، ومسدسين آخرين، وكان ذلك ليلة الاحد الماضي، بواسطة نقب الدار التى كانت فيها هذه الاسلحة من الخلف

وجاءت كلاب الاثر فقادت البوليس الى خيمة يقطنها عربي كان خفيرا في المستعمرة فاخرج من الخدمة، وقد القي القبض عليه متهما بهذه السرقة

الجنرال دل في مطار بغـــداد

امضى اللفتنانت جنرال دل، القائد العام للقوى البريطانية في فلسطين. بضعة ايام من الاسبوع الماضي مع القيس مارشال الجوي (كورتني) في مطار الهنيدي القريب من بغداد، وطار الاثنان معا وهما هناك فوق العاصمة العراقية في طيارة الكابتن فون بلومبرغ نجل وزير الدفاع الالماني وهي احدى الطائرات التى اشتركت في سباق الواحات في مصر

* * *

يدخنان الحشيش فيموت اولهما ويجرح الثاني

ذهب كل من سعيد المصري ورفيقه داود عبد الوهاب أمس الى بيارة صالح سعيد غنيم الواقعة في اراضي قرية سلمة لتعاطي الحشيش بعيداً عن أعين الرقباء ورجال البوليس. ولما ارادا العوده ليلا ضلا الطريق من شدة تأثير الحشيش فسقط الاول في بئر البيارة فكسرت رقبته ومات في الحال. وظل الثاني ملقى على قارعة الطريق وهو في حالة غيبوبة شديدة حتى حضور رجال البوليس الذين نقلوا الجثة والرجل الحي الى المستشفى للتشريح والمعالجة

العثور على قنبلة زنتها ٣٥ كيلو

في الساعة الحادية عشرة قبل ظهر امس عثر على قنبلة عظيمة في الطريق الموصل بين حورشه وجان هيير كوت تبلغ زنتها ٣٥ كيلو غراما وقد سلمت للبوليس

محطات الاذاعة وحوادث فلسطين

اذاعت محطة راديو كولونيال الباريسية نبأ مقتل اليهود الثلاثة في منطقة طبريا والقاء القنابل الثلاث في يافا مشيرة الى انها لم تحدث الا اضرارا مادية فقط ثم ذكرت ان المحكمة قررت توقيف سكرتير لجنة صفد القومية بحجة انه لم يلب الدعوة التي وجهت اليه. ولخطورة الحالة في الشمال ساقت السلطات نجدات عسكرية الى طبريا.

ونوهت المحطة بميعاد عودة المندوب السامي فذكرت انه سيعود الى فلسطين في ١٩ من الشهر الحالي.

يرددون في لندن ماتقوله هنا (البوست)
كيف انفجر غيظ العرب في نظر لورد مشايع

نشرت ملاحق الصحف اليهودية برقية واردة من لندن فيها ان قتل اليهود الخمسة في فلسطين احدث دويا هائلا في الاوساط اليهودية في اميركا وبولونيا، وان برودتسكي رئيس الوكالة اليهودية في لندن القى خطبة في اجتماع حزب المزراحي هناك حمل فيها على حكومة فلسطين وقال: اني اطلب من حكومة الانتداب ان توقف اعمال القتل الاجرامية التي تقع في فلسطين كل يوم. واذا كان رجال الحكم في فلسطين لا يمكنهم منع هذه الحوادث فليسمحوا لليهود بالدفاع عن انفسهم وأموالهم

والقى اللورد سنل خطبة في هذا الاجتماع قال فيها ان العرب اغتاظوا من تقدم اليهود في انشاء وطنهم القومي وانفجر غيظهم عن حوادث اجرامية بدل ان يتحول الى مشاريع عمرانية

عمال يهود يعتدون على يهودي

اعتدي جماعة من العمال اليهود على اليهودي موشي كريبزك القاطن بشارع محلة ابى كبير اثناء عملهم عنده، وشاهدهم جماعة من المصلين في كنيس يقع فوق البيت وهم يعتدون عليه وعلى زوجته وأخيه وتمكن البوليس من القبض على ستة من المعتدين وزج بهم في السجن رهن التحقيق

قوات يهودية خاصة للدفاع عن المستعمرات!

عقد فرع الهستدروت في حيفا اجتماعا قرر فيه مطالبة الحكومة تجنيد قوات يهودية خاصة للدفاع عن المستعمرات اليهودية في جميع الجهات وحمايتها من الغارات.

في الميناء

رست في ميناء الثغر بالامس الباخرة ريتشارد بوتشارد وافرغت من حمولتها ١٤٠ طنا من مختلف البضائع والباخرة «هردس» لشحن الكمية المعدة لها من الاثمار الحمضية، والباخرة جبل لبنان وافرغت ما زنته ٦٧٠ طنا من الاسمنت والباخرة «سانيكولا» وافرغت من حمولتها ٧٠ طنا من مختلف البضائع

وقد تمكنت الباخرة «آنه» من شحن الكمية المعدة لها في يوم واحد وهي ٣٠ر٨٧٧ صندوقاً وابحرت بها الى ميناء لندن، وقد بلغ مجموع ما افرغ امس ٥٠٠ طن من شتى البضائع

الريحاني يندد بالصهيونية

نيويورك — الشرق العربي — ألقى الاستاذ امين الريحاني محاضرة اليوم في كلية سنتر دانفل بولاية كنتكي وقد ألقى محاضرتين امس وامس الاول في الكلية ذاتها. وتحدث المحاضر عن الحالة في الاقطار العربية وعلى الخصوص في فلسطين ونـــدد بالصهيونية ودعا الامريكيين الى الاخذ بناصر العرب. وقـــد قوبلت المحاضرات الثلاث بالاستحسان والتصفيق وهتف السامعون للمحاضر وهنأه اساتذة الكلية على صراحته

في جريمة قتل

انتهى التحقيق في قضية عمر الحلبي المتهم بجريمة قتل في البلدة القديمة، وسيقدم الى قاضي التحقيق البريطاني في بحر الاسبوع القادم

عضو المركزية الجديدة

قدم المدينة بالامس القاضي الاستاذ سعيد بك طوقان واستلم زمام اعماله كعضو في محكمة يافا المركزية

في محكمة الصلح

نظر قاضي الصلح الجديد الاستاذ سمعان افندي داود امس في اثنتي عشرة قضية من قضايا اصحاب التخاشيب التي وافقت دائرة الصحة على هدمها فقضى بتغريم اصحابها من ١٠٠ — ٢٠٠ مل مع هدمها في ظرف اسبوعين. وفي قضية اليهودي حاييم كوهن من تل ابيب المتهم بجرح شخص اخر خطأ وعن قلة احتراز فقضى بسجنه شهراً. وفي قضية عزرا حاييم شاؤول المتهم بالضرب فقضى بسجنه اسبوعا

حادث قضية المنشية

كنا ذكرنا ان القاضي البريطانى المستر يورك قد وافق على اخلاء سبيل ثلاثة اشخاص من اولاد دحدح المتهمين بحادث قتل المنشية. ونذكر اليوم انـه سينظر يوم الخميس المقبل في قضية الاثنين الباقيين اللذين يظن ان لهما يداً في ذلك الحادث

عيد في الرملة

احتفلت الطائفة الارثوذكسيه في الرملة امس باليوم الاول من عيد الراهب وقد خرج جمهور كبير من ابناء الطائفة الى الاماكن الخلوية المجاورة للمدينة احتفاء بهذا العيد. وقد شاركتها في ذلك جماهير الطائفة الاسلامية

رعاة اليهود لا يعرفون القطعان المسروقة
دافار تحمل على ضابط عربي بذل جهده

ذكرت دافار ان دائرة البوليس امرت رعاة اكفار خورش اليهود بأن يرافقوا القوة التي ستقوم بالبحث عن قطعان الغنم المسلوبة فخرجوا في الساعة العاشرة والنصف في ثلاث سيارات وقصدوا قرية اكفار منده وأخذوا يفتشون الضواحي ويستقصون الأثر وبينما هم يقومون بالتفتيش وصل الى القريه قصاص الاثر صحبة الضابط فضول افندي واجتمعوا للبحث وأخذ كل يدلى برأيه. وكان من رأي القصاص أن القطيع نقل الى القرى المجاورة لاكفار حورش ويدل الأثر على ان قطعان القرى كانت مجتمعة ووزع عليها قطيع اكفار حورش باعتبار ان كل قطيع قروي اضيف اليه ٧—٨ رؤوس لكن الضابط فضول اعترض على هذا الرأي وقال ان البوليس لا يستطيع ان يتوصل الى معرفة اكثر من ذلك وان التحقيق والتحري يجب ان ينتهي عند هذه النقطة اذا نحن اكتفينا بهذا الرأي. وعند ذلك انبرى جاويش يهودي وقال انه يعرف تلك الانحاء ويستطيع ان يتوصل الى معرفة اثار المجرمين اذا رافقه القصاص وثلاثة من رجال البوليس لاستئناف التحقيق من جديد. ولما فوض له الامر احضر عدداً من قطعان القرى واجرى لها تشخيصا امام رعاة مستعمرة اكفار حورش لكن هؤلاء الرعاة لم يتعرف احد منهم على شيء. وقد حملت جريدة دافار على الضابط السيد فضول وذكرت ان سلوكه لا ينير سبيل التحقيق ويضعف الامل في العثور على المجرمين

آخر اسعار البرتقال في ليفربول

ليفربول في ١٥ آذار — عرض اليوم باقي محمول الباخرة هيبرنيا والباخرة كانترا وقد كان الطلب جيداً.

تعبئة ١٤٤ حبه من ٨ شلنات و ٦ بنسات الى ١٠ شلنات

١٥٠	٩	و٣	١١	و٣ بنسات
١٨٠	١١	و٣	١١	و٦
٢١٠	١٢		١٢	و٦
٢٤٠	١١	و٦ بنسات	١١	و٩

من ذيول الاعتداء على منزل السيد ابي الجبين

سبق ان ذكرنا ان مركز بوليس بيت دجن احضر علي جراد من سجن القدس المركزي لتشخيصة أمام آل وخدم السيد ابى الجبين المتهم في حادث الاعتداء وقتل الحارس

وقد اجري التشخيص لعلي امام الخدم وعائلة الحارس المقتول، ولكنهم لم يتعرفوا عليه

رسوم الرصيف الجديدة في الميناء

وضعت ادارة الجمارك العامة رسوماً اضافية على الصادرات والواردات في ميناء يافا وسمتها «رسوم الرصيف». وستباشر في استيفائها بتداءً من اول الشهر القادم والظاهر ان الحكومة راعت مسألة اتمام عملية الاصلاح في ميناء يافا. واعتبرته ميناء حديثاً ففرضت هذه الرسوم التي تقول انها قليلة جداً بالنسبة لما يتقاضى من مثلها عن رصيف ميناء حيفا

راديو لندن وفلسطين

ذكرت محطة دفنتري مقتل اليهود الثلاثة، واليهوديين اللذين قتلا قبلهم وقالت ان الحكومة عينت جائزة الف جنيه لذلك. ثم وصفت موقف الصحف اليهودية، وابتعاد الزعماء العرب عن كل تبعة لهذه الحوادث.

هل هو الوحيد؟

القدس — نظر حاكم الصلح اليهودي في قضيــة شخص يهودي يدعى عازر يشوعا قدمته النيابة بتهمة دخوله البلاد بصورة غير مشروعة فقرر الحكم عليه بالسجن لمدة شهر واحد واخراجه من البلاد بعد انتهاء مدة الحكم

مشياً الى فلسطين!

روت الصحف اليهودية ان حكومة بولونيا منحت رخصة للدكتور ريفل صاحب فكرة السعي الى فلسطين مشياً. فحشد هذا الدكتور جمعاً من الشباب اليهود وسار بهم الى فلسطين، وقد اخترق الآن حدود بولونيا

— اهلا وسهلا أيها «الشجعان»!

النشرة الجوية

سيكون الطقس على العموم صحوا وتهب رياح خفيفة متقلبة وسيكون الجو واضحاً في الصباح لولا انتشار بعض الضباب

جولات كشفية

علمنا ان فرقة مدرسة اللد الاميرية ستقوم بجولة كشفية ابتداء من الغد وستزور قرية بيت جبرين، وبئر السبع وخانيونس، وغزه والمجدل في ثلاثة ايام، ثم تعود الى اللد صباح يوم السبت القادم. ونذكر بهذه المناسبة ان فرقة كشافة مدرسة دار الايتام الاسلامية زارت مدرسة اللد الاميرية والمدينة والاماكن المجاورة لها في رحلتها الكشفية التي قامت بها سيرا على الاقدام!

حول القنبلة الكبيرة

تزعم جريدة دافار في ملحقها المسائي ان العرب هم الذين وضعوا القنبلة الكبيرة التي وجدت في كفر سابا اليهودية.!

★ ★ ★

خبر يظهر اخيراً انه غير صحيح

ذكرت هابوكر ان مركز بوليس طولكرم اخبر رئاسة البوليس في يافا ليلة امس ان سيارة باص يهودية خضراء مرت بطولكرم واطلقت الرصاص على الاهالى فاصابت منهم واحدا فسارعت رئاسة البوليس الى اتخاذ الاجراءات اللازمة وارسلت عددا كبيرا من رجالها الى طريق يافا طولكرم واحضرت ٢٠ سائقا من سائقي الباصات اليهودية الى مركز بوليس تل ابيب للتحقيق معهم. واخيرا تسلمت نبأ آخر من بوليس طولكرم بان الاخبارية غير صحيحة، وانها اعتقلت اثنين لانهما روجا هذا الخبر الكاذب

حريق بالقضاء والقدر في منزل يهودي

شبت النار في منزل اليهودي افرايم ليبوفتش في مستعمرة بني براك وقد اخطر مركز البوليس بالامر فهرع فريق من رجاله الى المكان المذكور واستطاعوا مع فرقة المطافىء اخماد النار. وقد اتضح من التحقيق ان الحريق قد حصل قضاء وقدرا

ضم أراض جديدة لمعسكر صرفند

علمنا ان الحكومة أبلغت اصحاب الاراضي الواقعة قرب معسكر الجيش في اراضي صرفند العمار، باخلائها لرغبتها في اضافة هــذه البيارات الى ارض معسكر الجيش، لمدة خمس سنوات. وقد كان لهذا النبأ في الاوساط الزراعيــة استياء شديد لان عزم الحكومة هذا سيكون عامل خراب لأصحاب تلك البيارات

تدشين دار المحكمة المركزية الجديدة

كان يوم امس موعد حفلة تدشين دار المحكمة المركزية الجديدة وقد بكر في الحضور المستر كراسل رئيس المحكمة والقضاة الاساتذة سعيد بك طوقان القاضي الجديد وعزيز بك الداوودي والدكتور سليم شحاده. والدكتور ماني، والمستر بدكوك مساعد حاكم اللواء. وحضر فريق كبير من المحامين العرب واليهود عرفنا منهم الاستاذ الشيخ راغب ابو السعود، وفهمي بك الحسيني، امين بك عقل، سليمان افندي ابو غزالة ابراهيم افندي نجم، صبحي افندي الايوبي، وعزيز افندي شحادة

ولما اعلن الرئيس افتتاح الحفلة وقف الاستاذ الشيخ راغب ابو السعود والقى كلمة بالنيابة عن المحامين العرب. ثم تبعه المحامي اليهودي تبسمان، وتلاه المستر ساسون عن الانكليز. وبعد ذلك رد عليهم الرئيس بكلمة شكرهم في اولها وطلب اليهم المعاضدة على تحقيق الحق واظهار العداله، وختم كلمته بالشكر لجميع الحضور وبذلك انتهت الحفلة

سحب تذاكر الخيل في سباق دربي

دبلن في ١٥ آذار — سحبت اليوم تذاكر الخيل في سباق دربي وقد ورد على يهوديين أحدهما من تل أبيب والثانى من رامات غان أن جواديهما دخلا السباق.

توسيع مرفأ طرابلس الشام

دمشق في ١٥ اذار — د.ن.ب — افادت اخبار الصحف السورية بان الحكومة الافرنسية قررت نهائياً توسيع مرفأ طرابلس وسيكون مركزاً للبحرية ولقوة الطيران كما انه ستكون في طرابلس قوة كبيرة من جيش الشرق الافرنسي

عكا

في قضايا امام محكمة الجنايات

عكا في ١٥ اذار — لمراسل الدفاع الخاص — نظرت محكمة الجنايات الكبرى المؤلفة من القاضي المستر كوبلاند رئيساً وعضوية القاضيين المستر بودلي. وعزت بك تمر، صباح اليوم في قضية الخلاف الناشيء بين عائلتي الملا ومعبدي من قريتي يركا وجولس، والذي وقع على اثره عدة قتلى من الطرفين بتاريخ ٧—١٠—٣٦، فحكمت على المتهم جبر داهش معبدي بالسجن ست سنوات لصغر سنه ولاعترافه بالجرم الذي ارتكبه وهو قتل سليمان علي الملا. وكان يدافع عنه الاستاذ مغنم مغنم ونظرت في قضيـــة مقتل داهش معبدي بجولس التي حدثت بتاريخ ٩ — ١٢ — ٣٦، والمتهم بها كل من سلمان سرحان ابو طريف، واسعد سرحان الملا، ومحمد قاسم الملا، وسلمان امهنا الملا وجبر علي ابو طريف. وقبل البدء بالمحاكمة سحب وكيل النيابة المستر موزس التهمة عن سلمان امهنا الملا، وجبر علي ابو طريف وبرأ الجميع الذين كان يدافع عنهم الاستاذ ابكاريوس بك، وحكم على اسعد سرحان الملا بالاعدام وجاء في القرار ما يلي: والان سترجع الى السجن من حيث اتيت، وبعد ذلك تؤخذ الى مكان خصوصي حيث ينفذ بك الحكم، وهو ان توضع حبلة في رقبتك وتعلق بها حتى تموت ونحن نطلب من الله ان يرحم روحك

اما عضو المحكمة القاضي عزت بك تمر فلم يوافق على الحكم. وما كاد يصل نبأ الحكم الى اهل المحكوم عليه حتى شق عليهم ذلك جداً. وقد علمت ان محاميه الاستاذ احمد الشقيري سيستأنف، كما ان عدداً كبيراً من الاهلين تجمهروا على باب المحكمة لمشاهدة المحكوم عليه عند خروجه منها الى السجن حيث كان محاطا بعدد من رجال البوليس ومكبلا بالحديد

خالها اللورد بلفور

جاء من لندن ان مسز دوجديل بنت اخت اللورد بلفور القت خطبة في مجتمع صهيوني هناك بمناسبة مرور عشرين عاما على وعد بلفور . فنفت في خطبتها ماقيل في المجتمعات الانكليزية من ان انكلترا لم تمنح فلسطين لليهود إلا القاء اموال ثم قالت : اريد الآن ان اقرر شيئاً لم يكن سراً هو ان جميع زملاء بلفور في الوزارة لم يعارضوا في منح الوطن القومي اليهودي والوحيد الذي عارض منهم هو اليهودي مونتاغو ومعارضته كانت قوية وكان لا يريد الاعتراف باليهود كأمة. اما خالي اللورد بلفور فقد تعلم ان ينظر الى اليهود باحترام .

وما خالها ولهذه البلاد العربية الخالصة والتي ستظل كذلك

تنصحهم بتهدئة اعصابهم

نصحت جريدة هابوكر اليهود في تل ابيب ان يهدئوا اعصابهم لانهم انساقوا ليلة امس وراء الاشاعات الكثيرة وراحوا يعلنون عن هجمات وقعت على صفد والخضيرة والقدس ، وان الحالة في البلاد اصبحت بشكل رهيب

قالت دافار ...

علمت جريدة دافار ان تجارة يافا العرب سيضربون قريباً احتجاجاً على التجار العرب الذين يحضرون بضائعهم عن طريق ميناء حيفا

— زعمت دافار

مدير الجمارك بيافا

من المنتظر ان يصل غداً الى يافا المستر ستيد مدير الجمارك العام.

وصول افواج الحجاج

وصل بالامس فوج من الحجاج الى يافا وقضاها فاستقبل في المحطة بالحفاوة

دار الايتام السورية

جاءنا التقرير السنوي الثالث والعشرون لاخوية دار الايتام السورية في القدس . وفيه اسف « لما يبديه بعض الاعضاء من قلة المبالاة بالاخوية وعدم الاكتراث لمصيرها » وجاء في آخرها: «لا تخيبوا آمالنا واعلموا ان ما نبذله لا يضيع سدى بل يصرف في سبيل تهذيب الناشئة في بلادنا من ايتام وتعساء»

براءة من خوارج

جاءنا ما يلي : نحن سعيد درويش وولداه عزت وعزيز نبرأ من عبد الفتاح درويش وشركائه لخروجهم على الامة ببيع اراضي الوطن من اليهود ، وللبيان حرر .

عزت سعيد درويش

الى رحمة الله

انتقل امس الى رحمته تعالى المرحوم السيد مصطفى هاشم بيبي حمو محمد علي افندي الدباغ رئيس جمعية الشبان المسلمين بيافا وستشيع جنازته بعد أن يصلى على الجثمان صلاة الظهر . فللفقيد الغفران والرحمة ، ولذويه الصبر والسلوان .

بلفونات الدفاع وبرقياتها الخاصة

القدس

اجتماع اللجنة العليا لبحث مسائل هامة

القدس في ١٥ آذار — لمراسل الدفاع الخاص — تعقد اللجنة العربية العليا اجتماعاً بعد ظهر الغد للبحث في عدة مسائل هامة .

الحكومة تطارد الحوارنة وتحشد اليهود في الدوائر

بينما تطارد الحكومة العمال العرب الحوارنة وتخرجهم من البلاد اذا هي تحشد اليهود في دوائرها وقد علمنا ان ١٢٠٠ يهودي يعملون في ادارة الاشغال العامة فقط . فهل لهيأتنا الوطنية ان تهتم بهذا الامر وتضعه في برنامج اعمالها .

المحامون اليهود يزورون السكرتير العام

قابل وفد من المحامين اليهود المستر مودي السكرتير العام بالوكالة وتحدث اليه عن حادث طبريا الاخير واستمرت هذه المقابلة مدة نصف ساعة .

القائم باعمال الحكومة يستقبل اركان الحرب

قابل رئيس اركان الجيش البريطاني القائم باعمال الحكومة ومكث عنده مدة طويلة .

وفد الوكالة في دار الحكومة

قابل وفد من الوكالة اليهودية المستر هول القائم باعمال الحكومة وبحث معه في مسئلة مقتل اليهود الثلاثة في قضاء طبريا

مأدبة لرئيس اركان حرب الجيش

اقام المستر سبايسر اليوم مأدبة غداء لرئيس اركان الجيش البريطاني في فندق الملك داود دعا اليها القائم بأعمال الحكومة والجنرال دل وبعض كبار ضباط الجيش وموظفي الحكومة وبعض ضباط البوليس الانكليز

اجتماع للبحث في حالة الامن

عقد اجتماع عام من ضباط البوليس في ادارة الأمن العام ترأسه المستر سبايسر واستمر ثلاث ساعات وجرى البحث فيه عن الحوادث الاخيرة التي وقعت في البلاد والطرق اللازم اتخاذها للحيلولة دون وقوع حوادث نظيرها

انتقال البنك الزراعى العربى

بمناسبة اول محرم انتقل البنك الزراعى العربي من مكانه السابق الكائن بجوار البنك العربي بالقدس الى عمارة القواس في شارع مأمن الله واخذ يقبل الودائع ويقوم بالمعاملات من خصم كمبيالات وفتح اعتمادات وعقد ادانات وجميع اعمال البنوك على اختلاف انواعها .

مجهولون يطلقون الرصاص على دورية

اطلق الليلة الماضية مجهولون الرصاص على دورية من الجند على طريق القدس — الخليل فاجابتهم بالمثل وفي صباح هذا اليوم خرجت قوة من الجند ترافقها طائرة تحلق فوقها الى الجهة التي اطلق منها الرصاص وفتشتها تفتيشاً دقيقاً لكنها لم تعثر للمجهولين على اثر.

محاضرة عن مشاهدات في العراق والهند

تلقي المس كامبل محاضرة في قاعة جمعية منع المسكرات بالقدس عن مشاهداتها في رحلتها التي قامت بها في العراق والهند وذلك يوم الاربعاء الواقع في ١٧ آذار الجاري

استقبال مؤثر لعائلة زعيم حبشي

وصلت الى القدس اليوم عائلة الزعيم الحبشي الرأس إمرو الذي نفته الحكومة الايطالية وقد استقبلته الجالية الحبشية استقبالا مؤثراً

رئيس البلدية عند حاكم اللواء

قابل سعادة رئيس البلدية الدكتور حسين بك الخالدي المستر كامبل ، حاكم اللواء ، ومكث عنده ساعتين لبحث ميزانية السنة الجديدة وبعض امور تتعلق بالبلدية .

يمشين متظاهرات في حي يهودي

عقد سيدات اليهود اجتماعا للبحث في حادث طبريا ولوضع برقية يرسلنها الى المندوب السامي ثم سرن في مظاهرة في الاحياء اليهودية

القلق على مصير الشابين المحكومين

قدم اليوم الاستاذ هنري كتن المحامي استدعاء الى جناب القائم بأعمال الحكومة يطلب فيه من سعادته ان يستعمل صلاحيته في تبديل حكم الاعدام عن الشابين السيدين عادل فتح الله المصري ومحمود احمد الحاج اسعد . واستطيع ان اقول بان الرأي العام العربي الذي تهمه قضية هذين الشابين ينتظر بفارغ صبر كلمة القائم باعمال الحكومة ويرجو ان تكون واسطة لازالة القلق الذي يساور النفوس على مصير هذين المحكومين

كبا به الجواد فكسرت يده واصيب بجراح

بينما كان عبد الفتاح درويش راكباً حصاناً بالقرب من تلك الارض التي باعها اذ كبا به الجواد فكسرت يده واصيب بجراح كثيرة .

كيف تتهيأ دول اوروبا للحرب القادمة

كيف تتهيأ دول اوروبا للحرب

باريس — القى المسيو دلاديه وزير الحربية الافرنسية خطبة مسهبة اشار فيها الى البواعث التي حملت فرنسا على تعزيز قواتها فقال ان القرض البالغ قدره ١٠ مليارات و٥٠٠ مليون فرنك سينفق ٢٦ بالمائة منه على الطيران و٢٨ على البحرية و٤٦ على الجيوش البرية ، ذلك لان في اوروبا منذ ثلاث سنوات حركة ترمي الى تسلح معظم الدول ، فبعد ان احتلت المانيا منطقة الرين ، نظمت جيشاً مؤلفاً من مليون جندي ، مجهزاً باحدث المعدات الحربية . وسلاح الطيران في المانيا بازدياد مستمر اما بحريتها فقد بعثت من جديد . وهي قادرة اليوم على خوض المعارك بسرعة فائقة .

وفي ايطاليا ينمو الطيران والبحرية نمواً مطرداً ، ولروسيا جيش كبير مؤلف من مليون و ٣٠٠ الف جندي ومن آلاف الدبابات والطائرات وهي شارعة الآن في بناء اسطول بحري عظيم . اما بولونيا ودول الاتفاق الصغير فهي عازمة على بذل جهود جبارة في سبيل التسلح. ولن استثني سويسرا فانها في ساعات قليلة غطت قرضاً كبيراً معداً للدفاع الوطني ، كما ان بريطانيا العظمى خصصت ١٦٠ مليار فرنك لانفاقها على قواتها في الجو والبر والبحر . فهذه هي الاسباب التى حملتنا على عقد القرض ذلك لان مجاراة الدول الاخرى اصبحت ضرورة وطنية

تصريح لوزير خارجية العراق

بغداد في ١٥ آذار — صرح الدكتور ناجي الاصيل وزير خارجية العراق العائد من تركيا انه سيوقع على الميثاق الشرقي في الربيع المقبل من قبل دول الشرق الاوسط وهي تركيا والافغان وايران والعراق . واضاف الوزير الى ذلك قائلا ان العراق مصمم على تعزيز صلاته بالحكومة البريطانية وبالحكومة السعودية العربية وغيرها من البلدان العربية

هل يشترك الوطنيون الهنود بالحكومة

دلهي الجديدة — اجتمعت اللجنة الدائمة لحزب المؤتمر الهندي لتقرير قبول المؤتمر المسؤولية الوزارية او عدم قبولها . وقد هاجم الحزب بشدة فكره قبول المناصب الوزارية . والمعتقد ان الكلمة الاخيرة ستكون لغاندي ، ويقول بعض الاوساط السياسية ان المؤتمر قد يقبل المناصب الحكومية لمدة سنة واحدة فقط

نشاط ايطاليا في البحر الاحمر

لندن في ١٥ اذار — قالت احدى الصحف الانكليزية ان اهمية عدن كمركز بحري بريطاني تقل، وذلك على اثر موافقة ايطاليا على انفاق مليون ليرة ايطالية على ميناء « عصب » لجعله اكبر ميناء بحري تجاري في القارة الافريقية خلال خمس سنوات

لايزال مخدوعا بمبادىء عصبة الامم

لندن في ١٥ آذار — ادلى الامبراطور هيلاسلاسي بحديث صحفي الى مندوب هافاس فقال « ان الحبشة وامبراطورها لا يزالان يؤمنان بعصبة الامم بالرغم من فشل المباديء التى يقوم عليها الميثاق . وانى مستعد ان أقبل كل حل على اساس الحق تقترحه انكلترا وفرنسا . ولا يعد مقتل الرأس دستا ختاماً للمقاومة الوطنية في الحبشة . وسنواصل الكفاح ضمن مباديء عصبة الامم وسنمثل الحبشة في الجمعية العمومية للعصبة في اجتماعها القادم

حديث خطير للجنرال فرانكو

لندن — نشرت جريدة الاوبزرفر اليوم حديثاً للجنرال فرانكو مع مكاتبها قال فيه القائد الاكبر : لو لم يشعل الفوضويون نار الحرب الاسبانية وينجدوها بثلاثين الف مقاتل من المتطوعين ، لانتهت هذه الحرب منذ امد طويل . ثم بحث الجنرال شؤون الحكم في اسبانيا بالمستقبل فقال : اننا لن نعيد الى اسبانيا الحكم النيابي وانما سننشيء نظامنا الحديث على غرار النظام القائم في البرتغال وايطاليا ، على ان لا يكون الطابع العسكري فيه بارزا .

السلاح الجوي البريطاني لصيانة السلام

لندن في ١٥ اذار — كانت مخصصات الطيران موضع بحث مجلس العموم . فقد ذكر المستر فليب ساسون ان هذه المخصصات كانت اكبر ما عرفته البلاد . وقال كل واحد منا يأسف لفكرة التسلح لكننا مرغمون عليها لسلامة الوطن ، وللقيام بالتزاماتنا . إننا ننتهز اول فرصة للعمل في مؤتمر للسلام ، لكن الآن نستعد في الجو لان استعدادنا هذا ضامن كبير للسلم العام . وأطرى السر ساسون قدرة الطائرات البريطانية والطيارين الجدد وقال ان حكومات أجنبية ترغب في شراء طياراتنا . ثم تكلم عن الطيران المدني

اللغة التركية فى ابحاث المندوبين

انقرة في ١٥ آذار — اجتمع اعضاء لجنة المراقبة اليوم في جنيف لاتمام البحث في انظمة اللواء الاساسية . وسيجتمع الاعضاء غداً لبحث مسألة اللغة يفضي المندوبون الاتراك بما لديهم من معلومات نهائية في هذه المسألة .

اعدام اربعمائة برصاص الرشاشات

مدريد — اعدم الحكوميون ٤٠٠ من الثوار دفعة واحدة في صباح يوم الاحد في وادي الحجارة باطلاق المدافع الرشاشة عليهم .

غرف لا تخرقها القنابل والغازات

برلين في ١٥ آذار — ستصدر المانيا قريباً مرسوماً يقضي على جميع اصحاب المنازل التى تبنى بالمانيا بناء غرف خاصة لكل منزل لا تخرقها القنابل ولا الغازات السامة .

دعوة النحاس باشا للجبهة الوطنية

القاهرة في ١٥ آذار — وجه رفعة النحاس باشا الدعوة الى اعضاء الجبهة الوطنية من غير الوفديين للحضور الى اجتماع يعقد في الساعة الخامسة بعد ظهر اليوم للبحث في مسألة الامتيازات.وقد رفض الاعضاء الحضور

مذكرة ايطاليا لم تنشر للان

روما في ١٥ آذار — لم ينشر حتى الآن الرد الايطالي على المذكرة البريطانية بشأن عقد ميثاق لوكارنو جديد . والمفهوم ان ايطاليا تقبل في ردها الدخول في مفاوضات لعقد ميثاق لدول غرب اوروبا ، لكنها تطلب اولا اعادة النظر في التحالف الفرنسوي الروسي واظهرت استعدادها لضمان حياد بلجيكا

موسوليني والجالية اليهودية

روما في ١٥ آذار — استقبل السنيور موسوليني اليوم وفداً عن الجالية اليهودية في بنغازي بعد عودته من زيارة في الجبل الاخضر

محاكمة رئيس الحزب السوري الوطني

د . ن . ب — بيروت في ١٥ آذار — تبدأ اليوم محاكمة السيد انطون سعادة رئيس الحزب السوري الوطني الذي يتهم باشتغاله للحزب بالرغم من ان الحكومة قد سبقت فحلته .

مهرجان الطائرة التركية

انقرة في ١٥ اذار — كان امس عيد الطائرة التركية السنوي. فاقامت جمعية الطيران مهرجاناً اجتمع فيه مئات الألوف من طبقات الشعب . وقامت في ميدان الطيران مظاهرات عظيمة القيت فيها خطب حماسية تدل على مبلغ حب الاتراك للطيران وتقديره . ثم حلقت الطيارات في الفضاء وقامت بالعاب دلت على مهارة الطيارين الاتراك . وقد جمعت في جميع انحاء تركيا بهذا المهرجان مبالغ جسيمة اكتتب بها الشعب للجمعية

اهتمام الصحف الانكليزية بحوادث فلسطين

لندن في ١٥ آذار — د. ن. ب. — اهتمت الصحف كثيرا بحوادث فلسطين الاخيرة وقد كتبت عنها المقالات الطوال

مجلس الكرادلة وتقسيم افريقيا الشرقية

روما في ١٥ آذار — د. ن. ب — تقول الدوائر المطلعة بان مجلس الكرادلة قد قرر تقسيم افريقيا الشرقية الايطالية الى خمس مناطق ادارية تتفق مع التقسيم السياسي الايطالي . وسيعين قاصد رسولي من قبل قداسة البابا لهذه المناطق

قدوم قافلة من السياح الالمان

القدس في ١٥ اذار ـ د.ن.ب. ـ وصلت الباخرة « ملووكي » التابعة لشركة الملاحة الالمانية « هامبورغ اميركا لاين » الى مصر حيث انزلت السياح وتابعت سيرها الى سوريا وفلسطين . اما الذين نزلوا منهم في حيفا فزاروا المستعمرة الالمانية (سارونا) بعد ما طافوا بالبلاد وسيذهبون من حيفا الى سوريا . اما القسمان الاخران فيصلان نهار الخميس الى حيفا

هبوب عاصفة هوجاء على فرنسا

باريس في ١٥ اذار — د . ن . ب — هبت عاصفة شديدة على كل انحاء فرنسا منذ ٤٨ ساعة وسببت الامطار الهاطلة بكثرة اضراراً عديدة . واصبحت عدة بواخر وقوارب صيد في خطر

اعلان

بيع ملك من دائرة اجراء القدس
نمرة القضية ١٣٦٢ — ٣٦

المقدار : كاملا . الجنس : ارض ميري ملسا . الموقع : كؤلا . البلدة : القدس . المساحة : ٢٥٩متر و٨١ساتي. القيمة المخمنة : كل متر ثلاثة جنيهات ونصف . الحدود : شرقا طريق . غربا : طريق . شمالا : نمرو ٨ — ١ . جنوبا : نمرو ٩ — ١

ليكن معلوما لدى العموم انه مطروح للبيع في المزاد العمومي الملك المبين مقداره وجنسه وموقعه بعاليه العائد الى أهارون يوسف فانكرتن المديون الى بانق هامزراحي بمبلغ ٧٥٠ جنيهاً والفائدة والرسوم.

فمن يرغب في شراء الملك المذكور يمكنه مراجعة دائرة اجراء القدس بظرف شهر واحد ويشترك بالمزايدة بعد دفع الديبوزيتو عشرة بالماية عن القيمه المخمنة المبينة اعلاه مع العلم بان اجرة الدلال وجميع رسوم الطابو والبلدية على المشتري ولاجله صار اعلان الكيفية

٢٨ — ١ — ٣٧

حسن صبحي جار الله
مأمور الاجراء

وكالة الدفاع

نقلت وكالة الدفاع بالقدس من مكانها السابق الى عمارة دير الروم تجاه البنك العربي. المخابرة:
تلفون ١٤١٣
صندوق البريد ١١٥٨

اعلان بيع ملك

من دائرة اجراء القدس
نمرة القضية ١٣٦٣ — ٣٦

المقدار كاملا . الجنس ارض ملساء للبناء . الموقع كؤلا . البلدة القدس . المساحة ٢٥٩ متر و ٨١ ساتي . القيمة المخمنة كل متر ثلاثة جنيهات ونصف . الحدود شرقا طريق غرباً طريق شمالا رقم ٩—٢ جنوباً كبنى

ليكن معلوما لدى العموم انه مطروح للبيع في المزاد العمومي الملك المبين مقداره وجنسه وموقعه بعاليه العائد الى داود فانكرتن المديون الى بانق هامزراحي بمبلغ ٧٥٠ جنيهاً والرسوم والفائدة

فمن يرغب شراء الملك المذكور يمكنه مراجعة دائرة اجراء القدس بظرف شهر واحد ويشترك بالمزايدة بعد دفع الديبوزيتو عشرة بالماية عن القيمة المخمنة المبينة اعلاه مع العلم بان اجرة الدلال وجميع رسوم الطابو والبلدية على المشتري ولاجله صار اعلان الكيفية

٢٧—١—٣٧

مأمور الاجراء
حسن صبحي جار الله

تصحيح اسم

نشر في العدد ٧٦٥ من جريدة الدفاع الغراء ان سلامه محمد سلامه ابو سويرح توفي عن زوجته عائشة بنت احمد سلامه ابو سويرح والاصح ان اسم زوجته عالية فمن له اعتراض على مضمون ذلك فليراجع محكمة غزة الشرعية بظرف عشرين يوماً اعتباراً من تاريخ نشر هذا التصحيح

اعلان بيع ملك

من دائرة اجراء القدس
نمرة القضية ٣٦٣٣ — ٣٦

المقدار : كاملا

الجنس : ارض وعليها دار كبيرة مكونة من ثمانية غرف ومنافعها و بستان صغير مع مخزن سفلي وبئر ماء. البناء من حجر عامره

البلدة : القدس

المساحة : ٣٥٢ متر و٦٣ سنتي

القيمة المخمنة : ٢٠٠٠ جنيه

الحدود : شرقاً زازلانسكي غرباً : ويلر شمويلي . شمالا : طريق خصوصية . جنوباً . طريق عمومية

ليكن معلوما لدى العموم انه مطروح للبيع في المزاد العمومي الملك المبين مقداره وجنسه وموقعه بعاليه العائد الى افرايم حسيدوف وداود حسيدوف المديونين الى بنحاس كوكيا بمبلغ الف ومائتين وخمسون جنيه والرسوم والفائدة

فمن يرغب شراء الملك المذكور يمكنه مراجعة دائرة اجراء القدس بظرف شهر واحد ويشترك بالمزايدة بعد دفع الديبوزيتو عشرة بالماية عن القيمة المخمنة المبينة اعلاه مع العلم بان اجرة الدلال وجميع رسوم الطابو والبلدية على المشتري ولاجله صار اعلان الكيفية

١٠—٣—٣٧

مأمور الاجراء

شجعــوا
شركة المواد الحديدية

حريق نافه!

ورد خبر لمحطة اطفائية يافا في الساعة السابعة من مساء امس بان حريقاً شب في شارع يافا — تل ابيب فسارعت الى مكان الحادث لكنها لم تجد ما يوجب عملها فرجعت لان الحريق كان بسيطاً فقد حدث ان مخزنا لبيع الموز يخص نادي محمد وعبد الهادي جبر وهو واقع في ملك أبي خضره امام محددة وا كنر ، أوقد صاحباه شمعة وجلسا يأكلان فرأيا ان الشمعة اتصلت ببعض القش فاشتعل فأسرعا في اطفائه، وقد قدرت الخساره بخمسمائة مل فقط وقد حضر ضابط بوليس يافا احمد افندي بدوى وباشر التحقيق !

اعلان

صادر من المحكمة الشرعية بالقدس

تقدمت لدينا مضبطة تتضمن ان مصطفى بن ابراهيم المغربي من اهالي القدس توفى في ١٨ شباط سنة ٩٣٧ وانحصر ارثه في زوجته رويده بنت عبد الغنى البشيتي وفي ولديه محمد ونجيب المولودين له من زوجته نزهه بنت رشيد الشعباني المتوفاة قبله وفي اولاده ايضاً احمد ومحمود وخضر وعايده ورفقه المولودين له من زوجته زكيه بنت محمد ابو السعود الدجاني المتوفاة قبله ولا وارث له غير من ذكر فمن له اعتراض على هذه الوراثة فليراجع المحكمة خلال خمسة عشر يوما من تاريخ النشر

قاضي القدس الشرعي

بطارية ويلارد

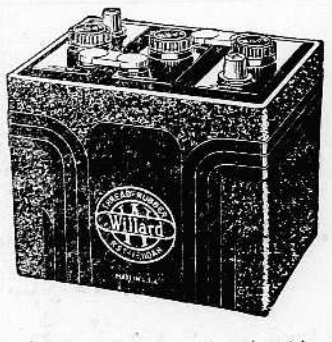

لا شك في ان عموم اصحاب السيارات في كافة انحاء العالم الذين اقبلوا على استعمال بطارية ويلارد لسياراتهم لم يفعلوا ذلك قبل الاقتناع بانها خير بطارية يركن اليها. عموم الشعوب تقول

علامـــة الخدمة الممتازة

لانها تحرك موطور سيارتك حالا دون عناء في جميع المناسبات

هنالك ايضا بطاريات خاصة لاجهزة الراديو من ماركة ويلارد كافي اسفل هي خير بطارية اخترعت لهذا الجهاز

الوكلاء العموميون
لند وحلبى
يافا تلفون ٤٤٨ ـ حيفا تلفون ٤٧٠

اعلان

من دائرة اوقاف القدس

تعلن ادارة اوقاف القدس للمناقصة بالظرف المختوم الاعمال الترابية لمد انابيت مياه قناة ماء السبيل من بـرك سليمان الى بيت لحـم فعلى مـن يريد الاطلاع على الخرائط والشروط فليراجع دائرة اوقاف القدس خلال خمسة عشر يوماً تنتهي في ٢٩ ـ ٣ ـ ٣٧ على ان تقدم الاسعار بظرف مختوم خلال سبعة ايام بعد التاريخ المذكور وتنتهي الساعة ١٢ من يوم الاثنين في ٥ نيسان ١٩٣٧ ، ٣٠ ذي الحجة ٣٥٥ ـ ٣ ـ ٣٧

وكيل مأمور اوقاف القدس

اعلان

قرر مجلس الاوقاف المحلي بمدينة طولكرم في جلسته المنعقـدة بتاريخ ٢٦ الحجة سنة ٣٥٥ هـ عدد ١٩ تمديد مدة المزاودة العلنية على تلزيم بصة ام العلق الوقفية صفقة واحدة ارضاً وناتجا لمدة سنة زراعية لغاية يوم الاحد الموافق في ٨ محرم الحرام سنة ٣٥٦ و٢١ مارس سنة ٩٣٧ فكل من له رغبة في التزامها يمكنه الاستفادة من هذه المدة للاطلاع على الشروط الموضوعة بقائمة المزايدة لدى وكالة الاوقاف في جميع اوقات العمل تحريراً في ٢٧ ذي الحجة سنة ٣٥٥ و٩ مارت سنة ٩٣٧

وكيل اوقاف طولكرم
عبد الله الجلاد

السيارة التى يفضلها جميع الناس لانها السيارة الوحيدة الكاملة والسيارة الرخيصة الثمن وكبيرة الحجم مع انها لا تصرف الا قليلا ولا تحرق من الوقود سوى القليل

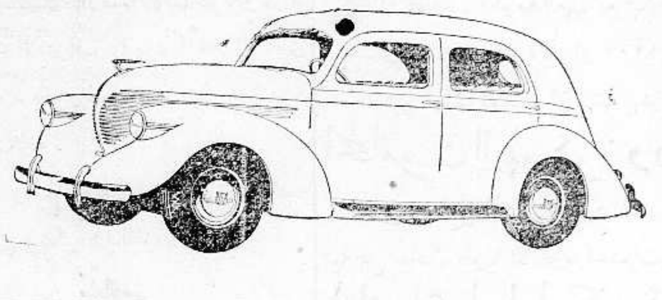

سيارة ويلز لعام ١٩٣٧

الوكيل العام
بيرو حبش
يافا تلفون ٦٤٨
حيفا تلفون ١١٠٧
وكيل القدس
جميل حلبى
تلفون ١٢٥٥

اعلنوا عن بضائعكم في جريدة الدفاع

برنامج الاذاعة الفلسطينية

« يوم الثلاثاء في ١٦ آذار سنة ١٩٣٧ »

٦٫١٥	موال عتابا ـ الحاج رزق اليافاوي
٦٫٣٠	حديث الى المزارعين بالعربية
٧٫٣٠	بزق منفرد ـ محمد عبد الكريم
٧٫٤٥	حديث ـ لفضيلة الاستاذ ضياء الدين الخطيب
٩	إشارة الوقت ونشرة الاخبار
٩٫٥٥	اسطوانات عربية
١٠٫١٠	حفلة غنائية ـ يحيى السعودي

ماذا تسمع اليوم
عن محلات السادة دجاني اخوان

« الاذاعة اللاسلكية للحكومة المصرية يوم الثلاثاء في ١٦ آذار »

٦٫٤٥	صباحاً ـ تمرينات رياضية ـ محمد شكري افندي
٧	صباحاً قرآن كريم ـ الشيخ عبد المتعال حسن جمعة
١٠	حفلة موسيقية ـ سداسي الراديو
١٠٫٣٠	اسطوانات
١٢٫١٠	مساء وزارة المعارف العموميه ـ إذاعة المدارس الابتدائية
١٢٫١٥	فرقة الالقاء والتمثيل
١٢٫٤٠	وزارة المعارف العمومية ـ إذاعة المدارس الثانوية
١٢٫٥٠ ـ ١٫١٥	الاستاذ عبد الحكيم على
٢٫٣٠	قانون منفرد ـ مصطفى رضا بك ٣ اسطوانات
٣٫١٠	النشرة الاخبارية والنشرة التجاريه بالعربيه
٦	قرآن كريم ـ الاستاذ الشيخ محمد الصيفي
٧	الاستاذ عبد الغنى المنشاوي
٧٫٣٠	النشرة الاخبارية والنشرة التجارية الثانية بالعربية
٧٫٤٥	حفلة موسيقية ـ الموسيقي الملكية
٨٫٢٠	حديث رياضي ـ كرة القدم ـ الاستاذ ابراهيم علام
٨٫٤٠	حفلة موسيقية ـ الموسيقى الملكية
٩٫١٥	حفلة غنائية ـ هيام وفرقتها ٩٫٥٥ اسطوانات
١٠٫١٥	حفلة غنائية ـ هيام وفرقتها

موبيلويل يوفر عليك نقودك ووقتك

انفق القرش لتدخر الجنيه

هل لاحظت كيف يصرف الناس على العموم العملة الصغيرة دون ان يحسبوا لها حسابا؟ فهي في الواقع لا تهمهم كثيراً . أما اذا كان الامر يتعلق بصرف ورقة الجنيه فمن الطبيعي ان يكونوا اشد احترازا في صرفها عندما تشتري زيتاً معدنياً في المستقبل الح في طلب ماركة موبيلويل فهي وان كانت اغلى قرشاً الا انها توفر عليك الجنيهات الزيت الرخيص يكلفك في النهاية اكثر من ثمن موبيلويل اذ ان استهلاكه اسرع ومفعوله اقل وذلك عدا ما يسببه من الاضرار بمحرك سيارتك بين الفترة والاخرى

اذهب الى اقرب محل من عملاء شركة سوكوني - فاكوم اويل وافرغ خزان سيارتك ثم املأه ثانية بزيت :

موبيلويل
مصنوع بطريقة الكليروسول

سوكوني فاكوم

الاربعاء في ٤محرم ١٣٥٦ — ١٧ آذار سنة ١٩٣٧

السنة الثالثة — العدد ٨٢٥ — ٣

الدفاع

جريدة يومية سياسية مصورة

صاحب الامتياز : ابراهيم الشنطي
المحرر المسئول : شوكت حماد
مدير الادارة : عبد الهادي عرفان

الاعلانات | في يافا (ادارة) الدفاع : قسم الاعلانات
في القدس (وكالة) * : تلفون ١٤١٣
في حيفا * * : * ١٢٥٨

دار الدفاع: شارع اسكندر عوض - يافا - فلسطين
العنوان التلغرافي (الدفاع - يافا)
تلفون ١١٨٧ (اربعة خطوط) و١٠٧٥ (خطان) صندوق البريد (٢٥٥)

الاشتراكات | في فلسطين عن سنة ١٥٠
في البريد الداخلي * * ١٨٠
في سائر الاقطار الخارجية * * ٣٠٠

مقتل يهودي في الشمال - الوكالة اليهودية تتهم حكومة فلسطين وتنذرها
اللجنة العليا في اجتماعها الاخير - صحيفة انكليزية وقوة الارهابيين العرب

مطالب لا تنتهي

ماذا ينتظر من البنوك واستغلال المال العربي

يطلب اليهود تسريح البوليس العربي ، أو عزله ،

ويطلب اليهود تبديل موظفي الحكومة ، أو إقالتهم ،

ويطلب اليهود استعمال أقصى الشدة مع العرب الخارجين على النظام .

وسوف يظل اليهود يطلبون ما دام في هذه البلاد عربي واحد يقول هذه بلادي . ان الذي تطلبه النفس اليهودية بوجه عام هو محق العرب من الوجود ، لكي تنفرد بالسيادة على هذا الوطن . فليس عجيباً أن يتقدموا في كل مناسبة بقائمة من الطلبات مهما كانت خارجة على الذوق ، والحق ، بل العجب أن لا يفعلوا ذلك ، وفي أنفسهم ما فيها من حقد على العرب ، واضطغان ، وكره . على العرب الذين سكروا أعواما وأفاقوا فاذا في بلادهم شراذم اليهود النازحين من أوروبا . على العرب الذين مكنوا للمرض الصهيوني أن يفتك بطبيعة هذه البلاد فيأتيها بالقلق ، والاضطراب ، والحاضر الفظيع ، والمستقبل الافظع .

رغم كل ما يقوله البعض الضئيل ، لازلنا يا دافار ، وها بوكر ، وها آرتس نعتبر الثلثمائةوالخمس[illegible] الذين جاؤا في ظل الاحتلال : أجانب ، غرباء. وسوف نعارض كل محاولة تدمجنا واياهم فيما يسمونه افتراءعلى الحق « الشعب الفلسطيني ». يريدون به خليطاً من العرب واليهود معاً . هذا هو الرأي العربي الصرف ، الذي يسود كل ذهنية عربية شريفة

أما الدماء التي سالت وتسيل في البلاد فالمسئول الاول عنها هو صانع المؤآمرة الذي قضى بانشاء الوطن القومي في صميم هذه البلاد العربية . لولاه لكان اليهود الذين وجدوا مع العرب قبل الاحتلال ، والذين يجيئون زائرين حجاجاً ، لا مستعمرين حكاما — في أرغد العيش ، لايعرفون معنى للقلق

لقد تنتقد الصحف العربية ، وتحمل ، وتشتد . لكنها لم تنعت اليهود مرة بالمتوحشين ، أدباً منها وسمواً . أما الصحف اليهودية ، والخطباء اليهود ، والطائشين منهم وغير الطائشين ، فانهم ما زالوا يقذفوننا بالشتائم التي كان آخرها رثاء « راماز » في جنازة اليهود الثلاثة والتي يراها القراء في غير هذا المكان

نكره سفك الدماء . لكن السفاك الأول هو : الحلم الصهيوني !

* * *

جاءت أسعار البرتقال الأخيرة وفيها الخسارة أقل مما كانت قبلا . أما الربح — اذا كان ثمة ربح — فضئيل ، لا يذكر . وليس في البلاد اكثر من نصف مليون صندوق ، للعرب واليهود معاً . إذن لم يطرأ أي تعديل على الموقف الاقتصادي . وإذن فيظل ما يطلبه الناس من الباركلس ، والعثماني ، ودي روما كما كان أولا : التسامح ، وعدم التضييق على التجار ، والعملاء . وفي وسع الباركلس وحده — لو يشاء — تخفيف الأزمة ، أو التلطيف من حدتها على الأقل . اننا لا نسأله التنازل عن ذرة من حقوقه ، ولكن نطلب اليه الشعور مع جمهور التجار ، والملاك ، والعملاء على وجه العموم . والصحافة الحرة الشاعرة مع سواد الناس لا يسعها إلا إيصال ما يتحدث به الشعب الى هذه المؤسسات المالية . هي من جهة تقوم بواجبها في خدمة السواد ، ومن جهة أخرى تفيد التوجيه الصحيح . وفي الساعة التى تقصر فيها عن القيام بهذا الواجب — مهما كانت الظروف — تكون قد أضرت ، وأساءت ، ولم تعد صالحة للقيام بمهمتها

إننا ونحن نصغي الى خبراء يقولون بان للعرب اموالا غير قليلة مكدسة في البنوك — يعترينا الاسف الشديد كيف لا تستغل تلك الاموال ، وكيف لا تستثمر في بلادنا كما يستثمر الاجانب اموالهم . قد يكون العدد الغني قليلا . لكن ما بلغنا عن كمية المال المودع في فريق من البنوك يبعث فينا الحزن العميق كيف لا تقوم هذه الاموال بواجبها في خدمة الناس ، وفي الربح ايضاً . هذه الحياة دنيا تنافس ، وجد ، وعمل . فاذا قصرنا فيها في استغلال مقدرتنا المالية — مهما كانت قليلة — أفسحنا المجال للاجانب ، يجنون الربح الوفير عن أيسر السبل ، واسهلها

ابرهيم

تصريحات موسوليني والصحف

شئون العرب والاسلام في زيارة الدوتشي الى طرابلس الغرب

في مدينة طرابلس

روما في ١٦ آذار — وصل السنيور موسوليني مدينه طرابلس الغرب على متن طائرة فاستقبله قواد الجيش وامراء البحر والاهالي بحفاوة بالغه

موسوليني في الصحراء

طرابلس الغرب في ١٦ اذار - دشن السنيور موسوليني في الصحراء قوساً تذكارياً يبلغ ارتفاعه ١٢٠ قدماً ويقع في منتصف الحدود بين ايالتي برقة وطرابلس الغرب وقد قطع الدوتشي ٢٥٠ ميلا ليصل الى هذه المنطقة على رأس ٢٠٠ سيارة. وقد نصب على رأس القوس تمثال برونزي لرجل تشتعل من حوله النيران وازدان في الليل بالاضواء الكهربائية. وكتب على حجارة قاعدته باللاتينية هذه العبارة : ولدي المبارك ألهمك الله الا ترى شيئاً اعظم من مدينة روما

وكان الدوتشي يسير في حلقة من الجنود المسلحين وقد ربط على باب مضربه فهد هندي مقيد بالسلاسل

اذاعة راديو روما

روما في ١٦ اذار — اذاع راديو روما في الساعة التاسعة من مساء امس بياناً قال فيه : ستنقل جميع الاذاعة اللاسلكية في ايطاليا ما بين الساعة الثامنة والثامنة والنصف رأساً من مدينة طرابلس الغرب تفاصيل حفلة دخول السنيور موسوليني المدينة

وقد سمعت فعلا اصوات الجماهير والاهازيج والاناشيد التى كان ينشدها طلاب المدارس . ووصف مذيع عربي في المدينة نفسها الحفلة الاستقبالية فكان صوته يمتزج باصوات الجماهير الصاخبة وقد سمع قصف المدافع داوياً لدى وصول زعيم ايطاليا الى البلدة . ولوحظ ان المذيع العربي كان يبث الدعاوة بوصفه الحالة العمرانية في طرابلس

حرز من طالبة

روما في ١٦ آذار — قضى السنيور موسوليني ليلته تحت مضرب في الصحراء . وقد تناول الطعام في مطار البليلا على مسافة ٢٤ كيلو مترا من بنغازي ثم استأنف بعد ذلك رحلته مخترقاً الصحراء .

وزار مدرسة درنه للطالبات العربيات وراقب الدروس وسأل عن نشاط التلميذات وسيرتهن. وقد قبل من احدى الطالبات حرزاً محاطاً بالخرز الازرق من صنعها

خطبة أخرى لموسوليني

روما في ١٦ آذار — القى السنيور موسوليني خطبه على مسلمي بنغازي جاء فيها : انكم برهنتم على الولاء والاخلاص لروما في حرب الأمبراطوريه حين سفكتم من دمائكم شيئاً كثيراً . والفاشستيه الايطاليه تقدر لكم هذا ، وتذكره»

رد صحيفة ايطالية

روما في ١٦ آذار — ردت الجورنالي ديتاليا على المانشستر غارديان الانكليزيه قائلة ان ايطاليا لا تطمع بمصر ، ولا تفكر في ذلك . وستعيش معها في سياسه تعاون واحترام . وأذيعت رسالة باسم «سياسة ايطاليا الاسلاميه » جاء فيها أنه لا يتمتع بلد من بلدان البحر المتوسط بالهدوء بمثل ماتتمتع به طرابلس»

تنديد صحيفة انكليزية

لندن في ١٦ اذار — نشرت الديلي تلغراف مقال تنديد بايطاليا قالت فيه ان هذه الدولة الاوروبية لاتتردد في اهانة اية دولة أوروبية أخرى لمجرد المنافسة . وان ايطاليا التى سلبت الحبشة استقلالها وسفكت دماء المسلمين والمسيحيين على السواء في اديس أبابا تعلن اليوم سياستها الاسلامية ، وتذكر التقطيع والقمع اللذين اتبعتهما بريطانيا وفرنسا في سياسة اخماد بلاد الانتداب والمستعمرات . وتقول عن فلسطين انها لم تستطع التدخل مباشرة في شئونها.

تناقص سكان طرابلس

وذكرت الديلي تلغراف كيف تناقص عدد مسلمي طرابلس من مليون ونصف الى ٦٠٠ الف نسمة بعد فظائع دموية هائلة امتدت مع حرب دامت عشرين عاما . ثم حملت على الدعاية الايطالية ضد بريطانيا وكيف تغذى بالمال ، لا سيما فيما يتعلق بالصحف والمدارس

العرب والامير والمفتي

لندن في ١٦ آذار — نشرت الايفننغ ستاندارد مقالا قالت فيه: ليس من المحتمل ان يفوز موسوليني في دعايته العربية . ان الامم العربية متفرقة تجمعها لغة القرآن . لكن ابن السعود حارب اليمن الذي يقال عن امامها ان ايطاليا تؤيده . والأمير عبد الله يود لو يحكم فلسطين . كما يجول هذا الخاطر نفسه في رأس مفتي القدس الذي يدعمه انه رئيس المجلس الاسلامى الأعلى . اما مصر والعراق فتعتقدان باستقلالها القائم على معوزة بريطانيا ضد العدوان الاجنبي»

مذبحة أديس أبابا

لندن في ١٦ آذار — هتفت المعارضة البريطانية في مجلس العموم عند ما سأل المستر هندرسن عن مدى اهتمام عصبة الامم بأحوال أديس ابابا بعد المذبحة المعروفة . فقال اللورد كرانبورن : ان عصبة الأمم لا ترى نفسها مضطرة الى ذلك . » ووقعت ضجة وتأيد النواب للسائل الذي سيصر على طرح سؤاله مرة اخرى

ضرب القبيلة العربية

لندن في ١٦ آذار — سئل وزير المستعمرات عن خبر القاء القنابل من الجو على قبيلة الجبابر العربيه لعدم دفعها الضرائب . فقال الوزير ان طائرة بريطانيه كانت تتفقد طرق عدن الداخليه فأطلق عليها الرصاص ، فاخطرت بدفع تعويض ، ولما تأخرت ضربت من الجو وحينما رفعت شارة الخضوع توقف ضرب القنابل . على أن هذه تدابير بوليسيه

رئيس اصحاب الخوذ الفولاذية

برلين في ١٦ آذار — اعلن في برلين ان البوليس اوقف الهر بولشتوزتل الرئيس السابق لاصحاب الخوذ الفولاذيه التى امر بالغائها سنه ٩٣٥ بحجة انه يميل الى اعادة أسرة هوهنزلرن الى الحكم في المانيا

المباحثات السياسية بين العراق وشرق الاردن

القاهرة في ١٦ اذار — أوفد سمو الامير عبدالله نجله الامير طلال وبصحبته الشريف عبد المجيد حيدر الي بغداد على اثر انتهاء المباحثات السياسيه بين العراق وشرق الاردن .

موقف زعماء من حكومة الوفد

القاهرة في ١٦ آذار — كل ما أمكن الحصول عليه في عدم تلبية محمد محمود باشا ، وصدقي باشا ، وحلمي عيسى باشا ، وعبدالفتاح يحيى باشا — دعوة النحاس باشا لحضور اجتماع هيئة المفاوضين الشعبيه ان الحكومة لم تكن تحفل حتى الآن بمساعدة المفاوضين ومعاونتهم فى تصريف عدة شئون لا سيما : تنظيم الجيش المصري . القوة المصرية الى السودان . الاعانة السنويه التي تنفقها مصر على السودان. فبعد ان تصرفت الحكومة كما تشاء جاءت الآن تستشير والوقت ضيق

سماحة المفتي لا يفضي بتصريح

القاهرة في ١٦ اذار — الظاهر ان سفر سماحة المفتي تأجل ، وانه سيسافر غداً فيصل القدس ظهراً . وقد ابى ان يدلي بأي تصريح للصحفيين ، كما امتنع عن مقابلة احد إلا الاخصاء

الجزيرة الخضراء وتهديد طريق الامبراطورية

لندن في ١٦ آذار — سئل وزير الخارجية هل علم ان مدافع المانية كبيرة اقيمت على ساحل الجزيرة الخضراء تهدد طريق الامبراطورية الى الهند في المستقبل . فقال انه علم بأن هناك تحصينات اقيمت ، ولكنه لم يعلم انها مدافع المانية .

بين غاندي وجوهر لال نهرو

دلهي في ١٦ اذار — انضم المهاتما غاندي الي اللجنة العاملة لحزب المؤتمر الهندي الوطنى وقد قررت اللجنة ان يقبل المؤتمر المناصب المعروضة عليه رغم معارضة الزعيم جوهر لال نهرو لهذه الفكرة

اليهود يلعبون بالنار في اميركا

واشنطن في ١٦ آذار — اكتظت ساحة مديسون في نيويورك بالوف من الخلائق لمناسبه المظاهرة التى نظمت ضد النازي واقيمت باشراف المؤتمر اليهودي الاميركي ولجنه العمال اليهود. وقد القى محافظ المدينه الذي كان اهان الهر هتلر خطبه طعن فيها بالزعيم الالماني فصاحت الجماهير اليهوديه ساخطه على الزعيم

ومما قاله المستر لاغارديا عن الهر وحكومته : انهم خطر على السلم فلاتعيروهم اهتمامكم ولا تعنوا قط بما سيقوله هتلر . وقد خطب في هذا الاجتماع ايضاً الجنرال هدستون فشهر بالهر هتلر وحكومته ووصفه بانه وحش يهدد سلام العالم.

راديو انقرة وفخري البارودي

دمشق في ١٦ اذار — رد راديو انقره امس على بيان كان اذاعه فخري بك البارودي احد رجال الكتلة الوطنيه بدمشق فقال ان كل مايطلبه الاتراك انما هو تثبيت حكمهم في دائرة اللواء وادارة شؤون الامن فيه بواسطه رجالهم. ويجب ان يعلم الوطنيون السوريون حق العلم انه ليست لتركيا غايات استعماريه في بلادهم وانها لا تجنح الى المؤامرات ولكنها لا ترضى ان يتحداها احد او ان يمس استقلالها او استقلال البلاد التي تطالب بها

الساعة الاخيرة

صحيفة انكليزية والامن في فلسطين

لندن في ١٦ اذار — نشرت المانشستر غارديان مقالا قالت فيه ان حكومة فلسطين لم تقم بواجبها خلال العام الماضي تجاه الأمن والنظام نحو اليهود الذين دخلوا فلسطين طبقا للسياسة البريطانية الصريحة التي شجعتهم على تعمير البلاد . وانه قتل منهم مئة بيد الأرهابين

قوة نفوذ جماعة الارهابيين

والظاهر أن اليهود لم يتمكنوا من اتخاذ تدابير لحماية انفسهم . ولم تتخذ تدابير وعقوبات تجاه العرب الذين هددوا فريقا منهم يوالون اليهود في خطتهم ويعاكسون جماعه الارهابيين

يطالبون بتجريد العرب من السلاح

وقد عادت الاضطرابات الى الظهور ، ومع ذلك فلم تتخذ حكومة فلسطين اية اجراءات لجمع السلاح من السكان ، او لوقف تهريب الاسلحة على الحدود

مرور الوفد العراقي بدمشق الى حيفا

بيروت في ١٦ آذار — يمر الوفد العراقي الذي يرأسه جميل بك المدفعي غداً بدمشق في طريقه الي اليمن وسيعرج على حيفا

قسم على قبر وفي جنازة
سكان المتاريس والمحاربون في جبهة الوطن القومي

ملأت الصحف اليهودية اعمدتها معاقة وراثية اليهود الخمسة الذين قتلوا في الشمال .

وتقول دافار ان الجنازة التي اقيمت للقتلى الثلاثة في مستعمرة يافنئيل كانت حاشدة . وقد اقسم الجميع على قبرهم القسم التالي : لن نتراجع من اي شيء بل سنزيد قواتنا ونقيم وطننا .

وقد ألقيت في هذه الجنازة خطب كثيرة جاء في احداها وهي خطبة الادون شكولنيك قوله ان الحكومة التى لا يمكنها ان تصادر المواشي المسروقة لا يجب علينا ان تطلب منا الثقة بها والأخلاص لها . لقد حانت الساعة التي يجب ان نقول فيها بصراحة: اننا نشتبه بالبوليس العربي الذي وضعته الحكومة لحراستنا . وكلما قل اخلاصنا وثقتنا للحكومة قل عدد القتلى منا

وقال الادون راماز في كلمة له :

كانت هذه السنة سنة قتل من جانب العرب وسنة بناء من جانب اليهود.. انا حزين جدا على مصرع هؤلاء الشهداء فهل فعلنا شيء لندفع عنهم اعتداء الوحوش هل فعلنا نحن سكان المتاريس شيئاً للمحاربين في جبهة الدفاع عن الوطن القومي ؟

اما الكلمة الرئيسية لجريدة دافار فكانت طويلة طلبت فيها تعديل الحكومة في فلسطين وتعيين موظفين جدداً وإلا فأن البلاد ستبقى تحت رحمة الارهاب

التحقيق في مقتل اليهود لم يسفر عن شيء

ذكرت الصحف اليهودية في ملاحقها المسائية ان التحقيق في قضية مقتل اليهود الخمسة في اللواء الشمالي لم يتقدم خطوة ولم يسفر عن شيء جديد

اضطراب الامن يعجل بعودة المندوب

في برقية من لندن ان فخامة السر آرثر واكهوب سيغادر انكلترا اليوم الى فلسطين في طيارة من مطار كريدون ويصل الى مطار اللد في نهاية الاسبوع ويرجع السبب في عودته بهذه الصورة المسرعة الى اضطراب حبل الامن في البلاد

يهود الشمال يطالبون الحكومة بتأمير السلامة

نشرت الصحف اليهودية لمكاتبيها في حيفا ان وفداً ممثلا لجميع المستعمرات الواقعة في الشمال زار المستر كيث روتش حاكم اللواء ، واعرب له عن فزع اليهود الاكبر من حالة الارهاب السائدة على البلاد ، وطالب باتخاذ اجراءات فورية للاقتصاص من المجرمين ولوضع نهاية للموقف الحالي

وقال الادون ليفن وهو يقدم هذا الوفد الى الحاكم ان يهود الشمال غاضبون جد الغضب على الحكومة لما ظهر منها من العجز على وقف موجة الارهاب الاجرامية .

وشكا الادون ماندل من ان البوليس لم يصل الى مستعمرة كفار هاحورتش الا بعد ساعتين من ابلاغهم نبأ مقتل الراعيين اليهوديين

اما الذي تكلم عن صفد ، فكان الحاخام (بودهورزر) الذي رسم للحاكم صورة مرعبة لحاله اليهود هناك

وتقدم هذا الوفد الى المستر كيث روتش بمقترحات ، قال هو عنها ان معظمها معتدل ، وانه سيخطو الخطوات اللازمة لتنفيذها

مقتل يهودي في مستعمرة الجاعونة

حوالي الساعة السابعة من مساء الثلاثاء اطلق جماعة مسلحة الرصاص على بيت شموئيل غوتريد الواقع على طريق مستعمرة روشبينا (الجاعونة) فأصاب الرصاص صاحب البيت شموئيل فقتل في الحال . وقد اخطر مركز بوليس صفد بالحادث فخفت قوة من رجاله لمباشرة التحقيق وتعقيب الفاعلين

ما يقال عن قانون رسوم الرصيف

ذكرنا أمس ان الحكومة سنت قانوناً تستوفي بموجبه ضريبة على الصادرات والواردات في ميناء يافا. وقد اكد لنا مصدر مسؤول بان هذه الضريبة تسري على رصيف تل ابيب لاعتباره داخلا في منطقة يافا . وقد راجعنا أمس مصادر أخرى فاكدت لنا ان هذا القانون لا يسري على رصيف تل ابيب . وأضاف الى ذلك بأن هذا القانون يعتبر ضربة موجهة الى ميناء يافا العربي وفيه تشجيع على استيراد البضائع او تصديرها من رصيف تل ابيب . اما جمعية البحارة فقد اهتمت للامر ، واتصلت بعدة جهات مسؤولة تستوضحها تفسير القانون بحسب النص الانكليزي له فيما يتعلق بهذه النقطة

* * *

هابوكر تلصق كل تهمة بالعرب

ذكرنا أمس ان حريقاً وقع في تل ابيب في احد المتاجر وقلنا انه نتج عن شريط الكهرباء المتصل بالراديو . غير ان جريدة هابوكر اليهودية طلعت علينا اليوم تقول أن عربيا أضرم النار ليلة الأمس في احد المتاجر اليهودية وان اكثر من واحد من المارة قد شاهده وحاولوا القاء القبض عليه لكنه تمكن من الفرار

لجنة التنظيم

عقدت لجنة تنظيم اللواء الجنوبي أمس جلسة برئاسة حاكم اللواء بالوكالة المستر باد كوك ، وعضوية كل من المستر كنديل ورئيس اطباء الصحة الدكتور فارغسون ومدير الاشغال العمومية بيافا المستر نوبل ، وبحثت عدة مواضيع واتخذت طائفة من المقررات الهامة التى تتعلق بمسألة تنظيم هذه المدينة

سفر رئيس المركزية

سافر المستر كراسل رئيس المحكمة المركزية أمس الى مصر لاشغال عائلية. وسيمكث هناك ثلاثة ايام ثم يعود

عراك على الحدود

تقول هاآرتس ان عصابة مسلحة مؤلفة من ثمانية اشخاص هاجمت ليلة الاثنين جماعة من الرعاة على الحدود الشمالية وحاولت سلب قطيع المواشي الذي معهم ولما خف اهل القرية المجاورة لانقاذ مواشيهم اطلق المسلحون عليهم الرصاص فقتلوا محمد العقلي وجرحوا احد الرعاة، ولاذوا بالفرار

في الميناء

رست في ميناء الثغر بالامس الباخرة « هردس » لشحن الاثمار الحمضية ، والباخرة بلانت لشحن البرتقال وخردوات الحديد . والباخرة زمالك ، وافرغت من حمولتها ١٥٠ طناً من مختلف البضائع والباخره جبل لبنان وافرغت ما زنته ٤٧٠ طن اسمنت وقد بلغ مجموع ما افرغ بالامس ٦٢٥ طناً ومجموع ما شحن من صناديق البرتقال ٣٣،٥٢٥ صندوقاً وبلغ مجموع ما شحن منذ بدء الموسم حتى الامس ٣،٠٦٥،٢٨٠ صندوقا يقابله في العام الماضي ٣،٢٦٢،٧٩٣ صندوقا

دائما يطالبون

زار القائم باعمال الحكومة صباح أمس مستعمرة ناثانيا ، واجتمع باعضاء المجلس المحلي وتباحث معهم في موضوع الامن العام فاعربوا له عن رغبتهم في انشاء مركز بوليس في المستعمرة ، وقد غادر مستعمرة ناثانيا لزيارة عرب وادي الحوارث

قابلة تسقط فتموت

بينما كانت الحاجة بنت سليمان المغربي القابلة القانونية ذاهبة ليلة أمس الى قرية سلمة لتوليد حامل ، سقطت في بئر على قارعة الطريق بالقرب من هاتكفا وتوفيت في الحال ، وقد أخطر البوليس بالحادث فخف الى المكان المذكور واخرج الجثة وارسلها الى المستشفى للتشريح

واحد من كثيرين

جاءنا تحرير من حيفا مآله ان رجلا اسمه حامد سليمان المدراوي ، اخذته السلطة من فراشه ليلا واستاقته الى سجن عكا ، واخيرا حاكمته بتهمة اشتراكه مع فوزي بك القاوقجي، وبانه اجتاز الحدود معه ثم عاد وحده الى فلسطين، وقد حكم عليه بتقديم كفيلين بمبلغ ٢٠٠ جنيه لكل منهما ، وبتعهد شخصي بمبلغ ٣٠٠ جنيه والغريب في الأمر ان الرجل حوكم وحكم عليه وهو الآن يقاسي شظف العيش دون ان يلتفت احد اليه — وفي هذا القدر كفاية

محاولة نسف أثيمة

قلقيلية في ١٦ اذار لمراسل الدفاع الخاص

حاول يهودي ايقاع الضرر بعمال عرب يعملون مع تاجر البرتقال انطون ميخائيل ملك بينما كانوا في عودتهم من العمل الى يافا من احدى بيارات اليهود في مستعمرة كفر سابا وذلك بان وضع في طريق السيارة التى تقلهم قنبلة كبيرة اخفاها في حفرة في الطريق وغمرها بالرمال وقد شاهدته في عمله هذا فتاة يهودية سارعت لاخبار البوليس . وعلمنا ان البوليس حضر الى مكان الحادث واخذ القنبلة من موضعها واعتقل اليهودي الذي اتهمته الفتاة وتعرفت عليه، ونجت السيارة وعمالها العرب من هذه المحاولة الاثيمة

العثور على بنادق

وعلمنا أيضاً ان البوليس قام بتفتيش حرش « كينا » المجاور لمكان الحادث ، فعثر على ثلاث بنادق ويقال انه عثر على احدى عشرة بندقية وثلاث قنابل كانت مخبأة بين الاشجار. لكننا للآن لم نتحقق صدق هذا الخبر ونرويه بكل تحفظ

ترحيل العمال العرب

حيفا — لا تزال ادارة الميناء بحيفا جادة في ترحيل العمال العرب الذين تركوا قراهم للعمل في الجمرك والميناء ويتساءل الكثيرون عن الهدف الذي ترمي اليه الحكومة من عزل هؤلاء القرويين عن قراهم وتركهم في هذه المدينة معلقين بين اليأس والرجاء دون جدوى .

قضية عرب طبعون

حيفا — تنظر محكمة صلح حيفا غداً في قية السيد مفلح الاحمد مختار عرب طبعون ورفاقة السادة نايف محمود الاحمد صالح ديب القاسم ، محمد اسمر الناعور والقضية مقامة ضدهم من قبل النيابة لصالح اليهود بتهمة إزالة شريط وضعته السلطة بالقوة في العام الماضي حول اراضي طبعون المتنازع عليها بين العرب واليهود . وقد تطوع للدفاع عن هؤلاء العرب الاستاذ فؤاد افندي عطا الله ، مع دفع الرسوم والمصاريف، وسأوافيكم بما سيتم .

بدون جوازات

نظر قاضي صلح يافا الاستاذ خليل شحاده في الطلب المقدم من بوليس يافا بتوقيف كل من احمد السكرى من حلب لدخوله فلسطين بصورة غير مشروعة وعلي احمد اسماعيل من ابو مناع من مصر لحيازته سكينا كبيرة ودخوله فلسطين بدون جواز سفر فأمر بتوقيفهم اسبوعاً في سجن يافا وأيضاً عبد يوسف عرابي من سوريا لدخوله فلسطين بصورة غير مشروعه ولاتهامه بامور مخجلة فوافق على توقيفه اسبوعاً في مدرسة المجرمين الاحداث

يهودية تنتحر حرقاً

حوالي الساعة السابعة من مساء امس حاولت امرأة يهودية تبلغ من العمر ٥٤ سنة من نحلات يهودا التابعة لمستعمرة رخبوت ، الانتحار . وذلك بان صبت على جسدها كمية من البترول واشعلت فيها النار ، وقد نقلت الى مستشفى هداسا بتل ابيب وماتت متأثرة فور دخولها المستشفى

حتى في سوريا

دمشق في ١٦ اذار — نشرت الصحف السورية الصادرة صباح اليوم النبأ التالي :

تلقى فريق من الموظفين في الحكومة السورية نشرات موقعة بتوقيع الدكتور وايزمن رئيس الوكالة اليهودية في فلسطين جاء فيها ان موقف اليهود من العرب ليس موقفاً عدائياً وان اليهود والعرب اخوان في السراء والضراء وان اليهود لا مطمح لهم الا ان يعيشوا والعرب بسلام وهدوء دون ان يضمروا لهم اية فكرة سيئة !

وقد علقت جريدة « الانشاء » الدمشقية الغراء على هذا النبأ بما يلي :

واكبر برهان على هذه الاخوة ما يبذله الصهيونيون وعلى رأسهم الدكتور وايزمن من جهد لجعل فلسطين وطناً قومياً للصهيونيين وطرد العرب منها بعد سلبهم اراضيهم وبلادهم وامتلاك موارد رزقهم !

سبب تعدد السرقات

لقد تعددت حوادث السرقات ليلة امس بصورة مزعجة ، وقد سطا مجهولون على عدة حوانيت بشارع جمال باشا ، والعجمي ، والبلدة القديمة، والذي علمناه ان نظام ترتيب الدوريات في المدينة مكلف به رجال البوليس البريطاني . وهؤلاء ليس لهم من الخبرة والمعرفة باحوال المدينة ماللعرب . والارجح ان اسباب تعدد حوادث السرقات او محاولتها ناتج عن هذا.

عارية مخبولة

شاهد المارون بشارع النبي بتل ابيب مساء امس امرأة يهودية تسير في الشارع عارية ، داعية الى مذهب العرى وقد قبض عليها البوليس في الحال ولفها برداء طويل ونقلها الى السجن حيث تقرر توقيفها سبعة ايام ليتمكن الطبيب من فحص قواها العقلية

قانون التخويف

القدس — اعتقل البوليس السيد موسى عقل واوقف في السجن بموجب قانون منع التخويف .

قضية بندقية تالفة

نظر القاضي البريطاني المستر يورك أمس في قضية كل من اشتيوي وعيسى محمد الفاعور من عرب السوالمة المتهمين بحيازة بندقية عسكرية غير صالحة الاستعمال . وقد ادعى ضابط بوليس هرتسليا ان هذه البندقية كانت لبوليس بريطاني قتل اثناء الاضطرابات في نابلس ، فكلفته المحكمة ان يثبت هذا الادعاء واجلت اتمام النظر في القضية الى يوم ٢٤ الجاري .

مجمع الآثار العربية

اهدانا الرحالة العربي الاستاذ ابراهيم السيد عيسى المصري الجزء الاول من مؤلفه الجديد « مجمع الآثار العربية » والخاص بالكلام عن مصر وفلسطين ، وفيه كلام عن رجال فلسطين وعائلاتها .

وقد سبق للاستاذ المؤلف ان اهدى ١٥٠ نسخة من مؤلفه الجواهر اللؤلؤية الى المجلس الاسلامي الاعلى ، ليرصد ثمنها لمنكوبي فلسطين

اشاعة كادت تسبب اضراب الطلاب

سرت إشاعة فى المدينة صباح أمس ان السلطة ستنفذ حكم الاعدام ببعض من حكم عليهم من جراء الاضطرابات ، وقد نمي الخبر الى طلاب المدرسة الاميرية بالمنشية فتجمهر نحو ٩٠ طالباً منهم ثم قاموا بمظاهرة واخذوا يمرون على المدارس الأخرى لحمل طلابها على الاضراب . وقد خف الى ذلك المكان رجال البوليس وتمكنوا بمساعدة مدير المدرسة الاستاذ سعيد افندي الصباغ من اقناع الطلاب بالعودة الى دروسهم

تلفيق رخيص على لسان بحارة يافا

تحت عنوان « لقد خدعنا زعماؤنا » نشرت جريدة « لا باتريه » التي تصدر في القاهرة نقلا عن دافار ان البحارة العرب في ميناء يافا قد تحققوا الآن ان زعماءهم خدعوهم ، وانهم سيقومون بفرض ضريبة على زعمائهم والاغنياء عند نهاية موسم البرتقال هم مصرون على انه اذا لم يلبوا طلبهم هذا ويدفعوا الضريبة اللازمة فانهم سيذهبون الى ميناء تل ابيب للعمل فيه

— كذبت هذه الصحيفة اليهودية !

الصحف اليهودية وموسم النبي موسى

زعمت الصحف اليهودية ان الحكومة قررت منع مواكب النبي موسى عليه السلام في هذه السنة ، وأن مخابرات دارت في هذا الشأن بين الحكومة والمجلس الاسلامي الاعلى .

وزادت هابوكر على هذا الزعم قائلة ان اجتماعا عقد في نابلس بحضور جمهور من الزعماء العرب دار البحث فيه حول البلاغ الذي أرسلته السلطة للمجلس الاسلامى بشأن منع المواكب حفظا للامن في البلاد ، والبيان الذي أذاعته الحكومة على حكام الالوية بشأن تبليغ أوامر المنع للجماهير، وان المجتمعين قرروا الابراق الى ملوك العرب وأمرائهم محتجين على هذا المنع . الخ ...

ولا حاجة بنا الي القول بأن هذه مزاعم باطلة واشاعات لا صحة لها . وظاهر أن الغاية منها هى تعكير الجو وخلق المشاكل . فليحذر الرأي العام منها.

مكتب النشر والدعاية

سمو الامير سعود في العراق

بغداد في ١٤ آذار ـ لمراسل (الدفاع) الخاص (بالبريد الجوي) ـ يصل سمو الامير سعود صباح يوم ٣١ الجاري الى البصرة ويتناول طعام الغداء مع اشرافها في دار متصرفها تحسين بك علي وفي مساء اليوم يستقل سموه وبصحبته الشيخ حافظ وهبه القطار فيصل الى بغداد صباح اول نيسان ويحل ضيفاً على جلالة الملك . وستقام لسموه مظاهرة عسكريه يشترك فيها الجيش ورجال الفتوة في اليوم الثالث من نيسان وبعد ان يقيم ضيفاً على جلالة الملك والحكومة اسبوعا كاملا يعود بالسلامه الى الرياض عاصمة نجد .

قضية فلسطين في البرلمان الانكليزي

اتصل بمكتب الدعاية والنشر أن فريقاً من اصدقاء العرب في البرلمان البريطاني سيثيرون قضية فلسطين في البرلمان بسبب موقف الحكومة من بعض الموظفين الذين أقالتهم بدعوى انه كانت لهم ميول وطنية اثناء الثورة الاخيره في البلاد وسيطرح هؤلاء النواب اسئلة على وزير المستعمرات حول هذه القضية — مكتب الدعاية والنشر .

طلاب مدرسة البوليس

القدس — زار المستر سبايسر وبعض مديري البوليس البريطانيين مدرسة البوليس وتفقدوا طلابها تمهيداً لتوزيعهم على الملحقات .

رواية « صلاح الدين »

تمثل لجنة من شباب طول كرم مساء الخميس القادم الموافق ١٨ الجاري رواية « صلاح الدين الايوبي » على مسرح المدرسة الوطنية الارثوذكسية ، وسيرصد ريع هذه الرواية للمشاريع الخيرية

تفتيش قرية عربية

قلقيلية في ١٦ اذار لمراسل الدفاع الخاص

داهم اليوم قرية كفر سابا العربية قوة من بوليس هرتسليا ، وعلى رأسها ضابط وبصحبته قصاص الاثر . وقامت بتفتيش بعض بيوت القرية بقصد التحري عن مسروقات

ولا يسعنا الا ان نستنكر موقف بوليس هرتسليا من هذه القرية العربية التي اصبحت عرضة لازعاجه . وعلمنا ان اهالي القرية سيقدمون شكوى الى حاكم اللواء

النشرة الجوية

سيكون الطقس اليوم حسناً وستهب رياح خفيفة ومعتدلة من الغرب او الشمال الغربي في السواحل ومن الشرق والجنوب الشرقي في الداخل وسيكون الجو واضحاً الا في الصباح الباكر حيث تنتشر غيوم منخفضة .

محطة روما وفلسطين

روما في ١٦ آذار — افادت شركة يونايتد برس ان التوتر بين العرب واليهود آخذ في الازدياد من يوم الى آخر بعد ان حصلت وقائع عديدة في المدة الاخيرة ، تكهرب الجو على اثرها وما زال في حالة تبعث على القلق من المستقبل.

استقالة مهندس البلدية

القدس — قدم المستر هرفور ، مهندس المجاري في بلدية القدس ، استقالته اعتباراً من تاريخ ١٥ آذار الجاري « امس » وسيبحث المجلس البلدي في جلسته التي ستعقد يوم ١٨ الجاري في امر هذه الاستقالة .

* * *

بيان الوكالة اليهودية

حكومة فلسطين لاتعرف كيف تحكم ولابد من حكومة يهودية وجيش يهودي!

في صباح امس الاول استقبل المستر هول القائم باعمال الحكومة الادون بن غريون رئيس اللجنة التنفيذية للوكالة اليهودية والدكتور جوزيف المستشار القضائي للدائرة السياسية في هذه الوكالة . وجرى الحديث في هذه المقابلة حول مسائل الامن العام . وفي مساء اليوم نفسه اصدرت الوكالة بيانا قالت فيه ان فلسطين «ليست فيها حكومة مستعدة ، او قادرة على الحكم وعلى ضمان سلامة النفوس والممتلكات اليهودية » كما اصدر المجلس الملي اليهودي هو الآخر بيانا طلب فيه من الحكومة ارساله تلغرافيا الى وزير المستعمرات، وفيما يلي نجمل ما في هذين البيانين:

تعداد ما جرى في الاسابيع الاخيرة

استهلت الوكالة بيانها بقولها ان الاضطرابات التي ابتدأت في يافا يوم ١٩ نيسان ١٩٣٦ لم تصل الى نهاية ، ففي يوم ١٢ تشرين الاول ١٩٣٦ أصدر القائد العام الجنرال دل امره للقوات العسكرية في فلسطين اعرب فيه عن امله في وقف حملة القتل والنهب بعد دعوة اللجنة العربية العليا الى نهو الاضراب ، لكن هذا الامل لم يتحقق ويا للاسف ، اذ بعد فترة وجيزة قضتها البلاد في هدوء نسبي قبيل وصول اللجنة الملكية واثناء وجودها هنا ، عادت اعمال القتل والنهب والارهاب وكأنها لم تنقطع . ففي الاسابيع الاخيرة وحدها قتل ١٢ من اليهود و١٠ من العرب واثنان من غير الفريقين ، والقيت ٢٣ قنبلة . واطلقت العيارات النارية في ٦٠ حادثة ، ووقعت ١٥ حادثة من حوادث النهب ، و٩ حوادث اقتلاع اشجار .

حكومة فلسطين ضعيفة عاجزة لا تنفع

وبعد ان كررت الوكالة في بيانها هذا ما كانت (البالستاين بوست) قد نشرته عن حالة اليهود في صفد (ونقلناه نحن في عدد ماض) قالت ما يلي :

« ويرجع السبب الرئيسي في استمرار هذه الاعمال المغايرة للقانون الى الاعتقاد الذي يسود منذ عشرة شهور على الارهابيين ومؤيديهم ، وهو الاعتقاد بان فلسطين ليست فيها حكومة مستعدة ، وقادرة على الحكم ، وعلى حماية ارواح وممتلكات المواطنين المسالمين في هذه البلاد ، وهو اعتقاد يتفاقم خطره كلما تقوى. ولقد سبق للوكالة في مستهل الاضطرابات ان لفتت نظر الحكومه الى ان معاملتها لمنظمي الاضطرابات تقوي هذا الاعتقاد الخطر في نفوس السكان العرب ، وما يزال هذا الاعتقاد قويا راسخاً منذ وقفت هذه الاضطرابات في منتصف تشرين الاول الى الآن »

ابادة العرب جميعا هو المطلوب

وبعد كلام طويل عن سفر بعض الجنود الانكليز عائدين الى بلادهم، وعن انه كان في الامكان اعلان الحكم العرفي لكنه لم يعلن ، قالت الوكالة :

«الى يومنا هذا لم ينفذ حكم الاعدام في اي واحد ممن قتلوا اليهود الكثيرين واغتالوهم اثناء الاضطرابات ، ولم يقدم الى المحاكمة الا عدد قليل ، حتى من العرب الذين اغتالوا عربا ، ولم ينزع السلاح من العصابات العربية المسلحة برغم ما لدى الادارة من القوى العسكرية الكبيرة ، ولم يعاقب اولئك الذين اسسوا «الثورة المسلحة» مع ان اسماءهم معروفه للعرب كما هي معروفة لليهود في جميع انحاء البلاد »

والمطلوب ايضا تأليف جيش يهودى

وفي اخر هذه المذكرة الخبيثة ، اعربت الوكالة اليهودية صراحة عن الغرض الذي ترمي اليه ، والذي يحتمل ان تكون حوادث الايام الاخيرة لم تقع الى لتحقيقه فقالت :

« لدى الطائفة اليهوديه في فلسطين الارادة والمقدرة على الدفاع عن نفسها ضد الارهابيين بما لها من الجهود الخاصة ، اذا كانت الحكومة لا تضع قيوداً على حقها في الدفاع عن النفس » ...!

وبعد ذلك قالت الوكالة انها مقتنعة مما جرى في العام الماضي بوجوب احداث تغيير جوهري في ادارة الامن ، وبأن الموقف في البلاد لن يتحسن ، بل هناك خوف من ان يتزايد الفزع اذا لم يقع هذا التغيير بدون ادنى تأخير ...

هذا هو مجمل ما في مذكرة الوكالة اليهودية . اما مذكرة المجلس الملي اليهودي «الفاآد لومي» فان المجلس لم يزد فيها على ما تقدم الا قوله بانه بمجرد سماعه انباء السوء المريعه الاخيرة ، قام بتحقيقات واسعة النطاق ، لاسيما في الشمال ، وطلب الى الشعب اليهودي ان يلتزم جانب الهدوء ، ولكن ما من شيء قط سيحول دون مضي اليهود فيما كرسوا له نفوسهم من تحقيق اغراضهم العليا

قتل اليهود الشيوعيين فى اسبانيا

القدس في ١٦ اذار ـ د.ن.ب. — ذكرت الجريدة اليهودية هابوكر أن اربعة عشر شيوعياً يهودياً من فلسطين قتلوا في المعارك في اسبانيا

مهاجمة بوليس ومفتش

قام امس مفتش جمعية الرفق بالحيوان بجولة تفتيشية في مدينة اللد . وكان يصحبه بوليس يدعى محمد احمد رقمه ١٤٦٣ وبينما هما سائران في الطريق يقودان جملا وحمارين مصابة هاجمهما ثلاثة اشخاص وانهالوا على البوليس بالضرب الشديد واستردوا الدواب وفروا هاربين . ولما علم البوليس بالامر خف الى مكان الحادث وتمكن من القبض على محمد عموق وصبحي الحالك من اللد للاشتباه بانهما اعتديا على البوليس ، وقد نقل هذا الاخير الى المستشفى للمعالجة

يتذمر لسلوك زوجته

اتضح ليهودا مزراحي ان زوجته تسلك سلوكا شائناً فقرر الانتحار ، وعلق نفسه في حبل في بيته لكن الحبل انقطع لثقل وزنه ، وقد نقل الى مستشفى هداسا للمعالجة وهو في حالة غيبوبة شديدة ولما افاق نقل الى السجن تمهيداً لمحاكمته

تعبيد شارع

سيباشر قريباً جداً بهدم المباني الواقعة في طريق علاء الدين تمهيداً لتعبيد هذا الشارع وتوسيعه.

سرقة مكتب شركة

حاول مجهولون ليلة أمس سرقة محل شركة الزراعة العربية بكسر الباب وقد حطموا عدداً من الواح الزجاج ولكنهم لم يجدوا نقودا يأخذونها

اديب وسارق!

حاول اليهودي اسحق بورنشتين أمس الانتحار في سجن يافا بقصد شريانه غير ان البوليس تمكن من اسعافه . وبورنشتين هذا كاتب وشاعر اتهم بارتكاب ٢٢ سرقة وحادث سطو ؟

مقتل الطبيب اليهودى

بيسان — وصل بيسان منذ يومين مساعد بوليس دائرة المباحث الجنائية شوقي بك سعد وناظم افندي الحشيمي للتحقيق في قضية مقتل الدكتور اليهودي ثم عادا الى طبريا

توقيف بوليس لمحاكمته

بيسان — اوقف عن العمل مأمور البوليس صبري ناصر لحيازته ثلاث خرطوشات زيادة عن المقرر له وقد اودع السجن رهن المحاكمة ولم يسمح له بتقديم كفالة

اعلان

تأجيل بيع

ان بيع موجودات شركة سلوم وناجيا وخوري « تحت التصفية » الذي اعلن عنه بهذه الجريدة بالعدد رقم ٨١٦ — ٣ بتاريخ ٧ — ٣ — ٩٣٧ قد تأجل لتاريخ يعين فيما بعد.

انيس نصر
مصفي ومدير الادارة
لشركة سلوم وناجيا وخوري
« تحت التصفية »

شجعوا
شركة المواد الحديدية

القدس

اللجنة القومية تدعو الوفد العراقى

القدس في ١٦ آذار — لمراسل الدفاع الخاص : تلقينا من اللجنة القومية في وقت متأخر أنها قررت في اجتماعها اليوم ارسال برقية الى وفد العراق اليمن الموجود بدمشق تدعوه فيها لزيارة فلسطين وهذا نص البرقية :

رئيس الوفد العراقي جميل بك المدفعي — دمشق

اعترافاً بفضل العراق على فلسطين وتقديراً للغاية الشريفة التي يسعى اليها الوفد الكريم تدعوكم مدينة القدس لزيارتها . نرجو تلبية الدعوة

وقد قررت أيضا ارسال وفد من اللجنة لاستقبال الوفد في حيفا . وكانت من جملة أبحاثها أيضا مسألة المحكوم عليهم بالاعدام وغير ذلك من المسائل

حكومة شرق الاردن تسلم شابا

سلمت حكومة شرق الاردن الى حكومة فلسطين الشاب السيد جميل بكري المتهم باطلاق الرصاص على اليهودي اسحق كوهين أيام الاضطرابات . وقد وضعته الشرطة في السجن للتحقيق معه بتهمة محاولة القتل .

اللجنة اليهودية تعقد اجتماعا

تعقد اللجنة اليهودية اجتماعا نهار الغد لوضع تقرير تحتج فيه لدى القائم باعمال الحكومة على حوادث مقتل اليهود في طبريا وقضاء الناصرة.

بلاغ رسمى عن مقتل يهودي

تلقينا من مكتب المطبوعات الخبر الآتي :

أطلقت النار اليوم على يهودي بالقرب من الجاعونة فقتل

شجار عنيف بين اليهود وبعضهم

نشب اليوم شجار عنيف بين العمال الاصلاحيين والهستدروت اسفر عن اصابة عاملين منهم بجراح مختلفة نقلا بسببها الى المستشفى واعتقل البوليس بعضهم

المندوب يغادر لندن الى فلسطين

القدس — وردت اشارة من لندن تفيد ان المندوب السامي غادر لندن صباح اليوم الى فلسطين .

عودة سماحة المفتى اليوم

من المنتظر ان يصل غداً الى مطار اللد سماحه الحاج امين افندي الحسيني والاستاذ عزة افندي دروزة .

خزان الماء في القدس لم ينفجر

نشرت الصحف خبراً عن انفجار خزان ماء في القدس واصابة عدد غير قليل بسبب هذا الانفجار . وقد استعلمنا من الدوائر المختصة عن صحة هذا الخبر فنفته نفياً باتاً

قضية البنك العثمانى امام المجلس الخاص

كانت محكمة الاستئناف العليا صدقت حكم المحكمة المركزية ضد البنك العثماني القائل بضرورة دفع البنك رواتب موظ[illegible] على اساس الذهب . وقد استأنفت ادارة البنك هذا القرار الى مجلس الملك ا[illegible] بلندن

عظمة سلطان كانو يزور فلسطين

يصل الى القدس في اوائل الاسبوع القادم عظمة سلطان كانو بنيجيريا لزيارة الاماكن التاريخية والدينية فى فلسطين يرافقه سمو الامير عبد القادر بن عباس وزير الداخلية فى كانو والاستاذ سليمان وزير المالية فيها وبعض افراد حاشيته ثم يزور سوريا ثم يعود الى مصر فالسودان فنيجيريا

قوة من الجيش الى نابلس

شوهدت صباح هذا اليوم قوة من الجيش البريطاني مجهزة باسلحتها ترافقها السيارات حاملات الرشاش في طريقها الى نابلس

— سطا اللصوص ليلة امس على دار لعربي في محلة الشيخ جراح وقد تمكن صاحب الدار من اعتقال اثنين منهم وسلمهما الى بوليس نقطه ميشورم وستجري محاكمتهما غداً .

— قابل اليوم الادون كيش المستر جيكوب احد مساعدي السكرتير العام مقابلة طويلة .

وفاة ضابط اصيب في حادث سيارة

حوالي الساعة العاشرة من الليلة الماضية تدهورت سيارة من سيارات الجيش البريطانى على طريق القدس — اريحا فاصيب ضابطاً يدعى اللفتننت كوردهارث باصابة خطرة وهو من الضباط الذين حضروا اثناء اضطرابات في السنة الماضية وقد نقل الى المستشفى حيث توفي صباح هذا اليوم

— سافر القاضي البريطانى المستر كاري الى بيت لحم للتحقيق في قضية عليان يوسف احمد المتهم بقتل شخص عربى من اهالي قرية الخضر؛ وعاد في المساء

اطلاق سراح السيدين سليمان ومدين القطب

عرضت ادارة البوليس اليوم على اليهودي ليبل شتايرزن ، الذي اطلق عليه الرصاص بالقرب من البراق ، السيدين سلمان القطب ومدين القطب وآخرين للتعرف على الذي اطلق الرصاص عليه منهم فلم يتعرف على واحد منهم فاطلقت ادارة البوليس سراحهم

حيفا

جميل بك المدفعي واخوانه في حيفا

حيفا في ١٦ اذار ـ لمراسل الدفاع الخاص — تلقى الاستاذ معين بك الماضي اليوم ان جميل بك المدفعي احد رؤساء الوزارة العراقية السابقين ورفاقه اعضاء الوفد العراقي قد وصلوا الى دمشق اليوم . وسيصلون قبل ظهر الخميس الى حيفا . وقد وزعت اليوم رقاع الدعوة لحضور مأدبة الغداء التي يقيمها الاستاذ الماضي بعد ظهر الخميس القادم في فندق شنيدر الالماني على جبل الكرمل

حركات الجيش واستمرار تنقل السيارات

لا تزال حركات الجيش وتنقلاته من جهة الى اخرى حديث الجميع . وقد مر في شوارع المدينة امس واليوم مئات السيارات والمصفحات ملأى بالجند بكامل معداتها الحربية . وكان الكثيرون يتساءلون تجاه هذه المظاهر

خانيونس

غرامة لقطع أسلاك وامتناع السكان

خانيونس في ١٦ اذار ـ لمراسل الدفاع الخاص — بمناسبة قطع الاسلاك فرضت الحكومة اليوم غرامة مالية قدرها ١١٣ جنيها كراتب للبوليس الاضافي الذي تعين مؤخراً لحراسة الاسلاك لمدة ثلاثة اشهر. مع ان الاهلين يقاسون اشد حالات الضيق. وقد ابرق الاهلون محتجين الى القائم بأعمال الحكومة واستصرخوا نقابة المحامين واللجنة العربية العليا . والمفهوم انهم مصرون على عدم دفع الغرامة ولو ادى ذلك الى ان يعاملوا بأقسى الشدائد . وتبين ان موقف المخاتير من هذا شاذ فقد رأيناهم منهمكين في تعداد النفوس وترتيبهم تمهيداً للدفع

اللجنة تجتمع وتبحث فى امور هامة

عقدت اللجنة العربية العليا اجتماعاً في الساعة الثالثه بعد ظهر هذا اليوم حضره الساده احمد حلمي باشا ، راغب بك النشاشيبي ، عونى بك عبد الهادي الدكتور حسين بك الخالدي ، جمال افندي الحسيني ، الفرد افندي روك ، يعقوب بك الغصين وفؤاد افندي سابا ، وبحث في امور تتعلق بحالة البلاد الحاضرة وبمسئلة المعتقلين في مخيم عكا وفي مسئلة السيدين عادل فتح الله المصري ورفيقه محمود محمد الحاج اسعد

بحيرة طبريا واسماكها وقف سلطانى

على اثر اعلان الحكومه تأجير صيد الاسماك في بحيرة طبريا علمنا ان المجلس الاسلامي الاعلى اخذ في وضع مذكرة لتقديمها الى الحكومه مبينا فيها ان حق الانتفاع من بحيرة طبريا وصيد اسماكها عائد لوقف خاصكى سلطان بموجب وثائق وفرمانات محفوظه لديه .

اشتداد البوليس في مطاردة الحوارنة

يوالي البوليس مطاردته للحوارنة واعتقالهم من البلاد وقد تمكن الليلة الماضية من اعتقال ثلاثين شخصاً منهم واوقفهم حتى صباح هذا اليوم ثم اخرجهم من القدس بواسطة قوة من البوليس.

مسائل كثيرة سينظر فيها المجلس البلدي

يعقد المجلس البلدي جلسة في يوم الخميس القادم الواقع في ١٨ آذار الجاري للبحث في ضريبة الملاهي الجديدة وتحديد الايجار في المدينة عن سنة ١٣٥٦ هجرية ومسئلة استملاك ارض الادون باروخوف وتخصيصها للمنافع العامة وفي امر تخصيص اعانة لتداوي الفقراء وغير ذلك من الابحاث

اصطدام سيارة ودراجة وموت يهودي

صدمت سيارة يهودية دراجة يركبها يهودي يدعي اسحق حاي مناحم في شارع الملك جورج فاصيب اليهودي بجرح في رأسه ومات اثناء نقله الى المستشفى واعتقل البوليس سائق السيارة

العربي مطلق النار على اليهودية

تنظر المحكمة المركزية يوم الاثنين الواقع في ١٢ نيسان القادم في قضية السيد شمس الدين الحسيني المتهم باطلاق الرصاص على اليهودية ريناشمويكه . وبالمناسبة نقول ان اليهودية لا تزال في المستشفى وان صحتها آخذة في التحسن وان الشاب لا يزال موقوفاً

اجتماع اللجنة القومية في القدس

عقدت اللجنة القومية اجتماعاً في الساعة الخامسة بعد ظهر هذا اليوم وبحثت في مسائل وطنية كثيرة تتعلق بحالة البلاد وقد دام هذا الاجتماع الى ساعة متأخرة وسأوافيكم بالمقررات .

تفتيش الجند للمارة العرب واعتقال واحد

رابطت قوة من الجند البريطاني على طريق القدس — يافا وأخذت تفتش العرب الذين يمرون من تلك الطريق واعتقلت عربيا يحمل بندقية صيد وقال ان رخصتها في داره .

السلطة تسلح ٢٠ بوليسا اضافيا للمستعمرات

عينت السلطة ٢٠ بوليساً اضافياً من اليهود وسلمتهم الاسلحة والذخيرة ووزعتهم على المستعمرات اليهودية

اعلان

صادر من دائرة اجراء يافا
عدد ٢٦٢٩ سنة ١٩٣٦

الدائن : شكري بن جريس وكيله المحامي ابراهيم نجم

المديون . صالح الشوربهجي من زرنوقه

مصدر الحكم : محكمة مركزية يافا بموجب كوشان رهن نظامى مؤرخ في ٢٩ اعسطس سنة ١٩٣٤

الملك واوصافه: قطعة ارض مساحتها حسب قيد الطابو ١٦ دونم و١١٢ متر وهي مشجرة كلها اشجر برتقال رقعه عدد ٧٠٠ شجرة وشجر دندانه ليمون بدون رقعه عدد ٣٠٠ وتربتها سمره

حدودها: قبلة محمد عوض الشوربهجي شرقاً عوض عوض الشوربهجي شمالا الشارع غرباً صالح الواوي

ملاحظات : هذه البيارة تسقى من بيارة مجاورة لها بطريق الشراء . وهي مقيدة تحت بلوك ٩ قسيمة ٢ وان المديون علك في القطعة المذكورة ١٥ دونم و١١٢ متر حسب قيد الرهن وان الدونم الواحد تخمن بمبلغ ١٠٠ جنيه وهذه البيارة واقعة في اراضي زرنوقه

بناء على قرار رئاسة اجراء يافا مطروح في ميدان المزايدة العلنية الملك المبين اعلاه خاصة صالح عوض الشوربهجى لقاء الذمة المطلوبة منه الى شكرى بن جريس الهريش البالغة (٢٠٠) جنيه فلسطيني والفوائد القانونية اعتباراً من تاريخ الاستحقاق الى حين الوفاء التام والرسوم والمصاريف .

فمن له رغبة في شراء الملك فليتقدم الى المزاوده ويضع اسمه ومقدار المبلغ الذي يدفعه وديبوزيتو عشرة في المايه او كفالة من احدى البنوك في ذيل القائمه والاحالة الموقته تكون بعد مضى ثلاثين يوماً من تاريخ النشر في الجريدة ثم تعاد المزايدة ثانياً على ان يقبل الضم عليها في المايه خمسة لمدة خمسة عشر يوماً وبعده تحال الاملاك لاسم المزاود الاخير بصورة قطعية وتجري المعاملات اللازمة حسب الشروط المبينة في قائمة المزاوده ولاجله صار اعلان الكيفية توفيقاً للمادة ١٠٢ من قانون الاجراء .

تحريراً في ١٦ ـ ٣ ـ ١٩٣٧
مأمور اجراء يافا

اعلان

قرر مجلس الاوقاف المحلي بمدينة طولكرم في جلسته المنعقدة بتاريخ ٢٦ ذي الحجة سنة ٣٥٥هـ عدد ١٩ تمديد مدة المزايدة العلنية على تلزيم بصة ام العلق الوقفية صفقة واحدة ارضاً وناتجاً لمدة سنة زراعية لغاية يوم الاحد الموافق في ٨ محرم الحرام سنة ٣٥٦ و ٢١ مارس سنة ٩٣٧ فكل من له رغبة في التزامها تمكنه الاستفادة من هذه المدة للاطلاع على الشروط الموضوعة بقائمة المزايدة لدى وكالة الاوقاف في جميع اوقات العمل تحريراً في ٢٧ ذي الحجة سنة ٣٥٥ و ٩ مارت سنة ٩٣٧

وكيل اوقاف طولكرم
عبد الله الجلاد

اعلان

صادر من دائرة اجراء يافا
عدد ١٤٩٣٧ سنة ١٩٣٦

الدائن : شكري جريس الهريش من يافا وكيله المحامي ابراهيم نجم

المديون: عوض بن عوض الشوربهجي من زرنوقه

مصدر الحكم : محكمة مركزية يافا بموجب قوشان رهن نظامي مؤرخ في ١٦ اغستوس سنة ١٩٣٤

الملك واوصافه : قطعة ارض ميري واقعة باراضي زرنوقه مساحتها ١٤ دونم و ٢٠٨ امتار مقيدة تحت بلوك ٩ قسيمة ٤ وهي ارض طينية مشجرة باشجار برتقال رقعة اربعة سنوات وعدد اشجارها تقريباً الف شجرة وليست مثمرة الآن تبشر في العام المقبل ليس بها بئر ولا موتور بل تسقى من بئر بيارة على عوض الشوربهجي بثمن ثمانية قروش عن كل ساعة يخص المديون في هذه القطعة ١٣ دونم و ٢٠٨ امتار حسب قيد الرهن

الحدود : قبلة محمد ابو شنب شرق ورثة سعيد الشوربهجي غرب صالح عوض الشوربهجي ومن الشمال الطريق العموميه

ملاحظات : جرى تخمين القطعة المذكورة بمعرفة ارباب الخبرة فخمنوا الدونم الواحد بمبلغ ٩٠ جنيه فلسطيني بالوقت الحاضر فتكون قيمة حصة المديون ١١٨٨ جنيه و ٧٢٠ مل والارض المذكورة مقيدة بقوجان الرهن ارض ملساء ومفتلح والآن اصبحت بيارة مشجرة باشجار برتقال رقعة اربعة سنوات وتبشر بالعام المقبل .

بناء على قرار رئاسة اجراء يافا مطروح في ميدان المزايدة العلنية الملك المبين اعلاه خاصة عوض عوض الشوربهجي لقاء الذمه المطلوبة منه الى شكري بن جريس الهريش البالغة ٢٠٠ جنيه فلسطيني والفوائد القانونية اعتباراً من تاريخ الاستحقاق الى حين الوفاء التام والرسوم والمصاريف فمن له رغبة في شراء الملك فليتقدم الى المزاودة ويضع اسمه ومقدار المبلغ الذي يدفعه وديبوزيتو عشرة في المايه او كفالة من احدى البنوكه في ذيل القائمة والاحالة الموقتة تكون بعد مضي ثلاثين يوماً من تاريخ النشر في الجريدة ثم تعاد المزايدة ثانياً على ان يقبل الضم عليها في المايه خمسة لمدة خمسة عشر يوماً وبعدها تحال الاملاك لاسم المزاود الاخير بصورة قطعية وتجري المعاملات اللازمة حسب الشروط المبينة في قائمة المزاودة ولاجله صار اعلان الكيفية توفيقاً للمادة ١٠٢ من قانون الاجراء تحريراً

في ١٦ — ٣ — ١٩٣٧
مأمور اجراء يافا

* * *

اعلان

من دائرة اوقاف القدس

تعلن ادارة اوقاف القدس للمناقصة بالظرف المختوم الاعمال الترابية لمد انابيب مياه قناة ماء السبيل من برك سليمان الى بيت لحم فعلى من يريد الاطلاع على الخرائط والشروط فليراجع دائرة اوقاف القدس خلال خمسة عشر يوما تنتهي في ٢٩ ـ ٣ ـ ٣٧ على ان تقدم الاسعار بظرف مختوم خلال سبعة ايام بعد التاريخ المذكور وتنتهي الساعه ١٢ من يوم الاثنين في ٥ نيسان ١٩٣٧
٣٠ ذي الحجة ٣٥٥ و ٣٠ ـ ٣ ـ ٣٧

وكيل مأمور اوقاف القدس

ملاحظات الى اللجنة الرياضية في النادي الرياضى الاسلامى بيافا

أعضاء اللجنة : ذكرنا أمس الأول أن اسباب هزيمة النادي الرياضي الأسلامي بيافا ترجع الى ثلاثة أمور رئيسية وهي : ١) ضعف اللجنة الرياضية. ٢) افتقار اللاعبين الى التمرين. ٣) التغيير المستمر بين اعضاء اللاعبين . واللجنة الرياضية مؤلفة من ثلاثة أعضاء، وفي محادثة لأحدهم أمس قال : لا شك ان اللجنة ضعيفة فلاعبونا مشغولون في اعمالهم وهذا حق . ولجنة هذه حالتها لا يمكنها القيام بواجبها خير قيام . وقد يستغرب القارىء إذا علم أن اللجنة يندر ان تعقد اجتماعا للبحث في شئون الفرقة واللاعبين وإذا عقد اجتماع فلا يكون إلا في آخر لحظة وقبل إقامة المباراة ، وذلك لترتيب افراد اللاعبين . ويسفر الاجتماع دون اتخاذ قرار نهائي بشأنهم . وحدث في المباراة الاخيرة ان افراد اللاعبين كانوا عرضة للتغيير والتبديل حتى آخر لحظة وبسبب ضعف اللجنة تنعدم التمارين الاسبوعية لافراد الفرقة . ومن هنا يفهم السر في تفكك اللاعبين وعدم تضامنهم في التوزيع أثناء اللعب . ولم نسمع ان فرقة ما مهما كانت قوة افرادها يمكنها الاستغناء عن التمرين الذي هو سبب رئيسي من اسباب الفوز . وها هي الفرقة المصرية التي لها مكانة عالية في الرياضة نجدها دائما تواظب على التمارين

خطأ تغيير اللاعبين : اما تغيير اللاعبين فقد اصبح امراً عادياً يقع في كل مباراة . والغريب انه لم يصدف ان اشترك نفس اللاعبين في مباراتين متواليتين دون احداث تغيير او تبديل . وكثيراً ما سمعنا الانتقاد يوجه الى المسئولين عن الفرقة بهذا الصدد لأنه مهما كان اللاعب قوياً فمن العبث ان ينسجم مع بقية الزملاء بمجرد اشتراكه في المباراة لا سيما اذا لم يسبق ذلك بعض التمرينات .

ضرورة الاسراع بالمعالجة : والمؤلم انه بينما نرى اكثر اللاعبين لهم رغبة شديدة في المحافظة على سمعة الفرقة بين الاندية الأخرى فأنهم لا يجدون الاهتمام الكافي من المسئولين . وقد يكون عذرهم في ذلك كثرة اشغالهم، وهو أمر طبيعي لكن اليست هناك معالجة لهذه الحالة ؟ ألا يجب تلافي هذه الاخطاء وخصوصاً اذا كانت الرياضة وفي مقدمتها كرة القدم

أهم غايات النادي : اننا نهيب بحضرات اعضاء الادارة وبقية المهتمين بشؤون الرياضة للعمل على رفع مستوى الفرقة واعادتها الى مكانتها الاولى

(ش)

اعلنوا عن بضائعكم في جريدة الدفاع

فرنسا تكثر من برتقال فلسطين

بعد مفاوضات طويلة دارت بين المدير العام لبورصة الاثمار الحمضية في يافا وبين الحكومة الفرنسية بمساعدة الحكومة البريطانية قبلت حكومة باريس منذ ايام قلائل ان تزيد ما تستورده من البرتقال الفلسطيني الى ٢١٠،٠٠٠ صندوق اثناء الموسم الحالي .

وكانت تلك الحكومة قد اصدرت تصاريح باستيراد ١٠٠،٠٠٠ صندوق برتقال من بلدان اخري فتحولت هذه التصاريح لصالح برتقال فلسطين ، وعليه فان فرنسا في موسم ١٩٣٦ — ٣٧ الحالي ستستورد من هنا ٣٠٠،٠٠٠ صندوق مقابل ٨٠،٠٠٠ صندوق التي استوردتها في الموسم الماضي .

البلدية تضع ميزانيتها الجديدة

تباشر البلدية في بحر الاسبوع بوضع الميزانية لسنة ١٩٣٧ — ٣٨ والذي يجدر ذكره بهذه المناسبة ان الجمهور شديد الرغبة في معرفة الوجوه التي ستصرف فيها هذه الميزانية ، وما هي المشاريع التى ستنفق على محلة المنشية لتعبيد شوارعها وانارتها ، والمشاريع الاخرى التي ستقوم بها البلدية لاصلاح المدينة وتنظيمها ومد المجاري وتوزيع المياه في احيائها ، وما الى ذلك من الاعمال النافعة التى تنفق عليها هذه الاموال التى تجبيها البلدية بواسطة دوائر الاجراء

اعــــلان

الى مساهمي شركة البنك الزراعي العربي المحدودة

قرر مجلس ادارة الشركة دعوة الجمعية العمومية العادية لاجتماعها السنوي في الساعة الثانية من بعد ظهر يوم الجمعة الواقع في ١٣ المحرم سنة ١٣٥٦ وفق ٢٦ مارس سنة ١٩٣٧ في بناية المؤتمر الاقتصادي العربي بالقدس — شارع مأمن الله — للنظر في المواد الآتية :

١ — الاطلاع على تقرير مجلس الادارة
٢ — الاطلاع على ميزانية البنك لغاية ديسمبر سنة ١٩٣٦ وتصديقها
٣ — الاطلاع على تقرير فاحص الحسابات
٤ — انتخاب فاحص للحسابات عن سنة ١٩٣٧ وتحديد أتعابه
٥ — تحديد بدل حضور اعضاء مجلس الادارة

فنرجو اذا كنتم تملكون خمسة اسهم فاكثر ان تحضروا هذا الاجتماع او ان تنيبوا عنكم تحريرياً احد اعضاء الشركة الذين يملكون من اسهمها خمسة فاكثر .

مجلس الادارة

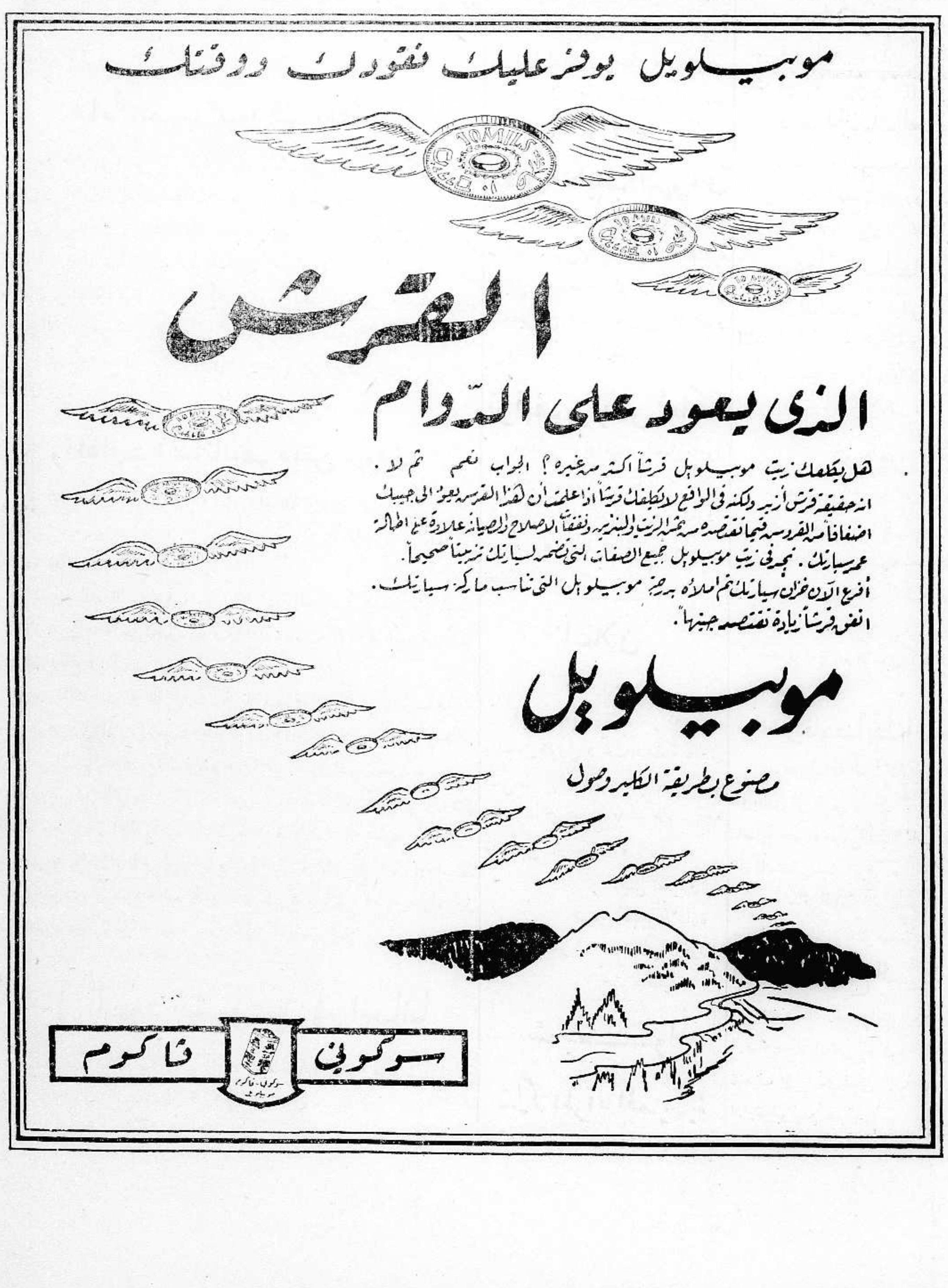

برنامج الاذاعة الفلسطينية

« يوم الاربعاء في ١٧ آذار سنة ١٩٣٧ »

٦ر١٥	حفلة موسيقية ـ فرقة استوديو الاذاعة
٦ر٣٥	« الخاتم الزمردي » قصة للاستاذ خليل بيدس
٧ر٢٠	اسطوانات عربية
٧ر٣٠	« أيهما ابعد أثراً الشعر أم النثر » مناظرة بين شاعر وناثر
٩	إشارة الوقت ونشرة الاخبار
١٠	أغان انتقادية ـ توفيق برجاوي
١٠ر١٠	حفلة غنائية ـ محمد الحفنى

ماذا تسمع اليوم
عن محلات السادة دجاني اخوان

« الاذاعة اللاسلكية للحكومة المصرية يوم الاربعاء في ١٧ آذار»

٦ر٤٥	صباحاً ـ تمرينات رياضية ـ محمد شكري افندي
٧	صباحاً قرآن كريم ـ الشيخ محمد احمد العمروسي
١٠	اسطوانات
١٠ر١٥	حفلة غنائية ـ محمد صادق وفرقته ١٠ر٤٥ اسطوانات
٢ر٣٠	اسطوانات
٢ر٤٠	أغاني ومواويل بلدية ـ سيد درويش الطنطاوي وفرقته
٣ر١٠	النشرة الاخبارية والنشرة التجاريه بالعربيه
٦	قرآن كريم ـ الاستاذ الشيخ عبد الفتاح الشعشاعي
٧	حفلة غنائية ـ عزيز عثمان وفرقته
٧ر٣٠	النشرة الاخبارية والنشرة التجارية الثانية بالعربية
٨ر٤٠	حفلة غنائية ـ الاستاذ صالح عبد الحي وفرقته
٩ر٣٥	اسطوانات ٩ر٤٠ عود منفرد ـ السيد أمين المهدي
١٠ر١٠	حفلة غنائية ـ الاستاذ صالح عبد الحي وفرقته

مطبعة جريدة الدفاع ـــ يافا

الخميس في ٥ محرم ١٣٥٦ — ١٨ آذار سنة ١٩٣٧

الدفاع

جريدة يومية سياسية مصورة

صاحب الامتياز : ابراهيم الشنطي
المحرر المسئول : شوكت حماد
مدير الادارة : عبد الهادي عرفان

الاعلانات | في يافا (ادارة) الدفاع : قسم الاعلانات
في القدس (وكالة) « : تلفون ١٤١٣
في حيفا « « : « ١٢٥٨

السنة الثالثة — العدد ٨٢٦ — ٣

دار الدفاع: شارع اسكندر عوض — يافا — فلسطين
العنوان التلغرافي (الدفاع — يافا)
تلفون ١١٨٧ (اربعة خطوط) و ١٠٧٥ (خطان) صندوق البريد (٢٥٥)

الاشتراكات | في فلسطين عن سنة ١٥٠
في البريد الداخلي « « ١٨٠
في سائر الاقطار الخارجية « « ٣٠٠

قنابل في القدس واصابات — تفصيل الحوادث وبعض اسماء المصابين — قنبلة في المنشية بيافا — صدى الحوادث في مجلس العموم — وزير المستعمرات يبرىء اللجنة العليا

الامة والبنوك

الودائع وحدها تبلغ اربعة عشر مليونا

أين التوجيه الرحيم في عاصفة الازمة الخانقة

منذ انتهاء الأضراب وحالة البنوك العامة حسنة جداً ، سواء في الأرباح، أو في استثمار الأموال والودائع . وحتى البنوك الصغيرة لم تصب بأية خسارة ، بل هي الأخرى ساهمت في الربح واستثمار المال . ذلك في الوقت الذي لم تترك الأزمة الاقتصادية تاجراً أو ملاكا ، إلا وعضت على خناقه

ولعل خير دليل على ما ذكرنا ايراد بضعة أرقام واحصاءات . فقد بلغ مقدار الودائع التي في البنوك ، الأجنبية منها وغير الأجنبية ١٤،٠٠٠،٠٠٠ جنيه . هذه الودائع استعملتها تلك البنوك واستثمرتها باكبر الفائدة . فان ٧،٣٦٥،٠٠٠ جنيه منها — أي نحو خمسين في المئة من مجموع الودائع — أعطي بصفة قروض قصيرة الأجل ومتوسطته . وربح البنوك الصافي من هذه القروض هو خمسة في المئة ، أي ما يقرب من ٣٦٨،٢٥٠ جنيهاً اذا كان القرض لمدة سنة ، و ١٨٤،١٢٥ جنيهاً اذا كان لستة أشهر فقط . وهو ربح لا نحسبه ضئيلا ، ولا نحسب هذه البلاد إلا سخية في تقديمه ، على كل حال

ثم ان ٤،٥٠٠،٠٠٠ جنيه من مجموع الودائع المذكورة تستثمرها البنوك في شئون التأمينات ، ويزيد الربح فيها اثنين بالمئة على الفائدة التي تتقاضاها البنوك من الديون . أي أن هذا الربح يبلغ ٣١٥،٠٠٠ جنيه في السنة الواحدة

ويعجب القاريء إذ يعلم ان ٢،٥٠٠،٠٠٠ جنيه فقط أعطيت كقروض مقابل كمبيالات . وتتقاضى البنوك ربحاً على هذا المبلغ الاخير ستة في المئة على أقل تقدير ، أي ١٥٠،٠٠٠ جنيه اذا كان لسنة ، و ٧٥،٠٠٠ جنيه اذا كان لستة أشهر فقط

أرقام بسيطة ، ناطقة بأن حالة البنوك المالية لم تصب بأذى ، بل على العكس ظلت هذه الحالة محافظة — الى حد — على مستوى لا بأس به في الربح والاستثمار. على أن الارقام المذكورة تتناول الودائع فقط ، أما رؤوس الأموال فلها حساب آخر ، بنسبة قوة البنوك . هل كثير علينا اذا طالبنا هذه المؤسسات المالية بمجرد التسامح مع العملاء لأن الأزمة لم تكن فعل الشعب، بل جاءت بعوامل هي فوق متناول يده ؟ ان هذه البنوك لم يطرأ عليها أية خسارة. ولم يصبها شيء من الحيف الذي أصاب التجار وأصحاب الاملاك. لكن أحوالها تتحسن كثيراً ، وأرباحها تعظم كثيراً لو ان الحالة العامة كانت مرضية . أما اذا فقد السوق بعض كبار تجاره ، وكبار مؤسساته الاقتصادية ، فان ذلك يؤثر في النهاية على استثمار أموال البنوك وودائعها . ومن هنا يجب على هذه البنوك أن تساعد في تخفيف الوطأة ، وعودة الثقة المالية الى السوق

لكن الحكومة أيضاً ، ماذا فعلت لتلطيف الموقف ؟ ان لها يداً ظاهرة في هذه الازمة ، فهي التي أطلقت للتوسع في زراعة البرتقال منتهى الحرية. وهي التي لم تعف البرتقال من ضريبته ، ولم تبذل جهداً في هذا السبيل . وهي التي أوجدت البلاد في (رخاء) اقتصادي مصطنع ، كاذب ، خلاب ، انهار بنيانه على الفور بمجرد أن جاء موسم البرتقال ضعيفاً . وهي التي بسياستها المتخبطة ، المتعسفة ، المعادية للعرب ، مهدت للاضراب والثورة أيضاً .

لم تكن هذه البلاد تعرف ملايين الجنيهات قبل الاحتلال . لكنها كانت تعرف الخير ، والهناء ، والسعادة . كان ما يخرج منها اكثر مما يدخل اليها . كانت تعيش ليس على بيوع الاراضي ، ولكن على مصادر ثروتها الحقيقية — على الانتفاع الكريم من هذه الاراضي .

نعم ، إننا لا نستطيع إلا التقدم في غمار العالم الاقتصادي . لكن على ان يكون في هذه البلاد حكومة وطنية ، رحيمة ، تحسن توجيه الجهود ، وتمنع طغيان الوارد الاجنبي ، لا سيما من نوع المحرقات المهلكات كالسيارات، والبنزين، والخمور ، وما إليها . لكن ماذا تقول في هذه الحكومة السيدة التي تضع زهرة الوطن القومي على جانب من صدرها!

ابراهيم

ممثلو الحجاز وشرق الاردن

عمان في ١٧ اذار — عقد اجتماع عام دام يومين بين ممثلي حكومتي الحجاز وشرق الاردن ، واتفقوا على تسوية موقته للحدود والمراعي

حملة الصحف الانكليزية على موسوليني

لندن في ١٧ آذار — قالت المانشستر غارديان « يتابع الدوتشي سياحته في لوبيا بكل التمثيل الغنائي الذي تعوده العالم من الفاشست . وسيجد السنيور موسوليني الزيادة على القابه اثقل عبئاً مما وجدها ذلك الامبراطور. فالقلق بين المسلمين على شواطيء البحر المتوسط متجه ضد جميع الدول التي يعيشون تحت رايتها سواء كانت تلك الدول انكلترا او فرنسا او ايطاليا او اسبانيا. ان الاسلام باعتبار كونه وحدة عالمية لا يطلب اليوم تبديل حام اوروبي باخر بل يطلب الاستقلال

« كان على السنيور موسوليني ان يحسب حسابا للشهرة التي تركها في لوبيا نائب الملك السابق جرازياني ولا شك ان الروايات المتناقلة عن فظائع حكمه قد ازدانت حواشيها ببعض الوشي والتطريز ولكن سواء كانت حقائق واقعية او خيالات وهمية فهي قد عرفت وشاعت وصدقها جميع المتكلمين بالامة العربية. ومن سوء حظ الايطاليين ان الحوادث الاخيرة في الحبشة لم تفعل شيئا لانقاص قيمة تلك الروايات القديمة « صحيفة انكليزية ورغبة العالم الاسلامي »

وقالت الديلي هيرالد ان ملايين المسلمين الساكنين في الهند يفضلون الف مرة الحكم البريطاني على زوال التحكم الايطالي حتى عرب فلسطين مع استعدادهم لقبول الاسلحه والنقود الايطالية لمتابعة حملتهم الارهابيه ضد انكلترا يرفضون معروضات الدوتشي لتوثيق علاقاته بهم

بغداد في ١٧ آذار — تضع الحكومه قانوناً يفرض ضرائب جديدة على الكماليات لتشترى بذلك طيارات . وستوفر بهذه الطريقه مبلغ ١٥٠ الف جنيه كل شهر

برقيات العالم الاخيرة تقول

وزير المستعمرات والحوادث الاخيرة

رثاء أوستن تشمبرلن في مجلس العموم

لندن في ١٧ آذار — استمع مجلس العموم اليوم الى تأبين السر أوستن تشمبرلن بعد وفاته بموت فجائي عن ٧٣ سنه . وقد رثته البلاد، ورثته أوروبا ايضاً لا سيما فرنسا إذ كان صديقاً لها . وهو الذي قرب بين المانيا وفرنسا خلال مدة مركزه كوزير للخارجية من ١٩٢٤ — ٢٩ وانجز معاهدة لوكارنو

دائما يأبى تولي زعامة حزبه

وسنحت فرص عديدة للسر أوستن يتولى فيها على زعامة المحافظين فكان يأبى انشقاق الحزب، والعناية بمصالحه بالمرة . وحين استقال سنة ١٩١٧ لمناسبه تقرير لم يشترك بوضعه عن الموقف في العراق ، قدر له ذلك اصدقاؤه واعداؤه على السواء . ثم جاء وزيراً في وزارة لويد جورج الائتلافيه . وأبى أيضا أن يتولى زعامة المحافظين فرفض . وتولى وزارة الخارجيه تحت رئاسة بلدوين ، وهناك انجز اكبر أعماله

إفساح المجال في الحكم للشبان

وقد كان من سياسته افساح المجال للشبان ليتولوا المراكز الوزارية . وفي المدة الاخيرة كانت كافة الاحزاب تحترمه وتقدر فيه قدرته وخبرته وتساميه وترفعه عن المصلحة الخاصة . وسيذيع المستر إيدن رثاءه للسر اوستن في الراديو غداً

اضطراب سياسي دموي في باريس

باريس في ١٧ آذار — وقعت اليوم اضطرابات سياسية قتل فيها ستة اشخاص وجرح ٣٠٠ منهم ١٤٠ من رجال البوليس . وقد بدأ القتال عندما احاط جمهور العمال بالقاعة التي اجتمع فيها اعضاء الحزب الفاشستي الافرنسي واطلقت عدة طلقات في الشارع الواقعة فيه . وكانت هذه الاضطرابات اشد ما شهدته باريس منذ الاضطرابات التي وقعت بعد حادثة ستافسكي ، ولم تسكن الحالة إلا بعد مرور ساعتين ونصف الساعة على الاصطدام . وتقول صحف لندن ان هذه الاضطرابات هي نتيجة صحيحة للنضال القائم بين احزاب اليمين واحزاب اليسار والذي يمكن ان يتطور فيؤدي الى نتائج وخيمه

وقد توقف العمل اليوم في معرض باريس اثر اضراب الوف من العمال عن العمل . وقد استعملت المسدسات في هذه المناوشة واجتمعت الوزارة لاتخاذ التدابير وهي تنوي صيانة الامن العام . وقد جرح في المناوشة السكرتير الخاص للمسيو بلوم رئيس الوزراء

حكام الولايات التركية وواجب التمرينات

انقره في ١٧ آذار — صدر مرسوم يقضي على حكام الولايات بحضور التمرينات ضد الغارات ليقتدي بهم الجمهور . وحاكم الولاية الذي لا يقوم بهذا الواجب يعزل من عمله

— القاهرة في ١٧ آذار — يصل أغا خان الى الاسكندريه على متن طائرة خاصه

المساومة على انهاء الحرب الاسبانية

سلمنكة في ١٧ آذار — ارسل وزير خارجية حكومة مدريد الى بريطانيا وفرنسا يعلنهما بتنزل حكومته عن بعض الحقوق في المغرب الاسباني اذا عملتا على قمع الثورة ، فرفضتا

وزارة لبنان تنال الثقة بالاجماع

بيروت في ١٧ اذار — اجتمع مجلس النواب اللبناني ، وتلا الاستاذ الاحدب البيان الوزاري، الذي يؤيد فكرة الائتلاف وخطب بعده كثيرون ايدوا الوزارة التي نالت الثقة بالاجماع

رد زعماء المعارضة للنحاس باشا

القاهرة في ١٧ آذار — يجتمع الليلة زعماء المعارضة وهم محمد محمود باشا ، وحلمي عيسى باشا ، وصدقي باشا ، وعبد الفتاح يحيى باشا للرد على كتاب النحاس باشا اليهم في سبب عدم استشارتهم في مسائل الحكومة

رد المانيا وايطاليا صريح واضح

باريس في ١٧ آذار — قدم سفير ايطاليا اليوم رد حكومته الى المسيو دلبوس فيما يتعلق باتفاق لوكارنو . والمفهوم أن الردين الالماني والايطالي يبعثان على جلاء الموقف الدولي العام

الساعة الاخيرة

آخر انباء قدوم المندوب السامي

القاهرة في ١٧ آذار — ينتظر وصول السر آرثر واكهوب بالطيارة غداً الى الاسكندرية . ومنها يتابع السفر الى القاهرة ، فيمتطي طيارة حربية الى القدس التي يصلها صباح الجمعة

انفجار قنبلة في حي المنشية

انفجرت في الساعة التاسعة من ليلة امس قنبلة في حي اليمن في المنشية قرب الحدود فأحدثت دوياً هائلا وفزع السكان اليهود وقد أبلغ البوليس بالامر .

وزير المستعمرات وحوادث فلسطين الاخيرة

لندن في ١٧ اذار — اعرب وزير المستعمرات عن سروره لبيان القائم باعمال الحكومة الذي نفى فيه مساس اللجنة العربية العليا بالاعمال الجارية اليوم في بعض جهات فلسطين ، وقال ان المندوب السامي سافر مسرعا لاتخاذ الاجراءات اللازمة وليجتمع بالجنرال دل . وقال عن الاعتداءات انها من أعمال رجال العصابات وليس للجنة العليا دخل بها

الاضراب العام في باريس

باريس في ١٧ آذار — اعلن اتحاد النقابات الاضراب العام في باريس كلها احتجاجاً على حادث الليلة الذي قتل فيه خمسة وجرح مئات .

اربع قنابل في ليلة واحدة

اصابات مختلفة بين العرب واليهود والبوليس ونقل الجرحى الى المستشفيات

اصابة سبعة عشر

في الساعة السابعة والربع القيت قنبلة في شارع يافا — القدس بالقرب من سينما زيون فاصيب ١٧ شخصاً بجروح مختلفة ، وقد نقل ثلاثة منهم الى مستشفى هداسا غير ان حالتهم ليست خطرة.

جرح جنديين

وقد اصيب جندي بريطاني ونقل الى عيادة الجيش ، وأصيب بوليس فلسطيني ايضاً . وقد نقل الى مستشفى الحكومة . واشتبه البوليس بشخصين عربيين

قنبلتان اخريان واصابات

والقيت قنبلتان على مقهى لعربي في شارع مأمن الله في الساعة الثامنة من مساء هذا اليوم ، فانفجرتا وأصيب ثلاثة اشخاص من العرب أحدهم يدعي السيد علي ابو الحاج ، والثاني السيد احمد امين الدجاني ، والثالث مصري لم نتمكن من معرفة اسمه. وقد جاءت قوة من البوليس ونقلتهم بالسيارات الى مستشفى الحكومة

في سيارة خضراء

وقد فهمنا من اقربائهم ان حالتهم ليست خطرة وكان المجرمان راكبين سيارة لونها خضراء

قنبلة واصابة مميتة

وبعد ذلك بعدة ساعات القى احد المجرمين قنبلة على مقهى لعربي في محلة روميما بالقرب من لفتا فاصيب خمسة من العرب، ثلاثة بجراح بالغة ، أحدهم جراحه مميتة ، واثنان جراحهما بسيطة ، ونقل الثلاثة الى مستشفى الحكومة .

فلسطين في مجلس العموم

مباحثات وزير المستعمرات مع المندوب السامي في مسئلة الامن

المباحثات مع المندوب

لندن في ١٧ آذار — أثيرت في مجلس العموم اليوم مسئلة حوادث القتل الأخيرة في فلسطين، وحالة بعض المستعمرات. فاعرب وزير المستعمرات عن كرهه لما وقع، وقال انه تباحث مع المندوب السامي في اتخاذ اجراءات فعالة ضد استمرار أعمال العنف في بعض المناطق

التدابير بعد المشاورة

وأن المندوب السامي سيصل فلسطين يوم الجمعة القادم، وبعد مشورة مساعديه ومستشاريه، مدنيين وعسكريين ورجال البوليس، سيتخذ الاجراءات الضرورية

فلسطين واذاعة ايطاليا

وسأل الكومندور لوكار لامبسون: هل ستتخذ اية اجراءات بشأن الاذاعات العربية التي تذيعها المحطات الايطالية والتي تترك اثراً شديداً في النفوس. فاجاب وزير المستعمرات انه لا يعرف انه يذاع في هذه المحطات ما يدعو الى تعكير الصفو في العلاقات وانه في كل حال سيعنى في محادثة الحكومة الايطالية في هذا الشأن

مسئلة الاحكام العرفية

وسأل الكولونل ودجوود وزير المستعمرات عن الوقت الذي تنوي الحكومة فيه ان تظل متسامحة مع العرب وعن الميعاد الذي ستعلن فيه الاحكام العسكرية فقال المستر اورمسبي غور انه لا يعلم اذا كان اعلان الحكم العسكري ضرورة يجب ان تتخذ لمعالجة الحالة في فلسطين، وان الحكومة لا تقدم على اعلانها الان لانها تلغي الحكم المدني، ومن المعتقد ان حركات العنف يقوم بها رجال العصابات او افراد اخرون. اما اللجنه العربية العليا فانها لا يد لها فيها

مجلس أعلى لمحاربة الحكومة وسلطتها

جاء في ملاحق الصحف اليهودية ان الحزب الصهيوني الاصلاحي وزع على الاحزاب الصهيونية نص اقتراح هو تشكيل مجلس اعلى من جميع الاحزاب لصيانة الامن العام ومحاربة الحكومة وسلطتها. ويقترح الحزب عقد اجتماع سريع لانتخاب هذا المجلس

النشرة الجوية

سيكون الطقس اليوم متقلباً بعض التقلب وتظهر بعض السحب احيانا كما تهب رياح معتدلة من الشمال الغربي ويكون الجو حسناً الا محليا في الجنوب صباحاً

لجنة ايجاد ملعب

اجتمعت لجنة البصة في دار النادي الرياضي الاسلامي في الساعة الخامسة مساء وهم السادة: درويش ابو العافية، حسن الدجاني، الشيخ عيسى ابو الجبين، سليمان ابو غزالة ومهندس البلدية حنا افندي صلاح وكان السادة: ممدوح النابلسي، عبد الرحمن الهباب، رشاد الدباغ مندوبين عن النادي وتباحثوا في امر ملعب كرة القدم. وستضع اللجنة تقريرها لتعرضه على المجلس البلدي

الكرب الاقتصادي وزراعة الاثمار الحمضية

قابل وفد من اتحاد المزارعين اليهود القائم باعمال الحكومة وقد اصدر الوفد امس بيانا قال فيه انه شرح للقائم باعمال الحكومة الكرب الاقتصادي الشديد الذي تعانيه البلاد من جراء صناعة الاثمار الحمضية، والح عليه في اتخاذ اجراءات سريعة لتفريج هذا الكرب عن طريق انقاص الضريبه المفروضه على المزروعات القروية، ثم تحدث اليه في فداحة التعريفه الجمركيه في انكلترا على اثمار فلسطين الحمضية، وفي سياسة (الباب المفتوح) التي ماتزال البلدان الاخرى تنهجها تجاه فلسطين، وفي النهاية قال الوفد ان الاثمار المنحطة في نوعها تزداد سنويا، وان لا بد من فرض ضريبة عالية على ما يستورد من الفواكه اثناء موسم الاثمار الحمضية، ومنح اعانات مالية من الحكومة للزراع، واعفاء السكر المستورد من الخارج لصناعة الاثمار الحمضية الفلسطينية من الرسوم الجمركية.

شكوى اصحاب الاكواخ

شكا الينا فريق من عرب الدواعة القاطنين بكرم المطري بيافا من تصرفات بوليس العجمي معهم وجلبهم للمحاكمة المرة تلو الاخرى بتهمة ان الاكواخ التي يقطنونها غير قانونية.

سرقة محل يهودي

سطا مجهولون ليلة امس على محل ميشيل يوسف كوهين لصنع اجسام السيارات الكائن بشارع يافا — تل ابيب وسرقوا منه عشرين قطعة الومينيوم

خمسون شجرة

ذكرت هاآرتس ان مجهولين قطعوا ٥٠ شجرة من بيارات اليهود في العفوله وان مجهولين أوقفوا سيارة نقل يهودية قرب نابلس واخذوا منها ٢٠ دجاجه

ابن عم ايدن

زار النادي الرياضي الاسلامي بيافا بعد ظهر أمس الاربعاء المستر هايد كلارك ابن عم المستر ايدن وزير الخارجية البريطانية وتناول الشاي في دار النادي والمستر هايد كلارك يزور فلسطين والبلاد العربية لتعرف أحوالها

من هم هؤلاء

روت البرقيات اليهودية ان صحف اميركا نشرت حديثا عقده مندوب الصحافه المتحدة في القدس مع بعض زعماء العرب في فلسطين أعرب فيه هؤلاء الزعماء عن استنكارهم لمزاعم اليهود التي يروجونها في انحاء العالم قائلين ان حوادث السلب التي وقعت مؤخراً ذات صبغة سياسية

ويقول هؤلاء الزعماء ان اسباب هذه الحوادث ترجع الى ثلاثة دوافع اولها الدعوة الشيوعية التي تجعل القرويين يقتنعون بان اموال الاغنياء مباحة لهم وثانيها الازمة الاقتصادية الشديدة التي تدفع الفقراء الى سلب بعض الماشية. والثالث طبيعة الانتقام التي تدفع بعض الذين قتل اقاربهم في الاضطرابات الى ان يأخذوا ثأرهم

— لكن من هم هؤلاء الزعماء؟ أم الحديث مختلق؟ ليس هذا البلد يأتمر بالشيوعيه، بل بوحي وطني صميم

حكومة شرق الاردن

قدم الينا فريق من المجاهدين السوريين في فلسطين وشرق الاردن صورة عريضة مرفوعة الى سمو الأمير عبد الله أمير شرق الاردن يسألون فيها من سموه العفو عن السيد محمد صالح الشالاتي من المجاهدين السوريين اللاجئين الى شرق الاردن والذي صدر قرار من الحكومة الاردنية بابعاده من البلاد. ويقولون في عريضتهم أن المذكور محكوم عليه في سوريا ولم يصدر العفو العام هناك ليتسنى له العودة الى هناك

نرجو ان تنظر الدوائر المسئولة في الحكومة الاردنية الى هذا المحكوم بعين الرعاية، لان ذلك ما يريده الشعب الآن

* * *

ادعى سهيل تلرمين بانه قد سرق له بابور بريموس وقد وجد بحيازة شخصين فاخذهما لبوليس المركز ولدى التحقيق تبين انهما اشترياه من سائق كاره يدعى يوسف الدبور وقد القى البوليس القبض على الاخير

اعلان

نعلن للعموم بأن كل من عقد اجار على دارنا الكائنة في حارة دار ابراهيم في رام الله باسم أخي يوسف الياس علي فيكون عقد الاجارة ملغى وفاسد ويكون مضر بنفسه لانه لا يحق لاخي يوسف عقد اي اجار على الدار المذكورة مطلقا والسلام في ١٦ — ٣ — ١٩٣٧

المعلن
سليم الياس علي

يعرف اسراراً خطيرة

جاء في ملحق هاآرتس ان المهندس زونجير من تل ابيب اختفى منذ اسبوع ولم يظهر له حتى الان. وقد راجت اشاعات كثيرة حول اختفائه منها انه مطلع على اسرار خطيرة لشركة كبيرة قررت حجزه في مكان مجهول خوفاً من ان يعمد الى فضيحتها

آخر اسعار البرتقال

في آخر برقية من لندن ان آخر الاسعار التي بيع بها البرتقال الفلسطيني في لفربول هي كما يلي: ١٥٠ حبة بسعر ١٠ شلنات و٦ بنسات الى ١٢ شلنا و١٨٠ حبة بسعر ١٢ شلنا وثلاثة بنسات الى ١٣ شلنا و٢١٠ حبات بسعر ١٣ شلنا و٣ بنسات الى ١٣ شلنا و٦ بنسات. وتقول البرقية ان الطلب على البرتقال الفلسطيني جيد وان الاسعار آخذة في التحسن طوال هذا الاسبوع

في الميناء

رست في ميناء الثغر امس الباخرة سيسليان برنس وافرغت ما زنته ٧٥ طن بضائع مختلفة، والباخرة اتيكس وافرغت ١١ طنا، والباخرة «فيولا» وقد بدأ الشحن في هذه باخرة حوالي الساعة الواحدة وتمكنت من اكمال شحنها في برهة ثلاث ساعات ونصف الساعة من رسوها. وقد ابحرت الباخرة «هردس» وعلى ظهرها ١٨٩ر٤٧ صندوقا الى ميناء ليفربول. والباخرة بلانت وعليها ٢١٩٠ صندوقا الى المواني الاوروبية، وقد بلغ مجموع ما شحن امس ٣٧٣ر٤٧ صندوقا ومجموع ما افرغ ٤٥٠ طنا من شتى البضائع.

الصحف اليهودية

قالت (البالستين بوست) ان رفيق بك بيضون طاف ببعض قرى صفد، وبحث مع مختاريها في مسألة توزيع قروض زراعية على قراهم من خزانة الحكومة... وعرض تقديم قرض كهذا حتى على قرية فرعم التي اشتهرت بقبح الصيت لرفضها المتواصل مساعدة السلطات على تعقيب المجرمين!

شائعة واضراب الطلبة

أضرب طلاب المدرسة الاميرية الثانوية بمحلة النزهة صباح امس على اثر اشاعة مؤداها ان السلطات ستنفذ حكم الاعدام ببعض الاشخاص الذين حكم عليهم ابان الاضطرابات. مع أن هذه الشائعة غير صحيحة بالمرة. ولو كان الأمر كذلك لكان للصحف والهيئات موقف غير موقف السكوت

تطارده فقط

علمت هاآرتس ان ادارة البوليس طردت البوليس الاضافي اليهودي عزرا لندنفيلد الذي اطلق الرصاص على ابناء ابي هنطش قرب وادي القباني واثار فزعا واضطراباً بين اهل المستعمرة المجاورة

بيع مدينة خيالية

تقول دافار ان سماسرة الاراضي اليهود في تل ابيب القوا شباكهم بين يهود مصر وتمكنوا من خداعهم وباعوهم اراضي مدينة خيالية اسمها «عين شارون» قالوا انها واقعة بين تل ابيب وناتانيا

وقد حذرت دافار يهود الخارج من ان يقعوا في احابيل السماسرة مثل اخوانهم يهود مصر ...

منع دخول «الايام»

منعت الحكومة دخول جريدة الايام الدمشقية الغراء الى البلاد الفلسطينية مدة اسبوعين ابتداء من اليوم (الاربعاء) وقد نفذ هذا القرار من اليوم

من ذيول مقتل يهودي

تقول الصحف اليهودية ان قتيل روشبينا (الجاعونة) اسمه صموئيل غوتفريد وعمره ٢٦ سنة، وانه قتل طعنا بالمدى، لا رميا بالرصاص بينما كان خارجا من منزله القريب من عمارة المدرسة، اذ التقى براع عربي كان يقود قطيعا من الغنم في قلب المستعمرة فتلاحم الاثنان، وكان من الراعي ان طعن اليهودي ثم لاذ باذيال الفرار تحت جنح الظلام

وروشبينا هذه التي لم يهاجمها أحد اثناء أشهر الاضطرابات، باتت ليلة الحادثة في حالة من الرعب لا تطاق... ويظن اليهود «ان لجنة الارهابيين في صفد هي التي دبرت هذه الحادثة» وتتناسى ما قالته في الخبر نفسه عن تلاحم الراعي بالشاب اليهودي

ويقال ان البوليس قد القى القبض على عربي وأتهمه بانه يعرف القاتل

وفي تلك الليلة نفسها قتل في تلك الانحاء عربي اسمه محمد العفلي، فقالت الصحف اليهودية ان اللصوص من العرب هم الذين اطلقوا النار عليه وهو يحاول ان يساعد راعيا عربيا كان قطيعه مهددا بالخطف!

بين بولونيا وفلسطين

تمت أمس الاول آخر تجربة للطيران من بولونيا الى فلسطين، عند ما وصلت طائرة بولونية وهي تحمل البريد الى مطار اللد، ومن المنتظر كما تقول الصحف اليهوديه ان يبدأ بتسيير خط جوي منظم لحمل البريد والركاب من بولونيا الى فلسطين وبالعكس، في اوائل نيسان المقبل

العثور على جثة يمني

عثر البوليس بعد ظهر امس على جثة يمني يدعى موري ارشي في حي اليمن بالمنشية، اما اسباب موته فلا تزال مجهولة.

وفد من غزه

قدم المدينة امس وفد مؤلف من فهمي بك الحسيني، عبد الرحمي افندي الفرا، حافظ افندي السقا، عبد القادر افندي الغصين، صالح افندي الغصين. لزيارة عثمان افندي العباد له المنفي في هذه المدينة بموجب قانون منع الجرائم

النقد المتداول يتناقص

يدل البيان الذي اصدرته الحكومة عن النقد المتداول في فلسطين على انه قد نقص ١٫١٧ في المئة الى نهاية شهر شباط الماضي، ففي ذلك التاريخ بلغت قيمة الاوراق المالية (البنكنوت) المتداولة ٥،٠١٣،١٣٤ جنيهاً مقابل ٥،٠٦٥،٦٣٤ جنيهاً في آخر كانون الثاني، وبلغت قيمة النقود والاوراق المتداولة ٥،٥٥٦،١٣٤ جنيهاً في آخر شباط مقابل ٥،٦٢١،١٣٤ في آخر كانون الثاني و٥،٧٤١،١٣٤ في آخر كانون الاول ١٩٣٦

انفجاران في طبريا

وقع امس الاول انفجاران شديدان في طبريا، ولم يعرف بعد مقدار الخسائر

وزير المستعمرات وطريق

رداً على الكابتن ستركلاند، قال وزير المستعمرات في مجلس العموم مساء الثلاثاء الماضي انه لا يستطيع ان يقول اذا كان طريق حيفا — يافا سيتم أولا يتم في العام الحالي، وانما يستطيع ان يقول ان العمل فيه يتقدم

تهمة جديدة

بعد ان سحبت الحكومة دعواها عن سكرتير اللجنة القومية السيد نصوح منور عادت فوجهت اليه تهمة جديدة وهي انه القى خطاباً مهيجاً في اجتماع عقد بقرية فرعم، وفي يوم المحاكمة نودي على المتهم فلم يكن حاضراً ولذلك اجل النظر فيها الى فرصة اخرى.

محكمة الجنايات الكبرى

ستعقد محكمة الجنايات الكبرى في ٥ الشهر القادم في غزة برئاسة المستر ماننغ وعضوية المستر كراسل وعزيز بك الداودي وتنظر في قضية منصور عبد عبد الله ابو جياب من غزة المتهم بمحاولة القتل عمداً

وستعقد المحكمة في يافا في يوم ٧ من الشهر القادم لتنظر في قضية علي عبد الجابر النادي من ساكية المتهم بمحاولة قتل عن قصد. وايضا في قضية يوسف يونس الامير من عرب سكريه المتهم بمحاولة القتل عمداً

مبادىء الملاحة الاولية

اسس في تل ابيب ناد يهودي اسمه (نادي اليخت) لاعطاء دروس في مبادىء الملاحة الاولية ... من الآن الى ان يصبح لليهود اسطول!

شركة صيد الاسماك

علمنا ان مدير دائرة الزراعة وصيد الاسماك العام في القدس سيحضر الى يافا يوم الاحد القادم وبرفقته مساعده للاجتماع مع هيئة ادارة شركة صيد الاسماك الوطنية للبحث فيما يعود على هذه الشركة باطراد تحسينها وترقيتها.

مذكرة يهودية

رفعت اللجنة التنفيذية للوكالة اليهودية في لندن الى الحكومة هناك مذكرة مطابقة للمذكرة التي اذاعتها وكالة القدس امس الاول، ونقلنا عنها في عدد الامس خلاصة وافية

في صفد

ذهب المستر بيلي مساعد حاكم اللواء الشمالي امس الى صفد ليبحث في حالة الامن، ولينفذ المقترحات التي قدمها الوفد اليهودي الى المستر كيث روتش حاكم اللواء منذ يومين: فقال عنها ان بعضها «معقول»!

البوست والحكومة

صفد — لقد احسنت (الدفاع) بترجمة مقال البالستين بوست عن صفد بعنوان (الخوف يفرخ وينسل في صفد) وهو صورة موضحة عن التهمة التي وجهها مساعد حاكم اللواء لسكرتير اللجنة القومية وبعض اعضائها، وقد ثبت للحكومة ان الشعب العربي الصفدي قام يكافح بباعث من روحه ومن وطنيته المتقدة ولم يستعمل الارهاب وقد فهمت الحكومة مؤخراً هذه الحقيقة ولذلك سحبت دعواها وعدلت عن محاكمة السكرتير والاعضاء فهل بعد هذا تظل البالستين تهرف!

مناقصة لانشاء ملجأ الرجاء في صرفند

يعلن للعموم بان لجنة ملجأ الرجاء ستشرع في انشاء عمارة الملجأ الذي تبرع بنفقاته الوجيه السيد زهدي ابو الجبين على ارض من وقف ابى الفضل في قرية صرفند. فعلى كل راغب بالاشتراك في المناقصة ان يطلع على الخرائط المعروضة في مكتب المهندس السيد جواد ابو الهدى الكائن في الشارع المؤدي لدائرة الطابو بيافا ابتداء من يوم الجمعة في ١٩ — ٣ — ٣٧ حتى يوم الاثنين في ٢٢ — ٣ — ٣٧ وسيكون المكتب مفتوحاً في هذه الايام من الساعة ١١ قبل الظهر الى الساعة (٢) بعد الظهر.

وتقبل طلبات المناقصة حتى يوم الاثنين في ٢٩ — ٣ — ٣٧ الساعة ٣ بعد الظهر وتسلم للمهندس المذكور ضمن ظروف مختومة بالشمع وعلى كل راغب ان يدفع للمهندس لقاء اطلاعه على الخرائط ودفتري الشروط مبلغ ثلاثة جنيهات فلسطينية ولا تعاد لصاحبها سواء قبل طلبه ام لا، واذا قبل طلبه فيتوجب عليه دفع مايتين وخمسين جنيها لقاء تأمين

لجنة ملجأ الرجاء

اعلان

الى مساهمي شركة البنك الصناعي العربي المحدودة

قرر مجلس ادارة الشركة دعوة الجمعية العمومية العادية لاجتماعها السنوي في الساعة العاشرة من صباح يوم الجمعة الواقع في ١٣ المحرم سنة ١٣٥٦ وفق ٢٦ مارس سنة ١٩٣٧ في بناية المؤتمر الاقتصادي العربي بالقدس — شارع مأمن الله — للنظر في المواد الآتية:

١ — الاطلاع على تقرير مجلس الادارة
٢ — الاطلاع على ميزانية البنك لغاية ديسمبر سنة ١٩٣٦ وتصديقها
٣ — الاطلاع على تقرير فاحص الحسابات
٤ — انتخاب فاحص للحسابات عن سنة ١٩٣٧ وتحديد أتعابه
٥ — تحديد بدل حضور اعضاء مجلس الادارة

فنرجو اذا كنتم تملكون خمسة اسهم فاكثر ان تحضروا هذا الاجتماع اوان تنيبوا عنكم تحريرياً احد اعضاء الشركة الذين يملكون من اسهمها خمسة فاكثر.

مجلس الادارة

تلفونات الدفاع وبرقياتها الخاصة

رسالة حيفا

لاستقبال الوفد العراقي

وصلت حيفا وفود من مختلف بلدان فلسطين لاستقبال الوفد العراقي خارج المدينة.

قضية

سرقة المجوهرات

نظر قاضي التحقيق زكي بك التميمي في قضية سرقة المجوهرات التي ارتكبها ثلاثه من اليهود في مستعمرة اخوذا في بيت الادون «غروس» والتي كان من نتيجتها اصابة خادمة المنزل بالجنون وقد اعترف المتهمون اليهود الثلاثة بالجرم امام البوليس واسترجعت المجوهرات وتأجلت القضية حتى شفاء الخادمة من مرض الجنون

العثور على قنبلتين

عثر البوليس في اثناء تفتيشه الناس والبراكات على قنبلتين في الحي الشرقي ولم يقبض على احد

نزول مهاجرين

نزل اليوم من الباخرة ها كرمل ٤٦ مهاجرا يهوديا ومن الباخرة ماركيولا ١٧٠ مهاجرا.

السطو في النهار

تقول الصحف اليهودية ان رجال الجماعات المسلحة دخلوا مخزن محمد مخير (كذا) على جسر المجامع، واطلقوا عيارا ناريا واحدا لارهابه، ثم نهبوا منه بضائع قيمتها جنيهان وخمسمائة مل وكان ذلك في وضح النهار، صباح امس الاول.

الوكلاء في فلسطين
مستودع الادوية الوطني الفلسطيني
قيالة وصباغة
يافا — شارع بسترس

شركة مصر للطيران

السفر كل يوم من حيفا ويافا وتل أبيب والقدس الى بور سعيد والقاهرة والاسكندرية

السفر مرتين كل اسبوع من القدس ويافا وتل أبيب وحيفا الى بغداد

ثلاث مرات يوميا بين القاهرة والاسكندرية وبالعكس

السفر يومياً بين الاسكندرية وبورسعيد والقاهرة واسيوط وبالعكس

السفر مرتين في الاسبوع بين القاهرة والاقصر واسوان وبالعكس

الطائرات للركاب والبريد. تطلب الاستعلامات وكافة ما يلزم من وكلاء الشركة او من احد مكاتب السفر

القدس

اجتماع كبير في دار الحكومة

القدس في ١٧ آذار — لمراسل الدفاع الخاص — عقد اليوم اجتماع كبير في مكتب القائم باعمال الحكومة وقد استمر أكثر من ثلاث ساعات ترأسه القائم باعمال الحكومة وحضره كل من: الجنرال دل، المستر مودي، السكرتير العام بالوكالة، المستر كامبل حاكم لواء القدس، المستر كروسبي حاكم لواء يافا، المستر كيث روتش حاكم لواء حيفا، المستر سبايسر مدير البوليس والسجون، المستر أدامس مدير المالية، المستر هرون مدير الصحة العامة، المستر فرل مدير المعارف، المستر بادزي مدير دائرة الاشغال، المستر ميلر مدير المهاجرة والسفر، المستر ستيد مدير الجمارك، المستر دو مدير الزراعة، المستر ودي مدير سكك حديد فلسطين المستر وبستر مدير البرق والبريد، المستر سالمون مدير الاراضي

وفد المحامين اليهود عند السكرتير

قابل وفد من المحامين اليهود المستر مودي السكرتير العام بالوكالة، وكان يرأس هذا الوفد المحامي هوروفتش ومكث عنده مدة ساعة.

مذكرة يعدها المجلس الملي اليهودي

عقد المجلس الملي اليهودي اجتماعاً خاصاً قبل ظهر هذا اليوم بحث فيه في حادث طبريا والناصرة وعلمنا انه سيضع مذكرة من نوع مذكرة الوكالة اليهودية ليقدمها للحكومة.

الجند يدرب البوليس الاضافي اليهودي

عينت الحكومة ٦٥ بوليساً اضافيا من اليهود ارسلت ٤١ منهم الى العفولة و ٢٤ الى مستعمرة نهلال. وقد سلمتهم الاسلحة والذخيرة والتجهيزات. وقد علمنا ان الجند البريطاني يدرب هؤلاء اليهود على الرماية واصابة الهدف

خمسمائة سائح اميركي للاماكن الدينية

وصلت الى القدس قافلة مؤلفة من ٥٠٠ سائح اميركي وزاروا الحرم الشريف والاماكن الدينية والاثرية، وقد قدم لهم بعض الوطنيين نسخاً عن قضية فلسطين للدكتور كنعان وسيزورون غداً بيت لحم والخليل

الوكالة اليهودية تطلب تنفيذ ما في مذكرتها

ارسلت الوكالة اليهودية اليوم اربع نسخ من المذكرة التي وضعتها الى القائم باعمال الحكومة والجنرال دل وحاكم اللواء، مع كتاب خاص تطلب فيه تنفيذ ماورد فيها من المقترحات والتحقيق عن المواضيع التى اوردتها فيها ونسبتها لبعض الموظفين

في سبيل الشابين المحكوم عليهما بالاعدام

تلقى الاستاذ المحامي هنري افندي كتن وكيل السيدين عادل فتح الله المصري ومحمود محمد الحاج اسعد كتاباً من السكرتير العام بالوكالة يعلمه فيه ان كتابه بشأن طلب العفو عن المحكوم عليهما المذكورين سيرفع الى القائم باعمال الحكومة.

مساجين العرب يطلبون العفو عن شابين

انتخب المساجين العرب من بينهم وفدا قابل مدير السجن العام المستر ستيل وعرض عليه ان المساجين العرب يطلبون من القائم باعمال الحكومة العفو عن المحكوم عليهم بالاعدام وقدموا له كتاباً بهذا الموضوع فوعدهم برفع كتابهم الى القائم باعمال الحكومة

تفتيش العرب داخل المدينة القديمة

اخذ البوليس اليوم يفتش العرب داخل المدينة القديمة ويحصرهم في مكان واحد ويسد عليهم المنافذ ويفتشهم باسلوب كنا لفتنا نظر المستر سبايسر الى أنه غير لائق ولا يساعد على استتباب

تدهور سيارة واصابة خمسة ركاب

تدهورت ليلة البارحة سيارة لعربي على طريق القدس — نابلس فأصيب خمسة من ركابها باصابات مختلفة منهم اثنان اصابتهما خطرة ونقلوا جميعهم الى المستشفى الافرنسي بالقدس

جلسة فوق العادة للجنة العليا

عقد اللجنة العربية العليا جلسة فوق العادة في الساعة الخامسة بعد ظهر الغد للبحث في مسائل وطنية تتعلق بحالة البلاد السياسية وسأوافيكم عما تتخذه من المقررات.

اعتقال يهوديين دخلا تهريبا من العراق

اعتقل البوليس يهوديين من يهود العراق دخلا البلاد بصورة غير مشروعة واوقفهما تمهيداً لتقديمهما للمحاكمة

موسوليني يقول لم أنس العقوبات

خطبة خطيرة جديدة للسنيور موسوليني

طرابلس الغرب — القى السنيور موسوليني اليوم لمناسبة تدشين المعرض خطبة قال فيها موجهاً كلماته الى الاهالي:

ايها الرفاق: كانت زيارتي الاولى الى حاضرتكم في شهر نيسان سنة ١٩٢٦. وقد مضى عليها احدى عشرة سنه كانت حافلة بالوقائع مفعمة بالمجد، فاصبح احتلال ليبيا بذلك كاملا مكملا وعلم الوطن المثلث يخفق مطاعاً على هذه الربوع من البحر المتوسط حتى اقاصي فيافي الكفرة. لكن لدينا اليوم ما هو اكثر خطورة من هذا. ان ليبيا يسودها الآن السلام سيادة مطلقة وما من برهان اسطع على هذا من المظاهرات الحماسية القلبية التي تقوم بها الجموع الاسلامية نحو ايطاليا الفاشستية هذه الايام. ولقد طبق الحكام بكل دقة التعليمات التي بعثت بها روما اليوم لا سيما المارشال بالبو احد اقطاب الفاشستية الاربعة

كيف أصبحت طرابلس في هذا العهد

فليعلم السكان المسلمون ان العلم الايطالي يوطنهم في مواطن الراحة والرغد ويغمر عرفهم وعاداتهم لا سيما عقائدهم الدينية بالاحترام والتوقير. ان زيارتي سنة ١٩٢٦ يرى نتائجها الآن كل واحد منكم فقد ازدانت المدن وانتعشت، وفي الارياف شقت محاريث الفلاحين الايطاليين الاشداء اراضي هذه البلاد وقلبتها ظهراً لبطن بعد ان كانت نائمة عليها الاجيال فجعلها تفيض يسرا

الطريق الجديد هو آية من آيات الاعجاب

ان الطريق الساحلية التي تخترق مدينة (سرت) حيث لم تعمل ايدي البشر فيها منذ عصور قد انتهت فجاءت آية من آيات الاعجاب. فلو لم يشمر فيها عن ساعد الهمة، المهندسون الايطاليون لما تيسر انجازها في مدة وجيزة بالنسبة الى جسامتها وعظمة العمل فيها. وكل هذا انما تم بفضل المساعي التي قمتم بها

لقد عمل المهندسون والعمال الايطاليون في مناخ يختلف كثيراً عن مناخ شواطيء بحيرة ليمان حيث لا يذكر التاريخ تألب اعظم عدد من العمال في ايطاليا للعمل فيها

حملة التهويش التي يشنها الأجانب

ودعوني الآن استنكر في جلاء وصراحة حملة التهويش التي قامت بها بعض البلدان التى تدعو نفسها بالبلدان الديموقراطية حول جولتي في ليبيا، فانه من المؤكد ان هذه الحملة التهويلية المشحونة بالشبهات، لا تصلح لقضية السلام لأنها تجهم صفاء الجو بين الشعوب وتشوهها

ان سياحتي هذه هي سياحة امبراطورية (استعمارية) تتضمن المعنى الذي ما برح اقوام شديدو الشكيمة يطلقونه عليها. ولكنها خالية من مقاصد خفية او اغراض اعتدائية ضد أي كان. فنحن نريد العيش بالراحة والسلام في داخل البحر المتوسط وفي خارجه، و[illegible]، ونهيب بالتعاون مع كل من يظهر لنا الرغبة نفسها.

واجبنا ازاء تسلح الاخرين

ونحن نتسلح في الجو والبر والبحر لان هذا هو الواجب المفروض علينا ازاء تسلح الاخرين العام، فالشعب الايطالي يود ان لا يزعجه احد أو يهدده، بينما هو منكب على عمل طويل شاق يريد انجازه

ايها الطرابلسون! ان الواجب عليكم ان تعيشوا في رغد وان تسعوا في العمل تحت جناح الامبراطورية التي خلقتها ثورة القمصان السوداء والجيوش الظافرة.

ايتها القمصان السوداء: حي الملك.

اما انا فلم أنس العقوبات

الجميع يذكر العقوبات التي فرضها البعض علينا. واذا كان من واحد يقول انه نسيها فانما يخدع هذا الواحد نفسه. أما أنا فلم أنسها، على كل حال

اسماع خطاب موسوليني من فلسطين

أذاعت محطة روما امس النبأ التالي: يلقي السنيور موسوليني في الساعة ١٧ والدقيقة ٤٠ (ساعة ايطاليا) خطبة سياسية تذاع من جميع محطات ايطاليا اللاسلكية ومن محطة روما ذات الموجة القصيرة

ثم تذاع في الساعة ١٨ — الساعة السابعة في وقت فلسطين — باللغات العربية والانكليزية والافرنسية

اعلان الاضراب العام للسيارات في سوريا

دمشق في ١٧ آذار — وصل مساء أمس الى حمص وفد من اصحاب شركة سيارات سوريا ثم تابع سفره الى حماه وحلب لتعيين يوم يعلن فيه اضراب السيارات العام في جميع المدن السورية، وقد اجتمعوا قبيل ان يواصلوا سفرهم الى بعض زملائهم هنا

ويقال ان الشركة طلبت من الحكومة تنفيذ بعض مطالب من جملتها، ايقاف بعض رجال الدرك عن اضطهادهم لبعض رجال الشركة فاذا أجابت الحكومة مطالب الشركة فيها، وإلا اضطرت الشركة لاعلان الاضراب العام

النضال الحاد بلجنة عدم التدخل

لندن في ١٧ اذار — اجتمعت لجنة عدم التدخل في شؤون أسبانيا فاقترح الرئيس باسم المندوبين الافرنسيين بحث مسألة ارجاع المتطوعين الاجانب من اسبانيا فاجاب المندوبان الايطالي والالماني انهما يرفضان بحث هذه المسألة قبل ان تكون اللجنة قد سوت مسألة الذهب الذي ارسلته حكومة اسبانيا الى البلدان الخارجية. واذ ذاك صرح مندوب روسيا السوفيتية ان حكومته ترفض البحث في مسألة الذهب لانها خاصة بقيادة الحكومة الاسبانية

ونظراً لاصرار المندوبين الالماني والايطالي على نظريتهما واصرار مندوب السوفيت على وجهة نظره، اقترح رئيس اللجنة بحث مسألة فرض المراقبة على جزر كناريا فرفض المندوبان الالماني والايطالي هذا الاقتراح وطلبا بالحاح بحث مسألة الذهب. ولكن المندوبين الافرنسيين والبريطانيين والاسوجيين والروس احتجوا على موقف المندوبين فاذعنا اذ ذاك الى رأي الاكثرية. ولكن لا ينتظر اتخاذ قرار حاسم بشأن الجزر المذكورة في هذه الجلسة.

سفير روزفلت الى اوروبا

لندن في ١٧ آذار — استقبل المسيو دلبوس وزير خارجية فرنسا المستر ولسون مستشار سفارة الولايات المتحدة بباريس. والشائع في الاندية السياسية ان المستشار احاط المسيو دلبوس علما بما ينتوي الرئيس روزفلت بذله من مساع سامية بدعوته الدول الى نزع السلاح. ومما يبعث على تصديق هذه الشائعة، ان المستر نورمان دافيس الاختصاصي الاميركي بمسألة نزع السلاح سيرافق سفير الولايات المتحدة في عودته من اميركا الى فرنسا فيجتمع الى الخبراء الافرنسيين ويباحثهم في ايجاد وسائل عملية لتنفيذ فكرة نزع السلاح

وفد العراق يعتذر عن زيارة القدس

كنت ذكرت لكم في رسالة امس عن البرقية التي ارسلتها اللجنة القومية الى معالي جميل بك المدفعي رئيس الوفد العراقي الى اليمن تدعوه فيها لزيارة القدس. وقد تلقت اللجنة من معاليه البرقية التالية: نشكر عواطفكم النبيلة. نظراً لضيق الوقت نرجو المعذرة الآن. عند العودة سنتشرف بزيارتكم

وصول المندوب السامي بالطيارة اليوم

يصل غدا مساء الى القدس المندوب السامي عائدا من لندن

بوليس التحري ينبث في الشمال

ارسلت دائرة المباحث الجنائية قوة كبيرة من بوليس التحري الى جهات الشمال لاستطلاع الاخبار

عودة سماحة المفتي والاستاذ دروزة

وصل في ساعة متأخرة من الليلة الماضية سماحة الحاج امين افندي الحسيني والاستاذ عزة افندي دروزة مع الحاشية التي ذهبت معهما بالسيارة عن طريق الصحراء. وقد خف اليوم فريق من وجهاء المدينة واعيانها للسلام عليهما وتهنئتهما بسلامة الوصول

الخليل

انفجار لغم وقطع الخطوط التلفونية

الخليل في ١٧ آذار — لمراسل الدفاع الخاص: قطع مجهولون ليلة أمس سائر الاسلاك التلفونية على طريق الخليل — القدس وتعطلت المخابرات بين البلدين وسمع الناس في ساعة مبكرة من ليلة أمس صوت انفجار لغم هائل في الجهة الشرقية من المدينة أحدث دويا هائلا. وكذلك أطلقت عدة عيارات نارية في نواح مختلفة ولم يعرف مصدرها

تبادل النار بين الجند والمجهولين

اتصل بنا ان مجهولين تبادلوا ليلة امس اطلاق النار مع داورية الجند على طريق الخليل — بئر السبع غير ان الدوائر الرسمية لم تؤكد هذه الاشاعة

متهم يفر وهو مكبل بالحديد

داهم البوليس ليلة أمس منزل السيد محمد ابو عدس وضبط لديه بنادق [illegible] الاربعة بنادق المسروقة من مركز البوليس فاعتقله وفي أثناء التحقيق معه في [illegible] النهار فر من مركز البوليس وهو مكبل بالحديد

جناية المنشية أمام القضاء

ملخص شهادة الشهود في هذه القضية الهامة

نظر القاضي البريطاني صباح امس في قضية زكي وزكريا دحدح المتهمين بقتل ديب سوندي . وقد اجابت زوجة المغدور بعد القسم على اسئلة الضابط محمد افندي بدوي ممثل النيابة بما يلي :

زوجة القتيل: أتذكر مقتل زوجي ، وقد جاء الى البيت بعد العشاء ، ولدى دخوله لفت نظره صوت عيار ناري اطلق في ذلك الحين ، فأخذ المسدس من الخزانة وخرج ولم يعد . وبعد ثلاثة ايام وجدت الجثة مدفونة على الشاطيء وقد شاهدت زوجي ملقى في هذه الحفرة فاقد الحياة . واتذكر ان زوجي تشاجر مرة مع زكي دحدح ابان الاضراب لعزم هذا على الزواج من امرأة لها علاقة بزوجي

وبعد ان تليت عليها افادتها نودي على الشاهد زهدي علي الحلبي من يافا وبعد القسم اجاب على اسئلة ممثل النيابة

علي الحلبي : انا ساكن في المنشية واتذكر اني كنت عائداً الى البيت ، آتياً من جهة البلد بطريق شاطيء البحر . وبالقرب من المدبغة قابلت شخصين جانب الماعون الموضوع بالقرب من جدار الحمام المحترق . وقد عرفت احدهما واسمه زكريا دحدح ، وبالرغم من ان الوقت كان ليلا فقد تمكنت من معرفته لان المسافة كانت بيني وبينه لاتزيدعن مترين . وقد سار هو وزميله الذين لم اتمكن من معرفته الى جهة الكازينو ، أعرف ديب سوندي ، وشاهدت الحفرة التي وجد قتيلا فيها ، واتذكر اني رأيت الشخصين اللذين قابلتهما بعيدين عن ٩ امتار . وقد عرفت هذه الاماكن للمستر «كلر» منظم الخارطة . انا اعرف زكريا دحدح معرفة طيبة . وقد تأكدت منه ليلة مقابلتي له مع شخص اخر . وهنا جرت مناقشة بين المتهم زكريا والشاهد بشأن ظلمة المكان ، وكيف عرفه وهل نور الكازينو ينير هذا المكان

الدكتور الدجاني : ثم تقدم للشهادة الدكتور سعيد افندي الدجاني ، فقال : عاينت الجثة في المستشفى البلدي فوجدت بها عدة طعنات وجروح ورضوض . وهذه الجروح التي ذكرتها ناتجة عن استعمال آلة حادة او اكثر . ويمكن ان اقول ان الوفاة حصلت قبل ٢٤ ساعة من معاينتي للجثة . » ثم نودي على الشاهد محمود عبد القادر وهو طفل دون العاشرة ، فأجاب على سؤال القاضي

محمود عبد القادر: « يحلف الانسان اليمين لاجل ان يتكلم الصدق ، وقد تعلمت هذا بالمدرسة » وبعد القسم أجاب على أسئلة النيابة بقوله أعرف ديب سوندي . وقد كنت حاضرا يوم اخراج جثته من الحفرة ، وشاهدت صباح ذلك اليوم رجلا واقفاً بالقرب من مكان الحفرة « واشار الى زكي دحدح ، وكان يحمل شريطاً شائكاً مثبتاً بالاسمنت على جدار الحمام المحترق الى الحفرة التي رأيتها فيما بعد ، وانا الذي دليت المستر « كلر » الى المكان الذي وضع فيه الشريط . وشاهدت رجال البوليس عند ما اخرجوا الجثة من الحفرة، ورأيت زكي دحدح صباح ذلك اليوم يزيح الرمل بطورية الى مكان الحفرة ، وكنت ذاهبا لجلب رمل لبيتنا لكنه لم يرني لانشغاله . » وهنا بلغت الساعة الثانية عشرة فأجل القاضي اتمام النظر في هذه القضية الى ٢٤ الجاري

اكتشاف الغدة
يرد الشباب
في ٢٤ ساعة

كل من يتضررون من فقدان الهمة ومن العصب والجسم الضعيف والدم غير الرائق وفقدان الذاكرة وكل من هم كبار منهو كون قبل الاوان سيسرهم ان يعلموا باكتشاف جديد للغدة اكتشفه طبيب اميركي .

ان في استطاعة هذا الاكتشاف الجديد ان يعيد الهمة في سرعة وبسهولة الى غددك وجسمك وان يبني لك دما رائقا ، ويقوي عقلك وذاكرتك فتشعر بانك رجل جديد في ٨ ايام فقط .

وفي الحقيقة ان هذا الاكتشاف وهو دواء منزلي يسهل تناوله في شكل حبوب فيغني عن عمليات الغدة ويبدأ ببناء همة وحماسة جديدتين في ٢٤ ساعة ومع ذلك فانه خال من الضرر وطبيعي في مفعوله

ان النجاح المدهش الذي ناله هذا الاكتشاف المسمى « في ـ تابس » الدكتور نكسون كان عظيما جداً في اميركا الى الدرجة التي اصبح معها يوزع الآن بواسطة جميع الصيدليات هنا مع الضمان التام لنواله على الرضاء وإلا فترد النقود .

وبعبارة اخرى نقول ان «في ـ تابس» الدكتور نكسون تجعلك تشعر بالهمة الكاملة وبالنشاط وتجعلك اصغر من ١٠ الى ٢٠ سنة او ترد اليك نقودك

والزجاجة المزدوجة الخاصة وفيها ٤٨ حبه من « في ـ تابس » الدكتور نكسون لا تكلف إلا الشيء القليل والضمانة تحميك، واذا لم تستطع صيدليتك ان تورد اليك هذا الدواء فاكتب الى:

ص . ب ـــ ٣٠٦ ـــ القدس

اعلان

صادر من دائرة اجراء غزه للقضية الاجرائية رقم ٥١ ــ ٩٣٦

اسم المحكوم له : السادة حوراني وشمث واخرين من غزة

اسم المحكوم عليه : جودت بن محمود اغا ابو رمضان من غزه

المبلغ المحكوم به : ٨٨٧ مل و ٦٩٩ جنيه فلسطيني عدا الرسوم والمصاريف والفائدة القانونية بموجب احكام صادرة من محكمة صلح غزه بتواريخ مختلفة.

الملك المطروح للبيع : جميع حصة المحكوم عليه جودت المذكور في الاراضي الكائنة بمحلة التفاح المقيدة في الطابو والبالغ مساحتها مائة وخمسة وخمسين دونم والمخمن قيمة الدونم بها بستة جنيهات فلسطيني

كان اعلن بجريدة فلسطين بعددها الصادر بتاريخ ٩ ايلول ٩٣٦ عن بيع حصة المحكوم عليه جودت ابو رمضان المذكور في اراضي محلة التفاح المبين أوصافها وموقعها في الاعلان المذكور تسديداً للمبالغ المحكوم بها للمحكوم لهم السادة حوراني وشمث واخرين من غزه ولما تقرر الاحالة الموقتة اعلن عنها ثانياً بجريدة فلسطين بعددها الصادر بتاريخ ١١ ـــ ١١ ـــ ٩٣٦ والان تقرر عليها من قبل سعادة رئيس المحكمة المركزية بيافا تمديد المزاد شهراً واحداً على ان ينشر بجريدة الدفاع وجريدة عبرية لذلك صار اعلان الكيفية لمن يريد الضم على الحصة المذكورة ليراجع هذه الدائرة او الدلال مستصحباً بالتأمينات عشرة بالماية بنسبة القيمة المخمنة او بكفالة من احدى البنوك وبعد مضي المدة المذكورة تجري عليها الاحالة القطعية لعهدة المزاود الاخير مع العلم بانه لا يقبل الضم اقل من خمسة بالماية على البدل المقرر وان اجرة ورسم الدلال والطابو عائدة على المشتري ولاجله صار نشر هذا الاعلان تحريراً في ١٦ ـ ٣ ـ ٩٣٧

مأمور اجراء غزة

فرصة نادرة

مخزن متمم لكافة لوازم البيوت من فضية وبلورية وخزفية ومعدنية واقمشة وخردوات مختلفة للبيع باسعار وشروط غاية في المهاودة . المخابرة مع عزيز سليم كساب مخزن « البون مارشه » حيفا

شكر على تعزية

عبد الرحمن الطيبي وآل الطيبي يشكرون كل من واساهم بوفاة كريمة الأول ويبتهلون الى الله ان لا يريهم مكروها بعزيز

اعلان

سيطرح للبيع خلال سبعة ايام من تاريخ نشر هذا الاعلان جميع ماينوب المدعى عليهم عباس وبهجة وسنيه اولاد الحاج خليل الغلاييني في اثمار البيارة الكائنة في محلة تركي بيافا والشهيرة ببيارة برنا وكرم التوت البالغ حصصهم فيها ٥٦ حصة من اصل ١٧٦ حصة

ان جميع اثمار البيارة تقدرت بالف وثمانماية صندوق فيكون حصص المدعى عليهم بنسبة استحقاقهم خمسماية وسبعون صندوقاً .

فعلى راغب الشراء مراجعة مأمور البيع في محكمة صلح يافا يوميا من الساعة التاسعة حتى الثانية عشر . مع العلم ان الثمن يدفع نقدا والثمر يباع على شجره ورسم البيع ومصاريف الدلال على المشتري . تحريرا في ١٧ ـ ٣ ـ ٣٧

مأمور التنفيذ

يوسف

وكالة الدفاع

نقلت وكالة الدفاع بالقدس من مكانها السابق الى عمارة دير الروم تجاه البنك العربي. المخابرة:

تلفون ١٤١٣

صندوق البريد ١١٥٨

برنامج الاذاعة الفلسطينية

« يوم الخميس في ١٨ آذار سنة ١٩٣٧ »

٦	سنتور منفرد ـ ارتين سنتوري
٦ر١٥	معزوفات شرقية متنوعة ـ اسكندر القلاس وفرقته
٦ر٣٥	خلاصة الاخبار للقرى ٧ر٢٠ حفلة موسيقية
٧ر٤٥	حديث ـ للآنسة غفران الشرابي
٩	إشارة الوقت ونشرة الاخبار
١٠	حفلة غنائية ـ آمال حسين

ماذا تسمع اليوم
عن محلات السادة دجاني اخوان

« الاذاعة اللاسلكية للحكومة المصرية يوم الخميس في ١٨ آذار »

٦ر٤٥	صباحاً ـ تمرينات رياضية ـ محمد شكري افندي
٧	صباحاً قرآن كريم ـ الشيخة منيرة عبده
١٠	اسطوانات
١٠ر١٥	حفلة غنائية ـ سعاد زكي وفرقتها ١٠ر٤٥ اسطوانات
٢ر٢٠	مساء ـ النشرة الاخبارية والنشرة التجاريه بالعربيه
٢ر٣٠ ـ ٥ر٣٠	أدوار ونتائج مباراة التنس
٢ر٣٠	حفلة غنائية ـ الاستاذ محمد عبد الوهاب وفرقته
٥ر٣٠	النشيد القومي
٥ر٣٥	قرآن كريم ـ الشيخ عبد المتعال حسن جمعة
٦ر٣٠	حفله موسيقية ـ سداسي الراديو
٧	الاستاذ عاطف البرقوقي ٧ر٢٠ اسطوانات
٧ر٣٠	النشرة الاخبارية والنشرة التجارية الثانية بالعربية
٨ر٤٥	حديث ـ صاحب عبدالقادر الجمال باشا ٧ر٠٥ اسطوانات
٨ر٢٠	كمان منفرد ـ الاستاذ سامي شوا
٨ر٤٠	حديث ـ اجتماعيات ـ الاستاذ محمود شكري
٩ر٠٥	اسطوانات
٩ر٢٠	رواية مظلوم ـ تقديم الاستاذ يوسف وهبي وفرقته

مطبعة جريدة الدفاع ـــ يافا

ماكنة الحلاقة « فاليت » قشاط السن وثلاثة شفرات بتسعين ملا فقط

"VALET" AutoStrop Safety Razor
BRITISH MADE

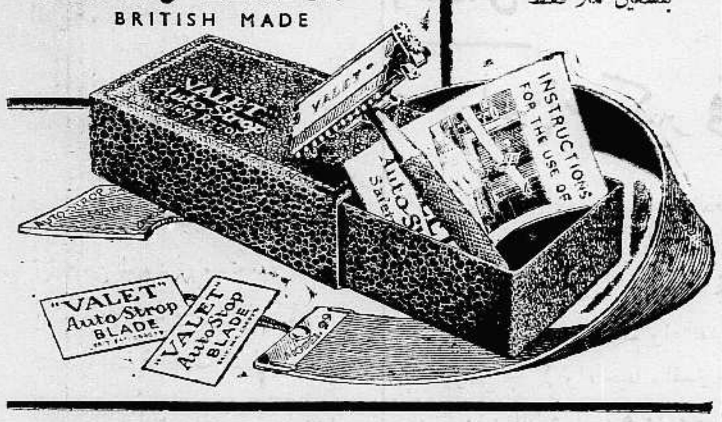

اعلان

لنا الشرف ان نعلن باننا قد نقلنا محلنا بالقدس من شارع مأمن الله الى المركز التجاري بعمارة السادة طنوس اخوان الجديدة .

ستيلو عوض وشركاه

القدس تلفون ٦٤ : ص . ب ٨٦

الكليتان
يجب أن
تطردا الحوامض

الطريق الوحيد الذي يطرد بها جسمك الحوامض المؤثرة على الدم هي خلال تسعة ملايين من مسام الترشيح فاتخذ الحيطة من الادوية المؤثرة الرخيصة

الكليتان الضعيفتان هما السبب الرئيسي للقلق أثناء النوم في الليل والروماتزم ووجع الظهر ، الحموضة، أمراض الجلد والخمول والالتهاب والتجاعيد تحت العينين والآلام المفصلية وفقدان النشاط

فاستعمل سيستكس CYSTEX تتخلص من جميع هذه الآلام!

يظهر مفعوله خلال ٤٨ ساعة وتشعر بتحسن عظيم وتكسب من عمرك عشر سنوات اخرى

يضمن لك انهاء اضطراباتك في ٨ ايام وإلا ترد لك نقودك

اطلبه من جميع الصيدليات ومخازن الادوية .

شجعوا
شركة المواد الحديدية

موبيلويل يوفر عليك نقودك ووقتك

القرش
الذي يعود ويجلب معه ١٠٠ قرش أخرى

هو ذلك القرش الذي ينفقه صاحب السيارة النابه عندما يختار زيت موبيلويل دون سواه من الزيوت الرخيصة الرديئة .

والى تلك اللحظة تكون قيمة ذلك القرش كأمثاله من القروش لاتساوي اكثر من عشرة ملات ولكنه بالنظر الى انخفاض استهلاك البنزين والزيت وتكاليف الاصلاح واطالة عمر السيارة تضاعف قيمة ذلك القرش مائة مرة.

كلما شعرت بانك في حاجة الى اقتناء ما قيمته مائة قرش بعشرة ملات فقط .. اطلب زيت

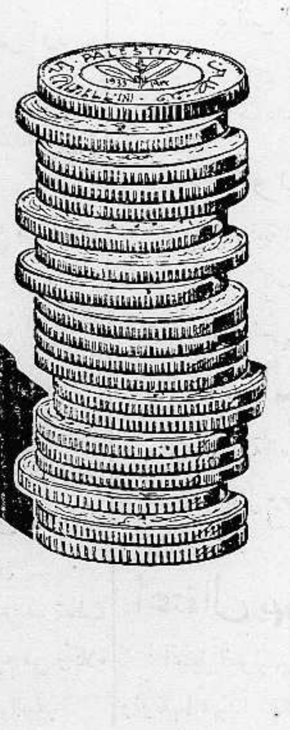

موبيلويل

مصنوع بطريقة الكليروسول

سوكوني ـ فاكوم

الجمعة في ٦ محرم ١٣٥٦ — ١٩ آذار سنة ١٩٣٧

السنة الثالثة — العدد ٨٢٧ — ٣

الدفاع

جريدة يومية سياسية مصورة

صاحب الامتياز : ابراهيم الشنطي
المحرر المسئول : شوكت حماد
مدير الادارة : عبد الهادي عرفان

الاعلانات | في يافا (ادارة) الدفاع : قسم الاعلانات
في القدس (وكالة) * : تلفون ١٤١٣
في حيفا * * : * ١٢٥٨

دار الدفاع: شارع اسكندر عوض - يافا - فلسطين
العنوان التلغرافي (الدفاع - يافا)
تلفون ١١٨٧ (اربعة خطوط) و ١٠٧٥ (خطان) صندوق البريد (٢٥٥)

الاشتراكات | في فلسطين عن سنة ١٥٠
في البريد الداخلي * * ١٨٠
في سائر الاقطار الخارجية * * ٣٠٠

حوادث جديدة فى القدس - إعلان منع التجول - صدام فى بيسان - عراك دموى بين طلاب مصر ووقوع جرحى - الانقلاب العراقي فى مجلس العموم

بين أمس واليوم

أي عربي — حتى ضعفاء الذاكرة منا — ينسى تلك التصريحات التي كان ينثرها المستر اورمسبي غور بين وقت وآخر إبان الاضطرابات، فتلهب الجو، وتزيد في شدة الحالة، وتسلب هذه الأمة بقية باقية من حسن الظن بتعقل السياسة البريطانية؟ لقد كانت تلك التصريحات من عوامل إطالة الثورة، واتساعها، وجموحها. وكنا نلمس روح التشفي من الصحف اليهودية وهي تحيط تلك الأقوال بجو من الثقة بأن سياسة الانتداب راسخة لا تتزحزح، وأن الثورة مهما اشتدت، والأضراب مهما طال، فليسا بقادرين على ايقاف الهجرة، أو منع البيوع. نعم، وكم تألمنا وسخطنا معاً حينما قال الوزير في أحد تصريحاته بأن ملوك العرب هم الذين وجهوا نداءهم من تلقاء انفسهم بنهو الاضراب، دون سؤال من حكومة لندن أو طلب. وحينما غادر قاضي القضاة السابق أرض هذه البلاد كان كل عربي يتلو القرار الناصع الذي أصدره في قضية يافا المشهورة. وكان في نفس الوقت يعتبر وزارة المستعمرات دار قرابة للدكتور وايزمن

وفجأة طرأ اليوم تبديل على الموقف. بعض التبديل. فقد غلب التحفظ على تصريحات المستر أورمسبي غور. وأعلن مرات أنه ينتظر تقرير اللجنة الملكية. وأن الحكم العرفي ليس من داع إلى إقامته في البلاد. وأن كتاب المستر مكدونالد للدكتور وايزمن — وهو الذي مسخ الكتاب الابيض وشوهه ومزقه — لا يعتبر معاهدة

نعم الحكم العرفي لا يفيد. ولا تفيد سياسة الوزير السابقة. وإنما المفيد اعطاء هذه الامة حقها في بسط سيادتها العليا على هذا البلد. هنالك فقط يصفو جو هذه البلاد، وترتاح

إنه عزم هذه الامة الكريمة، الصادقة، الباسلة. انه إيمانها الفياض. إنه استماتتها في سبيل الكرامة والحق. والى الابد فلسطين عربية!

ابراهيم

بعد منتصف الليل

سؤال خطير

لندن في ١٨ آذار — اعلن المستر ايدن في مجلس العموم أنه علم باذاعة لاسلكية ايطالية نسبت فيها ايطاليا الى انكلترا استعمال الغازات السامة بواسطة الطيارات ضد القبائل العربية بالقرب من عدن. وقال ان هذه المزاعم لا اساس لها من الصحة مطلقاً، وان انكلترا ترى ان تكذيبها كاف وأنها لن تطلب من ايطاليا ان تكذبها بواسطة الراديو

مصادمة بيسان وأنباء صفد والجاعونة

البوليس يصيب يهودياً

بيسان في ١٨ آذار — لمراسل الدفاع الخاص: بينما كان أحد الرعاة العرب يرعى مواشيه ظهر اليوم بالقرب من مستعمرة جسر المجامع، حرض اليهود عليه كلباً فجرحه. ولما حاول بعضهم الاعتداء عليه نجا واعلم رفقاءه واجتمع عليه بعض العرب، والظاهر ان هذا الاجتماع لم يرق سكان المستعمرة فأطلقوا النار على المجتمعين فأجابهم هؤلاء بالمثل. وعلى الفور حضر بوليس نقطة جسر المجامع وحاول منع اليهود من الاعتداء على العرب فلم يتمكن فاضطر لاطلاق الرصاص عليهم. وقد فهمت ان الخفراء اليهود فقدوا ثلاث بنادق، وان سبعة من اليهود اصيبوا بجراح مختلفة، منهم اثنان من الخفراء. ولا تزال الحالة في بيسان حرجة للغاية

اليهود يروجون شائعة

وشاع صباح اليوم ان جماعة من العرب هاجموا مستعمرتي (مسحه ويما) اليهوديتين والحقوا ضرراً بمواشيهما. وعلى الاثر خفت قوة من بوليس بيسان وطبريا وسمخ وتبعتها قوة اخرى من بوليس قوة الحدود. ولدى وصولهم الى المستعمرتين تبين لهم ان اليهود هم الذين اختلقوا هذه الاقاويل وروجوا تلك الاشاعة.

حاكم اللواء ينذر

صفد في ١٨ آذار — لمراسل الدفاع الخاص — حضر لصفد وكيل حاكم اللواء المستر بيلي ومساعده المستر بلاكبورن والمستر فرادي واختلوا مع وفد من زعماء اليهود فمكثوا من الساعة العاشرة حتى الثانية عشرة. ثم قابل وفداً من وجهاء المدينة العرب بدعوة وجهت اليهم وهم السادة رئيس واعضاء المجلس البلدي: محمد سليم شما، أمين محمد الخضراء، الدكتور صبري عز الدين، نايف صبح. ففاجأهم المستر بيلي بقوله:

ماذا قال الحاكم

لقد جاءتني من مصادر موثوقة شكاوى حول ما يجري في صفد من الاعمال الارهابية لتأمين المقاطعة ضد اليهود. لذلك فأنني قررت أن أنفي عدداً من وجهاء البلدة الى المحلات اللطيفة في فصل الصيف مثل غزة وبئر السبع وخانيونس. وقبل ان اوقع اوامر الابعاد احببت ان اجتمع الى العرب واليهود. وقد سمعت شكوى اليهود والآن اريد ان اسمع منكم الاسباب التي تحول دون ابعادكم

ماذا قال الوفد

ففند اعضاء الوفد المزاعم وبينوا له ان الاخبار كاذبة فيما يتعلق بوقوع التهديد والارهاب للمقاطعة وبين له ان لهذه اسباباً طبيعية بنتيجة الثورة، ومنها ما له علاقة بالمقاطعة العريقة التي درج عليها اليهود منذ ان كانوا فيها. وغير ذلك من الاسباب المعقولة التي هي وليدة سياسة الوطن القومي. وان هذه المقاطعة تسير بوحي من مشاعر الامة. وان دفتر احوال البوليس لم يسجل حتى الآن اي حادث ارهابي من شخص على آخر لحمله على المقاطعة. وهذا يدحض اقاويل اليهود

اجتماع بالمجلس البلدي

ثم عاد فاجتمع بعد الظهر مع رئيس واعضاء المجلس البلدي العرب واليهود، وطلب منهم ان يساعدوا الحكومة على تهدئة الحالة. فاجابه الرئيس ان هدوء الحال منوط بتقرير اللجنة الملكية

وصول مندوب روتر

وجاء صفد مندوب روتر وقابل حضرة

« البقية على الصفحة الثانية »

منع التجول في القدس وحوادث يومين

تفصيلات وافية وما أشيع حول القنابل وبلاغ الحكومة الرسمي

شائعات حول القنابل

القدس في ١٨ آذار — لمراسل الدفاع الخاص: اختلفت الاشاعات عن حادثة القاء القنبلة الاولى في الساعة السابعة من مساء أمس بالقرب من شركة بصات «الجد» اليهودية في شارع يافا وإصابة سبعة عشر يهودياً، بينهم البوليس، باصابات مختلفة ومن ثم القاء قنبلتين على مقهى السيد شوكت الكائن تحت عمارة النادي الرياضي وإصابة ثلاثة من العرب، وكذلك إلقاء قنبلة على بعض شباب العرب كانوا يجلسون في مقهى لفتا بالقرب من مستعمرة روميما. وهذه الاشاعات التي تواترت ورددتها الالسن تؤكد ان ملقي هذه القنابل هم من اليهود الاصلاحيين التابعين لحزب جابوتنسكي المعروف المتطرف بقصد اثارة الاضطرابات والقلاقل في البلاد لوضع العرب موضع التهمة والريب امام البرلمان واللجنة الملكية، ثم لاجبار الحكومة على اتخاذ اجراءات جديدة حول موسم النبي موسى كما تنبأت بذلك صحفهم، وكما طلبت من الحكومة هيآتهم بتقاريرها التي وضعتها وقدمتها للحكومة بهذا الصدد وبغيره من المطاليب التي تدور حول مطالبة الحكومة بالضغط على العرب احزاباً وهيآت وافراداً

معلومات لدى البوليس

وقد فهمنا — ولا نجزم — بان لدى البوليس دلائل تؤيد ما ذهب اليه البعض من ان اليهود الاصلاحيين هم ملقو القنابل، وانها وضعت ترتيبات جديدة لاقتفاء اثر المجرمين والقبض عليهم، وانها جادة في جمع الادلة التي تساعد على إلقاء القبض على الآثمين وتسليمهم للعدالة

هيجان العرب والتدابير

اما حالة البلد اليوم والتأثير العظيم الذي احدثته هذه الحوادث التي وقعت اليوم وذهب ضحيتها عدد غير قليل من العرب، فانها قد استفزت شعور العرب واحدثت غليانا في النفوس وتكهرباً في الجو وضاعفت اهتمام السلطة والجيش. فانتشر البوليس والجند في شوارع المدينة داخلها وخارجها، وأخذوا في تفتيش الاهالي تفتيشاً دقيقاً كما منعوا العرب من اجتياز المناطق اليهودية، واليهود من دخول المناطق العربية

نزوح التجار اليهود

اما التجار اليهود الذين يسكنون في محلات عربية فقد نزحوا الى المحلات اليهودية ولم يفتحوا اليوم محلاتهم، كما وضعت السلطة كثيرين من افراد البوليس في مداخل حارة اليهود التي لا يزال فيها بعض العائلات اليهودية

فرض منع التجول

وقد فرضت السلطة اليوم نظام منع التجول على منطقة تنظيم القدس اعتباراً من الساعة السابعة مساء حتى الساعة الخامسة من صباح اليوم التالي الى اشعار اخر، وقد اصدرت دائرة المطبوعات بذلك بلاغا رسميا نثبته فيما يلي:

بلاغ الحكومة الرسمي

في الليلة الماضية بين الساعة السابعة مساء والتاسعة والدقيقة الخامسة مساء القيت في القدس خمس قنابل. فانفجرت الاولى في طريق يافا واصيب بسببها جندي بريطاني، وبوليسان يهوديان، وسبعة عشر شخصا من اليهود احدهم اصابته خطرة.

وبعد ذلك القيت قنبلتان على مقهى عربي في طريق مأمن الله وقنبلتان اخريان في مقهى عربي آخر بالقرب من روميما. وقد جرح ثمانية اشخاص من العرب احدهم كانت جراحه مميتة والآخر جراحه خطرة.

وفي ساعة مبكرة من صباح اليوم اطلقت النار على عربي في رحافيا واصابته بجراح طفيفة. وقد القيت قنبلة على كوخ في حي شنللر سببت جراحا لاربعة اشخاص من العرب احدهم كانت جراحه خطرة.

وقد صدر امر بفرض نظام منع التجول على جميع منطقة تنظيم القدس من الساعة السابعة مساء الى الخامسة من صباح اليوم التالي.

تشييع جثمان الفقيد

وفي ساعة متأخرة من الليلة الماضية اتصل بنا خبر استشهاد أحد الجرحى العرب المرحوم السيد اسماعيل احمد خليل الذي اطلق عليه مع رفاقه الاربعة احد المجرمين قنبلة في مقهى لفتا بالقرب من مستعمرة روميما، متأثراً من جراحه. وقد منعت السلطة اهله من نقله من المستشفى وظل جثمانه فيه حتى الساعة الحادية عشرة قبل ظهر اليوم حيث احتفلت الامة بتشييعه احتفالا باهراً، ولف نعشه بالعلم العربي وسار في جنازته ألوف الشباب من القدس ولفتا والقرى المجاورة. وكان يرافق الجنازة عدد من البوليس المسلح. فالى رحمة الله وفي سبيل الله والوطن هذه الدماء الطاهرة والضحايا الغالية

نجا برباطة جأش

ومن ذيول حوادث الليلة الماضية وتوالي غدر الجبناء اليهود أن عربياً يدعى جمعه سلمان من بيت ساحور كان ماراً حوالي الساعة العاشرة والنصف ليلا من شارع يافا وبوصوله قرب سينما عدن ودار رئاسة الحاخامين هاجمه فريق كبير من اليهود وحاولوا الاعتداء على حياته، وبالرغم من كثرتهم وعدم وجود من يساعده عليهم فقد تمكن من النجاة بنفسه ومراجعة البوليس. ولم نعرف ماذا اتخذ البوليس من الاجراءات لالقاء القبض على المعتدين

رغم الرصاصة خافوه

وفي صباح هذا اليوم بينما كان احد العرب السيد عبد الغفار من قرية صوريف التابعة قضاء الخليل ماراً في احد شوارع رحافيا اذا بالجبناء يبادرونه باطلاق الرصاص، فارتد عليهم بعصاه ففروا منه بعد ان اصيب برصاصة في فخذه، فذهب الى البوليس واعطاه معلومات عن هذا الاعتداء واخذ الى المستشفى حيث اسعف وخرج الى عمله. وفي هذا الحادث ايضاً لم يقل لنا البوليس انه اعتقل احداً من اليهود في رحافيا.

قنبلة تصيب اربعة

وفي الساعة السادسة والنصف من صباح هذا اليوم بينما كان بعض العمال العرب يعملون في عمارة لعرب بالقرب من شنللر اذ بنحو اربعمائة شخص يهاجمونهم. والقى احدهم عليهم قنبلة فجرح منهم اربعة وهم: محمد الصبيحي من عرب التعامرة، واسماعيل محمد من صاطاف وداود احمد من الرام، والحاج محمد المغربي، وجراح الاخير خطرة. وقد ارسلت السلطة سيارتين مملوئتين بالبوليس البريطاني المسلح. وحسب المعتاد ذهبت القرويات الى محلة البخارلية لبيع البيض والخضار والالبان فهاجمهن مئات من الجبناء وضربوهن واتلفوا ما يحملنه من

« البقية على الصفحة الثانية »

الساعة الأخيرة

حملات صحف المانيا وتهويد فلسطين

برلين في ١٨ اذار — نشرت الصحف الالمانية مقالات حملت فيها على السياسة الانكليزية في فلسطين وقالت ان انكلترا تريد ان تجعل من القدس مركزاً لقيادتها في حالة الحروب في المستقبل، ولذلك فهي تحكم فلسطين كأنها مستعمرة من مستعمرات التاج لا طبقاً لأساليب الانتداب. وقالت ان انكلترا سهلت هجرة اليهود الى فلسطين لتحسين مركزها وتعزيزه. ثم اشارت الى الاضطرابات الاخيرة وقالت انها نتيجة مباشرة لسياستها الغير الموفقة والتي جلبت عليها الاضرار والخسائر.

حملات الشيوعيين على الفاشستية

باريس في ١٨ آذار — أضرب مليونان من العمال من الصباح حتى الظهر احتجاجاً على عدم اتخاذ اجراءات شديدة ضد الفاشست وعلى حوادث يوم أمس. وعقد الشيوعيون الليلة اجتماعاً للضغط على الوزارة فتحل الجمعيات الفاشستية

الانقلاب العراقي وحالة فلسطين في البرلمان

لندن في ١٨ آذار — سأل المستر فلتشر وزير الخارجية في مجلس العموم عما اذا كان لديه معلومات عن نشرة أصدرتها السلطة الايطالية في لوبيا بمناسبة رحلة موسوليني تعزو فيها الانقلاب الاخير في العراق الى عمل بريطانيا، وتشير الى استمرار ثورة عرب فلسطين رغم تدابير انكلترا لمقاومتها. فرد المستر ايدن انه يعلم بهذه النشرة وأنه سيبحث هذا الموضوع بعناية كبيرة.

مجلس نواب فرنسا يرثي تشمبران

باريس في ١٨ آذار — عدد كثيرون في مجلس النواب مناقب السر أوستن تشمبرلن ومن بينهم المسيو هريو الذي قال عنه: إنه خدم السلم. وفرنسا لا تنساه »

الكنيسة تنتزع الحرب على الشيوعية

روما في ١٨ آذار — حمل قداسة البابا اليوم على الشيوعية « التي خدعت الكثيرين لما حسبوه فيها من عدالة وحرية اجتماعية. » وقال قداسته: ان واجب الكنيسة ان تنتزع الحرب عليها »

حتى صدور تقرير اللجنة

الكتاب الابيض لا يزال ممثلا لسياسة الحكومة كما يقول وزير المستعمرات

نص سؤال برلماني

لندن في ١٨ آذار — سجل النائب ارنولد ولسون سؤالا سيلقيه غداً على وزير المستعمرات في مجلس العموم البريطاني هذا نصه : هل انتبه جناب الوزير الى البيان الذي اذاعته اللجنة البرلمانية الفلسطينية (انصار الصهيونية) في اوائل هذا الشهر والذي قالت فيه اللجنة انها تعتبر الكتاب الذي ارسله المستر مكدونالد الى الدكتور وايزمن في ١٣ شباط سنة ١٩٣١ كمعاهدة جديدة للاسباب والوضعية التي ارسل فيها هذا الكتاب ؟ وهل ترى الحكومة هذا الرأي ؟)

سياسة الحكومة فقط

فنفى وزير المستعمرات أن الكتاب هو بمثابة المعاهدة . وقد أجاب على هذا السؤال : ليس ما يدعو الى اعتبار ذلك الكتاب معاهدة . انه مجرد تفسير للكتاب الابيض الذي صدر في ١ اكتوبر سنة ١٩٣١ » . وحينما سئل الوزير هل لا يزال ذلك الكتاب يمثل سياسة الحكومة أجاب الوزير : بدون شك »

التحريض وهيئات محلية

وفي معرض اجابة المستر أورمسبي غور على بعض الاسئلة حول حوادث الاغتيال الاخيرة قال انها بتدبير هيئات محلية أو عصابات قليلة العدد . وليس من المستبعد قيام مثل هذه الحوادث في بلد اشتد فيه التوتر الى حد كبير بعد قلاقل السنة الماضية الطويلة

وقد جاء في العدد الاخير من مجلة « بريطانيا العظمى والشرق » المعروفة تحت عنوان (القلق في القدس) الكلمة الافتتاحية التالية :

حوادث آخر الاسبوع

فيما جاء آخر الاسبوع من انباء القدس المزعجة ، نرى كيف يزداد الموقف العام توتراً ، وكيف يسهل اثارة النزاع ويحدث القتل ما بين العرب واليهود . وليس من المحتمل كما هو المظنون رسمياً يحتاج الامر الى الجنود لاي عمل رئيسي الى حين نشر تقرير اللجنة الملكية وقرار الحكومة ولكن حوادث آخر الاسبوع جاءت وفيها الدليل على وجوب التيقظ والسهر بغير انقطاع

قبل تقرير اللجنة

وموقف كهذا — كما قلنا من قبل — فيه طائفة يتملكها الخوف واخرى تزدري بالقانون ، لا مناص من وقوع المصادمات ، وأحسن ما يأمل المرء فيه على ما يظهر هو ان لا تتعدد هذه المصادمات الى الدرجة التي تخلق فيها موقفاً جديداً قبل تقرير اللجنة الملكية المنتظر بنافذ الصبر

لا يحمل تعليمات

وسيقفل المندوب السامي راجعاً عما قريب الى فلسطين ، ولكنه لن يحمل معه تعليمات جديدة . وسيبقى كل شيء معلقاً . وعلى فلسطين وأولئك الذين تهمهم فلسطين ان يتذرعوا بالصبر على قدر الامكان الى ما بعد التتويج . اما قبل ذلك فكل ما يقال عن السياسة المستقبلة للحكومة في الارض المقدسة ، لا بد من ان يقابل بكل تحفظ .

لندن تروي الحوادث

لندن — أصيب امس ٢٢ شخصاً في فلسطين ، بينهم عربي كانت اصابته قاتلة ، وآخر حالته خطرة . اما الباقون فاصاباتهم طفيفة . وقد جرح اليوم اربعة من العرب . واعلن منع التجول في القدس من الساعة ٧ مساء حتى الخامسة صباحاً وكانت اصابات امس بقنابل واحدة في ساحة سنما زيون ، واثنتان على مقهى عربي ، والرابعة قرب مقهى أيضاً

منع التجول في القدس وحوادث يومين

« تابع المنشور على الصفحة الاولى »

الخضار والبيض وطردوهن من المحلة

موقف التحيز العجيب

ونشرت الصحف اليهودية على عرض صفحاتها الاولى تفاصيل حادث القنبلة التي قذفت في شارع يافا — القدس مساء امس الاول . اما القنابل الاربع التي قذفها اليهود على المقاهي العربية فلم تفز منها الا بسطرين او ثلاثة وعلى عمود واحد وبمكان غير ظاهر ! فجريدة هابوكر وضعت هذا الخبر في صفحتها الاخيرة بينما زينت صفحتها الاولى بحادث القنبلة على اليهود . وجريدة دافار كتبت بضعة سطور صغيرة عن حوادث القنابل على العرب بينما راحت تنادي الويل والثبور على حادث القنبلة الاولى

ومن جملة التفاصيل التي نشرتها الصحف اليهودية عن الحادث الاول ما يلي :

شهادة جنديين بريطانيين

بعد ان قذفت القنبلة شاهد اليهود اثنين من العرب قد اصيبا برشاش القنبلة ايضاً اثناء مرورهما فهاجموهما وامعنوا فيهما ضرباً وحاولوا الفتك بهما لولا ان انقذهما البوليس . وشاهد اليهود بائعاً عربياً متجولا فامسكوا به وضربوه لكن البوليس انقذه منهم وارسل العرب الثلاثة الى السجن مع ان اثنين منهم جريحان !

وتقول هابوكر ان اثنين من الجنود الانكليز كانا قرب الحادث فقررا في التحقيق ان القنبلة قذفت من على سطح فندق يهودي مجاور اسمه فندق « ويلنو » مدة طويلة

ذيول حوادث القنابل

وذهب صباح هذا اليوم القائمقام اليهودي الادون كيسلوف والميجر منرو مدير بوليس القدس الى مستشفى هداسا وزار الجرحى خصوصاً البوليس اليهودي الجريح . وقد قابل صباح هذا اليوم المستر مكلارن ، مساعد حاكم اللواء والمستر سبايسر مدير البوليس العام القائم باعمال الحكومة واستمرت هذه المقابلة مدة طويلة

حول معاملة البوليس

أما الدوريات من البوليس والجند فكثيرة جداً والشوارع ملأى بالبوليس والجند ، وهنا نحب ان نوجه كلمة الى جناب القائم بأعمال الحكومة بعد ان سئمنا من لفت نظر المستر سبايسر الى ان اجراءات البوليس البريطاني والبوليس اليهودي مع العرب لا تساعد على استتباب الأمن بل تزيد الحالة تحرجاً ونرجو من سعادته ان يأمر ادارة الامن العام بمعاملة العرب المعاملة اللائقة

سجين عكا يشكو

جاءتنا من احد السجناء العرب في سجن عكا شكوى مؤلمة قال فيها ان السجين لا يأخذ نصف المقرر له من الطعام ، وان الخبز تعافه الكلاب ، وان ضباط السجن ، يضربون المساجين بلا جريرة ، فالى متى سنظل ونحن نلفت انظار السلطة الى مثل هذه الشكاوى ؟

ملعب ملك البلدية

كان من نتيجة الاجتماع الذي عقد امس في النادي الرياضي ان وافقت الهيئة مع النادي على الشروط التي كانت مدار البحث ودرسها الطرفان . وقد تم الاتفاق على ان تقدم للمجلس البلدي ليوافق عليها ايضاً . والمفهوم ان الهيئة كلفت مهندس البلدية بتصليح ارض الملعب ابتداء من اليوم طبقاً للخارطة الموضوعة لهذا . وسيكون الملعب ملكا للبلدية تستطيع منحه لمن تشاء ولكن بعد نهاية موسم الرياضة الحالي

اتضح أنه كاذب

على اثر خبر ورد صباح امس على رئاسة مركز بوليس القرى يفيد ان جماعة من العرب المسلحين قد اتلفوا كسارات الحجارة اليهودية في محاجر مجدل الصادق ، ذهبت قوة من رجال البوليس البريطاني والعربي في خمس سيارات وعلى رأسها ضابط قسم القرى اليهودي الى المكان المذكور لكنها لم تعثر على احد . ولم تر في الكسارات ما يحقق صدق الخبر .

انقلاب ماعونة ووفاة

انقلبت ماعونة بالامس على مصطفى الحافي فجأة فمات في الحال

حاكم اللواء

تماثل المستر كروسبي حاكم اللواء من مرضه وخرج من المستشفى وسيستلم اليوم زمام عمله

يافا أمس كما تصفها صحيفة يهودية

ظلت يافا أمس هادئة في انتظار أنباء القدس . لكن رغم ذلك راحت صحيفة هابوكر تقول ما نترجم بعضه فيما يلي : أصبحت الحالة في يافا امس على جانب كبير من التوتر . وقد حاول بعض المشاغبين ان يحملوا الجماهير على القيام بمظاهرة كبيرة ليستغلوا هذا التوتر ، لكنهم لم ينجحوا . اما في شارع الكرمل فقد كانت الحالة سيئة للغاية ، وكان رجال البوليس البريطاني يسيرون في تلك المنطقة باسلحتهم الكاملة استعداداً لما قد يحدث من الطوارىء . اما رجال الحرس الوطني فقد نشطوا نشاطاً عظيما ، فكانوا يتجولون في الشوارع والاحياء التي على حدود تل ابيب ليحولوا دون دخول اي يهودي الى المدينة العربية . وكان من ضمن الاحتياطات التي اتخذتها ادارة البوليس تفتيش الباصات العربية القادمة الى يافا في الصباح . ثم قالت : وقد تحدث مكاتبنا في يافا الى شخصية مسؤولة عن الامن في اللواء الجنوبي فاستنتج منه ان رجال الارهاب ليسوا على وئام مع رجال الحركة الوطنية ، وبالرغم من كل هذه الحوادث فان الحاله ستظل هادئة حتى نهاية موسم البرتقال الحالي

رواية عن مسلحين

وروت هابوكر في ملحقها المسائي ان جماعة مسلحة من العرب يبلغ عدد افرادها ١٥ شخصاً هاجمت مستعمرة ينيال وسلبت قطيعاً من الغنم يبلغ عدد ٣٠٠ رأس ، وبعد ان ساقته مسافة كيلو مترين لحق بها الخفراء والرعاة وبعض سكان المستعمرة ، وبعد تبادل اطلاق الرصاص استطاعوا استرداد القطيع . وتقول ان البوليس تمكن من القبض على رجال العصابة واتضح له انهم من شرق الاردن

جثة شهيد عربي

وجد البوليس جثة قتيل عربي على طريق الاسفلت بين تل موند ورعنانا . والذي علمناه مؤخراً ان هذا الشهيد من قرية الطيرة « طولكرم »

النشرة الجوية

سيكون الطقس على العموم صحواً ويحتمل وجود غيوم كثيرة في الصباح قرب الساحل وتهب رياح خفيفة متقلبة وسيكون الجو واضحا .

قرار التحدي والغرور

قرر المجلس الملي اليهودي في جلسته العامة التي عقدها في القدس مساء امس ان الحكومة لا تصلح لحماية السكان وصيانة الامن ، وانه من الضرورة تجنيد شباب من اليهود للدفاع عن الامن العام والمستعمرات اليهودية

سفر حاكم القدس

القدس — يغادر البلاد نهائياً في ٢٠ أبريل القادم الميجور كامبل

حادثة بيسان وأنباء صفد والجاعونة

« تابع المنشور على الصفحة الاولى »

رئيس البلدية وسأله ما اذا كانت هناك حقيقة لما نشرته البالستين بوست عن صفد فاجابه ان المقاطعة تسير بوحي من شعور الامة وليس هناك ارهاب او تخويف

عن القتيل اليهودي

تصدى مجهول الى شموئيل لودفريد من يهود الجاعونة وسدد اليه طعنتين فسقط قتيلا . وقد وقع الحادث في الجاعونة قرب دار القتيل

ولدى اتصال هذا الخبر بصفد ذهب كل من قائمقام القضاء رفيق بك بيضون ومدير البوليس المستر مارتن وطبيب الصحة الدكتور الياس افندي سكرية . وقد ألقي القبض على سبعة من أهالي الجاعونة العرب . وفي الصباح ترك ستة منهم وقد جيء بالكلاب لاتباع الأثر . والجاعونة الآن غاصة بالجنود والبوليس .

تلفيق الافتراءات الجنائية

ومن الاسباب الحقيقية ايضاً التي سببت ابتعاد العرب عن اليهود هو ما قام به اليهود من الافتراءات وتلفيق التهم الجنائية على من يرونه ماراً بحيهم من العرب بقصد الانتقام ، كما وقع بادعائهم على حمادة عز ، وحسين محي الدين اللذين اتهما بقتل عائلة يهودية ثم سحبت الدعوى . فاجاب الحاكم بانه لم يأت للبحث في هذه الاسباب وانه اتى لينذر الوجهاء ليتخذوا الاجراءات الكافية لتغيير الحالة والا فليستعدوا

في الميناء

رست في ميناء الثغر امس الباخرة « اسنه » وافرغت من حمولتها ٧٨ طن عفش ، و٤١ طن خشب برتقال ، والباخرة « بزلاند » وافرغت من حمولتها ١٧٥ طن بضائع مختلفة وستشحن كمية من الاثمار الحمضية الى الموانىء الاوربية ، والباخرة سيسيليان وافرغت من حمولتها ٢٣٠ طن حبوب وبضائع وخشب « سند » والباخره « اندلوزيا » وافرغت ما زنته ١٨٠ طن بضائع ، والباخرة « اجنو » وافرغت ٣١ طن عفش والباخرة « سانيكولا » وافرغت ما زنته ٨٠ طن من مختلف البضائع وقد بلغ مجموع ما افرغ بالامس ٢٢٥ طناً

نفي الوجهاء مشياً

واخذت الحكومة اربعة من وجهاء الجاعونة عرفت منهم الحاج عوض ابو حوران ويوسف شحادة واجبرتهم على الذهاب الى طبريا فحيفا مشياً على الاقدام للمكوث هناك منفيين

تعذر الاتصال بيافا

وقد حاولت ان اتصل بكم ليلا فمكثت على التلفون من الساعة السادسة حتى العاشرة ، وقد كان الجواب ان الخطوط معطلة !

اعتقال وابعاد وتفتيش

طبريا في ١٨ اذار — القي القبض على كل من السادة احمد صالح نعناعا ، وعبد الله جمال . وعباس رؤوف حماد . ثم القي القبض على كل من السادة الشيخ كامل افندي الطبري . وسمير المصطفى وعلى سلامه محمد ، واسماعيل الطلخ من عرب لوهيب

وقد جرت محاكمتهم امام مساعد حاكم اللواء الشمالي المستر بلاك بموجب قانون منع الجرائم فحكم على كل منهما بلزوم تقديم تعهد شخصي بمبلغ مئة جنيه وكفالة بمئتين وابعاده لمدة سنة واحدة أما مكان الابعاد فلم يعين بعد . ثم أجري تفتيش في محل الوجيه الشيخ نايف الطبري من قرية ناصر الدين التابعة لطبريا

وأجري تفتيش في بيوت السادة الشيخ كامل افندي الطبري ، واسمير المصطفى ، وحسن الخليل ، وأولاد علي احميد ، وجميعهم من طبريا . ولم يعثر البوليس على شيء . وقد قلقت النفوس لذلك .

جرح يهودي ويهودية

اطلق مجهولون ثلاثة عيارات نارية في الساعة السابعة من مساء امس على مستعمرة (سجرة) في قضاء الناصرة فاصيب شاب وفتاة من اليهود بجراح نقلا على اثرها الى المستشفى .

اعتقال مخاتير ووجهاء

ذهبت قوة من رجال البوليس بعد ظهر أمس الاول الى قرية الجاعونة واعتقلت ثمانية من مخاتيرها وزعمائها ونقلتهم الى سجن عكا ، بسبب حادث قتل اليهودي هناك !

اعتقال عربيين ويهوديا

حدث في الساعة العاشرة من مساء امس ان كان بضعة شباب من العرب مارين في شارع حسن بك قرب قهوة اليمن فجاء اليهم جماعة من الشباب اليمن وطلبوا منهم العودة الى يافا فوقع شجار بين الفريقين أدى الى تدخل بوليس تل ابيب الذي فرق المتشاجرين واعتقل اثنين من العرب وواحدا يهودياً .

أراضي صردة العربية

جاءتنا كلمة مطولة عن امرأة عربية (اسمها محفوظ لدينا لذكره عند اللزوم) تذهب حتى في هذه الايام السوداء الى قرية صردة القريبة من رام الله وتتفاوض هناك في بيت المختار مع اصحاب الاراضي لمشتراها منهم . ثم بيعها بعد ذلك من اليهود ، فالى هذا الخطر نلفت نظر اللجنة العليا واللجنتين القوميتين في رام الله وبئر زيت

اما اصحاب الاراضي الذين يتفاوضون معها فاساؤهم لدينا ايضا ، فليخجلوا قليلا

حفلة أنس عائلية

تقيم الجمعية الخيرية الارثوذكسية بيافا في قاعة مدرستها الوطنية حفلة انس عائلية يتخللها رواية واناشيد ومنولوجات ، وذلك في مساء السبت ٢٠ آذار « غداً » وسيصرف ريع هذه الحفلة لمنفعة المدرسة

أهذا شاهد عيان؟

قالت دافار : روى لنا شهود عيان عما رأوه من استعداد العرب لتأليف عصابات « علناً » . وآخر شيء رواه لنا دكتور يهودي من العفولة انه شاهد بعينه وهو راكب في إحدى سيارات شركة « ايجد » عصابة من العرب عدد افرادها اربعون يتدربون على الاعمال العسكرية على بعد ٢٥ كيلو متراً من القدس . ولم يكونوا بعيدين عن الطريق العام اكثر من ٢٠٠ متر بحيث يتمكن المارون من مشاهدتهم . وكانوا واقفين صفوفاً وعلى عواتقهم البنادق الخشبية ويرتدون الكوفية والعقال ، ويقومون باعمالهم العسكرية وفق اوامر يصدرها لهم احدهم . وكان هذا يمتاز عنهم بملابسه البيضاء الناصعة

عريضة الغرفة التجارية

رفعت الغرفة التجارية في المدينة أمس عريضة الى المندوب السامي بواسطة حاكم اللواء الجنوبي تشتمل على عدة مطالب منها تنزيل ضريبة الاراضي عن الاثمار الحمضية ، والغاء ضريبة الرصيف الجديدة على الاثمار الحمضيه والصادرات الاخرى والغاء ضريبة الاراضي عن الاثمار الحمضية لسنتي ١٩٣٧ ـ ٩٣٨ والغاء الضريبة المفروضة على البرتقال في المملكة المتحدة . ومطالبة الحكومة لفتح اسواق جديدة لتصريف البرتقال في الموسم القادم ، وتحويل السلطة مراقبة بواخر النقل والتأكيد من مدى سرعتها وتحديد حمولتها وأرفق بهذه العريضة كتاباً تطلب فيه تعيين الوقت لمقابلة وفد الغرفة التجارية لبحث هذه النقاط باسهاب .

وقاحات ايضا

ذكرت دافار ان خفراء مستعمرة مجدال الواقعة بالقرب من طبريا شعروا ليلة امس ان هناك اشخاصاً يتربصون فصاحوا عليهم فأجابهم المجهولون باطلاق الرصاص ، وبعد ان تبادلوه بضع دقائق توارى المهاجمون . وتقول الجريدة ان سيارة كانت في انتظارهم فحملتهم الى جهات طبريا

من التحيز البارع

كانت الحكومة منذ ثلاث سنوات عينت لجنة في قرية النبي صموئيل مهمتها توريع الضريبة على الملاكين كل حسب ما يملك ، وكانت اللجنة مؤلفة من اربعة اشخاص من اهل القرية ينتخبهم الاهلون ، وكان اليهود أنابوا عنهم السمسار المعروف بركات شحاده ، ليمثلهم في تلك اللجنة . غير ان الحكومة عينت في هذه السنة ثلاثة اعضاء من اليهود واضافتهم الى اللجنة القديمة بالاضافة الى ممثل العربي . وبذلك اصبح عدد الاعضاء اليهود اربعة والعرب ثلاثة . اي اصبح لليهود الاكثرية في قرية عربية قلباً وقالباً . هذا بالرغم من ان الاراضي التي يتملكها اليهود في القرية لا تتجاوز مساحتها ١٥٠ دونم بينما لا تقل المساحه التي يملكها العرب عن الالفي دونم .

وقد نظم الاهلون عريضة وقعها جميع أهل القرية يحتجون فيها على هذا التحيز الظاهر لليهود ، سيرفعونها الى القائم بأعمال الحكومة والسكرتير العام واللجنة العربية العليا

تلفونات الدفاع وبرقياتها الخاصة

رسالة نابلس

الجبل ذو المعارك

نابلس في ١٨ اذار — لمراسل الدفاع الخاص — اتصل بنا ان السلطة قررت تعبيد طريق جبل جرزيم المشرف على مدينة نابلس والذي وقعت فيه أهم المعارك بين الثوار والجند في الحوادث الاخيرة .

مطار حربي ولا سلكي

اخذت السلطة تفاوض اصحاب اراضي سهل عسكر الواقعة شرق المدينة لشرائها وتبلغ هذه الاراضي خمسمائة دونم

ويقال ان السلطة قررت انشاء مطار حربي في هذه الارض وانشاء حظائر لايواء الطيارات الحربية كما انها ستقيم في هذه الاراضي محطة للتلفون اللاسلكي .

تعويض البيوت المحتلة

اجتمعت اليوم في مكتب القائمقام اللجنة المؤلفة للنظر في طلبات الاشخاص الذين استلمت بيوتهم في الحوادث الاخيرة للتعويض عليهم بما اصابهم من الخسائر والاضرار بمناسبة نقل امتعتهم وخسارتهم في هذا الشأن

اجتماع للحالة الحاضرة

وصل بعد ظهر اليوم المستر بيلي مساعد حاكم اللواء الشمالي واجتمع بحاكم المدينة ساعة وحضر هذا الاجتماع مدير بوليس نابلس المستر كفراتا ولم يعلم ما دار في هذا الاجتماع لكن يقال ان له علاقة بالاحوال الحاضرة في البلاد

هيكل عملاق عجيب

بينما كان فريق من العمال في الجبل الجنوبي بالقرب من رأس العين يقومون بحفر أساس بيت ، عثروا صدفة على قبر غريب الشكل لم يشاهد من نوعه قبل الآن ، وفي داخله هيكل لجسم انسان من الاجسام المنقرضة التي مضى عليها الوف السنين . واليك وصف هذا الهيكل العجيب :

يبلغ طول القبر ستة امتار وعرضه مترين وهو منحوت في الصخر ومعمول بشكل هندسي جميل . وله كغطاء قطعة واحدة من الصخر . ووجد داخل القبر هيكل لجسم انسان لكنه لا يشبه انسان اليوم ، وانما هو عملاق من العمالقة .

اما رأسه فكبيرة الحجم جداً تشبه البطيخة الكبيرة تقريبا وفتحة الفم تقدر بعشرين سنتى اما الاضراس فقد وجدت جميعها سالمة وحجمها كبير جداً لا عهد لنا بمثله

اما ذراعه فطولها متران وطول ساقه ثلاثة امتار واما قدمه فتبلغ سبعين سنتي .

القدس

بيان اللجنة العليا عن الحالة الحاضرة

القدس في ١٨ آذار — لمراسل الدفاع الخاص : عقدت اللجنة العربية العليا اجتماعاً في الساعة الخامسة بعد ظهر هذا اليوم حضره السادة مع حفظ الالقاب: الحاج امين الحسيني ، حامي عبد الباقي ، راغب النشاشيبي ، عوني عبد الهادي حسين الخالدي ، محمد عزة دروزة ، الفرد روك ، فؤاد سابا وجرى البحث حول الاحوال الحاضرة في البلاد ، وأصدرت البيان التالى :

بيان الى الامة العربية الكريمة

ان اللجنة العربية العليا كانت قد دعت الامة العربية الكريمة الى الاخلاد للهدوء والسكينة ، بناء على الاوامر السامية التي تلقتها الامة من اصحاب الجلالة والسمو ملوك وامراء العرب الذين وعدوا بالمساعدة التامة في سبيل حفظ حقوق العرب وتحقيق مطالبهم القومية . وتشعر اللجنة العربية العليا في هذه الآونة ان خصوم البلاد يحاولون استفزاز عواطف العرب بالتحديات والاغتيالات والاعتداءات المتوالية المؤسفة التي وقعت ضد بعض المواطنين العرب ، يرمون بها الي تعكير جو البلاد قبل ظهور نتائج التحقيق الذي قامت به اللجنه الملكيه

فاللجنه العربيه العليا ترى ان المصلحه الوطنيه تقضي بالاستمرار على نصائح اصحاب الجلالة والسمو بالاخلاد للهدوء والسكينه التامه ، وترجو من الامه الكريمه ان تجتنب ثورة العواطف واعمال العنف بقلوب ملؤها الايمان ، ونفوس مشبعه بعدالة القضيه العربيه ، وما وعدت به من العدل والانصاف

محمد امين الحسيني
رئيس اللجنه العربية العليا

يهودي يعتبر البلدية هيئة سياسية

عقد المجلس البلدي اجتماعاً بعد ظهر هذا اليوم ، وقبل البحث في البرنامج الذي عقدت لاجله الجلسة اقترح احد الاعضاء اليهود على المجلس أن يصدر بياناً يستنكر فيه اعمال العنف التي وقعت في البلاد في هذه الايام ، فاجيب بان اصدار هذا البيان ليس من صلاحية المجلس البلدي ، بل من صلاحية الهيئات الوطنية وان اصدار مثل هذا البيان يعد تحدياً لصلاحية اللجنه العربية العليا ولذلك لم يوافق الاعضاء العرب على الاقتراح ، فألغي ، ثم بحثت مسائل اخرى عديدة .

المندوب السامى يصل بعد ظهر اليوم

يصل المندوب السامي بعد ظهر الغد الى القدس

عندما يحرس بوليس يهودي متهماً عربيا

قدم اليوم الشاب السيد جميل يوسف مطر المتهم باطلاق الرصاص على اليهودي اسحق كوهين في ايام الاضطرابات فقرر توقيفه ١٥ يوماً . وقد لفت نظرنا ونظر الزملاء مراسلي الصحف العربية البوليس اليهودي رقم ١٨٥٢ الذي كان يحرسه كان يشير الى اليهود الواقفين في ساحة المحكمة قائلا ان هذا بطل حادث اسحق كوهين ولما لاحظ وكيله الاستاذ شفيق عسل هذا الامر وضع مذكرة احتجاجية لتقديمها الى الحاكم لان هذا الامر يعرقل سير العدالة ويجعل المتهم معروفاً لدى اليهود فيتمكنوا من التعرف عليه بسهولة عند اجراء عملية التشخيص

حيفا

الحفاوة بالوفد العراقي وسفره اليوم

حيفا في ١٨ اذار — سارت وفود كثيرة من حيفا وعكا وجنين ونابلس وطولكرم والقدس لاستقبال الوفد العراقي ، واستقبله وفد صفد على الحدود ، ولاقته بقية الوفود في قرية فرادة قرب صفد حيث ترجل اعضاء الوفد واخذت الوفود تحييهم وتهتف لهم

ثم تابعوا السير الى حيفا ووراء اعضاء الوفد رتل من السيارات يربو عدد ركابها على المئة . وكان في جملة المستقبلين سعادة قنصل العراق الاستاذ كاظم بك الدجيلي الذي دعا الجميع الى القنصلية العراقية . وكان العلم العراقي يرفرف فوق سيارته . فشرب المدعوون القهوة في دار القنصلية ومكثوا زهاء ربع ساعة ثم واصلوا السير الى فندق شنيدر على جبل الكرمل حيث اخذت لهم صورتان تذكاراً لهذه الحفلة وتناولوا طعام الغداء على مائدة الاستاذ المحامي معين بك الماضي

نشعر بالذي تشعرون به

وقد طلب الحاضرون الى فخامة جميل بك المدفعي رئيس الوفد ان يتفضل بقول كلمة فاعتذر قائلا : لا نحب ان ندلي بحديث والمهمة التي جئنا من اجلها وهي الذهاب الى اليمن معروفة لا تحتاج الى تفصيل. وغاية ما استطيع قوله في هذا المقام اننا نشعر بالذي به تشعرون . وأردف جملته الاخيرة بتنهدة عميقة تأثر لها الحاضرون . وبهذه المناسبة نذكر ان جميع الوفود دعت رجال الوفد العراقي لزيارة مدنها فاعتذروا عن الزيارة شاكرين ، وقد علمت ان الوفد غادر دمشق في الساعة السابعة من صباح اليوم وانه سيبيت الليلة في فندق وندسور بحيفا ثم يغادرنا مودعا بالتحية والاحترام في الساعة الثامنة من صباح غد بالقطار ميمما شطر مصر فالحجاز فاليمن حيث يمكث اسبوعين وفقه الله

معارك دموية بين الطلاب في مصر

غزو المدارس الثانوية للجامعة المصرية وجمعية مصر الفتاة وجريدة البلاغ

موسولينى والاسلام

روما في ١٨ اذار — في الساعة السابعة تماماً من مساء اليوم وصل موسوليني من الضواحي الى طرابلس محاطاً بالفين من فرسان العرب ومشاتهم ، تحلق من فوقه اسراب الطيارات ، فالقى باللغة الايطالية خطبة خطيرة ترجمت بعد القائها الى اللغات العربية والافرنسية والانكليزية . وهذه هي الخطبة :

الملك يوفدني مرة ثانية لتحقيق رقيكم

ان مولاي صاحب الجلالة فكتور عمانوئيل ملك وامبراطور ايطاليا والحبشة اوفدني مرة ثانية اليكم بعد مرور ثلاث عشرة سنة على زيارتي الاولى ، وذلك لتحقيق رقي هذه الديار التي يرفرف عليها علم ايطاليا المثلث الالوان ، وللوقوف على ما تحتاجون اليه واجابة لرغباتكم المشروعة

سأحفظ هديتكم بين اعز ذكريات حياتى

ولقد اهديتم الي لمناسبة هذه الفرصة هدية من اكرم واثمن الهدايا الا وهو السيف رمز القوة والعدل ، الذي سأحفظه معي في روما بين اعز ذكريات حياتى . وبينما انا اتقبل هديتكم هذه اريد ان اقول لكم ان عهداً جديداً قد استهل في تاريخ ليبيا .

اخلصتم بينما كانت الجيوش الايطالية تحارب

انكم برهنتم على اخلاصكم يوم كانت ايطاليا تقوم باعباء الحروب في بلاد نائية . فكان لكم نصيب كبير في احراز الظفر الذي نلناه باشتراك متطوعيكم وجنودنا . ولسوف يعود الجنود العرب من بلاد الحبشة قبل حلول فصل الصيف فعليكم ان تستقبلوهم بما اتصفتم به من الاخلاق الكريمة .

ايطاليا تريد التقرب الى مسلمي العالم اجمع

وعلى ذكر هذه البراهين التي قدمتموها تبياناً لاخلاصكم ، فان ايطاليا عازمه على ان تحترم مسلمي ليبيا وشريعتهم راميه في ذلك الى التقرب من مسلمي العالم أجمع وستعلمون عما قريب ما عملته روما في سبيلكم ، والى اي حد بلغ اهتمامها بكم وبمستقبلكم

اذا وعدت فلابد من ان انجز الوعد

يا مسلمى ليبيا : عليكم باذاعة كلماتى هذه كل يوم في المدن والقرى ، فأنتم تعلمون انى رجل وديع واني لست ممن يكثرون الوعود ، على انى اذا وعدت وعداً فلا بد لي من انجازه

موسولينى يستمع لخطبة القاضى فى الجامع

طرابلس الغرب في ١٨ آذار — بعد ان افتتح موسوليني المعرض الذي اقيم في المدينة زار بردي فالقى القاضي امامه خطبة قال فيها: ان زيارتك هذه الى مساجدنا جاءت برهاناً قاطعاً على احترامك الاسلام والمسلمين ، لذا انتهز هذه الفرصة لاعبر لك عما يخالج افئدتنا من عواطف الشكر

ما اصيب به ٤٠٠ مليون مسلم من السياسة الدولية

وأنهى القاضي خطبته بقوله : وهل من الممكن ان ننسى كل ما قلته وفعلته لمصلحة المسلمين ، وكل ما اصيب به هؤلاء المسلمون من الكوارث ليعيب السياسة الدولية ؟ انك تستحق عطف ٤٠٠ مليون مسلم ورضاهم واحترامهم

موسولينى يتبرع للاوقاف ولفقراء المسلمين

طرابلس الغرب في ١٨ اذار — زار موسوليني جامع بردي وتعرف الى علماء المسلمين واعيان العرب وشيوخ العشائر . وقد تبرع لدوائر الاوقاف والمحتاجين في طرابلس الغرب بمبلغ ١٥٠ الف لير ايطالى ولمصراطه بمثل هذا المبلغ

عرب الجزائر يفدون على طرابلس الغرب

طرابلس الغرب ١٧ اذار — قدم المدينة عدد كبير من رجال الجالية الايطالية الذين يقطنون الجزائر ، كما وفد عليها كثيرون من عرب الجزائر ليستمعوا الى خطبة السنيور موسولينى وليراقبوا سياسته الجديدة نحو المسلمين عن كثب

اصابة الاثمار الحمضية بنكبة كبيرة

واشنطن في ١٨ — اصاب مقاطعه كاليفورنيا اكبر صقيع منذ سنة ١٩١٣ وتقدر دائرة الزراعة الخسارة التي لحقت بالاثمار الحمضيه ٢٦ بالمائه بالبرتقال و٤١ ببلنسيه و٤٥ بالكريب فروت و٣٠ بالليمون الحامض. وقد اصاب البيارات ضرر جسيم لا سيما في المناطق الحارة . وقد تمتعت فلوريدا وتكساس بطقس جيد فانتجتا ثمارها باكراً وبذا تعوضات بعض الخسائر عما اصاب كاليفورنيا . وبلغ محصول البرتقال في الولايات المتحدة ٤٧ مليون و٩٧٢ الف صندوق . والكريب فروت ٢٧ مليوناً و٥٧٧ الف صندوق .

اشتباك الطلاب الدموي ومهاجمة البلاغ

القاهرة في ١٨ آذار — لمراسل الدفاع الخاص : كان اليوم موعداً لاجتماع طلبة الحقوق في قاعة الاحتفالات في الجامعة المصرية لبحث مسألة الامتيازات ولما علم طلبة المدارس الثانوية بهذا الاجتماع أضربوا عن الدراسة وقصدوا الى الجيزة . غير ان ادارة الجامعه لم تسمح لطلبتها باقامة هذا الاجتماع فصرف الطلبة النظر عنه وكانت جماعات طلبه المدارس الثانويه تتقابل في الطريق وتسير في شكل مظاهرة كبيرة . وقصد فريق منهم الى فسحه البرلمان لعقد اجتماع هناك لكن البوليس البرلماني حاول منع دخولهم الى شارع البرلمان فاضطر الى التراجع ازاء ضغط الطلبه

المعركة بين الجامعة وطلاب الثانوية

وفي الساعة ١١ صباحاً وصل طلبة مدرسة التجارة والصناعة الى حرم الجامعة المصرية وهم يهتفون بحياة النحاس وسقوط معارضيه فانبري لهم فريق من طلبة الجامعه وهتفوا هتافات معاكسة فدارت بين الطرفين معركه استعملت فيها الحجارة وادوات المدرسه . وقد تحصن طلبه الجامعه في دار طلبه الحقوق وجعلوا يرشقون طلبه التجارة والصناعات بالحجارة . وتدخل بوليس الجامعه لتهدئه الخواطر . ولما بدأت الحالة تهدأ وصل فريق من طلبه كليه الزراعه يهتف بحياة النحاس ، وأراد اقتحام باب كليه الحقوق لكن الطلبه المتحصنين فيه رشقوا طلبه الزراعه بالحجارة ونشبت معركه استمرت مدة طويلة اصيب في خلالها عدد كبير من الطلبه احدهم يدعى عبد الوهاب حسن باصابات خطيرة وفي الساعه ١٢،٣٠ هدأت الحالة وانسحب الطلبه المعارضون . وفي الانباء الاخيرة ان ١٠ طلبه وجنديين اصيبوا في هذه الحوادث

العراك مع مصر الفتاة واطلاق الرصاص

وقد توجه بعض طلبة المدارس الموالين للوفد الى دار جمعية مصر الفتاة حيث اشتبكوا مع فريق من اعضائها في صدام عنيف أسفر عن إصابة ١٠ من الفريقين بينهم ٨ من الوفديين . وقد قال بعض الطلبة ان البادىء في هذا العراك هم اعضاء مصر الفتاة الذين عند ما ابصروا الطلبة الوفديين يهتفون للوفد في اثناء مرورهم بالشارع الذى تقع فيه دار الجمعية خرج من الدار فريق من انصار مصر الفتاة يحملون العصي الغليظة وهتفوا لمجد مصر . ثم انهالوا بالعصي على المتظاهرين ، فأصابوا سبعة منهم باصابات بليغة . ويقول البوليس في التحقيق أنه اطلقت عشر رصاصات من داخل دار جمعية مصر الفتاة لم تصب احداً .

اقتحام جريدة البلاغ ووقوع اصابات

وقد هاجم بعض الطلبه وفريق كبير من العامه دار جريدة « البلاغ » وهم يهتفون بحياة النحاس وسقوط صاحب البلاغ ، وطلبوا عدم صدور جريدته اليوم واقتحموا الباب الحديدي وحطموا جميع النوافذ والمصابيح الزجاجيه وبعض الادوات وكان يأمرهم بذلك رئيسهم السيد فريد زعلوك ونصيف مرقص حنا ، وهما من اعضاء لجنه الطلبه الوفديين فاتصل الاستاذ عبد القادر حمزة بمدير الامن العام ، وارسلت قوة من البوليس حاولت ارجاع الطلبه فلم تتمكن من ذلك الا بعد عناء كبير أصيب في اثنائه قائد الفرقه البكباشي وبعض عمال مطبعه البلاغ باصابات مختلفه

اعتقال زعماء المتظاهرين وتوقع حوادث

وقد اعتقلت النيابة السيدين فريد زعلوك ونصيف مرقص حنا للتحقيق معهما في حوادث الاعتداء على « البلاغ » . والافكار مضطربة من جراء هذه الحوادث . ولا يعلم ماذا سيحدث غداً في الجامعة نظراً لوجود الشقاق بين الطلبة

فوزي بك القاوقجي والاسكندرونة

القدس في ١٨ اذار ـ د.ن.ب ـ ارسل فوزي بك القاوقجي عدة تحارير الي جريدة الجزيرة ونشرتها وفيها يعاتب الوزارة السورية لانها لم تراع المصلحة في قضية الاسكندرونة ولذلك فاللوم يقع عليها اذا مد الاتراك يوما ما ايديهم لاحتلال المنطقة .

وقد عدلت الحكومة عن رأيها بمقاضاة جريدة الجزيرة التي نشرت هذه الرسائل .

هل من ثورة فى مراكش ؟

باريس في ١٨ آذار — نوهت صحف المساء في الحالة بالمغرب الاقصى وما اصابها من تطور في الايام الاخيرة . ويؤكد بعضها ان سكان المغرب يهددون بنشوب ثورة فيه ، وان السلطات العسكرية على اتم الاستعداد لقمع الاضطرابات التي ينتظر ان يقوم بها السكان .

وكالة شركة
ذي برودنشيال للتأمين

علمنا أن شركة ذي برودنشيال الانكليزية للتأمين قد اعتمدت حضرة الفاضل السيد يوسف فروجي ليكون وكيلها في يافا والرملة واللدوغزه ليقوم بكافة الاعمال اللازمة للتأمين ضد الحريق والحياة والحوادث وجميع الاخطار البحرية . والمعروف عن شركة برودنشيال أنها اكبر شركة للتأمين وأوسعها عملا في هذه البلاد وغيرها .

ان حاملي « بوالس » هذه الشركة وعملاءها لا يعتريهم أي قلق بالنسبة لكبر رأس مالها الذي يبلغ ٣٠٠ مليون جنيه انكليزي ولكثرة فروعها في مختلف انحاء العالم . ويمكن المراجعة بالكتابة الى احد فروع الشركة أو الى المركز الرئيسي في لندن . وبهذه المناسبة نذكر أن هذه الشركة ترسل يوميا اكثر من مئة الف رسالة وتستخدم أربعة آلاف كاتب وتدفع يوميا مئة ألف جنيه الى حملة « بوالسها » ومكاتبها مستعدة تمام الاستعداد، فلها اجهزتها الكهربائية الخاصة ومطبعة تقوم بكافة أعمالها ومحل خاص للتجارة ومطعم لموظفيها يتسع لأكثر من ٦٠٠ شخص « وتياترو » للتسلية . وبكلمة موجزة يمكن وصف مكاتب الشركة بأنها مدينة كاملة داخل مدينة

لوكندة ماجستيك
لصاحبها سليم حداد

تلفون ٤٥٩ صندوق البريد ٣٩٤

لوكندة من الدرجة الاولى. محلات خاصة بالعائلات في اجمل بقعة من المدينة خارج باب الخليل في شارع مأمن الله. طعامها شهي فرشها وخدمتها متقنة نورها كهربائي « حماماتها حارة وباردة واسعارها رخيصة »

اشتري
أحدث وأعظم اختراع
راديو بيلوت
مجهز بجميع الموجات

Pilot
ALL-WAVE RADIO
"The Standard of Excellence"

الوكلاء : لند وحلبي
القدس ـ يافا ـ حيفا

العلاج الوحيد
لروماتزم الصلب

متألم سابق منه يقول بان اللصقة المشهورة فعلت به كما يفعل السحر

كتب المستر ريتشاردسن يقول :

« انني اوصيت بأن لصقتكم هي العلاج الوحيد لروماتزم الصلب ، فانني قبل سنين كنت اتألم جد الالم من روماتزم الصلب ، وقيل لي ان اجرب « لصقة الكوك » بعد تجربتي لجميع ما كان في السوق تقريبا ، فلما جربتها فعلت بي كما يفعل السحر ، وعدت الى عملي في نحو ثلاث ساعات ، ولذلك اوصيت بها الكثيرين من الناس في هذا اللواء ، فليس فيه رجل قط بغير لصقة على ظهره »

هل تشكو من روماتزم الصلب — من عرق النساء ـ من التهاب العصب — من وضع الظهر المؤلم ؟

لا حاجة لك بذلك بعد الآن ، فان لصقة (الكوك) التي تلصق فوق الجزء المتألم تجلب الراحة السريعة التامة انها تبدأ من تلقاء نفسها (اوتوماتيكيا) بعمل التدليك ، كأنها يد دافئة فتسحب الالم وتخرجه

ليس فيها تدليك مؤلم ، ولا جرعات داخلية ، ولا رائحة كريهة ، فاطلب من صاحب صيدليتك لصقة (الكوك) الاصلية وتطلع الى النسر الاحمر ودائرة الماركة المسجلة .

خف وزنها
فصارت اصغر

وذهب عنها حمل من السمنة

هنا مسألة اخرى حل فيها الشباب الاهيف النحيل مكان الغلاظة والسمنة التي للعمر المتوسط . هذه مديرة منزل تكتب فتقول :

« لا استطيع ان اقول في اي وزن كنت فانني كنت سمينة جدا كالعبء على نفسي ، فاخذت ثلاث زجاجات من املاح كروشن وانا الآن نحيفة تماما

انني ازيد عن ٥٦ سنة في العمر . ويظنني الناس في سن ٤٠ فانا اكثرهن فخورة بنفسي ، وثقوا بان كل كلمة من كلامي صحيحة

انني اخذت ملء ملعقة في ماء ساخن كل صباح الى ان استعملت ثلاث زجاجات ، وانا الآن آخذ فقط نصف ملعقة كل صباح ، انني لا استطيع ان اوصي باملاح كروشن توصية كافية لانها تساوي ثقلها ذهبا (المسز ا . ه .)

املاح كروشن تحارب سبب السمنة بمساعدة الاعضاء الداخلية على تأدية وظائفها باتقان فترمي كل يوم بالفضلات والسموم التي اذا سمح لها بالتجمع تحولها كيمياء الجسم الى انسجة للسمنة

(رقم ٢)

شجعوا
شركة المواد الحديدية

feel it heal
CHAPPED SKIN
MENTHOLATUM

المنثولاتوم

لا تنتظر حتى تعطس للمرة الثانية ، عند ما تشعر ببوادر الرشح اسرع حالا الى استعمال المنثولاتوم . مفعوله اكيد وتأثيره سريع

افرك الصدر والحنجرة بالمنثولاتوم يزول خطر المضاعفات

دائما اطلب المنثولاتوم واحمله معك دائما، فهو محضر في أوعية مختلفة سهلة الحمل

اعلان

سيطرح للبيع خلال سبعة ايام من تاريخ نشر هذا الاعلان جميع ماينوب المدعى عليهم عباس وبهجة وسنيه اولاد الحاج خليل الغلاييني في اثمار البيارة الكائنة في محلة تركي بيافا والشهيرة ببيارة برنا وكرم التوت البالغ حصصهم فيها ٥٦ حصة من اصل ١٧٦ حصة

ان جميع اثمار البيارة تقدرت بالف وثمانماية صندوق فيكون حصص المدعى عليهم بنسبة استحقاقهم خمسماية وسبعون صندوقاً .

فعلى راغب الشراء مراجعة مأمور البيع في محكمة صلح يافا يوميا من الساعة التاسعة حتى الثانية عشر . مع العلم ان الثمن يدفع نقدا والثمر يباع على شجره ورسم البيع ومصاريف الدلال على المشتري . تحريرا في ١٧ ـ ٣ ـ ٣٧

مأمور التنفيذ

يوسف

فرصة نادرة

مخزن متمم لكافة لوازم البيوت من فضية وبلورية وخزفية ومعدنية واقمشة وخردوات مختلفة للبيع باسعار وشروط غاية في المهاودة . المخابرة مع عزيز سليم كساب مخزن « البون مارشه »

حيفا

وكالة الدفاع

نقلت وكالة الدفاع بالقدس من مكانها السابق الى عمارة دير الروم تجاه البنك العربي. المخابرة:

تلفون ١٤١٣

صندوق البريد ١١٥٨

الى عموم المهندسين

كانت مدينة يافا تفتقر الى محلات وطنية يمكنها توريد ادوات صحية ولوازم البناء الحديث الى ان اقدم السادة (شكري ساباواولاده) من حيفا فافتتحوا محلهم الجديد الذي اصبح اكبر مستودع لعموم لوازم البناء من

حمامات (بانيو)
مغاسل بلاط
حنفيات

مواسير وعموم لوازم الاغراض الصحية الحديثة

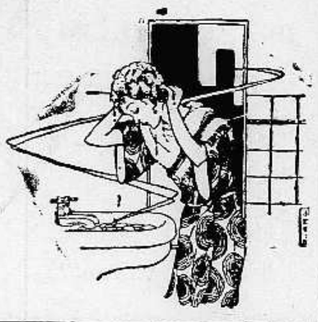

ايها المواطن
ما تجده في محلات
شكري ساباواولاده
يافا شارع الاسعاف الجديد
لا مثيل له من حيث الصنف والسعر
(صروف)

مناقصة لانشاء ملجأ الرجاء في صرفند

يعلن للعموم بان لجنة ملجأ الرجاء ستشرع في انشاء عمارة الملجأ الذي تبرع بنفقاته الوجيه السيد زهدي ابو الجبين على ارض من وقف ابي الفضل في قرية صرفند. فعلى كل راغب بالاشتراك في المناقصة ان يطلع على الخرائط المعروضة في مكتب المهندس السيد جواد ابو الهدى الكائن في الشارع المؤدي لدائرة الطابو بيافا ابتداء من يوم الجمعة في ١٩ ـ ٣ ـ ٣٧ حتى يوم الاثنين في ٢٢ ـ ٣ ـ ٣٧ وسيكون المكتب مفتوحاً في هذه الايام من الساعة ١١ قبل الظهر الى الساعة (٢) بعد الظهر .

وتقبل طلبات المناقصة حتى يوم الاثنين في ٢٩ — ٣ — ٣٧ الساعة ٣ بعد الظهر وتسلم للمهندس المذكور ضمن ظروف مختومة بالشمع وعلى كل راغب ان يدفع للمهندس لقاء اطلاعه على الخرائط ودفتري الشروط مبلغ ثلاثة جنيهات فلسطينية ولا تعاد لصاحبها سواء قبل طلبه ام لا ، واذا قبل طلبه فيتوجب عليه دفع مايتين وخمسين جنيها لقاء تأمين

لجنة ملجأ الرجاء

احترام التحقيق !

قالت هابوكر : حقق البوليس مع عميرة ياسين المتهم بقتل شموئيل في مستعمرة روشبينا ، ويعتقد رجال البوليس انه هو الفاعل !! رغم انكاره بدليل وجود نقط من الدماء على ملابسه ، وقد نقل امس الى سجن صفد رهن المحاكمة

سعر الجنيه الاسترليني

بالدولار الامريكي	٨ ـ ٥ و٨٨و٤
بالفرنك الفرنسي	٥٣و١٠٦
بالفرنك البلجيكي	١١و٢٩
بالمارك الالماني	١٥و١٢
بالليرة الايطاليه	٨٢و٩٢

مشروع أسماك طبريا

القدس — قابل الاستاذ فؤاد سابا مدير الزراعة والاحراش ، محتجاً على طرح مشروع صيد الاسماك في بحيرة طبريا ، لانه يسبب ضياع حقوق ٥٠٠ عائلة عربية في ذلك القضاء .

ادعوكم لتشاهدوني مع جون بولز
في
سينما الشرق
« كرلونية الالمانه ـ القدس »
في روايتي الخالدة :
المتمردة الصغيرة

ابتداء من يوم الجمعة في ١٩ اذار سنة ١٩٣٧ وبقية الاسبوع

شيرلي تمبل

ستقام كل يوم احد حفلتين نهاريتين الحفلة الاولى الساعة ٢ بعد الظهر الحفلة الثانية الساعة ٤ بعد الظهر

اعلنوا عن بضائعكم في جريدة الدفاع

مطبعة جريدة الدفاع ـ يافا

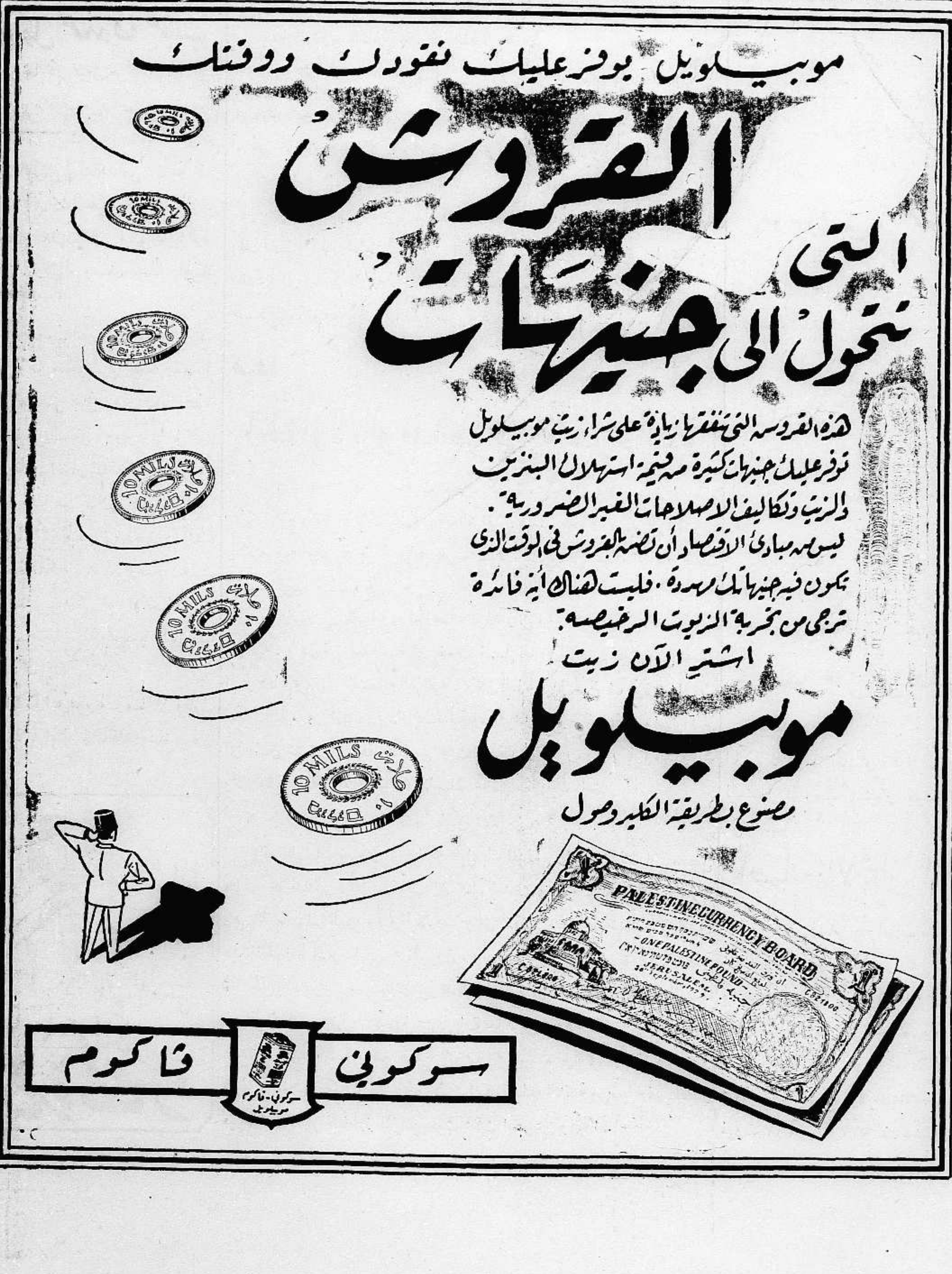

الاحد في ٨ محرم ١٣٥٦ — ٢١ آذار سنة ١٩٣٧

السنة الثالثة — العدد ٨٢٨ — ٣

الدفاع

جريدة يومية سياسية مصورة

صاحب الامتياز : ابراهيم الشنطي
المحرر المسئول : شوكت حماد
مدير الادارة : عبد الهادي عرفان

الاعلانات
في يافا (ادارة) الدفاع : قسم الاعلانات
في القدس (وكالة) * : تلفون ١٤١٣
في حيفا * : * ١٢٥٨

دار الدفاع: شارع اسكندر عوض - يافا - فلسطين
العنوان التلغرافي (الدفاع - يافا)
تلفون ١١٨٧ (اربعة خطوط) و ١٠٧٥ (خطان) صندوق البريد (٢٥٥)

الاشتراكات
في فلسطين عن سنة ١٥٠
في البريد الداخلي * * ١٨٠
في سائر الاقطار الخارجية * * ٣٠٠

تصريح جميل بك المدفعي لمراسل (الدفاع) في القاهرة. صلاحيات واسعة للمندوب السامي. تقرير اللجنة الملكية يصدر في منتصف الشهر القادم. بعد مظاهرات القاهرة

في مستعمرة رعنانا وسرقوا منه مايقدر ثمنه بأربعمائة جنيه. وادعى بوليس طرتسليا كما اتصل الينا أن المسروقات حملت في سيارة يحرسها بعض المسلحين واتجهت في طريق قلقيلية. والقي القبض على اشخاص مشتبه بهم تحت التحقيق

انفاذ من المزاد

طرحت بيارة ورثة صالح الصلاح التي تقدر مساحتها بـ ١٩٣ دونماً في المزاد العلني في طولكرم. والبيارة محجوز عليها بمبلغ أربعة آلاف جنيه لمدينين من نابلس. وقد زاد خانكين عليها بمبلغ ١٢٠٠ جنيه مع العلم أن قيمة الارض من عشرة آلاف الى ١٥ الفاً. والذي اتصل بنا أخيراً ان فضيلة قاضي طولكرم الشرعي اجتمع بعطوفة حلمي باشا الذي أظهر استعداداً لانقاذ البيارة. ووكل الى سعود افندي جميل، مدير البنك الزراعي العربي، اعداد تقرير بذلك

مكتب توفيق ابو غزالة

انتقل مكتب توفيق افندي ابو غزاله من محله الكائن في عمارة الاوقاف الى عمارته الواقعة في شارع النزهة جانب النوفرة بيافا

من القاهرة

عاد امس السبت من القاهرة الشاب الاديب عزمي افندي الدباغ مع السيدة عروسه بعد ان قضيا خمسة عشر يوماً من شهر العسل

عقد قران

جرى ليلة امس عقد قران السيد فايز المهتدي احد كبار التجار العرب في القدس على الآنسة المهذبة كريمة عمه فنتقدم للعروسين التهنئة و نتمنى لهما حياة مقرونة بالهناء.

اعلان

تقدمت لهذه المحكمة مضبطة حصر ارث تتضمن أن بديعة بنت الحاج احمد القاسم عبد الهادي من نابلس توفيت سنة ٣٥٣ هجريه وانحصر ارثها في زوجها عاكف افندي بن عبد الحليم السليمان عبد الهادي وفي ولديها منه فؤاد ومؤيد ثم توفي عاكف افندي سنه ٣٥٥ وانحصر ارثه في ولديه المذكورين ولا وارث لهما غير من ذكر. فكل من له اعتراض على مضمونها عليه ان يقدم اعتراضه بظرف اسبوعين من تاريخ نشره. ٤ محرم سنة ٥٦ و ١٧-٣-٣٧

قاضي نابلس الشرعي

عليه فجاءه احدهما عن يمينه والآخر
فوجدا معه مسدساً اوتوماتيكياً وعشر رصاصات حتى هاجت الجماهير واخذوا يتراكضون الى الجهة تامة اذيع ان الشخص يهودي.

اذاعة دائرة المباحث الج

وعلى الفور ترا كض رجال البوليس السري و محي الدين افندي العسلي فتمكن من انقاذ الشخص يذكر لاحد هويته. وبين ترا كض الجماهير ووقو المعتقل عمكن الضابط من اخراجه الى نقطة بوليس الحالة فزاد البوليس في احتياطه واستعداده للطو من قلم المطبوعات ومن دائرة البوليس عن هوية ا على أية معلومات حتى الساعة السادسه. وقد زاد ذهاب الادون الياش المحامي الى قشلاق البوليس لل وبعد الساعة السادسة وعلى اثر توتر الاعصاب اس نتيجه معلوماتها حول هذا الخبر فحولتنا على دائ تلك الدائرة فوجدناها قد اصدرت البيان التالى

بناء على بعض مخاوف اعرب عنها اشخاص مس الاسلامية وجدت دائرة البوليس من الضروري ا لتحري ما يحتمل ان يقوم به اشخاص مطبوعون كتلك الاعمال التي قام بها اولئك المأفونون الذين في القدس مؤخراً. وبناء على هذا قد عهدت دائرة انفار من رجال التحري ان يراقبوا مثل هؤلاء الا ويخشى امرهم وحدث انه بينما كان بعض هؤلاء الا يحسن العبرية يقوم بوظيفته من تحري بعض اشخ الشيوعيين القى عليه القبض جماعة من مأموري البو هويته وكانوا على جهل من امره.

ان هذا الرجل الذي القى القبض عليه انما كان المعطاة اليه مباشرة من دائرة التحريات الجنائية. لا يذيع هويته لاحد تحت اية ظروف كانت وكان نفسه ولكنه لم يكن يحمل قنابل و نشرات شيوعية

اما الرأي العام العربي فبالرغم من هذا البيان ا وبلده فلا يزال يلح في معرفة هوية هذا البوليس ا يذكر لاحد من الذين اعتقلوه سواء الاهالى او ال والذي قبل أن تصفد يديه بالاغلال، وسيق كذلك ا ومنها الى قشلاق البوليس فدائرة المباحث الجنائية فيها لكنة اجنبية. وهكذا اسدل الستار على حاد

قضية مهيب كنعان وتص

نظرت محكمة الاستئناف العليا المؤلفة من المستر بك خياط في قضية الشاب الوطني السيد مهيب كنـ عشر سنوات في حادث قنبلة الحقيبة بيافا أيام الا المحكمة بالشباب العرب الذين حضروا من يافا وغ ومن شباب القدس. وكان يمثل النيابة الاستاذ مو الاساتذة المحامون عونى عبد الهادي، ابيكاريوس وقد وقف الاستاذ ابيكاريوس بك وأخذ في ذكر الحكم وبراءة المحكوم عليه. وتلاه ممثل النيابة الا اختلت المحكمة مدة ساعتين ونصف الساعة. ثم ا وهو يقضي برد الاستئناف وتصديق الحكم. أما فقد جاء قراره في مصلحة المحكوم عليه اذ قضى بب ابيكاريوس بك من المحكمة ان تقرر معاملة ممتازة ل المحامين استئناف هذا القرار الى محكمة العدل العل عليها «الدفاع».

اقفال طريق للتمـ ينات

تلقينا الاعلان الرسمي التالي: تقفل طريق رام من الساعة العاشرة من صباح ٢٢ الجاري لغاية الس والعشرين منه اثناء التمرينات العسكرية.

سبب الفاجعة المريعة في اميركا

واشنطن — نقلت جثث الاطفال الذين اصيبوا بحادثة انفجار انابيب الغاز وقد بلغ عدد القتلى منهم ٤٥٥ والجرحى ٩٤ وهناك طفلان لم يعرف ما حل بهما. وعلى الرغم من البدء بالتحقيق فان اسباب الانفجار لم تعرف. ولكن الدكتور شلوخ الاخصائي يري ان السبب هو امتلاء جدران المدرسة بالغاز، اذ ثبت بعد ان فحص الانابيب ان صمامة واحدة فقط موجودة في حالة حسنة، وتدل الحالة التي وجدت عليها جثث الاطفال ان الانابيب نسفت نسفاً

وفود البلاد

لتهنئة سماحة المفتي

القدس — أمت المدينة اليوم وفود كثيرة من البلدان للسلام على سماحة المفتي وتهنئته بسلامة العودة. وقد كانت دار المجلس الاسلامي الاعلى اليوم غاصة بها. وزار سماحته ايضا مهنئا وفد من الصحفيين العرب. وقد حبذ سماحته صدور الجرائد بحجمها الحالي بالنظر للازمه الطاحنه وغلاء الورق

الامير شكيب

مسموح له بالعودة الى سوريا

دمشق في ٢٠ آذار — في كتاب ورد من الامير شكيب ارسلان أمس انه بلغ رسمياً امر السماح له بالعودة الى سوريا، وانه كان يرغب في العودة لولا اضطراره للبقاء في جنيف للاشراف على سير المفاوضات، وان امر العفو العام سيصدر قريبا

برقيات العالم الاخيرة تقول

جميل بك المدفعي يتحدث لمراسل (الدفاع)

الغرض من سفرة الوفد وموقف الشعب العراقي تجاه فلسطين

القاهرة في ٢٠ آذار — لمراسل الدفاع الخاص — قابلت اليوم جميل بك المدفعي في فندق الكونتننتال باسم «الدفاع» وسألته عن وجهة الوفد عند مغادرته القاهرة، فقال: ان الوفد سيسافر يوم الاربعاء صباحا بالسيارات الى السويس ومنها يستقل الباخرة عند الظهر الى جدة. والغرض من زيارة الحجاز هو التشرف بمقابلة جلالة الملك ابن السعود والتحدث الى جلالته في الشؤون التى تهم القضية العربية. وسنمكث حوالي عشرة أيام.

وبعد ذلك ماذا تنوون عمله ؟

— نسافر الى اليمن للتشرف بمقابلة جلالة الامام يحيى والبحث مع جلالته في انضمام اليمن الى الحلف العربي. وقد نمكث في اليمن حوالي اسبوع.

ما رأي العراق في قضيه فلسطين؟

— العراق يعطف على البلاد العربيه المجاورة ولا سيما فلسطين ويرجو ان تحل قضيتها حلا عادلا.

فسألته هل صحيح ان السيد سليم عبد الرحمن قد ابعد من العراق واقفلت الحكومه جمعيات اعانه فلسطين «وكانت نشرة يهوديه قد اعلنت ذلك» فكذب فخامته ذلك تكذيبا قاطعا.»

عند السراى وتكريم هيئة الوفد

وقد توجه اعضاء الوفد في صباح اليوم الى سراي عابدين حيث قيدوا اسماءهم في سجل التشريفات وزاروا أهرامات الجيزة وتناولوا طعام الغداء على مائدة الاستاذ أسعد داغر. واقام الاستاذ محمد علي الطاهر حفلة شاي لهم

وفي المساء اقام لهم عبد القادر بك الكيلاني مأدبة عشاء في دار المفوضية العراقية

صلاحيات واسعة للمندوب السامي

لندن في ٢٠ آذار — منحت اليوم صلاحيات كبيرة للمندوب السامي في شئون الدفاع عن فلسطين

بعد مظاهرات الطلبة وبلاغ الحكومة

القاهرة في ٢٠ آذار — مر اليوم بهدوء. وتوالي النيابة التحقيق مع المتهمين باثارة الاعتداء على دار «البلاغ» وهم احمد حسب الله تشريفاتي رئاسة الوزارة ونصيف مرقص حنا وفريد زغلول من الطلبة. وقد اذاعت الحكومة بلاغاً رسميا بمناسبة المظاهرات الاخيرة حذرت فيه الطلبة من التدخل فى الشؤون السياسية فى المستقبل سواء بالتظاهر أو بالخطابة أو غيرها فى دور العلم أو خارجها والا تتخذ التدابير الشديدة للمحافظة على الامن. وترجو فى هذا البلاغ أن يحسن الطلبة عقولهم حتى لا تلجأ الحكومة الى اتخاذ مثل هذه التدابير.

تدابير شديدة على حدود شرق الاردن

عمان في ٢٠ اذار — اتخذت حكومة شرق الاردن تدابير شديدة لمراقبة حدودها وذلك بالنسبة لاضطرابات فلسطين. فأقامت عدداً كبيراً من الحراس على الحدود كما وصل اليوم ٢٠٠ جندي بريطاني الى مطار عمان لتعزيز هذه القوات.

موقف ايطاليا من حفلات التتويج

لندن — صرحت المقامات الحكوميه في انكلترا على اثر تصريح موسوليني في ان ايطاليا لا تمثل في حفلات التتويج، بانها تلقت اخطاراً شفويا من ايطاليا في هذا المعنى، لكنها لم تتلق اخطاراً كتابيا، على ان عدم ارسال وفد ايطالي لا يعني ان سفير ايطاليا في لندن لا يمثل بلاده.

السيارة حاملة المجرمين تخص يهوديا

القدس في ٢٠ اذار - لمراسل الدفاع الخاص — أجريت عملية تشخيص السيارة التي كان يركبها المجرمان اللذان القيا القنبلتين على مقهى السيد شوكت وسببتا جرح ثلاثة اشخاص من العرب فاحضر البوليس السادة: كامل البنى مندوب الزميلة «الايام» ويوسف حنا السنيورة وميشيل افرنجي وهم الذين شاهدوا السيارة عندما نزل منها المجرمان وركباها وهربا، وأدخلهم الى ساحة اوقف فيها نحو ١٥ سيارة من ذات اللون الزيتي، وأخذهم البوليس واحداً واحداً من أمام السيارات فاعترضوا قائلين انهم شاهدوا السيارة من خلفها ولم يشاهدوها من مقدمتها. ولما رأوها من الخلف لم يتعرفوا على واحدة من بينها

ثم اخذهم الى ساحة اخرى فيها ثلاث سيارات من ذات اللون ولما شاهدوا احداها ورقمها ١٧٧٣ تعرفوا عليها كل واحد على انفراد. وبعد الانتهاء من ذلك اخذ البوليس افادتهم. وقد علمنا ان السيارة ليهودي يشتغل عند شخص كبير من موظفي شركة البوتاس، ويقال انه شيوعي

الموعد الصحيح لسفر سمو الامير

عمان في ٢٩ آذار — ذكرت هاآرتس ان سمو الامير عبد الله قرر التبكير في سفره الى لندن لحضور حفلات التتويج، وأن سموه سيغادر عمان في الاسبوع القادم

وقد علمنا من مصدر ثقة أن هذا القول غير صحيح بالمرة. وأن سموه سيغادر عمان فى ١ مايس الى حيفا. وفي ٢ مايس يبحر على الباخرة من حيفا الى مرسيليا، ومن هناك الى لندن. والمفهوم ان الذين سيصحبون سموه هم طبيبه الخاص، والسيدان سمير الرفاعى والضباطى

— لندن في ٢٠ آذار — تحسنت أسعار البرتقال اليافاوي الوارد أخيراً، لا سيما الذي في حالة جيدة منه. وقد فضله الكثيرون على برتقال بلنسية وأميركا. والمفهوم ان موسمه سيستمر فيشمل شهر ابريل المقبل. ورغم كل العواصف الخطرة فأن المحصول زاد عن التسعة ملايين صندوق

في الحالة العامة وتقرير اللجنة

تقديم صدور التقرير

في البرقيات الاخيرة أن تقرير اللجنة الملكية قد يصدر قبل حفلات التتويج باكثر من عشرين يوما. مع أنه كان المفهوم أن هذا التقرير سيصدر بعد الحفلات مباشرة. فالمدة اذن قريبة بين الفراغ من الشهادات — وآخرها كان قبل اسبوع — وإذاعة هذا التقرير

رأي بمحتويات التقرير

أما المحتويات فتشمل كما فهمنا ١ — وصف للحالة وسرد الحقائق ٢ — إظهار الصعوبات التى نشأت عن التناقض في الوعود ٣ — اقتراح حلول للمعالجة. والمفهوم أن آراء كثيرة أخذت في الموضوع. وبحثت وزارة المستعمرات المدى الذي يذهب اليه اليهود. ووقف المندوب السامي على ذلك. كما اقترح هو أيضاً، وأبان وجهة نظر الحكومة مفصلا.

تجاه اللجنة الملكية

وسابق لاوانه ان نقول شيئا عن المقترحات. لكن الذي تبين لنا أن اللجنة ستذهب الى محاولة التقريب بين وجهتي النظر. ولسنا نزعم شيئا حول ذلك، لصعوبة الالتجاء الى هذا الحل. وما ندري الطريق الذي اتبعته اللجنة. وهناك ـ فيما نظن ـ اشياء مقررة كسياسة البلاد المالية، وشئون الامارة، والمجلس التشريعي موسعاً.

المندوب والقيادة العليا

وتقول آخر أنباء لندن ان الجريدة الرسمية اذاعت مراشيم الدفاع عن فلسطين التي تمنح المندوب السامي سلطة قيادة الجيوش كلها في حالة الطوارىء. وهناك تفصيلات تتبع هذا الأمر تتعلق باقرار الامن في البلاد، وبالحالة التي قامت على الاختلاف بين وجهتي النظر القضائية والتنفيذية وانتهت باحالة قاضي القضاة السابق الى التقاعد

بقاء القوات العسكرية

أما القوات العسكرية في البلاد فأغلب الظن بقاؤها وبقاء الجنرال «دل» مدة غير قصيرة. والمفهوم أن اختلاف وجهتي النظر بين القيادة العسكرية والسلطة التنفيذية سوف لا يكون قوياً، أو يكون بالمرة بعد صدور تقرير اللجنة الملكية. وقد عرف هذا الاختلاف في فلسطين ولندن على السواء

ولا شك عندنا ان وايزمن واقف على جانب من الاجراءات والتغييرات التى ستتبع في الشهور المقبلة. وقد استشير في عدة شئون حول ذلك

عياران على صراف وسلب نقوده
المصاب في غيبوبة والشخص المتهم موقوف

اعتاد يوسف نخلة هنديلي من سكان محلة الجبالية والصراف في سوق البلابسة أن يأخذ نقوده بعد كل ليلة الى بيته قرب بيارة بدران على طريق الحلوة بين حي الجبلية ومستعمرة بيت فيغان. ويحمل هذه النقود في جيبه أو في سلة وبينما كان صباح امس في طريقه الى البلد وبيده السلة وفيها نحو (٢٥٠) جنيها على ما قيل فاجأه شخص يدعى ابراهيم حوصا من نفس المحلة، وأشهر عليه مسدسه واطلق عيارين ناريين اصابه احدهما في وجهه والثاني في إليته واخذ السلة وفر هارباً. وقد علم مركز بوليس العجمي بالامر فخف ضابطه كامل افندي عريقات والامباشي مصطفى افندي السراج الى مكان الحادث فنقلا الجريح الى المستشفى وباشرا في التحقيق

وقد علمنا ان رجال البوليس أحضروا كلاب الاثر واخذوها الى مكان الحادث فتتبعت اثر المعتدي حتى وصلت الى روبين ثم عادت الى محلة الجبالية مرة اخرى، وفي الحال فاجأ رجال البوليس بيت الشخص المتهم، فوجدوه فيه والقوا القبض عليه، وأخذوه الى المستشفى حيث كان هناك قاضي التحقيق الاستاذ خليل افندي شحاده، والضابط كامل افندي عريقات لاجراء التشخيص وأخذ إفادة المعتدى عليه. الا ان اطباء المستشفى مانعوا في ذلك لان المعتدى عليه انتقل الى حالة غيبوبة شديدة ربما يخشى منها على حياته. والبوليس جاد الآن في احضار الشهود والدلائل الكافية وقد علمنا ان البوليس وجد في منزل المتهم ٤٠ جنيها قيل عنها انها من اجار دار.

خلل في السكة

لاحظ سائق القطار القائم من يافا الى تل ابيب صباح امس ان في الخط خللا ربما يؤدي الى قلب القطار فتباطأ في السير حتى وصل محطة تل ابيب. وهناك اخبر مأمور المحطة وهذا بدوره اعلم رئاسة محطة اللد فأرسلت قوة من عمال السكة الى مكان الخلل، واجرت التصليحات اللازمة.

في هذا الضيق

خانيونس — لم نسمع من الحكومة كلمة بالغاء الغرامة؛ رغم الشكاوي والمطالبات. وقد سافر وفد من الوجهاء لمباحثة حضرة قائمقام غزة بشأن ذلك وبينوا لحضرته ما يعانيه الناس من عسر اقتصادي فوعدهم خيراً

والغريب أن جباة الضرائب الاميرية يتشددون في تحصيلها رغم تركها سنوات ورغم الضيق المستحكم. ذلك في الوقت الذي كان ينتظر فيه عقد القروض للمحتاجين

الاستاذ السراج

من انباء القاهرة ان الحكومة المصرية وافقت على تعيين الاستاذ سامي بك السراج في وظيفة تماثل وظيفته السابقة قبل ان تقصله حكومة صدقي باشا. وقد تشرف امس الاول الاستاذ سامي بك بمقابلة سمو الامير محمد علي رئيس مجلس الوصاية في سرايه بالنيل ورفع لسموه كتابا خاصا من سمو الامير عبدالله وقد تفضل سمو الامير محمد علي فدعا الاستاذ السراج الى الصلاة في مسجد سموه الخاص والى الغداء على مائدته

نشاط شركة الاسماك العربية

يصل اليوم الى يافا مدير دائرة الزراعة العام وسكرتيره ومدير دائرة صيد الاسماك وسيزورون مكتب شركة مصائد الاسماك العربية ويدرسون العوامل التي تؤدي الى رفع مستوى هذه الشركة، وتقدمها وقد علمنا أن أشخاصا لهم مكانة سينضمون الى مجلس ادارة هذه الشركة اعتباراً من أول الشهر القادم. والمنتظر ان يقبل محمود بك ابو خضرة الرئاسة الفخرية لمجلس الادارة، ونذكر بهذه المناسبة ان مركب الشركة الثالث «عثمان» قد تم صنعه وأصبح جاهزاً، وينتظر تنزيله الى البحر قريباً. وقد أوصت الشركة بصنع مركب رابع يدعى «علياً» وبوشر في عمله وبهذا يكون لدى الشركة المراكب: عمر، عثمان علي، وعما قريب يتم اضافة المركب ابو بكر الى وحداتها ايضاً

صيادو نهر العوجا

رفعت لجنة البحارة احتجاجاً لسماح الحكومة لليهود بوضع جسرين على نهر العوجا من شأنهما ان يقضيا على مستقبل الصيادين العرب في تلك الجهة، ويجعل مواعينهم واكواخهم عرضة لخطر الفيضان في الشتاء

طلاب مدرسة طولكرم

جاءنا من الطلاب اليافيين بمدرسة الزراعة بطولكرم أنهم يدعون زملاءهم لحضور اجتماع سيعقد بعد ظهر يوم الخميس في ٢٥ آذار الجاري بمدرسة دار العلوم الاسلامية بيافا للبحث في جملة مسائل تتعلق بهم

سعادة قنصل مصر

قدم يافا أول أمس «الجمعة» سعادة قنصل المملكة المصرية في القدس الدكتور احمد رمزي بك يرافقه الاستاذان متري بك رزق ومدحت بك. وقد زاروا الغرفة التجارية الوطنية بيافا ونيافة مطران الاقباط الارثوذكس ودار النادي الرياضي الاسلامي. ثم غادروا يافا مساء عائدين الى القدس.

حريق في ميناءهم

شبت النار في الساعة الحادية عشرة من مساء ليلة أول أمس الجمعة في ميناء تل ابيب فالتهمت جزءاً كبيرا من محلات التفريغ وقدرت الخسائر بين ٥٠٠ والف جنيه فلسطيني

في المحكمة المركزية

لم تعقد المحكمة المركزية أمس جلساتها بسبب انتهاء الدورة الحقوقية وستبدأ غداً «الاثنين» النظر في القضايا الجزائية

مشروع القرية العربية

تسير حركة العمل في القرية العربية بسرعه، فقد تم بناء ١٠٧ بيوت تكفي لسكنى مئة عائلة، والعمل جار لاتمام البقية، وقد علمنا ان الحكومة قررت ان تضيف الى خارطة المشروع الاول قطعة ارض لخمسين بيتاً يباشر في بنائها بعد إتمام بناء بيوت المشروع الاول. وان خزان مياه القرية قد تمت خارطته ووضع تصميمه واحيل على أحد المتعهدين المشروع في بنائه. وسيكون قطره ٣٠ متراً مكعباً يملأ بالمياه، بواسطة آلة ارتوازية رافعة، وزار حاكم اللواء القرية أمس وتفقد مبانيها

محاربة ميناء يافا

يبذل اليهود كل جهدهم في مقاومة كل مشروع عربي وعرقلته بشتى الوسائل وقد اتصل بنا ان شركه المواد الحديدية بيافا استوردت كمية من الحديد من بلجيكا على احدى البواخر برسم ميناء يافا، فعز ذلك على اليهود الذين سعوا عند شركة البواخر التي لهم بها علاقة واقنعوها بعدم انزال المواد في ميناء يافا وفعلا انزلت البضاعة في حيفا بالرغم من ان بوالص الشحن معنونة الى يافا وبالرغم من مخابرة شركة المواد لوكالة البواخر بعدم قانونية عملهم.

مؤتمر أردني
لبحث احوال البلاد

القدس — قدم السادة مع حفظ الالقاب: محمد طاهر الجقه، راشد الخزاعي، نمر الحمود، سعيد الصليبي، سليم البخيت، طارق سليمان، قاسم الهنداوي، طلباً الى الحكومة بالترخيص لهم بعقد مؤتمرهم الاردني في ١٠ نيسان سنة ٣٧. والملحوظ ان الحكومة لا تمانع في الترخيص. والقصد من عقد هذا الاجتماع البحث في احوال شرق الاردن من كل الوجوه.

كراس شهادات العرب

حيفا — اهدت ادارة جريدة النفير الغراء، وكالة هذه الجريدة مجموعة شهادات عرب فلسطين امام اللجنة الملكية البريطانية. وهو الكراس الذي بدأته ادارة النفير منذ اسابيع وبذلت في سبيل اصداره جهوداً بحيث يستطيع القارىء الاطلاع على شهادات العرب مفصلة ومبوبة تبويباً متقناً على ورق صقيل مزدان بالصور الشمسية والرسوم الكاريكاتورية. ويقع الكراس في ٧٤ صفحة وثمن النسخه خمسة قروش فنتمنى له الرواج الذي يستحق

غداً يصبحون مشردين

كنا ذكرنا ان البوليس انذر سكان الاكواخ الواقعة في بيارة «طاسو» على طريق يافا القدس بهدم اكواخهم وحصل على حكم من محكمة الصلح بذلك وأمهلهم اسبوعاً. وقد علمنا ان بوليس هاتكفا سيذهب اليوم الى تلك البيارات ويرحل سكانها الذين يربو عددهم على الـ ٣٠٠ شخص ويهدم الاكواخ وستصبح عائلات كثيرة مع اطفالها بدون مأوى عرضة للتشريد، فهل للهيئات ان تهتم بأمرهم.

يهود محلة يطلبون قوة للدفاع

ذكرت دافار ان يهود حي هاتكفا يطلبون قوة للدفاع عن أنفسهم لانهم لا يريدون ان يغادروا محلتهم فراراً من الخطر. وهم يصرون على اعادة الخفراء والبوليس الاضافي الذي عين للمستعمرة اثناء الاضطرابات

لعبة الاطفال الخطرة

شبت النار في بيت عادل بديع من المنشية لكنها اطفئت حالا. وتبين من التحقيق انها من محاولة طفلين اشعال وابور الكاز

تكذيب مزاعم يهودية

زعمت الصحف اليهودية ان العرب قد سرقوا الف قنبلة من جمرك حيفا من نوع ميلز، وزادت في الزعم ان مركز بوليس مدينه يافا وعلى رأسه المستر هيكت قد اجرى تفتيشاً دقيقاً في دور البلدة القديمة لعلمه ان قسما من هذه القنابل قد وصل الى رجال الحركة الوطنية بيافا.

وقد علمنا ان الحكومة اصدرت بلاغاً رسمياً كذبت فيه مزاعم هذه الصحف المضللة.

محاولة فاشلة

حاول بعض الخوارج بمساعدة فريق من اليهود اغراء السيد حسن بركات من أهالي يازور على بيع قطعة ارضه الواقعة على شارع الدباغه، لكن هذا امتنع بإباء مؤثراً ان تباع هذه القطعة للعرب بسعر الذراع عشرة قروش على ان تباع لليهود باضعاف ذلك

مستعمرة كفرسابا

زار مساعد حاكم اللواء الجنوبي المستر بولاك مستعمرة كفرسابا واستدعى ممثلي الاحزاب فيها وابلغهم ان السلطات وافقت على انشاء مجلس محلي وانها عينت ١٢ عضواً وذكر اسماءهم كهيئة لهذا المجلس لمدة ١٨ شهراً، وبعد انقضاء هذه المدة تؤلف الهيئة بطريق الانتخاب

ما ذنب هؤلاء

شكا الينا سكان محلة الكرتون الذين احرقت بيوتهم ابان الاضطرابات من عدم اهتمام الهيئات بأمرهم، فقد اصبحوا مشتتين لا يدرون اين يستقرون وذكروا انهم راجعوا البلدية فأحالتهم الى الحكومة، وهذه اعادتهم الى البلدية وهذه احالتهم مرة اخرى الى الهيئات ولا يزالون حتى الآن حيارى لا يدرون ماذا يفعلون تجاه هذه الحالة الاسيفة التي وصلوا اليها.

بين المجهولين والخفراء

ذكرت دافار ان مجهولين كسروا باب (حوش) بيارة اليهودي ليفوفتش في مستعمرة «جبعات عادا» فشعر بهم الخفراء ولما حاولوا الاقتراب أطلقوا عليهم ١٢ عياراً نارياً فأجابهم الخفراء بالمثل لكن المجهولين اختفوا. وقد اخطر مركز بوليس «زخرون يعقوب» بالحادث فخفت قوة من رجاله الى المكان وباشرت التحقيق.

نار في معرضهم

شبت النار في الساعة الثالثة بعد ظهر أمس «السبت» في بناء من أبنية المعرض اليهودي في تل ابيب وقد اسرع رجال المطافيء لاخمادها ولم تقدر الخسائر

اعانة البلدية للمدارس

سبق ان عين المجلس البلدي لجنة من أعضائه لتوزيع إعانات المدارس الاهلية السنويه. وحتى الآن لم تصرف اللجنة شيئاً من هذه الاعانة لاصحابها وقد شكا الينا فريق من مديري هذه المدارس بطء اللجنه وذكروا أن اصحاب دور مدارسهم يضايقونهم، ويهددونهم بالالتجاء الى المحاكم لاخلاء هذه الدور اذا لم يباشروا بدفع اقساط الاجور للسنة الجديدة. فهل للمجلس البلدي ان يهتم بصرف هذه الاعانة؟

اشاعة اغلقت سوقاً

جاء يهودي من سكان المنشية الى امرأة بدوية تبيع «البقدونس» في سوق اليهود امس وطلب اليها ان تبيعه كمية منه ودفع اليها مبلغاً لم ترض به ونتج من ذلك مشادة كلامية بينهما ادت الى تدخل بعض العرب واليهود، ثم تطورت الى عراك. وسرت اشاعات فأقفلت الحوانيت في ذلك السوق وتجمهر كل فريق في حدود منطقته. وقد اسرع رجال البوليس الى المكان وفرقوا المتجمهرين.

في الميناء

رست في ميناء الثغر امس الباخرة سترنس وافرغت من حمولتها ٢٥ طناً، واقلعت الباخرة فزلند وعليها ٢٧١١٢ صندوقاً الى حيفا، ومنها الى الموانيء الاوربية وبلغ مجموع ما شحن امس ١٢٥ طنا من شتى البضائع

خزان العجمي

اتم عمال البلدية العمل في خزان محلة العجمي نهائياً، ومن المنتظر ان تفحصه البلدية في هذا الاسبوع لتعلم مقدار قوة احتماله للماء، وسيباشر في مد الانابيب التي توزع المياه على المحلة في اقرب وقت ممكن.

اسلاك
لنوافذ مدرسة

رأت ادارة مدرسة المنشية الاميرية وضع اسلاك شائكة على نوافذ دارها اتقاء لما قد يحدث من الطواريء. وقد ارسلت كتاباً الى حضرة مفتش معارف لواء الجنوب تطلب فيه موافقته. والذي فهمنا انه لما شاع امس الاول في المنشية وسوق اليهود علاقة بهذا.

اصابة يهودي

اتصل بنا في ساعة متأخرة ان يهوديين أخوين كانا يسيران في شارع نبي شالوم «سوق اليهود» بالمنشية في الساعة الثامنة من مساء امس فشعر أحدهما واسمه ياخيل وعمره ١٦ سنة انه اصيب من الخلف بجرح بسيط وقال انه لم ير أحداً الا أن اخيه الذي كان يسير الى جانبه ذكر انه رأى عربيين يهربان

اليهود
وتخريج الموظفين

من المجلات التي تصدرها اليهودية العالمية في لندن، وتستشهد «البالستين بوست» باقوالها مجلة اسمها «نيشنال ريفيو» واليك ما كتبته تحت عنوان (الارتباك الفلسطيني) في عددها الاخير:

يجب علينا اما ان نحكم فلسطين، واما ان نخرج منها، فاذا نحن خرجنا ذبح العرب اليهود، واذا نحن اردنا البقاء لنحكم فاننا لن نستطيع ذلك الا اذا اكتسبنا نوعا من رضاء العرب بهذا الحكم

رسالة نابلس

الجند وتفتيش الركاب

نابلس في ٢٠ آذار — لمراسل الدفاع الخاص

انتشرت دوريات البوليس والجند في الطرقات العامة وأخذت تحرس سيارات اليهود التي تمر عن نابلس كما قامت دوريات الجند بتفتيش الركاب بين نابلس وجنين ونابلس وطولكرم تفتيشاً دقيقا

لدغه ثعبان فمات

بينما كان أحمد سليمان العوده من طولكرم يقوم برعي غنمه شرقي المدينة اذا ثعبان يلدغه، فمات الرجل على الفور.

تلفونات الدفاع وبرقياتها الخاصة

رسالة قلقيلية

العربي القتيل

عثر البوليس يوم الخميس الماضي على جثة قتيل عربي في طريق حيفا - يافا بالقرب من بيارة برمن اليهودي. واسم القتيل حسن حسين ابو خازكية من طيرة بني صعب. والقتيل المرحوم كان يشتغل ناطوراً في البيارة اليهودية. اما الجناة القتلة فهويتهم مجهوله. الا أنه يقال بأن سيارة وقفت قرب القتيل ونزل منها أشخاص أطلق عليه أحدهم النار ثم فروا

اعتقال بتهمة

سطا مجهولون على حانوت يهودي في مستعمرة رعنانا وسرقوا منه مايقدر ثمنه بأربعمائة جنيه. وادعى بوليس عرتسليا كما اتصل الينا أن المسروقات حملت في سيارة يحرسها بعض المسلحين واتجهت في طريق قلقيلية. والقي القبض على اشخاص مشتبه بهم تحت التحقيق

انقاذ من المزاد

طرحت بيارة ورثة صالح الصلاح التي تقدر مساحتها بـ ١٩٣ دونماً في المزاد العلني في طولكرم. والبيارة محجوز عليها بمبلغ أربعة آلاف جنيه لمدينين من نابلس. وقد زاد خانكين عليها بمبلغ ١٢٠٠ جنيه مع العلم أن قيمة الارض من عشرة آلاف الى ١٥ الفاً. والذي اتصل بنا أخيراً ان فضيلة قاضي طولكرم الشرعي اجتمع بعطوفة حلمي باشا الذي أظهر استعداداً لانقاذ البيارة. ووكل الى سعود افندي جميل، مدير البنك الزراعي العربي، اعداد تقرير بذلك

مكتب توفيق ابو غزاله

انتقل مكتب توفيق افندي ابو غزاله من محله الكائن في عمارة الاوقاف الى عمارته الواقعة في شارع النزهة جانب النوفرة بيافا

من القاهرة

عاد امس السبت من القاهرة الشاب الاديب عزمي افندي الدباغ مع السيدة عروسه بعد ان قضيا خمسة عشر يوماً من شهر العسل

عقد قرانه

جرى ليلة امس عقد قران السيد فايز المهتدي احد كبار التجار العرب في القدس على الآنسة المهذبة كريمة عمه فنتقدم للعروسين التهنئة ونتمنى لهما حياة مقرونة بالهناء.

اعلان

تقدمت لهذه المحكمة مضبطة حصر ارث تتضمن أن بديعة بنت الحاج احمد القاسم عبد الهادي من نابلس توفيت سنة ٣٥٣ هجريه وانحصر ارثها في زوجها عاكف افندي بن عبد الحليم السليمان عبد الهادي وفي ولديها منه فؤاد ومؤيد ثم توفي عاكف افندي سنه ٣٥٥ وانحصر ارثه في ولديه المذكورين ولا وارث لهما غير من ذكر. فكل من له اعتراض على مضمونها عليه ان يقدم اعتراضه بظرف اسبوعين من تاريخ نشره. ٤ محرم سنة ٥٦ و ١٧-٣-٣٧

قاضي نابلس الشرعي

القدس

مايقال عن حادث الحرم الشريف

القدس في ٢٠ آذار — لمراسل الدفاع الخاص — اشتبه السيدان مرشد رشيد ومنيب اللبان امام باب الحرم الشريف المعروف بـ « باب المحكمة » بشخص كان يتفرس في وجوه الجماهير الداخلة لاداء فريضة الجمعة. ولفت نظرهما بصورة خاصة شكله الغريب، اذ كان مكشوف الرأس. ووجود شخص مكشوف الرأس في باب الحرم امر يدعو الى الشبهة لان العربي سواء كان مسلماً او مسيحياً لا يدخل الحرم وهو في حالة تنافي التقاليد الدينية. فاتفق السيدان المذكوران على القاء القبض عليه ففاجآه احدهما عن يمينه والآخر عن يساره وفعلاً تم ذلك وتحرياه فوجدا معه مسدساً اوتوماتيكياً وعشر رصاصات. وما كاد الخبر ينتشر في الحرم حتى هاجت الجماهير واخذوا يتراكضون الى الجهة التي قبض عليه فيها وفي سرعة تامة اذيع ان الشخص يهودي.

اذاعة دائرة المباحث الجنائية

وعلى الفور تراكض رجال البوليس السري والعلني وكان هناك الضابط محي الدين افندي العسلي فتمكن من انقاذ الشخص الذي لم يحرك ساكناً ولم يذكر لاحد هويته. وبين تراكض الجماهير ووقوف البوليس في وجهها لحماية المعتقل تمكن الضابط من اخراجه الى نقطة بوليس السراي القديمة. وتحرجت الحالة فزاد البوليس في احتياطه واستعداده للطوارىء. وبالرغم عن استعلامنا من قلم المطبوعات ومن دائرة البوليس عن هوية الشخص فلم نتمكن من الحصول على أية معلومات حتى الساعة السادسه. وقد زاد الطين بلة إشاعة انتشرت عن ذهاب الادون الياش المحامي الى قشلاق البوليس للتوسط باخراج المعتقل بالكفالة وبعد الساعة السادسة وعلى اثر توتر الاعصاب استأمنا من قلم المطبوعات عن نتيجه معلوماتها حول هذا الخبر فحولتنا على دائرة المباحث الجنائيه فذهبنا الى تلك الدائرة فوجدناها قد اصدرت البيان التالى:

بناء على بعض مخاوف اعرب عنها اشخاص مسؤلون في القدس من الطائفة الاسلامية وجدت دائرة البوليس من الضروري اليوم ان تتخذ تدابير خاصة لتحري ما يحتمل ان يقوم به اشخاص مطبوعون على الشر من اعمال افسادية كتلك الاعمال التي قام بها اولئك المأفونون الذين كانوا سبب الاعمال الفظيعة في القدس مؤخراً. وبناء على هذا قد عهدت دائرة التحريات الجنائية الى عدة انفار من رجال التحري ان يراقبوا مثل هؤلاء الاشخاص المطبوعين على الشر ويخشى امرهم وحدث انه بينما كان بعض هؤلاء الانفار من البوليس وهو مسلم يحسن العبرية يقوم بوظيفته من تحري بعض اشخاص يشتبه أن يكونوا من الشيوعيين القى عليه القبض جماعة من مأموري البوليس النظامي الذين لم يعرفوا هويته وكانوا على جهل من امره.

ان هذا الرجل الذي القى القبض عليه انما كان يقوم بوظيفته بحسب الاوامر المعطاة اليه مباشرة من دائرة التحريات الجنائية. وكان قد امر امراً رسمياً بان لا يذيع هويته لاحد تحت اية ظروف كانت وكان يحمل مسدسا للمحافظة على نفسه ولكنه لم يكن يحمل قنابل ونشرات شيوعية كما اشيع اثر القبض عليه

اما الرأي العام العربي فبالرغم من هذا البيان الذي لا يحتوي على اسم البوليس وبلده فلا يزال يلح في معرفة هوية هذا البوليس الذي كان في حالة الخطر ولم يذكر لاحد من الذين اعتقلوه سواء الاهالى او البوليس انه من البوليس السري والذي قبل أن تصفد يديه بالاغلال، وسيق كذلك الى نقطة بوليس السرايا القديمة ومنها الى قشلاق البوليس فدائرة المباحث الجنائية لاسيما وقد كانت لهجته غريبة فيها لكنة اجنبية. وهكذا اسدل الستار على حادث غريب

قضية مهيب كنعان وتصديق الحكم

نظرت محكمة الاستئناف العليا المؤلفة من المستر مانتغ والمستر شرول وفرنسيس بك خياط في قضية الشاب الوطني السيد مهيب كنعان المحكوم عليه بالسجن عشر سنوات في حادث قنبلة الحقيبة بيافا أيام الاضطرابات. وقد غصت المحكمة بالشباب العرب الذين حضروا من يافا وغيرها خصيصاً لحضور المحاكمة ومن شباب القدس. وكان يمثل النيابة الاستاذ موسى العلمي ويمثل الدفاع الاساتذة المحامون عونى عبد الهادي، ابيكاريوس، مغنم مغنم هنري كتن. وقد وقف الاستاذ ابيكاريوس بك وأخذ في ذكر الاسباب التي تستوجب فسخ الحكم وبراءة المحكوم عليه. وتلاه ممثل النيابة الاستاذ العلمي. وبعد ذلك اختلت المحكمة مدة ساعتين ونصف الساعة. ثم اصدرت قرارها بالاكثرية، وهو يقضي برد الاستئناف وتصديق الحكم. أما الاستاذ فرنسيس بك خياط فقد جاء قراره في مصلحة المحكوم عليه اذ قضى ببراءته. وقد طلب الاستاذ ابيكاريوس بك من المحكمة ان تقرر معاملة ممتازة للسجين. وقد علمنا ان في نية المحامين استئناف هذا القرار الى محكمة العدل العليا لاسباب قانونية يستند عليها الدفاع.

اقفال طريق للتمرينات العسكرية

تلقينا الاعلان الرسمي التالى: تقفل طريق رام الله — اللترون لحركه المرور من الساعة العاشرة من صباح ٢٢ الجاري لغاية الساعة العاشرة من صباح الرابع والعشرين منه اثناء التمرينات العسكرية.

عكا

محاولة اطلاق النار وتحقيق البوليس

عكا في ٢٠ اذار — لمراسل الدفاع الخاص — بينما كان السيد محمد غندور مراسل هذه الجريدة بعكا سائراً في شارع بيروت حوالى الساعة الخامسة مساء اذ بسيارة مرت بالقرب منه يسوقها يهودي وبالقرب منه يهودي اخر اشهر مسدساً على السيد غندور وحاول اطلاق الرصاص عليه لكن الرصاص لم يخرج من المسدس واسرع سائق السيارة في السير حيث كان قادما من جهة نهاريا بطريقه الى حيفا.

وأبلغ السيد محمد دائرة البوليس تفاصيل الحادث ووصف السيارة واليهودي الذي حاول اطلاق الرصاص عليه. وقد اهتمت دائرة البوليس وخابرت مركز بوليس حيفا وطلبت منه ان يرسل قوة بوليس على طريق حيفا للقبض على السيارة وارسلت قوة أخرى الى شارع صفد وبيروت

محاكمة شباب ورجل من قريتين

جرت اليوم محاكمه عدد كبير من وجهاء قريتي عرابه وسخنين وأبناء البلد بموجب قانون منع الجرائم بتهمة مساعدة المسلحين. وكانت المحاكمة في سراي القائمقام أمام مساعد حاكم اللواء المستر بيرغوردن. وقد حكم على كل من من السادة: عبد المطلب فضه وعادل الدباح باثبات الوجود خمس مرات في دائرة بوليس عكا لمدة أربعة اشهر، والاستاذ الشيخ راضي افندي الطاهر وسليم الصفوري باثبات الوجود ثلاث مرات يومياً لمدة أربعة اشهر أيضا

وحكم على القرويين بتقديم كفالة حسن سلوك بمبلغ ٢٠٠ جنيه مع تعهد شخص بمبلغ مئة جنيه لمدة سنة واحدة وعهد الى المشايخ توفيق الياسين ورفقاه من عرابه، وابراهيم الشايب ورفقاه من سخنين بتهمة لا نحب ذكرها

قوة تفتش قريتين عن السلاح

خرجت قوة من البوليس امس الى قريتي معار وسخنين واجرت تفتيشاً دقيقاً في القريتين عن السلاح فعثرت في قرية معار على بندقية مطمورة في التراب ولم تتمكن من القاء القبض على صاحبها.

القاء قنبلة على بيت يهودي

حيفا: القيت قنبلة على بيت اليهودي سولزمان في شارع جرمين، فأحدثت احتراق بعض الملابس وأثاث البيت

لنقل قنصلية العراق الى القدس

قدم القدس الاستاذ كاظم بك الدجيلي، قنصل العراق في فلسطين وحل في فندق القلعة. وقد زاره بعض كبار الو[illegible] وعلمت انه قدم لاجراء الترتيبات اللازمة لنقل القنصلية من حيفا الى القدس.

المندوب يدعو الى اجتماع يعقد يوم الاثنين

ارسل المندوب السامي كتبا الى بعض رؤساء الدوائر يدعوهم فيها لحضور اجتماع يعقد في مكتبه يوم الاثنين القادم في ٢٢ الجاري. وبالمناسبة نقول ان فخامته قد نزل اليوم الى مكتبه وباشر عمله وانتهت بهذا وكالة السكرتير العام الذي عاد الي عمله. وستصدر الحكومة ملحقاً للوقائع الفلسطينية بعودة المندوب ومباشرته عمله.

البوليس يفتش دار اللجنة القومية

حوالي منتصف الساعة السادسة داهمت قوة من البوليس البريطاني دار اللجنه القومية وفتشت غرفها تفتيشاً دقيقاً فلم تعثر على شيء. فهل فتش البوليس نادي منورا والانديه الصهيونيه الاخرى؟

مقابلات الموظفين في دار الحكومة

قابل المستر سبايسر اليوم المندوب السامي في مكتبه، وكذلك قابله المستر اندروز وقابل المستر فرل، مدير المعارف، السكرتير العام المستر هول.

قضية قتل المرحوم ناصر الدين

تعين يوم الثلاثاء الواقع في ٢٣ آذار الجاري موعداً للنظر في قضية جميل ابو عصب واحمد محمود الشريف أمام محكمة الجنايات الكبرى وهما متهمان بجرم قتل المرحوم ناصر الدين ناصر الدين.

للمحافظة على المحلة اليهودية

وضعت السلطة اليوم أفراد بوليس جوقة الموسيقى في محلة اليهود في المدينة القديمة للمحافظة عليها، باسلحتهم وعتادهم.

قوة من الجند الى نابلس

سافرت قوة من الجند البريطاني الى نابلس ترافقها ثلاث سيارات من حاملات المدافع الرشاشة.

حيفا

محاكمات ادارية وابعاد وتقديم كفالات

حيفا في ٢٠ آذار — لمراسل الدفاع الخاص — نظر المستر بلاك بورن مساعد حاكم اللواء اليوم في قضية الشيخ كامل الطبري بموجب قانون منع الجرائم فحكم عليه بتقديم كفالة شخصية بـ ٣٠٠ جنيه نقداً فدفعها، وأبعد الى حيفا لمدة سنة. وحكم على سمير المصطفى واحمد نفناعه، وعبد الله الجمال بتقديم كفالة شخصية بمبلغ ٣٠٠ جنيه. وعلى مصطفى الداموني بكفالة ٥٠٠ جنيه مع إبعاد سنة. وعلى عدد من عرب ناصر الدين بالابعاد ستة اشهر وتقديم كفالة بـ ١٥٠ جنيها، وعلى فريق من عرب الشمالية بالابعاد لمدة شهر. وقد علمنا ان السلطة أخذت من أهالي هذه العشيرة ثلاثة رؤوس بقر و ٤٠ رأس غنم كغرامة مستعجلة.

وحكم المستر بلاك ايضاً على حسن اليافاوي ومصطفى اللبان وآخرين بأن يقدم كل واحد منهم كفالة بـ ١٥٠ جنيهاً مع الابعاد الى ثلاث مناطق يختارونها وهي الناصرة، وصفد، والخالصة، لمدة سته اشهر. وعلى آخرين من ضواحي طبريا احكاماً مختلفة بتهمة ضرب قنابل وتهريب اسلحة وتحريض على القتل. ويلاحظ ان هذه الاحكام قد صدرت على اثر الحوادث التي وقعت في قضاء طبريا فى المستعمرات اليهودية. ولا ندري كيف يختص اهل طبريا وقضاها بهذه الاحكام مع ان كلاب الاثر تبعته الى قرب طبريا وانقطعت الاثار.

كثرة سيارات الجند في تنقلاتها

لا تزال سيارات الجيش البريطاني ومصفحاته المجهزة بالمدافع والرشاشات، المملوءة بالجند ذاهبة آتية في شوارع المدينة. وقد شاهدنا اليوم عشرات من هذه السيارات والمصفحات قاصدة نحو الشمال، وعشرات اخرى قادمة منه ولم تعرف اسباب ذلك. وقد علمنا اليوم ان فرق الجيش هنا عازمة على جلب عدد من الحمير، من قبرص لاستخدامها في فلسطين

مباراة رياضية هامة بين فرقتين

يتبارى بعد ظهر غد فريق النادي الرياضي الاسلامي بحيفا وفريق النادى الرياضي الاسلامي اليافي على ملعب الاول، لاحراز درع مؤتمر الشباب. ولاشك ان الاقبال على هذه المباراة سيكون عظيما

نفى القاء قنبلة على بيت

اتصل بنا اليوم السيد يوسف الخطيب سكرتير بلدية حيفا ونفى لنا نفياً باتاً ما ذكرته « هابوكر » عن حادث القاء قنبلة على بيته واكد انه سيقيم دعوى على مراسل الصحيفة.

اطلاق عيارات نارية على مستعمرة

اطلق مجهولون امس ١٣ عياراً نارياً على مستعمرة جبعات اده قرب زمارين فأجابهم البوليس الاضافي بالمثل

رئيس حزب يطلب مغادرة البلاد

بيروت في ٢٠ آذار — أبتدأ اليوم المستنطق التحقيق مع السيد نعمه ثابت رئيس عمدة الحزب السوري القومي واعتقل السيد فكتور لطوف اسعد وسلم الى المستنطق كما اعتقلت الشرطة اربعة من الشباب. والتحقيق يحوم حول اتهام الحزب بتأليف حزب سياسي سري دون رخصة للاخلال بالامن العام.

وقد شاع ان زعيم الحزب السيد انطون سعاده طلب ان يرخص له بمغادرة البلاد الى اميركا وانه يقطع على نفسه عهداً بان لا يعود الى البلاد السورية

الجيش اللبناني الجديد وعدد افراده

بيروت في ٢٠ آذار — سيؤلف الجيش اللبناني حسب الاتفاق بين القيادة الفرنسية وبين الحكومة اللبنانية من اربع فرق: الاولى فرقة المشاة. وستكون من افراد القناصة اللبنانية. والثانية من الخيالة. والثالثة من الخيالة. والثالثة فرقة المدفعية. والرابعة فرقة الهندسة

والمفهوم أن المفاوضات لتأليف الجيش تجري دون انقطاع الى ان يتم تأليف الجيش الذي سيتراوح عدد افراده بين ثلاثة الآف واربعة الآف جندي. وسيوزع الجيش على اربعة مراكز رئيسية فيكون لكل فرقة مركز منها، وهذه هي المراكز: زحلة، بعلبك، صيدا وطرابلس.

البريد يومياً بين دمشق وبغداد

دمشق في ٢٠ آذار — يصل البريد العراقي الى سوريا مرتين في الاسبوع وكذلك البريد السوري يصل مرتين الى العراق في الاسبوع. وبالنظر لكثرة المصالح بين القطرين التي تستلزم مخابرات سريعة رأت الشركه المتحدة لعبر الصحراء ان تسير بريداً يومياً بين بغداد ودمشق وبالعكس. فطلبت من الحكومتين السورية والعراقية السماح لها بذلك، فسمحتا. وقد قررت الشركة تسيير سيارتين للبريد في كل يوم من دمشق الى بغداد ومن بغداد الى دمشق تقطعان المسافه في اربع عشرة ساعة وستباشر ذلك قريبا

التجمهر ممنوع ولو كان للفرجة

شاهد السكان نهار امس في شارع الملك جورج فريقاً من السكان متجمهراً بالقرب من بنك (انجلوفلسطين) وقد اخذ عدد الجمهور يزداد بسرعة من دقيقه الى اخرى .

وفي سرعة فائقة ارسلنا من يستطلع جلية الامر فاذا بالمتجمهرين يتفرجون على الثلاجات (رفرجريتر) الاميركانية ماركة جولدسبوت التى وصلت مؤخراً الى محلات لند وحلبي وعرضت للمعاينة لاظهار فوائدها للجمهور اليافي سيما ونحن الان على ابواب الصيف

وقال لنا احدهم بعد ان عاين هذه الثلاجة انها اكثر فوائد من اية ثلاجة اخرى شاهدها قبل اليوم واخذ يعدد لنا مزاياها مما جعلنا ندعو القوم لمعاينتها في محلات لندوحلبي بشارع الملك جورج في يافا .

انتقال

تعلن شركة البواخر السواحلية اليونانية لزبائنها الكرام بان مكاتبها نقلت الى شارع يافا نمره ٣ عمارة المستقيم.

اعلان

صادر من دائرة اجراء يافا

بمناسبة وفاة الدلال الحاج علي العجمي لقد صار استرجاع قوائم مزايدة بيع الاملاك وحفظها بدائرة الاجراء لذلك — اعلن للعموم بأن من له رغبة في المزاودة على الأملاك — المعلن عنها في حينه عليه مراجعة هذه الدائرة يوميا من الساعة ١٠ صباحاً حتى الساعة ١٢ ظهراً ما عدا ايام الجمعة والاحد . اقتضى اعلانه للعموم .

١٧_٣_١٩٣٧

مأمور اجراء يافا
فياض الخماش

اعلان

سيطرح للبيع خلال سبعة ايام من تاريخ نشر هذا الاعلان جميع ماينوب المدعى عليهم عباس وبهجة وسنيه اولاد الحاج خليل الغلاييني في اثمار البيارة الكائنة في محلة تركي بيافا والشهيرة ببيارة برنا وكرم التوت البالغ حصصهم فيها ٥٦ حصة من اصل ١٧٦ حصة

ان جميع اثمار البيارة تقدرت بالف وثمانماية صندوق فيكون حصص المدعى عليهم بنسبة استحقاقهم خمسماية وسبعون صندوقاً .

فعلى راغب الشراء مراجعة مأمور البيع في محكمة صلح يافا يوميا من الساعة التاسعة حتى الثانية عشر . مع العلم ان الثمن يدفع نقدا والثمر يباع على شجره ورسم البيع ومصاريف الدلال على المشتري . تحريرا في ١٧ _ ٣ _ ٣٧

مأمور التنفيذ
يوسف

وكالة الدفاع

نقلت وكالة الدفاع بالقدس من مكانها السابق الى عمارة دير الروم تجاه البنك العربي. المخابرة:

تلفون ١٤١٣
صندوق البريد ١١٥٨

السيارة التى يفضلها جميع الناس لانها السيارة الوحيدة الكاملة والسيارة الرخيصة الثمن وكبيرة الحجم مع انها لا تصرف الا قليلا ولا تحرق من الوقود سوى القليل

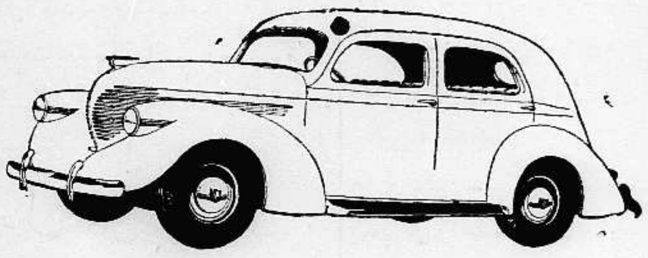

سيارة ويلز لعام ١٩٣٧
الوكيل العام
سبيرو حبش
يافا تلفون ٦٤٨
حيفا تلفون ١١٠٧
وكيل القدس
جميل حلبي
تلفون ١٢٥٥
صروف

شمينتو الجمل هو الشمينتو الوطنى الوحيد
الوكيل العام مصطفى ابو زيد
القدس _ تلفون ١١٥٥ يافا _ تلفون ٧٧٥

برنامج الاذاعة الفلسطينية

« يوم الاحد في ٢١ آذار سنة ١٩٣٧ »

٦ر١٥	اسطوانات عربية
٦ر٣٥	«وجه في صخر» قصة للاستاذ « ابن يحى »
٧ر٢٥	مجموعة الاذاعة العربية _ حفلة موسيقية
٧ر٤٥	قراءة مختارة من أشعار النساء
٩	إشارة الوقت ونشرة الاخبار
٩ر٣٠	حفلة غنائية _ آمال حسين وفرقة استوديو الاذاعة

ماذا تسمع اليوم
عن محلات السادة دجاني اخوان

« الاذاعة اللاسلكية للحكومة المصرية يوم الاحد في ٢١ آذار »

١٠	صباحاً قرآن كريم الشيخه منيره عبده
١٠ر٥٥	حفلة غنائية _ موال وانشودة من الغرام
٢ر٢٠	مساء _ النشرة الاخبارية والنشرة التجاريه بالعربيه
٢ر٣٠ _ ٥ر٣٠	أدوار ونتائج المباراة النهائية في بطولة التنس
٦ر٣٥	قرآن كريم الشيخ على حزين
٧	حديث _ نظافة الطفل حديث الولادة _ الآنسة هانم محمد على
٧ر٢٠	حديث _ عيد النيروز عند الفرس عباس محمد حسين افندي
٧ر٣٠	النشرة الاخبارية ونتائج سباق الخيل بالعربية
٧ر٤٥	النشيد القومي
٧ر٥٠	اسطوانات يويو لكريم احمد
٨	كورس طالبات مدرسة التوفيقية للبنات
٨ر٣٠	حفلة غنائية _ ابراهيم عثمان
٩ر٢ر	اسطوانات : فيلم وداد للآنسة أم كلثوم
١٠ر١٠	حفلة غنائية ابراهيم عثمان وفرقته

مناقصة لانشاء ملجأ الرجاء في صرفند

يعلن للعموم بان لجنة ملجأ الرجاء ستشرع في انشاء عمارة الملجأ الذي تبرع بنفقاته الوجيه السيد زهدي ابو الجبين على ارض من وقف ابى الفضل في قرية صرفند. فعلى كل راغب بالاشتراك في المناقصة ان يطلع على الخرائط المعروضة في مكتب المهندس السيد جواد ابو الهدى الكائن في الشارع المؤدي لدائرة الطابو بيافا ابتداء من يوم الجمعة في ١٩ _ ٣ _ ٣٧ حتى يوم الاثنين في ٢٢ _ ٣ _ ٣٧ وسيكون المكتب مفتوحاً في هذه الايام من الساعة ١١ قبل الظهر الى الساعة (٢) بعد الظهر .

وتقبل طلبات المناقصة حتى يوم الاثنين في ٢٩ — ٣ — ٣٧ الساعة ٣ بعد الظهر وتسلم للمهندس المذكور ضمن ظروف مختومة بالشمع وعلى كل راغب ان يدفع للمهندس لقاء اطلاعه على الخرائط ودفتري الشروط مبلغ ثلاثة جنيهات فلسطينية ولا تعاد لصاحبها سواء قبل طلبه ام لا ، واذا قبل طلبه فيتوجب عليه دفع مايتين وخمسين جنيها لقاء تأمين

لجنة ملجأ الرجاء

محلات
الحاج داود الطاهر الداودي واولاده
القدس شارع مأمن الله تجاه البلدية القديمة تلفون ١٢٩٧
تجدون جميع ما يلزمكم من انواع البقالة العربية والافرنجية
باسعار لا تزاحم والبيع بالجملة والمفرق

أحسن أنواع الاسمنت ماركة الحمامة
فى محلات درويش يوسف حداد
عمارة حزبون شارع الدرهلي ص. ب. ٥٧٠ يافا

مطبعة جريدة الدفاع — يافا

في عموم شوارع المدن المزدحمة

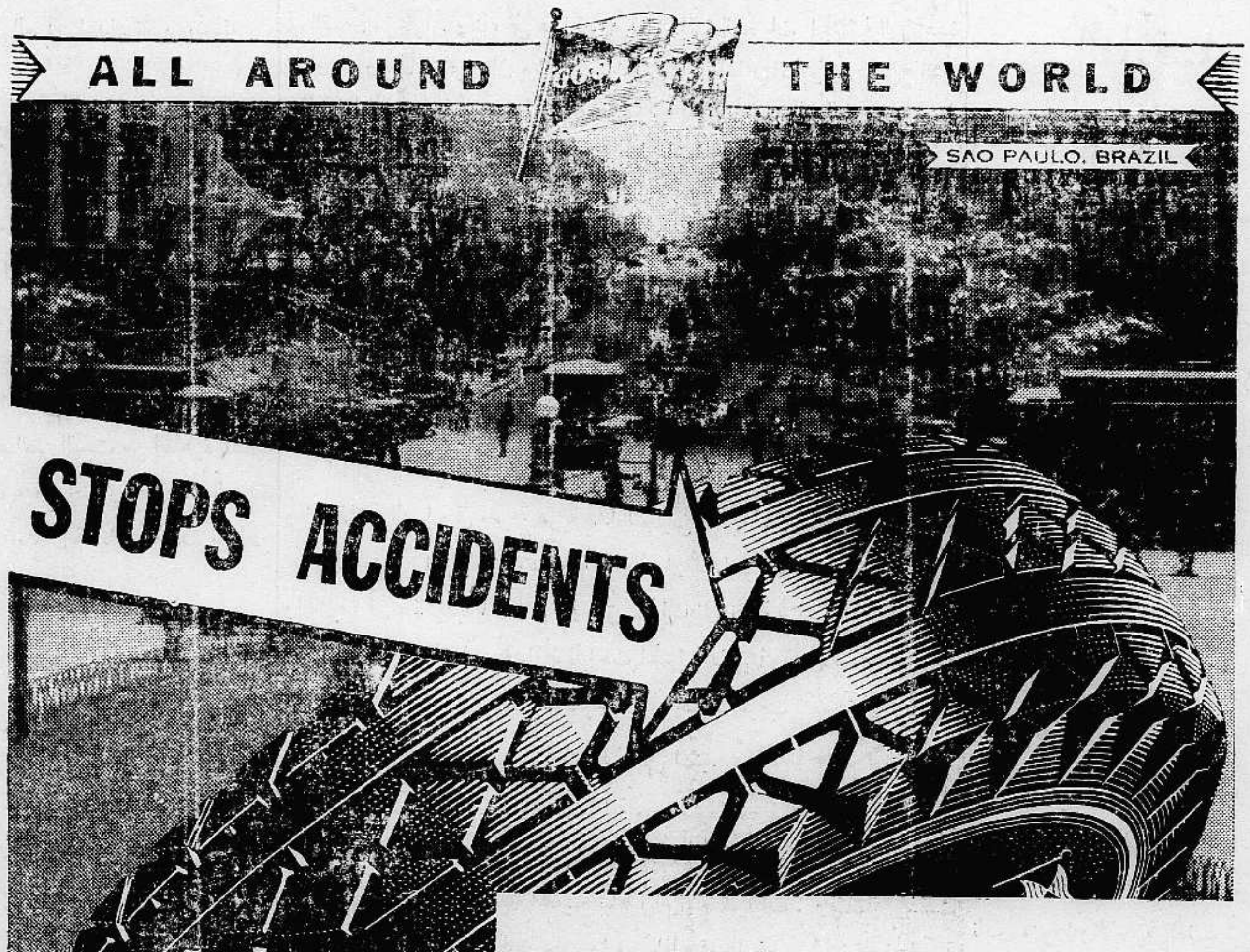

غالباً ، في شوارع المدن التي يكثر فيها الازدحام ، يكون الخطر بعيداً عنك بضع خطوات فقط ، ولربما يسرك ان تعلم ان ٨٤٠٠ تجربة اثبتت بان الحفر والقطع المتصالبة في وسط جوودير (٣ج) الموافق لجميع فصول السنة توقف السيارة حالا واسرع من اي تاير خلافه بما لا يقل عن ١٤ الى ١٩ بالماية من المسافة بعد ضغط الفرامل ، وهذا هو دليل تفوق جوودير وعلامة السلام التي يحملها في جميع انحاء العالم .

الوكلاء العموميون لفلسطين وشرقي الاردن
لند و حلبي
المركز الرئيسي يافا شارع الملك جورج تلفون ٤٤٨
فرع آخر في حيفا تلفون ٤٧٠
وكيل فرع القدس داوود وجورج خلف تلفون ١٠٠٦

GOODYEAR
صروف

فرصة نادرة
مخزن متمم لكافة لوازم البيوت من فضية وبلورية وخزفية ومعدنية واقمشة وخردوات مختلفة للبيع باسعار وشروط غاية في المهاودة. المخابرة مع عزيز سليم كساب مخزن « البون مارشه » حيفا

اعلان

صادر من دائرة اجراء بيسان

رقم القضية ٦٨_ ٩٣٦ اجراء

المحكوم له : عبد السلام افندي الخياط من بيسان

المحكوم عليه : محمد سعيد افندي الحلبوني بالاضافة لورثة ولده حسن

نوع الملك : قطعة ارض ميري واقعة في محلة البلوط ضمن قصبة بيسان صالحة للبناء

المساحة : ٢٨٩ متر

الحدود : شمالا ارض عفيفه محمد نوري . جنوبا دار صالح المطلق العرابي شرقاً قناة ماء . غرباً ارض اولاد جاموس

القيمة المخمنة : قدرت هذه الارض بمبلغ ٣٦،١٢٥ باعتبار ثمن المتر الواحد ١٢٥ مل

تقرر من جانب رياسة الاجراء احالة قطعة الارض المذكورة اعلاه موقتاً لعهدة المزاود الاخير الحاج علاء الدين ابو الحسن من بيسان ببدل وقدره عشرين جنيه فلسطيني ولزوم طرح الارض للبيع لمدة خمسة عشر يوم فعليه اعلن طرحها للبيع وعلى من يرغب مراجعة هذه الدائرة والدلال ناصر عاشور خلال المدة المذكورة التى تبتدىء من بعد يومين من تاريخ نشر هذا الاعلان بالجريدة مستصحباً بالتأمينات القانونية مع العلم بانه لا يقبل الضم اقل من خمسة بالماية على البدل المقرر تحريراً في ١٦ _ ٣ _ ٩٣٧

فريد السخن
مأمور اجراء بيسان

امام العدل العليا

قدم المحامي الاستاذ نجيب جرمانوس الى مفتش البوليس والسجون العام والى مراقب السجن المركزي بالقدس طلباً باخلاء سبيل السيد محمد عبد القادر ابو العينين توطئة لتقديم قضيته الى محكمة العدل العليا ، لانه حوكم في يافا وحكم عليه بالسجن من قبل محكمة لم تكن ذات صلاحية لمحاكمته ، ولان المادة القانونية التى حوكم بموجبها لم تكن سارية المفعول في التاريخ الذي قيل ان الجرم وقع فيه ، ولا في التاريخ الذي حوكم فيه السجين .

الاثنين في ٩ محرم ١٣٥٦ — ٢٢ آذار سنة ١٩٣٧

صاحب الامتياز : ابراهيم الشنطي
المحرر المسئول : شوكت حماد
مدير الادارة : عبد الهادي عرفان

الاعلانات في يافا (ادارة) الدفاع : قسم الاعلانات
في القدس (وكالة) * : تلفون ١٤١٣
في حيفا * * : * ١٢٥٨

الدفاع

جريدة يومية سياسية مصورة

السنة الثالثة — العدد ٨٢٩ — ٣

دار الدفاع: شارع اسكندر عوض - يافا - فلسطين
العنوان التلغرافي (الدفاع - يافا)
تلفون ١١٨٧ (اربعة خطوط) و ١٠٧٥ (خطان) صندوق البريد (٢٥٥)

الاشتراكات في فلسطين عن سنة ١٥٠
في البريد الداخلي * * ١٨٠
في سائر الاقطار الخارجية * * ٣٠٠

السجن المؤبد بدل الحكم بالاعدام في اضطرابات فلسطين الاخيرة - منح المندوب السامي صلاحيات كبيرة في «الدفاع عن فلسطين» - تقرير اللجنة الملكية امام البرلمان

الدفاع عن فلسطين

هل يتبع موسوليني القول بالعمل السريع

الى جانب هذا المقال مجمل لما دعته السلطات البريطانية « مرسوم الدفاع عن فلسطين » . وهو المرسوم الذي خول المندوب السامي صلاحيات واسعة كبيرة ، يراها القراء مجملة في مكان آخر من هذه الصفحة .

وقد تلقت الصحف اليهودية هذه الخطوة بمزيد من العناية ، واعتبرتها مقدمة لطلاق ما نعتته بـ « السياسة العاجزة » ، واعتزام خطة حازمة ، تكفل صيانة الامن في البلاد . ذلك طبيعي جداً من هذه الصحف ، وطبيعي أن تنعت نداء اللجنة العليا بما يراه القراء مترجماً

وسوف لا يكون هذا الدفاع عن فلسطين ضد عدوان أجنبي . فليس من دولة تفكر بهذا وحالة العالم في غير حرب . وبريطانيا نفسها في غير حرب أيضاً . إذن تجاه من قد اتخذت هذه التدابير المعززة بالقوات العسكرية ؟ ان المرسوم نفسه يجيب على هذا السؤال . ها هو يقول : للمندوب السامي ، بمحض ارادته المطلقة ، أن يصدر ما يتراءى له ضرورياً أو مناسباً من الانظمة . . . لتأمين السلامة العامة ، والدفاع عن فلسطين ، والمحافظة على النظام ، وقمع أي عصيان أو ثورة أو فتنة ، ولتأمين ضروريات المعيشة للاهلين . أما الوسائل فمذكورة الى جانب هذا المقال

نعم . سوف لا تفكر دولة أجنبية بالعدوان . وإذن فالتدابير السالفة انما اتخذت تجاه هذا الشعب البريء الحامل في يمينه أنصع أدلة البراءة ، والرغبة في السلام الشريف القائم على حفظ بلاده له . نعم ، ومن يطلع على ذكر الاعتقال ، والتفتيش ، والاستملاك ، والتشريع ، والمحاكمة ، والقبض ، والعقوبه ، والغرامه — يعلم على الفور تجاه من ستتخذ هذه الاجراءات

نترك الآن التعليق ، والتوسع . ونقول كلمة لبريطانيا ممثلة في أخلاقها ، وتقاليدها ، وقواتها : هذه بلاد لا يطمع أهلها بغير الطمأنينة على عربيتها . كما يطمع الانكليزي ، والارلندي ، والهندي ، وحتى سكان أصغر المستعمرات — ببقاء بلادهم لهم . وما في ذلك الطمع غير الاعراب عن وفاء الانسان لوطنه ، إعرابا يفصح عن أشرف معاني السمو الخلقي . أليس بالكثير على الامبراطورية البريطانية أن تواجه هذه الامة النازعة الى كل سلام ، وشرف ، وشمم ، بمثل هذه التدابير التي لولا سقم السياسة الحاضرة لما كانت ، ولما كان من موجب لها ؟

الدفاع عن فلسطين . ولكن في وجه من ؟

• • •

يجور أمثال أغا خان على العرب والاسلام بمثل تصريحه الاخير تعليقاً على زيارة موسوليني . فالمعروف عن اغا خان انه صديق الانكليز ، ومن اشد الناس تعلقاً بهم . فما مثله بالذي يعبر عن الفكر الاسلامي في الحرية والاستقلال . وما مثله بالذي يمثل المسلمين في كلامه سواء كان نقداً أو مدحاً بدولة اجنبية

لقد صرح موسوليني انه في سياسته الحاضرة يتجه اتجاها سلمياً تعاونيا مع الاسلام . وطرز هذا القول باقوال اخرى كثيرة تدور كلها حول ذلك . جواب المسلمين على هذا انهم شبعوا اقوالا . وانهم تعودوا عدم الثقة باقوال المستعمرين . أوروبا عودتهم ذلك . فلكي يصدق المسلمون ما قاله موسوليني ، على الدكتاتور الايطالي الذي ينافس بشدة بريطانيا وغيرها من الدول — أن يتبع قوله بالعمل . وأقرب الطرق الى ذلك : منح طرابلس الغرب حكماً ذاتياً واسعاً يغيظ به الدول المتشددة في استعمارها

لقد كذبت السفارة الايطالية ما قيل عن أن موسوليني ادعى حماية الاسلام ، ذلك الادعاء الذي علقنا عليه بشدة ، لان هذا الدين تحميه قوة فضائله . وليس به من حاجة الى حماية . أما أمثال آغا خان فاذا القى تصريحاً حول ذلك فانما تصريحه هذا صنع السياسه الانكليزيه ، أو من إيحائها ، أو من إخلاص أغا خان وولائه لها

ان موسوليني شخصية عالمية ، بما أنقذ أمته ، وقادها الى الوحدة ، وصفوف الدول الاولى . بمثل هذا يطمح كل عربي شريف يريد لامته نفس الشيء . وقد صرح الدكتاتور الايطالي باقوال اخذها التاريخ عليه عهداً . فالاساءة اليها ، إساءة الى العظمة نفسها . هل يتقدم لتحقيق القول جرياً على سياسته الجديدة ؟

— ذلك ما يترقبه المسلمون ، ليروا الدليل العملي ، لا مجرد إرسال الاقوال في مناسبات

ابراهيم

عقوبة السجن المؤبد بدل الحكم بالاعدام

حينما يعرض تقرير اللجنة الملكية على البرلمان الانكليزي لمناقشته قريباً

ضرب العرب بالفعل لا بالقوانين

بيان اللجنة العليا هو مجرد وثيقة كلامية

نقد بيان اللجنة

تنـاولت « البالستاين بوست » المرسوم الملكي الجديد (ويرى القراء خلاصة وافية عنه في مكان آخر) بمقال افتتاحي ، استشهدت في اوله بما قالته اختها اللندنية « نيشنال ريفيو » من ان زعماء العرب يستسهلون دائماً ان يشجعوا الاعمال الارهابية سراً ويتبرأوا منها علناً . وانتقلت من هذا الاستشهاد الى بيان اللجنة العربية العليـا الاخير فحملت عليه لان اللجنة لم تذكر فيـه اليهود الثلاثة عشر الذين لاقوا حتفهم بعد وقف الاضراب

طعن الوثيقة الكلامية

وبعد ذلك قالت عن البيان الذي برأ فيه وزير المستعمرات اللجنة العربية العليا من نسبة الحوادث الاخيرة اليها ، ان اليهود قابلوه بتهكم مقنع ، ثم جاء المرسوم الجديد وفيه الدليل على ان حكومة لندن نفسها كانت تشك في صحة ما جاء في ذلك البيان عندما صدر ، وها هو المرسوم يصدر في غد اليوم الذي صدر فيه بيان اللجنة العربية العليا ، وفي ذلك ضمان اعظم مما في وثيقـة المفتي الـكلامية !

ترك السياسة العاجزة

وبعد ان قالت البوست ان سن القوانين لقمع الفتن شيء ، وقمعهـا بالفعل شيء آخر ، أنهت مقالها بما يلي :

« لقد ثبت ثبوتا لا يتطرق اليه اي شك ... ان سياسة التسامح تجاه محطمي القانون الذين يدورون مع الزمن كيف يدور في ظروف مخطرة قد فشلت نهائياً . فاذا كان المرسوم الجديـد سيعنى ان السلطات قد صح عزمها على استبدال هذه السياسة العاجزة بسياسة اخرى لا غموض فيها ، فان العناصر الموالية سواء من العرب أو من اليهود سترحب بهذا المرسوم اعظم ترحيب

تلك « الرحمة المغلوطة »

اما المندوب السامي الذى ادت به « الرحمة المغلوطة » الى السعي في معالجـة العنف باللطف ، فانه ، كما نأمل ، قـد اقتنع الآن بان الصرامة والقوة وحدهما تستطيعان استرداد السلام الذي يرغب هو بلا ريب في ان تتمتع به هذه البلاد مرة اخرى

هذا هو مجمل كلام « البوست » اما متى ، وفي اي بلد من البلاد استطاعت الصرامة والقوة ان تطمسا نور الحق ، فهذا ما لا ننتظر ان نسمع عنه حرفـا واحداً من « البوست » واخواتها من صحف اليهودية — العالمية

اكتشاف مؤامرة شيوعية وابعاد اعضائها

طهران في ٢١ آذار — اكتشفت حكومة ايران مؤامرة دبرها فريق من الروس المقيمين في ايران لبث الشيوعية في البلاد ، فاعتقلت نحو ٦٠ منهم وأبعدتهم خارج البلاد .

طلاب مدرسة الحقوق بعد المظاهرات

القاهرة في ٢١ اذار — توجه مساء امس فريق من طلبة الحقوق الى سراي النيل وقدموا كتابا الى سمو الامير محمد علي يستنكرون فيه المظاهرات التي اقامها الطلبة الموالون للحكومة وكان من نتيجتها الاعتداء على دار « البلاغ » وعلى فريق من طلبة كلية الحقوق بالطوب والحجارة والعصي

الاحتجاج على تدابير الحكومة

وقد جاء في الكتاب ان الحكومة لم تتخذ أية تدابير للمحافظة على الامن مما طبع في أذهان الاجانب صورة سيئة عن مصر . وقد كان في استطاعتنا نحن طلبة الحقوق ان نجيب على هذا الاعتداء بمثله . لكننا آثرنا المحافظة على سمعة مصر ، ولذا نلجأ الى سموكم طالبين إنقاذنا من حالة الفوضى التى تجتازها البلاد

الساعة الأخيرة

استبدال حكم الاعدام بالسجن المؤبد

القدس في ٢١ آذار — اتخذ المندوب السامي قراراً استبدل بموجبه حكم الاعدام الذي صدر على الاشخاص بسبب الاضطرابات الى عقوبة السجن المؤبد . وستذيع الحكومة غداً بلاغا رسميا بهذا الصدد

أما الاشخاص الذين شملهم هذا القرار فهم السادة : فتح الله رزق المصري ، محمد الحاج اسعد حمدان ، خليل عثمان اللولو ، محمد حسني قطان ، احمـد محمد سايمان ، علي آدم ابراهيم

تقرير اللجنة الملكية أمام البرلمان

لندن في ٢١ آذار — ينتظر ان يتناقش البرلمان الانجليزي في مسألة فلسطين على أثر تقرير اللجنة الملكية في منتصف ابريل القادم . والمفهوم ان انكلترا ستعلن خطتها أمام لجنة الانتدابات بمقتضى توصيات التقرير

قوة ميكانيكية كبيرة لمراقبة الشمال

ومن التدابير التي اتخذتها السلطة في فلسطين للمحافظة على الأمن تأليف قوة ميكانيكية من الانجليز والعرب واليهود لمراقبة الحدود الشمالية ومنع تهريب الاسلحة أو دخول قوات مسلحة من البلاد المجاورة الى الاراضي الفلسطينية

تجنيد اليهود لحماية بعض المستعمرات

وسيجند بضع مئة يهودي للمحافظه على الأمن في المستعمرات اليهودية في قضاء الجليل

مرسوم باطلاق الحرية للمندوب السامي

صد المحاكم عن النظر في شرعية القوانين ومركز القائد الاعلى

تقوية قوانين الدفاع

امضى الملك في قصر بكنجهام يوم ١٨ آذار الجاري مرسوما جديدا يجعل للمندوب السامي مطلق الحرية في تصرفاته وفيما يسنه من القوانين والانظمة . ويقوي ويدعم قوانين الدفاع التى صدرت في عامي ١٩٣١ و ١٩٣٦ ويحل مكانها اعتباراً من يوم ٣٠ الجاري ، وان كان لا يؤثر على ما هو نافذ المفعول في هذا التاريخ من الانظمة ومنها انظمة الطوارىء لعام ١٩٣٦ ، فهذه الانظمة سيستمر العمل بها وانما يمكن نسخها او الغاؤها او تنويعها بانظمة للدفاع يسنها المندوب السامي طبقا للمرسوم الجديد

باقية رغم القضاء

وبالرغم مما نطق به القضاء على لسان قاضي قضاة فلسطين السابق ، ينص المرسوم الجديد على ان قوانين الطوارىء لعام ١٩٣٦ لا يعد مفعولها قد بطل منذ ٣٠ ايلول الماضى ، وعليه فكل ادانة تقررت وكل عمل جرى بموجب هذه القوانين لا يمكن عده غير شرعي

وتنص المادة ٨ من الباب الثاني من ابواب المرسوم الجديد على ان المحاكم لا يجوز لها ان تنظر فيما يسن من انظمة الدفاع ، سواء من ناحية شرعيتها او من اية ناحية اخرى من نواحيها على الاطلاق

القائد يسن الانظمة

ويحق للمندوب السامي ، اذا شاء ، ان يحول الى القائد العام للقوات البريطانية في فلسطين كل او بعض صلاحياته في سن انظمة الدفاع ، وقـد انسبت الآن بهذا المرسوم الجديد صلاحيات للمندوب السامي ، ففي مقدوره ان يسن الانظمة لا لضمان الامن العام والدفاع عن فلسطين فحسب ، ولكن ايضا للاحتفاظ بالنظام ، ولفض الاعتصابات وقمع الاضطرابات والثورات ، ولضمان ضروريـات الحيـاة للسكان . ومما ينص عليه المرسوم الجديد ما يلي :

لضمان ذلك كله

١ - تملك اي ملك او مشروع أو الاستيلاء عليه لادارته

٢ - محاكمة من يقترفون جرائم ضد انظمة الدفاع امام المحاكم العسكرية سواء أكانت هذه الجرائم قد اقترفت قبل تشكيل هذه المحاكم العسكرية أو بعده

٣ - فرض الغرامات على جماعات من الاشخاص أو على جمعيات ، سواء عرف المجرمون الحقيقيون أم لم يعرفوا ، ومصادرة الاموال واتلافها كتدابير تأديبية

٤ - لا تستأنف احكام المحاكم العسكرية ولا أوامرها

٥ - لا يمكن لمحاكم العدل ان تتحدى اجراءات المحاكم العسكرية ولا احكامها بأي شكل

للمندوب تعطيل القوانين

أضف الى ماتقدم ان المرسوم الجديد يخول للمندوب السامي ان يعدل او يعطل اي قانون من القوانين المعمول بها الآن في فلسطين ، وكل قانون لا يتلاءم مع ما يسن المندوب من الانظمة يعد غير نافذ المفعول ما دامت هذه الانظمة قائمة

اما شرقي الاردن فلن يسري عليها هذا المرسوم الجديد ، اذ جاء في المادة الثانية منه ما يلي :

(ان لفظة فلسطين) لا تشمل ذلك القسم من المنطقة الواقعة تحت الانتداب ، والمعروفة بشرقي الاردن)

اعتقال الاشخاص وابعادهم

ويجوز في « انظمة الدفاع » الذي يحق للمندوب السامي ان يسنها دون اجحاف بالسلطات المطلقة المخولة « ان تتضمن احكاما تقضي بان يعتقل ويبعد من فلسطين الاشخاص الذين يرى المندوب السامي ان اعتقالهم وابعادهم يعود بالفائدة على السلامة العامة او الدفاع عن فلسطين »

هل رضي اليهود

واما اذا اردت ان تعرف هل اكتفى اليهود بهذا المرسوم الجديد ام لم يكتفوا فاننا نحيلك على ما قالته الصحف اليهودية في هذا الصدد ، في مكان آخر من هذا العدد ...

★ ★ ★

انشاء مستعمرة للقضاء على قرية

اشيع امس ان مجلس بلدية تل ابيب عقد اجتماعا بحث فيه مسألة ضم ٢٥٠٠ دونم من اراضي قرية الشيخ مونس بما فيها الاراضي الرملية التي تبلغ مساحتها ٧٠٠ دونم ، والتي تقرر انشاء مستعمرة عليها تكون منفصلة عن مدينة تل ابيب. وقد علمنا ان محاولة هذا الضم يسعى اليها مجلس بلدية تل ابيب لكي ينشيء اليهود عليها مستعمرة تكون بمثابة قسم شمالي لمدينة تل ابيب في المستقبل. والذي يسترعي الانتباه في هذه المسألة ان هذا الضم جاء عقب عزم اهالي قرية الشيخ مونس على انشاء مجلس محلي لقريتهم ، وان تباطؤ قائمقامية الرملة في اتمام انشاء هذا المجلس ، سينتج هذه النتيجة التي اذا نفذت لا سمح الله يكون فيها القضاء المبرم على قرية عربية برمتها .

مستقبل اسهم قاتم

ذكرت دافار ان بلدية تل ابيب قد تلقت عشرات الكتب من العمال العاطلين يطلبون منها عملا . ولتوالي هذه الكتب على البلدية اضطرت الى اذاعة بيان قالت فيه ان لديها اعمالا لا تكفي لبعض هؤلاء المطالبين فكيف بجميعهم ، وأنذرت المطالبين بان كل كتاب يرسل اليها بعد الآن يتعلق بطلب عمل سيكون نصيبه الاهمال !

بضرب الحجارة

تقول ها آرتس ان قطار ظهر السبت لما وصل الى محطة جسر المجامع تجمهر حوله جماعة من العرب ورشقوا يهوديين بالحجارة ، فأصيبا بجروح بسيطة !

وايزمن وشرتوك يقابلان وزير المستعمرات

جاء في برقية للصحف اليهودية ان المستر اورمسبي غور وزير المستعمرات استقبل الدكتور حاييم وايزمن والادون موشه شرتوك يوم الجمعة الماضي ، اما الحديث الذي جرى في هذه المقابلة فلم تشر اليه هذه البرقية بكلمة واحدة

مياه العوجا

ظهر ان مياه نهر العوجا موبوءة بميكروبات البلهارسيا ولذلك اعلنت الهيئات الصحية منع الاغتسال فيه أو الشرب منه

اصابة يهودي بعيارين ونقله بحالة خطرة

في الساعة الرابعة والربع من بعد ظهر أمس « الاحد » بينما كان السائق اليهودي دوف زامل يقود سيارة شحن تحمل خشباً بين مستعمرتي ملبس وكفر سابا اطلق عليه مجهول عيارين نارين فاصيب برصاصة في ذراعه ونفذت الى بطنه ثم الى ظهره .

وتفصيل الحادث ان السائق اليهودي عندما وصل الى مستعمرة مشك هاهوتسار بالقرب من كفر سابا نزل من سيارته لسبب من الاسباب وعندئـذ أطلقت عليه النار . ولما سمع العمال اليهود الذين يعملون في البيارة القريبة من مكان الحادث نقلوا المصاب الى أحد الاطباء في المستعمرة حيث أجريت له الاسعافات الأولية ، ثم نقل الى مستشفى هداسا في حالة خطرة . وقد أجريت له هناك عملية جراحية وعمر المصاب ٢٥ سنة تقريباً

وحدث أثناء نقل دوف زامل الى الطبيب أن مر عربي بالقرب من المكان الذي اجتمع فيـه العمال اليهود فهموا بالهجوم عليه لكن البوليس حال دون وقوع الاعتداء

اعتقال عربي في تل ابيب

روت الصحف اليهودية ان الادون كلينمان ضابط مركز بوليس تل ابيب كان ماراً مساء امس في شارع بلفور فشاهد شخصاً غريباً فحاول الاقتراب منه لاعتقاله فضربه الغريب بقضيب حديدي على ساعده وهرب ، فلحق به يهوديان حاولا إمساكه فضرب احدهما وامعن في الفرار ، فحاصره جمع كبير من اليهود وأمسكوه وقادوه الى مركز البوليس . وقد ظهر بعد ذلك انه عربي ، وان اسمه احمد المرداني

ما تقولون افا !

روت الصحف اليهودية ان اثنين من الصبيان العرب هاجما يهوديا في حي اليمن في المنشية وطعناه بخنجر في ظهره واختفيا . واسم الجريح يحيى غبورشتين وعمره (١٦) سنة ، وقد اسعف وذهب الى بيته . اما الضاربان فتقول دافار ان عمر كل واحد منهما لا يزيد عن ١٤ سنة .

نهاية شقية

ذكرنا أمس انذار بوليس هاتكفا لاصحاب الاكواخ الواقعه في بيارة «طاسو» على طريق يافا القدس بهدم اكواخهم . ونذكر اليوم ان قوة من بوليس هاتكفا ذهبت الى مكان هذه الأكواخ وأجبرتهم على الرحيل بالقوة. وكان منظر هؤلاء الأعراب وهم يقومون بعملية الرحيل الجبرية مؤثراً جداً يحمل على التفكير ان هذا المصير ينتظر كل عربي في البلاد اذا ظلت السياسة تسير في طريقها الوعر! اما اصحاب الاكواخ فقد هاموا على وجوههم . وتشتتوا ...

في الميناء

رست في ميناء الثغر امس الباخرة « أشن » لشحن الأثمار الحمضية للموانىء الاوروبية ، والباخرة « سيبرين برنس » وافرغت من حمولتها ١٣٥ طناً من مختلف البضائع ، وستشحن الكمية المعدة لها من البرتقال الى الموانيء الانكليزية ، والباخرة « اكس كوردا » وافرغت من حمولتها ٦٠ طن بضائع وانزلت ١٤ راكبا ، والباخرة « آمال » ، وافرغت من حمولتها ٤١ طن بضائع ، والباخرة « ريتشارد بوتشارد »وافرغت ما زنته ١٧٠ طن عفش .

كيف تناولت افتتاحية (الدفاع) امس

ترجمت ها آرتس مقال (الدفاع) الافتتاحي امس وحملت في تعليقها على المقال، كعادتها ، حملة عنيفة . وقد وضعت لترجمتها عنوان (الدفاع ضد تهدئة الخواطر)وقد ختمت مقالها بقولها: اذا نظرنا في مقال (الدفاع) نفهم منه ان عوني عبد الهادي رئيس حزب الاستقلال كان في مقدمة جماعة المعارضين في اصدار بيان اللجنة العربية العليا. اما جريدة دافار فقد ترجمت جزءاً كبيراً من المقال وعقبت على كل جملة بعلامة تعجب او استفهام ، لكنها لم تعلق عليه

حسم خلاف طال

سبق ان ذكرنا ان خلافاً وقع بين اصحاب « الدلجنصات التي تسير على خط المنشية مارة بشارع العالم ،وبين أصحاب باصات شركة المنشية . ونذكر اليوم ان اتفاقية وقعت بين جماعة من اصحاب هذه العربات وبين شركة المنشية تقرر فيها منح الاولين مكافأة مالية قدرها ٣٠٠ جنيه على ان يتنازلوا عن شارع العالم. والدلجنصات للشركة مقابل هذه المكافأة .

ما عدا فلسطين

جاء من لندن ان اللورد لامنجتون نشر مقالا في جريدة التايمس طلب فيه من الحكومة البريطانية ان تفتح ابواب بضع مستعمرات انكليزية قليلة السكان للهجرة اليهوديه من بولونيا والمانيا وغيرها وقد قال في كتابه ما يلي : ان بريطانيا ستجني فائدة عظيمه من السماح لليهود باستعمار مساحات واسعة من الاراضي المهملة في انحاء الامبراطورية ما عـدا فلسطين ، وانا متأكد من ان الجمعيات اليهودية الكبرى في اميركا وانكلترا تساعد هذا المشروع باموال الاعانات التي تجمعها

جلسة فوق العادة

جاء في برقيات لندن أمس أن الوكالة اليهودية ستعقد جلسة فوق العادة يوم ٢٤ اذار الجاري يشترك فيهـا مندوبون عن اليهود غير الصهيونيين في اميركا وقد وصل هؤلاء المندوبون الى لندن اول امس وهم الدكتور هكستر والدكتور موريس كارب وغيرهما

قيمة خسارة حريق

تقدر خسارة الحريق الذي شب في مستعمرة بيت الفا على طريـق بيسان وذكرناه أمس — بستمائة جنيه

جريمة مقتل الصراف

لا يزال التحقيق في قضية مقتل الصراف المرحوم يوسف هنديله جارياً. ولا يزال رجال البوليس يجمعون الادلة والشهود .

وقد علمنا ان ضابط مركز بوليس العجمي كامل افندي عريقات قد حضر مساء امس الى سجن يافا وطلب المتهم ابراهيم حوصا واراد ان يأخذ افادته وبعد أن حذره وجه اليه تهمة القتل قصد التسهيل ارتكاب جرم التشليح ، فقال المتهم انه اعطى افادته عند ما القي القبض عليه . وسيقدم اليوم امام القاضي البريطاني لتوقيفه ريثما ينتهي البوليس من التحقيق .

البوليس الاضافي بالعشرات

بدأت الحكومة تعيين رجال بوليس إضافيين بالعشرات في مختلف المستعمرات اليهودية في الشمال وخصوصاً في كفار هاحورش ويافنئيل فقد عين فيهما ثمانون خفيرا سلم اليهم سلاح حديث ومنحوا صلاحيات خاصة !

الاداب الاستعمارية

باريس في ٢١ آذار — نال جائزة الاداب الاستعمارية المسيو جان فومه مؤلف رواية برقة

اجتماع يهودي

ذكرت ها آرتس ان اللجنة التنفيذية للوكالة الصهيونية ستعقد اجتماعا اليوم للبحث في الحالة الحاضرة

قوى تل ابيب

علمت ها آرتس ان السلطة عزمت على انشاء مركز للبوليس في شمال مدينة تل ابيب الشرقي وقالت ان هذا هو جزء من برنامج زيادة قوى البوليس في مدينة تل ابيب

القاء القبض

القى الضابط سليم افندي حنا مساعد مدير بوليس اللواء الجنوبي القبض على جبرا نقولا ولم تعرف التهمة التي وجهت اليه

لماذا خفض درجتهم

أبلغت رئاسة البوليس كلا من رجال البوليس السادة : امين جيوسي رقم ٦٤٣ ، صادق عبد الرحمن رقم ٦٧٥ ، قضل محمود رقم ١٤٤١ ، حسن عبد الفتاح رقم ١٠٧٩ — أمراً بنقلهم من البوليس العادي الى بوليس السجون . والمفهوم أن هؤلاء السادة كانوا نزهاء مستقيمين. فلا ندري كيف أخفضت درجاتهم ، وهم لم يأتوا شيئا يستحقون عليه ذلك

في كرة القدم

تبارت فرقة الجمعية الخيريه لانطونية اليافية مع فرقة عمال واكنر على ملعب الاولى فتغلبت هذه على الثـانية بست اصابات مقابل اصابة واحدة. وقد حضر المباراة جمع غفير من هواة الرياضة

الحاجة الى معلم

مدرسة الرابطه الاسلامية بيافا بحاجة لمعلم قدير متمرن لتدريس الرياضيات واللغة الانكليزية، ولمعلمة قديرة لادارة قسم البنات في المدرسة . فمن آنس في نفسه الكفاءة فليراجع ادارة المدرسة بعمارتها الكائنة بمحلة المنشية بيافا و تحريرياً خلال اسبوع من نشر هذه الكلمة

لندن — تعقد لجنة عدم التدخل غداً اجتماعاً تقرر فيه تعيين رؤساء المراقبة على حدود اسبانيا الارضية وتعيين وكلاء المراقبة على حدودهـا البحرية وفي الثغور .

ماذا يراد بهذا التبديل في قوة الحدود

ستجري تغييرات في قوى الحدود ابتداء من أول نيسان وستحول قوى الحدود الى بوليس عادي . وسيضاعف عددها حتى تصبح فرقة كاملة على ان تكون مهمتها الاساسية حراسة الحدود الشمالية . وتتألف من عرب وانكليز ويهود. ولم تعرف نسبتهم العددية. والمفهوم ان الانكليز في الفرقة لن يكونوا أقل من ربعها، بشرط ان يكونوا من الكونستبلات الذين مضى عليهم في خدمة البوليس الفلسطيني ثلاث سنوات . أما البوليس الفلسطيني فأنه يكون مستثنى من هذا وسيضاف اليه من لم يسبق لهم العمل في سلك البوليس (؟) وستكون هذه القوى عبارة عن مفارز من الفرسان والمشاة والوحدات الميكانيكية . وتقول بعض الصحف اليهودية انه يشترط في الانكليز الذين سينضمون الى هذه القوى ان يعرفوا احدى اللغات الرسمية الى جانب الانكليزية طبعاً

حريق يلصق بالعرب

تحدثت الصحف اليهودية عن الحريق الذي شب ليلة امس في منطقة ميناء تل ابيب فذكرت ان الحريق شب في مقر فرقة البحارة اليهود في جانب المعرض الصهيوني . وقد بدأ في الساعة ١٠ والدقيقة ٤٠ واستمر مشتعلا حتى الساعة الثانية بعد منتصف الليل، والتهمت النار جميع المقر وهو من اكبر اقسام المعرض . ثم انتقلت بعد ذلك الى قسمين اخرين فالتهمتهما وتقدر الخسارة بالف جنيه

ولم يعرف البوليس الفاعـل . أما جريدة دافار فتحاول ان توجد للعرب اصبعاً في هذا الامر وهي تزعم ان هناك بعض المصريين الذين يخدمون الجيش وينامون في المعرض تشاجروا منذ يومين مع البحارة اليهود وهددوهم !

رسالة القدس

الابه فقط !

اخذ البوليس يتعقب ويعتقل بعض شباب اليهود الذين وجدت لديهم اسلحة في الاضطرابات الماضية . ولعل الباعث على هذا العمل الحوادث الاخـيرة التي وقعت في الاسبوع الماضي .

قائد قوات الحدود

وصل قائد قوات حدود الصحراء في منطقة شرق الاردن صباح اليـوم وتوجه الى مركز القيادة العامة للجيش البريطاني في فندق الملك داود

المندوب والجنرال

دعا المندوب السامي الجنرال دل فتناول طعام الغداء على مائدته ولقـد لفت النظر كثرة اجتماعات المندوب السامي بالجنرال دل

جثة قتيل

وجدت جثة موسى الشالي بالقرب من قرية ام اذنين التابعة بيت لحم وقد اصيب برصاصتين الاولى اخترقت صدره ونفذت من ظهره والاخرى اخترقت خاصرته اليمنى وخرجت من اليسرى . وقد نقل البوليس الجثه الى مستشفى القدس لاجراء تشريحها والبوليس قائم باجراء التحقيق

ألبسة سمو الامير

حضر أحد موظفي حكومة شرق الاردن للتوصية على ألبسة خاصة لسمو الامير عبد الله ورجال الحاشية الذين سيرافقون سموه لحضور حفلات التتويج

لحفظ شعبه وأرضه

اذاعت رئاسة الحاخامين على اليهود في فلسطين نشرة تدعوهم فيها الى اعتبار يوم الغد الاثنين يوم صلاة وابتهال لحفظ شعبه وارضه ؟

مباراة على درع

جرت اليوم مباراة على «درع مؤتمر الشباب» بين فريق نادي الروضة وفريق النادي الرياضي العربي فتغلب الفريق الاول بثلاث اصابات ضد لا شيء

رسالة الناصرة

قانون منع الجرائم

كان يوم السبت موعد النظر في الدعوى التي اقامتها النيابة بموجب قانون منع الجرائم على كل من السادة فؤاد نصار ، وعبدالعزيز الزعبي ، امام مساعد حاكم اللواء . وقد تطوع للدفاع عن فؤاد المحامي بدري افندي العايدي . وحكم على كل منهما بتقديم كفالة شخصية بمبلغ مئة جنيه مع كفالة من آخرين بمبلغ مئتين والغريب ان تسند تهمة الشيوعية الى الشاب فؤاد نصار وهو منها براء . نرجو ممن يقومون بمثل هذه الوشايات ان يتقوا الله فيما يفعلون

تحارير بتوقيع «ثائرين»

وردت تحارير مقفلة الى اشخاص كثيرين من الناصرة فيها لوم شديد لحكومة الانتداب لانها عادت فصدقت حكم الاعدام على الشابين رغم كل وساطة والامضاء (ثائرون) . . .

مساعد حاكم اللواء

يسافر في ٢٤ الجاري الى لندن بالاجازة مساعد حاكم اللواء الشمالي بالناصرة لمدة ثلاثة اشهر

يرصد ريعها للمنكوبين

يقوم فريق من شباب الناصرة في اواخر الاسبوع القادم بتمثيل رواية « الاخلاص » في حيفا وسيرصد ريعها لاعانة المنكوبين فنأمل من الجمهـور الاقبال على الرواية لذلك

الى ذوي الضمائر

اعتادت الفتيات العربيات من تلميذات الكلية الانكليزية وضع شارة العلم العربي على صدورهن لكن رئيسة المدرسة المس كوت لم يعجبها هذا فطلبت اليهن نزع الشارة فرفضن طلبها وأصررن على ابقائه والى هنا وقف الاخذ والرد

صدام واصابات

وقع صدام بين سيارتين على طريق القدس يافا فتحطمت إحداهما وكانت تقل فريقا من السياح فأصيب بعضهم بجراح مختلفة، ويجري البوليس التحقيق.

رسالة حيفا

انشاء ناد ارثوذكسي

حيفا في ٢١ آذار — لمراسل الدفاع الخاص — قام فريق من شباب الطائفة الارثوذكسية بحيفا بفكرة انشاء ناد لهم . وسيفتتح النادي ابوابه قريباً . وقد تعينت هيئة ادارية لتنظيم شؤونه قوامها السادة : الياس حبايب رئيساً ، الياس حكيم نائب رئيس ، محمد زاروي أمين صندوق ، نصري غنطوس امين سر ، أديب الصيقلي ، ابراهيم حاج ، فؤاد معلوف ، معين خوري ، جريس خليفه ، الياس الخال ، خوري اكتيله ، الياس مجدلاني ، اعضاء . وعلمت من سكرتير النادي ان اول ما يفكر به اعضاء هذه الهيئة تنظيم مكتبة عربية كبيرة للمطالعة ، والكتابة بهذا الشأن الى الادباء ، ورجال الفكر لاهـداء المكتبة بعض الكتب القيمة للنادي .

مباراة رياضية بين فريقين

تبارى بعد ظهر اليوم فريق النادي الرياضي الاسلامي في حيفا مع فريق النادي الرياضي الاسلامي اليافي على ملعب الاول لاحراز درع مؤتمر الشباب . وقد حضر هذه المباراة جمع غفير من الاهلين ، وكانت الحماسة شديدة . وتغلب فريق حيفا على فريق يافا باصابتين ضد اصابة واحدة

ازالة التباس

حضر الى وكالة هذه الجريدة السيد حسن خليل الأصفر اليافاوي ، وحدثنا ان كثيراً من اهالي المدينة ظنوا انه هو حسن اليافـاوي الذي حكـم عليه في حوادث طبريا الاخيرة كما نشر في (الدفاع) وقد لفت نظرنا الى ضرورة تبيان ذلك ازالة للالتباس

رسالة الخليل

قاضي القضاة

الخليل في ٢١ آذار — لمراسل الدفاع الخاص — قدم قبل ظهر اليوم المستر ترستد قاضي القضاة في دورتـه التفتيشية على محاكم الصلح وبعد ازدار محكمة الصلح سافر الى بئر السبع

نزوح اليهود

غادر اليوم بعض اليهود سكان مستعمرة كفر عتسيون اليهودية أقبية دير السقار القريبة من المستعمرة بعد أن اقاموا فيها طيلة الأسبوع الذي وقعت فيه بعض الاضطرابات . وسافر اليوم عدد منهم تحت حراسة البوليس

— عقد المجلس البلدي اليوم جلسة برئاسة القائمقام للنظر في مسئلة طرح التزام اقلام البلدية

— زار الخليل امس مودعاً المستر كامبل حاكم لواء القدس وبعد أن اجتمع الى القائمقام وبعض مخاتير القرى عاد في المساء

النشرة الجوية

تهب اليوم رياح شديدة من الجنوب والجنوب الغربي ويظهر سحاب مرتفع اما الجو فسيكون واضحاً الا في بعض الاماكن بالصباح الباكر .

رسالة المجدل

في ميادين الرياضة

المجدل في ٢١ آذار – لمراسل الدفاع الخاص

زارت المجدل فرقة مدرسة اللد الرياضية فاستقبلت بالحفاوة من اساتذة وطلاب مدرسة المجدل، وأعد لهم منزل خاص للبحث فيه وتناولوا الطعام في ضيافة المدرسة. وقد جرت مباراة في كرة القدم بين منتخب المدرستين فتفوقت فرقة اللد بأصابتين ضد إصابة واحدة ثم أقيمت حفلة شاي وودعت الفرقة اللداوية باحترام

البدء بتعبيد طريق

باشرت دائرة الاشغال بتعبيد الطريق المؤدية الى المجدل، وهي تبدأ من دائرة الاشغال الواقعة بالقرب من الدار، والمفهوم ان عملية الرصف سوف لا تصل الى المجدل في هذا العام!

«شل» تقيل عربيين

أبلغت شركة (شل) للبنزين والزيوت كلا من عبد الرحمن الطيراوي وعلى المغربي استغناءها عنهما، مع انه مضى عليهما ١٤ سنة في خدمتها كانا فيها مثال النشاط والسلوك الطيب. وقد شكا الينا هذان العاملان ذلك بدون اسباب مبررة. وذكرا أنهما صاحبا اطفال وعائلتين كبيرتين، وأن اخراجهما هكذا بدون مكافأة معناه القضاء على عائلتيهما. والتجآ الى حاكم اللواء بمذكرة ضمناها جميع مطاليبهما ورضيا به حكما بينهما وبين الشركة في مسألة صرف المكافأة

مولودة

رزق الشاب الاديب حسني افندي السراج ابنة أقر الله بها اعين والديها.

مكتب «الدفاع» الجديد في القدس

نقل مكتب الدفاع من مكانه السابق في شارع مأمن الله الى عمارة السيد سابا حنا اليوسف تجاه مدرسة الفرير بالباب الجديد. المخابرة. — تلفون ١٤١٣ ص. ب ١١٥٨

الى رحمة الله

انتقل الى رحمة الله امس الشاب المأسوف عليه حسن افندي الصاوي ابو جياب شقيق السيد سعد الدين الصاوي عن عمر يناهز الخمسة والعشرين عاماً. رحمه الله رحمة واسعة، وعزاء لآله وذويه. وسيحتفل بتشييع جنازته ظهر اليوم.

كلمة شكر

الناصرة — ارملة المرحوم الخوري عيسى واولادها واقرباؤهم وانسباؤهم يتقدمون بالشكر لكل من واساهم بفقيدهم المرحوم

« سليم الخوري »

سواء كان بحضورهم الجنازة شخصياً او بارسال البرقيات والكتب راجين ان يعتبروا هذه الكلمة بمثابة شكر خاص لكل واحد منهم سائلينه تعالى ان لا يريهم مكروها بعزيز لديهم ...

تلفونات الدفاع وبرقياتها الخاصة

القدس

المندوب السامي يطير الى الشمال

القدس في ٢١ آذار — لمراسل الدفاع الخاص: يطير المندوب السامي غدا الى حيفا وصفد

تشخيص يهود في حادث القنبلتين

جرى اليوم تشخيص أربعة عشر شخصا من اليهود الذين اشتبه بان لهم ضلعاً في حادث القاء القنبلتين على مقهى السيد شوكت بشارع مأمن الله

فرار سجين من بوليس يهودي

القدس في ٢١ آذار — لمراسل الدفاع الخاص — بينما كان محمود الطاوي من قضاء الخليل والمحكوم عليه بالسجن خمس عشرة سنة يعمل خارج السجن تحت حراسة نفر بوليس يهودي، غافل محمود البوليس وفر منه. وقد خفت قوة لتعقيب اثره وعممت الخبر الى المراكز والملحقات.

سماحة المفتي عند قنصل العراق

زار اليوم سماحة الحاج امين افندي الحسيني، رئيس المجلس الاسلامي الاعلى سعادة الاستاذ كاظم بك الدجيلي قنصل العراق، في فندق القلعة.

عقد قران الاستاذ ابراهيم طوقان

احتفل اليوم بعقد قران شقيقة سعادة روحي بك عبد الهادي مساعد السكرتير العام على الاستاذ ابراهيم طوقان، وكان ذلك بحضور اصحاب السماحة والسعادة الحاج امين افندي الحسيني راغب بك النشاشيبي، عونى بك عبد الهادي، الدكتور حسين بك الخالدي، مصطفى بك الخالدي، سليمان بك عبد الرزاق طوقان، وغيرهم من وجهاء القدس ونابلس. فنتمنى للعريسين حياة سعادة وهناء.

بلاغ رسمي عن عصابة لبنانية

أذاعت دائرة الأمن العام البلاغ الرسمي التالي: تلقت دوائر البوليس في حيفا وعكا نبأ عن وجود عصابة مسلحة قرب قرية الكويكات فخرجت قوات البوليس من المدينتين الى المكان الموجودة فيه هذه العصابة وهناك وقع أصطدام بينهم وبين رجالها فتبادلوا اطلاق الرصاص مدة. وأخيراً تمكن رجال البوليس من القاء القبض على اثنين من أفرادها وجرح ثالث ومصادرة بندقية انكليزية ومسدسين أوتوماتيكيين ومسدس عادي. ولا يزال رجال البوليس يتعقبون أثرها. وأحد الشخصين المقبوض عليهما من حاصبيا ويدعي مرشد محمد، والآخر من قرية عين البصل واسمه حسين محمد عبد الباقي. ويعتقد ان رئيس هذه العصابه هو اسماعيل عبد الحق الشقي اللبناني المعروف والمطلوب من حكومتي سوريا ولبنان

خبر شائق حول تجسس يهودي

عرف القراء ان المهندس يعقوب اسفونغر من سكان مستعمرة منتفيوري كان قد خرج قبل اسبوعين ولم يعد حتى الآن، وكانت الصحف اليهودية قد كررت نشر صورته ليتمكن الجمهور من معرفته والدلالة عليه. وذكرت عيتون ميوحاد في عددها الاخير ما ملخصه:

مشاهدة انوار مريبة تنبعث سراً

في اثناء الاضطرابات الماضية انتخب سكان مستعمرة منتفيوري المهندس يعقوب رئيسا للذين كانوا يقومون بحراسة المستعمرة وذات ليلة أشتبه ببيت واقع على الحدود بين مستعمرتي منتفيوري وسارونا، فكان يشاهد انواراً تنبعث من البيت في الليالي التي كان المجهولون يهاجمون فيها المستعمرة، فارتاب بالامر وجعل يحاول معرفة البيت من انبعاث الانوار فانتهى به البحث الى نتائج اطلع عليها البوليس الذي اجرى تفتيشا في البيت

برقية من زوجها مزورة التوقيع

فعثر فيه على وثائق ومخابرات كانت تجري بين زوبك الالماني النازي قاطن البيت وبين فلكشير بيوبختر. وقد جرت محاكمة الالماني فقضت بأبعاده واكتشفت السلطة وكراً شيوعياً في المستعمرة بفضل مساعيه ايضاً. وذكرت زوجة المختفى أنها تلقت في اليوم التالى لخروجه من البيت برقية من القدس بامضاء زوجها يطمئنها بأنه مسافر الى شرق الاردن بصحبة بعض الانكليز، وانه سيعود بعد سبعة ايام.

اكتشاف التزوير وتلقي بعض دعوات

وقد اتضح من التحقيق ان البرقية لم تكن بخط يد زوجها وأن هذا المختفي كان يتلقى دعوات كثيرة لمقابلة شخص ليتفق معه على عدة مشاريع هندسية. وعندما كان يذهب الى الاماكن التى يعين فيها الدعوة لم يجد الشخص الداعي

هل اختفى بتدبير اختطاف سريع

وتقول عيتون ميوحاد ان هذا الشخص الذي نمسك عن ذكر اسمه حرساً على التحقيق متهم بصلته بالنازية، وان له علاقة « بالغستافو » الالمانية. وزادت على ذلك انه من المحتمل ان يكون اختفاء «المهندس» قد دبره رجال (الغستافو) انتقاما منه لانه دل على احدهم

ولا يستبعد هذا الاحتمال لا سيما بعد حوادث الخطف المتكررة والتى وقعت في تشكوسلوفاكيا وسويسرا. ومع ذلك نرويه بكل تحفظ وحذر ولا نضيف على ما تقدم شيئاً لان كل توسع في الموضوع يعرقل مساعي النيابة ويحبط التحقيق

الانباء الخارجية

برقية من مردم بعودة الوفد

بيروت في ٢١ آذار — وصلت برقية من السيد جميل مردم بأن الوفد السوري سيمكث بضعة ايام في باريس ثم يعود الى دمشق في ٢٥ الحالي

لكل عشرين الفاً نائب برلماني

بيروت في ٢١ آذار — تدرس الحكومة مشروع قانون يقضي بأن يكون لكل ٢٠ الف شخص نائب في البرلمان.

جنرال تركي لانشاء مواقع عسكرية

بيروت — جاء في نبأ من سوريا الشمالية ان الجنرال فرحت باشا وثلاثة من ضباطه يطوفون الحدود في منطقه (جرابل) لانشاء مواقع عسكرية

تعطيل مصالح الحكومة في عودة المحمل

القاهرة في ٢١ اذار — تعطل مصالح الحكومة يوم ٢٧ الحالي احتفالا بعودة المحمل الحجازي

احتفال المفوضية العراقية بذكرى الولادة

القاهرة في ٢١ آذار — احتفلت المفوضية العراقية بالذكرى الـ ٢٥ لمولد الملك غازي.

وضع اليد على مصانع الاسلحة

باريس في ٢١ آذار — وضعت الحكومة الفرنسوية يدها على أربعة مصانع للاسلحة وأوصت لجنة الطيران في مجلس الشيوخ بالعمل على زيادة انتاج الطيارات

تدابير شديدة لمنع تجدد الاضطرابات

باريس — اتخذت الحكومه الفرنسوية تدابير شديدة للمحافظة على الأمن العام خوفاً من تجدد الاضطرابات بين الشيوعيين والفاشست فحشدت قوات كبيرة من الجنود انتشروا فى الشوارع

نشاط مقرر مسألة الاسكندرونة

باريس في ٢١ آذار — استقبل المسيو لبرون رئيس جمهورية فرنسا، المسيو ساندلر وزير الخارجية الاسوجيه ومقرر مسألة الاسكندرونة امام عصبة الامم ودامت المقابلة ما يقرب من نصف الساعة

واستقبل وزير خارجية فرنسا بعد الظهر ان الوزير الاسوجي فتحدثا في المسائل الخاصة بعصبة الامم وفي سياسة السلامة الاجماعيه ومشاكل الشرق الادنى

وقد ادب المسيو بلوم للمسيو ساندلر مأدبة غداء حضرها عدا الوزراء شخصيات بارزة. وقد دعي الى هذه المأدبة ايضاً المسيو بول بونكور مندوب فرنسا في عصبة الامم، وفي المساء افضى الوزير الاسوجي الى الصحفيين الافرنسيين بتصريحات قال فيها.

ان الاحاديث التي دارت بيني وبين رجال الوزارة الافرنسية عن المسائل العامة في الشرق والغرب برهنت لي على الاهمية العظمى التى يعلقونها على المسائل الخاصة بعصبة الامم وباقرار السلام في العالم. ولقد سررت سروراً عظيما اثناء تحدثي الى وزير الخارجية الافرنسية فاني معجب بالجهود المطردة التي يبذلها في سبيل الاحتفاظ بهيبة فرنسا واقرار السلام العام.

الحزب الراديكالي الاشتراكي والجبهة الشعبية

باريس في ٢١ آذار — القى المسيو دلاديه وزير الحربية الافرنسية خطبة سياسة خطيرة لمناسبة حوادث كليشي قال فيها ان الحزب الراديكالي الاشتراكي يؤيد الجبهة الشعبية كل التأييد. وتقول الاوساط السياسية اثر انتشار الخطبة ان مركز المسيو بلوم قد توطد اكثر من ذي قبل بتأييد الحزب المذكور لسياسته

بريطانيا ترفض الممثل الالماني لحفلات التتويج

لندن في ٢١ اذار — اوعزت الحكومة الى سفيرها في برلين بالاتصال بالهر هتلر واطلاعه على رغبتها في اختيار شخص آخر غير الجنرال غيرنغ لتمثيل المانيا في حفلات التتويج في حالة عدم قبول الهر هتلر بنفسه الدعوة بحجة ان وجود غيرنغ يسبب استياء احزاب اليسار الذين قد يقومون باعمال غير لائقة لاستفزاز حكومة برلين، وتفيد انباء برلين ان الحكومه وافقت على تبديل الجنرال غيرنغ اما بفون نوراث وزير الخارجية واما بالهر فون ريبنتروب سفيرها في لندن.

وزير حربية فرنسا ضيف بريطانيا

لندن في ٢١ آذار — يصل غداً الى العاصمة البريطانية المسيو دلاديه وزير حربية فرنسا فيتناول طعام الغداء في اليوم التالي على مائدة المستر انطوني ايدن ثم يحل الوزير الافرنسي ضيفاً على مدينة منشستر

توتر العلاقات بين النمسا والمانيا

فينا في ٢١ آذار — عزل المستشار شوشنغ الهر شتوررمن منصب وزارة الامن العام وقد جاء هذا العزل دليلا على توتر الحالة بين المانيا والنمسا.

ومع ان المستشار النمسوى سيتولى وزارة الامن بنفسه فان الدكتور سكوبل مدير بوليس فينا هو الذي سيقوم بالعمل فيها وهو صديق للمستشار ومن أشد خصوم النازي

بريطانيا تستفهم من ايطاليا

لندن — تؤكد الاوساط العليمة ان وزارة الخارجيه البريطانية كلفت السر اريك درموند سفير بريطانيا في روما بان يستفهم من الكونت شيانو وزير الخارجية الايطالية عن وصول متطوعين ايطاليين الى اسبانيا بعد اليوم الثامن والعشرين من الشهر الماضي اي بعد تاريخ حظر ارسال المتطوعين.

الحركة الوطنية الباهرة في الهند

دلهي الجديدة في ٢١ آذار — بعد ان اقسم جمهور مؤلف من الف عضو وفدوا من مقاطعات الهند امام اعضاء المؤتمر الهندي يمين الولاء للمجلس الوطني وللوطن قال الزعيم جوهر لال نهرو اثر ذلك: انني انا شخصياً اشعر ان قبول المناصب من شأنه ان يدني من قيمة المؤتمر. ولكن بعد ان سبق وتقرر القبول فاني اطيع القرار كأبسط جندي الا انني اطلب اعفائي من قبول رئاسة المؤتمر اذا اظهرت الظروف فيما بعد استحالة العمل والسلطات.

بلجيكا بين فرنسا وبريطانيا

باريس في ٢١ آذار — وصل المسيو افينول سكرتير العصبه العام واجتمع الى المسيو بلوم ثم الى المسيو دلبوس وزير الخارجيه، فدار البحث بينهما حول اجتماع العصبه الآتي وحول المفاوضات الدائرة في الوقت الحاضر بين لندن وباريس وبروكسل بشأن واجبات بلجيكا الدوليه في نطاق عصبة الامم، بعد ان صرح الساسه البلجيكيون ان بلجيكا يجب ان تكون مضمونه لا ضامنه ومعنى هذا رغبتها في الوقوف على الحياد فى حالة نشوب حرب أوروبيه تجنباً للخطر الالمانى كما جرى في الحرب السابقه

صحف ايطاليا والسياسة الاسلامية

روما في ٢١ آذار — قالت الجورنالي ديتاليا في صدد خطبة موسولينى الاخيرة، ان هذه الخطبة تحدد اتجاهات سياسة ايطاليا الفاشستية حيال الجماعات الاسلامية في العالم ذلك لان سياسة ايطاليا الجديدة نحو المسلمين قائمة على مبدأ أساسي قوامه العمل على ارتقاء المسلمين المستقل بالتعاون مع ايطاليا

وقد اعترف احد اقطاب القضيه العربية وهو الامير شكيب ارسلان في جريدة (لاناسيون اراب) بالميول الجديدة التي يتحمس بها السنيور موسولينى نحو العالم الاسلامي برمته

الهنود يطلبون سحب الدستور الجديد

دلهي الجديدة في ٢١ اذار — تأجل اجتماع المؤتمر الوطنى الى اجل غير مسمى بعد ان اصدر بالاجماع قراراً دعا فيه الحكومة البريطانيه الى سحب الدستور وطلب الى اعضائه بان يواصلوا اعمالهم باستمرار لمصلحة الشعب الهندي

جابوتنسكي تحت مراقبة الحكومة البريطانية

قالت « نيوز ريفيو » في عددها الاخير: منذ سبعة عشر عاما حكم على يهودي فصيح صغير ثائر العواطف اسمه فلاديمير جابوتنسكي بالسجن مع الاشغال الشاقة ١٥ سنة لاشتراكه في اضطرابات وقعت في القدس، ولتوزيعه الاسلحة على اليهود المدنيين

وكان جابوتنسكي هو الذي شكل الفرقة اليهودية لبريطانيا العظمى اثناء الحرب، وهو معروف هنا وقد اعيد النظر في قضيته واطلق سراحه بعد بضعة اشهر.

ومنذ ذلك التاريخ طاف الرجل بانحاء اوربا كرئيس للصهيونيين الاصلاحيين الذين يطالبون بفلسطين كلها لليهود

اما الآن فانه قد جاء الى لندن ليقيم فيها اقامة دائمة، وقد [illegible] « نيوز ريفيو » ان « البروباغندا » التى يبثها جابوتنسكي [illegible] تحت مراقبة شديدة من الحكومه التي لا تريد ان تكون ثمة جذوة لاشعال [illegible] الخلاف اليهودي — العربي، لا هنا، ولا في فلسطين

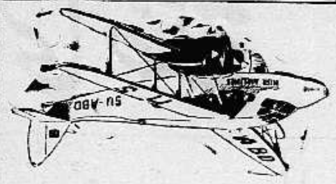

شركة مصر للطيران

السفر كل يوم من حيفا ويافا وتل أبيب والقدس الى بور سعيدوالقاهرة والاسكندرية

السفر مرتين كل اسبوع من القدس ويافا وتل أبيب وحيفا الى بغداد

ثلاث مرات يوميا بين القاهرة والاسكندرية وبالعكس

السفر يومياً بين الاسكندرية وبورسعيد والقاهرةواسيوطوبالعكس

السفر مرتين في الاسبوع بين القاهرة والاقصر واسوان وبالعكس

الطائرات للركاب والبريد. تطلب الاشتعلامات وكافة ما يلزم من وكلاء الشركة او من احد مكاتب السفر

انتقال مكتب

نقل المحامي الاستاذ مغنم مغنم مكتبه في شارع يافا بالقدس الى عمارة القواس الجديدةفيشارع مأمن اللهفوق البنك الزراعي العربي ، الطابق الثاني

شجعــــوا

شركة المواد الحديدية

كافحوا العمى

باستعمالكم

قطرة مقصود

الوكلاء في فلسطين

مستودع الادوية الوطني الفلسطيني

قيالة وصباغة

يافا — شارع بسترس

فرصة نادرة

مخزن متمم لكافة لوازم البيوت من فضية وبلورية وخزفية ومعدنية واقمشة وخردوات مختلفة للبيع باسعار وشروط غاية في المهاودة. المخابرة مع عزيز سليم كساب مخزن « البون مارشه » حيفا

بصمات الشيخ مونس

انتقل مكتب بصات الشيخ مونس وسيدنا علي لصاحبه السيد توفيق ابو غزالة من محله الكائن في عمارة الاوقاف الى عمارته الواقعة فى شارع النزهة بجانب النوفره بيافا

اعلان

صادر من محكمة يافا الشرعية

تقدمت لمحكمة يافا الشرعيه مضبطة موقعة من مختاري محلة المنشية بيافا تشير بان محمود صالح الحاج حموده الملقب بعمارة من اهالي يافا توفي لرحمته تعالى منذ سنة وشهرين تقريباً وانحصر ارثه الشرعي والنظامي في زوجته هانم بنت بكير المصري وفي اولاده منها وهم سليم وتوفيق وفاطمة وهدى وزهيه ولاوارث للمتوفي المذكور سوى من ذكر فلاجل اعطائهم حجة حصر ارث صار اعلانه فمن له اعتراض على ذلك فليراجع محكمة يافا الشرعية خلال خمسة عشر يوماً من تاريخ النشر

قاضي يافا الشرعي

محمد مطيع

تصحيح اعلان

نشرنا اعلاناً بتاريخ ١١ آذار الجاري صادر من محكمة مركزية حيفا رقم ١٤ — ٣٧ ويتعلق بالطلب المتقدم من السيدة بديعة محمد حجاج وقد سقطت منه جملة (بشأن مبلغ المائتين واربعين جنيهاً فلسطينياً المودعة في صندوق هذه المحكمة) لذلك نثبت هذه الجملة هنا لاثباتها في الأعلان بعد عبارة (ليكن معلوماً لدى الجميع بان المستدعية بديعة محمد حجاج المذكورة اعلاه قدمت طلباً الى هذه المحكمة) الخ .

هل فكرتم بفصل الصيف وحره الشديد ؟

اسمعوا ...

محـــلات

لند و حلبى

يافــــا تلفون ٤٤٨ — حيفا تلفون ٤٧٠

قد فكرت لصالحكم ولهذا عملت ما فيه راحتكم اذ انها استحضرت احدث اختراع ثلاجات (رفريجريتر) في العالم ماركة جولدسبوت — GOLDSPOT الاميركانية وهي الثلاجات التي تمتاز على غيرها من الاصناف بمزايا عديدة رغم ان سعرها معتدل جــداً

تباع باقساط شهريـــــة

ثلاجات جولد سبوت GOLDSPOT

صروف

الى اصحاب وشركات السيارات

تــداركوا خطر المــوت

وتحطيم السيارات

باستعمالكم

ماكنة اعطاء الاشارة الميكانيكية

تزيد سياراتكم جمالا واناقة

تشق الظلام الدامس فتنبه السيارة القادمة نحوها لتتجنب خطراً جسيما

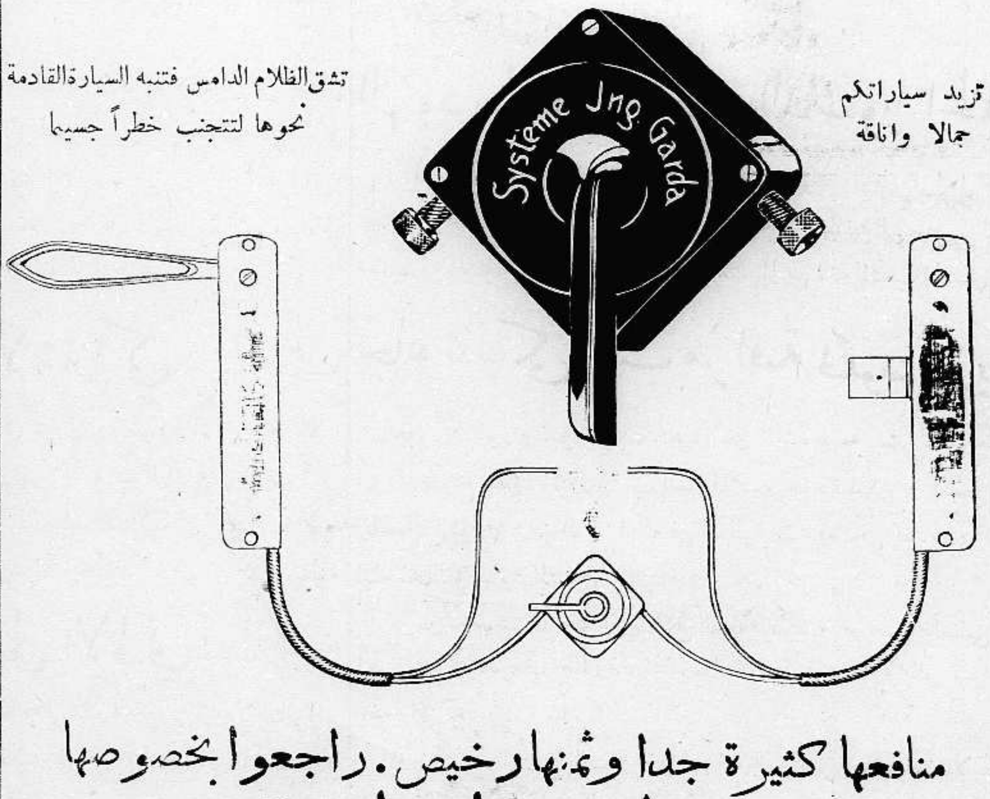

منافعها كثيرة جدا وثمنها رخيص. راجعوا بخصوصها

طنوس اخوان

في القدس - يافا - حيفا - طبريا - نابلس - وعمان

صروف

صالون ماري

لازياء السيدات

يافا شارع الملك جورج

عمارة المظفر

لمناسبة الاعياد

وصله فساتين، تايورات جاكيتات ، تونيك، فساتين للسهرة

دائما ارساليات جديدة من فينا و باريس

صروف

ماكنة الحلاقة « فاليت » قشاط السن وثلاثة شفرات بتسعين ملا فقط

"VALET" Auto Strop Safety Razor

BRITISH MADE

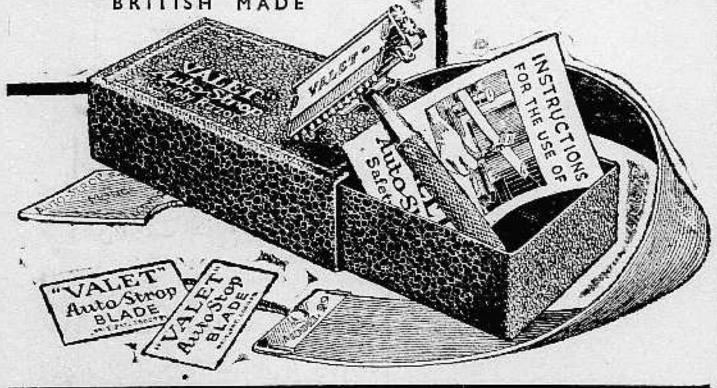

الشاى بنضارة مزارعه

يصلك الشاى بنضارته الطبيعيه ملفوفا

طازه ومجفف دون ان تمسه يد

وموضوع فى العلبة المسجلة .

مناقصة لانشاء ملجأ الرجاء فى صرفند

يعلن للعموم بان لجنة ملجأ الرجاء ستشرع في انشاء عمارة الملجأ الذي تبرع بنفقاته الوجيه السيد زهدي ابو الجبين على ارض من وقف ابى الفضل في قرية صرفند. فعلى كل راغب بالاشتراك في المناقصة ان يطلع على الخرائط المعروضة في مكتب المهندس السيد جواد ابو الهدى الكائن في الشارع المؤدي لدائرة الطابو بيافا ابتداء من يوم الجمعة في ١٩ ـ ٣ ـ ٣٧ حتى يوم الاثنين في ٢٢ ـ ٣ ـ ٣٧ وسيكون المكتب مفتوحاً في هذه الايام من الساعة ١١ قبل الظهر الى الساعة (٢) بعد الظهر .

وتقبل طلبات المناقصة حتى يوم الاثنين في ٢٩ — ٣ — ٣٧ الساعة ٣ بعد الظهر وتسلم للمهندس المذكور ضمن ظروف مختومة بالشمع وعلى كل راغب ان يدفع للمهندس لقاء اطلاعه على الخرائط ودفتري الشروط مبلغ ثلاثة جنيهات فلسطينية ولا تعاد لصاحبها سواء قبل طلبه ام لا ، واذا قبل طلبه فيتوجب عليه دفع مايتين وخمسين جنيها لقاء تأمين

لجنة ملجأ الرجاء

اعلان بلدية جنين

هيئة بلدية جنين تطرح بالمزايدة العلنية تلزيم رسوم الاسواق وسوق الخضار والذبحية والالبان والزيوت وسوق الفحم والكلس والحطب وسوق الحبوب وسوق المزاد العلني وسوق المواشي والحيوانات لمدة سنة كاملة من ١ نيسان سنة ٩٣٧ لغاية ٣١ مارس سنة ١٩٣٨ ويمكن الاطلاع على الشروط في دائرة جنين باوقات العمل وتقبل المزاودة لمدة سبعة ايام انتهائها الساعة ١٢ من ظهر يوم السبت الموافق في ٢٧ ـ ٣ ـ ١٩٣٧

نائب الرئيس

عبد الهادي

* * *

مطبعة جريدة الدفاع ـــ يافا

الدفاع

جريدة يومية سياسية مصورة

الثلاثاء في ١٠ محرم ١٣٥٦ — ٢٣ آذار سنة ١٩٣٧

صاحب الامتياز : ابراهيم الشنطي
المحرر المسئول : شوكت حماد
مدير الادارة : عبد الهادي عرفان

الاعلانات
في يافا (ادارة) الدفاع: قسم الاعلانات
في القدس (وكالة) * : تلفون ١٤١٣
في حيفا * * : ١٢٥٨

السنة الثالثة — العدد ٨٣٠ — ٣

دار الدفاع: شارع اسكندر عوض - يافا - فلسطين
العنوان التلغرافي (الدفاع - يافا)
تلفون ١١٨٧ (اربعة خطوط) و١٠٧٥ (خطان) صندوق البريد (٢٥٥)

الاشتراكات
في فلسطين عن سنة ١٥٠
في البريد الداخلي * * ١٨٠
في سائر الاقطار الخارجية * * ٣٠٠

قنبلة بجوار يافا تصيب أربعة من العرب. وصف دقيق للحادث. إختفاء الجانيين

مقتل شقيق جعفر العسكري في بغداد. صحيفة انكليزية والحالة في فلسطين

حادث ليلة أمس

رغم القوات والتدابير يريدون بوليساً إضافياً

بعد نداء اللجنة العليا ، وبعد الدعوة الى الهدوء والسكينة ، تلقى ليلة أمس قنبلة على جماعة من العرب ، مطمئنة في مقاعدها في مقهى مجاور ليافا . جماعة من الأبرياء قرأوا نداء لجنتهم فاستقر في نفوسهم معنى المسالمة ، ومضوا في أعمالهم العادية كما كانوا ، يرون انتظار تقرير اللجنه الملكية ، وقول الامة في محتوياته .

أي شيء فعله أولئك الجالسون في مقهى «يازور» حتى يبادرهم «الشجعان البواسل» بقنبلة مؤذية ، تصيب منهم أربعة بجراح ؟ أليس في ذلك استفزازاً لهذه النفوس الوادعة ، التي ذنبها ذنب غيرها من العرب الذين يريدون إنقاذ وطنهم من عبودية ، من خطر ، من تبديل كل معالمه الحاضرة وخلقه من جديد بلداً أجنبياً ، للاجنبي عليه السيادة كلها ؟

سوف لا يطلب أهل محلة يازور حرساً ، ولا بوليساً إضافياً . سوف لا يفزعون الى الصحف العربية ترسل القول مماثلا لما ترسله الصحف اليهودية من قذف مقذع ، وتهجم يتجاوز حد الادب ، والتعبير اللبق ، إلى الشتيمة ، والسباب . بل هم — كغيرهم من العرب — ما اعتادوا سوى رباطة الجأش ، وعدم إرسال الشكوى ، والتحريض

وقبل أيام قرأوا نبأ اخوانهم في القدس ، كيف ألقيت عليهم القنابل ، وكيف لم تقم صحافتهم صاخبة ، نادبة ، بل حرصت على شعور هذه الامة فى وجوب تحمل كل شيء مهما كان في سبيل انقاذ هذا الوطن . هي الاخرى لم تطالب بزيادة القوات ، وبث العيون ، وزيادة البوليس الاضافي . بل شيعت المصابين وبسمة الفرح تعلو كل ثغر : انه ثمن التحرر ، وثمن دفع الذل ، وثمن الغاية السامية التي ينشدها كل عربي

حتى نداء اللجنة فى نزعته السامية ، لم يعجب قسما كبيراً من الصحف اليهودية . فقد أخذ هذا القسم يفسره كما يشاء ، ويعلق عليه ، ناقداً ، ساخراً ، هازئاً . إذن نحن أمام خصم نزاع الى الشر . يريد هذه البلاد . يريدها محرضاً ، سباباً ، هازئاً حتى من القول الذي يدعو الناس الى الانتظار ، والهدوء . ثم بعد هذا تستمع الحكومة لما ترسله الصحف اليهودية ؟ ثم تقول ان العرب هم المعتدون ؟ أليس في حادث الليلة الماضية ما يطعن في ذلك الزعم ويقول له :

— بعض الحياء على الأقل !

* * *

وينتهز اليهود فرصة اغبرار الجو بعض الشيء بفعل تعب الاعصاب الخارجة من ثورة طويلة ، فيلحوا على الحكومة بزيادة عدد البوليس الاضافى ، ونشره فى المستعمرات ، باسم المحافظة على الامن .

الجنرال دل لا يزال فى البلاد ، لم يرحل
والقوات العسكرية تذرع فلسطين كل يوم
ومرسوم (الدفاع عن فلسطين) نشر امس كاملا

ولكن رغم كل هذا ، ورغم كل مظاهر القوة ، يطالب اليهود بتسليح قسم من شبابهم تحت ذلك الاسم العجيب : البوليس الاضافى . ومن عجب ان تجاريهم الحكومة فى مطالبهم — ومطالب اليهود لا تنتهي — فتعيد أولئك المسرحين من أفراد البوليس الاضافى ، وتسلم بجعله فى تل أبيب بوليساً رسمياً ، دائمياً .

مثل هذه التدابير والمظاهر تحفظ قلوب العرب ، وتجعلهم يفسرون بصراحة ذلك النفوذ الذي تحدث عنه العرب أمام لجنة اللورد بيل . ذلك النفوذ الذي إذا استكانت الحكومة تحت وطأته كانت نتيجته رمي هذه البلاد فى جو قلق ، مضطرب ، ليس للعرب ذنب فيه ، بل الذنب كله ينصب على خصومهم ، دون تفريق .

لقد وقعت حادثة أمس بجوار يافا ، فلم يطالب العرب بشيء . لم يقولوا : اقيموا لنا حرساً ، وبوليساً إضافياً . بل على العكس ، ربما تطالعنا الصحف اليهودية اليوم أو غداً بهذا المطلب ، كما طالعتنا كثيراً ، ودائماً .

— ثم بعد هذا يقولون لهذه المخلوقات ، لهؤلاء البشر ، لهؤلاء الناس : اسكتوا !

ابرهيم

قنبلة على مقهى عربي في يازور

جانيان يقذفانه بها من على دراجة فيصيبان أربعة . وصف دقيق للحادث

كان عدد كبير من العرب جالسين في مقهى السيد حسين اسماعيل خليل في محلة يازور يتسامرون كعادتهم في كل ليلة ، آمنين غير عالمين ما يضمره لهم الجبناء . وفي الساعة السابعة والدقيقة الاربعين مرت امام المقهى دراجة نارية يركبها شابان يهوديان

القاء القنبلة فجأة

وبعد ان ابتعدت عنهم قليلا اطفأت انوارها وعادت ادراجها والقي احد راكبيها قنبلة على الجالسين ، لكنها اخطأت الهدف فوقعت القنبلة بجانب حائط بين المقهى والدكان المجاورة له ، فاحدثت دويا هائلا واطفأت الانوار وقطعت ثلاثة اسلاك من اسلاك التلفون الكثيرة

أسماء المصابين والمواضع

واصابت اربعة من العرب الجالسين خارج المقهى وهم: عبد الخالق جبرين ، ومحمد جميل خليل ، ومحمد احمد مخيمر ، واحمد مصطفى عبد القادر . الاول في رجله اليمنى ، والثاني فى ساعده الايمن ، والثالث في وجهه ، والرابع في جبهته بالقرب من عينه . وتطايرت الشظايا الى داخل المقهى فأحدثت ضرراً في الحائط .

مطاردة البوليس للجانيين

وقد حدث أن مر أحد افراد بوليس الترافيك فأسرع وأخبر بالتلفون مركز بوليس بيت دجن ، فخف الضابط مصطفى افندى درويش الى مكان الحادث وتعقب الجانيين حتى تل ابيب ، لكنه لم يعثر لها على اثر . فعاد الى مكان الحادث وأخذ يحقق مع المصابين والحاضرين . ثم نقل المصابين الى المستشفى الذي بقى فيه ثلاثة لان الرابع أسعف وذهب الى داره لعدم خطورة اصابته .

البوليس يوقف السيارات

وما كاد الخبر ينتشر في بيت دجن ويازور حتى تراكضت الجماهير الى مكان الحادث فاخذ البوليس البريطاني يمنعهم من الوقوف بالقرب من مكان الجريمة كما اخذ يوقف السيارات القادمة من يافا والقدس للتعرف على راكبيها

فى جمع المعلومات

وحوالي الساعة التاسعة قدم الى مكان الحادث قائمقام الرملة موسى افندي ناصر واخذ يجمع بعض معلومات عن الحادث وكيفية وقوعه . وفي الساعة العاشرة وصل الضابطان شيف وكولدمان وبعد أن وقفا نحو دقيقتين عادا من حيث جاءا

اما الصحافه العربيه فقد قامت بقسطها من الواجب اذ ارسلت كل جريدة مندبين عنها لجمع المعلومات عن هذه الجناية الفظيعة

كيف كان المجرمان

وقد فهمنا من أكثر الحاضرين ان المجرمين كانا يلبسان قبعتين من الجلد . وان الذي ألقى القنبلة هو الذي كان يركب في الخلف . وان السائق عمد على مقدمة الدراجة ليمهد لشريكه المجرم إصابة الهدف ، لكنه اخطأه . وفهمنا ان عدد الجالسين فى المقهى كان يربو على الثمانين شخصاً . ولولا عناية الله لذهب اكثرهم مصاباً

السيارات اليهودية كقوافل

أما تأثير الحادث في الرأي العام العربي فقد كان عظيما بالرغم من وقوع الجناية ليلا . وقد انتشر في المدينة بسرعة فائقة . واحتاط البوليس للامر . ولقد لفت نظرنا بصورة خاصه ان السيارات اليهودية بعد هذا الحادث كانت تأتى من الغرب الى الشرق في شكل قافلة ، كل ثلاث او اربع سيارات معاً ، ولا تبعد الواحدة عن الاخري اكثر من خمسة امتار

مثل حادث القدس

هذا ما استطعنا جمعه من المعلومات وهي من كل الوجوه تشبه الحوادث التى وقعت في القدس في الاسبوع الماضي ، وذهب ضحيتها بعض شباب العرب

اغلاق المقاهى والمحلات

وفهمنا ان رجال البوليس الذين قدموا على اثر وقوع الحادث انبثوا في الشوارع والازقة المجاورة لمكان الحادث وأنهم أمروا اصحاب المحلات والمقاهي الواقعة على الطريق باغلاقها والانصراف الى بيوتهم

أخذ بعض الحاضرين

وعند ما وصل شيف و كولدمان الى المكان لاخذ المعلومات عن الحادث أخذا معهما فى سيارة البوليس عدداً كبيراً بين الثمانية والعشرة اشخاص من العرب ذكروا انهم كانوا على مقربة من مكان الحادث عقب وقوعه . وفهم انهم اخذوا الى دائرة البوليس للادلاء بأقوالهم .

حالة المصابين الاخيرة

وفي الساعة الثانية عشرة والنصف بعد منتصف الليل اتصلنا بالمستشفى البلدي بيافا وسألنا عن حالة المصابين فقيل لنا انها كما هي عليه ، وأنه أجريت لهم الاسعافات الطبية اللازمه

عودة موسوليني بعد اختصار رحلته

لندن في ٢٢ اذار — اضطر السنيور موسوليني الى اختصار رحلته في طرابلس والعودة سريعا الى روما واعلن في ايطاليا ان ذلك من جراء العاصفة الرملية التي هبت على طرابلس وليبيا غير أن الصحف الانكليزية تؤكد ان هزيمة الايطاليين في معارك مدريد الاخيرة كانت شنيعه الى درجة استاء منها السنيور موسوليني . وتقول هذه الصحف انه اراد الاسراع في العودة لمشاورة هيئة اركان الحرب في اسباب هذه الهزيمة

الكتلة الوطنية تعقد اجتماعا مهما

دمشق فى ٢٢ آذار — عقد اجتماع فى دار الكتلة الوطنية لبحث مقاومة الدعاية الاجنبية والفت لجنة برياسة فخري البارودي وعضوية السادة الدكاترة سيف الدين المأمون ومنير العجلانى والسمان ودرويش البرازي ومدحت البيطار وبحثت اللجنه فى الاساليب التى تتخذها فى المستقبل . ويقال ان الحكومه تدرس مشروعاً خاصاً بابعاد كل اجنبي يبث دعايه اجنبيه فى البلاد .

الساعة الأخيرة

صحيفة انكليزية تتكلم عن فلسطين

لندن في ٢٢ اذار — نشرت جريدة الايفننغ ستاندارد مقالا طويلا عن فلسطين انتقدت فيه سياسة الحكومة الانكليزية التي أثبتت ترددها وطلبت ان تكون السياسة التي تتبعها انكلترا في فلسطين سياسة واضحة تنفذ بحزم ، وان الامر الاول الواجب اتباعه هو نشر تقرير اللجنة الملكية والسير على التوصيات التى تجيء فيه .

مقتل شقيق جعفر باشا العسكرى

بغداد في ٢٢ آذار — وجد علي رضا العسكري بك ، شقيق جعفر العسكري باشا الذي اغتيل في حادث الانقلاب ، قتيلا في منزله بالرصاص صباح اليوم

شخص مريب خطر على التتويج

لندن — قالت جريدة صانداي ريفري ان البوليس اعتقل شخصا وجد فى غرفته خريطة لطريق سير موكب حفلات التتويج وملفوف بالخريطة سكين حاد من التي تقذف الى مدى بعيد . غير ان البوليس انكر هذه الواقعة

الصحف اليهودية تنقل حديثاً لعوني بك

اذا جاء التقرير فى غير مصلحتنا واصلنا الكفاح

نقلت جريدة هاآرتس في ملحقها المسائي حديثاً جرى بين الاستاذ عوني بك عبد الهادي ومراسل مجلة «أورور» التي تصدر في القاهرة . وقد أجاب الاستاذ عوني بك على اسئلة المراسل بما يلي :

فى عهد الاتراك

«كان العرب واليهود في العهد التركي يعيشون اخواناً . لكن الفكرة الصهيونية التى ترمي الى انشاء وطن قومي يكون اليهود فيه أكثرية تمهيداً لانشاء حكومة يهودية قد بدلت علاقات العرب باليهود عقب الاحتلال» . وسأله المراسل عما اذا كان العرب اسعد حالا ايام الحكم التركي ، فأجابه عونى بك : بدون ريب . لقد كان الاتراك يعاملونهم معاملة الاخوة . وكان لهم من الحقوق ما للاتراك . وقد اشتركوا في الحكم وكان لهم سبعون نائباً في البرلمان التركي وبين هؤلاء السبعين أربعة من عرب فلسطين . وكان لهم اعضاء في مجلس الاعيان من بينهم الحكام والوزراء ، حتى أن أحدهم كان رئيسا للوزارة وهو محمود شوكت باشا . لذلك لم يشعر العرب ان الاتراك كانوا يحكمونهم بل بالعكس فقد كانوا يشعرون انهم سادة البلاد

الاكثرية للعرب

وفي البلاد العربية كانت توجد مجالس ادارية منتخبة ، وكان يرأس هذه المجالس حاكم ينفذ قرارات المجلس . وسأله المراسل عن شكايات العرب ضد الهجرة اليهودية ، فأجاب : ان العرب يريدون ان يظلوا أكثرية ساحقة في البلاد كما كانوا فيها دائما . ان نسبتهم قبل الاحتلال كانت ٩٣ في المئة واليهود ٧ في المئة . ان الهجرة اليهودية هي مصدر التوتر والخلاف بين العرب واليهود . وقد اصبح اليهود يؤلفون ٣٠ في المئة من مجموع السكان . والعرب يطلبون منع الهجرة منعاً باتاً . واذا لم يقف سيل الهجرة فلا امل يرجى لحل القضية الفلسطينية ، لانها مسألة حياة او موت بالنسبة للعرب

ثم سأله المراسل عن الاسباب التي دعته لمقاومة المجلس التشريعي ، فقال : ان العرب يطلبون تأسيس حكومة نيابية ليس مجرد مجلس تشريعي مثل هذا الذي يكون مشتملا على اعضاء بريطانيين ورعايا اجانب ، وتكون مهمته استشارية فقط

النتيجة الطبيعية

ثم قال فيما يتعلق بالاضطرابات : ليس في البلاد ما يسمى بالارهاب ، وانما تتكرر الاضطرابات زمناً بعد زمن كنتيجة طبيعية للحكم الحاضر . وبعبارة اصح : انفجار شعور العرب الوطنى المكبوت

استمرار الكفاح

وقد سأله المراسل عن موقفه اذا صدر تقرير اللجنة الملكية وفيه مغايرة لاماني العرب الوطنية ، فأجابه ان العرب سيستمرون على كفاحهم الى ان ينالوا

« البقية على الصفحة الثالثة »

في الحالة العامة وما تقوله البرقيات

ماذا يتوقعون في لندن

لندن في ٢٢ آذار — نشرت الصندي اكسبرس مقالا ذكرت فيه ان دوائر لندن السياسية لا تزال تعتقد باحتمال تجدد الاضطرابات في فلسطين

العمداء للسيطرة البريطانية

لندن في ٢٢ اذار — نشرت الدسباتش لمكاتبها في القدس رسالة يقول فيها ان العرب واليهود يتسلحون بمقياس واسع . وان الثورة المفروض نشوبها ترمي ظاهراً الى إنقاذ فلسطين من اليهود ، أما في الحقيقة فالغاية منها التملص من سيطرة بريطانيا

من لندن واليها

وفي نبأ من لندن ان الادون شرتوك رئيس القسم السياسي في الوكالة اليهودية سيبحر قريباً منها الى فلسطين ، على أن يذهب بن غوريون رئيس الوكالة اليهودية الى هناك لحضور اجتماع اللجنة الصهيونية في ١٣ نيسان ، واجتماع الوكالة العامة فيها بعد ذلك

انقلاب في الحال

وفهمنا ان المستر سبايسر مفتش البوليس العام بعث بكتاب الى بلدية تل ابيب يتعلق بالتغييرات التى ستطرأ على بوليس المدينة اليهودية . وتعتقد الدوائر اليهودية أن الحكومة ستعين البوليس الاضافي الموجود في تل ابيب بوليسا عادياً

المندوب السامي في الشمال

وتقول انباء القدس ان المندوب السامى قد غادرها صباح امس فى رحلة تستغرق ثلاثه ايام في اللواء الشمالي . وقد زار صفد ، وسيقضي ليلته في الطابغة على شواطيء بحيرة طبريا

لندن تقول ايضا

لندن في ٢٢ اذار — قضى المندوب السامي بفلسطين بانشاء فرقة ميكانيكية على الحدود . وقد سافر اليوم الى الشمال لقضاء ثلاثة ايام . واعلن سجن ستة من العرب سجناً مؤبداً ، بدل الحكم بالاعدام

فرقة الحدود الميكانيكية

وتقول شركة الانباء البرقية د.ن.ب ان المفرزة الميكانيكية التي انشئت ستكون على الحدود الشمالية لشل حركة الجماعات المسلحة ومنع الهجرة غير المشروعة (الدفاع : وقدوم حرم العرب من الخارج اثناء الطوارىء). وسيكون لها قارب في بحيرة طبريا و٢٢ سيارة .

باسم وجود الخطر

وقد طالبت مستعمرة جديدة بزيادة القوات الاضافية فيها — البوليس الاضافي اليهودي . ورأى القراء كيف سيتحول هذا البوليس الموقت الى ثابت في تل أبيب . وطبعاً يجيء هذا باسم وجود الخطر ، ورد عدوان العرب !

يؤمرون بالرحيل

ذكرنا امس أن بوليس هاتكفا ذهب الى العرب المقيمين في بيارة طاسوق ارض السيد فوزي ابو خضره قرب تل الريش ورحلهم بالقوة . ونذكر اليوم انه انما ذهب الى ذلك المكان وابلغهم امر الرحيل في خلال ٤٨ ساعة لا كما ذكر أمس وقد شاهدنا مختار هؤلاء الاعراب وهو محمود ابوغنيم وبيده عريضة يريد تقديمها الى حاكم صلح المدينة يرجوه فيها ان يأمر بامهالهم مدة اطول ليتمكنوا من ايجاد أماكن أخرى تتسع لهم

تحقيق لا جديد فيه

ذهبت قوة من بوليس قلقيلية وطولكرم الى مستعمرة « اوتسر » للتحقيق مع اليهود الذين كانوا يعملون على بعد من المكان الذي قتل فيه « دوف زامل » ، ولما كان هؤلاء العمال لا يمكنهم تعيين المكان الذي اطلق منه الرصاص تماماً فقد توقف رجال البوليس عن الاستمرار في متابعة التفتيش والتحري وغادروا المكان دون ان يضيفوا الى التحقيق السابق اي شيء جديد

المهاجرون في شهر

دخل البلاد في شهر يناير الماضي ٩١٨ مهاجراً

على باخرة واحدة

وصل على ظهر الباخرة بولونيا ٢٨٠ مهاجراً يهودياً

دائرة البوليس والمواسم

نشطت دائرة البوليس لاقتراب موسم النبي موسى . وقد ذهبت قوات كبيرة لمراقبة الحركات كما وانها بثت كثيراً من جواسيسها في جميع انحاء البلاد لمراقبة المشبوهين ، وخصوصاً في يافا

قضية مقتل الصراف

ذكرنا أمس ان مركز بوليس العجمي سيقدم ابراهيم محمد سرواح الملقب بحوسه والمتهم بقتل الصراف المرحوم يوسف هنديلة قصداً أمام قاضي التحقيق لتوقيفه مدة ريثما يتم التحقيق

ونذكر اليوم ان المتهم قدم أمام قاضي الصلح الاستاذ سمعان افندي داود بتهمة ارتكاب جرم القتل قصداً تسهيلا لجرم آخر خلافاً للمادة ٢١٤ من قانون العقوبات ، فوافق القاضي على توقيفه مدة ١٥ يوما

وقد فهمنا انه للآن لم تطبق آثار اقدام المتهم على الآثار الموجودة في مكان الحادث ولم توجد بحيازته العباءة التي قيل انه وجد قطعة منها عالقة في شريط البيارة التي قفز منها .

بدعوى وجود الخطر

اذاعت لجنة حي هاتكفا بياناً لفتت فيه نظر المؤسسات اليهودية الى الاخطار التي تهددها وقالت في البيان: اننا نطلب حراسة كافية لان الخطر محدق بنا . والبلاد مضرجة بدماء سكانها لكننا مع هذا لن نبارح حيناً ففيه نحيا وفيه نموت ، ونطلب اعادة العشرين حارساً الذين حرسونا ابان الاضطرابات

ميزانية تل ابيب

قررت بلدية تل ابيب في جلستها أمس وضع ميزانية السنة القادمة . وقد قدر الدخل بمبلغ ٥٣١ الف جنيه والخرج بمبلغ ٥١٢ الف جنيه . وتقرر ان تكون مساعدة الحكومة للبلدية ٣٠ الف جنيه!

وتقول هاآرتس ان الادون شوشاني طلب تخفيض مئة الف جنيه من ميزانية البلدية . وذلك بتخفيض بعض الرسوم والاستغناء عن بعض الاعمال والمشاريع وذكرت هابوكر أن هذا العضو استقال لخلاف بينه وبين بقية الاعضاء

هاآرتس وحكومة عمان

ذكرت هاآرتس لمراسلها في عمان ان حكومة شرق الاردن وافقت على طلب شركة النفط العراقية بانشاء خط تلغراف وتلفون خصوصي لها من حدود شرق الأردن الى حدود العراق . وتعهدت حكومة عمان بالمحافظة على هذا الخط ودفع ثمن الاراضي التى ستقام عليها محطة الكهرباء

ألبسة للمدرسة الثانوية

قدم المتعهد السيد شافع سعدالدين الالبسة الصيفية لطلاب المدرسة الثانوية بيافا فكانت جميلة المنظر متينة الصنع

يحمونهم فيتهمهم !

مر رجل عربي بقرب مستعمرة كفار هاحورش بعد ظهر امس فأمسكه اهلها وسلموه للبوليس زاعمين انه قذفهم بالحجارة

اكثر من ساعة

قابل بن غوريون رئيس الوكالة اليهودية في القدس المندوب السامي ظهر أمس بناء على دعوة من فخامته وتحدث اليه اكثر من ساعة

في المحكمة المركزية

افتتحت المحكمة المركزية أمس دورتها الجزائية وانعقدت برئاسة المستر كراسل وعضوية سعيد بك طوقان والدكتور سليم شحاده ، ونظرت في قضية خليل علي عبد الله ، وخميس منصور زباره من اللد المتهمين باستعمال الشدة ومحاولة دخول بيت فضيلة الاستاذ الشيخ عبد القادر المظفر لارتكاب جرم السرقة واطلاقهما عدة عيارات نارية بقصد القتل . وبعد ان سمعت المحكمة شهادات شهود الاتهام والدفاع برأتهما من جرم محاولة القتل وحكمت عليهما بجرم السرقة وحيازة اسلحة نارية بالسجن عشر سنوات

أين لها هذا المراسل وما يزعم

علم مراسل دافار في يافا — ولا ندري من حضرته — انه بعد صدور بيان اللجنة العربية العليا بادر بعض الزعماء من القدس ونابلس في المجيء الى يافا واجتمعوا برجال الحرس الوطنى ووضعوا خطة للعمل (كذا) . وقد احضرت بعض النقود لهذا الموضوع (!) وانتشر المحرضون من يافا في القرى المجاورة لدفع بعض الشباب القرويين الى العمل

عمل نبيل تقوم السيدات على رعايته

ساهم عدد وافر من فضليات سيدات القدس في مشروع وطني وانساني معا يبعث في النفس إعجابا بالمشروع والقائمات به . فقد أقمن مشغلا لمختلف انواع الخياطة ، وانفقن عليه من جيوبهن الخاصة . ثم جعلن كل قرش يدخل عليه ، باسم المنكوبين ، بدل الجمع من الناس . والجدير بالذكر ان بعض السيدات والاوانس يعملن بانفسهن في المشغل ، وراء اشرف غاية وطنية — غاية ان لا يحتاج الذي ضحى في سبيل وطنه ، أو تركه والده للوطن ، ودخل السجن

وما من ريب فى أن العائلات والبيوت العربية ستشجع هذا المشغل ، لانها بذلك تعبر عن أصدق عواطف المروءة ، والسمو الوطني

برقية بآخر اسعار البرتقال في انكلترا

لفربول في ٢٢ الجاري — عرض اليوم في سوق ليفربول محمول الباخرة بالستينيان برنس كما انه وصلت ثلاث بواخر الى ليفربول من ميناء حيفا وهي : كفاك ، اترب ، كليزفجل ، وقد بيع محمول الباخرة بالستينيان برنس بالاسعار التالية:

			بنس	شلن	بنس	شلن
تعبئة	١٤٤	حبه	٦	٩	—	١١
«	١٥٠	«	—	١٠	—	١٢
«	١٨٠	«	٦	١١	—	١٢
«	٢١٠	«	—	١٢	—	١٣
«	٢٤٠	«	٦	١١	٩	١٢

عرض اليوم في سوق لندن محمول الباخرة « اسلوج » وقد وصل محمولها في حالة حسنة وبيع بالاسعار الآتية :

			بنس	شلن	بنس	شلن
تعبئة	١٢٠	حبه	—	٩	٦	٩
«	١٥٠	«	٦	١٠	٣	١١
«	١٨٠	«	٣	١٢	٩	١٢
«	٢١٠	«	٣	١٣	٩	١٣
«	٢٤٠	«	٣	١٤	٩	١٤

افتراء على قرية

ذكرت دافار ان اعيان قرية كفر سابا العربية طلبوا الى يهود مستعمرة كفر سابا مساعدتهم عند الحكومة لحملها على الغاء الغرامة التي فرضتها عليهم اثناء الاضطرابات ، وانهم يرغبون في ان يخيم السلام على القرية والمستعمرة . وقالت: جاء في الاسبوع الماضي وفد منهم طلب اقامة احتفال يحضره اعضاء المجلس المحلي فوعدهم اهل المستعمرة ببذل الجهد لتقديم اية مساعدة ممكنة لا سيما فيما يتعلق بمسأله التعاون على السلام بين القريتين . »

هذا الذي زعمته دافار . أما نحن فلسنا في حاجة الى تكذيب الخبر بالمرة. فقرية كفرسابا عربية ليس لها سياسة خاصة ، بل تتبع سياسة امتها الوطنية

مراسل التايمس

علمنا ان المستر لامبي ، مراسل التايمس في مصر والذي قدم القدس مؤخراً جداً — قد نقل الى روما ، لمراسلة جريدته من هناك

النشرة الجوية

سيكون الطقس على العموم معتدلا وقد تظهر سحب منخفضة في الصباح كما تهب رياح خفيفة وسيكون وضوح الجو حسناً الا في الصباح

في الميناء

رست في ميناء الثغر امس الباخرة « ريتشارد بونشارد » وأفرغت من حمولتها ١٧٠ طنا من شتى البضائع ، والباخرة « عتيد » وأفرغت من مشحونها ٨٥ طن بضائع مختلفة والباخرة « جبل لبنان » وافرغت ما زنته ٦٧٠ طن اسمنت ، والباخرة « ماسي دونيا » وافرغت من حمولتها ٣٠١ طن بضائع متنوعه، والباخرة « تراكي » وافرغت ما زنته ٦٠ طنا ، والباخرة زمالك وافرغت ١٥٠ طناً من شتى البضائع ، والباخرة « سيبيريان برنس » لشحن البرتقال ، وبلغ مجموع ما افرغ امس ٤٠٠ طن . وما شحن ٣٦،٦٦٣ صندوقا

حالته تنذر بالخطر

تقول الصحف اليهودية الصادرة في المساء أن السائق اليهودي دوف زامل الذي أطلقت عليه النار بين مستعمرتي ملبس وكفر سابا أول أمس الاحد ، حالته تنذر بالخطر .

تشييع جنازة

شيعت ظهر امس الاثنين جنازة الشاب المأسوف عليه المرحوم حسن الصاوي ابو جباره باحتفال مهيب مشى فيه عدد كبير من اهالى المدينة ورهط من شباب النادي الرياضي الاسلامي وصلي على الجثمان في الجامع الكبير ، رحم الله الفقيد وألهم آله الصبر .

ابعاد الحوارنة

القدس في ٢٢ آذار — يطارد رجال البوليس الحوارنه مطاردة عنيفة ويقبض عليهم بالعشرات ويخرجهم من المدينة الى شرق الاردن ، وقد كادت البلد تخلو من هؤلاء الذين مضى على وجودهم في البلد مدة طويلة وبعضهم احضر عائلته واستوطن فى فلسطين واصبحت له علاقات فيها. فهل لهيئاتنا الوطنية ان تبحث هذا الامر بحثا جديا وتعمل على حفظ حقوق هؤلاء البؤساء الذين تطاردهم السلطة مساعدة للعامل اليهودي العاطل لكى تسهل له سبيل العمل

تمثل الاحزاب كلها

القدس — اتفق المحامون اليهود على انتخاب نقابة لهم تمثل احزابهم السياسية جميعها وقد عقدوا اجتماعاً اليوم لهذه الغاية

عند السكرتير العام

القدس — قابل مساعد حاكم لواء يافا ومساعد حاكم القدس ومدير البريد العام المستر هول ، السكرتير العام !

وفد يهودي

القدس — قابل وفد عن المجلس الملي اليهودي المستر مودي ، مساعد السكرتير العام ومكث عنده مدة طويلة.

المخاتير القدماء

خانيونس في ٢٢ اذار لمراسل الدفاع الخاص ارسلت مضبطة الى حضره قائمقام غزة موقعة من الوجهاء والملاكين يلحون على حضرته بارجاع المخاتير القدماء او اجراء انتخاب من جديد لينتخبوا من يمثلهم ، فلم يصلهم اشعار حتى الآن ، فنلفت نظر حضرته لمطاليب البلده

مصادرة افيون

فتش البوليس بعد ظهر امس بيت كامل سمحان فعثر فيه على ٧٧ غراما من الافيون . وقد القى القبض على المتهم رهن التحقيق

قضية ناصر الدين

القدس — نظرت محكمة الجنايات الكبرى اليوم في قضية جميل ابو عصب وعلي احمد محمود الشريف المتهمين بجرم قتل المرحوم ناصر الدين ناصر الدين ولعدم حضور بعض الشهود تأجلت القضية لوقت غير معلوم

سفر القاضي البريطاني

سافر امس المستر يورك القاضي البريطاني الى المجدل للنظر في بعض القضايا هناك

عيارات نارية

تقول دافار ان مجهولين اطلقوا في الساعة التاسعة من ليلة امس ١٥ عياراً نارياً على الحي اليهودي في صفد ولم تحدث اصابات

الحاجة الى عامل

صالون احمد ومصطفى الجندي بساحة الشهداء بيافا في حاجة الى عامل يجيد الحلاقه ومن ذوي الاخلاق الحسنة فمن يرى في نفسه الكفاءة فليراجع احد اصحاب المحل للاتفاق معه .

حصون في مستعمرتين

بدأ العمل في بناء مستعمرتي « ميادا » و« عين حاكورة » في وادي الاردن على ارض اشتراها مكتب رأس المال القومي اليهودي من الاموال التى جمعت لتخليد ذكرى اورلزروف (الزعيم اليهودي الذي قتل على ساحل تل ابيب) . وتقع هذه الارض في جوار مستعمر وجانية (ب) الى الجنوب من بحيرة « كينيريت ». وقد هرع الى مكان العمل للمساعدة فيه عمال اليهود من المستعمرات المجاورة

ويقضى المشروع الذي وضع لانشاء هاتين المستعمرتين بالبدء حالا في بناء حوائط ، وقلاع للمراقبة (حصون !) واكواخ للسكنى ، وصالات للطعام ... وللرقص طبعا ...

اجتماع لاستعراض الموسم

اتصل بنا ان حضرة قائمقام الرملة موسى افندي ناصر قد ارسل دعوة الى عموم مختاري قضاء الرملة لعقد اجتماع يبحث فيه حالة المزروعات العامة. وقد علمنا امس ان هذا الاجتماع عقد في مقهى البلور بالرملة وحضره جم غفير من مختاري قرى القضاء وأعيانها . وكان موضوع البحث في هذا الاجتماع مسألة المزروعات وما طرأ على الموسم الشتوي بعد هذا الجفاف المتوالى ، وعدد العمال العاطلين في المواسم الزراعية

مصدر هذه المطلع !

علمت دافار من مصدر مطلع ان جلسة اللجنة العربية العليا التي تقرر فيها اذاعة بيان الهدوء كانت غير هادئة وان الاكثرية عارضت في نشر البيان . لكن اشارة واحدة كانت كافية لمنع المعارضة . والقصد من هذه الاشارة هو تصديق ما قاله وزير المستعمرات عن عدم تدخل اللجنة العربية العليا في حوادث الاجرام .

وتقول دافار ان الزعماء الذين لم يرضوا على هذا البيان يعملون الان في « تحريك » العصابات وتشجيعها على العمل .

— ؟

حول حادث قتل

ذكرت دافار في ملحقها المسائي ما يلي : كان المتهمون بمصرع شملوفتس الذي قتل في زكرون يعقوب في يوليو سنة ٩٣٦ قد اطلق سراحهم بسبب غياب شاهد الملك داود مدني . ولقد فهم أن هذا الشخص موجود في ضواحي المستعمرة المذكورة . وله يد في اعمال الاجرام التى تقع في تلك النواحي . ففي يوم الاحد خرج عدد من بوليس هذه المستعمرة للتجول في تلك النواحى وفي اثناء سيرهم شاهدوا شخصاً عربياً مسلحاً . ولدى رؤيتهم اياه توارى فلحقوا به والقوا القبض عليه . وكان يرتدي اذ ذاك ملابس خاكيه وبنطلوناً قصيراً كملابس رجال العصابات . واتضح ان هذا الشخص هو شاهد الملك . وقال في افادته لدى البوليس انه حضر لاحضار الطعام لرفيقه فخرج البوليس للبحث عنهما في المكان الذي عينه فلم يجدها . وقد ادخل في هذا الصباح الى سجن حيفا .

تلفونات الدفاع وبرقياتها الخاصة

الصحف اليهودية تنقل حديثا

لعوني بك عبد الهادي

« تابع المنشور على الصفحة الاولى »

حقوقهم. وختم الاستاذ عوني كلامه بقوله: لا أمل في حل المشكلة الفلسطينية او تفاهم العرب واليهود، ما دام اليهود يريدون ان يكونوا أكثرية في البلاد. وفي رأيي ان عهداً يقطعه العرب لمصلحة اليهود، خير بكثير من وعد بلفور. وانه لا يعتقد بنجاح مستقبل الصهيونية. وقد اصيب العرب باضرار اقتصاديه واجتماعية من الهجرة، ولكن هذا لا يهمنا كثيرا فالخبز لا يهم العرب بل تهمهم الحياة وحق الحياة، ولن تجد امة تبيع حياتها بالمال

تحذير رسمي للصحف

عاد قلم المطبوعات فأصدر امس بلاغا رسميا جاء فيه ان ما ذكر في الصحف المحلية حول حادث سرقة الف قنبلة من مستودع حربي في حيفا لا اساس له من الصحة. وتحذر الصحف من موالاة الكتابة عن هذا النبأ غير الصحيح.

الموظفون والتبرعات!

تبلغ الموظفون أمراً من القائم بأعمال الحكومة يطلب فيه عدم دفع أية تبرعات لأية هيئة كانت خيرية أم غير خيرية إلا بأذن خاص من رؤساء دوائرهم وكل من يخالف هذا الأمر يحال الى مجلس تأديبي يؤلف لاجل هذه الغاية

لا اتفاقية

نشر في عدد امس انه وقعت اتفاقية بين بعض اصحاب « الدلجنصات » وشركة سيارات المنشيه، لكن ظهر أنه لا صحة لذلك

اصطدام سيارتين واصابة

اصطدمت صباح أمس سيارة شحن عربية بسيارة تاكسي يهودية على طريق يافا القدس فنتج عن ذلك قلب السيارة اليهودية في الخندق واصابة سائقها بعدة جروح نقل على اثرها الى مستشفى هداسا للمعالجة

عربية وتعطى لليهود!

جاءتنا صورة مضبطة موقع عليها من مختاري قرية المغار العربية ومن مئات من اهاليها، رفعت الى المندوب السامي احتجاجا على منح الحكومة ٩٠٠ دونم من الاراضي المشاع في هذه القرية ليهود مستعمرة ديران لان الحكومة عدتها من الاراضي الموات، مع ان العرب كانوا قد استعدوا لتعميرها واصلاحها، اما بدفع بدل المثل أو بالاجار، لتبقى مرعى لمواشي القرية

وليس لنا ما نقوله تعليقاً على هذه المضبطة إلا ما جاء في آخرها وهو: «وقد طلبنا هذه الارض في عدة مضابط فأين العدالة وأين الحق، وهل من العدل ان يؤخذ مالنا ويعطى لغيرنا؟»

« مطبعة جريدة الدفاع »

القدس

الوف الجند الى طريق رام الله

القدس في ٢٢ اذار — خرجت قوات من الجند البريطاني في نحو خمسين سيارة تحمل اسلحتهم وعتادهم من معسكر القطمون الى شارع مأمن الله فشارع البوسطة فطريق ميشورم ومنها الى طريق رام الله. وكانت ترافقهم المصفحات ويسير امامهم وخلفهم راكبو الدراجات النارية، وقد حضر الجنرال دل وكبار القواد هذه المناورة.

اعتقال يهود في حوادث القنابل الاخيرة

لا يزال البوليس يجري التحقيقات في حوادث القنابل الاخيرة وقيل انه اعتقل بعض شباب اليهود للتحقيق معهم

عدد من بوليس التحري في القرى

ارسلت دائرة المباحث الجنائية عدداً من بوليس التحري الى القرى لاستطلاع الأخبار والوقوف على شعور العرب بسبب الحوادث الاخيرة وتأثير بيان اللجنة العربية العليا في نفوس القرويين

اجتماع يطير بعده المندوب لحيفا

اجتمع صباح هذا اليوم المندوب السامي بالمستر سبايسر والجنرال دل وقائد الطيران العام وحاكم اللواء الميجور كامبل. وبعد الاجتماع ذهبوا جميعهم الى مطار قلندية فاستقل المندوب السامي طيارة الى الشمال وعاد الآخرون الى القدس.

— سافر الى رام الله قاضي القضاة في جولة تفتيشية على محكمة الصلح.

تعزيز القوة البريطانية بخمسمائة جندي

وصل صباح هذا اليوم على قطار مصر ٥٠٠ جندي بريطاني تعزيزاً للقوة البريطانية الموجودة في فلسطين

اخلاء سبيل السيد مدين القطب

قدمت النيابة اليوم السيدين سليمان القطب واخاه السيد مدين المشتبه فيهما بحادث اطلاق الرصاص على اليهودي ليبل شنيرزون بالقرب من البراق فقرر توقيف الاول مدة اسبوع واخلى سبيل الثاني. وكان يدافع عنهما المحامي الاستاذ راشد حداد.

استبدال موظفي البرق والبريد اليهود

على اثر الحوادث التي وقعت في حيفا وطبريا وصفد نقلت ادارة البرق والبريد جميع موظفيها اليهود الموجودين في اللواء الشمالي الى القدس وارسلت بدلا منهم عربا.

ضد استيراد روائح البلاد المجاورة

فرضت السلطة ضريبة جمركية على الروائح العطرية قدرها ٥٠٠ مل على كل كيلو غرام. ويلاحظ القارىء ان هذه الضريبة فرضت لحماية المصنوعات اليهودية ومنعاً لاستيراد الروائح من البلاد العربية المجاورة.

رئيس البلدية يصارح المندوب بسوء الحالة

عكا في ٢٢ آذار — لمراسل الدفاع الخاص: زار اليوم المندوب السامي عكا فوصل الى سراي الحكومة الساعة الثانية عشرة والنصف. وكان قبل وصوله قد طلب مواجهة اعضاء مجلس عكا البلدي، وشكرهم على جهودهم لتنظيم المدينة وسألهم عن حالة الاثمار الحمضية، فأجابه عضو المجلس السيد رفول افندي خوال بصفته خبير ومن اصحاب البيارات ان الحاصلات قد تضررت من العواصف وطلب اعفاء الحاصلات من الضريبة فوعده بالنظر في طلبه.

وبعد ذلك سأل رئيس البلدية الاستاذ حسني خليفة هل يوجد عمال عاطلون في البلدة، واذا كان فما هي الاسباب. فأجابه نعم، وكثيراً، وشرح اسباب البطالة. وبعد ذلك سأله عن القرى فقال نعم ويوجد عمال عاطلون كثيرون وسبب ذلك أن قسماً كبيرا من القرويين لم يعد لهم اراضي يشتغلون بها. ومن بقي منهم محافظاً على قسم من اراضيه لم يتمكن من ادارتها للضيق الحالي. لذلك يجيء هؤلاء الى المدينة ويزاحمون عمالها. وسألهم عدة اسئله كان يجيب عليها الرئيس بصراحة.

وبعد ذلك زار السجن المركزي وسافر الى حيفا. وقد علمت ان رئيس البلديه ارسل مطاليب المجلس بتحرير خاص لفخامته وتناول الغداء على الطريق قرب قريه الرامه حيث نصبت هناك عدة مخيمات.

قدوم المندوب السامي وتطوافه

صفد في ٢٢ اذار — لمراسل الدفاع الخاص — قدم في الساعة الثالثة والنصف من بعد ظهر اليوم المندوب السامي يرافقه المستر كيث روتش باشا والمستر بلا كبرن والمستر فرادي. وقد استقبله في صفد المستر بيلي ورفيق بك بيضون ورئيس البلدية. ومن ثم ذهبوا الى روشبينا والمفهوم ان المندوب السامي سيبقى في اللواء الشمالي ثلاثة ايام

الامير شكيب ومقال عن موسوليني

موسوليني ومقال للامير شكيب أرسلان

جنيف في ٢٢ آذار — نشرت جريدة « لاناسيون اراب » التي يصدرها الامير شكيب ارسلان في جنيف لمناسبة الخطب التي القاها السنيور موسوليني في طرابلس الغرب مقالة باللغة الافرنسية جاء فيها: ان بتقديم زعماء العرب للدوتشي السيف الذي اسموه سيف الاسلام، يكونون قد رفعوا اليه في الوقت نفسه رسالة رجاء اليه للدفاع عن المسلمين القاطنين على ضفاف البحر المتوسط لانهم يتطلعون اليه كقائد ابتعثته الاجيال ليعني بمصائرهم بمعونة مستمرة

صحف بريطانيا وتصريحات موسوليني

ولا تزال سياحة السنيور موسوليني والخطب التي القاها في طرابلس الغرب موضوع ابحاث مسهبة في الصحف البريطانية. وقد نشرت الديلي هرالد اليوم رسالة للدكتور يونغ سكرتير الاتحاد الاسلامي في انكلترا قال فيها ان موسوليني افضى في خطبه عن رغبته باستمالة قلوب المسلمين اليه، ولدى العرب مثل يقول ان الاحسان يستميل قلوب البشر، لذا لا يبعد ان تكون لخطب السنيور موسوليني وقعها الكبير في نفوسهم.

الاتراك يتهددون سوريا بلهجة قاسية

انقرة في ٢٢ آذار — يظهر ان المشروع الذي وضعه الوفد التركي وقدمه الى لجنة الخبراء في جنيف قد اختنق فلا بد اذن من أن تطول المفاوضات امداً آخر. ومع ان الوفد الافرنسي يقابل مشروعنا بارتياح فليس هناك مجال للتشاؤم فكل ما نفكر فيه انما هو توثيق علاقاتنا بفرنسا وتحسينها مع سوريا. وترى الحكومة التركية انه من الخور ان تستسلم الى وجهة نظر لا تتفق ومصلحتها. ويلوح ان هناك عناصر تضع العراقيل وتدس الدسائس في هذا السبيل، اصغى اليها المندوبون الافرنسيون اصغاء تاماً في حين انه كان يجب على الطرف المقابل أن يقف موقف الاعتدال خشية العواقب التي قد تنشأ عن موقفه السلبي.

مستعدون للجوء الى طرق الارهاب

واذا قلنا الطرف المقابل فخدام الاستعمار ومحبو مصالحهم الذاتية نقصد. فاذا كان هؤلاء يتوهمون انهم بدسهم الدسائس وباستعمالهم الرصاص والقنابل وتأليفهم العصابات، يمكنهم الوصول الى غايتهم فان الحكومة التركيه ستضطر الى المطالبة بحقها عمليا، والذين لا يودون ان يفهموا هذه الحقيقة، فأننا سنفهمهم اياها بلغة الارهاب. ونحن ادرى الناس بتلك اللغة. ولا ريب ان في مقدور تركيا وفرنسا، بل في مقدور تركيا وحدها ان تؤدب العناصر الطاغية بكل سهولة.

تطورات الحالة في الهند

دلهي الجديدة — ينشط رجال [illegible] الهندي الى وضع مقررات جديدة ضد الدستور الجديد. وقد طلب الرئيس ان يقسم الاعضاء يمين الاخلاص للمؤتمر وان يكافحوا في سبيل استقلال الهند، مناضلين ضد الدستور الحالي الذي وصفه بانه فرض على الهند فرضاً من قبل الحكومة البريطانية

قتلى وجرحى في الهند

وقد قتل اليوم سبعة اشخاص وجرح خمسون في صدام وقع بين الوطنيين والبوليس اثر صدور امر المحافظ بمنع استعراض للفرق الداخلة في المؤتمر، وبمنع المظاهرات. وقد قتل بوليس واحد اما الجرحى فعددهم غير معروف.

وأضرب جماعات كثيرة من العمال في كلكتا ويقدر عددها من ٥٥ الفاً الى ٦٠ الفاً

الوفد المصري في مؤتمر مونترو

القاهرة في ٢٢ اذار — ثبت ان الوفد المصري الذي سيسافر الى مونترو للبحث في مسألة الغاء الامتيازات الاجنبيه بمصر سيؤلف من النحاس باشا رئيس الوزارة والاستاذ احمد ماهر رئيس البرلمان وواصف غالي باشا وزير الخارجية ومكرم عبيد باشا وزير المالية وعبد الحميد بدوي باشا كبير المستشارين الملكيين

البابا ونزاع بين الدولة والكنيسة

روما في ٢٢ آذار — بعث البابا كتابا الى الحكومة الالمانيه لفت فيه نظرها الى اضطهادها للكنيسه على وجه يخالف اتفاقيه ١٩٣٣ ويعتبر كتابه احتجاجاً مفتوحاً وذكر كيف ان الانتخاب في بافاريا لم يكن سرياً وشدد النكير على مسئلة سيادة الجنس

صحيفة المانية ترد على الكتاب

وقد ردت صحيفة المانية على كتاب البابا قائلة ان المعاهدات مهما كانت قيمة التسوية فيها لا قيمة لها اذا اعتبرت خطراً على الدولة. وان الكاثوليك الالمان وضعوا أنفسهم تحت تصرف دولتهم. أما فريق من الرهبان فلا يزالون خطراً على الكيان القومي

القبض بالمئات على المناوئين للحكم

د.ن.ب. لندن في ٢٢ اذار — نشرت الصنداي دسباتش بان السلطة الشيوعية قبضت مؤخرا على ٣٠٠٠ او ٤٠٠٠ شخص بتهمة الخيانة. وقد اختفى من احد فنادق بلنسيا الجنرال اوزوما اللتواني وامرأته وكاتبه وعسوي ولم يعثر لهم على اثر

اضطراب الحالة في شمالي الهند

لندن في ٢٢ آذار — سطت عصابات من المسلمين في وزيرستان على ثلاث قرى على الحدود واعتقل تسعه تجار من الهنود ويخشى أن تتجدد الاضطرابات على الحدود

مصرع اثنين من كبراء الاحباش

لندن في ٢٢ آذار — أعلنت المفوضيه الحبشيه أن نجلي الدكتور مارتن وزير الحبشه المفوض في لندن ونجل وزير الخارجيه المستر هيروي ذبحوا في أثناء الاضطرابات التي قام بها الجنود الطليان في أديس أبابا على أثر محاولة اغتيال الجنرال غرازياني

مفاوضات سرية بين انكلترا وايطاليا

روما في ٢٢ آذار — يقال أن مفاوضات سرية تدور بين الكونت شيانو وزير الخارجية وسفير انكلترا في روما بشأن ميثاق لوركانو

تمهيداً لمؤتمر الامتيازات الاجنبية

القاهرة في ٢٢ اذار — يسافر واصف غالي باشا وزير الخارجية غداً الى باريس لاعمال تمهيدية تتعلق بمؤتمر مونترو

اليهودية العالمية لا تريد الا فلسطين

رد البالستين بوست على اللورد لمنغتون

قالت الصحف الانكليزية الرزينة المدركة — وفي مقدمتها « النيرايست » — لليهودية العالمية ان الشعب البريطاني يعطف عليها في نكبتها كل العطف وانا مستعد لمساعدتها على ايجاد ملاجيء لها ولكن في غير فلسطين

وبالامس طالع القراء في «الدفاع» خلاصة ما نشرته « التايمس » من رأي اللورد لامنجتون، وهو الرأي القائل بوجوب العمل على ايجاد ملاجيء لليهود المضطهدين في اوروبا. في اقسام كثيرة مختلفة من الامبراطورية البريطانية، ما عدا فلسطين التي ليست — على الاقل — من هذه الاقسام، وهذا الذي عرضه اللورد على اليهودية العالمية عرض سخي، فهل رضيت به؟ كلا! فها هي «البالستين بوست» احدى الصحف التي تعبر عن رأيها قد عقدت بالامس فصلا افتتاحيا في هذا الموضوع يفهم من عنوانه، وهو (لاعوض) اي ان اليهودية العالمية ليس امامها ما تستعيض به عن فلسطين من بلاد الله، وفي هذا الفصل قالت «البوست» ضمن ما قالته ما يلي:

« ان اليهود، حتى لو نالوا في الدنيا كلها جميع الحقوق المدنية والاجتماعية كامله غير منقوصة، فان حاجتهم ستظل مع ذلك حاجة ماسة الى مركز وطني كما تحتاج ذلك جميع الامم »

وفي مكان آخر من هذا الفصل « البارد »، قالت « البوست » ايضا: ان تحويل اموال اليهودية العالمية عن فلسطين الى اقسام اخرى من الامبراطورية، يعتبر سياسه بائسه... فاليهود الآن في دور تأسيس وطن لا يكون لمن تستطيع ان تستوعبهم فلسطين من اليهود الكثيرين فحسب ولكنه يكون وطنا روحيا وادبيا ليهود العالم اجمع، سواء منهم من بقوا في البلدان التي تضطهدهم او في البلدان الانسانية الحرة، ومن الحمق ان تخفف الضيق عن عدد اخر من يهود بولونيا، بالتضييق على الوطن القومي ووضع العثرات في سبيل تقدمه وسيكون اول المعارضين في ذلك هم يهود بولونيا»

وعليه فان على الناس ان لا يتعبوا أنفسهم في التفكير في غير فلسطين، تعطى غنيمة باردة لليهوديه العالميه!

هذا هو ما يريده اليهود، وستعلمهم الايام وحدها ان هذا الذي يريدونه مستحيل...

وفد رام الله يزور سماحة المفتي

القدس — زار وفد من وجهاء رام الله صباح هذا اليوم سماحه الحاج امين افندي الحسيني مهنئا بعودته من الحجاز وكان الوفد مؤلفا من السادة: [illegible] اسحق جغب وبولس باسيل حرب ويوسف حنا الانقر ويوسف قدورة وخليل مبارك وموسى خليل سماحه فاستقبلهم سماحته مرحبا

أهذا صدى الدعوة الى الهدوء

بماذا علقت احدى الصحف اليهودية

تحت هذا العنوان نشرت جريدة هابوكر مقالا افتتاحياً نعربه فيما يلي :

لا زالت حوادث الاعتداء تقع على اليهود. ولا زالت البلاد تسودها الفوضى. هذا وبعد أن أصدرت اللجنة العربية مذكرتها لتهدئة الخواطر . وبعد ان طلبت من الشعب الاخلاد الى السكينة . وهذا أيضاً بعد أن أصدر فخامة المندوب قانونه الشديد

هل يجوز تسمية اولئك اللصوص ، قطاع الطرق ، السفاكين بالمتمردين السياسيين ؟ يتربصون المارة ، ويعتدون على الابرياء ، يفتكون بهم وهم مقنعون فيقال لهم « شهداء »

يحرضون ويدعون الى الثورة . يثيرون القلاقل فيقال لهم « سياسيون ... زعماء »

فهل بعد هذا كله نستطيع التكهن بالنتيجة ؟ وكيف سنخرج من هذه الفوضى وهذا الاضطراب ؟ وما دامت الحالة لم تتحسن بل تزداد سوءاً فليس من الصعب ان نجزم باستمرار سوء هذه الحالة ما لم تضرب الحكومة على أيدي المعتدين

اننا على يقين من أن تقصير الحكومة وسوء سياستها يساعدان على استمرار هذه الحالة . ولا نشك في حسن نية فخامة المندوب السامي . وخصوصاً بعد ان عاد من لندن مزوداً بصلاحيات اوسع . غير اننا نقول ان الافضل ان تكون تلك الصلاحيات في ايدي اناس آخرين . أناس لا يطلبون من ملوك العرب ولا من المفتي تهدئة الشعب وعدم التعرض للغير

لقد افهمنا الحكومة مراراً ان دخول شخص ثالث بينها وبين الشعب يسبب المشاكل ، خصوصاً وان العرب يعتقدون بانفسهم القوة ، ويخيل اليهم ان باستطاعتهم مقاومة الحكومة . وختاماً نقول ان الامن والنظام منوط بالحكومة وحدها ، لا سيما وقد بلغت الحالة حداً لا يعلم نتيجته غير الله

كيف تتوطد دعائم وزارة بلوم

باريس في ٢٢ اذار — القى وزير الحربية الافرنسية لمناسبه حوادث كليشي الدامية خطبة خطيرة قالت المقامات السياسية فيها انها دليل على تأييد الحزب الراديكالي الاشتراكي للجبهة الشعبية وللوزارة الحاضرة. ومما قاله المسيو دلاديه في هذا الصدد بعد ان وصف حالة فرنسا الارستوقراطية : لا يبنى النظام الاعلى احترام القانون فهو في الدول الديموقراطية منبثق من الارادة الوطنية وحدها فهو اذن السيد الحقيقي ويجب ان يظل سيدا . ان من يقول للعمال ان السلطه في فرنسا ستنتهي اليهم عاجلا أو آجلا ، يغرر بهم تغريراً فظيعا

فخادم العمال من يقول لهم الحقيقة المجردة لا غير . اذ فرنسا تقاتل كل ديكتاتورية ، ديكتاتوريه الفرد وديكتاتورية الجماعة . وبناء على هذا المذهب رضينا بتأييد الجبهة الشعبية ، وهي لا يمكن ان تدوم من دون معونتنا . ونحن مصممون على الدفاع عن الديموقراطية وعلى القيام بالاصلاحات الاجتماعية التي انجزناها وايجاد الجو الملائم للاحتفاظ بها ، ولن يتم ذلك الا اذا حافظنا على النظام والسلام

محادثات الملك ليوبولد السياسية

لندن في ٢٢ آذار — وصل لندن بعد ظهر اليوم الملك ليوبولد في زيارة غير رسمية وعلى الرغم من انه لم يصحبه رئيس وزارته ووزير خارجيته فانه مرجح ان تدور محادثات خاصة غير رسمية مع المستر ايدن بما يتعلق بسلامة بلجيكا على ان تكون مضمونة وغير ضامنة وذلك بان يكفل استقلالها وعدم الاعتداء عليها دون ان تنحاز الى فريق دون آخر في حرب ما . وسيبحث الملك ايضاً مع الوزراء البريطانيين الآخرين في الشؤون السياسية التي تهم البلدين.

اضراب العمال العام في اميركا

واشنطن في ٢٢ آذار — يزداد توتر الاعصاب في ديترويت لاحتمال اعلان الاضراب العام في مصانع السيارات . وقد احتل ستة آلاف عامل مصانع كرايسلر اما العمال العاطلون فعددهم ٩٠ الفاً . ويقول اتحاد العمال انه اذا لم يكف البوليس عن معاملتهم بقسوة فانهم مستعدون لان يعلنوا الاضراب العام فورا وقد ازداد الجفاء بين العمال والبوليس واصدر العمال انذاراً قالوا فيه ان محاولة جنود الجيش اخراجهم بالعنف من المعامل سيؤدي حتما الي سفك الدماء

موسوليني يستعرض الاسطول قرب صقلية

روما — د . ن . ب — استعرض السنيور موسوليني الاسطول الايطالي بالقرب من جزيرة صقلية وتابع سفره الى ايطاليا

اصابع اليهود في اميركا

واشنطن في ٢٢ آذار — عقد اربعة آلاف اميركي من معارضي الفاشست في نيويورك اجتماعا للاحتجاج على اجتياح موسوليني البلاد الاسبانية وقد عرضوا فيلماً يظهر فيه الهر هتلر والسنيور موسوليني والجنرال فرانكو وقابلوه بالاستهزاء وأنشدوا النشيد الدولي ثم جمعوا التبرعات لقوات اسبانيا الحكومية

حقيقة الحال في صفد

اسباب تذمر اليهود وكثرة تهويلهم

صفد في ٢٢ آذار ـ لمراسل الدفاع الخاص — كل ما قاله اليهود عن صفد اختلاق محض ، أما الاسباب الحقيقية فهي :

١ ـ كان يأمل اليهود ان يعود العرب الى التعامل معهم بعد وقف الاضراب وان كل شيء سيأخذ مجراه الطبيعي . وقد انتظروا ان يثمر هذا الامل فخاب، ولذلك انفجروا

٢ ـ حياة يهود صفد الاقتصادية تتوقف على التجارة والتعامل مع العرب ، فليس لديهم معامل ومزارع. وهم بطبيعة الحال لا يستطيعون ان يعيشوا بالتعامل معهم فلما قاطعهم العرب انقطعت ارزاقهم ، واذا انقطعت الارزاق ارتفعت الاصوات ونفخت الابواق

٣ ـ موسم الاصطياف يدر خيراً كثيراً على اليهود وبسبب الاضراب خسروا الموسم السابق وبسبب المقاطعة سيخسرون الموسم الحالي وبذلك تتضاعف الخسائر وتستفحل النكبة

٤ ـ الازمة الاقتصادية التى تعم البلاد الآن قد اصابت جميع سكان صفد، لا اليهود وحدهم ، بنصيب وافر .

هذه هي العوامل الاساسية التى تدفع اليهود للصراخ والافتراءات. وما كنا لنشير اليها لو لا ان الحكومة تتغاضى عن هذه الحقائق وتصدق اراجيف اليهود ، فتنزل عند اوامرهم فتهدد وتتوعد .

لا إرهاب ولا تخويف هذه هي الحقيقة . اليهود يتضايقون ويريدون التخلص من هذا الحال ، وليس أمامهم سوى الحكومة لتنفذ اوامرهم .

ان ادعاءات اليهود وتلفيقاتهم وشغبهم ورضوخ الحكومة شوش الاذهان، وقد كانت الحالة هادئة، فهل تعتبر الحكومة ؟

رسالة قلقيلية

النار على يهودى

قلقيلية في ٢٢ آذار — لمراسل الدفاع الخاص — حوالي الساعة الثالثة والدقيقة الخامسة والاربعين من بعد ظهر امس أطلق مجهول النار على يهودي يدعى ، دوف زعل ، كان واقفاً مع بعض من العمال اليهود أمام « بايكة » بيارة خانكين فأصيب في بطنه بجراح خطرة نقل على اثرها الى مستشفى هداسا وقد تولى بوليس قلقيلية التحقيق ، وسأوافيكم بما يتم .

اعتداء على عربي

تواترت الاخبار في مستعمرة كفر سابا بمقتل اليهودي دوف زعل في بيارة خانكين فتجمهر في المستعمرة عدد كبير من اليهود ، وقد كان عربي يدعي سعيد الحاج جابر من قرية كفر سابا ماراً ، فانهالوا عليه بالضرب ، بمشاهدة بوليس يهودي وآخر اضافي . ولولا نجدته من عرب لقضي عليه ، ولنا أن نتساءل هل البوليس اليهودي والاضافي اللذان شاهدا الاعتداء ، القيا القبض على أحد من اليهود المعتدين على العربي؟ الجواب سلباً ، اذن ما رأى مدير البوليس العام؟

القبض على اشخاص

ألقى البوليس القبض على عدة اشخاص من قلقيلية في ساعة متأخرة من الليلة الماضية بتهمة قتل اليهودي دوف زعل المذكور ، وقد أودعوا السجن رهن التحقيق

مكتب « الدفاع » الجديد في القدس

نقل مكتب الدفاع من مكانه السابق في شارع مأمن الله الي عمارة السيد سابا حنا اليوسف تجاه مدرسة الفرير بالباب الجديد. المخابرة — تلفون ١٤١٣ ص . ب ١١٥٨

في محل
نجيب القطان
سوق الدير — يافا
يباع احسن انواع
زيت الزيتون للمونه
والسمن الحلبي الحديدي
الممتاز
ماركة
كامل هيكل

فرصة نادرة
مخزن متمم لكافة لوازم البيوت من فضية وبلورية وخزفية ومعدنية واقمشة وخردوات مختلفة للبيع باسعار وشروط غاية في المهاودة. المخابرة مع عزيز سليم كساب مخزن « البون مارشه »
حيفا

بعد مدام لوبسكو

سمحت الحكومة الرومانية للاحزاب الصهيونية بالعودة للعمل وجمع الاعانات كما كانت العادة قبل سيطرة الاحزاب الفاشستية !

الالم المبرح ينقلب الى ابتهاج

لصقة شهيرة تجعل الحياة تستحق العيش فيها

كانت المس هـ . د . ل . تقول :

« يجب علي ان اشكركم على لصقاتكم المدهشة ، انني اوصي بها كل من اقابله ممن يتألمون من روماتزم الصلب فمنذ عام كنت اتألم ألماً مريعا من روماتزم الصلب ومن عرق النساء ، فأخبرتني اخت باصقاتكم التي تعتقد فيها اعتقادا كبيرا وقالت آه ! ان فيها الابتهاج والراحة بعد وضع لصقة منها ، فان من السرور الحقيقي ان ينحني الانسان ويتحرك كما يشاء ، فان هناك الشعور بان شيئا يؤيده وينهض به

وفي هذا العام اصبت بالم روماتزمي بين مفاصل اكتافي فوضعت لصقة (الكوك) وتلت ذلك الراحة العظيمة. وقد وجدت ايضا ان المعدة اذا ارتبكت بسبب هذه الدورة الروماتزمية فان وضع « لصقة الكوك » يجلب في الحال الراحة ويجعل الحياة مستحقه لان يحياها المرء مرة اخرى .

انني لا استطيع ان اوفيها حقها من الوصف .

ان آلام الظهر الطاعنه وتراخي الاعصاب تزول في الحال بوضع لصقة « الكوك » على الجزء المتألم اذ انها تبدأ من تلقاء نفسها « اوتوماتيكيا » بالتدليك وانت تتحرك كأنها يد قوية دافئة ، وبذلك تسحب الالم وتخرجه

راحة تامة سريعة بدون تدليك مؤلم ولا جرعات داخلية ولا رائحة غير سارة ، وما عليك الا ان تطلب من صاحب صيدليتك صقة « الكوك » وانظر الى النسر الاحمر ودائرة الماركة المسجلة . « ٦ »

اعلان

صادر من دائرة اجراء يافا

دوسيه ١٣٤ — ٣٧

سيطرح في ميدان المزايدة العلنيه الاشياء المبينه بذيل هذا الاعلان خاصة المحكوم عليه الخواجه رفول عبود وذلك لقاء الذمه المطلوبة منه وقدرها مايتين جنيه فلسطيني ما عدا الرسوم والمصاريف لصالح المحكوم له على زين الدين وذلك يوم الاربعاء الموافق في ٢٤—٣—٩٣٧ الساعة ٢ بعد الظهر في محل المديون الكائن بجوار عمارة بوست فمن له رغبة في الشراء عليه مراجعه مأمور البيع والدلال في اليوم المذكور مع العلم بان الدفع سلفاً في نهاية المزايدة واجرة الدلال على المشتري . لذلك صار اعلان الكيفية حسب الاصول في

١٥ـ٣ـ٩٣٧

مأمور اجراء يافا
فياض الخماش

الاشياء المحجوزة المراد بيعها :

عدد	
١٨٣٠	صندوق خشب برتقال فارغ
٢	صندوق مسامير
١٧٥	كيلو ورق لف

شجعوا
شركة المواد الحديدية

برنامج الاذاعة الفلسطينية

« يوم الثلاثاء في ٢٣ آذار سنة ١٩٣٧ »

٦ر١٥	موال بلدي الحاج رزق اليافاوي
٦ر٣٠	اسطوانات عربية
٦ر٣٥	حديث الى المزارعين
٧ر٣٠	بزق منفرد محمد عبد الكريم
٧ر٤٥	شاعر آل البيت
٩	إشارة الوقت ونشرة الأخبار
٩٣٠	حفلة غنائية
١٠ر١٥	منولوجات فكاهية غرامية

ماذا تسمع اليوم

عن محلات السادة دجاني اخوان

« الاذاعة اللاسلكية للحكومة المصرية يوم الثلاثاء في ٢٣ آذار »

٦ر٤٥	صباحاً تمرينات رياضية	٧	قرآن كريم
١٠	حفلة موسيقية	١٠ر٣٠	اسطوانات
١٢ر١٠	مساء وزارة المعارف العموميه ـ إذاعة المدارس الابتدائية		
١٢ر٤٠	وزارة المعارف العمومية ـ إذاعة المدارس الثانوية		
٢ر٤٠	حفلة غنائية ـ هيام وفرقتها		
٣ر١٠	النشرة الاخبارية والنشرة التجاريه الاولى بالعربيه		
٦	الاستاذ محمد سعيد لطفي		
٦ر٣٥	قرآن كريم		
٧٣٠	النشرة الاخبارية والنشرة التجارية الثانية بالعربية		
٧ر٤٥	اسطوانات		
٨ر٥	حديث واجبنا التعاوني		
٧ر٣٠	حفلة غنائية		
٩ر٢٠	كمان منفرد الاستاذ سامي الشوا		
٩ر٤٠	حديث شعر الملوك		
١٠ر٥	نشيد المعاهدة		
١٠ر١٥	حفلة غنائية ـ عزيز عثمان وفرقته		

اعلان

نعلن للمسافرين الكرام اننا نقلنا مكتبنا الكائن في عمارة السيد صفوت ابو الهدى واخوانه امام قهوة البوسطة الي عمارة السيد مصطفى ابو الهدى باول عمارة بشارع سامه .

سفريات منظمة بين يافا ـ حيفا ـ طبريا ـ الشام
كل ساعتين سيارة ابتداء من الساعة السابعة صباحاً لغاية الثالثة بعد الظهر
تلفون — ١٢٥١

اعلان

صادر من محكمة يافا الشرعية

تقدمت لهذه المحكمة مضبطة موقعة من هيئة اختيارية محلة ارشيد بيافا تتضمن ان أحمد بن سالم طوطح من المحلة المذكورة توفي منذ ٣٥ سنة وانحصر ارثه الشرعي والنظامي في زوجته آمنة بنت عبد الله الحلو وفي ولده منها ابراهيم ثم توفي ابراهيم المذكور منذ عشرين سنة وانحصر ارثه في والدته آمنة المذكورة وفي زوجته رشيده بنت يوسف الحلو وفي ولديه منها سليم ووصفيه ثم توفيت آمنة المذكورة منذ ١٦ سنة وانحصر ارثها في اخيها حسين بن عبد الله الحلو ثم توفيت وصفية المذكورة منذ ١٢ سنة وانحصر ارثها في زوجها محمد بن اسماعيل البواب وفي امها رشيدة المذكورة وفي أخيها الشقيق سليم المذكور وفي اخوتها لأم وهم حسن وسعيد ولطفى وسعدو وصلاح وعزو ولطفية أولاد اسماعيل بن محمد البواب ثم توفيت رشيده المذكورة منذ سنتين وانحصر ارثها في ابنها سليم المذكور وفي زوجها الحاج اسماعيل المذكور وفي اولاده منها حسن وسعيد ولطفي وسعدو وصلاح وعزو ولطفية المذكورين لا غير فمن كان له اعتراض على مضمون هذه المضبطة فليراجع هذه المحكمة خلال ثلاثين يوماً من تاريخ النشر والاعلان

قاضي يافا الشرعي محمد مطيع

اعلان

صادر من دائرة اجراء نابلس

دوسيه رقم ٤٢٧ ـ ٩٣٦

بناء على الحكم الصادر من محكمة صلح نابلس بتاريخ ٢٣ ـ ٢ ـ ٣٦ رقم ٩٨٥ على ٢٢٤٢ ـ ٣٥ وضع بالمزاد العلني جميع الدار الواقعة بمحلة الحلبة بنابلس بموقع تل ا كريم المحتوية على غرفتين احدها سفلية والثانية علوية ومنافع المحدودة جنوبا رشدي الجبالى شرقا دار العبد ابو شقدم شمالا بيت حسن ابو شقدم وعبد الرحيم ابو شقدم غربا دار القصص وتمامه حوش المسك المشتركة فيما بين المحكوم لهن سعاد بنت الفلع وابنتها كريمة وبين المحكوم عليهم محمد ابن حسين ابو شخدم ورفقاه من نابلس وذلك لعدم قابلية هذا الدار للقسمة . والتي تقدرت قيمتها عند اجراء معاملة وضع اليد بمبلغ خمسة واربعون جنيهاً فلسطينيا . فعلى من يرغب شراء الدار المذكورة عليه مراجعة دائرة اجراء نابلس والدلال امين أسمه بنابلس مستصحباً التأمينات القانونية بخلال خمسة واربعون يوما مدة المزاودة الاولى على ان يكون ابتداء المدة المذكورة بعد مضي اسبوع من تاريخ نشر هذا الاعلان بالجريدة لذلك صار نشره في ٣ ـ ٣ ـ ٩٣٧

مأمور اجراء نابلس

الاربعاء في ١١ محرم ١٣٥٦ — ٢٤ آذار سنة ١٩٣٧

صاحب الامتياز : ابراهيم الشنطي
المحرر المسئول : شوكت حماد
مدير الادارة : عبد الهادي عرفان

الاعلانات: في يافا (ادارة) الدفاع : قسم الاعلانات
في القدس (وكالة) * : تلفون ١٤١٣
في حيفا * * : * ١٢٥٨

الدفاع

جريدة يومية سياسية مصورة

السنة الثالثة — العدد ٨٣١ — ٣

دار الدفاع: شارع اسكندر عوض ـ يافا ـ فلسطين
العنوان التلغرافي (الدفاع ـ يافا)
تلفون ١١٨٧ (اربعة خطوط) و١٠٧٥ (خطان) صندوق البريد (٢٥٥)

الاشتراكات: في فلسطين عن سنة ١٥٠
في البريد الداخلي * * ١٨٠
في سائر الاقطار الخارجية * * ٣٠٠

كارثة طيارة في عمان. تدابير الحكومة في المواسم. موقف ايطاليا من العرب والاسلام في تصريحات موسوليني - موعد العفو لسوريا - انباء في الحالة الحاضرة

مهمة الوفد العراقي

اليمن والحلف العربي

« بقلم الاستاذ أكرم زعيتر »

الاستعداد للمستقبل هو كل ما يشغل امم اليوم ، فمهما ان تعدللآتي كل ما تستطيع من قوة ، حتى إنك حين ترى القوة وحدها هي ما تعنى به هذه الامم توشك ان ترثي للضعيف قائلا : ويل له ما يصنع يوم يحمى الوطيس، ويجد الجد ؟

وإذا رأيت من الأمم من تقوى ، وتعقد قروض الدفاع ، وتهيء العدد ، وتنشيء مصانع السلاح ، وتبتكر أساليب القتال محافظة على امبراطوريتها الشاسعة، أو رغبة في التوسع الاستعماري ، او ابتغاء فرض سلطانها على غيرها او تأميناً لديمومة نفوذها او خشية على مصيرها في ميدان التزاحم الاقتصادي، او حذر اختلال التوازن الدولي ، فالأمة العربية احوج الامم الى القوة، واحرى بالاستعداد من غيرها محافظة على وجودها، لأنها بلاد ما اكثر الطامعين فيها، الكلفين بانتهابها ، المتنافسين في استعبادها. وهي بسبب طبيعتها وبسبب وضعها الجغرافي هدف لأطماع الطامعين ، وغرض لجشع المستعمرين . ولن ينجيها من طمع طامع ، وجشع جاشم ، ولن يرهب جانبها ،ويحسب حسابها ، ويخشى بأسها إلا اذا كانت قوية منيعة ! واتحاد الأقطار العربية، او تحالفها، من اهم اسباب القوة المنشودة

. . .

اقول هذا لمناسبة مرور الوفد العراقي بفلسطين في طريقه الى اليمن ليقنع جلالة الامام يحيى بالانضمام الى الحلف العربي الذي اتفقت الدولتان العربية السعودية والعراقية على الارتباط به وهما حريصتان على ان تكون دولة اليمن من اركانه . واذا علمنا أن اليمن ، القطر العربي الغني بمرافقه ، ذو الخصائص الطبيعية والاقتصادية الممتازة ، تحدق به الاخطار لانه مطموع فيه ، ومتغامز به ، ادركنا أنه احوج الاقطار الى الاعتبار بما يجره الضعف من الويل على العرب، واوجب ان يسارع الى التحالف العربي ، واجدر ان يسبق الى الاتحاد مع العرب . ولعل التهام ايطاليا للحبشة ، ومصير الاحباش ، ابلغ نذير بما يجلبه الضعف على الضعيف من ويل ، او لعل ذلك أعنف منبه للامم الوسنى المستضعفة المطموع فيها يهيب بها الى الاسراع والجد في الاستعداد والتقوية !

إننا نعرف في جلالة الامام يحيى حذره من الاجانب كافة ، وسوء ظنه فيهم ، وايجاسه شرهم ، وإشفاقه على بلاده منهم. واننا لنستزيده من اجتناب أحابيلهم . لكن هذا وحده لن ينجي اليمن من كيدهم ، ولا يغني جلالته عن العمل المجدي الجدي لتقوية بلاده ، وتنظيم قواها ، واستثمار مرافقها .وقد سنحت لليمن الفرصة لان يشتد ساعده ، ويتعزز جانبه بالتحالف مع الاقطار العربية المستقلة. فعسى ألا تفوته الفرصة وان يعود الينا الوفد حاملا الى العرب بشرى انجاز مشروع الحلف العربي وانضمام اليمن اليه .

. . . .

إننا نذكر لوزارة ياسين الهاشمي، فقيد العرب العظيم وبدرهم المفتقد في الحوادث الحالكة، ما بذلته من جهد في هذا السبيل. ونحمد لحكومة العراق اليوم حرصها على اتمام ما بدأ به غيرها. ونتجه نحن الفلسطينيين العرب الذين ذقنا من الاستعمار البريطاني المشؤوم المزدوج الاهوال والنكبات ، نحن الذين ارهقت النوائب الاستعمارية حسنا القومي ، نتجه الى جلالة الامام المتوكل على الله معربين له عن الآمال التي يعقدها العرب كافة على تحالف الاقطار العربية المستقلة واتحادها راجين ألا تقصر اليمن في هذا المضمار ، لان التحالف اجدى عليها وانفع لها وللعرب من العزلة . وإن وفداً يتألف من خيرة رجال العرب المعروفين ، وصفوة عامليهم ، مثل الرجل الكبير ذي الخلق العالي الممتاز السيد جميل المدفعي ، والسيد سعيد ثابت، العربي الدؤوب في العمل لاستعادة مجد امته ، والسيد مهدي كبه الرجل المؤمن بعربيته ، إن وفداً يتألف من هؤلاء السراة المعروفين في بلاد العرب، الموثوقين ، المحترمين ، لمرجو له ان يوفق في مهمته، والا يجد في الامام يحيى، سيد اليمن ، إلا الحريص على اتحاد العرب وتحالف اقطارهم المستقلة

والامام، لا ريب ، يعلم ان العرب يرقبون انباء الوفد المجاهد في سبيل وحدتهم ، وجامعتهم ، وينتظرون عودته مزوداً بالنبأ الذي يسر العرب ، نبأ اقتناع الامام ذي الرأي الراجح بضرورة الحلف العربي، والموافقة عليه، والانضمام اليه

نابلس: **أكرم زعيتر**

أسباب نكبة أميركا

نيويورك — د. ن. ب. — في ٢٣ آذار — صرح رئيس المدرسة التى حدثت فيها الكارثة مؤخراً في بلدة نيولندن في ولاية تكساس بان بعض التصليحات كانت قد اجريت قبل الحادثة بنحو شهر لتوفير الغاز . واعترف بان بعض الاخصائيين كان قد لفت نظره الى رداءة الانابيب . وحدث الانفجار من شرارة كهربائية . وقد توفي في هذه الحادثة ٤٢٦ شخصاً بينهم ابن المدير

عودة المتطوعين الانكليز

لندن في ٢٣ آذار — عاد فريق من المتطوعين الانكليز الذين كانوا يحاربون في اسبانيا الى بلادهم. وسيعود الباقون منهم في تلك البلاد بعد مدة . وقد صرح المستر ايدن اليوم بانه لا اثر للجنود الايطالين النظاميين في الاراضي الاسبانية

الخطوط مقطوعة مع مصر

حاولنا الاتصال بالقاهرة تلفونياً في الساعة الحادية عشرة ليلاً، فقيل لنا ان الخطوط مقطوعة ، وان ادارة البرق لا تستطيع تعيين وقت إصلاحها للمحادثات

ايطاليا تكذب خبرا

روما في ٢٣ اذار — كذبت الحكومة ما قيل عن ارسال المتطوعين الايطاليين الى اسبانيا . وقالت ان شحنات من الادوية فقط ارسلت للمساعدة ، ومعها بعض الاطباء

طي الكتاب البابوي

برلين في ٢٣ آذار — لم تنشر الصحف الكتاب البابوي في نقد سياسة الحكومة الالمانية تجاه الكنيسه . والظاهر أن الكنائس احتفظت بالكتاب حتى يوم الاحد أملا في اصلاح الحكومة خطتها

قاضي القضاة وروزفلت

واشنطن في ٢٣ آذار — صرح قاضي قضاة المحكمة العليا بأن زيادة عدد القضاة في هذه المحكمة ، كما يقول المستر روزفلت ، يشل من نشاطها . وانتقد مشروع الرئيس في ذلك

برقيات العالم الاخيرة تقول

كارثة طائرة في عمان ومصرع طيار

جواب موسوليني على اسئلة عن موقفه من العرب واليمن خصوصا

حديث لصحفي سوري مع موسوليني

موقف ايطاليا من المسلمين والعرب وبخاصة اليمن

روما في ٢٣ آذار — استحصل الصحفي السوري الاستاذ تيسير ظبيان الكيلاني صاحب الجزيرة الدمشقية خلال الحفلة التكريمية التى اقيمت للصحفيين الاجانب في طرابلس الغرب على حديث من السنيور موسوليني الذي اجاب على الاسئلة الاربعة الموجهة اليه كتابة بما يلي :

١ — ستعطى الاوامر قريباً لامكان عودة المنفيين الى بلادهم على ان يكونوا آمنين مطمئنين. وكذلك ستعاد املاك اللاجئين الى البلدان الاجنبية لاربابها

٢ — واجاب الدوتشي عن شعوره نحو الطرابلسيين بقوله : لقد اخذتني نشوة السرور الفياض بعدان رأيت المظاهرات الكبرى التي قام بها الاهالي باختيارهم ولمست العاطفة الطيبة التي ابداها المسلمون نحوي

تحترم استقلال اليمن والبلاد العربية

٣ — واجاب السنيور موسوليني عما قيل عن مطامع ايطاليا في بلاد العرب وبخاصة اليمن: انني اعجب لاسناد فكرة كهذه الى ايطاليا ، وبخاصة التهمة الموجهة اليها عن مطامعها باليمن في حين انها مرتبطة بهذا البلد بمعاهدة صداقة . فايطاليا تحترم استقلال اليمن وسائر البلدان العربية كل الاحترام لذا ارجوكم ان تذيعوا هذه الحقيقة في اليمن و بلاد العرب كلها بكل ما اوتيتم من قوة. وتصريحاتي هذه هي قطعية وجازمة .

كيف يعامل المسلمون في الحبشة

٤ — واجاب على سؤال يتعلق بموقف ايطاليا من مسلمي الحبشة فقال : لقد منحنا المسلمين في اثيوبيا حرية دينية كاملة واعترفنا بجعل اللغة العربية لغة رسمية . وصرحنا باشادة جوامع كبيرة ، ثم استبدلنا رؤساء القوم غير المسلمين في الاقاليم المأهولة با كثرية اسلامية بحكام يحترمون التقاليد الاسلامية ، بعد ان ابدى المسلمون نحو الامبراطورية شعوراً طيباً

مقتل جنود بريطانيين في الهند

لندن في ٢٣ اذار ـ د.ن.ب. — حدثت نهار الاثنين مناوشات بين بعض القبائل الثائرة في الهند والجنود البريطانيين في وزيرستان قتل اثناءها ثلاثة جنود من البريطانيين وجرح سبعة ، وأسرت القبائل ستة جنود هندوسيين

مناوشة في لبنان وجرح أشخاص

بيروت في ٢٣ آذار — د . ن . ب — حدثت مشاجرات في بنت جبيل بين أعضاء حزب الوحدة اللبنانيه والحزب السوري القومي الذي يرأسه السيد انطون سعاده وجرح عدة اشخاص .

وقد كذب السيد انطون سعادة الاشاعه القائلة بأنه تعهد للحكومه بعدم القيام بأية حركه لصالح حزبه اذا هي أطلقت سراحه ونفته للخارج .

زلزال في الهند يجتاح ولايات

لندن في ٢٣ اذار — د . ن . ب — تفيد اخبار كلكتا بأن زلزالا اجتاح مقاطعات كثيرة واجزاء كبيرة من ولايتي آسام وبنغال وأن عدة مدن قد دمرت تدميرا جزئياً ، ولا خسارة في الارواح

الحرب في اسبانيا

سلمنكا — د.ن.ب. — بعد ما صدت الجنود الوطنية هجمات الشيوعيين المتوالية بالقرب من اوفييدو قاموا بهجوم على الخطوط الشيوعية فدحروا المليشيا واحتلوا عدة مواقع مهمة

نكول اسبانيا عن الحصر والمراقبة

لندن في ٢٣ آذار — نشرت حكومة بلنسيا نص مذكره تحتج فيها على تولى مراقبة حدودها وسواحلها من قبل الدول التي تعاضد الثوار علانية ، كما تحتج على ان يزور ممثلو هذه الدول المراقبون السفن التي يخفق عليها العلم الأسباني وسترسل هذه المذكرة الى بريطانيا لتقدمها الى لجنة عدم التدخل

وتقول المقامات العليمه ان هذا الميل الى النكول من شأنه ان يجعل المراقبة عديمة الجدوى وان يعقد المسألة الاسبانية تعقيداً خطرا .

فوق مناطق الفيضان

لندن — في ٢٣ آذار — د. ن. ب. — ان دوقة بادفورد التي لها من العمر ٧١ سنة والتي بالرغم من كبر سنها لا تزال تطير بطائرتها كانت قد طارت امس الى المناطق التي طغت المياه عليها في اواسط انكلترا ولم يعرف خبرها والمعتقد بانها ضلت السبيل في الانواء والزوابع الثلجية وربما هبطت بطائرتها

بعده — وجدت دوقة بادفورد سالمة

الساعة الاخيرة

كارثة طيارتين في مطار عمان

واحدة تنجو بمن فيها والاخرى تصاب بأذى

عمان: خرجت طائرتان حربيتان تابعتان لقوة الطيران الملكية من مطار عمان في الساعة الثانية عشرة من ظهر أمس «الثلاثاء» وحلقتا بالقرب من عمان. وحدث أثناء التحليق أن اصطدمت الواحدة بالاخرى فتمكنت الطائرة الاولى من النزول الى الارض دون أن يحدث لها اي ضرر ، ولم يصب طيارها ولا مساعده

مقتل مساعد الطيار ونجاة القائد

أما الطائرة الثانية فاصيبت بعطب ولم تتمكن من النزول الى الارض سالمة. وكان فيها الطيار ومساعده فنزل الطيار الى الارض ولم يصب بسوء لاستعماله المظلة الواقية « الباراشوت » على ان مساعده لم يتمكن من النزول فسقط مع الطائرة وقتل في الحال ، واسمه المستر ووكر ورقمه ٥٦٦٢١٢ وقد نقل عقب وقوع الحادث الى معسكر الطيران ثم الى المستشفى لاجراء اللازم لدفن الجثمان والاحتفال به عسكريا .

عدد الضحايا والحوادث في سنتين

وهذا الحادث هو السابع عشر للطائرات الانكليزية في هذا العام وكان عدد الضحايا فيها ٢٥ طيارا . اما في العام الماضي فقد قتل ٩٠ طيارا واصيب ٥٤ طياراً

الوفد السوري يزور انقره

دمشق في ٢٣ آذار — سيعرج الوفد السوري الموجود اليوم في باريس على انقره في طريق عودته الى سوريا ، ويمكث فيها يومين . وسيعلن العفو العام عن المبعدين فور وصول الوفد الى دمشق.

يوم التتويج يصدر اعلان العفو

القدس في ٢٣ اذار — بلغنا ان اعلان العفو عن محكومي الاضطرابات الاخيرة سيصدر يوم الاحتفال بتتويج الملك ويشمل هذا العفو المحكوم عليهم مؤبدا بسبب حوادث اضطرابات سنة ١٩٢٩ ويشمل ايضا عدداً آخر من المحكومين العاديين الذين تشهد ادارة السجن بحسن سلوكهم.

في الحالة الحاضرة

تبديل بعض الموظفين

لندن في ٢٣ اذار — سأل النائب المستر أدامز وزير المستعمرات عما اذا كان في عزمه إضافة أناس آخرين مدربين على رجال الادارة في فلسطين. فأجاب المستر أورمسبي غور: أن التعيينات الجديدة ما تزال قيد النظر، لكنها لن تعلن قبل صدور تقرير اللجنه الملكية»

نفوذ الوكالة اليهودية

فمن جواب الوزير يفهم أن هناك تغييرات في الموظفين. وطبعاً ستتناول قسما لا يرضى اليهود عنه، كما لم يرضوا عن السر ميخائيل مكدونل، قاضي القضاة السابق. وللوكالة اليهودية، لاسيما وايزمن، جولة في هذا الميدان، قد يميط الزمن اللثام عنها، أو هو قد أماطه فعلا، ويسمي اليهود نفوذ بعض الموظفين بأنه «حكومة ضمن حكومة»

حتى القضاء ايضاً

وقد كان العرب يفزعون الى القضاء — المرجع الوحيد الذي بقي. لكن بعد أن ورد في مرسوم «الدفاع عن فلسطين» العبارة التالية: عدم جواز التعرض للاحكام والقرارات التي تصدرها المحاكم العسكرية أو الاجراءات القائمة امامها من قبل أو أمام أية محكمة من المحاكم، سواء أكان ذلك عن طريق اجراء قضائي أو بصورة أخرى، وعدم جواز البحث في صحة تلك الاحكام والقرارات والاجراءات من قبل أية محكمة من المحاكم على أي وجه من الوجوه» — بعد هذه العبارة، طار ذلك المرجع!

اللجنة التنفيذية الصهيونية

وعقدت اللجنة التنفيذية الصهيونية جلسة في القدس ترأسها اوسشكن، بحثت فيها الحالة السياسية، والأمن العام، وأصغت الى خطاب بن غوريون، رئيس الوكالة اليهودية عن الموقف الحاضر، لمناسبة قرب سفره الى لندن مكان شرتوك. ويبذل اليهود جهوداً في هذه الايام، لانهم يخشون العرب.

خوف اليهود وقلقهم

ومن انباء نيويورك ان فليكس واربرغ رئيس جمعية الاعانات اليهودية القى خطاباً طالب فيه بمليون و ٧٠٠ الف دولار لتدعيم موقف الوطن القومي. وقال في الخطاب: هناك غيوم سوداء تلبدت في سماء الصهيونية مؤخراً. نأمل ان لا يتأثر موقفنا في فلسطين من هذه الغيوم، لاننا لا نريد تقييد الهجرة اليهودية الى فلسطين.» فاليهود كما يرى القراء في خوف من الحركة العربية

لاحتلال محطات السكة

ونشطت مناورات الجند حتى أن قوة سافرت ظهر أمس من اللد الى حيفا في القطار، وكلما وقف القطار في محطة نزل قسم من الجند. وسيبقى هؤلاء في جميع المحطات كتدريب لاحتلالها عند الضرورة.

خرائط لميادين الطيران في فلسطين

يعثر عليها بوليس لندن بالصدفة مع امرأة!

جاء في رسالة وردت الى «البالستاين بوست» بتاريخ ١٤ الجاري من مكاتبها الخاص في لندن، ان البوليس هناك عثر على خرائط لميادين الطيران في فلسطين مع «ماري بلولى» بعد ان صدمتها سيارة صدمة ادت الى نقلها الى المستشفى، وهناك قالت لمن ذهبوا اليها من رجال «اسكتلاند يارد» انها عثرت على هذه الخرائط في مكان اسمه «ستراند» في لانكاستر، وصدمتها السيارة قبل ان تسلمها الى السلطات

والخرائط مكتوبة على جلد ابيض. وتقول وزارة الجو انها قليلة الاهمية، ولذلك لا يظن انها من صنع الجاسوسات... الدوليات.. وهن معروفات...

في الميناء

رست في ميناء الثغر الباخرة زعفران وافرغت من حمولتها ١٢٥ طنا من مختلف البضائع، والباخرة تيبليا كورتن لشحن الاثمار الحمضية والباخرة ليفستان وافرغت من حمولتها ٣٣٢ طنا بضائع وخشب. والباخرة «مونت ليفانت» وأفرغت ما زنته ٦٧٠ طن اسمنت وابحرت الباخرة سيبيريان برنس الى ميناء ليفربول وعليها ١٣٨و٤١ صندوقاً، والباخرة زمالك وعليها ٣٦١١ لمصر ثم الى الموانىء الانجليزية وقد بلغ مجموع ما شحن امس ١٤و٥٦٠ صندوقا. وافرغ بالامس ٢٢٢٥ طنا من مختلف البضائع وبلغ مجموع ما شحن منذ بدء الموسم حتى الآن ٩٨٨ و٣٧٠و٣ صندوقاً يقابله في العام الماضي في ذات التاريخ ٦٤٦و٣٧٠و٣ صندوقاً

سيل الهجرة

وصل على ظهر الباخرة غليلي ٢٧٠ مهاجراً من اليهود

اجتماع الغرفة السنوي

اجتمعت هيئة ادارة الغرفة التجارية بيافا وقررت ان يكون الاجتماع العام السنوي في ١٨ نيسان سنة ٩٣٧

حادث طريف

روى لنا شاهد عيان انه بينما كان آتيا من نابلس الى طولكرم في الساعة الثامنة من صباح امس شاهد باصاً يهودياً عن بعد واقفاً والسائق يصلح العجلات لكن لم يلبث ان رأى الباص يترك جميع ما اعده للتصليح على الارض في مكانه ويسرع في الهرب بما فيه من الركاب وذلك لان احدهم شاهد بعض الرعاة يحملون عصيهم ويتراكضون بقصد التسلية، فوق الجبل، فظن انهم من الجماعات المسلحة فلفت نظر السائق والركاب، فما كان منهم جميعاً الا ان امتطوا السيارة واسرعوا بالهرب. لكن بعد مسيرهم مسافة بسيطه لم يصدر عن الذين شاهدوهم اي شيء فأوقفوا الباص ونزلوا كلهم وكان عددهم يقرب من الثلاثين وذهبوا جميعاً خوف ان يفاجئهم احد الى حيث كانت الادوات التي تركوها فأخذوها ورجعوا

وفاة زعيم يهودي

توفي في نيويورك امس الاول الادون يعقوب دي هاز احد كبار الزعماء الصهيونيين ونائب جابوتنسكي في رئاسة حزبه وكان سكرتيراً لهرتسل في بدء الصهيونية

خط جوى ايطالى

توشك شركة الملاحة الجوية الايطالية المسماة «ألا ليتوريا» ان تدشن خطاً جوياً بين برنديزي وحيفا، وذلك بعد أن قامت هذه الشركة بثلاث تجارب على هذا الخط نجحت كلها. وربما بدىء بتدشين هذا الخط الجديد في اوائل نيسان القادم فتغادر الطائرة الاولى برنديزي يوم ٧ نيسان وتصل الى حيفا في اليوم التالي بعد قضاء ليلتها في رودس.

وستكون الخدمة على هذا الخط اسبوعية في مبدأ الامر، فتصل الطائرات الى حيفا كل يوم خميس وتقوم منها الى برنديزي كل يوم جمعة.

الرحيل للعرب وحدهم

لا يزال رجال البوليس في الثغر يطاردون العرب المصريين والسوريين ويسفرونهم الى خارج البلاد او يقدمونهم للمحاكمة. وقد شاهدنا صباح امس فوجا كبيراً خليطاً من المصريين والسوريين بما فيهم الحورانيين يقودهم رجال البوليس الى المحطة لتسفيرهم. اما اليهود الذين يدخلون تهريباً فآمنون!

الصحة واللحوم الفاسدة

تهتم دائرة الصحة بمراقبه باعة اللحوم المغشوشة المعفنة التي تسبب تسمما. وقد القى رجال الدائرة أمس القبض على بضعة نفر من الباعة المتجولين الذين يشوون هذه اللحوم ويبيعونها للعمال والفقراء. ونذكر بهذه المناسبة ان ادارة الصحة ترجو من الجمهور أن يلاحظ حين شراء شيء من اللحوم وجود ختمها الاحمر عليها حتى يكونوا على بصيرة

★ ★ ★

تخفيف احكام الاعدام يؤلم اليهود

شاركت «البالستين بوست» زميلاتها من الصحف اليهودية في إبداء الالم مما اعلنه المندوب السامي من تخفيف عقوبة الاعدام عن ستة من العرب الى السجن المؤبد، وكان مما قالته في معرض التنويه بالحكومة ما يلي:

«اذا كان العقاب مانعاً للجريمة ورادعاً للمجرمين، فان العجز عن ايقاع العقوبة يبطل تأثير الغاية التى من اجلها وضع القصاص. وعلى اساس هذه الفكرة استقبل اليهود النبأ القائل بان المندوب السامي قد قرر تخفيف الاحكام الصادرة على ستة من العرب بالموت لمهاجمتهم الجند والبوليس ولابد وان يكون معظم الناس (اليهود وحدهم طبعاً) قد تساءلوا هل في صالح البلد ان يسود الاعتقاد بان المرء الذي يميت غيره ليس له ان يخاف الموت على يدي الدولة

«ان من يسألون هذا السؤال ويتشككون هذا التشكك ليسوا من الناس المتعطشين للدم، ولا من القائلين (العين بالعين). لكنهم اناس وصلوا الى حافة اليأس والقنوط من جراء الجرائم التي لا تفتأ تقترف ضد النفوس والاموال وهي جرائم لا يهتدى الى مقترفيها في معظم الاحايين. لذلك تظل بلا عقاب وتجعل هذه الارض الشقية مطمح انظار عصابات الاشقياء هنا وفي الخارج»

واستمرت «البوست» طويلا وهي تضرب على هذه النغمة الى ان قالت في آخر مقالها:

«... اما النتيجة التي سيقفز اليها العرب، فهي ان هذه الرحمة جاءت وليدة لمساومة، كان النقد الذي دفعته فيها الزعامة العربية هو «نداء السلم» القاتم المغبر الذي لا اخلاص فيه، وهو نداء اللجنة العربية العليا»...

ذيول قنبلة يازور

لا يزال رجال البوليس يتابعون التحقيق في حادث القاء القنبلة على مقهى السيد اسماعيل خليل في يازور. وقد بكر قائمقام الرملة موسى افندي ناصر الى مكان الحادث واخذ يجمع المعلومات بنفسه ممن لم يجتمع بهم ليلة امس من اهالي القرية. وبعد ان مكث مدة ليست قصيرة اجتمع باعيان القرية ومختاريها وطلب اليهم ان يعملوا على تسكين الخواطر وتهدئة النفوس، وأن يبذلوا نفوذهم لدى الاهالي في التزام الهدوء والسكينة ووعدهم بان رجال البوليس سيبذلون كل ما في وسعهم في تعقيب الفاعلين والقبض عليهم. وذهب ضابط الى مكان الحادث يصحبه عدد من رجال البوليس وباشر ايضا بجمع المعلومات وجعل ينقب عن شظايا القنبلة. وقد فاتنا ان نذكر امس ان مأمور البوليس محمد صبحي كان اول من قام باسعاف الجرحى والمصابين

اما الصحف اليهودية فقد مرت بالحادث كانه شيء تافه ورواه بعضها باختصار ووضعته في مكان غير ظاهر. وبعضها تعمد ذكر الحادث على روايتين مختلفتين احداهما ان القنبلة القيت من باص يهودي، والثانية ذكرت ان المعتدين كانوا يمتطون دراجة نارية. ويلاحظ ان هذه الصحف روت الحادث هكذا لغرض لا يخفى على احد

النشرة الجوية

تهب اليوم رياح خفيفة وسيكون الطقس جميلا على العموم كما ان الجو سيكون صحواً الا في بعض الاماكن الساحلية في الصباح الباكر

ماذا قالوا للمندوب في صفد

عند ما كان المندوب السامي في صفد امس الاول، سأل فخامته رئيس البلدية عن رأيه في الموقف الحاضر فرد على هذا السؤال بقوله انه لا يرى في الموقف شيئا غير عادي، وطرح المندوب السؤال نفسه على نائب رئيس البلدية اليهودي فكان الرد ان الموقف ليس فيه ما يسر على الاطلاق، ولا يجوز تسميته بالموقف العادي. وما من يهودي يستطيع دخول الحي العربي في المدينة وهو آمن على حياته، كما ان ما من عربي في الوقت يستطيع زيارة الحي اليهودي الا اذا عرض نفسه للخطر ينصب عليه من «الارهابيين» الذين يحكمون المدينة» هذا هو ما روته الصحف اليهودية، وزادت عليه قولها ان نائب رئيس البلدية اليهودي هذا، لم يفرغ من شكواه الا بعد ان اعرب عن أمله في ان ترجع الحرية.. ويعود السلم الى صفد

وبعد ذلك استقبل المندوب وفداً يمثل الطائفة اليهودية برئاسة بردهورز رئيس المجلس الطائفي اليهودي، وقد وصف هذا الوفد موقف اليأس الذي يقفه يهود صفد. وقال ان بعض اليهود قد نزحوا فعلا عن المدينة، وان الباقين منهم سيجدون انفسهم مرغمين على مغادرتها ايضا اذا استمرت الاعمال الارهابية التي لا يقصد منها الا كنس اليهود من صفد ولو ان منهم من ولدوا ونشأوا وترعرعوا فيها.

وفي النهاية وعدهم فخامته خيراً...

للنادي الرياضي الاسلامي

عقدت اللجنة الرياضية للنادي الرياضي الاسلامي بيافا اجتماعاً مساء امس بعد ان اضيف اليها عضوان فقررت انتداب السيد عبدالرحمن هباب لملاحظة الملعب والسادة: مصطفى الهباب، ممدوح النابلسي، رشاد الدباغ لمتابعة المساعي لاتمام إنشاء الملعب واجراء تمرينات رسمية في يومي الثلاثاء والجمعة من كل اسبوع. وسيجري اول تمرين يوم الجمعة القادم بين فريقي النادي الاول والثاني مندمجين وقد فرضت اللجنة أنظمة شديدة على كل لاعب يتغيب عن التمرينات فلا يسمح له أن يشترك في المباراة الرسمية لذلك الاسبوع

وتتمرن غداً فرقة كرة السلة للنادي الرياضي الاسلامي على ملعب البصة وكذلك تجري يوم الجمعة تمرينات لفريق لعبة الهوكي للنادي

شعور مدرسي شريف

أرسل اساتذة وطلاب المدارس الاميرية بيافا برقية الى رئيس الولايات المتحدة يظهرون فيها تأثرهم وحزنهم العميق على من فقدوا من الطلاب والاساتذة الاميركيين في فاجعة مدرسة نيولندن — ويشاركون الامة الاميركية في هذه المأساة القومية.

رسالة القدس

مناورة عسكرية

القدس في ٢٣ آذار — لمراسل الدفاع الخاص: قام الجند هذا اليوم بمناورة حربية على طريق القدس اشتركت فيها قوة حدود شرق الاردن

تزوير شيكات

نظر القاضي البريطاني في قضية توفيق عبد النور المتهم بجرم تزوير شيكات فتقرر احالته للمركزية

عودة المندوب السامي

عاد المندوب السامي مساء هذا اليوم من رحلته في الشمال

مقابلة طويلة

قابل المستر ميلز، مدير ادارة المهاجرة والسفر، المستر هول، السكرتير العام ودامت هذه المقابلة مدة طويلة

المستر سبايسر

تفقد المستر سبايسر اليوم مدرسة البوليس ثم توجه الى رام الله وفتش مركز البوليس فيها ومن ثم عاد الى القدس

بسبب حادث يازور

ارسلت قيادة الجيش العامة بعض الجند الى يافا بسبب الحادث الجنائي الذي وقع امس في يازور. وقد كانت دوريات البوليس البريطاني تسير بكثرة على طريق يافا — القدس

يهودية محرضة

اعتقل البوليس فتاة يهودية تدعى روز مناحيم بتهمة التحريض على المقاطعة. وقدمت النيابة فتاة يهودية الى محكمة القاضي البريطاني بتهمة محاولة سرقة من دار المحكمة الدينية اليهودية فقرر ربطها بكفالة حسن سلوك بمبلغ ٣٠ جنيهاً لمدة سنة واحدة.

تعيين معلمين اضافيين

القدس — علمنا ان ادارة المعارف العامة وضعت قائمة جديده باسماء بعض خريجي المدارس الثانوية تمهيداً لتعيينهم معلمين اضافيين في القرى.

سوادهم يهود

جرى اليوم فحص ١٣٥ شخصا من المحامين الاجانب بينهم خمسة من العرب والباقون من اليهود.

قافلة اخرى

وصلت الى القدس اليوم قافلة من يهود شمال افريقيا عدد افرادها مئة شخص وتصل قافلة اخرى من يهود الارجنتين في ٥ ابريل القادم

اسرة امبراطور الحبشة

انتقلت اسرة امبراطور الحبشة من محلها الذي كانت تقيم فيه منذ قدومها الى القدس الى دار صغيره في جبل سكوبس بسبب ضيق ذات يدها

البوليس الاضافي اليهودي

عينت دائرة الامن العام ٢٠ يهودياً في سلك البوليس الاضافي وقد سلموا الاسلحة والملابس ووزعوا على المستعمرات

حول قنبلة يازور

تحدثت الصحف اليهودية عن القنبله التي قذفت في يازور واعلنت ان البوليس لم يتمكن من الوصول الى شيء لان السيارة التي ذكر بعض الشهود رقمها هي سيارة باص لشركة هاداروم كانت موضوعة في الجاراج طيلة يوم الحادث وكذلك سائقها كان مستريحا وقد اطلق البوليس سراحه بعد ان حجزه الى منتصف الليل.

— لم تلق القنبلة من سيارة، بل القيت من دراجة نارية كان يمتطيها شخصان يلبسان قبعتين من جلد، على نحو ما ذكرنا امس!

بين القناعة والطمع

حجز السيد اديب الحناوي على بعض مستأجري املاكه عن مدة أيام الاضراب. وقد ذكر لنا السيد عفيف لشتري أن الحناوي كان قد تنازل له عن أجرد كانه طيلة ايام الاضطرابات امام الشيخ عيسى افندي ابو الجبين والعبد فندي هنطش

فهل يقف الطمع عند حد؟

مكان المؤتمر الصهيوني

قررت اللجنة الادارية للجمعية الصهيونية بان تقرر عقد المؤتمر الصهيوني العشرين القادم في واشنطن

أسباب قيام الشمال!

علمت دافار ان اسباب التحريض العنيف في شمال فلسطين هو انه في خلال الاسبوع الماضي زار مدن الشمال بعض الوطنيين المتطرفين من العرب وبينهم عوني عبدالهادي واكرم زعيتر وعجاج نويهض فقد ذهب هؤلاء الى صفد وطبريا وبيسان وعكا وحيفا

— نؤكد لدافار أن علمها هذا خال من كل حقيقة. وأن ذهاب عوني بك الى حيفا وعكا كان لمقابلة المعتقلين والترافع في قضاياه

في مجلس العموم

سأل الميجور ه. ا. بركتور — وهو من النواب المحافظين — هل عرب شرقي الاردن يغيرون على مواشي اليهود فأجابه وزير المستعمرات على السؤال بقوله انه عرف بأمر هذه الغارات، لكنه لا يعرف المكان الذي جاء منه المغيرون. ثم قال انه طلب تقريرا عن الاجراءات التي تتخذ لضمان الامن، وانه لا يستطيع ان يزيد شيئا على ما قاله في ردوده السابقة.

تفتيش قرية لا جابهم

شكا سكان محلة روميما بالقدس الى البوليس أن أهالي قرية لفتا أطلقوا عليهم النار في الليلة الماضية فذهبت قوة من البوليس الى القرية وفتشتها فلم تعثر على شيء

ميلاد الملك جورج

اذاع قلم المطبوعات بلاغاً صحفياً عن تاريخ الاحتفال بعيد ميلاد الملك جورج السادس ذكر فيه ان هذا العيد يصادف يوم ٩ حزيران القادم.

تلفونات الدفاع وبرقياتها الخاصة

مع مدير الجمارك

اجتمع فخري بك النشاشيبي مدير الغرفة التجارية بيافا مع مدير الجمارك العام في حيفا وبحث معه مسألة ميناء يافا وعوائد الرصيف على الاثمار الحمضية. والمفهوم ان مدير الجمارك العام سيزور يافا في الاسبوع الاول من شهر نيسان المقبل لمواصلة الابحاث والمفاوضات في شئون أخرى

اسماك بحيرة طبريا

بعثت اللجنة القومية بالقدس الى المندوب السامي بكتاب استنكرت فيه تقييد الحكومة لحرية صيد الاسماك في بحيرة طبريا. وعدت هذا التدبير ضربة جديدة من ضربات السياسة الموجهة ضد العرب

استنفول وفاة السر اوستن تشمبرلن

بعث مجلس الحاخامين برقية تعزية الى السر نيفل تشمبرلن بمناسبة وفاة اخيه السر اوستن تشمبرلن هذا نصها: ان الشعب اليهودي لا ينسى عطف الفقيد العظيم عليه وتأييده لفكرة انقاذ شعب اسرائيل واعادته الى ارض اجداده التاريخية، وتقول هابوكر ان مجلس الحاخامين تلقى برقية شكر من السر نيفل تشمبرلن

الذين يشتبه بهم البوليس يعتقلهم

القي البوليس القبض على السادة: حسين البياري، عزت عميره، ابراهيم الماما واشخاص آخرين لم تتمكن من معرفة اسمائهم للاشتباه بانهم يعملون على الاخلال بالامن العام في ايام المواسم الشعبية. والذي فهمناه انهم سيقدمون اليوم الى حاكم المدينة الاداري ليرى فيما اذا كان من مصلحة الامن الاحتفاظ بهم موقوفين، او الطلاق سراحهم. ولا يزال رجال البوليس يوالون القبض على بعض الاشخاص الذين يشتبه بهم من هذه الجهة

اعلان

تعلن ادارة الاوقاف في القدس تأجير البرك والانتفاع بها فعلى من يرغب الاستئجار ان يراجع ادارة اوقاف القدس للبحث معها في الاجارة وفي كيفية الانتفاع من البرك المذكورة خلال عشرة ايام تنتهي في ١ نيسان ٩٣٧

٩ محرم ١٣٥٦ و ٢٣-٣-٩٣٧

اعلان

تقدمت الينا مضبطة موقعة من هيئة اختيارية محله الشيخ عبد الله بعكاء مؤرخة في ٢٢ شباط سنة ٩٣٧ تتضمن ان صبري ابن الحاج حسين كامل من اهالي عكاء توفي منذ ثماني سنوات وانحصر ارثه بزوجته مريم بنت علي حنوش وبأبنته منها وهي حفيظة وبأخيه الشقيق روبين وبأخته الشقيقة مينا لا غير فمن له اعتراض على ذلك فليراجع المحكمة الشرعية بمدة شهر واحد في تاريخ النشر

قاضي عكا الشرعي

القدس

تدابير السلطة لموسم النبي موسى

القدس في ٢٣ آذار — لمراسل الدفاع الخاص: علمنا ان ادارة الامن العام بالاشتراك مع قوى الجيش البريطاني، وضعت ترتيبات جديدة للمحافظه على الامن في أيام موسم النبي موسى. ومن هذه الترتيبات وضع اسلاك شائكة في منافذ الطرق المؤدية للمحلات اليهودية وتعزيز هذه المنافذ برجال البوليس وافراد الجند والمدافع الرشاشة، وعدم السماح لليهود بدخول المناطق العربية. ومنها مضاعفة قوى البوليس التي تسير في المهرجانات، ووضع قوى كبيرة منها بين كل قافلة من قوافل المهرجانات

وقد علمنا ايضاً ان قوة حدود شرق الاردن ستشترك مع هذه القوي في المحافظة على الامن

وستضع ادارة المرور ترتيبات جديدة لتسيير السيارات اليهودية في ايام المواسم حيث لا يسمح لهذه السيارات بدخول المناطق العربية. ومن هذه الترتيبات وضع قوى كبيرة من الجند على اسوار المدينة وابوابها. وستذيع الادارة منشوراً في مدة قريبة يحظر فيه على الجمهور حمل العصي والهراوات والمدى والسيوف وغير ذلك. وستظهر بوادر هذه الترتيبات قبل الموسم بمدة طويلة ليطلع عليها العرب واليهود

وقع حادث يازور في النفوس

اهتم الرأي العربي افراداً وهيئات اهتماماً عظيماً بحادث الجناية التى ارتكبها المجرمون في الليلة الماضية في يازور وتسبب عنها اصابة اربعة من العرب بجراح مختلفة. وستعقد اللجنة العربية اجتماعاً خاصاً لبحث هذه المسئلة ووضع تقرير ورفعه للحكومة تبين فيه التأثير العظيم الذي يحدث بسبب هذه الاعتداءات والاعمال الهمجية التي يرتكبها الخصوم استفزازاً لشعور العرب وتحدياً لهم مع مطالبة الحكومة باتخاذ الاجراءات اللازمة لوضع حد لذلك

٢٥ ضابطا وبوليسا من مصر

يصل في الاسبوع القادم ٢٥ ضابطا وبوليسا انكليزيا من الذين انتهت خدمتهم في مصر. وسترسل إدارة الامن العام بعضهم الى شرق الاردن للعمل فيها بصورة مؤقتة

القيادة العليا تقيم معسكرا في قرية

اسست قيادة الجيش العامة معسكراً في قرية ابي غوش ووضعت آلة للاسلكي وقد شاهدنا افراد وضباط الجيش ينصبون هذه الآلة ومركز المعسكر قريب من نقطة البوليس هناك

اللورد لويد ضيف على المندوب السامي

وصل القدس اللورد لويد وحل ضيفاً على المندوب السامي وقد اقام له المندوب الليلة حفلة عشاء دعا اليها بعض كبار الموظفين

متهم بالقتل يحكم عليه بالاعدام

نظرت اليوم محكمة الجنايات الكبرى المؤلفة من اصحاب السعادة القضاة المستر مانتغ والمستر بلانكيت وعلي بك حسنا في قضية واكيم يوسف ابو عمشة من بيت جالا المتهم بجرم قتل المغدور سليم موسى ابو صباح عمداً فحكمت عليه بالاعدام.

مشروع المجارى يعطى لمقاول انكليزي

فوضت لجنة العطاءات فى المجلس البلدي مشروع المجاري للمقاول الانكليزي المستر كي بمبلغ ٤٠ الف جنيه.

بترول سوريا واللجنة القومية بالقدس

ارسلت اللجنة القومية بالقدس الى دولة رئيس الوزارة السورية كتابا التمست منه فيه ان يساعد على تأليف شركة بترول وطنية تساهم فيها سوريا والاقطار العربية الشقيقة توثيقا لعرى الروابط الاقتصادية

صحة جرحى قنابل القدس تتحسن

زار وفد من اللجنة القومية جرحى القنابل التي القاها اليهود على العرب في الاسبوع الماضي، في المستشفى الحكومي والمستشفى الافرنسي وقدم لهم فواكه وحلويات. وقد علمنا من اعضاء الوفد ان صحتهم آخذة في التحسن شفاهم الله.

الناصرة

المندوب السامي يتم جولته الشمالية

قدم المندوب السامي بعد ظهر اليوم وذهب رأسا الى دار الحكومة وكان يرافقه سكرتيره الخاص والمستر بيلي والمستر بلاكبورن والمستر فرادي والسيد عبد الله جبران مفتش الزراعه في اللواء الشمالى. وقد استقبله حضرة قائمقام الناصرة وديع افندي العيساوي، وقدم له اعضاء البلدية وهم السادة: الرئيس سليم بشارة، شريف الزعبي، نجيب البطحيش، احمد الكامل بعض المطالب التي تخص المدينة فوعدهم بالنظر فيها. وقد تحدثوا اليه عن الحالة الحاضرة. وبعد تناول القهوة ودعوه.

ثم قابل المستر كيث روتش مقابلة خاصة ودام اجتماعهما زهاء ساعة مما اضطر فخامته الى تغيير البرنامج. وفي الساعة الواحدة غادر الناصرة ومن معه الى مستعمرة بلفوريا، ومن ثم الى رحافيا. وبعد تناول طعام الغداء توجه الى العفولة حيث كانت طائرة تنتظره فركبها عائداً الى القدس

يساق مخفورا وهو بريء

جيء بعد ظهر أمس من صفد بالسيد عبد القادر حسين عبد الرحيم مخفوراً وقد جرت محاكمته امام مساعد حاكم اللواء الشمالى بالوكالة بموجب قانون منع الجرائم فقرر براءته

حملة موسوليني الخطابية على بريطانيا

النضال السياسي العنيف بين ايطاليا وبريطانيا

روما في ٢٣ اذار — لمناسبة مرور ١٨ سنة على تأسيس فرق الفاشزم القى السنيور موسوليني قبل ظهر اليوم على الجماهير المحتشدة في ساحة قصر البندقية الخطبة التاليه:

ايتها القمصان السوداء! ها نحن نحتفل لاول مرة في جو الامبراطورية بذكرى مرور ١٨ سنة على تأسيس الفرق الفاشستية المكافحة. وهذا ما كان يتوق اليه الفاشزم منذ قام بحركته في احدى ميادين ميلانو. ولقد شاءت الاقدار ان يقع يوم الاحتفال اثر رحلتي الافريقيه التى اتممتها يوما فيوماً طبق البرنامج المحدد من قبل. وكل هذا لتتاح قراءته للكثيرين من الاميين الذين يكتبون عن رحلتي في الصحف. هذه الرحله التي لم تسبق ولم تختصر كما يودون ان يشيعوا.

اذا كان في عيوننا قذى ففي عيونهم خشب

لقد اكتنفت هذه الذكرى احدى العواصف التى الف اهلها اثارتها مرة بعد مرة على ايطاليا الفاشستية. ولكنها عاصفة مثارة على اوراق مطبوعة. فطوفان الاخبار الكاذبه هذا الذي يمت بصلة الى طبيعة الرياء، والى عصبة الخطابه المتصاعدة من بعض المنابر التي تحاول التنويه بالقذى الموجود في عيون الآخرين من دون ان ترى الخشبة الموجودة في عيونها منذ اجيال، لن يقوى على اقلاق نفوسنا وازعاجنا

ايطاليا تقابل التهديد بمثله

اننا نجابه خبث وسوء عقيدة الآخرين بصدقنا واخلاصنا. فنحن بازاء التهديد الذي يوجه الينا دائما نري انفسنا مضطرين الي ابراز حقيقتنا وما نتمتع به من قوة

انهزام الذين فرضوا علينا الحصار الاقتصادي

لقد خرجنا من الحصار الاقتصادي ظافرين. فقد انجلى هذا الحصار عن هزيمة هي هزيمة المحاصرين. ولكن من الضروري ان يعلم الجميع أن هذه الحملات التي يقوم بها الطغاة، انما تخلق لتهيئة ارتباكات ومنازعات تدل على ان القائمين بها ليسوا الا اعداء ذاك السلم وذاك التعاون اللذين ننشدهما نحن ونمارسهما فعلا

يا لخطأ من يظن ان الشعب الايطالي ينسى

لقد قيل ان الشعب الايطالي شعب يميل بطبيعة الحال الى النسيان فيا للخطأ ويا للشفقة. انه خطأ من تلك الخطيئات التى الف ارتكابها النقاد الجائرون المتحاملون. فالشعب الايطالي ذو ذاكرة قوية جداً وهو مجبول على خصلة التريث الى الاجل المعهود. فنحن انتظرنا ٤٠ عاما لاخذ ثأر عدوة ففزنا. واذا ماحاول الاخرون ان يحملونا على تناسيه فاننا قا[illegible] هنا لننبه.

ايتها القمصان السوداء! اذكري و[illegible]

الخطر الكامن فى مراكش الاسبانية

لندن في ٢٣ اذار — اجاب المستر ايدن اليوم على سؤال طرحه عليه السر ارثر هندرسون نائب العمال عن الحركات الخطرة في مراكش الاسبانية فقال: لقد بعث الى السفير البريطاني ببيان شبيه بالرسمي صادر عن القيادة العامة لجيوش الجنرال فرانكو وفيه ان مؤامرت تحاك في هذه المنطقة وان هذه المؤامرات ترمي الى احداث الاضطرابات فيها. وقد طلب صاحب البيان ان تؤلف لجنة دولية تتولي التحقيق فيها. وقد اخبر القنصل البريطاني في سلمنكه بان الحكومة البريطانية لا تجيز اتخاذ تدابير ديبلوماسية للدول الموقعه على اتفاق الجزيرة وان المشاكل في المغرب الاقصى يجب أن تسوى بموجب هذا الاتفاق بين فرنسا واسبانيا دون غيرها

عندما تكف روسيا عن معونة اسبانيا

لندن في ٢٣ آذار — لم ينته حتى اليوم التحقيق الذي باشرته الحكومة البريطانية لتتثبت من نزول جنود او متطوعين ايطاليين يوم ٢٥ شباط في ثغر قادس. ويستنتج من معلومات وصلت الى لندن من روما ان السنيور موسوليني فوض الكونت شيانو وزير الخارجية الايطالية باعلام الحكومتين البريطانية والافرنسية بان ايطاليا مستعدة لاستدعاء الايطاليين الذين يحاربون في صفوف جيوش الجنرال فرانكو اذا كفت روسيا السوفيتية عن معاضدة جيوش الجمهورية الاسبانية،

عداء اميركا للحكومات الديكتاتورية

واشنطن فى ٢٣ آذار — عرض على مجلس النواب الاميركي اليوم قرار يقضي بالغاء ديون الحرب على بريطانيا العظمى وفرنسا وبابقائها على الدول الديكتاتورية.

الملك غازي والامير عبد الله

دمشق في ٢٣ اذار — اذيع هنا ان سمو الامير عبد الله بعث الى جلالة ملك العراق بكتاب يدعوه فيه الى عقد اجتماع في بادية الرطبة للتحدث في بعض الشؤن الخطيرة

رواتب الوزراء البريطانيين وتقاعدهم

لندن في ٢٣ آذار — تقدم الحكومة البريطانية قريباً الى مجلس العموم مشروع قانون يجعل راتب رئيس الوزراء ١٠ آلاف جنيه ويحدد راتب الوزراء بخمسة آلاف جنيه عدا قاضي القضاة. وسينص المشروع على تعيين راتب تقاعدي لرئيس الوزراء قدره الفا جنيه. وسيتحمل المستر بلدوين تبعة موافقة البرلمان على هذا المشروع، لذا ليس فى نيته ان يقبل راتباً لنفسه.

ادعاء صفات واصباغها على اليهود

عقد يهود اميركا ما اسموه «بالمؤتمر الوطنى لفلسطين» في واشنطن في الشهر الماضي، وكان مما قرروه فيه تحية يهود فلسطين»، وقد نشرت الصحف اليهودية هنا أمس هذه التحية، وفيما يلي بعض ما جاء فيها:

ان يهود فلسطين كبناة الوطن القومي اليهودي، قد حملوا على كواهلهم الاثقال التي يجب ان تساهم فيها معهم اليهودية العالمية

انهم بعملهم هذا قد اظهروا الشجاعة والشهامه اللتين هما مصدر فخار ليهود اميركا، كما هي كذلك لليهود في كل مكان .. واننا نأمل مخلصين في تسهيل ادخال عدد جوهري كبير من اليهود ينضم الى الطلائع في فلسطين ويعمل معهم كتفاً لكتف في انشاء الوطن القومي اليهودي والمحافظة عليه»

حملة على تبديل الحكم بالاعدام ودعوة اليهود الى الكفاح وتدابير المقاومة

نشرت هاآرتس مقالا افتتاحياً انتقدت فيه المندوب السامي لتخفيضه حكم الاعدام عن العربيين قالت: من الاعمال المستهجنة والبالغة حداً كبيراً من الغرابه ما قام به فخامه المندوب السامي من تخفيف حكم الاعدام عن الذين قتلوا الجنود البريطانيين. ماذا حدث في البلاد في المدة الاخيرة؟ ما الذي جعل المندوب السامي يصدر هذا الامر الغريب الشاذ؟

من البديهي ان هذا العمل مما يشجع تلك العصابات المسلحه على مواصلة اعمالها بحيث يطمئن افرادها على مصيرهم، فلا جزاء لما يقومون به من فظاعه وعنف.

والنتيجة الثانية تقوية سلطة اللجنة العربية وزيادة نفوذها بين الشعب العربي المشاغب، بحيث يطمئن من وفاء اللجنة العربية له وايمانه بقدرتها على اخذ العفو من الحكومة عن كل ما يقترف من جرائم. وقد كان وقع هذا العفو فى نفوس العرب ما زاد في جرأتهم. وفهم منه أن العفو انما صدر جزاء للجنة العربية على المذكرة التى اصدرتها لتهدئة الخواطر كما تدعي!

ونحن نقول ما ذنب هؤلاء يمكثون في السجن مدة طويلة؟ بينما يتمتع الذي دفعهما اليه بنشوة الظفر واكاليل الفخر

وبعد ان ذكرت الحوادث التي وقعت أخيراً قالت:

ليعلم الشعب اليهودي ان مصيره بين يديه. وليفهم الزعماء اليهود ومن بيدهم الامر منهم، ما هم واقعون فيه وما يتوقعهم من مصير. الآن نطلب جهوداً اكبر وعملا جديا حازماً.

على الشعب اليهودي ان يفهم حالته ومصيره. وعلى اللجنة الصهيونية ان تجند الشعب وتوحد كلمته وتتخذ العدة للمقاومة والكفاح»

«الدفاع»: طالع فى مكان آخر من هذا العدد ما كتبته «البالستاين بوست» التى يقرأها الانكليز فى هذا الموضوع

اعلنوا عن بضائعكم في جريدة الدفاع

رسالة صفد

اثناء زيارة المندوب

صفدفي ٢٣ اذار – لمراسل الدفاع الخاص

كان أول أعمال المندوب السامي بعدأن غادر اندن وجاءالقدس ، واجتمع مع حكام الالولية—المجيء الى صفدفقدمها طائراً الى الجاعونة ثم امتطى سيارة وصعدلمسافةعشرة كيلومترات حتى وصل صفد كما أخبرتكم تلفونياً في حينه . وقد سأل حضرة رئيس البلدية عن حالة المدينة فأجابه انها هادئة كالمعتاد . ثم سأل عن العمال فقيل له أن البطالة متفشية وعدد العمال العاطلين كبير . وقداستفسر فيما اذا كان هناك عمال غرباء فأجابه الرئيس نفياً لان العمال الوطنيين لايجدون عملا فكيف بالاغراب . ثم وعد فخامته بدفع قرض للبلدية لتشغيل العمال.

وتجول بالمدينة فسار من شارع الملك فيصل الى سوق الجمعة ، الى الاسواق اليهودية .وكان يحيى الجماهير على الجانبين فيرد الناس التحية. ومما هو جدير بالذكر –ولعل البالستين بوست تسمع الحادث التالي الذي يعبر عن شعور العرب الحقيقي ويظهر بطلان تلفيقات اليهود : كان فخامته مع من ذكر ممن رافقوه يسير في الاسواق العربية وبطبيعة الحال تجمهر عدد من الاهالي شباباً واطفالا وشيوخاً وساروا خلفه ولما وصل الجمع الى مدخل الاسواق اليهودية تراجع العرب فكان لهذا العمل اثره في نفس المستر مارتن ، مدير البوليس الذي ضحك قائلا : « لهون وبس » . وكان ذلك طبعا من دون ارهاب .

فأين التخويف الذي اثر على العرب ومنعهم من دخول اسواق اليهود ؟

عيارات نارية

صفد — اطلق ليلة أمس بضعة عيارات نارية . وقد شهد كثيرون من الاهلين ان العيارات خرجت من قرب المدرسة اليهودية . فنلفت نظر الحكومة الى دسائس اليهود

الوفد اليهودى

لايزال قراء « الدفاع » يذكرون خبر الوفد اليهودي الذي ذهب الى حيفا لمقابلة رجال الحكومة للدس على عرب صفد ، وكيف اسفر هذا الاجتماع عن الانذار الذي وجهه الحاكم الى وجهاء صفد. وقد شاهدت اعضاء الوفد يلتفون حول المستر كيث روتش وهو يلاطفهم . ولعل هذا لا يكون انذاراً جديداً

من الاجازة

عاد السيد ميشيل صباغ مدير جمرك صفد الى عمله بعد ان شفي من الرمل الذي قاسى منه آلاما كثيرة . والفضل في ذلك يعود الى أطباء بيروت الذين نصحوه بالاستحمام في مياه الحمة حيث قضى هناك شهراً واحداً ، لاقى من اصحاب الامتياز كل عنايه وخدمة . نهنىء السيد ميشيل بشفائه ، ونشكر الشركة على عنايتها

واجبك

يدعوك الى تشجيع

شركة المواد الحديدية

استعداد لتقديم جميع انواع الحديد

اعلان

صادر من دائرة اجراء الناصرة

بالقضية الاجرائية ١٠٦٢ — ٩٣٠

المحكوم له : ابراهيم الشيخ عبد الهادي من صفورية

المحكوم عليه : احمد عبد الغني خليل القاسم من صفورية .

المطروح للبيع : حصة ١ من ٦ حصص في بستان بموقع وادي العين باراضي صفورية مغروس فيه ٢٠٠ شجره تفاح و٥٠٠ شجرة رمان و٢٠ شجرة دراق وشجرتين اجاص وشجرة توت و٦ شجرات ليموز حامض . ومساحته ١٢ دونم تقريباً .

حدوده بالطابو : ابراهيم خليل وصالح اسماعيل ووادي وطريق .

حدوده الحاضره : شرقاً عبدالكريم عبد العزيز غربا محمد الموعد وامين احمد الحاج حسن . شمالا قناة ماء قبلة حسين الحاج عمر .

مطروح للبيع بالمزاد العلني لمدة ثلاثين يوماً تبتديء بعد مضي خمسة ايام من تاريخ نشر هذا الاعلان بالجريدة حصة المحكوم عليه بالبستان المعين اوصافه اعلاه لقاء الدين المطلوب منه للمحكوم له وقدره ٣١ جنيه و٨٩٨ مل عدا الرسوم والمصاريف والفائدة لذلك فكل من له رغبة بالشراء عليه مراجعة دائرة اجراء الناصرة والدلال سليمان رفيديا حامل قائمة المزاودة مستصحباً التأمينات القانونية وقدرها عشرة بالماية من القيمة المخمنة للحصة المطروحة للبيع وقدرها ماية وعشرين جنيه فلسطيني مع العلم بأن رسوم التسجيل والدلالة واجرة الدلال عائدة على المشتري .

في ٢٠ – ٣ – ٩٣٧

مأمور اجراء الناصرة

سري الكيلاني

الدكتور

سابا افندي عازر

انتخب الدكتور سابا افندي عازر عضواً في مجلس ادارة شركة المعامل العربية بدلا من السيد جورج الصايغ فنهنىء الدكتور بالثقة الغالية التى وضعتها الشركة فيه ونرجو للشركة كل تقدم ونجاح على يديه

جولد سبوت

GOLD SPOT

اشهر ثلاجات عالمية

الوكلاء لندوحلبي

يافا تلفون ٤٤٨

حيفا تلفون ٤٧٠

صروف

اعلان

بلدية حيفا

١ — نعلن عموم الجمهور بهذا بأنه سوف يؤلف في بلدية حيفا ابتداء من اول نيسان سنة ١٩٣٧ فرع خاص لمراقبة الاعلانات وحماية رسوم الاعلانات ولعمل اللازم لتعيبقها .

٢ — وسوف تقع مكاتب هذا الفرع في الطابق الثالث من « بيت محلات ليفي » في المركز التجاري الجديد .

٣ — والمراد لفت نظر جميع من يهمهم الامر الى مقاسات الاعلانات واشكالها الآتية المسموح بعرضها في مدينة حيفا

اعلان على قرطاس واحد — بالطول فقط — ٩٣ سم — ٦٢ سم

اعلان على نصف قرطاس — بالعرض فقط — ٤٦ سم — ٦٢ سم

اعلان على ربع قرطاس — بالطول فقط — ٤٦ سم — ٣١ سم

اعلان على ثمن قرطاس — بالعرض فقط — ٢٣ سم — ٣١ سم

فالرجاء اذن من الجمهور ان يقدم اعلاناته بالمقاسات والاشكال المذكورة اعلاه لتفادي التعطيل في تعليقها

حيفا في ١٦ – ٣ – ٣٧

سكرتير بلدية حيفا

حريس خوري

اشتري

أحدث وأعظم اختراع

راديو بيلوت

مجهز بجميع الموجات

Pilot

ALL-WAVE RADIO

"The Standard of Excellence"

الوكلاء : لند وحلبى

القدس – يافا – حيفا

فرصة نادرة

مخزن متمم لكافة لوازم البيوت من فضية وبلورية وخزفية ومعدنية واقمشة وخردوات مختلفة للبيع باسعار وشروط غاية في المهاودة. المخابرة مع عزيز سليم كساب مخزن « البون مارشه » حيفا

الجمعية العمومية

للمساهمين

شركة المعامل العربية المحدودة بيافا

ليكن معلوما أن الاجتماع السنوي العام لشركة المعامل العربية المحدودة سيعقد في فابركة الشركة في الساعة الثانية بعد الظهر من يوم الاربعاء الموافق ١٨ محرم سنة ١٣٥٦ وفق ٣١ آذار سنة ١٩٣٧

فالمرجو من جميع الاعضاء الحضور

« مطبعة جريدة الدفاع – يافا »

يزداد اقبال الشعوب فى العالم على استعمال جوود يير تاير

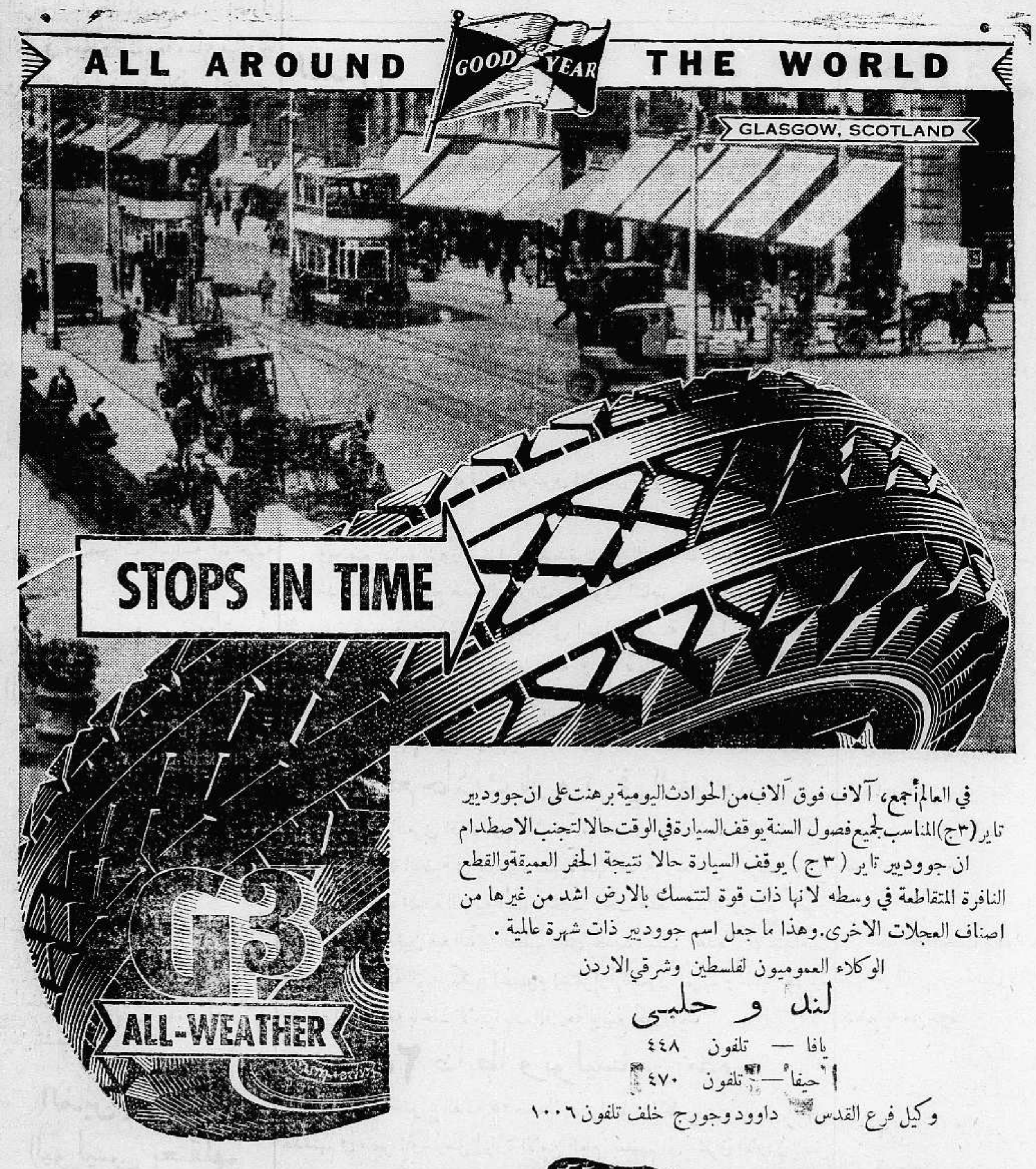

في العالم أجمع، آلاف فوق آلاف من الحوادث اليومية برهنت على ان جوودير تاير (٣ج) المناسب لجميع فصول السنة يوقف السيارة في الوقت حالا لتجنب الاصطدام ان جوودير تاير (٣ج) يوقف السيارة حالا نتيجة الحفر العميقة والقطع النافرة المتقاطعة في وسطه لانها ذات قوة لتتمسك بالارض اشد من غيرها من اصناف العجلات الاخرى. وهذا ما جعل اسم جوودير ذات شهرة عالمية .

الوكلاء العموميون لفلسطين وشرقي الاردن

لند و حلبى

يافا — تلفون ٤٤٨

حيفا — تلفون ٤٧٠

وكيل فرع القدس داوود وجورج خلف تلفون ١٠٠٦

GOODYEAR

MORE PEOPLE, THE WORLD OVER, RIDE ON GOODYEAR TYRES THAN ON ANY OTHER MAKE

5-36-7

صروف

برنامج الاذاعة الفلسطينية

« يوم الاربعاء في ٢٤ آذار سنة ١٩٣٧ »

٦٫١٥	اسطوانات عربية
٦٫٣٠	حديث صحي للدكتور محمود الدجاني
٧٫٢٠	اسطوانات عربيه
٧٫٧٥	حفله غنائية عبد الرحمن الداودي
٧٫٤٥	حديث انتقادي فكاهي للاستاذ حلمي ابوشعبان
٩	إشارة الوقت ونشرة الاخبار
٩٫٣٠	عزف منفرد على الناي امين صيداوي
٩٫٤٠	حفلة غنائية يحيى السعودي

ماذا تسمع اليوم

عن محلات السادة دجاني اخوان

« الاذاعة اللاسلكية للحكومة المصرية يوم الاربعاء في ٢٤ آذار »

٦٫٤٥	صباحاً تمرينات رياضية — ٧ قرآن كريم
١٠	حفلة غنائية — ١٠٫٣٠ اسطوانات
٢٫٤٠	مساء * متنوعات
٣٫١٠	النشرة الاخبارية والنشرة التجاريه الاولى بالعربيه
٦	النشيد القومي
٦٫٥	اسطوانات
٩٫٤٠	حديث تربية الدواجن – الاستاذ محمد عبد المنصف
٧	اسطوانات
٧	النشرة الاخبارية والنشرة التجارية الثانية بالعربية
٨	قرآن كريم الاستاذ الشيخ عبد الفتاح الشعشاعي
٩	حفلة غنائية الاستاذ صالح عبد الحي
٩٫٤٠	حديث – اجتماعيات – الاستاذ فكري أباظة
١٠٫١٥	حفلة غنائية الاستاذ صالح عبد الحي

هى تجذبكم اليها دون تعريف

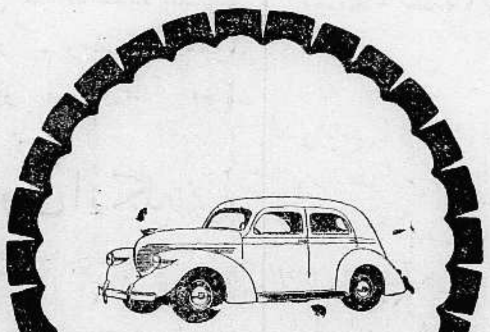

ويلز ١٩٣٧

السيارة ذات الحجم الكبير والسعر الرخيص والنفقة القليلة التي تعرض الآن في صالونات

الوكيل العام لفلسطين وشرق الاردن

سبيرو حبش

يافا : تلفون ٦٤٨ — حيفا : تلفون ١١٠٧

وكيل القدس جميل حلبى تلفون ١٢٥٥

صروف

الخميس في ١٢ محرم ١٣٥٦ — ٢٥ آذار سنة ١٩٣٧

صاحب الامتياز : ابراهيم الشنطي
المحرر المسئول : شوكت حماد
مدير الادارة : عبد الهادي عرفان

الاعلانات: في يافا (ادارة) الدفاع : قسم الاعلانات
في القدس (وكالة) * : تلفون ١٤١٣
في حيفا * : * ١٢٥٨

الدفاع

جريدة يومية سياسية مصورة

السنة الثالثة — العدد ٨٣٢ — ٣

دار الدفاع: شارع اسكندر عوض - يافا - فلسطين
العنوان التلغرافي (الدفاع - يافا)
تلفون ١١٨٧ (اربعة خطوط) و ١٠٧٥ (خطان) صندوق البريد (٢٥٥)

الاشتراكات: في فلسطين عن سنة ١٥٠
في البريد الداخلي * * ١٨٠
في سائر الاقطار الخارجية * * ٣٠٠

جلسة شديدة في مجلس العموم عن فلسطين. وزير المستعمرات يقول باشتداد الحالة في بعض الجهات وينتظر تقرير المندوب السامي. انقلاب قاطرة

الميناء الذي ثبت

مساعي اليهود لتخريبه وتخريب مدينته

كانت يافا ثغر البلاد كلها . ينتهي عندها وارد البحر كله ، وما تحمله كل باخرة . ومنها يوزع على المدن الاخرى ، والقرى . وكانت حتى مصالح اليهود التجارية مرتبطة بها بصورة قوية ، لا يستطيعون عنها استغناء . وظلت يافا على حالها التجاري العظيم هذا ، حتى جاءت الفكرة الاستعمارية المحضة تقيم في الشمال مرفأ حربياً لحيفا ، تنتهي عنده أنابيب البترول لتزويد الاسطول البريطاني

على أن حيفا لم تستطع مزاحمة يافا لاعتبارات كثيرة ، منها حبة البرتقال التي ميزت هذه المدينة ، وجعلتها راسخة التجارة ، لا تكاد تزاحم . وظل ميناؤها قلعة وطنية ليس من السهل القضاء عليها . وعرف اليهود ذلك فقاموا يتممون ما بدأته السياسة الاستعمارية في إقامة مرفأ حيفا الحربي، فقرروا تطويق هذه المدينة على وجه يجعلها منعزلة عن قسم كبير من البلاد ، لا سيما في الاضطرابات ، وعند قيام كل ثورة . ونثروا الذهب ، فسدوا عليها المنفذ الذي يصل الشمال بها . فأصبح عسيراً جداً على عرب طول كرم ونابلس وبقية تلك الجهات الاتصال بيافا ، لأن تل أبيب، ورامات غان ، وملبس تمنع هذا الاتصال . وأتموا التطويق بتوسيع تل أبيب، شرقاً وجنوباً حتى رمال يازور حيث أقيمت مستعمرة هادا روم . وفي الجنوب أقاموا مستعمرة بيت فيغان التي ستتصل بجرين وهادا روم. وطبعاً يقع البحر في الغرب!

وخطوة أخرى في محاربة يافا ، بعد التطويق . فقد استقلت تل ابيب عنها بالمرة حتى في مسئلة المحاكم . وانتقلت مالية يافا الى الرملة ، وربطت القرى العربية بهذه الاخيرة ، بعد ان كانت مربوطة بيافا . ثم جاءت الثورة

أي عربي كان يستطيع التخلف عن الاضراب؟ فأغلق الميناء أبوابه، وسكنت فيه الحركة ، وألقت «المواعين» مراسيها ، وقرر البحارة الجري مع الامة الى الحد الذي تريد ، مهما كانت النتائج . وكان لهم موقف الشرف في اجتماع اللجان القومية إذ وقف أحد رؤسائهم قائلا: لا قيمة لمينائنا ومصالحنا تجاه مصلحة الوطن الكبرى ، ونرجو أن لا تحسب حيفا غير عربية، فيظل قسم من بحارتها خارجين عن دائرة الاضراب »

وجاءت الخطوة الثالثة . فقرر اليهود إقامة ميناء مستقل ، ويستطيع منافسة ميناء يافا ، ومحاربته ايضاً . ولما انتهى الاضراب رأى البحارة تلك البواخر التي اعتادت الرسو في مينائهم ، على بعد كيلومترات منه ، راسية في «ميناء» تل ابيب

لقد ساهم التجار وأصحاب المصالح في المدينة اليهودية ، في إقامة مينائهم . وتحملوا عبء التبرع له ، وعبء الضرائب والرسوم . ونشطت الخطة اليهودية من غير اثارة ضجة ما ، فألزمت كل باخرة تحمل بضاعة لتاجر يهودي على الرسو في ذلك الميناء . وراحت تقيد الشركات الاجنبية ، وتلزمها برسو بواخرها فيه. ونشطت في هذا الميدان بحكم النفوذ اليهودي التجاري في الخارج

إذن ؟ ميناء يافا لم يكن في يوم ما مقصوراً على هذه المدينة وحدها ، فلا تعتبر مشكلته محلية بحال من الأحوال . إنه مشكلة وطنية عامة ، تهم كل عربي في هذه البلاد . إنه الآن في كفاح مع التنظيم اليهودي الذي أعلن حرباً عليه، فلا يجب أن يخرج منهزماً .

كل عربي يجيش في صدره الشعور الوطني يجب ان يعتبر شحن بضاعته عن طريق هذا الميناء ومنه ، فرضاً وطنياً يعتبر الاخلال به خيانة تجاه هذا الوطن . ذلك بأن إضعاف هذا الميناء إنما هو تمكين ميناء تل ابيب من الحلول محله ، والقضاء بالتالي على يافا ، ثم القضاء على مركز تجاري كان اليهود لا يستطيعون استقلالا عنه .

كل عربي يبعث ببضاعته او يطلبها من الخارج حتى عن طريق ميناء حيفا، إنما يكون معول شر يساعد اليهود به على هدم هذه القلعة العربية . ربما يكون في ذلك نفقات أكثر قليلا . وربما يحتاج الأمر الى شيء من الجهود والمتاعب. ولكن فلينظر العربي الى ميناء تل أبيب كيف أقيم على الجهد ، والانفاق ، والتعب . وينبغي أن لا يكون هدف الوطنية العربية تمكين ميناء يافا من مزاحمة ذلك الذي لتل أبيب فحسب، بل يجب أن يكون هدم هذا الأخير بالمرة هدماً يتم بالوفاء ليافا ، ومساعدتها ، وعمل ما يعمله اليهود انفسهم لتقوية ميناء تل أبيب معركة ليس بين ميناء وآخر . بل بين أخلاق واخلاق ، ووطنية ووطنية !

ابراهيم

التخوف من ايطاليا

لندن في ٢٤ آذار — لا يزال مجلس العموم في مباحثاته حول الجنود الايطاليين في اسبانيا . وذكر أحد نواب العمال أن حكومة موسكو تؤكد وجود ٦٠ الف ايطالي منذ فبراير، وأن العدد يتزايد . فقال المستر ايدن ان لجنة ستذهب للتحقيق ، وأنه تلقى تأكيدات من ايطاليا بان متطوعا واحداً لم يذهب منذ تنفيذ خطة عدم التدخل

قبرص ومستقبل الحكم

لندن في ٢٤ اذار — بحثت مسئلة الحياة الدستورية في قبرص . فقال وزير المستعمرات ان الحكومة لم تقرر شيئاً من هذا ؟ وانما ستوسع السلطات المحلية، في القرى والبلديات وغيرها، وستقيم هناك بنكا زراعياً

محطة اذاعة مكة

ذكر راديو برلين ان الحكومة السعودية قد اتفقت مع شركة المانية على انشاء محطة لاسلكية في مكة للاذاعة على العالم الاسلامي

رواتب الوزراء الانكليز

لندن في ٢٤ اذار — تقرر أن يكون راتب رئيس الوزراء ١٠ آلاف جنيه ، والوزير خمسة آلاف ، ما عدا وزير المالية ، ورئيس المعارضة الفان. ويعطى رؤساء الوزارات السابقين الفان ايضاً . واستثنى مستر بلدوين نفسه ، لانه واضع القانون .

المؤتمر الامبراطوري المقبل

لندن في ٢٤ آذار — سيكون وفد المملكة المتحدة (انكلترا) في المؤتمر الامبراطوري مؤلفاً من رئيس الوزراء ، ورئيس المجلس ، ووزير الخزينة ، وحامل الختم ، ووزيري المستعمرات والدومنيون . وخطب رئيس حكومة زيلندة آملا أن يحقق المؤتمر الرغبة العامة في السلام .

سقوط طائرة انكليزية

لندن في ٢٤ آذار — يظن ان احدى طائرات شركة الجو الامبراطورية سقطت قرب قرية في فرنسا لا تبعد كثيراً عن مدينة ليون . وأنه قتل ٣ من ستة كانوا فيها . وكانت الطائرة عائدة من الشرق عن طريق الاسكندرية

برقيات العالم الاخيرة تقول

استمرار تحرج الحالة في شمالي الهند

وزير المستعمرات وتطورات الحالة في فلسطين

لندن في ٢٤ آذار — قال المستر اورمسبي غور في مجلس العموم اليوم ان الاخبار الواردة من فلسطين تدل على ان الحالة في بعض الجهات فيها صعبة . لكن عدداً كبيراً من الاشخاص قد اوقف ، وانه ينتظر ان يقبض على آخرين في مناطق اخرى ومنها منطقة القدس لمنع حدوث شيء . ثم قال الوزير انه ينتظر من المندوب السامي في المستقبل القريب تقريراً يتضمن نتيجة رحلته الى الجهة التي وقعت فيها الاضطرابات

يهودي يفتري على العرب في لندن

لندن في ٢٤ آذار — أفضى دافيد ها كوهن ، العضو اليهودي في بلدية حيفا ، بحديث للديلي هرالد في لندن طلب فيه اتخاذ اجراءات القمع لانهاء الاضطراب في فلسطين . وذكر أن ٩٩ (كذا) في المئة من العرب يجنحون الى حياة الهدوء مع اليهود ، غير ان كل عربي يخشى الآن تهديد العصابات . وطلب ها كوهن اعلان الاحكام العرفية اذا لزم الامر لصيانة صك الانتداب

هندي يحمل على المقلدين للاجانب

لندن في ٢٤ اذار — حمل بولانهاي ديساي ، زعيم المعارضين في الجمعية التشريعية على الذين يقلدون الانكليز في ملابسهم لأن ذلك سبب نزع ثقة الوطنيين بهم . وأولئك الذين فتنوا بهذا التقليد قضوا سنوات في نوم هنيء لكنهم أفقدوا البلاد كرامتها واحترامها نفسها وجعل ملايين الفلاحين والعمال يكرهونهم» وطلب من الشباب المحافظة على الكرامه والثقه

الخطوط مقطوعة مع مصر

حاولنا الاتصال بالقاهرة في الساعة الثانية عشرة ليلا فقيل لنا ان الخطوط مقطوعة في هذه الليلة ايضاً

موسوليني يخطب وهو غاضب متعب

لندن في ٢٤ آذار — علقت بعض الصحف الانكليزية على خطبة موسوليني الاخيرة بأنها شر ساعة ضربت علاقات بريطانيا بايطاليا . وكانت الحشود التي سمعت خطاب الدوتشي تستقبل كل عبارة بالهتاف الهائل والتصفيق الشديد . أما موسوليني فقد كان متأثراً جداً وممتعضاً ومتعباً كأنه في عراك . وكان أشد عبارات التهكم التي وردت في خطاب الدوتشي قوله : لقد تضافر نهر من الحبر المتورم مع خطب هستيرية ألقاها الوعاظ الانكليكان الذين لا يبصرون في عيونهم أخشاباً قديمة ، بل يرون القش الصغير في عيون غيرهم . »

ما قالته صحف انكليزية وروسية

وذكرت الديلي هرالد ان انكسار الجنود الايطاليين يجعل الايطاليين أمام موقعة «عدوى» ثانية سينتقم لها موسوليني بزيادة عدد المتطوعين . وقالت الديلي اكسبرس : لقد خسر موسوليني رجلا من أحسن قواده . ولذلك فيخشى استمرار ارسال المتطوعين انتقاماً للشرف العسكري الايطالي» وتهكمت «ازفستيا» الروسية على مطامع موسوليني في توسيعه الامبراطورية في وقت حملت اسلاك البرق نبأ هزيمة الايطاليين في وادي الحجارة

تقدير المانيا العظيم لخطبة موسوليني

كان لخطبة الدوتشي صدى كبير في المانيا. وتقول الانديه الالمانيه بملحوظاتها ان الخطبة جاءت آية في بابها من حيث وضع الامور في محورها بلهجه صارمه عباراتها ومعانيها بحيث تحمل على تفكير اولئك الذين يموتون انفسهم بالاصطياد بالماء العكر . وقد اكتسبت رحلة الكونت شيانو الي بلغراد اعظم اهميه اثر تصريحات الدوتشي التي يتجلى فيها التحدي، واصبحت المانيا تنظر الى هذه الزيارة كحادث سياسي عظيم ، كما ان توقيع ميثاق الصداقه الموشك عقده بين ايطاليا ويوغوسلافيا سيكون معززاً لسياسة روما وبرلين الموحدة

مسلمو الحبشة وخطبة موسوليني

روما في ٢٤ آذار — طير مسلمو اديس ابابا الى السنيور موسوليني برقية افضوا فيها بامتنانهم لما تضمنته خطبته الاخيرة عن الاسلام والمسلمين . وقالو فيها انهم يشكرون زعيم الفاشست الاكبر على عطفه عليهم وعنايته بالعالم الاسلامي الذي ينظر اليه نظر المدافع عنه .

استمرار الثورة في الهند

بومبي في ٢٤ آذار — لا تزال المناوشات مستمرة في شمالي الهند ما بين رجال القبائل الثائرة والجنود الانكليز والمتجندين الجدد من الهنود . وقد تغلب الجنود على عصابة كبيرة قرب مدروليمي ولكن العصابات الكثيرة تقلق بال القيادة العامة لا سيما وان شرها طفق يستفحل اكثر من ذي قبل

الوكالة العربية تتنبأ بتقرير اللجنة

القدس في ٢٤ آذار — الوكالة العربية — فهم ان المندوب السامي يحمل من حكومته اوامر صريحة بقمع كل فتنة يريد اليهود او العرب اثارتها قبل صدور تقرير اللجنة الملكية الذي سيذاع مع تقرير الحكومة البريطانية بتعديل السياسة في فلسطين عقب الانتهاء من حفلات التتويج . وقد اتصل بمندوب الوكالة العربية من مصدر مطلع ان السياسة التي اتفق المندوب السامي مع وزير المستعمرات البريطانية على تنفيذها في فلسطين تقوم على الاسس التالية :

اولا — تأليف مجلس تشريعي يكون اوسع صلاحية من المجلس الذي عرض على اهالي فلسطين في العام الفائت .

ثانياً — تحديد الهجرة اليهودية بحيث لا يزيد عدد اليهود عن ثلث عدد العرب لتزول مخاوف السكان العرب من الطغيان اليهودي وسيحدد بيع الاراضي على اساس هذه النسبة .

ثالثاً — الاستغناء عن الموظفين الانكليز في كثير من الدوائر وتنشيط الحكم الذاتي وتخفيف المسؤولية الملقاة على عاتق انكلترا تجاه عصبة الامم

خبر يسبب قلقاً لصحف سوريا

دمشق في ٢٤ اذار — د . ن . ب — نشرت الصحف السورية بشيء من القلق نبأ قبول مصطفى قصيره بك دعوة الحكومه التركية لزيارة انقره وتستفهم عن الاسباب الموجبة لذلك . والمذكور كان سابقاً وزيراً في حكومة سوريا ونائبا عن انطاكيه

هل يفرض موراتوريوم على سوريا

بيروت في ٢٤ آذار — د. ن. ب. — راجعت الحكومة السورية دار الانتداب بخصوص فرض موراتوريوم (تأجيل الدفع) نظراً للتغيير الذي طرأ على سعر الفرنك في هذه الآونة مما رفع سعر الليرة العثمانية فأخل بالنسبة التي كانت بين العملتين . فالديون التي نص عليها في المعاملات تختلف باختلاف قيمة النقد حتى ان المدينين بسعر الذهب يرون انفسهم متضررين كثيراً . ولم تبت الحكومة الفرنسية في هذا الامر

روسيا تجدد غارتها على الاديان

موسكو - د.ن.ب. — تقول جريدة اتحاد الشبيبة الشيوعية بأنه يجب بث دعاية الالحاد ومناوأة الاعتقادات الدينية اكثر مما هي الان نظراً لكثرة عدد «الاولياء» في روسيا

فلسطين في مجلس العموم

جلسة حامية بين وزير المستعمرات وأنصار اليهود من النواب

ذكرنا في برقيات هذا الاسبوع تلك المناقشة الحامية التى جرت في مجلس العموم حول كتاب مكدونالد لوايزمن وهل يعتبر معاهدة أم لا . وقد وصلت اليوم تفصيلات برقية لتلك الجلسة الهامة يفهم منها أن اعضاء مجلس العموم البريطاني الموالين للصهيونية حاولوا التمويه على غيرهم من النواب فأعلنوا ان هذا الكتاب يعتبر معاهدة انكليزية للشعب اليهودي ، وان السياسة قائمة عليه في فلسطين .

سوآل نائب محايد

اذلك قام السر ارنولد ويلسون ، وهو من النواب غير الموالين للصهيونية، واستفسر وزير المستعمرات عن هذا وهل حقيقة ما يزعمه انصار الصهيونية من أن ذلك الكتاب معاهدة أم لا

جواب وزير المستعمرات

فاجاب الوزير : لا أعرف اي تبرير يدعو للاعتقاد بان الكتاب الذي ارسله مكدونالد لوايزمن في ١٣ شباط سنة ١٩٣١ — يمكن اعتباره معاهدة . وكذلك لا اعرف شيئاً عن رسائل متبادلة او مذكرات تساعد على اعتبار هذا الكتاب معاهدة ايضاً . والمفهوم من الفقرة الاولى من هذا الكتاب انه لم يرسل الا ليزيل بعض سوء الفهم الذي علق بأذهان اليهود حول سياسة الحكومة في فلسطين ، وهي السياسة التي شرحها الكتاب الابيض . فكتاب مكدونالد يعتبر فقط تفسيراً للكتاب الابيض الأبيض في بعض الشؤون

يمثل السياسة البريطانية

فوقف المستر لوكر لامبسون وسأل: هل اعطي هذا الكتاب للحكومة ، أو أن الحكومة هي التى وضعته . فاجاب الوزير : ان حكومة العمال كتبت هذا الكتاب الى وايزمن .

فسأل النائب ماندر : ألا يزال هذا الكتاب لسان حال الحكومة في سياستها

فاجاب الوزير : طبعاً !

حالة الحرب لا تعلن

ثم انتقلت المناقشات بعد ذلك الى مسألة الامن العام ، فطلب ودجوود إعلان حالة حرب في فلسطين ، فرفض الوزير، فتدخل اعضاء آخرون في المناقشة فأجاب الوزير بشدة : ان هذه الاعمال التى تجري في فلسطين سواء اعتداء العرب على اليهود أو اعتداء اليهود على العرب هي اعمال غير منظمة تقوم بها عصابات صغيرة ، ولا دخل للجنة العربية العليا في أمرها

الوزير يبدي استغرابه

فقال ماندر: أليس واجب حكومتنا اقرار السلام في جميع انحاء الامبراطورية وبلاد الانتداب ؟

فاجاب الوزير : طبعاً هذا هو واجب الحكومة. لكنني استغرب جداً كيف ان العضو المحترم الذي يعارض مبدأ استعمال القوة العسكرية يعرض هذا السؤال .

ربما تجاوزت الحد

فوقف ماندر غاضباً وقال : هل يحق للوزير ان يسند الي تهمة لا أساس لها ؟

فقام عدد كبير من أعضاء البرلمان من مجالسهم وعاد ماندر وطلب من الرئيس ان يدافع عنه ويدفع عنه التهمة غير المقصودة والتي لا اساس لها

فقال وزير المستعمرات : يجوز انى تجاوزت الحد، لكنني أعتقد انى ذكرت الحقيقة والعدل فيما يختص باقوال العضو المحترم

اجوبة مغايرة للاسئلة

فتدخل ودجوود وسأل الرئيس : هل يحق لاعضاء الحكومة ان لا يجيبوا بأجوبة من غير نوع الاسئلة ؟

فقال الرئيس : افهم من هذا ان الاجوبة التي لا تعجب الاعضاء ينظر اليها هؤلاء كانها اجوبة من غير نوع الاسئلة .

رئيس المجلس يجيب

ووقف عندئذ جالاشر وسأل : ألا ترى الحكومة بدلا من اعلان حالة حرب في فلسطين ان تنشيء مجلساً تشريعياً لانه خير علاج للحالة الحاضرة ؟

فقال الرئيس : هذا السؤال ليس من نوع الاسئلة التى القيت الآن .

وانتهت المناقشة .

تدهور قاطرة وتعطيل خط يافا ــ تل ابيب

حوالي الساعة الرابعة والدقيقة ٤٥ من صباح أمس خرج يوسف مللو وهو سائق قاطرة شحن جديد لم يسبق له ان سار على الخط الذي بين يافا وتل ابيب ــ بقاطرته تجر عدداً كبيرا من العربات المشحونة بمختلف البضائع من محطة الاد . وكان يسير بسرعة ولم يقف على محطة تل ابيب لعدم خبرته بالسير على هذا الخط . وظل متابعاً سيره بالسرعة نفسها مما أدى الى خروج القاطرة عن الخط وقلبها رأسا على عقب . وقد نتج عن ذلك تأخير قيام قطار الساعة السادسة من محطة يافا وتأخير وصول قطار مصر وعرقلة حركة السير على الخط بين محطتي يافا وتل ابيب طيلة النهار . وقد اخطرت محطة الاد بالحادث فأوفدت قسماً كبيراً من عمال السكة الى المكان وباشروا في رفع القاطرة واصلاح خلل الخط ، كما ان البوليس اهتم بالامر فقام بالتحقيق . وبالرغم من ان الحادث كان فجائياً و كان القطار مسرعاً فلم تقع خسائر بالارواح . وقد علمنا ان مصلحة سكة الحديد أرسلت عدداً من السيارات لنقل الركاب طيلة أمس بين محطتي يافا وتل ابيب

لانه وشى للبوليس

علمت دافار ان احمد حسن الكنوش من اهالي عارة قد زار طولكرم اول امس فاعتدى عليه جمع من المجهولين ونقل الى المستشفى بحالة خطرة . وقد قالوا له حينما ضربوه : انت الذي وشيت للبوليس ببعض الحوادث

انفجار قنبلة

انفجرت قنبلة على حدود المنشية فى الساعة العاشرة والنصف من مساء امس خرجت على اثرها قوة من البوليس للبحث عن الفاعل ، ولم يعثر على احد

محاولة حرق مخزن

حاول مجهول اشعال النار في مخزن اخشاب السيد حمزة ملص الكائن بشارع البطمة ليلة امس ، لكن وجود العمال في المكان حال دون تنفيذ ذلك

ذيول قنبلة على سيارة

قدم ضابط بوليس مركز العجمي كامل افندي عريقات العبد داود محيسن الذي قبض عليه أمس مشتبها به بحادث مقتل الصراف المرحوم يوسف افندي هنديلة ، امام قاضي صلح المدينة وطلب توقيفه ١٥ يوماً بتهمة القاء قنبلة على سيارة زهدي افندي بيدس ، فوافق القاضي .

البواخر الايطالية ويافا

تقول لنا الصحف اليهودية ان شركات الملاحة الايطالية ومنها شركة «ادرياتيكا» تعيد النظر في تعديل برامجها حتى يتسنى للبواخر ان تمر بميناء يافا ، إسكاتا لاصوات الاحتجاج التي انبعثت من شركات الشحن ومن البحارة في يافا مع مراعاة ما تطلبته سلطات ميناء تل ابيب من هذه الشركات في الوقت نفسه

اما هذه البرامج التي ستعدل ، والمعمول بها الآن فانها تقضي بذهاب باخرة واحدة الى حيفا كل اسبوع ، وباخرة واحدة للبضائع والركاب الى تل ابيب كل اسبوعين ، وباخرتين للركاب فقط الى يافا كل شهر !

الحكومة وميناء تل ابيب

سمحت السلطات بتفريغ المواسير الحديدية على رصيف تل ابيب اعتبارا من اول ابريل . وتقول هاآرتس انه افرغت امس كمية كبيرة من المواسير لاول مرة منذ انشاء هذا الرصيف !

ذيول حوادث طبريا

نظرت المحكمة المركزية بحيفا في قضية اليهودي تلودينو المحكوم عليه بالسجن شهرين في حوادث طبريا الاخيرة فبرأته المحكمة لعدم وجود ادلة كافية .

واقعة مؤلمة

يجو من الغرق وآخر تغرقه القضبان الحديدية

بينما كان بعض بحارة ميناء يافا يفرغون قضباناً حديدية حوالى الساعة الخامسة من مساء امس الاربعاء من الباخرة اليونانية كيبروس التابعة لشركة علالوف في « ماعونة » كانت بجوار الباخرة المذكورة ، وبعد امتلاء الماعونة بالقضبان الحديدية ، اذ بها تنقلب رأساً على عقب . وكان فيها حينئذ ابو زكي وشخص آخر من الحوارنة ، فجاء ابو زكي الراعي في تجويف الماعونة ولم يسقط الحديد فوقه ، ومكث غائصاً في الماء زهاء نصف ساعة نجا بعدها بأعجوبة مدهشة

أما الحوراني فيظن ان قضبان الحديد قد سقطت فوقه ورسب في قاع البحر ولم يعثر له على اثر . ويقال ان التيار جرفه الى مسافة بعيدة داخل الماء

وقد انتقل الى مكان الحادث الضابط احمد افندي بدر وبعض رجال البوليس للتحقيق . وجيء بالغواصين للبحث عن الحوراني ومكثوا مدة طويلة . ومع ذلك لم يتمكنوا من العثور عليه . وفهمنا أن صاحب الماعونة التي انقلبت يدعي الرئيس عتيلة . ويوالي البوليس تحقيقاته

كيف تنظر صحفهم الى وطنيتنا المظافرة

نشرت جريدة هابوكر مقالا افتتاحياً بعنوان التوازن السياسي نعربه فيما يلي : أين التوازن السياسي الذي كانت الحكومة الفلسطينية تتحدث عنه في فلسطين ؟ يخيل الينا ان الكفة أخذت الى جهة معينة، تميل معها وبصورة مستمرة. ونعني بهذه الجهة العرب ، ومداراة العرب ، وتلبية جميع مطالبهم . فهل يحق لنا ان نتساءل ماذا حدث لهذا التوازن السياسي ؟ وماذا أصابه ؟

نقصد بكلمتنا هذه الاجوبة التي حملها معه المندوب السامي عند عودته من لندن . نقصد الخوف من جيراننا العرب ، وتخفيف حكم الاعدام عن مجرميهم مجازاة لهم على سفك الدماء ، وتكريما لهم لاخلالهم بالامن

والصحف العربية لا تكتفي طبعاً بهذا العفو . بل تطلب مزيداً . ولا يستبعد ، بل وليس من المستغرب ان تقدم الحكومة لهؤلاء القتلة جوائز مالية من صندوقها ، لماذا ؟ طبعاً لان اعمالهم كانت شريفة ! لانهم باجرامهم هذا يخدمون امتهم بل ربما اعتبرت الحكومة اجرامهم تأميناً للعدل وتوطيداً للسلم ، وليس من العدل ان تهضم الحكومة حقهم بما قاموا به من جليل الاعمال

لكن ماذا سيكون جزاؤنا نحن ؟ لا بد وان يكون لنا شيء في جعبة فخامة المندوب السامي ستكشفه الايام . كانت الحكومة الفلسطينية تميل في السابق نحو جيراننا العرب ، غير أنها عادت في فترة قصيرة تحافظ على توازنها السياسي، فما بالها ندمت على ذلك ورجعت الى تحيزها الاول ! هل معنى هذه الاعمال تصفية حسابات عما حدث من الاضطرابات الاخيرة ؟ وهل هذا هو التوازن السياسي العادل ؟

لسنا شعباً يحب سفك الدماء . وان أقوال بعض الصحف المحرضة ليس فيه ما يحط من كرامتنا ، اذ لسنا نحب التشفى أو نرغب في رؤية الدماء . لكننا نريد معرفة القاتل ونريده ايضاً أن لا يكون مؤمناً على نفسه من العقوبة ، ولا نحب ان يكون المجرم متأكداً من انه سينال العفو مهما اقترف من الاجرام

تصرفات منتقمة لقتل ميناء يافا

كان من المنتظر ان تصل الى ميناء يافا الباخرة ماريبت باشا التابعة لشركة المساجيري ماريتم الفرنسية لنقل السياح . غير ان اليهود الذين يحاولون قتل ميناء يافا أوفدوا رسلهم الى الاسكندرية وبيروت للسعي لدى وكلاء هذه الشركة لمنع الباخرة المذكورة من الرسو في ميناء يافا . وقد اكد لنا من نثق به أنهم وعدوا الشركة ان ينقلوا السياح الى بيروت والاسكندرية على حسابهم الخاص مقابل ذلك . والذي يجدر ذكره ان الحكومة وقفت من هذه المسألة موقف المتفرج وهي التي تطارد من تشتم منه التحريض على المقاطعة

وقد اهتمت الهيئات المحلية ورؤساء اصحاب المواعين بالامر . اما البحارة والعمال فقد غضبوا عند ما بلغهم النبأ

«الدفاع» :طالع في مكان آخر ما كتبته « البالستاين بوست » في هذا الموضوع

برقية باخر اسعار البرتقال فى انكلترا

بيع البرتقال امس في ليفربول بالاسعار الآتية :

تعبئة ١٥٠ حبه ٩ شلن و٦ بنسات الى ١١ شلن
« ١٨٠ » ١١ شلن و٣ بنسات الى ١١ شلن و٦ بنسات
« ٢١٠ـ٢٤٠ حبه ١٢ شلن و٦ بنسات الى ١٣

وبيع محمول الباخرة سردينيان برنس لاين في كرديف بالاسعار الآتية :

تعبئة ١٢٠ حبة ١٠ شلن الى ١٠ شلن و٦ بنسات
تعبئة ١٥٠ حبة ١١ شلن و٦ بنسات الى ١٢ شلن و٦ بنسات
تعبئة ١٨٠ حبه ١٢ شلن و٦ بنسات الى ١٣ شلن
تعبئة ٢١٠ـ٢٤٠ حبه ١٣ شلن الى ١٣ شلن و٦ بنسات

الازمة الاقتصادية تأخذ بخناق اليهود

حولت الهيئات الصهيونية وجهها الآن لجمع الاعانات بعد ان ظهر ان الازمة الاقتصادية قد اخذت بخناق المشروع الصهيونى في فلسطين

وقد وصل الى اميريكا حتى الآن عدد كبير من اليهود الماهرين في حركة جمع الاعانات بينهم اليعازر كابلان عضو الوكالة اليهودية ، غولدا مايرسون عن الهستدروت ، هوغوبرغمان عن الجامعة العبرية ، فليكس واربورغ عن الكارن هايسود وغيرهم

والحكومة ايضا!

لا تزال الحكومة تهمل مسألة انزال البريد في ميناء يافا مع أنها تدفع لهذه الغاية ١٥ ألف جنيه بموجب اتفاقية معقودة بين الحكومة الفلسطينية والشركة الايطالية . وقد شكا الينا فريق من التجار هذه التصرفات وذكروا ان مسألة تفريغ البريد في ميناء حيفا يؤخر عليهم معاملات التصدير والتوريد مدة يوم ويلحق بهم خسائر

عدد اليهود الضخم وما اشتروه في السنة الماضية

نشرت جريدة هابوكر تقريراً وافياً عن اليهود في فلسطين وعددهم واملاكهم قالت فيه ان عدد اليهود في نهاية سنة ١٩٣٦ بلغ ٤٠٤ الاف نسمة (هل تسمع الحكومة) وان اليهود اشتروا في السنة الماضية ١٨٫١٤٦ دونما من الاراضي دفعوا ثمناً لها ١٥٨٫٨٢٥ جنيهاً وانهم اشتروا في شهر كانون الثانى الماضي ١٤٧١ دونما !

من بيروت

قدم يافا أمس طلاب يافا الذين يدرسون في الجامعة الاميركية في بيروت وهم السادة : محمود الحوت ، رشيد الدجانى ، سعيد شنير ، يعقوب الخالدي، عادل مطيع ، ابراهيم بدران لقضاء عطلة فصل الربيع بين اهليهم ، فأهلا وسهلا .

سياح يهود من يافا

سيصل الى يافا على ظهر الباخرة ماريبت باشا يوم الاثنين القادم (٢٩ القادم) ٣٠٠ سائح من الافرنسيين والالمان وسيواصلون سفرهم رأساً الى القدس فلا يعودون الى يافا إلا في المساء ليبحروا الى بيروت

وفي فلسطين يهود يريدون السفر على ظهر هذه الباخرة الى الخارج ولكن من غير ميناء يافا ... لذلك اعدت الشركة عدتها لدفع نفقات سفر هؤلاء الى بيروت بما في ذلك نفقات التأشير على جوازات السفر !

جناية المنشية

استأنف القاضي البريطاني المستر يورك امس التحقيق في قضية مقتل المرحوم ديب سوندي المتهم بها كل من زكي وزكريا دحدح . وقد سمع شهادة السيد جمعه سوندي والد المجنى عليه الذي فصل العلاقة مدة أربع سنوات وتطوراتها وكيف ان المجنى عليه تشاجر غير مرة مع زكى دحدح بسبب امرأة حتى انتهى الامر بان رأى ابنه قتيلا في الحفرة ، وكان هذا الرجل الذي يربو عمره على السبعين وفي حالة تفتت الاكباد . ثم سمع شهادة البوليس راشد افندي احمد رقم ١٠٣٥ ، الذي قال بانه شاهد المتهم الاول زكريا دحدح يسير ليلة الحادث في الاماكن التي عثر على المجنى دفيناً فيها وشرح المسأله شرحاً وافياً الى ان قال :

لقد اشتركت في التفتيش عن ديب سوندي ، واتذكر بعض الاماكن التي وجدت عليها الدماء . احدها تحت المركب الذي شاهدت زكريا دحدح واقفاً تحته وبالنظر لضيق المقام نكتفي بنشر هذه القضية بايجاز على ان ننشر تفاصيلها في عدد قادم ، وقد تأجل اتمام النظر فيها الى ٥ نيسان المقبل

وصلت وانزلت

وصلت الباخرة هارتسيون وانزلت ٥٠ مهاجراً .

فى مجلس العموم

قام المستر كامبل ستيفن احد النائبين اللذين زارا فلسطين قبل مدة ، بدعوة من حزب « بوعال زيون » الصهيوني فسأل وزير المستعمرات امس في مجلس العموم عن الاجراءات التي اتخذت للسماح لليهود في فلسطين بان تكون لهم من حقوق « الدفاع الذاتي » ما للناس في انكلترا ، ثم سأل ايضاً عن الخطوات التي خطتها الحكومة في سبيل منع تكرر الاضطرابات لكنه لم يشر بحرف واحد الى السياسة الشاذة التي كانت السبب في جميع ما حل بهذه البلاد من نكبات

اما رد الوزير فلم تجيء به البرقيات بعد ، وإذا جاءت به سيراه القراء في مكان آخر .

عدد الحامية البريطانية

فهم أن حامية فلسطين ــ كما اتضح من المخصصات للسنة المالية القادمة ــ ستتألف من ٢٫٨٧٩ رجلا من جميع الرتب ، وبذلك ينقص عددها كثيرا عن عددها الحالي ، ولكن هذا الانقاص متوقف على الموقف الذي سيقفه ... المعكزون للسلام !

وستتألف هذه القوة من ثلاث اورطات من المشاة (بدلا من ثماني اورط الآن) مجموع اعضائها ٢٫٦٤٣ من جميع الرتب ، ومن سلاح ملكي لخدمات الجيش مؤلف من خمسة ضباط و ١٢٨ جنديا ، ومن سلاح الخدمات الطبية وله ضابطان و١٢ جنديا ، اما الباقي فللخدمات الاخرى المختلفة .

عقد قرانه

احتفل اول امس في طولكرم بزفاف الاستاذ شكيب افندي الجيوسي على كريمه الوجيه فضل بك القاهوم وقد اقتصرت الحفلة على الاهل والاصدقاء . وقد غادر السيد شكيب مع عروسه الى مصر لقضاء شهر العسل وبهذه المناسبة تبرع بتشييد قبر الشهيدين عبد الكريم يوسف ابو شنب وعبد الرحيم الاسود اللذين استشهدا في معركة بلعا المشهورة

تلفونات الدفاع وبرقياتها الخاصة

الغدد تجعل الهمة الشابة تتجدد

— بغير عملية —

اذا شعرت بانك قد كبرت قبل الاوان او انك تشكو من العصبية ومن الضعف العقلي والجسدي ، فانك ستجد سعادة جديدة وصحة في اكتشاف طبي اميركي يعيد اليك همة الشباب وحيويته باسرع من عمليات الغدد .

انه علاج منزلي بسيط في شكل حبوب اكتشفها دكتور اميركي وهو لا ضرر منه على الاطلاق وسهل التناول ولكنه اجد واقوى معيد للهمة عرفه العلم اذ انه يفعل فعله مباشرة في غددك واعصابك ودمك واعضائك الحيوية ويبني دماً نقياً جديداً ويشتغل في سرعة تجعلك ترى وتحس بقوة جسدية جديدة وبهمة في ٢٤ الى ٤٨ ساعة

وبسبب عمله الطبيعي على الغدد والاعصاب فان قوة المخ والذاكرة وحاسة النظر تتحسن غالباً تحسناً مدهشاً

وهي المعيد الجديد المدهش للغدد وللهمة المسمى VI-TABS (في-تابس) للدكتور نكسون مضمون ، فقد جربه وتثبت منه الالوف في اميركا وهو الآن موجود في جميع الصيدليات فجربه وانظر التحسين العظيم في ٢٤ ساعة

خذ الزجاجة الكاملة التى تبقى ثمانية ايام تحت الضمان القطعي بانه سيملؤك بالهمة والنشاط والحيوية فتشعر بانك اصغر من ١٠ الى ٢٠ سنة او ترد اليك نقودك اذا اعدت العلبة الفارغة

ان الزجاجة الخاصة المزدوجة وفيها ٤٨ من VI-TABS (في-تابس) الدكتور نكسون لا تكلف الا القليل والضمانة تحميك فاذا لم تجد صاحب صيدليتك اكتب الى

ص ب ٣٠٦ القدس

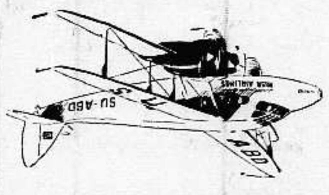

شركة مصر للطيران

السفر كل يوم من حيفا ويافا وتل أبيب والقدس الى بور سعيد والقاهرة والاسكندرية

السفر مرتين كل اسبوع من القدس ويافا وتل أبيب وحيفا الى بغداد

ثلاث مرات يوميا بين القاهرة والاسكندرية وبالعكس

السفر يومياً بين الاسكندرية وبورسعيد والقاهرة واسيوط وبالعكس

السفر مرتين في الاسبوع بين القاهرة والاقصر واسوان وبالعكس

الطائرات للركاب والبريد. تطلب الاستعلامات وكافة ما يلزم من وكلاء الشركة او من احد مكاتب السفر

شركة المواد الحديدية

ركن من اركان استقلالك الاقتصادي

شجعها

باشتراكك باسهمها

في مقتل السائق اليهودي

قلقيلية — تولى البوليس التحقيق في مقتل السائق اليهودي دوف زعل ، في بيارة خانكين ، والمعروفة عند اليهود باسم مشكهامشهار ، فالقى القبض على بعض شباب من البلدة ثم اطلق سبيلهم لعدم وجود أدلة ، وعلمنا ان القصاص حاول الاهتداء على أثر القاتل فلم يفلح . وقد جيء بقصاص آخر ففشل وتشبث البوليس بسبب ما قاله اليهود فالقى القبض على السيد عمر حسن عوينات وشابين من قلقيليه ، حيث قضوا ليلتهم في السجن ، الا انه أخلي سبيلهم ، وحتى الآن لم يسفر التحقيق عن شيء اذ ان اليهود الذين كانوا يشتغلون فى البايكه انفسهم لا يدرون من اى جهة كان اطلاق النار

اللورد جورج لويد

القدس — سافر اليوم اللورد جورج لويد الى عمان للاجتماع بسمو الامير عبد الله . وسيعود بعد غد . وقد زاره قبل سفره الاستاذ فؤاد افندي سابا . وعند رجوعه من عمان سيزوره سماحة رئيس اللجنة وبعض الاعضاء

رسالة طول كرم

اضراب عمال عرب

طول كرم — اضرب كثير من العمال العرب الذين يشتغلون على طريق يافا — حيفا ، واتوا شاكين من معاملة رجال الحكومة ومحاباتها في دفع الاجور

طلاب الزراعة

يسافر طلاب مدرسة خضوري الزراعية بطول كرم الى يافا لحضور الاجتماع الذي سيعقد بدار العلوم يوم الخميس فالشعب يلفت نظر الهيئات الوطنية الى هؤلاء الطلاب الذين سدت في وجوههم دور العلم من اجل موقفهم الوطني المشرف .

اعلان

تعلن ادارة الاوقاف في القدس تأجير البرك والانتفاع بها فعلى من يرغب الاستئجار ان يراجع ادارة اوقاف القدس للبحث معها في الاجارة وكيفية الانتفاع من البرك المذكورة خلال عشرة ايام تنتهي في ١ نيسان ٩٣٧

٩ محرم ١٣٥٦ و ٢٣ - ٣ - ٩٣٧

مقررات المجلس الزراعي

ايد المجلس الزراعي العام تواصي اللجنة الاقتصادية بشأن تحديد مدة الضريبة العالية المفروضة على البطاطا الى ١٥ تموز ، كما وافق على التوصية بفرض ضريبة ٣ جنيهات على طن البطاطا المستورده من سوريا ووافق على بعض الاقتراحات الخاصة بتوحيد المدارس الزراعية في فلسطين . وأعلم المجلس بتخويل السيارات الزراعية حمل المنتجات كالالبان والحليب والزبده والجبنه والطيور الداجنة والبيض والطحين

مراقبة الشيوعيين

سبق ان قبض البوليس على ١٦ شخصا شيوعياً من يافا وتل ابيب بمناسبه قرب حلول ايام المواسم الشعبية . وقد علمنا انه قدمهم صباح امس امام المستر « بودلي » مساعد حاكم اللواء الجنوبي فحكم على كل واحد منهم بان يثبت وجوده كل يوم مرتين لدى مراكز البوليس الذي في منطقته لمدة ٤٠ يوماً، وحظر عليهم مغادرة المدينة الى مكان آخر إلا باذن من البوليس

المنتفضون على يافا

قابل مساعد حاكم اللواء وفداً من زعماء الاحياء اليهودية التابعة ليافا وأخبرهم أنه نقل اوراق طلبهم الانضمام الى تل ابيب الى القدس التي تصدر قرارها في الموضوع قريباً — ثم نصحهم بمعاملة بلدية يافا خلال هذه المدة ودفع الرسوم لها وأخذ الماء منها فرفضوا نصيحته .

قضية حيازة بندقية

نظر القاضي البريطاني أمس في قضية كل من عيسى واشتيوي محمد فاعور من عرب السوالمة المتهمين بحيازة بندقية انكليزية رقمها ١٣٧٧٣ غير صالحة للاستعمال ، والتي قيل انها لبوليس انكليزي قتل اثناء الاضطرابات بالقرب من نابلس و٤٤ خرطوشة صالحة للاستعمال وبعد ان سمع شهادة الجاويش سعدي رشيد جاويش تحقيق مركز بوليس بيت دجن والاومباشي الانكليزي رقم ٩٧١ قضى بسجن عيسى خمسة اشهر وبرأ اشتيوي من التهمة

ارضاء للباصات اليهودية

زار ادارة هذه الجريدة فريق من اهالي قرية فجة التابعة ليافا وذكروا أنه مضى عليهم خمس سنوات وهم يطالبون الحكومة برخصة لباص ينقل اهالي القرية الى يافا وبالعكس . لكن الحكومة رغم الحاحهم لم تلب طلبهم . ذلك لان الباصات اليهودية تسير على الخط المذكور

مخفر جديد للبوليس

القدس — استأجرت ادارة البوليس داراً ذات ثماني غرف في محلة رحافيا لاتخاذها مخفراً للبوليس اعتباراً من اول نيسان القادم .

ذيول حادث يازور

زار مكتب اللجنة القومية في يافا وفد من مختاري ووجهاء قرية يازور امس واطلعها على تفاصيل وحادث القنبلة وعدم القاء القبض على الشخصين المعتدين ووجوب الاحتجاج . فهدأت اللجنة من خواطرهم وافهمتهم انها مهتمة للامر ومتصلة بالمراجع وقد اتصلت اللجنة بالاستاذ عزمي بك النشاشيبي قائمقام المدينة طالبة منه تحديد موعد لمقابلة حاكم اللواء فتحدد ظهر امس وذهب الوفد المؤلف من الوجيه عمر افندي البيطار وفضيلة الاستاذ الشيخ راغب ابو السعود . وقابلا حاكم اللواء واحتجا على الحادث ووصفا نفسية اهالي يازور بعد تلك الفظاعة .

فأجابهم حاكم اللواء بأنه مهتم جداً بهذا الامر وان الحكومة باذلة جهدها في البحث عن الفاعلين . وقال ايضاً انه يعتقد ان اللجنة تستطيع تهدئة الخواطر وهو يرجو ان تتوصل الحكومة الى معرفة المجرمين ومعاقبتهما

وقد علمنا ان حاكم اللواء الجنوبي زار يازور وشاهد مكان الحادث واستمع لاقوال اعيان ووجوه القريه ومن لهم علم بالحادث ووعدهم بان الحكومة ستتخذ الاجراءات اللازمة وطلب التزام الهدوء لكي يتمكن رجال البوليس من متابعة التحقيق

اللجنة الملكية وفلسطين

علمت جريدة دافار من مصدر ثقة ان اللجنة الملكية ما زالت تتسلم معلومات من فلسطين عن شؤون مختلفة . وما زالت الدوائر الحكومية في فلسطين تتسلم اسئلة واستعلامات من اللجنة الملكية فتجيب عليها وترسلها حالا . وهذا يدل على ان اللجنة تعمل الآن في وضع التقرير ، وانها كلما وصلت الى نقطة استفسرت عنها لتجعل تقريرها كاملا .

خفراء تل ابيب

تلقى رئيس بلدية تل ابيب من مساعد حاكم اللواء كتابا جاء فيه ان جميع الخفراء في تل ابيب سيصبحون اعضاء في قوة البوليس البلدي ابتداء من أول نيسان القادم ، ويتناولون مثل معاشات رجال البوليس طبقا للاتفاقية التي عقدت بين بلدية تل ابيب وبين الحكومة عام ١٩٣٢

— وبمثل هذا المعنى أشرنا من ايام الى كتاب المستر سبايسر

النشرة الجوية

تهب اليوم رياح شديدة من الجنوب الشرقي ويظهر بعض السحب المرتفعة صباحاً وقد تسقط بعض الامطار في بعض الاماكن اما الجو فسيكون على العموم واضحاً

قطع خطوط التلفون

الخليل — قطعت خطوط التلفون بين الكيلو ٤٤ — ٤٦ وكانت لاسلاك ملقاة الى مسافة بعيدة على طريق بئر السبع الخليل ، والتحقيق جار لمعرفة الفاعلين .

يريدون إجلاءهم عن أراضيهم

جاءتنا شكوى صارخة من عرب الغوار المخيمين باراضي الدار البيضاء في قضاء حيفا قالوا فيها : نخيم باراضي الدار البيضاء منذ عهد قديم نحن واجدادنا وآباؤنا ولم يعارضنا بها معارض ولا منازع وقد كنا نزرع ونفلح بها حتى وقع الاختلاف فيما بيننا وبين اليهود ، ومراراً شكونا لسعادة قائمقام القضاء تعديات اليهود وشدة مضايقتهم لنا ومنعنا من رعي مواشينا ، واخيرا جاء نفران من البوليس اليهودي ومعهما (موسى شير) مندوب شركة الكارن كايمت لترحيلنا من هذه الاراضي المختلف عليها بيننا وبينهم ، وهي حتى الآن تحت النظر الخ

— فما رأي الحكومة في هذه الشكوى ... ؟

اصابة عامل يهودى

بينما كان عامل يهودي من عمال التفريغ في « ميناء تل أبيب » يفرغ شوالات دقيق إذ سقط عليه شوال ان كان يحملهما فأصيب بعدة رضوض وعرف بعد الفحص الطبي أن ضلعين من أضلاعه قد كسرا وحالته تنذر بالخطر .

قضية محاولة قتل اسحق كوهين

القدس - ينظر القاضي البريطاني غداً في قضية السيد جميل يوسف مطر المتهم بمحاولة قتل اليهودي اسحق كوهين ايام الاضطرابات . وسيحضر هذه المحاكمة عدد كبير من الشباب ، وعدد كبير من المحامين الذين سيرافعون في القضية وساوافيكم بالنتيجة التي يهتم لها الرأي العام

لتدريب افراد قوة الحدود

القدس: اضافت ادارة الامن العام صفاً جديداً على صفوف مدرسة البوليس لتدريب الفرقة الجديدة التي ستلتحق بهذه المدرسة . وهذه الفرقة ستكون تابعة لقوة حدود شرق الاردن

تصدم شابا عربيا

القدس - صدمت سيارة يسوقها يهودي فتى عربياً يركب دراجة في اول شارع الشماعة وقد اصيب الفتى برضوض كثيرة نقل على اثرها فاقد الوعي الى المستشفى واعتقل السائق

تصيح بالمبدأ الشيوعى

القدس — اعتقل البوليس فتاة يهودية شيوعية بينما كانت واقفة في شارع يافا امام سينما سيون تصرخ قائلة : « يحيى المبدأ الشيوعي » . وصادر معها كميات كبيرة من النشرات الشيوعية .

القدس

اجتماع اللجنة العليا وبعض الابحاث

القدس في ٢٤ اذار — لمراسل الدفاع الخاص — عقدت اللجنة العربية اجتماعا في الساعة الثالثه من بعد ظهر اليوم حضره السادة مع حفظ الالقاب : محمد امين الحسيني واحمد حلمي عبد الباقي وعوني عبد الهادى والدكتور حسين الخالدي ، جمال الحسيني ، عزة دروزة ، الفريد روك وفؤاد سابا . وبحثت في حالة البلاد الحاضرة والاعمال الاجرامية التى قام بها اليهود في القدس ويافا وغير ذلك من الابحاث . واستمر الاجتماع اربع ساعات . وقد قررت ارسال كتب الى الحكومة تحتج فيها على العمل الهمجي الذي ارتكب في يازور وتلزيم صيد الاسماك في طبريا ، وامور اخرى وطنية تتعلق بالحالة الحاضرة

امير هندي وعقيلته في القدس

وصل الى القدس السر حامد علي احد امراء الهند ترافقه عقيلته ، رئيسة جمعية السيدات الهنديات وحلا في فندق الملك داود . وقد زار اليوم سماحة الحاج امين افندي الحسيني في دار المجلس الاسلامي الاعلى فقابلهما سماحته بكل حفاوة وترحاب وغادرا دار المجلس الي الحرم الشريف حيث زارا المسجد والصخرة الاقصى المشرفة وغير ذلك من الأماكن الدينية

للمركزية من اجل حيازة سكين

قدمت النيابة العامة الشاب السيد ضرار النشاشيبي بتهمة حيازة سكين وقد نظر القاضي البريطاني في هذه القضية وأحالها للمحكمة المركزية بطلب من السيد ضرار

شهرين بموجب قانون منع التخويف

نظر حاكم الصلح امين افندي نصر في قضية السيد موسى عقل الذي قدمته النيابة بموجب قانون منع التخويف لتحريضه على المقاطعة فقرر الحكم عليه بالسجن شهراً .

العلاوات السنوية لافراد البوليس

وضعت ادارة الامن العام ترتيبات جديدة لمنح افراد البوليس الفلسطيني والبريطاني العلاوة السنوية . وقد كانت في السابق تفحص افراد البوليس مرة في كل سنة وهذه الترتيبات تلغي هذه القاعدة حيث اصبحت الادارة تكتفي بفحص البوليس مرة واحدة فقط تمنح العلاوة على اثرها للناجحين في الفحص

يهود محلة يهودية يعتدون على عربيين

اعتدى يهود محلة محنة يهودا على حمالين عربيين كانا يحملان خضاراً لليهود وبادروهما بالضرب فتمكنا من النجاة بنفسيهما واخبرا بوليس المحلة

حيفا

اعتراف الحكومة بالبطالة وسوء الحال

حيفا في ٢٤ اذار - لمراسل الدفاع الخاص — تلقت جمعية العمال العربية بحيفا جواباً على تقرير ارسلته للحكومة في شأن البطالة المنتشرة بين العمال العرب . وفي هذا الجواب تعترف الحكومة بصعوبة الحالة ، واضطراب اسباب المعيشة . فهل تراها تتبع هذا الاعتراف بالجنوح لاصلاح الحال ؟

يهود ثلاثة يحاولون شنق سائق عربى

بينما كان السائق عارف حسن قدسي من عكا يسوق سيارته رقم ٣٨٨٠ متجهاً من حيفا الى عكا ، صباح أمس ، استوقفه ركاب سيارته الثلاثة واحدهم يلبس طربوشاً والاثنان يرتدي كل منهما قبعة ، قرب الصهرية بين حيفا وعكا وأشاروا عليه بالاستراحة في غابة قريبة . فلم يفعل ذلك حتى تقدم ثلاثتهم منه وانهالوا عليه ضرباً حتى سال الدم من رأسه ، لكنه استطاع الافلات منهم والاتصال بنقطة بوليس الشومريه ، فحضر الى مكان الحادث ثلاثة من افراد البوليس ، ووجدوا حبلا كان اولئك اليهود الثلاثة يحاولون شنق السائق به ، ومنديلا ملطخاً بالدماء قرب الحبل ، ورأى البوليس هناك ثلاثة رعاة عرب أنبأوه أن الجانين هربوا نحو العفولة فتبعهم البوليس وتمكن من القبض عليهم . وقد فهمت ان لهؤلاء المجرمين الثلاثة ملابس عسكرية مرهونه عند البقال باسيلي الرومي أمام موقف سيارات المحطه ، وقد عاين الطبيب السائق الجريح فألفاه في حالة سيئه

الاعتقال بموجب قانون منع الجرائم

قبض البوليس اليوم على حسن عبد عمورة مختار قرية الطيرة ، عبد الامين ، احمد عبد الحفيظ ، سليمان عبد السلمان ، الحاج حسن سلوم من الطيرة ، بموجب قانون منع الجرائم . فساقهم الى سجن حيفا المركزي الذي لا يزالون فيه حتى الآن .

اعلان

صادر من دائرة اجراء يافا
عدد ٢٤٩٩ سنة ٣٦

الدائن : حزقيل شمون بش من تل ابيب
المديون : عبد الخالق محمد مطر من بيت دجن
مصدر الحكم : سند رهن
الملك : قطعة ارض مشجرة بيارة برتقال واقعة في قرية بيت دجن تشجرت بعد سنة ١٣٣١ مساحتها ١٤٠ متر و ٨ دونمات شجرها مثمر وارضها رملية حمره وفيها غرفة واحدة للوابور مبنية من حجر ومسقوفة باطون وفيها بئر وبركتين صغيرتين وموتور ماركة وارد واكنر نمره ٢٧٣٩٩٥ قوة ٦ رؤوس وطلومبة ٤ انش.
مقداره: كاملا في البيارة و٦ حصص من ٢٤ حصة في البئر والوابور والغرفة والبركتين.
تاريخ سند الطابو : في بلوك ٢٣ قسيمة ٨٢ البيارة مساحتها ٨ دونمات و١٤٠ مترا
تاريخ سند الطابو : في بلوك ٢٣ قسيمة ٩٩ البئر والغرفة والبركتين مساحتها ٥١ مترا
القيمة المخمنة : ١٥٠ جنيه فلسطيني لكل دونم وتقدر شجرها بـ٦٤ شجرة في الدونم الواحد

ان الملك المبين تفصيلاته اعلاه المعلن عنه بجريدة الدفاع المؤرخة في ٣١-١-٣٧ والمطروح للمزاد العلني بلغت آخر قيمة دفعت ثمنا له مبلغ خمسماية وعشرون جنيها عهدة الدائن لذلك اعطيت الاحالة الموقتة بالبدل المذكور لعهدة الطالب الاخير الدائن المذكور لذلك اعلن للعموم بأن هذا الملك طرح مرة ثانية بالمزاد العلني لمدة خمسة عشر يوما اعتبارا من تاريخ نشر هذا الاعلان فمن له رغبة بالضم عليه مراجعة دائرة الاجراء بيافا والدلال بشرط ان لا يقل الضم عن خمسة في المائة لذلك اقتضى اعلان الكيفية توفيقا للمادة ١٠٦ من قانون الاجراء.

في ٢٤-٣-٣٧

مأمور اجراء يافا
فياض الخماش

ساعد الكليتين

واطرد الحوامض السامة

في كليتيك تسعة ملايين من مسام الترشيح تتعرض للخطر من جراء الاهمال أو تناول الادوية المؤثرة المهيجة فاحترس اذا اضطربت الكليتان او ضعفت المثانة وتضررت بسبب ذلك فسهرت الليل وشكوت من ألم الساقين والاعصاب وشعرت بالخمول والتراخي والروماتزم واللومباجو والنيورالجيا والالتهاب والحموضة وكثرة الغازات وفقد الهمة فلا تتأخر

ان سيستكس CYSTEX يخفف آلام الكليتين وينظفها ويظهر مفعوله في ١٥ دقيقة وهو يأتيك بصحة جيدة وقوة ونشاط في ٤٨ ساعة

سيستكس CYSTEX لا يكلفك كثيراً ويضمن انهاء اضطراباتك في ٨ أيام وإلا ترد اليك نقودك

إطلبه من جميع الصيدليات ومخازن الادوية ١

اعــــلان

من شركة السينما الفلسطينية الوطنية

مطروح للاجار بوفيه سينما الحمراء بيافا مع صالوناته ومخازن عمارة السينما المذكورة فعلى كل راغب بالاستئجار ان يقدم طلبا مع قيمة العطاء الذي يريد تقديمه للبوفيه أو لاي مخزن مرفقا بحوالة مالية بقيمة عشرة في المئة من قيمة العطاء السنوي وذلك الى مكتب الشركة بيافا. وتقبل العطاءات حتى يوم آخر الشهر الجاري.

في ٢٤-٣-٣٧

مدير الشركة
ممدوح النابلسي

ماكنة الحلاقة
«فاليت»
قشاط السن وثلاثة شفرات
بتسعين ملا فقط

"VALET"
Auto-Strop
Safety Razor
BRITISH MADE

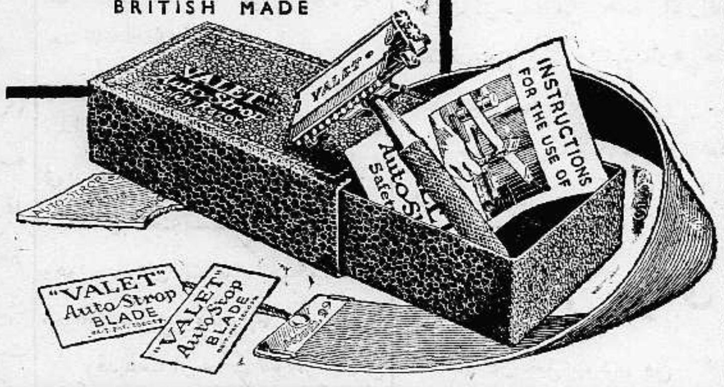

مركزية تل ابيب

تبدأ محكمة مركزية تل ابيب تبدأ عطلتها لمناسبة عيد الفصح عند اليهود ابتداء من (٢٦) الجاري حتى ٥ نيسان المقبل.

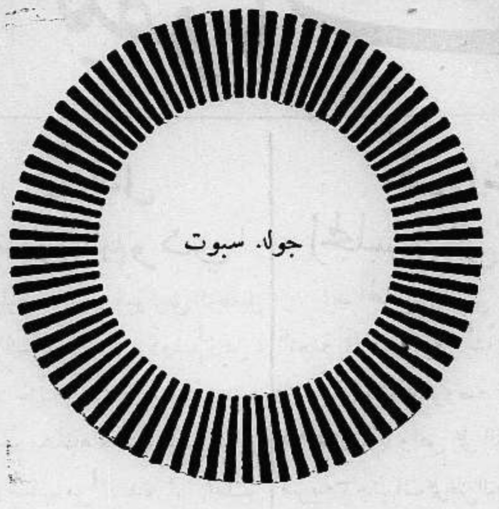

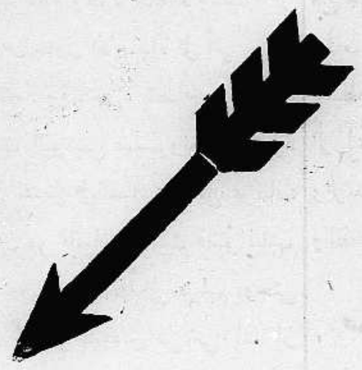

ريفريجريتر
GOLDSPOT

تقي المأكولات في الصيف من التلف

ثلاجة جولدسبوت عبارة عن خزانة منها ما هو كبير الحجم للمطاعم ومنها ما هو صغير للبيوت تتسع لأغراض كثيرة عدا عن انها تبرد المياه وتصنع الثلج والبوظة مع ان مصروفها قليل جداً وهي تباع باقساط شهرية

الوكلاء العموميون لفلسطين
لند وحلبي
يافا تلفون ٤٤٨
حيفا تلفون ٤٧٠
صروف

سر نجاح موريس

ليس في استطاعة اي جزء مركب في سيارة ان يتفوق على الآلات التى تصنعها

ان آلات الماكينة تحدد وتعرف صفة السيارة تعريفاً لا ينقض

وموريس بما لهم من سجل الانتاج يستطيعون ان يقدموا ابدع التراكيب والقطع والآلات المهملة باكثر ما يستطيع ذلك الصانع الذي يقل بيعه

هذه هى الحقيقة البسيطة التى تضمن تفوق موريس

احسن سيارة تشتريها هي

موريس

السيارة التى تعد اقل سيارة في تكاليف حفظها

الموزعون

فريمان وشركاه

طريق جوليان — القدس — ص.ب ٣٥ — تلفون ٦١

شركة اسكا موتور ليمتد

يافا — تل ابيب — حيفا

الجمعة في ١٣ محرم ١٣٥٦ — ٢٦ آذار سنة ١٩٣٧

السنة الثالثة — العدد ٨٣٣ — ٣

الدفاع

جريدة يومية سياسية مصورة

صاحب الامتياز : ابراهيم الشنطي
المحرر المسئول : شوكت حماد
مدير الادارة : عبد الهادي عرفان

الاعلانات
في يافا (ادارة) الدفاع : قسم الاعلانات
في القدس (وكالة) * : تلفون ١٤١٣
في حيفا * * : * ١٢٥٨

دار الدفاع: شارع اسكندر عوض - يافا - فلسطين
العنوان التلغرافي (الدفاع - يافا)
تلفون ١١٨٧ (اربعة خطوط) و١٠٧٥ (خطان) صندوق البريد (٢٥٥)

الاشتراكات
في فلسطين عن سنة ١٥٠
في البريد الداخلي * * ١٨٠
في سائر الاقطار الخارجية * * ٣٠٠

امكان تأخير قرار اللجنة الملكية - مصادمة قرب حيفا - تصريح زعيم هندي خطير - فلسطين في مجلس العموم - الاهتمام بميناء يافا - حملات بريطانيا على ايطاليا

قبيل صدور التقرير

نترك للمستقبل تعليل ذلك المرسوم العجيب الذي نشرته الجريدة الرسمية أمس الأول. إنه يستطيع إقامة دكتاتورية عسكرية في البلاد تتضاءل عندها دكتاتورية هتلر، وموسوليني. نترك تعليله لنرى أهي الاجراءات الرسمية التي قضت به تطميناً لليهود، أم هو وحي السياسة التي قد تنتهجها الحكومة في المستقبل

ان المدة التي بيننا وبين نتيجة تحقيقات اللورد بيل شهر واحد، أو اقل. ولقد انتظرت هذه البلاد طويلا، فليس يتعبها أن تنتظر ثلاثين يوماً. على أننا نرجو. نرجو أن لا يكون عمل اللجنة الملكية كلجان التحقيق التي تبحث في زيادة أجور العمال. وفي تقليل ساعات العمل. وفي إنصاف العمال من أصحاب المصانع وفريق المتمولين.

نرجو أن لا تعنى بمسألة الرخاء وحده في البلاد. فليست هذه القضية قضية خبز وموائد طعام، لا يهم الجالسين حولها سوى الاكثار من أصناف الأكل. انها فوق ذلك. فوق المساومات على الوطن بنثر الذهب ثمناً له كما نثرته الهجرة اليهودية سنوات ثم استيقظ الناس على إخطارات البنوك، وصوت الازمة الطاحنة. ولسنا بالذين يقولون الشرط في المهاجر أن يحمل معه ألف جنيه أو عشرة آلاف. فطلبنا الذي نستميت في سبيله هو تمتع هذه البلاد بحريتها تمتعاً تاماً. ومطلبنا أن تحفظها عربية، ونقطع سيل الهجرة سواء أحشدت هذه في بلادنا المتمولين أو اللصوص المزورين. الجماعتان في نظرنا سواء. إنهما خطر فظيع جعل من هذه البلاد مثار عواصف، وأوجدها في حالة اقتضت سن أقسى القوانين والتشاريع، آخرها ذلك المرسوم الذي يعلن الدفاع عنها في وجه عدو، وما هناك من عدو بالمرة، ولكن شعب يقول: يا سياسة الاستعمار اتركي لي بلادي فلا تحشدي فيها الاجانب الطامعين!

ويقول اليهود ان زحفهم سوف لا يقف مهما كانت النتيجة. ونقول نحن وان كفاحنا لن يسلم مهما كانت النتائج. وهم يعملون: يسافر وايزمن، ويأتي شرتوك، ويطير بن غوريون، ويخطب أوشسكن. لكن هذا كله ليس من نتيجة له غير ارتياب هذه البلاد ومقتها الذي لا يتضاءل للصهيونية وفكرة الوطن القومي. ويضع اليهود الخطط في مجلس العموم، وفي الوزارة، وفي الصحافة، وأمام الرأي العام. كأننا بهم الجيش المنخذل يتراجع ليقيم الاستحكام الاول والثالث والخامس، لعله يستطيع رد الظافرين في اجتياحهم!

سيصدر تقرير اللجنة الملكية في غضون الشهر القادم. وستتناوله الوزارة ثم الصحف، ثم مجلس العموم، ثم الرأي البريطاني العام. مراحل قد لا تطول، ولكن لا بد منها. وفي الوزارة والمجلس سوف يجد اليهود لهم انصاراً. وليس بمستبعد أن يقع المجلس في الزلل، ويصبح كأنه «بورصة». وربما احتفظ بوقاره وسمعته، ورضخ أنصار الصهيونية فيه للحق، والكفاح المستميت. لكن واجبنا نحن؟

عطف الملوك وحده لا ينقذ أمماً وأوطاناً. وانتظار الوفاء من الخصم بلاهة في الفهم وإسراف في حسن الظن. قولوا أية دولة أوروبية برت بما وعدت إلا بتهديد لمصالحها؟ أو بارغام الظروف لها؟ لو لا الحرب الحبشية لما حصلت مصر على ثلث ما حصلت عليه في معاهدتها الحاضرة. كذلك، ربما كان الخير كل الخير في المناوشة الكلامية الحامية بين موسوليني من جانب، والوزارة البريطانية، ورجال الدين الانكليز، من جانب آخر. فأين هو الدهاء الذي يضرب سهمه وسط هذا الجو؟

عطف الملوك وحده لا يقول لفلسطين: كوني عربية، فتكون. أقوى من هذا العطف وأشد هو الارادة الوطنية التي تجعل من الجنود المدافعين عن أوطانهم قنابل وأسلاكاً شائكة مع القنابل والاسلاك الشائكة. ولقد ظهرت هذه الارادة متألقة كالألماس، تبهر الانظار. وسوف لا تنطفىء، ما دام في هذه البلاد شعب يرى في الاتحاد قوة، وفي الصلابة سلاحاً، وفي الثبات معواناً على النوائب

لقد حمل السر آرثر واكهوب مرسوماً الى هذه البلاد فقرأته وهي رابطة الجأش، تنتظر. ماذا عسى يحمل فخامته اليها في منتصف الشهر القادم أو بعده بقليل؟ هل يقدم للبلاد شيئاً آخر غير موضوع الغرامات، والاعتقالات، والحاميات؟ المؤمنون بالحق، يقولون: نرجو، لانهم يكرهون الشر، إلا إذا حملوا عليه

إننا في الشقاء والسعادة، في الفقر والغنى، في العناء والراحة، نهتف بملء حناجرنا: كل غال رخيص في سبيل الحق، والحرية، والشرف

ابراهيم

الساعة الاخيرة

اقتفاء أثر تركيا

بغداد في ٢٥ اذار — اجتمع مجلس النواب العراقي وخطب نائب البصره فقال ان الواجب على الحكومة ان تعمل على تحويل الجوامع الكثيرة المنتشرة في انحاء البلاد الى مستشفيات وبيع الكنوز التى تحتويها الجوامع ويصرف ثمنها في المشروعات العامة

عودة الوفد السوري

بيروت في ٢٥ آذار — د. ن. ب. — ذكرت الصحف السورية عودة الوزيرين السوريين بعد ان حاولا ان يؤثرا على سير المفاوضات في باريس بشأن مسألة الاسكندرون وسيصلان نهار الاحد الى دمشق. والمفهوم انهما عادا دون الحصول على اية نتائج ودارت المفاوضات بين تركيا وفرنسا فقط (ضمن صلاحية العصبه). وقد ابدى الاتراك منذ البداية تشدداً ببرنامجهم لادماج ادارة الاسكندرون بادارتهم وأعلنوا أيضاً بانهم لن يتراجعوا عن مطاليبهم هذه

زيارة الامير سعود

بغداد في ٢٥ آذار — يصل سمو الامير سعود الى البصرة في زيارة رسمية للعراق في ٢٧ الحالي وسيستقبل فيها استقبالا رسميا ثم يستأنف سفره الى بغداد فيصلها يوم ٢٨ منه ويذهب توا الى قصر الزهور حيث يقابل جلالة الملك غازي ويرد الملك غازي الزيارة لسموه عند الظهر.

غسل الكعبة بالورد

القاهرة — ادلى الاستاذ محمود بسيوني امير الحج بحديث صحفي على اثر عودته من الحج قال فيه «لقد قمنا بغسل الكعبه الشريفه بماء الورد وشهد تركيب الكسوة نجل الملك ابن السعود وانجال الامام يحيى»

هبوب عواصف شديدة

نيويورك — ٢٥ آذار — د. ن. ب. — هبت عواصف وأنواء شديدة في ثماني ولايات في الغرب الاوسط من الولايات المتحدة فقطعت كل المواصلات وقد سقطت الثلوج في شمال داكوتا الى علو اربعة امتار. وهدمت زوبعة في ونشستر ١٢ بيتا وجرحت ٥٠ شخصاً

زعيم هندي يستثير المسلمين على الاستعمار

... والموظفون في فلسطين أشقياء أيضا

مجلة بريطانيا العظمى تحدث عنهم وعن الحالة

في عددها الاخير، وهو بتاريخ ١٨ الجاري، خصت مجلة «بريطانيا العظمى والشرق» فلسطين بقطعتين رئيسيتين تحت عنواني (الموظفون البريطانيون في فلسطين — الهياج في الجليل) ننقلهما فيما يلي:

ليس إلا في فلسطين يشقى الموظفون

لقد أدت «الجويش كرونكل» في عددها الاخير خدمة لنا، بنشرها مقالا عن العلاقات بين الموظفين البريطانيين في فلسطين وبين من فيها من اليهود. ففي هذا المقال تأييد للرأي القائل بان النقد الذي ينهال على الموظفين باستمرار لا باعث له الا الجهل بان الموظفين لا يضعون السياسة، وانما يعملون على انجازها، وإلا عدم ادراك طبيعة التحفظ التي للبريطانيين. أما هذا الذي يطلق عليه غالباً اسم «اللاسامية» فانه هو ما ينقص الانكليز من الافراط، وليس هذا النقص إلا قسما من جبلتهم التي جبلوا عليها

استمرار سياسة التطبيل ضدهم لا تفيد

ومن المأمول فيه ان يقرأ يهود كثيرون هذا المقال وينعموا النظر فيما فيه من اعتدال وعطف، فليس في الدنيا كلها موظفون يشقون كما يشقى الموظفون في فلسطين وليس هؤلاء إلا من البشر. ولكن ما من شك في انهم يعملون بشرف واستمرار على ان يكونوا حياديين. فاستمرار التطبيل والتزمير ضدهم والقول بانهم «لاساميون» ليس إلا لغزاً من الالغاز

واما وصف اليهود لكل خطوة تخطى في السبل المعتادة بان الباعث عليها هو «اللاسامية» مما يخلق «اللاسامية» باسرع الطرق

اننا نهنىء «الجويش كرونكل» على فطنتها بنشرها هذا المقال المساعد، ونتمنى لو ان جميع الاحزاب التي تتنازع في فلسطين كانت لها مثل هذه الفطنة!

صعوبة التغلب على العواطف الثائرة

هذه الحوادث التي تجيئنا بها الانباء من فلسطين الشمالية، حوادث مفجعة يرثى لها. ومع ان العواطف التي ثارت في العام الماضي يصعب التغلب عليها الى ان يظهر تقرير اللجنة الملكية، كما اشار الى ذلك كاتب عربي في كتاب له منشور في هذا العدد («الدفاع» سننشره غداً. اذ لا يتسع المجال لنشره اليوم) فان من صالح جميع من يهمهم الامر ان يحشدوا الرأي العام العربي ضد هذه الانفجارات التي لا نفع فيها

لقد طرح أناس فلسطين قضاياهم على الحكومة البريطانية، وهذه ستفصل فيها باسرع سرعة ممكنة، فالقتل والنهب في هذا الوقت لن يكون من ورائهما اي خير.

زعماء العرب وسير الحالة المضطربة

ومن الكثير جداً علينا ان نتوقع من العرب الذين قد يكونون قد اصبحوا ولا مواطن لهم بعد حوادث العام الماضي، ان يدركوا ما تحدثه هذه الانفجارات المتوالية من الاثر السيء على الرأي العام الاجنبي. على ان زعماءهم لا بد وان يكونوا مع ذلك على علم تام بهذا الامر. لذلك فان من مصلحة العرب أنفسهم ان يضعوا حداً لهذا التظاهر بالخروج على القانون، اذ ان الجرائم لا يمكن ان تعد ضرورية للاحتفاظ بالقوة المعنوية. ثم ان زعماء العرب، وقد استنكروا هذه الاعمال فأن الذين أتوا بها لا يمكن ان يعدوا كشهداء، أو كأبطال.

احتمال تأجيل تقرير اللجنة الملكية

لندن في ٢٥ آذار — علم مكاتب وكالة الشرق من مصدر ثقة أن الاخبار التي نشرت في الصحف الاجنبية عن لجنة التحقيق وانتهائها من وضع تقريرها لا صحة لها والواقع ان اللجنة تدرس الآن المواد التي جمعتها في مذكراتها وهي لن تبدأ في وضع تقريرها قبل نهاية الشهر الحالي وينتظر ان ينشر التقرير في منتصف شهر أبريل بقصد تهدئة الخواطر المضطربة في فلسطين، على أن الدوائر الحكومية ترى ارجاء نشر التقرير الى ما بعد انتهاء حفلات التتويج

الاسلام قضية واحدة هي تحطيم الاستعمار

تصريح زعيم هندي مسلم عاد من اوروبا

الاسكندرية في ٢٥ آذار — الوكالة العربية — وصل بعد ظهر امس من رحلته في اوروبا الزعيم الهندي مولاي عبد الحليم ابن عم الزعيم المرحوم مولاي محمد علي. وقد تحدث الى مندوب الوكالة العربية عن رحلته والغاية منها

لا تعتمدوا على الدول الاوروبية أبداً

لقد زرت فرنسا وانكلترا والمانيا بغية الوقوف على الاحوال العامة في اوروبا لما لذلك من الرابطة الشديدة بمجرى الامور في العالم الاسلامي ولقد تبين لي ان آمال الشرق المعلقة على التطورات المنتظرة في اوروبا ليست في محلها. ومهما طرأ على تلك القارة من تقلبات وانتشر فيها من آراء جديدة ترمي الى معاملة الشعوب الاخرى بالرفق والاحسان، فان ذلك لا يمكن ان يعود بشيء من النفع على الشرق والاسلام» وبعد ان تطرق الى السياسة الانكليزية السيئة المتبعة في الهند قال: على الشرق اذا أراد تحقيق امانيه ألا يعتمد الا على نفسه، وألا يخدع بالمظاهر الخلابة التي تلوح بها الاحزاب الاوروبية لاكتساب الثقة والتغرير

رأي الزعيم في سياسة كمال اتاتورك

ولما سأله المندوب عن رأيه في تركيا قال: ان تركيا تسير الى الاضمحلال. وان تقرب مصطفى كمال باشا من الاوروبيين وارغامه شعبه على مجاراتهم بعوائدهم التى اصبحت ممقوتة من عقلاء الاوروبيين أنفسهم، افقده عطف شعبه والعالم الاسلامي

الحماسة لسوريا وفلسطين فقط لا تكفي

فلما سأله رأيه عن البلاد العربية اجاب: لقد سبق لي ان زرت سوريا والعراق وفلسطين مع الزعيم محمد علي ومكثت في دمشق يومين، فأعجبت بما رأيته من مظاهر الحماسة القومية التي توجب الاحترام، غير انى اعتقد ان الحماسة لفلسطين وحدها او لسوريا وحدها او العراق فقط لا تكفي لانقاذ هذه البلاد من سيطرة الاجنبي، الى ان قال: ليس للبلاد العربية على اختلاف اسمائها قضية واحدة فحسب بل للبلاد الاسلامية قضية واحدة هي: تحطيم الاستعمار والقضاء عليه

وختم حديثه قائلا: لقد اجتمعت الى الزعماء السوريين في جنيف وقدمت ما استطيع من الخدمات الادبية الى سوريا التى هي مهد العروبة ودرة بلاد الشرق. واني لآمل ان اوفق قريباً لزيارة دمشق في عهدها الجديد

المسلمون غير راضين عن بريطانيا

مساعي ايطاليا تذكرنا بزيارة غليوم لبلاد الشام

تحت عنوان (المانيا وايطاليا والاسلام) كتبت مجلة «بريطانيا العظمى والشرق» — النيرايست — في عددها الأخير ما يلي:

من الطبيعي ان تعود الى اذهاننا الان ذكرى الزيارة التاريخية التى قام بها غليوم امبراطور المانيا السابق لسوريا وفلسطين، وحاول فيها ان يظفر بالولاء، او بالتحالف من العالم الاسلامي. وما تعيد هذه الذكرى الا الزيارة الحالية التى يقوم بها السنيور موسوليني لليبيا. وإلا الكلمات التي تقال او تكتب حول علاقة ايطاليا بالاسلام.

واذا كان الاثر الذي ستحدثه رحلة الدوتشي هذه على المسلمين على وجه العموم يصعب قياسه، فان هنالك شيئاً واحدا مؤكداً، هو ان الدول الاخرى المسئولة عن مصلحة الشعوب الاسلامية ستراقب الموقف عن كثب ادق المراقبة لتتبين مدى هذا الاثر، وما يحدثه من انعكاسات. فهناك أقسام من العالم الاسلامي يدفعها موقفها غير المستقر الى التطلع الى هذه الدولة الجديدة التي استكملت صفات الرجولة وظهرت على المسرح. وفي ذلك ما يبعث على القلق والجزع، سواء في افريقيا او في آسيا.

وذاكرة الجماهير قصيرة في كل مكان، لا سيما لدى الشرقيين الميالين الى الترحيب بالمساعدة، بغض النظر عن نتائجها البعيدة. وفي البلاد التي يسود فيها الرضى والقناعة ترى الناس لا يحتاجون الى مساعدة طارئة من الخارج تعينهم على ادراك اهدافهم الوطنية او الشعبية، ولكن ليس المسلمون جميعاً براضين عما هو مقسوم لهم اليوم...

الاهتمام الكبير بمسئلة ميناء يافا

برقيات رؤساء البحارة والاجتماع بمدير الميناء

اجتمع صباح الامس نحو مائة من رؤساء البحارة واصحاب المواعين في نادي جمعية البحارة بالثغر وبعد مباحثات طويلة قرر المجتمعون ارسال برقيتين نثبتهما فيما يلي :

برقية احتجاج الى اللجنة العليا

« سماحة رئيس اللجنة العربية العليا — القدس : في الصحف المحلية الصادرة اليوم عن مساعي اليهود في تحويل ركاب السفن من النزول في ميناء يافا كفاية . نبهوا الحكومة لانقاذ حياتنا وعيالنا من الجوع لتتدارك خطورة الامر وتضع حداً لهذا التحدي . انا القينا اليكم مقاليد امرنا فاعملوا ما يرضي الله والوطن وينقذنا . » وقد وقع هذه البرقية رؤساء بحارة المواعين في يافا وهم السادة : الزيبق ، وعاشور ، وابو شليح ، وعبد الوهاب ، والعميري

برقية احتجاج الى شركة المساجيري

« — شركة المساجيري ماريتيم — اسكندرية : قراركم بعدول الباخرة ماريت باشا عن الرسو في ميناء يافا احدث استياء عظيما بالرأي العام العربي . جميع شركات البواخر قد رجعت لعادتها القديمة بالرسو في ميناء يافا ما عدا شركة المساجيري ماريتيم الفرنسوية التي تصر على عداء العرب. نأسف لتحيزكم الذي لم تجاركم به اية شركة ثانية . »

جمعية بحارة يافا

« وغريب جداً ان يصدر هذا العمل من شركة المساجيري ماريتيم . وخصوصاً والركاب ليس فيهم يهودي واحد هذا فضلا عن الاضرار التي تلحق بالتجار العرب الذين حضروا مشحوناتهم من البرتقال لشحنها على ظهر الباخره

عند مدير الميناء وتدابير أخرى

وعقد امس اجتماع في مكتب مدير الميناء المستر « بوب » حضره أعضاء لجنة البحارة والرؤساء ، وأصحاب المواعين وكان موضوع البحث حادث عدم رسو هذه الباخرة في الميناء والطرق التي يجب اتباعها . وتناول البحث ايضا هياج البحارة واستيائهم . فأجابهم مدير الميناء بأنه ليس في استطاعة الحكومة ان تعمل شيئاً في هذا لان عدم رسو الباخره ماريت باشا كان نتيجة لقرار الشركة في باريس . والذي فهمناه ان المستر بوب مدير الميناء اجتمع بحاكم اللواء الجنوبي المستر كروسبي في سراي الحكومة وتباحث معه في هذا الشأن.

« اما اللجنة القومية فقد اهتمت للحادث ، وستعمل على الاتصال بالمراجع المسؤولة بهذا الشأن من وكلاء شركة المساجيري ، وافهامها موقف اليهود .

موقف مريب لخفراء اليهود والاهتمام بالحادث

بينما كانت سيارة مشحونة خشباً وفيها بعض العمال العرب تفرغ حمولتها في الساعة الثامنة والنصف من مساء امس في بيارة السادة حسين واحمد يانس بجانب بيارة السيد زهدي ابو الجبين اذ بفريق من خفراء اليهود في البيارات اليهودية المجاورة ومعهم بوليس اضافي يهودي يتخطون حدودهم ويهاجموز عمال السيارة مشهرين السلاح في وجوههم يريدون تفتيشهم بحجة انهم يحملون أشياء ممنوعة . وبعد التفتيش ابتدأوا يلقون على مسامعهم اقوالا بذيئة . فلم يجارهم العمال العرب بل ذهبوا لمركز بوليس بيت دجن وأعلموا ضابطه بالحادث فأرسل معهم بعضاً من رجال البوليس فأحضروا الخفراء اليهود الى المركز ولما سئلوا عن الحادث انكروه جميعاً الا واحداً منهم لم يعط افادة بذلك . وأخذ رئيس الخفراء يصيح في المركز فأنذروه فلم يرتجع فأخذوه مخفوراً الى سجن يافا ومعه احد العمال لغير سبب نعرفه . وسنواصل الكتابة عن كل ما يجد في هذا الحادث

هذا وقد ارسلت اللجنة القومية بيافا الى حاكم اللواء كتاباً احتجت فيه على هذا العدوان اليهودي الجديد كما أرسل السيد أحمد يانس البرقية التالية للمندوب السامي :

تجاوز خفراء يهود منطقتهم خلافاً للقانون وقاموا بهجوم مسلح ليلا على بيارات عربية في بيت دجن . هذا العمل هو من سلسلة الجرائم اليهودية التي تقترف لايقاع البلاد في اضطرابات جديدة وارغامنا على خوضها . نطلب من الحكومة إيقاف تحدي اليهود . ان لضبط النفس حداً . نشهد العالم على حركة اليهود الاجرامية

ووحوش الصحراء أيضاً !

وضعت بلدية تل ابيب جائزة أدبية على اسم الشاعر بيالك قدرها مئة جنيه تمنح لصاحب احسن كتاب في كل سنة.

وقد منحت هذه الجائزة مؤخراً لشاعر يهودي اسمه دافيد شمعونوفيتش لانه وضع قصة اسمها « متسبا » اما لسبب في تفضيل هذه القصة على غيرها فسياسي قبل كل شيء ، وهو لأن هذا لشاعر وصف العرب بانهم وحوش لصحراء فاستحق بذلك الجائزة .

والقصة تتلخص في ان عاملا يهودياً جاء الى فلسطين والتحق بجماعات الحالوتسيم في احدى المستعمرات وهناك قتله « وحوش الصحراء » اي العرب برصاصهم ...

احصاء عدد الحرائق

أصدرت فرقة إطفاء الحريق اليهودية في تل ابيب تقريراً قالت فيه ان عدد الحرائق التي شبت في سنة ١٩٣٦ في تل ابيب ١٦٤ حريقة وفي يافا ٥٥ حريقة بما فيها حرائق الاضطرابات

خطب وقرارات ؟

عقدت الوكاله اليهودية اجتماعها السنوي العام في لندن وقد حضره عدد كبير من الزعماء اليهود غير الصهيونيين والقيت فيه خطب كثيرة واتخذت قرارات هامة

احتياطات البوليس

قبض البوليس على خمسه من الشيوعيين العرب بمناسبة قرب حلول شهر المواسم الشعبية

عودة الى قضية الحقيبة والصحف اليهودية

حملت دافار في افتتاحيتها اليوم بشدة على النيابة في قضية القنبلة التي اتهم بها لنادي الرياضي الاسلامي بيافا. ونلخص المقال فيما يلي : « ما بال النيابة في فلسطين قد اخذت تشد الخيط في هذه المرة حتى قطعته ؟ ما بالها اخذت تنحرف عن الطريق حتى اصبحت عونا للمتهم ومساعداً على الخلاص ؟ دفعنا الى معالجة هذا لموضوع ما نراه و نسمعه عن قضية القنبلة التي ارسلها النادي الرياضي الاسلامي في يافا الى تل ابيب تحمل معها الموت والدمار .

كادت تمر سنة والصحف اليهودية وجميع المؤسسات تطالب الحكومة بشدة ان تقوم بفحص دقيق لما تقوم به النيابة لكن الحكومة لم تسمع لنا صوتاً وحتى الآن لم يصلنا منها أي جواب . ها هي النيابة مستمرة في طريقها . ها هي تخلي سبيل المتهمين واحداً بعد الآخر ، وعن طريق الحاكم ايضاً ، الى ان وصل استئناف المتهم مهيب كنعان. وقد ثبت في محكمة العدل العليا ان النيابة لم تقم بواجبها كما يجب . ينبغي على المحكمة ان تفحص وتدقق المواد التى تصل اليها فتحكم بموجبها . المحكمة دائما عادلة ومخلصة لواجبها غير ان النيابة ليست كذلك ، إذ نراها لا تقوم بما يطلب منها . بل أصبحت تدافع عن المتهم بحرارة . وقد اثبتت جميع قضايا الاضطرابات ما ذهبنا اليه من ان دماء المقتولين ذهبت هدراً وأفلت المجرمون من أيدي العدالة

عسى ان تلتفت الحكومه الى هذا الامر وتلفت اليه المسؤولين فكفاها درساً هذا الحادث. ان ارواح الشعب متعلقه بالنيابة . وهي وحدها المسئولة عن سلامتها .! »

كان العشر سنوات التي قضي على الشاب السيد مهيب كنعان أن يقضيها سجيناً لا تكفي اصحاب غريزة الحقد والتشفي !

حي استقلال العالم

يقول مراسل هابوكر في نيويورك: ان حفلة كبيرة اقيمت احتفاء بالبروفسور برغمان عميد الجامعة العبرية بالطور. وقد حضر الحفلة البروفسور اينشتين وكثير من العلماء غير اليهود بينهم عميد جامعة نيويورك . وقد خصصت جريدة نيويورك تايمس مقالا افتتاحياً حول زيارة البروفسور برغمان وحول تقدم الجامعة العبريه تحت اشرافه

وجاء فيه « ان الجامعة العبرية في الطور أفادت العرب إفادة كثيرة كما أفادت اليهود . ولهذا فنحن ندعو العرب واليهود على السواء لمساعده فكرة السلام الصادرة من الجامعه العبرية في فلسطين لسلام الاراضي المقدسة وجميع البلاد .

أما كيف أفادت هذه الجامعة العرب فلا نعلم . ثم ألا يجد عميدها غضاضة حين يستقل العلم في محيط أجنبي فيدعي أن جامعته تقول بالسلام ، ومن ورائها ليهود ؟

الى بيروت

يسافر الى بيروت صباح اليوم السيد عبد الرحمن الطيبي مدير مطبعة هذه الجريدة لاشغال خاصة

نزعم بانه رفض ؟

تزعم جريدة دافار ان اللورد لويد رفض دعوة اللجنة العربية العليا الى الاجتماع اليه لانه يريد السفر الى عمان — !

مكتب للترجمة

فتح السيد سليم أبو غوش مكتباً للترجمة من العربية الى العبريه وبالعكس وهو مستعد لتقديم الاخبار المترجمة للصحف. وكذلك سائر أنواع المعاملات اما مكتبه ففي شارع المنشية ، بالقرب من محطة السكة الحديد .

شركات التأمين والحريق في الثورات

نظرت محكمة مركزية تل ابيب صباح يوم الثلاثاء الماضي في قضية احتراق مخزن الخشب الذي يملكه اليهودي «فيلوفسكي» في شارع سامه . فقد امتنعت شركات التأمين عن دفع المبلغ المؤمن عليه بحجة ان الحريق ناتج عن الاضطرابات . والمكان غير مؤمن عليه ضد الثورات . وهذه القضية الطريفة لم تنته بعد . ولا يعلم اذا كانت الحكومة ترغم الشركة على دفع قيمة ما أتلفته الثورة الاخيرة ، أم لا

الجند يخلون المحطات

اخلت قوات الجند محطات السكة الحديدية التى احتلتها أول أمس . وعادت من حيث اتت

تكذيب انباء يهودية

كذب مركز بوليس القدس الاخبار التي روتها الصحف اليهودية عن التغييرات التي ستحدث في لواء القدس، وعن تعيين الضابط كزمدير اًللبوليس

فوق التسعة ملايين صندوق برتقال

بلغت كمية صناديق الأثمار الحمضية التي ارسلت من فلسطين من ١٧ الجاري حتى ٢٣ منه كما يلي :

برتقال	٣٥٩،٠١٦ صندوقاً ونصف الصندوق
كريب فروت	٣٠،٣٤٤
ليموز	٨٨٥
اثمار اخرى	٢٥

وبلغ مجموع الصناديق المصدرة منذ ابتداء الموسم حتى يوم ٢٣ الجاري :

برتقال	٨،١٤٦،٥٨٦
كريب فروت	مليون و ٨١ الفاً و ٢٤٠ صندوقاً ونصف الصندوق
اثمار اخرى	٢،٦١١
المجموع	٩،٢٨٧،١١٥

وهذا أليس استفزازاً

عقدت جريدة دافار كلمة طويلة عنوانها « كيف ندافع عن انفسنا » شرحت فيها الوسائل التي يمكن لليهود ان يتخذوها لدفع الاعتداء عنهم في فلسطين . وقد جاء في هذا المقال ما يلي: ماذا يجب ان نعمل لندفع عن انفسنا خطر القتل الذي يطوقنا في هذه البلاد لا تقولوا لنذهب الى المستعمرات لان الذهاب الى المستعمرات ليس الا تدبيراً أولياً. بل اسألوا ما هو نصيبنا في البوليس وكم عدد عمالنا في السكك الحديدية . ها هو موسم الحبوب قد اوشك على المجيء وغداً سنرى القطارات تحرق مزروعاتنا لان سائقيها عرب

وها هم اللصوص يملأون البلاد والدماء مهدورة اكثر منها في ايام الاتراك. وكأنه لا يكفينا لصوص البلاد بل نرى اللصوص ترد علينا من العراق وسوريا لانهم لا يجدون عملا هناك (كذا)

اننا نحن المسؤولون عن الدماء التي اريقت لاننا لم نستعمل القوة في رد الاعتداء . فالقوى السوداء تحيط بنا وتريد ان تبلعنا ، فماذا اعددنا من قوانا امام هذه القوى ؟

هذا هو السؤال ، اما الجواب عليه فقد سجله حاييم بروك قبل موته قرب بيسان اذ كتب بدمه : الكل فدى حريتنا !

المدينة اليهودية الثانية

اعترفت الحكومة اول امس بان مستعمرة ملبس اصبحت مدينة وانتخب فيها مجلس بلدي معترف به رسميا . وقد تأسست هذه المستعمرة منذ خمسين سنة وهللت جميع الصحف العبرية بهذا الخبر وكتبت عنه المقالات المطولة تحت عنوان « المدينة اليهودية الثانيه في فلسطين »

بين البدو والبوليس

جاء في الصحف اليهودية ان جماعة من البدو هاجموا فرقة من رجال البوليس ليلة اول امس قرب بئر يعقوب واطلقوا عليها النار بكثرة أضطرت البوليس الى طلب النجدة . وعندما حضرت النجدة من دبران انقطع اطلاق الرصاص واختفى المعتدون ودائرة البوليس تقوم بالتحقيق والمعتقد انه وقع جرحى من البدو

رسالة صفد التلفونية

تفتيش قرية

ذهبت شرذمة من البوليس الى بيديا وبعد ان طوقتها فتشتها بيتاً بيتاً ، واسباب ذاك لسرقة .

طلب وجيه

وذهب بضعة انفار لدار الوجيه امين محمد الحضراء وسألوا عنه فلم يجدوه . وقد فتشوا عنه في مزرعته يردا فلم يجدوه .

استحكامات جديدة

ذهب عدد من افراد الجيش البريطانى الى جهات الوادي حيث جرت احدى المدافع الكبرى تحمل ادوات الحفر ويقال انها تحفر استحكامات هناك

اليهود وشئون فلسطين في مجلس العموم

جرت في مجلس العموم البريطانى امس مناقشات جديدة عن شؤون فلسطين فقد اثار انصار الصهيونية عدة نقاط منها الزعم بأن اليهود محظور عليهم الدفاع عن انفسهم في فلسطين .

فأجاب الوزير بأن حق الدفاع عن النفس ممنوع لليهود كما هو ممنوع لكل انكليزي في انكلترا سواء بسواء

ثم أجاب على سؤال آخر فقال ان عدد الذين تجنسوا بالجنسية الفلسطينية من اليهود بلغ حتى الان ٤٨٤٧ شخصاً . وهناك أسباب خاصة لدى حكومة فلسطين منعتها من منح الجنسية الفلسطينية لبعض اليهود

فسأل المستر توم ويليامز اذا كانت اللجنة العربية العليا قد استنكرت ـ حقيقة ـ حوادث الاجرام علناً عدا عن بيان الحكومة الذي صدر يوم ١٠ شباط والذي فيه استنكر اعضاء اللجنة هذه الحوادث امام المندوب

فاجاب الوزير بانه تسلم بياناً قصيراً من حكومة فلسطين فيه أن اللجنة قد استنكرت الحوادث ببيان عام .

ثم سأل بعض الاعضاء عن السبب الذى يمنع حكومة فلسطين من تنظيم وحدات عسكرية من أهالي البلاد ، فلم يجب احد على هذا السؤال .

وفد للدعاية

ذكرت هابوكر ان اللجنة العربية العليا نظرت في اجتماعها الاخير الذي عقد امس الاول في موضوع ارسال وفد الى لندن للدعاية قبل اعلان تقرير اللجنة الملكية ، وقد تاجل البت في هذه المسألة الى جلسة قادمة ربما عقدت في يوم السبت « غداً »

فى الميناء

رست في ميناء الثغر امس الباخرة ليوبولد الثاني وافرغت من حمولتها ٨٢ طن بضائع متنوعة . والباخرة سيسلين برنس لشحن الأثمار الحمضية ، وافرغ أمس ٥٥٠ طناً من مختلف البضائع وبلغ مجموع ما شحن ١٠ر٧٢٠ صندوقاً

مصيبة الماشية والمراعى

تنازلت الحكومة عن ضريبة تعداد الأغنام ، بعد ان اتضح لها ان قله المراعي وشدة البرد قضى على هذه المواشي. وقد ذكر لنا فريق من اصحاب القطعان ان تسرب الاراضي لليهود وقلة وجود المراعي سيقضي على هذه المواشي في فلسطين بعد بضعة اعوام

ها آرتس واللجنة العليا

جاء في ها آرتس ان اللجنة العربية العليا بحثت في اجتماعها الذي عقدته بعد ظهر اول امس مسألة العفو عن مساجين قضايا الاضطرابات . وفوضت الاستاذ عوني بك عبد الهادي بتحضير مذكرة بهذا الخصوص ليرفعها الى المندوب السامي

جاء فى هابوكر !

جاء في هابوكر ان طلقات نارية كثيرة سمعت في الساعة الثامنة والنصف من مساء امس من جهة المدينة القديمة فى القدس. ويعتقد اليهود في أن هذه الطلقات كانت موجهة الى فندق الملك داود

الفقر على المستعمرات

تقول دافار ان عدد العمال اليهود العاطلين الذين غادروا تل ابيب للعمل فى المستعمرات بلغ حتى الآن الف عامل . ومع ذلك فهناك عدد كبير من العاطلين يرفضون الذهاب الى المستعمرات ويفضلون الفاقة في تل ابيب !

الاستاذ علي شاهين

اجرى الدكتور فؤاد الشهابي عملية جراحية في عين الاستاذ الشيخ علي افندي شاهين لازاله الغشاوة التي اصيبت بها في مدة السجن . الاستاذ يشكر الدكتور البارع لعنايته به

شكر آل الصاوى

آل الصاوي ابو جياب وأقاربهم واصهارهم يشكرون كل من واساهم في مصابهم بالمرحوم حسن الصاوي سواء بتشييع الجنازة او بالحضور شخصيا او بارسال البرقيات ويرجون الله ان لا يريهم مكروها

طبريا كلها تحتج

جاءتنا نسخ ثلاثة احتجاجات مرفوعة الى الحكومة ، من مختاري ووجوه طبريا وقضائها ، ومن بحارة طبريا ومن سيدات طبريا وكلها تدور حول محاولة الحكومة تهويد القضاء بتعيين قائمقام يهودي له بدلا من القائمقام العربى ، ومحاولتها القضاء على ارزاق البحارة باحتكارها صيد اسماك البحيرة واشتدادها في تفتيش البيوت واستياق الأغنام دون ماسبب مبرر سوى تلك الاشاعات التي تعرفون (فخامتكم) مصدرها . فهل ستصيخ الحكومة سمعاً الى هذه الاحتجاجات ... ؟

صور المختارين

أبلغت الحكومة مختاري القرى أمراً يقضي بان يحصل كل مختار على بطاقة من مكتب الحاكم الاداري وعليها صورته الشمسية على ان تجدد هذه البطاقة كل ثلاثة اشهر مرة

المتهم بقتل البولونى

من المنتظر ان يقدم العربى المتهم بقتل البولوني « اسلوج » امام قاضي التحقيق البريطانى في بحر الاسبوع القادم

عود الى بدء

خانيونس — مرت بالامس سيارتان عسكريتان ملأى بالجند الانكليزي المسلح . وقد طافوا ارجاء البلدة واصطحبوا معهم نفراً من افراد البوليس

رواتب المختارين

صرفت الحكومة معاشات مختاري القرى حسب وضعية قراهم من حيث دفع الضرائب . وستجدد الحكومة المكتب الذي أغلق بمناسبة الاضطرابات لتكون علاقة المختارين رأساً به

تلفونات الدفاع وبرقياتها الخاصة

في مأساة البحر

لم يعثر على الشخص الغريق رغم اهتمام مدير الميناء ومفتش الرصيف السيد حلبي وشاويش الميناء فلاح افندي اسعد الدين اوفدوا بضعة غطاسين للبحث عنه صباح امس ايضا، وكان بينهم غطاس يوناني معروف فقد ذهب مع عشرة من البحارة العرب والغطاس المعروف ابو الديب اللبابيدي. وقد فهمنا أن الغريق ليس حورانياً بل هو سوري من حلب اسمه نايف البيروتي وانه ليس بحاراً بل كان يبيع البرتقال على ظهر البواخر ووجد مصادفة في الماعونة

والدة عجوز تستصرخ

وردت على وكالة الدفاع بالقدس البرقية الآتية من صفد: « لبوا نداء والدة تعسة تستصرخكم باسم العدالة الرحمة بشيخوختها باصدار عفو كم على فلذتي كبدي رشيد الكوري واخيه محمود الكوري اللذين حكما بقانون الطواريء بدون ذنب جنياه خمس سنوات، فتخلصوني من وهدة الشقاء.

« مريم سويد »

يرفض مقابلتهم

القدس في ٥ اذار — طلب الصحفيون اليهود من اللورد جورج لويد المندوب السامي السابق في مصران يسمح لهم بمقابلته بعد رجوعه من شرق الاردن فرفض ذلك

النشرة الجوية

ذكرت محطة الاذاعة امس انها لن تتمكن من نشر النشرة الجوية حتى يوم الثلاثاء المقبل

بريء من الشيوعية

سبق أن قبض رجال البوليس على السيد سعدالدين البلتاجي. وقد قدم امس امام مساعد حاكم اللواء فبرأه من هذه التهمة

بحارة الدارعة امدن

القاهرة في ٢٥ آذار — د. ن. ب. — وصل اليوم بحارة وضباط الدارعه امدن وعددهم ١٥٠ وأولم الوزير المفوض الالماني وليمة حضرها رفعة النحاس باشا وسفير مصر في برلين ورئيس اركان الجيش المصري وآخرون

العميد الفرنسي للعراق

د.ن.ب. بيروت — سيسافر المندوب الفرنسي السامي الى بغداد ابان عطلة عيد الفصح

٤٠٠٠ بندقية للارمن في الاسكندرونة

بيروت في ٢٥ آذار — د. ن. ب. — تفيد أخبار الصحف بان الاتراك متهيجون وان صحافتهم استقت بعض الاخبار من الاسكندرونه تقول بان اسلحة عديدة وزعت على اهالي السنجق الذين ليسوا من عنصر تركي وبأن الارمن القاطنين في السنجق قد حصلوا على ٤٠٠٠ بندقية. وتقول الدوائر السورية بان هذه الاشاعات مبالغ فيها ومختلقه

القدس

اعتقال شيوعيين وشيوعيات رهن التحقيق

القدس في ٢٥ آذار — لمراسل الدفاع الخاص: اعتقل البوليس ٣٥ شيوعياً وشيوعية من عرب ويهود وأودعهم السجن رهن التحقيق

القبض على سجين فار في الصحراء

قبض البوليس على السجين الهارب محمود اليطاوي الذي فر من سجن القدس المركزي منذ خمسة أيام والمحكوم عليه بالسجن خمسة عشر عاماً. وكان القبض عليه في صحراء بئر السبع وهو يحاول اجتياز الحدود الى الحجاز

رد قضية على مدير البوليس

ردت محكمة العدل العليا القضية التي اقامها أحد أهالي بيت لحم على المستر سبايسر بصفته مديراً لحركة المرور لاعطائه رخصه بتسيير « باص » بين بيت لحم والقدس ثم سحبه هذه الرخصة.

ضحية القنبلة الاثمة في حادث القدس

توفي في المستشفى الحكومي بالقدس بعد ظهر اليوم المرحوم الحاج جمال عثمان من أهالي لفتا الذي أصيب بجرح في رأسه في حادث القنبلة التي ألقاها اليهود على مقهى لفتا وجرح بسبب انفجارها أربعة اشخاص توفي أحدهم في اليوم التالي لوقوع الحادث.

من سجن لآخر بموجب قانون منع الجرائم

القي القبض على خمسة عشر شاباً عربياً من قضاء رام الله بموجب قانون منع الجرائم وادخلوا في سجن رام الله ومنه ينقلون الى سجن القدس المركزي وهناك قائمة كبيرة باسماء الشباب الذين تسميهم السلطة محرضين وفي نيتها القاء القبض عليهم حتى انتهاء المواسم المقبلة

يفضلون السجن على تقديم الكفالات

قدم البوليس للمحاكمه أمام الماجور كامبل حاكم لواء القدس ١٧ شخصا من الشيوعيين بينهم تسعة من العرب وثمانية من اليهود من هؤلاء أربع فتيات اثنتان منهما متزوجتان بعربيين. واثناء المحاكمة ألقى أحد الشيوعيين خطابا قال فيه: ذنبي الوحيد اني غير صهيوني » فقضى الحاكم أن يقدم كل منهم كفالة حسن سلوك شخصية بمبلغ مئة جنيه وكفيلين آخرين كل منهما بمئة جنيه أخرى فلم يقدموا هذه الكفالات فسيقوا الى السجن.

مقابلة السكرتير العام بشأن الموقوفين

قابل الاستاذ عوني بك عبد الهادي السكرتير العام المستر هول وتحدث معه مدة طويلة بشأن موقوفي عكا

ملخص بعض انباء القدس التلفونية

— قبض البوليس على شيوعي اسمه موشه رشبورغ الذي هرب من وجه البوليس في حيفا فوجد معه ختم « جمعية المساعدة الحمراء » وبعض الاوراق التي تخص هذه الجمعية فساقه الى السجن.

— أرسل المساجين العرب بواسطة المستر ستيل مدير السجن العام مذكرة الى السكرتير العام اظهروا فيها ارتياحهم لقرار المندوب بتبديل حكم الاعدام بالسجن المؤبد عن الستة اشخاص العرب ويطلبون العفو عن الباقين

— قابل اليوم كل من المستر سبايسر مدير البوليس العام والمستر ملز مدير دائرة المهاجرة والسفر ومدير دائرة الاشغال العامة والمستر أدمس وكيل مدير المالية المندوب السامي بصورة منفردة ومكث كل منهم عنده نصف ساعة

— نظرت محكمة الجنايات الكبري المؤلفة من اصحاب السعادة المستر مانتغ والمستر بلانكت والقاضي علي بك حسنا في قضية يحيى علان علي حوشان ورباح علي حوشان من قرية مخماس المتهمين بقتل احمد فرح عيد من قرية دير دبوان فقررت براءتهما وكان الاستاذ فوزي بك الغصين وكيل النيابة والاستاذ احمد زكي افندي الاسطه محامي الدفاع

— حدد البوليس توقيف السيد جميل يوسف مطر المتهم باطلاق النار على اسحق كوهين مدة اسبوع آخر

— عقد اليوم اجتماع لقيادة الضباط البريطانيين في فندق فاست ترأسه المندوب السامي ودام ساعة ونصف الساعة

نظر القاضي البريطاني المستر كيري في قضية حسين أحمد الترك من سوريا المتهم بوجوده في فلسطين بعد انتهاء مدة التأشير على جواز سفره فقرر الحكم عليه بالسجن شهراً والتوصية بابعاده من فلسطين بعد انتهاء مدة السجن.

قوات الجيش تحتل محطة اللد

اللد في ٢٥ اذار — لمراسل الدفاع الخاص — امتلأت محطة السكة الحديدية بالجند الذي احتل الاماكن المخصصة له فيها كما احتل بعض المواقع التي كان مستوليا عليها في ايام الاضراب الماضي. وقد سمع بعض الاهلين ليلتي امس وامس الاول بضع طلقات نارية في الجهتين الشمالية والغربية من المدينة

مصادمة قرب حيفا واصابة خفير يهودي

مصادمة قرب حيفا واصابة خفير

اذاع مكتب المطبوعات فى الساعة التاسعة من هذا المساء البلاغ الآتي: حوالى الساعة الخامسة والدقيقة ١٥ بعد ظهر اليوم أطلقت عصابة مكونة من عشرة اشخاص النار على بعض العمال اليهود في مستعمرة نيشر بالقرب من حيفا فأصيب بوليس إضافي يهودى كان مع العمال بجرح طفيف. وقد خرجت قوة من البوليس من الناصرة واشتبكت مع هذه العصابة فقبضت على أحدهم جريحا.

مجلس العموم يحمل على ايطاليا

لندن في ٢٥ آذار — استهل وزير الخارجية خطابه في وداع البرلمان لعطلة عيد الفصح بأن الموقف الحالى فيه اضطراب وخيبة أمل. وانحاز المستر لويد جورج الى العمال تنديداً بايطاليا على فظائع أديس أبابا قائلا انه يتحمل غضب الطليان، ولكن لا يصبر على عارهم. لكنه قال أيضاً ان موسوليني قدم درساً لبريطانيا، فكل ما بدأه الرجل قد أتمه. وذكر ما روته الصحف عن عزم الحكومه الفرنسية على فتح حدودها لاسبانيا اذا أصرت ايطاليا على موقفها بعدم سحب متطوعيها. وقال ان هناك فرقتين جديدتين ستسافران الى اسبانيا

حملات العمال على فظاعة المذبحه

واشتد النواب العمال في حملاتهم واستشهدوا بقول وزير أميركا المفوض في أديس أبابا إذ لجأ الى المفوضية ٦٠٠ حبشي لم يدعهم يخرجون قبل وعد من السلطات الايطالية بعدم إيذائهم، لكنهم ما لبثوا أن خرجوا حتى ذبحوا ذبح الخراف. وطلبوا تعيين لجنة تحقيق

موقف الحكومة البريطانية الحاضر

وقام اللورد كرابنورن وكيل الخارجية فقال ان الموقف سيتحرج اذا ازداد تدفق المتطوعين. وان الحكومة البريطانية تراقب مسئلة الاذاعة للدعاية. وزاد بأن رغبة الشعب البريطانى واضحة في استنكار حوادث أديس أبابا، وكذلك عصبة الامم. وختم خطابه: كلنا نكره العنف، لكن يجب أن لا يشعر السود باحتقارهم وتمييز لونهم.

فرنسا تتهدد والمانيا مع ايطاليا

واستدعى وزير خارجية فرنسا سفير المانيا وهنأه لبر حكومته بوعدها وخاطبه: ربما يفيد قول حكومة برلين في إثناء صديقتها ايطاليا عن عزيمتها لكن برلين تقول بأن لا خلاف بينها وبين روما في هذا الصدد.

واشتد النزاع اليوم في لجنة عدم التدخل، واتسعت دائرة الخلاف

انباء روما عن هياج عرب فلسطين

روما في ٢٥ اذار — كتب الى جريدة « تيفري » مراسلها في القدس يصف بالتفصيل تأهب العرب للثورة على الحكم البريطاني ويقول ان أشهر شخص في هذه الحركة هو « المفتن العربي المعروف فوزي قاوقجي الذي يتمتع بشهرة طيبة بين السكان المسلمين » ويقال انه « يعجل في حشد الرجال والاسلحة وتنظيمهم على اساليب جديدة ويوجد قوات فنيه متخصصة في اطلاق المدافع البرية والمضادة الطيارات والرشاشات والفرسان »

ويؤكد المراسل ان المحشود حتى الان يتراوح بين ٥ الاف رجل و٨ الاف و يجمعهم في اماكن سرية لم يتمكن من التوصل اليها في الثورة. الماضية ويزيد المراسل على ذلك « ان الثورة على وشك الانفجار وستتجه خصوصا الى معاونة جميع العرب المسلمين على نيل استقلالهم والاعتراف بحقوقهم »

بعض مايقال عن اغتيال المرحوم العسكري

بغداد في ٢٤ اذار - الوكالة العربية - اهتمت الحكومة لحادث اغتيال الضابط العراقي علي رضا باشا العسكري شقيق المرحوم جعفر باشا وتحسين باشا الذي عاد الى بغداد منذ اسبوع فاصدرت اوامرها بمراقبة بعض المشبوهين الذين ثبت لها اشتراكهم في مؤامرات سابقة. كما عززت المدينة برجال الامن محافظة على النظام وخوفاً من نشوب فتنة جديدة. وقد لوحظ ان حركة غير عادية تشمل دوائر الحكومه مما دل على قلق الوزارة للحادث، لا سيما بعد ان استقرت الحال وخمدت ثورة النفوس وسادت الطمأنينه

ويقول مندوب الوكالة العربية ان المرحوم علي باشا شوهد عائدا الى داره قبيل وقوع الحادث بساعة. ويعتقد ان اليد التي اغتالته هي نفس اليد التي اغتالت شقيقه جعفر باشا. اما تحسين باشا فينتظر أن يغادر بغداد غداً الى مصر

نوري باشا يتلقى برقية بالحادث

وقد تلقى دولة نوري باشا السعيد وزير خارجيه العراق السابق برقية من بغداد تنعي اليه الضابط علي باشا العسكري شقيق صهره جعفر باشا وتضيف البرقية ان يداً اثيمة اغتالته ساعة عودته الى منزله ليلا

بعض ما تدعيه مصادر معلومة

اما الصحف السورية فتنشر الخبر على انه انتحار وليس قتلا. وان سبب الانتحار مالي لان المرحوم اشترى - كما تدعي بعض مصادر بغداد - بعض الاراضي من الاوقاف ولم يستطع وفاء ثمنها

سفر الامراء الشرقيين الى لندن

لندن في ٢٥ اذار — بين الامراء الذين يحضرون حفلات التتويج الامير عبد الله امير شرق الاردن وسلطان زنجبار وسلطان باجنج وسلطان نيجري وسلطان ترنجانو ولا اقل من ستين مندوباً من المستعمرات والبلاد الواقعة تحت الانتداب. وقد صرح وزير المستعمرات ان فلسطين وتنجانيقا دعيتا لارسال مندوبين عنهما في حفلات التتويج

مصر وانضمامها الى عصبة الامم

القاهرة — تلقت وزارة الخارجية من المسيو افينول سكرتير عصبة الامم برقية تفيد أنه تحدد في الساعة الحادية عشرة من صباح يوم ٢٦ مايو المقبل موعداً لاجتماع مجلس ادارة العصبة لكي ينظر في طلب مصر الخاص بانضمامها الى العصبه

الوزارات في ايالات الهند

بومبي في ٢٥ آذار - الف السر فضل الحق الوزارة في ايالة البنغال من ستة اعضاء مسلمين وخمسة هندوكيين. والف السر غلام حسين هدايت الله في ايالة كراتشي الوزارة من مسلم واحد وهندوكي

الاضطرابات الاخيرة في الجزائر

باريس فى ٢٥ آذار — بحث مجلس النواب الفرنسي فى الاضطرابات الاخيرة فى الجزائر وصرح احد النواب ان الشيوعيين الفرنسيين هم الذين اثاروا هذه الفتنة واقترح حل جمعية نجمة افريقيا الشمالية واتخاذ تدابير تكفل منع تكرر هذه الحوادث.

صفد

الانذار الثاني ومحاكمة عضو المجلس البلدي

صفد في ٢٥ آذار — لمراسل الدفاع الخاص — جاءت صباح الامس اشارة تلفونية من مساعد حاكم اللواء لدائرة البوليس بالقاء القبض على عضو المجلس البلدي وعضو اللجنه القوميه السيد عبد القادر عبد الرحيم، وفوراً نفذ الامر وسيق محفوظا الى الناصرة. وفي الساعه الرابعة بعد الظهر حاكمه مساعد حاكم اللواء المستر بيلي. وقد ادى احد افراد البوليس الانكليزي شهادة قال فيها ان هناك اخبارية جاءت لدائرة البوليس بان السيد عبد القادر من اصحاب النفوذ بصفد ورئيس عشيرة، وأنه بالاتفاق مع اشخاص آخرين يقومون بمقاطعه اليهود عن طريق التخويف والارهاب وانه سيجبي الدراهم لتأمين ذلك. لهذا فالبوليس يطلب ربطه بكفالة بمئتي جنيه وتعهد شخصي بمئة ونفيه من صفد. وقد طلب الحاكم من الوجيه ان يبدي مطالعته على هذه الاقوال فدافع عن نفسه وانكر انه يقوم باعمال ارهابيه للمقاطعه، وان كل اعماله سواء كانت في البلدية اوفي اللجنه القوميه او في ايه جهة اخرى هي ضمن النظام والحق الطبيعي. ثم قال مساعد الحاكم انني الآن أؤجل اعطاء القرار، وانذرك انت وجميع وجهاء البلدة باتخاذ الاجراءات ضدكم اذا لم تهدأ الاحوال وتقف اعمال الارهاب وهذا هو الانذار الثاني الذي توجهه الحكومه لعرب صفد

حيفا

وفد العراق يشكر عرب فلسطين

حيفا في ٢٥ آذار — لمراسل الدفاع الخاص — تلقى الاستاذ المحامي معين بك الماضي كتابا من الوفد العراقي، يشكر عرب فلسطين عامة، واهالي حيفا خاصة، للحفاوة البالغة التي لقيها في هذه البلاد اثناء مروره بها قاصداً اليمن في مهمة الحلف العربي

حركة التفتيش تشتد يوما عن يوم

يلاحظ ان حركة تفتيش الجند والبوليس للمارة في الشوارع والاسواق، تشتد يوماً عن يوم. وقد حضر الى وكالة هذه الجريدة عدد كبير من اهالي المدينه يشكون غرابة الاساليب التي يستعملها الجند اثناء تفتيشهم البيوت والحوانيت فلماذا مواصلة هذه الاجراءات الغريبة

فريقا النادي الاسلامي والروضة

يتبارى بعد ظهر الجمعة « اليوم » فريق النادي الرياضي الاسلامي بحيفا، و [illegible] الروضه المقدسي، على ملعب الاول. وسيكون الاقبال على هذه المباراة [illegible] عظيما

feel it heal
CHAPPED SKIN
MENTHOLATUM

المنثولاتوم

لا تنتظر حتى تعطس للمرة الثانيـة ، عند ما تشعر ببوادر الرشح اسرع حالا الى استعمال المنثولاتوم . مفعوله اكيـد وتأثيره سريع

افرك الصـدر والحنجرة بالمنثولاتوم يزول خطر المضاعفات دائما اطلب المنثولاتوم واحمـله معك دائما،فهو محضر في أوعيـة مختلفة سهلة الحمل

اخطار

لتنفيذ حكم
من دائرة اجراء القدس

الى محمود احمد عبد الله من قرية بيت محسير والمجهول الاقامة . طبقاً لحكم الصادر ضدك من محكمة الصلح بالرامك دفع مبلغ ٣٨ جنيه مصري و ٢٥٠ مل والرسوم لصالح المحكوم له محمد توفيق افندي الدباغ بتاريخ ٨ كانون ثاني سنة ٢١ نبلغك بان تدفع المبلغ المبين اعلاه لدائرة الاجراء خلال شهر واحد من تاريخ نشر هذا الاخطار وبعكس ذاك تجري بحقك المعاملة القانونية .

في ١٧ ـ ٣ ـ ٣٧
مأمور اجراء القدس

كلمة شكر

إني اشكر من صميم فؤادي حضرة القانوني البارع والمحامي القدير فايز افندي الكنفانى الذي لا يدخر وسعا في خدمة الفقير والاخذ بناصر الضعيف لايصاله الى حقه من القوي فأسأل الله ان يوفقه ويطيل في عمره ليكون عونا للضعفاء وان يكثر في هذه الامة من امثاله .

على راضي

اعلان

صادر من دائرة اجراء يافا

عدد ٦٤٣٣ سنة ٣٦

الدائن: موسى عيسى عبـد السلام
المديونان: عبد الله محمد الرماحه من سلمة وخليل عبد الله الرماحة من سلمه
مصدر الحكم : سندرهن
الملك: قطعة ارض مشجرة برتقال واقعة في قرية سامه مساحتها ٦ دونمات و ٢٦٥ متراً اشجارها قديمه مثمرة وفيها شجرة تفاح ورمان تقدر شجرها بـ ٦٤ شجرة برتقال للدونـم واما الاشجـار الاخرى فجميع الارض تحتوي علىماية شجرة تفاح و٨ شجرات رمـان و ١٥ شجرة تين مثمر . اشجارها تسقى بالاجار من بيارة الرماحة .

مقداره ٢٦١١ حصة مـن اصـل ٦٢٩٥ حصة

تاريخ سنة الطابو في ٩ بلوك قسيمة ٧٦
ملاحظات : تخمن الدونم الواحد فيها بمبلغ ١٠٠ جنيه بمعرفة خبير الاجراء والدائن .

بناء على قرار رئاسة اجراء يافـا سيطرح في ميدان المزايدة العلنية بعد مضي خمسه عشر يوماً من تاريخ نشر هذا الاعلان الاملاك المبينة اعلاه خاصة المديونين لقاء الذمة المطلوبة منهما الى الدائن البالغة ١٠٠ جنيه والفوائد القانونية فمن له رغبة في شراء الملك المذكور فليتقدم الى المزايدة ويضع اسمه ومقدار المبلغ الذي يدفعه وديبوزيتو عشرة في الماية او كفالة من احدى البنوكه في ذيل القائمة التى ستعطى للدلال بيافا والاحالة الموقتة تكون بعد مضي ثلاثين يوماً من تاريخ القائمة المذكوره ثم تعاد المزايدة ثانية على ان يقبل الضم عليها في الماية خمسة لمدة خمسة عشر يوماً وبعده تحال هذه الاملاك قطعياً لاسم المزاود الاخير وتجري المعاملات اللازمة حسب الشروط المبينة في قائمة المزايدة ولاجله صار اعلان الكيفية توفيقاً للمادة ١٠٢ من قانون الاجراء تحريراً في ٦ ـ ٣ ـ ٣٧

مأمور اجراء يافا
فياض الخماش

زال الالم
عند الصباح

ابنة الثمانين تربحها لصقة مشهورة

كتبت المسز ف . و . التى ستبلغ الثمانين من عمرها في نيسان المقبل تقول: «الكلمات لا تكفي للاعراب عن تقديري العظيم للصقتكم القيمة ، انني اضع اثنتين منها في هذه اللحظة على ظهري ، وقد كان الالم حادا وقبل ساعة قل هذا الألم كثيراً ، وانني لا استطيع وصف هذه اللصقة الا بانها يد لطيفـة دافئة مساعدة لظهري ، ولما جاء الصباح كان الألم قد زال

لقد استعملت هذه اللصقات مدة سنين واوصيت بها عددا كبيرا من الناس

الآلام الوخاذة في الظهر وتراخي الاعصاب المتعب يزول في الحال بوضع لصقة (الكوك) على الجزء المتألم ، فانهـا تبدأ من تلقاء نفسها « اوتوماتيكيـا » بالتدليك كأنها يد دافئة فتسحب الألم وتخرجه

راحة تامة سريعة بغير تدليك مؤلم ولا جرعات داخلية ولا رائحة غير سارة وما عليك الا ان تطلب من صاحب صيدليتك لصقة (الكوك) وتـلاحظ النسر الاحمر ودائرة الماركة المسجلة
(٧)

عماد استقلالك الاقتصاديات

اذنه ...
يجب عليك تشجيع اكبر شركة
هى شركة المواد الحميدية

صروف

مكتب « الدفاع » الجديد في القدس

نقل مكتب الدفاع من مكانه السابق في شارع مأمن الله الي عمارة السيد سابا حنا اليوسف تجاه مدرسة الفرير بالباب الجديد. المخابرة — تلفون ١٤١٣
ص . ب ١١٥٨

انتقل بالوفاة الى رحمته تعالى يوم الاثنين الواقع في ٩ محرم سنة ١٣٥٦ المأسوف على شبابه المرحوم السيد جلال الدين محمد الضاهر من القدس ومن مأموري بوليس نابلس وهو في الحادية والعشرين من عمره وقد نقل جثمانه الى القدس واحتفل بدفنه احتفالا كبيراً ودفن في مقبرة باب الاسباط . رحمه الله رحمة واسعة والهم آله جميل الصبر والعزاء

زوروا محلات المخزن الشرقي

لصاحبه توفيق الصناديقى

تجدون جميع ما يلزمكم من سائر انواع الموبيليات الفاخرة وسرائر حديديه صنع اكبر المعامل الوطنية في فلسطين وسوريا

زياره واحدة تكفي لان تجعلكم من الزبائن الدائمين .

القدس : شارع مأمن الله . تلفون ٦٤٥ حيفا : البوابة الشرقية
يافا : « المحطة شام : زقاق سيدي عامود

الاسعار بغاية المهاودة

برنامج الاذاعة الفلسطينية

« يوم الجمعة في ٢٦ آذار سنة ١٩٣٧ »

٦ر١٥	موال بلدي الحاج رزق اليافاوي		
٦ر٣٥	حديث اخلاقي بالعربية	٧ر١٥	قرآن كريم
٧ر٣٠	اسطوانات عربية		
٧ر٤٠	حفله موسقية عربية خماسي الاستوديو		
٩	إشارة الوقت ونشرة الاخبار		
١٠	حفلة غنائية آمال حسين		

ماذا تسمع اليوم
عن محلات السادة دجاني اخوان

« الاذاعة اللاسلكية للحكومة المصرية يوم الجمعة في ٢٦ آذار»

٩	صباحاً قرآن كريم الشيخ عبد العزيز الدريني		
١٠ر٥	الاستاذ محمد فتحي	١٠ر٣٠	اسطوانات
١١	حديث اقبال حجازي		
١٢ر٦	أذان الظهر وخطبة الجمعة		
١	حفلة الوسيقية التخت الشرقي	١ر٢٠	اسطوانات
١ر٢٥	حفلة موسيقية التخت الشرقي	١ر٥٠	اسطوانات
٢	حفلة موسيقية ـ التخت الشرقي	٢ر٢٠	اسطوانات
٢ر٣٠	حفلة موسيقية التخت الشرقي		
٣ ـ ١٠ر٣	النشرة الاخبارية والنشرة التجاريه الاولى بالعربيه		
٦	النشيد القومي	٦ر٠٥	اسطوانات
٧	اسطوانات		
٧ر١٠	حديث ـ الاستاذ احمد كامل مرسي		
٧ر٣٠	النشرة الاخبارية والنشرة التجارية الثانية بالعربية		
٧ر٤٥	اسطوانات		
٨	قرآن كريم ـ الاستاذ الشيخ محمد الصيفي		
٩	حفلة غنائية ـ زكريا احمد وفرقته		
٩ر٤٠	حديث ـ الشخصية ـ الاستاذ سلامة موسى		
١٠	اسطوانات		
١٠ر١٥	حفلة غنائية ـ زكريا احمد وفرقته		
٦ر٢٥	حديث الى الاطفال ـ الآنسة سنية محمد علي		

مطبعة جريدة الدفاع ـــ يافا

هى تجذبكم اليها دون تعريف

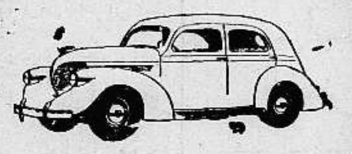

ويـــلز ١٩٣٧

السيارة ذات الحجم الكبير والسعر الرخيص والنفقة القليلة التي تعرض الآن في صالونات

الوكيل العام لفلسطين وشرق الاردن

سبيرو حبش

يافا : تلفون ٦٤٨ حيفا : تلفون ١١٠٧
وكيل القدس جميل حلبى تلفون ١٢٥٥

صروف

زوروا محلات

شاكر النابلسى

يافا ـ شارع البطمة

لصنع الموبيليا والمفروشات الفاخرة

اتقان ، سرعة ، مهاوده فى الاسعار

اعـــلان

من شركة السينما الفلسطينية الوطنية

مطروح للاجار بوفيه سينما الحمراء بيافا مع صالوناته ومخازن عمارة السينما المذكورة فعلى كل راغب بالايجار ان يقدم طلبا مع قيمة العطاء الذي يريد تقديمه للبوفيه أو لاي مخزن مرفقا بحوالة مالية بقيمة عشرة في المئة من قيمة العطاء السنوي وذلك الى مكتب الشركة بيافا. وتقبل العطاءات حتى يوم آخر الشهر الجاري .

في ٢٤ — ٣ — ٣٧

مدير الشركة
ممدوح النابلسي

الى المواطنات الكريمات

الاناقة ، الرشاقة ، الذوق السليم ، احدث الأزياء تجدها السيدة في :

المشغل العربى

لمؤسسته السيدة زهية باكر. بيت ابراهيم بك الخليل — حيفا

تعليم دروس فنية للتفصيل والخياطه باحدث واسهل اسلوب . والمشغل يقبل عشر تلميذات مجاناً ، بصورة دائمة .

فالى هذه المؤسسة يا سيدات فلسطين الوطنيات حيث تجد كل منكن ما يتناسب مع ذوقها مع التعهد بسرعة التسليم واتقان العمل ، واسعار لا تزاحم تقوم بالعمل خياطات سوريات لهن شهرتهن وتفوقهن في الفن والابتكار .

سينما الشرق
كولونية الالمان ـــ القدس

ابتداء من يوم السبت في ٢٧ اذار سنه ١٩٣٧ وبقية الاسبوع
بمناسبة يوم الجمعة العظيمة تعلن ادارة سينما الشرق وقف العمل في ذلك اليم المصادف ٢٦ اذار احتراماً للشعائر الدينية المتعلقة بهذا اليوم

(ثلاث حفلات يوميا)

الحفلة الاولى : الساعة ٣ بعد الظهر . الحفلة الثانية : الساعة ٦ر٣٠ مساء
الحفلة الثالثة : الساعة ٨ر٣٠ مساء

★(رواية البعث)★

welive Again

من تأليف الكاتب الروسي الشهير (تولستوي) TOLS TOYS
وهي رواية مؤثرة للغاية ومثيرة للعواطف نظرا لمغزاها العظيم . ينتظرهـا الالوف من عشاق السينما. حصلت أكثر حوادثها في بلاد روسيا لعاشقين عاكسهما الحظ فافترقا الفراق الابدي

غرام — موت — حزن — فرح — آلام

ـــ تمثيل ـــ

فريدريك مارش ـــ انا ستين

سيقام كل يوم احد حفلتين نهاريتين
الحفلة الاولى الساعة الثانية بعد الظهر والحفلة الثانية الساعة الرابعة

الاحد في ١٥ محرم ١٣٥٦ — ٢٨ آذار سنة ١٩٣٧

صاحب الامتياز : ابراهيم الشنطي
المحرر المسئول : شوكت حماد
مدير الادارة : عبد الهادي عرفان

الاعلانات: في يافا (ادارة) الدفاع : قسم الاعلانات
في القدس (وكالة) * : تلفون ١٤١٣
في حيفا * * : * ١٢٥٨

الدفاع

جريدة يومية سياسية مصورة

السنة الثالثة — العدد ٨٣٤ — ٣

دار الدفاع: شارع اسكندر عوض - يافا - فلسطين
العنوان التلغرافي (الدفاع - يافا)
تلفون ١١٨٧ (اربعة خطوط) و١٠٧٥ (خطان) صندوق البريد (٢٥٥)

الاشتراكات: في فلسطين عن سنة ١٥٠
في البريد الداخلي * * ١٨٠
في سائر الاقطار الخارجية * * ٣٠٠

حركة غير عادية في جبل الدروز. الاتصال بسلطان باشا الاطرش. الوزارة تطمئن الشعب. كثرة الزواج في فلسطين وتلاعب الهجرة اليهودية خطاب حاخام يهودي

حكومة فلسطين

موقفها من ميناء يافا واذاعتها للموظفين

نسأل هذه الحكومة بكل اصرار أن تدلنا على دولة من الدول ، أوحكومة من الحكومات ، عملت على انشاء ميناء قريب من ميناء ، أو ساعدت على ذلك ، أو رضيت به . نسألها ونضع أمامها خريطة الدنيا ، لتضع هي إصبعها على عاصمة تلك الدولة قائلة : هذه .

نعم سوف لا تستطيع . فما من حكومة على الأرض فعلت هذا إلا «حكومة» فلسطين . هذه التي تساعد فريقاً اجنبياً على فريق وطني . هذه التي تسكت على ميناء تل ابيب يزرع بذور الحقد والريبة في قلوب العرب ، ثم لا تجرأ أن توقف العمل فيه

ويذهب منطق هذه الحكومة الى أننا كنا السبب . فقد أضربنا ، وأضرب معنا ميناء يافا . ومن حق اليهود إذن أن يقيموا لهم ميناء

— منطق الضعف ، لا يبرر ساحة قائله . نعم أضربنا ، ولكن لا تسلية ولا ترويحاً عن النفس ، بل أضربنا تحت وقع السياط . تحت الضربات المؤلمات . تحت السياسة التي جردت علينا قوانينها ، وتشاريعها ، وسياساتها ، وألوفاً ألوفاً من هؤلاء المهاجرين الأجانب . لهذا أضربنا . وكان المنطق الشريف يقضي بانصاف المظلوم ، ليقف عن أضعف اجراءاته وهو الأضراب . أم نكون الحمل في كف الناحر وتمنعوننا مع ذلك حق الانتفاض والحشرجة ؟

لم لا نقول ان اليهود انتهزوا هذه الفرصة فقاموا بهذا العمل الذي لا شبيه له في العالم من حيث عدم شرعيته ، وتحديه ، وإثارته ؟ ولم لا نقول وسكتت الحكومة على عمل اليهود إمعاناً منها في الكيد للعرب ، ورضوخاً لاصدقائها اليهود ، وتمشياً مع سياسة تمييز الاجنبي الدخيل ، على الوطني الاصيل ؟

أيها العابرون مياه يافا من عرب ، ومسلمين واجانب محايدين : قفوا عندها وانظروا ما فعلته اعجب سياسة في الدنيا . ثم قولوا لنا أية حكومة على الارض اقامت ميناء بجوار آخر ، او رضيت بذلك ، او سكتت عنه .

* * *

ومسئلة اخرى غير مشكلة الميناء . هي تلك النشرة التي انذرت بها الحكومة جميع الموظفين ان لا يتبرعوا لاية هيئة ، او جمعية ، من اي نوع كانت هذه الهيئة وتلك الجمعيه — حتى لموسسات الخير ، والاحسان !

وجد الموظف الشريف ليخدم الامة عن طريق جهوده ، ومؤهلاته . وأوقاته . وهو مقيد بهذا الوصف في أي بلد وجد فيه . وفي فلسطين يزيد عن ذلك بأنه وجد في أمة تضافرت عليها عناصر الشر ، فتكاً وتجريحاً . وبذا قد ازدادت مسئوليته ، لانه لا يستطيع إلا ان يكون مع أمته في محنتها ، ومن جهة أخرى لا يستطيع إغضاب تلك السياسة التي وضعته في كرسي الوظيفة . موقف صعب ، يشعر الرجل الشريف الحر اكثر من غيره بمدى تلك الصعوبة ، ويتحرج منها

إن نشرة الحكومة هذه تشبه التعاليم التي تقول للابناء كونوا في عزلة عن أهليكم ، حتى في القيام بأبسط الواجبات — واجب الانفاق والصرف عليهم . ولم نسمع على الاطلاق بتربية كهذه . لكن ها نحن اليوم نراها في بلادنا ، تقوم عليها « حكومة » فلسطين الاخلاقية الفاضلة .

أي أمل يبقى للامة في موظفها إذا جمدت يده تجاهها ، وجمد قلبه أيضاً ؟ ان حكومه فلسطين تعلم أن القضية الوطنية لم تتناول ألوف الجنيهات من الموظفين العرب . انها تعلم هذا جيداً . لذا لا يفسر أحد نشرتها هذه بأنها محاولة لمنع الخير المادي عن هذه الامة . بل فسروها على أنها محاولة أولى للقضاء على أشرف عواطف بر الفرد لأمته ، والشعور بما تشعر ، والتألم معها لما تتألم منه . انها المحاولة الاولى في عزل الموظف العربى — لان هذه النشرة قصدتها للموظف العربي قبل غيره عن أمته ، عزلا يتناول القلب ، والشعور والعاطفة

* * *

مهلا فلسطين الكريمة ، مهلا . كرام الناس يصبرون على أشد النوائب وصروف الدهر . وأنت تمشين نحو أشرف هدف وأثمنه فادفعي ثمن المجد ، والشرف ، والحياة لا يتسرب الى إيمانك الصلب الأهلي شيء من التأفف ، فالحرة تأكل ثديها ولا تقول : اني جعت ، أتعبت !

ابراهيم

تركي

يصف الازمة الحاضرة

استامبول في ٢٧ (ا.ش) - ارسل النائب يونس نادي ، وهو رئيس تحرير صحيفة «جمهوريت» الموجود حاليا بلندن الى جريدته مقالا بشأن المناورات البحرية الايطالية فى البحر المتوسط جاء فيه :

«ان مناورات الاسطول الايطالي في طبرق قد أثارت اهتماماً شديداً في الاوساط السياسية اللندنية . وقد قلق الرأي العام الانجليزي من جرائها . ويحسون في لندن ان سفر السنيور موسوليني في لوبيا ومناورات الاسطول الايطالي التي شاهدها من فوق الدارعة « بولا » هي الرد على زيادة التسلح الانجليزي ويمكن القول الآن ان «اتفاق الجنتلمان» الانجليزي الايطالي قد فقد اليوم كثيراً من اهميته ، فتوترت الحالة من جديد بشكل جدير باهتمام الدول التي تعنيها مسألة البحر المتوسط »

وبعد أن تكلم يونس أفندي لم يبد تشاؤماً بوقوع حرب اوروبيه قريباً عن مسألة التسلح الدولي وقال ان التنافس فى التسلح لا يمكن ان يستمر الى مالا نهاية له ولا يمكن الزعم بان دولة اوروبيه تجرأ ان تكون من الجنون بحيث تثير الحرب ما لم يشعل الشرر المنبعث من الثورة الاسبانية النار فى بعض الاركان الاوربيه ولكن من يرقب الحالة عن كثب تبين له ان لا اعد على استعداد لاثارة الحرب من الآن الى ثلاث سنوات . ومن الآن الى ان يحين ذلك ...»

مناوشة طائفية

بومباي فى ٢٧ آذار — نشبت خلاف بين المسلمين والهندوس أصيب فيه ١٩ بجراح مختلفة ويرجع السبب الى عزف الهندوس موسيقاهم بالقرب من مسجد ، وطلب المسلمين الكف عن العزف . وقد أعاد البوليس النظام

صحفي انكليزي معتقل

لندن في ٢٧ آذار — اجتمع الصحفيون الانكليز وأصدروا قراراً طلبوا فيه الابراق الى الجنرال فرانكو باطلاق سراح الصحفي الانكليزي الذي اعتقل اثناء معارك ملقه

موسوليني ومسئلة المتطوعين

روما في ٢٧ اذار — عاد سفير المانيا المفوض في روما من برلين . فاستقبله السنيور موسوليني على الفور ، وتباحث معه في مسئلة المتطوعين

انباء مقلقة ترد عن جبل الدروز

كثرة حوادث الطلاق في فلسطين راجعة الى حيل اليهود في مسئلة الهجرة

حركة غير عادية في جبل الدروز

بيروت — على أثر معرفة الحكومة بحدوث حركات غير اعتياديه في جبل الدروز ، عقدت في دمشق عدة اجتماعات وكذلك الكتلة الوطنية . وسافر رئيس الوزارة بالنيابة شكري بك القوتلي الى بيروت للاتصال بالمفوض السامي

سبب المعارضه في الجبل

والمفهوم ان هذه الحركات تعزى الى قلة الكراسي النيابيه في مجلس النواب السوري ومطالبة بعض الاسر الكبيرة في جبل الدروز في المجلس ، ثم مطالبتهم بان يكون محافظ جبل الدروز من أبناء الجبل

مندوب الحكومة الى سلطان باشا

وقد أوفدت الحكومة مندوباً الى سلطان باشا الاطرش وجاء من عطوفته برسالة بأن جميع المبعدين يوافقون على وجهة نظر الحكومه وعلى أن تجري الانتخابات النيابية في اثناء غيابهم .

الحكومة تعزو ذلك الى مبدأ الوحدة

وقد اوضحت الحكومة لزعماء جبل الدروز من ان تكوين الوحدة في سوريا يقضي عليها بأن تعين محافظين من غير ابناء البلاد التي يعملون فيها كمحافظ حلب مثلا فأنه من حمص ومحافظ حمص من حلب

موقف شديد لبعض زعماء الجبل

ويقال ان بعض الزعماء الدروز توجهوا الى دار المحافظة وأخبروها بلهجة شديدة ان يجمع حوائجه ويسافر وأن تخبر نسيب بك البكري بأن لا يعود الى الجبل

نسيب بك يرفض العودة الى منصبه

ويقال ان نسيب بك البكري رفض العودة الى منصبه قبل ان تعمل الحكومة على حل هذه المشكلة

برقيه الى الوفد للاسراع بالعودة

وقد ارسلت الوزارة السوريه برقيه الى الوفد السوري في باريس تطلب منه الاسراع في العودة للاشتراك في تقرير التدابير الواجب اتباعها لمواجهة المشاكل الحاليه

تصريح شكري بك القوتلي عن الحالة

وقد صرح شكري بك القوتلي للصحفيين على أثر مقابلته للمندوب السامي قائلا : ان الاشاعات التي أذيعت حول مشكلة جبل الدروز قد بولغ فيها وانه يستطيع أن يؤكد أنه سيصل غداً وفد من زعماء الجبل للاعتذار على ما بدا من فريق منهم نحو المحافظ .

الانتخابات النيابية لا تؤجل

وقد نفى السيد القوتلي ان الانتخابات النيابية ستؤجل ، وستجري في مواعيدها .

كثرة الطلاق فى فلسطين وحيل اليهود

لندن في ٢٧ آذار — بلغ عدد حوادث الزواج في فلسطين سنه ٣٦ ٤٤٤٣ ولكن حوادث الطلاق بلغت ٢٢٦١ أي أكثر من ٥٠ في المائه . والمظنون ان نسبة كبيرة من حوادث الطلاق كانت شكليه فقط لكي تمكن النساء من الحصول على تصريح ببقائهن في فلسطين

الساعة الأخيرة

حاخام يهودي يخطب عن فلسطين

لندن فى ٢٧ اذار — القى الحاخام «ماتوك» في احدى كنائس اليهود خطبة اليوم قال فيها : ان جميع اليهود متفقون على الاعتراف باهمية فلسطين واحتياجهم اليها كملجأ . لذلك يطلبون ان تفتح أبوابها لكل يهودي يفر من وجه الظلم والاضطهاد

مسئلة حياة وموت لليهود

وهذا معناه ان اليهود يجحدون حق العرب ، بل ان اكثرية اليهود يطالبون بتأييد السياسة التي تحفظ حقوق العرب واليهود على السواء فاننا نحن اليهود نريد ان نعترف للعرب بحقوقهم فى فلسطن ولكن يجب علينا ان نطالبهم فى الوقت نفسه بالاعتراف بحقوقنا لان المسألة مسألة حياة أو موت !!.

الحركة الاسلامية ووضع فلسطين السياسي

حديث جديد لصحيفة يهودية تصدر فى برلين

برلين — في ٢٧ آذار — نشرت جريدة « يوديشة روندشاو » اليهودية التي تصدر في برلين مقالا افتتاحياً تحت عنوان (الاسلام المستعطف) في رحلة السنيور موسوليني الى ليبيا وتأثير خطابه على المسلمين وتقول الجريدة . إن الاسلام عامل سياسي من الدرجة الاولى لا سيما العرب الذين ليسوا اكبر أمة اسلامية نظراً لعددهم بل أهمها نظراً لتاريخهم . ويصح القول عن عرب فلسطين أيضاً . ان فلسطين في وسط المحيط الاسلامي وكانت الى سنة ١٩١٧ منطقة اسلاميه محضة بدون منازع لمدة اجيال طويلة . وقد دخلت تحت حكم المسيحيين بعد ما فتحها الجنرال اللنبي وجعلت هذه البلاد محلا لأحدث وطن قومي لما له علاقة بالماضي . الا ان الحركة الاسلامية لا بد وان تؤثر على فلسطين ايضاً . وترتكز قوة العرب السياسية على تشاحن الدول الاوروبية »

دفاع عربي في مجلة انكليزية

الحق لا يغيره شيء مهما كانت الوقائع

وعدنا في العدد الماضي بأن ننشر الكتاب الذي كذبه رجل عربي فلسطيني ألى مجلة « بريطانيا العظمى والشرق » — النيرايست — استشهدت هي به فيما نقلناه عنها في ذلك العدد ، فالي القراء الان ملخص ما جاء في هذا الكتاب ، وهو بأمضاء (ف . . أ رفيدي) :

الى محرر « بريطانيا العظمى والشرق »

سيدي — لا أريد ان ادافع عن (الجرائم التشجنجية) التي تحدث في فلسطين بين آن وآخر ، لكنني اريد ان اشير الى اصل هذا الاضطراب الذي يقوم به الافراد ، بغض النظر عن المسائل الطائفية ، فأقول ان الامر كله يعود الى السبب الذي كان سبب جميع الاضطرابات التي وقعت منذ ١٩١٩ ، وما اظنكم تقولون بان محنة ثماني عشرة سنة تمر دون ان تطبع اثرها المرير الخطر على نفس كل فرد .

هناك في فلسطين من فقد ولدا ، أو اخا في هذا الكفاح الطويل ، وهناك من يشكو ويتألم من الخسائر المادية التي انتهت به الى الفقر من جراء الاضراب واختلال النظام ، وهناك من ينظرون الى اليهود كدخلاء يجب التلخص منهم باية طريقة عملية ممكنة ، ومن الطبيعي جدا ان تروا ان اليهود هم السبب في كل ما جري وما يجري الى الآن . لكن اللوم كله يقع مباشرة على السياسة ، لا على الرجل الذي فرضت عليه فرضا هذه السياسة

ماذا يهم الرجل الذي يقترف هذه (الجرائم التشنجية) عن « اللجنة الملكية » وعن صلاحياتها ووظائفها ؟

لا بل لماذا تعنى هذا الرجل بها . امام ما جرى من لجان التحقيق السابقة ، ومن توصيها ؟

لا شيء !

انه لا يعنى في هذه اللجنة الا عما حوله

انه يعرف انه فقد ولدا ، واخا ، أو ان عمله الذي كان يعمله قد ذهب من يده ، ولكنه لا يعرف شيئا كثيرا ، لا عن (اللجنة الملكية) ولا عن « اصدقائه » في انكلترا

انكم تقولون « ان الاثر الذي أحدثه هؤلاء الناس قد اثر اسوأ الاثر في النفوس » ، ولكن اليس الاحرى بكم ان تفكروا في ازالة السبب ، وان تعلموا ان ازالته احسن لكم من التحدث عن النتائج التي ينتجها ؟

اننا نقدر ما يسديه الينا اصدقاؤنا الانكليز من المساعدة ولكن لا تدعوا هذه الحوادث الفردية التي تقع الآن تحولهم عما سبق لهم ان اعتقدوا بانه هو الحق ، فالحق لا يغيره شيء . . .

في حادث الاعتداء على الحناوي

العثور على خرطوشة وتشخيص المعتقلين اليوم

البوليس يبدأ تحقيقاته

حالت عطلة الجريدة الاسبوعية دون وصف حادث إطلاق النار على السيد اديب الحناوي وها نحن نسرد باختصار مع ما طرأ عليه من التحقيقات الجديدة فيما يلي : حوالي الساعة السادسة والدقيقه العشرين من مساء الجمعة عاد السيد ديب الحناوي من البلدة الى بيته كالعادة ولما اقترب من بيته انتحى جانباً لقضاء حاجة ففوجيء بطلق ناري من الخلف اصابه في إليته ونفذ من أعلى فخذه ، فوقع على الارض . ثم استجمع قواه وصاح فأنجده أهل بيته واولاده وسارعوا باحضار سيارة نقلته الى مستشفى الدكتور فؤاد الدجاني حيث اسعفه الدكتور زهدي الدجاني وحينما بلغ الخبر رجال البوليس خفت قوة الى مكان الحادث برئاسة جناب مساعد مدير اللواء سليم افندي حنا وحضر القائمقام الاستاذ عزمي بك النشاشيبي والمستر هيكت والضابط سليمان عازر وأخذت افادة الجريح الفورية وتولى رجال البوليس التحقيق

العثور على خرطوشة

وفي صباح امس بكر الى مكان الحادث مساعد مدير بوليس اللواء سليم أفندي حنا ، وضابط مركز المدينة احمد افندي بدر ، والجاويش رشدي افندي السقا وهيئة رجال لبوليس التحري ، واخذوا يتابعون التحقيق ويوالون التفتيشات اللازمة في الاماكن المجاورة والتخاشيب القريبة من بيت المعتدى عليه . وحوالى الساعة العاشرة عثروا على خرطوشة لمسدس من نوع رقم (٧) على بعد ثلاثة امتار فقط من المكان الذي وقف فيه المعتدى عليه لازالة الضرورة ، مما يدل على ان الفاعل فاجأه من الخلف لكي لا يتمكن من تبين ملامحه . وكان العثور على هذه الخرطوشة سبباً رآه البوليس يضيء له بعض الشيء سبيل التحقيق في هذا الحادث الغامض ثم حقق البوليس مع بائع البنزين المقابل لبيت المجني عليه . ومما جاء في افادته انه شاهد شخصين يرقبان ويتربصان منذ الساعة الرابعة اي قبل وقوع الحادث بساعتين . وانه يعرفهما تام المعرفة من هيئتهما وشكلهما ويتضح من تعقب الاثر الذي قام به القصاص ان الفاعلين هربا من شارع المكابي ، ومن خلف الملكان فشارع سلمه . ويقول بائع البنزين انهما يرتديان ملابس اوربية وليس على رأسيهما شيء البتة

التشخيص امام المصاب

ومن هنا اتجهت افكار رجال البوليس الذين يوالون التحقيق الى عمال المحادد فراحوا يقبضون على كل شخص تنطبق عليه اوصاف المعتدين ثم يؤخذ الى المستشفى ويشخص امام الجريح تارة وامام بائع البنزين المجاور لبيت السيد اديب تارة اخرى. وقد علمنا ان البوليس اخذ افادة عدد من اليهود المجاورين الذين كانوا على مقربة من المكان ساعة وقوع الحادث . وقد افرج عن بعض من قبض عليهم في مساء امس الاول وهم السيد احمد الابيض بدون كفاله وعلى درويش ابو حصيرة وسعد الدين العبسي بكفالة ٤٩ جنيها

اعتقال بعض العمال

ولا يزال في السجن عدد كبير ممن قبض عليهم بالاشتباه عرفنا منهم السادة عفيف الششتري وزكي فرعون اديب الدسوقي وعلى عياد ومحمد الجعبري وابراهيم ابو حجر ومحمد الغريب وغيرهم ممن لم نستطع الحصول على اسمائهم .ولا يزال البوليس يعتقل كل من يشتبه بأن له ضلعاً في هذا الحادث . وممن اخذت افاداتهم كشهود ثلاثة يهود وفتاة يهودية قيل انها رأت الفاعلين يهربان من الشارع المؤدي الى ملعب المكابي وبيد أحدهما مسدس مشهر، وايضاً ثلاث من السيدات المسلمات

اليوم يجرى التشخيص

وقد زج بالمعتقلين في السجن هذه الليلة لكي يجري تشخيصهم اليوم أمام الشهود وذلك في الساعة الثامنة والنصف صباحاً بما فيهم الذين اخرجوا بالكفالة وحتى كتابة هذه السطور ورجال البوليس جادون في متابعة التحقيق ، ومما يجدر ذكره ان جناب مساعد مدير بوليس اللواء سليم افندي حنا قد اشرف على سير التحقيق منذ وقوع الحادث

بين العربي والاسلامي

تجري اليوم الاحد فى الساعة الثالثة والنصف بعد الظهر مباراة رياضية بكرة القدم بين فريقي النادى الرياضي الأسلامي بيافا والنادي العربي بالقدس على ملعب الفريق الثاني .

مقابلة

القدس — قابل المستر سبايسر مدير البوليس العام مدير الخزينة مستر أدمس.

سياح اجانب

تصل حيفا غداً الباخرة روما وعليها مائتان وخمسون سائحاً سيقضون في فلسطين بضعة ايام يتجولون خلالها فى ارجاء البلاد .

غرائب حكومة فلسطين

قبل ايام وافقت حكومة فلسطين على تعيين الطبيب اليهودي ماربرغ في وظيفة في دائرة الصحة كانها لم تكتف بتعيين الطبيب اليهودي سيمون بطيش في دائرة الصحة بيافا والذي يقوم بالمعالجة في العيادة الخارجية الملحقة بدائرة الصحة بيافا التي لا يقصدها غير المرضى العرب كانه ليس بالبلاد غير الاطباء اليهود !

ثلاثة اشهر

نظر القاضى البريطاني المستر بودلث امس في قضيه محمد الجعفري من الشام المتهم بسرعه السير فقضى بسجنه ثلاثه اشهر .

ولكن اليهود !

لا يزال رجال البوليس يوالون القبض على الحورانيين والسوريين والمصريين ويسفرونهم الى بلادهم على نفقة الحكومة . وقد شاهدنا رجال البوليس صباح امس يأخذون نحو ٤٠ شخصاً من ابناء الاقطار الشقيقة الى المحطة تمهيداً لابعادهم من هذه البلاد !

أخلاق وأخلاق

بينما كان شاب يهودي يسوق دراجة نارية وخلفه فتاة على طريق يافا القدس انقلبت بهما الدراجة فجأة أمام المقهى الذي القيت عليه القنبلة منذ أيام في يازور. وقد هرع من في المقهى والاماكن المجاورة وأسعفوا الفتاة التي جرحت في وجهها وجسمها وعملوا على مساعدتها ونقلها الى مستشفى هداسا !

في الميناء

رست في ميناء الثغر امس الباخرة سيسيلين برنس لشحن البرتقال والباخرة « عتيد » وافرغت من حمولتها ١٧ طنا من البطاطا ، وبلغ مجموع ما افرغ بالامس ٦٢٥ طنا من مختلف البضائع ومجموع ما شحن ٢٢،٢٣٨ صندوقا

فوج من الحجاج

نابلس — وصل امس الفوج الثاني من حجاج نابلس الذين ادوا فريضة الحج وقد استقبلهم الاهلون استقبالا حافلا

خزان العجمي

باشر الموظف المختص بالاشراف على بناء خزان العجمي بوضع التقرير النهائي ، وسيقدم اليوم الى رئاسة البلدية للتصديق عليه ، والمنتظر أن ينفذ مشروع مد الانابيب ابتداء من اول السنة المالية المقبلة .

تفشي دودة الزرع

استبشر الفلاحون خيراً في بدايه الموسم الزراعي هذه السنة ، الا ان توالي هطول الامطار بضعة اشهر ، ثم تتابعت ايام الجفاف سبب تفشي دودة الزرع في الاماكن والمزارع الخصبة واتلافها . فاذا لم تبادر الحكومة لمعونة الفلاح على مقاومه هذه الآفة الزراعية وارشاده فقد يتضرر كثيرا

صوت الشعب

يسرنا ان نعلن ان جريدة « صوت الشعب » الغراء ستصدر ابتداء من الاحد ٤ نيسان القادم بحلة قشيبة محررة باقلام كتاب يعملون على تدعيم الوحدة العربية ،ويقاومون الرجعية ، فانتظروها

هدم دار

أشرنا سابقاً الى ان دائرة بلدية يافا اخطرت اصحاب الدار الواقعة على طريق الميناء بجانب حمام البلك بان يهدموها لانها تشعثت من جراء نسف البلدة القديمة وقد وضعت الاسلاك الشائكة أمامها خوفاً من ان تسقط على المارين ونزيد اليوم بان البلدية قد باشرت بهدمها في صباح أمس وسوف لا يهدم غير الطابقين الثاني والثالث

في اراضي الرمل التي اغتصبها اليهود

قدمت الينا عريضة وقعها السيدان محمود محمد ، وعلي الطوفي، من عرب الرمل المخيمين في اراضي الفوار . مرفوعة الى حاكم اللواء الشمالي باسم عرب اراضي لرمل التي اغتصبها اليهود وبقي هؤلاء العرب المساكين بدون اراض لهم ومراع لحيواناتهم

وقد شاد اليهود في هذه الاراضي معامل ومستعمرات ولم يبق للعرب غير قطعة ارض صغيرة تركت لتقام عليها بيوت الشعر ، وترعى منها الحيوانات . لكن اليهود لم يكتفوا بما وصلت اليه ايديهم فجاءوا يحفرون هذه القطعة لاقامة معمل كبير عليها تمهيداً لطرد سكانها العرب منها . وفي هذه العريضة شكوى مرة من هذه المظالم التي تحل بهؤلاء العرب المساكين ولفت نظر الحاكم الى قانون حماية المزارعين لسنة ١٩٣٣ مع ضرورة تعيين لجنة نزيهة لايجاد اراض كافية لهم ولحيواناتهم والعمل بالسرعة الممكنة ، لتوقيف بناء المصنع اليهودي الذي يباشره اليهود الأن :. فهل نجد اهتماماً بأمر هؤلاء الفقراء البائسين ؟

مجموع موسم البرتقال حتى الان

مقدار ما شحن عن طرق المدن المختلفة

فيما يلي نثبت كميات الاثمار الحمضية المصدرة من كل ميناء في فلسطين الى الخارج:

	السنة الحالية ٣٦ — ٣٧	السنة الماضية ٣٥ — ٣٦
من يافا	٣،١٧٢،٦١٣ـ٢ـ١	٣،٣٤٩،١٦٣
: حيفا	٥،٧٤٠،٢٦٠ـ٢ـ١	٢،١٥٦،٦٥٧
: تل ابيب	٢٦٣،١٩٠	
عن طريق بورسعيد	١١١،١٥١	١٦٩،١٣٦
المجموع	٩،٢٨٧،١١٥	٥،٦٧٤،٩٥٦

رسالة الناصرة

مرض فضيلة القاضي

الناصرة — ألم منذ مدة بفضيلة قاضي الناصرة الشرعي مرض الزمه الفراش وقد زاره عدد كبير من اصدقائه ومريديه مستفسرين عن صحته . وقد تماثل اليوم للشفاء فنهنئه

وفد الى القدس

سيؤلف وفد من وجوه الناصرة برئاسة فضيلة القاضي الشيخ احمد افندي النحوي للذهاب الى القدس والسلام على سماحة الحاج امين افندي الحسيني على اثر عودته من الحجاز

عقلية اليهود

بينما كان احد الاهالي العرب ماراً بمستعمرة « كفار خورش » حاول اليهود الاعتداء عليه مدعين انه هاجمهم ، فما اخصب عقلية اليهود الذين تخيل لهم مثل هذه الخيالات اذ ليس من المعقول ان شخصاً يداهم مستعمرة ورجالها المسلحين .

اين منارة الجامع ؟

قرر اهالي قرية كفر كنا بناء منارة في جامعهم . وكان هذا برأي السيدين درويش ويوسف سماره واخرين فجمعوا قرابة الخمسة والسبعين جنيها . وهنا توسط فضيلة قاضي الناصرة مع المجلس الاسلامي الاعلى لدفع المبلغ الذي تحتاجه المناره الى جانب المال المجموع فقرر المجلس دفع البقية وعند مباشرة البناء وقع خلاف بين اهل القرية فتأخر المشروع ولما كانت القرية في حاجة الى هذه المنارة فأننا نطلب ازالة سوء التفاهم وبر المجلس بوعده ودفع المبلغ

عنابر الجمرك الجديدة

ستبتدأ دائرة جمرك يافا في استعمال العنابر والمخازن الجديدة في آخر الشهر الحالى بعد ان انتهت دائرة إصلاح الميناء من عملها فيها

رسالة الخليل التلفونية

يريدون خبزاً لا افلاما سينمائية

الخليل في ٢٧ آذار — لمراسل الدفاع الخاص : بينما المجاعة تجتاح قرى قضاء الخليل وفي الحين الذى تتكدس فيه مضابط وعرائض القرويين على مكتبة القائمقام وحاكم اللواء ، وكلها وصف للحالة المؤلمة التي وصل اليها الفلاح بسبب عدم أقراضه أموالا يستعيض بها على استغلال أرضه أو ايجاد اعمال تخفف شدة الازمة الماسكة بخناق العمال والفلاحين يقوم حضرة القائمقام بجولة على قرى القضاء حيث يعرض على القرويين أفلاما سينمائية مضحكة والى هنا نروى الخبر — بغير تعليق

نقل موظف

تلقى المستر ولسن مفتش بوليس الخليل أمراً بنقله الى مثل وظيفته في طبريا أعتباراً من أول نيسان القادم

اعتقال ثم افراج

اعتقل البوليس الاستاذ عبد الله يعقوب بتهمته ايواء سارق البنادق من مركز البوليس ثم افرج عنه بكفالة مالية

انفجار وطلقات نارية

.سمع السكان ليلة امس اثناء زفة انفجاراً هائلا وبضع طلقات نارية اطلقت في نواحي متعددة من المدينة ولم يعرف مصدرها

شوارب البوليس البريطاني

علمنا أن تعليمات صدرت الى افراد البوليس البريطاني باطالة شواربهم وعدم حلقها بالمرة

نقل موظف

نقل الشاب داود أفندي عبد الله عيسى الموظف بمحطه اللد الى مثل وظيفته في محطه القدس

تمديد مدة ضريبة البطاطا العالية

نشرنا الخبر التالى مختصراً وقد طلب الينا ان ننشره مفصلا، وهو اعلان رسمي: عقد المجلس الزراعي العام في اليوم الثاني والعشرين من شهر آذار سنة ١٩٣٧ جلسته السابعة والثلاثين في دائرة الزراعة ومصائد الاسماك

وقد أيد المجلس تواصي اللجنة الاقتصادية للزراعة وايجاد الاسواق بشأن تمديد مدة الضريبة العالية المفروضة على البطاطا في المدة الواقعة بين ١ نيسان و١٥ تموز والبالغ قدرها ٣ جنيهات للطن الواحد ، الى اليوم الحادي والثلاثين من شهر تموز . كما وافق على توصية بفرض ضريبة قدرها ٣ جنيهات على الطن الواحد من البطاطا المستورة من سوريا خلال المدة الواقعة بين ١ نيسان لغاية تموز لانها المدة الرئيسية للانتاج المحلي . وتقدر المساحة المزروعة بالبطاطا في هذه السنة بانها ستنتج كميات وافرة تفي لسد القسم الاعظم من الاستهلاك المحلي خلال شهر نيسان لغاية آب . وقد إرتأى المجلس بخصوص التوصية لتسهل تفتيش واجتناب ادخال البطاطه المصابه بحشرة التدرن واستيرادها عن طريق البحر

وقد طلب الى مصلحه الحشرات التابعه لدائرة الزراعه ان تنظر في ملائمه اتخاذ هذه الاجراآت لمصلحه زراعه البطاطا فى فلسطين الآخذة بالاتساع وقد وضع مشروع قانون فسرت فيه عبارة (ملكيه السماد العضوي) المودع فى الاراضى المفتلحه والبور وأوصي بنشره فى الوقائع الفلسطينيه كمشروع قانون.

وقد نظر المجلس في بعض الاقتراحات الخاصه بايجاد نوع من التوحيد في مستوى المدارس الزراعيه المختلفه في فلسطين .

وقد اعلم المجلس جوابا على اقتراحاته السابقة انه قد صدر نظام خاص لقوة البوليس يختص بقانون النقل على الطرق يخول السيارات الزراعية (التي تعفى من دفع رسوم الرخص) ان تحمل منتوجات الالبان كالحليب والزبدة والجبنة وايضا الطيور الداجنة والبيض والطحين

وقد اطلع المجلس ايضا على المسائل المختلفة التي عالجتها لجنة الأثمار الحمضية في اجتماعها الثامن والستين بتاريخ ١٨ شباط سنة ١٩٣٧ ولجنة وقاية النباتات في اجتماعها الثامن الواقع فى اليوم الثاني من شهر اذار سنة ١٩٣٧

اليهود يحاربون دمشق لمنفعتهم الخاصة

نشرت « الف باء » الدمشقية الغراء ما يلي لمندوبها الخاص :

حاييم نثناتيل الذي سبق للأستاذ صاحب هذه الجريدة أن حدث القراء عن سعيه لنقل حركة المواصلات بين سوريا وبغداد عن طريق فلسطين خدمة لليهود عاد الان يحاول هذه المحاولة بنشاط كبير ونسي ان السلطه الافرنسية سمحت له بنقل المشحونات بين دمشق وبغداد ومنحته حق الحصول على البنزين باثمان مخفضة ومنعت شركات النقل عبر الصحراء من مزاحمته وخصتهم بنقل الركاب بين العاصمتين ومنحتهم حق الحصول على البنزين باثمان مخفضة ايضا اي بتخفيض الرسوم الجمركية على البنزين وقد شاد حاييم نتنائيل ان يقابل هذا الجميل بالاساءة الى سوريا خدمة للصهيونيين كما قلنا فاتفق مع السلطة البريطانية في فلسطين بواسطة شخص وهمي قدمه للاتفاق باسمه مع السلطه المشار اليها على ان يحول الطريق بين بغداد وسوريا عن طريق فلسطين واخذ فعلا ينقل المشحونات بين سوريا وبغداد عن طريق فلسطين في حين ان مسافة الطريق بين القدس وبغداد تبلغ ١٣٠٠ كيلومتر بينما هي بين دمشق وبغداد لا تبلغ ٩٠٠ كيلو متر

واخذ ينشر دعاية واسعه ليحمل عملاء تجار العراق في دمشق على نقل بضائعهم عن طريق فلسطين ، وبدأ يشحن السمن العراقي والغنم الى فلسطين على حسابه مستفيداً من اعفائها من رسوم الجمرك بعد الاتفاق الاخير الذي تم بين العراق وفلسطين ليشجع تجار العراق على تحويل ارسال مواشيهم ومنتوجاتهم الي سوريا عن طريق فلسطين .

وقد ساء عمله ومضاربته هذه شركات النقل عبر الصحراء الوطنية فى دمشق فطلبت من السلطة ان تسمح لها بالشحن بين سوريا والعراق وان تقدم لها بعض المساعدات الماديه لتتمكن من الثبات في وجه مضاربها صاحب الاموال الطائلة والذي يستند في مضاربته على ساعد السلطة البريطانية .

رسالة القدس التلفونيه

مكان الشاويش القتيل

عينت ادارة الامن العام الاومباشي كامل طوقان في قسم التحري مكان الشاويش شفيق الغصين الذي قتل في ايام الاضطرابات

من التحري للتحقيق

نقلت ادارة الامن العام الشاويش السيد محمد احمد البرغوثي الموظف في قسم التحري الى قسم التحقيق في نابلس وسيرفع الى رتبه مفتش ابتداء من اول نيسان القادم

نهب حقل قرنبيط

نهب مجهولون حقل قرنبيط لمختار العيسويه على محمد وقد اعتقل البوليس ١٢ شخصا من القريه المذكورة وقدمهم للمحاكمه اداريا امام القائمقام نقولا افندي سابا فقرر ربطهم بكفالة لنتيجه المحاكمه .

يهودية تجرحها سيارة

صدمت سيارة باص يهودية فتاة تدعي حنا هجرمن ولها من العمر ٢٥ سنة على طريق وادي حنين فسببت لها جروحاً ونقلت الى المستشفى

نيشان شيفاليه

منحت حكومه رومانيا حضرة محمود افندي القنبرجي نيشان شيفاليه من الدرجه الاولى تقديراً للخدمات التي اداها لها طوال الخمسه والثلاثين عاما الماضيه .

بلفونات الدفاع وبرقياتها الخاصة

غرائب الدعاية اليهودية

القدس في ٢٦ ـ (وش) سيسافر قريبا الى لندن السيد جمال الحسيني رئيس حزب المفتى لنشر الدعوة العربية وسيلحقه قريباً السيد اميل الغوري مدير المكتب العربي في لندن . ويقال في الدوائر العربية ان سماحة المفتى قبل ان يقوم فخري بك النشاشيبي بمعاونة جمال الحسيني في عمله ولو انه من المعارضين

البريد الجوى

اعلن مدير البريد العام في القدس ان البريد الجوي الذي كان مرسلا الى فلسطين بالطائرة « كابركوس » التي اصطدمت بعاصفة ثلجية ، ينتظر وصوله الى فلسطين متأخراً عن موعده يوما واحدا

فى كرة القدم

جادنا من اسكرتير نادي الترسانة بحيفا ما يلي : يقيم نادي الترسانة مباراة كرة قدم كبرى مع نادي اتحاد شباب العرب بحيفا بمناسبة افتتاح ملعب الترسانة تحت رعاية الاستاذ الوطني رشيد افندي الحاج ابراهيم الذي تكرم بشراء كأس من فضه يقدم للفريق الفائز — كما ان نادي الترسانة الرياضي قد خصص صافي ريع هذه الحفلة لأعانة منكوبي البلده . وستجري المباراة اليوم

مباراة رياضية

حيفا — تبارى بعد ظهر أمس فريق النادي الرياضي الاسلامي بحيفا، وفريق نادي الروضة المقدسي على ملعب الاول ، وكان الاقبال على هذه المباراة عظيما . وقد تغلب نادي الروضة بثلاث اصابات ضد اصابتين

مباراة

تجري في الساعة الثالثة بعد ظهر اليوم مباراة بين فريق شركة الطباعة بيافا وفريق نادي الترسانطه بيافا على ملعب الاخير

عقد قرانه

جرى يوم الجمعة الماضي عقد قران الشاب الاديب شفيق افندي موسى على كريمة السيد ديب احمد الحامد فبالرفاه والبنين

درس فى الخياطة

حيفا — افتتحت السيدة زهية باكير المشغل العربي في بيت ابراهيم بك الخليل بحيفا لتعليم دروس التفصيل والخياطة بأحدث أسلوب . وقد جاءنا ان الاقبال على هذا المشغل الوطنى عظيم جدا

عمال المطابع العاطلون

قررت الهيئة الادارية لنقابة عمال العربية بيافا صرف مبلغ خمسة جنيهات لعمال المطابع العاطلين عن العمل من المنتمين اليها كدفعة اولى . وقررت شكر الهيئات والسادة وأصحاب الصحف الذين تبرعوا للعمال العاطلين وستنشر أسماؤهم قريباً .

فعلى العمال العاطلين مراجعة سكرتير النقابة وامين صندوقها لتيض ما يخصهم من الاعانة بموجب ايصالات يقدمونها لهما .

القدس

اللجنة العليا وزيارة اللورد جورج

القدس في ٢٧ آذار — لمراسل الدفاع الخاص — زار في الساعة العاشرة من صباح هذا اليوم سماحة الحاج امين افندي الحسيني رئيس اللجنة العربية لعليا اللورد جورج لويد في فندق الملك داود يرافقه الاستاذان جمال الحسيني وفؤاد أفندي سابا ومكثوا معه ساعة .

اللورد يرد الزيارة

وفي الساعة السادسة مساء زار دار المجلس الاسلامي اللورد جورج لويد بدعوة من سماحة الحاج أمين افندي الحسيني فاستقبله في دار المجلس سماحة رئيسه وقد حضر هذا الاجتماع السادة اعضاء اللجنة العربية العليا واعضاء وفد الدعاية في لندن ، ودام الاجتماع مدة طويلة كان الحديث فيها حول الحالة الحاضرة .

وصول المعتمد البريطانى ومدير الاستخبارات

وصل من عمان المستر كوكس المعتمد البريطاني في شرق الاردن ومدير دائرة الاستخبارات وقابلا المستر هول السكرتير العام

بين قاضى القضاة والنائب العام

قابل قاضي القضاة المستر تراستيد النائب العام المستر فتزجرالد

نزاع بين الاصلاحيين ورجال الهستدروت

تضارب فريقان من اليهود الذين كانوا يزورون جدار البراق بعضهم من الاصلاحيين وبعضهم من رجال الهستدروت ففرقهم البوليس واعتقل بعضهم

انشاء مخفر كل جنوده انكليز

أسست ادارة الامن العام مخفراً جديد للبوليس في شارع يافا بالقرب من سينما سيون وجميع افراد البوليس الموجودين فيه من البوليس البريطاني

الجنرال دل في المتحف الاسلامى

زار الجنرال دل قبل ظهر اليوم المتحف الاسلامي يرافقه قائد الطيران العام ونجله ، فاستقبلهم مدير المتحف فضيلة الشيخ يعقوب افندي البخاري وبعد ان شاهدوا ما فيه من الاثار القديمة الاسلامية واعجبوا بها غادروا الحرم

سفر الزعيم الى سوريا

غادر القدس الى سوريا صباح هذا اليوم بالسيارة الزعيم الهندي السيد حامد على حاكم مقاطعة (كوتراج) سابقاً ترافقه عقيلته رئيسة جمعية السيدات الهنديات

بموجب قانون منع الجرائم

جرت اليوم محاكمة بعض الشبان العرب الذين ألقي القبض عليهم بموجب قانون منع الجرائم أمام المستر كامبل حاكم لواء القدس فقرر ربط البعض منهم بكفالة حسن سلوك لمدة سنة بمبلغ مئة وخمسين جنيهاً وبرأ الآخرين

سفر سفير ايران في انقرة

وصل الى القدس منذ مدة سفير ايران في أنقرة وزار المحلات الدينية والاثرية وقد سافر اليوم الى ايران وكان في وداعه على المحطة موظفو القنصلية الايرانية والسكرتير العام لحكومة فلسطين وبعض كبار الموظفين

تنقلات في دائرة البوليس

نقلت ادارة الامن العام الضابط توفيق افندي بشاره ضابط بوليس جنين الى القدس مساعداً لمدير البوليس واعطيت له صلاحية وظيفة قسم الجرائم في مدينة القدس ومركزه قشلاق البوليس

أما عابدين بك الحشيمي الذي كان يقوم بهذه الوظيفة فقد أصبح مسؤلا عن قسم الجرائم في قرى القدس ومدينة الخليل فقط ومركزه في نقطة بوليس باب الخليل

أما نقطه بوليس باب الخليل فقد انتقلت الى مكان قرب دائرة الترافيك في شارع يافا

عطلة محكمتى الاستئناف العليا والمركزية

أصدر قاضي القضاة أمراً بابتداء عطلة محكمتي الاستئناف العليا والمركزية لمدة عشرة ايام

مظاهرتان يهوديتان يفرقهما البوليس

تظاهر جمهور كبير من شباب وشابات اليهود في شارع يافا قاصدين البراق وأخذوا ينشدون نشيد الهاتكفا وأناشيد يهودية أخرى، فجاءت قوة من البوليس وفرقتهم بالقوة وأعملت فيهم العصي . وفي الساعة الواحدة قامت مظاهرة يهودية أخرى في ميشورم وذهبت سيارتان فيهما قوة من البوليس المسلح وفرقتهم بالعصي

سعادة قنصل المملكة المصرية

قابل الاستاذ احمد رمزي بك قنصل المملكه المصريه في القدس سعادة روحي بك عبد الهادي ، ومكث عنده مدة ساعتين .

المانيا تظاهر ايطاليا فى المتطوعين

العراق يتوسط في قضية الاسكندرونة

اذاعت محطة راديو استنبول ما يلي : نشرت جريدة جمهوريت في عددها الصادر يوم الخميس صباحا تحت عنوان « توسط العراق في قضيه الاسكندرون ما يلي : ثبت لنا نهائيا ان الوفد السوري الذي ذهب لجنيف وباريس لتسوية العلاقات السياسية بين سوريا وتركيا في ما يتعلق بمعضلة الاسكندرون قادم الى العاصمة التركيه وسيتوقف فيها بضعه ايام .

ومع انه ليس في امكاننا الآن تعيين اليوم الذى سيصل فيه الوفد الى العاصمه الا ان المؤكد هو ان الوفد سيتوقف في العاصمه ، كما ان المحافل شبه الرسميه تؤكد ان الوفد سينزل ضيفا على الحكومه التركيه .

وتؤكد هذه المحافل وجود محادثات بين الاوساط الرسميه العراقيه والاوساط الرسميه السوريه وان هذه المحادثات ادت الى تدخل العراق لحل قضيه الخلاف الناشب بين الجانبين .

وقد علمنا ان السفارة العراقيه في انقرة ستدعو الوفد السوري عقيب وصوله لانقرة الى مأدبه عشاء في دار السفارة يحضرها اركان وزارة الخارجيه التركيه وستكون هذه الحفلة مقدمه للمحادثات التي ستدور في انقرة بين تركيا وسوريا بواسطة السفير العراقي . »

ملك بلجكا ينجح في مهمته

بروكسل في ٢٧ اذار — تعتقد الاوساط العليمة هنا ان بلجكا حصلت بعد زيارة ملكها الى لندن على فوائد جزيلة في المحادثات الاخيرة وان سياسة الملك الرامية الى استقلال وطنه بضمان بريطانيا وفرنسا وبلا مقابل ستكلل بالنجاح، وتنتظر الاوساط المذكورة ان يبرم اتفاق سياسي بين الدول الثلاث بعد عيد الفصح يضمن فيه استقلال بلجكا وحيادها في الحرب من دون ان تنضم الى صفوف الدول التي ضمنت استقلالها وحيادها

المانيا لا تسمح ايضا بقبول الحالة في اسبانيا

لندن في ٢٧ آذار — رددت الاوساط الالمانية تصريح الحكومة الايطالية وجوابها على حكومة لندن من انها لن تسمح لاحد بوقوع اسبانيا بين براثن البلاشفة وقالت ان المانيا وايطاليا على اتفاق تام في هذا الشأن

القائم بأعمال السفارة البريطانية فى اسبانيا

بلنسية في ٢٧ آذار — غادر المستر هوريس القائم بأعمال السفارة البريطانية في بلنسية ، المدينة على ظهر الطرادة يوركشير

توتر العلاقات بين فرنسا وايران

لندن في ٢٧ آذار — كانت حكومة ايران قد امرت ممثلها في باريس بان يغادرها احتجاجاً على ما كانت بعض الصحف قد نشرته من العبارات المستهجنه بحق حكومة ايران . وقد بذلت الحكومة الافرنسية جهوداً مستمرة لتسوية الخلاف فلم تفلح لذا اضطرت الى استدعاء سفيرها في طهران . فأمرت حكومة ايران اذ ذاك وزيرها المفوض في باريس بمغادرتها كما انها استدعت الطلاب الايرانيين الذين يدرسون في فرنسا ليتموا دروسهم في بلدان اخرى . وقد باتت يخشى اثر هذا التوتر ان تنقطع بعد قليل العلاقات السياسية والاقتصادية والثقافية بين فرنسا وايران

سفر الكونت شيانو الى انقره

استامبول في ٢٧ آذار — تؤكد الصحف التركية خلافا لما اشيع في الخارج ، بان الكونت شيانو وزير الخارجية الايطالية سيصل بعد ايام قليلة الى انقرة ويتحدث فيها الى رئيس الوزراء ووزير الخارجية في عقد ميثاق سياسي بين الدولتين مماثل للميثاق الايطالي اليوغوسلافي الذي عقد امس .

ازمة وزارية بحكومة قطلونيه

برشلونة — نشبت في حكومة قطلونية امس ازمة وزارية شديدة انقسم فيها الوزراء الى شطرين احدهما يقول بوجوب مسالمة الثوار والآخر يقترح الاستمرار في مماشاة حكومة بلنسية . وتفيد انباء قلونية الاخيره ان الخلاف اشتد بين الوزراء وانه تعداه الى السكان .

مرور عظمة سلطان كانو

غزة في ٢٧ اذار — مر بقطار الظهر عظمة السلطان كانو ترافقه حاشيته وقد ذهب مراسل هذه الجريدة واستقبله وقدم اليه طاقه من الزهور

حيفا

قدوم ضيوف عراقيون وعودتهم

حيفا في ٢٧ آذار — لمراسل الدفاع الخاص : وصل الى حيفا صباح الخميس السيد طالب مشتاق مدير القنصليات العراقية في وزارة الخارجية ، مصحوباً بعقيلته والسيد ابراهيم الخضيري قنصل العراق العام في بيروت والسيد ناصر الكيلاني قنصل العراق في كرمان شاه من اعمال ايران، وحلوا ضيوفاً على القنصلية العراقية بحيفا حيث احتفى بهم الاستاذ كاظم بك الدجيلي . وقد مكثوا في حيفا يومين ثم غادرونا الى بيروت ، بعد تناولهم طعام الغداء على مائدة سعادة قنصل العراق

تخصص ريع رواية (الاخلاص) للمنكوبين

حضر فريق من شباب الناصرة لتمثيل الرواية العربية الرائعة (الاخلاص) على مسرح مدرسة الساليزيان ، ليلة الاثنين المقبل . وقد بدأ الشباب بتوزيع بطاقات الدعوة على وجوه المدينة وتجارها ، والمنتظر ان يكون الاقبال على حضور هذه الرواية عظيما ، لا سيما وقد خصص ريعها بكامله للمنكوبين

توقيف مختار عرب طبعون

قبض البوليس اول امس على السيد مفلح الاحمد مختار طبعون ، وقد عين اليوم لمحاكمته امام حاكم اللواء ، وحضر للدفاع عنه المحامي الاستاذ فؤاد عطاالله لكن البوليس اقر اليوم تمديد مدة توقيفه في سجن حيفا الى يوم الثلاثاء القادم

والظاهر ان للقبض على السيد مفلح صلة بالنزاع الناشب بين العرب واليهود على اراضي طبعون ، وقد كان المختار طلب العود في قضية الاراضي المتنازع عليها ، وقد حاول اليهود اغراءه بشتى الوسائل للنزول لهم عن تملك الاراضي الخصبة فلم يأبه لهم ، بل وطد عزيمته على الكفاح حتى النهاية .

وصول سمو الامير طلال وسفره

وصل الى القدس مساء أمس سمو الامير طلال ولي عهد الامارة في شرق الاردن وحل في لوكاندة الملك داود ثم عاد بعد ظهر اليوم الى عمان .

المندوب السامى لم يحضر الى مكتبه

لم يحضر المندوب السامي الى مكتبه هذا اليوم حسب العادة

امرأة وطفل في قضية قتل

اعتقل البوليس امرأة للتحقيق معها في قضية قتل محمود الشالي في بيت لحم. واعتقل شخصاً فاراً من اصلاحية الاحداث بذات التهمة. ويحقق في هذه القضية الضابط ابراهيم افندي جرجوره والضابط صالح افندي عزونه

نابلس

العربى المستثنى من تبديل الحكم بالاعدام

نابلس في ٢٧ آذار ـ لمراسل الدفاع الخاص ـ تسلم الاستاذ عادل زعيتر كتابا من السكرتير العام يعلمه فيه ان بياناته التى قدمها بشأن قضية الجريح السيد حسن رزق المحكوم عليه بالاعدام والذي أستثني أخيراً من العفو ! وهى البيانات التي طلب فيها الاستاذ من المندوب السامي استعمال صلاحيته بالعفو موضع الدرس والاهتمام . ويرقب الرأي العام النتيجة منتظراً خيراً

امتعة معروضة للبيع ولكن من يشتري ؟

حاولت السلطة بيع الامتعة التي حجزتها في الحوادث الاخيرة لتحصيل قيمة الغرامة التي فرضتها على مدينة نابلس وقدرها خمسة الاف جنيه في ذلك الحين . لكن الاهالى رفضوا شراء هذه الامتعة رفضاً باتاً . وما زالت مخزونة في قشلاق البوليس . فهل للسلطة ان تفكر بأعادتها الى اصحابها واكثرهم فقراء وفي حاجة للمساعدة ومعافاتهم من هذه الغرامة قبل ان تتلف الامتعة من رطوبة الاقبية الموضوعة فيها

مناورات عسكرية في البر والجو

قامت صباح اليوم مفرزة من الجند بمناورات عسكرية في جبال نابلس. وحلق في سماء نابلس ثلاث طائرات اخذت تتبادل والجند الاشارات . وقد اشتركت هذه الطائرات مع الجند بالمناورات حتى المساء

المواد الحديدية القديمة لمصانع السلاح

اخذ فريق من التجار يشترون كميات كبيرة من اصناف الحديد والنحاس والزنك القديمة . ويقوم كثير من القرويين والعمال بجمع مثل هذه الاصناف [illegible] السهول والجبال. واكثرها بقايا من السيارات القديمه وقنابل المدافع القديمة [illegible] كميات كبيرة موجودة في الجبال من ايام الحرب العظمى ويبيعونها للتجار باسعار طيبة

في ميدان الرياضة

فرقة النادي الرياضي الاسلامي
كلمة حق نوجهها الى المسئولين اولا

نشرنا في عدد ماض مقررات اللجنة الرياضية للنادي الرياضي الاسلامي بيافا وقد جاءت هذه المقررات اثر اجتماع عقدته اللجنة لاول مرة بعد ان ضمت اليها عناصر جديدة ، وهي في حد ذاتها تدل على رغبة اكيدة لرفع مستوى الرياضة وبالرغم من انه سبق ان جرت محاولات كثيرة في مناسبات عديدة في هذا الصدد لكنها بكل اسف لم تتعد اكثر من ان تكون مجرد رغبة

والمنتظر بعد ان مني فريق النادي بالهزيمه تلو الاخرى ، ان يعمل بنشاط لاسترداد مركزه بين الفرق الاخرى وقد اصابت اللجنه بقرارها الاجراء تمرينات رسميه . في كل اسبوع . والذي نرجوه ان لا يكون ذلك قرارات اسميه فقط فالواجب يقضي على المسئولين بتنفيذه بصورة دائمه . اما فرض انظمه شديدة على اللاعبين لكي يحضروا التمرينات الاسبوعيه فامر ضروري ويجب تطبيقه بشدة لكن التجارب الماضيه اثبتت ان اللاعبين لم يتقاعسوا وحدهم عن المواظبه على التمارين فكثيراً ما كانوا يحضرون في الوقت المحدد الى اللعب فلا يجدون احداً من المسئولين ، وبذا تفتر هممهم . والامل ان لا يتكرر ذلك في هذه السنه . وحبذا لو فرضت عقوبات حازمة تطبق على اللاعبين والمسؤولين على السواء في حالة تغيبهم .

هذا وفي الوقت الذي نفرض فيه مثل هذه العقوبات يستحسن كثيراً لو توضع جوائز للاعبين الذين يواظبون على التمارين الاسبوعية أو يجيدون في مباريات الفصل الرياضي طول السنة ، فأن مثل هذه الخطوات لو اتبعت تبعث روح التنافس والجد بين افراد الفرقة لأحراز هذا الشرف .

« ش »

الخليل

زيارة حاكم اللواء وعودته

الخليل في ٢٧ آذار — لمراسل الدفاع الخاص — زار المدينة اليوم المستر كامبل حاكم لواء القدس وبعد ان بحث في المسائل الرسمية المعروضة عليه عاد الى القدس

رواتب البوليس تدفعها المدينة وقراها

قررت السلطة هنا تعيين ١٩ نفرا من البوليس الاضافي لحراسة الخطوط التلفونية وقد فرضت دفع رواتبهم على سكان المدينة وقرى يطا والظاهرية ودورا

على الطريقة العشائرية

سافر امس وفد برئاسة فضيلة الشيخ سليمان افندي السعدي قاضي الخليل الشرعي مؤلف من اعضاء هيئة الامر بالمعروف وبعض وجهاء المدينة الى قرية الصافي لاجراء صلح على الطريقة العشائرية وفض خلاف بين افراد آل العزة القاطنين في القرية المذكورة . وتمكن من حسم الخلاف وقضى المنازعات التى تكرر وقوعها هناك

متهم بقطع الاسلاك التلفونية

قبض البوليس على شخص بتهمة قطع الاسلاك التلفونية واودعه السجن رهن التحقيق

اعلان

وردت الينا مضبطة من مختاري قرية بيت جبرين التابعه للخليل تتضمن انه منذ خمس عشرة سنة تقريبا توفيت سارة بنت عثمان كساب وانحصر ارثها في زوجها غنام بن عبدالواحد غنام وفي ابنتها منه سارة وفي اخوتها لامها خليل وعبد السلام وعبد الله اولاد عبدالرحمن كساب وفي والدتها صبحه بنت الحاج حسين العزة وشقيقتها محمدعثمان فقط فمن له اعتراض على ذلك فليراجع محكمة الخليل الشرعية خلال عشرة ايام من تاريخ نشره تحريراً في ١٤ ـ ١ ـ ٥٦ و٢٧ ـ ٣ ـ ٣٧

قاضي الخليل الشرعي

السيد جلال الدين بن محمد ان اسماعيل الظاهر من اهالي القدس توفي في ٢٢ مارس سنة ٩٣٧ وانحصر ارثه في عايشة بنت حسين ابو الكاس وفي اشقائه رجاء الدين وعز الدين وجمال الدين وثريا وناهي فقط فمن له اعتراض على هذه الارث فليراجع المحكمة خلال خمسة عشر يوماً من تاريخ النشر

قاضي القدس الشرعي

اعلان

صادر من المحكمة الشرعية بالقدس

تقدمت لدينا مضبطة تتضمن ان

اعلان

صادر من دائرة اجراء طولكرم
نمرة القضية الاجرائية ٥٨٩—٣٥

١ — القرية ام خالد مجلد ٢ صحيفة ١٧٣ نمرة ٢٤٤ في ٢٦—٣—٣٢ ارض اللوليه النوع ارض ملساء الحدود حسب قيد الطابو شمالا طريق جنوبا قطعة مفرزة نمرة ٢ شرقا قطعة نمرة ٢ غربا طريق

مساحتها ١٧٩ دونما و ٧٨٠ مترا مقيدة باسم صالح صلاح الحمدان

ملاحظات وضع اليد حسب الرابور المؤرخ في ١٥—٤—٣٦

الحدود الحالية شمالا طريق قبلة ارض نمرة ٢ خاصة محمد صلاح الحمدان شرقا كذلك غربا طريق وان الارض رملية زراعية مزروع قسم منها بمقدار اربعين دونم ترمس وبطيخ وحنطة من قبل ورثة صالح صلاح الحمدان فيها بركة مبنية من الحجر يسيل الماء اليها من بيارة شركة هانوتيا وعبد الرحيم ومحمد صلاح الحمدان معدة لسقى الحيوانات وان مساحة هذه الارض ١٧٥ دونم تقريباً منها خمسة عشر دونم معدة مقبرة لاهل القرية والباقي ١٦٠ دونم صالحة للزراعة وان الشارع العام المفتوح حديثا يمر من منتصفها الى ناتانيا. القيمة المقدرة اربعة الاف وثمانماية جنيه . بدل المزاد الاخير الفين وخمسين جنيه

٢ — القرية ام خالد جلد ١ صحيفة ٢٧ نمرة ١٦١ في ١٧ ـ ٣ ـ ٩٣٠ ارض البشتيه الحدود حسب الطابو شمالا طريق وقطعة نمرة ٢ جنوبا وشرقا طريق غربا قطعة نمره ٢ مساحتها ١٩٣ دونما و ٤٧٨ مترا ، مسجل باسم صالح صلاح الحمدان منها ٣٥ حصة من ١٢٨ حصة .

ملاحظات وضع اليد — الحدود الحالية شمالا طريق وقطعة نمرة ٢ ملك اليهود جنوبا الطريق المارة الى ناتانيا شرقا طريق واليهود غربا قطعة نمرة ٢ خاصة اليهود وهي ارض رملية مساحتها ١٩٣ دونم تقريبا منها مشجر برتقال ١٠٦ دونمات والباقي بور وان الشجر مثمر ولا يوجد فيها بير للسقي بل تسقى بواسطة مواسير حديد من بيارة ورثة صلاح الحمدان المعروفة بيارة الوسطى بواسطة بركة تصب فيها ومنها تسقى الشجر وان واضع اليد هم المالكين ومن جملتهم ورثة صالح الصلاح على ما يملكه المورث وان الارض الغير مشجرة هي بور وقد وجد فيها خمسة بيوت شعر يسكنها العرب. القيمة المخمنة لاستحقاق المحكوم عليه ٢٩٧٥ جنيه . بدل المزاد الاخير ثمانماية جنيه .

ان استحقاق المحكوم عليه المتوفي صالح صلاح الحمدان وهو كامل ارض اللولية و٣٥ حصة من ١٢٨ حصة في ارض البشتيه المبين اوصافهما اعلاه كان طرح للبيع بالمزاد العلني وكانت نتيجة المزاد الاخير كما مبين اعلاه لاسم فريد أفندي عنبتاوي « النصف » وعفيف افندي الحاج ابراهيم ومحمد نافع افندي عنبتاوي (ولهما النصف الاخر) ونظرا للنقصان بين القيمة المخمنة وبدل المزاد الاخير وبناء على قرار الرئاسة اعلن تمديد المزاودة لمدة ثلاثين يوما من تاريخ نشر هذا الاعلان في جريدتي الدفاع والجامعة الاسلامية (ويعتبرا المؤخر تاريخها)

فمن كان له رغبة في الشراء عليه مراجعة هذه الدائرة مصحوباً بعشره بالماية من القيمة المخمنة تأمينات مع العلم ان رسم الدلالة ورسوم البيع على المشتري تحريراً في ٢٦ — ٣ —٩٣٧

مأمور اجراء طولكرم

اعلان

صادر من دائرة اجراء يافا

الدائن فاطمة بنت مصطفى خصوان من يافا .

المديون يوسف ومحمد وعمر وعبد المجيد موسى السمهوري من يافا بصفتهم ورثة قضية محمود السمهوري

مصدر الحكم : محكمة صلح يافا

الملك :دار تحتوي على غرفة واحدة وساحة وتخشيبة ودرج خشب هذه الدار علوية وتحتها خراب .

(٢) وكان عبارة عن زاوية مساحتها تقريباً ٣ امتار و ١٨٠ سانتي وعرضها من جهة واحدة ٧٠ سانتي تقريباً وهي بشكل زاوية مبنية حجر وسقفها باطون خشب ومدة وهذا الملك واقع بسوق النحاسين بيافا في البلد القديمة

مقداره ٢٠ حصة من اصل ١٢٠ حصة .

تاريخ سند الطابو في شهر شباط سنة ٣٢٩ صره نومرو ٧٨ و ٧٩

حدود الدار في الطابو ابراهيم السمهوري وطريق عام والوقف والجندي وطريق واما الآن فهي شمالا وقف المعارف ومحمد بدر وغرباً امينة السمهوري وقبلة محمد محمد زويد وشرقاً طريق وابراهيم مصلح . واما حدود الدكان في الطابو فهي اسماعيل الحمامي والصور واحمد الحلواني وطريق . واما الآن فهي قبلة بطرس السكاب

ملاحظات : غرباً طريق شمالا طريق وبركات شرقاً الحلواني .

تخمنت جميع الدار بمبلغ ٣٠ جنيه وتخمنت جميع الدكان بمبلغ ١٠ جنيهات

بناء على قرار رئاسة اجراء يافا سيطرح في ميدان المزايدة العلنية بعد مضي خمسة عشر يوماً من تاريخ نشر هذا الاعلان الاملاك المبنية اعلاه خاصة المديونه لقاء الذمة المطلوبه منه الى الدائن البالغة ٣٨ جنيه والفوائد القانونية

فمن له رغبة في شراء الملك المذكور فليتقدم الى المزايدة ويضع اسمه ومقدار المبلغ الذي يدفعه وديبوزيتو عشرة في الماية او كفالة من احدى البنوكه في ذيل القائمة التى ستعطى للدلال والاحالة الموقتة تكون بعد مضي ثلاثين يوماً من تاريخ القائمة المذكورة ثم تعاد المزايدة ثانية على ان يقبل الضم عليها في الماية خمسة لمدة خمسه عشر يوماً وبعده تحال هذه الاملاك قطعياً لاسم المزاود الاخير وتجري المعاملات اللازمة حسب الشروط المبنية في قائمة المزايدة ولاجله صار اعلان الكيفية توفيقاً للمادة ١٠٢ من قانون الاجراء

مأمور اجراء يافا

واجبك
يدعوك الى تشجيع
شركة المواد الحديدية
استعداد لتقديم جميع انواع الحديد

اعلان

صادر من دائرة اجراء الناصرة
بالقضية الاجرائية رقم ٦٧ـ٣٦

المحكوم لهم : فؤاد واسا وداود وباسمه ورثة دياب السالم من الناصرة

المحكوم عليهما: اديب افندي السالم وسالم دياب السالم من الناصرة

كان طرح قبلا للبيع بالمزاد العلنى كانشر بجريدة الدفاع المؤرخة في ٩ـ٢ـ٣٧ عدد ٨٠٦ كامل الدار المشتركة فيما بين المحكوم عليهما لعدم قابليتها للقسمه المسجلة بالطابو تحت نومرو ٩٦٨ تاريخ مارت سنة ٣٠٢ الكائنة بحارة الروم ضمن مدينة الناصرة المحددة بحسب قيد الطابو طريق وعبدالله الايوب وطريق وابراهيم الديك وبحسب الوقت الحاضر شرقاً طريق ويعقوب العبدالله غرباً طريق شمالا ورثة ابراهيم الديك واسعد العسوس وجنوباً طريق المؤلفة من طابق سفلي وعلوى

السفلي عبارة عن ثلاث عقود . وايوان وساحة سماوية وبيت خلاء وبئر ماء ودرج حجر يصعد الى الطابق العلوي

والعلوي عبارة عن عقد واحد وساحة سماوية

وقد كانت تقررت الاحالة الموقتة لهذا الملك لعهدة الحاج اسماعيل خليل المحروم من الناصرة بمبلغ مابة وخمسة وعشرين جنيه فلسطيني وبقي المزاد الاخير بعد الاحالة الموقتة على عدلا يوسف موس بمبلغ مابة وستين جنيه فلسطيني ، وتقرر مؤخراً طرحها لمدة ثلاثين يوماً تبتديء بعد مضي خمسة ايام من تاريخ نشر هذا الاعلان بالجريدة

لذلك فكل من له رغبة بالشراء عليه مراجعة دائرة اجراء الناصرة والدلال سليمان رفيديا حامل قائمة المزاودة مستصحباً التأمينات القانونية وقدرها عشرة بالماية من القيمة المخمنة للدار البالغة مابة وخمسة وسبعون جنيه فلسطيني وذلك خلال المدة المضروبة مع العلم ان الدار بحالتها الحاضرة غير قابلة للسكن سوى العقد السفلي الكبير والعقد الصغير العلوي لانها تحتاج الى تصليح وترميم كلي وان رسوم الدلالة واجرتها ورسوم الفراغ عائدة على المشتري

مأمور اجراء الناصرة
سري الكيلاني

اعلان مدعى عليه

من محكمة صلح حيفا
رقم القضية ٦١٥ـ٣٧ حقوق

الى الامير محمد سعيد عبد القادر الجزائري المجهول محل الاقامة يقتضي حضورك لمحكمة صلح حيفا كمدعي عليه يوم الثلاثاء ٢٧ـ٤ـ٩٣٧ الساعة الثامنة صباحاً

المدعي — محمد وعمر ولدي الحاج خليل افندي طه بالاحالة عن نفسيهما وبالوصاية على اخوانهم القاصرين وبالوكالة عن بقية ورثة والدهم وكيلهم المحامي الشيخ سعيد افندي كساب .

يطالبك بمبلغ خمسين جنيه فلسطيني بموجب سند . وان تخلفت تنظر دعواه بحقك غيابياً ولا يقبل اعتراضك الا اذا ثبت ان تخلفك كان لعذر معقول

تحريراً
في ٢٢ـ٣ـ٩٣٧
باشكاتب محكمة صلح حيفا
عبد الرحيم

برنامج الاذاعة الفلسطينية

« يوم الاحد في ٢٨ آذار سنة ١٩٣٧ »

٩ ـ ١٠ صلاة طائفة اللاتين
١٠ـ٤٠ر١٠ صلاة نقلا عن كتدرائية القديس جريس بالقدس
١٥ر٦ عزف على البزق والطمبور ـ عبد الكريم وباسيل
٣٥ر٦ « ابتسامة ساخرة » قصة للاستاذ بن يحيى
٥٠ر٦ صلاة المساء بالعربية
٣٠ر٧ رواية « فتح الاندلس » الشيخ فؤاد الخطيب
٩ إشارة الوقت ونشرة الاخبار
٠٥ر١٠ حفلة غنائية آمال حسين

ماذا تسمع اليوم
عن محلات السادة دجاني اخوان

« الاذاعة اللاسلكية للحكومة المصرية يوم الاحد في ٢٨ آذار »

١٠ صباحاً قرآن كريم الشيخ منصور الشامي الدمنهوري
٥٥ر١٠ حفله موسيقية ـ الموسيقي الملكية
٣٠ر١١ حفلة موسيقية الموسيقي الملكية
٣٠ر٢ اسطوانات تركية
١٠ر٣ النشرة الاخبارية والنشرة التجاريه الاولى بالعربيه
٠٥ر٦ قرآن كريم ـ الشيخة كريمة العدلية
٧ حديث صحى وزارة الصحه العموميه
٣٠ر٧ النشرة الاخبارية ونتائج سباق الخيل بالعربية
٤٥ر٧ النشيد القومي ٥٠ر٧ اسطوانات
٨ اسطوانات
٣٠ر٨ حفلة غنائية ـ الاستاذ حسن النشار وفرقته
٩ اسطوانات
٢٠ر٩ حفلة غنائية ـ الاستاذ حسن النشار وفرقته
٥٠ر٩ اسطوانات
٣٠ر١٠ حفلة غنائية ـ الاستاذ حسن النشار وفرقته

زوروا محلات
شاكر النابلسى
يافا ـ شارع البطمة
لصنع الموبيليا والمفروشات الفاخرة
اتقانه ـ سرعة ـ مهاوده فى الاسعار

محلات
الحاج داود الطاهر الداودي واولاده
القدس شارع مأمن الله تجاه البلدية القديمة تلفون ١٢٩٧
تجدون جميع ما يلزمكم من انواع البقالة العربية والافرنجية
باسعار لا تزاحم والبيع بالجملة والمفرق

أحسن أنواع الاسمنت ماركة الحمامة
فى محلات درويش يوسف حداد
عمارة حزبون شارع الدرهلي ص. ب. ٥٧٠ يافا

شركة باصات الشرق المتحدة
سفريات منتظمة يوميا للجهات التالية
حيفا — الناصرة ـ طبريا — الشام — سمخ — المجدل — الحمه
المراكز الرئيسية :
حيفا : كراج السيد محمود عموره تلفون رقم ٩٢٥ شارع الملوك
طبريا : كراج شركة باصات الشرق شارع الجليل تلفون رقم ١٠٢

مطبعة جريدة الدفاع ـــ يافا

الاثنين في ١٦ محرم ١٣٥٦ — ٢٩ آذار سنة ١٩٣٧

الدفاع

جريدة يومية سياسية مصورة

السنة الثالثة — العدد ٨٣٤ — ٣

صاحب الامتياز : ابراهيم الشنطي
المحرر المسئول : شوكت حماد
مدير الادارة : عبد الهادي عرفان

دار الدفاع: شارع اسكندر عوض ـ يافا ـ فلسطين
العنوان التلغرافي (الدفاع ـ يافا)
تلفون ١٨٧ (اربعة خطوط) و ١٠٧٥ (خطان) صندوق البريد (٢٥٥)

الاعلانات
في يافا (ادارة) الدفاع : قسم الاعلانات
في القدس (وكالة) * : تلفون ١٤١٣
في حيفا * * : * ١٢٥٨

الاشتراكات
في فلسطين عن سنة ١٥٠
في البريد الداخلي * * ١٨٠
في سائر الاقطار الخارجية * * ٣٠٠

منع ركاب الباخرة ماريبت باشا من دخول المسجد الاقصى. نداء سلطان باشا الى الجبل. ماذا يريد موسوليني من سياسته الاسلامية. اذاعة الاتراك والاسكندرونة

هل ودعنا السعادة

طارت من هذه البلاد تلك السعادة النسبية التي يحدثنا عنها آباؤنا ، والتي تمتعوا بها دهراً طويلا . طار منها ذلك الرخاء الحقيقي الذي لم يكن ثمن بيع الارض للعدو ، ولا ثمن احتلال الوطن وحشده بالاجانب الغرباء . طار منها ذلك الهناء الذي يسبغ على النفس أجمل ألوان المعيشة السعيدة ، تشيع به في جمال ، وفرح ، وثقة منذ الاحتلال وهذه البلاد تغرق في الآلام والمتاعب . منذ عرفت الصهيونية وهي تشقى سنة فسنة ، تعيش على القلق ، والنكد ، والخوف من المستقبل . ولقد بلغ بنا الأمر أننا كدنا نشعر بالغربة ونحن في صميم دورنا وبيوتنا . وبلغ بنا الحال أننا كدنا نترحم على عهد أظلم العصور ، وأمعنها ذهابا في الجهل . وما عيشة الانسان إذا وطيء الغير كرامته ؟ وما الحياة إذا كان لا يثق الرجل من غده؟ وما المستقبل إذا كان مهدداً بالتحكم ؟

سبعة عشر عاماً وهذه البلاد تحكمها ادارة أجنبية ليس في قلبها ذرة دم واحدة تشعر بمثل ما يشعر به أهلها — فكيف يسعد أهلها ؟

سبعة عشر عاماً وهذه البلاد مطأطئة الرأس لقوانين ، وتشاريع ، وضرائب ، وأنظمة ، كلها من صنع الاجنبي الذي يديرها طبقاً لرغائبه ، لا طبقاً لمصالحها — فكيف يسعد سكانها ؟

سبعة عشر عاماً وهذه البلاد تخضع لسياسة متقلبة ، مذبذبة ، تحشد فيها عشرات الألوف من الاجانب ، تعطيهم الجنسية الفلسطينية التي أصبحت بقيمة التراب ، أو لا قيمة لها على الاطلاق — فكيف يمكن أن يسعد أصحابها ؟

كل أمة على الارض تعتز برايتها تخفق في السماء ، إلا هذا البلد الأنكد ، فان سماءه مباحة لكل أجنبي إلا أهله .

كل أمة على الارض تبث في ناشئتها أشرف التعاليم ، وأصدق أنواع التربية ، إلا هذه الامة التي يحاط ابناؤها ببرنامج تعليم يقصيهم عن فضائل الرجولة ، وخلق الوطني الصالح ، ويبث فيهم أخلاق الضعف ، والتعود على الحكم الاجنبي حتى ليكادون ينشأون وهم يتحببون اليه إبقاء على معايشهم ، لا براً بواجب الوطن ، وحق الامة .

ويتقدم الناس مع الزمن ، ونتأخر نحن وتعلو الابتسامات أفواه العالمين ، وتجف شفاهنا من فعل القهر ، وطول الصبر على الشقاء . ويفرح الغير بكل مولود جديد ، ونغتم نحن لاننا سنجعل منه عبداً جديداً ، وسنضيف اسمه الى اسمائنا الشقية ، المهددة ، الذليلة .

الرجل الصميم لا يرى اليوم إلا كارهاً لما في هذه البلاد من مظاهر الفقر ، والمذلة ، وخيبة الامل . وأولئك الذين يضحكون ـ وهم قلة جداً ـ لا ينعمون بقلوب تكره العسف ، ولا تتسع نفوسهم للفضائل الانسانية التي تكره الانسان بالظالم ، المتحكم ، المتاجر بالمصالح ، العابث بالحقوق ، القاهر لموحيات الضمير والوجدان . لكن هات العربي الذي يعلو وجهه إشراق . هات العربي الذي يشعر اليوم بسرور . كلهم يقلب كفيه على النتيجة الاليمة التي رمتهم بالانتداب ، ومع الانتداب الصهيونية . حتى اطفال الشوارع ، وأطفال البيوت تعودوا الهموم ، وهم الذين ينبغي أن يكونوا ملائكة ترف على البيوت بالهناء ، وتسبغ عليها جواً من السرور والفرح . نرثي لهم! هم الآخرون تسممت لحومهم الناعمة بالبؤس والشقاء!

وجاء الضيق الاقتصادي يضاعف في الالم . نعم ، لقد كنا نأكل صنفاً واحداً من الاطعمة ، ولكن لم يكن في البلاد من يذلها . لقد كنا نمتطي الخيول بدل السيارات ، ولكن لم يكن هناك الخطر اليهودي يقلق بالها ، ويبعث فيها أشد ما تعانيه نفس بشرية . كنا أبسط معيشة ، ولكن كنا أعز جاهاً ، وأعلى جانباً ، وأرفع كرامة . وما يقاس بلد بعدد سياراته ، ولكن يقاس بمبلغ اطمئنانه على مستقبله ، على نفسه ، على حياته ، فهل عندنا شيء من هذا الاطمئنان ؟

على أن كل هذا الضيق . كل هذا الشقاء . كل هذا التحكم الأجنبي . يجب أن يحفزنا لاستمرار العمل . لاستمرار الكفاح . حتى يشرق ذلك الفجر الذي أشرق على كل شعب مكافح مثلنا ، فغسل عنه عار إحناء الرأس للغير ، وغسل ذلك الشقاء الذي يصحب دائما الخضوع للغير . عندئذ فقط تضحك النفوس . تشيع بالمسرة . تشعر بالحياة . أما سوى ذلك فانه الموت ، او الموت مضاعفاً !

ابراهيم

تأملات عابرة

بين تربية وتربية

أعلنت إحدى المدارس الاجنبية في القدس أنها في حاجة الى عشرة آلاف جنيه . انها لم تتقدم الى أشخاص معلومين ليتبرعوا . بل اكتفت بالأعلان فقط . والذي نؤكده أن هذا المبلغ الكبير سيغطى في مدة وجيزة

فعل الخير طبع في النفس ، وتربية . ومنذ الصغر ينشأ الفتى الاجنبي على تعود الاحسان ، والعمل الطيب . انه يرى عائلته تتبرع لنواح كثيرة ، أهمها المدارس ، والمؤسسات التي تقوم على الاحسان

وفي انكلترا يحتاج أحد المستشفيات الى نصف مليون جنيه . فلا يكلف نفسه غير الصاق إعلان صغير بالمبلغ . واذا المال يتدفق عليه ، واذا جماعة من كبار المتبرعين لا يذكرون اسماءهم ، بل يبقونها مطوية ليكون العمل أشرف ، وأدعى الى الارتياح

هناك اذن نوع من التربية نريد غرسه في تربة هذه البلاد . التربية التي تفتح الكف بالجود والسخاء في الاعمال الوطنية والانسانية الشريفة . وليس من حق المجتمع على الفرد أن يستغل هذا الاخير ثروته في الانفاق على مسراته وأنواع ترفه وبذخه ، بل حقه عليه أن يقدم للمجتمع الذي جنى منه الثروة ما يستطيع تقديمه

هناك ألوف القلوب الجافة من الجوع . هناك ألوف الأجسام التي تمشي كالاشباح تدب باحثة عن سبل العيش . وهناك ألوف العائلات التي تنام على الحاجة ولكن يمنعها الشرف والحياء ان تصارح الناس بما فيها . هؤلاء جميعاً أليس من الحق ان يساهم الاغنياء في تقديم الخير لهم ؟

اني حين قرأت اعلان تلك المدرسة الاجنبية في القدس وقفت حائراً أمام تربية وأخرى . نوجه النداء اثر النداء لأغنيائنا . نزورهم في بيوتهم . نصور لهم حالة هذا البلد الذي يعرفون صورته تمام المعرفة . ثم لا يتكلم الجيب بعدئذ إلا همساً وبكلمات ... متقطعة ، كأنما هو يبكي لفقدان بعض ما كان فيه !

ترى لو أعلنت النجاح أو الروضة حاجتها الى الف جنيه — هل كان أحد يتقدم لها بعشرة جنيهات !

متأمل

* * *

ماذا يريد موسوليني بسياسته الاسلامية

اذاعة الاتراك عن الاسكندرونه وكيف يصورون موقف سوريا

ماذا يريد موسوليني بسياسته الاسلامية

لندن في ٢٨ آذار — نشرت المانشستر غارديان مقالا علقت فيه على تصريح موسوليني بانه حامي الاسلام فقالت ان فكرة اعلان موسوليني نفسه حاميا للاسلام نشأت عن ان جميع المستعمرات القائمة في افريقيا الشمالية مأهولة باقوام يدينون بالدين الاسلامي . والذين اصبحوا يعارضون أنظمة الحكم التي يدارون بها . فجاء موسوليني يدافع عن قضايا ابناء هذا الدين في فلسطين ومصر وجميع المستعمرات الفرنسوية

ويأمل موسوليني ان تنهمك الدول الاوروبية يوما من الايام في الذودعن كيانها في اوروبا فينتهز الفرصة لنشر روح الثورة بين المسلمين فتستفيد ايطاليا من ذلك

وبعد ان فتحت ايطاليا الحبشة استمر عطفها على المسلمين ووعدتهم بامتيازات مختلفة

السنيور موسوليني يعدل عن اجازه

روما في ٢٨ اذار — عدل السنيور موسوليني عن اجازته بعيد الفصح وسيبقى في روما لمراقبة الحالة الدولية التي تطورت تطورا يوجب الاهتمام العظيم وينتظر ان يسافر الى قصره الريفي يوم الثلاثاء المقبل فيستقبل فيه المستشار شوشنغ . ويقال ان الدوتشي سيؤكد للمستشار بان صداقة ايطاليا والمانيا والمعاهدة الايطالية اليوغوسلافية الجديدة لا تؤثر بالصداقة النمسوية الايطالية ، وان استقلال النمسا لا يزال عاملا هاماً بالسياسة الايطالية

صحة سمو الامير محمد علي

القاهرة في ٢٨ آذار — صدرت صباح اليوم (الاحد) النشرة الطبية الثالثة عن صحة سمو الامير محمد على رئيس مجلس الوصاية وولى العهد وجاء فيها أنه حدث اضطراب في القلب على أن الصحة العامة آخذة في التحسن ببطء . وقد اتصل سمو الخديوي السابق عباس حلمي باشا تلفونيا اليوم من باريس وسأل عن صحة سمو أخيه .

الصحف العربية وتصريح موسوليني الاخير

ماذا تقول صحيفة يهودية وبماذا تتهم

عقدت جريدة هابوكر مقالا طويلا حول موقف عرب فلسطين من حركة موسوليني قالت فيه ما يلي : كان لتصريح موسوليني عن نفسه بانه حامي الاسلام صدى ضعيف في الصحف العربيه في فلسطين . فهذه الصحف لا تبحث أمراً في إخلاص لانها تتأثر دائما بمؤثرات خارجية ، ومحرروها لا يهتمون بمصلحة قرائهم ولا يدافعون عن هذه المصلحة الوطنية . والسبب في ذلك بسيط هو أن هذه الصحف منذ صدورها الى الآن لاحقة دائما لمكارم وإنعامات الاوساط السياسية للحكومات الاجنبية . وهذا ما يدفع بسفينة الصحف العربية بكل ريح

ورغم اننا نرى ان الصحف الانكليزية قد ضجت لعمل موسوليني فان الصحف العربية ليس في فلسطين فحسب بل في كل البلاد العربية امتنعت عن إبداء رأي قاطع في الموضوع . ولم تتقدم الا صحف الاستقلاليين فكتبت عدة مقالات ضد تصريح موسوليني واكتفت بذلك . اما باقي الصحف فقد مرت على هذا التصريح من الكرام

ثم تحدثت هابوكر عن تطور الصلة بين ايطاليا والعرب فقالت ان ايطاليا قد دفعت مبالغ طائلة الى الصحف العربية لتدفعها للدعاية اليها فكانت الحملة على ايطاليا — لهذا السبب — خفيفه في اثناء حربها مع الحبشة

هل ينوي الاتراك التهام سوريا؟

اذاع راديو استامبول ليلة امس تكذيباً للشائعات التي ذاعت في دمشق عن جنوح الاتراك الى التهام سوريا والقضاء على استقلالها . وفيما يلي خلاصة النشرة المذاعة :

استامبول ٢٨ اذار — كل ما يقال اليوم في سوريا من ان الحكومة التركية لم تطالب بمنطقة لواء الاسكندرونة الا توطئة لالتهام بقية البلدان السورية والقضاء على استقلالها ، ان هو الا تضليل وافتراء . فهذه الحركة انما ينظمها بعض الصحفيين والساسة السوريين فقط بينما الرأي العام السوري في نجوة منها

رفع الانتداب ثم ازالة الكابوس

وإنا لنعجب لهذه الجرأة بل لهذا التبجح . فان استقلال سوريا الذي يتحدثون عنه ويرونه مهدداً من تركيا ليس الا استقلالا وهميا . ولا ندري كيف يرى اولئك القوم ما لا وجود له وما لا يتفق والحقيقة . فسوريا ما زالت خاضعة للانتداب . واذا كان رجالها يودون حقيقة التمتع بنعمة الاستقلال فليرفعوا الانتداب اولا عنهم وليزيلوا كابوس الاستعمار عن صدورهم .

موقف تركيا من البلاد العربية

ويقولون أن تركيا تهدد استقلالهم . افلا ينظرون الى القطر التونسي الذي ما زال رازحا تحت اعباء السيطرة الاجنبية منذ عشرات السنين؟ ان ما يخدعون به الرأي العام السوري ، انما يرمون فيه الى تضليله . فتركيا كانت وما برحت صديقة للعرب كلهم وها انها توالي العراق موالاة صادقة ، وكذلك الامر بين مصر واليمن والمملكة العربية السعودية »

وبعد ان جرد المذيع الحكومة التركية من نزعة الطموح الى الاستيلاء على بقية البلدان السورية بعد اخذها السنجق ، وكذب الاشاعة القائلة برغبتها في القضاء على استقلال سورية عاد يهدد في نشرته ويتوعد شأنه في كل نشراته التي يذيعها كل ليله

استياء المانيا من البابا

برلين في ١٨ آذار — اعربت حكومة الريخ اليوم رسمياً عن استيائها من الرسالة الرعوية التي نشرها قداسة البابا متدخلا فيها بسياسة المانيا الدينية ، لذا حظرت حكومة الريخ على سفيرها ان يشهد الاحتفال بعيد الفصح

الاحتفال بالعيد المئوي لوزارة المعارف

القاهرة في ٢٨ آذار — تحتفل اليوم « الاثنين » وزارة المعارف بالعيد المئوي لانشائها وسيلقي رئيس الحكومه ووزير المعارف ومدير الجامعه خطبا بهذه المناسبة . وقد اشتركت الجامعتان الازهريه والمصريه في هذا الاحتفال وقررتا التعطيل يومين اما بقيه المدارس الحكوميه والاهليه فاتخذت هذا القرار قبلا .

العصبة الاسلامية في الهند تعاشي المؤتمر

بومبي في ٢٨ اذار — رفض رجال العصبة الاسلامية في الهند واعضاء المجلس التشريعي تأليف الوزارة بحجة انهم غير موفقين بنيلهم اكثرية كافية لتأليفها . وقد سار الزعيم جوهر لال نهرو على نهج السر خير فرفض تأليف الوزارة .

—طوكيو —صرح الجنرال هياشي بان تفاهماً وثيقاً حصل بين الاحزاب السياسية اليابانية والحكومة . وسيقبل رجال الاحزاب المناصب الحكومية التي ستعرض عليهم بعد ان كانوا رفضوها اثناء الازمة السياسية التي غمرت اليابان منذ حين .

—برلين في ٢٨ اذار— قررت حكومة الريخ وضع مراقبه دقيقة على الفلاحين وعلى الاعانات الوفيرة التي قررت منحها لهم . وقد جعلت هذه المراقبة جزءاً من مشروع السنوات الاربع التي قامت به لتستغني عن المواد الغذائيه الخارجية فتكفي نفسها بنفسها .

مستشار أو مستشارون

نشرت « البالستاين بوست » امس على صفحتها الاولى خبراً لمكاتبها الخاص في لندن ، يفهم منه ان نية الحكومة قد صحت على تعيين مستشار ... أو مستشارين خبراء في الحكم الاداري ، يتولون الاشراف على البلديات الفلسطينية طبقاً للسلطة التشريعية التي للمندوب السامي . لكن هذا التعيين لن يتم الا بعد صدور تقرير اللجنة الملكية ، كما قال ذلك المستر اورمسبي غور وزير المستعمرات للنائب اليهودي دافيد آدمز وهو يسأله عن تغيير الموظفين البريطانيين الحاليين في فلسطين ... بغيرهم .

زوجة بكر صدقي باشا الالمانية

وصف صحيفة يهودية للزواج وكلامها عن المستقبل

نشرت جريدة هابوكر رسالة لمكاتبها في العراق قال فيها ان الاوساط السياسية هناك قد اهتمت واثارت ضجة حول زواج بكر صدقي باشا من امرأة المانية كان قد تعرف عليها اثناء زيارته لبرلين في الصيف الماضي

وقد حضر حفلة زواجه عدد من الضباط العراقيين وقنصل المانيا وزوجته. وترى الاوساط المطلعة أن جميع الدلائل تدل على ان حكماً فاشستياً ديكتاتوريا سيسود العراق برئاسة القائد بكر صدقي.

ومما يجدر ذكره ان صحف العراق ذكرت خبر الزواج دون ان تشير الى جنسية الزوجة او مكانتها .

هذا وقد ثارت المخاوف حول مصير الحكومة العراقية الجديدة في المستقبل القريب .

« الدفاع » أما الحكم الدكتاتوري فقائم في حقيقته . ومع ذلك فستتكلم الايام حين يبكي العراق زعيمه الراحل العظيم بدموع القلب والفؤاد .

حفلات التتويج ومهمة وفد الدعاية

نشرت هابوكر الخبر الآتي وقد ترجمناه بالحرف الواحد :

« ان اللجنة العربية قررت مقاطعة حفلات التتويج ، وان امين عبدالهادي قد رفض الدعوة الموجهة اليه من لندن للاشتراك في الحفلات . غير ان المفتي بعد عودته من الحجاز تغلب على الرأي العام بوجوب الاشتراك في حفلات التتويج . ولما كان قرار المقاطعة أعلن فقد أوجدوا لهم مخرجاً من هذه الازمه بذهاب المشتركين في الحفلة باسم وفد الدعايه . غير ان المتطرفين يعارضون هذه الفكرة ايضاً ويعملون على مقاومتها »

. . . . .

ملقى القنبلة على مقهى يازور

ذكرت هابوكر ان جماعة من العمال اليهود في القدس كانوا في بيت فيغان وفي عودتهم امس على دراجاتهم النارية بالقرب من يازور اخذ جماعه من العرب يصيحون ويطلبون ايقافهم لكنهم استمروا سائرين ، وفي الحال اعلموا نقطة بوليس بيت دجن بأن راكبي الدراجات النارية داسوا شاباً عربياً وأطلقوا النار على قهوة يازور ، فلحق بهم عدد من الكونستبلات الانكليز بالقرب من الرملة ففتشوهم ثم اعادوهم الى نقطة بوليس بيت دجن . وبنتيجة التحقيق اوقف اليهودي مناحيم صاحب دراجة من نوع « سانبيم » ونقل الى مركز بوليس القرى بيافا وأخذ في التحقيق معه بتهمة القاء القنبلة على مقهى يازور في الاسبوع الماضي واستمر التحقيق حتى ظهر هذا اليوم واعطى امر بتفتيش بيته في القدس

وقد اتصل بنا انه افرج عن هذا المتهم بالكفالة ليلة الاثنين « اليوم »

جمعية ميثاق الجندي واللعب بالنار

تحدثنا كثيراً في اعدادنا السابقة عن التشكيلات العسكرية عند اليهود وكنا نهيب بالحكومة الى توقيف هذه الحركات السريه . لكن هذه كانت عند حسن ظن اليهود بها ، حتى تجرأ اليهود فاسسوا جمعية « بريت هاخيال » أي « ميثاق الجندي » وبدأوا يجمعون التبرعات لها بالرغم من زيادة قوتها .

وقد تجول جماعة من هذه الجمعيه امس لجمع التبرعات في شارع هرزل — كما تقول هابوكر — فهاجمهم جماعة من عمال الهستدروت لرفضهم الدفع واشتبك الفريقان في عراك عنيف تدخل على اثره البوليس ، واعتقل بعض الفريقين .

اكبر فندق في تل ابيب يتراجع فيغلق

علمنا ان فندق بلاتين ، وهو اكبر فندق في تل ابيب ، قرر اغلاق أبوابه من جراء الازمة الاقتصادية. وقد صرح صاحب هذا الفندق ان الازمة قد افقدته القدرة على الصرف ، شأنه في هذا شأن غيره من اصحاب المشاريع اليهودية الكبرى التي تعتمد في موازنتها على الرخاء !

— ثم يقولون بالحاجة الى عمال !

اخبارهم عن شرقي الاردن

يقول مراسل هاآرتس في عمان ان حزب المعارضة في شرق الاردن قدم طلباً بالاذن بعقد اجتماع للحزب في عمان يوم ١٠ نيسان المقبل غير ان ثلاثة من الاعضاء سحبوا تواقيعهم الامر الذي جعل الحكومة تمانع في عقد الاجتماع . فهدد اعضاء الحزب الحكومة بعقد اجتماعهم في القدس او دمشق .

وغاية هذا الاجتماع طلب حل الحكومة الحاضرة . وبهذه المناسبة راجت اشاعات قوية عن لزوم حدوث تغييرات في الحكومة .

كتاب جابوتنسكي

سيصدر باللغة العبرية بعد عيد الفصح كتاب جابوتنسكي : « انشاء المملكة الصهيونية » . وقد عقد الحزب الاصلاحي اجتماعا هاماً في تل ابيب حضره الوف من اليهود تقرر فيه الاحتجاج على إبعاد جابوتنسكي من فلسطين والطلب من الحكومة بشدة السماح له بالدخول

فلسطين ويهود المانيا

القى الدكتور تروبو محاضرة عن هجرة يهود المانيا ذكر فيها الاحصاءات الآتية : بلغ عدد المهاجرين من يهود المانيا من فبراير سنة ١٩٣٣ الى فبراير سنة ١٩٣٦ (١١٠) آلاف مهاجر وهاجر منهم (٣٨) الفاً الى فلسطين والباقي الى بلدان مختلفة . وعلى هذه النسبة سيصبح عدد اليهود في المانيا عام (١٩٣٤) (٢٨٠) الفاً بينما كانوا في اوائل سنة ١٩٣٣ نحو (٦٠٠) الف

كلهم يهود

ابعدت الحكومة يوم الخميس الماضي ستة من الشيوعيين جميعهم من اليهود . وكذلك القي القبض على شيوعية يهوديه في حيفا يوم السبت الماضي

أما الوف اليهود...

بلغ عدد الذين أبعدوا هذا الاسبوع من الحوارنة ما يزيد على مئة أما الوف اليهود فالسلطة تنام بالطبع عنهم !

تقول او تزعم

تقول هاآرتس ان احد رجال البوليس اليهود كان مارا مساء امس قرب مقبرة عبد النبي فقابله عربي وضربه بعصا على رأسه فاصيب بجرح كبير وقد تمكن العربي من الفرار

الى دائرة الصحة

شكا الينا فريق من اصحاب الدور التي تحتاج الى الترميم من تأخير معاملاتهم في دائرة الصحة الامر الذي يعود عليهم بالضرر ويؤخرهم عن مباشرة اعمالهم او اصلاح بيوتهم . ونحن نرجو ان يهتم المسؤولون بهذه المسألة وان يزيلوا اسباب هذه الشكوى .

فريقا العربى والاسلامى

تبارى بعد ظهر امس فريقا النادي الرياضي الاسلامي بيافا والنادي الرياضي العربي المقدسي على ملعب الكلية العربية فاسفرت النتيجة عن تغلب النادي العربي باربع اصابات مقابل اصابة واحدة وقد فوجيء المتفرجون بهذه النتيجة الغير المنتظرة نظراً لما يعرفونه عن قوة الفريقين التى لا تتفاوت كثيراً . وقد كان لهبوب الرياح اثر كبير في عدم تملك الفريقين للكرة والقيام بالتوزيعات القصيرة . واذا استثنينا اصابة واحده احرزها العربى بعد ان قام بتوزيعات محكمة فان تسجيل الثلاث اصابات الباقية كان بسبب ضعف حارس مرمى الاسلامي على نقيض حارس مرمى العربي فقد ابلى بلاء حسناً

وقد قام خط النادي الاسلامي بهجمات محكمة كادت تؤدي الى تسجيل اصابات لولا يقظة الحارس والدفاع اما هجوم العربي فقد امتاز بسرعته والعمل على الافلات من دفاع خصمه . وقد قام اكثر من مرة بهجمات منظمة اعتمد فيها على الجناح وقلب الدفاع الايمن

نتائج مباريات أمس

تبارت فرقة الجمعية الخيرية الانطونيه اليافيه الاولى مع فرقة شركه الطباعة اليافية على ملعب الاولى فتغلبت الاولى باصابة واحدة ضد لا شيء .

وتغلبت ايضاً الفرقة الثانية للجمعية على فرقة المدرسه الوطنية الارثوذكسية بثلاث اصابات ضد لا شيء وقد حضر جمهور من هواة الرياضة لمشاهدة اللعب

بين يافا وغزة

جرت مباراة في كرة القدم على ملعب البصة في يافا بعد ظهر امس بين فرقة المدرسة الثانوية الاميرية بيافا وفرقة المدرسة الاميرية بغزة فأسفرت عن تغلب الفرقة الاولى على الثانية بأصابتين ضد لا شيء

وهذه المباراة هي التي كان مقرراً لها ان تجري قبل اسبوعين وتأجلت لاسباب قاهرة، وقد اقامت فرقة مدرسة يافا لفرقة مدرسة غزة حفلة تكريمية في المدرسة

قوتهم الجديدة

يسير العمل لتأليف فرقة حراسة الحدود بصورة جديه . وقد رقي الضابطان تسيمن وغوردن» من بوليس طولكرم الى رتبة مساعد مدير بوليس لواء تمهيداً لادخالها ضمن قوة حراسة الحدود الجديدة

معركة وكلاب البوليس

روت الصحف اليهودية ان البوليس احضر كلابه لتعقب أثر العصابة التي اشتبكت مع قوات البوليس قرب مسحه والتى جرحت خفيراً يهودياً ، فوصل الاثر الى قريتي الطيرة ومصر فاعتقل البوليس عشرة من رجال القريتين

العائلات التى سجن الذين يعيلونها

وردت علينا من فضيلة الاستاذ الشيخ علي افندي شاهين كلمة وجهها الى اللجنة العربية العليا والى الجمعيات الخيرية واللجان الوطنية ، وقد بحث فيها حالة الاسر العربية التي نكبت في عهد الاضطرابات ، بعد ان فقدت معيليها الذين زجوا في غياهب السجون فغدوا عاجزين عن اعالتها ، وفي الكلمة وصف مسهب يلقي فيه الاستاذ التبعة لعدم العناية بعائلات المسجونين .

وقد اكتفينا بالالماع اليها لافتين الانظار الى هذه المسألة الحيوية التي يجدر بكل عربى ان يعيرها عظيم اهتمامه وحائين الهيئات المنوه بها على ان تجد الذريعة الفضلى لاعانة هذه العائلات فان في اعانتها ما يشحذ الهمة وما يرضي الوجدان .

عيد الفصح المجيد

القدس: احتفل اليوم اخواننا من ابناء الطائفة الغربية بعيد الفصح المجيد أعاده الله على هذه الامة وهي في حال احسن من هذا الحال

مياه نهر العوجا

ارسلت مفتشية معارف اللواء الجنوبي كتباً الى المدارس الاميرية التي تقع بالقرب من نهر العوجا تحظر فيه على التلامذة الاستحمام في مياه هذا النهر ، لانها موبوءة بالبلهارسيا

اسعار الورق

تقول دافار في ملحقها المسائي ان اسعار الورق في اوروبا قد ارتفعت ارتفاعا فاحشاً وقد قللت صحف كثيرة عدد صفحاتها

الزوار الباكون

بلغ عدد اليهود الذين زاروا الحائط الغربي من «البراق» في عيد الفصح عشرة آلاف وقد وقف على جانبي الطريق الى البراق قوة من البوليس وزيد في عدد القوة المرابطة بالقرب منه

عقد قران

يجري في الساعه الثانية من بعد ظهر يوم الجمعة القادم حفلة عقد قران صديقنا الاستاذ راشد الزعبي مدير المدرسة الاميرية في الشيخ مونس ، على كريمة الوجيه الشيخ علي الاحمد الزعبي في الناصرة . وبهذه المناسبة وجه والد الصديق دعوة للاهل والاصدقاء لحضور تلك الحفله التي سيسبقها طعام غداء . جعله الله قراناً سعيداً

وفد بئر السبع

زار امس وفد مؤلف من مشايخ عربان بئر السبع على رأسهم الشيخ حسين ابوسته السيد عثمان العبادلة من خانيونس والمبعد الى يافا بموجب قانون منع الجرائم

حول خبر

نشرنا في عدد امس ان سفير ايران في انقرة قد وصل الى القدس منذ مده وقد جاءنا من القنصلية ان لا صحة للخبر المذكور .

في حادث الاعتداء على الحناوي

لماذا لم يشتبه حتى الآن بأحد من اليهود

ذكرنا امس أن البوليس قبض على عدد من عمال المحادد لاشتباهه بأن لهم علاقة بحادث الاعتداء على السيد ديب الحناوي وقلنا ان البوليس سيجري لهم تشخيصاً .

وحوالي الساعة العاشرة من صباح امس جيء بالشهود اليهود ، وهم ثلاثة شبان ، وصبيان ، وفتاة وبائع البنزين الذي قال انه يعرف المعتدي من هيئته وشكله وثلاثة أطفال عرايشيه يقطنون في التخاشيب القريبة من بيت المعتدى عليه . ثم اخرج المعتقلون بحضور الضابطين احمد افندي بدر ، وسليمان أفندي عازر والجاويش رشدي افندي السقا وبعض افراد البوليس الانجليزي . ووقف ٣٥ شخصاً بين المعتقلين المشتبه بهم .

وقد جيء ببائع البنزين فمر بالمشخصين وتفرس في وجوههم ، فأشار الى السيد ابراهيم ابو حجر ، وادعى انه رآه يتردد في الشارع بقرب بيت المعتدي عليه . ثم اتى بشاهد يهودي فلم يتعرف على احد . وثان فقال انى اعرف المعتدى من جهته الخلفية كما شاهدته . ولما مر بخلف المشخصين اشار الى ابراهيم ايضا . وذكر انه يشتبه بملابسه ، اما باقي الشهود فلم يتعرفوا على احد البتة . وعندذلك افرج عن جميع المعتقلين . واخذ البوليس يحقق مع ابراهيم ابو حجر. واعتقل محمد الجعفري دون ان يتعرف عليه احد من الشهود ، لكن اوصافه تقارب اوصاف المعتدي المظنون ، فأودعا السجن رهن التحقيق . والذي يلفت النظر في هذه الحادثة ان رجال البوليس لم يعتقلوا حتى الان احداً من اليهود وحصروا الشبهة في العرب فقط ، الامر الذي نستغربه ونلفت النظر اليه

موقف الصحف اليهودية من قضية الحناوى

ذكرت الصحف اليهودية في أعدادها الصادرة يوم الاحد حادثة الاعتداء على السيد ديب الحناوي تحت عناوين بارزة في الصفحه الاولى قائلة :

هل هذا الاعتداء سياسي ام لعداوة شخصية ؟ ان الصحف العربية تحول التهمة وتلصقها باليهود ...

اراضى الشيخ مونس تمنح لروتنبرغ

اتصل بنا ان الحكومة وافقت على منح شركة كهرباء روتنبرغ خمسين دونماً اقتطعتها من اراضي قرية الشيخ مونس الرملية الكائنة على شاطيء البحر ، وان الشركة المذكورة تعمل الآن على نقل آلاتها وادواتها من تل ابيب الى الاراضى المذكورة التي يقوم فيها بالوقت نفسه بناء الدور والمكاتب اللازمة لها . اما الطريق التى خططت على ان تمر برأس العين فتل ابيب مخترقة قرية الشيخ مونس بحذاء نهر العوجا ، فقد علمنا انه سيمد عليها خط كهربائي

جثة المهندس اليهودى

كنا ذكرنا نبأ يتعلق باختفاء مهندس يهودي من مستعمرة هاتكفا نقلاعن جريدة هياردن الاصلاحية . وقد قالت الجريدة ان لاختفاء هذا المهندس علاقة بحوادث التجسس على مكتب دائرة الاستخبارات الالمانية بمستعمرة سارونا ولا يبعد ان يكون النازيون هم الذين ساعدوا على أقصاء هذا المهندس اتقاء لخطره

ونذكر اليوم ان رجال البوليس قد عثروا على جثة المهندس في احدى البيارات اليهودية . وأنهم قبضوا على صاحب البيارة . ورفيق له للاشتباه بان لهما يداً في القتل . وتوالى رئاسة قسم بوليس القرى التحقيق مع هذين اليهوديين لعلها تصل الى نتائج تؤدي الي معرفة الفاعل أو الفاعلين

حاجة المنشية بالمدارس

كنا نوهنا في اعدادنا الماضيه بحاجة محلة المنشية الى مدارس جديدة تنشأ فيها كي لا يحرم اطفال هذه المحلة من حق التعلم ، كما اشرنا الى الكتاب الذي بعثت به جمعية الشبان المسلمين وسكان المحلة المذكورة الى حاكم اللواء في هذا الصدد . وقد ترامى الينا اليوم ان جناب الحاكم اعار هذه القضية اهتمامه ، وانه سيعنى بالاستفسار عن ارض حمامات هداروم وعما اذا كانت تصلح لانشاء مدرسة فيها

مدرسة طولكرم الزراعية

يصل في هذا الاسبوع من سوريا الاستاذ اكرم الركابي الذي عين نائباً لمدير مدرسة خضوري الزراعية العربية وقد علمنا ان العرب سيصرون على مقاطعة المدرسه الى ان تعدل عن قرارها القاضي بفصل عدد من طلابها لمشاركتهم امتهم في اضرابها السابق

شكوى ام للبوليس

حيفا — قدمت والدة حمدي بن جوليد النزال من عرب بني صخر النازلين في اراضي عرب الزبيدات عريضه تشكو فيها قبض البوليس على ولدها بنتيجة وشاية جماعة مغرضين وتقول ان ولدها بريء من كل تهمة ، وتلفت نظر البوليس الى اطلاق سراحه .

* * *

تلفونات الدفاع وبرقياتها الخاصة

سعادة قنصل مصر الى عمان

القدس — سافر صباح هذا اليوم الى عمان سعادة الاستاذ احمد رمزي بـك ترافقه عقيلته المصون

التفريق في المعاملة مع العرب واليهود

القدس — وردت اليوم على تجار العرب واليهود كميات كبيرة من السمك. والقسم الذي يخص اليهود منه سلمته ادارة الجمرك الى اصحابه وامتنعت هذه الادارة عن تسليم السمك الوارد باسم العرب محتجة بان هذا اليوم هو يوم احد عدا عن كونه يوم عيد. فلماذا التفريق في المعاملة في موضوع كهذا او في اي موضوع آخر!

القاء القبض على شباب بينهم مريض

قلقيليه — القى بوليس قلقيلية القبض على سبعة اشخاص من الشباب تنفيذاً لاوامر تلقاها من دائرة المباحث الجنائية في القدس. والغريب ان يكون بين المعتقلين مريضاً منذ الاضطرابات حتى الان ومصاب بذات الرئه لا يقوى على الحركة. وقد سيق الجميع الى سجن طول كرم عدى المريض فقد ابقاه البوليس بمركز قلقيلية للتحقيق.

بلاغ صحفي

جاء في عدد « الدفاع » الصادر بتاريخ ٢٥_٣_٣٧ مقال تحت عنوان (يهود ثلاثة يحاولون شنق سائق عربي) فهؤلاء الاشخاص لم يكونوا يهوداً، وانما هم جنود بريطانيون ألقي القبض عليهم وسلموا الى السلطات العسكرية

ولا صحه لما جاء في هذا النبأ من ان مقترفي هذا الجرم حاولوا « شنق » السائق، فان هذا السائق نفسه يقول انهم حاولوا ان « يربطوه بحبل »

« الدفاع »: هذا هو البلاغ الصحفي ننشره كما هو

الدكتور داهش بك

حيفا — مر بحيفا في طريقه الى بيروت صديقنا الدكتور داهش بك، المنوم المغناطيسي المعروف، وأخبرنا انه ينوي الإقامة الان في سوريا، واحياء بعض حفلات يعرض فيها تجاربه في فن التنويم، فندعو له بالتوفيق

الى المكتتبين والمعلنين في دليل

التجارة والصناعة والحرف والمهن العربية في فلسطين وشرق الاردن

لكثرة الحاح بعض المكتتبين والمعلنين بالسؤال عن موعد اصدار الدليل نعلن للجمهور العربي الكريم اننا قد باشرنا بطبع الدليل وان السبب الوحيد بالتأخر هو كثرة عدد المكتتبين والمعلنين وان الناشرين يبذلون جهودا جبارة في سبيل اصدار الدليل في اقرب وقت ممكن

شجعوا المصنوعات الوطنية

القدس

موقف العرب من شركة المساجيري ماريتيم

القدس في ٢٨ آذار — لمراسل الدفاع الخاص — لم تقبل المساعي التي بذلت لدى شركة المساجيري ماريتيم في الاسكندرية لاجل رسو الباخرة ماريت باشا في ميناء يافا بدلا من رسوها في ميناء حيفا. وقد أصرت هذه الشركة على موقفها. اما الهيئات الوطنية فستعنى عنايه خاصة بهذا الامر الخطير وستتوسل بجميع الوسائل المشروعة لحفظ حقوق تجارة يافا. وأما الهيئات الدينية فقد قررت ادارة الاوقاف العامة عدم السماح لجميع السياح الذين وصلوا على ظهر هذه الباخرة من الدخول الى الحرم الشريف وهذا التدبير موقت جواباً للشركة على عملها. وسيعمم هذا المنع في المستقبل حيث يشمل جميع السياح الذين يأتون على بواخر الشركة نفسها.

جلسة اللجنة العربية وميناء يافا

تعقد اللجنة العربية العليا بعد غد جلسة للبحث في مسائل تتعلق بحالة البلاد الحاضرة وستعنى عناية خاصة في مسئلة تجارة يافا

عصابة على طريق جنين — العفولة

حوالى منتصف الليلة الماضية رابطت جماعة مسلحه مؤلفة من ثمانية اشخاص بالقرب من الكيلو ١١٣ على طريق جنين — العفولة وسدت الطريق بالحجارة وأوقفت عدة سيارات وسلبت ركابها ما يحملونه من الدراهم. وقد خرجت قوة من البوليس الى مكان الحادث وتعقبت اثر العصابة

زيارات اللورد لويد ومغادرته البلاد

يغادر غداً اللورد جورج لويد فلسطين الى قبرص ومنها الى مصر. وزار الجامعة العبرية، وقابل الدكتور ماغنس عميدها والادون جوزيف بنتويش من موظفي المعارف والادون بن غريون والبروفسور دوسكن.

لماذا جاء اللورد جورج لويد

اتصلت بنا معلومات هامة عن اسباب مجيء اللورد جورج لويد الى فلسطين وزيارته لسمو الامير عبدالله في عمان نمسك عن ذكرها الان الى نتثبت من صحتها. وهي اذا صحت فانها تتناول تغييرا أساسيا في شكل الحكم الحاضر في البلاد وانتهاء خدمات البعض من كبار موظفي حكومة فلسطين وتعيين اخرين من الذين سبقت لهم الخدمة مدة طويلة في البلاد الشرقية والمستعمرات البريطانيه مكانهم!

عند اللورد جورج لويد

زار سعادتا قنصلي ايران وفرنسا اللورد جورج لويد في فندق الملك داود وزاره ايضاً ثلاثة يهود من اعضاء الوكالة اليهودية

سياح يهود ولكن النتيجة المعتادة!

وصلت القدس قافلة من السياح اليهود عدد افرادها ١٢٥ سائحاً وحسب العادة التي سار عليها اليهود سيبقى هؤلاء السياح أو اكثرهم في فلسطين، بصورة دائمة بعد ان يضعوا ذلك التأمين الشكلي في احد المصارف

حيفا

كلمة الى ادارة البوليس العامة

حيفا في ٢٨ اذار — لمراسل الدفاع الخاص — كان تفتيش البوليس والجند للمارة أمس واليوم لافتاً للانظار. وكانوا يفتشون البيوت والحوانيت بشكل غريب أيضاً. وقد حضر الى وكالة هذه الجريدة ابراهيم البطل من الدامون، والقاطن في حي بيت غاليم قرب مخيمات الانكليز، وأخبرنا ان اربعة من الجند داهموا بيته في منتصف ليلة أمس، وقد حاول الرجل ردهم، فطعنه أحدهم بخنجر في صدره، ثم هرب ومن معه، تحت ستار الليل، وقد أرانا السيد ابراهيم مكان الطعنة، فوجدناه ملطخاً بالدماء. ويحار المرء في مثل هذه المواقف المؤثرة ماذا يغلق، وماذا يقول

قطارات اضافية وغلاء اجور السفر

علمت ان ادارة سكه الحديد بحيفا ستعد قطارات اضافية، من حيفا الى القدس ويافا ابتداء من اول نيسان القادم. ونحن نلفت نظر هذه الادارة الى ضرورة تنزيل اجور السفر، لان اجور سفر حيفا تعد عالية بالنسبة للبلدان المجاورة.

من شركة السينما الوطنية الى الجمهور

تلقينا من مجلس ادارة شركة السينما العربيه المحدودة كتاباً موجهاً الى كل مواطن عربي بضرورة الاقبال على الاشتراك في اسهم هذه الشركة التي تكاد تغطى بعد وقت قريب. فنأمل من المواطنين العرب تلبية النداء، بالاقبال على هذه الشركة الوطنيه الموفقه

برقيات العالم الاخيرة تقول

نداء سلطان باشا الى الجبل

موعد تسلم الحكومة السورية زمام الجيش وعودة الوفد بسرعة

نداء سلطان باشا ووطنية الجبل

بيروت في ٢٨ اذار — وجه عطوفة سلطان باشا الاطرش قائد الثورة السوريه العام نداء الى ابناء الجبل بمناسبة الحوادث الاخيرة اعلن فيه بكل صراحه ان ما تراه الحكومة السورية هو ما يجب ان يراه جميع ابناء الجبل

وقد ارسل هذا النداء الى اخوانه الدروز. كما وردت برقيات كثيرة من الجبل بتأييد الحكومة الوطنية، وقام الشباب بمظاهرات حماسية بالغة اعلاناً لهذا التأييد

الحكومة السورية تتسلم زمام الجيش

دمشق في ٢٨ آذار — ينتظر ان تستلم الحكومة السوريه شؤون الجيش السوري في اول نيسان المقبل

عودة الوفد السوري

دمشق في ٢٨ آذار — تلقت الحكومة السورية اشعاراً من الوفد السوري في باريس انه سيغادر باريس عائداً الى سوريا في اليوم الاول او الثاني من شهر نيسان بطريق قطار الشرق السريع

عودة الامير شكيب ارسلان للوطن

دمشق في ٢٨ آذار — على اثر السماح للامير شكيب ارسلان بدخول سوريا بعث عطوفته بكتاب الى احد اصدقائه قال فيه « متى تمت آخر صفحه من كتاب سيرة السيد رشيد رضا اشد حقائبي واسافر الى بيروت وسيستغرق تأليف الكتاب شهر آخر »

وصول الامير سعود الى البصرة

بغداد في ٢٨ آذار — وصل سمو الامير سعود ولي عهد المملكة السعودية اليوم (الاحد) الى البصرة. وسيسافر في قطار خاص الى بغداد. وتنتهي زيارة سموه للعراق في اليوم الثاني من شهر نيسان المقبل. والمفهوم ان الامير طلال سيقدم بعد قليل ايضاً.

تطور الحركة السياسية في الهند

بومبي — على اثر رفض حزب المؤتمر تأليف الوزارة شرعت الاحزاب الاخرى في ايجاد ائتلاف. وقد صرح الزعيم جوهرلال نهرو رئيس حزب المؤتمر بانه مرتاح كل الارتياح للاتجاه الذي تتخذه الحوادث واعرب عن امله بان يضع المؤتمر حداً للنظام الدستوري الحاضر ويقضي على الدستور الجديد قضاء مبرما وستؤلف وزارة وقتية للقيام باعمال الحكم خلال الفترة التي يؤمل فيها الوصول الى اتفاق جديد، للقيام باعباء الحكم.

بين طراد اسباني وسفينة افرنسية

باريس — اطلق الطراد الثائر «المراتني» قنابله على باخرة افرنسية استطاعت الوصول الى مرسيليا من دون ان تصاب بضرر يذكر وقد كان عليها سكرتير السفارة الصينيه في مدريد.

فوز ايطاليا في البلقان

لندن في ٢٨ اذار — وصل روما قادما من بلغراد الكونت شيانو وزير الخارجية الايطالية بعد ان وضع الاتفاق الايطالي — اليوغوسلافي موضع التنفيذ. وقد صرح رئيس وزارء يوغوسلافيا بان التصديق على هذا الاتفاق سيمهد السبيل لتثبيت قواعد السلام في اوروبا والعالم. وقد كذبت الاوساط السياسية ما اشيع بشأن هذا الاتفاق من ان يوغوسلافيا انفصلت بسياستها البلقانيه عن فرنسا واكدت انه لم يغير شيئاً من سياسة يوغوسلافيا الخارجية فبلغراد لا تزال محافظة على سياستها التقليدية القائمة على احترام واجباتها الدولية.

اتجاه جديد للسياسة النمسوية

فينا في ٢٨ آذار — تتجه السياسة النمسوية الخارجية اتجاها واضحا وجديداً لتوثيق علاقاتها بالدول الغربية وبخاصة بريطانيا العظمى وفرنسا. وقد أفضى المستشار شوشنغ والهر شميت وزير الخارجية النمسوية بتصريحات هامة في هذا الشأن. ومما قاله الوزير بصدد رحلته المقبلة الى باريس: انى سأسعى سعيا حثيثا الى انماء العلاقات التي تجمع بين بلدينا في الحاضر والمستقبل وانى مرتاح ارتياحاً عظيما من رحلتي الى باريس فانها عاصمة العواصم وفيها تتجسم اوروبا. وتقول المقامات العليمة في العاصمة النمسوية ان مهمة الوزير الرئيسية، اقناع الحكومة الافرنسية بعودة آل هابسبرغ الى العرش، وتمهيد السبيل في العاصمة الافرنسية بعدم معارضة دول الاتحاد البلقاني، والاتفاق الصغير بهذه العودة. ولا تنظر الدوائر السياسية الالمانيه الى زيارة الهر شميت لباريس بارتياح

الدول لا تبحث مسئلة سحب المتطوعين

لندن — تقول الدوائر المسؤولة في العاصمة البريطانية انه لا داعي للاعتقاد بان دولة من الدول المشتركة باتفاقية عدم التدخل في الشؤون الاسبانية فكرت في الخروج على الاتفاقية وانه لم يرد من احداها ما يشير الى ذلك.

طمس مسألة سحب المتطوعين

بدأت لجنة المراقبة عملها وذلك بتنفيذ الاتفاق وتعلق لندن وباريس اهمية كبرى على التأثير الذي سيحدث من جراء تنفيذ المراقبة.

ولم تر اللجنة المذكورة ضرورة الآن للقيام باجراءات او مقترحات جديدة لبحث مسألة عدم ارسال المتطوعين الى اسبانيا او سحبهم منها كما انه لم يقترح شيء جديد في هذا الصدد.

استعداد الولايات المتحدة البحري

واشنطن — قررت الولايات المتحدة ان تنشيء في هذا الصيف بارجتين تسلحهما بمدافع من عيار ١٦ بوصة في حين ان اليابان كانت تطلب جعل الحد الاعلى لعيار المدافع ١٤ بوصه ويقول الخبراء البحريون ان هذا القرار سيحمل اليابان على النزول من جديد في ميدان التنافس البحري.

مساعد الحاكم يهدد بقانون العقوبات

قلقيليه في ٢٨ آذار — لمراسل الدفاع الخاص: زار قلقيلية في الاسبوع الماضي مساعد حاكم اللواء المستر فوت واجتمع بلفيف من وجوه القرية ومختاريها يرافقه قائمقام القضاء ومساعده وضابط المركز. وتحدث اليهم في حادثة مقتل السائق اليهودي دوف زعل في بيارة خانكين وان مثل هذا التعدي ضمن اراضي البلده يضطره لتطبيق قانون العقوبات على الاهالي ثم ذهب مع صحبه الى موقع الحادث للكشف

اطلاق النار على عربيين

قلقيلية في ٢٨ اذار — ذهب مساء يوم الجمعة الماضي كل من عبد اللطيف ابراهيم جبر وصالح بن حمد الجبر من اهالي قرية كفر سابا العرب للحرث في ارضهما المجاورة لمستعمرة كفر سابا. وقبل المباشرة بالعمل اطلق مجهول عليهما من بيارات اليهود عيارين ناريين، فعادا الى القريه واعلما المختار، وشهدا اليه بحضور بعض الاهالي المجاورين لقريتهم فاتصل هذا بالبوليس واطلعه على الخبر

اطلاق النار على قرية عربية

قلقيلية في ٢٨ آذار — لمراسل الدفاع الخاص — اطلق اليهود ليلة الجمعة من بياراتهم في مستعمرة كفر سابا، عيارات نارية على قرية كفر سابا العربية. وصدف أن كان ضابط مركز بوليس قلقيلية مع قوة من البوليس في دورة تفتيشية، فأسرع الى مكان اطلاق النار. وقد القى القبض على حارس يهودي مسلح، فاعترف هذا بأطلاق النار منتحلا عذراً، بأنه اشتبه في عربي يقترب منه!

شجار في قرية ومقتل شخصين

القدس في ٢٨ آذار — لمراسل الدفاع الخاص: وقع شجار بين مسل[illegible] قربة مخماس في قضاء رام الله وقد اتصل بي أنه قتل فيه اثنان فأسرعت [illegible] البوليس الى مكان الحادث لاجراء التحقيقات ونقل القتلى، الى مركز البوليس برام الله

حركة الميناء

رست الباخرة آماد ق يوم امس وافرغت ١٥٠ طناً من البضائع، والباخرة زعفران وافرغت ١٠٠ طن عفش وحبوب والباخرة ريتشارد بوتشرد وافرغت ٢٥٠ طن عفش.

وسافرت الباخرة سيسليان برنس امس وعلى ظهرها ٥٩١٤٥ صندوق برتقال الى غلاسكو وسافرت ايضاً الباخرة يالوفا وعلى ظهرها ٩١٠ من صناديق البرتقان الى حيفا لتكمل شحنها من هناك، ومن ثم تسافر للموانيء الاوروبية

حدائق المدارس

علمنا ان لجنة من موظفي ادارة المعارف ستقوم في نهاية هذا الشهر بجولة على حدائق المدارس الاميرية وستمنح كأس المندوب السامي لأحسن حديقة لاحدى المدارس التي تطوفها

ثلاثة شيوعيون

القت دائرة بوليس القدس يوم السبت الماضي القبض على ثلاثة من الشيوعيين بتهمه انتمائهم الى جمعيات غير قانونية

استغاثة

ذكرت هابوكر أن جندياً بريطانياً من جنود الفرقه المرابطة في المعرض هاجم فتاة يهودية اثناء سيرها في الحي الشمالى بتل ابيب فأستغاثت وخف البوليس الى المكان لكنه لم يصل الى نتيجه لجهله شخصية الجندي المهاجم

كتاب مفتوح

جاءنا من السيد سعيد عوض، كتاب مفتوح موجه الى ابناء الطائفة الارثوذكسية العربية في فلسطين، يلفت فيه نظرهم الى ان البطريركية تعاقدت على عمل رصيف على جهتي طريق القديس جوليان في القدس، مع متعهد أجنبي، دون ان تطرح هذا التعهد للمناقصة العامة كما هو المعتاد

خريجو دار الايتام

عقد متخرجو دار الايتام الاسلامية الصناعيه بالقدس المقيمون بحيفا اجتماعا لتشكيل فرع لجمعيتهم يكون تابعاً للمركز الرئيسي. وقد اوفد مركز الجمعية بالقدس الاستاذ الشيخ سعدالدين العلمي والسيد فوزي يوسف سكرتير الجمعية للاشراف على تأليف الفرع وبعد اجراء عملية الانتخاب تناول الحاضرون طعام العشاء على مائدة آل قبلاوي الكرام.

وقد زار وفد الجمعية معاقل الاحرار بعكا واضرحة الشهداء الثلاثة وضريح المرحوم كامل قبلاوي من متخرجي المدرسة المذكورة كما زار وفد الجمعية مدينة يافا وتفقد شؤون المتخرجين المقيمين فيها

تصحيح خطأ

جاء في كلمة شكر نشرت بالعدد الصادر بتاريخ ٢٦ آذار الجارى أن موقعها علي راضي والحقيقة أن موقعها السيد علي محمد المغربي

رسالة القدس التلفونية

حفلات العيد

حضر حفلات عيد الفصح المجيد في كنيسة القيامة اللورد جورج لويد وقناصل الدول الغربية في ألبستهم الرسمية

محاولة خطف

اطلق مجهول الرصاص على صائغ ارمني في السابعة والستين من عمره يدعي ارتين بليان والقى على عينيه مسحوق الفلفل واختطف منه سلة ظن أن في داخلها حليا. وقد اخذ البوليس في اجراء التحقيقات

الخطر على قرى عربية

علمنا ان اليهود يقومون الآن بترتيبات ستؤدي حتما الي ضم قسم من القرى العربية الي المستعمرات اليهودية المتاخمة لها. والجهود تبذل الآن لضم اراضي عرب ابي كشك الي مستعمرة ملبس علاوة على ارض قرية الشيخ مونس التي ضمت الى منطقة تل ابيب. ويعمل الآن على ضم قريتي الحرم واجليل الي مستعمرة هرتسليا، كما ضمت القرى الجنوبية الى مستعمرة رخبوت. ولا ريب ان هذه مسئلة خطيرة جداً يجب الانتباه لها، والا اصبحت هذه القرى خاضعة للنفوذ اليهودي بجميع مظاهرها

والعلاج الوحيد لحل هذه المشكلة العمل السريع على تشكيل المجالس المحلية كما نعلت مستعمرة سارونا الالمانية بتشكيل مجلسها المحلي. ولا بأس على ان يكون لكل قرية أو اكثر مجلس محلي واحد أما الامور الشخصية والرئاسه وما الى ذلك من الامور فهذه مسائل ثانوية لا قيمة لها يجب ان تتلاشى عند المصلحة العامة

مفتش رصيف حيفا

قدم يافا السيد اميل سلعو مفتش رصيف جمرك حيفا لقضاء عطلة العيد الكبير بين اهله واصدقائه

مهرب يهودي

القدس — اعتقل البوليس عربيين يدعى احدهما خليل جابر وكيل شركة السيارات الشاليه في دمشق والاخر حسين سليمان العجل أحد سائقي سيارات هذه الشركة بتهمة تهريب أحد اليهود مقابل عشرة جنيهات. وكذلك اعتقل ايضا اليهودي المهرب لدخوله البلاد بصورة غير مشروعة. ولا يزال اليهودي موقوفا نتيجة المحاكمه. اما الاخران فقد اطلق سراحهما بكفالة لنتيجة المحاكمة ايضا

الوكلاء في فلسطين
مستودع الادوية الوطني الفلسطيني
قيالة وصباغة
يافا — شارع بسترس

اعلان

صادر من دائرة اجراء يافا عدد ١٢٤٤٧ سنة ٣٦

الدائن : سليم افندي بيبي يافا

المديون : مصطفى عبد الجواد من يافا

مصدر الحكم : محكمة مركزية يافا

الملك : ١) قطعة ارض تصلح للبناء راقعة على طريق الطواحين مقابل بيارة الحاج امين الطاهر مبني عليها غرفتين وصالون ومطبخ وثلاثة غرف اخرى وعمارة مبنية حجر ومسقوفة زيكنو يشغلها معمل الاسبيرتو مساحتها ٥ دونم و٧١٤ ذراع

٢) حوش يحتوي على ثلاثه غرف وليوان وساحة سماوية مساحه الارض القائم عليها البناء هي ٢٢٣ ذراع

مقداره حصة من اصل ٦ حصص في كل من الارض والحوش

تاريخ سند الطابو في ١٩ شهر ١٢ سنة ٢٢ صره نومرو ١٢٠٥ الارض

ناريخ سند الطابو في: ١٩ شهر ١٢ سنة ٢٢ صره نومرو ١٢٠٢ الحوش

حدوده : ١) الارض محدودة في الطابو قبلة طريق شمالا ارض وسيلة علي جبر والآن ابو الزلف واليهود شرقاً ارض وسيله ومحمود عبد الجواد والآن رسيله وابو الزلف واليهود غرباً امين كنج احمد وشركاه

٢) الحوش محدود في الطابو شمالا وسيله جبر والآن اليهود قبلة طريق شرقاً وسيلة جبر وحسين حمو سابق والآن اليهود غرباً عبد الجواد وشركاه

تخمن الذراع الواحد في هذه الارض مع الأنشاءات الموجودة عليها بمبلغ جنيهين فلسطيني

بناء على قرار رئاسة اجراء يافا سيطرح في ميدان المزايدة العلنية بعد مضي خمسة عشر يوماً من تاريخ نشر هذا الاعلان الاملاك المبينة أعلاه خاصة المديون لقاء الذمة المطلوبة منه الى الدائن البالغة ٣٩٠ جنيه فلسطيني والرسوم والفوائد القانونية والمصاريف النظامية

فمن له رغبة في شراء الملك المذكور فليتقدم الى المزايدة ويضع اسمه ومقدار المبلغ الذي يدفعه وديبوزيتو عشرة في المائة او كفالة من احدى البنوكه في ذيل القائمة التي ستعطى للدلال والاحالة الموقتة تكون بعد مضي ثلاثين يوماً من من تاريخ القائمة المذكورة ثم تعاد المزايدة ثانية على ان يقبل الضم عليها في المائة خمسة لمدة خمسة عشر يوماً وبعده تحال هذه الاملاك قطعياً لاسم المزاود الاخير وتجري المعاملات اللازمة حسب الشروط المبينة في قائمة المزايده ولاجله صار اعلان الكيفية توفيقا للمادة ١٠٢ من قانون الاجراء

مأمور اجراء يافا
فياض الخماش

عماد استقلالك
الاقتصاديات
اذن...
يجب عليك تشجيع اكبر شركة
هى شركة المواد الحديدية

اعلان

صادر من محكمة غزة الشرعية

تقدمت الينا مضبطة من مختار واوجه محلة الزيتون بغزة تتضمن ان محمد بن الشيخ عبد الله العكلوك توفى منذ خمس وثلاثين سنة وانحصر ارثه الشرعي في زوجته كفاية بنت الحاج يوسف العكلوك وفي اولاده منها عبد الله ورشيدة وآمنة وعطرة والانتقالي في اولاده المذكورين ثم منذ اربع وثلاثين سنة توفيت كفاية المذكور وانحصر ارثها الشرعي في اولادها المذكورين. ثم منذ ثلاث وثلاثين سنة توفيت عطرة المذكورة وانحصر ارثها الشرعي والانتقالي في اشقائها المذكورين. ثم منذ عشرين سنة توفي عبدالله المذكور وانحصر ارثه الشرعي والانتقالي في زوجته تحفه بنت الشيخ ناجي العكلوك وفي ولده منها حمدي. ثم منذ تسع عشرة سنة توفي حمدي المذكور وانحصر ارثه الشرعي والانتقالي في والدته تحفه المذكورة وفي اخيه لامه صالح بن موسى بلبل وفي عمتيه رشيدة وآمنة المذكورتين. ثم منذ ثماني عشرة سنة توفيت تحفة المذكورة وانحصر ارثها الشرعي في ولدها صالح من زوجها موسى بلبل المتوفي حال حياتها وفي بنتها سعدية من زوجها الآخر محمد بن عيسى سعد المتوفي قبلها ايضا. ثم منذ خمس عشرة سنة توفيت سعدية المذكورة وانحصر ارثها الشرعي في اخيها لامها صالح المذكور ولا عصبة لها فقط، فمن له اعتراض على مضمون هذا الاعلان فليراجع هذه المحكمة بظرف عشرين يوما اعتباراً من تاريخ نشره

في ١٤ محرم سنة ١٣٥٦ و٢٧-٣-٩٣٧

قاضي غزة الشرعي

feel it heal
CHAPPED SKIN
MENTHOLATUM

المنثولاتوم

لا تنتظر حتى تعطس للمرة الثانية، عند ما تشعر ببوادر الرشح اسرع حالا الى استعمال المنثولاتوم. مفعوله اكيد وتأثيره سريع.

افرك الصدر والحنجرة بالمنثولاتوم يزول خطر المضاعفات دائما اطلب المنثولاتوم واحمله معك دائما، فهو محضر في أوعية مختلفة سهلة الحمل

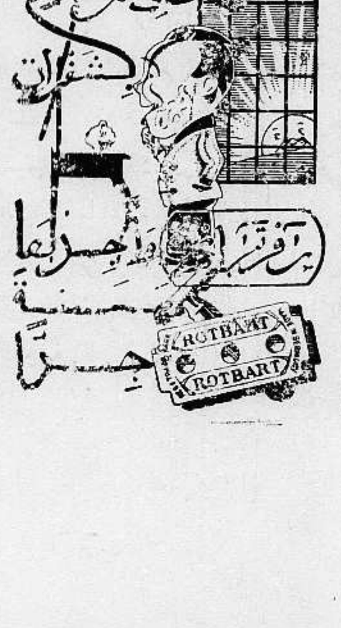

بنك باركليز
(للممتلكات البريطانية المستقلة والمستعمرات والخارج)
بنك حكومة فلسطين
وكلاء لجنة النقد الفلسطيني
عكا، غزة، هدار هكارمل، حيفا، الخليل، يافا، القدس، نابلس، الناصرة، رامات كان. تل ابيب
المندمج لباركليز بنك محدود الضمان
مجموع واردات باركليز تتجاوز
عن مبلغ ٥٠٠٠٠٠٠٠٠٠ جنيه انكليزي

برنامج الاذاعة الفلسطينية

« يوم الاثنين في ٢٩ آذار سنة ١٩٣٧ »

٥ر٣٠	اشارة الوقت ونشرات ثم حديث الاطفال بالعربية للانسة وديعة شطارة
٦ر١٥	عزف على الشبابة عطا الله ا. رلاسى
٦ر٢٥	اسطوانات عربية
٧ر٤٥	«حول بحر قزوين» للاستاذ احمد سامح الخالدي
٩	إشارة الوقت ونشرة الاخبار
٩ر٣٠	حفلة غنائية يحيى السعودي
٩ر٥٥	اسطوانات عربية
١٠ر١٠	حفلة مسيقية

ماذا تسمع اليوم

عن محلات السادة دجاني اخوان

« الاذاعة اللاسلكية للحكومة المصرية يوم الاثنين في ٢٩ آذار »

٦ر٤٥	صباحاً تمرينات رياضية الاستاذ محمد شكري
٧	قرآن كريم الشيخ عبد المتعال حسن جمعة
١٠	حفلة افتتاح العيد المئوى لوزارة المعارف العمومية
٢ر٣٠	مساء حفلة غنائية ـ الاستاذ فريد الاطرش
٣ر١٠	النشرة الاخبارية والنشرة التجاريه الاولى بالعربيه
٥ر٣٠	قرآن كريم ـ الشيخ على حزين
٦ر٢٥	حديث الى الاطفال ـ أبلا زوزو
٧	الاستاذ عبد الغنى المنشاوي
٧ر٣٠	النشرة الاخبارية ونتائج سباق الخيل بالعربية
٧ر٥٠	خفلة غنائيه ـ الاستاذ محمد عبد الوهاب وفرقته
٨ر٢٠	حديث ـ ابو جعفر المنصور ـ الاستاذ محمد سعيد لطفي
٨ر٤٥	حفلة غنائية ـ حياة محمد وفرقتها
٩ر٣٠	مساء ازجال ـ الاستاذ ابو بثينة
١٠ر١٥	حفلة غنائية ـ حياة محمد وفرقتها

الى المواطنات الكريمات

الاناقة، الرشاقة، الذوق السليم، احدث الأزياء تجدها السيدة في :

المشغل العربى

لمؤسسته السيدة زهية باكر. بيت ابراهيم بك الخليل — حيفا
تعليم دروس فنية للتفصيل والخياطه باحدث واسهل اسلوب. والمشغل يقبل عشر تلميذات مجاناً، بصورة دائمة.
فالى هذه المؤسسة يا سيدات فلسطين الوطنيات حيث تجد كل منكن ما يتناسب مع ذوقها مع التعهد بسرعة التسليم واتقان العمل، واسعار لا تزاحم تقوم بالعمل خياطات سوريات لهن شهرتهن وتفوقهن في الفن والابتكار.

زوروا محلات المخزن الشرقي
لصاحبه توفيق الصناديقي
تجدون جميع ما يلزمكم من سائر انواع الموبيليات الفاخرة وسرائر حديديه صنع اكبر المعامل الوطنية في فلسطين وسوريا
زياره واحدة تكفي لان تجعلكم من الزبائن الدائمين.
القدس : شارع مأمن الله، تلفون ٦٤٥ حيفا : البوابة الشرقية
يافا : « المحطة شام : زقاق سيدي عامود
الاسعار بغاية المهاودة

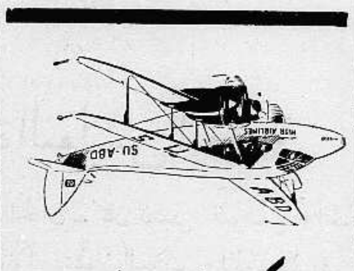

شركة مصر للطيران

السفر كل يوم من حيفا ويافا وتل أبيب والقدس الى بور سعيد والقاهرة والاسكندرية
السفر مرتين كل اسبوع من القدس ويافا وتل أبيب وحيفا الى بغداد
ثلاث مرات يوميا بين القاهرة والاسكندرية وبالعكس
السفر يومياً بين الاسكندرية وبورسعيد والقاهرة واسيوط وبالعكس
السفر مرتين في الاسبوع بين القاهرة والاقصر واسوان وبالعكس
الطائرات للركاب والبريد. تطلب الاستعلامات وكافة ما يلزم من وكلاء الشركة او من احد مكاتب السفر

«مطبعة جريدة الدفاع ـ يافا»

الثلاثاء في ١٧ محرم ١٣٥٦ — ٣٠ آذار سنة ١٩٣٧

صاحب الامتياز : ابراهيم الشنطي
المحرر المسئول : شوكت حماد
مدير الادارة : عبد الهادي عرفان

الاعلانات | في يافا (ادارة) الدفاع : قسم الاعلانات
في القدس(وكالة) * : تلفون ١٤١٣
في حيفا * * : * ١٢٥٨

الدفاع

جريدة يومية سياسية مصورة

السنة الثالثة — العدد ٨٣٦ — ٣

دار الدفاع: شارع اسكندر عوض ـ يافا ـ فلسطين
العنوان التلغرافي (الدفاع ـ يافا)
تلفون ١٨٧ (اربعة خطوط) و١٠٧٥ (خطان) صندوق البريد (٢٥٥)

الاشتراكات | في فلسطين عن سنة ١٥٠
في البريد الداخلي * * ١٨٠
في سائر الاقطار الخارجية * * ٣٠٠

شائعات اليهود عن تقسيم فلسطين. حول زيارة اللورد لويد. الامير سعود والملك غازي. حوادث جبل الدروز ووطنية سلطان باشا. مقاومة الهنود للدستور

تجزئة هذا الوطن

لقد فشلت التجربة في سوريا وتفشل هنا اكثر

لقد رأينا من اللجنة الملكية عقولا فقط . أما القلوب فلم نرها حتى الآن. ومن هنا يحسن العرب الظن بذكاء الاعضاء والرئيس ومقدرتهم . ويستبقون حسن الظن وإساءته بالعواطف الى ما بعد صدور التقرير المنتظر

والظاهر أن موضوع اللجنة سوف لا يكون البحث عن الحق أين هو . فهذا واضح ، يعرف مكانه أشد أنصار الصهيونية عداء للعرب . بحث اللجنة سيكون الخوض في مضمار الحلول ، والمقترحات ، وإعداد طائفة من التواصي. وان الذين حضروا آخر جلسات اللجنة ، يذكرون السوآل الذي وجهه اللورد بيل عن إمكان التوفيق بين وجهتي نظر العرب واليهود ، وايجاد اتفاق لذلك . كان ذلك السوآل يشف بصراحة عن ميل اللجنة ، وعن المحور الذي تدور حوله في أبحاثها. أما ذكاء أعضاء اللجنة فأرفع من ان يعجز عن الاهتداء الى الحق ، والعدل ، لانهما ظاهران ، واضحان . وأي امرىء في المستوى العادي يستطيع أن ينعت العرب بالظالمين ، المتحاملين لكفاحهم الوطني؟ وأي رجل متوسط الذكاء لا يعرف أن الصهيونية من ألفها الى يائها انما هي عدوان صارخ على قضية أمة ، وحقها ، وبلادها ؟

ولقد روى مراسل صحيفة يهودية — ترجمنا رسالته في عدد اليوم — معلومات عن اتجاه اللجنة الملكية . وترتكز هذه المعلومات على تقسيم فلسطين الى ثلاث مناطق : عربية ، ويهودية ، ومحايدة .

ان الذي يرجوه العرب ان تكون هذه مجرد نبوءة ، أو محض خيال . وأن لا تتورط لجنة اللورد بيل في موضوع مجهول النتائج مثل هذا الموضوع. وأن لا تكون نصلا يمزق هذه البلاد ، بعد أن مزقها نصل الحلفاء وسلخها عن سوريا ، ثم عن البلاد العربية .

في الحل المزعوم الذي رواه مراسل الجريدة اليهودية تدخل مدينة يافا ضمن المنطقة اليهودية . وفيه تنفصل مدن عربية أخرى عن بعضها البعض . ما أبعده حلا عن نزاهة البحث ، وسلامة النتيجة ! لقد سمعتنا لجنة اللورد بيل تقول اننا لا نكاد نفرق بين دمشق وبغداد . أفيكون الجواب على هذا الايمان الجميل أن تقول لنا : فرقوا بين يافا والقدس — والمسافة ساعة ، أو أقل ؟

ان جيشاً فرنسياً تعداده ثلاثون ألفاً ، ومن ورائه قوات فرنسا العسكرية الكبيرة الهائلة — لم يستطع أن يحمي النظام الذي مزق سوريا الى أربع «دويلات». أفترى هذه التجربة قد نجحت في الشمال ، حتى تمثل في الجنوب ؟ ورغم تبدل الاحوال على سوريا ، ورغم اقامة وزارات مطلقة اليد ، ورغم كل محاولة تدعمها القوة المسلحة ، فقد تحاضنت تلك « الدويلات » في كنف واحد معقول ، طبيعي ، هو كنف : الوحدة السورية .

لسنا الذين أوجدوا خطيئة وعد بلفور حتى نتحمل تبعتها . ولسنا الذين ارخوا للهجرة الرعناء المجنونة الجماح حتى نقول هذا خطؤنا . على العكس ، قاومنا ، وكافحنا ، ودللنا على الخطأ والخطيئة بثمن باهظ رفعناه ويدنا مبسوطة لا تنقبض . غيرنا الذي فعل الخطأ ، وارتكب الخطيئة . فمن حقنا عليه ، بل من حق السلام والطمأنينة ، بل من حق التاريخ ، ان يقوم بالاصلاح ، لا يزيد الزلل إمعانا في الاعوجاج

إن ثلثمائة مليون مسلم وثمانين مليون عربي يرقبون ماتفعله لجنة اللورد بيل ، لتهدأ ثائرات القلوب القلقة على حبة عين العربية والاسلام — فلسطين . فلنعتقد أن رسالة المراسل اليهودي خطأ في خطأ ، وتلفيق في تلفيق. نعم ، فلنعتقد ذلك ، لان عقول أعضاء اللجنة أوسع أدراكا ، وأبعد بصراً ، من أن تقع في المحظور البشع من الحلول الشاذة . ولنعتقد بالرسالة كلها عملا من اعمال الخيال ، والمشرب الفاسد ، والنزعة الضالة

لقد ذكر العرب مطالبهم ، وعرفها كل معني بشئون هذا البلد ، من عرب ، ومسلمين ، وأجانب . وعرفها أيضاً اللورد بيل ولجنته . ولم تكن هذه المطالب اجتراء على الحق ، واعتداء على الغير . بل هي صحيفة كل أمة شريفة ، متعلقة بوطنها تعلق المؤمن بأهداب أمثلته العليا . وهي مطالب الهند في استقلالها . ومطالب ارلنده . ومطالب مصر . ومطالب الصين . ولجنة اللورد بيل أعقل جداً من أن تضع عليها غطاء من المقترحات الكثيفة المبغضة — أو نحب أن نعتقد بأنها أعقل جداً من هذا ، وأشرف غاية .

ابراهيم

قتل جنود يابانيين

طوكيو في ٢٩ آذار — قتل اليوم كابتن ياباني ومعه ١٩ جنديا اثناء اشتباكهم بمعركة مع عصابات في منشوريا . وقد اعتقل ٢٠٠ وحكم بالاعدام على عدد كبير منهم

بين الدولة والكنيسة

برلين في ٢٩ — احتج الكاثوليك على تعاليم النازي. وطلب رجال الكنيسة في بافاريا الى آباء الطلاب كتابة احتجاجات على ارشادات النازية التي تهدم روح مدارس الرومان الكاثوليك

ثورة ارلنده

دبلن في ٢٩ — قامت اضطرابات في ارلنده الحره أثناء الاحتفال بذكرى الثورة . والقى القبض على كثيرين ، واصيب بعضهم . وقد خطب ديفاليرا مترحماً على الذين ماتوا في الثورة .

الملك فاروق

جنيف في ٢٩ آذار — زار الملك فاروق والملكه الوالدة قصر عصبه الامم فاستقبلهم المسيو افينول سكرتير العصبه

النحاس باشا

لندن في ٢٩ آذار — قرر النحاس باشا حضور حفلات التتويج اذا سمحت له ظروفه مؤتمر مونترو

ظهور البابا

روما في ٢٩ — ظهر قداسة البابا أمس لاول مرة بعد مرضه الأخير .وقد حضر جمهور كبير من الحجاج ، فأطل عليهم من شرفته داعياً لهم

الحرب الاسبانية

مدريد في ٢٩ آذار — قامت طيارات الثوار بغارات على العاصمة . وكانت حالة ميادين القتال العامة هادئة .

متى يسافر رشدي اراس لبغداد

انقره في ٢٩ آذار — أجل وزير الخارجية التركية سفره الى بغداد حتى شهر جزيران المقبل للتوقيع على الميثاق الشرقي الرباعي .

مجلس الامة

لندن في ٢٩ آذار — هنأ حزب العمال المستقل حزب مجلس الامة الوطني في الهند لنجاحه في رفض الدستور الجديد .

مظاهرات جبل الدروز وتفاصيل الموقف

موقف سلطان باشا الشريف من الفتنة الاخيرة وتأثير ندائه

تقرير اللجنة الملكية وتقسيم فلسطين

ما يزعمه مراسل صحيفة يهودية في لندن

وافى مراسل هابوكر في لندن جريدته بمعلومات قال انه استقاها من مصادر مطلعة . وقد تصفحناها فألفينا فيها اضطراباً ، وتناقضاً . ويقول ان اللجنة الملكية تكاد تقرر ما يذكره هو في معلوماته المترجمة فيما يلي . ولفائدة القراء رأينا ايراد الرسالة كلها ، تاركين لهم التمييز ، والتعليق : تقول هذه المصادر ان اللجنة الملكية لم تقف أثناء إقامتها بفلسطين على صورة كاملة تشمل أحوال فلسطين لتتمكن من ايجاد حل نهائي للمستقبل . ورأت من المناسب ان ترسل جماعة من كبار الساسة الانكليز بأسماء مستعارة . وان بعضهم وصل ، ولا يزال البعض الآخر في الطريق الى فلسطين . وسيقوم هؤلاء بأبحاث إضافية ليقدموها الى اللجنة الملكية لتضع تواصيها ومقترحاتها على أساس واسع من المعلومات الصحيحة . ويقال ان لزيارة اللورد لويد الى هذه البلاد علاقة بتلك الابحاث الاضافية

مناطق البلاد الثلاث

ويفهم من هذه المصادر ان اللجنة الملكية تعنى أشد العناية بمسألة تقسيم البلاد الى مناطق . وتظن أن في هذا التقسيم الحل الذي يوطد السلام في فلسطين ويهيئوها للتطور ويرضي في الوقت ذاته الفرقاء الذين يعنيهم امر هذه البلاد. وعلى حسب هذا البرنامج تقسم البلاد الى ثلاث مناطق : منطقة يهودية تشمل الساحل الى حدود المنطقة الجبلية من غزه الى عكا باستثناء حيفا التي ستكون ضمن المنطقة المحايدة . وتشمل المنطقة اليهودية الحوله ، ومساحة معينة من وادي الاردن ، وطبريا . ويستثنى ايضا من هذه المنطقة مدينتا اللد والرمله اللتان ستضافان الى المنطقة العربية . أما المنطقة العربية فستكون شرقي المنطقه اليهودية ومن الشمال الى حدود لبنان وسوريا . وأما المنطقة المحايدة فهي القدس وضواحيها وحيفا وبيت لحم والاماكن المسيحية المقدسة ، وخطا انابيب البترول والاراضي الواقعة فيها . وستكون الادارة في هذه المنطقة بايدي الانكليز على ان يشاركهم فيها ممثلون عن السكان . اما مركز الحكومة الرسمي فسيكون في القدس

ادارة هذه المناطق

وبقية المناطق تدار على حسب قوانين مشتركة يسنها المجلس التشريعي المؤلف من ٢٤ عضواً ، ستة منهم عن الجيش ، وستة عن الحكومة المدنية في فلسطين وسته لليهود وستة للعرب ، على ان تكون الرئاسة بيد المندب السامي وتمنح كل منطقة ادارة مستقلة بسلطة من طراز سلطة المجالس البلدية . وتكون بيد المجلس التشريعي السلطة التشريعية ويملك حق الرقابة على الادارتين المدنية والعسكرية

الزعم على العرب

« وتقبل الدوائر العربية اقتراح التقسيم هذا مبدئياً لكنها تطلب ان تدخل عليه بعض التعديلات والاصلاحات من حيث صورة الحكم، فالعرب يطلبون ان يعطى كل قسم استقلال تاماً وينضم القسم العربي الى شرقي الاردن فتتولى حكومة عمان ادارته بالاشتراك مع وجهاء وسياسيين من رجال غرب الاردن

اما المسائل المشتركة بين الثلاث مناطق فانه يشرف عليها مجلس اعلى يزود حكوماتها بمشوراته ويؤلف من ١٨ مندوباً ٦ عرب و٦ يهود و٦ انكليز ورئيس انكليزي . ويرى الجانب الانكليزي ان تبقى ادارة الشؤون العسكرية والبوليس بيد حكومة القدس المركزية بموافقه حكومتي المنطقتين ، والعرب يوافقون على ان تبقى الشئون العسكرية في يد الحكومة المركزية ، لكنهم يطلبون ان يكون البوليس مرتبطاً وخاضعاً لحكومة المنطقة التي يعمل فيها

ثم مسألة الاراضي

ولن تقام حواجز جمركية بين هذه المناطق وتكون لكل منطقه تعريفة جمركية خاصة، وتكون حصة كل منطقة من الواردات الجمركية بنسبة ماتستورده من البضائع . اما مسألة الاراضي فان الانكليز يقترحون بشأنها ان تباع اراضي العرب التي في المنطقة اليهودية لليهود والعكس بالعكس

لكن العرب يرفضون هذا الاقتراح

« البقية على الصفحة الرابعة »

مظاهرات الوطنيين الدروز والحوادث الاخيرة

بيروت في ٢٩ آذار — عقد الوطنيون أمس في جبل الدروز اجتماعا قرروا فيه استنكار الحوادث الاخيرة وتأييدهم وجهة نظر الحكومه . وانتهى الاجتماع في الساعه الحاديه عشرة ليلا . وحوالي الساعة الحاديه عشرة والربع الف المعارضون مظاهرة كبيرة ساروا فيها الى الطريق المؤديه الى دمشق لعلمهم ان المحافظ السيد نسيب البكري سيعود في هذه الليلة وكانوا يطلقون الرصاص في الفضاء ارهابا

محاولة ارجاع المحافظ الى دمشق

وصمموا على ارجاع المحافظ الى دمشق في حالة مجيئه . ولما اتصل بالوطنيين في الجبل نبأ هذه المظاهرة عقدوا اجتماعا ثانيا قرروا فيه تأييد الحكومة وارسلوا برقية بهذا المعنى الى رئيس الوزراء بالنيابة موقع عليها من ١١٠ اشخاص . وعقد اجتماع في السويداء من الوطنيين ايضا قرروا فيه ارسال برقية الى المجاهد سلطان باشا الاطرش يستشيرونه فيها في الموقف . ووصل الى دمشق وفد من جبل الدروز برئاسه علي بك مصطفى الاطرش وقابلوا نسيب بك البكري واطلعوه على الحالة ويقال ان سلطان باشا اصدر بيانا طلب فيه من اهالي الجبل تأييد الحكومه في موقفها .

حركة غير بريئة بين العلويين

ولما سمع سكان جبل العلويين بمطالب سكان جبل الدروز عقدوا اجتماعا وطالبوا فيه ان يعين محافظهم من أبناء بلدهم .

صحة الامير محمد علي جيدة

القاهرة في ٢٩ اذار — فحص الاطباء اليوم سمو الامير محمد علي وأصدروا نشرة جاء فيها أن صحة سموه تحسنت تحسناً مطرداً . وانه تناول الافطار ونام نوماً هادئا ، وانه لا داعي لاصدار نشرات طبية جديدة . وقد استفسر اليوم عن صحة سموه جلالة الملك غازي ملك العراق

نشاط الثوار الاسبان في البحر

لندن في ٢٩ اذار — اذاعت محطة سلمنكه التي يملكها الثوار تحذيراً للبواخر البريطانية بوجوب الرد السريع على اشارات اسطول الثوار جاء فيه ان البوارج ستوقف كل البواخر التي تحمل ذخائر الى الثغور الاسبانية

وكانت سفينه حكوميه قادمه من تونس مقلة موادا معدنيه فاطلقت بوارج الثوار قنابلها عليها واوقفتها ، وهاجم طرادان ثوريان الباخرة الاسبانيه مار كاسيو التي كانت قادمه من نيو كاسل حاملة الفي طن من الفحم الحجري قرب الحدود الافرنسيه فاضطرت الباخرة للجنوح على الشاطيء ونجا بحارتها

القدس

وطنية سلطان

القدس في ٢٩ آذار — لمراسل الدفاع الخاص — عاد مساء هذا اليوم من عمان سعادة نبيه بك العظمة والاستاذان عبد الحميد افندي شومان واكرم افندي زعيتر بعد أن زاروا عطوفة سلطان باشا الاطرش ، قائد الثورة السورية .

ونظراً لاهتمام الرأي العام بحوادث جبل الدروز فقد حاولنا أن نستقصي عن رأي عطوفة قائد الثورة العام في الجبل ففهمنا انه كان من المصادفة أن يلتقي السادة المذكورون أثناء زيارتهم الخاصة لعطوفة القائد بالامير حسين الاطرش الذي جاء يستشير عطوفة القائد في أحوال الجبل . وفهمنا من السادة المذكورين أن عطوفة القائد العام كان مثال الحرص على وحدة البلاد والنصيحة بالتزام الهدوء والمحافظة على المبادىء المقدسة التي امتشق عطوفته واخوانه الحسام في سبيل الدفاع عنها ، وفي مقدمتها الوحدة السورية الشاملة . والمفهوم أن الامير حسن الاطرش عاد الى الجبل يحمل نصائح عطوفة القائد الغالية التي تدل على نفس كبيرة عرفها الناس في القائد الكبير .

التحقيق في حادث الاعتداء على الحناوى
شاهدين روي الواقعة وتوقيف المتهم اسبوعين

امام قاضي التحقيق

ذكرنا امس ان البوليس اجرى تشخيصاً للمعتقلين في حادث اطلاق النار على ديب الحناوي . وقلنا ان احد الشهود الذين اجري التشخيص امامهم اشتبه بابراهيم ابو حجر .

ونذكر اليوم ان البوليس حقق مع هذا المشتبه به واخذ إفادته وافادات شهود حضره من بينهم كل من محمد النشاصي ، وابراهيم الساعي ، ومحمود عثمان . وحوالي الساعة الواحدة بعدظهر امس قدم المشتبه به امام قاضي الصلح الاستاذ سمعان داود وجيء بالشاهد الذي تعرف عليه واسمه صبحي محمد كمال وهو بائع البنزين القريب من بيت السيد الحناوي . وبعد ان اقسم اليمين اجاب على اسئلة ممثل النيابة الضابط احمد افندى بدر بما يلي :

لقد رأيت شخصين

انا حداد . وقد اعتدت ان اشتغل ببيع البنزين مساء كل يوم جمعة حتى السابعة . وفي يوم الجمعة الماضي الموافق ٢٦ الجاري شاهدت شخصاً لكنني لا اتذكر اوصافه لكنه يشبه ابراهيم ابو حجر يسير في شارع يافا تل ابيب ، يصحبه شخص آخر وكانا حاسري الرأس يسيران ذهاباً وجيئة . وكان الشخص الذي يشبه ابراهيم ابو حجر يتأبط « كسكيتا » . أما الوقت فالساعة السادسة والدقيقة ٢٠ والسبب الذي دعاني لان احدد هذا الوقت بالضبط هو تعودي على اقفال ماسورة البنزين في تمام الساعة السابعة وقد سألت احد اليهود المارين واسمه حاييم عن الساعة اذ ذاك فقال انها السادسة والدقيقة ٢٠ ، واذكر انى شاهدت الشخصين يسيران في الشارع من ٧—٨ مرات . وفي المرة الاخيرة شاهدت المتهم يلبس الكاسكيت على رأسه ، وواضعاً على عينيه نظاره

سمعت عياراً نارياً

وبعد مرورها بـ ٥ او ٦ دقائق فقط وقعت الحادثة . وكيفية ذلك ، ان المتهم ورفيقه وقفا عند زاوية كراج « فوانو » مدة دقيقتين ، ثم اتجه الشخص المتهم منفرداً الى الجهة الداخلية ، ويداه موضوعتان أمامه متماسكتين . ولما غاب عن بصري سمعت صوت عيار ناري من تلك الجهة . ثم خرج على أثره المتهم نفسه واضعاً يديه كما كانتا عند دخوله . وعقب ذلك سمعت صوتا ينبعث من الداخل فبادرت الى مكانه . وفي هذه اللحظة هرب المتهم وصاحبه الى جهة المكابي وشاهدت اذ ذاك الحناوي ماشياً ، ويده على إليته .

المصاب يكلم الشاهد

ولما سألته عن امره قال ان النار قد اطلقت عليه من شخص وهو الذي هرب وصادف ان كانت فتاة تتنزه بدراجتها العادية على الشارع المذكور ، ولدى سماعها الصوت بادرت الى المكان واخذت بيد المعتدى عليه ، وقادته إلى الداخل . وبعد ذلك عدت الى مكان عملي . وفي مدة وجيزة حضرت قوة البوليس وباشرت التحقيق

لا اذكر مشاهدته

انا لا اعرف المتهم قبل الآن وقد عرفت اسمه امس فقط اثناء التشخيص واتذكر انى شاهدته في بدء الاضراب يشتغل في محددة « واكنر » ولدى وقوع الحادثة لم يكن هناك احد ابداً سوى ديب الحناوي ، وعلى اثرها شاهدته يحمل طربوشه بيده واثاره ظاهرة من الخلف من احدى إليته . »

طلب التوقيف اسبوعين

واجاب على سؤال المتهم : انا لم أرك وأنت راكب دراجة. وليست بيني وبين اخيك عداوة مطلقاً. وأنا اعرفك شخصيا قبل الحادثة . لكنني لم اعرف اسمك »

ثم تليت عليه افادته ، وبعد ذلك طلب ضابط التحقيق احمد افندي بدر من حضرة القاضي الموافقة على توقيف المتهم ١٥ يوماً ليتمكن من جمع الادلة الكافية ويحتمل ان يذهب قاضي التحقيق اليوم الى المستشفى لسماع افادة المعتدى عليه وضبط أقواله لتضاف الى البينات الموجودة

وقد طلب المتهم من القاضي اخلاء سبيله بالكفالة فقال له بان يجب ان يقدم هذا الطلب الى رئيس المحكمة المركزية

مشاريع البلدية

أنجزت البلدية مشروع تنظيم ملعب البصة ومشروع بلوك ٥١—١٦ ومشروع تنظيم محلة النزهة. وقد رفعت دوسيهات هذه المشاريع الى لجنة تنظيم اللواء لاخذ موافقتها النهائية عليها

ويقوم موظفو البلدية بالتصفية النهائية عن السنة المالية المنتهية . وعن قريب يبادرون باعداد المشاريع العامة للسنة المالية الجديدة التي سيكون أولها يوم الخميس المقبل

بحجة وجود سلاح

فتش البوليس ليلة امس بيت السيد علي عبد الهادي للمرة الثالثة في قرية السافرية بحجة البحث عن السلاح ولكنه لم يجد شيئاً

اللورد وبن غوريون

اجتمع الادون بن غوريون رئيس الوكالة اليهودية الى اللورد لويد هو وثلاثة من الزعماء اليهود وجرى الحديث بينهم حول شؤون كثيرة

في حادث الحناوى

ذكرنا أمس أن البوليس اعتقل محمد الجعفري بعد التشخيص لانطباق اوصافه على اوصاف المتهم بالاعتداء على السيد الحناوي لكنه أخلي سبيله لعدم وجود أدلة ضده .

خط جوى جديد

تبدأ الطائرات السير على الخط الجوي بين فلسطين ورومانيا ابتداء من يوم الاحد الموافق ٤ ابريل المقبل

تنبؤات الصحف الانكليزية عن فلسطين
ماذا تقول احداها عن تقرير اللجنة الملكية

جاء من لندن ان جريدة الصاندي دسباتش نشرت كلمة في عددها الاخير تنبأت فيها بما ستقترحه اللجنة الملكية في تقريرها . فقالت ان اللجنة ستقترح اجراء تنظيم جديد في جميع الشؤون الهامة في فلسطين وخصوصاً مسألة الهجرة والمجلس التشريعي .

وقد رأت اللجنة الغاء فكرة قدرة البلاد على الاستيعاب في موضوع الهجرة والاستعاضة عنها بوضع جدول للهجرة في كل سنة يتفق مع الحاجة الماسة للعمال في البلاد .

أما مسألة المجلس التشريعي فان اللجنة الملكيه ترى ضرورة انشائه على قاعدة تمنحه صلاحيات واسعة ، لا كما اقترحه المندوب السامي

لحراسة انابيب البترول

ذكرت هاآرتس لمراسلها بعمان ان بك باشا قائد الجيش العربي في شرقي الاردن قابل قائد قوى الصحراء « ابو حنيك » في معان ويقال انه جرى البحث بينهما على انشاء حدود بين فلسطين وشرقي الاردن . لذلك بحث القائد بك باشا مع قائد قوة الحدود بشأن تجنيد قوى اضافية لتعزيز قوة الحدود وسيبدأ بعملية التجنيد في خلال شهر مايو المقبل. والمفهوم انه ستناط بقوة الحدود الجديدة مهمة حراسة انابيب شركة البترول العراقية وسيضاف نحو ٤٠٠ جندي الى الجيش العربي

بعض الاسباب في خسارة البرتقال
بلاغ الحكومة الرسمى عن جولة المندوب السامي

انشاء بواخر خاصة

يذكر القراء ان المندوب السامي قبل مغادرته انكلترا زار احدى الدوائر المسؤولة عن الاثمار الحمضية وتحدث الى كبار موظفيها . وتقول الانباء الاخيرة ان معظم الشحنات التي ارسلت الى انكلترا وصلت بحالة سيئة بسبب رداءة التهوية وعدم اتخاذ التدابير الواقية في البواخر منذ يوم الشحن حتى وصولها .

وقد نجم عن ذلك ان المستوردين للبرتقال بلغت خسارتهم فوق الـ ٢٠٠ الف جنيه واكثر مما دفع المشتغلين بأمور الاثمار الحمضية الى التفكير بانشاء بواخر خاصة لهم تتوفر فيها الشروط المطلوبة لوقاية الاثمار

البلاغ وزيارة المندوب

وقد صدر بلاغ رسمي عن محادثات المندوب السامي في انكلترا وهو كما يلي:

لقد اغتنم فخامه المندوب السامي فرصة زيارته الاخيرة لانكلترا فزار اسواق كوفنت جاردن وسبيتالفيلد للاثمار الحمضية حيث تحدث مع الميجر منرو مدير محلات الساده جورج منرو ليمتد والمستر سمنز رئيس جمعية اسواق الفواكه في لندن والساده جوردون سيمنز ومع ممثلي السادة بوبورت ليمتد والمستر المن المدير العام لشركة باردس التعاونية لزراعة البرتقال المحدودة وعدة محلات غيرها . لقد احيط المندوب السامي علماً ان سوق الاثمار الحمضية قد كان بصورة خاصة غير منتظم نظرا للحرب في اسبانيا ولعامل آخر اقل اهمية وهو الهبوط الجزئي في اسعار الاثمار الحمضية في اسواق الولايات المتحدة وهذا بالاضافة الى الحالة السيئة التي وصلت بها الاثمار الحمضية الفلسطينية قد سبب هبوط الاسعار الى معدل ٣٠ في المئة اقل من السعر العادي في السنة الماضية . وقد كانت الاثمار المتضررة رديئة وبالاخص البرتقال حيث بلغ معدلها ٢٥ في المئة اذا قورنت بـ ٥ في المئة في الحالات الاعتيادية . ان مثل هذه النسبة العالية من الخسارة تقلل الاسعار حتى في اسعار الفواكه الجيدة السليمة .

ايجاد اسواق جديدة

ولقد سر المندوب السامي ان يعلم ان اسعار البرتقال الفلسطيني آخذة في الارتفاع. وصرح المستوردون والسماسرة ان الخسارة نتجت بالكلية بسبب رداءة الطقس في فلسطين في هذا الفصل وارتفاع مقدار الرطوبة في الفواكه وليس لعدم وجود رقابة شديدة اثناء تفتيش البرتقال في فلسطين أو بسبب الشحن او الترانسيت. ومن الحقيقة بمكان ان السفن لا تسير بسرعة عالية كافية وان بعض السفن تنقصها التهوية . وتوجد اسباب متينة للاعتقاد — شكرا لتحسن الطقس في شهر آذار — أن البرتقال الفلسطيني سيصل في حالة جيدة اثناء القسم الاخير من فصل الاثمار الحمضية وان الخسارة الناتجة عن التلفيات يمكن ان تكون اقل بكثير .

وقد جمع المندوب السامي الاراء بخصوص ايجاد اسواق للكميات المتزايدة من الاثمار الحمضية الفلسطينية التي ينتظر ان تكون جاهزة سنة ١٩٤٢ وقد احيط فخامته علما انه يمكن فقط ايجاد اسواق لها باسعار قليلة جدا . »

شائعة قرض
لتوزيعه باقساط صغيرة

اشيع في المدينة ان حكومة فلسطين اعدت مشروعا بقرض مليون جنيه ونصف المليون ، تصرف على اعطاء قروض صغيرة فاتصلنا بجهات نبحث عن الخبر ، فلم نتلق اية معلومات . ويبدو لنا انه خبر سابق لاوانه . وربما زودنا القراء ايضاحاً

قانون الاجارات

أرسلت السكرتارية العامه في القدس الى جمعية التجار في تل ابيب تؤكد فيه انه لن تحدث أية تغييرات في قانون تحديد الايجارات لمدة سنه والمفهوم ان هذا القانون يشمل بلديات حيفا ويافا والقدس وتل ابيب

* * *

رسالة القدس التلفونية

في حادث اعتداء

القدس في ٢٩ اذار — لمراسل الدفاع الخاص

قدم البوليس اليوم محمود الحاج حسين الذي اعتدى على بوليسين بريطانيين وضربهما بقضيب من حديد امام حاكم الصلح حنانيا افندي حنانيا فقرر تمديد توقيفه الى تاريخ ٥ نيسان القادم . ويقال ان هذا الرجل معتوه

التمييز حتى هنا

كانت ادارة الامن العام قد أعلنت عن مكافأة قدرها ١٠٠٠ جنيه فلسطيني لكل من يعطي معلومات تؤدي لالقاء القبض على قتلة اليهوديين بالقرب من الناصرة .

— اما قتلة المرحوم السيد جمال عثمان ورفيقه الآخر اللذين قتلا في حادثة القاء القنبلة على مقهى لفتا فلا توجد مكافأة لمن يدل عليهم !

دانيال اوليفر

غادر القدس المستر دانيال اوليفر الى سوريا وسيذهب منها الى العراق ومن ثم الى جده . وقد علمنا انه سيتشرف بمقابلة جلالة الملك ابن السعود

جريمة قتل

وقعت جريمة قتل في قرية الدواعه التابعة للخليل حيث وجدت جثة رجل في بئر ومصابه بالرصاص . وقد ذهب الى مكان الحادث عابدين بك الحشيمي مدير قسم الجرائم للقرى ومدينة الخليل واخذت الكلاب لاقتفاء الاثر . وبعد ان اخرجت الجثه وشرحت سلمت الى اهلها

في حادث البراق

استأنف حاكم الصلح التحقيق في قضية السيد سليمان القطب الذي اتهمه البوليس بحادث اطلاق الرصاص على اليهودي ليبل شنايرزن بالقرب من البراق . ولعدم اتمام التحقيق قرر توقيفه الى يوم الاربعاء في ٣١ الجاري . وقد حضر معه المحامي الاستاذ راشد الحداد

تصحيح خبر

ذكرت لكم في رسالة امس ان نقطة البوليس في باب الخليل اصبحت خاصة بمساعد مدير بوليس القدس عابدين بك الحشيمي والحقيقة ان مركز عابدين بك لا يزال في القشلاق والذي نقل الى النقطة السابقة هو مكتبه فقط فلازالة الالتباس اقتضى التصحيح

اجتماع للتجار

وجه فريق من كبار التجار العرب دعوة الى زملائهم لعقد اجتماع في منزل احدهم للبحث في الحالة الحاضرة والازمة الاقتصادية التي كان لها اسوأ الاثر في الحركة التجارية

الباخرة ماريت باشا

وزعت اليوم مناشير باللغة الفرنسية على السائحين الذين قدموا على ظهر الباخرة ماريت باشا من مجهولين تستحسن فيها نزول السياح في ميناء يافا، وتطالب منهم عدم الاصغاء الى اليهود ودعاياتهم الفاشلة

احاديث اللورد لويد في زيارته
اجتماعه بشخصيات عربية وحكومية ويهودية

المفهوم أن اللورد لويد قام باحاديث سياسية خطيرة مع الكولونيل كوكس المعتمد البريطاني في عمان ، ومع المستر هول السكرتير العام ، ومع المندوب السامي وبعض الزعماء العرب واليهود . ولم يعرف حتى الآن القصد من هذه الاحاديث

بحث ضريبة البرتقال في مجلس العموم

نشرنا في عدد ماض خلاصة برقية لسؤال القاه احد النواب في مجلس العموم عن ضريبة البرتقال التي تبتديء من اول نيسان . وقد جاء في البريد الجوي الاخير تفاصيل الجلسة نترجمها فيما يلي :

القى النائب مورغان سوآلا على وزير الممتلكات المستقلة قال فيه ان الضريبة المفروضة على البرتقال ابتداء من أول نيسان لم تثبت فائدتها إلا في أواخر مايو لان افريقيا الجنوبية لم تصدر الاثمار الحمضية الى انكلترا في شهري نيسان ومايو

وقد طلب النائب أنه نظراً للاضرار الجسيمة التي لحقت بالاثمار الحمضية الواردة من فلسطين أن يقترح الوزير على الحكومة إلغاء هذه الضريبة .

فأجاب المستر مالكوم مكدونالد : انني في الوقت الذي اتذكر فيه هذا الاقتراح أحب ان الفت النظر الى ان الضريبة المفروضة من اول نيسان حتى نهاية شهر نوفمبر كانت طبقاً لقرار اتخذه مؤتمر اوتاوا سنة ١٩٣٤ ليس فقط لمصلحة افريقيا الجنوبية ولكن لمصلحة استراليا وروديسيا الجنوبية .

حادث غريب سببه بوليس اضافى يهودى

كان ثلاثة من العرب في ليلة السبت تاريخ ٢٧ الجاري يتنزهون في سيارة احدهم وعند مرورهم بشارع اللنبي في تل ابيب إذ ببوليس إضافي يهودي يقفز على جناح السيارة ويأمرهم بالوقوف . وكانت السيارة حينئذ على خط السكة الحديدي الذي يخترق الشارع المذكور . أما السائق فقد رأى الوقوف عند ما يبتعد عن خط السكة . فما كان من البوليس الاضافي اليهودي الآن أمسك بمقود السيارة وأداره بسرعة فصدمت عاموداً عند الخط ، ولحق بالسيارة ضرر كبير من اثر الصدمة ، حتى ان مقودها تحطم بصدر السائق . أما الاشخاص الثلاثة فلم يصبهم اذى . ولم يكتف البوليس الاضافي بذلك بل أخذ الركاب الى مركز بوليس تل ابيب ، وكان من بين الاشخاص الثلاثة بوليس عربي فأعلم المسئول بالحادث وكيفية وقوعه وان المسبب في تحطيم السيارة هو جهل البوليس الاضافي لوظيفته ، وان المذكور قد تصرف تصرفاً غريباً .

— ونسأل بوليس تل ابيب هل اعتنى بالامر ، أم قد طواه ؟

موظف بريطاني كبير للقرى والمستعمرات

جاء من لندن ان وزير المستعمرات اعلن في مجلس العموم البريطاني ان الحكومة ستعين موظفاً بريطانياً جديداً في فلسطين ليهتم في تنظيم المجالس المحلية في القرى والمستعمرات

الجمعية الصهيونية

تعقد الجمعية الصهيونية العالمية اجتماعا عاماً في القدس يوم الاربعاء الواقع في ٢٨ أبريل القادم

هل من فرق

شاهدنا البوليس البريطاني واليهودي يسير مسلحاً بعكس العربي الذي يسير أعزلا من السلاح سوى عصا يحملها في جيبه فهل من فرق بينهما ؟

صدام بين اليهود

يشتغل فريق من اليهود الاصلاحيين في عمارة ليهودي يدعي نسيم الساهو واقعة في محلة محنة يهودا . وقد هاجم فريق من العمال الهستدروت العمال الاصلاحيين طالبين منهم التخلي عن العمل ولما رفض هؤلاء اشتبك الفريقان وتضاربا وتراشقا بالحجارة فجاءت قوة من البوليس وفرقتهم واعتقلت منهم سبعة اشخاص بعد ان اصيب منهم اربعة اثنان منهم جراحهما خطرة ونقلوا جميعهم للمستشفى

وفاة من صادمة

صدمت سيارة رقمها ٢٥٦٥ يسوقها صالح صباح شخصاً عربيا يدعى اسماعيل عطيه على طريق القدس — يافا فنقل الى المستشفى بحالة خطرة واعتقل السائق وقد توفي المصاب المذكور في المستشفى

فلسطين ومجلس العموم

سجلت عدة اسئلة في مجلس العموم البريطاني لتقدم يوم ٦ نيسان المقبل وسيكون موضوع هذه الاسئلة حالة الامن في البلاد . وسيطلب البعض من وزير المستعمرات تقديم تقرير عن ذلك

حكومة العراق والصحف

طلبت الحكومة العراقية من حكومة لبنان منع الحملات الشديدة التي تقوم بها الصحف اللبنانية على الحكومة العراقية . وقد انذر وزير الداخلية في لبنان تلك الصحف .

الاستاذ فؤاد سابا

سافر الاستاذ فؤاد افندي سابا الى بيروت وسيعود منها بعد يومين

سقط عليه فمات

سقط حجر بالقرب من المالحة على شخص عربي يدعى ابراهيم شريف فمات لفوره .

بلفونات الدفاع وبرقياتها الخاصة

جريمة غامضة الاسرار

نشرنا في عددامس خبرا صغيرا عن العثور على جثة المهندس اليهودي سوانجر الذي اختفى منذ ثلاثة اسابيع

وقد روت الصحف اليهودية تفاصيل وافية عن هذا الخبر نجمله فيما يلي: كان المهندس المختفي على اتصال بشخصين هما شنسوايت وميلر ، وأولهما صاحب بيارة تل نوف قرب ديران. وقد وضع المهندس خريطة لانشاء مستعمرة في هذه البيارة . ويظهر ان الاجتماعات الكثيرة التي كانت تدور بين الثلاثة لم يقتصر البحث فيها على انشاء المستعمرة بل كانت هناك اشياء مريبة اخرى

فلما اختفى المهندس اخبرت زوجته البوليس بهذه العلاقة فتوجه التحقيق الى هذه الناحية

وفي صباح يوم الاحد اول امس ذهب الى بيارة تل نوف عدد من رجال البوليس فوجدوا خفيرا عربيا اسمه محمد عبد القادر فحققوا معه وتمكنوا بعد مجهود شاق ان يرغموه على الاعتراف بالحقيقة . فذكر لهم ان «معامه» صاحب البيارة طلب منه اعداد حفرة عميقة منذ ثلاثة اسابيع فحفرها وانصرف من البياره لأن معامه امره بالذهاب ، ولما عاد وجد الحفرة مطمورة

ولما سأله رجال البوليس عن مكان الحفرة دلهم عليها فحفروا مترين في الارض فوجدوا الجثة وفيها ٣٨ طعنة فنقلوها الى مستشفى هداسا في تل ابيب

وتمكن البوليس من اعتقال شنسوايت وميلر ، واعتقل معهما الخفير العربى للتحقيق معه

وقد ذهب ضابط قسم القرى ومساعداه الى مستعمرتي رخبوت، وقطرة وأجروا تفتيشاً دقيقا في بيت اليهودي الذي وجدت الجثة في بيارته وبعض البيوت الاخرى وعرف البوليس شاهد ملك واحد في هذه القضية

وفاة زعيم يهودى

توفي زعيم العمال اليهود يوسف اهارو نوفتش عضو بلدية تل أبيب. وقد صدرت الصحف اليهودية مجللة بالسواد، وخصوصاً دافار. وأغلقت بلدية تل أبيب أبوابها كما عطل العمال من الساعه العاشرة حتى الرابعه بعد الظهر

معاهدة صداقة
بين مصر وتركيا

القاهرة في ٢٩ ـ انتهت المفاوضات التى كانت دائرة بين مصر وتركيا بشأن عقد معاهدة الصداقة وستوقع هذه المعاهدة في انقره فى الاسبوع القادم

استقالة وزارة
قطلونية الاسبانية

لندن ـ يبذل رئيس جمهورية قطلونيه جهداً كبيراً في حل الازمه الوزاريه بعد ان استقال اربعه وزراء من الوزارة الحاليه ينتسبون الي الجمعيه الفوضويه ، ومن المنتظر ان تكون الوزارة الجديدة كالقديمه ، وان يكون فى رأس برنامجها تأليف جيش نظامي .

القدس

اجتماع اللجنة العربية العليا اليوم

القدس في ٢٩ آذار ـ لمراسل الدفاع الخاص ـ تعقد اللجنة العربية العليا جلسة بعد ظهر الغد للبحث في امور وطنية تتعلق بحالة البلاد الحاضرة .

اللورد لويد الى قبرص فمصر

سافر اليوم اللورد جورج لويد الى قبرص . وبعد ان يمكث فيها يومين يغادرها الى مصر . وقد ودعه فريق كبير من الوطنيين في فندق الملك داود .

غافل حراسه بعد اعتقاله وهرب

اعتقل البوليس في شرق الاردن محمد عبد مصطفى من عرابه المطلوب من حكومة فلسطين وسلمه الى نقطة بوليس جسر المجامع . وقد غافل المذكور حراسه وفر مرة ثانيه . ويقال ان المذكور مطلوب بسبب حوادث الاضطرابات

حول شجار قرية ومقتل شخصين

ذكرت لكم في رسالة امس عن الحادث الذي وقع في قرية مخماس التابعة القدس وعن مقتل شخصين عرفت أنهما حباس ابراهيم محمود وطه عبد الحميد من القرية المذكورة . وقد خرج ضابط قسم القرى السيد احمد الجيوسى الى تلك القرية وقام باجراء التحقيقات واعتقل ثلاثة اشخاص بهذه التهمة وهم موسى احمد محمد ومحمود احمد محمد وحسن عبد الله احمد . وقد عينت دائرة الامن العام ثلاثة خفراء على القرية وفرضت على اهلها دفع رواتبهم . وعلمنا ان اسباب الحادث يعود الى أمور شخصية .

قوة كبيرة ترابط على طريق

سافرت قوة من الجند البريطاني عدد افرادها ٣٥٠ جندياً الى جهات نابلس وجنين وذلك على اثر حادث التشليح الذي وقع منذ ليلتين على طريق جنين ـ العفولة وسترابط هذه القوة في تلك الجهات للمحافظة على الامن

تشخيص يهود في حادث قنبلة

اجري اليوم تشخيص ٢٠ شخصاً من اليهود في حادث القاء القنبلة على عمارة السيد محمد عيسى بالقرب من حي شنللر

سلطان باشا يحل ازمة الجبل

علمنا ان الامير حسن الاطرش الذي كان من دعاة الانفصاليين بالجبل قد غادر عمان الى السويداء بعد ان اجتمع الى عطوفة سلطان باشا الاطرش وإخوانه المجاهدين واتفق معهم على ابقاء حالة الجبل حسب ما ترتأيه الحكومة السورية . وبهذا حلت أزمة فاشلة

حيفا

مئة واربعون موقوفاً بقانون منع الجرائم

حيفا في ٢٩ اذار ـ لمراسل الدفاع الخاص ـ لا يزال البوليس يقبض على الاشخاص في المدينة والقرى المجاورة . وقد اصبح عدد المقبوض عليهم بموجب قانون منع الجرائم ، والموقوفين في عكا ، اكثر من ١٤٠ موقوفاً .

احالة قضايا الى المحكمة المركزية

احيلت امس ست قضايا الى المحكمة المركزية بحيفا ، واكثرها تتناول تهما تتعلق بحيازة اسلحة نارية .

تجار اليهود يرحلون من الاحياء العربية

نقل عدد كبير من تجار اليهود اليوم بضائعهم من المخازن في الاسواق العربية الى حي الميناء الجديد ، في شارع الملك وقد لوحظت في هذا الاسبوع حركة نقل مستمرة ، من الاحياء العربية الى الاحياء اليهودية ، مما يدل على رغبة اليهود الاكيدة في انعزالهم عن العرب ، في جميع الشؤون .

مسألة المكافآت لعمال قسم الحركة

تلقى السيد جمال عبد الرحمن الحاج الموظف في سكة حديد حيفا جواباً على كتابه يوم ٢٥ كانون الثاني ، بشأن منح مكافآت تعادل خدمات عمال قسم الحركة بحيفا ، من وكيل السكرتير العام لحكومة فلسطين ، يذكر فيه ان الحكومة ستهتم بهذا الشأن ، وترسل كتاباً آخر ، بعد وقت قريب . والأمل ان يجاب عمال قسم الحركة الى مطالبهم الحقة العادلة .

رئيس الاتحاد السويسري في فلسطين

وصل الى حيفا اليوم المسيو ب . م . موتا رئيس الاتحاد السويسري ترافقه كريمته على ظهر الباخرة روما في سياحته الى بعض بلدان فلسطين . وقد زار اليوم طبريا والناصرة وعاد للباخرة وابحر عليها الى بور سعيد .

برقيات العالم الاخيرة تقول

بين الملك غازي والامير سعود

مظاهرات الهنود احتجاجاً على تنفيذ الدستور الجديد وتهنئة حزب العمال

الامير سعود عند الملك غازي

بغداد في ٢٩ اذار ـ وصل الامير سعود الى البصره بعد ظهر يوم السبت الماضي بطريق الزبير حيث كان في استقباله رئيس التشريفات وفرقة من الجند على الحدود . وواصل سفره الى البصره فبلغها في المساء وأقام له المتصرف مأدبة عشاء تكريمية . وبعد انتهاء العشاء واصل سفره في الساعة العاشرة والنصف الى العاصمة فوصلها في صباح الاحد . واستقبله رئيس الوزراء والوزراء وبكر صدقي باشا ورئيس الديوان الملكي . ولما نزل من القطار حيي باطلاق ٢١ مدفعاً . وصدحت الموسيقى بالنشيد

مقابلة الملك غازي ورد الزيارة

وبعد استراحة قصيرة توجه الى قصر الزهور فقابل جلالة الملك غازي ، ثم قصد الى سراي البلاط الملكى الذي أعد فيه جناح خاص لاستقباله . وفي الساعة الثانية عشرة والربع رد له جلالة الملك غازي الزيارة في سراي البلاط الملكي .

متى تنتهي زيارة الامير

وقد زار سموه صباح اليوم دار الآثار وتناول طعام الغداء في سراي البلاط الملكي . وفي المساء أقام له رئيس الوزراء حفلة عشاء ، وسيمكث سموه في العراق الى يوم السبت القادم

الثوار ينذرون جميع البواخر البريطانية

لشبونه في ٢٩ اذار ـ انذرت القيادة العليا للثوار جميع البواخر البريطانية بان تقف عندما تعطي الاشارة لها بذلك لان بواخر كبيرة تنقل الاسلحة وترفع العلم البريطانى على سبيل الخداع . وقد اطلق الثوار المدافع على الباخرة البريطانية ماجدلين بجوار ميناء سانتاندر ثم اطلق سراحها بعد ان عرفت جنسيتها

في عودة الطرابلسيين الى بلادهم

القاهرة في ٢٩ ـ طلبت القنصليه الايطالية الى جميع الطرابلسيين المقيمين في مصر بالاستعداد للعودة الى طرابلس تنفيذاً لسياسة السنيور موسولينى التي ترمي لارجاع المبعدين الى بلادهم . وقد [illegible] اليوم في القنصلية الايطالية ٢٠٩ اسر طالبين جوازات سفرهم

مؤامرة لقلب حكومة الثوار الاسبانية

لشبونه في ٢٩ آذار ـ اعدمت حكومة الثوار اليوم ٣٠ ضابطا على أثر اكتشاف مؤامرتين دبرتا في ملقا وتيطوان الغرض منهما قلب حكومه الثوار في بورغوس ونشر الدعايه بين خطوط الثوار لاحداث انقلاب ضد الثورة

وصول الطيار لندبرغ الى حلب

بغداد في ٢٩ آذار ـ غادر الطيار لندبرغ وزوجته بغداد صباح اليوم قاصدين الى حلب في طريقهما الى تركيا .

الوفد السوري يؤجل عودته

دمشق ـ اجل الوفد السوري عودته الى سوريا الى امد غير محدد والمفهوم ان الوزيرين لن يغادرا باريس قبل ان ينجزا المسائل الهامة سواء ما يتعلق منها بمسألة الاسكندرونة او ما كان متعلقاً بالمعاهدة ودور الانتقال والمشاكل التي اخذت تظهر مؤخراً بصورة مقلقة من قبل بعض صغار موظفي الانتداب غير الراضين عن عقد المعاهدة الافرنسية ـ السورية التي تفقدهم مكانتهم

العفو يجيء بعد عودة الوفد

اما ميعاد اصدار العفو فقد تأخر بطبيعته اثر تأجيل سفر الوفد الذي سيحمل عند عودته مرسوما يصدره رئيس الجمهوريه الافرنسيه بنفسه بالعفو العام

هتلر يفتش حاميات الحدود

برلين في ٢٩ آذار ـ طاف الهر هتلر بغتة في الحدود الالمانيه ـ الافرنسيه لتفقد حامياتها . ولم ينشر من قبل برنامج لهذه الرحلة التفتيشيه اذ ان الفوهرر رغب في القيام بهذا التفتيش فجأة

مفوضية سورية في باريس

دمشق في ٢٩ اذار ـ تم الاتفاق بين الوفد السوري ووزارة الخارجية الافرنسيه على تعيين وزير سوري مفوض يبقى على اتصال دائم بوازرة الخارجية لتذليل العقبات التى تقوم في سبيل تنفيذ المعاهدة كالحوادث التي وقعت مؤخراً في حلب واللاذقيه ، وقد عهد الى الدكتور نجيب الارمنازي بهذا المنصب بالوكالة ريثما يعين الوزير

الكونت دي مارتل يسافر الى بغداد

بيروت في ٢٩ آذار ـ غادر المندوب السامي الافرنسي دمشق صباح اليوم على متن طائرة قاصداً بغداد حيث يمكث اربعة ايام فقط وستحتل المسائل الاقتصادية المكانة الاولى في مباحثاته مع الحكومة العراقية وبخاصة ما يتعلق منها بالاتفاقية التجارية بين سوريا والعراق وبمواصلات السكة الحديدية ومن المنتظر ان يجري البحث في مسألة المنتوجات الافرنسية التي يراد ادخالها العراق متمتعة بالافضلية الجمركية كالمنتوجات السورية وهي المسألة الي رفضت حكومة العراق قبلا قبولها والتى ينتظر ان تصر على رفضها.

انشاء مستوصف صحى في المدينه

مكه فى ٢٩ آذار ـ قررت المقامات ذات الشأن انشاء مستوصف صحي في المدينة المنورة شبيها بالمستوصف المبنى في مكه . وذلك لتوفير اسباب الراحه والوسائل الصحيه للمسلمين وبخاصه الحجاج

الدوق وندسور في اقامته الدائمة

لندن في ٢٩ اذار ـ غادر الدوق اوف وندسور قصر انزفلد الذي اقام فيه مدة منذ تخليه عن العرش وذهب في سيارة الى ور كفورد الواقعه في منطقة بحيرات النمسا العليا حيث اشترى قصراً لاقامته الدائمه فيه

سياسة فرق تسد في الهند

لندن فى ٢٩ آذار ـ طفق الحكام البريطانيون فى الهند يدعون الزعماء السياسيين غير المنتمين الى حزب المؤتمر الوطنى لتأليف الوزارات . وقد اوقفت السلطات اليوم ١٦ عضوا من اعضاء الحزب المذكور بينما كانوا يخطبون فى كلكتا ضد الدستور الجديد الذي يبدأ العمل به في ١ نيسان المقبل ثم اخلي سبيلهم بالكفالة . وقد قامت بضع مظاهرات شعبيه ضد البوليس والحكومه لمنعها عقد الاجتماعات التي كان الهنود يريدون عقدها لمناسبة الحالة الحاضرة

هل تنضم سوريا للميثاق الشرقي

انقرة في ٢٩ اذار ـ تهدد العلاقات التركية ـ السورية بالتوتر من اجل مسألة سنجق الاسكندرونه اثر انقطاع المحادثات في جنيف وباريس بين الوفدين الافرنسي والتركي لاختلاف وجهة نظرهما اختلافاً اساسيا . ولكن حكومة العراق اخذت على عاتقها ، درءوقوع مثل هذا الخطر ، وتمهيد السبيل للتوفيق بين سوريا وتركيا رامية في ذلك الى ادخال سوريا في الميثاق الاسيوي الذي يشمل خمس امم هي : تركيا والعراق وايران والمملكه العربيه السعوديه والافغان .

ستالين زعيم الجمهوريات الاعلى

اوسلو في ٢٩ اذار ـ تفيد انباء موسكو الاخيرة ان الديكتاتور ستالين سيعلن نفسه قريباً زعيما للجمهوريات السوفيتيه الاعلى والمنقذ القادر على منح الوطن كل ظفر . وفي عداد الاسباب التي حملته على انتحال هذه الصفة ، رغبته في عدم نشر اية قضيه من القضايا التي تعرض على المحاكم ، امام الرأي العام الروسي والعالمي . وستكفي بعد الان اشارة واحدة منه لينفذ الحكم الذي يريده بالمتهمين

مؤتمر الغاء الامتيازات فى مصر

القاهرة في ٢٩ آذار ـ وافقت جميع الدول صاحبات الامتيازات على ... مؤتمر مونترو فى ١٢ أبريل المقبل

تقرير اللجنة الملكية وتقسيم فلسطين

ما يزعمه مراسل صحيفة يهودية في لندن

« بقية المنشور على الصفحة الاولى »

ويريدون ان يكون ثمة نقاط اتصال مشتركة

الهجرة وقوة الاستيعاب

اما بشأن الهجرة فالانكليز يقترحون ان يكون المجلس التشريعي هو المرجع الوحيد لتقدير قوة الاستيعاب لكل منطقة . لكن العرب يقترحون فيما اذا تقرر وجود مجلس تشريعي من ٢٤ نائباً ان لا يسمح بالهجرة لغير الخبراء الذين تحتاجهم البلاد في مجموعها. واما اذا تقرر وجود مجلس أعلى من ١٨ نائب فعندئذ كل حكومة تقرر قوة الاستيعاب في منطقتها لوحدها وتسمح بحسب هذه القوة أن يهاجر اليها ابناء جنسها. ويؤيد اقتراح التقسيم كثيرون من الساسة الانكليز في لندن لأنهم يجدون فيه الحل الوحيد الذي يزيل الخلافات بين السكان ويضع حداً للاضطرابات والقلاقل

الزعم الثاني أيضا

والدوائر السياسية العربية في لندن منقسمة في الرأي بصدد هذا الحل . فالمعتدلون يرون قبوله مبدئياً بعد ان تدخل عليه التعديلات والاصلاحات المقترحة . أما المتطرفون فانهم يرفضون كل تقسيم او تراجع عن مطاليبهم ، ويقولون انهم ألفوا جمعية المناضلين المسيحية لاثارة الرأي العام الانكليزي باسم الدين المسيحي لمقاومة الصهيونيين وافشال هذا الحل بنوع خاص

اما الدوائر اليهودية فلم تعين موقفها من هذا الاقتراح بعد . والمعروف انها تقاومه ولا ترضى باقل من الحقوق والمساحات التي منحها لليهود وعد بلفور

تعليقها على الرسالة

ثم قالت هابوكر: اضافة الى رسالة مكاتبنا في لندن ننشر الانباء التالية التي بعث بها مكاتبنا السياسي بالقدس : لقد استمرت المباحثات في شرقي الاردن بين اللورد لويد والمعتمد البريطاني طيلة يومي الجمعة والسبت وفي يوم الاحد استأنف اللورد مباحثاته ومحادثاته مع المستر هول وبعض كبار ضباط الجيش ثم قابل المندوب السامي واجتمع الى الزعماء العرب ، وامضى امس مقابلة مع رئيس الوكالة اليهودية بن غوريون وهو مسافر الى مصر لمباحثة بعض الساسة الانكليز ومعرفة آرائهم في مشكلة فلسطين

الخليل

يقطعون التليفونات بسبب الازمة الحاضرة

الخليل في ٢٩ آذار — لمراسل الدفاع الخاص — اعتقل البوليس أمس كلا من موسى سليم عودة واحمد عبد القادر الحطاب ومحمود المصري من دورة بتهمة تقطيع اسلاك التلفون . ولدى استجوابهم اعترفوا وصرحوا ان الباعث لهم على ذلك هو املهم في ان يعينوا في البوليس الاضافي الذي قررت الحكومة تعيينه لحراسة هذه الخطوط بسبب ضيق ذات يدهم وعدم وجود اعمال يقومون بها — فلتسمع هذا الحكومة ، وليسمعه اليهود

تعبيد طريق بئر السبع — الخليل

باشرت دائرة الاشغال في ترميم طريق بئر السبع — الخليل

البيرة

تعادل فرقتين في مباراة رياضية

البيره في ٢٩ اذار ـ لمراسل الدفاع الخاص ـ في الساعة الرابعة من مساء أمس الاول تبارت فرقة مدرسة البيرة الاميريه مع فرقة مدرسه الخليل الثانوية بكرة القدم على ملعب الاولى ، فتعادلت الفرقتان بثلاث اصابات وقد اقيمت حفلة شاي في قاعة المدرسة تكلم فيها الاستاذ علي حسن القلقيلي مرحباً بالحضور فرد عليه شاكراً الاستاذ أمين صلاح

تنقلات بين مفتشي مركز البوليس

علمت من مصدر موثوق به انه ابتداء من اول نيسان سينقل مفتش مركز بوليس رام الله وديع افندي مسعد الى نابلس برتبة مساعد مدير وسيحل محله محي الدين افندي العسلي مفتش مركز بوليس السرايا القديمة بالقدس

اعلان

ادوات منزلية ماركة «عبد ومصطفى» . بشرى عظيمة لتجارنا ومواطنينا الكرام في فلسطين وشرق الاردن. تسهيلا للمعاملة ولراحتكم وتشجيعاً للمصنوعات العربية ترونا مستعدين لتلبية طلباتكم ومهما يلزمكم من الاستعلامات واسعار عن كافة الادوات المنزلية من نحاس وطبيخ. مارکة « عبدو مصطفى » ارسلو طلباتكم ومخابراتكم الي الخواجه اسكندر قورط — القدس — شارع المصرارة رقم ٧٢ صندوق البريد ٥٢٠ تلفون — ١١

مطبعة جريدة الدفاع — يافا

على مؤخرة سيارة

شاهد بوليس تل ابيب طفلا في السادسة من عمره راكباً على مؤخرة سيارة صغيرة « تاكسي » قادمة من القدس . وقد فهم من الطفل لدى سؤاله انه ركب من القدس على هذه الحالة ، وانه قدم الى تل ابيب لمشاهدة اخته القاطنة فيها ، فأعيد الى القدس

الافراج عن معتقلين

افرجت السلطة عن جميع الاشخاص الذين اعتقلوا في حادث السطو على مخزن الجمرك وسرقة ما فيه من امتعة ومهربات لعدم ثبوت التهمة عليهم

قدوم مسجل الاراضى

الخليل ـ قدم المدينة امس الاستاذ امين مسلم مسجل الاراضي وبعد ان سجل المعاملات الجارية في دائرة طابو الخليل عاد للقدس

طريق تربط المستعمرات

كادت الطريق الموصلة بين تل ابيب والخضيرة تنتهي ، ولم يبق غير وضع الاسفلت . وبعد بضعة ايام تفتح هذه الطريق التي تربط جميع مستعمرات تلك المنطقة حتى حيفا ...!

مكتب « الدفاع » الجديد في القدس

نقل مكتب الدفاع من مكانه السابق في شارع مأمن الله الي عمارة السيد سابا حنا اليوسف تجاه مدرسة الفرير بالباب الجديد. المخابرة — تلفون ١٤١٣ ص . ب ١١٥٨

شركة
المواد الحديدية
ركن من اركان استقلالك الاقتصادي
شجعها
باشتراكك باسهمها

اعلان

صادر من محكمة اراضي يافا
بالقضية رقم ١١ — ٣٣

الى المدعى عليه — حامي بن صالح شراب من غزة المجهول محل الاقامة. يقتضي حضورك لمحكمة اراضي يافا المتشكلة في غزة يوم الثلاثاء الواقع في ٤ ايار سنة ١٩٣٧ الساعة ٩ صباحاً للنظر في القضية المقامة عليك من قبل المدعية رشيدة بنت عبد الرزاق الغصين المتضمنة طلب الحكم بعدم معارضتها في الدار الكائنة بمحلة الدرج بغزة المحدودة قبلة الطريق وفيه الباب وشرقا الطريق ، وشماله دار بكير افندي وشمالا حاكورة الباشا الوقف وغربا دار عاشور ابو شر وورثة محمد يونس الى حجز على حصة واحدة من اربعة حصص منها لقاء المبلغ المطلوب منك لصالح المدعى عليه الآخر حسن جبر وتضمينك الرسوم والمصاريف وان تخلفت عن الحضور تنظر الدعوى بحقك غيابياً ولا يقبل اعتراضك الا اذا ثبت أن تخلفك كان لعذر معقول
في ٢٧ ـ ٣ ـ ٩٣٧
عن رئيس قلم محكمة اراضي يافا

الى الحمة

راحة وصحة ونزهة وامانا وسلاما

تجدها في الحمة

والاغتسال في ينابيعها المعدنية العجيبة
هي خير مكان تجد فيه أمنيتك وسرورك ويبعث فيك روح النشاط والقوة.
مناظر طبيعية خلابة وطقس جميل. خابروا ادارة الحمة قبل سفركم تلفونياً حتى تؤمن مطالبكم وراحتكم

اعلان

شركة السينما العربية المحدودة

حضرات مساهمي شركة السينما العربية المحدودة ـ تحية واحتراماً، وبعد، فقد قرر مجلس ادارة الشركة دعوة الجمعية العمومية لعقد اجتماع عام فوق العادة في الساعة الثالثة من مساء يوم الاحد الواقع في ١٨ نيسان سنة ١٩٣٧ في دار المرحوم عيسى صهيون قرب المركز التجاري الجديد وذلك لاجل اتخاذ قرار خاص بزيادة رأس المال. فالمرجو حضور الاجتماع بالذات أو ان تنيبوا بكتاب خطي مساهماً آخر يكون عضواً من اعضاء الجمعية . وتفضلوا بقبول الاحترام.
السكرتير — عبد الرحمن رمضان

انتقال مكتب

انتقل مكتب الاستاذ المحامي سعيد زين الدين من مكتبه القديم الكائن بشارع اسكندرعوض الى مكتبه الجديد الكائن في عمارة الاسعاف بشارع البرية

شركة بصات النجمة البيضاء

خط رقم ٦

تعلن لزبائنها الكرام انها ابتداء من يوم الثلاثاء الموافق ٣٠ — ٣ — ٣٧ قد نقلت موقفها العمومي من تحت جريدة فلسطين الى باب الجامع الكبير مواجهة للساعة وذلك بامر من بوليس حركة المرور .

حفلة اكليل القس قبعين

يحتفل باكليل حضرة القس الفاضل نجيب قبعين على الآنسه المهذبة ليديا طنوس في الساعة الثالثة بعد ظهر يوم الاربعاء ٣١ آذار الجاري في كنيسة المطران بالقدس وايس في كنيسة مار بولس الانجيلية كما جاء في بطاقات الدعوة

آلام مرعبة بعد السقوط في الشارع

تخف تماما في ظرف يومين

كتبت المس ا. س. تقول :

حدثت لى منذ بضعة اسابيع حادثة ربما كانت نتائجها وخيمة علي ، فانني عثرت وانا ذاهبة الى الشغل وسقطت في الشارع فتمددت عضلة في ظهري واصبحت لا اقوى على الانحناء او تحريك ذراعي بغير آلام مرعبة

وبالطبع لم استطع الذهاب الى عملي ولذلك كنت ممتنة لصديقي الذي اخبرني باذ اضع (لصقة الكوك) فوق الجزء المتألم فوضعتها وشعرت كيف كان يشع منها الدفء ، وفي ظرف يومين تخلصت من الالم . ان (لصقة الكوك) مدهشة، وساوصي بها كل واحد»

لا تتألم يوما اخر من وجع الظهر مهما كان السبب، فان لصقة الكوك تجلب الراحة التامة في سرعة ، وما عليك الا ان تضعها فوق الجزء المتألم ، فأنها تقوم اوتوماتيكيا بالتدليك وانت تتحرك كأنها في مثل قوة اليد الدافئة وبذلك تخرج الالم وتسحبه

انها ليست وعكا مؤلماً ، ولاجرعات داخلية ، وليست لها رائحة غير سارة

اطلب من صاحب مخزن ادويتك (لصقة الكوك) الاصلية ، وانظر الي النسر الاحمر ودائرة الماركة المسجلة

فى الميناء

رست في ميناء الثغر امس الباخرة ريتشارد بوتشارد وأفرغت من حمولتها ٢٥٠ طنا من مختلف البضائع والباخرة « غوردن مايرسك » لشحن الاثمار الحمضية وقد بلغ مجموع ما افرغ بالامس من البضائع ٣٠٠ طن

لم يعثر عليه

رغم الجهود العظيمة التي قامت بها دائرة ميناء يافا في البحث عن غريق الماعونة التي كانت محملة قضبان جديدية لتفريغها في الميناء والتي كتبنا عنها سابقاً ، فانها لم تعثر على جثته للآن . وقد كفت الدائرة المذكورة عن البحث .

انتبهوا لسلامتكم !!!

قبل أن تستلم قيادة السيارة لرحلة طويلة على طرق خطرة او داخل مدن مزدحمة كثيرة الحركه يجب أن تتأكد اذا كانت عجلات سيارتك من نوع جوود يير تاير (٣ج) ذات الحفر العميقة والقطع النافرة المتصالبة التي تتمسك بالارض حالا حينما تضغط على الفرامل فتقف بك السيارة وبهذا تتجنب الاخطار الداهمة

جوود يير تاير
الوكلاء لند وحلبى لفلسطين
يافا تلفون ٤٤٨ — حيفا تلفون ٤٧٠
صروف

المحلات الوطنية لصاحبها عبد المعطي بدر

ملك الزجاج بفلسطين

١ — افضل وأجمل وأقوى أنواع الزجاج .
٢ — جميع لوازم البيوت والصالات
٣ — أجمل الاواني من فضية وبرونزية ، صحون ملاعق ، كؤوس ، كبايات ، طقومة شاي ولمبات وثريات
٤ — معمل خاص للزجاج ـ يخرج يوميا جميع ما تحتاجه البلاد

الفروع

يافا — سوق الدير تلفون ١٣٢٦
القدس — سوق البازار
حيفا — شارع الناصرة

برنامج الاذاعة الفلسطينية

« يوم الثلاثاء في ٣٠ آذار سنة ١٩٣٧ »

٦ر١٥	مواويل بلدية الحاج رزق اليافاوي
٦ر٣٠	حديث الى المزراعين بالعربية
٩	إشارة الوقت ونشرة الاخبار
٩ر٣٠	برنامج موسقي خاص بمناسة مرور سنة لمصلحة الاذاعة الفلسطينية
١٠	اسطوانات عربية
١٠ر٠٥	مرور سنة على الاذاعة الفلسطينية

ماذا تسمع اليوم

عن محلات السادة دجاني اخوان

« الاذاعة اللاسلكية للحكومة المصرية يوم الثلاثاء في ٣٠ آذار»

٦ر٤٥	صباحاً تمرينات رياضية الاستاذ محمد شكري
٧	قرآن كريم الشيخ منصور الشامي الدمنهوري
١٠	اسطوانات
١٠ر٣٠	حفلة غنائية الاستاذ عزيز عثمان
٢ر٣٠	مساء ـ اسطوانات
٣ر١٠	النشرة الاخبارية والنشرة التجاريه الاولى بالعربيه
٥ر١٥	خطاب دولة رئيس مجلس الوزراء
٦	العيد المئوى لوزارة المعارف العمومية
٧ر٣٠	النشرة الاخباريه ونتائج سباق الخيل بالعربية
٧ر٥٠	قرآن كريم ـ الاستاذ الشيخ الصيفي
٨ر٣٠	حفلة غنائيه ـ نجاة علي
٩ر١٥	قصة «فيلم الاشياء في المستقبل » يقدمها مع اسطوانات موسيقى الفيلم الاستاذ محمد فتحي
٩ر٤٥	أغاني حديثة تلحين الاستاذ محمد البكار
١٠ر١٥	حفلة غنائية نجاة علي

الاربعاء في ١٨ محرم ١٣٥٦ — ٣١ آذار سنة ١٩٣٧

السنة الثالثة — العدد ٨٣٧ — ٣

الدفاع

جريدة يومية سياسية مصورة

صاحب الامتياز : ابراهيم الشنطي
المحرر المسئول : شوكت حماد
مدير الادارة : عبد الهادي عرفان

الاعلانات: في يافا (ادارة) الدفاع : قسم الاعلانات
في القدس (وكالة) * : تلفون ١٤١٣
في حيفا * * : * ١٢٥٨

دار الدفاع: شارع جمال باشا ـ عمارة المظفر ـ يافا ـ فلسطين
العنوان التلغرافي (الدفاع ـ يافا)
تلفون ١٦٨٧ (اربعة خطوط) و ١٠٧٥ (خطان) صندوق البريد (٢٥٥)

الاشتراكات: في فلسطين عن سنة ١٥٠
في البريد الداخلي * * ١٨٠
في سائر الاقطار الخارجية * * ٣٠٠

خفير يهودي يقتل عربيا في الشمال . ايطاليا تهاجم اليهود . صحيفة انكليزية وثورة فلسطين . الملك غازي يستدعى نوري باشا . بكر صدقي يتقدم رئيس البلاط

منزلة سلطان الاطرش بين الرجال

حشر الشبان بالعشرات في سجن عكا

البلاد تريد خطة انتعاش واسعة

بنداء واحد رد إلى الجبل العريق وقاره

هذا هو سلطان الاطرش ، الرجل الذي تولى قيادة الثورة السورية . وحينما انطفأت نارها ، استقر في الكرك ، بعيداً عن الناس ، يرى من نافذة منفاه ويرقب . صبر في القتال ، وصبر في الغربة ، فلم يكن عربي يسمع من سلطان شكوى في الحالين . وشعر البعض بالمشقة ، فعاد الى منازله . أما سلطان فقد لقيها معاركا ، وصبر ، وثبت ، وطوى اثنتى عشرة سنة في ذلك البيت الساذج النائي ، ينعم بالمبدأ الذي لا يتذوق غير كرام الناس والمؤمنين حلاوته ، مهما تعاظمت المصائب ، وتكاثفت الهموم . إنه درس في الاخلاق ألقاه المنفي الجبار على الجيل الناشيء من فتيان هذه الامة

سيقرأ الناس صفحة سلطان كما يقرأ طلاب التاريخ أبطال الخرافات القديمة الذين امتازوا بروح الفروسية ، والارتفاع عن مستوى الناس ، ولو قليلا . هو لم يكن فاتحاً مثل نابليون ، لكنه كان محرراً مثل غاريبالدي . وأولئك الذين أتيحت لهم رؤيته وهو قائم على جواده يحارب، يعلمون السر في قوة هذا الرجل، وزعامته ،وقدرته على جعل النفوس تهابه ، وتحبه في آن واحد .

فتنة في الجبل أثارتها روح شر ، لم يجد الوطنيون في سوريا غير فم سلطان باشا يخمدها بكلمة واحدة . وحسب القائد هذه المنزلة السامية في نفوس قومه، وحسبه أن كل عربي في سوريا وخارجها يقول له الآن : شكراً فارس بني معروف !

* * *

فوق المئة والاربعين عربياً جمعهم قانون منع الجرائم في معتقل عكا. هل نحن إذن في ثورة حتى يحشر هذا العدد الكبير بعيداً عن مدنه وقراه؟ ان أمة مكافحة مثلنا لا يحزنها هذا القصاص ، فهي سخية الكف إذا ما دعاها الوطن الى دفع كل ثمن ، مهما ارتفع الثمن . لكن البلاد في حالة سلم ، ترتقب نتيجة تحقيق اللجنة ، فليس يستحسن أن يقال ذلك بينما معتقل عكا يحشر وراء اسلاكه عشرات من الشبان والرجال.

وقد اعتقلت السلطة رجالا وشباناً في اليومين الاخيرين ، وأرسلت بهم الى عند إخوانهم . و كل شيء يدل على أنها ستوالي الاعتقال . فكيف يتفق هذا المظهر مع مظهر الهدوء والسكينة الذي تتمع به البلاد ؟

ويقال في هؤلاء الأخوان المعتقلين إنهم خطر على الأمن . الصحيح الصادق أن يقال انهم خطر على السياسة الحاضرة . وعندئذ فكل عربي في البلاد يعتبر مثلهم. أما الأمن والطمأنينة ، فليس من خطر عليهما ما دام موقف البلاد لا يخرج عن حد انتظار تقرير اللجنة ، ثم اختيار الطريق الذي تسلكه للوصول الى حقها

كل شيء في فلسطين يميل الى الشذوذ في ظل أمعن سياسات الدنيا ضرباً في الشذوذ والغرابة !

* * *

قيل ان المندوب السامي رأى تخصيص مئة وخمسين ألف جنيه للاشغال العامة في المدن . وان هذا التخصيص جاء على أثر الازمة التي تواجه البلاد بشدة. مثل هذا العمل اعتراف رسمي بسوء الحالة الاقتصادية ، بعد أن اعترف كل ساكن في البلاد ، بين وطنيين وأجانب

إن عمل المندوب السامي هذا علاج موقت لا يكاد يؤثر في هذا الجو العاصف. بل هو علاج لا يخفف من الوطأة حتى لو تضاعف خمس مرات. فالبلاد في حاجة شديدة الى خطة انتعاش واسعة تعيد الثقة الى النفوس ، وتشجع المصارف على بذل اليد ، وبعث الحركة التجارية ، والاخذ والعطاء . والحكومة التى يهمها وضع بلاد ما من ناحية اقتصادية أو ناحية عامة ، تتقدم لمثل هذا الانتعاش ، ثم بعدئذ تتبعها المصارف في هذا التقدم ، ويتلو المصارف الاسواق والتجارات، بطبيعة الحال .

ثم هل تتحسب الحكومة للصيف حين لا يصبح لعمال البرتقال — وهم ألوف — أعمال يتماشون من ورائها . وحين يصطدم الفلاح بالحقيقة الناصعة بعدو داعه موسما خائب النتيجة . وحين تقل الحركة التجارية على وجه العموم ؟ لقد أحصى بعض الخبراء عدد العمال العاطلين الذي سيكون في الصيف ولمدينة يافا وحدها فاذا هو ثلاثون الفا !

الى العلاج الشافي الحاسم. الى خطة انتعاش واسعة
— إذا أرادت الحكومة بعض الخير لهذه البلاد

ابراهيم

حوادث

اديس ابابا

رومافي ٣٠ آذار — أذيع رسمياً ان الايطاليين لم يقتلوا الاحباش في حادث اديس ابابا بلا تفريق . وأن اما كن كثيرة احرقت وراح فيها ضحايا بسبب انفجار في مستودعات الاسلحة. ونفي البلاغ ابعاد ٢٠٠ ايطالي من جراء الحوادث ، كما قال ان المارشال غرازياني قد شفي من الجراح التي اصيب بها

المحكمة والرئيس

واشنطن في ٣٠ آذار — عارضت المحكمة العليا بخمسة ضد أربعة مشروعين من مشاريع الرئيس روزفلت واحد يتعلق بالسكك الحديدية والآخر بالزراعة . وقد علق الرئيس بشدة على قرار المحكمة

كارثة منجم

لندن في ٣٠ آذار — قتل ٣٥ عاملا من عمال المناجم في جنوب افريقيا. والمفهوم أنهم كلهم وطنيون بينهم اوروبي واحد

الجنود القتلى

لندن في ٣٠ آذار — بلغ عدد القتلى من الجيش الانكليزي في الهند ٣٩ منذ تشرين الثاني ١٩٣٦

تصريح غاندي

دلهي في ٣٠ آذار — صرح غاندي أن المعارضة التى يقوم بها حزب المؤتمر إنما هي موجهة الى الدستور الجديد الذي سيصبح نافذاً في مستهل شهر ابريل القادم

زواج الدوق اوف وندسور

فينا في ٣٠ آذار — يفد الدوق اوف وندسور في شهر نيسان المقبل على مدينة سان فنسان ثم يزور العاصمة الافرنسية في اول مايو ويحتفل بعقد زواجه على السيدة سمبسون في فرنسا. وفي آخر شهر مايو يلتجع الدوق الى بلاد النمسا حيث يقيم فى القصر الذي اشتراه في وترليود بمقاطعة كارنسيا

النشرة الجوية

سيكون الطقس اليوم واضحا الا في الصباح الباكر لوجود بعض سحب منخفضه وتهب رياح خفيفه ومعتدلة وسيكون الجو واضحا

برقيات العالم الأخيرة تقول...

الملك غازي يستدعى نوري باشا السعيد

بكر صدقي يتقدم على رئيس البلاط وسفراء الدول والوزراء السابقين في احتفال

بكر صدقي قبل رئيس البلاط

بغداد في ٣٠ آذار — قررت الحكومة ان يكون ترتيب قائد الجيش في الاحتفالات الملكية السابع بدلا من العاشر وبذلك يتقدم بكر صدقي باشا على الوزراء السابقين ورئيس البلاط الملكي وسفراء الدول

كتاب الملك غازي الى نوري باشا

بيروت — في إشاعة أن جلالة الملك غازي أرسل تحسين بك العسكري بخطاب الي نوري باشا السعيد يطلب منه الاسراع بالعودة الى العراق ، وأنه سيجري تعديل في الوزارة وسيتقلد نوري باشا أحد المناصب الوزارية

تصريح جميل مردم في باريس

باريس في ٣٠ آذار — سيسافر الوفد السوري من جنيف قريباً عائداً الى سوريا . وقد صرح جميل مردم بك لمراسل الاهرام بان الغرض من سفر الوفد الى جنيف وباريس هو البحث في مسألة الاسكندرونه والمفاوضة مع الحكومة الفرنسية في سبيل تنفيذ المعاهدة الفرنسية السورية ومسألة العفو عن المبعدين السياسيين

اجتماع الوفد بوزير الخارجية

وقال ان الوفد اجتمع مع المسيو بلوم والمسيو دلبوس عدة مرات ولم تتح له الفرصه للاجتماع مع المسيو فيانو .

احترام حقوق الاقليه التركيه

ثم قال ان الحكومه والشعب السوري محافظ على حقوق الاقليه التركيه في سنجق الاسكندرونة وهو يحترم هذه الحقوق .

عرض المسألة على عصبة الامم

ثم قال انه يرجو أن توفق لجنة الخبراء في اجتماعها في يومي ٩ و ١٩ أبريل لوضع قرار يطابق مطالب سوريا مع المحافظة على حقوق الاقلية التركية حتى تتمكن اللجنة من عرض المسألة كلها على العصبة في اجتماعها في ٢٦ أبريل للنظر في طلب مصر للانضمام الى العصبة

الرئيس لا يعلم موعد عودة الوفد

ثم قال ان سوريا ترغب في ان تستمر علاقات الصداقة وحسن الجوار مع تركيا بشرط المحافظه على حقوقنا . وانه لا يعلم حتى الآن موعد عودة الوفد وهل تقع العودة في آخر الاسبوع بالقطار من باريس او من سويسرا بقطار الشرق السريع

فلسطين مثل ارلنده يوم ثارت

قلق السلطات العسكرية من تسرب المعلومات

لندن في ٣٠ مارس — نشرت جريدة « ستار » رسالة لمكاتبها السياسي جاء فيها ان المندوب السامي في فلسطين يخشى عودة الاضطرابات اما الدوائر العسكرية فهي مرتبكة لذيوع الانباء عن حركاتها . وفلسطين اليوم أشبه بحالة ارلنده عندما انتصرت في معركتها السياسية ضد الحكومة الائتلافية . وكان عدد الارلنديين الموظفين في الحكومة كبيراً لدرجة استحال عليها ان تكتم خطة مرسومة على الاطلاق . وهكذا العرب الثائرون في فلسطين ، تصلهم أخبار كل حركة تنويها الحكومة ضدهم من اصدقائهم واقربائهم في الوظائف الصغيرة او من المتصلين بكبار الموظفين بصفة اصدقاء .

ممثلو الدول في حفلات التتويج

لندن — سيكون ممثلو الدول من وراء البحار في حفلات التتويج ٣٤ ملكا و ٢٩ أميراً هندياً و ٩ وزراء خارجية و ٧ رؤساء وزارات وعدد كبير من القواد

سلطان باشا وازمة جبل الدروز

بيروت — وصل الامير حسن الاطرش الي الكرك وهو الذي يطالب بأن يعين محافظا على جبل الدروز ، واجتمع بسلطان باشا الاطرش وعرض عليه الحالة في جبل الدروز ، وطلب رأيه بهذا الشأن فاجابه سلطان باشا أنه يؤيد وجهة نظر الحكومه التي تعمل على وحدة البلاد وضمان استقلالها ووجه اليه كلاماً قاسيا قائلا « لقد اسأت في معارضتك الحكومة الى سمعة الجبل »

أنت منا إذا . . .

ثم قال له « أنت منا إذا أردت ان تخدم وطنك أما إذا أردت ان تسخر دماءنا التى سفكناها في سبيل العروبه لمصالحك الذاتيه فأنت لست منا

الرجوع عن معارضة الحكومه

وقد عاد الامير حسن الاطرش الى جبل الدروز ويقول المتصلون به إنه يرغب في الرجوع عن معارضته وان يعمل مع الحكومه

تصريح شكري بك القوتلي بانتهاء الازمه

وقد صرح السيد شكري القوتلي بأن الازمه التى نتجت عن محافظه جبل الدروز قد انفرجت وان وفداً من زعماء جبل الدروز سيصلون الليلة الى دمشق للاعراب عن ولائهم للحكومه ، وسيصحبون السيد نسيب البكري محافظ الجبل الى الجبل .

تصريح سلطان باشا عن الانتخابات

بيروت في ٣٠ آذار — د . ن . ب — بمناسبة الانتخابات صرح سلطان باشا الاطرش بان لا اعتراض على اجرائها قبل عودة المنفيين اذا سمحت الحكومة للشعب بان ينتخب ممثليه من بينهم .

حملة ايطاليا على اليهود فيها

روما في ٣٠ مارس — حملت جريدة تيفري على اليهود حملة شديدة، فقالت انهم يسيئون بطبيعة حالهم الى مستقبل الامبراطورية الايطالية . وان وجود سبعين الف يهودي في ايطاليا بين ٤٣ مليوناً من سكانها ليعد خطراً عظيما . ثم استطردت قائلة « ان الروح الثوري او المعارض الملحوظ في بعض العناصر لا يزال منتشراً اليوم في العالم الفكري الايطالي ولا يمكن تعليله الا بنقص في نقاوة الدم » .

ما اذاعته محطة راديو استانبول

بيروت ـ د.ن.ب.— اذاعت محطة إذاعة استانبول خبراً مؤداه أن الوزيرين السوريين العائدين من باريس سيقضيان يومين في أنقرة للبحث في امر سنجق الاسكندرونة مع الحكومة التركية والمنتظر أن تدور مباحثات معهما لتحسين العلاقات بين البلادين

وعدوا بشرفهم عدم الاشتراك بالحرب

امستردام في ٣٠ آذار — د . ن . ب — وصل اليوم ٧٤ لاجئا اسبانياً كانوا قد التجأوا الي السفارة الهولندية في مدريد . وقد أطلق سراحهم هنا بعد ما وعدوا بشرفهم بعدم التدخل في الحرب .

زيارة ملك ايطاليا الى هنغاريا

بودابست — تستعد هنغاريا استعداداً كبيراً لاستقبال ملك ايطاليا في زيارته القريبة لبودابست . وسيرافقه في هذه الزيارة الكونت شيانو الذي ينتهز هذه الفرصة لمباحثة رجال السياسة في هنغاريا لتوطيد العلاقات بين الدولتين

اضطرابات فلسطين وحرب الحبشة

ذكرت البرقيات ان مجلس العموم البريطاني تحدث عن اضطرابات فلسطين في اثناء مناقشته عن ميزانية الدفاع منذ بضعة ايام

وانوزير الحربية برهن على ضرورة زيادة الجيش إبان حوادث فلسطين قائلا: من حسن حظنا ان اضطرابات فلسطين لم تجر مع حرب الحبشة في وقت واحد

فوقف المستر ايمري وقال : لقد اضطررنا ان نجد قوة من الاحتياطي لقمع اضطرابات فلسطين ما اضحك علينا أوروبا كلها . وهذا سببه اللجنة العربية العليا . ويتعلق الامر الآن بهذه اللجنة فهي التي ارغمتنا على ان نجند الاحتياطي أو نخضع لها

مهمة مفتش البوليس

ذكرنا سفر المستر سبايسر مفتش البوليس العام الى سوريا ولبنان . وقد اجتمع بمفتشي البوليس هناك للبحث في خير الوسائل الواجب اتخاذها بالاشتراك معاً لمنع العصابات من السطو على الحدود

عند الامتحان

سافر من رجال بوليس اللواء الجنوبي اول امس ٤٠ نفراً لتأدية امتحان الكفاءة في القدس وكان بينهم عشرة من اليهود والباقون من العرب فنجح في الامتحان ٢٧ عربياً ويهودي واحد فقط

هؤلاء الخفراء مصدر شر خبيث

ذكرت الصحف اليهودية ان احد خفراء مستعمرة الخضيرة اليهود قد اطلق النار على عربي اسمه سعيد جوفه، فقتله في الحال .

وقد زعم هذا الخفير انه كان في حالة الدفاع عن النفس ، وأن القتيل مع جماعة من العرب قد اطلقوا النار عليه فاضطر الى اجابتهم، وقد اودعه البوليس السجن رهن التحقيق !

المندوب السامي والضائقة المالية

علمنا أن المندوب السامي قرر تخصيص ١٥٠ الف جنيه للاشغال العمومية بقصد تخفيف الضائقة المالية عن السكان في المدن بعد أن شاهد الحالة في جولته الاخيرة

ملحق من الوقائع الرسمية

عقوبة التخلف عن مساعدة البولس

جاءنا مساء أمس الملحق رقم ٢ من نظام «الدفاع عن فلسطين» المعدل لسنة ١٩٣٧ في الوقائع الرسمية . والعدد صدر أمس فقط ، وفيه اضافة مادة جديدة على مرسوم الدفاع عن فلسطين الذي نشرناه في أعداد مضت ، وعالجناه . وهذه هي المادة :

وضع بوليس اضافي في بعض المناطق

المادة ١٩ مكررة — اذا اقتنع حاكم اللواء أو مساعد حاكم اللواء بان سكان إحدي المناطق قد تخلفوا عن تقديم كل ما في وسعهم من المساعدة للبوليس او لاية سلطة اخرى من اجل اخماد الاضطرابات او تنفيذ الاوامر المشروعة ، فيجوز له ان يرسل قوة من البوليس الى تلك المنطقة ويجوز له ان يأمر السكان المكلفين فيها بان يزودوا تلك القوة بالمأوى والأطعمة التي يأمر بها وخلال المدة التي يعينها. واذا تخلف السكان عن تزويد البوليس بالمأوى والاطعمة فيجوز للبوليس ان يستولى على المأوى المذكور ويشغله وان يستولى على الاطعمة ويستبقيها لديه او ان يتصرف بها حسبما يستصوب »

وقد صدر ذلك بتوقيع المستر هول ، بأمر من المندوب السامي

من ذيول قضية الاعتداء على الحناوي

لا يزال البوليس يوالي التحقيق في قضية اطلاق النار على السيد ديب الحناوي وقد قبض صباح امس على الحاج حسين العايدي واتهمه بأنه الشخص الذي رآه بائع البنزين صبحي محمد كمال يسير مع المتهم باطلاق النار . وقد ذهب بعض رجال التحري الى جمعية العمال العرب واخذوا افادات الذين سماهم العايدي بانه كان جالساً معهم منذ الساعة الخامسة الى الثامنة والنصف من مساء ذلك اليوم ، وقد جاء في افادته :

انني اعرف ابراهيم ابو حجر ، وهو عضو في الجمعية التي أنتمي اليها . وفي ليلة الحادث ذهبت الى دار الجمعية وكانت الساعة اذ ذاك الخامسة . وبعد أن لبثت عشر دقائق حضر ابراهيم ابو حجر ومكثنا معاً وآخرين الى الساعة الثامنة والنصف وأنا لم اذهب الى تل ابيب . ولم اسر في شارع يافا ـ تل ابيب ايضاً منذ استقالتي من الهستدروت قبل مضي ثلاث سنوات .! »

والذي يلفت النظر في هذه المسألة ان افادة الحاج حسين العايدي هذه لم تسجل رسمياً ، بل اكتفى البوليس بسماعها شفاهياً فقط ثم اخلى سبيله. وقد اتصل بنا ان الضابط احمد افندي بدر قد ذهب صباح امس الى مستشفى الدكتور الدجاني واخذ افادة المعتدى عليه . اما الضابط سليمان افندي عازر والجاويش رشدي افندي السقا فقد ذهب الى تل ابيب وأخذ افادة الشاهد اليهودي الذي حضر ابراهيم ابو حجر نفسه عنده يوم الحادث . وذكر انه ذهب الى بيته لطلب نقود له عليه .

وحوالي الساعة السادسة من مساء ليلة الاربعاء « اليوم » حضر من القدس الضابط شوقي بك سعد ، وذهب فور وصوله الى رئاسة البوليس . والمفهوم ان لحضوره الى يافا علاقة بالحادث. وسيتولى الاشراف على التحقيق فيها

الميثاق الشرقي مخالف للحلف العربي

الوكالة العربية تروي خبراً ننشره بتحفظ شديد

بغداد في ٣٠ آذار — الوكالة العربية — تبدي الدوائر العراقية اهتمامها في قضية الحلف الشرقي وتعلق على زيارة الوفد التركي المقبلة آمالا كبيرة في توطيد العلائق السياسية والاقتصادية بين القطرين . والمفهوم ان الحكومة العراقية السابقة كانت رغبت في تأخير عقد هذا الحلف لانها رأت فيه مخالفة للحلف العربي. وتعتقد ان توقيع الميثاق الشرقي يضر كثيراً بتوحيد الجامعة العربية ولا سيما بعد ان ظهرت نيات الحكومة السعودية بعدم الميل الى فكرة تحقيق هذه الجامعة .

ويقال في بعض الاوساط المطلعة ، ان جلالة الملك ابن السعود قد وعد السلطات البريطانية بان يقف موقفاً حيادياً من هذه القضية خاصة في حال عودة الاضطرابات الى فلسطين . وقد صرح احد الزعماء الذين حجوا الى مكة اخيراً الى مندوب الوكالة العربية بما يؤكد هذه النظرية ويثبت وجود علاقة وثيقة بين تعزيز القوة السعودية على الحدود الاردنية وبين الاتجاه الجديد في سياسة المملكة السعودية بازاء الجامعة العربية .

ويستدل من مختلف هذه الاخبار ان يد السياسة البريطانية قد لعبت دوراً خطيراً في هذه العملية السياسية التي ضمنت لها الفوز والنجاح طبق الرغائب البريطانية

مندوب المساجري ما يتم في يافا

على أثر الضجة التي ثارت على قرار شركة المساجري ماريتيم بعدم رسو باخرتها في ميناء يافا واستياء العرب من هذا ، وقرارهم القاضي بعدم السماح لسياح الباخرة بزيارة الاماكن المقدسة الاسلامية — اهتمت الشركة المذكورة للامر وارسلت مفتشها في بيروت مندوباً عنها الى فرع الشركة في يافا لدرس الحالة وقد رفع المفتش تقريراً الي المركز الرئيسي في فرنسا

ولما علم السيدان يعقوب بك الغصين والفريد روك بقدوم المفتش قابلاه وأبلغاه استياء العرب ليس في فلسطين فقط بل في الشرق كله وان الاتجاه الآن الى مقاطعة الشركة قوي . وان العرب لا يهتمون لنزول مئة سائح في يافا ، لكن يهمهم المحافظة على عادة بواخر الشركة في الرسو في الميناء العربي

وقد اجابهما مندوب الشركة بأنه جاء للدرس ورفع تقرير الى المركز الذي يتخذ من الاجراءات ما يراه مناسباً . وانه سيبلغ المركز استياء العرب الشديد من هذا الحادث

بعض مقررات مؤتمر الغرف التجارية

القدس في ٣٠ آذار — لمراسل الدفاع الخاص — رفع سكرتير الغرفة التجارية العربية باسم اللجنة التنفيذية لمؤتمر الغرف التجارية العربية في فلسطين الى المندوب السامي اربع مذكرات ضافية تشمل بعض مقررات المؤتمر الذي عقد في مركز الغرفة التجارية العربية بالقدس في ١ شباط سنة ١٩٣٧ حول المواضيع الاتيـــة :

١ — مذكرة بشأن صناعة الصابون وحمايتها وما وصلت اليها هذه الصناعة من التدهور لعدم تنفيذ تواصي اللجنة المخصوصة المعينة من قبل المندوب السامي في سنة ١٩٣٣ .

٢ — مذكرة بشأن زراعه الاثمار الحمضيه وتصديرها على اساس التعريفه التفضيليه الى انكلترا .

٣ — مذكرة بشأن بناء محطة في غزة تتناسب ومركز المدينة التجاري والأثري

٤ — مذكرة بشأن انشاء طرق صالحة فيما بين غزة وبئر السبع وخان يونس

وقدمت اللجنة مؤخراً أيضاً مذكرة اخرى تؤيد فيها مذكرة غرفة تجارة يافا حول موضوع الغاء الضريبة على الاراضي المغروسة بالاثمار الحمضية مستعرضة ما وصلت اليها حالة زراعة الاثمار من تدهور من جميع نواحيها ، وقد ورد على سكرتير اللجنة التنفيذيه لمؤتمر الغرف التجاريه العربيه اجوبة من السكرتير العام لحكومة فلسطين على هذه المذكرات يشعره فيها بأن المندوب السامي قد منح هذه الطلبات اعتباراته الدقيقه وهي لا تزال قيد اهتمامه وقد ذكر بأنه سيبعث بكتب اخرى حول المواضيع الانفه الذكر »

موقف مشرف للرئيس الروحي في جبل الدروز

دمشق في ٣٠ اذار — اتصل بالصحف السورية هنا من السويداء عاصمة جبل الدروز ان الزعيم الديني الكبير الشيخ احمد الهجري اعد بيانيا خطيراً اذاعه على الدروز كافة يدعوهم فيه الى التزام جانب الهدوء والسكينة وتأييد الحكومة الوطنية الدستورية والمحافظ الممتاز وشجب حركة الخارجين ومقاطعة اجتماع عرى الذي دعا السيد حسن الاطرش قبل سفره وحدد له يوم غد موعداً . وقد انذر الزعيم الديني السيد الهجري كل من يحضر هذا الاجتماع ويلبي الدعوة اليه بالحرمان الديني

فاشست يثيرون الفتن في سوريا

دمشق في ٣٠ آذار — الوكالة العربية — بعث السكرتير العام للحزب الشيوعي برقية الى وزارة الخارجية الافرنسية بواسطة المفوض السامي الكونت دي مارتيل يطلب فيها عزل الموظفين الافرنسيين (الفاشست) واخراجهم من البلاد السورية وهو يعزي اليهم عرقلة تطبيق المعاهدة السورية الافرنسية واثارتهم الفتن. وقد الصق بهم خاصة تهمة الحوادث التي حصلت مؤخرا في الجبل الدرزي.

اجتماع المجلس البلدي

عقد المجلس البلدي امس جلسة بمناسبة قرب انتهاء السنة المالية فدرس عدة مواضيع تتعلق بالادارة والمالية وأرجأ البت في باقي المواضيع الى جلسة تعقد يوم الاربعاء « اليوم » الساعة العاشرة . وكان من ضمن المسائل التي نظرها المجلس اتمام خزان العجمي وتقرير صرف رصيد الحسابات المطلوبة للمتعهدين وطلب المتعهدين تعويضهم عن الاضرار والخسائر التي اصابتهم من جراء العواصف في شهر شباط من السنة الماضية . فاحيل هذا الطلب مع طلبات اخرى الى لجنة من المجلس لدرسها

مزاعم عن الوفد

ذكرت دافار في عددها الصادر امس ان وفداً عربيا سيسافر الى لندن في اواسط نيسان القادم. وسيكون عدد اعضائه اربعة هم الاستاذ جمال الحسيني وفؤاد سابا وشخصان يمثلان حزب الاستقلال وحزب الدفاع الوطني ستنتخبهما اللجنة العربية العليا في اجتماعها القادم .

وذكرت هابوكر في عددها الصادر يوم الثلاثاء « ان العرب يستعدون لأرسال وفد دعاية الى لندن . ولما كان الاستقلاليون وجماعة النشاشيبي المعارضون لا يرغبون في الاشخاص المرشحين للسفر فسوف لا ترسل اللجنة احداً من اعضائها مع الوفد. وسيقاطعه الاستقلاليون ، وسيؤلف الاستاذ جمال الحسيني الوفد من افراد عائلته فقط . وينتظر ان يسافر قريباً جداً وربما سافر في منتصف نيسان المقبل . »

مهاجر ومسدس

حيفا — ضبط في الجمرك مسدس مع المهاجر ارموند فحكمت عليه المحكمة بغرامة نصف جنيه ، لانه اثبت لها بأنه تاجر اسلحة .

رواية موفقة

حيفا — قام نادي الشبيبة الناصري ليلة امس بتمثيل «رواية الاخلاص» على مسرح مدرسة الساليزيان بحيفا ، وقد اجاد الممثلون في ادوارهم ، وكانت رواية موفقة تخللتها الاناشيد الوطنية والمونولوجات الاخلاقية

لماذا هذه الاراجيف

تقول هابوكر ان اشاعة راجت في يافا مفادها ان اعتداء وقع في القدس على الاستاذ عوني بك عبد الهادي ، وان مراسل هابوكر في القدس اتصل بدار الاستاذ عوني بك فكذبوا له هذه الاشاعة !

« الدفاع » :غريب هذا الخبر من هابوكر . فلا الاشاعة راجت في يافا ، ولا احد يتصور مثل هذا السوء بالمرة. ولماذا مثل هذه الاراجيف !

شركة الكهرباء والبيارات

قالت هابوكر ان شركة الكهرباء قررت تخفيض اسعار الكهرباء المستعملة في البيارات وغيرها بنسبة ١٥ في المئة مراعاة لخسارة التجار في هذا الموسم

جرح امرأة

بينما كان جماعة من العرب يصطادون في اراضي بيت نتيف اصابت احدى طلقاتهم امرأة عربية قضاء وقدرا فسببت لها جرحاً نقلت على اثره الى المستشفى!. وقد قبض بوليس نقطة القباب على كل من جورج كراشن ، وجابر عبد الوهاب وصلاح فريمس ، ولما وجد أن لديهم رخصاً بحمل السلاح والاصطياد اخلي سبيلهم بالكفالة

مرض السحايا

بئر السبع — وقعت اربع اصابات بمرض السحايا ، ثلاث منها بطلاب المدرسه الاميريه والرابعة لاحد الاهالي وقد استطاع النطاسي البارع الدكتور سليمان افندي كتخدا أن يتغلب على هذا المرض فنال المصابون جميعا الشفاء على يده فله الشكر

انتحار يهودية

انتحرت اليهوديه « ليون كوجن » البالغه من العمر ٢٤ سنه وذلك بأن أطلقت على نفسها النار من مسدس فماتت في الحال اما الاسباب فمجهولة

امتحان البوليس

اتصل بنا ان المستر سبايسر مدير البوليس العام اذاع منشورا على رجال البوليس جاء فيه أن دورة امتحان ستعقد لمن يتقدم منهم لعلاوة الكفاءة وحدد لذلك شهر تموز القادم

عريضة سيدة

تنشر غدا عريضة رفعتها السيدة ادال نحو الى رئيس مجلس النواب اللبناني بصدد السجناء في لبنان

مباراة رياضية

تبارت الفرقه الرياضيه التابعه لمحددة (واكنر) مع فرقه نادي الطليه بمدرسه العباسية في الرملة فتغلبت الاولى على الثانيه باصابتين ضد لا شيء

كلهم اتقياء

في الصحف اليهودية ان « مؤتمراً وطنياً » بديء بعقده في صالة « أوهل ستم » في تل ابيب بعد ظهر امس الاول وظل منعقداً الى ليلة الامس ، وحضره مندوبون عن ٣٣ مدينة وقرية يهوديه ، يحملون جميعاً فكرة وجوب المحافظة على حرمة السبت

وترأس هذا المؤتمر التقي الورع الادون ج غبساندهيت وخطب فيه الادون روكاخ رئيس البلديه اليهوديه شاكراً للجنه المؤتمر اختيارها مدينه تل ابيب لعقدة وواعدا بان بلديته ستؤيد الحمله التي سيقوم بها المؤتمرون في سبيل المحافظه على حرمه السبت !

اما الحاخامون فقد خطب منهم في هذا المؤتمر اثنان هما غمويل وغوزيل .

واما رسائل التهاني التي قرئت في المؤتمر ، فاهمها ما بعث به اليه كل من مكتب رأس المال التأسيسي (الكارن هايسود) ومكتب رأس المال القومي (الكارن كايمت)

ومن هذا تفهم ان اليهود كلهم اتقياء ... ما عدا الاربعمائة الف مهاجر الذين تدفقوا على البلاد في السنوات الاخيرة

شجار في قرية

تشاجرت جماعة من قريه جليا على ملكيه ارض فأصيب علي الصاوي بجرح بليغ في رأسه ونقل لمستشفى الرمله للمعالجه . وقد القى البوليس القبض على تسعه اشخاص رهن التحقيق

دراجة تصدم سيدة

القدس ـ صدمت دراجه ناريه بالقرب من باب العمود السيدة لبيبه القول آغاسي فاصيبت بجراح مختلفه وقد اسعفت في صيدلية السيد مصطفى العلمي ونقلت الى المستشفى واعتقل السائق للتحقيق معه

خطورة رد طلب الثوار الاسبان

لندن في ٣٠ اذار — طلبت الاميراليه الانكليزيه من الحكومه ان ترفض طلب حكومة الثوار الخاص بايقاف البواخر الانكليزيه في عرض البحار او التعرض لها وان تحتج على ذلك وخصوصاً في الوقت الذي تجري فيه المراقبه البريه والبحريه .

خبر آخر عن حوادث الحبشة

روما في ٣٠ آذار — وقع المارشال غرازياني وهو لا يزال في المستشفى قراراً بابعاد ٢٠٠ جندي ايطالي من الحبشة وهم من الجنود الذين قاموا باعمال متطرفه في العنف أثناء الاضطرابات التي تلت المؤامرة على حياته والمفهوم ان كثيرين من الجنود الايطالية قتلوا برصاص اخوانهم الذين كانوا يطلقون النار على غير هدى

ادارة « الدفاع » في عمارة المظفر

كانت ادارة هذه الجريدة قد انتقلت الى عمارة في شارع سوق اسكندر عوض لان دائرة الصحة العامة احتلت محلها . وكان هذا الانتقال موقتاً . وبما أن جناحاً خاصاً بعمارة المظفر المجاورة لمكان إدارة الجريدة سابقاً تهيأ ، فقد انتقلت ادارة الجريدة إليه امس . والعمارة تقع في شارع جمال باشا بين النادى الرياضي الاسلامي وعمارة السادة آل حزبون

اللذة والصحة

إما بمداومة استعمال عصير البرتقال

واما سجاير سبورت . كلوريا . لاما

«مصنوعات شركة السجاير الصحية» والافضلية بكلاهما معاً.

تلفونات الدفاع وبرقياتها الخاصة

رسالة الخليل التلفونية

انشاء مدرستين

الخليل في ٣٠ آذار — لمراسل الدفاع الخاص : زار المستر فرل بعد ظهر أمس مدرسه دورة الخليل الاميرية وبعد أن تفقد صفوفها واطلع على برامج اعمالها الصناعية والزراعية عاد للخليل واجتمع الى القائمقام ، وعلمت ان البحث دار بينهما حول انشاء مدرستين في (خرب) دورة حتى يتسنى للمزارعين الذين سيكونون في أراضي بعيدة عن القرية تعليم أبنائهم . ومن المنتظر ان يباشر في مدة قريبة في بناء طابق ثان لمدرسة دورة من مبلغ الالفى جنيه الذي تبرع به فخامة المندوب السامي

معاقبة قرية

نشرت «الدفاع» قبل ايام خبراً يشتم منه ان الحكومة فكرت في أمر الغاء تحصيل رسوم تعداد الاغنام هذا العام. وبعد ان استبشر الفلاحون بهذا الخبر السار فوجئنا نهار امس بخبر شروع جباة الاموال في تحصيل رسوم التعداد في قرية السموع . وقد شمل التحصيل سنتي ٩٣٦ و٣٧ ، وذهبنا نستقصي اسباب ذلك في هذه القرية البائسة فعلمنا ان فريقاً من اهاليها حاول تهريب قطيع من الغنم اثناء التفتيش ولهذا رؤي معاقبة اهل القرية على المحاولة المذكورة

سفر القائمقام

سافر صباح اليوم قائمقام الخليل الى قرية الدوايمة ليطلع على سير التحقيق في جريمة القتل التي وقعت هناك

خبر مبتسر

اتصل بنا اليوم ان الخبر الذي نشرناه قبل ايام ونشرته الصحف المحلية عن تأجيل انتخابات بلدية الخليل الى مابعد موسم النبي موسى القادم كان سابقاً لاوانه ، إذ لم يصدر حتى الآن اي امر بتأجيل الانتخابات التي قد تجري قبل الموسم

اعتقال متهم

اعتقل البوليس امس المتهم بجرم القتل الذي وقع في قرية الدوايمة امس الاول وارسل مخفوراً للقدس

ترقية استاذ

رقي الاستاذ سيف الدين زين الكيلاني المدرس بمدرسة الخليل الثانوية الى درجة كريد (ن) وذلك على اثر اجتيازه الامتحان العربي العالى بتفوق

طائرة عسكرية

حلقت في سماء المدينة صباح اليوم طائرة عسكرية ثم ما لبثت أن توجهت الى جهة البحر الميت .

رسالة القدس التلفونية

القاضي البريطاني

سافر القاضي البريطاني المستر كيري الى رام الله ونظر في قضية شهاب عبد العزيز سمحه المتهم بقتل عمر حماد وعاد بعد الظهر .

فوعدهم خيراً

ذهب الى اريحا المستر كامبل وقد قابله هناك العمال العرب العاطلون عن العمل وشكوا اليه حالتهم فوعدهم خيراً ...

القدس

لم يجدوا السجين الهارب ووجدوا رصاصا

القدس في ٣٠ اذار — لمراسل الدفاع الخاص — كانت السلطة في الخليل اعتقلت شابا بتهمة سرقة البنادق والعتاد من دائرة بوليس الخليل . وقد تمكن الشاب من الفرار والاصفاد بيديه . وقد وردت اشارة الى بوليس القدس تفيد ان هذا الشاب مختف في منزل قريب له بالقدس في المدينة القديمة فداهمت هذه الدار قوة من البوليس وفتشتها ولكنها لم تعثر على السجين الفار انما وجدت بالدار ٣٩ رصاصة ضبطتها واعتقلت صاحب الدار وباشرت باجراء التحقيق معه .

وفد الناصرة للسلام على سماحة المفتي

قدم القدس وفد من وجهاء الناصرة للسلام على سماحة الحاج امين افندي الحسيني مؤلف من السادة : محمد عبد الزعبي ، حسين الزعبي ، بكر الزعبي وقد قابلهم سماحته في دار المجلس بكل حفاوة وترحاب وبعد الزيارة عادوا الى الناصرة

حاجب رئيس البلدية يشي به مجهول

ذهبت قوة من بوليس التحري يرافقها الضابطان ريكزوصوفر الى دار السيد يوسف شعث أحد موظفي البوليس البلدي وحاجب سعادة الدكتور حسين بك الخالدي ، رئيس البلدية ، وتحروها فعثروا فيها على مسدس و ٣٨ رصة ، وقد اعتقل البوليس السيد يوسف للتحقيق معه .

حتى السيف العتيق يعثرون عليه

داهمت قوة من البوليس ثلاث دور في قرية بيت صفافا تحرياً على السلاح وقد عثرت في احداها على سيف عتيق فصادرته واعتقلت صاحبه .

مدارس القرى في السنة القادمة

عقدت ادارة المعارف العامة اجتماعاً عاماً اشترك فيه بعض مفتشي المعارف وبحثوا فيه عدة مسائل تتعلق بالمدارس فقرروا زيادة الطلاب في مدارس القرى في السنة الدراسية القادمة وبحثت ايضاً في مسئلة المدرسة العمرية التي يحتلها الجند فقرروا إرسال وفد لمقابلة السكرتير العام ومطالبته بالتوسط لاخلاء هذه المدرسه.

وصول المعتمد البريطاني في عمان

وصل الى القدس قادما من عمان المعتمد البريطاني المستر كوكس واشترك في الاجتماع الذي عقد اليوم في مكتب المندوب السامي كما اشترك فيه القائد نورتفيلد بك مساعد بيك باشا قائد الجيش العربي في عمان الذي وصل وحل ضيفاً على المندوب السامي

اجتماع في مكتب المندوب السامي

عقد قبل ظهر هذا اليوم اجتماع في مكتب المندوب السامي حضره المستر سبايسر وقائد الطيران العام ومدير دائرة البريد ودام مدة ساعة ونصف الساعة

الى دائرة المباحث الجنائية رأسا

وصل القدس المستر كيث روتش حاكم اللواء الشمالي والمستر فوت حاكم نابلس وذهبا حال وصولهما الى دائرة المباحث الجنائية

اللجنة العليا تعقد اجتماعها اليوم

تأجل الاجتماع الذي كانت ستعقده اللجنة العربية العليا بعد ظهر هذا اليوم للبحث في مسائل تتعلق بحالة البلاد الحاضرة الى ما بعد ظهر الغد «الاربعاء»

لابعاد والسجن بسبب الحوادث الاخيرة

الناصرة في ٣٠ آذار — لمراسل الدفاع الخاص — حكم مساعد حاكم اللواء الشمالي بالوكالة على كل من السادة: حسين الابراهيم المصطفى ومحمود القاسم المحمد واحمد الخليل العلي ، ومحمد علي الصالح ، بالابعاد مدة ستة اشهر الى البطيحة بسبب حوادث مسحة الاخيرة وتأجل النظر في الدعوى على كل من السادة : فضل حسن ارشيد وعبد القادر ارشيد وخليل العلي ، وعارف العلي ليوم الاربعاء ، وكلهم من قرية كفر مصر . وحكم ايضاً على السيد سعيد العوده بالسجن ستة اشهر لنفس الحوادث ، وهو من قرية الطيرة .

توقيف الشباب خمسة عشر يوما

قلقيلية في ٣٠ آذار — لمراسل الدفاع الخاص : عطفاً على ما ذكرناه في رسالة أمس من ان البوليس القى القبض على الشباب السبعة وهم السادة : أسعد حسن ابو خدرج ، وعبد الرحيم صالح نوفل ، محمد رشيد ابو خدراج ، سليمان سلامه الاقرع ، عبد الكريم السعاده ، محمد السباح ، عبد القادر سلامه الاقرع والاخير يعاني مرض الرئة منذ الاضطرابات حتى الآن ، علمنا ان البوليس استحصل على أمر بتوقيفهم خمسة عشر يوماً . وقد سيق الجميع بعد ظهر أمس الى سجن عكا المركزي ، وعلمنا ايضاً أنهم سيقدمون للمحاكمة أمام مساعد حاكم اللواء المستر فوت ، بقانون منع الجرائم فنلفت انظار المحامين ، والهيئات المسؤولة . وما شاع خبر القاء القبض على الشباب وتوقيفهم ثم محاكمتهما فيما بعد حتى استاء الجميع من هذه الاجراءات

الثورة في شمالي الهند ومقتل جنود

الثورة في شمال الهند

لندن في ٣٠ اذار — جاء من دلهي الجديدة ان الثوار نصبوا كميناً جديداً للجنود في منطقة وزيرستان فان ٥٠٠ من رجال القبائل هاجموا فرقة كانت تحرس قافلة فاشتبك الفريقان بقتال شديد . وقد قتل في هذه المعركة ضابطان و١٩ جندياً من البريطانيين كما جرح ضابطان بريطانيان و٣٨ جندياً من الهنود اما عدد الاصابات في رجال القبائل فمجهول . وقد حارب الجنود بمدفعياتهم وطياراتهم طيلة النهار ثم انسحبوا في المساء الى مخيمهم

سياسة خلق الاحزاب في الهند

وقد تألفت حتى الآن وزارتان في مقاطعتين هنديتين احداهما وزارة مدراس التي الفها السر راضي وقد كان حاكماً بالنيابة في هذه المقاطعة . وتفيد الانباء الاخيرة ان حزباً جديداً تألف في الهند اسمه حزب الائتلاف . وقد اعلن الحاكم العام انه سيسلمه عما قريب قائمة باسماء وزراء المقاطعات

صدى الثورة النفسية في الهند

برلين في ٣٠ آذار — اثارت الاخبار القائلة باعتزام السلطات البريطانية في الهند تأليف الوزارات في المقاطعات من الهيئات التنفيذية ، حنقاً عظيما في الاوساط الشعبية والهيئات الوطنية . ويقول الزعماء الوطنيون ان هذا التدبير الذي لجأت اليه السلطات البريطانية انما هو مكيدة قصد بها تأجيل تنفيذ الدستور الجديد ، وتأخير حل المسألة الهندية التي يطالب الوطنيون بحلها نهائياً . وقد زاد في توتر الاعصاب اعتقال بعض الزعماء الوطنيين والعمال. وتقول الانباء الاخيرة ان ٣٠٠٠ عامل اعلنوا الاعتصاب العام اثر اعتقال احد زعمائهم وبعض رفاقهم

رسول رئيس حكومة اسبانيا يقابل ستالين

موسكو في ٣٠ آذار — قابل الزعيم ستالين اليوم ، رسول خاص موفد من قبل السنيور لاركو كاباليرو رئيس الحكومة الاسبانيه والزعيم الشيوعي المعروف . وتقول المقامات العليمة ان الرسول موفد من قبل الحكومة الاسبانية لطلب تعزيز المعونة الروسية ومساعدة اسبانيا في لجنة عدم التدخل بالطرق الديبلوماسية .

التقرير الروسي في السنوات الخمس

موسكو — اصدرت الحكومة السوفيتية تقريراً منبئاً بنجاح السنة الثانية من مشروع السنوات الخمس ، ويقول التقرير ان الانتاج الصناعي زاد ٢٢ جزءاً عما كان عليه سنة ١٩٣٥ وان الزراعة نجحت في الجنوب الشرقي من روسيا رغم الجفاف وكذلك القطن والسكك الحديدية . ويعترف التقرير ان المشاريع المتعلقة بالفحم الحجري والزيت لم تنفذ . ويقدر الانتاج الصناعي المقترح لهذه السنة بمائة و٣ مليارات روبل لتوليد الكهرباء وانشاء السكك الحديدية وحفر المناجم وآبار البترول

بقية التلغرافات على الصفحة الرابعة

الخليل

جناية يذهب ضحيتها شاب صغير

الخليل في ٣٠ اذار ـ لمراسل الدفاع الخاص — وقعت حوالي الساعة الواحدة من بعد ظهر هذا اليوم جناية مروعة ذهب ضحيتها شاب لم يتجاوز التاسعة عشرة من عمره . وتتلخص الوقائع في ان نعمان الجعبري كان يقطن في دكان قرب الحرم الشريف الابراهيمي وتقدم شاب اسمه زهدي عبد الحميد الاشهب الى صاحب الدكان ودفع له جنيهاً واحداً زيادة عن الاجرة التي كان يستوفيها من نعمان الذي أخلى الدكان . وفي ساعة مبكرة من صباح اليوم اخذ زهدي ينقل أمتعته الى الدكان الجديد . وصادف أن مر حينذاك نعمان من هناك فلم يرقه المنظر فتشاجر مع زهدي مشاجرة بسيطة في بادىء الامر تدخل فيها بعض العقلاء وصرفوهما عن بعض . لكن نعمان أسرها في نفسه [illegible] كما علمنا الى بيته وكمن فيه الى حين الصلاة حيث تكون تلك الجهة خالية من [illegible] وأعاد الشجار ثانية لكنه في هذه المرة كان يحمل (هراوة) غليظة ما كاد يهوي بها على رأس زهدي حتى خر المسكين صريعاً ثم نقل على أثرها للمستشفى ولم يلبث ان اسلم الروح ولاذ القاتل بالفرار

واسطر اليكم هذه الرسالة وقوى البوليس تطوف المدينة للبحث عن القاتل. ومما يجدر ذكره هنا ان القاتل والمقتول من عائلتين كبيرتين وهذا ما حدا بالحكومة الى اخذ احتياطات فوق العادة وسأوافيكم بما يتم

نابلس

قوة جديدة لمراقبة الحدود

نابلس في ٣٠ آذار — لمراسل الدفاع الخاص — علمت ان السلطة عزمت على انشاء قوة من البوليس الوطني مؤلف من ١٥٠٠ بوليس وستخصص هذه القوة العسكرية لمقاومة الهجرة السرية وتهريب الاسلحة ومراقبة الحدود مراقبة دقيقة وستكون هذه القوة من عرب ويهود

ويقال ان الاختيار قد وقع على الضابط فايز بك الادريسي ليكون قائداً لهذه القوات

« الدفاع »: ذكرنا في سابق اعدادنا شيئاً عن هذه التدابير

انتشار مرض التيفوئيد في نابلس

انتشر مرض التيفوئيد في نابلس وقضاها انتشاراً كبيراً وغصت المستشفيات على رحبها بمرض هذا الداء . وقد اهتمت دائرة الصحة للأمر

عصابة مسلحة تهاجم رعاة الاغنام

في الساعة الثامنة من صباح اليوم هاجمت عصابة مسلحة عددها سبعة رعاة يرعون قطيعا من الاغنام بالقرب من قرية «الفندقومية» وهذه الاغنام تخص اهالي القرية . وكان يقوم برعيها ثلاثة فروا حين رأوا العصابة ، وأعلموا اهل القرية ودائرة بوليس نابلس بالامر فخرجت قوة من نابلس وجنين وطولكرم باسلحتها وتعقبت افراد العصابة . ويظهر ان هؤلاء شعروا بأن الجند يتعقبهم فتركوا الاغنام بعد ان قتلوا منها نحو ٤٠ رأساً واختفوا

واخابركم الان وقوة البوليس لم تعد من مكان الحادث . ويشاع بان [illegible] وقع بين الجند والعصابة فحاولنا الاتصال بدائرة البوليس للتحقق من [illegible] لكنها رفضت ان تجيب . وقد حلقت بعد ظهر اليوم طائرة عسكرية في سماء [illegible] واخذت تطوف بالجبال ، لتبحث عن افراد العصابة وتابعت سيرها الى السهول والوديان .

حيفا

خفير يهودي يقتل عربياً

حيفا في ٣٠ آذار — لمراسل الدفاع الخاص — في الساعة السادسة بعد ظهر امس كان السيد سعيد جوفا ماراً قرب مستعمرة الخضيرة ، فأطلق عليه بعض اليهود عيارات نارية وقتلوه . وقد قبض البوليس على ناطور يهودي يخفر بياره ليهودي غني اسمه بيك ، في اراضي زفتا ، وادعى هذا بأن العربي اطلق عليه النار ، فأجابه هو بالمثل باطلاق الرصاص من البندقية التي يحملها . وهذا اليهودي لا يزال في سجن حيفا رهن التحقيق الذي نأمل ان يكشف الحقيقة التي يحاول اليهود ان يجعلوها غامضة ، وهي واضحة للجميع .

ليحاكموا بموجب قانون الطوارىء الجديد

تقدم امس وقبله اربعة اشخاص عرب للمحاكمة بتهمة حيازة اسلحة نارية ولكن المحكمة اجلت محاكمتهم الى اجل آخر ، ليحاكموا بموجب قانون الطوارىء الجديد ! .

شركة تتبرأ من خارجين على الامة

حضر الى وكالة هذه الجريدة السيد اسعد احمد حسن عضو الشركة الشمالية بحيفا ، واكد لنا ان ما نشر في جريدة « الدفاع » اليوم حول محاولة خليل حبابو وحسين سلمان الفحل ، تهريب يهودي في طريق الجاعونة ، لا يمكن ان يمس هذه الشركة الوطنية بسوء ، لان هذين الخارجين على امتهما ، ليسا عضوين في هذه الشركة ، وليس لهما اية علاقة بها ، وان الصاقهما بالشركة لم يكن الا نتيجة شائعات قصد اليها بعض اشخاص في شركات اخرى منافسة ، للتأثير على هذه الشركة النشيطة المعروفة بحب اعضائها لامتهم ووطنهم

الشيخ الموقوف من يدافع عنه

قبض البوليس صباح اليوم على الشيخ محمد حسين السعدي رئيس عرب السعدية في غابة شفا عمرو بموجب قانون منع الجرائم ، واوقف في سجن حيفا المركزي ، بدون ان يعرف التهمة الموجهة اليه . وقد لفت الكثيرون من عربه انظارنا الى ضرورة اهتمام المحامين بأمر هذا الشيخ الموقوف ، والدفاع عنه

اليهود السارقون يعترفون للبوليس

احيل اليهود السارقون الثلاثة شتيل ، شترام ، رالف الى المحكمة المركزية ، لسرقتهم من بيت اليهودية كاري في الهدار هكرمل ، مصاغاً ذهبياً وفضياً ، بعد استعمال العنف ، واشهار المسدسات في وجه صاحبة الدار. وقد اعترفوا للبوليس بالجرم وقد قبض عليهم البوليس منذ شهر ، صرفه في التحقيق في قضيتهم ..

جريمة المهندس اليهودي دفين البيارة

استئناف التحقيق

ذكرنا في اعدادنا الماضية ان رجال البوليس عثروا على جثة المهندس يعقوب « اسفانجر » في احدى البيارات اليهودية الواقعة في اراضي تل نوف بالقرب من مستعمرة « رخبوت » . وقلنا انه ثبت بالفحص الطبي ان الجثة قد مضى على دفنها ١٨ يوما وكانت علامات استعمال العنف بادية عليها

ونذكر اليوم ان البوليس يوالي القبض على الاشخاص الذين يشتبه بأن لهم علاقة بالحادث . ويقدر عدد الذين تناولهم التحقيق بنحو المئة . وقد ذهب بعد ظهر امس الاول ضابط قسم القرى الى طابو تل ابيب وبحث عن الاملاك المسجلة باسم المتهم روبين سنشفيت ، لانه سبق وانكر ملكيته لاراض ما في مستعمرة تل نوف . ثم أجروا تفتيشاً دقيقا في مكتبه وصادروا وثائق ودوسيهات ، وبعد ذلك ختموا باب المكتب بالشمع الاحمر وقبيل المساء سافر هذا الضابط الى رخبوت وتل نوف وبعض القرى العربية المجاوره يصحبه قصاص الاثر ، ابو الرز وعودة ومعهم الناطور عبد القادر للبحث عن عربيين

ماذا قال الناطور

وحوالي الساعة الواحدة والدقية ٢٠ بعد ظهر امس قدم ضابطان غير ذلك الضابط الى القاضي اليهودي « ازولاي » حاكم صلح تل ابيب كلا من روبين سنشفت ويوسف ملر ، والناطور عبد القادر ، وقد وجه القاضي التهمة لروبين وقال له : انك في يوم ١٠ ـ ٣ ـ ٣٧ ما بين الثامنة صباحاً والسابعة من مساء ذلك اليوم قد قتلت المهندس يعقوب اسفانجر ، فأجاب روبين بان هذا غير صحيح . ثم وجه تهمة المساعدة على قتل المهندس المذكور الى يوسف ملر والناطور العربي عبد القادر . لكن هذا أجاب بانه حضر في ذلك اليوم الى تل ابيب لمكتب روبين سنشف لاخذ نقود منه ليدفعها الى طابو الرملة فوعده روبين بدفع المبلغ المطلوب بعد ساعة . وفي الوقت المعين عاد اليه فقال له روبين اذهب الى طريق عاقر وانتظرني هناك . وحوالي الساعة الواحدة ذهب روبين بالسيارة الى ذلك المكان ، ومعه المهندس مقتولا لكنه جالس كانه نائم . فذهبوا جميعاً الى تل نوف ، ولما وصلوا قال روبين لعبد القادر أقسم بانك لا تذيع سر ما تراه . وبعد أن اقسم امره بان يذهب بعيداً عن الحفرة وتولى روبين دفن المهندس ، وقد ذكر عبد القادر بانه اعلم مختار قرية المغار بالحادث ، ولما سأل هذا روبين عن المهندس « قال الحمد لله الذي خلصنا منه »

وبعد ان تليت الافادات وافق القاضي على توقيفهم ريثما ينتهي التحقيق

. . .

رسالة نابلس التلفونية

الجفاف يهدد المزروعات

اخذ المزارعون يتخوفون من انحباس الامطار واخذ الجفاف يهدد المزروعات لطف الله بعباده

آل المصري يشكرون

طلب آل المصري بنابلس ان اشكر جميع الهيئات الوطنية والافراد الذين اخذتهم الحمية بالاهتمام بقضية ولدهم فتح الله المصري الذي بدلت السلطة عنه حكم الاعدام

مفتش البوليس

علمت ان مدير البوليس العام المستر سبايسر سيقوم بجولة تفتيشية في منطقة قضاء نابلس وسيصل الى نابلس غداً ويقوم بزيارة جميع مراكز البوليس

قنابل في حانوت

وضع مجهولون في حانوت السيد محمد الحماش اربع قنابل عندما كان غائباً عن حانوته وبعد عودته وجد هذه القنابل فأعلم دائرة البوليس بالامر فاهتمت له وقامت بالتحقيق

تفتيش السيارات

وقفت قوة من رجال البوليس الانكليزي صباح امس على طريق يافا القدس قرب نيتروفتشت جميع السيارات والباصات الذاهبة والقادمة ، واستمرت في عملها الى الظهر لكنها لم تعثر على شيء

وقع في بئر

وقع صباح امس (الثلاثاء) اليهودي مارمورشتين في بئر عمقه ستة امتار ونقل حالا الى مستشفى هداسا وحالته خطرة

في الميناء

رست في ميناء الثغر أمس الباخرة « كيرو » وافرغت من حمولتها ٢٥ طن بضائع ، والباخرة « انيكس » وافرغت ما زنته ٤٠ طنا من مختلف البضائع . والباخرة « قبرص » وافرغت ٢٥ طن عفش والباخرة « زمالك » وافرغت من مشحونها ١٠٠ طن ، والباخرة « كلديا » وافرغت ما زنته ٥٥ طنا ، والباخرة « تيرداس » وافرغت ١٠٩ أطنان وستشحن الكمية المعدة لها ، والباخرة غوردن مايرسك لشحن الاثمار الحمضية ، وقد بلغ مجموع ما شحن امس ٢٧٥ طناً ومجموع ما افرغ ٩٠٩و٤٧ صناديق

زائر كبير وفلسطين

قابل المسيو موتا رئيس حكومة الاتحاد السويسري المستر كيث روتش حاكم اللواء الشمالي وتناول الشاي على مائدته بعد ظهر امس الاول ، ثم لحق بالباخرة روما التي غادرت ميناء حيفا في الساعة السادسة من المساء قاصدة بورسعيد ومنها الى رودس فنابولي

وقد انتهز مكاتب « البالستاين بوست » في حيفا هذه الفرصة فتحدث الى المسيو موتا حديثا قال فيه ما يلي :

« رأيت من فلسطين احسن ما يستطيع المرء ان يراه فيها ، سواء من الناحية التاريخية ، او من ناحية الجمال الطبيعي ، ومع ان زيارتي لها كانت قصيرة جداً ، الا انني لن انسى ما انطبع في ذهني اثناء طوافي بانحائها في هذا النهار »

قرية تتبرأ منه

جاءتنا بامضاء السيد محمود السعيد يونس عن اهالي قرية عاره كلمة قال فيها ان قريته تتبرأ من المدعو احمد حسين الكنش ، الرجل الذي قالت « الدفاع » نقلا عن « دافار » انه ضرب لانه ذهب الى تلك القرية متجسسا على أمته فالرجل « ليس من قريتنا وانما هو من قرية برطعة التابعة ليعبد »

راديو بولونيا

أذاع راديو وارسو (بولونيا) مساء ٢٩ الجاري ان الاضطرابات والثورات لا تزال قائمة في فلسطين وقد اوقفت عصابة مسلحه اربع سيارات بالقرب من حيفا وسلبت ركابها ما معهم وقد هوجمت بعض المستعمرات في اللواء الشمالي بشدة

مباراة رياضية

نابلس — قدمت نابلس اليوم فرقة كرة القدم لنادي الاتحاد الرياضي العربي بعكا وتبارت مع فرقة النادي الثقافي على ملعب قشلاق البوليس في الساعة الثالثة والنصف مساء وقد تجلت الروح الرياضية بين الفريقين فكانت النتيجة إصابتين لاصابتين . وبعد انتهاء اللعب اقام النادي الثقافي حفلة تكريم للضيوف تكلم فيها الاستاذ محمد بشناق مرحبا وشاكراً الروح التي تجلت بين شباب عكا اللاعبين . فرد عليه رئيس نادي الاتحاد السيد حبش بكلمة طيبة اعقبها بالثناء العاطر على وطنية نابلس وعلى وطنية رئيس بلديتها سليمان بك طوقان رئيس النادي الثقافي وعلى سكرتير النادي الاستاذ قدري طوقان. وفي المساء غادرتنا الفرقة مشيعة بالاحترام

اشتري

أحدث وأعظم اختراع

راديو بيلوت

مجهز بجميع الموجات

Pilot

ALL-WAVE RADIO

"The Standard of Excellence"

الوكلاء : لند وحلبي

القدس ـ يافا ـ حيفا

عماد استقلالك

الاقتصاديات

اذن . . .

يجب عليك تشجيع اكبر شركة

هي شركة المواد الحميدية

اعلان

صادر من دائرة اجراء الخليل

دوسيه اجراء بيت لحم رقم ٥٤ـ٣١

المقدار كامل . ارض معروفة بالجمجمة من اراضي قرية حلحول مشجرة عنب محدودة شمالا ارض الزماعره جنوباً ارض الدوده شرقاً ارض محمد ابو عريض غرباً ارض محمد عبد الهادي ومساحتها سبعة دونمات وثلاثمائة ذراع مقيدة بالطابو ٢٢ — ١ — ٣٥ رقم ٢٤ على ٢٤٩ ومخمنة قيمتها من طرف خبراء المحكوم له ودائرة الاجراء كل دونم بعشرة جنيهات

ليكن معلوما انه مطروح للبيع جميع قطعة الارض المبين موقعها وحدودها ومساحتها وقيمتها اعلاه وذلك تسديداً للدين المحكوم به على المحكوم عليه محمد شاكر عقل من قرية حلحول الى المحكوم له مخائيل صالح القنواتي من بيت لحم وقدره خمسة وتسعون جنيه فلسطيني والرسوم والمصاريف .

فعلى كل من يرغب شراء قطعة الارض المذكورة عليه مراجعة دائرة اجراء الخليل بظرف شهر تبتدىء المدة بعد اسبوع من تاريخ نشر هذا الاعلان بالجريدة على ان يكون مصحوباً بالماية عشرة وديبوزيتو وان تكون رسوم الدلالة واجرة الدلال عائدة على المشتري لذلك صار اعلانه تحريراً

في ٢٢ — ٣ — ٣٧

مأمور اجراء الخليل

مكتب « الدفاع » الجديد في القدس

نقل مكتب الدفاع من مكانه السابق في شارع مأمن الله الي عمارة السيد سابا حنا اليوسف تجاه مدرسة الفرير بالباب الجديد . المخابرة — تلفون ١٤١٣

ص . ب ١١٥٨

« مطبعة جريدة الدفاع ـ يافا »

المحلات الوطنية لصاحبها عبد المعطي بدر

ملك الزجاج بفلسطين

١ — افضل وأجمل وأقوى أنواع الزجاج .

٢ — جميع لوازم البيوت والصالات

٣ — أجمل الاواني من فضية وبرونزية ، صحون ملاعق ، كئوس ، كبايات ، طقومة شاي ولمبات وثريات

٤ — معمل خاص للزجاج ـ يخرج يوميا جميع ما تحتاجه البلاد

الفروع

يافا — سوق الدير تلفون ١٣٢٦

القدس — سوق البازار

حيفا — شارع الناصرة

ادوات منزلية

ماركة « عبده مصطفى »

بشرى عظيمة لتجارنا ومواطنينا الكرام في فلسطين وشرق الاردن تسهيلا للمعاملة ولراحتكم وتشجيعاً للمصنوعات العربية ترونا مستعدين لتلبية طلباتكم ومهما يلزمكم من الاستعلامات واسعار عن كافة الادوات المنزلية من نحاس وصفيح ماركة « عبده مصطفى »

ارسلوا طلباتكم ومخابراتكم الى :

الخواجه اسكندر قرط — القدس — شارع المصراره رقم (٧٢)

صندوق البريد ـ ٥٢٠ — تلفون — ١١٩

اعلان

عن بيع قطع حديدية متنوعة

تعرض بلدية طولكرم للبيع بالمزاد العلني قطعاً حديدية متنوعة مجموعة بجانب بئر البلدية . فمن كانت له رغبة في الشراء يمكنه معاينة الحديد وتقديم طلبه في دائرة البلدية .

رئيس بلدية طولكرم

عبد الرحمن الحاج ابراهيم

برنامج الاذاعة الفلسطينية

« يوم الاربعاء في ٣١ آذار سنة ١٩٣٧ »

٦ر١٥	حفلة موسيقية ثلاثي جميل عويس
٦ر٣٥	حديث رياضي
٧ر١٥	اسطوانات عربية
٧ر٤٥	« برنامجنا بعد عام » للاستاذ ابراهيم طوقان
٩ر٥٥	اسطوانات عربية
١٠ر٠٥	منولوجات انتقادية توفيق برجاوي

ماذا تسمع اليوم

عن محلات السادة دجاني اخوان

« الاذاعة اللاسلكية للحكومة المصرية يوم الاربعاء في ٣١ آذار »

٦ر٤٥	صباحاً تمرينات رياضية الاستاذ محمد شكري
٧	قرآن كريم الشيخة كريمة العدلية
١٠	حفلة موسيقية الاستاذ محمد حسن الشجاعي
١٠ر٣٠	اسطوانات
٢ر٣٠	مساء ـ حفلة غنائية الاستاذ صالح عبد الحي
٣	اسطوانات
٣ر١٠	النشرة الاخبارية والنشرة التجاريه الاولى بالعربيه
٦	حفلة موسيقية التخت الشرقي
٦ر٣٠	حديث الزواج والطلاق
٧	اسطوانات
٧ر٣٠	النشرة الاخبارية ونتائج سباق الخيل بالعربية
٧ر٤٥	اسطوانات
٨	قرآن كريم ـ الاستاذ الشيخ عبد الفتاح الشعشاعي
٩	حفلة غنائيه ـ الاستاذ عبد اللطيف عمر
٩ر٣٠	حديث عن الامتيازات الاجنبية
٩ر٥٥	حفلة غنائية فضيلة رشدي
١٠ر٣٠	حفلة غنائية الاستاذ عبد اللطيف عمر

اهتمام أوروبا بميثاق لوكارنو

لندن في ٣٠ آذار — عاد الهر هتلر من برختسغادن الى برلين مساء اليوم وقابله البارون فون نوراث وزير الخارجيه الالمانيه وقد دار البحث بينهما حول جواب حكومه الريخ على المذكرة البريطانيه المتعلقه بعقد ميثاق لوكارنو جديد !

وقد قابل وزير خارجيه فرنسا الكولونل بك وزير خارجيه بولونيا اليوم فبحثا مسألة الميثاق الغربي ، ومسألة حياد بلجيكا وجواب المانيا الاخير عن الميثاق .

وسيجتمع المسيو دلاديه وزير حربية فرنسا الى المستر ايدن وزير الخارجية البريطانية في لندن ليبحثا هذه القضية ومسألة التسلح ، وعودة رجال اركان الحرب البريطانيين والافرنسيين مجدداً بعد ان انقطعوا عن الاجتماع منذ انتهت مشكلة منطقه الرين . وسيبحث الوزيران ايضاً موقف بلجيكا الجديد وتأثيره اذا وقفت على الحياد في حالة نشوب حرب اوروبية

كارثة جديدة في روسيا

موسكو في ٣٠ آذار — وقعت بالقرب من محطة كوبلا في القوقاز كارثة جديدة اذ اصطدم قطار ينقل جنداً اثناء سيره السريع بقطار شحن فسقط من شدة الاصطدام ٣٢ مركبة في وادي قريب وتهشمت ولم يعرف عدد القتلى والجرحى . وقد اعتقل اشخاص عديدون كما اعدم رئيس المحطه رمياً بالرصاص . وتعزي الكارثه الى حركه فدائيه ترمي الى عرقلة سير الامور في روسيا .

ممثل هتلر في حفلات التتويج

برلين في ٣٠ آذار — اعلن رسمياً ان المارشال فون بلومبرغ وزير الحربية الالمانية سيمثل الزعيم هتلر في حفلات التتويج مع الاميرال شلوز قائد الاسطول الشمالي والجنرال شوه من كبار قواد قوى الطيران الالمانيه

هل تآمر الايطاليون في اسبانيا

لندن في ٣٠ آذار — يظهر ان هناك محاولة للقيام بثورة ضد الوطنيين في البقاع التي تحكمها قوات الجنرال فرانكو . فقد جاء من ملقة ان ٢٠ ضابطاً وجنديا من الايطاليين قد اعدموا رميا بالرصاص بعد ان اشتبه باستعدادهم للقيام بمؤامرة ضد الوطنيين . اما المعدمون فتابعون لفرقه بولا

رئيس الاساقفة وحالة اسبانيا الدينية

لندن في ٣٠ آذار ـ د . ن . ب ـ نشرت الديلي تلغراف خبراً مآله أن الحكومة سمحت لرئيس اساقفة كنتربري وبعض افراد الكنيسه الانكليكانية بالسفر الى اسبانيا الشيوعيه لدرس الاحوال الدينية هنالك عن كثب .

حفلة اكليل القس قبعين

يحتفل باكليل حضرة القس الفاضل نجيب قبعين على الآنسه المهذبة ليديا طنوس في الساعة الثالثة بعد ظهر يوم الاربعاء ٣١ آذار الجاري في كنيسة المطران بالقدس وليس في كنيسة مار بولس الانجيلية كما جاء في بطاقات الدعوة

شركة بصات النجمة البيضاء

خط رقم ٦

تعلن لزبائنها الكرام انها ابتداء من يوم الثلاثاء الموافق ٣٠ — ٣ — ٣٧ قد نقلت موقفها العمومي من تحت جريدة فلسطين الى باب الجامع الكبير مواجهة للساعة وذلك بامر من بوليس حركة المرور .

الخميس في ١٩ محرم ١٣٥٦ — ١ نيسان سنة ١٩٣٧

صاحب الامتياز : ابراهيم الشنطي
المحرر المسئول : شوكت حماد
مدير الادارة : عبد الهادي عرفان

الاعلانات | في يافا (ادارة) الدفاع : قسم الاعلانات
في القدس (وكالة) * : تلفون ١٤١٣
في حيفا * * : * ١٢٥٨

الدفاع

جريدة يومية سياسية مصورة

السنة الثالثة — العدد ٨٣٨ — ٣

دار الدفاع: شارع جمال باشا - عمارة المظفر - يافا - فلسطين

العنوان التلغرافي (الدفاع - يافا)
تلفون ٦٨٧؛ (اربعة خطوط) و١٠٧٥ (خطان) صندوق البريد (٢٥٥)

الاشتراكات | في فلسطين عن سنة ١٥٠
في البريد الداخلي * * ١٨٠
في سائر الاقطار الخارجية * * ٣٠٠

المندوب السامي يطلب مقابلة اللجنة - لورد لويد لا يعين مندوبا لفلسطين

تحرج حالة جبل الدروز - الهند على ابواب أحداث - بين ايطاليا وبريطانيا

الازمة القائمة تعصف بالاخلاق والماديات

خطر بقاء الخفراء اليهود مدججين بالسلاح

من بلادنا ينبع ويجري ليغذي اساطيلهم وطياراتهم

سمعنا أمس ما يؤلم عن ديون يتناولها التجار واصحاب الاملاك بفوائد فاحشة تجاوز بعضها العشرين في المئة. والتاجر الذي يستدين بهذه الفائدة رجل مضطر، خائف على شرفه وسمعته. وسمعنا كذلك عن رهونات تمت في المدة الاخيرة، بعضها في المصارف، وقسم غير قليل عند متمولين يعيشون على آلام الناس وشدة حاجتهم للمادة. ونؤكد أن نسبة كبيرة من هذه الرهونات ستعرض للبيع، لعجز الراهنين عن السداد

لقد كنا نصغي الى السر هموند، عضو اللجنة الملكية، وهو يناقش أحد الشهود العرب مظهراً له كيف جال الربا وصال في العهد التركي. حبذا لو يطلع حضرة العضو على ما يجري اليوم في كنف الانتداب من ربا، رغم اعتبارنا هذا العصر أسمى مقاماً في المدنية من تلك الايام الفائتة

والحكومة، مع ذلك، جامدة تجاه ضحايا الازمة، لا تقوم بعمل انتعاش ولو كان بسيطاً. ذلك مع قدرتها على ايجاد مشاريع انتعاش واسعة، أهمها فتح مصرف كبير. ثم البدء بمشروعات صغيرة نذكر منها فتح الطرق بين القرى العربية. وبناء مدرسة في كل قرية. وبناء ملاجيء لمنع التسول. وتجميل المدن، وتجديد القرى. واعطاء قروض طويلة الاجل للفلاح، والعامل الشريف. ثم بعد كل هذا حماية ثروة البلاد في أهم تجاراتها، وهو البرتقال

إن حكومة فلسطين لا تزال بعيدة جداً عن سماع تبرم الناس الصاخب. وهي بين أمرين: إما أن تصر على سياستها الصهيونية، وإما أن تتبدل هذه السياسة فيها، ليتبدل كل شيء كريه في البلاد

. . .

لم يثبت الخفراء اليهود حتى الآن أنهم مجرد حفظة للامن العام، بغض النظر عن العرب واليهود. وكيف يستطيعون إثباتاً لذلك، وصدورهم تتأجج حماسة فظيعة للوطن القومي؟

لقد ضاع عربي في الشمال، قتله أحد هؤلاء الخفراء بدعوى أنه تهدده وأشهر عليه السلاح، فـ «دافع» الخفير عن نفسه، وارتكب الجناية. حكومة فلسطين في هذا بين أمرين: إما أن تقول للعرب أنتم المعتدون وقواتي العسكرية لا تكفي، لذلك فقد جندت خفراء من شباب اليهود. وإما أن تقول ان قواتها كافية لحماية الامن العام، وان العرب ليسوا بمعتدين، ولذلك فلا حاجة لهؤلاء الخفراء.

ويكون الخفراء، على العموم، من الشبان. وهؤلاء فيهم حماسة شديدة لبناء الملك اليهودي، وكره العرب. أترى يعتقد الجنرال «دل» ان السلطة إذن تصيب في الاكثار من هذا العنصر اليهودي المسلح؟

ان العربي وهو ينظر الى الخفراء اليهود مدججين بأسلحتهم يعتريه الاعتقاد الجازم بأنه — رغم كل البراءة في قضيته الشريفة — لا يزال ضحية نظام استعماري قاس، حمل اليه هؤلاء الاجانب، وجهزهم بالاسلحة بتأثير من النفوذ اليهودي. ومثل هذا الاعتقاد خطر دائم على الأمن الذي يحافظ العرب عليه الآن، والذي لا يستطيع الخفراء اليهود صيانته لولا رغبة العرب هذه، انتظاراً لتقرير لجنة اللورد بيل

* * *

يتصفح القراء في عدد اليوم أرقام الاطنان الكثيرة من زيت البترول، سالت من شمال العراق، وقطعت الصحراء في أنابيبها الضخمة، ثم صبت في حيفا. هذا السائل العجيب أصبح دم المدنية الحاضرة، ودم الاستعمار على وجه الخصوص. وحينما ينتهي في حيفا تحمله بواخر الدول الى بلادها، لتموين الاساطيل، والطيارات، والدبابات التي تخضع بلداناً شرقية للحكم الأجنبي

من بلادنا يصب هذا الدم الأسود، أو الذهب الأسود، في شرايين الدول المستعمرة، فاذا العرب والشرقيون الخاضعون امام السابحات، والماخرات، والزاحفات. ونحن بماذا ننتفع، وما هو ربحنا من هذا السلاح العصري؟

كذلك يحمل الاوروبيون من بلادنا والشرق كل مادة أولية يقلبونها صناعة تباع لنا أضعافاً مضاعفة، أو يقلبونها قيوداً تحيط برقابنا تجرها الى معتقل العبيد.

— فالى متى أيها العرب، والشرقيون؟

ابراهيم

عصمت باشا

في حفلات التتويج

استنبول — تقرران يسافر عصمت اينونو على باخرة تركيه قاصداً الى انكلترا مع حاشيه عسكريه لتمثيل تركيا في حفلات التتويج وذلك في يوم ٢٠ ابريل.

استعداد روسيا

الهائل للحرب

موسكو — عقدت اللجنة التنفيذية العليا للحزب الشيوعي اليوم جلسة خطيرة بحثت فيها الحالة الدولية بحثاً دقيقاً وقررت في نهايتها ان تزيد نفقات الدفاع ١٤ مليار روبل بالاضافة الى ما خصص له في موازنة الدولة لعام ١٩٣٧. وقررت اتخاذ تدابير دفاعية جوية جديدة في حدودها الغربية، كما قررت ان تزيد في مد الخطوط الحديدية التي تتفرع عن المراكز الحربية المقررة لسوق الجيش

لماذا حل

البرلمان الياباني؟

طوكيو في ٣١ آذار — حل البرلمان الياباني اثر اشتداد النزاع بين المحافظين والحكومة. فالمحافظون يعرقلون سير الوزارة في كل مشروع وقد رفضوا مؤخراً التصديق على ٣٥ مشروع قانون قدمتها الحكومة الى البرلمان. وقد صرح الرئيس هاياشي بان البرلمان تصاغر الى هيئة للمناقشة فقط. وان الاحزاب السياسيه ليست مخلصة في أعمالها. وستجري الانتخابات العامة يوم ٣٠ أبريل

عودة

اهالي طرابلس

روما — عاد الى بنغازي ٢٥٧ شخصاً من عرب ليبيا مع عائلاتهم واثاثهم اثر البيان الذي اجازت الحكومة الايطالية فيه عودتهم الى بلادهم

فرانكو يدعو

الى حمل السلاح

لندن في ٣١ آذار — دعا الجنرال فرانكو، جميع الاسبانيين الصالحين للخدمة العسكرية، الى حمل السلاح وعين الجنرال اوركات الذي كان قائداً للفرقة التى قامت بالمعركة الاولى في وادي الحجارة قائداً عاماً لتجنيد وتدريب الضباط وعهد اليه بتأليف فيلق ضباط وصف ضباط لتنظيم الجنود الجدد.

كاتب يهودي يسأل الاستاذ عوني بك

ويطلب ردوداً على اسئلة حول تحرر العرب

نشرت جريدة هاآرتس كلمة بقلم مؤرخ يهودي اسمه اشير سافير وجهها الى الاستاذ عوني بك عبد الهادى حول رأيه في العهد التركي قال فيها مايلي:

صرح الاستاذ عونى عبد الهادي في حديثه الهام لمكاتب جريدة الاورور المصرية عن رأيه في الخير العميم والسعادة التي كانت تخيم على العرب فى العهد التركي قبل الحرب العالمية

وانا لا اريد ان اتحدث عن النقاط الاخرى التي جاءت في تصريح عونى بك فقد أتحدث عنها في مناسبة اخرى. اما الان فانني اود ان أنير ذاكرة زميلي في المدرسة الاستاذ عونى بك وأحدثه عن بعض الحقائق التي تتصل بمعاملة الاتراك للعرب في الحرب العظمى وفي ايامها

هذه هي المرة الثانية التي يتقدم فيها عوني بك مطنبا في مدح تركيا قبل الحرب، فهل تسمح لى يا عوني بك ان اطرح عليك بضعة اسئلة؟

هل تذكر ما قاله نائب البصرة طالب بك النقيب في برلمان الآستانه عن حالة العرب اذ تكلم باسم جميع النواب العرب وكان هذا اول امر فكر العرب بعده في تأليف جمعيات سياسية لهم؟

وما الذي كتبه طالب بك لجلالة الملك حسين اذ قال «اعداء لغتنا وامتنا» يقصد الاتراك؟

وماذا قال العرب في البيان الذي نشروه لاثارة العرب على الاتراك؟ ألم يقولوا: انكم عبيد تخضعون لاسياد لا رحمة في قلوبهم؟

وماذا جاء في نداء المؤتمر العربي السورى والذي كان الاستاذ عوني بك من أعضائه، ألم يطلب المؤتمر تحرير الامة العربية من عبودية الاتراك؟ أليس هذا وغيره صحيحاً؟

ثم ذكر الكاتب عدة حوادث تدل على ان العرب كانوا يسعون للتخلص من نير الاتراك والسعي لاستقلال بلادهم» وطلب السائل من الاستاذ عونى بك الاجابة على هذه الاقوال

الجنود الانكليز العائدون من فلسطين

العرب كرماء مؤدبون أما اليهود فعكس ذلك

أجرت جريدة انكليزية اسمها نيو كاسل نيوز استفتاء بين الجنود الانكليز الذين عادوا من فلسطين مؤخراً وسألتهم عن رأيهم في العرب واليهود فقرر هؤلاء ان العرب كانوا كرماء ومؤدبين في معاملة الجنود بعكس اليهود تماماً

كم مر بحيفا من بترول العراق

ينبع الزيت فى بلادنا ليغذى اساطيلهم وطائراتهم

جاء في النشرة التجارية الاخيرة ان فرنسا اخذت ٧٥ في المائة مما شحن من بترول العراق عن طريق حيفا في العام في الماضي، وكان نصيبها هذا ١،٤٦٠،٠٠٠ طن قدر ثمنها بمبلغ ١،١٦٨،٠٠٠ جنيه فلسطيني

اما مجموع ماشحن بطريق حيفا من هذا البترول فكان ١،٩٤٥،٠٠٠ طن في عام ١٩٣٦، بلغ ثمنها ١،٥٦٣،٠٠٠ جنيه وزاد ما شحن الى انكلترا عن ٣١٣،٠٠٠ طن، أما ايطاليا فأخذت من هذا البترول نحو ٣٦،٠٠٠ طن

وهكذا ينبع البترول في بلادنا، ويصب فيها - ولكن لتغذية الاساطيل والطيارات التى تحارب كفاحنا الوطنى، وكفاح غيرنا من شعوب الشرق

لماذا تصافى لودندورف وهتلر

برلين — تقول الصحف الالمانية ان سبب التصافي بين الهر هتلر والجنرال لودندورف الذي كان انسحب سنة ١٩٢٣ من حزب النازي انما تصافى والفوهرر حباً بالشعب الالماني وسعياً وراء مصلحته. وتعتقد المحافل العسكرية ان الجنرال لودندورف سيتولي في الشهر المقبل منصباً عسكرياً خطيراً في الجيش الالمانى.

قائد الثورة السورية في منفاه

حديث للاستاذ زعيتر بعد زيارته الكرك

قال مكاتبنا الخاص في القدس: اجتمعت بالاستاذ اكرم زعيتر بعد عودته واخوانه من الكرك حيث زاروا عطوفة قائد الثورة السورية العام سلطان باشا الأطرش فأحببت ان انقل لقراء «الدفاع» حديثاً عن عطوفة القائد العام لا سيما بعد حوادث جبل الدروز الاخيرة. وها هو الحديث:

لماذا زرتم القائد

ج — كانت احدى اماني زيارة الرجل الكبير الذي اوحى الى شباب العرب بسر البطولة، وكنت احس دائما بتقصير شباب العرب في بلاد الشام لتقاعسهم عن واجب تحية البطل في الكرك واستمداد اسمى معاني الرجولة منه. وكانت مثل هذه الرغبة تجيش في صدر الصديق الكريم السيد عبد الحميد شومان فغادرنا فلسطين وسعادة الاخ الكبير السيد نبيه العظمة صديق سلطان باشا الحميم ميممين الكرك لنجتلي طلعة البطل ونحييه

مزايا سلطانه النادرة

وصلنا الى عمان ليلا وغادرناها في الصباح الباكر. وحين الظهر كنا في الكرك نسأل عن مقر القائد، فاهتدينا الى بيت متواضع، دلنا عليه طفل علمنا فيما بعد انه شبل سلطان الصغير «تركي». دخلنا على القائد الصابر فأحسن لقاءنا وكانت حفاوته مؤثرة بالغة، تكلمت فيها العبرات تترقرق في المآقي. وقضينا في الكرك يوماً وليلة بجانب القائد نلمس مزاياه، ومزايا سلطان البارزة: تجرد تام عن المصلحة الخاصة، وخلق نبيل عذب نقي، وصلابة في المبدأ لا تدانيها صلابة، وصبر على المكاره في سبيل الغاية المقدسة.

بيته قلوب العرب

ولا اريد ان اصف بيت القائد باكثر من كونه البيت المتواضع. ولعل غير هذا الوصف لبيت القائد يجرح ما عرف عن هذه الامة من وفاء لابطالها. لكن القائد يعلم علم اليقين ان بيته في قلوب بني وطنه، وان منزله في اشرف صحائف التاريخ. اما اثاث البيت، اما طراز معيشة سلطان فأمور لا احب التحدث عنها في الصحف لان الرجل كبير جداً ويأبى ان يكونما يلاقيه وما هو فيه موضوع الحديث. وعين الله ما رأيت رجلا كسلطان ابعد ما يكون عن التذمر واكثر ما يكون ترحيباً بالشقاء في سبيل وطنه. وهل سمع انسان ما ان سلطان الاطرش الذي قضى ١٢ سنة بعيداً عن بلده، في بقعة نائية، بعد جهاد فذ، وقراع طويل، تذمر من بؤس او شكا شظفاً او تحدث عن نفسه؟ فكل الحديث يدور حول الشؤون العامة. لقد اعرب عن حبه لفلسطين، وافتتانه ببسالة حركتها الاخيرة وآماله في خلاصها ولهفته عليها. وانك لترى حين كان يتكلم عن سورية وويلاتها وما تحدث فيها نور العقيدة يشع من عينيه، وجمال الايمان يرتسم على وجهه. لقد كان مطمئناً الاطمئنان كله الى ان سورية رغم الحوادث ستتحقق اهدافها لا محالة.

حنان الجندي العظيم

ومما لفت نظري ان سلطان ذا البأس الشديد، والعزم الماضي، والصلابة والصبر رقيق العاطفة جداً، تشعر بحنانه وتلمس رقته حين يذكر آلام سورية ومصائبها، سورية الحبيبة التي يستعذب سلطان كل شقاء في سبيلها.

ولعلك ترى حنان سلطان حين يقبل عليه شبله الصغير «تركي» الذي ولد في الكرك فيطبع على رأسه ومحياه قبلاته، او حين تراه يعطف على ولده «منصور» الذي كان في الشهر السادس من عمره في المهد حين نفر سلطان الى ميدان الجهاد

س — ما هو موقف القائد من حوادث الجبل؟

ج — اتيح لنا في هذه الزيارة ان نلاقي عند عطوفة القائد رهطاً كريماً من المجاهدين: صياح وزيد ومحمد علي الاطرش وعقله القطامي، وحضر الامير حسن الاطرش اذ ذاك من جبل الدروز وكنا موجودين حين جرى الحديث حول انباء جبل الدروز، وكنت اود ان اكتم ما جرى لولا ان بعض الصحف اخذت تذكر اموراً لم تقع، فالواقع الاكيد ان الامير حسن الاطرش جاء يستشير سلطان باشا في الشؤون الاخيرة ويسمع آراء المجاهدين حولها، وقد اشترك في الحديث جميع الحضور - وكان المجاهدون مجمعين على الحرص على وحدة الوطن - وظل سلطان باشا صامتاً لا ينبس بكلمة حتى انتهى البحث والجدل، فالتفتنا جميعا الى سلطان فقال كلمته الاخيرة

«البقية على الصفحة الرابعة»

X 2° PV 4160

اسعار البرتقال

آخر برقيتين من لندن وليفربول

لندن في ٣١ اذار — وصل الى ميناء لندن ست بواخر مشحونة برتقالا من يافا وحيفا . وقد عرض قسم من محمولها اليوم في السوق فـكانت الاسعار كما يلي :

حبة	بنس	شلن		بنس	شلن
١٢٠	٦	٧	الى	٦	٨
١٥٠	٦	٨	»	٦	١٠
١٨٠		١٠	»	٩	١١
٢١٠_٢٤٠		١١	»		١٣

ليفربول في ٣١ اذار — وصل الى ميناء ليفربول سبع بواخر معاًمشحونة برتقالا من يافا وحيفا وقد عرض قسم من محمولها للبيع فكان الطلب متوسطاً وبيعت بالاسعار الآتية :

حبة	بنس	شلن		بنس	شلن
١٤٤		٩	الى	٦	١٠
١٥٠	٦	٩	»	٦	١٠
١٨٠		١١	»		١٢
٢١٠_٢٤٠	٦	١٢	»		١٣

١٠٦٠٠٠ أجنبي يتجنسون بالجنسية الفلسطينية

عقد المجلس الملي اليهودي (الفاآد لومي) امس الاول مؤتمرا اشترك فيه رجال الحملة التى نظمها اليهود لحث المهاجرين الاجانب على التجنس بالجنسية الفلسطينية ، وكان من جرائها ان تقدم الى الحكومة بطلب هذه الجنسية ١٠٦٠٠٠ مهاجر في شهر واحد

سبايسر وحراسة الحدود

عاد المستر سبايسر مدير البوليس والسجون العام من زيارة استغرقت ثلاثة ايام لبيروت ، بحث اثناءها مع السلطات البوليسية اللبنانيه في مسألة حراسة حدود فلسطين الشمالية

انفجار لغم وجرح خمسة يهود

بينما كان العمال اليهود في محاجر مجدل الصادق يضعون لغما لتفجير الصخور أمس اذا به ينفجر فأصيب خمسه بجراح، ثلاثة منهم جراحهم خطرة

كيف تصف التايمس زيادة حرس الحدود

تحت عنوان «زيادة حرس الحدود لطمة لمهربي السلاح» نشرت جريدة التايمس اللندنية لمراسلها المقدسي ما يلي :

لقد عززت الحكومة في فلسطين قوى الحدود بصورة شاملة . وليست هذه التدابير إلا نتيجه تهريب السلاح ودخول المهاجرين ... بصورة غير مشروعة ومهاجمة عصابات النهب من سوريا . وستزود هذه القوى بعدد من الزوارق البخارية ، وعدد من سيارات فورد تسهل عليها حركة التنقل . ويمر الخط الذي ستتولى حراسته هذه القوى بطريق عكا — طبريا وربما امتد من رأس الناقورة على شاطيء البحر حتى آخر نقطه في الحدود الشمالية الشرقية

السلطات العسكرية تستأجر فنادق رام الله

يقال ان السلطات العسكرية تفكر في استئجار فنادق رام الله لجعلها مساكن لجنود

لماذا هبطت اسعار البرتقال

نشرنا في غير هذا المكان آخر اسعار البرتقال الواردة من لندن وليفربول امس، ويلاحظ أن الاسعار قد هبطت وذلك بسبب اقفال الاسواق منذ يوم الخميس الماضى حتى امس ، نظراً لحلول عيد الفصح. وقد تراكمت البواخر في خلال الاسبوع الماضي مما سبب كثرة العرض وقلة الطلب بالنسبة للكمية الكبيرة المعروضة للبيع

تبرئة سائق القطار الذى صدم الباص اليهودى

كنا ذكرنا ان اصطداماً وقع بين سيارة باص يهودية وقطار بالقرب من الرملة على طريق يافا — القدس في يوم ٦ — ١٢ — ٣٦ وقلنا ان القطار قذف بالسيارة الى بعد ٥٠ متراً فسبب قتل راكب وجرح ثلاثة آخرين منهم السائق جراحاً متنوعة نقلوا على اثرها الى مستشفى هداسا. ونذكر اليوم ان بوليس الرملة قدم السائق امام القاضي البريطاني المستر بودك للنظر في قضيته . وبعد ان سمع اقوال الشهود التي استغرقت نحو خمس ساعات قضى ببراءته

شركه الاونيون جنيف للتأمين على الحياة

الوكيل العام بحيفا : سميح رشيد الحاج ابراهيم

أمنوا على حياتكم في شركة الاونيون جنيف السويسرية المضمونة دوليا من جميع الاخطار ، وشجعوا هذا الشاب الناهض ، باقبالكم على هذه الشركة المعروفة بحسن معاملتها ، وعظم فوائدها

الجيش اليهودى ؟

تقول الصحف اليهوديه ان اللجنة المركزية للجيش اليهودي في فلسطين قد دعت الى اجتماع سيعقد قبل ظهر اليوم في نادي سينوراء في القدس ، ويحضره مندوبون عن فروع هذا الجيش !

حول الحدود ايضاً

ذكر مراسل التايمس في فلسطين ان عدد افراد قوة الحدود الفلسطينية التي قررت الحكومة تأليفها سيكون ٢١٧ نفراً من العرب واليهود يقودهم ضابط وثلاثة مساعدين وسيكون بحيازة هذه القوة زورق بخاري في بحيرة طبريا و ٢٢ سيارة عسكرية

مهزلة «حقيقة الامر»

عقدت جريدة هابوكر مقالا تحدثت فيه عن المهزلة الجديدة التي تريد الهستدروت ان تمثلها وهي اصدار جريدة « حقيقة الامر » باللغة العربية لضم الشباب العرب الى صف المناصرين للصهيونية .

وقد انتقدت هابوكر هذه المهزلة انتقاداً مراً وتوقعت لجريدة «حقيقة الامر» فشلا مريعاً لانها بدلاً من ان تزيد عدد انصار الصهيونية بين العرب ستنقصهم بسخافاتها

مندوب شركة الماجرى

سافر امس الى القدس مفتش شركة المساجري ماريتيم الذي حضر من بيروت خصيصاً لدرس الحالة بعد عدول الباخرة عن الرسو في ميناء يافا ، وسيقابل سعادة قنصل جنرال فرنسا ، ثم يبعث بنتيجة بحثه

وقد بلغنا أن جميع السياح الذين نزلوا في حيفا قدموا احتجاجات شديدة لممثل الشركة لحرمانهم زيارة الاماكن المقدسة . وقد احتفظوا بالاذاعة التي وزعت عليهم في فندق الملك داود ليقدم ممثل الشركة اعتراضاته الى المركز العام في باريس ، ولمطالبتها بتعويض عما لحقهم من جراء ذلك . وقد علمنا ايضاً أنه كان في القدس سياح افرنسيون آخرون غير ركاب الباخرة ماريت باشا فتمتعوا بمشاهدة الاثار الاسلامية

الى دائرة البلدية

شكى الينا الكثيرون من انبعاث الروائح الكريهة في شارع سوق الصلاحي بسبب تجمع المياه القذرة . ويطلب تجار ذلك السوق من البلدية أن تعمل على ازالة هذه القاذورات، بتعبيد الشارع .

اغلاط مفيدة

يعتني اصحاب الصحف كثيراً بتصحيح البروفات قبل صدور الجريدة ورغم هذا الاعتناء تصدر الصحف وفيها بعض الاغلاط

ومن هذه الاغلاط ما يفيد المعلن عنه كما وقع لنا في اعلانات (كولدسبوت) التى نشرت تحت اسم (جولدسبوت) وترجمة الاسم الاول النقطة الباردة بينما الثاني — نقطة الذهب. وهكذا اعتقد الجمهور بان السادة لند وحلبي قد جلبوا ثلاجات هي بمقام الذهب رغم انها نقطة دائمة البرودة كما يدل اسمها — كولد سبوت — فكانت الغلطة اعلان هام لهذه الثلاجات المفيدة

الاجهزة اللاسلكية

اذاعت المحطة ليلة امس على جميع من لديهم اجهزة لاسلكية ان يراجعوا رئيس المحاسبين في مديرية البرق والبريد بعناوينهم ، وان يسارع كل من لديه اجهزة راديو تنتهي رخصها اليوم الى تجديدها ، مذكرة ان قانون التلغراف اللاسلكي ينص على ان كل من لديه جهاز بلا رخصة تتخذ بحقه الاجراءات القانونية

تقرير بلدية حيفا

جاءنا تقرير بلدية حيفا لسنة ١٩٣٥ — ٣٦ وقد ورد فيه ان طلبات العمار التى قدمت للبلدية في هذه المدة كانت ١٦٩٥ من اليهود ، و ٤٧٦ من العرب ، و ٩ من الطوائف الاخرى . ونترك لهذه الارقام نفسها ان تتكلم عن توغل اليهود في المدن بعد توغلهم في القرى .

من شركة شل

جاءنا من السادة صايغ وعبده وعوده وكلاء ومتعهدي شركة شل بيافا ان السيدين عبد الرحمن ابو محمود الطبراوي وعلي المغربي فصلا عن العمل لا لابدالها بيهوديين ، ولكن لاشياء ثبتت عليهما وقد عين بدلا منهما السيدين محمد العبد ويونس محمد .

شركة

الاعمال الزراعية العربية

علمنا ان شركة الاعمال الزراعية العربية اتخذت لها مكتباً في عمارة النقيب بشارع ظريفة واستوردت من أوروبا آلات وادوات زراعية مختلفة تغنى المزارعين العرب عن معاملة المحلات الاجنبية . وقد اتصل بنا ان الشركة قد توفقت الى استيراد الاسمدة الكيماوية على اختلاف انواعها من الخارج . وان امثال هذه المشاريع الاقتصادية الصحيحة تنقذ البلاد من الضائقة التي تتحكم فيها الآن .

رسالة جنين

واحد لاربع سيارات ؟

جنين في ٣١ آذار — لمراسل الدفاع الخاص — القي القبض على رشيد الجربا ، من قرية برقين ، متهما بسلب السيارات الاربع قرب اللجون ، وقد ذهبت قوة من البوليس البريطاني ومعها ضابط التحقيق عيسى افندي الغوراني والجاويش اديب افندي الفارس فطوقت القرية وكان معها كلاب الاثر ، لكن التحقيقات كلها لم تسفر الا عن القاء القبض على رشيد المذكور . اذ وجدت لديه بندقية ومسدس وبعض الذخائر

قضاء وقدراً

بينما كان كان ابراهيم الحاج عبد ورفيق له من قرية اليامون (قضاء جنين) يلعبان بمسدس ، خرجت منه طلقة بالقضاء والقدر فجرحت الاول في خاصرته ، وقد القي القبض على رفيق ابراهيم ، اما هو فقد ارسل الى المستشفى ، وصودر المسدس وهو غير ذي قيمة عسكرية

رسالة القدس التلفونية

قنصل هولاندا ومساعده

القدس في ٣١ اذار — لمراسل الدفاع الخاص فابل قنصل هولندا ومساعده الجديد المستر هول وسعادة روحي بك عبد الهادي وبعض موظفي السكرتارية

مساعد حاكم اللواء

وصل الى القدس من يافا المستر بدكوك مساعد حاكم اللواء وقابل المندوب السامي في مكتبه . وقابل اليوم المستر مكلارن، مساعد حاكم لواء القدس والمستر فوت، حاكم نابلس، المستر هول السكرتير العام ومكثا عنده مدة ساعة ونصف الساعة

امام القاضى البريطانى

نظر القاضي البريطاني في قضية سليمان القطب المتهم باطلاق الرصاص على اليهودي ليبل شنيرزن واجلها لوقت آخر

ونظر في قضية عبد الفتاح احمد ابو ديه فن بيت جبرين المتهم بقتل عامر محمد من قرية الدوايمه وقرر تأجيلها لاجل غير معلوم لاستكمال التحقيق . وسيستأنف التحقيق في هذة القضيه بالخليل . وقرر توقيف المتهم الى نتيجة التحقيقات

مباراة كرة السلة

جرت مباراة في كرة السلة بين فريق نادي الشبيبة الارثوذكسية وفريق جمعية الشبان المسيحية واسفرت النتيجه عن تغلب الفريق الاول باربع وعشرين اصابة مقابل واحد وعشرين اصابة

المندوب السامى

زار المندوب السامي بعد ظهر اليوم مستشفى الدكتور (ولخ) في محلة محنة يهودا ، ثم زار دار نادي الاطفال في المستعمرة الامريكية والنادي الرياضي

رسالة حيفا التلفونيه

تأجيل النظر في قضية

حيفا في ٣١ آذار — لمراسل الدفاع الخاص — كان امس موعد النظر في قضية السيدين محمد عبد الحفيظ والحاج حسن السلوم من قرية الطيرة أمام حاكم اللواء الشمالي لمحاكمتهما بموجب قانون منع الجرائم . وقد تأجل النظر فيها الى وقت آخر .

من اجل العلم

حضر الى وكالة هذه الجريدة الملاكم المصري الصعيدي واخبرنا انه رأى يوم الاحد الماضي علما مصرياً كبيراً مرفوعا فوق براكة من تنك ، في شارع الكرنتينا بحيفا ، فتأثر لهذا المشهد وحاول اقناع صاحب البراكة بانزال العلم ، فادى الامر الى الشجار بينهما ، واحضر السيد حامد الى دائرة البوليس ، ثم خرج بكفالة لحين المحاكمة . وقد اتصل اليوم بسعادة قنصل مصر في القدس ورجاه التدخل في امره ، وهو يأمل من سعادته اهتماما بفض هذا المشكل

ماعملته البلدية وما يطلبه الجمهور

عقد المجلس البلدي أمس جلسة نظر فيها في اصلاح ملعب البصة واقامة مدارج خشبية على جوانبه للمتفرجين والنظارة وتوسيع الاراضي من الجهة الشرقية . ومن المنتظر أن تخصص البلدية مبلغاً من المال يكون كافيا لاتمام المشروع في اقرب وقت ممكن. ونظر في طلبات بعض الفقراء الذين يرجون ان تعفيهم البلدية من الرسوم فأحالها الى لجنة مختصة، وفي مسألة تخمين الاملاك ، وطلب نادي السباحة فيما يتعلق بأجاره فأقره . وفي مسألة تكاليف هدم المباني الخطرة ففوضت للرئاسة . وقد سبق أن قلنا ان البلدية ستشرع في اعداد الميزانية الجديدة للسنة القادمة وما يتبعها من مشاريع

والذي نود أن نلفت نظرها اليه هو أن الجمهور ودافعي الضرائب يلحون بشدة لمعرفة الطرق والمشاريع التي ستصرف عليها الميزانية الجديدة ، لا سيما وأن هناك شوارع وأحياء كثيرة لا تزال حتى الآن بدون انارة ومعظم شوارعها غير معبدة . فمحلة المنشية وشاطيء البحر وسكنة درويش والجبالية وسكنجها وبعض الشوارع الواقعة في المناطق التجاريه لا تزال تنار بالبترول مما يسبب حوادث السطو على المنازل والحوانيت . وهناك مشروع هام قل ان تخلو منه مدينة أخرى غير هذه المدينة وهو مشروع المراحيض العموميه اذ ان المار بالشوارع والاحياء العربية يستنشق الروائح الكريهة تنبعث من الزوايا والمنعطفات والاحياء بل والساحات العامة

— فهل نرى إصلاحاً ؟

العمال الانكليز الضالون !

يذكر القراء زيارة اثنين من اعضاء حزب العمال الانكليزي المستقل الى فلسطين منذ شهرين و كيف ان احدهما اراد ان يلقي خطبة في راديو القدس عن الصهيونية وشدة تعلقه بها .

ويظهر أن مالم يتمكن هذا العضو من اعلانه فى فلسطين قد أعلنه في انكلترا باسم حزبه . فقد جاء في البرقيات ان حزب العمال الانكليزي المستقل اصدر بياناً عن الحالة في فلسطين جاء فيه ان هذا الحزب يعطف عطفاً عظيما على العمال اليهود في فلسطين لنشاطهم في بناء فلسطين ويعلن اسفه من حوادث سفك الدماء الجديدة التي يقوم بها الارهابيون الذين يحرضهم الافندية واللوردات العرب اصحاب المزارع الواسعة الذين يهمهم ان تتوتر العلاقات بين الجماهير اليهودية ـ العربية وتقع حوادث سفك دماء ليتمكنوا بذلك من المحافظة على مراكزهم وسيطرتهم »

وقد ختم هذا الحزب بيانه بارسال كلمات الشكر الى « اولئك اليهود والعرب الذين يرغبون في السلام والعمل المشترك لمكافحة الرأسمالية البريطانية والعربية »

سعر الجنيه الاسترليني

بالدولار	٣٢_٢٣و٨٨و٤
بالمارك الالماني	٤_٣و١٤و١٢
بالفرنك الفرنسي	٣٣و١٠٦
بالفرنك البلجيكي	٤_٣و٢٠و٢٩
بالليرة الايطاليه	٨٢و٩٢

من طابو الى طابو ارضاء للسماسرة والباعة

اتصل بنا ان السمسار على الرنتيسي قد أحضر امس معه الى يافا جمعاً غفيراً من اهالي قرية يبنا الذين أغراهم . وقد ذهبوا جميعاً حوالي الساعة العاشرة الى دائرة الطابو وأخذ هو وشريكه مصطفى ابو عون وكفيلهم لدى اليهودي المشتري عيسى زخريا ينظمون عملية فراغ وانتقال عن قطعة ارض مساحتها ٨٠٠ دونم . وقد لفت عملهم هذا نظر اصحاب المصالح في دائرة الطابو فاجتمعوا عليهم وكان الرنتيسي يتحدث الى اليهودي المشتري بصورة علنية . وقد انتبه الى ان الناس قد اطلعوا على خيانتهم فسارعوا بالتفرق وحولوا الدوسيهات الى طابو تل ابيب ليتمكنوا من اتمام عملية الفراغ هناك !

تلفيق على اللجنة

يقول مراسل دافار في لندن اننا نستغرب من اصدقاء العرب من الموظفين الانكليز في حكومة فلسطين كيف يطلبون الغاء الانتداب ،وكيف يدعون ان الحالة في فلسطين كانت قبل مجيء ليهود احسن منها الان. و كيف ينسون ان الهجرة اليهودية هي التي اخذت بفلسطين الى مصاف الامم المتحضرة (كذا) وارتفعت باقتصادياتها الى درجة عاليه

ان فلسطين لا تزال في حاجة الى سكان وهي تستطيع ان تقبل هجرة اوسع وهي لم تصل بعد لدرجة الاشباع

والذي نعتقده هو ان اللجنة الملكية تعد برنامجاً جديداً لتوسيع الهجرة»

النشرة الجوية

سيكون الطقس اليوم معتدلا وتهب رياح خفيفة ومعتدلة كما سيكون الجو واضحاً الا محلياً في جنوب فلسطين في الصباح الباكر .

جمعية العمال العرب

تعلن جمعية العمال العرب بيافا انها قد انتقلت الى دارها الجديدة الواقعة في حي العجمي والتي كانت جريدة فلسطين تشغلها سابقا

حاكم اللواء الجنوبى

زار المستر كروسبي حاكم اللواء الجنوبي صباح امس مستعمرة ملبس واجتمع الى اعضاء مجلسها المحلي للبحث في اعلان الحكم البلدي فيها وقد اتفق في هذا الاجتماع على اقامه احتفال عام بحضور المندوب السامي لاعلان الحكم البلدي ولم يعين موعد الاحتفال

وكيل شركة الاونيون

عينت شركة الاونيون جنيف السويسرية الشاب السيد سميح الحاج ابراهيم ، نجل المعروف الاستاذ رشيد الحاج ابراهيم ، وكيلا عاماً لها، والمنتظر ان يكون الاقبال على فرع هذه الشركة بحيفا عظيما ، لما عرف عن السيد سميح من الامانة وحسن المعاملة.

تلفونات الدفاع وبرقياتها الخاصة

لدراسة الحالة الاقتصادية

حملت الازمة الاقتصادية فريقاً من الوطنيين على التفكير في هذه الحالة الحاضرة من ناحية الضائقة الاقتصادية وقد اجتمع الليلة مندوبون عن بعض النوادي والهيئات في دار جمعية الشبان المسلمين للدراسة وانتهاج أنجع الطرق لتخفيف وطأة الازمة. وقد اتخذوا عدة مقررات سنأتي عليها في عدد قادم

وتأجل الاجتماع الى يوم الاحد القادم لحضور ممثلي بقية الهيئات

تنقل بين ضابطين

اتصل بنا ان الضابط ملر رئيس قسم بوليس الرملة سينقل الى رئاسة قسم بوليس منطقة يافا برتبة ميجور، وان الضابط هيكت سينقل الى رئاسة قسم بوليس الرملة بنفس وظيفته الحالية، وذلك اعتباراً من اليوم

في الميناء

رست في ميناء الثغر امس الباخرة «ثيرإس» لشحن الاثمار الحمضية، والباخرة «عتيد» وافرغت من حمولتها ٢٥ طنا وستشحن الكمية المعدة لها من صناديق البرتقال، وابحرت الباخرة عوردرن مايرسك الى لندن وعليها ٦٩،٧٧٨ صندوقاً، والباخرة «زمالك» الى سوريا وعليها ١١٦ صندوقا، وبلغ مجموع ما افرغ امس من البضائع ٣٧٥ طناً ومجموع ما شحن من البرتقال ٥٥،٧١٥ صندوقاً.

متخرجو دار الايتام

دعت جمعية متخرجي دار الايتام الاسلامية بالقدس، جميع متخرجي المدرسة بالقدس وخارجها الى حفلة شاي تقام في الساعة السابعة من مساء السبت القادم.

محكمة الجنايات الكبرى

تنعقد محكمة الجنايات الكبرى المنعقدة في ١٢ ابريل الجاري في قضية كل من محمد حسن تلباني وعمر يوسف الفار ومحمد مصطفى الدبعى من اللد المتهمين بالقتل تسهيلا لارتكاب جرم آخر. وذلك انهم في ليلة ١٩ ــ ٢٠ من تشرين الثاني سنة ١٩٣٦ في اراضي قرية بيت دجن، وبواسطة استعمال القوة والتخويف دخلوا الى بيت السيد زهدي ابو الجبين، وقتلوا محمدز كي طوباسي باطلاق النار عليه

وفي قضية عبد الغني عبد الفتاح حجازي من قرية الشيخ مونس المتهم بارتكاب جرم القتل عمداً، وذلك ان المتهم في ليلة ٢٧ــ٢٨ اكتوبر سنة ١٩٣٦ قتل عيسى عبد الفتاح الرمال بالقرب من القرية المذكورة بأطلاق النار عليه من بندقيته

وفي قضية على عبد الجابر النادي من النادي من اهالى قرية ساكية المتهم بانه اطلق النار على زوجته في ليلة ١٢ ــ ١٣ آب سنة ١٩٣٦ وسبب موتها عن سابق تصور وتصميم. وتنظر المحكمة المركزية المنعقدة بغزه في ٥ ــ ٤ ــ ٣٧ في قضية منصور عبد الله حبايب من قرية الجورة المتهم بالقتل عمداً. وتنظر المحكمة المنعقدة بيافا في ٧ ــ ٤ ــ ٣٧ في قضية يوسف يونس الامير من عرب السكرية المتهم باطلاق النار على الحاج محمد كنفوش من بشيت عمداً وسبب موته

القدس

اجتماع اللجنة العربية العليا

القدس في ٣١ آذار — لمراسل الدفاع الخاص — عقدت اللجنة العربية العليا اجتماعا بعد ظهر هذا اليوم بحثت فيه بعض مسائل تتعلق بحالة البلاد الحاضرة ولم يحضر الاجتماع الاستاذ عونى بك عبد الهادي بسبب تغيبه في حيفا

اجتماع حزب الدفاع الوطني

عقد حزب الدفاع الوطني اجتماعاً بعد ظهر هذا اليوم في مكتبه برئاسة سعادة راغب بك النشاشيبي رئيس الحزب وسأوافيكم عما قرره في هذا الاجتماع.

المندوب السامي والجنرال دل

زار المندوب السامي والجنرال دل المدينة القديمة وتجولا في حارة السعدية وباب حطه. وجاءا من طريق الروضة الى الهوسبيس النمساوي فباب العمود.

المندوب السامي يطلب مقابلة العرب

أرسل المندوب السامي خبراً الى رئاسة اللجنة العربية العليا يطلب فيه وفداً منها لمواجهته في الساعة الحادية عشرة قبل ظهر الغد. ولما كان الاستاذ عوني بك غير موجود في القدس فقد دعي بصورة مستعجلة للعودة لحضور هذه المقابلة. وقد عاد حضرته في ساعة متأخرة من مساء هذا اليوم، وسأوافيكم غداً عن نتيجة هذه المقابلة

اسلاك شائكة على محلة يهودية

وضعت الحكومة قوة من الجند في محلة ميشورم اليهودية للمحافظة على اليهود، وستباشر في وضع اسلاك شائكة لمناسبة قرب الموسم!

مناورة تستمر ثلاث ساعات!

قام عدد كبير من الجند بمناورة عسكرية على طريق القدس — اريحا وصعدوا فوق جبال قرى الوادية وكانت تحلق فوقهم طائرتان حربيتان واستمرت هذه المناورة ثلاث ساعات عاد الجند بعدها عن الطريق المؤدية لقصر المندوب السامي

عشرون نفراً كلهم من اليهود

بدأت اليوم الدورة الاولى في مدرسة البوليس لقوة حدود البوليس الجديدة وعدد افرادها ٢٠ نفراً كلهم من اليهود. وقد نصبت لهم الخيام في ساحة المدرسة للتمرن على المعيشة فيها حيث يعيشون عيشة عسكرية صرفة.

اطلاق سراح حاجب رئيس البلدية

بالاضافة الى ما ذكرته لكم في رساله امس عن حادث اعتقال السيد يوسف شعث، حاجب سعادة الدكتور حسين بك الخالدي، رئيس البلدية، علمت أن سعادته راجع بعض كبار الموظفين وأفهمهم ان المسدس والذخيرة التي صودرت من بيت حاجبه مرخص بها، وأن هذا البوليس مسموح له بحمل السلاح، وقد أخلي سبيله مساء امس

وصول ضابط كبير من عمان

وصل الى القدس من عمان المستر شوط من كبار ضباط الجيش البريطاني في شرق الاردن وقابل المندوب السامي ثم قابل المستر لو مدير قسم شرق الاردن في حكومة فلسطين.

سليم عبد الرحمن باق في العراق!

ورد نبأ لدائرة الامن العام عن احتمال دخول سليم بك عبد الرحمن فلسطين عن طريق شرق الاردن فارسلت قوة من البوليس الى طريق اريحا — القدس واخذت تفتش السيارات القادمة من شرق الاردن وظلت هذه القوة مدة طويلة ثم عادت الى القدس.

— جرت مناورة على طريق القدس — رام الله حضرها المستر سبايسر وبعض كبار ضباط الجيش والبوليس

— اعتقل البوليس اربع شابات يهوديات كن يوزعن شارات باسم احدى الجمعيات اليهودية ولما اتصل البوليس بالجمعية التي يجمعن الاعانات على اسمها انكرت صلتها بهؤلاء الشابات

بيسان

مقتل يهودي بيد بوليس اضافي

بيسان في ٣١ آذار — حوالى الساعة الثانية عشرة من مساء ليلة امس قتل يهودي من سكان مستعمرة «بيت إلفا» التابعة بيسان واسمه الياهو «فيكالرست» فخفت قوة من البوليس على رأسها محمد افندي السعدي الى المستعمرة المذكورة، وقد علمت ان القاتل بوليس اضافي يهودي تعين لهذه الوظيفة منذ اسبوع اما اسباب القتل فلا تزال مجهولة وقد اصيب المقتول بعيار ناري من بندقية القاتل في يده فاخترق العيار صدره وتوفي للحال، فاعتقل القاتل ولا يزا التحقيق جار

برقيات العالم الاخيرة تقول

لورد لويد لا يعين مندوبا لفلسطين

فلسطين وتعيين المندوب السامي المقبل

لندن في ٣١ آذار — سرت إشاعة في فاسطين فحواها أن اللورد جورج لويد قد يخلف السر آرثر واكهوب في منصب المندوب السامي. وقد نشأت هذه الاشاعة عن المقابلات التي قابلها اللورد للهيئات المختلفة في فلسطين غير ان المقامات الانكليزية تنفي ذلك نفيا باتاً

الموافقة على محاسبة الوزراء في العراق

بغداد — وافق مجلس النواب على مشروع القانون الخاص بمحاسبة الوزراء عن الاموال التي لديهم

حرم جعفر باشا في بغداد

بغداد في ٣١ آذار — وصلت عقيلة المرحوم جعفر باشا العسكري مع نجلها الصغير

الهند تتمخض بحركة وطنية جديدة

لندن في ٣١ آذار — جاء من كلكتا ان السلطات البريطانية فيها منعت سكرتير حزب المؤتمر الهندي وزعماء آخرين من القيام بمظاهرات وطنيه ودوا اقامتها ضد الدستور الجديد الذي سينفذ في ١ نيسان. وقد قرر الوطنيون ان يوصدوا المخازن والمدارس احتجاجاً على هذا الدستور الذي تستعد الحكومة لتنفيذه ابتداء من الليلة. واذاع البوليس على الهيئات الوطنية بياناً قال فيه ان التدابير اتخذت ضد كل جماعة تحاول ارغام الاخرين على الاضراب العام الذي يحث الوطنيون عليه.

وقد دعا البنديت جوهر لال نهرو الى اجتماع يعقد في ١٠ ابريل.

عودة غاندي الى الميدان السياسي

وقد صرح المهاتما غاندي بلهجة عنيفة ان حكام المقاطعات بامتناعهم عن التخلي عن السلطات الخاصة سببوا انكسار قلوب الهنود اذ يستدل من موقفهم هذا ان الحكومة لن تنجز ما وعدتهم به. وقد احدثت عودة غاندي الى ممارسة السياسة مرة ثانية استياءاً شديداً في العاصمة البريطانية. والمعتقد ان بريطانيا رغم تفائلها من المرجح ان تجد نفسها في الهند تجاه [illegible] خطرة غير محمودة العاقبة

الخصومة بين بريطانيا وايطاليا

لندن في ٣١ اذار — طلبت الحكومة البريطانية من السلطات في اديس ابابا ومن حكومة روما معرفة اسباب اقفال مخازن شركة محمد علي البريطانية — الهندية وخمسة مخازن اخرى، واعطائها مهلة ١٥ يوماً لاقفالها نهائياً. وقد مددت المهلة الممنوحة لاصحاب هذه المخازن، مدة اخرى لاقفالها، كما ان الحكومة الايطالية كذبت ما اشيع من انها قررت الغاء جميع الشركات الاجنبية الموجودة في بلاد الحبشة

مخازن محمد علي ومهنة التجسس

وقال السنيور غايدا في مقال كتبه في جورنالى ديتاليا ان مخازن محمد علي الموجودة في اماكن كثيرة في الحبشة اغلقت وان جميع مستخدميها الهنود ابعدوا الى خارج البلاد فان الروابط بين سياسة التغلغل البريطاني والشركة الهندية التي تدير هذه المخازن بلغت درجه كان من شأنها في بعض المناطق ان يعين مديرو فروع هذه المخازن وكلاء قنصليين للحكومة البريطانية

لكن دوائر لندن تقول عن هذا بانه مضحك وصدر بلاغ في روما عند منتصف ليلة أمس نفى فيه القتل في أديس أبابا بلا تفريق. ويقول البلاغ «أنه من الواضح ان هذه المجموعة من الاخبار التي تنشر تحت توقيع مراسل مجهول جميعها لفقت في جيبوتي اولندن وهي تؤلف عنصراً آخر من حملة الاكاذيب ضد ايطاليا»

تحرج الحالة في جبل الدروز

دمشق في ٣١ اذار ــ عقد أمس الاجتماع الذي دعا اليه الأمير حسن الأطرش في عرى من اعمال جبل الدروز. وخطب عزام فقال انه لا يرضى أن يكون المحافظ سورياً ولو كلفه الأمر بذل آخر نقطة من دمه. وتلاه يوسف هلال الأطرش فأصر على الاحتفاظ باستقلال الجبل الاداري والمالي. ثم عقبه سليم حمزه فحمل على الحكومة ومؤيديها. وعقبه نواف الاطرش فطالب بأسناد المحافظة الى الامير حسن الأطرش وتبعهم غيرهم من الخطباء

خطاب الامير حسن الاطرش

ثم خطب بعد ذلك الامير حسن الاطرش فجاء في خطابه: نحن لم نرض أن نقاوم سوريا، لكننا وجدنا ان اخواننا السوريين يقصدون ضياع حقوقنا وأصحاب الصحف يتهموننا بأننا غير وطنيين بالرغم من اننا الوطنيون الحقيقيون وعلى رؤوسنا شيد كيان الوطن وبفضل ضحايانا حررت البلاد فاضطررنا أن نقف وقفتنا هذه لنثبت باستقلالنا الاداري والمالي.» ثم أشار الى رحلته الى شرق الاردن فقال «إن سلطان باشا صرح أنه لا يتدخل بشؤون الجبل مادام بعيداً عنه، وليس له حق أن يعمل شيئاً بل يترك حل الامور لاهل الجبل.»

وفي نهاية الاجتماع اتخذ المجتمعون القرارات التالية:

١ — رفض المحافظ السوري واسناد منصب المحافظة للامير حسن الاطرش

٢ — الاحتفاظ باستقلال الجبل الاداري والمالي

٣ — محاسبة المحافظ على الصرفيات اثناء اقامته في الجبل

الحكومة السورية تمنع الصحف نشر الاخبار

دمشق في ٣١ آذار — في الساعة الحادية عشرة والنصف ليلا — منعت الحكومة السورية الصحف من الكتابة عن جبل الدروز او التعليق على الاخبار الواردة اليها. وجاء في تحذير الحكومه انها ستصدر بلاغات رسميه عن حالة الجبل اذا دعت الضرورة الى ذلك.

شمال الجبل يؤيد الحكومة

بعده — تلقت الحكومه السوريه بيانا من الامير طلال عامر يؤيدها باسمه واسم آل عامر واسم الجزء الشمالي من جبل الدروز. وقد استنكر الامير طلال المحاولة التي يقوم بها المعارضون وناشد الحكومة أن تعالج الموقف وأن يعمل أهل الجبل على المحافظة على الوحدة السورية. كما تلقت الحكومة بيانات كثيرة وقعها عدد كبير من الجبليين يستنكرون كل حركة أو مؤامرة ضد الحكومة الدستورية ويؤيدون فيها المحافظ السيد نسيب البكري

طرد المهاجرين اليهود من بلاد

جنوب أفريقيا — طلب الى المهاجرين اليهود اللاجئين الى جنوب أفريقيا بجوازات سفر وقتية النزوح من البلاد والعودة الى بلادهم والمعروف أن اكثر هؤلاء من يهود المانيا

في حالة نشوب حرب اوروبية

باريس — اذيع ان [illegible] من اجتماع المسيو دلادييه وزير الحربية [illegible] بالمستر ايدن والمستر كوبر وزير الحربية الانكليزية هو عقد اتفاق [illegible] هيئتي اركان الحرب الفرنسية والانكليزية لتوثيق التعاون بينهما في حالة نشوب حرب على حدود الرين

حيفا

افتتاح طريق جبل الكرمل

حيفا في ٣١ آذار — لمراسل الدفاع الخاص — تفتتح البلدية اليوم طريق جبل الكرمل الجديدة التى عبدتها في هذه السنة. وهذه الطريق ستربط الكرمل بالجهة الشرقية من المدينة، وسيفتتح الحفلة حاكم اللواء الشمالى ورئيس البلدية. ويحضرها اعضاء البلدية وبعض المدعويين من العرب واليهود والانكليز

اجتماع رابطة الشبيبة العربية

تعقد رابطة الشبيبة العربية بحيفا، مساء اليوم جلسة يحضرها الاعضاء، للبحث في مسائل تتعلق بالرابطة، ومن ضمنها قراءة قانون الجمعية وانتخاب عضو ادارة تأمين، فندعو لها بالنجاح.

هيئة جديدة لنادي الموسيقى الشرقي

اجتمع ليلة أمس اعضاء نادي الموسيقى الشرقي بحيفا لانتخاب هيئة جديدة ففاز بالانتخاب السادة سليم الحلو البيروتي رئيساً، وجورج نويصر امين سر، وفريد رعبول امين صندوق. ومراد مراد، توفيق طوبيا، وفهد الزهر، اعضاء. فنتمنى النجاح للنادي في عهد هيئته الجديدة.

قائد الثورة السورية في منفاه
حديث للاستاذ زعيتر بعد زيارته الكرك

« تابع المنشور على الصفحة الاولي »

قولة القائد الاخيرة

لقد كانت كلمته فصل الخطاب، وكان مما قاله: «إن المجاهدين الذين ضحوا ما ضحوا وبذلوا ما بذلوا، ومضى عليهم ١٢ عاماً كلها تضحيات وشقاء وآلام في سبيل وحدة سورية العربية وحريتها العامة لا يمكنهم في حال من الاحوال ان يقروا ما لا يتفق واهدافهم الوطنية، لا يمكنهم ان يستهينوا بدماء ضحاياهم، وان «يشمتوا» الاخصام بهم... الخ». وطلب عطوفته الى الامير حسن ان يحمل رأيه هذا ونصيحته بالتزام الهدوء الى اخوانه في الجبل وان يتعاونوا مع الحكم الوطني الذي هو اولى ثمرات الجهاد الطويل، ولا ريب ان ما يسمونه العفو سيصدر قريباً فالرأي ان ينتظر الاخوان في الجبل عودتنا لنتعاون جميعنا مع اخواننا في الشام على انهاء هذه المشكلة ضمن نطاق أمانينا القومية التي نعتبران الوحدة اساسها. والرأي ايضاً ان يعود محافظ الجبل نسيب بكري الى عمله ويجب منكم جميعاً كل مساعدة وبعد عودتنا نتفاهم حول أي شكوى تشكونها. فقال الامير حسن سأفعل ذلك ولن يروامني شخصياً ما يتعارض مع مشورة القائد ورأيه. وانني مسئول عن نفسي بالنسبة الى نصيحة عطوفة القائد

ثم سافر الأمير حسن من الكرك الى الجبل، وعدنا نحن الى عمان بعد ان ودعنا القائد واخوانه الكرام وداعاً مؤثراً وقبل الوداع اعربنا للقائد عن امنية فلسطين في ان يزورها واشتياقها الى رؤيته فأجاب بالتلبية حين تسمح الظروف وقال: ان رؤية اخواننا في فلسطين من اقدس واجباتنا »

حول شؤون سوريا

ولما وصلنا الى عمان وجدنا جميع اخواننا المجاهدين من اسود بني معروف في انتظارنا، فدار الحديث حول الشؤون السورية فاجمعوا على رأي سلطان باشا وحرصهم على سلامة الوطن فحياهم السيد نبيه العظمة الرجل الذي يعمل لوطنه بصبر واستمرار، ثم عدنا الى القدس »

اعلان

صادر من دائرة اجراء الرملة

بالقضية الاجرائية رقم ٢٧٢ لسنة ٣٧

الدائن: البنك الزراعي العربي بالرملة وكيله المحامي خالص بك

المديون: حسن عثمان الكيالي من الرملة

القيمة المطلوبة: مايـة وخمسة وسبعون جنيها

مصدر الحكم: عقد رهن منظم بطابو يافا بتاريخ ٢٠ـ ١٢ـ٣٤ رقم ١٤٠٠٥ ـ ٣٤.

الموقع: الرملة

المقدار: كاملا

تاريخ سند الطابو: بلوك ٢٧ قسيمة ٣، ٣٣ دونم و ٣٢١ مترا

ملاحظات وضع اليد والتخمين: تقدرت قيمة الدونم الواحد بعشرين جنيهاً وعلى هذا الاساس تكون القيمة العمومية المخمنة هي ٦٦٦ جنيها و ٤٢٠ ملا

مطروح بميدان المزايدة العلنيـة الاملاك المبينة تفصيلاتها أعلاه خاصة المديون لقاء الذمة المطلوبة منه الى الدائن وقدرها ١٧٥ جنيه غير الرسوم والمصاريف والفائدة القانونية

فعلى من يرغب الشراء أن يعاين الأملاك ويضع اسمه ومقدار المبلغ الذي يريد دفعه ثمنا لها بجانب اسمه وديبوزيتو عشرة بالمائة أو كفالة من أحد البنوك في ذيل القائمة التي ستعطى للدلال بخلال ثلاثين يوما من تاريخ توديعها للبلدية في الرملة لذلك صار اعلان الكيفية هذا مع العلم بان الدفع يكون مقدما وأن الدلالة ورسوم التسجيل عائدة على المشترى تحريرا في

٣٠ـ٣ـ٣٧

مأمور اجراء الرملة

بريد جوى الى الحبشة

جاءنا من دائرة البريد ما يلي: يعلن للعموم بانه يوجد الآن خدمة بريد جوية الى الحبشه. ويمكن الحصول على تفاصيل رسوم البريد والرسوم الجوية وعلى آخر مواعيد ايداع الرسائل لدى مكتب البريد العام

القدس في ٢٨ آذار ١٩٣٧

مكتب « الدفاع » الجديد في القدس

نقل مكتب الدفاع من مكانه السابق في شارع مأمن الله الي عمارة السيد سابا حنا اليوسف تجاه مدرسة الفرير بالباب الجديد. المخابرة — تلفون ١٤١٣ ص. ب ١١٥٨

فـــي
مركز الثقافة الافرنسية

ان الحكومة الافرنسية قد امكنت مركز الثقافة الافرنسية بالقدس بان يجعل له مركزاً في المدينة العربية شارع مأمن الله نمره ٢٨. اما هذا المركز فهو معتزل وغايته الوحيدة هي ان يعرف العالم على البيان والادب وتقدم العلوم وجمال الفنون. او بكلمة واحدة كل ما يسبب مجد الثقافة الافرنسية الشامل. في هذا المركز ستلقي شخصيات من فرنسا وسوريا ومصر وخصوصاً من فلسطين محاضرات متنوعة. وسيحوي مكتبة مدرسية وعصرية تقدم لمحبي المطالعة. وستعطى ثلاثة دروس في الاسبوع صباحاً ومساء للذين لا يمكنهم ان يتعلموا اللغة الفرنسية في مدارس جيدة من البلدة او اللذين يريدون ان يتقنوا هذه اللغة. اما الاربعون طالباً الاولون الذين سيكتتبون بين ٥ و ١٥ نيسان فلا يدفعون سوى ثلاثين غرشاً عن شهرين وسيضم المركز ثلاثة اساتذة منهم اثنين افرنسيين وواحد مسلم.

المشغل الوطنى – للخياطة والتفصيل

عمارة حبال وبحري، شارع البرج بحيفا.

لصاحبته السيدة ماري بنا

هذا المشغل الوطنى الممتاز مستعد لتعليم الفتيات والسيدات العربيات فن الخياطة والتفصيل، بأحدث اسلوب واجمل شكل، وباسعار متهاودة تتفق مع الظروف الحاضرة.

شجعي، ايتها السيدة العربية، هذا المحل الوطني، واقبلي عليه، تجدي فيه ما يسرك، ويجعلك راضية عنه.

الى الحـــمة
راحة وصحة ونزهة وامانا وسلاماً
تجدهـــا في الحمـــة

والاغتسال في ينابيعها المعدنية العجيبة

هي خير مكان تجد فيه أمنيتك وسرورك ويبعث فيك روح النشاط والقوة. مناظر طبيعية خلابة وطقس جميل. خابروا ادارة الحمة قبل سفركم تلفونياً حتى تؤمن مطالبكم وراحتكم

شركة بصات النجمة البيضاء
خط رقم ٦

تعلن لزبائنها الكرام انها ابتداء من يوم الثلاثاء الموافق ٣٠ — ٣ — ٣٧ قد نقلت موقفها العمومي من تحت جريدة فلسطين الى باب الجامع الكبير مواجهة للساعة وذلك بامر من بوليس حركة المرور.

فلسطين العربية
بين الانتداب والصهيونية
كتابان في مجلد واحد

يشمل الكتاب الاول تاريخ القضية العربية الفلسطينية منذ الاحتلال البريطاني لفلسطين سنة ١٩١٧ حتى نشوب ثورة نيسان الكبرى سنة ١٩٣٦. ويشمل الكتاب الثاني تاريخ الثورة واسبابها وتطوراتها ونتائجها حتى مجيء اللجنة الملكية

سجل عام لقضية فلسطين في عشرين سنة انتظروه

ادارة « الدفاع » في عمارة المظفر

كانت ادارة هذه الجريدة قد انتقلت الى عمارة في شارع سوق اسكندر عوض لان دائرة الصحة العامة احتلت محلها. وكان هذا الانتقال موقتاً. وبما أن جناحاً خاصاً بعمارة المظفر المجاورة لمكان إدارة الجريدة سابقاً تهيأ، فقد انتقلت ادارة الجريدة إليه امس. والعمارة تقع في شارع جمال باشا بين النادى الرياضي الاسلامي وعمارة السادة آل حزبون

الذوق ...
متوفر ...
المتانة ...
مؤكدة ...
الثمن ...
معتدل ...

كل ذلك تجدونه في سيارة

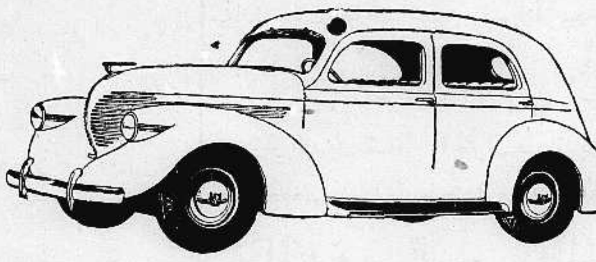

ويلز ١٩٣٧

الوكيل العام لفلسطين وشرق الاردن

سبيرو حبش

يافا شارع المستقيم تلفون ٦٤٨ — حيفا شارع الناصرة تلفون ١١٠٧

وكيل القدس جميل حلبي تلفون ١٢٥٥

صروف

برنامج الاذاعة الفلسطينية

« يوم الخميس في ١ نيسان سنة ١٩٣٧ »

٦	اسطوانات عربية
٦ر١٥	حفلة غنائية محمد الحفني
٦ر٣٥	خلاصة الاخبار للقرى
٧ر٢٥	حماسي القدس العربية حفلة موسيقية
٧ر٤٥	«المعتمد بن عياد» ـ حديث للانسه نهدى عبد الهادي
٩ر٣٠	حفلة غنائية يحيى السعودي

ماذا تسمع اليوم
عن محلات السادة دجاني اخوان

« الاذاعة اللاسلكية للحكومة المصرية يوم الخميس في ١ نيسان»

٦ر٤٥	صباحاً تمرينات رياضية الاستاذ محمد شكري
٧	قرآن كريم الشيخ منصور الشامي الدمنهوري
١٠	حفلة غنائية الاستاذ زكريا احمد ١٠ر٣٠ اسطوانات
٢ر٣٠	مساء ـ اسطوانات
٢ر٤٠	حفلة غنائية الاستاذ محمد صادق
٣ر١٠	النشرة الاخبارية والنشرة التجاريه الاولى بالعربيه
٥ر٣٠	النشيد القومي
٥ر٣٥	قرآن كريم ـ الشيخ على حزين ٦ر٣٠ اسطوانات
٧ر٠٥	حديث عن اللاسلكي واجهزة الراديو
٧ر٣٠	النشرة الاخبارية ونتائج سباق الخيل بالعربية
٧ر٤٥	حفلة موسيقية ـ الموسيقى الملكية
٨ر٤٥	حديث مسجد السادات الوفائية
٩	حفلة موسيقية ـ الموسيقى الملكية
٩ر٣٠	حفلة محطة الاذاعة اللاسلكية ـ كوكب الحفلة الانسة أم كلثوم

هى — وهو

هي — السجاير الفريدة بجودتها ولذتها: سبورت ـ كلوريا ـ لاما ـ صادرات شركة السجاير الصحية

هو — الشباب الناهض الراقي المحافظ على صحته واناقته الذي لا يقبل عن هذه الاصناف بديلا

في محل
نجيب القطان

سوق الدير — يافا

يباع احسن انواع زيت الزيتون للمونه والسمن الحلبي الحديدي الممتاز

شركة مصر للطيران

السفر كل يوم من حيفا ويافا وتل أبيب والقدس الى بور سعيد والقاهرة والاسكندرية. السفر مرتين كل اسبوع من القدس ويافا وتل أبيب وحيفا الى بغداد. ثلاث مرات يوميا بين القاهرة والاسكندرية وبالعكس. السفر يومياً بين الاسكندرية وبورسعيد والقاهرة واسيوط وبالعكس. السفر مرتين في الاسبوع بين القاهرة والاقصر واسوان وبالعكس. الطائرات للركاب والبريد. تطلب الاستعلامات وكافة ما يلزم من وكلاء الشركة او من احد مكاتب السفر

واجبك
يدعوك الى تشجيع
شركة المواد الحديدية

استعداد لتقديم جميع انواع الحديد

"VALET"
Auto Strop
Safety Razor
BRITISH MADE

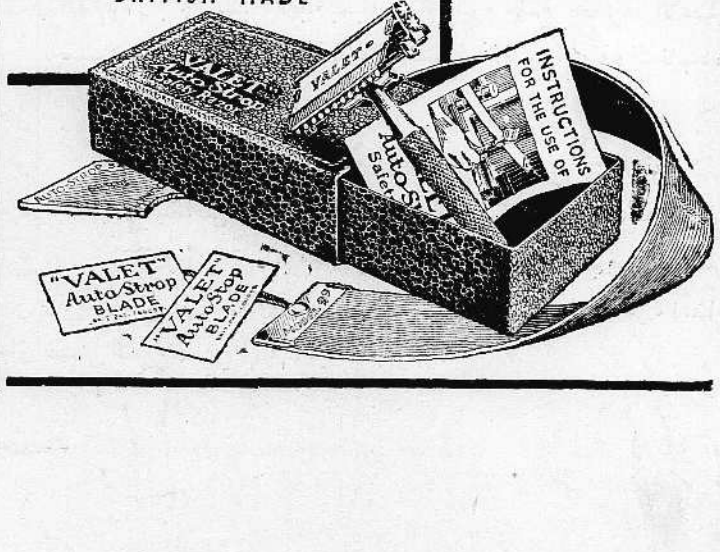

ماكنة الحلاقة
« فاليت »
قشاط السن وثلاثة شفرات
بتسعين ملا فقط

مطبعة جريدة الدفاع — يافا

الجمعة في ٢٠ محرم ١٣٥٦ — ٢ نيسان سنة ١٩٣٧

السنة الثالثة — العدد ٨٣٩ — ٣

الدفاع

جريدة يومية سياسية مصورة

صاحب الامتياز : ابراهيم الشنطي
المحرر المسئول : شوكت حماد
مدير الادارة : عبد الهادي عرفان

الاعلانات: في يافا (ادارة) الدفاع : قسم الاعلانات
في القدس (وكالة) « : تلفون ١٤١٣
في حيفا « « : « ١٢٥٨

دار الدفاع: شارع جمال باشا - عمارة المظفر - يافا - فلسطين
العنوان التلغرافي (الدفاع - يافا)
تلفون ١١٨٧ (اربعة خطوط) و ١٠٧٥ (خطان) صندوق البريد (٢٥٥)

الاشتراكات: في فلسطين عن سنة ١٥٠
في البريد الداخلي « « ١٨٠
في سائر الاقطار الخارجية « « ٣٠٠

الحالة الاخيرة في جبل الدروز - مظاهرات في الهند واعلان الاضراب - جبهة عربية ضد الاستعمار الفاشستي - فلسطين والامام يحيى - المندوب ووفد اللجنة العليا

نفثات أمة متطلعة

أي السوآلين أحق بالالقاء اليوم وغداً

لا زالت عبارة اللورد بيل الاخيرة ترن في الأذن . لقد كانت سوآلا وجهه الرئيس الى العرب عامة وليس الى الشاهد الذي كان أمامه فحسب . قال : « ألا تعرفون أيها العرب معنى للتوفيق بين وجهات النظر ؟ » يريد بذلك ايجاد حل مشترك ، يقضي على الخصومة التي بيننا وبين اليهود. يريد بذلك تقديم مقترحات انشائية ، تضع حداً لهذا العداء الذي استعر من ايام الاحتلال الاولى ولا زال حتى اليوم في اشد حالات استعاره

كيف التوفيق بين وجهتي نظر إحداها معتدية ، والثانية مدافعة ؟ كيف التوفيق بين الاثنتين ، وإحداها تتمثل فيها كل شهوات الطمع ، وحب الاستيلاء ، والتحكم ؟ لكن هذه البلاد تسأل بريطانيا ، في مقابل ذلك السوآل : ألا تعرفون ايها الانكليز سبيل انصاف الشعوب ؟ ألا تشعرون بأن اهتضام حقوق الناس اجتراء على خلق الله ، وأكاد أقول على الله نفسه ؟ هل آذانكم من فولاذ فلا ترق لأنين الذين تسخرون عليهم أحكامكم وقواتكم ؟

أي السوآلين أحق بالعرض، هذا الذي أوجد أصحابه العرب في حالة مخزية من حيث الخضوع لانتدابين اثنين ، أم ذاك الذي تلقيه أمة تعرف أنها تدافع عن حياة ، وشرف ، وحق ؟

نحن نعلم أن تقرير اللورد بيل سوف لا يكون سحراً حتى يرضي الرغبتين المتناقضتين ، بل سيكون محاولة جاهدة لايجاد السلام في بلاد ذاقت مر القهر . لكن الوطنية العربية سوف نظل مجروحة الكبرياء والنزوع الفاضل . سوف تحس بالغبن الذي رماها به استعمار «حي» الوجدان ، يريدها أن تشبع سنوات بأموال اليهود لتظل مسلوبة الأمل ، والعفة ، والمستقبل

فلينعم الاستعمار البريطاني بهذه النتيجة : إيجاد أقلية تعدادها أربعمائة الف في بلاد صغيرة الأرض ، كبيرة النفس والأمل . إننا نعلم السبب في إيجادها ، كالسبب في ايجاد كل أقلية في غير هذه البلاد . ولسوف يثبت الزمن الذي نحس أنه في جانبنا كيف أن هذه الاقلية أضعف من أن تطمس معالم الحقيقة السامية في أن فلسطين بلد عربي ، يسعى على قلوب أهله ومهجهم للوصول الى الهدف الناصع ، هدف الوحدة العربية التي تجمع شتات أمة مزقها الحكم الاجنبي

قد نعاني مصاعب وآلاماً . ولكن اي ثمن للتحرر غير استمرار المصاعب وزيادة الآلام ؟ ان كل عربي يقظ الفوآد ، وفي لعهد الكفاح ، ليفخر كل الفخر باشتراكه في حركة التحرير العالمية من التحكم الأجنبي ، والاستعمار. وهذا الشعور هو الذي يوحي إلينا بالالم من البقاء خاضعين للرغبات الشاذة ، ويوحي الينا من ثم بامتطاء الهول نزوعاً إلى غايتنا السامية .وإن كل عربي حين يقرأ قصص حب الوطن الواقعية في التاريخ ، وفي سيرة الشعوب المناضلة ، ليذكر بكل جوارحه « هدية » الاستعمار البريطاني التي جمعت في بلادنا ما يقرب من نصف مليون اجنبي !

سوف لا نبيع حرية فلسطين وعربيتها براحتنا نحن . فلسطين خالدة ، وأما نحن فزائلون . وإذن فلنشق سنوات ، أو العمر كله ، ما دامت السعادة الباقية ستنشر لواءها على ابنائنا والاجيال القادمة . اننا لو لا ذلك لقمنا نبيع بلادنا بالملايين نتمتع بها دهراً من الزمن . لكن ابناءنا ؟ لكن مبادئنا ؟ لكن أوطاننا ؟ — هذه كلها تحرم علينا اقتراف الجناية ، وتحرمها ايضاً علينا إيمان وطني يهتف في أعماق نفوسنا مرحباً بكل شقاء ، وألم ، وشدة في سبيل تحرير الاجيال التي ستحكم علينا بالشرف ، أو بصغار النفس .

اننا في أزمة روحية بالغة ما دام عدد هؤلاء الاجانب الغرباء يحصى بمئات الالوف . وهذا الشعور القاهر يسخر أشد السخرية من كيمياء الاستعمار البريطاني التي حاولت وتحاول صهر العرب واليهود في بوتقة واحدة لاخراج ذلك العنصر العجيب : « الشعب الفلسطيني » . وحظ هذه الكمياء الفشل القبيح، أو سنجعل حظها كذلك

لقد كانت هذه البلاد كريمة الاخلاق من حيث النظر الي اليهود كرعايا فيها يجدر باهلها أن يشملوهم بالتسامح، ويخففوا عنهم عبء الواجبات. فلما جاء الاستعمار البريطاني أخذ يزرع فيها الكراهية العنصرية التي نشاهد مظاهرها الصاخبة في اكثر بلدان أوروبا. وبهذا أوجد موجة كره لليهود، أو ما يعرف في اوروبا بـ« اللاسامية ». فالى ذلك الاستعمار نوجه السوآل مرة ثانية : أليس يعرف أهلك سبيل إنصاف الشعوب المظلومة ؟

ابراهيم

لودندورف وعصا المارشالية

برلين في ١ نيسان — على أثر إزالة سوء التفاهم بين هتار ولودندورف سيمنح الاخير عصا الماريشالية يوم ٩ أبريل الحالي بمناسبة بلوغه سن ٧٢ سنة

غاندي وجائزة السلام

لندن في ١ نيسان — رشح غاندي لجائزة نوبل للسلام لسنة ١٩٣٧

حكومة الهند وايطاليا

لندن — طلبت حكومة الهند اتخاذ تدابير سياسية قوية تجاه قرار السلطات الايطالية بأغلاق محلات محمد علي في الحبشة . وحتى الآن لم تذكر حكومة روما سبباً رسمياً لاغلاقها هذه المحلات

التعبئة العامة في تركيا

انقره في ١ نيسان — قدم وزير الدفاع الى مجلس الامة مشروع قانون بفرض الخدمة العسكرية على جميع الشعب التركي بين سن ١٦ و ٦٠ والغرض من هذا امكان التعبئة العامة بسرعة عند نشوب الحرب

ايطاليا تريد الاستقرار في مراكش

لندن — وردت اخبار ان قوة مؤلفة من ١٠٠ رجل من جنود المستعمرات الايطالية انزلت في مراكش الأسبانية وان ايطاليا تريد اثارة القبائل هناك حتى تتمكن من الاستقرار في مراكش تحت ستار مساعدة الجنرال فرانكو .

استمرار المؤآمرات على ستالين

موسكو في ١ نيسان — اعتقلت الحكومه الرفيق كريستيان من السفراء السابقين بتهمة الاشتراك بمؤامرة ضد ستالين

الامير محمد علي

القاهرة في ١ نيسان — أخذت صحة سمو الامير محمد علي في التحسن وقد نصح الاطباء باستحضار طبيب خاص بأمراض القلب للكشف على حالة القلب .

نصوص اسئلة في مجلس العموم

تتعلق بالحالة الحاضرة وجواب وزير المستعمرات

جاءتنا البرقيات في حينها بخلاصة الاسئلة التي القاها انصار الصهيونية على وزير المستعمرات في مجلس العموم يوم الاربعاء الماضي . وجاءنا بريد الامس بنصوص هذه الاسئلة والردود عليها ، ومنها ما يلي ، مما لم تشر اليه البرقيات اليهودية لغرابته :

سأل النائب ثورت : ماذا يظن وزير المستعمرات في فكرة تأليف جيش وطني (اي يهودي) في فلسطين . لكن السائل لم يتلق رداً على هذا السؤال

وسأل النائب لوكر لامبسون : كم من البدو في فلسطين يحق لهم حمل الاسلحة؟ وهل لليهود مثل هذا الحق ؟ وعلى هذا السؤال رد الوزير بقوله انه سيطلب من المندوب السامي المعلومات المطلوبة

واغرب من كل ما تقدم ، سؤال القاه النائب ستيفن عما اذا كان الوزير قد علم بأن أحد حكام الصلح في طبريا قال ليهودي دافع عن نفسه : « انك اذا كنت قد هوجمت فانه كان يجب عليك ان تهرب ولا تحاول الدفاع عن نفسك » وهلا يجوز لليهود في فلسطين ان يكون لهم من حقوق الدفاع عن نفوسهم كما للناس في هذه البلاد ؟

وعلى هذا السؤال رد المستر اورمسبي غور بقوله انه لم يتلق معلومات رسمية عما نسب الى حاكم صلح طبريا ، اما عن القسم الثاني من السؤال فقال ان لليهود في فلسطين حق الدفاع عن نفوسهم كحق الانكليز في هذه البلاد ...

المانشستر غارديان والهجرة اليهودية

ما انفق على الاضطرابات وحالة الوطن القومي

عادت جريدة السر هربرت صمويل « المانشستر غارديان » الى تكرير نغمة الرخاء فكتبت مقالا طويلا تحدثت فيه اولا عما تكبدته الحكومة من نفقات على الاضطرابات الاخيرة وما قبلها ، فقدرتها با كثر من ٢،٠٠٠،٠٠٠ جنيه فوق ما انفق على البوليس والسجون ، وقد بلغ ٩٦٩،٣٥٩ جنيه في عام ١٩٣٦ وحده ثم انتقلت من ذلك الي القول بان الرخاء اليهودي ، ولو انه اوذي ايذاء كبيراً ، الا ان العاصفة قد انقشعت بعد ان برهنت على ان (الوطن القومي اليهودي) يستطيع ان يعيل نفسه بنفسه ، وليس في المقاطعة الآن ما يخشى منه، واما الذي يخشى منه فهو هذا النقص الذي طرأ على الهجرة اليهودية ، وهذا واضح من الآن من حركة البناء ، اذ ان تقليل عدد المهاجرين اليهود معناه قلة الطلب على الدور ، وهذا هو الامر الذي يخلق البطالة ويزيد في عدد العمال العاطلين .

وضربت الجريدة بعد ذلك تل ابيب مثلا ، فقالت ان رخص بناء المنازل نقصت الى ١٤٠٠ بعد ان كانت ٢٠٧٨ رخصة في العام الماضي

النيرايست تقول لا اجراءات

حتى تعلن الدولة المنتدبة سياستها الاخيرة

كتبت مجلة « بريطانيا العظمى والشرق » في عددها الصادر بتاريخ ٢٥ آذار الماضي ، الكلمة الافتتاحية التالية :

قليلون هم الذين يستطيعون الذهاب الى فراشهم في القدس وهم على ثقة من ان « منع التجول لا يفرض في هذه الليلة » وسيظل هذا النغم القبيح المحزن على اطراده دون ان يطرأ على الموقف الاساسي في الوقت نفسه اي تبدل ، كما ستظل الامزجة وهي على استعداد دائم للانفجار .

وقد جاء في حينه على كل حال ، ذلك النداء الذي اصدرته اللجنة العربية العليا بعد عودة المفتي من مكة ، وبه اشارت بالهدوء ، واستنكرت اعمال العنف. على ان مما لا مفر منه ان تظل الفترة الباقية على نشر تقرير اللجنة الملكية، وهي فترة توتر لا يستهان به لجميع الاحزاب في فلسطين ، وللادارة المتهيجة التي لا تستطيع عمل اي شيء نهائي ما دامت اسس السياسة القطعية تنقصها

ان العناء لمريع . أما أولئك الذين يدعون الى اتخاذ هذا الاجراء او ذاك ، قبل ان تعلن الدولة المنتدبة سياستها الاخيرة ، فانهم في الواقع كالمستشارين الذين يترافعون في فضاء لا هواء فيه

واما حفظ النظام فليس له اتم من الصلاحيات التي خولت في الاسبوع الماضي للمندوب السامي

الامبراطورية العربية غاية المتطرفين من العرب

حزب الاستقلال مؤلف من رجال فيصل الهاشمي

نشرت جريدة ها آرتس مقالا طويلا عن حزب الاستقلال العربي فزعمت ان هذا الحزب مكروه من بقية الاحزاب العربية لانه يميل الي التطرف في كل شيء ليوجد ثورات وحروباً ، لانه يعتقد ان الحروب هي الوسيلة الوحيدة لتنفيذ برنامجه . وقالت ان هذا الحزب يعمل من اجل المستقبل البعيد وأمانيه . أما الاحزاب الاخرى فانها تعمل للحاضر والمستقبل معاً وان الاحزاب الاخرى تعمل من اجل انشاء حكومات وطنية في كل قطر هي فيه .أما حزب الاستقلال فلا يعترف الا بالوطن الموحد، او الامبراطورية العربية ، وان هذا هو سبب فشله في برامجه وسبب اضطراره للعمل في الخفاء . وان كل عمل متطرف يستحيل ان لا يكون لحزب الاستقلال يد فيه .

وقد استهلت مقالها بما يلي : من هم اكثرية رجال حزب الاستقلال في فلسطين ؟ اليسوا هم أولئك الذين كانوا يحتلون المناصب العالية في حكومة فيصل الهاشمي في دمشق ؟ وقد انضم الى هؤلاء جماعة من الشباب المتطرف المتأثرين من الحركات الوطنيه المتطرفة في البلاد المجاورة كمصر وسوريا والعراق، ومن الحركات الفاشستية في اوروبا . وهم يعتقدون جواز انشاء امبراطوريه عربية . وهي عقيدة جميع الاستقلاليين العرب أينما حلوا .وهم ما زالوا على اتصال بين بعضهم البعض رغم ان حزبهم ليس موجوداً .

«وقد اصيب رجال هذا الحزب بخيبات مرة ، فالاحزاب الاخرى تعاملهم ببرود ، والحكومات تنظر اليهم نظرة شبهة وسوء ظن . وهم يعرفون تماما انهم لا يمكنهم ان يظهروا قوتهم ونفوذهم في الايام العادية، بل هم يرون ان عقيدتهم لا تنفذ إلا في الايام الغير العادية، وفي عهد مشاكل دولية كحرب عالمية أو ما يشبه ذلك »

على التقاعد في سن الخمسين

أترى هذا التعبير من اجراءات السياسة المقبلة ؟

نشرت الجريدة الرسمية امس تعديلا لقانون تقاعد الموظفين تنص المادة التاسعة منه على أن المندوب السامي يحق له في مجلسه التنفيذي في بعض الظروف الخاصة ومع مصادقة وزير المستعمرات ، ان يحيل الموظف على التقاعد في اي وقت بعد بلوغه الخمسين من عمره

اما القانون الحالي فانه ينص على احالة الموظف على التقاعد بعد بلوغه الخامسة والخمسين اذا اريد منه ذلك ، ويجب احالته على التقاعد حتما عندما يبلغ الستين. الا اذا احتاج الامر الى تجديد خدمته لمدة خمس سنوات اخرى

واما التعديل الجديد فانه يجعل التقاعد الاجباري في سن الخامسة والخمسين، ويمكن تجديد مدة خدمته لعدد من السنين غير محدود، ولموظفي الحكومة الذين كانوا في خدمتها يوم اول كانون الثاني ١٩٣٧ ان يختاروا البقاء خاضعين للنصوص القديمة اذا اعربوا عن رغبتهم هذه في ظرف عام

— ونتساءل الآن : أترى هل أوحت السياسة المقبلة بهذا التغيير ، أم من الذي أوحى به ؟

هل تقدم اللجنة الملكية على ذلك

عمل لا يرضى به عرب فلسطين مهما كان الامر

نشرت جريدة هاياردن رسالة لمكاتبها في لندن قال فيها ان تقرير اللجنة لا يحتاج الى وقت طويل لوضعه .

ان اللجنة ومن ورائها حكومة لندن تريد ان لا تقع في مشكلة اغضاب احد الفريقين حين اصدارها التقرير ، لذلك فهي تتحين الفرص وتساوم الفريقين وترسل من كبار رجالها من يجتمع الي زعماء العرب واليهود للوصول الى نقطة تقارب بين وجهتي النظر . وترى حكومة لندن — كما يقول المراسل — انها اذا لم تتمكن في هذه المرة من تقريب وجهتي النظر فانها ستعمل على عقد مؤتمر مائدة مستديرة من زعماء عرب ويهود في لندن في خلال حفلات التتويج . وان هذا المؤتمر سيكون سرياً وغير رسمي . والمقصود منه هو معرفة ما يطمع فيه كل من الفريقين وتقريب مطامعهما .

الصحف اليهودية وحكومة العراق الحاضرة

نشرت الصحف اليهودية برقية واردة من باريس جاء فيها ما يلي : تعتقد الاوساط السياسية في فرنسا ان وضع الحلف الشرقي بين ايران والعراق وتركيا والافغان فيه نهاية لاحلام الوحدة العربية لان العراق التي سمحت بتأليف جماعات لمساعدة فلسطين فيما مضى قد غيرت سياستها عقب استيلاء حكومة بكير صدقي على الحكم .

تعديات البوليس الاضافي تستفز الشعور

وردت على وكالة الدفاع بالقدس البرقية التالية وهي مرسلة في الاصل الى المندوب السامي : اطلاق البوليس الاضافي في مستعمرة الخضيرة النار على سعيد الجعفر من باقا الغربيه مستفز للشعور . نطالب وضع حد لتعديات اليهود المستمرة على الرجال الآمنين ومجازاتهم اللجنة القومية بطولكرم

مظاهرات اليهود ضد انكلترا في بولونيا

قام ٤٠٠ شاب من اعضاء الحزب الاصلاحي في عاصمة بولونيا بمظاهرة عنيفة امام دار السفارة الانكليزية هناك وكانوا يحملون الاعلام الصهيونية ويهتفون: ليسقط الحكم الانكليزي في فلسطين . يجب على الحكومة اقالة المندوب السامي وسجن رئيس واعضاء اللجنة العربية العليا . لتحي الاكثرية اليهودية . لتحي المملكة اليهودية

وقد بقيت المظاهرة مدة طويلة الى ان جاء البوليس وفرق المتظاهرين واعتقل عشرة من زعمائهم

تفتيش قريتين والعثور على اموال مسروقة

علمنا ان مفتش بوليس هرتسيليا والاونباشي صبحي طوقان وبعض مأموري البوليس قد قاموا بتفتيش في قلقيلية وقرية فلامية من قضاء طولكرم للبحث عن اموال مسروقة من مستعمرة رعنانا فوجدوا عند محمود الحامد وشقيقه قسما من الاموال المسروقة فاعتقلوهما بتهمة سرقة بالخلع والكسر واوقفوهما رهن التحقيق . ولم يعثروا على شيء في قرية فلامية

الى غزة للنظر في عدة قضايا

سافرت محكمة القاضي البريطاني امس الى غزة للنظر في عدة قضايا وستعود بعد الانتهاء منها .

غزة

وفد للسلام على سماحة المفتي

غزة في ١ نيسان — لمراسل الدفاع الخاص — يغادر غزة صباحا وفد مؤلف من اصحاب الفضيلة القاضي الشرعي الاستاذ الشيخ رامز افندي مسمار ورئيس الكتاب الشيخ مصطفى افندي طهبوب ، والشيخ مصطفى افندي الشوا والشيخ عثمان افندي الطباع والشيخ حسين افندي الشوا وغيرهم من العلماء للسلام على سماحة المفتي بمناسبة قدومه من الديار الحجازية

اكتشافات اثرية

بعث الينا المستر كوردون لاوو مدير بعثة المباحث الشرقية بالخبر الآتي :

اكتشفت بعثة المباحث الشرقية التابعة لجامعة شيكاغو، في ناحية ميجدو الفلسطينيه اكتشافات مدهشة منها قصر بني ثم اعيد بناؤه بواسطة ملوك القرنين الرابع عشر والخامس عشر قبل الميلاد ، ووجدت فيه اشياء تدل على ما كان للامبراطورية المصرية من عظمة في ذلك العهد وبين هذه لاشياء مجموعة من الاواني الذهبية والحجرية المحلاة بالجواهر ، وقد نقلت هذه الاشياء الآن الى المتحف الفلسطيني في القدس، وسيصير عرضها بالطرق المعتادة عما قريب.

النشرة الجوية

سيكون الطقس اليوم متقلباً وتكثر الغيوم وتهدر رياح معتدلة جنوبية شرقية اما وضوح الجو فسيكون حسناً

حاخام متهم بمؤامرة

كان بين الذين اتهموا في تطوان بالتآمر على حكومة الجنرال فرانكو حاخام اليهود هناك وقد أودع السجن

اقتحام بيارة

طولكرم — هاجم خمسة اشخاص مسلحون في ليلة امس بيارة الوجيه الحاج عبد الرحيم افندي النابلسي الواقعة غربي قرية قاقون وقد خلعوا الباب واخذوا من بيت البياري خمسة جنيهات وخرطوشا وقد تعقبت دائرة البوليس الاثر بواسطة القصاص حتى شرقي قاقون ثم طلبوا كلاب الاثر

يطلبون ارضا لمقبرة

شاهدنا امس عريضة موقعة بمئات التواقيع مرفوعة من سكان يافا الى سماحة رئيس المجلس الاسلامي الاعلى يطلبون من سماحته ان يساعدهم في ايجاد قطعة ارض جديدة لجعلها مقبرة لان جميع المقابر قد امتلأت لدرجة اصبحت معها لا تتسع لدفن اموات آخرين

محاربة «محرم»

كتب البروفسور كلاين الاستاذ في الجامعة العبرية كلمة حول ضرورة تغيير اسم شهر محرم الذي ادخل على اللغة العبرية واقترح استبدالها بكلمة (ميشاخ) لتدل على شهر الانتقال

حول حادث الاعتداء على الحناوي

كنا ذكرنا ان البوليس القى القبض على الحاج حسين العايدي بتهمة ان بائع البنزين محمد صبحي كمال قد ذكر بانه يشبه الشخص الذي اطلق الرصاص على ديب الحناوي . وقلنا ان البوليس اكتفى بسماع افادته شفاهياً دون ان يدونها وافرج عنه

وقد ذكرت صحيفة محلية ان البوليس لم يقبض على الحاج حسين العايدي بتلك التهمة . وان البوليس داهم بيت المسمى « العيد » القاطن في منزل النقيب وفتشه بدقة وصادر منه بعض الملابس فنعود ونؤكد ان « العيد » هذا لم يخرج عن كونه هو الحاج حسين العايدي ، وان الملابس التى صادرها هي ذات ملابسه وان التهمة التي وجهت اليه هي نفس التهمة التي نشرنا عنها سابقاً ،وهي الاشتراك مع الشخص الذي اطلق النار على الحناوي . وقد ذكر لنا ذلك الحاج حسين نفسه

ونزيد على ذلك بان البوليس بعد ان افرج عن الحاج حسين العايدي ،عاد فقبض عليه مرة اخرى . وحوالى الساعة العاشرة من صباح امس أجرى له تشخيص امام محمد صبحي كمال بائع البنزين وصاحب محل لويزيدس فلم يتعرف عليه الشاهدان رغم تكرار عملية التشخيص . وقبض البوليس أمس ايضا على خميس محمد البياري من يافا وشخصين آخرين من الخليل كانا يعملان في يوم الحادثة عند يهودي موسى اعتقلهم بالتهمة ذاتها وحوالى الساعة الرابعه من مساء امس اجريت لهم عملية تشخيص امام الشاهد وهبه الصائغ فلم يتعرف على احد منهم . وقد افرج البوليس عن جميع المعتقلين بهذه التهمة وبينهم الحاج حسين العايدي أو «العيد» كما ذكرته الزميلة خطأ . ولا يزال رجال البوليس يوالون التحقيقات في هذه الحادثة

اللورد لويد لا يخلف المندوب السامي

نشرت جريدة المانشستر غارديان تكذيباً لما نشر في بعض الصحف من ان اللورد لويد سيخلف السر آرثر واكهوب في منصب المندوب السامي في فلسطين وقالت انها استقت هذا التكذيب من مصدر رسمي »

— نشرنا هذا الخبر في عدد أمس

انباء حيفا التلفونية في سطور

-- اجتمع ليلة أمس اعضاء رابطة الشبيبة العربية ، وستحي هذه الرابطة حفلة سمر ، على مسرح مدرسة الساليزيان ، مساء السبت المقبل «غداً» يلقي فيها الاستاذان رفقي وعبد الله ، القصائد والمونولوجات . والمنتظر ان يكون الاقبال على هذه الحفلة النادرة ، عظيما . وقد لفت نظرنا في اجتماع ليلة أمس ، ان نادي هذه الرابطة قد ضم لفيفاً مختاراً من شباب المدينة والرابطة تفكر في انشاء فروع لها ، في جميع انحاء فلسطين ، بعد وقت قريب

— وصل الى حيفا الدكتور رفيق بك المرعي احد اعضاء وفد طرابلس الشام ، الذي قصد الى باريس للبحث في ضرورة الحاق طرابلس بسوريا ، وعاد منها لجمع وثائق تتعلق بمهمته ، وهو الان بحيفا ، موضع الحفاوة والاكرام . وسيسافر حضرة الدكتور مساء هذا اليوم على ظهر الباخرة الى باريس ، لانجاز مهمته ، فندعو له بالتوفيق .

— وصلت الباخرة مار كوبولو ، وباخرة المانية ثانية وعليها عدد من المهاجرين ، لم تعين الدائرة عددهم ... والغريب ان لوحة المهاجرين ، لم تكتب عليها الارقام منذ اسبوعين — فلماذا . . .

— فتش البوليس ليلة أول أمس بيت اسعد اليعقوب في وادي عارة ، فرجد ١٤ طلقة ، وقبض عليه رهن المحاكمة .

— حكم على حسن غضبان ، يوسف الشعار ، جميل الشمار ، من سوريا ، بسجن ١٥ يوماً ، وابعادهم الى بلادهم ، لدخولهم فلسطين بدون جوازات .

انباء بئر السبع التلفونية مختصرة

— تم العمل بمد الخطوط التلفونية على اعمدة جديدة ما بين بئر السبع — الخليل سيباشر بمد مثل هذا على طريق غزة وقد لا تنتهي هذه العملية في اقل من ثلاثة اشهر

— لم تنصف الحكومة هذا القضاء الواسع الذي يعد ثلث مساحة البلاد والذي يدفع سكانه الضرائب الفادحة ، فقد جنت الحكومة عليه بتعبيد الطريق الموصل الى غزه ، ولقد يئسنا من تطيير البرقيات وتعبنا من كتابة العرائض وكثرة المقابلات

— لا يمر يوم الا ويؤم المدينة عدد كبير من السيارات عن طريق مصر وفي هذا دلالة على تقدم هذا الطريق

اعـــلان

تعلن ادارة اوقاف القدس للمناقصة بطريقة الظرف المختوم اجرة العمل فقط لاشغال القصارة والطراشه وصنع الطوب وبنائه في عمارتها الواقعة في محلة الشيخ جراح فعلى من يريد الدخول بالمناقصة مراجعة ادارة اوقاف القدس للاطلاع على الشروط لغاية يوم الاربعاء الواقع في ٧ نيسان سنة ٩٣٧ وتقبل الاسعار بعد ذلك في غلافات مختومة لغاية الساعة الثانية عشرة من يوم الاثنين الواقع في ١٣ نيسان ٩٣٧ ولدائرة الاوقاف الحق برفض اي متعهد كان من دون ابداء الاسباب ومهما كان السعر .

١٩ محرم ٣٥٦ — ١-٤-٩٣٧

زيارة مجاهدين

زارنا في ادارة هذه الجريدة المجاهدون السوريون من جبل الدروز السادة فارس مزهر ، علي ملاعب وجميل العسلي واستفسروا عن الحالة في الجبل وما طرأ على الموقف في الآونة الاخيرة وقد أيدوا بالنيابة عن اخوانهم المجاهدين في فلسطين وجهة النظر القائلة بالوحدة السورية التي جاهدوا من أجلها واستنكروا وقوع الحوادث الاخيرة وابتهلوا الى الله أن يبقي وحدة البلاد

مشاريع البلدية

اخذت البلدية موافقة الحكومة على انشاء مجرور على طول شارع جمال باشا ، « القسم الشرقي » ابتداء من طريق القدس حتى شارع سلمه . وتعتقد البلدية ان هذا المجرور سيكون مفيداً لوقوعه في المنطقة الجديدة التي باتت آهلة بالمباني والعمران

مشروع القرية العربية

لا يزال العمل مستمراً في مشروع القرية العربية . وقد علمنا ان العمال باشروا امس في صب «الباطون» بيت موتور المياه الذي سيكون اساساً للخزان العام للقرية . وينتظر ان يتم العمل في هذا المشروع وتكون القرية صالحة للسكن في مدة عشرين يوما فقط

في الميناء

رست الباخرة اجتو في ميناء يافا امس وافرغت حمولها من البضائع وسافرت الباخرة تيرا اسي وعلى ظهرها ٥٢،٨٣٦ صندوق برتقال الى ميناء ليفربول

فوج الحجاج الاخير

وصل امس الفوج الاخير من حجاج هذا العام .

عودة زعماء يهود

غادر ثلاثة من اعضاء الوكاله اليهوديه وهم شرتوك وكابلان وهكستر لندن قادمين الى فلسطين .

محطة جديدة للراديو

نشر في العدد الاخير من الجريدة الرسمية خبر عزم الحكومة على بناء محطة جديدة للراديو في جبل الطور ، ويظهر ان هذه المحطة ستقام لمصالح الجيش فقط

بين مجهولين وحارس

اطلق مجهولون النار على الحارس اليهودي يعقوب غوروفيش فأجابهم بالمثل ولم تقع اصابات

زيارة مستعمرات صفد

زار بن غوريون رئيس الوكالة اليهودية امس المستعمرات اليهودية الواقعة بجوار صفد وتحدث الى زعمائها عن شؤون «سياسية هامة» كما تقول الصحف اليهودية

استقبال المهنئين

يستقبل شكري حلبي وعروسه المهنئين بزفافهما في بيتهما الكائن بشارع سلمه في ملك السيد امين اندراوس وذلك في ايام الاحد والاثنين والثلاثاء والاربعاء اي في ٤ و٥ و٦ و٧ نيسان الجاري .

الاموال المخصصة للاشغال العمومية
حتى على هذا الشيء التافه يحتج اليهود

ذكرت الجريدة الرسمية ان المبلغ المخصص للاشغال العمومية هو ١٣٦ الفاً من الجنيهات توزع كما يلي : ٢٨ الفاً للسكك الحديدية و٥٠٠ جنيه فقط لميناء يافا ، و٥١٨٧ جنيه لميناء حيفا ، و١٦٠٨ لمطبعه الحكومة والمشاريع العامة ، و١٨٠٧٢ جنيها لمشروع مياه القدس، و٩٩٨ جنيها لاسكان العرب الذين تضرروا في الاضطرابات الاخيرة ، و١٧٦٠ جنيها لمشروع مياه حيفا ، و٢٦٢٩ جنيها لتجارب حفر الآبار و٤٦٨ جنيها لبناء مدرسة تجارية صناعية عربية ، و٢٣٢٣٧ جنيهاً للمدارس العربية في المدن و٢٠٥٤٤ جنيهاً للمدارس الحكومية التجارية الصناعية و٩٧٩٤ جنيها للمؤسسات اليهودية

وقد احتجت الصحف اليهودية احتجاجا شديداً لقلة ما أصاب اليهود، من هذه المخصصات ...!

أرقام مجموع ما شحن من الاثمار الحمضية

شحن من ميناء يافا ٣٫٣٥٠٫٠٠٠ صندوق من الاثمار الحمضية في عام ١٩٣٦ـ٣٧ مقابل ٣٫٤٠٣٫٤٢٠ في عام ١٩٣٥ ـ ٣٦ ، ومن ميناء حيفا ٦٫٠٦٢٫٣٣٥ في عام ١٩٣٦ ـ ٣٧ مقابل ٢٫١٩٣٫٤١٧ في عام ١٩٣٥ ـ ٣٦ ، ومن رصيف تل ابيب ٢٨٤٫٨٨١ في عام ١٩٣٦ ـ ٣٧ مقابل لا شيء في عام ١٩٣٥ ـ ٣٦ ، وارسل بطريق الترانسيت عن طريق بور سعيد ١١٢٫٧١٧ في عام ١٩٣٦ ـ ٣٧ مقابل ١٦٩٫٦٦٢ مجموع ما شحن في الموسم الحالي الى ٣٠ آذار الماضي هو ٩٫٨٠٩٫٩٣٤ مقابل ٥٫٧٦٦٫٤٩٩ صندوقاً في المدة نفسها من الموسم الماضي

أجمل وأفيد و وفر ثلاجات

كولدسبوت coLDspoT

الوكلاء العموميون لند وحلبي يافا تلفون ٤٤٨ حيفا تلفون ٤٧٠

تباع باقساط شهرية صروف

لوت LoT

شركة بولونية للطيران محدودة الضمان

خط الطيران عن طريق فلسطين الى رودس واليونان وبلغاريا ورومانيا وبولونيا. وخط جوي رأساً الى لاتفيا واستونيا وفنلاندا وسائر البلدان البلطيكية والاسكندنافية

من ٥ نيسان لغاية ٢ تشرين اول سنة ١٩٣٧

برنامج الطيران ثلاث مرات أسبوعياً لجميع الخطوط

ايام الاثنين والاربعاء والجمعة — ايام الثلاثاء والخميس والسبت

	الوقت	الاتجاه	الوقت	
الخروج	٠٨٠٠	اللد	١٧٠٥	الوصول
الوصول	١١٣٠	رودس	١٣٥٠	الخروج
الخروج	١٢٠٠	رودس	١٣٢٠	الوصول
الوصول	١٣٥٠	اثينا	١١٣٠	الخروج
الخروج	١٤٢٥	اثينا	١٠٥٠	الوصول
الوصول	١٥٤٠	سلانيك	٠٩٤٠	الخروج
الخروج	١٥٥٥	سلانيك	٠٩٢٥	الوصول
الوصول	١٧٠٥	صوفيا	٠٨١٥	الخروج
الخروج	١٧٢٥	صوفيا	٠٧٥٥	الوصول
الوصول	١٨٥٠	بوخارست	٠٦٣٠	الخروج

مل	جنيه	الاسعار عن الركاب
	١١	من اللد الى رودس
	١٩	« « « اثينا
١٠٠	٢١	« « « سلانيك
	٢٤	« « « صوفيا
٧٠٠	٢٦	« « « بخارست

السفر على طيارات حديثة من نوع دوجلاس

د.س (DOGLAS D·C) ذات ١٧ مقعداً

لزيادة الاستعلامات وتذاكر السفر راجعوا جميع وكلاء السفر وشركات البواخر وفنادق الدرجة الاولى

تلفونات الدفاع وبرقياتها الخاصة

الخليل

على الطريقة العشائرية

على أثر حادث القتل المؤلم الذي وقع نهار أمس الاول قام فريق من وجهاء المدينة يسعى لاجراء صلح بين العائلتين وقد توفقوا بأخذ عطوة على الطريقة العربية لمدة ثلاثة ايام على ان تتجرد كما هي العادة لمدة سنة أخرى يجري في اثنائها ما هو متبع ومعروف بين العائلات من شروط المصالحة. وقد كان لهذا السعي أجمل الاثر في النفوس بالنسبة لصلة النسب المتينة التى تربط العائلتين ببعضهما وحقناً للدماء وحرصاً على اتحاد الكلمة.

مدرسة للاحداث

قررت الحكومة انشاء مدرسة ثانية للمجرمين الاحداث ولهذا أجرت معاملة نزع الملكية عن قطعة الارض الواقعة بجانب المستنبت الزراعي في العروب لهذا الخصوص

اجازة ضابط

غادرنا الى القاهرة الضابط فائز افندي استانبولي مفتش بوليس الخليل بأجازة لمدة خمسة عشر يوماً، وتسلم الضابط يوسف افندي احمد مكانه،

احتياطات للموسم

كان حضرة قائمقام الخليل طلب الى وجهاء المدينة قبل مدة تأليف لجنة من الشيوخ لتشرف على نظام حفلات موسم النبي موسى القادم خشية إحداث قلاقل تعكر صفو الامن. وقد تم تأليف اللجنة واجتمع اعضاؤها اليوم الى القائمقام في مكتبه للمداولة فيما يجب أخذه من الاحتياطات

اجراءات شاذة

لكن الذي لفت نظرنا بوجه خاص هي اوراق الطلب التي تبلغها بعض شباب المدينة لمحاكمتهم أمام المستر كامبل حاكم لواء القدس بموجب قانون منع الجرائم

شر أنواع لشتيمة

نشرت جريدة هاياردن رسالة لاحد قرائها يطلب فيها من اليهود ان يتعلموا لغة العرب لانهم اعداؤهم وان تعلم لغة العدو تسهل الانتصار عليه وانه لولا وجود بعض اليهود ممن يعرفون اللغة العربية لما تمكن اليهود من شراء هذه المساحات الواسعة من الاراضي.

فاجابت هاياردن بأن هذا حقيقة لكن تعلم لغه الاعداء يجب ان يناط بجماعة يخصصون لهذا الغرض لا ان يتعلم اليهود جميعهم العربية في بلاد لا يعترفون للعرب بأية سلطة عليها او وجود فيها

— وبعد هـذا يقولون بالتوفيق بين وجهات النظر. أطبقي علينا يافلسطين قبل تلك النهاية المنحوسة!

مقابلات

القدس — قابل المستر فرل، مدير المعارف، السكرتير العام. وقابل المستر دنهام مراقب العدلية النائب العام والمستر ادامس، مدير المالية.

القدس

اجتماع المندوب بفريق من اللجنة العليا

القدس في ١ نيسان — لمراسل الدفاع الخاص — ذكرت لكم امس طلب المندوب السامى الاجتماع بفريق من اعضاء اللجنة العليا. وقبيل ظهر اليوم ذهب اصحاب السماحة والسعادة الحاج امين افندي الحسيني، راغب بك النشاشيبي، عوني بك عبد الهادي، الى مكتب المندوب. وكان المستر هول، السكرتير العام حاضراً. ودامت المقابلة اكثر قليلا من ساعة. وتناول الحديث شئوناً محلية صرفة ربما كانت مواضيع الامن العام، وميناء يافا، وبحيرة طبريا أظهر مافيها. والمفهوم أن البحث لم يتناول مسائل سياسية هامة انتظاراً لقرار اللجنة الملكية. وبعد الاجتماع عند المندوب مكث السادة المذكورون زهاء نصف ساعة في مكتب سعادة روحي بك عبد الهادي

حول وفد الدعاية الى لندن

فهمنا ان اللجنة العليا قررت في آخر اجتماعاتها بصدد ارسال وفد الى لندن انه يحق لكل عربى يستطيع السفر على حسابه الخاص ان يفعل ذلك، بقصد الدعاية. ولم تخصص اللجنة اشخاصا معينين

السكرتير العام يغادر فلسطين قريبا

علمنا ان المستر هول السكرتير العام لحكومة فلسطين، يغادر فلسطين الى مقر وظيفته الجديدة في منتصف شهر نيسان الجاري وقد اخذ في بيع متاعه.

— زار صباح هذا اليوم المندوب السامى دائرة المهاجرة والسفر.

بموجب قانون منع الجرائم

قدمت النيابة نحو خمسة عشر شابا من الشباب العرب للمحاكمة امام حاكم اللواء بموجب قانون منع الجرائم، وتعين يوم السبت القادم الواقع في ٣ نيسان الجاري موعداً للنظر في هذه القضايا. وساوافيكم بما يتم فيها

اعتقال اثنين احدهما متهم بعدة حوادث

اعتقل بوليس بيت لحم في موقع باب الجميعة بالقرب من بيت لحم الليلة الماضية خليل الفار من قرية بيت فجار وحسن على التعمري من عرب التعامره، وصادر من الاوال بندقية المانية و٦٨ رصاصه وسنجة واسلحة اخرى. والاول متهم بعدة حوادث منها الفرار من اريحا عند ما كان معتقلا فيها ابان الاضطرابات، والتعرض لضابطين بريطانيين بالقرب من برك سليمان بتاريخ ١١ — ١٢ — ٩٣٦

وهو متهم بسلب عبد الله السرحان من اهالى المجدل وظهور الاشياء المسروقة عنده بعد اعتقاله بالاشتراك مع حسن على التعمري، وسلب توفيق مرة من اهالي بيت لحم عند ما كان يصطاد في ارضه في قرية ارطاس. وقد شهد على خليل رفيقه حسن التعمري، وآخر يدعى محمد على مصطفى الفاغور بانه قتل موسى محمود الشمالي بتاريخ ٢—٣—٩٣٧. وقد جاء مساعد مدير البوليس بالقدس عابدين بك الحشيمي وحقق في هذه القضية، ثم سيق المتهمان مخفورين الى القدس

نابلس

المندوب السامي في نابلس

نابلس في ١ نيسان — لمراسل الدفاع الخاص — يصل المندوب السامي غداً في الساعة العاشرة صباحاً الى نابلس وسيزور سراي الحاكم وقشلاق الجند، وبعض قرى قضاء نابلس.

يختطف سيارة الحاكم ويحطمها ويموت

وضع المستر فوت سيارته في باب مكتبه بعد ظهر اليوم. ويظهر ان شخصاً اسمه خالد ابو شمط كان يراقب السيارة ليهرب بها. وعند ما رأى ان الفرصة سنحت له اختطفها. وقد خرج المستر فوت من مكتبه بعد ساعه فتفقد السيارة وعرف أن شاباً قد هرب بها فاخبر البوليس بالامر فارسلت تلفونات الى جميع مراكز البوليس. وخفت قوة الى طريق القدس وتمكنت من اللحاق بالشخص بالقرب من المطار القريب من قلندية. وهناك شعر السائق ان سيارة الجند قربت منه فأطلق لها العنان فانقلبت به في الوادي وتحطمت. اما الشخص فقد تهشم جسمه وشج رأسه وتوفي على الفور ونقلت جثته الى القدس. غير ان السيارة لم يبق منها قطعة صالحة

وفاة امرأة وابنتها وطفل في حادث اصطدام

اصطدمت ليلة امس سيارة باص كانت آتية من يافا فى طريقها الى حيفا مع سيارة شحن كانت تحمل برتقالا بالقرب من قرية دير شرف، وانقلبت الاولى بركابها في الوادي، واصيب سبعة منهم بجراح خطرة. وقد علمت دائرة البوليس بالامر فخفت قوة الى مكان الحادث، ونقلت الجرحى الى المستشفى بنابلس وهناك توفي منهم امرأة وابنتها وطفل يبلغ ١٢ سنة

تطويق قرية واعتقال اشخاص

علمت دائرة بوليس نابلس ان افراد العصابة المسلحة التي هاجمت امس قطيع الغنم والتى ذكرتها لكم برسالة سابقة هم من اهالي قرية طوباس. وعلى اثر ذلك هرعت قوة من البوليس والجند الى هناك، وعلى رأسها مدير البوليس ومساعده نبيه افندي ناصر وبوصولها الى طوباس طوقت القرية واخذت تلقى القبض على الاشخاص المشتبه بهم وتتحرى البيوت، فتمكنت من القاء القبض على الاشخاص المشتبه بهم واوقفتهم رهن التحقيق

برقيات العالم الاخيرة تقول ....

مظاهرات في الهند واعلان الاضراب

آخر الانباء عن جبل الدروز

دمشق في ١ نيسان — صرح رئيس الوزارة بالنيابة ان الحالة هادئة في الجبل. وقد قصد الامير فواز الشعلان والامير فاعور الى السويداء واجتمعا بالامير حسن الاطرش لاقناعه بالعدول عن معارضته للحكومة الوطنية. والمنتظر أن يحضرا معه الى دمشق غداً لازاله سوء التفاهم الذي نشأ بين الحكومة واهالي الجبل، وايجاد حل لمشكلة المحافظ وقد كانت الحكومة قد استدعت عبد الغفار باشا الاطرش الى دمشق لكنه أعتذر حينذاك لغياب الامير حسن في عمان. والمفهوم ان الحكومة ستطلب الى الامير حسن ان ينتظر قليلا الى ان يعود الوفد السوري على أن يدير أعمال المحافظ توفيق الاطرش وكيل المحافظ بصفة وقتية. ويقال من جهة أخرى ان الحكومة عازمة على عدم التساهل مع معارضيها وتصر على اعادة السيد نسيب البكري.

وقد تلقت الحكومه في دمشق بياناً من سلطان باشا الاطرش جاء فيه انه بصفته قائداً للثورة يصرح باسم المجاهدين ان غاية البلاد هي الوحدة السوريه التى يجب ان تبقى فوق المنافسات الشخصية. والمجاهدون يستنكرون كل خروج على هذا المبدأ

الوفد لا يزال في باريس

اما الوفد السوري فلا يزال موجوداً في باريس

ملك بريطانيا يحض الهند على السكون

لندن في ١ نيسان — بعث ملك بريطانيا العظمى اليوم رسائل برقية الي أهالي الهند وبورما وعدن. وتتعلق رسالة الهند بالاضطرابات الحالية القائمة بسبب الدستور الجديد؟ كما تتعلق رسالة بورما بمناسبة فصلها عن الامبراطورية الهندية وتدشين دستورها الجديد. اما رسالة عدن فقد أرسلت لمناسبة فصلها عن الهند وجعلها مستعمرة

ويقول ملك بريطانيا في رسالته الى الشعب الهندي بان جلالته لن يدع الفرصة تفوت، دون ان يؤكد لسكان الهند بأنه مهتم بشؤونهم، كما انه يشعر بان الدستور الجديد سيكون نافعاً للهند

اما في بورما فان الشعب لم يبد اي اهتمام بالدستور الجديد الا ان الحاكم البريطاني في رانكون اقسم اليمين له، وكذلك حاكم عدن. وقد تم حتى اليوم تأليف الوزارات فى تسع مقاطعات اما ا[illegible]ة المتحدة فانها ما تزال من دون وزارات. ومع ان الاعمال اوقفت واقفـ[illegible]ـارف والمؤسسات التجارية في معظم المدن الكبيرة فانه لم تحدث حوادث مؤسفة

حزب المؤتمر يقوم بمظاهرات في الهند

بومبي في ١ نيسان — اجتمعت اللجنة المركزية لحزب المؤتمر الوطني للنظر في الحالة التي نجمت عن انقطاع الصلات بين الحزب والسلطات وبعد ان تألفت بضع وزارات بصورة تتنافى ورغبات الهنود الوطنية قبل انفاذ الدستور الجديد وقد نظم الحزب اليوم في بعض مدن الهند مظاهرات حافلة بالجموع وقرر الاضراب العام احتجاجاً على الدستور الجديد وقررت نقابة عمال كلكتا اقفال مكاتبها، كما امتنعت الصحف الهندية عن الصدور.

وقد افتتح نظام الحكم الذاتى اليوم على الرغم من الاضراب والمظاهرات القائمه التي انتجت القبض على الكثيرين من الرجال البارزين واقفال معامل القطن وغيرها من المصانع والمتاجر وقد ارسل ملك بريطانيا اليوم الى نائبه برقية اعرب فيها عن رجائه بارتقاء الهند بعد ان سنحت الفرصه لسكانها بان ينالوا الحكم الذاتي ويتغلبوا على الصعوبات القائمة

يقذفون الطلاب العرب في طبريا

طبريا في ١ نيسان — لمراسل الدفاع الخاص — حوالي الساعة الثالثة بعد ظهر اليوم بيما كان طلاب الصف الاول من المدرسة الاميرية بطبريا عائدين من المدرسة الي بيوتهم، وبوصولهم قرب دار اليهودي يعقوب وردة رجمهم جماعة من أولاد اليهود بالحجارة. وحوالى الساعة الرابعة بيما كان بعض طلاب المدرسة من مختلف الصفوف عائدين من المدرسة الى بيوتهم ولدى وصولهم الى المحل المذكور ايضا فاجأهم بعض شبان اليهود برجم الحجارة والذي كان يحرض على رجم الطلاب بالحجارة اليهودي يعقوب وردة التاجر فأصيب احد طلاب المدرسة محمد عوض السخنيني، وقد احتج بعض اهالي الطلاب لمدير المدرسة وهذا رفع الامر للمراجع وفي هذا اليوم اعاد اليهود الكرة ورجموا الطلاب بالحجارة مرة ثانية

المندوب السامى ومقابلة اعضاء اللجنة

القدس في ١ نيسان — د. ن. ب. — علمنا أن البحث الذي دار بين اللجنة العليا والمندوب السامي تناول مسائل داخلية وذكر فخامته أنه يعتقد ان أبرز الشخصيات السياسية في لندن قد اظهرت اهتمامها الزائد فى المسألة الفلسطينية وهو يأمل بأنهم سيجدون الحل المناسب. وقال فخامته انه لا صحة للاشاعات حول فحوى تقرير اللجنة الملكية إذ لم يطلع عليه احد حتى الآن. ثم تطرق في البحث الى مسألة صيد الاسماك في بحيرة طبريا وميناء يافا وتل أبيب ومسائل محلية أخرى. وجرى ذكر بيان اللجنة العليا الذي تطلب فيه من الاهالى أن يخلدوا للسكينة

ايطاليا وهزيمة المتطوعين فى اسبانيا

روما — د. ن. ب — اعلن وزير الدعاية السنيور الفييري بان لا صحة البتة لاخبار نقل المتطوعين الايطاليين الى اسبانيا كما كذبت الاشاعة القائلة بانها قد اعدت فرقاً ايطالية للسفر الى هنالك. وقال بان اخبار خسائر الطليان في الحرب الاسبانية بلغت في المدة الاخيرة عدة مئات فقط بين قتيل وجريح وما عدا ذلك مجرد مبالغة وتطلب ايطاليا بان تسري انظمة لجنة عدم التدخل على سائر الدول بالسواء وسترى نفسها مضطرة الى تغيير موقفها ازاء ذلك اذا داومت الدول الاخرى على ارسال متطوعين الى اسبانيا

—د.ن.ب. دبلن — صرح المستر دي فاليرا فى المجلس بانه في الظروف الحاضرة لا فائدة ترجى لارلندا بان يكون لها ممثلون فى مؤتمر الامبراطورية القادم

— د.ن.ب. لندن — تقول الديلى تلغراف بان ايطاليا لن تشترك في الاستعراض البحري الذي سيجري في سبيتهد بمناسبة احتفالات التتويج

موسوليني وعرب طرابلس الغرب

روما — د.ن.ب. — تقول الدوائر المطلعة أن المراجع الايجابية جادة في تحضير مشاريع القوانين التي وعد موسوليني بسنها عند ما زار لوبيا والتي ستكون في صالح الاهالي العرب، وستعلن قريباً وسيحتل العرب في المجلس لخدماتهم الصادقة في بناء الامبراطورية الايطالية

غارات طائرات الثوار ومقتل مئات

لندن فى ١ نيسان — قتل اليوم عدة مئات فى غارات طائرات الثوار على بلباو وتقول الانباء بانهم الحقوا خسائر شديدة فى اقليم الباسك ايضاً وتألفت وزارة قطلونية

لماذا زاد عدد الحجاج؟

لندن في ١ نيسان — زاد عدد الحجاج هذه السنه الى مكه زيادة ملحوظه وهي ناجمة عن الشعور بتوافر وسائل الراحه التي اوجدها ونظمها الملك عبد العزيز وللعدد الكبير من الحجاج المغاربه الذين ارسلهم الجنرال فرانكو من مراكش الاسبانية. وكان عدد الحجاج فى العام الماضي ٣٣ الفاً أما في هذا العام فكانوا ٥٠ الفاً بما فيهم الحجاج الذين ارسلهم الجنرال فرانكو، وموسوليني

الساعة الاخيرة

موقف الامام يحيى من فلسطين

القاهرة في ١ نيسان — صرح مصدر مسئول في الحكومه اليمانية لوكالة الشرق العربي ان علاقات اليمن مع الدول العربية الاخرى على خير ما يرام فاليمن مرتبطة بمعاهدات صداقة وحسن جوار مع العراق والمملكة العربية السعودية وجلالة الامام يحيى لا يزال مهتما في مسألة فلسطين

مساعي جلالته مع الحكومة البريطانية

وقد استأنف أخيراً مساعيه لدى الحكومة الانكليزية مطالباً بانصاف عرب فلسطين لان فلسطين هي قبلة يتطلع اليها ملايين المسلمين في جميع انحاء العالم

جبهة عربية لمقاومة الاستعمار الفاشستي

بغداد في ١ نيسان — تقول الصحف العراقية ان زيارة سمو الامير [illegible] هي بمثابة تمهيد لتأليف جبهة عربية متحدة لمقاومة الاستعمار، لا [illegible] الاستعمار الفاشستي

برنامج الاذاعة الفلسطينية

« يوم الجمعة في ٢ نيسان سنة ١٩٣٧ »

٦ر١٥	مواويل بلدية ـ الحاج رزق اليافاوي		
٦ر٣٠	قرآن كريم ـ محمد الحافظ		
٧ر١٥	منولوجات فكاهية ـ بربري الاذاعة مع رباعي عبد الكريم		
٧ر٣٥	اسطوانات عربية		
٧ر٤٥	حديث اخلاقي بالعربية		
٩	اشارة الوقت ونشرة الاخبار	١٠	اسطوانات عربية
١٠ر٠٥	حفلة غنائية ـ امال حسين		

ماذا تسمع اليوم

عن محلات السادة دجاني اخوان

« الاذاعة اللاسلكية للحكومة المصرية يوم الجمعة في ٢ نيسان »

٩	قرآن كريم الشيخ عبد المتعال حسن جمعة		
١٠ر٠٥	حديث ـ الشعر ـ الاستاذ حسين شفيق المصري		
١٠ر٣٠	اسطوانات		
١١	حديث في التدبير المنزلي ـ الآنسة نظيرة نيقولا		
١٢ر٠٤	مساء ـ أذان الظهر وخطبة الجمعة		
١	حفلة موسيقية رباعي العقاد	١ر٤٠	اسطوانات
١ر٥٠	حفلة موسيقية ـ رباعي العقاد	٢ر٢٠	اسطوانات
٢ر٣٠	حفلة موسيقية ـ رباعي العقاد		
٣ـ ٣ر١٠	النشرة الاخبارية والنشرة التجارية الاولى بالعربيه		
٦	النشيد القومي	٦ر٠٥	اسطوانات
٦ر٢٥	حديث الى الاطفال ـ الآنسة سنية محمد علي		
٧	حديث أخلاقي ـ الاستاذ محمد عبد الرحمن الجديلي		
٧ر٣٠	النشرة الاخبارية والنشرة التجارية الثانية بالعربية		
٧ر٤٥	نشيد المعاهدة		
٨	قرآن كريم ـ الاستاذ الشيخ محمد الصيفي		
٩	حفله غنائية ـ الاستاذ عبد الغني السيد وفرقته		
٩ر٤٥	حديث ـ الادب العربي ـ حضرة صاحب العزة الدكتور طه حسين بك		
١٠ر١٥	حفلة غنائية ـ الاستاذ عبد الغني السيد وفرقته		

انتقال مكتب

انتقل مكتب الاستاذ المحامي سعيد زين الدين من
مكتبه القديم الكائن بشارع اسكندر عو الى
مكتبه الجديد الكائن في عمارة الاسعاف بشارع البريه

ادارة « الدفاع » في عمارة المظفر

كانت ادارة هذه الجريدة قد انتقلت الى عمارة في شارع سوق اسكندر عوض لان دائرة الصحة العامة احتلت محلها . وكان هذا الانتقال موقتاً . وبما أن جناحاً خاصاً بعمارة المظفر المجاورة لمكان إدارة الجريدة سابقاً تهيأ ، فقد انتقلت ادارة الجريدة إليه امس . والعمارة تقع في شارع جمال باشا بين النادى الرياضي الاسلامي وعمارة السادة آل حزبون

اعلان

بيع ملك مرهون في القضية رقم ٩٤٥—٣٦ اجراء القدس

اوصاف الملك : ارض معروفة بأسم الشريحه الموقع قرية نحالين المساحة ١٤٤ دونماً و ٦٣٦ متراً و ٩٢ سانتيمتراً

الحدود : شمالا محمد ابراهيم حمدان وشحاده صالح وشركاهما . جنوبا محمد صالح الحصري وارملة ابراهيم حنا خليل غرباً ابراهيم حمدان وارملة ابراهيم حنا خليل . شرقاً الوادي

القيمة المخمنة : ١٤٤٦ جنيهاً فلسطينياً و ٣٧٠ ملا اي ان ثمن الدونم الواحد عشرة جنيهات

الحصة : كاملة

المرتهن : البنك الزراعي العربي في القدس

الراهن : فؤاد عبد الغنى الخالدي من القدس

قيمة بدل الرهن : ٥٠٠ جنيه فلسطيني عدا الرسوم والمصاريف والفائدة القانونية واجرة المحاماة . بناء على قرار الاحالة الموقتة الصادر من قبل سعادة رئيس الاجراء في القدس بتاريخ ٢٧—١—٣٧ مطروح للبيع في المزاد العلني الارض المبين مقدارها واوصافها وحدودها ومساحتها اعلاه العائدة الى الراهن المذكور وذلك تسديداً للدين المطلوب لصالح المرتهن

وحيث سبق ونشر هذا الاعلان لمدة خمسة عشر يوما ولم يتقدم احد للمزاودة فقد قرر سعادة رئيس اجراء القدس بتاريخ ٨—٣—٣٧ تمديد مدة المزاوده الى شهر آخر . فعلى من يرغب في شراء هذا الملك ان يراجع دائرة اجراء بيت لحم أو الدلال خميس محمد بظرف شهر واحد يبتدىء من تاريخ نشر هذا الاعلان في الصحف على ان لا يقبل الضم اقل من ٥ بالماية بالنسبة الى القيمة المخمنة مع العلم بان اجرة الدلال ورسوم التسجيل تعود على الشاري

تحريراً في ٢٤—٣—٣٧

المانيزيه بلكرينو

ليست مسهلة فقط بل هي مستحضرة تطهر الامعاء وتزيل الحوامض وتفرز وتطهر حليب الام فينشأ طفلها قوياً سليم الجسم . تجدونها في جميع الصيدليات. الوكيل العام لفلسطين جاك حلاق .

القدس ص . ب ٧٧١ تلفون ـــ ٨٣٠

MAGNESIA S.PELLEGRINO

زوروا محلات المخزن الشرقي

لصاحبه توفيق الصناديقي

تجدون جميع ما يلزمكم من سائر انواع الموبيليات الفاخرة وسرائر حديديه صنع اكبر المعامل الوطنية في فلسطين وسوريا

زياره واحدة تكفي لان تجعلكم من الزبائن الدائمين .

القدس : شارع مأمن الله ، تلفون ٦٤٥ حيفا : البوابة الشرقية
يافا : « المحطة شام : زقاق سيدي عامود

الاسعار بغاية المهاودة

اتفاق الآراء

كما اتفقت آراء سائر علماء الشرق والغرب بان الجهل رذيلة والعلم فضيلة كذلك اتفقت آراء جميع الطبقات المتنورة على مداومة استعمال السجاير الوحيدة

سبورت ـ كلوريا ـ لاما

الى المواطنات الكريمات

الاناقة ، الرشاقة ، الذوق السليم ، احدث الأزياء تجدها السيدة في :

المشغل العربي

لمؤسسته السيدة زهية باكير. بيت ابراهيم بك الخليل — حيفا

تعليم دروس فنية للتفصيل والخياطة باحدث واسهل اسلوب . والمشغل يقبل عشر تلميذات مجاناً ، بصورة دائمة . فالى هذه المؤسسة ياسيدات فلسطين الوطنيات حيث تجد كل منكن ما يتناسب مع ذوقها باسعار لا تزاحم. تقوم بالعمل خياطات سوريات لهن شهرتهن . الافتتاح في اول نيسان المقبل

اصفهان بازار

شارع يافا رقم ٤٠ امام البلدية القديمة ـ القدس

نعلن لزبائننا الكرام اننا قد نقلنا محلنا لبيع السجاد العجمي الفاخر من شارع مأمن الله الى شارع يافا رقم ٤٠ امام البلدية القديمة وقد استوردنا سجاداً جديداً من اشهر المصانع في بلاد ايران

شرفونا تجدوا ما يسركم

اعلنوا عن بضائعكم في جريدة الدفاع

مطبعة جريدة الدفاع ـــ يافا

الذوق ...
متوفر ...
المتانة ...
مؤكدة ...
الثمن ...
معتدل ...

كل ذلك تجدونه في سيارة

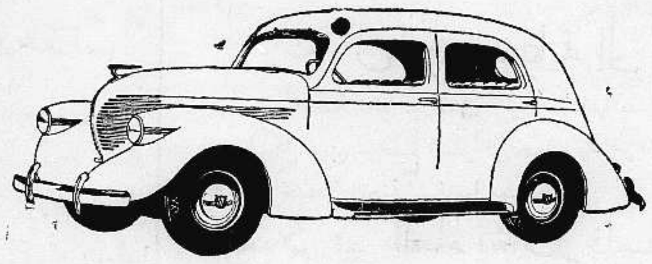

ويلز ١٩٣٧

الوكيل العام لفلسطين وشرق الاردن

سبيرو حبش

يافا شارع المستقيم تلفون ٦٤٨ — حيفا شارع الناصرة تلفون ١١٠٧

وكيل القدس جميل حلبي تلفون ١٢٥٥

صروف

ساعد الكليتين واطرد الحوامض السامة

في كليتك تسعة ملايين من مسام الترشيح تتعرض للخطر من جراء الاهمال أو تناول الادوية المؤثرة المهيجة فاحترس اذا اضطربت الكليتان او ضعفت المثانة وتضررت بسبب ذلك فسهرت الليل وشكوت من ألم الساقين والاعصاب وشعرت بالخمول والتراخي والروماتزم واللومباجو والنيورالجيا والالتهاب والحموضة وكثرة الغازات وفقد الهمة فلا تتأخر

ان سيستكس CYSTEX يخفف آلام الكليتين وينظفهما ويظهر مفعوله في ١٥ دقيقة

وهو يأتيك بصحة جيدة وقوة ونشاط في ٤٨ ساعة

سيستكس CYSTEX لا يكلفك كثيراً ويضمن انهاء اضطراباتك في ٨ أيام وإلا ترد اليك نقودك

أطلبه من جميع الصيدليات ومخازن الادوية ١

شركة المواد الحديدية

ركن من اركان استقلالك الاقتصادي

شجعها باشتراكك باسهمها

فلاي فلو

مدوخ الذباب. لقد ثبت بالبرهان بعد التجربة ان سائل « فلاي فلو » هو افعل سائل لقتل الحشرات في الصيف لاسيما الذباب

الوكلاء: مستودع الادوية الوطني الفلسطيني يافا شارع بسترس تلفون ٢٩٤

صروف

المحلات الوطنية لصاحبها عبد المعطي بدر

ملك الزجاج بفلسطين

١ — افضل وأجمل وأقوى أنواع الزجاج .
٢ — جميع لوازم البيوت والصالات
٣ — أجمل الاواني من فضية وبرونزية ، صحون ، ملاعق ، كؤوس ، كبايات ، طقومة شاي ولمبات وثريات
٤ — معمل خاص للزجاج ـ يخرج يوميا جميع ماتحتاجه البلاد

الفروع

يافا — سوق الدير تلفون ١٣٢٦
القدس — سوق البازار
حيفا — شارع الناصرة

الاحد في ٢٢ محرم ١٣٥٦ — ٤ نيسان سنة ١٩٣٧

صاحب الامتياز : ابراهيم الشنطي
المحرر المسئول : شوكت حماد
مدير الادارة : عبد الهادي عرفان

الاعلانات في يافا (ادارة) الدفاع : قسم الاعلانات
في القدس (وكالة) * : تلفون ١٤١٣
في حيفا * * : * ١٢٥٨

الدفاع

جريدة يومية سياسية مصورة

السنة الثالثة — العدد ٨٤٠ — ٣

دار الدفاع: شارع جمال باشا ـ عمارة المظفر ـ يافا ـ فلسطين
العنوان التلغرافي (الدفاع ـ يافا)
تلفون ١٦٨٧ (اربعة خطوط) و١٠٧٥ (خطان) صندوق البريد (٢٥٥)

الاشتراكات في فلسطين عن سنة ١٥٠
في البريد الداخلي * * ١٨٠
في سائر الاقطار الخارجية * * ٣٠٠

الصحف الانكليزية وتقرير اللجنة الملكية ـ ماتر ويه صحيفتان ـ دوائر لندن تطلب عدم ارسال الاشاعات ـ الهند في مظاهراتها الشديدة ـ أنباء جبل الدروز

بضعة اسابيع ثم ينشر تقرير اللجنة

هوى الكرامة على مجلس بلدية يافا

الهند الرحيمة بفلسطين تستأنف كفاحها

ها هي الديلي هرالد تتنبأ أيضاً في محتويات تقرير اللجنة الملكية . لكنها كانت اكثر تحفظاً مما ذهبت اليه صحف اليهود ، أو مراسلو هذه الصحف في لندن

تقول الديلي هرالد ان اللجنة الملكية قد بحثت عن تسوية . وجاءت هذه التسوية في خلق مملكتين ، إحداهما عربية مستقلة ، والثانية يهودية. وتستوعب هذه الاخيرة اكثر من مليون يهودي ، بدل الاربعمائة الف فقط

وتقول جريدة العمال بانضمام شرق الاردن الى المملكة العربية ، وتنصيب سمو أميرها حاكماً على المملكة كلها . ثم تتوسع بعد ذلك ، على النحو الذي يراه القراء في أنباء لندن من هذا العدد

الذي عرفناه أن السر آرثر واكهوب قد أكد لوفد اللجنة العليا كذب ما يشاع عن التقرير . وأن أحداً ، حتى وزارة المستعمرات ، لا تعرف محتوياته أو حتى اتجاهه . لكن نستغرب من صحيفة واسعة الانتشار ـ بل ربما كانت أوسع الصحف الانكليزية انتشاراً ـ كالديلي هرالد كيف تقدم على ذكر اتجاه اللجنة ذلك من غير أن يكون هناك أساس . وواقع الامر أن اقتراحات كثيرة قدمت للجنة ، وأن وزارة المستعمرات ، والمندوب السامي ، وزعماء اليهود ـ كلهم قالوا ما يرون في الامر . وفكرة تجزئة فلسطين ليست بالجديدة ، بل هي من مقترحات اليهود القديمة التي يناصرهم فيها جماعة قليلة من الانكليز .

من الآن ، سوف لا يرضى عرب فلسطين عن كل نتيجة بتجزئة بلادهم. ونستغرب كيف يدور بخلد اليهود حل مثل هذا ، وعرب فلسطين يتمسكون بقواعد الوحدة العربية الكبرى كل التمسك ، فكيف بوحدة بلادهم التي لن يتنازلوا عنها بالمرة !

نرجو أن يكون كل ما أشيع الى الآن وهما ، أو محض تخبط وتلفيق . واننا لنحسن ظناً بلجنة اللورد بيل أن ترمي بتقريرها في عاصفة فتمزقه . على أن بيننا وبين الموعد أسابيع ، فلننتظر !

* * *

كانت بلدية يافا في طليعة المؤسسات التي أضربت . وظلت كذلك حتى اليوم الأخير من الاضراب . فنعجب كثيراً كيف تحصل اليوم ضرائب الحراسة والكناسة وما اليها من الاهلين ، عن المدة التي كانت الأمة كلها مضربة فيها . ولقد راجعنا عشرات من السكان متبرمين ، لكنهم لا يستطيعون تأخراً في دفع هذه الرسوم ، ولو بالاستدانة الباهظة . ذلك لان دائرة الاجراء تستطيع أن تحجز ، وتسجن .

نترك الأزمة ، والضيق المالي جانباً . ونتقدم الى الموضوع من ناحية الكرامة. فان المجلس البلدي الذي قرر الاضراب ، وكان أول السابقين اليه ، يجدر به أن يقف موقف الحق من هذه الاجراءات ، فيعفي السكان منها ، ويصر على هذا الاعفاء ، مؤيداً من عشرات الالوف الذين شكروا له موقفه يومئذ . وليس من الحق أن يتنازل اصحاب الاملاك عن نصف الاجور التي يتقاضونها من المستأجرين ، ولا يتنازل المجلس البلدي عن الرسوم المذكورة .

دائرة البلدية شعبية قبل كل اعتبار آخر . وشعبيتها هذه تحتم عليها الوقوف مع السكان ، والدفاع عنهم . أما تلك اليد الرسمية التي تصر على تحصيل الرسوم فانها تنكمش عند ما ترى الاهلين والبلدية في موقف واحد ، موقف يوحي به العدل ، والشعور مع الجمهور

نأسف جداً أن تسلب مؤسساتنا البلدية أدنى مظاهر السلطة حتى في هذا الأمر التافه الزهيد

* * *

أخذت أنباء الهند تحتل مرتبة ممتازة في أنباء العالم . ويطالع القراء يومياً حوادث المظاهرات والاضراب والاعتقالات . وقد عاد جوهرلال نهرو والمهاتما غاندي الى مكانيهما في الصف الاول من صفوف الكفاح

بعد سنوات طوال من الشقاء المرير ، وبعد إرسال مئتين وخمسين ألف جندي الى ساحات الحرب العامة في جانب انكلترا ، وبعد الملايين من الجنيهات التي قدمتها الهند لبريطانيا في الحرب ، ثم ـ وهذا الأهم جداً ـ بعد سكوت الهند عن انتهاز فرصة الحرب للتحرر من الاستعمار البريطاني ، بعد كل هذا « تجود » حكومة لندن على الهند الكبيرة بدستور ضيق لا يكاد يغير من حقيقة وضعها السياسي شيئاً.

اننا ونحن نطالع أنباء الهند الاخيرة ، نشعر بالحماسة والعطف على إخواننا في الكفاح . ولا يسعنا إلا التوجه بكل ما في جوارحنا من قوة إلي العناية لتأخذ بيد المدافعين عن حقوقهم . ولن تنسى فلسطين العربية المسالمة للهند مواقفها الرحيمة منها ، مواقف الاخوة ، والصلابة ، ومقاضاة الاستعمار البريطاني ، وتهديده

ابراهيم

أهم الانباء

تبديل حكم الاعدام

نابلس في ٣ نيسان ـ لمراسل الدفاع الخاص

تلقى الاستاذ عادل افندي زعيتر المحامي كتاباً ثانيا من جناب السكرتير العام جواباً على بيانه المتعلق بالمجاهد السيد حسن رزق الحسن من قرية عرعره ، والمحكوم بالاعدام ، والمستثنى من قرارات العفو الاخيرة وفيه يعلمه ان المندوب السامي قد أصدر أمره باستبدال حكم الاعدام الصادر عليه بعقوبة السجن المؤبد. وقد كان لهذا النبأ الارتياح التام

لانهاء الحرب الاسبانية

لندن في ٣ نيسان ـ وافقت حكومة كوبا على اقتراح حكومة المكسيك الذي يرمي الى تأليف كتلة من جميع حكومات الولايات المتحدة للتوسط في الحرب الاسبانية

لتقوية حكومة الشيوعيين

لندن في ٣ نيسان ـ د . ن . ب ـ اصدرت الوزارة الحربية في بلنسيا قانوناً تطلب فيه من كافة الرعايا الاسبان في الخارج ان يعودوا الى بلادهم ويتقدموا للخدمة العسكرية

الجنرال فرانكو والحجاج

لندن في ٣ نيسان ـ د . ن . ب ـ قابل الجنرال فرانكو اليوم ما يربي على الف من الوجهاء والحجاج الذين عادوا من مكة وتحدث الى بعضهم في عطف واعداً باجراء كل تساهل مع مسلمي مراكش الاسبانية وفي هذا الاستقبال دليل على كذب ما اشيع عن انتقاض مراكش ، تلك الانباء التي كان جبل طارق مصدرها .

عودة الى تقسيم فلسطين الى منطقتين

صحيفة انكليزية كبيرة تنشر رواية عن ذلك

لندن في ٣ نيسان — نشرت «الديلي هرالد» معلومات عن أعمال اللجنة الملكية ، وما يحتمل أن يرد في التقرير الذي تعده الآن . وتقول الديلي هرالد ان هناك فكرتين متشابهتين بعض الشبه . الاولى ترمي الى تقسيم فلسطين الى منطقتين ، عربية ويهودية . وتمنح المنطقتان استقلالا داخلياً على النحو الذي يشاهد في مقاطعات سويسرا

والفكرة الثانية تتضمن تقسيم البلاد الى منطقتين أيضاً ، واحدة عربية صرفة تمنح استقلالا أوسع من الحكم الداخلي . وتشمل هذه المنطقة الجهات التي تغلب عليها الاكثرية العربية على أن تضم شرق الاردن الى هذه «الدولة» الجديدة ، ويكون أميرها الحالى حاكما عليها

أما المنطقة الثانية فتشمل الجهات الواقعة بين ساحل غزة إلى خليج عكا . والقصد من ذلك التقسيم ايجاد نحو مليون يهودي في هذه المنطقة الى جانب الاربعمائة الف الموجودين الآن . وتكون هذه المنطقة جزءاً من الامبراطورية البريطانية .

وهناك غرض آخر هو جعل حيفا مصباً للبترول خاضعاً للرقابة البريطانية . أما مدينة القدس فتظل مدينة خاضعة للانتداب البريطاني ، لكنها تكون دولية ايضاً .

صديقة العرب توصي بارسال الوفود

وتتحدث عما يحتمل مجيئه في تقرير اللجنة

حيفا في ٣ نيسان ـ لمراسل الدفاع الخاص — وصلت الى حيفا امس المس نيوتن صديقة العرب المعروفة عائدة من لندن على ظهر الباخرة ماركوبولو ، بعد غياب مدة طويلة قضتها في خدمة القضية العربية. وقد استقبلها على الميناء الاستاذ المحامي وديع افندي البستاني ، والمحامي حنا افندي نقاره ، وعقيلته باسم الشابات العربيات ، والمهندس توفيق افندي منسي . والمستر كامبل رئيس مدرسة مارلوقا التي ستفتتح قريبا بحيفا مع لفيف من السيدات والاوانس ، وكان منتظراً ان تقام لها حفلة استقبال رائعة لولا ان عودتها الي فلسطين بدون علمهم كانت مفاجأة غير منتظرة

وقد زارها مساء اليوم وفد مؤلف من الدكتور رشدي بك التميمي ، عزيز بك ميقاتي ، والمحاميين الاستاذين صلاح الدين العباسي ، وانس الخمرة للسلام عليها واسدائها الشكر على ما قامت به نحو عرب فلسطين من خدمة صادقة . ودام الاجتماع مدة ساعة ونصف تبودلت فيها الاحاديث حول القضية الفلسطينية في الداخل والخارج . وكان من جملة تصريحات المس نيوتن ضرورة متابعة ارسال الوفود الى انكلترا لنشر الدعاية وافهام الشعب الانكليزي قضية العرب كما يفعل اليهود الذين «ملاءوا تلك الجهات صخباً وثرثرة» وقد قالت انه وان كان من واجبها ان تعمل لقضية العرب فأنها لا تنسى أنها بذلك تخدم سياسة حكومتها التي ترى نفسها خجلة امام العالم مما عثل على مسرحها من مهازل

وقد اجابت على سؤال وجه إليها ، بأن تقرير اللجنة كالصدفة المقفلة في قاع البحر . لكنها حضرت اجتماعاً كان من جملة اعضائه قاضي القضاة العادل المستر مكدونل وعقيلته ، وبعض الموظفين الانكليز المناصرين للقضية العربية وقد استنتجوا جميعاً أنه سيكون من جملة محتويات التقرير تحديد الهجرة لا توقيفها ، وتحديد بيوع الاراضي مع تأسيس مجلس تشريعي أوسع صلاحية بقليل من المجلس الذي عرض على العرب قبل الاضطرابات الاخيرة . وقد تناول الوفد في بحوثه قانون منع الجرائم ، والمقاطعة وثورة عام ١٩٣٦ الكبرى ، وسألت لماذا لجأ العرب الى اعمال العنف ، واهملوا امر الدعاية في بلاد الانكليز ، فأجابها الاستاذ صلاح الدين العباسي : لقد دلتنا التجارب على ان السياسة الانكليزية ليست بالعادلة ، وأن التأثير على القضاء السياسي لا يكون عن طريق الحق ، بل عن طريق آخر . وانه لو لا اعمال العنف لما فهم الشعب الانكليزي ان هنالك قضية عربية في الوجود .

والجدير بالذكر ان شقيقة المس نيوتن كانت حاضرة هذه الجلسة الفريدة ، وهي لا تقل عن شقيقتها تحمسا لقضية فلسطين العربية .

تطور الحركة الوطنية في الهند

الطلبة يقومون بمظاهرات والبوليس يطلق النار

نيو دلهي في ٣ نيسان — قام طلاب المدارس اليوم في المدن الكبرى بمظاهرات عنيفة احتجاجاً على تنفيذ الدستور الجديد . وقد اضطر البوليس في بعض المدن الى اطلاق النار فقتل وجرح عدداً من الطلاب واعتقل السيد يوسف علي زعيم الاشتراكيين واربعة من كبار انصاره . وقد احدث نبأ اعتداء البوليس على الطلاب هياجاً كبيراً في المقاطعات الهندية والحالة تنذر بالتوتر الشديد . وينتظر وقوع اضطرابات جديدة وقيام مظاهرات عدائية ضد السلطات البريطانية ولا سيما في المدن .

نشر تقرير اللجنة في وقت واحد

في لندن والقدس وبغداد ومكة وعمان

القدس في ٣ نيسان — لمراسل الدفاع الخاص : اتصل بنا من مصدر موثوق به ان تقرير اللجنه الملكيه عن قضيه فلسطين سينشر في لندن والقدس وبغداد ومكه وشرق الاردن في آن واحد وذلك في أول شهر مايو القادم . وقبل حفلات التتويج

آخر الانباء عن جبل الدروز

دمشق في ٣ نيسان — لمراسل الدفاع الخاص: وصل الامير فاعور والامير فواز الشعلان من السويداء واجتمعا اجتماعا طويلا بالامير حسن الاطرش ، ويظن أن الحكومة هي التي اوعزت الى الاميرين بهذا ودعوة الامير حسن الى دمشق لكن الامير امتنع عن الحضور وأناب عنه ابن عمه السيد هلال الاطرش بالسفر الى دمشق والاجتماع بأفراد الحكومة غير ان الحكومه أصرت على رغبتها في مقابلته شخصياً للمفاوضه معه . وقد صرح الاستاذ الكيالي وزير الحقانيه بان الحكومه قد توفقت الى ايجاد حل ينهي مشكله الجبل ، وستذيعه رسمياً بعد يومين

لدرس أساليب الدعاية الايطالية

القدس في ٣ نيسان — لمراسل الدفاع الخاص : وصل الى القدس مدير قلم المطبوعات في دار السفارة البريطانيه في مصر واجتمع الى كبار الموظفين والى المستر تويدي مدير مكتب المطبوعات . وقد سافر المستر تويدي معه الى سوريا ولبنان . وفهمنا ان لسفرهما علاقة بدرس أساليب الدعايه الايطاليه في الشرق العربي والوقوف على مدى تأثيرها

فرض اللغة العربية على الاجانب

بغداد — أبلغت حكومة العراق جميع الشركات الاجنبية في البلاد ان الحكومة لن تقبل من الآن فصاعداً غير المكاتبات المكتوبة باللغة العربية ، وقد قوبل هذا بارتياح

الساعة الاخيرة

النيوز كرونكل وتقرير اللجنة الملكية

حل مشكلة فلسطين جغرافيا لا اجتماعيا

لندن في ٣ نيسان — نشرت جريدة نيوز كرونيكل مقالا عن فلسطين قالت فيه ان لجنة التحقيق الملكية لم تفرغ بعد من وضع تقريرها الذي ربما يستغرق اتمامه شهراً آخر وتظن الجريدة ان اعضاء اللجنة يستحسنون ان تحل المشكلة حلا جغرافيا اكثر منه اجتماعياً ، أي ان تقسم فلسطين الى قسمين يكون الجانب الساحلي منها لليهود مع زيادة تسهيل هجرتهم اليه والباقي من فلسطين يضاف اليه شرق الاردن يعطى للعرب . وهناك مشروع تحت النظر وهو ان تقسم فلسطين الي مقاطعات صغيرة بعضها عربي ، والبعض الآخر يهودي ، على مثال مقاطعات سويسرا الفرنسوية والالمانية

«الدفاع»: مثل الذي نشرته جريدة الديلى هرالد ، ويراه القراء في مكان آخر

المشاريع التي على البلدية ان تنجزها ودور المنشية التي احرقت اثناء الاضطرابات

يواصل رجال المجلس البلدي اعمالهم في هذه الاونة لدرس الميزانيه الجديدة بمناسبة حلول السنه الماليه الحاليه ، وتتابع دائرة الهندسة اعمالها ايضاً للغاية نفسها والجمهور ودافعو الضرائب ينتظرون بفارغ الصبر نتيجة هذه الدراسة ليطمئن الى السبل والغايات والمشاريع التي ستصرف فيها هذه الميزانيه .

ونحن مع جزمنا بانه لدى البلدية شتى المشاريع الهامة التى يجب عليها ان تعمل على انجازها . الا اننا لا ننكر ان هناك مشاريع ذات اولوية تستدعي السرعة وانجاز العمل . فمشاريع تعميم المياه على الاحياء والمحال الوطنية ، والانارة بالكهرباء ، وفتح المجاري ، وتعبيد الشوارع الداخلية ، في مقدمة المشاريع التي تتطلب الاصلاح والانجاز والعمل . وتأتي بعد ذلك مشكلة المراحيض العمومية والحدائق ، واصلاح ملعب البصة الرياضي وما الى ذلك من هذه المسائل . ثم ان هناك مسألة ذات اهمية كبرى ، وهي عدم منح البلدية اصحاب الدور المحروقة في المنشية العليا من جرء الاضطرابات السابقة رخصاً لترميمها واصلاحها أو إعادة بنائها من جديد ، ونرجو ان لا ينتج عن اهمال البلدية هذه الجهة مضايقة سكانها واصحابها ثم حملهم على التخلص منها باية واسطة كانت حتى ولو بيعها لليهود ، اما مسألة المستر « سكوت » مفتش الصحة بالبلديه واستهانته بالمجلس واعضائه فهذا بحث نترك الخوض فيه الى فرصة اخرى .

يعلن موته ثم يظهر أنه حي

ذكرت عيتون ميوحاد ان يهوديا من يهود بولونيا يدعى « برغر » قد تفانى في خدمة الصهيونية وبذل في سبيل ذلك حتى اصبح معدماً . وقد تراكمت عليه الديون ففكر بالتخلص وذهب الى احد الفنادق الحقيرة واعلن وفاته مع ذكر الاسباب التي دعت الى دفن جثمانه بصورة سرية . وعلى اثر ذلك قامت الصحف اليهودية هنا وفي الخارج بنعيه وظل نبأ هذه الوفاة حديث اليهود حتى مضى عليه اربعون يوماً وفكرت احدى الجمعيات الصهيونية باقامة حفلة تأبينيه له . وفعلا جمعت الاموال واقيمت الحفلة ، وتقدم الخطيب الاول لتأبين الفقيد وكم كانت دهشة الحاضرين عظيمة عندما ظهر المتوفي من بين الصفوف واعتلى المنبر وأخذ يشرح الاسباب التي حدت به لاعلان وفاته بالصورة السابقة . وقد طلب الي الحاضرين في نهاية خطابه ان يجمعوا له مبلغاً من المال ويعملوا على مساعدته وارساله الى فلسطين لقاء خدماته . فكان له ما اراد . وقد وصل هذا اليهودي منذ مدة وجيزة الى هذه البلاد بعد ان استطاع ان يتخلص من دائنيه

— ويا طول سعادتك يا هذه البلاد في ظل الانتداب ؟

العثور على جثة غريق الجمرك

علم مركز بوليس العجمي بانه عثر على غريق بقرب حجر آدم فخف البوليس لاحضار الجثة فكانت مهشمة من جراء بقائها في البحر مدة طويلة وقد تعرف عليها محمد الراعي وقال ان صاحبها اسمه نايف محمد حسن اليتيمة الملقب بالبيروتي وهو الشخص الذي كان معه في حادث انقلاب الماعونة التي كانت مشحونة بالقضبان الحديدية من الباخرة اليونانية كيبروس لتفريغها في ميناء يافا وقلبت قبل وصولها الى الميناء كما ذكرنا ذلك في حينه وقد نقلت الجثة الى المستشفى للتصريح بدفنها

دائرة البريد تخضع لرغبات اليهود

اعتادت ادارة البرق والبريد العامة اقامة حفلة سنوية في كل عام تدعو اليها فريقاً كبيراً من مختلف موظفيها . وقد علمنا انها عزمت على اقامة هذه الحفلة اليوم في فندق ريتس بتل ابيب ! وان موظفي هذه الدائرة العرب قد اعترضوا على إقامة الحفلة في ذلك المكان واقترحوا ان تكون في فندق لورنس الواقع بين المدينتين احتراما للشعور وحرصا على ارضاء الخواطر ، الا ان الموظفين اليهود قد اصروا على ان تكون هذه الحفلة في تل ابيب فنزلت الحكومه عند رغبتهم ، وكان لهم ما ارادوا !

نكبة مزروعات هذا العام وواجب الحكومة

كنا ذكرنا غير مرة على صفحات هذه الجريدة التطورات الطبيعية التي طرأت هذا العام على المزروعات الشتوية ، وقلنا ان تتابع هطول الامطار مدة طويلة ، ثم تتابع ايام الجفاف وحبس الامطار قد اثر عليها تأثيرا سيئاً مما ادى الى انتشار الدودة في المزروعات وجعلها عديمة الفائدة

ونذكر اليوم ان موجة الحر التي هبت امس الاول « الجمعة » قد زادت الطين بلة . وقد حدثنا فريق من القرويين ان الخسارة فادحة هذا العام في المزروعات الشتوية . وان اكثر المناطق خسارة من هذه الجهة هي المناطق الجبلية ذات التربة القليلة . وذكروا ان الحكومة اذا لم تبادر الى مساعدة الفلاح ورفع ضريبة العشر والويركو عنه ، فستكون عاقبته اسوأ مما يتصور

ادارة « الدفاع » فى عمارة المظفر

كانت ادارة هذه الجريدة قد انتقلت الى عمارة في شارع سوق اسكندر عوض لان دائرة الصحة العامة احتلت محلها . وكان هذا الانتقال موقتاً . وبما أن جناحاً خاصاً بعمارة المظفر المجاورة لمكان إدارة الجريدة سابقاً تهيأ ، فقد انتقلت ادارة الجريدة إليه امس . والعمارة تقع في شارع جمال باشا بين النادي الرياضي الاسلامي وعمارة السادة الحزبون

فضيلة الاستاذ العوري

زارنا في ادارة هذه الجريدة فضيلة الأستاذ الشيخ سعود افندي العوري قاضي القدس الاسبق ، ومعه الاستاذ الشيخ عبد الله القلقيلي ومضيف فضيلته سليم افندي الصلاحي فأنسنا بلقائهم ، وبعد ان مكث فضيلته مدة ودع بالاحترام

لجنة الاتحاد العليا

اجتمعت لجنة الاتحاد العليا في دار النادي الرياضي الاسلامي بيافا يوم الجمعة وقررت ما يلي :

١ — إقامة المهرجان الرياضي الثاني الذي كان مزمعاً اجراؤه في القدس سنة ١٩٣٧

٢ — ايجاد منتخب لفلسطين على أن يدفع نفقات المنتخب السيد شفيق الديك من النادي الرياضي الاسلامي بحيفا وقد تبرع بذلك

٣ — أن يضم اسم اللاعب السيد رشيد ابو غزاله لفرقة العمال والسيد نزار استنبولي لفرقة النادي الرياضي الاسلامي بيافا

مستأجرو مخازن الاوقاف

رفع مستأجرو مخازن الاوقاف الجديدة مضبطة الى المجلس الاسلامي الاعلى بواسطة مأمور اوقاف يافا يطلبون فيها - نظراً للازمة الحاضرة - تخفيض اجور المخازن اسوة بجمعية الاسعاف التي خفضت اجورها بنسبة ٣٠ في المائة . وقد وقع المضبطة جميع المستأجرين . فنأمل من سماحة رئيس المجلس واعضائه الاهتمام بهذه المسألة تخفيفاً للضائقة المالية .

يهودية تريد الموت

القت الفتاة اليهودية يونا يومس بنفسها الى البحر بالقرب من رصيف تل ابيب بقصد الانتحار . وقد تمكن المارون من انقاذها ونقلها الى مستشفى هداسا وحقق البوليس معها ثم اخلى سبيلها بالكفالة .

بناء على طلبه

نظر القاضي البريطاني المستر يورك امس في قضية احمد توفيق حمدان من بيت دجن المتهم بحيازة قنبلة . ولما طلب القاضي من المتهم ان يتقدم لاعطاء افادته ، طلب هذا احالته للمحكمة المركزية ليحاكم امامها ، فوافق القاضي على ذلك وأجابه الى طلبه

فى الميناء

رست في ميناء الثغر امس الباخرة ليشتاين وأفرغت بضائع مختلفة وستشحن الكمية المعدة لها من الاثمار الحمضية للموانيء الاوروبية ، والباخرة اكس كلبور وافرغت ٦٠ طنا من مختلف البضائع وأجسام السيارات

من حوادث الطرق

صدمت السيارة رقم ٢٨٠ علي محمود عبد المجيد في سوق الخضر فكسرت رجله اليسرى . وقد نقل على الاثر الى مستشفى الدجاني للمعالجة ، واعتقل السائق رهن التحقيق .

من ذيول الاعتداء على الحناوى

لا يزال رجال البوليس يوالون تحقيقاتهم في حادث اطلاق الرصاص على ديب افندي الحناوي . ولا يزال التحقيق جارياً لكنه لم يتقدم خطوة اخرى للوصول الى نتيجة نهائية بالنسبة الى الشخص الثاني الذي قيل انه كان يرافق المعتدي الاول اثناء حادث اطلاق الرصاص

وقد علمنا ان البوليس قبض امس على كل من محمود عكيله ، وابراهيم سعيد شاهين ، ومحمد عيد خروب بتهمة أن لكل منهم اوصافاً قد تنطبق على اوصاف الشخص الذي كان يرافق المعتدي اثناء وقوع الحادث . وقد اجري لهم تشخيصاً امس امام الشاهد وهبه الصايغ الذي قال انه رأى الشخص الذي كان يرافق المعتدي وبالرغم من ان التشخيص أجري امامه اكثر من مرة ، الا انه لم يتعرف على احد ونذكر بهذه المناسبة انه سيشرف على التحقيق في هذه القضية الضابط محمد افندي بدوي مساعد مدير بوليس منطقة يافا والذي حضر امس من مصر بعد ان قضى اجازته السنوية هناك بين الاهل والاصدقاء

مباراة بين العربي والاسلامي اليوم

تجري بعد ظهر اليوم مباراة رياضية بكرة القدم بين فريقي النادي العربي بالقدس والنادي الرياضي الاسلامي بيافا على ملعب الاخير الواقع بارض البصة وستبدأ المباراة في الساعة الثالثة والنصف بعد الظهر .

برنامج التتويج

اعلنت محطه لندن ليلة امس تفاصيل برنامج حفلات التتويج وذكرت ان ملك بريطانيا سيذيع فى الساعه السادسه والدقيقه ٦٠ (ساعه كرينوتش خطبه هامه من قصر بوكنجهام كما سيذيع رؤساء وزارات الحكومات الاوروبيه من محطه دفنتري . وسيتكلم عن الهند نائب الملك فيها . وسينهي المستر بلدوين برنامج الحفلات .

من طرابلس الشام

جاءتنا من (مكتب الدعوة والدفاع والنشر في طرابلس الشام) كلمة بعنوان (دعوة بريئة الى الانصاف والاتحاد) قال فيها المكتب « ان جميع جهود لشعب السوري يجب ان توجه الى الدفاع عن الحقوق والكرامة السورية العربيه ، واخواننا في العراق والحجاز ومصر والاقطار الاخرى عون لنا ولن يتخلوا عنا ما دمنا على حق »

لبحث الازمة الحاضرة

يعقد اليوم « الاحد » اجتماع في دار جمعية الشبان المسلمين لاستئناف البحث في العمل على تخفيف الازمة الاقتصادية . وقد دعي مندوبون عن الهيئات والاندية لحضور الاجتماع ، كما دعي فريق من التجار ايضاً

تأجيل قضية

القدس — استأنف قاضي التحقيق البريطاني النظر في قضية عبد الفتاح احمد ابو ديه من بيت جبرين المتهم بجرم قتل عامر محمد من قرية الدوايمه فبعد ان استمع اقوال بعض شهود النيابة قرر تأجيل القضية لوقت اخر لاتمام التحقيق

غرق شخص

بينما كان على احمد عباس وعوض مصطفى يستحمان فوق « حسكة » انقلبت بهم فاستنجدا بالمارة الذين تقدم بعضهم لانقاذهما ، فنجا الثاني وغرق الاول وقد اعلم مركز بوليس العجمي فذهبت قوة ومعها كامل افندي عريقات وبدوي افندي والاومباشي مصطفى السراج ونقلوا الغريق الى المستشفى البلدي اما الآخر فحالته حسنه .

الى بوليس تل ابيب

زارنا مساء امس في ادارة الجريدة السيد لطفي بن يوسف الشنيك أحد باعة الزيت وقال انه بينما كان قادماً من الجماسية في طريقه الى يافا اعترضه احد اليهود بالقرب من بيارة الحاج عمر النابلسي الواقعة بجوار شركة روتمبرغ ، وأشهر عليه السكين ، وطلب اليه ان يمر من الشارع المؤدي الى سكنة ترهوني فأجابه بأنه ذاهب الى يافا وأنه يسير في الطريق المؤدية اليها ، فلحق به اثنان آخران واعتديا عليه بالضرب فاستنجد بالبوليس فجاء بوليس يهودي وأخذه الى الدائرة فى بيت شنان ، وهناك ادعى اليهودي ان السكين ليست له بل هي للطفي فاعتقل الأخير ثم افرج عنه بالكفالة

جزاء الضرب

القدس — نظر الاستاذ امين افندي نصر في قضية خلقي حماده الرشق المتهم بجرم الضرب فقرر الحكم عليه بالسجن لمدة شهر واحد .

امام محكمة الصلح

حكم قاضي الصلح امس على عوادا احمد عوض بالسجن سته اشهر بتهمه ارتكاب جرم سرقه وعلى كل من العبد وابراهيم احمد السمنه بالسجن ٤٠ يوما لكل منهما بتهمه الاعتداء على شخص آخر بالضرب

النشرة الجوية

تهب رياح غربيه وشماليه غربيه خفيفه ومعتدلة . وهي تتراوح في الشرق العربي ما بين ٥ و ١٥ ميلا في الساعه ، وستغطي السحب الكثيفه الاماكن المرتفعه في الصباح .

سرقة مخزن

سطا اللصوص مساء امس على مخزن غطاس واسبير دال الواقع في شارع الدباسين بملك دير الروم في يافا وسرقوا مبلغ خمسه عشر جنيها ونصف . وقد تبين ان اللصوص دخلوا من الباب الخلفي للمخزن

وقد اعلم البوليس بالحادث فخف الضابط احمد افندي بدر والشاويش رشدي افندي السقا وباشرا التحقيق .

هدية الامير عبد الله لملك الانكليز

عمان في ٣ نيسان — لمراسل الدفاع الخاص — يغادر سمو الامير عبد الله في ٢٨ الجاري على ظهر الباخرة شامبوليون ميناء حيفا قاصداً الى لندن للاشتراك في حفلات التتويج وسيصحب سموه في رحلته الميجر نورثفيلد وفصيلة من الجنود العرب . وسيقدم سموه للملك جورج كهديه خنجراً غمده من الذهب ومرصعاً ، بالجواهر .

الاتراك يؤجلون بحث نظام الاسكندرونه

جنيف في ٣ نيسان — أجل اجتماع لجنه الخبراء التى تضع نظام الاسكندرونه الاداري من يوم ٩ الحالى الى ٢٢ منه اجابه لرغبه الاتراك الذين أعربوا عن عدم امكانهم الحضور الى جنيف قبل هذا الموعد . وسيصل الوفد السوري الى دمشق قبل ١٧ الجاري لحضور افتتاح الدورة البرلمانيه . وسينوب عنهم الاعضاء الفرنسيون في اجتماع لجنة الخبراء

الامير محمد علي وحفلات التتويج

القاهرة في ٣ نيسان — قرر الاطباء بعد ما رأوا من اطراد التحسن في صحه الامير محمد على ان صحته تسمح له بحضور حفلات التتويج وسيصل الطبيب الانكليزي بار كنسول الاخصائي بامراض القلب والذي دعي من انكلترا خصيصاً الى مصر في يوم الاثنين (غداً) على ظهر طائرة .

الكيبيو تقتل قائداً فى سوريا

دمشق في ٣ نيسان — اختفى الجنرال الروسي كاربنسكي منذ سبعة اذار الماضي من دمشق في ظروف غامضة . وتقول جريدة لا كرونيك الصادرة باللغة الافرنسية بدمشق ان رجال الكيبيو هم الذين قتلوا القائد المذكور ونقلوه سراً في باخرة روسية كانت راسية في مرفأ بيروت

حشد الجيوش البريطانية للمناورات فقط

دمشق في ٣ نيسان — الوكالة العربيه — صرحت الدوائر المختصه الى لوكالة العربيه فيما يتعلق بحشد الجيوش البريطانيه في ضواحي سمخ بالقرب من حدود شرقي الاردن ان هذه الحركة لا ترمى الى غايات خاصه بل هي مجرد مناورات رياضيه تجري في مثل هذا الفصل من كل عام في مناطق مختلفه .

مشروع بريطانيا الهائل للطيران

لندن — كان من نتيجة توسع مشروع الطيران البريطاني ان احتاجت الحكومة الى ٢٥ الف طيار و ٢٠ الف عامل ليعملوا في مصانع الطيارات فتقدم لها ١٤ الف شخص للتدريب على الطيران و ٦٠ الف للعمل في المصانع

بين الشيوعيين والفوضويين

لندن — د . ن . ب — اعترف وزير خارجيه بلنسيا السنيور دلفايو لكاتب جريدة الديلي هيرالد بان المليشيا الشيوعيه اضطرت الى اخماد عدة فتن فوضويه .

اذاعة مقتل حبشي معروف رسميا

لندن — أذيع رسمياً ان النجل الثالث للدكتور مارتن وزير الحبشة المفوض في لندن قد قتل في اثناء المذبحة التي وقعت فى حادث محاولة الاعتداء على المارشال غرازياني

موقف بوليس هرتسليا من قلقيليه

قلقيلية في ٣ نيسان — لمراسل الدفاع الخاص : قام بوليس هرتسليا صباح أمس بتفتيش بيت محمود الحامد للبحث عن مسروقات يهوديه . ولم يجد في حيازته سوى قميص صوف كان يرتديه على جسمه . وقد أمره الضابط بخلعه لاعتقاده أن القميص من المسروقات

ثم قام بتفتيش بيت السيد احمد الحامد أخ محمود دون ان يحصل على أمر من حاكم الصلح . وقد صادر فيه ألبسه نسائيه والغريب ان يقضي البوليس اكثر من ثلاث ساعات في التفتيش بانتظار سجانه من طولكرم لتفتيش صاحبه الدار التي كانت تقاسي ألم الوضع والتي اشتبه البوليس بانه في حيازتها مهربات . فهل من الانسانيه أن يستمع البوليس لانين هذه المرأة التي تقاسي ألم الولادة بداعي الظن والشبه ؟ وهل يسمح مدير البوليس لرجاله بمثل هذه التصرفات ؟

هذه هي المرة الخامسه التى يقوم فيها بوليس هرتسليا بتفتيش بيت محمود المذكور وبيوت اشخاص من البلدة معينين . وقد علمنا ان شكايه سيرفعها وجوه البلدة لحاكم اللواء ومدير البوليس ضد بوليس هرتسليا لاعماله هذه

برقية حول حادث دهس ووفاة

القدس في ٣ نيسان — لمراسل الدفاع الخاص — وردت على هذه الوكالة البرقية التالية : وكالة الدفاع القدس

امس دهس يهودي بسيارته رقم ٩٢١ ولدي حسين فمات فوراً . البينات تثبت التعمد . بوليس ناثانيا كفل المتهم حالا . ارجو نقل التحقيق لطولكرم وتوقيف المتهم تهدئة للخواطر واحتراما لشعور عائلة المغدور ناصر امين جمعة

رسالة طولكرم

مدرسة خضوري الزراعية

طولكرم في ٣ نيسان — لمراسل الدفاع الخاص — وصل الى المدينة الاستاذ المهندس الزراعي اكرم الركابي لاستلام منصبه الجديد بمدرسة خضوري الزراعية فاهلا وسهلا .

الى ادارة المعارف

جمع اهالي شويكه مئة جنيه فلسطيني لتوسيع مدرستهم الاميرية المؤلفة من ثلاث غرف وستصبح من خمس غرف . وبما أن المبلغ المجموع لا يكفي لهذا فنلفت نظر ادارة المعارف الى هذه القرية التي تتبرع في مثل هذا الوقت الضيق فضلا عن انها قررت ضم عشرة دونمات لحديقتها .

مختار لمحلة النزهة

تعتبر محلة النزهة من أكبر أحياء المدينة . وقد طلب سكانها تعيين مختار خاص بها نظراً للصعوبات التي يلاقونها عند اضطرارهم لمراجعة المختار ، فنأمل العناية بهذا الامر .

ملجأ الرجاء

رست مقاولة بناية ملجأ الرجاء على المقاول عبدالقادر بدح من يافا بمبلغ ٦٢٨٠ جنيهاً وسيباشر العمل في الاسبوع القادم على ارض ابي الفضل في قرية صرفند جنوبي بيارة فضيلة الاستاذ المظفر . وقد تبرع المهندس جواد افندي ابو الهدى بتخطيط خرائط المشروع .

العدول عن اضراب

كنا ذكرنا ان بحارة الزوارق البخارية الايطالية لصيد الاسماك بيافا قد أضربوا عن العمل لان الحكومة حظرت عليهم صيد نوع خاص من الاسماك وفرضت عليهم ضريبة اضافية وقد عدلوا امس عن اضرابهم بعد ان دفعوا مبلغ ٣٠ جنيهاً كدفعة اولى من هذه الضريبة المفروضة

ما اكثر الوشاة؟

القدس — فتش البوليس دار السيد محمود الدويك احد باعة الجرائد على اثر وشاية بوجود اسلحة ومواد اخرى منها صورة القائد فوزي بك القاوقجي ولكنه لم يعثر على شيء

رواية « شبح الماضي »

تقوم فرقة نادي الفنون الجميلة بتمثيل رواية « شبح الماضي » على مسرح المدرسة الوطنية الارثوذكسيه ، وستخصص الفرقه مبلغا من ريع هذه الحفلة للمشاريع الخيريه العامة لذلك نحث الجمهور على الاقبال عليها ومساعدتها

مدرسة الآداب الاسلامية

انتقلت مدرسة الآداب الاسلامية بيافا الى محلة العجمي قرب المستشفى البلدي لصاحبها الاستاذ الشيخ سعيد الطوباسي ، ومدير المدرسة نجله الاستاذ نور الدين. فنتمنى لهذه المدرسة النجاح ونحث اولياء الطلبة الى المبادرة بتسجيل ابنائهم فيها

القدس

ابعاد شباب يقال انهم مهيجون

نظر اليوم المستر مكلارن ، مساعد حاكم اللواء في قضية السادة : جبرين الجعبري وصقر الجحجوم وراغب الرشق ومرشد صندوق وشفيق الدواية وغيم السلايمة وابراهيم سلهب من الخليل ومحمد علي مطر وعلي عيد من قرية قلونيا المطلوب محاكمتهم من البوليس بموجب قانون منع الجرائم وبعد ان استمع شهادة عابدين بك الحشيمي ، مساعد مدير بوليس اللواء ، الذي قال بان هؤلاء من الشبان المهيجين قرر الحاكم ابعاد شباب الخليل الى الخليل وشباب قلونيا الى قلونيا لمدة شهر واحد على ان يقدموا كفالة بمبلغ خمسة وعشرين جنيها وان يثبتوا وجودهم لدى اقرب مركز بوليس من محلاتهم ثلاث مرات في كل يوم وكان من المنتظر ان تجري محاكمة اربعة عشر شاباً من العرب بذات التهمة لكنهم لم يحضروا . والمؤسف جداً ان لا يتقدم احد من المحامين للدفاع عنهم !

يلعب بقنبلة فتبتر يده

بينما كان عبد الله محمد من قرية ابو ديس يرعى غنما في جبال قريته عثر على قنبلة اخذ يلعب بها فانفجرت بين يديه وبترت احداهما وقد نقل الى المستشفى الحكومي وحالته خطرة .

المندوب السامى يسافر الى الشمال

سافر امس المندوب السامي الى الشمال وحتى الآن لم يعد الى القدس .

فلسطين لا تتسع لاصحابها فانصحك بالخروج

قدمت النيابة للمحاكمة شاباً ارمنيا يدعى سركيس متهما بضرب شقيقته ودخوله البلاد بصورة غير مشروعة . ولما سأله القاضي عن اسباب دخوله الى فلسطين بصورة غير مشروعة اجاب لا يوجد بلاد غيرها يستطيع الدخول اليها خلسة وانها آمن بلاد يستطيع السكنى فيها . فقرر القاضي ربطه وشقيقته بكفالة حسن سلوك بمبلغ عشرين جنيهاً قائلا « ان القلاقل في فلسطين كثيرة وهي لا تتسع لاصحابها فأنصحك بالخروج منها »

مشروع اسماك طبريا قيد الاهتمام

كانت اللجنة القومية ارسلت كتابا للمندوب السامي عن مشروع تأجير حقوق صيد الاسماك في بحيرة طبريا . وقد تلقت اليوم الجواب التالي موقعاً بامضاء السكرتير العام : أوعز الى ان اشير الى كتابكم عدد ٢٤٧ — ١٢ — ٣ المؤرخ في ٢٣ آذار سنة ١٩٣٧ بشأن تأجير حقوق صيد الاسماك في بحيرة طبريا وان افيدكم ان ما ابديتموه هو قيد الاهتمام . واقبلوا فائق الاحترام

شباب العرب وحدهم تتناولهم التدابير

قابل المستر مكلارن والمستر ادمس والمستر لو السكرتير العام ومكثوا عنده ساعة ونصف ساعة . وقد علمنا ان الحديث دار حول محاكمة بعض شباب العرب الذين تظن ادارة الامن العام انهم يهيجون وان وجودهم في القدس ايام المواسم خطر على الامن العام . ونحن نقول هل قدمت ادارة الامن العام شباب اليهود الذين تظاهروا في الاسبوع الماضي في ميشورم ومحنة يهودا وشارع يافا وكانوا ينشدون الاناشيد المثيرة الى المحاكمة وهل ربطت احداً منهم بكفالات وهل نفتهم كما صنعت مع شباب العرب !

عم ملك اليونان يزور فلسطين

من كبار زوار فلسطين في اسبوع عيد الفصح لدى اخواننا الشرقيين البرنس اندريا ، عم ملك اليونان الموجود الآن في مصر وسيأتي الى فلسطين عن طريق يافا بحراً فيمكث فيها يوماً واحداً ويأتي الى القدس لحضور حفلات عيد الفصح المجيد .

تباع طرق تأديبية ظاهرة القسوة

اخذ البوليس البريطاني في مطاردة صغار الباعة المتجولين الذين لا يحملون رخصاً او الذين لا يستطيعون ان يدفعوا رسم الرخصة . وليس غريباً أن يعمل البوليس على تنفيذ القوانين ولكن الغريب ان يقوم هذا البوليس باعمال تأديبية قاسية وهي اركاب هؤلاء البؤساء في سيارة من سيارات البوليس والتوجه بهم الى طرق اريحا والخليل ونابلس وتركهم في منتصف الطرق مع ما يحملونه من المواد التي يبيعونها فيضطر هؤلاء المساكين الى العودة ماشين. فهل هذه الاعمال التي يقوم بها البوليس تأمر بها القوانين ام انها من عند هذا البوليس .

ينفق على مشاريع لا فائدة منها

اتصل بي ان الحكومه الفلسطينية ادخلت في ميزانيتها لسنة ١٩٣٧ـ٣٨ مادة جديدة قيمتها ذات رقم قدره مليونان ونصف المليون جنيه وهذا المبلغ قرض تنوي الحكومه استقراضه من اصحاب رؤوس الاموال الانكليز في لندن بفائدة قدرها ٣ في المئة . وقد علمت ايضاً ان هذا القرض تتسلمه الحكومة في اول الشهر تشرين الاول من هذه السنه وان في خزينة الحكومة وفراً قدره نحو خمسة ملايين من الجنيهات . ويقول هذا المطلع ان الحكومه ستنفق هذا القرض على مشاريع لا فائدة للبلاد منها تتعلق بتحسين مواصلات الطرق العسكريه ، وبعبارة أوضح ان الحكومه البريطانية تنوي انشاء معسكر للجيش البريطاني في فلسطين وسيصرف هذا القرض او القسم الاعظم منه على هذا المشروع العسكري. وبالمناسبة اقول، انني سمعت منذ مدة من بعض المطلعين ان الحكومة تبحث الآن بصورة جدية مشروع نقل محطة اللد الى تل ابيب هذا المشروع الذي كانت الحكومة قد بحثته في سنة ١٩٣٤ وسكتت عنه على اثر الضجة التي اقامتها عليه الصحف الوطنية

نابلس

يصاب بالقضاء والقدر

بينما كان علي المحمد من قرية اليامون يلعب بمسدسه انطلق منه عيار ناري اصاب ابراهيم حامد في صدره وقد خفت قوة من البوليس ونقلت الجريح الى مستشفى نابلس بحالة خطرة والقت القبض على صاحب المسدس

المندوب السامى يعد بالاهتمام

قدم نابلس صباح امس المندوب السامي ثم تابع السير لزيارة قريتي بيتا ـ وعينابوس وقد تفقد في الاولى مشروع المياه وقابل اهل القريتين وتحدث اليهم وسألهم عن احوالهم وعن الاعمال الزراعية فشكوا اليه فقرهم وما يقاسونه من البؤس وخصوصاً تعطيل عدد كبير من الشباب عن الاعمال وعن البطالة المنتشرة في قرى نابلس وقد وعدهم فخامته بالاهتمام بحالتهم ثم عاد بعد الظهر الى نابلس

وفي نابلس قابل فخامته سعادة رئيس البلدية سليمان بك طوقان وتحدث معه عن شئون البلدية ثم اجتمع بحاكم المدينة المستر فوت وحضرة القائمقام توفيق افندي يازدي ومدير البوليس وبحث معهم عن حالة المدينة فشرحوا له ضرورة الاسراع في تصليح طرق السيارات الموصلة الى القرى العربية وتشغيل العمال العاطلين الذين كثر عددهم في القرى وايجاد عمل لهؤلاء العاطلين وقد اهتم فخامته بهذا الامر ووعد النظر فيه وفي المساء تابع سفره الى طبريا وقد علمنا انه كان بين الحين والاخر يوقف سيارته على الطريق ويسأل القرويين الذين يشاهدهم يقومون بحراثة الارض والعمال عن اعمالهم والمزروعات والامطار فكانوا يجيبونه ويدون فخامته كل مايسمعه .

الرغبة في انجاز مشروع الحلف العربي

كتب اليوم بعض المشتغلين بالحركة الوطنية كتاباً الى جلالة الامام يحيى امام اليمن يعربون له عن آمال فلسطين في ان يتحقق الحلف العربي وفي ان يجد الوفد العراقي الذي سافر برئاسة فخامة جميل بك المدفعي لدى جلالة الامام الرغبه الاكيدة في انجاز مشروع الحلف العربي

نسف الكثير من المغاور والكهوف

شاهد الناس اليوم سيارات حكومية ملآى بالجنود باسلحتهم الكاملة تصعد الى رأس العين متجهة الى جبل جرزيم ومثلها الى جبل عيبال ثم لم تمض ساعة حتى سمع الاهلون اصوات انفجارات عنيفة داوية تبين انها نتيجة لنسف كثير من المغاور والكهوف من قبل الجنود والمعروف ان هذا تدبير عسكري احتياطا للطوارىء

حيفا

وفاة مجاهد سوري والاحتفال بدفنه

حيفا في ٣ نيسان — لمراسل الدفاع الخاص — انتقل الى رحمته تعالى اليوم السيد محمود الحناوي المجاهد السوري وأحد اركان الثورة السورية المعروف بين اخوانه المجاهدين بالانفة وقوة الشكيمة .وقد توفي في مستشفى الحكومة بحيفا على اثر مرض عضال دام مدة طويلة . وحضر التشييع جمانه من عمان المجاهدان علي بك ملحم . وعبد القادر سليم . وأرسل [illegible] الى اسرته في حماة البرقية التالية :

نتعى اليكم بمزيد الاسى وفاة اخينا المجاهد محمود الحناوي . دفناه بحيفا . لكم ولعائلتكم طول البقاء » . وقد دفن بعد ظهر اليوم في مقبرة بلد الشيخ قرب حيفا باحتفال مهيب ، رحمه الله رحمة واسعة ، وعزى آله وامته اجمل العزاء

شكوى العمال من الازمة الاقتصادية

قابل وفد من العمال حاكم اللواء الشمالي ، وشكوا اليه الازمة الاقتصادية السيئة التي يرزح العمال تحت عبئها في الآونة الحاضرة . وطلبوا اليه ايجاد مشاريع عامة لتشغيل هؤلاء العمال المساكين الذين صاروا يعدون بالمئات . فوعدهم بالاهتمام وسيجتمعون اليه يوم الاثنين المقبل لمواصلة البحث في هذا الصدد

توقيف المتهمين بعدة تهم

ذكرت لكم في رسالة سابقه عن اعتقال خليل القار وحسن علي التعمري المتهمين بعدة تهم جنائية . وقد قدمتهما النيابة الى القاضي البريطاني طالبة توقيفهما فاصدر امراً بتوقيفهما الى يوم الاربعاء الواقع في ٧ نيسان الجاري

اتخذوا الاجراءات ضد الوشاة الكاذبين

وشى بعضهم بالسيد محمد عبد الرحمن بكري صاحب معمل كازوز عين كارم فذهبت قوة من البوليس الى داره وفتشتها تفتيشاً دقيقاً اول مرة وثاني مرة وفي المرة الثانية خلعت بلاط المعمل وحفروا ارضه لكنهم لم يعثروا على شيء مما جاؤا لاجله . فهل لادارة الامن العام ان تحقق مع الواشي وتتخذ الاجراءات القانونية ضده

لحامو القدس يتهددون بالاضراب

على اثر القانون الذي سنته البلدية حول رسوم الباج واضافت اليه ضريبة على الاغنام التي كانت مستثناة من ضريبة الباج في السابق رفع اللحامون عريضة الي المندوب السامي يطالبون فيها ابقاء القديم على قدمه وقدموا نسخاً منها الى حاكم اللواء وسعادة رئيس البلدية واللجنة العربية العليا واللجنة القومية . وقد علمت ان اللحامين عازمون على الاضراب اذا لم تنصفهم الحكومة .

أهم الانباء الخارجية

ميعاد تقديم تقرير اللجنة الملكية

لندن في ٣ نيسان — ما زالت اللجنه الملكيه منهمكه بوضع تقريرها عن فلسطين . ومن المحتمل ان تقدمه الى الحكومه قبل آخر الشهر الحالى وهي تقوم بعملها بتكتم شديد — ويستنتج من احاديث الانديه الموثوق بها انه يجب اغفال اي تنبؤ عما يتضمنه التقرير المذكور في حل قضيه فلسطين .

مظاهرات النواب الوطنيين في الهند

لندن د.ن.ب.— تفيد انباء نيودلهي بأن النواب المنتمين الي حزب المؤتمر الوطني قاموا بمظاهرة جديدة في البرلمان وزينوا المقاعد برايات المجلس الوطني كما أنهم وضعوا الشارات على صدورهم ولم يزيلوا الرايات عن المقاعد الا بعد الحاح رئيس المجلس

الدوق وندسور وأين يعقد زواجه

باريس في ٣ نيسان — د . ن . ب — صرح كل من القنصل البريطانى في مدينة « روان » ورئيس بلدية سانسيان بانهما لا يعلمان شيئا عن نية الدوق اوف وندسور الذي اشيع عنه انه سيعقد زواجه في مدينة سانسيان وقد غادرها قبل يومين قاصدا « ميميزان »

الشعب المصري يودع وفد الامتيازات

القاهرة في ٣ نيسان — غصت المحطه وميدانها الخارجي منذ الثالثه صباحاً جمهور كبير من كبار رجال السياسه وجماهير الطلبه والعمال حاملين راياتهم وهاتفين للوفد وبالغاء الامتيازات . وعند وصول النحاس باشا ورجال الوفد المصري استقبلوا بالهتاف والتحيه . وقد تأخر سفر القطار ٢٥ دقيقة عن موعده. وسافر الوفد على ظهر الباخرة مار كوبولو فى الساعه الثانيه بعد الظهر الى مرسيليا ومنها الى مونترو .

اليابان وصداقة تركيا ومركز المانيا

انقره في ٣ نيسان — صرح سفير اليابان في انقره للصحفيين ان اليابان ترغب في تعزيز علاقاتها مع تركيا الكمالية . اما فيما يتعلق باسترداد المانيا لمستعمراتها فأن اليابان لا ترى لزوما لخوض هذه المسالة مطلقا . وقال ان اليابان تبذل قصارى جهدها لتحسين علاقاتها مع روسيا

سفر وزير حربية فرنسا الى انكلترا

باريس في ٣ نيسان — يسافر المسيو دلادييه وزير الحربيه الى انكلترا في ٢٣ الجاري وسيلقى خطابا سياسياً هاماً في مدينه مانشستر .

موآمرة جديدة في موسكو

لندن فى ٣ نيسان — اذاعت شركة تماس الروسيه نبأ اكتشاف مؤامرة جديدة ترمي الى قتل الزعيم ستالين ورئيس الكيبيوويؤكدون ان عدداً كبيراً من ضباط الجيش البري والبحري متهمون بالاشتراك بهذه المؤامرة . وقد اعتقلت السلطات بعض الشخصيات الكبيرة المشتبه بها . ويقال ان اكتشاف هذه المؤامرة وقع أثر وشاية من امرأة روسيه كانت محظيه لاحد الضباط . وقد وجدت هذه المرأة مقتولة صباح اليوم في منزلها . وتقول أنباء موسكو ان الرفيق راكودار توفسكي سفير السوفييت السابق بباريس قد اعتقل لاتهامه بالاشتراك بالمؤامرة

طريق حيفا ـــ بغداد قد يتأخر

دمشق في ٣ نيسان — الوكالة العربيه — هبط الكونت دي مارتل المفوض السامي في مطار المزة عائداً بطريق الجو من بغداد وكانت الساعه حوالي التاسعه وكان مندوب الوكالة العربيه ينتظر في المطار بناء على اشارة برقيه من بغداد وصلت الى الوكالة وقد نشرتها في حينها ، ولم يشأ المفوض السامي ان يلقي أي تصريح كان ، وكان شديد التحفظ كما كان عند سفره ، وقد اكتفى بالقول أن رحلته كانت لمجرد النزهه

وكان يسره جدا زيارة القطر الشقيق اثناء اقامته في سوريا . على انه لم يخف اعتزامه العودة الى العراق بعد شهرين او ثلاثة وقد يصل الى البلاد الفارسيه ومن جهه اخرى تمكن مندوب الوكالة العربيه بصورة خاصه من التأكد بان المفوض السامي استطاع مدة اقامته في عاصمة العراق من التفاهم مع الدوائر ذات الاختصاص لتأخير تنفيذ مشروع فتح الطريق البري بين حيفا وبغداد

وفاة اثنين في لبنان بسبب حادث

بيروت فى ٣ نيسان — بينما كان ثلاثة من معلمي العمال يعملون فوق صقالة مرفوعه على بناية جديدة تقيمها شركة (الاينيون دى باري) فى شارع فخر الدين غربي البرلمان ، هوت بهم الصقالة الى الارض فمات اثنان منهما على اثر وصولهما الى المستشفى ـ وهما من الارمن ـ اما الثالث واسمه فريد غنطوس فانه [illegible] بعارضه من الخشب كانت بالقرب من الصقالة وظل ممسكا بها بين الارض والسماء حتى انقذه رجال المطافىء

حصن عربي تهبه الحكومة لليهود

بعثت اللجنة القومية بالرملة بتقرير ضاف عن اراضي قرية المغار التي وهبتها الحكومة لليهود وارسلت الينا البيان التالي فنلفت اليه الانظار: في الوقت الذي تجود به الامة الكريمة باعز ضحاياها في سبيل نيل مطالبها العادلة التي كان من بينها وقف بيع الاراضي لليهود،

وبينما اهل فلسطين العرب ينادون بوجوب وضع حد لهذه السياسة التي تعمل على ابادتهم وتقويض كيانهم وتهويد بلادهم.

وفي الحين الذي تجتاز به البلاد دوراً حرجاً خطيراً ترقب فيه تواصي اللجنة الملكية وتنتظر ان تنصفها الحكومة البريطانية كما جاء في بيان أصحاب الجلالة والسمو ملوك العرب وأمرائهم حينما دعوا لوقف الاضراب.

في هذا الظرف الدقيق تتقدم الحكومة في فلسطين فتهب تسعمائة دونم من اراضي قرية المغار الى اليهود.

إن هذه الاراضي تقع على طريق غزة العام وتتصل بمستعمرة ديران شمالا، وهي اراض ذات مرتفعات جميلة تطل على البحر، وسفوحها صالحة للزراعة، وهي البقعة الوحيدة التي تنتجعها حيوانات القرية التي لا يمكنها ان تعيش بدونها

اننا نهيب بالهيئات الوطنية العاملة، وبالصحافة العربية الكريمة، وبكل عربي الى المطالبة ببقاء هذه الارض عربية للعرب كما واننا نذيع هذه الظلامة الجديدة على العالم ليرى الى اي حد وصل الرضوخ للمطامع الصهيونية وليرى ما اصيبت به السياسة في فلسطين من اضطراب وما تمثله في هذه البلاد من مظالم

اللجنة القومية بالرملة

صفد

الحكم على شباب كثيرين باثبات الوجود

صفد في ٣ نيسان — لمراسل الدفاع الخاص — جرت محاكمة عدد كبير من الشباب لدى وكيل حاكم اللواء المستر بيلي فحكم على كل من السادة: يونس ابو عريشة، والحاج سليمان عوده، واحمد عيسى، ومحمد ديب، من قرية فرعم بأثبات وجودهم لمدة ستة اشهر في مركز بوليس الجاعونة. وعلى السادة كايد شحاده، واحمد كايد، وحسن مرعي الدراج، ومحمد شحاده، والحاج عوض ابو حوران، وعلى الجلبوط، ومحمد ابراهيم أبو عيد، من الجاعونة، ومحمد طلال كعوش، وحيدر عزيز، ونايف كعوش، ومحمد مصطفى المرعي من ميرون — بأثبات الوجود لمدة سنه. وحسن على الصالح من الزنغرية لسته اشهر. وقد برأ مختار قرية القباعة على المصطفى

براءة عضو المجلس البلدي من تهمة

جاء امس الى صفد المستر بيلي وبلغ السيد عبد القادر عبد الرحيم عضو اللجنة القومية والمجلس البلدي براءته من التهمة التي اسندها البوليس اليه.

اسماك الحولة وقطع ارزاق العرب

قبل اسبوع تقريبا تبلغ اهالى الملاحة والعلمانية والقرى الأخرى المجاورة امراً بعدم الاصطياد في بحيرة الحوله، لان الحكومة ستعطيه احتكاراً لشركة امتياز تجفيف البحيرة. وقد كان لهذا الامر اسوأ الاثر في نفوس الاهالى الذين يعتاشون من صيد الاسماك في بحيرة الحولة منذ مئات السنين. وقد وقعوا عرائض كثيرة رفعوها الى المندوب السامي وحاكم اللواء وارسلوا نسخاً عنها للجنة العربية العليا. ونحن نلفت نظر الهيئات لهذه الاجراءات التي تتخذها الحكومة للتضييق على العرب وقطع ارزاقهم

كيف تجفف الحولة واضرار العرب

يظهر ان شركة امتياز تجفيف بحيرة الحولة لم تجد بعد ان اوقفت اعمالها، الا ان توقع الاضرار بالفلاحين والعرب المجاورين، وآخر ما قامت به هو انها غيرت مجرى الشريعة وبذلك ليجف المجرى وتؤخذ الاسماك. وأما المياه فتتكاثر وتتدفق على اراضي العرب فتعطلها. وقد قدم اليوم احد الملاكين السيد محمود الحاج طاهر شكوى للحكومة بهذا، فهل تلتفت اليه وهل قانون صيد الاسماك يسمح بهذه العمليات؟

اعـــلان

تعلن ادارة اوقاف القدس للمناقصة بطريقة الظرف المختوم اجرة العمل فقط لاشغال القصارة والطراشة وصنع الطوب وبنائه في عمارتها الواقعة في محلة الشيخ جراح فعلى من يريد الدخول بالمناقصة مراجعة ادارة اوقاف القدس للاطلاع على الشروط لغاية يوم الاربعاء في ٧ نيسان سنة ٩٣٧ وتقبل الاسعار بعد ذلك في غلافات مختومه لغاية الساعة الثانية عشرة من يوم الاثنين الواقع في ١٣ نيسان ٩٣٧ ولدائرة الاوقاف الحق برفض اي متعهد كان من دون ابداء الاسباب ومهما كان السعر

١٩ محرم ٣٥٦ — ١ ـ ٤ ـ ٩٣٧

أحسن أنواع الاسمنت ماركة الحمامة

في محلات درويش يوسف حداد

عمارة حزبون شارع الدرهلي ص. ب. ٥٧٠ يافا

رسالة الناصرة التلفونية

الاحتفال بعقد قران

الناصرة في ٣ نيسان — لمراسل الدفاع الخاص: احتفل يوم الجمعة الماضية بعقد قران الصديق الاستاذ راشد الزعبي على كريمة الوجيه فضيل افندي الاسعد احد وجوه الزيادنة. وجاء الناصرة نحو الخمسين سيارة، ومن الوفود السادة الفضلاء مع حفظ الالقاب: عمر البيطار شاكر ابو كشك واخوانه، بشير الشرابي مصطفى الرشيد، الحاج عبد الرحيم بيدس وآل بيدس من الرجال، ابراهيم ابو كحيل، عبد المحسن التاجي، نظمي التميمي، الحاج حسين ابوجبارة، محمود ابو ضبه، الحاج علي الدجاني، وأعيان قرى فجه والشيخ مونس وجليل والحرم وعرب السوالمة وصميل. ومن الناصرة رئيس البلدية وآل فاهوم وغيرهم

وتناول الضيوف طعام الغداء في بيت والد العروس، وتمت مراسيم العقد في الساعة الثانية، وبعد كل ذلك غادر الوفود المدينة مشيعين بالاكرام والحفاوة جعله الله قرانا سعيداً مباركا

طريق قرية صفورية

الناصرة في ٣ نيسان — لمراسل الدفاع الخاص — رفع اهالى قرية صفورية عريضة الى المندوب السامي، يلفتون نظر فخامته فيها الى ضرورة تعبيد طريق قريتهم لان اهمالها يلحق بالاهالى ضرراً كبيراً بما يفسده عليهم من اسواق الخضروات لعدم سرعة المواصلات، وبما يوقعه بالمرضى منهم من العذاب.

للسلام على سماحته

ذهب وفد من الناصرة للقدس للسلام على سماحة الحاج امين افندي الحسيني وعلى رأس الوفد فضيلة قاضي الناصرة الشرعي الشيخ احمد افندي النحوي. وكل من السادة: يوسف الفاهوم، محمد عون الله، محمد الكامل، محمد عطا الناظر، شفيق قعوار، موسى الشيخ عودة، حامد النحوي، الشيخ عبد الله يحيى، صالح السليم، محمد سعيد عبد المعطي، الشيخ احمد الشريف، من صفورية، ومن عبلوط المختار حسن المحمد، الشيخ طه الحاج حسن، عبد الحليم ابو عياش ...

رحمه الله

بينما عطين قويدر من اهالي الناصرة يشتغل في حفرة اذ بالاحجار تنهار عليه وقد اسرع عدد كبير من الاهالي لانقاذه لكن بعد ان كان قد فارق الحياة. رحمه الله

طريق عسكري جديد

صفد — علمنا ان الحكومة ستفتح طريقاً جديداً من المطلة حتى الناقورة وان هذا الطريق سيحاط بالاسلاك الشائكة لمنع التهريب وأن قوة الحدود هي التي ستحرسه.

شجعوا المصنوعات الوطنية

«مطبعة جريدة الدفاع ـ يافا»

المحال السرية

طبريا ـ جاءتنا كلمة من طبريا عن انتشار المحال السرية « التي تدارعلنا على مرأى ومسمع من الحكومة » فالى ذلك نلفت الانظار، منعاً لتفشي الامراض على الاقل ...

على قوة الحدود

صفد — قدم عدد كبير من الاهالي طلبات للانضمام لقوة الحدود الفلسطينية التي ستشكلها الحكومة.

في محل
نجيب القطان

سوق الدير — يافا

يباع احسن انواع

زيت الزيتون للمونه

والسمن الحلبي الحديدي

الممتاز

اعلان

بيع ملك من دائرة اجراء القدس

نمرة القضيه: ١٤٥٢ـ٣٦

المقدار: ١٠٥٩٦٣٢ حصه من أصل ٥٠١٧٦٠٠ حصه

الجنس: ارض ملك مشجر مع غرفة وبئر ماء

الموقع: بير ابو خشبه المعروف المراشد.

البلدة: قرية بيت صفافا

المساحة: دونم عدد ٣ متر مربع عدد ٣٩٠

القيمة المخمنة لكل الارض ١٥٠ جنيهاً

الحدود: شرقاً طريق، غرباً ورثة الحاج محمد عطيه وطريق، شمالا ورثة حسن يوسف، جنوباً عبد الغني افندي كامله.

ليكن معلوما لدى العموم انه مطروح للبيع في المزاد العمومي الملك المبين مقداره وجنسه وموقعه بعاليه العائد الى ورثة ابراهيم عطيه المديون الى احمد القزاز بمبلغ خمسة وعشرون جنيه والرسوم

فمن يرغب شراء الملك المذكور يمكنه مراجعة دائرة اجراء القدس بظرف شهر واحد ويشترك بالمزايدة بعد دفع الديبوزيتو عشرة بالماية عن القيمة المخمنة المبينة اعلاه مع العلم بان اجرة الدلال وجميع رسوم الطابو والبلدية على المشتري ولاجله صار اعلان الكيفية

٢١ـ٣ـ٣٧

مأمور اجراء القدس

اعلان

صادر من المحكمة الشرعية بحيفا

تقدمت الينا مضبطة موقعة من مختار قرية اجزم تتضمن ان الحاج شاكر ابن محمد العبيد من اهالي القرية المذكورة توفى منذ ثلاثة اشهر عن زوجته نفيسه بنت عبدالله الزيدان وعن اولاده منها وهم يوسف ومحمود وراشد وعن اولاد ولده رشيد المتوفى قبله وهم نايف وفاطمه وميسر لا غير فمن له اعتراض على تسجيل هذه المضبطة فليراجع المحكمة خلال شهر من تاريخ النشر.

قاضي حيفا الشرعي

الى اصحاب وشركات السيارات

تداركوا خطر الموت

وتحطيم السيارات

باستعمالكم

ماكنة اعطاء الاشارة الميكانيكية

تزيد سياراتكم جمالا واناقة

تشق الظلام الدامس فتنبه السيارة القادمة نحوها لتتجنب خطراً جسيما

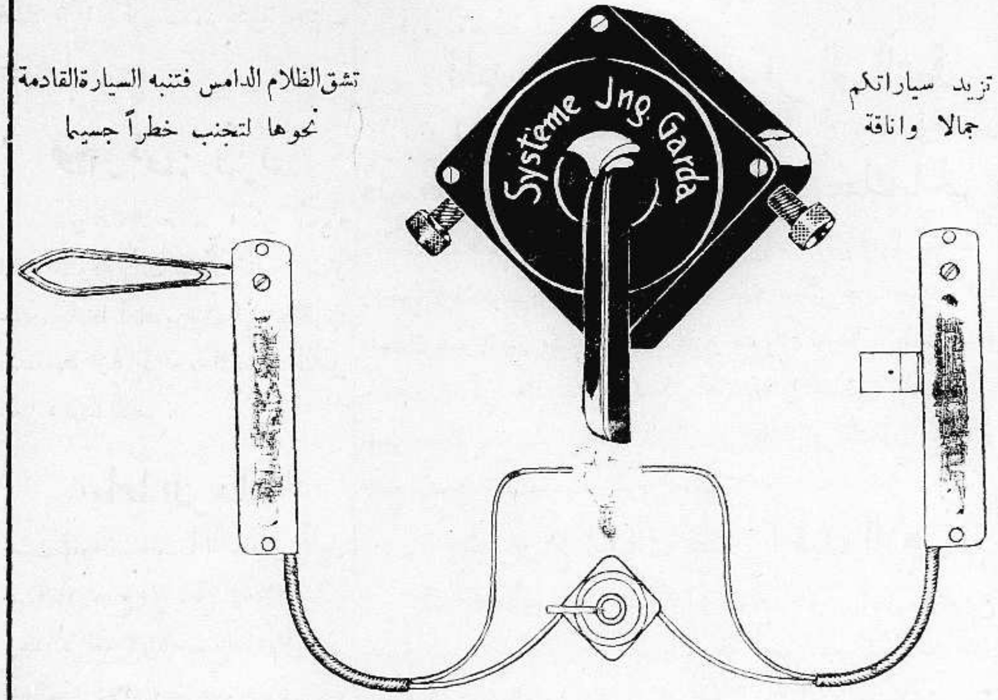

منافعها كثيرة جدا وثمنها رخيص. راجعوا بخصوصها

طنوس اخوان

في القدس ـ يافا ـ حيفا ـ طبريا ـ نابلس ـ وعمان

صروف

اعلان

ليكن معلوما بانه قد تقدم لهذه المحكمة الكنائسية اللاتينية لمنطقة الجليل في الناصرة عريضة بطلب حصر ارث المرحوم جان اواكيم من ابناء طائفة اللاتين المتوفي في الناصرة في سنة ٩٣٦.

فبناء على هذا الطلب انى ادعو جميع ذوي الشأن للحضور الى هذه المحكمة في ظرف عشرة ايام من تاريخ نشر هذا الاعلان في جريدة الدفاع الغراء لبيان الاسباب ان وجدت التي تمنع اصدار اعلام حصر ارث المرحوم المذكورة اعلاه في زوجته السيدة باي زار اواكيم وفي ابنتيه وهما شاكي وماري بصفتهن الوريثات الوحيدات للمتوفي المذكور. وان لم يحضر في الوقت المعين تباشر المحكمة اجراء ما ذكر في هذا الاعلان عن امر رئيس المحكمة الكنائسية اللاتينية في الناصرة

حرر في هذا اليوم الثاني من شهر نيسان سنة ١٩٣٧

المحكوم له: الياس حبيب فرح

كاتب المحكمة

نديم نعمه البطحيش

واجبك
يدعوك الى تشجيع
شركة المواد الحديدية

استعداد لتقديم جميع انواع الحديد

نعم ـــ ولكن

نعم ـ ان عادة التدخين هي عادة ذات اضرار صحية ومادية

ولكن ـ كل هذه الاضرار قد زالت بظهور السجاير الجديدة الممتازة بجودتها واناقتها

سبورت ـ كلوريا ـ لاما

« صادرات شركة السجاير الصحية »

جمعية الشبان المسيحية بالقدس

المدرسة الليلية

ستفتتح فصل الربيع الدراسي في ٥ نيسان سنة ٩٣٧

وستعطى فيه الدروس في اللغات العربية والانكليزية والأفرنسية والالمانية والعبرية وايضا الاختزال ومسك الدفاتر والطبع على الآلة الكاتبة باللغة العربية والانكليزية. لزيادة الايضاح خابروا الدائرة العامية في جمعية الشبان المسيحية بالقدس

اسرعوا الآن لتسجيل اسمائكم

المشغل الوطني ـ للخياطة والتفصيل

عمارة حبال وبحري، شارع البرج بحيفا.

لصاحبته السيدة ماري بنا

هذا المشغل الوطني الممتاز مستعد لتعليم الفتيات والسيدات العربيات في الخياطة والتفصيل، بأحدث اسلوب واجمل شكل، وباسعار متهاودة تتفق مع الظروف الحاضرة.

شجعي، ايتها السيدة العربية، هذا المحل الوطني، واقبلي عليه، تجدي فيه ما يسرك، ويجعلك راضية عنه.

الاثنين في ٢٣ محرم ١٣٥٦ — ٥ نيسان سنة ١٩٣٧

السنة الثالثة — العدد ٨٤١ — ٣

الدفاع

جريدة يومية سياسية مصورة

صاحب الامتياز : ابراهيم الشنطي
المحرر المسئول : شوكت حماد
مدير الادارة : عبد الهادي عرفان

الاعلانات
في يافا (ادارة) الدفاع : قسم الاعلانات
في القدس (وكالة) « : تلفون ١٤١٣
في حيفا « « : « ١٢٥٨

دار الدفاع: شارع جمال باشا - عمارة المظفر - يافا - فلسطين
العنوان التلغرافي (الدفاع - يافا)
تلفون ١٨٧ : (اربعة خطوط) و ١٠٧٥ (خطان) صندوق البريد (٢٥٥)

الاشتراكات
في فلسطين عن سنة ١٥٠
في البريد الداخلي « « ١٨٠
في سائر الاقطار الخارجية « « ٣٠٠

وصف معركة شمال الهند وفشل مفاوضات الصلح - الدول والبلاد العربية

اضطرابات في مراكش - زواج ملك انكلترا السابق مدني فقط. اليهود وتقرير اللجنة

يتنافسون على صداقتكم

أصبحت البلاد العربية ميداناً للتنافس بين بعض الدول الاوروبيــة ، نخص بالذكر منها بريطانيا وفرنسا وايطاليا ، والروسيا إلى حدما. وبينما يبسط موسوليني كف الصداقة للعرب أولا ، وللمسلمين ثانياً ، تزداد بريطانيا تمسكا بترسيخ علاقاتها مع ملوك العرب وأمرائهم ، وتهب صحافتها ناقدة موسوليني ، كاشفة عن ماضي ايطاليا في نزاعها مع المسلمين والعرب . وباسم الانسانية ، ذلك الاسم الذي يستغله الاقوياء دائما ، يخوض البرلمان الانكليزي في بحث فظائع أديس أبابا ، وماضي طرابلس القريب . وتهب الصحافة الانكليزية من خلف البرلمان وأمامه تدعم الحملة على ايطاليا ، وتحاول اظهار العرب والاسلام بمظهر العدو ، المتملق ، الطامح إلى بسط السيادة .

وتجاورنا أمم شرقية تنظر بالمكبرات الى كل اتجاه جديد ، لا سيما ما كان منه متعلقاً بالوحدة العربية . وبعض هذه الامم — خصوصاً تركيا — تقف من هذا الاتجاه موقف الحاسب للمستقبل أشياء كثيرة .

ومن المؤسف جداً ان ينظر الخارج الينا هكذا ، وداخلية البلاد العربيــة تمهد السبيل لكل رغبة سيئة ، ولا تعمل على استغلال الظرف القائم . فلقد أصاب الطموح العربي في العراق شيء من الفتور بعد وداع الرجال الذين خاضوا غمرات الثورة العربية ، الثورة التى قامت على أساس أن تكون هناك دولة عربية لا دويلات ، ولا بلاد انتداب ، ولا مقاطعات خاضعة للنفوذ الاجنبي . وابن السعود في الجزيرة يعتقد «ربما» ان الوقت لم يحن بعد. فهو راض بذلك الخطاب الذي يلقيه على الحجاج كل سنة ، على حين تتفتح آذان العرب لسماع تصريح طامح اليه ، لا سيما وقت اشتداد الازمات بين الدول ، وتخوفها من العرب ، وتسارعها الى ابوابهم طالبة الصداقة ، والتأييد . والامام يحيى يكتفي بين الوقت والآخر بارسال كلمة عطف على فلسطين ، والعرب ، مع انه يستطيع خلق جو متحمس دون ادنى مساس بكيان اليمن السعيدة . أما سوريا فتقوم الآن بدور «جامع الشمل» تبغي وحدة قوية ، واندماجاً قومياً يليق بوضعها الممتاز في الهلال الخصيب . وفي فلسطين يترقب عربها تقرير اللجنة الملكيــة ، في فترة الراحة التي تلت ذلك الكفاح الوطني الحافل

طموح ملوك العرب ، وطموح شعوبهم — هذا هو الذي يجعل منهم مجموعة يرتفع عن الصداقة التي تسديها لاية دولة أوروبية . الطموح الذي ملك مشاعر بسمرك فأيقظ قلبه وفكره ، وجعله يغتصب فكرة الوحدة الالمانية من فوهات المدافع ، وأسنة الحراب القاطعة . الطموح الذي أفاض على غاريبالدي روحاً لا تتسع لها حدود ايطاليا من قمم جبال الالب الى شواطيء البحر المتوسط . ومن الوفاء للثورة العربية الكبرى أن تزال الحدود والحواجز ، فيقول ابن السعود ، أو الامام : هذا شعبي ، حينما يعني بذلك عرب فلسطين ، وعرب سوريا ، لا عرب نجد فقط .

بلاد العرب في نظر الخارج ، شرقيين وغربيين ، تربة يلقون بها البذر الذي يريدون . إيطاليا تحمل حبوبها في حرجها ، وبريطانيا ، وفرنسا ، وحتى روسيا — يتنافسن أيضاً ، ليجيء الزرع انكليزياً أو روسياً ! أليس غضاضة في الكرامة الرضا بهذا الوصف ؟ أليس ذلا في الشعور الوطني ، أن يزرع الاجنبي في بلادنا ويحصد ؟

مقام العرب في السياسة الدولية لا يفوقه مقام دول البلقان لو يوجد ذلك الطموح الملوكي المغامر الذي لا يهنأ بمظاهر الملك ، بل يهنأ بحقائق الملك نفسه . ولقد بثت ايطاليا ، وبريطانيا ، والدول الاخرى رسلها بيننا ، باحثة عن «الصداقة» مهما كان الثمن . فأين انت الآن ياصاحب البضاعة؟ أتجعل بضاعتك بخسة ، منخفضة القيمة ، والشارون يحملون معهم الكثير ، الكثير ؟ هات الوطنية الطموحة ، تقول كلمتها بين صخب المتنافسين ، لتردهم جميعاً عن حقوقها ، ولتستفيد من اللعبة الاستعمارية الماكرة

حينما أعلن المقامرون الاوروبيون الحرب على بعضهم البعض ، اسألوا الأحياء الذين عاصروا الثورة وكانوا من فرسانها ، كيف تهالكت بريطانيا على الفارس العربي ، وكيف كانت مستعدة لو كان ذلك الفارس ايضاً مستعداً ، عليما بالمناورات والاخاديع . قيمة العرب لم تنخفض ، بل هي اليوم أعز شأناً ، لكن الفارس ايضاً لا يزال غافلا ، يحسب ابتسامة الاوروبي ميثاق شرف لا يخل به !

الوفاء لميثاق الثورة . فلا فلسطين ، ولا سوريا ، ولا يمن ، بل الدولة العربية التي يقول لها الزمن : كوني ، وتقول لها ظروف العالم : كوني ، ويقول لها الحاضر الملائم : كوني ، ثم مع ذلك لا تكون ، لسبب ما .

وإلى جانب قوة العرب ، قوة أخرى لا تقل عنها أهمية ، هي ذلك الرابط المقدس الخطير الذي يجعل كل متجه للكعبة خمس مرات في اليوم يقول : اللهم صل على محمد وعلى آل محمد ... الخ — وآل محمد هم أنتم ، أيها العرب ، لو تسرعون !

ابراهيم

أهم الانباء

تقرير اللجنة الملكية

لندن في ٤ نيسان — ذكرت جريدة المانشستر غارديان ان تقرير اللجنة الملكية لن ينشر قبل شهر يونيو المقبل

الامير محمد علي

القاهرة في ٤ نيسان — تحسنت صحة سمو الامير محمد علي تحسناً عظيماً وزال القلق الذي كان يساور الاطباء ويصل صباح اليوم الدكتور باركسون الاخصائي بامراض القلب وسيواصل سفره من الاسكندرية بالقطار الى القاهرة

معارك الحرب العالمية

باريس في ٤ نيسان — اعربت الصحف الفرنسويه عن ارتياحها الى التعاون العسكري بين فرنسا وانكلترا ، لا سيما فيما يتعلق بارسال بعثات عسكريه من انكلترا الى فرنسا لدرس طرق الدفاع عن الحدود الفرنسويه على ضوء معارك الحرب العظمى . وتقول الصحف ان الحكومتين تدرسان مسألة الدفاع الوطني دراسه مشتركه .

بين الملك والنحاس

القاهرة — أرسل النحاس باشا من على ظهر الباخرة ماركوبولو برقية الى جلالة الملك فاروق جاء فيها «في اللحظة التي نغادر فيها أرض مصر أرجو باسمي وباسم زملائي ان تتقبلوا اسمى عبارات احترامنا مشفوعة بأملنا الاكبر بأن يسفر المؤتمر عن نجاح من شأنه ان يزيد ملك جلالتكم عظمة ومجداً ورفاهية »

الطيران

بين بولونيا وفلسطين

وارسو في ٤ نيسان — على أثر نجاح تجربة الطيران بين بولونيا وفلسطين تقرر فتح خط جوي بينهما على ان تكون القاعدة له في بودابست وتستغرق المسافة من وارسو العاصمة ، الى القدس مدة يومين

ما يقوله انكليزي

عن التعليم في فلسطين

لندن في ٤ نيسان — نشر المستر ازوباردي مقالة في الديلي تلغراف ناشد فيها البريطانيين ان يعملوا على نشر التعليم في فلسطين بين العرب واليهود « لان مسألة التعليم ليس لها للاسف اهميــة كبرى كعامل في السياسة الاستعمارية البريطانية . ولكن اذا لاحظنا ان اهل فلسطين دخلوا الأمبراطورية حديثا وان افكارهم تسمم دائما بالدعاية السياسية الاجنبيه (كذا) رأينا ان الوقت قد حان لتنقيح هذه السياسة»

أثر الدعوة الايطالية على المسلمين

تزاحم الدول الشرقية والغربية على العرب

اشرنا في عدد الامس الى ان احد موظفي قلم المطبوعات في السفارة البريطانية في مصر جاء الى القدس فاستصحب معه منها مدير قلم المطبوعات المستر تويدي وسافر الاثنان الى سوريا ولبنان لدرس اساليب «البروباغندا» الايطالية. واليوم ننقل الى القراء فيما يلي خلاصة مقال مطول نشرته في هذا الموضوع جريدة «يوركشاير بوست الانكليزية » بقلم ن.ب. مكدونالد

اثارة العواطف الدينية

قال الكاتب: يعرف معظمنا الى الآن ما دخل على السياسات الاوروبية من (فنون البحث في الافكار والتصورات) المعارضة لبعضها ، ولكن من منا يعرف ان هؤلاء المسئولين عن ادخال هذه الفنون على شؤون القارة الاوروبية ، قد بعثوا بعملهم هذا في شمالي افريقيا وفي الشرق الادنى ، عواطف دينية كانت في مراقدها نائمة ؟

وتتدفق امواج « البروباغندا » في هذه الايام - بسبب الحرب الاسبانية التى يشترك فيها المغاربة من مسلمي مراكش » على افريقيا الشمالية كلها ، وهي (بروباغندا) فاشستية في اصلها ، وضد الحكم الافرنسي في نزعتها ، وليست ايطاليا بلاهية عن الشرق الادنى ، وهي ترى المواقف السياسية فيه جد ملائمة لطرق التوغل الايطالية . فالعراق التى تكافح في سبيل توطيد مركزها كدولة ذات سيادة ترى ان المنازعات الدينية والجنسية فيها ، تستغلها الدول الاجنبية لغاياتها الخاصة . وفلسطين ترى ان بريطانيا هي التى أدخلت اليهود الى بلادها بعد الحرب ، وهي التى تحمي مصالحهم الآن هناك على حساب العرب الذين يعرفون ان في الهند ٧٠،٠٠٠،٠٠٠ من المسلمين يراقبون كل حركه تتحركها بريطانيا في فلسطين

تركيا تخشى المستقبل

ويمكن نسبة الصعاب القائمة في سوريا الى ما يرغب فيه الفاشست من مضايقة فرنسا ، كما يمكن القول بان قسما كبيراً من الصحافة السورية كان يتلقى الاموال من ايطاليا اثناء الحرب الحبشية

وتنظر تركيا بعين المقت الى هذه التطورات ، ويخشى كمال اتاتورك من سياسة ايطاليا في شرقي البحر الابيض المتوسط ، ولكن الاتراك لا يأمنون جانب العرب الذين ثاروا على حكمهم في الحرب العظمى ، ولا يحبون ان يروا لهم دولة عربية موحدة على ما مساحته ١،٥٠٠،٠٠٠ من الاميال المربعة وهذه الدولة التى تسعى ايطاليا الى خلقها الآن

ابن السعود الدكتاتور

ومما لا شك فيه ان العلاقات الايطالية موطدة تماما في الشرق الادنى مع ديكتاتور واحد على الاقل ، هو الرجل الناري المتقد الملك ابن السعود حاكم الساحل الغربي للبحر الاحمر

وليس ابن السعود بالرجل الهين اللين الذي يسهل اتخاذه آلة لتنفيذ مآرب دولة اخرى ، ولذلك نرى انه قد يسمح لايطاليا بالمساعدة على بث فكرتي الجامعة العربية والجامعة الاسلامية ، وبذلك يظفر هو بتحقيق الامبراطورية العربية في نهاية الامر ، على نفقة ايطاليا وغيرها من الدول التى تهتم بالشرق الادنى

توطيد مركز الاسلام

وفي الحق ان ايطاليا مع مثيلاتها من الدول الاخرى تلعب كلها بالنار بما تنقله من اوروبا الي الشرق الادنى من العداوات السياسية والدينية التي لن يكون لها في النهاية من اثر إلا توطيد مركز الاسلام ، وقد توطد هذا المركز فقد اصبح الاسلام وهو الخطر الاعظم على من تسببوا في تقويته . . . فان فكرة تصادم الشرق بالغرب فكرة لم تبرح اذهان العرب منذ ايام الصليبيين..

* * *

افتتاحية « الدفاع » في ملحق « هاآرتس »

تحت عنوان « جريدة الاستقلاليين ضد تقسيم البلاد » نشرت ها آرتس في ملحقها المسائي جزءاً من مقال الدفاع الافتتاحي ، وقالت ان « الدفاع » هي الجريدة العربية الوحيدة التي علقت على اقوال الديلي هرالد فيما يتعلق بانشاء حكومتين في فلسطين احداها عربية ، والأخرى يهودية

اشاعات مقلقة عن حالة انكلترا

برلين في ٥ نيسان — نشرت الصحف رسائل مسهبه لمكاتبيها في لندن جاء فيها ان انكلترا مهددة بمشاغبات داخلية مهمة ستنفجر وقت حفلات التتويج واشار المراسلون بهذه المناسبه الى اعتصابات العمال في انكلترا واضطرابات الحدود في الهند

محاولات المستميت قبل صدور التقرير

ماذا قالوا امام الملك وبماذا أجيبوا

استقبل جلالة الملك جورج السادس في قصر بكنجهام يوم ٢٥ آذار الماضي وفداً ممثلا لليهودية — الانكليزية ، كان مؤلفاً من الحاخام الاكبر الدكتور هرتز والادونين ليونارد مونتفيوري وليونل دي روتشلد ، والسر اوسموند دي افيجدور كولدسمث والادونات ليونل كوهين وجيرالد بدنجتن ، وغوردن ليفرمان ، والادونة سيبلمان ، والادون ليونارد ستين ، والسر اسيدور سالمن ، والادونين س . دياموند وا .ج .بروتمان ، وبعد ان احنى اعضاء هذا الوفد رؤوسهم ، تقدم ليونل دي روتشلد ثلاث خطوات ، ثم قرأ خطابا اعرب فيه عن ولاء اليهودية — العالمية كلها لصاحب الجلالة ، متمنياً له وللجلالة الملكة عمراً طويلا ، وحياة سعيدة ، متمتعين بمحبة « شعب متحد رضي البال » !

وقد رد الملك على هذا الخطاب (وقد نشرته هنا الصحف اليهودية امس) بما يلي :

« يرضيني اعظم رضاء ان أتقبل هذا الخطاب الجميل الذي يؤكد لي ولاء وخضوع رعاياي اليهود في جميع انحاء العالم ، وبالاصالة عن نفسي والنيابة عن الملكة اشكركم على رغباتكم الطيبة »

وبعد ذلك انحنى الوفد ، وغادر غرفة العرش التي فيها كان هذا الاستقبال... الشائق طبعاً !

الضرب على نغمة قديمة فاشلة

ابواب الاردن لا تفتح لغير العرب

نشرت مجلة « ذي كراون كولونست » اليهودية النزعة في عددها الاخير مقالا طويلا ألحت فيه بوجوب فتح ابواب شرقي الاردن في وجه الهجرة اليهودية ... فبذلك تنهض تلك البلاد من كبوتها الاقتصادية ويزول عن الموقف في فلسطين ما فيه الآن من التوتر !

وفي مقالها هذا تقول المجلة انها ضد تقسيم فلسطين الى مقاطعات ، لان مثل هذا التقسيم اذا كان قد نفع في سويسرا ، فانه لا ينفع في فلسطين لاسباب كثيرة الى ان قالت : اننا لا نفهم من جهتنا لماذا يجيء حل المعضلة اليهودية قاصراً على فلسطين وحدها ما دام الانتداب يشمل جانبي الاردن على السواء ، بالرغم من ان اليهود لم يكن لهم وجود في شرقي الاردن عندما صدر وعد بلفور ، الذي على اساسه ، بني صك الانتداب » ...

الساعة الأخيرة

استبسال الثوار في شمال الهند

لندن في ٤ نيسان -- نشرت في لندن تفاصيل المعركة التي نشبت يوم الاثنين الماضي في وزيرستان واستمرت طوال ذلك اليوم . ويؤخذ منها ان ٨٠٠ من الثوار المسلحين بالبنادق اضطروا اورطتين بريطانيتين الي الانسحاب رغما من انهما كانتا معززتين بالمدافع وفصائل السيارات. اما المباحثات التي دارت للصلح بين الزعيم ايدي والحكومة الهندية فلم تؤد الى نتيجة

زواج ملك انكلترا السابق مدني

باريس في ٤ نيسان — يصل الدوق وندسور الى هنا يوم ١٠ الجاري حيث يعقد زواجه على المسز سمبسون زواجاً مدنياً تحضره الملكة الوالدة وعمة المسز سمبسون ولا يحضره احد من الرجال الرسميين

وفاة سلطان المغرب السابق

باريس في ٤ نيسان — توفي صباح اليوم في فرنسا مولاي عبد الحفيظ سلطان المغرب السابق — الذي تنازل عن عرشه لابنه — بتأثير اضطراب في الدورة الدمويه .

اسمعي ، اسمعي يا وزارة المستعمرات
المكابي يخرج على العرف لانتشار البطالة

جلس اليهود بعد ظهر السبت الماضي في ملعب المكابي في تل ابيب ينتظرون بدء مباراة بين فريق المكابي والفريق اليوناني الذي حضر خصيصاً للقيام بهذه المباراة. وطال الانتظار ومرت ساعة على موعد المباراة ولم يحضر المكابي. أما الفريق اليوناني فقد حضر ونزل للملعب. وفوجيء المتفرجون بنشرات توزع بينهم فاذا هي من جماعة المكابي، ويقول فيها انه لم يحضر احتجاجاً على الجمعيات الصهيونية والهيئات اليهودية لانها لم تهتم بايجاد عمل لافراد المكابي الذين اصبحوا وكلهم عاطل عن العمل. لذلك فهم ينتهزون هذه الفرصة لكي لا ينساها اليهود، ويعلنون انهم عاطلون لا يجدون مالا يشتركون به في عيد الفصح

وقد غادر اليهود الملعب مستغربين هذا التصرف وسجل الفريق اليوناني انتصاره الصوري، وقرر العودة الى بلاده!

الديلي هرالد ودعوى تقسيم فلسطين

كذبت برقيات لندن ما نشرته جريدة الديلي هرالد عن تقرير اللجنة الملكية وتقسيم فلسطين الى مقاطعات. وتقول هذه البرقيات ان اللجنة تحيط عملها بكتمان عظيم.

مكتب استعلامات وتضليل

انشأت الجمعية الصهيونية لها مكتب استعلامات في حيفا، بدأ اعماله امس بتزويد السياح بما يستطاع تزويدهم به من الاضاليل، وذلك علاوة على مكتبين آخرين من هذا الطراز لهذه الجمعية في فلسطين، اولهما في القدس وثانيهما في تل ابيب.

اسماك طبريا في مجلس العموم

رداً على سؤال من النائب ليكي قال المستر اورمسبي غور وزير المستعمرات ان خبير مصائد الاسماك، اوصى في تقريره الذي رفعه الى حكومة فلسطين، بتأجير حقوق الصيد في بحيرة طبريا لرجل واحد مسئول، يعقد لعدة سنوات مع مراعاة حقوق العمال الصيادين. ثم قال الوزير انه لم يتلق من حكومة فلسطين تعليمات اخرى بهذا الصدد، لكنه يعتقد انها تنظر في هذه التوصية «وسأطلب من المندوب السامي ان يبعث الي بتقرير عن الموقف الحالي»

في مجلس العموم

علمنا ان لجنة تشكلت من اعضاء مجلس العموم البريطاني مهمتها الدفاع عن حقوق اليهود في مختلف البلدان، ومعاضدة الاتحاد اليهودي العالمي

قضية المهندس القتيل

بلغنا أن ملفات التحقيق في قضية مقتل المهندس يعقوب ستنتقل من دائرة بوليس القرى الى دائره المباحث الجنائية في القدس على ان يقدم الضابطان اليهوديان اللذان قاما بالتحقيقات اللازمه في هذه القضيه، في المستقبل. وقد زار الميجور «فولي» مدير بوليس اللواء الجنوبي امس مركز بوليس تل ابيب واطلع على ملفات التحقيقات.

بوليس تحري يافا لموسم النبي موسى

ابلغت رئاسة بوليس مدينة يافا عددا من رجال بوليس التحري بالتأهب للسفر الى موسم النبي موسى اليوم، ويحتمل ان يمكثوا هناك حتى ٢٠ الجاري

عدم التعاون مع رئيس بلدية حيفا

نشرت دافار في ملحقها المسائي ان المحامي الاستاذ حنا عصفور عضو بلدية حيفا الذي استقال ابان الاضطرابات قدم مذكرة الى حاكم اللواء الشمالي يشرح فيها شذوذ الوضعية التي ادت الى استقالة اعضاء بلدية حيفا المنتخبين، ويطلب اعادة النظر في المسألة وإقالة رئيس البلدية حسن بك شكري لان ممثلي العرب لا يمكنهم ان يتعاونوا معه في عمل ما.

جنود جدد من سائقي المصفحات والدبابات

وصل الى حيفا ٣٥٠ جنديا بريطانيا من سائقي المصفحات والدبابات. وبعد ان يمكثوا سبعة ايام سيوزعون على الانحاء المختلفة في فلسطين. ومن المنتظر ان يصل جنود آخرون خلال الاسبوع القادم!

نساء يحلن دون القاء الحجز

خرج صباح امس فريق من رجال بوليس مركز اللد لحجز امتعة احد اهالي بيت نبالا. ولما وصلوا هاجمهم عدد من النساء وتمكن من الحيلولة دون اتمام الحجز. وتقول هابوكر ان البوليس لم يجر الحجز لكنه عثر على بندقيتين في فناء دار الفلاح فصادرهما واعتقله رهن التحقيق

لويد جورج واليهود

نشر المستر لويد جورج مقالا جديدا في جريدة «ستراند ماغازين» مدح فيه اليهود بصورة مبتكرة هي الاولى من نوعها فقد قال: ان اليهود هم احسن جنس عاش في العالم منذ ان وجد الناس على سطح الارض سواء أردتم ذلك او لم تريدوا، فلا يمكن لاحد ان ينكر مبلغ التفكير الجبار الذي عتاز به اليهود.»

ثم طلب السماح لليهود — بناء على ذلك — ان ينشئوا مملكة سليمان...!

— موقف لويد جورج هذا من اليهود معروف، وقديم. لكن لم يكن لائقاً بسياسي مثله أن يرسل قوله السابق دون تحفظ، إلا أن تكون، السياسات دائماً مساومات

مغادرة السكرتير العام

علمنا ان المستر هول، السكرتير العام، سيغادر البلاد الى منصبه الجديد في زنجبار يوم ١٦ الجاري.

ضحايا الوطن القومي

وقعت في خلال ايام عيد الفصح اليهودي أربع حوادث انتحار. اولها دخول شموئيل فيبوشكي، وهو شاب عمره ٢٢ عاما، الى احدى العمارات الكبيرة في تل ابيب ورمى نفسه من الطبقة الثالثة الى الارض، ووفاته حالا والسبب ضيق ذات يده. والثاني وقع في مستعمرة ايلات هاشامر قرب الحولة فقد أطلق اريه شينر النار على نفسه، والقى بها في بئر. والثالث وقع على شاطيء بحر تل ابيب اذ حاولت استر تالبي قتل نفسها بان فصدت شريانها لكنها اسعفت في الحال. ووقع الحادث الرابع في البحر، فقد قذفت المرأة يونا بنفسها فيه ورفضت ان تسمح لاحد بانقاذها لكنها انقذت مرغمة.

أي زعماء هؤلاء!

ذكرت جريدة «جوديشار ندشو» اليهوديه الالمانية ان الدكتور وايزمن اجتمع مؤخراً الي بعض الزعماء العرب في اوروبا (كذا)، وتحدث اليهم عن جميع الطرق التي يمكن اتخاذها لايجاد «سلام» بين العرب واليهود. لكن هذه الاجتماعات لم تكن ذات نتيجة مرضية!

— هل تذكر الجريدة لنا أسماء هؤلاء «الزعماء»!

عطلتها... أسبوعاً!

عطلت الحكومة جريدة هاياردن الاصلاحية لمدة اسبوع اي انها عطلت عدداً واحداً منها لانها اسبوعية لنشرها مقالات عن الجيش اليهودي!

كذب الزعم!

زعمت جريدة هابوكر ان البحارة العرب في يافا لما رأوا الكساد قد لحق عينائهم قرروا الانتقال الى اعمال صيد السمك، وطلبوا من المستر دو مدير دائرة الزراعة والاسماك ان يساعدهم في مشروعهم الجديد.

قصد شريف ناجح

سافر يوم الجمعة الماضي الى عكا السادة عمر البيطار، شاكر ابو كشك، بشير الشرابي، الحاج عبد الرحيم بيدس لازالة سوء التفاهم الذي وقع بين سماحتي الشيخ الشقيري، والشيخ عبد الله الجزار مفتي عكا. وقد تمكن السادة المذكورون من تحقيق مقصدهم الطيب وعادوا الى يافا مشكورين

اصحاب مصانع الثلج

اجتمع بعد ظهر يوم السبت الماضي اصحاب معامل الثلج في مدينة يافا في مكتب الغرفة التجارية بناء على دعوة منها وبحثوا في مسألة المضاربة بين هذه المعامل فان لوح الثلج الواحد الذي يكلف عشرين ملا يباع في الاسواق الآن بعشرة ملات وبحثوا ايضا في كثرة الكمية المنتجة فان يافا تحتاج في فصل الصيف الى الفلوح من الثلج كل يوم بينما قوة معامل الثلج الموجودة تنتج الفين وخمسمائة يومياً

وبعد مناقشات لم يجر اي اتفاق بينهم اذ اصر بعضهم على اخذ حصص كبيرة في السنديك الذي اعتزمت الغرفة التجارية تأليفه تفادياً للخسائر وعدم ارهاق المستهلك بأسعار غالية. وبالرغم من خروج المجتمعين على غير اتفاق فان مكتب الغرفة لا يزال يواصل جهده لتأليف السنديك وحمل اصحاب المعامل على الدخول فيه.

موقف دير غريب

علمنا ان دير الروم يصر الى الآن على ان يدفع مستأجرو مخازنه آجار السنة الماضية كاملا، ولا يريد أن يخصم أي شيء عن مدة الاضراب، مع أن جميع اصحاب الاملاك قد خصموا لمستأجريهم بما لا يقل عن ثلاثة أشهر، وان المجلس الاسلامي قد خصم لجميع مستأجري مخازنه كل مدة الاضراب وهي ستة أشهر. فلماذا لا يتساوى دير الروم بالمجلس ويعامل مستأجريه كما عاملهم المجلس؟ هذا ما ننتظر الجواب عليه.

في الميناء

رست في ميناء الثغر امس الباخرة اكس كلبور. وانزلت خمسة ركاب و ٧٠ طن بضائع متنوعة. والباخرة ايفن كورتن لشحن الاثمار الحمضية. والباخرة زمالك وأفرغت كمية كبيرة من البضائع وشحنت ٦٣٧١ صندوقا من البرتقال، وبلغ مجموع ما افرغ امس ١٥٠ طنا من مختلف البضائع

البواخر وفنار يافا

تشكو شركات البواخر في يافا من الرسوم الباهظة التي تتقاضاها دائرة الفنار في يافا مع ان هذا الفنار لا يؤدي اية خدمة للبواخر لقصر بناية منارته ولحجب بناية الجمرك الجديدة لضوئه فنلفت نظر هذه الدائرة الى اصلاحه وتعليته وتنزيل الرسوم التي تتقاضاها لتساعد على احياء ميناء يافا ورسو البواخر فيها.

عمارة
لعائلات المنكوبين

الرملة — قررت لجنة الاعانات المركزية في فلسطين بناء ثمانية مخازن يرصد ريعها على اعالة عائلات الشهداء، وقدمت دائرة الاوقاف قطعة أرض لها تقع بجوار دائرة القائمقام لاقامة هذه العمارة عليها وستكلف هذه العمارة ما يقرب من ١٢٠٠ جنيه وسيباشر حالا ببناء ثلاثة مخازن منها، وقد قدم المدينة مدير الاوقاف العام الاستاذ عزة دروزة لاجل هذا الغرض

يهود طبريا يريدون
اغلاق المدرسة الاميرية

وردت على وكالة الدفاع بالقدس، البرقية الآتية من طبريا وهي موجهة في الاصل الى المندوب السامي: تكرر اعتداء اليهود على ابنائنا طلبة المدرسة الاميرية بقصد اغلاق المدرسة. نستغيث بكم — محمد سخنيني، محمود شفا عمري صالح رحمه، حبيب اندراوس، يوسف رحمه

النشرة الجوية

تتحول الرياح اليوم الى الجنوب والجنوب الغربي بعد ان كانت امس غربية وستتراوح سرعتها بين ١٠ و ٢٠ ميلا في الساعة. وتسقط في بعض الاماكن امطار وتظهر سحب كثيرة بارتفاع يتراوح بين الف وثلاثة آلاف متر وسيكون الجو واضحا

تذمر الفنانين
من محطة الاذاعة

يتذمر شباب العرب الفنانون الذين يستطيعون اظهار مواهبهم الفنية في محطة الاذاعه من تصرفات ادارة المحطه ومديرها الفني على الخصوص، الذي يهمل شباب فلسطين ويأتي بأناس من الخارج ليس لهم الالمام الكافي بفن الغناء ومواهبهم ومقدرتهم دون مقدرة شباب فلسطين.

وقد قدم الفنانون من شباب فلسطين عريضه الى المندوب السامي يعرضون فيها شكواهم والحيف اللاحق بهم من تصرف الادارة المذكورة. ولاهمية هذا الموضوع فسنعالجه للانصاف، وللمصلحة

دمج شركتي باصات

اجتمع في مكتب الغرفة التجارية ممثلون عن شركة باصات النجمة البيضاء المحدودة بيافا وممثلون آخرون عن الفريق المنشق وهو الذي يؤلف اكثرية المساهمين في جمعية باصات العجمي التعاونيه للبحث في أمر توحيد الشركتين

وبعد مناقشات دامت اكثر نهار السبت الماضي وقع المجتمعون على عقد تعهدوا فيه بالسعي الى توحيد الشركتين وتأليف واحدة. وقد اشترك في بدء الاجتماع ممثل عن الاقلية من جمعية باصات العجمي المعارضة في الاندماج وأوجد صعوبات أدت الى انسحابه واستمرار الباقين وتوقيعهم على العقد. وقد وكل الفريقان الاستاذ فخري بك النشاشيبي لاتخاذ التدابير لدمج الشركتين ببعضهما وتنفيذ العقد

ما أكثر ما يتنبأون به عن التقرير المنتظر

نشرت هابوكر خبراً لمراسلها في لندن قال فيه انه فهم ان حكومة لندن قررت إناطة امر البت في مسألة تقسيم البلاد الى مناطق بالمندوب السامي وباللجنة الملكية. وقد وافقت الحكومة مبدئياً على اقتراح التقسيم، لكن تفصيلات تنفيذه هي قيد النظر. وسيكون الحكم الاخير فيها للمندوب واللجنة الملكية وتعتقد دوائر لندن ان المندوب يميل الى برنامج التقسيم بشرط ان تكون المناطق تحت اشراف الادارة البريطانية التي يرأسها لكن اعضاء اللجنة الملكية يرفضون البت في هذا الاقتراح نهائياً قبل عودة بعض الانكليز الذين ارسلوا الى فلسطين لاتمام البحث!!

اجتماع الهيئات لمعالجة الازمة الحاضرة

اجتمع ممثلو الهيئات الوطنية في يافا في دار جمعية الشبان المسلمين في الساعة السابعة من مساء امس لاستئناف البحث في الشئون الاقتصادية والازمة الحاضرة وقد حضر السادة: على الدباغ، الشيخ فوزي الامام، فخري النشاشيبي، سعيد الخليل، صليبا عريضة، ممدوح النابلسي، ميشل عازر، جورج منصور، حسن خلقي الدجاني، رفيق شهاب الدين، محمود الفار، وقد قام بالاعمال الكتابية الاستاذ محمد عمر عوده وبعد مداولات أسفر الاجتماع عن تأليف لجنة لمراجعة الحكومة والبلدية ودوائر الاوقاف الاسلامية والمسيحية للعمل على انعاش الحركات الانشائية، التي يقصد منها التخفيف من وطأة الازمة الحاضرة والطلب من البلدية الغاء الضرائب المتراكمة من السنوات الماضية على الفقراء والعمال، وتأخير استيفاء الضرائب عن غيرهم لمدة معقولة

وقد انتخبت لجنة مؤلفة من السادة: على الدباغ، وفخري النشاشيبي، ومشيل عازر، وممدوح النابلسي، للعمل على تنفيذ هذه المقررات. وانفض الاجتماع في الساعة التاسعة على ان يعقد في يوم الاربعاء في ٧ الجاري لتكملة البحث.

لبحارة يافا مطلب من سمو الامير

علمنا ان فريقا من رؤساء البحارة في يافا سيرسل كتابا الى اللجنه العربية العليا يطلب فيه التوسط عند سمو الامير عبد الله بان يطلب من شركة المساجري ماريتيم رسو باخرتها شامبليون في ميناء يافا بدلا من حيفا اذ عليها سيبحر سموه في ٢٩ الجاري الى انكلترا لحضور حفلات التتويج. والبحارة يأملون من سموه ان يجيبهم الى مطلبهم لان سموه بعمله هذا يكون قد ساعد على احياء ميناء يافا العربي.

موظف بلدية لا يعبأ بها ولا بالجمهور؟

اشرنا امس الى ان المستر سكوت يتصرف في الاقسام التي يتولاها في البلديه تصرفات مطلقة. ونضيف اليوم ان المستر سكوت موظف في بلدية يافا يسيطر على دائرة الصحية وتوزيع المياه على الاحياء في المدينة. ومنذ ان وجد على رأس هذين القسمين والشكايات تتكاثر من تصرفاته واصراره على اقتراحاته وتنفيذها دون ان يعبأ بمجلس او جمهور. الا ان هذه الشكايات قد تضاعفت في المده الاخيرة ومن ذلك انه حرم استعمال غير اللغة الانكليزية في جميع مطبوعات الاقسام التي يتولاها غير عابيء باللغة العربية التي هي لغة البلاد، ولغة دافعي الضرائب الذين يقدمون له ثمانين جنيها كل شهر

ولا يظن احد بان المستر سكوت غير عالم بتذمر الاهلين من اجبارهم على التعامل معه بلغة لا يفهمونها، فقد لفت نظره اكثر من مرة لهذا الشأن وطلب منه المستهلكون ودافعو الضرائب ان تتضمن اوراق المعاملات اللغة العربية على الأقل الى جانب الانكليزية فكان يأبى الاصغاء. وخلاصة ما في الأمر انها لا نرى في المستر سكوت اكثر من موظف في البلدية قبل كل شيء، ولذلك نلفت نظر المجلس البلدي الى ان يوعز له باستعمال اللغة العربية لغة البلاد والجمهور ودافعي الضرائب

برقيات الى شركة الباصات الشمالية

وردت على وكالة «الدفاع» بالقدس برقيات من طولكرم، عليها تواقيع كثيرة، وقد جاء في احداها ما يلي: وكالة الصحف العربية في طيبة بني صعب تطلب من قيادتنا العليا وصحافتنا الحرة التحقيق مع بعض مساهمي شركة الباصات الشمالية لتهريبهم اليهود، ذلك قياما بالواجب عمر حامد

— بلسان أهالي بني صعب نستنكر الاعمال الفظيعة من بعض مساهمي شركة الباصات الشمالية مهربي اليهود عن طريق الشام المنوه عنهم بالعدد ١٢٦٢ من الجامعة الاسلامية بينما باقي المؤسسات الوطنية تضحي بكل غال وعين والبلاد في جهادها الوطني المقدس. نطلب من الحكومة وضع حد لهذه الهجرة المستمرة تطمينا للخواطر المتهيجة — عبد الرحيم العلي، احمد منصور، جميل الحاج ابراهيم، زكي السفاريني، علي حافظ حمد الله، سعيد عنبتاوي، محمود عثمان، جبالي حسن، برانس عمر، حامد صالح، حافظ سعيد، طاهر حسن ابراهيم، احمد حماد، احمد محمد، داود عمر، الحاج عبد الله، محمد ابو ساحه

تمسك بريطانيا

بغداد في ٤ نيسان ـ الوكالة العربية
اشيع في الاوساط السياسية ان السلطة العسكرية البريطانية في العراق عدلت عن اخلاء مطار الهنيدي من قواتها لتسليمه الي الحكومة العراقية والانتقال الى مطار ام الذبان كما نصت المعاهدة العراقية ـ الانكليزية في الملاحق العسكرية ، اما اسباب هذه التدابير فلم تعرف بعد . وقد لوحظ ان عدة فرق بريطانية وصلتها في المدة الاخيرة وعسكرت في المطارين المذكورين

قنصلية عراقية

بغداد فى ٤ نيسان ـ الوكاله العربيه
استدعت الحكومة العراقيه موفق بك الالوسى قنصل العراق فى بيروت سابقاً وقنصلها الحالي في بومباي الى بغداد على وجه السرعه ويقال ان لمجيئه علاقة بالقنصليه المنوي انشاؤها فى دمشق والتى يرجح ان يعين لها

طريق مكة ـ المدينة

القاهرة فى ٤ نيسان ـ الوكالة العربيه:
علم مندوب الوكالة العربيه ان سعادة طلعت باشا حرب رئيس مجلس ادارة بنك مصر ـ سوريا ـ لبنان يسعى الآن لدى حكومه الحجاز لاصلاح ٥٠٠ كيلو متر من طريق مكه ـ المدينه وفرشها بالاسفلت على نفقه شركه بنك مصر . و بناء على موافقه حكومه صاحب الجلالة الملك عبدالعزيز آل سعود أوفد طلعت باشا احد كبار المهندسين المصريين لتفقد حالة الطريق ودرس المشروع من الوجهه الفنيه . اما نفقات هذا المشروع فتقدر باربعماية الف جنيه مصري . والمفهوم ان طلعت باشا حرب اعلن عن استعداد شركه بنك مصر لتأمين هذا المبلغ على ان تستوفيه من واردات الحرمين فى البلاد المصريه

نسبة المتعلمين

بيروت ٤ نيسان ـ الوكالة العربيه ـ
دل الاحصاء الجديد الذي جرى مؤخرا ان عدد المتعلمين في سوريا بلغ (٤٨) بالمئة منهم ٢٤ بالمئه من ارباب التعليم العالى . وبلغ عدد المتعلمين في الجمهوريه اللبنانية ٦٥ بالمئة . واما في محافظة العلويين فقد بلغ عدد المتعلمين ١٣ بالمئة وبلغ في محافظة جبل الدروز ٦ بالمئة . اما القبائل السورية فقد تبين ان بين ـ ٣٥٠ ـ الف بدوي المنشرين في انحاء سوريا يوجد ـ ١١٢٠ ـ شخصا فقط من ذوي التحصيل العالى . واما نسبة مساحة الارض الى عدد السكان فهي على ما ثبت لكل كيلومتر مربع ٣٩ شخصا في لبنان و٢٧ في اللاذقيه و٦ في جبل الدروز و٥ في سوريا

حكومة بغداد

دمشق ٤ نيسان ـ الوكالة العربيه ـ
وزعت في المدينه اليوم نشرات بتوقيع صاحب مذكرات قائد عربي عن الحرب العامه والشؤون العربيه وفيها حمله شديدة اللهجه علي حكومه العراق الحاضرة

* * *

القدس

الدكتور طنوس يلحق بالاستاذ جمال

القدس في ٤ نيسان ـ لمراسل الدفاع الخاص ـ يغادر القدس الى لندن يوم الاربعاء القادم الواقع في ٧ الجاري الدكتور عزة طنوس للالتحاق بالاستاذ جمال الحسيني للدعاية هناك لاجل قضية فلسطين .

استعراض عسكري في مقر الجيش

جرى استعراض عسكري في مقر الجيش البريطاني في محلة البقعة استمر من الساعة التاسعة والنصف حتى الساعة الحادية عشرة والنصف قبل ظهر هذا اليوم بحضور كبار قواد الجيش واشتركت فيه اكثر وحدات الجيش المعسكرة في القدس وجوارها .

نساء اليهود يتبرعن لاسبانيا الحمراء ؟

تبرعت لجنة السيدات اليهوديات بمبلغ ثمانية وستين جنيهاً واربعمائة مل الى حكومة اسبانيا وارسلت المبلغ بواسطة بنك انجلو ـ فلسطين اليهودي وستصدر اللجنة نداء تحث الشعب اليهودي على مساعدة الحكومة الاسبانية ضد الثوار .

اليهود هنا سيحتفلون بحفلات التتويج

يستعد اليهود لاقامة الحفلات في اليوم الذي تجري فيه حفلة تتويج الملك جورج السادس في لندن . ولاجل هذه الغاية عقد اجتماع كبير في دار الادون أوستر ، نائب رئيس البلدية ، حضره كثيرون من اليهود بحثوا فيه انتخاب لجنة تتولى اقامة الحفلات في سائر انحاء فلسطين على ان تكون الحفلة الكبرى في القدس . ودام الاجتماع عدة ساعات وحضره مندوبون عن الوكالة اليهوديه والمجلس الملي اليهودي والاغودات اسرائيل وغيرها من الهيئات اليهوديه وقرروا انتخاب لجنة وإقامة الترتيبات ايام حفلات التتويج !

لحامو القدس قد يضربون غداً !

بالاضافه الى ما ذكرته لكم عن تظلم القصابين على ضريبه البلديه الجديدة على الخراف والماعز علمت أنهم سيعلنون الاضراب اعتباراً من يوم الثلاثاء اذا لم تلب البلدية مطاليبهم وتنصفهم بارجاع القديم على قدمه . وبالمناسبه اقول ان القصابين اضربوا في العام الماضي في مثل هذا التاريخ لنفس السبب واستمر اضرابهم ١٥ يوماً .

وفدان من غزة واللد للسلام والتهنئة

قدم وفد عن غزة مؤلف من السادة : موسى الصوراني ، ويوسف الصائغ ، ويوسف العلمي ، ومحمد ابو رمضان ، ومحمد ابو شعبان ، وجبرا الصائغ ، وزاروا سماحة الحاج امين افندي الحسيني مهنئين بعودته . وزار الوفد الاستاذ محمد عزة دروزة مهنئاً ايضاً . وزار سماحته ايضاً وفد من وجهاء اللد لذات الغاية .

عودة المندوب السامى من الشمال

عاد المندوب السامي من الشمال بعد ان حضر حفلة استعراض قوة الحدود التى جرت في سمخ

مدير قلم المطبوعات يزور الشمال

عاد من سوريا ولبنان المستر تويدي وسيقوم بجولة الى اللواء الشمالى للتعرف على الصحفيين وممثلي الصحف ووكلائها العرب واليهود

تفتيش دير للبحث عن عربى

فتش البوليس دير القديسة كاترينا تحرياً على شاب عربي شكا عليه احد اليهود بانه يحض العرب على مقاطعته لكن البوليس لم يعثر لهذا العربي على أثر

يضربونه ويحطمون زجاج سيارته

اعتدى فريق من اليهود في محلة ميشورم على سيارة تكسي لشاب عربى وضربوا سائقها وحطموا زجاجها وهربوا ، وقد اخبر العربى بوليس ميشورم بالحادث فضبط اقواله وعاين سيارته وأرسله للطبيب لأخذ تقرير طبي وتعقب اثر الفاعلين الذين لا تظهر « بطولتهم » الا فى محلاتهم

زيارتان يقوم بهما قنصل مصر

زار سعادة قنصل مصر الاستاذ احمد رمزي بك ، سعادة روحي بك عبد الهادي ، مساعد السكرتير العام العربى . ثم زار سعادته ايضاً سماحه الحاج امين افندي الحسينى في دار المجلس الاسلامي الاعلى فقوبل بكل حفاوة واحترام

الامير حسن الاطرش حريص على الوحدة

بيروت في ٤ نيسان ـ ادلى الامير حسن الاطرش الى مكاتب جريدة بيروت في السويداء بتصريح جاء فيه ما يلي : قد يظن البعض خصوصاً من اللذين يقرأون جرائد دمشق ، بأن الحركة التي يقوم بها النفر المخلص من الدروز غايتها مناهضة الكيان السوري ووضع العراقيل في طريق استقلاله لمصالح خاصة بينما الحقيقة خلاف ذلك . فالدروز كما يعلم الجميع ضحوا ولم يزالوا يضحون أغلى واقدس ما لديهم في سبيل حرية الوطن السوري واستقلاله ، وانهم لا يناهضون اخوانهم السوريين ورفاقهم في الجهاد ابان الثورة الحمراء بل يتمنون كل خير للوطن السوري العربي الفدى

برقيات العالم الاخيرة تقول

اشتداد الثورة في شمال الهند

اشتداد الثورة في شمال الهند

دلهي الجديدة في ٤ نيسان ـ تتخذ الثورة في منطقه وزيرستان والبقاع المجاورة لها شكلا خطيراً . وتقول الانباء البرقيه الواردة من بومبى ان الحالة في الشمال الغربي من الهند اخذت تتحرج عن ذي قبل وان الزعيم الذي يقود العصابات فيها ويلقبونه بالفقير رفض الدخول فى مفاوضات جديدة . وقد تعطلت الخطوط التلغرافيه فى تلك المناطق ، واصبح بعض القوات منقطعاً عن المراكز الرئيسية اما مدن الهند فما زال التوتر الشديد يسودها .

اضطرابات جديدة في حدود مراكش

برلين في ٤ نيسان ـ حصلت في حدود مراكش الاسبانيه ومراكش الافرنسية اليوم اضطرابات جديدة كالتي حصلت امس . ومن انباء باريس الموثوقة ان الجنرال نوكيه المقيم الافرنسي العام في مراكش سافر بعد ظهر اليوم الى الحدود المذكورة مصحوبا باركان حربه . والمفهوم ان بعض العشائر ثارت في تلك الجهات فوجدت في مراكش الاسبانية ملجأ منيعاً لحركاتها

زيارة رئيس جمهورية تحدث ضجة

لندن فى ٤ نيسان ـ يصل المستر بنيس غدا الى بلغراد مصحوباً بوزير خارجيته فيستقبلان فيها استقبالا شعبيا وسيجتمعان الى البرنس بول الوصي على العرش والى المستر ستيادينوفتش رئيس الوزارة ويبحثان مسائل البلقان الخطيرة وموقف دوله من الحالة الاروبيه الراهنه والحالة التي قد تطرأ . وقد احدثت هذه الزيارة قلقاً فى العواصم الاوروبيه وبخاصه فى لندن وباريس لما هناك من بوادر تدل على ميل تشكوسلوفاكيا الى انتهاج خطه يوغوسلافيا بتقربها من دول اروبا الوسطى . وتقول انديه جنيف ان البيان الذي اصدره مجلس دول الاتفاق المعقود فى بلغراد يتضمن اعترافاً ضمنياً بنجاح السياسه الجرمانية فى البلقان وانها بعد ان اطرت حكومه بلغراد لاتفاقها مع ايطاليا ، بدأت تشجع حكومه براغ على التشبه بها .

اقالة وزير المواصلات الروسية

موسكو في ٤ نيسان ـ اوعز الى الرفيق ياكودا وزير المواصلات والبريد بالاستقالة من منصبه فاستقال فوراً . اما التهمة الموجهة اليه فهو الاهمال والتقصير بتأدية واجباته

رئيس وزراء تركيا في بلغراد

انقره في ٤ نيسان ـ تقرر ان يسافر الجنرال عصمت باشا رئيس الوزارة التركيه والدكتور رشدي أراس وزير خارجيتها الى بلغراد في ١١ نيسان في زيارة رسميه يبحث فيها الوزيران مع وزراء يوغوسلافيا مسائل سياسيه خطيرة ثم يزور عصمت باشا بخارست للغايه نفسها . وتقول المحافل التركيه ان تطور الحالة في البلقان يحمل تركيا على ان ترقب هذا التطور باهتمام عظيم لعلاقته الوثيقه في سياستها العامه ولا سيما في الشرق الادنى

الجنرال مولا يهدد بلباو

لندن فى ٤ نيسان ـ يزحف الجنرال مولا على رأس فرقة من الثوار فى ساحة الباسك للاستيلاء على بلباو وقد وصل صباح اليوم الى مدينة ترموديا فاحتلها وهى تبعد ٢٠ ميلا عن بلباو

قلق بريطانيا من موقف البرتغال

لندن في ٤ نيسان ـ عقدت حكومة البرتغال مع شركتين جويتين اميركيتين اتفاقاً جوياً جعلت موانىء البرتغال وجزر الخالدات بموجبه مباحة لنزول طائرات الشركتين فيها سراءاً كانت قادمة من اميركا الى البرتغال أو بالعكس . وتلقى الاوساط العسكريه في العاصمة البريطانية على هذه الحركة نظرة حذر وقلق لتعرض مراكزها الحربية في جبل طارق الى الانكشاف والمراقبة

رئيس حاخامي اليهود فى ايطاليا

روما فى ٤ نيسان ـ اشترك رئيس حاخامى اليهود فى ايطاليا بحفلات عيد الفصح والقى خطبة قصيرة نوه فيها بتعلق اليهود بايطاليا وما افادته المدنية فى نهضتها الراهنة . وهذه هى أول مرة يشترك حاخام يهودي فيها بحفلة مسيحية دينية فى ايطاليا !

الحكومة السورية

تتسلم قيادة الجيش

دمشق فى ٤ نيسان ـ عقدت لجنه اركان الحرب السوريه اجتماعا مساء امس لوضع تقرير عن الجيش السوري المقبل وعدد افراده وتشكيل فرقه لرفعه الى الحكومه ودرسه . اما موعد تأليف الجيش الذي سيبتديء باستلام الحكومة السوريه للفرقه المتطوعه السوريه فى جيش الشرق فسيتم حتما بعد عودة الوفد السوري من اوروبا . وقد صرح احد اعضاء لجنه اركان الحرب ان الوفد يحمل معه كتابا من وزارة الخارجيه الفرنسيه فيه اعتراف بان المعاهده السوريه تعتبر نافذة منذ كانون الاول من هذا العام. وان اللجنه ستنتخب اعضاء البعثه الفرنسيه لتدريب الجيش السوري وتأليفه بعد عودة الوفد

ايطاليا تستميل البطريرك المارونى

بيروت في ٤ نيسان ـ عند ما زار قنصل ايطاليا العام بكركى في أواخر كانون الثاني انتشرت الاشاعات فى المغزى الذي رمت اليه تلك الزيارة فقيل ان قنصل ايطاليا فى المقابلة الطويلة التي جرت له مع السيد البطريرك دعاه ليكون ضيفاً على «الكيرينال» ـ وزارة الخارجية ـ اثناء وجوده في روما وقيل بعدئذ ان حكومه السنيور موسولينى تدخلت مع الفاتيكان لرسم غبطة البطريرك الماروني ـ كردينالا ـ وأرسلت تعلم سيد بكركى بنجاح هذه المساعي ونامت الاشاعات على اثر هذه الحوادث الى ان ظهرت بمناسبة قرب سفر غبطة البطريرك المارونى الى روما في ٢١ نيسان فعادت الى الانتشار بصورة أشد وأقوى

ويقال ان شركة اللويد تريستينو ـ كما تروي احدى الاشاعات ـ ارسلت تعلم البطريركية المارونية أنها تحجز جناحاً خاصاً على الباخرة الايطالية «اسبيريا» للسيد البطريرك والحاشيه .

وهي مستعدة لان ترسل الباخرة الى جونيه لكى تقل غبطة البطريرك والحاشية من هناك مع العلم ان جونيه ليست بالميناء او المرفأ الذي ترسو فيه البواخر

لكن بعض الاوساط المارونية المطلعة أعلنت أن التقاليد التي تربط بكركى الى فرنسا فى خطر ، وقد يجوز ان يتعكر صفو العلاقات.

وكان ان اصبح سفر غبطة البطريرك ما يزال تحت البحث، والمراد ان لا يصطبغ باية صبغة ايطالية من المبتدأ الى المنتهى .

الوفد السوري في طريقه الى دمشق

دمشق فى ٤ نيسان ـ غادر الوفد السوري باريس يوم الجمعه الماضي فى طريقه الى سوريا عن طريق قطار الشرق السريع وليس معروفا بعد ما اذا كان الوفد سيعرج او لا يعرج على أنقره ، ولذلك لا يستطاع تعيين يوم وصوله الى دمشق

ايطاليا تعزز سلاح الطيران الحربى

روما فى ٤ نيسان ـ اجتمع ٨ آلاف طيار حربي ايطالي فى روما اليوم للاحتفال بالذكرى السنويه الرابعه عشرة لتأسيس الطيران الايطالى . وجاء فى البلاغ بهذه الذكرى ان السلاح الايطالي سيكون مؤلفاً فى سنه ١٩٤١ من ٧٢٣٨ ضابطاً و ١٢٦٤٧ صف ضابط . وقد زيد عدد الضباط الطيارين من ١٧٥٧ الى ٤٢٨٣ وستؤسس وحدات جديدة للطيران فى ليبيا وشرق أفريقيا .

اريد الاجنحه تظلل ارض ايطاليا

ونشرت مجلة « حياة الطيران » الايطاليه بمناسبه تسليم الاعلام الى الاسطول الجوي الايطالي في عددها الخاص نص خطبة السنيور موسوليني التي القاها في ٢٦ مايو عام ١٩٢٧ وهي : « يجب على قوة الطيران الايطالية التي اعتقد عام الاعتقاد بتقدمها ان تكون كثيرة العدد ويجب ان تغطي اصوات محركاتها ضجة المحركات الأخرى وتظلل اجنحتها اراضي ايطاليا . فيصبح في استطاعتنا في المستقبل بين سنة ١٩٣٥ و ١٩٤٠ ان نكون قوة هائلة في تاريخ اوروبا تسمع صوتها فنحصل على حقوقنا »

المعارك فى شمال وجنوب اسبانيا

لندن ـ تقدمت قوات الحكومه فى الجنوب خمسه اميال في منطقه كوزوبلانكا بساحة قرطبه . اما فى الشمال فقد استرد الشيوعيون جبل كوريا الذي كان احتله الثوار امس ثم انسحبوا منه بعد كر الوطنيين عليهم عدة مرات وا[illegible] على الجبل . ويقول الخبراء العسكريون انه اذا لم تنته المعارك الحاليه ال[illegible] بشدة في جميع الساحات ، فان الحرب الاهليه سيطول امدها فى اسبانيا وهو ما تحذره الدول خشية امتداد لهيب الحرب اليها

تعادل فريقي العربي والاسلامي

ملاحظات على اللعب ووصف للمباراة

تعادل امس فريقا النادي الرياضي الاسلامي بيافا والنادي العربي المقدسي باصابتين لكل منهما . وكان التعادل في آخر لحظة، باصابة أحرزها العربي على أثر ضربة حرة قرب مرمى الاسلامي وكانت «اللحظة» قصيرة لدرجة أن الحكم لم يجد الوقت كافياً لوضع الكرة في منتصف الملعب بل صفر تـواً على أثر الاصابة معلناً انتهاء المباراة

أما النادي الاسلامي فقد أحرز اصابتين تعدان من اصابات المفاجآت إذ سجل الاولى في الخمس دقائق الاول من الشوط الاول ، والثانية في الدقيقة الاولى من الشوط الثاني على اثر توزيعه بديعة من السكسك للدرهللي (الجناح الايسر) الذي ضربها ضربة مدهشة فتلقفها فوزي وأودعها الشبكة بضربة رأسية . وسجل العربي اصابته الاولى في الشوط الاول بضربة رأسيه محكمة أمسك بها حارس الاسلامي لكنها أفلتت منه

وقد نشط الاسلامي في ابتداء اللعب وقام خط هجومه بلعب فني فائق كان التفاهم سائداً بين أفراده لكن العربي لم يلبث حتى اشتد . وقدسنحت في الشوط الثاني فرصة للعربي لتسجيل اصابة رائعة لولا سوء الحظ . واعتمد العربي في دفاعه كثيراً على « نائل » والحارس . اما الاسلامي فقد كانت هذه احسن مباراته طوال هذا الموسم من حيث تفاهم خط هجومه وإحكام التوزيع . ولاول مرة نرى عبد الرحمن هباب يعمل على استعادة ما فقده في الماضي. ومن الذين لفتوا الانظار الدرهللي الجناح الايسر للاسلامي ، فقد كان سريعاً جداً وقوياً في ضرباته وكان موضع اعجاب الحاضرين . ومما زاد في اعجابهم هذا انسجامه مع زملائه وعدم استئثاره بالكرة ، وهذه خصلة نحب ان يتحلى بها جميع اللاعبين . ولا ننسى اللاعب صلاح ، فقد قام بواجبه خير قيام كما هي عادته ، وكذلك فوزي وخالد اللذان أجادا في اللعب . أما السكسك فقد وفق في الشوط الثاني .

ونحب بهذه المناسبة ان نعيد ماقلناه سابقا وما سمعناه من الكثيرين من ان السبب الرئيسي في انهزام النادي الاسلامي هذه السنة يعود الى افتقار اللاعبين لاجراء التمارين الاسبوعية . ومن المؤلم انه بينما نرى معظم اللاعبين يلتهبون للقيام بواجبهم كأعضاء في فرقة اولى لا نجد التشجيع الكافي من المسئولين ليكونوا قدوة لبقية زملائهم . والغريب ان نرى سائر افراد الفرقة الثانية يواظبون على التمارين بانتظام، سواء سمح لبعضهم الاشتراك في المباريات الرسمية أو لم يسمح

ومما يغبط له ان تسود مباراة امس روح رياضية رائعة رغما عن التنافس الشديد الذي كان بين الفريقين، وخصوصاً في الدقائق الاخيرة ، اذ عمل الاسلامي على الاحتفاظ بفوزه حتى النهاية ، بينما بذل العربي جهده للتعادل، وكان له ما اراد . وبعد انتهاء المباراة اقيمت حفلة شاي في قاعة النادي الرياضي الاسلامي تكلم فيها الفريقان واختتمت الحفلة بالهتاف للناديين ، وبنشيد وطني القاه اعضاء النادي العربي

«ش»

. . .

عقد اجتماع لتشجيع المصنوعات الوطنية

وجهت اللجنة القومية في القدس دعوة لاجتماع يعقد في الساعه العاشرة من صباح يوم الجمعة القادم في دار اللجنة للبحث في مسألة « تشجيع البضائع الوطنية وانتهاج خطه قومية »

اجتماع نادي السباق اليافي

عقدت لجنة السباق اليافي اجتماعا بعد ظهر يوم الجمعه الماضي وهي مؤلفة من المستر كروسبي وشكري بك التاجي والميجر فولي والمستر ميلر مهندس التلفونات والسادة جورج موسى وجورج حلبي . وبحثت في اتخاذ ارض للسباق بعد ان عدلت عن مطار اللد الذي كثرت فيه المباني فقررت استئجار ارض في صرفند تخص شكري بك وواقعة قرب ملعب البولو وينتظر ان تبدأ سباقات الخيل في الارض الجديدة فى صرفند فى الخريف القادم .

ادارة « الدفاع » في عمارة المظفر

كانت ادارة هذه الجريدة قد انتقلت الى عمارة في شارع سوق اسكندر عوض لان دائرة الصحة العامة احتلت محلها . وكان هذا الانتقال موقتاً . وبما أن جناحاً خاصاً بعمارة المظفر المجاورة لمكان إدارة الجريدة سابقاً تهيأ ، فقد انتقلت ادارة الجريدة إليه امس . والعمارة تقع في شارع جمال باشا بين النادى الرياضي الاسلامي وعمارة السادة آل حزبون

تنبيه

ان شركة السجاير الصحية تلفت نظر عموم المدخنين الكرام بان السجاير الفريدة بجودتها

سبورت - كلوريا - لاما

هي مصنوعة من افخر الدخان بطريقة فنية مضمونة خالية من اية مادة مضرة. وكفاها فخراً اقبال كافة الشباب الراقي على استعمالها

الى الحمة

راحة وصحة ونزهة وامانا وسلاماً

تجدها في الحمة

والاغتسال في ينابيعها المعدنية العجيبة

هي خير مكان تجد فيه أمنيتك وسرورك ويبعث فيك روح النشاط والقوة. مناظر طبيعية خلابة وطقس جميل. خابروا ادارة الحمة قبل سفركم تلقونياً حتى تؤمن مطالبكم وراحتكم

المشغل العربي

لمؤسسته السيدة زهية باكير. بيت ابراهيم بك الخليل — حيفا

تعليم دروس فنية للتفصيل والخياطة باحدث واسهل اسلوب . والمشغل يقبل عشر تلميذات مجاناً ، بصورة دائمة . فالى هذه المؤسسة ياسيدات فلسطين الوطنيات حيث تجد كل منكن مايتناسب مع ذوقها باسعار لا تزاحم. تقوم بالعمل خياطات سوريات لهن شهرتهن . الافتتاح في اول نيسان المقبل

محلات

الحاج داود الطاهر الداودي واولاده

القدس شارع مأمن الله تجاه البلدية القديمة تلفون ١٢٩٧

تجدون جميع ما يلزمكم من انواع البقالة العربية والافرنجية

باسعار لا تزاحم والبيع بالجملة والمفرق

زوروا محلات المخزن الشرقي

لصاحبه توفيق الصناديقي

تجدون جميع ما يلزمكم من سائر انواع الموبيليات الفاخرة وسرائر حديديه صنع اكبر المعامل الوطنية في فلسطين وسوريا

زياره واحدة تكفي لان تجعلكم من الزبائن الدائمين .

القدس : شارع مأمن الله . تلفون ٦٤٥ حيفا : البوابة الشرقية

يافا : « المحطة شام : زقاق سيدي عامود

الاسعار بغاية المهاودة

رسالة سامه

عمارة المسجد

طلب الينا الكثيرون ان نلفت النظر الى عمارة المسجد ووجوب الاسراع في اتمام تصليحها ونقل بيوت الخلاء الى مكان بعيد لراحة المصلين وصحتهم ، ولخير المجاورين للمسجد من المنازل والدكاكين

الى دائرة الصحة

الكلاب غير المرخص بها في هذه البلدة كثيرة جداً . نلفت نظر ادارة الصحة الى القضاء عليها حفظاً للصحة العامه .

في مقهى يهودي

القدس — في منتصف الليلة الماضية اعتدى تسعة من افراد البوليس البريطاني في بار اوروبا على شخص فرنسي من موظفي فندق الملك داود يدعى رينيه وعلى يهودي يدعى دافيد شر من خدم البار وضربوها بالاقداح والقناني وكراسي البار فاصيب رينيه بجرح بالغ والآخر بجراح بسيطة نقلا على اثرها لمستشفى هداسا ، اما الاول فلا يزال نائماً فيه ، والآخر اسعف وخرج. وقد جاءت قوة من البوليس واخذت افراد البوليس الذين اعتدوا عليهما الى دائرة البوليس والتحقيقات جارية

اللد

تفقد مدارس اللد

زار مدارس اللد الاميرية امس الاساتذة خليل افندي السكاكيني مفتش اللغة العربية في إدارة المعارف العامة ، ومنسي افندي حنوش، ومصطفى افندي الدباغ مدير معارف اللواء الجنوبي. وقد تفقدوا بصورة خاصة مدرسة مكافحة الامية . واثنوا على جهود القائمين عليها

مدرسة بئر السبع

زار فريق مدرسة بئر السبع الاميرية مدارس اللد والرملة ويافا وبعد ان تجولوا في هذه المدن امس غادرونا الى بئر السبع

الى رحمة الله

انتقل الى رحمته تعالى امس المغفور له السيد امين وفا . وقد شيعت جنازته باحتفال مهيب مشى فيه فريق كبير من وجوه المدينة واعيانها . فللفقيد الرحمة ولآله جميل العزاء

في كرة القدم

تبارى بعد ظهر امس الفريق الثاني لمدرسة المعارف الثانوية بيافا مع الفريق الثاني لمدرسة تراسانطة . وقد تغلب فريق المعارف على فريق تراسانطة بثلاث اصابات ضد لا شيء

الذوق ... متوفر ...

المتانة ... مؤكدة ...

الثمن ... معتدل ...

كل ذلك تجدونه في سيارة

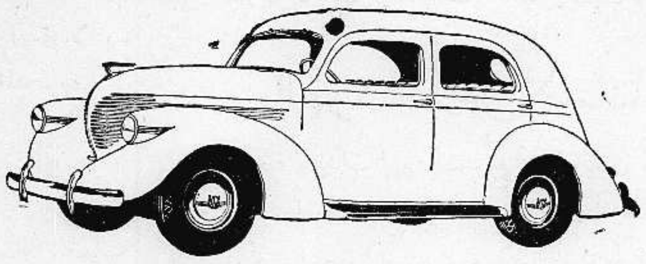

ويلز ١٩٣٧

الوكيل العام لفلسطين وشرق الاردن

سبيرو حبش

يافا شارع المستقيم تلفون ٦٤٨ حيفا شارع الناصرة تلفون ١١٠٧

وكيل القدس جميل حلبي تلفون ١٢٥٥

صروف

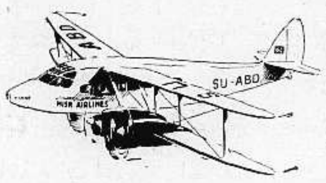

شركة مصر للطيران

السفر كل يوم من حيفا ويافا وتل أبيب والقدس الى بور سعيد والقاهرة والاسكندرية. السفر مرتين كل اسبوع من القدس ويافا وتل أبيب وحيفا الى بغداد . ثلاث مرات يوميا بين القاهرة والاسكندرية وبالعكس . السفر يومياً بين الاسكندرية وبورسعيد والقاهرة واسيوط وبالعكس . السفر مرتين في الاسبوع بين القاهرة والاقصر واسوان وبالعكس . الطائرات للركاب والبريد. تطلب الاستعلامات وكافة ما يلزم من وكلاء الشركة او من احد مكاتب السفر

Brasso

لصقل المعادن

اسهل طريقة لحفظ النحاس الاصفر والاحمر لامعاً، هو ان يدهن جيداً ببراسو وتذكروا دائماً ان براسو رخيص الثمن وسريع الفعل

ركت واولاده لمتد
هل ولندن

شجعوا

شركة المواد الحديدية

موبيليا جدع

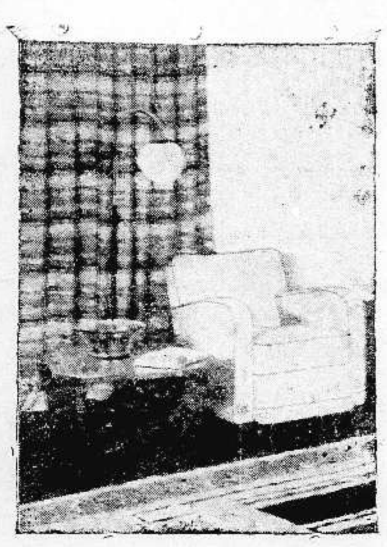

يسر اصحاب محلات جدع للموبيليا العصرية التي نالت اعجاب الجمهور ورضاه ان يعلنوا للشعب اليافي الكريم خبر نقل محلهم من شارع الاسعاف في يافا الى

موبيليا جدع

شارع بسترس

موبيليا جدع

حيث تعرض اصناف صناعتهم الفاخرة من أثاث غرف نوم - صالونات — غرف طعام - وغيره

صروف

مطبعة جريدة الدفاع — يافا

الثلاثاء في ٢٤ محرم ١٣٥٦ — ٦ نيسان سنة ١٩٣٧

الدفاع

جريدة يومية سياسية مصورة

السنة الثالثة — العدد ٨٤٢ — ٣

صاحب الامتياز : ابراهيم الشنطي
المحرر المسئول : شوكت حماد
مدير الادارة : عبد الهادي عرفان

الاعلانات
في يافا (ادارة) الدفاع : قسم الاعلانات
في القدس (وكالة) * : تلفون ١٤١٣
في حيفا * : * ١٢٥٨

دار الدفاع: شارع جمال باشا ـ عمارة المظفر ـ يافا ـ فلسطين
العنوان التلغرافي (الدفاع ـ يافا)
تلفون ١١٨٧ (اربعة خطوط) و ١٠٧٥ (خطان) صندوق البريد (٢٥٥)

الاشتراكات
في فلسطين عن سنة ١٥٠
في البريد الداخلي * * ١٨٠
في سائر الاقطار الخارجية * * ٣٠٠

حديث صحيفة انكليزية عن اللجنة الملكية ـ وصول الامير حسن دمشق وفض الخلاف ـ الوفد السوري في حلب ومرسوم العفو ـ جرح سوريين على حدود تركيا

رباطة في الجأش أيها المتحملون

لماذا حملوا الحديد القديم الى بلادهم

الدكتاتورية العجيبة في محطة الاذاعة

لا ننتظر من الحكومة ان تقوم الآن بأي عمل لتخفيف الأزمة. فانه الى جانب عدم مبالاتها بالأمر تتذرع بتقرير اللجنة الملكية قائلة أنها سوف لا تتقدم خطوة قبل صدوره. وعلى ذلك فلنصبر سحابة شهر وبضعة أسابيع، كما صبرنا على حكم الانتداب الصارم سنوات وسنوات. وليس مطلب هذه البلاد اقتصادياً، مادياً، يقوم على مجرد الارقام والحسابات. بل وراءه طلب التبديل الشامل في كل مظاهر هذا الوضع وحقائقه. ذلك التبديل وحده هو الذي يسعد البلاد ويعهد لها عهداً جديداً أهم دعائمه الاستقرار والرسوخ

نعم، إن خزينة الحكومة يرقد فيها وفر يحصى بالملايين، لا بمئات الالوف. لكن الحكومة عودتنا على تحمل القسوة والشظف، وألقت علينا فيهما دروساً بليغة. وتفسح لها المجال مدة من الزمن تزول فيه ذريعة انتظارها قرار اللجنة، ثم نرى بعدئذ ماذا يكون

وتختلف وطأة الضيق علينا كمجموع وأفراد. فالى الذين يقاسون أشد حالاته نسألهم أن يتحملوا الى اليوم الذي تقول فيه الامة رأيها في تقرير اللجنة، وترسم لنفسها برنامجاً قومياً، في الشئون السياسية والاقتصادية معاً. ودائما ينبغي ان نتصف بالصبر، ورباطة الجأش، لا سيما ونحن نخضع لاشد أنواع الحكم الاستعماري شذوذاً وعقاقاً، وتقلباً

لماذا أخذوا الحديد

لاحظ الناس تصدير البراميل والمواد الحديدية القديمة الى الخارج، خصوصاً انكلترا. وانتشر بعض التجار يجمعون هذه المواد ويشحنونها على البواخر. والذي علمناه ان هؤلاء التجار تقاضوا اثماناً مرتفعة، وربحوا في أعمالهم. لكن قليلين من الجمهور يعرفون سبب تصدير هذه المواد، على غير عادة في الماضي، فاليهم الآن شيء من التفصيل

قررت الحكومة الانكليزية زيادة تسلحها الى حد هائل. وتبعتها بعض الدول في ذلك خصوصاً اليابان، وايطاليا، والمانيا، والولايات المتحدة. وأهم مادة في أعمال التسلح من بوارج، ومدافع، ودبابات، هي الفولاذ. والمعروف أن الحديد القديم البالي هو أنفع مادة تمزج بالحديد الذي يسمونه «المطروق»، ويخرج منهما معاً الفولاذ في أصلب حالاته، وأنفعها للاستخدام. وهكذا شرع التجار يجوبون البلاد، ليس في الشرق وحده، بل وفي الغرب على وجه أشد وأوسع. وحملت السيارات القديمة، والبواخر القديمة، وأعمدة الترام والسكك الى مصانع الفولاذ بكميات هائلة. وارتفع لذلك سعر الحديد القديم ارتفاعاً فاحشاً

إنه هوس التسلح. هوس صناعة الموت، سبب ذلك الاقبال العظيم على الحديد القديم. وقد حار الناس في تفسير هذا السر: فما هو مقتبساً ومترجماً. فأي شقاء ينتظر هذه المدنية المادية طامعة، التي كادت تغرق في السلاح لتقتل، وتقطع، وتستأصل!

دكتاتورية محطة الاذاعة

محطة الاذاعة الفلسطينية ضيقة في كل شيء: في مادة برامجها، وفي الادارة الضنينة. وقد تكاثرت الشكاوى على قسم الغناء فيها، وعلى إدارته. والذي تقوله واثقين ان هذا القسم فيه دكتاتورية عجيبة من حيث السيطرة المطلقة على اختيار المغنين، تقبل من تشاء وترفض من تشاء. وفي قبولها ورفضها يتحدث الجمهور بأشياء لا نحب إيرادها هنا، ولم نيأس بعد من الاصلاح حتى نوردها.

لقد جاءنا شباب ناشئون يحملون شهادات من هيئات فنية في مصر ـ جاؤونا يقولون ان المشرف على قسم الغناء العربي قد رفضهم، أو خفض أجورهم، أو ماطل في وعده. وانه يختار مغنين لاعتبارات كثيرة، فيأتي بهم من أمكنة مختلفة، لا سيما المكان الذي يربطه به صلة المولد. ومع كرهنا للخوض في هذا، إلا أننا نحب أن لا يستغل حضرته اسماتتنا في عدم التفريق بين بلد عربي وآخر، فيأتي بمن يشاء، من أي بلد شاء، ويقضي على المغنين المشهود لهم بالمستقبل

ملحوظات لم نستطع الزيادة في كتمانها رغم عملنا على ذلك في الماضي. لكن دموع شاب معروف بالاجادة، وما بسطه أمامنا من شكاوى سألنا عنها فقيل لنا بصحتها — جعلتنا ننتقد هذه الدكتاتورية، طالبين اصلاحاً أو تبديلاً بالمرة.

«...»

بلاغ المفوضية السعودية

أصدرت المفوضية السعودية في القاهرة بلاغاً قالت فيه: ان زيارة صاحب السمو الملكي الامير سعود ولي عهد المملكة العربية السعودية لبغداد قد انتهت اول امس «السبت» وان سموه سيبرح العراق من البصرة اليوم (الاثنين) قاصداً الرياض عن طريق الحفر

وينتظر وصول سموه الى جدة يوم ٢٢ ابريل الجاري على ان يبحر منها في اليوم نفسه على البارجة البريطانية «ويستون» في طريقه الى انجلترا لحضور حفلات تتويج الملك جورج السادس

وسيصل سموه الى السويس يوم ٢٥ ابريل حيث يلتحق بسموه بعض رجال حاشيته الذين يكونون قد سبقوا سموه وابحروا من ميناء جدة على احدى البواخر التجاريه

وينتقل سموه من السويس الى القاهرة ومنها الى الاسكندريه بطريق السكه الحديديه. ويبحر من الثغر على الباخرة «الخديوي اسماعيل» يوم ٢٨ الجاري فيصل الى مرسيليا يوم ١ مايو

عبد الرحمن عزام الى بغداد

القاهرة — في ٥ نيسان — يغادر القاهرة سعادة عبد الرحمن عزام بك في ١٠ الجاري الى بغداد

طبيب خاص يصل الامير محمد علي

القاهرة — وصل الدكتور باركستون الى الاسكندرية اليوم، واستقل طائرة الى القاهرة، وزار قصر النيل وفحص الامير محمد علي، وقد فحص سموه مدة ١٥ دقيقة وطلب ان يصور القلب بالاشعه قبل ان يكتب تقريره عن الحالة

وفد تركي في حوادث الاسكندرونة

الاسكندرونه في ٥ نيسان — وصلت الى الاسكندرونه بعثه قادمه من تركيا برئاسه عبد الغني تركمان للاحتجاج لدى ممثل المندوب السامي الفرنسوي هناك على المعاملة التي يلقاها الاتراك الذين سجنوا خلال المظاهرات التي حدثت اثناء وجود لجنة الرقابه الدوليه في انطاكية

...

العفو عام عن المبعدين السوريين

يصدر المرسوم الخاص به بعد عودة الوفد

دمشق في ٥ نيسان — تلقت الحكومة نبأ رسميا بان قضية العفو العام قد بت فيها نهائيا قبل ان يغادر رجال الوفد السوري العاصمة الافرنسية. وان الوفد السوري يحمل في حقيبته مرسومي العفو عن المبعدين والمجاهدين، احدهما بالعفو عن الاحكام الصادرة من قبل المحاكم العسكرية والثاني بالعفو عن التدابير المدنية المتخذة بابعاد رجالات البلاد. ويؤكد مصدر مطلع ان قوائم العفو قد تم انجازها وانها ستعلن عقب وصول الوفد السوري الى العاصمة واعلان مرسومي رئيس الجمهورية الافرنسية بالعفو. وتدور على بعض الالسنة شائعة عن استثناء بعض المبعدين والمجاهدين من العفو، لكن الدوائر الرسمية تقول ان العفو سيكون عاما

خطورة الثورة في شمال الهند

برلين في ٥ نيسان — أثارت الحركة الثورية الناشطة في الحدود الشمالية الغربية للهند البريطانية قلق السلطات، لذا قرر القائد العام الجنرال روبرت مغادرة دلهي الجديدة والسفر الى بشاور للاشراف على سير الحركات الحربية شخصياً. وتفيد الانباء الاخيرة الواردة من دلهي ان معارك شديدة متواصلة قد نشبت على طول حدود منطقة وزيرستان وان بعض عصابات هاجمت الجنود حتى متاريسها وتجد السلطات اليوم للسعي في ايجاد حل سلمي خشية تطور الثورة ولكن هذه المساعي لم تثمر حتى مساء امس

اما الازمة في الهند فانها ما برحت موضوع حملات الصحف والوطنيين. وقد كانت هذه الازمه وسيلة صالحة ليبدي رجال المؤتمر نشاطهم في عملهم السياسي

انكلترا تحارب عقد المعاهدة الشرقية

المعاهدة تفصل العراق عن الوحدة العربية

تقول البرقيات اليهودية ان انكلترا تنظر باستياء الى عقد المعاهدة الشرقية بين العراق وجاراتها. وهي ترى في هذه المعاهدة انفصالا للعراق عن الوحدة العربية. وستسعى انكلترا العرقلة تنفيذ هذه المعاهدة وعدم توقيعها من جانب العراق

نبوءة جديدة عن التقرير المنتظر

في برقية من لندن ان جريدة المورننغ بوست ذكرت ان اللجنة الملكية ستقترح تقسيم البلاد الى منطقتين احداها عربية والثانية يهودية، وتستند هذه الجريدة في اقوالها على معلومات تقول انها صحيحة. وبمقتضى هذا البرنامج ستبقى قوى الجيش البريطاني في البلاد حتى يصبح اليهود قادرين على حفظ النظام والهدوء والاضطلاع بالحكم في المنطقه اليهودية. وسيشترك العرب واليهود في الاعمال العامة التي لا يمكن شطرها، مثل السكك الحديدية والتلغراف، وتؤكد الجريدة ان التقرير لن ينشر الا بعد حفلات التتويج في شهر مايو المقبل

حياد اميركا في حرب اوروبية

لندن في ٥ اذار — شاع في انديه واشنطن السياسيه اليوم ان حكومة الولايات المتحدة قررت ان تلتزم نهائياً الحياد في حالة وقوع حرب اوروبيه، وقد نشرت جريدة نيويورك تيمس مقاله رئيسيه في هذا الصدد قالت فيها ان المستر روزفلت كذب النبأ القائل بانه عامل على عقد مؤتمر لنزع السلاح وهذا لا يعني الا ان الرئيس نفض يده من المشاكل القائمه في العالم القديم ثم قالت: ان النصائح التي اسدتها حكومه الولايات المتحدة الى اوروبا لم تنفع في الماضي وانها لن تنفع في المستقبل، وانخير جواب على هذا انما هو نفض هذه الحكومه يدها من مشاكل اوروبا الراهنه

الامير سعود لحفلات التتويج

لندن في ٥ نيسان — في رسالة من جدة ان الامير سعود سيصل الاسكندريه ٢٨ الجاري في طريقه الى انكلترا لحضور حفلات التتويج. ويكون ذلك بعد انتهاء زيارته لبغداد

الساعة الأخيرة

آخر أنباء اللجنة الملكية ومقترحاتها

لندن في ٥ نيسان — نشرت جريدة المورننغ بوست مقالا عن اعمال اللجنة الملكية فقالت انها تدرس الآن مشروعا قد يحدث تطوراً عظيما في حالة فلسطين. وذلك بتقسم فلسطين الى قسمين القسم الأول تحت ادارة مستقلة كبلدان الدومنيون في الامبراطوريه البريطانيه والقسم الاخر يؤلف منه دولة عربيه كالعراق ربما تكون تحت سيادة الامير عبد الله امير شرقي الأردن

اعتراف بريطانيا بـ «السيادة» اليهودية

أما القسم الاول أي الدومنيون فيكون لليهود، ويكون لهم ممثل في عصبة الامم. ويعد هذا اعترافاً من انكلترا لليهود بالسيادة الوطنية.

وضع ميناء يافا وميناء حيفا

أما حيفا ويافا فستكونان ميدانين دوليين، وكذلك القدس وبيت لحم وسائر الاماكن التاريخيه ستوضع كلها تحت انتداب انكليزي خاص، يكون باشراف من عصبة الامم. وتبقى الجنود الانكليزيه في هذه المناطق بصفه دائمه. أما فيما يتعلق بالمصالح المشتركه العامه كالبريد والبرق وغير ذلك فستكون إدارتها مشتركه بين العرب واليهود على حد سواء.

الحكومة تنفذ التقرير بكل شدة

وقد علقت الجريدة بقولها ان هذا العمل قد يصادف استياء من العرب او اليهود، لكن الحكومة ستعمل على تنفيذ تقريرها مهما كان بكل حزم كما تعمل على وضع حد للاضطرابات في البلاد واستتباب السكينة والهدوء.

الامير حسن في دمشق وحل الخلاف

بيروت في ٥ نيسان ـ لمراسل الدفاع الخاص — اهتم لبنان بالخلاف بين سوريا وجبل الدروز على مشكله تعيين محافظ الجبل. وقد تألف وفد من عمر بك بيهم والسيد عبد الحميد كرامه والامير أمين أرسلان للسفر الى دمشق والسويداء للعمل على تقريب وجهتي النظر بين الحكومة الوطنيه وزعماء الجبل

برقية وصول الأمير حسن والاتفاق

لكن الوفد تلقى رسالة تلفونيه من شكري بك القوتلي رئيس الوزارة بالنيابه يشكره فيها ويخبره ان لا ضرورة للسفر لان الأمير حسن وصل دمشق وان البحث مع الحكومه اسفر عن حل الخلاف واتمام التفاهم

وسيستدعى عبد الغفار باشا الاطرش لانهاء المشكله بصورة مستديمه

وصول الوفد السوري حلب اليوم

دمشق في ٥ نيسان — لمراسل الدفاع الخاص — يصل الوفد السوري قادما من باريس الى حلب في صباح يوم الثلاثاء (اليوم) بطريق قطار الشرق السريع وسيلقي جميل مردم بك رئيس الوفد من مكتب الكتلة الوطنية في حلب خطاباً يتضمن اعمال الوفد في جنيف وباريس.

مردم بك يحمل مرسوم العفو

وقد علمت السلطات ان الوفد يحمل معه مرسوماً بالعفو عن السياسيين والمجاهدين المبعدين، ولكن تدور هناك اشاعة فحواها انه سيكون هناك بعض الاستثناءات الا ان الحكومه تنفي ذلك نفيا باتاً

ثورة القرى التركية ومقتل سوريين

استانبول — ثار الاتراك القاطنون في القرى الواقعه على الحدود التركيه السوريه فأطلقوا النار على جنود الحدود السوريين فقتل البعض وجرح آخرون ويقال ان التحقيق الذي قام به السوريون كشف عن ان الرصاص الذي وجدهو من صنع المصانع التركيه

اهتمام فرنسا بمستعمراتها شمال افريقيا

باريس في ٥ نيسان — تهتم فرنسا اهتماماً جدياً في الوقت الحاضر بمستعمراتها في شمال افريقيا. ويقوم الآن وزير الداخليه برحلة الى الجزائر بينما يزور وزير المعاشات المناطق الاخرى. وسيصل وزير البحريه لتفقد الحصون على طول السواحل المراكشيه.

برغم البطالة يريدون عمالا آخرين

عقدت « البالستين بوست » امس فصلا افتتاحياً استهلته بقولها ان التأخير في منح الجدول الجديد لهجرة العمال ، يسبب مزيد القلق لاصحاب الاعمال ولمؤسسات المستعمرات الزراعية ... لان العمل اليهودي برغم ما وقع في فلسطين من الاضطرابات قد ظل مستمراً بغير انقطاع

وفي آخر المقال قالت « البوست » : « أما وقد ثبتت الحاجة الى جدول هجرة العمال ، فان التأخير في اصدار الشهادات سينسب بلاريب الى اسباب سياسية لقد اكدوا لنا ان اعمال الحكومة لن يدخل عليها اي تبدل الى ان يتقرر العمل بما يجيء في تقرير اللجنة الملكية ، ومعنى هذا هو ان « قوة الاستيعاب » ستستمر وهي المعمول بها فيما يختص باية هجرة جديدة ، ولذلك لا يجوز التردد الآن في منح جدول هجرة العمال عن الاشهر الستة القادمة ، وإلا تزعزعت الثقة بنوايا الحكومة من جهة ، واصيب الصالح المادي للبلاد من جهة اخرى ، باضرار جسيمة . »

— اما ما جرى امس من رجال « المكابي » الذين رفضوا النزول الى مباراة الفرقة اليونانية ، لانهم جياع عاطلون عن العمل ، فقد تناسته « البوست » ...

مشروع الانارة لا يفي بغاية الجمهور

عقدت لجنة الابنية امس جلسة في دار المجلس البلدي ونظرت في عدة طلبات بناء مقدمة من اصحاب الاملاك . وستعقد اللجنة المحلية جلسة يوم الخميس القادم للنظر في مشاريع التنظيم الرئيسية . وعلى ذكر هذه المشاريع نود ان نلفت نظر البلدية الى ان مشروع الانارة قد كلف دافعي الضرائب نفقات باهظة في السنوات الماضية دون ان يفي بغاية الجمهور فيما يتعلق بانارة الاحياء العربية بالكهرباء . وقد لفت نظرنا فريق كبير من السكان الى هذه المسألة الهامة ، وذكروا ان ارتفاع اثمان الانارة بالكهرباء قد حمل المكلف والمستهلك أموالا باهظة لا قدرة لهم على احتمالها مدة طويلة .

قنبلة تلقى على منزل رئيس بلدية صفد

جاء في الصحف اليهودية من انباء صفد ، ان قنبلة القيت فيها في منتصف ليلة الاحد الماضي على منزل زكي افندي قدورة رئيس البلدية ، ولكنها لم تنفجر ، والقى البوليس بسببها القبض على شخصين لم تقل لنا الصحف اليهودية ما اسماها ، وانما قالت ان اليهود الذين تجاسروا على دخول الاحياء العربية اثناء الايام الثلاثة الماضية ، قد رجموا بالحجارة ، وارغموا على العودة من حيث جاءوا

وفي يوم الاحد ، رجم الدكتور غرينباوم بالحجارة وهو يسوق سيارته في حي العرب ، راجعا الى صفد

تزايد الودائع التي في البنوك

جاء فيما تسلمناه امس من مكتب الاحصاءات ، ان ودائع الاموال الموجودة هنا في البنوك الوطنية والاجنبية ، قد بلغت في آخر كانون الثاني مبلغ ١٤،٣٢٥،٠٠٠ جنيه ، بزيادة ١٣٠،٠٠٠ جنيه عما كانت عليه في آخر كانون الاول . وللجمعيات التعاونية ـ وعددها ٩٣ ـ من هذه الودائع الآن ٢،٧٤٦،٠٠٠ جنيه ، بنقص ٤٥،٠٠٠ جنيه عما كانت عليه في آخر كانون الاول

غرفة القدس التجارية تساعد يافا

بحثت الغرفة التجارية العربية بالقدس في مسألة البواخر التابعة للشركة الاميركية « اكسبورت لاينز » والسياسة التي اتبعتها تجاه ميناء يافا العربي ، ثم قررت تفويض السيد سليمان طنوس بمناسبة سفره الى اميركا بالاتصال مع هذه الشركة والمفاوضة مع شركة اخرى فهم انها مستعدة لان تضمن رسو بواخرها في ميناء يافا وتوكيل ممثل عربي لها فيها ، وقررت الغرفة ايضاً اتخاذ طرق اخرى لمحاربة هذه السياسة المتخذة ضد مصالح تجار العرب عموما وميناء يافا خصوصاً

آخر برقية عن اسعار البرتقال

• في آخر برقية من لندن أن محمول البواخر تابور فجل وميلزجورتون وتندفجل من الاثمار الحمضية بيع بالأسعار الآتية :

تعبئة ١٤٤ حبة بسعر من ٩ شلنات و ٣ بنسات إلى ٩ شلنات و ٦ بنسات والحجم الكبير من ١٠ شلنات و ٢ بنسات إلى ١١ شلناً . وتعبئة ١٥٠ حبة بسعر من ١٠ شلنات و ٣ بنسات إلى ١٠ شلنات و ٦ بنسات والحجم الكبير من ١١ شلنا الى ١٢ شلنا وتعبئة ١٨٠ حبة من ١٢ شلنا و ٦ بنسات الى ١٣ شلنا و ٦ بنسات وتعبئة ٢١٠ — ٢٤٠ حبة بسعر ١٣ شلنا و ٦ بنسات . وفي البرقية أن الطلب على البرتقال جيد .

مطالب محلة النزهة من البلدية

رفع سكان محلة النزهه ثلاث عرائض ، لحاكم اللواء الجنوبي ورئيس البلدية ومدير الصحه ، يطلبون فيها إنارة الطرق المتفرعة من الشارع العام ، وحفر مجار لتصريف المياه وذلك في اواخر الشهر الماضي . وقد قابل امس السيد رضوان نجم مفتش دائرة الصحة وطالبه بانجاز مطاليب تلك المحلة ، فقال بان الانارة ستتم في هذا الشهر ، وأما المجاري فسينظر في امرها في فرصة أخرى . وبهذه المناسبة نطلب من هيئة أعضاء المجلس البلدي ، والمهندس حنا افندي صلاح ان يقوموا بجولة في تلك الطرق المتفرعة من الشارع العام بالنزهة ، ليشاهدوا ما فيها ، على أمل درج اسم النزهة في الميزانية الجديدة

قضية المهندس القتيل

لا يزال رجال البوليس يوالون التحقيق في قضية المهندس يعقوب اسفانجر وقد علمنا انهم أجروا مساء امس تفتيشاً دقيقاً في بيت المتهم روبين سنشفيت تناول أسفل الجدران وجميع محتويات البيت . وقد فهمنا أنهم عثروا على عدد من « المكروفونات » التي تستعمل لتضخيم الصوت داخل الحائط وخلف عدة صور معلقة على الجدران . ويعتقد البوليس انه بعد العثور على بعض الاشياء الاخرى في بيت المتهم قد تقدم في التحقيق خطوه الى الامام . ويتكتم رجال البوليس في ذكر ماهية هذه الاشياء التي عثر عليها ، وقد علمنا ان المتهم طلب الى محاميه ان يسعى لدى البوليس ليسمح له بمطالعة الكتب والجرائد ومقابلة ابنه

بواخر المساجيري

حاولت جريدة هاآرتس ان تنتقص من الفوز الادبي الذي احرزه العرب في جعل بواخر المساجيري ترسو في ميناء يافا . فزعمت ان هذا الامر غير هام ، وان بواخر المساجيري سترسو اولا في حيفا ثم تمر عرضاً على يافا ، وتنزل بعض الركاب الذين يودون ذلك .

في مطار اللد

اذاعت دائرة الاشغال العامه انها تنوي الشروع في اعمال قد رصد لها خمسون الف جنيه . وهذه الأعمال عبارة عن اقامة ابنيـة في ارض المطار المدني باللد ، منها فندق كبير للمسافرين ودار للدوائر الحكومية .

زورقان مسلحان

ذكرت هابوكر أن بوليس يافا احضر زورقين بخاريين قوة كل واحد منهما ٢٥ حصانا مزودين بالرشاشات ويتسع الواحد لحمل ستة افراد من رجال البوليس . وقد ركب في كل واحد منهما مصباح كهربائي يستطيع ان يكشف المسافات البعيدة الشاسعة . وستكون مهمة هذين الزورقين مراقبة الساحل بين يافا وغزة .

وقد رحنا نستقصي الخبر ونبحث عن صحته . واتصلنا بموظف مسؤول في الميناء فنفاه نفياً باتاً

جماعة الاحسان بعكا

جاءنا البيان التاسع من (جماعة الاحسان الاسلامية بعكا) وفيه كلمة شكر لجميع حضرات اعضائها المؤازرين لها وللمحسنين المتبرعين الكرام ولمن آزرها من الاطباء وهم الدكاترة نعيم قطران وانور الشقيري وانطون شحاده وفي بيان الجماعة هذا ان مجموع ما لديها الآن من الاموال هو ٢٤٠ جنيهاً و ١٥٤ ملا جزى الله المحسنين خيرا .

حدود سوريا وفلسطين

علمنا ان مفاوضات تجري الآن بين السلطات الانكليزية والفرنسية على تخطيط الحدود بين سوريا وفلسطين

استدراك خبر

كتبنا أمس كلمة حول عدم نزول دير الروم لمستأجريه عن شيء من اجرة مخازنه عن مدة الاضراب . لكن وقع اسم دير الروم خطأ والحقيقة ان الدير المعني بهذه الكلمة هو دير الارمن .

البحارة ومزاعم اليهود

نشرت « البالستاين بوست » امس كلمة ، ابدت فيها ابتهاجها بما أشار اليها « مكاتبها اليافي » من ان الحكومة لن تضيق على ميناء تل ابيب ، ولن توسع على ميناء يافا ، ثم انهت كلمتها هذه بما يلي : ان ما يقاسيه بحارة يافا من المرارة ، من جراء فقدانهم وسائل العيش سيستغله المحرضون الذين لا مهنة لهم الا التحريض ، ولذلك سينصب جام غضبهم على الرجل الذي يحمل خطايا غيره دائما ... وهو اليهودي ! . ومتى ازداد موقفهم الاقتصادي سوءاً بعد ختام موسم الاثمار الحمضية ، فاننا نتوقع ان يتفاقم أمر هذا التحريض ...

تأييد البحارة

ارسل رئيس جمعية الشبان المسلمين كتاباً الى سمو الامير عبد الله ايد فيه رجاء بحارة يافا من سمو الامير بأن يأمر شركة المساجري ماريتيم برسو السفينة التي ستقل سموه الى انكلترا لحضور حفلات التتويج من ميناء يافا . كما ارسلت اللجنة التنفيذية لمؤتمر الهيئات الاقتصادي في يافا مثل هذا الكتاب الى سمو الامير .

كتاب عن فلسطين

صادر رجال البوليس امس في الرملة من احد باعة الجرائد ثمانية نسخ من كتاب «فلسطين الدامية» بدعوى انه يتضمن بعض الرسوم والمشاهد لمواقع الثورة الفلسطينية الاخيرة . ويعتقد البوليس ان هذه الرسوم تحدث هياجاً وتساعد على الاخلال بالامن . وقد قبض على الباعة وحقق معهم ثم اخلى سبيلهم بالكفالة .

من قن الدجاج

غادرت فلسطين أمس الاول الى اميركا ، اليهودية « حايا روبين » التي سبق ان سجنها الدكتور لتواك في قن للدجاج في مستعمرة رعنانا لمدة ثمانية اشهر قبل ان يعثر عليها البوليس ويقدم دكتورها السجان هو وصهره الى القضاء الذي ادانهما وحكم عليهما بالسجن حيث هما الآن ...

اليهود وفكرة التقسيم

القى بن غوريون رئيس الوكالة اليهودية خطبة في مؤتمر الصهيونيين المزراحيين الذي عقد في تل ابيب امس فاعلن ان الصهيونية لا توافق ابداً على تقسيم البلاد الى مقاطعات او اقتطاع قسم من اراضي الوطن القومي

الدعاوى الجزائية

في اثناء رؤية الدعاوى الجزائية المقامة من طرف الاهالي رأساً امام محكمة صلح يافا ، بين حاكم الصلح الاستاذ سمعان افندي داود للمشتكين أن شكاواهم لا تقبل الا اذا عرضوها اولا على البوليس ، فاذا رفض هـذا قبولها وشرح عليها بأنه لا يحصل من تعقيبها منفعة عامة فيمكن المحكمة ان تنظر فيها بعد ذلك الشرح وقد استند حضرة القاضي الى نص المادة التاسعة من تعديل قانون حكام الصلح .

التايمس وايطاليا والعرب

نشرت جريدة «التايمس» لمكاتبها الخاص في بغداد رسالة برقية قال فيها انما عمله السنيور موسوليني اثناء زيارته لطرابلس الغرب من تودد الى الشعوب العربية لم يؤثر الاثر المرغوب فيه ، كما يستدل على ذلك مما كتبته الصحف العربية في بغداد ودمشق وبيروت

اما جريدة « الأهالي » البغدادية فقالت وهي تشير الى زيارة الامير سعود ان لهذه الزيارة مغزى عظيما ، نظراً لرغبة العرب في تأسيس جبهة موحدة تقاوم الاستعمار ، لا سيما الفاشستي منه بنوع خاص . وقد اقتطفت هذه الجريدة من صحف دمشق وبيروت مقتطفات فيها استنكار لما ادعاه السنيور موسوليني من صداقته للعرب والمسلمين ...

البوليس واللغة الانكليزية

سافر عشرة من رجال البوليس امس الى القدس لاداء الامتحان العالي في اللغه الانكليزية . والمفهوم ان الذي يجتاز هذا الامتحان يرقى ويزاد في راتبه تشجيعاً لرجال البوليس على اتقان هذه اللغة

مفتش دائرة الصحة

اتينا امس على جانب من الشكاوى التي تصدر عن تصرفات المستر سكوت مفتش دائرة الصحة بالبلدية وذكرنا انه يسير على رأيه دون ان يتقيد بنظام المجلس الذي يتبع ادارته فيما يتعلق بالاعمال التي تقع ضمن الاقسام التي يتولاها . ونضيف اليوم ان تقريراً كتب في سنة ١٩٣٥ اعترف فيه المجلس بصراحة ان المستر سكوت لا يرضخ لاوامر المجلس ولا يتقيد بنظم ادارته

جناية المنشية

استأنف قاضي التحقيق البريطاني امس النظر في قضية ديب سوندي المتهم فيها كل من زكي وز كريا دحدح فسمع شهادات كل من عبد الله افندي سليم مفتش مركز المنشية ، ومحمد افندي بدوي ممثل النيابة والضابط سليمان افندي عازر والكونستابل المستر كلارك والكونستابل المستر هيكتس ، ونظراً لتغيب بعض شهود النيابة اجل القاضي اتمام النظر في هذه القضية ، الى يوم الاثنين ١٢ الجاري ، وكان يرافع عن المتهمين في هذه القضية الاستاذ هنري كتن

قنبلتان على طريق

القيت امس قنبلتان في الطريق الواقع بين نيفي شعنان وحيفا ولم يصب احد . وقد خف رجال البوليس الى مكان الانفجار لكنهم لم يقبضوا على احد

اول طائرة لشركة

غادرت مطار اللد في الساعة الثامنة من صباح امس أول طائره للشركة البولونية التي أسست للسير بين بولونيا وفلسطين . وقد حملت معها بريداً وزنه ٨ كيلو غرام وثمانية اشخاص من الركاب

علمت « ها آرتس » « والبوست »

علمت جريدة هاآرتس « ان حزبي الاستقلال والدفاع قررا ارسال وفد آخر الى لندن من فخري النشاشيبي وعيسى البندك لان الوفد الذي سافر كان عضواه من حزب المفتي ». وعلمت «البوست» ان اكرم زعيتر سيكون مع هذين الاخيرين»

في الميناء

رست في ميناء يافا امس الباخرة بوزيدن التابعة للشركة الهولندية وافرغت ١٣٠ طناً من البضائع المختلفة والباخرة عتيد وافرغت ١٥٠ طن عفش والباخرة ايفان جورتن لشحن البرتقال وقد بلغ مجموع ما شحن امس ٢٩٣٣١ صندوق برتقال ومجموع ما افرغ ٣٠٠ طن عفش .

نصيب سيء لقريتين

اتصل بنا أن مدير بوليس اللواء الجنوبي الميجور « فولي » قد اصدر قراراً يقضي بضم قريتي يازور والخيرية الى مركز بوليس هاتكفا ، وضم مركز بوليس بيت دجن الى مركز بوليس الرملة ، اعتباراً من أول الشهر الجاري !

علاقات ايران بفرنسا

ذكرنا في عدد ٢٨ الماضي خبراً عن قطع العلاقات السياسية والمعارفية بين ايران وفرنسا ، ولكن جاءنا امس من سعادة هاشم مكرم نورزاد قنصل ايران في فلسطين ، ان هذا الخبر عار عن الصحة ، لذلك اقتضى التنويه

يهودي ينتحر

القى اليهودي شلومو فيفحك بنفسه من اعلا سور بقصد الانتحار فتوفى على اثر دخوله الى مستشفى هداسا واسباب الانتحار مجهوله

خمسة آلاف لديزنكوف

اعلن الادون روكاخ رئيس بلدية تل ابيب ان وزير المستعمرات قد وافق على ان تخصص حكومة فلسطين مبلغ ٥٠٠٠ جنيه ، ينفق على انشاء حديقة « جان ماير » وهي الحديقة التي قرر اليهود في العام الماضي انشاؤها تذكاراً مايرديزنكوف ، رئيس البلدية المتوفي

تسقط في بئر

ابلغ مركز بوليس ديران ان هنية عبد الحفيظ وعمرها عشر سنوات قد سقطت في بئر ماء وتوفيت قبل ان يتمكن احد من انقاذها ، وقد اخطر قاضي الوفيات المشتبه بها بالامر وباشر البوليس في التحقيق

من مزاعمهم !

تقول هاآرتس انها علمت من مصدر ثقة ان اللجنة العربية العليا قررت الغاء قرار مقاطعة حفلات التتويج

وقالت ان السيد اسماعيل الحسيني ـ عم المفتي ـ وامين بك عبد الهادي قررا السفر للاشتراك في حفلات التتويج في اواخر الشهر الجاري

شجار فطعن فاعتقال

طعن عزو البشت ، احمد مصطفى في البلدة القديمة بسكين في يده اليسرى . على اثر شجار نشب بينهما وقد قبض على المتهم واودع السجن رهن التحقيق

عند السكرتير العام

القدس — قابل المستر هول المستر بدكوك مساعد حاكم لواء يافا ومكث عنده مدة ساعة

وقابله ايضاً الادون كيش رئيس الوكالة اليهودية سابقاً

وقابله بعد ظهر اليوم المستر سبايسر مدير الامن العام

الخليل

شدة حاجة المزارعين للقروض

الخليل في ٥ نيسان — لمراسل الدفاع الخاص — رفعت دائرة مالية الخليل الكشف الثاني باسماء المزارعين الذين قررت الحكومة اعطاءهم قروضاً زراعية طويلة الاجل الى حاكم لواء القدس للتصديق عليه . واتصل بنا ان حضرة القائمقام ارفق الكشف بتقرير طلب فيه مضاعفة المبلغ المقرر وخصوصاً بعد ان شاهد شدة حاجة المزارعين لمثل هذه القروض . وفهم ان حضرته اخذ يسعى لدى الجهات المسئولة لمنح البلدية مبلغاً كبيراً من المبالغ التي قررت الحكومة توزيعها على بلديات فلسطين لتخفيف الازمة وايجاد اعمال للعمال العاطلين

السعي لاجراء الصلح بين عائلتين

لا تزال اكثر عائلات الخليل بوجه عام وعائلة عرفه بوجه خاص تسعى لاجراء الصلح بين عائلتي الجعبري والاشهب بشأن الحادث المؤسف الذي وقع مؤخراً . والمأمول ان لا يمر هذا الاسبوع إلا ويكون الصلح قد تم على الطرق العربية المتبعة . سدد الله خطاهم .

ضبط مسروقات واعتقال شخصين

بينما كانت دورية الجمرك تتجول ليلة امس الاول في ضواحي المدينة شاهد أفرادها شخصين يحملان أمتعة في كيس كبير . وقد ادعت الدورية ان احد الشخصين أطلق عليها النار ثم تركا ما يحملانه وهربا . وتبين من التحقيق ان الامتعة التي وجدت داخل الكيس تخص السيد خلف الخطيب الذي سرق متجره في نفس ليلة الحادث

وفي صباح امس اعتقل البوليس كلا من رباح ابو حمديه ومحمد ابو رجب . ولدى تفتيش منزليهما عثر على بعض أقمشة قيل انها من نفس الاقمشة التي سرقت قبل مدة من مخزن دائرة جمرك الخليل ، كما ضبط مع رباح مسدساً وبعض الذخيره وقد اودع الاثنين السجن رهن التحقيق

الانتحار لنوبة عصبية

حكم القاضي اليهودي ازولاي على يهودي يدعى نسنبويم بتقديم كفالة مالية بحسن السلوك لمحاولته الانتحار وقد ذكر المتهم انه اقدم على هذه الفعلة لاسباب عائلية ، وابرز للقاضي شهادة طبيه تثبت انه كان اثناء المحاولة في حالة غير طبيعيه بتأثير نوبه عصبيه

عيارات نارية

أطلق مجهولون بعد منتصف الليلة الماضيه اربع عيارات نارية على مستعمرة بيت فيغان ، ولم يجب الخفراء عليها بالمثل . وقد ذهبت قوة من رجال البوليس الى الجهة التي يظن ان النار اطلقت منها ، لكنها لم تعثر على احد .

الحكم على سراق

حكم قاضي الصلح الاستاذ سمعان افندي داود على يوسف عبد الرازق الصالح المتهم بجرم السرقة بالسجن ٤٠ يوماً ، وعلى كل من محمد حرس ابو صالحة ومحمد سالم ، وحافظ عيد ، ومحمد احمد داود بالسجن شهرا ونصف شهر لكل واحد منهم بالجرم ذاته .

للمسجد الاقصى

القدس — زارنا في وكالة هذه الجريدة وفدا عرب النفيعات وعرب الفقراء وقد وصلا القدس لزيارة سماحة الحاج امين افندي الحسيني واخبراه انهما اوقفا خمسة آلاف دونم من اراضيهم على المسجد الاقصى وان المراجع المختصة ستباشر بتسجيل هذا الوقف بصورة رسمية .

الى مصر

غادرنا الشاب الاديب فوزي افندي القدومي الى مصر امس الاثنين مع عروسه لقضاء شهر العسل

حوادث سرقة

حيفا — اخبرت فاطمة الزين القاطنه في شرقي حيفا انه سرقت لها كمبيالة بمبلغ ٥٠٠ جنيه وسوار ذهبي وجنيه ، وسرق من مستعمرة بنيامينا حصانان وبقرتان وحمار . وخرج البوليس وكلاب الاثر للتحقيق

آل الضاهر يشكرون

جميع من واساهم بفقد ولدهم السيد جلال الدين محمد الضاهر سواء اكان ذلك بالكتابة ام بالحضور لمنزلهم ويرجون الله ان لا يريهم مكروها بعزيز .

اعتقال اميركيين يريدون الالتحاق

بالشيوعيين

د. ن.ب. باريس — اعتقل ٢٢ اميركيا كانوا قد نزلوا في الهافر اذ يعتقد بانهم كانوا يريدون الالتحاق بالشيوعيين في اسبانيا . واعلن رسميا بان سفير روسيا في باريس استدعي ليتقلد منصب مساعد وزير خارجية السوفييت

القدس

رد التهمة عن سليمان القطب

القدس في ٥ نيسان — لمراسل الدفاع الخاص — استأنف القاضي البريطاني المستر كاري التحقيق فى قضية السيد سليمان القطب المتهم باطلاق النار على اليهودي ليبل شنيرزن قرب البراق ، وبعد أن سمع شهادة باقي شهود النيابة سأل المتهم عما اذا كان يرغب باعطاء شهادة فأجاب نعم ، فصعد على المنصة واقسم اليمين وأخذ يعطي افادته وخلاصتها انه لم يطلق النار على اليهودي المذكور . وبعد مناقشة القاضي له وسماع دفاع الاستاذ راشد الحداد وكيل المتهم قرر رد التهمة عنه واخلاء سبيله

الحكم بالسجن والابعاد على جزائريين

ونظر ايضاً في قضيتي كل من عمر علي السعود من الجزائر ورفيقه محمد جمعه معيد المتهمين بدخولها الى فلسطين بصورة غير مشروعة فحكم على كل منهما بالسجن شهراً واحداً والتوصية بابعادها من فلسطين بعد انتهاء مدة السجن

بين الامير محمد علي والمجلس الاسلامي

لمناسبة انحراف صحة صاحب السمو الملكي الامير محمد علي رئيس مجلس الوصاية بمصر ، ارسل سماحة رئيس المجلس الاسلامي الاعلى لسموه البرقية التالية :

حضرة صاحب السمو الملكي الامير محمد علي كبير الاوصياء الافخم — القاهرة : المجلس الاسلامي الاعلى بفلسطين يبتهل الى الله ان يسبغ عليكم ثوب الصحة والعافية.

وقد تلقى سماحته البرقية الجوابية التالية من سموه : صاحب السماحة الحاج امين الحسيني — القدس : اشكر لكم ولحضرات اعضاء المجلس الاسلامي الاعلى بفلسطين برقيتكم الرقيقة بمناسبة مرضنا ، ودمتم بالصحة والسعادة .

وصول المعتمد البريطاني من عمان

وصل الى القدس قادما من عمان المستر كوكس المعتمد البريطاني ، وحال وصوله قابل المستر هول السكرتير العام مقابلة طويلة تحدث فيها عن مراقبة حدود شرق الاردن والامن العام واعرب عن رأيه بأنه لا لزوم لزيادة قوى الجيش على الحدود .

قاضي القضاة في دوائر العدلية

اجرى اليوم المستر ترستيد قاضي القضاة تفتيشا في دوائر العدلية ومحاكم الصلح وكان يرافقه المستر دانهم مراقب العدلية والمستر جاك المسجل العام . وسيدخل تصليحات واسعة في داخل الدائرة

وفد من عرب النفيعات للسلام

قدم المدينة وفد من عرب النفيعات والفقراء للسلام على سماحة الحاج أمين افندى الحسيني والاستاذ عزة دروزه وبعد أن هنأها بسلامة العودة زارنا في وكالة هذه الجريدة .

انتهاء عطلة محكمتي الاستئناف والمركزية

انتهت اليوم عطلة محكمتي الاستئناف العليا والمركزيه وستنظران في القضايا المعين لرؤيتها غداً

اللجنة العليا تجتمع مساء اليوم

تجتمع اللجنة العربية العليا في الساعة السادسة من مساء اليوم للبحث في امور هامة تتعلق في احوال البلاد الحاضرة .

المتهم باطلاق النار على كوهين

نظر القاضي البريطاني في قضية السيد جميل مطر المتهم باطلاق النار على اسحق كوهن فقرر توقيفه مدة ١٤ يوماً .

٥ الاف جنيه لتنوير المدينة

اجتمعت لجنة تنظيم الحراسه والسكناسه في البلديه وقررت فرض مبلغ ٥ آلاف جنيه تنفق على تنوير المدينه منها مبلغ ١٥٠٠ جنية لتنوير المدينة القديمة بالكهرباء والغاء مصابيح الغاز وما بقي ينفق لتنوير المدينة خارج السور

واجتمعت لجنه تنظيم البلدة وبحثت مسألة الباعة المتجولين وقررت السماح للباعة الحائزين على رخص قديمة وعدم اعطاء رخص جديدة ، كما قررت عدم السماح للباعة المتجولين في شوارع المدينة الرئيسية . وستعرض هذه الامور على المجلس البلدي في جلسة يوم الخميس القادم للموافقه عليها . كما انه سيجرى البحث حين انعقاد الجلسه في مسأله اقامة المهرجانات والزينات في اليوم المصادف لحفلات تتويج جلالة الملك جورج السادس

حيفا

مطالب عمال الحركة بالسكة الحديدية

حيفا في ٥ نيسان — لمراسل الدفاع الخاص — على اثر الكتاب الذي تلقاه عمال قسم الحركة بسكة حديد حيفا من نائب السكرتير العام ، في شأن الاهتمام بامر المكافآت التي طلبوها لقاء خدماتهم ، في سكك الحديد، لاسيما اثناء الاضراب الذي تعرضوا فيه الى الاخطار الكثيرة طير العمال اليه البرقية التالية : عمال قسم الحركة بسكة حديد حيفا يشكرونكم على كتابكم اللطيف الدال على اهتمامكم بشأن مكافآت العمال لقاء خدماتهم بسكك حديد فلسطين، ويأملون من سعادتكم مواصلة الاهتمام بمطالبهم العادلة .

عن عمال قسم الحركة بحيفا
جمال عبد الرحمن الحاج

برقيات العالم الاخيرة تقول

تقرب الثوار الاسبان من المسلمين

اسبانيا تتقرب من المسلمين

بورغوس في ٥ نيسان — قابل الجنرال فرانكو ٤٠٠ من عرب مراكش الاسبانية العائدين من الحج فأعربوا له عن امتنانهم لما لقوا من تذليل الصعوبات من قبل الحكومة الوطنية في سبيل الحج كما اعربوا عن تأييدهم للحكومة الوطنية فاجابهم الجنرال بان حكومة بورغوس تعني بعرب المغرب عناية خاصة وانها تقدر ولائهم لها حق قدره . ثم اشار القائد الاسباني في حديثه معهم الى الوضع الراهن في مراكش الاسبانية وأكد ان الاصلاحات الموعود بها ستنفذ حتماً بعد انفضاض المشاكل القائمة فى اسبانيا . وقال مخاطباً الحجاج: «ان شجرة السلام ستثمر قريباً ، وتقطفون أنتم أجمل ثمارها . »

انذار المانيا لاسترداد بعض مستعمراتها

برلين في ٥ نيسان — نددت الاندية السياسية الالمانية والصحافة بالبيان الذي اذاعته حكومه افريقيا الجنوبية مهددة فيه ساكنيها الالمان بالعقاب اذا هم عملوا لمصلحة دولة اخرى . وتقول المقامات العليا ان بيان حكومه افريقيا الجنوبيه سيرغم حكومه الريخ على انتهاج خطه سياسيه حازمه في مسألة المستعمرات

وذكرت جريدة دوتش ألجمين زيتونغ في مقالتها الرئيسية اليوم انه من المستحيل ان تصفو العلاقات بين المانيا وحكومة افريقيا الجنوبية اذا هي نفذت قرارها هذا وانهت مقالتها بقولها : ان هذا التدبير سينشأ عنه في المانيا سابقة خطرة تحملها على ان لا تعترف به ، وان لا تكون مسؤولة عن نتائجه

لواء الاسكندرونه سوري، لغته العربية

دمشق في ٥ نيسان — عاد من باريس وجنيف المسيو دوريو المندوب المعاون في لواء الاسكندرونة ، وقد فهم من حديث ادلى به الى احد الصحفيين ما يلي : لقد بت نهائيا بان تكون اللغه العربية لغة رسمية في اللواء . وبت ايضا بان تكون جنسيه سكان اللواء هي الجنسية السورية . وقال مسيو دوريو بانه يعتقد ان حالة اللواء الاقتصادية سوف تتحسن تحسنا ملموسا بفضل الاتفاق الجديد

أول طابع بريد بصورة هتلر

د.ن.ب. برلين — أصدرت ادارة البريد العام اول طابع خصوصي بصورة الزعيم الهر هتلر . وكان الازدحام حول مكاتب البريد شديدا لاقبال الجمهور على شرائها

لقب المستر بلدوين الجديد

لندن في ٥ نيسان — د. ن. ب — ذكرت الديلي تلغراف بان المستر بلدوين سيلقب بأيرل بلدوين اوف بيودلي عند تركه منصبه

عشرة ملايين جنيه سنويا للدفاع

د.ن.ب. لندن — تقول جريدة الاحد (ذي بيبل) بأنه سيجري البحث في برنامج الدفاع عن الامبراطورية عند عقد المؤتمر . وستطلب انكلترا من ممتلكاتها ان تقدم لها سنويا مبلغ ١٠ ملايين جنيها لصرفها على التسلح . وكذلك سيحدد عدد الجند الذي يمكن هذه الممتلكات ان تقدمه لانكلترا في حالة نشوب حرب وسيطلب من الممتلكات اخيراً تأمين تقديم المواد الغذائية بكميات كبيرة

حزب دي لاروك يعمل في فرنسا

باريس في ٥ نيسان — د. ن. ب. — اعلن الكولونيل دي لاروك في اجتماع عقده الحزب الاشتراكي بان الحزب سيقوم خلال الاشهر المقبلة بدعايه واسعه النطاق حتى في القرى الصغيرة . وقد قرر الحزب في عدة اجتماعات بتضامنه مع المبادىء الجمهورية وطلب برنامجاً اصلاحياً على اساس الاقليميه وقد قدم اليوم الى المحاكمة

المانيا تعترف بالدين الوثني

برلين فى ٥ نيسان — قررت الحكومة الوطنية الاشتراكية الاعتراف بالدين الوثني الذي يعتنقه المارشال لودندورف . وقد اعلن المارشال ان معتنقي هذا الدين سيتمتعون في المانيا بجميع الحقوق التي يتمتع بها معتنقو الاديان الاخرى كما انه شكر الهر هتلر الذي قرر المساواة بين الوثنيين والكاثوليك والبروتستانت وقد دعا مشايعيه في بيان اذاعه امس لمكافحة القوى الدولية التي ترمي الى بسط سلطانها على الشعب الالماني ثم اشار المارشال وهو رئيس الدين الجديد الى النزاع الناشب بين المانيا والكنائس لا سيما الكاثوليكية منها وقال ان الكنيسة الكاثوليكية انما هي خطر جديد يهدد كيان الدوله الجرمانيه

ملك ايطاليا يزور المجر

بودابست في ٥ نيسان — ذكرت الصحف الايطالية الصادرة اليوم فى روما ان الملك فكتور عمانوئيل سيزور عاصمة المجر قريباً ونوهت الكورير دللاسيرا بتنبؤات عدة عن النتائج السياسية التي ستنشأ عن هذه الزيارة وهي تزعم ان الكتلة البلقانيه كلها ستتجه فى سياستها الدولية نحو روما .

الجنسية السورية بدلا من التركية

بيروت في ٥ نيسان — د . ن . ب — تفيد اخبار الصحف السوريه بان كثيرين من السوريين الذين طلبوا الجنسيه التركيه منذ مدة قد عادوا فراجعوا المراجع المختصه لاعادة جنسيتهم السوريه اليهم مع العلم بان ذلك يقع تحت طائلة قوانين صارمه

بموجب قانون منع الجرائم

قضى حاكم اللواء الشمالي على الشاب محمود هاشم الاشقر بان يقضي ستة اشهر بحيفا ، ويثبت وجوده امام دائرة البوليس ، مرة في اليوم . وقد قبض على هذا الشاب ، كما قبض على غيره بموجب قانون منع الجرائم .

في ميدان لعبة كرة القدم

تبارى بعد ظهر امس فريق النادي الرياضي الاسلامي بحيفا ، وفريق نادي العمال ، على ملعب الاول ، فتغلب الاول على الثاني باصابتين ضد لا شيء . وقد كان شهود هذه المباراة كثيرين . وجرت مباراة ثانية في عكا ، بين نادي الاتحاد بعكا وفرقة اليونان بحيفا، فتغلب الاول على الثاني بأصابة واحدة ضد لاشيء

تأجيل اجتماع العمال بحاكم اللواء

تأجل اجتماع بعض العمال الى حاكم اللواء الشمالي ليوم الجمعة المقبل ، بعد ان كان منتظراً ان ينتهي من قضيتهم ، بحسب وعده ، في هذا اليوم . ولكن الوفد الذي حاول مقابلته اليوم ، لم يجده

شركة الكهرباء تطبع وصولاتها بالعربية

علمت ان شركة الكهرباء قد قررت طبع وصولات باللغة العربية لارسالها الى المشتركين العرب في عكا وهم الذين استنكروا في السابق جنوح هذه الشركة الى ارسال الوصولات الى المشتركين العرب باللغة العبرية . وعلمت كذلك ان اهالي حيفا العرب سيحذون حذو عرب عكا ، ويطلبون من هذه الشركة طبع وصولات باللغة العربية ، لا سيما والسواد الاعظم من المشتركين في هذه الشركة من العرب

سموه يسافر من حيفا لحضور التتويج

يسافر سمو الامير عبد الله الى لندن يوم ٢٨ الجاري على الباخرة شامبليون من حيفا الى لندن لحضور حفلات التتويج

شكر العمال لمفتش رصيف الجمرك

حضر الى وكالة هذه الجريدة اليوم عدد من عمال الجمرك وطلبوا الينا ان نشكر بلسانهم ولسان اخوانهم مفتش رصيف الجمرك السيد محمد عبد العال المصري الذي ادخل نحو ١٥٠ عاملا عربياً من قرى قضاء جنين ونابلس وطولكرم وحيفا.

المندوب يوزع الشهادات على طلاب يهود

وصل الى حيفا اليوم المندوب السامي وزار بعد الظهر مدرسة التخنكو اليهودية لتوزيع الشهادات على ١٩ طالباً من طلابها وكان بصحبته حاكم اللواء الشمالي وكان المندوب يوزع الشهادت على كل طالب ويصافحه مهنئاً ثم خطب في الحاضرين منوهاً « برقي المدارس اليهودية وتقدمها » وكان الحاضرون موظفين انكليزاً وعرباً ويهوداً وخطب في الاجتماع بن غوريون وآخرون شاكرين للمندوب زيارته واهتمامه. وقد ازاح المندوب الستار عن تمثال للدكتور شمريا هو ليفن الذي ذكر المندوب في خطابه انه كان صديقاً حميماً له والذي حين توفي منذ سنتين ارسل وكيلا عنه لحضور جنازته والمعروف ان المتوفي هو من مؤسس مدرسة التخنكو ومن العلماء اليهود الذين ساهموا في بناء فكرة الوطن القومي في فلسطين .

وزار المندوب على الاثر معرضاً يهودياً للخرائط تابعاً للمدرسة ومنها قصد الى مستعمرة كفرتا حيث زار المصانع اليهودية ثم عاد الى حيفا وغادرها الى شفا عمرو

مجهولون يطلقون النار على عمال يهود

اطلق مجهولون بعد ظهر اليوم عيارات نارية على عمال يهود بقرب [illegible] مشمارهايميك . وقد اجاب فريق من البوليس الاضافي اليهودي على [illegible] الرصاص بالمثل ، ثم حضرت ثلة من البوليس والجند الى مكان الحادث و[illegible] تباشر التحقيق

موسوليني وهو يخطب ود مكة المكرمة لم ينس حليفته الكبرى ... « الكنيسة »

نقلت المجلات الانكليزيه عن جريدة « برلينر تاجبلاط » الالمانية الكلمة التالية : من قبل ان يقال رسميا عن موسوليني انه « حامي الاسلام » كانت الدوائر الاستعمارية الايطالية قد بدأت بحملات قويه شعارها « ايتاليامسلمانا » وكان طبيعيا بعد انتعاش الروح الامبراطورية ، ان تهتم ايطاليا أكبر الاهتمام بمن في افريقيا الشماليه من المسلمين ، وباولئك الذين ساعدوا روما على تحطيم حكم الاماهرة في الحبشة

والآن وقد انتقل ميدان المصالح الايطالية من اوروبا الوسطى والغربية ، الى البحر الابيض المتوسط ، نرى روما قد ادركت ما لعطف المسلمين من قيمه كبرى هائلة ، وقد يلوح للبعض ان موسوليني في اندفاعه الى العمل على اكتساب الاسلام الى جانبه ، قد نسي حليفته الكبرى ، وهى كنيسة روما ، ولكن هذا ليس بالصحيح ، فان فيما عمله البابا مؤخرا من منحه وسام « الوردة الذهبية » الى ملكة ايطاليا ، ومن اصداره مرسومه البابوي الخاص بتنظيم الكنيسه الكاثوليكية في الحبشة ، ما يدل دلالة قاطعه على ان الوئام ما يزال سائدا بين الكنيسة وبين « الدوتشي »

ومن الطبيعي ان تتضمن فكرة « الامبراطورية » ان يسود مثل هذا الوئام بين مكة وبين روما ... وقد اظهر الفاتيكان نفسه مؤخرا ، اهتماما عظيما بالاسلام ويصعب على المرء ان يتوقع من « الدوتشي » ان يكون كاثوليكيا اكثر من البابا

تهريب البضائع بين سوريا وفلسطين

قالت زميلتنا « الايام » الدمشقية الغراء :

تقوم طائفة من الناس في سوريا وفلسطين ، بتهريب البضائع من قطر الى قطر ، توفيراً للرسوم الجمركية الامر الذي اهاب بقيادة درك القنيطرة الي وضع قوة من رجالها على الحدود الفلسطينيه لمصادرة هذه البضائع والقبض على المهربين

المواد الاولية واهميتها فى المانيا

د.ن.ب فرانكفورت — افتتح نهار الاحد معرض المستعمرات بحضور كبار موظفي الدولة والحزب النازي والسلك السياسي . وخطب رئيس البلدية الدكتور كريمس فقال ان مسألتي المواد الاولية والغذائية لا يمكن ان تكون تحت رحمة عدة

امطار غزيرة فى شمال سوريا

دمشق في ٥ نيسان — استمر انحباس المطر اكثر من شهرين فخامر اليأس القلوب لهذه الضربة الاليمة الموجهة الى صميم المزارع ولكن الانباء كلها تجمع اليوم على ان الله سبحانه وتعالى استجاب دعاء الداعين فهطلت الامطار بغزارة في سوريا من الشمال الى دمشق ، وفى نبأ من دير الزور ان الامطار استمرت تهطل على انحائها نحو ست ساعات فاحيت ميت الزرع

المجدل

اجتماع وتبرعات للمنكوبين

المجدل في ٥ نيسان — لمراسل الدفاع الخاص — وزع حضرة رئيس البلدية يوسف افندي نجم بطاقات الدعوة على عدد كبير من الوجهاء والتجار لحضور الاجتماع الذي عقد في دائرة البلدية صباح الاحد الماضي لجمع التبرعات للمنكوبين وكان الاقبال على التبرع عظيما وقد بلغ مجموع القائمة الاولى ٢٣ جنيهاً و٣٠٠ ملا

الم الصلب للزوج يخف في الحال

بتأثير مدهش من لصقة شهيرة

كتبت المسزم . ا . تقول : « اشعر بان من واجبي ان اكتب اليكم عن المساعدة المدهشة التي ينالها زوجي من لصقة الكوك ذات المسام . انه كان يشكو من ألم الصلب ، ولست ادري كيف كانت حالته ستصير بغير لصقتكم ومافيها من الدفء والتخفيف السريع ، والمساعدة المدهشة فوق كل شيء . ان الكلمات لا تكفي لوصف المساعدة التي ينالها ولقد جربنا لصقات اخرى ارخص منها قليلا ، ولكن نقودنا كانت تضيع عبثاً . اذ ليس من لصقة اخرى مثل لصقة (الكوك) واني اعرف ان كل من يشكو من اي نوع من انواع الاضطراب العضلي ، سيكون شاكراً لمعرفة الراحة التي ينالها باستعمال (لصقة الكوك) المدهشة هذه »

هل تشكو من الم الصلب — من عرق النساء — من التهاب العصب — من الم الظهر المتعب ؟

انك لست في حاجة الى ان تشكو من ذلك بعد الآن فان (لصقة الكوك) بوضعها في الجزء المتألم تجلب الراحة التامة السريعة اذ انها تبدأ من تلقاء نفسها « اوتوماتيكيا » بعملية التدليك كانها يد دافئة قوية فتسحب الالم وتخرجه بغير تدليك مؤلم ولا جرعات داخلية ولا رائحة غير سارة .

اطلب من صاحب صيدليتك لصقة الكوك الاصلية ولاحظ النسر الاحمر ودائرة الماركة المسجلة ،

* * *

مطبعة جريدة الدفاع — يافا

اعلان

وردت الينا مضبطة من مختاري قرية بيت أومر التابعة للخليل تتضمن ان محمود بن محمد جابر العلامي توفي منذ ثماني وعشرين سنة وانحصر إرثه في والده المذكور ثم من ست وعشرين سنة توفي محمد المذكور وانحصر إرثه في بنته خضره من زوجته ذهب بنت جعفر عادي المتوفاة قبله وفي شقيقيه احمد وعبد الرحمن ثم من اربع وعشرين سنة توفي احمد المذكور وانحصر ارثه في أولاده الحاج عبد الله وحمده ولطفية من زوجته صبحة بنت حسين العلامي المتوفاة قبله ايضاً ثم في السنة ذاتها توفي عبد الرحمن المذكور وانحصر ارثه في زوجته عذبه بنت جبران العلامي وفي ولديه منها عبد الهادي وحسن ثم من ثلاث وعشرين سنة توفيت لطفية المذكورة وانحصر ارثها في ولديها خليل وحسنه من زوجها محسن بن جبران العلامي المتوفي قبلها ثم في السنة ذاتها توفيت حمده المذكورة وانحصر ارثها في اولادها محمد وحمدان وهادية ودلال من زوجها ابراهيم بن جبران العلامي المتوفي قبلها ثم منذ اثنتين وعشرين سنة توفي محمد المذكور وانحصر ارثه في زوجته شيحة بنت محمد حسين العلامي وفي ولديه منها محمود وزهية فقط ثم في السنة ذاتها توفي خليل المذكور وانحصر ارثه في زوجته نصرة بنت نصار العرامين وفي شقيقته حسنة المذكورة وفي ابن عمه حمدان بن ابراهيم بن جبران العلامي فقط ثم في السنة ذاتها ايضاً توفيت حسنه المذكورة وانحصر ارثها في زوجها نصار المذكور وفي ابن عمها حمدان المذكور ثم من احدى وعشرين سنة توفيت دلال المذكورة وانحصر ارثها في شقيقيها المذكورين ثم منذ ثماني سنوات توفيت هادية المرقومة وانحصر ارثها في زوجها اسماعيل بن شعبان الترك وفي ولدها منه محمد ثم بعد وفاة هادية المذكورة بمدة شهرين توفي ولدها محمد المذكور وانحصر ارثه في والده المذكور فقط فمن له اعتراض على ذلك فليراجع محكمة الخليل الشرعية خلال عشرة ايام من تاريخه

١٤ محرم سنة ٣٥٦

قاضي الخليل الشرعي

في محل نجيب القطان

سوق الدير — يافا

يباع احسن انواع زيت الزيتون للمونه والسمن الحلبي الحديدي الممتاز

واجبك يدعوك الى تشجيع شركة المواد الحديدية

استعداد لتقديم جميع انواع الحديد

اعلان

صادر من دائرة اجراء يافا

عدد ٤٨٢٧ سنة ١٩٣٥

الدائن: طنوس اخوان من يافا

المدين: عبد الرحمن صالح الهرش من يافا .

مصدر الحكم : محكمة صلح يافا .

الملك : قطعتي ارض زراعية مزروعة حنطة واقعة في قرية قلقيلية قضاء طولكرم واقعتين بين الجبال مقداره كاملا تعرف بارض الحصاحيص

مقداره كاملا

حدود : بلوك ٧٥٦٩ قسيمة ١٥ حصة من حصة كاملا ، ٧١٣ متراً و ٣ دونمات .

بلوك ٧٥٦٩ ، قسيمة ١٠ ، حصة من حصة كاملا ، ٨٨٦ متراً ، دونم واحد

ملاحظات : تخمن الدونم الواحد من طرف خبير الاجراء وخبير المحكوم له بمبلغ ثلاثة جنيهات مع العلم بان هاتين القطعتين بمزارعة حسين صالح الهرش

بناء على قرار رئاسة اجراء يافا سيطرح في ميدان المزايدة العلنية بدائرة اجراء طولكرم بعد مضي خمسة عشر يوماً من تاريخ نشر هذا الاعلان الاملاك المبينة اعلاه خاصة المديون لقاء الذمة المطلوبة منه الى الدائن البالغة ٦٨ جنيهاً و ٢٣٠ ملا والرسوم والمصاريف القانونية .

فمن له رغبة في شراء الملك المذكور فليتقدم الى المزايدة ويضع اسمه ومقدار المبلغ الذي يدفعه وديبوزيتو عشرة في الماية او كفالة من احدى البنوكة في ذيل القائمة التي ستعطى للدلال والاحالة الموقتة تكون بعد مضي ثلاثين يوماً من تاريخ القائمة المذكورة ثم تعاد المزايدة ثانية على ان يقبل الضم عليها في الماية خمسة لمدة خمسة عشر يوماً وبعده تحال هذه الاملاك قطعياً لاسم المزاود الاخير وتجري المعاملات اللازمة حسب الشروط المبينة في قائمة المزايدة ولاجله صار اعلان الكيفية توفيقاً للمادة ١٠٢ من قانون الاجراء تحريراً في ٣٠ ٣ — ٣٧

مأمور اجراء يافا

يعلن

بنك باركليز (للممتلكات البريطانية المستقلة والمستعمرات والخارج)

أنه سيفتتح له فرعا

يوم الاثنين الواقع في ٥ نيسان سنة ١٩٣٧

في مدينة نيكوسيا (جزيرة قبرص)

استعداد كامل لجميع انواع البذوكة

فروعه في فلسطين

عكا. غزه. هدار هاكرمل. حيفا . الخليل. يافا. القدس. نابلس. الناصرة. رامات غان. تل ابيب.

المكتب الرئيسي : ٥٤ لومبارد ستريت لندن

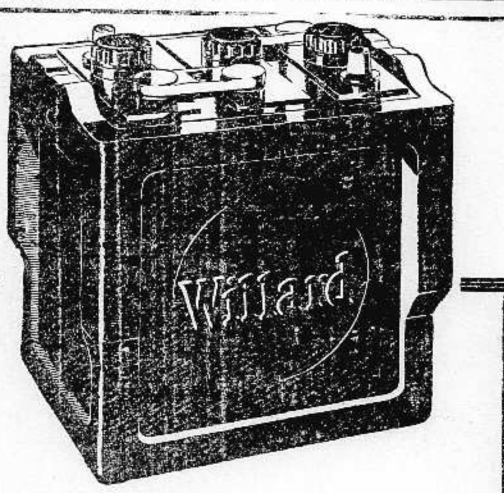

يكلف اقتناء بطارية ويلارد اقل من غيرها لانها تعمر اطول من غيرها

هذا ما يقوله ملايين من اصحاب وسائقي السيارات في جميع انحاء العالم بعد ان اختبروا بان ويلارد تحتفظ بقوتها اكثر من غيرها وتستقيم في العمل المستمر اطول من غيرها كثيراً

الوكلاء العموميون — يافا تلفون ٤٤٨ ، حيفا تلفون ٤٧٠

لند وحلبي

Willard STORAGE BATTERIES

صروف

الى الحمة

راحة وصحة ونزهة وامانا وسلاما تجدها في الحمة

والاغتسال في ينابيعها المعدنية العجيبة

هي خير مكان تجد فيه أمنيتك وسرورك ويبعث فيك روح النشاط والقوة. مناظر طبيعية خلابة وطقس جميل. خابروا ادارة الحمة قبل سفركم تلفونياً حتى تؤمن مطالبكم وراحتكم

المحلات الوطنية لصاحبها عبد المعطي بدر

ملك الزجاج بفلسطين

١ — افضل وأجمل وأقوى أنواع الزجاج .

٢ — جميع لوازم البيوت والصالات

٣ — أجمل الاواني من فضية وبرونزية ، صحون ، ملاعق ، كؤوس ، كبايات ، طقومة شاي ولمبات وثريات

٤ — معمل خاص للزجاج ـ يخرج يوميا جميع ماتحتاجه البلاد

الفروع

يافا — سوق الدير تلفون ١٣٢٦

القدس — سوق البازار

حيفا — شارع الناصرة

فلسطين العربية بين الانتداب والصهيونية

كتابان في مجلد واحد

يشمل الكتاب الاول تاريخ القضية العربية الفلسطينية منذ الاحتلال البريطاني لفلسطين سنة ١٩١٧ حتى نشوب ثورة نيسان الكبرى سنة ١٩٣٦ ويشمل الكتاب الثاني تاريخ الثورة واسبابها وتطوراتها ونتائجها حتى مجيء اللجنة الملكية.

لمؤلفه الاستاذ عيسى السفرى

سجل عام مصور لقضية فلسطين في عشرين سنة

مقدمة الكتاب بقلم صاحب السماحة الحاج امين افندي الحسيني المفتي الاكبر ، ورئيس المجلس الاسلامي الشرعي الأعلى واللجنة العربية العليا .

انتظروا صدوره قريباً

لا تقبل سوى

سبورت ٢٠ سيجارة ٢٠ ملا — كلوريا ٢٠ سيجارة ٢٥ ملا — لاما ٢٠ سيجارة فم فلين ٣٠ ملا . هي التى نالت منتهى اعجاب سائر المدخنين . واقبل كافة ارباب الذوق والاناقة على مداومة استعمالها .

وكيل الدفاع فى البيرة ورام الله

اعتمدت ادارة هذه الجريدة السيد محمد على الكيش ليكون وكيلا ومراسلا لها في البيرة ورام الله ، فنرجو من حضرات القراء واصحاب الاعلانات مراجعته في كل ما يتعلق بشئون الجريدة .

ادارة « الدفاع » فى عمارة المظفر

كانت ادارة هذه الجريدة قد انتقلت الى عمارة في شارع سوق اسكندر عوض لان دائرة الصحة العامة احتلت محلها . وكان هذا الانتقال موقتاً . وبما أن جناحاً خاصاً بعمارة المظفر المجاورة لمكان إدارة الجريدة سابقاً تهيأ ، فقد انتقلت ادارة الجريدة إليه امس . والعمارة تقع في شارع جمال باشا بين النادى الرياضي الاسلامي وعمارة السادة آل حزبون

في الاربعاء ٢٥ محرم ١٣٥٦ — ٧ نيسان سنة ١٩٣٧

صاحب الامتياز : ابراهيم الشنطي
المحرر المسئول : شوكت حماد
مدير الادارة : عبد الهادي عرفان

الاعلانات
في يافا (ادارة) الدفاع : قسم الاعلانات
في القدس (وكالة) * : تلفون ١٤١٣
في حيفا * * : * ١٢٥٨

الدفاع

جريدة يومية سياسية مصورة

السنة الثالثة — العدد ٨٤٣ — ٣

دار الدفاع: شارع جمال باشا - عمارة المظفر - يافا - فلسطين
العنوان التلغرافي (الدفاع - يافا)
تلفون ١١٨٧ (اربعة خطوط) و ١٠٧٥ (خطان) صندوق البريد (٢٥٥)

الاشتراكات
في فلسطين عن سنة ١٥٠
في البريد الداخلي * * ١٨٠
في سائر الاقطار الخارجية * * ٣٠٠

بعض الدوائر في لندن تؤكد تقسيم فلسطين - لماذا يعارض اصدقاء اليهود مقترحات اللجنة الملكية شاملة. خطاب زعيم يهودي. انذار حكومة الهند للثوار

عربية ويهودية

رجعية السياسة ومصيبة تمزيق البلاد

الظاهر انها كانت اكثر من نبوءة. وإلا فلا معنى لان تتفق عليها صحف كبيرة تعتد بكرامتها كالديلي هيرالد، والصندي دسباتش، والديلي اكسبرس، ثم - أمس فقط - المورننغ بوست. وهي اكثر من مصادفة، وإلا فلا معنى لهذا الاجماع على المبدأ، رغم الاختلاف التافه في التفاصيل. إنها إما اطلاع، وإما إيحاء لجس النبض، والتقرير قد أوشك على الظهور.

أما الفكرة في حد ذاتها فمغامرة مقامرة، أو تشنج سياسي، أو نوبة عصبية. وخير كل الخير للانكليز واليهود معاً أن لا تكون. فبقاء الحالة الراهنة، بكل مافيها من عيوب ومقارف، أهدأ لبال بريطانيا.

وهي حركة رجعية في العودة إلى سلاح التقسيم والتمزيق، رغم انه سلاح صديء والتوى في تجربة سوريا، ورغم أنه لم يعد يتفق مع فكرة العصر التى تحبب الموت للانسان في سبيل المحافظة على وحدة بلاده. وهي الفكرة اليهودية التي اقترحها وايزمن قديماً، ثم طواها، لتأتي بريطانيا في سنة ١٩٣٧ تقول للعرب: هذه نتيجة تحقيقاتي.

انه اذا كان وعد بلفور قد ورط بريطانيا — كما يحسن البعض ظناً بها — في كفاح مع عرب فلسطين، فان فكرة التقسيم ستورطها مع العالم العربي، والعالم الاسلامي، من ورائه. وانه اذا كان لوعد بلفور حل لو تحترم بريطانيا الحق وتتشجع فليس للتقسيم من حل إلا نبذ الفكرة الجانية من الآن

ومما يخجل جداً أن تكون هذه الفكرة — اذا صدقت تلك الصحف — نتيجة الدراسات والبحوث. فهي والمومياء شيء واحد، هذه أخذت من متحف الفراعنة، وتلك أخذت من متحف الاستعمار — كلاهما في العمر، والموت، والفناء شيء واحد، وكلاهما لا يصلح، بالمرة، للحياة. وكما أن المومياء تعرض للجو يبليها، فمجرد ظهور فكرة التقسيم، أو التجزئة، أو التمزيق على الاصح، يقتلها

أنظر يا طموح هذه الامة كيف يزيغون بصرك الحاد الرامي، فبعد إذ كنت تتطلع لآفاق الوحدة العربية بأوسع حدودها، يريدون منك ان لا يتعدى بصرك بضعة أميال في الشمال، وفي الجنوب، وفي الشرق! أنظر يا أمل هذه الامة كيف يضيقون عليك الساحات، فبعد أن كنت تتوقع توحيد سوريا، ثم توحيد هذه مع غيرها، هوى بك الحظ فاذا هناك يخلقون «مملكة» يهودية، وبلاداً عربية. ومم؟ من فلسطين الصغيرة، الضيقة، التي تقطعها السيارة من الجنوب الى الشمال في ست ساعات أو خمس فقط!

ويطلبون إقامة «مملكة» يهودية مستقلة ليحشروا غداً فيها مليون مهاجر، أو مليونين، حتى إذا رأوا ضعفاً من «الجيران» أخذوا يسرقون الارض شيئاً فشيئاً. وتحسب بريطانيا أنها تبريء ذمتها من موضوع الوطن القومي لانها تكون حينئذ قد أوجدته، بينما هي تغرق هذه الذمة في الخطيئة، ومع الخطيئة الخطر نفسه.

حسب هذا الجسم صبره على الحمى، والمرض، والبلاء. حسبه صبراً على العذاب، والألم، والتخوف. حسبه ما كابد وما رأى. حسبه الاوجاع التى كرهته بالحياة وهو ما يزال غض الشباب، ناعم اللحم. ألم يكفه هذا، حتى تتناوله اليوم يد «استاذه» الانتداب بالتمزيق الفظيع. ألهذا قدم الضحايا ثمناً لفكاك إساره، وحريته؟ ألهذا قام بالمستحيل في اضراب فذ ما رأى التاريخ مثيلا له؟ ثم ألهذا جاء السادة أعضاء اللجنة الملكية، وهل هذه «وصفة» الدواء له؟ اننا لا نكاد نصدق

نرجو الذين اتسعت ذممهم من فرسان معاهدة فرسايل فمزقوا البلاد العربية أشلاء، أن لا يتقدموا لأفظع خطيئة يقترفونها، والعصر عصر عبادة الاوطان. واذا كانت قلوبهم من القسوة بحيث لا تقدم علاجاً إنسانيا فيه شفاء وفيه كرامة، فلا أقل من أن تحجم عن استبدال ذلك العلاج بالسم الزعاف، أو ما يشبه السم الزعاف.

* * *

لقد نفينا أنها كانت مجرد نبوءة أو مصادفة،
ولقد قلنا إنها بين أن تكون اطلاعا أو إيحاء،
فنرجو مخلصين للحق، بخلاء بالدم الانسانى
البرىء، أن تكون مجرد دعاية ملفقة!

ابراهيم

مجلس الشيوخ والاضراب

واشنطن في ٦ نيسان — رفض مجلس الشيوخ الاميركي في جلسته المنعقدة اليوم اعلان عدم مشروعية الاضرابات التي احتل العمال على اثرها مصانع السيارات

الامير حسن لم يذهب لدمشق

بيروت في ٦ نيسان — د. ن. ب — تفيد انباء صحف لبنان عن سوريا بأن الامير حسن الاطرش لم يلب دعوة حكومة سوريا بل أرسل من ينوب عنه الى دمشق.

اسبانيا تقوم بالتعبئة

باريس — اذاع وزير الحكومة الاسبانية المفوض في باريس بياناً على الاسبانيين القاطنين فيها من سن ١٩٣٢ الى ١٩٣٦ بوجوب التحاقهم بالجيش، ويلغي الوزير في هذا البيان جميع الاعفاءات السابقة

عودة الطرابلسيين

درنه في ٦ نيسان — عاد من مصر مائتان وتسعة اشخاص من اهالي طرابلس الغرب الذين كانوا نازحين عنها.

سفر شيانو لانقرة

روما في ٦ نيسان — يسافر الكونت شيانو وزير الخارجية الايطاليه، بعد مقابلته المستشار شوشنغ الى مدينه مونترو لحضور مؤتمر الامتيازات الاجنبيه التي لم تعارض ايطاليا الغاءها في مصر، وبعد الانتهاء من ابحاث المؤتمر يغادر الكونت شيانو مونترو قاصدا الى انقره لمقابلة الغازي أتاتورك ورئيس الوزارة التركيه ووزير خارجيتها لعقد اتفاق مماثل للاتفاق الذي عقد في بلغراد بين ايطاليا ويوغوسلافيا

محاكمة زعيم الفاشست

باريس في ٦ نيسان - قدم الكولونل دى لاروك اليوم الى محكمة الاصلاح بتهمة اعادة تأليفه الحزب الاشتراكي الوطني، وقد انكر الكولونل اعادة تأليف الحزب لكنه قال ان هناك مليونين من الافرنسيين ينتسبون الى هذا الحزب وان عملهم لا يمكن القضاء عليه واضعافه

الطفل الفلسطيني ستقسمه اللجنة الملكية

فعلى أمه الحقيقية ان تتركه للأم الكاذبة!

عقدت «البالستين بوست» أمس فصلا افتتاحياً حول ما اكثرت صحف لندن من ترديده من ان اللجنة الملكية ستقترح تقسيم فلسطين الى قسمين، أو أقسام، قالت فيه ان الجانب اليهودي قد أبدى معارضته الشديدة لهذا التقسيم وجاء ذلك منه على لسان زعيمين مسئولين هما بن غريون رئيس اللجنة التنفيذية الوكالة اليهودية، واوسشكن رئيس صندوق المال القومي اليهودي، اما الجانب العربي فقد عد هذا القول مؤامرة يهودية يراد بها ارباك اللجنة الملكية، كما يراد بها تنفير العرب منها

وبعد ان نوهت «البوست» بما قاله اوسشكن في تل ابيب امام مؤتمر الصحافة اليهودية الذي عقد هناك، من ان فلسطين يجب ارجاعها الى الحالة التى كانت عليها زمن التوراة... رجحت ان يكون المقصود باقتراح تقسيم فلسطين هو جس نبض الفريقين المتنازعين عليها، ومعرفة من منهما يحبها الحب الصحيح، كما جرى في قضية المرأتين اللتين ذهبتا الى ملك اسرائيل الحكيم، وكل منهما تدعي بطفل منازع عليه انه طفلها، فلما اقترح الملك تقسيم الطفل الى قسمين حسما للنزاع، تنازلت الام الحقيقية عن نصفها ابقاء على طفلها، وفلذة كبدها

وعند هذه النقطة انهت «البوست» مقالها هذا خجلا من ان تتمه بقولها ان العرب ابناء فلسطين الحقيقيين ليسوا أمها، وانما امها هم الذين يحلمون بارجاع التاريخ القهقري، الى ما وراء ألفي عام...!

لفلسطين شركاء ثلاثة ليس منهم العرب

الله واليهود قاموا بواجبهم أما بريطانيا فلا!

فيما يلي جزء من الخطاب الذي القاه الزعيم الصهيوني اوسشكين رئيس الكارن كايمت، في مؤتمر الصهيونيين المزراحيين امس في تل ابيب: ان قضية فلسطين هي قضية انكليزية قبل كل شيء. ويشترك في فلسطين ثلاثة شركاء هم: الله وهو مالك خلقها، والشعب اليهودي وهو مالك قدسيتها، وانكلترا وهي مالكة حق المحافظة عليها وحفظ السلام في ربوعها

«وقد قام الشريكان الاول والثاني بما عليهما. اما انكلترا فقد فشلت في القيام بقسطها من الشركة فاصبحت فلسطين بركاناً

«لا ادري اذا كانت الاشاعات عن تقسيم فلسطين كاذبة اوصادقة. لكنني أعلم ان هذه الفكرة لا تحل القضية، فالعرب يرفضون التقسيم لانهم يرون فيه اعترافاً بحقنا في فلسطين. والحكومة لا تقبله لانه يزيد في مسؤوليتها ويسبب لها انزعاجا. اما نحن فجوابنا عليها بملء فمنا هو: لا. وهذا هو الجواب الوحيد الذي نملكه لهذه الفكرة التي يقصدمنها اقتطاع قسم من بلادنا بحدودها التاريخية ولو خيرنا بين منحنا مقاطعتنا وانشاء مملكة يهودية فيها بهدوء وسلام، وبين بقاء القضية معقدة ومملوءة بالاضطراب والمصائب، لفضلنا الشق الثاني لاننا نرفض ان نتنازل عن مثلنا الاعلى

— ?

خمسة خطوط جوية بين فلسطين والخارج

لندن في ٦ نيسان — اصبح هناك خمسة خطوط جوية تربط فلسطين بالخارج. وقد تدشن امس الخط البولوني. وغداً يدشن الخط الايطالي بين حيفا وبرنديزى. وهناك خط الطيارات الامبراطورية، وخط الشركة الهولندية والمصريه. وتدرس الحكومة الالمانية مشروع خط بين بلادها وفلسطين

فلسطين في مجلس العموم

لندن في ٦ نيسان - د.ن.ب. — صرح احد ممثلي وزارة المستعمرات في مجلس العموم اليوم ان الاخلال بالامن قد قل اثناء العشرة ايام الاخيرة، وانه اتخذت اجراءات خاصة احتياطاً ضد كل تجدد لاعمال العنف، وتقوم القوى العسكرية بمساعدة السلطات المدنية بالتدابير اللازمة لحفظ النظام

ابحاث طبيب الامير محمد علي

القاهرة في ٦ نيسان — زار اليوم الطبيب الانكليزي سمو الامير محمد علي واطلع على الصورة الفوتوغرافية للقلب ثم اجتمع بالاطباء المصريين الذين يعالجون الامير ووافق على تشخيصهم للمرض كما وافق على الطرق التي ساروا عليها في العلاج. وقد صرح أن المرض القبلي لحسن الحظ من النوع الذي يشفى تماماً ولا يترك أي تأثير في المستقبل على شرط أن يتقى سموه الاجهاد النفسي

امبراطور الحبشة يثير مشكلة دولية

لندن في ٦ نيسان — قرر الامبراطور هيلاسلاسي ان ينيب عنه وفداً لحضور اجتماع عصبة الامم التي تنظر فيه مسألة انضمام مصر الى العصبة وسيثير هذا العمل مشكلة دوليه جديدة. لكن يقال ان اعضاء عصبه الامم سيرفضون تمثيل الحبشه في الاجتماع لانه لم يبق لحكومه «جوري» الواقعة في غربي الحبشه اي اثر الآن

وصول الامير زيد الهاشمي

القاهرة — وصل الى الاسكندريه الامير زيد عم الملك غازي قادما من برلين. وقد كتب اسمه في سجلات شركة الطيران الهولنديه أنه وزير العراق المفوض في المانيا

مقاعد للعرب فى مجلس ايطاليا

روما في ٦ نيسان — تعمل الهيأة التشريعية الفنية في ايطاليا لالغاء مجلس النواب والاستعاضة عنه بمجلس نقابي. والمفهوم ان السنيور موسوليني قد أمر بتخصيص مقاعد في هذا المجلس الجديد لمندوبي لوبيا من العرب وفقاً لوعده لهم عند زيارته الاخيرة للوبيا

الحكم على ابن جلول بالسجن

الجزائر في ٦ نيسان — حكمت محكمة الجنح في قسنطينة بالحبس شهراً على الزعيم الدكتور ابن جلول لاهانته القضاء علناً

الساعة الاخيرة

مصادر مطلعة تؤكد تقسيم فلسطين

اقتراحات اللجنة الملكية شاملة ومناقشة البرلمان له

لندن في ٦ نيسان — تؤكد الدوائر اليهوديه ان مشروع تقسيم فلسطين الى مناطق، كما روت جريدتا الديلي هرالد والنيوز كرونكل، لا يمكن ان يقبله اليهود، إذ ان الارض التى ينبغي ان يقام عليها الوطن القومى قد سبق انجزئت مرة بفصل شرق الاردن. والتجزئه الجديدة التي تعطي العرب ثلاثه ارباع البلاد الباقيه معناها القضاء على وعد بلفور

لماذا يعارض بعض اصدقاء اليهود

على ان بعض اصدقاء اليهود من الانكليز يؤيدون هذا المشروع، بينما يعارض البعض الآخر امثال الكولونل وجود الذي يبني معارضته على اعتبارات استعمارية ويرى ان فلسطين اذا كانت يهودية وقوية يمكن ان تكون من القواعد الاساسية في السياسية الانكليزية الخاصة بطريق الهند

تأكيد تقسيم فلسطين وقيام المملكة اليهودية

على أنه بالرغم من التكذيب غير الرسمى لما نشرته جريدتا الديلي هرالد والنيوز كرونكل فأن الدوائر السياسية تروي تفاصيل جديدة عن الدولة اليهودية المنتظرة التى ستكون حليفه لبريطانيا وستدخل هذه الدولة عصبه الامم ويكون لها ممثلون سياسيون في الخارج، كما يكون لها جيش وطني. وستكون حيفا ميناء مشتركاً بين الدولتين العربيه واليهوديه.

اقتراحات اللجنه الملكيه شاملة

والرأي السائد بوجه الاجمال هو ان لجنة التحقيق الملكيه تقترح اقتراحات شاملة لحل المسألة الفلسطينيه ووضع حد لمتاعب بريطانيا. ويؤكدون ان مجلس العموم البريطاني سيتناقش في تقرير اللجنه ويبدي رأيه فى السياسه التى تسير عليها فى المستقبل

الرصاص على مساعد مدير بوليس الناصرة

تقول الصحف اليهودية ان ثمانية عيارات نارية اطلقت من مسافة مئه متر على المستر فرادي ، مساعد مدير البوليس في الناصرة

وتقول هذه الصحف ايضا ان ثمانية عيارات أخرى (بالضبط) اطلقت في الليلة نفسها من مسافة ٤٠٠ متر على مستعمرة شجرة فرد عليها الخفراء بالمثل ، ولم تقع اصابات ، وكان المندوب السامي قد زار تلك المستعمرة في صباح اليوم نفسه !

وفي هذه الليلة نفسها قطع مجهولون ٦٠ مترا من اسلاك الاسوار بين مستعمرتي كفار ماحورش واليوت القريبتين من الناصرة .

تقسيم فلسطين معناه انشاء دولة يهودية

يقول مراسل ها آرتس في لندن ان فكرة تقسيم فلسطين الى مقاطعات تجر وراءها انشاء مملكة يهودية مرتبطة بمعاهدة مع انكلترا مثل معاهدة العراق . ويكون من حق اليهود تعيين ممثل لهم في عصبة الامم ، وممثلين سياسيين في عواصم الدول الاخرى وحق الدفاع الداخلي .

خفراء اليهود بالعشرات ويحملون سلاحاً

علمنا ان الحكومة قد عينت عدداً كبيرا من الخفراء اليهود في مستعمرات الجنوب فعينت ٢٤ خفيراً في مستعمرة عاقر و ٤٠ خفيراً في مستعمرة خلدة ، و٥٥ خفيرا في مستعمرة بيارتعبيا ، وعددا آخر في مستعمرات اخرى . وقد تسلم هؤلاء الخفراء البستهم واسلحتهم !

المنحة التي ستقضي على قرية عربية

قدم المدينة امس وفد كبير مؤلف من وجوه واعيان قرية المغار والقرى الاخرى المجاورة وزاروا مكتب اللجنة القومية والهيئات الوطنية الاخرى ، وبحثوا معها بضرورة التدخل في مسألة منح الـ ٩٠٠ دونم من اراضي المغار الى اليهود من قبل المندوب السامي ، وضرورة إقناع المندوب بالعدول عن المنحة التي ستقضي على قرية المغار والقرى العربية المجاورة . وقد اهتمت الهيئات بهذه المسألة بصورة خصوصية وعولت على عقد جلسة وإصدار بيان بهذا الشأن. نطلب من اللجنة العربية العليا ، ورجال الحركة الوطنية والصحافة ان تعيرهذه المسألة الهامة كل ما تستحق من العناية والاهتمام .

اقوالهم في وفد العراق الى اليمن

يقول مراسل هابوكر في بغداد ان خبر وصول الوفد العراقي الى اليمن لم يحدث التأثير المطلوب في الاوساط السياسية العراقية . وأن هذه الاوساط لا تنظر بحماس عظيم الى دخول اليمن في المعاهدة العربية . وهم يعتقدون ان اليمن لا يمكنها ان تقدم اية مساعدة في حالة وقوع اعتداء على العراق .

ويقول هذا المراسل ان القصد من ارسال هذا الوفد الى اليمن هو التمويه ودحض ما قيل من ان العراق قد غير شعوره نحو الشعوب العربية .

قنبلة على منزل رئيس بلدية غزه

جاء في الصحف اليهودية ان قنبلة القيت على مقربة من منزل الاستاذ فهمي بك الحسيني رئيس بلدية غزه فانفجرت واحدثت به بعض التلف . وقد اشتبه البوليس بشخص واحد فاعتقله ، لكن رئيس البلدية يتهم الاعضاء المعارضين له في المجلس البلدي بان لهم ضلعا في هذا الجرم»

وقد زادت «الباليستاين بوست» على ما تقدم قولها انها « تذكر ان رئيس البلدية رفض في العام الماضي ان يشترك في الاضراب»

شكوى صارخة من استبداد شركات الكاز

شكا الينا فريق من الملاكين واصحاب البيارات العرب استبداد شركات «الكاز» بهم ورفعها اسعاره لدرجة فاحشة . وقد ذكروا انهم كانوا يشترون طن زيت «السلار» الذي تدار به المحركات بسعر الطن الواحد اربعة جنيهات . وكأن النكبات الطبيعية التي توالت على هؤلاء المستهلكين وهبوط اسعار البرتقال واشتداد الازمة في البلاد وتوالي الصقيع والبرد ، ثم الجفاف المتتابع — كل هذه لم تكف للقضاء على المزارع والفلاح حتى جاءت شركات «الكاز» فزادت الطين بلة

— أين الحكومة التي تشعر وتحاسب !

شكوى التجار والمستوردين من رسوم العتالة

ضج اكثر التجار والمستوردين والمستهلكون في يافا من الرسوم الباهظة التي يتقاضاها متعهد عتالة الجمرك الحالي فقد كانت رسوم العتالة على الطن الواحد ستين ملا لكن المتعهد رفع الرسوم الى ١٠٥ ملات على الطن مما جعل التجار يرون في سكوتهم ما يؤذي المصلحة فتقدموا بمضابط يؤيدون فيها طلب المناقص الجديد السيد خميس الكاشف الذي تقدم اخيرا والذي يرأس عمالا كثيرين والذي يتعهد بانزال هذه الرسوم ٣٠ بالمئة عما كانت عليه في السابق. اننا نطلب من الحكومة ان تعير اذناً صاغية لصوت التجار لانه صوت حق وعدل وفيه مصلحة الجمهور كذلك .

ابحاث المجلس البلدي

عقد المجلس البلدي جلسة صباح أمس ونظر في شئون متعددة منها الابنية المقرر هدمها من جراء المخالفات وقد طلب محامي البلديه بياناً تفصيلياً عن نوع الاحكام . وقرر السماح لجمعية رعاية الطفل بيافا بأنشاء بناية لها قرب خزان العجمي . وقرر عرض تلزيم سوق الخضرة والباج للمزايدة . وبت في الطلب المقدم من سائقي قسم الصحه لاعطائهم تعويضاً عن مدة خدماتهم لخروجهم من الشغل وبحث في تنوير المدينه وتعميمه في جميع انحائها . وقد طلب الى جميع اعضاء المجلس البلدي ان يقدموا تقريراً بما يلزم من الاصلاحات للمدينة كل عن منطقته .

الذين اعتدوا عليه

زار مكتب اللجنة القومية امس بائع الزيت العربي الذي اعتدى عليه اليهود منذ يومين بالقرب من محطة كهرباء روتنبرغ ، وقد اهتمت اللجنة بذلك ، واتصلت بالمراجع الايجابية بهذا الشأن

دافار والشيوعية

ذكرت دافار ان عدداً من الشيوعيين العرب قد عادوا الى يافا مؤخراً من روسيا بعد ان اتموا علومهم وتلقوا المبادىء الشيوعية ، وهم يبثون الدعاية بين الشباب . ويشاع انهم يحملون مبلغاً كبيراً من الاموال لينفقوها على نجاح دعاياتهم

الجمعية الخيرية الغزية

جاءنا من هذه الجمعية نداء لعموم اهالي غزة المنتشرين بكافة البلاد لكي يتقدموا بما تجود به نفوسهم اتماما لمشروع رأت الجمعية أنه ضروري وهو مشترى ارض يشيد عليها ناد ومدرسة لتعليم العوام .

قضية الصراف والبولوني

اوشكت التحقيقات في قضية المرحوم الصراف الذي قتل بالعجمي على الانتهاء وحولت ملفات التحقيق في قضية البولوني اسلوجا الذي قتل في بيارات روبين ، من الرملة الى يافا . وقريباً يؤخذ فيها رأي النائب العام ، ثم تقدم القضيتان الى القاضي البريطاني ليحقق فيهما ، وربما كان ذلك في بحر الاسبوع القادم .

ملر مكان هيكت

استلم المستر ملر أمس زمام اعماله كمدير لمنقطة بوليس يافا برتبة ميجور وقد جرى التسليم امس بحضور المستر هيكت الذي سيذهب غداً الى مركز بوليس الرملة لاستلام وظيفته

سعر الجنيه الاسترليني

بالدولار	٣٢–٢٣ و٩٠و٤
بالمارك الالماني	١٩٥و١٢
بالفرنك الفرنسي	٣٥و١٠٦
بالفرنك البلجيكي	١١٥و٢٩
بالليرة الايطاليه	١٧و٩٣

بهذه الوسيلة المذنبة

اخبر عبد الرحمن سدودي من اهالي قرية جليل مركز بوليس هرتسليا بوجود قنبلتين في حائط بيارة مصطفى العاص. فخف فريق من رجال البوليس الى المكان المذكور واجروا تفتيشاً انتهى بالعثور على القنبلتين داخل الجدار كما ذكر المخبر وقد ظهر من التحقيق ان المخبر نفسه هو واضع القنبلتين . واعترف بانه اقدم على هذه الفعلة ليتمكن من الوصول الى وظيفة بوليس تحر ، فاعتقله البوليس واخلى سبيل صاحب البيارة التي وجدت القنبلتان في جدار بيارته

من وضعها!

وردت على مركز بوليس قطرة امس انباء مفادها ان جماعة من اهالي قرية المغار وضعوا في اكياس التبن المحملة على الجمال الى يافا عدداً من البنادق . وقد سارع البوليس باللحاق بهم واخذهم الى مركز بوليس رحبوت وفتش اكياس التبن فعثر فيها على بندقية المانية وكمية كبيرة من الخرطوش ، فاعتقلهم رهن التحقيق

مهربتان ... شيوعيتان

القدس — القى بوليس محلة رحافيا القبض على فتاتين يهوديتين تدعيان مينا واورشل لدخولهما فلسطين بصورة غير مشروعة . وقد عثر معهما على بعض النشرات الشيوعيه فالقيا في السجن رهن التحقيق

— وكذلك القى بوليس ميشوريم القبض على يهوديين كانا يحاولان سرقة بعض المخازن

ديوانه «الطبيعة»

عزم الشاعر المعروف الاستاذ ابراهيم الدباغ على طبع ديوانه «الطبيعة» فنحث الادباء على اقتناء هذا الكتاب الثمين القيم .

عقوبة لعاملين يهوديين

جرت أمس محاكمة اثنين من العمال اليهود بتهمة التحريض على الشغب وتأليف حامية لطرد عمال آخرين من عملهم، أمام محكمة مركزية تل ابيب ، فحكم على كل منهما بالسجن شهرا

رسالة اللد التلفونية

للمنكوبين واولاد الشهداء

علمنا ان حضرة مدير الاوقاف العام ومأمور اوقاف يافا حضر اخصيصاً للرملة واجتمعا بفضيلة القاضي الشرعي وجرى البحث عن الاعانات التي جمعت اخيراً وبلغ مجموعها ٥٥٦ جنيهاً و٧٨٠ ملا فتم الرأى على بناء ثلاثة مخازن في ارض الوقف قرب سراي الحاكم بالرملة تسجل باسم المنكوبين واولاد الشهداء في اللد والرملة وقراهما . .

بدء العمل في المطار

كان من المنتظر ان يبدأ العمل في مطار اللد في مستهل الشهر الحالي إلا انه تأخر مع ان آلاف العاطلين من العمال ينتظرون بدء العمل بفارغ الصبر

توقيف متهمين

نظر قاضي صلح يافا الاستاذ خليل شحادة في تمديد توقيف المتهم سالم سليمان سالم المصري المتهم بالقتل عمداً وهو موقوف منذ ٢٨ — ١٢ — ٣٦ وقد انتهى توقيفه . وبما ان الشهود لم يحضروا ولم يرد خبر عن اليوم المعين لحضورهم ويتعذر تقديم القضيه بدون ذلك فانه امر بتمديد توقيفه ١٥ يوماً

وامر بتوقيف عبد الرحمن خطاب من قطرة ١٥ يوماً وهو متهم بجرم تشليح بالاشتراك مع آخرين في اراضي قرية السافريه

وأوقف أيضاً دافيد يعقوب شرعي وابراهام مناحم شرعي وايسخار شاومو شرعي من مستعمرة ملبس عشرة ايام وهم متهمون بجرم ضرب بالاشتراك نتج عنه ضرر جسماني لليهوديه ابراخانيت عيا شرعي .

الحكم على قاتل

انعقدت محكمة الجنايات الكبرى امس في غزة برئاسة المستر «ماننغ » وعضويه كل من المستر « كراسل » وسعيد بك طوقان ، ونظرت في قضية عبد الله ابو حبايب من قرية الجورة المتهم بارتكاب جرم القتل عمداً خلافا للمادة ١٧٠ من قانون الجزاء . فقضت بسجنه ١٥ سنة ، وكان يمثل النيابة فوزي بك الغصين ، ويدافع عن المتهم فهمي بك الحسيني رئيس بلدية غزة

انتحار يهودي

انتحر ليلة امس اليهودي شمويل شتاتتكي بمستعمرة رعنانا ، وذلك باطلاق الرصاص على نفسه من مسدس ، ويقول البوليس ان اسباب انتحاره يأسه من اصلاح حالته الخصوصيه ، والتحقيق جار

انقلاب سيارة شحن

انقلبت سيارة شحن سورية محملة برتقالا وكان يسوقها مسلم جواد من محلة الميدان بدمشق ، على طريق ملبس عند الكيلو ٧٨ — ٧٩ ولم يصب احد من ركابها باذى .

مصادرة بندقية

صادر بوليس بنيامينا امس بندقية وخمس طلقات من ابراهيم مصطفى ، واودعه السجن رهن التحقيق

مخالفات الطرق

نظر قاضي صلح يافا الاستاذ خليل شحاده في ما يقرب من ٦٠ قضية مخالفات للسير على الطرق واصدر فيها احكاما تتراوح بين ٢٠٠ مل وجنيهين

الاستاذ علي شاهين

القدس — قدم الاستاذ الشيخ علي شاهين القدس أمس وزار المجلس الاسلامي وسلم الى سماحة رئيسه كتابا من لجنة اسعاف يافا للعناية بأمر عائلات السجناء، فاهتم سماحته . وزار القنصلية المصرية للسلام على سعادة القنصل احمد بك رمزي، ثم زار سجن القدس حيث قابل المسئولين واوصاهم خيرا باخوانه السجناء ، وكذلك زار بعض المسجونين الوطنيين السياسيين ، والمستشفى البلدي والاستاذ عوني بك عبد الهادي .

لتل ابيب لسانه وحوض تابعان لميناء يافا

اتصلنا ببعض المسئولين فحصلنا على اجوبة نثبتها فيما يلي :

س ـ ما هو مركز ساحل تل ابيب بالنسبة لميناء يافا ، وهل يعد جزءاً من ميناء يافا ؟

ج ـ انه لا يتعدى كونه لساناً أو حوضاً ، وليس ميناء وهما داخلان في حدود يافا ، ويعدان جزءاً من مينائها

س ـ هل يدفع المستورد في تل ابيب رسم الرصيف كما هي التعريفة المقررة في ميناء يافا ؟

ج ـ نعم ، وان ما يسري على ميناء يافا من أنظمة يسري على حوض تل ابيب ايضاً

س ـ هل تدخل الرسوم المتحصلة عن البضائع المتفرغة في عنابر شركة ميناء تل أبيب لصندوق الحكومة ام للشركة ؟

ج ـ تدخل صندوق الحكومة ، ومنها الجمرك والارضية ، والارضية على تخزين البرتقال ما عدا رسوم المواعين والعتالة فانها تدخل للشركة

س ـ هل لشركة ميناء تل أبيب مراقبون انكليز ؟

ج ـ انها خاضعة لمراقبة مدير الجمرك ومدير الميناء ورئيس الميناء في يافا ، وان كل واحد من المذكورين يذهب للتفتيش دورياً عليها وعلى محطة تل ابيب ايضاً

س — الا ترى الحكومة ان من الواجب على دائرة المنارة ان تستوفي رسومها على اساس الجنيه الانكليزي كغيرها من الدوائر مثل دائرة الميناء ودائرة الكرنتينا ، لا على اساس الذهب كما هو الحال الآن

ج — دائرة المنارة غير تابعة للحكومة ، ولكن توجد اتفاقية بين الدائرة المذكورة والحكومة . وان استيفاءها لرسومها على اساس الذهب امتياز لها لانها شركة قديمة تركية الاصل والمركز الرئيسي لها في استانبول

س — هل تقرر تفريغ البضائع التي كان محظورا تفريغها في ميناء يافا منذ مدة كالخشب الطويل والجسور الحديدية وما شابه ذلك ؟

ج — كل انواع يمكن تفريغه في ميناء يافا . وان دائرة الميناء قد افردت العنبر القبلي الذي بني حديثاً منذ اول الشهر الجاري لهذه الغاية

عقد قران الاستاذ رشاد الشوا

يعقد قران الشاب الوطني السيد رشاد الشوا على كريمة الوجيه عزت بك ادلبى من أعيان بيروت غدا في غزة . وستصل العروس مع أشقاء العريس غدا بعد الظهر الى يافا ، ومنها سيلتحق بالموكب عدد من أصدقاء الشاب الأديب ، فنتمنى للعروسين حياة سعيدة

المقاولات وجمعية العمال

جاءنا من جمعيه العمال انها عقدت جلسة مستعجلة للنظر في الاشاعة القائلة باعطاء تعهد بناية ٢٤ عمارة صغيرة في محطة طيران اللد المدني في كفر جنس الى مقاول يهودي دون اعلان ذلك في الصحف حتى ولا في الجريدة الرسمية حسب الاصول . وبعد استشارة مكتب مقاولاتها تقرر ايفاد السادة : علي الدباغ والفرد عطا الله عن المكتب وسكرتير الجمعية السيد جورج منصور للسفر الى القدس لمراجعة دائرة الاشغال العامة والسكرتارية بهذا الشأن والتثبت من صحة هذه « الاشاعة » .

النشرة الجوية

سيكون اليوم متقلباً وتسقط امطار خفيفة وتهب رياح معتدلة غربية وجنوبية غربية وسيكون وضوح الجو حسناً

حالة جبل الدروز

دمشق في ٦ نيسان — د . ن . ب — لم تلغ الحكومة قرارها بمنع نشر أخبار عن جبل الدروز ويستنتج من هذا أن الحالة هناك لا تزال حرجة .

اختلاف على ارض

اختلف كل من محمد محمود ، ومحمد عبد الخالق من اللد على قطعه ارض وأدى ذلك الى ان طعن الثاني الاول عدية ، وقد خف بعض رجال البوليس الى مكان الشجار واعتقل المعتدى ومديته رهن التحقيق .

رسالة حيفا التلفونية

الى المحكمة المركزية

حيفا في ٦ نيسان — لمراسل الدفاع الخاص : احيل محمود السعيد، علي سعيد الواوي ، عبد الحفيظ الواوي المتهمون بمحاولة قتل يونس مجرمه ، في قرية أجزم الى المحكمه المركزيه

واحد من الوف

حكم على اليهودي منشي يوناثان ، بسجن ١٥ يوما مع الابعاد لدخوله البلاد بدون جواز سفر

الى طولكرم

يغادر حيفا غداً الى طولكرم قاضي الصلح البريطاني المستر هوجن لرؤية عدة قضايا بينها ثلاث تتعلق بحيازة اسلحه

وعليها مهاجرون كثيرون

وصلت الى ميناء حيفا الباخرة جليليا وعليها مهاجرون يهود كثيرون ، لم نعرف عددهم بالضبط لان ادارة الميناء صارت تعمد الى اهمال كتابه الارقام على اللوحه وقد سألناها قبل ايام عن سبب ذلك ، ولكنها لم تجبنا حتى الان فهل في الامر سر ؟

مجلة مخلة بالآداب

دمشق في ٦ نيسان — اصدرت الحكومة مرسوما بمنع دخول مجلة البدائع البيروتية الى البلاد السورية عملا بالمادة الرابعة من قانون المطبوعات حفظاً للاخلاق العامة .

البابا يبارك لملك ايطاليا وملكتها

روما في ٦ نيسان — ستيفاني — اقيمت حفلة رسمية في احدى قاعات القصر الملكي الفخمه استقبل فيها الملك الامبراطور والملكه الامبراطورة المطران بورجونتشيني دوكا القاصد الرسولي فقدم لجلالتهما رسالتين واوراق اعتماده من قداسه البابا الذي عينه فيها مندوبا فوق العادة لتسليم جلالة الملكة الامبراطورة وسام « الوردة الذهبيه » هذ مضمونها :

ان العطف والرعايه الخاصة التي نكنها نحو ابنتنا بالمسيح هيلانة ملكة ايطاليا وامبراطورة الحبشة والاحترام الذي لها نحونا ونحو الكرسي الرسولي يدفعنا ان نقدم لجلالتها بمناسبة انقضاء اربعين عاما على زواجها السعيد بجلالة فكتورعمانوئيل ملك ايطاليا وامبراطور الحبشة الحالي وسام « الوردة الذهبية المقدسة » التي باركناها عربونا لعطفنا ورعايتنا الابوية راجين من السيد المسيح عليه السلام ان يتقبل دعواتنا بشكل تكون هذه الزهرة علامة السعادة والتوفيق » . اما الرسالة التي وجهها قداسة البابا الى جلالة عمانوئيل الثالث ملك ايطاليا وامبراطور الحبشة فقد جاء فيها :

ابني العزيز بالمسيح .. اهديك تمنياتي مع البركة الرسولية فقد منح بابوات روما مرارا اعضاء اسرة سافويا المالكة التي سجل لها التاريخ الاعمال الباهرة وسام الوردة الذهبية فلما كنا على شيء من تقاوة جلالة قرينتك ملكة ايطاليا وامبراطورة الحبشة ومن عطفها وحنوها على المحتاجين فقد منحناها هذا الوسام السامي الذي يجب ان يسلم اليها في احتفالات رسمية وقد قمنا باهدائها هذا الوسام عربونا لرعايتنا الابوية واظهارا لشعورنا نحو جلالة الملك والامبراطور . واننا نتمنى لك ولشعبك من كل جوارحنا السلام والتوفيق والنجاح . ونهديك انت وافراد عائلتك البركه الرسولية » وقد جاء في الرسالة التي ارسلها قداسة البابا الى هيلانه ملكة ايطاليا وامبراطورة الحبشة ما يلي :

« ان الخدمات الجليلة والمزايا السامية التي تتصف بها جلالة ملكة ايطاليا وامبراطورة الحبشة دفعت الى الى اهداء جلالتها وسام الوردة الذهبية التي باركناها طبقا للطقوس التقليديه التي خلفها لنا سلفاؤنا البابوات . فهذا الوسام هو رمز الفضيلة المسيحية فقيمته ليست في صناعته بل بالرمز الذي يرمز اليه وهو الرعاية الابوية . والله نسأل ان يمنحك السعادة التامة التي نتمناها لك ونهديك وافراد عائلتك الكريمة البركة الرسولية »

رئيس المركزية والقاضي البريطاني

القدس — توجه اليوم الى قرية بيت نتيف رئيس المحكمة المركزيه للكشف على ارض متنازع عليها بين اهالي القرية وعاد في المساء . وسافر القاضي البريطاني المستر كيري الى اريحا ونظر في قضايا جزائيه عديدة ثم عاد الى القدس مساء

القدس

السعي للعفو عن مهيب كنعان

القدس في ٦ نيسان ـ لمراسل الدفاع الخاص ـ تلقى الاستاذ ابكاريوس بك من السكرتير العام كتاباً جواباً على كتاب ارسله الى المندوب السامي يطلب فيه العفو عن الشاب الوطني مهيب كنعان او تخفيض العقوبة عنه ويقول الكتاب ان الاقتراح قيد درس فخامته

مقابلة سبايسر للمندوب السامي

باشر المندوب السامي اليوم عمله واجتمع الى كبار الموظفين ومنهم المستر سبايسر واستغرقت مقابلته مدة طويلة كان البحث دائراً فيها حول الاحتياطات التي يجب اتخاذها للمحافظة على الامن خلال ايام المواسم

حفلة لتكريم سعادة قنصل مصر

يقيم دير الاقباط الارثوذكس برئاسة سيادة المطران في الساعة الخامسه من مساء الغد (الاربعاء) في ٧ الجاري حفلة شاي وداعية تكريمية لسعادة قنصل المملكة المصرية بمناسبة نقله من القدس ، وقد دعا سيادته فريقاً كبيراً من الوجهاء والقناصل والصحفيين .

السيدة مغنم الى لندن للدعاية

تذهب السيدة متيل مغنم الى لندن للدعاية من اجل قضية فلسطين

خفير يهودي يصيب عربيا بعيار ناري

وقع نزاع بين خفير يهودي في مستعمرة كفريونا وجماعة من العرب هذا اليوم فأطلق الخفير الرصاص على العرب فاصابت واحداً منهم ونقل على الاثر الى المستشفى ، وخفت قوة من البوليس الى المستعمرة واعتقلت الخفير والعربيين الآخرين .

وصول عدد من السياح الانكليز

تصل الى حيفا في ٨ الجاري باخرة تقل ١٠٥٠ سائحا انكليزيا قدموا لزيارة الاماكن المقدسة وستعود الباخرة بركابها في يوم ١١ الجاري

حفلة تكريم للاستاذ محمود عزمي

اقام الاستاذ اميل الغوري حفلة شاي في بيته تكريما للاستاذ محمود عزمي حضرها السادة منيف الحسيني ، ثابت الخالدي ، الاب نقولا الخوري ، فؤاد سابا جورج خضر ، عادل جبر ، شفيق منصور . حنا حرب

قضية قرية على دائرة الامن

كانت دائرة الامن العام وضعت عدداً من الخفراء في قرية رأس عامر على اثر بعض الحوادث التي وقعت فيها . وفرضت على اهالى القرية دفع رواتب هؤلاء الخفراء . وعلمنا ان اهالى القريه رفعوا قضيه على دائرة الامن العام وحاكم اللواء يطلبون فيها بيان الاسباب التي تمنع عدم اجبار اهالى القريه على دفع هذه الضريبه . فتعين يوم الجمعه الواقع في ٩ الجاري للنظر فيها والخصم في هذه القضيه لاهل القريه هما المستر سبايسر وحاكم اللواء

اجتماع اللجنة العربية العليا

عقدت اللجنة العربية العليا اجتماعا في الساعة السادسة من مساء هذا اليوم ، واستمر الى الساعة الثامنة وبحث فيه عدة مسائل تتعلق بالحالة الحاضرة . وقد علمنا ان اللجنة نفت في اجتماعها هذا ما نشرته الصحف اليهودية عن عدم مقاطعة اللجنة لحفلات التتويج .

كتب من الملك ابن السعود لمكتبة

اهدى جلالة الملك عبد العزيز آل سعود الى مكتبة المسجد الاقصى عدداً من الكتب القيمة

حفلة شاي لسعادة قنصل مصر

يغادر سعادة قنصل مصر الاستاذ احمد رمزي بك فلسطين في ١٠ الجاري . وبهذه المناسبة اقام له الاستاذ سامح الخالدي حفلة شاي في منزله دعا اليها سماحة الحاج امين افندي الحسيني والدكتور حسين بك الخالدي ومصطفى بك الخالدي ، وماجد بك عبد الهادي ، ومحمد افندي كمال كبير موظفي قلم المطبوعات ، وشبلي افندي الجمل ، ومتري افندي سلامه ، ونصوحي بك بيضون . والاستاذ الطباطبائي ، والاستاذ جمال بك طوقان ، والشيخ حسن افندي ابو السعود وراسم افندي الخالدي ، ورؤساء الطائفة القبطية وبعض قناصل الدول .

حيفا

شركة الباصات الشمالية تتنصل من تهمة

حيفا في ٦ نيسان — لمراسل الدفاع الخاص : اتصلت بنا ادارة شركة الباصات الشمالية بحيفا وأظهرت استغرابها لاستنكار بعض اشخاص في طولكرم وغيرها ، امر محاولة بعض الناس تهريب احد اليهود ، بعد ان كتبت في الصحف عن عدم علاقة اولئك الخوارج بها . وحدثنا ان حسين سمعان ، الذي حاول مع آخرين تهريب اليهودي قرب صفد ، لم تعترف به الشركة كعضو فيها ، بل استغنت عنه ، اما خليل حبابو الذي اشترك في محاولة التهريب فليس له اية صلة بهذه الشركة

برقيات العالم الاخيرة تقول

متاعب بريطانيا مع ثوار الهند

تفاقم الحالة في شمال الهند

لندن في ٦ نيسان — د. ن. ب. — لم تزل الحالة في الحدود الشماليه الغربيه للهند في توتر شديد وقد ابى الفقير (ايبي) زعيم العشائر في منطقه وزيرستان ان يفاوض ممثلي السلطات البريطانيه في الهند وهو يقول انه معتزم تحدي هذه السلطات لاعتدائها على اراضيه بلا مسوغ . وتفيد انباء بومبي ان الحالة ما زالت متفاقمه في كثير من مدن الهند

حكومة بريطانيا تنذر ثوار الهند

وجاء من نيودلهي ان السلطات البريطانية اصدرت منشوراً انذرت فيه الثوار الهنود في منطقة وزيرستان بعزمها على اتخاذ تدابير عنيفة لقمع الحركات التي يقصد بها الخروج على القانون وتقول السلطات في هذا المنشور انه ما دام رجال القبائل يستعملون الوديان والمناطق الواقعة حول ارشكلوك ، للتجمع والقيام باغراض غير مشروعة ، فقد قررت ان تهاجم الطائرات الحربية كل من يوجد في تلك المناطق ليلا نهارا ابتداء من اليوم ، لذا يجب على الراغبين في انقاذ أنفسهم ونسائهم واطفالهم ان يهجروا المناطق المذكورة وان لا يعودوا اليها قبل ان يعلن عنها انها اصبحت آمنة مرة اخرى

الامير عبد الله والملك غازي

عمان في ٦ نيسان — الوكالة العربية — اشيع في الاوساط السياسية هنا ان سمو الامير عبد الله سيتوجه في منتصف الشهر الحالي وقبل مغادرته البلاد الى لندن الى الرطبة للاجتماع الى جلالة ملك العراق غازي الاول الذي اتفق ان يوافيه اليها لبحث بعض المسائل الهامة

المستر ايدن وتبادل الاسرى

لندن في ٦ نيسان — د. ن. ب. — صرح المستر ايدن في مجلس العموم اليوم ان المحاولات ما تزال تجري لتبادل الاسرى السياسيين بين حكومتي بورغوس وبلنسيه وان هناك املا كبيراً بنجاحها ثم قال : ان السفن البريطانيه نقلت منذ نشوب الثورة ١٧ الفاً من الرعايا الاسبانيين والاجانب من موانيء اسبانيا الشرقيه فقط ، الى "البلاد الآمنه

تضارب الاشاعات عن شمول العفو

دمشق في ٦ نيسان — لمراسل الدفاع الخاص — رغم ما صرح به مدير الداخليه من ان العفو سيكون عاما ، فهم ان اجتماعا عقد امس في مكتب وزارة الداخلية ، تناول المجتمعون فيه قرار العفو الذي اصدرته المفوضية في عام ٩٢٨ واستثنت فيه ثلاثه عشر شخصاً منهم الدكتور شهبندر وسلطان الاطرش وحسن الحكيم والشيخ كامل القصاب وسعيد [illegible] وفوزي القاوقجي وزيد الاطرش وتوفيق هولو حيدر ومحمد عزالدين الحلبي واحسان الجابري وشكيب ارسلان وغيرهم وقد راجت في أروقة قصر الحكومة على اثر هذا الاجتماع شائعة مؤداها ان العفو سوف لا يكون عاما وانه يكون على مرحلتين يستثنى في المرحلة الاولى بعض المبعدين الذين تسعى الحكومه من جديد لاستصدار عفو خاص عنهم وفي رأس الاشخاص الذين سيقفز العفو عنهم سلطان الاطرش والدكتور الشهبندر وفوزي القاوقجي .

اليابان تقاوم سياسة روسيا ودعايتها

طوكيو في ٦ نيسان — د . ن . ب — صرح وزير حربية اليابان المسيو سوكيياما امام الجنرالات من رتبة قواد الفرق بأن حالة اليابان الداخلية والخارجيه خطرة خاصة فيما يتعلق بروسيا . وقد تقرر تنظيم برنامج الجيش على اساس مقاومة سياسة روسيا في الشرق الاقصى . فيجب التوازن في التسلح ليمكن مجابهة الحالة عند الضرورة .

موقف المانيا من اجراءات ضدها

مدينه الكاب في ٦ نيسان — حبذ زعيم المعارضه في البرلمان لوتسير حكومه جنوب افريقيا حسب خطط اكثر مسالمه ، فيما يتعلق بموقفها تجاه المانيا وايطاليا . فأجاب رئيس الوزراء بان شعور حكومه الاتحاد تجاه العنصر الالماني في البلاد مسالم وشعور صداقه . من ذلك جعل اللغه الالمانيه في مرتبه واحدة مع لغة البلاد. لكن الحكومه انما اتخذت اجراءات ضد دعايه النازي التي ظهرت بشكل خطير في السنوات الثلاث الاخيرة . وقال انه يأسف ان تعتقد الحكومه الالمانيه بتغيير موقفنا تجاه العنصر الألماني ، وانما نحن نقوم بواجبنا

الاحتفاظ بالموقف الى المستقبل

وألقيت خطب في برلين قيل فيها : ربما لا تستطيع الحكومة اتخاذ تدابير الآن تجاه عمل اتحاد جنوب افريقيا ، ولكنها تحتفظ بموقفها الى المستقبل . وحملت صحيفة المراسلات الرسمية على اجراءات حكومة الاتحاد الاخيرة واعتبرتها مخالة بحرية الالمان وثقافتهم .

تأسيس قنصلية عراقية في دمشق

دمشق في ٦ نيسان — لمراسل الدفاع الخاص : ادلى الاستاذ ابراهيم بك الخضيري قنصل العراق العام في بيروت الى صحف دمشق بحديث قال فيه : ان تأسيس قنصلية عراقية بدمشق امر مقرر لدى الحكومة العراقية وهي تنتظر تصديق موازنتها خلال الشهر الآتي لتباشر تنفيذ قرارها بتأسيس القنصلية المذكورة في العاصمة السورية . وان الحكومة العراقية تتوخى من وراء تأسيس قنصلية لها بدمشق ضمان المصلحة العامة للقطرين العراقي والسوري بالنظر لما بينهما من صلات اقتصادية وعلائق ودية معروفه

خط الطيران بين بولونيا وفلسطين

وارسو في ٦ نيسان — د . ن ب ـ افتتح بعد ظهر الاثنين الخط الجوي بين وارسو وفلسطين رسمياً . وطارت اول طائرة بولونية بعد الظهر الساعة الثانية وستصل اليوم مساء الساعة الخامسة الى فلسطين .

تنازل بريطانيا وفرنسا عن التزامهما

باريس في ٦ نيسان — قبلت الحكومتان البريطانية والفرنسية التنازل عن التزامهما لبلجيكا . ذلك الألتزام الذي تعهدتا به على أثر خرق المانيا حياد البلجيك في الحرب العالمية . وتدور مباحثات صداقة الآن بين الدول الثلاث

أحوال الحرب في اسبانيا

لندن في ٦ نيسان — اشتدت المعارك في الشمال لاشتداد الثوار في شمال أقليم الباسك .

ايطاليا تؤيد مصر بحماسة

روما في ٦ نيسان — علقت الصحف الايطالية تعليقات خطيرة على طلب مصر بالغاء الامتيازات فيها مستندة ذلك الى حفظ مصالحها وصيانة كرامتها الوطنية في الوقت نفسه . فقالت البوبولو ديتاليا : ان الحكومة الايطالية ستعضد مصر في هذا المؤتمر لا سيما وانها واثقة من ان مصر ستعرف كيف تحافظ على مصالح الجالية الايطالية التي ساعدت جدياً بارتقاء مصر والتي عرفت كيف تؤسس الروابط بين شعبي البحر المتوسط . وقالت جريدة لا تريبونا لهذه المناسبة : ان ايطاليا على استعداد تام لان تؤيد ، في جو مشبع بروح الصداقة جميع المقترحات التي ستقدمها مصر في مؤتمر مونترو ، ولان تعزز الطلبات العادلة التي ستعرضها الحكومة المصرية

الشكوى عامة من محطة الاذاعة

كان للخبر الذي نشرته « الدفاع » امس وللقسم الاخير من افتتاحية اليوم حول « دكتاتورية محطة الاذاعة » صدى استحسان في جميع الاوساط . وقد راجعنا كثيرون طالبين المزيد في معالجة هذا الموضوع الذي يهم البلاد . وقد استدللنا من هذا ، على مبلغ نقمة الناس على هذه المحطة المستبدة ، وتذمرهم من اعمال مديرها الفني ، الذي لم نجد احدا راضياً عنه . وقد حضر الى وكالة هذه الجريدة اليوم ، المطرب المتفنن السيد محمد نور الحبال ، الذي درس في المعهد الموسيقي بمصر ثلاث سنوات ، واخذ يدلنا على حقائق مؤلمة تدلنا على استغلال ذلك المدير الفني الحاكم بأمره ، جميع الظروف — والاشخاص ايضا — لمصلحته الخاصة .

وقد نعود الى نشر هذه الحقائق ، اذا ظلت ادارة المحطة غافلة او متغافلة ، واذا ظل مديرها الفني سائراً على خطته الدكتاتورية التي عافتها النفوس . وقد حدثنا السيد الجمال عن مسائل كثيرة حول تدابير ذلك الشخص ، في المماطلة والوعود . وأخبرنا انه مسافر اليوم الى الحمة ، ليأسه من انصاف محطة الاذاعة ، ومديرها الفني . وقد شكا لنا كثيرون غير هذا الشاب ، وجلهم متمكن من فن الغناء ، ولا تكلف دعوته ما تكلف المدير الفني من نفقات ذهاب واياب الى مصر وغير مصر على حساب المكلف العربي في فلسطين فالى هذا نوجه نظر محطة الاذاعة

كتاب « فلسطين الدامية » واليهود

صادر البوليس اليهودي رقم ١٧٨٦ اليوم من بعض باعة هذه الجريدة ، كتاب « فلسطين الدامية » ، واستعمل مع الباعه الشدة ، ونحن نستغرب [illegible] هذا البوليس الى هذه الخطة ، والكتاب يباع في الاسواق والشوارع [illegible] اسابيع ، فلماذا لم يلجأ البوليس الى مصادرته في ذلك الوقت ، وهل لم يفطن اليه الا اليوم ؟

اعـــــــلان

صادر من دائرة اجـــراء يافا عـــدد ١٥٩٣٢ سنـــة ٣٦

الدائن : جميل افندي الشوا من غزه — المديون: بهيه بنت عبدو محاسن من غزه مجهولة محل الاقامة — مصدر الحكم: محكمة مركزية يافا

نمرة	بلوك	قسيمة	القرية	المساحة: متر	المساحة: دونم	الحصة: حصه	الحصة: من حصه	نوع الملك	اوصافه	التخمين للدونم الواحد: مل	التخمين للدونم الواحد: جنيه
١	٥٧٦	١٠	بيت حنون	٧٣٦	٤٠	كاملا	كاملا	ارض ميري	مفتلح		٥
٢	»	١٨	»	٦٥٨	١٢	»	»	»	»		»
٣	»	١٩	»	٧٧٤	٩	»	»	»	»		»
٤	»	٤٧	»	١٥٨	١٤	»	»	»	»		»
٥	٥٧٨	٢	»	٢٨٥	١٠	»	»	»	»		٦
٦	»	٩	»	٠٣٤	٥١	»	»	»	»		»
٧	»	١١	»	٦٥٢	٧	»	»	»	»		»
٨	»	١٢	»	٢٠٤	٥	»	»	»	»		»
٩	»	١٦	»	٣٧٢	١١٤	»	»	»	»		»
١٠	٥٧٩	٣	»	٧٠٨	١٦٧	»	»	»	»		٧
١١	٥٨١	١٢	»	١٨٥	٨٧	٢٩٢٦٨	٨٧١٨٥	»	»		٤
١٢	٥٨٢	٧	»	٧٣٢	٣٠	كاملا	كاملا	»	»		٤
١٣	٥٨٣	٢	»	٩٣٧	١٥٠	»	»	»	»		٤
١٤	٥٨٣	٤	بيت حنون	٦٦٥	١٧٣	كاملا	كاملا	ارض ميري	مفتلح		٤
١٥	٥٨٧	٣	»	٧٠٧	١٧١	»	»	»	»		٤
١٦	٥٨٩	٦	»	٣٨١	٢٧٢	»	»	»	»		٦
١٧	»	١١	»	٦٣٠	١٥	»	»	»	»		»
١٨	»	١٣	»	٣٧٦	٥٩	»	»	»	»		٦
١٩	٥٩٢	٦	»	٥٧٠	١٤٦	»	»	»	»		٤
٢٠	٥٩٧	٨	»	٠٥٠	٣٧	»	»	»	»		٤
٢١	٦٠١	٢	»	١١٢	٤٥٤	»	»	»	»		٤
٢٢	٦٠١	٢	»	٩٨٠	٢	١ من	٢	»	»		٤

ملاحظـــات

تعرف هذه القطعة بارض الثمن وهي بالاشتراك مع القسائم ١٨و١٩و٤٧ متصلة ببعضها ويفصل بينها خط سكة الحديدوالواد والطريق وهي مزروعة حنطة عدا قسم قليل منها

هذه القطعة متصلة مع القسائم ٩ر١١ر١٢ر١٦ ببعضهاالبعض يفصل بينها واد وجميعها مزروعة حنطة وشعير تعرف بارض الهاشمية الغربية

نمرة ١٠ـ تعرف بارض الهاشمية الشرقية مزروعة حنطة وشعير

نمرة ١١ـ وجدت ارض بورغير صالحة لزراعة الحبوب ارضها تصلح لزراعة الفواكه تعرف بارض الجميلية

تعرف بارض منشية ارض عطا الشوا ارضها شعف تصلح لزراعة الفواكه

مزروعة حنطة وشعير تعرف بارض الاحمدية

مزروعة حنطة تعرف بارض الاحمدية

وجدت ارض بور تعرف بارض الاحمر القسم الاعظم منها نخابير وارضها سلاق فيها واد ارضها مالحة

نمرة ١٦ـ هذه الارض بالاشتراك مع القسائم ١١ر١٣ تعرف بارض حنونة قسم منها مزروع شعير وقسم مزروع حنطة والقسم الاخر بور تبين ان القسم المزروع منها يقدر بثلاثة اخماسها وهذه القسائم متصلة ببعضها

نمرة ١٩ـ تعرف بارض ذراع الحجر بدون زرع

نمرة ٢٠ ـ تعرف بارض الصلاحية غير مزروعة

٢١ـ تعرف بارض وادهاشم الشرقي مزروعة حنطة وشعير عدا قسم منها بور

٢٢ـ تعرف بارض وادهاشم القبلي مزروعة حنطة وشعير عدا قسم منها بور

ملاحظات : تبين من اقوال المخاتير أثناء وضع اليد أن هذه الاراضي جميعها تحت مزارعة جميل افندي الشوا المحكوم له بهذه القضية . وهي واقعة بقرية بيت حنون قضاء غزة

بناء على قرار رئاسة اجراء يافا سيطرح في ميدان المزايدة العلنية بدائرة اجراء غزة بعد مضي خمسة عشر يوماً من تاريخ نشر هذا الاعلان الاملاك المبينة اعلاه خاصة المديونة لقاء الذمة المطلوبة منها الى الدائن البالغة ٢٧٦٠٠ جينه فلسطيني والفوائد القانونية والرسوم والمصاريف النظامية

فمن له رغبة في شراء الملك المذكور فليتقدم الى المزايدة ويضع اسمه ومقدار المبلغ الذي يدفعه وديبوزيتو عشرة في الماية او كفالة من احدى البنوك في ذيل القائمة التي ستعطى الدلال والاحالة الموقتة تكون بعد مضي ثلاثين يوما من تاريخ القائمة المذكورة ثم تعاد المزايدة ثانية على ان يقبل الضم عليها في الماية خمسة لمدة خمسة عشر يوماً وبعده تحال هذه الاملاك قطعياً لاسم المزاود الأخير وتجري المعاملات اللازمة حسب الشروط المبينة في قائمة المزايدة ولاجله صار اعلان الكيفية توفيقاً للمادة ١٠٢ من قانون الاجراء

تحريراً في ١ـ ٤ـ ٩٣٧

مأمور اجراء يافا
فياض الخماش

دار المتهم بقتل المهندس اليهودي

كانت مركزاً هاماً من مراكز الجاسوسية

ذكرنا امس ان البوليس فتش بيت المتهم روبين سنشفت وعثر في داخل الجدار على آلات مضخمة للصوت وصادر عدة اوراق ومستندات لها علاقة بقتل المهندس اليهودي يعقوب اسف نجر

ونذكر اليوم ان هذا الاكتشاف قد افسح مجال التحقيق امام رجال البوليس والمحققين ، وأدى الى ان استدعت دائرة الاستخبارات بعض مهندسي اللاسلكي العسكريين ، ومهندسين ملكيين تابعين لقوة الطيران للاستعانة بخبرتهم . وقد علمنا انهم اكتشفوا صباح امس في منزل سنشفت المتهم انابيب واسلاكا حملت على الاعتقاد بان دار المتهم كانت مركز استخبارات. اما بعض الاوراق والكتب المصادرة فقد وجدت غير واضحة الاسلوب . اذ ان قسما منها مكتوب بالالمانية والسويدية وقسم آخر بالنروجية والمحققون يبحثون عن شيفرة يقال انها مقتبسة من كتاب انكليزي ، وبمقتضى هذه «الشيفرة» تعرف محتويات هذه الاوراق والكتب المصادرة .

ونظراً للاشتباه بان المتهم كان يتجسس لحساب دولة اخرى فقد اخذ يعنى بالتحقيق الآن رجال دائرة المباحث من قوى الطيران . واتضح من مجرى التحقيق في مسألة مضخمات الصوت ان المتهم استورد عدداً من ادوات الراديو عن طريق ميناء يافا . وقد وصله من هذه القطع مؤخراً كمية ما تزال حتى الآن في دائرة الجمرك . واتجهت انظار المحققين الى البحث عن الشخص الذي قام بتركيب الاسلاك والادوات في بيت المتهم . ويقال ان القتيل قام بذلك بمساعدة ميكانيكي آخر . وقد اثار انتحار مهندس كهربائي من رامات جان في يوم السبت الماضي ارتياب المحققين ، لان المنتحر قد احرق قبل انتحاره كثيراً من الاوراق والوثائق والادوات التي كانت في غرفته

وصادر البوليس بقايا هذه المحروقات رغم اتيان النار على معظمها للاستعانة بها على انارة سبل التحقيق . ويميل المحققون كثيرا الى ان هذا المحترق اسدل ستارا كثيفاً على معلومات ذات قيمة في التحقيق . ويقول جيران المتهم في رامات جان انهم لم يشاهدوا نوافذ بيته مفتوحة مطلقا ، وكانت تعمل عنده خادمة فاختفت هي الاخرى منذ اختفاء المهندس اسفانجر

وقد عثر المحققون في القبو الذي في أسفل منزله على حذاء عليه آثار دماء ورمال فأرسل الى القدس للتحليل الكيماوي ويخشى التحقيق من بعض اعوان المتهم المجهولين ان يتمكنوا من وضع العراقيل المختلفة لتضليل المحققين

وقد علمنا ان برقية ارسلت الى لندن لاستدعاء المحامي هوراس صموئيل للدفاع عن المتهم روبين سنشفت . وهذا المحامي هو الذي جاء الى فلسطين للدفاع عن المتهمين بقضية مقتل اورلزروف

الوفد المصري الى مونترو

روما — وصل برندزي الوفد المصري الذاهب الى مؤتمر مونترو الذي سيعقد يوم ١٥ نيسان لبحث مسألة الغاء الامتيازات الاجنبية بمصر. وقد تألف الوفد الايطالي الذي سيمثل ايطاليا في المؤتمر مصحوباً بسكرتير عام وخبراء فنيين والمفهوم ان الحكومة الايطالية لن تعارض في إلغاء الامتيازات

اضطرابات جديدة ضد اليهود في بولونيا

فرسوفيا في ٦ نيسان — وقعت في مدرسه العاصمه البولونيه الحربيه اضطرابات شديدة نشأت عن مقاطعه طلاب المدرسه البولونيين للطلاب اليهود فيها وسعيهم في حرمانهم من تلقي الدروس العسكريه وقد حصلت عدة اصابات بين الطلاب وعدد الجرحى كثير

وزير الخارجية المصرية في مونترو

جنيف في ٦ نيسان — وصل مونترو واصف باشا غالي وزير الخارجية المصرية ليمهد السبيل لعقد مؤتمر الامتيازات الاجنبية التي تعمل الحكومة المصرية على الغائها .

مواصلة مشروع صنلايت المفيد

نعلن لمشتري صابون ومساحيق صابون صنلايت المذكورين في هذا الاعلان أن مشروع اللفاقة الرائجة قد بطل العمل به من ٢٨ شباط ١٩٣٧ . أما اللفافة المطبوع عليها :

قوي متين للرواج ـ في فلسطين وحدها

فانها مع ذلك ستستمر في مكتب الرواج المعتاد لغاية ٣٠ حزيران ١٩٣٧ ، اما بعد ذلك فانها تستبدل في حيفا في مكاتب محلات سبينز ليمتد .

صابون صنلايت ، صابون تواليت لوكس ، لوكس ، فيم ، صابون لايف بوي ، صابون تواليت لايف بوي ، رنسو ، رادبون

كولد سبوت

COLD SPOT

هي الثلاجات الشهيرة التي لا غنى عنها صيفاً لحفظ المأكولات من التلف. مصروفها قليل وتباع على اقساط شهرية

الوكلاء العموميون لفلسطين
لند و حلبي
يافا شارع الملك جورج تلفون ٤٤٨ ـ حيفا تلفون ٤٧٠

صروف

اشتري
أحدث وأعظم اختراع
راديو بيلوت
مجهز بجميع الموجات

Pilot
ALL-WAVE RADIO
"The Standard of Excellence"

الوكلاء : لند وحلبي
القدس ـ يافا ـ حيفا

رات نيب

الحارس الامين

في البيت لا غنى لكم عن انبوبة رات نيب لانه خير حارس يقف بالمرصاد للجرذان فيقتله حالا

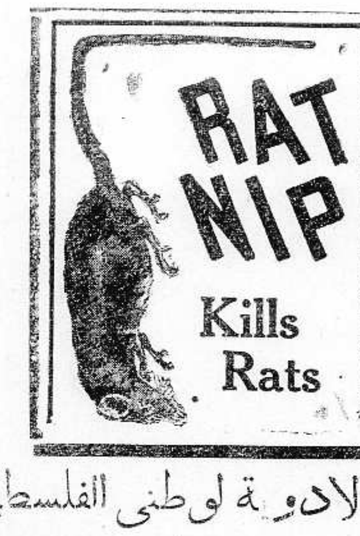

الوكلاء العموميون في فلسطين

مستودع الادوية الوطني الفلسطيني
يافا شارع بسترس تلفون ٢٩٤

صروف

واجبك
يدعوك الى تشجيع
شركة المواد الحديدية
استعداد لتقديم جميع انواع الحديد

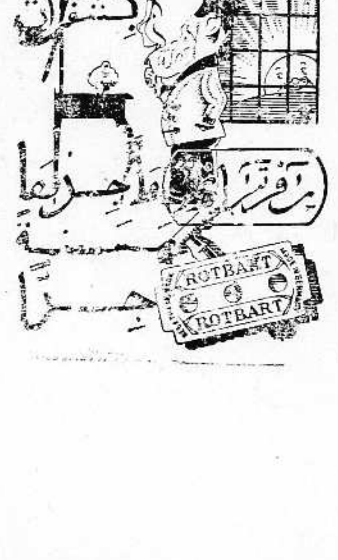

وأخيرا

لم يبق أدنى شك او ريب لدى كل من اعتمد على مداومة استعمال السجاير الممتازة سبورت ٢٠ سيجارة ٢٠ ملا كاوريا ٢٠ سيجارة ٢٥ ملالاما ٢٠ سيجارة فم فلين ٣٠ ملا بأنها هي السجاير الفريدة بلذتها وجودتها. فضلا عن اناقتها وشكلها الجميل الوحيد بنوعه

ترجو ادارة شركة
آلا ايتوريـــا
أن تعلن أنها ستدشن
خدمة خط فلسطين الجوي

من حيفا الى رودس ، اثينا ، برنديزي ، روما وتريستا

في يوم الجمعة ٩ نيسان الساعة الواحدة بعد الظهر. للحصول على تفاصيل اتم

راجع وكلاء فلسطين :

هرمان تيتز

حيفا ، طريق يافا تلفون ٨٥٨ ص . ب . ١٠٤

وجميع وكالات السفر

ادارة «الدفاع» في عمارة المظفر

كانت ادارة هذه الجريدة قد انتقلت الى عمارة في شارع سوق اسكندر عوض لان دائرة الصحة العامة احتلت محلها . وكان هذا الانتقال موقتاً . وبما أن جناحاً خاصاً بعمارة المظفر المجاورة لمكان إدارة الجريدة سابقاً تهيأ ، فقد انتقلت ادارة الجريدة إليه . والعمارة تقع في شارع جمال باشا بين النادي الرياضي الاسلامي وعمارة السادة آل حزبون

الخميس في ٢٦ محرم ١٣٥٦ — ٨ نيسان سنة ١٩٣٧

الدفاع

جريدة يومية سياسية مصورة

السنة الثالثة — العدد ٨٤٤ — ٣

صاحب الامتياز : ابراهيم الشنطي
المحرر المسئول : شوكت حماد
مدير الادارة : عبد الهادي عرفان

الاعلانات
في يافا (ادارة) الدفاع : قسم الاعلانات
في القدس (وكالة) * : تلفون ١٤١٣
في حيفا * * : * ١٢٥٨

دار الدفاع: شارع جمال باشا - عمارة المظفر - يافا - فلسطين
العنوان التلغرافي (الدفاع - يافا)
تلفون ١١٨٧ (اربعة خطوط) و١٠٧٥ (خطان) صندوق البريد (٢٥٥)

الاشتراكات
في فلسطين عن سنة ١٥٠
في البريد الداخلي * * ١٨٠
في سائر الاقطار الخارجية * * ٣٠٠

البرقيات اليهودية وشائعة تقسيم فلسطين - الطائرات البريطانية تلقى قنابلها على ثوار شمال الهند وحوادث قتل ومصادمات - اجراءات الحكومة في غزة

هل ينهار بعض ميثاقنا الاقتصادي

مناورات اليهود في خرافة التمزيق

الخفير اليهودي وحكاية الثور الشارد

هل ينهار ميثاقنا

هل نحن أمة لها شخصيتان ، واحدة قوية الخلق ، ظاهرة الفضيلة ، تقوى على الكفاح والجهد ، وثانية ضعيفة المعنوية تستسلم اذا ما رأت صعباً وجابهت مشقة؟

نقول هذا وما برحت صورة الشعب الثائر ، المغامر ، الذي بذل المال والشباب في سبيل حريته واستقلاله . نقوله وما زلنا نذكر حديث التنظيم الاقتصادي أمام الخصم المترقب ، الطامع فينا ، في مستقبلنا ، في وطننا . ونقوله ونحن نبصر بجماعات ليست بالقليلة تخرج على ذلك التنظيم ، كأن لم يكن شيء بالأمس ، وكأن الخصم خلع عن نفسه ما غمرها من مطامع ، ونيات سيئة .

كنا أكثر من خصومنا إفاضة في الحديث عن التنظيم الاقتصادي ، فالهم — وهم الذين سكتوا ولم يجهروا بالقول — قد ساروا على أدق معاني التنظيم ، على حين أخذت جماعات منا تخرج على الميثاق ، وكل شيء لا يزال كما كان ، فلا تقرير اللجنة قد ظهر ، ولا الامة قد قالت كلمتها فيه

الفضائل القومية لا تكون وقت الخطر فقط . انها واحدة في حالة الهدوء ، والحالات العصيبة . فما بال ميثاقنا الاقتصادي ينهار شيئاً فشيئاً كأن الدروس التي ألقاها علينا الزمن ، ويلقيها علينا الخصم الان ، مبهمة ، غير مفهومة . وماذا تقول البلاد العربية عنا ، ويقول العالم الاسلامي ؟

ثباتاً أيها العربي ، ورسوخاً في عقيدتك ، سواء في حالتي الهدوء وتوتر الاعصاب !

اليهود وخرافة التمزيق

خرافة تقسيم هذه البلاد — وطننا — نبتت أول ما نبتت في فكر يهودي . فقد حسب هؤلاء الاجانب الذين جعلوا من « الجنسية الفلسطينية » حقاً طبيعياً يكسبهم العيش في هذه البلاد كحق ابنائها الخلص فيها — أن التقسيم قد يرضي العرب ، أو يرضي الفئات المعتدلة فيهم ، التي تشعر بالتعب والجهد . ومن أبلغ المواعظ ، وأظهر المناورات أن يقوم اليهود ، حزباً حزباً ، وزعيماً زعيماً ، وصحيفة صحيفة ، حاملين على مبدأ التقسيم ، لأن « أرض اسرائيل » أكبر من أن تخضع لاعتبارات السياسة ، وأوسع من أن تضيق بالوطن القومي . انها إما مناورة مكشوفة أو طمع للاكبر ، والاوسع ، والأضخم . وفي كلتا حالتيها اعتداء على الحق العربي ، والطموح العربي ، والكفاح العربي

تجاه فكرة التقسيم الآثمة ليس في البلاد معتدلون ولا ضعفاء . بل كلهم من القوة بحيث يحاربها اشد المحاربة . ومهما تظاهر اليهود بكرهها وأعملوا فيها تجريحاً ، فلن يجدوا في البلاد شخصاً واحداً يتحدى أمته وهي في اشد حالات الحرص على وحدة وطنها وكيانه ، وحرصها على ضم فلسطين في أقرب ايام الدهر الى أخواتها العربيات .

الثور والخفير اليهودي

لا تزال الحكومة تكثر من الخفراء . تعطيهم الالبسة ، والاسلحة ، وتقول لهم حافظوا على المستعمرات . ومع الزمن ، اذا استمرت سياسة الحكومة هذه ، فسيقوم في البلاد جيش مسلح من الخفراء ، يكون من اهم عوامل الاضطراب

ومن عجب أن تعين هؤلاء الخفراء بالعشرات ، كما فعلت أمس إذ جعلت لمستعمرة خلدة أربعين خفيراً ، وخمسين خفيراً لمستعمرة بيار تعبيا . معنى هذا انها سلمت تسعين بندقية لمستعمرتين فقط ، ومع البندقيات كميات غير قليلة من الخرطوش . هذا في الوقت الذي تعج فيه البلاد بجنود الجنرال دل ، وبپوليس المسترسبايسر .

لقد طالع القراء كيف أن خفيراً يهودياً من هؤلاء « الامناء » على الطمأنينة أطلق عياراً على عربي وأصابه لمجرد أن ثوراً هاج ودخل مكاناً يهودياً . مثل هذا الخفير يحسب ان البندقية التي أعطيت له يجب أن تفرغ رصاصها في عربي ، أو اكثر ، لحادث تافه مثل هذا الحادث . إنه اجنبي ، جاء البلاد من الخارج ومعه الفكرة الصهيونية الآثمة التي قالت بالامس على لسان اوسشكن : ان قضية فلسطين هي قضية انكليزية قبل كل شيء . ويشترك في فلسطين ثلاثة هم الله ، والانكليز ، واليهود »

— هذا الخفير الذي أفرغ بندقيته أمس في عربي يتقن مثل قول اوسشكن . لكن العرب يتقنون أيضاً مهمة الدفاع عن بلادهم دفاعاً لا نحسب الخفراء اليهود يقللون شيئاً من أهميته !

ابراهيم

تأملات :

العش السعيد

كلما قرأت في الصحف خبر زواج أحد من شبابنا غمرتني موجة من السرور والارتياح . فهذه البلاد ، وسائر البلدان العربية ، في حاجة الى أسرة رفيعة التربية ، منظمة الشئون ، مبشرة المستقبل . وإقدام الشبان على الزواج الموفق معناه قبولهم مسئوليات الرجولة الصحيحة ، التي تجعلهم أرباب عائلات ، وآباء ، ومربين صالحين . وليس أسعد في هذه الدنيا من بيت أليف ، يخلع فيه الزوج والزوجة متاعب هذه الحياة الثقيلة ، ويتقدمان نحو عهد جديد يفيد المجموع ، وينفع الوطن

وفي البلاد شبان يتهربون من المسئولية ، ليست لديهم الشجاعة الكافية على اقتحام أشرف أنواع البناء الاجتماعي . وفيها آباء متشددون بالمهر ، يحسبون الأمر تجارة ، وما هو في الحقيقة غير تلبية النداء الألهي في تقديم بناتهم لشبان شرفاء ، يعشن معهم على منوال يكفل لهذا الوطن ناشئة جديدة راقية ، ويكفل للجنسين حياة هي حياة الاستقرار والواجبات

لقد يعرف أحدنا بيوتاً هي عش الوفاق والمحبة الزوجية الطاهرة ، تحتضن أطفالا يتم بهم الرابط الزوجي ، ويروحون ويجيئون في هذه البيوت ترمقهم عناية الابوة ، وعناية الله . فليهنأ هؤلاء السعداء بحياتهم ، وليطلبوا لغيرهم ما نالوه من توفيق ، وسعادة نسبية ، لان السعادة الكلية معدومة في هذه الحياة .

ضحية الحكم والمجتمع

مررت بمحددة في البلد فاذا صبي لا يتجاوز العاشرة ، يبدو كأنه شبح مصفر الوجه ، ناحل البدن ، غارق في ثياب رثة . هذا أبن أسرة فقيرة الحال ، تريد الحياة الشريفة ولو عن طريق تضحية ابنها الصغير . وقد تتعرض يد هذا الصبي أو أحد اصابعه للخطر . وقد يهاجمه السل لفرط العمل والجهد ، ولفقر التغذية . فأين الحكومة التي تحمي الاطفال من أعمال ينوء تحت عبئها الرجال ؟ وأين الهيئة الاجتماعية التي تضن بهذا الغصن الرقيق عن العمل عن طريق المطرقة أو قرب أتون النار ؟ وأين المدرسة التي تضم هؤلاء المساكين ، فقد يكون منهم زعماء أمة ، وقادة شعب ، كما كان هتلر ، وموسوليني ، وديفاليرا ؟ كان الصبي يمسح عن جبينه شيئاً علق به ، فاستمر في عملك يا ضحية الحكم ، والمجتمع ، والجهل . استمر فيه لتطعم غيرك على حين كان الواجب ان يطعمك الغير حتى تكبر وتصبح شاباً أقوى على العمل !

متأمل

برقيات العالم الاخيرة تقول

قنابل الطائرات الانكليزية فوق وزيرستان

قنابل الطيارات البريطانية في وزيرستان

موقف صحف ايطاليا من تدابير بريطانيا القاسية

لندن في ٧ نيسان — بدأت قاذفات القنابل البريطانيه بالقاء قنابلها على القبائل القاطنه منطقة وزيرستان ، اذ ان منشور الحكومه الذى دعت فيه هذه القبائل الى السكينه كان عديم الاثر فان العصابات والت غاراتها بشدة وهي ما زالت تهاجم المعسكرات البريطانيه في المنطقه المذكورة . اما نتائج القاء القنابل فلم تتضح حتى الآن نظراً لبعد المنطقه

اشتداد الحركة في الشمال وحوادث قتل

وتفيد انباء كلكتا الاخيرة أن اضطرابات جديدة وقعت في القسم الشمالي الغربى من الهند ، قاومتها القيادة بقنابل الطيارات ، وان رجال العصابات استولوا على ثلاث سيارات للشحن وأسروا هندياً واحداً ورجلا من السيخ ، كما انهم اطلقوا النار على سيارة ركاب فقتل واحد منهم وجرح اثنان

وتقول انباء أخرى موثوقة ان الحالة في شمال غربى الهند يفوق وصفها ما تذكره شركات البرق وان اضطرابات عامة وقعت على اثر نشاط الطيارات الحربية البريطانية الذي بدأ مساء امس ، وان عدداً كبيراً من سيارات الشحن وسوق الجند وقع فى ايدي الثوار

الصحف الايطالية تذكر بريطانيا بالشعور الانسانى

ونشرت الصحف الايطالية نبأ القاء القنابل من الطيارات القاذفة على السكان الهنود في منطقة وزيرستان ، فشجبتها بشدة وبتهكم واحتجت على هذه المعاملة القاسية مذكرة الحكومه البريطانية بالشعور الانسانى وبحملات صحف لندن على الحكومه الايطاليه اثر حادث اديس ابابا الاخير الذي اعتدي فيه على المارشال غرازيانى

اكتشاف آثار عربية في بولونيا

وارسو في ٧ نيسان — الشرق العربى — للمرة الاولى تكتشف آثار عربية في بولونيا ويثير اكتشافها اهتماماً عظيماً في الدوائر العلمية . فقد كان احد الفلاحين يحرث ارضه في قرية ليبوفو بولاية زاموتولى في بوزنانيا فعثر على اناء مملوء بقطع النقد الفضية . وبعد ان نقلت هذه القطع الى بوزنان حيث تولى فحصها جماعة من علماء الاثار اتضح انها قطع نقد عربية قديمة العهد جداً . مما يدل على ان سكان بولونيا كانوا منذ مئات السنين على اتصال ببلدان الشرق الادنى وان علاقاتهم التجارية كانت وثيقة مع الاقطار العربية الاسلامية

اهتمام فرنسا بانشاء حلف عربى

بيروت في ٧ نيسان — الوكالة العربية — الشائع في الاوساط السياسية المطلعة هنا ان سياسة فرنسا في البلدان العربية بعد إبرام المعاهدتين الفرنسية — السورية — والفرنسية اللبنانية اخذت تتجه نحو التسليم بضرورة انشاء حلف عربي يضم البلدان العربية في الشرق الادنى بقصد مجابهة الحلف الشرقي وإضعاف نفوذه وتأليف جبهة عربية بحتة تتعاون مع انكلترا وفرنسا في توطيد هذه السياسة والحيلولة دون انضمام احدى البلدان العربية المستقلة للحلف الشرقي . وتؤكد هذه الاوساط ان لزيارة المفوض السامي الفرنسي الكونت دى مارتل للعراق مؤخرا علاقة بهذه القضية

الاكراد يعلنون العصيان على تركيا

اسكندرون في ٧ نيسان — الوكالة العربية — وردت اليوم اشاعات من الحدود مفادها ان بعض قبائل الاكراد في جهات الكرى طاغ ودرسيم واورفه وسبوارك اعلنت عصيانها على الحكومة التركية وتشكلت عصابات عدد افراد الواحدة منها مئة الى مئة وخمسين شخصاً قامت تعبث بالامن والنظام وتداهم السكان الآمنين في منازلهم الامر الذي اضطر الحكومة لاتخاذ تدابير شديدة لقمع حركات العصيان .

البرقيات اليهودية وشائعة تقسيم فلسطين

في برقيه من لندن نقلتها شركة البرقيات اليهوديه تقول ان اصدقاء اليهود فى البرلمان يميلون الى تصديق ما نشرته الصحف الانكليزيه مؤخراً عن اقتراح اللجنه الملكيه تقسيم البلاد الى منطقتين الواحدة عربيه والاخرى يهوديه . وقد ادلى النائب ودجوود بتصريح شديد اللهجة في معارضته هذا الاقتراح . ومما قاله ان هذه الاقتراحات معناها تهرب الحكومه من المسؤوليات والالتزامات التي اخذتها على عاتقها . ان هذا القرار المفاجىء خطر كبير على الكرامه البريطانيه في الشرق الادنى . واذا كان ساستنا يعتقدون بصواب ضم الجزء اليهودي الى الدومنيون والفرار من الالتزامات التى نص عليها وعد بلفور فالاحفظ للكرامه البريطانيه ان تضم كل فلسطين الى الدومنيون

وتقول شركة البرقيات انه من المعتقد ان تقرير اللجنة الملكية سيكون تاما فى اواخر ابريل على ان يعلن بعد اتمام حفلات التتويج بمدة قريبه وهذا ما تعتقده كبريات الجرائد الانكليزيه فى لندن

تحذير الحكومة من مغبة التأخير

وقد انتقدت جريدة المانشستر غارديان تأجيل اعلان قرار اللجنه الملكيه لشهر حزيران ، وحذرت الحكومه من مغبة تأجيل عدة حلول ومعالجات كثير من المشاكل التى تهم الدولة بسبب الاستعداد لحفلات التتويج . وزادت على ذلك قولها ان حالة التوتر والقلق لا تزال بفلسطين كما هى فلا تكن حفلات التتويج سبباً في طى تقرير اللجنه ووضعه فى خزانة الوثائق لمدة شهور

التقسيم تبحثه اللجنه بصورة جديه

وقالت جريدة الديلى تلغراف ان الحكومه لم تقم بأي عمل هام في فلسطين قبل حفلات التتويج . ويصح ان نقول ان اللجنه الملكيه لم تصل حتى نهايه الاسبوع الماضي الى نتيجه حاسمه في موضوع التقسيم الذي تبحثه اللجنه بصورة جديه . وهذا التقسيم يقضي باقامة مقاطعه دومنيون يهوديه ضمن الامبراطوريه البريطانيه ، وحكومه عربيه تشمل شطر فلسطين وشرق الاردن

حيطة تركيا من روسيا

برلين فى ٧ نيسان — قررت الحكومه التركيه اجراء تبديل خطير فى مراكزها العسكريه فألغت بعض المراكز الجنوبيه والجنوبيه الشرقيه وانشأت مراكز حربية جديدة فى الشرق والشمال الشرقى من الاناضول المتاخم للقوقاز حيث يقوم الروس بحشد قوات كبيرة بحجه القيام بالمناورات الحربيه المعتادة فى هذه الاقاليم .

استقبال الوفد السوري وخطاب عضويه

بيروت فى ٧ نيسان — وصل مساء امس الوفد السوري الى حلب بطريق الاكسبريس . وقد انتقل صباح اليوم الى مكتب الكتلة الوطنيه حيث كانت الجماهير قد احتشدت . والقى السيد جميل مردم رئيس الوزارة كلمة طلب فيها الى الشعب ان يلتزم الهدوء والسكينه فى هذه الفترة التى انتشرت فيها الدسائس لاحباط المساعى التى قام بها طوال مدة جهاده . وطلب من الشعب التضامن وعدم التعرض للجيش الفرنسوي الذي اصبح بعد المعاهدة صديقاً وحليفاً لسوريا .

خطاب الاستاذ الجابري وسفر الوفد

ثم تكلم الاستاذ الجابري وزير الداخليه فأشار الى الدسائس ايضاً ، وطلب الى الشعب ان يلجأ الى الحكومه في كل أمر معتمد لانها دائما تكون فى طليعه المطالبين بحقوقه

وسيسافر الوفد الى دمشق حيث اتخذت استعدادات عظيمه لاستقباله رسمياً

سفر المندوب السامي الى لندن

القدس في ٧ نيسان — لمراسل الدفاع الخاص — علمنا — بتحفظ — ان المندوب السامي سيسافر الى لندن في اواخر الشهر الجاري . ولعل لسفره علاقة بقضية فلسطين وتقرير اللجنة الملكية . وسأوافيكم غداً عن موعد سفره بالضبط

جمعية العمال العرب والعطاءات

قابل وفد مؤلف من السادة علي الدباغ ، والفرد عطا الله ، وجورج منصور بالنيابة عن جمعية العمال العرب بيافا ومكتب مقاولاتها، أمس مساعد مدير الاشغال العامة بالقدس وتحدثوا اليه بشأن تعهد بناء عمارات الحكومة لمطار اللد المدني ، فاخبرهم ان العطاءات تقبل حتى يوم ١٤ الجاري وليس كما اشيع في المدينة امس الاول ثم اخبر الوفد ان العطاءات ارسلت فقط للمقاولين المسجلة اسماؤهم في دائرة الاشغال العامة . فأبدى الوفد استغرابه لعدم ارسال الدائرة علماً بها الى مكتب المقاولات ، فأعلمهم ان السبب يرجع الى عدم اطلاع دائرة الاشغال على مقدرة هذا المكتب الفني . وبعد ان اوضحوا له خبرة مهندسيه الفنيين ومقدرة المكتب المالية ، ونوع الفائدة التي يجنيها العمال من هذا العمل اذا احيلت المناقصة عليه طالبوا اعطاء المكتب فرصة المناقصة .

ثم قصد الوفد الى السكرتارية العامة وقابل سعادة روحي بك عبد الهادي واوضح له التأثير السيء الذي يصيب العمال العرب اذا حرموا من المناقصة ، وان العمال العرب لا يمكنهم العمل تحت ادارة اجنبي عنهم ما دام بينهم من هو كفؤ لمثل هذه الاعمال .

وقد علمنا ان الوفد سيقابل صباح اليوم حاكم اللواء المستر كروسبي ويحتج له على اهمال حق مكتب العمال في هذه المناقصة وسيوضح له النتائج التي يمكن ان تنشأ عن ذلك ، ثم يعود الوفد الى القدس لمراجعة السكرتير العام بهذا الامر مرة ثانية .

وقد عقد مساء امس ارباب الحرف والصناعات اجتماعا في دار جمعية العمال العرب وبحثوا الطرق التي تكفل تأمين حقوق العمال في هذه الاشغال . وقد استمر اجتماعهم الى ساعة متأخرة من الليل

خفير يهودي يطلق النار على العرب

وجد خفير يهودي في مستعمرة كفاريو ناثور آشريدا فأمسك به وربطه الى شجرة في احدى البيارات هناك ، ولما جاء العرب ليأخذوا ثورهم من هذا اليهودي — واسمه سارنوف — تشاجر معهم لسماحهم لهذا الثور بالشرود الى اراضي اليهود ، وتقول الصحف اليهودية ان هذا الخفير اطلق النار على هؤلاء العرب الذين هاجموه ... فاصابت رصاصة ساق واحد منهم فنقل الى المستشفى وجاء البوليس فالقى القبض على الخفير ، وعلى اثنين من العرب ايضا ... رهن التحقيق!

برقية بآخر اسعار البرتقال

فى برقية من ليفربول ان محول الباخرة هردس من البرتقال الفلسطينى بيع بالاسعار الاتية

تعبئة ١٤٤ حبة بسعر من ٩ شلنات و٦ بنسات الى ١٠ شلنات و ٦ بنسات وتعبئة ١٥٠ حبة بسعر من ١٠ شلنات و٦ بنسات الى ١١ شلنا و٦ بنسات وتعبئة ١٨٠ حبه بسعر من ١١ و ٩ بنسات الى ١٢ شلناً و ٩ بنسات . وتعبئة ٢١٠ — ٢٤٠ حبة بسعر من ١٣ شلنا و ٦ بنسات الى ١٤ شلنا

اجتماع من اجل ميناء يافا

ذكرنا في مكان آخر ان المندوب السامي سيصل اليوم الى الثغر . وقد علمنا ايضا ان المستر ستيد مدير الجمارك العام سيأتي من حيفا والمفهوم ان اجتماعا سيعقد في دائرة الجمرك بيافا قبل الظهر للبحث في حالة ميناء يافا وما يجب اتخاذه من التدابير اللازمة وعلمنا ايضا ان حاكم اللواء الجنوبي سيكون من جملة حاضري هذا الاجتماع

السلطة تنفي شاباً عربياً للخارج

القدس في ٧ نيسان — لمراسل الدفاع الخاص — لم نكن نظن ان مطاردة الحكومة للشباب العرب ستستمر بهذه الشدة فهي لا تكتفي بهذه المطاردة بل تعتقلهم وتضعهم في السجون كاللصوص والمجرمين ومن ثم تخرجهم من بلادهم وبلاد اجدادهم ، كما فعلت امس مع الاستاذ السيد رجا حوراني الذي عرف فيه الشباب العربي في سوريا الجنوبية والشمالية الذكاء والخلق الحسن والابتعاد عن كل ما من شأنه ان يحط بكرامة الشباب . اذ داهمت السلطة امس محله وتحرته تحرياً دقيقاً فلم تعثر فيه على شيء مما جاؤا لاجله . وبدلا من ان تعتذر له وضعته في السجن طيلة الليلة الماضية الى صباح هذا اليوم ، ومن ثم ابعدته مخفوراً الى خارج حدود فلسطين ولم تطلب منه كفالة ولم تمهله مدة قصيرة يتمكن خلالها من انجاز اعماله ويخرج مرغماً الى حيث تريد هي .

إننا لا نفسر عمل السلطة هذا الا أنها تريد اخلاء الميدان من الشباب العربي ليبقى ولاحبائها اليهود ليعملوا فى بناء الوطن القومي اليهودي

اننا نهيب بهيئاتنا الوطنية ان تعير هذا الموضوع الخطير ما يستحقه من العناية والاهتمام . اننا نؤكد أنه لو كان عملها مع أي يهودي لقام اليهود وهيئاتهم وقعدوا ولأوصلته في أسرع ما يمكن الى لندن حيث تثار في البرلمان البريطاني المشاكل لاجله وهي لا تجهل ان الاستاذ حوراني كرس نفسه لخدمة أولادنا عن طريق التعليم والتربية . ونعرف ان له من ابنائنا واخواننا تلامذة يتلقون على يديه خير اساليب العلم والتربية . والظاهر ان الحكومة تصر على عملها هذا في اخراج جميع الشباب العرب من فلسطين لانهم يحملون الفكرة الاستقلالية الحرة ، ويتفانون فى سبيل تحقيقها

وقد عزم فريق من شباب العرب على ارسال البرقيات الى المندوب السامي ووزارة المستعمرات والبرلمان البريطاني

قنبلة فى النزهة

ألقيت قنبلة بين الساعة الثانية عشرة والساعة الواحدة أمس على بيت السيد أحمد الجندي في حي النزهة . وقد سقطت على بيت جاره بجانب الجدار الفاصل بين الدارين . وقد علمنا أن القنبلة كانت حينما القيت ضمن حذاء صغير ومربوطة بسلك لكنها لم تنفجر اذ وجدت فتيلها مطفأة . وهي لو انفجرت لأحدثت ضرراً كثيراً لانها من نوع ثقيل وربما كانت قد هدمت البيت كله وقد اخبر مركز بوليس العجمي بالحادث فخفت قوة بقيادة الضابط كامل افندي عريقات والاومباشي مصطفى افندي السراج وباشروا التحقيق . وقد اشتبه السيد أ. ج. في بعض اشخاص نحجم عن ذكر اسمائهم الآن حفظاً لسير التحقيق، ويقال بأن السبب عداوة شخصية

تحدي ماريبت باشا

تقول الصحف اليهودية ان ركاب الباخرة ماريبت باشا (التى بسببها جرت تلك الضجة المعروفة في الاسبوع الماضي) قد تبرعوا لصندوق رأس المال القومي اليهودي « الكارن كايمت » بمبلغ ٨٤٠٠ جنيه . .

قاضي البقاع السابق

وصل يافا فضيلة الاستاذ الشيخ صالح الدهون ، قاضي قضاة البقاع سابقاً، لمعالجة عينيه وحل ضيفاً على ابن اخيه الحاج سعيد افندي الدهون

في الميناء

رسا في ميناء يافا امس المركب الشراعي غازي وأفرغ ١٩١ طنا من البضائع المختلفة . والمركب الشراعي مسعودة من بور سعيد وأفرغ ٩٨ طن بضائع مختلفة . والمركب الشراعي قاصد كريم من طرابلس وافرغ ٦١ طنا ونصف بضائع مختلفة والمركب الشراعي قاصد كريم ايضاً وافرغ ١٢ طناً من الحبوب

الجمعية الخيرية الصلاحية

جاءنا ما يأتي : مجلس ادارة الجمعية الخيرية الصلاحية يدعو حضرات الاعضاء للاجتماع السنوى المقرر عقده في الساعة الخامسة من مساء يوم الاثنين الواقع في ١٩ ابريل سنة ٩٣٧ في مركز الجمعية في القدس للبحث في المواد الآتية : ١ـ تدقيق حساب سنة ١٣٥٥ هجرية ٢ ـ تعديل نظام الجمعية ٣ ـ انتخاب مجلس الادارة .

قنصل بولونيا والبلدية

زار قنصل بولونيا الجديد بالقدس امس دار المجلس البلدي ، واجتمع برئيسه بصورة خصوصية .

الى عمال النجارة

قررت جمعية العمال العرب بيافا دعوتكم لتأليف نقابة تسهر على مصالحكم وذلك يوم الاحد الواقع في ١١ الجاري الساعة الخامسة بعد الظهر فعلى جميع النجارين الذين يرغبون الانضمام الى هذه النقابة ان لا يتخلفوا عن حضور الاجتماع .

حتى جماعة المتدينين!

في « البالستين بوست » أمس ان اليهود المزراحيين الاتقياء المتدينين ، أنهوا مؤتمرهم الذي عقدوه في تل ابيب للبحث في مسألة تقسيم فلسطين بقرار اتخذوه بالاجماع ، وفيه « ان ارض اسرائيل يجب ان تظل ضمن حدودها التاريخيه »:

وفي «البوست» ايضا تعليق على هذا النبأ قولها ان من اليهود من كانوا يحبون من الجمعية المزراحية ان لا تتدخل في السياسة ، لكن زعماء اليهود يقولون بان الديانة اليهودية ليست روحانية فحسب اذ انها تتصل اوثق اتصال بالحياة العملية ولو اقتصرت الجمعية المزراحية على الشؤون الدينية لما اصبحت وهي تتمتع بما تتمتع به الآن من النفوذ والمقام في الحركه الصهيونية

والمعنى هو ان المزراحيين الاتقياء في عدوانهم على فلسطين العربية ، كالاصلاحيين وكالشيوعيين غير الاتقياء على حد سواء ..!

امام محكمة الجنايات

انعقدت محكمة الجنايات الكبرى امس برئاسة المستر مانتغ وعضوية كل من المستر كراسل وسعيد بك طوقان ونظرت في قضية مقتل الحاج محمد كنفوش من بشيت المتهم بها يوسف يونس الامير من عرب السكرية في إبان الاضطرابات . وقد سمعت المحكمة شهادة ابن اخت المغدور محمد ابراهيم ابو محمد ، وشهادة صالح محمد حسين البدرساوي وجاويش مركز بوليس ديران السيد اميل داغر وشهادة البوليس عبدالحميد يونس الخطيب رقم ٤٦٠ والكونستابل الانكليزي رقم ٢٨ ثم اجلت اعطاء القرار الى صباح اليوم . وفي قضية على عبد الجابر النادي من قرية ساكية المتهم بارتكاب جرم القتل عمدا فقضت بسجنه اثنتي عشرة سنة وكان يمثل النيابة فوزي بك الغصين ويقوم بالترجمة الاستاذ شكري المهتدي

محاضرة
النادي الاسلامي

يلقي فضيلة الاستاذ الشيخ حسن افندي ابو السعود محاضرة في قاعة النادي الرياضي الاسلامي بيافا في الساعة السابعة من مساء اليوم موضوعها « حول الاسرة . نظرة في كتاب الله » والدعوة عامه للجميع

مطالب البلدة القديمة

اطلع مندوبنا على كتاب مفتوح سيرفع الى المندوب السامي مقدم من سعيد افندي جبر بالنيابة عن اهالي وسكان البلدة القديمة بين فيه المتاعب التي يقاسيها سكان البلدة من تطاير الغبار المتواصل والميكروبات في جميع انحائها وذلك لقذارة بعض الاماكن ولبقاء تلول الرمال كما كانت بعد ايام النسف .

الى عمال البناء

قررت جمعية العمال العرب بيافا دعوتكم لتأليف نقابة تسهر على مصالحكم، وذلك يوم الجمعة الواقع في ٩ الجاري الساعة الخامسة بعد الظهر . فعلى جميع عمال البناء الذين يريدون الانتساب للنقابة ان يحضروا الاجتماع المذكور

تحقيق سري

حقق القاضي البريطاني أمس في حادث الحريق الذي وقع في عمارة الشعراوي بمخزن صناديقي في شارع المحطة . وقد كتبنا عن ذلك في حينه وكان التحقيق مع صاحبي المخزن السيدين توفيق الصناديقي وحمدي الخضري وولده يحيي الخضري ثم مع مأمور الاطفائية السيد فايز الفاهوم والشهود السادة نديم ابو طه والسيد حسن الشرقاوي . وقد اجمعوا كلهم كما فهمنا على عدم معرفتهم سبب الحريق والفاعلين . وبعد سماع اقوالهم اجلت الجلسة لتدقيق النظر لاجل غير مسمى وكان التحقيق سرياً

مشروع انشاء مدرسة

ذكرنا سابقاً أن بلدية يافا صادقت على مشروع انشاء المدرسة التي تبرع بتأسيسها السيد حسن عرفة في مكان مقبرة العجمي القديمة . ونزيد أن المجلس الاسلامي الاعلى بالقدس قد وافق على ذلك . وقد دعى صاحب المشروع السادة قاضي يافا الشرعي ، محمد عبد الرحيم ، مأمور اوقاف يافا ، كامل الدجاني ، مصطفى الدباغ ، الدكتور داود الحسيني ، والمهندس محمد رمضان لاجتماع عقد في دائرة الاوقاف للبحث في التكاليف وطلب من المهندس اعداد الخرائط والتصميمات اللازمة لطرحها للمناقصة .

البلدية والجمهور

يعقد المجلس البلدي اليوم جلسة للنظر في بعض المشاريع التي ستقرر للسنة الجديدة . وتعقد لجنة التنظيم المحلية جلسة في دار المجلس البلدي للنظر فيما لديها من طلبات تقسيم الاراضي

وعلى ذكر مشاريع السنة الجديدة نذكر البلدية بضرورة مسح الطرق المعبدة بالاسفلت « وجهاً ثالثاً » إتماما لما بدأته به في أواخر السنة الماضية . ولا يفوتنا ان نذكرها ايضا أن طائفة من التجار واصحاب الحوانيت يتذمرون من كثرة الغبار المتطاير من الشوارع الرئيسية في المدينة من جراء تأخر البلديه عن اتمام مسحها بالاسفلت للمرة الثالثة .

مناورة لحفلات التتويج

جرت في تل ابيب صباح امس تمرينات عسكرية اشترك فيها جميع الضباط ورجال البوليس الانكليزي واليهودي والخفراء اليهود في تل ابيب . وقد جرت في ميدان الكازينو . والقصد منها هو الاستعداد لحفلات التتويج واشتراك البوليس الفلسطيني فيها بالاحتفالات التي تقيمها الحكومة هنا

انشاء مقبرة جديدة

نظم فريق من البحارة والاهلين امس عريضة مطولة تحمل مئات التواقيع لترفع الى المجلس الاسلامي الاعلى يطلبون فيها اقامة مقبرة جديدة لموتى المسلمين في محلة الشيخ مراد ، وذلك بالنظر لضيق مقبرة العجمي التي اصبحت غاصة . وقد علمنا ان المجلس الاسلامي الاعلى قد اناب عنه هيئة للبحث في هذا الموضوع والاجتماع بمن يتعلق بهم انجازه .

على خط بولونيا ـ فلسطين الجوى

وصلت الى مطار اللد في منتصف الساعة الرابعة بعد ظهر الثلاثاء الطائرة البولونية التي كانت قد غادرت وارسو في الساعة الواحدة بعد ظهر الاثنين وكان عليها سبعة ركاب وما حمولته ٦٤ كيلو غرام من طرود البريد ، وكان بين هؤلاء الركاب الآن كالزنسكي احد موظفي شركة البرقيات الكاثوليكية ، وهذا هو الذي حيى من استقبلوه في المطار باللغة العبرية

وفي المطار قال الركاب جميعاً ان الرحلة كانت سارة مريحة وانهم قضوا الليلة في بخارست (عاصمة رومانيا) ، وهناك شاهدوا الطيارة البولونية الاولى التي غادرت اللد صباح الاثنين في طريقها الى وارسو

خفير يطلق النار على عربي

طولكرم في ٧ نيسان — لمراسل الدفاع الخاص — ذهب امس مصطفى افندي عبد اللطيف الجيوسي مع الحراث عبد الكريم ابو صافي من قلنسوة لاحضار ثور دخل حدود ارض اليهود فقابلهم خفير يهودي ودلهم على الثور الموجود بداخل الغرفة ليسلمهما اياه فتقدم مصطفى للمحل وتأخر قليلا عبد الكريم فاطلق اليهودي عيارا ناريا على عبد الكريم اصابه في فخذه ونقل للمستشفى — نشرنا هذا الخبر في مكان آخر

دافار واجتماع المندوب بسمو الامير

علمت دافار من مصدر ثقة ان المندوب السامي حين وصوله الى سمخ في يوم السبت الماضي اجتمع الى سمو الامير عبد الله والجنرال دل ومساعديه والكونت دي مارتل المفوض الفرنسي في سوريا ولبنان وتدار الحديث في هذا الاجتماع السري حول تقسيم فلسطين

المندوب السامي بيافا

يصل المندوب السامي الى يافا حوالي الساعة العاشرة والنصف من صباح اليوم وسيزور في طريقه اليها الرملة ، وبيارة السيد زهدي ابو الجبين بالقرب من بيت دجن وبعد ان يزور دار الحكومة ، يتوجه الى القرية العربية لتفقدها . وحوالي الساعة الحادية عشرة والنصف يزور ميناء يافا ، ثم يغادرها الى رصيف تل ابيب ويعود الى يافا ويتناول طعام الغذاء في نادي السباحة ، وسيزور مستعمرة ملبس « المدينة الجديدة » في الساعة الثالثة والنصف من مساء اليوم

اشكه الى رؤسائه

في اثناء نظر قضية ابراهيم سليم اسعد من غزة المتهم بضرب البوليس أثناء الوظيفه وعدم اطاعه الاوامر ولسوقه السيارة بطيش واهمال — أمام قاضي صلح يافا تبين ان البوليس البريطاني سمبل قد ضرب المتهم واشهر عليه مسدساً لانه لم يدخل احدى غرف المركز وقد ثبت هذا للمحكمه وكان مما قاله القاضي للمتهم أنه يمكنه ان يشكو هذا الكونستابل لرؤسائه الا ان المحكمه تحكم عليه شهراً لمخالفاته تلك

ديوانه (الطليعة)

وقع في «الدفاع» أمس خطأ مطبعي باسم ديوان الشاعر المعروف الاستاذ ابراهيم الدباغ فجاء «ديوان الطبيعه» والصحيح انه «ديوان الطليعه» فاقتضى التنويه

يهود اليمن يقاطعون

اصدر يهود اليمن فى القدس بيانا اعلنوا فيه مقاطعتهم للمؤسسات الصهيونيه وعدم دفع اعانات أو رسومها

النشرة الجوية

سيكون الطقس اليوم على العموم صحواً وتهب رياح خفيفة ويكون الجو واضحاً . وستظهر في السواحل صباحاً على ارتفاع كبير

تعهد عتالة الجمرك

وقع التجار والعمال مضابط بعثوا بها الى المندوب السامي ومدير الجمارك العام، وحاكم اللواء ، ومدير الخزينة ، ومدير الميناء ومدير جمرك المدينة — تؤيد المناقصة الجديدة في موضوع تعهد عتالة الجمرك التي تنقص ٣٠ بالمئة عن محاسبة المتعهد الحالي . والرأي العام مهتم جداً بالامر ، وينتظر من الحكومة قبول هذه المناقصة لمصلحة التجار والجمهور

البلدية
ومخالفات الرخص

قدمت دائرة البلديه أمس أمام قاضي صلح يافا كثيرين من الاهالي لمخالفاتهم ما رخص لهم بأقامته من الابنية . أفما كان الاجدر بالدائرة ان ترجيء هذه المخالفات الى وقت آخر ريثما تنتهي هذه الازمه الخانقه رحمة منها بهؤلاء المحتاجين جداً .

دهس عربي

داس سائق يهودي رجلا عربياً من من اهالي قريه بيت ليد على طريق تل موند والقى القبض على السائق ثم اطلق سراحه بالكفالة

اخذ البقر عنوة

من اخبار البوليس ان مجهولين سطوا ليلة أمس على المحجر الصحي في العفولة واخذوا ثمانيه رؤوس بقر واختفوا ، والبوليس جاد في التحقيق

انشاء مستشفى بملبس

وافقت الحكومه بعد مفاوضات طويلة على تخصيص ٥٧٠٠ جنيه لانشاء مستشفى جديد في ملبس

يزور المستعمرات

زار بن زفي رئيس المجلس الملي اليهودي اول امس المستعمرات اليهوديه التي اسسها اليهود حديثا على الشاطىء الشرقي من نهر الاردن قرب بيسان وقد اصطحب معه بعض الصحفيين اليهود

بلفونات الدفاع وبرقياتها الخاصة

اجتماعات كثيرة

اجتمع المستر هول السكرتير العام صباح امس الاول الى الكولونيل كوكس المعتمد البريطاني في عمان وتحدث طويلا ثم اجتمع بالمستر بدكوك والمستر سبايسر

النار على مستعمرة

اطلقت مساء امس اربع طلقات نارية على مستعمرة يهود اليمن في مرج ابن عامر فاجاب الخفراء اليهود بالمثل ولم تقع اصابات

يهودية تحاول الانتحار

حاولت امرأة يهودية الانتحار امس بان ابتلعت عشرة اقراص من الفرنول ، وقد نقلت الى مستشفى هداسا وأجريت لها الاسعافات اللازمة ، وستقدم الى المحاكمة بتهمة محاولة الانتحار

في محكمة الصلح

— نظر قاضي صلح يافا الاستاذ خليل شحاده في القضية المتهم فيها الادون شلومو زفي كروزنر المتهم بضرب البوليس اثناء الوظيفة وبجرم التخويف والتحريض على المقاطعة فحكم عليه بالسجن اسبوعين

ونظر في نحو مائتي عشرة قضية من قضايا مخالفات الابنيه المقرر هدمها وقد تراوحت الاحكام بين ٥٠٠ مل واربعة جنيهات.

وامر بتوقيف عبدالرحمن السدودي من قريه جليل المتهم بحيازة قنبلتين وتلفيق بينة لمدة اسبوعين

ضد البلشفيه في روسيا

موسكو في ٧ نيسان ـ انتحر سكرتير الرفيق ياكودا اليوم وأوقف اثنان من كبار موظفيه بتهمة العمل ضد النظام الحالي في روسيا وتقول صحف موسكو ان ياكودا كان متهما بالتآمر على ستالين ليحل محله في الحكم

الوقائع في الحدود السورية التركية

انقره في ٧ نيسان — القى وزير داخلية تركيا خطبة عرض فيها الى الوقائع التي حصلت في الحدود السورية التركية فنفى انها صادرة عن البلاد التركية وقال ان الحكومة قررت سحب بعض الفرق من هذه الحدود

سفر الملك فاروق الى زوريخ

جنيف — سافر الملك فاروق من برن الى زوريخ لقضاء اسبوع فيها قبل سفره الى لندن التي ينتظر ان يبلغها يوم الاربعاء

تعهدات فرنسا وبريطانيا لبلجيكا

لندن في ٧ نيسان — اجتمع مجلس الوزراء البريطاني صباح اليوم وبحث مسألة اصدار قرار كتابي يحل بلجيكا من تعهداتها العسكريه ازاء انكلترا . والمفهوم أن فرنسا تدرس الآن حل هذا التدبير . وسيصدر القراران الفرنسوي والانكليزي في وقت واحد .

القدس

موقف غريب للغرفة التجارية الاجنبية

القدس في ٧ نيسان — لمراسل الدفاع الخاص — عقدت الغرفة التجارية الاجنبية بالقدس اجتماعا برئاسة المستر شيلي رئيسها وبحثت في مسائل كثيرة ثم تلا الرئيس تقريره المتضمن معاملات عقود الايجار على التاريخ العربي والسير على التاريخ الغربي . والمعروف ان لواء القدس والخليل والمنطقة الجنوبية اجمالا سارت في معاملات العقود بين المؤجرين والمستأجرين على التاريخ الهجري . وقد جاء في تقريره الطلب من شركات البواخر الايطالية عدم رسوها في ميناء يافا ورسوها في ميناء تل ابيب ، ثم الاقتراح باقامة الحفلات في ٢٠ مايو بالقدس اثناء حفلات تتويج الملك جورج السادس .

أجور العمال العرب كأجور اليهود

كانت البلدية تدفع لموظفي التنويرات والتنظيفات العرب رواتب دون رواتب الموظفين اليهود . وقد اجتمعت اليوم لجنة التنظيفات والتنويرات وقررت رفع اجور العمال العرب الى اربعة جنيهات ونصف شهرياً كالعمال اليهود ، وقدمت قرارها هذا الى المجلس البلدي للبحث فيه وإقراره نهائيا .

وصول سمو الامير عبد الله

وصل القدس قادماً من عمان سمو الامير عبد الله وزار ضريح جلالة المغفور له المرحوم والده

القصابون يوقفون اضرابهم انتظار للبحث

تلقى القصابون كتاباً من سعادة رئيس بلدية القدس الدكتور حسين بك الخالدي يعلمهم فيه انه سيضع اعتراضهم والمضبطة المتقدمة منهم امام المجلس البلدي في جلسته التي ستعقد غداً للبحث فيها . وعلى هذا اوقفوا اضرابهم في انتظار ما يقرر المجلس البلدي في هذا الموضوع

قضية مطلق الرصاص على يهودية

تنظر المحكمة المركزية يوم الاثنين القادم الواقع في ١٢ الجاري في قضية السيد شمس الدين الحسيني المتهم باطلاق الرصاص على فتاة يهودية . وتنظر في ١٣ منه في قضية رزق طه من قرية ديراجرير المتهم بحيازة اسلحة نارية

الاستاذ حبيب حمصي ورتبته الجديدة

لم يوافق الاستاذ حبيب حمصي رئيس كتبة محكمة الاستئناف العليا ، على تعيينه مسجلا في محكمه مركزية يافا بالدرجة التي تريدها ادارة العدلية . وطلب ان تكون درجته معادلة لدرجة زملائه المسجلين وأعلمها انه في حالة عدم موافقة الادارة على طلبه هذا ان تعتبره مستقيلا اعتباراً من تاريخ ١٥ نيسان الجاري

نجاح شاب عربي في لندن

ورد كتاب من لندن من عمدة جامعة كمبردج الى آل السيد عوني وفا الدجاني تعلمهم فيه ان الاستاذ عوني قد ربح الجائزة الكبرى لهذا العام في موضوع القانون العالمي . فنهنىء السيد عوني وأسرته على هذا النجاح ونرجو له العودة الى وطنه موفقاً عاملا في سبيل القضية

سفر القاضي البريطاني الى بيت لحم

سافر القاضي البريطاني الى بيت لحم للتحقيق في قضية محمود التمار وحسن التعمري المتهمين بعدة جرائم جنائية والاول متهم في جرم قتل موسى الشمالي من بيت لحم . وعاد في المساء

غزة

يؤمرون بالاقامة الجبرية

غزة في ٧ نيسان ـ لمراسل الدفاع الخاص — تبلغ صباح اليوم السادة : محمد ابو شعبان ومحمد ابو رمضان وحمدي الحسيني والشيخ حسين الشوا قراراً من حاكم اللواء الجنوبي بيافا بلزوم بقائهم إقامة جبرية في غزة لمدة ستة أشهر على ان يثبتوا وجودهم في دائرة البوليس طيلة هذه المدة

الى عوجا الحفير والى عسلوج

وتبلغ السيد عبد ابو شعبان بلزوم نفيه الى عوجا حفير لمدة ستة أشهر . وتبلغ كذلك السيد فائق بسيسو والحاج محمد الزايغ امراً بنفيهما الى عسلوج . وقد استغرب الاهالي اقدام السلطة على هذا العمل لا سيما والبلاد في امان

احتجاج اللجنة القومية

وقد تجمهر عدد كبير من الاهالي امام دائرة البوليس محتجين على ذلك . وذهب وفد اليوم يمثل اللجنة القومية بغزة قوامه السادة : موسى الصوراني ، رشدي الشوا ، الشيخ عثمان الطباع ، يوسف العلمي ، واحتجوا الى القائمقام على حادث الاعتقال

مجهولون يشعلون النار بسيارة

اشعل مجهولون النار في سيارة تاكسي عمومية تخص نبيه الهباش وقد اتت عليها النيران

الصحف التركية وتصريحات الوفد السوري

تصريحات الجابري وتعليقات صحف تركيا

انقره في ٧ نيسان — صرح السيد سعد الله الجابري وزير الخارجية السورية في حلب انه يعتبر تركيا صديقة عظيمة لسوريا وان اختلاف الاراء في جنيف حول مسألة الاسكندرونة لاصلة له بالعلاقات التركية السورية التي أوجدتها الازمنه الماضيه ، وان الوفد سيستنكف عن الرجوع الى جنيف لبحث المشكله القائمة بين سوريا وتركيا . وتقول الانديه السياسيه في انقرة انه من المنتظر حصول محادثات ديبلوماسيه خاصه بين الحكومتين التركيه والسوريه في صدد الاسكندرونه والمشاكل الاخرى

وقد علق الاستاذ محي الدين رئيس تحرير جريدة قصول بوسنه على تصريحات الوزير فقال ان تصريحاته تناقض مساعي السياسيين السوريين واول دليل على ذلك مساعي السياسيين السوريين المعاكسة لتركيا في جنيف وباريس

لا اثر للنفوذ الاجنبي في اليمن

صنعاء في ٧ نيسان — الوكالة العربية — نفت المراجع المسؤولة ما قيل ونشر من ان بعض الزعماء وشيوخ القبائل اليمانية يتلقون مساعدات شهرية من احدى الدول الاجنبية الطامعة في بسط نفوذها على اليمن . وقد صرح احد الزعماء اليمانيين لمندوب الوكالة العربية بانه لا اثر للنفوذ الاجنبي في بلاد اليمن مطلقا وان الشعب اليماني وعلى رأسه جلالة الامام يحيى والزعماء شديدو اليقظة والحذر لكل بادرة قد يقصد منها تسرب الدعاية الاجنبية الى داخل البلاد

مناورات افرنسية للدفاع عن بيروت

بيروت في ٧ نيسان — تبدأ في الساعة الخامسة من صباح الجمعة ٩ الجاري المناورات الحربية الكبرى التي ستقوم بها قيادة الجيش من رأس بيروت الى خلده بحضور قوات الدفاع والهجوم البرية والبحرية والجوية .

وقد حشدت القيادة امس القوات البرية والمدفعية في الاماكن المعينة لهذه المناورات واجرت في الساعة الخامسة من صباح امس مناورات تمهيدية استمرت الى الساعة الثامنة .

وهذه المناورة الحربية الكبرى ستكون اكبر مناورة حربية تقيمها القيادة العليا لتجربة وسائل الدفاع عن العاصمة اللبنانية ومناطق الجنوب .

الحكومة الايطاليه والحجاج الاحباش

جدة في ٧ نيسان — عاد مع الباخرة كازارتيشي التي استأجرتها الحكومة الايطالية خصيصاً لعودة الحجاج الاحباش الى بلادهم ، من جدة ١٦٩٦ حاجاً مسلماً بينهم كثيرون من زعماء المسلمين في افريقيا الشرقية . ولم يسبق قط لمسلمي الحبشة ان سجلوا في تاريخهم عدداً كهذا في العهد السابق . وقد استفاد الحجاج من السفر المجاني الى اديس ابابا ذهاباً واياباً كما أن الحكومة العربيه السعوديه ساعدت كثيراً في ضمان راحة هؤلاء الحجاج الذين يزورون الحجاز بعدعشرات من السنين .

هل تتقارب روسيا والمانيا

برلين في ٧ نيسان — عاد من موسكو فجأة السفير الروسي في العاصمة الالمانية ، وقد كان غادرها اثر اشتداد الجفاء في الآونة الاخيرة بين الحكومتين . ويقال ان حكومة السوفيت قررت اتخاذ سياسة ايجابية ازاء حكومة الريخ التي يعتقد انها معتزمه تحسين علاقاتها مع حكومه موسكو . وقد كان لما اذيع في هذا الشأن في المحافل الاوروبيه تأثير عظيم فان تقارب الحكومتين من شأنه ان يحدث تطوراً اساسياً في السياسه الدوليه ، وان يعزز مكانه المانيا في أوروبا ويدنيها من كثير من امانيها .

برقيه الامير سعود الى الملك غازي

لدى وصول سمو الامير سعود الى البصرة ، ارسل الى جلالة ملك العراق البرقية التالية : حضرة صاحب الجلالة الملك غازي الاول . في اللحظة التي اغادر فيها البلاد الشقيقة ارجو من جلالتكم ان تتقبلوا شكري وعظيم امتناني على ما لقيت من شخص جلالتكم من كرم وحسن رعاية وما احاطتني به حكومتكم وشعبكم النبيل من حفاوة بالغة وود صادق . لقد امتلأ قلبي سروراً فيما رأيت من تقدم سريع ونشاط في جميع نواحي الحياة . واني معجب بالروح العربية الخالصه تتي ارجو لها النمو المطرد والتوفيق فانها رائدنا الى الغرض الاسمى ، إني معتقد تمام الاعتقاد ان ما رأيته من رجالكم وشعبكم الشقيق من حماس بالغ وترحيب خالص انما هو موجه في الحقيقة الى الغاية السامية التي يرعاها الجميع والتي ستزيدها الايام احكاما وقوة ، وفق الله الجميع لخدمة الاسلام والعرب

سعود

حركة تمرد في شمال افريقيا

لندن في ٧ نيسان — قابلت الاوساط الاستعمارية في باريس بارتياح كبير نبأ حل جمعية (العمل المراكشي) المضادة للاستعمار الافرنسي في مراكش . وقد جاء من رباط الفتح ان السلطات الافرنسية شعرت في الايام الاخيرة بحركة تنقل نشيطة من قبل العشائر المراكشية وبعض الاهالي الذين غادروا المدن الى مراكز تلك العشائر . وقد فهم ان العشائر اتجهت نحو مناطق جبال الاطلس الشمالية وانها على اتصال وثيق بعرب مراكش الاسبانيه . وان الغاية من هذا التنقل ، الاستعداد لحركة تمرد عام ضد السلطات الافرنسية في القطر المراكشي .

حملة على الاساليب الانكليزية المتبعة

لندن ـ د.ن.ب. ـ كتب اللورد روذرمير في الديلي ميل قائلا إنه من دواعي التساؤل ان يعترف السير نيفل تشمبرلن رئيس الوزارة المقبل بعدم كفاءة نظام الدفاع المتضامن . وبحث في أمر المرشحين لوزارة الخارجية فقال إنه لا يبعد ان تحل كارثة بانكلترا اذا داومت وزارة الخارجية على اتباع مناهج خاصة ، وهو يرى أن الاساس الوحيد لبقاء سلامة البلاد هو أن تتناسب السياسه الخارجية مع التوازن الدولي في أوروبا . وقال ان شر ما يمكن أن يلحق بانكلترا هو أن تصبح كاسبانيا الحمراء تقاد حسب أهواء موسكو

برقية النحاس باشا الى موسوليني

جنيف — وصل اعضاء الوفد المصري الى مونترو لحضور مؤتمر الامتيازات الاجنبية بعد ان اجتازوا الاراضي الايطاليه . وقد طير مصطفى النحاس باشا الى السنيور موسوليني برقية جاء فيها ما يلي : قبل مغادرتنا ايطاليا رأينا من الواجب ان نعرب لفخامتكم عن شكري ورفقائي اعضاء الوفد المصري لما قوبلنا به من حفاوة من قبل السلطات اثناء اجتيازنا الاراضي الايطالية فنتمنى لفخامتكم وللشعب الايطالي السعادة واقول لهذه المناسبة ان صداقة الشعب الايطالي للشعب المصري انما هي خير ضمان لحفظ السلام ولتوثيق الروابط بين البلدين ولتعزيزها في المستقبل .

آل الاطرش يسافرون الى دمشق

دمشق في ٧ نيسان — علمت ان السيد حسن الاطرش ارسل كتبا الى آل الاطرش في انحاء الجبل يدعوهم فيها للاستعداد للسفر الى دمشق ، وربما سافر على رأس عدد من آل الاطرش ومن يلوذ بهم الى دمشق غداً او بعد غد على الاكثر حيث يشتركون في استقبال الوفد السوري ويجتمعون الي رجال الوزارة السورية .

في سبيل انشاء قوى جديدة لسوريا

دمشق في ٧ نيسان — د. ن. ب. — تنفيذاً لرغبات الشعب السوري وبناء على المساعي التي لا يزال الوطنيون يبذلونها لانشاء قوى جوية في سوريا افتتحت مكاتب عديدة في مدن سوريا لبث الدعاية وجمع التبرعات لهذا الغرض

وفد فلسطيني يقابل الامير السعود

بغداد في ٧ نيسان ـ لمراسل الدفاع الخاص : توجه عصاري يوم السبت الماضي الى دار المفوضية العربية السعوديه وفد فلسطيني مؤلف من حضرات السادة فخري عبد الهادي وسليم عبد الرحمن ومحمد صعب وقاسم زهرالدين وتشرفوا بمقابلة سمو الامير سعود وبعد شكر مساعي جلالة والده لقضية فلسطين التمسوا من سموه متابعة العناية بالقضية اثناء وصوله ووصول وفود ملوك العرب والممالك الشرقيه الى لندن لحضور حفلات التتويج . وقد اثنى سموه على اهل فلسطين واكد الاهتمام العظيم الذي يبديه سموه وجلالة والده نحوها واعتبار قضيتها قضية العرب والمسلمين

شيخ مشايخ شمر يزور فلسطين

بغداد في ٧ نيسان — لمراسل الدفاع الخاص — يرأس قبائل شمر في العراق الشيخ عجيل الياور وهو من اقدر امراء مشايخ العرب وقد ابدى عطفاً على فلسطين ابان محنتها . وسيغادر بغداد في ١٨ الجاري الى دمشق ومنها يزور فلسطين فيبقى بضعة ايام يتعرف على رجالاتها ويزور الاماكن المقدسة ومن ثم يغادرها الى مصر ويبحر الى لندن في ٢٨ الجاري

مصادرة نشرات شيوعية في بيروت

بيروت في ٧ نيسان — د . ن . ب — صادرت الشرطة في زحلة [illegible] كبيرة من مناشير الدعاية الشيوعية

قلقيلية

فرع لشركة المعامل العربية

قلقيلية في ٧ نيسان — لمراسل الدفاع الخاص — قررت شركة المعامل العربية فتح فرع لها في قلقيلية لتصليح وتركيب وبيع الموتورات والطلمبات. وقد استأجرت عمارة السيد يونس افندي العمر.

رجم قطار واعتقال اثنين

رجم راعيان من قرية كفر جمال قطار الساعة الرابعة مساء امس الاول وقد القى البوليس القبض عليهما. واعترف احدهما بان زميله هو الراجم، الا ان البوليس اطلق سبيلهما لصغر سنهما وعدم ادراكهما هذا العمل. ثم لا صحة لما سمعناه في يافا من ان بوليس قلقيلية القى القبض على ثائرين من ثوار قلقيلية وصادر بندقيتين منهما في احد كهوف قرية كفر جمال

نتيجة تفتيش بوليس هـ تسيليا

ذكرنا في رسالة ماضية، التفتيش الذي قام به ضابط بوليس هرتسيليا اليهودي وقوة من رجاله لبيت محمود الحامد واخيه، ثم اخذهم. ملبوسات نسائية لزوجة اخ المذكورة ونزيد اليوم ان الملبوسات اعيدت لاصحابها، لعدم تعرف اليهودي المسروق عليها ثم افرج عن محمود واخيه

تنصل شركة من تهريب اليهود

قابلني اعضاء شركة سيارات الاكسبريس الشمالي، في قلقيلية، واكدوا لي انه لا دخل للشركة في تهريب اليهود عن طريق الشام، وأن هذه الدعاية التي يقوم بها اشخاص هي مجرد اغراض شخصية. وأن الشركة قامت بواجبها أمام هذا العمل بطرد السائق من العمل في سياراتها. وهي تتنصل من هذه الجريمة الوطنية التي اقترفها شخص مع العلم بأن جميع اعضائها يحرصون على سلامة ماهو كل وطني وستصدر الشركة بياناً عن ذلك

القدس

نبوغ طبيب عربي فلسطيني وتقديره

القدس في ٧ نيسان — لمراسل الدفاع الخاص: فاتني ان اذكر لكم في رسالة امس خبراً سر له الشباب العرب عن تلقي الدكتور زكي صغير المتخصص بامراض الرأس كتاباً من هيئة اساتذة الطب في جامعة باريس تعلمه فيها انها في اجتماعها المنعقد في ١—٢—٣٧ قررت منحه وساما للرسالة التي كتبها فى موضوع التلقيح ضد الطاعون وقد جاء فى الكتاب الفقرة الآتية «نرجو ان تجد فى هذا الامتياز الذي خصصت به والذي يسرنا ان نبلغك اياه أحسن مكافأة على مجهوداتك وتشجيعاً لك على متابعة مباحثك فى خدمة الانسانية. وانه ليسرنا جداً ان نرى من ابناء الشرق ولا سيما فلسطين اطباء يمتازين بعبقرية كبار الاختصاصيين الاوروبيين»

سفر الدكتور طنوس الى لندن

سافر اليوم الى محطة اللد ومنها في القطار الى مصر الدكتور عزة طنوس للالتحاق بالاستاذ جمال الحسيني ليقوما معاً بالدعاية للقضية الفلسطينية

حفلة شاي لسعادة قنصل مصر

اقام سيادة مطران الاقباط الارثوذكس حفلة شاي في دير الاقباط لسعادة قنصل المملكة المصرية سعادة الاستاذ احمد رمزي بك لمناسبة سفره من فلسطين حضرها فريق كبير من الوجهاء ورجال الجالية المصرية والصحفيين.

تنقلات الموظفين في العدلية

تعين الاستاذ شكري المهتدي احد كبار مترجمي العدلية مسجلا لدى محكمة نابلس المركزية فنهنئه ونتمنى له اطراد الرقي.

وصول جنود قادمين من نابلس

وصل القدس اليوم من حيفا عن طريق نابلس مئتان وخمسون جندياً بريطانيا مع معداتهم الحربية.

آلا ليتوريا

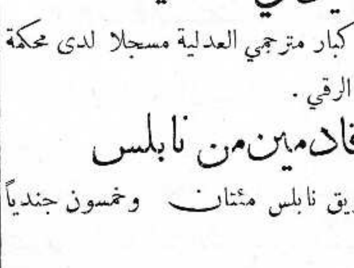

خدمة اسبوعية للخط الجوي

تبدأ الجمعة ٩ نيسان الساعة الواحدة بعد الظهر من حيفا الى رودس، اثينا برنديزي، روما وتريستا

للحصول على تفاصيل أتم راجعوا وكلاء فلسطين:

☆(هرمان تيتز)☆

تلفون ٨٥٨ ص.ب ١٠٤ طريق يافا، حيفا

— وجميع وكالات السفر —

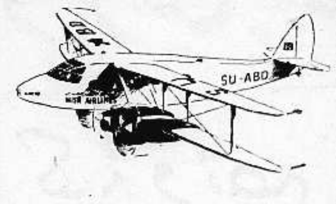

شركة مصر للطيران

السفر كل يوم من حيفا ويافا وتل أبيب والقدس الى بور سعيد والقاهرة والاسكندرية. السفر مرتين كل اسبوع من القدس ويافا وتل أبيب وحيفا الى بغداد. ثلاث مرات يوميا بين القاهرة والاسكندرية وبالعكس. السفر يومياً بين الاسكندرية وبورسعيد والقاهرة واسيوط وبالعكس. السفر مرتين في الاسبوع بين القاهرة والاقصر واسوان وبالعكس. الطائرات للركاب والبريد. تطلب الاستعلامات وكافة ما يلزم من وكلاء الشركة او من احد مكاتب السفر

اعلان

دوسيه ١٢١٢ _٣٧

الى سعيد علي من قرية قوله المجهول الاقامة

يجب حضورك الى محكمة صلح يافا بيوم الاثنين الواقع في ١٧_٥_٣٧ لرؤية القضية الحقوقية رقم ١٢١٢ — ٣٧ المقامة عليك من قبل المدعي صالح حسن بواسطة وكيله المحامي عزيز افندي شحادة بطلب تسعة وعشرين جنيهاً مصرياً و٤٠٠ مل عنهم ثلاثين جنيها و٣٠ ملا. وذلك بدل كفالة.

وان تخلفت عن الحضور ترى الدعوى بحقك غيابيا ولا يقبل منك الاعتراض الا اذا ثبت ان التخلف كان لعذر قوي تحريراً في ٧ _ ٤ _ ٣٧

حاكم صلح يافا

اعلان بيع

من دائرة اجراء القدس

نمرة القضية ٢٩٥ — ٣٦

المقدار كاملا. الجنس ارض ملساء. الموقع الوعر الغربي. البلدة لفتا. المساحه ٧ دونم و٦٨٣ متراً مربعا. القيمة المخمنة ١٠٠ جنيه للدونم. القيمة المدفوعة ٦٠٠ جنيه للارض. الحدود شرقا عبدالله صالح سابقاً والآن شنلار. غرباً اولاد صلاح الدين. شمالاً اولاد حميدان. جنوباً ابو زايد سابقاً والان الحاج اسماعيل النجار

ليكن معلوما لدى العموم انه كان وضع للبيع في المزاد العمومي الملك المبين مقداره وجنسه وموقعه بعاليه العائد الى الحاج اسماعيل النجار وغيره ازالة للشيوع وبلغ بدل المزايدة مبلغ ٦٠٠ جنيه ونظراً للنقصان الفاحش عن القيمة المخمنه تقرر من جانب الرياسه العليا تمديد مدة المزاد مدة شهر واحد اعتباراً من تاريخ نشر هذا الاعلان في الجرائد. فمن يرغب الاشتراك بالمزايدة يمكنه مراجعة دائرة الاجراء بظرف المدة المذكورة ويضع اسمه بعد دفعه ديبوزيتو وعشرة بالماية عن القيمة المخمنة مع العلم بان رسوم الطابو والدلالة واجرة الدلال على المشتري ولاجله صار اعلان الكيفية

في ٧—٤—٩٣٧

مأمور الاجراء

اعلان

تقرر الحجز على الحاج علي بن عبد الهادي رمضان ومنعه من التصرفات المتعلقة بامواله المنقولة وغير المنقولة لتحقق سفهه وتبذيره ونصب عليه العبد بن الحاج عبد رمضان وصياً شرعياً فكل تعاقد منه بعد ذلك يكون غير معتبر وللاحاطة علماً بذلك صار اعلانه

قاضي يافا الشرعي

محمد مطيع

«مطبعة جريدة الدفاع ـ يافا»

حادث خارق أسبرو يصل الى فلسطين

٢٠٠٠ جنيه فلسطيني توزع مجاناً

في الاسبوع القادم، يشاهد الجمهور الفلسطيني حادثاً من اهم الحوادث التجارية التي لم يسبق ان عمل مثله قبل اليوم في هذه البلاد.

فقد قررت معامل اقراص اسبرو الطبية التي لها أوسع مبيع في العالم ان توزع مجاناً ما قيمته الفي جنيه من مستحضرها على سكان فلسطين لتبرهن على أن مايذاع عن هذه الاقراص العجيبة حقيقة، وسينفذ ذلك على الطريقة الفريدة الآتية:

يزود كل بيت في فلسطين بورقة طلب لمحل الادوية، ويمكن لكل فرد ان يستلم بورقة الطلب هذه علبة أسبرو مجانا، لأن اصحاب معامل اسبرو قد اتفقوا على هذا مع عموم الصيدليات ومخازن الادوية في جميع انحاء فلسطين.

وبظهور الاسبرو لم يعد من الضروري تعاطي الادوية السامة الخطرة. فلاسبرو يفيد ويزيل وجع الرأس — والاعصاب — والارق — والروماتزم — الخ. الخ. . . . . وهو لا يضر القلب مطلقا كما انه يمنح للاطفال بلا خوف.

قرية الفالوجة تريد مجلساً محلياً

جاءتنا صورة كتاب رفعه دافعو الضرائب في قرية الفالوجة الى المندوب السامي قالوا فيه ان الجريدة الرسمية لا يكاد يصدر عدد منها الا وفيه أمر بتأسيس مجلس محلي في مستعمرة يهودية، اما قريتهم التي كان لها مجلس محلي سنة ١٩٢٦ ثم احيلت اختصاصاته بعد ذلك على قائمقام غزة، فانها ما تزال محرومة الى الآن من مجلسها. فلعل الحكومة تصغي الى هذا الطلب الحق.

الى الحمة

راحة وصحة ونزهة واماناً وسلاماً

تجدها في الحمة

والاغتسال في ينابيعها المعدنية العجيبة

هي خير مكان تجد فيه أمنيتك وسرورك ويبعث فيك روح النشاط والقوة. مناظر طبيعية خلابة وطقس جميل. خابروا ادارة الحمة قبل سفركم تلفونياً حتى تؤمن مطالبكم وراحتكم

المشغل الوطني — للخياطة والتفصيل

عمارة حبال وبحري، شارع البرج بحيفا.

لصاحبته السيدة ماري بنا

هذا المشغل الوطني الممتاز مستعد لتعليم الفتيات والسيدات العربيات فن الخياطة والتفصيل، بأحدث اسلوب واجمل شكل، وباسعار متهاودة تتفق مع الظروف الحاضرة.

شجعي، ايتها السيدة العربية، هذا المحل الوطني، واقبلي عليه، تجدي فيه ما يسرك، ويجعلك راضية عنه.

الاصناف الممتازة والسجاير الفاخرة

هي اوتومان . مبروك . نجاح

من مصنوعات شركة قرمان ديك وسلطي

وهي السجاير المصنوعة بايد عربية

فحافظوا على صحتكم بتدخينها ولا تقبلوا عنها بديلا

ادارة «الدفاع» في عمارة المظفر

كانت ادارة هذه الجريدة قد انتقلت الى عمارة في شارع سوق اسكندر عوض لان دائرة الصحة العامة احتلت محلها. وكان هذا الانتقال موقتاً. وبما أن جناحاً خاصاً بعمارة المظفر المجاورة لمكان إدارة الجريدة سابقاً تهيأ، فقد انتقلت ادارة الجريدة إليه. والعمارة تقع في شارع جمال باشا بين النادى الرياضي الاسلامي وعمارة السادة آل حزبون

شركة

المواد الحديدية

ركن من اركان استقلالك الاقتصادي

شجعها

باشتراكك باسهمها

السيارة الرخيصة العاملة ويلز

السيارة الاقتصادية الفخمة ويلز

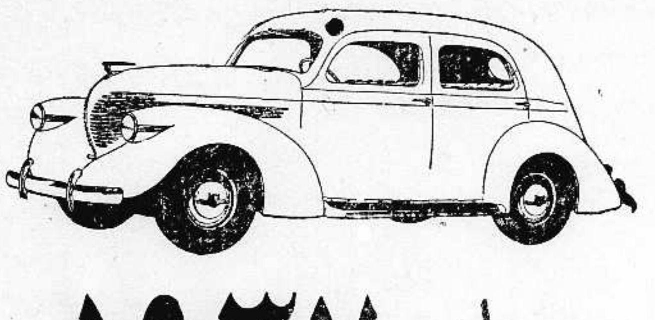

ويلز ١٩٣٧

الوكيل العام لفلسطين وشرق الاردن

سبيرو حبش

يافا شارع المستقيم تلفون ٦٤٨ — حيفا شارع الناصرة تلفون ١١٠٧

وكيل القدس جميل حلبي تلفون ١٢٥٥

صروف

المحلات الوطنية لصاحبها عبد المعطي بدر

ملك الزجاج بفلسطين

١ — افضل وأجمل وأقوى أنواع الزجاج.
٢ — جميع لوازم البيوت والصالات
٣ — أجمل الاواني من فضية وبرونزية، صحون، ملاعق، كؤوس، كبايات، طقومة شاي ولمبات وثريات
٤ — معمل خاص للزجاج ـ يخرج يوميا جميع ماتحتاجه البلاد

الفروع

يافا — سوق الدير تلفون ١٣٢٦
القدس — سوق البازار
حيفا — شارع الناصرة

أحسن أنواع الاسمنت ماركة الحمامة

في محلات درويش يوسف حداد

عمارة حزبون شارع الدرهلي ص. ب. ٥٧٠ يافا

"VALET" Auto Strop Safety Razor
BRITISH MADE

ماكنة الحلاقة «فاليت» قشاط السن وثلاثة شفرات بتسعين ملا فقط

الجمعة في ٢٧ محرم ١٣٥٦ — ٩ نيسان سنة ١٩٣٧

الدفاع

جريدة يومية سياسية مصورة

السنة الثالثة — العدد ٨٤٥ — ٣

صاحب الامتياز : ابراهيم الشنطي
المحرر المسئول : شوكت حماد
مدير الادارة : عبد الهادي عرفان

الاعلانات
في يافا (ادارة) الدفاع : قسم الاعلانات
في القدس (وكالة) * : تلفون ١٤١٣
في حيفا * : * ١٢٥٨

دار الدفاع: شارع جمال باشا - عمارة المظفر - يافا - فلسطين
العنوان التلغرافي (الدفاع - يافا)
تلفون ١٨٧ (اربعة خطوط) و١٠٧٥ (خطان) صندوق البريد (٢٥٥)

الاشتراكات
في فلسطين عن سنة ١٥٠
في البريد الداخلي * * ١٨٠
في سائر الاقطار الخارجية * * ٣٠٠

آخر البرقيات عن اشاعة تقسيم فلسطين - بحث المسئلة في مجلس العموم
ماتقوله لندن عن صدى الاشاعة في البلاد. اتساع الاضطراب في شمال الهند

فلسطين والتتويج

ازكى التحيات للمساهمين في حركة التحرير الانسانية

لم نر من اللائق نشر هذا الموضوع مرة ثانية . فلقد عرف الناس موقف عرب فلسطين منه . ثم إنه من الدقة بحيث لا يجوز كثرة الأخذ والرد فيه . وكنا نحب لو انه اسدل عليه ستار من النسيان ما دامت الأمة قد اعلنت رغبتها الوطنية وثبتت على ذلك الأعلان .

لكن جاء سفر وفد الدعاية والاستعدادات للتتويج قائمة قاعدة في لندن . وذكرت بعض الصحف احتمال سفر الاستاذ أمين بك عبد الهادي ، وسفر شخص أو اشخاص آخرين . وهكذا لم يكن في الامكان استمرار تجاهل الامر .

ليست فلسطين دولة فتبعث بممثل عنها إلى لندن ، في اعتزاز كما أوفدت الدولة السعودية ولي عهدها . وليست هي كياناً عربياً مستقلا وجهت اليه الدعوة على هذا الاعتبار . إنها دون المستعمرة ، وإنها في أشد الاوضاع السياسية شذوذاً وغرابة. وهكذا رأينا الحكومة نفسها التي نحارب اليوم سياستها تختار اثنين أحدهما عربي ، والآخر يهودي ، وتطلق عليهما اسم وفد فلسطين الى حفلات التتويج . ولقد كان عمل الحكومة ضربة موجهة في الصميم الى وطنيتنا ، يفهم منه العالم أن هناك شعباً « فلسطينياً » قد أرسل ممثليه ، واحدهما عربي ، وثانيهما يهودي !

إننا نعجب باخلاص البيت المالك في انكلترا لبلاده إخلاصاً يبعث الاحترام في القلوب . وما فينا من شيء تجاه الاسرة المالكة التي نعرف لها مواقفها الوطنية الممتازه في انكلترا ، وللشعب الانكليزي ، لكن سخطنا الشديد منصب على السياسة التي بلغ من استهتارها بنا ان عينت عربياً ويهودياً ليمثلانا في تلك الحفلات!

فلنطو هذا الموضوع ، بالمرة . ان عرب فلسطين قد قالوا الكلمة التي أوحت لهم بها كرامة كفاحهم ضد السياسة الحاضرة ، وشعورهم بالمرارة ذاقوها في خلال سنوات طوال كاد كيانهم القومي ينهدم في اثنائها . ومن مميزات الوطنية الصحيحة الرفيعة ثباتها ، وعدم التقلب . وقد كان على اللجنة العربية ، او على المجلس الاسلامي كهيئة اختارت الحكومة أحد أعضائه للسفر — أن يقولا كلمة صريحة ، أو أن يفهما الصحف بطريقة ما حقيقة الامر ، لكي لا يكون هناك ما يفهم منه أن الامة قلقت على قرار أبرمته فيما مضى ، ولا تزال تحترم إبرامه .

* * *

لا يملك سكان وادي شاكتو في وزيرستان طيارات ، ولا مدافع مقاومة لها ، حتى يقرعوا السلاح بمثله . وكل ما عندهم بنادق سامتهم اياها المدنية الاوروبية كاحدى الاسلحة ، وان تكن أقلها خطراً وتأثيراً . فتحلق فوقهم الآن طائرات جاء أهلها لتمدين بلادهم ، فقذفوها بقطع من نار جهنم لمجرد أن أولئك السكان أبوا الخضوع للحكومة الغازية

ولا تميز قنابل الطائرات بين طفل وشيخ وامرأة ، بل تصيب من وقع في نطاقها . وليس هناك أطباء وجراحون يعالجون الضحايا التي تلفظ أنفاسها في سبيل شرف الدفاع عن الوطن . فلنطلق لمشاعرنا العنان مشاركة لأولئك الشرقيين المنافحين عن أوطانهم مثلنا ، والباذلين الثمن الكريم من أجل ذلك

وسواء انتصرت الطائرات والقنابل ، أوظفر المدافعون عن وديانهم وجبالهم، فان كل ذلك لا يؤثر كثيراً في مجرى هذه الحياة. وانما الذي يؤثر فيها ،ويبقى، ويرسخ ، هو العمل نفسه ، ذلك الذي يكتب وقائعه بانفاس أولئك الضحايا ، وبشظايا قنابل المتمدنين وهدير سابحاتهم

كل يوم تجرح الدول الأوروبية جسم الانسانية في عضو من اعضائه ، ثم لا تشبع من رؤية الدم السائل ، بل يزيدها المنظر شراهة وإمعاناً في الجوع لاخضاع الغير . وما يكاد الشرق يخلو من بقعة لم تسمع فيه انفجار قنبلة ، أو أزيز طيارة، أو صيحة جريح ، فكيف يمكن ان ينسى أهله كل هذا وهم بشر لهم ذاكرات وعقول لا تنسى بسهولة

لقد قسمت هذه المدنية المسلحة الناس طبقتين : طبقة السادة ، وطبقة العبيد . وأصرت على تقسيمها هذا ، وعززته بكل ما تفتقت عنه العقول من مدمرات وهوالك . فلتظل إذن تشهد الصراع الخالد في هذه القسمة البربرية ،ولتظل تأكل نفسها وتأكل أهلها ايضاً ، إلى اليوم الذي يتساوى فيه الناس ، فلا سيد ولا مسود

اننا ونحن نقرأ أنباء الوقائع في شمال الهند لا نتمالك عن إرسال أزكى التحيات إلي الذين يساهمون في حركة التحرير الانسانية ، رافعين عنهم اثقال الحديد ، متسامحين فيما يصاب، ويجرح ، ويشوه من أجسادهم

ابراهيم

تأملات

مع ذلك أشقياء !

لقد تهيأت للناس كل أسباب «السعادة» فما بالهم لا يشعرون بها. ها هو بساط الريح الذي حلم به سليمان، وملوك قبله وبعده . وها هي وسائل النقل السريع . وها هي ألوان الاطعمة التي لم يذقها أحد من آبائنا . فما للناس لا يشعرون بالسعادة ؟

ولقد تقدم الطب ، وتقدمت سائر العلوم الأخرى. وكان الأنسان في الأزمنة إذا اضطره طبيب الى بتر ساعده كان ذلك بالمنشار ! أما نحن فعندنا البنج ، وعندنا الأدوية التي لا تشعرنا بالألم — فما لنا نتألم دائما ، وما بالنا لا نشعر بالسعادة ؟

ها هي البواخر كالقرى الصغيرة تجوب البحار ، بأجور زهيدة ، تمكنك من مشاهدة أقصى بقاع العالم ، ورؤية الشعوب البعيدة — فما لنا لا نشعر بالسعادة ؟

ها هي السينما ترفه عن الأنسان ، وتخفف من متاعبه . تصور له الحروب، ومشاهد الطبيعة ، وتضع له القصص التاريخية في أشخاص كأشخاصها الحقيقيين — فما للناس لا يعرفون السعادة ؟

ها هي الكهرباء تضيء غرفتك في اقل من ثانية ، بمجرد حركة الزر فقط، بينما كان آباؤنا ينامون على السراج ، ومصباح الكاز — فما لنا لا نتذوق السعادة ؟

ها هي الالبسة الفاخرة ، الناعمة ، المتينة ، الجميلة ، في وسع الفقير شراء شيء منها للبس والتزين — لكن ما بال الناس لا يكادون يلمسون السعادة ؟

ها هي أجمل الدور والقصور ، وابهج الحدائق والجنائن ، تموج بألوان الزهر، يشيع منها السرور والامل — ولكن الناس ، مع ذلك ، ما لهم لا يقولون عن انفسهم انهم سعداء ؟

***

لقد استطعنا الحصول على كل شيء، حتى على الذهب . ولقد بات ما كان يحلم به آباؤنا في متناول يد الطالبين. لكن كل هذا هباء . كله لغو . إسأل من تشاء يقول لك: حياة شقية. عيش تعس. عمر تافه .

إذن ، ماذا فقد الأنسان ؟ ما الذي جعله يرى كل موجود أمامه لا سعادة فيه ؟

لقد فقد قلبه . فقد روحه . أصبح آلة مثل آلات هذا العصر . تعمل ، وتتحرك ، وتدور ، ولكن بلا... حياة!

« متأمل »

مجرى الحياة قد تغير في فلسطين

من مقال افتتاحي لمجلة بريطانيا العظمى والشرق

نشرت مجلة « بريطانيا العظمى والشرق » المعروفة في عددها الاخير الكلمة الافتتاحية التالية : هذه الاعتداءات التي تجيئنا بها أبناء فلسطين ، انما هي اعتداءات شخصية او محلية ، اكثر منها وطنية في أصلها . وهناك الكثير الوافر من الادلة على ان الزعماء المسئولين يبذلون قصارى جهودهم في الاحتفاظ بالسكينة في البلاد ترقباً لمجيء تقرير اللجنة الملكية . وجميع الفرقاء يستنكرون هذه الجرائم الناجمة عن غير وعي ، والتي لا تفيد اي انسان ، اما استمرار هذه الاعمال المنكودة ففيه دليل آخر يرينا كيف انقلب مجرى حياة النفوس رأساً على عقب خلال العام الماضي .

ولكن مهما قلبنا وجوه الرأي في هذه المسالة ، فان الفوضى هي الفوضى، والقتل هو القتل ، ولا يعد بقاء هذه الحال إلا لطخة سوداء محزنة .

حلف بغداد ومكة حلف حقيقي

المملكة السعودية واليمن يمكن ضمهما للميثاق الرباعي

فيما يلي قطعة اخرى كتبتها مجلة « بريطانيا العظمى والشرق » في عددها الاخير تحت عنوان (الجيران العرب) :

ان شعور الصداقة الوثيقة القائمة الآن بين العراق وبين المملكة العربية السعودية ، يبدو واضحاً في الزيارة الحالية التي يقوم بها للعراق الامير سعود، ولي عهد المملكة العربية السعودية ، الذي سترحب به هذه البلاد في حفلات التتويج ، مندوباً عن والده الملك العظيم عبد العزيز

لقد ظن بعض النقادة ان التغيير الذي طرأ مؤخراً على الوزارة العراقية ، سيعني اضعاف روح الوحدة العربية ، ولكن لم يحدث في الواقع إلا القليل مما يبرر مثل هذه الشبهة . فالحلف القائم بين بغداد ومكة حلف حقيقي ، وليس ثمة إلا شك ضئيل في ان الميثاق الرباعي الذي كثر الحديث حوله بين تركيا والعراق وايران وافغانستان اذا تحقق ، ستنضم اليه المملكة العربية السعودية واليمن بترتيب يستطاع تدبيره

آخر انباء فكرة تقسيم فلسطين

تجدها بتفصيل في برقيات الصفحة الثانية

العالم الاسلامي يراقب ماستفعله ايطاليا

ماذا تنوي ايطاليا القيام به في طرابلس

تحت عنوان (ايطاليا والاسلام) قالت مجلة « بريطانيا العظمى والشرق » ان من في جميع انحاء الارض من المسلمين الذين لم يهملوا ما صرحت به الحكومة الايطالية مؤخراً عن الاسلام ، سيراقبون عن كثب هذه المشاريع التى اذيعت من اجل ليبيا ، ومنها ان ايطاليا قد اعتزمت ان تمنح «حقوق ابن البلد» لاهالي ليبيا الذين يتمون ثمانية عشر شهراً متطوعين في الخدمة العسكرية ، وان تشيد مساجد جديدة وتصلح المساجد القائمة ، وان تنشيء مشاريع للاستعمار الزراعي من اجل العرب الرحل ، وان تسمح بعودة أولئك الذين ارغموا على الفرار من البلاد

وهذا برنامج هام جداً ، وسيكون من الهام ايضاً ان نرى ما اذا كان اهالي ليبيا سينسون مقاومتهم للسيطرة الاوروبية ، ويقبلون بهذه المنح المعروضة . ومما لا شك فيه ان الخطة الايطالية خطة حكيمة بعيدة النظر ، لا ترمي في الواقع إلا الى تحويل اهالى ليبيا الى ايطاليين

ثورة المسلمين في جزر الفلبين

واشنطن في ٨ نيسان — لا تزال الحالة صعبة في إقليم « لاناو » في الفلبين الذي تسكنه أغلبية مسلمة . وقد ارسلت نجدات عسكرية ، وأعلنت الرقابة على الانباء . ويطلب المسلمون حكماً يستقلون فيه عن سكان الجزر . وقد قتل عدد كبير من جنود الفلبين بعد معركة حامية مع الثوار

آخر ما قيل عن تقسيم فلسطين

مشروعان للتقسيم لم يقرر بعد أيهما يكون

عادت « الديلي هرالد » ـ لسان حزب العمال الاشتراكي ـ فبحثت في عدد يوم الجمعة الماضي في موضوع تقسيم فلسطين، فقالت ان هنالك مشروعين لذلك يقضي اولهما بخلق دولتين مستقلتين ، اولاهما مستعمرة يهودية مستقلة « دومنيون » داخلة في نطاق الامبراطورية البريطانية ، وثانيتهما دولة عربية مستقلة

أما ثاني هذين المشروعين فيقضي بتقسيم البلاد الى عدة مقاطعات « كانتونات » يهودية وعربية على نمط « الكانتونات » السويسرية مع بقاء ادارة الانتداب البريطاني .

ويعطى لليهود ، طبقاً للمشروع الاول ، السهل الساحلي الذي تشيدت فوقه المستعمرات اليهودية ، والمظنون فيه هو ان هذه المنطقة تتسع لمليون من اليهود اما الدولة العربية فتتؤلف من بقية فلسطين مضافة الى شرقي الاردن ، وبذلك يصبح عرب فلسطين تحت سيادة الامير عبد الله الذي يحقق طموحه الطويل في ان يصبح ملكا عربياً حقيقياً

اما القدس والاماكن المسيحية الاخرى فتعامل معاملة خاصة طبقاً لهذا المشروع اذ تصبح دولية تحت نوع من انواع الانتداب البريطاني يعطى اليها من عصبة الامم

وأما حيفا فانها لأهميتها الحربية ، ولأنها منتهى خط انابيب البترول منطقة «محايدة» تحت السيطرة البريطانية

وبخلق هاتين الدولتين العربية واليهودية ينتهي الانتداب البريطاني على فلسطين إلا فيما يختص بالقدس والمناطق الاخرى المماثلة لها . أما اذا اختير مشروع «الكانتونات» فان الانتداب البريطاني سيبقى كما هو الآن

ولم تختر اللجنة الملكية بعد اي مشروع من هذين المشروعين . لكن « الديلي هرالد » تقول بان عضواً واحداً على الاقل من اعضاء اللجنة يحبذ كليهما

ويحبذ فريق من اليهود مشروع التقسيم كحل فوري للنزاع الواقع بين العرب واليهود ، لكن اليهودية العالمية لن تقبل راضية بهذا المشروع ، ولا بمشروع « الكانتونات » كحل دائم للمعضلة اليهودية

أما اعتراضات العرب (والكلام للديلي هرالد) فسيبنون معارضتهم لمشروع التقسيم على أساس كون القسم الاحسن من فلسطين هو الذي سيعطى اليهود !

وقد انهت « الديلي هرالد » مقالها هذا بقولها ان تقرير اللجنة سيتم انجازه في آخر هذا الشهر ، ولكن لا يحتمل البدء بالعمل به الا بعد التتويج ...

يريدون فلسطين وشرق الاردن معها

لندن في ٨ نيسان — احتجت الجمعية الصهيونية اليهوديه على مشروع تقسيم فلسطين ، وأدلى مايرغروسمان رئيس حزب الدولة اليهودية بتصريح احتج فيه على تحديد الهجرة واستمرار فصل شرق الاردن عن فلسطين وبقوله ان اليهود يريدون بلاداً لها حدودها الطبيعية لا مقاطعات مجزأة بصورة اصطناعية وانهم يريدون اكثرية شامله يحلون بها اضطهاد اليهود في بلدان العالم!

مظاهرات اليهود في بلغاريا واحتجاجاتهم

واحتج يهود بلغاريا بشدة على فكرة التقسيم وسجن نحو ٤٠٠ منهم أنفسهم في كنيس قضوا فيه نهاراً وليلة ينشدون ويصلون . وارتكزوا في احتجاجهم على عدم قيام بريطانيا بتعهداتها فيما يختص بالانتداب ، وتحديدها هجرة يهود بلغاريا ، وعدم رضا الوكالة اليهودية عن اليهود المنتمين لجمعية « بريت ترمبلدور » و كتبت صحفهم بمثل ذلك

استقبال الوفد السوري والامير حسن

بيروت في ٨ نيسان — لمراسل الدفاع الخاص : لم يسافر الوفد السوري من حلب حتى الان . وسيغادرها غداً صباحاً فيصل الى دمشق في الساعة العاشرة صباحاً . وقد الفت اللجنة لاستقبال الوفد عند دخوله العاصمة السورية برئاسة الاستاذ عبد الرحمن الكيالي وزير الحقانية . وسيصل الى دمشق الامير حسن الأطرش على رأس وفد من أبناء عائلة الاطرش

الامير حسن يذيع بياناً

وقد أذاع الامير حسن اليوم بيانا جاء فيه أن الوقت قد حان لمقابلة الوفد وتهنئته بسلامة الوصول والبحث معه في مطالب سكان الجبل . وقال انه يأمل أن يعود ومعه ما يحقق أماني اخوانه .

آخر أنباء فكرة التقسيم

ما تقوله البرقيات عن ذلك وموقف العرب واليهود والصحف الانكليزية

تلقينا عدة انباء برقية تدور كلها حول فكرة تقسيم البلاد الى منطقتين، عربية ويهودية، وفيما يلي ذكر هذه البرقيات. وحين نتلقى آخر الأنباء ننشرها على الصفحة الاولى في «الساعة الأخيرة»:

اسئلة مجلس العموم

لندن في ٨ نيسان — أثارت كثرة الانباء التي تنشرها الصحف الانكليزية عن تقسيم فلسطين اهتماماً عظيماً ومخاوف كثيرة في الاوساط البرلمانية. والسبب في هذه المخاوف هو الغموض الذي يكتنف هذا الامر خصوصاً وان اللجنة الملكية لم تنشر حتى الآن تكذيباً للاخبار

وقد عزم بعض اعضاء مجلس العموم البريطاني على استجواب وزير المستعمرات في هذه النقطة وسيطلبون منه وعداً صريحاً بأن لا تقرر الحكومة هذا الرأي أوذاك قبل مشاورة البرلمان

وقد سجل النائب اليهودي ماندر السؤال الاول على لوحة مجلس العموم يطلب فيه من وزير المستعمرات ان يعد المجلس بعدم تقرير شيء قبل عرضه على مجلسي العموم واللوردات

موقف العرب واليهود

لندن في ٨ نيسان — لم يحبذ العرب ولا اليهود فكرة تقسيم فلسطين الى منطقتين، أو مقاطعات. وقد جاء هذا الموقف على أثر ما كتبته الصحف عن شائعات التجزئة. وحملت الصحف العربية على الفكرة قائلة انها لا يمكن ان تكون من وجهات جغرافية واقتصادية وسياسية وقانونية. واعربت الجمعية الصهيونية في لندن عن مقاومتها للفكرة من الآن. وقالت عنها انها تحول دون تقدم البلاد الاقتصادي فضلا عن معاكستها الفكرة الصهيونية. وتقول رسائل برقية جاءت من القدس ان كلا العرب واليهود يعتقدون أن المسألة جس نبض.

الامير والصحف اليهودية

نشرت ها آرتس خبراً لمكاتبها في عمان قال فيه ان الامير عبد الله مشغول الان في مشاورة رؤساء القبائل في شرقي الاردن. ويقال انه سألهم عن رأيهم في تقسيم فلسطين وعما اذا كانوا يوافقون على ضم قسم من فلسطين الى شرقي الاردن وانشاء مملكة. ويقال ايضا ان سموه سيتحدث في هذا الشأن قبل سفره الى لندن مع جلالة ملك العراق وزعماء العرب في فلسطين.

النير ايست تحذر

لندن في ٨ نيسان — عقدت مجلة «بريطانيا العظمى والشرق» مقالا في عددها الصادر أمس تحدثت فيه عن الحلول العملية لقضية فلسطين، وقالت فيه ما يلي: هذه الاشاعات والاخبار التي راجت خارج جدران اللجنة الملكية عن فكرة تقسيم فلسطين الى مقاطعتين لا يجب النظر اليها كأنها اشاعات عادية لا تستحق الاهتمام والتصديق. ومع ذلك فاننا نطلب من الرأي العام ان ينظر بحذر الى التفاصيل التي تروجها الصحف عن هذه الفكرة. فان الامر الوحيد الذي عرف حتى الآن هو ان اللجنه ستقرر قرارات ظاهرة وحازمة تكون ذات فائدة لحل قضية فلسطين

* * *

التحقيق في قضية الجاسوسية الدولية

يمتد ويتكشف كل يوم عن جديد

تطورت التحقيقات في مقتل المهندس اليهودي اسفانجر تطوراً ملحوظاً. وصارت في نظر المحققين ورجال البوليس اكبر من قضية عادية بدليل اتساع نطاق التحقيق واشتراك فريق من رجال الاستخبارات السرية ورجال البوليس السياسي المدني في القضية. ورغم ظهور الادلة كل يوم وتقدم التحقيق خطوات فان هناك اسراراً غامضة يحرص رجال التحقيق على الاحتفاظ بها لعلاقتها بأشياء ستظهر يوماً ما رغم سترهم وجود عصابة دولية للتجسس. وقد علمنا ان التحقيق امتد الى ما وراء فلسطين في أوروبا

وعلمنا ان الناطور عبد القادر الراعي المتهم بالاشتراك في قتل المهندس اسفانجر قد غير إفادته الاولى امس وأضاف عليها معلومات كثيرة من شأنها ان تثير التحقيق في حادث الجناية وحدها، وذلك انه ادعى بان اشخاصاً آخرين قد اشتركوا معه في دفن المهندس بعد القتل. اما التحقيق فيما يتعلق بالمتهم الاول سنشويت فقد فهم ان هناك عصابة دولية تعمل في تل ابيب ولها فروع كثيرة في سائر اقطار ومدن الشرق الادنى للاشتغال بالتجسس وما الى ذلك لمصالح دول اجنبية.

وقد اتصل بنا ان البوليس اجرى امس تفتيشاً جديداً في بيت المتهم سنشويت فعثر فيه على أدوات استعملت في قتل المهندس ودفنه، واتضح ايضا ان المتهم ارتكب الجرم في اراضي تل نوف. وانه غادر تل ابيب منذ اسبوعين. وكان عند ما قبض عليه يسكن في بيت في رامات جان يجاوره بيت صغير يتصل بالبيت الذي يسكنه وقد وجد هذا المنزل خالياً من اي اثاث ما عدا ماكنات الراديو التي تستعمل لنقل الأصوات واذاعتها وتضخيمها

والمفهوم ان البوليس قد احضر عدداً من الشهود الجدد وأخذ افاداتهم. ويقال انهم كشفوا عن مسائل جديدة يحتفظ بها حرصاً على سير التحقيق. وقد علمنا ان اجتماعا عقد أمس في رئاسة بوليس اللواء الجنوبي حضره الميجور (فولي) وشوقي بك سعد وضابط يهودي وغيرهم

يكرهون التقسيم ويحبون طرد العرب

نشرت الصحف اليهودية تصريحا باسم الادون ماير غروسمن رئيس حزب المملكة اليهودية قال فيه ما يلي: ان اليهود لا يوافقون ابدا على تقسيم فلسطين وهذه الاقتراحات والوسائل لوقتية لا تصلح لحل مشكلة فلسطين، اما ما يصلح لتهدئة الحال وتوطيد الامن والنظام وضمان الاستمرار في بناء فلسطين فهو تعيين ادارة حكومية احسن من الادارة الحاضرة ونقل قسم من سكان فلسطين الى البلاد المجاورة

قران السيد عبد الرحمن الحاج ابراهيم

تجري حفلة قران الشاب الاديب السيد عبد الرحمن الحاج ابراهيم نجل الاستاذ رشيد الحاج ابراهيم، على كريمة الوجيه يوسف الانصاري، في بيت سعادة رياض بك الصلح في محلة رأس النبع ببيروت. وذلك في الساعة الثالثة والنصف من يوم الجمعة الواقع في ٩ الجاري «اليوم»

نهنيء العروسين، ونرجو لهما أسعد حياة زوجية

النادي الرياضي الارثوذكسي

استأجر النادي الرياضي الارثوذكسي داراً جديدة ملك السيد ابراهيم سليم زبانه مقراً له وللهيئة الادارية. والهيئة تعلن شكرها الجزيل لرئيس واعضاء نادي الشبيبة الارثوذكسية لتبرعهم بادوات واثاث النادي القديم كما وانها تعلن رسمياً ضم السيدين بولس برغوث وعيسى زبانه عضوين عاملين في الهيأة.

كيف تنظر لموقف العراق من الوحدة

عقدت جريدة هابوكر مقالا طويلا عن العراق وانضمامها الى الحلف الشرقي قالت فيه ما يلي:

منذ أن تحررت العراق من الانتداب البريطاني وهي بين تيارين أحدهما تيار الوحدة العربية، والثاني تيار الوطنية العراقية

وقد كان الملك فيصل وعصبة الضباط العرب الذين ثاروا معه ضد تركيا يحلمون بأنشاء امبراطورية عربية واسعة. وبالرغم من الحقيقة المجردة التي ظهرت أمامهم فانهم رفضوا ان يتحرروا من هذه الاوهام والأحلام (كذا) وكانوا يأملون ان تصبح العراق مركزا لحركة الوحدة بعد استقلالها

ولكن تقدم تركيا العجيب اثر على العراق وأوجد فيها حركة تدعو الى جعل العراق منفصلا وقوياً. ونجح رجال هذه الحركة في الاستيلاء على الحكم وربطوا علاقاتهم مع جارات العراق وتحرروا من احلام الوحدة العربية

وتسعى حكومة العراق الجديدة في اضعاف الفكرة التي نبتت في رؤوس سكان الاقطار العربيه عن حقيقتها. ولذلك فهي ترسل الوفود الى اليمن وغيرها مع انها لا تقصد شيئاً من ذلك. وهي تدرك ان اليمن او غيرها لا يمكن ان تفيد العراق.

والموقف الذي وقفته العراق من الخلاف بين تركيا وسوريا في شأن الاسكندرونة قد اظهر ان العراق لا يمكنه ان يضحي بعلاقاته مع تركيا من اجل الدفاع عن مصالح سوريا العربية.

مجموع ما شحن من الأثمار الحمضية

من اول الموسم الى يوم ٦ الجاري شحنت من فلسطين الكميات الآتية من صناديق الأثمار الحمضية:

من ميناء يافا: ٣،٤٦٤،٩٤١
من ميناء حيفا: ٦،٣٠٦،٤١٠
من حوض تل ابيب: ٣٤٢،٩٦٨
من بور سعيد (ترانسيت): ١١٦،٩١٧
المجموع: — ١٠،٢٣١،٢٣٧

اما في المدة نفسها من الموسم الماضي فبلغ مجموع ما شحن من هذه الأثمار ٥،٨٦٢،٢٦٢ صندوقا

العمال العرب والمقاولات

لم يتمكن وفد جمعية العمال العرب من مقابلة المستر كروسبي حاكم اللواء الجنوبي بسبب انشغاله في استقبال المندوب السامي حين زيارته يافا. وقد تحدث الوفد الى قائمقام المدينة الاداري الاستاذ عزمي بك النشاشيبي وشرح له التأثير السيء الذي ينشأ عن منح عطاءات مطار اللد الى مقاول يهودي بين طبقات العمال العرب في المدينة، لا سيما والحكومة قد أكدت بأن جميع العمال الذين يستخدمون في هذه المباني التي تعتزم إنشاءها من العرب وزاد الوفد على ذلك قوله انه لا يمكن ان يشتغل عربي واحد تحت ادارة مقاول يهودي.

والمفهوم ان الوفد سيقابل المستر كروسبي صباح اليوم لتتمة هذا البحث ثم يذهب الى القدس. ويوالي العمال اجتماعاتهم كل ليلة لبحث هذه المسألة الهامة. وأهم ما يلفت النظر ان المسألة لو كانت بين الحكومة والمستدروت لما احتاجت الى جميع هذه المقابلات والسعي الحثيث الطويل.

شجار وطعن

بينما كان احمد بن عوض من الجبالية ذاهباً الى بيته في الساعة الثالثة من مساء امس شاهد عند وصوله ان صبحي احمد عمران وأدهم احمد عمران يسكبان الماء امام باب داره فتشاجر وإياهما فرشقه أحدهما بالحجارة وطعنه احمد ثلاث طعنات بسكين في خاصرته اليسرى وفرا هاربين

وقد اخبر مركز بوليس العجمي بالحادث فذهبت قوة على رأسها الضابط كامل افندي عريقات ونقلت المطعون لمستشفى الحكومة وحالته بين الخطر وعدمه وبعد ذلك باشر التحقيق وللآن لم يقبض على الجناة

في محكمة الصلح

نظر قاضي صلح يافا الاستاذ خليل افندي شحاده في ما يقرب من اربعين قضية مخالفات قانون الحرف والصناعات وقد تراوحت الاحكام بين ٢٠٠ مل واربعة جنيهات

ونظر في قضية محمد عبد الواحد المتهم بالسكر والعربدة والضرب فحكم عليه بثلاثة اسابيع سجن. وفي قضية محمد تقي القطان المتهم بالسكر والعربدة ايضاً فحكم عليه بالسجن شهراً. وفي قضية محمود احمد عبد الله بتهمة لعب يانصيب غير مشروع فحكم عليه بالسجن شهراً.

شجعوا
المصنوعات الوطنية

المندوب السامي في يافا

قدم المندوب السامي يافا في صباح أمس وكان يرافقه المستر كروسبي حاكم اللواء الجنوبي ومرافقه الخاص. والمستر ملر وسيدتان انكليزيتان. وقد ذهب ومن معه رأساً الى مدرسة ضابيتا الانكليزية للبنات وبعد ان تفقد أقسامها سار الى دائرة الجمرك. وكان في استقباله سعادة عاصم بك السعيد رئيس البلديه والاستاذ عزمي بك النشاشيبي ومدير الاشغال العامة مستر نوبل ومدير الميناء مستر بوب ورئيس الميناء مستر باكسنديل ومدير الزراعة المستر تيلور ومدير إصلاح الميناء وضابط الميناء واخرون. وصعد الى دائرة الجمرك الجديدة وتفقد أقسامها ونزل الى ساحه الجمرك فاجتمع بالمستر كروسبي وعاصم بك السعيد وقد كان لنش بخاري معداً ليقل المندوب السامي الى حوض تل ابيب لكن صرف اللنش بسبب ابتداء هياج البحر وقد اجتمع بالاستاذ عزمي بك النشاشيبي وكان يسأله بعض اسئلة. ثم ركب سيارته ومعه حاكم اللواء وذهبوا ومن معه الى نادي السباحة حيث تناولوا طعام الغداء وقد كان يقوم بالمحافظة اثناء وجوده في الجمرك ضابط بوليس يافا احمد افندي بدر وشاويش الميناء فلاح افندي اسعد ونحو عشرة من بوليس الجمرك والميناء

وبعد الظهر ذهب والمستر كروسبي الى تل ابيب حيث كان في استقباله قائمقامها ابشتاين ورئيس البلدية ومدير البوليس وذهب الى حوض تل ابيب فتفقده. وقد غادر تل ابيب حوالي الساعة الثالثة الى مستعمرة ملبس حيث زار المجلس البلدي الذي تشكل حديثاً هناك وبعد ذلك قفل راجعاً الى القدس

ومما يلفت النظر في اثناء زيارته ليافا، ان العمال قدموا له كتاباً ببعض طلبات تتعلق بعطاءات مطار اللد المدني

ذيول قضية الحناوي

بعد ان قبض على السيد ابراهيم سرحان الذي قيل بانه هو الشخص الذي كان يرافق ابراهيم ابو حجر في اثناء حادثة الاعتداء على الحناوي، جرى تشخيصه امس امام بعض الشهود في القضية ولكن أحداً منهم لم يتعرف عليه فأودع السجن لاجراء تشخيصه مرة أخرى أمام بقية الشهود الذين لم يحضروا في التشخيص الاول

حفلة مدرسية

حيفا — تقيم رابطة الشبيبة العربية بحيفا ليلة السبت القادم «غداً» على مسرح مدرسة السالزيان حفلة يلقي فيها الاستاذان رفقي وعبد الله المنلوجات الانتقادية، والقصائد الاجتماعية، والمنتظر ان يكون الاقبال عليها عظيما

طلاب شرق الاردن

جاءنا من (نادي الطلبة السوري الفلسطيني) بالقاهرة ان الطلبة السوريين والفلسطينيين والاردنيين هناك عقدوا اجتماعاً كبيراً بحثوا فيه الحالة التي وصلت اليها شرقي الاردن، وقرروا ارسال مذكرة الى سمو الامير عبد الله في موضوع الخطة التي اتبعت مع الشباب الوطني وارسل الينا النادي صورة هذه المذكرة.

في محكمة الجنايات

انعقدت محكمة الجنايات الكبرى امس برئاسة المستر ماننغ وعضوية كل من المستر كراسل وسعيد بك طوقان لاعطاء القرار في قضية مقتل الحاج محمد كنفوش المتهم به يوسف يونس الامير. وقد علمنا أن كل واحد من هيئة المحكمة قد كتب تقريراً على حدة وارسلت ملفاتها الى القدس

السجن ثم الابعاد

نظر القاضي البريطاني امس في قضية عيسى يوسف عرابي من سوريا المتهم بدخوله فلسطين ثانية بعد الابعاد فحكم عليه بالسجن شهرين وابعاده.

وفي قضية احمد مصطفى عاطف من مصر المتهم بدخول فلسطين بدون جواز سفر فحكم عليه بالسجن شهراً مع الابعاد.

تفتيش منزلين

اللد — في وقت مبكر من يوم الثلاثاء الماضي فتش شاويش التحقيق هاشم افندي الصفدي يصحبه مختار محلة الجامع منزلي السيدين عبوده عبد الله هنيدي وشحاده غنيم فلم يعثر على شيء — فلماذا هذا التفتيش يا ترى؟

قنصل جنرال تركيا

زار قنصل جنرال تركيا امس مدينة يافا يصحبه بعض السياح وبعد ان مكثوا فيها سحابة النهار قفلوا عائدين الى القدس.

مترجم محكمة الاستئناف

قدم الاستاذ حبيب افندي حمص استقالته من رئاسة الترجمة بمحكمة الاستئناف. وقد تعين مكانه الاستاذ شكري افندي المهتدي، وتعين مكان هذا الاستاذ داود افندي يوسف وقد تبلغ قرار التعيين امس من المستر ماننغ رئيس محكمة الجنايات الكبرى.

رئيس محكمة الاراضي

تعين المستر ادواردز رئيس محكمة الاراضي بيافا رئيساً لمحكمة مركزية نابلس. وسيقوم مقامه في النظر في دعاوى الاراضي والتملك المستر كراسل مع احتفاظه بعمله في رئاسة المحكمة المركزية بيافا.

النشرة الجوية

سيكون الطقس معتدلا وتهب رياح متقلبة وسيكون وضوح الجو حسناً

في كرة القدم

يتبارى بعد ظهر هذا اليوم الفريق الثاني لفرقة النجاح التابعة للنادي الرياضي الاسلامي بيافا مع فرقة المدرسة الثانوية بيافا. وذلك في الساعة الثانية بعد الظهر على ارض البصة

وستتبارى ايضا في الساعة الثالثة والنصف فرقة النجاح الاولى التابعة للنادي الرياضي الاسلامي مع فرقة النادي الرياضي الاسلامي بالرملة على ملعب البصة ايضا

مشروع سوق الخضرة

اجتمعت اللجنة المختصة امس بدار البلدية لدرس مشروع انشاء سوق الخضرة تمهيداً لطرحه للمناقصة

قوانين الطواريء الجديدة

قدم بوليس ملبس رجلا عربيا اسمه حسين ابو سليم للمحاكمة صباح امس امام المستر بورك قاضي الصلح البريطاني في يافا بتهمة حيازة قنبلة ميلز فرفض النظر في القضية وأحالها للمحكمة المركزية لتنظر فيها بموجب قوانين الطواريء الجديدة

شركة مصنوعات اسبرو

اقام السيد تيودور صروف صاحب مكتب الدعاية والنشر حفلة شائقة للمستر دافيز احد كبار مديري شركة مصنوعات اسبرو الذي وصل مؤخراً الى فلسطين فكانت الحفلة واسطة تعارف بين المحتفى به ونخبة من الاهالي. والسيد صروف هو الذي عهد اليه امر الدعاية لمصنوعات اسبرو

المندوب ورئيس الوكالة

ذكرت ها آرتس ان الادون بن غوريون رئيس الوكالة اليهودية زار أول امس المندوب السامي وتحدث اليه طويلا عن الشؤون السياسية

شكر على تعزية

الضابط محمد السعدي يشكر من واساه بمصابه بوفاة المرحوم والده الحاج سعدي شاهين، سواء بالتحارير او بارسال البرقيات أو بالحضور لتشييع جنازته. ويبتهل الى الله ان لا يريهم مكروها بعزيز

تلفونات الدفاع وبرقياتها الخاصة

التقسيم واجتماع يهودي

ذكرت هابوكر ان يهود ملبس احتفلوا صباح امس بانتصارهم الباهر في الدفاع عن مستعمرتهم في ثورة سنة ١٩٢١ وقد حضر هذا الاحتفال عدد كبير من زعماء الصهيونية الذين خطبوا في شؤون سياسه مختلفة .

وخطب ايتار بن آفي الصحفي اليهودي المعروف فحمد الله لان الحكومة عادت الى فكرته وهي فكرة تقسيم فلسطين الى مقاطعتين. لكن الحاضرين لم تعجبهم هذه الخطبة فقاموا يهتفون ضد التقسيم وطلبوا من الخطيب ان يسكت .

محاضرة النادي الاسلامي

القى في الساعة السابعة من مساء امس فضيلة الاستاذ الشيخ حسن افندي ابو السعود محاضرته في قاعة النادي الرياضي الاسلامي بيافا ، وكان موضوعها عن المرأة ، وقد قوبلت بالاستحسان وكانت قاعة النادي غاصة بجمهور المستمعين .

وعلى اثر انتهائه من القاء المحاضرة تناول الشاي مع فريق من الحاضرين وغادر النادي في منتصف الساعة العاشرة

شعور طالب

حيفا — جاءنا كتاب من طلاب المدرسة الاسلامية بحيفا يثنون فيه على زميلهم الطالب السيد مصطفى عثمان المصري الذي عطف على احد رفاقه الطلاب الفقراء من قرية بلد الشيخ . وشرع يجمع له النقود من المدرسة والقرية ، ويسلمه ما يجمع ليصرفه على والدته المريضة

اصغر انجال

الامبراطور وحفلات التتويج

لندن — ارسلت الحكومة البريطانية الدعوة الى البرنس فردريك اصغر انجال امبراطور المانيا السابق ويلهلم لحضور حفلات تتويج ملك بريطانيا وقد كان البرنس فردريك اشترك بتشييع جنازة الملك جورج الخامس

السياسة الالمانية لم تفلح بالبلقان

لندن في ٨ نيسان — يسود الاعتقاد الدوائر السياسيه في اوروبا ان المسيو بنيس رئيس جمهورية تشيكوسلوفاكيا الذي زار بلغراد وغادرها امس بعد ان قام بمباحثات سياسية خطيرة ، قد افلح بصد يوغوسلافيا عن الاندفاع فى الاتجاه الذي كانت سارت فيه للانضمام الى الكتلة الالمانية — الايطاليه .

اتفاق دولي لتحديد انتاج السكر

لندن في ٨ نيسان — تقول الاوساط العليمة ان اعضاء مؤتمر السكر الدولي طفقوا يبحثون فكرة ابرام عقد اتفاق دولي يحدد انتاج السكر واسعاره في العالم . وان المؤتمر قد يتوصل في ابحاثه المقبله الى اقرار هذا الاتفاق

رسالة القدس التلفونية

يطاردون الحوارنة العرب فقط !

القدس في ٨ نيسان ـ لمراسل الدفاع الخاص ـ طارد البوليس الحوارنة العرب والقى القبض على خمسة وثمانين شخصاً ثم وضعهم في اربع سيارات كبيرة تشبه سيارات المساجين ونقلهم الى بلادهم . فليت البوليس يعامل هؤلاء الفقراء كما عامل الفتاتين اليهوديتين اللتين القى القبض عليهما يوم أول امس في محلة رحافيا

القاضي الجديد المعين لمحكمة الاستئناف

يصل في اول ايار القادم الى فلسطين المستر فشيرى كرين الذي تعين قاضياً لمحكمة الاستئناف العليا وستتألف محكمة العدل العليا من اربع قضاة منهم اثنان عرب وواحد بريطاني وواحد يهودي

وفد يهودي يزور السكرتير العام

قابل الادون بن غوريون والمحامي هورفتش وثلاثة من اعضاء الوكالة اليهودية المستر هول السكرتير العام لحكومة فلسطين ودامت هذه المقابلة مدة ساعة كاملة

السياح الانكليز يزورون الاماكن المقدسة

وصلت الى القدس قافلة كبيرة من السياح الانكليز وعدد افرادها ٦٥٠ سائحاً ووزعوا على فنادق المدينه وزاروا الحرم الشريف والصخرة المشرفة والمسجد الاقصى وحائط المبكى (البراق) وقد دهشوا من الآثار الدينية داخل الحرم واخذوا عدة مناظر . وكان يرافقهم المستر مودي مساعد السكرتير العام كما كانت قوة من البوليس البريطانى المسلح تقوم بحراسة الشوارع التي يمرون بها

مظاهرة عسكرية على طريق بيت لحم

ذهب اليوم ٣٠٠ جندي الى طريق القدس بيت لحم وساروا بمظاهرة عسكرية واقفلت الطريق عند مرورهم ثم عادوا الى معسكراتهم .

يسلبون ثلاث بقرات ولا يظهرون

تقول نشرة دائرة الامن العام اليومية بأن ثلاثة اشخاص من العرب المسلحين هاجموا عدداً من الرعاة ما بين قرية عبلين وقرية كفر منده ، وسلبوا منهم ٣ رؤوس من البقر واختفوا . وقد ذهبت قوة من البوليس الى مكان الحادث وباشرت التحقيق .

تعيين مسجلين في المحاكم

تعين كل من السادة امين نصر ، مسجلا لمحكمة مركزية القدس وجميل حبيبي مسجلا لمحكمة مركزيه حيفا ، والادون هركابي مسجلا لمحكمة مركزية تل ابيب

قبول استقالة السيد حبيب حمصي

قبلت اليوم استقالة السيد حبيب حمصي على ان تكون من ١٥ الجاري ، وسيزاول بعدها الاعمال الحرة

حيفا

كلمة قرية عربية الى «وجهاء»

حيفا في ٨ نيسان — لمراسل الدفاع الخاص : حضر بعض القرويين القاطنين في قرية الريحانية بين ام الزينات والكفرين وأخبرونا ان بعض «الوجهاء» الذين نحب ان نمسك الآن عن ذكر اسمائهم ، لعلهم يرتدعون ، يحاولون بيع الاراضي الباقية من هذه القرية ، ويتذرعون لذلك باغراء اهالى القرية بتركها ، فاما اخفقوا في محاولتهم ، لجأوا الى احد مشايخ الكفرين ولولده ، ليخرجوها بالقوة والعنف . ولم يشأ أهل القرية ان يجيبوهم على عملهم ، حسما للنزاع ، وخشية من استغلال خصوم البلاد هذه العداوات الشخصية في سبيل تنفيذ اغراضهم السيئة فهل يسمع ذلك « الوجهاء» ويكفوا عن الاعتداء على حقوق الفقراء والمساكين ؟

يهودي يحتال بسلب الوف الجنيهات

تقدم المهندس اليهودي ابراهام ميسان من مهاجري المانيا ، الى عدد من اليهود واوهمهم بأنه وكيل شركة انكليزية معروفة للرهون ! واستطاع بذلك ان يختلس منهم زهاء ثلاثة آلاف جنيه لم يلبث ان فر بها الى جهة مجهولة والبوليس يباشر البحث عنه . والجدير بالذكر ان لهذا اليهودي المحتال زوجة وأولاداً في حيفا تركهم دون ان يعبأ بهم ، في سبيل المال المسروق !

قوة من البوليس لاقتفاء أثر عصابة

غادرت حيفا قوة من البوليس والجند لتعقيب اثر اسماعيل عبد الحق رئيس العصابة على حدود سوريا وفلسطين لانه اعتاد ان يدخل فلسطين ويخرج منها دون ان يتمكن البوليس من القبض عليه

قضايا امام المحكمة المركزية

تابعت المحكمة المركزية اليوم انعقادها بعكا وكانت مؤلفة من الرئيس المستر شرول والعضوين عزت بك عمر والادون شمس . ونظرت في قضية سعيد حيدر المتهم بمحاولة قتل يوسف مراد فحكمت عليه بكفالة حسن سلوك لمدة سنتين بمبلغ ٢٥ جنيها . وعلى احمد علي الغزاوي المتهم بحيازة اموال مسروقة بالسجن تسعة اشهر ، وعلى حلمي بكري السجين الفار والمحكوم بـ ١٥ سنة بسجن سنة واحدة مضافة الى الحكم السابق ، وقد خاطبه رئيس المحكمة قائلا ، يجب ان تجعل سلوكك حسنا ليتمكن مدير السجن من التوصية بك الى المندوب السامي لتكون في جملة الذين يصدر القرار بالعفو عنهم يوم تتويج ملك الانجليز

استمرار العصيان في شمال الهند

رغم القنابل اتسعت حركة وزيرستان

برلين في ٨ نيسان — ما زالت القنابل البريطانية منذ امس الاول تلقي قنابلها على منطقة وزيرستان . وبما انه لم تصدر بلاغات مفصلة عن نتيجة الحركات الجوية ، لذا لم تعرف النتائج . وقد ابرق مكاتب المورننغ بوست في بشاور الى جريدته يقول ان الضابط البريطاني السياسي المقيم في وزيرستان ابلغ الزعماء ان الحكومة البريطانية قد عيل صبرها وانها لن تتسامح ابداً مع الفقير ابي الزعيم الأعلى للعشائر . وقد انذر الضابط رؤساء قبائل لكجير كابلزوم ايضاح الاسباب التي حملتهم على ايواء قاتلي الضابط البريطاني الذي ذهب ضحية الكمين . وضرب لهم يوم ٢٥ نيسان ميعاداً لتقديم الايضاح المطلوب

الانباء الاخيرة تقول بانتشار الاضطراب

وتفيد انباء كراتشي انه على الرغم من استمرار الطائرات في القاء قنابلها على الثوار ، فان الاضطراب ما زال مستمراً ، وينتظر ان يتفاقم وتشتد

اشاعة عن استقالة الوزارة العراقية

بيروت في ٨ نيسان — لمراسل الدفاع الخاص — نشرت الصحف هنا من بغداد البرقية التالية : سرت في بغداد شائعة قوية عن استقالة الوزارة الحاضرة . ويقول المطلعون انه اذا لم يتم سقوط الوزارة فانه سيستقيل منها حتما وزير المالية جعفر ابو التمن ووزير الاقتصاد والمواصلات كامل الجادرجي ووزير المعارف عز الدين ابراهيم . اما اذا تمت استقالتها فمن المرجح ان تشكل الوزارة الجديدة برئاسة بكر صدقي باشا ويدخل فيها عبد العزيز بك القصاب وناجي باشا السويدي .

اضطراب مالي عظيم في اوروبا

لندن في ٨ نيسان — انتشرت امس روح القلق في الدوائر الماليه الاروبية اثر ورود نبأ من نيويورك يقول بان مصارف الولايات المتحدة ابلغت وكلائها في لندن ، انها ترفض بعد الآن ورود شحنات من الذهب الى الخزينة الاميركية ومع ان بنوك لندن نفت ورود نبأ كهذا الا ان القلق السائد ادى الى بيع كثير من المعادن المتنوعة الثمينة ، في حين ان قيمة أسهم الذهب في جنوب افريقيا بقيت على حالها . وقد اندفع المضاربون لبيع المطاط والقطن والسكر والمعادن بدلا من ان يعمدوا الى شراء دولارات . ومع ان انباء وردت في المساء تفيد بان موظفي الخزينة صرحوا بانه لم يطرأ تبدل على سياسة الحكومة فى الذهب وفي سعر المعادن ، فان القلق ما يزال يسود الدوائر المالية فى اوروبا

تركيا تهدد من اجل الاسكندرونه

انقره في ٨ نيسان — د . ن . ب قال وزير الداخلية التركية شكري قايا في خطبة له اليوم في المجلس الوطنى ان تركيا ستتخذ احتياطات خاصة للدفاع عن حدودها ضد الاعتداءات الاخيرة التي اثيرت في سوريا نفسها على هذه الحدود ثم قال ان مسألة السنجق لا يمكن ان تعد محاولة ، وان الحكومة التركية ستبقى مصممة على نيل حقوقها فيه . وقد قام عدة نواب يتهمون فرنسا بأنها تقيم العصابات على الحدود . وقال اننا نستعمل القوة لحفظ شرفنا وسمعتنا ، ولا نعتمد على جنيف .

الهند فى مجلسي العموم واللوردات

لندن في ٨ نيسان — دارت في مجلسي العموم واللوردات ابحاث هامة عن الحالة في الهند ، وقد صرح وزير الهند بانه ليس هناك عضو برتاب بانه لم يكن من الممكن للحكام ان يقدموا ضمانات الى حزب المؤتمر الوطنى بان لا يستعملوا سلطتهم بمقتضى ما يقول به الدستور الجديد . ثم قال انه يعتقد بان نائب الملك كان يرغب في الدخول بمفاوضات مع رجال المؤتمر للتفاهم معهم . لذا يقتضي على الزعماء ان يفكروا في الموقف ويعترفوا بمدى الفرص السانحة لهم اليوم . وسيقدم الحكام اليهم كل نصرة في المقاطعات

الفاشستية ترد على اتفاق الديموقراطية

روما في ٨ نيسان — د. ن. ب. — على اثر الأنباء عن تبادل وجهات النظر بين هيئة اركان الحرب الفرنسوية والانكليزية تتوقع الدوائر الايطالية في روما زيارة الجنرال غيرنغ والماريشال فون بلومبرغ والهر غوبلز تمهيداً لتبادل وجهات النظر بين ايطاليا والمانيا

العفو عن المبعدين سيكون عاما

دمشق في ٨ نيسان — لمراسل الدفاع الخاص : اتصل بالمجاهدين السوريين المقيمين في عمان ان العفو لن يكون عاما فاتصلوا بحكومة دمشق تلفونياً، ولكنها نفت لهم الخبر وقالت ان المقصود منه ، هو تشويه استقبال الوفد وسمعته

آخر انباء القتال في اسبانيا

لندن في ٨ نيسان — يتقدم الثوار بسرعة في اقليم الباسك . وقد كانت المقاومة ضعيفة . وتقول الحكومة انها تزحف في اتجاه قرطبة لكن الثوار يكذبونها . ويقول بلاغ حكومي ان ايطاليا انزلت عشرة آلاف جندي في ٢١ مارس و٢٣ و٢٤ وقالت الجورنالي ديتاليا ان روسيا وفرنسا ساعدتا اسبانيا في الحرب . لكن ربما كذبت الحكومة الفرنسيه ذلك

النحاس باشا فى حفلات التتويج

القاهرة في ٨ نيسان — تحسنت صحة الامير محمد علي وقد تمكن اليوم من السير في غرفته ومراجعة الصحف . وقد صرح رسمياً بأنه لن يحضر حفلات التتويج وأرسل اشعاراً بذلك الى النحاس باشا والمفهوم أن النحاس باشا سيحل محله

الاحزاب اليابانية تهاجم الحكومة

طوكيو — عقد ممثلو الاحزاب اجتماعاً سياسياً هاماً القوا فيه خطباً انتخابية وقد قال المستر ماراسوكي سكرتير الممثلين المجتمعين: ان الحكومة تسير على اساس حكم بيروقراطي في حين انها يجب ان تعمل كحكومة دستورية . وقد منعه البوليس من الاستمرار في خطابه فاحتج لدى وزير الداخلية على التصدى لمنع حرية الكلام .

الجنرال فرانكو فى الشمال

لندن في ٨ نيسان — د . ن . ب — زار الجنرال فرانكو ميدان الباسك مصحوباً بالجنرال مولا وبفريق من القواد وتقدم الجنرال حتى خطوط القتال الامامية وقد راقب طائرتين للثوار تسقطان طائرة حكومية اشتعلت بها النار وسقط طائرها منها في مظلة واقية وعمره ١٨ سنة . وقد امر الجنرال بنقله الى المستشفى بعد ان القى عليه بضعة اسئلة عن قوى الحكومة الجوية .

اضراب العمال في الهند

بومبي — اضرب ١٥٠٠ عامل هندي عن العمل ثم هاجموا معملا لارغام عماله على الاشتراك معهم بالاضراب فاصطدموا بالبوليس اصطداماً شديداً جرح فيه ثلاثة من افراد البوليس واثنان من العمال المضربين

بلاغ رسمي فى اجتماع بلغراد

بلغراد في ٨ نيسان — غادر رئيس جمهورية تشكوسلوفاكيا العاصمة قاصداً الى براغ . وقد صدر بعد سفره بلاغ رسمي جاء فيه ما يلي: خلال اقامة المسيو بنيس في بلغراد دارت احاديث سياسية بينه وبين رئيس وزارة يوغوسلافيا ووزير خارجيتها اشترك فيها البرنس بول الوصي على العرش ، استعرض فيها المتفاوضون جميع المسائل المتعلقة بالحالة الدولية الحاضرة فكانت وجهة النظر بين الفريقين متفقة فيما عرضا له من ابحاث خطيرة

بلجيكا بين بريطانيا وفرنسا

لندن في ٨ نيسان — لا تزال العاصمتان البريطانية والافرنسية تتفاوضان في شأن النظام الدولى الرامي الى اعفاء بلجيكا من التعهدات التي تعهدت بها في معاهدة لوكارنو بحيث تكون مضمونة غير ضامنة وسياسة الدولتين في هذا الصدد متفقة كل الاتفاق وهما تبحثان الان في كيفية اعفاء الحكومة البلجيكية بصورة عملية . والمفهوم ان بلجيكا ستعفى من تعهداتها اللوكارنية بشرط ان تتكفل بانشاء جيش قوي قادر على صيانة بلادها من الطوارئ وان تتعهد بالبقاء في عصبة الامم

صلات جديدة بين المانيا وبلجيكا

برلين فى ٨ نيسان — يسافر الدكتور شاخت وزير الاقتصاد ورئيس بنك الريخ الى العاصمه البلجيكيه ويجتمع الى رئيس بنك الدولة فيها . وستكشف هذه الزيارة شكلا خطيراً بعد ان وافق وزراء بلجيكا على طلب المانيا القاضي بعقد مؤتمر دولي تدرس فيه مسألة الضرائب المفروضه على المنتوجات الدوليه .

مصر ترفض معاهدة تجارية افرنسية

القاهرة في ٨ نيسان — اذاعت الاندية المسؤولة ان الحكومة [illegible] رفضت مشروع الاتفاق التجاري الذي قدمته الحكومة الافرنسيه [illegible] حكومة مصر

الى اصحاب وشركات السيارات

تــدار كوا خطر الموت

وتحطيم السيارات

باستعمالكم

ماكنة اعطاء الاشارة الميكانيكية

تزيد سيارتكم جمالا واناقة

تشق الظلام الدامس فتنبه السيارة القادمة نحوها لتجنب خطراً جسيما

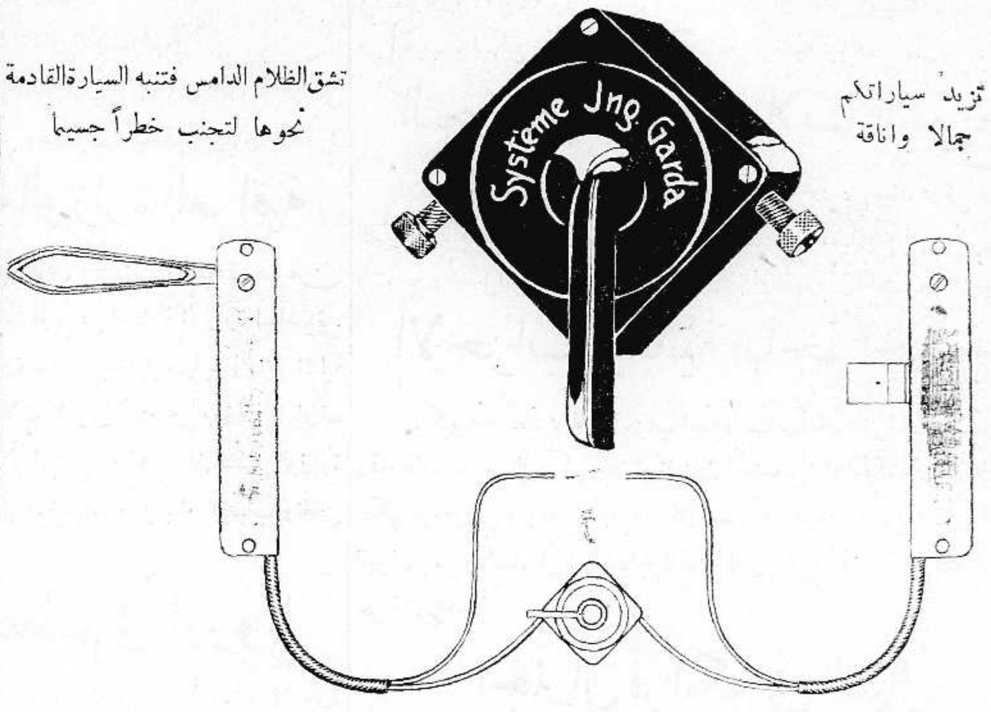

منافعها كثيرة جدا وثمنها رخيص . راجعوا بخصوصها

طنوس اخوان

في القدس - يافا - حيفا - طبريا - نابلس - وعمان

صروف

الزيت الزيتون

للمونة والسمن

الحلبي الحديدي الممتاز

تجده في محل

نجيب القطان

اطلبوا بالحاح

ماركته المسجلة

على التنك

حمامات الزرقا ماعين المعدنية

بما أن الشركة قد عملت عدة تحسينات رغبة براحة الجمهور الكريم

كانشاء مغاطس متعددة كبيرة للسباحة

على احدث طراز وانشاء عدة دكاكين يؤمن بها الزوار جميع طلباتهم

ومقهى كبير امام الشلال الكبير

فقد قرر مجلس ادارة الشركة بعد موافقة المجلس التنفيذي كيفية

جباية الرسوم في منطقة امتياز حمامات

الزرقاء ماعين

للموسم الحالي كما يأتي

مل	
١٠٠	دخول منطقة الامتياز عن كل شخص لكل المدة التي يمكثها في الحمامات (يستثنى من ذلك الاولاد الذين لا يتجاوز عمرهم خمس سنوات)
١٠	الدخول في مغارة البخار والاستحمام في مغطسها لكل مرة
٥	الاستحمام في مغطس السباحة لكل مرة
١٠	« « « العائلات الذي فوق الجبل لكل مرة
١٠٠	اجرة الخيمة الكبيرة التى تستوعب ١٠ اشخاص كل يوم
٧٥	اجرة الخيمة الصغيرة التي تستوعب ٥ اشخاص كل يوم
٥٠	اجرة براكة خشب التي تستوعب ٤ اشخاص كل يوم
٥٠	اجرة ارض عن خيمة كبيرة التي يجلبها الزوار معهم عن كل يوم
٢٥	اجرة ارض عن خيمة صغيرة التي يجلبها الزوار معهم عن كل يوم
	الاستحمام في مجرى السيل العمومي مجانا

الادارة

اعلان

صادر من دائرة اجراء الرملة بالقضية الاجرائية رقم ٣٧٤ لسنة ٣٦

الدائن — دياب ديب الدباغ من الرملة

المديون — فاطمة محمد البهلول من يبنا بصفتها احد ورثة محمود داود سليمان الشريف من يبنا .

القيمة المطلوبة — خمسين جنيها

مصدر الحكم — محكمة صلح الرملة بتاريخ ١٩ ـ ١١ ـ ٣٦

الاملاك والاراضي — ارض ملساء مساحتها ٨٨٧ متراً و٤٤ دونم ارضها سلاق وتربتها حمراء

الموقع — قرية يبنا

المقدار — ٢٢٥٠ حصة من اصل ١٥٠٠٠ حصة عبارة عن ٧٣٣ متراً و ٦ دونمات

تاريخ سند الطابو — بلوك ٣٥٤١ قسيمة ١٢

ملاحظات وضع اليد والتخمين تقدرت قيمة الدونم الواحد بعشرة جنيهات فتكون القيمة العمومية ٦٧ جنيهاً و ٣٣٠ ملا مطروح بميدان المزايدة العلنية الاملاك المبينة تفصيلاتها أعلاه خاصة المديون محمود لقاء الذمة المطلوبة منه الى الدائن وقدرها ٥٠ جنيها غير الرسوم والمصاريف والفائدة القانونية

فعلى من يرغب الشراء ان يعاين الاملاك ويضع اسمه ومقدار المبلغ الذي يريد دفعه عنها بجانب اسمه وديبوزيتو عشرة بالمئة أو كفالة من احد البنوك في ذيل القائمة التي ستعطى للدلال بخلال ثلاثين يوما من تاريخ توديعها للبلدية في الرملة لذلك صار اعلان الكيفية هذا مع العلم بان الدفع يكون مقدما وأن الدلالة ورسوم التسجيل عائدة على المشتري تحريرا في ٨—٤—٩٣٧

مأمور اجراء الرملة

اعلان

مدعى عليه — دعوى حقوقية

من محكمة صلح القدس

الى : موسى ابو احمد ساكن باب الخليل بالقدس والآن مجهول الاقامة

يقتضي حضورك للمحكمة المذكورة كمدعى عليه يوم الاثنين الواقع في ٣ — ٥ — ٩٣٧ الساعة ٨ صباحاً

المدعي : ابراهيم اسحاق جنيو

يطالبك بمبلغ ثلاثة وعشرين جنيها بموجب خمسة قطع كمبيالات مع الرسوم وان تخلفت تنظر دعواه بحقك غيابياً ولا يقبل اعتراضك الا اذا ثبت ان تخلفك كان لعذر معقول .

في ٨ ـ ٤ ـ ٣٧

بامر حاكم الصلح عزت القطب

العلاج الوحيد

لروماتزم الصلب

متألم سابق منه يقول بان اللصقة المشهورة فعلت به كما يفعل السحر

كتب المستر ريتشاردسن يقول :

«انى اوصيت بان لصقتكم هي العلاج الوحيد لروماتزم الصلب ، فانى قبل سنين كنت اتألم جد الالم من روماتزم الصلب ، وقيل لى ان اجرب « لصقة الكوك بعد تجربتي لجميع ما كان في السوق تقريبا ، فلما جربتها فعلت بي كما يفعل السحر ، وعدت الى عملي في نحو ثلاث ساعات ، ولذلك اوصيت بها الكثيرين من الناس في هذا اللواء ، فليس فيه رجل قط بغير لصقة على ظهره ».

هل تشكو من روماتزم الصلب — من عرق النساء — من التهاب العصب — من وضع الظهر المؤلم ؟ . لا حاجة لك بعد الآن ، فان لصقة (الكوك) التي تلصق فوق الجزء المتألم تجلب الراحة السريعة التامة . انها تبدأ من تلقاء نفسها (اوتوماتيكيا) بعمل التدليك ، كأنها يد دافئة فتسحب الالم وتخرجه . ليس فيها تدليك مؤلم ، ولا جرعات داخلية ، ولا رائحة كريهة ، فاطلب من صاحب صيدليتك لصقة (الكوك) الاصلية وتطلع الى النسر الاحمر ودائرة الماركة المسجلة .

الشاي بنضارة مزارعه

الهم شيئ في الشاي جودة صنفه ، واوراقه النضرة الطازه . وانك تجد هذا الامتياز متوفر في شاي بروك بوند

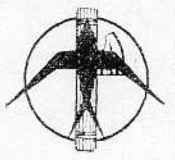

آلا ليتوريا

خدمة اسبوعية

للخط الجــوي

تبدأ الجمعة ٩ نيسان الساعة الواحدة بعد الظهر من حيفا الى رودس ، اثينا برنديزي ، روما وتريستا

للحصول على تفاصيل أتم راجعوا وكلاء فلسطين :

☆(هرمان تيتز)☆

تلفون ٨٥٨ ص. ب ١٠٤ طريق يافا، حيفا

— وجميع وكالات السفر —

زوروا محلات المخزن الشرقي

لصاحبه توفيق الصناديقي

تجدون جميع ما يلزمكم من سائر انواع الموبيليات الفاخرة وسرائر حديديه صنع اكبر المعامل الوطنية في فلسطين وسوريا

زياره واحدة تكفي لان تجعلكم من الزبائن الدائمين .

القدس : شارع مأمن الله . تلفون ٦٤٥ حيفا : البوابة الشرقية

يافا : « المحطة شام : زقاق سيدي عامود

الاسعار بغاية المهاودة

airline radio

WELLS-GARDNER RADIO

راديو ايرلين

ولز - غاردنر راديو

مميزاته .

١) تلفزيون

٢) طريقة سينمائية

٣) لمبة لجلاء الصوت

٤) مفتاح لابطال الخشخشة

٥) خصوصي لطقس الشرق

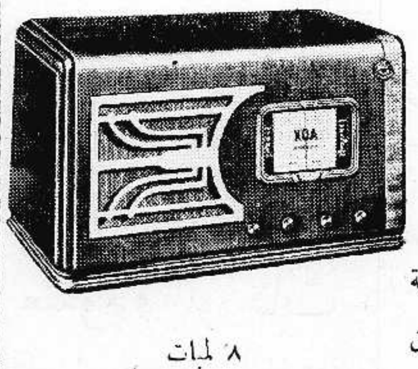

٨ لمبات

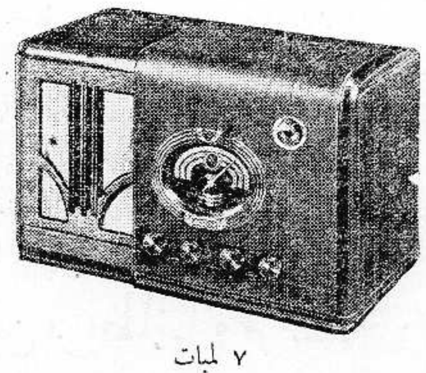

٧ لمبات

صنع اكبر فابريكة عالمية لصنع الراديات في شيكاغو - امركا

مونتغمري وورلد وشركاه تأسس سنة ١٧٦٩

برأسمال قدره ٣٦٠ مليون دولار اميركي

١٥ مليون عائلة مسرورة باستعمال هذا الراديو. ان الراديو الرخيص الثمن يصلح في اول استعماله ولكن بعد وقت قصير يكلف غالياً لتصليحه وعدم وجود قطع غيار له . ولكن في محلاتنا تستطيع ان تشتري راديو

بسعر معتدل

تحت مراقبة مهندسين اختصاصيين

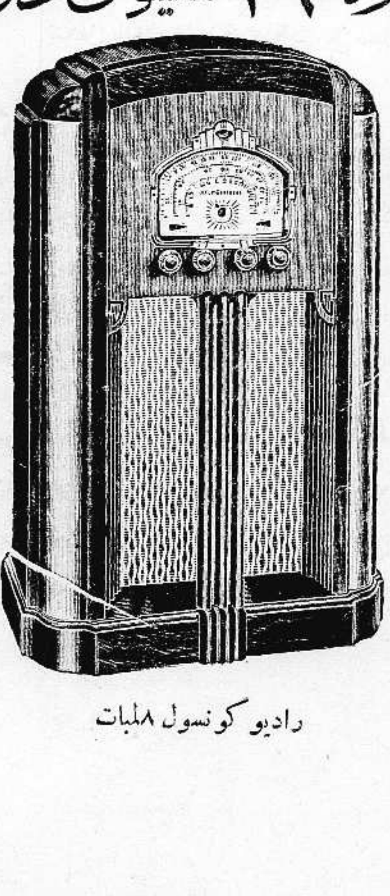

راديو كونسول ٨ لمبات

الوكلاء في يافا وضواحيها

بديع موسى

شارع جمال باشا قرب سبني - عمارة ظريفة

الوكيل في غزة

رمضان عكيلة

الاحد في ٢٩ محرم ١٣٥٦ — ١١ نيسان سنة ١٩٣٧

السنة الثالثة — العدد ٨٤٦ — ٣

الدفاع

جريدة يومية سياسية مصورة

صاحب الامتياز : ابراهيم الشنطي
المحرر المسئول : شوكت حماد
مدير الادارة : عبد الهادي عرفان

الاعلانات
في يافا (ادارة) الدفاع : قسم الاعلانات
في القدس (وكالة) * : تلفون ١٤١٣
في حيفا * * : * ١٢٥٨

دار الدفاع : شارع جمال باشا ـ عمارة المظفر ـ يافا ـ فلسطين
العنوان التلغرافي (الدفاع ـ يافا)
تلفون ١١٨٧ (اربعة خطوط) و١٠٧٥ (خطان) صندوق البريد (٢٥٥)

الاشتراكات
في فلسطين عن سنة ١٥٠
في البريد الداخلي * * ١٨٠
في سائر الاقطار الخارجية * * ٣٠٠

معركة دامية في شمال الهند ـ مقتل ضباط بريطانيين ـ امبراطور الحبشة يكشف عن أسرار ـ اصابة بوليس تحري في عكا ـ اصابة ثلاثة اشخاص في القدس

لم نكن منظمين ولذا أضعنا كثيرا

واحد بين ألوف نجوا من القانون

انكلترا مع اليهود أكثر من غيرها

لم نكن منظمين

روت الصحف اليهودية أن المندوب السامي، في زيارته تل ابيب، قال: اذا ظل العرب غير منظمين فانهم لا ينجحون في أمر ما بالمرة. كان ذلك جواباً على قول أحد مستقبليه اليهود بان غرفة تجارة تل ابيب ستتفق مع التجار العرب لتتدارك خسارة البرتقال في المستقبل.

العبارة في حد ذاتها تصدق علينا بكل ما فيها من ألم النقد. وكان الملائم أن لا تذكر في جو تل ابيب، لان اليهود لا يحزنهم مثل هذا النقص، بل يسرهم. لكنها قيلت، فجاءت جارحة، أليمة

لو كنا منظمين لما دخلت هذه الجموع الاجنبية الى بلادنا. بل لأحطناها بنظام اقتصادي كفيل بحفظ عربية هذا البلد. بل لظلت مواقفنا هي هي من القوة والصلابة، فلا تضعف أحياناً حتى درجة النوم، ولا تقوى أحياناً حتى درجة الانفجار.

لو كنا منظمين لما مكثنا هذا العمر الطويل: ثماني عشرة سنة، ونحن تحت انتدابين، وحكمين، واستعمارين. بل لجاوزنا منطقة الكفاح ضد الصهيونية، الى منطقة الكفاح ضد الانتداب البريطاني، ولعقدنا مع بريطانيا من معاهدة ما عقدته العراق

ولو كنا منظمين لما كانت عندنا عائلات منكوبة في أشد الحاجة للمال. ولا كانت عندنا فوضى الدفع والتسليم لعائلات الشهداء. ولكان لدينا مبالغ طائلة من الاموال نستعين بها في مكافحة خصومنا.

لم نكن منظمين، ولذلك أضعنا كثيراً. فهل نظل كذلك؟ وهل ننتقد حتى في جو يهودي صرف؟

واحد بين ألوف

برأت محكمة صلح تل ابيب يهودياً دخل البلاد سائحاً، ثم أصر على البقاء فيها. وكان اساس البراءة ان دائرة المهاجرة أهملت واجباتها في القبض على هذا اليهودي، وأنه لذلك حر في الاقامة الدائمة

هذه أعجب بلاد الله على الاطلاق. أعجبها في سياستها، في تشريعها، في إدارتها. وكل عربي، بل كل انسان، يقرأ قرار المحكمة لا يمالك عن لمس الشذوذ العجيب في هذه البلاد.

ادارة المهاجرة قصرت في واجبها — ولكن هل هذا هو اليهودي الوحيد الذي قصرت تلك الدائرة تجاهه؟ في الاحصاء أن أربعة ألاف يهودي جاؤا البلاد سياحاً في سنة ما، ثم اختفوا. فلماذا تقديم هذا اليهودي الواحد الى محكمة صلح تل أبيب؟ مئات ومئات، بل ألوف وألوف نجوا من القانون كما نجا هذا الاجنبي الدخيل، وأصبحوا بفضل السياسة البريطانية فلسطينيين مئة بالمئة!

غيرك جاء فلسطين «سائحاً» ونجا من القانون بالهروب من وجهه. أما أنت فقد حماك القانون نفسه، وأنقذك، وجعلك «فلسطينياً.»

انكلترا

مع اليهود

نشطت شيعة اليهود في انكلترا، في البرلمان وعلى صفحات الجرائد. واذا كان لليهود عذر من طبيعتهم الغريبة في الظهور دائماً بمظهر المتكالب على فلسطين، فليس لتلك الشيعة من عذر إلا أنها من الخضوع للنفوذ اليهودي، مادياً كان أو معنوياً، بحيث لم يعد العرب ينظرون اليها إلا كمتاجرة تتناول الرزق عن هذا الطريق السقيم.

ويردد هؤلاء الانصار دائماً ما عرفناه قديماً من أن فلسطين بلد اليهود، وبلد آبائهم الأولين. نغمة سقيمة جداً، سمعناها منذ بدء الاحتلال، ونحن من الوفاء لأمزجة القراء أن لا نرد عليها، فقد رد العرب مراراً، وعرف العالم ضعف تلك الحجة الواهية.

ان ظهور امثال المستر أدامس سواء في البرلمان أو على صفحات الجرائد يبعث في نفوسنا الاشفاق على خضوع الانكليزي للنفوذ الصهيوني، واستغلاله مركزه واستخدامه في ما يضر الأمبراطورية، بعد أن يضر الحق أيضاً

ولكن انكلترا كغيرها، وفي الأذلال لليهود أكثر من غيرها!

«...»

تأملات

لأظهار عظمة التوسع

لندن قائمة قاعدة لمناسبة اقتراب موعد حفلات التتويج. وبعض كبراء ممثلي الدول في طريقهم اليها، والبعض الآخر يستعد للسفر. وسيظهر الانكليز أقصى ما عندهم من فخامة، وأبهة، في هذه الحفلات. وتنبري التقاليد أيضاً على المرسح لتتم تلك الفخامة. برهة من الزمن، تسمع فيها الامبراطورية صوتها للعالم.

لكن لم الانفاق الطائل على هذه الحفلات؟ لماذا الذهاب في تفخيمها الى أبعد ما يكون؟ لماذا تلك الرسوم والطقوس العجيبة، وبعث التقاليد تتكلم عن عظمة الماضي، وقوة الحاضر؟

الجواب في هذا: تتيح حفلات التتويج ـ كغيرها من المناسبات ـ فرصة للامبراطورية تعرض فيها قوتها، ومجدها وسؤددها. وليس الانكليز بالذين يهتمون للاشخاص، فهناك هدف آخر هو الامبراطورية، واتساع الملك، واظهار مظاهر العظمة والمهابة.

حفلات تتويج الملك

وحفلات اظهار عظمة الامبراطورية؟

ثم مضى مقهقهاً!

كانت سيارة قادمة من الجهة المعاكسة لاتجاهنا، يسوقها شاب بسرعة. وكان أمامها كلبة يستطيع السائق تجنب قتلها، لو أراد. لكنه غافلها، وداسها ثم استمر في سرعته

ربما ضحك بعد ذلك أو كان يقهقه، هو ومن في سيارته. لكنه لا يعلم أنه بعمله هذا قتل حيواناً بريئاً، نافعاً، يحرس أرضاً لفلاح، أو يحرس ماشية له. وقد يكون لهذه الضحية صغار ينتظرون عودتها لأرضاعهم، فيطول عليهم الانتظار دون جدوى. وقد تكون هذه الكلبة لابن الفلاح الصغير، يخبره أبوه كيف دهستها السيارة فيبكي الولد طويلا، ولكن دون فائدة

هل علم ذلك السائق الطائش الضاحك كل هذه التفاصيل؟

أيها الركاب الذين تمتطون سيارات سائقوها من نوع هذا الأرعن، انزلوا منها عند حادث أثيم قاس كهذا، محتجين على الفظاعة وخشونة القلب

«متأمل»

باريس — صرح وزير الداخلية التركية في المجلس الوطني اليوم ان الحكومة استدعت تحت السلاح عدة مواليد من القوات الاحتياطية لحماية الحدود السورية — التركية على طول ٨٠٠ كيلو متر

قدوم الشيخ حافظ وهبة وسفره

لا أزمة وزارية في حكومة العراق: لا انه

القاهرة في ١٠ نيسان — وصل معالي الشيخ حافظ وهبة وزير المملكة العربية السعودية في لندن قادماً بالطيارة من بغداد حيث كان بمعية سمو الامير سعود وسيمكث ثلاثة ايام في القاهرة ثم يبحر الى انكلترا ليكون بين ممثلي الحجاز في حفلات التتويج. وقد صرح بان الاستاذ الشيخ يوسف ياسين، سكرتير جلالة الملك ابن السعود، سيصحب سمو الامير سعود في زيارته للندن. ثم قال ان رحلة الامير في العراق كانت موفقة جداً وبرهانا على احكام اواصر الصداقه بين المملكه العربية والعرق. ثم قال انه لا علم له بما يذاع عن أزمه وزاريه في العراق، مع انه تناول الافطار في بغداد والغداء في القدس والعشاء فى مصر

الاستفسار عن صحة الاستاذ عزام

القاهرة — تلقى صاحب العزة عبد الرحمن عزام بك برقية من ناجي بك الاصيل وزير خارجية العراق يطلب فيها تطمينه عن صحته ويرجو له الشفاء العاجل

عصمت يسافر ويودعه كمال اتاتورك

انقرة — سافر عصمت اينونو رئيس الوزارة بقطار خاص الى بلغراد وكان في وداعه على المحطة الرئيس كمال اتاتورك مما يدل على اهمية هذه الزيارة من الوجهة السياسية

بريطانيا وحق المرور وقت الاعتداء

لندن في ١٠ نيسان — يقال ان المستر ايدن سيعرب لحكومة بلجيكا في اثناء زيارته لها ان انكلترا ستستمر في اتباع خطة الاتصال بين وزارتي الدفاع وان انكلترا تتمسك بالمادة ١٦ من عهد العصبة فيما يتعلق بحق المرور في اراضي الدول عند توقيع عقوبات تفرضها العصبة على ايه دولة معتديه.

موسوليني يستقبل السيد جلال عوف

روما في ١٠ نيسان — استقبل موسوليني صباح اليوم السيد جلال عوف مدير جريدة الجامعة الاسلامية التي تصدر في يافا بعد ان صحب السنيور موسوليني في رحلته الى ليبيا. وقد اعرب السيد جلال للدوتشي عن إعجابه بما تبذله ايطاليا لتقدم ورفاهية وتقوية المسلمين في مقاطعتي طرابلس وبرقة بعد ان عاين كل ذلك بنفسه في اثناء زيارته لهما

بالبو نائب الملك بدل غرازياني

روما ـ تتجه نية الحكومة الي تعيين المارشال بالبو نائباً للملك فى الحبشه بدلا من الماريشال غرازياني

وصول جثمان سلطان المغرب السابق

باريس — وصل جثمان مولاي عبد الحفيظ سلطان المغرب السابق الى مرسيليا ونقلته الباخره في الساعة ١١ صباحا الى المغرب ليدفن فيه.

رئيسا وزارتي تركيا وسوريا

دمشق ـ طير الجنرال اين اوني الي السيد جميل مردم رئيس الوزارة السوريه برقية يدعوه فيها الى المفاوضة في انقرة بصورة منفردة بين سوريا وتركيا بشأن مسألة الاسكندرونه

ويقال ان الاتفاق سائد بين تركيا وسوريا وفرنسا على القيام بهذه المفاوضات وتستنتج المقامات العليمة من هذه الدعوة ان تركيا ترغب في حل هذه المشكلة على اساس يختلف عن الأسس الاولى

تكذيب اشاعة تخفيض سعر الذهب

لندن — كذب المستر روزفلت رئيس الولايات المتحدة ما اشيع عن عزم الحكومة على تخفيض سعر الذهب في بلادها فاستحال الركود الذي ساد بورصة لندن الى نشاط. وقد قالت التيمس اليوم ان نفي المستر روزفلت للشائعة من شأنه ان ينعش حالة السوق المالية في اوروبا.

الهند كفلسطين بلد ثائر مضطرب

الديلي ميل تنصح بريطانيا بالعزلة ولزوم الحياد

تحت عنوان (الحاجة الى مزيد الاحتراس) عقدت «الديلي ميل» في عددها الصادر بتاريخ ٢ الجاري مقالا افتتاحيا، قالت فيه ما يلي:

الهند، وهي البلد الذي قام فيه حزب المؤتمر أمس فحيى الدستور الجديد باضراب عام قد اضيفت الآن الى فلسطين كمنطقة للصعاب والاضطراب. وها هي الحكومة البريطانية، لا في هذين الاقليمين وحدها ولكن في انحاء كثيرة من العالم، تواجه موقفاً قلقاً شديد الخطر، ومن الواجب عليها ان تحترس في اعمالها اعظم الاحتراس، اذ من قريب ومن بعيد تجيء الحوادث لساستنا بمعضلات شديدة الخطورة.

اما في الشرق الاقصى فالموقف باق بغير حل، واما في اوروبا فالدول التي تملأها قد تسلحت كلها الى الاذقان، واصبحت المخاطر الناجمة عن هذا التسلح بحيث يخطئها الحصر، وعليه فليس لبريطانيا من سبيل غير سبيل عدم التدخل والعزلة المطلقة، وهذه هي السياسة التي يبدو لنا كل يوم انها هي السياسة الالزامية التي يتحتم علينا ان لا نحيد عنها، وما دامت وسائلنا الدفاعية ناقصة، بل وما دامت الاطعمة تنقصنا، فان من الضروري لنا تقوية هذه السياسة وتطبيقها بحذافيرها.

اما كيف يمكننا ان ننهج هذا المنهج في تعاملنا مع الدول الاجنبية، فليس اسهل في ذلك معه ان نسعى الى تعديل المبدأ الاساسي الذي قام عليه ميثاق عصبة الامم، وهذا المبدأ القائل بان على كل دولة ان تهرع الى الحرب اذا نشبت وان الحياد مستحيل ادبياً، فان المصالح البريطانية تتطلب ان يتحور هذا المبدأ الى نقيضه فلا تعنى بريطانيا قط باعمال الدول الاخرى. بل تقف في معزل عن مشاكلها واضطراباتها مهما تكلفت في هذا السبيل ...

وايزمن ينكت على اللجنة الملكية

ويقول لرئيسها انه يصنع «قوة الاستيعاب»!

في عددها الاخير، نشرت «الجويش كرونكل» — لسان حال اليهودية العالمية في لندن — ما يلي، حرفياً:

اثناء زيارة اللجنة الملكية لفلسطين، هبط رئيسها اللورد بيل على مؤسسة «دانيال شيف» للمباحث الزراعية، وهي المؤسسة التي يترأسها الدكتور وايزمن فوجد الزعيم الصهيوني مكباً على العمل.

بيل: هالو، ماذا تعمل هنا؟

وايزمن: ماذا اعمل هنا؟ انني اصنع «قوة الاستيعاب»!

انها لنكتة يهودية رائعة ... والآن ياليت المفتي تنفرج شفتاه عن مثل هذه النكتة في بعض الاحيان ..!»

هذا هو ما قالته الجريدة اليهودية، فدعها تنتظر من اللجنة الملكية ان تبني تقريرها على اساس هذه النكتة ..

الساعة الأخيرة

اشتداد الحالة الثائرة شمال الهند

نيودلهي — هاجم رجال القبائل قافلة من السيارات المخفورة سيارات مصفحة بجوار قرية «دانا» على حدود الهند الغربية واشتبكت في قتال مع الجنود. فقتل ستة ضباط انكليز وجرح خمسة، وبلغ مجموع القتلى من الفريقين ٢٥ قتيلا و٤٠ جريحاً. اما المهاجمون فهم من قبيلة شاكتو من اتباع الفقير ايدي

برقية ضيعت الحبشة من امبراطورها

باريس — نشرت جريدة «انترانسيجان» حديثاً للامبراطور هيلاسلاسي قال فيه أنه على أثر اعلان الحرب مع ايطاليا تلقى برقية من لندن تفيد وصول مدرعات بريطانية الى جبل طارق فاطمأن الى هذا النبأ. لكنها كانت خدعة. ولو كان يعلم ذلك لحاول عقد اتفاق مع السنيور موسوليني على أساس مشروع لافال ـ هور. لكنه كان يأمل بعصبة الامم اكثر من اللازم

بين جمعية العمال العرب ودائرة الاشغال

قابل أمس وفد جمعية العمال العرب مدير دائرة الاشغال العامة بالقدس واستأنف معه الحديث حول اشغال مطار اللد المدني . وقد اعرب المدير عن استعداد الدائرة لوضع اسم مكتب المقاولات في قائمة المقاولين واعطائه الفرصة للمناقصة على أشغال تبلغ تكاليفها نحو خمسة عشر الف جنيه. الا انه يعتذر الآن عن عدم استطاعته قبول المكتب في المناقصة على عمارات المطار اولا لفوات الفرصة ، وثانياً لان المكتب لم يسبق له ان قام بأشغال تبلغ تكاليفها خمسين الف جنيه

وعبثاً حاول الوفد اقناعه فاضطر الى مقابلة السكرتير العام للتحدث اليه في هذا الموضوع . وقد اعد الوفد امس مذكرته وعرض بها اطوار المفاوضات وعاد اليوم الى القدس وسلمها الى سعادة روحي بك عبد الهادي

وتجري المخابرات الآن بين السكرتارية ودائرة الاشغال لحل هذه المسألة التي اخذت دوراً هاماً واشغلت جمعية العمال طيلة هذا الاسبوع . فعسى ان تأخذ السكرتارية بوجهة نظر العمال الحقة فتوفر عليهم استجداء العمل من المقاولين الأجانب .

وقد دعا الوفد هيئة الجمعية لعقد جلسة مستعجلة مساء اليوم الاحد لعرض تقريره عليها وما وصلت اليه مساعيه

نساء في قضية مقتل المهندس اليهودي

ذكرنا امس ان البوليس اجرى تفتيشاً دقيقاً في بيت سنشويت المتهم بحادث مقتل المهندس اليهودي ، وعثر فيه على بعض الاوراق التي تدل على ان هناك عصابة تتجسس لحساب الدول . وان رجال التحقيق حاولوا فك رموزها الغامضة لانها مكتوبة « بالشيفرة »

ونذكر اليوم ان البوليس قد توصل الى اعتقال بعض افراد العصابة الذين لهم صلة كبرى بهذه المسائل ، وحقق معهم باهتمام ، ثم تبين له من مجرى التحقيق ان في المسئلة نساء لهن صلة متينة بالحوادث ، وهو جاد الآن للقبض عليهن بشتى الطرق الممكنة ويشاع ان مركز بوليس رخبوت قد ذهب امس الى قرية شحمه التابعة لقضاء الرملة والواقعة بالقرب من تل نوف التي قيل ان المتهم قد قتل فيها ، وفتش عدة بيوت هناك فعثر على ١٥ بندقية قيل ان لها علاقة بالعصابة الدولية المذكورة ، ومع ميلنا لصحة هذه الاشاعة الا اننا نرويها بكل تحفظ

قران الدكتور زهدي الدجاني

يحتفل بعد ظهر اليوم « الاحد » بعقد قران الدكتور البارع محمد افندي زهدي الدجاني على الآنسة المهذبة شقيقة الدكتور سعيد افندي الدجاني . وسيكون الاحتفال في دار شقيق العروس بالعجمي . وبعدها يغادر العروسان يافا في نفس النهار لقضاء شهر العسل في مصر وسوريا ، فنتمنى لهما حياة زوجية سعيدة .

لتخفيف وطأة الضائقة

قابل السادة فخري النشاشيبي ، ممدوح النابلسي ، ميشيل عازر المستر نوبل مدير الاشغال العامة في يافا بالنيابة عن اجتماع الهيئات المختلفة في المدينة وقد لبثوا عنده زهاء ساعة شرحوا له فيها حالة البلد من الناحية الاقتصادية شرحاً وافياً . وقد اجابهم بانه يقدر ذلك ويشعر تماماً بوجود ضائقة شديدة وبلزوم تشغيل العمال العرب في المشاريع . وقد فهمت اللجنة ان هناك مشاريع انشائية وعمرانية في مدينة يافا وما جاورها ، كانشاء طرق واصلاح اخرى وانشاء مدارس وغير ذلك نبقيها دون نشرها الى ان يبت فيها نهائياً . ويقدر مجموع المبالغ التي ستنفق على هذه المشاريع ، بنحو ٨٠ الف جنيه ومشاريع كهذه تحتاج بالطبع الى عدد كبير من العمال .

وفهمت اللجنة ايضاً ان هناك مشاريع سيباشر بتنفيذها قريباً كمشروع مياه المدينة والمجاري ومد اسلاك التلفون والكهرباء تحت الطرق . ومن هذه المشاريع ما يتعلق بدائرة البلدية ودائرة البريد ، وشركة الكهرباء وقد فهمنا ان السادة المذكورين سيقابلون سعادة رئيس البلدية لنفس الموضوع وسنذكر نتيجة المقابلة في حينها .

في الميناء

رست في ميناء الثغر امس الباخرة « ديرجنه » وافرغت من حمولتها ١٢٣ طنا من مختلف البضائع ، والباخرة هلدا لشحن البرتقال ، والباخرة سانيكولا وافرغت ما زنته ٤٠ طن بضائع متنوعه ، وبلغ مجموع ما افرغ بالامس ١٧٥ طنا وما شحن ٣٠٠ صندوق برتقال .

رسالة صفد التلفونية

مساعد حاكم صفد

استلم المستر غوردن عمله كمساعد لحاكم اللواء الشمالي

انذار بالنفي !

طلب مساعد حاكم اللواء عدداً من وجهاء المدينة واندرهم بالنفي ومعهم جميع اعضاء اللجنة القومية اذا تعرض احد من الاهالي لليهود او القوا عليهم الاحجار !

عزل مختار

ارسلت الحكومة كتابا للمختار قرية الجاعونة موسى الشحاده تعلمه فيه بتنحيته عن المخترة لانه لا يقدم للبوليس المساعدة اللازمة !

افهموا قانون الدفاع !

ارسلت الحكومة الى مخاتير المدينة والقضاء عدد الجريدة الرسمية الشامل لقانون الدفاع عن فلسطين مع التعديل وطلبت الى كل مختار ان يجمع اهالي منطقته ويشرح لهم مضمون القانون ثم يحصل منهم على تواقيع بانهم فهموا القانون !

كلمة شكر

اوجه شكري الجزيل الى جميع الكرام الذين شرفوني بزيارتهم او ببرقياتهم ورسائلهم بمناسبة عودتي من الديار الحجازية المباركة وارجو ان يتقبلوا هذه الكلمة بمثابة رد لكل منهم وهم المتفضلون اولا وآخراً .

القدس في ٢٦ محرم ٣٥٦

محمد عزت دروزة

ابراهيم باشا هاشم

قدم فخامة ابراهيم باشا هاشم ، رئيس حكومة شرق الاردن ، المدينة لاعمال خصوصية . وقد زارنا في مساء أمس ، ونزل ضيفاً على آل هاشم ، فأهلا وسهلا .

الى دائرة البلدية

جاءنا فريق من بائعي الخضر ، وق ليهود في حي المنشية وشكوا من أن دائرة البلدية عمدت في المدة الاخيرة الى ارغامهم على بيع خضرهم في سوق البخاري الذي يملكه اليهود وعلى ذلك يدفع كل بائع ثلاثة قروش يومياً في الوقت الذي لا يربح طول يومه مثل هذا المبلغ وهو في الوقت الحاضر لا يدفع أكثر من نصف قرش أو قرش . نلفت نظر دائرة البلدية الى هؤلاء لبائعين الذين يقاسون جداً في سبيل عيشهم وعيش عائلاتهم في مثل هذه الظروف

اختلاف ولدين وطعن

بينما كان كل من توفيق جملان وعمره ١٦ سنة ومحمد الحاج علم الدين وعمره ١٥ سنة يلعبان كرة القدم في شارع البلدة القديمة امس الاول ، أختلفا لامر ما فطعن الثاني الاول بموسى حادة في بطنه سببت له جرحاً بليغاً نقل على اثره الى المستشفى .

صدام واصابة ركاب

نشرنا في رسالة قلقيلية خبراً عن اصطدام سيارات . وتلقينا التفصيلات التالية فيما بعد : حصل صدام امس بين السيارة رقم ٢٠٣ والسيارة رقم ٢٤٢٦ على طريق ملبس ، وصادف ان كانت سيارة خصوصية عربية رقمها ٩٦٥٥ متجهة الى جهة الشرق فحاولت ان تتفادى الاصطدام الذي رأت نفسها أمامه فجأة فلم تتمكن وانقلبت في الخندق وتحطمت وجرح سائقها ومن فيها من الركاب بجراح مختلفة نقلوا على اثرها الى المستشفى . وخف البوليس الى مكان الحادث وباشر التحقيق .

قضية القاء قنبلة

لا يزال البوليس يحقق في قضية إلقاء القنبلة على بيت السيد احمد الجندي وهي القضية التي كتبنا عنها سابقاً . وقد علمنا انه اشتبه ببعض اشخاص حقق معهم لكنه اخلى سبيلهم لعدم كفاية الادلة ومايزال البوليس جاداً في التحقيق والبحث .

النشرة الجوية

تهب اليوم رياح عاصفة وتسقط الامطار في بعض الاماكن مصحوبة بالرعود وسيكون الطقس متوسط الصحو

البوليس وحادث الحناوي

يوالي رجال البوليس التحقيق في قضية اطلاق النار على السيد ديب الحناوي ولا يزال يبحث عن الشخص الذي كان بصحبة المتهم وقت وقوع الحادث . وقد ذكرنا أنه قبض على عدة اشخاص واجري لهم تشخيص امام عدد من الشهود ، لكن هؤلاء لم يتعرفوا على احد . وقد ذكرنا انه قبض امس الاول على السيد ابراهيم سرحان بحجة ان اوصافه تنطبق على اوصاف ذلك الشخص الذي كان يرافق المعتدي . وقد قدم السيد سرحان امام قاضي التحقيق وأوقف يوماً ريثما يحضر الشاهد الذي سيشخص امامه من غزة وهو السيد وهبة الصائغ ، وقدم صباح امس الى قاضي التحقيق لتجديد توقيفه مرة أخرى . فلم يوافق على ذلك بحجة انه ليس لدى البوليس أدلة كافية ضده . وذكر له بأنه لا يسمح بتوقيفه ما دام لم يتعرف عليه احد .

وقد علمنا ان البوليس اجرى له تشخيصاً مساء امس امام السيد وهبة الصائغ وعدد من الشهود فلم يتعرف عليه احد منهم فحقق معه ثم اخلى سبيله . ونحن نستغرب هذه التصرفات ونتساءل لماذا لم يوجه البوليس الشبهة الى احد من ليهود مع ان الجرم وقع في حي يكاد يكون يهودياً ، وللمعتدي علاقات اجار واستئجار مع اليهود

عمل انساني

التقى باص لشركة العجمي ذاهباً الى الجبالية بسيارة متجهة صوب البلد واذا بطفل يدعى مشيل فريد موسى حاول عبر الطريق فشاهده الامباشي البريطاني ريدر رقم ١١٦٧ وشاهد الخطر المحدق به فتقدم وانتشل الطفل في اوقت الذي كادت السيارتان تدهسانه وانقذه من اصابة محققة وشاهد بعض لمارة هذا العمل من الامباشي فصفقوا له

نقابة لعمال البناء

اجتمع البناءون في جمعية العمال العرب مساء امس والفوا لهم نقابة وقد انتخب المجتمعون هيئة ادارية لها مؤلفة من السادة : مصطفى زيدان ، حسين اشريم ، خليل الحيفاوي ، حسن غالي ، والاستاذ اسماعيل الطوباسي سكرتيراً لها

اضاءة المدينة

اجتمعت أمس لجنة التنظيم بدار المجلس البلدي ونظرت في عدة طلبات ، منها خارطة البلدة القديمة ، وبعض المشاريع الاخرى كتقسيم الاراضي ونظام هدم المباني . وقد علمنا ان لجنة مخصصة قد تعينت لبحث مسألة الانارة في المدينة ودرسها تمهيداً لوضع مشروع خاص لها في ميزانية السنة المالية الجديدة

وبهذه المناسبة نلفت نظر اللجنة الى ضرورة الاسراع في انجاز هذه المشاريع لا سيما في محلتي المنشية وارشيد اللتين تناران حتى الآن بالغاز

سعر الجنيه الاسترليني

بالدولار	١٦–١٣ و٨٩ و٤
بالفرنك الفرنسي	٩٣ و١٠٨
بالفرنك البلجيكي	١٠ و٢٩
بالمارك الالماني	٤–١ و١٨ و١٢
بالليرة الايطاليه	١٦–١ و٥ و٨٩

رسالة عكا التلفونية

تحطيم قضبان معمل

وجدت صباح اليوم قضبان الشبابيك الحديدية لمعمل حديد طوفاز اليهودي بعكا مكسره كأن مجهولين حاولوا حرق المعمل

مباراة وحفلة

جرت امس مباراة كبرى في كرة القدم بين فريق الاتحاد العربي الرياضي بعكا وفريق النادي الثقافي بنابلس . وقد تغلب فريق عكا على فريق نابلس بخمس اصابات ضد ثلاثة . وقد اقيمت حفلة شاي لفريق نادي نابلس والشباب الذين رافقوه في فرقة الاتحاد حضرها جمع كبير من وجهاء عكا . وقد القى المحامي الاستاذ احمد الشقيري كلمة رحب بها بالشباب النابلسيين ورد عليه الشاب فريد افندي يعيش عضو النادي بكلمة اعجب بها الحاضرون وقد ودعوا بالاناشيد من فرقة عكا وشبابها .

رسالة غزة التلفونية

البلدية واشاعة التقسيم

غزة في ١٠ نيسان – لمراسل الدفاع الخاص

بحث المجلس البلدي في الاخبار التي تنشرها الصحف الانكليزية عن فكرة تقسيم فلسطين الى مقاطعات عربية ويهودية قرر ارسال كتاب الى المندوب السامي يلفت نظر الحكومة الى النتائج السيئة التي ستحدث من تنفيذ هذه الفكرة الخاطئة ويقول الكتاب ان الامة العربية لا يمكن ان تقبل هذه الفكرة ولو اقرتها حكومات العالم .

بالرفاء والبنين

احتفل ليلة أمس آل الشوا بزفاف أحد ابنائهم الأستاذ رشاد افندي الشوا رئيس نادي غزة الرياضي على كريمة عزة بك الادلبي من وجهاء بيروت وقد دعي لحفلة الزفاف عدد كبير من العلماء والوجهاء والشباب كما حضرت وفود عديدة من مختلف مدن فلسطين وبعد تلاوة قصة المولد النبوي الشريف وزعت الحلويات على المدعوين ثم سار موكب من بيارة الحاج عادل افندي الشوا يتقدمه العريس حتى وصلوا الى ديوان آل الشوا وقد تلقى آل العريس برقيات التهاني من جهات متعددة

رسالة البيرة التلفونية

تكريم الرئيس المبعد

اقام الوجيه السيد عبد الله افندي جودة خلف مأدبة غداء لرئيس اللجنة القومية بطبريا السيد صدقي افندي الطبري حضرها وجوه واعيان البلدة .

تفتيش بيت

ذهبت قوة من البوليس الوطني الى قرية دير دبوان وداهموا بيت الشاب الاديب سليمان عبد الرحمن واجروا التفتيش عن بعض أسلحة وذخيرة على أثر وشاية ، فلم يعثروا على شيء .

المستر سبايسر

مر مساء أمس بالبلدة المستر سبايسر مدير الامن العام قادماً من قرية سلفيت ووجهته القدس .

تكريم الاستاذ عزمي

بمناسبة تعيين الاستاذ محمود عزمي ناظراً لكلية التجارة في بغداد اقام له امس الاول الاستاذ محمد علي الطاهر صاحب جريدة الشورى حفلة شاي فاخرة حضرها كثيرون من العلماء والكبراء ، والوجهاء والصحفيين نذكر منهم اصحاب العزة والسعادة حلمي عيسى باشا وفؤاد اباظه باشا والشيخ مصطفى عبد الرازق بك وميرزا مهدي رفيع مشكي بك والدكتور عبد الحميد سعيد بك وكثيرون غيرهم وبعد ان قدمت للمدعوين الحلوى والفواكه تكلم صاحب الدعوة الاستاذ الطاهر وحيا المحتفى به وتكلم بعده الاستاذ عزمي فقوبلت كلمته بالتصفيق ثم تعاقب الاساتذة الطاهر والدكتور محجوب ثابت والدكتور زكي مبارك فأثنوا على الاستاذ عزمي وكانت الكلمة الختامية للاستاذ ابراهيم الدباغ فألقى كلمة جامعة قوبلت بالتصفيق ثم انصرف المدعوين شاكرين لصاحب الدعوة دعوته

في حادث شجار

ذكرنا خبر اعتداء صبحي وأدهم احمد عمران وشخص آخر يدعى محمد السمان على احمد بن عوض سليمان البكري وأن الاول طعنه ثلاث طعنات في خاصرته اليسرى والثاني رشقه بالحجارة ولاذ الجميع بالفرار . ونزيد اليوم أن مركز بوليس العجمي اوفد الامباشي مصطفى افندي السراج للبحث عنهما فاعلم أن صبحي موجود في وادي حنين ذهب واعتقله وعثر على السكين معه

وقد قدم صباح امس امام قاضي الصلح فأمر بتوقيفه عشرة ايام أما الآخران فقد افرج عنهما لأن ادهم احمد عمران صغير السن ومحمد السمان لا توجد ادلة عليه

في محكمة الصلح

اوقف قاضي صلح يافا الاستاذ سمعان افندي داود في صباح امس المتهم محمد عبد العزيز عصر المصري بتهمة سرقة لمدة اسبوع واوقف عبد الكريم شهب من الطيبة بتهمة ضرب تسبب عنه اذى جسماني نتج عنه كسر لمدة اسبوع وامر بتوقيف ابراهيم حسن خليل المتهم بالتهديد واشهار سكين بقصد الاخافة لمدة اسبوع

وحكم على عزو عبد الرحيم الشبيني بالسجن شهراً وفريد فلاح الحمدان بالسجن شهرين . وعلى مصطفى ابراهيم السكني من غزة بالسجن ثلاثة اشهر وقضى بسجن يوسف علي الدوح بتهمة ضرب وحيازة سكين مدة ثلاثة اسابيع

براءة متهم بقنبلة

انعقدت المحكمة المركزية امس من المستر « شو » منفرداً ونظرت في قضية حسين حسن ابو سليم من قرية المحمودية المتهم بحيازة قنبلة . فقضى ببراءته . وهذه القضية احدى قضايا الاضطرابات التي ينظر فيها بموجب قانون الطواريء الذي وضع موضع التنفيذ للمرة الثانية من قبل المندوب السامي .

مصادرة حشيش

ضبط حسن بك فهمي مفتش جوازات السفر في قطار اللد — القنطرة اربعين كيلو من الحشيش في حقيبتين فقبض الضابط على صاحبها بمساعدة حضرة محمد افندي خليل الجاويش الفلسطيني واخذه مخفوراً الى العريش للتحقيق معه .

الامطار تنهمر بعد طول انحباسها

عمان في ١٠ نيسان — لمراسل الدفاع الخاص — بعد ان حبست السماء خيرها ووصل المزارعون الى درجه اليأس من جراء انحباس المطر وانتشار الحشرات المختلفه التي اتلفت بعض الزرع ، ووقوف دولاب الحركة التجاريه — جادت السماء بخيرها وهطل المطر مدراراً من الساعة الثالثه بعد ظهر نهار الجمعه حتى هذه الساعه العاشرة والنصف مساء . وعم المطر جميع بلاد الامارة . وقد انتعش الاهالي ولا يزال المطر يهطل بكثرة .

غلاء الحديد القديم في بيروت

بيروت — ضج امس ملتزمو البناء ، والمهندسون من الغلاء الذي اصاب المواد الاولية في البناء فقد ارتفع سعر الطون من الحديد الى ٦٥ ليرة بعد ان كان يباع منذ مدة قريبة بـ ٥٤ ليرة سورية ونصف منذ اسبوع فقط .

ولم يصب الغلاء فقط الحديد فان جميع المعادن ارتفعت اسعارها الى نسبة عالية جداً فارتفعت اسعار النحاس والقصدير والفولاذ و« الخروق » وغير ذلك

وقد اعلن باعة المعادن ان ارتفاع اسعار المعادن — وعلى الاخص الحديد — يرجع الى قلة الوارد فان دول اوروبا تحتكر المعادن — وهي المواد الاوليه لصنع السلاح — استعداداً للحرب

عمال مصانع جنرال موتورز

نيويورك في ١٠ نيسان — د.ن.ب — هدد زعماء العمال الـ ٤٥٠٠ الذين اضربوا واحتلوا مصانع شركة جنرال موتورز للسيارات في أوتاوا في ولاية اولنهاريو بكندا بانهم سيعترضون بالقوة على شحن قطع السيارات من المصانع فاصدر حاكم الولاية امره الى الجنود والشرطة بان يكونوا على قدم الاستعداد .

فرنسا تعني بشؤون الجزائر

وهران — وصل الجزائر الرئيس الثاني للبرلمان الافرنسي وافضى بتصريحات خطيرة عن القصر الجزائري قال فيها : انني صديق الجزائر وارغب من الصميم أن امد لاهلها يد المعونة ولكن المسألة الجزائريه مسألة مشعبه ذات اوجه مختلفة الذا سأدرسها راجياً ان ينتهي مجهودا الى نتائج ترضي الافراد المفكرين والعاقلين معاً .

رسالة قلقيلية التلفونية

مقتل يهودية

حوالي الساعة الواحدة بعدمنتصف الليلة هاجم ثلاثة مجهولون بيت يهودي في مستعمرة مجديل — ير كونا — وقد شعر بهم صاحب البيت وزوجته. ولدى صياحهما أطلق المجهولون عليهما عيارات نارية، أصابت صاحبةالبيت. وقد أخبر بوليس هرتسليا بالحادث، ونقلت المصابة الى المستشفى وتوفيت فيه. وقد جاء في افادة الزوج والزوجة ان المجهولين يرتدون ملابس عربية.

وفي الصباح حضر الضابطان شيف وغوردن، وضابط واونباشي بوليس هرتسليا مع قوة من البوليس. وعلمنا ان القصاص تعقب الاثر مع الضباط والبوليس حتى انتهى به الى خط سكة الحديد. وقد القى البوليس القبض على ثلاثة شباب من قلقيلية هم: عبد الرحيم العامر واخوه محمود، ومحمود الحامد. واوقفوا في مركز بوليس قلقيلية مع شباب آخرين.

وحوالي الظهر، صار تشخيصهم فلم تتعرف كلاب الاثر على احد منهم. وعلمنا ان البوليس اطلق سراحهم الا محمود الحامد اذ اشتبه القصاص في أثره مع ان الكلاب لم تتعرف عليه.

ومحمود المذكور، كان وليس هرتسليا فتش داره قبل إيام. وهو مريض منذ سنة بعاهة دائمة تحول دون قيامه بالعمل

تصادم شديد

في الساعة الخامسة وقع تصادم بين ثلاث سيارات يهودية على طريق ملبس قرب بيارة الكندرجي فاحترقت احداهن ووقعت الثانية في الخندق وبقيت الثالثة على الطريق بغير عجلات امامية. والظاهر الى الآن هو ان الاصابات غير طفيفة

فرع للبنك العربي

القدس في ٧ نيسان ـ الوكالة العربية ـ ان المفاوضات التي تدور منذ اسابيع بين عميد البنك العربي في القدس وبين رجالات المال السوريين بشأن تأسيس فرع لهذه المؤسسة الوطنية في دمشق قد كادت ان تتكلل بالنجاح. وتعلق الاوساط التجارية والصناعية في البلدين اهمية كبرى على هذه الفكرة وتؤمل ان يجني من ورائها منافع وفوائد عظمى.

مجلس محلي لسلمه

سلمه ـ يحبذ الكثير من الاهالي تشكيل مجلس محلي في البلدة التي هي في اشد الحاجة اليه، لا سيما وعدد نفوسها يزيد عن العشرة آلاف نسمه. فعسى ان يتفق السكان على تنفيذ هذه الفكرة الصالحة

القدس

اطلاق النار على اثنين احدهما متهم

القدس في ١٠ نيسان ـ لمراسل الدفاع الخاص — بينما كان بركات شحاده من النبي صمويل ومصطفى شومان من بيت حنينا مارين في محلة باب الواد داخل المدينة بالقرب من مقهى حسن القصاص اطلق مجهول النار عليهما فأصيب الاول بعيار ناري في يده اليمنى وأصيب الثاني بعيار ناري في خده الايمن، وخرجت الرصاصة من خده الايسر، واصيب الحاج عبد الجواد من الخليل الذي كان على المقهى برصاصة طائشة في فخذه

وقد نقل الجرحى الى مستشفى الحكومة وحضرت قوة كبيرة من البوليس العربي والبريطاني بقيادة الضابط توفيق بشاره الى مكان الحادث واجرت الكشف على الحادث. والمعروف عند الناس كما حدثونا ان بركات شحادة يعمل في قسم التحري

تشخيص متهم باطلاق النار

جرى أمس الجمعة تشخيص السيد جميل يوسف مطر المتهم بأطلاق النار على اليهودي اسحق كوهين وقد اشتبه اليهودي دسكن بالسيد جميل.

السجن والابعاد الى ايران وبلجيكا

نظر اليوم القاضي البريطاني المستر كيري في قضيتي عبد اللطيف زنار من ايران المتهم بدخول فلسطين بعد اخراجه منها، وابراهام بن يامين تزمي من بلجيكا المتهم ببقائه في فلسطين بعد انتهاء مدة الاقامة المبينة في جواز سفره فقرر الحكم على الاول بالسجن ثلاثة أشهر وعلى الثاني بالسجن شهرين والتوصية بأخراجهما من فلسطين بعد انتهاء مدة الحبس.

حفلة شاي لسعادة قنصل مصر

اقام سماحة الحاج امين افندي الحسيني امس الجمعة حفلة شاي وداعية للاستاذ احمد رمزي بك قنصل المملكة المصرية في قاعة دار المجلس الأسلامي الأعلى حضرها موظفو المجلس والمحاكم الشرعيه والوجهاء والاعيان من المدينة وسعادة رئيس البلدية الدكتور حسين بك الخالدي وبعض الموظفين. وسيسافر الاستاذ رمزي بك يوم الاثنين «غداً» وقد قابل سعادته سماحة الحاج امين افندي الحسيني وسعادة روحي بك عبد الهادي في دوائر الحكومة وودعهما بمناسبة نقله

مأدبة غداء لسعادة قنصل مصر

أقام الوجيه شكري بك التاجي مأدبة غداء أمس لسعادة الاستاذ احمد رمزي بك قنصل مصر بمناسبة نقله الى تريستا. وقد حضرها من رجال القنصليه الاساتذة متري بك وكيل القنصلية، وعثمان بك، ومدحت بك، كما دعي اليها الوجيه عبد الرحمن بك التاجي وفضيلة الاستاذ الشيخ عبد القادر افندي المظفر. وبعد تناول الطعام غادر سعادة القنصل مشيعاً بالاحترام

وكيل دائم لوزارة المستعمرات

تلقينا من قلم المطبوعات ما يلي: تعلن وزارة المستعمرات ان السر جون لودر مافي أبدى رغبته لاعتزال منصب الوكيل الدائم لوزارة المستعمرات اعتباراً من اول تموز سنة ١٩٣٧

وقد عين وزير المستعمرات بموافقة رئيس الوزراء السر ارثور شارلس كوزمو بار كنسون مساعد الوكيل في وزارة المستعمرات وكيلا دائماً لوزارة المستعمرات خلفاً للسر جون مافي.

وقد عين السر هنري مونك — ماسون مور حاكم سيارليون والقائد العام فيها الآن ليكون مساعد وكيل في وزارة المستعمرات خلفاً للسر كوزمو بار كنسون. وسيباشر السر هنري مور عمله في وزارة المستعمرات في بداية شهر ايلول.

ويعلن أيضاً أن السر برسي ازقيال الوكيل الثالث في وكالة التاج سيعتزل الخدمة اعتباراً من اول كانون الثاني سنة ٩٣٨ وأن جناب وزير المستعمرات قد عين المستر ج. فلود، السكرتير المساعد في وزارة المستعمرات وكيلا ثالثاً في وكالة التاج خلفاً للسير برسي ازقيال.

محاكمة شباب أمام الحاكم الاداري

تجري يوم الاربعاء القادم (١٤ الجاري) محاكمة أربعة عشر شاباً بموجب قانون منع الجرائم أمام الحاكم الاداري

الرئيس العام للاماكن المقدسة المسيحية

قابل الرئيس العام للاماكن المقدسة المندوب السامي والسكرتير العام المستر هول ومساعده المستر مودي وسعادة روحي بك عبد الهادي وبعد ان مكث عندهم مدة قصيرة توجه الى رام الله وعاد بعد ظهر اليوم

المستر سبايسر عند المندوب السامي

قابل المستر سبايسر المندوب السامي في دوائر الحكومة بباب العمود ومكث عنده ساعة كاملة.

ألف وستمائة سائح جديد من الانكليز

يصل الي فلسطين في يومي الاحد والاثنين الف وستماية سائح انكليزي وقد سمحت لهم ادارة الاوقاف العامة بزيارة الحرم الشريف يوم الثلاثاء القادم الواقع في ١٣ الجاري.

برقيات العالم الاخيرة تقول

تصريح الزعيم جوهر لال نهرو

من تصريح لجوهر لال نهرو

لندن — د. ن. ب. — اذاعت شركة روتر تصريحا شديد اللهجة لرئيس المجلس الوطني في الهند الباندت جوهر لال نهرو جاء فيه انه حان الاوان للحكومة الانكليزية لتفهم بأننا لن نقبل بالدستور الهندي بل نرفضه بكل ما فينا من قوة ان ذلك كان رائدنا في السياسة المتبعة لحد الان وهذا هو ما عهدت الملايين الينا بالتعبير عنه

غبطة البطريرك والعمل لعربية الاسكندرونة

بيروت ـ د. ن. ب — صرح غبطة بطريرك الموارنة في سوريا السيد عريضة عند استقبال الوفد السوري في دمشق بانه يأمل ان يكون الوزيران قد توفقا بمهمتهما في باريس وجنيف في مفاوضتهما بشأن الاسكندرونة، وانه سيبذل شخصياً مساعيه في باريس في مسألة السنجق اذا اقتضى الامر رغبة في المحافظة على دوام عروبة السنجق وبقائه جزءاً من سوريا كما كان دائما

أرغمت على ما أذعته فقتلوني

روما في ١٠ نيسان — اذاعت محطة لاسلكية شيوعية بمدريد، تذيع بلغات مختلفة، ان ايطاليين من المتطوعين سيذيعان منها انباء عن اسبانيا. وقد اذاعا بالفعل انباء عن محاسن النظام البلشفي في روسيا واسبانيا وفائدته للعالم. ولكن احدهما ما لبث ان اذاع في المحطة فوراً قائلا: انني من متطوعي صقلية وقد ارغمت ارغاماً على اذاعة ما اذعته. ولكن المذيع ما كاد يصل الى قوله هذا حتى سمع صوت رصاصتين في قلب الاستديو فانقطعت اذاعة الجندي وفهم على الاثر انه قتل بالرصاص قبل ان يستطيع اتمام حديثه.

انشقاق الارض قرب العاقورة

القدس ـ د.ن.ب. — توقف انشقاق الارض التي خسفت عند قرية العاقورة والمعتقد بان الخطر قد زال

بريطانيا اكبر قوة للسلام

لندن — صرح المستر انسكيب وزير تنظيم الدفاع في خطبة له بعظيم أمله بنجاح مشروع السنوات الاربع البحري الذي يجري تنفيذه بنجاح كبير ثم قال: ان البحرية كادت تتم الترتيبات اللازمة للحصول على الوقود في الجزر البريطانية حتى امد طويل وذكر عند بحثه الحالة الدولية بان الامبراطورية البريطانية محافظة على مركزها كأكبر قوة للسلام في العالم الى ان يحين الوقت الذي تصبح فيه عصبة الامم أداة نافذة لحفظ السلام. وانهى خطبته بقوله ان بريطانيا لم تكن في يوم اكثر منها هدوءاً واقوى منها في هذه الأيام ولا ريب ان اتحاد الامة هو الذي اسبغ عليها هذه القوة

طيارة «الريح الالهي» رسول سلام

لندن — هنأت الصحف البريطانية الصادرة اليوم الطيارة اليابانية الريح المقدس التي وصلت من طوكيو الى لندن في ٩٤ ساعة و١٨ دقيقية وقالت التيمس ان رسالة السلام التي بعثت بها اليابان هدية لبريطانيا كان لها احسن وقع وسوف يرى تشيشيبو شقيق الامبراطور الذي سيفد على لندن قريباً لحضور حفلات التتويج. ان الشعب البريطاني لم يكن اكثر احتراماً واعجاباً بالشعب الياباني في زمن مضى، منه اليوم

المناورات الحربية للدفاع عن بيروت

بيروت في ١٠ نيسان — جرى يوم الجمعة القسم الاخير من المناورات الحربية التي تقوم بها القيادة العليا وذلك في المنطقة الممتدة من رمل بيروت الى جهات خلده وقد بدأت هذه المناورات في الساعة الخامسة بمناورات كشفية قامت بها الطائرات العسكرية ثم بمحاولات من قوات المشاة للدفاع عن المناطق الساحلية ضد هجمات وهمية يقصد بها احتلال الساحل ثم بمناورات دفاع من قبل المدفعية الرشاشة والخيالة وقد حضر هذا القسم من المناورات الجنرال هونتزيجر القائد الاعلى لجيش الشرق.

المستر كامبل يغادر الى لندن

يغادر المستر كامبل حاكم اللواء الجنوبي فلسطين يوم الثلاثاء الواقع في ٢٠ الجاري الى لندن بمناسبة احالته الى المعاش.

لم يجدوا شيئا وعادوا الى القدس

فتش البوليس بيت السيد محمد صالح مصطفى من اهالي عين كارم بحثاً عن السلاح فلم يجدوا شيئاً وعادوا الى القدس

دائرة الاوقاف [illegible] زيارة النبي موسى

تحتفل ادارة الاوقاف العامة يوم الجمعة القادم الواقع في ١٦ الجاري بالمناداة لزيارة النبي موسى أعاده الله على الامة العربية بالخير

أحد انصار القضية يزور المفتي

زار اليوم الدكتور باري أحد المناصرين للقضية العربية في لندن سماحة الحاج أمين افندي الحسيني في دار المجلس الاسلامي الاعلى وقد لبث هناك مدة طويلة دار الحديث بينهما حول الحالة الحاضرة، وبعد تناول القهوة غادر دار المجلس بحفاوة واحترام

السياح الفاشست يزورون البحر الميت

ذهبت اليوم قافلة السياح البالغ عدد رجالها ستمائة شخص من حزب الفاشست الى البحر الميت وأريحا للزيارة ثم عاد رجالها بعد ظهر اليوم. وكانت خمس سيارات كبيره من سيارات الجيش البريطاني تقوم بحراستها

مداهمة واعتقال بسبب قطع شجر

داهمت قوة من البوليس الفلسطيني مؤلفة من اومباشي وأربعة رجال مسلحين مقهى السيد شوكت والقت القبض على السيد سعيد درويش من المالحة وأرسلته مخفوراً الى سجن القدس المركزي وذلك لان مجهولين قطعوا ٢٦٣ شجرة من اراضي عبد الفتاح درويش. واخبر البوليس بان لعزت الذي نشر في الصحف براءته واخيه من عمهما يداً في الحادث والتحقيق جار.

الناصرة

مقتل شاب دمشقى لاسباب مجهولة

الناصرة في ١٠ نيسان ـ لمراسل الدفاع الخاص: في ليلة أول أمس بينما كان الشاب السيد عادل مصباح سبيعي من الشام في حديقة البلدية يسهر مع أصدقاء له، أطلق عليه مجهول عياراً نارياً أصاب منه مقتلا وسار يعدو بسرعة والدماء تتدفق منه بغزارة. وعلى الاثر أسرعت قوة من البوليس وقامت بالتحريات الدقيقة ونقل المصاب الى المستشفى الانكليزي، ولم يلبث أن فارق الحياة. وقد اعتقلت دائرة البوليس كلا من دحدوح الدويري، فؤاد الجسر، سعد الجسر، وأمين السالم الذين كانوا يسهرون معه. وكامل البوليس وسليم نصيره صاحبي الحديقة مع شخص آخر من الشام. وقد اطلق سراحهم أمس ما عدا الشامي. وأسف الجميع لهذا الحادث ونقل الجثمان الى دمشق حيث دفن المرحوم هناك أما أسباب الحادث فلا تزال مجهولة، وسأبعث لكم بالتفاصيل

قوة تفتش بيتا لشخص عربي

خرجت قوة من رجال البوليس صباح امس الى منزل السيد تميم شرش حيث أجرت تفتيشاً دقيقاً فرجعت دون أن تعثر على شيء.

هطول الامطار بشدة وهبوب العواصف

أمطرتنا السماء مطراً غزيراً. وقد هبت أعاصير شديدة وتفاءل الناس خيراً بعد أن كانوا متشائمين. جعله الله موسم خير وبركات.

عكا

رصاصتان على بوليس من التحري

عكا في ١٠ نيسان ـ لمراسل الدفاع الخاص — بينما كان عبد الرحمن الطبري بوليس التحري في جولة تفتيشية أول امس حوالي التاسعة والنصف بالقرب من قهوة الطحين اطلق عليه مجهول ثلاثة عيارات نارية، واحدة أصابته في بطنه ونفذت من إليته وقطعت له مصرانا، والاخرى أصابته في فخذه. وعلى الأثر انتشر البوليس في الاسواق واعتقل السادة الآتية اسماؤهم وحيث كانوا جالسين في المقهى: ابو سعيد ابو رقبة، محمد الحاج حسين عمشه، خير باكير، عادل الدباح، محمد الشامي ومحمود ابو القمصان وأخذوهم الى دائرة البوليس

ومما نعجب منه أن البوليس قد ضرب السيد محمد الحاج حسين عمشه صاحب مقهى القرقون ضربا مبرحا في القهوة وفي دائرة البوليس ليحمله على الاقرار لان بوليس التحري ذكر حين نقله الى دائرة البوليس انه شاهد الشخص الذي اطلق عليه الرصاص جالساً في قهوته. وقد قدم عكا اليوم مساعد مدير بوليس حيفا حايم افندي بسطه واشترك بالتحقيق في هذه القضية وفي صباح أمس انتشر البوليس العربي والانكليزي في الشوارع والاسواق يتفرس في وجوه المارة. وفي الليل كان يداهم المقاهي والجالسين فيها ويفتشهم بحثا عن السلاح. وعلمت الآن ان البوليس الجريح في حالة خطرة

تعيين القرويين في حراسة الحدود

عين البوليس ١٢ شخصا من القرويين لوظيفة بوليس اضافي لحراسة الحدود بين فلسطين وسوريا ولتعقيب اسماعيل عبد الحق

اسعار البرتقال فى ليفربول ولندن

ليفربول في ١٠ نيسان — عرض أمس الأول محمول الباخرتين هردس وسبيريان برنس فكانت كما يلي :

		بنس	شلن	بنس	شلن
١٢٠		٦	٨	٦	٩
١٥٠		—	١٠	٦	١١
١٨٠		—	١١	٩	١٢
٢١٠—٢٤٠		٣	١٣	٩	١٣

لندن — بيع محمول الباخرة « أنى » بالأسعار الآتية :

١٢٠	—	٨	٦	٨
١٥٠	٦	٩	٦	١١
١٨٠	—	١١	—	١٢
٢١٠—٢٤٠	٦	١٢	—	١٣

طبريا

ولــــكن خاب ظنهم

طبريا في ١٧ نيسان — لمراسل الدفاع الخاص — دعى مساعد حاكم اللواء الشمالي المستر اندروز مختاري القرى المجاورة للمستعمرات اليهودية وقال لهم انهم المسؤلون اذا وقع اعتداء على مزروعات اليهود فاستغربوا منه ذلك وكانوا يظنونه سيبحث معهم في حالة الفلاح وعن مطالبه لان هذا كان اول طلب منــه للمختارين بعد مجيئه ...

وفود لزيارة مبعدين

توجه اول امس وفد من وجوه قرى المنارة وناصر الديــن الى رام الله لزيارة الوجيه صدقى افندي الطبري رئيس اللجنة القومية المبعد هناك . ثم لزيارة الوجيه كامل افندي الطبري المبعد في حيفا . وفي هذا اليوم توجه ايضاً وفد من وجهاء حامولتي الرباح والسعدية من قرية حطين لهذه الغاية وقــد علمنا ان عموم وجهاء اهالى قضاء طبريا سيقومون بمثل هذه الزيارة .

ادارة « الدفاع » فى عمارة المظفر

كانت ادارة هذه الجريدة قد انتقلت الى عمارة في شارع سوق اسكنــدر عوض لان دائرة الصحة العامة احتلت محلها . وكان هذا الانتقال موقتاً . وبما أن جناحاً خاصاً بعمارة المظفر المجاورة لمكان إدارة الجريدة سابقاً تهيأ ، فقد انتقلت ادارة الجريدة إليه . والعــمارة تقع في شارع جمال باشا بين النادى الرياضي الاسلامي وعمارة السادة آل حزبون

البرتقال اليافي يرسل الى انجلترا لتغذية سكانها

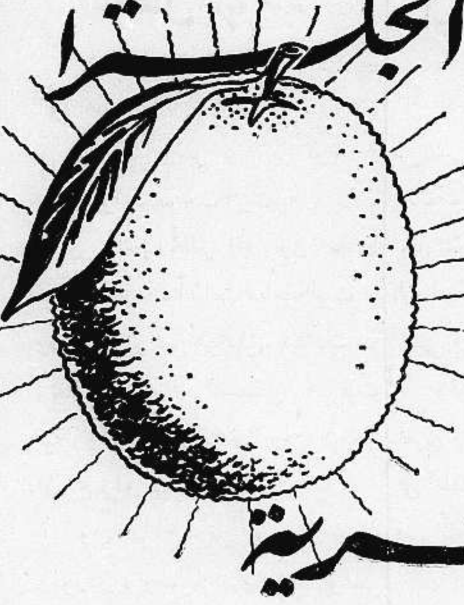

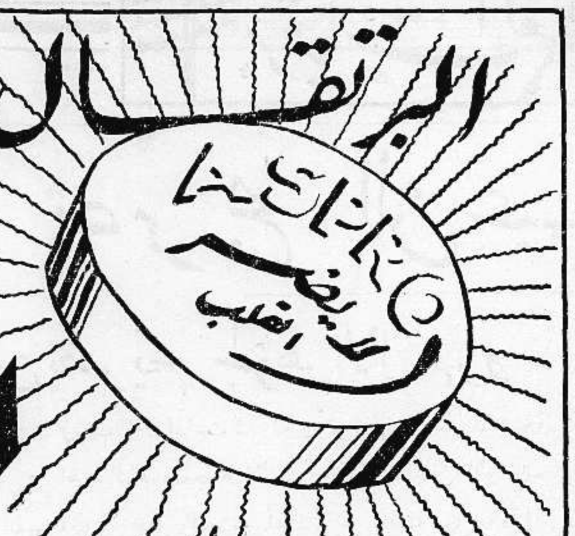

اسبرو يأتي الى فلسطين ليشفي ويزيل اسقام البشرية

كما ان فلسطين تسدي الى الشعب البريطاني خدمة جلى ببرتقالها الذهبي المدهش المغذي ، كذلك يأتي اسبرو الى فلسطين ليسدي خدمة شفائية عظيمة الى الفلسطينيين مع العلم ان اسبرو هو الدواء البريطاني الصنع الذي فتح العالم بخدمته الشافية . — اسبرو يباع باعظم ما يباع اي دواء آخر في العالم ، فان ٥٥ مليون قرص قد بيعت في انجلترا في اسبوع واحد مؤخراً

اسبرو يوقف الالم في بضع دقائق ، ويزيل الصداع كالسحر ، ويجلب النوم الهني الى المسهدين ، ويبعد الروماتزم في ليلة واحدة ، ويوقف مفعول البرد والانفلونزا عند ظهورها ، ويخفض حرارة الحميات في ظرف دقيقتين الى ثلاث دقائق ، ويلطف التهيج والاعصاب ، ويزيل جميع انواع الالام

ومن اعظم الظاهرات المدهشة التي للاسبرو انه مع ما له من القوة المدهشة على التغلب على الالم ، فانه يؤدي عمله الشافي دون ان يؤذي القلب ، اسبرو امين بحيث يستطيع الطفل ان يتناوله فهو لا يحدث اي تسمم او تخدير لانه يعمل بحالة ملطفة وله تأثير منعش.

اسبرو أعظم دواء طبي في تاريخ فلسطين

اسبرو لا يضر القلب ولا المعدة ولا الكليتين

على جميع الفلسطينيين ان يجربوا اسبرو

كما ان اسبرو هو دواء العائلة في انجلترا ، فان اسبرو سيصبح دواء العائلة في فلسطين

علبة ٥ اقراص ثمنها ١٥ ملاً
" ١٠ " ٣٠ "
" ٢٧ قرصاً " ٧٠ "
" ٦٠ " ١٢٥ "

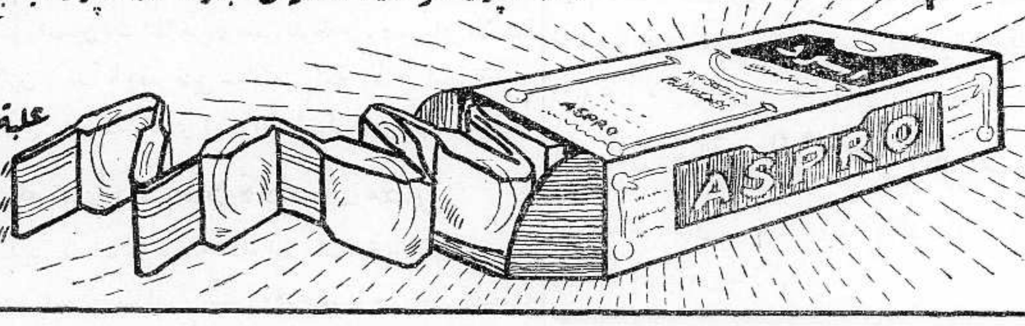

صدوف

جمعية الشبان الارمن

تلقى المستر ارشاك سركسيان سكرتير جمعية الشبان الارمن من حاكم اللواء الجنوبي الكتاب الآتي :

سيدي — لي الشرف ان احيطكم علما بوصول بيانكم المدرج ادناه فيما يختص بتأليف جمعية شبان ارمنية طبقا للمادة ٦ من قانون الجمعيات العثماني

١ — اسم الجمعية : جمعية الشبان الارمن ٢ — عنوان الجمعية : رقم ٤٠ شارع بسترس يافا ٣ — مركز رئاسة الجمعية : حيفا ٤ ـ غرض الجمعيــة : التهذيب عقليا وأدبيا وجسمانيا

آراك آلجان: العنوان شارع بسترس المؤهلات جوهري ، الوظيفة رئيس

ارشاك سركسيان: العنوان شارع بسترس يافا المؤهلات تاجر احذية ، الوظيفة سكرتير

سركيس مكنشديان العنوان شارع البطمة يافا ، المؤهلات ميكانيكي ، الوظيفة امين الصندوق

كركين تاتوسيان العنوان شارع هوارد يافا ، المؤهلات تاجر الوظيفة عضو

هاكوب اللسنيان العنوان شارع الملك جورج يافا ، المؤهلات تــاجر ، الوظيفة عضو

وارغب في لفت نظركم الى المادة ٦ من قانون الجمعيات العثماني الذي يتطلب نشر هذا الايصال على الاقل في جريدة واحدة منشورة في فلسطين ، ولي الشرف سيدي ان اكون خادمكم المطيع

عن حاكم اللواء الجنوبي
بادكوك

الاجتماع العام لبنكو دي روما

بتاريخ ٢٦ آذار انعقد في روما الاجتماع العام لبنــكو دي روما وقد ظهر جليا من التقرير أن في بحر السنة الماضية قد داوم البنك الحركة الكبرى لجميع انواع الاشغال المصرفية وقــد حقق تنظيمات ذات أهمية بافريقيا الشرقية الايطالية حيث أسس تسعة فروع ناجحة وهي : ـاديس ابابا ، ديسي ، هرر ، اسمرة ، مساوا ، اساب ، مكديشو ، لمجي وجندار . ومن التقرير ذاته اتضح بان البنك دي روما قد مكن نجاحه الدائم مقيداً زيادة مهمة في كل باب من ابواب الميزانية كما هو متضح ادناه

ابواب الميزانية	سنة ١٩٣٥	سنة ١٩٣٦	الزياده
ودائع في حسابات جارية وتوفير	٦٦٥،١٢٩،٤٥٢،٨٢	٩٨٢،٣٤٨،٨٨٢،٨٣	٣١٧،٢١٩،٤٣٠،٠١
رصيد حساب العملاء المطلوب لهم	١،٨٤٣،٥٣٢،٠٨٠،٠٤	٢،٢٤٥،١٧٤،٣٧١،٥٧	٤٠٢،١٤٢،٢٩١،٥٣
قيمة الشكات المتداولة	١٠٨،٠٩٩،١٥٢،٣٦	١٤١،٨٠١،١١٧،٥١	٣٣،٧٠١،٩٦٥،١٥
النقدية والودائع عند مؤسسة الاصدار	٣٠١،٠٣٦،٨٣٥،٥٦	٣٦٠،٩٨٩،٨٤٥،٤٢	٥٩،٩٥٣،٠٠٩،٨٦
المبالغ المتهيئة عند جملة مصارف	١٦٠،٠٩٠،٣١١،٠١	١٧٤،٢٢٤،١٣٨،١١	١٤،١٣٣،٨٢٧،١٠
حساب الكمبيالات	١،٢٠٤،٠٢٥،٣٦٧،٦١	١،٤٧١،٠٥٢،٧٨٠،٥٦	٢٦٧،٠٢٧،٤١٢،٩٥
الريبورتي	٥٠،٣١٤،٣٣٥،١٠	١٠٩،٨٥١،٢٨٣،٢٥	٥٩،٥٣٦،٩٤٨،١٥
رصيد الحسابات المطلوبة من العملاء	٧٠٨،٣٦٤،٠٧٣،٠٣	١،٠١٢،٤٠٠،٥٠٥،٠٦	٣٠٤،٠٣٦،٤٣٢،٠٣
حسابات جارية مؤمنة	٢٣٣،٤٨٨،٤٥٤،١٥	٢٦٠،٥٤٧،٠٦٧،٧٥	٢٧،٠٥٨،٦١٣،٦٠
قيمة الـكفالات	١٠٨،٤٣١،١٢٠،٩٤	١٧٢،٠٠٣،٨٢٤،١٧	٦٣،٥٧٢،٧٠٣،٢٣

والسنة اغلقت مع مرابح ٩،٧٧٣،٣٢٨،٢٩ ليرا ايطالية مقابل ٥،١٣٩،٠٣٩،٧٠ ليرا ايطالية في السنة السابقة ، والاجتماع قرر عدم توزيع الفوائد التي مع أرباح السنين الماضية بلغت ١٥،٤٦٩،٦٨٣،٤٣ ليرا ايطالية وتخصص قسم منها أي ١٢،٠٠٠،٠٠٠ ليرا ايطالية لاحتياطات خاصة ونقل ٣،٤٦٩،٦٨٣،٤٣ لــيرا ايطــالية الى الميزانية الجديدة .

اعلان

صادر من محكمة صلح صفد بالدعوى الحقوقية رقم ١٤١ — ٣٧

الى المدعى عليه : امين بن مصطفى الحج محمود منور من صفد المجهول محل الاقامه

يقتضي حضورك لهذه المحكمة بيوم الأربعاء الواقع في ١٤ تموز سنة ٣٧ الساعة ٩ صباحاً كمدعى عليك بالدعوى المقامه من صبحي احمد العسكري من صفد يطلب قسمة الدار المشتركة فيما بينكما الكائنة في محلة الصواوين في صفد بشارع القلعة المحتويه على اربعة بيوت ومنافع وساحه وبئر ماء وان تخلفت تنظر دعواه بحقك غيابياً ولا يقبل اعتراضك الا اذا اثبت ان تخلفك كان لعذر معقول تحريراً في ٨-٤-٣٧

رئيس قلم المحكمة

مصبغة الشرق الكبرى

★ (لصاحبها : محمد خلف وبديري) ★

شارع الاسعاف رقم ٢٣ تلفون ١١١

استعداد هائل — حازت على رضى جميع الطبقات
تلبية الطلبات بالتلفون بسرعة. غسيل على البخار وكوي
استحضرت ماكينات جديدة كما هو في اوروبا

زوروها مرة واحدة تجدوا مطلوبكم

حمامات الزرقا ماعين المعدنية

بما ان الشركة قد عملت عدة تحسينات رغبة براحة الجمهور الكريم كانشاء مغاطس متعددة كبيرة للسباحة على احدث طراز وانشاء عدة دكاكين يؤمن بها الزوار جميع طلباتهم ومقهى كبير امام الشلال الكبير فقد قرر مجلس ادارة الشركة بعد موافقة المجلس التنفيذي كيفية جباية الرسوم في منطقة امتياز حمامات

الزرقاء ماعين

للموسم الحالي كما يأتي

مل

١٠٠ دخول منطقة الامتياز عن كل شخص لكل المدة التي يمكثها في الحمامات (يستثنى من ذلك الاولاد الذين لا يتجاوز عمرهم خمس سنوات)
١٠ الدخول في مغارة البخار والاستحمام في مغطسها لكل مرة
٥ الاستحمام في مغطس السباحة لكل مرة
١٠ « « العائلات الذي فوق الجبل لكل مرة
١٠٠ اجرة الخيمة الكبيرة التي تستوعب ١٠ اشخاص كل يوم
٧٥ اجرة الخيمة الصغيرة التي تستوعب ٥ اشخاص كل يوم
٥٠ اجرة براكة خشب التي تستوعب ٤ اشخاص كل يوم
٥٠ اجرة ارض عن خيمة كبيرة التي يجلبها الزوار معهم عن كل يوم
٢٥ اجرة ارض عن خيمة صغيرة التي يجلبها الزوار معهم عن كل يوم
الاستحمام فى مجرى السيل العمومي مجانا

الادارة

شركة

المواد الحديدية

ركن من اركان استقلالك الاقتصادي

شجعها

باشتراكك باسهمها

المشغل الوطني - للخياطة والتفصيل

عمارة حبال وبحري ، شارع البرج بحيفا .

لصاحبته السيدة ماري بنا

هذا المشغل الوطني الممتاز مستعد لتعليم الفتيات والسيدات العربيات فن الخياطة والتفصيل ، بأحدث اسلوب واجمل شكل ، وباسعار متهاودة تتفق مع الظروف الحاضرة .

شجعي ، ايتها السيدة العربية ، هذا المحل الوطني ، واقبلي عليه ، تجدي فيه ما يسرك ، ويجعلك راضية عنه .

الاثنين في ٣٠ محرم ١٣٥٦ — ١٢ نيسان سنة ١٩٣٧

صاحب الامتياز : ابراهيم الشنطي
المحرر المسئول : شوكت حماد
مدير الادارة : عبد الهادي عرفان

الاعلانات
في يافا (ادارة) الدفاع : قسم الاعلانات
في القدس (وكالة) * : تلفون ١٤١٣
في حيفا * * : * ١٢٥٨

الدفاع

جريدة يومية سياسية مصورة

السنة الثالثة — العدد ٨٤٧ — ٣

دار الدفاع: شارع جمال باشا - عمارة المظفر - يافا - فلسطين
العنوان التلغرافي (الدفاع - يافا)
تلفون ١١٨٧ (اربعة خطوط) و١٠٧٥ (خطان) صندوق البريد (٢٥٥)

الاشتراكات
في فلسطين عن سنة ١٥٠
في البريد الداخلي * * ١٨٠
في سائر الاقطار الخارجية * * ٣٠٠

مقتل عربي في النهار قرب ملبس - اغتيال المحامي ابراهيم اليوسف - غرق مركب وانقاذ بحارته - اسباب زيارة اللورد لويد للشرق العربي - ايطاليا وطرابلس

عظات للانكليز

« ما من رجل يحدث تغييرات بالقوة يستطيع ان يحتفظ بمكانته إلا بالاستمرار على استخدام القوة » — من خطبة القاها بلدوين أمس الاول

« ان سياسة انكلترا الخارجية في خلال السنوات الأخيرة كانت ضد الدمقراطية ، وبذا ساعدت على انتشار الفاشستية في الامبراطورية ».
من رسالة لجوهرلال نهرو، بعث بها أمس الأول الى انكلترا

حملت برقيات الأمس مجمل خطبة ألقاها المستر بلدوين وندد فيها بالشيوعية والفاشستية على السواء . وختمها بالعبارة التي نقلناها في رأس هذا المقال. وحملت أيضاً رسالة بعث بها الزعيم جوهرلال نهرو الى اجتماع عقد أمس الأول في لندن للبحث في مكافحة الفاشستية في الأمبراطورية البريطانية . وقد أخذنا فقرة من الرسالة أثبتناها في رأس هذا المقال أيضاً ، للتعليق والاستشهاد بها

واذا كانت عبارة بلدوين تنطبق على الأفراد فانها تنطبق بصورة أصدق على الدول والحكومات . فما من حكومة تحدث تغييراً بالقوة تستطيع ان تطمئن الى بقاء ذلك التغيير إلا بالركون الى القوة نفسها ، بل ومضاعفتها . وكل تاريخ الحكم البريطاني في هذه البلاد قائم في الاعتماد على القوة . ذلك بأنه لم يحدث تغييرات في شكل الحكم ، أو النظام ، فحسب ، بل أحدثها في شكل الحياة نفسها. فقد انتهج سياسة عجيبة النوع لا يمكن أن تستقر إلا تحت جناح طائرة ، أو في حمى دبابة ، أو على صوت بندقية . يؤيد هذا القول توالي الثورات في بلاد لا يكاد أهلها يعدون المليون . ولا تكاد هي تبلغ في المساحة إلا ما تبلغه أصغر المستعمرات الانكليزية . ومع ذلك كانت تثور رغم صغر السكان وصغر المساحة، ورغم أنها تعلم يقين العلم انها تثور على اكبر نظام استعماري في الوجود

نعم ، لم تكن المانيا نازية قبل الحرب . ولم تكن ايطاليا فاشستية . لكنهما بعدئذ صارتا كذلك ، فماذا أضر هذا التغيير الذي يكرهه المستر بلدوين بالشعب الالماني ، وبالامة الايطالية ؟ أما هنا في فلسطين فقد قلبها التغيير الذي طرأ عليها بعد الحرب بلاداً لا تكاد النفس الكريمة تستطيع العيش فيها . لقد اغتال الحريات التي كانت تتمتع بها . ومع الحريات الحقوق . ومع الحقوق كيان هذه الأمة نفسه ، فانه مضى مختنق الانفاس ، يمر في سلسلة من التجارب الخطرة ، حتى حشر الحكم البريطاني فيه نحو اكثر من الثلث ، ولا زال مصراً على سياسة الحشر هذه

لم تخسر المانيا . ولا خسرت ايطاليا . بل ربما ربحتا . أما نحن فقد خسرنا كل شيء . واستخدمت بريطانيا القوة في كل تغيير احدثته . ولولا ذلك لما استطاعت إحداث شيء بالمرة ، لان ما احدثته كان ضاراً ، فظيعاً . كان شيئاً لا يوصف بكلمات أو عبارات، بل أجادت الفواجع والمآسي التي كابدتها هذه البلاد أبلغ الاجادة في وصفه .

— هل تتأمل الحكومة البريطانية قول وزيرها الكبير : ما من رجل يحدث تغييرات بالقوة ، يستطيع أن يحتفظ بمكانته إلا بالاستمرار على استخدام القوة » ؟ وهل تعرف أن هذا القول الرشيد ينطبق بصورة أحكم على الحكومات والدول؟

* * *

أما سياسة الامبراطورية في عمرها الاخير فقد حببت الفاشستية للناس ومعها الشيوعية . بل وحببت كل حركة تستطيع انقاذ الرازحين تحت عبء استعمارها مهما كانت ضاربة في الشذوذ والغرابة . فانه لا شيء أمقت للانسان الوفي لانسانيته من العبودية، والذل ، والخضوع . فليس عجيباً أن تنتشر بضاعة الغرب هذه في بلادنا معشر الشرقيين . وإذا حذفنا من قائمة الآخذين بالفاشستية والشيوعية أولئك المرتزقة الطامعين في المكاسب ، فان جماعة الفاشست والشيوعية في الشرق قد حسبت في هاتين الحركتين مخلصاً من الحكم الذي تستنكره ، ولا تطيق صبراً عليه .

هو الاستبداد يحمل النفوس على اعتناق كل فكرة فيها قبس التحرر مهما كانت متطرفة مغالية . وأين نبتت الشيوعية ؟ — في أرض القياصرة . وأين قامت الفاشستية ؟ — في البلاد التي تهدد كيانها القومي جملة وتفصيلا

متى شاخت روح أمة من الأمم ، يشيخ معها حكمها ، ونظامها ، واستعمارها . ومتى شاخت أخلاقها ، أخذت تعتمد في الأكثر على القوة ، لأن تصرفاتها حينئذ تكون من الغرابة والشذوذ بحيث لا يقبلها الناس ، وهكذا ترغمهم على قبولها . لكن متى كان حكم الارغام هذا خالداً سرمدياً !

ابراهيم

تأملات :

المخدرات واليانصيب

عملان قامت بهما حكومة الصين الفتية ، يبعثان الاعجاب في النفوس ، ومع الاعجاب احتراماً كبيراً . فقد أعدمت امس الاول ستة من تجار المخدرات . وبلغ ما أعدمته منذ سنت قانون الاعدام هذا عقوبة للتجارة الفظيعة — ثمانية عشر واحداً . كان هؤلاء ، ككل تجار المخدرات، يسعدون في معايشهم ، يطمعهم الذهب ، والحياة المترفة . فنالوا الجزاء الذي يستحقون. كانوا يجمعون عشرات الالوف، ومئاتها، من شقاء الذين يتعاطون هذه السموم . من فواجع العائلات التي يهمل شئونها الازواج التعساء ، ضحايا المخدرات

انه لا يعلم تأثير هذه السموم إلا الذين أتيحت لهم رؤية الوجوه الصفراء. والشفاه الزرقاء المشققة . والعيون الحمراء المنتفخة . والصحة — أين الصحة؟ والنسل الضعيف المهزول . والبيوت التى كانت عامرة فخربت .

أولئك الذين يتعاطون المخدرات لا يقتصر ضررهم على انفسهم واجسادهم، بل يتعداه الى ايقاع الأذى — كل الاذى — بالمجموع .

مرحى لك حكومة الصين ، على تنفيذك تلك العقوبة الزاجرة !

* * *

اما العمل الآخر فهو تحريمها شراء اليانصيب الاجنبي، لاسيما يانصيب دربي. فلقد أحست تلك الحكومة بالاموال تتسرب بصورة مخيفة الى البلدان الاجنبية طمعاً في ربح غير محقق ، واذا تحقق مصادفة فلاغناء شخص واحد . أما المجموع نفسه فيكون قد لحق به أكبر الضرر

لم يعد يانصيب دربي عملا خيرياً ، بل أصبح تجارة هائلة ، تدر ارباحاً على القائمين بها . ونادراً ما تلقى شابا في هذه البلاد أو رجلا - لاسيما من سكان المدن - لا يشتري ورقة أو ثلاثاً . وقد أعلنت النتيجة من نحو ثلاثة أسابيع فلم يكن بين الرابحين عربي واحد من هذه البلاد .

عرفت حكومة الصين الفتية كيف تجعل الشباب يعتمدون على الجد والعمل في تحصيل الرزق، وطلب الغنى، فأسرعت الى سن قانون حرمت فيه كل يانصيب أجنبي. ونظرت الى المستقبل فوجدت أن أخلاق الامة يجب ان تنشأ قوية في الاعتماد على النفس ، لا في الاعتماد على مستشفيات ارلندة ؟

« متأمل »

مقال جديد حول تقسيم فلسطين

يصبح لليهود كيان دولي في آخر الزمان ... !

تحت عنوان (انتداب قد ينتهي) كتبت « المورننغ بوست » يوم الاثنين الماضي تقول :

لم تصل اللجنة الملكية بعد الى قرار حاسم فيما يختص بمستقبل الحكم في فلسطين ، اذ تنقصها لهذا القرار تفاصيل كثيرة لا بد من الوصول اليها أولا ، ولكن اذا لم يطرأ تغيير جوهري على آراء اللجنة من الآن الى أول أيار القادم ، فان لدينا من الاسباب ما يحملنا على الاعتقاد بان توصياتها ستبنى على الاسس التالية:

١) ينتهي الانتداب البريطاني على فلسطين ، ولا يكون هذا الانتهاء إلا باتفاق دولي

٢) تقسم فلسطين الى قسمين ، يصبح احدهما مستعمرة يهودية مستقلة « دومنيون » داخلة ضمن نطاق الامبراطورية البريطانية ، ويصبح الآخر دولة عربية كالعراق تحت سيادة حاكم شرقي الأردن الامير عبد الله ، ولكن هذه الناحية لم تتقرر بعد .

٣) تمنح عضوية عصبة الامم ، ويعطى مقعد في جنيف للمستعمرة اليهودية المستقلة ، وبذلك يصبح لليهود كيان دولي معترف به

٤ — تبقى الجنود البريطانية في فلسطين ، ولكن مسئولية حفظ النظام والقانون في داخل هذه المستعمرة تقع على كواهل اليهود

٥ — يشترك العرب واليهود معاً في السكك الحديدية والتلغرافات وما ماثلها من الخدمات الوطنية التي لا يستطاع فصلها عن بعضها .

وتدرك اللجنة ان مقترحات كهذه ستخلق تأثيراً عميقاً ، لا في هذه البلاد (الانكليزية) وحدها ، ولا في فلسطين وحدها ، وانما في جميع الدنيا . غير أن المقترحات الانشائية الجريئة منفصلة على كل حال ، على مجرد الوصول الى مصافاة موقتة ، وعلى مجرد اجراء تعديل فى نظام الحكم الحالى ، لان اللجنة تدرك ان الاكتفاء بمثل هذا الحال لا بد وأن يؤدي الى امرين :

١) اضطراب خطير يقع في فلسطين في الحال وبه يختل النظام من جديد

٢) اشتداد العداوة أكثر من اشتدادها الحالي بين « الشعبين ! » وازدياد الموقف الحالي سوءاً على سوء

اليهودية العالمية ستغضب والصهيونية سترضى

وتدرك اللجنة تماما ان مشروعها الانشائي هذا خير من المصافاة الوقتية ، وتشعر بان الرأي العام في هذه البلاد (الانكليزية) سيوليها كل عطف وكل تأييد ، ولكن موقف الفرقاء المتنازعين من هذا المشروع سيكون كما يلي :

١) ستستولي خيبة الامل على اليهودية العالمية عندما تدرك ان هذا المشروع سيكلفها ان تضحي بما تطمع فيه من جعل فلسطين كلها يهودية !

٢) اما الزعماء الصهيونيون فانهم ، فى الوقت نفسه ، يعترفون بان في ايجاد مستعمرة يهودية مستقلة استقلالا ذاتيا ، ما يجعل لليهود كيانا دوليا ، ويعطيهم في جنيف مقعداً ، ولهذا ما له من القيمة الادبية والمعنوية الكبرى !

٣) واما العرب فسيحملون على هذا المشروع ، بل سيقاومونه مقاومة عدائية لانه سيجيء في صالح اليهود ، ولكن « دولتهم » سيكون لها هي الاخرى مقعد في جنيف

بقيت بعد ذلك الحدود الفاصلة بين الدولتين ، والمفهوم هو ان اللجنة ما تزال الى الآن تبحث في امرها ، وان كان مفهوما ايضاً ان السهل الساحلي من حيفا الى غزة الى الطرف الشمالى من بحيرة طبريا هو الذي سيعطاه اليهود ، ويحكمون فيه أنفسهم حكما ذاتيا مستقلا ، ويؤسسون لانفسهم فيه « عاصمة » جديدة

اما الصعاب التي ستنشأ عن وجود اقليتين عربية ويهودية في الدولتين فسيعمل الجميع على تذليلها بالتدريج

هذا ، ولن تفرغ اللجنة الملكية من تقريرها الا في اوائل شهر ايار، وليس من المحتمل نشر تقريرها هذا الا بعد حفلات التتويج

الوطنيون المحبون لاوطانهم وحوش

لندن في ١١ نيسان — عقدت جريدة التايمس مقالا حملت فيه على مسلمي الهند الثائرين ، وقالت انهم وحوش ويجب اتخاذ اشد الوسائل لتوقيف وحشيتهم.

مسلك أوروبا تجاه الشعوب الاسلامية

الشرق يريد التحرر لا سيطرة الاجانب

تحت عنوان (ماذا يريد الاسلام من الغرب) نشرت مجلة « بريطانيا العظمى والشرق » المعروفة ، في عددها الاخير، مقالا طويلا بقلم الكاتب (كينيث وليامز) جاء فيه ما يلي :

ايطاليا تولي العالم الاسلامي كله عطفها وهذا هو ما أكده « الدوتشي » مؤخراً ، وان كانت اصوات ايطالية أخرى قد لهجت بقولها عن ايطاليا انها هي حامية الاسلام . فماذا تعتزم أوروبا ان تعمل تجاه الاسلام ، وبماذا سيقابل الاسلام هذه التصريحات من اوروبا ؟

هنالك شيء واحد مؤكد : هو ان الاسلام لا يرغب في « حماية » اي انسان له ، اما « العطف » ففي الحق ان الاسلام في حاجة اليه

ان العالم الاسلامي سواء منه ذلك القسم المستقل ، أو ذلك الواقع تحت الحكم الاوروبي ، لراغب جد الرغبة في مصادقة الغرب، لا بل في محالفته . لكنه يريد ان لا يكون ذلك إلا على اسس المساواة ، فانه لا حاجة له بسند اجنبي. »

وبعد كلام طويل عن موقف بريطانيا من البلدان الاسلامية ، ومقارنة هذا الموقف بمواقف الدول الاوروبية الاخرى منها ، قال الكاتب :

« ولا ينبغي لنا قط ان ننسى كون الاسلام ليس بمذهب ديني فحسب ، اذ انه ايضا سلك من مسالك الحياة. وهناك امم اوروبية تقنع من الاسلام بان يبقى وهو مذهب ديني . لكنها تحب ان تغير له مسلك الحياة مع ان الاثنين لا انفصام لهما أبد الدهر

لقد تغيرت العادات في بعض البلدان الاسلامية ، لكن الايمان ظل هو الايمان لا يتغير . وما على الغرب إلا ان يترك الاسلام ينهج نهجه الخاص به ، لا بل وعليه ان يساعده على عمله هذا . فالغرب مدين للشرق ديناً لم يف ببعضه الى الآن ، أما العمل على تغرب الاسلام (اي جعله اوروبيا) فعمل رجعي لا تحمد عواقبه

ويدرك المسلمون على وجه عام هذا الأمر ، وهذا هو ما يجعلهم — برغم ما ينشب بينهم وبين بريطانيا من اختلافات موقتة - يدركون ان اعظم صديقة لهم يمكن الوثوق بها هي ... الامبراطورية البريطانية !

ومن واجبنا نحن ان نعمل على ان تظل هذه الصداقة مستمرة ، بتلافي ما يقع بيننا وبين المسلمين من سوء التفاهم . »

الساعة الأخيرة

كتاب خطير عن فتح ايطاليا الحبشة

روما — نشر اليوم الماريشال ديبونو كتابه الجديد عن الحبشة قال فيه انه وضع مع موسوليني خطط فتح الحبشة في سنة ١٩٣٣ اي قبل حادثة « وال وال » وقد علقت الصحف البريطانية على هذه الجرأة من الماريشال ديبونو بقولها ان حادثة « وال وال » لم تتخذها ايطاليا سوى ذريعة للفتح

مصادرة كتاب هتلر وطوابعه الجديدة

براغ فى ١١ نيسان — صادرت الحكومة التشكوسلوفاكيه الطوابع الالمانيه الجديدة التي دخلت الى بلادها وهي التي تمثل هتلر ومكتوب عليها جملة « ان من يريد ان ينتقد امته لا يستطيع ان يفكر الا فى بطولته » وهذه الجملة واردة في كتاب هتلر « كفاحي ». ولما كانت الحكومة التشكوسلوفاكيه قد صادرت الكتاب فقد صادرت مجموعة الطوابع . وقد احتجت الحكومه الالمانيه على هذا الحادث

اضراب في الجزائر ومعركة دامية

الجزائر — اضرب فجأة ٣٠٠ من الجزائريين في المستودعات الزراعية في بلدة « عين تيلد » وهاجموا العمال المغاربة واشتبكوا معهم في معركة استعملت فيها العصي والخناجر فأصيب ١٤ عاملا من الطرفين بجروح واعتقل البوليس عدة أشخاص والسبب في هذا الاضراب يرجع الى ان الحكومة قد استخدمت عمالا من الاجانب

كفاح مركب مع الموج الطاغي

ريس المركب يصف المشقات قبل الغرق

جنح مركب شراعي الى الشاطيء بعد ان كاد يغرق بحارته لولا ان هب لانقاذهم رهط من بحارة يافا . وقد اجتمعنا ببحارة المركب وها نحن نسرد ما حدثنا به ريسه :

أسلمنا امرنا لله

خرجنا من صيدا يوم ٨ نيسان في الساعة الثالثة بعد الظهر قاصدين يافا لكي نشحن برتقالا منها الى سوريا . وكان إبحارنا في جو بديع الى ان بلغنا يافا في الليل وبما اننا كنا نعلم أن دائرة الميناء تمنع رسو المراكب الشراعية «الاجنبية» داخل حوض الميناء فقد ابتعدنا عنه لكن عظم الريح لم يمكنا من رسو مركبنا خارج الميناء فاضطررنا للذهاب الى عرض البحر . وفي ٩ الجاري وجدنا أنفسنا بعيدين جداً عن البر من جراء اشتداد الريح، فكافحنا فلم نستطع فأسلمنا انفسنا لله وللريح تفعل بنا ما تشاء . وفي اليوم التالي يوم ١٠ تغير هبوب الريح فتحول الى «شماليا سماوي» حتى منتصف الليل ، واشتد النوء وسرنا مع الريح حتى مطلع نهار امس ١١ الجاري فوجدنا أنفسنا بالقرب من يافا

بعد ذلك غرقنا

فجاهدنا مع خور قوانا لكثرة ما لاقينا من الصعوبات ، ودخلنا الميناء لكن عند اقترابنا من الشاطيء انقلب بنا المركب لصخب الامواج وغرقنا . ولم ندر ما حصل بنا بعد ذلك لاننا كنا فى حالة الفاقد الوعي لكثرة ما شربنا من الماء الى ان وجدنا أنفسنا فى بيت السيد موسى عسفان ، بوليس الميناء الذي اكرمنا اكراماً زائداً . واننا بعد إنقاذنا نشكره ونشكر بحارة يافا وسكان يافا جميعاً لمسارعتهم فى انقاذنا»

النزول الى الموج

والذى فهمناه عن حادثة هذا المركب وريسه السيد حسن كبريت وبحارته السادة احمد النقيب واحمد عزاب هو ان ضابط وشاويش الميناء وبعض رجال بوليس الميناء شاهدوا المركب وهو يحاول الاقتراب من ميناء يافا لكن النوء كان يعاكسه فأسرعوا بايفاد بعض «لنشات» البحارة لانقاذه لكن عظم النوء حال دون اقترابهم منه الى ان قذف به الموج على بعد ٢٠٠ متر من شاطيء محلة ارشيد وقلبه فما كان من بعض المشاهدين من البحارة والاهلين الا ان اسرعوا لانقاذ بحارته من الغرق ومن الذين اقدموا على هذا العمل اثنان من البوليس البريطاني خلعا بعض ملابسهما وسبحا مع السابحين . واقترب الجميع منهم وأنقذوهم فى الوقت الذي أشرف فيه بحارة المركب على الغرق وأخرجوهم الى الشاطيء فجاء ضابط وشاويش الميناء مع بعض البوليس والبحارة ونقلوهم الى بيت السيد موسى عسفان في محلة ارشيد وأجروا لهم الاسعافات اللازمه وألبسوهم ملابس . وقد رأينا المركب جانحا الى الشاطيء بالقرب من مقهى المطريه فى محلة ارشيد

. . .

الاجانب و دروز فلسطين

« إسأل الامة العربية :هل دروز فلسطين عرب ام لا ، فان كانوا عربا فلماذا لم تهتم اللجان القومية بحالتهم ، ولماذا لا تراجع بشأنهم المندوب السامي والمستر سبايسر »

بهذه العبارات استهل دروز الشمال شكواهم المقدمة الينا لنضعها على صفحات هذه الجريدة امام اللجان القومية ، وفي هذه الشكوى كثير مما يتخذه البوليس من الاجراءات الصارمة ضد هذه القرى الدرزية ، بغير جرم جنته ، اللهم إلا اذا كان عطف هذه القرى على الذين جاهدوا في الثورة الماضية هو الجرم الذي لا يغتفر .

فالى ذلك نلفت الانظار ؟ مكتفين بهذا القدر الآن

مستعمرة جديدة للطلائع

تقول الصحف اليهودية ان مستعمرة جديدة قد بديء بانشائها يوم الجمعة الماضي في مرج ابن عامر بين مستعمرة جيشر وبيسان ، وقد ذهب الى هذه المستعمرة الجديدة ٦٠ يهوديا من « الطلائع ! » فاقاموا الا كواخ « وقلاع المراقبة » . . . على اراضيها ، بمساعدة ٢٠٠ من يهود المستعمرات المجاورة .

سبع رصاصات مقابل . . .

ذكرت دافار ان قوة من رجال البوليس الاضافي اليهودي كانت مارة قرب مستعمرة برنديس فأطلق مجهولون عليها ثلاثه عيارات ناريه فأجابت القوة بسبعة عيارات

منع البيض اللبنـــاني

بيروت في ١١ نيسان لمراسل الدفاع: ارسلت دائرة الشؤون الاقتصادية بالمفوضيه الى حكومة فلسطين تلفت نظرها الى القرار الاخير الذي اتخذته بمنع دخول البيض اللبناني الى فلسطين رغم سلامته وموافقته للشروط الموضوعه

شركة طيران مصر

دفعت الحكومه المصريه سبعة آلاف جنيه لشركة طيران مصر كآخر اعاناتها للشركه عن السنه الماليه الماضيه . أما اعانتها للسنه الماليه القادمه فأربعون الف جنيه

رسالة الخليل التلفونية

طلقات نارية

اطلقت حوالي الساعة الثامنة من مساء امس طلقات نارية كثيرة في نواح متعددة من المدينة . وقد دام ذلك نحو نصف ساعة كان خلالها ازيز الرصاص يدوي في جميع الارجاء . وحاولنا الاتصال اثناء اطلاق النار بداورية البوليس للاستفسار عن السبب فقيل لنا ان الدورية لا تغادر الثكنة قبل الساعة العاشرة .

مناورة عسكرية

قامت فرقة من الجند البريطاني بمناورة عسكرية فوق جبال بيت خيران ووادي البيار وظل افرادها يتنقلون بين الجبال حتى المساء ثم قفلوا راجعين للقدس .

قرية عجور

فهم ان الحكومة قررت اضافة قوة ثانية من البوليس الاضافي لتنضم الى القوة الاولى المرابطة في قرية عجور بسبب الفتن التى وقعت في الآونة الاخيرة هناك . وعلمت بان رواتب القوتين ستحصل من اهالي القرية

حراسة مجانية

سحبت دائرة البوليس القوة التى وضعتها لحراسة الـكنيس اليهودي داخل المدينة ، وفهم بأنها لن تعيدها لحراسته ثانية بسبب عدم دفع دائرة اوقاف اليهود رواتب الحراس

خطوط التلفون

وصل الخليل نهار امس مفتش الخطوط التلفونية واجرى تفتيشاً دقيقاً على خطوط طريقي القدس وبئر السبع

اجازة موظف

غادرنا الى القاهرة بالاجازة لمدة خمسة وعشرين يوما السيد امين كمبال امين صندوق المالية وتسلم السيد جبران خليل جبران مكانه بالوكالة

المحكمة المركزية

تصل الى الخليل يوم ١٦ الجاري محكمة القدس المركزية للفصل في بعض القضايا الهامة

رسالة الناصرة التلفونية

فليهنأ محمود ?

لم يرق « محمود إيتيم » وهو من قرية «الشجرة» ان يرى أبقار القرية ترعى بالقرب من اراضي اليهود وكأنه ينسى ان الارض «مشاع» فسارع وأخبر خفراء اليهود الذين اسرعوا حالا واستاقوا قطيعاً كبيراً من الابقار الى نقطة البوليس التي بدورها اعتقلت بعض الاولاد الذين كانوا يرعون البقر . وقد جرت محاكمتهم امام قائمقام طبريا اليهودي في نفس القرية فحكم على كل من الاولاد : قاسم اليوسف ، وكايد ابراهيم ، بست جلدات لكل منهما . وحكم على ضاهر اهوين وحسن السليمان وعلي الاحمد ومحمد حسين ، بالسجن عشرين يوما . ولا يتجاوز اكبرهم الرابعة عشرة . فليهنأ « محمود ايتيم » بهذه الأحكام على ابناء قريته ، وعساه يرضي اليهود

رسالة نابلس التلفونية

محاولة حرق سيارتين

حاول مجهولون ليلة امس احراق سيارتين شحن للحاج بدوي الحبش وقد علمت دائرة البوليس بالامر فخفت قوة منها الى مكان الحادث واطفأت النيران وقامت بالتحقيق

المستر سبايسر

وصل المستر سبايسر مدير البوليس العام ثم تابع السفر الى سلفيت حيث تفقد مركز البوليس وعاد في المساء الى القدس

وصول سياح

وصل اربعمائة سائح انكليزي واميركي وزاروا الطائفة السامرية وتفرجوا على توراتها وزاروا الآثار القديمة في المدينة وبعد الغداء تابعوا سفرهم الى القدس

استبشار المزارعين

هطلت امطار غزيرة وعمت الغور والقرى المجاورة فاستبشر المزارعون وزال القلق عنهم ولله الحمد

من حوادث الطرق

بينما كان المستر هارويك الموظف الانكليزي في القدس يسوق سيارته الخصوصية بين نابلس وجنين انقلبت به بالقرب من الكيلو ٦٨ فأصيب بجروح بليغة وقد مرت سيارة فيها ركاب من العرب فخف من في السيارة لاسعافه ونقله للمستشفى بنابلس

النشرة الجوية

يصبح الجو اليوم اقل تقلباً وتهب رياح شمالية غربية ولكنها تكون اكثر اعتدالا اما الجو فسيكون واضحا الا في المرتفعات

وشاية مفضوحة

طبريا — خرجت قوة من البوليس في صباح اليوم على رأسها مساعد المدير الى قرية لوبيا للتحري بناء على اخبارية تقدمت بوجود اسماعيل عبد الحق رئيس العصابة الدرزية بالقرية المذكورة لكنهم لم يعثروا على احد

بالرفاء والبنين

حيفا — يحتفل اليوم في بيت الوجيه الحاج طاهر قرمان بعقد قران الشاب السيد عزت سبع قرمان على كريمة السيد عبد الرؤوف قرمان ، والشاب السيد جميل محمد قرمان على كريمة المرحوم سليم قرمان

معركة بالحجارة !

سطا مجهولون على مواشي مستعمرة نيفي يعقوب واستاقوها امامهم لكن اهالى المستعمرة هاجموهم ودارت معركة بالحجارة بين الفريقين، واختفى المجهولون بعد ان تركوا المواشي .

***

قدوم الاستاذ السراج

القاهرة — أوفدت وزارة التجارة والصناعه الاستاذ سامي بك السراج الى فلسطين وشرق الاردن للعمل على توثيق العلاقات التجارية والاقتصاديه بين مصر والبلدان الشقيقه . وقد سافر حضرته الليله الى فلسطين لهذا الغرض

مسجد الدباغ

شكا الينا كثيرون من ان مسجد الدباغ في البلدة القديمه لا يزال مقفلا بعد عملية الهدم بحجة التصليح مع ان لهذا المسجد أوقافاً تدر ايراداً يكفي لاصلاحه .

وقد راجعنا بعض المسئولين عن المساجد فقيل لنا ان المسجد غير تابع لدائرة الاوقاف بل يتبع وقف الدباغ . فنلفت نظر متولي هذا الوقف ليسارع فى اصلاحه حتى لا يحرم سكان البلدة القديمة من اداء الفرائض الدينيه فيه خصوصاً وليس هناك غيره

التجار ورسوم العتالة

لا يزال التجار يتذمرون لفداحة رسوم العتالة وعدم الالتفات الى العرائض التي رفعوها الى المندوب السامي ومدير الجمارك وحاكم اللواء ومدير جمرك يافا لتأخرهم عن الموافقة على مناقصة المتعهد الجديد وتخفيض تعريفة العتالة الى ٣٠ في المئة من التعريفة القديمة . وهم يأملون من المراجع المذكورة ان تنظر بعين الانصاف الى عدالة هذه المطالب

قضية المهندس اليهودي

نشرت جريدة هابوكر كتابا وصلها من الادون فولكس سكرتير شنسوايت المتهم بقتل المهندس زوانجر والذي اسفر التحقيق في قضيته عن وجود اشياء غريبة كثيرة تحيط به .

ويحاول فولكس في كتابه ان يبريء نفسه من تهمة الاشتراك بمقتل المهندس او بما كان يقوم به شنسوايت في الخفاء . ويزعم فولكس انه بريء من كل شيء وانه يضع نفسه تحت تصرف بوليس فلسطين وانه ارسل كتابا بهذا المعنى الى الضابط شيف

الغرامات على القرى

نشرت « البوست » امس لمراسلها في حيفا ان السلطات فرضت غرامات مشتركة على قرى الدروز لمساعدتها الثوار اثناء الاضطرابات الماضية ، ولايوائها لهم وتقديم الطعام اليهم . ومن هذه الغرامات ١٥٠ جنيها فرضت على كل من قريتي يارقة وبوقية ، و ٧٠ جنيها على قرية رامة ، و ٣٠ جنيها على كل من قريتي قصانة وكفرسامية . وقد حصلت السلطة معظم هذه الغرامات . وزادت على ذلك ان اعتقلت ٨٥ درزيا فلم تطلق سراحهم إلا بعد ربطهم بكفالات مالية

جريمة يقترفها الجبناء على طريق ملبس

فى الساعة السادسة صباحاً استشهد الشاب الصغير

تقع بيارة البزري على طريق ملبس - طولكرم وتفصلها عن جسر نهر العوجا مسافة ٥٠ مترا من الجهة الجنوبية الغربية . وحوالي الساعة السادسة من صباح أمس بينما كان السيد حسين محمد نجيب المصري وعمره ٢٥ سنة يسير في تلك الناحية قاصداً بيارة اليهودي ليجس ليعمل فيها مرت به سيارة يهودية فأطلق من فيها عليه اربع رصاصات اصابته في رأسه فتوفي في الحال . وقد صادف في تلك الاثناء ان مرت احدى سيارات الهلال الآتية من الشمال ، فشاهد سائقها وركابها الشهيد بدمه ، فأمعن السائق في السير الى ان بلغ مركز بوليس مستعمرة ملبس فأخبره بالحادث، واعطاه وصف السيارة التي لاقته بعد المكان الذي وجد فيه الشاب العربي صريعاً

وقد خف ضابط مركز بوليس ملبس كابلين الى مكان الحادث ومعه قوة من رجال البوليس ، بعد ان أخطر مركز بوليس القرى بالحادث ايضاً فخف الضابط شيف ومعه « غولدمن » وفريق من رجال البوليس . ولما وصلوا الى المكان المذكور أخذوا يوقفون السيارات الآتية والذاهبة ويفتشونها تفتيشاً دقيقاً . بدون جدوى

وحوالي الساعة العاشرة توجه الى المكان المذكور مساعد مدير بوليس منطقة يافا سليم بك حنا يصحبه الضابط محمد افندي بدوي وعدد من رجال بوليس التحري . وقد عثروا في جانب المكان الذي قتل فيه الشخص على أربع خرطوشات لمسدس صغير ، وهي التي اصاب رصاصها رأس الشاب وصرعته في الحال . وبينما كان الضابط محمد افندي بدوي عائداً من ملبس قابلته السيارة التي ذكر الشهود أوصافها وقالوا ان الرصاص اطلق منها ، بطريق «الصدفة» بالقرب من سارونا فسارع الى مركز بوليس هذه المستعمرة وألحق بها قوة من الكونستبلات الانكليز فطاردوا السيارة حتى لحقوا بها وصادروها واعتقلوا السائق وأودع السجن رهن التحقيق . وقد انيط التحقيق في هذه القضية بالضابط محمد افندي بدوي مساعد مدير بوليس منطقة يافا الذي بذل جهوداً كبيرة للوصول الى ما يضيء سبيل التحقيق في هذه الجريمة الفظيعة التي ارتكبت في وضح النهار بقصد الانتقام . أما جثة القتيل فقد نقلت الى المستشفى البلدي بيافا لتشريحها، ثم دفنها

وهذا الشهيد الجديد كان يرتدي بنطلونا ، وقميصاً . ووجد واضعاً يديه في جيبي البنطلون ، معصوب الرأس .

— هل يرينا البوليس النتيجة في قضية ظاهرة واضحة ؟

جمعية العمال والكهرباء

قابل سكرتير جمعية العمال العرب مدير شركة كهرباء روتنبرغ حوالي الساعة الثانية عشرة من ظهر امس ، وتحدث اليه بخصوص فتح مكتب للشركة بيافا وقبول العمال العرب في وظائف واعمال الشركه . وقد اسفرت المقابلة عن قبول مدير الشركه بوجهة نظر السكرتير مع دراسة بعض الصعوبات

رحلة كشفية

جاءنا من سكرتير فرقه كشافه اميه في طولكرم ما يلي :

قامت فرقه كشافه اميه بطولكرم وقضائها صحبه قائدها السيد سعيد عنبتاوي برحلة كشفيه مشياً على الاقدام يوم الجمعه الماضي الى عنبتا لزيارة احد اعضائها السيد عبد زايد . وبعد تناول المرطبات في بيت عمه السيد علي زايد ذهبت لزيارة قبور الشهداء وعددهم ثلاثه فقرأت الفاتحه ووضعت الاكاليل والزهور على قبورهم تابعت سيرها الى رؤوس الجبال حيث شاهدت المواقع العظيمه والاماكن الحصينه الى ان وصلت الى قريه بلعا حيث كان في استقبالها شيوخ وشباب القريه الشهيرة .

وذهبت تواً لزيارة قبور المجاهدين المغفور لهم الشيخ سعيد العتيلي ، ومحمد مصطفى ابريعه ، واخوانهم من عراقيين وسوريين ودروز تغمدهم الله برحمته ورضوانه . وبعد قراءة الآيات على ارواحهم ووضع الاكاليل على قبورهم رجعت الفرقه الى طولكرم مساء وهي تقدم الشكر والثناء لشيوخ وشباب عنبتا وبلعا الذين غمروهم بلطفهم وكرمهم

حول حادث اعتداء

قال مراسلنا في قلقيليه :

قدم والد السيد عبد الكريم ابو صافي من قلنسوه الذي اطلق الخفير النار على والده واصابه في فخذه استدعاء للبوليس في طولكرم في هذا الحادث اثبت فيه ان اليهودي المسلح من السلطه قد تعمد قتل ولده . فما كان الجواب والشرح على العريضه المقدمة لرئيس القسم الا ان اليهودي المذكور سيحال للمحاكمه بتهمه جرح فاستغرب الوالد من الشرح وسيقدم الاحتجاجات اللازمه على هذا المجرم فنلفت نظر المسئولين عن هذه القضيه الهامه لينال المعتدي جزاءه الصارم

اصابات فى انقلاب

ذكرنا امس نبأ انقلاب سيارتين يهوديتين بين ملبس وتل ابيب . وعلمنا اليوم انه اصيب في الحادث عشرة من ركابهما بجراح نقلوا على اثرها الى المستشفى .

قاضي القضاة

زار قاضي القضاة امس مستعمرتي رخوبوت وهاتكفا وكان يرافقه القاضي المستر بودبلي . وجرى البحث حول انشاء دور لمحاكم الصلح

خط فلسطين بولونيا

القدس و.م.ش. — خصصت الصحف الفلسطينيه تعليقات مسهبه لافتتاح الخط الجوي الاسبوعي الجديد لشركه « الاليتوريا » بين ايطاليا والاراضي المقدسه والتي وصلت اول طائرة مائيه لها امس الاول الى حيفا وكان في استقبالها قنصل ايطاليا العام وحاكم المقاطعة وعمدة المدينه وعدد كبير من موظفي الحكومه

عظة مؤلمة لسلطان

اخرج من جيبه وثيقتين فسألته اين اوقع

تخلى المرحوم مولاي عبد الحفيظ سلطان مرا كش ، عن الملك عام ١٩١٢ ولعل لقصته تخليه ، اولمأساة تخليه حكاية موجعة ، تضمنها حديث المرحوم قبل وفاته بيومين ، وهو مسرد فيما يلي ، فيه العظة البالغة :

« اذكر تماماً حديثاً جرى لي مع مستشاري الامين قدور بن غبريطوطال الحديث الى ما بعد منتصف الليل وكنا قد شاهدنا غروب الشمس عن مآذن فاس والقمر يشرق متلألئاً على سطوح المدينه . واخيرا قال لى مشيري « لقد تعبتم جلالتكم ولا بد من ان توقعوا صيغة النزول عن السرير غدا »

وقد كانت تلك الليلة اطول ليالي ونحو الساعة ١١ من صباح اليوم التالى زارني المسيو رينول سفير فرنسا تلك الزيارة التي كان يتعلق بها مصيري فاستقبلته في غرفة العرش

فجلس امامي وقال : الهواء جميل اليوم يا صاحب الجلالة وقد امطرت امس فهل تمطر اليوم ايضا .

فقلت : الله وحده يعلم

هو: هل قضيتم جلالتكم ليلة هنيئة؟

فقلت : وسعادتكم ؟

هو : انا متعب قليلا ولكن لا بأس ثم سل من جيبه وثيقتين فقلت وأين أوقع ؟

فقال مشيراً الى مكان التوقيع « هنا » فأمضيت ولم أنبس بكلمة ولا نبس هو بل كان الصمت تاما وانتهت الحكاية »

شكوى دروز الشمال

جاءتنا شكوى مؤلمة من احد اهالي قرية الرامة الدرزية القريبة من عكا ، يقول فيها ان امرأة هناك عامها اصحاب الغايات والمقاصد الشريرة ان تشي بالناس الى قائمقام عكا ومساعده حسن المكاوي ، فاحذروا حمالة الحطب ...

بئر السبع

مباراة رياضية

قدم المدينه منتخب من شباب الخليل وتبارى مع النادي الرياضي بكرة القدم على ملعب المدرسه الاميريه فتغلب النادي على المنتخب باصابتين مقابل لا شيء واقيمت حفلة شاي انيقه حضرها عدد كبير من محبي الرياضه وتبودلت الخطب الوديه ثم غادرنا المنتخب الى الخليل مشيعاً بالهتافات

ازمة العمال

تزداد الضائقه الماليه وعدد العمال العاطلين فى هذا القضاء يوما عن يوم فان عدد العمال العاطلين لا يقل عن عشرين الف عامل يتضورون جوعا فاين المندوب السامي وما باله لا يلتفت لهذا القضاء المنكود فيكثر من زياراته اليه ليطلع بنفسه على ما يكابده صديقه الفلاح في هذه الحياة وفي هذا العام السيء فيسعفه بالمشاريع ليعمل فيها ليحصل على قوته اليومي

* * *

القدس

يثبت وجوده ثلاث مرات ويتهم

القدس في ١١ نيسان — لمراسل الدفاع الخاص : احضر البوليس اليوم السيد عيد علي صباح من قرية عين كارم بتهمة اشتباه البوليس عليه بأن له يداً في اطلاق الرصاص على بركات شحاده أمس داخل المدينه القديمه . والسيد صباح هو أحد المبعدين ويثبت وجوده كل يوم ثلاث مرات لدى البوليس

قوة كبيرة للتحري في القرى

خرجت اليوم قوة كبيرة من البوليس العربى والبريطانى برئاسة الضابط احمد افندي الجيوسي الى قرية النبي صمويل للتحري فيها وفي القرى المجاورة عن مطلق الرصاص على بركات شحاده ومصطفى شومان . وحتى هذه الساعة لم تعرف النتيجة وسأوافيكم بما تسفر عنه التحقيقات في هذا الحادث

حدائق للمدارس في القرى العربية

قام مدير دائرة الصحة العامة بجولة صحية في قرى القدس وزيارة المدارس الاميرية فيها . وقرر انشاء بعض الحدائق للمدارس الاميرية في القرى العربية

أمر بابعاد استاذ اديب

أبلغت السلطة الاستاذ الاديب رئيف افندي الخوري أمراً يقضي بابعاده من القدس على ان يختار له مدينة يقيم فيها خلافها تمهيداً لابعاده من فلسطين والاستاذ الخوري هو أحد اساتذة مدرسة صهيون ومن الشباب المثقف . وعلمنا ان هيئة ادارة المدرسة أرسلت مذكرة الى السكرتير العام تحتج فيها على ابعاد استاذها وتطلب بقاءه في القدس حتى لا يحرم الطلاب من تعليمه وأدابه فعسى ان تتركه ولا تسمح للاخبار الكاذبة

عودة مدير قلم المطبوعات

عاد مساء هذا اليوم الى القدس من رحلته فى الشمال المستر تويدي مدير قلم المطبوعات وسيباشر غداً (الاثنين) اعماله فى دائرة المطبوعات

رئيس الاماكن المسيحيه المقدسة

ذهب اليوم حضرة البرت غوري الرئيس الجديد للاماكن المقدسة الى بيت لحم حيث زار كنيسة المهد والمدينة ثم عاد قبل الظهر . وقد قابله اليوم قنصل جنرال ايطاليا وهنأه بوظيفته الجديدة وسيذهب غداً الى البحر الميت وشرق الاردن

بئر السبع

اغتصاب ستين الف دونم لشركة يهودية

بئر السبع في ١١ نيسان — لمراسل الدفاع الخاص — كثيراً ما ذكرت لكم شيئاً عن قضية اراضي قبيلة الظلام واعتداء شركة التواس اليهودية على قسم كبير من اراضيها ومراعيها وعيون المياه فيها . ولقد كان بالنية اقامة الدعوى الا ان كثيراً من العقلاء اشار بلزوم المراجعة النهائية لدى المراجع الخاصة وقد طلب من مشايخ القبائل تفصيل الحادث خطياً وهؤلاء بدورهم بعثوا بكتاب بينوا فيه حقوقهم في المراعي وملكيتهم لها منذ القدم وذكروا اسماء من قاموا بحفر العيون في سالف الازمنه وبعثوا بهذا الكتاب المضمون الى المندوب السامي باسمه الخاص .

نابلس

مناورات على الجبال وهجوم ودفاع

نابلس في ١١ نيسان – لمراسل الدفاع الخاص – في الساعة السابعة من مساء امس تسلقت مفرزة من الجند باسلحتها الكاملة جبل عيبال وانقسمت الى قسمين مهاجم ومدافع وانتشرت في بطاح الجبل واخذت تقوم بمناورات عسكرية وهجوم وكر وفر . ثم اخذت الانوار الكشفية تسطع في الجبال وأخذ الجند يتبادلون الاشارات في هذه المناورة حتى بعد منتصف الليل . واخيرا عادت القوة الى قشلاقها على ان تستأنف مناوراتها الليلية في الجبال الاخرى المحيطة بنابلس

القروض الزراعية توزع على الاغنياء !

باشرت السلطة توزيع القروض الزراعية على المزارعين ويقوم الاستاذ نصوح افندي الطاهر مفتش بساتين لواء السامرة بالكشف على اراضي الطالبين للقرض الزراعي وتقدير ما يلزمهم . وقد سر المزارعون لانتخاب الاستاذ الطاهر لتقدير ما يلزمهم لما عرف عنه من استقامته ونزاهته وخدمته للمصلحة العامة

ونلاحظ ان السلطة انتخبت اشخاصا معروفين ليوزع القرض عليهم وهؤلاء الاشخاص هم من الوجوه والاعيان والمخاتير فكأنها قصدت بذلك توزيع القروض على هؤلاء لتأمين جانبهم لأن اكثرهم ليسوا ممن يحتاجون القروض الزراعية ، اذ الذين يحتاجونها الفقراء من المزارعين

ابعاد ثمانية اشخاص لوقوع شجار

ابعدت السلطة ثمانية اشخاص من قرية عورتا الى طولكرم لمدة اربعة أشهر بمناسبة الشجار والفساد بين حامولتين في القرية المذكورة وسيكون هؤلاء المبعدون تحت مراقبة البوليس بطولكرم

برقيات العالم الاخيرة تقول ......

اسباب زيارة اللورد جورج لويد

اسباب زيارة اللورد جورج لويد

القاهرة في ١١ نيسان — لمراسل الدفاع الخاص — اتصلت بمراجع كثيرة سألتها عن سبب زيارة اللورد جورج لويد لفلسطين، وشرق الاردن وقبرص ومصر . وفهمت بعد التحريات أن اللورد لم يأت للزيارة ، ولا لكي يكون خلف السر آرثر واكهوب المندوب السامي لفلسطين . بل جاء لدراسة النفوذ البريطاني المعنوي ، وللمس مواضع الضعف فيه .

الدعاية في الشرق العربي

وعلمت أنه درس الدعاية الاجنبية في هذه البلاد ، ومدى تأثير ذلك على النفوذ البريطانى . واهتم جداً بحالة التعليم الانكليزي وضرورة انشاء معاهد كالتي انشأها في مصر . وقد اتصل بكبار الموظفين الانكليز لأخذ آرائهم . ويقال أن تغييرات ستقع بعد اعداد اللورد لتقريره وتقديمه للساسة الانكليز كخبير عريق في شئون الشرق . وأستطيع الاجمال بأن القصد من هذه الرحلة فى هذه الايام هو : تعزيز نفوذ انكلترا وثقافتها ، والاطلاع على مقدار الدعاية الأجنبية ، لا سيما الايطالية ، في الشرق العربي .

سياسة ايطاليا الجديدة فى طرابلس

روما — اعتبرت الحكومه الايطالية طرابلس جزءاً منها بدليل تحويل اسم « وزارة المستعمرات » الى اسم «وزارة افريقيا الايطالية». وسيتألف جيش وطني له قيادته العليا ، وتقسم البلاد الى مقاطعات. وقد وقفت الاحكام الصادرة على الثوار . وسمح لهم جميعاً بالرجوع الى بلادهم ، واسترجاع املاكهم المصادرة ووضعت العائلات الوطنية والايطالية على قدم المساواة فيما يتعلق باستملاك الاراضي . وتقول الحكومة انها تستغل طرابلس من الناحية العسكرية والسياسية وليس من ناحية المادة . وسيقام لها ميناء كبير وأسطول خاص بها . وعقد لها قرض مالي ضخم للقيام بمشروعات نافعة. واصبحت «الاملاك المصادرة والتي ليس لها أصحاب «ملكاً خاصاً لمصلحة الشعوب الاسلامية »

هجوم جوي لم يسبق له مثيل

مدريد في ١١ نيسان — قامت طيارات الثوار اليوم بغارات جوية شديدة لم يسبق لها مثيل على مدريد فأحدثت اضراراً مادية كبيرة ويقال ان غرض الثوار من هذه الغارات الانتقام من تقدم الحكومه الاخير في أحد الميادين. وقد صادر طراد ثوري باخرة بريطانية أخرى في مياه « بلباو » . وصدرت أوامر القيادة البحرية البريطانيه الى الطراد « هود » بالابحار حالا الى مياه بلباو لهذا الغرض . وقد صرح الاميرال بان بريطانيا لا تزال متمسكه بقرارها الخاص بحمايه البواخر البريطانيه في المياه الاسبانيه .

اقفال طريق السيارات الى فلسطين

القاهرة — بسبب شدة الامطار التى هطلت في شبه جزيرة سيناء اقفل ابتداء من اليوم طريق السيارات بين السويس وفلسطين

الحكومة ترفض شروط شركة الاسلحة

القاهرة — كان الجنرال كورنول رئيس البعثه العسكريه قد أشار على الحكومه ان تقوم شركة اتحاد الصناعات الكيماويه الامبراطوريه بانشاء مصنع للذخيرة للجيش المصري . غير ان الشركه اشترطت على الحكومه ان تبدأ بانشاء هذا المصنع وأن تطلع الحكومه مقدما على تكاليفه كما اشترطت ان يحتكر توريد الذخائر اليها اذا زادت حاجه الجيش على ما ينتجه المصنع ، لمدة عشر سنوات. لكن الحكومه رفضت هذه الشروط

اندحار احزاب اليسار فى بلجيكا

بروكسل — اسفرت الانتخابات النيابيه بين المسيو فان زيلاند والمسيو ديجريل زعيم الركسيين عن فوز فان زيلاند باغلبيه ٢٧٥ ألفاً وثمانمائه واربعين صوتاً ضد ٢٤ الف و٢٦٩ صوتاً . اي ان ديجريل فاز بـ ١٧ في المئه من مجموع الأصوات

آخر انباء تنقلات الوزارة البريطانية

لندن — لا يعرف هل يبقى المستر بلدوين بعد اعتزاله رياسه الوزراء في البرلمان يلعب الدور الذي كان يلعبه السر أوستن تشمبرلن كقطب من أقطاب السياسه ، أم يقبل الترفيع ويطلق عندئذ عليه لقب «إرل أف بلدوين» ويلقب ابنه المستر اوليفر بلدوين العضو في حزب العمال ، بلقب « فيكونت بودلي » . والمفهوم ان مستر إيدن سينقل من وزارة الخارجية . وسوف لا يرشح المستر تشرتشل في الوزارة لأن شخصيته قويه صريحه تكون عنصراً في انقسام الوزراء بدل تجمعهم . ويعين السر صمويل هور للماليه

هل يلتقي شوشنغ بموسوليني

روما فى ١١ نيسان — كذبت وزارة الصحافه والدعاوة الايطاليه الاخبار القائله ان السنيور موسوليني والمستشار شوشنغ سيلتقيان قريباً فى احدى مدن الشمال ولكن الاوساط السياسيه تعتقد ان اللقاء بين رجلي النمسا وايطاليا محتمل الوقوع بعد تفاهم ايطاليا والمانيا على الخطه الواجب انتهاجها ازاء النمسا بعد ان ساد الفتور مؤخراً بين برلين وفينا

حيفا

شكاوى موظفين تابعين لادارة السكك

حيفا في ١١ نيسان: لمراسل الدفاع الخاص: وردتنا عدة شكاوى من موظفي الدرجة الثانية لا سيما موظفي درجة «O» التابعين لسكك حديد فلسطين بحيفا لعدم اهتمام ادارة السكة بهم او تفكيرها بترقياتهم ، بالرغم من ايفاد الحكومة لجنة خاصة لبحث شكاواهم ، واعتراف هذه اللجنة بصحة وعدالة مطالب الموظفين ثم تقديمها تواصي باجراء اربع وستين ترقية صادقت عليها وزارة المستعمرات ومضى على هذه المصادقه اكثر من ثلاثة اشهر ومسألة ترقيات هؤلاء الموظفين لا تزال قيد البحث والنظر ! وادارة السكة تعرف كم يتكبد هؤلاء الموظفون المحتاجون من نفقات معيشة واجور منازل . وتعرف كذلك ان مسألتهم تستحق العناية والاهتمام لا المماطلة والتسويف .

خبر الافراج عن الدكتور عودة

فهمت ان الدكتور سعيد بك عودة احد الموقوفين في مخيم عكا بموجب قانون منع الجرائم سيفرج عنه في ١٦ الجاري لانه تبعية سعودية . وانه سيغادر حيفا بعد الافراج عنه بيوم واحد فيركب القطار الى السويس ومن هناك يبحر على ظهر احدى البواخر الى الحجاز . وينتظر بعد العفو عن المبعدين السوريين ان يعود الى مسقط رأسه سوريا .

وقد سافر الاستاذ وديع افندي البستاني مع بعض الشباب بعد ظهر هذا اليوم الى عكا ليجتمع بالدكتور عوده وبعض الموقوفين للبحث في هذا الصدد ولمتابعة جهوده المشكورة في سبيل موكليه الموقوفين

حفلات رابطة الشبيبة العربية

أحيت رابطة الشبيبة العربية بحيفا على مسرح مدرسة السلزيان أمس حفلة سمر القى فيها السيدان رفقي وعبدالله من المنولوجات الانتقادية ما كان له اجمل الاثر في نفوس الحاضرين . وقد افتتح الحفلة رئيس الجمعية الاستاذ خليل عيد بكلمة عرض فيها الى غايات الجمعية واهدافها . ثم طلب الحاضرون الى الاستاذ وديع البستانى ان يخطبهم فألقى خطبة ممتعة حمل فيها على الطائفية ، وحيى القومية ودعا الى الاتحاد والتضامن ، فقوبلت خطبته بالتصفيق والهتاف . وستحيي الرابطة غدا حفلتين إحداها للسيدات والثانية للرجال . والمنتظر ان يكون الاقبال عليها عظيما .

لها الرحمة ولآلها الصبر والعزاء

انتقلت الى رحمة الله تعالى بعد ظهر اليوم المرحومة ماريتا ارملة المرحوم ابراهيم شما بدران ، ووالدة السادة ديب ويوسف وهري شما بدران متممة واجباتها الدينية ولها من العمر ٨١ عاماً ، وسيحتفل بتشييع جثمانها في الساعة الحادية عشرة قبل ظهر غد (الاثنين) في ١٢ الجاري في كنيسة مار الياس للروم الكاثوليك بحيفا ، ثم توارى في مقرها الاخير . وهذه تعتبر بمثابة دعوة عامة ، لها الرحمة ، ولآلها جميل الصبر والعزاء

طبريا

اغتيال محام برصاصتين من مجهولين

طبريا في ١١ نيسان — لمراسل الدفاع الخاص : فوجئنا صباح هذا اليوم بنبأ مقتل المحامي الاستاذ ابراهيم اليوسف في شفا عمرو من قبل مجهولين بينما كان ذاهباً الى بيت اخته ومعه ولداه ، باسم وفائق وكان ذلك في الساعة العاشرة من مساء امس . وتمكن المجهولون من الفرار بعد ان أطلقوا عليه عيارين ناريين من الخلف أصابه احدهما في ظهره وخرج من صدره فتوفى بالحال . وحوالي الساعة الحادية عشرة ذهب وفد مؤلف من فضيلة مفتي طبريا واعضاء اللجنة القوميه وفريق من الموظفين والوجوه تقلهم نحو عشرين سيارة لملاقاة الجنازة من الناصرة . وفي الساعة الثالثه بعد الظهر شيعت الجنازة بموكب مشت فيه وفود عديدة من صفد وعكا وحيفا ونابلس وعنبتا والناصرة وبعد ان [illegible] عليها في الجامع العمري ووري مقره الاخير. وقد أبنه كل من السادة ادهم [illegible] مدير مدرسة طبريا الاميرية والشيخ ناصر الخالدي واعظ القضاء والمعلم يوسف [illegible] أحد أعضاء بلديه طبريا العرب . وقد القي القبض على بعض الاشخاص ولم تعرف الاسباب

عشرون ضابطاً في قضية الجاسوسية

يهودي لم ينتحر بل قتل قتلا

نشرت جريدة هاآرتس معلومات جديدة عن التحقيق في قضيه مقتل المهندس سوانجر فقالت ان الضابط ريكز قد انضم الى المحققين في هذه القضية فأصبح عددهم عشرين ضابطاً

وقد حقق البوليس مع ميلر المتهم الثاني ، فقال انه كان واسطة بين شنسوايت والمهندس ، وانه احضر ذات مرة المهندس الى بيت شنسوايت واجلسه قرب الحائط ليتمكن شنسوايت من سماع ما يقوله بواسطة الميكرفون الموضوع في الجدار ، وانه لم يكن يفهم شيئاً من تصرفات شنسوايت الا انه كان يطيعه ليربح نقوداً

اما شنسوايت فما زال مصراً على انكار كل شيء . وقد اعتقل البوليس امس الاول شخصاً اسمه ويمان جفني وله اتصال بهذه القضية . وقد قال هذا الشخص انه هو الذي ركب الراديو في بيت شنسوايت .

واعتقل البوليس اشخاصاً آخرين على ذمة التحقيق . وظهر ان هنالك فتاة انتحرت منذ بضعة ايام وكانت لها علاقة بالقضية . اما العامل الميكانيكي الذي انتحر منذ اسبوع في تل ابيب فقد ثبت انه لم ينتحر بل قتل قتلا ايضا

مستعمرة يهودية تصبح قاعا صفصفا

تقول دافار ان يهود مستعمرة عين زيتيم قد نزحوا عنها واهملوها فجاء مجهولون وحصدوا زرعها واحرقوه . وسطا المجهولون على اثاث المستعمرة من موائد وكراسي وابواب ونوافذ وتركوها خرابا . ثم عاد قسم من المجهولين امس الاول وأخذ يهدم بيوت المستعمرة ، وقد تمكنوا من هدم عدة بيوت وتقدر الخسارة الجديدة بالف جنيه

وقد اشتكى اليهود من هذا لمساعد حاكم اللواء فجاء الى المستعمرة وشاهد حالتها وعين خفيرين من العرب لحراستها .

لا خوف عليهم من ايطاليا

جاء من لندن ان جريدة الديلي تلغراف نشرت تصريحاً استقاه مراسلها في روما من مصادر رسمية جاء فيه ان ايطاليا لا تقصد ابداً ان تبدأ بتطبيق سياسة جديدة ضد اليهود .

من مدرسة الى المجلس البلدي

بما ان البلدية قد منحت أغلب المدارس الاهلية وقضائها اعانات وبما ان هذه مدرسة للعرب في سكنة درويش وهي في حاجة الى اعانه تجعلها تقوم بواجباتها وتفيد ، فأننا نرجو سعادة رئيس البلدية والمجلس الموقر النظر الى صاحب المدرسة بعين العناية

النار على مستعمرتين

اطلق مجهولون النار على مستعمرة شجرة عند منتصف ليلة امس وقد اجاب الخفراء بالمثل ولم تقع اصابات . واطلقت اكثر من عشرين رصاصة على مستعمرة الجاعونة في الشمال فاجاب الخفراء اليهود بالمثل فابتعد المجهولون

١٥ بندقية في بئر

زعمت جريدة هابوكر ان رجال البوليس اجروا تفتيشا في قرية شحمه على طريق غزه فوجدوا في بئر هناك ١٥ بندقية وكمية كثيرة من الرصاص . وان هذه البئر تقع في أرض يملكها عم الخفير عبد القادر المتهم بقتل المهندس اليهودي

شركة صالونات التجميل بحيفا

حيفا — تأسست في حيفا شركة صالونات التجميل العربية المحدودة ، بموجب قانون الشركات لسنة ١٩٢٩ ، برأس مال قدره ٢٠٠٠ سهم قيمة السهم جنيه فلسطيني واحد. وغايتها فتح محل للزينة وبيع الكماليات المتعلقة بها وكذلك القبعات والملابس للسيدات . والاشتراك مفتوح من اليوم لابناء الوطن من العرب والمخابرة مع مكتبها في عمارة جرمين في شارع النبي اوصندوق البريد ١٥٢٨

اعـلان

ليكن معلوما للجمهور بان دفتر وصولات صندوق يحتوي على خمسين وصلا غير مستعمل من رقم ٩٤٥١ الى رقم ٩٥٠٠ ودفتر وصولات جباية رسوم ذبيح ونقل لحوم يحتوي على مائة وصل غير مستعملة من رقم ٢٠٠١ لغاية ٢١٠٠ قد فقدا من بلدية حيفا وان جميع الوصولات التي قد تصدر من بعد تاريخ هذا الاعلان او تكون قد صدرت قبل هذا التاريخ المذكور هي غير قانونية وينبغي على حملة امثال هذه الوصولات ان كان ثمة امثال هؤلاء الاشخاص ان يبرزوها في الحال لمحاسب بلدية حيفا بسبب عدم قانونيتها .

في ١٠ — ٤ — ٣٧ رئيس بلدية حيفا

ادارة « الدفاع » في عمارة المظفر

كانت ادارة هذه الجريدة قد انتقلت الى عمارة في شارع سوق اسكندر عوض لان دائرة الصحة العامة احتلت محلها . وكان هذا الانتقال موقتاً . وبما أن جناحاً خاصاً بعمارة المظفر المجاورة لمكان إدارة الجريدة سابقاً تهيأ ، فقد انتقلت ادارة الجريدة إليه . والعمارة تقع في شارع جمال باشا بين النادي الرياضي الاسلامي وعمارة السادة آل حزبون

عودة طبيب المستشفى الافرنسي بالناصرة

جاءنا من مراسلنا بالناصرة : عاد من لبنان ومصر الطبيب والجراح البارع الدكتور جوزيف داود بعد أن قضى مدة شهرين طلباً للراحة وقد باشر اعماله في المستشفى الافرنسي بالناصرة بهمة ونشاط ولا يسعنا الا ان نشكر لحضرته الخدمات الكثيرة التي يقوم بها نحو المرضى والمساعدات الانسانية للفقراء والمساكين ومعاملته الحسنة نحو الجميع .

بولونيا وهجرة اليهود

طلبت حكومة بولونيا من اليهود ان يؤلفوا وفداً للسفر الى جزيرة مدغشقر ودرس احوالها لتهجير اليهود اليها . وقد رفض اليهود الطلب فألفت الحكومة وفداً من خبرائها سيسافر قريباً

اليهود ومدرسة المانية

نشرت جريدة دافار كلمة طلبت فيها من اليهود مقاطعة مدرسة شنللر الالمانية (دار الايتام السوريه) لان مديرها القى خطبا في المانيا ضد اليهود ودافع عن العرب

دائرة اجراء حيفا

اعلان لورثة الراهنة

دوسيه رقم ١٣٤٥ـ٣١

الى فهد وآمنة وزكية ورسمية ورثة المرحومة السيدة اسماء ابنة توفيق باكير من حيفا ومجهولين محل الاقامة .

الموضوع عقد رهن رقم ٩٠٤ـ٢٩ مؤرخ في ٢١ـ٦ـ٢٩ ليكن معلوما لديكم بان معاملة وضع اليد والكشف والتخمين على الملك المرهون ستجري بيوم الاثنين الموافق ٢٦ نيسان سنة ١٩٣٧ الساعة الثالثة بعد الظهر . يقتضي حضوركم باليوم والوقت المعين على نفس الملك المرهون

٦ـ٤ـ١٩٣٧

عن مأمور اجراء حيفا

هارون حوري

اعلان

مطروح للبيع بالمزاد العلني بابور الطحين الكائن في قرية البصة ملك المحكوم عليه الخواجه عرخازن من اهالي قرية البصة لقاء الدين المطلوب منه بالقضية الاجرائية رقم ١٤٣ سنة ٣٧ وقدره ١٤٨ جنيها و٨٦٢ ملا عدا عن الرسوم لصالح المحكوم له محمود بن محمد علي عبد الرحيم من نحف

البابور المذكور هو من نوع كروسلي نومرو ١١٥٥٥٦ صالح للاستعمال مع جميع ادواته

فمن له رغبة بالشراء عليه ان يحضر لقرية البصة محل وجود البابور الساعة ٣ بعد الظهر امام مأمور البيع ويظهر استعداده للشراء مستصحباً معه المبلغ الذي سيرسي المزاد الاخير عليه : ان البيع سيجري يوم الاربعاء الواقع في ١٤ـ٤ـ٩٣٧ من الساعة ٣ حتى الساعة ٥ بعد الظهر تحريراً في ١٠ـ٤ـ٣٧

مأمور اجراء عكا

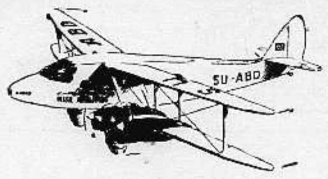

شركة مصر للطيران

السفر كل يوم من حيفا ويافا وتل أبيب والقدس الى بور سعيد والقاهرة والاسكندرية. السفر مرتين كل اسبوع من القدس ويافا وتل أبيب وحيفا الى بغداد . ثلاث مرات يوميا بين القاهرة والاسكندرية وبالعكس . السفر يومياً بين الاسكندرية وبورسعيد والقاهرة واسيوط وبالعكس . السفر مرتين في الاسبوع بين القاهرة والاقصر واسوان وبالعكس . الطائرات للركاب والبريد. تطلب الاستعلامات وكافة ما يلزم من وكلاء الشركة او من احد مكاتب السفر

محكمة القدس المركزية

في قضية ورثة المرحوم سعد الله حنا القسيس من رام الله

المدعية : اسمى ارملة المرحوم سعد الله حنا القسيس

نحيط الجميع علما بان اسمى ارملة المرحوم سعد الله حنا القسيس طلبت من محكمة القدس المركزية أمراً تصرح فيه بوريث المرحوم سعدالله حنا القسيس من رام الله ، وان هذا الطلب سينظر فيه في القدس يوم ٢٣ نيسان ١٩٣٧ في الساعة ٩ صباحا فكل من له دعوى باي مصلحة عليه الحضور في المكان والزمان المعينين ، والا فكل ما سيعرض على المحكمة صحيحا

تحرر في اليوم التاسع من نيسان ١٩٣٧

رئيس كتاب محكمة القدس المركزية

موزس كوهين

وفاة

انتقلت الى رحمة الله والدة الحاج سليمان افندي بيدس عن عمر قضته في عبادة الله ، وقد شيعت جنازتها يوم الجمعة الماضي باحتفال مهيب ودفنت في مقبرة الشيخ مونس تغمدها الله برحمته

رسالة بئر السبع التلفونية

في عالم الرياضة

تبارى فريق بوليس بئر السبع مع منتخب بوليس غزة على ملعب الثاني فتغلب بوليس بئر السبع بثلاث اصابات مقابل لا شيء

امتحان العلاوة

اجتاز السادة جبرا شحيبر ووديع الخوري واسكندر فرح امتحان العلاوة لبوليس فلسطين .

مندوب المساحة والاراضي

قدم المدينة المستر سلمون مندوب الاراضي والمساحة بفلسطين وغادرنا برحلة طويلة الى وادي عربه يرافقه قائمقام القضاء وطبيب الصحة . وقد علمت بان هذه الرحلة ستستغرق اكثر من اربعة ايام ، ولا شك انها في مثل هذا الظرف هامة .

صورة قرار

دوسيه رقم ٦٢١ حقوق

بالنظر للشهادات المستمعة التي قنعت المحكمة لصحتها وبما ان المدعية امثال بنت محمد العباس قد حلفت يمين الاستظهار وتوفيقا للمواد ١٨١٨و١٧٤٦ و١٦٤٢ من المجلة اقر الحكم بثبوت الذمة المدعى بها بذمة المديون المتوفي المرحوم يوسف افندي عبد الكريم عبد الهادي والزام المدعى عليها زوجته السابقة لائقة بنت الدكتور مصطفى بك بشناق بالاضافة لبقية الورثة وللتركة لدفع هذا المبلغ وقدره تسعة جنيهات فلسطيني للمدعية أجرة خدمتها عنده مدة تسعة اشهر مع تضمينها الرسوم والمصاريف حكما غيابيا بحق المدعى عليها تابعا لتبليغها وتبليغ بقية الورثة عند التنفيذ بعد ان تبرز المدعية اعلام حصر ارث كي تعلم منه الورثة وقابلا للاعتراض صدر وتفهم علنا ١٤ـ١١ـ٣٦

كاتب الضبط : يوسف نجم
حاكم صلح نابلس
محي الدين الملاح
طبق الاصل ـ رئيس القلم

تقرر تبليغ صورة هذا القرار الى احد الورثة عزت بن عبدالكريم افندي عبد الهادي على ان يحق له الاعتراض عليه بظرف شهر واحد من تاريخ نشره ٧ـ٤ـ٣٧ . حاكم صلح نابلس الاول

رفيق ابو غزاله

شجعوا
شركة المواد الحديدية

الى الحمة

راحة وصحة ونزهة واماناً وسلاماً

تجدها في الحمة

والاغتسال في ينابيعها المعدنية العجيبة

هي خير مكان تجد فيه أمنيتك وسرورك ويبعث فيك روح النشاط والقوة. مناظر طبيعية خلابة وطقس جميل. خابروا ادارة الحمة قبل سفركم تلفونياً حتى تؤمن مطالبكم وراحتكم

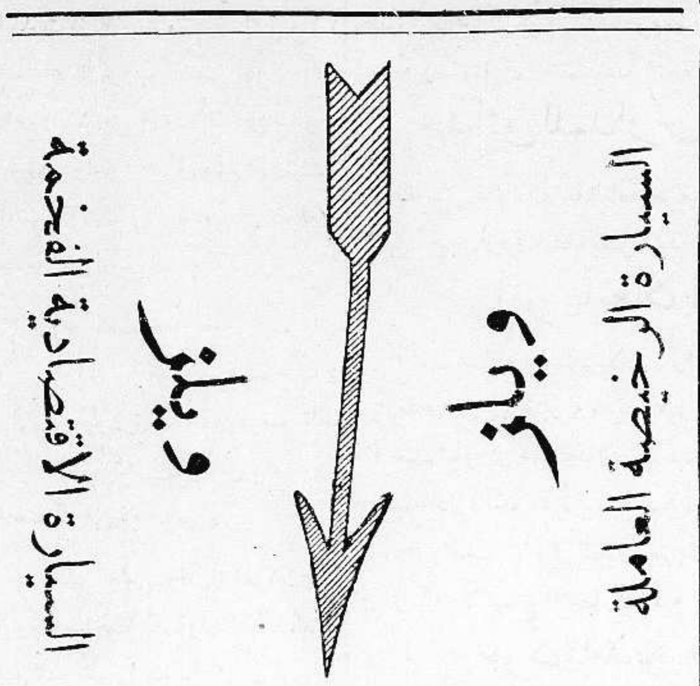

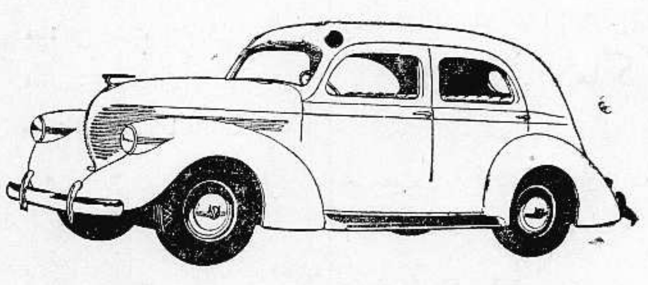

ويلز ١٩٣٧

الوكيل العام لفلسطين وشرق الاردن

سبيرو حبش

يافا شارع المستقيم تلفون ٦٤٨ حيفا شارع الناصرة تلفون ١١٠٧

وكيل القدس جميل حلبي تلفون ١٢٥٥

صروف

المياه المعدنية الوطنية

فوار

ضهور بكفيا — لبنان

لقد اثبتت التحاليل الكيماوية ان هذه المياه المعدنية الطبيعية هي افضل مياه معدنية واحدثها لامراض الكلى والكبد والاملاح ومجاري البول وخصوصاً البحصة. اطلبوها من عموم محلات البقالة

سعرها بالمفرق ٣٠ ملا يعاد ٥ ملات عند ارجاع القزازة

المستودعات · يافا مجدلاني تلفون ١١٩٦
· حيفا مجدلاني تلفون ٨٧٤

صروف

زوروا محلات المخزن الشرقي

لصاحبه توفيق الصناديقي

تجدون جميع ما يلزمكم من سائر انواع الموبيليات الفاخرة وسرائر حديديه صنع اكبر المعامل الوطنية في فلسطين وسوريا

زياره واحدة تكفي لان تجعلكم من الزبائن الدائمين .

القدس : شارع مأمن الله . تلفون ٦٤٥ حيفا : البوابة الشرقية

يافا : « المحطة شام : زقاق سيدي عامود

الاسعار بغاية المهاودة

مصبغة الشرق الكبرى

★ (لصاحبها : محمد خلف وبديري) ★

شارع الاسعاف رقم ٢٣ تلفون ١١١

استعداد هائل — حازت على رضى جميع الطبقات

تلبية الطلبات بالتلفون بسرعة. غسيل على البخار وكوي

استحضرت ماكينات جديدة كما هو في اوروبا

زوروها مرة واحدة تجدوا مطلوبكم

الثلاثاء في ٢ صفر ١٣٥٦ — ١٣ نيسان سنة ١٩٣٧

السنة الثالثة — العدد ٨٤٨ — ٣

الدفاع

جريدة يومية سياسية مصورة

صاحب الامتياز : ابراهيم الشنطي

المحرر المسئول : شوكت حماد

مدير الادارة : عبد الهادي عرفان

الاعلانات: في يافا (ادارة) الدفاع : قسم الاعلانات
في القدس (وكالة) * : تلفون ١٤١٣
في حيفا * * : * ١٢٥٨

دار الدفاع: شارع جمال باشا - عمارة المظفر - يافا - فلسطين

العنوان التلغرافي (الدفاع - يافا)

تلفون ١١٨٧ (اربعة خطوط) و١٠٧٥ (خطان) صندوق البريد (٢٥٥)

الاشتراكات: في فلسطين عن سنة ١٥٠
في البريد الداخلي * * ١٨٠
في سائر الاقطار الخارجية * * ٣٠٠

مقتل عربي بين مستعمرتين. استثناءات العفو في سوريا. الحالة في شمالي الهند تبلغ أقصى شدتها. تقرير اللجنة الملكية في عشرين مايو. العائلة المالكة والثوار

مقام فلسطين في هذه الأمبراطورية

كيف يذاع تقرير لجنة اللورد بيل

حين يعود الى سوريا كرام ابنائها

مقام فلسطين والامبراطورية

صدر كتاب حديث بالانكليزية اسمه «الساعة الاخيرة». وفي الكتاب بحث عن مشكلة فلسطين، ومقام هذه البلاد من الامبراطورية

ان المعروف حتى الآن ان حكومة لندن تساهلت في تصلبها السابق مع مصر لدخول ايطاليا في منافسة شديدة مع الامبراطورية. وقد بلغت هذه المنافسة شدتها البعيدة أثناء حرب الحبشة. وما دام الطموح الايطالي يصبو الى الظهور بمظهر القوة على مسرح البحرين الابيض المتوسط والاحمر، فان بريطانيا ستظل في موقف الحذر الراغب في حل مشاكله على هذه الشواطيء. وفلسطين في طليعة هذه البلدان

لكن فلسطين لها مقام ممتاز في الامبراطورية اليوم. إنها مهمة للسيطرة على قناة السويس. وانها مهمة لانتهاء أنابيب الزيت في ثغرها الشمالي، ولمرور الانابيب في أراضيها. وأنها مهمة لاعتبارات حربية أخرى. وهكذا يشتد تمسك بريطانيا بهذه البلاد، وتتبع فيها السياسة التي تحسبها ترسخ قدمها فيها

وما من ريب في ان السياسة التي اتبعت حتى الآن كانت بوحي من أهمية فلسطين ومقامها في الامبراطورية. ومن جديد أخذت بريطانيا تواجه وطنية عربية مخاطرة، بعد ان كانت تواجه كفاحاً متقطعاً. ومن جديد رأت العرب والمسلمين يطلبون بالحاح موقفاً عادلا مستقراً. وبريطانيا في أشد الحاجة الى رضى العرب والشعوب الاسلامية كحاجتها الى موآزرة البيوت المالية اليهودية في انكلترا وفي الولايات المتحدة. وهكذا تجني هذه الدولة اليوم الثمرة المرة التي غرستها بيد لم تكن ترتجف حين شطرت مستقبل هذه البلاد. وهكذا تفكر الآن في حل، وتطيل لجنتها الملكية في التفكير، محاولة «التوفيق» بين وجهات النظر، ومحاولة التخلص من موقف لم يكسب الذي كان السبب فيه غير قلة الاحترام، وانعدام الثقة

كيف يذاع التقرير

ذكرت المورننغ ستندارد أن تقرير اللجنة الملكية سوف لا ينشر قبل اليوم العشرين من الشهر القادم — أي بعد حفلات التتويج. وليس هذا الاحتمال ببعيد، لان اللجنة تكابد مصاعب جمة في الوصول الى حل مستقر.

وقد طالب بعض أعضاء مجلس العموم بتقديم التقرير الى المجلس لبحثه قبل كل شيء. وتشدد المناصرون لليهود في هذا الطلب، وحاولوا أخذ وعد من وزير المستعمرات. لكن الذي سيقع ربما عدم اجابة الطلب في الغالب. فاللجنة ستتقدم بالتقرير الى الملك جورج السادس الذي يناوله الى وزيره بلدوين لدراسته. وعلى التقرير تبني الحكومة سياستها التي تفضي بها أمام البرلمان، قبل نشر التقرير. وربما أذاعت سياستها القادمة مع موجز التقرير نفسه، في يوم واحد.

والمفهوم أن الوزارة ستتشدد في التمسك بسياستها المبنية على تقرير اللجنة. وربما تغلبت على أية معارضة في البرلمان. والمفهوم كذلك أن التقرير — كما ذكرنا سابقاً — سيذاع في عواصم البلدان العربية، في يوم واحد، مع اذاعته في لندن أيضاً في نفس الساعة واليوم. والذي عرفناه أن لرحلة أحد كبار الموظفين البريطانيين الى سوريا علاقة بترجمة التقرير في دمشق. وسيكون في متناول كل صحيفة عربية أن تعرف وقع تقرير اللجنة، أو سياسة الحكومة في دمشق، ومكة، وبغداد، وعمان، والقاهرة في آن واحد

أما محتويات التقرير فهذه التي ننتظرها، في رباطة جاش، وليس في تلهف

حين يعود المبعدون

صرح السيد جميل مردم أن العفو سيصدر يوم الخميس المقبل، أو يوم الجمعة على الأكثر. وقال الرئيس انه سيكون عاما، لا يستثني أحداً بالمرة

إذن بعد أيام سيعود الى سوريا كرام ابنائها الذين تحملوا وصبروا في سبيل مستقبل بلادهم. وسيكونون اليوم اكرم منهم أمس وأحنى عليها. وسيعمر الشام الشمالي بابنائه الذين غادروه أعواما طويلة. وسيضاعفون الجهد والعمل في سبيل بنائه، وحريته، وشرفه.

بلاد عربية جديدة قطعت شوط الانتداب بعد مرحلة مشرفة في الكفاح، وأصبحت حليفة لفرنسا وصديقة. وسترى فرنسا منها ما ينفع جداً في السلم والاضطراب معاً. ثم يبقى على العرب فلسطين. فأية قوة تحول بينها وبين مطلبها الحق في الحرية والحياة؟ وأية صهيونية تمكن الآن وبعد الآن ان تجعل من هذه البلاد قطعة من الارض فيها الفوضى، والشذوذ، والبأس؟

— الى الأمام يا سوريا الشمالية، وعلى أثرك جزؤك الجنوبي.

ابراهيم

رفض مقترحات غاندي

لندن في ١٢ نيسان — رفضت السلطات البريطانيه اقتراحات المهاتما غاندي الخاصه بتأليف لجنه للتحكيم في النزاع بين حزب المؤتمر والحكومه بشأن الدستور الحالي

هجمات عنيفة للثوار

برشلونة — وردت انباء تفيد أن القتال اشتد جداً في منطقة بلباو حيث يوالي ضربها من الجو والبحر، ويقول مراسلو الصحف ان القوات المدافعه عن المدينه أرسلت تطلب من الثوار الاتفاق على إخلاء المدينه بسلام.

انذار الثوار الشديد

برشلونه في ١٢ نيسان — جاء في اذاعه لاسلكيه أن الطراد الثائر «الميرانتي» اعتقل سفينه انكليزيه في مياه اسبانيا وانه ارسل برقية لاسلكية ينذر فيها جميع البواخر الانكليزيه القادمه الى اسبانيا

بالاعتقال او الغرق

وقد صرح المستر بلدوين في مجلس العموم أنه سيبعث بالملحق التجاري للسفارة الانكليزية الى برجوس للاتفاق مع حكومة الجنرال فرانكو على عدم التعرض للبواخر الانكليزية التي هي الآن في طريقها الى بلباو مقابل عدم سماح انكلترا للبواخر الانكليزية الأخرى بالسفر الى اسبانيا

الوفد المصرى

مونترو في ١٢ نيسان — قدم الوفد المصري مشروعاً لاقتراح يتضمن ٤٨ مادة يقول فيها ان يوم ١٥ اكتوبر سنه ١٩٣٧ خاتمة للمحاكم القنصليه وجميع القضايا الموضوعه قبل ذلك يمكن ان تنظر فيها المحاكم القنصليه

عدو بريطانيا رقم ١ بالهند

فقير ايبي يصلى كثيراً ويحارب كثيراً

جاءنا العدد الاخير من مجلة «بيرسونز» الانكليزية، وفيه بقلم الكاتب الرحالة المغامر «انغوس كويل» مقال طويل عن الحوادث التي تقع على الحدود الشماليه، الغربية للهند، نقتطف منه ما يلي:

تلتهب النيران الآن مرة اخرى على الحدود الشمالية - الغربية للهند، ويكمن المحاربون المفترسون من قبائل «باتان» الافغانية للجنود البريطانيه والهندية فيوقعون بهم جم الخسائر، ويبلغ عدد الجنود البريطانية وحدها الآن هناك ٦٠٠٠٠ جندي مزودين بتمام التزويد بالمصفحات والطائرات ومختلف الاسلحة العصرية، فمن هم قادة هؤلاء الرجال المتعطشين للدم، والذين يؤثرون ان يقاتلوا ويقتلوا على ان يقعوا في الاسر؟

انك اذا زرت مكتب الاستخبارات العسكريه في دلهي، وجدت فيه قائمة باعداء الجمهور الهندي! ولرأيت بعض اسماء هؤلاء قد شطب عليها لانهم قتلوا باثمان دفعتها لقتلهم هذه الدائرة.

ويوجد في الوقت الحاضر ثلاثه اعداء من هذا الطراز، يسببون مزيد القلق للسلطات في الهند، وهم مدينون بما لا يعد ولا يحصى من نصب الحبائل للهنود ولم يستطيع الى الان احد من رجال التحري الذين اجتازوا ممر خيبر ووصلوا الى ما وراءه من الجبال، ان يأتي الى دائرة الاستخبارات عن هؤلاء الثلاثة بأي خبر يقين.

على خانه يكثر من الصلاة ومن الحرب

وفي هذه اللحظة تشتغل هذه الآلاف من الجند البريطاني بالبحث في مجاهل الجبال عن رجل طويل القامة، عمره ٣٦ سنة، اشقر شعر الرأس واللحية هو الذي يكمن برجاله للجنود ويصليهم النار؛ واسمه علي خان، وهو يعرف باسم «فقير ايبي» وقد مضت عليه الى الآن اثنتا عشرة سنة وهو يكافح السلطات البريطانية. انه رجل متواضع، ولد من ابوين من عامة الشعب، ولكنه لم يكد يبلغ الرابعة والعشرين من عمره حتى كان اصبح زعيما دينيا اكتسب مرتبة «فقير» وتزايد عدد من التف حوله من الاتباع.

ويكثر الرجل من الصلاة كما يكثر من الحرب على ظهر مهر اصيل يخترق الممرات في الجبال كأنه السهم النافذ، ويحسن الرجل الرمايه الى حد بعيد... بالمسروق من البنادق من المخازن البريطانيه في الهند

ولا يعرف احد كيف يعيش الرجل اللهم الا اتباعه الذين يتنقلون معه من مكان الى آخر في سرعه عجيبة، وقد عجزت الطائرات والتانكات والمدرعات المصفحه والاورط البريطانيه كلها الى الآن عن الامساك بهذا الزئبق الرجراج

وقيل لدائرة الاستخبارات مرة أن هذا الفقير رجل مريض يحمله اتباعه على سرير كلما ارادوا الانتقال به، واتضح في النهايه ان هذا الخبر عار عن الصحة وقد تحالف «فقير ايبي» هذا مؤخراً مع العدوين الآخرين، وسنقص عليك نبأ هذين العدوين في عدد قادم

تقرير اللجنة ينشر في الشهر المقبل

وايزمن يقول ان اللجنة ستوصى بالمقاطعات

لندن في ١٢ نيسان — ذكرت جريدة «ايفننغ ستاندارد» انها قد علمت من مصدر ثقة ان تقرير اللجنة الملكية سينشر في ٢٠ مايو المقبل. وتقول الجريدة انها فهمت من الدكتور وايزمن عما يتعلق بتقسيم فلسطين الى منطقتين أن اللجنة سوف تقترح ايجاد مقاطعات «كانتونات» فقط، ولن توصي بتقسيم البلاد نهائياً الى مملكة عربية ودمنيون يهودي. وتؤكد أن المسيو بلوم رئيس وزارة فرنسا شديد العناية بمشكلة فلسطين ومعني بالحلول المقترحة لمعالجتها

وقد فهم من مصادر شبه رسمية أن انصار اليهود من اعضاء البرلمان لم ينجحوا في حمل الحكومة على التأكيد بأن يؤخذ رأي البرلمان في قرار اللجنة وتواصيها قبل اقدام وزارة المستعمرات على اتخاذ قرار حاسم بشأن قضية فلسطين. لذلك بات يخشى ان تصر الحكومة على موقفها فتضع تواصي اللجنة موضع التنفيذ غير عابئة بالرأي العام في انكلترا وفلسطين.»

وصول وفد الجبل الى دمشق

الاجتماع برئيس الوزراء وبالمندوب السامى

دمشق في ١٢ نيسان — لمراسل الدفاع الخاص — وصل الامير حسن الاطرش وعبد الغفار باشا الاطرش ومتعب الاطرش اليوم الى دمشق على رأس وفد مؤلف من ١٠٠ درزي. وقد اجتمعوا برئيس الوزارة بحضور الوزراء. ودار البحث في جو مشبع بروح الصداقة. على أن الوفد يصر على المطالبة باستقلال جبل الدروز استقلالا اداريا وماليا وتعيين محافظ له من ابنائه.

الاجتماع بالمندوب السامي الفرنسوي

وعلى أثر خروج الوفد من لدن رئيس الوزارة قصد الى المندوب السامي الفرنسوي واجتمع به اجتماعا طويلا تكلم فيه الامير حسن مصراً على المطالبه بقرارات مؤتمر «عرى». وتكلم بعده عبد الغفار باشا فاستعرض مساعدة الجبل للحكومه ووعود الحكومه للجبل منذ تنفيذ المعاهدة السوريه الفرنسويه باجابة مطالبهم وختم كلامه قائلا ان جميع اهالي الجبل يصرون على تنفيذ هذه الوعود

يطلبون من الوزير جدول الهجرة

البحث خاص بالمندوب السامى وحده

تقول دافار ان احد مندوبي شركة البرقيات اليهودية قابل وزير المستعمرات واستفسر منه عن موعد منح الوكالة اليهودية جدول الهجرة الى فلسطين عن الستة الاشهر القادمة التي تبدأ من ١٥ ابريل الحالي

فاجاب الوزير بان هذا الامر يقع ضمن صلاحية المندوب السامي، وان الوزارة لا تتدخل في شؤون تخص المندوب وحده

وتقول دافار ان لجنة المهاجرة التابعة للوكالة اليهودية قدمت لحكومة فلسطين تقريراً عن حاجة البلاد الى مهاجرين وان الوكالة تأمل من حكومة فلسطين منحها عدداً كبيراً من شهادات المهاجرة

— هذا قبل صدور تقرير اللجنة، فلينظر العرب الى هذه الوقاحة العجيبة!

الساعة الأخيرة

حالة شمالي الهند تبلغ أوجها

الطائرات لم تأت بنتيجة في غاراتها

لندن — نشرت وزارة الهند بيانا باسم الذين قتلوا في الحوادث الاخيرة في وزيرستان جاء فيه انه قتل ضابط برتبة قومندان، وضابطين برتبة كابتن، وضابطين برتبة ليوتنانت

الخسارة في عشرة أيام فقط

ويؤخذ من المعلومات الواردة ان الحالة مضطربة جداً في وزيرستان. وقد خسر الانكليز منذ ١٠ أيام حتى الآن ضابطين و٢١ جندياً من البريطانيين ولم تؤد الغارات الجوية التي قامت بها الطيارات على مقاطعة شا كتو الى اية نتيجة وقد أرسل آلايان من الجنود الى وزيرستان لمقاومة رجال العصابات المنتشرين هناك.

العصابات مؤلفة من عدد كبير

ويقدر عدد رجال العصابه التي قامت بالهجوم الاخير على قافلة السيارات بـ ٢٠٠ شخص قتل منهم في الهجوم ٣٠ شخصا

العائلة المالكة الاسبانية مع الثوار

لندن في ١٢ نيسان — صرحت عمه الملك الفونسو ملك اسبانيا السابق بان الاسرة المالكه تعطف على حكومه الجنرال فرانكو وتؤيدها

حكاية تبرع الملك بمليوني جنيه

ولما سئلت عما اذا كان الملك الفونسو قد تبرع بمليوني جنيه للثوار اجابت انه لا يمكن تقدير المبالغ التي تبرعت بها الاسرة المالكة لقواد الجنرال فرانكو وان العائله المالكة ستبذل كل تضحية في سبيل فوز قوات الجنرال فرانكو

الضحية العربي في جريمة ملبس

اقحام شهادات متعصبة وتوجيه خاطىء للتحقيق

ذكرنا امس ان الضابط محمد افندي بدوي الذي انيط به التحقيق في قضية مقتل الشاب العربي الصغير المرحوم حسين محمد نجيب المصري قد تعرف على السيارة التي اطلق منها الرصاص على الشهيد بطريق المصادفة ، وقلنا انه اوعز الي عدد من الكونستبلات البريطانيين من مركز سارونا فلحقوا بها واعتقلوا سائقها

ونذكر اليوم ان هذه السيارة قد عرضت امس على اثنين من سائقي سيارات شركة الهلال وهما السيدان جميل وهبه ورفيقه ، اللذان شاهداها بالقرب من مكان الجريمة بعد الحادث بعدة ثوان فقط وقد تعرف الاثنان عليها وقالا انها التي شاهداها في المكان والزمان عقب وقوع الحادث مباشرة . اما سائق السيارة فقد أنكر البته أنه كان وقت الحادث بل ذكر أنه مر في نفس الوقت وشاهد القتيل مضرجاً بدمه فلم يعبأ به وتابع سيره . وبعد ان ابتعد عن مكان الجريمة شاهد فتاتين يهوديتين تركضان في حالة ذعر شديد فأخبراه أنهما سمعتا صوت اطلاق الرصاص في المكان المذكور

ولما سأله المحقق لماذا لم يحمل القتيل في سيارته ويبادر الي مركز بوليس ملبس ويخبره بما رأى أجاب بان هذا ليس من شأنه وليس واجباً عليه

وقد فهمنا ان هذا السائق يلتزم التكتم والتحفظ في تصريحاته ويفكر كثيراً قبل ان يجيب على أسئلة المحقق ويشاع أن يداً تحاول التضليل في التحقيق وتحاول تقديم شهادات متعصبة تدور على ان الرصاص اطلق من دراجة نارية وليس من سيارة بقصد وضع العراقيل أمام التحقيق واضاعة الجريمة

واغرب من هذا ان المحقق العربي كان اذا حاول ان يأخذ افادة من شاهد يهودي اصر هذا على عدم الاجابة على اسئلته ، وابى الا ان يكون المحقق يهودياً .

وتنسج الصحف اليهودية على منوال الشهود المذكورين وتذكر ان الرصاص اطلق على الشاب القتيل من دراجة نارية

والمضحك ان الضباط اليهود اخذوا يوقفون الدراجات النارية المشبوهة !

فهل تطعن العدالة في توجيه خاطيء ؟ اننا ننتظر .

محاكم

جديدة لمستعمرتين

تقول الصحف اليهودية ان المستر ترستد قاضي القضاة صرح اثناء زيارته لتل ابيب بان محاكم جديدة ستؤسس في بيتاتكفا (ملبس) وفي رخبوت بعد تصديق دائرة المالية على الاموال التي طلب تخصيصها لاستئجار عمارات دائمة لهذه المحاكم ، ولدفع مرتبات الكتبة الجدد .

وقد تفقد قاضي القضاة ومعه رئيس مسجل المحاكم المستر موردي جاك ، ورئيس حكام صلح تل ابيب القومندان بوديلي العمارات التي اختيرت في رخبوت وفي بيتاتكفيا لهذه الغاية

محكمة الجنايات الكبرى

انعقدت محكمة الجنايات الكبرى امس برئاسة المستر مانتغ وعضوية المستر كراسل وسعيد بك طوقان ونظرت في قضية مقتل عيسى عبد الفتاح الرمالي المتهم فيها عبد الغنى حجازي من قرية الشيخ مونس. وقد سمعت إفادة الجاويش السيد الزعبي الذي ذكر انه كان أول من بادر الى ذلك المكان من رجال البوليس . وشهادة احمد حمد جابر ، وشهادة الضابط «غولدمن» الذي قال انه بتاريخ ٢٨ تشرين اول سنة ٣٦ ذهب الى مكان الجريمة واشترك في تتبع الاثر مع القصاص عوض وذكر انه وجد على بعد ٧٠ متراً من الجثة لناحية البيارة محفظة نقود وبجانبها محرمة مبللة دماً . وانه تتبع الاثر الى مسافه أربعة كيلومترات . وهذه الآثار كلها لشخص واحد. ثم سمع إفادة الشاهد رقم ٥٣٣ وهو كونستابل بريطاني ، فذكر انه اخذ لجثة القتيل في مكانها عدة صور فوتوغرافية . وبعد ذلك سمعت شهادة الدكتور سعيد افندي الدجاني والامباشي السيد ايليا الياس عبدو رقم ٥٠٣ . وهو الذي قبض على المتهم ووجد معه ١٩ جنيها و٥٨ ملا . وهنا بلغت الساعة الواحدة فأجل اتمام النظر فيها الى الساعة التاسعة من صباح « اليوم » وكان يمثل النيابة فوزي بك الغصين ويقوم بالترجمة الاستاذ صالح افندي الحكيم ، ويرافع عن المتهم الاستاذ عادل افندي زعيتر

احالة جناية المنشية الى محكمة الجنايات

استؤنف أمس أمام القاضي البريطاني المستر يورك النظر في قضية المرحوم ديب سوندى المتهم فيها زكي وزكريا دحدح . وقد جلس في مقعد النيابة الضابط النشيط محمد افندي بدوي الذي بذل جهوداً قوية في الجريمة ، ومفتش بوليس المنشية عبد الله افندي سليم ، وسمع القاضي شهادة جاويش مركز المنشيه البريطاني المستر بيرج وكان مما قاله أنه قام بالتشخيص وقرأ شهادة الشاهدين الفار والحوراني الذي جرى التشخيص أمامهما ، وتعرفا على المتهمين وبعد ذلك سمع شهادة البوليس أيوب سالم وشهادة البوليس محمد سعيد رقم ٤٥٠ ومما جاء في افادتهما أنهما استلما رزمة من دائرة التحقيقات في القدس وجاءا بها الي مركز بوليس المنشية في يافا وسلماها لى البوليس الانكليزي هيكنز . ولما حضر الضابط عبد الله افندي سليم فتحها وكانت مختومة بالشمع فوجد بداخله حذاء وماسورتين في احداهما اظافر وبالاخرى رمل مخلوط بدم ، وست مغلفات من مغلفات الحكومة . وفي الساعة الحادية عشرة تأجلت لسماع قضايا اخرى

وفي الساعة الواحدة انعقدت الجلسة ثانية فسأل القاضي المتهمين ما اذا كانا يريدان ان يعطيا إفادة أمام هذه المحكمة فأجابا بالرفض . فقرأ القرار وهو يقضي باحالتهما الى محكمة الجنايات الكبرى بموجب المادة ٢١٤ والمادة ٢١٦ من قانون العقوبات لسنة ١٩٣٥

المركب الجانح

علمنا أن رئيس وبحارة المركب الشراعي الذي غرق امس وانقذوا بجهود بحارة يافا كما قلنا استدعاهم المستر باكسنديل رئيس الميناء لأخذ افاداتهم عن كيفية غرقهم ومركبهم . وبعد حلفهم اليمين كما هي العادة بمقتضى قوانين البحر أجابوا عن حادثهم بالتفصيل ، وقد فهم من اجاباتهم ان الحادث وقع قضاءاً وقدراً وقد علمنا ان مركبهم يحتاج الى اسبوع لتصليحه وتبلغ تكاليف ذلك نحو خمسين جنيها ، وبعدئذ يبحرون فيه ثانية

حوض لتصليح المراكب

نشرت الجريدة الرسمية في عددها الاخير أن حوض العنبر الجديد الذي تم انشاؤه في الجهة القبلية من ميناء يافا قد خصص لتصليح المراكب . وعلى الذين يصلحون مراكبهم في داخله لمدة اسبوع ان يدفعوا رسماً لا يزيد عن ٢٥٠ ملا . واما ما زاد عن الاسبوع فيدفع عن كل يوم ٢٥٠

مزاعم عن شباب

تقول هابوكر ان ادارة البوليس في القدس اكتشفت « جمعية ارهابية عربية » من رجالها الاستاذان رئيف خوري ورجا حوراني وعدد اعضائها يقارب المئة وان البوليس صادر عدة وثائق ظهر منها ان هذه الجمعية تتصل بالحزب الشيوعي من جهة وبالثوار المجاهدين من جهة اخرى !

— هذا ما روته هابوكر وليست روايتها هذه المختلقة بالاولى !

النشرة الجوية

سيكون الطقس على العموم صحواً وتهب رياح خفيفة غربية وجنوبيه غربية . اما الجو فسيكون واضحاً ماعدا في بعض الاماكن صباحاً .

الجامعة الاسلامية الغراء

جاءنا من ادارة الجامعة الاسلامية الغراء ان كسراً طرأ على آلتها الطابعة ولم يكن في الامكان اصلاحه وعلى ذلك تحتجب اليوم عن الصدور .

الوكيل التجارى البريطانى

جاءنا من قلم المطبوعات ما يلي :

سيغادر فلسطين بالاجازة المستر س . امبسون الوكيل التجاري البريطانى في فلسطين يوم ١٤ نيسان لغاية منتصف آب وسيقوم المستر ن.س . روبرتس بأعمال الوكالة اثناء غياب المستر امبسون وسوف لا يكون هنالك تغيير في العنوان وهو : كولونية اليونان صندوق البريد ١١٧٣ القدس . ١٢ نيسان سنة ٩٣٧

كلمة شكر

جاءتنا من مختار ووجوه عشيرة عرب العراقية التابعة لقضاء حيفا كلمة شكر للاستاذ صبحي بك الخضرا المحامي لما يبذله في سبيل الحيلولة دون الشركات اليهودية ودون محاولتها سلب اراضي هذه العشيرة

عصابة الجاسوسية ومقتل المهندس اليهودي

البوليس يبحث عن النساء المشتركات في التجسس

تنكشف التحقيقات التي يقوم بها رجال البوليس السري والمدني كل يوم عن جديد حول مقتل المهندس اليهودي اسفانجر ، فتضيف شيئاً غريباً الى اشياء كثيرة غريبة غامضة . وقد ذكرنا ان التحقيق قد تناول عدة بلدان وممالك أوربية ظهر أنها ذات ارتباط بعصابة التجسس الدولية التي تعمل لحسابها في الشرق الادنى والتي لم يظهر حتى الآن سوى هذه الحلقة البسيطة بسبب قتل المهندس من سلسلة ذات حلقات كثيرة متعددة . والذي توصل اليه البحث حتى الآن ان التحقيق تناول عدة مدن بلجيكية

أما ما يتعلق بمجراه في فلسطين ، او بعبارة اوضح في تل ابيب وما يتصل بها ، فقد علمنا ان المحققين قد عثروا بالامس على حبل جديد طوله متران ونصف المتر في بيت المتهم شنسويت . وقد طاف به رجال البوليس على باعة الحبال في تل ابيب حتى اهتدى الى شخص وصف له ان رجلا يشبه المتهم شنسويت قد اشتراه منه وذكر له اسباباً غامضة وقف البوليس ازاءها حائراً .

واتضح ايضاً ان شنسويت قد ذهب في ١٩ شباط المنصرم الى مخزن لبيع الميكروفانات في تل ابيب ايضاً واشترى منه راديو لعبد القادر الراعي المتهم الثالث . وبعد مدة قليلة من شرائه عاد الى المحل المذكور وطلب ثلاثة مكروفونات . وذكر انه اراد تركيبها في بيته لانه سيحضر عرباً يشتري منهم اراض ، ويريد ان يسمع ما يتكلمون به فيما بينهم دون أن يكون حاضراً

وقد رافقه مهندس الشركة الى بيته في رامات جان واجرى تركيبها في مدة خمسة ايام . وقد طلب المهندس من شنسويت مبلغ ٣٧ جنيها لقاء عمله فأعطاه هذا اربعة جنيهات وحرر له عدة سندات بالباقي . ويحاول البوليس الآن العثور على النساء اللواتي قيل ان لهن علاقة متينة بهذه الحوادث . ويبذل في سبيل ذلك مجهوداً

* * *

دافار وعصابة ارهابية

تقول دافار ان الحوادث التي وقعت في القدس مؤخراً — ومنها اطلاق النار على بعض المارين قرب جامع عمر وقطع اشجار من اراضي عبد الفتاح درويش — تدل على ان هناك عصابة ارهابية قوية همها الاعتداء في القدس

ذيول حادث الحناوى

علمنا أن السيد ابراهيم ابا حجر المتهم بحادث الاعتداء على السيد ديب الحناوي سيقدم امام قاضي صلح يافا في صباح اليوم لتجديد توقيفه مرة أخرى واتماماً للتحقيقات لان البوليس لم يقبض حتى الآن على الشخص الآخر الذي قيل انه كان يرافقه اثناء وقوع الحادث .

الحوارنة وعددهم

شاهدنا البوليس في الساعة السابعة من مساء امس يقود ما يقرب من عشرين حورانياً الى مركز بوليس يافا تمهيداً لتسفيرهم الى بلادهم .

مفسد قرية يبنا

زارنا في ادارة هذه الجريدة فريق من وجوه واعيان قرية يبنا وذكروا ان الحاج مصطفى الرنتيسي قد تمكن هو ولفيف من اشياعه من اغراء بعض البسطاء من فلاحي القرية على بيع ١٥٠ دونما من أراضي قرية « سكرير » . وذكروا لنا أن الفراغ قد تم في بحر هذا الاسبوع في دائرة طابو يافا . وزادوا بأن الرنتيسي وجماعته لا يزالون دائبين على هذه التصرفات الشائنة ، وانهم يعملون على ايقاع فريق آخر في حبائلهم

شحن الحديد القديم

عادت المواعين التي كانت تشحن الحديد القديم الي شحنه في البواخر التي حضرت لذلك بعد ان هدأ البحر اثر هياجه الأخير

رسالة قلقيلية التلفونية

تجديد توقيف شباب

ذكرنا سابقاً نبأ اعتقال سبعة شباب من قلقيلية بأمر مساعد حاكم اللواء في نابلس لمحاكمتهم بقانون منع الجرائم ، ثم توقيفهم خمسة عشر يوما في سجن عكا ، وبما ان التوقيف انتهت مدته فقد جدد مساعد الحاكم امره خمسة عشر يوما اخر .

حادث قتل اليهودية

عطفاً على ما ذكرنا في رسالة امس حول مقتل يهوديه في مستعمرة يركونا نقول ان بوليس هرتسليا القى القبض على اكثر من خمسه عشر شاباً ، واسند اليهم تهمة قتل المرأة . ولما لم تتعرف كلاب البوليس والقصاص على الاثر ، اطلق سبيلهم بعد أن قضوا ليلتين في السجن ما عدا محمود الحامد وشخص آخر من قريه عزون

قاضى القضاة

زار سعادة قاضي القضاة امس دار المحكمة المركزية بيافا يصحبه مسجل المحاكم الجديد جاك موريه

قضايا قتل

يحقق القاضي البريطانى المستر بودلي في قضية مقتل البولوني « اسلوجا » في ٢٢ الجاري في محكمة صلح مستعمرة رخبوت . ويحقق المستر يورك القاضي البريطاني في قضية قتل وقعت في البلدة القديمة في ١٤ الجاري « غداً »

في الميناء

رست في ميناء يافا امس الباخرة اجيتو وافرغت ٣١ طن عفش ، والباخرة نوردلند لشحن البرتقال ، والباخرة هردس لشحن البرتقال ايضاً والباخرة درينجه لشحن الحديد القديم

رسالة القدس التلفونية

السلام على المفتى

وصل الى المدينة وفد من شيوخ بئر السبع ومشايخ القدس للسلام على سماحة رئيس المجلس الاسلامي الاعلى الحاج امين افندي الحسيني ، وقد استقبلهم سماحته في دار المجلس بحفاوة بالغة

مدير المعارف

قابل المستر فرل مدير المعارف العام المندوب السامي في مكتبه ومكث عنده مدة طويلة

اجازات للمحامين

يمنح سعادة قاضي القضاة يوم الخميس في ٢٩ الجاري اجازات للمحامين العرب والاجانب بعد ان يؤدوا القسم

ماتقوله مستعمرة

أطلق مجهولون النار في الليلة الماضيه على مستعمرة ارزا وقد اتصلت المستعمرة بادارة البوليس هاتفياً وذهبت صباح اليوم قوة من البوليس العربي والبريطاني لكشف على مكان الحادث

مشاجرة يهودية

تشاجر فريقان من اليهود من اجل خمسين ملا . وقد اصيب اثنان جراح احدهما خطرة ، ونقلا الى مستشفى هداسا . والقي القبض على ثلاثه منهم والبوليس يجري التحقيق

بوليس يهودي

[illegible] اضافي لشهر المواسم [illegible]

عينت السلطة عدداً كبيراً من البوليس الاضافي اليهودي لمدة شهر واحد ليقوموا بحراسة المستعمرات اليهودية خلال المواسم القادمة

تأجيل قضية قتل

ذهب اليوم القاضي البريطاني المستر كيري الي رام الله للتحقيق في قضية شهاب عبد العزيز ابو سمحه من قرية سلواد المتهم بقتل عمر حامد من سلواد وبعد ان استمع شهادة بعض الشهود قرر تأجيل القضيه الى يوم ٢٠ الجاري

الحكم على محتال

نظر اليوم الاستاذ أمين افندي نصر في قضيه مصطفى محمد القطم من لبنان المتهم بجرم الاحتيال فحكم عليه بالسجن سته أشهر

امام المحكمة المركزية

نظرت المحكمة المركزية المؤلفة من سعادة المستر بلانكت رئيساً وعضوية الاستاذ القاضي علي بك حسنا والاستاذ انطون افندي عطا الله في قضية فرنسيس نقولا ابو عرفه من القدس المتهم بضرب شخص بمدية في صدره ، فقررت ربطه بكفالة ٢٥ جنيهاً لمدة سنة وكان يقوم بالدفاع عنه المحامي شفيق أفندي عسل

ونظرت في قضية رزق طه ابو طه من دير أجرير المتهم بحيازة بندقية . وعبد المجيد طه المتهم بسلب نقود شخص فحكمت على الاول بالسجن ستة أشهر وقررت براءة الثاني . وكان يقوم بالدفاع عنهما المحامي الاستاذ عمر الصالح

رسالة بئر السبع التلفونية

للجيش في العقبه

عاد اليوم مندوب المساحه والاراضي من رحلته الى وادي عربه وواصل الرحلة من كان برفقته الى العقبه . وقد التحق بالقائمقام وطبيب الصحه كل من عفيف بك طوقان والخواجه نصار من كبار مهندسي دائرة الاشغال . وقد يواصل الجميع السير الى العقبه فيمكثون هناك زهاء اربعة ايام . واشيع ان في النيـة اقامة عدد من الثكنات لمأوى الجيش في العقبه وبطريقها

الامطار الغزيرة

جادت علينا السماء بوابل من الامطار

الاغنام النجدية

ورد خبر رسمى مفاده ان عشرة الآف رأس من الغنم قادمة من نجد الى بئر السبع . وقد وصلت هذه الاغنام الى نقطة بوليس كرنب التي تبعد عن بئر السبع ٣٥ كيلومتراً . وعلى هذا فستكون الاغنام في دائرة الكرنتينه بعد غد .

آفة القمار

كثيراً ما لفتنا نظر دائرة البوليس الى انتشار القمار في المدينه . فلا تكاد تجد مقهى ولا زاويه الا وفيها جماعه من لمقامرين حتى تعدى ذلك الى البيوت . ولنا وطيد الامل في ان تكافح دائرة البوليس هذا الداء العضال

رسالة الخليل التلفونية

اعضاء البلدية

ذكرت احدى الزميلات انه صدر أمر بتثبيت اعضاء بلدية الخليل الثلاثه الذين أضربوا أثناء الاضطرابات الاخيرة واقيلوا لهذا السبب . وقد فهمنا من حضرة القائمقام أنه لم يصدر حتى الآن أي قرار رسمي خاص بالاعضاء الثلاثة وكل ما في الامر ان المندوب السامي اصدر قبل مدة قراراً اجمالياً باعادة جميع اعضاء البلديات الذين اضربوا وكان حضرة القائمقام قد رفع تقريراً بضرورة تثبيت اعضاء البلديه . وعندما أخذ رأيه بذلك ألح في ضرورة ارجاعهم ومن هذا يستدل ان تثبيتهم كان كنتيجة ظاهرة لامر المندوب ولاستشارة من يهمهم الامر من المسئولين . وقد شكرت عماله ذلك كما شكره الاهلون .

تخفيض رسوم التعداد

كان من نتائج مساعي حضرة لقائمقام بشأن إعفاء الاهالي من رسوم تعداد الاغنام أن أصدرت الحكومه امرها بتخفيض مبلغ ٥٨ بالمئة من رسوم الاغنام هذا العام

وفاة بحار

جاء فى نشرة البوليس ان البحار لكس اندرسون من بحارة الباخرة عرماكورتن وجد ميتاً في ميناء حيفا

تفتيش بيت ودكانه

تحرى البوليس اليوم بيت عبد المحسن قطينة ودكانه فلم يعثر على شيء محظور

رد قضية دهس

نظر القاضي البريطاني امس في قضية دهس سيارة للجيش، المرحوم رضوان الخزندار البالغ من العمر عشر سنوات. وبعد سماع اقوال شهود الحادث وهم العبد الخزندار شقيق المدهوس واسماعيل عوض ويعقوب ابو حسين الشريف الذين قرروا بأن السيارة كانت مسرعة جداً ولم «تزمر»، وان المدهوس كان لا يبعد عنهم متراً واحداً قبل دهسه، وسماع اقوال محامي الدفاع، قرر القاضي رد الدعوى

من فلسطين للهند

تقول هابو كران بضعة الاف جندي انكليزي من المقيمين في فلسطين سيسافرون الى الهند ليشتركوا في مقاومة الثوار وقمع حركتهم

اليهود في البانيا

لأول مرة اعترفت الحكومه الالبانيه — كما تقول الصحف اليهوديه بان اليهود الالبانيين يؤلفون طائفه كغيرها من طوائف الاقليات. وقد تسجل ذلك قبل ايام في مدنيه (فالونا) التي تقطنها عشر عائلات يهوديه في مستعمرة مضى على قيامها الى الآن ٧٠٠ عام. وليس في البانيا كلها من اليهود الا ٣٠ الى ٣٥ عائله هي التي فتحت الآن باب اكتتاب لاموال يبنى بها أول كنيس يهودي هناك!

ضريبة تعداد الاغنام

جاءنا من «عبد المولى» صاحب غنم في قرية كفر قرع كتاب شكا فيه من ان احد الجباة ذهب الى هناك وحصل ضريبة تعداد الاغنام بموجب اخطار بالرغم مما قيل عن تنازل الحكومة عن هذه الضريبه، فالى هذه الشكوى نلفت الانظار.

في محكمة الصلح

نظر قاضي صلح يافا الاستاذ سمعان افندي داود امس في القضية المقامة على يهودا بن يافت من محلة الكرتون في يافا المتهم بعرقلة البلدية فحكم عليه بالسجن ثلاثة اسابيع، ونظر في قضية عمر محمد اسماعيل من الدواعة المتهم بسرقة بسكليت ونظراً لأنه ذو سوابق حكم عليه بالسجن اربعة اشهر. وحكم على يعقوب بن شيمون السامري وايليا نقولا صوفيه وكلاهما من يافا وهما متهمان بادارة محل للبغاء السري فقضى بسجن الاول شهراً وبسجن الثاني ثلاثة اسابيع، ونظر في قضية عبد الرحمن اسماعيل عبد الرحمن الزعاترة من قرية الدواعة المتهم بسرقة بهيم فقضى بسجنه اربعين يوماً. وامر بتوقيف محمود محمد الشريف من يافا المتهم بحيازة أموال مسروقة لمدة اسبوع

زيارة الكونت دي مارتل لفلسطين

بيروت في ١٢ نيسان — د.ن.ب— أشيع بان الكونت دي مارتل سيسافر الى فلسطين عن قريب لزيارة المندوب السامي أما سبب الزيارة فمجهول.

القدس

انباء وثيقة عن العفو في سوريا
أستثناء ستة بينهم القائد القاوقجي

القدس في ١٢ نيسان — لمراسل الدفاع الخاص — ورد على احد كبار الوطنيين من المشتغلين بالقضية العربية كتاب من احد اصدقائه في سوريا عن مسئلة العفو عن المبعدين السياسيين الذين شملهم والذين لم يشملهم. جاء فيه ان وزارة الحربية الفرنسية ابدت رأيها بالموافقة على العفو العام باستثناء ستة اشخاص ليس معروفاً منهم سوى القائد المجاهد فوزي بك القاوقجي. ويرجح صاحب الخبر ان الخمسة الاخرين من الجنود المغاربة. واسباب هذا الاستثناء تعود الي انهم من المنتسبين للجيش الافرنسي.

ويقول ايضاً ان الاخبار التي ارسلت من دار المفوضية في بيروت الى باريس كانت ناقصة وغير شاملة كثيرين من المحكومين لدى المجالس العسكرية. واورد على هذا مثالا ان عطوفة سلطان باشا الاطرش والدكتور عبد الرحمن شهبندر وحسن بك الحكيم وعلي بك الاطرش قد ادخلوا في قائمة المطلوب العفو عنهم ولم يذكر فيها نبيه بك العظمة وزيد بك الاطرش وعقله بك القطامي وصباح بك الاطرش ومحمد عز الدين باشا الحلبي، في حين انه ادخلت اسماء كثيرين من المحكوم عليهم بالموت وفارين وهم الآن في سوريا، كما ادخل في القائمة اسماء آخرين سبق صدور العفو عنهم. وامام هذه الالتباسات راجع الوفد السوري المراجع الايجابية في باريس فاجيب ان سبب الفوضى فقد الدوسيهات وتشويش القيود في المجالس العسكرية، ووعدت بمعالجة الموضوع بشكل يرضي السوريين والارجح انهم سيصدرون قراراً من المفوض السامي بالعفو عن جميع المحكوم عليهم بسبب الحوادث السياسة باستثناء الستة المار ذكرهم ومن بينهم فوزي بك القاوقجي. او يكون العفو كما هو على علاته، والحكومة السورية تسمح لمن لم تدخل اسماؤهم بالقوائم بدخول البلاد. والامل ان تحل هذه العقده من أساسها خلال الايام القلائل القادمة.

وعلمنا ان قضية القائد المجاهد فوزي الدين بك القاوقجي سيعمل على حلها وتسويتها عقب عودة الجميع الى سوريا إذ تبذل المساعي المشتركة لان تحل هذه المسألة في اقرب وقت ممكن والتفاؤل من هذه الناحية يسود جميع الاوساط هنا في فلسطين وشرق الاردن وسوريا.

قتيل عربي بين مستعمرتين يهوديتين

ورد في الساعة الثانية عشرة ظهر هذا اليوم خبر لرئاسة بوليس القدس مفاده أن عربيا وجد قتيلا بالقرب من الكيلو ٨ على طريق القدس رام الله. وعلى الفور ذهبت قوة من البوليس الى تلك الجهة فوجدت الجثة ملقاة على الارض في الجبل القريب من مستعمرتي قلنديه ومستعمرة نفي يعقوب. وقد نقلت الجثة الى مستشفى الحكومة للتشريح كما أن دائرة المباحث أخذت له عدة مناظر والتحقيقات جاريه

اللجنة العليا تجتمع اليوم

تعقد اللجنة العربيه العليا بعد ظهر الغد اجتماعاً للبحث في الاحوال الحاضرة

تنقلات بين موظفي المحاكم

تعين السيد شكري المهتدي رئيساً لكتبة قلم محكمة الاستئناف العليا اعتباراً من ١٥ الجاري بدلا من السيد حبيب حمصي. وتعين الاستاذ وديع سلامة سكرتير قاضي القضاة بدلا من السيد المهتدي. وتعينت سيدة انكليزية في وظيفة الاستاذ وديع سلامه. ومتى صدر أمر رسمي بتعيين رئيس لقلم محكمة الاستئناف العليا فسيذهب السيد شكري المهتدي الى نابلس ليقوم بوظيفة مسجلا للمحكمة المركزية في نابلس

وداع سعادة قنصل الحكومة المصرية

غادر القدس اليوم سعادة الاستاذ احمد رمزي بك قنصل المملكة المصرية الى مصر نهائيا لانتهاء خدمته. وقد ودعه على المحطة موظفو القنصلية وفريق كبير من وجهاء القدس واعضاء النادي المصري ورجال الجالية المصرية

تفتيش قرى لحادث اطلاق النار

على اثر حادث اطلاق النار على شحاده بركات من قرية النبي صموئيل ذهبت قوة من البوليس برئاسة الضابط احمد افندي الجيوسي في الساعة الثامنه بعد الظهر الى القرية وفتشت بعض بيوتها وأوقفت عدة اشخاص اعتقدت انهم ضلعاً في الحادث. ولما لم تعثر على الاثر الذي يعتقد أنه يدل على الفاعل أطلق سراحهم. ثم ذهبت الى قريتي دير ياسين وبيت اكسا وفتشت بيوتها لكنها لم تعثر على احد اشتبه به. واليوم ذهبت نفس القوة الى قرى بيت سوريك وعين كارم وقلونيا وحتى الآن لم نعرف فيما اذا كانت اعتقلت احداً

وصول سياح من اقباط مصر

وصل الى القدس اليوم مئة وثلاثون شخصاً من الاقباط الارثوذكس وقد استقبلهم مطران الاقباط العام على المحطة.

تأجيل قضية اطلاق النار على يهودية

كان اليوم موعد النظر من قبل المحكمه المركزية في قضية السيد شمس الدين الحسيني المتهم باطلاق النار على الفتاة اليهودية ريتا شونكه. ونظراً لسوء صحة الفتاة وعدم التمكن من حضورها للمحكمة لانها لا تزال في المستشفى فقد قررت تأجيل القضية لوقت آخر

برقيات العالم الاخيرة تقول

استمرار تحرج الحالة شمالي الهند

القتلى والجرحى البريطانيون في الهند

لندن في ١٢ نيسان — جاء من دلهي الجديدة انه قتل في اليومين الماضيين ٧ ضباط بريطانيين وضابطان ملحقان و٢٠ جندياً هندياً وجرح ٥ ضباط بريطانيين وضابط ملحق وضابطان هنديان و٣٧ جندياً هندياً. ولا يعلم حتى الآن عدد القتلى والجرحى في القبائل الثائرة اما الحالة العامة فلم يطرأ عليها الى اليوم اقل تبدل عدا ما يلاحظ من امتداد العصيان الى مناطق اخرى متاخمة لوزيرستان.

وقد هوجمت اليوم قافلة مؤلفة من ٤٥ سيارة للشحن تخفرها سيارات مسلحة في وادي ريشبان بمنطقة وزيرستان. وقد نشبت معركة حامية بين الثوار والجند ما زالت مجهولة النتائج.

انعقاد مجلس حزب المؤتمر الوطني

لندن في ١٢ نيسان — اذاعت اللجنة التنفيذية لحزب المؤتمر اليوم بياناً ذكرت فيه انها ستعقد يدم ٢٦ نيسان الحالي في مدينة واردا جلسة خاصة لبحث الخطة التي يجب ان تنتهجها ازاء الحكومة

وجاء من دلهي الجديدة اليوم ان القيادة العليا ارسلت فرقتين كاملتين من الجنود الى المنطقة الشمالية الغربية بعد ان تحرجت الحالة فيها

منطقة مستقلة في شمال الهند

لندن في ١٢ نيسان — ذاع في الاوساط السياسية ان حكومة الهند تفكر في فصل منطقة تقع في الشمال الغربي من الهند ومنحها استقلالها بحيث تفصل الهند عن الحدود الافغانية

اقتراح جديد للمهاتما غاندي

لندن في ١٢ نيسان — اصدر الزعيم غاندي بياناً رد فيه على تصريح اللورد زيلاند الذي قال فيه ان السلطات البريطانية ما كانت تستطيع التعهد بعدم تدخل حكومات المقاطعات بالشؤون الادارية كما ينص الدستور الجديد ويقترح غاندي انشاء محكمة مؤلفة من ثلاثة قضاة لتقرير صلاحية الحكام واعطاء الضمان بتحديد سلطتهم ثم يقول انه لو الف المؤتمر الوطني الوزارات، لكان ضمن حقوق الاقليات واعترف بها اعترافاً تاماً.

الجنرال غرازياني وسياسة ايطاليا الاسلامية

روما في ١٢ نيسان — علقت [illegible] الايطالية والاجنبية على المقررات التي اتخذها مجلس الوزراء الايطالي [illegible] يختص بايالة طرابلس الغرب. وقد أيدت الصحافة الايطالية فكرة انتخاب الاهالي العرب لرئاسة وعضوية البلديات وقالت البوبولو ديتاليا بهذا الصدد:

لقد اتيح للمسلمين بذلك ان يشتركوا بشؤون الحكومة المحلية والوطنية. اما ريع الاموال التي كانت مصادرة والتي ستعاد الى البلديات فانها ستؤدي الى انتقال القبائل الرحل من حياة البداوة الى حياة الحضارة

ونشرت الجريدة المذكورة خطبة المارشال غرازياني عن مقررات مجلس الوزراء الايطالي وقد قال المارشال في هذا الشأن: ان ايطاليا الفاشستية تعتبر القوم العربي النبيل من ارومة ذات مقدرة عظيمة في ممارسة التجارة والحرف والصنائع، وهي صديقة حميمة وثابتة للمسلمين. ومن اركان السياسية الايطالية الاساسية نحو مسلمي افريقيا، الحرمة والرعاية للمسلمين وللتقاليد الاسلامية والذود عن ذمار وقدسية الاسرة المسلمة وعن الاموال والاملاك الفردية والشخصية

وقد اشارت صحف لندن تعليقاً على المقررات المذكورة وقارنت بينها وبين الموقف العدائي الذي تقفه الهند من الحكم الحالي فيها ومن الدستور الجديد الذي سبب الاضطرابات في الجنوب والثورة في الشمال.

انعقاد الوزارة البريطانية يوم الاحد

لندن في ١٢ نيسان — استولى القلق يوم الاحد على الاوساط السياسية البريطانية عند ما اذيع ان المستر بلدوين جمع زملاءه الوزراء وتباحث معهم من الساعة السادسة حتى الثامنة مساء وقد حضر جميع اعضاء الوزارة الاجتماع عدا وزير الطيران. والمفهوم ان المستر بلدوين قرر عقد هذا الاجتماع غير الاعتيادي ليتباحث والوزراء في الحالة الناشئة عن اصدار الجنرال فرانكو انذاراً يقضي بمنع اربع سفن بريطانيه تجاريه من الرسو في ثغر بلباو وقد ابلغ المستر بلدوين مجلس العموم اليوم ان السفن البريطانية ستنذر بعدم الاقتراب من منطقه بلباو لاستحالة اتخاذ الحيطة باجتناب الاخطار التي تتعرض لها.

حكم الارهاب في روسيا

اوسلو في ١٢ نيسان — لا يزال الكفاح الخفي مشتداً بين هيئات البوليس السري والهيئات العسكرية. وقد ظهر ان معظم التشكيلات الثورية ضد الحكم الحالي، مؤلفة في منطقة القوقاز.

وقد اوقفت الحكومة السوفيتية في هذا الاسبوع كثيرين من الضباط ومعظمهم من حاميات تفليس. وقد اصدر ستالين امس امراً جازماً باجراء تطهير واسع النطاق لم يسبق له نظير من قبل، وبتفتيش المسافرين بدقة في جميع الحدود الجنوبية والغربية لا سيما حدود بولونيا

مجلس العموم يبحث مسائل خطيرة

لندن في ١٢ نيسان — د. ن. ب. — أجاب اللورد كرانبورن على سؤال وجه اليه في البرلمان بخصوص تصفية الشركه الهنديه محمد علي وشركاه في اديس أبابا قائلا بأنه لا صحة البته لما قيل عن الشركه بانها كانت تتجسس فالحكومه ستواصل مساعيها في روما في هذا الصدد

وسأل نائب ألا تجزع الحكومه من موسوليني فأجاب اللورد كرانبورن بانه مستعد للاجابه على هذا السؤال اذا قدم له خطياً. وأضاف على ذلك بان الحكومه ترى هذه القضيه ليست راضيه عنها البتة

وطلب النائب شنول من حزب العمال بأن يحتج على مقتل ولدي الدكتور مارتن سفير الحبشة في لندن فأجاب اللورد كرانبورن بأن ليس من أحد يقر تلك المذبحة، وان المستر إيدن قد عبر عن اسفه العميق للدكتور مارتن

اما فيما يختص بالمبشرين الانكليز الستة فقد اجاب اللورد بأن سفير انكلترا في روما قد احتج مرة ثانيه على معاملة هؤلاء المبشرين

مطلب للحزب الشيوعي في لبنان

بيروت في ١٢ نيسان د.ن.ب — اشيع بان الحزب الشيوعي في سوريا ولبنان قد ارسل تحريراً للمسيو ليون بلوم يطلب فيه استدعاء الموظفين الفرنسيين الفاشست

اسباب اشتداد الدعاية التركية

بيروت في ١٢ نيسان ـ د.ن.ب ـ تعزو الصحافة السورية زيادة الدعاية التركية في سنجق الاسكندرونة الى زيارة وزير الداخلية التركية الاخيرة للحدود السورية، وتقوم جمعية تركية تدعي «هاتاي» بدعاية واسعة النطاق. وقد اوعزت الحكومة السورية الى ممثلها في الاسكندرونة باتخاذ التدابير اللازمة لايقاف الدعاية.

اجتماع مؤتمر الامتيازات في مونترو

جنيف في ١٢ نيسان — عقدت الجلسه الاولى لمؤتمر مونترو في الساعه الخامسه من بعد ظهر اليوم والقى النحاس باشا باللغه الافرنسيه خطبه مسهبه في البواعث التى دعت لعقد المؤتمر وفي حق مصر بالتحرر من القيود المكبلة بها وباستعدادها لصيانه حقوق الاجانب المقيمين في مصر. وقد انتخب رئيس الوزارة المصريه رئيساً للمؤتمر كما انتخب مندوبا اليونان وبلجيكا نائبين للرئيس وتألفت لجنتان احداها سياسيه والاخرى فنية لبحث مختلف الشؤون السياسية والقضائيه والاقتصاديه

وقد قابل النحاس باشا ممثلي بريطانيا وفرنسا قبل القاء خطبته والمفهوم ان التفاهم يسود ممثلي الدول وممثلي مصر. وقد صفق اعضاء المؤتمر له طويلا اثر انتهائه من القائه خطبته

وقد حضر المؤتمر ممثلون عن بلجيكا والدانمارك وانكلترا وفرنسا واليونان وايطاليا وهولاندا واسوج والبرتغال واسبانيا ونروج والولايات المتحدة وبلاد الدومنيون البريطانيه

اللد

وداع سعادة قنصل مصر في اللد

اللد في ١٢ نيسان — لمراسل الدفاع الخاص — غادر محطة اللد امس الاثنين في الساعه الحاديه عشرة قبل الظهر سعادة الدكتور احمد رمزي بك قنصل مصر بالقدس مصحوباً بالسيدة عقيلته بمناسبة نقله الى قنصلية مصر في [illegible] وودعه على المحطة عدد كبير من الاعيان وافراد الجاليه المصريه بيافا والموظفين المصريين في ادارة السكه الحديديه وقد قدمت للسيدة عقيلته باقة من الزهور باسم الجاليه المصريه بيافا وشكر سعادته المودعين قبل مبارحته القطار بكلمه رقيقه

تقسيم فلسطين كما تراه «البوست»

الدولة اليهودية تكون مهزلة بدون القدس !

تحت عنوان (مشروع التشطير) عقدت «البالستاين بوست» اليهودية امس فصلا افتتاحيا ، حللت فيه ما قالته في مشروع تقسيم فلسطين جريدة «المورننغ بوست» التي تعبر عن رأي المحافظين القابضين الآن على زمام الحكم ، وقارنته عما كتبته في الموضوع جريدة « الديلي هرالد » لسان حال المعارضة ، فاذا بالجريدتين لم تصدرا فيما كتبناه الا عن رإي واحد ، لا بد وان يكون هو رأي اللجنة الملكية ، ما دامت هذه لم تكذبه الى الآن وبعد التحليل والمقارنة ، قالت البوست :

تلا الحرب العظمى صلح نحتت به اوروبا نحتا جعل دولها العديدة ، من جديدة ومن قديمة ، في خصام وشجار دائمين منذ ذاك التاريخ ، ولكن الساسة المرتبكين الذين أثرت عليهم نهضات الشعوب الصغيرة ، رأوا ان تقطيع الخريطة كان لا بد منه للخلاص من المعضلات ، وها هي العمليه الجراحية التي يقترحون اجراءها لفلسطين تجيء ومعها الدليل المعترف به على فشل الادارة ، لا فيما يختص بتسهيل انشاء الوطن القومي اليهودي فحسب ، وانما ايضاً في ايجاد الاحوال الملائمة للتقريب بين « الشعبين ! » في هذه البلاد !

بالتقسيم سيدفع اليهود ثمن هذا الفشل !

وقد جرت ادارة الانتداب منذ بدء تاريخها على خطه واحدة ، هي ان تحمل اليهود دفع الثمن لمثل هذا الفشل ، وبعد ان بتر شرقي الاردن بترا من منطقه الوطن القومي كجائزة للعرب ، يراد الآن حصر اليهود في منطقه اصغر وهي فلسطين الغربيه ، اي الاماكن التي ادعوا احتلالها فعلا

فلسطين اليهودية بغير القدس مهزلة !

ومن الغريب ، كما قال الادون شرتوك ، ان يتوقع احدمن اليهود ان يساموا بمثل هذا المشروع ، ولكن من المستطاع بالطبع تنفيذه ضد رغبات وارادة اليهود ، والجمعية الصهيونية ، اذ من المستحيل على اية دائرة يهودية مسئولة ان توافق على المشروع كما هو الآن ، وفي هذا الذي قالته «المورننغ بوست» من ان على اليهود ان يبحثوا لانفسهم عن «عاصمة جديدة» ما يجعل قبولهم بالمشروع ضربا من المحال ، فان «دولة فلسطينية» بغير القدس لا تكون الا مهزلة من المهازل !

وبعد التصريح بهذا الجشع ، انهت «البوست» مقالها بالاعراب عن أملها في ان يجيء رفض العرب واليهود معا لمشروع التقسيم ، وفيه البذور الصالحه لاتفاق «الشعبين!» على عمل تتقدم به البلاد احسن من تقدمها عن طريق تجزئتها تجزئة صناعية ...

— هيهات !

شركة سورية لمكافحة احتكار البترول

بيروت في ١٢ نيسان — لمراسل الدفاع الخاص : لا تزال اسعار البترول في ارتفاع فقد اصبحنا اليوم وسعر الصفيحه الواحدة ١٢٥ غرشا بعد ان رفع في الاسبوع الماضي الى ١٢٠ قرشا وقد قرر وكلاء شركات البترول تقسيم المدينه الى مناطق تختص كل شركه من الشركات بمنطقه منها لا تزاحمها فيها اخرى

وقد قابلت يوم امس احد كبار موظفي وزارة الداخليه وسألته عما تنوي الحكومه اتخاذه من التدابير لمكافحه هذا الاحتكار فأجاب : ان الوزارة تدرس الآن مشروع تأليف شركة اهلية سورية — لبنانية تستورد البترول على حسابها من رومانيا او سواها من البلدان غير المشتركة في اتحاد منتجي البترول على ان تكون هذه الشركة الاهلية تحت مراقبة حكومتي سوريا ولبنان ، وقد لمسنا من الحكومة اللبنانية ارتياحاً لهذه الفكرة ولذلك رأت الحكومة السورية ان توفد مندوباً عنها الى بيروت ليتصل بالمقامات الرسمية للبحث في مسألة تأليف هذه الشركة الاهلية ووضع النظام الخاص بها وتأمل الوزارة ان يفضي هذا التدبير الى تخفيض اسعار البترول ورجوعها الى الحد المعتدل.

العمل على اعادة تسيير الخط الحجازي

القاهره في ١٢ نيسان ـ الوكالة العربية — علم مندوب الوكالة العربية ان سعادة طلعت باشا حرب رئيس مجلس ادارة بنك مصر في اثناء وجوده في الحجاز اجتمع الى الاستاذ احسان سامي بك امين سر لجنة الدفاع عن الخط الحجازي وتحدث اليه طويلا عن مشروع مد الخط الحجازي الى المدينة واتفق ان يضع الاستاذ احسان سامي تقريرا ضافيا عن نفقات اعادة تسيير الخط الحجازي الى المدينة واصلاح المنطقة المهدمة بين تبوك — والمدينة

تشكيلات في السلك السياسي في العراق

بغداد في ١٢ نيسان ـ الوكالة العربيه — تفكر وزارة الخارجيه العراقيه في اجراء تشكيلات واسعه النطاق في السلك السياسي وقد علم مندوب الوكالة العربيه ان الحكومه ارسلت الى سعادة ناصر بك الكيلاني قنصل العراق في كرمان شاه الموجود حاليا في بيروت تطلب حضوره الى بغداد ، كما وان شائعه قويه سرت اليوم مفادها ان سعادة ابراهيم بك الخضيري قنصل العراق في بيروت سيستدعي قريبا الى العراق لاستلام احد المناصب الكبرى في وزارة الخارجيه

تهمة خطيرة تلصقها ايطاليا ببريطانيا

التآمر على المارشال غرازياني حيك في لندن !

جاءنا بريد الامس بعدد ٤ الجاري من جريدة « الصنداي اكسبريس » وعلى صفحته الاولى رسالة خطيرة لمكاتب الجريدة الخاص في روما ، وجاء فيها ما يلي: قيل اليوم في روما ان المؤامرة التي حيكت لاغتيال المارشال غرازياني نائب الملك في أديس ابابا ، لم تحك الا في لندن ، وقد نشرت هذا الاتهام الجريدة الاستعماريه « آزيون كومرسيالي » التي تخضع كغيرها من الصحف لمراقبه السنيور موسوليني ، وهذا اول اتهام صريح تبرر به ايطاليا مقابلتها الشر بمثله بعد حادث تلك القنبلة التي القيت في اديس ابابا

وتقول هذه الجريدة ان المسئولين الاولين عن هذه المؤامرة غادرا لندن في اوائل شباط ، وهما نجلا موظف حبشي كبير ، وفي يوم ١٨ من الشهر نفسه إستسلما للسلطات في أديس ابابا ، وفي اليوم التالي القيت القنابل على حديقة سراي الحاكم ، ثم اتضح ان للرجلين علاقة باحدى الوكالات التجارية التي ثبت ان مخازنها كانت مخازن للذخائر التي بيعت منها اشياء للهنود والرجال السود

وقد اتصلت « الصنداي اكسبريس » بوزارة الخارجية البريطانية وتلقت منها تكذيباً لنبأ هذه المؤامرة ، ونفياً لما قيل من ان البريطانيين او الرعايا الهنود كان لهم ضلع في مؤامرات اديس ابابا ...

العفو السوري عام بغير استثناء

وسيعلن يوم الخميس أو الجمعة المقبل

دمشق في ١٢ نيسان — لمراسل الدفاع الخاص — وصل امس من بيروت الاستاذ حيدر النائب في مجلس النواب اللبناني يرافقه الاستاذ لطفي حيدر للسلام على رجال الوفد ، وقد سأل الاستاذ ابراهيم حيدر الرئيس مردم بك عما اذا كان العفو الذي ستعلنه الحكومة السورية قريبا سيشمل الاستاذ سعيد حيدر وبعض شباب آل حيدر المجاهدين كالسيد توفيق هولو حيدر والسيد مصطفى حيدر وشقيقه السيد محمد شقيقي الاستاذ لطفي حيدر فاجابهما الرئيس بقوله:

— ان العفو سيشمل الجميع بلا استثناء وستحتفل البلاد بعودة ابنائها المجاهدين اليها جميعاً

فسأل عما اذا كان العفو يشمل جميع المجاهدين ولو كانوا لبنانيين ؟ فاجابهم بقوله :

— ان العفو سيشمل الجميع بصفتهم سوريين . وهنا سأل الرئيس : ومتى سيعلن العفو ؟ . فقال : اعتقد انه لن يتأخر اعلان العفو عن يوم الخميس او الجمعه المقبل .

اليوم

الافتتاح العظيم

برعاية العناية الالهية

والشعب الفلسطيني النبيل

(لمقهى ومرطبات)

هايلايف

يافا — عمارة النابلسي

استعداد تام لكافة الطلبات

— مختلف أنواع البوظة والسندويتش —

والحلويات العربية والافرنجية

وكالة السبيرتو العربي العامة

تطلب وكلاء لها في جهات فلسطين

تعلن وكالة السبيرتو العربي العامة في فلسطين لصاحبيها سهاق . م. سهاقيان وخالد عبد اللطيف أنها عهدت للسيد سمعان جليل عبده بوكالتها لمنطقة القدس وانها في حاجة الي وكلاء في البلدان الآتية :

حيفا وقضاها ، يافا وقضاها ، نابلس وقضاها

فمن يرغب في الحيازة على وكالة لاحدى هذه المناطق فليراجع الوكالة شخصياً للاطلاع على الشروط وذلك في مركزها بباب الخليل تجاه القلعة ـ القدس المراجعات من الساعة ٧ الى الساعة ١٢ صباحاً ومن ٣ الى ٦ مساء وآخر ميعاد لقبول المراجعات الساعة الثانية من بعد ظهر يوم الخميس الواقع في ١٥ الجاري وللوكالة الخيار في قبول أو رفض اي طلب

رسالة سلمه

الحاجة الى التضامن

تلقت وكالة هذه الجريدة كتاباً من النادي الرياضي يتضمن ان اشخاصاً يسعون في عرقلة مساعيه بمختلف الوسائل وبما ان النادي لم يؤسس إلا لخدمة المصلحة العامة فاننا ننصح هؤلاء ان يقوموا بمساعدته فان الحالة تحتاج الى التضامن ، والنادي يرحب بكل من ينضم اليه للعمل لخير الجميع

مدرسة للبنين والبنات

عزم الاستاذ السيد عبد الله رباح الشريف على فتح مدرسة باسم « الفتح الاسلامي » وستكون الصفوف ستة اربعة منها للبنين ، وصفان للبنات . وستقوم معلمة تجيد فن الخياطة والتطريز بمهمة تعليم البنات هذين الفنين . فنحث اولياء الطلاب والطالبات على تسجيل اسمائهم ونرجو الله ان يسدد خطاه

انقلاب الالم

كانت المس هـ. د. ل. تقول : «يجب علي ان اشكركم على لصقاتكم المدهشة ، انني اوصي بها كل من اقابله ممن يتألمون من روماتزم الصلب فمنذ عام كنت اتألم ألماً مريعا من روماتزم الصلب ومن عرق النساء ، فأخبرتني اخت بلصقاتكم وقالت ان فيها الابتهاج والراحة وينحني الانسان ويتحرك كما يشاء . وفي هذا العام اصبت بروماتزم بين مفاصل اكتافي فوضعت لصقة (الكوك) فشعرت بالراحة ووجدت ان المعدة اذا ارتبكت بسبب الدورة الروماتزمية فان « لصقة الكوك » تجلب الراحة حالا . ان آلام الظهر وتراخي الاعصاب تزول حالا بوضع لصقة «الكوك» على الجزء المتألم ثم تبدأ اللصقة «اوتوماتيكيا» بالتدليك وانت تتحرك كأنها يد قوية دافئة ، تسحب الالم براحة سريعة بدون تدليك مؤلم ولا جرعات داخلية ولا رائحة . اطلب من صاحب صيدليتك لصقة « الكوك » وانظر الى النسر الاحمر والماركة المسجلة

«٦»

اعلان

صادر من دائرة اجراء يافا

دوسيه ٦٠٠ — ٣٧

طاوله بلاط عدد ـ ٥ طاوله خشب عدد ـ ١٥ كرسي خيزران قش عدد ١٣ كرسي قش عدد ـ ٣٩ كرسي قش ٦٦ خزانات عدد ـ ٢ بنك عدد ـ ١ كهربا لوكس عدد ـ ٣ كرسي خشب قش عدد ١٥ نرجيله شتيه عدد ـ ٩ طاولات خشب صفار عدد ١٣

سيباع بالمزاد العلني الاشياء المبين مفرداتها اعلاه خاصة درويش الغلاييني وذلك يوم الاربعاء الواقع ١٤ ـ ٤ ـ ٣٧ الساعة ٢ فعلى الراغب بالشراء ان يراجع مأمور البيع والدلال في اليوم المذكور في موقع البيع الكائن في محل المحكوم عليه على شاطيء البحر ولاجله صار اعلان الكيفيه .

في ١٠ ـ ٤ ـ ٣٧

مأمور اجراء يافا

اعلان

مدعى عليه — دعوى حقوقية

من محكمة صلح القدس

الى : موسى ابو احميد ساكن باب الخليل بالقدس والآن مجهول الاقامة

يقتضي حضورك للمحكمة المذكورة كمدعى عليه يوم الاثنين الواقع في ٣ — ٥ — ٩٣٧ الساعة ٨ صباحاً

المدعي : ابراهيم اسحاق جنيو

يطالبك بمبلغ ثلاثة وعشرين جنيها بموجب خمسة قطع كمبيالات مع الرسوم وان تخلفت تنظر دعواه بحقك غيابياً ولا يقبل اعتراضك الا اذا ثبت ان تخلفك كان لعذر معقول .

في ٨ ـ ٤ ـ ٣٧

بامر حاكم الصلح عزت القطب

شركة

المواد الحديدية

ركن من اركان استقلالك الاقتصادي

شجعها

باشتراكك باسهمها

شركة صالونات التجميل المحدودة

جبل طارق في ١٢ نيسان — تقدمت الفرق المراكشية تقدماً باهراً لما علمت ان اخوانهم العرب في حيفا اسسوا — شركة صالونات التجميل المحدودة — فبادروا ايها الوطنيون للاكتتاب في رأس مالها وقدره ٢٠٠٠ سهم قيمة السهم جنيه فلسطيني واحد — المكتب في عمارة جرمين شارع النبي ومخابراتها ص . ب ١٥٢٨

أحسن أنواع الاسمنت ماركة الحمامة

في محلات درويش يوسف حداد

عمارة حزبون شارع الدرهلي ص. ب. ٥٧٠ يافا

المحلات الوطنية لصاحبها عبد المعطي بدر

ملك الزجاج بفلسطين

١ — افضل وأجمل وأقوى أنواع الزجاج .

٢ — جميع لوازم البيوت والصالات

٣ — أجمل الاواني من فضية وبرونزية ، صحون ، ملاعق ، كؤوس ، كبايات ، طقومة شاي ولمبات وثريات

٤ — معمل خاص للزجاج ـ يخرج يوميا جميع ما تحتاجه البلاد

الفروع

يافا — سوق الدير تلفون ١٣٢٦

القدس — سوق البازار

حيفا — شارع الناصرة

الى الحمة

راحة وصحة ونزهة وامانا وسلاماً

تجدها في الحمة

والاغتسال في ينابيعها المعدنية العجيبة

هي خير مكان تجد فيه أمنيتك وسرورك ويبعث فيك روح النشاط والقوة. مناظر طبيعية خلابة وطقس جميل. خابروا ادارة الحمة قبل سفركم تلفونياً حتى تؤمن مطالبكم وراحتكم

مطبعة جريدة الدفاع — يافا

الاربعاء في ٣ صفر ١٣٥٦ — ١٤ نيسان سنة ١٩٣٧

السنة الثالثة — العدد ٨٤٩ — ٣

الدفاع

جريدة يومية سياسية مصورة

صاحب الامتياز : ابراهيم الشنطي
المحرر المسئول : شوكت حماد
مدير الادارة : عبد الهادي عرفان

الاعلانات
في يافا (ادارة) الدفاع : قسم الاعلانات
في القدس (وكالة) « : تلفون ١٤١٣
في حيفا « « : « ١٢٥٨

دار الدفاع: شارع جمال باشا - عمارة المظفر - يافا - فلسطين
العنوان التلغرافي (الدفاع - يافا)
تلفون ١١٨٧ (اربعة خطوط) و١٠٧٥ (خطان) صندوق البريد (٢٥٥)

الاشتراكات
في فلسطين عن سنة ١٥٠
في البريد الداخلي « « ١٨٠
في سائر الاقطار الخارجية « « ٣٠٠

اللجنة الملكية تقدم ثلاثة حلول. فشل المفاوضات بين دمشق وجبل الدروز

سوريا تستعد لاستقبال المبعدين هذا الاسبوع. قضية التجسس

جدول الهجرة أمام جدول الضحايا

امتيازات من مخلفات عهد مظلم مستبد

يهودي نال الشهرة من تعنت الحكومة

جدول الهجرة والضحايا

نسي اليهود مئات الضحايا، ومنظر الدم البريء. نسوا الشهور الستة الهائلة التي اسمعوا فيها العالم شكوى المخاتل الطالب إنصافاً وهـو الغارق في حمأة الاعتداء. نسوا ان حالة البلد من الدقة بحيث يثيرها أقل استفزاز. نسوا كل ذلك، وأخذوا يطالبون الحكومة بجدول الهجرة الجديد الذي يبدأ في ١٥ الشهر الحالي.

انهم يعلمون صدى هذا المطلب البشع عند العرب اذا أقرته الحكومة. وانهم يعلمون أن النفسية العربية مازالت تتقلب على الالم الموجع من جراء خضوع الحكومة لاحبائها. ويعلمون ايضاً أن عند العرب جدول الضحايا التي ذهبت ثمناً لحركة تحريرهم، ولا يطيق هـذا الجدول بحال أن يرى جدولا آخر امامه، يدفعه الى المخاطرة. مع ذلك، يتجاهل اليهود كل هذا، ويطلبون.

وحجة الصهيونية في مطلبها ذلك، ان « البلاد » في حاجة الى الايدي العاملة. كذبت الحجة! فقد كانت هي الخديعة التي لجأ اليها اليهود في ماضي الأعوام. وها هي البلاد تلاقي اشد أزمة عرفتها في السنوات الاخيرة. وها هي الحكومة ترحل الحورانيين بالمئات.

أليس الاكرم للصهيونية أن تميط القناع عن وجهها وتقول: أريد مهاجرين جدداً، بدل أن تتسلح بالرياء المفضوح، وتحتج بقلة الايدي العاملة؟

تحذر السياسة أن تمضي في الاذعان لما يطلبه اصدقاؤها. فالجو الحالي لا يطيق ضغطاً أكثر مما تحمل حتى الآن. ومن الخير لها ان تنتظر التقرير الذي تبني عليه خطتها الجديدة، فلا تجرح العرب في أدق مواضع الاحساس عندهم

مخلفات عهد مظلم

تهفو قلوب سبعة عشر مليوناً من البشر الى مونترو — مؤتمر الغاء الامتيازات. وتحفل الصحف المصرية باقوال الوفود، وتعليقات الصحف. وواقع الامر ان هذه الامتيازات التي تحمي اللصوص، والمهربين، وتجار الرقيق، نقطة سوداء في جبين المدنية الاوروبية. ولا معنى لبقائها في مصر يوماً واحداً، لان هذا البقاء طعن في الكرامة المصرية، وطعن في ذمم الشعوب الاوروبية

إنها من مخلفات عهد مظلم مستبد. حين بسطت الدول حمايتها المشتركة على مصر، تستلب من ارضها، وسمائها، وشرفها أيضاً بما يسع الاستبداد من سلب. ومصر دولة شرقية اعترف لها باستقلالها مهما كان النقص في هذا الاستقلال. فليس بلائق ولا بطبيعي إبقاء هذه الامتيازات معاول هدم تخرب فيها، وتتاجر، وتتفلت من يد العدالة، والحق.

واذا كانت مصر قـد أذعنت للامتيازات وهي ضعيفة جاهلة، فليس بلائق أن تذعن لها اليوم وهي العصرية الناشدة كرامة وسلطاناً. وحسب الاجانب ما يعتصرونه من دم مصر، حتى لا تكاد تقع عينك في القاهرة أو الاسكندرية على بناء ضخم، أو متجر كبير، أو مصنع عظيم، إلا ويكون كل ذلك للغرباء، دون أصحاب الوطن.

لقد رفضت تركيا في مؤتمر لوزان سنة ١٩٢٢ أن تخضع لهذه الامتيازات، وقالت يومئذ بلسان ممثلها في المؤتمر: ان تركيا حكومة محترمة تضن بكرامتها أن تلوث، وهي تعرف واجباتها جيداً.»

— فهل يقول النحاس اليوم ما قاله الممثل التركي أمس؟

يهودي نال الشهرة

سكتنا طويلا على بقاء « شيف »، الضابط اليهودي، مشرفاً على شئون القرى العربية. وقلنا ربما تتيح فرصة السكوت للحكومة نقل هذا الموظف، وتعيين آخر عربياً مكانه — وهو الشيء الطبيعي، والمعقول. لكن الحكومة، كعادتها، لم تفعل

نحن نأسف أن يتردد اسم هذا الموظف على صفحات الجرائد، ففيه شهرة له. لكن تعنت الحكومة يدفع بنا الى الألحاح في الطلب، بغض النظر عن اسم هذا الموظف ما دام يهودياً، وكفى. ولقد كنا نأسف جداً ونحن في الخفير، ثم في صرفند، أن نقرأ هذا الاسم بحروف كبيرة في صحفنا العربية، ويقول الاخوان كلهم: هذه فرصة له يشتريها بأثمان. كما نأسف الآن اذ نعالج مسئلته، لولا اغضاء السلطة عن كل شكاوى العرب السابقة واللاحقة

قرى عربية صرفة، هل يقضي المنطق، والحق، والانصاف إلا أن يكون الضابط المشرف عليها عربياً؟ فلماذا النوم على هذه الشكوى الحقة، وما فيها غير المطلب الملائم والطبيعي؟

ابرهيم

تأملات:

عظة للشعوب الشرقية

كشف النجاشي القناع عن سر واحد. وعند هذا الرجل الكسير القلب أسرار كثيرة. فقد قال ان برقية وصلته من لندن تخبره أن وحدات من الاسطول قادمة لمساعدته أثناء الحرب. وقال انه مضى مخدوعاً، تؤمله عصبة الأمم بانتصارها له، وانقاذ بلاده. ولولا ذلك لكان اتفق مع موسوليني، مهما كانت القسمة خاسرة

أما الحبشة فقد ذهبت. وذهب معها أمل امبراطورها الذي اعتزل الناس وأقام في فندق متواضع. وإذا كان النجاشي يبكي اليوم بلاداً وملكا، فان الأمبراطورية معه تبكي وجود منافس قوي في البحر المتوسط، والبحر الأحمر. ولكن شتان بين الموقفين على مرسح هذه المأساة

عظة بليغة لكل ملك شرقي، وكل حكومة شرقية. من العار أن تعتمد نهضة أمم الشرق على وعود أوروبية. بـل واجبها أن تقوى، وتشتد، وتتسلح لكي لا يمزقها الذئب الاوروبي، ولكي لا تعيش بلاد عبيد غرباء في بلادهم!

فعال الشباب الطموح

مغامرة شباب شرقيين، سبحوا في الجو الشاسع، في الغيوم وتحتها وفوقها، في الهواء الهادىء، ووسط العواصف الثائرة، من عاصمة اليابان الى لندن، فقطعوا ٩٨٠٠ ميل أو ١٥،٦٨٠ كيلومتراً في ٩٤ ساعة، و١٨ دقيقة

هذا فتح في الجو، سجله شباب شرقي من اليابان، سطر لدولته صفحة مجد في كتاب المغامرات الخالدة. ولقد قدر لهم ذلك الاوروبيون الذين تلقوا طائرتهم « الريح الألهي » في عيون فياضة بالاعجاب، وأكف ألهبتها شدة التصفيق المستمر

— وهكذا طموح أمة يتمثل في طموح شبابها

أنباء كالاعلانات

— زار المندوب السامي القريـة الفلانية واستمع الى شكاوى الفلاح، ثم سجل هذه الشكاوى . . . والسلام!

— اجتمعت اللجنة العليا للنظر في الاحوال الحاضرة واتخذت قرارات ... هامة!

— عقد المجلس البلدي اجتماعـاً لدرس أحوال المدينة والنظر في شكايات ... الجمهور!

— اشتد هجوم الثوار على مدريد، وأمطرتها طائراتهم بالقنابل فجرح ومات . . . كثيرون!

«متأمل»

اللجنة الملكية تقترح ثلاثة حلول

مقابلات مع وزير الخارجية وشخصيات مسئولة

في برقية من لندن تقول ان الاوساط السياسية اصبحت شديدة الاهتمام لايجاد حل مناسب لقضية فلسطين. وقد ساد هذا الاهتمام الدوائر السياسية التي تعنى بالمسائل الشرقيه في وزارتي المستعمرات والخارجية. وعقدت في المدة الاخيرة عدة اجتماعات في دار وزارة الخارجية بحثت فيها عدة مسائل تتعلق بالقضية الفلسطينية

وقد جرت في خلال هذا الاسبوع مقابلات اخرى بين اللورد بيل والمستر ايدن واللورد هاليفاكس تتعلق بهذا الشأن. وجرت مقابلات اخرى بين بقية اعضاء اللجنة الملكية ورؤساء لجان القسم الشرقي في وزارة الخارجية. وكانت المحادثات كلها تدور حول قضية فلسطين وضرورة سرعة حلها بشتى الوسائل الممكنة

وتنحصر هذه المحادثات في اقتراحات ثلاثة عرضتها اللجنة الملكية لكنها لم تبد أية رغبة في التمسك بواحد منها. وتتلخص هذه المقترحات فيما يلي:

١ — تقسيم فلسطين الى ثلاث مناطق. عربية ويهودية ومحايدة

٢ — تحديد الهجرة وبيع الاراضي لمدة خمس سنوات

٣ — عقد معاهدة بين حكومتي فلسطين وشرق الاردن تتضمن السماح لليهود بدخول مناطق معينة في شرق الاردن على ان يدفع اليهود مبالغ معينة لانعاش الحركة الاقتصادية في تلك البلاد. اما فكرة تقسيم فلسطين الى حكومتين احداها عربية والاخرى يهودية. فلم تدخل ضمن نطاق هذا البحث في هذه المقابلات

العرب والتتويج في صحيفة انكليزية

الجريدة تقول ان عرباً سيحضرون الحفلات

في عددها الصادر بتاريخ ٤ الجاري نشرت جريدة « الصنداي دسباتش » البرقية الآتية من القدس ننقلها بالحرف الواحد:

سيؤلف ثلاثة من زعماء العرب وفداً دائمياً يبقى في لنـدن اثناء حفلات التتويج والى ما بعد نشر تقرير اللجنة الملكية، ومن هؤلاء جمال الحسيني اعظم زعماء العرب نفوذاً بعد المفتي، وقد سافر الى لندن امس، وكان سفره طبقـاً لقرار اتخذته اللجنة العربية يوم الخميس، والمسئول الاكبر عن اتخاذ هذا القرار هو نفوذ ملوك العرب الذين يؤثرون الضغط الدبلوماسي على اعمـال العنف والارهاب. وطبقاً لهذا الايثار أرسلت اللجنة العربية العليا في الايـام القلائل الماضية مندوبين عنها الى المدن والقرى الفلسطينية لدعوة الناس الى الجنوح الى السلام

ويظن ان هذا الاتجاه سيؤدي ايضاً الى نقض القرار الاول الذي كان قاضياً بعدم السماح للمندوب العربي التميمي بالسفر الى لندن من اجل التتويج. وعلى كل حال، فانه بصفته نائب رئيس المجلس الاسلامي الاعلى، أصر على الرفض، فان من المؤكد ان يذهب بدلا منه الدكتور الخالدي رئيس بلدية القدس.»

آخر انباء العفو في سوريا

بيروت في ١٣ نيسان — لمراسل الدفاع الخاص — آخر ما اتصل بي في موضوع العفو انه سيكون على قسمين، احدهما بواسطة العميد السامي، ويذاع في الساعة العاشرة من صباح الخميس القادم. والثاني بواسطة الوزارة امام البرلمان يوم السبت المقبل. اما الخاص بالعميد فأنه سيتناول الاشخاص الذين قضت عليهم المحاكم العسكرية بأحكامها. واما قسم الوزارة فيشمل الذين تناولتهم المحاكم الاجنبية.

الأمر الى القناصل بتسهيل المعاملات

وقد أبرق العميد السامي الى جميع القناصل الفرنسيين في الخارج بمنح المبعدين التسهيلات الضرورية لعودتهم. والمنتظر ان يجيئوا البـلاد في يوم واحد فتستقبلهم الحكومة والشعب معاً. وفهمت تماما أن سلطان باشا الاطرش والدكتور شهبندر في جملة الذين تناولهم العفو

طائرة ايطالية فوق الاحباش النازحين

لندن في ١٣ نيسان — اثناء اختراق الف من الاحباش حدود الصومال البريطاني اليوم كانت طيارة ايطالية تحلق فوقهم حتى انها اخترقت حدود الصومال البريطاني ثم عادت ادراجها وعلى الاثر سمع اطلاق النار من داخل الحدود الحبشية.

سياستنا ان نعيش، وغيرنا كذلك

لندن في ١٣ نيسان — د. ن. ب — خطب المستر ايدن امس في ليفربول لاول مرة بعد عطلة البرلمان وافاض في السياسه الخارجية. وقد اسهب في مسألة اسبانيا وسياسة الائتلاف الصغير والمبادىء التي تتبعها انكلترا في سياستها الاورويية. وجاء في خطابه بان منهاج انكلترا السياسي هو ان (نعيش وان نسمح للاخرين بان يعيشوا) ايضاً. فعلى الشعوب ان تترك الفكرة بانها تحارب لاجل سلام فرنسي او ايطالي او الماني او انكليزي. فالخطوة الاولى والاهم في حفظ السلام الدولي هي ان تدعو الشعوب في اوروبا بان يحل كل شعب مسائله الخاصة حسب اجتهاده. ويكفي ذلك لجعل الحالة الدولية ملائمة للتعاون بين الشعوب.

الموافقة على قانون رواتب الوزراء

لندن في ١٣ نيسان — وافق مجلس العموم على قانون تعديل مرتبات الوزراء بأكثرية ١٣٦ ضد ٢٨ صوتا وبذا يتناول كل وزير خمسة آلاف جنيه. ورئيس الوزراء عشرة آلاف، كما يتناول زعيم المعارضة الفين

الساعة الأخيرة

عثروا على قميصه ملطخاً بالدماء

نشرنا في المحليات خبراً عن فقدان عربي. وقد علمنا في الساعة الحاديه عشرة والدقيقة ٤٥ ان الشاب الاردني محمد نادي عرف قميص اخيه وان هذا القميص وجد ملطخاً بالدم امام بيت الدكتور باروخ في شارع بن شيون. وقد سأل البوليس اصحاب البيوت المجاورة فأنكروا رؤيتهم لأخ الاردني. ولما سئل الدكتور باروخ اجاب انه لم يستخدم اي عربي وانه يسكن في منزل تابع لجمعية يهودية وان هذه الجمعية من مبادئها عدم استخدام العرب.

ويحقق شوقي بك سعد في الحادث مع بعض ضباط آخرين. ويتكتم البوليس في التحقيق اذ سمعت اقوال محمد نادي داخل غرفة ولم يتمكن احد من الحضور. وفهمنا ان محمد نادي لا يزال موقوفا.

هبوط المفاوضات بين الحكومة والجبل

بيروت في ١٣ نيسان — لمراسل الدفاع الخاص: قدم وفد جبل الدروز في اجتماعه أمس بالمفوض السامي الفرنسي المطالب الآتية:

١ — المحافظة على الاستقلال المالي والاداري للجبل

٢ — ضرورة احترام امتيازات المذهب

٣ — المطالبة بمنصب المحافظ لابناء الجبل وتعيين الامير حسن الاطرش محافظاً

لكن المفوض السامي وجه اليهم النصح في تعديل مطالبهم غير انهم اصروا عليها فوعدهم بالتوسط لدى حكومة سوريا لاجابتها. وقال إنه من الصعب ان تجيب الحكومه السوريه هذه المطالب تحت تأثير التهديد والوعيد. وقد اجتمعت الوزارة السورية بحضور المندوب السامي وبحثت في مطالب الوفد الدرزي فقررت اصرارها على رفضها وعلى اثر هذا القرار عقد زعماء جبل الدروز اجتماعا في دمشق قرروا فيه متابعة السير لأجابة مطاليبهم ولو أدى ذلك الى سفك دمائهم، واقسموا اليمين على عدم التنازل عنها. ثم طلب الامير حسن الى بعض اعضاء الوفد العودة الى جبل الدروز وترك المجـال للبعض الآخر بالسير في المفاوضات.

ليس للدكتور الشهبندر اية علاقة

وقد صرح بعض اعضاء الوفد للصحفيين بأنه لا علاقة لهم بالاستاذ عبد الرحمن الشهبندر وكذبوا ما اشيع من ان الشهبندر قد اثار الزعماء ضد الحكومة السورية نقمة منه عليها

الثوار الهنود يسقطون طائرة بريطانية

نيودلهي في ١٣ نيسان — هاجمت العصابات التابعة للفقير ايبي معسكراً بجوار بلدة اسبيتون وقد التحم العصاة مع مواطنيهم في معركة قتل فيها بعض المهاجمين. وسقطت طيارة انكليزية اثناء قيامها بغارات جوية في منطقة وزيرستان فقتل قائدها وأحد معاونيه. والمفهوم ان الحكومة ارسلت حملة تأديبية لوضع حد لهذه الاضطرابات.

التحقيق بقضية الجاسوسية ومقتل المهندس

الوف اليهود يقبلون المتهمين بالصخب والاحتقار

كان يوم امس موعد تقديم كل من روبين شنسويت ورفيقيه المتهمين بقتل المهندس يعقوب اسفانجر ، الى قاضي الصلح في تل ابيب لتجديد مدة توقيفهم. وقد بكر الجمهور واحتشد فريق كبير منه امام باب محكمة الصلح . وحوالي الساعة العاشرة كان الجمهور محتشداً في شارع النبي على طول كيلومتر وكلهم ينتظر رؤية وجه المتهم شنسويت ورفيقيه .

الجمهور الساخط يحاول الهجوم على المتهمين

وحوالي الساعه الثانيه عشرة اقبلت سيارة السجن تحمل المتهمين الثلاثة ، وما ان وقع نظر الجمهور عليها حتى علا الصياح والصفير والضجيج ، وكانت قوة من البوليس البريطاني ترافق المتهمين بقيادة الضابط « كرامر » فشكلت دائرة ووضعتهم داخلها وأخذت تسير بهم من المكان الذي وقفت فيه السيارة ، والجمهور يصرخ في وجوههم بكلمات احتقار « بوز » وحاول بعض الواقفين الهجوم على المتهمين لكن البوليس كان شديد اليقظة .

وبعد جهد وصلوا بهم الى قاعة المحكمة فأدخلوا فوراً الى غرفة القاضي «ازولاي» وتقدم الضابط روزنشتاين وأقسم ثم قال : ان لديه بينات كافية لاتهام الاشخاص الثلاثة بقتل المهندس يعقوب اسوانجر عن سابق اصرار وتعمد وانه يطلب من القاضي الموافقة على تجديد توقيفهم مدة ١٥ يوماً اخرى كي يتمكن البوليس من جمع باقي الادلة والبينات الكافية ضدهم . فسأل القاضي المتهم شنسويت عما اذا كان لديه ما يقوله اعتراضاً على هذا الطلب، فأجاب انه بريء ، وان هذه التهمة ألصقت به الصاقا ، وهي لا تخرج عن كونها فرية . ثم سأل عبد القادر الراعي عما اذا كان لديه اعتراض ، فقال اذا كان البوليس يصر على تمديد مدة توقيفي فله ان يفعل ما يشاء . اما المتهم الثالث «ملر» فأجاب بالالمانية انه بريء وليس لديه اي علم بهذه الجريمه ، ولا يعلم ما يجري او ما يحاك حوله . ولا يدري ما هي التهمة التي وجهت اليه . فصاح الجمهور في وجهه بعبارات الازدراء والاحتقار . وقد احتج على توقيفه ومعاملته معاملة لا تتفق مع كرامته بصفته «اوروبيا» مولودا في «فينا» . وذكر انه لا يمكنه ان يعيش في جو مظلم قذر وفي وسط مليء بالمجرمين والاشرار ، ثم قال ان قضيته هذه تشبه قضية «دريفوس» المتهم البريء وانه اذا كان متهما بسبب اتصاله بشنسويت فذلك كان لضرورة العيش . فأجاب القاضي بانه ليس لديه ما يرد به على هذا وانه يوافق على تمديد توقيفهم مدة ١٥ يوماً اخرى. فوضعت الاغلال في ايديهم واخرجوا الي حيث السيارة والجمهور يصيح في وجوههم الى ان انطلقت بهم الي سجن يافا

جوازات الحدود لاهالي عكا وصفد

سينشر الاعلان التالي في الوقائع الفلسطينية في الخامس عشر من شهر نيسان الحالي : ليكن معلوما لدى العموم ان جوازات اجتياز الحدود الصادرة الى اهالي عكا وصفد بمقتضى احكام المادة التاسعة من ملحق الاتفاق المعقود في اليوم الثالث من شهر شباط سنة ١٩٢٦ بين المندوب السامي لفلسطين والمفوض السامي لسوريا ولبنان سيعمل بها لمدة سنة واحدة من تاريخ صدورها اعتباراً من اليوم الخامس عشر من شهر نيسان . ويجوز تجديد هذه الجوازات لدى الطلب مرة كل سنة في مدة لا تتجاوز خمس سنوات . أما جوازات اجتياز الحدود المعطاة لأجل غير مسمى والموجودة الآن في حيازة اهالي قضائي عكا وصفد فيجب تسليمها الى القائمقامين المحليين وتقديم طلبات للحصول على جوازات جديدة بدلا منها . وتعطى هذه الجوازات دون رسم كما في السابق ولا يستوفى رسم عن تجديدها.

قدوم مدير شركة

قدم يافا السيد عزيز صالح سابا مدير عام شركة وكالات الشرق الادنى المحدودة وكلاء عموميون لكاوتشوك « فايرستون » وتركات « دياموندتي » ووكلاء عموميون شركة جريشام للتأمين ضد الحريق والطواريء . وقد فهمنا ان قدومه كان لترتيب فرع للشركة بيافا نزولا عند طلب المواطنين لما تتطلبه اشغال شركته الواسعة. وقد استأجر محلات بشارع الملك جورج «ملك الدرهلي» فنرحب بهذه الشركة الوطنية البحتة ونتمنى لها كل نجاح

قدوم طبيب

عاد من فرنسا الدكتور أشرف عبد الهادي بعد ان حاز من جامعة نانس الشهيرة على دبلوم في جراحة الاسنان وامراض الفم

وقد سرني ما شاهدت في عيادته الكائنه بعمارة الحاج عبد الرحيم النابلسي من استعدادات حديثه جدا اذكر منها أشعة أكس والاشعة الفوق بنفسجيه وغير ذلك من الادوات الجراحيه الحديثه وقد سرني ايضا ما سمعته منه من عزمه على معاملة الفقراء والعمال باسعار خاصه فنرجو لحضرته التوفيق والنجاح

تكذيب حول كتاب

جاءنا من السيد ابراهيم ابو كحيل من الشيخ مونس ما يلي : نشرت بعض الصحف السورية وبعض الصحف الفلسطينية في اعدادها الأخيرة أنني انفقت على طبع كتاب لمؤلفه محمد لباده النابلسي ، والحقيقة أنه لا تربطني بالمذكور أية رابطة كما انني لم اتقدم اليه بأي مبلغ كان لهذه الغاية أو لمثلها واظهاراً للحقيقة ومنعاً للالتباس جئت بكلمتي هذه ليعلمها الجميع .

ابراهيم ابو كحيل

* * *

لادماج شركتي باصات

اجتمع الفريق المنشق من شركة باصات العجمي وهو الذي يؤلف الاكثرية في الشركة مع ممثلين عن شركة النجمة البيضاء ، بمدير مكتب الغرفه التجارية الاستاذ فخري بك النشاشيبي يوم امس اجتماعا دام ساعتين . وقد تبين ان عدد المنشقين قد زاد وبلغ تسعة من ثلاثة عشر عضواً من جمعية سيارات العجمي التعاونية . ومما جرى في هذا الاجتماع ان مدير الغرفة كتب مذكرة طويلة الى مدير بوليس اللواء الجنوبي ونسخة منها الى حاكم اللواء الجنوبي يعلن لهما فيها الاسباب الحقيقية التي دعت الى انشقاق الاكثرية الساحقة عن شركة العجمي واتفاقها مع شركة النجمة البيضاء وان الاقلية الباقيه في شركه العجمي التعاونية تستند في اصرارها على عدم ادماج الشركتين الى ما يعتبر اموراً شخصية . وقد علمنا ان مدير الغرفة التجارية سيقابل غداً مدير بوليس اللواء الجنوبي لطلب اعطاء الرخص الجديدة باسم اكثرية جمعية سيارات العجمي المتفقة مع شركة سيارات النجمة . وسيطلب ايضا من لجنة تنظيم السيارات ان تضع للبحث في اجتماعها القادم هذه المسألة ، مع العلم بان اللجنة كانت دائما تصر على ضرورة ادماج الشركتين

بحث عن اخيه

حوالي الساعة الخامسة والنصف من مساء امس اخبر عربي اردني ساكن في قرية صميل بوليس أبو كبير أن أخاه يشتغل عند اليهود ولم يعد من عمله منذ ستة أيام . وقد اخطر الضابط روزنبرغ مركز بوليس تل ابيب بالحادث ، فذهبت قوة من رجال البوليس بصحبة الضابطين روزنشتاين وكرامر الى البيت اليهودي الذي قال العربي ان اخاه يشتغل عنده ، وهو واقع بالقرب من شارع بن سيون بين صميل وسارونا . وسألوا صاحب البيت عن العامل المتغيب فأجاب بانه لا يعلم شيئاً عن الامر . واتصلت بنا انباء نحتفظ بها ريثما نقع على الخبر الصحيح .

برقية شيوخ السبع

وردت على وكالة القدس البرقية التالية : الاقتراحات بخصوص تقسيم بلادنا فلسطين الى مناطق لا يقره العدل والمنطق . لا يمكننا السكوت على مثل هذه الاشاعات ، ولا نرضى بتقسيمها ما دمنا على قيد الحياة . حتى الهجرة اليهودية لا نعترف بها بتاتاً . نطلب نشر بيان صريح لتطمئن الخواطر . مشايخ قضاء بئر السبع : حمدي الصانع ، مصلح ابن جرمي ، محمد ابو صوفين ، عبد الله ابو اغويتل ، عبد ربه ابو الحصين ، محمد الزربعي ، سلمان العرجاني ، سلام كريشان ، سلمان الهزيل ، حسين ابو كف.

شركة الافلام العربية

يعقد بعد ظهر اليوم «الاربعاء» اجتماع في محل السيد محمد صالح الكيالي صاحب محل التصوير العربي يحضره عدد كبير من الوجهاء للبحث في مشروع تأسيس شركه الافلام العربية الناطقة وإقرار خطة حازمة للسير بالمشروع في طريق النجاح . وسنعرض بالتفصيل في عدد قادم لهذا المشروع الوطني

رسالة المجدل التلفونية

اصابة بوليس بجراح

قبض خفير السوق على بعض الغلمان كانوا يحاولون سرقة دكان احمد النويلة وقد تمكن احدهم ويدعى خليل ابو جهل من الفرار واودع الباقون السجن . وبعد قليل من وقوع الحادث ارسلت دائرة الشرطة أحد افرادها حمدان شقورة الى المختبر الزراعي لالقاء القبض على المتهم الفار الذي قيل انه موجود هناك . وما أن وصل الشرطي المختبر حتى ابصر شقيق المتهم (سعيد ابو جهل) هناك . والذي علمناه ان سعيد المذكور طعن الشرطي عدة طعنات بسكين في قلبه ، على اثر محاولة الشرطي مصادرة بندقيته التي كان يحملها . وقد فهم ان مجهولين قطعوا اسلاك التلفون بين مركز البوليس والمختبر الزراعي لتأخير وصول نبأ الحادث الي مركز البوليس ، الامر الذي اضطر مدير المزرعة الى ركوب دراجته النارية واعلام دائرة الشرطة بما حدث. فاوفدت رجالها الى المكان المذكور وشرعت بالتحقيق. ونقل الشرطي الجريح الى مستشفى غزة في حالة خطرة .

وقد حضر ايضاً حضرة مدير بوليس غزة المستر هرنفتون والضابط هاشم افندي الداوودي الى المجدل لمباشرة التحقيق في هذه الحادثة . والذي علمناه انه عندما سأل البوليس الاطفال عن سبب اقدامهم على ارتكاب جرم السرقة اجابوه قائلين : « العري وقلة ما في ايدينا وايدي اوليائنا »

محكمة الجنايات الكبرى

انعقدت محكمة الجنايات الكبرى امس برئاسة المستر (ماننغ) وعضوية المستر (كراسل) وسعيد بك طوقان . واستأنفت النظر في قضية مقتل عيسى عبد الفتاح السلفيتي المتهم به عبد الغني حجازي . وبعد ان سمعت شهادة كل من محمد حسين الاغبشي ، وحسين علي الشيخ محمود من شهود الاتهام ، وقف ممثل النيابة الاستاذ فوزي بك الغصين ، وقال ان هذه دعوى النيابه ، ثم وقف وكيل المتهم الاستاذ عادل افندي زعيتر وقال انه لا توجد قضية ضد موكلي كما انه لا توجد بينات ، وعلى فرض وجودها فكلها خيالية ، لذلك اطلب براءة موكلي فاجاب الرئيس ان المحكمة تعتقد ان هنالك دعوى وبينات وعلى الدفاع ان يردها ، وهنا سمعت افادة المتهم نفسه فأجاب بعد القسم بانه لم يقتل عيسى الرمالي ، ولم يأخذ منه دراهم لانه ليس في حاجة اليها . ثم وقف ممثل النيابة فلخص بينات النيابة وهي تنقسم الى قسمين ، أحدهما قبل وقوع الجريمة والثاني عقبها ، وبعد ذلك وقف الاستاذ عادل زعيتر والقى دفاعاً استغرق حوالي الـ ٤٥ دقيقة، ولما انتهى كانت الساعه قد بلغت الواحدة وأجل اعطاء القرار فيها الى الساعة العاشرة من صباح اليوم

في شرق الاردن

جاءنا من مراسلنا في عمان ما يلي: رقي السيد محمد ناجي الفالح كاتب ديوان رئاسة الوزراء الى وظيفة مدير ناحية الشوبر وسيسافر يوم الجمعة لمقر وظيفته

التجار ومتعهد العتالة

اجتمعت هيئة ادارة الغرفه التجارية بعد ظهر امس الاول وبحثت في الشكايات المتعددة التي وردت عليها من التجار عن سوء ادارة العتالة والرسوم الباهظة التي تتقاضاها الحكومة من التجار ولا سيما التعديل الاخير ، وزيادة الرسوم التي زادها المتعهد الحالي على البضائع الواردة في المراكب الشراعية . وقد وافقت الهيئة التجار على تذمرهم لا سيما في هذه الاحوال الاقتصادية السيئة .

وكانت هيئة ادارة الغرفة قد اجتمعت مع مدير الجمارك في ٩ـ ٣ـ٣٦ واتفقت معه على تخفيض رسوم العتالة . لكن ادارة الجمارك لم تعمل بموجب هذا الاتفاق ولذا قررت الهيئة ان ترسل كتاباً اليه تذكر فيه استغراب التجار من الشكل الذي تدار فيه العتالة في البلد وتجمع رسومها . وارسلت المذكرة مستعجلة .

وعلمنا ايضا ان مكتب الغرفة لم يوافق التجار على الخطط السلبية التي يرغبون في اتخاذها ، كاضراب التجار في البلد واتخاذ اجراءات فعليه لتخليص بضائعهم من الجمارك بواسطة عتالة آخرين. وقد رأى من المناسب ان ينتظر التجار نتيجة المراسلات التي تجري مع مدير الجمارك العام

لاتفاق مصانع الثلج

عقد اصحاب معامل الثلج أمس اجتماعين في مكتب الغرفه التجارية. وقد استمرت الابحاث أربع ساعات . ووصلوا الي حلول مرضية. لكن يتوقف تأليف سنديكات الثلج على موافقة أحد اصحاب المعامل وهو السيد شحاده عطا الله الذي يصر على حصوله على مبلغ معين بكمبيالات مستحقة الدفع في تواريخ معينة

وقد اجتمع فخري بك النشاشيبي بالسيد شحاده في مساء اليوم نفسه واقترح عليه بعض الحلول التي وعد السيد شحاده بدرسها واعطاء الجواب النهائي عليها صباح يوم الخميس المقبل والذي فهمناه هو أن السنديكات ستحدد سعر لوح الثلج بثلاثين ملا للبائع . وفهمنا أيضاً بان المضاربة اذا استمرت بين اصحاب المعامل ولم يتم تأليف السنديكات فستكون خسارتهم كبيرة

النشرة الجوية

سيكون الطقس على العموم حسن ويهب اليوم رياح خفيفه او معتدلة جنوبيه غربيه وسيكون وضوح الجو حسناً .

انتقال مكتب محام

حيفا : انتقل الاستاذ المحامي نجيب افندي الحكيم من مكتبه القديم الى مكتبه الجديد امام بنكو دي روما فوق بار ادمون ، ملك نصر الله الحداد ، في الطابق الثالث . فنهنئه ونلتمس له النجاح

ملجأ الرجاء

اتصل بنا ان العمال سيباشرون قريباً في حفر اساسات مدرسه ملجأ الرجاء الذي سيقام على اراضي ابي الفضل لابناء الشهداء . والمفهوم ان العمل في هذا المشروع لا يستغرق اكثر من ثمانية اشهر

البوليس اليهودي ليافا

نشرت جريدة هاآرتس في ملحقها المسائي انتقاداً شديد اللهجة لدائرة بوليس يافا جاء فيه : حرصت رئاسة منطقة بوليس يافا ابان الاضطرابات على توزيع عدد كبير من رجال البوليس اليهودي على مراكز المدينة والعجمي والمنشية وملحقات هذه الاقسام . الا انها عادت في المدة الاخيرة فأخلت هذه الاقسام من البوليس اليهودي ووزعت قسما منه على بعض المراكز البعيدة كمركز ابي كبير ، والقسم الآخر ألحقته بحركة المرور ، وبفضل هذه التصرفات باتت مراكز المدينة خاليه من البوليس اليهودي اللهم الا بوليس يهودي واحد فقط في مركز بوليس المدينه !

— واسمعوا يا ناس كيف يريدون تهويد هذه المدينه . ونسيت هاآرتس وجود شيف ايضاً !

يهزمونه ولكن غيرهم

تقول هابوكر ان عدد اليهود الذين سيغادرون فلسطين في الشهرين القادمين بلغ حتى الان ١٣ الف نسمة . وقد اشترى هؤلاء جميعا تذاكر السفر . وتستغرب هابوكر هذه الحركة المفاجئة من اليهود في النزوح عن فلسطين ...!

منع أوراق اليانصيب

تقول هابوكر ان الحكومة ستصدر قانونا لمنع بيع اوراق اليانصيب في فلسطين من جميع انواعها ما عدا اوراق دربي الارلندية .

مدرسة السيد عرفه

علمنا ان ادارة المجلس الاسلامي قد منحت مدرسه الوجيه حسن افندي عرفه ٦٠٠ متر من مقبرة محلة العجمي لاقامه المدرسه على قسم ووقف القسم الباقي على هذه المدرسه

اجتماع التجارة

اجتمع أمس لفيف من رؤساء تجارة يافا الى مدير دائرة المهاجرة والسفر وبحثوا معه في شئون تتعلق بالميناء . ولاهمية الاجتماع نمسك عما دار فيه حفظاً للمصلحه العامه

ويطلبونه جدول هجرة

تقول دافار ان الهستدروت بذلت جهوداً عظيمة لايجاد اعمال لالوف العمال العاطلين من اليهود في تل ابيب وقد نجحت في جهودها حتى اصبح العاطلون بين اعضائها ١٢٠٠ عامل اما اعضاء باقي الجمعيات فمعظمهم عاطل عن العمل .

— ومع ذلك يطلب هؤلاء الناس الشاذين جدول الهجرة الجديد !

اثناء تهريب مسدس

ذكرت الصحف اليهوديه ان البوليس القى القبض امس على رجل ايطالي وزوجته في ميناء حيفا ، وذلك اثناء محاولتهما تهريب مسدس اوتوماتيكي و ٣٢ طلقه

نفي خبر

جاءنا من عبد الفتاح درويش نفي بانه الذي اخبر البوليس عن علاقة السيد عزيز سعيد درويش بقطع اشجاره ، خلافاً لما ذكرنا في العدد ١٤٦

محاكمة خفير يهودي

نظر القاضي البريطاني المستر يورك امس في قضيه المتهم جوزيف كوهين رئيس الخفراء اليهود في بيارات مستعمرة موليدت الذي قام بالاعتداء على بعض العمال العرب اثناء تفريغهم مشحون سيارة مملوءة بخشب البرتقال في بيارة آل يانس بالقرب من بيت دجن كما ذكرنا ذلك في حينه

لكن التهمه التي وجهت الى المتهم هي اقلاق الراحه في مركز بوليس بيت دجن ، وتحقير ضابط المركز . وقد سمعت افادات بعض افراد البوليس وشهادات بعض الخفراء الذين كانوا مع المتهم . وبعد مرافعة محامي المتهم حكم عليه بجنيهين غرامه وبتقديم كفالة بحسن سلوكه لمدة سته اشهر بمبلغ خمسه وعشرين جنيهاً

في الميناء

رست في الميناء امس الباخرة سليسيا وافرغت ٦٣ طن عفش ، والباخرة زمالك وافرغت ٣٠ طن عفش ، والباخرة اتيكي وافرغت ٦ اطنان من البضائع ، والباخره هيلدا وافرغت ٦٥ طن عفش وبضائع مختلفه . وقد بلغ مجموع ما افرغ امس الاول ٥٠ طنا من البضائع المختلفه ورست الباخرة نوردلند والباخرة هردر لشحن البرتقال الذي لم يشحن منه امس الاول شيء بسبب هياج البحر

رسالة الناصرة التلفونية

عيارات نارية

على نقطة بوليس

يستمر بكثرة اطلاق الرصاص على قرية « الشجرة » . فقد اطلق مجهولون ستة عيارات نارية اول امس على نقطة البوليس الموجودة هناك . واقتفى القصاص الاثر ولكن الاثر انقطع على طريق الاسفلت بالقرب من شجر اللوز.

الاطرق المستعمرات

رفع اهالي قرية صفوريه الى فخامه المندوب السامي عريضه بشأن تعبيد الطريق الموصلة بينهم وبين الناصرة فجاءهم اليوم الجواب بانه لا يمكن الحكومه في الوقت الحاضر اجراء اي إصلاح لهذه الطريق . وهكذا تقضي الحكومه على هذه القريه العربيه بعدم اتصالها بالمدن بينما هي تعمل جهدها لتصليح طرق المستعمرات اليهوديه...

الجيش في الناصرة

اخذنا نشاهد في هذه الايام بعض رجال الجيش الانكليزي في النقط والذي فهمناه هو ان الحكومة تنوي وضع قوة من رجال الجيش في الناصرة لانها مركز متوسط في اللواء الشمالي

رسالة خانيونس

ضم الغرامة للويركو

عادت الحكومة وضمت غرامه الـ ١١٣ جنيها المحكوم بها في حادث قطع الاسلاك على ضريبه الويركو ، الامر الذي ضج له الاهلون لا سيما وقد بينا ما للازمه والضيق من اثر سيء وما للضرائب الثقيلة من اثر على الحالة الراهنه

اعلان

صادر من دائرة اجراء يافا عدد ٥١٩٥ سنة ٩٢٨

الدائن : محمد افندي السكسك يافا

المديون : حسين افندي ابو رضوان

مصدر الحكم : محكمة مركزية يافا

الملك : قطعه ارض زراعية واقعة في قرية صرفند العمار مساحتها ١٩ دونماً و ٧٢٩ متراً

اوصافه : ارض زراعيه رمليه حمراء مقداره ـ ٨ دونمات و ٩٤٥ متراً من ١٩ دونماً و ٩٢٧ متراً

تاريخ سند الطابو : في بلوك ٤٢٣٣ قسيمه ٢

كان هذا الملك احيل قطعياً لعهدة المزاود الاخير يعقوب برمن بمبلغ ٢٩٠ ج. ف. ثم تأخر هذا الشخص عن دفع الثمن وقرر سعادة رئيس الاجراء تطبيق الماده ١٠٩ من قانون الاجراء بحقه لذلك اعلن للعموم ان هذا الملك مطروح للبيع مجدداً خلال خمسة عشر يوما من تاريخ نشر هذا الاعلان فمن له رغبة في شراء الملك المذكور فليتقدم لهذه الدائرة ويضع اسمه ومقدار المبلغ الذي يدفعه وديبوزيتو عشرة بالماية او كفالة بنك ذيل البوصلاية التي ستعطى للدلال بعد نشر هذا الاعلان

في ١٢ — ٤ — ٣٧

مأمور الاجراء

اعلان

من محكمة غزة الشرعية

تقدمت لهذه المحكمة مضبطة موقعه من مختاري واوجه محلة الدرج بغزه تتضمن ان احمد بن حمدان العيله من المحلة المذكورة توفي منذ اثنتي وعشرين سنة وانحصر ارثه الشرعي والانتقالي في ولده حمدان من زوجته حجازية بنت الملاحي المتوفاة قبله ثم منذ عشرين سنه توفى حمدان المذكور وانحصر ارثه الشرعي والانتقالي في ولديه وهما راغب من زوجته ظريفه بنت الشيخ عبود المتوفاة قبله وزنوبه من زوجته سالمه بنت حموده اقويدر وفي زوجته سالمه المذكوره فقط لا غير . فمن كان له اعتراض على مضمون هذه المضبطة فليراجع هذه المحكمة خلال ثلاثين يوماً من تاريخ نشره واعلانه .

قاضي غزة الشرعي

اعلان

يطرح مجلس بلدي اللد بالمزاد العلني تلزيم الاقلام التالية عن سنة ٩٣٧ — ٩٣٨

١ رسم سوق بيع الحيوانات
٢ : : الخضار
٣ : : الدلاله
٤ : الماء

فعلى من يرغب التزام الاقلام المذكورة او احدها مراجعة مكتب البلدية في بحر خمسة عشر يوماً اعتباراً من تاريخ نشر هذا الاعلان للاطلاع على شروط التلزيم وليكن معلوماً للعموم صار اعلان الكيفية .

في ١٢ ـ ٤ ـ ٣٧

رئيس بلدية اللد

القدس

اجتماع اللجنة العربية العليا

القدس في ١٣ نيسان ـ لمراسل الدفاع الخاص — عقدت اللجنة العربية اجتماعاً بعد ظهر هذا اليوم حضره سماحة الحاج امين افندي الحسيني وعطوفة احمد حلمي باشا والدكتور حسين بك الخالدي وعوني بك عبد الهادي والاستاذ عزة دروزة وعبد اللطيف بك صلاح والفرد افندي روك وفؤاد افندي سابا وبحثت في حالة البلاد الحاضرة

المندوب السامى والسكرتير العام

لم يباشر المندوب السامي اليوم اعماله بسبب طاريء بسيط على صحته ، وكذلك لم يباشر المستر هول ايضاً اعماله اليوم بسبب تهيئه للسفر في هذا الاسبوع

تقديم أشخاص بتهمة العمل للمقاطعة

قدمت النيابة العامة للمحاكمة امام المحكمة المركزية كلا من السادة : الحاج ديب الخرسا ، وموسى الرملاوي والياس دحدل لاشتباه البوليس بهم بأنهم من الذين يحرضون على المقاطعة . ولما نظرت المحكمة في هذه القضية قررت براءتهم . وكان يدافع عنهم المحامي الاستاذ شفيق افندي عسل .

محاكمة شباب بقانون منع الجرائم

تجري غداً محاكمة فريق كبير من الشباب العرب امام حاكم اللواء بموجب قانون منع الجرائم . وقد كنا لفتنا نظر هيئاتنا الوطنية الى هذه المسئلة وطلبنا منها مراجعة السلطة وانقاذ هؤلاء الاشخاص الذين يأخذهم البوليس بالشبهة وهم ابرياء .

خمسة ضباط من قوة الاردن

وصل القدس خمسة ضباط من قوة حدود شرق الاردن لمواجهة المندوب السامي ، ولما لم يجدوه لا هو ولا السكرتير العام في مكتبهما قابلوا المستر مودي مساعد السكرتير العام

سيارات مسلحة للتفتيش في الجبال

ارسلت السلطة اليوم ثلاث سيارات من حاملات الرشاش التابعة للجيش الى رام الله فاستصحبت معها نفراً من البوليس الفلسطيني واخذت تفتش جبال البيره ورام الله . وكذلك ذهبت قوة من الجند البريطاني في سبع سيارات الى جبال الواديه تحريا عن اشخاص مسلحين لكنها لم تعثر على احد

تعطيل «اللواء» الغراء عشرة أيام

عطلت السلطة الزميلة «اللواء» الغراء لمدة عشرة أيام. ففي سبيل الله والوطن ما تلاقيه الصحف العربية من اضطهاد وارهاق

كذب ضم اراض الى تل أبيب

على اثر ما اشيع عن عزم الحكومة على الحاق سبعة آلاف دونم من اراضي الشيخ مونس لمنطقة بلدية تل ابيب كانت اللجنة العربية ارسلت كتابا الى المندوب السامي تحتج فيه على هذا الامر ، وقد وردها كتاب من السكرتير العام يعلمها فيه ان المندوب السامي لم يوافق على توسيع منطقة تنظيم تل ابيب بحيث تشمل اراضي الشيخ مونس .

لمراقبة النشالين في خلال المواسم

أرسلت الحكومة المصرية نفراً من رجال التحري المصري الى فلسطين لمراقبة النشالين المصريين الذين يغتنمون فرصة المواسم ويحضرون الى هذه البلاد ، وسيتعاون هذا البوليس مع البوليس الفلسطيني

مظاهرة البطالة بين العمال اليهود

قام العمال اليهود العاطلون عن العمل بمظاهرة كبيرة اوجبت تدخل البوليس الذي فرقها بالقوة

— ثم يطلبون جدول الهجرة الجديد « لقلة الايدي العاملة » !

حيفا

خروج الدكتور عودة من السجن

حيفا في ١٣ نيسان — لمراسل الدفاع الخاص — نقلت السلطة بعد ظهر امس الدكتور سعيد بك عودة من معتقله في مخيم مزرعة عكا الى سجن حيفا المركزي ، حيث قضى ليلته دون أن يعلم به احداً . وقد اقام له اخوانه الموقوفون حفلة وداع رائعة تجلى فيها شعورهم ، وتقديرهم لهذا الرجل العامل المخلص الذي قدم نحو امته والانسانية اجل الخدمات . وقد خرج من سجنه صباح اليوم لركوب القطار الى السويس حيث يبحر في احدى البواخر الى جدة ، ريثما يصدر العفو عن المبعدين السوريين فيعود الى مسقط رأسه سوريا

وقد خف لوداعه على المحطة جمهرة من الوطنيين والشباب نذكر منهم الاستاذ المحامي وديع افندي البستاني ونجله فؤاد افندي ، والاستاذ نجيب نصار صاحب جريدة الكرمل الغراء ، وعقيلته الفاضلة السيدة ساذج ، ومحمد افندي سويد ، وسعيد افندي قواس الذي رافقه الى محطة اللد ، ومراسل هذه الجريدة . وقد تحدث الى اخوانه المودعين حديثاً شيقاً في الوطنية قال انه رأى من متاعب السجن وارهاق قوانينه ونظمه ما جعله واخوانه يشعرون بلذة الاخلاص والاستماتة في سبيل المبدأ الوطني . وانه رأى في اكثر اخوانه الموقوفين من مضاء العزيمة وقوة الايمان ، ما يرفع الرأس ويدعو الى التفاؤل بحسن عاقبة هذه الامة الصابرة .

وكان يرافقه احد موظفي قلم الاستخبارات الانكليز ، وقد خاطبه الاستاذ البستاني بما ترجمته : «رفيقك عين من اعيان بلاده غريب عن هذه البلاد ، وقد خدم هذه البلاد ، الأمل العنايه به» وقد سافر القطار الذي يقل الدكتور في الساعة الثامنه من صباح اليوم ، فعلى الطائر الميمون يا رجلا حرم هذا البلد خدماته الوطنيه والانسانيه . وثق ان هذه البلاد لن تنساك

انتخاب رئيس سائقى العربات

في الاجتماع الذي عقد أمس في جمعية العمال بحيفا لانتخاب رئيس لسائقي العربات ، قرر الحاضرون بالاجماع انتخاب الشيخ فريد محمد عناية ، و كتب الى حاكم اللواء الشمالي ومدير البوليس في طلب المصادقة على هذا الانتخاب ، ليكون رسمياً ، اسوة بيافا ، وغيرها من مدن فلسطين .

استنكار الاعتداء في السجن على شيخ

كان لنبأ الاعتداء بالضرب على الشيخ عمر السعدي في سجن القدس أثر سيء في نفوس الجميع لاسيما عشيرة السعدية . وقد زارنا وفد منها وأبدى استنكاره لهذا الاعتداء واخبرنا ان بعضاً من افراد العشيرة ارسلوا الى مدير السجن المركزي بالقدس كتاب احتجاج على هذه المعاملة السيئة ، ويطلبون نقل الشيخ السعدي ورفاقه الى سجن عكا

تأجيل النظر في قضية مختار

قدم السيد مفلح الاحمد مختار عرب طبعون امام حاكم اللواء الشمالي . وقد شهد ضده جاويش عربي ، وضابط آخر ، وادى الضابط اليهودي كوهين شهادة سرية وقد تأجل اتمام النظر في قضيته الى يوم السبت القادم

سيدات العرب عند المس نيوتن

زار وفد من لجنة السيدات العربيات بعكا ، أمس ، المس نيوتن ، صديقة العرب ، وشكرها على العناية التي تبديها نحو القضية العربية ، وقد دار الحديث حول مسائل وطنية عامة كان فيها سيداتنا العربيات مثال الحزم والحذر لا سيما حين سألتهن المس نيوتن : هل صحيح ان السيدات العربيات ساهمن في التبرع بالحلى والنقود لتزويد الثورة في الجبال ؟ ثم أعربت المس نيوتن ، في حديثها عن رغبتها في حدوث تطورات جديدة ، في نظام الحكومه الحاضرة في بلاد الانكليز ، لاعتقادها ان في ذلك نجاح قضيه العرب واهتمام الرأي العام الانكليزي العام بها

عمان

نبأ من السويداء بعودة المجاهدين

عمان في ١٣ نيسان ـ لمراسل الدفاع الخاص — في نبأ هاتفي ورد في الساعة الثالثة بعد ظهر اليوم من السويداء من السيد موسى نجل المجاهد عقله بك القطامي يخبر به والده وعز الدين باشا الحلبي أن وفداً كبيراً من كبار رجال جبل الـ... سيسافر غداً «الاربعاء» الى دمشق لحضور الاحتفالات والمهرجانات الـ... في دمشق بمناسبة اعلان العفو العام يوم الخميس. وقد طلب السيد موسى الى ... أن يكون المجاهدون على استعداد للعودة

برقيات العالم الاخيرة تقول

تجدد الهجمات على حدود الهند

اضطرابات جديدة في الهند

دلهى الجديدة في ١٣ نيسان — وقعت اليوم اضطرابات جديدة في منطقه وزيرستان . فقد هاجمت جموع غفيره من رجال القبائل نقطه عسكريه وسيارات تقل مشحونات وجنداً واطلقت النار عليها . اما الاصابات فما زالت مجهولة

رئيس الوفد المصري لحفلات التتويج

القاهرة في ١٣ نيسان — اعلن في العاصمه رسمياً ان الامير عبد المنعم نجل الخديوي السابق سيرأس الوفد المصري الذي سيفد على لندن لحضور حفلات التتويج فيها

الكونستبلات الانكليز بين مصر وفلسطين

لندن في ١٣ نيسان — اثار السرجون ميلور في مجلس العموم مسألة الكونستبلات الذين انتهت مدة خدمتهم في مصر وقد اكد اللورد كرانبورن ان الحكومه البريطانيه تبحث عن اعمال لهؤلاء الكونستبلات بعد خروجهم من الخدمة . وعندما سأل المستر ميلور عما اذا كان في الامكان تعيينهم بفلسطين قال اللورد كرانبورن انه اذا عرضت عليهم مرتبات اكثر ملائمه مما عرض عليهم بفلسطين فانه يمكن تعيينهم فيها ، فقال السر ميلور : ان الكونستابل البريطاني يتقاضى في مصر ١٨ جنيها شهريا وانه عرض عليه في فلسطين ١١ جنيها فقط وفي مالطه ٨ وزاد على هذا قائلا انه من المؤسف ان لا تقبل المستعمرات خدمات الكونستبلات الا بمثل هذه الشروط .

هل يسجن هنري فورد الشهير

واشنطن — استقبلت مقررات المحكمه العليا الخمسه المتعلقه باقرار اتفاق اصحاب العمل والعمال في الولايات المتحدة بابتهاج عظيم لان اقرار الاتفاق يضع خداً لجشع الشركات كما انه يرضي العمال فيجنحون الى الهدوء

وتقول المقامات العليمه انه من بين النتائج الرائعه للمقررات المذكوره احتمال سجن المستر هنري فورد لتصريحه بعدم اعترافه بأي اتفاق يعقد بين اصحاب العمل والعمال . ومن المعلوم ان القانون الجديد ينص على الحكم بالاعدام على كل من يرفض الاعتراف بالقانون المذكور

جماهير الاحباش تهاجر الى السودان

لندن في ١٣ نيسان — تجتاز جماعات غفيرة من الاحباش الحدود الحبشية الى السودان المصري . وينتظر ان يوالى الاحباش الهجرة الى السودان بصورة مطردة . وقد ملاءت الطرق المؤديه الى الحدود السودانيه الحبشيه بالوف اللاجئين ويعني ولاة الامور في السودان بالجماعات الحبشيه عنايه فائقه ولكنهم يجردون المسلحين منهم ، من سلاحهم

الدول تقر مبدئيا الغاء الامتيازات

جنيف في ١٣ نيسان — عقدت اليوم الجلسه الثانيه . ويحتمل ان تتأجل اعمال المؤتمر منذ اليوم حتى ما بعد حفلات التتويج كما انه من المرجح ان يتم الاتفاق بين الدول ومصر على اتفاق نهائي يوم ٢٦ ايار وهو ميعاد قبول مصر في عصبه الامم . ومع ان اعمال المؤتمر العلنيه الاولي انتهت اليوم فان اعضاءه سيعقدون اجتماعات خاصه للتفاهم على الصيغ القانونيه التي يجب وضعها للاتفاق ولكن يفهم من مجرى الابحاث ان الدول الممثلة في المؤتمر اقرت مبدئياً الغاء الامتيازات

فترة الانتقال تمتد حتى اثنتى عشرة سنة

أما النقاط التي ستبحث في الاجتماعات الخاصة فهي نقطة أمد فترة الانتقال ونقطه الغاء الحصانه الماليه . أما الاولى فمن المرجح أن تكون اثنتي عشرة سنه في أبعد تقدير

بريطانيا تفضى بعطفها على مصر

وقد القى الكابتن والاس رئيس الوفد البريطاني في مؤتمر مونترو اليوم خطبه ضافيه قال فيها :

ان للحكومه البريطانيه تاريخاً طويلا من الصداقه مع مصر . ولقد قررت منذ شهر آب الماضي اثر عقد المعاهدة البريطانيه — المصريه ان توافق على الغاء الامتيازات الاجنبيه في مصر . لذا لا اراني في حاجه الي التوسع بالقول اننا نشعر شعوراً اكيداً بحضور هذا المؤتمر بوجوب الغاء الامتيازات المذكورة . فرأي الحكومه البريطانيه واضح في المعاهدة وهو عبارة عن تعهد صريح بتأييد مصر بمطالبها

تلبية الدعوة للمؤتمر معناه الموافقة على الالغاء

ولقد علمت الحكومه البريطانيه بسرور ان الدول صاحبه الشأن قبلت الدعوة لحضور المؤتمر وهذا يدل على انها وافقت مبدئياً على غايه عقده .

ان غايتنا ، الوصول الى حالة تتمتع بها الحكومة المصرية بحرية العمل بالشؤون التشريعية والقضائية فى بلادها . وترى الحكومه البريطانيه ان مصلحة الدول ومصلحه مصر واحدة فى هذا الصدد .

اقرار مبدأ الانتقال لطمأنينة الاجانب

اما الجاليات الاجنبيه فواضح انه ليس من العدل وضع ابنائها تحت نظام فجائى . لذا لا بد ان يتركوا امدا الى ان ينظموا امورهم ويألفوا الجديدة تدريجياً .

الضمان من الحكومه المصريه لالغاء المحاكم المختلطه

اما المحاكم المختلطه فتعد اظهر وجه مركزي فى نظام الانتقال ، لذا كانت هناك اقتراحات جديه بزوال هذه المحاكم . ولكن ينبغى قبل الغائها ، وفى اثناء فترة الانتقال ان تعرض عليها قضايا المحاكم القنصليه

ان الحكومه البريطانيه تحبذ انشاء نظام الانتقال تحبيذاً تاماً . لذا ترجو ان تجد الدول الاخرى نفسها على وفاق معها . فالحكومه البريطانيه تعلق اهميه كبرى على المؤتمر الحالي وترجو الوصول بواسطته الى نتيجه سريعه . لا سيما بعد ان اعترفت ان نظام الامتيازات لم يعد مطابقاً لروح العصر

اعلان

تعلن لجنة المناقصات في بلدية يافا بيع زبل سوق الخضره عن السنة التي تنتهي في ٣١ مارس سنة ١٩٣٨ فمن اراد ان يشتري الزبل المذكور عليه ان يطلع على الشروط المحفوظة لدى مفتش صحية البلدية

تقبل الطلبات لغاية الساعة الثانية عشرة من ظهر يوم الاثنين الواقع في ١٩—٤—١٩٣٧

لجنة المناقصات غير مقيدة بقبول ادنى او اي طلب كان

يافا في ١٢—٤—٣٧

عاصم السعيد
رئيس لجنة المناقصات
ورئيس البلدية

اعلان

تعلن لجنة المناقصات في بلدية يافا تأجير مكاتب البلدية القديمة الواقعة بساحة البوابة سكن الحكومة سابقاً فمن اراد الأستئجار عليه ان يقدم طلبه بظرف مختوم الى رئيس لجنة المناقصات ورئيس البلدية .

تقبل الطلبات لغاية الساعة الثانية عشرة ظهر يوم الاثنين الواقع في ٢٦—٤—١٩٣٧

لجنة المناقصات غير مقيدة بقبول ادنى اواي عطاء كان .

يافا في ١٢—٤—٩٣٧

عاصم السعيد
رئيس لجنة المناقصات
ورئيس البلدية

اعلان

من دائرة بلدية يافا
عطاء لتنزيل حفرة فجر

واختبار مقدرة منتوج الارض للماء

تطرح لجنة المناقصات للمناقصة تنزيل فجر بحفرة واحدة واجراء اختبار لذلك لمشروع توريد المياه بيافا .

يمكن الحصول على شروط العقد العمومية والمواصفات وكميات المواد ونموذج العطاء من مكتب مهندس اشغال القرض لدى دفع تأمين جنيهين ويعاد نصف هذا المبلغ اذا تقدم عطاء .

تقدم العطاءات بظرف بسيط لا يحمل اسم او اشارة تدل على مرسله مختوم ومذكور عليه « عطاء للفجر واختبار مقدرة منتوج الارض للماء » ويعنون بأسم الموقع ادناه قبل الساعة الثانية عشرة من يوم ٥ مايو سنة ١٩٣٧

ولجنة المناقصات غير مقيدة بقبول ادنى او اي عطاء .

يافا في ١٢ ابريل سنة ١٩٣٧

رئيس لجنة المناقصات
عاصم السعيد

اعلان

من محكمة غزة الشرعية

تقدمت لهذه المحكمة مضبطه موقعه من مختاري واوجه محلة الدرج بغزه تتضمن ان اسماعيل بن ابراهيم العيله من محلتنا المذكوره توفي لرحمة ربه منذ ثلاثين سنة وانحصر ارثه الشرعي والانتقالي في ولديه وهم ابراهيم ونواره من زوجته محبوبه العسلي المتوفاة قبله فقط ثم منذ عشرين سنه توفيت نواره المذكورة وانحصر ارثها الشرعي والانتقالي في اولادها وهم رمضان وتحفة من مطلقها اسماعيل جحا فقط لا غير فمن كان له اعتراض على مضمون هذه المضبطه فليراجع هذه المحكمة خلال ثلاثين يوما من تاريخ نشره واعلانه تحريراً

قاضي غزه الشرعي

اعلان

صادر من دائرة اجراء يافا
عدد ٢٠٠ سنة ١٩٣٧

الدائن — ساسون اسرائيل زلايط من تل ابيب

المديون — ابراهيم مصطفى الجرف من الخيرية .

مصدر الحكم — سند رهن عقد ٢٣٤٣ـ ٣٤ تاريخ ١٤ـ١١ـ١٩٣٤

الملك — قطعة ارض تربتها سمراء رملية مساحتها في الطابو ٤٣٣ مترا و٦٥ دونم منها ٥٠٠ متر و٣٦ دونم مغروسة شجر برتقال رقعة عمره ثلاث سنوات تقريباً عدا دونمين تقريباً منها مزروعة شعير وباقي مساحة هذه الارض مغروس شجر برتقال كبير عمره نحو اربع سنوات تبشير هذه السنة وفيها بئر وموتور ماركة روستن قوة ١٠ رؤوس وطلومبة اربعة انش وغرفة وابور وبركه وتقدر شجرها باربعة وستون شجرة للدونم الواحد

مقداره — ٧٥١ حصة من اصل ١٣٧٦ حصة

تاريخ سند الطابو — بلوك ٩ قسيمة ١٤ الخيرية .

ملاحظات — فهم عند اجراء معاملة وضع اليد ان حصة المديون المرهونة في الارض مسجلة في الطابو حسب القيد مشاعا ولكنه اجري افرازها افرازاً رضائيا خارج الطابو بينه وبين شركائه اولاد عمه احمد ورزق ومحمد رسمي وعبد الكريم الجرف وخصص لنفسه القسم غير المثمر وهو الرقعة البالغ مساحتها ٥٠٠ متر و٣٦ دونم ويسقي اشجارها من بيارة فايز بك الحداد المجاورة لها بالاجرة جنيه واحد عن كل دونم واما البئر والبركة فقد تخصصوا الى اولاد عمه اصحاب القسم الثاني . تخمن الدونم في هذه الارض بمعرفة خبير المديون بمبلغ ٢٠٠ جنيه وتخمن بمعرفة خبير الاجراء بمبلغ ١٣٠ جنيه

بناء على قرار رئاسة اجراء يافا سيطرح في ميدان المزايدة العلنية بعد نشر هذا الاعلان الاملاك المبينة اعلاه خاصة المديون لقاء الذمة المطلوبة منه الى الدائن البالغة ٦٨١ جنيه فلسطيني والفوائد القانونية والرسوم والمصاريف النظاميه فمن له رغبة في شراء الملك المذكور فليتقدم الى المزايدة ويضع اسمه ومقدار المبلغ الذي يدفعه وديبوزيتو عشرة في المائة او كفالة من احدى البنوكة في ذيل القائمة التي ستعطى للدلال والاحالة الموقته تكون بعد مضي ثلاثين يوما من تاريخ القائمة المذكورة ثم تعاد المزايدة ثانية على ان يقبل الضم عليها في المائة خمسة عشر يوما وبعده تحال هذه الاملاك قطعيا لاسم المزاود الاخير وتجري المعاملات اللازمة حسب الشروط المبينة في قائمة المزايدة ولاجله صار اعلان الكيفية توفيقاً للمادة ١٠٢ من قانون الاجراء .

تحريراً في ١٢ ـ ٤ ـ ١٩٣٧
مأمور اجراء يافا

اعلان

صادر من دائرة اجراء يافا
دوسيه ٥١٩٥ سنة ٢٨

الدائن: محمد افندي السكسك من يافا

المديون : حسين افندي ابو رضوان من يافا

مصدر الحكم :محكمة مركزية يافا

بلوك ٥ قسيمة ٥١ القرية صرفند العمار المساحة دونم واحد و٣٢٩ متراً الحصة ٦٦٠ من ٣٦٠٠ حصة الاوصاف قطعة ارض مفتلح زراعية وقد بلغ المزاد عليها عند تطبيق المادة ١٠٩ مبلغ ١١ جنيها و ٢٥٠ ملا عهدة رضوان الحلاق

بلوك ٥ قسيمة ٦٤ القرية صرفند العمار المساحة سبعة دونمات و٨٦٣ متراً الحصة ٦٦٠ من ٣٦٠٠ حصة الاوصاف قطعة ارض زراعية مفتلح تحت التشجير وقد بلغ المزاد عليها عند تطبيق المادة ١٠٩ مبلغ ٥٠ جنيهاً عهدة رضوان الحلاق

بلوك ٥ قسيمة ٧٥ القرية صرفند العمار المساحة ثلاثة دونمات و٤٧٥ متراً الحصه ٦٦٠ من ٣٦٠٠ حصة الاوصاف قطعة ارض قسم منها مشجر برتقال وقسم مفتلح وقد بلغ المزاد عليها عند تطبيق المادة ١٠٩ مبلغ ٢٢ جنيهاً عهدة رضوان الحلاق

بلوك ٥ قسيمة ٩٤ القرية صرفند العمار المساحة خمسة دونمات و ١٨٧ متراً الحصة ٦٦٠ من ٣٦٠٠ حصة الاوصاف قطعة ارض مفتلح زراعية وقد بلغ المزاد عليها عند تطبيق المادة ١٠٩ مبلغ ٣٥ جنيهاً عهدة رضوان الحلاق

بلوك ٥ قسيمة ٧١ القرية صرفند العمار المساحة ثلاثه دونمات و ١٥٥ متراً الحصة ٦٦ من ٣٦٠ حصة الاوصاف قطعة ارض زراعيه تحت التشجير وقد بلغ المزاد عليها عند تطبيق المادة ١٠٩ مبلغ ٢٣ جنيهاً عهدة رضوان الحلاق

بلوك ٥ قسيمة ٢٨ القرية صرفند العمار المساحة عشرة دونمات و٩١٠ أمتار الحصة ٦٦٠ من ٣٦٠٠ حصة الاوصاف قطعة ارض مفتلح زراعية وقد بلغ المزاد عليها عند تطبيق المادة ١٠٩ مبلغ ٧٥ جنيهاً عهدة رضوان الحلاق

ان هذه الاملاك كانت قد احيلت قطعياً لعهدة عبد السلام الغول من صرفند العمار والخواجه ايليا ابراهيم مثاون من يافا وقد استنكف المزاودان المذكوران عن الشراء وتقرر من مقام الرياسة العليا تطبيق المادة ١٠٩ من قانون الاجراء وقد اعلن عن ذلك بجريدة الدفاع المؤرخة في ١٨ آذار سنة ٩٣٦ ونظراً لعدم تعقيب الدائن وبناء على قرار سعادة رئيس الاجراء وتوفيقاً للمادة ١١٤ من قانون الاجراء اعلن للعموم ان هذا الملك مطروح للمزاد مدة خمسة عشر يوماً من تاريخ نشر هذا الاعلان فعلى راغب الشراء الحضور لمراجعة هذه الدائرة أو الدلال والاطلاع على شروط البوصلاية واجراء الضم حسب الشروط .

٢٧ — ١ — ٣٧
مأمور اجراء يافا

فلاي فلو

مدوخ الذباب. لقد ثبت بالبرهان بعد التجربة ان سائل « فلاي فلو » هو أفعل سائل لقتل الحشرات في الصيف لاسيما الذباب

الوكلاء: مستودع الادوية الوطني الفلسطيني يافا شارع بسترس تلفون ٢٩٤

اعلان

شركة السينما العربية المحدودة

حضرات مساهمي شركة السينما العربية المحدودة — تحية واحتراماً، وبعد ، فقد قرر مجلس ادارة الشركه دعوة الجمعية العمومية لعقد اجتماع عام فوق العادة في الساعة الثالثة من مساء يوم الاحد الواقع في ١٨ نيسان سنة ١٩٣٧ في دار المرحوم عيسى صهيون قرب المركز التجاري الجديد وذلك لاجل اتخاذ قرار خاص بزيادة رأس المال . فالمرجو حضور الاجتماع بالذات أو ان تنيبوا بكتاب خطي مساهماً آخر يكون عضواً من اعضاء الجمعية . وتفضلوا بقبول الاحترام .

السكرتير　　　عبد الرحمن رمضان

حصان مسروق يبحث عنه صاحبه

حيفا ـ حضر الى وكالة هذه الجريدة السيد قاسم الحاج اسعد ، وأخبرنا انه سرق له حصان في صرفند ، قضاء حيفا قرب محطة عتليت ، مجموع ، أصبح ، أشقر ، عريض الصفحة ، مقصوص شعر الرقبة ، والذنبة اصيل ، سنه اربع سنوات ، وسارقه اسمه حسن سنه ١٨ سنة ، بدوي من عرب التركمان ، احمر اللون ، طويل فمن يهتدي الى الحصان أو السارق ، فليراجع كاراج السيد صبحي الخالدي ، بجانب دائرة البوليس شارع الملوك تلفون ٣١٥ وله جائزة حسنة .

اعلان

صادر من دائرة اجراء يافا دوسيه ٤٠٦ — ٩٣٥

الدائن : بنيامين الياهو ساسون

المديون: صالح يوسف حسان وحسن صالح احمد حسان ومصطفى صالح احمد حسان من يبنا

مصدر الحكم : سند رهن عقد ٥٠ـ٣٢ س

الملك

١ — بلوك ١٥ قسيمه ١٦ قرية يبنا المساحه ٣٦ متراً الحصة ١٧ من ١٠٠٠ المالك مصطفى صالح احمد حسان و١٧ حصة من ١٠٠٠ المالك حسن صالح حسان و٣ حصص من ١٠٠٠ المالك صالح يوسف حسان

ملاحظات : تحتوي على بئر وموتور وطلومبة تخمنت جميع الارض مع المحتويات بمبلغ ٥٣٦ جنيها

٢ — بلوك ١٥ قسيمه ٢٦ قرية يبنا المساحة ٤٧ متراً الحصة ٦٣ من ١٠٠٠ المالك صالح يوسف حسان و٣٣٣ حصة من ١٠٠٠ المالك حسن صالح حسان و ٣٣٤ حصة من ١٠٠٠ المالك مصطفى صالح احمد حسان

ملاحظات : تحتوي على بركة ماء تخمنت بمبلغ ٢٥ جنيه ف

٣ — بلوك ١٥ قسيمة ٨١ قريه يبنا ٦ دونم و٩٨٢ متراً الحصة كاملا المالك : مصطفى صالح احمد حسان

ملاحظات : قطعة ارض مغروسة اشجار برتقال قبل عشرة سنوات تقريبا وفيها غرفتين حجر وتخشيبه تخمن الدونم فيها بمبلغ مائتين جنيه وتخمنت الغرفتين والتخشيبة بمبلغ ٣٠٥ ج ف

٤ — بلوك ١٥ قسيمه ٨٠ قريه يبنا المساحة ١٨ دونم و٣٨٩ متراً الحصة ٨٨ من ١٠٠٠ المالك صالح يوسف حسان و٥٣٠ حصة من ١٠٠٠ المالك حسن صالح احمد . ملاحظات : ارض مشجرة برتقال قبل عشر سنوات تقريبا تخمن الدونم فيها بمبلغ ٢٠٠ ج.ف وفيها غرفة حجر وغرفتين طين تخمنت بمبلغ ١٢٠ ج.ف

ان الملك المبين تفصيلاته اعلاه المعلن عنه بجريدة الدفاع المؤرخة في ٢٨ شباط سنة ١٩٣٧ والمطروح للبيع بالمزاد العلني بلغت المزايدة عليه عهدة الطالب الاخير محمد خليفه الترهوني والحاج سعيد خيال بمبلغ ٩٨٠ ج.ف. واعلنت الاحالة الموقتة عليه بجريدة الدفاع المؤرخة ٢٥ـ٣ـ٣٦ وحيث وجد ان القيمة المدفوعه بالمزاد تنقص عن قيمة التخمين لذلك تقرر من طرف رياسه الاجراء بيافا تمديد المزايده لمدة ثلاثين يوماً لذلك اعلن للعموم بأن هذا الملك طرح للمزاد العلني لمدة ثلاثين يوماً اعتباراً من تاريخ نشر هذا الاعلان فمن له رغبة بالمشترى عليه مراجعة دائرة الاجراء بيافا او الدلال بظرف المدة المذكورة وذلك توفيقاً للمادة ١٠٨ من قانون الاجراء

مأمور اجراء يافا
فياض الخماش

واجبك يدعوك الى تشجيع شركة المواد الحديدية

استعداد لتقديم جميع انواع الحديد

برنامج الاذاعة الفلسطينية

« يوم الاربعاء في ١٤ نيسان سنة ١٩٣٧ »

٦ر١٥ ـ مواويل بلدية ـ صبري منير — ٦ر٣٠ ـ حديث عن « عناصر الراديو » ـ ٧ر١٥ ـ اسطوانات عربية ـ ٧ر٣٠ ـ مناظرة عن حياة المدينة وحياة القرية بين الاستاذين وصفي العنبتاوي ومحمد عبد السلام البرغوثي ـ ٩ ـ اشارة الوقت ونشرة الاخبار ـ ٩ر٥٥ ـ منولوجات فكاهية رفقي وعبد الله ـ ١٠ر١٠ حفلة غنائية ـ كاظم السباسي ـ ١٠ر٣٠ ـ ختام

ماذا تسمع اليوم

عن محلات السادة دجاني اخوان

« الاذاعة اللاسلكية للحكومة المصرية يوم الاربعاء في ١٤ نيسان »

٦ر٤٥ ـ صباحاً تمرينات رياضية ـ الاستاذ محمد شكري ـ ٧ ـ قرآن كريم ـ الشيخة كريمة العدلية ـ ٧ر٥٠ ـ ختام ـ ١٠ ـ اسطوانات ـ ١٠ر١٥ أغاني تركية ـ نادية اراكسي ـ ١٠ر٤٥ ـ اسطوانات ـ ١١ ـ ختام ـ ٢ر٤٠ مساء ـ الاستاذ حسن الملواني وفرقته ـ تقاسيم عود ـ ٣ر١٠ ـ النشرة الاخبارية والنشرة التجاريه الاولى بالعربيه ـ ٣ر٢٠ ـ ختام ـ ٦ ـ حفلة موسيقية — خماسي الاستاذ السيد أمين المهدي ـ ٦ر٣٥ ـ اسطوانات ـ ٧ ـ حفلة موسيقية خماسي الاستاذ السيد أمين المهدي ـ ٧ر٣٠ ـ النشرة الاخبارية والنشرة التجارية الثانية بالعربية ـ ٧ر٤٥ ـ اسطوانات ـ ٨ ـ قرآن كريم الاستاذ الشيخ عبد الفتاح الشعشاعى ـ ٩ ـ حفلة غنائية ـ الاستاذ صالح عبد الحي وفرقته ـ ٩ر٤٥ حديث ـ اجتماعيات ـ الاستاذ فكري اباظة ـ ١٠ر١٥ ـ حفلة غنائية ـ الاستاذ صالح عبد الحى وفرقته ـ ١١ ـ سلام الملك ـ ختام

فوتو جاك

انتقل المصور الفني جاك من محله الكائن في عمارة ظريفة إلى شارع سوق اسكندر عوض وهو يستقبل زبائنه في مواعيده السابقة . التصوير على أحدث فن مع استعداد تام للتصوير الليلي والالوان والتكبير وأخذ مناظر الحفلات وغيرها .

زيارة واحدة لفوتو جاك
تجعلك من زبائن المحل الدائميين

اعلان

الى مساهمى شركة السينما الفلسطينية الوطنيه المحدودة

تعلن ادارة الشركة لحضرات مساهميها الكرام أنه لا يزال لديها شهادات لمساهمين قد سددوا جميع الاقساط المطلوبة منهم فالمرجو من هؤلاء مراجعة مكتب الشركة بيافا لاستلام شهاداتهم على ان يصطحب كل مساهم بمعرف

مدير الشركة
ممدوح النابلسى

مصبغة الشرق الكبرى

★ (لصاحبها : محمد خلف وبديرى) ★

شارع الاسعاف رقم ٢٣ تلفون ١١١

استعداد هائل — حازت على رضى جميع الطبقات
تلبية الطلبات بالتلفون بسرعة. غسيل على البخار وكوي
استحضرت ماكينات جديدة كما هو في اوروبا

زوروها مرة واحدة تجدوا مطلوبكم

ادارة « الدفاع » فى عمارة المظفر

كانت ادارة هذه الجريدة قد انتقلت الى عمارة في شارع سوق اسكندر عوض لان دائرة الصحة العامة احتلت محلها . وكان هذا الانتقال موقتاً . وبما أن جناحاً خاصاً بعمارة المظفر المجاورة لمكان إدارة الجريدة سابقاً تهيأ ، فقد انتقلت ادارة الجريدة إليه . والعمارة تقع في شارع جمال باشا بين النادى الرياضي الاسلامي وعمارة السادة آل حزبون

مطبعة جريدة الدفاع — يافا

الخميس في ٤ صفر ١٣٥٦ — ١٥ نيسان سنة ١٩٣٧

صاحب الامتياز : ابراهيم الشنطي
المحرر المسئول : شوكت حماد
مدير الادارة : عبد الهادي عرفان

الاعلانات | في يافا (ادارة) الدفاع : قسم الاعلانات
في القدس (وكالة) * : تلفون ١٤١٣
في حيفا * * : * ١٢٥٨

الدفاع

جريدة يومية سياسية مصورة

السنة الثالثة — العدد ٨٥٠ — ٣

دار الدفاع: شارع جمال باشا - عمارة المظفر - يافا - فلسطين
العنوان التلغرافي (الدفاع - يافا)
تلفون ١١٨٧ (اربعة خطوط) و١٠٧٥ (خطان) صندوق البريد (٢٥٥)

الاشتراكات | في فلسطين عن سنة ١٥٠
في البريد الداخلي * * ١٨٠
في سائر الاقطار الخارجية * * ٣٠٠

أسئلة في مجلس العموم عن فلسطين. ثلاثة وثلاثون ألف جندي لشمال الهند
حشد الجيوش للزحف على وزيرستان. برقية روتر عن فلسطين. معارك الصين

وسائل زينتها وقوت العام كله
حسب يافا ما تعاينه من غبن

وسائل الزينة والمعيشة

سألت المس نيوتن وفد سيدات حيفا : هل صحيح ان المرأة العربية تناولت حليها ووسائل زينتها وقدمتها للحركة الاخيرة ؟ » ولقد اجاب الوفد بما لا يخرج عن الحقيقة

نعم ، لم تكن هذه الحركة قومة الرجال. ولا كانت قومة الشبان. وليست هي فعل طبقة من الطبقات. كانت حركة أمة بمجموعها، ولذا جاءت قوية، طويلة، كريمة في مطالبها السامية ، مصرة على تحقيق هذه المطالب

ولم تتناول المرأة العربية أسباب زينتها فقط ، بل لتذهب المس نيوتن الى القرى الجبلية وتسأل كم فلاحة باعت الابقار والاغنام والخيل . ولتسأل كم فلاحة تناولت زاد السنة ، وقوت العام، قدمته للرجال الصابرين . كم فلاحة قامت يوم حوصر الرجال في جبع وقبل ذلك وبعده ، لتؤدي أنبل وظيفة ، واكثرها تعرضاً للخطر . وكم امرأة عربية استشهدت في الحركة الاخيرة

لاشك اذا فعلت الزائرة الانكليزية ذلك ، تسنى لها الاطلاع على صفحة مشرقة مكتومة ، ربما لا يصدقها الاوروبيون الذين أخذتهم الدعاية اليهودية أخذاً عجيباً

مواقف نبل وكرم وقفتها المرأة العربية المندفعة. ولتسأل عن جثث القتلى كيف كانت تعرض على النساء ليعرفن من بينها أزواجهن أو ابناءهن ، وكيف كن يكتمن عواطفهن ، صابرات صامتات ، وتدفن الجثث ، وتدفن معها الدموع الغزيرة في الصدور. أية شجاعة مثل هذه الشجاعة؟ وأية أخلاق تماثل هذه الاخلاق؟

لا ، يستحيل ان تلم مس نيوتن بالنصيب الذي ساهمت فيه المرأة العربية إلا اذا زارت تلك المناطق الكثيرة . عندئذ تشعر بشيء كثير من الفخار ، وتزداد حماستها لهذه الامة التي صبرت طويلا على كل مشقة وراء ان تصل إلى هدفها الشريف . ولتقم الزائرة باستفتاء في هذه القرى بعد عرض الحلول الناقصة على نسائها ، لترى هل تقبل المرأة العربية بها ، أم تستنكر ذلك ، طامحة الى حقها، وحق ابنائها ، وحق وطنها .

لم تنتزع المرأة العربية اسباب زينتها فقط ، بل قدمت للحركة ما كانت تملك من أسباب المعيشة . فعلت هذا وهي فرحة بالعمل نفسه ، بالمساهمة في كفاح الشعب كله ، مسطرة لها الصفحة التي ستروبها الايام المقبلة . وفعلت هذا في سكوت وصمت ، لان اشرف انواع الوطنية ذلك النوع الذي يعمل كثيراً ويتكلم قليلا

حسبها ما تعانيه

حملت احدى الصحف اليهودية على دائرة البوليس كيف انها اخلت مدينة يافا من أفراد البوليس اليهودي، مكتفية بتوزيعه على النقاط المحيطة بالمدينة كنقطة ابي كبير ، او إلحاقه بدائرة حركة المرور .

اننا لم نعد نستكثر على اليهود شيئاً في انتقاداتهم . كل ما يقولون من إسراف ، وباطل ، وعجيب ، إنما هو نبع تلك النفسية الغريبة ، التي تظل تشكو وتنم ، وتتألم ، على حين أنها مسببة للغير أسباب الشكوى والالم

هذه مدينة عربية . فلماذا حشد البوليس اليهودي فيها ؟ هذه مدينة يقوم فيها البوليس العربي بكل واجبات وظيفته ، فلماذا إقحام شراذم البوليس اليهودي بينه ؟ هل انتكس الزمن ، وانقلب الحال ، وأصبحت يافا تابعة لتل ابيب ؟ هل اضطرب حبل الامن في المدينة ، وليس من احد يعيده الى حالته الهادئة غير البوليس اليهودي « النزيه » الذي يفرق بين النافع والضار ، والعادل والظالم ، والحق والباطل ، أكثر من كل بوليس سواه ؟

لسنا نفهم معنى لحملة الصحف اليهودية هذه . ولسنا ندري هل أعارتها دائرة الأمن العام اهتماما ، أم رأتها من التفاهة والشذوذ بحيث لا يجب الاصغاء اليها . ثم أي الاثنين أحق بتقديم الشكاوى : العربي الذي يرى كتائب جديدة في بلاده تعرف بـ«الخفراء»، أم اليهودي الذي يبصر بأحد أبناء جنسه مشرفاً على شئون القرى العربية الصرفة في يافا نفسها؟

* * *

إنه اذا قتل يهودي ، هاجت الصحف العبرية وماجت . وانه اذا انتخب بعض الشبان العرب في البوليس، انتقدت وعنفت. أما حوادث القتلى العرب فلا تظفر منها إلا بمواضع تافهة في الصحف تكتب بأسلوب إخباري مقتضب جداً. وأما حشد المستعمرات بالبوليس الاضافي فلا يكاد يرضيها أيضاً

— نفسية أتعبت أوروبا ، فلنصبر قليلا على شذوذها

ابراهيم

الاحباش النازحون الى الصومال

لندن في ١٤ نيسان — تحدث بعض النازحين من الحبشة الى الصومال البريطاني عن الحالة في بلادهم فوصفوها با نها مرعبة وان املاكهم صودرت وان الطعام قل منها ففضلوا الهرب على الموت جوعاً وقد مشى بعضهم مسافة ٨٠٠ ميل مشياً على الاقدام ليصلوا الى الحدود وقد مات كثيرون منهم اثناء ذلك . وقالوا ان الاحباش لم يذبحوا فقط في أديس أبابا يوم حادث الجنرال غرازياني ، بل ذبحوا في جهات كثيرة أخرى

قنابل الطيارات الانكليزية
فوق قبيلة

جيبوتي في ١٤ نيسان — من انباء عدن الواردة امس ان قبيلة الشعار التي تقيم على بعد ٣٠ كيلومتراً شمالي عدن ، كانت عارضت في انشاء طريق حربي ودت السلطات البريطانيه ان تمده تسهيلا لنقل جندها، وان الطيارات القت القنابل على منازل القبيلة فأصابت معظمها وقتل وجرح بعض افراد منها

روسيا تهتم بحوادث الهند

برلين في ١٤ نيسان — تتبع حكومه موسكو بانتباه عظيم حوادث الثورة في الهند الشماليه الغربيه • وقد قابل الزعيم ستالين مندوب الحزب الشيوعي الهندي واستلم منه تقريراً ضافياً عن احوال المناطق الثائرة . ولا تزال الانباء تتوارد عن تجمع فرق ثوار وانضمام القبائل الاخرى اليها •

شمالي الهند يقتضي حشد الجيوش

لندن في ١٤ نيسان — تجري في الهند استعدادات عظيمة لتجهيز حملة كبيرة ضد الفقير إيبي الذي يبدي نشاطاً كبيراً في الاونه الاخيرة لاثارة القبائل المتاخمه له . وقد بلغ مجموع القوات البريطانيه الجديدة التي جهزت ٣٣ الفاً تولى قيادتها الميجر جنرال ديبورت . وزحفت احدى الفرق العسكريه اليوم الى الجبال

★ ★ ★

عدو بريطانيا رقم ٢ في الهند
رجل صالح ينشيء جريدة اسمها « اللهيب » !

نقلنا بالامس عن المقال الذي كتبه الكاتب الانكليزي المغامر « أنغوس كويل » في مجلة « بيرسونز » ما جاء فيه عن عدو بريطانيا رقم ١ في الهند، فلننقل عنها ما قاله هذا الكاتب عن العدو رقم (٢) :

يحتمل ان يكون علي خان (فقير ايبي) قد اتصل الآن بعدو آخر شهير لبريطانيا هو حاج تقي صالح من اهالي (طوران غزاة)

هذا هو «صانع الاضطرابات» الثاني على الحدود . وهو وابناؤه التسعة كلفون بشن الغارات ، وبالقتل . ولقد كانوا هم السبب في إرسال اكثر من حملة واحدة من الحملات العسكرية التأديبية المؤلفة من الجنود البريطانيين الى حدود الهند ، ويلخص تاريخ هذا الحاج فيما يلي !

تقع قريه (طوران غزاة) على مقربه من مدينة بشاور ، وقد اشتهر فيها هذا الحاج قبل عشرين عاماً ، وكان عمره اذ ذاك ٥٧ سنة، واسمه الحاج فضل الواحد، وبما انه كان يحرز المرتبة الدينية ، مرتبة « مولاي » فان الجميع كانوا يجلونه ويحترمونه ، ويدينون له بالطاعه والخضوع ، بالرغم من ان الخطب الناريه التي كان يلقيها على اتباعه ، كانت قد لفتت اليه انظار البوليس الهندي

وفي يوم من ايام شهر حزيران عام ١٩١٥ ، دعا الحاج اليه انصاره واتباعه، والقى عليهم خطبة الوداع ، قائلا انه ذاهب الى الجبال لينقطع هناك للصلاة والعبادة ، وابتهل الى الله ان يحفظهم سالمين

الحاج لا يهدأ ، بل يثير الفتن ضد بريطانيا

ولـكن الحاج واركان حربه لم يكادوا يجتازون ممر خيبر ، حتى نزلوا جميعاً ضيوفا على قبيلة افغانيه محاربه باسلة ، وشرعوا وهم بينها يبثون روح الـكراهية والبغضاء للبريطانيين في نفوس الناس ، وساهم ابناء الحاج مع ابيهم في اعماله ، واتخذ كل واحد منهم لنفسه اللقب الاميري الضخم ، لقب « بادشاه غول »

جريدة «اللهيب» واتساع مملكة الحاج الصالح

ولم يكتف هؤلاء الابناء بما نالوه من رفعة وجاه ، فاسسوا لهم ولأبيهم مملكة، جعلوا لها جريدة رسمية ، اطلقوا عليها ذلك الاسم المرعب ، اسم «اللهيب»

وبعد زمن غير طويل ، ثار الحاج على البريطانيين ، وقام من انصاره نحو ٤٠٠٠ محارب بمهاجمة مدينة بشاور ، لكنهم ردوا عنها تاركين وراءهم الكثيرين من القتلى . وكانت قبيلة افغانية محاربة اخرى قد منيت بفقد زعيمها الديني فاختارت هذا الحاج زعيما مكانه ، وبعد ذلك شرع الرجل وأبناؤه يعملون على توسيع مملكتهم حتى اصبحت الآن وهي اكثر من ١٦٠٠٠ ميل مربع ، واصبح الحاج وهو الحاكم المعترف به لقبائل الموهماند العليا

هذا هو العدو رقم «٢»، اما العدو رقم «٣» فموعدنا به عدد قادم...

موقف الجندي الشهم للقائد القاوقجي

بغداد في ١٤ نيسان — الوكالة العربية — صرح احد الزعماء الذين قابلوا القائد العربي فوزي القاوقجي في كركوك مؤخراً الى مندوب الوكالة العربية ان فوزي تلقى في المدة الاخيرة من اخوانه في دمشق رسائل ضافية عن مشروع العفو الذي تعده الحكومة وما يقال بصدده . وهو يقول ان قضية عودته الى وطنه لا تهمه بقدر ما تهمه قضية استقرار سياسة هذا الوطن المجاهد واتفاق كلمة ابنائه حرصا على المصلحة العامة لا سيما والبلاد لا تزال في مستهل عهدها الانشائي

ولا يرى فوزي القاوقجي بأسا من تأجيل عودته الى سوريا ريثما تحقق الحكومة الدستورية الحالية اهداف الامة وما تصبو اليه من اماني غالية وقد كتب الى اخوانه يقول ان العراق كسوريا ومن كان في وطنه فلا خوف عليه

طلب يهود بلغاريا للمندوب السامي

صوفيا في ١٤ نيسان — لما كانت الحكومه الانكليزية قد رفضت التأشير على جوازات يهود بلغاريا للسفر الى فلسطين فقد اجتمع نحو ٥٠ منهم في كنيسهم في صوفيا واضربوا مدة ٢٤ ساعة عن الطعام ثم عدلوا عن هذا النوع من الاحتجاج وفضلوا ان يرفعوا التماساً الى السر آرثر واكهوب المندوب السامي في فلسطين ليسمح لهم بدخول فلسطين

معارك شديدة واصابع اليابان والصين

ريغا في ١٤ نيسان — جاء في اخبار الشرق الاقصى ان مصادمات دموية هائلة تجري منذ ايام على حدود منشوكو بين القوات اليابانية والمنشوكية من ناحية ، وقوات كوانغ سي تعززها روسيا من ناحية اخرى . وقد اتلفت القوات اليابانية ٣٣٥ قاعدة لجيش كوانغ سي وقتل في المعركه الاخيرة ٢٨٥ من جنود كوانغ سي ايضا ، بينما فقدت القوات اليابانيه ١١ ضابطا و٣١٠ من الجنود قتلى وجرح ٩ ضباط و١٨٥ جنديا

العنف عدن الهند واضطرابات جديدة

نيودلهي في ١٤ نيسان — حكم امس بالسجن ثلاثه أعوام على سكرتير الحزب الاشتراكي المؤيد لحزب المؤتمر الوطني في الهند . وكان قد اوقف مع ١٤ شخصاً في مدينة بتنا في اول الشهر الحالي ، اثر سعيهم في تنظيم مظاهرة تحدوا فيها السلطات لمناسبه اعلان الدستور الجديد . وقد حكم ايضا على فريق من المتظاهرين بينهم امرأة

وتقول الانباء الاخيرة ان اضطرابات جديدة نشبت اليوم في بتنا حيث قتل اثنان من المسلمين وجرح ثلاثون ، وان الحالة ما زالت تدعو الى القلق لتحفز الهنود الى التمرد في المدن وبعض مناطق الشمال

برقية روتر عن قضية فلسطين

القدس في ١٤ نيسان — اذاعت شركة روتر برقية لمراسلها في القدس قال فيها انه ينتظر ان يتعاون العرب واليهود ضد مشروع تجزئة البلاد الذي يعتبر خطراً موجها ضد العرب واليهود على السواء . وتقول البرقيه ان العرب يعتقدون ان مقاومة اليهود لمشروع التجزئه ليست الا خدعه يسيرون عليها على المثل القائل « كل شيء ليس في مصلحة اليهود يكون في مصلحه العرب » • لـكن المقامات العربيه ترى ان مشروع التجزئه هذا هو اقتراح يهودي بحت. ويرى العرب الغير المتطرفين ان مشكله فلسطين لا تحل حلا نهائيا الا اذا ارضى هذا الحل انكلترا والعرب واليهود •

اسباب قلق الجنرال فرانكو وتصلبه

يخشى الجنرال فرانكو اذا تخلى عن القيادة ان يستخدم الالمان والايطاليون الغازات السامة فيحمل ذلك الحكوميين على الانتقام بقتل الرهائن وكل مؤيد للثوار في الاراضي التي تحتلها الحكومة

الثوار يستمرون في انذار البواخر

لشبونة في ١٤ نيسان — كرر الطراد ألميرانتي انذاره لجميع الدول باغراق او مصادرة بضائع كل سفينة وباخرة حربية تقترب من الشواطيء الاسبانيه .

مدمرة الحكومة التركية الى اسبانيا

استانبول في ١٤ نيسان — أبحرت المدمرة «الظافر» الى جبل طارق لتكون تحت تصرف اللجنة المكلفة بمراقبة الشواطيء الاسبانيه

الساعة الاخيرة

ممثلو العراق في حفلات التتويج

بغداد في ١٤ نيسان — لمراسل الدفاع الخاص — تؤلف بعثة الشرف العراقية في حفلات تتويج ملك انكلترا برياسة الدكتور ناجي الاصيل بك ، وزير الخارجية ، وعضوية السيد رؤوف الجادرجي ، وزير العراق المفوض في لندن ، والسيد يوسف الكيلاني مدير الشؤون الغربيه في وزارة الخارجية • وستغادر البعثة بغداد قريبا الى لندن .

سربان من الطائرات لشمالي الهند

نيودلهي في ١٤ نيسان — زودت الحكومة الجنود التي حشدتها للزحف على وزيرستان بعدد كبير من الطائرات المسلحة بالمدافع الرشاشة. وفهم ان هذه الطائرات مؤلفة من سربين

العربي الذي قتل قرب ملبس

مراوغة الشهود واعتقال اربعة منهم

يواصل المحققون ورجال البوليس التحقيق في قضية مقتل حسين محمد بخيت المصري الذي اغتيل منذ بضعة ايام بالقرب من جسر نهر العوجا . وقد علمنا ان البوليس قد حقق مع عدد من الشهود واصحاب البيارات المجاورة لمكان الجريمة لكنه لم يصل حتى الآن الى نتيجة تنير سبل التحقيق أو تدفعه خطوة الى الامام. والغريب في هذه المسألة ان الاشخاص الذين يحقق معهم البوليس ، يحاول كل واحد منهم ان يسلك في إفادته مسلكا يغاير الواقع والمحسوس في هذه القضية . فمنهم من يقول انه سمع صوت طلقات نارية ولاذ بالفرار فزعاً فلم يتبين المطلقين ولم يشاهد أحداً منهم . والبعض الآخر يمعن في التضليل فيدعي ان الطلقات كانت من دراجة نارية . وليست كما قيل من سيارة . وفريق ثالث يتنصل من التبعة بالاجابة الغامضة المقتضبة التي لا يفهم منها شيء يستأنس به في التحقيق. ورجال البوليس بين هذه الشهادات المتباينة يقعون في حيرة لا يدرون ماذا يفعلون

وقد علمنا ان البوليس قبض على اربعة اشخاص بتبعة امتناعهم عن إبلاغ حادث القتل حالا لدائرة البوليس في الوقت الذي كانوا يعلمون فيه بوقوع الجريمة ، واودعهم السجن رهن التحقيق

قضية الجاسوسية ومقتل المهندس اليهودى

دافار تحمل على البوليس لتمديده توقيف المتهمين

حملت جريدة «دافار» في ملحقها المسائي على دائرة البوليس واتهمتها بالتقصير في ايجاد البينات ضد المتهمين شنسوايت ورفيقيه فقالت :

ان تمديد توقيف المتهمين الثلاثة في قضية مقتل المهندس اسفانجر معناه ان دائرة البوليس لا تزال عاجزة عن جمع المعلومات الكافية التي تدينهم بالرغم من انها لا تزال تواصل التحقيق مع اشخاص مختلفين لمعرفة الاسباب الحقيقية التي دفعت بالمتهمين لارتكاب هذه الجريمة أو ما هي الاهداف التي كانوا يرمون اليها من وراء قتل هذا المهندس . ولا تزال دائرة البوليس تتخبط في ظلام دامس حول هذه القضية . ونعتقد ان المعلومات التي نشرت في الصحف والتي جمعت حتى الآن لم تنر سبل التحقيق ، بل بالعكس أخرت القضية وزادت في ارتباكها وسهلت للمتصلين بالمتهمين أن يضعوا العراقيل الكافية في الطريق ، وحتى لا توجد لدى دائرة البوليس بينة قوية سوى اعتراف المتهم عبد القادر الذي اشترك فعلا بالجريمة !! ولا ننكر انها تمكنت من جمع المعلومات التي من شأنها ان تقوي هذه البينة

اما الجمهور اليهودي فكله ضد المتهم شنسوايت ، حتى انه عجز عن ايجاد من يرهن املاكه لقاء مبلغ معين ، ويشاع أن المحامين الذين توكلوا للدفاع عنه يريدون الانسحاب لعدم وجود من يضمن لهم الحصول على مقابل اتعابهم

القميص الذي وجد ملطخا

احضار كلاب الاثر وتحليل الدم

ذكرنا بالامس ان الشاب الاردني صعب نادر قد تعرف على قميص أخيه الذي وجد ملطخاً بالدم في بيت الدكتور باروخ في شارع بن سيون. ونذكر اليوم ان البوليس القى القبض على صعب نادر أخ المفقود واعتقله رهن التحقيق

وعلمنا ايضا أن الذي يتولى التحقيق في هذه القضية الضابط محمد افندي بدوي ، وان التحقيق الذي أجري اليوم هو أنه احضرت كلاب البوليس وجيء بالقميص الملطخ بالدم الذي وجد ليلة أمس واخذت الكلاب تشمه ، وجيء بسبعة من العرب بينهم شقيق المفقود لمعرفة فيما اذا كان أخ المفقود هو الذي وضع القميص أم لا . وقد شمت الكلاب جميع من جيء بهم للتشخيص فلم تتعرف على أحد منهم . وفتش البوليس بيت الدكتور باروخ فلم يعثر على شيء كما فتشت البيوت المجاورة

وقد ارسل القميص الى القدس لتحليل الدم الموجود عليه بالمعمل الكيماوي لمعرفة نوع الدم الموجود به

نكوبو النسف

عزم فريق من اهالي البلدة القديمة واصحاب الاملاك التي نسفت اثناء الاضطرابات على تنظيم عريضة يشرحون فيها ما لحق بهم من الاضرار والخسائر من جراء نسف دورهم وعدم اهتمام الحكومة بهم وتعويضهم عن هذه الاملاك . وقد ذكروا انهم كانوا يعيشون من الاجور التي كانت تدرها عليهم املاكهم فضلا عن سكناهم بدون مقابل فاصبحوا الان مشتتين ليس لهم مكان وقد اخبرونا انهم راجعوا قبل الان في هذا الشأن حاكم المدينة الاداري فحولهم الى المستر «نوبل» مدير الاشغال العامة وبعد تسويف اضطروا الى تنظيم هذه العريضة الجديدة لتقديمها الى المراجع الايجابية .

في قضية أرض

ذكرت دافار ان يهودياً كان قد اشترى قطعة ارض من عربي بحيفا ووقع على عقد ذكر فيه أن الذي ينكل من الطرفين يغرم بمبلغ خمسة آلاف جنيه . وقد رفع البائعون دعوى على هذا اليهودي وطلبوا منه هذا المبلغ لنكوله عن شروط العقد فحكم عليه بدفعه

الجنرال فرانكو ويهودي

كتبت « البوست » في عدد الامس تقول ان صحافيا يهوديا اسمه آرثور كويسلر ، اشتهر وهو في القدس بانه شاب لامع الشعر ، رزين الكلام ذهب الى اسبانيا فحكم عليه الجنرال فرانكو بالاعدام ، ولكن «الضغط الدبلوماسي» انقذه من الموت !

ومع ذلك فالشاب باق في الغابة ما يزال ، لان الانباء وان كانت تؤكد انه حي يرزق ، الا ان آسريه لم يطلقوا سراحه بعد ليرجع الى مهنته الصحفية

في مجلس العموم

تقول البرقيات اليهودية ان وزير المستعمرات سيجيب غداً في مجلس العموم البريطاني على اسئلة كثيرة سجلها الاعضاء في شؤون فلسطين واولها سؤال النائب مورغن وهذا نصه : هل يستطيع الوزير ان يذكر لنا الموعد الحقيقي الذي سيذاع فيه تقرير اللجنة الملكية عن تحقيقها في فلسطين . »

والسؤال الثاني هو للنائب اليهودي ماندر وهذا نصه : اطلب من الوزير ان يعد هذا المجلس باسم الحكومة ان تمنحه فرصة المناقشة في تقرير اللجنة الملكية قبل ان تضع الحكومة سياستها أو تقرر شيئاً في القضية الفلسطينية»

كبار الضباط العرب

اتصل بنا أن الحكومه ترشح الضباط العرب السادة : شوقي سعد ، سليم حنا ، حليم بسطه كل الى وظائف مدير بوليس بدل وظائفهم التي يشغلونها الآن وهي مساعد مدير بوليس . وتحمل الصحف اليهودية على هذا الترشيح بقولها أن هذه الوظائف لم يشغلها العرب قبلا .

استقالة خفراء عرب

تقول ها آرتس ان مجهولين دخلوا ليلة امس الاول الى اراضي مستعمرة عاقر وحصدوا قطعة ارض مساحتها اربعة دونمات مزروعة شعيراً . وان الخفراء العرب قد استقالوا من عملهم عند اليهود في تلك المستعمرة

المجدل وقرية المغار

جاءنا من السيد افندي ابي شرخ سكرتير اللجنة القومية بالمجدل نص كتاب وجهته اللجنة الى المندوب السامي بواسطة قائمقام غزة احتجاجاً على ما جاء عن نية الحكومة منح تسعمائة دونم من اراضي قرية المغار لليهود وجاء في الكتاب ان هذه الاراضي معروفة منذ القديم بانها المراعي الوحيدة للقرية ومنها يحتطبون ويقطعون احجارهم . وطلبت اللجنة من الحكومة ان توقف هذه الصفقة وان لا تزيد في جرح العرب او تستفز شعورهم .

الفندق المشبوه

قدم اهالي النزهه لدائرة البوليس وللحاكم الاداري مضابط قالوا فيها ان على باب شارع النزهة فندقا حامت حوله الشبهات ، وطالبوا بعدم التصريح بفتح هذا الفندق القائم على باب حي تقطنه العائلات المحترمة

ونحسب بعد هذا ان تتخذ السلطات المحلية الاجراءات اللازمة

البضائع الى تشيكوسلفاكيا

جاءنا من القنصلية العامة لجمهورية تشيكوسلفاكيا في القدس ، ان السلطات التشيكوسلفاكية ستطلب (شهادة مصدر) عن كل بضاعة ترسل الى تلك البلاد اعتباراً من اول ايار القادم

وقد ارفقت القنصلية بكتابها هذا قائمة مطولة بانواع البضائع التي يسري عليها هذا الامر الجديد ، وهي بضائع لا يهم فلسطين منها – كما جاء في كتاب القنصلية — الا البرتقال والاكياس الفارغة والمصارين .

شركة كبريت يهودية

في آخر عدد من الجريدة الرسمية انه في خلال شهري شباط وآذار تسجلت ١٥ شركة جديدة معدل رأس مال الواحدة منها ١٠٧،٩٠٠ جنيه ، و ١٦ شركه خصوصية معدل رأس مال الواحدة ٣٦،٠٠٠ جنيه . ومن هذه الشركة واحدة اسمها « نوجا » ستكون هي الشركة الثانية اليهودية للكبريت في فلسطين . وهي تشيد الآن في ريشون لازيون (عيون قارة) ورأس مالها ٢٥،٠٠٠ جنيه

قيمة النقد المتداول

بلغت قيمة أوراق البنكنوت والنقود المتداولة في فلسطين في آخر شهر آذار الماضي ٥،٦٢٦،١٣٤ جنيهاً ، مقابل ٥،٥٥٦،١٣٤ جنيهاً كان هو المتداول في آخر شباط

وفي آخر آذار بلغت اوراق البنكنوت المتداولة ٥،٠٩٣،٦٣٤ جنيهاً . او بزيادة ٨٠،٥٠٠ جنيه عما كانت عليه في آخر شباط

ليس مخبراً سرياً

جاءنا من دائرة المباحث الجنائية في القدس ، ان ما نشر في الدفاع بتاريخ ١١ الجاري عن ان بركات شحادة الذي اطلقت عليه النار في المدينة القديمة من رجال التحري ، ليس بصحيح ، فأن بركات شحادة هذا لا يشتغل قط لاجل دائرة المباحث الجنائية

منح أرض لروتنبرغ

جاء في الصحف اليهودية ان الحكومة منحت شركة كهرباء روتنبرغ قطعة ارض مساحتها مئة دونم قرب مصب نهر العوجا لانشاء محطة كهرباء مركزية هناك وستنشيء الحكومة جسراً على النهر عرضه عشرة امتار

شائعات عن الموسم

تقول هابوكر ان استعداد البوليس لموسم النبي موسى سيكون عظيما ، فسينقل رجال البوليس البريطاني الى القدس من جميع المراكز ، وكذلك رجال البوليس السري

وتقول ايضا ان « الحرس الوطني في يافا يستعد للاشتراك في احتفالات النبي موسى استعداداً عظيما وسيذهب اعضاؤه بموكب عسكري فخم »

— ؟

دافار والعراق وفلسطين

طير مراسل دافار في بغداد برقية الى جريدته قال فيها :

قابل وفد من رجال العصابات (كذا) اللاجئين الى العراق ومن بينهم سليم عبد الرحمن الذي يقوم بالدعاية لفلسطين وفخري عبد الهادي ، ولي عهد المملكة العربية السعودية وطلبوا منه ان يتوسط في لندن للقضية الفلسطينية ويعمل على نصرة العرب وشرح قضيتهم العادلة . وقد هبط بغداد في المدة الاخيرة صحفي انكليزي اسمه « باريور » وقابل كثيراً من رجال الحكومه ووقف على ارائهم فيما يتعلق بقضية فلسطين . وقابل صحفي انكليزي آخر رؤساء حكومة العراق وتحدث اليهم في الموضوع نفسه . وآخر من زار العراق صحفي انكليزي فاشستي يتكلم العربية بفصاحة . وقد اظهر اهتماما كبيراً باستطلاع رأي العراقيين حول القضية الفلسطينية وموقف العراقيين منها

لجنة ملجأ الرجاء

عقدت لجنة ملجأ ايتام الشهداء جلسة مساء امس في دار اللجنة القومية بيافا بحثت فيها الديها من الشؤون التي تتعلق بالملجأ .

اراضي قرية المغار

على اثر ما اشيع عن اعتزام الحكومة منح اليهود ٩٠٠ دونم من اراضي قرية المغار بحجة انها محلولة ، قابل امس رئيس اللجنة القومية الوجيه عمر افندي البيطار حاكم اللواء وحادثه بشأن ذلك وأن الاراضي لقرية المغار ، وان اهلها العرب في حاجة اليها لرعي مواشيهم ، وان اهل القرية لا يمكنهم السكوت على ضياع اراضيهم ومنحها لليهود . ثم اعلمه بأنهم على استعداد للقيام بنفس الشروط التي تقدم بها اليهود

والمفهوم الى الآن ان الحكومة مصرة على هذه المنحة وغير ملتفتة لطلبات اهالي القرية العربية . وقد ارسل رئيس اللجنة القومية كتاباً مفصلا الى اللجنة العربية العليا بهذا الصدد جواباً على كتاب اللجنة الذي طلبت فيه تفصيلات وفي كتاب اللجنه القومية مطالبة اللجنة العليا بمقابلة المندوب السامي للتحدث معه في أمر يهم البلاد

الشيخ فهمي الغريب

تقيم جمعية الامر بالمعروف والنهي عن المنكر اليوم (الخميس) في دارها الواقعة بالمكتبة الاسلاميه بيافا ، حفلة وداع لفضيلة الشيخ محمد ابراهيم المنوفي (الشيخ فهمي غريب) لمناسبة عودته الى مصر نهائياً ، تقديراً لاعماله ومساعيه التي قام بها اثناء وجوده في فلسطين ، فعلى الطائر الميمون

حول كلمة

كنا نشرنا كلمة لمراسلنا في الناصرة قال فيها عن (محمود ايتيم) انه يعمل ضد أمته ، وقد جاءنا امس كتاب موقع عليه من مختار قرية الشجرة وإمامها وثلاثة من وجوهها قالوا فيه عن محمود هذا انه من الطيبين في القرية ، ويناصر ابناء وطنه وقريته بكل معنى الكلمة

— ونغلق الآن الباب

نشاط مفتش الرملة

يهتم مفتش بوليس الرملة الضابط عبد السلام افندي صادق بمطاردة المقامرين ويداهم بين حين وآخر الاماكن والمقاهي التي يرتادونها ويتخذ معهم اشد الاجراءات . ومنذ ان عين مفتشاً رسمياً لمركز بوليس هذه المدينة وهو يسهر على الامن وحفظ النظام في المدينة مما جعل الاهلين يثنون عليه ويشكرونه

وبهذه المناسبة نذكر انه كان مفتشاً لمركز بوليس الرملة بالوكالة . ونظراً لنشاطه تعين مفتشاً أصلياً في المدة الاخيرة

براءة متهم بالقتل

انعقدت محكمة الجنايات الكبرى امس برئاسة المستر « ماننغ » وعضويه المستر كراسل وسعيد بك طوقان ، واستأنف النظر في قضية مقتل عيسى الرمالي المتهم بها عبد الغني حجازي . وقد جاء في القرار ما يلي : ان المحكمة تعتقد ان لديها شكا في شهادة عبد الله حسين بما يتعلق بخصوص النقود التي قيل انها كانت للمغدور . ونرى انفسنا مجبورين ان نجعل هذا الشك في صالح المتهم ونجده غير مذنب. لذلك فالمحكمة تقرر براءته على ان تعاد الدراهم التي في حيازة البوليس له

قضية قتل

حقق امس حاكم صلح يافا في قضية مقتل محمود شهاب الدين الملقب بابي كلام المتهم فيها عمر عبد اللطيف الحلبي من يافا . وحضر عن المتهم المحامي الاستاذ عوني بك عبد الهادي . وكان يمثل النيابة سليمان افندي عازر مفتش بوليس المدينة وبعد سماع شهادة زوج أم القتيل وعدة شهادات اخرى ، تأجل التحقيق الى يوم الجمعة (غدا)

مسألة العتالة

ارسل السيد خميس الكاشف أمس كتابين احدهما الى المندوب السامي والآخر الى مدير الجمارك والمكوس والتجارة العام في حيفا فحواهما انه قدم بتاريخ ٣ الجاري عريضتين في مسألة العتالة في جمرك يافا ، وقع على احديهما التجار في يافا ، ووقع على الاخرى عتالة يافا . ويطلب مرسل الكتابين إنعام النظر في هذه المسألة التي تعود بالفائدة على الجمهور !

النشرة الجوية

تهب رياح خفيفة جنوبية وجنوبية شرقية وسيكون الجو واضحاً والطقس صحواً .

شركة لافلام السينما

اجتمع بعض الوجهاء في دار التصوير العربية بيافا للبحث في تأليف شركة لافلام السينما . وقد تألفت لجنة تحضيرية من السادة : محمود ابو خضره ، محمد سلام ، الدكتور داود الحسيني ، وعلي الدباغ . وسيعقد اجتماع آخر في دار السيد محمود ابو خضره يوم السبت القادم في الساعة السابعة مساء لوضع الاسس والانظمة التي ستسير عليها الشركة بصورة رسمية .

رسالة القدس التلفونية

مهاجمة اشخاص مسلحين

هاجم في الليلة الماضية ستة اشخاص منهم ثلاثة مسلحين بالبنادق رعيان غنم بالقرب من قرية الظاهريه وسلبوا منهم خمسة رؤوس وخفت قوة من البوليس لتعقب اثرهم ولم تعرف حتى الآن فيما اذا كانت تمكنت من اعتقال احد منهم

قرارات لجنة الطرق

عقدت لجنة الطرق التابعه للبلدية جلستها اليوم وقررت فتح خمس طرق جديدة ، منها ثلاثة في الاحياء العربية واثنتان في الاحياء اليهودية ، وتبلغ نفقات هذه الطرق عشرة الاف جنيه فلسطيني .

في بيت لحم

يستأنف القاضي البريطاني غداً التحقيق في القضايا الموجهة الى حسين التعمري وخليل القار وسيكون التحقيق في بيت لحم

في محطة الاذاعة

احيت في الليلة الماضية المطربة الفنانة السيدة سعاد محاسن حفلة في محطة الاذاعة قوبلت من الجمهور والذين سمعوا صوتها الرخيم بالثناء .

في دار المندوب

وصل من عمان بيك باشا قائد الجيش العربي في شرق الاردن وزار المندوب السامي في قصره وحل ضيفاً عليه . وحضر أيضاً الماجور غودوين ، والمستر بيلي ، والمستر فوت ، الذين بقوا ضيوفاً على المندوب السامي . وكذلك الجنرال دل والمستر فتزجرالد والمستر سبايسر والمستر ميلز والمستر هارت ، وغيرهم من كبار الموظفين البريطانيين . وقد تناول هؤلاء طعام العشاء على مائدة المندوب .

الاستاذ حمصي

تنتهي غداً خدمة الاستاذ حبيب حمصي رئيس كتبة محكمة الاستئناف العليا ويتسلم مكانه موقتاً الاستاذ شكري المبتدي الذي تقرر تعيينه مسجلا لمحكمة نابلس المركزية وقد عزم فريق من زملاء الاستاذ حمصي على اقامة حفلة تكريم له في فندق الملك داود الا انه اعتذر عن قبولها .

تعيين حكام صلح

علمنا انه قد تم تعيين الضباط عبد الصمد بك وزكي افندي الدجاني وحسن افندي المكاوي حكام صلح ، وانهم سيباشرون اعمالهم اعتباراً من اول مايو القادم .

— سافرت المحكمة المركزية اليوم الى الخليل للنظر في بعض قضايا جزائية

— لا يزال المندوب السامي مريضاً ولم يباشر اعماله اليوم ايضاً .

حفلة مدرسة

تقيم مدرسة دار الثقافة العربية اليوم حفلة ختام القرآن الكريم في قاعة المدرسة الكائنة بالبلدة القديمة بحي الشيخ ابراهيم . وسيحضر هذه الحفلة فريق كبير من رجال التربية والتعليم

كنيس اليهود ببغداد

نشرت « البالسـتين بوست » لمكاتبها الخاص في بغداد ، رسالة جاء فيها ان النار شبت في الطابق الاول من كنيس « زلخا » اليهودي في بغداد ، فأتت على ما كان فيه من الكتب الدينية الاثرية ، وهي كتب ثمينة يقدر ثمنها بالوف كثيرة من الجنيهات .

وكان ينام في ذلك الكنيس ثلاثة اشخاص ، فروا من النوافذ قبل ان تتصل بهم النار .

دائرة الاشغال واليهود

طول كرم — كتبنا قبلا عن دائرة الاشغال وتحيزها في صرف اجور العمال بين العرب واليهود في طريق حيفا — يافا . والآن نرى الذين يشتغلون في هذا الطريق عمالا من اليهود ولا يوجد من العرب احد الا القليل . مع ان هذا الطريق يمر من اراضي عربيه وهذا من تصرفات دائرة الاشغال التي ظهر تحيزها لليهود باعطائها المتر من الصرار لتعبيد الطريق يقدمها المتعهد اليهودي بـ ٦٥٠ ملا اما المتعهد العربي فانه يأخذ المتر الواحد بـ ٤٨٠ ملا . وقد اتصل بنا ان نفس الدائرة ستعطي الطريق الجديد المراد تعبيدها وتزفيتها ما بين قلقيليه الطيرة — تل موند الى اليهود ايضاً !

تعيين ترجمان جديد

اشيع بان الاستاذ أرتين حلوجان باشكاتب محكمة اراضي يافا ، قد تعين ترجماناً لدى القاضي البريطاني المستر بوديلي خلفاً للاستاذ ابراهيم افندي مسعد . ونذكر ان الاستاذ ارتين قد سبق ان كان ترجماناً لمحكمة الاستئناف مدة طويلة ، وهو معروف بالنشاط والخلق الحسن في جميع الدوائر التي عمل فيها .

فى محكمة الصلح

نظر قاضي صلح يافا الاستاذ خليل افندي شحاده امس في نحو ١٥ قضيـة رفعتها البلدية في يافا على بعض الاهالي بموجب قانون تنظيم المدن ، وقد كانت الاحكام تتراوح بين جنيه وجنيهين

تهديد رجالات المعارضة في العراق

بيروت في ١٤ نيسان — الوكالة العربية — تلقى فريق من رجالات العراق السياسيين الذين غادروا العراق على اثر الانقلاب الاخير كتبا تهديدية تحمل اسماء مغفلة يهددهم اصحابها بالقتل والاغتيال فيما اذا استمروا في معارضتهم للحكومة الحاضرة . وقد اهتمت الحكومة اللبنانية لهذه القضية واخذت تحقق مع ذوي الشبهة الذين يعتقد أن لهم اليد الطولى في ارسال هذه الكتب .

شجعـــوا

شركة المواد الحديدية

القدس

عمل طيب للجنة السيدات العربية

القدس في ١٤ نيسان — لمراسل الدفاع الخاص — افتتحت لجنة سيدات القدس العربية مشغلا جديداً للخياطة والتطريز في محلة المصرارة وعهدت بادارته الى خياطة ماهرة تحت اشراف اللجنة المذكورة . ويتولى هذا المشغل اعمال الخياطة والتطريز على اختلاف انواعها . وسيصرف ايراده في سبيل اعمال الخير والبر التي اعتادت اللجنة القيام بها . فنحث سيداتنا الوطنيات على موآزرة المشروع الوطني الخيري وتشجيعه ، لا سيما وأنه سيعمل على تعليم كثيرات من بناتنا اللواتي لا عمل لهن ليستطعن القيام بأودهن . نحيي هذه اللجنة العاملة ونتمنى لها كل توفيق ونجاح

أمين بك عبد الهادي والتتويج

اتصل بنا ان الدعوة التي وجهت لسعادة امين بك عبد الهادي لحضور حفلات التتويج قد انقضى امرها . وقد اذاعت السلطات المختصة ما يلي بصدد ذلك . بالاشارة الى البلاغ الرسمي رقم ٣ — ٣٧ المؤرخ في ٢٢ كانون الثاني سنة ٣٧ علمنا بصورة رسمية ان الدعوة التي وجهت لامين بك عبد الهادي « ام . بي . اي » لحضور حفلات التتويج في لندن قد انقضى امرها منذ بضعة اشهر .

تقديم شبان بقانون منع الجرائم

قدم البوليس اليوم كلا من السادة : طلب الخطيب وزهدي السلايمه واحمد كستيرو أمام حاكم اللواء بموجب قانون منع الجرائم . فنظر في قضيتهم المستر ماكلارن مساعد الحاكم وقرر ، بعد ان استمع شهادة عابدين بك الحشيمي واومباشي التحري كامل طوقان ، ربطهم بكفالة حسن سلوك بمبلغ ثلاثين جنيها لغاية ٣ ايار القادم ، أي لآخر يوم من ايام المواسم والاعياد . وقدم البوليس ايضاً الساده : رشاد عدامه وراغب الرشق وديب صندوقه وهم من الذين حكم عليهم بالاقامة الجبرية في الخليل بتهمة مخالفتهم للقرار المذكور وحضورهم الى القدس ، فقرر لزوم بقائهم في السجن حتى ٣ ايار القادم ايضا .

وصول سمو الامير عبد الله

يصل غداً الى القدس سمو الامير عبد الله ومن المرجح ان يجتمع الى المندوب السامي .

نقل القنصلية العراقية الى القدس

وصل القدس اليوم الاستاذ كاظم الدجيلي بك قنصل العراق بفلسطين لاجراء الترتيبات النهائية لنقل مكتب القنصلية من حيفا الى القدس

مناورة تشترك فيها الطيارات والدبابات

قام الجند البريطاني بزيارة بيت لحم بمناورة عسكرية اشتركت فيها الطائرات والدبابات والمصفحات .

بئر السبع

تلفون بين العقبة وبئر السبع

بئر السبع في ١٤ نيسان — لمراسل الدفاع الخاص — علمت من مصدر ثقة ان في نية الحكومة انشاء خط تلفوني بين بئر السبع والعقبة

العثور على آثار ذات قيمة

اكتشفت البعثة الانكليزية التي تنقب في بئر السبع مسجداً في الصحراء في الجهة الجنوبية الشرقية التي تبعد عن بئر السبع ٤٥ كيلو متراً في موقع سبيطة . وهذا المسجد فيه محراب بديع الصنع كتب عليه « مسجد حسن » والى جانب المسجد كنيسة رصعت ارضها بالفسيفساء . ومما هو جدير بالذكر ان المسجد اقيم بجانب الكنيسة بالضبط وكنيسة اخرى تبعد عن الجامع بضعة امتار ، واكتشفت هذه البعثة مكاناً في عوجا الحفير يحتوى على خزائن حجرية محكمة الصنع وجدت في داخلها أوراق مكتوبة باللغة الرومانية او البزنطية وهي من اوراق الموز او البردى . وبجانب الخزائن مقبرة أجسام عمالقة بلغ ذراع الرجل منها ١١٥ سنتيمتراً والجمجمه ٥٠ سنتيمتراً

عودة القائمقام من العقبة

عاد اليوم حضرة القائم مقام من العقبة يرافقه كل من عفيف بك طوقان والخواجه نصار بعد ان مكث هناك اربعة ايام

حيفا

حول كتب مزعومة ودس مغرض

يعمد احد الاشخاص من الذين لا خلاق لهم الى ارسال كتب تهديد سخيفة الى بعض وجهاء البلاد بتوقيع « سكرتير جمعية الكف الاسود بحيفا » يطلب فيها الى كل منهم دفع مبلغ ٥٠٠ جنيه لوكيل هذه الجريدة . وقد راجعني في ذلك بعض ممن ارسلت لهم هذه الكتب ، وكلهم عزيز علي ، يستوضحون عن مصدرها . وانا اعلن لهؤلاء الاخوان ولغيرهم ممن يحتمل ان وردتهم مثل هذه الكتب فلم يراجعوني ، انه لا صلة لي بهذا البته . واني أربأ بنفسي ان أتدنى لهذه المنزلة التي لا يفكر فيها الا الـكذبه الادنياء . أما ذلك المختبيء الذي عمد الى هذه الخطة الحقيرة للنيل مني فستظهر حقيقته للملأ ان شاء الله

حيفا مطلق عبد الخالق

برقيات العالم الاخيرة تقول

اختلاف فرانكو مع الالمان والطليان

بين فرانكو والقواد الالمان والطليان

لندن في ١٤ نيسان — لاحظ المراقبون الدوليون في سلمنكـة اختلافاً بالرأي بين الجنرال فرانكو والقواد الايطاليين والالمان . وهم يقولون ان القائد الاسباني يقاوم اقتراحا وارداً من روما وبرلين باسناد القيادة العليا للجيوش الاسبانية الى غيره وبان يحصر همه بشؤون الحكومه . ويضيفون الى ذلك ان القواد الالمانيين والايطاليين يحاولون السيطر على الموقف العسكري تسيطراً تاما بعد ان اقتنعوا بعجز الجنرال فرانكو عن الوصول الى نتيجة مؤكدة بالفوز إذا بقي في القيادة العليا .

في مجلس العموم والحرب الاسبانية

لندن في ١٤ نيسان — د . ن . ب — صرح الماجور آتلي زعيم المعارضة في البرلمان ان الوزارة متحيزة للجنرال فرانكو وقال ان آمال الجنرال فرانكو تتعلق باجاعة النساء والاطفال ، وان الحكومه الانكليزيه تساعده على ذلك . فرد عليه السرجون سيمون وزير الداخليه وذكره بان بان حكومه بلانسيا قامت في شهري آب وايلول بمحاصرة في البحر الابيض وبان الملاحه الدوليه أخطرت إذ ذاك بان لا تدخل موانىء معلومة نظرا للحصار البحري وأنذرت آنذاك الحكومة الانكليزية بواخرها التجارية ولم تقع أي شبهة على الحكومة لانها لم تراع مبدأ عدم التدخل . وقوطع خطاب السر جون سيمون عدة مرات من قبل المعارضة

أما فيما يتعلق بمسألة الالغام فان الحكومة تلقت معلومات بأن الالغام وضعت في كل أنحاء البحر وقد غرقت ثلاث بواخر باسكية كانت تجمع الالغام

المعارك في شمال وجنوب اسبانيا

لندن فى ١٤ نيسان — ضربت بارجة الثوار الميوانتي سواحل الباسك الشمالية بقنابلها لمنع الامدادات من الوصول الى بلباو وقــد كررت البارجة انذارها بان كل سفينة اجنبية تدنو من السواحل المذكورة تعرض نفسها للاسر او الاغراق .

اما فى جبهة مدريد فما زال القتال دائراً منذ اربعة ايام . وتقول سلطات الثوار ان عدد القتلى والجرحى من المليشيا فى جبهة قرطبة منذ الهجوم الاخير بلغ بين ١٢ و ١٤ الفا كان يقودهم قواد افرنسيون وروس وتشك .

استعداد فرنسا العسكري في افريقيا

برلين في ١٤ نيسان — تفيد انباء مراكش الخاصة ان الحكومة الافرنسية قررت تأسيس مراكز عسكرية جديدة في افريقيا الشمالية مجهزة بأحدث ادوات الحرب . وقد اتضح الآن سر الزيارات المتتابعة لتونس والجزائر ومراكش من قبل النواب والوزراء والقواد الافرنسيين وتأكد أنه منبعث عن اسباب سياسية يرمى فيها لضمان انحياز السكان الى فرنسا عند وقوع الطوارىء ، وعن اسباب عسكرية يقصد بها اتخاذ الحيطه ضد المباغتات

الغاء الجاسوسية السرية في روسيا

موسكو في ١٤ نيسان — اصبح من المقرر ان تلغى دوائر الكيبيو وتنشأ بدلا منها دوائر جديدة على مثال الدوائر الاوروبية الاخرى

جواب المانيا الى قداسة البابا

د . ن . ب — قدم سفير المانيا في الفاتيكان (الهر فون برغن) نهار الاثنين رد الحكومه الالمانيه على رسالة قداسه البابا بشأن حالة الكنيسه الكاثوليكيه في المانيا . ورد فيه بان الحكومه الالمانيه تعجب من اقدام قداسته ليس على التعرض للشؤون الداخليه فحسب بل على طلب قداسته من الرأي العام تأليف جبهه ضد المانيا وتلفت الحكومه نظر قداسته بان المنشور الرسولي بخصوص المكسيك لم يتضمن حثاً علنياً كهذا ضد الشيوعيه . وتقول بان قداسته ينظر الى المانيا من الوجهه الديمقراطيه البرلمانيه وتذكر بان عدد الكاثوليك في المانيا لا يتجاوز ثلث السكان وترد المذكرة ما جاء في التحرير الرسولي عن ان المانيا تريد ان تخرب الكنيسه الكاثوليكيه وتستشهد في ذلك على الامتيازات التي منحتها الحكومه في الاتفاقيه التي عقدت مع الفاتيكان بشأنها .

وتقول المذكرة بان الاشتراكية الوطنية قد انقذت المانيا من مخالب الشيوعيه وبذلك قد نجت الكنيسة مما كان سيلحق بها . أما ما يطلب من الريخ تقديمه للكنيسة وانه تتعدى التزاماته . وأخيرا تقول المذكرة بان واجبات الحكومة نحو الشعب لا تسمح بان تدع الكنيسة حكومة ثانية داخل الحكومه كما انه لا يمكن ان يعتبر الاكليروس كطبقة خاصة خارج مجموع الامة . وفي الختام تقول المذكرة ان السلام الذي ينشده الريخ وتتطلبه حالته لا يمكن ان يسود إلا بموقف الفاتيكان وهو يتعلق به

متى يعفى عن القائد القاوقجى

دمشق في ١٤ نيسان — اخبرنا كم امس ان القائد القاوقجي لن يشمله العفو استنتاجاً من التصريح الذي افضى به يوم امس الأول الاستاذ عادل العظمه مدير الداخليه العام . وقد اتصلنا امس بمراجع كثيرة وسألناها عن الوقت الممكن اعلان العفو فيه عن القاوقجي فقال بعضها ان هذه الناحيه سيصرف من اجلها اهتمام خاص ، وربما اسفر هذا الاهتمام عن الاتفاق على العفو عن القائد القاوقجي بعد حين قريب من صدور العفو عن اخوانه المبعدين . اما اذا تعذر الاتفاق فقد يظل العفو عنه معلقا الى ان تنتهي دورة الانتقال المعروف انها تستمر سنوات حيث تكون المسؤوليات كلها انتقلت من السلطه الافرنسيه الى السوريه التي تصبح وحدها صاحبة السلطة فى جميع الشؤون ، بما فيها العفو عن القائد

مهمة شاخت السياسية فى بلجيكا

لندن فى ١٤ نيسان — اجتمع الدكتور شاخت صباح اليوم مرة ثانيه الى فان زيلاند رئيس الوزارة البلجيكية وبحثا في الشؤون التى بحثاها امس عن اشراك المانيا بمشروع الهدنة الجمركية ، وتبادل المنتوجات بين بلجيكا والمانيا . وتقول صحف لندن ان للدكتور شاخت مهمة سياسية تتعلق بالميثاق الغربي وبحياد بلجيكا التى تحاول المانيا ضمها الى الكتلة الالمانية الايطالية كما تحاول فى البلقان .

الموافقة على الغاء الامتيازات بمصر

مونترو في ١٥ نيسان — وافق ممثلو الدول في مؤتمر مونترو بالاجماع على الغاء الامتيازات الاجنبية في مصر لكنهم اجمعوا على القول انه لا بد من دور انتقال تمهيداً لهذا الالغاء ، وهو ما يبحثه الاعضاء في اجتماعاتهم الخاصة اليوم ، ومن المؤكد ان يقروا وجهة النظر المصريه بجعل فترة الانتقال اثنتي عشرة سنة

الموقوفين الذين في المستشفى الان

زرنا أمس بعض الموقوفين الذين نقلوا الى مستشفى الحكومة بحيفا لاجراء عمليات لهم . ومن بينهم الشاعر الشعبي السيد نوح ابراهيم الذي طلب الي ان اشكر بلسانه أطباء المستشفي وممرضاته للعناية التي يقومون بها نحوه ونحو اخوانه المرضى الذين اوقفتهم السلطة بموجب قانون منع الجرائم . وقد حدثونا انهم اصيبوا بالامراض اثناء اقامتهم في مخيم المزرعة بعكا ومن اهمال القواعد الصحية فيه .

محاولة مفسدة بين العمال العرب

راجعنا كثيرون من العمال العرب في سكة حديد حيفا في أن عدداً من العمال اليهود الذين يعملون في السكة والتابعين لجمعية الهستدروت يحاولون بشتى الوسائل اغراء بعض العمال العرب في قسم « الورش » بالانضمام الى جمعية الهستدروت . ومن جملة الوسائل التى يتذرعون بها توزيع أعداد من الجريدة الصهيونية « حقيقة الامر » وبالرغم من أن العمال العرب لم يكترثوا بهذه الدعاية فاننا نحسب ان نسأل مدير قسم « الورش » المستر جونس : هل سيهتم بوضع حد لهذه المشكلة ونحن على استعداد لان نقدم له اسماء هؤلاء العمال اليهود المحرضين

ذيول النار على بوليس التحري

قبض البوليس على العبد ابو سمره من جنين واودعه السجن رهن التحقيق بتهمة اطلاق الرصاص على عبد التربي بوليس التحري بعكا . وقد جرى تشخيص المتهم اليوم في مستشفى الحكومة بحيفا امام المستر هوجن قاضي الصلح البريطانى . اما بوليس التحري فلا يزال في مستشفى الحكومة وحالته خطرة .

قضية يهودي في مقتل عربي

تتم المحكمة المركزية بحيفا غدا النظر في قضية اليهودي جرالد كوهين قاتل خلف ابراهيم قرب طبريا ، وسأوافيكم بما تنتهي اليه هذه القضيه

هل اصبحت العربية غير رسمية ؟

حدثنا المحامي الاستاذ أنس الخمره انه قصد امس الى دائرة البريد بحيفا لارسال برقية الى احد موكليه العرب قرب مستعمرة الخضيرة فأبان له الموظف المذكور انه لا يجوز ارسال هذه البرقية باللغة العربية لأن المكان المرسلة اليه يهودي وكل عربي يرغب في ارسال برقية الى تلك الجهة ان يكتب الفاظها بالاحرف الانكليزية ليتمكن الموظفون في تلك الجهات من قراءتها [illegible] نستغرب كيف تعمد ادارة البريد الى هذه الخطة العجيبة وهي تعلم ان [illegible] العربية لغة رسمية في البلاد !

— بقيه انباء حيفا على الصفحه الرابعه —

حيفا

الى الجمعية فالمجلس الاسلامي الاعلى

حيفا — قدم السادة محمد عبيدو ، عثمان المصري ، وجيه الهبل ، فتح الله ستيتيه ، احمد توتونجي ، موسى الحاج محمد اسعد ، احمد الحاج محمد صفوره ، محمد صالح البطامي ، شامي وزيات ، فهمي حملان ، صبحي عبد المنعم ، مصباح مقبول — مضبطة الى الجمعيه الاسلاميه بحيفا عليها تواقيعهم يطلبون تنزيل الاجور عن حوانيتهم التابعه للمعارف الاسلامية لحراجة الظرف الحاضر واستحكام الازمة الاقتصادية في البلاد . وقد حدثونا أنهم كانوا قد قدموا على أثر حل الاضراب مضبطة قبل هذه طلبوا فيها من الجمعية انصافهم وتقدير ظروفهم فلم تستمع اليهم . وقد أعربوا عن رغبتهم بالكتابة الى المجلس الاسلامي الاعلى في القدس اذا اهملت الجمعيه مضبطتهم الثانية

سيدة تقوم ببناء مسجد

جاءتنا كلمة شكر من اهالي بلد الشيخ قرب حيفا لحرم المرحوم حسن الديك لعزمها على انشاء مسجد في هذه القريه وفي الكلمة حث لاصحاب الارض التي تنوي اقامة المسجد عليها ان يتساهلوا مع هذه السيدة في الثمن ويقدموا لها جميع التسهيلات اللازمة .

لفت نظر البلدية لاصلاح حي

شكا الينا بعض سكان الحارة الشرقية اهمال البلدية امر حيهم وطلبوا الينا لفت نظرها الى ضرورة اصلاح المجارى في هذا الحي وتنظيف الطرق من الاوساخ التى تجلب الامراض لا سيما والبلدية تتقاضى منهم ضريبة فادحة بدون ان تقوم نحوهم بعمل يذكر ونحن نعرف ان البلدية قد خصصت منذ ايام عشرة الاف جنيه عين منها مبلغ لاصلاح المجاري في المدينة فهل تراها تهتم باصلاح هذا الحي ام انها ستظل متجاهلة وجوده ؟!

حول ادماج شركتي الباصات

نشرنا امس تحت عنوان (لادماج شركتي باصات) ما جاءنا به مخبرونا المحليون عن مفاوضات قيل انها دارت في مكتب الغرفة التجارية بالثغر حول ادماج شركة جمعة تعاون سائقي السيارات في محلة العجمي بشركة النجمة البيضاء.

وقد جاءنا من رئيس ادارة الشركة الاولى ما يلي :

قرأنا باستغراب ما جاء في جريدة الدفاع الغراء بتاريخ ١٤ نيسان سنة ٣٧ عدد ٨٤٩ـ٣ من ان جمعية سيارات العجمي التعاونية قد اشتركت مع شركة النجمة البيضاء الخ ما جاء في المقال المذكور لان الخبر المذكور عار عن الصحة بتاتاً ، ولا علم لمجلس ادارة الجمعية بذلك . ولا بد انكم تقدرون ان جمعية سيارات العجمي التعاونية هي جمعية رسمية مسجلة تسير بموجب نظام مصدق من مسجل الجمعيات التعاونية وهذا النظام لا يمكن مخالفته باي شكل كان وبموجبه لا يحق لاحد اعضاء الجمعية مهما كانت قوته في الخارج ان يتصرف بأمور الجمعية او بأموالها او بحقوقها وهذا من صلاحية مجلس الاداره وحده المنتخب والمعين قانوناً بموجب النظام المذكور وازيدكم علماً ان مجلس الاداره المذكور لم يشترك في الأبحاث او الاجتماع الذي نوهتم عنه بجريدتكم ولا يمكن ان يؤثر عليه أي عمل يقوم به أي فرد او افراد من الجمعيه المذكوره ان كان من الذين لا يزالون في الجمعية او من الذين قد أنتهت عضويتهم بموجب نظام الجمعيه ولكن معلوما عندكم ان جمعيتنا التعاونيه تسير باعمالها وفقاً للقانون والنظام ومصالح الجمعيه بالرغم من مشاغبة المشاغبين او الذين لهم مصالح خاصة بقتل روح التعاون والعمل السائد في جمعيتنا. وبما ان ما ذكر في جريدتكم الغراء كان مخالفاً للحقيقة ومضراً بمصالح جمعيتنا الرسمية لذلك ارجوكم نشر ملاحظاتنا هذه في اول عدد يصدر من جريدتكم الغراء واقبلوا . . .

الهمة تسترد والغدد تعود شابة في ٢٤ ساعة

لم يعد ضروريا ان تشكو من فقد الهمة والرجولة وضعف الذاكرة والجسم والاعصاب والدم المتعكر ، والجلد المريض ، والانحطاط والنوم غير الهنيء وذلك لأن طبيبا اميركيا قد اكتشف طريقة سريعة سهلة لانهاء هذه الاضطرابات

ان هذا الاكتشاف صار سهل التعاطي في شكل حبوب لا ضرر فيها مطلقا وهي تغني عن عمليات الغدد وتجلب شبابا جديدا وهمة للالوف فهي تعمل عملها رأساً على الغدد والاعصاب وتضع دماً غنياجديدا ونشاطا في عروقك

وفي ٢٤ ساعة ترى وتشعر بانك تصبح أصغر مما كنت ، فعيناك تتألقان وتشعر بانك نشط مملوء بهمة الشباب وقوته

وهذا المعيد المدهش الجديد للغدد والهمة يسمى « في — تابس » الدكتور نكسون وهو مضمون مجرب تجربة ثابتة من الالوف في اميركا وهو يوزع الآن هنا في جميع الصيدليات تحت ضمان بان ينال الرضا وإلا ترد النقود

ان «في - تابس» الدكتور نكسون لا بد لها من ان تجعلك تشعر بانك ممتلىء همة ونشاطا وبانك اصغر من ١٠ الى ٢٠ سنة مما كنت ، أو ما عليك الا ان تعيد العلبة الفارغة وتسترد نقودك ، الزجاجة الخاصة المزدوجة فيها ٤٨ من «في-تابس» الدكتور نكسون وهي لا تكلفك الا القليل ، والضمان يحميك

برنامج الاذاعة الفلسطينية

« يوم الخميس في ١٥ نيسان سنة ١٩٣٧ »

٦ ـ مواويل بلدية ـ صافي اللحام ـ ٦ر١٥ ـ حفلة موسيقية ـ رباعي عبد الكريم ـ ٦ر٣٥ ـ خلاصة الاخبار للقرى ـ ٧ر١٥ ـ اسطوانات عربية ـ ٧ر٢٠ ـ حفلة غنائيه ـ مصطفى درويش الحاسي ـ ٧ر٤٥ ـ حديث الى السيدات الآنسة سنية العبوشي ـ ٩ ـ اشارة الوقت ونشرة الاخبار ـ ٩ر٣٠ ـ حفلة غنائية محمد عبد المطلب ـ ٩ر٥٥ ـ اسطوانات عربية ـ ١٠ر٣٠ ـ ختام

ماذا تسمع اليوم

عن محلات السادة دجاني اخوان

« الاذاعة اللاسلكية للحكومة المصرية يوم الخميس في ١٥ نيسان »

٦ر٤٥ ـ صباحاً تمرينات رياضية ـ الاستاذ محمد شكري ـ ٧ ـ قرآن كريم ـ الشيخ عبد العزيز الدريني ـ ٧ر٥٠ ـ ختام ـ ١٠ ـ حفلة غنائية الاستاذ حسن النشار وفرقته ـ ١٠ر٣٠ ـ اسطوانات ١١ ـ ختام ـ ٢ر٤٠ ـ مساء ـ ديالوجات فكاهية ـ الاستاذ حسين ونعمات المليجي ـ ٣ر١٠ ـ النشرة الاخبارية والنشرة التجاريه الاولى بالعربيه ـ ٣ر٢٠ ـ ختام ـ ٥ر٣٠ ـ النشيد القومي ٥ر٣٥ ـ قرآن كريم الشيخ علي حزين ـ ٦ر٣٠ ـ حفلة غنائية ـ الاستاذ عبد اللطيف عمر وفرقته ـ ٧ ـ حديث في التدبير المنزلي ـ الآنسة اقبال حجازي ٧ر٣٠ ـ النشرة الاخبارية والنشرة التجارية الثانية بالعربية ـ ٧ر٤٥ ـ حفلة موسيقية الموسيقي الملكية ـ ٨٢٠ ـ حديث ـ التصوير علمياً وعملياً ـ الاستاذ محمد البارودي ـ ٨ر٤٥ ـ حفلة موسيقية ـ الموسيقى الملكية ـ ٩ر٢٠ ـ حفلة ادب وتمثيل وفكاهة تقديم الاستاذ زكي طليمات وفرقته ـ ١١ر٣٠ ـ سلام الملك ـ ختام

الاصناف الممتازة والسجاير الفاخرة

هي اوتوماله . مبروك . نجاح

من مصنوعات شركة قرمان ديك وسلطي

وهي السجاير المصنوعة بايد عربية

فحافظوا على صحتكم بتدخينها ولا تقبلوا عنها بديلا

ادارة « الدفاع » في عمارة المظفر

كانت ادارة هذه الجريدة قد انتقلت الى عمارة في شارع سوق اسكندر عوض لان دائرة الصحة العامة احتلت محلها . وكان هذا الانتقال موقتاً . وبما أن جناحاً خاصاً بعمارة المظفر المجاورة لمكان إدارة الجريدة سابقاً تهيأ ، فقد انتقلت ادارة الجريدة إليه . والعمارة تقع في شارع جمال باشا بين النادي الرياضي الاسلامي وعمارة السادة آل حزبون

اعلان

« بخصوص بيع منقولات مطعم الشرق الممتاز »

اعلن للعموم بأن منقولات مطعم الشرق الممتاز الكائن امام المحطة معروضة للبيع نهار السبت الواقع في ١٧ـ٤ـ٣٧ الساعة الثالثة والنصف بعد الظهر فعلى من له رغبة في شراء المنقولات عليه مراجعتي ومراجعة الدلال . لذلك صار تحريره في ١٤ـ٤ـ٣٧

مصطفى الشركة

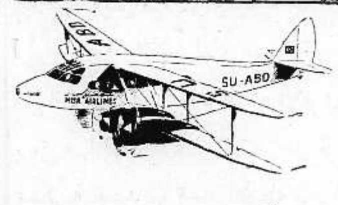

شركة مصر للطيران

السفر كل يوم من حيفا ويافا وتل أبيب والقدس الى بور سعيد والقاهرة والاسكندرية. السفر مرتين كل اسبوع من القدس ويافا وتل أبيب وحيفا الى بغداد . ثلاث مرات يوميا بين القاهرة والاسكندرية وبالعكس . السفر يومياً بين الاسكندرية وبورسعيد والقاهرة واسيوط وبالعكس . السفر مرتين في الاسبوع بين القاهرة والاقصر واسوان وبالعكس . الطائرات للركاب والبريد. تطلب الاستعلامات وكافة ما يلزم من وكلاء الشركة او من احد مكاتب السفر

عماد استقلالك الاقتصاديات

اذنه . . .

يجب عليك تشجيع اكبر شركة

هي شركة المواد الحميدية

مكتب « الدفاع » الجديد في القدس

نقل مكتب الدفاع من مكانه السابق في شارع مأمن الله الي عمارة السيد سابا حنا اليوسف تجاه مدرسة الفرير بالباب الجديد. المخابرة — تلفون ١٤١٣ ص . ب ١١٥٨.

أنتبهوا

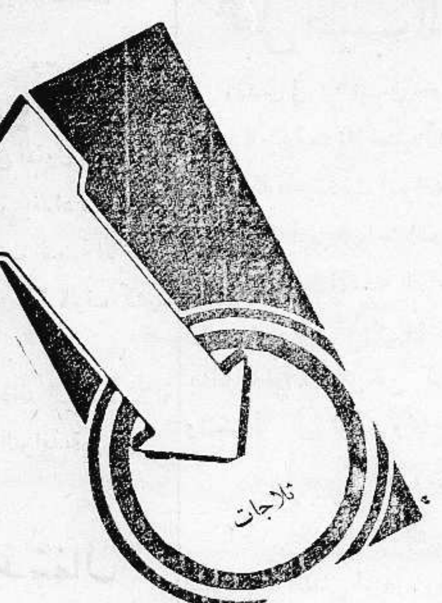

كولدسبوت
COLD SPOT
الاميركانية الصنع

توفر عليكم كثيراً بما تحفظه لكم من المأكولات واغراض البيت في فصل الصيف. لهذا فان ثمنها ضروري جداً للاقتصاد المنزلي

تباع باقساط شهرية

الوكلاء العموميون لفلسطين وشرق الاردن

لند وحلبي

يافا ـ شارع الملك جورج تلفون ٤٤٨

حيفا ـ تلفون ٤٧٠

القدس ـ داود وجورج خاف تلفون ١٠٠٦

صروف

"VALET"
Auto Strop
Safety Razor
BRITISH MADE

ماكنة الحلاقة
« فاليت »
قشاط السن وثلاثة شفرات
بتسعين ملا فقط

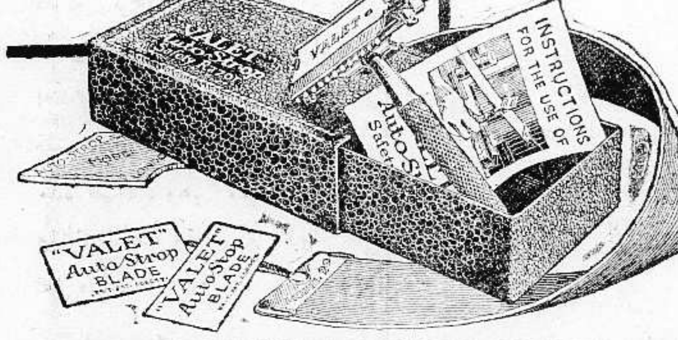

اشتري
أحدث وأعظم اختراع
راديو بيلوت
مجهز لجميع الموجات

Pilot
ALL-WAVE RADIO
"The Standard of Excellence"

الوكلاء : لند وحلبي
القدس ـ يافا ـ حيفا

الكليتان يجب أن تطردا الحوامض

الطريق الوحيد الذي يطرد بها جسمك الحوامض المؤثرة على الدم هي خلال تسعة ملايين من مسام الترشيح فاتخذ الحيطة من الادوية المؤثرة الرخيصة

الكليتان الضعيفتان هما السبب الرئيسي للقلق أثناء النوم في الليل والروماتزم ووجع الظهر ، الحموضة، أمراض الجلد والخمول والالتهاب والتجاعيد تحت العينين والآلام المفصلية وفقدان النشاط

فاستعمل سيستكس CYSTEX تتخلص من جميع هذه الآلام

يظهر مفعوله خلال ٤٨ ساعة وتشعر بتحسن عظيم وتكسب من عمرك عشر سنوات اخرى

يضمن لك انهاء اضطراباتك في ٨ ايام وإلا ترد لك نقودك

اطلبه من جميع الصيدليات ومخازن الادوية .

المحلات الوطنية لصاحبها عبد المعطي بدر

ملك الزجاج بفلسطين

١ — افضل وأجمل وأقوى أنواع الزجاج .

٢ — جميع لوازم البيوت والصالات

٣ — أجمل الاواني من فضية وبرونزية ، صحون ، ملاعق ، كؤوس ، كبايات ، طقومة شاي ولمبات وثريات

٤ — معمل خاص للزجاج ـ يخرج يوميا جميع ما تحتاجه البلاد

الفروع

يافا — سوق الدير تلفون ١٣٢٦

القدس — سوق البازار

حيفا — شارع الناصرة

أحسن أنواع الاسمنت ماركة الحمامة

في محلات درويش يوسف حداد

عمارة حزبون شارع الدرهلي ص. ب. ٥٧٠ يافا

مطبعة جريدة الدفاع — يافا

الجمعة في ٥ صفر ١٣٥٦ — ١٦ نيسان سنة ١٩٣٧

الدفاع

جريدة يومية سياسية مصورة

السنة الثالثة — العدد ٨٥١ — ٣

صاحب الامتياز : ابراهيم الشنطي
المحرر المسئول : شوكت حماد
مدير الادارة : عبد الهادي عرفان

الاعلانات: في يافا (ادارة) الدفاع : قسم الاعلانات
في القدس (وكالة) * : تلفون ١٤١٣
في حيفا * * : * ١٢٥٨

دار الدفاع: شارع جمال باشا - عمارة المظفر - يافا - فلسطين
العنوان التلغرافي (الدفاع - يافا)
تلفون ١١٨٧ (اربعة خطوط) و١٠٧٥ (خطان) صندوق البريد (٢٥٥)

الاشتراكات: في فلسطين عن سنة ١٥٠
في البريد الداخلي * * ١٨٠
في سائر الاقطار الخارجية * * ٣٠٠

تفاصيل اغتيال الضابط حليم بسطة وحارسه. بلاغ الحكومة الرسمي. خطورة الحالة شمالي الهند. ثورة في التركستان. الحوراني الضائع وتحليل قميصه الملطخ

نحن والتقرير

من دراسة الأنباء المتعلقة باللجنة الملكية في اسبوعين، تبين لنا ان اكثر هذه الانباء جاء عن طريق اليهود، وأن القسم الاقل منها جاء عن طريق صحف أخرى في لندن. وقد تمادت الدوائر اليهودية في الجرأة فلم تذكر نبأ التقسيم مختصراً، بل جعلت تتناول أدق مظاهره وحقائقه، كأنما تقرير اللجنة الملكية بين يديها. ولا ريب أن اليهود يرمون، في ذلك، الى غايات، منها جعل العرب في جو آخر غير الجو الذي يقيمون فيه، وهو الانتظار في عدم تلهف، وفي صبر ورباطة جأش. وقد لاحظنا ان «التايمس» وهي الصحيفة المطبوعة بالرسمية، لم تقل كلمة واحدة في الموضوع، مع أنها اكثر الصحف الانكليزية اتصالا بأرفع الدوائر العالية. وان الذين عنوا بما كانت تكتبه «التايمس» أثناء الثورة، ثم قارنوه بأقوال وزير المستعمرات وتصريحاته، علموا شدة الشبه بينهما الى حد ظاهر، واضح جداً. فما للتيمس لا تقول كلمة واحدة وسط معمعان الاشاعات، والتنبؤات؟

لقد أوجدتنا الحركة الاخيرة في جو نقي كله شمم، وتمسك، وشجاعة. وهذا الجو هو الذي ينبغي أن يحيط بكل أمة مكافحة مثلنا. فلنظل فيه، الى أن تصدر لجنة اللورد بيل تقريرها. ولا يجب أن نؤخذ بما يثيره اليهود حول هذا التقرير من مناورات لا ريب أنهم يرمون من ورائها الى أهداف. ولنعتقد أن اعضاء اللجنة ليسوا من طراز فوق البشر، بل هذه هي عقيدتنا. وعلى ذلك فسنرى تقريرهم ونعرفه من ساعته الاولى هل هو يرضي هذه الامة، أم يجعلها تنبذه، ماضية في كفاحها، في جو الشمم، والتمسك، والشجاعة الذي وصفنا

ولندع شائعات التقسيم، وايجاد المقاطعات، وغيرها تمر ليس من فوق رؤوسنا، بل من تحت هذه الرؤوس. ثم نقول غداً يظهر كل شيء. وما دمنا قد صبرنا أعواماً فليس يعجزنا أن نصبر شهراً ومع الشهر نصفاً آخر. لكن الذي علمته اللجنة، وعلمته الحكومة، وعلمه الناس كلهم، أن العرب سوف يهزأون بكل معالجة سطحية، كتلك التي تتناول تحديد الهجرة والبيوع وايجاد المجالس التشريعية. وانما هم يريدون معالجات أعمق جداً من هذه تتناول الكيان نفسه، لا ما يطفو على هذا الكيان من ظواهر موقتة. يريدون السيطرة على شئونهم العامة، في الحياة. يريدون الاطمئنان على سلامة وطنهم. يريدون أن يستأصلوا الطموح اليهودي، فلا وطن قومي، ولا مملكة صهيونية، ولا اكثرية يهودية. وكل تقرير، بل كل حل، لا يجيء محققاً هذه الارادة، فهو محاولة أعجز من ان يكتب لها الحياة عاماً واحداً. فالتقسيم، والمقاطعات، والشائعات التي تناولت حلولا مثل هذه — تافهة، تجعل العرب لا يعلقون عليها أدنى أهمية، بل يطوونها الى اليوم الذي ينشر فيه التقرير، ومع التقرير سياسة الحكومة، ومع هذا وهذه الامر الواقع الذي تريده بريطانيا لهذه البلاد. عندئذ يخرجون من صمتهم العميق هذا، ويرسلون حكمهم في العالم مع الشيء له أو عليه، في قبوله أو رفضه.

لقد أبقت الحكومة البريطانية جزءاً كبيراً من قواتها في البلاد. وبقي معها الجنرال دل، والقوانين والتشاريع التى ابتدعها الوضع الحاضر. لكن هذا كله مادي، يقدر له الفوز والفشل معاً. إنما الباقي في البلاد، هو ذلك الروح المتلألىء نقاء وفخامة، روح الحركة الأخيرة، بل ميراثها النبيل السامي. وهو وحده الذي يقدر له الانتصار. وهو وحده الذي قاد الشعوب من مستنقعات العبودية الى مشارف الحق، والحياة، والجمال.

أية قوة على وجه الارض قد سحقت الحق؟
أي سلطان في الوجود عاش خالد الاستبداد، والجبروت؟
أي تشريع كتب للشعوب الرق، وظل قائما في الحياة؟

على الجهود الشريفة الغارقة في المتاعب، والمشقات، والخسائر شيدت الامم مستقبلها. هذه الجهود بذلنا مثيلاتها في حركتنا الاخيرة، وقبل ذلك. ولم نسأم. ولم يداخلنا اليأس. ولم نهزم. بل ها هو الروح القومي الشامخ يشرق على كل شيء في بلادنا، كما تشرق الشمس الساطعة على النباتات والاعشاب وتبعث فيها مظاهر الحياة. هو أيضاً يبعث في الذين تعبوا — ولكن أين هم؟ — القوة على الاستمرار

غداً ينشر التقرير. وغداً تذاع السياسة القادمة. وغداً أيضاً يستوحي العرب الروح الأهلي الذي يبعث فيهم قوة في الصبر ورباطة الجأش

ابراهيم

قضية الجاسوسية

كان المتهم روبين شنسوايت في حادث مقتل المهندس دائم الاصرار على عدم اعطاء اية افادة، ولا يبوح بشيء واما في هذه الآونه فهو يكثر من طلب الاجتماع بمحاميه كل يوم ويتوسل اليه ان يسعى لانقاذه من الاعدام. وقد بلغ منه الضجر واحتقار اليهود له مبلغاً عظيما وأصبح لا يفكر الا في اي السبل يسلك لكي يتخلص من هذه الورطة. وقد علمنا انه خول محاميه التصرف بأملاكه بموجب وكالة يرهنها لكي يتمكن من الصرف على القضية. لكن اليهود رفضوا الرهن

وقد طلب محامي المتهم من رئيس المحكمة المركزية تحويل القضيه من تل ابيب الى يافا لان المظاهرة التى اقامها اليهود ضد المتهمين حين ذهابهم الى محكمه صلح تل ابيب لتمديد توقيفهم قد اثرت عليهم كثيراً، وهم يعتقدون ان سير القضية يجب ان يكون فى جو هادىء.

وقد علمنا مساء امس ان المستر ريكز وشوقي بك سعد قد ذهبا الى مستعمرة تل نوف واجريا تفتيشاً دقيقا فى اراضي المتهم والاماكن المجاورة لها فلم يعثرا على شيء. وارسل المتهم شنسوايت كتباً الى الصحف اليهودية يذكر فيها انه بريء مما نسب اليه ويرجو ان تنشر ما يؤيد هذا الادعاء...

الامير زيد واشاعة رياسته الوزارة

بغداد في ١٥ نيسان - الوكالة العربية - على أثر عودة سمو الامير زيد الى بغداد قادما من برلين حيث شغل منصب السفارة العراقية مدة من الزمن اشيع في الاوساط السياسية ان النيسة منصرفة لتكليفه بتشكيل وزارة ائتلافية بالنظر للثقه التي يتمتع بها سموه في الاوساط الشعبية والحكومية. وقد ايد المطلعون هذه الشائعة وقالوا انها احسن حل لجمع الكلمة وتوطيد الاستقرار فى البلاد

موسوليني وهتلر

روما فى ١٥ نيسان : فهم تماما وبصورة رسمية أن موسوليني سيجتمع بالهر هتلر قريباً

رأي مصر

لندن في ١٥ نيسان — اقترحت مصر أن تكون مدة الانتقال لالغاء الامتيازات الاجنبية ١٢ سنة، ورأت فرنسا وايطاليا أن تكون ١٨، أما اميركا وبريطانيا والبرتغال فتؤيد مصر

فلسطين والعراق تسببان ثورة الهند

القبائل الاسلامية تريد لنفسها جمهورية مستقلة

كتب الكاتب «تريفور بينك» في جريدة (الديلي دسباتش) التي تصدر في مانشستر يقول :

هنالك اضطرابات، بل هنالك ثورة شديدة الخطر والخطورة ناشبة على حدود الهند الشمالية الغربية، يقودها رجال مسلمون متعصبون للدين. ومع ان هذه الثورة لا يمكن ان تنجح، إلا انها ستعني استخدام العدد الاوفر من الجنود البريطانيين زمنا طويلا في ذلك الاقليم الهائج المشاغب

هذا هو الحق الصراح الكامن وراء ما قاله منذ ايام السر اوبري متكاف وزير خارجية حكومة الهند أمام المجلس التشريعي، وهو: ان هنالك قلقاً يعتد به من ناحية وزيرستان، وليس من المصلحة العامة أن أعلن لكم في هذه المرحلة أكثر ما اعلنت الآن»

وكلمات (قلق يعتد به) هذه يعرفها ويعرف معناها الصحيح كل ذي خبرة باحوال الهند. فهي كلمات تشير الى ان «الفقراء الناريين» من زعماء القبائل المحمدية المغلوبة على أمرها يؤمنون بأن كل حرب تشهر على البريطانيين، ان هي إلا حرب مقدسة، كما تشير هذه الكلمات ايضا الى ان مثل هذه الحرب ناشبة الآن

(البروباغندا) المثيرة جاءت من فلسطين والعراق

ويقود الثورة الحالية «فقير ايبي» الناري، مستعيناً في عمله بمن ذهب الى الحدود من المحرضين السياسيين التابعين لحزب مؤتمر الامة الهندية. وقد صرح هذا الفقير بانه قد اعتزم توحيد القبائل كلها، واعلان جمهورية مستقلة تحت رئاسته. ولو تم لهذا الرجل ما يريده لالتهبت اقاليم الحدود كلها، ولذلك نرى الحكومة تسرع الآن في حشد الجنود من الحاميات العديدة الموجودة في الهند لارسالها الى حدود وزيرستان.

ولقد احسن «فقير ايبي» - واسمه المرزا علي خان - اختيار الوقت الملائم لاعلان تمرده، فان اللحظة التي ثار فيها كانت هي اللحظة التي اتجهت فيها انظار العالم الاسلامي الى مكة بمناسبة الحج، ومن المسلمين في الهند وحدها زهاء ٨٠،٠٠٠،٠٠٠ من النفوس المتعصبة كل التعصب لهذا الدين

ولقد سبق لهذا الثائر ان تسبب مراراً قبل الآن في احداث الفتن والقلاقل في وادي خايسورا، وكمن فيه برجاله للجنود البريطانيين والهندوس معاً فقتل منهم الكثيرين

وهناك الآن دلائل تشير الى ان «البروباغندا» التي بثت ضد البريطانيين قد تسربت حتى وصلت الى حدود الهند من المسلمين الغاضبين على بريطانيا في فلسطين وفي العراق، وإن كان البعض يرى ان للنفوذين الايطالي والروسي ضلعاً ايضا في اثارة الهنود.»

أتضحي بريطانيا بصداقة العالم الاسلامي من اجل ثلثمائة الف يهودي فى فلسطين...؟

تحت عنوان (حوادث دنسة في الارض المقدسة) كتبت جريدة «باسلر نخرختن» السويسرية الكلمة التالية :

التفتت انظار العالم المسيحي كله خلال عيد الفصح الى الارض المقدسة، وهي المكان الذي ولد فيه المسيح، فاذا به لا يسمع من هناك الا انباء حوادث تبعد كل البعد عن ان تكون حوادث مقدسة

انه لم يسمع الا بالقنابل تقذف، وبالقتل يقع، وبالقانون يختل، وفي بعض الاحايين كان اليهود هم الذين القوا القنابل، وفي بعضها الآخر كان العرب هم الذين فعلوا ذلك، لكننا لا نشك إلا قليلا في ان هؤلاء الاخيرين كانوا هم الذين بدأوا بالهجوم.

ويتسبب الموقف الآن في كثير من الصعاب للحكومة الامبراطوريه الاستعماريه، لا بسبب سماحها بنشوب الثورة تحت ظل الراية البريطانية فحسب ولكن بسبب خطر المؤامرات الدولية التي تحاك للقضاء على صداقة العالم الاسلامي لبريطانيا.

ونلمح الآن بين سطور الصحف البريطانية سؤالا واحداً، هو : هل يجوز لبريطانيا ان تتحمل مسئولية العالم الاسلامي عنها من اجل ٣٠٠،٠٠٠ يهودي؟) ولا بد وان يجيء الرد على هذا السؤال بالنفي، في نهاية الامر، فها نحن نرى كبار الساسة البريطانيين يعملون من الآن على ايجاد اقاليم جديدة لليهود في اقسام اخرى من العالم...

هجرة اليهود الى مدغشقر

بولندا فى ١٥ نيسان — اتفقت حكومة بولندا مع الحكومة الفرنسية على ايفاد بعثة بولندية الى مدغشقر للاقامة فيها ستة اشهر لدرس مشروع امكان هجرة يهود بولندا واقامتهم فيها.

آخر تعداد لسكان القطر المصري

القاهرة في ١٥ نيسان — لمراسل الدفاع الخاص — بلغ آخر تعداد للقطر المصري ١٥٫٩٠٤٫٥٢٥ نسمة. ويبلغ عدد سكان القاهرة وحدها ١٫٣٠٧٫٤٤٢ نسمة.

انذار الحكومة الى الجنرال فرانكو

لندن في ١٥ نيسان — أرسلت الحكومة البريطانية انذاراً جديداً الى الجنرال فرانكو بانها لن تتساهل ازاء التعرض للبواخر البريطانيه في عرض البحار

وزير خارجية العراق ومعاهدة سوريا

بغداد في ١٥ نيسان - لمراسل الدفاع الخاص — المعروف ان الدكتور ناجي الأصيل وزير خارجية العراق سيوقع عند زيارته لدمشق في الايام القليلة القادمة على معاهدة الصداقة وحسن الجوار بين العراق وسوريا ولبنان. وسيوقع الكونت دي مارتيل المفوض الفرنسي على المعاهدة بالنيابة عن لبنان وسوريا

موعد الحملة على وزيرستان

نيودلهي فى ١٥ نيسان — د. ن. ب — أعلن ان حملة التهديد البريطانية ستجرد ضد العصابات فى حدود الهند الغربية بعد اربعة او خمسة ايام والمفهوم ان الحملة ستواجه صعوبات شديدة بالنسبة الى وعورة الاراضي.

معركة بحرية بين اسطولي اسبانيا

برشلونه في ١٥ نيسان — ينتظر حدوث معركه بحريه عظيمه فقد ابحر الاسطول الحكومي قاصداً الى خليج بسكاي لملاقاة اسطول الثوار

بعد تنقيب عشرون عاما

القاهرة في ١٥ نيسان — لمراسل الدفاع الخاص — عثر الاثري سليم حسن بعد تنقيب دام عشرين عاما على اثر عظيم في مقبرة سقارة مقبرة فراعنة مصر فيه نقوش رائعة كما عثر في المدفن على ناووس نقش عليه اسم يرجع الى ٥٠ الف سنه

الساعة الأخيرة

اجازات لنوري باشا ومولود باشا

بغداد في ١٥ نيسان — لمراسل الدفاع الخاص — وافق مجلس الاعيان على منح نوري السعيد باشا ومولود مخلص باشا اجازات مرضية لمدة اربعة اشهر لقضائها خارج العراق ويتمكنان بعدها من العودة لمزاولة اعمالهما كأعضاء في مجلس الاعيان.

كيف سويت مسئلة جبل الدروز

بيروت في ١٥ نيسان - لمراسل الدفاع الخاص — اسفرت المفاوضات على أنه بعد انتهاء مدة نسيب بك البكري في محافظة جبل الدروز يعين محافظ من أبناء الجبل على ان الآراء مجمعة على تعيين الامير حسن. والمفهوم ان السيد نسيب البكري سوف لا يعود الى السويداء لمزاولة اعمال منصبه في المدة الباقيه له وهي سته أشهر لانه سيشترك في اعمال المجلس النيابي الذي هو عضو فيه

محافظة الحكومه على كرامتها

وقد صرح احد الوزراء السوريين ان الحكومه محافظه منها على كرامتها سترسل السيد نسيب البكري الى السويداء قبل انتهاء مدته بثلاثه ايام

خطوبة الاميرة شقيقة الملك غازي

بغداد في ١٥ نيسان — لمراسل الدفاع الخاص : أعلنت خطوبة الاميرة خديجة شقيقة جلالة الملك غازي للملازم عبد الجبار محمود الضابط بسلاح الطيران الملكي العراقي

فلسطين في مجلس العموم البريطاني

وزير المستعمرات يقول بهجمات وقعت على العرب

كانت جلسة مجلس العموم البريطاني ليلة أمس صاخبه جداً . وقد بلغ الحماس بانصار الصهيونيه في المجلس حتى وجهوا الأسئلة رأساً الى المستر بلدوين رئيس الوزارة . فالحوا عليه بان تعد الحكومة بمنح المجلس الفرصة الكافيه لمناقشه تقرير اللجنه قبل ان تتخذ قراراً حاسما بشأن حل قضية فلسطين .وطلبوا منه ايضاً بياناً بشأن الاشاعات المنتشرة فيما يتعلق بمقترحات اللجنة الملكيه وتواصيها المنتظرة

مستر بلدوين لا يستطيع الآن

وقد أجاب المستر بلدوين على السوآل الاول بأنه لا يمكنه ان يعطي وعداً أكيداً كهذا من شأنه تقييد الحكومة بان تقدم للبرلمان تقرير اللجنة الملكية لبحثه ومناقشته . وأجاب على السوآل الثاني بانه لا يستطيع الادلاء بشيء يتعلق بنتائج عمل اللجنه قبل ان تتسلم تقريرها ومقترحاتها

وزير المستعمرات لا يعين يوما

وأجاب وزير المستعمرات على سؤال قدمه له النائب مورغان يطاب فيه تعيين الوقت الذي سيذاع فيه التقرير بقوله انه ليس في استطاعته بعد ان يعين ذلك اليوم

مقتل يهودية وخسارة موسم البرتقال

وسأل النائب ودجوود وزير المستعمرات عن مقتل اليهوديه في مستعمرة ير كونه ، وعن الكارثه التي نزلت بتجارة الاثمار الحمضيه من جراء سوء النظام الذي كانت تسير عليه بواخر الشحن

وقعت مهاجمات مسلحة على العرب

فأجابه على السوآل الاول بانه طلب من المندوب السامي تقريراً مفصلا عن الحادث ، ثم قال : انني آسف ان اعلن انه لم تحدث في الفترة التى بين ١٨ مارس و١١ أبريل محاولات قتل عادية فحسب ، بل وقعت بعض الجرائم وحوادث القتل ولم تكن اليهودية انجسلدر هي القتيل الوحيد ، بل وقعت مهاجمات مسلحه على عدد من العرب ايضا

موقف الحكومة من محصول البرتقال

وأجاب على السؤال الثاني بانه ليس من الصحيح ان مسؤولية الخسارة في هذا الموسم ترجع الى سوء الشحن . وقال ان حكومة فلسطين معنية الآن في البحث والتحقيق لتبيان الأسباب التي ادت الى هذه الخسارة ، ولأيجاد علاج مناسب لتقليل كميات النفايه بحيث لا تزيد عما كانت عليه في السنوات الاخيرة

في الخزينة ستة ملايين ونصف

والبطالة تزداد انتشارا والفقر ضارب اطنابه

بلغ الوفر المتكدس من المال في خزينة حكومة فلسطين في آخر شباط ١٩٣٧ مبلغ ٦،٤٩٩،٢١٣ جنيها . كما جاء في العدد الصادر امس من الجريدة الرسمية

وقد بلغت الايرادات في الاحدعشر شهرا الماضية من العام المالي ٤،١٣٢،٠٥٥ اما المصروفات فانها لم تزد في المدة نفسها عن ٣،٩٠٠،٦٥٢ جنيها ، مع العلم بان النقص في واردات السكة الحديدية بلغ في المدة نفسها ٢٦،٠٠٠ جنيه ، والبركة في دائرة الجمارك التي بلغت ايراداتها ٢٦،٠٠٠،٠٠٠

وقد بلغ ما انفق على الامن العام في المدة نفسها ١،٠٢١،٠٩٧ جنيها ، اي ٢٥ في المئة من مجموع الايرادات ،وكان انفاق هذا المبلغ على البوليس والسجون وقوة حدود شرقي الاردن

مقال محافظ مضلل في التايمس

نشرت جريدة التايمس مقالا للنائب المحافظ أدامس رد فيه على اللورد لمنغتون الذي كان قد أذاع مقالا دلل به على ان ثورة فلسطين الأخيرة أثرت في قوى الامبراطورية البريطانية ، جاء فيه : لو عرفت حكومة فلسطين الحزم والشدة كما عرفا في غيرها من أقسام الامبراطورية لانتهت الاضطرابات في ايام معدودة. وكل فشل تصيبه حكومة الانتداب لا ينفي ان يستغل لحمل اليهود على التنازل عن حقوقهم . ان اليهودي متعلق بفلسطين اكثر من كل مكان آخر ، ويجوز أن لا تتسع فلسطين لكافة اليهود المرغمين على النزوح من البلاد التى هم فيها . أما ما يقال من ان اليهود يجب ان يبحث لهم عن ملجأ جديد من بلاد الامبراطوريه فهذا الملجأ يجب ان يكون مضافاً الى فلسطين لا بدلا منها

لن يمروا بطولكرم

تقول دافار انه في اول مايو المقبل سيحدث تغيير في المواصلات بين حيفا وتل ابيب ولن يكون اليهود المسافرون الى حيفا في حاجة الى المرور بطريقهم من طولكرم وجنين وغيرها من الاماكن العربية ، بل يسيرون بين مستعمرات سهل شارون اليهودية . وستفتتح هذه الطريق باحتفال رسمي دعي اليه المندوب السامي وحاكم اللواء والمؤسسات اليهوديه

عصابة يهودية للتزوير

اكتشف البوليس عصابة لتزوير رخص سواقه السيارات اعضاؤها من السواقين في تل ابيب ، وقد اعتقل حتى الآن ثلاثه من افراد العصابة يديرون كراجات لتعليم السواقة

التحقيق في مقتل الشاب الحوراني

انتظار نتيجة التحليل الكيماوي للدم

اسفر التحقيق اليوم في حادث اختفاء محمد ندا فضل عن ان شقيق المختفى اسمه صياح ندا فضل وهو حجازي لا أردني ولم يعرف الى أية عشيرة ينتمي في الحجاز بل ذكر أنه من القبائل المتنقلة ، وانه غادر الحجاز منذ سنة تقريبا ، واشتغل في طبريا وحيفا ، وفهم انه جاء الى يافا منذ سبعة ايام . ويقول ان اخاه كان معه وأنه اشتغل بستانيا في حديقة الدكتور باروخ وكان يذهب اليه كل يوم ليأخذ منه بعض الدراهم وانه جاءه في اليوم المعين فلم يجده فأبلغ الامر لدائرة البوليس . وقد سردنا في اعداد سابقة كيف تولت دائرة البوليس التحقيق

عباءة وقميص ملطخ

والذي عرف حتى الآن ان شقيق المختفي لم يثبت حتى الان ان له اخاً . وعرف ايضا ان صباح ندا هذا كان يقيم عند الحاج محمد ابو النيل بشارع سلمه. وقد ذهب البوليس الى المحل الذي ينام فيه فوجد فيه عباءة سوداء داخلها « قنباز » ملوث بالدم وداخل القنباز « كاسكيت » قال ان اخاه كان يرتدي على رأسه مثله . واتخذ البوليس التدابير حول البحث عن جثته فلم يعثر على شيء كما حفرت حديقة منزل الدكتور باروخ فلم يعثر على شيء ايضا

انتظار نتيجة التحليل

وأوقف الدكتور باروخ ليلة ١٣—١٤ الجاري ووضع بعض الحراس على منزله . وكل ينتظره التحقيق الآن هو نتيجة التحليل الكيماوي لمعرفة نوع الدم الموجود على الملابس

والذي يتولى التحقيق في هذا الحادث هو الضابط محمد افندي بدوي مفتش التحقيقات بيافا ولا يألوا جهداً لاظهار حقيقة هذا الحادث الغامض

مجموع ما شحن من الاثمار الحمضية

بلغ مجموع ما شحن من الاثمار الحمضيه ،من الموانيء الآتيه من ابتداء الموسم الى ١٣ نيسان الجاري ، ما يلي من الصناديق:

من ميناء يافا	٣،٤٦٥،٢٤١
» » حيفا	٦،٤٧٩،٠٦٦
»رصيف تل ابيب	٣٦٦،٢٣٣
من بور سعيد ترانسيت	١١٩،٦٣٤

فالمجموع هو ١٠،٤٣٠،١٧٥ مقابل ٥،٨٧٢،٧١٢ صندوقاً شحنت في المدة نفسها من موسم ١٩٣٥ — ٣٦

سفر مفتش الحدائق

سافر في الاسبوع الماضي مفتش الحدائق الاستاذ احمد افندي القاسم الى لندن لدراسة فن الحدائق وانشائها في المدن والقرى الفلسطينية ، والمفهوم انه سيمكث هناك ستة أشهر ويعود بعدها مزوداً بالمعلومات الجديدة

جولة تفتيشية

قام كل من الاستاذ صابر شنار مساعد مفتش الحدائق والاستاذ عبدالله بشناق مساعد مفتش الزراعة بيافا بجولة تفتيشية على حدائق مدارس اللواء الجنوبي لمنح اجمل حديقة كأس المسابقة لهذا العام الدراسي .

الاستاذ حبيب حمصي

القدس—قدم الاستاذ حبيب حمصي المستقيل من رئاسة قلم محكمه الاستئناف طلباً الى رئيس الهيئة القضائيه بقيده متمرناً لدى المحامي المستر ريتشاردسون للحصول على اجازة لمزاولة المحاماة .

في محكمة الصلح

حكم قاضي صلح المدينة امس على محمد سعيد العكاوي بالسجن اربعه اشهر لحيازته كمية كبيرة من الحشيش ووافق على توقيف شفيق يعقوب ديواني من قرية رفيديا لمدة اسبوع . ونظر في (٥٠) قضية مخالفة حرف وصناعات ، فحكم على اصحابها من ٢٠٠ مل الى جنيه واحد

مرض المجاهد فخري عبد الهادي

بغداد في ١٥ نيسان — لمراسل الدفاع الخاص — ألم بالمجاهد الفلسطيني فخري بك عبد الهادي مرض ألزمه الفراش ، وقد نقل الى المستشفى الملكي ببغداد منذ ثلاثه ايام . وصحته آخذة بالتحسن ، ويوالي اخوانه المجاهدون زيارته

المركزية ليافا وغزة

تبتديء الدورة الجزائية لمحكمه مركزية يافا اعتباراً من يوم الاثنين الموافق في ٢٦ الجاري ، وتنظر في عدة قضايا جنائية . وتنعقد يوم الاربعاء في غزة وتنظر ايضا في عدة قضايا جنائية وجزائية . من بينها قضية اسماعيل العزه الذي شتم الدين الاسلامي علناً وعلى مسمع من جمهور كبير . وتنعقد يوم الاثنين الموافق ٣ ايار المقبل للنظر في عدة قضايا جنائية وجزائيه

تيجان للمحاكم

علمنا ان الحكومه الفلسطينيه قد احضرت من لندن لمحاكم صلح يافا وتل ابيب سته تيجان لوضعها في المحاكم اثناء اقامة حفلات التتويج بلندن وقد اخذها اليهود الى محكمه تل ابيب

روما في ١٥ نيسان — لأول مرة يقرر السنيور موسوليني ان يزور قداسة البابا في الفاتيكان ويقال ان لهذه الزيارة علاقة بالتشاد الواقع بين الحكومة الالمانية والفاتيكان بشأن الكاثوليك في المانيا

محطة روتمبرغ الكهربائية

نوهنا في عدد سابق عن المحطة الكهربائيه التي تنوي شركة روتمبرغ انشاءها على الجانب الآخر من نهر العوجا ونزيد على ذلك ان الشركة اعدت مائة دونم من الارض لبناء هذه المحطة وان النفقات المقدرة لها هي نصف مليون جنيه .

حريق مستودع الزجاج

نظر امس قاضي الصلح البريطاني في يافا المستر بورك قضية حادث الحريق الذي شب في مستودع الزجاج لصاحبه السيد عبد المعطي بدر الذي اخذت افادته ، وإفادة ضابط بوليس المدينة احمد افندي بدر وافادة مأمور الاطفائية السيد فايز الفاهوم ، وبعض شهود آخرين وقد كانت شهاداتهم جميعاً أنهم لا يعلمون كيف شبت النار ولا من اوقدها واعتبرت المسئلة قضاءاً وقدراً

افتتاحية « الدفاع » وهاآرتس

نشرت جريدة هاآرتس تحت عنوان «جريدة الدفاع تهدد» ترجمة المقال الرئيسي الذي نشرته الدفاع في عددها امس عن جدول الهجرة اليهوديه باكمله

بوليس القرى !

سينقل في الاسبوع القادم مكتب بوليس القرى الى مستعمرة رامات غان . وستتبعها جميع القرى الواقعة في شمال يافا باستثناء هاتكفا

العجز ببعض البلديات

الى آخر آذار ١٩٣٧ ، بلغ العجز في ميزانية بلدية خان نيونس ١٠٨ جنيهات ، وفي بلدية اللد ٨٩٨ جنيها اما بلدية جنين فقد بلغ الوفر في خزينتها في هذا العام المالي نفسه ٧٦٩

عودة وايزمن وشرتوك

ذكرت الصحف اليهودية أن شرتوك قد غادر لندن قادما الى فلسطين ، واز وايزمن سيغادر لندن بعد اسبوع في طريقه الى فلسطين .

النشرة الجوية

تهب رياح خفيفة جنوبية وجنوبية شرقية واخرى متوسطة مصحوبة ببعض العواصف وسيكون وضوح الجو حسناً الا مواضع الغبار

بلدية يافا

عقد المجلس البلدي في يافا جلسة في الساعة الحادية عشرة امس ونظر في عدة مشاريع ادارية ومالية

منع دخول جريدة « الايام »

علمنا ان السلطة قررت منع دخول جريدة « الايام » الغراء لمدة ثلاثة اشهر ابتداء من امس

رسالة قلقيلية التلفونية

قوة تفتش بيوتاً

في الساعة الخامسة من صباح أمس حضرت من طولكرم قوة من البوليس البريطاني بقيادة شاويش انكليزي الى بوليس قلقيليه وسلمت الضابط أمراً يجيز لها تفتيش بعض بيوت . وقد صحبها الضابط فقامت بتفتيش بيت السيدين محمد داود العمرو يوسف المعادة ولم تعثر فيها على شيء ممنوع . ثم فتشت بيت السيد حسن الجميدي فعثرت فيه على قنبلتين من نوع ملز ماركة انكليزية و«مكنزمتين» . وقد القت القبض على حسن المذكور وأولاده سعيد وعبد اللطيف ومحمد ، ثم فتشت بيت المرحوم صالح النوفل ، فعثرت فيه على بندقية وعيارات نارية.والقت القبض على زوجه وعبد الله صالح النوفل ، ثم فتشت بيارة الوجيه السيد عبد الفتاح الحاج قاسم فعثرت على مسدس في نافذة من نوافذ بيت البابور ، وخنجر في حيازة زوجة البياري والقت القبض على السيد فوزي ابن عبد الفتاح المذكور وزوجة البياري وسيق الجميع الى مركز بوليس قلقيليه ثم عادت القوة الى طولكرم. وقد خرج بالكفالة كل من السيد فوزي عبد الفتاح ، وزوجة المرحوم صالح نوفل وزوجة البياري أما الباقون فقد سيقوا الى سجن طولكرم المركزي

قضية المرأة اليهودية

يوالي بوليس هرتسليا تحقيقاته في قضيه المرأة اليهوديه التي ذكرنا عنها سابقاً . وقد القي القبض على بعض الشباب ثم اطلق سبيلهم لعدم وجود الأدلة الكافية لادانتهم

الراديو ومقتل ضابط

اذيع في الراديو ليلة امس بلاغ رسمي اعلن المندوب السامي فيه بأسف أن الضابط حليم بسطه مساعد مدير البوليس في حيفا قد قتل في الساعة الثالثة والدقيقة ٤٠ رمياً بالرصاص من قبل ثلاثة اشخاص من العرب مسلحين بالمسدسات واصيب في الوقت نفسه نفر البوليس حنا شحاده الذي كان يرافقه بجراح مميتة والتحقيقات جارية .

انهيار على اثنين

بينما كان اسماعيل ابو عبدو يقوم بحفر في شارع سلمه بالقرب من شبيرا انهالت عليه الحفرة فجأة . وقد خف ابنه لنجدته فوقع في الحفرة وانهال عليه قسم منها . فهرع البوليس الى مكان الحادث وارسل الاثنين الى المستشفى الحكومي بيافا وهما بحالة غيبوبة شديدة

الغرقى في الاردن

اذيع في الراديو امس بياناً يقول انه غرقت في نهر الاردن ، ذوأبة بنت صالح هام وسعدا بنت جابر وعمر كل منهما ٢٥ عاما وكامل محمود وعمره ١٧ عاما ولم يعثر على جثثهم بعد .

واذيع ايضا نبأ آخر يقول ان ابراهيم الفاخوري وجد بعد ظهر امس مائتاً في منزله وانه يظن ان الموت طبيعي .

رسالة نابلس التلفونية

اعتقال عالم ديني

في الساعة الثانية بعد منتصف ليلة امس شوهدت قوة من البوليس تطرق أبواب بعض مخاتير المحلات فتبلغهم أمراً بالحضور بسرعة الى مركز بوليس المدينة وبعد ان تبلغ المخاتير الامر قابلوا ضابط البوليس فبلغهم ان يقوموا مع قوات البوليس بالتفتيش على فضيلة الشيخ عبد الله المعاني . وقد القى البوليس القبض على فضيلته وساقه الى سيارة عسكرية كانت تنتظره خارج المدينة ونقلته الى سجن عكا تحرسه قوه من الجند وثلاث مصفحات

وفي الصباح فوجيء الناس بهذا الخبر فاستاءوا له

اننا نلفت نظر السلطة الى احترام رجال الدين إذ لا يجوز ان ينقل احدهم على هذه الصورة دون ان تكون هناك اية تهمة ضده

كارثة وفاة واصابات

بينما كان جابر عبد الغني الجابر من قرية مأدبا « نابلس » يشتغل بصب « الباطون » في ورشة بناء اذ سقطت واجهة البناء وسببت وفاة المذكور وجرح ثلاثة آخرين من العمال

انتعاش الزرع

على اثر هطول الامطار في نابلس والقرى المجاورة ازدهرت المزروعات وتجدد نموها في جميع المناطق التي كان يظن انها سوف لا تنتج غلالا لان المزروعات على اختلافها ما تزال قصيرة وضامرة الا ان العبرة في السنبلة التي ارتويت . وقد اصاب اسواق الحبوب بعض الفتور فهبطت الاسعار رغم اطماع المحتكرين . لكن المؤسف ان كثيراً من شجر الفواكه قد تكسر وتساقط ثمره من شدة الزوابع .

مجلة النيرايست

لندن في ١٥ نيسان — نشرت جريدة النيرايست مقالا رئيسياً علقت فيه على التأثيرات السلبية والاحتجاجات التى قوبلت بها الشائعات عن تقسيم فلسطين جاء فيه : في الوقت الذي تقرر فيه حكومة بريطانيا سياستها الجديدة في فلسطين سوف لا يحيد بها أية ممكنات عن السبيل الذي سلكته. ان الاحتجاجات وعواصف الغضب والتهديد لن تثنيها عن خطتها السياسية المنوية . »

ثم اعترفت المجلة بأن العرب واليهود وجدوا انفسهم مخدوعين امام اقتراع التقسيم .

حسان فلسطين

يلقي فضيلة الاستاذ اليعقوبي « حسان فلسطين » اليوم خطبة الجمعة في مسجد المنشية الكبير موضوعها « الدين المعاملة »

سعر الجنيه الاسترليني

بالدولار الاميركي	٣٢_٢٣ و ٤،٩٠
بالمارك الالماني	١٢،٢٠٥
بالفرنك الفرنسي	١٠٩،٩٨
بالفرنك البلجيكي	٤_٣و ٢٩،١٢
بالليرة الايطاليه	٩٣.٢٥

اعلان

تعلن بلدية يافا للمزايدة تلزيم :
رسوم سوق الخضار
رسوم بيع الحيوانات « الباج »
عن المدة من اول مايو سنة ١٩٣٧ لغاية ٣١ مارس سنة ١٩٣٨ فمن اراد الالتزام عليه ان يراجع دائرة البلدية للاطلاع على الشروط كل يوم من الساعة العاشرة حتى الواحدة بعد الظهر ما عدا ايام الجمعة .

تقبل الطلبات اعتباراً من ١٨ ـ ٤ ـ ٣٧ لغايه الساعة ١٢ من يوم الاثنين في ٢٦ ـ ٤ ـ ٩٣٧ حيث تكون الاحالة. للمجلس الحق بجعل المزايدة علنية ولا يتقيد بقبول ادنى او اي عطاء

يافا في ١٤ ـ ٤ ـ ٩٣٧

عاصم السعيد
رئيس بلدية يافا

اعلان

صادر من محكمة اراضي يافا المتشكلة بغزه بالقضية رقم ١١ ـ ٣٣

الى المدعى عليه حامي بن صالح شراب من غزه المجهول محل الاقامة .

يقتضي حضورك لمحكمة اراضي يافا المتشكلة في غزه يوم الثلاثاء الواقع في ٤ ايار سنة ١٩٣٧ الساعة ٩ صباحاً للنظر في القضية المقامة عليك من قبل المدعية رشيده بنت عبد الرزاق الغصين المتضمنه طلب الحكم بعدم معارضتها في الدار الكائنة بمحلة الدرج بغزه المحدودة قبله الطريق وفيه الباب وشرقاً الطريق وتمامه دار بكير افندي وشمالا حا كورة الباشا الوقف وغرباً دار عاشور ابو شر وورثه محمد يونس التي حجز على حصة واحدة من اربع حصص منها لقاء المبلغ المطلوب منك لصالح المدعى عليه الآخر حسن جبر وتضمينك الرسوم والمصاريف . وان تخلفت عن الحضور تنظر الدعوى بحقك غيابياً ولا يقبل اعتراضك الا اذا ثبت ان تخلفك كان لعذر معقول .

عن رئيس قلم محكمة اراضي يافا

اعلان

صادر من المحكمة الشرعية بالقدس

بناء على تحقق سفه وتبذير الحاج محمد بن علي العتابي المغربي من قصبة اريحا فقد قررت الحجر عليه ومنعته من تصرفاته القوليه من بيع وشراء ونصبت السيد سليمان بن بدر افندي يونس الحسني وصياً عليه واشعاراً بذلك صار اعلانه على صفحات الجرائد .

القاضي الشرعي بالقدس

الفنادق المشبوهة

قدم اهالي وسكان سوق الصلاحي مضابط قالوا فيها ان بهذا السوق بعض فنادق تحوم حولها الشبهات وان هذه الفنادق مؤجرة الى بعض اشخاص من السيد سليم الصلاحي وطالبوا باتخاذ الاجراءات اللازمة حول هذه الفنادق التي تقع بين مساكن ومحلات تجاريه وذكروا انه صدرت احكام باغلاقها وتغريم مستأجريها فهل تتخذ الدوائر المختصه ما يلزم حول هذه الفنادق

القدس

موسم النبي موسى واستعدادات السلطة

القدس في ١٥ نيسان — لمراسل الدفاع الخاص ـ تحتفل دائرة الاوقاف العامة غداً بعد صلاة الجمعة بالمناداة بموسم النبي موسى وتقام مهرجانات الموسم اعتباراً من يوم الخميس القادم الواقع في ٢٢ نيسان الجاري حيث يصل موكب نابلس ويستقبل من قبل شباب القدس والكشافة وموسيقى دار الايتام على طريق القدس ـ رام الله بالقرب من قرية شعفاط .

وبهذه المناسبة اخذت الحكومة في الاستعداد اللازم واحضرت اكثر قوى البوليس الفلسطيني والبريطاني ، السري والعلني ، الموجودة في سائر انحاء فلسطين وستشترك في المحافظة على الامن قوى حدود الصحراء وشرق الاردن ، وبعض وحدات الجيش البريطاني

القيادة ستقوم باجراء مناورات عسكرية

تقوم القياده العسكرية باجراء المناورات العسكرية في سائر انحاء فلسطين . وقد علمنا بصورة رسمية انه ستجري المناروات العسكرية التالية :

١ — من ١٨ نيسان الى ٢٠ منه سيقوم الجند بالعمليات العسكرية في جوار سكك حديد فلسطين باستثناء سكة حديد طولكرم — نابلس

٢ — من ٢٥ نيسان الى اول ايار منطقة بيسان — نابلس — طولكرم — تل المتسلم (جدو) — جنين وستجري هذه التمرينات على نطاق واسع وستشترك فيها عدة اورط من الجند .

وليمة الاستاذ الدجاني لسمو الامير

وصل الى القدس هذا اليوم سمو الامير عبد الله . وقد اقام لسموه الاستاذ حسن صدقي الدجاني مأدبة غداء فخمة حضرها كل من السادة مع حفظ الالقاب: راغب النشاشيبي والدكتور حسين الخالدي وعوني عبد الهادي والشيخ فؤاد الخطيب والدكتور محمود الدجاني . أما سماحة الحاج امين الحسيني فقد اعتذر في اللحظة الاخيرة

نتائج الامتحانات التكميلية لطلاب الحقوق

ينتظر ان يبلغ مجلس الحقوق في هذا الاسبوع طلاب السنة السادسة في المدرسه نتائج الامتحانات التكميلية التي عقدت لطلاب الراسبين منذ ثلاثة اشهر .

قدوم سيادة المطران حجار

قدم القدس من حيفا سيادة المطران حجار وحل في بطريركية الروم الكاثوليك . وقد زاره سماحة الحاج امين افندي الحسيني وسعادة راغب بك النشاشيبي وبعد ظهر هذا اليوم زار سيادته الحرم الشريف ودار المجلس الاسلامي الاعلى فقوبل بكل حفاوة واحترام

احالة متهمين الى محكمة الجنايات

ذكرت لكم امس ان القاضي البريطاني سيحقق اليوم في قضيه خليل القار وحسين التعمري . والحقيقة ان القاضي الذي تولى التحقيق في هذه القضية هو طاهر بك الافغاني وبعد ان استمع اقوال شهود النيابة ومرافعة وكيلها الضابط صالح افندي عزوقه واقوال المتهمين اللذين انكرا ما نسب اليهما قرر احالتهما الى المركزية على اربع جرائم تشليح . وقد سبق ان احيل هذان الشخصان الى محكمة الجنايات الكبرى من قبل القاضي البريطاني بتهمة قتل محمود موسى الشمالي عن سابق تعمد وتصميم .

محامون يطلبون تعيينهم حكام صلح

في الساعة الرابعة بعد ظهر امس عقد اجتماع من اصحاب السعادة المستر كوبلاند والمستر جاك ومصطفى بك الخالدي والادون فرومكن وبحثوا في طلبات قدمت من بعض المحامين يطلبون تعيينهم حكام صلح وحضر من الطالبين السادة: انور نسيبه ، وسعيد علاء الدين ، وحكمت التاجي ، وراشد الجيوسي ، وحسن حبيب حوا ، وغيرهم . وبعد ان سألتهم الهيئة عدة اسئلة بسيطة عن سبب طلبهم الوظيفة اجلت اعطاء القرار لوقت آخر

استمارات السفر على خط سكة الحديد

وزعت الحكومة منشورا على سائر موظفيها تعلمهم فيه ان استمارات السفر على خط سكة حديد الحجاز الواقع في شرق الاردن سوف لا تمنح لهم

مرض المندوب وقدوم حكام الالوية

لا يزال المندوب السامي مريضاً ولم يباشر عمله اليوم . وكنت ذكرت لكم في رسالة امس عن اجتماع عقد في قصره حضره الجنرال دل وبعض كبار الموظفين البريطانيين والمستر سبايسر . واستطيع ان اقول ان هذا الاجتماع استمر الى ما بعد منتصف الليلة الماضية .

واليوم قدم القدس مساعد وحكام الوية نابلس وحيفا ويافا وقابلوا المستر هول السكرتير العام ، وقابله ايضاً المستر ماكلارن واستمرت هذه المقابلة مدة طويلة والحديث دار خلالها عن ما يجب اتخاذه من الوسائل اللازمه في ايام المواسم الآتيه والاستعداد للطوارئ . وقد علمنا ان الحكومه لديها معلومات عن احتمال وقوع بعض حوادث في هذه الفترة القصيرة وهي من ناحيتها اخذت تستعد الاستعداد المنقطع النظير

برقيات العالم الاخيرة تقول

خطورة الحالة في شمال الهند

خطورة الحالة في الهند

برلين في ١٥ نيسان — تبذل السلطات نشاطاً عظيما في حشد قوات جديدة في الشمال الغربي من الهند ، عدا القوات التي سيقت حتى اليوم ، للقيام بضربة حاسمة ، وقد جعلت القيادة العامة مركزها في مدينة ميرالك الحصينة ، ومازالت الطائرات تلقي قنابلها باستمرار ولكن مفعولها طفيف

وتقول جريدة دلهي هرالد ان الحالة التي تسود الهند اليوم غريبة جداً وانها تتلقى المعونة من الخارج وتحث على العصيان وقد اصبحت وزيرستان مسرحاً لمعارك عنيفة تكبد فيها الفريقان خسائر غير قليلة ، لذا كان لا بد من توالي ارسال النجدات الطائلة الى هذه المنطقة الوعرة .

ثورة خطيرة في تركستان

تفليس في ١٥ نيسان — شبت في تركستان الروسية ثورة دامية على اثر الحركة الانفصالية التي قام بها الاهالي للانفصال عن الحكومه السوفيتية . وتقوم عصابات الثوار بحركات عنيفة ويعضدها الفلاحون باخلاص في حركاتها الثورية .

وقوع طشقند في ايدي الثوار

تفليس — وقعت مدينه طشقند عاصمه تركستان الروسيه اليوم في ايدي الثوار كما وقعت بعض الاضطرابات في مدينة تفليس في القوقاز حيث استولى الثوار على محطه السكه الحديديه واقتلعوا الخطوط واحرقوا العربات

موآمرة على ستالين في الشرق الاقصى

وقد اكتشفت الحكومة موآمرة جديدة ضد الزعيم ستالين في مدينه كافاروفيسكي الواقعة في الشرق الاقصى حيث لليابانيين نفوذ كبير . وقد شنق الثوار في مدينة كوك ، رئيس الجمعية السوفيتية فيها .

الوجيه عادل الشوا في بغداد

بغداد في ١٥ نيسان — لمراسل الدفاع الخاص ـ وصل مساء أمس بالطائرة الى بغداد الوجيه الحاج عادل افندي الشوا قادما من حيفا . وقد توجه صباح اليوم يصحبه سليم بك عبد الرحمن لزيارة قبر جلالة المغفور له الملك فيصل كما سجلا اسميهما في سجل التشريفات وزارا وزارة الخارجية ولجنة الدفاع عن فلسطين

السلطات البريطانية وقبائل اليمن

جيبوتي في ١٥ نيسان — بعد ان تحولت عدن الى مستعمرة وانفكت عن الهند اخذت السلطات البريطانيه في منطقتها تقوم بحركات عسكريه واسعة النطاق لتأييد سيطرتها على القبائل العربيه العائشه حتى اليوم في الجبال وسفوحها بحالة مستقله . وقد قامت منذ امد فصيله بريطانيه بالقرب من المكلا (حضرموت) بحركات حربيه في هذه المنطقه فضربت قبيله العجير وهاجمتها القبيله بشدة فكبدتها بعض الخسائر . وكان هذا سببا في القاء القنابل عليها من الجو بشدة هائله . وفي منطقه حضرموت الشماليه يزداد العنف والاضطراب من وقت الى آخر

حملة صحف العراق على التقسيم

بغداد في ١٥ نيسان ـ لمراسل الدفاع الخاص — تناقلت الصحف العراقية الانباء القائلة بتقسيم فلسطين الى مناطق فحملت الصحف بمقالات رئيسيه شديدة على الفكرة ورفضتها رفضاً باتا . والمفهوم ان الدوائر السياسيه ترفض الفكرة ايضاً

اتخاذ التدابير في وجه الفيضان

بغداد في ١٥ نيسان — لمراسل الدفاع الخاص — ارتفعت مياه نهر دجله منذ اول امس ارتفاعا كبيراً . وقد اتخذ الاهالي والجيش والشرطه التدابير اللازمه لاقامه السدود لمنع وقوع حوادث. وفي آخر الانباء ان الزيادة في مياه النهر مستمرة

وزير خارجية العراق الى فلسطين

بغداد في ١٥ نيسان — لمراسل الدفاع الخاص : يغادر بغداد يوم الاحد القادم الدكتور ناجي بك الاصيل وزير خارجية العراق قادما على طائرة مصرية الى حيفا فيصلها ظهر اليوم نفسه . والمفهوم أنه سيبيت في حيفا ويغادرها في الصباح بالقطار الى طولكرم وبعد استراحة قصيرة يسافر منها الى نابلس ثم القدس وبعد أن يمكث مدة في القدس يسافر الى يافا . والمعروف أنه سيبقى في فلسطين ثلاثة أيام يدرس في خلالها القضية الفلسطينية قبل سفره الى لندن . ويصحب وزير الخارجية بعض كبار موظفي وزارته. وسيسافرون من فلسطين الى دمشق ثم الى تركيا بقطار الشرق السريع! ومنها الى لندن

امام محكمة الاستئناف العليا

تنظر محكمة الاستئناف العليا غداً « السبت » في قضية وكيم يوسف ابو عمشه المحكوم عليه بالاعدام لارتكابه جـ [illegible] القتل عمدا . وتنظر ايضا في قضية خليل علي عبد الله وخميس منصور المحكوم [illegible] ا بالسجن ١٠ سنوات

الى دمشق للمباراة في كرة القدم

يسافر فريق النادي الرياضي العربي الى دمشق يوم الخميس الواقع في ٢٩ الجاري للمباراة مع فريق نادي بردى الرياضي وستحصل مباريتان الاولى يوم الجمعه في ٣٠ الجاري والثانيه يوم الاثنين في ٣ ايار القادم

سكرست الى مستعمرة تانجنيكا

علمنا ان الضابط سكرست قد رقته الحكومة الى رتبة ماجور ونقلته الى مستعمرة تانجنيكا وسيذهب اليها رأساً من لندن وسوف لا يعود الى فلسطين

اجتماع لتقوية محطة الاذاعة

تعقد اللجنة الاستشارية لمحطة الاذاعة الفلسطينية اجتماعاً في هذين اليومين وتنظر في امر ترقية وتنويع برنامج الاذاعة

عودة سمو الامير الى عمان

عاد بعد ظهر هذا اليوم الى عمان سمو الامير عبد الله

المحكمة المركزية في بئر السبع

سافرت اليوم الى بئر السبع المحكمه المركزية للنظر في قضايا جزائية

حيفا

اغتيال حليم بسطه وحارسه

ثلاثة يفاجئونهما ويطلق احدهم النار

حيفا في ١٥ نيسان — لمراسل الدفاع الخاص — بينما كان الضابط حليم بسطة رئيس مكتب المباحث الجنائية بحيفا نازلا من بيته في حي الهدار كرمل، وهو يرتدي ملابسه العاديه ، ويحمل مسدساً ، وخلفه حارسه البوليس حنا شحادة يحمل مسدسين فاجأهما ثلاثة اشخاص قرب ذلك الحي اليهودي في منعطف شارع سليم الخوري المجاور لمحاكم حيفا . وعلى نحو ٣٠ مترا من المكان الذي اطلق عليه الرصاص فيه في المرة الاولى منذ اشهر ، اطلق عليه احدهم عدة عيارات نارية اصابه اكثرها في نواح متعددة فأسلم الروح على الاثر . وقد اصابت بعض هذه الرصاصات حارسه حنا، وطفلا كان ماراً بصورة عرضية بتلك الناحية اسمه امين خليل فأصيبا بجراح نقلا على اثرها في سيارة الى مستشفى الحكومة حيث توفي الحارس . ولحقت بالسيارة الاولى سيارة ثانية نقلت السيد بسطة الى مستشفى الحكومة .

وقد علمت ان جراح الطفل ليست خطرة، واما المعتدي ورفيقاه فقد اختفوا وقد انبث البوليس والجند في الشوارع والاسواق يفتشون المارة بشكل يلفت الانظار ، وكانت مظاهرهم تدل على الحزن والحنق . واخذ عدد منهم يبحث في مكان الحادث عن الرصاصات التي اطلقت على الضابط ورفيقه. وقد اتصلت ادارة بوليس حيفا بمراكز البوليس المجاورة واعلمتها بتفاصيل الحادث لمضاعفة الاهتمام والبحث عن الفاعلين

الخليل

براءة متهمين، وتأنيب المحكمة للبوليس

الخليل في ١٥ نيسان ـ لمراسل الدفاع الخاص ـ من بين القضايا التي عرضت امس على محكمة القدس المركزية المتشكلة بالخليل قضية سرقة اتهم فيها ثلاثة اشخاص من قرية دورة الخليل . وقد تبين للمحكمة ان المتهمين عذبوا اثناء اعتقالهم وضربوا بصورة فظيعة الامر الذي حدا بهم الى الاعتراف واحضار أموال قالوا انها مسروقه مع انها من اموالهم الخاصة ، وذلك لكثرة الضرب والعذاب اللذين قاسوها. وبعد ان استمعت المحكمة لشهود الدفاع وشهادة الطبيب الانكليزي الذي قال ان دائرة البوليس كثيراً ما كانت تحول بينه وبين معاينة الاشخاص الذين يطلب اليه معاينتهم عندما كانوا يعاملون بشدة، فقررت تبرئة المتهمين . والقى رئيس المحكمة على ممثلي النيابة كلمة تقريع قاسية قال فيها : ليست هذه المرة الاولى التي اسمع فيها ان بوليس الخليل أخذ اعترافاً من متهمين بالشدة . و [illegible] لدي الآن ان البوليس يستعمل الشدة بكثرة مع المتهمين! ولهذا فأن اقل [illegible] الي من الآن عن هذا النوع فأني سأقدم تقريراً لمدير الامن العام لمعرفة كل من يرتكب اعمالا كهذه

لا حاجة بعد الآن بتناول العقاقير الخطره لوقف الألم

ذلك لأن "اسبرو" هنا

اسبرو هنا ، وهو اعظم دواء مدهش في هذا العصر ، ولقد بيع منه ٥٥ مليون قرص في انكلترا وحدها في اسبوع واحد مؤخراً واسبرو بعمله الشافي قد نما وترعرع بحيث اصبح هو سيد الادوية في الدنيا ، فهو يقاوم العفونة والفساد لانه يحلل الحامض البولي . وهذا هو السبب في ان « اسبرو » فيه القوة الكبيرة على التغلب على الالم

أسبرو لا يضر القلب ولا المعدة ولا الكليتين

"اسبرو" لا يضر القلب ولا المعدة ولا الكليتين

الأسعار

علبة ٥ اقراص ثمنها ١٥ ملا
" ١٠ " ٣٠ "
" ٢٧ قرصاً " ٧٠ "
" ٦٠ " ١٢٥ "

جرب "اسبرو" اليوم ولا تتأخر

اسبرو يوقف الصداع في ٥ دقائق
اسبرو يجلب النوم الهني للمسهدين
اسبرو يخفف الروماتزم في ليلة واحدة
اسبرو يلطف الالام العصبية
اسبرو يخفف الحمى في ٣ دقائق

"اسبرو" للغرغره فوضع حبه فى ٤ ملاعق ماء فتعطى غرغره للحلوق

الوكلاء العموميون لفلسطين
مستودع الأدوية الوطنى الفلسطينى
٢٥ شارع بسترس يافا صندوق البريد ١٦٥

"اسبرو" يوجد فى جميع الصيدليات ومخازن الأدوية

اعلانات صروف

افتتح مصنع النهضة الصناعية العربية بالقدس

لصاحبه : فهمى ابرهيم

فرعه الجديد بيافا — شارع المحطة

وهو مستعد لتصليح جميع اشغال الخيزران على اختلاف انواعها :
١ — موبيليات خيزران فاخرة باشكال وألوان مختلفة . ٢ — كراسي خيزران للمقاهي والمطاعم والمحلات العامة . ٣ — جميع ادوات التنظيف كالمكانس والفراشي وخلافها . ٤ — تصليح القديم من اشغال الخيزران وارجاعه لحالته الاصلية .

زيارة واحدة تجعلك من زبائنه الدائمين

رات نيب
الحارس الامين

في البيت لا غنى لكم عن انبوبة رات نيب لانه خير حارس يقف بالمرصاد للجرذان فيقتله حالا

الوكلاء العموميون في فلسطين

مستودع الادوية الوطني الفلسطيني
يافا شارع بسترس تلفون ٢٩٤

صروف

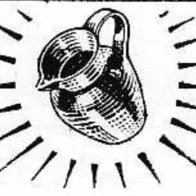

هكذا يلمع بسهولة بواسطة

BRASSO

لصقل المعادن
ركت واولاده ليمتد هل ولندن

مياه الفوار المعدنية

ضهور بكفيا — لبنان

لقد اثبتت التحاليل الكيماوية بان هذه المياه المعدنية الطبيعية هي أفضل مياه معدنيه واحدثها لامراض الكلى والكبد والامـلاح ومجاري البول وخصوصاً البحصة . اطلبوها من عموم الصيدليات ومحلات البقالة . سعرها ٣٠ ملا ويعاد ٥ ملات عند ارجاع القزازة

المستودعات : يافا المجدلاني تلفون ١١٩٦
حيفا المجدلاني تلفون ٨٧٤

صروف

شجعوا

شركة المواد الحديدية

* * *

اعلان

من المحكمة المركزية بحيفا

رقم القضية ٥٦ — ٤٧ — حقوق

في ما يتعلق بقانون التعويض على العمال لسنة ١٩٢٧ وفي ما يتعلق بالطلب المتقدم من السيدة نعيمة بنت سليمان المحمد ارملة المتوفي محمد حسين الكايد من قرية برقا (نابلس)

ليكن معلوماً لدى الجميع بان المستدعية نعيمة بنت سليمان المحمد المذكورة اعلاه قدمت طلباً الى هـذه المحكمة بشأن مبلغ الـ ١٦٥ جنيهاً و ٤٤٠ ملا المودع في صندوق هذه المحكمة من قبل ادارة سكك حديد فلسطين كتعويض عن حادثة المرحوم زوجها محمد حسين الكايد الذي توفي بتاريخ ٦ مايس سنة ١٩٣٦ ، وطلبت اصدار الامر بدفع هذا المبلغ اليها وحدها بصفتها الشخص الوحيد الذي كان يعتمد في معيشته على كسب المتوفي المذكور .

فعلى كل من له مصلحة في هـذا الامر وعلى كل من يريد ان يعترض على هذا الطلب ان يحضر الى هذه المحكمة يوم الثلاثاء الواقع في ٤ مايس سنة ١٩٣٧ الساعة التاسعة صباحاً ، وفي حالة عدم الحضور تصدر المحكمة القرار الذي ترى من الصواب اصداره

رئيس قلم محكمة مركزية حيفا

شركة صن لايف اوف كندا

استمرت شركة صن لايف اوف كندا في سيرها الى الامام لاحراز اعلى مقام يضرب في القوة والنفوذ وقد قـدمت تقريرها المالي عن سنة ١٩٣٦ وهو تقرير مشجع دون شك وبما ان اعمال هذه الشركة تتناول انحاء العالم باسره فتقريرها هذا يبعث على الارتياح التام من حيث الحالة الاقتصادية لا في كندا والولايات المتحدة فقط بل في بريطانيـا ومصر وغيرها من الاقطار المتعـددة وتشير الارقام اشارة ذات معنى عن تحسن الحالة الاقتصادية في هذه السنة

ونظرة من القاريء على تقرير الشركة من بدئه الى نهايته يستشف منها قوة عظيمة بادية من اعمالها باعثة في النفس الثقة والاطمئنان ولا سيما عندما يعلم ان الشركة في ميزانيتها قدرت قيمة الاوراق المالية باسعارها كما هي في سجلاتها اي بأسعار تقل في المجموع عن حقيقة اسعارها في الاسواق دفعتها الشركة في سنة ١٩٣٦

ومن ابرز النقط في تقريرها ما دفعته الشركة للمؤمن عليهم ولورثتهم في العام الماضي وهو ١٦ مليون جنيه تقريباً بيد انها صرفت لهم ٢١٦,٠٠٠,٠٠٠ جنيه استرليني منذ تأسست — اما في باب الوفيات فخمسة وثمانين في المائة منها كانت في العام الماضي عن مبالغ تقل عن ١٠٠٠ ج . وكان متوسط الدفعة الواحدة ٢٤٠ ج ، عن كل حادث وفاة

ونظراً لاطراد تقدم اعمال الشركة الآن ومتانة مركزها اعتبرت انه قـد حان الوقت لرفع هذه النسبة مرة اخرى فقد عدلت شروط توزيع الارباح مراعاة لمصلحة الجميع من المساهمين والمؤمنين وقررت انه ابتداء من اول يناير سنة ٣٧ يكون لحاملي عقود التأمين « مع الاشتراك في الارباح » حق الاستيلاء على نسبة ٩٧ ونصف بالمئة من فائض الربح القابل للتوزيع بينما يتناول المساهمون منه ٢ ونصف بالمئة فقط

الخدمات الجليلة التي قدمتها الشركة لعملائها

يحق للشركة ان تفخر بما قدمته للجمهور من الخدمات الجليلة في مدى السبع سنوات الاخيرة مع ما تخللها من ازمة مستحكمة وضيق شديد . ففي خلال المدة المذكورة قد صرفت ما لا يقل عن ١٢٥,٠٠٠,٠٠٠ ج للمؤمن عليهم ولورثتهم هذا عدا التسهيلات العظيمة التي قدمتها للآلاف من عملائها بمنحهم سلفيات افادتهم في وقت الحاجة ولقد أدت شركة صن لايف اوف كندا تلك الخدمات الجليلة بغاية السرعة واللين رغبة في مساعدة زبائنها واهتماما بمصالحهم — ولا زال هذا من اهم مباديء عملها .

سنة اخرى ذات نتائج عظيمة في تاريخ الشركة من حيث خدماتها الجليلة للجمهور . فمن ابرز ما جاء في التقرير السنوي لهذه الشركة انها قد دفعت للمؤمن عليهم ولورثتهم في خلال ٦٦ سنة من عملها ٢١٦ مليوناً من الجنيهات الانكليزية

مميزات سنة ١٩٣٦

التأمينات السارية المفعول : تدل الزيادة في مجموع التأمينات السارية المفعول على تحسن الحالة الاقتصادية العالمية . زادت الفائدة التي ربحتها الشركة من استثمار اموالها كما انه قد زادت ممتلكات الشركة بمبلغ ١٤ مليونا من الجنيهات في خلال سنة ١٩٣٦ حتى بلغت اقصى حد وصلت اليه في تاريخها وهو ١٥٩ مليون جنيه

الارباح للمؤمن عليهم

يشترك حاملو العقود « بالارباح » في نجاح الشركة ويستفيدون من ارتفاع نسبة ارباحها التي ستوزع عليهم ابتداء من ١ــ٤ــ١٩٣٧

جنيه انجليزي	
٥٧٠,٤٠٠,٤٩٧	مجموع التأمينات الساريه المفعول في ٣١ دسمبر سنة ١٩٣٦
٤٥,١٩٨,٦٢٤	قيمة التأمينات الجديدة المنعقدة سنة ١٩٣٦ (ودفع عنها القسط الاول)
٣٦,٨٢٨,٤١٣	ايرادات سنة ١٩٣٦
٢١,٧٦٠,٨٥٦	جملة المدفوعات
١٥,٠٦٧,٥٥٧	زيادة الايرادات عن المدفوعات
١٥,٩٠٤,٣٤٥	مبالغ مدفوعة للمؤمن عليهم ولورثتهم خلال سنة ١٩٣٦
٢١٦,٤٣٧,٩٨٨	المبالغ المدفوعة لهم منذ تأسيس الشركة
١٥٩,٨٢٢,٦٤٥	ممتلكات وموجودات الشركة في ٣١ ـ ١٢ ـ ١٩٣٦
١٥٢,١٤٦,٦٣٦	المطلوبات

جنيه انجليزي	جنيه انجليزي	
	٧٠٨,٩٦٧	الرأسمال المدفوع (٤١٠,٩٥٩) جنيه والرصيد الباقي لحساب المساهمين
	١,١٨٩,٣٢٨	الاحتياطي المحفوظ لاستهلاك اي هبوط في قيمة العقارات او الرهونات العقارية
	٢,٠٤٥,٧٩٥	احتياطي للطواريء
٧,٦٧٦,٠٠٩	٣,٧٣٢,٩١٩	الفائض
	جنيه انجليزي	

وقد قدرت الموجودات في الميزانيـة بقيمتها الموجودة بالسجلات وهي بوجه الاجمال اقل من اسعار الاسواق اما الارقام المذكورة بعاليه فهي بالجنيه الاسترليني وعلى اعتبار الثمن الاساسي

شركة صن لايف اوف كندا للتأمين على الحياة المكتب الرئيس لمصر وفلسطين وسوريا : مصر رقم ١٧ شارع قصر النيل وكالات في الاسكندرية وبيروت
المكتب المركزي لفلسطين في عمارة بدور ـ القدس ـ طريق جوليان ص.ب. ٧٨٧ تلفون ١١٠٠
مكتب حيفا : عمارة الخياط طريق يافا ص.ب ٥٥٨ تلفون ٧٨٩

مطبعة جريدة الدفاع — يافا

الاحد في ٧ صفر ١٣٥٦ — ١٨ نيسان سنة ١٩٣٧

صاحب الامتياز : ابراهيم الشنطي
المحرر المسئول : شوكت حماد
مدير الادارة : عبد الهادي عرفان

الاعلانات
في يافا (ادارة) الدفاع : قسم الاعلانات
في القدس (وكالة) * : تلفون ١٤١٣
في حيفا * : * ١٢٥٨

الدفاع

جريدة يومية سياسية مصورة

السنة الثالثة — العدد ٨٥٢ — ٣

دار الدفاع: شارع جمال باشا - عمارة المظفر - يافا - فلسطين
العنوان التلغرافي (الدفاع - يافا)
تلفون ١١٨٧ (اربعة خطوط) و ١٠٧٥ (خطان) صندوق البريد (٢٥٥)

الاشتراكات
في فلسطين عن سنة ١٥٠
في البريد الداخلي * * ١٨٠
في سائر الاقطار الخارجية * * ٣٠٠

صدور العفو عن المجاهدين - الذين شملهم والذين استثناهم. عدول الوفد العراقي عن سفره - تفتيش بعض القرى واعتقال شبان - غاندي ينذر السلطات البريطانية

لماذا التفتيش والموقف العام عادي

كلما نشطت الوطنية قذفوها بالتهم الكواذب

لماذا التفتيش...

حينما وقفت الحركة الأخيرة، كان المفهوم أن السلطات تقف هي الأخرى عن تفتيش القرى، وتفتيش البيوت، والمارة. واذا كانت حوادث التفتيش التي وقعت أخيراً قد كانت للبحث عن السلاح بين العرب، فما نحسب ان المستعمرات اليهودية وتل أبيب خالية من السلاح. لماذا إذن تجيء هذه التدابير مع العرب وحدهم، ولا تتخذ مع اليهود؟ واذا اتهم العرب بالاعتداء في بضع حوادث، فما نحسب الحكومة بقائلة ان اليهود لم يعتدوا في حوادث أخرى. بل لقد ذكر ذلك وزير المستعمرات في أحد أجوبته على سؤال في مجلس العموم

وقد اقترن التفتيش باعتقال بعض الشبان، وإبعادهم بدون محاكمات. فهل طرأ شيء جديد على الجو؟ أم الواجب الاصغاء الى بعض بوليس التحريات الذين يهمهم إشغال السلطة بأنباء و «إخباريات» مبالغ فيها ترسيخاً لهم في وظائفهم، وايهاماً منهم للسلطة بانهم نشطاء... يعملون؟

الواقع أن البلاد في حالة هدوء. وأن الحوادث النادرة التي تقع لا يقاس عليها، فلا ينبغي أن تتخذ أمامها اجراءات كمحاصرة احدى القرى العربية أمس الاول وتطويقها أربع عشرة ساعة، واتخاذ تدابير شديدة مع المارة والأهلين. وكم مرة ذهب البوليس باحثاً عن السلاح في أحد البيوت ثم عاد فاشلاً، لا لشيء إلا لان «الاخبارية» غير صادقة، بل وعلى غير أساس بالمرة؟

العرب يعتقدن — ونحسب الحكومة مثلهم تعتقد — أن اليهود غير عزل، وانهم يمتلكون كميات من الاسلحة. والحوادث التي وقعت منهم على العرب، في الثورة وبعدها، لم تكن لكمات بالايدي، أو ضربات بالعصي. فلماذا، إذن، لا تتخذ معهم اجراءات، وتتخذ هذه مع العرب وحدهم؟

لقد قالت هذه البلاد كلمة الشرف في انتظار نتيجة التحقيق، ولا نحسبها حانثة بها. فليس من اللائق، ولا من المصلحة، الانقضاض بين آونة وأخرى على قرية عربية، وتطويقها، ثم البدء في بحث طويل عن سلاح موهوم. ولم نر جديداً في الموقف، يبرر هذه التدابير، فهل لا يجدر بالسلطات أن تتريث في الامر، وحالة البلاد من الطمأنينة والهدوء كالذي وصفنا؟

كلما نشطت الوطنية

كلما اشتدت حركة التحرر في الشرق: في الهند، في فلسطين، في وزيرستان، في مصر، زعمت الصحف الاجنبية أن اصبعاً غريباً كان المحرك لها، وأن أموالا غريبة قد مونتها، وأن إدارة غريبة قد وجهتها الناحية التي تريد

هكذا قالوا عن فلسطين يوم حركتها الكبرى

وهكذا قالوا عن وزيرستان في ثورتها الحالية

وهكذا يقولون عن الهند في تصلبها ضد الدستور الجديد

كم قرأنا من التهم الرخيصة في إبان ثورتنا الماضية عن الاموال الايطالية، والالمانية، والبلشفية؟ كم قالوا ان أسلحة جاءتنا من الخارج؟ مع ذلك جاء اليوم الذي تضاءلت فيه أقوالهم هذه وانكمشت، ثم صعقت أمام قوة الحق، وقوة الواقع. هاهم الآن يتقولون عن الحركة في شمالي الهند، ويقولون ايضا انها عمل ايطالي، وانها تغذى باموال من موسكو

من مصلحة الاستعمار أن يشوه حركات التحرر في الشرق. من مصلحته أن يختلق، ويفتري. من مصلحته إيهام العالم في الخارج أن الروح الوطنية مستأجرة، تعمل لحساب شيء مادي. من مصلحته أن يقيم العثرات في وجه الأهداف الوطنية أمام عطف العالم في الخارج

لذلك يتفننون في الدعاية المشوهة الماسخة

لذلك يبتدعون أساليب التضليل والعكس في الحقائق

لكن هل تجديهم هذه الضروب شيئاً؟ هل ينفع هذا التصوير بيد لا تتقي الله، ولا التاريخ؟

هي حركات الشعوب الهضيمة الحقوق، تواجه القوة والعلم والمال، فلا تبالي بشيء، لان كل غال رخيص عند ما يسكب ثمناً أمام الحرية. وانكلترا أعرف الناس بهذا. وايطاليا مثلها. والمانيا وروسيا كذلك. وكل دول الغرب على السواء. ومثل هذه الدعايات المسمومة لا تؤثر على نقاء الحركات الوطنية، بل تزيد في تقويتها، وترسيخها، وحفظها هذا الموقف البشع للاستعمار الاجنبي، أياً كان لونه

ابراهيم

مأدبة لملك

باريس في ١٧ نيسان — د. ن. ب — أدب رئيس الجمهورية الفرنسية المسيو لوبران مأدبة لملك أسوج حضرها كل من وزير الخارجية والبحرية والتجارة.

ضرب الرقم القياسي

روما - د.ن.ب. — ضرب الطياران الايطاليان بورئي وبوصالي الرقم القياسي في الارتفاع اذ بلغا علو ٦٤٣٢ متراً. وكانت طائرتاهما تحمل كل واحدة ١٠٠٠ كيلوجرام

استثناء من الرقابة

لندن — د.ن.ب. — بموجب تصريح لجنة عدم التدخل لا تفرض مراقبة على الجزر الخالدات وجزر ايفنى ريو دي اورو وسرنادوبو، اما باقي ممتلكات اسبانيا فتقع تحت نظام المراقبه الدولية

حالة الجزائر الوطنية

باريس في ١٧ نيسان — د.ن.ب — عاد وكيل وزير الداخلية المسيو اوبو من رحلة تفتيشية في الجزائر. وصرح لمندوب جريدة انترنسيجان بان الشعور السياسي هناك متهيج وبانه يستلزم اتباع خطة سياسية حازمة

معاهدة البحر المتوسط

موسكو في ١٧ نيسان — د. ن. ب — تقول جريدة برافدا ان السلطات التركية واليوغوسلافية طفقت تبحث جدياً امر عقد معاهدة سياسية حربيه بين ايطاليا وتركيا ويوغوسلافيا واليونان يطلق عليها اسم معاهدة البحر المتوسط وان رومانيا لن تشترك بعقد هذه المعاهدة لنفرة ايطاليا منها.

هل اثارت ايطاليا الهند

لندن في ١٧ نيسان — تكاد الانباء تكون معدومة عن الثورة في وزيرستان وليس هناك الا ما يشير الى استعداد الجيوش البريطانية للضربة النهائية.

وقد نشرت جريدة الديلي هرالد اليوم، وهي لسان حال حزب العمال، انباء زعمت فيها ان الاضطرابات التي حصلت في وزيرستان انما اثارتها ايطاليا التي حرضت القبائل ضد السلطات البريطانية لاضعاف قوى الامبراطورية وارسلت اليها اللوازم الحربية بطريق خليج فارس وبلاد الافغان.

برقيات العالم الاخيرة تقول

صدور العفو عن المجاهدين المبعدين

استثناء القائد فوزي القاوقجي ورهط آخر من رفقائه

الذين شملهم العفو والمستثنون منه

دمشق في ١٧ نيسان - لمراسل الدفاع الخاص — اجتمع البرلمان السوري اليوم والقى جميل مردم بك رئيس الوزارة بياناً عن اعمال الوفد السوري في باريس وجنيف فيما يتعلق بقضية الاسكندرونة والمباحثات الخاصة بالبنك السوري ومسألة امتيازات البترول في الاراضي السورية ثم قال ان مسألة الاسكندرونة لم يتم البحث فيها حتى الآن وانه ينتظر ان يفصل فيها في اجتماع لجنة وضع النظام يوم ٢٢ ابريل الحالي. ثم نوه بوجوب تحسين العلاقات بين سوريا وتركيا بوضع معاهدة لحسن الجوار وتبادل المصالح. ثم قال ان العفو قد تم الآن وتلى رسالة وزارة الخارجية الفرنسوية الى الحكومة السورية وهي تتضمن اسماء الذين يتناولهم العفو وهم:

أسماء الذين شملهم العفو

عبد الرحمن حمزة، يوسف بغدادي، صادق علمة، محمد زين الدار، احمد نجم، احمد حوراني، ابراهيم حمود، احمد عرنوس، سليمان الاسكندراني، الحاج ربيع القباني، محمد الشطة، رفعت تاجر باشا، محمد سليمان آغا، بهجت محمد، سعيد حيدر، حسن الحكيم، عبد الرحمن الشهبندر، منير شيخ الارض، نديم ظبيان، سليم كيوان، فارس كيوان، عباس فاطم، عباس حسني احمد مريود، مصطفى محمد، ابراهيم ميرداني، خليل بصلة، عادل ارسلان، سلطان الاطرش احسان الجابري، علي الاطرش، محمد الشريقي، زكريا داغستاني، علي رضا، فرحات محمد، خير الدين الزركلي، عبد الغني عمر باشا

الذين لم يشملهم العفو

أما الذين لم يتناولهم العفو فهم:

احمد ديابي، هاشم نجيب - وهما من سوريا واحمد حسيني ومشيل لحام وعلى رياضي وفوزي القاوقجي - من لبنان

الاستاذ المظفر يقول ببراءته مقتنعاً

بيروت في ١٧ نيسان — لمراسل الدفاع الخاص — زار اليوم المسيو فران المحامي الفرنسوي الاستاذ عبد العزيز المظفر سكرتير المفوضيه العراقيه في باريس والمعتقل في سجن الرمل فصرح المظفر ان التهمه الموجهه اليه هي محض اختلاق وانه لم يكن له أية علاقه بحكومة اسبانيا في وقت من الاوقات. وقال ان البعض يريد ان يتهمني بالخيانة العظمى غير أن الايام ستظهر براءتي.

لست بالذي يخون بلاده

ثم قال اذا كان هناك عراقي يخون بلاده فليس أنا هو ذلك العراقي. وان القضاء النزيه سيظهر براءتي من الامور التي يريدون الحاقها بي »

ومما يجدر ذكره ان المعاهدة المعقودة بين لبنان والعراق تنص على عدم تسليم المجرمين السياسيين في حالة الحكم عليهم.

وزير خارجية العراق لا يحضر

دمشق في ١٧ نيسان — لمراسل الدفاع الخاص — كان المفهوم ان ناجي بك الاصيل وزير الخارجية العراقية سيحضر الى القدس لقضاء يومين في اثناء سفره الى لندن لحضور حفلات التتويج ولكن وردت انباء من العراق عن عدول العراق عن ارسال وفد الى لندن لحضور الحفلات اما الاسباب فلا تزال غير معلومة. وقد كلفت حكومة العراق وزيرها المفوض في لندن لينوب عنها في الحفلات.

زعيم العمال البريطاني يجتمع بهتلر

لندن في ١٧ نيسان — سافر المستر لانسبوري زعيم حزب العمال البريطاني اليوم الى برلين وسيجتمع بالهر هتلر في ١٩ منه

توسط كبير لانهاء الحرب الاسبانية

موسكو — يقوم الآن السنيور جوان مارش المالي الاسباني الكبير بسعي للتوسط في انهاء الحرب الاهلية الاسبانية. وقد ذهب الى روما وقابل موسوليني والمفهوم ان اعمال التوسط ستكون تحت ارشاد ايطاليا وان روسيا تنظر بعين الاهتمام لذلك

الامير سعود ضيف مصر الرسمي

القاهره في ١٧ نيسان — لمراسل الدفاع الخاص — تقرر رسمياً ان ينزل سمو الامير سعود ضيفاً على الحكومة المصرية ابتداء من ٢٥ — الى ٢٧ الجاري وسيستقبل استقبالا رسمياً فى السويس والقاهرة وشيكون مقره فى سراي الزعفران وسيؤدب لسموه رئيس الوزارة بالنيابة مأدبة رسمية فى ٢٦ الجاري.

هل تفوز السياسة الالمانية الايطالية

وارسو — بحثت الصحف موقف بولونيا من الكتلتين الدوليتين واجمع اكثرها على القول انه موقف قلق غير مستقر. ثم عرضت الى حالة دول البلقان التى كانت تؤيد فرنسا ثم ظهرت فيها تطورات غريبة مؤخراً تدل على تلاشي هذا التأييد فقالت ان رومانيا ويوغوسلافيا فضلتا النظر في مصلحتهما على مجاراة سياسة غامضة، وانه ينتظران تحذو حذوهما بعض دول البلقان الاخرى فيعلق بذلك فوز السياسة الالمانية الايطالية في شرق اوروبا

حيفا ويافا في مشروع التقسيم

كما يتنبأ به المكاتب البرلماني لجريدة يهودية

جاءنا بريد الامس بالعدد الاخير من الجريدة التي تصدرها اليهودية العالمية في لندن باسم «الجويش كرونيكل» وفيه تحت عنوان (تقسيم فلسطين) بقلم مكاتبها البرلماني، ما نقتطف منه ما يلي:

يقال بين اروقة مجلس العموم ان فلسطين ستقسم الى وحدتين، تنضم أولاها الى شرقي الاردن ويتألف من الاثنتين اقليم عربي بحت اما الوحدة الثانية فتصبح (دولة يهودية؟) أو مستعمرة يهودية مستقلة «دومنيون»!

والذي نعتقد به هو ان هذا التقسيم اذا جرى، ستصبح به القدس وهي «مدينة حرة» تحت الانتداب، اما حيفا ويافا، فستعمل لهما ترتيبات خاصة؟

ويهتم النواب اعظم الاهتمام بهذا الامر، لأنه لو تنفذ لكان ضربة قاضية على فكرة تأسيس وطن قومي يهودي «حقيقي!» في فلسطين!

والقد عارض الكولونيل ودجوود اشد المعارضه فى هذا المشروع منذ اللحظه الاولى التي ظهر فيها الى حيز الوجود، ولكن هنالك نوابا كثيرين يقولون بان تقسيم فلسطين الى دولتين، او الى مقاطعات «كانتونات» مستقلة كثيرة، هو الحل العملي الوحيد لما يرغب فيه الجميع من ايجاد (سلام دائم؟) في فلسطين

ولم يبق على (يوم الميزانية) المحدد له يوم الثلاثاء (٢٠) نيسان غير ايام قلائل يستطيع فيها النواب (الصهيونيون طبعا) ان يظفروا من الوزير بوعد بعرض مسئلة التقسيم على المجلس قبل اقرارها بصورة نهائية، ومن المؤكد ان اللجنة لن تستطيع تقديم تقريرها الا بعد ان تكون الدورة البرلمانية الحالية قد انتهت، وهذا هو ما يؤسف له أشد الأسف.

«الدفاع»: يضاف الى ذلك ما له المستر بلدوين رئيس الوزراء (ونشرناه في عددنا الماضي) ما يفهم منه ان الوزارة ستمضي في هذه المرة في تنفيذ تواصي اللجنه الملكيه غير عابئة بهذا المجلس الانكلو - اسرائيلي...

انتقال الاراضي من ملكية لاخرى

معلومات مكتب الاحصاءات في البيع والشراء

ننقل عن آخر ما أصدره مكتب الاحصاءات ، ما يلي من المعلومات :

بلغ ما اشتراه الوطنيون (والوطنيون هنا كلمة تشمل المسلمين والمسيحيين الفلسطينيين كما يقول مكتب الاحصاءات) ١،٥٠٢ من الدونمات قيمتها ٧٦،٤٦٤ جنيها في شهر كانون الثاني ١٩٣٧ ، و٥،٠٢١ دونما قيمتها ٧١،٦٩٧ جنيها في شهر شباط من العام نفسه

اما اليهود فانهم اشتروا في الشهر الاول ٨،٢١٨ دونما ، دفعوا منها ٣٢٣،٦٤٥ جنيها ، وفي الشهر الثاني ٤،٢٢٣ دونما ثمنها ٣٠٣،٠٤٩ جنيها

واما الاجانب (من الاوروبيين او الاميركان غير اليهود)فاشتروا في الشهر الاول ١٤ دونما بمبلغ ٦،٧٦١ جنيها ، وفي الشهر الثاني ٤٥١ دونما بمبلغ ٦،٠٤٩ جنيها

واما بلديات فلسطين فلم تشتر شيئا قط من الارض في هذين الشهرين ، واما حكومه فلسطين فاشترت في الشهر الاول دونما واحدا بمبلغ ٢٣٥ جنيها وفي الشهر الثاني ١٥ دونما بمبلغ ١٥،١٦٢ جنيها

هذه هي حركة الشراء ، فلننتقل الى حركة البيع ، نجد ان الوطنيين باعوا في الشهر الاول ٢،٩٨٥ دونما بمبلغ ١٠٠،٨٥٧ جنيها وفي الشهر الثانى ٦،٤١٩ دونما بمبلغ ٩٨،١١٧ جنيها

اما اليهود فباعوا في الشهر الاول ٦،٧٤٧ دونما ، اخذوا فيها ٣٠٢،٥٢٠ جنيها ، وفي الشهر الثانى ٣،٤٨٥ جنيها اخذوا فيها ٢٨١،٤٠٠ جنيه

وكما باع اليهود كذلك باع الاجانب ، فانهم في الشهر الاول باعوا دونمين اثنين بمبلغ ٣،٢٧٠ جنيها ، وفي الشهر الثانى دونما واحداً بمبلغ ١،٠٧٥ جنيها

وباعت البلديات في الشهر الاول دونما بمبلغ ٤٥٦ جنيها ، وفي الشهر الثانى دونما واحداً ايضا بمبلغ ١،٠٧٥ جنيها

وفي الشهر الاول لم تبع الحكومة شيئا ، ولكنها باعت في الشهر الثانى قطعة تقل عن نصف دونم بمبلغ ١،٢٣٠ جنيها

وبجمع هذه الارقام نجد ان ما انتقل من الاراضي من ملكية الى آخرى في الشهر الاول من العام الحاضر كان ٩،٧٣٥ دونما ثمنها ٤٠٧،١٠٤ جنيهات، وكان في الشهر الثاني ٩،٩١٠ دونمات كان ثمنها ٣٩٥،٩٥٧ جنيها .

نقل جثمان حليم بسطة الى مصر

نقل جثمان الضابط حليم بسطة الذي اغتيل منذ يومين في حيفا أمس الى القطر المصري . وقد استقبله على محطة اللد ثلة من رجال البوليس البريطانى والفلسطيني بقيادة الضابط « كلاو » وتحت اشراف مفتش البوليس العام المستر سبايسر وبحضور الميجور «فولي» مدير بوليس اللواء الجنوبي واستقبل الجثمان رسمياً على محطة رخبوت والمحطات الاخرى وكان بصحبة الجثمان زوجة المتوفي وابنته وأخوه

توقيف اربعة يهود بتهمة قتل العربي

علمنا ان البوليس اعتقل اربعة من الشبان اليهود الاصلاحيين وأسند اليهم تهمة قتل العربي المرحوم محمد نجيب بخيت المصري الذي قتل قرب مستعمرة ملبس بأعيرة نارية من سيارة يهوديه منذ عشرة ايام كما ذكرنا ذلك في حينه. وقد قدمهم البوليس اول امس أمام القاضي هركابي في محكمة صلح ملبس فقرر توقيفهم عشرة أيام

أهانوه في تل ابيب ، ومع ذلك . . .

تكرر في المدة الاخيرة ارتياد من فئة من الشبان العرب دور السينما والملاهي تل ابيب بعائلاتهم ، بكثرة لفتت الانظار . وراح قسم شاذ منهم يتزاور وعائلات يهودية سبق أن كانت لهم صلات بها قبل الاضطرابات الاخيرة . وقد علمنا ان بعضاً من الشباب اليهودي قد اعتدوا بالامس على شاب عربي من عائلة معروفة في المدينة وأوسعوه ضرباً وألحقوا به إهانة كبيرة .

فهل اعتبر هذا الشاب « ذو الكرامة » بدرس خصومه !

ستة أشهر لقاتل ابن عمه بالخطأ

نظرت المحكمة المركزية بيافا في قضية يوسف البراوي من خانيونس قاطن عرب ابي الفضل المتهم بحيازة مسدس وقتل ابن عمه به خطأ فقضت بسجنه ستة اشهر . وكان يرافع عن المتهم الاستاذ سعيد افندي زين الدين وقررت براءة السيد توفيق مصطفى من بيت دجن المتهم بحيازة قنبلتين لعدم توفر الادلة ضده .

قضية الحوراني القتيل

وافق قاضي الصلح امس على توقيف صياح بن ندى بن فضيل لمدة ١٥ يوماً ريثما يفرغ البوليس من اجراء تحقيقاته التي يقوم حول مقتل اخ هذا المتهم . ولا تزال الملابس التي عثر البوليس عليها ملوثة بالدم في معمل التحليل بالقدس والبوليس ينتظر اتمام العملية ليتمم تحقيقاته وقد علمنا ان البوليس عثر على قطعة من(دكة) لباس القتيل المختفي. وبنتيجة المقارنة اتضح انها جزء من (دكة) لباس الاخ المعتقل . وقد ارسلت هذه القطعة الى التحليل ايضاً لانه يشتبه بانها ملوثة بقليل من الدم . والبوليس يبذل اقصى جهد للوصول الى نتيجة تؤدي الى معرفة اين وكيف قتل هذا الشخص المختفي

وزير خارجية العراق

بمناسبة قدوم معالي وزير خارجية العراق ناجي بك الاصيل الى فلسطين ارسل امس الوجيه عمر افندي البيطار رئيس اللجنة القومية بيافا برقية اليه بواسطة سعادة قنصل العراق في حيفا هذا نصها : يافا ترحب بمعالي ناجي بك وترجوه قبول دعوتها الى غداء او عشاء يعين معاليه ميعاده ، تكرموا بافادتنا

وقد ارسل علاوة على ذلك كتابا الى سعادة القنصل في حيفا طلب منه اتخاذ الوسائل لسرعة تحديد موعد مجيء الوزير الى يافا وقبول دعوتها .

حادث مقتل اليهودية

علمنا ان البوليس قد افرج اول امس عن المتهمين العربيين اللذين القي القبض عليهما بتهمة قتل المرأة اليهودية قرب مستعمرة ملبس. وذلك لعدم وجود ادلة تدينهما

اعتداء على اردني

اعتدى مجهولون ليلة أمس على علي العايش من اهالي شرق الاردن اثناء سيره في البلدة القديمة وضربوه ضرباً نتجت عنه اصابته بعدة جروح مختلفه نقل على اثرها الى المستشفي للمعالجة . وقد اخطر البوليس بالحادث فبادر لاجراء التحقيق

مواعيد وصول البواخر

علمنا ان ادارة الجمرك قد ارسلت كتباً الى وكالات شركات البواخر تخبرهم فيها بوجوب إخبارها بمواعيد وصول البواخر الى الميناء قبل يوم واحد من وصولها وإلا فان عملية التفريغ تتأخر للساعة الثامنة من صباح اليوم الذي تصل فيه الباخرة . وفي هذا ما فيه من تعطيل لمصالح التجار واصحاب الاعمال والذي فهمناه ان هذه المسألة باتت الآن موضع اهتمام رؤساء الوكالات ، وهي لا تزال قيد البحث

في الميناء

رست في ميناء يافا امس الباخرة ويتشارد بوتشرد وافرغت ٢٢٥ طن عفش ، والباخرة اسلوج لشحن البرتقال. وقد بلغ ما افرغ امس ٦٥٠ طن من البضائع المختلفة، وبلغ ما شحن ٢٣،٧٠٠ من صناديق البرتقال .

مخازن الاوقاف

علمنا ان دائرة اوقاف يافا قد خفضت لمستأجري مخازنها عن السنة الحاليه مقدار ١٠ بالمئة عن السنة الماضية نظراً للحالة الاقتصادية .

لانشاء معمل اسمنت

سافر فخري بك النشاشيبي أمس الى دمشق بناء على قرار مؤتمر الغرف التجارية في فلسطين لبحث مشروع انشاء معمل للاسمنت في فلسطين ودارسة ما تستهلكه فلسطين من الكميات الواردة اليها من اوروبا ومن معمل اسمنت نيشر في حيفا ومن معامل سوريا . وذلك لمواصلة البحث مع المختصين بهذا العمل في سوريا ، ولعقد اتفاقيه يأخذون فيها الثلث . وقد قدر للشروع مبلغ مئة الف جنيه .

في المحكمة المركزية

نظرت المحكمة المركزية المنعقدة برئاسة المستر «شو» وعضوية الدكتور سليم شحاده، امس في قضية عبدالرحمن احمد حسن من قرية زكريا المتهم بحيازة مسدس وسكين وخمس خرطوشات فقضت بسجنه ستة اشهر وكان يرافع عنه الاستاذ عزيز شحاده ويمثل النيابة الضابط عبدالسلام افندي صادق

ونظرت في قضية يوسف اجعيدم من قرية يازور المتهم بحيازة قنبلتين . وبعد ان سمعت شهادة الجاويش سعدي افندي رشيد والبوليس البريطاني كارتر والبوليس محمد حجي وشهادة الضابط مصطفى افندي درويش قضت ببراءته ومما يجدر ذكره ان المتهم لم يكن عالماً بوجود القنبلتين في داره ، واعترافه بذلك وتأييد الجاويش سعدي افندي رشيد له ، هما السبب الاكبر في عدم ادانته . وكان يرافع عنه الاستاذ امين عقل

متهم آخر بحيازة قنبلتين ايضا

ثم نظرت في قضية عبد المجيد ابو سالم من يبنا المتهم بحيازة قنبلتين ولعدم وجود شهود الدفاع تأجل اتمام النظر فيها الى يوم السبت المقبل الموافق ٢٣—٤—٣٧

مكان حليم بسطة

اتصل بنا ان الضابط حسن مكاوي مساعد مدير البوليس بعكا قد تعين بصورة موقتة خلفاً للضابط حليم بسطة الذي اغتيل منذ ايام في حيفا

النشرة الجوية

قد يتحسن الطقس اليوم ويعتدل هبوب الرياح وسيكون الجو واضحاً الا في بعض الاماكن التى تثور فيها زوابع الغبار

حريق بيت يهودي

شبت النار امس في بيت كوهن اخوان فاتت عليه جميعه . وقد احترق عدد من الطيور الداجنة وخمسة خراف و٣٠٠ سند كمبيالة . والتحقيقات جارية لمعرفة الفاعلين

تنقلات موظفين

عمان — علمنا من مصدر ثقة أن سامح بك حجازي قد تعين متصرفا للكرك وتوفيق بك ابو الهدى لمديرية المصرف الزراعي .

الجنرال غيرنغ في ايطاليا

روما— نشرت الصحف الايطالية اليوم نبأ يفيد ان الجنرال غيرنغ وزير الطيران الالماني سيصل يوم الاربعاء المقبل الى روما وقد لفت الانظار نبأ هذه الزيارة التي ستسبق زيارة الهر هتلر لموسوليني يوم ٢٢ نيسان الحالي، تمهيداً للمحادثات الخطيرة المقبلة بين رجلي المانيا وايطاليا

رسالة القدس التلفونية

وشايات للتفتيش

وشى اليهود لدائرة الامن العام عن وجود سلاح وذخيرة في دار السيد عبد الله العمري ، مدير مكتب اللجنة العربية العليا ، الكائن في بيت صفافا ، فذهبت قوة من البوليس برئاسة الضابط تيتم والشاويش محمد مصطفى وآنسه وأجروا التفتيش الدقيق وتحروا السيدات والاولاد لكنهم لم يعثروا على شيء مما جاؤا لاجله

نرجو من ادارة الامن العام في مثل هذه الحالات ان تستوثق من صدق اقوال المخبرين لان فيهم كثيرين يشون لغايات شخصية وبقصد الحط من كرامة خصومهم

وقد فتشت هذه القوة ايضاً بيت السيد عبد الرحمن علي رئيس فرقة الكشافة بلفتا فلم تعثر على شيء

جثتا غرقى الاردن

جاء في نشرة ادارة الامن العام ان البوليس عثر على جثتي كامل عمر وسعدي محمد جابر اللذين غرقا في نهر الاردن يوم الاربعاء ١٤ نيسان الجاري

قضية الفتاة اليهودية

تعين يوم ١٠ ايار القادم موعداً للنظر في قضية السيد شمس الدين الحسيني المتهم باطلاق الرصاص على فتاة يهودية ، وستنظر المحكمة المركزيه في هذه القضية .

للتحقيق في الخليل

سافر القاضي البريطاني اليوم الى الخليل للتحقيق في قضية قتل وعاد في المساء .

العودة من العقبة

عاد المهندس عفيف بك طوقان والمهندسون الذين رافقوه للعقبة للقيام بمسح اراضيها بعد ان قاموا بمهمتهم .

المس نيوتن

دعا الاستاذ أميل الغوري المس نيوتن لتناول طعام الغداء على مائدته مع فريق من المشتغلين بالقضية الوطنية .

المستر سبايسر وبسطة

سافر المستر سبايسر الى اللد لوداع جثة الضابط حليم بسطة الذي قتل في حيفا

الى هؤلاء !

باع الحاج سليمان علي حميده من قرية لفتا بالاشتراك مع ورثة موسى حميده قطعه ارض مساحتها ١٥٠ دونماً الى اليهودي ناحوم يعقوب مزراحي ورقم المعاملة ٩٠٥—٣٧ وباع عبد الحميد الصفدي من بيت حنينا قطعة ارض الى اليهودي سيون نسيم وشلوم شاؤول ورقم الدوسيه ١٥٦٨—٣٦

النار على مستعمرة

اطلق مجهولون الرصاص على مستعمرة بيت شوهام الواقعة بالقرب من طبريا حوالي منتصف ليلة امس ، وقد اجاب الخفراء على اطلاق الرصاص بالمثل ولم تحدث اصابات

رسالة بيسان

عيارات نارية

اطلقت يوم امس الاول عدة عيارات نارية بالجهة الشرقية من المدينة وقد خفت قوة من البوليس الى ذلك الموقع والنتيجة مجهولة .

براءة بوليس

كان نهار امس موعد لمحاكمة مأمور البوليس السيد صبري ناصر المتهم بأنه حائز على ثلاثة خرطوشات زيادة عما استلمه من الحكومة ، فتقررت براءته وكان يرافع عنه المحامي موسى افندي عمران .

مفتش بريطاني

علمنا ان ادارة البوليس عينت المفتش البريطاني المستر موزدل مفتشاً لقسم بوليس بيسان . وقد حضر منذ يومين واستلم وظيفته ونقلت مفتش البوليس صبحي افندي عبد الهادي لرأس بوليس سمخ .

قرب المستعمرة الجديدة

بلغنى ان انابيب الماء التي تصل إلى بيسان قد انفجرت بالقرب من المستعمرة اليهودية الجديدة القريبة من رأس النبع. ويشاع ان متلف هذه الانبوبة اليهود، فنلفت نظر الحكومة للامر خوفاً من تكراره

في قضية قتل

في اثناء عطلة الجريدة الاسبوعية استؤنف التحقيق في قضية مقتل محمود ابو كلام المتهم فيها عمر عبد اللطيف الحلبي وقد سمع بعض الشهادات منها شهادة السيدة ديبه حندوقه زوجه المتهم سابقاً ، وشهادة اختها وشهادة احمد موسى نجمه الذي رأى المتهم سائراً قرب الخضر في الساعة التاسعة والنصف من ليلة الحادثه . وشهادة عبد الله علي عبد الله خادم السيدة ديبه حندوقه الذي تعرف على معطف المتهم بطريق الاشتباه أثناء التشخيص ، لكنه لم يؤكده . وشهادة بكري محمد بكري خياط المعطف . وشهادة الجاويش السيد رشدي السقا الذي اخذ إفادة المتهم بعد الحادثة وشهادة اثنين من البوليس البريطانى وهما اللذان قاما بتشخيص المعاطف امام الشهود. وبعض شهود آخرين لا تتعدى معرفتهم المعطف اثناء التشخيص بطريق الاشتباه . او معرفتهم للمتهم عمر الحلبي وبعد ذلك تأجلت القضية للتحقيق فيها يوم الثلاثاء ٢٠ الجاري لاحضار بعض شهود آخرين غير موجودين بيافا حالياً

رسالة الناصرة التلفونية

ليسوا بوليساً

على اثر اطلاق الرصاص على قرية « الشجرة » احضرت دائرة بوليس الناصرة عدداً كبيراً من عرب الصبيح وكفر كنا وطرعان وقابلهم مساعد حاكم اللواء الشمالي . وقال لهم انتم تعرفون الاشخاص الذين يطلقون الرصاص ويجب ارشاد الحكومة عليهم فكان جوابهم انهم لا يعرفون احداً . والحكومة مناط بها امر مطلقي الرصاص فهم ليسوا من رجال الحكومة .

اسألوا اللجنة العليا ?

قدم منذ ثلاثة ايام الى قرية الشجرة ضابط من قوة حدود شرقي الاردن الميجور سيمور . وبعد تجواله في القرية اخذ يسأل الاهالي هل ترضون بتقسيم فلسطين ، فأجابوا كلا . ثم أردف هل توافقون على تنصيب «الامير عبد الله» ملكا على فلسطين بعد تقسيمها فأجابوا بان هناك لجنة عليا مناط بها الامر . ولم يعرف احد السبب في مثل هذه المناورات

سكرتير النادي الادبي

أقام النادي الادبي في الناصرة حفلة وداعية خاصة للسيد رفيق الحسن سكرتير النادي سابقاً بمناسبة نقله الى نابلس اقتصرت على اعضاء النادي العاملين دون غيرهم . وقد تكلم في هذه الحفلة كل من الاستاذ رشيد قعوار والشاب السيد خليل حنا خليف والسيد أديب جرجوره باسم النادي ، ثم وقف السيد رفيق والقى كلمة شكر فيها النادي . وبعد تداول الشاي انتهت الحفلة والكل آسف لفراق السيد رفيق الذي نتمنى له كل توفيق في مركزه الجديد

هدايا اسبرو بيافا

لا يسعنا الا ان نسجل لشركة اسبرو ذلك اليوم التاريخي (امس الاول) الذي وزعت فيه على سكان يافا ما قيمته مئات الجنيهات من مصنوعاتها مجاناً بواسطة الكوبونات التي بعثت بها الى عموم المنازل والمحلات التجارية بواسطة نخبة من شباب الاندية اليافية الذين كان يدربهم ويتولى الاشراف على حركتهم طيلة النهار السيد تيودور صروف صاحب مكتب الدعاية وواضع فكرة وتصميم هذا النوع من الدعاية الفذة، كما اننا شاهدنا المستر تيرنر احد مديري الشركة يتجول مع السيد صروف في المدينة ليشاهد نتيجة حملة الدعاية هذه . وعلمنا ان القدس ستحصل على نصيبها من الهدايا يوم الثلاثاء القادم ويليها حيفا .

فلسطين العربيـة
بين الانتداب والصهيونية
لمؤلفه الاستاذ عيسى السفرى
هو الكتاب الوحيد المصور لقضية فلسطين في عشرين سنة . ويمتاز هذا السفر النفيس بحجمه الكبير ، وورقه الجيد ، وطبعه الانيق ، وحروفه الجميلة ، وتنسيقه البديع ، وتبويبه المنظم ، وفصوله الجامعة ، ومواضيعه المختارة
٥٥٠ صحيفة و ٢٠٠ رسما
مقدمة الكتاب بقلم صاحب السماحة الحاج امين افندي الحسيني المفتي الاكبر
انتظروا صدوره في ١٩ نيسان

تلفونات الدفاع وبرقياتها الخاصة

غاندي يقول
اننا لن نلين

لندن في ١٧ نيسان — افضى الزعيم غاندي بتصريحات خطيرة عن الصراع القائم بين بريطانيا والهند قال فيها ان وجهة النظر التي دافع عنها حتى الآن فيما يختص بالهند واستقلالها سيبقى مدافعاً عنها الى ان تعوز، وما لم تسو مطالب المؤتمر الوطني فان المؤتمر لن يرجع عن خطته السلبية فيها، لذا يجب الى ان يعمل المسؤولون على تسوية الخلاف تسوية عملية عاجلة وإلا تفاقمت الحالة فان الهند لن تلين في هذه المرة

بين الجيش
والبوليس في روسيا

ريغا في ١٧ نيسان — اوقفت الحكومة الروسية اشخاصاً آخرين متهمين بالتآمر على حياة ستالين وينتمي بعضهم الى فرق البوليس السري. وقد ازداد الجفاء بين الجيش والرجال المؤيدين لتشكيلات البوليس الذي انتهت سلطته بحل فرقه وقد طفقت فرق النساء تقوم بحفظ النظام بدلا منه في العاصمه، موسكو.

اعتقال قنصل
العراق السابق بباريس

بيروت في ١٧ نيسان — لمراسل الدفاع الخاص — استنتجت الحكومة العراقية من حادث عبد العزيز بك المظفر قنصل العراق السابق في باريس مايلي:

اولا — انه خان واجبه كممثل رسمي للحكومة العراقية التي وقفت على الحياد في الحرب الاسبانية واقدم على تسليح فئه دون اخرى بدون رخصة من الحكومة العراقية واجازتها

ثانياً — انه خان واجبه كممثل سياسي لحكومته

ثالثا — انه تلاعب باموال الدولة فاضر بالجيش الذي يحتاج الى السلاح والعتاد الحربي

وعلى هذا عزلته الحكومة العراقية واعتبرته مجرما عاديا واحالته الى القضاء في بغداد فاعتبره القضاء مجرما واصدر بحقه مذكرة توقيف وفيما الحكومه العراقية تستعد لطلبه من الحكومة الفرنسية كمجرم عادي بلغها نبأ نزوحه عن فرنسا فارسلت تطلبه من الحكومة المصرية والفلسطينية واللبنانية

وقد داهم مسيو بريسه الرجل في الباخرة ماريت باشا وبعد ان تحري حوائجه صادر كل ما لديه من اوراق ثم قاده الى الفرد بك ثابت

وقد شوهد المعتقل داخلا الى دائرة مدعي عام الاستئناف، وهو رجل ربعة القامه معتدل الجسم حليق الوجه والشاربين مرتد بذلة من الجوخ حاسر الرأس. وقد ظل في دائرة المدعي العام الى ساعة متأخرة من الليل ثم نقل الى سجن الرمل حيث وضع في غرفة منفردة ريثما تتم معاملات النظر في تسليمه

وقد انصرف الاستاذ الفرد بك ثابت نهار امس ايضا للنظر في هذه القضية التي اهتمت لها دائرة الغرفة السياسية الدولية في المفوضية العليا

وقد حاول الاستاذ المظفر في بادىء الامر ان يحتج على توقيفه قائلا انه يقوم بسياحة بجواز سفر سياسي الا ان المعاملات الواردة من العراق اثبتت انه مجرم عادي

نابلس

تفتيش قرية يستمر نهاراً
الجند يستعملون جميع ضروب الشدة والقسوة

نابلس في ١٧ نيسان — لمراسل الدفاع الخاص — داهمت مساء امس قوة من الجند قرية جماعين، وحاصرتها من جميع اطرافها ثم قامت بتفتيشها بحثا عن السلاح. وقد علمنا ان الجند قد استعملوا اثناء التفتيش مع الاهلين جميع ضروب الشدة. وفي اثناء عودتهم اخذوا يفتشون المارة. واتصل بنا ان سليمان ابو حسن من قرية دير استيا قد اخذ منه ما كان يحمله من الدراهم وكذلك من السيد سليم العوض. واعتدوا على صالح عبد الله من جماعين واوسعوه ضربا مبرحا وطعنه احد الجنود بحربة البندقية في بطنه. وهكذا فان الجند كانوا يضربون من يشاهدونه في الطريق، الامر الذي حمل مختار ووجهاء قرية جماعين على رفع شكواهم الى قائمقام المدينة، وفي الصباح الباكر خف قائمقام نابلس الى القرية المذكورة وسمع شكوى الذين اعتدى عليهم الجند. والذي فهمناه ان لتطويق في القرية استمر ١٤ ساعة تعطلت خلالها اعمال العمال وتوقفت الاعمال الزراعية والتجارة في كل هذه المدة.

عدد من البنادق يفرض كغرامة؟

علمت ان السلطة فرضت على اهالي قرية طلوزة عدداً معيناً من البنادق يقدمونها كغرامة، فاعلموا السلطة أنهم عاجزون على تلبية طلبها لعدم وجود اسلحة لديهم

قرى كثيرة سيجري التفتيش فيها

ومنذ اربعة ايام خرجت قوة بعد منتصف الليل الى قرية «جيت» بحجة التفتيش عن السلاح وضبطت بعض خراطيش من بيوت فريق من الشباب ثم استاقتهم الى السجن، ويظهر ان عدة قرى سيجري التفتيش فيها بحثاً عن السلاح

حفلة تكريم لنبيه بك العظمة

علم شباب المدينة بورود برقية تنبىء بصدور العفو عن سعادة نبيه بك العظمه وإخوانه فاغتبطوا كثيراً وان حفلة كبرى ستقام في نابلس لتكريمه ووداعه قبل سفره الى سوريا. وقد ابرق له السادة الموقعون البرقية الآتية:

فلسطين العربية التي تذكر خدماتكم الجلى وتعترف بجهودكم الكبيرة لقضيتها الاستقلالية تحييكم اليوم بمناسبة عودة حريتكم اليكم، وتودعكم وتهنىء عاصمتها الكبرى، دمشق، بعودتكم اليها واستئناف جهادكم فيها، وهي واثقة انكم تعملون حيثما كنتم لحرية العرب كافة ووحدتهم ونهوضهم

واصف كمال. ممدوح السخن. اكرم زعيتر

نيفل تشمبرلن رئيس الوزارة البريطانية المقبل

ال، وكل محبب للانسان في هذا الوجود؟
بن، هازلين، ليست لهم فيها مبادىء،
كليز من قضى بمثل قسوته في الحكم على
عمر تلامذة التاريخ في المدارس على مقتل
لكن حافزاً لنا لنبرهن أمام أشد الأقلام

حيفا

منازعات العرب واليهود على الاراضي

حيفا في ١٧ نيسان — لمراسل الدفاع الخاص — حدثنا بعض وجوه قرية كفرقرع ان شركة البيكا اليهودية ارسلت منذ يومين ١٤ يهودياً من قبلها، لحراثة اراضي واسعة في كفرقرع مساحتها نحو ٣٠٠٠ دونم، تخص السكان العرب الذين يحملون سندات الطابو، تثبت ملكيتهم لها. واخبرونا ان اليهود يحاولون انتزاع هذه الاراضي الخصبة من ايدي العرب، منذ زمن بعيد. وقد نظرت محكمة الصلح في قضية هذه الاراضي المتنازع عليها بين العرب واليهود ورقم القضية ٤١٩١، وقضت بالحكم على اربعة من العرب بالسجن شهراً واحداً لكل منهم، وربط اثنين بكفالة حسن سلوك لمدة اربعة أشهر. وقد استأنف العرب القضية الى محكمة حيفا المركزية، وسأوافيكم بالنتيجة حين اعطاء قرار المحكمة

نقل جثة الضابط القتيل

نقلت جثة حليم بسطة قبل ظهر اليوم في قطار مصر ليدفن فيها حسب طلب شقيقه. وقد دفن حارسه حنا شحادة بحيفا أمس اما صحة الطفل الجريح فهي آخذة بالتحسن

الاعانات لبناء مسجد في قرية

لا يزال الشيخ صالح الغشماوي والحاج عبد القادر ابو زليخة من وجوه قرية عين غزال قرب حيفا يجمعان الاعانة لمشروع بناء مسجد في القرية، وقد خطب الخطباء في جامع الاستقلال بحيفا امس، يحثون المصلين على التبرع لهذا المشروع الخيري، فكان الاقبال عظيما، وقد علمت ان نفقات اقامة المسجد تبلغ ٣٠٠٠ جنية، فالامل زيادة التشجيع والاقبال.

ارض اخرى طال عليها النزاع

حضر الى وكالة هذه الجريدة السيد علي عبد الله سليمان مختار أراضي عرب الشركس، واخبرنا ان بعض اليهود التابعين لجمعية البيكا، والقاطنين في اراضي باردس حنا، حاولوا الاستيلاء على قطعة الارض التى يسكنها عرب الشركس، وترعى بها حيواناتهم وطرد العرب منها، فراجع هؤلاء قائمقام المدينة، الذي كان في مستعمرة الخضيرة اذ ذاك، فأنبأهم ان يراجعوه في حيفا، ووعدهم بأن الحكومة ستفصل في هذه الاراضي التي طال عليها النزاع.

القدس

أسماء بعض الشبان الذين أبعدوا

القدس في ١٧ نيسان — لمراسل الدفاع الخاص — لا تزال السلطة سائرة على خطتها في مطاردة شباب العرب ومحاكمتهم بموجب قانون منع الجرائم والحكم عليهم بشتى الاحكام. ومن اغرب ما لاحظناه اعتقال شباب العرب بالعشرات ونفيهم الى مختلف انحاء البلاد بدون محاكمة وبدون استصدار احكام بمنعهم وكل هؤلاء الشباب من اصحاب المصالح الذين تتعطل مصالحهم وتتوقف اعمالهم بسبب غيابهم. وقد اعتقل البوليس عدداً كبيراً أبعده الى محلات مختلفة وهم السادة: خالد الجراح الى يطا، وابراهيم شكري النشاشيبي الى الخليل وحسن المتولي وصبحي المتولي وضرار النشاشيبي وفوزي البحر جميعهم الى بيت جبرين وعبد الرحمن علي اللفتاوي الى بئر السبع والحاج داوود التمبل الى الضاهرية.

وقد علمنا ان اشخاصا آخرين تتحرى عليهم السلطة لابعادهم. فل ترضي هذه الاعمال هيئاتنا الوطنية وهل يسكت اليهود لو نفت السلطة واحداً منهم؟ وقد سافروا جميعهم الى المحلات التي ابعدوا اليها مخفورين بحراسة البوليس البريطاني المسلح.

المجلس الاسلامي يكرم المس نيوتن

اقيمت اليوم حفلة شاي للمس نيوتن في دار المجلس الأسلامي الاعلى بدعوة من سماحة رئيس المجلس حضرها بعض اعضاء اللجنة العربية العليا والمجلس الاسلامي وسيادة المطران الانجليكانى ومطران مقاطعة بورت سموث الموجود بالقدس ونصوحي بك بيضون والقس مرموره وغيرهم من الوجهاء.

موعد ابتداء عطلة المدارس الاميرية

تبتدىء عطلة المدارس الاميرية اعتباراً من يوم الخميس القادم الواقع في ٢٢ الجاري وتنتهي في ٤ ايار القادم.

تكريم المبعدين السوريين قبل عودتهم

اتصل بنا من مصدر موثوق ان المندوب السامي الافرنسي اعلن اليوم العفو العام عن جميع المبعدين السوريين

والحكومة استناداً على الاتفاقية بينها وبين المفوض أبلغت مخافر الحدود بالسماح لجميع المبعدين من الدخول الى سوريا

وستتخذ الترتيبات اللازمة لكي يدخل جميع اخواننا الموجودين في فلسطين وشرق الاردن ومصر في يوم واحد عن طريق درعا. وقد اخذ فريق من الوطنيين هنا يستعدون لاقامة حفلات التكريم لاخواننا في القدس وشرق الاردن وستكون هذه الحفلات رائعة تتجلى فيها ما تكنه القلوب لهؤلاء السادة وستذهب وفود كثيرة الى شرق الاردن لوداع عطوفة سلطان باشا الاطرش وسائر اخوانه والبعض سيرافقهم الى درعا والبعض الآخر الى دمشق

نهنىء اخواننا المبعدين بهذه النتيجه ونهنىء سوريا الشمالية برجوع ابنائها العاملين اليها

توالي اعتقال الشبان وتفتيش البوليس

بالاضافة الى ما ذكرته لكم في مكان آخر عن حادث اعتقال شباب العرب وابعادهم الى بلاد مختلفة، انتشر البوليس في المحلات العربية داخل المدينة وخارجها للتفتيش على كثيرين من الشباب واخذ يتحرى دورهم. وحتى هذه الساعة المتأخرة لم يعرف ما اذا كان اعتقل احداً منهم ام لا.

وقد راجت هنا اشاعة نذكرها بكل تحفظ وهي ان لأحدى الهيئات رأياً خاصا في هذه الاعتقالات. والعلم عند هذه الهيئة وعند الله.

من المؤبد الى العفو فالموت

انتقل بالوفاة الى رحمة الله في مدينة الخليل المأسوف على شبابه السيد خلف الخطيب احد الذين حكم عليهم بالسجن المؤبد وشملهم العفو مؤخراً، ولم يمض على خروجه من السجن سنة. والمؤسف جداً انه وحيد والدته وأنه تزوج منذ شهر فقط. رحمه الله رحمة واسعة والهم آله الكرام جميل الصبر والعزاء وانا لله وانا اليه راجعون

قضية اشجار عبد الفتاح درويش

نظر الاستاذ امين افندي نصر في قضية السيد عزيز سعيد درويش من المالحة المتهم بقطع اشجار عبد الفتاح درويش واجل القضية لوقت آخر. وكان يرافع عنه الاستاذ المحامي حسن صدقي بك الدجانى

مراسم المناداة بعلم النبي موسى

احتفل امس بالمناداة بموسم النبي موسى باحتفال حضرته فرق كثيرة من الكشافة وموسيقى دار الايتام الاسلامية وشباب القدس

وبعد صلاة الجمعة حضر الى مكان الاحتفال بالمحكمة الشرعية سماحة الحاج امين الحسيني حيث كان باستقباله المستر مكلارن مساعد حاكم اللواء ونصوحي بك بيضون. وبعد ان زف علم النبي موسى حسب العادة تلا فضيلة الشيخ سعيد افندي الخطيب دعاء آمن الحاضرون عليه تفرقت الجماهير

البوليس يفتش المارة والمقاهي

انتشر البوليس امس انتشاراً كبيراً داخل المدينة وبالقرب من الحرم الشريف وأخذ يفتش الاهالي العرب بدقة لم يسبق لها مثيل، لكنه لم يعثر مع احدهم على اي شيء من الذي يفتش عنه. وقد فتش رجال البوليس ايضاً المقاهي العربية والجالسين فيها.

مباراة اللاعبين القدماء بكرة القدم

تجري غداً مباراة في كرة القدم للاعبين القدماء من الاعيان وموظفي الحكومة قبل الحرب العامة، تحت رعاية سعادة الدكتور حسين بك الخالدي الذي يفتتح المباراة بضربة اولى للكرة وتبتدىء المباراة في الساعة الرابعة بعد الظهر على ملعب الروضة بباب الساهرة. وسيصرف ريع هذه المباراة على تحسين ارض ملعب الروضة فنحث مواطنينا على حضورها تنشيطاً للحركة الرياضية في البلاد

احصاءات دائرة التلفون وكلمة رجاء

من اغرب الاحصاءات التي تقوم بها احدى دوائر الحكومة احصاء دائرة البريد للطلبات التلفونية اذ ان هذه المصلحة قد اخذت في الاحصاء باللغات الثلاث اي انها امرت موظفي التلفونات ان يسجلوا لديهم كل طلب باللغة التي يطلب فيها لانها ستسير في تعيين الموظفين، كما علمنا، على اساس هذا الاحصاء. فاذا كان الاحصاء مثلا ٧٠ في المئة عربياً جعلت نسبة الموظفين العرب ٧٠ واذا كان الاحصاء ١٠ في المئة انكليزياً جعلت نسبة الموظفين الانكليز ١٠ في المئة، وهكذا في العبرية. والمؤسف جداً في هذه الحال ان تكون طلبات اصحاب التلفونات العرب بالانكليزية وبعضهم بالعبرية «تحبباً» او غير تحبب

نلفت نظر اخواننا من المشتركين الى هذه النقطة الهامة، ونرجو ان ينتبهوا اليها بصورة خاصة ونعلمهم ان موظفي وموظفات التلفون يعرفون اللغات الثلاث ومفروض عليهم تلبية كل طلب باللغة التي يطلب فيها. ونرجو من المشتركين العرب ان لا يكونوا وسيلة لاخلاء مصلحة التلفون من الموظفين العرب او لتنقيص عددهم بسبب طلبهم بغير اللغه العربية

قضايا امام محكمة الاستئناف العليا

نظرت محكمة الاستئناف العليا المؤلفة من أصحاب السعادة المستر ترستيد والمستر كوبلاند وفرنسيس بك خياط في قضية واكيم ابو عمشة المحكوم عليه بالاعدام لارتكابه جرم القتل عن سابق تعمد وتصميم وبعد ان استمعت مرافعة وكيل النيابة الاستاذ موسى بك العلمي ووكيل الدفاع الاستاذ جورج صلاح قررت تأجيل النطق بالقرار لوقت آخر.

ونظرت في قضية خليل عيسى عبد الله وخميس منصور زيادة من اللد المحكوم على كل منهما بالسجن عشر سنوات لارتكابهما جرم السرقة وحيازة اسلحة ممنوعة فايدت الحكم على احدهما خليل وخفضت الحكم على الآخر من عشر سنوات الى سبع سنوات وكان يرافع عنهما المحامي ايبكاريوس بك.

اطلاق النار على بوليس اضافي سابقا

اطلق مجهول، مساء امس الاول، الرصاص على عبد فليفل من الولجه فأخطأه وعبد هذا كان من افراد البوليس الاضافي في ايام الاضطرابات، ويقال انه هو الذي وشى على المرحوم الشهيد سعيد العاص وسبب قتله. وقد اخذ البوليس يحقق في قضية اطلاق الرصاص عليه مستعيناً بعباءة تركها الفاعل المجهول.

سياحة الى اليونان لدراسة التاريخ

يقوم غداً رئيس مدرسة المطران مع اربعة وعشرين تلميذاً بسياحة الى بلاد اليونان وتكون عودتهم عن طريق مصر. وهذه السياحة لاجل دراسة الاماكن التاريخية دراسة نظرية.

المشاكل تحل في مؤتمر مونترو

مونترو — اجتمعت اللجنة الفرعية الحقوقية التي ألفت برئاسة المسيو بولينيك رئيس الوفد اليوناني والمتشرع المشهور وبحثت المسائل المختلف فيها لاسيما ما يتعلق منها بمسألة المحاكم المختلطة وتحديد فترة الانتقال ووفقت الى ايجاد حل سيعرض يوم الثلاثاء المقبل على لجنه المؤتمر العامه والشائع ان النظرية المصريه فازت بجعل الفترة اثنتي عشرة سنه مع ضمان ادبي. اما الخلاف على ... صلاحية المحاكم المصرية للنظر في ايه قضيه تعرض لها، وان دخل فيها ... اجانب فرعياً، فقد عارضت بها اسوج ونروج، وقد تألفت لجنه خاصه للتدخل في هذه المشكله والمرجح ان تؤيد النظريه المصريه فيها

عدد الجرائم وانواعها في شهرين

يقول مكتب الاحصاءات الحكومي في آخر نشرة أصدرها ، ان الجرائم في الشهرين الاولين من هذا العام ، كما بلغت الى البوليس ، كانت كما يلي :

	كانون الثاني	شباط
قتل بسبق اصرار	١١	١٢
محاولة قتل	١٧	٢٤
قتل بلا سبق اصرار	٩	٧
نهب ومحاولة نهب	٣٠	٤٠
سرقة محلات	١٤٣	٩٢
سرقة حيوانات	٥٦	٦٣
اختلاسات	٣٥٢	٣٦١
اعتداءات خطيرة	١٥٠	١٨٩
جرائم بسبب الاراضي	٤٦	٤٦
جرائم ضد الآداب	٤٨	٢٩
جرائم حيازة اسلحة	٦٥	٨٠
جميع الجرائم التي سجلت	١،٣٦٢	١،٢٤٥
مخالفات لانظمة الطرق	٣،١١٩	٣،٠١٧

هذه هي جرائم مخالفات الشهرين، اما ما جرى منها في عامي ١٩٣٥و١٩٣٦ فمجموع ما تسجل منها في العام الاول ٢٦٥٦ جريمة و ٣٨،٥٦٩ مخالفة ، وفي العام الثاني ٤٣٨٩ جريمة و ٢٠،٦٣١ مخالفة

برنامج الاذاعة الفلسطينية

« يوم الاحد في ١٨ نيسان سنة ١٩٣٧ »

٦ر١٥ ـ عزف على البيانو والكمان ـ عفيف بولس وامين مجج ـ ٦ر٢٠ ـ « تودد الجاريه » للاستاذ « بن يحيى » ٧ر٢٥ ـ اسطوانات عربية ـ ٧ر٤٥ ـ « يوم الزاب الاكبر » حديث للاستاذ عمر الصالح البرغوثي ـ ٩ ـ اشارة الوقت ونشرة الاخبار ـ ٩ر٥٠ ـ أغان انتقادية ـ توفيق برجاوي ـ ١٠ر٠٥ ـ حفلة غنائية ـ يحيى السعودي ـ ١٠ر٣٠ ـ ختام

ماذا تسمع اليوم

عن محلات السادة دجاني اخوان

« الاذاعة اللاسلكية للحكومة المصرية يوم الاحد في ١٨ نيسان»

١٠ ـ صباحاً ـ قرآن كريم ـ الشيخة منيرة عبده ـ ١٠ر٥٥ ـ حفلة موسيقية ـ التخت الشرقي ـ ١٠ر٢٥ ـ اسطوانات ـ ١١ر٤٠ ـ قانون منفرد ـ مصطفى رضا بك ـ ١٢ ـ ختام ـ ٢ر٣٠ ـ مساء ـ اسطوانات تركية ٣ر١٠ ـ النشرة الاخباريةوالنشرة التجاريةالاولى بالعربيه ـ ٣ر٢٠ ـ ختام ـ ٦ قرآن كريم الشيخ محمد احمد العمروسي ٦ر٥٥ ـ اسطوانات ـ ٧ر٠٥ ـ نتائج سباق الخيل بالانكليزية ـ ٧ر١٠ ـ اسطوانات ـ ٧ر٣٠ ـ النشرة الاخبارية ٧ر٤٥ ـ اسطوانات ـ ٨ ـ الاحتفال بمرور العام الاول على وفاة المغفور لهصاحب الجلالة الملك فؤاد الاول ـ ١١ ـ سلام الملك ـ ختام

في كرة القدم

تبارى فريق النادي الرياضي الاسلامي بالرملة ، مع فريق الترسانة في حيفا على ملعب الأول بالرملة يوم الجمعة ، واحرز كل فريق في هذه المباراة اصابتين ، وأقام النادي الرياضي حفلة غداء وحفلة شاي قبل اللعب وبعده للفريق الزائر ، وتبودلت الخطب الودية في الحفلتين

اعلان

تقدمت الينا مضبطة موقعة من هيئة اختيارية محلة المبلطة بعكا مؤرخة في ٦ـ٤ـ٩٣٧ تتضمن ان عبدالله بن الشيخ يحيى بن عبد الله من عكا توفي منذ ست سنوات وانحصر ارثه بزوجته امينه بنت عبدالرحمن عوف وبولديه منها وهاموسى وامون وبأبنه يحيى المتولد له من زوجته خديجة بنت حسن زرزب المتوفاة قبله ثم منذ اربعة اشهر توفيت امينة المذكورة وانحصر ارثها بولديها موسى وامون وبأخيهما لاب يحيى لا غير فمن له اعتراض على ذلك فليراجع المحكمة بمدة شهر من تاريخ النشر

قاضي عكا الشرعي

فقد ختم

انا عبد القادر العمري اعلن انه بتاريخ ١٣ ـ ٤ ـ ٣٧ فقد مني ختمي الذي اختم به ، وبما انى لست مديونا لاحد ، ولا راهن ولا كافل عدا كمبيالتين لامر السادة هاشم وقزاز ، فان كل ورقة و معاملة تظهر قبل هذا التاريخ مختومة بختمي لا اعتبرها ولا اكون مسؤولا عنها وانني لن استعمل بعد اليوم ختما وانما اضع بضمتي على كل معاملة .

عبد القادر العمري

اعلان

تقدمت الينا مضبطة مؤرخة في ٢٨ محرم سنة ١٣٥٦ موقعة من هيئة اختيارية ترشيحا تتضمن ان صبحي بن فوآد فتح الله السعيد توفي منذ عشرة ايام وانحصر ارثه الشرعي بزوجته رونـدة بنت محمد نايلة وبولديه منها فؤاد وهند وانه لا وارث للمتوفي غير من ذكر فمن اعتراض على ذلك فليراجع المحكمة خلال اسبوعين من تاريخ النشر

قاضي عكا الشرعي

«مطبعة جريدة الدفاع ـ يافا »

اعلان

صادر من دائرة اجراء غزة للقضية الاجرائية رقم ٥٠ ـ ٩٣٧

اسم المحكوم له : الشيخ احمد عارف بسيسو من غزة و آخرين

اسم المحكوم عليه: سليمان بن سليم آل رضوان من غزة

المبالغ المحكوم بها : ١١٦ جنيه و ٥٠٠ مل فلسطيني والرسوم والمصاريف والفائدة القانونية بموجب احكام صادره من محكمة صلح غزة

الملك المطروح للبيع : ٣٥ دونم من اصل كامل الارض المعروفه بأرض بركة الوز الواقعة ضمن اراضي محلة التركمان المقيدة تحت رقم القسيمه ٥ قطعة ٨٤٩ البالغ مساحتها ٨٤ دونم و ١٤١ متر المحدودة شرقاً: ارض رشدي افندي الشوا غرباً : صالح بن محمد حسن حلس شمالا: طريق قبلة : طريق والمخمن قيمة الدونم بخمسة جنيهات فلسطيني .

مطروح للبيع بطريق المزاد العلني خلال مدة شهر تبدأ بعد اسبوع من تاريخ نشر هذا الاعلان خمسة وثلاثين دونم من كامل ارض بركة الوز من اراضي غزة محلة التركمان المبين موقعها واوصافها وحدودها اعلاه خاصة المحكوم عليه سليمان بن سليم آل رضوان لقاء المبلغ المحكوم به ضده للمحكوم لهم الشيخ احمد عارف بسيسو و آخرين وقدرها ١١٦ جنيه و ٥٠٠ مل فلسطيني عدا الرسوم والمصاريف والفائدة القانونية فمن له رغبة بالشراء يمكنه مراجعة هذه الدائرة للاطلاع على اوراق القضية والدلال داود سليمان مستصحباً التأمينات القانونية عشرة بالماية بنسبة القيمة المخمنة او بكفالة من احدى البنوك وبعد مضى المدة المذكورة تجري الاحالة الموقته لمدة خمسة عشر يوماً وثم تجري عليها الاحالة القطعية لعهدة المزاد الاخير مع العلم بأن اجرة ورسم الدلالة والطابو عائدة على المشتري ولاجله صار نشر هذا الاعلان تحريرا .

في ١٥ ـ ٤ ـ ٩٣٧

مأمور اجراء غزة

الزيت الزيتون
للمونة والسمن
الحلبي الحديدي الممتاز
تجده في محل
نجيب القطان
اطلبوا الحاج
ماركته المسجلة
على التنك

عماد استقلالك
الاقتصاديات
اذن ...
يجب عليك تشجيع اكبر شركة
هي شركة المواد الحديدية

بمناسبة
الاعياد والمواسم
قد وردنا حديثا كميات كبيرة من
الاجواخ والالبسة الجاهزة
تباع باسعار لا تزاحم
عيسى فريج واولاده
القدس ـ يافـــا

شكرا لقامة الحبر
المأمونة في ايفر شارب
بسيطة كسد الزجاجة بالفاين ومضبوطة كما انها فعالة !
عندما تفك غطاء قلم ايفر شارب ، فان القامة مأمونة تقفل الحبر في الماسورة احمله او اشحنه كما تشاء ... على جانبه او رأساً على عقب ... فلا يتسرب اي حبر منه ولا يلطخ لك اي شيء
ان قلم ايفر شارب لا يمكن ان يخر !
وليس هناك قلم آخر له قامة الحبر المأمونة ولا طرف الريشة التي يصلح لاي كتابة من اي طراز ، ويجعل ايفر شارب هو الهدية المتقنة، لا بل ان جمال الشكل خاص بقلم ايفر شارب
يعمر طويلا، ويملاء بضغطة واحدة
ايفر شارب
اقلام حبر واقلام رصاص
شركة واهل شيكاغو — الولايات المتحدة الاميركية

فتح جديد في سبيل المواصلات

يسر الجمهور ولا شك وخصوصاً ا[illegible]
فرج الله للسياحة قد رتبت بالاتفاق مع[illegible]
بين حيفا وبيروت لنقل البريد وخدمة[illegible]
وقبرص واليها عن طريق حيفا على ان يت[illegible]
وذلك بسيارات خصوصية فخمة تحمل [illegible] والكبيرة اربعة لا سته وباجرة تعتبر ز[illegible] ما يرفيه المسافر من الراحة والنظافه وحسن المعاملة والضبط في المواعيد مع السرعة . فان السيارات تقوم يومياً من مكاتب الشركة على الدقيقة وتصل اليها كذلك مارة بالقطار بحيفا . اما مكتب الشركة في بيروت فهو في شارع المعرض مقابل دار البرلمان اللبناني وفي حيفا مقابل المحطة العمومية للسكة الحديدية .

واما مواعيد السفر والاسعار فسيعلن عنها متى تقررت نهائياً .

بريطانيا تتهم [illegible] تطالب تسليم قصلها معلومات خطيرة
[illegible] اللبناني على الاستاذ المظفر

مشروع شركة صالونات التجميل

نيويورك في ١٧ نيسان درست لجنة الامور الخارجية مشروع حيفا في انشاء شركة صالونات التجميل العربية المحدودة — وقررت انه اعظم مشروع قامت به فلسطين . فعليه اسرع ايها العربي للاشتراك باسهمها ومقدارها ٢٠٠٠ سهم قيمة السهم الواحد جنيه فلسطيني . المكتب عمارة جرمين بشارع النبي و ص. ب. ١٥٢٨

مصبغة الشرق الكبرى
★(لصاحبها : محمد خلف وبديري)★
شارع الاسعاف رقم ٢٣ تلفون ١١١
استعداد هائل — حازت على رضى جميع الطبقات
تلبية الطلبات بالتلفون بسرعة. غسيل على البخار وكوي
استحضرت ماكينات جديدة كما هو في اوروبا
زوروها مرة واحدة تجدوا مطلوبكم

ويلز
السيارة الرخيصة العاملة
ويليز
السيارة الاقتصادية الفخمة

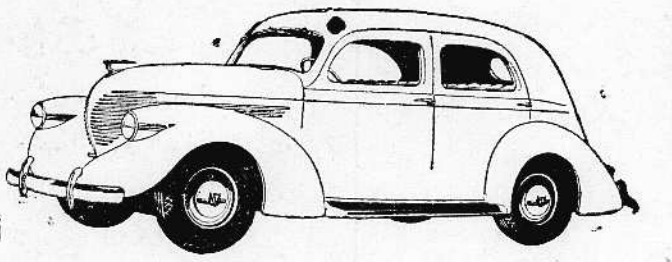

ويلز ١٩٣٧
الوكيل العام لفلسطين وشرق الاردن
سبيرو حبش
يافا شارع المستقيم تلفون ٦٤٨   حيفا شارع الناصرة تلفون ١١٠٧
وكيل القدس جميل حلبي تلفون ١٢٥٥
صروف

المحلات الوطنية لصاحبها عبد المعطي بدر
ملك الزجاج بفلسطين
[illegible] أنواع الزجاج .
[illegible] الصالات
[illegible]ية وبرونزية ، صحون ، ملاعق ،
[illegible] طقومة شاي ولمبات وثريات
٤ — معمل خاص للزجاج ـ يخرج يوميا جميع ما تحتاجه البلاد
الفروع
يافا — سوق الدير تلفون ١٣٢٦
القدس — سوق البازار
حيفا — شارع الناصرة

أحسن أنواع الاسمنت ماركة الحمامة
في محلات درويش يوسف حداد
عمارة حزبون شارع الدرهلي ص. ب. ٥٧٠ يافا

زوروا محلات المخزن الشرقي
لصاحبه توفيق الصناديقي
تجدون جميع ما يلزمكم من سائر انواع الموبيليات الفاخرة وسرائر حديديه صنع اكبر المعامل الوطنية في فلسطين وسوريا
زياره واحدة تكفي لان تجعلكم من الزبائن الدائمين .
القدس : شارع مأمن الله . تلفون ٦٤٥ حيفا : البوابة الشرقية
شام : زقاق سيدي عامود
الاسعار بغاية المهاودة

الاثنين في ٨ صفر ١٣٥٦ — ١٩ نيسان سنة ١٩٣٧

صاحب الامتياز : ابراهيم الشنطي
المحرر المسئول : شوكت حماد
مدير الادارة : عبد الهادي عرفان

الاعلانات | في يافا (ادارة الدفاع : قسم الاعلانات
في القدس (وكالة) « : تلفون ١٤١٣
في حيفا « « : « ١٢٥٨

الدفاع

جريدة يومية سياسية مصورة

السنة الثالثة — العدد ٨٥٣ — ٣

دار الدفاع : شارع جمال باشا - عمارة المظفر - يافا - فلسطين
العنوان التلغرافي (الدفاع - يافا)
تلفون ١١٨٧ (اربعة خطوط) و١٠٧٥ (خطان) صندوق البريد (٢٥٥)

الاشتراكات | في فلسطين عن سنة ١٥٠
في البريد الداخلي « « ١٨٠
في سائر الاقطار الخارجية « « ٣٠٠

الصحف الانكليزية تتهم ايطاليا بالطمع في اليمن - معلومات خطيرة تذكرها تلك الصحف. تقرير اللجنة الملكية وسياسة الحكومة. مقال انكليزي عن فلسطين

انكليزي يتكلم

بين حين وآخر يتقدم كتاب وخطباء من الانكليز متناولين قضية فلسطين بالشرح أو الاستعراض . فمنهم من يجور ويتحامل - وهو الاكثر - ومنهم من ينصف الى حد ما

وقد حملت البرقيات موجز مقال في التايمس للسر رونالد ستورس ، الرجل الذي عرف الشرق ، والعرب على وجه الخصوص . فمثل السر رونالد إذا جار واخطأ لا يقاس بأولئك الذين يكتبون عن فلسطين العربية دون زيارتها ، ودون الاجتماع بعربي واحد . أولئك الذين قرأوا التوراة فقط ، ومع التوراة رسائل من أصدقائهم اليهود قامت على تشويه الحقائق ، والطعن في ضمير التاريخ والواقع

ولقد كنا نتقبل مقال السر رونالد على ما فيه من إيلام للعرب ، لولا عبارة واحدة عجبنا جداً كيف اطمأن لها وجدان هذا البريطاني الذي عاش طويلا بين العرب وفي فلسطين على الاخص . وهل بعد بين الانكليز قلم أو لسان ينكر وجود الحركة العربية ؟ وهل بعد في هذه الدولة من يجحد على العرب طموحهم الوطني الذي سخوا كثيراً في البذل عليه ، حتى سما الآن في سن شرخ الشباب ؟

« ان الصهيونية حركة عالمية ، أما العروبة فلا وجود لها . »

هكذا يقول الذي عاش طويلا بيننا . هكذا يقول الكاتب الذي لا يتقي قلمه التاريخ فيما يكتب للناس . والجيوش التي حالفتكم يا سر رونالد ؟ والضحايا التي تساقطت في الحرب العالمية ؟ ومطلب العرب في الحرية وتأسيس الملك ؟ ثم وهذه الثورات المتتابعة التي جاءت بعد ذلك ، وكتبت استقلال أوطانها بما تكتبه كرام الشعوب ؟

وماذا يقول السر رونالد عن الحركة العربية في سوريا ، والعراق ، وفلسطين ، والجزيرة ، حتى وشمالي أفريقيا ؟ أهذه الشعوب الناهضة الفتية لم تقنع السر رونالد بأنها ذات عروبة أصيلة ، مغامرة ، مصرة على استقلالها وكيانها العربي ، باذلة في سبيل هذا كرام الابناء والاموال ، وكل محبب للانسان في هذا الوجود ؟ ام كان العرب في حركتهم الوطنية ممثلين ، هازلين ، ليست لهم فيها مبادىء ، وليست لهم فيها اهداف ؟

هذا الحكم القاسي كان بين الانكليز من قضى بمثل قسوته في الحكم على جان دارك حرقاً بالنار . فلنمر عليه كما عر تلامذة التاريخ في المدارس على مقتل جان دارك ، متعظين به أجمل اتعاظ . وليكن حافزاً لنا لنبرهن أمام أشد الأقلام تحاملا وجوراً على أن هناك حركة عربية لها أسمى الأمثلة العليا التي لكل حركة وطنية في الوجود . عندئذ يلتوي القلم بيد مثل يد السر رونالد ستورس ويكتب نازلا على حكم الواقع ، لا على هوى الشخص ، وميله

أما بقية مقال السر رونالد فنقد لاذع لنا ، نتقبله مع ما يلابسه من قسوة . فصحيح أننا اعجز من اليهود في إقناع ضمير العالم بعدالة مطالبنا . هذا الضمير الذي ذابت الحبشة ولم يستطع إنقاذها . هذا الضمير الذي تكدست فوقه وسائل النفوذ من مادة ومصلحة فغمرته فلم يعد له عليها سلطان . هذا الضمير الذي انساق الى الصهيونية انسياقاً فوافق على ايجاد الوطن القومي في بلاد مأهولة بسكانها . هذا الضمير الذي رأينا قيمة نقائه في الاخلال بالعهود والوعود

هذا هو ضمير العالم المتمدن ، ضمير أوروبا الذي لم نستطع إقناعه وسوف لا نستطيع إلا اذا صرنا أقوياء فقط . ولقد أشار السر رونالد صراحة إلى طبيعة « ضمير العالم » عند ما تحدث عن نفوذ اليهود في الانتخابات وغير الانتخابات . أليس طبيعياً إذن أن لا نستطيع ، ونحن في حالنا الحاضر ، توجيه « ضمير العالم » الناحية التي يريدها الحق ، والشرف ؟

«ولكن سياسياً جميع العالم العربي لا يؤدي في الانتخاب الى احراز صوت واحد ، في حين أني قد سئلت مرة من قبل أحد أعضاء مجلس العموم في مأدبة غداء إذا كانت حكومة فلسطين تتقدم بقدر ما يستطاع من السرعة في تنظيم لوطن القومي لانه قال ان في دائرته الانتخابية بضعة آلاف من اليهود يسألونه عن ذلك باستمرار ، بينما قال ان ليس في دائرته عربي واحد . »

— في هذه الفقرة وحدها يشرح السر رونالد ستورس لقراء مقاله في انكلترا والعالم كيف ان المسئلة ليست مسئلة حق ، وكيف أنها ليست مسئلة شرف ، وكيف أنها ليست مسئلة وجدان . بل أنها من أخمص قدمها حتى أعلى رأسها مسئلة نفوذ ، ومصلحة ، ومطمع .

نعم ، نحن لا نستطيع ان نربح أحد نوابكم صوتاً واحداً . ولكن نستطيع ان نغير مجرى السياسة البريطانية في بلادنا على الاقل بما لا تنفع معه اصوات اليهود ، وعندئذ فقط نخضع «ضمير العالم» الى الحق والشرف ، فيكون لنا فضل الانتصار لقضيتنا ، وفضل توجيه هذا الضمير ناحية النزاهة والمروءة ، ولو مرغماً

ابراهيم

الفقير ايبي زعيم ثورة تركستان

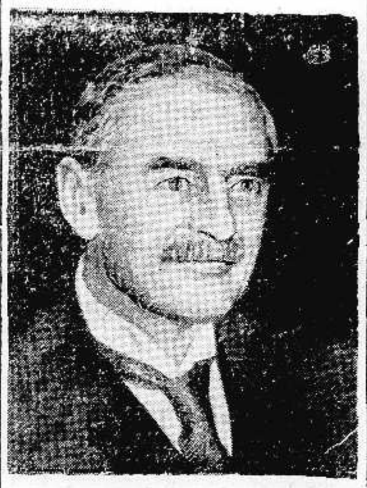

نيفل تشمبرلن رئيس الوزارة البريطانية المقبل

مجلس العموم والحصر

لندن في ١٨ نيسان — يتناقش مجلس العموم غداً «الاثنين» في مسألة الحصر البحري الذي فرضه الثوار على بلباو وموقف البواخر الانكليزية من هذا الحصر . وقد دون في جدول الجلسة ١٢ سؤالا في هذا الصدد

مطلب بعض النواب من الحكومة

وسيطلب بعض النواب من الحكومة ان تصرح عما اذا كانت التقارير الوارده من اسطولها في المياه الاسبانية تثبت صحة حصر الثوار لبلباو

اشتداد الحرب الاسبانية

مدريد في ١٨ نيسان — اطلقت مدافع الثوار على مدريد امس مدة ثلاث ساعات متوالية وأصابت بعضها الكورتس « مجلس النواب » وتقدر الخسائر بـ ١٥ قتيل و ٤٠ جريح .

طائرات تطلب من السكان التسليم

وظهرت طائرات ثائرة فوق بلباو وألقت منشورات طلبت فيها الى السكان تسليم المدينة . وبعد بـ ٢٤ ساعة حلقت ٢٤ طيارة ثائرة والقت القنابل بشدة على الحكوميين ويستدل من ذلك على توقع هجوم جديد على بلباو

لجنة الانتدابات تؤجل قضية فلسطين

بسبب تأخر صدور تقرير اللجنة الملكية

جاء من جنيف أن لجنة الانتدابات الدائمة قد اجلت جلستها التي كانت ستعقدها لدرس قضية فلسطين الى اجل غير مسمى . ولم تعرف اسباب هذا التأجيل بعد . لكن المفهوم ان السبب الهام هو تأخر تقرير اللجنة الملكية عن الصدور .

وستعقد لجنة الانتدابات جلستها العادية في آخر ايار القادم لتدرس أحوال البلاد المنتدب عليها ، ومن ضمنها فلسطين ايضا . لكن هذا الدرس سيكون في نقاط معينة .

١٠٠٠ جنيه

هدايا ثمينة نادرة بلا مقابل يذكر

سبع جوائز معاً توزع على قراء « الدفاع »

الهدايا كلها في عدد واحد

اقرأ التفاصيل الوافية في عدد الغد

حكومة العراق تطلب تسليم قصادها

عطف الشعب اللبناني على الاستاذ المظفر

بيروت في ١٨ نيسان — لمراسل الدفاع الخاص : طلبت حكومة العراق بصفة رسمية من حكومة لبنان تسليم الاستاذ عبد العزيز المظفر سكرتير المفوضية العراقية في باريس اليها . وتنظر حكومة لبنان في هذا الطلب من الوجهة القضائية على ضوء المعاهدة اللبنانية العراقية

عطف الشعب على الاستاذ المظفر

ويبدي الشعب اللبناني عطفاً كبيراً على الاستاذ المظفر الذي كان فيما سبق قنصلا لحكومته في بيروت

كتاب الاستاذ السفري عن القضية

ثمرة اتعاب كبيرة وجهود متواصلة وفكر

بعد عناء سنة كاملة ، وبعد جهد متواصل عنيف ، وبعد انفاق الوقت والمال أصدر الاستاذ عيسى السفري كتابه « فلسطين العربية بين الانتداب والصهيونية » فجاء سجلا ثميناً للقضية منذ فجر الاحتلال حتى نهاية الثورة الكبرى

والكتاب صنع الاستاذ المؤلف ، والطابع ، والمجلد - والمشرف عليه كله . ولذا خرج قيما في مادته وفي طبعه الأنيق الفاخر .

والكتاب عدا عن انه سجل تاريخي لمراحل الحركة العربيه في هذه البلاد ، مرآة صافية تنعكس عليها الحوادث التي يفاخر بها ابناء الجيل أجمل انعكاس وأوفاه

هذا السفر ، ضروري لكل عربي : للرجل ، والشاب ، والسيدة ، والطالب ، والتاجر ، والعامل ، والوليد الذي تهمه دراسة تاريخ أمته . وفيه خرائط ورسوم وصور اقتضاها المقام . وهو يقع في ٤٦٢ صفحة مبوبة أدق تبويب ، وأجمله . والثمن ثلاثون قرشاً - لا تساوي الأتعاب ، ولا ما في الكتاب من مادة قوية

وفي كلمة أوفى من هذه ، سنتكلم عن هذا المؤلف الثمين الذي يراه الجمهور اليوم فلا يسعه الا الثناء على صاحبه ، وعلى الصبر ، وطول المجالدة ، والاخلاص في العمل .

نهنىء الاستاذ السفري بكتابه . ونحسب أنه راض الآن - رغم الجهد والمشقة - مرتاح إلى عمله الذي يثني عليه فيه شعب هذه البلاد ، وهو شعب مقدر ، يرعى الجميل .

انكليزي معروف وقضية فلسطين

الصهيونية حركة عالمية أما العروبة فلا . . .

لندن في ١٨ نيسان — كتب السر رونالد ستورس مقالا في التايمس عن قضية عرب فلسطين قال فيه أن حقوق العرب ومظالمهم وما لهم من فضائل و نقائص أشياء محلية بحتة ، رغم تدخل بقايا الجامعة الاسلامية . وذكر أن زعماء فلسطين المسلمين لم ينجحوا في التأثير على اخوانهم الهنود وسكان بقية البلاد العربية الى حد يذكر . وقال ان العرب دون غيرهم في تقديم قضيتهم أمام ضمير العالم . وأن المحافظين الذين كانوا يميلون في البدء لتأييدهم تبدل موقفهم . وأن أولئك الذين ينتصرون للقضية العربية هم في الغالب سياح أو أثريون . ينقصهم الدهاء السياسي وان كانوا شجعاناً .

« وليس في وسع عرب العالم تقديم صوت واحد للمنتخب البريطاني في مجلس العموم ، عكس اليهود الذين يؤثرون الى حد في الدوائر الانتخابية ، فقد شكا أن النواب بطء حكومة فلسطين في تأسيس الوطن القومي لأن في دائرته الانتخابية بضعة آلاف من اليهود يطالبونه دائماً بذلك .

« وقد استهل السر رونالد مقاله بأن الصهيونية ، حركة عالمية ، أما العروبة فلا وجود لها . »

الساعة الأخيرة

بريطانيا تتهم ايطاليا بمسئلة اليمن

معلومات خطيرة تذيعها الصحف الانكليزية

لندن — نشرت الصحف الانكليزية اليوم اخباراً يستفاد منها أن بريطانيا تقوم الآن بأنشاء قاعدتين بحريتين كبيرتين ، إحداها في عدن ، والاخرى في « بريم » الواقعة على البحر الاحمر ، خشية ان يقوم السنيور موسوليني بحملة أخرى لفتح اليمن التي تكثر المواد والثروات المكنوزة في بطن أرضها

أعمال سرية والنار على الزوارق

وجاءت الانباء بأن كثيرين من المهندسين والعمال الايطاليين يقومون بأعمال فنية غير معروفة فى بعض الجزر الصغيرة على سواحل اليمن وهم يطلقون الرصاص على كل زورق وطني يقترب من تلك الجزر التابعة لحكومة اليمن

العمل لاحتلال ساحل طويل

ويقال ان السنيور موسوليني يريد احتلال منطقة يبلغ طولها ٤٠٠ ميل على ساحل اليمن ، ثم يتقدم بالتدريج في غزوته للبلاد وينشيء الايطاليون قاعدة بحرية تبلغ عشرة اميال عن قاعدة « بريم » البريطانية

التدخل التدريجي في شئون البلاد

والمفهوم ان ايطاليا حاولت منذ سنوات التدخل تدريجياً في شئون اليمن فبعثت اليها بعثات عسكرية وضباط واسلحة . غير ان الشعب فطن لغرض ايطاليا ورفض مشروع التعاون معها

جثمان الضابط حليم بمطه ونقله

القاهرة في ١٨ نيسان — لمراسل الدفاع الخاص — وصل اليوم جثمان حليم بمطه ونقل على عربة من المحطة في موكب عسكري الى بدرخانة الاقباط حيث صلي عليه ودفن

استقبال رائع لغبطة بطريرك الموارنة

بيروت في ١٨ نيسان — لمراسل الدفاع الخاص — تمت الاستعدادات لاستقبال غبطة البطريرك الماروني عند وصوله غداً . وستدق اجراس الكنيسة ابتداء من الساعة الثالثة بعد الظهر الى ان تتم مراسيم الاستقبال فينزل غبطته نهائياً فى دار مدرسة الحكمه التي ازدانت بالانوار الكهربائية فبدت كالشعلة الملتهبة .

ذيول حادث الضابط حليم بسطة

لم يتقدم أي عربي بأية معلومات

أذاعت مديرية البوليس العامة جائزة قدرها ١٠٠٠ جنيه لمن يدل على الفاعلين في مقتل الضابط حليم بسطة . وتقول هاآرتس ان البوليس قبض على عربي في محطة رأس العين مشتبه بعلاقته في الحادث ، وقد ادخل سجن يافا . وزادت ان القتيل كان تلقى كتاب تهديد من رجال القسام يفهمونه فيه ان يكون مستعداً للموت

وقد سافر مستر ركر الى حيفا لمتابعة التحقيق في هذه الحادثة. وقد اجرى تفتيش دقيق في سائر الدكاكين القريبة من مكان الحادث وقبض على النجار الذي أسلم حليم بسطه الروح في دكانه . وقال في افادته انه لم يشهد الحادث وانه كان بعيداً عن دكانه اذ كان يشتري سجاير من دكان آخر. وتقول هابوكر انه ليس من عربي تقدم بكثير او قليل من شأنه أن يفيد التحقيق مخافه على حياته وان ضباط بوليس اللواء الشمالي بعد ان شيعوا جثمان رفيقهم عقدوا اجتماعاً خاصاً لبحث الحالة والنشاط فيما يجب عمله لدرء خطر الاغتيال . وقد ترأس هذا الاجتماع مدير البوليس المستر ماكونيل

تلف المزروعات الشتوية

ذكرنا ان المزروعات الشتوية في البلاد قد اصيبت هذا العام بأضرار بليغة من جراء تفشي الدودة فيها . وقلنا ان هطول الامطار المتوالى ثم الجفاف الطويل الذي جاء على أثرها قد انتج هذا .

ونذكر اليوم ان التلف في المزروعات قد تضاعف بسبب الامطار التي هطلت في الايام الاخيرة والتى اعقبتها موجة حر شديدة ضاعفت الخسارة .وقد حدثنا فريق من الفلاحين عن هذه الاضرار ، وذكروا ان الاماكن ذات التربة الحامية تكاد تجف مزروعاتها كنتيجة للتقلبات الجوية . وفهمنا ان فريقا من وجوه واعيان قرى قضاء الرملة عازمون على تنظيم عريضة يشرحون فيها ما لحق بهم من الاضرار ، ويطلبون اعفاءهم من الضريبة الشتوية .

البلدية وشاطىء المنشية

اعتادت البلدية كل عام ان تقوم بتنظيف ساحل المنشية عندما يحل فصل الصيف لأن فريقاً كبيراً من الشبان واصحاب الاعمال يتنزهون عصارى كل يوم على هذا الساحل ويرتادون مقاهيه . والمفهوم ان فصل الحر قد دخل بحلول هذا الشهر . وامس كان فريق كبير من السكان يقصد الساحل للنزهة لكن الاوساخ المتراكمة هناك صدتهم عن ذلك فهل للبلدية ان تقوم بتنظيف الساحل المذكور كما فعلت بلدية تل ابيب التى قامت بهذا الواجب منذ عدة اسابيع ؟

برقية قنصل العراق

ذكر مراسلنا في بغداد عدول ناجي بك الاصيل والوفد العراقي عن زيارة لندن ، وبالتالي سوريا وفلسطين . وقد تلقى الوجيه عمر افندي البيطار برقيــة من سعادة قنصل العراق جواباً على دعوته الوزير ، وهي: نشكركم على دعوتكم. ناجي بك لا يأتى الى فلسطين

نقل قضية الجاسوسية

كنا ذكرنا ان محامي روبين شنسوايت المتهم بقتل المهندس اسفنانجر قدم عريضة الى رئيس المحكمة المركزية طلب فيها اصدار اوامر الى النيابة العامة بعدم اجراء التحقيق القضائي في هذه القضية في محاكم تل ابيب .

ونذكر اليوم ان رئيس المحكمة المركزية قد وافق على تحويل هذه القضية من تل ابيب الى يافا . وسينظر القاضي البريطاني في ٢٨ الجاري بيافا . ومن المنتظر ان لا يدلي المتهم شنسوايت بشيء امام قاضي التحقيق تعجيلا لاحالتها الى المحكمة المركزية .

شكوى سيدة فقيرة

حيفا — حضرت السيدة فاطمة ناصر الاحمد من صفد واخبرتنا ان لها بعض الجيران الذين نعف عن ذكر اسمائهم الآن يضايقونها برجم بيتها بالحجارة ليرغموها على تركه والرحيل من صفد ليتم لهم الاستيلاء عليه بالرغم من انها امرأة فقيرة تستحق العطف والمساعدة .

النار على مستعمرتين

ذكرت الصحف اليهودية ان مجهولين هاجموا المستعمرتين الجديــدتين اللتين انشئتا داخل حدود شرق الاردن وقد استمر اطلاق الرصاص عليهما من جهة اليرموك والجبال المجاورة طيلة نصف ساعة وكان الخفراء يجيبون بالمثل

اجتماع يهودي

تبدأ اللجنة التنفيذية الصهيونية اجتماعها يوم الثلاثاء القادم . وقد حضر اكثر الاعضاء الذين كانوا في لندن وجنيف وغيرها من بلدان اوروبا ، بعضهم طائراً وبعضهم في البحر ويصل الاعضاء الباقون ميناء حيفا غداً وسيبحث المجتمعون في الشؤون السياسية والاقتصادية وسيقررون زمان ومكان انعقاد المؤتمر الصهيوني العام

شجعـــوا

شركة المواد الحديدية

حديقة في المنشية

شاهدنا امس احد مهندسي بلدية يافا محمد ابو العافية يقوم بأخذ مقاسات الارض الواقعة امام جامع حسن بك بالمنشية تمهيداً لاقامة البلدية عليها الحديقة التي كانت قررت اقامتها من عدة سنوات وستحاط الحديقة بالاسوار . وقد علمنا ان العمل سيبدأ بعد عشرة ايام وتقدر مساحة الارض بنحو ١٥٣٠ متراً مربعاً وطولها ٨٥ متراً وعرضها ١٨ متراً

يائس يحاول الانتحار

بينما كان احد باصات المنشية سائراً في الساعة الثانية عشرة والنصف ظهراً في آخر شارع جمال باشا امام النقطة الثانية لبوليس حركة المرور وأمام بنك الانكلو فلسطين ، اذا بشخص يدعي ابراهيم محمد المتولي يحاول الانتحار بالقاء نفسه أمامه على بعد مترين، لكن مهارة سائق الباص محمد المحصل تفادت حدوث الكارثة. وقد انتشل الرجل من أمام الباص دون ان يحدث له شيء ، وسلم الى مركز بوليس البلدة للتحقيق معه عن الاسباب التي أدت الى عمله هذا

وقد كنا شاهدنا هذا الشخص قبل الحادثة في شارع الميناء وهو يلطم خديه ويقول بأنه يملك رخصة ماعون وله نصفان في ماعونين آخرين وثلث ماعون في آخر . لكن رئيسه لا يريد ان يعطيه ماعوناً يكون ملكا خاصاً له ولم يحاسبه على عمله من مدة وله خمسة اولاد. وفهمنا بأنه قد قاضى رئيسه امام المحكمة فحكمت بان يأخذ مئة جنيه ثمناً للرخصة ، لكنه لا يريد ذلك لان الرخصة تقدر الآن بثلاثمائة جنيه وذلك لتحديد عدد المواعين ويريد ان يأخذ حقه في العمل ولهذا قد حاول القاء نفسه في البحر من على الرصيف الموجود فى شارع الميناء لكن المحيطين به حالوا دون ذلك واخذوه الى بيته إلا أنه تركهم الى حيث حاول الانتحار مرة اخرى امام الباص فقبض عليه البوليس رهن التحقيق

مدير الجمارك العام

علمنا ان المستر ستيد مدير الجمارك العام في حيفا سيزور يافا بعد ظهر اليوم « الاثنين »

تبرئة من قتل

برأ حاكم صلح صفد الاستاذ ياسين عمري ابو كامل من قرية الجاعونة وكان موقوفاً بتهمة قتل اليهودي صموئيل وجفريد من مستعمرة روشبينا في يوم ١٦ مارس الماضي

اليوم صدر كتاب

فلسطين العربية

بين الانتداب والصهيونية

لمؤلفه

الاستاذ عيسى السفري

ثمنه ٣٠٠ مل وهو يطلب من المؤلف صاحب مكتبة فلسطين الجديدة بيافا ومن المكاتب ووكالات الصحف العربية في جميع الجهات. لطلبات الخارج يضاف الى الثمن ٢٠ ملا اجرة بريد داخل فلسطين و٥٠ ملا خارجها

الى التاجر العربي

توجد لبعض التجار اليهود في عنابر جمرك يافا بضائع مختلفة تزن ١٧٥ طنا كانت انزلتها البواخر في ميناء يافا منذ مدة لكن هؤلاء التجار لا يريدون التخليص عليها من جمرك يافا بل يطلبون نقلها الى مرفأ حيفا ثم بالسكة الى تل ابيب رغم ما يتكبدونه من زيادة المصاريف في نقلها ، فليتأمل ذلك التاجر العربي

دفة لكل ماعونه

اصدر المستر باكسنديل رئيس ميناء يافا امراً لاصحاب ورؤساء المواعين في يافا يقضى بوضع دفة لكل ماعونة . وقد اعطي لذلك مهلة خمسة عشر يوما تنتهي في آخر الشهر الحالي . وبعد مضي هذه المدة اذا وجد ان ماعوناً بدون دفة يعاقب صاحبه بغرامة ٥٠٠ مل

نشرة مجللة بالسواد

وزعت على جميع مراكز البوليس في فلسطين نشرة اصدرتها دائرة الامن العام في فلسطين تنعى فيها الضابط حليم بسطه الذي قتل قبل ثلاثة ايام في حيفا. والنشرة مجللة بالسواد من أطرافها

رئيس بلدية صفد

تقول دافار ان مجهولين ارسلوا كتاباً الى رئيس بلدية صفد يهددونه فيه ويطلبون منه الاستقالة وإلا فان نهايته لن تكون سارة .

العفو ويهود طبريا

جاء في الصحف اليهودية امس ان المندوب السامي اصدر امره بالعفو عن ثلاثة من يهود طبريا ، هم دافيد عبدو والياهو شوشان وأ كاراسنتي الذين كانوا قد ادينوا وحكم على الاثنين الاولين منهما بالسجن سنتين ، وعلى ثالثهما بالسجن سنة واحدة بتهمة الاعتداء على العرب اثناء الاضطرابات التي وقعت في طبريا يوم ١٩ شباط الماضي وجرح فيها اثنان من البوليس البريطاني و٤٠ شخصاً آخرين .

مرور اليهود بجنين

عقد المجلس المحلي في مستعمرة الخضيرة اجتماعاً في الاسبوع الماضي حضره مندوبون عن شركة « ايجد » للباصات اليهودية ، وجرى البحث في الطريق الجديد الممتد من تل ابيب الى حيفا ماراً بالخضيرة وغيرها من المستعمرات اليهودية ، وتم الرأي في هذا الاجتماع على الاسراع في تعبيد القسم الباقي بغير تعبيد من هذا الطريق حتى يصبح في استطاعة الباصات اليهودية ان تسلكه في اوائل ايار القادم . وبذلك تتحاشى المرور بمنطقة الخطر منطقة طولكرم — جنين !

في الميناء

رست في ميناء يافا امس الباخرة ابو قير وافرغت ٤٠ طن بضائع مختلفة، والباخرة اكسيتا وافرغت ٥٠ طن بضائع مختلفة . والباخرة تلمون وافرغت ٤٠ طن عفش . وسافرت الباخرة اسلوج وعليها ٣٤٫٣١١ صندوق برتقال الى ليفربول

احتراق محلات يهودية

حوالي الساعة السابعه والدقيقة ٤٥ من مساء ليلة (الاثنين) شبت النار فى محلات السنديكات التي تخص الادون (ابيامنت) والواقعة في شارع نحلات بنيامين فى تل ابيب، وقد اتت النار على جميع هذه المحال وما فوقها من العمارات رغم الجهود التي بذلها رجال المطافيء والبوليس لحصرها . وقد علمنا ان هذه المحال مؤمن عليها، ومن المحتمل اذ يكون الحريق قد أضرمته يد متعمدة . أما التلفيات وقيمة الخسائر فلم نعرف عنها شيئاً لأن النار لا تزال مشتعلة حتى كتابة هذه السطور

العفو شملهم ايضا

ذكرنا في عدد امس اسماء الذين شملهم العفو من المجاهدين السوريين بموجب البيان الذي وافق عليه البرلمان السوري في اجتماعه الاخير . وقد فاتنا ان نذكر ان السادة الآتيه اسماؤهم ، هم ممن شملهم العفو وهم : الامير شكيب ارسلان ، نبيه بك العظمة ، محمد عزالدين باشا الحلبي ، توفيق هولو حيدر ، آل رعد ، عقله بك القطامي

ضمن المقاطعة اليهودية !

روت هابوكر ان يهودياً حضر لدائرة الطابو بمستعمرة نثانيا لاتمام معاملة تطويب قطعة ارض باسمه ، وقدر فض ان يقبل الاجراء الا اذا اشتمل العقد على بند يضمن له ان تكون هذه الارض ضمن « الكانتون » اليهودي . وعبثاً حاول الموظفون والحاضرون اقناعه بان مسألة التقسيم لم تقرر بعد ولم يجدوا الا ان ينزلوا على ارادته ويضيفوا للعقد بنداً ينص على ان تكون الارض المشتراة ضمن المقاطعة اليهودية المنتظرة !

حريق في مستعمرة

شب حريق في مستعمرة ملبس التهم عدة بيوت ومبلغ ٢٠٠ جنيه اوراقا نقدية ولم يعرف سبب شبوب النار

في كرة القدم

جرت بعد ظهر امس مباراة بين الفريق الاول للنادي الرياضي الاسلامي بيافا وفرقة البوليس البريطاني فأسفرت عن تغلب فريق النادي باصابتين ضد اصابة واحدة

رسالة بيسان التلفونية

لزيارة المفتي

ذهب من بيسان نهار امس الاول حضرات الامراء بشير الحسن ومعه السادة انجاله وعبيده ومحمد الصالح واخوانه المحترمون وعبيده الى القدس لزيارة سماحة الحاج امين افندي الحسيني بمناسبة عودته من الحجاز

هروب متهم

هرب لمصر نهار امس محمد صادق الخطيب وكان موقوفاً لدى بوليس بيسان بتهمة سرقة وقد تعقبته قوة من البوليس ولم تقبض عليه

تجارة بريطان[illegible]

وتصبح الثالث[illegible]

تحت عنوان (تجارة بر[illegible]) نشرت «[illegible]» في عددها الاخير من رسالة مكاتبها الخاص فى القدس القطعة التالية :

حدثت زيادة يعتد بها في تجارة فلسطين مع البلدان الاخرى في الشهر الاول من السنة الحالية ، كما اتضح ذلك من الارقام التى ظهرت في آخر بيان اصدره مكتب الاحصاءات .فالبضائع التي وردت الاستهلاك في هذا الشهر بلغت قيمتها ١،٤٦٥،١٦١ جنيها ، اي بزيادة ١٣٤،٨٥٨ جنيها او ١٠ في المئة عما كانت عليه في كانون الثاني ١٩٣٦ ، وبزيادة ٢٥٥،٤٧١ جنيهاً ، او ٢١ في المئة عن كانون الثاني ١٩٣٥

وقدر الصادر من المنتوجات المحلية بمبلغ ١،٠٠٦،٨٨٤ جنيها ، اي بزياد ٣٢١،٣١٧ جنيها أو ٤٦،٩ في المئة و٣٤٠،٠١٤ جنيها (او ٥١ في المئة) عمــا كانت عليه في الشهر نفسه من عامي ١٩٣٦و١٩٣٥

ومع ان بريطانيا العظمى كانت الاولى وقائمة البلدان التي باعتها فلسطين من منتوجاتها ما بلغ ثمنه ٥٢٢ر٦٧٧ جنيها ، الا انها اصبحت وهي الثالثة بين البلدان التي استوردت منها فلسطين حاجاتها ، اما الاولى فهي سوريا ومنهــا استوردت فلسطين في هذا الشهر ما بلغت قيمته ١٨٨ر٢٣٢ جنيها ، واما الثانيه فهي المانيا ، ومنها اخذت فلسطين ما قيمته ٩٩٥ر٢٠٩ جنيها بينما هي لم تستورد من بريطانيا الا بما قيمته ٢٤٢ر١٩٠ جنيها .

هذا مع العلم بان بريطانيا كانت هي الموردة الاولى لفلسطين في العام الماضي ...

حيفا

صدمة الادارة لعمال السكة الحديدية

حيفا في ١٨ نيسان — لمراسل الدفاع الخاص : تلقى السيد جمال عبدالرحمن الحاج عن عمال قسم الحركة في سكة حديد حيفا أمس كتاباً من ناظر الخط يعلمه فيه بان مدير سكك حديد فلسطين العام أقر عدم صرف المكافآت التي كتب العمال بشأنها الى المندوب السامي ووعد السكرتير العام بالاهتمام بها كما كتبت اليكم في رسالة سابقة . وفي هذا الكتاب يذكر ناظر الخط ان المدير العام لا يوافق على صرف هذه المكافآت لعدم خطورة الظروف الحاضرة ويذكر انه كان الواجب على عمال قسم الحركة ان يكتبوا الى المندوب السامي عن طريق المدير العام ... لا ان يكتبوا اليه رأساً . وقد حدثنا هؤلاء العمال بانهم طلبوا هذه المكافآت لقاء الاضرار الجسيمة والاخطار الجمة التي تعرضوا لهــا اثناء الاضطرابات الاخيرة وانهم يشعرون بتجاهل ادارة السكة لهذه الحقيقه الراهنة بذكر هدوء الظرف الحاضرة وذكروا لنا انهم ارسلوا كتاباً الى المدير العام في هذه المكافآت منذ اشهر فاجابهم سلباً في الوقت الذي صرفت ادارة السكة بعض هذه المكافأت لنحو عشرة اشخاص واهملت مئات العمال المحتاجين وأضاف هؤلاء العمال قائلين انهم فقدوا ما كان لهم من بقية الثقه في هــذه الادارة التي كان جوابها لهم صدمة غير منتظرة في هذه الظروف الحرجة

تستثمر اموال العرب في تشغيل اليهود

حضر الى وكالة هذه الجريدة بعض عمال شركة ملح عتليت واخبرونا ان اصحاب الشركة اليهودية قد استغنوا عن المائة والخمسين عاملا عربيا الذين كانوا يعملون فيها واستبدلوهم بعمال يهود منذ اسبوع ، وقد لفت هؤلاء العمال انظارنا الى ان عددا كبيرا من التجار العرب يستوردون ملحهم من هذه الشركة التي تستثمر الاموال العربية في تشغيل العمال اليهود

بيان عام من موقوفي العرب

وزع على الجمهور العربي بحيفا بيان من الموقوفين فى مخيم عكا عرضوا فيه الى قضيتهم والتطورات التي طرأت عليها مع وصف الحالة المضطربة التي اوصل البلاد اليها سواء السياسة المتبعة واستغلال الظروف الحاضرة فى سبيل مصلحتها ودقجاء في آخر هذا البيان القوي الصريح الذي ارسلت لكم نسخة منه بالبريد ما يلي : اننا كنا ولا نزال نستنكر كل عمل يخالف شرائع السماوات وقوانين الارض العادلة . ونلفت نظرك ايها الشعب ، ولا نخاطب الا انت، الى انما لحقنا من ظلم وارهاق نتلقاه بعزم وثبات الا ان الواجب يدعونا ويدعو كل انسان في هذه الحياة الى المدافعة عن حقه لكيلا يكون الاهمال داعياً لان يظلم غيرنا كما ظلمنا . وان يصيبه من الاهمال ما اصابنا

وقد ارسل هذا البيان الى كثير من مدن فلسطين وقراها ليوزع على سكانها العرب وليروا ما وصل اليه أولئك الشباب الابرياء من سوء الحاله وغريب الاهمال

الموقوفون العرب في مخيم عكا

يقوم بعض شباب المدينه بتوقيع عريضة لترفع الى اللجنة العربية بالقدس احتجاجاً على موقفها من موقوفي مخيم المزرعة بعكا وعدم اهتمامها بشأنهم . وقد رأينا هذه المضبطة تحمل مئات التواقيع

شكر من عمال الميناء العرب

جاءنا من عمال ميناء حيفا العرب كتاب شكر يثنون فيه على السيد محمد عبد العال المصري المشرف على حركة عمال ميناء حيفا ، ويثنون على تقديرهم للمساعدات الطيبة التي يقدمها لاخوانه العمال العرب في جميع الظروف والمناسبات

تلفونات الدفاع وبرقياتها الخاصة

تقرير اللجنة الملكية

القدس في ١٨ (و . م . ش .)— نشرت الصحف المحلية في مكان ظاهر تصريحات مجلة « بريطانيا العظمى والشرق » المتصلة بوزارة المستعمرات بصلات وثيقةوالتي ذكرت ان حكومه لندن أنها ستتبع السياسه التي ستوضع لفلسطين على اثر تقرير لجنه التحقيق الملكية بكل شدة دون اعتبار اعتراضات العرب او اليهود

المعرض المعادي للبلشفة

كارلسروه في ١٨ (ستيفاني) — صادف امس افتتاح المعرض المعادي للبلشفية في بادن باحتفال عظيم الذي اشترك فيه وزارة الدعاية والصحافة الايطالية مع الاحتفال بمؤتمر الحزب الاشتراكي الوطني .

الوزيران التركيان

سيراجيفو في ١٨ (ستيفاني) قوبل الوزيران التركيان عصمت اينو نوور شدي اراس بحفاوة بالغةوقابلهم الوزير سيا كو المسلم وينتظر وصول عدة وحدات من الاسطول التركي الى ميناء « كتارو » بمناسبة زيارة الوزيرين

فرنسا وحكومة الثوار

باريس في ١٨ (ستيفاني) ـ ارسل الكونت روما نونيس رئيس وزراء اسبانيا السابق رسالة مفتوحة الى المسيو دلبوس وزير الخارجية يطلب منه فيها الاعتراف بحكومة الجنرال فرانكو مؤكداً ان ثلثي الاراضي الاسبانية اصبحت الآن في يد الجنرال فرانكو ثم انذر فرنسا انه اذا لم تعير رسميا خطتها فقد تخسر صداقة اسبانيا الحقيقية الى الابد

تعبئة اسبانيا العامه

بلغراد في ١٨ (ستيفاني) —دعت مفوضية اسبانيا في بلغراد جميع الاسبان الحضور الى دار المفوضيه على اثر اعلان التعبئة العامه في اسبانيا

نفي خبر بيع

القدس — لمراسل الدفاع الخاص : ذكرت لكم في رسالة امس ان الحاج سليمان على حميده من لفتا باع من يهودي يدعى ناحوم يعقوب مزراحي قطعة ارض مساحتها ١٥٠ دونماً بموجب معاملة رقمها ٩٠٥ — ٣٧

واقول مع الاسف ان هذا الخبر مختلق وغيرها صحيح كما اتضح من عدة مصادر لذلك لم يسعني الا نفيه والاعتذار للحاج سليمان المذكور على نشره بالشكل السابق .

مجلة النجاد

جاءنا العدد الاول من مجلة اسبوعية مصورة صدرت في بيروت باسم (النجاد) وهي للنجاد والرياضي والطالب ، ستكون غايتها خدمة الحركة الكشفية والرياضية في انحاء سوريا ولبنان وسائر الاقطار العربية بتجرد ونزاهة تامين ، فنرحب بهذه المجلة ، ونرجو لها النجاح وسعة الانتشار .

القدس

حفلات ومآدب لنبيه بك العظمة

القدس في ١٨ نيسان — لمراسل الدفاع الخاص : اقام الاستاذ عزة افندي دروزه مأدبة غداء لسعادة نبيه بك العظمه وتجليه لمناسبة قرب سفره الى سوريا دعا اليها سماحة الحاج امين افندي الحسيني وفضيلة الشيخ اسماعيل افندي الحافظ والاستاذ عوني بك عبدالهادي وامين بك التميمي وصبحي بك الخضرا وعبدالحميد افندي شومان وعبد المجيد افندي شومان واكرم افندي زعيتر وممدوح افندي السخن

ويقيم غداً الاستاذ عوني بك عبد الهادي مأدبة غداء لسعادته دعا اليها كثيرين

وفي العصر يقيم له سماحة الحاج امين افندي الحسيني حفلة شاي ويقيم الاستاذ عبد الحميد شومان مأدبة عشاء في فندق فاست وقد دعى كثيرون لهذه المآدب

نبيه بك يسافر يوم الثلاثاء

يغادر فلسطين الى سوريا سعادة الوطني الكبير نبيه بك العظمه يوم الثلاثاء القادم الواقع في ٢٠ الجاري

اللجنة القومية والمدارس المحتلة بالجند

منذ انتهاء الاضراب واللجنة القومية تواصل مساعيها لحمل الحكومة على اخلاء المدارس الاميرية المحتلة من الجند . وقد تمكنت من اخلاء احدى هذه المدارس التي دخلها نحو ٦٠٠ تلميذ كانوا يتسكعون في الشوارع ، وما تزال تواصل هذه المساعي لاخلاء البقية الباقية من المدارس المشغولة من الجند وفي اواخر الشهر الماضي ارسلت مذكرة احتجاجية الي المندوب السامي على تأخر الحكومة بافتتاح المدارس الاميرية وابقائها محتلة من الجند ونشرت في هذه الجريدة في ذلك الحين والآن تلقت اللجنة من السكرتير العام جواباً عليها هذا نصه : اوعز الي ان اعلمكم بوصول كتابكم رقم ٢٤٨—١٢—٣ المؤرخ في ٢٢ اذار سنة ١٩٣٧ بشأن اشغال عمارات مدارس الحكومة من قبل الجند وان افيدكم ان المسألة هي الآن قيد النظر بالتشاور مع مدير المعارف وسنبعث اليكم بكتاب آخر بهذا الشأن في حينه

ومن المنتظر ان يتم اخلاء المدارس بعد هذه الفرصه الأخيرة فنشكر للجنة مساعيها في هذا السبيل

طالع غداً تفاصيل الهدايا الكبيرة

جوائز متنوعة للقراء يسرون بها جداً

دعوة المجاهدين لزيارة فلسطين

ابرق كثيرون من وجهاء القدس عرفنا منهم سماحة الحاج امين افندي الحسيني والاستاذ عوني بك عبدالهادي وامين بك التميمي وصبحي بك الخضراء والاستاذ عزة دروزه وعبد الحميد افندي شومان والاستاذ اكرم زعيتر والاستاذ ممدوح السخن ، الى عطوفة سلطان باشا الاطرش واخوانه يدعونهم فيها لزيارة فلسطين في طريقهم الى سوريا . وينتظر في حالة الجواب ان تذهب وفود كثيرة من فلسطين لاستقبالهم ومرافقتهم الى القدس. وفهمنا ان المخابرات جارية بين المجاهدين حتى يعينوا يوماً خاصاً يجتمعون فيه بدرعا ، ومن ثم يواصلون سفرهم الى دمشق حيث يدخلونها مجتمعين وفي يوم واحد

يغري البسطاء ببيع اراضيهم لليهود

حضر الى وكالة هذه الجريدة وفد من وجهاء قرية بيت اكسا واخبرونا بان حسن محمد عثمان من قرية سلوان اخذ في هذه المدة يتردد على قريتهم لاغراء بعض البسطاء ببيع اراضيهم من اليهود وقد تمكن من اغراء البعض حيث حضر في ١٣ و١٤ و١٥ الجاري الى القرية يصحبه احد المهندسين ومسح الاراضي التي اشتراها لحساب اليهود بواسطة كل من محمد يوسف عبد ربه ومحمد حسين عبد ربه وسالم حسين سبيتان من القرية المذكورة وقد عملت الخرائط اللازمة للاراضي .

موعد وصول رئيس البهرة الى فلسطين

وصل الى القدس السيد عبد الحسين وكيل طاهر سيف الدين رئيس البهرة في الهند واربعة من كبار الحاشية وسكرتيره الخاص وعائلاتهم وحلوا جميعاً في التكية النقشبندية البخارية

اما مولانا طاهر سيف الدين فسيصل الى القدس اما يوم الاربعاء في ٢١ الجاري او الخميس في ٢٢ منه وسيحل ضيفاً على المجلس الاسلامي الاعلى. ومن المنتظر ان تخلى له مدة اقامته في القدس كلية الروضة العربية. وسيقيم عشرة ايام يحضر خلالها مهرجات الموسم ثم يغادر فلسطين الى سوريا ومنها للعراق

حفلات تكريم لمناسبة سفر المجاهدين

معلومات هامة عن تقرير اللجنة الملكية

تحفظ الوزراء واطلاع اللجنة على وجهات النظر

بعث الينا طالب عربي صديق في لندن برسالة مطولة عن صدى موقف العرب هناك ، والأعمال التي تقوم بها اللجنة العليا ، وما قد يحتمل أن يكون عليه التقرير . ونرى من المفيد جداً إثبات قسم هام من هذه الرسالة في عدد اليوم:

نشر التقرير في أواخر الشهر القادم

من المحتمل أن يتأخر نشر تقرير اللجنه عن ٢٠ الشهر القادم، أي بعد أسبوع حفلات التتويج . على ان الراجح في بعض الدوائر صدوره في أواخر مايو على كل حال ، أو حوالي ذلك

اتصال اللجنة الملكيه بالوزارة وغيرها

والسبب في ذلك أن اللجنة تدرس عدة حلول ، لا حلا واحداً فقط . وكلما انتهت الى إحداها اتصلت باللجنة الوزارية وأطلعتها عليه ، فتعدل هذه فيه وتبدل حسب وجهة نظرها ، ثم يترك الامر النهائي فيه للجنة . على أن ذلك لا يقدم الى الوزارة أو الى شخصيات منه باعتباره من صميم التقرير ، بل باعتباره وجهة نظر يراها اللورد بيل وزملاؤه

الاراء كلها تدون عند اللجنة

ومن هنا ذكرت الصحف أن اللورد بيل اجتمع بالمستر إيدن وغيره من الاشخاص الرسميين . والواقع أن اللجنة الملكية اتصلت بشخصيات كثيرة لها إلمام تام بالموقف الحاضر في فلسطين ، وفي البلاد العربية جميعها . وتتطلع اللجنة على آرائهم مدونة عندها . وبذا أصبح لديها معلومات وافرة في هذا الموضوع .

تكتم شديد وتحفظ الوزراء كلهم

وتتكتم اللجنة في الامر كل التكتم . وقد أعربت عن رغبتها في أن يقلل الكلام عن التقرير أو عما يدور حوله في مجلس العموم . ومن هنا كان المستر بلدوين متحفظاً بتصريحاته ، وبتأجيله الجواب على عدة أسئلة ، وبأظهار تعذر الاجابة على قسم آخر منها .

اكثر ما قيل كان تخميناً فقط

ومع ما تبذله الدوائر اليهودية من معرفة آراء اللجنة الملكية ، فأن هذه ماضية في تكتمها الشديد . وكل ما قيل الى الآن حول المقترحات والحلول لم يكن إلا من قبيل التخمين وايراد بعض الآراء التي أفضى بها أشخاص ربما كان الزعماء اليهود من بينهم

صحفيون كبار لا يكتبون شيئاً

وقد نشط فريق من كبار الصحفيين لاستطلاع آخر ما وصلت اليه لجنة اللورد بيل من معلومات . لكن السائد ان ما كتبوه في صحفهم مجرد روايات . ومن الصحف التي احتفظت بموقف الوقاروعدم مجاراة الجرائد الاخرى :التايمس والاوبزرفر،وبريطانيا العظمى والشرق. مع استطاعة اصحابها وكتابها الحصول على معلومات أوفى واصدق من التي يحصل عليها غيرهم من الصحفيين

اللجنه والتوفيق بين وجهات النظر

وان الذي يقوله امثالنا من العائشين في جو انكليزي صرف ، هو ان الرأي العام مهتم جداً بقضيه فلسطين . وهو يريد التوصل الى حلول مقبولة تضمن مصلحه الامبراطوريه ، وترضي العرب واليهود ايضا . وكلما اعربنا لهم عن صعوبه ذلك قالوا انهم يثقون باشخاص اللجنه الملكية ، وان هذه تبذل جهداً كبيرة في انجاز مهمتها على وجه مقبول نافع

التقرير عند مجلس العموم والشعب

والمفهوم ايضاً ان أعضاء اللجنة ورئيسها غير مشغولين بوضع التقرير لا نفسهم بل يهمهم أن يجيء التقرير محققاً المهمة الملقاة على عواتقهم من حيث أنه تقرير واقعي لا يجد معارضة كبيرة لا في البرلمان ولا بين الرأي العام البريطانى

سياسة الحكومة موافقة لتقرير اللجنة

وقد اجتمعنا ببعض الاساتذة المهتمين بالموقف في فلسطين فقالوا لنا ان التقرير سيقدم لشخص الملك جورج السادس . ويناوله الملك الى رئيس وزرائه وعلى ضوئه تصدر الحكومه سياستها التي ستتبعها . وقد علمت ان هذه السياسة سوف لا تخرج عن التقرير وسوف يحاط اللورد بيل وسائر الاعضاء بها علماً

الوزارة تضغط على الاحزاب

ولا يستطيع أحد أن يؤكد هل يتناول مجلس العموم التقرير بالبحث ام يكتفي فقط بتناول سياسة الحكومة وحدها . لكن المرجح ان الوزارة ستضغط على الاحزاب لقبول سياستها دون تعديل كبير يطرأ عليها . وستخصص جلسة او اكثر لبحثها فى مجلس العموم . وسوف لا تكتفى الوزارة بوزير المستعمرات مدافعاً عن وجهة نظر الحكومة ، بل يتولى رئيس الوزارة — الى جانب الوزير — ذلك ايضاً

لترجمة التقرير في القدس [واذاعته

وفهمت ان التقرير ، او مختصره ، سوف يرسل بالطيارة الى القدس حيث تصرف فيه السلطات المختصة هناك اسبوعاً لترجمته . وبعد الانتهاء من ذلك ، سيذاع فى لندن وعواصم الاقطار العربيه في وقت واحد. وربما ، بل على هذا الارجح،ان تذاع[معه سياسه الحكومه . وقد اوافيكم بتفاصيل اخرى اذا استطعت

محطة اذاعة عربية فى لندن

بريطانيا تتحسس مواطن الضعف في موقفها

ذكر في عدد سابق اسباب زيارة اللورد جورج لويد فلسطين وشرق الأردن ومصر ، وقبرص . وقلنا انه اجتمع بشخصيات كبيرة ، بين عربية وانكليزيه . وان الغاية من هذه الزيارة معالجة الموقف الذي طرأ على اثر حرب الحبشة ، وثورة فلسطين ، وهو الموقف الذي قلل من النفوذ البريطاني في الشرق على العموم ، والجزء العربي منه على الخصوص . ثم للعمل على نشر الثقافه الانكليزية في هذا المحيط ، بعد ان دب فيها الضعف والأنحلال

والذي علمناه من مصدر مطلع أنه هال بريطانيا جداً نشاط الدعاية « الاجنبية » في البلاد التي تربطها بها صلات متعددة . ولذا فكر المسئولون في لندن اقامة محطة اذاعة كبيرة تكون إما في لندن نفسها، واما في مالطة . وستكون الاذاعة في اللغة عربية ، يشرف عليها أشخاص مدربون متعلمون ، درسوا الموقف الاخير في البلدان العربية .

وان هذا الذي نرويه واثقين منه سوف لا يمضي عليه وقت طويل حتى يخرج الى التنفيذ . وقد وضعت ترتيبات خاصة كذلك . وربما زدنا القراء ايضاحاً في المستقبل القريب .

حفلة شاي فخمة لصديقة العرب

أقامت اليوم لجنة السيدات العربيات حفلة شاي فخمة للمس نيوتن في مركز الجمعية بالمصراره حضرها كثيرات من السيدات العربيات وقد دار البحث خلالها عن حالة فلسطين الحاضرة

اربعة اشهر ليهودي سارق سيارة

نظر حاكم الصلح اليهودي الادون برداكي في قضية يهودي يدعى سمحه فيشيلد متهم بسرقة سيارة قديمة من شارع الملك جورج فحكم عليه بالسجن اربعة اشهر

سفر ممثلهم في حفلات التتويج

سافر اليوم الى لندن الادون بن زفي لحضور حفلات التتويج ممثلا ليهود فلسطين

عودة شرتوك من لندن

يصل غدا الى القدس الادون شرتوك عائدا من لندن

اجتماع يهودي يحضره الكثيرون من اوربا

وصل كثيرون من يهود اروبا ومن اعضاء الجمعية الصهيونية العمومية لحضور الاجتماع الذي سيعقده اليهود يوم الثلاثاء القادم

مباراة بين اللاعبين القدماء

حصلت اليوم مباراة اللاعبين القدماء في كرة القدم على ملعب كلية الروضة بحضور فريق كبير من وجوه واعيان المدينة ويافا وبيت لحم ورام الله والخليل والقرى المجاورة . وقد ابتدأت المباراة في الدقيقة الخامسة عشرة بعد الساعة الرابعة حيث افتتحها سعادة الدكتور حسين بك الخالدي رئيس البلدية ، بضربة اولى للكرة فأخذ الحاضرون بالتصفيق المتواصل هاتفين . وقد انقسم اللاعبون الى فريقين فريق ترأسه الاستاذ توفيق صالح الحسيني والفريق الآخر ترأسه قسطندي افندي لباط . وابتدأت المباراة بحماس شديد سواء من اللاعبين اومن المتفرجين الذين كانوا يشجعون اللاعبين بالهتاف المتوالى . وقد اسفرت النتيجة عن تغلب الفريق الذي يرأسه السيد لباط باصابتين ضد اصابة واحدة احرزها الفريق الآخر . وكان عدد الحاضرين من سيدات ورجال لا يقل عن الالفي متفرج يتقدمهم سماحة الحاج أمين افندي الحسيني .

اما الذين اشتركوا باللعب فهم السادة مع حفظ الالقاب : الاستاذ احمد سامح الخالدي ، وفؤاد محي الدين النشاشيبي والدكتور شماس والدكتور داود الحسيني . هاشم يونس ويحيى مراد وحسن عويضة وفوتي دعدوش وشكري حرامي وابراهيم سعيد الحسيني وجورج مشبك ورجائي الحسيني وطلعت ال[illegible] وجودة القباني وانطون السخل وجورج قسيسية وموسى سالم وامين عبد [illegible] الحسيني وفوزي الحسيني وكان حكم المباراة المستر رنلز رئيس مدرسة المطران سابقاً وانتهت المباراة في الساعة الخامسة والدقيقة العشرين

هربرت صموئيل يريد استمرار الهجرة

ولا يصدق ان اللجنة ستغلق ابواب فلسطين!

نشرت « البالستين بوست » امس رسالة مطولة من نيويورك ، جاء فيها ما يلي :

اذاع السر هربرت صموئيل — المندوب السامي الاول على فلسطين ، ورئيس مجلس (اليهودية الالمانية) الآن — « اذاعة دولية » من راديو لندن يوم ٢٧ آذار الماضي ، اكد فيها احتياج يهود العالم الى فلسطين التي ينظرون اليها كملجأ وكوطن دائم لهم جميعاً ! ثم قال ان الهجرة اليهودية الى هنـاك يجب ان تستمر بغير قيود ، فبهذه الهجرة يتقدم بناء فلسطين فيمكنها ان تتقبل اليهود المضطهدين في المانيا وبولونيا وغيرهما من البلدان !

وناشد السر هربرت صموئيل يهود اميركا ان يحشدوا قواهم لتأييد (نداء الاعانات الفلسطينية المتحدة) وهو النداء المطلوب به مبلغ ٤،٥٠٠،٠٠٠ دولار (٩٠٠،٠٠٠ جنيه) !

نصف اليهود المهاجرين توجه الى فلسطين

وسبق للسر هربرت ان جاء الى اميركا في العام الماضي على رأس وفد للاعانة طلب من اليهودية الاميركية ١٥،٠٠٠،٠٠٠ دولار (٣،٠٠٠،٠٠٠ جنيه) تجمع في اربع سنين وتنفق على ترحيل ١٠٠،٠٠٠ من يهود المانيا ، وها هو السر هربرت يقول فيما اذاعه امس ان بين ٢٠،٠٠٠ و ٢٥،٠٠٠ من اليهود غادروا المانيا في عام ١٩٣٦ ، وان نصف هؤلاء المهاجرين ، قد توجه الى فلسطين ، ولكن الحاجة الى توسيع الهجرة تزداد عاماً عن عام !

وعلى الارض الآن فراعنة كثيرون

واشار السر هربرت بعد ذلك الى اللجنة الملكية التي تألفت برئاسة اللورد بيل ، وتوشك الآن ان تفرغ من اعمالها ، ثم قال :

« لا استطيع ان اصدق بان بناء الوطن القومي سيقف على يد هذه اللجنة. فان استمرار الهجرة امر ضروري حيوي لهذا البناء . ولنا نحـن كل الحق في اصرارنا على عدم اغلاق ابواب « ارض الميعاد » في وجـوهنا ، ما دام هنـاك لاجئون مضطهدون ، لا في المانيا وحدها ، ولكن في غيرها من البلدان ايضاً ، وكلهم في حاجة الى فلسطين كملجأ لهم امين » !

ومضى السر هربرت بعد ذلك في اذاعته يقول ان فلسطين قادرة على استيعاب الكثيرين من السكان ، ولكن بما ان مواردها المالية محدودة ، فلا بد لنا من الحصول على الاموال اللازمة للهجرة اليها ، من بلدان اخرى ، ولذلك نتجه بهذا النداء الى الطائفة اليهودية الاميركية ، فهي اغنى الطوائف وبواسطة اموالها استطاع ٨،٦٠٠ يهودي المانى ان يجدوا لهم وطناً دائما في فلسطين في العام الماضى .

وانهى السر هربرت اذاعته بالاشارة الى ما جاء في سفر الخروج عن يهود مصر الذين اضطهدهم فرعون واخرجهم من مصر قبل ٣،٥٠٠ سنة ، ثم قال ان التاريخ يعيد نفسه ، وان على الارض الآن فراعنة كثيرين ...

الاسهال واوجاع البطن

غالباً الاسهال الذي يحدث معه اوجاع بطن مسبباً من المأكولات غير الصالحة التي تجعل اختمار السموم في الامعاء في هكذا ظروف لا يجوز استعمال الادوية الموقفة للاسهال لانها خطرة . فالاسهال يزول باستعمال « المانيزية بلجرينو » مدة كم يوم صباحاً قبل الاكل والماء عند النوم — الوكيل العام لفلسطين وشرق الاردن جاك حلاق

القدس ص . ب ٧٧١ تلفون — ٨٣٠

MAGNESIA S. PELLEGRINO

رسالة صفد التلفونية

النيران تلتهم كاراجاً واربع سيارات

الخسائر تقدر بأربعة آلاف جنيه

وقعت في هـذه الليلة « السبت » كارثة مؤلمة اذ حوالي الساعـة التاسعة شاهد الناس بصيص نار في كراج السيد ديب سعد الدين بمالك محمد الشيخ القاضي وقد تدفق الجمهور من الحوانيت والمقاهي الى مكان الحريق فاستطاع ان يخرج سيارة ركاب صغيرة وسيارة شحن . وحاول اخراج بقية السيارات فلم يتمكن فاحترقت سيارتا شحن لمحمد حمزه وسليم السايس ونعيم صبح . وكذلك احترق باص لرشيد الشولى وشركائه واحترق كثير من البضائع للتجار . أما سقف الكاراج فقد تهدم ، وكذلك الدار فقد اصابتها اضرار عظيمة . وتقدر الخسائر بأربعة آلاف جنيه لحقت بخمسة اشخاص في مدة نصف ساعة خسروا جميع اموالهم التي بذلوا جهود شبابهم لجمعها وأما الدار والسيارات فغير مؤمن عليها

ورغما عن وجود مكان الحريق بالقرب من دار البلدية ودائرة البوليس فأنهما لم تفعلا شيئاً لتوقيف النيران نظراً لعدم وجود فرقة اطفائية

ضريبة المواشي

كانت الحكومة تستوفي خمسين ملا عن كل رأس من المواشي كرسم تعداد اما في هذا الموسم فقد خفضت الرسم الى عشرين ملا

المسؤولون عن القرية

طلبت الحكومة من مخاتير القرى ان يقدموا لها قائمة باسماء وجهاء القرية المسؤولين

اطلاق سراح متهم

رد قاضي التحقيق التهمة عن السيد محمد ياسين عمايرة من اهالي قريـة الجاعونة المتهم بقتل اليهودي موشى روزنفلد

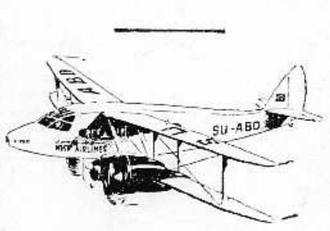

شركة مصر للطيران

السفر كل يوم من حيفا ويافا وتل أبيب والقدس الى بور سعيد والقاهرة والاسكندرية. السفر مرتين كل اسبوع من القدس ويافا وتل أبيب وحيفا الى بغداد . ثلاث مرات يوميا بين القاهرة والاسكندرية وبالعكس . السفر يومياً بين الاسكندرية وبورسعيد والقاهرة واسيوط وبالعكس . السفر مرتين في الاسبوع بين القاهرة والاقصر واسوان وبالعكس . الطائرات للركاب والبريد. تطلب الاستعلامات وكافة ما يلزم من وكلاء الشركة او من احد مكاتب السفر

« مطبعة جريدة الدفاع ـ يافا »

رسالة الناصرة التلفونية

موقف قرية من كهرباء

جاء الى وكالة هذه الجريدة السيد رجب مصطفى من قرية « البيرة » ـ قضاء بيسان ـ ، وأفادنا بأنه منذ سنة حاول اليهود وضع اعمدة لكهرباء روتنبرغ في قريتهم الا انه بمساعـدة الآخرين تمكن من منع الشركة من اتمام عملها . وقبل شهر ونصف تقريباً عاد اليهود لاتمام العمل الذي ارغموا على تركه وكانوا مصحوبين ببعض انفار البوليس ، فما كان من السيد رجب في هذه المرة الا ان قاومهم كالسابق . الا ان رجال الشركة اخذوا يغرون البعض بالمال ، الامر الذي استنكرته القرية . فيا ليت المنخدعين بالاموال الصهيونية يثوبون الى رشدهم ويقاطعون عن هذا العمل ويقفون جميعاً يداً واحدة تجاه الخطر اليهودي .

من حوادث الطرق

فاتني ان اذكر لكم انه قبل مدة داست سيارة يهودية صغيرة طفلا له من العمر ٨ سنوات اسمه فتحي سليم المحمود . الا ان الاصابات كانت طفيفة . وقد اعتقل السائق رهن التحقيق .

شكوى من مستشفى

شكا لنا بعض الاهالي من مستشفى العيون في القدس بأن الذين يذهبون اليه يلاقون معاملة قاسية ، فهل للمسؤلين ان يعملوا على منع مثل هذه الشكايات .

طلقات نارية

في منتصف ليلة الجمعة سمع الاهالي طلقات نارية لم يعرف مصدرها

مطر خفيف

عادت السماء فأمطرتنا مطراً خفيفاً ضاعف آمال الفلاح بالموسم .

اعلان
بلدية المجدل

ان اقلام رسوم الاثمار والخضار والدلالة وسوق مبيع الحيوانات العائدة لبلدية المجدل مطروحة للالتزام عن مدة سنة ٩٣٧ ـ ٩٣٨ . فعلى راغبي الالتزام مراجعة دائرة البلدية للاطلاع على الشروط اللازمة

في ١٥ـ٤ـ٣٧

رئيس بلدية المجدل

دائرة اجراء حيفا

اعلان لورثة الراهنة

دوسيه رقم ١٣٤٥ـ٣١

الى فهد وآمنة وزكية ورسمية ورثة المرحومة السيدة اسماء ابنة توفيق باكير من حيفا ومجهولين محل الاقامة . الموضوع عقد رهن رقم ٩٠٤ـ٢٩ مؤرخ في ٢١ـ٦ـ٢٩ ليكن معلوما لديكم بان معاملة وضع اليد والكشف والتخمين على الملك المرهون ستجري بيوم الاثنين الموافق ٢٦ نيسان سنة ١٩٣٧ الساعة الثالثة بعد الظهر . يقتضي حضوركم باليوم والوقت المعين على نفس الملك المرهون

٦ـ٤ـ١٩٣٧

عن مأمور اجراء حيفا

هارون حوري

بنك باركليز

(للممتلكات البريطانية المستقلة والمستعمرات والخارج)

بنك حكومة فلسطين

وكلاء لجنـــة النقد الفلسطيني

عكا ، غزة ، هدار هكارمل ، حيفا ، الخليل ، يافا ، القدس ، نابلس ، الناصرة ، رامات كان ، تل ابيب

المندمج لباركليز بنك محدود الضمان

مجموع واردات باركليز تتجاوز

عن مبلغ ٥٠٠،٠٠٠،٠٠٠ جنيه انكليزي

رسالة اللد التلفونية

تأخير معاملات البناء

تراكمت لدى البلدية طلبات البناء وكثرت مراجعات اصحـاب هذه المعاملات لانجازها بلا فائدة ، وفهمنا ان عذر البلدية في ذلك هو تأخير التصديق على الخرائط من قبل ذوي الشأن كطبيب الصحة وحضرة قائمقام الرملة أو حاكم المنطقة. وقد مضى على بعض هذه الطلبات نحو السنة ومصالح أصحابها معطلة . فتسهيلا لمصالح الاهلين ، دافعي الضرائب ، نلفت نظر حضرة قائمقام الرملة للعمل على انجاز هذه الطلبات في الوقت القريب

رسالة طبريا التلفونية

نادي النهضة الرياضي

زرت هذا النادي باسم « الدفاع » فاعجبت بما شاهدته فيه ، ورأيت هناك المدعوين بعض ضباط الصف من الانكليز جاءوا لمشاهدة انواع الرياضة العربية فأعجبوا . اعد رياضيو النادي السادة منير محمد الحسين العجلونى وفيصل قهوجي وحسن عجمي وصلاح منصور ومجيد قعوار . وقد تفوق في رفع الاثقال في هذه الحفلة فيصل القهوجي على خصمه حسن عجمي وبعد الحفلة تناول الفريقان اذ بلغ ما رفعه باليدين فريق فيصل وحسن ٩٠ كيلو غراما ، وتفوق على الجميع بطل النادي منير محمد الحسين العجلونى اذ بلغ ما رفعه باليدين ١١٠ كيلو غرامات ، وباليد الواحدة ٨٧ كيلو غراماً

وبعد هذه الزيارة خرج الجميع يلهجون بالثناء على اعمال النادي بهمة رئيسه الاديب السيد يوسف طبري وسكرتيره الاديب السيد خليل الطبري

ادارة « الدفاع » في عمارة المظفر

كانت ادارة هذه الجريدة قد انتقلت الى عمارة في شارع سوق اسكنـدر عوض لان دائرة الصحة العامة احتلت محلها . وكان هذا الانتقال موقتاً . وبما أن جناحاً خاصاً بعمارة المظفر المجاورة لمكان إدارة الجريدة سابقاً تهيأ ، فقد انتقلت ادارة الجريدة إليه . والعـمارة تقع في شارع جمال باشا بين النادي الرياضي الاسلامي وعمارة السادة آل حزبون

برنامج الاذاعة الفلسطينية

« يوم الاثنين في ١٩ نيسان سنة ١٩٣٧ »

٦ر١٥ ـ عزف على الشبابة ـ عطاالله الرطاسي ـ ٦ر٣٠ ـ خلاصة الاخبار للقرى ـ ٧ر١٥ ـ حفلة غنائية ـ محمد عبد المطلب ـ ٧ر٤٥ ـ « الضحاك بن مرداس » حديث للاستاذ سعيد الناشف ـ ٩ ـ اشارة الوقت ونشرة الاخبار ـ ٩ر٣٠ ـ عزف على البزق والرق ـ محمد عبد الكريم وباسيل ـ ٩ر٤٥ ـ اسطوانات ـ ١٠ر٣٠ ـ ختام

ماذا تسمع اليوم

عن محلات السادة دجاني اخوان

« الاذاعة اللاسلكية للحكومة المصرية يوم الاثنين في ١٩ نيسان »

٦ر٤٥ ـ صباحاً ـ تمرينات رياضية ـ الاستاذ بليغ صفوت ـ ٧ ـ قرآن كريم ـ الشيخ امين شرف ـ ٧ر٥٠ ـ ختام ـ ١٠ ـ غناء بمصاحبة هارمنيوم ـ الاستاذ علي كالوظة ـ ١٠ر٣٠ ـ اسطوانات ـ ١١ ـ ختام ـ ٢ر٣٠ ـ مساء اسطوانات ـ ٢ر٤٠ ـ منولوجات فكاهية ـ الاستاذ عبد الحميد زكي ـ ٣ر١٠ النشرة الاخبارية والنشرة التجاريه الاولى بالعربيه ـ ٣ر٢٠ ـ ختام ـ ٥ر٣٠ ـ قرآن كريم الشيخ علي حزين ـ ٦ر٢٥ ـ حديث الى الاطفال ـ أبلا زوزو ـ ٧ ـ تفسير سورة الشورى والربعين الاولين من سورة الزخرف ـ الاستاذ محمد هاشم عطية ـ ٧ر٣٠ ـ النشرة الاخبارية ـ ٧ر٤٥ ـ حديث تأسيس بغداد ـ الدكتور حسن ابراهيم حسن ـ ٨ر١٥ كورس معهد الاتحاد الموسيقي ـ ٨ر٥٠ اسطوانات ـ ٩ ـ حفلة غنائية ـ الاستاذ فريد الاطرش وفرقته ـ ٩ر٥٠ حديث الزواج والطلاق في الجاهلية ـ الاستاذ محمود مصطفى الغزاوي ـ ١٠ر١٠ ـ اسطوانات ـ ١٠ر٣٠ ـ حفلة غنائية ـ الاستاذ فريد الاطرش وفرقته ـ ١١ ـ سلام الملك ـ ختام

مياه الفوار المعدنية

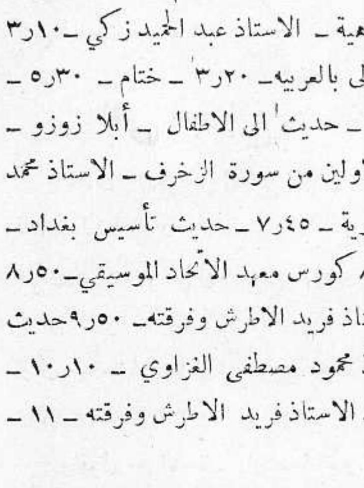

ضهور بكفيا — لبنان

لقد اثبتت التحاليل الكيماوية بان هذه المياه المعدنية الطبيعية هي أفضل مياه معدنيه واحدثها لامراض الكلى والكبد والاملاح ومجاري البول وخصوصاً البحصة . اطلبوها من عموم الصيدليات ومحلات البقالة. سعرها ٣٠ ملا ويعاد ٥ ملات عند ارجاع القزازة

المستودعات : يافا المجدلاني تلفون ١١٩٦ — حيفا المجدلاني تلفون ٨٧٤

صروف

اعلنوا عن بضائعكم في جريدة الدفاع

2° E 07 ; 892.705 DIF
4 1937/8

الثلاثاء في ١٦ صفر ١٣٥٦ — ٢٧ نيسان سنة ١٩٣٧

صاحب الامتياز : ابراهيم الشنطي
المحرر المسئول : شوكت حماد
مدير الادارة : عبد الهادي عرفان

الاعلانات
في يافا (ادارة) الدفاع : قسم الاعلانات
في القدس (وكالة) « : تلفون ١٤١٣
في حيفا « « : « ١٢٥٨

الدفاع

جريدة يومية سياسية مصورة

السنة الرابعة — العدد ٨٥٤ — ٤

دار الدفاع: شارع جمال باشا - عمارة المظفر - يافا - فلسطين
العنوان التلغرافي (الدفاع - يافا)
تلفون ١٨٧؛ (اربعة خطوط) و١٠٧٥ (خطان) صندوق البريد (٢٥٥)

الاشتراكات
في فلسطين عن السنة ١٥٠
في البريد الداخلي « « ١٨٠
في سائر الاقطار الخارجية « « ٣٠٠

مظاهرات شديدة في عاصمة جبل الدروز - بحث الحالة في مجلس النواب السوري

تقريران تصدرهما اللجنة الملكية - الحالة شمال الهند - فلسطين تتبع وزارة الخارجية

بريطانيا ومودة الشعوب العربية والاسلامية

تبعاتنا الهائلة ومقتضيات التربية الوطنية

بريطانيا ومودة الشعوب

بالغت الحكومة البريطانية في اكرام الأمير سعود، فحملته على ظهر إحدى بوارجها من مياه جدة الى المياه المصريه. وستبالغ في هذا الاكرام في لندن، كافهمنا

ويجيء هذا المظهر في وقت التنافس الشديد على خطب ود العرب والمسلمين. وبعد التصريحات التى أفضى بها موسوليني في زيارته طرابلس، تلك الزيارة التي أنطقت كبريات الصحف الانكليزية، وأنطقت هيئات بريطانية كثيرة. ويجيء على أثر ما قالته إحدى صحفها من الخطر الايطالي على اليمن، ووقوف بريطانيا من ذلك موقف المتربص، المحذر

ورغم كل مظاهر الصداقة التي تبديها بريطانيا للعرب، فلا تزال مشكلة فلسطين عقبة تجعل العرب يشكون، بل ويسرفون في الشك، في نيات هذه الدولة الاستعمارية الكبيرة. ولهم العذر في ذلك، حين تضعهم وأمم الاسلام في كفة، وتضع اليهود في كفة أخرى، فترجح هذه الاخيرة — في قضية فلسطين على الأقل

ويزيد في مخاوف بريطانيا أن اربعمائة مليون إنسان يشعرون اليوم أنهم مسئولون عن سلامة فلسطين مسئولية ستجعلهم يحاسبون بريطانيا، ويخيرونها نهائياً بين ان تجاري مطامع اليهود وبين أن تخلص المودة للشعوب العربية والاسلامية إخلاصاً غير مهدد في أعز بقعة من الارض عليهم. ولعلنا غير مبالغين اذا قلنا ان من أسباب العاقة في اصدار اللجنة الملكية تقريرها هو هذه الموازنة، أو هو هذا التحسب لمستقبل الامبراطورية وعلاقته بالملايين الكثيرة التي ذكرنا. فهل تجازف بريطانيا بمصالحها مع العرب والمسلمين؟ وهل تبدو امامهم بمظهر المساوم الذي ظلم، والذي قد يستمر في ظلمه طمعاً في كسب صداقة النفوذ اليهودي؟

ان مصلحة بريطانيا في هذا مرتبطة بسمعتها في الشرق والعالم. فهل يكبو جواد الامبراطورية بعدما كبا الكبوة الشنيعة في حادث الحبشة؟

في تبعاتنا الهائلة

ليس في كرامة الوطني ان يشكو إسراف حكومة فلسطين في اتباعها سياسة تحميل العرب مشقات وضروب إرهاق بالغ قد تعف عن اتباعها في احقر مستعمراتها. وما خلقت الوطنية لان تشكو من الاستعمار الاجنبي وإليه. فمهما امعنت ادارة فلسطين في تعطيل الصحف الحية في قلبها ووجدانها، فليس يغتفر لعربي ان يرسل الشكوى كذلك. بل واجبه الوطني هو السعي الذي لا ينام لايقاظ الروح القومية في هذه الامة، واذكاء شعلة الحماسة، ورفع مستوى المعنوية. واية غضاضة أشد ألماً للنفس من أن يشكو الرجل الشريف أمراً إلى عدوه؟ فلننظر الى إرهاق حكومة فلسطين على انه أمر طبيعي ما دامت هذه الحكومة تريدنا عبيداً، ونأبى نحن إلا أن نكون — كما خلقنا الله — احراراً مثل سائر الناس. ولئن عطلت هذه الحكومة الصحافة التى تبث في الشعب روح الاعتزاز والمجد، فلقد عطلت من قبل كل مصالح هذه الامة، واضرت بمعنوياتها، وخنقت حريتها، واعتدت على ميثاقها.

وقريب منا سوريا الشمالية. فلقد تشرد انجب أبنائها سنوات وسنوات عنها. وكابدت بلاد الشام أزمات اقتصادية وسياسية تعجز أشد الشعوب صلابة عن تحملها في صبر وحلم. ولكن أخيراً؟ بقيت سوريا خالصة لأهلها. وعاد اليوم اليها أولئك الأبناء، يتممون البناء الوطنى الذي بدأوه.

أما هنا؟ أما فلسطين؟ ان المسئولية علينا لتتضاعف إلى حد ربما يصعب على بعضنا تصوره. فليس الأمر مجرد مصالح واستقلال، كما كان الحال في سوريا. بل هو اكثر جداً من ذلك. انه الحياة نفسها. انه المستقبل كله. إنه إما أن يعيش اليهود الأجانب في هذه البلاد، وإما أن نعيش نحن، أهلها

هذا هو الفرق، وهو هائل جداً. ومن هنا يترتب على كل عربي، رجل، وامرأة، وشاب، أن يضاعف من عزماته صابراً على المكاره، اكثر من صبر اخوانه في الشمال أولئك الذين تبددوا تحت كل كوكب.

ومن التربية الوطنية الصحيحة أن لا نعلم الأجيال الثقة بالحكومات المستعمرة. ومن التربية الوطنية ايضاً أن لا نعلمها ارسال الشكوى وراء الاخرى. بل رباطة الجأش، والصبر، ثم مضاعفة الجهود. وفي خلال ذلك قد تقسو الأزمة علينا. وقد يقل المال. وقد تسوء أحوالنا جميعاً. لكن شيئاً واحداً كفيل بان يزيل هذا كله كما أزاله في أمم غيرنا — وهو الروح الوطني، المكافح، الصابر، الذي لا يموت.

ابراهيم

اليهود وحرب اسبانيا

نشرت البوست امس صورة برقية ارسلها قنصل اسبانيا في باريس الى احد اليهود في تل ابيب ينكر فيها سقوط بلباو بايدي الوطنيين ويطلب النجدة للمنكوبين

نفاد ورق الصحف

باريس في ٢٦ نيسان — نشرت الصحف الافرنسية المسائية اليوم خبراً مفاده ان صحف الشيوعيين في مدريد وقفت عن الصدور لنفاد الورق من مستودعاتها، وان عمال هذه الصحف هاجموا مستودعات لجنة الدفاع عن مدريد واستولوا على ما فيها من كميات الورق بطريق العنف

يحاول الطيران كالعصفور

باريس في ٢٦ نيسان — حاول الطيار الاميركي المعروف بلقب «الرجل الطائر» الهبوط من ارتفاع ثلاثة آلاف قدم كما يهبط الطير بجناحيه. إلا أن المظلتين اللتين على ظهره وصدره لم تنشرا فهوى الى الأرض كالحجر أمام ٢٠٠ الف متفرج

جواهر التاج

لندن في ٢٦ نيسان — نقلت جواهر التاج بعد ظهر اليوم من قلعة لندن وهي تحتوي على تاج انكلترا والصوالجة الاربعة تحرسها قوة عظيمة من البوليس والجند حتى مساء حفلة التتويج

عدد سكان ايطاليا

روما — بلغ عدد سكان ايطاليا حسب الاحصاء الاخير الذي تم في ٣١ آذار الماضي ٤٣ مليوناً و٣٥٣ الف نسمة

موسوليني والجنرال غيرنغ

روما في ٢٦ نيسان — اجتمع السنيور موسوليني صباح اليوم بالجنرال غيرنغ اجتماعاً له مغزاه لعلاقته الاكيدة بميثاق برلين — روما الذي يرمي الى غاية واحدة، هي ايجاد حلفاء جدد في اوروبا. وسيسافر الكونت شيانو وزير خارجيه ايطاليا يوم ٢٨ نيسان الى تيرانا للاجتماع بالملك احمد زوغو، ولعقد اتفاقيه سياسيه جديدة بين الحكومتين

زيادة فصائل الحرس في الجزائر

باريس في ٢٦ نيسان — اعلن وزير الحربية الفرنسوية أنه سيزيد عدد فصائل الحرس في الجزائر من تسع الى ٢٤ فصيلة.

برقيات العالم الاخيرة تقول

فلسطين ووزارتي الخارجية والمستعمرات

نقل شئون فلسطين من وزارة المستعمرات والحاقها بوزارة الخارجية كبقية البلدان العربية

تقول البرقيات اليهودية ان شؤون فلسطين وشرقي الاردن ستنتقل من اختصاص وزارة المستعمرات الى وزارة الخارجية اسوة بباقي الاقطار العربية مثل العراق ومصر.

اللجنة الملكية تصدر تقريرين

أقلية الاعضاء واقتراح تقسيم البلاد

في برقية من لندن تقول ان اللجنة الملكية ستقدم تقريرين احدهما يشمل آراء اكثرية اعضاء اللجنة الملكية في قضية فلسطين والحلول التي يرتأونها والآخر هو اقتراح التقسيم الذي تقول به أقلية اعضاء اللجنة

وسيوضع بصورة ترغم العرب واليهود على قبول فكرة التقسيم بحيث تتقدم انكلترا بعد ذلك الى عصبة الامم معلنة ان سكان فلسطين يطلبون إلغاء صك الانتداب. »

ملك بريطانيا ولقب «ملك اورشليم»

لندن في ٢٦ نيسان — ذكرت جريدة « الدسباتش » ان كثيرين من النواب واللوردات سيتقدمون عريضه الى المجلسين يطلبون فيها لقباً جديداً يضاف الى القاب الملك، وهو اللقب التاريخي المعروف « ملك اورشليم » ويقول هؤلاء ان الاراضي المقدسه بلاد تسيطر بريطانيا عليها ولذلك يجب اخذ هذا اللقب الذي كان يتمتع به اباطرة النمسا. والمفهوم ان العريضه ستقدم بعد ايام قليلة من إنجاز حفلات التتويج

توالي تجنيد الجنود في الهند

سملا في ٢٦ نيسان — تقدمت قوات المشاة اليوم في وادي خيزور بمنطقة وزيرستان، بعد مقاومة طفيفة. وتقول انباء المساء ان الحالة استفحلت في الشمال الغربي من المنطقه المذكورة مما حدا بالسلطات الى توحيد القيادتين السياسيه والحربيه وتسليم زمامها الى الجنرال كولريتس قائد الجيوش العام في تلك الجبهة. وتحاول القوات البريطانيه منذ امس القيام بحركة تطويق واسعة النطاق للقضاء على قوات الفقير ايبي.

وتقول جريدة الاوبزرفر اليوم ان السلطات اضطرت بعد عمليات التطويق الى ان تقرر تجنيد ٢٠ الف جندي زيادة على القوات الموجودة في المنطقه. وقد كتبت « التايمس » مقالا حملت فيه على الحكومه لانها لم تتخذ تدابير حاسمه للقضاء على الاخلال بالقانون والامن.

وزير الهند يرفض اقتراح غاندي

لندن في ٢٦ نيسان — اعلن وزير الهند اليوم في مجلس العموم رفضه اقتراح غاندي القائل بتحكيم ثلاثه قضاة في الخلاف القائم بين مجلس الامه وحكام الولايات، قائلا ان الحكام سوف لا يستعملون سلطانهم الا للاغراض التي عينت لها هذه السلطات

وزير خارجية العراق ومسئلة الاسكندرونة

سيباحث الدكتور ناجي الاصيل وزير خارجية العراق الحكومة التركية في مسألة الاسكندرونه وفي تخفيف حالة التوتر بين سوريا وتركيا والمفهوم ان تركيا وايران والافغان والعراق ستؤلف اتحاداً يماثل الاتفاق البلقاني المعقود بين دول اوروبا الشرقية

اذاعة الامير سعود براديو مصر

اذاع سمو الامير سعود في محطة القاهرة ليلة امس الكلمة التالية محيياً فيها مصر والمصريين :

السلام عليكم. لقد وددت كثيراً ان انتهز هذه الفرصة وازور دار الاذاعة المصرية لاقدم منها تحية عامة الى جلالة الملك المعظم والى مجلس الوصاية الموقر والشعب المصري الكريم والحكومة الرشيدة، تحية خالصة مشفوعة بالاحترام، على ما لقيناه من اكرام ورعاية اثناء اقامتنا في مصر، وزيارتنا وادي النيل والسلام عليكم.

استمرار المباحثات بين بريطانيا وبلجكا

بروكسل — أستغرقت المباحثات بين فان زيلاند وزير الخارجية والمستر ايدن صباح اليوم ١٦٠ دقيقة. وبعد ان تناول المستر ايدن الطعام قصد المسيو فان زيلاند الى السفارة البريطانية لاستئناف المباحثات التى ينتظر ان تنتهي غداً وسيصدر على اثرها بلاغ رسمي

قضية الاستاذ المظفر ووصول الاوراق

بيروت في ٢٦ نيسان — لمراسل الدفاع الخاص — وصلت الاوراق المتعلقة بقضيه الاستاذ المظفر بك واخذ المحققون يدرسونها بدقه تامه. والمفهوم انه تبين ان الجرم سياسي وليس عادياً فسيخلى سبيل الاستاذ المظفر

تزوير اوراق التمغة يشمل السوريه والفلسطينيه

بيروت في ٢٦ نيسان — لمراسل الدفاع الخاص — تبين من التقرير وضعه رئيس البوليس العدلي عن حادث تزوير اوراق التمغه الاميريه أن التزوير يشمل الاوراق السوريه والفلسطينيه وقد ارسلت معلومات الى حكومتي فلسطين وسوريا بهذا الصدد.

هدية سنغافوره لمشروع الدفاع الوطني

لندن في ٢٦ نيسان — تصدر انكلترا في ٢٩ ابريل سندات بقيمة ١٠٠ مليون جنيه للدفاع الوطني وقد وافقت حكومه سنغافورة على اعطاء انكلترا مبلغ ١٠٠ الف جنيه كهديه في انفاقها على مشروعات ووسائل الدفاع عن الامبراطوريه

الساعة الأخيرة

مظاهرات شديدة في عاصمة الدروز

بيروت في ٢٦ نيسان - لمراسل الدفاع الخاص — قامت مظاهرات عديدة في السويداء ليلة امس مشى فيها عدد كبير من الدروز واطلقت فيها العيارات في الفضاء وكانت الهتافات تتصاعد تأييداً لتعيين محافظ جديد لجبل الدروز من ابناء الجبل، وتخللها هتافات عدائية ضد المحافظ الحالي. ولا يزال الامير حسن الاطرش وعبد الغفار باشا في دمشق يفاوضان الحكومة في شأن هذه الحالة

بحث الحالة في مجلس النواب

وقد صرح عدد كبير من اعضاء مجلس النواب السوري أنهم سيقدمون الى الحكومة استجوابات في مجلس النواب يسألونها فيها عن سبب سكوتهم ازاء حالة الاضطراب في جبل الدروز وإزاء هذه المظاهرات المسلحه التي لم يتعرض لها البوليس مما قد تسقط من هيبه الحكومة

نجل الامام يحيى لحفلات التتويج

صنعاء في ٢٦ نيسان — وصل الامير سيف الاسلام النجل الثاني للامام يحيى بالسيارة الى الحديدة ليبحر منها غداً الى انكلترا لحضور حفلات التتويج بالنيابه عن والده

افلاس شركة «عسيس» اليهودية
مشروع يهودي ينهار من اساسه

قدم الي محكمة مركزية تل ابيب طلب بتصفية شركة عسيس « عصير البرتقال » المشروع الوحيد الذي كان يعتبره اليهود الى حدما من انجح المشاريع واربح المصانع التي اسسوها في السنوات الاخيرة . وقبل اربع سنوات اضطرت الشركة لاتساع نطاق اعمالها ، الى شراء قطعة ارض في رامات غان وانشاء عمارة كبيرة عليها ، فاستلفت من بعض بنوك تل ابيب مبالغ من المال وزادت أسهمها . وقد اقبل المهاجرون الالمان على شراء هذه الاسهم لأعتقادهم بنجاح الشركة ووفرة ارباحها ، لا سيما وانها تشتري نفاية الأثمار الحمضية بأثمان زهيدة جداً وتصدر منتوجها للخارج بأثمان موافقة . ولقد خابت آمال أولئك المهاجرين وهاهم يوالون عقد الاجتماعات للبحث فيما يجب عمله لانقاذ اموالهم !

مشكلة اراضي المغار

كنا ذكرنا أن رئيس اللجنة القومية الوجيه عمر افندي البيطار قابل حاكم اللواء الجنوبي وبحث معه بشأن منح اليهود اراضي «شعف» قرية المغار البالغة مساحتها ٣ آلاف دونم

ونذكر اليوم انه بعد تلك المقابلة اهتمت اللجنة القومية بالامر وارسلت تستدعي أهالي قرية المغار لاطلاعهم على ما وصلت اليه اللجنة من العمل في هذه المسألة . وقد علمنا ان اللجنة قد ارسلت في ذلك الحين كتاباً الى اللجنة العربية العليا جواباً على كتابها الاستفساري شرحت فيه قضية أراضي المغار ومقابلة رئيسها للحاكم . وبينت لها ان الحكومة لا تزال مصرة على منح اليهود هذه الآلاف من الدونمات من اراضي قريه المغار المخصصة لرعي مواشيهم وطلبت منها مقابلة المندوب السامي خصيصاً لهذا الشأن . والمنتظر ان يحضر اليوم او غدا وفد اهالي قرية المغار الى دار اللجنه القومية لبحث هذا الموضوع واتخاذما يلزم في سبيله

استغلال شركات الكاز

شكا الينا فريق من اصحاب البيارات والمزارعين في القرى ارتفاع اثمان الكاز «السلر» الذي تدار به الآلات الرافعة للمياه وذكروا انهم اصبحوا عاجزين عن شراء الكميات التي تلزم لسقي بياراتهم التي توالت عليها التغيرات الطبيعية وهبوط أسعار محصولها في اسواق انكلترا هذا العام . وهم يعدون الحكومة التي تجبي ضرائب الأثمار الحمضية بصورة فاحشة مسؤولة عن تعسف هذه الشركات وتلاعبها بالاسعار وارهاق كاهل المزارع والفلاح برفع اسعار الزيوت . ونذكر بهذه المناسبة ما أشيع من ان باعة الكاز المتجولين قد اخذوا يتعمدون انقاص العيارات والمكاييل التي يبيعون بها ليحصلوا على الربح من جهة وليضاربوا بعضهم بعضاً من جهة اخرى ، هذا الى جانب ارتفاع سعر الكاز الابيض الذي يستهلكه الفقير مما يزيد في اضطراب معيشته وارهاق كاهله

مزاعم ام ماذا ؟

نقلت الصحف اليهودية تصريحاً افضى به سمو الاميرعبد الله الى مراسل جريدة الف باء في فلسطين وعلقت عليه بالمقالات الطويلة .

وقد فهمت ها آرتس من هذا التصريح ان سموه يوافق على فكرة التقسيم وانه يشترط على موافقته هذه ضم المقاطعة العربية الى شرقي الاردن

خرافة يحدثونه بها

روت عيتون ميوحاد قصه غريبة ملخصها ان سيدنا الخضر كان في تل أبيب وحضر قبل اسبوعين حفلة ختان طفل يهودي وانه دخل الى دكان رجل اسكافي في زاوية شارع شبازي ، وطلب من الاسكافي ان يدق له مسمارين في كعب حذائه وبعد ما فرغ هذا من اصلاح الحذاء لم ينقده اجراً بل ربت له على ظهره الذي كان يؤلمه مدة سنين وعلى جنبه المشلول فبرىء الرجل للحال . وتقول الجريدة ان هذه القصة موضع حديث في الكنائس ودوائر المتدينين

حركة الميناء والشحن

رست في ميناء يافا امس الباخرة جورج مابرو وافرغت ١٠٥ أطنان عفش والباخرة آمال وافرغت ١٥٠ طن حبوب وعفش ، والباخرة ابو قير وافرغت ٤٠ طن عفش ، والباخرة اجيو وافرغت ١٥ طن عفش ، والباخرة فيل دي بيروت وافرغت ١٥٠ طن بضائع مختلفة

ورست ايضاً سبعة مراكب شراعية وافرغت ٨٥٠ طن من الحبوب والشمنتو والقرميد والبضائع المختلفة الاخرى .

وقد بلغ مجموع ما افرغ امس ٥٠٠ طن من البضائع المختلفة

اعانة
الحكومة للبلديات

تقول دافار ان الادون روكاخ رئيس بلدية تل ابيب صرح في جلسة البلدية امس الاول ان الحكومة قررت ان تكون اعانتها السنوية للبلديات مئة الف جنيه منها ٢٥ الف جنيه لبلدية تل ابيب و٢٢ الف جنيه لبلدية القدس وعشرة الاف جنيه (فقط) لبلديه يافا!

ثم قال : ليست هذه الاعانة الضخمه وحدها هي التي سنأخذها من الحكومة في سنتنا المالية فهناك مشاريع اخرى كثيرة ستقيمها الحكومة في تل ابيب

كشافة بيت دجن

تشكلت فرقة كشافة متجولة مؤخراً في قرية بيت دجن من شباب القرية وستخرج بمخيم بين الخيريه وبيت دجن لمدة اربعة ايام للتدريب على الأعمال الكشفية

مرض ضابط

ألم مرض طارىء بالضابط صلاح الدين افندي الناظر مفتش مركز بوليس هاتكفا اضطره الى دخول المستشفى البلدي للمعالجة شفاه الله

دائرة
الاشغال العامة

فهمنا ان دائرة الاشغال العامة ستباشر بمشاركة بلدية تل ابيب في توسيع الطريق بين تل ابيب وملبس وستقيم جسراً كبيراً على وادي المصرارة وجسراً آخر فوق خط السكة الحديد الذي يقطع الطريق بالقرب من المعرض القديم ليتسنى مرور السيارات من فوق الخط اثناء مناورات القطار ومروره

شركة
الافلام العربية

اجتمعت اللجنة التحضيرية لشركة افلام السينما العربية الناطقة وانتخبت مجلساً تأسيسياً لعمل القانون وتأسيس الشركة بصورة نهائية وتحديد الاسهم وطرحها في الاسواق للسير في العمل قريباً

وقد علمنا بان القائمين بتأسيس هذه الشركة قد اخذوا فلماً لمناظر مهرجانات موسم النبي موسى في القدس .

آلة لتقطير الكحول

اوقف قاضي صلح يافا الاستاذ خليل افندي شحادة امس كلا من انترونيك كريجان وباركيف اسكيكيان اسبوعاً ، وهما من لبنان لاتهامهما بحيازة آلات لتقطير الكحول . وقد ضبطت آلة التقطير

مشاجرة دامية

تشاجر شخصان ليلة أمس في مقهى بالمنشية وطعن أحدهما الآخر بسكين في ظهره فسبب له جراحاً بالغة نقل على اثرها الى المستشفى للمعالجة . وقد خف البوليس الى مكان الحادث وقبض على المتهم رهن التحقيق

حادث تهريب الحشيش

احضر البوليس صباح امس السيد يوسف الشيخ علي امام محكمة صلح يافا واستصدر أمراً بتوقيفه ١٥ يوماً للتحقيق معه في تهمة محاولة تهريب حشيش الى مصر .

اجتماع المجلس البلدي

عقد المجلس البلدي امس جلسة ونظر في عدة امور ادارية منها احالة قلم البناج على السيد احمد درويش الريس ، وطرح مشروع سوق الخضرة للمزاودة مرة اخرى

حول قضية التجسس

كنا ذكرنا في اعدادنا السابقة حول قضية التجسس ان اليهودي فولكس موظف المتهم شنسويت كان في باريس ولما علم بنبأ القاء القبض على رئيسه فر الى اميركا . ونزيد اليوم ان هذا الموظف وصل أمس تل ابيب بناء على طلب المتهم ومحاميه . وستكون شهادته ذات شأن في هذه القضية ويعتقد محامو الدفاع انها ستفيد المتهم . ومن المنتظر ان يباشر شوقي بك سعد قريباً في استجواب هذا الشاهد ، وقد يؤدي حضور الشاهد الى تأجيل الموعد المعين للتحقيق العلني أمام القاضي البريطاني الذي كان مقرراً ان يشرع فيه يوم ٤ مايو المقبل

حادث
الاعتداء على الحناوي

نظر الاستاذ سمعان افندي داود قاضي صلح يافا امس في قضية حادث الاعتداء على السيد أديب الحناوي المتهم فيها السيد ابراهيم حسن ابو حجر بتهمة محاولة قتل وكان يدافع عن المتهم الاستاذ مصطفى افندي الرشيد . ومثل النيابة الضابط احمد افندي بدر . وقد نودي على الشاهد البوليس البريطاني وهو الذي عمل الخارطة لمواقع الحادثة فأوضحها للقاضي وبين مكان الاعتداء والخرطوشة والدم وسير المعتدي وطريق هربه وبعد ذلك نودي على الشاهد صبحي محمد كمال فلم يعط افادة لان القاضي اكتفى بالافادة التي كان سجلها امامه سابقاً واكتفى بتوجيه النيابة بضعة اسئلة له عن مواقع الحادثة فأشر عليها بالخارطة وعن طريق هروب المتهم . واجاب المتهم على سؤال بانه رأى المعتدى عليه يدخل محل الحادثة ويخرج وانه عند دخوله سمع « اي المتهم » صوت عيار ناري وعلى اثره خرج المعتدى عليه الى الشارع المقابل للحادثة والمؤدي الى طريق المكابي وقد تأجلت القضية ليوم السبت الواقع في ٨ — ٥ — ٣٧ لسماع بقية الشهود

الاستاذ أبو الحسن

أرسل الاستاذ الفاضل محمد علي افندي الطاهر «ابو الحسن» مبلغ عشرة جنيهات لتصرف على عائلة وأطفال شهيد اللد المرحوم حافظ صقر وقد علمنا ان شقيق الشهيد السيد عاطف صقر ، قد استلم هذا المبلغ بصفته الوصي الشرعي على اطفال وعائلة الشهيد بمقتضى وصل مؤرخ في ٢٥ — ٤ — ٩٣٧ فنشكر للاستاذ أبي الحسن عمله هذا الذي يتضاءل إزاء أعماله الوطنية الكثيرة

قتال جماعات اليهود

حوالي الساعة الثامنة من مساء امس اصطدم عمال المستدروت بفريق كبير من عمال الاصلاحيين في شارع «شنكن» صداماً عنيفاً استعمل فيه الطرفان قضبان الحديد والعصي والمدى وقد اصيب اسحق سنفليد من الاصلاحيين بضربة قضيب حديدي على رأسه سبب له جرحاً بليغاً نقل على اثره الى مستشفى هداسا . وتمكن رجال البوليس من تفرقه المتصادمين بعد جهد شديد

أعمال بلدية يافا

علمنا ان دائرة الأشغال العمومية قد طالبت بلدية يافا بنصف المبلغ الذي انفقته على تعبيد الشوارع ورصفها بالحصى والاسفلت . والمفهوم ان البلدية رفضت هذا الطلب لان العمل الذي قامت به دائرة الاشغال لم يأت بالنتيجة المطلوبة وستعنى البلدية بعد اليوم برصف الشوارع بالاسمنت المسلح . ومما يجدر ذكره ان البلدية قد اعتادت الاعلان عن عزمها باقامة مشاريع جديدة كل سنة وتعبيد شوارع وانارة احياء وجلب المياه وعمل مجار في بعض المحال ، لكن السنة تنقضي وهي لم تحقق جزءاً من هذه المشاريع بدعوى ان الميزانية لم تكف لاتمامها

اليهود
ومسئلة التقسيم

اتخذت اللجنة التنفيذية الصهيونية في مجلسها امس في القدس عدة قرارات سياسية هامة اطلعت الصحف اليهودية على بعضها منها ان اللجنة قررت معارضة فكرة تقسيم فلسطين ومنها معارضة كل فكرة يكون القصد منها انقاص الصهيونية في الحقوق او المساحة

الغرفة ومدير الجمارك

اجتمع امس في الساعة الحادية عشرة صباحاً في دائرة جمرك يافا المستر ستيد مدير الجمارك العام بوفد الغرفة التجارية المؤلف من السادة يوسف طاب ، ووهبه عاري ، ومصطفى الصوراني ، وفخري النشاشيبي ودام اجتماعهم حوالي الساعة والنصف تباحثوا خلالها في شكاوى التجار من متعهد العتالة وتحصيله أجرة باهظة في رسوم العتالة . وقد فهمنا أنه وقعت مناقشة شديدة بين المستر ستيد واعضاء الغرفة التجارية لتصلب مدير الجمارك برأيه

لماذا ذهب هذا ؟

جاء في ملاحق الصحف اليهودية ان بن زفي رئيس المجلس الملي اليهودي قد وصل الى باريس في طريقه الى لندن لحضور حفلات التتويج .

وقد القى خطبة نقلتها البرقيات اليهودية قال فيها : لا يهود فلسطين ولا يهود العالم يقبلون باي قرار تصدره حكومة لندن يكون فيه خطر على اقامة الوطن القومي اليهودي . وسيقاوم اليهود كل قرار فيه تحديد للهجرة اليهودية او مساحة الوطن القومي اليهودي

— فهل للتتويج ذهب هذا ، أم لأنذار يقابله العرب بأصرار !

قضية محاجر المجدل

نظر القاضي البريطاني امس في القضية التي أقامها أهل مجدل الصادق — وكان يرافع عنهم المحامي الاستاذ عبد اللطيف بك صلاح — على اليهودي يعقوب اسلونيم الذي وضع يده على ارض محاجر مجدل يابا التي تقدر بأربعين دونماً مع انه لا يمتلك الا ستة دونمات من مشاع الارض اشتراها منذ اربع سنوات ولم تسجل في الطابو ويطلب أهل المجدل في دعواهم نزع يد اليهودي عن محاجر مجدل يابا وإشراكه بمشاع الارض بمقدار ستة دونمات وكان يرافع عن اليهودي المذكور المحامي الادون حوزيف . وهذه هي ثالث مرة تستأنف فيها القضيه وقد تأجلت ليوم ١٨ ــ ٥ ــ ٣٧

احتجاجاً على مطرانه

على اثر التصريحات العدائية التي أفضى بها المطران مبارك ، مطران الموارنة دفاعاً عن اليهود وترحيباً بهم ، اجتمع مساء امس فريق كبير من اخواننا ونظموا كتب احتجاج سيرفعونها للمراجع الايجابية لاعتبارهم تصريحات المطران مبارك ماسة بكرامة الدين المسيحي .

وقد أعادت الصحف اليهودية نشر تصريح المطران تحت حروف ضخمة

تعنت شركات البترول واستمرار ارتفاع الاسعار
ضرورة تأسيس شركة وطنية بأموال عربية

بلغ استياء الاهالي في فلسطين درجة لم يسبق لها مثيل من تلاعب شركات الكاز والبنزين بالاسعار ورفعها الى حد لم يعد في طاقة الاكثرية الساحقة من المستهلكين تحمله . والاكثرية التي نذكرها هي الطبقة الفقيرة ، بل هم العرب وحدهم أو الاكثرية الساحقة منهم ، لان الاجانب واليهود لا يستعملون هذه المواد الا قليلا لا سيما البترول لاستعاضتهم عنه بالكهرباء . والحكومة التي يبلغها هذا التذمر لم تحرك ساكناً ولم تعمل ما من شأنه ازالة اسباب هذا التذمر بايقافها هذه الشركات المتفقة على رفع الاسعار عند حدها ووضع تعريفة معتدلة تجبر الشركات على العمل بموجبها ما دامت هذه الشركات لم تتخذ اساليب المضاربة اساساً لها لترويج تجارتها . والبترول من المواد المهمة التي لا يستغنى عنها الفقراء لعدم استطاعتهم الاستعانة عنها بالقوى الكهربائية لتأمين احتياجاتهم من طهي وتنوير وغير ذلك

وقد شكا الينا كثيرون ارتفاع اسعار البترول ، ورجونا ان نلفت نظر الحكومة الى اعمال الشركات وكانت شكاواهم في فترة تعطيل الجريدة في الاسبوع الماضي وطلبوا منا ان نلفت نظر اغنيائنا العرب الى ضرورة تأسيس شركة عربية لبيع البنزين والكاز باسعار معتدلة ليتخلصوا من قسوة الشركات الاجنبية التي لا يلين لها جانب والتي لا تهتم الا بابتزاز اموال الجمهور ارواء لطمعها وها نحن نلفت نظر مواطنينا الى رجاء الرأي العام العربي ونؤكد لهم ان تأسيس شركة للبترول والبنزين من الضرورة بمكان عظيم ونتائجها حسنة للغاية . فهل نسمع قريباً بمن يعلن عن عزمه عن تأسيس مثل هذه الشركة ؟

شرب القهوة مع سمو الامير عبد الله

بمناسبة مرور سمو الامير عبد الله من حيفا في طريقه الى لندن لحضور حفلات التتويج يقيم حضرة الفاضل أميل بك بوتاجي وعقيلته حفلة لسموه دعي اليها جمهور كبير من الوجهاء والاعيان ، وذلك في الساعة الثانية من بعد ظهر يوم الاربعاء «غداً» في حديقة بيتهما بجوار محطة الكرمل

اطلب كتاب :
الاسلام الصحيح
وسائر مؤلفات :
الاستاذ النشاشيبي
من المكتبات العربية الشهيرة

البضائع
الى تشكوسلوفاكيا

جاءنا من قلم المطبوعات ما يلي :

اتصل بنا بصورة رسمية انه اعتبارا من اليوم الاول من شهر ايار سنة ١٩٣٧ ستطلب حكومة جمهورية تشكوسلافاكيا شهادات عن المصدر الاصلي لبعض البضائع المصدرة الى تشيكوسلوفاكيا وذلك لمصلحة مكتب الاحصاء في تلك البلاد .

اما فيما يختص بفلسطين فيشمل هذا الامر البرتقال والمثاني والمصارين فقط .

ويجب ان يشرح قنصل تشكوسلافاكيا على شهادات المصدر الاصلي التي تصدرها السلطات المختصة في فلسطين ولذلك يجب ان تقدم الشهادات على نسختين تحتفظ السلطة الشارحة على احداها .

ويجب ان تحتوي شهادة المصدر على الامور التالية :

١ ــ اسم المصدر
٢ ــ وصف البضائع
٣ ــ الكمية بالكيلو غرام
٤ ــ وصف الرزمة
٥ ــ ثمن البضائع فيما اذا كانت محلية او خالصة اجرة الشحن
٦ ــ تاريخ الشحن
٧ ــ اسم الباخرة
٨ ــ رفأ الشحن
٩ ــ نمرة وثيقة الشحن
١٠ ــ بيان بان البضائع ذاهبة الى تشيكوسلوفاكيا
١١ ــ بيان عن اسم البلاد التي صدرت منها البضائع .

٢٤ نيسان سنة ١٩٣٧

رسالة القدس التلفونية

حاشية زعيم البهرة

غادر القدس السيد عبد الحي وكيل خرج مولانا طاهر سيف الدين ، زعيم طائفة البهرة ، مع عائلته وبقية الحاشية الى دمشق بعد ان مكثوا مدة اسبوع في ضيافة فضيلة الشيخ يعقوب افندي البخاري .

من قضايا الاضطرابات

استأنف القاضي البريطاني المستر كاري التحقيق في قضية السيد جميل يوسف مطر المتهم باطلاق الرصاص على اليهودي اسحق كوهين ايام الاضطرابات وبعد ان اتم شهادة ستة من شهود النيابة قرر تأجيل القضية الى يوم ١٣ ايار القادم واطلاق سراح المتهم بكفالة مئتين وخمسين جنيهاً

المجلس البلدي

يعقد المجلس البلدي جلسة في الساعة الثالثة بعد ظهر الغد للنظر في المشاريع التي سيدخلها في السنة المالية الحالية بمناسبة الاعانة التي قدمتها الحكومة للمجلس وقدرها ٢٢ الف جنيه

المندوب السامي

باشر اليوم المندوب السامي عمله في دوائر الحكومة وقد قابله المستر ميلز ، مدير المهاجرة والسفر وقنصل فرنسا

مقابلات الموظفين

قابل قائد الطيران الحربي العام المستر هول السكرتير العام

تلفونات الدفاع وبرقياتها الخاصة

وزير خارجية العراق في انقرة

بغداد في ٢٦ نيسان — وصل الدكتور ناجي الاصيل وزير خارجية العراق الى العاصمة التركية قادماً من دمشق واجتمع الى الدكتور رشدي اراس وزير خارجيه تركيا وسيقوم الوزيران في محادثات عدة على جانب من الخطورة ، في عدادها ابحاث تتعلق بمسألة الاسكندرونة . وسيمكث الوزير العراقي ثلاثة أيام في أنقره . وفي شهر يونيو يسافر الدكتور رشدي أراس الى بغداد وطهران . والمنتظر ان يوقع الميثاق الاسيوي في الصيف

محادثات خطيرة بين بريطانيا وبلجكا

لندن في ٢٦ نيسان — قابل المستر ايدن قبل ظهر اليوم المسيو فان زيلاند مقابلة دامت اربع ساعات وقد حضرها المسيو ستاك وزير الخارجية البلجيكية وقد دار البحث في هذا الاجتماع عن حياد بلجيكا وعن مسألة المستعمرات والمرجح ان يعقد ميثاق غرابي بين انكلترا وفرنسا وبلجيكا تبقى هـذه بمقتضاه محتفظة بحيادها وستدعى المانيا وايطاليا الى الدخول في هذا الميثاق

مخازن محمد علي في الحبشة

لندن — عرضت مسألة مخازن محمد علي في اديس أبابا اليوم على مجلس العموم وقد صرح اللورد كرانبورن بأن بقاء موظفي هذه الشركة امتد الى ٣١ مايو القادم بعد مفاوضات دبلوماسية. وقال ان الشركة تستطيع بيع كافة البضائع لايطاليين

النشرة الجوية

سيكون الطقس صحواً وتهب رياح خفيفة او معتدلة من الشمال والشمال الغربي كما ان الجو سيكون واضحاً .

في بيت دجن

كلفنا فريق من اهالي قرية بيت دجن ان نشكر الاستاذ عمر افندي ابو زيد احد اساتذة المدرسة الاميرية لقيامه بفتح مدرسة ليلية للقضاء على الامية

اعلان

صادر من محكمة شرعية طولكرم

تقدمت لنا مضبطة حصر ارث تتضمن ان الحاج محمد سعيد القصصي من قرية عتيل التابعة قضاء طولكرم توفي منذ سنة وخمسة اشهر تقريبا وانحصر ارثه في زوجته امينة بنت الحاج علي نفاع وفي اولاده منها وهم محمود وخضره وخديجة وجميلة وفهيمة وشفيقة وعائشة فقط فمن له اعتراض على مضمون هذه الوراثة فليراجع محكمة شرعية طولكرم خلال عشرين يوماً تمر من تاريخ نشر هذا الاعلان

قاضي طولكرم الشرعي

القدس

سفر سمو الامير عبد الله

القدس في ٢٦ نيسان — لمراسل الدفاع الخاص — يصل غداً سمو الامير عبد الله في طريقه الى لندن وفي يوم الاربعاء يسافر الى حيفا ويغادرها صباح الخميس على ظهر الباخرة شمبليون ومنها الى الاسكندريه ثم الى لندن لحضور حفلات التتويج .

وفود لوداع نبيه بك وسفره

أم القدس وفود عديدة من سائر انحاء فلسطين وشرق الاردن لوداع سعادة نبيه بك العظمة الذي غادر القدس اليوم الى سوريا هو وعائلته . وقد طلب منا أن نشكر بلسانه جميع الاخوان الذين أقاموا له الحفلات التكريمية واعداً أن يكون أحد الجنود الذين يعملون لخدمة القضية العربية العامة . وقد رافقه كثيرون الى حدود سوريا .

ضباط انكليز للمرة الاولى

أرسلت ادارة الأمن العام قوة كبيرة من البوليس البريطاني للمرة الاولى الى مقام النبي موسى للمحافظة على الامن .

تخفيض حكم على يهودي

خفض المندوب السامي حكما اصدرته محكمة الجنايات الكبرى في يافا في ايلول من السنة الماضية على يهودي يدعى آريه شلومو برجر كانت حكمت عليـه المحـكمة بالسجن خمس سنوات بتهمة حيازة مسدس الى سنة واحدة

بمناسبة عيد جلالة الملك فاروق

بمناسبة عيد جلوس جلالة ملك فاروق الاول الذي يوافق يوم الاربعاء الواقع في ٢٨ نيسان الجاري ، بعد غد ، يستقبل سعادة الاستاذ محمد حامد بك قنصل المملكة المصرية المهنئين من أعضاء الجالية المصرية بين الساعة العاشرة والحادية عشرة صباحاً ، والمهنئين من الهيئات الوطنية والاجنبية بين الساعة الحادية عشرة والساعة الثانية عشرة . وقد أعدت القنصلية دفتراً خاصاً لقيد أسماء من يرغب بتقديم تهانيه بهذه المناسبة السعيدة .

أعاد الله هذا العيد السعيد على جلالة الملك فاروق والشعب المصري بالخير والبركات .

سعادة قنصل المملكة المصرية

وصل القدس في اثناء فترة تعطيل الجريدة سعادة الاستاذ محمد حامد بك . قنصل المملكة المصرية الجديد بفلسطين وباشر عمله .

وقد خف فريق كبير من اعيان الجالية المصرية للترحيب بسعادته وتهنئته ، كما تبادل الزيارة مع بعض قناصل الدول الاخرى . فنرحب بسعادته اجمل ترحيب ونرجو ان يكون خير خلف لخير سلف فيتمم ما قام به سلفه من توثيق أواصر الصلة بين شعبين أخوين

تسهيلات عودة المجاهدين السوريين

ارسل المفوض السامي الفرنسي في بيروت نبأ الى القنصلية الفرنسية يعلمها فيه عن اصدار العفو عن المجاهدين السوريين المقيمين هنا وفي شرق الاردن وطلب اليها اعطاءهم تذاكر مرور لاجتياز الحدود الى سوريا . وستوفد القنصلية احد موظفيها الى شرق الاردن لاجراء التسهيلات اللازمة للمجاهدين

قوات كبيرة للاشراف على الامن

كان الاسبوع الماضي اسبوع اجتماعات ومشاورات بين رجال الحكومة وقد دعا المندوب السامي كبار الموظفين وقواد الجيش ومدير الامن العام عدة مرات وبحث معهم في الطرق التي يجب اتخاذها للمحافظة على الامن خلال المواسم . ومن هذه إيفاد قوى كبيرة من رجال البوليس العربي والبريطاني في مداخل طرق القدس — يافا والقدس — الخليل ، والقدس — نابلس ، والقدس — اريحا . وكانت هذه القوى توقف السيارات وتفتش ركابها تفتيشاً دقيقاً لكننا لم نعلم عن مصادر تهامادة من الممنوعة . ولا تزال هذه القوى مرابطة في مراكزها من الصباح الباكر حتى الساعة العاشر ليلا

احتفال اخواننا ابناء الطائفة الشرقية

احتفل اخواننا المسيحيون من أبناء الطائفة الشرقية أمس بعيد أحد الشعانين أعاده الله عليهم وعلى الامة العربية وهم بحال احسن من هذا الحال .

قنصلية ايران تكرم نبيه بك

اقامت القنصليه الايرانيه ظهر امس حفلة وداع لسعادة نبيـه بك العظمه دعت اليها فريقاً كبيراً من الوجهاء والاعيان .

تأخر سفر السكرتير العام

تأجل سفر المستر هول ، السكرتير العام السابق لحـكومه فلسطين الى يوم السبت الواقع في ١٥ ايار القادم . اما السكرتير العام الجديد فسيصل الى القدس يوم الجمعه القادم في ٣٠ الجاري.

حيفا

للانفاق على المنكوبين وحوادث الاعتقال

حيفا في ٢٦ نيسان — لمراسل الدفاع الخاص — وصل حيفا الاستاذ عزت دروزة سكرتير اللجنة المركزية لجمع الاعانات في القدس وعضو اللجنة العربية العليا . وقد قابلته في مكتب الاستاذ معين بك الماضي وسألته عن اسباب جولاته في الشمال ، فأجاب بانه يبحث مع بعض الهيئات بحيفا لايجاد وقف ارض تقام عليها مبان يخصص ريعها لعائلات الشهداء والمنكوبين وأن نفقات هذا المشروع قدرت بالفي جنيه وان نصف هذا المبلغ قد اصبح مجموعا منه ٧٠٠ جنيه جمعت من حيفا باسم المنكوبين لترسل الى القدس منذ اشهر و٧٠٠ جنيه اخرى كانت قد جمعت باسم عائلة الشهيد القسام وصحبه وأودع اكثرها في البنك العربي بحيفا

ان مشروع ايجاد هذه الاراضي الوقفية سيعم اكثر مدن فلسطين وقـد شرع فيه ونجح الى حد بعيد في الرملة وعزة والخليل وحيفا . ويفكر الآن بالبحث فيه واخراجه الى حيز العمل بيافا . وتطرق الحديث الى المعتقلين في مزرعة عكا بموجب قانون منع الجرائم واعضاء الهيئات الوطنية منهم . فاجاب الاستاذ بان اللجنة العليا لم تهمل بل حادثت المندوب السامي بشأنهم شفويا اكثر من مرة . وقدمت له في الايام الاخيرة مذكرة احتجاجاً على مايلاقي الموقوفون من عنت وارهاق وان امر المعتقلين ما زال موضع اهتمام اللجنة وعنايتها وختم كلامه قائلا : انه اذا كان ثمة اهمال لامر الموقوفين فهو واقع في الدرجة الاولى من الصحف العربية التي لم تذكر شيئاً يلفت النظر عنهم

شركة لانقاذ ارض يخشى عليها

عقد امس اجتماع حضره عدد كبير من وجوه المدينة وتجارها للبحث في تأليف شركة لشراء اراضي «الخريبة» في جبل الكرمل بحيفا . وقد تألفت هذه اللجنة واكتتب الحاضرون بمبلغ عشرة آلاف جنيه وأعلنوا بأنهم سيتابعون الاكتتاب . والمنتظر ان يساهم كل عربي في هذا المشروع الحيوي لخصوبة هذه الاراضي وجمال موقعها

مباراة رياضية بين فرقتين

جرت بعد ظهر امس مباراة بين فرقه نادي العمال التابعه لجمعيه العمال العربيه بحيفا وبين نادي الروضه المقدسي ، وقد تعادل الفريقان وساد اللعب حسن التفاهم كما ان الاقبال على هذه المباراة كان عظيما ، وستجري مباراة ثانيه بين هذه الفرقه النشيطه وبين نادي الروضه على ملعب الشبان المسيحيه بالقدس . وكان لتعادل فرقه نادي الروضه مع نادي العمال صدى استحسان كبير لاسيما وقد تغلب نادي الروضه هذا العام على جميع انديه فلسطين

وقائع نلفت اليها نظر دائرة الامن

بينما كان راع عربي يرعى غنما قرب مستعمرة المجدل من قضاء حيفا داهمه ثمانية من شباب اليهود لسوقه الى المستعمرة. فلما ابى احضروا معهم ما يزيد على العشرين يهودياً مسلحين بالبنادق ، وتبعهم عدد من البوليس الاضافي اليهودي حتى تمكنوا جميعاً من القبض عليه واوسعوه ضربا ولكما ، ثم ساقوه بدون سبب الى مركز بوليس (شخونات عوفديم) ثم اخرج بعد جهد جهيد ، فالى دائرة بوليس حيفا نوجه هذه الكلمة لتجري بدورها التحقيق

اضراب عمال وتدخل جمعيتهم بالامر

وقف امس عمال معمل بلاط اديب الاصفر قرب بلد الشيخ عن العمل احتجاجاً على صاحبه الذي حاول انقاص اجورهم الى عشرة قروش او ابقائهم على اجورهم ١٢ قرشاً بشرط ان يعملوا عشر ساعات بدلا من تسع كل يوم ، وقد تدخلت جمعية العمال العربية بحيفا بالامر لحل الخلاف ولكن صاحب العمل ما زال مصرا على قراره والعمال مصممون على عدم العودة الى العمل .

تكريم النادي العربي لنبيه بك

ذكرت لكم في رسالة الاسبوع الماضي عن الحفلات التي اقيمت في القدس لسعادة نبيه بك العظمه لمناسبة عودته الى دمشق . ومن الحفلات التي اقيمت مأدبة شاي اقامها النادي الرياضي العربي دعا اليها نخبة من وجهاء المدينة عرفنا منهم عطوفة احمد حلمي باشا والاستاذ عزة افندي دروزة والدكتور حسام الدين ابو السعود وعبد الحميد افندي شومان والاستاذ عجاج نويهض والحاج اديب افندي خير ، والسيد عطا الله فريج والاستاذ صبحي بك الخضراء والاستاذ عادل افندي جبر وجميل افندي وهبه وفوآد افندي محي الدين النشاشيبي وبعض مراسلي الصحف وحضرها ايضاً علي خلقي باشا

وقد نصب في بهو النادي مائدة انيقة وضعت عليها الحلويات والفاكهة وزين البهو بالاعلام العربية ، وفي صدره قطعة كتب عليها « تعيش الوحدة العربية » . وفي اثناء شرب الشاي وقف احد اعضاء النادي الاستاذ ابراهيم نسيبه وألقى كلمة حيا فيها المحتفى به وذكر مواقفه الوطنية وخدماته العديدة وتضحيته في سبيل الوحدة والمشاق التي تجشمها في سفره الى العراق والحجاز واليمن داعياً لها . وأهدى باسم النادي لسعادة المحتفى به « شارة النادي » ووضعها على صدره . وكانت كلمة الختام كلمة سعادته شاكراً النادي واخوانه عرب فلسطين واعداً بالاستمرار على العمل لاجل تحقيق الفكرة التي يسعى اليها وهي الوحدة العربية التامة . وبعد شرب الشاي غادر سعادته النادي مودعاً بكل اجلال واحترام .

قلقيلية

مسلحون يهاجمون عربيا ويثخنونه جراحا

قلقيلية في ٢٦ نيسان — لمراسل الدفاع الخاص : في ليلة أمس (الاحد) هاجم ثلاثة اشخاص مسلحين بيارة السيد مجاهد علانية من قريـة بيار عدس الواقعة بين مستعمرة مجديل والقرية المذكورة وكان مجاهد مع عائلته في البيت. وتفصيل الحادث انه حوالي الساعة الثانية بعد منتصف الليل قرع عليهم مجهولون الباب يطلب ماء للشرب . وقد أجابه مجاهد أن الماء في خزان البيارة في «الحوش» فأبى الطارقون إلا ان يفتح الباب لهم و كسروه . فتصدى لهم مجاهد وخطف من أحدهم بندقيته بعد ان تعرف عليه وناداه باسمه وهو يهودي يشتغل حارساً لمستعمرة مجديل ويدعى موسى البغدادي . ولما رأى الآخران ما فعل مجاهد بزميلهما أطلق أحدهما عليه النار وانهالا عليه طعنا بالخناجر حتى اثخناه جراحاً ولاذ الجميع هاربين . وقد فزع على الصياح كثير من اهالي القرية . ولما وقفوا على الحادث اتصلوا ببوليس قلقيليه. وهذا اتصل ببوليس هرتسليا . وفي الصباح الباكر خف ضابطان يهوديان الى مكان الحادث . وقد جاء في افادة مجاهد الفورية للبوليس وللاهالي ان الذي اعتدى عليه ناطور مستعمرة مجديل موسى البغدادي مع يهوديين آخرين

إلا ان الضابط اليهودي اعتبر الامر تلفيقاً فأحضر قصاص الاثر والكلاب فمشى الجميع حتى القرية ولما وقع تشخيص فريق من الاهالي تعرف القصاص والكلاب على صبي يسمى يعقوب وهو بن اخت مجاهد المعتدى عليه . ولم يعمد الى اجراء تشخيص الناطور اليهودي المتهم مع اخرين . بل اكتفى الضابط بالقاء القبض عليه وتوقيفه في السجن . اننا نلفت نظر مدير البوليس العام الى هذا الامر

وفهمنا مؤخراً أن الضابط المذكور أطلق سراح الخفير اليهودي. وقد اتصلنا بالمستشفى ففهمنا أن صحة العربي الجريح آخذة في التحسن .

الثوار يحتلون مفتاح مقاطعة الباسك

لندن في ٢٦ نيسان — دخل الثوار ضواحي بلباو متقدمين بسرعة ١٥ ميلا في الساعة في الجنوب الشرقي من المدينة. وقد فر السكان في هذه الضواحي الى الثغر المحصور من كل جهة ، كما القت الطائرات قنابلها على البواخر التجارية الاجنبية المرابطة في المرفأ . واغرقت الطرادة الثورية كاناريا ، الطرادة الحكومية سرميرا في شمال بلباو . وقد بحث في مجلس العموم موضوع ارسال المواد الغذائية . ومع ان سبع بواخر قد أفرغت حمولتها لمساعدة اهالي بلباو فأن الحكومه تحذر السفن من الاقتراب من مياه المدينة . وقد سقطت ذراتجو الثوار وهي مفتاح منطقة الباسك

فرانكو يحتج على الحكومة البريطانيه

بورغوس في ٢٦ نيسان — قدمت حكومة الجنرال فرانكو احتجاجاً الى الحكومة الانكليزية لمساعدتها الحكومين في بلباو بأرسال المواد الغذائية اليهم. والمفهوم أنه منذ حصار بلباو حتى الآن اخترقت تسع بواخر بريطانية هذا الحصار وانزلت مشحوناتها في بلباو

العراقيل في مؤتمر مونترو

مونترو في ٢٦ نيسان — بدت اول سحابه قاتمه في جو المؤتمر في اثناء الاحاديث التى دارت بين المندوبين المصريين والافرنسيين . وقـد قدم هؤلاء مذكرة اعربوا فيها عن رأيهم في كيفية بقاء العلاقه مستديمه بين مصر وفرنسا وذلك بعقد اتفاقيه منفردة بين الحكومتين . وقد اجاب النحاس باشا على ذلك قائلا ان مصر غير مستعدة لعقد اتفاق منفرد كهذا لانها تروم التملص نهائياً من الامتيازات الاجنبية

وقد سافر رئيس المندوبين الافرنسيين والمندوبين الى باريس لاستشارة حكومتها في الخلاف القائم .

ومن المرجح ان يعود المندوبون الافرنسيون غداً لان سفرهم يعرقل اعمال المؤتمر ، كما انه يجعل تسوية مسألة الامتيازات امراً غير محقق قبل حفلات التتويج.

ايطاليا تساعد مصر في الازمة القائمة

مونترو — اجتمع السنيور غراندي رئيس الوفد الايطالي في مونترو الى النحاس باشا وبحث معه في الوسائل التي تؤدي الى تسوية المشاكل الجديدة التي أثارها الوفد الافرنسي ، والى احباط المقاومة التي ظهرت منه مؤخراً معاكسة للاماني المصرية .

بلجيكا تطلب الاطمئنان من المانيا

بروكسل في ٢٦ نيسان — يؤخذ من معلومات المقامات الشبيهة بالرسمية ان بلجيكا بعد ان حصلت على تحرير نفسها من معاهدات لوكارنو أخذت تسعى الآن للحصول من المانيا على ضمانات بعدم اختراق حرمة حدودها ومتى حصلت على هذه الضمانات تكفل سلامتها من كل اعتداء خارجي قد يقع عليها في المستقبل

البرتقال اليافي يرسل الى انجلترا لتغذية سكانها

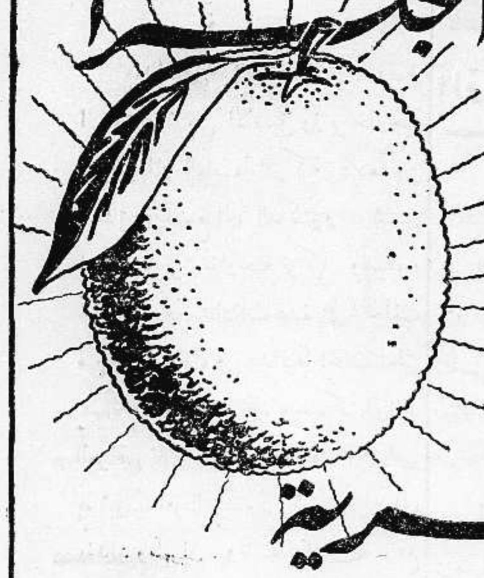

اسپرو يأتي الى فلسطين
ليشفي ويزيل اسقام البشرية

كما ان فلسطين تسدي الى الشعب البريطاني خدمة جلى ببرتقالها النهبي المدهش المغذي ، كذلك يأتي اسپرو الى فلسطين ليسدي خدمة شفائية عظيمة الى الفلسطينيين مع العلم ان اسپرو هو الدواء البريطاني الصنع الذي فتح العالم بخدمته الشافية . — اسپرو يباع باعظم ما يباع اي دواء آخر في العالم ، فان ٥٥ مليون قرص قد بيعت في انجلترا في اسبوع واحد مؤخراً

اسپرو يوقف الالم في بضع دقائق ، ويزيل الصداع كالسحر ، ويجلب النوم الهني الى المسهدين ، ويبعد الروماتزم في ليلة واحدة ، ويوقف مفعول البرد والانفلونزا عند ظهورها ، ويخفض حرارة الحميات في ظرف دقيقتين الى ثلاث دقائق ، ويلطف التهيج والاعصاب ، ويزيل جميع انواع الالام

ومن اعظم الظاهرات المدهشة التي للاسپرو انه مع ما له من القوة المدهشة على التغلب على الالم ، فانه يؤدي عمله الشافي دون ان يؤذي القلب ، اسپرو امين بحيث يستطيع الطفل ان يتناوله فهو لا يحدث اي تسمم او تخدير لانه يعمل بحالة ملطفة وله تأثير منعش.

اسپرو أعظم دواء طبي في تاريخ فلسطين

اسپرو لا يضر القلب ولا المعده ولا الكليتين

على جميع الفلسطينيين ان يجربوا اسپرو

كما ان اسپرو هو دواء العائلة في انجلترا ، فان اسپرو سيصبح دواء العائلة في فلسطين

علبة ٥ اقراص ثمنها ١٥ ملاً
" ١٠ " " ٣٠ "
" ٢٧ قرصاً " ٧٠ "
" ٦٠ " " ١٢٥ "

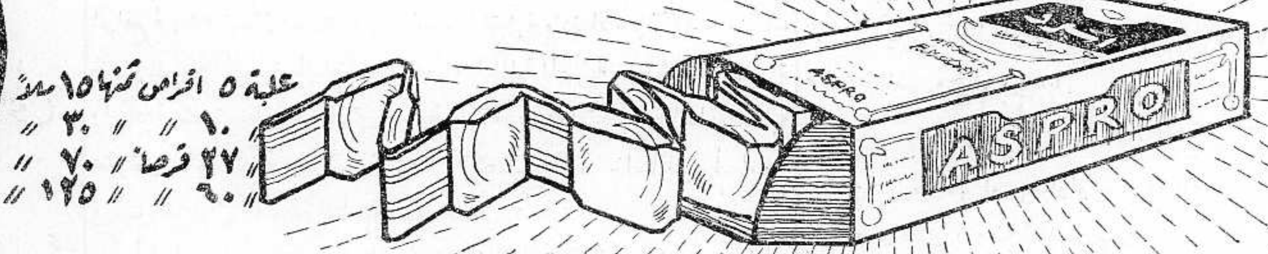

صروف

اعلان

دائرة اجراء حيفا
اخطار لتنفيذ حكم
دوسيه رقم ٧٣٤ — ٣٧

الى انيس الزين اوتيل طبريا ساحة الخمرة حيفا وعبد الهادي زنطوط سائق سيارة وادي الصليب حيفا مجهولين محل الاقامة

طبقاً للحكم الصادر ضدكما من محكمة صلح حيفا بتاريخ ١١ — ٢ — ٩٣٧ لصالح شركة موطور طردنيك ليمتد بواسطة المحامي الدكتور بايكل ابلغكما بان تدفعا لهذه الدائرة مبلغ ١٢٩ جنيه مع الرسوم و ٥٣٠. مل و ٥ جنيهات ورسوم التحصيل بظرف شهر واحد اعتباراً من تاريخ نشر هذا الاعلان، وبالعكس تجري بحقكما المعاملة القانونية

في ٧ نيسان سنة ١٩٣٧
مأمور اجراء حيفا

اعلان

بلدية يافا
عطاء
لانشاء سوق خضار

تطلب لجنة المناقصات عطاءات لانشاء سوق خضار . يمكن الحصول على شروط العقد العمومية . المواصفات كميات المواد . نماذج العطاء والخرائط من مكتب مهندس اشغال القرض لدى دفع مبلغ ١٠ جنيهات يعاد نصفه اذا تقدم عطاء .

تقدم العطاءات بظرف بسيط لا يحمل اي اسم او اشارة تدل على مرسله ، مختوم ومذكور عليه « عطاء لسوق الخضار » وتعنون باسم الموقع ادناه لغاية الساعة ١١ قبل ظهر يوم الاثنين في ٢٤ـ٥ـ٣٧ .

لجنة المناقصات غير مقيدة بقبول ادنى او اي عطاء .

عاصم السعيد
رئيس لجنة المناقصات
في ٢٥ ـ ٤ ـ ٩٣٧

اعلان

تقدمت الينا مضبطة موقعة من هيئة اختيارية محلة الرشادية بعكا مؤرخة في ١٥ـ٤ـ٩٣٧ تتضمن ان الحاج حسن ابن الحاج عبد الله اللبابيدي من عكاء توفي منذ ثلاث سنوات وانحصر ارثه بزوجته خديجة بنت الحاج مصطفى الشكرجي وبأولاده منها وهم يونس وآمنة وفاطمة ثم توفيت آمنة المذكورة منذ سنتين ونصف وانحصر ارثها بوالدتها واشقائها المذكورين ثم توفيت خديجة المرقومة منذ سنة ونصف وانحصر ارثها بولديها المذكورين لا غير وانه لا يوجد وارث غير من ذكر فمن له اعتراض على ذلك فليراجع المحكمة الشرعية بمدة خمسة عشر يوماً من تاريخ النشر

قاضي عكاء الشرعي

اعلان

حبا في راحة الجمهور الكريم قد باشرت شركة سيارات غزه وسيارات القرى الجنوبية تسيير سيارة (باص) كل نصف ساعة ما بين غزه ويافا وجميع القرى في اللواء الجنوبي اعتباراً من تاريخ ٢٠ نيسان سنة ٩٣٧ من الساعة الخامسة صباحاً الى السادسة مساء

اعلان

سكك حديد فلسطين
فتح محطة جديدة للركاب في حيفا

إن المحطة الجديدة الواقعة في ميدان بلومر طريق الملوك حيفا تفتتح يوم الثلاثاء الواقع في اول حزيران سنة ١٩٣٧ وتسمى:
محطة حيفا المركزية

وهذه المحطة تستعمل للركاب والعفش فقط أما البضائع فيستمر ارسالها والتعامل بشأنها في المحطه الحالية .

اما محطة حيفا الحالية فتعرف ابتداء من اول حزيران سنة ١٩٣٧ :
بمحطة حيفا الشرقية

اغلاق محطة الكرمل :

ستغلق محطة الكرمل ابتداء من اول حزيران سنة ١٩٣٧

جميع قطارات الركاب التي تسافر بين حيفا واللد والمحطات الواقعة بينها تقف في محطة حيفا المركزية ولكن يستمر قيام القطارات ورجوعها من والى محطة حيفا الشرقية والركاب الذين يحملون اية كمية كبيرة من العفش ينصحون بالركوب من المحطة الاخيرة والاجور والرسوم هي ذاتها في محطة حيفا المركزية .

والقطارات من والى المحطات الواقعة في شرق حيفا مثلا خط حيفا — عكا — وحيفا — سمخ — دمشق — شرق الاردن تستمر على الابتداء من محطة حيفا الشرقية والانتهاء بها .

الدخول الى محطة حيفا المركزية مسموح به فقط لحاملي تذاكر السفر او تذاكر الرصيف

س . د . وب
المدير العام

اعلان

من محكمة صلح حيفا
قضية ٧٨ — ٣٧
قرار — ١٣٣

الهيئة : ذكي بك التميمي

المدعي: شركة موطور طردنيك محدودة الضمان بواسطة المحامي دكتور بايكل .

المدعى عليه : أنيس الزين ـ اوتيل طبريا ساحة الخمره ـ (٢) عبد الهادي زنطوط سائق سيارة بوادي الصليب بحيفا

قرار

عملا بالمادتين ١٦٠٦ — ١٦٠٩ من المجلة احكم بالزام المدعى عليهما انيس الزين أصيلا وعبد الهادي زنطوط كفيلا بان يدفعا للمدعين شركة موتور طردنيك محدودة الضمان مبلغ مائة وتسعة وعشرين جنيه فلسطيني ومئة وخمسين ملامع الرسوم والمصاريف واجرة محاماة نصف ليره والفائدة القانونية على ١٨ جنيه و ٤٥٠ مل من ٢٥ ـ ٥ ـ ٣٦ وعلى ١٨ جنيه و ٥٤٠ مل من ٢٥ ـ ٦ ـ ٣٦ وعلى ١٨ جنيه و ٤٥٠ مل من ١٥ ـ ٧ ـ ٣٦ وعلى ١٨ جنيه و ٥٤٠ مل من ١٥ ـ ٨ ـ ٣٦ وعلى ١٨ جنيه و ٤٥٠ مل من ١٥ ـ ٩ ـ ٣٦ وعلى ١٨ جنيه و ٤٥٠ مل من ١٥ ـ ١٠ ـ ٣٦ وعلى ١٨ جنيه و ٥٤٠ مل من ١٥ ـ ١١ ـ ٣٦ لحين الدفع التام .

حكماً غيابياً قابلا للاعتراض بخلال شهر من تاريخ نشره باحدى الجرائد العربية اليومية وتفهم علناً في ١١ ـ ٢ ـ ٣٧

في ١٦ ـ ٢ ـ ٢٧ محكمة صلح حيفا

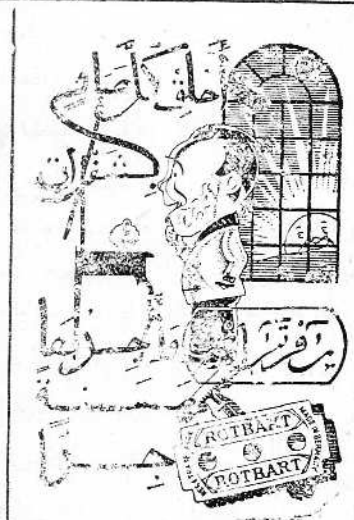

اخبار بوليس حيفا

سرت دائرة البوليس لما علمت بان النظام الذي ستتبعه شركة صالونات التجميل العربية المحدودة ـ يخفف كثيراً من متاعب السيدات . فبادر ايها الوطني للاكتتاب في اسهمها فان رأس مالها ٢٠٠٠ جنيه فلسطيني مقسمة الى ٢٠٠٠ سهم قيمة السهم الواحد جنيه فقط . المكتب في عمارة جرمين شارع اللنبي ص . ب ١٥٢٨

اعلان

تعلن بلدية يافا ان خرائط حدود منطقة التنظيم لمدينة يافا قد صار التصديق عليها من قبل فخامة المندوب السامي ويمكن للجمهور الاطلاع عليها في مكتب البلدية كل يوم بين الساعة العاشرة صباحاً والواحدة بعد الظهر ما عدا ايام الجمعة .

يافا في ٢٤ـ٤ـ٩٣٧

عاصم السعيد
رئيس بلدية يافا

اعلان

سكك حديد فلسطين

نحيط الجمهور علما بان المدة المعينة لتذاكر الرجوع العادية على خط حيفا — عكا قد حددت ابتداء من اول ايار سنة ١٩٣٧ كما يلي :

تذاكر الرجوع بين حيفا وعكا والمحطات المتوسطة بينهما لا يجوز استعمالها الا في يوم صدورها فقط .

المدير العام
س . د . وب

«مطبعة جريدة الدفاع ـ يافا »

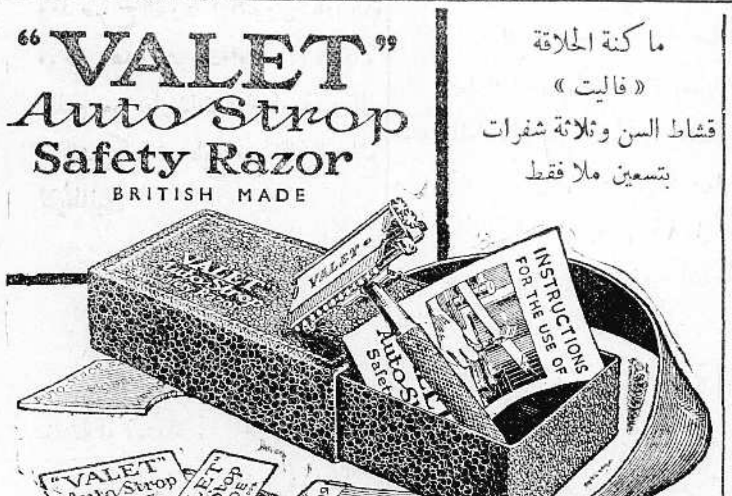

ماكنة الحلاقة
« فاليت »
قشاط السن وثلاثة شفرات
بتسعين ملا فقط

شركة مصر للطيران

السفر كل يوم من حيفا ويافا وتل أبيب والقدس الى بور سعيد والقاهرة والاسكندرية. السفر مرتين كل اسبوع من القدس ويافا وتل أبيب وحيفا الى بغداد . ثلاث مرات يوميا بين القاهرة والاسكندرية وبالعكس . السفر يومياً بين الاسكندرية وبورسعيد والقاهرة واسيوط وبالعكس . السفر مرتين في الاسبوع بين القاهرة والاقصر واسوان وبالعكس . الطائرات للركاب والبريد. تطلب الاستعلامات وكافة ما يلزم من وكلاء الشركة او من احد مكاتب السفر

اعلان

يطرح مجلس بلدي اللد بالمزاد العلني تلزيم الاقلام التالية عن سنة

٩٣٧ — ٩٣٨

١ رسم سوق بيع الحيوانات
٢ : : الخضار
٣ : : الدلاله
٤ : الماء

فعلى من يرغب التزام الاقلام المذكورة او احدها مراجعة مكتب البلدية في بحر خمسة عشر يوماً اعتباراً من تاريخ نشر هذا الاعلان للاطلاع على شروط التلزيم وليكن معلوماً للعموم صار اعلان الكيفية .

في ١٢ ـ ٤ ـ ٣٧
رئيس بلدية اللد

عماد استقلالك الاقتصاديات

اذن ...
يجب عليك تشجيع اكبر شركة

هى شركة المواد الحديدية

الاربعاء في ١٧ صفر ١٣٥٦ — ٢٨ نيسان سنة ١٩٣٧

صاحب الامتياز : ابراهيم الشنطي
المحرر المسئول : شوكت حماد
مدير الادارة : عبد الهادي عرفان

الاعلانات
في يافا (ادارة) الدفاع : قسم الاعلانات
في القدس (وكالة) * : تلفون ١٤١٣
في حيفا * * : * ١٢٥٨

الدفاع

جريدة يومية سياسية مصورة

السنة الرابعة — العدد ٨٥٥ — ٤

دار الدفاع : شارع جمال باشا ـ عمارة المظفر ـ يافا ـ فلسطين
العنوان التلغرافي (الدفاع ـ يافا)
تلفون ١١٨٧ (اربعة خطوط) و ١٠٧٥ (خطان) صندوق البريد (٢٥٥)

الاشتراكات
في فلسطين عن سنة ١٥٠
في البريد الداخلي * * ١٨٠
في سائر الاقطار الخارجية * * ٣٠٠

وزارة المستعمرات تكذب خبر ايهوديا ـ الحكومة السورية وترتيبات استقبال المبعدين ـ تأخر سلطان الاطرش ـ الثوار يكتسحون في الشمال ـ اجتماع هتلر وموسوليني

المطران والاسقف

شبت الحماسة في صدر رئيس أساقفة كنتربري فطار الى اسبانيا . واكتفى حضرته بتفقد مدن الحكوميين ، وأحوالهم . وقد أدلى بتصريحات يستشف منها داعي الرحمة والأشفاق . واهاب بقومه الى المساعدة ، فأسرعت تسع بواخر الى مياه « بلباو » تحمل معها مختلف أنواع المؤن . وكانت بوارج الاسطول البريطاني تحمي هذه البواخر في الذهاب والاياب . وتقدم كبراء البريطانيين ، أمثال لويد جورج ، فتبرعوا .

من المروءة ان يسخو الانسان في الخير . وأن يكون شجاعا في سخائه ، ما دام داعي الرحمة هو الحافز له على ذلك . ولكن في حادث ذهاب رئيس الاساقفة ؟ ولكن في تبرع كبراء الانكليز ؟ هل كان هذا بداعي الأنسانية والاشفاق ؟

لقد عرف عن الكنيسة في انكلترا معاندتها للشيوعية ، حتى أصبح ذلك من تقاليدها . فما لرئيسها الآن لا يزور إلا معسكرات الشيوعيين الحمر ؟ وما للبواخر الانكليزية تنقل أحمالا بالمؤن والأطعمة ؟

انها مصالح بريطانيا . من أجلها ذهب رئيس أساقفتها ، وصرح ، وعمل — وهو عدو الحمر ومناويء الشيوعيين ، كما عرفنا . نعم ، فليس ثمة عواطف ، ولكن محض المصلحة هو الذي حمل رأس كنتربري إلى مدريد .

ليس يضيرنا أينتصر الثوار أم يخذلون . ولكن هذا يضير بريطانيا ، فيخف رئيس أساقفتها الى اسبانيا بداعي المروءة ، أو داعي المصلحة في الاحق والاصدق . وما دخل حضرته في أمور دنيوية خالصة ؟ هناك شعوب اخرى ، يا حضرة الرئيس ، تئن آلم الانين من اعمال الحكم « الانساني » فتعال اليها زائراً محققاً ، ثم منادياً بالانصاف ـ إن كنت تريد . هناك امم لا تحتاج الى مساعدة حكومتك ، ولكن الى كفها عن اذاها ، فقط . هناك مجال المروءة ، والانسانية ، والسمعة الحسنة .

لقد تسرب كل مؤثر الى هذه الامبراطورية حتى شمل اليوم كنيستها ، وهي التى ينبغي أن تكون آخر من يتأثر بالمصالح والميول . وهي التى ينبغي أن تكون أول من ينتصر للوازع الانساني الخالص . لكن رئيس أساقفة كنتربري يزور معسكرات الشيوعيين فقط ، وهو الحامل بالامس على الشيوعية وأهلها ومبادئها !

. . .

وشخص آخر في لبنان ينادي قائلا : يا أبناء اسرائيل الذين طردتم ولم يقبلكم العرب في فلسطين ، باسم غبطة البطريرك وباسمي ان لبنان يكفينا ويكفيكم . . . ان وجود اليهود في فلسطين جعلها محسودة من العالم بأسره ، لان العالم يئن من الازمة الاقتصادية ، ولا وجود لها في فلسطين . وقد شعر المتعصبون بالحسد فكان جوابهم نكران الجميل والمذابح والطرد . . . » والذي أرسل هذا النداء هو المطران مبارك ، في لبنان

لقد حسبنا ما روته الصحف اليهودية على لسان المطران محض اختلاق ، ولكن ها هو بعض الصحف السورية يرسل افتتاحيات مؤثرة لاذعة ، انتقاداً لقول المطران ، بل لطعنته .

إن عربياً واحداً لو وقع نظره على تصريح المطران مبارك لما استطاع أن يكتم ثورة من الغضب تضطرم في صدره . فكيف والمطران مبارك يتفوه بهذا التصريح على مسمع من ملايين العرب ، ومن أهل هذه البلاد التي جعلت المطران يقرأ أنباء جهادها الهائل مدة ستة شهور !

إن كان لبنان يتسع لأصدقائك اليهود ، ففلسطين لا تتسع . لكن الذي يبعث فينا ارتياحاً أنك لا تنطق باسم لبنان ، بل باسمك . ومع هذا فحول السيل الى جبالك يا حضرة المطران ، ونحن كفيلون بأن يستمر كفاحنا ضد اليهود الذين سيبسطون يد « الرخاء » على بلادك . فكفاحنا ضد الصهيونية ليس من أجل فلسطين وحدها ، وانما هو من أجل البلاد العربية جمعاء ، ولبنان من ضمنها أيضا

ان أشد الناس خصومة لعرب فلسطين ليتسامى عن إصدار مثل هذا التصريح . لا سيما وقد رأى من وطنية عربها ما لا يسع المحايد إلا أن يقول : آمنت بها

ويا مطران مبارك : لم يكن العرب بالذين ينكرون جميلا . وكل أسفنا أن تنظر حضرتك الي إفناء اليهود لهم ، واحتلال بلادهم ، وتشريد قراهم — على أنه عمل فيه الخير . ولسنا نأسف لتصريحك هذا ، ولكن أسفنا أن يكون بين العرب من يقول عشر معشاره !

ابراهيم

اللجنة الصهيونية وسياسة المهاجمة

افناء عرب فلسطين . . . وصداقتهم أيضاً !

اتخذت اللجنة التنفيذية الصهيونية في جلستها في القدس امس الاول تسعة مقررات سياسية تتعلق بالاحوال الحاضرة وتقرير اللجنة الملكية وعلاقة الصهيونية بالعرب . ويضحكنا منها القرار الاخير ، وهذه هي :

١ ـ توافق اللجنة التنفيذية على الموقف الذي وقفته الادارة الصهيونية نحو اللجنة الملكية

إنها اساس مطاليبهم

٢ ـ ان الصلة التاريخية بين الشعب اليهودي وفلسطين المعترف بها بموجب صك الانتداب . والحالة السيئة التي يقاسيها يهود العالم . وسهولة استعمار فلسطين لوجود ممكنات عظيمة . والخير العظيم الذي صبه المشروع الصهيوني على فلسطين كلها — هذه النقاط كلها تعتبر اساسا يطالب اليهود بموجبها ان تعمد حكومة الانتداب وعصبة الامم الى تنفيذ التعهدات المقطوعة بموجب وعد بلفور وصك الانتداب

مسئلتا الارض والبيوع

٣ ـ تذكر اللجنة التنفيذية بصورة خاصة التعهدات التى قطعتها حكومة الانتداب على نفسها بأن تضع البلاد في احوال سياسية وادارية واقتصادية تسهل إنشاء الوطن القومي . ولذلك فان اللجنة تطلب من الحكومة ان تمد يد المساعدة لزيادة قدرة الاستيعاب في البلاد لتساعد الهجرة اليهودية ، وان تضع قوانين وتوجد ادارة تحسن احوال البلاد لمصلحة سكانها جميعا

معارضة التقسيم والمقاطعات

٤ ـ ان الشعب اليهودي يعارض بشدة كل محاولة تقصد الانتقاص من الحقوق والممكنات التى تسهل انشاء الوطن القومي ، وكل اعتداء على التعهدات المقطوعة بموجب صك الانتداب ، وكل تحريف او تفسير محرف لوعد بلفور ، وكل تهرب من السعي لزيادة قدرة البلاد على الاستيعاب الاقتصادي ، وكل تحديد في بيع الاراضي وانشاء الوطن القومي ، او تصغير مساحته . سواء أكان ذلك بتقسيم البلاد أو بانشاء مقاطعات فيها .

وشرق الاردن أيضاً

٥ ـ ان اللجنة التنفيذية ترى أن منع هجرة اليهود واستعمارهم شرقي الاردن هو اعتداء فظيع على حقوق اليهود ، بل هو نقض لصك الانتداب من جهة ، وتأخير لتقدم شرقي الاردن وضرر لسكانه من جهة اخرى . وتطلب اللجنة من الحكومة الغاء هذا المنع والسماح لليهود باستعمار شرقي الاردن

٦ — ان حالة اليأس التي يقاسيها اليهود في عدة ممالك تقضي بسرعة انشاء الوطن القومي وايجاد ممكنات لهجرة متدفقة واستعمار مزدحم .

حتى صديقتهم يقاومونها

٧ — ان سياسة التردد التي سارت عليها حكومة فلسطين هي السبب في الاضطرابات الاخيرة وفي استمرارها وتوسعها .

كله الا هذا

٨ — ان اللجنة تعود فتكرر تصريح المؤتمر الصهيوني السابع عشر بشأن تحسين العلاقات والتقرب من العرب واتخاذ وسائل سياسية واشتراكية واقتصادياته تساعد على ايجاد صداقة بين العرب واليهود على اساس عدم سيطرة فريق على آخر

٩ — ان اللجنة تعرب عن رأيها بان الاخلاص في تنفيذ صك الانتداب هو الطريق الوحيد لاقرار السلام في فلسطين .

الثوار في شمال اسبانيا

لندن في ٢٧ نيسان — تردالأنباء من مقاطعة الباسك واصفة الغارات الجوية التي تقوم بها طائرات الثوار بانها من افظع ما عرف من الغارات في الحروب العصرية وكان من نتيجتها محو العاصمة القديمة لمقاطعة الباسك اذقتلت الطيارات الالمانيه مئات من الأهالي بعد ان واصلت اطلاق قنابلها على المدينه ثلاث ساعات متواليه فاحترق مئات من الناس احياء كما مزقت القنابل اجساد بعضها وحصدت الرشاشات اخرين

وقد تقدمت جيوش الثوار اليوم في جبهه الباسك وباتت على بضعة اميال من بلباو . وارسلت حكومه الباسك الى حكومة بلنسيه تطلب منها ارسال طيارات لحماية مقاطعتها

وضربت مدريد قبل ظهر اليوم بشدة بقنابل الطيارات . فوقعت اضرار عظيمه وتخريبات كثيرة ، كما ضربت بلنسيه من البحر بمدافع البوارج التى كان يحميها الضباب

اجتماع هتلر وموسوليني

روما — ذاع في العاصمتين الالمانية والايطالية ان الهر هتلر سيجتمع الى السنيور موسوليني قريباً . ومع ان الدوائر الرسمية لم تنف هذه الشائعة فان المقامات المطلعة تحدد يوم ٤ مايو ميعاداً لهذا الاجتماع الخطير وتقول ان الغاية منه عقد ميثاق جديد بين الدولتين .

قضية مؤامرة الهند

لندن في ٢٧ نيسان — صدر في بومبي اليوم الحكم في القضية التي اتهم فيها ٢٩ هنديا بالتآمر على الحكومة وقلب نظام الحكم في الهند . وقد حكم على واحد بالنفي مدى الحياة ، وعلى الثاني بالسجن ١٢ سنة ، وعلى الثالث بالبقاء في الاصلاحية ، وبرىء الباقون وقد دامت المحاكمة ١٥ شهراً وحضرها ٥٠٠ شاهد . وقد احدث هذا الحكم تأثيراً سيئا في الاوساط الوطنية فهاجم رجال المؤتمر السلطات البريطانية كما تابعوا حملاتهم على الدستور بشدة وقد ظهرت نتيجة النشاط الذي ابداه الزعيم غاندي بالتصميم على المقاومة

بلباو شعلة من نار

لندن — اطلقت الطائرات الف قنبلة من القنابل الشديدة الانفجار علاوة على القنابل المحرقة ، على كونتيا وبلباو . وقد التجأ الوف من الاهالي الى الحقول فطاردتهم الطيارات بمدافعها الرشاشة وتبدو بلباو اليوم كشعلة من نار ويهيم السكان على وجوههم باحثين عن اهلهم .

وقد سقطت بعد ظهر اليوم مدينتي مورانكو وايدا فى ايدي الثوار الذين يواصلون مشاتهم زحفهم على بلباو

زحف البريطانيين في الهند

لندن — تزحف القوات البريطانية بقيادة الجنرال ديبورغ الى الامام على على شكل نصف دائرة بعد ان مهدت لزحفها بنيران المدافع . ولكن الثوار لم يعترضوها في تقدمها وتقول التيمس في انبائها الخاصة الواردة اليها اليوم من سملا ان الجهود المبذولة ترمي الى تشريد الثوار في منطقة وزيرستان واحتلالها عسكرياً

الجوائز السبع

١٠٠٠ جنيه

يربحها قراء « الدفاع »

جوائز ثمينة وفاخرة لجميع الطبقات

(١) سيارة بويك جديدة فاخرة موديل ١٩٣٧ من مخزنها

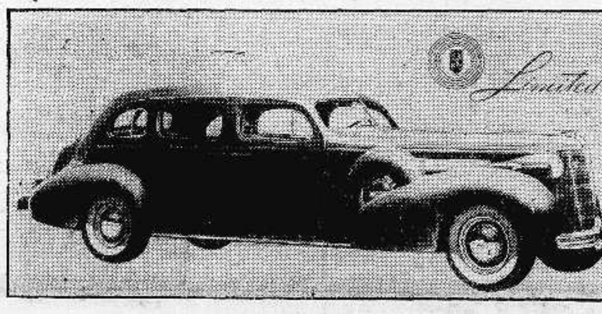

(٢) رحلة الى اوروبا وعواصمها في الدرجة الاولى
(٣) رحلة الى لبنان لمدة شهر
(٤) راديو ثمين مع دليل سينمائي ثمنه ٢٢ جنيهاً

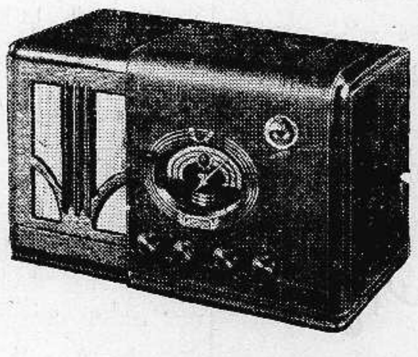

(٥) طقم كنبيات فخمة
(٦) طقم تواليت
(٧) ماكنة تصوير ماركة « كوداك »

انتظروا التفصيلات

سلطان باشا الاطرش يشكر ويودع

نعمل لنستعيد ما فقدناه من حرية

جاءنا الكتاب التالي من عطوفة سلطان باشا الاطرش شاكراً ومودعاً :

الى ابناء الوطن العزيز الكريم في سوريا وفلسطين وضواحيهما ولمن تقدم في داخل البلاد وخارجها بتهنئتنا برقياً

اني اشكر الجميع من صميم الفؤاد على ما قاموا به من إظهار شعورهم الحي وأقدر لهم هذه العاطفة النبيلة نحوي ونحو اخوانهم المجاهدين

ويسرني أن أرى الشعب السوري النبيل في الشمال والجنوب بحرية تامة ، محققاً امانيه الغالية

وليس على الشعب بعد هذا الا التضامن مع بعضه البعض بالتعاون مع الحكومة الوطنية ، والعمل باخلاص لمصلحة البلاد السورية خاصة والعربية عامة ، حتى نستعيد ما فقدناه من حرية واستقلال ، ردحاً من الزمن . وأرجو الله تحقيق هذه الغاية السامية بجعل البلاد العربية موحدة ، متحدة ، في جميع اعمالها ، والله سبحانه وتعالى الموفق والمعين .

الكرك في ٢٥—٤—٣٧

سلطان الاطرش

مصنع الاسمنت العربي

وصل فلسطين مؤخراً الهر كلاين الالماني، وهو مهندس شركة مصانع مياغ للاسمنت وهذه الشركة هي التي بنت واسست مصانع الاسمنت في دمشق، ومصنع شكا في طرابلس، ومصنع نيشر في حيفا ومصنع الاسمنت في مصر ايضاً والمهندس المذكور على اتصال باعضاء المجلس التأسيسي لمصنع الاسمنت في فلسطين. وقد قدم المهندس المعلومات والايضاحات التي طلبها المجلس منه، ولا يزال يتابع درس المشروع من الناحية الفنية. وقد علمنا ان لجنة المشروع ستجتمع في الساعة الرابعة والنصف من بعد ظهر اليوم (الاربعاء) في مكتب الغرفة التجارية العربية في القدس حيث يقدم الاستاذ فخري بك النشاشيبي تقريره عن درسه للمشروع في سوريا ومعه المهندس الالماني. ومن المحتمل ان يحضر المهندس الاجتماع ليرد على الاسئلة التي توجه له، وليوضح النقاط الفنية التي تتعلق بالمشروع

أقل من قرية

علمنا أن الحكومة صادقت على انشاء محكمة صلح دائمة في مستعمرة ناثانيا فاصبح فيها فروع لجميع الدوائر الرسمية وناثانيا هذه لا يزيد عدد سكانها عن قرية سلمة التي لم تنشىء فيها الحكومة حتى ولا مركز بوليس!

عصبة الامم واليهود

تقول ها آرتس ان الصحفيين اليهود في القدس اقاموا مأدبة لناحوم غولدمن ممثل الجمعية الصهيونية في جنيف. وقد القى غولدمن خطبة عن عصبة الامم واهتمامها بقضية فلسطين وشرح للحاضرين رأى كل عضو من اعضاء العصبه في قضية فلسطين ثم قال ان عصبة الامم بدأت تسترد مكانتها التي فقدتها بعد قضية الحبشة.

— باعتدائها على العرب، ونصرتها اليهود، طبعاً!

في تنقلات البوليس

علمنا ان باشكاتب بوليس صفد اليهودي قد نقل الى مركز بوليس تل ابيب، وعين مكانه في مركز بوليس صفد السيد الياس افندي ناصر، وذلك نزولا عند رغبات الصحف والهيئات العربية التي اهتمت بهذه المسألة

يزور مدينة صفد

زار القنصل البولوني امس مدينة صفد وقد اعرب عن اعجابه بموقع صفد وجمالها الطبيعي

في يوم التتويج

أصدرت الحكومة اليوم تعليمات تدعو فيها جميع موظفي اللواء الجنوبي لحضور حفلات التتويج المحلية التي ستقام في ميدان معسكر صرفند في الساعة التاسعة والنصف من يوم ١٢ـ٥ـ٣٧ واصدرت ايضاً ملحقاً للجريدة الرسمية الاخير ذكرت فيه ان يوم التتويج سيكون يوم عيد رسمي. ولا تدفع الكمبيالات المستحقة فيه كما انه لا يجوز للمؤسسات المالية ان تجري عملية برتستو على اصحابها

الى ادارة المعارف

طاف المستر ستوارت وموظف يهودي آخر امس على المدارس العربية في منطقة اللواء الجنوبي لانتخاب اجمل حديقة لاحراز كأس المندوب السامي. والغريب هو ان تعتمد ادارة المعارف العامة موظفاً يهودياً في مسألة التحكيم لنيل هذه الكأس مع انه لديها من الموظفين العرب ذوي الكفاءة الذين يمكنهم ان يقوموا بما يقوم به هذا الموظف اليهودي

بالالوف الى اوروبا

لاحظت الصحف اليهودية ان عدد اليهود الذين سيغادرون فلسطين خلال اشهر الصيف القادمة قد بلغ رقما هائلا وتقول ها آرتس في عددها امس ان عدد اليهود الذين سيسافرون من فلسطين لحضور معرض باريس وحفلات التتويج قد بلغ عشرة آلاف. وان البواخر التي ستسافر من موانىء فلسطين الى مارسيليا وتريستا خلال شهري ايار وحزيران قد حجزت اماكنها وما زالت الطلبات تنهال على دوائر المهاجرة

حول حادث الحشيش

وافق قاضي صلح يافا الاستاذ خليل أفندي شحاده على اخلاء سبيل يوسف الشيخ علي بكفالة خمسمائة جنيه وقد خرج بعد ظهر امس. أما المتهمان الآخران وهما ابراهيم واسحاق ابنى الياس ابى عطا فلا يزالان موقوفين رهن التحقيق

التحكيم في خزان

تعينت امس لجنة فرعية قوامها عضوا البلدية السيدان درويش بك ابو العافية وعبد الله افندي مترى، ومهندس البلدية حنا افندي صلاح للتحكيم في مسألة خزان محلة العجمي الجديد، والنظر في تعويض المتعهدين الذين بنوا هذا الخزان لما لحقهم من الخسارة والاضرار من جراء العواصف التي هدمته عدة مرات

ما هي الاسباب

علمنا ان قوة من بوليس مستعمرة ملبس قد ذهبت امس الى قرية قوله التابعة لقضاء الرملة واجرت تفتيشاً دقيقاً في دار السيد حسن سلامة: بحثا عن السلاح. والذي يلفت النظر في هذه المسألة ان القرية تابعة لمركز بوليس الرملة، والقوة التي ذهبت للتفتيش من مركز بوليس ملبس. ولا ندري ما هي الاسباب التي خولت مركز هذا البوليس ان يتعدى على صلاحية مركز بوليس آخر رجاله مشهورون بالكفاءة، لا سيما مفتشه

جمعية العمال العرب

أرسلت نقابة عمال البناء في جمعية العمال العرب بيافا كلمة تلفت فيها نظر الدوائر الرسمية والمجلس البلدي والشركات والمهندسين الى مكتب مقاولات هذه النقابة لأخذ جميع المقاولات والمنشآت الحديثة. والمكاتبات بهذا الشأن ترسل مع صندوق البريد «٦٥٩» — يافا.

رسالة نابلس التلفونية

البحث عن التوراة

نابلس في ٢٧ نيسان — لمراسل الدفاع الخاص — تألفت في لندن جمعية دينية وذلك منذ ١٤ شهرا تسمى «حزب الشريعة الحقة» ولهذه الجمعية جريدة تصدر في لندن باسمها لتدافع عن مبادئها وقد وصل امس الى نابلس اثنان من اعضاء الجمعية اوفدتهم لزيارة جبل عيبال والآثار الدينية. وزرت الموفدين في فندق فلسطين وتمكنت من الحصول على المعلومات الطريفة الآتية:

ان هذه الجمعية دينية تأسست لاظهار التوراة الحقيقيه التي نزلت على سيدنا موسى وفي اعتقادها ان ما تدعيه الطائفة السامرية بنابلس من ان جبل جرزيم هو الجبل المقدس الذي ورد ذكره في التوراة غير حقيقي، وان جبل عيبال هو الجبل المقدس المقابل لجبل جرزيم، وان هذا الجبل هو الطور الحقيقي الذي ناجى سيدنا موسى منه ربه

وتعتقد هذه الجمعيه بالقرآن الكريم وما أنزل فيه من آيات ويقدسون جميع الكتب السماويه ويعتقدون أن الرسول نبي ارسل لهدايه البشر. وقد عرفت اسم أحد الموفدين وهو (دافيد همشيري) من البروتستانت، ووالده مطران في لندن ومن رجال الدين المعروفين. واسم الثاني (جون كروفورت) وتحدثت اليهما بواسطة ترجمان خاص يرافقهما. وعرفت منهما أن التوراة الحقيقية مدفونة في تابوت العهد القديم. وبهذه المناسبة رأيت أن اتحدث عن ادعاء اليهود بحقهم في فلسطين، فحملا على هذا الادعاء واستنكراه.

متهمون في حادث

القى البوليس القبض على بضعة اشخاص متهمين في حادثة التشليح التي وقعت على طريق الجفتلك

الى دمشق

مر بنابلس في طريقه الى دمشق سعادة نبيه بك العظمة ومكث في المدينة عشر دقائق ثم ودعه أصدقاؤه ومريدوه وداعا مؤثراً، رافقته السلامة

السلطة وضريبة الاراضي

انتعشت المزروعات في قضاء نابلس والمنتظر ان يكون محصول هذه السنة في اكثر القرى معتدلا. وقد علمت ان السلطة تفكر بتخفيض جزء من ضريبة الاراضي في بعض القرى التي اصابها المحل.

كتاب محام

رفع الاستاذ المحامي عبد المنعم قمحية كتاباً الى المندوب السامي يرجو فيه استعمال صلاحيته بصدور العفو عن السيد عبد الرحيم الزهراوي من قرية بيت امرين الذي اتهم بحيازة بندقية وذخيرة في ٣٠ ايلول سنة ٩٣٦. وقد صادف ان اعتبرت المحاكم قانون الطوارىء ملغي اعتباراً من ٣ ايلول سنة ٣٦ وصدرت عدة قرارات بذلك فأفرج عن متهمين بمثل تهمة السيد عبد الرحيم اليوسف. فعسى ان يهتم المندوب بكتاب الاستاذ عبد المنعم

نتيجة زيارة غيرنغ لموسوليني

روما في ٢٧ نيسان — زار الجنرال غيرنغ اليوم، السنيور موسوليني ودامت المحادثة بينهما ثلاث ساعات متوالية وقد غادر وزير الطيران الالماني روما على متن طائرة عائداً الى برلين ومع انه لم يصدر بلاغ رسمي عن المحادثات فان الدوائر السياسية تقول انها نجحت الى حد كبير وان بعض المسؤولين الالمانيين سيزورون العاصمة الايطالية عما قريب لتأييدها اتفق عليه في المحادثات المذكورة واهمها التعاون العام بين ايطاليا والمانيا والنمسا وبعض الدول البلقانية التي طفقت تحبذ ميثاق روما — برلين

وزير حربية المانيا في روما

برلين في ٢٧ نيسان — تقول الاوساط السياسية ان المارشال فون بلومبرغ سيزور العاصمة الايطالية في ٩ ايار المقبل المصادف يوم دخول الجيوش الايطالية مدينة اديس ابابا، لاتمام المباحثات التي قام بها الجنرال غيرنغ.

الاعتذار لنسيب البكري والامير حسن

بيروت في ٢٧ نيسان — لمراسل الدفاع الخاص — قصد وفد كبير من اتباع الامير حسن الاطرش بايعاز منه الى سراي المحافظة في السويداء اليوم حيث قابلوا نسيب بك البكري وقدموا له الاعتذارات عن المظاهرات المسلحة التي وقعت امس في جبل الدروز، واكدوا له أنهم سيحافظون على هدوئهم وسكينتهم معلنين تأييدهم له وللحكومة.

العربية الممتهنة في بلدية يافا

بعثت الينا جمعية سيارات سلامة التعاونيه للنقل صورة عن الكتاب الذي ارسلته الى سعادة رئيس بلدية يافا بخصوص كشوفات استهلاك الماء المكتوبة باللغة الأنكليزية بدلا من العربية. ويقولون في كتابهم أنهم يستغربون كيف يكون ذلك وبلدية يافا عربية تمثل العرب. ويقررون أنهم سيمتنعون عن استلام أي كشف او اشعار بعد الآن لا يكون مكتوباً باللغه العربية

«الدفاع»: ان الكشوفات التي يشير اليها الكتاب المذكور تصدر عن دائرة تابعة للبلدية يرأسها المستر سكوت الذي اشرنا اكثر من مرة الى استخفافه بالعرب والعربية

لوضع قانون الاسكندرونة

لندن — تواظب لجنة الخبراء لوضع دستور الاسكندرونة اعمالها وسيعهد الى لجنة فرعية يرأسها عضو بريطاني بوضع مشروع الدستور، كما يعهد الى لجنة يرأسها هولاندي لوضع النصوص الفنية والاقتصادية فيه

شيانو واحمد زوغو

تيرانا في ٢٧ نيسان — تتخذ التدابير لاستقبال الكونت شيانو في زيارته لالبانيا التي يقوم بها غداً. وسيمكث الوزير الايطالي في تيرانا ثلاثة ايام يجتمع في خلالها بالملك احمد زوغو والوزراء. ولكن لا ينتظر ان يصدر بلاغ رسمي عن نتائج المباحثات

الثوار الاسبان يكتسحون

لندن في ٢٧ نيسان — اشتد القتال اليوم اشتداداً عظيماً وخصوصاً في جهة بلباو التي تتقدم فيها قوات الثوار. وقد عبرت قوات الجنرال مولا نو دورانجوا. واجتمعت وزارة قطالونيا اجتماعاً غير عادي وصرح رئيس وزارتها بأن البحث دار حول اتخاذ قرارات فاصلة في الحالة الحاضرة.

من سوريا

عاد من سوريا سعادة رئيس بلدية نابلس سليمان بك طوقان والوجيه احمد افندي الشكعة بعد ان قضيا في ربوعها مدة اسبوع

كلمة الى سعادة قاضي القضاة

القدس في ٢٧ نيسان — لمراسل الدفاع الخاص — قرأنا في صحف مصر ان وزارة الحقانية المصرية أصدرت منشوراً الى المحاكم لتنظر في شكاوى ارباب الصحف وبحث ظروفها ومبلغ انتشارها وصلاحيتها لنشر الاعلانات القضائية في دائرة كل محكمة.

اما هنا في فلسطين فالامر متروك الى كتبة المحاكم ودوائر الاجراء يتصرفون بالاعلانات حسب اهوائهم وميولهم نحو الصحف. والغريب المؤسف جداً ان يسيطر على اعلانات دائرة الاجراء بالقدس احد اليهود فتوزع الاعلانات على الصحف عن طريقه. والاغرب من هذا والاشد أسفا ان تخصص جرائد لنشر اعلانات دوائر الاجراء دون اخرى. الى هذا نلفت انظار سعادة قاضي القضاة المستر ترستيد

حركة الميناء والشحن

رست في ميناء يافا خمسة مراكب شراعيه وأفرغت ٤٠٠ طن بضائع مختلفة، وقد بلغ مجموع ما افرغ امس ٣٥٠ طن عفش وبضائع مختلفة

الارهاب في روسيا

ريغا في ٢٧ نيسان — جاء من موسكو ان الحكومه اوقفت الرفيق ستايكر عضو الهيئه الماليه العليا وغيره من كبار الموظفين بحجه التآمر على سلامه الدولة والعمل ضد النظام البلشفي

الساعة الأخيرة

وزارة المستعمرات تكذب خبراً يهوديا

لندن في ٢٧ نيسان — جاء من لندن ان وزارة المستعمرات كذبت ما اشاعته الصحف اليهودية من ان اللورد بيل سيسافر الى باريس لمباحثة المسيو بلوم في مشكلة فلسطين

ترتيبات الحكومة لاستقبال المبعدين جميعاً

بيروت في ٢٧ نيسان — لمراسل الدفاع الخاص — وصل في الساعة السابعة من مساء امس الى دمشق سعادة نبيه بك العظمه وكان في استقباله على جسر بنات يعقوب على الحدود السورية الفلسطينية سعد الله بك الجابري وزير الداخلية والخارجية، وعادل بك العظمه شقيقه، وكثيرون من الوطنيين والنواب والشباب، وقد زاره اليوم السيد جميل مردم بك رئيس الوزارة والوزراء، وتقرر أن يجتمع المبعدون جميعهم في عمان يوم ٦ مايو المقبل ويسافرون يوم ٧ الى دمشق دفعة واحدة، حيث يستقبلون فيها استقبالا عظيماً.

تأجيل سفر سلطان باشا

وقد اتفقت لجنة الاستقبال مع الدكتور الشهبندر وسلطان باشا الاطرش على ذلك. ولهذا فقد اجل سلطان باشا سفره الى دمشق الى يوم ٧ مايو

الامير شكيب ارسلان واحسان الجابر

وجاء في رسالة من جنيف ان الامير شكيب ارسلان واحسان بك الجابري سيغادران جنيف الى دمشق في اواخر الشهر الحالي.

الحفاوة بالامير سعود وسفره لاسكندرية

القاهرة في ٢٧ نيسان — لمراسل الدفاع الخاص — قصد صباح اليوم سمو الامير سعود وشقيقه سمو الامير محمد في الساعة الحادية عشرة صباحاً الى سراي عابدين حيث قابلوا رفعة عبد العزيز عزت باشا وشريف صبري باشا عضوي مجلس الوصاية الموقر، وقد استغرقت هذه الزيارة عشر دقائق، ثم عاد سمو الامير سعود الى سراي الزعفران حيث رد له عضوا مجلس الوصاية الزيارة. وتناول الغداء ظهر اليوم في دار السفارة البريطانية بدعوة من السفير حضرها الشيخ فوزان السابق القائم بأعمال المفوضية والاستاذ خير الدين الزركلي مستشار المفوضية وقد غادر سموه القاهرة في قطار الساعة الثامنة مساء في صالون خاص الى الاسكندرية مع شقيقه ورجال الحاشية.

قضية الاستاذ المظفر وقرار المحكمة

بيروت في ٢٧ نيسان — د. ن. ب. — لم تصدر المحكمة قرارها في قضية الاستاذ المظفر بك

عدد اللاجئين الى الصومال البريطاني

لندن في ٢٧ نيسان — د. ن. ب. — صرح ممثل الحكومة في البرلمان بان اللاجئين الى الصومال البريطاني بلغ عددهم ١٥٣٠ شخصاً

حشد الجنود التركية على الحدود

حلب في ٢٧ نيسان — د. ن. ب — وردت انباء من «جرابكس» تفيد بان الجنود التركيه قد حشدت على الحدود، وتقول الدوائر التركية بان حشد الجنود هو للمناورات فقط.

فيضان عظيم في اميركا الشمالية

لندن — تفيد انباء اونتاريو (كندا) ان فيضانا هائلا حصل في بعض انهارها فغادر ستة آلاف من الاهالي مدينة لندن الكندية وحوصرت الوف منهم وقد بات تخشى على حياتهم لفقد وسائل الانقاذ. ويهدد باقي السكان بالموت عطشاً بعد ان طفت مياه الفيضان على الآبار ارتوازية ويهدد الفيضان اليوم بعض جهات مقاطعة بنسلفانيا واوهايو في الولايات المتحدة وينتظر ان تحل كارثة جديدة عندما يبلغ النهر مستواه العالي وتستعد الوف من العائلات لاخلاء منازلها وتقع مدن برمتها في ظلام دامس كما تحيط بها المياه من كل صوب

بلاغ عن محادثات بلجيكا وبريطانيا

لندن في ٢٧ نيسان — صدر في بروكسل بلاغ رسمي عن المحادثات التي دارت بين وزيري خارجية بريطانيا وبلجيكا ويقول البلاغ ان المحادثات المذكورة افضت الى وفاق تام في وجهة نظر الحكومتين لا سيما فيما يتعلق بحياد بلجيكا وضمان هذا الحياد، وبعقد ميثاق غربي بين فرنسا وبريطانيا وبلجيكا لتوطيد السلام في اوروبا. وقد سافر المستر ايدن من بروكسل بعد ظهر اليوم عائداً الى لندن.

سفر المندوب السامي وعقد المعاهدة

بيروت في ٢٧ نيسان — د. ن. ب — سيسافر المندوب السامي الافرنسي الكونت دي مارتل في شهر حزيران الى فرنسا على ما يقال، ويعود منها بعد مصادقة البرلمان الفرنسي على المعاهدة السورية.

تلفونات الدفاع وبرقياتها الخاصة

اجتماع مهندسي البلديات

ذكرت هآرتس انه في نهاية هذا الاسبوع سيعقد مهندسو جميع بلديات فلسطين اجتماعاً في حيفا ، وسيستمر انعقاد هذا الاجتماع بضعة ايام ، ويزور هؤلاء المهندسون دار بلدية حيفا .

الحكومة تحل مشاكلهم !

تواجه بلدية تل ابيب في الوقت الحاضر مشكلة الخفراء الذين تعينوا أيام الاضطرابات ثم فصلوا بعدئذ . ويصر هؤلاء الخفراء على ان يعملوا في بوليس تل ابيب إلا أن الحكومة عرضت عليهم حلا للمشكلة ، وذلك بان يعملوا في سلك البوليس العام لا في سلك بوليس تل ابيب وتدور الآن مفاوضات بين المؤسسات اليهودية والحكومة بهذا الشأن !

النشرة الجوية

سيكون الطقس اليوم على العموم حسناً وتهب ريح خفيفة او معتدلة . اما وضوح الجو فسيكون حسناً ما عدا في الساحل صباحاً بسبب الضباب المنخفض

من خمس سنوات

ذكرنا امس تخفيض المندوب السامي الحكم على اليهودي أريه بركر الذي قضت محكمة يافا المركزية بسجنه خمس سنوات — الى سنة واحدة . وعلمنا اليوم ان ذلك كان بمذكرة قدمها له عضو في الوكالة اليهوديه ،

وكلاء المراكب الشراعية

اصدر رئيس ميناء يافا المستر باكسنديل امراً يقضي على وكلاء المراكب الشراعية وهم السادة : احمد سكر ، وعازر وحلمي العصافيري في يافا والتي تأتي من الخارج ان يكون تخليص مراكبهم بالدور واذا خالف احدهم هذه الاوامر يعرض نفسه لسحب الرخصة منه . ويسري هذا الامر من صباح الثلاثاء « امس » . وفهمنا ان الوكلاء المذكورين متذمرون من الامر

الى محكمة الجنايات

القدس — نظر الاستاذ امين افندي نصر ، قاضي الصلح ، في قضية محمد حميد احمد من مخماس المتهم بجرم قتل حباس محمد فقرر احالته لمحكمة الجنايات الكبرى

رسالة الناصرة التلفونية

في دائرة البريد

اعلمت دائرة البرق والبريد في القدس الذين يرغبون الوظيفة فيها من شبان فلسطين ان الامتحان يجري في ١٠ و ١١ ايار القادم بحيفا في مدرسة الفرير مساء وعلى كل شخص ان يدفع (١٥٠) ملا ليحق له الاشتراك بالامتحان وهذا التاريخ خلافاً لما كان ذكر قبلا انه في ١٥ ايار سنة ٣٧

الى لندن

يذهب الى لندن في ٢٨ الجاري باجازة شهرين مساعد مدير بوليس الناصرة

القدس

مأدبة المندوب للامير عبد الله

القدس في ٢٧ نيسان — لمراسل الدفاع الخاص — وصل القدس سمو الامير عبد الله ترافقه حاشيته المؤلفة من جميل باشا التوتونجي والسيد سمير الرفاعي وحلوا ضيوفا على المندوب . وحضر ايضاً من عمان الكولونيل كوكس وحل ضيفاً كذلك وقد اقام المندوب هذه الليله مأدبة عشاء دعا اليها كلا من قاضي القضاة والسكرتير العام وعقيلته ، وأصحاب السعادة مصطفى بك الخالدي وماجد بك عبد الهادي وفرنسيس بك خياط والأستاذ موسى افندي العلمي والاستاذ احمد سامح بك الخالدي وجمال بك طوقان و بعض الموظفين البريطانيين

كتاب سيدة عربية في اميركا

جاء من نيويورك ان العصبه الوطنيه العربية قد اتخذت قراراً باعتماد كتاب «المرأة العربية والقضية الفلسطينية» لمؤلفته الفاضلة السيدة متيل مغنم لنشر قضية فلسطين في الولايات المتحدة ، وانها عاملة على تعميمه في الاوساط السياسية والصحافية بالنظر لما يتضمنه من ابحاث جليلة وشروح معينة شاملة لقضية فلسطين خاصة والقضية العربية عامة

وكتب الاستاذ امين افندي الريحاني الذي يقوم الآن بجولة خطابيـة في الولايات المتحدة يثني على ما بذلته المؤلفة من مجهودات كبيرة لوضع هذا الكتاب الذي يعتبر سجلا شاملا للقضية العربيه ورداً مفحما للدعاية الصهيونية ، ويقول ان نشره باللغة الانكليزية في هذه الآونة قد جاء خير مساعـد لنشر القضية العربية في الاوساط الانكليزية والاميركية ، وان مطالعته لهذا الكتاب قـد حملته على ادراك ما ينطوي عليه من فائدة كبرى لنجاح القضية العربية لا في فلسطين فحسب بل في سائر انحاء البلاد العربية

من رئيس الوزارة السورية الى اللجنة القومية

كانت اللجنة القومية بالقدس ارسلت كتابا لصاحب الدولة رئيس الوزارة السورية عند أوبة الوفد السوري من اوربا مهنئة وشاكرة جهود الوفد في سبيل القضية السورية العربية فتلقت الرد التالي :

حضرة الفاضل السيد ابراهيم طاهر درويش . تحية واحتراما ، وبعد تلقيت بشكر عميق كتابكم اللطيف الذي اعربتم فيه عن رقيق عواطفكم وصادق تهانئكم بأسمكم واسم اللجنة القومية التي تمثلونها فاسمح لي ان اقدم اليك والى حضرات اعضاء اللجنة الموقرة صادق الشكر وعظيم الاحترام وان ارجو معكم نجاح سوريا وسعادتها الدائمين .

وتفضلوا ... الخ — جميل بك مردم

شركات البترول والرأي العام

كان للكلمة التي ارسلتها « الدفاع » في عدد اليوم عن اعمال شركات البنزين والبترول ورفعها الاسعار لدرجة لم يعد في طاقة الطبقة الفقيرة من الشعب تحملها ، اثرها المحمود ، ومن المنتظر ان يعقد اجتماع في هذا الاسبوع لبحث تأسيس شركة من هذا النوع بصورة جدية .

رئيس وزارة شرق الاردن

وصل القدس فخامة ابراهيم باشا هاشم رئيس حكومة شرق الاردن ، وسيرافق غداً سمو الامير عبد الله الى حيفا ثم يعود الى عمان .

اطلاق النار على مستعمرة وكوخ

جاء في نشرة ادارة الامن العام ما يلي : اطلقت النار على مستعمرة رحافيا وعدد الطلقات عشرون . وقد اجاب خفراء المستعمرة بالمثل ولم يصب احـد باذى . والنار اطلقت على المستعمرة من مسافة ٤٠٠ متر . واطلقت النار ايضاً على كوخ توفيق جبران فاصيب بيده اليسرى واعتقل شخص للاشتباه به .

رئيس برلمان ايران لحفلات التتويج

يصل غداً الي حيفا السيد حسن استنديارية رئيس البرلمان الايراني قادما من ايران ، ثم يتابع سفره الى القدس لزيارة الاماكن المقدسة ويعود بعدها الى حيفا فلندن لحضور حفلات تتويج الملك جورج السادس وقد ذهب الى دمشق لاستقباله سعادة قنصل ايران بالقدس

اشتباك مع مسلحين قرب جنين

تقول نشرة البوليس اليومية بان ثلاثة اشخاص مسلحين من العرب اشتبكوا صباح اليوم مع دورية من البوليس بالقرب من جنين واطلقوا عليهم النار فاجاب البوليس بالمثل واصيب احد افراد العصابة بعيار ناري ، ثم القي القبض على جميع افراد العصابة .

— اذاع اليوم سلطان باشا الاطرش بيانا في شرق الاردن لمناسبة قرب سفره الى وطنه طلب فيه من الشعب الاردني التضامن والوحدة

— كان اليوم آخر اجتماع عقدته الهيئات اليهودية بفلسطين للبحث في مسألة التقسيم وقد تم الاتفاق بين جميع الهيئات على عقد اجتماع يهودي عالمي يكون في ٣ آب المقبل يعقد في مدينة «سوذرلاند» وستوزع اللجنة التنفيذية اليهودية بطاقات دعوة على جميع يهود العالم لحضور هذا الاجتماع

حيفا

الاحتجاج على تصريح المطران مبارك

حيفا في ٢٧ نيسان — لمراسل الدفاع الخاص — كان لتصريحات المطران مبارك امام البطريرك في بيروت حول مسألة اليهود ولبنان اسوأ الاثر في جميع الاوساط . وقد عقدت اجتماعات عدة لاستنكار هذه التصريحات واجتمع عدد كبير من وجوه وشباب اخواننا المسيحيين وبحثوا في الامر ، ثم أقروا للتعبير عن شعورهم اذاعة البيان التالي : « الرأي المسيحي بحيفا مستاء من التصريحات التي تتعارض مع مبدأ الامة العربية وخاصة فيما يتعلق بالرابطة القومية بين المسلمين والمسيحيين للدفاع عن كيان فلسطين المقدسة . وان جميع المسيحيين بحيفا يحتجون على هذه التصريحات ويعتبرونها فردية مهجورة » واجتمع شباب واعيان الطائفة المارونية بحيفا في ناديهم وبعد تداول الآراء وضعوا الاستنكار التالي : ان الطائفة المارونية بحيفا وهي الكتلة المارونية الكبرى بفلسطين تعلن استغرابها الشديد لما تفوه به سيادة المطران مبارك مطران ابرشية بيروت في حضرة صاحب الغبطة البطريرك في سياسة التعبير عن رأيه الشخصي في مسألة الصهيونيين ولبنان بصورة مست كرامة عرب فلسطين وعرضت الموارنة منهم لعيوب اقل دفع لها هذا الاستغراب المقترن بالاعتقاد الخالص أن سيادة مطران بيروت لو علم حقيقة الأمر لأيد عرب فلسطين في موقفهم ومن ورائه غبطـة البطريرك كما ايد غبطته الشقيقة سوريا في جهادها »

وعلمت ان الجمعية المسيحية ستجتمع خلال هذا الاسبوع وتحتج على هـذه التصريحات ويعد فريق كبير من شباب المدينة ووجوهها برقيات استنكار تعبر اصدق تعبير عن ألمهم واستيائهم من موقف المطران كما تعبر عن تعلقهم بالرابطة القومية للمحافظة على فلسطين العزيزة .

سيارات عسكرية الى جهات مختلفة

غادر حيفا امس واليوم عدد كبير من السيارات ملآى بالجند متجهة شطر عكا ونابلس وطول كرم كما كانت تمر امام الجماهير بشكل يلفت الانظار

الى رحمة الله تعالى

توفي الى رحمته تعالى مساء امس المرحوم محمود نفاع ، والد صديقنا الشاب السيد يونس نفاع عضو النادي الرياضي الاسلامي بحيفا ، عن عمر يناهز السبعين وشيعت جنازته اليوم باحتفال مهيب . له الرحمة ولآله جميل الصبر والعزاء

جنين

مصادمة بين البوليس وجماعة مسلحة

جنين في ٢٧ نيسان ـ لمراسل الدفاع الخاص — اخبر احد اهالي قرية ام الفحم نقطة البوليس الاضافي الموجودة في القرية ان جماعات مسلحة تسكن بعض الجبال فخفت قوة الى المكان ووقعت مصادمة جرح على اثرها احد المسلحين وصودرت ثلاث بنادق

القبض على رجل ومصادرة بندقيته

خرجت دورية عسكريه من البوليس الانكليزي والعربي من بيسان الى قرى فقوعة ونورس والمزار التابعة لجنين فالتقت برجل مسلح فصادرت بندقيته وقبضت عليه رهن التحقيق . وتقوم القوات بمناورات بين وقت وآخر

مرور الامير عبد الله بجنين

في الساعة العاشرة من صباح الاربعاء « اليوم » يمر بالمدينة سمو الامير عبد الله .

طولكرم

مناورات الجند فوق جبال بلعا

طولكرم في ٢٧ نيسان ـ لمراسل فاضل ـ اقامت السلطة العسكرية اليوم مناورات حربية في جبال بلعا وطولكرم اشتركت فيها مفارز الجيش على مختلف وحداتها . وكانت الطائرات الحربية تحلق على بعد بسيط على جبال بلعا والاماكن والوديان المجاورة لها

تدخل الوزارة بقضايا الاقمصة الحديدية

حلب د.ن.ب. — احدثت الاحكام التي صدرت على اعضاء فرق القمصان الحديدية استياء عاماً بين الاهالي . وقد عقدت عدة اجتماعات طلب الحاضرون فيها من رئيس الوزارة بأن يتدخل في الامر لدى الدوائر العسكرية الفرنسية لتخفيض الاحكام

عمان

وفد يقابل سلطان باشا لعودته

عمان في ٢٧ نيسان — لمراسل الدفاع الخاص — سيذهب وفد من المجاهدين السوريين لمقابلة عطوفة القائد سلطان باشا الاطرش في الكرك لاجراء الترتيبات اللازمة للعودة الي سوريا .

وفد من دمشق وسفر المبعدين

من المنتظر ان يصل الليلة بالسيارة عن طريق الرمثا وفد مؤلف من السادة النائب صبري العسلي وفائق العظم والسيد ميشيل مأمور الجوازات لاعطاء جوازات سفر سورية للمبعدين المقيمين في شرق الاردن والذين شملهم العفو . وفهمنا أن بين الذين شملهم العفو السادة ابناء رعد .

الامير عبد الله يغادر عمان

تحرك في الساعه الثالثة بعد ظهر اليوم ركاب سمو الامير عبد الله من المقر الاميري الى دار المجلس التشريعي ، وعند نزول سموه من المقر اطلق ٢١ مدفعاً وكانت الجماهير مصطفة على جانبي الطريق مع قوات من الجند والشرطة ولدى وصول الموكب الى دار المجلس التشريعي صدحت الموسيقى بالسلام الاميري وهتف الجنود بحياة سموه ثلاث مرات وبعد ان فتش قره قول الجند الذي رابط عند مدخل الدار ومكث برهة ركب بعدها سيارة وتبعها رتل من السيارات عدده ٤٥ سيارة في الطريق الى حيفا

نابلس

مرور الامير عبد الله بنابلس

نابلس في ٢٧ نيسان — لمراسل الدفاع الخاص — يمر سمو الامير عبد الله بنابلس في الساعة العاشرة من صباح يوم الاربعاء « اليوم » في طريقه الى حيفا وقد دعا سعادة رئيس البلدية سموه الي الاستراحة في دار البلدية وتناول القهوة بحضور عدد من وجهاء المدينة فأجاب سموه الدعوة .

شركة اجنبية تدس دعاية قذرة

وصلت الى غور الباذان شركة اجنبية للسينما واخذت تقوم بتصوير المناظر هناك والعربان المخيمين بالقرب من نهر الاردن . وفهمت ان هذه الشركة ستخرج فلماً عن عادات البدو وحياتهم وطراز معيشتهم

وكان المصورون يجمعون النساء الفقيرات والاطفال في الصحراء ويطلبون منهم القيام بحركات تدل على حالة تأخر ، فيأخذون مناظرها ويطلبون من الاطفال ارسال شعورهم وخلع ألبستهم والسير على الايدي والارجل وتمثيل الحيوانات في أصواتها ، ثم يسجلون الاصوات . كل ذلك مقابل قروش ، فهل تهتم الهيئات الوطنية لهذا ؟

في قدوم مثقال باشا الفايز

قدم نابلس اليوم مثقال باشا الفايز ، وحل ضيفاً على سعادة رئيس البلدية . وقد احتفت به المدينة واقام له الوجيه الحاج طاهر افندي المصري مأدبة غداء دعا اليها وجهاء المدينة واعيانها . فنرحب بقدومه

الناصرة

قوة من البوليس في ضيافة قرية

الناصرة في ٢٧ نيسان — لمراسل الدفاع الخاص — ذهبت قوة كبرى من رجال البوليس الانكليزي والعربي الى قرية كفر مصر برئاسة ضابط انكليزي وآخر عربي ، ومكثوا ثلاثة ايام والقرية متعهدة لهم بالاكل ، وتقديم الشعير لثلاثين رأس من الخيل . اما اسباب مجيء هذه القوة فمجهول

وذهبت اول امس قوة من الجند الي قرية الطيبة وطلبوا الى الاهالي ان يقدموا لهم الطعام ولا تزال القوة مرابطة هناك .

متابعة التحقيق في قضية شابين

يوالي ضابط البوليس جهوده في قضية الشابين اللذين القي عليهما القبض في الاسبوع الماضي في قرية المجيدل ، وهما يطلبان من الاهالي نقوداً وقد اخذ امراً من حاكم صلح الناصرة الياس افندي الخوري بتوقيفهما خمسة عشر يوما

رام الله

انقلاب سيارة عسكرية وجرح جنود

رام الله في ٢٧ نيسان — لمراسل الدفاع الخاص — بينما كانت بعض سيارات الجيش ذاهبة الى نابلس انقلبت احداها بالقرب من الكيلو متر ١٦ فجرح سبعة من الجنود ونقلوا على الاثر الى مستشفى الحكومة في القدس

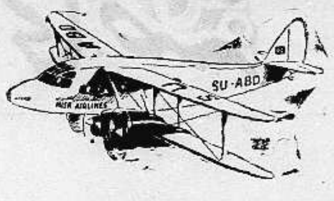

شركة مصر للطيران

السفر كل يوم من حيفا ويافا وتل أبيب والقدس الى بور سعيدوالقاهرة والاسكندرية. السفر مرتين كل اسبوع من القدس ويافا وتل أبيب وحيفا الى بغداد . ثلاث مرات يوميا بين القاهرة والاسكندرية وبالعكس . السفر يومياً بين الاسكندرية وبورسعيد والقاهرة واسيوط وبالعكس . الطائرات للركاب والبريد. تطلب الاستعلامات وكافة ما يلزم من وكلاء الشركة او من احدمكاتب السفر

محل تجاري جديد

جاءنا من السيد انطون صالح مرقص انه تأسس مكتب تجاري باسم «وكالات العاصمة» لاستيراد وتصدير كافة البضائع و«المكسيكانية» للاشغال اليدويه و«انباءالعاصمة» لوكالة الجرائد والمجلات ولمعاطاة كافة انواع التجارة والقومسيون وكذلك تأسس فرع خاص للترجمات القانونية والفنية من اللغات الاسبانية والانكليزية الي العربيه وبالعكس والأعلانات والمحاسبات ومسك الدفاتر. ويقع المكتب مقابل بنك باركليس في ميدان النبي بالقدس

اعلان
سكك حديد فلسطين

تقدم العطاءات لتوريد خشب سويدي لسكك حديد حكومة فلسطين لمدة سنة واحدة

يمكن الحصول على تفاصيل احجام ومقاييس الخشب المطلوب والكمية المحتاج لها بالتقريب بتقديم طلب بذلك الى مدير مخازن سكك حديد فلسطين بحيفا

تقدم العطاءات داخل مظاريف مختومة يكتب عليها «عطاء تقديم خشب سويدي» ويجب ان ترسل بالعنوان التالي :

لجنة العطاءات
مكتب المدير العام لسكك حديد فلسطين حيفا

ويجب أن لا يتأخر وصول هذه العطاءات عن الساعة الثانية عشرة من ظهر يوم الاربعاء الواقع في ١٢ أيار سنة ١٩٣٧

إدارة السكة الحديد غير ملزمة بقبول اقل عطاء مقدم أو اي عطاء ما

س.ر.وب
المدير العام

شجعــــوا
شركة المواد الحديدية

أتعرف من انا ؟

انا لا اخدم مجاناً ، انما اضمن لك ايراداً عند سن التقاعد او احتياطاً لعائلتك في حالة وفاتك قبل ذلك السن

مهمتي ازالة الهموم والحاجة ، واتقاضى اجرة لقاء اتعابي لكنني في الواقع لا اكلفك شيئاً، لانني ارد لك في نهاية اتفاقنا كل ما دفعته لي مع زيادة .

أنا بولصة تأمين الحياة من شركة برودنشيال

أنا اكلفك قليلا وافيدك كثيراً ، أفلا استحق اهتمامكم وتفكيركم ؟ ...

اقطع هذا الكوبون

الى شركة البرودنشيال للتأمين ليمتد
٩ شارع البرنسس ماري القدس ص.ب (٥٤٤)
ارجو افادتي بمعلومات عن هبة بولصة التأمين
عمري في تاريخ ولادتي التالية ....
الاسم ....
العنوان ....

صروف

برنامج الاذاعة الفلسطينية

« يوم الاربعاء في ٢٨ نيسان سنة ١٩٣٧ »

٦ر١٥ ـ حفلة غنائية ـ ماري عكاوي ـ ٦ر٣٠ ـ حديث صحي للدكتور محمود طاهر الدجاني ـ ٧ر١٥ ـ اسطوانات عربية ـ ٧ر٣٠ ـ منولوجات فكاهية للمنولوجست الغاوي ـ ٧ر٤٥ ـ حديث الي السيدات للسيدة عنبرة سلام الخالدي ٩ ـ اشارة الوقت ونشرة الاخبار ـ ١٠ر١٠ ـ حفلة غنائية ـ كاظم السباسي

ماذا تسمع اليوم

عن محلات السادة دجاني اخوان

« الاذاعة اللاسلكية للحكومة المصرية يوم الاربعاء في ٢٧ نيسان»

٦ر٤٥ ـ صباحاً ـ تمرينات رياضية ـ الاستاذ محمد شكري ـ ٧ ـ قرآن كريم ـ الشيخ عبد المتعال حسن جمعة ـ ٧ر٥٠ ـ ختام ـ ١٠ ـ اسطوانات ١٠ر١٥ ـ حفلة غنائية ـ الاستاذ احمد عبدالقادر وفرقته ـ ١٠ر٤٥ ـ اسطوانات ١١ ـ ختام ـ ٢ر٣٠ ـ مساء ـ حفلة غنائية ـ الاستاذ عزيز عثمان وفرقته ٣ ـ اسطوانات ـ ٣ر١٠ ـ النشرة الاخباريـة والنشرة التجاريه الاولى بالعربيه ٣ر٢٠ ـ ختام ـ ٦ ـ حفلة موسيقية ـ خماسي السيد امين المهدي ـ ٦ر٣٠ ـ اسطوانات ـ ٦ر٥٥ ـ نتائج سباق الخيل بالانكليزية ـ ٧ ـ مساء ـ حفــلة موسيقية ـ خماسي السيد امين المهدي ـ ٧ر٣٠ ـ النشرة الاخبارية ـ ٧ر٤٠ ـ كلمة الاستاذ محمد سعيد لطفي ـ بمناسبة عيد جلوس جلالة الملك فاروق الاول ٨ ـ قرآن كريم الاستاذ الشيخ عبد الفتاح الشعشاعي ـ ٨ر٤٥ ـ الفصل الاول من رواية « اللهب » تقديم الفرقة القومية بمناسبة عيد جلوس جلالة الملك فاروق الاول ـ ٩ر٣٥ ـ حفلة غنائية ـ الاستاذ صالح عبد الحي وفرقته ـ ١٠ر٢٠ ـ على ضفاف الدانوب ـ حزمة الرسائل ـ الاستاذ محمد فتحي ـ ١٠ر٥٥ ـ حفلة غنائية ـ الاستاذ صالح عبد الحي وفرقته ـ ١١ر٢٠ ـ سلام الملك ـ ختام

شركة الاتحاد العربي
للسجاير والدخان المحدودة

اصدرت شركة الاتحاد العربي للسجاير والدخان المحدودة منشوراً قدمت نسخة منه الى مسجل الشركات بالقدس عن تأسيس شركة الدخان على أثر تصفية شركة سلوم وناجيا وخوري برأس مال قدره ٤٠ الف سهم قيمة كل سهم جنيهان . ويبلغ عدد المؤسسين ٢٠ شخصاً من بينهم الاستاذ رشيد الحاج ابراهيم والسيد مشيل جورج خوري وغيرهم . ويقوم بأدارة الشركة مجلس ادارة مؤلف من عشرة اعضاء تنتخبهم الجمعية العمومية مرة كل ثلاث سنوات . وقد عني المؤسسون ، بطريق الاستثناء ، اول مجلس ادارة مؤلف من السادة : رشيد الحاج ابراهيم ، مخائيل توما ، سليم ناجيا ، مشيل خوري . كامل زعبلاوي ، عبدالكريم سلوم ، الياس صهيون ، ميرزا جلال أصفهاني ، وديع صنبر علي توفيق الخليل

دليل التجارة والصناعة

لقد اعلمنا ناشرو دليل التجارة والصناعه والحرف والمهن العربية في فلسطين وشرقي الاردن انهم باشروا منذ ثلاثة اسابيع بطبع دليل سنة ١٩٣٧ ـ ١٩٣٨ وأن السبب في التأخير هو حجم الكتاب الكبير ، فبعد ما كان يظن ان الدليل سوف لا يزيد على الـ ٣٠٠ صفحة فأنهم يقدرون الآن انه سيتجاوز الـ ٦٠٠ صفحة . لذلك نرجو المعلنين والمكتتبين ان لا يزعجوا الوكلاء بالسؤال عن موعد صدور الدليل ، وان يتأكدوا بان الناشرين يبذلون جهوداً جبارة لاصداره في اقرب وقت ممكن .

مواصلة مشروع صنلايت المفيد

نعلن لمشتري صابون ومساحيق صابون صنلايت المذكورين في هذا الاعلان أن مشروع اللفافة الرائجة قد بطل العمل به من ٢٨ شباط ١٩٣٧ . أما اللفافة المطبوع عليها :

قوي متين للرواج — في فلسطين وحدها

فانها مع ذلك ستستمر في مكتب الرواج المعتاد لغاية ٣٠ حزيران ١٩٣٧ ، اما بعد ذلك فانها تستبدل في حيفا في مكاتب محلات سبينز ليمتد

صابون صنلايت ، صابون تواليت لوكس ، لوكس ، فيم ، صابون لايف بوي ، صابون تواليت لايف بوي ، رنسو ، راديون

ابنتا الفقيد دمتري تادرس تشكرانه

تعرب المسز نمو والمسز آرم سترونج عن عميق شعورهما نحو جميع الاصدقاء الذين تفضلوا بالاشتراك في جنازة والدهما العزيز ومواراتـه التراب في مقبرة صهيون بالقدس سواء كان ذلك بارسال الرسائل ام بتقديم الزهور ، وترجوان ان تعتبر كلمتهما موجهه الى كل صديق

فلسطين العربـــية
بين الانتداب والصهيونية

هو الكتاب الوحيد المصور لقضية فلسطين في عشرين سنة

يباع في

يافا مكتبة فلسطين الحديدة
المكتبة العصرية
القدس — مكتبة بيت المقدس
حيفا — مكتبة بوتاجي
الناصرة — مكتبة الناصرة
وفي سائر الجهات في وكالات الصحف العربية

الثمن ٣٠٠ مل ولطلبات الخارج يضاف الى الثمن ٢٠ ملا اجرة بريد داخل فلسطين و ٦٠ ملا خارجها

اقتنوا هذا السفر النفيس

الزيت الزيتون
للمونة والسمن

الحلبي الحديدي الممتاز

تجده في محل

نجيب القطان

اطلبوا بالحاح ماركته المسجلة على التنك

اشتري

أحدث وأعظم اختراع

راديو بيلوت

مجهز بجميع الموجات

Pilot
ALL-WAVE RADIO
"The Standard of Excellence"

الوكلاء : لند وحلبي
القدس ـ يافا ـ حيفا

واجبك يدعوك الى تشجيع
شركة المواد الحديدية
استعداد لتقديم جميع انواع الحديد

مطبعة جريدة الدفاع ـــ يافا

هذا هو عصر التفكير

هل فكرتم بالمستقبل ؟
وهل فكرتم بمزاحمة الغير ؟
وهل وصلتم الى قرار حاسم ؟

اليكم الجواب !!!

هذا هو عصر السرعة المقرون بالعمل الجدي المنتج شرط ان يكون الاقتصاد رائدكم في عملكم وليس امامكم لانجاز هذا كله سوى

سيارة ويلز ١٩٣٧

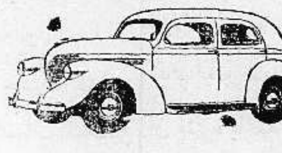

الوكيل العام لفلسطين وشرق الاردن

سبيرو حبش

يافا شارع المستقيم تلفون ٦٤٨
حيفا شارع الناصرة تلفون ١١٠٧

وكيل القدس جميل حلبي
تلفون ١٢٢٥

صروف

اطلبوا دائما طرابيشكم
من محل
فيليب عقروق واخوان
القدس حارة النصارى ـــ عمارة الاوقاف

فهي تمتاز بجمال شكلها — واتقان صنعها — وجودة بضاعتها
واعتدال اسعارها

المحلات الوطنية لصاحبها عبد المعطي بدر

ملك الزجاج بفلسطين

١ — افضل وأجمل وأقوى أنواع الزجاج .
٢ — جميع لوازم البيوت والصالات
٣ — أجمل الاواني من فضية وبرونزية ، صحون ، ملاعق ، كؤوس ، كبايات ، طقومة شاي ولمبات وثريات
٤ — معمل خاص للزجاج ـ يخرج يوميا جميع ماتحتاجه البلاد

الفروع

يافا — سوق الدير تلفون ١٣٢٦
القدس — سوق البازار
حيفا — شارع الناصرة

أحسن أنواع الاسمنت ماركة الحمامة
في محلات درويش يوسف حداد

عمارة حزبون شارع الدرهلي ص. ب. ٥٧٠ يافا

الخميس في ١٨ صفر ١٣٥٦ — ٢٩ نيسان سنة ١٩٣٧

الدفاع

جريدة يومية سياسية مصورة

السنة الرابعة — العدد ٨٥٦ — ٤

صاحب الامتياز : ابراهيم الشنطي
المحرر المسئول : شوكت حماد
مدير الادارة : عبد الهادي عرفان

الاعلانات
في يافا (ادارة) الدفاع : قسم الاعلانات
في القدس (وكالة) * : تلفون ١٤١٣
في حيفا * * : * ١٢٥٨

دار الدفاع : شارع جمال باشا ـ عمارة المظفر ـ يافا ـ فلسطين
العنوان التلغرافي (الدفاع ـ يافا)
تلفون ١١٨٧ (اربعة خطوط) و١٠٧٥ (خطان) صندوق البريد (٢٥٥)

الاشتراكات
في فلسطين عن سنة ١٥٠
في البريد الداخلي * * ١٨٠
في سائر الاقطار الخارجية * * ٣٠٠

الثوار الهنود يهاجمون فرقة بريطانية . اثنان وعشرون بين قتيل وجريح
اشتداد معارك اسبانيا و هياج مجلس العموم . صحيفة انكليزية و تقسيم فلسطين

صحيفة انكليزية وتقرير اللجنة الملكية

لندن في ٢٨ نيسان — نشرت جريدة المانشستر غارديان مقالة مسهبه عما يذاع عن مسألة تقسيم فلسطين قالت فيها بعد ان عددت حسنات المشروع وسيئاته :

ان تقسيم فلسطين يواجه صعوبات شديدة ، لكن هـذه الصعوبات تتضاءل اذا قوبلت بالصعوبات التي تواجهها بريطانيا بازاء الحالة الحاضرة

كيف يمكن ان يكون ذلك

ثم تساءلت الجريدة عما اذا كان تقسيم البلاد يحمل العرب واليهود على نسيان الماضي ومباشرة حياة جديدة ملؤها الاخلاص والتعاون . وقالت ان كل شيء الآن سابق لأوانه . لكن كل مشروع تراه اللجنه الملكيه يجب درسه بنزاهه تـامه .

تصريح المطران مبارك بعد كلمته

بيروت في ٢٨ نيسان — لمراسل الدفاع الخاص : كان المطران مبارك القى خطبة في كنيس اليهود اعرب فيها عن تضامن الطوائف في سبيل المصلحه العامه ، ورحب باليهود من اصحاب رؤوس الاموال فاستغلت الصحف اليهوديه اقواله لمصلحتها ونشر دعايتها . ولما اطلع المطران مبارك على ما كتبته صرح بقوله «انى بنيت كلمتي على المعاهدة المعقودة بين اليهود والمفوضيه الفرنسويه والتي يسمح بمقتضاها لليهود بدخول لبنان اذا كان لدى كل فرد ما لا يقل عن مائة الف فرنك . ولكن لم أتوقع استغلال كلمتي هذه استغلالا غير مشرف

«الدفاع» : ربما استغلت الصحف اليهودية الـكلمه . ولكن هل يقول لنـا المطران مبارك أن ما عزي اليه من الأقوال التي اثبتنا أمس بعضها غير صحيح ؟

الثوار الهنود يفتكون بجنود بريطانيين

لندن في ٢٨ نيسان — هاجم الثوار الهنود في وزيرستان جنود الفرقة الثانية الزاحفة . وكان هجومهم اثناء زحف الفرقة فضاع من الجنود البريطانيين ٢٢ بين قتيل وجريح . وتعتقد السلطة العسكرية انها اوقعت بالثوار اصابات . وقد حاول الثوار نسف جسر واتلاف خط الانابيب

صحيفة انكليزية و فلسطين و الممالك العربية

ذكرت البرقيات ان جريدة «ايفننغ ستاندارد» الانكليزية نشرت مقالا في عددها الاخير عن سياسة بريطانيا في بلاد العرب طلبت فيه من بريطانيـا ان لا تحاول إغضاب العرب ، وانه لا صحة للقول بان الممالك العربية قد تخلت عن قضية فلسطين . ثم قالت : ان حكومة العراق ما تزال مصرة على قرارها وهو اتخاذ جميع الوسائل لبسط شكاوى عرب فلسطين لحكومة بريطانيا

برنامج زيارة الامير عبد الله لمصر

القاهرة في ٢٨ نيسان — لمراسل الدفاع الخاص — يصل سمو الامير عبد الله الى الاسكندريه بالباخرة شمبوليون غداً ويستقبله محمد حسين باشا محافظ الاسكندريه نائبا عن جلالة الملك ومجلس الوصايه . وسيستقل سمو الامير على اثر وصوله طائرة من طائرات شركه مصر فيصل القاهرة في الساعه الرابعه بعد الظهر ويقصد رأساً الى سراي سمو الامير محمد علي للاستفسار عن صحته وبعد ذلك يعود الى الاسكندرية بالطيارة ومنها الى اوروبا

ابحار الامير سعود من الاسكندريه

القاهرة في ٢٨ نيسان — لمراسل الدفاع الخاص : وصل الى الاسكندريه سمو الامير سعود وشقيقه سمو الامير محمد وكان في استقبالهما محافظ الاسكندرية وقـد حيته ثلة من رجال البوليس خارج المحطة وداخلها وفتح لهما الباب الملكي وسيبحران مساء اليوم بالباخرة الخديوي اسماعيل الى انكلترا

مندوب الحكومة السورية في فلسطين

بيروت في ٢٨ نيسان — لمراسل الدفاع الخاص : يسافر النائب صبري العسلي الى فلسطين وشرقي الاردن للاجتماع بالمبعدين السياسيين وتوزيع جوازات السفر واجورها عليهم تمهيداً لعودتهم الى سوريا

١٠٠٠ جنيه جوائز «الدفاع»

سيارة بويك جديدة ثمنها ٤٠٠ جنيه
يأخذها الرابح من محلات السيد
شكري ديب ، موديل سنة ١٩٣٧
بالشكل واللون الذي يختاره

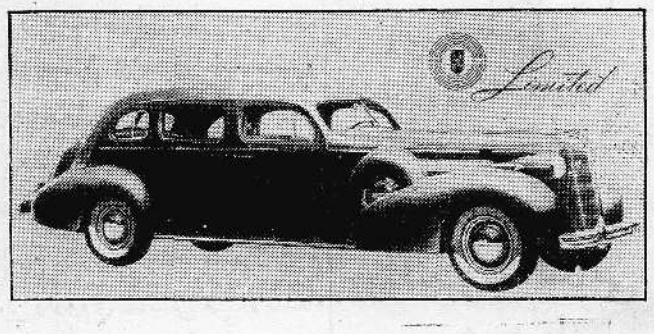

هذه الهدية المدهشة مقابل كوبونات تقتطع من «الدفاع» يومياً دون ارفاقها بنقود ما

طقم كنبيات فاخر من محلات السيد علي الدباغ مقابل كوبونات لا ترفق بنقود

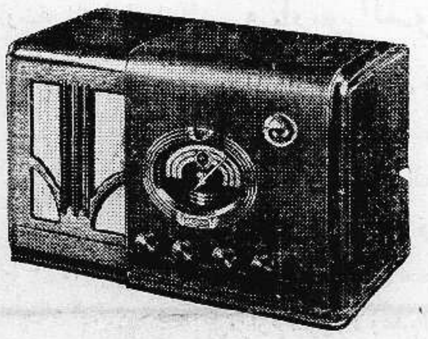

راديو (ايملابن وولز كاردنر) من محلات السيد
بديع موسى
وكيل شركة الراديات الاميركية بيافا
— ثمنه ٣٢ جنيها —

طقم تواليت ثمين للسيدات وماكنة كوداك غالية للتصوير بكوبونات وجيزة

ابتداء من عدد اليوم

أدخل هذه المسابقة المجانية التي تهديك «الدفاع» فيها أثمن الهدايا وأفخرها

اقطع هذا الكوبون الذي يخولك

كوبونه هدايا «الدفاع»
عدد ٨٥٦
الاسم ....
العنوان ....

دخول جميع المسابقات واحتفظ به

أما الرحلات الى أوروبا وابنانه فاقرأ عنها مفصلا في عدد الغد

تصريح لوزير خارجية العراق

انقرة في ٢٨ نيسان — صرح ناجي بك الاصيل وزير خارجية العراق انه انتهز فرصة وجوده في تركيا وبحث مع حكومتها لتخفيف وطأة النزاع الناشب بين تركيا وسوريا من جراء مشكلة الاسكندرونة

العلاقة تتحرج مع روسيا

والمفهوم ان علاقات تركيا بروسيا اخذت تتوتر في الايام الاخيرة لأن تركيا لم تجد من روسيا التأييد الكافي في موقفها بازاء مشكلة الاسكندرونـة من ناحية وللاتفاقات التي تنوي تركيا عقدها مع اليونان وايطاليا وانكلترا بشأن الحالة في البحر المتوسط

الاحكام على الكاثوليك في المانيا

برلين في ٢٨ نيسان — انتهت في المانيا محاكمة الكهنة الكاثوليك بتهمة الخيانة العظمى . وكان اكبر حكم صدر على كاهن هو الحكم الذي صدر على رئيسهم بالسجن ١١ سنة وحكم على ستة آخرين باحكام تتفاوت بين سنة وخمس سنوات

نصوص المعاهدة بين سوريا والعراق

بيروت في ٢٨ نيسان — لمراسل الدفاع الخاص — صرح رئيس الوزارة السورية في مجلس النواب ان نصوص المعاهدة العراقية ستنشر في بغداد ودمشق يوم اول مايو وقال انها تتألف من خمس مواد وهي :

١) المراعي والتنقلات
٢) المنازعات
٣) الامن
٤) الاحكام العامة
٥) الضرائب

اللاجئون الاحباش في الصومال البريطاني

لندن في ٢٨ نيسان — في الصومال الانكليزي الآن ١٣٥٠ لاجئاً حبشياً وذلك على أثر الفتح الايطالي . ومعظمهم يعيش في معسكر وقتي . وقد شرعت الحكومة الانكليزية في بناء معسكر كبير دائم لاقامتهم في بربرة .

العراق والسلاح لاسبانيا

بغداد في ٢٨ نيسان — الوكالة العربية — بدأت دوائر الاستنطاق في بغداد تحقق مع موسى بك الشهبندر مستشار السفارة العراقية في المانيا في التهمة الموجهة اليه بارسال الاسلحة الى اسبانيا . ويقول السيد شهبندر في افادته ان لبعض المراجع العليا في العراق علاقة مباشرة بهذه التهمة اذ كان يتلقى منها الاوامر باستمرار فيقوم بتنفيذها بعد موافقة السفير .

اليهود في فرنسا

باريس في ٢٨ نيسان ـ د . ن . ب ـ هجم بعض المتظاهرين اليهود في مدينه اوران على رئيس البلديه واعتدوا عليه فاعتقل عدد منهم على الاثر

بين موسوليني وغيرنغ

روما في ٢٨ نيسان — سئل في مؤتمر الصحافة الذي عقد اليوم عن الابحاث التي دارت بين السنيور موسوليني والجنرال غيرنغ فأجاب ممثل الحكومه بانها لم تتعد ما اختصته سياسه روما وبرلين سابقاً

مرض انطون سعادة

بيروت في ٢٨ نيسان — د . ن . ب — مرض السيد انطون سعادة رئيس الحزب السوري الوطني في السجن . وتطلب صحف بيروت تقريباً بالاجماع اخلاء سبيل اعضاء الحزب الموقوفين . وقد اطلق سراح اعضاء الحزب في جنوبي لبنان .

خط مكة — جدة

مكة ـ د . ن . ب — يقال بان الملك ابن السعود سيتفاوض عما قريب مع حكومة سوريا لاجل اعادة سير سكة حديد الحجاز كما انه قد بدأ بمفاوضة بنك مصر لتمديد الخط من المدينة المنورة الى مكة المكرمة وربما تعدلها الى جدة والمفاوضة مع بنك مصر لتأمين الوجهة المالية .

الاستماتة امام بلباو

سلمنكا في ٢٨ نيسان ـ د . ن . ب ـ صدر الامر الى اعضاء المليشيا المركسيين بان يدافعوا عن بلباو الى الاخير . واذاع احد الباسك الشيوعيين طلباً على انصاره ليمدوه بالقوى والعتاد وقال بان الحالة في بلباو حرجة للغاية . وتمكنت الجنود الوطنية من الاستيلاء على عدة مواقع باقرب من سلاداس

الخوف ليس من التقسيم ولكن من الملحدين

نشرت جريدة «قول اسرائيل» لسان حال جمعية الاغودات اسرائيل مقالا عن تقسيم فلسطين عالجت فيه الموضوع من وجهة نظر دينية يهوديه قالت فيه ما يلي :

ان اليهود المتدينين لا يرون الخطر في القسم الذي سيمنح للعرب من فلسطين. بل يرونه في مقسم الذي سيمنح لليهود كمملكة مستقلة لهم. وهذا الخطر هو سيطرة الالحاديين والاحرار على فلسطين اليهوديه . فاذا اصبح هؤلاء مسيطرين على هذه المملكة واذا كان القانون والحكم سيكون لهم فالويل ثم الويل لحماة التوراة والتعليم الدينى والمتدينين

اننا نفضل سيطرة الاجانب علينا من سيطرة هؤلاء الملحدين !

فلسطين فى حالة لا تهدأ

في برقية من لندن ان المركيزة « ريدنغ » القت خطابا في اجتماع صهيوني صرحت فيه بقولها ان كل من يتتبع حالة فلسطين السياسية لا يستبعد تجديد نشوب الاضطرابات في تلك البلاد بين كل حين وآخر ، حتى ولو قبل نشر تقرير اللجنة الملكية . غير ان الذي يجب ان يعرفه العالم اجمع ان الشعب اليهودي في فلسطين رابض فوق ارضه التاريخية (كذا) كما تربض الكلاب آمنة مطمئنة على سطوح الابراج العالية تشرف من كثب على ما تحتها بدون قلق او ازعاج..!

الهتافات «الوحشية» فى نظر صحيفة يهودية

عقدت جريدة هابوكر مقالا رئيسياً في عددها الصادر امس انتهكت فيه حرمة العادات العربية فقالت ما يلي : سمعنا في هذه السنة أيضاً هتافات وحشية من الذين اشتركوا في مواكب النبي موسى . لقد اتخذت الحكومة وسائل لمنع الهياج الدموي لكنها لم تمنع زعقات العداء واللعنة كأنها لا تعلم ان هذه الهتافات دعوة لسفك الدم . ان هذه الهتافات التي تدعو الجماهير الى القتل والتدمير من شأنها ان تلطخ اسم البلاد بوصمات سوداء ، اننا لم نر امرا كهذا ولم نر ان عيدا دينيا تصحبه زعقات تدعو للقتل والاجرام . والادهى ان هذا الزعيق يجري في القدس المقدسة . هذا عار عظيم

ان هذه الهتافات تفسر ما يكنه الجمهور ضد انكلترا وضد انتدابها . انها تعنى خيانة الحكم البريطاني

— اين انت يا قلم المطبوعات

مروءة عربي وشرفه

ذكرت جريدة دافار ان فرساً هربت من احدى البيارات اليهودية الواقعه في الجهة الشمالية من مستعمرة ملبس ، وكان يحرسها احد الخفراء اليهود ، وفي صباح اليوم التالي احضرها عربي من قرية « قاقون » وسلمها الى خفير البيارة ، ولما عرض عليه الخفير نقوداً مقابل أتعابه رفض ان يتسلمها باباء وشمم .

اليهود يتدربون على الطيران

بدأ اليهود يتلقون دروساً في الطيران على يد الميجور البولوني قائد الطائرة البولونية التي تقوم بنقل البريد على الخط الجوي بين بولونيا وفلسطين . وتعني المؤسسات اليهودية باختيار الشبان اليهود الذين تعدهم لان يكونوا « نسوراً » وتختارهم من ذوي الكفاءة والثقافة العالية !

باخرة « تل ابيب » تباع لشركة يابانية

علمنا ان شركة البواخر اليهودية قد باعت باخرتها « تل ابيب » الى شركة يابانية بمبلغ ٣١ الف جنيه

اطفائية يافا

ورد خبر لمركز اطفائية يافا بان حريقا شب في الساعة الثامنه والربع مساء في منطقة ابي كبير بالقرب من شارع سلمه ، فخف رجالها الى هناك فوجدوا ان الحريق قد شب في مصنع خشب لليهود بجوار سلمه . وقد اطفىء الحريق في وقت قصير وعادت الاطفائيه في الساعه التاسعه . وسبب الحريق اتصال مكان الدينمو ببعض الاخشاب وجاءت اطفائيه تل ابيب الى مكان فوجدت الحريق قد انتهى

مخالفة انظمة الابنية

قدمت دائرة بلدية يافا امس امام حاكم صلح يافا الاستاذ خليل افندي شحاده عدداً من الاهلين بتهمة مخالفتهم انظمة لجنة تنظيم الابنية فاصدر احكاما تتراوح بين نصف الجنيه والاربعة

مدير بوليس طولكرم

اتصل بنا ان الضابط المستر ليفز مساعد مدير بوليس اللواء الجنوبي سينقل مديراً لبوليس طولكرم .

ضبط حشيش

ذكرت هابوكر ان بعضا من رجال البوليس السري قد اجروا تفتيشا في القطار الذي سافر ظهر امس الاول الى القنطرة فوجدوا في غرفة مفتش القطار عدة رزم تحتوي على ٢٢ كيلو حشيش معنونه الى محمد اسماعيل سليم ناظر محطه القنطرة . وكان قد وضع هذا العنوان مفتش القطار نفسه تمويها وتمهيداً لتهريبها للقنطرة . وقد اعتقل هذا المفتش ومعه اثنان من جامعي التذاكر في القطار رهن التحقيق . وقد علمت ايضاً بانه قد صدر امر بتفتيش مكتب ناظر محطه القنطرة .

جوابا على المطران

ارسل الدكتور خليل ابو العافية تحريراً الى رئيس الغرفة التجارية بيافا بصفته عضواً فيها يقترح باسم الشباب المثقف مقاطعة جميع الفنادق والمصايف والمقاهي المارونية في لبنان احتجاجاً على تصريحات المطران مبارك الذي القاه في كنيس اليهود ببيروت .

عدم قبول استقالة

وقع فريق كبير من المحامين والاطباء والتجار ورؤساء البحارة في يافا مضبطة سترفع الى حاكم اللواء الجنوبي يطلبون فيها عدم قبول استقالة فضيلة الاستاذ الشيخ عيسى ابي الجبين من عضوية بلدية يافا نظراً لثقتهم بحضرته

الاستاذ على منصور

وقع اثناء تعطيل الجريدة حادث اصطدام مؤلم للاستاذ علي منصور المترجم الاول في هذه الجريدة اضطر بسببه لدخول المستشفى البلدي . إلا ان صحته آخذة في التحسن المستمر . وبهذه المناسبة يشكر الاستاذ منصور جميع الذين زاروه في المستشفى من الاصدقاء والزملاء الصحفيين . وكذلك يخص بالشكر الدكتور سعيد الدجاني طبيب المستشفى ، لعنايته التامه وكذلك الممرضات .

وباء بين الدواجن

اذاعت محطة القدس نبأ عن انتشار وباء بين الدواجن في منطقة دمشق . وتقول مع ان استيراد الدواجن قد منع فمن المحتمل إن ينتشر في فلسطين . وكذلك ينصح فرض حجر صحي محكم على مزارع الطيور ، وعدم السماح لطيور جديدة بذبحها أو تربيتها ، ومنع فضلات الطيور المحلية المذبوحة من وضعها كغذاء للدواجن ، وإخبار اقرب طبيب بيطري بالاصابات .

الشكوى من الخفراء

شكا الينا فريق كبير من اهالي قرية عاقر التابعة لقضاء الرملة من تصرفات خفراء بعض المستعمرات اليهودية المجاورة واطلاقهم الرصاص على كل من يقترب من المزروعات او الاماكن اليهودية الامر الذي احدث استياء عاما في القرية

لبناء مسجد

تألفت لجنة في قرية عيسان يشرف عليها الاستاذ الشيخ علي شاهين للطواف على القرى والطلب الى الاهلين المساهمة في بناء مسجد في قرية عيسان واصلاح المساجد الاخرى وستبتديء الرحلة يوم الجمعة « غداً »

فى تل ابيب

شبت النار ليلة امس في احد بيوت شارع هاليل بتل أبيب ، وقد سارع رجال البوليس وعملوا على حصرها ، ولم تقدر الخسارة بعد .

عقد قرانه

يحتفل يوم الجمعه «غداً» في قلقيليه بعقد قران السيد كامل نجل السيد حسن هلال على كريمه السيد كايد ابن عمه ، وذلك في الساعه الواحدة بعد الظهر فنتمنى للعروسين حياة زوجية سعيدة

قضية المهندس اليهودي

لم يكتنف جناية من الجنايات التي وقعت في فلسطين ما اكتنف قضية مقتل المهندس يعقوب اسفانجر . وان مضمون الاتهام الذي حصل عليه البوليس حتى الآن لا يساعد المحققين على تقديم بينات من شأنها ان تصدر حكما قاسياً على المتهمين . وقد ذكرنا امس الاول ان البوليس قدم المتهمين امام قاضي التحقيق البريطاني وجدد توقيفهم الى اليوم الرابع من شهر ايار المقبل. ونذكر اليوم ان المحققين في هذه القضيه قدموا الى المحكمة قائمة باسماء شهود النيابة وهذه القائمة تتضمن ٣٧ شاهدا بينهم عشرة شهود من العرب . والمفهوم ان عدد شهود الاتهام سيزداد كثيرا اثناء النظر في هذه القضيه مما يزيد في مدة التحقيق المعينه

اما البوليس فقد اعتزم ، كما قلنا سابقاً ، حصر هذه القضيه في جريمة القتل فقط

المندوب السامى وشرتوك

قابل المندوب السامي الادون شرتوك السكرتير السياسي للوكالة اليهودية وتحدث اليه عن الحالة السياسية في البلاد .

بعد رحيلهم عنها

كانت الحكومة كلفت المخاتير بمحلة المنشية القيام باحصاء المنازل التي كان اليهود يسكنونها قبل الاضراب ثم اخليت بسبب رحيلهم عنها وقد بلغت هذه الدور ١٨٠ ويقوم المخاتير في هذا الاسبوع باحصاء الدكاكين التي خلت ايضاً منهم

فضائح المهاجرة اليهودية

انفض مجلس اللجنه التنفيذيه الصهيونيه مساء امس بعد ان قرر عقد المؤتمر الصهيوني العشرين يوم ٣ آب القادم في سويسرا، وقرر كذلك تأليف لجنه للتحقيق في فضائح المهاجرة اليهوديه الي فلسطين التى بسطها الادون سناتور عضو الوكالة اليهوديه

ثم يطلبون هجرة

ذكرت الصحف اليهوديه ان عدداً كبيراً من العمال الصهيونيين العموميين تظاهروا مساء امس امام دار بلديه تل ابيب مظاهرة هادئه وطلبوا من اعضاء البلديه ان يساعدوهم على ايجاد عمل لهم ولرفاقهم وإلا فانهم يتظاهرون مرة اخرى

مشروعات البلدية

علمنا ان دائرة البلدية قد جلبت مادة كيماوية من البحر الميت وخلطتها بالماء الذي ترش به الشوارع لتقليل الغبار الذي حدث من جراء رصف الشوارع الرئيسية في المدينه بالحصا والاسفلت وقد نجحت هذه التجربة نجاحاً حمل البلدية على زيادة الكمية . وبهذه المناسبة نذكر البلدية بضرورة تنفيذ المشاريع التى اعلنت عن عزمها على تنفيذها لاسيما مشاريع المجاري والانارة وتعميم المياه على المحال العربيه كمحلتي رشيد والمنشيه بقسميها .

الامير زيد والتتويج

يقول مراسل هابوكر في بغداد أن الامير زيد عم جلالة الملك غازي له دخل في قضية بيع السلاح لحكومه اسبانيا، وان الامير قدم استقالته على اثر اكتشاف الامر فألغت حكومه العراق امر انتدابه لتمثيل العراق في حفلات تتويج ملك الانكليز .

وفد البحارة والجمارك

يجتمع رؤساء البحارة اليوم وفد الغرفة التجارية الوطنية بمدير جمرك يافا للبحث معه في مسألة تعريفة رسوم المواعين والعتالة والاجنسيات

فى الميناء

رست في ميناء يافا امس الباخرة زمالك وافرغت ١٢٥ طن بضائع والباخرة شيليان ريفر وافرغت ٢٢ طناً بضائع مختلفة ومركب شراعي وافرغ ٧٥ طناً قرميد وبلغ مجموع ما افرغ امس الاول ٥٥٠ طن من البضائع المختلفة

رسالة الخليل التليفونية

المندوب السامى يتفرج

مر بالمدينة قبل ظهر اليوم المندوب السامي يرافقه سكرتيره الخاص في طريقهما الى بيت جبرين (تل ادوير) تفرجا على الآثار القديمة . وقد قابله على مفرق الطريق فضيلة الشيخ عبد الله افندي طهبوب مفتي الخليل وتكلم معه بشأن اعانات البلديات لافتاً نظره الى ما تحتاجه مدينة الخليل من اصلاحات ضرورية

احالة الى المركزية

قدم المدينة اليوم القاضي البريطاني وبعد ان حقق في قضية اربعه اشخاص بتهمة حيازة اسلحة نارية احال المتهمين الى المحكمة المركزية في القدس

مفتش الاحراش العام

زار المستر سيل مدير الاحراش العام اليوم المستنبت الزراعي في العروب ، وبعدها سافر الى بئر السبع للتفتيش على مزرعة عسلوج وكان يرافقه مفتش المنطقة صبحي افندي الداودي وناظر غابات الخليل فبئر السبع عثمان افندي الحموري

من القاهرة

عاد من القاهرة الاستاذ امين افندي كمال امين صندوق مالية الخليل ، بعد ان قضى مدة ٢٥ يوماً فيها

صدور احكام مختلفة

حكم الاستاذ طاهر بك الافغاني على نمر محمد اسماعيل من قرية الدواعـه بالسجن ستة اشهر لارتكابه جرم السرقه وعلى حسين العبد بالسجن شهراً لتخويفه صبحه بنت احمد الزرقة

سعر الجنيه الاسترلينى

بالدولار الاميركي	٣٢ـ٢٩ و٤،٩٢
بالمارك الالماني	١٢،٢٦
بالفرنك الفرنسي	١٢و١١١
بالفرنك البلجيكي	٤ـ٣و٢٩،١٨
بالليرة الايطاليه	٩٣،٦٧

حاكم اللواء الجنوبى

سافر امس المستر كروسبي الى القدس وسيمكث مدة يومين لكي يحضر اجتماع مجلس السكك الحديدية في القدس .

النار على سيارة

تقول هاآرتس ان سيارة باص يهودية كانت مارة في الساعة السادسة والنصف من مساء امس الاول على طريق هدار هاكرمل في حيفا فاطلقت عليها عدة عيارات نارية قرب واذي رشميا فاصيب محركها بعطل اما الركاب فلم يصب احد منهم باذى

الكشاف الحبشى

القدس — زارنا في وكالة هذه الجريدة الكشاف الحبشي السيد برهم وونغ وورل رئيس فرقة كشافة هرر الذي قام برحلة كشفية مشياً حتي وصل فلسطين . وقد علمنا منه انه اعتزم الطواف حول العالم ماشياً . وسيغادر القدس الى شرق الاردن فسوريا فالعراق فتركيا فأوروبا . وبعد اتمام رحلته هذه التي تستغرق عشر سنوات سيضع كتاباً عن مشاهداته باللغة الامهرية

عودة من اجازة

الناصرة — عاد السيد ضيف الله عواد مدير دائرة تسجيل الاراضي بالناصرة مع عروسه بعد ان قضى اجازته في عمان والقدس وباشر اعماله

تعيين شابين

تعين الشاب الياس ناصر من الناصرة باشكاتباً في دائرة بوليس صفد من درجة (٥) ابتداء من اول ايار القادم . وكذلك تعين الشاب ياسين سعيد كاتباً في دائرة بوليس طبريا من درجة (٥) فنتمنى للاثنين النجاح .

انبعاث روائح كريهة

الناصرة — شكا الينا كثيرون انبعاث الروائح الكريهة من القسم الذي يشغله البوليس الانكليزي والفلسطيني في دار الحكومة وطلبوا وضع حد لذلك

شجعوا

شركة المواد الحديدية

محل تجاري في حاجة

الى موظف براتب حسن جداً

يشترط فيه ان يتقن اللغتين العربية والانكليزية

وخريج احدى الجامعات او المدارس العليا

ترسل الطلبات بواسطة ادارة هذه الجريدة

كل طلب لا تتوفر فيه الشروط المذكورة آنفاً يهمل

اعلان

صادر من دائرة اجراء القدس

بخصوص بيع اموال غير منقولة

دوسيه ٤٦٥ — ٣٧

١ — ٣ حصص من اصل ٤ ارض ميري مزروعة حنطة وشعير واقعة في غزة بلوك ٨٥٧ قسيمة ٢ بمساحة ٨١٨ دونم و٣٢٩ متر مربع

٢ — ٣ حصص من اصل ٤ ارض ميري مزروعة حنطة وشعير واقعة في غزة بلوك ٨٥٦ قسيمة ٧ بمساحة ٣٢٩ دونم و٨٦٧ متر مربع

٣ — ٣ حصص من اصل ٤ ارض ميري مزروعة حنطة وشعير واقعة في غزة بلوك ٨٥٨ قسيمة ٢ بمساحة ١١٠١ دونم و٨٥٨ متر

ان هذه الاراضي مجاورة بعضها لبعض ومعروفة باراضي الحوادي وفيها محفور بئر ماء وصار تخمين كل دونم منها بمبلغ تسعة جنيهات .

ليكن معلوما لدى العموم انه معروض للبيع في المزاد العمومي الملك المبين مقداره وجنسه وموقعه بعاليه العائد الى فهمي بك الحسيني المديون الى كوردون وبيرس بمبلغ ٦٠٠٠ جنيه والرسوم والفائدة .

فمن يرغب شراء الاراضي المذكورة يمكنه مراجعة دائرة اجراء القدس بظرف شهر واحد من تاريخ هذه النشرة بعد دفع الديبوزيتو عشرة بالماية عن القيمة المخمنة مع العلم بان اجرة الدلال وجميع رسوم الطابو والبلدية على المشتري ولاجله صار اعلان الكيفية .

في ٢٠ — ٤ — ٣٧

مأمور الاجراء

حسن صبحي جار الله

اعلان

صادر من دائرة اجراء الرملة بالقضية الاجرائية رقم ١٣٢ـ٣٧

يعلن للعموم أنه سيطرح بطريق المزاد العلنى آلة ماكنة طحين صالحة للشغل لعدم امكان ازالة الشيوع بها بين الشركاء عبد الرحمن محمد زايد بالاصالة عن نفسه وبالوصاية على اولاد اخيه ابراهيم محمد زايد وعمر ابو هنية وحمدون حسن محمد عبد الله من بيت نوبا وذلك بسوق الرملة يوم الاثنين الواقع في ١٠ـ٥ـ٣٧ الساعة الثانية بعد الظهر .

فعلى راغب الشراء معاينة الآلة المراد بيعها بقرية بيت نوبا وبعدها مراجعة دائرة الاجراء أو بلدية الرملة خلال المدة المضروبة أو مأمور البيع الذي تخصص لذلك بسوق الرملة باليوم المعين والاشتراك بالمزايدة بعد دفع التأمينات القانونية وقدرها عشرة بالمئة لذلك وللمعلومية اقتضى اعلانه في ٢٧ـ٤ـ٣٧ .

مأمور الاجراء

تلفونات الدفاع وبرقياتها الخاصة

رسالة القدس التلفونية

القبض على عربي

القدس — اعتقل البوليس اهايل افليح من عربان شرق الاردن المتهم باطلاق النار على البوليس في اراضي قرية كفر مالك بعد ان بادله اطلاق الرصاص واصابه في ساعده الايمن وقد نقل الى مستشفى الحكومة . وكان ذلك في منتصف الليلة الماضية

اجازة المحامين الاجانب

يجيز قاضي القضاة غدا عشرة اشخاص من المحامين الاجانب لتعاطي مهنة المحاماة في فلسطين بعد ان يقسموا اليمين القانوني

مقابلات الموظفين

قابل الكولونل كوكس ، المعتمد البريطاني في عمان المستر هول السكرتير العام السابق لحكومة فلسطين وقابله أيضاً المستر هرون مدير الصحة العامة ومدير جمعيات التعاون مودعين لمناسبة قرب سفره الى لندن . وقابل الادون الياش المحامي اليهودي المستر جيكوب احد مساعدي السكرتير العام ومكث عنده مدة طويلة

براءة عربيين

نظر الاستاذ امين نصر في قضية السيدين احمد صالح عبد الله ومحمد صالح قاسم من لفتا المتهمين بحيازة بندقيتي صيد صادرها البوليس منهما فقرر براءتهما واعادة البندقيتين اليهما على ان يستحصلا على رخصة بحملهما من حاكم اللواء حسب الاصول

وحكم بالسجن لمدة شهر على حسن محمد احمد من الاسكندريه المتهم بتعاطي مهنة طب الاسنان بدون رخصة

اعلان

بيع ملك من دائرة اجراء القدس

نمرة القضية ٣٠٨٣ — ٣٦

المقدار كاملا . الجنس دار محتوية على طابقين علوي وسفلي السفلي خمسة غرف ومنافعها والعلوي سبعة غرف ومنافعها والبناء بطون. الموقع آخوه. البلدة القدس . المساحة ٢٤٧ متر مربع و٥٩ سانتي . القيمة المخمنة الف وخمسماية جنيه . الحدود : شرقا لبيب يعقوب بوشر سابقاً والان كولتين روفانا . غربا هارون زبلك سابقاً والان العجمي. شمالا طريق عمومية. جنوبا طريق خصوصية

ليكن معلوما لدى العموم انه مطروح للبيع في المزاد العمومي الملك المبين مقداره وجنسه وموقعه بعاليه العائد الى حايم نحوم كرشمان المديون الى م . لدمان وكوهين بمبلغ ٥٥٠ جنيه والفائدة والرسوم والمصاريف . وحيث لم يتقدم مزاود بنتيجة الاعلان الاول . فمن يرغب في شراء الملك المذكور يمكنه مراجعة دائرة اجراء القدس بظرف شهر واحد ويشترك بالمزايدة بعد دفع الديبوزيتو عشرة بالماية عن القيمة المخمنة المبينة اعلاه مع العلم بان اجرة الدلال وجميع رسوم الطابو والبلدية على المشتري ولاجله صار اعلان الكيفية .

٢٧ — ٤ — ٣٧

عن مأمور الاجراء

محمد موسى الزردق

القدس

سفر سمو الامير عبد الله

القدس في ٢٨ نيسان — لمراسل الدفاع الخاص — غادر القدس صباح اليوم سمو الامير عبد الله مع الحاشية التي سترافقه الى لندن وقد رافقه ايضاً كثيرون من كبار منطقة شرق الاردن عرفنا منهم فخامة ابراهيم باشا هاشم والاستاذ الشريقي وبعض المشائخ

عودة رئيس البرلمان الايرانى

عاد من دمشق جناب قنصل ايران يرافقه السيد حسن اسفندياري ، رئيس البرلمان الايرانى الذي قدم فلسطين في طريقه الى لندن لحضور حفلات التتويج وقد زار جنابه مع جناب القنصل وبعض افراد الجالية الايرانية الحرم الشريف ويغادر القدس غداً في طريقه الى لندن

امام محكمة الاستئناف العليا

تنظر محكمة الاستئناف العليا في يوم السبت الواقع في اول مايو القادم في قضية اسعد سرحان الملا من عكاء المحكوم عليه بالاعدام لارتكابه جرم القتل عمداً . وستتألف المحكمة للمرة الاولى من خمسة قضاة

شبوب النار في كراج واحتراق سيارات

شبت النار في خزانات أربع باصات للسادة صالح عبدو ودرويش الداوودي ومصطفى الطحان فاحترقت الباصات برمتها وأصبحت هيا كل من حديد . وهي ثلاثة من ماركة فولفو، والرابعة من ماركة الشيفروليه تقدر اثمانها بثلاثة آلاف جنيه فلسطنى . وكان الوقت الذي ارتكب فيه المجرم جريمته الساعة الثالثة قبل فجر اليوم . وقد اعتقل البوليس الحارس دياب ابو غزالة واخذ في اجراء التحقيق معه . واننا نعتقد بان البوليس يستطيع معرفة هذا المجرم فيما لو تعمق بالتحقيق ونرجو ان يوفق الى اكتشافه لينال جزاء ما اقترفت يده الاثيمة

لانها صحف يهودية يكتفى بتكذيبها

ورد في نشرة دائرة الامن العام ما يلي :

نشرت جريدة دافار في عددها الصادر بتاريخ ٢٦ الجاري خبراً مفاده ان الجند والبوليس فتشوا مدينة نابلس والقرى المجاورة لها وعثروا على مئتي بندقية ومسدسات وكمية من الرصاص والقنابل ، فهذا الخبر لا صحة له وهو غير صحيح

ونشرت جريدة هاآرتس بتاريخ ٢٦ الجاري والبالستين بوست بتاريخ ٢٧ الجاري انه وجد فى خيام عرب ابى كشك مسدس وخمسون رصاصة . فهذا خلاف الواقع حيث وجد ثلاثة وعشرون رصاصة لبندقية

هذه اجراءات البوليس مع الصحف اليهودية اما لو كانت هذه الجريدة المختلقة هذه الاخبار المثيرة جريدة عربية لكانت السلطة عطلتها بدون سابق انذار او تكذيب

الاحتفال بعيد جلوس الملك فاروق

احتفلت القنصلية المصرية اليوم بعيد ارتقاء جلالة الملك فاروق الاول عرش مصر ، وقد ام دار القنصلية قناصل الدول الاجنبية وكبار موظفي الحكومة واعضاء الجالية المصرية الذين حضروا من مختلف انحاء فلسطين . وكان سعادة القنصل محمد حامد بك ووكيله الاستاذ متري بك يستقبلان المهنئين بكل حفاوة ولطف وقد اعدت القنصلية كتاباً خاصاً لقيد اسماء الذين رغبوا في قيد اسمائهم

استنكار خطاب المطران مبارك

اصدر اخواننا المسيحيون بياناً يستنكرون فيه خطاب المطران مبارك فيما يتعلق بمسألة اليهود ، وقد وزعوا هذا البيان على الصحف العربية كما ارسلوا عنه نسخا الى صحف بيروت وسوريا ، وارسلت لكم نسخة عنه بالبريد

وصول سمو الامير عبد الله واستقباله

نابلس في ٢٨ نيسان — لمراسل الدفاع الخاص — توجه صباح اليوم فريق كبير من وجهاء نابلس وفي مقدمتهم سعادة رئيس البلدية سليمان بك طوقان بسيارات الى اللبن على طريق نابلس لاستقبال سمو الامير . وفي الساعة العاشرة وصل سموه وكان بانتظاره وجهاء القرى المجاورة . وفي الساعة العاشرة والدقيقة العشرين وصل سموه الى نابلس يتبعه رتل من السيارات يقل الحاشية والمستقبلين فمر الموكب من شارع الملك فيصل فشارع الشويترة ولما وصل الى دار البلدية كان فيها لاستقبال سموه عدد غفير من الجماهير وكذلك اصطفت ثلة من البوليس الوطنى على رأسها الضابطان نبيه ناصر ويوسف صلاح وفي دار البلدية اعد مقعد فخم لسموه وبعد ان استراح قليلا اخذ المدعون يتقدمون مهنئين . وقد حضر وفد من يافا ليكون في استقبال سمو الامير مؤلف من السادة : عمر البيطار ، عبد الرحيم بيدس ، بشير الشرابي ، عيسى العيسى ، شكري التاجي ، يعقوب الغصين ، الشيخ عبد القادر المظفر ، سعيد الخليل ، عبد الله متري . ووصل من القدس سعادة راغب بك النشاشيبي . ووفد آخر من طولكرم .

وحضر للوداع مثقال باشا الفايز والحاج فوزي باشا النابلسي وكثير من وجهاء الشرق العربي لم نتمكن من معرفة اسمائهم . وبعد ان استراح سمو الامير توجه في رتل كبير من السيارات الى جنين

اشتداد الحالة في شمال الهند

الزحوف شمال الهند والاغراض العسكرية

لندن في ٢٨ نيسان — تواصل القوات البريطانية الكبيرة زحفها في وزيرستان ، نحو الجبهة الوطنية . ويؤكد مراسلو الصحف الانكليزية في «سملا» أن الغاية من هذا الزحف اضمحلال القبائل الثائرة وسحقها . وتقوم الطائرات منذ ثلاثة أسابيع بما أسموه «معركة الحشد الجوي» . وتضمر هذه القوات سحق كل مقاومة . ومن المؤسف أن البرقيات المسموح بها في الورود الى الخارج لا تشفي غليلا . وقد أبدت صحيفة امتعاضها من ضرب الطائرات مدينة في وزيرستان ، وذهاب كثيرين من الشيوخ والاطفال ضحايا

تصريحات الاستاذين الحسيني وطنوس

لندن فى ٢٨ نيسان — صرح الاستاذ جمال الحسيني والدكتور عزت طنوس في اجتماع في لندن أن الغرض من مجيئهم اليها هو ايجاد مجال المفاوضات لحل المشكلة الفلسطينية . وقد اتصل الوفد باعضاء مجلس العموم البريطانى وأنصار الحركة العربية هناك

عرض عسكري احتفالا بتأسيس الأمبراطورية

روما في ٢٨ نيسان — اعتبر يوما ٨ و ٩ مايو القادم عيداً رسمياً لذكرى تأسيس الامبراطورية . ففي صباح ٩ مايو يحضر الملك عمانوئيل والسنيور موسوليني استعراضاً عسكرياً كبيراً مؤلفاً من أربعين الف جندي من قوات الدولة المسلحة . ويقود هذه القوات أربعة آلاف ضابط . وستشترك جنود المستعمرات بالعرض أيضاً

حالة الجزائر الاقتصادية تقلق السلطات

باريس في ٢٨ نيسان — صرح حاكم الجزائر أثناء بحث الميزانية أنه رغم نشاط الحالة فان البلاد في حالة ضيق اقتصادي مخيف . وسبب ذلك قحط العام الماضي ، وجدب الموسم الحالي

غضب الانكليز من تغلغل الثوار الهائل

لندن في ٢٨ نيسان — جاءت الأنباء من قيادة الثوار العليا تقول باكتساح الجنود الوطنية مقاطعات في منطقة الباسك . وان الزحف قائم على خط عسكري طوله ١٥ ميلا . وأصبحت قوات الثوار على بعد ١٦ ميلا من بلباو . ويعرب الجنرال مولا عن ثقته بالفوز المستمر . وقد استمرت الغارة الجوية التي محت مدينة كرنيكا يوم الاثنين الماضي . ومحت مدينة أخرى سكانها عشرة آلاف . أما الأبنية التي هدمت فلا تعد . ورأى الصحفيون خرائب مستشفى الصليب الاحمر الذي قتل فيه ٤٢ مريضاً وجميع الممرضات ، كما مزقت القنابل خمسين شخصاً وتقول أنباء سلطات الباسك أن الطيارات المانية والطيارين المان وقد وجدت علامة النسر على القنابل

مجلس العموم يهب في احتجاجاته

وأرسلت احتجاجات كثيرة على هذا الهجوم الهمجي ، أهمها من اتحاد الصنائع وحزب العمال الذين طلبوا من الحكومة التعاون مع عصبة الأمم في احتجاج دولي شامل على الغارات فوق مدن غير محمية . وكذلك اتحدت أحزاب فرنسا ما عدا أحزاب اليمين في الاحتجاج

الاحتجاج على هتلر وفرانكو

لكن الثوار يكذبون هذه الانباء . ويقولون ان رداءة الطقس منعت كل نشاط في الجو . ودعوا الصحفيين للاطلاع على سجلات مطاراتهم . ولم ترسل القيادة اية طائرات امس الاول . وطلب زعيم المعارضة في مجلس العموم احتجاج الحكومة على الجنرال فرانكو وهتلر . فذكر وزير الخارجية انه تلقى جواب الأول بعدم استعمال الغازات السامة ، وانه لن يستعملها في المستقبل . وصرح ايدن باستنكار الحكومة للغارة الاخيرة ، وانها ستنظر في الاجراءات التي تمنع تكررها .

ماذا ربح الثوار في زحفهم

وقد استولى الثوار في الباسك على ٣٠٠ مدفع رشاش و٩ آلاف بندقية ، و١٠٠ مدفع كبير وأسروا سبعة آلاف أسير . وخربت ٩٠ فى المئة في مدينة الباسك .

حيفا

سمو الامير عبد الله في حيفا

حيفا في ٢٨ نيسان — لمراسل الدفاع الخاص — وصل حيفا اليوم سمو الامير عبد الله وقد استقبله على جسر الحارثية قرب قرية بلد الشيخ عدد كبير من أعيان المدينة في رتل من السيارات تزيد عن المئة حتى وصل الجميع فندق وندسور حيث تناول سموه والحاضرون طعام الغداء . وقد حضر الحفلة عدد كبير من موظفي الحكومة بين عرب وانكليز . وخطب فيها سيادة المطران حجار . وقبل وصول سموه حيفا مر بجنين فاستقبله أهلوها استقبالا حافلا وخطب مرحباً به السادة برهان الدين العبوشي وعبد القادر اليوسف وسماحة الاستاذ الشيخ أسعد الشقيري ومحمد المسعود فرد عليهم شاكرا . وقد نصب في جنين ميدان للخيل سر به سموه غاية السرور وسيغادر حيفا غدا على ظهر الباخرة شامبليون الى لندن لحضور حفلات التتويج .

مباراة للحصول على كأس فضي

اجتمعت الاندية الرياضية بحيفا المؤلفة من الرياضي الاسلامي وفرقة العمال والترسانه والساليزيان وشباب العرب ونادي اليونان للبحث في المباراة الرياضية على كأس فضية و١٥ مدالية قدمها الاستاذ رشيد الخوري لتعطى للفائز الاول و١٥ مدالية من البرونز قدمت من نادي اتحاد الاندية بحيفا لتعطى للفائز الثاني وقد انتخب السيد فهد عبد الرحمن مندوب شباب العرب سكرتيراً للجنة ، وانتخب مندوب نادي اليونان امينا للصندوق وسيباشر الاتحاد اولى مبارياته في يوم الاحد المقبل على ملعب النادي الرياضي الاسلامي الذي ستجري المباراة بينه وبين النادي الساليزي. والمنتظر ان يتبارى في نفس اليوم نادي شباب العرب ونادي الترسانة على ملعب النادي الساليزي. وقد اتفق اتحاد الأندية على جمل ثمن تذكرة دخول المباريات قرشين رغبة منه في تشجيع الرياضة واغراء الآخرين بالاهتمام بها والاقبال عليها .

محاولات اليهود الشيوعيين مع العرب

اتصل بنا ان جماعة من جمعية الهستدروت الموظفين في دائرة بريد حيفا قد وزعت على بعض موظفي وعمال هذه الدائرة من العرب عدداً من التذاكر لحضور حفلة اول أيار في نادي العمال اليهود في حي الهدار كارمل صباح غد «الخميس» . وأن عدداً كبيراً من الموظفين العرب قد رفضوا قبول هذه التذاكر المجانية التى أطلعنا على بعضها والتي فهمنا أن موظفي اليهود المنتمين الى جمعية اليهود كانوا يوزعونها على الموظفين والعمال العرب سراً . فالى هذا نلفت نظر ادارة البريد وهي فرع من حكومة فلسطين التى تقول انها تقاوم مبادىء الشيوعية

غضبة وطنية على تصريح المطران

اذاع السادة الوطنيون البيان التالي احتجاجاً على تصريح المطران مبارك :

اطلع المسيحيون العرب في هذه البلاد على ما نشرته الصحف من أقوال منسوبة الى غبطة البطريرك المارونى وسيادة المطران مبارك في الحفلة التكريمية التي اقامها يهود بيروت عند ما صرحا بخصوص اليهود بلبنان وموقف العرب من قضية اليهود في فلسطين . وقد كان لتلك الاقوال النائلة من كرامة العرب تأثير سيء ووقع اليم على العرب في هذه البلاد على مختلف طبقاتهم وطوائفهم الامر الذي حدا بنا الى نشر هذا البيان معلنين استنكارنا الشديد واحتجاجنا الصارخ على تلك الاقوال التي لا تنطبق على الحالة . وأقل ما يمكننا قوله هو أن صاحبي الغبطة والسيادة يجهلان قضية اليهود في فلسطين ومقاصد اليهود وسياستهم في هذه البلاد . ان اهل فلسطين قاطبة ، المسلمون والمسيحيون وفيهم افراد الطائفة المارونية الكريمة ، يجاهدون ويضحون في سبيل حرية بلادهم وحفظ كيانهم في بلادهم المقدسة وهم ادرى من غيرهم بما عليهم من واجبات تجاه امتهم وبلادهم ويأملون ان لا يعود غبطته وسيادته الى جرح عواطفهم بمثل هذه الاقوال واننا نعتقد ان اخواننا اللبنانيين الذين يشعرون مع عرب هذه البلاد ويعطفون عليهم لا يوافقون على مثل تلك الاقوال .

التواقيع

يعقوب فراج ، شبلي الجمل ، هنري كتن ، الدكتور فوته فريج ، فؤاد سابا ، توفيق فرح ، اميل الغوري ، القس مرموره، الخوري نقولا، الخوري جورج خضر ، الخوري سليم الحكيم ، انسطاس حنانيا، الدكتور حنا عطاالله الدكتور توفيق كنعان ، انطون شكري لورنس ، الدكتور ابراهيم جورج فرح ، الدكتور ميخائيل شماس ، شفيق منصور ، انطون فرنسيس ألبينا ، يوسف فرنسيس

الاحتجاج على تصريح المطران مبارك

وجاءتنا البرقية الآتية من عكا: تصريح المطران مبارك تحد للعرب واستفزاز لشعورهم دميت له قلوب الفلسطينيين وحز في نفوسهم . نعتقد تصريحه فضولا. نستنكره ونحتج عليه .

المفتي عبد الله الجزار . رئيس جمعية الامر بالمعروف القاضي اسعد قدوره . رئيس الطريقة الشاذلية محمد النهاوي اليشرطي . الواعظ العام محمد راضي الطاهر . مأمور اوقاف الشمال على رضا النحوى . امين سر اللجنة القومية احمد العفيفي. من العلماء: جمال الدين السعدي . من الاعيان اديب جرار. من الاعيان توفيق حمو .

المجدل

الاحتفال بموسم سيدنا الحسين

المجدل في ٢٨ نيسان — لمراسل الدفاع الخاص — احتفلت المدينة يوم امس باليوم الاول من ايام موسم سيدنا الحسين المعروف بموسم وادي النمل . وقد أمت المدينة وفود كثيرة من مختلف البلدان . وذهبت الجماهير الي شاطيء بحر الجورة فجرى سباق الخيل ، واقيمت الالعاب وتجولت فرق الكشافة وقامت باستعراض كشفي وفي المساء عاد المحتفلون إلى المدينة استعداداً للاحتفال بموكب علم شيدنا الحسين . وفي يوم امس تدفق الجمهور امام المسجد الكبير ، واصطف في ساحة السوق كما وقفت موسيقي غزه وجمعية العمال وفرقة كشافة صقر قريش وكشافة مدرسة المجدل وكشافة مدرسة اسدود وكشافة نادي الشباب وحضرت فرقة كشافة عمر الفاروق من غزة كما حضر فضيلة القاضى وحضرة مأمور الاوقاف الذي كان يشرف على الاحتفال . ولما خرج العلم من المسجد صدحت الموسيقى وأنشدت الكشافة وتكلم الشيخ فهمي افندي الأغا واعظ القضاء . وسار الموكب بعدئذ تتقدمه موسيقى غزة وفرق الكشافة وقد حضرت قوة من البوليس على رأسها الضابط شفيق افندي عبد الهادي للمحافظة على الامن وفي المقبرة القى فضيلة القاضي كلمة حماسية . أما في عسقلان فقد نصبت مخيمات لفرق الكشافة ودائرة الأوقاف .وحوالي الظهر ذهب المحتفلون الى مقام سيدنا الحسين فأدت الكشافة والجماهير تحية العلم وتكلم فضيلة القاضي والواعظ والسيدان خضر الجعفراوي ورشيد الشريف وفي المساء عاد الموكب الي المدينة كما بدأ باحتفال مهيب .

اعـــلان عمومى

ان دفتري الوصولات الحكومية (نموذج ف ٤٩) المتسلسلة من رقم ٦٩٠٦٠١ الى ٦٩٠٧٠٠ ومن رقم ٦٩٣٢٠١ الى ٦٩٣٣٠٠ قد فقدا ولذلك فقد تقرر الغاءهما .

فعلى كل من يجد أو يحوز اي وصل من هـذين الدفترين او اي قسيمة منها ان يسلمها الى اقرب محاسب مالية مقابل وصل بها .

٢٧ - ٤ - ١٩٣٧

حاكم لواء القدس

G·MACLAREN

اكتشاف الغدة يرد الشباب في ٢٤ ساعة

كل من يتضررون من فقدان الهمة ومن العصب والجسم الضعيف والدم غير الرائق وفقدان الذاكرة كل من هم كبار منهو كون قبل الاوان سيسرهم ان يعملوا اكتشاف جديد للغدة اكتشفه طبيب اميركي .

ان في استطاعة هذا الاكتشاف الجديد ان يعيد الهمة في سرعة وبسهولة الى غددك وجسمك وان يبنى لك دما رائقاً ويقوي عقلك وذاكرتك فتشعر بانك رجل جديد في ٨ ايام فقط .

وفي الحقيقة ان هذا الاكتشاف وهو دواء منزلي يسهل تناوله في شكل حبوب فيغنى عن عمليات الغدة ويبدأ ببناء همة وحماسه جديدتين في ٢٤ ساعة ومع ذلك فانه خال من الضرورو طبيعي في مفعوله

ان النجاح المدهش الذي ناله هذا الاكتشاف المسمى « في — تابس » الدكتور نكسون كان عظيما جداً في اميركا الي الدرجة التي اصبح معها يوزع الآن بواسطة جميع الصيدليات هنا مع الضمان التام لنواله على الرضاء وإلا فترد النقود .

وبعبارة اخرى نقول ان « في - تابس » الدكتور نكسون تجعلك تشعر بالهمة الكاملة وبالنشاط وتجعلك اصغر من ١٠ الى ٢٠ سنة او ترد اليك نقودك والزجاجة المزدوجة الخاصة وفيها ٤٨ حبة من « في — تابس » الدكتور نكسون لا تكلف إلا الشيء القايل والضمانة تحميك، واذا لم تستطع صيدليتك ان تورد اليك هذا الدواء فاكتب الى:

ص . ب — ٣٠٦ — القدس

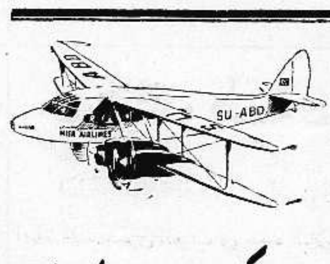

شركة مصر للطيران

السفر كل يوم من حيفا ويافا وتل أبيب والقدس الى بور سعيد والقاهرة والاسكندرية. السفر مرتين كل اسبوع من القدس ويافا وتل أبيب وحيفا الى بغداد . ثلاث مرات يوميا بين القاهرة والاسكندرية وبالعكس . السفر يومياً بين الاسكندرية وبورسعيد والقاهرة واسيوط وبالعكس . الطائرات للركاب والبريد. تطلب الاستعلامات وكافة ما يلزم من وكلاء الشركة او من احد مكاتب السفر

اعلان

من المحكمة الشرعية بحيفا

بما ان شكري بن محمد الحداد من سكان حيفا توفي من مـدة احد عشر شهراً تقريباً وانحصر ارثه الشرعي في زوجته وحيـدة بنت خليـل القصيري وباولاده منها خليل وعايشه وفاطمة وخالدية ومرضية وبولديه نايف ونايفة المتولدين له من زوجته المتوفاة قبله ولا وارث له سوى المذكورين فلاجـل اعطاء اعلان حصر ارث بحصص المذكورين حسب الاصول اقتضى اعطاء هـذه الشهادة .

١٩ نيسان ١٩٣٧

المختار داود الزعبلاوي ، عبـد الواحد صوان ، خالد كلكولو ، محمد سفيان ، هاشم التونى .

***

برنامج الاذاعة الفلسطينية

« يوم الخميس في ٢٩ نيسان سنة ١٩٣٧ »

٦ - اسطوانات عربية - ٦ر٢٠ - حفلة غنائية - يعقوب زيادة - ٦ر٣٥ خلاصة الأخبار للقرى - ٧ر١٥ - حديث عن « ابي نواس » للاستاذ الشيخ تقي الدين النبهاني - ٧ر٣٠ - برنامج ء بي متنوع - ٩ - اشارة الوقت ونشرة الاخبار - ١٠ر٠٥ - حفلة غنائية - محمد عبد المطلب - ١٠ر٣٠ - ختام

ماذا تسمع اليوم

عن محلات السادة دجاني اخوان

« الاذاعة اللاسلكية للحكومة المصرية يوم الخميس في ٢٩ نيسان »

٦ر٤٥ - صباحاً - تمرينات رياضية - الاستاذ محمد شكري - ٧ - قرآن كريم - الشيخ عبد العظيم زاهر - ٧ر٥٠ - ختام - ١٠ - حفلة غنائية - نجاة علي وفرقتها - ١٠ر٣٠ - اسطوانات - ١١ - ختام - ٢ر٣٠ - مساء - اسطوانات - ٢ر٤٠ - ناي منفرد - الاستاذ جرجس سعد - ٢ر٥٠ - منولوجات فكاهية - الاستاذ يوسف حسني - ٣ر١٠ - النشرة الاخبارية والنشرة التجاريه الاولى بالعربيه ٣ر٢٠ - ختام - ٥ر٣٠ - النشيد القومي - ٥ر٣٥ - قرآن كريم الشيخ منصور الشامي الدمنهوري - ٦ر٣٠ - حفلة موسيقية - الاستاذ حمدي سالم - ٦ر٤٥ - منولوجات فكاهية - الاستاذ احمد حلمي - ٧ - حديث في التدبير المنزلي - الآنسة نظيرة نيقولا - ٧ر٣٠ - النشرة الاخبارية - ٧ر٤٥ - منولوجات فكاهية - فتحية شريف - ٨ - كمان منفرد - الكفاليري سامي شوا - ٨ر٢٠ - منولوجات فكاهية - فتحية شريف - ٨ر٣٥ - اسطوانات - ٩ر٢٠ رواية الدنيا على كف عفريت - ١٢ - تقريباً - سلام الملك - ختام

فلاي فلو

مدوخ الذباب. لقد ثبت بالبرهان بعد التجربة ان سائل « فلاي فلو » هو أفعل سائل لقتل الحشرات في الصيف لاسيما الذباب

الوكلاء: مستودع الادوية الوطني الفلسطيني يافا شارع بسترس تلفون ٢٩٤

مصبغة الشرق الكبرى

لصاحبيها : خلف وبديرى

عمارة الاسعاف — شارع البرية

مستعدة لصباغ وغسيل وكوي الملابس على آلات البخار ورتي جميع اصناف الملابس

شعارها : الصدق والاخلاص بالعمل والمهاودة بالاسعار

ولو مرة واحدة شرفونا تجدوا الاقتصاد وحسن المعاملة — نمرة التلفون ١١١

اعـــلان

تعلن بلدية يافا تأجير املاكها الاتية

المحل	الموقع	يسكنه الان
دكان	شارع القدس	شركة المعامل العربية
دكان	ساحة البوابة	اديب البيطار الصيداوي
محلات طابق اول (مطعم)	ساحة البوابة	وصفي القيشاوي
دكان	ساحة البوابة	مصباح عثمان البيروتي
دكان	سوق الدير	الحاج محمد عبد القادر المطرى
دكان	سوق الدير	الحاج خميس السكرزون
دكان	ساحة البوابة	فتح الله البياري
دكان	ساحة البوابة	عبد الجواد شاكر
مكتب في ساعة المدينة	ساحة البوابة	خليل تادرس
(محلات) طابق اول	» »	سكن الحكومة سابقاً

عن المدة من ١٥ مايو سنة ١٩٣٧ الى ٣١ مارس سنة ١٩٣٨ فمن اراد الاستئجار عليه ان يقدم طلبه بظرف مختوم الى رئيس البلدية .

تقدم الطلبات لغاية الساعة الحادية عشرة قبل الظهر يوم الثلاثاء الواقع في ١١-٥-٣٧ والمجلس لايتقيد بقبول أي طلب .

عاصم السعيد

رئيس بلدية يافا

يافا في ٢٨ - ٤ - ٣٧

الكليتـان يجب ان تطردا الحوامض

الطريق الوحيد الذي يطرد بها جسمك الحوامض المؤثرة على الدم هي خلال تسعة ملايين من مسام الترشيح فاتخذ الحيطة من الادوية المؤثرة الرخيصة . الكليتان الضعيفتان هما السبب الرئيسي للقلق أثناء النوم في الليل والروماتزم ووجع الظهر، الحموضة، أمراض الجلد والخمول والالتهاب والتجاعيد تحت العينين والألام المفصلية فاستعمل سيستكس CYSTEX تتخلص من جميع هذه الآلام

يظهر مفعوله خلال ٤٨ ساعة وتشعر بتحسن عظيم وتكسب من عمرك عشر سنوات اخرى

يضمن لك انهاء اضطراباتك في ٨ أيام وإلا ترد لك نقودك

اطلبه من جميع الصيدليات ومخازن الادوية .

اعلان

صادر من دائرة اجراء يافا

دوسيه ١٥٣٢ — ٣٦

سيارة تراك شفروليت نمرة س ٨٢٢م كانت هذه الدائرة اعلنت عن بيع السيارة المذكورة اعلاه خاصة سليم الجمال ورفقاه فبلغت المزايدة عليها ٤٠ جنيهاً بعهدة ابراهيم هيـار وحيث ان هذه السيارة تقدرت قيمتها بمبلغ سبعين جنيهاً فقد قرر سعادة رئيس الاجراء تمديد المزايدة لمـدة عشرة ايام اخرى وبهذا اعلن للعموم ان السيارة المذكورة مطروحة للمزاد خلال عشرة ايـام من تاريخ نشر هذا الاعلان فعـلى راغب الشراء مراجعة هذه الدائرة مستصحباً معه ديبوزيتو عشرة بالماية ليضع اسمه ذيل البوصلايه مع العلم بان اجرة الدلال على المشتري اقتضى اعلانه

٢٨ - ٤ - ٣٧

مأمور اجراء يافا

واجبك يدعوك الى تشجيع شركة المواد الحديدية

استعداد لتقديم جميع انواع الحديد

بنك باركليز

(للممتلكات البريطانية المستقلة والمستعمرات والخارج)

بنك حكومة فلسطين

وكلاء لجنـــة النقد الفلسطيني

عكا ، غزة ، هدار هكارمل ، حيفا ، الخليل ، يافا ، القدس ، نابلس ، الناصرة ، رامات كان. تل ابيب

المندمج لباركليز بنك محدود الضمان

مجموع واردات باركليز تتجاوز

عن مبلغ ٥٠٠٦٠٠٠٦٠٠٠ جنيه انكليزي

عندما تزورون اوروبا لا يفوتنكم ان تعرجوا على ايطاليا

التي نالت شهرة عالمية بحسن ضيافتها حيث تتمتعون بالرفاهية الكاملة وتقتصدون ٤٠ في المئة من اموالكم بالنسبة الى الموسم الاخير سياوفي وسعكم ان تحصلوا اليوم

(١) على شكات سفر بالبيرة الايطاليه الخصوصية للسياحة باسعار زهيدة جداً

(٢) على كوبونات للفنادق

(٣) على تخفيضات خصوصية من ٥٠ الى ٧٠ في المئة على تذاكر السكك الحديدية

ان الحوادث الخارقة التى تقدمها ايطاليا في سنة ١٩٣٧ لا مثيل لها من حيث تنوعها وشكلها وجاذبيتها لجميع الامم

اصطحب معك سيارتك وتمتع باجتياز الشوارع الواسعه في ايطاليا الحديثة ماراً بالقرب من الطرق التاريخية في روما القديمة ولا تنس ان تزور :

(١) معرض تنتوريتو في فينيسيا

(٢) والمعرض الدولي السابع عشر في ميلانو

(٣) ومعارض الخيول الدولية في فلورنس وروما

(٤) و(لدراما) اليونانية والرقص القديم

(٥) والرقص القديم في مدرجات (امفيثياتر) سيسيلي

(٦) والعاب التنس والجولف والبولو وسباق اليخوت

ان ايطاليا القديمة وايطاليا الحديثة تكونان ابهة فائقة في ارض مقدسة تحقق احلامك الذهبية

راجعوا لزيادة المعلومات فرع السياحة في الغرفة التجارية الايطالية في القدس

شارع يافا ومأمن الله

"VALET" AutoStrop Safety Razor

BRITISH MADE

ماكنة الحلاقة « فاليت » قشاط السن وثلاثة شفرات بتسعين ملا فقط

الجمعة في ١٩ صفر ١٣٥٦ — ٣٠ نيسان سنة ١٩٣٧

صاحب الامتياز : ابراهيم الشنطي
المحرر المسئول : شوكت حماد
مدير الادارة : عبد الهادي عرفان

الاعلانات

في يافا	(ادارة) الدفاع : قسم الاعلانات	
في القدس (وكالة)	* : تلفون	١٤١٣
في حيفا	* * : *	١٢٥٨

الدفاع

جريدة يومية سياسية مصورة

السنة الرابعة — العدد ٨٥٧ — ٤

دار الدفاع: شارع جمال باشا ـ عمارة المظفر ـ يافا ـ فلسطين
العنوان التلغرافي (الدفاع ـ يافا)
تلفون ١١٨٧ (اربعة خطوط) و ١٠٧٥ (خطان) صندوق البريد (٢٥٥)

الاشتراكات

في فلسطين	عن سنة	١٥٠
في البريد الداخلي	* *	١٨٠
في سائر الاقطار الخارجية	* *	٣٠٠

حادث في موسم النبي موسى واصابة شخصين. كيف هاجم الثوار الهنود الفرقة البريطانية. الصحف الانكليزية ومسئلة تقسيم فلسطين. رسالة الامير سعود

رد الحق على كلمة طائشة

يغادر بلاده تاركا قلبه عندها

الحنين البالغ وتساؤل صحيفة انكليزية

على كلمة طائشة

لم يقل المطران مبارك كلمته أمام أصنام . بل أرسلها في محيط عربي حي، لم تنفع القوات الحديثة في إخماد جذوة وطنيته . ولذا لاقى حضرته موجة من السخط شملت الشام كله ، جنوباً وفي الشمال . وسبق الجميع فضلاء إخواننا المسيحيين ، فلم يسع المطران إلا أن يتنصل شيئاً قليلا ، لكنه لم يكذب ما نشر ، وما تسامعه الناس

ان الذي رأيناه في هذا العمل الخالي من كل لياقة ، غضبة أمة تموت في سبيل كرامتها . هي عظة لكل مرسل القول الفج ، يحاول أن يطأ فيه على رداء الشرف والوطنية . فبعد اليوم سوف لا يتقدم رجل من طراز المطران مبارك ومن هو أرفع منه لامتحان عسير يكلفه هدر السمعة، وسخط المجموع .

وماذا كان ربح الصهيونية في كلمة الامس ؟ لقد استقبلتها الصحف اليهودية بمظاهر الانتصار . وما كاد يصل خبرها إلى العرب في الشمال والجنوب من سوريا حتى اشتدت فيهم الحمية ، وأحاطوها بكل مظاهر والغضب التنكر. إذن كل الذي ربحه اليهود تزايد كراهية العرب لهم. لم ينفعهم التشفي ، ولم يحسنوا استشهاداً بكلمة لا رأي لقائلها في شئون هذه البلاد ، ولا في شئون — حتى — غيرها.

ومن قبل المطران مبارك كان وزير المستعمرات يلقي بالتصريح تلو الآخر خلال الاضطرابات ، فلم تكن لتزيد هذه الامة إلا قوة ، ومثابرة ، وجلداً . أفمكن أن تضعفها كلمة طائشة مثل التي اهدانا إياها حضرة المطران ؟

تاركا قلبه عندها

سافر الى اميركا حاملا معه الامل، والمستقبل . وأكب هناك على دراسة الزراعة لا سيما ما اتصل منها بالاثمار الحمضية . وامضى ثلاث سنوات في التخصص ، ثم رجع

ها هي يافا تحيط بها بيارات البرتقال. بل ها هي فلسطين كلها مطرزة الحواشي بأشجار الثمرة السعيدة. واقتحم الميدان الحر ، يقدم لبلاده ما علمه واختبره في بلاد الغير . وظن ان اصحاب البيارات سيحتشدون حول مكتبه . فماذا كانت النتيجة ؟

وعمل ، بمعاونة أفاضل وطنيين ، على تأسيس شركة زراعية رأسمالها ستة آلاف جنيه ، فتجمع لديهم سدس المبلغ فقط . ودعت الشركة المساهمين الى اجتماع فحضر الاجتماع ثلاثة فقط . ولم يتقدم احد يطلب من مواد الشركة وما استحضرته من اوروبا . إذن ؟

طرق الشاب كل باب فألفاه موصداً. يريد الخدمة ، يريد العمل . وإلا فلماذا سافر واغترب سنوات. لكن لا سبيل الى خدمة ، ولا الى عمل . وفي هذا الجو الغائم الميئس اعتزم الشاب السفر بعيداً، يخدم في بلاد أخرى

أهكذا تضيق رحابك يا فلسطين عن ابنائك الذين في نيتهم العمل ، بل وفي صميم روحهم ؟

وشاب آخر لاقى ما لاقاه زميله . ها هو قريباً منا يعمل ولكن في غير الحقل الذي أعد له، أمضى أربع سنوات في أميركا ، ثم رجع الى حيث لا تتقدم كفاءته ولا ذهنيته . أتراه هو الآخر يسافر ؟

ما أتعس الشاب الذي تضطره أحواله الى مبارحة وطن حبيب اليه !

الحنين وتساؤل صحيفة

تتساءل المانشستر غارديان : هل التقسيم — تقسيم البلاد — والفصل بين العنصرين لا يحمل العرب واليهود على تناسي الماضي المشئوم ومباشرة حياة جديدة تحل فيها محل الشك ؟ »

والأجدى بالمانشستر أن تتساءل: هل يمكن ان يرضى العرب بالتقسيم على أي وجه جاء . فاذا خرجت بنتيجة سلبية ، كفت نفسها مؤنة التفاصيل ، وارسال الاسئلة .

هذه بلاد دخلتها جيوش الاحتلال وهي وحدة بنفسها تهفو إلى الانضمام الى اخواتها ، لا سيما سوريا التي لم يكن يفرق بينها وبينها شيء بالمرة . فلما جاء عهد الشؤم جاء ومعه الأذى المقيم ، وهو الصهيونية . وباتباع سياسة الثعالب استطاعت الحكومة البريطانية ايجاد فوق الاربعمائة ألف نسمة — حشدتها في ظروف قاسية على العرب ، اسمعوا الناس أثناءها صيحة الحق وهو يكاد يختنق

وهذه بلاد لا تزال وحدة كاملة فيها الحنين البالغ للانضمام الى اخواتها. فليس من سياسة تستطيع إعمال يد التمزيق فيها فوق ما ذاقته من ألم القهر والامتهان . وقبل ان تمعن المانشستر في تساؤلها فلتضع يدها على صدر هذه الأمة لتسمع خفقات قلب والهٍ أصبحت الحياة عنده وعدمها واحداً إلا أن يحقق حامه الجميل الحق في استقلاله .

ابراهيم

فلسطين وايدن وبلجيكا

باريس في ٢٩ نيسان — قدم المستر ايدن وزير الخارجية البريطانية بياناً الى مجلس الوزراء يتضمن المحادثات التي دارت بينه وبين ملك بلجيكا ورئيس الوزراء فان زيلاند حول عدة شؤون من بينها المشكلة الفلسطينية

مجلس الوزراء وفلسطين

تقول برقيات لندن ان مجلس الوزراء البريطاني عقد جلسة اول امس بحث فيها عدة شؤون منها مسألة فلسطين ولم تعرف تفاصيل ابحاثه في هذا الصدد

انتصار الثوار المستمر

سان سبستيان — د.ن.ب. — استولت الجنود الوطنية بعد ظهر الخميس على مدينه غرنيقا وتمكنت من قطع خط الرجعه على جماعه كبيرة من المليشيا الشيوعيه وغنمت مواد حربيه كثيرة .

مقتل ستة طيارين

لندن في ٢٩ نيسان — قتل ستة طيارين في انكلترا على اثر اصطدام طائرتين من قاذفات القنابل وقد هوت الطائرتان واشتعلت احداهما وسقطت الاخرى

المظاهرات ضد اليهود

وارسو في ٢٩ نيسان — تجددت اليوم المشاغبات والمظاهرات ضد اليهود في المدارس التجارية والصناعية وقد اشترك فيها طلبة هذه المدارس جميعاً

المتطوعون الارلنديون

لندن في ٢٩ نيسان — تقرر ان يعود الجنرال أودوسي وسائر المتطوعين الارلنديين في جيش فرانكو قريباً الى اوطانهم بسبب تمضيتهم المدة المقررة التي سافروا من اجلها وهي ستة اشهر .

بريطانيا واحتجاج فرانكو

لندن في ٢٩ نيسان — رفضت انكلترا احتجاج الجنرال فرانكو بشأن خرق البواخر الانكليزية لحدود الاميال الثلاث الساحلية وتقول انكلترا ان البوارج البريطانية لم تتعد منطقة الحدود وقد وصلت الى بلباو اليوم ٤ بواخر انكليزية اخرى

الحرس الاسود الهتلري

برلين في ٢٩ نيسان — صدر مرسوم وقعه الهر هتلر يخول فيه رجال الحرس الاسود نفس السلطة المخولة لرجال الجيش في اخماد الاضطرابات المدنية ويسمح لهم باستعمال القنابل اليدوية

☆ اليوم ابتداء الجمع للهدايا ☆

السلسلة الاولى من جوائز « الدفاع »

اختر ما شئت من هذه الجوائز الثمينة وكلها في عدد واحد

هدايا فاخرة بكوبونات فقط وبلا مقابل

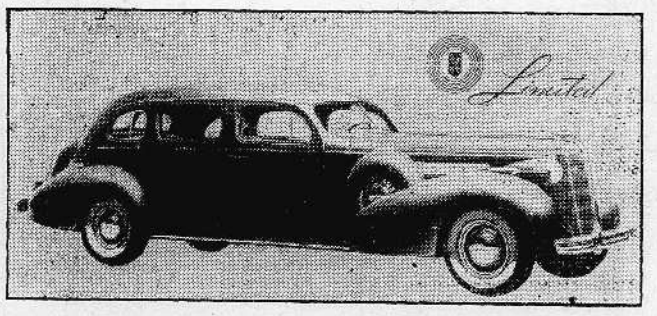

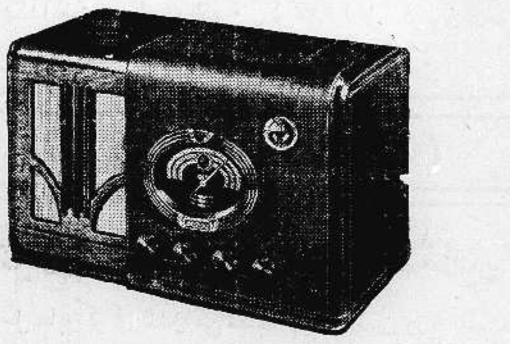

١ ـ الجائزة الاولى :

سيارة بويك جديدة موديل سنة ١٩٣٧ ثمنها ٤٠٠ جنيه. يستطيع كل قاريء الحصول على رقم يانصيب لقاء ٥٠ كوبوناً متسلسلا ابتداء من العدد ٨٥٧

٢ ـ الجائزة الثانية :

طقم كنابايات فاخرة من صنع محلات السيد علي الدباغ الشهيرة . يستطيع كل قاريء الحصول على رقم يانصيب لقاء خمسة عشر كوبوناً فقط ابتداء من العدد ٨٥٧

٣ ـ الجائزة الثالثة :

راديو ايرلين ثمنه ٢٢ جنيهاً من محلات السيد بديع موسى. يستطيع كل قاريء الحصول على رقم يانصيب لقاء ست كوبونات فقط ابتداء من العدد ٨٥٧

٤ ـ الجائزة الرابعة :

طقم تواليت انيق للصالونات. يستطيع كل قاريء الحصول عليه لقاء ١٢ كوبوناً ابتداء من العدد ٨٥٧

٥ ـ الجائزة الخامسة :

ثلاث جوائز للفائز الاول والثاني والثالث مؤلفة من راديو صغير ثمين ، آلة كوداك للتصوير ، بسكليت جديد. يستطيع كل قاريء الحصول على رقم يانصيب لقاء ستة كوبونات فقط تبدأ من العدد ٨٥٧

كل كوبون من هذه الكوبونات مستقل عن الآخر ويمكن فصله

الجائزة الاولى — **سيارة بويك فاخرة** — رقم العدد ٨٥٧
جديدة موديل ١٩٣٧
الاسم ....
العنوان ....
التاريخ ....
يقص الكوبون مستقلا من هنا

الجائزة الثانية — **طقم كنابايات فاخرة** — رقم العدد ٨٥٧
الاسم ....
العنوان ....
التاريخ ....
يقص الكوبون مستقلا من هنا

الجائزة الثالثة — **راديو ايرلين الشهير** — رقم العدد ٨٥٧
الأسم ....
العنوان ....
التاريخ ....
يقص الكوبون مستقلا من هنا

الجائزة الرابعة — **طقم تواليت أنيق** — رقم العدد ٨٥٧
للصالونات
الاسم ....
العنوان ....
التاريخ ....
يقص الكوبون مستقلا من هنا

الجائزة الخامسة — **ثلاث جوائز** — رقم العدد ٨٥٧
راديو ، ماكنة كوداك ، بسكليت
الاسم ....
العنوان ....
التاريخ ....
يقص الكوبون مستقلا من هنا

اقرأ تفاصيل وشروط الاشتراك في الجوائز في الصفحة الثانية من هذا العدد

كيف تشترك في جوائز الدفاع الثمينة

١ — على الصفحة الأولى من هذا العدد ومن الاعداد القادمة يجد القارىء كوبونات، لكل جائزة كوبون خاص

٢ — يحق لكل قارىء الأشتراك في جميع الهدايا على شرط أن يقوم بالشروط المطلوبة لكل هدية

٣ — ترسل كوبونات كل جائزة بعد انتهاء المدة المقررة لها، أي بعد استيفاء عدد الكوبونات المطلوبة عن كل هدية

٤ — يرسل التحرير في البريد او بواسطة الوكلاء بعنوان «جريدة الدفاع — قسم الهدايا»

٥ — يجري سحب اسم الفائز لكل هدية بواسطة لجنة يعلن عن اعضائها فيما بعد

٦ — لا يحق لموظفي جريدة «الدفاع» أو وكلائها أو مراسليها الاشتراك في هذه الهدايا

٧ — يحق لكل قارىء ان يرسل أكثر من مجموعة واحدة لكل هدية بنفس الاسم اذا شاء على شرط ان توضع كل مجموعة في غلاف مستقل

٨ — يعلن اسم الفائز لكل هدية في اليوم الثاني لاجتماع اللجنة الخاصة لسحب الهدايا

٩ — يبدأ بجمع الكوبونات من عدد اليوم، ويستمر حسب الشروط المذكورة على الصفحة الاولى أمام كل كوبون

«كوبون هدايا الدفاع»

راجعنا كثيرون من القراء طالبين الكوبون المنشور في عدد امس، وبما أن الكمية قد نفدت للاقبال الهائل على هدايا «الدفاع» الثمينة فقد رأينا أن يكتفي بجمع الكوبونات ابتداء من هذا العدد. وعلى ذلك فقد الغي الكوبون المنشور في عدد أمس وهكذا يستطيع القراء الذين لم يحصلوا على كوبون امس أن يباشروا الجمع ابتداء من عدد اليوم الذي طبعنا منه كميات كبيرة

تصدر الدفاع غداً (السبت)

بين وزير المستعمرات ورئيس الحاخامين

تحدث مراسل هابوكر في لندن عن مقابلة جرت بين وزير المستعمرات والحاخام هرزدج رئيس الحاخامين اليهود الجديدفي فلسطين. وقد استمر الحديث نصف ساعة عن الصهيونية وفلسطين، فوافق الوزير الحاخام على ان فلسطين يجب ان تصبح مركزاً روحانياً لليهود، لكنه وافق كذلك على ان معظم رجال الصهيونية لا يهتمون بالدين كثيراً وانهم احرار اكثر من اللازم

ما زعمه هاآرتس وسفرة الامير

ذكرت هاآرتس لمراسلها في عمان ان سمو الامير كان دعا رؤساء العشائر قبيل سفره، وتحدث اليهم قائلا ان حكومة لندن قد دعته للمكوث في انكلترا (١٥) يوماً بعد انتهاء حفلات التتويج، وانها تريد أخذ رأيه في التغييرات التي تنوي اجراءها في السياسة الفلسطينية في جو هادىء. ويقول المراسل انه علم من مصدر عربي موثوق ان حزب المفتي قد نظم عريضة تقول على ان اهالي فلسطين العرب لا يعترفون بأي تغيير يجري بواسطة سمو الامير عبد الله، وقد وقع هذه المضبطة وجوه وزعماء من فلسطين وعدد من زعماء المعارضة في شرقي الاردن. وسترسل مؤسسات عربية في سوريا وفلسطين والعراق برقيات الى وزارة المستعمرات بهذا المعنى.

المهندس اليهودي القتيل في مذكرات تروتسكي

اشار الزعيم اليهودي الشيوعي تروتسكي في مذكراته اليومية التي طبعت في باريس الى حياة المهندس اليهودي القتيل يعقوب اسفانجر صاحب قضية الجاسوسية التي اشغلت الصحافة في المدة الاخيرة. وقد جاء في هذه المذكرات ان المهندس المقتول كان يشتغل «قومسيراً» في سنتي ١٩١٨ — ١٩١٩ للحكومة القيصرية ويشتغل في الوقت ذاته داعية شيوعية يبشر بمبادىء لينين وستالين وتروتسكي وانصارهم

نجاح شاب عربي

تقدم الشاب الاستاذ عبد الله علاء الدين، خريج جامعة براين، لامتحان أخذ رخصة في مسح الاراضي. وكان عدد المتقدمين ٢٥ بين عرب ويهود. وكان الاستاذ عبد الله العربي الوحيد الذي نجح في هذا الفحص. نهنئه على فوزه الباهر، ونتمنى له كل الخير في عمله الحر الجديد.

قانون لمنع الطيور

نشرت الجريدة الرسمية قانوناً جديداً يحظر دخول الطيور الداجنة من سوريا الى فلسطين حتى اشعار آخر

وزير المعارف واليهود

جاء من لندن ان وزير المعارف البريطانية المستر اوليفرستانلي القى خطبة في اجتماع صهيوني هناك قال فيه انه لا يجب على انكلترا ان تخون اليهود في هذه الايام بعد ان استخدمت مؤهلاتهم في ايام الحرب ثم قال:

اننا في خلال ايام الحرب لم نسأل الاشخاص الذين ضحوا انفسهم ما إذا كانوا مسيحيين او يهوداً ولم نقل لليهود ان الواجب لا يدعوهم الى الموت من اجلنا لانكم يهود. فهل يجب علينا الآن ان نمنعهم من مشاطرتنا الحياة لانهم يهود؟

— والعرب يا حضرة الوزير؟

البحارة والغرفة والجمارك

اجتمع في دائرة جمرك يافا صباح أمس الى المستر سمذرز والمستر بوب والمستر باكسنديل السادة: مصطفى الصوراني ووهبه تماري ومدير الغرفة التجارية فخري النشاشيبي — عن الغرفة: وعن رؤساء البحارة السادة: الحاج سعيد المدهون، وحسن ابو شليح، وحسين جهير، وخليل بك جبري. ودام الاجتماع ساعتين جرى البحث فيه عن رسوم التجريم فأثبت رؤساء البحارة لمدير الجمرك بالارقام ان هذه الرسوم ليست عالية وانها تكاد تقابل الخدمات التي يقوم بها البحارة. لا سيما وأن مجموع عدد البحارة الذين يشتغلون في البحر يبلغ حوالي ٨٠٠ ولا يكاد يصيب الواحد منهم جنيه ونصف في الشهر. وعلى ذلك طلبوا إبقاء رسوم التجريم كما هي. وقد أيد رؤساء البحارة في هذا الامر كل من السادة: فخري النشاشيبي، ووهبه تماري، ومصطفى الصوراني. وقد وعد مدير الجمرك بأن يرفع تقريراً بما سمع الى مدير الجمارك المستر ستيد، وكذلك تعين الاجتماع الذي سيصير مع السيد سليم الخوري متعهد العتالة وذلك في ٥ الشهر القادم اما الاجتماع الى وكلاء البواخر فسيعقد في الساعة التاسعة من صباح يوم الاثنين في ٣ الشهر القادم.

دار التصوير العربية

زار امس دار التصوير العربية لصاحبها المصور السيد محمد الكيالي كل من فخامة ضياء الدين الطباطبائي وعطوفة احمد حلمي باشا. والاستاذ جودت بيبي ورشدي بك الامام، وعطا افندي الشوا، وعلي افندي الدباغ والحاج ديب افندي خير، وتفرجوا على الافلام الجديدة وبالمناسبة نذكر ان المجلس التأسيسي لشركة الافلام العربية الناطقة قد انتهى من وضع قانون الشركه وسيشكل بصورة رسمية وتطرح اسهمها للبيع.

من «بضاعة» اوروبا!

وصلت تل ابيب مغنية بولونية اسمها (فيدا فارتنسكا). وقد ارادت هذه المغنية ان تعلن عن نفسها فعمدت الى طريقة خالية من الحياء وذلك بان ذهبت الى الشاطىء حيث الجماهير الغفيرة وجعلت تتنزه عارية. وقد سارع رجال البوليس ولفوها برداء واخذوها الى المركز للتحقيق معها. ومن المنتظر ان تقدم الى المحاكمة بتهمه الاخلال بالآداب العامة

انتحار جندي بريطاني

انتحر ليلة امس جندي بريطاني من الجنود الذين يعسكرون في بيت غانيم باطلاق رصاصة بندقية على نفسه ولم تعرف الاسباب التي ادت الى انتحاره.

في صلاة الجمعة

يلقي الاستاذ الشيخ علي شاهين خطابا في مسجد يافا الكبير قبل صلاة الجمعة يحث فيه المسلمين على ضرورة انشاء المساجد وصلاحها وجمع التبرعات

قرار خطير بقضية وقف

اسلامي على جانب عظيم من الاهمية

نشأ نزاع بين الوقف الأسلامي والحكومة على مساحة واسعة من اراضي قرية اليهودية (المعروفة اليوم بالعباسية) التي الحقت بمستعمرة ملبس وأصبح جزء منها بيارات برتقال.

فدائرة الاوقاف تدعي ان هذه الارض وقف من نوع التخصيصات والموقوف فيها هو الاعشار والرسوم لوقف خاصكي سلطان. وان الارض كانت مسجلة في الطابو بصفة وقف الى سنة ١٣٢٦ رومية حيث انتقلت بالفراغ لاسم شخص من اليهود وتسجلت سهوا بصفة ميري.

والحكومة تنكر وقفية الارض وتدعي انها ميرية وأنه مضى على دعوى الوقف مرور الزمن لذلك يجب ان لا تسمع. وهنا نشأ الخلاف حول مرور الزمن في وقف التخصيصات وهل يكون (٣٦) سنة كما يطلب الوقف ام (١٠) سنوات كما تطلب الحكومة.

وكان قرار مأمور التسوية ومحكمة الاراضي بأن مرور الزمن (١٠) سنوات وليس (٣٦) سنة. فاستأنف الوقف دعواه الى محكمة الاستئناف العليا وتعينت الجلسة في ١١ اذار سنة ١٩٣٧

وكانت المحكمة المشار اليها مؤلفة برئاسة القاضي البريطاني الاول سعادة المستر ماننغ وعضوية القاضيين سعادة مصطفى بك الخالدي والادون فرومكين.

وقد رافع الاستاذ ذكي افندي الاسطة محامي الوقف في الدعوى فشرح الوجهة القانونية شرحاً بديعاً. ولما انتهى من مرافعته التفت اليه القاضي فرومكين وقال له بالعربية. انى اهنيك على دفاعك البديع. ولما ترجمت هذه الجملة للانكليزيه عقب عليها سعادة الرئيس بالتهنئة أيضاً. وقام على اثر ذلك محامي الحكومة الادون سلانت وقال «وانا ايضا اشترك مع المحكمة بالتهنئة»

ثم رافع وكيل الحكومة عن وجهة نظره، ولما انتهى اراد محامي الوقف ان يرد عليه فاشار اليه القاضي فرومكين بالجلوس وبانه لا لزوم للرد

ولما جاء دور اعطاء القرار اجلت المحكمة الجلسة لموعد آخر. وبعد جلسة المرافعة هذه باربعين يوما اى في ٢٢ نيسان سنة ١٩٣٧، اصدرت المحكمة القرار التالي:

استئناف اراضي رقم ٦٨ لسنة ١٩٣٥

في المحكمة العليا المنعقدة بصفة محكمة استئناف، والمؤلفة من القاضي البريطاني الاول والقاضي الخالدي والقاضي فرومكن

. . .

المستأنف — مأمور اوقاف يافا

المستأنف عليه — حكومة فلسطين

الحكم المستأنف — صادر من محكمة اراضي يافا ومؤرخ في ١٩ اكتوبر سنة ١٩٣٥

. . .

القاضي فرومكن – الحكم

١ — ان الارض التي هي موضوع النزاع مسجلة في الطابو بصفة ارض ميري منذ سنة ١٣٢٦. المستأنف استدعي لمأمور التسوية لتسجيل الارض كوقف خاصكي سلطان

٢) في باديء الامر ادعى المستأنف في ادعائه الكتابي بأن الارض هي وقف من نوع التخصيصات، اي وقف غير صحيح. ولكنه اخيراً ادعى بانها وقف صحيح.

٣) ان مأمور التسوية ومحكمة الاراضي لم يقبلا الادعاء الاخير على اساس ان المستأنف يجب عليه ان يتمسك بالادعاء الاصلي، وبحثا فيه على اعتبار انه ادعاء بوقف غير صحيح

٤) ان المستأنف، في الاستئناف، لا يصر – وهو محق في ذلك – على نقطة ان الارض هي وقف صحيح. وبصرف النظر عن السبب المبين من قبل مأمور التسوية ومحكمة الاراضي فانه من المسلم به بأن هذه الارض توالى عليها عدد من المعاملات في الطابو بطريق الفراغ والانتقال، على الاقل منذ سنة ١٣٠٩ ولا يوجد محام له المام اولي بقانون الوقف يمكنه ان يدعي بصورة جدية بان الوقف الصحيح يمكن ان يكون عرضة لمثل هذه المعاملات

٥) لذلك فان النزاع بين الفريقين هو هل الارض ميري صرفة كما هي مسجلة ام هي موقوفة من نوع التخصيصات، الذي هو بموجب المادة الرابعة من قانون الاراضي نوع آخر من الاراضي الميري وبهذه الصفة، فهي عرضة لجميع الاحكام النافذة بحق الاراضي الميري. وبالتالى ايضا لجميع احكام المادة ٢٠ من قانون الاراضي التي تنص على ان الدعوة المتعلقة بالارض الجاري التصرف فيها بالطابو لا يمكن سماعها بعد مرور ١٠ سنوات

٦) ويجب ان يلاحظ بأن المادة لا تبحث عن دعوى التصرف بالارض، ولكنها تبحث عن اي دعوى تتعلق بالارض الجاري التصرف بها على تلك الصورة.

٧) ان وكيل المستأنف شرح ببراعة فائقة، بأن الموقوف في هذه القضية ليست الارض ولكنه العشر والرسوم الاخرى للارض، وان دعواه لهذا السبب تتعلق بأصل الوقف، ومرور الزمن فيه ٣٦ سنة بموجب المادة ١٦٦١ من المجلة

٨) لم استطع ان اجد اي نقطة في هذه المرافعة. لان كل ادعاء مستقل عن الارض، لا يدخل في صلاحية مأمور تسوية الاراضي ولا يمكنه ان يعمل شيئا فيه.

٩) ولاجل النجاح في اي ادعاء متعلق بالارض يجب على المستأنف ان يثبت نوع الارض، اي انها ارض موقوفة. وكما تقدم، كل ادعاء متعلق بمثل تلك الارض، لا يسمع بعد مرور (١٠) سنوات. ولذلك تقرر رد الاستئناف، مع رسوم الاستئناف للمستأنف عليه وثلاثة جنيهات اتعاب محاماة. صدر في ٢٢ نيسان سنة ١٩٣٧

التوقيع: ج. فرومكين قاضي استئناف

اوافق: ر. ج. ماننغ القاضي البريطاني الاول

اوافق: مصطفى الخالدي قاضي استئناف

وبما ان هذا القرار يتناول مبدأ خطيرا ويؤثر على مصير قضايا وقفية جسيمة، فان المجلس الاسلامي الاعلى قد اهتم له كل الاهتمام، وتتخذ الاجراءات القانونية الآن لاستئناف هذا القرار الى مجلس الملك الخاص. وسنرى ما يكون.

اذا رغبت الاقتصاد الحقيقي

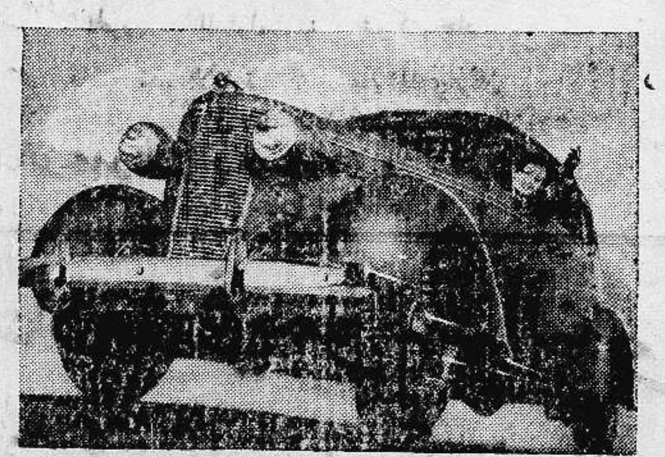

عليك بسيارة ناش الجديدة

جرب بنفسك لكي يثبت لك بان اقتناء سيارة ناش يكلفك قليلا.

سيارة ناش الجديدة (٤٠٠) وان كانت كبيرة فخمة إلا ان سعرها لا يزيد إلا قليلا عن اسعار السيارات الصغيرة الحجم

الوكلاء العموميون لفلسطين
امين اندراوس ومخائيل الياس
يافا شارع سامه — تلفون ١٣٨

معروف

محل تجاري في حاجة

الى موظف براتب حسن جداً

يشترط فيه ان يتقن اللغتين العربية والانكليزية وخريج احدى الجامعات او المدارس العليا

ترسل الطلبات بواسطة ادارة هذه الجريدة

كل طلب لا تتوفر فيه الشروط المذكورة آنفاً يهمل

حول استقبالات الامير

تحدثت الصحف اليهودية باسهاب عن سفر سمو الامير عبد الله واستقباله في مختلف مدن فلسطين وقالت ان احداً من انصار المفتي لم يحضر هذه الاستقبالات.»

في الحالات الاستثنائية

اقامت ادارة الامن العام محطات لاسلكية اضافية في كل مركز من مراكز البوليس في فلسطين بالاضافة الى المحطات اللاسلكية الرئيسية. وستستعمل هذه المحطات في الحالات الاستثنائية ويدرب عليها عدد من رجال البوليس

الحركة في الميناء

رست في ميناء يافا امس الباخرة كفك وافرغت ٦٠ طنا من البضائع المختلفة وافرغ المركب الشراعي سالمه بالله ١٤٠ طن والمركب الشراعي توكلت على الله وافرغ ٦١ طن عفش

يفر اثناء المحاكمة

بينما كان قاضي صلح الرملة يحقق مع احمد الحوراني المتهم بمحاولة القتل عمداً، غافل المتهم القاضي ورجال البوليس وفر هارباً من قاعة المحكمة، وقد لحق به رجال البوليس لكنهم لم يتمكنوا من القاء القبض عليه.

غرف مفروشة

نعلن للعموم انه لاول مرة في تاريخ يافا تعرض غرف مفروشة للاجار وهي تقع في نقطة متوسطة من المدينة ضمن عمارة (مغنم وعصفور) وهي غرف ذات مناظر جميلة حاوية لجميع وسائل الراحة والمخابرة مع مدام رور صاهكيان في ذات العمارة رقم (٢)

جريدة «الزمان» الغراء

جاءنا من حضرة مدير جريدة «الطريق» الغراء المعطلة التي تصدر في بغداد انها ستصدر جريدة باسم «الزمان» في خلال الاسبوع المقبل. فنتمنى للزميلة ما تستحقه من الرواج

فى ادارة الجريدة

زارنا في ادارة هذه الجريدة السيد ابراهيم عياد من البطريركية اللاتينيه بالقدس واهدانا نسخة من مجلة «رقيب صهيون» الغراء فشكراً له

قضية المسيحي البولوني

حقق القاضي الادون هركابي في مستعمرة رخبوت امس في قضية مقتل البولوني سلوجر الذي قتل في احدى بيارات وادي حنين والمتهم فيها محمد علي سلطان. فسمع شهادة مساعد مدير بوليس اللواء الجنوبي الذي كان مديراً للبوليس في الرملة وقت الحادث وضابط بوليس الرملة الذي تعقب المتهم وقد أبرز المنديل الملوث بالدم وكان من الشهود ايضاً اثنان من العرب. واثنان من اليهود ولما طلب من المتهم اعطاء افادته انكر علاقته بالحادث وقد تأجل التحقيق في القضية حتى يوم ٤ الشهر الجارى

امام محكمة الصلح

نظر قاضي صلح يافا امس الاستاذ خليل افندي شحادة في قضية محمد سليم الفراج من تونس المتهم بمزاولة مهنة الطب واجراء عملية جراحية في العيون واعطاء مواد مؤذيه فحكم عليه بالسجن سنة. وعلى عبدالقادر محمد طاهر ابو الهدى من يافا بالسجن ستة اشهر. وعلى حمشه دعيبس النوري وفاطمة على حسن النوري وهما من النور المتجولين بالحبس اسبوعين. وقضى بحبس محمود عبد الله الشنير من ابي كبير مدة شهر ونصف لاعطائه اخباراً كاذبة.

بواخر انكليزية لبلباو

لندن في ٢٩ نيسان – د. ن. ب – غادرت أربع بواخر انكليزية تجارية ميناء سان خوان دهوس الى بلباو ترافقها الدارعة رويال اوكر وغيرها من البوارج الانكليزية وبلغ بذلك عدد البواخر التي اخترقت منطقة الالغام ١٢ باخرة.

حرق مدينة كلها

ايبار «اسبانيا» — د. ن. ب — قدم مندوب شركة الاستخبارات الالمانية تقريراً عن حالة ايبار فقال انها الان عبارة عن اطلال اذ ان الشيوعيين قبل مغادرتهم اياها احرقوا البيوت بصب البنزين عليها ولم تنج من اعمالهم مستشفيات او كنائس وبلغت اعمال التخريب اشدها في محلات العمال وتدلع ألسنة اللهيب في اطراف المدينة التي كان يقطنها قبل عدة ايام لا اقل من ١٥ الف نسمة وهؤلاء كلهم فروا الي الجبال المجاورة ولم يكن في المدينة عند ما احرقها الشيوعين اكثر من ٥٠٠ نسمة واهتمت المراجع الوطنية بمساعدة الاهالي الذين بدأوا بالرجوع الى مدينتهم

القدس

مواكب النبي موسى ووقوع حادث

اطلاق ثلاثة عيارات ووقوع اصابتين طفيفتين

القدس في ٢٩ نيسان – لمراسل الدفاع الخاص — احتشدت في صباح اليوم الباكر وفود الجماهير واخذت تؤلف مواكبها وتتجه نحو «رأس العامود» حيث تستقبل الاعلام القادمة من المقام، وهناك تعود الي باب الاسباط حلقات حلقات كل حلقة مؤلفة من مئات الشباب. وظلت المواكب تسير بنظام تام حتى دخلت من باب الاسباط والحماس بالغ شدته، والنظام عادي لم يسبق له مثيل، والجماهير المصطفة على أفاريز الطرق وعلى رؤوس المرتفعات وفي المحلات المعدة للتفرج تهتف بحياة الوطن وابنائه والاستقلال العربي ألخ والنساء تزغرد والشباب ينشدون ويهزجون حتى قاربت المواكب احد ابواب الحرم الشريف المعروف بـ«باب فيصل» وهناك كان بعض الشباب مع بعض رجال البوليس والضباط يريدون من الجماهير اختصار الطريق والمرور من هذا الباب. لكن شباب الخليل الذين كانوا يؤلفون الحلقة الاولى رفضوا تغيير العادة. ووافقهم بعض شباب العرب فاخترقوا النطاق وتابعوا سيرهم وكادت في هذا المكان تحصل بعض حوادث لولا الحكمة التى ابداها الضابط السيد فائز الادريسي فاعاد النظام وسارت المواكب في طريقها المعتاد التى سارت عليها منذ مئات السنين

اطلاق ثلاثة عيارات نارية

واخذت المواكب تواصل سيرها لكن طول خط المواكب حال بين اتصالها مع بعضها، فالقسم الاول منها وهم شباب الخليل وشبـاب نابلس وشباب بعض القرى وبعض شباب القدس تابعوا سيرهم الى بـاب المجلس وقبل وصولهم الى جهة هوسبيس النمسا اراد البوليس ارجاعهم فعارضوا وظلوا متابعين. وهنا حصل هياج وإنذار ثم اطلاق البوليس ثلاث رصاصات من احد الضباط على الجمهور، فاصابت احداها شخصاً من اهالي الخليل يدعى مصباح الشويكي في فخذه اليمنى وخرجت من الناحية الاخرى، وأصابت خنصر يده اليمنى فقطعته. وقد نقل المصاب الى المستوصف الاسلامي واسعف اسعافا اولياً، ثم نقل الى المستشفى الافرنسي.

اما الفريق الآخر من الجماهير والمواكب الاخرى وهي مـواكب القـدس وقراها وبعض فرق الكشافة وموسيقى دار الايتام وحملة الاعلام وسماحة الحاج امين افندي الحسيني فقد دخلوه من «باب فيصل» وهذه المرة الاولى التي تنقسم فيها المواكب الى قسمين اثنين، قسم يسير على «الستاتيكو» والاخر يختصر الطريق ويدخل من باب جديد ويسير في طريق جديد وفي يوم الجمعة الماضي اي في يوم نزول العلم الى المقام خرجت المواكب من هذا الباب ايضاً.

وبعد الانتهاء من المهرجانات طويت الاعلام ونقلت الى محلها المعتاد في دار «المفتي» واخذت الجماهير تتوافد على دار سماحة المفتي للتهنئة

وعقيب ذلك انتشرت فرق الكشافة في شوارع المدينه بنظام بديع وحركات كشفية واخذت موسيقى كشافة حيفا تصدح داخل المدينة حتى باب الخليل فشارع يافا فشركة الباصات حيث امتطت السيارات الى حيفا رافقتها السلامة اعاد الله هذه المواسم على هذه الامة وهي متمتعة بالاستقلال

بلاغ دائرة الامن العام

وقد اصدرت ادارة الامن العام مساء هذا اليوم البلاغ الرسمي التـالي: حوالي الساعة الثانية والدقيقة الـ ١٥ بعد ظهر اليوم حاول عدد من الاشخاص الذين كانوا يشتركون في موكب ان يجتازوا طريقا من ناحية هو سبيس النمسا وبوابة المجلس، ومنها الى الحرم عن طريق باب فيصل، وهي الطريق التي تخصصت لمرور الموكب هذه السنة، وبعد ذلك هاجم بضعة اشخاص البوليس بعنف ورشقوه بالحجارة والكراسي، وبعد الانذار الكافي اطلق ضابط ثلاثة عيارات نارية على الجمهور واعيد النظام وقد جرح شخان جراحا طفيفة احدهما بيده والاخر في ساقه

احتفالات الطوائف الشرقية باعيادها

يحتفل غدا اخواننا المسيحيون من ابناء الطوائف الشرقيـة بعيد الجمعة العظيمة. وبعد غد بعيد سبت النور ويوم الاحد القادم بعيد الفصح المجيد اعاد الله هذه الاعياد على الامة العربية وهي على احسن من هذه الحال

وصول زعيم البهرة مع حاشيته

يصل مولانا طاهر سيف الدين، زعيم البهرة، الى القدس يوم الثلاثاء الواقع في ٤ ايار القادم مع حاشيته المؤلفة من مئة وسبعين شخصاً. ومن المرجح ان تخلى لهم كلية روضة المعارف الوطنية او جناح فيها اثناء اقامتهم بالقدس.

مقابلات كثيرين مع المندوب السامى

قابل اليوم المندوب السامي كل من الجنرال واركو، اليوناني، وثلاثة ضباط من اليونان، وقابله ايضا الادون شرتوك والمستر دو مدير الزراعة ووكيل قنصل اميركا كل واحد من هؤلاء على حدة.

بتهمة حيازة بندقية ودخول البلاد

احال القاضي البريطاني السيد فؤاد طهبوب الى المحكمة المركزية بتهمة حيازة بندقية عسكرية ونظر في قضية حنا عبد الشهير القبطي المتهم بدخول فلسطين بصورة غير مشروعة فقرر الحكم عليه بالسجن شهراً واخراجه من البلاد بعد انتهاء مدة المحكومية.

اعتقال يهودي وجد داخل الحرم

اعتقل البوليس يهودياً يدعى ابراهام يردى داخل الحرم الشريف وقدمه للقاضي البريطاني فقرر توقيفه لوقت آخر للتحقيق في قضيته

عيد خميس الغسل عند اخواننا الارثوذكس

كان اليوم عيد خميس الغسل عند الطائفة الارثوذكسية. ولعدم اعتراف الطائفة بالبطريرك المنتخب اغلقت كنيسة مار يعقوب الوطنية، وقد كان الاحتفال فاتراً للغاية لعدم اشتراك ابناء الطائفة فيه

ابناء الطائفة الارثوذكسية وقومية الموكب

انتخب شباب الطائفة الارثوذكسيه لجنة للاشراف على تنظيم موكب سبت النور تنظيما قومياً شعبياً وقد أمت القدس وفود كثيرة من اللد والرملة ويافا وبيت لحم وبيت جالا ورام الله وبئر زيت للاشتراك في هذا الموكب

رد دعاوى للمجلس البلدى

كانت البلدية اقامت عدة قضايا على اشخاص لمخالفتهم قانون تنظيم المدن وقد نظر في هذه القضايا القاضي الاستاذ امين نصر ولدى اعتراض محامي المدعى عليهم بأن لا صلاحية لمجالس البلدية باقامة قضايا جزائية على اشخاص لمخالفتهم قوانين وانظمة البلدية، قرر القاضي الموافقة على اعتراض وكيل المدعى عليهم ورد الدعاوي

ترقيات بين الضباط واجراء تنقلاتهم

حصلت عدة ترقيات بين ضباط البوليس منها رفع رتبة الضابط وديع مسعد الى رتبة مساعد مدير بوليس، وسينقل الى الناصرة، والضابط محي الدين العسلي الى رتبة مساعد مدير بوليس وسينقل الى يافا. والضابط محمد السعدي الى رتبة أعلى من رتبته الحالية وينقل الى قسم التحري

فرار سجين من سجن القدس المركزي

فر من سجن القدس المركزي بريك محمد امغيصب من عرب بئر السبع المحكوم عليه بالسجن ثلاث سنوات بتهمة محاولة قتل والبوليس جاد في تعقب اثره

وصول السكرتير العام الجديد

وصل القدس صباح هذا اليوم المستر بترشيل، السكرتير العـام الجديد، وحل ضيفا على المندوب السامي

احتجاج اللجنة القومية على المطران

جاءنا صورة الـكتاب الذي رفعته اللجنه القوميه في القدس الى المطران مبارك بمناسبه تصريحه الاخير الذي اثار سخط العرب في جميع الاقطار، وقد استنكرت اللجنة بشدة موقف المطران الشاذ المؤسف حيال قضية فلسطين. اننا نعتذر عن نشر الكتاب لضيق المقام

حيفا

قضية العمال العرب على نيشر

حيفا في ٢٩ نيسان – لمراسل الدفاع الخاص — تعين النظر في القضية التي اقامتها جمعية العمال العربية بحيفا على متعهد محاجر شركة نيشر الى اليوم الـ ٢١ من الشهر القادم. والدعوى تدور حول الخلاف الناشب بين جمعية العمال والشركة التي نقضت مواد الاتفاقية واعلنت استغناءها عن العمال العرب الذين شاركوا الامة في شعورها اثناء الاضراب

خمس سنوات ولكن لا محام

قضت المحكمة المركزية بحيفا، بسجن عوده عبد الله حجازي من قرية الزيب خمس سنوات بموجب قانون الطوارىء بتهمة حيازة مسدس وست طلقات. والجدير بالذكر ان عدداً كبيراً من العرب المتهمين بحيازة اسلحة، قد صدرت ضدهم هذه الاحكام دون ان يتقدم اي محام عربي للدفاع عنهم بينما نرى ان اقل تهمة توجه ليهودي ينبري للدفاع عنه عدد من المحامين اليهود

ترفع اسعار الكاز اما عمالها

طلبت جمعية العمال العربية بحيفا الى شركة مانتشوف للكاز، رفع علاوة على اجور العمال العرب اليومية، بالنسبة لغلاء المعيشة، إذ ان جميع الشركات قد شعرت مع عمالها وعملت على زيادتهم. اما هذه الشركة فما زالت تدفع لعمالهـا اجوراً ضئيلة لا تزودهم بالضروريات، مع العلم بأن اسعار الكاز عالية، فهل معنى غلاء الكاز، انقاص اجور العمال!

خمسة عشر عاما لانضمامه لعصابة

نظرت المحكمة المركزية برئاسة القاضي شرول في عكا، في قضية مرشد محمد مرتاس البستاني المتهم بانضمامه الى عصابة اسماعيل عبد الحق، وبحيازته بندقية ومسدسين اثناء المعركة التي وقعت بين العصابة والبوليس قرب قرية البقيعة وقضت بسجنه ١٥ عاماً.

جمعية العمال العرب واول ايار

قررت نقابة عمال سكه الحديد التابعة لجمية العمال العربية بحيفا عدم التعطيل في اول ايار من هذه السنة، تمشياً مع شعور الامه وتقديراً للقضيـة العربية. وقرر اعضاء النقابة ان يدفع كل عامل منهم، نصف اجرته اليومية في هذا العيد، لمساعدة المرضى والمحتاجين من العمال.

وقد اذاعت النقابة اليوم بياناً على الجمهور العربي في هذا الصدد

الساعة الاخيرة

كيف اقتحم الثوار الهنود المعسكرات

بومباي في ٢٩ نيسان — كان من نتيجة هجوم رجال القبائل على معسكرات الجنود البريطانيين في وادي خيسورة ان قتل جندي وجرح ٢٤ وقتل من العصابة ١٥ وجرح ١٥ وقد كان عدد المهاجمين ٣٠٠ تمكنوا من الدنو الي مدى قريب من المعسكرات حتى اصبحوا على قيد ٥٠ قدماً منها ولم يستطع الجنود تمييز رجال العصابات نظراً للظلام الحالك وقد دامت المعركة خمس ساعات

نصف مليون من الثوار الهنود يقاومون

باري في ٢٩ نيسان — يظهر ان عدد المقاومين في وزيرستان يبلغ نصف المليون. وفي هذا دليل على اشتداد المقاومة وخطورة الحالة واتساع المنطقة التى تقوم فيها التأهبات العسكرية. وتقوم الرقابة العسكرية البريطانية في الهند بادق الأدوار لمنع تسرب الأنباء الى الخارج. وقد أعد فقير ايبي مستشفى لمعالجة المصابين من رجال القبائل بقنابل الطيارات ولم تخصص الصحف الانكليزيـة حتى أقل الفسحات للاخبار عن هذه الحرب. ولم تستفز المروءة احداً لا في البرلمان ولا على صفحات الجرائد للسوآل عما اذا كان هناك اصابات بين النساء والاطفال من جراء غارات الطائرات.

برقية الامير سعود الى المصريين

القاهرة في ٢٩ نيسان — لمراسل الدفاع الخاص: على أثر مغادرة سمو الأمير سعود القطر المصري في طريقه الى انكلترا أرسل البرقية التالية الى معالي عثمان باشا محرم رئيس مجلس الوزارة بالنيابة: في الساعة التي اغادر فيها أنا وشقيقي ثغر الاسكندرية لا يسعنا الا ان نعرب لمعاليكم من صميم القلب عن جزيل شكرنا لما لقيناه من الحكومة المصرية والشعب المصري من كرم الضيافـة» فأجاب عثمان محرم باشا ببرقية قال فيها «كان للبرقية التى تلقيتها من سموكم اعظم وقع في نفسي واني بلسان الحكومة والأمه أقدم لسموكم اجزل الشكر وأطيب التمنيات»

الاميران محمد على وعبد الله

القاهرة في ٢٩ نيسان — لمراسل الدفاع الخاص — أدى سمو الامير محمد علي رغبته في ان لا يتجشم سمو الامير عبد الله مشقة السفر من الاسكندرية الى القاهرة في حالة تأخر الباخرة عن موعد وصولها الي الاسكندرية وستبلغ لسموه هذه الرغبة على ان يترك له الرأي النهائي.

سفر ابن السعود الى الرياض

القاهرة في ٢٩ نيسان – لمراسل الدفاع الخاص — اذاعت المفوضية الملكية العربيه السعودية ان ركاب جلالة الملك ابن السعود توجه الى الرياض

التحقيق مع عراقيين وحادث الاسلحة

بغداد في ٢٩ نيسان — لمراسل الدفاع الخاص — لا يزال التحقيق مستمراً مع السيد موسى الشهبندر سكرتير المفوضية العراقية في برلين بسبب التهمة الموجهة اليه لبيع الاسلحة لحكومة الثوار في اسبانيا. وقد نقل اليوم الى مستشفى السجن لاعتلال طرأ على صحته. أما السيد عبد العزيز مظفر سكرتير المفوضية العراقية في باريس المعتقل الان في بيروت فلا يزال رهن التحقيق.

فشل الحكومة في ايجاد «شعب» فلسطيني

نشرنا أمس في برقياتنا ملخص ما أذاعته المانشستر غارديان. وجاء اليوم تفصيل ذلك المقال، وفيه «تنصح» الجريدة العرب واليهود النظر الى اقتراح تقسيم فلسطين باهتمام وتقدير ونية حسنة. وقد جاء في ذلك المقال ما يلي: ان فكرة التقسيم معناها اقرار من الحكومة الانكليزية بفشلها في ايجاد امة فلسطينية. هذا الفشل الذي سببه عدم وجود ادارة حكومية صالحة. واذا كانت انكلترا مصرة على سياستها هذه فيجب درس فكرة التقسيم درساً نزيهاً

والمسألة الهامة في الأمر هي ان لا يحاول العرب واليهود اظهار خيبتهم للتقسيم، بل يجب عليهم السعي بأخلاص مشترك وقبول. ونحن ننصح الفريقين ان ينظرا الى الاقتراح باهتمام وعناية

اجتماع من اجل موسم النبى صالح

اللد في ٢٩ نيسان — لمراسل الدفاع الخاص — قابل ظهر امس لفيف من اعضاء اللجنة القومية بالرملة وبعض وجهاء اللد نذكر منهم السادة: على الكرزي الشيخ احمد الخطيب، اسعد حجازي، عمر المصري، عيسى دهمش، عواد الرفاني، الاستاذ موسى ناصر قائمقام الرملة بناء على دعوة وجهها لهم وحضر الاجتماع بطرس افندي ناصر ومدير البوليس وعزة افنـدي طبارة. وجرى البحث حول تنظيم الاحتفال بموسم النبي صالح وضرورة المحافظة على الامن العام.

وكذلك جرى البحث حول قضية اراضي المغار التى تحاول السلطة انتزاعها من اهلها. وقبل ان ينتهي الاجتماع جرى البحث حول مسائل اخرى هامة

الاحالة في اقلام بلدية اللد

جرت اليوم الاحالة النهائية لاقلام بلدية اللد بعد ان طرحت للمزاودة العلنية

شهادة ناطقة بمنافع "اسبرو"

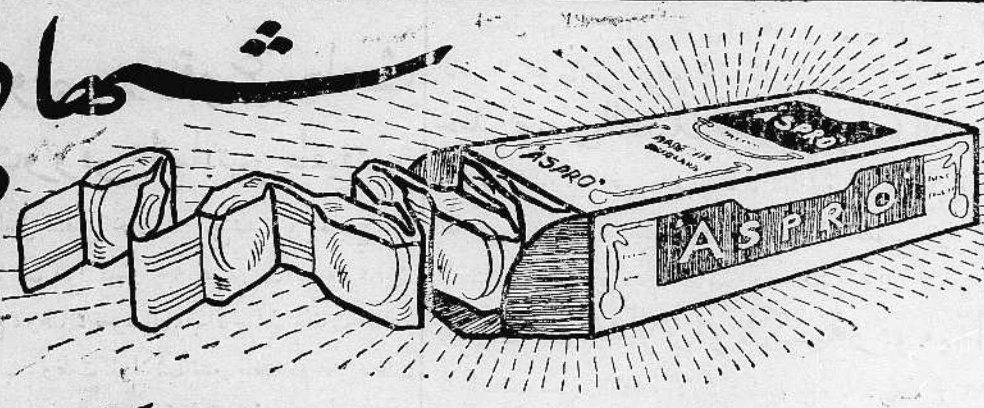

الخدمة الشفائية قادمة فعلاً اليكم

يباع من اسبرو اكثر مما يباع في العالم من اي دواء مماثل، ويسرنا ان نذيع للجمهور بأن اسبرو الان في فلسطين. وهو في خدمتك دائماً. في انجلترا يباع ٥ حبات كل يوم لكل رجل وامرأة، هل عرفت لماذا ؟ . . . ذلك لان فيه منافع شفائية كثيره مدهشة

اسبرو يؤخذ باطمئنان وهو سريع المفعول مدهش النتائج يعمل بحالة ملطفة ولا يخلق اية «عاده» وحتى الطفل يستطيع ان يتناوله

"اسپرو" يوقف الألم في ٥ دقائق ويزيل الصداع كالسحر العجيب

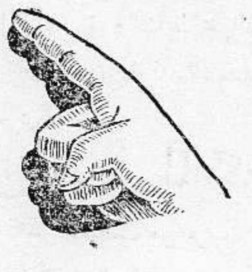

"اسپرو" للغرغره توضع حبة في ٤ ملاعق ماء فتعطي غرغره للحلق

"اسپرو" لايضر القلب ولا المعده ولا الكليتين

اعلانات صروف

الوكلاء العميون لفلسطين - مستودع الادويه الوطني الفلسطيني

قريبا يصدر كتاب

القضية الفلسطينية

للدكتور يوسف هيكل

دكتور فلسفة في العلوم السياسية من جامعة لندن
دكتور في الحقوق من حكومة فرنسا
حامل دبلوم في العلوم الجنائية

اول كتاب يبحث القضية الفلسطينية بحثاً عالمياً دقيقاً. سهل التناول، ويدعو القارىء الي التفكير ويوقفه على المطامع الصهيونية واعمال اليهود لتهويد فلسطين، وعلى حوادث الثورة الاخيرة. ويريه طريق الخلاص من الخطر الذي يداهم البلاد

MAGNESIA Erodel S. PELLEGRINO

مانيزيه بلكرينو

المانيزيه بلكرينو ليست فقط مسهلة كالتي تباع باسعار رخيصة بل هي مستحضرة تطهر الامعاء وتزيل الحوامض وتشفي الامساك المزمن وتطهر وتعزز حليب الام وينشأ طفلها قوياً سليم الجسم. طريقة الاستعمال للكبار ملعقة كبيرة في نصف كأس ماء في المساء كمسهل ومطهر للامعاء ولأجل شفاء الامساك المزمن ملعقة صغيرة في نصف كأس ماء كل يوم مساء قبل النوم وللصغار نصف الكمية المنوه عنها أعلاه

تجدونها في جميع الصيدليات

الوكيل العام لفلسطين وشرق الاردن

جاك حلاق

ص. ب ٧٧١ تلفون ٨٣٠ - القدس

وردت حديثا الى المحل الالماني

ه. أرندت - القدس - شارع مأمن الله

جميع الملابس للرجال والسيدات والاولاد والادوات البيتية. وادوات المطبخ على اختلاف انواعها

سينما الشرق

كولونية الالمان — القدس

ابتداء من يوم الجمعة في ٣٠ نيسان سنة ١٩٣٧ وبقية الاسبوع

ثلاث حفلات يوميا

الحفلة الاولى الساعة ٣ بعد الظهر الحفلة الثانية الساعه ٦،٣٠ مساء

الحفلة الثالثة الساعه ٨،٣٠ مساء

ستتمتعون لاول مرة بمشاهدة ملك المضحكين الهزليين

شارلي شابلن CHARLIE CHAPLINE

في أعظم وآخر رواياته الهزلية

العصور الحديثة

وهي آخر وأحسن رواية ظهرت له على الشاشة البيضاء

كل يوم أحد تقام حفلتان نهاريتان الحفلة الاولى الساعة الثانية بعد الظهر الحفلة الثانية الساعة الرابعه بعد الظهر

شركة السياحة الايطالية الشرقية

المحدودة الضمان

مركزها الرئيسي في القدس

ولها فروع في حيفا وتل ابيب

المديرون

لشركة السياحة الايطالية سي. آي. تي

الوكلاء العموميون

للسكك الحديدية التابعة للحكومة الايطالية

بواخر

سكك حديدية

خطوط جوية

تباع التذاكر بموجب تعريفة رسمية

رحلات خصوصية مستقلة يرافقها موظفون من الشركة

تسهيلات ممتازة للسفر الى ايطاليا

شكات للسفر وكوبونات للفنادق وتذاكر لتقديم كافة انواع الخدمة للسياح

تذاكر اخرى للتجول المجاني في القطارات ايام المواسم

اسعار مخفضة من ٥٠ الى ٧٠ في المئة على خطوط الحكومة

قبل أن تسافر

اطلب من شركة السياحة الايطالية سي. آي. تي. جميع المعلومات فتزودك بها مجانا

الوكلاء العموميون

للاستيتوتو ناسيو نالي ديللي اسيكيرا سيوني وا سيكيرا سيوني ديطاليا

الحياة

الحريق

الحوادث

النقل

اعظم مؤسسة للتأمين في العالم وصلت الى الحد الاعلى من الضمان لان بوالصها مكفولة من قبل حكومة ايطاليا بموجب قوانين صادرة في ٤ نيسان سنة ١٩١٢ تحت رقم ٣٠٥ وفي ٢٩ نيسان سنة ١٩٢٣ تحت رقم ٩٠٦

البوالص الجديدة

تخول اصحابها الاشتراك في ارباح الشركة التي يبلغ معدلها اليوم

٦٠ في المئة

من قيمة القسط السنوي

مطبعة جريدة الدفاع — يافا

سهل الاستعمال ويلمع المعادن والنحاس الاصفر او الاحمر لماعاً دائماً

وكت واولاده ليمتد
هل ولندن

اعلان

حيث صار بعض تعديل في شروط التلزيم تعلن بلدية يافا تلزيم رسوم سوق الخضار عن المدة من ١٥ مايو سنة ١٩٣٧ لغاية ٣١ مارس سنة ١٩٣٨ فمن اراد الالتزام عليه ان يراجع دائرة البلدية للاطلاع على الشروط كل يوم من الساعة العاشرة صباحاً حتى الواحدة بعد الظهر ما عدا ايام الجمعة.

على كل طالب ان يأخذ نسخة عن لائحة الشروط من دائرة البلدية وعليه ان يضع عطاءه في ذيلها ويقدمها للبلدية ولا تقبل الطلبات خلافاً لذلك.

تقبل الطلبات لغاية الساعة الحادية عشرة قبل ظهر يوم الثلاثاء الواقع في ١١ مايو سنة ١٩٣٧ حيث تكون الاحالة وللمجلس الحق بجعل المزايدة علنية ولا يتقيد بقول ادنى او اي عطاء.

يافا في ٢٧-٤-٣٧

عاصم السعيد
رئيس بلدية يافا

الشاي بنضارة مزارعه

أهم شيئ في الشاي جودة صنفه، واوراقه النضرة الطازه. وانك تجد هذا الامتياز متوفر في شاي بروك بوند

حديقة رام الله الصيفية

« البار الاميركي سابقا »

اصحابها: جميل موسى - رام الله

اذا امضيت فيها ساعة من الزمن تنسى متاعب الحياة فمنها تستطيع ان ترى البحر وتشرف على اعلى الجبال. تحسينات جديدة. هواء طلق. طعام شهي. مشروبات فاخرة. خدمة ممتازة. اماكن خاصة للعائلات.

زيارة واحدة تغنيكم عن التفكير في اشهر مصايف العالم

اسعار مخفضة - موقع الحديقة: في اول مدخل لوكندة رام الله الكبرى

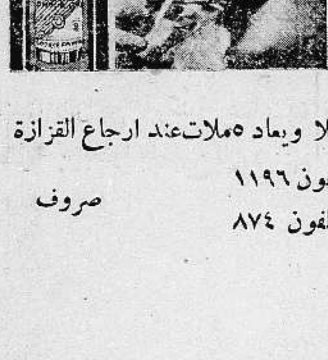

مياه الفوار المعدنية

ضهور بكفيا — لبنان

لقد اثبتت التحاليل الكيماوية بان هذه المياه المعدنية الطبيعية هي أفضل مياه معدنيه واحدثها لامراض الكلى والكبد والامـلاح ومجاري البول وخصوصاً البحصة. اطلبوها من عموم الصيدليات ومحلات البقالة. سعرها ٣٠ ملا ويعاد ٥ ملات عند ارجاع القزازة

المستودعات: يافا المجدلاني تلفون ١١٩٦
حيفا المجدلاني تلفون ٨٧٤

صروف

السبت في ٢٠ صفر ١٣٥٦ — ١ أيار سنة ١٩٣٧

السنة الرابعة — العدد ٨٥٨ — ٤

الدفاع

جريدة يومية سياسية مصورة

صاحب الامتياز : ابراهيم الشنطي
المحرر المسئول : شوكت حماد
مدير الادارة : عبد الهادي عرفان

الاعلانات: في يافا (ادارة) الدفاع : قسم الاعلانات
في القدس (وكالة) » : تلفون ١٤١٣
في حيفا » » : » ١٢٥٨

دار الدفاع: شارع جمال باشا - عمارة المظفر - يافا - فلسطين
العنوان التلغرافي (الدفاع - يافا)
تلفون ١١٨٧ (اربعة خطوط) و ١٠٧٥ (خطان) صندوق البريد (٢٥٥)

الاشتراكات: في فلسطين عن سنة ١٥٠
في البريد الداخلي » » ١٨٠
في سائر الاقطار الخارجية » » ٣٠٠

مجلة النير ايست تحزر حكومتها من اغفال مشكلة فلسطين. العرب والمسلمون في موقفهم من البلاد المقدسة. عصبة الامم والنظر في قضية فلسطين

مجازفة بسمعتها وخديعة للرأي العام

غمزة وزير المستعمرات للحاخام الزائر

في عزلة عن النشاط والحياة

مجازفة بسمعتها وخديعة

لقد فترت همة العرب فيما يتعلق بفلسطين ،

ولقد انكمش العالم الاسلامي ، فلم يعد على مثل تلك الحماسة التي اظهرها في الثورة الأخيرة ،

ولكل بلد عربي أو اسلامي من مشاغله ما يكفيه ، ويزيد !

— بهذا أرجف بعض الصحف المشايعة لليهود . أراد بث فكرة ضارة في عقول الشعب الانكليزي إيهاماً له بان عرب فلسطين في عزلة ، وأنه مهما اتخذمن مقررات فلا يرتفع صوت في دنيا الاسلام والعرب محتجاً ، مهدداً

كانت مجازفة بسمعة هذه الجرائد التي تبيح لنفسها غش قومها . وانبرت مجلة « بريطانيا العظمى والشرق » — النير إيست — تحذر وتهدد وتقول ان هذا اللعب خطر ، وأنه لا يليق ، لا سيما والأمر ينطوي على مزاعم كاذبة الاساس

ان بريطانيا أعلم الدول بما لهذه البلاد من أسمى الاعتبارات في نفوس العرب والمسلمين . وليس هؤلاء العرب واخوانهم بامم أوروبية حتى لا تقيس الحياة إلا بمقياس المصلحة وحدها . بل حتى اذا تركنا كل اعتبار معنوي وروحي ، وتقدمنا للمصلحة نفسها رأينا أن مستقبل العرب سوف لا يكون قرير الفوآد إذا أصاب فلسطين ضر أو مصيبة وضد مصلحتهم جميعاً أن تقوم عليها أمة يهودية تنسل الشر ، والموآمرة لهم ، وتعيق كل حركة في المستقبل

أما أولئك المحاولون أمراً خطراً كما قالت «النير إيست» ، فلينتظروا بضعة أسابيع ليتحققوا أن قلوب العرب والمسلمين ليست من منتوجات معامل مانشستر القطنية تذوب مع الزمن !

غمزة وزير المستعمرات

تغيروزير المستعمرات بعض الشيء. فقد أخذ بمبدأ «اذا كان الكلام من فضة فالسكوت من ذهب». واذا تكلم فباختصار ، وبابهام . ولسنا ندري أيكون ذلك من المستر أورمسبي غور موقتاً ، أم هو في انتظار كلمة اللورد بيل ثم بعدئذ يعود محدثاً متحمساً

لقد اجتمع برئيس الحاخامين اليهود الجديد الذي عين لفلسطين. وكل يهودي يجتمع بالوزير لا يدور حديثه بالطبع إلا حول فلسطين أولاً ، ثم ما عدا ذلك فثانوي. أفاض الحاخام في وصف آلام اليهود ، وحنينهم الى « بلاد التوراة » ، والتسامي الروحي الذي يحملهم على أجنحة الشوق والامل الى بلاد الروح والانبياء. واليهودي ، على العموم ، بارع في هذا الوصف الخلاب ، فكيف برئيس الحاخامين! وسكت الرجل الشيخ ليسمع من محدثه عبارات العطف ، والمشاطرة . اما الوزير فلم يكذب اليهود حنينهم الى فلسطين «الوطن الروحي» لهم . لكنه غمز ، وكان بارع الغمزة جداً . قال للحاخام : لكن رجال الصهيونية لا يهتمون اليوم بالدين كثيراً ، وهم متحررون منه اكثر — حتى — من اللازم ...!

من الدين يتخذون سلاحاً . ومن البلشفية كذلك . يمسكون بالمبادىء المنتقضة في يد ، وفي الاخرى نسخة التوراة . كل ذلك في سبيل المصلحة ، وعلى مبدأ : الغاية تبرر الواسطة

في عزلة عن النشاط

اجتمعنا برجل زار من قريب ايطاليا والمانيا وفرنسا زارها كلها دارساً مستطلعاً . انه رغم المادية التي ترسب كغمامة ثقيلة فوق القارة الاوروبية ، فان روحاً مقداماً جديداً ، ينتشر فوق بعض الدول هناك كما تنتشر الشمس لتبعث الحياة في الكائنات . ومهما يقال عن الدكتاتورية ، معها او لها ، فانها استطاعت أن تخط صفحة مجد في أوروبا الحديثة. نعم ان موسوليني ، أو هتلر ، أصبحا كبيرين ، لكن الايطاليين والالمان جميعاً خسروا . لكن الذي عوضوه هو بنيان كيانهم على أساس حي جديد، يبث في النفوس أخلاق الفدائية « والفرد من أجل المجموع » ، والمجد للدولة والزعيم

لسنا بسبيل بحث في هذه المبادىء فلكل منها ثروته الكبيرة ، ان كانت الدمقراطية السمحة ، أو كانت الفاشستية الجبارة . لكن الذي نأسو له ونشتد في الحزن ، هو أننا نعيش في عزلة نائمة ، نأكل ونشرب وننام ، وكفى . ولا شك أن جزءاً كبيراً من إثم هذا يقع على الوضع السياسي الذي هبط بنا الى منازل دون منازل البشر

لقد سألنا الرجل: وماذا وجدت في سفرتك ؟ قال :

في ايطاليا والمانيا كنت أرى في كل مكان : مصنع ، مطار ، مزرعة ، شبيبة. وفي فرنسا كنت أرى دمقراطية تتقلب على اليمين فتتلقاها أحزاب اليمين، وعلى اليسار فتتلقاها أحزاب اليسار . لكنها بلاد خطيرة جداً .

— ونحن على أي جنب نتقلب ؟

ابراهيم

مليونا جنيه لبدلة

بلغت تكاليف بدلة التشريفية التي سيرتديها نواب بهاولبور السر صادق محمد خان — مليون جنيه

سفر الامير زيد

وصل الى مطار اللد صباح أمس الجمعة قادما من بغداد بالطائرة سمو الامير زيد وزير العراق المفوض في برلين وهو في طريقه الى الاسكندرية ليبحر منها الى لندن لحضور حفلات التتويج .

قدوم مهراجا جابور

ينتظر أن يصل الى اللد بالطائرة يوم الاحد « غدا » سمو مهراجا جابور قادما من الهند في طريقه الى لندن للاشتراك في حفلات التتويج .

فوز الوفد المصرى

مونترو — وافقت جميع وفود الدول على جعل فترة الانتقال ١٢ سنة ، وأن يحل القضاة المصريون محل الاجانب عند أعتزال هؤلاء الخدمة ، وأن تحسب الجنسية المصرية للذين ولدوا في مصر من الاجانب قبل سنة ١٩٢٩

راديو يعين الاساطيل

نيويورك — اخترع جهاز راديو جديد يعين مكان أساطيل العدو في البحار . وقد احتفظت الحكومة بالتفاصيل وأبقتها سراً مكتوماً

يدخل انكلترا للاسلحة

لندن في ٣٠ نيسان — تقول جريدة الديلي اكسبرس ان البوليس الجنائي يبحث بحثا دقيقاً عن أحد دعاة بلنسيه ويظن أنه نزل بطيارة في انكلترا وظهر من التحقيق الذي قامت به دائرة البوليس أنه حضر في نهاية الاسبوع مؤتمرا عقد في لندن وهو يحمل أسهما قيمتها ٢٥٠ الف جنيه لكي يشتري بهذا المبلغ أسلحه للبلاشفه الاسبانيين

الطربوش للقومية المصرية

أجرت جريدة المصري استفتاء في الجامعة المصرية بين الاساتذة والطلبة في أيهما أجدى بالاحتفاظ واللبس: الطربوش أم البرنيطة • وقد أيد ٩٠ في المئة الطربوش كلباس الرأس يحتفظ بالقومية المصريه • والعشرة الباقون كانوا بين أنصار للبرنيطة وغيرها من ألبسة الرأس

مجموعة هدايا « الدفاع » الثمينة

قيمة هذه الجوائز ١٠٠٠ جنيه

اختر ما شئت من هذه الجوائز الثمينة وكلها في عدد واحد

هدايا فاخرة بكوبونات فقط وبلا مقابل

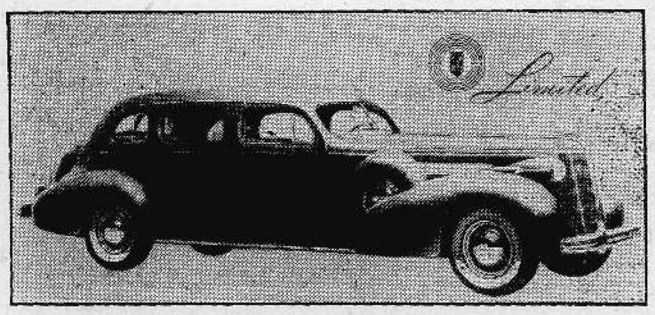

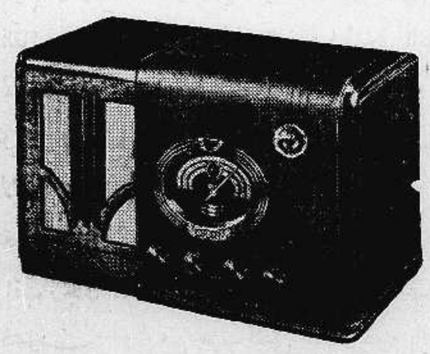

١ — الجائزة الاولى :

سيارة بويك جديدة موديل سنة ١٩٣٧ ثمنها ٤٠٠ جنيه . تأخذها من محلات السيد شكري ديب بالشكل واللون الذي تختاره. يستطيع كل قاريء الحصول على رقم يانصيب لقاء ٥٠ كوبوناً متسلسلا ابتداء من العدد ٨٥٧

٢ — الجائزة الثانية :

طقم كنابايات فاخرة من صنع محلات السيد علي الدباغ الشهيرة. هو الاول من نوعه. صنع خصيصاً لهذه المسابقة. يستطيع كل قارىء الحصول على رقم يانصيب لقاء خمسة عشر كوبوناً فقط ابتداء من العدد ٨٥٧

٣ — الجائزة الثالثة :

راديو ايرلين ثمنه ٢٢ جنيهاً من محلات السيد بديع موسى. يستطيع كل قاريء الحصول على رقم يانصيب لقاء ست كوبونات فقط ابتداء من العدد ٨٥٧

٤ — الجائزة الرابعة :

طقم تواليت انيق للصالونات. يستطيع كل قاريء الحصول عليه لقاء ١٢ كوبوناً ابتداء من العدد ٨٥٧

٥ — الجائزة الخامسة :

ثلاث جوائز للفائز الاول والثاني والثالث مؤلفة من راديو صغير ثمين ، آلة كوداك ثمينة للتصوير ، بسكليت جديد. يستطيع كل قاريء الحصول على رقم يانصيب لقاء ستة كوبونات فقط تبدأ من العدد ٨٥٧

كل كوبون من هذه الكوبونات مستقل عن الآخر ويمكن فصله

الجائزة الاولى — **سيارة بويك فاخرة** — رقم العدد ٨٥٨
جديدة موديل ١٩٣٧
الاسم ....
العنوان ....
التاريخ ....
يقص الكوبون مستقلا من هنا

الجائزة الثانية — **طقم كنابايات فاخرة** — رقم العدد

انتظر الكوبون غدا

الجائزة الثالثة — **راديو ايرلين الشهير** — رقم العدد

الجائزة الرابعة — **طقم تواليت أنيق** — رقم العدد ٨٥٨
للصالونات
الاسم ....
العنوان ....
التاريخ ....
يقص الكوبون مستقلا من هنا

الجائزة الخامسة — **ثلاث جوائز** — رقم العدد ٨٥٨
راديو ، ماكنة كوداك ، بسكليت
الاسم ....
العنوان ....
التاريخ ....
يقص الكوبون مستقلا من هنا

اقرأ تفاصيل وشروط الاشتراك في الجوائز في الصفحة الثانية من هذا العدد

النيرايست تحذر من افتراضات خطرة

عطف البلاد العربية على فلسطين شديد

وصلنا العدد الاخير من مجلة بريطانيا العظمى والشرق — النيرايست — وفيها القطعة التالية من مقالها الافتتاحي نترجمها ملخصه :

تتوهم بعض الدوائر ان الاقطار العربية المجاورة لفلسطين لم تعد تهتم بمصير تلك البلاد المقدسة . ويقولون ان سوريا ، وشرق الاردن ، والعراق ، والدولة السعودية ، ومصر لها من مشا لها الحاضرة في إعادة بنائها ما يجعلها قليلة الاهتمام بعرب فلسطين ، وهكذا تستطيع الحكومة البريطانية وضع ما تراه من حلول دون تردد من العالم الاسلامي .

مثل هذا الافتراض الذي يبدو للسطحيين انه طبيعي ، هو خطر ، ونعجب جداً إذا كانت الحكومة البريطانية ، أو اللجنه الملكية ، تنظر اليه بعين الاهتمام. ان سياسة بعيدة النظر تتبع في فلسطين لا يمكن أن تبنى على مظاهر عارضة جداً . اننا نثق أن اللجنة الملكية ستجد خطة محكمة تلقى تأييداً كبيراً من سائر احزاب البلاد .

كيف تكتب عن سفرة لندن

الصحف اليهودية ترسل الشائعات بلاوازع

نشرت جريدة هابوكر على ثلاثة اعمدة من صحيفتها الاولى تحت عنوان ضخم ما نترجمه حرفياً فيما يلي : قرر مكتب الدعاية العربي في لندن الذي يديره عادل ارسلان بمساعدة جمال الحسيني وعزت طنوس عقد اجتماع سياسي يشترك فيه رجال جميع الوفود الاسلامية التي دعيت للاشتراك في حفلات التتويج . وسيوضح القائمون بادارة المكتب لهذه الوفود الحاجة الماسة لحشد قوى العالم الاسلامي لدفع الخطر المستهدفة له فلسطين من جراء المشروع الذي ستفرضه اللجنه الملكية في تقريرها وسيطلب اليهم ان يعملوا على المحافظة على سلامة الارض المقدسة والابقاء على طابعها العربي ، وان يحذروا حكومة بريطانيا من تنفيذ مشروع التقسيم الذي لا بد أن يثير مقاومة العالم الاسلامي

« ويراقب رجال المكتب بنوع خاص اعمال الامير عبد الله طيلة مكوثه في لندن . ويخشون — وهم من حزب المفتي — ان يقوم بالدعاية اللازمة لمشروع التقسيم وضم الجزء العربي الى شرق الاردن . لذلك سيعملون على تسويد صحيفته امام الوفود الاسلامية واظهاره بمظهر الحاكم الطامع بالعظمة الشخصية غير المكترث للمصاب الكبير الذي سيحل بهذا الجزء من العالم العربي والاسلامي عند ما يقتطع منه قسمه الزاهر ويسلم لليهود . »

وذكرت في نفس العدد لمكاتبها في يافا ما يلي :

شرع المفتي منذ عودته من مكة في القيام بدعاية واسعة ضد الامير ينشرها موظفو المجلس الاسلامي الاعلى في جميع انحاء البلاد .

وقد نشطت هذه الدعاية في الاسبوع الاخير بمناسبة سفر الامير الى انكلترا فأخذ رسل المفتي يحرضون الجماهير على عدم استقباله لانه يريد البلاد لليهود . ويروج إشياع المفتي ودعاته اشاعة بين العامة خلاصتها ان الامير يسعى الى تسليم فلسطين لليهود مقابل موافقتهم على تنصيبه ملكا عليها . » هذا الذي ذكرته الصحيفة اليهودية ننشره لاطلاع القراء على ما يكتبون . ولسنا نرى الصحيفة اليهودية الا محاولة بث افساد وشغب ، أصبح عرب هذه البلاد في حرز منهما .

فاوضته حكومة شرقية للاستفادة منه

فسر البعض ما عالجناه في مقال أمس الافتتاحي عن الشاب الذي تخصص في الزراعة بأن الحالة المادية هي التي تضطره الى السفر للخارج . الواقع غير هذا . فان حكومة شرقية فاوضته في السفر الى بلادها تقديراً لمعلوماته واختباراته . وكل أسفنا في أن لا تستفيد بلاده هذه منه . وقد رفض هذا الشاب عدة وظائف حكومية ، واشتغل في الاعمال الحرة ، الي أن فاوضته الحكومة الشرقية المذكورة ، وألحت عليه بالسفر

أما الشركة الزراعية التي ينتمي اليها فانها ناجحة ، تفوق الشركات الاجنبية . وكل ما أردنا بكلمة أمس حث الوطنيين على المساهمة في مشروع ناجح يشرف عليه وطنيون ممتازون الثقة بهم عظيمة جداً

الى هذا أردنا ، وهو الواقع الصحيح .

محل تجاري في حاجة

الى موظف براتب حسن جداً

يشترط فيه ان يتقن اللغتين العربية والانكليزية

وخريج احدى الجامعات او المدارس العليا

ترسل الطلبات بواسطة ادارة هذه الجريدة

كل طلب لا تتوفر فيه الشروط المذكورة آنفاً يهمل

تنفيذاً لفكرة التطويق

تعج الارض الواسعة التي سينقل اليها مشروع روتمبرغ والواقعة ضمن رمال اراضي الشيخ مونس بمئات العمال الذين لا ينفكون عن العمل ليل نهار . لاجل وضع النواة الاولى للمستعمرة الجديدة التي تقرر انشاؤها على تلك الاراضي . والمفهوم ان شركة السيارات العامة في تل ابيب ستنقل قريبا الي هناك إنجازاً في بناء تلك المستعمرة . ويلاحظ ان المؤسسات اليهودية تبذل جهودا في تقوية هذه المستعمرة لكي تمتد على طول الساحل وبذلك تتم الدائرة اليهودية التى تقرر ان تحيط بالبلدان والقرى العربية الواقعة شمالي يافا إحاطة السوار بالمعصم

اليهود وعيد العمال

ذكرنا أمس ان بلدية تل ابيب تستعد لحفلات اول مايو حيث تعقد الاجتماعات وتخطب الزعماء الاشتراكيون في ضرورة احتلال العمل في البر والبحر واغتصابه من يد العامل العربي . ونذكر اليوم ان بوليس تل ابيب قام باحتياطات كبيرة فألقى القبض على عدد كبير من الشيوعيين لا يقل عن المئة واودعهم السجن ريثما ينقضي يوم اول ايار . وقد عممت امس اوامر على مراكز البوليس الاخرى لتكون على استعداد تام انتظارا لما قد يحدث . وينتقل البوليس اليوم للحيلولة دون وقوع مظاهرات اومشاغبات

في دائرة الحدائق

كنا ذكرنا ان الاستاذ احمد القاسم ، المفتش العام للحدائق في اللواء الجنوبي قد سافر الى انكلترا لدراسة بعض المواضيع الزراعية لمدة ستة اشهر ونذكر اليوم ان الاستاذ صابر شنار مساعد مفتش الحدائق قد استلم مركزه بالوكالة . وقد أخذ يقوم بجولات كثيرة في مناطق القدس والخليل وغزة وغيرها متفقداً

وايزمن واقتراح التقسيم

ذكرت هايردن الاصلاحية ان مجلس اللجنة التنفيذية اليهودية قد وافق على تقسيم البلاد الى مقاطعات « كانتونات » وان الدكتور وايزمن ارسل برقية يعرب فيها عن موافقته على اقتراح التقسيم

مدرسة جمعية الاصلاح

تم بناء الجناح الخاص بالاناث الذي اقامته جمعية الاصلاح الاسلامية في جانب بنايه مدرستها ، ويبذل رجال هذه الجمعية جهوداً يشكرون عليها ويقدمون للمدرسة التي تحمل اسم جمعيتهم كل ما تحتاجه من اثاث وادوات مدرسية لنشر الثقافه والعلم في أمكنة تكاد تكون خالية من المدارس الراقية الا من هذه المدرسة الناهضة

تنقلات موظفي البوليس

ينتقل المستر ما كونل مدير بوليس حيفا بعد وقت قريب الي القدس ، ويحل محله في حيفا المستر بار كر

لكن أين الاسماء ؟

ذكرت دافار في ملحقها المسائي ان اجتماعاً عمالياً عقد أمس في حيفا اشترك فيه العمال العرب (كذا) واليهود وكان معظم العمال الذين حضروا من القرى المجاورة الى حيفا . وقد القيت خطب في هذا الاجتماع اطرى فيها تعاون العامل العربي مع العامل اليهودي . وزعمت الجريدة ان قرويين ممن حضروا الاجتماع القيا خطباً ذكرا فيها الخير والبركة التي عمت البلاد من جراء دخول اليهود اليها والقى فلاح آخر (كذا) قصيدة قابلها المجتمعون بالحماسة والاعجاب

— لكن لم تذكر دافار ، مع ذلك اسما واحداً

دائرة الصحة واصابات البلهارسيا

مضى على وجود موظفي دائرة الصحة اكثر من الاربعين يوماً وهم يفحصون الاهلين في القرى العربية الواقعة على ضفاف العوجا والتي يشرب أهلها من مياه هذا النهر لمعرفة عدد المصابين بمرض البلهارسيا في هذه القرى ويبذل الدكتور ايوب وأعوانه جهودا في ذلك ، الا ان الذي يلفت النظر في هذا الموضوع تقصير دائرة الصحة عن معالجة المصابين بهذه الامراض في الوقت الذي تعلم فيه ان الاهمال في هذا الامر يؤدي الى زيادة عدد الاصابات ، ويساعد على تفشي الامراض الفتاكة بين هؤلاء القرويين .

حركة الميناء والشحن

رسا في ميناء يافا امس المركب الشراعي مسعوده وافرغ ٩٨ طناً من السكر والطحين والارز ، والمركب حافظ الرحمن وافرغ ٩٩ طناً من الارز وهو آت من رشيد ، والمركب المنشية وافرغ ١٤٠ طن من الارز وقد حضر من دمياط ، والمركب الشراعي غابه وافرغ ٤٤ طناً من الاسمنت من مصنع شكا في طرابلس . وقد اجريت معاملات كلها بواسطة الوكالة العربية

صاحب الحمة يتبرع

طبريا — توجه وفد من اللجنة القومية الى حمامات الحمة وهناك قابلوا حضرة سليمان بك نصيف مدير المشروع ونجله نصري بك وطلبوا منهم مساعدة الفقراء المنكوبين بطبريا فقدموا لهم خمسة جنيهات كدفعة اولى بعد ان اكرموهم وعاد الوفد شاكراً متمنياً أن يسد هذا العام خسائر العام الماضي

الى قراء بيت لحم

يعلن السيد بشارة الراهب وكيل هذه الجريدة في بيت لحم لحضرات زبائنه الكرام ان كل من يشتري « الدفاع » من مكتبه مباشرة يحق له الاشتراك في هدية يقدمها ، وهي عبارة عن قلم حبر ماركه سونكي رقم ٣٠٣ ، وذلك بالاضافة الى هدايا الجريدة

في كرة القدم

القدس — د . ن . ب — سيلعب فريق القدس وسارونا الالماني بكرة القدم ضد فريق حيفا وفيلهلما نهار الاحد في سارونا

رسالة الناصرة التلفونية

شراء ارض لمطار

فهمت من مصدر خاص بأنه ورد خبر لدائرة قائمقام الناصرة بوجوب الذهاب الى قرية (زرعين) وشراء الف دونم من الاراضي لانشاء مطار عليها وقد توجه قائمقام الناصرة يصحبه مدير المال الي القرية وهناك وافاهم قائمقام جنين مع مدير ماليها ايضاً وبعد ان وجدوا الارض لم يتفقوا مع اصحابها الذين رفضوا بيعها ، وسمحوا فقط بتأجيرها . ولا نعلم ما يتم .

دائماً على الفلاح

انذرت الحكومة اهالي قرية صفورية ان كل شخص يتأخر عن مكافحة الملاريا يعرض نفسه للسجن او الغرامة . ولما كانت مجاري المياه بعيدة عن القرية ما يقرب من خمسة كيلو مترات لذا فاهالي القرية غير مسؤولين عن المكافحة لأن القانون يقول بالمقاومة اذا كانت المجاري على بعد ثلاثة كيلو مترات فقط . ومع هذا لم تهتم الحكومة بل راحت تطبق عليهم الاحكام البعض بالسجن من ١٠ الى ١٥ يوماً ، والبعض الاخر بالغرامة من جنيه الى جنيهين . فمن اين يلقاها الفلاح الصابر الشريف ؟

حتى كلاب البوليس

يقتني بعض رجال البوليس البريطاني في الناصرة كلاباً لا تفتأ تنهش المارة . وهذا ما حدث لعدد كبير من الاولاد في اسبوع واحد ، وكانوا يؤخذون حالا الى دائرة الصحة .

فهل ترى تتخذ السلطة الاجراءات اللازمة !

رسالة حيفا التلفونية

مقررات بلدية حيفا

عقدت بلدية حيفا امس اجتماعا حضره حاكم المقاطعة ونائبه وأقرت عدة مقررات كان في جملتها اقتراح توسيع المجاري الذي يكلف ٢٠٠ الف جنيه اعلنت الحكومة عدم استعدادها لمساعدة البلدية بشيء منها . واقرت لجنة البلدية استدانة المبلغ ودفعه بالتقسيط في خلال ٤٠ سنة

وهنا اقترح حاكم اللواء المسارعة في مباشرة العمل ، . وقالت اللجنة في انه ستفتح في يوم الاحد القادم (بعد غد) المراصيف الجديدة التي كلفت البلدية الفي جنيه مع المجاري التي كلفتها ٥٠٠ جنيه في ساحة الخمرة مع اعطاء القرار بأضاءتها بالكهرباء في الليل اسوة بالمدن الكبيرة

شجار بين اليهود

لا يزال الخلاف ناشباً بين اليهود في حي الهدار الكرمل وبين الجمعية الدينية حول اسعار اللحم الذي يشرف عليه رجال الدين اليهود . وقد قدم خلال اسبوع اكثر من ٥٠٠ طلب للانفصال عن تلك الجمعية وأدى الخلاف بين الفريقين الي الشجار عدة مرات حتى بلغت المسألة الي حاكم اللواء للفصل فيها ، وسأوافيكم بما سيتم

عصبة الامم ونظر قضية فلسطين

المرة الاولى التي يؤجل النظر فيها

في برقية من جنيف تقول انه علم من دوائر العصبة ان قضية فلسطين لن تنظر في اجتماع جلسة لجنة الانتدابات التي ستعقد في (٣١) مايو . وقد علمت بعض شركات البرق ان الجلسة التي ستعقد خصيصا للنظر في قضية فلسطين ، تقرر لها اول الخريف القادم مع الجلسة المعتادة في شهر نوفمبر . وستنظر في هذه الجلسة في التقرير التي تقدمه لها حكومة فلسطين لسنتي ١٩٣٥ — ١٩٣٦ وهذه هي المرة الاولى التي تجد فيها لجنة الانتدابات نفسها مرغمة لاسباب مختلفة للمرور بمسائل فلسطين صامتة طيلة سنة كاملة

كيف تشترك في جوائز الدفاع الثمينة

١ — على الصفحة الاولى من هذا العدد ومن الاعداد القادمة يجد القارىء كوبونات ، لكل جائزة كوبون خاص

٢ — يحق لكل قاريء الاشتراك في جميع الهدايا على شرط ان يقوم بالشروط المطلوبة لكل هدية

٣ — ترسل كوبونات كل جائزة بعد انتهاء المدة المقررة لها ، أي بعد استيفاء عدد الكوبونات المطلوبة عن كل هدية

٤ يرسل التحرير في البريد او بواسطة الوكلاء بعنوان « جريدة الدفاع — قسم الهدايا »

٥ — يجري سحب اسم الفائز لكل هدية بواسطة لجنة يعلن عن اعضائها فيما بعد

٦ — لا يحق لموظفي جريدة « الدفاع » او وكلائها او مراسليها الاشتراك في هذه الهدايا .

٧ — يحق لكل قاريء ان يرسل اكثر من مجموعة واحدة لكل هدية بنفس الاسم اذا شاء على ان توضع كل مجموعة في غلاف مستقل

٨ — يعلن اسم الفائز لكل هدية في اليوم الثانى لاجتماع اللجنة الخاصة لسحب الهدايا

٩ — ينتهي كوبونات الجائزة الخامسة التي تتألف من راديو ، ماكنة كوداك ، بسكليت في يوم الاربعاء الواقع في • الشهر الجاري

رسالة القدس التلفونية

قضية يهودي

نظرت اليوم محكمة العدل العليا في قضية اليهودي مخائيل شوف على السكرتير العام لحكومة فلسطين ، التي يطلب فيها تعويضات مالية عن خدمات والده المتوفي والذي كان يشغل وظيفة مباشر لمحكمة الاستئناف العليا ، فردت دعواه معتمدة على النقاط القانونية

السكرتير العام الجديد

قابل السكرتير العام الجديد المستر باترشل ، المستر ماكلارن حاكم اللواء والمستر سبايسر مدير البوليس العام ومكثا عنده مدة ساعة كاملة

مناورات الجند العسكرية

قامت صباح هذا اليوم بعض الفرق من الجند البريطاني بمناورة عسكريه على طريق القدس اريحا استمرت مدة ساعتين

احتفال الالمان بعيدهم

القدس — د . ن . ب — سيجتمع المان فلسطين غداً للاحتفال بعيدهم القومي وسيكون الاحتفال في بير سالم وسيجتمع المان سوريا في بيروت ويحضر الجميع من كافة انحاء سوريا للاحتفال .

اجهزة الراديو

اذاعت محطة القدس أمراً طلبت فيه من الذين تنتهي مدة رخص اجهزتهم اللاسلكية الليلة ان يشرعوا حالا في تجديدها ، واخبار المرجع في القدس بكل تنقلات تقع

في ميزانية البلدية

لا تزال البلدية حتى اليوم دائبة على درس الميزانية الجديدة وتخصيص الاموال اللازمة للمشاريع العامة التي تتطلب المصلحة العامة الاسراع في تنفيذها ، الا ان هناك مشكلة هامة لا تزال البلدية متأخرة في حلها وهي ضيق الميزانية واتساع طرق النفقات وكثرة المشاريع . ويحاول المجلس توفير واختصار بعض النفقات والاعمال ليتمكن من تذليل هذه الصعوبة . واخيراً فكر في اختصار نحو (١٥٠) جنيها من رواتب صغار الموظفين !

حالة الجو

سيكون الطقس معتدلا على العموم وستهب رياح خفيفة متقلبة

يهجرون قريتهم

طبريا — فرضت السلطة على قرية حطين خمسين جنيهاً غرامة . ولما لم يكن لدى اهالي القرية المبلغ المطلوب وقفوا عن الدفع ، فذهبت قوات من السلطة واصرت على تحصيل المبلغ ، ونجاه هذا لم ير الاهالي بداً من مغادرة قريتهم تاركين وراءهم مزروعاتهم . وبعضهم نزح الى عكا وآخرون الي بيسان وطبريا واخيراً تقدم اسحق بك النشاشيبي القائمقام الجديد وأبلغ الاهلين بالعودة واجتمع بالمختار والوجوه وطلب اليهم دفع الغرامة مع وعد بالمساعده . وبكل صعوبة تمكنوا من ذلك وسلموا المبلغ الى السيد احمد الصفدي مدير المال في طبريا . وان القرية تنتظر وعد حضرة القائمقام

تلفونات الدفاع وبرقياتها الخاصة

رئيس الحزب السوري

بيروت في ٣٠ نيسان — د. ن. ب — حضر السيد انطون سعادة رئيس الحزب السوري الوطني امام القاضي ليجيب على تهمة توزيع مناشير من شأنها الاخلال بالامن العام الا ان الجلسة تأجلت الى ١٠ ايار ليتمكن المدعي العام الجديد من درس القضية.

العفو عن المبعدين

دمشق في ٣٠ نيسان — د. ن. ب — قرر البرلمان في جلسته الاخيرة بصحة انتخاب نواب الجزيرة. وذكر الرئيس بان رئيس الجمهورية الفرنسية سيعلن العفو عن جميع المبعدين السياسيين ماعدا فوز الدين القاوقجي.

تقرير اللجنة الملكية

لندن في ٣٠ نيسان — خطب المستر فكتور كازاليت من النواب المحافظين في اجتماع كبير عقد في لندن فتكلم عن تقرير اللجنة الملكية للتحقيق في حوادث فلسطين فقال « ان تقرير لجنة التحقيق سوف يثير سخط العرب واليهود على السواء ولا يرضى عنه أي فريق منهما ».

البريد واللغة العربية

حيفا — قصد احدهم الى دائرة بريد حيفا لارسال كتاب مضمون الى الخارج باللغة العربية، فأبى عليه موظفو البريد ذلك، بدعوى انهم تلقوا تعليمات بعدم السماح بارسال الكتب الى اوروبا، باللغة العربية وبعد الاخذ والرد حضر مدير البريد الانكليزي، وأبان له ذلك العربي ان الحكومة تعد اللغة العربية لغة رسمية في البلاد، وان اهمال ادارة البريد لهذه اللغة قد تكرر عدة مرات، وانه لا يستطيع ان يسكت على هذه الاهانة التي توجه الى لغته، في عقر داره، فاقتنع المدير بوجهة نظره، وصرح له بارسال الكتاب

— بدون تعليق ...!

كثرة عدد المتسولين

كثر عدد المتسولين في المدينة كثرة مزعجة بشكل لفت انظار السائحين، ولا ندري لماذا لا تقيم البلدية ملجأ لهؤلاء البائسين بدلا من بعض المشاريع التي لا اهمية لها بالنسبة لهذا المشروع الجليل

في حفلات التتويج

فينا — د. ن. ب — ان اعضاء الوفد الذي يمثل النمسا في حفلات التتويج مكون من الوزير شميد ورئيس المجلس هيبوس والجنرال شلناسكي مفتش الجيش

واشنطن — د. ن. ب — سيزور اسطول التعليم الاميركي في رحلته العالمية المانيا ويكون في كيال من ٢١ الى ٢٩ حزيران.

استدراك خبر

جاء في رسالة مراسلنا بحيفا تفصيلات عن كيفية استقبال سمو الامير عبد الله فيها وعن المأدبة التي اقيمت له في فندق وندسور وقد سقط من الخبر ان هذه المأدبة أقامها الوجيه ابراهيم بك الخليل، فاقتضى التنويه.

القدس

تشييع علم الخليل ثم نابلس

القدس في ٣٠ نيسان — لمراسل الدفاع الخاص — غادر القدس بعد تأدية فريضة الجمعة الى الخليل، شباب الخليل. وقد سار في وداعهم شباب وعلم نابلس وشباب وعلم القدس، وفرقة موسيقى دار الايتام الاسلامية، وفرق الكشافة. وكانت احتياطات السلطة عظيمة جداً اذ اكثرت من تسيير البوليس البريطاني. وسيغادر غداً علم نابلس القدس. أعاد الله هذا الموسم على الامة العربية وهي متمتعة بالاستقلال العام

برقية المعتقلين الى المندوب السامي

وردت على وكالة هذه الجريدة بالقدس البرقية التالية: نحن موقوفي مخيم المزرعة بعكا بموجب قانون منع الجرائم نعلن لفخامتكم مرة اخرى اننا ابرياء من كل ما نسب الينا من تهم باطلة مدبرة، واننا سجنا ظلماً وزوراً. فان كنتم فخامتكم تحافظون على السمعة وحسن النية فالامل ان تعملوا على اطلاق سراحنا قبل حفلات التتويج واقبلوا فائق احترامنا.

عن موقوفي قانون منع الجرائم بعكا

صبحي عبد الخالق، محمود ابو ناعمه، صالح ابو ليل، محمد بستوني

فرقة رياضية الى دمشق ومبارياتها

غادرت القدس الى دمشق فرقة رياضية تابعة للنادي الرياضي العربي بالقدس مؤلفة من تسعة وعشرين عضوا، في رحلة رياضية كشفية بأدارة السادة: عونى الشهابي، وعبد الرزاق الجاعونى، وخضر كمال. ومن المنتظر ان تتبارى بكرة القدم مع فريق نادي بردى. وتستغرق هذه الرحلة خمسة ايام

قوى البوليس تفتش العرب

لا تزال قوى البوليس مرابطة على مداخل القدس تتحرى الداخلين والخارجين من العرب فقط. اما اليهود فلا تتعرض لهم بشيء

عقد مؤتمر الغرف التجارية العربية

يعقد غداً في حيفا مؤتمر الغرف التجارية العربية العام، وسيذهب لتمثيل الغرفة التجارية العربية بالقدس كل من فضيلة الشيخ عبد الباري بركات والاستاذ جورج خضر، سكرتير الغرفة، وقسطندي افندي سلامي والياس افندي الجلاد

الخليل

صدى حادث القدس وهدوء الحالة

الخليل في ٣٠ نيسان — لمراسل الدفاع الخاص — حوالي الساعة السابعة مساء امتطى عدد كبير من الاهلين السيارات وذهبوا الى القدس على اثر ما وقع امس. وعند منتصف الليل هب الناس من نومهم لكثرة الطلقات النارية التي كان ازيزها يدوي في جوانب المدينة. غير ان الحالة كانت بعد ظهر اليوم هادئة

جموع القرويين لاستقبال العلم

وقد ام المدينة قبل ظهر اليوم جموع غفيرة من سكان القرى المجاورة وبعض البدو القاطنين في المساكن القريبة للاستفسار عن الحادث واستقبال علم النبي موسى الذي سيصل صباح الغد في احتفال رائع

تسفير عائلة احد الضباط

شاهد الناس قبل ظهر اليوم قوات من البوليس العربى والبريطاني تجوب شوارع المدينة وحاراتها. ولدى استفسارنا عن السبب علمنا انهم يبحثون عن نجل احد الضباط العرب الذي كان يلعب مع بعض اقرانه. واتخذ البوليس كل هذه الاحتياطات على اثر حادث القدس امس. وقد سفرت دائرة البوليس عائلة الضابط الى القدس احتياطاً

استدعاء ضرار النشاشيبى ثم سجنه

استدعت دائرة البوليس اليوم الشاب ضرار افندي النشاشيبي احد المبعدين في بيت جبرين واودعته السجن لانه سافر الى يافا للاستشفاء دون علمها، ورفضت الدائرة الافراج عنه بالكفالة

الحزب السوري وتصريح المطران مبارك

بيروت د. ن. ب — وزعت رئاسة الحزب السوري الوطني مناشير في بيروت تعترض فيها على اقوال البطريرك الماروني في كنيسة اليهود وتدعوها تدخلا في غير محله من قبل السلطات الروحانية في السياسة

وتشكو في نشرة اخرى من اعتقال السلطة لرؤساء الحزب واطالة مدة الاعتقال.

حيفا

حالة الموقوفين السيئة في عكا

حيفا في ٣٠ نيسان — لمراسل الدفاع الخاص: بلغ الشباب الموقوفون بمخيم المزرعة بعكا حالة لا تطاق. وقد أخذوا يشعرون بان اهمال الهيئات والصحف سيضاعف من ارهاق السلطة إياهم واهمالها شأنهم. وقد ارسلوا اليوم برقية الى المندوب السامي، كما ارسلوا كتباً الى الصحف العربية يبدون فيها استغرابهم لاهمالها شأنهم ويحملونها المسؤولية الاولى فيما حل ولا يزال يحل بهم من ظلم وارهاق، ويطلبون رفع ظلاماتهم للشعب العربي والاصرار على السلطة ان تغير من موقفها نحوهم لا سيما وقد مضى على اعتقالهم مدة طويلة بدون ان تعرف التهم الموجهة اليهم

اطلاق سراح مختار عرب طبعون

أطلق سراح السيد مفلح الاحمد مختار عرب طبعون أمس بعد أن قضى مدة ٣٦ يوماً في سجن حيفا المركزي وفي مخيم المزرعة بعكا، بكفالة الاستاذ المحامي فؤاد افندي عطا الله وشيخ عرب الشقيرات. وقد كفله كل منهما بمبلغ ٥٠ جنيهاً، وقدم هو كفالة ٥٠ جنيهاً تعهد فيها ان يكون حسن السلوك لمدة سنة تحت رقابة البوليس.

طواف الجند وتفتيشهم المارة والمقاهي

كان بحث الجند والبوليس امس واليوم في المقاهي والحوانيت ومنعطفات الشوارع والاسواق غريباً يسترعي الالتفات. اما سير السيارات الملأى بالجند في شوارع حيفا قاصدة الى الاماكن الاخرى، فلم ينقطع في هذين اليومين

امام محكمة الجنايات بتهمة اطلاق النار

احيل امس الى محكمة الجنايات الكبرى داود المتاني، ومصطفى العصفور من السنديانة بتهمة اطلاق الرصاص على حرس البوليس قرب البريكة

اضراب عمال مصنع وتصلب صاحبه

لا يزال عمال بلاطاديب الاخفر مضربين عن العمل، وقد وقعت امس مشاجرة بين العمال المضربين، وبين عاملين لم يضربوا، ولولا تدخل بعض العقلاء، لحدث ما يسوء، والغريب ان صاحب المعمل لا يزال متصلباً في موقفه حيال العمال، غير عابىء بالمشاكل التي تقع بينهم في هذه الظروف الحرجة

الى متى تظل ادارة السكة متغافلة

تزداد شكاوى موظفي سكة الحديد، لا سيما موظفي الدرجة الثانية منهم، يوماً عن يوم، بسبب الحيف الواقع عليهم من الادارة التي اهملت جميع مطالبهم بالرغم من تصديق وزارة المستعمرات على الـ ٦٤ ترقية، وكان الغرض من هذه المصادقة هو تفريج ازمة الموظفين الذين يدفع واحدهم خمسي راتبه أجرة للسكن فقط. وقد مضى على تصديق وزارة المستعمرات اكثر من ثلاثة اشهر وادارة سكة الحديد لا تزال جاعلة امر البت في هذه الترقيات قيد البحث وعن هذه الدائرة على الموظف بادماج مسألة الترقيات بمسائل اخرى مثل عمل « كادر » في حين ان الموظف ليس من شأنه ان ينتظر ان تمن عليه هذه الدائرة بحق كان يجب ان يمنح له قبل سنوات.

وقد كثرت كتابتنا حول هذا الموضوع دون ان نرى من ادارة السكة اهتماما، فهل تسارع هذه الدائره الى انصاف العمال في هذه الظروف القاسية، أم انها عازمة على المضي في تصلبها واهمالها ؟

الحرب تهدم المتاحف والآثار النفيسة

روما — أذاعت جريدة «الاوسرفاتوري رومانو» خبر الاتلاف الاخير الذي اصيبت به الآثار الفنية الاسبانية من أيدي الحمر وقالت بوجه خاص ان «ارشيف» محفوظات كنيسة «سانتا ماريادي لامار» في برشلونة تحتوي على مستندات تاريخية عن حروب وثورات عشرة قرون وقد تلاشت كلها اليوم. وقوس النصر في باران هو بناء روماني شهير في طريق تيراجوني والذي ظل قائما مدى عشرين قرنا قد هوجم بوحشية وهدم بفظاعة بواسطة الديناميت وتتهم الجريدة الحمر فيما يحملونه من حقد نحو الآثار الثقافية الدينية والتمدينية وهم يقومون باعمال التهديم دون ان يبدوا دليلا على ميولهم لاي عنصر انشائي

هدم دير تاريخي وتحويله متحفاً

موسكو في ٣٠ نيسان — قالت جريدة اسفستيا ان دير سترا ستنوي المشهور في عصر قياصرة روسيا سيهدم في هذا الشهر كما تقرر في العام الماضي وقد اسس هذا الدير التاريخي في القرن السابع السابع عشر ثم حول الآن الى متحف لمحاربة الاديان وسيطلق على البناء الجديد اسم « متحف تاريخ الاديان والالحاد ».

اهتمام الانكليز باخبار الحرب الاسبانية

لندن في ٣٠ نيسان — اغرقت طيارات الحكوميين بارجة الثوار «اسبانيا» وكان عدد هذه الطائرات ثماني. ونشطت طيارات الثوار فوق مدينة بلباو، واصبحت جيوشها على بعد ١٢ ميلا من المدينة. وقد سئل المستر ايدن في مجلس العموم عن عزم الجنرال مولا على تهديم بلباو كلها اذا اقتضى الامر فأجاب بانه أرسل الى سفير بريطانيا ما اذا كان هذا حقيقياً أم لا. ووعد باتخاذ اجراءات مشتركة، والقاء تصريح شامل قريباً

رجال الدين وأهوال الحرب الاسبانية

لندن في ٣٠ نيسان — عاد نائب مطران كنتربري مع رجال الدين الذين صحبوه للاشراف على الحالة في اسبانيا. وقد تلقى رسالة من رئيس جمهورية الباسك يكذب فيها ما قاله الثوار من ان حكومة الباسك تعمد الى تهديم مدنها القديمة. وقال في رسالته: انني امام الله والتاريخ اشهد بان الطائرات الالمانية مكثت ثلاث ساعات ونصف الساعة وهي تطلق رصاص مدافعها الرشاشة على السكان العزل حتى اصبحت مدينة كارنيكا! رماداً

اضراب خمس وعشرين الف باص

لندن في ٣٠ نيسان — يعلن في منتصف هذه الليلة اضراب ٢٥ الف باص وستعطل الحركة بالمرة، إلا مواصلات العاصمة بالضواحي. وهذا أخطر اضراب لشل الحركة منذ اضراب ١٩٢٥

تجنيد القادرين على حمل السلاح

برشلونه في ٣٠ نيسان — كتب احد الزعماء الشيوعيين الاسبانيين عن الحالة في الباسك فقال « انني اعترف بان حالتنا اصبحت اكثر سوءاً من كلمة «صعبة» أي أنها أصبحت خطيرة» ثم قال « ولم يبق لنا طريق للنجاة إلا بتجنيد كل الرجال القادرين على حمل السلاح»

لودندورف والحرب وشمالي افريقيا

برلين في ٣٠ نيسان — تحدث المارشال لودندورف عن سياسة المانيا الخارجية حديثاً تناول فيه رأيه في الوحدة العربية ومما جاء في الحديث: لاريب ان افريقيا الشمالية ستكون ذات اهمية رئيسيه في الحرب القادمة مع العلم بان المعارك في قلب اوروبا هي التي تقرر مصير الحرب. وعلى كل حال اذا استطاع موسوليني ان يتولى حركة الوحدة العربية الكبرى فانه يفيدنا فائدة عظمى. اما روسيا فاننا لا نأمل الحصول على جزء من اراضيها. لذلك ارى من الافضل تسوية مشاكلنا معها

المانيا تتهم بشدة أحزاب بريطانيا

برلين — حملت الصحف الالمانية حملة عنيفة على ما نشرته الصحف الانكليزية عن القاء القنابل من الجو على بلدة جورنيكا وقولها بمساعدة الطيارات الالمانيه فقالت جريده « برلن بورسن زيتونغ » ما يلي: ان حملة الاكاذيب السافلة التى اثارتها جرائد اليسار الانجليزية لا على الجنرال فرانكو وحده بل على المانيا أيضا بينما يقدم الاسطول التجاري والاسطول الحربي البريطانيين المساعدة جهارا للبلاشفة في الباسك ليست سوى مناورة وقحة لتحويل الانظار وتجري هذه المناورة بينما يتقدم جنود الجنرال فرانكو تقدما عظيما نحو بلباو والغرض المنشود هو استئناف السعي لاستدرار شفقة العالم كله على « بلاد الباسك الصغيرة » ومما يلفت النظر ان جريدة التيمس الشغوفة بمظاهر الانفة تشترك في هذه الحملة وتقيم من نفسها حكما في مسألة القاء القنابل على جرنيكا كأن الطيارات الانجليزية لم تلق القنابل قط في تاريخها كله على جموع من الناس كما فعلت في فلسطين والهند وغيرهما. ويدعي الناس في لندن ان تلك الطيارات المانية فلم يعد في الامر جهل ولا غفلة بل تعمد وخطة مقررة وهذه الخطة توافق الذين يسامحون اصدقاءهم الفرنسيين الاعزاء في اعظم الاعتداءات الصارخة على مبدأ عدم التدخل في اسبانيا ولم يبق لديهم سوى ان يعززوا روح المقاومة في عصابه مأجورة لموسكو تلقى اسبانيا في النار والدماء وهى العدو المميت للثقافة الاوروبية

كتاب عن ملك انكلترا السابق

لقد أبغضوه وكانت مسألة الزواج عذرهم

الف المستر جفري دينس من الكتاب الانكليز كتاباً عن ملك انكلترا السابق بعنوان « تعليقات على التتويج » وكتب فيه فصلا خاص عن تنزل الملك ادوارد السابق عن العرش وقال في هذا الفصل أقوالا لم ترض أصدقاء الملك السابق ولا خصومه وخلاصة القول ان الملك السابق لم يكن من حيث شخصيته واساليبه ولا سيما بعد ما وقع في غرام المسز سمبسون ممن يرضى عنه الفريق الآخر الذي كان يتزعمه المستر بلدوين. ولعل اشد اقواله لذعاً العبارة التالية:

انهم ابغضوه بلا شك. فكانت مسألة الزواج عذرهم... قد يكونون على خطأ في رغبتهم في التخلص منه لمساوئه الاخرى. وقد يكونون على صواب. ولكنهم ظلوا لا يعرفون الطريقة الى ذلك حتى اثيرت مسألة الزواج... يا لله كيف رحبوا بها!

آخر أسعار البرتقال في انكلترا

برقيات عن البيع في ليفربول وغلاسجو

بيع البرتقال الفلسطيني في اسواق انكلترا بالاسعار التالية :

الاسعار في لندن

تعبئة ١٢٠—١٢٨	من ٨ شلنات	و٣ بنسات	الى ٩ شلنات	و٩ بنسات
« ١٤٠	من ٨ «	و٩ «	الى ٩ «	و٩ بنسات
« ١٥٠—١٦٠	من ٩ «	و٩ «	الى ١١ «	و٩ «
« ١٨٠	من ٩ «		الى ١١ «	و٩ «
« ٢١٠—٢٤٠	من ٩ «		الى ١٢ «	و٩ «

الاسعار في جلاسجو

تعبئة ١٢٠ حبة بسعر	من ٨ شلنات	و٦ بنسات	الى ٩ شلنات	و٣ بنسات
« ١٤٤ «	من ٩ «	و٣ «	الى ١٠ «	و٣ «
« ١٥٠ «	من ٦ «	و٣ «	الى ١١ «	
« ١٨٠ «	من ١٠ «		الى ١١ «	و٦ «
« ٢٤٠ «	من ١٢ «	و٦ «	الى ١٣ «	

الاسعار في ليفربول

تعبئة ١٤٤ حبة بسعر	من ٧ شلنات	و٩ بنسات	الي ٩ شلنات	و٩ بنسات
« ١٥٠ «	من ٩ «		الى ١١ «	و٣ «
« ١٨٠ «	من ١٠ «	و٣ «	الى ١٢ «	
« ٢١٠ «	من ١١ «		الى ١٣ «	
« ٢٤٠ «	من ١٠ «	و٣ «	الى ١٣ «	

آخر برقية وصلت

وفي آخر برقيه وصلت بعد ظهر امس الجمعة ان البرتقال الفلسطيني بيع في ليفربول بالاسعار الآتية :

تعبئة ١٤٤ حبة بسعر	من ٨ شلنات	و٦ بنسات	الي ٩ شلنات	و٦ بنسات
« ١٥٠ «	من ٩ «	و٦ «	الى ١١ «	
« ١٨٠ «	من ١١ «		الى ١٢ «	
« ٢١٠–٢٤٠ «	من ١١ «	و٦ «	الى ١٢ «	و٣ «

اما الاسعار فى لندن فكانت كما يلي :

تعبئة ١٢٠ حبة بسعر	من ٨ شلنات	و٦ بنسات	الى ٩ شلنات	و٦ بنسات
« ١٥٠ «	من ١٠ «		الى ١٠ «	و٩ «
« ١٨٠ «	من ١١ «	و٣ «	الى ١١ «	و٩ «
« ٢١٠ «	من ١١ «	و٦ «	الى ١٢ «	
« ٢٤٠ «	من ١٠ «		الى ١١ «	

برنامج الاذاعة الفلسطينية

« يوم السبت في ١ ايار سنة ١٩٣٧ »

٦٫٣٥ ـ حديث المراعي بالعربية ـ ٦٫٤٥ ـ اسطوانات عربية ـ ٧٫٢٠ ـ « باني قبة الصخرة » حديث للاستاذ احسان هاشم ـ ٧٫٣٥ ـ معزوفات شرقية متنوعة ـ اسكندر الفلاس وفرقته ـ ٩ ـ اشارة الوقت ونشر الاخبار ـ ١٠٫٣٠ عزف على البيانو ـ للمستر كراو فرد مكناير ـ ٤٥ ـ حفلة غنائية ـ لفرقة جمعية الارمن الموسيقية ـ ١١٫٥٥ يعلن في حينه

ماذا تسمع اليوم

عن محلات السادة دجاني اخوان

« الاذاعة اللاسلكية للحكومة المصرية يوم السبت في ١ ايار »

٦٫٤٥ ـ صباحاً ـ تمرينات رياضية ـ الاستاذ محمد شكري ـ ٧ ـ قرآن كريم ـ الشيخة كريمة العدلية ـ ٧٫٥٠ ـ ختام ـ ١٠ ـ حفلة غنائية ـ الاستاذ فريد الاطرش وفرقته ـ ١٠٫٣٠ ـ اسطوانات ـ ١١ ـ ختام ـ ٢٫٣٠ ـ مساء ـ اسطوانات ٢٫٤٠ ـ أغاني حديثة ـ الاستاذ محمد البكار ـ ٣٫١٠ ـ النشرة الاخبارية والنشرة التجاريه الاولى بالعربيه ٣٫٢٠ ـ ختام ـ ٦ ـ حفلة موسيقية ـ الموسيقى الملكية ـ ٦٫٣٥ ـ حفلة غنائية ـ الاستاذ عزيز عثمان وفرقته ـ ٧٫٠٥ ـ نتائج سباق الخيل بالانكليزية ـ ٧٫١٠ ـ حديث رسمي وزارة الزراعة ـ ٧٫٣٠ ـ النشرة الاخبارية ـ ٧٫٤٥ ـ اسطوانات ـ ٨ ـ قرآن كريم الاستاذ الشيخ عبد الفتاح الشعشاعي ـ ٩ ـ حوادثنا المحلية الاستاذ محمود شكري ـ ٩٫٢٥ ـ حفلة غنائية ـ الاستاذ عبد الغنى السيد وفرقته ـ ١٠ ـ حديث شعر المشيب الاستاذ محمد فتحي ـ ١٠٫٢٠ الاستاذ عبد الغني السيد وفرقته ـ ١١ ـ سلام الملك ـ ختام

تضع سبعة أطفال

بلنسية — في أنباء مرسيه أن امرأة من الحي الشعبي وضعت سبعة أطفال ثم توفيت بعد ذلك مباشرة ويخشى أن لا يعيش الاطفال السبعة بعد وفاة امهم.

أموال مسروقة

القى البوليس القبض على شخصين بحيازتهما اموال مسروقة واتضح من التحقيق الذي اجراه البوليس ان الاموال سرقت من احد المطاعم بيافا فاودعهما السجن رهن التحقيق

سينما قصر الحمراء

مررنا أمس ببناية سينما قصر الحمراء الوطنية في يافا فوجدنا ان العمل في البناية وفي تركيب الكهرباء قد انتهى، وان الكراسي ترتب وقد أتم العمال زخرفة الواجهة الخارجية ولم يبق سوى رفع سقالات الخشب. أما القسم الداخلي فقد صبت الارضية فيه ،وان العمل يسير بسرعة لاتمام كل شيء. وقد علمنا بان القائمين بالعمل قد شرعوا منذ ثلاثة ايام في وضع الستائر حول الجدران وشاهدنا قسماً من العمال يعمل في تركيب الشاشة البيضاء والستارة الخارجية التي تكون امام الشاشة. وان الهمة مبذولة للفراغ من العمل بأقرب وقت، حتى اننا رأينا في المدة الاخيرة البناية تظل مضاءة والعمال يشتغلون حتى منتصف الليل.

وعلمنا أيضاً أنه من المنتظر في هذين اليومين الاعلان عن يوم الافتتاح، وعن اسم اول فلم سيعرض. وان ادارة الشركة قد رتبت كل شيء

وقد لاحظنا بان كل من يمر ببناية السينما يقف متفرجاً معجباً. أما الماكنات فأنها من نوع وسترن الاميركية المشهورة بحسن اداء الصوت « والابجكتر » وهو ماركة زايس الالمانية. ولاحظنا أيضاً أن مدير الشركة يشرف على العمل في البناية يومياً من الساعة السابعة صباحاً حتى الساعة السادسة والنصف مساء.

البلهارسيا ونهر العوجا

نظراً لتفاقم خطر البلهارسيا وانتشارها بين سكان نهر العوجا بدليل اصابة ٥٠ في المئة من السكان، سيكتب الاستاذ محرر هذه الجريدة الزراعي مقالا في تاريخ تلك الآفة، وطرق الوقاية منها مع طرق المعالجة عند الاصابات، خدمة للمصابين. وبهذه المناسبة نلفت نظر ادارة الصحه العامة الى ضرورة مضاعفة جهودها في استئصال شأفة هذه الآفة الفتاكة

— القى رجال البوليس القبض على رجل اثناء دخوله بيتاً بصورة غير مشروعة بشارع بنسيون، وقد اودع السجن رهن التحقيق

تنقلات المعلمين

علمنا ان السيد اسعد عبد القادر معلم مدرسة الزراعة في قرية ام فحم قد نقل الى مثل وظيفته في قرية تل، وحل مكانه الاستاذ مصطفى عبد الله يعقوب ونقل الاستاذ مصطفى الحاج احمد مديراً لمدرسة عرابة خلفا للاستاذ لطفي ملحس الذي نقل الى مثل وظيفته في قرية عنبتا.

لا تستخدم الكلاب

اخبرت أمرأة يهودية دائرة بوليس شخونات سيون بالقدس ان رضيعها الذي لم يتجاوز الـ١٤ شهرا من عمره قد وجدته في الصباح مفقوداً. ولما ذاع الخبر تجمهر عدد كبير من اليهود الشرقيين واخذ البوليس يبحث عن الطفل الرضيع المفقود. وقد امتنع البوليس عن احضار الكلاب خشية ان تهاجم والدة الطفل التي تحمل رائحته

مدرسة الشيخ مونس

اتيح لاحد موظفي هذه الجريدة زيارة مدرسة الشيخ مونس الاميرية التى يديرها الاستاذ راشد الزعبي فكان سروره بالغاً بالاصلاحات المفيدة التى ادخلت الى المدرسة من جديد مما يدل على النشاط الجم والتفانى في الخدمة النافعة ، فهناك فرع للدواجن ، وقسم لتربية الاشجار المثمرة والحمضية والموز وزراعة الخضار والمشاتل وغيرها مما يعتبر نموذجاً للقرويين. غير ان ثمة ملاحظة هامة يجدر بنا ذكرها. وهي ضرورة مناصرة البلدة المدرسة التي يطلب منها في الوقت الحاضر مبالغ طائلة قد صرفت على تحسين الحديقة واصلاحها

تعيين موظفي الناصرة

الناصرة — تعين كل من السادة يوسف صباغ، وصالح موسى كاتباً فى دائرة بوليس الناصرة. وكذلك تعين السيد الياس الزهر مراسلا في نفس الدائرة

الصلح في قرية

طبريا — قبل شهر تقريباً كانت بعض الصحف السورية قد ذكرت اسماء اشخاص من قرية كفر كنه في حادث مؤآمرة مزعوم، كاد يحصل أمر خطير. فحضر القائمقام اسحق بك النشاشيبي ومدير المال وأجرى الصلح بين الفئتين المتخاصمتين

جنود البوليس الاضافي

حضر امس الى مركز بوليس القرى في يافا ما يقرب الـ٤٠ من اليهود للمعاينة تمهيداً لالحاقهم بالبوليس الاضافي وتوزيعهم على المستعمرات وقد شاهدناهم يستلمون الالبسة الرسمية من تلك الدائرة ويأخذون البنادق والادوات الاخرى

محكمة الاستئناف العليا

القدس — تنظر محكمة الاستئناف العليا يوم السبت الواقع في اول مايو القادم في قضية صابر عبد الله الدرزق من عرب الجساين المحكوم عليه بالسجن سبع سنوات من محكمة يافا المركزية بجرم سرقة.

مدرسة دار الثقافة

أقامت مدرسة دار الثقافة العربية حفلة مدرسية شائقة حضرها عدد كبير من رجال التعليم والادباء والوجوه في المدينة ، وقد كانت الحفلة شيقة للغاية والقى فيها التلاميذ عدة مقطوعات شعرية وموسيقية واناشيد كشفية

فى مجلس العموم

لندن في ٣٠ نيسان ـ د.ن.ب ـ ذكر اللورد سيسل خبر الهجوم الجوي على غرنيقا واعاد الاتهامات ضد المانيا وطلب من الحكومة ان تحتج على ذلك وتطلب مساعدة الحكومات الاخرى للاحتجاج. ويجب ان يبحث في امر الهجوم امام العصبة باقرب وقت

ورد اللورد بيموث عليه (بصفته ممثل الحكومه) قائلا بان الحكومة لم يصلها اي تقرير رسمي عن الحادث فليس في استطاعته تكذيب او تأكيد ما قاله اللورد سيسل

اضطراب حالة اسبانيا

برشلونه — د . ن . ب — اصدر اصحاب السلطة في قطالونيا منشوراً جاء فيه أنه نظراً لاختلال الامن في قطالونيا لا يمكن للمجلس الاداري ان يقوم بوظيفته تحت ضغط جماعات تريد ان تملي ارادتها عليه. فنأمر لذلك جميع الذين لا مصالح لهم بان لا يخرجوا الى الشوارع ليمكن اتمام التدابير المتخذة لاستعادة الامن وانها الحالة الشاذة التي تهدد كيان الثورة في قطالونيا

فى جبهة الباسك

سان جوان دهلوس في ٣٠ نيسان ـ د . ن . ب ـ تفيد انباء مدريد بان طائرات شيوعية القت قنابلها على سراقوسته وتفيد انباء سلمنكا بان هجمات الشيوعية صدت في كل الجهات وانهم خسروا خسائر فادحة واستولى الوطنيون في جبهة الباسك على عدة قرى

بلجيكا تهتم بنفسها

بروكسل — د . ن . ب — صرح وزير الخارجية في البرلمان بان البلجيك ستتبع من الان فصاعداً سياستها الوطنية ولن تحارب الا في سبيل مصلحتها الخاصة وستطالب في جنيف تحديد حق المرور باراضيها

سفر السكرتير العام

فهم ان المستر هول سكرتير الحكومة السابق سيغادر فلسطين الى مقر منصبه الجديد في اواخر شهر ايار الحالي

اغارة جديدة للجراد

من انباء مصر انه يحتمل مواجهة غارة كبيرة تشنها أرجال الجراد على منطقة كبيرة غير مصر. وتبدي الحكومة المصرية اهتماماً ودرساً للموضوع ، وتتخذ الاجراءات اللازمة ، وتتلقى الاخبار

آثار فلسطين

انشيء فى لندن معهد جديد قيل ان فيه اكبر مجموعة من الآثار الفلسطينيه وقد افتتح الايرل أثلون شقيق الملكة ماري الوالدة هذا المعهد وطلب توسيعه

عودة وفد مصر

ينتظر مغادرة الوفد المصري « مونترو » يوم ٨ الجاري ، ومنها الى انكلترا فجنيف فباريس فمصر حيث يصل الاسكندرية في ٢ مايو

الزيت الزيتون
للمونة والسمن
الحلبي الحديدي الممتاز
تجده في محل
نجيب القطان
اطلبوا بالحاح
ماركته المسجلة
على التنك

معاهدة تجارية بين سوريا واليابان

بيروت في ٣٠ نيسان — د . ن . ب — تفيد أخبار سوريا بان الحكومة السورية تفاوض اليابان في عقد معاهدة تجارية

ارتفاع مياه الفرات وتدابير الحكومة

دير الزور في ٣٠ نيسان — د . ن . ب — ان مياه الفرات في علو مستمر وبلغت ارتفاع ٥ امتار عن مستواها العادي وقد احتاطت الحكومة في جرابلس للامر وجعلت المواشي في محل امين

رواية روتر عن الحرب الاسبانية

برلين في ٣٠ نيسان — د . ن . ب — كان مراسل روتر في بلباو وقد اخبر بأنه شاهد بأم عينه هجوم ١٦٣ قاذفة القنابل من الطائرات الالمانية و٥٢ طيارة حربية من صنع هينكل ويونكر في جو بلباو. وقد صحح روتر الخبر بعد ما ابانت الصحف الالمانية هذه الكذبة وعدم امكانية التفريق بين الواحدة والاخرى في هجوم جوي ، فقال بان نوع الطائرات كان المقصود ولتس عددها

أدرياتيكا
شركة محدودة الضمان للملاحة
فنيسيا
خط بريد سريع اسبوعي من فلسطين
أسرع طريق واكثرها راحة ورفاهية للسفر إلى اوروبا
بواسطة الباخرتين
جروزاليم وجاليليا
السفر كل يوم اربعاء الساعة العاشرة مساء من حيفا رأساً الى لارنكا وبرنديزي وتريستا.
اطلبوا زيادة المعلومات
من الوكلاء العموميين
اللويد تريستينو سابقاً
المكتب الرئيسي : حيفا ـ ص. ب. ٤٦١
تلفون ٧٤٠ـ٧٤١
يافا — ص. ب ٥٩٢
تلفون ٦٠
القدس ص.ب — ٥٨
تلفون ٣٥٩
على المسافرين أن يكونوا بالباخرة قبل سفرها بساعة

المحلات الوطنية لصاحبها عبد المعطي بدر
ملك الزجاج بفلسطين
١ — افضل وأجمل وأقوى أنواع الزجاج.
٢ — جميع لوازم البيوت والصالات
٣ — أجمل الاواني من فضية وبرونزية ، صحون ، ملاعق ، كؤوس ، كبايات ، طقومة شاي ولمبات وثريات
٤ — معمل خاص للزجاج ـ يخرج يوميا جميع ما تحتاجه البلاد
الفروع
يافا — سوق الدير تلفون ١٣٢٦
القدس — سوق البازار
حيفا — شارع الناصرة

أحسن أنواع الاسمنت ماركة الحمامة
فى محلات درويش يوسف حداد
عمارة حزبون شارع الدرهلي ص. ب. ٥٧٠ يافا

مطبعة جريدة الدفاع — يافا

الاحد في ٢١ صفر ١٣٥٦ — ٢ أيار سنة ١٩٣٧

صاحب الامتياز : ابراهيم الشنطي
المحرر المسئول : شوكت حماد
مدير الادارة : عبد الهادي عرفان

الاعلانات
في يافا (ادارة) الدفاع : قسم الاعلانات
في القدس (وكالة) * : تلفون ١٤١٣
في حيفا * * : * ١٢٥٨

الدفاع

جريدة يومية سياسية مصورة

السنة الرابعة — العدد ٨٥٩ — ٤

دار الدفاع : شارع جمال باشا - عمارة المظفر - يافا - فلسطين
العنوان التلغرافي (الدفاع - يافا)
تلفون ١١٨٧ (اربعة خطوط) و ١٠٧٥ (خطان) صندوق البريد (٢٥٥)

الاشتراكات
في فلسطين عن سنة ١٥٠
في البريد الداخلي * * ١٨٠
في سائر الاقطار الخارجية * * ٣٠٠

بلاغ دائرة الامن العام عن مقتل عربي في طولكرم. صحيفة انكليزية وتكاليف ثورة فلسطين. وفد ايطالي لتنصيب ولي عهد الحبشة ملكا على بلاده

معزولون شهوراً وراء الاسلاك الشائكة

ثلاثة آلاف جنيه لعربي تصبح رمادا

الغنى عن طريق افتراش جثث الآدميين

وراء الاسلاك الشائكة

مئتان وعشرة ، بين رجال وشباب لا يزالون وراء الاسلاك الشائكة في مزرعة عكا . بعضهم أمضى ثلاثة شهور وبعضهم اكثر . إنهم في عزلة ، عنهم الاخبار قليلة ، وعنهم لا تكاد الصحف — وفيها هذه الجريدة — تكتب شيئاً . وماذا تكتب ؟ أي عربي فيه نخوة يقف واجياً مستعطفاً ؟

لكن لا . ليس الحال مع هؤلاء الوطنيين هكذا . وهم اكثرنا إباء وشمما فلا رجاء هناك ولا استعطاف . إعاحق العربي في بلاده ان يكون حراً . وانما قوة العدالة الانسانية في اطلاق سراح البريء ، لا في إحاطته باسلك الشائك شهوراً ، بعيداً عن أهله ، وعمله

لقد أبرق هؤلاء الوطنيون الى المندوب السامي طالبين اطلاق سراحهم وحق الامة أن تؤيدهم في ذلك ، لا عن ضعف في تضحيتها ، ولكن عن اصرار على ممارسة ابنائها حقوقهم

قانون منع الجرائم هو الذي عزلهم عن بقية المجموع . لكن هذا العزل طال كثيراً وما أشدها مضضاً على نفس الانسان — بغض النظر عن جنسيته — في أن يعتقد ببراءته ثم لا يكون المصير الا وضعه في السجن . اذا كان ذنب هؤلاء الاخوان في وطنيتهم فلتتقدم الحكومة الى عرب فلسطين تعتقلهم جميعاً لانهم واياهم سواء في ذلك . وان كان ذنبهم في غير هذا ، فلماذا لا يقدمون الى المحاكم النظامية تفصل في الامر ؟

لقد جاء الوقت الذي نحسب فيه قانون منع الجرائم قد اكتفى بعزل فرائسه عن أهلها وأعمالها ، وإخلاء السبيل لها ، ما دامت تستوي وطنية وجميع عرب فلسطين

آلاف تصبح رماداً

وقع في الاسبوع الماضي حادث لا يصح تركه من غير تعليق . فقد انسلت يد قاسية ، إلى « كراج » السيد صالح عبده ، بعد منتصف الليل بكثير ، واضرمت فيه النار التي نعرفها ، ونار حقدها معها . وفي زمن قصير أصبحت ثلاثة الآف جنيه لعربي ... رماداً !

نترك كل وجه في معالجة هذا العمل ونتقدم اليه من ناحية واحدة هي طبيعته . كان صاحب السيارات مبعداً في بيت جبرين بمناسبة المواسم . وكان مطمئناً الى ان أي يد لا تجد في عروقها قوة على إتلاف مال عربي خالص . بل ربما لم يخطر ذلك بباله ، بالمرة . فالعمل إذن جبان في نفسه . وضار جداً . وهو سابقة لا تطمئن اليها نفس عربي في البلاد .

لقد كان السيد صالح عبده في المبعدين مع اخوانه الى عوجا الحفير ، ثم صرفند . وقام بما كان على كل شاب مثله ان يقوم به . فهل لا يلابس نفسه الوطنية الآن شيء كثير من المرارة والاسف على هذه النتيجة ؟

إننا على ثقة أن الدافع شخصي محض فليس من وطني في نفسه كرامة يتقدم الى هذا الأذى يصيب به شاباً قام بواجبه . واننا نكتب مثل هذه الكلمة بحافز واحد فقط هو أن لا تقع مثل هذه السابقة الخطرة مع رجال قالوا لوطنهم عندما ناداهم : لبيك !

افتراش جثث الادميين

تغلغل حب المال في نفوس إخوان هذا العصر اكثر من اللازم . وجاءتنا العدوى من أوروبا التى لا يقف فيها أي حاجز امام شهوة جمع المال . وبهذا نفسر تلك الاعمال الوحشية التي تقع في اميركا حين تخطف العصابات الاطفال للحصول ما يفتديهم به اهلهم من فدية كبيرة .

ولقد لحظنا في الشهور الاخيرة محاولات لتهريب المواد السامة . كأننا في هذا ايضا نقلد تجار المخدرات الاوروبيين ذوي القلوب الصخرية ، الميتة . إن تلك المادة التي تغني شخصاً واحداً عن أرذل طرق الغنى ، لتحطم عائلات تحصى بالمئات ، وتقبر أحياء ، وتسبب مآسي . وأي قلب فيه شعلة انسانية يستطيع أن يتناول ملذاته على فراش من جثث الناس ، من اجسام ضحاياه !

لقد أعجبنا كثيراً بالتشريع الذي سنته حكومة نانكين الصينية ، الذي يقضي بالاعدام على كل متاجر في هذه السموم . ليت العالم كله يقتدي بها ، ليحارب بها وحوش الانسانية وضواريها !

ابراهيم

تقرير اللجنة الملكية

لندن في ١ ايار — أخرت لجنة الانتدابات النظر في شئون فلسطين الى آخر يوليو ، لان اللجنة الملكية لا تقدم تقريرها للوزارة البريطانية الا في اواخر مايو وعندئذ تدرسه الحكومة درساً وافياً

أمراء الهند والتقاليد

كتبت « الديلي ميل » عن امراء الهند الذين سيحضرون حفلات التتويج فقالت سيبلغ عدد الامراء الهنود الذين سيشهدون الحفلات في ١٢ مايو ٤٠ اميرا وان الكثيرين منهم سيرتدون ثيابهم المزركشة وقالت الجريدة ان لهؤلاء تقاليدهم ومن بين هؤلاء أمير سيحضر معه المياه التي تلزم له ولحاشيته وعددهم مئة من نهر الكنج المقدس لانهم لا يستطيعون الشرب أو الاغتسال من غير ماء هذا النهر .

الامير حسن والجبل

باري في ١ ايار — قابل الامير حسن رجال الحكومة السورية . ومما قاله ان لجبل الدروز امتيازات منذ وجد . والدروز اسسوا استقلال سوريا على جماجمهم . وتهم الحكومة السوريه رعاية تقاليدهم . وكل ما يطلبه الجبل استقلال اداري ومالي ليس إلا . ويعتبر جبلهم قلعه مفتاحها بيد الحكومة السورية ، اذا افتحته وجدت فيه اسوداً ليوم الحاجة .

انكلترا تواجه خطراً

لندن في ١ ايار — اضرب في منتصف ليلة امس سائقو ٢٧ ألف باص . وقد ألف وزير العمل محكمة للتحقيق . ويقوم عمال المناجم بأضراب عام في كل انكلترا يوم ٢٢ ايار . والحالة الآن في البلاد حرجة

الحالة في وزيرستان

لندن في ١ ايار — فرضت ضريبه ٣٠ الف روبيه على القبيلة التي اغتالت ضابطاً بريطانياً في وزيرستان . وتحصل الضريبه في ٦ اشهر ، وسيؤخذ ٥٠ من رجالها رهائن ، و٥٠ من رجال جنوب وزيرستان . ويضعف فقيرايبي لتناقص اتباعه .

انقلاب دي فاليرا الجديد

دبلن في ١ أيار — انجز المستر ديفاليرا أمس دستوره الجديد . وسيعرضه على الامه للموافقه في انتخابات عامه . ويستبدل منصب الحاكم العام بمنصب الرئيس لمدة ٧ سنوات . وابقى ديفاليرا مجلس النواب على حاله اما الشيوخ فيختارون على اساس المهن ينتخب منهم مجلس النواب ٤٣ و ١١ ينتخبهم رئيس الحكومة . وليس في الدستور اشارة لملك انكلترا ولا للامبراطوريه وستكون اللغه الارلنديه هي اللغه الرسميه ، اما الانكليزيه فثانويه

مجموعة هدايا « الدفاع » الثمينة

قيمة هذه الجوائز ١٠٠٠ جنيه

اختر ما شئت من هذه الجوائز الثمينة وكلها في عدد واحد

هدايا فاخرة بكوبونات فقط وبلا مقابل

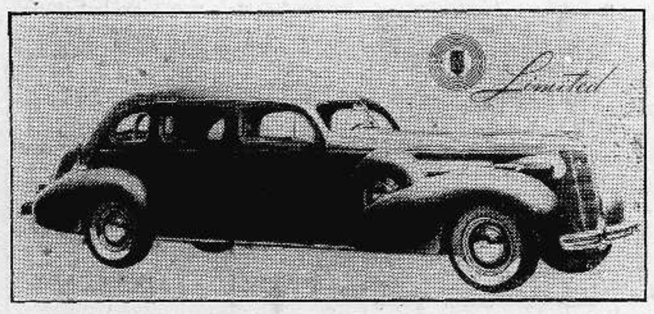

١ — الجائزة الاولى :

سيارة بويك جديدة موديل سنة ١٩٣٧ ثمنها ٤٠٠ جنيه . تأخذها من محلات السيد شكري ديب بالشكل واللون الذي تختاره . يستطيع كل قاريء الحصول على رقم يانصيب لقاء ٥٠ كوبوناً متسلسلا ابتداء من العدد ٨٥٧ — ينشر كوبون هذه الجائزة يومياً

٢ — الجائزة الثانية :

طقم كنابايات فاخرة من صنع محلات السيد علي الدباغ الشهيرة . هو الاول من نوعه . صنع خصيصاً لهذه المسابقة . يستطيع كل قاريء الحصول على رقم يانصيب لقاء خمسة عشر كوبوناً فقط ابتداء من العدد ٨٥٧ — ينشر كوبون هذه الجائزة يوما بعد يوم

٣ — الجائزة الثالثة :

راديو ايرلين ثمنه ٢٢ جنيهاً من محلات السيد بديع موسى . يستطيع كل قاريء الحصول على رقم يانصيب لقاء ستة كوبونات فقط ابتداء من العدد ٨٥٧ — ينشر كوبون هذه الجائزة كل يوم مرة

٤ — الجائزة الرابعة :

طقم تواليت انيق للصالونات . يستطيع كل قاريء الحصول عليه لقاء ١٢ كوبوناً ابتداء من العدد ٨٥٧

٥ — الجائزة الخامسة :

ثلاث جوائز للفائز الاول والثاني والثالث مؤلفة من راديو صغير ثمين ، آلة كوداك ثمينة للتصوير ، بسكليت جديد . يستطيع كل قاريء الحصول على رقم يانصيب لقاء ستة كوبونات فقط تبدأ من العدد ٨٥٧ — ينشر كوبون هذه الجائزة يومياً

كل كوبون من هذه الكوبونات مستقل عن الآخر ويمكن فصله

الجائزة الاولى — **سيارة بويك فاخرة** — رقم العدد ٨٥٩
جديدة موديل ١٩٣٧
الاسم ....
العنوان ....
التاريخ ....
يقص الكوبون مستقلا من هنا

الجائزة الثانية — **طقم كنابايات فاخرة** — رقم العدد ٨٥٩
الاسم ....
العنوان ....
التاريخ ....
يقص الكوبون مستقلا من هنا

ينشر هذا الكوبون غداً

الجائزة الرابعة — **طقم تواليت أنيق** — رقم العدد ٨٥٩
للصالونات
الاسم ....
العنوان ....
التاريخ ....
يقص الكوبون مستقلا من هنا

الجائزة الخامسة — **ثلاث جوائز** — رقم العدد ٨٥٩
راديو ، ماكنة كوداك ، بسكليت
الاسم ....
العنوان ....
التاريخ ....
يقص الكوبون مستقلا من هنا

اقرأ تفاصيل وشروط الاشتراك في الجوائز في الصفحة الرابعة من هذا العدد

شيوعية اليهود في عيد العمال

تشابك بين عمال الهستدروت والاصلاحيين

غصت شوارع تل ابيب صباح صباح بجماهير ووفود العمال الذين حضروا من المستعمرات اليهودية القريبة والنائية لحضور حفلات عيد اول ايار «عيد العمال العام». وحوالي الساعة الثامنة نظموا موكبا ساروا به الى ساحة المعرض يحملون الاعلام الحمراء الشيوعية والاخرى الصهيونية وبينما كان الموكب يخترق شارع اللنبي اصطدم جماعة من عمال الهستدروت بجماعة اخرى من الاصلاحيين واستعمل المتصادمون الوسائل المختلفة حتى ادى الامر الى التراشق بماء النار الذي قيل انه اصاب فتاة يهودية في وجهها فسبب لها جراحاً نقلت على اثرها الى مستشفى هداسا للمعالجة. وقد تدخل البوليس والجند واستطاعوا بعد جهد تفريق المتشابكين.

وعاد الموكب فاستأنف سيره الى الساحة الواقعة امام سينما مغربى وهناك قذف احد العمال الجمهور الحاشد بقنبلة ذات روائح كريهة فاختل الموكب واضطر البوليس لاتخاذ الاجراءات اللازمة وحوالي الساعة الثالثة عقد اجتماع الاحتفال بساحة المعرض التي كانت تنتشر عليها الاعلام الحمراء واخذ الخطباء يتبارون

وتقول بعض المصادر اليهودية انه حضر هذا الاجتماع عامل عربى واحد بلباسه العربي ويقال انه من عمال سكه الحديد! وقد القى البوليس القبض على ٤٠ شيوعياً، وصادر عدة مناشير تحمل الشعار الشيوعي وتحض على الهياج والثورة

رسالة القدس التلفونية

مساعد السكرتير العام

يسافر المستر شو مساعد السكرتير العام الى لندن بأجازة ثلاثة أشهر ابتداء من يوم الاثنين الواقع في ٣ الجاري.

المعتمد البريطانى والسكرتير

دعا الكولونل كوكس، المعتمد البريطانى في عمان، المستر هول السكرتير العام لحكومة فلسطين سابقاً لتناول طعام الغداء غداً «الاحد» على مائدته في عمان بمناسبة قرب سفره من فلسطين. وسيذهب المستر هول تلبية لدعوته ويعود مساء الغد.

الى محكمة الجنايات

توجه صباح هذا اليوم القاضي البريطانى المستر كيري الى مدينة الخليل ونظر في قضية عبد الفتاح سلمان ابوديا من قرية الدوايمة المتهم بجرم القتل عمداً فقرر إحالته الى محكمة الجنايات الكبرى

يهودى لرتبة ضابط

رقت السلطة الشاويش اليهودي ابا تلوب الى رتبة ضابط اعتباراً من اليوم، وقد تعين في قضاء يافا

محكمة الاستئناف العليا

نظرت اليوم محكمة الاستئناف العليا في قضية صابر عبد الله رزق ويوسف حمدان جاد الله المحكوم على كل منهما بالسجن سبع سنوات لارتكابهما جرم محاولة القتل.

واجلت موعد اعطاء القرار في قضية اسعد سرحان الملامن عكا المحكوم عليه بالاعدام الى يوم السبت الوقع في ٨ الجاري

مسجل دوائر العدلية

سافر الى لندن بالاجازة في قطار الصباح المستر جاك المسجل العام لدوائر العدلية وسيقضي مدة أربعة اشهر ونصف وتسلم مكانه المستر هوكن الذي كان يشغل وظيفة قاض بريطانى في حيفا

رسالة بئر السبع التلفونية

البحث عن السلاح

نشطت حركة البحث عن السلاح في سائر انحاء القضاء، وأخذ ضابط البوليس يفتش كل يوم عدة بيوت من بيوت الشعر في قبيلة الترابين، دون ان يكون لديه أمر يخوله ذلك.

ألوف الدونمات العربية

سبق أن ارسل الشيخ سلمان ابوربيعة عودة كتاباً الى حاكم اللواء الجنوبي شرح له فيه الاضرار التى تلحق بقبيلة عشيرة الظلام من جراء وضع يد الحكومة على ٦٠ ألف دونم من اراضي العشيرة ومنحها لشركة البحر الميت. وقد ورد على الشيخ سلمان اليوم كتاب من حاكم اللواء الجنوبي، يقول فيه ان الحكومة مهتمة بهذه المسألة، وستجيبه على كتابه في القريب العاجل.

قدوم مبعدين

وصل امس الي بئر السبع ثمانية اشخاص من قرية ام الفحم مبعدين لمدد مختلفة بمقتضى قانون منع الجرائم، وهم يأملون من الهيئات الوطنية ان تعني بامرهم، وتؤمن لوازمهم الضرورية.

حادث الفتاة اليهودية

خرجت من المستشفى الحكومي اليوم الفتاة اليهودية (ريتا شويكه) المتهم باطلاق النار عليها السيد شمس الدين الحسيني

اخراج بكفالة

نظر الاستاذ امين نصر في قضية توفيق القباني المتهم بجرم الضرب اثناء موسم النبي موسى فقرر اخراجه بكفالة خمسين جنيهاً

عضو محكمة الاستئناف

حضر اليوم المستر جرين عضو محكمة الاستئناف العليا الجديد الجلسة الاولى وقد رحب به كل من سعادة قاضي القضاة ومساعد النائب العام والاستاذ مغنم مغنم

رسالة صفد التلفونية

ماحل بالغرامة

حدث خلال فترة تعطيل «الدفاع» ان قضى مساعد حاكم اللواء المستر بري غوردن على تجار سوق الجمعة بصفد بغرامة قدرها ١٥٠ جنيهاً لأن حادث ضرب وقع على أحد اهالي قرية حرفيش. وقد عاد الحاكم وقرر ان يعفي التجار من ١٠٠ جنيه، فدفع المبلغ

تحت مراقبة البوليس

أصدر مساعد حاكم اللواء حكما بوضع الساده: المحامي عبد الغني النحوي وابراهيم وزكريا الطاهر تحت مراقبة البوليس ثلاثة اشهر على ان لا يخرجوا من حدود منطقة البلدية. وقد كان في نية الحاكم ان يحاكم السادة: صالح الحاج عيسي، محمود النقيب، كمال سعد الدين، فؤاد سعد الدين بموجب قانون الطواريء وأجلت المحاكمة لان البوليس لم يبلغهم

اطلاق سراح معتقل

القت السلطة قبل شهرين القبض على الشيخ محمد افندي العبد كعوش واودعته في معسكر أشغال المزرعة التابع لسجن عكا وقد اطلقت السلطة سراحه تحت الكفالة.

البنك الزراعى العربي

لا يعلم الصفديون اسباب تأخير افتتاح شعبة البنك الزراعي العربي بصفد مع انه كان المأمول ان يفتح قبل شهر. ونرجو المسؤولين ان يسارعوا لاتمام هذا المشروع الوطني المفيد

صلح عشائرى

وجه الشيخ محمد بن الخطيب بقرية الاحمر دعوة الي وجهاء صفد والقري المجاورة لعقد صلح بين عائلتين على طريقة العشائر. وقد كان وقع قتيل قبل سنة بسبب شجار بين هاتين العائلتين

فتور عيد لليهود

كان اقبال اليهود على الاشتراك بعيد ميرون ضعيفاً جداً ولم يشترك من الخارج الا بضع مئات. وقد انتهى الموسم في صباح هذا اليوم.

العمال والدوائر الرسمية

ارسلت الينا نقابة عمال البناء في جمعية العمال العرب بيافا كلمة ذكرت فيها ان السيد ابراهيم العتال سكرتير نقابة البنائين المنحلة، يذهب الى الدوائر الرسمية ويقول انه يمثل النقابة ليأخذ مقاولات باسمها. ونقابة العمال المذكورة تلفت نظر رؤساء الدوائر الى انه لا رابطة بينه وبينها البتة، ولا يمثلها مطلقاً

مباراة بكرة القدم

تقام في الساعة الثالثة والنصف بعد ظهر هذا اليوم «الاحد» مباراة بكرة القدم بين الفريق الثاني للنادي الرياضي الاسلامي بيافا وفريق نادي الدفاع الوطني بالقدس على ارض البصة بيافا.

الاستاذ ابو الجبين

جاءتنا الكلمة التالية من فضيلة الاستاذ الشيخ عيسى ابو الجبين: نزولا على ارادة الامة وموقف الصحافة في سبيل الخدمة العامة فقد اوقفت تقديم استقالتي من عضوية مجلس بلدية يافا شاكراً للامة حسن ثقتها وتقديرموقفي في سبيل مناصرتها واني اعاهد الله على القيام بخدمتها بكل ما استطيع من قوة راجياً من الله وحده ان يجزيني خير الجزاء

في ١-٥-٩٣٢

عضو المجلس البلدي بيافا
عيسى ابو الجبين

وصلة بتل ابيب

تباشر الحكومة في هذه المدة تعبيد طريق المطار — يافا الذي اختطته في المدة الاخيرة لربط المطار بالمدينة غير انها صرفته عن الطريق السوي رأساً وجعلته يمر بمستعمرة هاتكفا فضواحي تل ابيب، وكان عليها ان توصل هذا الطريق حتى يلتقي بشارع القدس — يافا عند ابى كبير

غرفة المحامين العرب

شكا فريق من المحامين العرب ضيق الغرفة التي خصصتها الحكومة لهم في دار المحكمة المركزية، وقد شاهدنا الغرفة خالية تماماً من النوافذ وواقعة في مكان شديد الحرارة والضوضاء. ومع انها تحتاج الى الانارة في النهار لظلمتها فأنه لا يوجد فيها مصباح كهربائي يساعد المحامين على مراجعة القضايا والاوراق التي تقتضى الحالة درسها! وهم بذلك يلفتون انظار رئيس المحكمة المركزية لهذه المسألة ويأملون ان يعيرها ما تستحق من العناية والاهتمام

شاويش الميناء

عاد الى يافا السيد فلاح افندي اسعد شاويش الميناء وتسلم اعماله بعد اجازة ١٥ يوماً قضاها في حمامات طبريا والحمة ترويحاً للنفس

حركة الميناء

رسا في ميناء يافا أمس المركب الشراعي ثريا قادماً من طرابلس وافرغ ٤٨ طنا من اسمنت مصنع شكا، والمركب الشراعي سوريا وافرغ ٨٠ طنا من الاسمنت، والمركب الشراعي زعلولة وافرغ ٧٨ طن ونصف طن ارز من رشيد

مشاجرة وجرح

تشاجر بعد ظهر امس كل من محمود الكردي وسعد الدين العمري الملقب الملقب بالنينس على شاطيء المنشية بالقرب من قهوة السمهوري فطعن الاول الثاني بسكين في يده اليسرى. وقد حضر البوليس ونقل المجروح للمعالجة والقي القبض على المعتدي.

وقد علمنا بان المعتدي كان مسجونا مدة خمسة عشر عاما ولم يخرج الا من مدة واما المجروح فقد كان مسجوناً مدة شهر وخرج قبل يومين وان سبب المشاجرة كان لضرب المجروح المعتدي وصفعه قبل سجنه اثناء سكره

* * *

حادث قتل عربى

جاء في نشرة ادارة الامن العام ان فريد ابي العيون قد قتل في طولكرم وقد وقع الحادث في السابعة من صباح أمس بينما كان المعتدي عليه واقفاً بين الجماهير في الشارع اذ أطلق عليه مجهول كان يلبس الكوفية والعقال الرصاص من مسدسه فخر ميتاً لساعته. وقد تمكن المعتدى من الفرار الى الجهة الجنوبية، وهو شاهر مسدساً وخنجراً في وجه من يحاول الوقوف في طريقه أو القاء القبض عليه. وقد ترك المعتدي كوفيته وعقاله فى مكان الحادث فأخذها البوليس الذي حضر على الاثر واهتم لمباشرة التحقيق واتخاذ الاحتياطات اللازمة للقبض على المعتدي

رسالة حيفا التلفونية

ترقية فى البوليس

ترقى جاويش مركز حيفا السيد محمد شرعب الى رتبة ضابط ابتداء من هذا اليوم، وهو معروف بالاخلاق الحسنة.

مستعمرة للموظفين الانكليز

علمت ان ادارة البريد لا تزال عاملة على مد اسلاك تلفونية جديدة قرب الخضر في جبل الكرمل حيث ستقام عدة مبان تؤلف مستعمرة جديدة ستخصص للموظفين والعائلات الانكليزية

وعلمت ان تصميمات هذه المستعمرة قد انتهت وسيشرع في البناء بعد وقت قريب.

بتهمة حيازة اسلحة

نظرت المحكمة المركزية بحيفا اليوم في قضية عبد الله السليمان المتهم بحيازة مسدس وخمس طلقات فحكمت عليه بالسجن خمس سنوات بمقتضى قانون الطواريء. وبرأت احمد سليم حسن ورشيد محمد شعشاعة المتهمين بحيازة بندقية المانية وخمس طلقات كما برأت احمد سلامه خليفة المتهم بحيازة مسدس وخمس طلقات، وحكمت على صالح خليفة وعمره لا يزيد عن الـ١٦ سنة بست جلدات وسجن سنتين بالاصلاحية بتهمة حيازة مسدس.

عودة الامير شكيب

بيروت في ١ ايار — لمراسل الدفاع الخاص — جاء من الامير شكيب ارسلان أنه سيغادر جنيف قريبا عائدا الى لبنان وانه سقيم في مدينة الشويفات وهي مسقط رأسه، اما موعد عودته فلم يحدد بعد وهو يقول ان تحديد الموعد مرهون بانهاء اعماله في اوروبا.

يوم عيد العرب

دمشق في ١ ايار — لمراسل الدفاع الخاص — اذاعت لجنة تكريم الشهداء نداء طلبت فيه ان يكون يوم ٦ مايو يوم يوم حداد قومي في سوريا ولبنان وفلسطين وقد سبق لحكومة لبنان ان قررت جعل هذا اليوم «يوم الشهداء» واعتباره يوم عطلة رسمية ووافق مجلس النواب على هذا القرار.

الجائزة الاولى من هدايا (الدفاع) الثمينة

سألنا البعض عن جائزة سيارة بويك التي ستقدمها «الدفاع» للفائز بالجائزة ونقول ان هذه السيارة جديدة وتؤخذ من مخزنها في محلات السيد شكري ديب في القدس والمدن الاخرى. والفائز حر في انتقاء لونها، وشكلها، من بين عدة سيارات فخمة، وصلت حديثاً من مصانعها رأساً للمخزن. وثمن هذه السيارة الفاخرة في أثاثها وماكنتها وكل شيء فيها — اربعمائة جنيه. ولا شك ان سيارة ماركة «بويك» تعتبر ملكة السيارات جميعاً، لا سيما موديل عام ١٩٣٧ الانيق القوي

حاشية هامه: ينشر كوبون الجائزة رقم ٢ يوماً بعد يوم وكوبون الجائزة رقم ٣ كل يومين مرة

صحيفة انكليزية والثورة

كتبت جريدة المانشستر غارديان في العدد الاخير عن النفقات التي صرفت في قمع الاضطرابات الاخيرة في فلسطين وقالت ان هذه الارقام استقيت من اوثق المصادر التي يمكن ان يقال عنها انها شبه رسمية، ويضاف الى هذه النفقات المادية عدد الضحايا في الانفس التي بلغت ٣٢٥ بين عرب وانكليز، ويهود وهؤلاء يعتبرون ثمنا غاليا يقدم في كفاح سياسي

ما انفقه الجيش

اما مجموع النفقات التي ذكرتها الجريدة فهي ثلاثة ملايين و ٣١٣ الف جنيه انفقت على الامن العام وتنقلات البوليس وقوات الجيش وغيرها من ابواب الصرف التي اقتضتها حالة الاضطرابات وقد تحملت هذه المبالغ الطائلة خزينة الحكومه في فلسطين

تقرير اللجنة الملكية

وذكرت ان السر هاموند عضو لجنه التحقيق الملكيه قدر الخسائر التى لحقت بالحكومه غير النفقات التى ذكرت قبلا بمليونين و ٢٢٥ الف جنيه وعلى ذلك تكون الاضطرابات الاخيرة قد كلفت خمسه ملايين ونصف مليون جنيه تقريباً.

ميول الجريدة اليهودية

وزادت الجريدة بان الحالة الاستثنائيه التي اوجدتها الاضطرابات في البلاد قد أنقصت كثيراً من واردات الحكومة ولم تنس المانشستر غارديان المعروفة النزعه أن تقول «والطريقه التي انتهجتها الحكومه في فلسطين لقمع الاضطرابات لم تكن بالطريقه الحاسمه ولا بالطريقه التي يجب أن تسلكها الحكومه. ثم أثبتت في ختام ما كتبت ماقاله جون ستيوارت ميل عن الواجب الاول للحكومات وهو حمايه الارواح والاموال

قريبا يصدر كتاب

القضية الفلسطينية

للدكتور يوسف هيكل

دكتور فلسفة في العلوم السياسية من جامعة لندن
دكتور في الحقوق من حكومة فرنسا
حامل دبلوم في العلوم الجنائية

اول كتاب يبحث القضية الفلسطينية بحثاً علمياً دقيقاً. سهل التناول، ويدعو القارىء الى التفكير ويوقفه على المطامع الصهيونية واعمال اليهود لتهويد فلسطين، وعلى حوادث الثورة الاخيرة. ويريه طريق الخلاص من الخطر الذي يداهم البلاد

أيها الزائر الكريم!

لا تنسى قبل مغادرتك هذه البلاد ان تشتري كتاب

فلسطين العربية بين الانتداب والصهيونية

فهو اثمن هديه تقدمها لاهلك وذويك
ذكرى زيارتك الاراضي المقدسه
اطلبه من جميع المكاتيب

مطعم حرب في حيفا

بعد جهود هائلة

يفتتح في يوم الجمعة الواقع في ٧ مايس سنة ١٩٣٧
آية المطاعم الفخمة واعظمها على الاطلاق
يجمع بين الذوقين الشرقي والغربي
اعجب بة قادة التجارة واكابر المتعهدين ونخبة من الفضلاء
الطباخ والمستخدمون من الذين لهم شهرة واسعة في المحلات الشهيرة

الاسعار متوسطة بنسبة فخامة المحل

موقعه فى شارع الملوك اعظم شارع فى فلسطين

تلفونات الدفاع وبرقياتها الخاصة

حول أرض مقبرة

شكا فريق من وجوه المدينة ضيق مقبرة المسلمين الواقعه بمحلة الشيخ مراد وذكروا لنا ان المجلس عين لجنة لتشرف على حل هذه المشكلة لكن اللجنة لم تقم حتى الآن بما يدل على مهمتها والمأمول ان تسارع اللجنة في الاهتمام بمسئلة هامة كهذه ، وان توفق في القريب الى ايجاد الارض اللازمة الصالحة لهذا المشروع

حفلة تكريم لمجاهد

اقام السيد حمدي كامل السخن حفلة تكريمية للمجاهد محمود افندي رعد حضرها جمع من شباب المدينة . وبعد تناول العشاء وقف السيد مصباح العابودي والقى كلمة طيبة نالت اعجاب الحاضرين ، وتبعه صاحب الدعوة وعلى اثر ذلك وقف المحتفى به وشكر الداعي والحاضرين على حسن حفاوتهم

عودة استاذ

قلقيلية — عاد الى المدينة قادماً من مصر الاستاذ الشيخ سعد الدين افندي الخطيب بعد أن مكث في مصر زهاء عشر سنوات أتم في خلالها دروس الجامعة الازهرية .

أصغر دكتاتور اوروبي

نشرت « الديلي ميل » في عددها الاخير حديثاً جرى مع مراسلها الخاص في سلامنكه المستر راندولف تشرشل مع الجنرال فرانكو فقال عنه انه كان صريحاً في حديثه غاية الصراحة واذا استثنى الدكتور شوشنغ فان الجنرال فرانكو اصغر دكتاتور في اوروبا سناً اذ يبلغ عمره الآن ٤٤ سنة وهو قوي الارادة رابط الجأش واجاب على سؤال وجه اليه بقوله « اننا على يقين من ان النصر سيكون حليفتنا ولا نقبل باية مفاوضة او تسويه »

ولما سئل عن علاقة اسبانيا الوطنية في حالة النصر ازاء بريطانيا اجاب انها ستكون ودية . وبريطانيا التي تعرف اهمية مصالحها في البحر المتوسط تقدر مبلغ العلاقه الودية مع اسبانيا . ثم انتقل المستر تشرشل الى سؤال الجنرال فرانكو عن رأيه في عصبة الامم وهل سينضم الى جملة اعضائها فاجاب « ان العصبة لم تحقق الغاية التي أسست من اجلها »

الحالة فى اسبانيا

لندن — اكدت حكومة الباسك أن ١٥٠٠ ألماني نزلوا في سان سباستيان وأن الحكومة الايطالية تقول ان الطائرات لم تغرق الباخرة اسبانيا ولكن مستودع الذخيرة فيها انفجر فأغرقها . ووضعت الحكومة البريطانية سفنها لنقل اللاجئين ، وكذلك تفعل الحكومة الفرنسية

شركة

المواد الحديدية

ركن من اركان استقلالك الاقتصادي

شجعها

باشتراكك باسهمها

القدس

وداع علم نابلس باحتفال كبير

القدس في ١ أيار — لمراسل الدفاع الخاص — احتفلت القدس صباح هذا اليوم بتوديع علم نابلس . وقد سار خلف علمهم فرق الكشافة وشباب القدس وموسيقى دار الايتام الاسلامية ، كما ان ادارة الاوقاف أوفدت سكرتيرها الاستاذ علي الحسيني وبعض موظفيها بالنيابة عن سماحة رئيس المجلس الاسلامي الاعلى وظلت الجماهير سائرة في وداع شباب نابلس الى طريق الشيخ جراح ثم طوي العلم ووضع في سيارة الشباب وساروا به الى مدينتهم رافقتهم السلامة

العمال اليهود يحملون الاعلام الحمراء

احتفل اليوم عمال اليهود بعيد اول ايار وقد شاهدنا في المستعمرات والمحلات اليهودية عدداً كبيراً من الشبان والفتيات يحملون الاعلام الحمراء الشيوعية والاعلام الصهيونية وينشدون ، بينما كان رجال البوليس الذين يطوفون بالمستعمرات لمراقبة الحالة يشاهدونهم. وبهذه المناسبة وزع اليهود نشرات كثيرة من النشرات المتوجة بعبارة « يا عمال العالم أتحدوا » .

وصول مساعد السكرتير العام من قبرص

يصل القدس قادما من قبرص المستر مودي مساعد السكرتير العام يوم الاثنين في ٣ الجاري .

السكرتير العام الجديد يقسم اليمين

اقسم اليمين اليوم المستر باترشل السكرتير العام الجديد لحكومة فلسطين بحضور عدد كبير من الموظفين البريطانيين .

تفتيش بيت وتوقيف صاحبه اسبوعين

ذهبت قوة كبيرة من البوليس العربي والبريطاني الى بيت السيد عبد العزيز الفريكي في محلة الطور وفتشته تفتيشاً دقيقاً بحثاً عن أشياء ممنوعة فلم يجد فيه شيئاً، فألقي القبض على صاحب البيت السيد عبد العزيز شقيق جريح حادث أول امس وقد دعاه حاكم اللواء لمقابلته وأمر بتوقيفه خمسة عشر يوماً

نشرة البوليس عن بعض حوادث

جاء في نشرة ادارة الامن العام ما يلي : اخبر مختار مستعمرة كفر يلدن ان الخفراء اليهود وجدوا بعض العرب في اراضي المستعمرة يقطعون اشجاراً ، وقد اطلق عليهم الخفراء اربعة عيارات نارية فولوا هاربين والقي القبض على عربي متهم بحيازته (سكين)

السماح لبعض المبعدين بالعودة للقدس

سمحت السلطة لبعض المبعدين بدخول القدس اعتباراً من الغد (الاحد) وهؤلاء امضوا مدة شهراً كاملا في الخليل وقالونيا وبئر السبع ، وكانوا يثبتون وجودهم كل يوم ٣ مرات

المندوب السامى وحادث حريق الباصات

ذهب المندوب السامي نهار الخميس الواقع في ٢٩ — ٤ — ٣٧ لزيارة بيت جبرين واجتمع مع السيد صالح عبده وقد جرى الحديث بينهما حول الحريق الذي شب في الباصات الخاصة بالسيد صالح وقال المندوب السامي أن السلطة مهتمة لهذا الامر . وقد احيلت المسألة لحاكم لواء القدس للنظر بها بعين الاهتمام

الى المعجبين بروائع الادب الفرنسي

القدس في ١ أيار — لمراسل الدفاع الخاص — أقيم في هذه المدينة معهد للثقافة الفرنسية العالية . وغاية المعهد نشر هذه الثقافة ، بنشر آدابها عن طريق القاء المحاضرات والدروس عن الادباء والمفكرين ، لا سيما من كان منهم عالمياً في شهرته ومقامه . وقد اتخذ القائمون بهذا الامر نادياً لهم في شارع مأمن الله ، بجوار النادي المصري . وأعدوا أربع محاضرات كانت الأولى عن الكاتب الفكه النقادة « رابليه » ألقاها فيه الاسبوع الماضي مدير المعهد. والثانية عن « موليير » الشهير المعروف ألقاها في يوم الجمعة الماضى الشاب سامي الشقيفي . وستكون الثالثة يوم الجمعة القادم عن « جان جاك روسو والاخلاق » يلقيها الاستاذ ماكي . والرابعة في يوم الجمعة الذي بعده عن « فيكتور هيجو » الشاعر الاعظم — يلقيها الاستاذ ماكي أيضاً . والدعوة عامة للعرب فقط . وقد أبلغنا الذين حضروها ، وهم من صفوة المثقفين ، أن هذه المحاضرات غاية في السمو الادبي ، والثقافة العالية .

صفد

محاكمة ثلاثين بتهمة الاخلال بالامن

تبلغ ثلاثون شخصاً امرا من الحاكم الاداري بوجوب حضورهم يوم الاثنين أمامه للمحاكمة بتهمة اخلالهم بالامن العام

نابلس

استقبال العلم ومظاهر الحماسة البالغة

نابلس — بالتلفون — في ١ ايار — لمراسل الدفاع الخاص — اخذت الجموع الغفيرة بعد ظهر اليوم تهرع الى شرقي نابلس لاستقبال علم نابلس بعد عودته من القدس : وفي الساعة الثالثة بعد الظهر وصل العلم مرفوعا على سيارة يرافقه رتل من السيارات تقل شباب العلم وزوار النبي موسى . وما كادت الجماهير ترى العلم حتى اخذت تهتف هتافات عالية لفلسطين وللاحرار المجاهدين وسار موكب عظيم مخترقاً شوارع المدينة على الترتيب الآتي : رجال الطرق الدينية باعلامهم ، ثم زفة شباب القرى باهازيجهم الجميلة ، واناشيدهم الحماسية ثم الشباب ثم حملة السيوف من المحافظين على العلم ، ثم علم نابلس يحف به قسم كبير من الشيوخ والشباب ثم ثلة من البوليس بقيادة الضابط يوسف صلاح ونور الدين بسيسو للمحافظة على النظام ودام سير الموكب حتى دار البلدية حيث استقبل العلم سعادة رئيس البلدية واعضاء المجلس البلدي . وهناك القى الرئيس خطبة وطنية رحب فيها بهذا الموسم وبارك للشباب باعمالهم المجيدة . وكانت الجموع تقاطع سعادته بالتصفيق الحاد المتواصل له وللاحرار العاملين . وفي الساعة السادسة والنصف انتهى المهرجان العظيم ، وتفرقت الجموع داعين الى الله ان يعيد هذا الموسم والامة في احسن حال .

انتهاء مناورات الجيش وعودة الجند

انتهت المناورات العسكرية التي قامت بها القوى العسكرية بنابلس وعادت اكثر هذه القوات الى القدس وحيفا .

الشباب يستقبلون فرقة كشاف وطنى

وصل امس فرقة الكشافة الاسلامية بحيفا بقيادة السيد عمر الشرقاوي بعد عودتها من القدس وقد استقبلها فريق من الشباب بالحفاوة البالغة واقام لها السيد عبد ربه الهدهد أحد أفراد فرقة كشافة التهذيب والمؤاساة حفلة فاخرة وفي المساء عادت الفرقة الى حيفا مشيعة بالاحترام .

حيفا

اعمال مؤتمر الغرف التجارية الهامة

حيفا في ١ ايار — لمراسل الدفاع الخاص — افتتح مؤتمر الغرف التجارية العربية في فلسطين دورته الثالثة في الساعة العاشره من صباح اليوم في لوكاندة سنترال ، وحضره مندوبون مفوضون عن جميع الغرف العربية . وترأس الاجتماع السيد ميخائيل توما رئيس غرفة حيفا . وقد استعرض المؤتمر في جملة بحوثه الاعمال التي قامت بها اللجنة التنفيذية في الدورة الثانية ، واهمها مشروع مصنع الاسمنت ومسألة الاهتمام بتجارة وزراعة الاثمار الحمضية وتأليف جمعيات تعاونية من اصحاب البيارات ، ثم بحث موضوعات اخرى منها صناعة الصابون النابلسي واعادة النشاط الى المصانع العربية ومسألة العتالة وسياسة الحكومة في ادارتها وتأثير هذه السياسة على مصالح التجار وموضوع ميناء يافا ومشروع انشاء ملاحات عربية ومشروع شركة كبريت وشركة أرز واجور السكك الحديدية عن المسافرين والبضائع وحماية الشعير الفلسطيني والضريبة الجمركية على خشب صناديق البرتقال واتخذ المؤتمر مقررات هامة من الناحية التجارية في الأوساط العربية بما يتعلق بجميع هذه الموضوعات . وقرر أن تتكون لجنته التنفيذية من مدير وسكرتير وانتخب المؤتمر الاستاذ فخري النشاشيبي ليكون المدير ، والسيد جورج خضر ليتولى اعمال السكرتارية

وفي الساعة الخامسة اعلن الرئيس ختام الجلسة وتناول الجميع طعام الغداء في لوكاندة السنترال بدعوة من غرفة حيفا . وسيعقد المؤتمر دورته السابعة في اليوم الاول من شهر ايلول من هذه السنة في مدينة نابلس . ولا شك ان الخطوات التى خطتها اللجنة التنفيذية للغرف التجارية في سبيل احياء الروح الاقتصادية في فلسطين تدل حتى الآن على انها تبشر بنجاح كبير

انتشار الجند في عيد العمال

انتشر الجند اليوم انتشارا واسعا في جميع الاحياء اليهودية بمناسبة اول ايار الذي يعتبر عيدا للعمال في كل عام ، وقد قام جمهور كبير من العمال اليهود بمظاهرة كبيرة غلت فيها الهتافات واستطاع الجند تفريقها بعد جهد جهيد .

طبريا

خبر قدوم مسلحين واحتياطات البوليس

نمي الى البوليس بأن عشرة اشخاص مسلحين قد اجتازوا الحدود من فلسطين الى سوريا وقد اتخذت الحكومة الاحتياطات اللازمة وسيرت داوريات من الجند والبوليس بين صفد وطبريا من اجل هذه الغاية

خطاب هتلر في عيد العمال

برلين في ١ ايار د.ن.ب. — جرى الاحتفال القومي في بستان النزهة في جو صاف فخطب الدكتور غوبلز والدكتور لاي والزعيم هتلر الذي قال . كان يوم أول ايار في السنوات الماضية يشبه اعياد الشعوب الاخرى. وكان عبارة مظاهرة سياسية كما هي الحال عند الشعوب الاخرى . فهو يمثل غموضا ترتعد له الفرائص لا مظهراً حماسياً . اما نحن الالمان فلا اثر للخوف فينا من هذا العيد . وكل ما نخشاه اليوم هو تساقط الثلوج وهطول الامطار . وكان هذا اليوم فيما مضى رمزاً للنضال الداخلي ، اما الآن فهو عيد قومي

يفكر كل شعب في حاجاته الخاصة اولا وهذا ميل طبيعي للافراد والجماعات ونحن الالمان لا نملك سوى القليل من المواد الاولية التي نحتاج اليها ، فعلينا ان نضمن الحصول عليها بالاستفادة من جميع الاحتمالات التي امامها ، وبالتبادل التجاري مع الشعوب الاخرى ، فان لم يكف ذلك فعلى الارادة البشرية القوية ان تبذل جهودها للحصول على ما يعوض عن تلك المواد

فعلينا ان نبذل جهدنا لنصل الى النتائج الباهرة التي ننشدها

وحمل هتلر على الذين يفرقون الشعب — يريد الكهنة الكاثوليك — قائلا ان كل ولد الماني في يده عصا الماريشالية وحقيبة الجندي » وحذر الكنائس من تعدي نطاق اعمالها الى شئون الدولة

ممثل سينمائي وجائزة فلم « العاهل »

وخطب الدكتور غوبلز في اجتماع رسمي عقدته هيئة الثقافة الالمانية فاعلن ان الجائزة القومية للفلم عن سنة ١٩٣٦ ٣٧ اعطيت لاميل حاننكس مكافأة له على فلم العاهل ، واعطت جائزة الكتاب عن سنة ١٩٣٩ — للفرنسي بنكسه على كتابه زحف قدماء المتحاربين

اذا نجح العراق فى وساطته

انقره في ١ اياو — يسعى الدكتور ناجي الاصيل وزير الخارجية العراقية في التوسط بين تركيا وسوريا اثناء اقامته في تركيا . وينتظر اذا نجح في مسعاه ان يزور وفد من السوريين انقره لعقد معاهدة لتسوية مسألة الاسكندرونة . ومتى تم ذلك يزور الدكتور توفيق رشدي آراس وزير الخارجية التركية دمشق زيارة رسمية لتوثيق العلاقات بين البلادين ومنها يسافر الى بغداد لرد الزيارة الدكتور ناجي الاصيل .

ولي عهد الحبشة لحكم بلاده

لندن — نشرت جريدة الديلي اكسبرس نبأ فحواه ان وفداً من الايطاليين سافر الى القدس لاقناع الامير اصفا وصن ولي عهد الحبشة لقبول تولية الملك في الحبشة . وتقول الجريدة ان ايطاليا ترجو من هذا العمل حمل الدول على الاعتراف بسيادة ايطاليا على الحبشة

عودة الاستاذ الثعالبى الى تونس

بعث الينا مكتب الدعاية والنشر بما يأتي : جاءنا من تونس انه بات من المتوقع ان يصل اليها في اوائل الشهر القادم « حزيران » سيادة الزعيم الاسلامي الاستاذ عبد العزيز الثعالبي بعد ان غاب عن بلاده زهاء خمسة عشر عاما . وستستقبله تونس التي خدمها باخلاص وضحى في سبيلها بكل مرتخص وغال ، استقبالا حافلا يليق بخدماته وتضحياته . وقد وصل سيادته منذ اسبوع الى القاهرة بعد رحلة استغرقت زهاء ستة شهور في الهند

برقية شكر الى سماحة المفتى

ورد على سماحة الحاج محمد امين افندي الحسيني رئيس المجلس الاسلامي الاعلى من فخامة محتشم السلطنة الحاج حسن اسفندياري رئيس مجلس نواب ايران وممثل ايران الرسمي في حفلات التتويج البرقية التالية من حيفا عند إبحاره منها الى لندن :

حضرة صاحب السماحة الحاج محمد امين الحسيني المفتي الاكبر ورئيس المجلس الاسلامي الاعلى بالقدس : ارجو ان تقبلوا تشكراتي القلبية لكرمكم وعنايتكم الفاضلة في هذا الوقت الذي اترك فيه أرض فلسطين اسأل الله ان يوفق سماحتكم لخدمة الامم الاسلامية

موعد وصول سلطان البهرة لفلسطين

يصل الى القدس صباح يوم الاربعاء قادما من القاهرة مولانا طاهر سيف الدين سلطان طائفة البهرة في الهند يرافقه عدد كبير من اتباعه . وستستقبله فلسطين استقبالا حافلا . وسيحل ضيفا كريما على سماحة رئيس المجلس الاسلامي الاعلى . والسلطان يقيم الآن بالقاهرة لزيارة معالمها وهو يلقى فيها كل حفاوة وترحيب . وقد ادى في هذا العام فريضة الحج

كيف تشترك في جوائز الدفاع الثمينة

١ — على الصفحة الاولى من هذا العدد ومن الاعداد القادمة يجد القارىء كوبونات ، لكل جائزة كوبون خاص

٢ — يحق لكل قاريء الاشتراك في جميع الهدايا على شرط ان يقوم بالشروط المطلوبة لكل هدية

٣ — ترسل كوبونات كل جائزة بعد انتهاء المدة المقررة لها ، أي بعد استيفاء عدد الكوبونات المطلوبة عن كل هدية

٤ يرسل التحرير في البريد او بواسطة الوكلاء بعنوان « جريدة الدفاع — قسم الهدايا »

٥ — يجري سحب اسم الفائز لكل هدية بواسطة لجنة يعلن عن اعضائها فيما بعد

٦ — لا يحق لموظفي جريدة « الدفاع » او وكلائها او مراسليها الاشتراك في هذه الهدايا .

٧ — يحق لكل قاريء ان يرسل اكثر من مجموعة واحدة لكل هدية بنفس الاسم اذا شاء على ان توضع كل مجموعة في غلاف مستقل

٨ — يعلن اسم الفائز لكل هدية في اليوم الثاني لاجتماع اللجنة الخاصة لسحب الهدايا

٩ — ينتهي كوبونات الجائزة الخامسة التي تتألف من راديو ، ماكنة كوداك ، بسكليت في يوم الاربعاء الواقع في ٥ الشهر الجاري

رسالة الناصرة التلفونية

الصلح في قرية

منذ اكثر من سنة وقع خلاف بين عائلتين كبيرتين في قرية عيلبون كاد يستفحل لولا أن تدارك الأمر بعض الوجهاء من قرية الرامة وحطين حيث توجهوا وعقدوا الصلح بين العائلتين . وكان الاجتماع في منزل المختار السيد دياب سرور

دهس صبي صغير

دهست سيارة صغيرة بالقرب من العين ولداً صغيراً اسمه فؤاد العيلوطي نقل الى المستشفى . أما السائق وقد اعتقل رهن التحقيق

تنقلات ضباط البوليس

اشيع أن الضابط ابراهيم البيطار سينقل الى حيفا وسيخلفه الضابط وديع مسعد

الحكومة ويوم التتويج

تبدي الحكومة نشاطاً للحفاوة بيوم (١٢) ايار ، أي يوم التتويج من ذلك انها ستعمل تاجاً من خشب على جوانبه ازرار كهربائية مختلفة الالوان وسيوضع التاج في حديقة البلدية . وتضع مصابيح كهربائية على رؤوس الجبال . وستجري نفس الشيء في بعض القرى

تلك النشرة اليهودية

لا تزال جريدة « حقيقة الامر » اليهودية تأتي بكمية كبيرة لبعض الاهالي بواسطة البريد . اما الاقبال عليها فهو كما تستحق أمثالها من النشرات الضارة

فتح مدارس المعارف

تفتح مدارس الحكومة ابوابها يوم الثلاثاء القادم بعد انتهاء عطلة عيد الفصح عند الشرقيين

واجبك
يدعوك الى تشجيع
شركة المواد الحديدية
استعداد لتقديم جميع انواع الحديد

اعلان

صادر من دائرة اجراء يافا

دوسيه ١٨٥٢٠ — ٢٦

سيارة استودي بيكر لاندون نمرة ٦٠٠ M

سيباع بالمزاد العلني الاشياء المبين مفرداتها اعلاه خاصة يشوعا ليختروذلك بيوم الخميس الواقع في ٦ ـ ٥ ـ ٣٧ الساعة ٢ فعلى الراغب بالشراء ان يراجع مأمور البيع والدلال في اليوم المذكور في موقع البيع في شارع الدرهلة ولاجله صار اعلان الكيفية

٢٠ ـ ٤ ـ ٣٧

مأمور اجراء يافا

فقد

فقد السيد فائز افندي الفاهوم الموظف بقسم المطافيء . بالبلدية عجل سيارته الاحتياطي « السبير » بطريق القدس — يافا فعلى من يجده ان يخبر ادارة هذه الجريدة او فرقة المطافيء تلفون ٩٨ وله مكافأة حسنة .

اعلان

صادر من المحكمة الشرعية لتسوية الاراضي

تقدم لدينا مضبطة موقعة من مختار قرية عمواس التابعة قضاء القدس الشريف مؤرخة في ٢٧ — ٤ — ٣٧ تتضمن بأن نعمة بنت محمد الملقب بدغمان بن على النوري من اهالي القرية المذكورة توفيت منذ سبع عشرة سنة عن بنتيها وهما صفية بنت على مصطفى محمد عبد الرحمن وذيبه بنت محمد عبد الرازق النوري وعن ولدي عميها العصبي وهما عبد العزيز حسن على النوري وموسى مصطفى على النوري ثم توفيت صفية المذكورة عن زوجها مصطفى محمد مصطفى محمد عبد الرحمن وعن اختها لام ذيبه المذكورة وعن عمها شقيق والدها محمد مصطفى المذكور لا غير فمن له اعتراض على هذه الوراثة فليراجع المحكمة الشرعية لتسوية الاراضي بيافا خلال خمسه عشر يوما من تاريخ النشر تحريراً في ١ — ٥ — ٣٧

القاضي الشرعي

اعلان

صادر من المحكمة الشرعية لتسوية الاراضي

تقدم لدينا مضبطة موقعة من مختار قرية عمواس التابعة الى قضاء القدس الشريف مؤرخة في ٢٨ — ٤ — ٣٧ تتضمن بأن محمد مصطفى عوض دعمس من اهالي القرية المذكورة توفي منذ اثنين وثلاثين سنة عن اولاده يوسف ونعمه وقطيفة وصفيه وآمنه وعن ولدى ابنه محمد وفاطمة ولدى اسماعيل المتوفي قبله ثم توفيت صفيه المذكوره منذ اثنتين وعشرين سنة عن ولديها وهما خليل محمد عبد الرحمن الشيخ وصالح احمد عبد الرحمن الشيخ ثم توفيت قطيفة المذكورة عن اولادها عيسى ودياب ونفيسه اولاد على حسين برغش ثم توفي عيسى المذكور عن زوجته لبيبه بنت حسن حسين قصول وعن شقيقيه المذكورين ثم توفيت نعمه المذكوره عن اولادها حسين وعبد الله ومريم اولاد عبد الرحيم ابو بكر ثم توفيت مريم المذكورة عن زوجها يوسف مصطفى حسن علي وعن شقيقيها المذكورين ثم توفيت آمنه المذكورة عن زوجها حسين محمد عطا الله وعن بنتها منه عائشه وعن شقيقها يوسف المذكور ثم توفيت لبيبه المذكورة عن والدها حسن المذكور وعن زوجها محمود على حسين قصول ثم توفيت نفيسه المذكوره عن زوجها حسن حسين المذكور وعن ولدها منه عطاء لا غير فمن له اعتراض على هذه الوراثة فليراجع المحكمة الشرعية لتسوية الاراضي بيافا خلال خمسة عشر يوما من تاريخ النشر تحريراً في ١ — ٥ — ٣٧

القاضي الشرعي

اعلان

صادر من المحكمة الشرعية لتسوية الاراضي

تقدم لدينا مضبطة موقعة من مختار قرية العنب التابعة قضاء القدس الشريف مؤرخة في ٢٦ — ٥ — ٣٧ تتضمن بان فاطمه بنت سليم محمد ابو غوش من اهالي القرية المذكورة توفيت منذ تسع سنوات عن زوجها عمر عبد السلام محمد ابو غوش وعن ولدها من هاشم لا غير فمن له اعتراض على هذه الوراثة فليراجع المحكمة الشرعية لتسوية الاراضي بيافا خلال خمسة عشر يوما من تاريخ النشر تحريراً في ١ — ٥ — ٣٧

القاضي الشرعي

اعلان

صادر من المحكمة الشرعية لتسوية الاراضي

تقدم لدينا مضبطة موقعة من مختار قرية العنب التابعة قضاء القدس الشريف مؤرخة في ٢٣ ـ ٤ ـ ٣٦ تتضمن بأن حسن محمد حسين حسين من اهالي القرية تتوفي منذ عشر سنوات عن زوجته هيجر بنت عبد النادر محمد جبر وعن اولاده منها محمد واحمد وحسين ويوسف ومديحة لا غير فمن له اعتراض على هذه الوراثة فليراجع المحكمة الشرعية لتسوية الاراضي بيافا خلال خمسة عشر يوماً من تاريخ النشر تحريراً في ١ — ٥ — ٣٧

القاضي الشرعي

عندما تزورون اوروبا
لا يفوتنكم ان تعرجوا على
ايطاليا

التي نالت شهرة عالمية بحسن ضيافتها حيث تتمتعون بالرفاهية الكاملة وتقتصدون ٤٠ في المئة من اموالكم بالنسبة الى الموسم الاخير سيما وفي وسعكم ان تحصلوا اليوم

(١) على شكات سفر بالليرة الايطالية الخصوصية للسياحة باسعار زهيدة جداً
(٢) على كوبونات للفنادق
(٣) على تخفيضات خصوصية من ٥٠ الى ٧٠ في المئة على تذاكر السكك الحديدية

ان الحوادث الخارقة التى تقدمها ايطاليا في سنة ١٩٣٧ لا مثيل لها من حيث تنوعها وشكلها وجاذبيتها لجميع الامم

أصطحب معك سيارتك وتمتع باجتياز الشوارع الواسعة في ايطاليا الحديثة ماراً بالقرب من الطرق التاريخية في روما القديمة ولا تنس ان تزور :

(١) معرض تنتوريتو في فينيسيا
(٢) والمعرض الدولي السابع عشر في ميلانو
(٣) ومعارض الخيول الدولية في فلورنس وروما
(٤) و(الدراما) اليونانية والرقص القديم
(٥) والرقص القديم في مدرجات (امفيشياتر) سيسيلي
(٦) والعاب التنس والجولف والبولو وسباق اليخوت

ان ايطاليا الحديثة وايطاليا القديمة تكونان ابهة فائقة في ارض مقدسة تحقق احلامك الذهبية

راجعوا لزيادة المعلومات فرع السياحة في الغرفة التجارية الايطالية في القدس

شارع يافا ومأمن الله

اعلان

صادر من المحكمة الشرعية لتسوية الاواضي

تقدم لدينا مضبطة موقعة من مختار قرية العنب التابعة قضاء القدس الشريف مؤرخة ٢٥ — ٤ — ٣٧ تتضمن بان محمود خليل اسماعيل من اهالي القريه المذكورة توفى منذ سنة عن والدته خزنة بنت احمد عبد الرحمن وعن زوجته آمنة بنت على احمد مصطفى الامير وعن اولاده منها سعدى وسعيد ولبيبة لا غير فمن له اعتراض على هذه الوراثة فليراجع المحكمة الشرعية لتسوية الاراضي خلال خمسة عشر يوما من تاريخ النشر تحريرا في ١ — ٥ — ٣٧

القاضي الشرعي

اعلان

صادر من المحكمة الشرعية لتسوية الاراضي

تقدم لدينا مضبطة موقعة من مختار قرية العنب التابعة قضاء القدس الشريف المؤرخة في ٢٣ ـ ٤ ـ ٣٧ تتضمن بأن عبد العزيز محمد جبر من اهالي القرية المذكورة توفي منذ ثلاثة اشهر عن زوجته وسيلة بنت عبد المجيد بشير ابو غوش وعن اولاده منها يوسف ومحمود واحمد ومحمد ومصطفى وزهرة ورقية وخديجة لا غير فمن له اعتراض على هذه الوراثة فليراجع المحكمة الشرعية لتسوية الاراضى بيافا خلال خمسة عشر يوماً من تاريخ النشر تحريراً في ١ ـ ٥ ـ ٣٧

القاضي الشرعي

اعلان

صادر من المحكمة الشرعية لتسوية الاراضي

تقدم لدينا مضبطة موقعة من مختار قرية الضب التابعة قضاء القدس الشريف مؤرخة في ٢٥ — ٤ — ٣٧ تضمن بان صفية بنت ابراهيم احمد عبد الرحمن من اهالي القرية المذكورة توفيت منذ تسع عشرة سنة عن ولدها على مصطفى محمد وعن بنت بنتها لبيبه بنت حسين مصطفى اسماعيل وعن بنت ابنها صفية بنت علي مصطفى محمد ثم توفيت صفية المذكورة عن زوجها مصطفى محمد مصطفى وعن عمها مصطفى المذكور وعن اختها لام ذيبه بنت محمد عبد الرزاق لا غير فمن له اعتراض على هذه الوراثه فليراجع المحكمة الشرعية لتسوية الاراضي بيافا خلال خمسة عشر يوماً من تاريخ النشر تحريراً في ١ — ٥ — ٣٧

القاضي الشرعي

اعلان

صادر من المحكمة الشرعية لتسوية الاراضى

تقدم لدينا مضبطة موقعة من مختار قرية العنب التابعة قضاء القدس الشريف مؤرخة في ٣٣ ـ ٤ ـ ٣٧ تتضمن بأن عبد القادر صالح حسن من اهالي القرية المذكورة توفي منذ خمس عشرة سنة عن زوجته زينب بنت سعدات حسن وعن اولاده منها محمد وفاطمة وخديجة لا غير فمن له اعتراض على هذه الوارثة فليراجع المحكمة الشرعية لتسوية الاراضى بيافا خلال خمسة عشر يوماً من تاريخ النشر تحريراً في ١ ـ ٥ ـ ٣٧

القاضي الشرعي

برنامج الاذاعة الفلسطينية

« يوم الاحد في ٢ ايار سنة ١٩٣٧ »

٩ ـ صباحاً ـ تراتيل كنسية بالمسكوبية ـ ١٥ر٦ ـ اسطوانات عربية ـ ٣٠ر٦ ـ « الغرباء الثلاثة » قصة للاستاذ « بن يحيى » ـ ٤٥ر٦ ـ يعلن في حينه ٠٥ر٧ ـ عزف منفرد على البيانو ـ يوسف البتروني ـ ٤٥ر٧ ـ « يوم الاسلام الخالد » حديث للاستاذ محمد سليم رشدان ـ ٩ ـ اشارة الوقت ونشر الاخبار ١٠ ـ اسطوانات عربية ـ ٠٥ر١٠ ـ حفلة موسيقية ـ رباعي العقاد ـ ٣٠ر١٠ ـ ختام

ماذا تسمع اليوم

عن محلات السادة دجاني اخوان

« الاذاعة اللاسلكية للحكومة المصرية يوم الاحد في ٢ ايار »

١٠ ـ صباحاً ـ قرآن كريم ـ الشيخة منيرة عبده ـ ٥٥ر١٠ ـ كورس طالبات مدرسة الدوبارة الثانوية ـ ١٥ر١١ ـ اسطوانات ـ ٢٥ر١٢ ـ كورس طالبات مدرسة الدوبارة الثانوية ـ ١٢ ـ ختام ـ ٣٠ر٢ ـ مساء ـ اسطوانات تركية ـ ١٠ر٣ ـ النشرة الاخبارية والنشرة التجاريه الاولى بالعربيه ـ ٢٠ر٣ ـ ختام ـ ٠٥ر٧ ـ نتائج سباق الخيل بالانكليزية ـ ١٠ر٧ ـ قرآن كريم الشيخ منصور الشامي الدمنهوري ـ ٨ ـ النشرة الاخبارية ـ ١٥ر٨ ـ حديث طبي ـ وزارة الصحة العمومية ـ ٤٠ر٨ ـ اسطوانات ـ ١٠ر٩ ـ حفلة غنائية ـ الاستاذ داود حسني وفرقته ـ ٥٥ر٩ ـ حفلة موسيقية ـ خماسي السيد امين المهدي ـ ٢٥ر١٠ ـ اسطوانات ـ ٤٥ر١٠ ـ كورس علية فوزي ـ ٢٠ر١١ ـ حفلة غنائية ـ الاستاذ داود حسني وفرقته ـ ١٢ ـ سلام الملك ـ ختام

هذا هو عصر التفكير

هل فكرتم بالمستقبل ؟
وهل فكرتم بمزاحمة الغير ؟
وهل وصلتم الى قرار حاسم ؟

اليكم الجواب !!!

هذا هو عصر السرعة المقرون بالعمل الجدي المنتج شرط ان يكون الاقتصاد رائدكم في عملكم وليس امامكم لانجاز هذا كله سوى

سيارة ويلز ١٩٣٧

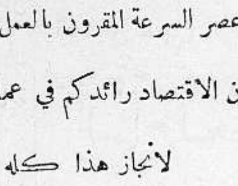

الوكيل العام لفلسطين وشرق الاردن
سبيرو حبش
يافا شارع المستقيم تلفون ٦٤٨
حيفا شارع الناصرة تلفون ١١٠٧
وكيل القدس جميل حلبي
تلفون ١٢٢٥
صروف

مصبغة الشرق الكبرى
لصاحبيها : خلف وبديرى
عمارة الاسعاف — شارع البرية
مستعدة لصباغ وغسيل وكوي الملابس على آلات البخار ورتي جميع اصناف الملابس
شعارها : الصدق والاخلاص بالعمل والمهاودة بالاسعار
ولو مرة واحدة شرفونا تجدوا الاقتصاد وحسن المعاملة — نمرة التلفون ١١١

مطبعة جريدة الدفاع — يافا

الاثنين في ٢٢ صفر ١٣٥٦ — ٣ أيار سنة ١٩٣٧

صاحب الامتياز : ابراهيم الشنطي
المحرر المسئول : شوكت حماد
مدير الادارة : عبد الهادي عرفان

الاعلانات
في يافا (ادارة) الدفاع : قسم الاعلانات
في القدس (وكالة) * : تلفون ١٤١٣
في حيفا * * : * ١٢٥٨

الدفاع
جريدة يومية سياسية مصورة

السنة الرابعة — العدد ٨٦٠ — ٤

دار الدفاع: شارع جمال باشا ـ عمارة المظفر ـ يافا ـ فلسطين
العنوان التلغرافي (الدفاع ـ يافا)
تلفون ١٩٨٧ (اربعة خطوط) و ١٠٧٥ (خطان) صندوق البريد (٢٥٥)

الاشتراكات
في فلسطين عن سنة ١٥٠
في البريد الداخلي * * ١٨٠
في سائر الاقطار الخارجية * * ٣٠٠

مقال التايمس عن فلسطين. حاكم القدس الاسبق يقول بأن الانكليز وحدهم فتحوا البلاد. مقال عن الحلول والامير. وزير المستعمرات ولجنة الانتدابات

يكتبون عنها
يوم الحداد القومي ودخول الخصوم

تتبارى الاقلام الانكليزية في الكتابة عن الموقف الحالي، والموقف المنتظر لفلسطين. فلقد اوشكت اللجنة الملكية ان تفرغ من وضع تقريرها. وتحاول هذه الاقلام، بالايحاء، التأثير على ما قد يكون. فليست فلسطين في نظر الانكليز مزرعة، او سوقاً تجارية، إنها أجل من ذلك، لاسيما وبريطانيا تدرس الآن دفاعها الوطني عن انكلترا والامبراطورية. ولا سيما وقد تجمع في لندن اكثر رؤساء حكومات الامبراطورية لعقد المؤتمر الذي سيمثل مجموعة شعوبها

وبين هذه الاقلام واحد عرف صاحبه فلسطين جيداً. فقد استقر فيها زمناً كحاكم لمدينة القدس. إنه السر رونالد ستورس، الذي أفسحت له «التايمس» مجالا رحباً في صفحاتها، ويرى القراء له في برقيات اليوم خلاصة احدى مقالاته ينزع فيها نزوعاً استعمارياً صرفاً. لا هو مع العرب، ولا هو مع اليهود

ومما قاله السر رونالد ستورس: ان الانكليز وحدهم الذين فتحوا فلسطين بالقوه. فليس للعرب أو اليهود فضل في ذلك. وهكذا يتحتم على السلاح البريطاني حماية تلك البلاد في وجه كل طامع من الخارج، او الداخل».

اذن يريدها ستورس انكليزية. والطامع المحلي الذي يشير اليه هو بين ان يكون العرب، وبين ان يكون اليهود، اما الأخيرون فأجانب، غرباء، مثل الانكليز تماما. واما العرب فأصحابها، على الاقل

هناك اعتبار قديم من بقايا القرون الوسطى وعصور الظلام يقول بأن الارض ومن عليها كلاهما رهن عشيئة المالك. فـ «السيد» في زمن الاقطاع لم يكن يملك أرضاً فحسب، بل الارض وسكانها. فهل يريد السر رونالد ستورس إحياء هذا الاعتبار اليوم؟ هل يقول بأن فلسطين وأصحابها ملك لبريطانيا؟ السلاح البريطاني ليس أداة حكم خالدة في حياة الشعوب. هناك عوامل أخرى أخلد على الزمن، وأطول عمراً. هناك وطنيات الشعوب وأمثلتها العليا في أن تستقل، وأن تحافظ على استقلالها. والسلاح البريطاني، وكل سلاح في الوجود، لا يستطيع إطفاء الشعلة المقدسه في كل شعب حي. فليس التهديد بنافع في هذا المضمار. وليس من المعقول أن يظل الحكم بين الناس قائماً على الحراب.

. . .

أما اقتراح التقسيم — وهو أحد الحلول — فأمر قد وقع فعلا. وقد قال وايزمن وشرتوك وبقية زعماء اليهود كلمتهم فيه. والعرب الذين ينظرون الى فلسطين كلها كوحدة كاملة لا تتجزأ يشمئزون حتى من بحث هذا الاقتراح. ويرونه ضربة موجهة الى صدورهم في الصميم. وحين اتصلوا باللجنة الملكيه أعربوا عن فكرتهم الوطنية بأوفى ضروب الصراحة والوضوح. واذا كان اليهود وهم المعتدون الطامعون بشيء ليس لهم بالمرة يرفضون هذا الحل، ويثورون في وجهه، فكيف بالعرب وهم أصحاب حق كامل لا يمكن العبث بشيء منه؟

لقد انتزعت المانيا بقعة الألزاس واللورين في حرب السبعين، وهي بقعة لا تقدم ولا تؤخر في شئون فرنسا الحيوية. لكن ماذا كان من فرنسا بعدئذ؟ اسمع قصة اربعين سنة في بضعة سطور:

خسر الفرنسيون هذه المساحة الضئيلة في حرب هائلة: فأقاموا لها رمزاً في باريس، خصصوا له يوما في العام تعطل فيه مصالح حكومتهم. ويتقدم رئيس الجمهورية ورئيس الوزراء والوزراء ورجال الدولة الى ذلك الرمز، أو التمثال، فيخطبون هناك مجددين، كل سنة، العهد على استرجاع الالزاس واللورين. انه يوم حزن قومي تتلقى فيه الاجيال درس امة يتجدد على الزمن. وظل الامر من سنة ١٨٧٠ الى سنة ١٩١٤ حينما نشبت الحرب الكونية، وحينما استعادت فرنسا ما خسرته قبل اربعين عاما.

ان اليوم الذي دخل فيه اول يهودي هذه البلاد باسم وعد بلفور والانتداب لهو يوم الحداد الذي يذكرنا دائماً بأننا جزنا خسرءاً من فلسطين، وان هذه الخسارة يجب أن لا تبقى خسارة لنا، وللعرب والمسلمين. وفي كل مؤتمر من مؤتمراتنا، وفي كل تصريح من تصاريحنا، كنا نرفض دائما الاعتراف بالسياسة الراهنة، رغم وجود «الأمر الواقع». افيمكن الآن ووطنينا لا زالت كما ينبغي لها أن لا تزال أن نرضى بتجزئة بلادنا، والتخلي عن جزء منها مهما كان صغيراً!

فلتكتب الاقلام الانكليزية كما تشاء، وبما تشاء. فأن قلماً اكبر منها هو الذي تبقى كتابته خالدة على الزمن. ذلك هو قلم الدهر الذي يخط لا بوحي من الطمع والشهوة، بل بأيحاء من الحق والله

ابراهيم

متحف في لندن لتشهير اليهود

حملت الجريدة «الجويش كرونكل» بشدة في عددها الاخير على اصحاب القمصان السود من اتباع السر اوزوالد موزلي وتناولت في حملتها هذا المتحف الذي اقامه اتباع السر موزلي ووضعوا فيه كل ما امكنهم وضعه من النشرات والتماثيل والصور التي تظهر اليهود على حقيقتهم. وفي المتحف نشرات كثيرة ومصورات تبين كيف ان الاسد البريطاني خاضع للنفوذ اليهودي. ولم يفت اصحاب القمصان السود ان يظهروا الشعب البريطاني كيف يقاوم انصار الالحاد والشيوعية واليهودية العالمية الديانة المسيحية المقدسة. وتقول «الجويش كرونكل» ان هذا المتحف له تأثيره الخطر على اليهود واليهودية

غرق باخرة في حادث صدام

بروكسل في ٢ ايار — يخشى ان يكون عشرة من ركاب الباخرة برستول قد غرقوا. فقد صدمت باخرة يوغوسلافية وانقذت الاخيرة اربعة من بحارة الباخرة الغارقة بينهم رئيس الضباط والمهندسين

مستشفيات لندن
تخصص يوماً للاحسان

—لندن في ٢ ايار —توجه ١٠٨ مستشفيات في لندن نداءعاماً يوم الثلاثاء تطاب فيه التبرع لها. واتخذ هذا التقرير للتقليل من عدد الايام التي يوجه فيها مثل هذا النداء، فقد كانت في السنه الماضيه ٤٧ يوماً، أما في هذا العام فقد خصص يوم واحد. وسيتقدم خمسون ألف شخص للتبرع. والمفهوم أن المبلغ سوف لا يقل عن المبالغ في الايام كلها

حزب يسعى في الصين لاحداث انقلاب

شنغهاي في ٢ ايار ـ روت الصحف اليابانية التي تصدر في شنغهاي في مكان ظاهر من صفحاتها عودة الحزب الصيني الاشتراكي الى النشاط وهو الحزب الذي دبر ثورة فوكان عام ١٩١٣ وفشلت.

ويقال ان الحزب قد حض بواسطة جريدته (اكسيون) على المبادرة الى اعلان الحرب على اليابان ومصادرة جميع ممتلكات اليابانيين وكذلك مصادره الخونة من الصينيين والعسكريين والبيروقراطيين وطلب فرض الضرائب على جميع الممتلكات لزيادة الاموال اللازمة للحرب

مجموعة هدايا «الدفاع» الثمينة

اختر ما شئت من هذه الجوائز الثمينة وكلها في عدد واحد

هدايا فاخرة بكوبونات فقط وبلا مقابل

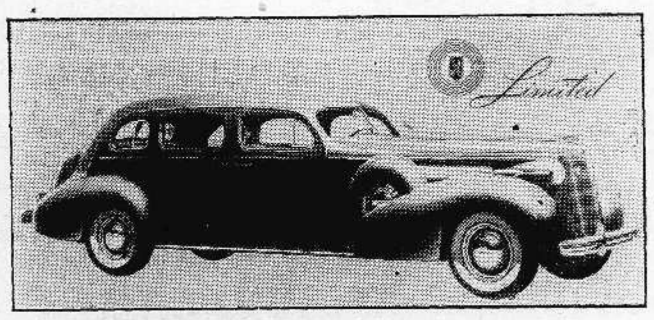

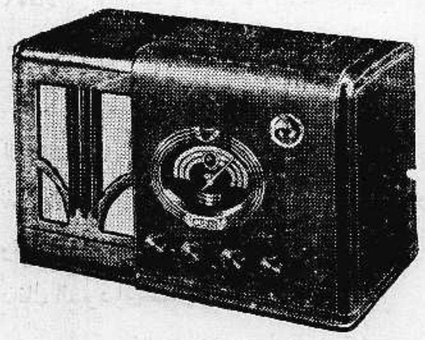

١ ـ الجائزة الاولى:

سيارة بويك جديدة موديل سنة ١٩٣٧ ثمنها ٤٠٠ جنيه. تأخذها من محلات السيد شكري ديب بالشكل واللون الذي تختاره. يستطيع كل قاريء الحصول على رقم يانصيب لقاء ٥٠ كوبوناً متسلسلا ابتداء من العدد ٨٥٧ — ينشر كوبون هذه الجائزة يومياً

٢ ـ الجائزة الثانية:

طقم كنابايات فاخرة من صنع محلات السيد علي الدباغ الشهيرة. هو الاول من نوعه. صنع خصيصاً لهذه المسابقة. يستطيع كل قارىء الحصول على رقم يانصيب لقاء خمسة عشر كوبوناً فقط ابتداء من العدد ٨٥٧ — ينشر كوبون هذه الجائزة يوما بعد يوم

٣ ـ الجائزة الثالثة:

راديو ايرلين ثمنه ٢٢ جنيهاً من محلات السيد بديع موسى. يستطيع كل قاريء الحصول على رقم يانصيب لقاء ستة كوبونات فقط ابتداء من العدد ٨٥٧ — ينشر كوبون هذه الجائزة كل يومين مرة

٤ ـ الجائزة الرابعة:

طقم تواليت انيق للصالونات. يستطيع كل قاريء الحصول عليه لقاء ١٢ كوبوناً ابتداء من العدد ٨٥٧. ينشر كوبون هذه الجائزة يومياً

٥ ـ الجائزة الخامسة:

ثلاث جوائز للفائز الاول والثاني والثالث مؤلفة من راديو صغير ثمين، آلة كوداك ثمينة للتصوير، بسكليت جديد. يستطيع كل قاريء الحصول على رقم يانصيب لقاء ستة كوبونات فقط تبدأ من العدد ٨٥٧ — ينشر كوبون هذه الجائزة يومياً

كل كوبون من هذه الكوبونات مستقل عن الآخر ويمكن فصله

الجائزة الاولى **سيارة بويك فاخرة** رقم العدد ٨٦٠
جديدة موديل ١٩٣٧
الاسم ....
العنوان ....
التاريخ ....
يقص الكوبون مستقلا من هنا — الدفاع

ينشر هذا الكوبون غداً

الجائزة الثالثة **راديو ايرلين الشهير** رقم العدد ٨٦٠
الأسم ....
العنوان ....
التاريخ ....
يقص الكوبون مستقلا من هنا — الدفاع

الجائزة الرابعة **طقم تواليت أنيق** رقم العدد ٨٦٠
للصالونات
الاسم ....
العنوان ....
التاريخ ....
يقص الكوبون مستقلا من هنا — الدفاع

الجائزة الخامسة **ثلاث جوائز** رقم العدد ٨٦٠
راديو، ماكنة كوداك، بسكليت
الاسم ....
العنوان ....
التاريخ ....
يقص الكوبون مستقلا من هنا — الدفاع

اقرأ تفاصيل وشروط الاشتراك في الجوائز في الصفحة الثانية من هذا العدد

الاقلام وفلسطين

مقال في التايمس عن موقف الانكليز

في برقية من لندن أن السر رونالد ستورس كتب في « الصندي تايمس » مقالا حول الحالة الحاضرة في فلسطين جاء فيه : ان بقاء الانتداب على فلسطين يقضي على آمال العرب فيها . ذلك في الوقت الذي يخشى اليهود قيام مجلس تشريعي في البلاد ، ويرون من العار ان توقف الهجرة . ومن المصلحة ان تقضي استنتاجات اللجنة الملكية على الاوهام التي تسود تلك البلاد .

الشروع في مقررات اللجنة حالا

ويجب ان تنظر باهتمام الى ما ستقرره اللجنة الملكية وتوافق عليه الحكومة البريطانية ، وتصدقه عصبة الامم . فان ذلك القرار ينبغي ان يشرع في تنفيذه دون مشاورة احد ، ودون تقديم اعتذار لاي كان

السلاح البريطاني لحماية البلاد من الطامعين

ان الحقيقة هي أن فلسطين فتحها الانكليز بالقوة ، ولم يفتحها لا العرب ولا اليهود . وهكذا يتحتم على السلاح البريطاني ان يحمي هذه البقعة في وجه كل اعتداء محلي او من الخارج .

الامير عبد الله وقضية فلسطين

كيف تكتب التايمس عن ذلك كله

لندن في ٢ ايار — نشر المستر هكلسبي ، أحد الموظفين البريطانيين سابقاً في فلسطين ، مقالا في «الصندي تايمس» أيد فيه تنصيب الامير عبد الله مفوضاً على فلسطين وشرق الاردن . فاذا لم يكن مفوضاً فليكن نائب الملك في البلاد كلها

مركز الأمير بالنسبة لعرب فلسطين

ويرى الكاتب أن الأمير يحوز على تأييد الاغلبية الكبيرة بين عرب فلسطين، وهم القسم الذي لا يعارض في انهاء مشاكله على حل مرض والعيش بعدئذ مع اليهود على وفاق . وللامير المقدرة على معالجة موقف المتطرفين بين العرب . وهو يرغب في ادخال اليهود الى شرق الاردن

كيف إرضاء ميول اليهود كلهم

ولكي لا يعارض اليهود في تنصيب الامير نائباً للملك ، يرى من المستحسن اعترافه ببقاء الانتداب ووعد بلفور واستمرار الهجرة الى درجة مبقولة من الوجهة الاقتصادية ، وادخال اليهود الى شرق الاردن . وبهذا يرضى اليهود ويقنعون في ما يستطيعون الحصول اليه بالنسبه لموقفهم

رئيس أساقفة كنتربري

كتاب من جناب أسقف القدس

بعث الينا جناب أسقف كنيسة انكلترا في القدس والشرق بكتاب يرد فيه على مقال افتتاحي لهذه الجريدة عن رئيس أساقفة كنتربري ، وسفره الى اسبانيا واكتفائه بمقابلة الشيوعيين دون غيرهم . وبكل سرور ننشر خلاصة الكتاب

والكتاب يقول بان هنالك رئيس اساقفة كنتربري ، لا « أسقف كنتربري» كما ورد في المقال . وأن الرئيس لم يسافر الى اسبانيا ، بل الذي سافر هو «مدير» كنتربري . وزيارته لم تكن رسمية ، فقد زار الصين حديثاً لمساعدة الذين قاسوا القحط من جراء الفيضان . ومثل هذا الدافع الانساني هو الذي حدا بـ «المدير» الى زيارة اسبانيا ، بغض النظر عن أي اعتبار سياسي ، حتى ولا ما يتصل بمصالح بريطانيا ، كما قد استنتج خطأ من ذلك

أما ما ورد خطأ عن سفر رئيس الاساقفة نفسه فالصحيح ما ورد في كتاب جناب الاسقف ، ويسرنا نشر هذا التصحيح لأن الرئيس لم يغادر لندن في الواقع . وأما بقية ما ورد في الكتاب فهذا الذي سيكون موضوع تعليقنا القادم

وزير المستعمرات أمام لجنة الانتداب

اكدت البرقيات اليهوديه الواردة من لندن ان المستر اورمسبي غور وزير المستعمرات سيمثل حكومة الانتداب في جلسة لجنة الانتدابات الدائمة في اواخر تموز لدرس شؤون فلسطين .

محل تجاري في حاجة

الى موظف براتب حسن جداً

يشترط فيه ان يتقن اللغتين العربية والانكليزية

وخريج احدى الجامعات او المدارس العليا

ترسل الطلبات بواسطة ادارة هذه الجريدة

كل طلب لا تتوفر فيه الشروط المذكورة آنفاً يهمل

الذاهبون الى قبرص

علمنا ان فريقاً من الشبان الذين ذهبوا الى جزيره قبرص في المدة الاخيرة قد غرر بهم السماسرة وسلبوهم نقودهم دون ان يمكنوهم من الحصول على زوجات وقد اصبحوا بعد ذلك عرضة لمطاردة رجال البوليس هناك بتهمة التشرد . ونحن نلفت انظار الشبان الذين لا يزالون يصرون على التزوج من القبرصيات الى هذه الظاهرة الخطرة ونحذرهم من الوقوع في شباك أولئك السماسرة الخداعين ، كما نتوقع من اولياء امور الفتيات في فلسطين ان يتساهلوا في مهور بناتهم حرصاً على مصلحة البلاد العامة

قضية المهندس اليهودي

ينظر القاضي البريطاني المستر ابورك بيافا يوم الثلاثاء « غداً » في قضية مقتل المهندس اليهودي يعقوب اسفانجر . ويحقق فيها ايضاً في ٥ و ١٠ و ١١ منه . وسيمثل النيابة شوقي بك سعدو الضابط روزنشتاين .

سائق يهمل المارة

شاهد ناشاباً يسوق سيارته في شارع بسترس وهو يطالع جريدة . وقد كاد هذا المغرور ان يصطدم بأحد المارة من جراء اهماله وعدم اهتمامه ، الامر الذي نلفت له انظار رجال البوليس

دلال المدينة الدائم

كانت رئاسة المحكمة المركزية بيافا قد عينت السيد عبد المحسن شاويش دلالا للحكومة بيافا مدة شهر على سبيل الاختبار . وبعد انتهاء هذه المدة قررت تعيينه بصفة دائمة اذ ثبت لها كفاءته ومقدرته على القيام بهذه الوظيفة . وقد تسلم كتاباً رسمياً بذلك وارسلت صورة عنه للدوائر المختصة .

جمعية الشبان المسلمين

وقع عجز في ميزانية جمعية الشبان المسلمين فالفت لجنة من حضرات رئيسها وسكرتيرها ومدير مدرسة دار العلوم الاسلامية لجمع الاموال اللازمة لسد هذا العجز . ونحن نأمل ان يقبل اصحاب الثراء والمروءة على التبرع لهذه الغاية النبيلة

توزيع نشرات شيوعية

وزع مجهولون أمس نشرات شيوعية في قرية وادي حنين العربية تحض على الثورة وتحذر العمال العرب من الوقوع في براثن العمال الصهيونيين الذين لا يفتأون يعملون في اغتصاب العمل من ايديهم ، وقد صادر البوليس عدداً من هذه النشرات وجعل يتحرى عن الذين قاموا بتوزيعها .

موسم النبي صالح

تستعد عائلات الرملة التي لها علاقات قديمة بموسم النبي صالح لاستقبال هذا الموسم كما هي عادتها كل سنة . وتستعد الحكومه من جهتها لاخذ الاحتياطات اللازمة وقد فهمنا ان رئاسة منطقه بوليس اللواء قد اوعزت الى عدد من رجال بوليس التحري بالذهاب الى الرملة اعتباراً من مساء الاربعاء القادم

كيف يذكرون الانباء

ذكرت هابوكر ان بئر السبع قد امتلأت بالمحرضين العرب الذين اخذوا يحضون شيوخ القبائل هناك ويذكرونهم بقرب اليوم الذي تتجدد فيه الاضطرابات ويقولون لهم ان عرب فلسطين يعلقون املا كبيرا على البدو الاحرار رجال الصحراء . وقد ختمت هذا الخبر بقولها على اثر هذا التحريض رفض شيوخ العشائر ان يقدموا سلاحهم الى البوليس من جراء ذلك .

دائماً الاراضي

ذكرت جريدة هابوكر ان اليهود تمكنوا في خلال سنة ١٩٣٦ من الاستيلاء على ١٢ الف دونم من الاراضي في فلسطين

هل صحيح هذا

من أنباء الصحف اليهودية ان الحكومة قررت في هذه المرة اعطاء شهادات الهجرة لمدة ثلاثة اشهر بدلا من الستة كما كانت عادتها حتى صدور قرار اللجنة الملكية . وستعطى الحكومة ٣٠٠ شهادة هجرة للوكالة اليهودية عن كل شهر من الاشهر الثلاثة

قريب من تل ابيب

بينما كان اثنان من رجال البوليس اليهود يتجولان في منتصف ليلة امس في شوارع المنشية المحاذية لتل ابيب شاهدا عربياً فطلبا اليه الوقوف والذهاب معهما الى المركز . لكن الرجل رفض لانه ذاهب الى بيته . ولما حاول اليهوديان استعمال القوة لاخذه عنوة خطف هراوة احدهما وضربه بها فسقط على الارض مغمياً عليه . اما البوليس الاخر فقد سارع واستنجد برفاق له فجاؤا واعتقلوا الضارب واخذوه الى مركز تل ابيب حيث ظهر ان اسمه احمد الشمالي . وقد نقل الى سجن يافا للتحقيق معه

لص يهودي خطير

وصل نبأ الى مركز البوليس بان لصاً خطيراً اسمه شلوموزانوفسكي قد فر من حيفا بعد ان ارتكب عدة جرائم وقد تمكن البوليس من اعتقاله في احد فنادق تل ابيب وارسله الى حيفا مخفوراً لمحاكمته

اعتقال يهود شيوعيين

علمنا ان بوليس تل ابيب اعتقل الاربعة من الشيوعيين اليهود لانهم كانوا يوزعون نشرات شيوعية بمناسبة أول ايار . وعلمنا ان بوليس وادي حنين اعتقل شيوعياً يهودياً يدعى زبولون ليفي لانه كان يوزع نشرات بالعربية للتحريض على الفساد . وقد اودع الجميع سجن يافا لمحاكمتهم .

حول اضراب محل

جاءنا من السيد اديب اصفر أن محله في حيفا مستمر في مزاولة أعمال التجارة . وأن ثلاثة عمال من ٢٥ عاملا لا يريد المحل تشغيلهم مهما كان الامر . وأنه لا إضراب بين عمال المحل بالمرة

الى دائرة الاشغال

تجتاز السيارات التي تسير بين يافا — سلمة منطقة خطرة تجعلها عرضة للاصطدام بالقطارات كل يوم . ذلك ان هذه السيارات تمر بمنعطف خطر قرب محلة الشيخ مراد ثم تجتاز بعده الخط الحديدي . وتخشى السائقون كل يوم الاصطدام بالقطار في هذه النقطة لانهم لا يتبينونه الا بعد ان يصبح بعيداً منهم بنحو أربعة أمتار فقط لوقوع هذه النقطة في منعطف بين عدد من البيارات التي تحجب الطريق والخط عن أعين سائقي القطار والسيارات في آن واحد . لذلك نلفت نظر ادارة الاشغال العامة الى ضرورة وضع علامة تنذر بالخطر لكل من القطار والسيارات عند هذا المنعطف الخطر

حركة الميناء والشحن

رست في ميناء يافا امس الباخرة امالي وافرغت ١٠٠ طن من البضائع المختلفة : والباخرة ابو كير وافرغت ٢٠ طناً من العفش . والباخرة بديان برنس وافرغت ١١٤ طناً من البضائع المختلفة والباخرة اكس كامبيون وافرغت ٩٧ طناً من العفش ، والباخرة تساليا وافرغت ١٥٦ طن قهوة وزيوت، والباخرة رومينى وافرغت ٩٠ طناً من العفش والمركب الشراعي السيدة وافرغت ٦٧ طن زيت وبصل .

فريق نادي الروضة

تبارى نادي العمال العرب في حيفا مع نادي الروضة المقدسي، فتغلب الاخير بأصابتين مقابل لا شيء سجلهما السيد يعقوب الحسيني . وقد احرز فريق الروضة ١٥ نقطة من أصل ١٦ ، وهو رقم قياسي لاحراز درع الشباب ، في آخر المباريات . وبذا نال البطولة في هذا الموسم ، فنهنئه .

رسالة الخليل التلفونية

خاتمة الموسم

احتشدت جماهير غفيرة من اهالي الخليل في عين خير الدين لاستقبال علم النبي موسى وسارت قاصدة الحرم الشريف كما هي العادة. وقد سرت الجموع عن السرادق الذي نصب لجلوس المستقبلين من العلماء والوجهاء وأعضاء اللجنة القومية والمجلس البلدي . وكانت فرق الكشافة تحيط بالعلم . ثم سار الجميع بين التهليل والتكبير حتى دار اللجنة القوميه في باب الزاوية حيث سمعوا كلمات الترحيب التي القاها الخطباء . واستؤنف السير لايداع العلم مقام أبي الانبياء . أعاد الله هذه المواسم على الامة العربية وهي متنعمة بحريتها

— نقل الضابط فايز استانبولي الى غزة

معتقلو بيت جبرين

قدم اليوم بعض المبعدين في بيت جبرين بناء على طلب من دائرة البوليس

رواية فيصل وسوريا

مثلت فرقتا كشافة صلاح الدين الخليلية وفرقة الطليعة البتلحمية رواية فيصل وسوريا الخالدة

معلومات عن هدايا « الدفاع » الثمينة

كلمة الى القراء لمراعاة نظام الجوائز

١ — يطلب الكثيرون من القراء الحصول على نسخ من الاعداد التي مضت حتى يحق لهم الاشتراك في هدايا « الدفاع » . وبما اننا اتخذنا احتياطا لمثل هذه الطلبات فيمكن لكل قارىء الحصول على هذه الاعداد اما بواسطة الوكلاء او من الادارة مباشرة

٢ — ثمن العدد الواحد خمسة ملات فقط

٣ — ان الجائزة الاولى من جوائز « الدفاع » هي سيارة « بويك » فاخرة يستطيع الفائز اخذها من محل السيد شكري ديب وله الحق في انتقاء الشكل واللون . ولكي يتسنى لكل قارىء الاشتراك في هذه الجائزة الثمينة جعلنا الكوبونات متسلسلة ، اي انها تصدر يومياً ، بمعنى انه باستطاعة كل قارىء الحصول على الخمسين كوبون المطلوبة للسيارة بقصها يومياً من الجريدة والاحتفاظ بها حتى نهاية الخمسين كوبون .

٤ — لما كانت رغبة هذه الجريدة ان لا يقتصر الفوز على جائزة واحدة فقد قررت تقديم جوائز اخرى من اهم مميزاتها

١ ـ انها تظهر في عدد واحد

٢ ـ انها ثمينة وفريدة

٣ ـ ان عدد الكوبونات المطلوبة لكل جائزة ضئيل جداً بالنسبة لقيمة الهدية وبانها بلا مقابل .

٥ — يكمل كوبونات الجائزة الخامسة وعددها ستة يوم الاربعاء في ٥ الجاري وبذلك يستطيع كل قارىء ان يرسل الكوبونات الستة يوم الاربعاء او الخميس في ٥ و٦ الجاري باسم « جريدة الدفاع ـ قسم الهدايا » ، اما بواسطة البريد او ان يسلمها الى الوكلاء

٦ — أما جائزة التواليت فتنتهي مدتها في ١١ الجاري ، أي بعد أن يكون القارىء قد جمع ١٢ كوبوناً من الكوبونات الخاصة بالتواليت

٧ — كل قارىء يحق له الاشتراك في جائزة الراديو « ايرلاين » مقابل ستة كوبونات وهي تنشر كل يومين مرة . وعلى ذلك فلا يطلب من القارىء إلا الاحتفاظ بالكوبون المكتوب فيه ماركة الراديو والاسم والمدينة والتاريخ

٨ — أما طقم الكنبايات فعدد الكوبونات له ١٥ وهي تظهر يوماً بعد يوم . وقد اوشكت محلات السيد علي الدباغ الشهيرة أن تفرغ من انجاز الطقم وهو الاول الذي اخرجته هذه المحلات المعروفة بالبراعة والمتانة والاناقة . وسننشر صورة الطقم بعد أيام قليلة

٩ — اذا جمع القارىء الكوبونات المطلوبة لكل جائزة فتسمى هذه الكوبونات « مجموعة كاملة »

١٠ — يحق لكل قارىء ان يرسل اكثر من مجموعة لكل جائزة على شرط ان يضع كل مجموعة على حدة في غلاف مستقل ، ولكن يحق له ان يكتب اسمه في المجموعتين

أما الرحلة الى اوروبا وزيارة مختلف عواصمها فسيعلن عنها بعد الانتهاء من ترتيباتها ، وانجاز المفاوضات . وسيتاح للرابح زيارة اكثر ربوع تلك القارة صحبة آخرين سيسافرون اليها في هيئة بعثة . وكذلك جائزة قضاء شهر في لبنان

فليبادر قراء « الدفاع » الى اقتناء كوبونات المسابقة كلها ، وسينال الحظوة من كان نصيبه احدى هذه الجوائز الثمينة ، ومن يقدر له الربح الذي لا مقابل له ، بل الاكتفاء بجمع كوبونات الاعداد التي يقرأها

هدايا « الدفاع » للالوية

قررت هذه الجريدة ان تخصص هدية لكل لواء من الالوية الاربعة بالاضافة الى هدايا « الدفاع » والتفصيلات في الاعداد القادمة .

كم عدد الذين سيشتركون في جوائز « الدفاع » ؟

هذا سؤال نوجهه لحضرات القراء . وللشخص الذي يذكر الرقم بالضبط جائزة ثمينة

انتظروا التفصيلات

النشرة الجوية

سيكون الطقس متقلباً . وربما هبت عواصف ورعود . وتثار زوابع الغبار

ما تزعمه صحفهم

علمت هآرتس ان سماحة المفتي قرر ان يطير فجأة الى لندن ، وربما كان ذلك في بحر الاسبوع القادم، والمفهوم ان لسفر سماحته علاقة بقرب نشر تقرير اللجنة الملكية الذي سيتناول المجلس الاسلامي الاعلى .

برقية شكر

وردت برقية من مختار وبعض أهالي قرية عبسان الى الاستاذ الشيخ علي شاهين يشكرونه فيها باسم أهالي قريه عبسان لسعيه في انشاء مسجد للقرية

ختام موسم البرتقال

أعلنت محطة اذاعة القدس انها سوف لا تذكر ابتداء من أمس اسعار البرتقال وبقية الاثمار الحمضية ، لانتهاء الموسم

تلفونات الدفاع وبرقياتها الخاصة

اوهام فاسدة كلها

كان عدد امس من جريدة دافار مشحونا بالدعاية الاشتراكية والدعوة الى «الاتحاد» بين العمال العرب واليهود بمناسبة اول ايار

وقد نشرت على عرض صفحتها الاولى عنواناً يظن من يقرؤه ان المزاعم اليهودية والتضاليل الصهيوني الاشتراكي قد اصبح متفشياً بين العرب

فقد تحدثت عن اجتماع عقد في دار الهستدروت بحيفا فقالت ان مئة (كذا) من العمال العرب قد حضروا هذا الاجتماع بطرابيشهم فاجلسوا في صدر القاعة، وبدأ الخطباء يلقون خطبهم ويشيدون اليوم مدللين على ان الدعوة اليهود قد اصبح لها كثير من الانصار بين العرب، وان الخوف من الارهاب هو الذي يمنع بقية العمال العرب عن الانضمام الى اليهود

وقد افتتح الاجتماع اليهودي اموشي فقال ان العمال العرب الذين انضموا الى الهستدروت يعدون بالمئات (كذا) لكنهم سيصبحون ألوفاً! وانه كلما تمكن اليهود من استلاب الاراضي واستعمارها زاد عدد العمال العرب المنضمين الى الفكرة الاشتراكية!

ثم وقف احد العمال العرب — أين اسمه! — والقى خطبة طويلة قال فيها انه يشعر بوقوفه بين عمال يكافحون لاجل حرية الجميع وانه (مكسوف) لان عدد العمال العرب الذين حضروا الاجتماع قليل جداً والسبب في ذلك أنهم ما زالوا خاضعين للفاشستية والآراء السوداء. وانه يرجو ان تتوحد جهود «الشعبين» في البلاد. ثم مدح النشرة التي تصدرها الهستدروت باللغة العربية وهتف بعد ذلك لعمال اسبانيا وغيرهم.

وتقول دافار ان الحاضرين كانوا يصفقون له

ثم تكلم اليهودي الكسندر عن روسيا وطلب من عمال العالم ان يسيروا على غرارها في تنظيم طبقات العمال. واعلن للحاضرين ان الشيوعيين اليهود قد ارتدوا عن غيهم وباتوا يعتقدون بضرورة عودة اليهود الى فلسطين.

وتحدثت دافار في مكان آخر عن الاجتماعات التي اقيمت في تل ابيب وقالت ان الاعلام الحمراء كانت تخيم على جميع انحاء تل ابيب.

— لكن الذي لم تذكره دافار هو اسماء اولئك «العرب» الذين خرجوا على امتهم. ايها اليهود الطامعون بما لن تنالوه منا، شيء قليل من الذوق!

ذكرت الصحف...

ذكرت الصحف اليهودية ان مجهولين قطعوا اشجارا في مستعمرة كفار يلديم ففاجأهم الخفراء اليهود واطلقوا عليهم النار وامسكوا بواحد منهم.

في مباراة رياضية

جرت أمس «الاحد» مباراة بكرة القدم بين فريق نادي الدفاع بالقدس والفريق الثاني للنادي الرياضي الاسلامي بيافا على ملعب الفريق الثاني بأرض البصة. وقد فاز الفريق الثاني على الفريق الاول بثماني اصابات ضد لا شيء.

القدس

ابعاد بعض وجهاء الخليل عاماً

القدس في ٢ ايار — لمراسل الدفاع الخاص — علمنا ان السلطة ابعدت فريقاً كبيرا من وجوه وشباب الخليل لمدة سنة الى اماكن مختلفة

احتفال الطائفة الارثوذكسية بعيد الفصح

احتفل اليوم اخواننا المسيحيون ابناء الطائفة الارثوذكسية بعيد الفصح اعاده الله عليهم وعلى الامة العربيه وهي في احسن حال

في استقبال سلطان البهرة غدا

يصل بعد غد «الثلاثاء» على قطار مصر سيادة زعيم البهرة مع حاشيته المؤلفة من ١٧٠ شخصاً. وسيستقبله على محطة القدس سماحة الحاج امين افندي الحسيني ورجال المجلس واعضاء مكتب الدعاية والنشر وبعض الصحفيين العرب ومندوبين عن الحكومة

عودة المبعدين في فترة المواسم

عاد الى القدس اليوم فريق من العرب الذين ابعدتهم السلطة بمناسبة الموسم وسيعود غدا وبعد غد بقية المبعدين

حادث جثة طفل في بئر

اخبرت اسرة يهودية البوليس ان ابنها البالغ من العمر ١٤ يوماً قد سرق من البيت في حي نحلات آحيم فاخذ البوليس يجري التحقيقات واشتبه في بئر في منزل الاسرة وبعد التفتيش اخرجت جثة الطفل من البئر. وقد اعترفت جدة الطفل انها اخذته للنوم في غرفتها وكان يبكي فاختنق فخشيت ان يقع خلاف بين ابنتها وزوج ابنتها فالقت بالطفل في البئر وادعت انه سرق، فقرر طبيب الوفيات المشتبه بها ان الطفل قد مات قبل ان يرمى في البئر

ثلاثة من اليهود حكام صلح

اتصل بي ان ثلاثة من اليهود سيعينون حكام صلح وهم ماكس كنتروفتش وخسن، وليفنوف

نقل موظفين يهود الى دوائر

نقل ابشتين من دائرة الخزينة رئيساً بقسم الحسابات في دائرة عدلية القدس وسينقل الموظف اليهودي ليكن من دائرة الخزينة موظفا من الدرجة العليا في البرق والبريد. ويقوم اليهود بمساعيهم الخفية لتعيين موظفين يهوديين بدلهما.

صفد

عدد كبير يقدم بقانون الطوارىء

صفد في ٢ أيار — لمراسل الدفاع الخاص — منذ مدة قريبة حوكم السادة المحامي عبد الغني النحوي وابراهيم وزكريا الطاهر بموجب قانون منع الطوارىء فأدينوا بالمراقبة لثلاثة اشهر مع اثبات الوجود. واليوم رأينا قائمة كبرى مؤلفة من السادة: هاشم خليل، عمر خرما، محمود خليل منصور، عبد الله الشاعر، محمود النقيب، كمال سعد الدين، فؤاد سعد الدين، فؤاد رستم، صبحي كمال ابراهيم احمد علي، حجازي سويد، علي سويد، حميد سويد، صلاح النحوي صالح الحاج عيسى، رشيد ياسين، شكري ياسين، يعقوب طافش، رشيد خولي شكري الاوج، وقد ابلغهم البوليس بالحضور الى محكمة حاكم اللواء الشمالي بصفد. لانه ثبت لديه من مصادر موثوقة انهم يخلون الامن العام وتجري المحاكمة يوم الاثنين في ٣ الجاري.

آخر الاسعار في موسم البرتقال

لندن — عرض ٣٣٣٨ صندوقاً من الأثمار الحمضية في حالة جيدة فكانت اسعار الحجم الكبير تتراوح بين ٩ الى ٩،٩ شلنات. والمتوسط ١٠ الى ١١ شلن والصغير ١١،٣ الى ١١،٦

وعرض ٢٠٨٩ صندوق من «الكريب فروت» في حالة جيدة فبيع منها ٨٠٠ باقبال قليل. وكانت الاسعار تتراوح بين ٧،٦ الى ٩،٦ شلنات. وعرض «كريب فروت» من البرازيل بنفس الاسعار المذكورة

وتقول اخبار السوق في ليفربول بانه عرض ٨٨٨١ صندوقاً من البرتقال في حالة جيدة، فبيع باسعار معتدلة للكبير ٨ — ٩ شلنات، والمتوسط ٨،٦ — ٩،٦ والصغير ٩،٦ — ١٢،٦

من الكريب يروت ٢٧٦٠ في حالة جيدة وباسعار حسنة للكبير ٧ — ٨،٦ والمتوسط ٨ — ١٢ شلن، والصغير ٩،٩ — ١٢ شلن

وبذا اختتم الموسم

تقرير حكومة فلسطين واللجنة الملكية

لندن في ٣ ايار — تقول بعض المصادر أن تقرير اللجنة الملكية للتحقيق في حوادث اضطرابات فلسطين سيقدم للحكومة البريطانية حوالي منتصف شهر ايار. وتبحث الوزارة التقرير لابداء وجهة نظر الحكومة من حيث سياستها. أما تقرير حكومة فلسطين لعام ١٩٣٦ فستبحث فيه لجنة الانتدابات الدائمة التي تأجل موعد انعقادها الى اواخر شهر يوليو ولتتمكن أيضاً من بحث تقرير اللجنة الملكية الذي يكون قد قدم لها وبهذا يكون امام لجنة الانتدابات السياسة الجديدة التي تنوي الدولة المنتدبة التمشي عليها في فلسطين

مجلس العموم والحرب الاسبانية

لندن في ٢ ايار — حلقت مساء امس ثلاث طائرات كبيرة للثوار فوق مدينة بلباو. وقد قذفت بخمس قنابل سقطت حول مدمرة بريطانية

طلب اجراء تحقيق رسمي حيادي

واحتلت قوات الحكومة مكاناً في طريق قرطبة فأنقذت ١١٠ شخص ظلوا محصورين منذ نشوب الحرب الاسبانية في تموز العام الماضي

وستقدم عدة اسئلة الى وزير الخارجية في مجلس العموم حول ضراب مدينة كوارنيكا بالقنابل. وتقدم اقتراحات تطلب من الحكومة القيام بتحقيق حيادي في ذلك. وقد شكر ممثل حكومة الباسك في لندن الحكومة البريطانية لاعلانها حماية بوارجها للبواخر التي ستنقل اللاجئين

لندن معطلة الحركة لاضراب السيارات

لندن — خلت العاصمة اليوم من كل حركة. فقد وقفت جميع باصات الركاب، وهكذا تعطل السير، وتستعد الهيئتان المتخاصمتان: لجنة النقل، ونقابة رجال العمل لتقديم دعاويهم غداً لدى محكمة التحقيق التي ألفتها الوزارة

اجراءات حكومات بولندا لاخراج اليهود

لندن في ٢ ايار — بعث مراسل «التيمس» الخاص في وارسو الى جريدته ببرقية أشار فيها الى تصريح المسيو كوفالفسكي ومبلغ وقعه السيء على اليهود في بولندا وقد قال فيه أنه لا يحق ليهودي ما أن يشترك في حزب الحكومه. ويقول مراسل «التيمس» أن هذا القرار يعد ضربة سياسيه قاضيه وفشلا كبيرا لثلاثه ملايين من اليهود يعيشون في بولندا لان مثل هذا التصريح يظهر النوايا السياسيه لحكومة بولندا والخطة التي تنوي التمشي عليها مع اليهود في المستقبل. وتقول الدوائر الرسمية البولندية أن أحسن حل لخروج يهود بولندا من المأزق الحرج الذي ينتظرهم في المستقبل هو النزوح عن هذه البلاد!

حيفا

الدعاية للقضية في بلاد الانكليز

حيفا في ٣ ايار — لمراسل الدفاع الخاص: اجتمعت اليوم الى الاستاذ المحامي معين بك الماضي وكان في جملة حديثه الى ان ظرف البلاد الحاضر قد بلغ أقصى حالة من الاضطراب وعدم الاستقرار، وان الهيئات اليهوديه ناشطة في الآونه الحاضرة في الدعايه للقضيه الصهيونيه في بلاد الانكليز، وهي لا تدخر وسعاً لالحاق السمعه السيئه بحركه عرب فلسطين الاخيرة التي اظهرت الامه فيها بطولة نادرة. وعقب على قوله بانه قد تحدث في هذا الموضوع الى الاستاذين عوني بك عبد الهادي وعزت دروزه حينما كانا في حيفا أول أمس وقالا انهما يحبذان فكرة توسيع الدعايه العربيه في انكلترا والاستعداد لذلك

حالة الموقوفين في مزرعة عكا

كان لكلمة «الدفاع» اليوم في صدد الموقوفين في مخيم المزرعة في عكا احسن الاثر في نفوس الجميع وقد اظهر لنا الكثيرون ان اهمال الصحف بامر الموقوفين اخذ يزداد في الآونة الاخيرة كما ابدوا لنا استغرابهم من استمرار الهيئات في جمود موقفها من قضية الموقوفين والقاء تبعة الاهمال على الصحف دون ان تشعر بانها قد سبقت الصحف في هذا الاهمال. وقد علمت ان فريقاً كبيراً من شباب المدينة يستعد لتوقيع مضبطه احتجاج ثانيه ترسل الى اللجنه العليا في طلب الاهتمام بامر الموقوفين. وسيذيع الموقوفون غداً او بعد غد بيانا في هذا الصدد.

مباراة بين فريقي الرياضي والساليزي

تبارى بعد ظهر اليوم فريق النادي الرياضي الاسلامي بحيفا والنادي السالزي على ملعب الاول فتغلب الاول على الثاني باصابتين ضد اصابة واحدة.

دائرة المهاجرة تهمل ذكر المهاجرين

وصلت ميناء حيفا اليوم عدة بواخر عليها عدد كبير من اليهود. وقد لاحظنا في الاسابيع الاخيرة أن ادارة الميناء قد أخذت تعمد دوماً الى اهمال عدد المهاجرين بعد أن كانت تذكر العدد على اللوحة الخاصة كل يوم. أما اسباب هذا التحول فلم تعرف بعد.

القبض على يهوديين معهما نشرات

قبض بعد ظهر أمس على يهودي ويهودية في جبل الكرمل وبحيازتهما مناشير شيوعية تتعلق بعيد أول أيار.

حكومة العراق وقضية السلاح لاسبانيا

بيروت في ٢ ايار — الوكالة العربية — اتصل مندوب الوكالة العربية بالدوائر العدلية وعلم منها ان اوراق عبد العزيز بك المظفر قد وصلت امس الى الحكومة اللبنانية فتسلمها المسيو مازاس المستشار التشريعي في المفوضية العليا واطلع عليها محامي الدفاع الافرنسي وجرت بينهما محادثات طويلة بشأن سير الدعوى.

وعلم مندوب الوكالة العربية ايضا ان الحكومة العراقية تنازلت عن اتهامها المظفر بالخيانة العظمى وحصرت تهمتها بسوء استعمال الوظيفة. والغاية من ذلك تحويل التهمة الى جريمة عادية لا سياسية لتتمكن من استلام المظفر كمجرم عادي.

وقد انصرف محامو الدفاع منذ امس لدرس اوراق القضية وصرح احد هؤلاء انه بالرغم من تحويل الحكومه العراقية التهمة من جرم سياسي الى جرم عادي فانها لا تزال سياسية ولا يجوز تسليمه من قبل الحكومة اللبنانية.

قضية سكرتير المفوضية العراقية ببرلين

بغداد في ٢ ايار — لمراسل الدفاع الخاص — لا يزال التحقيق مستمراً مع السيد موسى الشهبندر سكرتير المفوضية العراقية في برلين بشأن التهمة الموجهة اليه وهي تهمة الاشتراك في بيع الاسلحة للثوار في اسبانيا باسم الحكومة العراقية وهو لا يزال معتقلا في السجن وقد اعتلت صحته قليلا فلازم مستشفى السجن.

سفر شقيقة الملك غازي لاوروبا

بغداد في ٢ ايار — غادرت العراق سمو الاميرة راجحة شقيقة جلالة الملك غازي يرافقها زوجها الطيار لتمضية اشهر الصيف في ربوع اوروبا.

الملك غازي يؤجل رحلته للظروف

بغداد في ٢ ايار — الوكالة العربية — كان من المقرر ان تبدأ رحلة الملك غازي الربيعية الى مزرعته في خانقين في اوائل الشهر القادم. ولكن بالنظر للظروف الحاضرة اجل الملك هذه الرحلة الى وقت لم يحدد بعد.

نفي وقوع اضطرابات في العراق

بيروت في ٣ ايار — الوكالة العربية — نفى قنصل العراق العام لمندوب الوكالة العربية رسميا ما نشرته الصحف عن نشوب ثورة في لواء الديوانيه

وقال بصدد زيارة وزير خارجية العراق القادم الى بيروت بطريقه الى بغداد انه ليس لها اية صفة سياسية بل للنزهة والتعرف الى رجالات لبنان فقط

عدم العثور على ابن ستالين

فارسوفيا في ٢ ايار — حتى الآن لم يعثر على ابن الدكتاتور ستالين الذي اختفى في مدينة تفليس. وهو يشتغل كعامل في أحد مصانع المدينة. ويقال انه قتل بأيدي المناهضين لستالين تشفيا مما أثاره والده الدكتاتور من اضطهاد في جورجيا. ويقال أيضا ان ستالين أثر فيه هذا الخبر تأثيراً عظيما لا سيما وانه أصيب من جديد بمرض مستعصي في المعدة

خير الامم ومهمة الحضارة الحديثة

برلين في ٢ ايار — تناولت الصحف الالمانية المقال الذي كتبته جريدة «يوركشير بوست» الانكليزية التي تعد لسان حال وزارة الحربية البريطانية وموضوع المقال «طلبات المانيا الاستعمارية». وأبدت الصحف الالمانية اهتماما كبيرا لهذا المقال. ومما ذكرته الجريده الانكليزية في مقالها: «ان خير الامم التي لا يمكن أن تكون مستقلة يجب أن يكون من أعظم المهام أمام الحضارة الحديثة» ولم يفت الصحف الالمانية أن تحمل حملة عنيفة على نظريه الانتدابات وكشف الستار عن مقاصد الدول المنتدبة

الاسمدة من الريش القديم والشحم

برلين — تمكن الكيمائيون من صناعة أسمدة للزراعة من الريش القديم المستعمل في الاسرة ومن الشحم المستخرج من العظام التي سبق غليها، وهما آخر طريقتين أذيعتا في المانيا بمقتضى قانون الاربع السنوات لايجاد المواد الاولية ويقدر ريش الاسرة القديم الذي يذهب سدى في كل عام باكثر من ٧٠٠ طن منها ٢٠٠ يمكن اعادة استعمالها بطريقة تنظيف خاصة ويمكن الآن تحويل ٣٥٠ طنا من الريش غير الصالح الى أسمدة نافعة

وقد افتتحت فصول ليلية للجزارين في برلين بمعهد جديد للابحاث الخاصة باللحم وذلك لكي يتعلموا فيها طريقة معالجة اللحم حتى لا يضيع منه شيء بدون فائدة

صدور جريدة (النداء)

تستأنف جريدة «النداء» البيروتيه الغراء صدورها قريبا بعد احتجاب قهري عن قرائها واصدقائها لكي تتابع خدمتها القومية العامة على مبادئها المعهوده. ونحن في غنى عن تعريف القراء بصاحب «النداء» الاستاذ كاظم الصلح

برنامج الاذاعة الفلسطينية

« يوم الاثنين في ٣ ايار سنة ١٩٣٧ »

٦٫٢٠ ـ موال عتابا ـ الحاج رزق اليافاوي ـ ٦٫٣٥ ـ حديث الى المزارعين بالعربية ـ ٧٫٢٠ ـ « الشئون الدولية » اذاعة منقولة عن محطة الاذاعة البريطانية ٧٫٤٥ ـ « صلاح الدين » حديث لفضيلة الاستاذ ضياء الدين الخطيب ـ ٩ ـ اشارة الوقت ونشرة الاخبار ـ ٩٫٤٥ ـ حفلة موسيقية غنائية اسطوانات عربية ١٠٫٠٥ ـ حفلة غنائية ـ سعاد محاسن ـ ١٠٫٣٠ ـ ختام

ماذا تسمع اليوم

عن محلات السادة دجاني اخوان

« الاذاعة اللاسلكية للحكومة المصرية يوم الاثنين في ٣ ايار »

٧٫٣٠ ـ قرآن كريم ـ الشيخ امين شرف ـ ٨٫٢٥ ـ كورس الاستاذ سيد مصطفى ـ ٨٫٥٥ ـ بيانو منفرد ـ الاستاذ حسن درويش ـ ٩٫١٠ ـ أغاني ومواويل بلدية الاستاذ سيد درويش الطنطاوي وفرقته ٩٫٥٠ ـ كورس الاستاذ سيد مصطفى ـ ١٠٫٢٠ ـ موسيقي يد ـ الاستاذ حسن درويش سوفيتا ـ ١٠٫٣٥ ـ حفلة غنائية ـ الاستاذ عبد العزيز محمود وفرقته ١١٫٠٥ اسطوانات ـ ١١٫١٥ ـ أغاني ومواويل بلدية ـ الاستاذ سيد درويش الطنطاوي وفرقته ـ ١٢٫١٥ ـ ١٢٫٤٥ ـ مساء حفلة موسيقية ـ الموسيقى الملكية ـ ٣٫١٠ النشرة الاخبارية والنشرة التجاريه الاولى بالعربيه ـ ٣٫٢٠ ـ ختام ـ ٦ ـ قرآن كريم ـ الاستاذ الشيخ محمد الصيفي ٦٫٥٥ ـ اسطوانات ـ ٧٫٠٥ ـ نتائج سباق الخيل بالانكليزية ـ ٧٫١٠ ـ اسطوانات ـ ٨ ـ النشرة الاخبارية ـ ٨٫١٩ ـ ازجال الاستاذ بديع خيري ـ ٨٫٤٥ ـ استعراض شهرابريل ترتيب فاضل شوا وتقديم محمد فتحي ـ ١١ ـ سلام الملك ـ ختام

أدرياتيكا

شركة محدودة الضمان للملاحة

فنيسيا

خط بريد سريع اسبوعي من فلسطين

أسرع طريق واكثرها راحة ورفاهية للسفر إلى اوروبا

بواسطة الباخرتين

جروزاليم وجاليليا

السفر كل يوم اربعاء الساعة العاشرة مساء من حيفا رأساً الى لارنكا وبرنديزي وتريستا .

اطلبوا زيادة المعلومات من الوكلاء العموميين

اللويد تريستينو سابقاً

المكتب الرئيسي : حيفا ـ ص . ب . ٤٦١

تلفون ٧٤٠ـ٧٤١

يافا ـــ ص.ب ٥٩٢

تلفون ٦٠

القدس ص.ب ـــ ٥٨

تلفون ٣٥٩

على المسافرين أن يكونوا بالباخرة قبل سفرها بساعة

مطعم حرب في حيفا

بعد جهود هائلة

يفتتح في يوم الجمعة الواقع في ٧ مايس سنة ١٩٣٧

آية المطاعم الفخمة واعظمها على الاطلاق

يجمع بين الذوقين الشرقي والغربي

اعجب بة قادة التجارة واكابر المتعهدين ونخبة من الفضلاء

الطباخ والمستخدمون من الذين لهم شهرة واسعة في المحلات الشهيرة

الاسعار متوسطة بنسبة فخامة المحل

موقعه فى شارع الملوك اعظم شارع فى فلسطين

مطبعة جريدة الدفاع ـــ يافا

اعلان

صورة حكم

لدى محكمة صلح نابلس

حاكم صلح نابلس موسى افندي عمر

المدعي حسني احمد صالحة من نابلس

المدعي عليه درغام بن محمد الحسين من قرية الساوية المجهول محل الاقامة

بما أن المدعي قد صرف النظر موقتاً عن احد المدعى عليهما عبد الفتاح محمد وقال بأنه سيرفع عليه قضية على حدة حين عثوره على محل اقامته، لذلك اقرر صرف النظر عنه موقتاً. وبناء على الثلاث سندات المبرزة من المدعي المؤرخ في ٨ تشرين اول سنة ٩٣١ ، وبما ان المدعي عليه الاخر درغام محمد الحسين قد تبلغ الحضور بواسطة النشر في جريدة الدفاع بعددها (٨٠٢) الصادرة فى ٤ شباط سنة ٩٣٧ ولم يحضر. لذلك وتوفيقاً للمواد ١٦٠٦ — ١٦٠٩ من المجلة احكم بالزام المدعي عليه درغام لدفع المبلغ المدعي به وقدره اثنين واربعين جنيها وتسعماية وخمسة وعشرين ملا فلسطينياً رصيد قيمه السندات المذكورة مع تضمينه الرسوم والمصاريف والفائدة القانونية اعتباراً من تاريخ الادعاء الواقع في ١٨ـ١ ـ ٣٧ حتى على ان يحق له الاعتراض عليه ضمن مدة شهراً واحداً اعتباراً من تاريخ نشر صورة هذا الحكم في احدى الجرائد العربية . حكما غيابيا قابلا للاعتراض صدر وتفهم علناً في ٢٥ـ٣ـ٣٧

حاكم صلح نابلس

موسى عمر

كاتب

يوسف نجم

اعلان

صادر من المحكمة الشرعية لتسوية الاراضي

تقدم لدينا مضبطة موقعة من مختار قرية عمواس التابعة قضاء القدس الشريف مؤرخة في ٢٧ـ٤ـ٣٧ تتضمن بأن حسن عبد الرحمن صبح من اهالي القرية المذكورة توفي منذ ثمان وعشرين سنة عن اولاده رسيد وخضرة ولطيفة ونعمة ورشيدة وفاطمة ثم توفيت رشيدة منذ ستة وعشرين سنة عن اخوانها المذكورين لاغير فمن له اعتراض على هذه الوراثة فليراجع المحكمة الشرعية لتسوية الاراضي بيافا خلال خمسة عشر يوماً من تاريخ النشر

تحريراً في ١ـ٥ـ٣٧

القاضي الشرعي

اعلان

صادر من المحكمة الشرعية لتسوية الاراضي

تقدم لدينا مضبطة موقعة من مختار قرية عمواس التابعة قضاء القدس الشريف مؤرخة في ٢٧ ـ ٤ ـ ٣٧ تتضمن بأن عيسى محمد احمد يوسف من اهالي القرية المذكورة توفي منذ عشر سنوات عن اولاده حسن ومحمود ورشيد لاغير فمن له اعتراض على هذه الوراثة فليراجع المحكمة الشرعية لتسوية الاراضي بيافا خلال خمسه عشر يوماً من تاريخ النشر

تحريراً في ١ـ٥ـ٣٧

القاضي الشرعي

اعلان

صادر من المحكمة الشرعية لتسوية الاراضي

تقدم لدينا مضبطة موقعة من مختار قرية عمواس التابعة قضاء القدس الشريف مؤرخة ٢٧ ـ ٤ ـ ٣٧ تضمن بان طه بن محمد طه من اهالي القرية المذكورة توفي منذ سبع وعشرين سنة عن زوجته مريم بنت سعيد محمد سعيد ابو قطيش وعن اولاده منها محمد ورقية وخديجة ثم توفي محمد المذكور منذ اثنين وعشرين سنة عن والدته وعن شقيقتيه المذكورات وعن عمه شقيق والده عبد العزيز ثم توفي عبد العزيز المذكور عن زوجته نفيسة بنت علي محمد مصطفى وعن ولديه منها عيسى وخديجه ثم توفي عيسى المذكور عن والدته وعن شقيقتيه المذكورتين وعن محمد لاب سليم ثم توفيت مريم المذكورة عن بنتيها المذكورتين وعن اخوانها الاشقاء عبد الرحمن وحسن ونعمة وآمنة وزينب ثم توفيت خديجة بنت طه المذكورة عن زوجها يوسف سليم محمد طه وعن اولادها منه عمر وطه وزينب لا غير فمن له اعتراض على هذه الوراثة فليراجع المحكمة الشرعية لتسوية الاراضي بيافا خلال خمسة عشر يوماً من تاريخ النشر

تحريراً في ١ — ٥ — ٣٧

القاضي الشرعي

اعلان

صادر من المحكمة الشرعية لتسوية الاراضي

تقدم لدينا مضبطة موقعة من مختار قرية عمواس التابعة قضاء القدس الشريف مؤرخة في ٢٨ـ٤ـ٣٧ تتضمن بأن محمد عبد الرحمن صبح من اهالي القرية المذكورة توفي منذ ثلاثين سنه عن زوجتيه وهما نعمة بنت محمد احمد حسن ورقية بنت سلامه ابراهيم وعن ولديه مصطفى وظريفة من زوجته نعمة المذكورة وعن ولده اسماعيل من زوجته رقية المذكورة وعن ولده ذيب من زوجة متوفاة قبله ثم توفيت رقية المذكورة منذ عشرين سنة عن ولدها اسماعيل المذكود وعن ولدها ايضاً محمد حسن عطا الله ثم توفيت نعمة المذكورة عن ولديها المذكورين لا غير فمن له اعتراض على هذه الوراثة فليراجع المحكمة الشرعية لتسوية الاراضي بيافا خلال خمسة عشر يوماً من تاريخ النشر

تحريراً في ٢ـ٥ـ٣٧

القاضي الشرعي

اعلان

صادر من المحكمة الشرعية لتسوية الاراضي

تقدم لدينا مضبطة موقعة من مختار قرية عمواس التابعة قضاء القدس الشريف مؤرخة في ٢٨ـ٤ـ٣٧ تتضمن بان مصطفى حسن عليه من اهالى القرية المذكورة توفي منذ ثلاث وعشرين سنة عن اولاده محمد وحسن ويوسف وفاطمة ثم توفيت فاطمة المذكورة من زوجها احمد على محمد احمد يوسف وعن بنتها وسيلة بنت محمد اسماعيل حسن عليه وعن اخوانها المذكورين لا غير فمن له اعتراض على هذه الوراثة فليراجع المحكمة الشرعية لتسوية الاراضي بيافا خلال خمسة عشر يوما من تاريخ النشر

تحريراً في ١ — ٥ — ٣٧

القاضي الشرعي

شركة كهرباء فلسطين محدودة الضمانه

اسعار الكهرباء للطبخ للمساكن الخصوصية

ابتداء من شهر يونيو ١٩٣٧ ستكون اسعار الكهرباء للمستهلكين الذين يستمرون بالطبخ على ادوات كهربائية كما يلي :

تعريفه (أ) سعر مخصص للطبخ فقط

٢٠٠ كلوات ساعات الاولى للشهر ٦ مل الكلوات ساعة

والباقي في ذات الشهر ٥ » »

تعريفه (ب) سعر مشترك للطبخ وللشؤون البيتية (ما عدا الثلاجات)

للمنازل المحتوية على لا اكثر من ثلاث غرف	للمنازل المحتوية على اربع غرف او اكثر
١٠ كلوات ساعات الاولى للشهر ١٠ مل الكلوات ساعة ٢٠٠ » » التي تليها بذات الشهر ٦ » » » والباقي » » ٥ » » »	١٥ كلوات ساعات الاولى للشهر ١٠ مل الكلوات ساعة ٢٠٠ » » التي تليها بذات الشهر ٦ » » » والباقي » » ٥ » » »

تعريفه (ج) سعر مشترك للطبخ وللشؤون البيتية وللثلاجات

للمنازل المحتوية على لا اكثر من ثلاث غرف		للمنازل المحتوية على اربع غرف او اكثر	
الاشهر من نيسان الى تشرين ١	الاشهر من تشرين ٢ الى اذار	الاشهر من نيسان الى تشرين ١	الاشهر من تشرين ٢ الى اذار
٤٥ كلوات ساعات الاولى للشهر ١٠ مل الكلوات ساعة ٢٠٠ الكلوات ساعات التي تليها بذات الشهر ٦ مل الكلوات ساعة والباقي بذات الشهر ٥ مل الكلوات ساعة	٣٠ كلوات ساعات الاولى للشهر ١٠ مل الكلوات ساعة ٢٠٠ الكلوات ساعات التي تليها بذات الشهر ٦ مل الكلوات ساعة والباقي بذات الشهر ٥ مل الكلوات ساعة	٦٠ كلوات ساعات الاولى للشهر ١٠ مل الكلوات ساعة ٢٠٠ الكلوات ساعات التي تليها بذات الشهر ٦ مل الكلوات ساعة والباقي بذات الشهر ٥ مل الكلوات ساعة	٤٥ كلوات ساعات الاولى للشهر ١٠ مل الكلوات ساعة ٢٠٠ الكلوات ساعات التي تليها بذات الشهر ٦ مل الكلوات ساعة والباقي بذات الشهر ٥ مل الكلوات ساعة

وبموجب هذه التعريفة يتمكن المستهلك من استعمال الشؤون البيتية والثلاجة (التي سعرها ١٠ مل الكلوات ساعة) على عداد واحد مع الطبخ وبذلك يوفر مصاريف تركيب العداد والايصال الكهربائي المخصص

والشركة مستعدة دائماً ان ترشد المستهلكين للتعريفة الموافقة لهم

اسعار الكهرباء لتسخين الماء بالليل

ابتداء من شهر يونيو ١٩٣٧ يخفض سعر الكهرباء لتسخين الماء بالليل من ٣٫٦٥ مل الكلوات ساعة الى ٣ مل الكلوات ساعة . وتخفض ايضاً اجرة العداد (الذي فيه ساعة مخصصة لتعيين وقت استعماله) من ٨٥ مل للشهر الى ٥٠ مل للشهر

وفي خلال الاشهر الشتوية من تشرين الثاني الى اذار تعمل التدبيرات اللازمة ليتمكن المستهلك من تسخين الماء ساعتين من ساعات النهار

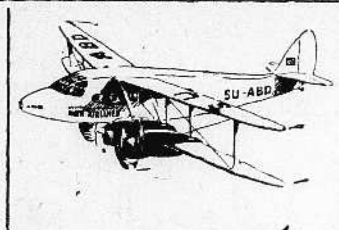

شركة مصر للطيران

السفر كل يوم من حيفا ويافا وتل أبيب والقدس الى بور سعيد والقاهرة والاسكندرية. السفر مرتين كل اسبوع من القدس ويافا وتل أبيب وحيفا الى بغداد . ثلاث مرات يوميا بين القاهرة والاسكندرية وبالعكس . السفر يومياً بين الاسكندرية وبورسعيد والقاهرة واسيوط وبالعكس . الطائرات للركاب والبريد. تطلب الاستعلامات وكافة ما يلزم من وكلاء الشركة او من احد مكاتب السفر

اعلان

صادر من المحكمة الشرعية لتسوية الاراضي

تقدمت لدينا مضبطة موقعة من مختارية عمواس التابعة قضاء القدس الشريف مؤرخة في ٢٨ـ٤ـ٣٧ تتضمن بأن حسن محمد عطا الله من اهالي القرية المذكورة توفي منذ اربعين سنة عن والدته عليه بنت زاهر حمدان وعن زوجته رقية بنت سلامة ابراهيم وعن ولده منها محمد ثم توفيت عليه المذكورة منذ ثلاثين سنة عن ولديها حسين وفاطمة ولدي محمد عطا الله وعن ولدها ايضاً اسماعيل محمد عبد الرحمن صبح ثم توفيت فاطمة المذكورة عن ولدها احمد خليل ابراهيم لاغير فمن له اعتراض على هذه الوراثة فليراجع المحكمة الشرعية لتسوية الاراضي بيافا خلال خمسة عشر يوماً من تاريخ النشر

تحريراً في ١ـ٥ـ٣٧

القاضي الشرعي

حديقة رام الله الصيفية

« البار الاميركى سابقا »

لصاحبها : جميل موسى ـ رام الله

اذا امضيت فيها ساعة من الزمن تنسى متاعب الحياة فمنها تستطيع ان ترى البحر وتشرف على أعلى الجبال . تحسينات جديدة . هواء طلق . طعام شهي . مشروبات فاخرة . خدمة ممتازة . اماكن خاصه للعائلات

اسعار مخفضة زيارة واحدة تغنيكم عن التفكير في اشهر مصايف العالم

موقع الحديقة : في اول مدخل لوكندة رام الله الكبرى

اعلان

صادر من المحكمة الشرعية لتسوية الاراضى

تقدم لدينا مضبطة موقعة من مختار قرية عمواس التابعة قضاء القدس الشريف مؤرخة في ٢٨ـ٤ـ٣٧ تتضمن بان محمد حسين احمد برغش من اهالى القرية المذكورة توفي منذ اربعين سنة عن اولاده احمد ومحمود وابراهيم ورقية ونعمة لاغير فمن له اعتراض على هذه الوراثة فليراجع المحكمة الشرعية لتسوية الاراضي بيافا خلال خمسة عشر يوماً من تاريخ النشر تحريراً في ١ـ٥ـ٣٧

القاضي الشرعي

اعلان

صادر من المحكمة الشرعية لتسوية الاراضى

تقدم لدينا مضبطة موقعة من مختار قرية العنب التابعة قضاء القدس الشريف مؤرخة في ٢٣ـ٤ـ٣٧ تتضمن بأن محمود عبد السلام محمد مصطفى من اهالي النريه المذكورة توفي منذ سنتين عن زوجته وسيلة بنت عيسى احمد حسن وعن اولاده منها عبد الودود ويعقوب ومحمد وزهوه وزينب وثروة ورسمية ونعمة لا غير فمن له اعتراض على هذه الوراثة فليراجع المحكمة الشرعية لتسوية الاراضي بيافا خلال خمسة عشر يوماً من تاريج النشر

تحريراً فى ١ـ٥ـ٣٧

القاضى الشرعي

اعلان

صادر من المحكمة الشرعية لتسوية الاراضي

تقدم لدينا مضبطة موقعة من مختار قرية عمواس التابعة قضاء القدس الشريف مؤرخه في ٢٨ـ٤ـ٣٧ تتضمن بـأن خديجة بنت صالح محمد ابو قطين من اهالي القرية المذكورة توفيت منذ خمس عشرة سنة عن زوجها سعيد محمد ابو قطين وعن ولدها منه رجب لاغير فمن له اعتراض على هذه الوراثة فليراجع المحكمة الشرعية لتسوية الاراضي بيافا خلال خمسة عشر يوماً من تاريخ النشر

تحريراً في ١ـ٥ـ٣٧

القاضي الشرعي

اعلان

صارر من المحكمة الشرعية لتسوية الاراضي

تقدم لدينا مضبطة من مختار قرية عمواس التابعة قضاء القدس الشريف مؤرخة في ٢٨ـ٤ـ٣٧ تتضمن بأن سليمان سلامة ابراهيم من القرية المذكوره توفى منذ عشرين سنة عن اولاده محمد ومحمود لا غير فمن له اعتراض على هذه الوراثة فليراجع المحكمة الشرعية لتسوية الاراضي بيافا خلال خمسة عشر يوماً من تاريخ النشر تحريراً في ١ـ٥ـ٣٧

القاضي الشرعي

الثلاثاء في ٢٣ صفر ١٣٥٦ — ٤ أيار سنة ١٩٣٧

الدفاع

جريدة يومية سياسية مصورة

السنة الرابعة — العدد ٨٦١ — ٤

صاحب الامتياز : ابراهيم الشنطي
المحرر المسئول : شوكت حماد
مدير الادارة : عبد الهادي عرفان

الاعلانات
في يافا (ادارة) الدفاع : قسم الاعلانات
في القدس (وكالة) * : تلفون ١٤١٣
في حيفا * * : * ١٢٥٨

دار الدفاع: شارع جمال باشا ـ عمارة المظفر ـ يافا ـ فلسطين
العنوان التلغرافي (الدفاع ـ يافا)
تلفون ١١٨٧ (اربعة خطوط) و ١٠٧٥ (خطان) صندوق البريد (٢٥٥)

الاشتراكات
في فلسطين عن سنة ١٥٠
في البريد الداخلي * * ١٨٠
في سائر الاقطار الخارجية * * ٣٠٠

ابن السعود يؤيد سوريا في مشكلة الاسكندرونة . وزير المستعمرات وعرض سياسة حكومته بصدد فلسطين . آخر الانباء لاستقبال المبعدين

وزير المستعمرات ومستقبل فلسطين

غرر المرابون بها فوقعت فريسة

البلديات ازاء مهمة انسانية دقيقة

الوزير ومستقبل فلسطين

تقرر ان يمثل المستر أورمسبي غور، وزير المستعمرات ، الحكومة البريطانية في اجماع لجنة الانتدابات . وسيقف الوزير مدافعاً عن تقرير اللجنة الملكية، وسياسة حكومته الجديدة لفلسطين .

إجماع خطير من غير شك ، يضطر الوزارة البريطانية لارسال وزير المستعمرات اليه . وفي احدى غرف دار العصبة يجتمع أولئك الذين سيقررون الخطة النهائية لهذه البلاد . وهم — كما نرى منذ الآن — موافقون الحكومة البريطانية على سياستها المقبلة . فالعصبة لم تثبت حتى الآن انها خارجة عن نفوذ بريطانيا وفرنسا معاً

ترى في ماذا سيتكلم الوزير غداً؟ ترى ما هي السياسة التي ستنتهجها الحكومة البريطانية في هذه البلاد ؟ ترى هل ستظل عوامل الاستفزاز والاضطراب قائمة أم يوضع حد لها بعد الذي شقيت به فلسطين في ثماني عشرة سنة؟

بيدهم سيكون رسم الخطة . وبيدنا سيكون القبول أو الرفض . بيدهم سيكون وضع السياسة . وبيدنا سيكون اقرارها أو معارضتها . والانكليز يعلمون هذا جيداً . واليهود ايضاً يعلمونه . وسوف لا نهتم بالشكليات والمظاهر : من تنصيب ملك الى اقامة وزارة ، الى تأسيس مجلس نيابي . بل كل الذي يهمنا هو الحقائق وصميم الموضوع : هل سيظل الخطر الصهيوني قائما أم لا . هل ستظل هذه البلاد في حكم المستعمرة أم لا . هل ستظل حكومة القدس تعامل، وتخابر، وتفاوض حكومة لندن أم لا .

شهر واحد ، أو أقل من شهر ، ثم يتضح كل شيء . وعندئذ تعطى الكلمة الفاصلة لامة تعتبر نفسها في مجموعة الامم الراقية ، الجديرة بكل استقلال ، المقدر لها سيطرة تامة على كافة شئونها

— فتعال يا آخر هذا الشهر بالذي تحمله كله

غرروا بها فوقعت

قرى عربية، أوقعها التغرير ومظاهر «الرخاء»، وسوء الوضع الحاضر ـ فريسة في أيدي المرابين ، وا كثرهم ، بل كلهم من اليهود. قرى استدانت بالربا الفاحش فوقعت الآن في الفخ مقامرة بمستقبلها وكيانها . قرى عربية رهنت ما شيدته بأموال المرابين من بيارات ، وعمارات عند هؤلاء المرابين . وها هم، بكل قسوة ونفوس طامعة جائعة ، يفتحون افواهاً واسعة لابتلاع الديون وأصحاب الديون معاً . هاهم يستعدون للانقضاض على الفريسة ليجردوها من كل أمل في الحياة

لقد عرضت هذه القرى أمرها على السلطة في البلاد ، تتخذها حكماً في مأساة فظيعة ، فماذا ترى يكون موقف هذا الحكم . هل يجعل من نفسه حامياً للانسانية المخدوعة، ينقذها من شهوات نفوس تتنزى جائعة في شراهة وطمع ، أم تقيم من نفسها سنداً لأولئك المتاجرين بحقوق الناس ، ومعايشهم

في هذا العهد، لا في العهد التركي. وفي هذا القرن، لا في القرن الماضي. وفي حكم «المدنية» لا في حكم التأخر. تغرق مجموعة كبيرة من القرى في ماء المرابين الشرهاء . ثم يستغيث الغارقون ، وينتظرون رجع الصدى — فهل سيسمعون شيئاً ؟

البلديات ومهمة انسانية

مرة اخرى نطرق موضوعاً إنسانياً صرفاً . هو موضوع التسول في المدن والبلدان . فلقد شاهدنا في اكثر من بلد واحد الملاجيء تقام لاحتواء العجزة والبؤساء. إلا في مدن فلسطين، وخصوصاً لم نشهد شيئاً من ذلك .

إن أكثر الجمهور يشعر بالرحمة شعوراً قوياً . ويشعر أنه مطالب بمساعدة الفقراء . وإذا مر به سائل أو أكثر — وما اكثرهم في هذه الايام —تساءل: هل يستحق هؤلاء المساعدة، أم قد اتخذوا التسول مهنة لهم . مع ذلك لا تقوم البلديات تضع حداً لهذه الفوضى . تنظم الاحسان وعمل الخير للذين يستحقونه . تمنع عن المحتاجين البؤساء نظرات الريبة والتأفف . تعفي هؤلاء البشر من بذل ماء الوجه في سؤال الناس

اهتمام الفرد بشئون نفسه دون شئون المجموع أنانية وجبن . واهتمام المؤسسات — وفي طليعتها البلديات— بنفسها دون الجمهور تقصير وعبث بالمهمة الملقاة على عواتقها . أما الجمهور فعلى استعداد للقيام بواجبه . وأما البلديات فلم يظهر منها حتى الآن شيء من هذا الاستعداد

عساها تؤدي الامانة، ولو في أبسط اشكالها !

ابراهيم

ايطاليا وولي عهد الحبشة

رومافي ٣ ايار — كانت الديلي اكسبرس قد نشرت خبراً خلاصته أن وفداً ايطالياً سيزور القدس لاقناع الامير اصفا وصن ، ولي عهد الحبشة سابقاً بتوليه ملكا على الحبشه وان ابطاليا تريد من ذلك إكساب فتحها الحبشة صفة الشرعية . ان هذا الخبر ليس فقط باطلا من أساسه بل ويدل على غباوة مسرفة

الخسائر في وزيرستان

سملا في ٣ ايار—في آخر احصاء لخسائر الثوار أن مجموع هذه الخسائر في جانب الثوار قد بلغ المئة . وأن خسارة الجيش كانت ٢٠ جندياً

العسكرية في اليابان

طوكيو في ٣ ايار ـ سيحتفظ المستر هاياشي ، رئيس الوزارة، بمركزه رغم ان الاحزاب التي أيدته في الانتخابات لم تحصل الا على ٢٠ كرسياً . وقد طلب من رؤساء الاحزاب الاتفاق على معاضدته

وزير خارجية العراق

انقرة في ٣ ايار ـ صرح الدكتور ناجي الاصيل ، وزير خارجيه العراق ، للصحفيين الأتراك بأنه خلال زيارته دمشق اجتمع برئيس الجمهوريه ورئيس الوزارة فرأى منهما الرغبه في حل المشكله القائمه بين تركيا وسوريا حول الاسكندرونه . وقال انني بصفتي عربياً اعنى ببقاء العلاقات حسنه بين الدولتين ، وانني مستعد لبذل أقصى الجهود لذلك

وفاة مستشرق معروف

بيروت في ٣ ايار ـ توفي المسيو هنري لامانس المستشرق اليسوعي المعروف وقد شيعت جنازته بحضور رئيس الجمهوريه وممثل المندوب السامي

اميركي يصف الشيوعية

باريس في ٣ ايار—نشرت جريده « الماتان » مقالا افتتاحياً بعنوان « المنفى السوفيتي » هو عبارة عن قصه عامل اميركي اسمه اندرو شميت من الشيوعيين المتطرفين الذين استهواهم نوع الحكم في روسيا فهجر الولايات المتحدة اليها سنه ١٩٣٤ وقد التحق بمصنع كهربائي ذاق فيه المر . واخيراً بعث الى اهله يطلب منهم بيع ما يمتلكه ليعود اليهم . ولما عاد وضع كتاباً جاء في احدى صفحاته : انني اعتبر نفسي اكبر مجرم لتحريض اخواني بالسفر الى روسيا . فقد اهلكنا هناك الجوع كما يهلك اليوم ملايين من العمال الاشقياء . لقد كان أولئك احراراً ، أما الان فانهم عبيد . »

مجموعة هدايا « الدفاع » الثمينة

اختر ما شئت من هذه الجوائز الثمينة وكلها في عدد واحد

هدايا فاخرة بكوبونات فقط وبلا مقابل

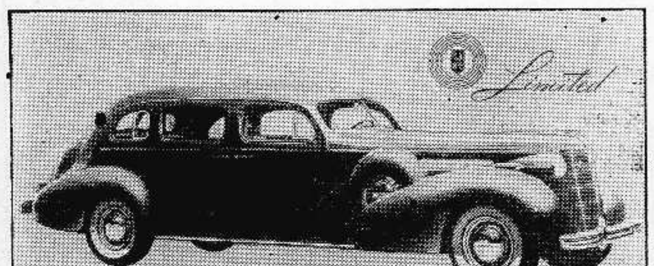

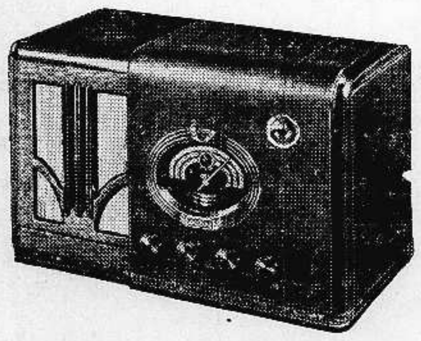

١ ـ الجائزة الاولى :

سيارة بويك جديدة موديل سنة ١٩٣٧ ثمنها ٤٠٠ جنيه . تأخذها من محلات السيد شكري ديب بالشكل واللون الذي تختاره. يستطيع كل قاريء الحصول على رقم يانصيب لقاء ٥٠ كوبوناً متسلسلا ابتداء من العدد ٨٥٧ — ينشر كوبون هذه الجائزة يومياً

٢ ـ الجائزة الثانية :

طقم كنابايات فاخرة من صنع محلات السيد علي الدباغ الشهيرة. هو الاول من نوعه. صنع خصيصاً لهذه المسابقة. يستطيع كل قاريء الحصول على رقم يانصيب لقاء خمسة عشر كوبوناً فقط ابتداء من العدد ٨٥٧— ينشر كوبون هذه الجائزة يوما بعد يوم

٣ ـ الجائزة الثالثة :

راديو ايرلين ثمنه ٢٢ جنيهاً من محلات السيد بديع موسى. يستطيع كل قاريء الحصول على رقم يانصيب لقاء ستة كوبونات فقط ابتداء من العدد ٨٥٧— ينشر كوبون هذه الجائزة كل يومين مرة

٤ ـ الجائزة الرابعة :

طقم تواليت انيق للصالونات. يستطيع كل قاريء الحصول عليه لقاء ١٢ كوبوناً ابتداء من العدد ٨٥٧ . ينشر كوبون هذه الجائزة يومياً

٥ ـ الجائزة الخامسة :

ثلاث جوائز للفائز الاول والثاني والثالث مؤلفة من راديو صغير ثمين ، آلة كوداك ثمينة للتصوير ، بسكليت جديد. يستطيع كل قاريء الحصول على رقم يانصيب لقاء ستة كوبونات فقط تبدأ من العدد ٨٥٧ — ينشر كوبون هذه الجائزة يومياً

كل كوبون من هذه الكوبونات مستقل عن الآخر ويمكن فصله

الجائزة الاولى **سيارة بويك فاخرة** رقم العدد ٨٦١
جديدة موديل ١٩٣٧
الاسم ....
العنوان ....
التاريخ ....
يقص الكوبون مستقلا من هنا — الدفاع

الجائزة الثانية **طقم كنابايات فاخرة** رقم العدد ٨٦١
الاسم ....
العنوان ....
التاريخ ....
يقص الكوبون مستقلا من هنا — الدفاع

ينشر هذا الكوبون بعد غد

الجائزة الرابعة **طقم تواليت أنيق** رقم العدد ٨٦١
للصالونات
الاسم ....
العنوان ....
التاريخ ....
يقص الكوبون مستقلا من هنا — الدفاع

الجائزة الخامسة **ثلاث جوائز** رقم العدد ٨٦١
راديو ، ماكنة كوداك ، بسكليت
الاسم ....
العنوان ....
التاريخ ....
يقص الكوبون مستقلا من هنا — الدفاع

اقرأ تفاصيل وشروط الاشتراك فى الجوائز في الصفحة الثانية من هذا العدد

اللورد بيل وتقرير اللجنة الملكية وزير المستعمرات لبحث قضية فلسطين

في برقية من جنيف ان الحكومة البريطانية قدمت بلاغاً الى عصبة الامم بخصوص الجلسة الخاصة التي ستعقدها لجنة الانتدابات حول قضية فلسطين وقد جاء في هذا البلاغ ما يلي : انه بحسب ما يراه اللورد بيل رئيس اللجنة الملكية سيكون التقرير المشتمل على المشكلة الفلسطينية ناجزاً في منتصف شهر مايو الحالي لذلك لا تستطيع الحكومة البريطانية تعيين تقديمه الا في اواخر مايو الذي يصادف افتتاح جلسة « الربيع » وسيكون وزير المستعمرات على رأس الوفد الذي سيمثل حكومة بريطانيا في جلسه اللجنة الخاصة بقضية فلسطين وقد صرحت رئاسة لجنة الانتدابات بانه على اساس بلاغ الحكومة البريطانية هذا ، تقرر اجتماع لجنة الانتدابات في ٣١ يونيو المقبل

صحيفة يهودية واطلاق النار على شخص

ذكرت هابوكر ان مجهولين اطلقوا الرصاص على احمد يوسف هادي من قرية عين كارم اثناء دخوله منزله فأصابه بعيار في رجله ، ونقل الي المستشفى الحكومي بالقدس . وعلى اثر الحادث شرع البوليس في التحقيق وقبض على اخوين من عائلة سمارة من نفس القرية . وتقول الجريدة ان اطلاق الرصاص على هذا الشخص له علاقة بتهم عدة نسبت اليه

يشنق نفسه منتحرا

في ساعة مبكرة من صباح أمس أخبر يعقوب لفوشنسكي مركز البوليس بأن شخصاً شنق نفسه في احد البيوت التي لم يتم بناؤها بشارع شيفتر اسرائيل ولم تعرف هوية الرجل او الاسباب التي حملته على الانتحار بهذا الشكل

حتى في هذا!

جرت امام القاضي الادون هركابي في محكمة صلح تل ابيب محاكمة اثنين من المهاجرين اليهود الجدد بتهمة مخالفة قوانين الصحة وعدم المجيء لدائرة صحة يافا للكشف الطبي . وقد طلب محامي المتهمين اتخاذ قرار بعدم ارغام المهاجرين الجدد على المجيء الي يافا للفحص الطبي بل اجراء ذلك في تل ابيب فرفض القاضي اتخاذ هذا القرار وقرر الاستفسار من دائرة الصحة في الموضوع

شركة الافلام العربية

ذكرنا سابقا عن تأليف شركة لافلام السينما العربية الناطقة في يافا وعن البدء بوضع القانون الاساسي لها واعداد الاسهم لطرحها قريباً ومن أغراض الشركة : الدعاية للعرب في جميع انحاء العالم . وأما برنامجها فهو العمل على اصدار افلام سينمائية باسمها تصدر في البلاد العربية وتصدر للعالم . وستخرج الشركة جريدة سينمائية كاملة تصور الاخبار والحوادث السياسية والمحلية

جسر نهر العوجا

ذكرنا في عدد مضى ان جسراً جديداً ستقيمه الحكومة على نهر العوجا قرب مصبه في البحر . وتقول هابوكر ان جمعيات العمال اليهودية لما علمت بالمشروع أخذت تتسابق في تقديم عمالها العاطلين وتقول ان هذه الجمعيات قدمت قوائم باسماء عدد العمال العاطلين من اعضائها الى بلدية تل ابيب

طيارة ثانية لليهود

علمنا ان نادي الطيران اليهودي في تل ابيب قد استورد طيارة ثانية من بولونيا تصل بعد يومين الى تل ابيب

صغار موظفي البلدية

كنا ذكرنا ان موظفي البلدية قد رفعوا عريضة الى هيئة المجلس البلدي يطلبون فيها ان يعدل عن خصم قسم من رواتبهم البسيطة ليوفر مبلغ ١٥٠ جنيهاً طيلة العام

ونذكر اليوم انه من المنتظر ان ينظر المجلس في هذه المضبطة في جلسته التي ستعقد يوم الاربعاء « غداً » والمأمول ان يراعي هذه الناحية وينصف الفئة الصغيرة ، لا سيما في هذه الظروف التي تتطلب مساعدتهم ، مضافا الى هذا ان المبلغ الذي ستوفره البلديه من رواتب صغار الموظفين هو ضئيل جداً لا يستحق كل هذه الضجة التي اثيرت حوله

البلدية وملعب البصة

قرر المجلس البلدي وضع المخصصات اللازمة في الميزانية الجديدة لاحاطة ملعب البصة بسور من الاسلاك ، وإنشاء مقاعد على شكل مدارج كما في المدن والبلدان الاخرى

قدوم سياح يونانيين

زار يافا صباح امس بمناسبة عيد الفصح المجيد ٤٠٠ سائح يوناني ، وبعد ان تجولوا بسياراتهم في انحاء المدينة زاروا الكنائس الاخرى في يافا ثم ذهبوا الى القدس

توقيف بتهمة قتل

نظر قاضي صلح يافا الاستاذ خليل شحادة في امر توقيف محمود علي الكردي المتهم بمحاولة قتل سعد الدين العمري الملقب بالنينس على شاطيء البحر بالمنشية فقضى بتوقيفه خمسة عشر يوماً

جسر شركة روتنبرغ

اعدت شركة كهرباء روتنبرغ تصميما لبناء جسر كبير مؤلف من طابقين الاول بعلو خمسة امتار عن سطح الماء لكي تتمكن المراكب الشراعيه من المرور تحته ، وتسير السيارات وعربات النقل من فوقه . والطابق الثاني يبنى بعلو عشرة امتار من سطح الماء ، وسيكون معداً لمرور المشاة وسيبنى بطريقه تجعل من السهل ان يفتح عند الضرورة في المستقبل .

الى حضرات المشتركين

اتصل بنا ان شخصاً يدعى جمال قمحية اخذ يطوف في مختلف المدن ويحصل اشتراكات باسم « الدفاع » زاعماً أنه مفوض من الادارة . ولما كان هذا غير صحيح وليس لديه اي تفويض من هذه الادارة فانا نرجو من حضرات المشتركين ألا يعتمدوه مطلقاً . وبهذه المناسبة نرجو حضرات المشتركين اعتماد وكلاء « الدفاع » في مدنهم عند دفع الاشتراكات مقابل وصولات رسمية موقع عليها من الادارة . والادارة غير مسئولة مطلقا عن كل اشتراك يدفع دون أن يؤخذ وصل رسمي بذلك . ويمكن الحصول على الوصل من الوكلاء اما فوراً أو بعد دفع القيمة بيومين أو ثلاثة على الاكثر

حملة سباب وشتيمة

نشرت جريدة دافار مقالا في عددها الصادر امس حملت فيه بشدة على الصحف العربية والشعب العربي قالت فيه ما يلي :

هل الصحف العربية تمثل الشعب العربي الذي تزعم أنها تتكلم باسمه ؟

لا ريب ان هذه الصحف التي تدير دعاية تحريضة سافلة هي قوة كبيرة في حركة الهدم والتدمير . وقد ظهرت قوة هذه الصحف المضطربة في أيام الاضطرابات . ان هذه الصحف التي تتمول من مصادر مالية مسمومة قد نشطت في دعايتها الهدامة ضدنا وحاولت إشعال النار والافكار السوداء بين المتعطشين لدماء والتخريب وهدم كل حركة تمدن ، لان هذا التمدن يناقض عادات الصحراء

والمقال مملوء بهذا النوع من السباب والشتم . . !

دائما في صفد!

ذكرت جريدة هاآرتس ان مجهولين اطلقوا في الساعة التاسعة من مساء امس اكثر من ٢٠ عياراً نارياً على الحي اليهودي في صفد مما اثار رعباً عظيما ولم تحدث اصابات

يمتدح المطران مبارك!

نشرت جريدة لاسيري التي تصدر في بيروت باللغه الفرنسيه مقالا مدحت فيه المطران مبارك على تصريحه المعروف الذي دعا فيه اليهود الى الهجرة الى لبنان ، واعلنت ان المطران له عقل ناضج وتفكير راجح

ميناء تل ابيب

اعدت لجنة ميناء تل ابيب جائزة لمن يضع قصيدة تكون انشودة الميناء وذلك بمناسبه مرور سنة على تأسيسه

حركة الميناء والشحن

رسا في ميناء يافا امس المركب الشراعي قاصد كريم وافرغ ٦٣ طناً ونصف من الخفاف وخشب السند ، والمركب روز كيال وافرغ ١٢٠ طن من الاسمنت ، والمركب الشراعي اخريستو وافرغ ٣٧ طناً من خشب السند . وبلغ مجموع ما أفرغ امس الاول ٥٠٠ طن من البضائع المختلفة

واجب الحكومة الصريح

علمنا ان فريقاً كبيراً من اهالي قرى يازور ، بيت دجن ، صرفند ، القبيبة وزرنوقا ، ويبنا سينظمون عرائض يرفعونها الي الحكومة بشأن الديون المتراكمة عليهم والرهونات المستحقة ، والفوائد الفاحشة التي يتقاضاها المرابون منهم ويرهقونهم بطلبها ويجلبونهم للمحاكم ليرغموهم على الدفع أو التخلي عن املاكهم . وسيطلبون من الحكومة ان تعمل على اعفائهم من هذه الفوائد الباهظة وتؤجل ديونهم المستحقة ، والتي لا تزال قيد النظر في المحاكم لوقت آخر لكي يتمكن المزارع من تسديد بعض هذه الديون دون الالتجاء الى طرق الاحكام والتنفيذ والحجز والتخلية والبيع في المزاد العلني وذكروا لنا ان الحكومة اذا لم تعمل على مساعدتهم وتخليصهم من هذه الفوائد الفاحشة بتأجيلها على الاقل فانهم يرقنون بانها تساعد المرابين على الاستيلاء على مزارعهم واملاكهم

تدابير الحكومة والمواسم

عممت ادارة البوليس العامة نشرات على مراكز البوليس الواقعة في المدن التي تقام فيها المواسم لفتت نظر رجال البوليس الى ضرورة معاملة الاهلين بالرفق اثناء أجتماعهم في المواسم وحظرت عليهم الاصطدام بهم وملافاة ذلك بقدر الامكان إلا عند الضرورة القصوى

في موسم الرملة

اتصل بنا ان اجتماعا عقد برئاسة بوليس اللواء الجنوبي للبحث في الوسائل الواجب اتخاذها في يوم موسم زيارة النبي صالح فتقرر تخصيص ١٥٠ من رجال البوليس للمحافظة على مكان الموسم وتبليغ رجال البوليس ضرورة المعاملة الحسنة للمحافظة على النظام . وعلمنا كذلك ان البوليس احضر ٨ من شباب الرملة واللد وانذرهم بعدم محاولة احداث هياج في يوم الموسم واخذ على كل واحد منهم كفالة بمبلغ ٢٠٠ جنيه

الى كبار المزارعين

علمنا ان فريقاً كبيراً من اهالي القرى التابعة لقضاء الرملة من اصحاب المزارع الكبيرة قد عزم على احضار ماكنات حصاد لمنتوج هذا العام . ومعنى هذا ان هؤلاء المزارعين سيعملون على زيادة العمال في القرى ويساعدون على اشتداد الازمة في البلاد والمعروف ان عدداً كبيرا من عائلات القرى والتي ليس لها مورد رزق تنتظر طوال العام حتى يحل موسم الحصاد. وتنطلق تعمل على جمع القوت عن طريق الحصد في المزارع مقابل كمية معلومة من الزرع اليابس . فاذا أصر اصحاب المزارع على إحضار هذه الآلات فانهم يقضون بذلك على هذه العائلات الكثيرة

بالرفاه والبنين

حيفا – احتفل بعقد قران الشاب السيد احسان غزال الموظف بسكة حديد حيفا على كريمة المرحوم عثمان نشابة في بيت المحامي الشيخ سعيد افندي كساب ، فبالرفاه والبنين .

شركة الشرق للتأمين

أصدرت شركة الشرق للتأمين على الحياة بياناً الى جمعية المساهمين العموميه العادية المنعقدة في ٢٠ أبريل عام ١٩٣٧ عن اعمال الشركه في سنة ١٩٣٦ . وقد جاء في هذا البيان ان قيمة الاموال الاحتياطية كانت في ٣١ ديسمبر سنة ١٩٣٢ مبلغ ١٤٣،٢٧٣ جنيها مصرياً واصبحت في نهاية عام ١٩٣٦ مبلغ ٢٧٠،٨٦٠ جنيها ومما يحسن التنويه به أن نفقات الشركة العامة بالنسبة الى قيمة اقساط التأمين المحصلة لا تزال باقية كما هو واجب ، ضمن حدود تدعو الى الارتياح بل يسعنا ان نقول انها أقل من النسبة المدونة في حسابات كثير من شركات التأمين القديمة

في سراي الحاكم

سينعقد في ظهر اليوم (الثلاثاء) في سراي الحاكم في يافا مجلس الميناء المؤلف من حاكم اللواء الجنوبي المستر كروسبي ومدير الجمارك العام المستر ستيد ومدير جمرك يافا المستر سنذرز ومدير ميناء يافا المستر بوب ورئيسها المستر باكسنديل والخواجا باول ابرله ومحمد بك راغب عن وكلاء شركات البواخر للنظر في شئون مخازن البرتقال في جمرك يافا .

رسالة القدس التلفونية

مقابلات مع السكرتير

قابل المستر هول صباح هذا اليوم كل من الكولونيل هرون ، مدير الصحه العامه ، والمستر دو ، مدير الزراعه والاحراش وقابله ايضاً الادون شرتوك ، ومكث عنده مدة طويلة .

تبرئة كشاف عربي

قدمت النيابة كشافاً من فرقة كشافه عين يبرود يدعى حسين الى المحاكمه بتهمه حيازته مديه ، وقد نظر في قضيته القاضي البريطاني المستر كاري فقرر براءته والتنبيه عليه بعدم حمل هذا السلاح مرة اخرى .

مساعد السكرتير العام

سافر صباح هذا اليوم بالاجازة الى لندن عن طريق مصر المستر شو أحد مساعدي السكرتير العام لتمضيه اجازته السنويه وهي ثلاثه شهور .

عودة المستر مودي

عاد بعد ظهر هذا اليوم قادماً من قبرص المستر مودي احد مساعدي السكرتير العام

السيد صالح عبده

القدس — يشكر السيد صالح عبده واخوانه الذين عادوا من منفاهم في بيت جبرين ، اهالي البلدة على حسن وفادتهم وكرمهم والمعاملة الحسنة التي عاملوهم بها اثناء اقامتهم الجبرية عندهم ويشكر السيد صالح واخوانه ايضاً جميع الذين هنأوه بعودته من منفاه ويعاهدهم على ان يظل في كل آن وحين عاملا مجاهداً في سبيل القضية الوطنية ويشكر الذين واسوه بمسألة حرق باصاته الاربعة ويؤكد للجميع ان هذا العمل الفظيع لن يثنيه عن عزمه ، ولن يؤخره عن السير في الطريق التي اختطها لنفسه

معلومات عن هدايا (الدفاع) الثمينة

كلمة الى القراء لمراعاة نظام الجوائز

١ — يطلب الكثيرون من القراء الحصول على نسخ من الاعداد التي مضت حتى يحق لهم الاشتراك في هدايا « الدفاع » وبما اننا اتخذنا احتياطاً لمثل هذه الطلبات فيمكن لكل قاريء الحصول على هذه الاعداد اما بواسطة الوكلاء او الادارة مباشرة

٢ — ثمن العدد الواحد خمسة ملات فقط

٣ — ان الجائزة الاولى من جوائز « الدفاع » هي سيارة « بويك » فاخرة يستطيع الفائز اخذها من محل السيد شكري ديب وله الحق في انتقاء الشكل واللون . ولكي يتسنى لكل قاريء الاشتراك في هذه الجائزة الثمينة جعلنا الكوبونات متسلسلة ، اي انها تصدر يومياً ، بمعنى انه باستطاعة كل قاريء الحصول على الخمسين كوبون المطلوبة للسيارة بقصها يومياً من الجريدة والاحتفاظ بها حتى نهاية الخمسين كوبون .

٤ — لما كانت رغبة هذه الجريدة ان لا يقتصر الفوز على جائزة واحدة فقد قررت تقديم جوائز اخرى من اهم مميزاتها

١ ـ انها تظهر في عدد واحد

٢ ـ انها ثمينة وفريدة

٣ ـ ان عدد الكوبونات المطلوبة لكل جائزة ضئيل جداً بالنسبة لقيمة الهدية وبانها بلا مقابل .

٥ — يكمل كوبونات الجائزة الخامسة وعددها سته يوم الاربعاء في ٥ الجاري وبذلك يستطيع كل قاريء ان يرسل الكوبونات الستة يوم الاربعاء او الخميس في ٥ و٦ الجاري باسم « جريدة الدفاع ـ قسم الهدايا » ، اما بواسطة البريد او ان يسلمها الى الوكلاء

٦ — أما جائزة التواليت فتنتهي مدتها في ١١ الجاري ، أي بعد أن يكون القاريء قد جمع ١٢ كوبوناً من الكوبونات الخاصة بالتواليت

٧ — كل قاريء يحق له الاشتراك في جائزة الراديو « ايرلاين » مقابل ستة كوبونات وهي تنشر كل يومين مرة . وعلى ذلك فلا يطلب من القاريء إلا الاحتفاظ بالكوبون المكتوب فيه ماركة الراديو والاسم والمدينة والتاريخ

٨ — أما طقم الكنبايات فعدد الكوبونات له ١٥ وهي تظهر يوماً بعد يوم . وقد اوشكت محلات السيد على الدباغ الشهيرة أن تفرغ من انجاز الطقم وهو الاول الذي اخرجته هذه المحلات المعروفة بالبراعة والمتانة والاناقة . وسننشر صورة الطقم بعد ايام قليلة .

٩ — اذا جمع القاريء الكوبونات المطلوبة لكل جائزة فتسمى هذه الكوبونات « مجموعة كاملة »

١٠ — يحق لكل قاريء ان يرسل اكثر من مجموعة لكل جائزة على شرط ان يضع كل مجموعة على حدة في غلاف مستقل ، ولكن يحق له ان يكتب اسمه في المجموعتين .

أما الرحلة الى اوروبا وزيارة مختلف عواصمها فسيعلن عنها بعد الانتهاء من ترتيباتها ، وانجاز المفاوضات. وسيتاح للرابح زيارة اكثر ربوع تلك القارة صحبة آخرين سيسافرون اليها في هيئة بعثة . وكذلك جائزة قضاء شهر في لبنان

فليبادر قراء « الدفاع » الى اقتناء كوبونات المسابقة كلها ، وسينال الحظوة من كان نصيبه احدى هذه الجوائز الثمينة ، ومن يقدر له الربح الذي لا مقابل له ، بل الاكتفاء بجمع كوبونات الاعداد التي يقرأها .

هدايا « الدفاع » للالوية

قررت هذه الجريدة ان تخصص هدية لكل لواء من الالوية الاربعة بالاضافة الى هدايا « الدفاع » والتفصيلات في الاعداد القادمة .

كم عدد الذين سيشتركون في جوائز « الدفاع » ؟

هذا سؤال نوجهه لحضرات القراء . وللشخص الذي يذكر الرقم بالضبط جائزة ثمينة

انتظروا التفصيلات

قريبا يصدر كتاب

القضية الفلسطينية

للدكتور يوسف هيكل

دكتور فلسفة في العلوم السياسية من جامعة لندن
دكتور في الحقوق من حكومة فرنسا
حامل دبلوم في العلوم الجنائية

اول كتاب يبحث القضية الفلسطينية بحثاً علمياً دقيقاً. سهل التناول ، ويدعو القاريء الي التفكير ويوقفه على المطامع الصهيونية واعمال اليهود لتهويد فلسطين ، وعلى حوادث الثورة الاخيرة . ويريه طريق الخلاص من الخطر الذي يداهم البلاد

تلفونات الدفاع وبرقياتها الخاصة

اليهود ووسائل التزييف

انشأ اليهود منذمدة لجنة للمحافظة على مصنوعاتهم والدعوة الى مقاطعة البضائع الاجنبية . وقد ظهر مؤخراً آن هذه اللجنة لاهم لهاالا جمع النقودووضع علامتها على البضائع الاجنبية وتصريفها كأنها بضائع يهودية ، ولذلك الفجماعة من الشباب اليهود لجنة أخرى وبدأ الصراع بين اللجنتين وأخذت كل لجنه تزعم انها هي التي تمثل مصالح اليهود للدفاع عن بضائعهم !

اليهود في روسيا

تقول هابوكر ان محاكم موسكو تحقق الآن مع اثنين من زعماء اليهود في جمهورية بيروبيجان ،وانهذا التحقيق اظهر لروسيا ان لا امل في انشاءجمهورية يهودية، لانهذين الزعيمين وضعامشروعا سريا يقضي بانشاءمملكة يهوديةوتنصيب اليهودي ليبربرغ ملكا عليها وفصلهاعن روسياالشيوعية.وترى الاوساطالروسية في روسيا انه يجب الغاء فكرة انشاء جمهورية يهودية

اجتماع في الميناء

عقد في صباح الامس اجتماع في مكتب مديرجمرك يافا للنظر في الاقتراح الذي عرضه مدير الجمارك العام وهو تخفيض رسوم البواخر عدا عن تخفيض رسوم المواعين والعتاله ، وذلك لتحسين حالة الميناء وتخفيف الازمة ووقف شكاوى التجار من ارتفاع الرسوم.وقد حضر هذا الاجتماعمدير جمرك يافاالمستر سمذرز ، ومدير ميناء يافا المستربوب ، ورئيسها المستر باكسنديل وخمسة من وكلاء شركات البواخر في يافا وفخري بك النشاشيبي مدير الغرفة التجارية وقد عرض الاقتراح فرفضه وكلاء البواخر واصروا على بقاء الرسوم كما هي ، وقالوا انالخسارة ليست آتيةمن من رسوم البواخربل من ارتفاعأجور السكك الحديدية.وبعد مداولاتعديدة مدة ساعة ونصف انفض الاجتماع على ان يرفع تقرير لمدير الجمارك العام عما جرى في هذا الاجتماع

النشرة الجوية

سيكون الطقس حسنا على العموم . وتهب رياح عاصفة من الغرب والشمال الغربي . وسيكون الجو غير واضح على الساحل لكثرة الضباب . وربما وقعت عواصف ورعود في بعض الاماكن

وكالة «الدفاع» بالقدس

تلفون ١٤١٣و٩٤٤

صندوق البريد — ١١٥٨

مكتب الوكالة : في عمارة السيد سابا حنا اليوسف تجاه كليه الفرير

مدير المكتب : شكري قطينه

المكتب مفتوح من الساعه السابعه صباحاً حتى الساعه السابعة من مساء كل يوم .

شجعوا

شركة المواد الحديدية

القدس

اللجنة تعقد جلسة لبحث الحالة

القدس في ٣ ايار — لمراسل الدفاع الخاص — تعقد اللجنة العربية العليا جلسة بعد ظهر الغد للبحث في عدة امور عديدة تتعلق بقضيةالبلادوالحالةالحاضرة

وصول قسم من الشبان المبعدين

وصل القدس بعض الشباب الذين ابعدتهم السلطة منذ مدة الي بلدان مختلفة للاقامة فيها في ايام المواسم وقد عرفنا منهم السادة : صالح عبدو ، وابراهيم شكري النشاشيبي ، وحسن المتولي وصبحي المتولي والحاج داود النيل وسعيد العكليك وفوزي البحر وراسم ابو عيد واثنين من شباب لفتا.

بقاء المندوب السامي في الشمال

سافر المندوب السامي الى الطابغة منذ يومين ولا يزال فيها حتى الآن .

بلدية القدس في حفلات التتويج

اخذت البلدية في الاستعداد لاقامة الزينات ليوم حفلة تتويج الملك جورج السادس .

حاج هندي يموت في القطار

قدمت قافلة من السياح الهنود المسلمين الى القدس منالقاهرة بعد ان قضت مناسك الحج هذا العام ، وبينما كان القطار سائراً بهم بالقرب من عرطوفأحس أحدهم بتعب توفي على اثره . وقد نقلت جثته الى المستشفى الحكومي ثم سلمت الى المجلس الاسلامي الاعلى للقيام بمراسيم الدفن .

عودة بعثة النادي الرياضي العربي

عادت من دمشق بعثة النادي الرياضي العربي التي ذهبت بادارة السادة : عونى الشهابى ، وعبد الرزاق الجاعونى ، وخضر كمال ، بعد ان مكثت هناك خمسة ايام كانت خلالها موضع حفاوة واحترام الاندية الرياضية والفرق الكشفية بدمشق .

المكان المعد لاقامة سلطان البهرة

خصص المجلس الاسلامي الاعلى دار سعيد بك الحسيني الواقعة في محلة الشيخ جراح لنزول مولانا طاهر سيف الدين ، زعيم البهرة ، وقد بوشر في تحضير اثاثها وفراشها بصورة تتناسب مع مقام الضيف الذي سيحل فيها .

العودة من رحلة علمية الى اليونان

حضر أمس قادماً من بلاد اليونان رئيس مدرسة المطران مع الطلبة الذين رافقوه في رحلة علمية الى مصر وبلاد اليونان . فقد قضى الرئيس والطلبةهناك وقتاً سعيداً شاهدوا فيه أكثر ما هو موجود في اليونان من آثار قديمةوبقايا تاريخية . وقد اجتمعنا ببعض الطلبة فأعربوا لنا عن عظيم شكرهم وامتنانهم لرئيسهم الذي هيأ لهم كل اسباب الراحة في هذه الرحلة لمشاهدة هذه الآثار والتفرج على أوروبا والتمتع بالنزهة الطيبة .

عودة شباب آخرين من الابعاد

عادت قافلة اخرى من الشبان المبعدين لمناسبةالمواسممؤلفة من السادة راغب العماوي ، خليل البشيتي ، هائل ابو الفيلات ، ديب صندوقه ، رشاد علامه ، سليم السلايمة

ضرار النشاشيبي في سجن القدس

نقلت السلطة اليوم السيد ضرار النشاشيبي من سجن الخليل الى سجن القدس المركزي

سماحة المفتي في زيارة تهنئة

زار اليوم سماحة الحاج امين افندي الحسيني والدكتور حسين بك الخالدي سيادة المطران كلاذيون « القائمقام البطريركي » مهنئين بعيد الفصح المجيد. وقد قوبلا بما يليق بمكانهما من الترحيب والاحترام .

نابلس

القبض على شيخ وارساله لعكا

القى البوليس القبض على فضيلة الاستاذ الشيخ محمد افندى الرامينى وهو نائم في بيته في قرية قوصين ، وساقه محفوظاً الي سجن عكا ، وكان لهذاالخبر استياء في المدينة

حفلة لرئيس حكومة شرق الاردن

عاد أمس فخامة ابراهيم باشا هاشم رئيس حكومة الشرق العربي من حيفا يرافقه اعضاء ورئيس محكمة الاستئناف في شرق الاردنوشيوخوامراءالقبائل. وقد اقام لهم الوجيه الحاج عبد الرحيم النابلسي مأدبة غداء فخمة حضرهافريق كبير من وجهاء نابلس . وفي المساء عاد ابراهيم باشا ورفقاه الى عمان مشيعين بالاحترام

حملة الطلاب على تصريح «مبارك»

دمشق في ٣ ايار ـ لمراسل الدفاع الخاص — استنكرطلاب الجامعةالسورية بشدة تصريحات المطران مبارك وجاء في هذا الاستنكار : اما دعوة الصهيونية الرأسمالية الى لبنان والترحيب بها فهذا مما يستنكره كل عربي هل نسي سيادة المطران ان سبعين مليوناً المانياً جباراً عجزوا عن هضم الصهيونية فطردوا هذه الجراثيم وهو يدعوها لافساد لبنان ! هل نسي ان ما ارتكبته الصهيونية في الشقيقة فلسطين لا يخرج عما ترتكبه الوحوش الضاريةفيدعوهاالافتراس لبنان! أم نسي ان القومية العربية اصبحت مطمح العرب اجمع وانها تتنافى والصهيونية فيدعوها لتعكير الدم العربي وتشويه المثل القومية

ثم ختم الطلاب استنكارهم بما يلي : ايها المطران : هنالك امانة وضمير وواجب ، امانة الاجيال وقد سلمكم اياها الاباء باسم الدين والخير والمحبة والوئام .. وضمير الدم الذي جبلتم به لتحافظوا على بقائه ، واقدس الواجبات التي تحمل فخر الماضي ووصية الحاضر ورسالة المستقبل لتقوموا بها والامة تنظر وتنتظر ! ..

ان طلاب الجامعة السورية وشبيبة البلاد الذين هم عضومن اعضاءالجسم العربي يحتجون ويستنكرون هذا التحدي والتدخل غير المشرف في الامور المدنية والسياسة ولا يقبلون باي عنصر من العناصر الاجنبية يدخل البلاد العربية

توقيف منتهمين للحزب القومي السوري

بيروت في ٣ أيار — لمراسل الدفاع الخاص : أوقف اليوم ٤٧ شخصاً من المنتمين للحزب القومي السوري في بعبدا بتهم مختلفة ، واوقف عدد آخرفي بيروت

مظاهرة القمصان الحديدية في السويداء

دمشق فى ٣ ايار ـ د . ن . ب ـ قام أعضاء فرق القمصان الحديدية الدروز فى قرية كفر بالسويداء بمظاهرة عظيمة حضرها الحاكم وبعض زعماء الجبهة الوطنيه .

دعوى دوق وندسور على مؤلف

لندن في ٣ ايار — تهتم جميع الاوساط اللندنية لاقامة موكل الدوق وندسور دعوى الطعن والقدح بحق مستر جوفري دنيس صاحب كتاب « تعليقات حول التتويج » وبحق الناشر ايضا . ويطلب الموكل سحب الكتاب من جميع البلدان ومعلوم انه لا يزال يباع في كندا والولايات المتحدة ، رغم مصادرته في انكلترا .

الان تستطيع مسز سمبسون الزواج

لندن فى٣ ايار — نظرت إحدى المحاكم في قضية طلاق المسز سمبسون فتقرر ذلك في الحال ولم يدم اعطاء القرار اكثر من ٢٥ ثانية . وقد تبلغته المسز سمبسون فى بضع دقائق ، فلم تعلق عليه . وأخبر به دوق وندسور الذي سيصل صباح الغد الى باريس . وسيعقد الزواج في « شاتو دوكان » حيث تقيم المسز سمبسون

حيفا

قوة من البوليس تفتش قرية

حيفا في ٣ ايار — لمراسل الدفاع الخاص — داهمت قوة من البوليس قرية الخريبة قرب عسفيا في جبل الكرمل للبحث عن سلاح . ولا يمر يوم دون ان تتجول امثال هذه القوة في المدينة والقرى المجاورة لنفس الغرض .

محاولات اليهود مع العمال العرب

اتصلت بي اليوم تفصيلات وافية عن المظاهرات التى قام بها العمال اليهود في عيد أول ايار . فقد كانوا يهتفون بحياة العمال وسقوط الرأسمالية ، كما كانوا يحيون حكومة اسبانيا وينادون بسقوط الثوار . وقد احتشد فى الامفيثياتر اليهودي فى حى الهدار هكرمل اكثر من عشرة آلاف عامل ، والقى عدد من خطبائهم خطباً نارية حملوا فيها على الزعامةالعربيةفى فلسطين وحملوها تبعةماوصلت اليه البلاد من اضطراب ! وقد حاول الجند تفريقهم فاضطروا الى ركوب مائة سيارة شحن ، وباصات ، واتجهوا شطر خليج حيفا تتقدمهم الاعلام الحمراء .

وقد غالت الصحف اليهودية في وصف هذا الاحتفال الشيوعي وذكرت أن عدداً من العمال العرب قد اشتركوا فيه . وقد اتصلت بنا جمعية العمال العربية اليوم واخبرتنا ان الذين حضروا ذلك الاجتماع من العمال العرب ، قلائل جداً، لا يؤبه لهم ، لانهم جميعاً عمال في شركات ومصانع يهودية ، مثل شركةموليل وبونيه التي يرأسها دافيد كوهين نائب رئيس بلديةحيفا ، وهي تابعةللهستدروت وتتعامل كثيراً مع العرب ، ومنهم عمال في المحاجر ، وفي نيشر وفي الرمل وكلها تابعة لليهود . وقد قدمت شركه نيشر سيارات لاكثر من تسعين عاملا من العرب ، وحاولت اغراءهم بشتى الوسائل ، فلم يستمع اليها إلا خمسة عمال من ذوي النفوس الضعيفة الذين لا تخلو منهم امة من الامم

ابن سعود ينتصر لسوريا في اسكندرونة

جنيف فى ٣ ايار — سمعت لجنه الخبراء المكلفه بوضع نظام الاسكندرونه بيان المندوب التركي الذى اصر فيه على مطالب حكومتهفي لواء الاسكندرونه ثم سمع بيان مندوب فرنسا الذي فند فيه ادعاءات تركيا واوضح حقوق سوريا في السنجق . وختمت الجلسه على ان يبدأ بتحرير التقرير الذي يعرض على مجلس العصبه في اجتماعها يوم ٢٤ مايو الحالى . أما التقرير فلا يعرف شيء عن فحواه بالنظر الى تكتم القائمين بوضعه ولكنه يبدو هناك عطف نحو مطالب تركيا بالنسبه الى مصالحها العظيمه سواء اقتصاديه او سياسيه في السنجق

انقسام الدول في تأييد الفريقين

كما ان هناك تأييداً لمطالب فرنسا . ولذا فالمفهوم الآن ان الفريقين سوف لا يرتاحان الي نتيجه قرارات عصبه الامم في الخلاف لأن دول الاتحادالصغير ودول الاتفاق البلقانى تؤيدان تركيا بينما تشكوسلوفاكياوفرنسا وانكلترا تؤيد سوريا . وقد صرحت تركيا بأنها تود الاتفاق مع سوريا مباشرة بدون تدخل فرنسا

برقيه ابن السعود وموقفه من الاسكندرونه

وقد أرسل جلالة الملك عبد العزيز بن السعودبرقيه الىرئيس الوفدالفرنسي يشكره فيها على جهاده في سبيل حفظ حقوق سوريا في الاسكندرون

غارة الثوار الهنود على قرية

بومباي في ٣ ايار — قام ٧٠ من أتباع الفقيرايبي بغارة على قرية بهار بور في الشمال الغربي من الحدودالهنديةواختطفوا هندوكياوسيخيا ونهبوا المخازن وأضرموا النيرانفي بعض الابنية وقداسفرت غارتهم عن قتل هندوكي وجرح خمسة

الدكتور شهبندر والعودة مع سلطان

بيروت في ٣ أيار — لمراسل الدفاع الخاص — اتصلت اللجنه الموكول اليها اتخاذ التدابير الخاصه بالمبعدين السوريين تلفونيا بالدكتورعبد الرحمن شهبندر ورجته تحديد موعد لحضورهفي وقت واحد مع سلطان باشا الاطرش الى دمشق واستحسنت اللجنه ان يكون هذا الموعد يوم الجمعه الموافق١٤مايو الحاليفوافق الدكتور شهبندر مبدئيا على ذلك اذا لم يطرأ طارىء ما .

التحدي بين بريطانيا والجنرال فرانكو

لندن في ٣ ايار — بدىء حالا باخلاء بلباو من النساء والاطفال . وقد أصدر الجنرال فرانكو بلاغا رسمياً قال فيهانه لا يستطيع توقيف اعمال الطيران الحربيه فوق منطقة الميناء ، لاهميه المنطقه من وجهه نظر عسكريه . وانه يستنكر إرسال اللاجئين الى الخارج ويرحب بادخالهم آمنين في منطقته . ويقول ان الحكوميين يريدون اخلاء المدينة ليتمكنوا من هدمها . لكن سفير الحكومة الاسبانيه في لندن وصف هذا بانه مضحك وخيالي

شهرة المدينه بمصانع الاسلحه

وندد الجنرالفرانكو بتحامل صحف بريطانياوايطاليا . وقال عن كورنكا انها مدينه شهيرة بمصانع الاسلحه . وأن أعمال الحرق والديناميت التي قام بها الحكوميون هي السبب في هدمها

البارجه لم تغرق بقنابل الحكوميين

وقال الجنرال فرانكو ان غرق البارجهاسبانيا لم يكن بفعل طائرات الحكوميين لان هذه الطائرات لم يرها احد وانما غرقت لاصطدامها باحد الالغام التى بثها الوطنيون خارج منطقهميناء بلباو .

ايدن يتحدى قرار الجنرال فرانكو

وقد اعلن المستر ايدن في مجلس العموم حمايه الاسطول البريطانى للبواخر التي ستقل اللاجئين ، رغم معارضه الجنرال فرانكو . وقوبل هذا الاعلان بالتصفيق والهتاف ، وابلغ الى حكومه الثوار . وقد غادر القنصل البريطاني مدينه بلباو المهددة هو ورهط من الرعايا البريطانيين على ظهر بارجه

بين الدولتين الفاشستيتين في اوروبا

روما فى ٣ ايار — د . ن . ب — دامت محادثة الهر فون نوراث وزير خارجية المانيا مع السنيور موسولينى ساعة وربع الساعة. وقدحضرها الكونت شيانو ورحبت الصحافة الايطالية بقدوم وزير خارجية المانيا . وتقول جريدة « جورنالي ديتاليا » أن زيارة فورن نوراث تبعت زيارة الجنرال غيرنغ وسبقت زيارة المارشال فون بلومبرغ وسلسلة الزيارات هذه دليل على التعاون بين ايطاليا والمانيا .

سوريا ولبنان أمام مفاوضات بينهما

دمشق فى ٣ ايار ـ د . ن . ب ـ ابتدأت مفاوضات الحكومتين السوريه واللبنانيه بشأن تخصيص حصه كل منهما فى الواردات المشتركه فى الجمارك . وترأس الكونت دي مارتيل الجلسه وخطب فيها رئيسا الوزارة وتأجل البحث الى ما بعد الظهر للاتفاق على نظام العمل .

اعلان

صادر من المحكمة الشرعية لتسوية الاراضي

تقدم لدينامضبطة موقعةمن مختار قرية عمواس التابعةقضاءالقدس الشريف مؤرخة في ٢٨ـ٤ـ٣٧ تتضمن بـأن ابراهيم بن ناصر مصطفى العنباوي من اهالي القرية المذكورة توفي مند سبع واربعين سنة عن زوجتيه وهما نفيسة بنت احمد صالح وفـاطمة بنت حسين يوسف وعن اولاده محمد ومصطفى وناصر ورقية وعائشة ونعمة من زوجته فاطمة المذكورة وعن بنته ظريفة من زوجته نفيسة المذكورة ثم توفيت عائشة المذكورةمنذسبع واربعين سنةعن والدتها فاطمة وعن اخوانها المذكورين ثم توفيت نفيسة المذكورة منذ ست واربعين سنة عن بنتها ظريفة المذكورة وعن شقيقها اسماعيل ثم توفيت ظريفة المذكورة منذ اربع وثلاثين سنة عن زوجها سليمان بن عثمان عمروعن اخوانها لاب المذكورين ثم توفي سليمان المذكور منذ ثماني عشرة سنة عن زوجته رقية بنت محمد حسين برغش وعن ولديه منها عرفة وديبه ثم توفيت فاطمة المذكورة عن اولادها المذكورين ثم توفي عرفة المذكور عن والدته وعن شقيقتيه المذكورتين وعن اولاد ابن عم والده العصبى مصطفى ومحمد وناصر المذكورين لاغير فمن له اعتراض على هذه الوراثة فليراجع المحكمة الشرعية لتسوية الاراضي بيافا خلال خمسة عشر يوماً من تاريخ النشر

تحريراً في ١ـ٥ـ٣٧

القاضي الشرعي

أعلان

صادر من المحكمه الشرعيه لتسوية الاراضي

تقدم لدينا مضبطه موقعهمن مختار قريه عمواس التابعهقضاءالقدس الشريف مؤرخه في ٢٧ـ٤ـ٣٧ تتضمن بـأن عائشه بنت صالح محمد ابوقطيش من اهالي القريه المذكورة توفيت منذثلاث سنوات عن زوجها عبد الرحمن سعيد محمد ابو قطيش وعن ولديها منه احمـد ومحمود لاغير فمن له اعتراض على هذه الوراثة فليراجع المحكمه الشرعيه لتسويه الاراضي بيافا خلال خمسه عشر يوماً من تاريخ النشر

تحريراً في ١ـ٥ـ٣٧

القاضي الشرعي

اعلان

صادرمن المحكمةالشرعية لتسوية الاراضي

تقدم لدينا مضبطة موقعة من مختار قرية عمواس التابعةقضاءالقدس الشريف مؤرخة في ٢٨ـ٤ـ٣٧ تتضمن بان حسن حسين برغش من اهالي القرية المذكورة توفى منذ خمس وثلاثين سنة عن زوجته رقية بنت حسين ابراهيم قصول واولاده منها هلال وفاطمة وعائشة وعن بنته آمنة من زوجته المتوفاةقبله ثم توفيت رقية المذكرة منذعشرين سنة وعن اولادها المذكورين لا غير فمن له اعتراض على هذه الوراثة فليراجع المحكمة الشرعية لتسوية الاراضي بيافا خلال خمسه عشر يوماً من تاريخ النشر

تحريراً فى ١ـ٥ـ٣٧

القاضى الشرعي

برنامج الاذاعة الفلسطينية

« يوم الثلاثاء في ٤ ايار سنة ١٩٣٧ »

٦ر٢٠ ـ موال عتابا ـ الحاج رزق اليافاوي ـ ٦ر٣٥ ـ حديث الى المزارعين بالعربية ـ ٧ر٢٠ ـ « الشئون الدولية » اذاعة منقولة عن محطة الاذاعة البريطانية ٧ر٢٥ ـ اسطوانات عربية ـ ٧ر٤٥ ـ « صلاح الدين » حديث لفضيلة الاستاذ ضياء الدين الخطيب ـ ٩ ـ اشارة الوقت ونشرة الاخبار ـ ٩ر٤٥ ـ حفلة موسيقية غنائية اسطوانات عربية ١٠ر٠٥ ـ حفلة غنائية ـ سعاد محاسن ـ ١٠ر٣٠ ـ ختام

ماذا تسمع اليوم

عن محلات السادة دجاني اخوان

« الاذاعة اللاسلكية للحكومة المصرية يوم الثلاثاء في ٤ ايار »

٩ر١٥ ـ صباحاً ـ تمرينات رياضية الاستاذ بليغ صفوت ـ ٦ر٣٠ ـ قرآن كريم ـ الشيخ منصور الشامي الدمنهوري ـ ٨ر٢٠ ـ ختام ـ ١٠ ـ اسطوانات ١٠ر٢٠ ـ كان بصاحبة بيانو ـ الاستاذ عبد الحليم علي ـ ١١ ـ ختام ـ ٢ر٤٠ مساء ـ حفلة غنائية ـ حياة محمد وفرقتها ـ ٣ر١٠ ـ النشرة الاخبارية والنشرة التجاريه الاولى بالعربيه ـ ٣ر٢٠ ـ ختام ـ ٦ ـ النشيد القومي ـ ٦ر٠٥ ـ فرقة مدرسية باشراف الاستاذ احمد خيرت ـ ٦ر٤٠ ـ الاستاذ محمد هاشم عطية ٧ر١٥ ـ فرقة مدرسية باشراف الاستاذ احمد خيرت ـ ٨ ـ النشرة الاخبارية ـ ٨ر١٥ ـ قرآن كريم ـ الشيخ محمد رفعت ـ ٩ر١٠ ـ منولوجات فكاهية الاستاذ عيسى عمران ـ ٩ر٢٥ ـ حفلة غنائية ـ الاستاذ محمد البحر وفرقته ـ ١٠ ـ منولوجات فكاهية ـ الاستاذ عيسى عمران وفرقته ـ ١٠ر١٥ ـ حفلة غنائية ـ الاستاذ محمد البحر وفرقته ـ ١١ ـ سلام الملك ـ ختام

مطعم حرب في حيفا

بعد جهود هائلة

يفتتح في يوم الجمعة الواقع في ٧ مايس سنة ١٩٣٧

آية المطاغم الفخمة واعظمها على الاطلاق

يجمع بين الذوقين الشرقي والغربي

اعجب بة قادة التجارة واكابر المتعهدين ونخبة من الفضلاء

الطباخ والمستخدمون من الذين لهم شهرة واسعة في المحلات الشهيرة

الاسعار متوسطة بنسبة فخامة المحل

موقعه فى شارع الملوك اعظم شارع فى فلسطين

اعلان

صادر من دائرة اجراء يافا

دوسيه ١٤٩٤٧ ـ ١٩٣٦

الدائن : خالد عبد القادر ياسين وحليمه سالم العزوني من يافا

المديون : خميس وامين ولدي لطفي الحلواني من يافا

مصدر الحكم : صلح يافا

الملك : ثلاثة دور واقعة في البلد القديمه بمحلة الشيخ ابراهيم بيافا

١ — عبارة عن غرفة واحدة قديمه جداً واقعة بمحلة الشيخ ابراهيم وهي مؤجرة الى محمد المصري بمبلغ ٢٥٠ ملا شهرياً ، واما الهواء التابع لهذه الغرفة فهو مباع لشخص يدعى محمد ارغيف

٢ — عبارة عن غرفتين سفليتين وغرفتين علويتين ومنافعها وهي عبارة عن ليوان في السفلي ومطبخ في العلوي ولهذه الدار ساحة سماوية صغيرة وهي مؤجرة الى محمد مشلح بمبلغ سبعة عشر جنيها سنوياً . ان حالة هذه الدار لا بأس بها وهي واقعة بمحلة الشيخ ابراهيم

٣ — عبارة عن غرفة واحدة سفلة ولها منافعها التي هي عبارة عن ليوان وساحة صغيرة يسكن في هذه الدار حسن الغزاوي بأجار سنوي قدره ستة جنيهات وفهم ان الهواء بهذه الدار ايضاً مباع الى علي البنا

مقداره : اثنى عشر حصة من اصل سته عشر حصه

تاريخ سند الطابو :

١ — ١ حزيران سنة ٣٠٦ صره نومرو سنة ٨٣

٢ — ٢ كانون الاول سنة ٣٠٥ صره نومرو ٥١

٣ — ٣ كانون ثاني سنة ٣٠٣ صره نومرو سنة ٢٩

الحدود : ١ — محدودة قبلة طريق شرقاً صاحب سندخانه سي، شمالا روم وقف حمامي، غربا قدوره اجبهاني خانه سي

٢ — محدودة قبلة صاحب سندخانه سي شرقاً ابو الجبين خانه سي ، شمالا طريق عام وفيه الباب ، غرباً زقاق

٣ — محـدودة قبـلة دار لطفي الحلواني ، شرقاً طريق عام ، شمالا كذا غرباً دار الشيخ احمد الناتج

ان الملك المبين تفصيلاته اعلاه المعلن عنه بجريدة الجامعة الاسلامية المؤرخة ٨ ـ ١٢ ـ ٩٣٦ والمطروح للبيع بالمزاد العلني بلغت المزايدة عليه عهدة الطالب الاخير لبيبه الحلواني بمبلغ ١١٨ جنيه واعلنت الاحالة الموقتة عليه بجريدة فلسطين المؤرخة ١٣ ـ ٢ ـ ٣٧ وحيث وجد ان القيمة المدفوعة بالمزاد تنقص عن قيمة التخمين لذلك تقرر من طرف رياسة الاجراء بيافا تمديد المزايدة لمدة ثلاثين يوماً لذلك اعلن للعموم بان هذا الملك طرح للمزاد العلني لمدة ثلاثين اعتباراً من تاريخ نشر هذا الاعلان فمن له رغبة بالمشتري عليه مراجعة دائرة الاجراء بيافا او الدلال بظرف المدة المذكورة وذلك توفيقاً للمادة (١٠٨) من قانون الاجراء في ٣ـ٥ ـ ٣٧

مأمور اجراء يافا

محل تجاري في حاجة

الى موظف براتب حسن جداً

يشترط فيه ان يتقن اللغتين العربية والانكليزية

أوخريج احدى الجامعات او المدارس العليا

ترسل الطلبات بواسطة ادارة هذه الجريدة

كل طلب لا تتوفر فيه الشروط المذكورة آنفاً يهمل

دائرة البريد والبرق في فلسطين

اعلان نمرو ٢٣

مناقصه لتوريد براغ وصمولات ومسامير طويلة ووصلات

يطرح في المناقصة تقديم البراغي والصمولات والمسامير الطويلة والوصلات الفولاذية المبينة في الجدول ادناه لدائرة البريد والتلغراف

يجب ان تكون الاسعار المتقدمة شاملة اجرة النقل والتسليم لمدير مخزن الدائرة بحيفا . ويجري فحص هذه المواد اولا في معمل المتعهد واخيرا عند التسليم على ان تكون هذه الاسعار بالعملة الفلسطينية ولا تعتبر المناقصة باية عملة اخرى

على الراغبين في تقديم المناقصات ان يذكروا المدة اللازمة لتسليم هذه المواد بعد تاريخ قبول المناقصة

البند رقم ١ ١٥٠٠٠ مسمار فولاذ نمرو ٥ مكلفنة او مطلية بالكدميوم
البند رقم ٢ ٢٠٠٠ » فولاذ نمرو ٨ »
البند رقم ٣ ٣٠٠٠ » فولاذ نمرو ١٣ »
البند رقم ٤ ١٥٠٠ قطعة تستعمل لشلق عواميد التلغراف »
البند رقم ٥ ٢٠٠٠ ـ وصلة فولاذية ـ ذراع ١٢ انش
البند رقم ٦ ٣٠٠٠ ـ برغي رقم ٢٢

يمكن فحص نماذج البنود رقم ١ ـ ٦ في المكاتب التالية وسيقدم للمناقص الذي تقبل مناقصته عينات للاسترشاد بها

مهندس دائرة البريد والبرق للمنطقة الشمالية بحيفا
» » » » » الجنوبية بالقدس
» » » » » الغربية بيافا

ويمكن الحصول على نماذج المناقصة وظروفها ومواصفاتها من مكتب مدير البريد العام بالقدس على ان تصل الطلبات غير متأخرة عن اليوم الخامس والعشرين من شهر ايار ١٩٣٧ . وان يكتب على ظروف المناقصة بخط واضح « مناقصة لتوريد مسامير وبراغي »

ينبغى ان توضع المناقصات في البريد وان تصل مكتب مدير البريد العام بالقدس غير متأخرة عن الساعة العاشرة من صباح اليوم الاول من شهر حزيران ١٩٣٧

لا ينظر في المناقصات البرقية ولا يتقيد مدير البريد العام بقبول ادنى مناقصة او اية مناقصة اخرى

القدس في ٣٠ نيسان ١٩٣٧ — مكتب البريد العام

اعلان

سيعقد في الساعة العاشرة عربي من يوم الثلاثاء الواقع في ٢٥ ـ ٥ ـ ٣٧ اجتماع فوق العادة في مكتب الشركة الاقتصادية الوطنية المساهمة « المخفض رأسمالها » بنابلس لاتخاذ قرار خاص بتخفيض رأس مال الشركة وفقـاً للمادة (٤٥) فقرة ١ ، ج من قانون الشركات لسنة ٩٢٩ وذلك نظراً لوجود اموال في صندوق الشركة تزيد عن حاجتها . ندعو مساهمي الشركة لحضور الاجتماع في الوقت المعين او توكيل من ينوب عنهم لحضوره والسلام

رئيس مجلس ادارة الشركة

عبد الفتاح طوقان

اعلان

سيعقد الاجتماع العمومي العادي لمساهمي الشركه الاقتصاديه الوطنيه المساهمة « المخفض رأس مالها » بنابلس في مكتب الشركه في الساعه التاسعه عربي من يوم الثلاثاء الواقع في ٢٥ـ٥ـ٩٣٧ للبحث في الامور الآتيه:

١ — الاطلاع على ميزانيه الشركه لعام ٩٣٦ وتقرير فاحص الحسابات

٢ — البحث في تصفيه الشركه او تمديد مدتها .

٣ — انتخاب فاحص حسابات الشركه

ندعو مساهمي الشركه لحضور الاجتماع فى الوقت المعين او توكيل من ينوب عنهم بحضوره والسلام

٢٩ـ٥ـ٣٧

رئيس مجلس ادارة الشركه

عبد الفتاح طوقان

اعلان

حيث صار بعض تعديل في شروط التلزيم تعلن بلدية يافا تلزيم رسوم سوق الخضار عن المدة من ١٥ مايو سنة ١٩٣٧ لغاية ٣١ مارس سنة ١٩٣٨ فمن اراد الالتزام عليه ان يراجع دائرة البلدية للاطلاع على الشروط كل يوم من الساعة العاشرة صباحاً حتى الواحدة بعد الظهر ما عدا ايام الجمعة .

على كل طالب ان يأخذ نسخة عن لائحة الشروط من دائرة البلدية وعليه ان يضع عطاءه في ذيلها ويقدمها للبلدية ولا تقبل الطلبات خلافاً لذلك .

تقبل الطلبات لغاية الساعة الحادية عشرة قبل ظهر يوم الثلاثاء الواقع في ١١ مايو سنة ١٩٣٧ حيث تكون الاحالة وللمجلس الحق بجعل المزايدة علنية ولا يتقيد بقبول ادنى او اي عطاء . يافا في ٢٧ـ٤ـ٣٧

عاصم السعيد

رئيس بلدية يافا

مطبعة جريدة الدفاع

اعلان

صادر من المحكمة الشرعية لتسوية الاراضي

تقدم لدينا مضبطة موقعة من مختار قرية عمواس التابعة قضاء القدس الشريف مؤرخة ٢٨ ـ ٤ ـ ٣٧ تضمن بان محمد على عبد الله ابو قطيش من اهالي القرية المذكورة توفي منذ خمس واربعين سنة عن اولاده حسن وحفيظة ونعمة ثم توفيت حفيظة المذكورة منذ خمس وثلاثين سنة عن زوجها عبد العزيز حسن على وعن اولادها منه محمد واحمد وعبد الحميد ثم توفي حسن المذكور منذ ثلاثين سنة عن زوجته فاطمة بنت عبد الرحمن على ابو قطيش وعن ولديه منهـا محمد ولبيبة ثم توفي محمد المذكور منذ تسع عشرة سنة عن والدته فاطمة وعن شقيقته لبيبة المذكورتين وعن اعمامـه لاب عبد الرحمن وخليل ومحمود واحمد وحسين ثم توفيت فاطمة المذكورة عن بنتهـا لبيبة المذكورة وعن اخوانهـا الاشقاء مصطفى وسعيد وعلى ثم توفي عبد العزيز المذكور عن زوجته فاطمة بنت محمد الامير وعن ولديه منها محمود وعمر وعن اولاده المذكورين لا غير فمن له اعتراض على هذه الوراثة فليراجع المحكمة الشرعية لتسوية الاراضي بيافا خلال خمسة عشر يوماً من تاريخ النشر

تحريراً في ١ـ٥ـ٣٧

القاضي الشرعي

اعلان

صادر من المحكمة الشرعية لتسوية الاراضي

تقدم لدينا مضبطة موقعةمن مختار قرية عمواس التابعة قضاء القدس الشريف مؤرخة في ٢٨ـ٤ـ٣٧ تتضمن بـأن على محمد التوم من اهالي القرية المذكورة توفي منذ ثلاثين سنة عن والدته عائشه بنت على النوري وعن زوجته صفية بنت حسين العقدة وعن اولاده منهـا محمد واحمد وفاطمة ثلا توفيت عائشة المذكورة منذ احدى وعشرين سنة عن بنتها صالحة بنت محمد التوم وعن اولاد ابنها المذكورين ثم توفي محمد المذكور عن والدته صفية المذكورة وعن زوجته ديبه بنت عبد العزيز حسن صافية وعن بنتيه منها عائشة وعيشة وعن شقيقيه المذكورين لا غير فمن له اعتراض على هذه الوراثة فليراجع المحكمة الشرعية لتسوية الاراضي بيافا خلال خمسة عشر يوماً من تاريخ النشر

تحريراً في ١ـ٥ـ٣٧

القاضي الشرعي

اعلان

صادر من المحكمة الشرعية لتسوية الاراضى

تقدم لدينا مضبطة موقعة من مختار قرية عمواس التابعة قضاء القدس الشريف مؤرخة في ٢٧ـ٤ـ٣٧ تتضمن بان عارف محمد طه من اهالي القرية المذكورة توفي منـذ اثنين وعشرين سنة عن زوجته زينب بنت سعيد محمد ابو قطيش وعن اولاده منها محمد وفطوم وظريفة ولبيبة ثم توفيت لبيبة المذكورة عن والدتها وعن اخوانها المذكورين لا غير فمن له اعتراض على هـذه الوراثة فليراجع المحكمة الشرعية لتسوية الاراضي بيافا خلال خمسة عشر يوماً من تاريخ النشر

تحريراً في ١ — ٥ — ٣٧

القاضى الشرعي

اعلان

صادر من المحكمة الشرعية لتسوية الاراضى

تقدم لدينا مضبطة موقعة من مختار قرية العنب التابعة قضاء القدس الشريف مؤرخة في ٢٨ـ٤ـ٣٧ تتضمن بأن صالح عبد الرحمن احمد صالح من اهالي القرية المذكورة توفي منذ ثلاث وعشرين سنة عن زوجتيه وهما حليمة بنت سليمان حسين علقم وصفية بنت محمد صالح زاهر وعن بناته نجمه ورقية وصالحية من زوجته حليمة وعن شقيقته صبحة ثم توفيت صفية المذكورة عن ابن ابن عمها العصبي احمد خليل ابراهيم صالح وعن بنات ابن ابن عمها العصبي المذكورات ثم توفيت صبحة المذكورة عن اولادها محمد مصطفى على ناصر واحمد عبد العزيز على ناصر لا غير فمن له اعتراض على هذه الوراثة فليراجع المحكمة الشرعية لتسوية الاراضي بيافا خلال خمسة عشر يوماً من تاريخ النشر تحريراً في ١ـ٥ـ٣٧

القاضي الشرعي

اعلان

صارر من المحكمة الشرعية لتسوية الاراضي

تقدم لدينا مضبطة من مختار قرية العنب التابعة قضاء القدس الشريف مؤرخة في ٢٣ـ٤ـ٣٧ تتضمن بأن على حسين محمد من اهالي القرية المذكورة توفي منذ خمس عشرة سنة عن زوجتيه وهما هيجر بنت اسعد احمد عثمان ونعمه بنت عبد الحميد بشير ابو غوش وعن اولاده محمود واحمد من زوجته نعمه المذكورة وعائشه من زوجته هيجر المذكورة لاغير فمن له اعتراض على هذه الوراثه فليراجع المحكمه الشرعيه لتسويه الاراضي بيافا خلال خمسه عشر يوماً من تاريخ النشر

تحريراً في ١ـ٥ـ٣٧

القاضي الشرعي

اعلان

صادر من المحكمة الشرعية لتسوية الاراضي

تقدمت لدينا مضبطة موقعة من مختار ية عمواس التابعة قضاء القدس الشريف مؤرخة في ٢٨ـ٤ـ٣٧ تتضمن بأن عائشه بنت صالح محمد ابوقطيش من اهالي القرية المذكورة توفيت منذ ثلاث سنوات عن زوجها عبد الرحمن سعيد محمد ابو قطيش وعن ولديها منه احمد ومحمود لا غير فمن له اعتراض على هذه الوراثة فليراجع المحكمة الشرعية لتسوية الاراضي بيافا خلال خمسة عشر يوما من تاريخ النشر تحريراً في ١ — ٥ — ٣٧

القاضي الشرعي

اعلان

صادر من المحكمة الشرعية لتسوية الاراضي

تقدم لدينا مضبطة موقعة من مختار قرية عمواس التابعة قضاء القدس الشريف مؤرخه في ٢٣ـ٤ـ٣٧ تتضمن بـأن مصطفى احمد محمد ابو غوش من اهالى القرية المذكورة توفي منذ تسعة سنوات عن اولاده احمد وعبد الله وفاطمة ثم توفيت فاطمه المذكورة منذ خمس سنوات عن زوجها حسين ذيب حسين وعن شقيقيها المذكورين لا غير فمن له اعتراض على هذه الوراثة فليراجع المحكمة الشرعية لتسوية الاراضي بيافا خلال خمسة عشر يوماً من تاريخ النشر تحريراً في ١ـ٥ـ٣٧

القاضي الشرعي

الاربعاء في ٢٤ صفر ١٣٥٦ — ٥ أيار سنة ١٩٣٧

صاحب الامتياز : ابراهيم الشنطي
المحرر المسئول : شوكت حماد
مدير الادارة : عبد الهادي عرفان

الاعلانات
في يافا (ادارة) الدفاع : قسم الاعلانات
في القدس (وكالة) * : تلفون ١٤١٣
في حيفا * * : * ١٢٥٨

الدفاع

جريدة يومية سياسية مصورة

السنة الرابعة — العدد ٨٦٢ — ٤

دار الدفاع: شارع جمال باشا ـ عمارة المظفر ـ يافا ـ فلسطين
العنوان التلغرافي (الدفاع ـ يافا)
تلفون ١١٨٧ (اربعة خطوط) و ١٠٧٥ (خطان) صندوق البريد (٢٥٥)

الاشتراكات
في فلسطين عن سنة ١٥٠
في البريد الداخلي * * ١٨٠
في سائر الاقطار الخارجية * * ٣٠٠

العفو عن بعض العرب بمناسبة التتويج. تخفيض بعض الاحكام. صحيفة فرنسية وشئون فلسطين. الاميران عبد الله وسعود في فرنسا حالة. اليابان الخطيرة

رسالة لندن

اللجنة الملكية وقد كادت تنجز مهمتها

بعث الينا طالب صديق في جامعة لندن بمعلومات قيمة عن تقرير اللجنة الملكية وما يشاع الآن في لندن. وقد رأينا الكتاب من الاهمية بحيث يجدر ايراد قسم منه، ونشر القسم الآخر بعدئذ :

لندن في ١ـ٥ـ٩٣٧ : كانت التفصيلات التي نشرتها صحف العاصمة والاقاليم عن اقتراح التقسيم، مبالغاً فيها. وما من شك في أن نشاط الصحفيين ومحاولاتهم استقصاء الانباء، رغم التكتم الشديد، هو الذي دفعهم الى هذه المباراة في سرد تفصيلات تبين اليوم ان اكثرها لا يستند الى شيء واقعي ملموس. لكن «حل» التقسيم كان، وما برح، موضع عناية اللجنة الملكية والوزارة ايضاً

اشتراك اللجنة والوزارة وشخصيات أخرى معروفة

والمفهوم أن التقرير سيقدم الى الوزارة بين ١٥ و٢٠ الشهر الحالي. وقد كان الاتصال بين رئيس اللجنة الملكية واعضائها من جانب، وبين الوزارة البريطانية ـ لا سيما وزير المستعمرات، ووزير الخارجية، ورئيس الوزراء ـ من جانب آخر. ويتحدثون عن اختلافات في وجهات النظر، إلا ان هذه الاختلافات تزول، ولا اهمية لها. فالتقرير جاء بعد دراسات من جانبي اللجنة والوزارة معاً. واشترك معهم شخصيات بريطانية لها اختبار تقليدي بالشئون العربية، وشئون الشرق عامة

إرسال الشهادات الى اصحابها لمراجعتها نهائياً

وقد علمت أن اللجنة أرسلت بعض الشهادات الى الزعماء العرب واليهود لاصلاح أخطاء فيها. ويظهر من ذلك أن هذه الشهادات سترد كلها في تقرير اللجنة. وقد طبعت طبعاً متقناً لانى رأيت احداها مبوبة، واضحة، هي طبق الاصل عن الشهادات التى دونتها اللجنة

موقف العرب السلبي وموقف اليهود في الالحاح

وقد درست اللجنة موقف العرب الذي هو أقرب الى السلبية منه إلى الايجابية. ودرست موقف اليهود الذي يصح وصفه بأنه «يطلب كثيراً ولا يتنزل عن القليل». إذن كانت أمام وجهتي نظر متناقضتين تمام التناقض. ثم هي بلا شك عنيت بموقع فلسطين بالنسبة للامبراطورية، وهو موقع من الخطورة بمكان عظيم في نظر الساسة هنا.

كيف كانت اللجنه تتصل بالوزارة وغيرها

ولا يستطيع احد القول بأن اللجنة الملكية كانت تقدم مقترحاتها كتابة الى الوزارة، أو الى الشخصيات التي وصفناها. انما كانت تستأنس بآراء الجميع كأن تقول لهم : ماذا سيكون موقف الحكومة اذا تقرر كذا وكذا. واؤكد أن هذا الاخذ والرد قد بلغ أقصى درجات النشاط حين رجعت اللجنة من فلسطين، وفي هذه الايام التي اوشكت ان تنجز فيها عملها.

لم يكن الاقتراح مناورة يهودية

وقد قرأت في بعض الصحف العربية أن «حل» التقسيم كان مناورة يهودية. لكن اليهود يحملون عليه، ويعتقدون أن العرب يحملون عليه اكثر. وقد علمت ـ ولست أجزم ـ أن شرتوك فاتح بعض انصار الصهيونية بمحاولة اتصاله بالعرب ليتضافر الفريقان على رفض الفكرة ومقاومتها !

محاولة وضع العرب وخصومهم امام الامر الواقع

وتقول بعض الاوساط التي ترجح عرض اللجنة حل التقسيم بأن العرب واليهود معاً سيجدون انفسهم مضطرين الى العودة لفكرة «الاندماج». لان لهذا التقسيم مضاره السياسية والاقتصادية معاً. ويقولون بأنه نوع من «تهديد لبق» للفريقين لكي يتفاهما بعد وقوع ذلك الحل وتنفيذه وكلما صارحناهم بان كل تفاهم مع الصهيونية مستحيل كانوا يقولون : المستقبل يكشف عن ذلك». ولا ريب أن هذا القول ينطوي على كثير من التعنت اذا لم نقل والجهل ايضاً.

اهمية رأي العرب في النتيجة كلها

هل سيكون التقسيم الحل الوحيد للمشكلة؟ هذا الذي لا يجزم به أحد. فالبعض من فئات محترمة يقول بان هناك فكرة انضج منها، واضمن لقبول العرب واليهود لها. وفهمت أن شخصيات رسمية ستجتمع بالامير عبد الله حين وصوله لابداء آخر رأي له في الموقف. وسيكون تنفيذ التقرير ارغامياً، تدعمه القوة. انما الجميل في الامر كله أن تعتقد اكثرية المهتمين بشئون فلسطين العزيزة أنه يجب حل هذه المشكلة. وأن لرأي العرب في الحل وزناً كبيراً في ذلك.

الفاشستية تحمل بشده على الدمقراطيات

روما في ٤ ايار — قابل السنيور موسوليني الهر فون نوراث وزير الخارجية الالمانية. كما اقام له مأدبة. وقابل الوزير الملك عمانوئيل. وتقول المساجيرو ان محور روما — برلين اصبح حقيقة راهنة. وقد نشرت تصريحا سابقاً لموسوليني قال فيه : اننا عائشون في عصر انقلاب فكري وسياسي واجتماعي وقد اصبحت الدمقراطيات في حالة اخفاق ومراكز عفونة وحامية للشيوعية ان المستقبل ضد المرتبكين

قيام سوء التفاهم بين الدمقراطيات

وقابل هتلر الصناعيين الفاشست الايطاليين، فصرح : لقد بلغ سوء التفاهم، مع الاسف، بين الدمقراطيات حدا يستحيل معه نيل حل سريع للمشاكل. اننا نعمل وايطاليا بروح نظام مدهش مع رغبة رصينه باستتباب السلم

انباء عن ثورة شمال الهند

استانبول في ٤ ايار — المفهوم ان ثلاث فصائل من الجنود البريطانيه اصبحت في حالة حرجه اذ حاصرها ثوار وزيرستان بشدة واضطروا افرادها الى الفرار تاركين اسلحتهم وامتعتهم

وصول بطريرك لبنان الى روما

روما في ٤ أيار — وصل البطريرك انطون عريضة ومعه المطران عابد رئيس اساقفة طرابلس الشام، والمطران الحاج رئيس اساقفه دمشق. وقد استقبلوا رسمياً. وسيمثلون قريباً امام قداسة البابا

دوق وندسور

يقتصد في معيشته

باريس — من يوم أن وصل دوق وندسور الى فيلا ابسياس يسير في حياته المعيشية على نظام اقتصادي دقيق ويحاول ان يقلل من نفقاته بقدر الامكان فقد استغنى عن مدير القصر ويدفع الآن ايجارا قدره ٨٠ جنيها واستغنى عن ملعب التنس حتى لا يدفع ايجاره ويقتصد جدا في استعمال التلفون

وكان خادمه يشتري مواد الطعام من القرية ولكنه الان يشتريها من سالزبورج لان اسعارها في المدينة اقل

والدوق يأكل طعاما بسيطا فغذاؤه لا يزيد على الشاي والفاكهة والخبز والزبدة المحلية الرخيصه وقد خفض الدوق ايضا من نفقات موظفيه واستغنى عن الزورق البخاري الذي كان يستأجره للنزهه في البحيرة المجاورة للفيلا

وصول الاميرين عبد الله وسعود

باريس في ٤ ايار — وصل الامير سعود ولي عهد المملكة العربية السعودية وشقيقه الامير محمد وحاشيتهما اليوم الي باريس وسيمكثان فيها يومين أو ثلاثة أيام ثم يغادرانها بعدها الى لندن لحضور حفلات التتويج

وقد وصل الامير عبد الله الى مرسيليا يرافقه الدكتور جميل باشا التوتنجي وسمير بك الرفاعي سكرتيره والسيد محمد الضباطي ياوره في طريقه الى لندن

نائب الملك في الحبشة يعتزل

روما فى ٤ ايار — أذيعت اشاعات تؤكد ان الجنرال غرازياني سيستقيل من منصبه كنائب للملك في الحبشة ويعود الى ايطاليا من جراء الاصابات التي اصيب بها في محاولة الاعتداء على حياته. وتؤكد هذه الاشاعات ان المارشال بالبو سيحل محله. ومما يؤيد هذه الاشاعات ان الحكومة لم تنفها. وقد اعلنت الدوائر الحكومية ان المارشال غرازياني قد اصيب في حادث الاعتداء على حياته بمئة وستين جرحاً

صدور العفو

لندن في ٤ ايار — علم مراسل الشرق العربى في لندن أنه بمناسبة حفلات التتويج سيصدر العفو عن بعض المحكوم عليهم من عرب فلسطين في الثورة الاخيرة وأن بعض الاحكام ستخفض وذلك بقرار يصدره المندوب السامي في القدس

تركيا تسلح جيشها وتنفق كثيرا

استنبول في ٤ ايار — وافق المجلس الوطني الكبير على طلب الحكومة بتخصيص مبلغ ٣٦ مليون جنيه تركي لتعزيز الجيش وتجهيزه بالمعدات والآلات الحربية

خطورة الحالة السياسية في اليابان

طوكيو في ٤ ايار — نشأت حالة خطيرة من جراء تصريح رئيس الوزراء بعدم نية وزارته على الاستقالة وقد قوبل تصريحه هذا بسخط عظيم من حزب منسيتو وسايوكاي اللذين عدا رئيس الوزارة كخائن للحكومة الدستورية وطالبا وزارته بالأستقالة في الحال. وقد أدلى رئيس الوزراء بتصريح جديد صمم فيه على البقاء في الحكم في الوقت الحاضر وقال ان حكومته لن تستقيل إلا اذا طلب اليها ذلك في البرلمان. ويعمل الحزبان المذكوران لتأليف كتلة في البرلمان ضد الوزارة

شعور وزير العراق نحو تركيا

استنبول في ٤ ايار — صرح الدكتور ناجي الاصيل وزير خارجية العراق قبل مغادرته تركيا للصحفيين بقوله ان العراق التي تعتبر نفسها شقيقة تركيا يسعدها ان تصرح بأنها تتبع تقدم تركيا باهتمام كبير. وان العراق الذي يرغب بالمحافظة على السلام في الشرق الادنى يرغب في التعاون مع تركيا في سبيل تحقيق هذه الغاية.

دوق وندسور يجتمع بالمسز سمبسون

لندن — وصل الدوق وندسور الى قصر كاند بسيارة مسز سمبسون التي كانت في انتظاره «السيارة» على المحطة وقد أعلن رسميا ان موعد الزواج لن يقرر نهائيا قبل ١٢ مايو الحالي

التقرب السريع بين سوريا ولبنان

بيروت في ٤ ايار ـ لمراسل الدفاع الخاص — لا يزال وفد المفاوضة اللبناني موضع حفاوة وتكريم الدوائر الحكومية في سوريا. وقد اقام السيد جميل مردم بك رئيس الوزراء مأدبة غداء أمس للوفد حضرها الوزراء وكبار رجال السياسة وأقام اليوم رئيس الجمهورية هاشم بك الاتاسي مأدبة غداء للوفد

وفي الساعة الرابعة والنصف زار الوفد اللبناني البرلمان السوري وحضر جلسة انعقاده وقوبل بحفاوة عظيمة من النواب الذين حيوا أعضاء الوفد بالهتاف والتصفيق. وخطب رئيس مجلس النواب مرحبا ومتمنيا للوفد النجاح في مهمته التي قدم من أجلها. وقد عقدت الجلسه الثانيه للمفاوضات بين الوفدين السوري واللبناني وأسفرت عن قرار يتضمن تأليف لجنة من ثمانية أعضاء أربعة منهم سوريون والاربعة الآخرون من لبنان لدرس المادة الواردة في المعاهدة الفرنسية اللبنانية والفرنسيه السوريه بشأن المصالح المشتركه. وقد سافر اعضاء الوفد اللبناني بعد ان تناولوا العشاء عند وزير الماليه بالسيارات الى بيروت

« هدايا الدفاع »

اختر ما شئت من هذه الجوائز الثمينة

هدايا فاخرة بكوبونات دون مقابل

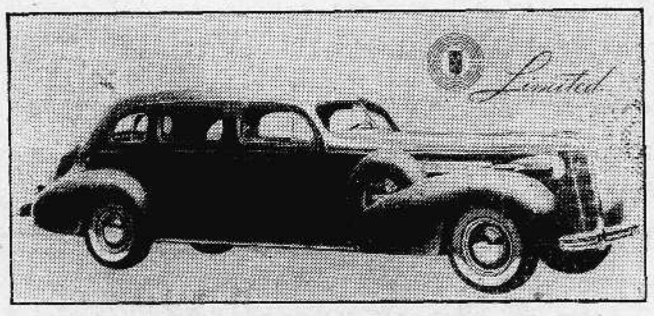

كل كوبون من هذه الكوبونات مستقل عن الآخر ويمكن فصله

الجائزة الاولى سيارة بويك فاخرة رقم العدد ٨٦٢
جديدة موديل ١٩٣٧
الاسم ....
العنوان ....
التاريخ ....
يقص الكوبون مستقلا من هنا
الدفاع

ينشر هذا الكوبون غداً

ينشر هذا الكوبون غداً

الجائزة الرابعة طقم تواليت أنيق رقم العدد ٨٦٢
للصالونات
الاسم ....
العنوان ....
التاريخ ....
يقص الكوبون مستقلا من هنا
الدفاع

الجائزة الخامسة ثلاث جوائز رقم العدد ٨٦٢
راديو، ماكنة كوداك، بسكليت
الاسم ....
العنوان ....
التاريخ ....
يقص الكوبون مستقلا من هنا
الدفاع

الطان تتحدث عن مشكلة فلسطين

ما تقوله عن الاحزاب العربية وجماعة الاتحاد

عقدت جريدة « الطان » مقالا طويلا عن فكرة تقسيم فلسطين قالت فيه ان اليهود فكروا بهذا الامر منذ مدة طويلة ، وان مذكرة قدمت للدكتور وايزمن حين مثوله للشهادة امام اللجنة الملكية يطلب فيها موقعوها عرض فكرة التقسيم على اللجنة

وقالت ان العرب وحدهم هم الذين يعارضون الفكرة . وتحدثت بعد ذلك عن الاحزاب العربية قائلة ان الاحزاب العربية بعيدة عن الاتفاق . فحزب الدفاع يعارض حزب الاستقلال وحزب الاصلاح . لكن بين الزعماء العرب من يدعون الى التفاهم والاتحاد ومنهم الاستاذ عوني عبد الهادي واحمد حلمي باشا فهما يطلبان الوحدة والتفاهم ويقاومان كل انشقاق

وها هي الاحزاب ترسل مندوبين عنها الى لندن وهذه الوفود تعمل للمصالح الشخصية والمعارضات الحزبية اكثر من عملها لمصلحة القضية العربية

انتهاء المجموعة الاولى من الجوائز

للفائز فيها راديو وبسكليت وماكنة كوداك

تنتهي اليوم المجموعة الاولى من الكوبونات المطلوبة لجائزة الراديو وماكنة كوداك والبسكليت . وعدد هذه الكوبونات ستة ابتداء من العدد رقم ٨٥٧ وتنتهي بالعدد رقم ٨٦٢ – وهو عدد اليوم . وباستطاعة كل قارىء ان يرسلها داخل غلاف معنون «جريدة الدفاع – يافا» فقط ، اما بواسطة الوكلاء او البريد بعد أن يكون قد كتب اسمه وعنوانه على كل كوبون مع تاريخ العدد الذي صدر الكوبون فيه . ولكي يستطيع كل قارىء الاشتراك في الجائزة المذكورة قررنا ان يكون السحب يوم السبت لكي لا يحرم الذين قد تتأخر ورودا جوبتهم

روايات الصحف اليهودية عن وفد عربي

تقول ها آرتس انها علمت من مصدر ثقة بان الاستاذ حسن صدقي الدجاني سافر الى الاسكندرية حيث انضم هناك الى سمو الامير عبد الله ورافقه في السفر الى لندن . وان فخري بك النشاشيبي والاستاذ انسطاس حنانيا سيسافران ايضاً الى لندن

وتقول «البوست» ان الاستقلاليين بدورهم يفكرون بارسال مندوب عنهم ، وذكرت الجريدة اسم الاستاذ عجاج نويهض كمندوب للاستقلاليين . وزادت على قولها بأن سماحة المفتي يرى تعزيز مندوبي حزبه وعلى ذلك من المنتظر أن يسافر الاستاذ اميل الغوري قريبا الى لندن . ثم قالت وشاع أن سماحة المفتي نفسه يرى أن يسافر وانه اتخذ التدابير للسفر يوم الجمعة أو السبت القادم

اللجنة الملكية ايضا

علمت الصحف اليهودية ان اللجنة الملكية ستقترح بين وصاياها انشاء مملكة كبيرة تضم فلسطين وشرقي الاردن والساح لليهود بالهجرة شرط أن لا يزيد عددهم على ثلث السكان

التقسيم واختلاف اليهود

أذاعت جمعية الاغودات اسرائيل رأيها في فكرة تقسيم فلسطين فعارضت الفكرة لانها تسلخ القدس عن الوطن اليهودي ، واعلنت انها تعارض ايضا في انشاء مملكة يهودية مستقلة ولو شملت هذه المملكة جميع انحاء فلسطين لان المسيطرين على هذه المملكة سيكونون من اليهود ذوي الآراء التي لا تتفق مع الدين اليهودي

اتجاه حكومة بغداد

ذكر مراسل هابوكر في بغداد ان الحكومة العراقية قررت ان تستولي على حركة التصدير والتوريد للبلاد وايجاد اسواق لتصريف منتوجات العراق في البلاد الاخرى . ويعتبر هذا القرار خطوة اولى في سبيل استيلاء الحكومة على الشؤون الاقتصادية والمشاريع الكبرى في العراق

مدرسة الشيخ مونس

زار الاستاذ عبد اللطيف افندي الطيباوي مساعد مفتش معارف الجنوب صباح امس مدرسة الشيخ مونس وشاهد حديقتها . وبعد ان فحص الطلاب وسر مما رآه فيها من تقدم زار بعد ذلك مدرسة صميل زيارة قصيرة ثم عاد الى يافا

ثم يقولون هجرة!

تقول هابوكر ان العمال اليهود في محاجر مجدل الصادق اضربوا عن العمل لان اصحاب المحاجر نقلوا بعضهم بسبب قلة أعمال المحاجر!

بوليس تل ابيب

جددت عقود بوليس تل ابيب امس ووقعوا عليها ، وهي تنص على ان يظل هؤلاء في سلك البوليس لمدة ثلاث سنوات اخرى

شكوى باعة الاقمشة

حمل الينا عدد من باعة الاقمشة المتجولين بيافا صورة عريضة يشكون فيها من المصاعب التي يقابلون بها من الدوائر المختصة عندما يراجعون هذه الدوائر من اجل منحهم الرخص التي تبيح لهم الاستمرار بعملهم فاليهم نلفت أنظار المسئولين في هذه الدوائر .

الى حضرات المشتركين

اتصل بنا ان شخصا يدعى جمال قمحية اخذ يطوف في مختلف المدن ويحصل اشتراكات باسم «الدفاع» زاعما انه مفوض من الادارة . ولما كان هذا غير صحيح وليس لديه اى تفويض من هذه الادارة فاننا نرجو من حضرات المشتركين الا يعتمدوه مطلقا . وبهذه المناسبة نرجو حضرات المشتركين اعتماد وكلاء « الدفاع » في مدنهم عند دفع الاشتراكات مقابل وصولات رسمية موقع عليها من الادارة . والادارة غير مسئولة مطلقا عن كل اشتراك يدفع دون ان يؤخذ وصل رسمي بذلك .

ويمكن الحصول على الوصل من الوكلاء إما فوراً او بعد دفع القيمة بيومين او ثلاثة على الاكثر .

قوة جمعية الشبان

جاء في « الدفاع » امس ان جمعية الشبان المسلمين بيافا قد الفت لجنة لجمع الاموال اللازمة لتسديد العجز في ميزانيتها ، والحقيقة ان هذه اللجنة لم تؤلف لهذا الغرض بل الحق كرام المواطنين على الاشتراك في عضوية الشرف. ومع ان الجمعية تقوم بعدا عن الاعمال العامة بتكاليف مدرستها والاشتراك مع جمعية السيدات العربيات بادارة مستوصف فيصل وانشآت بناءها طابقين كلفها مبلغاً كبيراً من المال ، فانها بتوفيق من الله وبمؤازرة من يعطفون عليها لم يطرأ على ميزانيتها اي عجز وهي تسير دائما في طريق التقدم والازدهار

استنكار خطاب المطران

عكا — زار اليوم خوري الطائفة المارونية بعكا انطنيوس ناصر وبصحبته احد اعيان الطائفة المذكورة السيد نصري قرداحي ، فضيلة الشيخ اسعد افندي قدوره القاضي الشرعي وفضيلة الشيخ محمد الهادي اليشرطي شيخ الطريقة الشاذلية . واستنكر الخوري باسم طائفته خطاب المطران مبارك وتبرأ منه لخروجه على الامه العربية

اليهود والملك جورج

سيقدم يهود فلسطين للملك جورج السادس نسخة تاريخية من التوراة مخطوطة على الرق ضمن غلاف من الفضة كهدية وذلك بمناسبة حفلات التتويج

الاستاذ علي شاهين

القدس — جاء الاستاذ الشيخ علي شاهين وزار المجلس الاسلامي الاعلى وقابل سماحة رئيسه شاكراً لسماحته بلسان اهالي عسان الكبيرة مساعدته اياهم في بناء مسجد لقريتهم . ثم زار سجن القدس ، وعاد الى يافا

السيد صالح عبدو

اشاع بعض اخصام السيد صالح عبدو ان السادة طنوس اخوان حجزوا على سياراته وباصاته لقاء ذمة تطلب له منهم ومع هذه الاشاعة ليست صحيحة . وغاية مروجها ان ينالوا من كرامة السيد صالح عبدو . وقد طلب منا ان نعلن بانه ليس مدينا للسادة طنوس اخوان وان السيارات التي حرقها المجرمون هي من نوع « الفولفو » واحدة شيفروليه وكلها خالية من الدين

قضية المهندس اليهودي القتيل

تطورات هذه الحادثة وكيف كشف امرها

كثرة عدد الحاضرين

كان يوم أمس موعد النظر في قضية الجاسوسية التي تتعلق بمقتل المهندس اليهودي اسفانجر المتهم بها كل من روبين سنشوايت وعبد القادر الراعي من قرية المغار . وفي الصباح غصت قاعة الحاكم البريطاني المستر « يورك » بجمهور من مختلف الطبقات ، عرباً ويهوداً .

وقد احضر المتهمان تحرسهم قوة كبيرة من الجند. وكان يحيط بباب المحكمة عدد من رجال البوليس للمحافظة على النظام وقد حضر فريق كبير من المحامين بينهم محامو المتهمين الاستاذ ايكاريوس بك وفلين اخوان عن شنشوايت ، والاستاذ منعم عن عبد القادر الراعي ، ومندوبون عن الجرائد العربية والصحف اليهودية والاجنبية والشركات التلغرافية . وجلس في كرسي النيابة الضابط شوقي بك سعدو بمعاونة الضابط روز نشتين . وحضر وكيلا عن زوجة القتيل اسفانجر المحامي كرشن بون ، والخبير بالخطوط المزورة وقد لوحظ ان طاولة النيابة وأحدار كان الغرفة كانا غاصين بالادوات التي عثر عليها المحققون في بيتي المتهمين شنشوايت وملر وعبد القادر الراعي

ونودي على المتهمين فوقفا وقد وجه لهما مترجم محكمة صلح تل ابيب تهمة قتل المهندس يعقوب اسفانجر عمداً ونودي على الشاهد الاول وهي زوجة القتيل التي اجابت على اسئلة ممثل النيابة بما يلي :

زوجة المهندس القتيل

انا قاطنة في محلة منتفيوري وقد قتل زوجي ، وشاهدته قتيلا في مستشفى هداسا وقد شاهدت رأسه فقط ، وآخر مرة رأيته فيها صباح يوم ١٠–٣–٣٧ امام بيتنا ، وقد ذكر لي انه ذاهب الى شنشوايت ليذهبا معا الى تل نوف . وعند ما تركني صباحا قبلني وسلم علي وهذه آخر كلمات سمعتها منه ولم اره بعد ذلك حيا . أنا لا اعرف اراضي تل نوف لا سيما اراضي شنشوايت التي كان يشتغل فيها زوجي ، وفي ذات النهار الذي لم يعد زوجي فيه الى البيت اتصلت تلفونيا بمستشفى هداسا باحثة عنه ثم ارسلت ابنتي للمهندس سالل لاستعلم منه ، ثم اتصلت ببوليس تل ابيب تلفونيا . وحوالي الساعة الحادية عشرة حضر شنشوايت الى بيتي وسألني قائلا ماذا جرى ثم قال اين زوجك فاجبته لا اعلم . وقد اظهر اهتمامه بالمسألة . وقال انه اتفق معه على ان يذهب معا اليوم الى اراضي تل نوف . وبعدحديث طويل ذهب شنشوايت ثم عاد للاستفسار واخذ يتردد كل يوم على بيتي اكثر من مرة وحضر احد الضباط فسأل عما اذا كان المتهم يعرف شخصا يدعى ملر فاجاب شنشوايت بالنفي

وعندما ترك رجال البوليس بيتي طلبت شقيقتي من شنشوايت ان يدخلا معاً في غرفة نومي . وهناك تحدثا معاً وورد تلغراف الى بيتي مرسل على ورق اصفر سلمته لمفتش البوليس من تل ابيب . التلغراف وهو : منتفيوري — تل ابيب. لا تنزعجي انا بخير ومسافر مع بعض الانكليز الى شرق الاردن ، وسأمكث هناك ثمانية ايام ، الكتاب في البريد التوقيع اسفانجر . وقد حضر بعد ذلك زخارف وزولستان واخذاه الى مركز البوليس . وقد اتصلت تلفونيا بمكاتب الباصات اسألها اذا كان وصلها كتب باسم سفانجر . وحضر بعد ذلك شنشوايت فطلبت اليه شقيقتي ان يأخذنا في سيارته الى القدس فأجاب بانه مشغول . وقبل ان نذهب الى القدس حضر الضابط لستك واعطانا مذكرة الى دائرة الاستخبارات ثم رجعنا في نفس النهار ولم نحضر معنا شيئاً . وفي يوم الثلاثاء وصلني كتاب من ملر « تبرزه النيابة » وهو يفسر بعض الكلمات التي جاءت بالتلغراف . وسلمته ايضا الى لستك ، انا اؤكد ان الخط الذي وجد في الكتاب والتلغراف ليس خط زوجي وهو يشبه خطا يرد من صاحب شنشوايت

بكاء زوجة المهندس

وفي صباح يوم جمعة قبل اختفاء زوجي بشهر وجدت في ثنايا نافذة البيت كتاباً بدون طوابع وكان معنونا باسم زوجي وموقعا باسم شخص يدعى يدرمن . وهذا ما جاء فيه : الادون اسفانجر . عندي شيء مهم اود ان اخبرك عنه وهو يتعلق بعمل عندي ، يوجد لدي كتاب من حيفا باسمك ابذل جهدك بالحضور الى ملبس الساعة الثامنة صباحاً . وقد كان زوجي اذ ذاك نائماً فأيقظته ، وبعد ان تناول فطوره ذهب الى ملبس بناء على التعليمات التي جاءت في الكتاب المذكور « ثم ابرزت النيابة قبعة القتيل وملابسه الممزقة والملوثة بالدماء وحذاءه وعدة اوراق ومستندات كانت في جيبه . ولما وقع نظر الزوجة عليها لم تمالك نفسها واخذت تنتحب ، فرفعت الجلسة عشر دقائق .

شهادة طبيب مستشفى

ثم التأمت الجلسة مرة ثانية ، ونودي على الشاهد الدكتور حنانيا فانشتين طبيب بصحة رحوبوت الذي عاين جثة القتيل أثناء وجودها في الحفرة . واستؤنفت الجلسة حيث سمعت شهادة موظف دائرة بريد القدس الذي قبل التلغراف المرسل ، ويدعى السيد فؤاد صافيه ، ثم سمعت شهادة طبيب مستشفى هداسا ، وبعد القسم اجاب بانه تلقى كتاباً من الضابط شيف في اثر اخبارية وردت له مؤرخة في ١١–٣–٣٧ تقول بان اسفانجر قد اختفى ثم ذهب الى بيته فوجد شنشوايت جالساً هناك . وقد سأله عن شخص يدعى ملر فانكر معرفته بصاحب هذا الاسم ، الا انه عاد في يوم الاثنين واعترف لي عن ذلك وقال انه يعرف ملر سابقا . وقد أخفى عنه الامر لحيلة تجارية تتعلق بالعمل الذي بينه وبين اسفانجر . ثم قال انه لم يكن يدري ان

البوليس يتحرى عنه بصورة رسمية وللعلم بذلك افشى مرة خشية الحاق الضرر به ثم شرح علاقة ملر بشنشوايت وكيف عثر على كتابة ملر بخط التلغراف المرسل فالفى تشابها بين الخطين وكلاهما بخط ملر ، وفي يوم ١٦–٣–٣٧ اخذ امراً من حاكم صلح تل ابيب بخوله

تفتيش بيتي شنشوايت وملر وذكر انه ذهب الى رامات جان وفتش بيت شنشوايت وعثر فيه على كتاب موقع بامضاء يدرمان

فقال المتهم انا وقعت هذا الكتاب لحيلة تجارية ، وبهذه النتيجة القى القبض على شنشوايت بتهمة اختفاء اسفانجر . وبعد ان اخذت افادته سلمت الكتب التي عندي الى الخبير الفني بالخطوط المزورة فوجد ما بها التلغراف المرسل من القدس وقدمت شنشوايت الى حاكم صلح تل ابيب وطلبت توقيفه ثمانية ايام لكنه خرج بالكفالة في اليوم نفسه ، ثم قال ان شنشوايت قابله وقال له يجب ان يعجل بهذه التحقيقات ابقاء على سمعته وشرفه .

وفي يوم ٢٨ – ٣ – ٣٧ ذهبت الى تل نوف يصحبني البوليس البريطاني ترماس ومباشي اخر رقه ٥٠ واصطحبوا في اثناء الطريق « كارلك » مفتش بوليس رحبوت وهناك وجدوا ناطوراً يدعى احمد ، والمتهم الثاني عبد القادر . وحفروا المكان وعثروا على الجثة على عمق متر ونصف من سطح الارض ، وقد شاهدتها باننا جثة اسفانجر ، وبذلك ذهبت الى تل ابيب ، والقيت القبض على شنشوايت وهنا بلغت الساعة السادسة مساء فاجل النظر فيها حتى الساعة التاسعة من صباح « اليوم » .

رسالة القدس التلفونية

قدوم سلطانة البهرة

القدس — طلب منا ان ننفي ما ذكرته احدى الزميلات من ان مولانا طاهر سيف الاسلام زعيم البهرة قادم الى فلسطين في طريقه الى لندن لحضور حفلات التتويج ، لان عظمته قادم من الحجاز في طريقه الى الهند ، ومجيئه الى فلسطين بقصد زيارة الاماكن المقدسة فيها وانه في ايام حفلات التتويج يكون موجود في فلسطين

شكر اهل الخليل

طلب منا السيد ابراهيم شكري النشاشيبي الذي عاد امس من الخليل ان نشكر بلسانه اهالي مدينة الخليل على كرمهم وحسن وفادتهم ومعاملتهم الحسنة له اثناء وجوده مبعداً

من الشبان المبعدين

عادت قافلة اخرى من الشبان المبعدين مؤلفة من السادة : جبرائيل الجبجبري وخضر الجمجوم وابراهيم سلهب وزهدي السلايمه وطلب الخطيب فهنئهم جميعاً

رغم الشعار الديني

فتش بعض رجال البوليس البريطاني فضيلة الشيخ يعقوب افندي البخاري مدير دار كتب المسجد الاقصى والمتحف الاسلامي ورئيس الزاوية النقشبندية والمعروف بسائر الاوساط العربية والحكومية بانه بعيد عن كل شبهة ، وجدير بالبوليس احترام الشعار الديني في هذه البلاد .

رسالة غزة التلفونية

سرقة محاسب بنك

سطا ليلة الامس اللصوص على بيت الشاب فكتور افندي بشاره محاسب بنك باركليس ، وتمكنوا من سرقة ملابس كثيرة وحلي ، ولاذوا بالفرار . وقد أخبر فكتور افندي دائرة البوليس فتوجهت قوة الى مكان الحادث بصحبها قصاص الاثر وحتى الآن لم تعرف النتيجة .

على الطريقة العشائرية

توجه اليوم السادة الاستاذ رشدي الشوا ، موسى افندي الصوراني ، عاصم افندي بسيسو وموسى افندي حلس الى وادي الزهرة حيث أجروا الصلح على الطريقة العشائرية بين عائلتي العرعير والجعبري وتوصلوا الى وضع حد للنزاع بينهما

ارتفاع اسعار الكاز

ضج الاهالي كثيراً من الزيادة في أسعار الكاز وقد بيعت الصفيحة اليوم بمئة وثمانين ملا بعد أن كانت لا تزيد على مئه وثلاثين ملا . نلفت نظر المسؤولين الى ذلك .

حول شاب معتقل

الناصرة — كان السيد فؤاد نصار احد الاشخاص الذين تناولهم قانون منع الجرائم لوشاية . وعند المحاكمة حكم بالابعاد مدة سنة . وقد نقل على الاثر الى عكا حيث اودع المكان الذي اعد خصيصاً للمبعدين والذي يكتظ بهم . وقبل مدة جيء بالسيد فؤاد للناصرة لاداء « شهادة » وبعد الانتهاء اعيد الى عكا الا انه في هذه المرة لم ترسله السلطة الى المكان المختص بالسياسيين بل ابقته في سجن عكا كأنه كان مجرما عادياً وكأنها نسيت كل هذا وراحت فوضعته في مكان داخل سجن عكا لا تراه الشمس اكثر من ساعة في مدة (٢٤) ساعة . وتقول السلطة ان السبب في هذا يعود لامتلاء المكان الذي كان فيه سابقاً . وهذا اقرار صحيح في أن الحكومة ترج بالعشرات والمئات من أبناء هذه البلاد . وأحد من الجانبنا المتعددة لا يتقدم نحو هذا الموضوع ويعالجه بما يستحق من أهمية . نأمل إعادة السيد فؤاد الى مكانه الاول في المعتقل وعدم حجز حريته في هذه الغرفة المظلمة فان صحته لا تقوى على احتمال هذا الارهاق وعساها فاعلة في القريب

موسم عيد الفصح

احتفلت طائفة الروم الارثوذكس بموسم عيد الفصح المبارك . اعاد الله هذا العيد والبلاد نائلة ما تبتغيه من حرية وامل

في تنقلات الضباط

عكا — تعين المستر كودر مساعداً للمدير البوليس بعكا بدلا من حسن المكاوي الذي نقل الى قسم الجرائم بحيفا

الحاجة الى كاتب حسابات

محلات ابراهيم صنوبر بالعجمي بيافا في حاجة الى موظف قدير له دراية تامة بالحسابات ومسك الدفاتر وادارة المحلات التجارية ويشترط ان يكون ملماً بلغة أجنبية واحدة على الاقل والراتب جيد جدا وساعات العمل بين ٩ و ١٠ ساعات. تقدم الطلبات بصورة مستعجلة الى مراجعة صاحب المحل قبل الظهر وبعده

تلفونات الدفاع وبرقياتها الخاصة

رواية عن العراق

تقول هابوكر لمراسلها في بغداد ان الحكومة العراقية وقعت في ورطة شديدة . فقداقترح بعض اعضاء البرلمان انشاء مشروع عظيم واطلاق اسم القائد بكر صدقي باشا عليه تعبيراً عن شكره لخدماته . وقد حارت الحكومة لان الحالة العامة لا تسمح لها بالقيام بهذا المشروع ، لكنها تخشى الامتناع عن تنفيذه

مفتش قسم النباتات

تجول في قرى الجنوب بعض مفتشي قسم النباتات العرب ووزعوا على المدارس واصحاب الحدائق الحمضية لوحات مطبوعة تشرح انتشار ذبابة البحر الابيض المتوسط ، وطرق الوقاية منها تلافيا من انتشار هذه الحشرة في ثمار الموسم المقبل

لمقاومة البلهارسيا

انشأت ادارة الصحةفي قرية الجماسين الشرقية والغربية مراكز مزودة بمختبر كيماوي وادوات اولية صحية . وذلك لصحة السكان المصابين بالبلهارسيا واعطائهم الادوية اللازمة لوقايتهم .

وقد زار بالامس احد اطباء الصحة الدكتور ايوب ، قرية الشيخ مونس وتحدث الى الاستاذ راشد الزعبي مدير المدرسة في موضوع البلهارسيا ، وعن عزمة في وضع مركز لمقاومتها في القرية اذا اثبت التحليل الاصابة بها وانتشار عدواها بين السكان ، وذلك ابتداء من الاسبوع القادم

الطريق مع غزة

قدم امس المستر نوبل مدير الاشغال العامة للواء الجنوبي ومعه عقيلته ، يرافقهما القائمقام للكشف على خزان المياه الجديد و « الموتور » اللذين انشأتهما دائرة البلدية . وقد سرا جداً وتباحثا مع حضرة رئيس البلدية بضرورة رصف طريق غزة — خان يونس ، فوعده خيراً . ثم تناولوا طعام الغداء في بيت الرئيس وقفلوا راجعين .

فنرجو الاهتمام بهذه الطريق التي طالما كتبنا عن الاضرار الجسيمة التي تلحق بالتجار والمزارعين اثناء الشتاء من جراء رداءتها

ضربة موجهة للمدينة

يشاع ان في نية الحكومة نقل دائرة جمرك خان يونس الى قرية رفح ، الامر الذي اوقع الخوف في قلوب الاهلين لما يلاقونه من الصعوبات العظيمة في تخليص بضائعهم . وقد رفعت مضبطة موقعة من تجار واعيان البلدة الى مدير الجمارك ، فنرجو العمل بموجبها

فقد

فقد السيد فائز افندي الفاهوم مأمور قسم المطافيء بالبادية عجل سيارته الاحتياطي «السبير» بطريق القدس — يافا فعلى من يجده ان يخبر ادارة هذه الجريدة اوفرقه المطافيء تلفون ٩٨ وله مكافأة مالية حسنة

* * *

القدس

اللجنة العربية العليا وفكرة التقسيم

القدس في ٤ ايار — لمراسل الدفاع الخاص — عقدت اللجنة العربية العليا اجتماعا بعد ظهر هذا اليوم حضره من الهيئة سماحة الحاج امين افندي الحسيني وعطوفة احمد حلمي باشا وسعادة راغب بك النشاشيبي ، والاستاذ عزة افندي دروزة ، ويعقوب بك الغصين ، وفؤاد افندي سابا . وقد بحثت مسائل وطنية هامة منها ما نشرته الصحف الاجنبية واليهودية حول فكرة تقسيم فلسطين وأصدرت البيان التالي :

بحثت اللجنة العربية العليا في ما خاضت فيه بعض الصحف الاجنبية حول فكرة تقسيم فلسطين او غيرها من الاراء التي لا تحقق مطاليب العرب . فاللجنة تعلن ان مطاليب العرب وحقوقهم معروفه وصريحة ، وقد اسمعتها الى اللجنة الملكية بكل صراحة واخلاص . وان هذا الموقف لم يتغير ولن يتغير . وهي ترجو من الامة الكريمة ، المطمئنة الى عدالة قضيتها القومية ، عدم الاهتمام بمثل هذه التخرصات

في ٢٣ صفر سنة ١٣٥٦ الموافق ٤ ايار سنة ١٩٣٦

اللجنة العربية العليا

في استقبال سلطان البهرة اليوم

يصل غداً على قطار مصر مولانا طاهر سيف الاسلام، زعيم البهرة. وسيكون في استقباله على المحطة سماحة الحاج امين افندي الحسيني رئيس المجلس الاسلامي الاعلى ، وهيئة المجلس وموظفو الاوقاف والمحاكم الشرعية وفرقة كشافة الروضة وموسيقى دار الايتام الاسلامية وكشافتها ، وبعض موظفي الحكومة . وعند وصوله الى القدس سيتوجه رأسا الى الحرم الشريف ويدخله من باب «فيصل» وبعد الزيارة يذهب الى الدار التي اعدت لنزوله اثناء اقامته في القدس ، وهي دار سعيد بك الحسيني في محلة الشيخ جراح . وسيكون الاحتفال بعظمته بالغاً وستقام له عدة حفلات تكريمية

اليهودي الذي دخل المسجد الاقصى

كانت النيابة قدمت يهودياً يدعى ابراهام بردي الى القاضي البريطاني بتهمة دخول الحرم الشريف بدون اذن من دائرة الاوقاف . وقد نظر القاضي اليوم في هذه القضية فقرر الحكم على هذا اليهودي بالسجن ٢١ يوماً

موعد رجوع المندوب من الطابغة

يعود المندوب السامي من الطابغة يوم الخميس القادم الواقع في ٦ ايار الجاري

جلسة صاخبة في بلدية القدس

نائب الرئيس اليهودي يتهدد ثم يفسر

كانت جلسة اليوم في المجلس البلدي صاخبة وعلى غاية من الاهمية ظهرت فيها نيات اليهود السيئة واشتد فيها النقاش بين الاعضاء العرب واليهود حول مسئلة تعبيد الطرق بشكل لم يسبق له مثيل منذ تأسيس المجلس البلدي الحالي حتى الآن . وتفصيل ذلك ان لجنة الطرقات كانت قد أوصت بتعبيد خمسة طرق منها طريقان في المحلات اليهودية وثلاثة في المحلات العربية . ومجموع تكاليف هذه الطرقات نحو عشرة الاف جنيه . ولما وضعت توصي اللجنة امام المجلس لبحثها واقرارها عارض الاعضاء اليهود بتخصيص سبعة آلاف جنيه للطرق العربيه ونحو ٣ آلاف جنيه للطرق اليهودية ، وطلبوا ان تصرف المبالغ المخصصة وقدرها عشرة آلاف جنيه بين الاحياء اليهودية والعربية بصرف النظر عما اذا كانت الاحياء العربية في حاجة ماسة للتعبيد وقد كان سعادة الرئيس اقترح بناء على تقرير المهندس البلدي الذي قال انه بالامكان توفير مبلغ الفي جنيه ويمكن صرفها في تعبيد الطرق اليهودية ، وثنى على ذلك الاستاذ حسن صدقي بك الدجاني وقد طلب من المجلس ان يطلب من لجنة الطرق تعبيد طرق جديدة أخرى بمبلغ الالفي جنيه التي يمكن توفيرها بقطع النظر عن كونها عربية ام يهودية

نائب الرئيس اليهودي يقول تهديداً

وعلى الفور وقف نائب الرئيس الادون اوستر وقال بحدة انني ارغب ان اصارح الاعضاء الذين يمثلون الاكثرية (ويعني العرب) بانه ليس من المستحسن أخذ هذا القرار بالاكثرية وبالتصويت بينما نحن اقلية لغياب بن زفي في لندن لحضور حفلات التتويج لا سيما وانه سبق واخذت قرارات كهذه من قبل الاكثرية العربية فقاومناها لدى الحكومة وبذلنا نفوذنا وحلنا دون تنفيذها وأحب ان اصارحكم في حالة اتخاذ مثل هذا القرار اليوم فنحن الاعضاء اليهود سنستعمل كل قواتنا لمحاربته والغائه

العضو اليهودي يفسر تهديده

فاعترض الاستاذ الدجاني محتجاً قائلا انني اؤكد بذات الصراحة التي استعملها الادون اوستر واعلمه بان اقواله هذه ان هي الا تهديد ليس في شيء من أدب الزمالة ولا يليق بان يوجه الى زملاء في هيئة واحدة . وارغب ان اصارحكم انتم الاعضاء اليهود كما تصارحوننا بأن هذه التهديدات لا تجديكم نفعاً . وقد يجوز ان تستعملوا قواكم ونفوذكم لدى الحكومة ، ومن الممكن ان تتوفقوا ، لكننا نحن العرب وممثلي هذه الامة ، نعرف كيف نحافظ على كرامتنا فيما اذا ارغمتنا الحكومة كاكثرية على النزول عند ارادتكم انتم اليهود كاقلية واننا لا نأسف على ترك هذه الكراسي المزيفة . وانني في هذا الموقف اطلب من الادون اوستر ان يسحب تهديداته تلك حتى نتمكن على الاستمرار في المناقشة

انسحاب الاستاذ الدجاني من الجلسة

وعلى اثر هذا لم يسع اوستر الا ان يقول بأنه لم يقصد بكلماته التهديد . فقبل منه الاستاذ الدجاني هذا التفسير واعتبره كاعتذار، وطلب من سعادة الرئيس وضع الاقتراح المتقدم منه والذي ثنى عليه واقتراحات اليهود للتصويت فقام سعادة الرئيس واراد ان يعدل اقتراحه بشكل يترك امر البحث في صرف الالفي جنيه الوارد ذكرها الى لجنة الطرق على ان تجتمع غداً وتبت في الامر فاعترض الاستاذ الدجاني مستنداً الى نقاط قانونية لا تجيز تعديل اي اقتراح اقترن بالتثنيه من احد الاعضاء وأصر على ضرورة وضع الاقتراحات السابقة للتصويت فاصر اليهود على رأيهم ولم تطرح الاقتراحات فانسحب الاستاذ الدجاني من الجلسة بعد ان سجل احتجاجه هذا . وبالنتيجة أحيل قرار الالفي جنيه الى لجنة الطرق لاعطاء ملاحظاتها لاية ناحية يجب ان تصرف

عكا

تفتيش اماكن بعد وصول اخباريات

عكا في ٤ ايار — لمراسل الدفاع الخاص — على اثر اخبارية ، داهمت قوة من البوليس اول البارحة ليلا بيت الشاب محمود ابو ظلام من قرية المنشية وفتشته تفتيشاً دقيقاً فعثرت على كمية من العيارات النارية فاعتقلته وفتشت ايضاً في نفس الليلة بستان المرج الواقع شرقي عكا فوجدت في براكة البستاني بندقية المانية فاعتقلت البستاني ايضاً .

تبرئة شاب من حيازة اسلحة

برأت المحكمة المركزية برئاسة المستر شرويل الشاب رشيد شناعة نجل محمد افندي علي شناعة والمتهم بحيازة اسلحة وكان يرافع عنه المحامي الاستاذ احمد افندي الشقيري فنهنيء الشاب لبراءته ، والمحامي لبراعته في الدفاع

محاكمة ثلاثين شابا بقانون الطواريء

جرت محاكمة ما يقرب من ثلاثين شابا من صفد امام مساعد حاكم اللواء الشمالي المستر غوردون بموجب قانون الطواريء وبتهمة الاخلال بالامن العام فحكم على القسم الاكبر باثبات الوجود وبريء البعض . ومن الذين تبرأوا الشاب صلاح افندي النحوي الموظف بجمعيات التعاون . وقد تقدم المحامي الاستاذ صبحي بك الخضرا للمدافعة عنهم فرفض مساعد الحاكم ذلك لأن قانون الطواريء لا يبيح ذلك ، والحكومة قدمتهم للمحاكمة على اثر اخبار .

انشاء معسكر في مفترق قرى

تعمل دائرة الاشغال العامة بجد لانشاء معسكر للجيش في الاراضي الكائنة في وسط قرى مجد الكروم ودير الاسد والبعنه.

الناصرة

قوات من الجند تطوق قرية

الناصرة في ٤ ايار — لمراسل الدفاع الخاص — في صباح امس الثلاثاء طوقت قوات كبيرة قرية صفوريا . وكانت القوات مؤلفة من رجال البوليس العربي والبريطاني من صفد وطبريا والناصرة وعكا مع قوة كبيرة من بوليس قوة حدود شرقي الاردن . ويقدر عدد القوات بما يزيد على ٢٠٠ جندي . وكان يرافقها عدد كبير من الضباط . وحال تطويقهم القرية جمعوا عدداً كبيراً من الاهالي واوقفوهم في البيادر حيث اعتقلوا ٢٤ شخصا الى سجن الناصرة . اما الاسباب الداعية لهذه الاعمال فلا تزال مجهولة . والمفهوم ان الامر صادر من حيفا باتخاذ هذه الاجراءات .

منع شركة باصات من دخول المدينة

علمنا ان دائرة البوليس أبلغت شركة الباصات الشمالية أمر منع الباصات من المرور بالناصرة والدخول الى المدينه سواء كان ذلك في الذهاب أو الاياب. والمعروف ان هذه الشركة هي الوحيدة التي تسافر الى الشام بطريق حيفا ، وهي اذا منعت فلا شك أن المسافرين من الناصرة والبلاد المجاورة لها يلاقون مصاعب كبيرة لا نحسب أن دائرة البوليس تجهلها ، أم أنها تضع العراقيل في وجه شركة عربيه تعمل على راحة السكان العرب ؟

دائرة الامن العام

جاء في نشرة ادارة الامن العام ما يلي : نشرت جريدة «البالستاين بوست» بتاريخ ٣ الجاري خبراً تحت عنوان «حادثة الهجوم على ضابط البوليس» خلاصته ان شخصين من العرب ركبا سيارة ولما أوقفهما شاويش بريطاني حاول احدهما ان يطعن البوليس واطلق عياراً نارياً لكن الرصاص لم يخرج من المسدس . ان هذا الخبر عار عن الصحة والضابط عربياً ولم يكن مع العربيين اي سلاح . ونشرت الجامعة الاسلامية ان الضابط فايز حبيش تعين الي غزه والحقيقه انه تعين مفتشاً اول بقضاء رام الله خلف الضابط وديع مسعد الذي تعين مساعد لمدير بوليس نابلس

لجنة القدس القومية

القدس — كانت اللجنة القومية بالقدس قد ارسلت برقية تهنئة الى فخامة رئيس الجمهورية السورية بتوقيع المعاهدة بين العراق وسوريا وقد رد مدير غرفة فخامته على اللجنة شاكراً

لحضور اجتماع

حكام الالوية

القدس — سافر بعد ظهر هذا اليوم الى يافا المستر ما كلارن ، حاكم لواء القدس، لحضور الاجتماع الذي سيعقد غداً هناك لحكام الالوية

انه دم انسان

علمنا انه قد وصل لمركز بوليس يافا نتيجة فحص الدم الذي وجد على البنطلون الذي عثر عليه البوليس في حديقة اليهودي الدكتور باروخ وهو الذي ادعى فضيل الحوراني انه دم اخيه مجاهد القتيل فقد ثبت بنتيجة الفحص انه دم انسان

موسم مدينة اللد

احتفلت مدينة اللد يوم الاثنين بزفاف علم النبي صالح حسب المعتاد في كل سنة يتقدمه ارباب الطرق باعلامهم وطبولهم والموسيقى وفرق الكشافة وتلامذة المدارس الاهلية والقرويون وكان الشباب يحيطون بالعلم وينشدون وقد اشترك الاهلون والهيئات الوطنية اشتراكا كليا في هذا الموكب الفخم وكانت قوة من البوليس تشرف على النظام وعند الانتهاء ودع العلم وعاد من حيث اتى

اجتماع مجلس الميناء

اجتمع مجلس الميناء في صباح امس برآسة حاكم اللواء الجنوبي المستر كروسبي وبحضور المستر ستيد مدير الجمارك العام والمستر كيث روتش حاكم اللواء الشمالي والمستر هارفي مندوباً عن الخزينة العامة ومدير ميناء يافا ورئيسها ومدير جمرك حيفا ومدير جمرك يافا والهر باول ابرله ومحمد راغب بك والمستر سبينز وبعض موظفين آخرين. وكان ذلك في سراي الحاكم في يافا. وسيستأنف بعد ظهر اليوم ليتم جميع المواضيع المرفوعه للبحث .

رسالة الخليل التلفونية

وقوع شجار شديد

وقع شجار عنيف بعد منتصف ليلة امس في قرية بني نعيم التابعة الخليل اصيب فيه ستة اشخاص منهم اثنين جراحهم خطرة . وعلى الاثر خفت قوة من رجال البوليس برئاسة الشاويش مسعود شحاده الى مكان الحادث حيث اعتقلوا عدداً من المتشاجرين واودعوهم السجن رهن التحقيق

نفي خبر ابعاد

لا صحة للخبر الذي نشرته الدفاع الغراء اليوم عن ابعاد بعض وجهاء الخليل الى اماكن مختلفة

للتحقيق في حادث

يبحث البوليس الآن عن بضعة اشخاص من الخليل للتحقيق معهم في حادث القدس

حركة الميناء والشحن

رست في ميناء يافا الباخرة اندرس وافرغت ٣٠ طنا من البضائع وانزلت ثلاثة ركاب واخذت الـ ٣٠٠ سائح اليونان الذين كتبنا عنهم امس الى بور سعيد ومن ثم تذهب بهم الى بلاد اليونان . والباخرة كيبرس وافرغت ٢٠ طن عفش وقد بلغ مجموع ما افرغ امس الاول ٣٥٠ طن من البضائع المختلفة

اطلاق

سراح شيوعيين

اطلق البوليس سراح ٥٢ شيوعياً كان قد اعتقلهم بمناسبة يوم اول ايار — عيد العمال

موسم النبي صالح

وزع الوجيه محمد توفيق بك الغصين بطاقات الدعوة لحضور حفلة تسليم علم سيدنا النبي صالح في دارجده بالرملة في زاوية أبي يزيد البسطامي وذلك في الساعة الحادية عشرة والنصف من بعد ظهر يوم الجمعة القادم ٧ ايار الجاري ولتناول طعام الغداء واستقبال العلم حوالي الساعة الثالثة بعد الظهر

في مدرسة سلمة

تقيم مدرسة سلمه الاميرية في الساعة الثالثة بعد ظهر يوم الاحد الواقع في ٢٨ صفر سنة ١٣٥٦ الموافق ٩ ايار الجاري حفلة علمية رياضية تشجيعا للعلم والرياضة .

يحاولون الدخول

الى فلسطين مهربين

بيروت في ٤ ايار — لمراسل الدفاع الخاص : قبض خلال الاربع والعشرين ساعة الماضية على ٣٥ شخصا من جنسيات مختلفة بينما كانوا يحاولون الدخول الى فلسطين بدون جوازات سفر رسمية . وقد احيلوا جميعهم الى القضاء

برنامج الاذاعة الفلسطينية

« يوم الاربعاء في ٥ ايار سنة ١٩٣٧ »

١٥ر٦ ـ عزف على الربابة وغناء ـ الياس انطون الشاعر ـ ٣٠ر٦ ـ حديث البرتقال للاستاذ جلال زريق ـ ٤٥ر٦ ـ اسطوانات عربية ـ ٢٥ر٧ ـ أغاني قديمة عربية ـ تعزفها مجموعة الاستوديو العربية ـ ٤٥ر٧ ـ قراءة مختارة للاستاذ ابراهيم طوقان ـ ٩ ـ اشارة الوقت ونشرة الاخبار ـ ١٠ ـ منولوجات فكاهية ـ عبد الغني الشيخ ـ ١٥ر١٠ ـ اسطوانات عربية ـ ٣٠ر١٠ ـ ختام

ماذا تسمع اليوم

عن محلات السادة دجاني اخوان

« الاذاعة اللاسلكية للحكومة المصرية يوم الاربعاء في ٥ ايار »

١٥ر٩ ـ صباحاً ـ تمرينات رياضية الاستاذ بليغ صفوت ـ ٣٠ر٦ ـ قرآن كريم ـ الشيخ عبد المتعال حسن جمعة ـ ٢٠ر٨ ـ ختام ـ ١٠ ـ حفلة موسيقية التخت الشرقي ـ ٥٠ر١٠ ـ اسطوانات ـ ١١ ـ ختام ـ ٤٠ر٢ مساء ـ اسطوانات ١٠ر٣ ـ النشرة الاخبارية والنشرة التجاريه الاولى بالعربيه ـ ٢٠ر٣ ـ ختام ٢٠ر٦ ـ حديث الى الاطفال ـ أبلا زوزو ـ ٧ ـ حفلة غنائية ـ نجاة علي وفرقتها ٣٠ر٧ ـ حديث أخلاقيات ـ الاستاذ محمد عبد الرحمن الجديلي ـ ٨ ـ النشرة الاخبارية ـ ١٥ر٨ ـ حفلة غنائية ـ الاستاذ عزيز عثمان وفرقته ـ ٩ ـ قرآن كريم ـ الاستاذ الشيخ عبد الفتاح الشعشاعي ـ ١٠ حديث ـ الى الاستاذ ابو الوفا ـ ٢٥ر١٠ ـ كمان منفرد الكفاليري سامي شوا ـ ٤٥ر١٠ ـ حفلة غنائية ـ الاستاذ عزيز عثمان وفرقته ـ ٣٠ر ١١ ـ سلام الملك ـ ختام

محل تجاري في حاجة

الى موظف براتب حسن جداً

يشترط فيه ان يتقن اللغتين العربية والانكليزية
اوخريج احدى الجامعات او المدارس العليا

ترسل الطلبات بواسطة ادارة هذه الجريدة

كل طلب لا تتوفر فيه الشروط المذكورة آنفاً يهمل

مطعم حرب في حيفا

بعد جهود هائلة

يفتتح في يوم الجمعة الواقع في ٧ مايس سنة ١٩٣٧
آية المطاعم الفخمة واعظمها على الاطلاق
يجمع بين الذوقين الشرقي والغربي
اعجب به قادة التجارة واكابر المتعهدين ونخبة من الفضلاء
الطباخ والمستخدمون من الذين لهم شهرة واسعة في المحلات الشهيرة

الاسعار متوسطة بنسبة فخامة المحل

موقعه في شارع الملوك اعظم شارع في فلسطين

اعلان

صادر من دائرة اجراء يافا عدد ١٥٩٢١ سنة ٣٦

الدائن : فكتورومار كو ابو العافية من تل ابيب

المديون : محمد منصور العجيلي من صرفند العمار

مصدر الحكم : محكمة مركزية يافا

الملك : قطعة ارض زراعية مفتلح تربتها رملية برصة وهي الان بور تصلح للبناء مبنى عليها غرفتين من حجر البلوك ومسقوفتين باطون ولها برندة مسقوفة باطون ايضاً وفي هذه الارض بيت خشبي مسقوف زينكو يستعمل باخور طوله ٨ امتار وعرضه اربعة امتار مساحة الارض جميعها ٤٤٤ متر و١٤ دونم واقعة ضمن اراضي قرية صرفند العمار

مقداره : حصة واحدة من اصل حصتين

تاريخ سند الطابو في بلوك ٤٢٤٢ قسيمة ٢٦

القيمة المخمنة : تخمن الدونم الواحد منها بمبلغ مابة جنيه فلسطيني

ان الملك المبين تفصيلاته اعلاه المعلن عنه بجريدة الدفاع المؤرخة في ٢-٣-٣٧ والمطروح للمزاد العلني بلغت آخر قيمة دفعت ثمناً له مبلغ ٢٥٠ جنيه فلسطيني عهدة الدائنين لذلك اعطيت الاحالة الموقتة بالبدل المذكور لعهدة الطالب الاخير الدائنين المذكورين لذلك اعلن للعموم بأن هذا الملك طرح مرة ثانية بالمزاد العلني لمدة خمسة عشر يوماً اعتباراً من تاريخ نشر هذا الاعلان فمن له رغبة بالضم عليه مراجعة دائرة الاجراء بيافا او الدلال بشرط ان لا يقل الضم عن خمسة في المابة لذلك اقتضى اعلان الكيفية توفيقاً للمادة ١٠٦ من قانون الاجراء .

مأمور اجراء يافا
فياض الخماش

* * *

اشتري

أحدث وأعظم اختراع

راديو بيلوت

مجهز بجميع الموجات

Pilot
ALL-WAVE RADIO
"The Standard of Excellence"

الوكلاء : لند وحلبي

القدس ـ يافا ـ حيفا

اعلان

صادر من دائرة اجراء يافا عدد ١٣ سنة ٣٧

الدائن : هارون كرجي سالم

المديون : حسين عطية حسن المغير من يبنا

مصد الحكم : سند رهن نمرة ٣٤-٢١٥٣ في ١٦-٣-٣٤

الملك : قطعة ارض رملية حمرة مغروسة برتقال وفيها بضعة شجرات تفاح عدد ٦ تقريباً و١٠٠ شجرة ليمون حامض فيها بئر وبركة وحوش وهو عبارة عن غرفة وابور وبايكة مبنية باطون ومسقوفة كرميد وفيها موتور جنس روستين هورزبي قوة تسعة رؤوس وطلومبة ٣ انش تقدر شجرها ٦٤ شجرة للدونم واما مساحتها فهي ٨٨٦ متراً و ١٦ دونم شجرها قديم مثمر

مقداره : حصة من اصل حصتين

تاريخ سند الطابو ـ في بلوك ١١ قسيمة ٨٦

ملاحظات : تقدر ثمن الدونم الواحد فيها بمبلغ ١٠٠ جنيه فلسطيني بمعرفة خبير المديون وبمبلغ ٨٠ جنيه فلسطيني بمعرفة خبير الدائن والآجه :

بناء على قرار رئاسة اجراء يافا سيطرح في ميدان المزايدة العلنية بعد نشر هذا الاعلان الاملاك المبينة اعلاه خاصة المديون لقاء الذمة المطلوبة منه الى الدائن البالغة ٢٥٠ جنيه فلسطيني والرسوم والمصاريف النظامية

فمن له رغبة في شراء الملك المذكور فليتقدم الى المزايدة ويضع اسمه ومقدار المبلغ الذي يدفعه وديبوزيتو عشرة في المابة او كفالة من احدى البنوكه في ذيل القائمة التي ستعطى للدلال والاحالة الموقتة تكون بعد مضي ثلاثين يوماً من تاريخ القائمة المذكورة ثم تعاد المزايدة ثانية على ان يقبل الضم عليها في المابة خمسة لمدة خمسة عشر يوماً وبعده تحال هذه الاملاك قطعياً لاسم المزاود الاخير وتجري المعاملات اللازمة حسب الشروط المبينة في قائمة المزايدة ولاجله صار اعلان الكيفية توفيقاً للمادة ١٠٢ من قانون الاجراء تحريراً في ٤-٥-٣٧

مأمور اجراء يافا
فياض الخماش

اعلان

صادر من دائرة اجراء يافا عدد ٥٧٥٥ سنة ٣٦

الدائن — هارون كرجي سالم

المديون — عبد الغني عبد الله احمد السبع من يبنا

مصدر الحكم — عقد رهن نمرة ٣٤ — ٣٧٥٤ في ٩ — ٥ — ٣٤

الملك — قطعة ارض مشجرة برتقال عمره نحو ٤ سنوات تقريباً تربتها رمليه حمرة فيها ما يقرب من ثلاثة شجرات جميز اشجارها البرتقال مزهره مبشرة ثاني سنه تقدر شجرها ٦٤ شجرة للدونم . مساحتها ٨ دونمات و ٤١٣ متراً تسقى اشجارها من بيارة عطية ابو طشطاش بالاجرة بموجب قونترات واقعة بقرية يبنا

مقداره : كاملا

تاريخ سند الطابو في بلوك ٥ قسيمه ١

ملاحظات : تخمن الدونم الواحد فيها بمبلغ ٦٠ جنيه فلسطيني بمعرفة خبير المديون وتقدر بمبلغ ٥٠ جنيه فلسطيني بمعرفة خبير الاجراء والدائن

بناء على قرار رئاسة اجراء يافا سيطرح في ميدان المزايدة العلنية بعد نشر هذا الاعلان الاملاك المبينة اعلاه خاصة المديون لقاء الذمة المطلوبة منه الى الدائن البالغة ١٤٠ جنيه والفوائد القانونية

فمن له رغبة في شراء الملك المذكور فليتقدم الى المزايدة ويضع اسمه ومقدار المبلغ الذي يدفعه وديبوزيتو عشرة في المايه او كفالة من احدى البنوكه في ذيل القائمة التي ستعطى الدلال والاحالة الموقتة تكون بعد مضي ثلاثين يوماً من تاريخ القائمة المذكورة ثم تعاد المزايدة ثانية على ان يقبل الضم عليها في المابة خمسة لمدة خمسة عشرة يوماً وبعده تحال هذه الاملاك قطعياً لاسم المزاود الاخير وتجري المعاملات اللازمة حسب الشروط المبينة في قائمة المزايدة ولاجله صار اعلان الكيفية توفيقاً للمادة ١٠٢ من قانون الاجراء تحريراً في ٤ ـ ٥ ـ ٣٧

مأمور اجراء يافا

اعلان

صادر من المحكمة الشرعية لتسوية الاراضي

تقدم لدينا مضبطة موقعة من مختار قرية عمواس التابعة قضاء القدس الشريف مؤرخة في ٢٨ ـ ٤ ـ ٣٧ تتضمن بأن خديجة بنت احمد حسن من اهالي القرية المذكورة توفيت منذ سبع وثلاثين سنة عن زوجها حسين على عبد الله وعن اولادها منه ذيب ونعمة ووسيلة ثم توفي حسين المذكور منذ ست وعشرين سنه عن زوجته رقية بنت احمد محمد ابو غوش وعن اولاده المذكورين ثم توفيت نعمة المذكورة ، منذ اربع وعشرين سنة عن زوجها مصطفى احمد ابو غوش وعن اولادها منه احمد وعبد الله وفاطمة ثم توفيت رقية المذكورة منذ تسع سنوات عن شقيقيها علي وآمنه وعن اولاد شقيقيها المذكورين وعن بنات شقيقها فاطمة وامنه بنت احمد محمد ابو غوش لاغير فمن له اعتراض على هذه الوراثة فليراجع المحكمة الشرعية لتسوية الاراضي بيافا خلال خمسة عشر يوماً من تاريخ النشر تحريراً في ١-٥-٣٧

القاضي الشرعي

شركة كهرباء فلسطين محدودة الضمانه

اسعار الكهرباء للطبخ للمساكن الخصوصية

ابتداء من شهر يونيو ١٩٣٧ ستكون اسعار الكهرباء للمستهلكين الذين يستمرون بالطبخ على ادوات كهربائية كما يلي :

تعريفه (أ) سعر مخصص للطبخ فقط

٢٠٠ كلوات ساعات الاولى للشهر ٦ مل الكلوات ساعة
والباقي في ذات الشهر ٥ » »

تعريفه (ب) سعر مشترك للطبخ وللشؤون البيتية (ما عدا الثلاجات)

للمنازل المحتوية على لا اكثر من ثلاث غرف	للمنازل المحتوية على اربع غرف او اكثر
١٠ كلوات ساعات الاولى للشهر ١٠ مل الكلوات ساعة ٢٠٠ » « التي تليها بذات الشهر ٦ » » » والباقي » » ٥ » » »	١٥ كلوات ساعات الاولى للشهر ١٠ مل الكلوات ساعة ٢٠٠ » « التي تليها بذات الشهر ٦ » » » والباقي » » ٥ » » »

تعريفه (ج) سعر مشترك للطبخ وللشؤون البيتية وللثلاجات

للمنازل المحتوية على لا اكثر من ثلاث غرف		للمنازل المحتوية على اربع غرف او اكثر	
الاشهر من نيسان الى تشرين ١	الاشهر من تشرين ٢ الى اذار	الاشهر من نيسان الى تشرين ١	الاشهر من تشرين ٢ الى اذار
٤٥ كلوات ساعات الاولى للشهر ١٠ مل الكلوات ساعة ٢٠٠ الكلوات ساعات التي تليها بذات الشهر ٦ مل الكلوات ساعة والباقي بذات الشهر ٥ مل الكلوات ساعة	٣٠ كلوات ساعات الاولى للشهر ١٠ مل الكلوات ساعة ٢٠٠ الكلوات ساعات التي تليها بذات الشهر ٦ مل الكلوات ساعة والباقي بذات الشهر ٥ مل الكلوات ساعة	٦٠ كلوات ساعات الاولى للشهر ١٠ مل الكلوات ساعة ٢٠٠ الكلوات ساعات التي تليها بذات الشهر ٦ مل الكلوات ساعة والباقي بذات الشهر ٥ مل الكلوات ساعة	٤٥ كلوات ساعات الاولى للشهر ١٠ مل الكلوات ساعة ٢٠٠ الكلوات ساعات التي تليها بذات الشهر ٦ مل الكلوات ساعة والباقي بذات الشهر ٥ مل الكلوات ساعة

وبموجب هذه التعريفة يتمكن المستهلك من استعمال الشؤون البيتية والثلاجة (التي سعرها ١٠ مل الكلوات ساعة) على عداد واحد مع الطبخ وبذلك يوفر مصاريف تركيب العداد والايصال الكهربائي المخصص
والشركة مستعدة دائماً ان ترشد المستهلكين للتعريفة الموافقة لهم

اسعار الكهرباء لتسخين الماء بالليل

ابتداء من شهر يونيو ١٩٣٧ يخفض سعر الكهرباء لتسخين الماء بالليل من ٣٦٥ مل الكلوات ساعة الى ٣ مل الكلوات ساعة . وتخفض ايضاً اجرة العداد (الذي فيه ساعة مخصصة لتعيين وقت استعماله) من ٨٥ مل للشهر الى ٥٠ مل للشهر
وفي خلال الاشهر الشتوية من تشرين الثاني الى اذار تعمل التدبيرات اللازمة ليتمكن المستهلك من تسخين الماء ساعتين من ساعات النهار

THE TRUE LAW PARTY
STANDS FOR THE 613 LAWS OF MOSES

وصايا النبي موسى الستمائة والثلاثة عشر

SEVEN YEARS RELEASE — ابحاث سبع سنوات
BROTHER DAVID HAMSHERE — الاخ : دافيد همشير
BROTHER J. COLLINS CRAWFORD — الاخ : ج. كولنز كروفورد

١ — الاخ دافيد همشير ٢ — الاخ ج. كولنز كروفورد
٣ — الاخ نزار عطية «الترجمان» ٤ — التاجر بول ميوه

جاءنا منهم ما يلي :
اننا نزور فلسطين لمدة قصيرة ونحن نقوم بتحريات لها صلة بوصايا النبي موسى الستمايه والثلاثة عشر المذكورة في كتب النبي موسى الخمسه ونحن نعلم بانه جيء على ذكر هذه الوصايا في القرآن الكريم وذكرت في تراجم التوراة الافرنسية والانكليزية والسريانية والبهوديه ونكون شاكرين اذا تفضل قراؤكم باعلامنا عما اذا كانت قد ذكرت هذه الوصايا في كتب اخرى

العنوان : الهوسبيس النمساوي ـ البلدة القديمة ـ القدس

مطبعة جريدة الدفاع

الخميس في ٢٥ صفر ١٣٥٦ — ٦ أيار سنة ١٩٣٧

السنة الرابعة — العدد ٨٦٣ — ٤

الدفاع

جريدة يومية سياسية مصورة

صاحب الامتياز : ابراهيم الشنطي
المحرر المسئول : شوكت حماد
مدير الادارة : عبد الهادي عرفان

الاعلانات
في يافا (ادارة) الدفاع : قسم الاعلانات
في القدس (وكالة) * : تلفون ١٤١٣
في حيفا * * : * ١٢٥٨

دار الدفاع: شارع جمال باشا ـ عمارة المظفر ـ يافا ـ فلسطين
العنوان التلغرافي (الدفاع ـ يافا)
تلفون ١١٨٧ (اربعة خطوط) و١٠٧٥ (خطان) صندوق البريد (٢٥٥)

الاشتراكات
في فلسطين عن سنة ١٥٠
في البريد الداخلي * * ١٨٠
في سائر الاقطار الخارجية * * ٣٠٠

اللجنة الملكية تتم أعمالها ـ وهيب باشا مع الثوار الاسبان ـ صحيفة انكليزية وغارات شمال الهند ـ ثورة في برشلونة ومئة قتيل ـ وفاة نجل عبد الحميد

فلسطين وسيطرة الكهولة دون الشباب

سبب هذا كله فقدان التنظيم

الدكتاتورية في حرب مع الدمقراطيات

فلسطين وسيطرة الكهولة

ما زالت قضية هذه الامة مسيرة بدم ابناء الأربعين وفوق ذلك الى السبعين. أما دم الشباب فما يبرح بعيداً عن مجال العمل، خصوصاً في اوقات الركود والانتظار. وفي الامم المحكومة مثلنا، اذا لم تتدفق حيوية الشباب، وهنت قوى الكفاح كلها، وتزاحفت الى الشيخوخة، وبدا عليها طابع التردد وعدم الاقدام. ولو لم يعتمد موسوليني على فتيانه، وهتلر على شبانه، لما استطاعت الدولتان نهوضاً بالأعباء الثقيلة، ولكانتا اليوم موضع امتهان الاقوياء

ولقد احصينا عدد الهيئات والتشكيلات التي في البلاد فما وجدنا شباباً فيها يمثلون الجيل المتطلع، الواسع الافق، الطامح الى حياة الكرامة. هل هذا فقر في الشباب؟ هل هو تواضع منهم ودون التواضع ـ مسكنة وضعف؟

انظروا في الشدائد كيف تتألق الرجولة المنيعة الشامخة في حركتنا الوطنية. ذلك لأن الشباب يحتل مكانه حينئذ، ويشرع يعمل. وفي أحوال الركود والتوقف تخلد، مع الاسف، الى الراحة، لا يظل مستمراً على أداء رسالته

ان الاتجاهات الحية في العصر الحاضر لا يقود دفتها غير شباب يقوم بواجباته، ويتحمل المسئولية. وعصرنا هذا عرف اكثر شيء باضطراب الفكر فيه، وبتقلبه المخيف في الاجتماع، والسياسة، والاقتصاد. فاذا لم تتقدم شبيبة مؤمنة، طامحة، جياشة الحس، لترعى التراث، ولتكون حارساً على الفضائل القومية، فمن ترى الذين يتقدمون؟

لقد استوردنا اتفه ما في اوروبا من مظاهر. وعند المبادىء الجديدة، والروح الجديدة، والتربية الجديدة، وقفنا جامدين — مع الاسف!

سبب هذا كله

واحد من الزعماء اليهود يقابل في يومين وزير خارجية ايطاليا، ورئيس لجنة الانتداب. ولم يتناول الحديث بالطبع غير فلسطين، وغير طمع اليهود بالاستيلاء عليها. ومن قبل هذا الزعيم زعماء كثيرون قابلوا، واجتمعوا، وتباحثوا وخرجوا بنتائج.

اذن في المعسكر الآخر حركة. وفي معسكرنا نحن وجوم. في المعسكر الآخر نشاط، وفي معسكرنا ركود. هناك امتطاء الطائرات، والقفز الى مختلف البلدان، والاحاديث الخطيرة. وهنا...؟

سبب هذا كله التنظيم وعدم التوقف. سببه الاصرار واليقظة، عند خصومنا بالطبع. وسببه الفوضى التي نأسف لها عندنا، وعدم السير على برنامج تدعمه المادة والروح معاً.

وما من مسئولية تلقى على الشعب في ذلك، وما من لوم. فهو كالمواد الخام دائماً على استعداد للصنع، والتحويل، واخراج اقوى المنتوجات منه. فما ذنبه في ان اليد العاملة، المشرفة، التي تتولى الانتاج، قد انقبضت؟

الى مثل ما يجريه الخصوم في كل مناحي العمل، وإلا امتلأت هذه البلاد بالذئاب، تطمع في ترابها، ومائها، وسمائها!

حرب مع الدمقراطيات

تواجه أوروبا أشد المعارك عنفاً بين الدمقراطية والدكتاتورية. وسيواجه الشرق حتماً مثل ذلك. بل تلك آثاره في اليابان أولا، ثم في تركيا، وايران، والعراق

ولقد أقيم في أوروبا محور جديد عرف بـ «محور روما — برلين» مؤلف من دولتين فاشستيتين، تتمركز حولهما دويلات كثيرة. ولقد هاجم هتلر وموسوليني الدمقراطية فوصفاها بالشيخوخة، والعجز، والتردد، والعمل في الخفاء. ورد بلدوين مرة على ذلك، ورد وزراء من فرنسا وأميركا، مدافعين عن الدمقراطية وطاعنين بالدكتاتوريات شر طعن

لقد انتهى صراع الأفراد والجماعات. وجاء اليوم صراع الدول، والانظمة، والعقائد، والأفكار. حرب معنوية اذا انقلبت الى حرب مادية تجاسمت أضرارها حتى لتهزل بجانبها كل حرب عرفها الانسان الى اليوم. واذا تساءل الانسان لأي الفريقين سيكون المستقبل، سكت ولم يعثر على جواب

إنما المهم في الامر أن مدنية اليوم أصبحت من الاضطراب والفوضى بحيث لا يمكن أن تنتهي بالانسانية الى هدف الخير، والاستقرار. ويرى بعض الدارسين المتعمقين أن الانقاذ في الشرق. لكن كيف يكون ذلك ونصف أبنائه عبيد للمتخاصمين

عالم يموج بالتناقض، والاختلاف، والصراع، وليس من أحد إلا ويمسك قامه عند الكتابة عن النتيجة، تحسباً، وحياء أيضاً!

ابراهيم

حماية اللاجئين الاحباش

لندن في ٥ ايار — صرح وزير المستعمرات بان ليس ما يحول بين اللاجئين الاحباش وبين ذهابهم الى الصومال البريطاني او كينيا. وقال عن الاخيرة ليس من قانون فيها يفضل جنساً على جنس وعنصرا على عنصر. وكل ما هنالك ان قانونا وضع لحماية مصالح السكان الاصليين من اخذ الاجانب لاراضيهم

اعتزال المستر بلدوين

لندن في ٥ ايار — يعلن المستر بلدوين انسحابه من رئاسة الوزارة في ٢٤ الشهر الحالي. وسيجري التعديل في ٢٨ الجاري اذ يعتزل الرئيس الحكم.

زواج دوق وندسور

باريس في ٥ ايار — يعلن زواج دوق وندسور بالمسز سمبسون بعد حفلات التتويج. وقد تبعت سيارته عند وصوله الى شاتو دي كاند عشرات السيارات التي استقلها المصورون. وشرع هؤلاء في تصوير الدوق لكنهم لا يعلمون انهم فشلوا في ذلك لان زجاج سيارته صنع من مادة لا تخترقها عدسة التصوير

عقاب مدمني المخدرات

بكين في ٥ ايار — تنزل الحكومة اقصى العقوبة بمدمني المخدرات وتجارها وقد عثر البوليس في هيكل «العشرة الاف جبل» على مئات من المدمنين فروا بمجرد رؤيته فاخذ يطلق عليهم الرصاص. وقد جرح ٢٠ شخصاً واعتقل اربعمائة ويبحث عن الباقين

سوريا تحتفل
يوم الشهداء العرب

دمشق في ٥ ايار — يقام غداً «الخميس» الاحتفال بعيد شهداء الامة الموافق ٦ أيار وتشترك الامة والحكومة في تمجيد هذه الذكرى وتقرر ان يكون خطيب الاحتفال جميل مردم بك رئيس الوزراء. وتشترك فرق القمصان الحديديه مع الكشافة ورجال الشرطه والدرك في الموكب الذي يسير من حديقة الامه الى مقابر الشهداء

وهيب باشا

لندن في ٥ ايار — فهم ان الجنرال وهيب باشا اتم وضع مذكراته عن حرب الحبشة وباعها الى ناشر اميركي معروف. وقد عزم لذلك على السفر الى جيش الثوار في اسبانيا ليرأس احد الفيالق. وقد عرف الجنرال وهيب باشا بكفاءته العسكرية عندما كان يقود الاتراك ضد هجوم الانكليز على غاليبولي

صحيفة تندد بالغارات شمال الهند

لندن في ٥ ايار — انتقدت إحدى صحف المساء الاعمال العسكرية التي تجري في شمال الهند، وقالت ان هذه الاعمال تثير الان اهتمام الاوساط البرلمانية. وان مجلس العموم سيلفت نظر الحكومة الى نشاط طائرات الكفاح في محاربتها الثائرين. وتقول الجريدة: نخشى أن يتخذ الاجانب المتحاملين من اعمالنا في شمال الهند ذريعة لنقدنا بشدة قائلين انه في الوقت الذي يستنكر فيه الشعب البريطاني ضرب المدن غير المحصنة في اسبانيا، نرى الطائرات الانكليزيه تقذف قرى وزيرستان بالقنابل.

الامير حسن الاطرش في دمشق

دمشق في ٥ ايار — لمراسل الدفاع الخاص — وصل الامير حسن الاطرش على رأس وفد من زعماء جبل الدروز صباح اليوم الى دمشق وتوجه رأسا الى دار المفوضيه الفرنسيه وتباحث مع المسئولين فيها في مسألة محافظة الجبل ومستقبله.

اتمام اللجنة الملكية كل تحقيقاتها

لندن في ٥ أيار — أتمت لجنه التحقيق الملكيه في حوادث فلسطين الاخيرة جميع الشهادات وكانت قد سمعت اخيراً شهادات اللورد ليتون واللورد جورج لويد في جلسة سريه. والمفهوم ان اللورد جورج لويد كان قد قدم الى فلسطين زائراً مرتين وكانت الاخيرة منهما قبل مدة قريبة

ثورة جديدة يحدثها فوضويو برشلونة

روما في ٥ ايار — بينما يواصل الوطنيون الاسبان زحوفهم، تقوم معارك دموية حادة في برشلونه. وقد ظهرت جماعات الفوضويين مسلحة تقتحم انصار الحكومة. ووقعت عدة حوادث شديدة، واحتل الفوضويون بعض دور الحكومه، لا سيما دار البريد والبرق. وغرض الفوضويين في ثورتهم الفجائية هذه الاستيلاء على الحكم. وأرسلت الحكومة البريطانية بارجة الى ثغر المدينة لحماية السكان والمصالح البريطانية

برقية من جميل بك المدفعي

بغداد في ٥ ايار ـ لمراسل الدفاع الخاص — وصلت برقية الى وزارة الخارجية العراقية من دولة جميل بك المدفعي رئيس الوفد العراقي الى اليمن تفيد بأن جلالة الامام يحيى وافق على انضمام اليمن الى معاهدة الحلف العربي. كما أن الشعب اليماني قابل الوفد العراقي بحفاوة كبرى وأظهر تأييده الاخوة العربية الصميمة

عودة سلطان والشهبندر وبقية المجاهدين

القاهرة في ٥ ايار — لمراسل الدفاع الخاص — اتصل فريق من المجاهدين السوريين في عمان امس بالدكتور شهبندر وتم الاتفاق على ان يسافر الى القنيطرة ظهر يوم الجمعه الموافق ١٤ مايو الجاري حيث يجتمع فيها بالمجاهدين القادمين من عمان وعلى رأسهم سلطان باشا الاطرش ويسافرون منها الى دمشق. وجاء من وادي العجم (دمشق) الف فارس من ابنائها سيسيرون في ركاب المجاهدين الى دمشق حيث يستقبلون فيها استقبالا حافلا. وعلمت أن الدكتور شهبندر سيلقي على اثر وصوله خطاباً سياسيا في ساحه الشهداء يذاع بالراديو.

وفاة نجل السلطان عبد الحميد

بيروت في ٥ ايار ـ لمراسل الدفاع الخاص — توفي الامير سليم نجل السلطان عبد الحميد العثماني الخليفة السابق في بلدة جونيه. وعثر في منزله على وصية يطلب فيها دفنه في تكية السلطان سليم بدمشق. وسينقل اليها في احتفال رسمي تشترك فيه السلطتان اللبنانية والفرنسية

«هدايا الدفاع»

اختر ما شئت من هذه الجوائز الثمينة

هدايا فاخرة بكوبونات دون مقابل

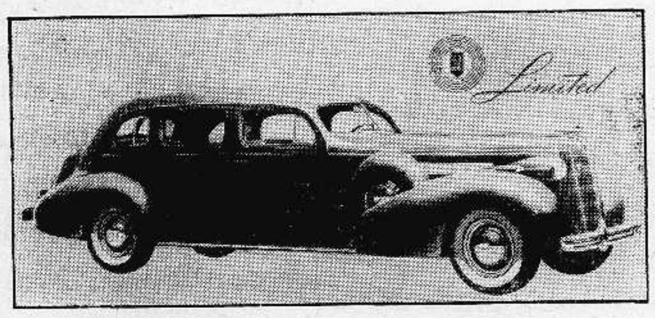

كل كوبون من هذه الكوبونات مستقل عن الآخر ويمكن فصله

الجائزة الاولى **سيارة بويك فاخرة** رقم العدد ٨٦٣
جديدة موديل ١٩٣٧
الاسم ....
العنوان ....
التاريخ ....
يقص الكوبون مستقلا من هنا — الدفاع

الجائزة الثانية **طقم كنبايات فاخرة** رقم العدد ٨٦٣
الاسم ....
العنوان ....
التاريخ ....
يقص الكوبون مستقلا من هنا — الدفاع

الجائزة الثالثة **راديو ايرلين الشهير** رقم العدد ٨٦٣
الأسم ....
العنوان ....
التاريخ ....
يقص الكوبون مستقلا من هنا — الدفاع

الجائزة الرابعة **طقم تواليت أنيق** رقم العدد ٨٦٣
للصالونات
الاسم ....
العنوان ....
التاريخ ....
يقص الكوبون مستقلا من هنا — الدفاع

الساعة الأخيرة

مئة قتيل في معركة برشلونة

برشلونة في ٥ ايار — في آخر الانباء عن نتائج المعارك الدموية الحادة بين الفوضويين وأنصار الحكومة مئة قتيل وقد ملئت المستشفيات بالجرحى ويسيطر أنصار الحكومة على قلب المدينة أما الثوار فيسيطرون سيطرة تامة على الضواحي

بولونيا تحاول التأثير على اللجنة

فارسوفيا في ٥ ايار — قالت الصحف البولندية أن سفير بولنده في لندن زار وزارة الخارجية البريطانيه وتباحث مع المستر ايدن في تقرير لجنه التحقيق الملكيه الذي سيصدر قريبا، ولفت نظره الي اهتمام بولندا بمسألة هجرة اليهود منها الى فلسطين

قضية مقتل المهندس أمام القضاء

الشهود يدلون بمعلومات وافية خطيرة

كيف وجدت الجثة

كان يوم أمس استئناف النظر في قضية مقتل المهندس اليهودي سفانجر وقد بكرنا بالذهاب الى محكمة القاضي البريطاني فوجدنا مقاعد الصحفيين قد امتلأت.

ونودي على أول الشهود الضابط كارلك الذي اجاب على اسئلة النيابة بما مختصره: انى اعرف المتهم وفي يوم ٢٨-٣-٣٧ التقيت بضابط البوليس لوستك وذهبت معه الى تل نوف حيث اجتمعنا بعبد القادر الراعي المتهم الثاني، فوجدنا هناك شخصاً اسمه احمد ابو محمد الحارس الذي أرانا الحفرة، وشرعنا نحفر فوجدنا على عمق ٢٠ سنتمتراً برنيطة وبشكيراً وحفرنا اكثر فوجدنا الجثة ثم ارسلت لاحضار طبيب وارسلت عبد القادر الى مركز بوليس ديران ونقلت الجثة الى مستشفى هداسا واعتقلت المتهم الاول واخذت منه افادة انكر فيها التهمة. وأجريت في اليوم نفسه تفتيشاً في المستعمرة

وقد اعلن المتهم الاول حينما شاهد الجثة انه لا يعرفها. المتهم الاول سيارة فورد. ونودي على الشاهد توماس البوليس البريطاني من مركز ساورنا فقال اعرف المهندس القتيل. وقد جاءنا خبر عن اختفاء اسفانجر وذهبت مع الضابط لوستك الى تل نوف وانضم الينا الضابط كارلك وبوليس آخر، فلما وصلنا الى هناك قابلنا المتهم الثاني عبد القادر والشاهد احمد ابو محمد. وعثرنا على الجثة. وانا اعرف المتهم الأول شنسوايت وفتشت بيته فوجدت فيه احذية على احدها بقع غامقة وطلبت فحصها ووجدت ايضا قطعة من الحبل وقدوم. أعرف للمتهم سيارة من نوع الشيفروليه وهي الآن في مركز البوليس وقد وجدنا اوراقا في بيت المتهم ورفض المتهمان مناقشته.

شقيقة القتيل تشهد

ثم نودي على الشاهدة دكنوا داف فقالت: أنا شقيقة زوجة سفانجر وقد اتصلت يوم ١٢-٣-٣٧ تلفونياً باختي فأخبرتني بحادث اختفاء زوجها، فحضرت حالا الى تل ابيب، وذهبت الى بيتها حيث وجدت هناك المتهم الاول مع عدة اشخاص. انا اعرف المتهم الاول سابقاً. وقد سألته عن سبب اختفاء المهندس زوج شقيقتي فقال لي انه يريد ان يعرف ذلك لان له ديناً عليه هو ١٦٠ جنيهاً. وقال لى انه يظن ان سفانجر انتحر وطلب منا الانتظار للغد للحصول على اخبار. وفي يوم الاحد ذهبنا الى تل ابيب انا وشقيقتي وعدنا حيث سلمنى الضابط برقية واردة من زوج شقيقتي يقول فيها انه مسافر الى عمان. وقد حضر شنسوايت واطلع على البرقية. واتصل بشركات السفر تلفونياً وسألها عما اذا كان سفانجر بعث بكتاب فنفت له ذلك. ثم عدنا وابديت رغبتي في السفر الى القدس، وطلب من المتهم الاول ان يقلنا بسيارته فاعتذر بانه مشغول، وذهبنا يوم الاحد بصحبة المهندس صادق وكان معنا ايضاً زخاريا رأساً الى دائرة البوليس ومنها الى دائرة البريد حيث شاهدت أصل البرقية وتأكدت من أنها ليست بخط سفانجر ثم عدنا الى البيت في منتفيوري.» وطلب من المتهمين مناقشتها فرفضا

تعليمات غريبة جداً

وبعد ذلك تأجلت الجلسة عشر دقائق ولما استؤنفت نودي على الشاهد يوسف ملر، وبعد القسم قال انني اسكن تل ابيب واعرف المتهم الاول. وقد شاهدت المتهم الثاني في مكتب الاول: واعرف رجلا يدعى سفانجر وقد اجتمعت لاول مرة مع المتهم الاول في سنة ٩٣٦ قال لي يوما بانه يريد اسفانجر لبعض أشغال اذكر انها كانت في اوائل سنة ١٩٣٧ ويريد ان يتصل به مباشرة لانه سيقيم بيوتاً. وكنت اثق بالمتهم الاول فذهبت وواجهت سفانجر في بيته واتفقنا على اللقاء في قهوة زكرمن ولما عدت واخبرت شنسوايت قال لي يجب ان تغير هذا الموعد فذهبت مرة اخرى الى سفانجر وغيرت الموعد، وكان ذلك يوم السبت في مقهى كارلتون بتاريخ ٦ آذار. وقد اعطاني المتهم الاول تعليمات وهو انه عندما نجتمع يجب ان اقول ان ابن عمي لم يأت بعد واذهب ثم أعود وأذهب ومعي سفانجر لنعاين ارضاً اريد ان اشيد عليها بيوتاً وعلمني ان اقول ان سيارتي في الخارج امام القهوة وهي تحت امره وهكذا حدث ونفذت التعليمات كلها

وذهبت للقهوة وحضر سفانجر وجلس امام شنسوايت ثم ركبنا السيارة الى موقع الارض فذهبنا بالقرب من مستعمرة ملبس بعد أن دفعت ثمن الطعام من النقود التى اعطانى اياها المتهم الاول الذي قال لي عندما نصل الى تلك الارض سأعطيك إشارة وهي ان اسعل عند وصولنا الارض وهكذا فعل فأوقفت السيارة ونزلت وسفانجر اليها وعايناها وكانت محاطة بالاسلاك، ولم نتكلم كثيراً أثناء ذلك واخيراً رجعنا. وكان علي ان ازل بقرب مستعمرة تل لتفنسكي على الطريق واقول ان لي اعمالا هناك حسب تعليمات المتهم الاول، ففعلت ونزلت في تل لتفنسكي وقد اسرعت السيارة بالذهاب وبعد ذلك بعشر دقائق اخذت سيارة اخرى وذهبت الى تل ابيب حيث كان المتهم الاول اعطاني موعداً بمقابلة في قهوة نوكا فذهبت الى القهوة وانتظرته فحضر في الساعة الخامسة وشكرني على تنفيذ تعليماته بدقة، وقال كانت كما احسب رغبتي. ان اسفانجر سيحضر الى مكتبي يوم الاثنين. وبعد ذلك ذهبت الى مكتب شنسوايت لأول مرة في يوم الثلاثاء في ٩-٣-٣٧ بعد الظهر فوجدت المكتب مكتظاً، ولم أتمكن من التكلم معه، وكان فيه بعض العرب عدا اليهود ولا أذكر أنى رأيت المتهم الثاني في مكتب المتهم الاول فأمضيت الوقت بكتابة تحريرين، ثم تركت المكتب حوالي الساعة السادسة مساء ورجعت ثانية في الصباح فقال لي المتهم:

اريد منك ان تذهب لأجلي الى حيفا لمسألة ضرورية جداً وهى تختص بعلاقتي برجل اسمه دفنشي مشيل دافيد رابينوفتش حضر حديثا من اوروبا. وهذا الرجل يمكنه ان يشتري مساحة واسعة من الاراضي. وقال لي ايضا: ابحث عنه في فنادق حيفا» فطلبت من المتهم الاول ان يعطيني اوصاف الشخص وذهبت الي حيفا وكانت الساعة ٣ بعد الظهر، وذلك بعد ان كفلني شنسوايت عندما ذهبت معه للبنك واخذت ٢٨ جنيها وقيمة الكفالة ٣٥ جنيه. وكان شنسوايت غاضبا يومئذ وقد عرفت ذلك من حينه. وبعد اخذ المبلغ ذهبت الى حيفا. وهنا تأجلت القضية حتى الساعة الثانية.

وصول المتهم حيفا

واستؤنفت الجلسة فاستمر الشاهد: أخذت أبحث عن داود ميكائيل فولفتش فلم أجده ابدا رغم بحثي المتواصل. وكان ذلك في يوم الجمعة قبل الظهر. ثم صرفت يوم السبت في الكرمل. وفي مساء يوم الاحد وصل شنسوايت الى حيفا، وقد شاهدته حوالي الساعة التاسعة مساء. واجتمعت به في مقهى هادىء فانتقلنا الى آخر لا اعرف اسمه. واول شيء ذكرته له عدم وجودي للشخص الذي حضرت الى حيفا من اجله، فقال ان اخبارية اتصلت به عن الشخص الذي حضرت الى حيفا من اجله، فقال ان اخبارية اتصلت به عن الشخص الذي يبحث عنه، وبهذا انتهت المسألة. ثم قال لي: يا مستر ملر انني اود ان اقول لك شيئاً على ان لا تغضب. واخبرنى ان سفانجر قد اختفى فهالنى قوله «لا تغضب». وعندما سألته عن السبب أجاب بان مفتش بوليس ساورونا يحقق في ذلك ولكن بصورة غير رسمية. وأرى يا مستر ملر العودة الى تل ابيب وتوضح المسألة الى «لستك» ولكن يجب ان لا تقول باني الذي أرسلتك الى حيفا لئلا يعتقد بكذبى» ونظراً لثقته بي فهمت ماذا يقصد. ثم ذكر لى ان امرأة اسفانجر قد استلمت برقية من القدس يشعرها فيها زوجها بانه ذاهب وبعض الانكليز الى شرق الاردن. ثم قال انه شاهد اسفانجر آخر مرة في مكتبه بناء على موعد كان بين الاثنين. وقد فتش عنه اشخاص آخرين عقب اختفائه. وان الواجب يقضى عليه بان يذهب الى القدس لكنه حضر الى حيفا ليخبرنى عن التلغرف

ومن الممكن ان يعود سفانجر بعد يومين لانه سبق ان اختفى فى العام الماضى بضعة ايام وفي اليوم الذي وصلت فيه الى حيفا كتبت الى المتهم الاول وقلت له انني انتظر اخباراً تتعلق بفوفتش، وليس هذا الكتاب الذي كتبه في ١١ آذار، فالكتاب الاول كان على ورق من اوراق الفندق الذي نزلت فيه وقد ارسلت الكتاب ضمن هذا المغلف وعندما حضرت الى حيفا طلب الي ان اكتب كتابا جديداً الى لستك وفعلا وضع بانشائي ولا اتذكر انني قلت له في موضوع اكتب. ثم قال شنسوايت ان سفانجر قد وجد ذهبا او منجم ذهب، ولا يمكن ان يكون ذهب الى شرق الاردن مع الانكليز كما قال. ويمكن ان يكون قد وقع له حادث. هذا كله قاله لي في حيفا وقد مكثت في حيفا من مساء الخميس حتى يوم الاثنين الذي عدت فيه الى تل ابيب وفور وصولنا قابلنا لستك الذي اخذ افادتي.

وقوع حوادث خطرة

ثم نودي على الشاهد موشى زخاري وبعد القسم اجاب بانه رئيس المجلس بمنتفيوري، وذكر انه ذهب بصحبة الضابطين غولد من وشنلر الى تل نوف ووقف عند الحفرة التى اخرجت منها الجثة اثناء حضوره. وتعرف على قبعة القتيل وملابسه ولم يتعرف على وجهه.

وبعد هذا نودي على الشاهد باروخ كبلر وبعد القسم اجاب بانه رأى سفانجر حياً اخر مرة في يوم الثلاثاء وعلمت يوم الخميس بامر اختفائه، وبحثت عنه انا وشنسوايت واذكر انه جرى حديث في بيت القتيل عقب اختفائه مباشرة فقال شنسوايت: انا لا اشك مطلقا بان سفانجر قد انتحر لاني اعلم تماماً ان حالته المالية كانت سيئة في المدة الاخيرة. ومن الممكن ان يكون قد انتحر في بيت احد الاصحاب، وهذا الصاحب خشي مغبة العاقبة فدفنه. فاعترضت على هذه الفكرة بكل قوة وقلت انها فكرة جنونية. فقال الا يمكن ان يكون قد القى بنفسه في الماء

قد يكون انتحر

بل من الممكن ان يكون قد ترك هذه البلاد. وقد ذهبنا صباح السبت في ١٣-٣-٣٧ الى بيت سفانجر. واتفقنا على ان نذهب الى عيون قارة لان لاسفانجر صاحباً يمكن ان يكون على علم بأمر اختفائه، فركبنا سيارة شنسوايت ولما توجهنا الى تل ابيب اعتذر المتهم بأنه تعب وليس في استطاعته أن يسوق السيارة ولما سألناه أين كنت أجاب كنت في قرية المغار. وبعد برهة قال ان اسفانجر ارسل الى كتاباً باللغة الالمانية يقول فيه بانه انتحر فأصررنا على رؤية هذا الكتاب وعاد بنا الى مكتبه واخذ يبحث عنه بضع دقائق، ولكنه لم يجده فأستأنفنا سيرنا الى عيون قارة ولما سألنا صاحب سفانجر عنه أجاب بأنه لا يعرف عن أمره شيئاً

وفي اثناء عودتنا في الطريق أخذنا نتكلم عن مخاوفنا من مهاجمة العرب لنا فقال شنسوايت اما انا فلست خائفاً، وقد كنت اذهب بمفردي ابان الاضطرابات الى القرى العربية حتى انني ذهبت صباح هذا النهار بمفردي الى المغار ولما وصلنا تل ابيب، اقترح علينا ان نذهب الى بيت اسفانجر لنسأل عما اذا كان هناك جديد وفعلا ذهبنا فالفينا الضابطين لستك وشلر هناك.» وهنا بلغت الساعة الخامسة مساء فرفعت الجلسة على ان تستأنف صباح اليوم

هدايا «الدفاع»

انتهى قسم الهدايا الاول. ويعلن غداً عن حضرات الذين سيتولون فرز الاجوبة التى ستظل مغلقة كما جاءت، حتى نفس لجنة الفرز سوف لا ترى ما فيها من ردود، وستظل الهدايا تقدم حتى السيارة «بويك» التي ستؤخذ من مكانها في مستودعات السيد شكري ديب، كما وصلت من مصانعها وباللون والشكل اللذين يختارهما صاحب الهدية.

وسنعلن قريباً عن السفرة الى مختلف عواصم أوروبا، ولبنان، بعد ان كدنا ننتهى من ترتيباتها. وسوف يستمر تقديم هدايا «الدفاع» الثمينة الى ما بعد إهداء السيارة الضخمة التي ثمنها أربعمائة جنيه كاملة. وبعد أخذ السيارة سيرى القراء مجموعة نفيسة جداً. اذ تقدم لهم سيارة اخرى ومن طراز «بويك» نفسه. كما ستقدم لهم هدايا أثمانها عالية جداً كمجموعة طقم فضي للمائدة من افخر الطقوم، ومن أعلاها ثمناً، من محلات السيد صديق أسعد المعروفة

وإلى المستقبل القريب جدا الذي نعد فيه بتقديم الهدايا المذكورة ونبر بالوعد في حينه، كما سيرى القراء الذين ارتبطنا معهم بعهد شرف، دائم

لجنة يافا القومية

قررت اللجنه القوميه بيافا أن تعد كتاب استنكار لتصريحات المطران مبارك وسترسل نسخاً عن هذا الكتاب الى الصحف العربيه في سوريا ولبنان وفلسطين

ابراهيم باشا هاشم

القدس — وصل فخامة ابراهيم باشا هاشم رئيس حكومة شرق الاردن لاستقبال مولانا طاهر سيف الدين، زعيم البهرة.

رسالة صفد التلفونية

الاقامة الجبرية لشبابه

ذكرت «الدفاع» أمس أن مساعد حاكم اللواء الشمالي المستر بري غوردن قد حاكم ثلاثين شابا. ونزيد اليوم بأنه قضى على عشرين منهم بالاقامة الجبرية في المدينة لمدة ستة اشهر بموجب قانون الطوارىء. وكان في النية ان يرافع عنهم المحاميان صبحي بك الخضرا وعبدالرحمن افندي النحوي غير أن قانون الطوارىء حال دون ذلك.

ان اولئك العشرين شاباً اكثرهم عمال وأصحاب سيارات. وهم مسئولون عن اكثر من عشرين عائلة!

عيارات نارية

سمعنا مساء الليلة السالفة بضعة طلقات نارية وقد ذهبت فصيلة من البوليس للتفتيش فلم تعثر على شيء.

الاهتمام بمصالح العمال

تظهر جمعية العمال العرب بصفد نشاطا محموداً بالاهتمام والمحافظة على العمال. وقد قدم سكرتيرها الطلبات التالية الى حضرة قائمقام صفد وهي: (١) جعل مدة العمل ثماني ساعات (٢) تأمين راحة العمال (٣) جعل اجرة العامل العادي ١٥٠ ملا و ٢٠٠ مل للعامل من درجة أعلى (٤) ايجاد اعمال كافية (٥) مراعاة شعور العمال من قبل المراقبين. ويتوقع ان تنظر الحكومة لهذه الطلبات العادلة بعين الاهتمام.

تفتيش بيوت

فتشت فرقة من البوليس عدة بيوت في محلة الوطاه.

الجمارك مع سوريا

كانت حكومة فلسطين قد رأت تعديل المعاهدة الجمركية المعقودة بين سوريا وفلسطين في عام ١٩٢٩ وقد تألفت لذلك لجنة خاصة للبحث في بنود هذه المعاهدة، وعقدت اللجنة عدة اجتماعات وقد ارسل الى كل عضو من أعضائها تقريراً مطولا بالتواصي والتعديلات التي رؤي من اللازم ادخالها على معاهدة عام ١٩٢٩

ومن المنتظر أن يدعى أعضاء اللجنه قريباً الى اجتماع تبحث فيه الملاحظات التي دونها كل عضو من الأعضاء

لجنة الاثمار الحمضية

اجتمعت قبل ظهر اليوم لجنة الأثمار الحمضية بدائرة الزراعة بيافا. وبحث الاعضاء في عدة مسائل خاصة بالدعاية للاثمار الحمضية وتنظيم الشحن وغيره من المسائل المتعلقة بتجارة البرتقال وقد دام الاجتماع مدة طويلة

حفلة الكشافة المتجولة

تقيم فرقة الكشافة المتجولة الاسلامية التابعة لجمعية الشبان المسلمين بيافا حفلة سمر في نادي الجمعية تكريماً لاحد اعضائها العاملين السيد زكريا الداغستاني بمناسبة اعتزامه العودة الى سوريا بعد صدور العفو عن المجاهدين السوريين وذلك في الساعة الثامنة من مساء يوم الجمعة الواقع في ٧ ايار الجاري

صدمة فكسرت رجله

صدمت دراجه ناريه امس صبحي العبدغناوي صدمة عنيفه كسرت على اثرها رجله. وقد نقل الجريح الى المستشفى والقي القبض على السائق ثم افرج عنه بكفالة

حول شركة شل

جاءنا من شركة شل حول ما كتب في «الدفاع» بتاريخ ٢٧ نيسان الماضي أن بائعي الكاز المستخدمين عند الشركات اتخذوا عادة الغش باستعمالهم مكاييل غير صحيحة وتقول الشركة أن بائعي الكاز عندها يتسلمون مكاييل صحيحة العيار تماما، وهذه المكاييل يجري التفتيش عليها بين حين الى آخر. فاذا وجد في حيازة أحد الباعة مكاييل غير التي تسلمها فان مثل هذا البائع يغرم بالخصم أولا وإذا عاد مرة اخرى يفصل عن عمله

مسجد الدباغ

تشعث جامع الدباغ في حوادث النسف. وقد اقفل لهذا السبب. وللجامع وقف كان ينفق عليه، تهدم في النسف ايضاً. وحتى الآن لم تعوض الحكومة على الواقفين لفتح ابواب هذا الجامع الذي اغلق، كما قلنا، بسبب التشعث وما اصاب بناءه

سكرتير الديوان الاميري

قدم المدينة امس الاستاذ منير الرفاعي، سكرتير الديوان الاميري في عمان، للترويح عن النفس. وقد حل ضيفاً على شقيقه الاستاذ بشير الرفاعي

خفير متهم بالقتل

عقد القاضي شطريت جلسة في مستعمرة الخضيره أمس للتحقيق في قضية رفعها البوليس على خفير يهودي اسمه اسحق سيملدورف بتهمة قتل العربي سعيد الغفير يوم ٢٩ اذار الماضي

ولما تليت التهمة على المتهم وسئل اذا كان مذنبا اجاب بالنفي، فسمعت المحكمة شهادة الضابط ميتلمان الذي عثر على جثة العربي القتيل، وقال ان الخفير المتهم سمع اصوات عيارات نارية فاجاب عليها بالمثل وسمعت بعد ذلك صرخة صدرت من القتيل ثم سمعت شهادة بعض رجال البوليس وتأجل استئناف التحقيق ١٥ يوماً اخرى

مظاهرة باعة اليهود المتجولين

تقول هاآرتس ان جماعة من الباعة اليهود المتجولين تظاهروا صباح امس امام دار بلدية تل ابيب وطلبوا انصافهم وعدم التضييق عليهم فوعدهم المجلس البلدي بالاهتمام بحالهم.

المهرجان الرياضى العام

قررت لجنة الاتحاد العليا في جلستها الاخيرة اقامة مهرجانها الثانى للالعاب الرياضية في مدينة القدس، وقد انتخبت لجنة ادارية للاشراف على المهرجان وستجتمع اللجنة في الساعة العاشرة والنصف يوم الجمعة الواقع في ٢١ الجاري في النادي العربى فى القدس

رئيس المستشفى الحكومى

تسلم امس الدكتور سامي بشارة رئاسه المستشفى الحكومي بيافا، وذلك بسبب تغيب الدكتور حسن بك الخالدي ثلاثه أشهر لمرضه. والدكتور سامي بشارة كان طبيباً للقرى بقضاء نابلس كما كان رئيساً لعدة مستشفيات في السودان.

حفلة مدرسة الفرندز

تقيم مدرسة الفرندز للصبيان في رام الله حفلة الألعاب السنوية في يوم الجمعة الواقع في ١٤ آيار الجاري، في الساعة الثالثة بعد الظهر. وسيقدم كأس بالمرجناب القنصل جنرال للولايات المتحدة المستر جورج وادز ورث.

اجراء صلح

كان قد وقع منذ مدة شجار بين بعض افراد من عائلتى الشوا فى اللد وعائلة عبد الحليم. ونظراً لأن هذا الشجار كاد يؤدي الى سوء تفاهم، وعاقبه غير محمودة، فقد رؤي اجراء صلح بين الفريقين وتوسط البعض في ذلك.

انقلاب سيارة عسكرية

انقلبت سيارة عسكرية في الساعة الرابعة من بعد ظهر امس في طريقها من صرفند الي القدس قرب القسطل فأصيب اربعة من الجنود بجراح نقلوا على اثرها الى المستشفى.

تلفونات الدفاع وبرقياتها الخاصة

مقابلات

شرتوك للسكرتير

قابل شرتوك سكرتير الوكالة اليهودية السياسي امس الاول المستر هول السكرتير العام السابق ثم السكرتير العام الجديد

اختلاف يهود ايطاليا

جاء في ملاحق الصحف اليهودية أن يهود ايطاليا انقسموا الى جبهتين جبهة صهيونية وأخرى مخاصمة للصهيونية وقد استقال اعضاء المجلس الملي اليهودي في روما بسبب هـذا الخلاف فعينت الحكومة مديراً موقتاً للمجلس والفت لجنة لدرس الخلاف

اجتماع المجلس البلدي

عقد المجلس البلدي امس جلسة نظر فيها في عدة مقررات تتعلق بتنظيم المدينة ، وأخرى إدارية ، واجل اتمام النظر في باقي هذه المقررات الى يوم السبت القادم

رد على المطران

بعث الينا الاديب الفاضل السيد الياس رزق صهيون بمقال كلـه غيرة وحماس ضمنه الرد على تصريح المطران مبارك الذي قوبل بالاستياء من جميع الاوساط العربية . وقد عالج السيد الياس موقف البطريركية وما كان يجب عليها وعلى سكان لبنان ازاء تصريحات المطران معالجة دقيقة . لم نتمكن من نشر المقال بكامله لضيق نطاق الجريدة في حجمها الحالي

السكرتير العام الجديد

قدم الثغر امس المستر باترشل السكرتير العام الجديد لحكومة فلسطين وقد زار المحكمة المركزيـة ورئاسة البوليس والميناء ودائرة الجمرك ودائرة البلدية بقصد التعرف على كبار موظفي هذه الدوائر . وكان يصحبه في زياراته هذه حاكم اللواء الجنوبي المستر كروسبي والاستاذ عزمي النشاشيبي قـائمقام المدينة وقد زار في الساعة الحاديـة عشرة والنصف قبل الظهر دائرة البريد ومكث هناك زهاء ربع ساعة وتعرف على كبار موظفي البريد والبرق والتلفون ثم غادر يافا الى تل أبيب حيث زار دائرة البلدية والغرفة التجارية وتجول هناك قليلا . ثم قفل راجعاً الى القدس

الملحق الزراعي

صدر الملحق الزراعي رقم ١٦ للعدد ٦٨١ من الوقائع الفلسطينيه المؤرخ في ١٥ نيسان الماضي وفيه بحث هام عن زراعة البرسيم الحجازي « العضه » في فلسطين كما تناول عدة ابحاث وأنباء زراعية لها فائدتها لدى الزراع

حركة الشحن والانزال

رست في ميناء يافا امس الباخرة تيرا اس وأفرغت ١٥٠ طن عفش، والباخرة فيل دي بيروت وأفرغت ١٠٠ طن من مختلف البضائع . وقد بلغ مجموع ما افرغ امس الاول ١٧٥ طن من البضائع المختلفة

* * *

القدس

في استقبال سلطان البهرة وحاشيته

القدس في ٥ ايار — لمراسل الدفاع الخاص — احتشدت محطة القدس في الصباح الباكر بجماهير كثيرة لاستقبال زعيم البهرة مولانا طاهر سيف الدين . وأخذت فرق الكشافة تفد الى المحطة وتبعتها موسيقى دار الايتام الاسلامية . وقدم سماحة الحاج امين افندي الحسيني وعطوفة احمد حلمي باشا وسعادة راغب بك النشاشيبي وغيرهم كثيرون . وقد شاهدنا من موظفي الحكومة الرسميين رفيق بك بيضون فقط ولم نشاهد واحداً من الموظفين الانجليز عدا بعض الضباط الذين كانوا يشرفون على النظام . ومن الضباط العرب كان عابدين بك الحشيمي وفايز بك الادريسي . ومن رجال السلك السياسي شاهدنا الاستاذ احمد حامد بك قنصل المملكة المصرية .

وفي الساعة التاسعة الا قليلا وصل القطار فاخذت الجماهير بالتصفيق وعزفت موسيقى دار الايتام . وصعد سماحة المفتي الى صالون السلطان مهنئاً بالوصول

ومن ثم ركب سيارة خاصة أعدت لعظمته وذهب الى المنزل الذي أعد له وهو منزل سعيد بك الحسيني . وبعد ان استراح قليلا ذهب الى الحرم الشريف، وصلى ركعتين وزار الصخرة والمسجد الاقصى ثم عاد الى دار المجلس الاسلامي حيث استقبلته هيئة المجلس . اما دار المجلس فقد تزينت ونصبت عليها عدة اقواس. ومن ثم عاد الى دار سعيد بك الحسيني مع بعض حاشيته الخاصة . أما بقية الحاشية وعددها اكثر من مئة فقد نزلت في الزاوية النقشبندية .

مناورات الجيش البريطاني في أقضية

يقوم الجيش البريطاني بمناورات حربية في اقضية جنين وطولكرم ونابلس من صباح ١٨ ايار الجاري حتى ٢٠ منه .

السكرتير العام يغادر البلاد

يغادر فلسطين نهائيا المستر هول السكرتير العام يوم الاحد في ١٦ ايار الجاري. ولهذه المناسبة اخذت له اليوم صور مع موظفي السكرتارية من عرب وغيرهم .

طولكرم

تحليق طيارات ومرور سيارات للجند

طولكرم في ٥ أيار — لمراسل الدفاع الخاص — حلقت في سماء المدينة صباح امس خمس طائرات هبطت فيها اربع في مطار المدينة القريب منهـا ومرت في الشوارع قوة عسكرية باسلحتها وهكذا نرى الجنود والسيارات العسكريه تمر من المدينة يومياً

التجار يستوردون البضائع الوطنية فقط

في المدينة بادرة ظهرت من التجار الذين بادروا بالاستغناء عن البضائع الغير الوطنية .

وقد علمت ان التاجرين حسن الحاج ياسين وداود ابو شريفة أخذا يستوردان الملح من شركة التاجر المعروف شكري افندي ديب فلفتت نظر التجار جميعاً الى تشجيع المصنوعات والشركات الوطنية

حيفا

قانون الطواري وقضايا الاسلحة

حيفا في ٥ ايار — لمراسل الدفاع الخاص — نظرت المحكمة المركزية في اربع قضايا اسلحة ونظرت اول امس في خمس قضايا من هذا النوع وقضت على اكثر المتهمين بسجن خمس سنوات بحسب قانون الطواريء والملاحظ ان النظر في مثل هذه القضايا قد زاد في الايام الاخيرة

البوليس يضبط بنادق ومواد اخرى

ضبط البوليس بين الدامون والخريبة — على جبل الكرمل — ثلاث بنادق وبندقيتي صيد ومسدساً وقنبلتين و ٦٠ طلقة وكمية من الطلقات الفارغة وقبض على ٧ اشخاص متهمين بحيازة هذه الاسلحة

ينشئون مستعمرة جديدة وهذه حالتهم

نقلت شركة وعرات الكرمل قرب الدامون عدداً كبيراً من يهود المستعمرات المجاورة على ٢٣ سيارة ليشهدوا الاجراءات التي اتخذتها هذه الشركة لانشاء مستعمرة جديدة يطلق عليها اسم مستعمرة « هامرن » احد الخفراء اليهود الاربعة الذين قتلوا بجانب الدامون . وقد تكلم في هذه الحفلة عدد من خطباء اليهود ونحن لا نجد تعليقاً على هذه الخطب خيراً من خروج ٧٠٠ يهودي من فلسطين صباح اليوم بطريق البحر

العمل لاخلاء سبيل موقوفي عكا

زار الاستاذ المحامي وديع افندي البستاني جميع الموقوفين في مخيم عكا يوم الخميس الماضي زيارة خاصة رتبتها له حسب طلبه ادارة البوليس والسجون ووافق عليها المستر ورسلي مدير سجن عكا وتحدث الى الشباب الموقوفين الذين يقدرون له جهوده .

وقد قابل الاستاذ خلال هذا الاسبوع حاكم اللواء الشمالي ومدير البوليس والمستر باركر مدير بوليس حيفا الحالي ونائب المدير وقابل صباح اليوم نائب حاكم اللواء وكانت احاديثه في جميع هذه المقابلات تدور حول الموقوفين وضرورة اسراع الحكومة الى اطلاق سراحهم لزوال الاسباب التي دعت الى اعتقالهم ولعدم وجود تهمة موجهة اليهم . واخبرني أنه لا يستطيع الان ان يتكلم عن النتيجة لكنه يتفاءل خيراً وينتظر جواب مذكرة في هذا الصدد قدمها الى حاكم اللواء وارسل صورا عنها الى مدير البوليس ومعاونه في هذا الاسبوع . وسأوافيكم بما يتم

ماذا قال القاضي في حكم

نظرت المحكمة المركزية برئاسة المستر شرول امس في خمس قضايا حكمت على بعض اصحابها خمس سنوات بموجب قانون الطواريء وبرأت اخرين . وقد بحث الرئيس صلاحية قانون الطواريء وانه لا يعد ملغى راداً بذلك على اعتراض تقدم به الاستاذ محمود الماضي حول ان هذا القانون لا يشمل ما قبله وقال انه يشمل ما قبله ابداً . وقد خاطب اسعد قاسم اليعقوب المتهم بحيازة ١٤ طلقة وكان يدافع عنه المحامي الاستاذ صلاح الدين العباسي — قال :

يبدو لي انك رجل طيب ، لذلك ابرئك فاشكر الله على ان الأدلة لم تكن كافية ، لادينك في هذه القضية ، لكن يجب ان تعلم ويعلم غيرك بان الصلاحية المعطاة لي ، ليس حكم خمس سنوات فحسب ، بل الى اكثر ، لانني استطيع ان احكم ١٥ سنة ولذلك فيجب ان تهتم بالا يكون في حيازتك اي نوع من السلاح

استمرار الجند على اعمال التفتيش

لا يزال الجند يفتشون الشوارع والاسواق والحوانيت والبيوت بشكل مثير ، ولا يمر يوم دون ان يحضر الى وكالة هذه الجريدة عدد كبير من اصحاب البيوت والحوانيت ويحدثوننا عن اعمال الجند اثناء التفتيش

شبان الى عكا لزيارة الموقوفين

يسافر يوم الجمعة المقبل الى مخيم المزرعة بعكا فريق من الشباب بينهم السادة: احمد حسن الحامد ، شريف أحمد ، اسعد بشناق ، ومراسل هذه الجريدة لزيارة من يتمكنون من رؤيتهم من الموقوفين ، وتقديم الهدايا لهم

رسالة القدس التلفونية

تبرئة من تهمة

نظر القاضي البريطاني في قضية السيد عزيز سعيد درويش التي اقامها عليه عبد الفتاح درويش بتهمة قطع اشجار فردها وقرر براءته .

ممن يشملهم العفو

علمنا أن من بين الذين سيشملهم العفو في عيد تتويج الملك جورج السادس الشاب الوطني السيد أحمد جابر .

بين مجهولين والبوليس

في الساعة العاشرة والنصف من الليلة الماضية اصطدمت دورية البوليس في منطقة رام الله بخمسة من العرب الذين عند رؤيتهم البوليس اطلقوا عليه النار، ولما اجابهم البوليس بالمثل اختفوا تاركين بندقية ومسدساً . والبوليس جاد في تعقب اثرهم .

تأجيل قضية

نظر الاستاذ امين نصر في قضية انطون مرقص المتهم بسرقة من الجيش البريطاني الذي كان يشتغل عند ضباطه ، والذي كان اطلق سبيله بكفالة بسبب هذه التهمة وفر الى باريس ، واعتقل فيها مؤخراً وأحضر الى القدس ، فقرر تأجيل القضية مع بقائه موقوفاً .

شجار في قرية

نشب شجار بين أهالي قرية صفا اسفر عن وقوع عدة جرحى . وقد خفت قوة من البوليس واعتقلت عدداً كبيراً من اهالي القرية .

عقاب اشهار مدية

نظر الاستاذ امين نصر في قضية السيد سعيد عمر البخاري المتهم باشهار مدية على احد افراد البوليس اليهودي فحكم عليه بالسجن عشرة ايام .

وفاة يهودي جريح

ورد في نشرة دائرة الامن العام ان يهودياً يدعى يوسف هادي مات في مستشفى الحكومة . وهو كان قد اغتيل على طريق عين كارم .

بواخر شركة المساجيري

على اثر الضجة التي قامت حول عدم رسو الباخرة ماريت باشا التابعة لشركة المساجيري ماريتيم في ميناء يافا واحتجاج البحارة والتجار والهيئات على ذلك وارسال الشركة ممثلا عنها ليبحث هذه المسألة ويرفع للشركة تقريراً عن ذلك - علمنا ان هذا المفتش رفع تقريره وخلاصته العدول عن قرار الشركة واستمرار البواخر على سابق عادتها وقررت الرسو مرتين في الشهر في ميناء يافا ابتداء من ٢٥ الجاري

الصهيونية تسعى في ايطاليا ولجنة الانتدابات

روما في ٥ ايار — قابل الزعيم اليهودي الدكتور ناحوم غولدمان الكونت شيانو وزير الخارجية الايطالية وتحادث معه مدة ساعة حول شئون فلسطين والسياسة الصهيونية وحرية العمل لها في ايطاليا.

اهتمام ايطاليا بمشكلة فلسطين

وقابل ايضا المركيز تيادولي رئيس لجنة الانتدابات وباحثه في شئون الوطن القومي ومن المنتظر ان يترأس المركيز تيادولي اجتماع لجنـة الانتدابات الخاص بالنظر في قضيه فلسطين بعد تغيبه عن الاشتراك في جلساتها زمناً طويلا بسبب الخلاف القائم بين ايطاليا ودول العصبة. وتبدي الدوائر الايطاليه اهتماما خاصاً بمشكله فلسطين من جديد .

مجلس الوزراء وحالة الجزائر الشاذة

باريس في ٥ أيار — ترأس المسيو بلوم اجتماعا حضره سائر الوزراء وحاكم الجزائر العسكري . وقد وصف الحاكم الحالة الخطرة التي في الجزائر واحتمال قيام أعمال شاذة ولا يزال المجلس يتابع دراسة الموقف

الى دائرة الطابو!

كانت دائرة طابو يافا قبل الاضراب العام خليطا من الموظفين العرب واليهود وبعد انتهاء الاضراب قسمت الدائرة الى مكتبين أحدهما بيافا، والآخر بتل ابيب وأصبح مكتب يافا خاليا من الموظفين اليهود . لكننا علمنا أن دائرة الطابو عادت وعينت الادون نسيم طويك في مكتب يافا وفهمنا أن هذا التعيين توطئة لاسناد منصب نائب مأمور المكتب للادون طويك فهل تعمل دائرة الاراضي بالقدس للحيلولة دون ذلك ؟

من ابناء السلامة

حيفا — رزق السيد عبد الوهاب الحاج ابراهيم الموظف بدائرة الطابو غلاماً سماه (محمد سيف الدين) جعله الله من ابناء السلامة

برتقالنا الى كندا

تلقت الحكومه خبراً مفاده انه عملا بالاتفاق المعقود بين المملكة المتحـدة وكندا الذي تعهدت حكومة كندا فيه بان تعامل البضائع الواردة من المستعمرات والمحميات والبلاد المنتدب عليها خـير معاملة تعامل بها البضائع الواردة من اية بلاد اخرى، ستكون التعرفة المفروضة على الكريب فروت الفلسطيني كالتعرفه المفروضه على الكريب فروت الوارد من الولايات المتحدة ، اي ان الرسم الذي يستوفى عن الكريب فروت الفلسطيني قد اصبح الآن نصف سنت عن كل ليبرة (ورطل انكليزي) بدلا مـن سنت واحد عن كل ليبرة وهو الرسم السابق

* * *

شركة السياحة الايطالية الشرقية

المحدودة الضمان

مركزها الرئيسي في القدس

ولها فروع في حيفا وتل ابيب

المديرون

لشركة السياحة الايطالية سي . آي. تي

الوكلاء العموميون

للسكك الحديدية للحكومة الايطالية

بواخر

سكك حديد

خطوط

جوية

تباع التذاكر بموجب تعريفة رسمية

رحلات خصوصية مستقلة يرافقها موظفون من الشركة

تسهيلات ممتازة للسفر الى ايطاليا

شكات للسفر وكوبونات للفنادق وتذاكر لتقديم كافة انواع الخدمة للسياح تذاكر اخرى للتجول المجاني في القطارات ايام المواسم

اسعار مخفضة من ٥٠ الى ٧٠ في المئة على على خطوط الحكومة

قبل ان تسافر

اطلب من شركة السياحة الايطالية سي . آي . تى . جميع المعلومات فتزودك بها مجانا

الوكلاء العموميون

للاسنيتوتو ناسيونالي ديللي اسيكيرا سيونى والاسيكيرا سيوني ديطاليا

الحياة

الحريق

الحوادث

النقل

اعظم مؤسسة للتأمين في العالم وصلت الى الحد الاعلى من الضمان لان بوالصها مكفولة من قبل حكومة ايطاليا بموجب قوانين صادرة في ٤ نيسان سنة ١٩١٢ تحت رقم ٣٠٥ وفي ٢٩ نيسان سنة ١٩٢٣ تحت رقم ٩٠٦

البوالص الجديدة

تخول اصحابها الاشتراك في ارباح الشركة التي يبلغ معدلها اليوم

٦٠ في المئه

من قيمة القسط السنوي

ساهموا
فى شركة الاتحاد العربي
للسجاير والدخان المحدودة بحيفا

يمكن الاكتتاب في سائر البنوك العربية والبنوك الزراعية العربية بفلسطين وبمكتب الشركة بشارع الميناء في عمارة توما ومجدلاني بحيفا

محل زجاج وتركيب شبابيك سيارات وبراويز
لصاحبه السيد احمد قرمان

شارع ستانتون ملك الشاذلية قرب مدرسة الاناث الاسلامية بحيفا
افتتح حديثاً — اتقان في الصنع ، حسن معاملة ، مهاودة في الاسعار لا تجارى
المحل عربي فشجعوه باقبالكم عليه

شركة السينما العربية المحدودة بحيفا
زيادة رأس المال واصدار اسهم جديدة

بناء على قرار الجمعية العموميه بتاريخ ١٨ نيسان سنة ١٩٣٧ بتخويل مجلس الادارة الحق في زيادة رأس مال الشركة وابلاغه الى ١٥٠٠٠ جنيه فلسطيني فقد قرر مجلس الادارة اصدار ١٠٠٠٠ سهم عادي قيمة كل سهم جنيه فلسطيني واحد يدفع على عشرة اقساط متساوية فالاسهم الجديدة مطروحة للاكتتاب ودفع الاقساط يكون في البنك العربي أم في بنكو دي روما او لمكتب الشركة بحيفا.

نحث الجمهور على انتهاز هذه الفرصة

مجلس الادارة

المحلات الوطنية لصاحبها عبد المعطي بدر

ملك الزجاج بفلسطين

١ — افضل وأجمل وأقوى أنواع الزجاج .
٢ — جميع لوازم البيوت والصالات
٣ — أجمل الاواني من فضية وبرونزية ، صحون ، ملاعق ، كؤوس ، كبايات ، طقومة شاي ولمبات وثريات
٤ — معمل خاص للزجاج — يخرج يوميا جميع ما تحتاجه البلاد

الفروع

يافا — سوق الدير تلفون ١٣٢٦
القدس — سوق البازار
حيفا — شارع الناصرة

أحسن أنواع الاسمنت ماركة الحمامة
فى محلات درويش يوسف حداد

عمارة حزبون شارع الدرهلي ص. ب. ٥٧٠ يافا

رسالة الخليل التلفونية

تحصيل ضريبة الاملاك

اصدر قائمقام الخليل امره الى جباة المالية بضرورة تحصيل ضريبة الاملاك في المدن والقرى عن ثلاث سنوات وهي ٣٥ و٣٦ و٣٧ مع تحصيل جميع الاموال المتأخرة

القروض لبعض الاراضى

قدم المدينة امس المستر شبرد مفتش الزراعة والمستر دو واجتمعا الى حضرة القائمقام في مكتبه ، ثم ذهبوا مع مفتش زراعة الخليل للكشف على الاراضي التي تقرر منح اصحابها قروضاً زراعيه طويلة الاجل . وبعد ان عاينوا بعض قطع من هذه الاراضي عادا الى القدس . وسافر اليوم وكيل مفتش زراعة الخليل الى بعض قرى القضاء للتفتيش على المزروعات

اعلان

صادر من دائرة اجراء يافا

سيارة بيدفور نمرة M٤٥١٧ تراك سيباع بالمزاد العلني السيارة المبين اوصافها اعلاه خاصة صبحي الطباع من الرملة وابراهيم حسن علي من قرية القباب وذلك يوم الاربعاء الواقع في ١٩ ـ ٥ ـ ٣٧ الساعة ٣ بعد الظهر فعلى الراغب بالشراء ان يراجع مأمور البيع والدلال في اليوم المذكور في موقع البيع الكائن في كراج طنوس اخوان بيافا ولاجله صار اعلان الكيفة . ٥ ـ ٤ ـ ٣٧

مأمور اجراء يافا

شجعــوا
شركة المواد الحديدية
* * *

برنامج الاذاعة الفلسطينية

« يوم الخميس في ٦ ايار سنة ١٩٣٧ »

٦ ـ اسطوانات عربية ـ ٦ر١٥ ـ حفلة غنائية ـ فايز عبد الرحمن ـ ٦ر٣٥ خلاصة الاخبار للقرى ـ ٧ر٢٥ ـ حفلة موسيقية ـ رباعي العقاد ـ ٧ر٤٥ ـ « تبييض الاصواف » ـ حديث للانسة شهرة المصري ـ ٩ ـ اشارة الوقت ونشرة الاخبار ـ ٩ر٣٠ ـ حفلة موسيقية ـ فريد الاطرش ورباعي العقاد ١٠ر٣٠ ـ ختام

ماذا تسمع اليوم

عن محلات السادة دجاني اخوان

« الاذاعة اللاسلكية للحكومة المصرية يوم الخميس في ٦ ايار »

٩ر١٥ ـ صباحاً ـ تمرينات رياضية الاستاذ بليغ صفوت ـ ٦ر٣٠ ـ قرآن كريم ـ الشيخ امنى شرف ـ ٨ر٢٠ ـ ختام ـ ١٠ ـ اسطوانات ـ ١٠ر٣٠ ـ حفلة غنائية ـ سعاد زكي وفرقتها ـ ١١ ـ ختام ـ ٢ر٤٠ مساء ـ حفلة غنائية ـ الاستاذ ـ عبد الغني السيد وفرقته ـ ٣ر١٠ ـ النشرة الاخبارية والنشرة التجاريه الاولى بالعربيه ـ ٣ر٢٠ ـ ختام ـ ٧ر٠٥ ـ قرآن كريم ـ الاستاذ الشيخ محمد الصيفي ـ ٨ ـ النشرة الاخبارية ـ ٨ر١٥ ـ حديث التدبير المنزلي ـ الآنسة اقبال حجازي ـ ٨ر٤٥ ـ بيانو منفرد ـ عايدة علم ـ ٩ر٠٥ ـ حديث النظام السياسي في عهد ـ ابي جعفر المنصور ـ ٩ر٣٠ ـ حفلة الاذاعة اللاسلكية ١١ر٢ ـ سلام الملك ـ ختام

يرمز الى ثقة اكثر من ٢٨،٠٠٠،٠٠٠ حامل بوليصة من برودنشيال وتحقيقاً لهذه الثقة في غضون السبعة وثمانين سنة من وجودها فان الشركة قد دفعت لحاملي بوليصاتها ولمن يعولونهم مبلغ

اربعمائة وتسعين مليون جنيه انكليزى

تمتاز شركة ذي برودنشيال عن سائر شركات التأمين في اوروبا والامبراطورية البريطانية بان

قيمة موجوداتها تزيد على
ثلثمائة مليون جنيه

تقوم باعمال التأمين على الحياة وضد الحريق — الرجاء ارسال ما تريد الاستعلام عنه الى

شركة برودنشيال للتامين
شركة مساهمة تأسست في انكلترا

« المركز الرئيسي لفلسطين »

القدس ـ شارع برنسس ماري

ص . ب ٥٤٤ تلفون ٦٠

صروف

مطعم حرب في حيفا

بعد جهود هائلة

يفتتح في يوم الجمعة الواقع في ٧ مايس سنة ١٩٣٧
آية المطاعم الفخمة واعظمها على الاطلاق
يجمع بين الذوقين الشرقي والغربي
اعجب به قادة التجارة واكابر المتعهدين ونخبة من الفضلاء
الطباخ والمستخدمون من الذين لهم شهرة واسعة في المحلات الشهيرة

الاسعار متوسطة بنسبة فخامة المحل
موقعه فى شارع الملوك اعظم شارع فى فلسطين

محل تجاري في حاجة
الى موظف براتب حسن جداً

يشترط فيه ان يتقن اللغتين العربية والانكليزية وخريج احدى الجامعات او المدارس العليا

ترسل الطلبات بواسطة ادارة هذه الجريدة
كل طلب لا تتوفر فيه الشروط المذكورة آنفاً يهمل

اعلان

صادر من دائرة اجراء يافا عـدد ٤٠٢٩ سنة ٣٦

الدائن : ايزك مثالون من تل ابيب

المديون : خليل احمد هليل وسالم احمد اهليل من يبنا

مصدر الحكم : سند رهن

الملك : قطعتي ارض مشجرة برتقال بلوك ١٧ قسيمة ٧٠ ارض سمرة اشجارها رقعه اربع سنوات تسقى من بيارة العبد ابو عميرة من القسيمة المشتركة مع المديونين بالرضاء وهي رقم ٦٧ . وبلوك ١٧ قسيمة ٧١ ارض سمرة مشجرة برتقال رقعة سنتين تسقى اشجارها من حصة المديونين في القسيمة ٦٧ المذكورة المشتركة بينهم وبين العبد ابو عميرة تقدر شجر هاتين القسيمتين ٦٤ شجرة للدونم وهذا الملك واقع بقرية يبنا

تاريخ سند الطابو في بلوك ١٧ ، قسيمة ٧٠ ، ٥٢٧ متر و ٦ دونمات ، ٧ حصص ، من ١٦ حصة ، اسم المالك سالم خليل

تاريخ سند الطابو في بلوك ١٧ ، قسيمة ٧١ ، ٧٠٢ متر و ٨ دونمات ، ٧ حصص ، من ٣٣ حصة ، اسم المالك سالم خليل

ملاحظات : تخمن الدونم الواحد في هذه الاراضي بمبلغ ٧٥ جنيه فلسطيني بمعرفة خبير المديون وتخمن بمبلغ ٥٠ جنيه بمعرفة خبير الاجراء والدائن في القسيمة ٧٠ وتقدر بمبلغ ٦٠ جنيه فلسطيني بمعرفة خبير المديون في القسيمة ٧١ وتقدر بمبلغ ٤٠ جنيه بمعرفة خبير الاجراء والدائن في هذه القسيمة

بناء على قرار رئاسة اجراء يافا سيطرح في ميدان المزايدة العلنية بعد نشر هذا الاعلان الاملاك المبينة اعلاه خاصة المديون لقاء الذمة المطلوبة منه الى الدائن البالغة ٢٠٠ جنيه فلسطيني والرسوم والمصاريف النظامية

فمن له رغبة في شراء الملك المذكور فليتقدم الى المزايدة ويضع اسمه ومقدار المبلغ الذي يدفعه وديبوزيتو عشرة في المائة او كفالة من احدى البنوكة في ذيل القائمة التي ستعطى للدلال والاحالة الموقتة تكون بعد مضي ثلاثين يوماً من تاريخ القائمة المذكورة ثم تعاد المزايدة ثانية على ان يقبل الضم عليها في المائة خمسة لمدة خمسة عشر يوماً وبعده تحال هذه الاملاك قطعياً لاسم المزاود الاخير وتجري المعاملات اللازمة حسب الشروط المبينة في قائمة المزايدة ولاجله صار اعلان الكيفية توفيقا للمادة ١٠٢ من قانون الاجراء تحريراً في

٤ـ٥ـ٣٧

مأمور اجراء يافا
فياض الخماش

اعلان

اعلن انا داود ابو شريفه تاجر مال القبان بأصنافه وادوات البناء من حديد وشمينتو وخشب وغير ذلك من الاصناف بطولكرم انني امتنعت عن جلب البضائع الاجنبيه واصبحت تجارتي والحمد لله تنحصر في الاصناف الوطنية وأعلن للشعب العربي الكريم أن من يزور محلي يرى بنفسه الاصناف الوطنية بأسعار متهاودة .

اعلان

صادر من دائرة اجراء يافا عـدد ١٥ سنة ٣٧

الدائن : موسى ابراهيم عزرا

المديون : آمنة علي حسن الرنتيسي ودرويش عبد الوهاب درويش الرنتيسي من يبنا

مصدر الحكم : سند رهن ٢٢٦٩ـ٣٤ في ١٩ـ٣ـ٣٤

الملك : ارض تربتها سمرة مغروسة برتقال رقعة سنتين اشجارها تسقى من بيارة الحاج طه سليمان الطويل بالاجرة مساحتها ٢٦ متر و١١ دونم تقدر شجرها ٦٤ شجرة لكل دونم وفيها مقدار ٢٥ شجرة رمان وشجرتين كاليبتوس . واقعة بقرية يبنا . مقداره كاملا

تاريخ سند الطابو في بلوك ٦ قسيمة ٣٤

ملاحظات : تخمن الدونم الواحد فيها بمعرفة خبير المديونين بمبلغ ٥٠ جنيه فلسطيني وتقدر بمعرفة خبير الدائن بمبلغ ٤٠ جنيه فلسطيني .

بناء على قرار رئاسة اجراء يافا سيطرح في ميدان المزايدة العلنية بعد نشر هذا الاعلان الاملاك المبينة اعلاه خاصة المديونين لقاء الذمة المطلوبة منها الى الدائن البالغة ١٥٠ جنيه فلسطيني والرسوم والمصاريف النظامية

فمن له رغبة في شراء الملك المذكور فليتقدم الى المزايدة ويضع اسمه ومقدار المبلغ الذي يدفعه وديبوزيتو عشرة في المائة او كفالة من احدى البنوكة في ذيل القائمة التي ستعطى للدلال والاحالة الموقتة تكون بعد مضي ثلاثين يوماً من تاريخ القائمة المذكورة ثم تعاد المزايدة ثانية على ان يقبل الضم عليها في المائة خمسة لمدة خمسة عشر يوماً وبعده تحال هذه الاملاك قطعياً لاسم المزاود الاخير وتجري المعاملات اللازمة حسب الشروط المبينة في قائمة المزايدة ولاجله صار اعلان الكيفية توفيقاً للمادة ١٠٢ من قانون الاجراء تحريرا في ٤ـ٥ـ٣٧

مأمور اجراء يافا
فياض الخماش

مطبعة جريدة الدفاع

اطلب كتاب :
الاسلام الصحيح
وسائر مؤلفات :
الاستاذ النشاشيبي
من المكتبات العربية الشهيرة

الغدد تجعل
الهمة الشابة تتجدد

— بغير عملية —

اذا شعرت بانك قد كبرت قبل الاوان او انك تشكو من العصبية ومن الضعف العقلي والجسدي ، فانك ستجد سعادة وصحة في اكتشاف طبي اميركي يعيد اليك همة الشباب وحيويته باسرع من عمليات الغدد

انه علاج منزلي بسيط في شكل حبوب اكتشفها دكتور اميركي وهو لا ضرر منه على الاطلاق وسهل التناول ولكنه اجد واقوى معيد للهمة عرفه العلم اذ انه يفعل فعله مباشرة في غددك واعصابك ودمك واعضائك الحيوية ويبني دماً نقياً جديداً ويشتغل في سرعة تجعلك ترى وتحس بقوة جسدية جديدة وبهمة في ٢٤ الى ٤٨ ساعة

وبسبب عمله الطبيعي على الغدد والاعصاب فان قوة المخ والذاكرة وحاسة النظر تتحسن غالباً تحسناً مدهشاً

وهي المعيد الجديد المدهش للغدد وللهمة المسمى VI-TABS (في ـ تابس) للدكتور نكسون مضمون ، فقد جربه وتثبت منه الالوف في اميركا وهو الآن موجود في جميع الصيدليات فجربه وانظر التحسن العظيم في ٢٤ ساعة

خذ الزجاجة الكاملة التي تبقى ثمانية ايام تحت الضمان القطعي بانه سيملؤك بالهمة والنشاط والحيوية فتشعر بانك اصغر من ١٠ الى ٢٠ سنة او ترد اليك نقودك اذا اعدت العلبة الفارغة

ان الزجاجة الخاصة المزدوجة وفيها ٤٨ من VI-TABS (في — تابس) الدكتور نكسون لا تكلف الا القليل والضمانة تحميك. اطلبه من جميع الصيدليات ومخازن الادوية .

ساعد الكليتين
واطرد الحوامض السامة

في كليتك تسعة ملايين من مسام الترشيح تتعرض للخطر من جراء الاهمال أو تناول الادوية المؤثرة المهيجة فاحترس

اذا اضطربت الكليتان او ضعفت المثانة وتضررت بسبب ذلك فسهرت الليل وشكوت من ألم الساقين والاعصاب وشعرت بالخمول والتراخي والروماتزم واللومباجو والنيورالجيا والالتهاب والحموضة وكثرة الغازات وفقد الهمة فلا تتأخر

ان سيستكس CYSTÉX يخفف آلام الكليتين وينظفهما ويظهر مفعوله في ١٥ دقيقة

وهو يأتيك بصحة جيدة وقوة ونشاط في ٤٨ ساعة

سيستكس CYSTÈX لا يكلفك كثيراً ويضمن انهاء اضطراباتك في ٨ أيام وإلا ترد اليك نقودك

أطلبه من جميع الصيدليات ومخازن الادوية

الجمعة في ٢٦ صفر ١٣٥٦ — ٧ أيار سنة ١٩٣٧

السنة الرابعة — العدد ٨٦٤ — ٤

الدفاع

جريدة يومية سياسية مصورة

صاحب الامتياز : ابراهيم الشنطي
المحرر المسئول : شوكت حماد
مدير الادارة عبد الهادي عرفان

الاعلانات
في يافا (ادارة) الدفاع : قسم الاعلانات
في القدس (وكالة) * : تلفون ١٤١٣
في حيفا * * : * ١٢٥٨

دار الدفاع: شارع جمال باشا ـ عمارة المظفر ـ يافا ـ فلسطين
العنوان التلغرافي (الدفاع ـ يافا)
تلفون ١١٨٧ (اربعة خطوط) و ١٠٧٥ (خطان) صندوق البريد (٢٥٥)

الاشتراكات
في فلسطين عن سنة ١٥٠
في البريد الداخلي * * ١٨٠
في سائر الاقطار الخارجية * * ٣٠٠

اللجنة الملكية تؤخر اصدار تقريرها. اذاعتها بلاغا رسميا. خطورة الحالة في السويداء ثم هدوئها. سوريا تحتفل رسميا بذكرى الشهداء. العرب في الحرب

انذا نقول هذا للقادم الجديد

غادرها فأنها تقتضى مزاج «الصالونات»

عربية ويهودية أصبحت يا مدينة القدس

نقول للقادم الجديد

لا نعرف شيئاً كثيراً عن السكرتير العام الجديد. ومهما يكن الموظف محاولا التمشي على سياسة حكومته، فلا بد ان قلبه يوحي اليه بالميل الى فريق اكثر من آخر. وطبيعي أن يكون الانسان — بغض النظر عن جميع الاعتبارات — أميل الى الحق، والعدالة، والانصاف.

ومن ههنا كانت حملات اليهود على بعض الموظفين البريطانيين، رغم أن هؤلاء الموظفين لم يقدموا شيئاً للعرب، ورغم أنهم تمشوا ابعد حدود التمشي على سياسة حكومتهم التي بلونا شرها زمناً طويلا، وما نزال. لكن اليهود لا يرضون عن موظفين لا مع هؤلاء ولا مع أولئك. بل يكون الموظف موضع إطرائهم واغداق صفات النزاهة والتعقل عليه إذا كان في نفسه هوى قوي نحوهم

ولا ريب أن المستر باترشيل، السكرتير العام الجديد، يعرف فيهم هذا. واذا كان لا يعرف فها نحن نقوله له. فاذا شئت أيها القادم الجديد مديحاً يهودياً، وإذا شئت حتى — نعم حتى — الاطمئنان على مكانك في الادارة، فكن واسع الالمام بهذا كله

في أمس القريب زارت هذه البلاد صحفية انكليزية كانت تعمل سكرتيرة عند المستر إيدن، وزير الخارجية. ولقد قالت ذات مرة بعبارة صريحة حادة: أنا أفهم وأتقبل من العرب حملاتهم علينا. ففي هذه الحملات منطق أمة شعرت بالمرارة. لكن لست أفهم بالمرة أن يتحامل اليهود علينا بعد الذي تم لهم في عهد الانتداب. في الحق كلما اجتمعت بيهودي أشعر بقشعريرة حادة!»

— نقول هذا للمستر باترشيل، السكرتير العام الجديد!

لها مزاج الصالونات

تناول الاستاذ عزالدين الشوا، قائمقام حيفا، كتاباً من حكومة فلسطين يشعره بان مدة خدمته قد انتهت. ويتعلل الكتاب بسبب ضعيف لا يسع كل عارف بطبيعة الحكم الحاضر إلا ان يقول: إنه سبب هازل

ولقد درس الاستاذ الشوا سنوات في كمبردج. وأشرف، إلى حد، على مدرسة طولكرم الزراعية. ثم جعل قائمقاماً في الشمال. أفليست هذه مؤهلات تجعله أمام حكومة فلسطين شاباً واضح الكفاءة، يعرف قيمة الواجب، وعبء المسئولية؟

ألف حبذا لو قالت له حكومة فلسطين: انتهت مدة عملك لأنك كنت وطنياً اكثر من اللازم. نعم، فالوطنية في هذا الزمن موضع اتهام ونقمة. انها تصور الشاب الكفء الاخلاقي، معدوم الكفاءة، غير جدير بمركز «القائمقامية» الذي أصبح في هذا العهد في متناول كل من رضيت الحكومة عنه، ولا كفاءة هائلة، ولا تعليمها بط كالوحي من السماء.

سيجد الاستاذ الشوا مجالا أوسع لخدمة بلاده. لكن بعد أن يعرف هذا الجيل وكل شاب يقظ الوجدان الوطني في فلسطين، أن الوطنية نفسها اصبحت نقيصة في نظر الانتداب، تقصي المتعلمين عن الوظائف التى تتطلب مزاجاً آخر، هو أقرب الى مزاج «الصالونات» منه الى مزاج الجد والانتاج الوافر مع توخي الفائدة للجمهور

غادرها أيها الشاب، غادرها. فليست الوظيفة مجالا للذي تنام عينه عن بلاده في هذه الازمات ويظل القلب يقظاً، يتحرق، ويحلم أشرف الاحلام وأجملها

عربية ويهودية أصبحت

عربية ويهودية أصبحت يا مدينة القدس. فيك الستة العرب، وفيك الستة اليهود، جالسين معاً. عمر الفاروق وسليمان على مائدة واحدة. وجاء الزمن الانكد الذي وقف فيه العضو «أوستر» يتكلم متفخم الاشداق، في لهجة تنطوي على الشعور بالقوة، ومع القوة التهديد

سوف لا نتكلم عن عبث ما أسماه الخيال «التعاون» بين العرب واليهود في ادارة هذه البلاد. خرافات اليونان ولا هذه الخرافة. لكن نتكلم عن الايام التي تغافلت حتى قفزت الى مجلس بلدية القدس إدارة مختلطة، نصفها عربي، والنصف الآخر يهودي

في هذا تتجلى نهاية الكفاح السابق الذي كان قائماً على التناحر الحزبي، العائلي، الذي كان همه ان يجمع كل حزب او جماعة انصاراً يفوقون في العدد جماعة الحزب الآخر، أو أنصاره

لا فائدة من إدماء الاصابع ندامة. ذا فعل النساء فقط — بل حتى من النساء من يتكبر عنه. لكن هي العبرة التي تصم صيحتها الان آذان الذين اسرفوا في الاعتراك الداخلي، بينما الخصم يتقدم كل يوم الف خطوة!

ابراهيم

اذاعة بطريرك لبنان

روما في ٦ ايار — يذيع البطريرك مار انطون عريضة كلمة من راديو باري موجهة الى العرب في العالم، وذلك في الساعة السابعة والنصف — على وقت فلسطين — من مساء السبت القادم (غداً)

رد على دعاية

برلين في ٦ ايار — صرح الهر فون نوراث وزير الخارجية الالمانية لشركة ستيفاني الايطالية في روما ان المانيا وايطاليا ماضيتان في محاربة الشيوعية. وانه من مصلحة اوروبا تهشيم دعاية الطعن والافتراء التي حاولت المس من كرامة الدولتين

حكومة المدينة المضطربة

لندن في ٦ ايار — لم يزل الارهاب قائما في برشلونه. وقد قابل الفوضويون قوات الحكومة بالمدافع الرشاشة. وتألفت حكومة موقتة رئيسها من الاشتراكيين والباقون يمثلون الفوضويين والشيوعيين وجماعة اليسار

مستقبل اوروبا الحالك

لندن في ٦ ايار — اجاب المستر إيدن في مجلس العموم عن سؤال يتعلق بضرب مدينة كورنيكا الاسبانية بقوله انا لا نحاول ايجاد غيرنا في مواجهة نقد شديد. لكن هدم كورنيكا يظهر لنا المستقبل الحالك الذي ينتظر اوروبا

لانقاذهم من الحرب

لندن في ٦ ايار ـ غادرت باخرتان اسبانيتان مدينة بلباو تحرسهما بوارج بريطانية. وعلى الباخرتين أربعة آلاف طفل ينقلون الى فرنسا. وكان وداع آبائهم لهم على ميناء بلباو مؤثراً. وبعضهم لم يودعهم احداً لوفاة آبائهم في الحرب القائمه

نجاح مؤتمر الامتيازات

لندن في ٦ ايار ـ ينتهي مؤتمر مونترو لالغاء الامتيازات يوم السبت القادم. وسينتهي ناجحاً عند ما يوقع على الاتفاقية الدولية. وقد توفقت فرنسا ومصر الى ايجاد وسيلة حلتا بها المصاعب التي اعترضتهما

احتفال قومي بعيد ذكرى الشهداء

دمشق في ٦ ايار — لمراسل الدفاع الخاص — احتفل اليوم في بيروت ودمشق بعيد الشهداء الذين شنقهم جمال باشا في أثناء الحرب العظمى فجرى استعراض عسكري كبير في بيروت حضره رئيس الجمهوريه ورئيس الوزارة والوزراء وكبار رجال الحكومه. وقد توجه على اثر انتهاء الاستعراض رئيس الجمهورية الى ديوانه حيث ازاح الستار عن النصب التذكاري المكتوب عليه اسماء الشهداء.

رئيس الوزراء يخطب في الجماهير

أما في دمشق فقد زار رئيس الوزراء والوزراء قبور الشهداء ووضعوا أكاليل الزهور عليها وخطب جميل مردم بك خطابا مؤثراً عن جهود الشهداء في سبيل استقلال البلاد وخطب السيد أديب الصفدي عن لجنة الاحتفال بذكرى الشهداء.

اللجنة الملكية تؤخر اصدار تقريرها

ذكرت بعض البرقيات ان اللجنة الملكية ستؤخر إصدار تقريرها بسبب الشهادات التى أخذتها أمس من اللورد ليتون واللورد جورج لويد والمستر لويد جورج، فقد سمعت منهم اقوالا هامة. وسيصدر تقرير اللجنة في اواسط تموز بدل أواخر ايار.

خطورة العرب في الحرب المقبلة

باريس في ٩ ايار — علقت جريدة «باري ميدي» الفرنسيه على زيارة سمو الامير سعود ولي عهد المملكه العربيه للندن فقالت:

«هذه هي المرة الثالثه التي يزور فيها الامير العربي اوروبا، فقد زارها وهو صغير ثم زارها قبل الحرب الحبشيه وها هو يزورها اليوم والاضطراب الدولي على اشده. والامير سعود هو اكبر انجال الملك العربي ابن السعود الطامع بالخلافه

واستطردت «الباري ميدي» فقالت:

وبالرغم من بعد المملكه التي يحكمها الملك ابن السعود، فان الامير سيكون في زيارته لاوروبا، موضع «تنافس دولي»! فقد اصبح لمملكه ابن السعود اهميتها بعد ان استولت ايطاليا على الحبشه وفازت بشواطيء البحر الاحمر واصبح موقف انكلترا وفرنسا على شيء من الحراجه، اذا لم تكن الحجاز واليمن حليفتين لهما»!

ضمانه المواصلات عند نشوب الحرب

فاذا نشبت الحرب بغتة، واستطاعت ايطاليا ان تهدد مواصلات انكلترا وفرنسا — وخاصة انكلترا — في البحر الاحمر، فان وجود مملكتي ابن السعود والامام يحيى سيكون اشبه شيء بضمانه لسلامه المواصلات

اذا زار باريس احرج الدولتين

فاذا زار الامير العربي لندن اليوم فانه سيكون موضع اهتمام خاص واذا زار باريس، فان الاهتمام بزيارته لن يكون اقل من اهتمام لندن. على ان المهم ان لا يزور الامير روما. فمثل هذه الزيارة ـ اذا استثمرها موسوليني ـ قد تحرج موقف لندن وباريز!

الساعة الاخيرة

السويداء تهدد ثم يتحسن الموقف

دمشق في ٦ ايار — لمراسل الدفاع الخاص — توترت الحالة في السويداء عاصمة جبل الدروز فقد طوق انصار الامير حسن الاطرش سراي المحافظ نسيب بك البكري ليلة أمس وأخذوا يطلقون المفرقعات والعيارات الناريه حولها هاتفين بأبدال المحافظ. وقد وصلت على الاثر فرقه من الجنود أحاطت بالسراي ومنعت الجماهير من الاقتراب منها.

الاهتمام بالامر لتهدئه الحالة

وقد اهتمت حكومه سوريا بهذا الحادث وطلبت الى الامير حسن الاطرش الموجود الان في دمشق مباحثته في هذه الحالة والعمل على تهدئه الخواطر. وسافر عبد الغفار باشا الاطرش الى السويداء للاجتماع بأنصار الامير حسن ومنعهم من تكرار هذه الحوادث.

الانباء الاخيرة عن هدوء الموقف

وكان الدروز قد بدأوا بث الدعايه للعصيان المدني وعدم دفع الضرائب أو اطاعة اوامر المحافظ الحالي. وتقول البرقيات الاخيرة ان الحالة اخذت في التحسن نوعاً ما.

«هدايا الدفاع»

اختر ما شئت من هذه الجوائز الثمينة

هدايا فاخرة بكوبونات دون مقابل

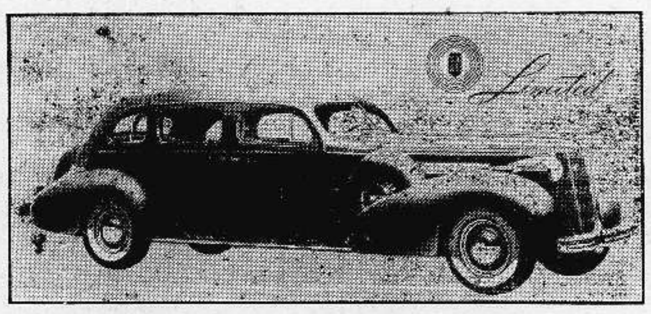

كل كوبون من هذه الكوبونات مستقل عن الآخر ويمكن فصله

الجائزة الاولى **سيارة بويك فاخرة** رقم العدد ٨٦٤
جديدة موديل ١٩٣٧
الاسم ....
العنوان ....
التاريخ ....
يقص الكوبون مستقلا من هنا — الدفاع

ينشر هذا الكوبون غداً

الجائزة الثالثة **راديو ايرلين الشهير** رقم العدد ٨٦٤
الأسم ....
العنوان ....
التاريخ ....
يقص الكوبون مستقلا من هنا — الدفاع

الجائزة الرابعة **طقم تواليت أنيق** رقم العدد ٨٦٤
للصالونات
الاسم ....
العنوان ....
التاريخ ....
يقص الكوبون مستقلا من هنا — الدفاع

بطريرك لبنان عند البابا وموسوليني

روما في ٦ ايار — قابل البطريرك مار أنطون عريضة بطريرك الموارنة قداسة البابا اليوم. ومن المنتظر ان يقابل في الايام القليلة المقبلة الملك فكتور عمانويل والسنيور موسوليني والكونت شيانو

ايطاليا تستبدل عاصمة الحبشة باخرى

اديس ابابا — أوقفت اعمال البناء في اديس ابابا فجأة ويقال ان المارشال غرازياني ارسل الى السنيور موسوليني تقريراً بنقل عاصمة الحبشة من اديس ابابا الى ديسي بالنسبة الى المرتفعات التي تحيط بالعاصمة الحالية مما يحول دون الاستمرار في اعمال الانشاء والبناء في حين ان ديسي يوافق مناخها اقامة المستعمرين البيض فيها كما انها واقعة بالقرب من خط سكة حديد اديس ابابا — جيبوتي

الفائز الاول في هدايا « الدفاع »

انتقاء السيارة الفخمة من بين عدة سيارات

محلات علي الدباغ الشهيرة وطقم الكنبات

في الساعة الثالثة والنصف من بعد ظهر السبت تجتمع لجنة الفرز التي تظهر الفائز في هدية « الدفاع » الاولى المؤلفة من : راديو جيد ، وبسكليت متين جميل المظهر ، وما كنة كوداك ثمينة. واللجنة مؤلفة من السادة الاساتذة: أمين عقل، الدكتور يوسف هيكل ، عيسى السفري، علي الدباغ، جودت حبيب . وستقدم لها المكاتيب التي وصلت مغلقة وبقيت كذلك، وعليها أرقامها، ويقدم لها في كيس أرقام أخرى مطبوعة على ورق صقيل تساوي في مجموعها عدد الردود . وتسحب اللجنة خمسين رقماً ، ثم من هذه الخمسين تسحب الرقم الذي يربح صاحبه الهدية . وعندئذ يؤتى بالرد الذي يحمل نفس الرقم ، ويفض لاظهار اسم الفائز

ولقد وصل حتى الآن ـ عصر يوم الخميس ـ اربعة آلاف رد وخمسمائة . وبقي مع القراء يوم الجمعة كله وظهر السبت فقط

وقد اتصلنا بالسيد شكري ديب صاحب وكالة سيارات « بويك » الفخمة الثمينة ، لجعل الفائز حراً في انتقاء سيارته من بين اكبر عدد سيارات ، واكثرها تعدداً في الالوان والاشكال ، ومتانة وإناقة . وسننشر صورة مكبرة لاكثر من سيارة واحدة من طراز « بويك »

وكادت محلات السيد علي الدباغ الشهيرة دائماً بالمتانة والاناقة ، تنتهي من صنع طقم الكنبيات الذي يعتبر الاول من نوعه . وسننشر صورته أيضاً ، وصورة « التواليت » الفاخر الذي كاد ينجزه المحل الشهير المذكور ايضاً

فالى الاعداد القادمة ، والى مجموعات « الدفاع » التي ترسل ولا مقابل معها بالمرة رغم اثمان الهدايا كلها .

لحل مشكلة فلسطين

نشرت التايمس كتاباً في عددها الصادر امس الاول للمستر جايمسون المدير الاسبق لدائرة المهاجرة والسفر في فلسطين يقول فيه ان خير حل لقضية فلسطين هو منح السكان استقلالا داخلياً واسعاً على طريقه الطائفية كما كانت تفعل السلطنة العثمانية مع الاقطار التي كانت منضمة لها

تؤكد سفر وفد

عادت جريدة ها آرتس فاكدت ان سماحة المفتي عزم على إرسال وفد آخر برئاسته الي لندن للدفاع عن القضية وزعمت ان القصد من سفر هذا الوفد هو « الوقوف للحراسة » خلال وجود الامير عبد الله في لندن

رئيس الكلية الوطنية

زارنا في ادارة هذه الجريدة حضرة القس طانيوس سعد رئيس الكلية الوطنية في الشويفات وقاضي الطائفة الانجيلية فقوبل بالحفاوة والاحترام ثم لم يلبث حضرته ان غادرنا الى لبنان في قطار الساعة العاشرة. وكان يرافقه في زيارته الشاب السيد فريد مهنئاً .

الضباط
الانكليز والقرى

تقول ها آرتس ان عددا من الضباط الانكليز زاروا امس الاول القرى العربية الواقعة قرب ملبس ، خصوصاً مجدل الصادق ، وقوله ، وبير عدس ، وسألوا الفلاحين عن الموسم الزراعي والمياه وعن طلباتهم من الحكومة

الى بولونيا الصحفيين

ذكرت هابوكر ان شركة الطيران البولونية قررت ان تمنح الصحفيين العرب واليهود في فلسطين رحلة مجانية ذهاباً واياباً الى بولونيا . وقد سافر امس الفوج الاول من مندوبي هابوكر وها آرتس ، وسيسافر بعدهم مندوبو الصحف العربية .

عراك مجهولين وخفراء

فهم ان مجهولين هاجموا ليلة امس اراضي ياخين قرب شويكة وقطعوا منها ١٥٠ شجرة برتقال فشعر بهم الخفراء اليهود وتبادلوا معهم اطلاق النار ، وكان قسم آخر من المجهولين مستمراً في قطع الاشجار . واضطر الخفراء الى الاستنجاد فجاءت نجدة البوليس في الصباح ومعها قصاص الاثر لكنهم لم يعثروا على اثر .

شكر لمعاملة حسنة

جاءتنا برقية من عدد كبير من آل العبادلة بخانيونس يشكرون فيها اهالي يافا لما قاموا به من الحفاوة تجاه احد افراد عائلتهم عثمان افندي العبادلة مدة ابعاده بيافا .

رسالة قلقيلية التلفونية

حوادث القاء القبض

القى بوليس قلقيلية صباح اليوم القبض على عدد من الشباب بأمر مساعد حاكم اللواء . وقد ادخلهم السجن ويظن أنهم اوقفوا بموجب قانون منع الجرائم لحين المحاكمة . وكان لهذا الحادث وقع سيء في نفوس جميع الاهلين .

مساعد الحاكم والمخاتير

أبلغ البوليس مخاتير قلقيلية الاربعة خبر زيارة مساعد حاكم نابلس المستر فوت للبلدة صباح الجمعة « اليوم » . وسيجتمع بهم رسمياً ولا نعرف سبب ذلك

تفتيش عدة بيوت

كثرت حوادث التفتيش من بوليس هرتسليا لعدة بيوت في قلقيلية ، بعد ان قام بتفتيشها عدة مرات، وفي كل مرة تكون نتيجة تفتيشه عدم العثور على شيء ممنوع . وقد حضرت صباح أمس قوة من بوليس هرتسليا برياسة الضابط غولدمن ، وقامت بتفتيش بيت السيد حسن ابو عباه وجاسر عبد الله ولم تعثر على شيء ممنوع .

متابعة مقتل المهندس اليهودي

سكرتيرة المتهم الاول تدلي بشهادة هامة

نظريات عن الاختفاء

امتلأت قاعة القاضي البريطاني المستر يورك صباح امس بجمهور كبير من العرب واليهود لسماع شهادة سكرتيرة شنسوايت . وقد بكر في الحضور ابكاريوس بك والاستاذ مغنم ومحامو المتهم اليهود وممثل النيابة شوقي بك سعد ومندوبو الجرائد العربية واليهودية والخارجية وشركات البرق . ونودي على الشاهد هارون زكلاي الذي قال : أعرف شنسوايت. واعرف ايضا اسفانجر وقد علمت باختفائه . وزرت زوجته في البيت مستعلماً ، وحضر شنسوايت وزخارى وكتلر وبدأنا نتحدث عن اختفاء سفانجر . وفي اليوم التالي ذهبنا الى بيت سفانجر وتأخر شنسوايت عن الحضور . ولما جاء ذهبنا معاً الي المغار لكن شنسوايت اعتذر بانه تعب

ثم نودي على الشاهد المهندس «ساليل» الذي قال اعرف سفانجر وزارني مرة وطلبت اليه ان يحضر بعدئذ فاعتذر بانه على موعد مع شنسوايت وسيسافر معه الى تل نوف ولم اقابله بعد ذلك مطلقاً

وفي صباح اليوم التالي ذهبت الى بيت سفانجر وسألت عما اذا كان عاد ولما اجبت بالنفي ، ذهبت الى مكتب شنسوايت بشارع اللنبي في البيت الازرق . لم اكن اعرف شنسوايت سابقاً وهذه المرة الاولى التي شاهدته فيها . وسألته عن سفانجر فاجاب بانه كان قبل دقائق هنا ، وكان علينا ان نذهب الى تل لتنفسكي . ثم زرته ثانية في مكتبه وحادثته عن اختفاء سفانجر بصفته صديقاً قديماً له ويعرف الكثير عن آدابه وسلوكه فاجاب ربما يكون قد اجتمع ببعض اصحابه بحيفا او القدس وتنازعا سوياً على بعض الاشياء الهامة فضربه صاحبه ضربة قتل على اثرها . وعندما رأى ذلك الصديق موت سفانجر خشي العاقبة واخفاه في مكان ما اثناء الليل . وربما يكون قد انتحر، ويمكن ان يكون هذا الصديق في حيفا او القدس الى جانب طاولة ، ولم يلاحظ هذا الصديق كيف انتحر سفانجر فخشي العاقبة فاخفاه لينجو من تبعات المحاكم

سكرتيرة المتهم الاول

ثم نودي على الشاهدة رفكه (يوكمن) سكرتيرة شنسوايت التي اجابت : انا اعمل في مكتب شنسوايت وقد امضيت في خدمته سنة واربعة اشهر واعرف عبد القادر الراعي منذ الحقت بخدمة المتهم الاول وكان يعمل حارساً في تل نوف وفي يوم ١٠ ـ ٣ ـ ٣٧ ـ وكنت اعمل عند المتهم الاول ـ حضرت الى مكتب المتهم صباحاً لاباشر عملي ، فشاهدت شنسوايت وسفانجر في المكتب وبعد وصولي خرج المتهم الاول من غرفته وارسلني الى ملبس لاقابل المستر بستر ، فاذا سأل هذا ماذا الم اخبره تلفونياً اقول بانه يرغب ان يتكلم معه في مسألة خصوصية فذهبت وكان في المكتب اسفانجر وشنسوايت وعدت الى تل ابيب وفتحت المكتب ولكني لم اجد احداً هناك بالمرة

وبعد وصولي بنصف ساعة تقريباً حضر شنسوايت ودخل مكتبه ، وقال لي ان اخاطب ليتفنسكي الساعة ١١ تلفونياً واسأله عما اذا كان سفانجر قد وصل ام لا ، واذا لم يصل اطلب اليه ان ينتظر ١٥ دقيقة لكي احضر الى مكانهما . وفعلا نفذت تعليماته

لمكتب شنسوايت ثلاثه مفاتيح ، احداهما مع شنسوايت . والثاني معي والثالث مع الخادم. أعرف شخصاً يدعى ملر ، وفي هذا اليوم كان شنسوايت في المكتب ولازم مكتبه يوم الجمعة والاحد قبل الظهر ويوم الاثنين . هذا بشكير مكتبنا «أعنى مكتب شنسوايت» . انا اشتريت البشكير. وبعد رجوعي الى المكتب علقت البشكير خلف الباب الذي يصل غرفتي بغرفة شنسوايت . وفي ذات يوم حضر وطلب منى قطعة قماش ينظف بها سيارته فلم أجد الا البشكير

ثم نودي على الشاهد موريس لتفنسكي ، الذي قال: اعرف شنسوايت كان يصحب سفانجر. وفي يوم الاربعاء حوالي الساعة الحادية عشرة جاءتني اشارة تلفونية من سيدة ، ثم حضر شنسوايت وقال انه يريد ان ينتظر سفانجر وهنا بلغت الساعة الواحدة والنصف فرفعت الجلسة على ان تستأنف الساعة الثانية

تغطية الحفر بالحدائد

نودي على الشاهد صوفر الضابط في دائرة المباحث الجنائية الذي قال : امرت ان اعاين الدفاتر والاوراق الموجودة في مكتب شنسوايت ، وطلبت رفقه سكرتيرة المتهم بالذهاب معي الى مخزن بشارع اللنبي لشراء بشكير كالذي وجد مع القتيل في الحفرة لكننا لم نجد نوع ذلك البشكير . وتخلفنا الى عدة مخازن دون جدوى وبعد ذلك اشتريت ٧ بشاكير وذهبت لمركز شركة (النجد) سيارات ووسخت السبعة كالبشكير السابق ، ثم وضعت عليها ارقاما من واحد الى ثمانية . وكان رقم البشكير الاصلي ٥ ، للتشخيص ولم اعرف احداً عن رقم البشكير رقم ٥ ، واحضر نا رفقه المذكورة وسجلنا النتيجة »

وسئل المتهمان عما اذا كان لهما من اسئلة فرفضا .

ونودي على الشاهد وليم توماس الجاويش البريطاني الذي قال : كتبت تقريراً للتشخيص . وكانت النتيجة ان رفقه التقطت البشكير رقم ٥ ولم يحضر صوفر التشخيص وسئل المتهمان مناقشته فرفضا . ونودي على الشاهدة بريت شبرلين ، التي قالت انني أدير لوكندة واعرف سفانجر . وترك عنوانه على بطاقه وسئل المتهمان مناقشتها فرفضا . وتقدم الضابط جولدمن الذي قال: انني أعرف المتهم وكنت في يوم ٢٨ ـ ٣ بعد الظهر في تل نوف للبحث في قضية مقتل سفانجر . وقد وجدت جثة مستقرة في حفرة عمقها متراً ونصف .

الى القبض عليه

ناديت المتهم الاول واخذته الى الحفرة وقلت له انظر ما هذا وكان ذلك بحضور جميع من كان معنا فأجابني ألق القبض على هذا ـ واشار الى ناطوره احمد ابو محمد ـ الذي كان بجانب الحفرة ايضاً . ولما سألته لماذا قال انها جثة سفانجر وذهبت الى مستشفى هداسا وأحضرت المتهم الاول الى الغرفه التي كانت فيها الجثة . وسئل المتهم الاول اذا كان يعرف هذه الجثة فقال لا اعرفها ورفض المتهمان مناقشته . ونودي على الشاهد كلارد البوليس البريطاني الذي قال : اجريت التشخيص وذهبت الى تل نوف ووضعت خارطة تبين الاراضي المجاورة لمكان الحفرة . وقد أخذت إفادة الشاهد الاول وهو محمد ابو محمود بحضور شوقي بك سعد . وقد اعترض المتهم الاول لأن محاميه لم يكن حاضراً، فقلت له ليس من الضروري حضوره وسأدون اعتراضك . أما عبد القادر المتهم الثاني فلم يعترض . وكانت افادة الشاهد بعد أن أحضر الى موقع الجرم ما يأتي :

حفرت انا عبد القادر جابر هذه الحفرة بأمر المتهم الاول شنسوايت . وكانت مغطاة بالقضبان ، وحذرني شنسويت من العودة للحفرة . بعد ان اخذ مني مفاتيح التخشيبه وخزان المياه ، وشاهدت شنسوايت في سيارته بجانب البيت الثاني في قرية المغار . فأعطاني المفاتيح وذهبت الى تل نوف فوجدت الحفرة مغطاة وعليها آثار المياه . وقد حضر المتهمان يوم السبت . وامر شنسوايت بوضع القضبان الحديدية على الحفرة فقلت له أنا خائف من الحفرة لانك وضعت لغماً ، فقال لا تخف. وفي هذه اللحظة سألنا المتهمين اذا كان يرغبان سؤالا فرفض المتهم الاول أما المتهم الثاني فقال : ان ما ذكره هذا الشاهد هو الحقيقة ، وكان ذلك اليوم سبت وطلب منى شنسوايت ارسال برقية من القدس والذهاب وحدي اليها فأجبته انني لا اعرف القراءة والكتابة ، ، وان اخي مريض . ثم رجعنا بسيارته الى هنا حيث أمر الشاهد ان يضع الحدائد على الحفرة (كل هذا قاله المتهم الثاني تثبيتاً لشهادة الشاهد محمد ابو محمود) وقال الشاهد محمد ابو محمود ايضاً : ان النوافذ الحالية وضعت، ولا اعرف يوم وضعها.

وبعد ١٥ يوما من حفر الحفرة جاء البوليس ووجدنا الجثة فيها . ثم جاء الضابط كارلك واخذني الى خزان المياه واحضر عبد القادر جابر الى مكان الجريمة ، وبحضور المتهمين قال ان هذه الحفرة حفرها عبد وابو محمود يوم السبت . وكان هناك شاهد خليل لاكري يرعى الغنم بجانب خزان المياه . »

وبعد ذلك اخذ الشاهد كلارد يشرح الخرائط ويصف الخزان وموقعه » والى هنا انتهت شهادته ورفض المتهمان مناقشته . وكانت الساعة حوالي الخامسة فتأجلت الجلسة الى يوم الاثنين المقبل

قنصل حكومة ايران

القدس ـ فاتنى ان اذكر لكم في رسالة امس من انه كان بين مستقبلي مولانا طاهر سيف الدين على محطة القدس حضرة السيد هاشم محتكرم نورزاد قنصل الامبراطورية الايرانية في القدس وبعض موظفي القنصلية .

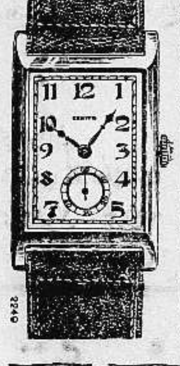

أجود ساعات العالم

وأجمل واحدث موديلات

من ساعات زينيت المشهوره

وصلت هذا الاسبوع

الى محلات اسعد بيافا

اذا رغبت

الفخامة والصنف

فعليك بسيارة

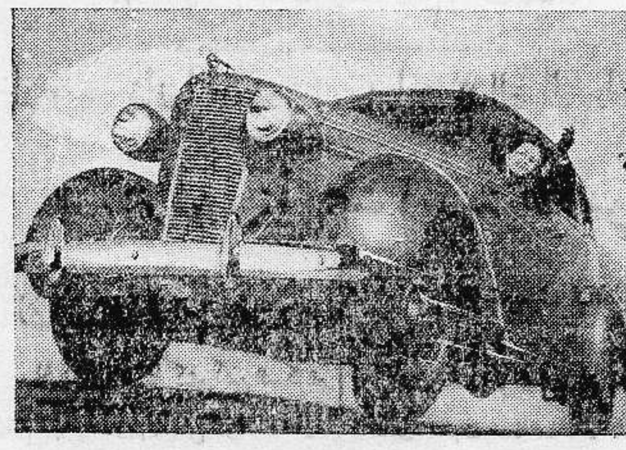

ناش الجديدة لعام ١٩٣٧

متى حصلت على سيارة ناش تحصل على جميع وسائل الترف والفخامة والاناقة التي تجدها في السيارات ذات الاسعار الفاحشة مع ان سيارة ناش لا تزيد إلا قليلا جداً في السعر عن السيارات الصغيرة التي تخلو من وسائل الفخامة والمتانة.

الوكلاء العموميون

امين اندراوس ومخائيل الياس

يافا شارع سلمه ـــ تلفون ١٣٨

صروف

مهرجان النبي صالح

في صباح اليوم (الجمعة) يخرج علم يافا للاشتراك باحتفال موسم النبي موسى على الشكل الآتي: سيبتدىء سير الموكب في في الساعة السابعة والنصف صباحاً من دار جمعية الشبان المسلمين وفرقة كشافتها بموسيقاها وتلامذة وكشافة مدرسة الثقافة الاسلامية وشباب الاندية ووجوه المدينة وشبانها وموسيقي الحاج جمعة حتى المحطة ويذهبون للرملة ويحتفلون به هناك ثم يرجعون في الساعة الرابعة بعد الظهر ويسيرون بهذا الترتيب حتى دار جمعية الامر بالمعروف حيث يودع هناك . وسيذهب حاكم اللواء والقائمقام والوجوه الى دائرة الاوقاف ويتناولون المرطبات

حسان فلسطين

يعد الاستاذ أبو الاقبال اليعقوبي (حسان فلسطين) قصيدة في تكريم عظمة مولاي طاهر سيف الدين سلطان البهره باسم العروبة والاسلام في فلسطين

علم النبي صالح

يحتفل اليوم بمهرجان علم النبي صالح وسيحمل الى الرملة للاشتراك في الموسم وقد جمعت نفقات هذا المهرجان من الاهلين بمساعدة فضيلة الاستاذ الشيخ عيسى افندي ابو الجبين

* * *

رسالة نابلس التلفونية

شجار ووقوع قتيل

سطا اشخاص مجهولون بعد منتصف الليل على معمل المرايا بنابلس وسرقوا منه قطعة من محركاته ومصنوعاته وحطموا بعض الماكنات وقد علمت دائرة البوليس فارسلت قوة من رجالها الى مكان الحادث والقت القبض على اثنين اشتبهت بهما، وتشاجر امس كل من مكاوي الشامي وتوفيق ازريق المصري ، فطعن الاول الثاني بخنجر في ظهره طعنة شديدة جعلته يتخبط بدمه نقل على اثرها للمستشفى الوطني وفي اليوم التالي فارق المصاب الحياة ، فألقى البوليس القبض على الضارب واوقف رهن التحقيق

رسالة صفد التلفونية

في ابعاد شاب

جرت محاكمة الشاب السيد عبد الرحمن الزكاري أمام مساعد حاكم اللواء المستر غوردن بتهمة التحريض والحض على المقاطعة وجمع دراهم لتأمين هذا العمل وقد حكم عليه بالنفي ستة اشهر الى طبريا .

توقيف
شابين بتهمة

القى البوليس القبض على السيدين فوزي طافش وحسني يوسف عيسى وأوقفهما في السجن لمدة اسبوع بتهمه أنهما يعرفان اسماء الاشخاص الذين أطلقوا العيارات النارية مؤخراً

بلفونات الدفاع وبرقياتها الخاصة

نادي بيت ساحور

جرى انتخاب هيئة جديدة لنادي الشبيبة الارثوذكسية في بيت ساحور، في قاعة المدرسة الارثوذكسية بحضور المشتركين. وقد أسفرت النتيجة عن انتخاب السادة:

جورج انضوني خليل (رئيساً)، عيسى داود يعقوب (نائباً للرئيس)، صليبا مخائيل الخوري (سكرتيراً)، جورج خليل صالح (اميناً للصندوق)، جريس عطاالله غانم (محصل اشتراكات)، جورج عيسى ابو عيطه (كاتباً للوقائع) السادة بندلي سابا عيسى، طناس الخوري نقولا، حنا عطا الله عبد الله، أعضاء عاملين.

قرانه سعيد

يحتفل يوم الجمعة في بيروت بزفاف الآنسة المهذبة كريمة الاستاذ احمد افندي التنير على الاستاذ الفاضل الاديب علي افندي شعث، فنتمنى للعروسين حياة سعيدة بالرفاء والبنين.

فرق الكشافة

وصلت بعد ظهر امس فرقه كشافه صقر قريش المتجولة الاسلاميه بقيادة رشيد افندي الخطيب تصحبها جمعيه العمال العرب بيافا وحلت ضيفه على فرقه كشافه جمعيه العمال بيافا. وستشترك الفرقتان اليوم بالاحتفال في مهرجان النبي صالح بالرملة ثم تعودان لتنظيم مهرجان مدينه يافا وفهمنا ايضاً ان فرقه نسور الجزيرة لدار الثقافه العربيه ستشترك بهذا الاحتفال

محاضرة عن الشباب

الناصرة — القى الاستاذ جورج خوري، راعي كنيسة مرجعيون محاضرة عنوانها «فخر الشباب» مساء الاربعاء في قاعة جمعية المدرسة الانجيلية، حضرها عدد كبير من الاهالي. وقد كان المحاضر موفقاً غايه التوفيق

اخلاء سبيل متهم

علمنا ان البوليس افرج عن مصباح عبد الرحمن شقيق (مجاهد) الذي وجد قميصه ملوثاً بالدم. لعدم وجود ادلة ضده

الصحف

اليهودية والسفر للندن

تقول «البوست» أن سبب تأخر سماحة المفتي عن السفر الى لندن هذا الاسبوع كما كان منتظراً وصول سلطان البهره والمفهوم أن سماحته سيسافر الى لندن بعد سفر عظمته.

وزادت «البوست» على قولها أن سماحته ينوي السفر الى لندن ليدافع بنفسه عن بعض نقاط قيل، بناء على بعض معلومات وصلت الى القدس، أنها تناول نقداً شديداً وجهته اللجنه الى المجلس الاسلامي الاعلى.

القدس

العرب واليهود في مجلس البلدية

القدس في ٦ ايار — لمراسل الدفاع الخاص — بالاضافة الى ما ذكرته حول اعتراض الاقلية اليهودية على قرارات الاكثرية العربية في بلدية القدس في صرف الالفي جنيه التي تمكن المجلس من توفيرها من الاحياء العربية فقد اجتمعت لجنة الطرق اليوم وبحثت أمر تقرير صرف العشرة آلاف جنيه المقررة لتعبيد الطرق داخل منطقة القدس وبعد بحثها قدمت تواصيها الى المجلس البلدي وهي: صرف خمسة الاف جنيه على كل من الطرق العربية الآتية:

١ـ طريق وادي الجوز. ٢ـ طريق دير ابو طور ٣ـ طريق الوعرية، وخصصت رصيد المبلغ وقدره خمسة آلاف جنيه ليصرف على تصليح الطرق اليهودية الآتية: ١ـ طريق بوهل موشي ٢ـ البخارلية ٣ـ اغريبس ٤ـ ميشورم ٥ـ شارع الملك جورج ـ شارع بن يهودا ٦ ـ بقية طريق الكارن كايمت في رحافيا ٧ـ طريق اوسشكن وربطها بشارع يافا

ما ارادته الاقلية اليهودية تقرر

ولما كانت هذه التواصي تتعارض مع مقررات اللجنة سابقاً واقتراح سعادة رئيس البلدية اعترض العضو الاستاذ الدجاني، واقترح ان يقرر المجلس تعمير كلا من الطرق الآتية، طريق النامره، القطمون والملعب الانجليزي، كرم الرهبان الطالبية، بدلا من الطرق اليهودية ٣و٤و٥و٦و٧، ولكن مع الاسف لم يؤيد هذا الاقتراح، وتنفذ القرار السابق، وقد تمكن الادون اوستر ان يفرض على البلدية نفوذه ويصدر القرار حسب رغبة الاقلية اليهودية

وقد نظر المجلس ايضاً في جلسته هذه في فرض ضريبة على الاراضي غير المشغولة بناء على تواصي حاكم اللواء لان الاكثرية التي وجدت أن فرض مثل الضريبة ارغام اصحاب الاراضي على بيع اراضيهم. ولما كان المشتري الوحيد في هذا البلد هو اليهود فقد صدر القرار بعدم فرض هذه الضريبة لا سيما وان حاكم اللواء طلب فرضها سابقا ولم يعمل المجلس بهذا الطلب. ثم بحث المجلس ايضاً في امر الاكراميات التي يجب دفعها لموظفي البلدية الذين يخرجون من الخدمة فقرر ان تصرف هذه الاكرامية بمعدل الاكرامية التي تصرفها الحكومة لموظفيها وبحث ايضا مسألة غلاء المعيشة فقرر ضرورة معاملة موظفي البلدية كما تعامل الحكومة موظفيها. على ان يصرف لموظفي البلدية فرق غلاء المعيشة بنسبة المبلغ الذي تدفعه الحكومة للموظفين. وبحث ايضا في وظائف الموظفين وضرورة تثبيتها في الكادر فقرر المجلس ان تكون وظائف موظفي البلدية بدرجات رواتب مختلفة اسوة بموظفي الحكومة ايضاً وانتهت الجلسة

قنصلية الحبشة تنفي خبرا

القدس في ٦ أيار — لمراسل الدفاع الخاص: نفت القنصلية الحبشيه في القدس النبأ القائل بان هناك مفاوضات بين ولي عهد الحبشة الامير اصفا وصن وبين الحكومة الايطالية على تولية العرش في الحبشة

المندوب السامي في الشمال

لا يزال المندوب السامي في المنطقة الشمالية متفقداً والغالب انه يعود غداً ظهراً الى القدس.

بلاغ تصدره اللجنة الملكية

اصدرت اليوم اللجنة الملكية لفلسطين البلاغ التالي: سمعت اللجنة الملكية لفلسطين شهادات اخرى اثناء جلسات سرية عقدتها مؤخراً من النبيل الايرل لايتون والنبيل لورد لويد والنبيل لويد جورج. وبذلك انتهى سماع الشهادات.

تنقلات سلطان البهرة وزياراته

سافر اليوم مولانا طاهر سيف الدين، زعيم البهرة الى مدينتي بيت لحم والخليل يرافقه فضيلة الاستاذ الشيخ حسن افندي ابو السعود، مفتش المحاكم الشرعية، وعلي بك الحسيني، سكرتير المجلس الاسلامي الاعلى وصفوة افندي يونس، وقد زار في بيت لحم كنيسة المهد، وفي الخليل زار الحرم الابراهيمي الشريف. وقد استقبل استقبالا كبيرا في كلتا البلدتين. وسوف يبقى غداً في القدس وسيؤدي عظمته فريضة الجمعة في المسجد الاقصى وسيستقبل على باب الحرم

عودة الاستاذ الحداد من ابعاده

عاد ليلة البارحة من منفاه بيافا الاستاذ المحامي فائز بك الحداد، رئيس الجمعية القوميه، وقد توافد اصدقاؤه الكثيرون الى منزله للسلام عليه وتهنئته بسلامة العودة. وكذلك عاد ايضاً من منفاه سكرتير الجمعية السيد خالد الجراح فنرحب بهما

من زراع التبغ في جنين

القدس — وردت على هذه الوكالة البرقية التالية: اراضينا الواسعة التي اعددناها لزراعة الدخان لا تصلح لغيره. عدم الترخيص لنا يعطلها ويضيع علينا اهم موسم نعتمد عليه. وشايات الشركات التي تريد استعبادنا يجب ان لا تؤثر على الحكومة فتمنعنا. ادرسوا قضيتنا فيظهر الظلم. اين تشجيعكم للزراعة نطلب الترخيص او فلتستلم الحكومة اراضينا — مزارعي الدخان بقضاء جنين

سفر السكرتير العام الى عمان

سافر صباح هذا اليوم الى عمان المستر بترشيل السكرتير العام الجديد

مقابلات وتنقلات وأنباء اخرى

قابل الجنرال دل والمستر دو (مدير الزراعة والاحراش، السكرتير العام السابق المستر هول

وذهب المستر سبايسر وكبار الضباط البريطانيين الى جبل الطور وتفقدوا معسكر الجيش البريطاني واستعرضوا احدى وحداته بمناسبة عيد خميس الصعود

ولم يعطل المستر ترستد، قاضي القضاة، اعماله هذا اليوم بمناسبة العيد وقد باشر عمله وحضر احدى جلسات الحقوق في محكمة العدل العليا

قضايا تنظرها محكمة الاستئناف العليا

تنظر محكمة الاستئناف العليا يوم السبت القادم الواقع في ٨ الجاري في القضايا التالية: سلمان ابراهيم اليوسف، محكوم عليه بالسجن عشر سنوات. عبد الحميد حسين العريقي محكوم عليه بالسجن خمس سنوات. رجب عبد المعطى العلول محكوم عليه بالسجن سنتين. محي الدين عبد الغني محكوم عليه بالسجن خمس سنوات

حفلة مدرسة الفرندز السنوية

تقيم مدرسة «الفرندز» للصبيان برام الله حفلة الالعاب السنوية وذلك يوم الجمعة الواقع في ١٤ ايار الجاري الساعة الثالثة بعد الظهر ويقدم «كأس بالمر» سعادة قنصل جنرال الولايات المتحدة المستر جورج وادز ورث

وقد وزعت ادارة المدرسة بطاقات الدعوة على آباء واولياء التلامذة وعلى فريق كبير من الادباء والوجهاء والصحفيين العرب فنتمنى لهذه المدرسة اطراد النجاح والموفقية

الخليل

سلطان البهرة يزور الحرم الابراهيمي

الخليل في ٦ ايار ـ لمراسل الدفاع الخاص — اكتظ الشارع الممتد من عين خير الدين حتى ميدان السهلة صباح اليوم بجماهير غفيرة من الاهلين الذين توافدوا للاشتراك في استقبال عظمة سلطان البهرة الذي وصل حوالى الساعة الحادية عشرة صباحاً ومعه سماحة المفتي وحاشية عظمته في رتل من السيارات وقد استقبل بالتصفيق والهتاف وظل مواصلا سيره حتى الحرم الشريف الابراهيمي حيث كان في استقباله امام دائرة الاوقاف جمهور من علماء المدينه ووجهائها يتقدمهم المفتي والقاضي، والقائمقام ومأمور الاوقاف واعضاء المجلس البلدي

وبعد ان ترجل وصافح مستقبليه دخلوا لزيارة ضريح جد الانبياء وأداء فريضة صلاة الظهر، ثم خرج تحوطه الحاشية حيث امتطوا السيارات وذهبوا الى دار المجلس البلدي وهناك استقبلهم القائمقام واعضاء المجلس، وبعد ان اديرت المرطبات والحلوى القى فضيلة الشيخ عبد العظيم كلمة ترحيب باسم المدينة ولفت نظر عظمته الى حاجة المدينة الى مستشفى اسلامي، فتبرع بعشرة جنيهات لفقراء الحرم، ووعد بالعمل للمستشفى، ودون ذلك في مذكرته، وحوالي الساعة الواحدة غادرنا الى القدس مشيعاً بالتجلة والاحترام

حيفا

قرض كبير تطلبه لجنة البلدية

حيفا في ٦ أيار — لمراسل الدفاع الخاص: اتصل بي أن لجنة بلدية حيفا أرسلت الى الحكومة مذكرة بطلب قرض من الحكومة بمبلغ ٢٠٠ الف جنيه لتنفق على مشروع المجاري

حديث الاستاذ القصاب عن فلسطين

دمشق ٦ أيار ـ لمراسل الدفاع الخاص ـ أدلى الاستاذ كامل القصاب بحديث طويل عن الشؤون العربية جاء فيه على وساطة ملوك العرب لحل قضية فلسطين فقال:

ان الموقف الذي وقفته فلسطين العربية في جهادها الماضي قد كتب للعرب اجمع سطراً ذهبياً في سجل الخلود. وقد اثبت الشعب الفلسطيني الابي انه فرع ذلك الاصل العربي النبيل وأول من فكر في انقاذ فلسطين ومساعدتها من ملوك وامراء العرب هو جلالة الملك ابن السعود فقد خابر برقياً جلالة الامام يحيى وجلالة الملك غازي وسألهما ما يجب عمله للبلاد المقدسة ففوضاه واناباه عنهما للسعي في حل يوافق مصالح الامة الفلسطينية ويحفظ كرامة العرب، فتدخل جلالته في الامر ورحبت الدولة البريطانية بوساطته بعدما شهدت من استماتة الامة الفلسطينية في الدفاع عن وطنها ما جعلها تفكر بانصاف العرب واجابة مطالبهم الحقة.

كيف قوطعت اللجنة وكيف اتصلنا بها

ثم تكلم عن اللجنة الملكية فقال:

ان سماح المندوب السامي البريطاني لالف وعشائة عائلة يهوديه بالدخول لفلسطين وتصريح وزير المستعمرات البريطانية خصوصا فيما يتعلق باصحاب الجلالة ملوك العرب بعد حل الاضراب وايقاف الاضطرابات وقوله بانه لا يقبل البحث في وقف الهجرة بتاتا قد اهاج فلسطين من اقصاها الى اقصاها فرفضت اللجنه العليا الاتصال باللجنه الملكيه غير ان جلالة الملك عبد العزيز نظر الى المستقبل البعيد ونصح اللجنة العليا ووفدها اليه باتفاق مع جلالة الملك غازي الاول بضرورة الاتصال باللجنة الملكية واطلاعها على ظلامة العرب وكانت جميع كتبه وبرقياته تدور حول حفظ مصالح العرب عموما وفلسطين خصوصا فنزلت اللجنة العليا على ارادة جلالتهما

العمل باهتمام لايجاد حل نهائي

وبعد ذلك انتقل الى الحل الذي يراه لقضيه فلسطين والى ما يقال عن تجزئه فلسطين: واني لاعتقد بان الدولة البريطانيه جادة في حل المسألة الفلسطينيه حلا نهائيا وان الامه الفلسطينيه لا بد من ان تنال شيئاً من حقوقها بعد ذلك الجهاد المشرف الذي ادهش العالم. اما فكرة التجزئه فما هي الا جس النبض ولا يوجد فلسطيني بل ولا عربي يرضى بهذا الحل. والذي اعتقده ان اللجنه الملكيه لم تصرح حتى الآن بشيء مما قر رأيها عليه.

نابلس

اجتماع دائرة الامن لدراسة الحالة

نابلس في ٦ ايار — لمراسل الدفاع الخاص: وصل صباح اليوم المستر سبايسر مدير الامن العام وتوجه الى طوباس يرافقه ثلاثة ضباط عسكريين، حيث قاموا هناك بزيارة مركز البوليس، وفي المساء عادوا الى نابلس. وقد علمت ان اجتماعاً سيعقد غداً في سراي الحاكم برئاسة المستر سبايسر يحضره مدير بوليس نابلس وجنين وطولكرم وبيسان. ويقال ان هناك أبحاثا وتعليمات مكتومه تقال في ذلك الاجتماع وتتعلق بالامن العام في المنطقة الشمالية وقضاء نابلس

كتب تهديد من جمعية سرية

حمل البريد لبعض اهالي نابلس كتب تهديد من جمعية سرية تدعى جمعية «الكف الاسود» يطلب فيها المرسلون نقوداً وتتهدد الجمعية كل من يتأخر من الدفع بالموت وقد علمت ان هذه الكتب مصدرها حيفا. ولما علمت دائرة البوليس بالأمر أخذت تستدعي الاشخاص الذين وصلت اليهم الكتب

الانتهاء من اقامة المطار الحربي

تمت السلطة إنشاء المطار الحربي الجديد شرقي المدينة في سهل عسكر، وقد جهزته بالتلغراف اللاسلكي وانشأت فيه حظائر واسعة للطائرات. وأخذت الطائرات العسكرية تنزل فيها. وسيكون هذا المطار الاول من نوعه في فلسطين بمساحته الواسعة ولوجوده في منطقة متوسطة بين جهات القطر. واتصل بي ان السلطة عزمت على انشاء مطار حربي آخر في اراضي زرعين الواقعة في مرج ابن عامر مساحته ألف دونم.

مصاب اليم بوفاة عالم صالح

فجعت مدينة نابلس بوفاة التقي الصالح الورع الشيخ فتح الله التمام شيخ الطريقة الرفاعية. وقد نعاه المؤذنون، وشيعت جنازته باحتفال مهيب وصلي على جثمانه بالجامع الكبير. وبعد الصلاة ابنه فضيلة مفتي نابلس الشيخ محمد افندي تفاحة تأبيناً مؤثراً ابكى الحاضرين. ثم خرج موكب الجنازة يتقدمه الجثمان ويحف به مشايخ الطرق الدينية بأعلامهم وطبولهم ينشدون الاناشيد الدينية ووجهاء المدينة وعلماؤها وقد حضر عن طولكرم وجنين تلاميذ الفقيد للاشتراك في تشييع الجثمان وتابع الجثمان السير الى المقبرة المغربية حيث ووري التراب رحمه الله وعوض فلسطين عنه خير.

طنوس اخـــوان

الوكلاء العموميون لسيارات الشفروليه
ووكلاء لشركة برودنشال المحدودة الضمان

التي تتعاطى اعمال السوكرتاه للحياة والحريق والحوادث. فطنوس اخوان في القدس وجميع جهات فلسطين الذين عرفوا ان يصدقوا الخدمة للجمهور في مبيع السيارات يتقدمون اليكم الآن بنفس الاستعداد لخدمتكم في اعمال السوكرتاه تأميناً للحياة واتقاء للاخطار تذكروا دوماً — طنوس اخوان — برودنشال للضمان

ساهموا

في شركة الاتحاد العربي للسجاير والدخان المحدودة بحيفا

يمكن الاكتتاب في سائر البنوك العربية والبنوك الزراعية العربية بفلسطين وبمكتب الشركة بشارع الميناء في عمارة توما ومجدلاني بحيفا

القوة تزداد

على مرور الايام

هذا هو الامر الهام في حياة سيارتك لان السيارة دون قوة محركة لا تفيدك مطلقاً، وعليه ننصح لك بشراء بطارية من التي تزداد قوة على مرور الزمان، وهي: ويـــلارد

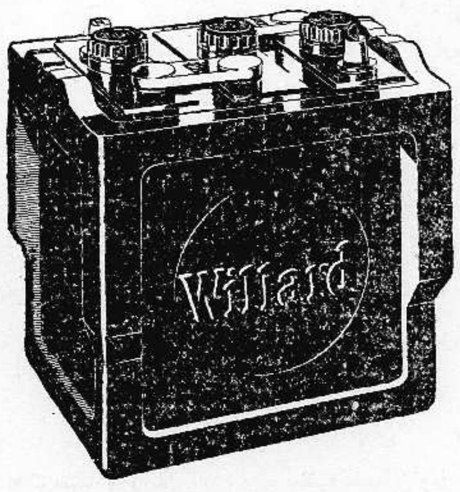

Willard STORAGE BATTERIES

الوكلاء العموميون لفلسطين وشرق الاردن

لند وحلبي

يافا ـ شارع الملك جورج تلفون ٤٤٨ ـ حيفا: تلفون ٤٧٠
وكلا القدس ـ داود وجورج خلف تلفون ١٠٠٦ صروف

المحلات الوطنية لصاحبها عبد المعطي بدر

ملك الزجاج بفلسطين

١ — افضل وأجمل وأقوى أنواع الزجاج.
٢ — جميع لوازم البيوت والصالات
٣ — أجمل الاواني من فضية وبرونزية، صحون، ملاعق، كؤوس، كبايات، طقومة شاي ولمبات وثريات
٤ — معمل خاص للزجاج ـ يخرج يوميا جميع منتجات البلاد

الفروع

يافا — سوق الدير تلفون ١٣٢٦
القدس — سوق البازار
حيفا — شارع الناصرة

مطعم حرب في حيفا

بعد جهود هائلة

يفتتح في يوم الجمعة الواقع في ٧ مايس سنة ١٩٣٧
آية المطاعم الفخمة واعظمها على الاطلاق
يجمع بين الذوقين الشرقي والغربي
اعجب به قادة التجارة واكابر المتعهدين ونخبة من الفضلاء
الطباخ والمستخدمون من الذين لهم شهرة واسعة في المحلات الشهيرة

الاسعار متوسطة بنسبة فخامة المحل

موقعه في شارع الملوك اعظم شارع في فلسطين

برنامج الاذاعة الفلسطينية

« يوم الجمعة في ٧ ايار سنة ١٩٣٧ »

٦ر١٥ ـ مواويل بلدية ـ الحاج رزق اليافاوي ـ ٦ر٣٥ ـ حديث أخلاقي بالعربية ـ ٧ر١٥ ـ قرآن كريم ـ الشيخ اسماعيل المرتجى ـ ٧ر٣٠ ـ حفلة غنائية بربري الاذاعة الجديد ـ وفرقة استوديو الاذاعة ـ ٧ر٤٥ ـ اسطوانات عربية ٨ر٥٠ ـ يعلن في حينه ـ ٩ ـ اشارة الوقت ونشرة الاخبار ـ ١٠ ـ حفلة غنائية ـ سعاد محاسن ـ ١٠ر٣٠ ـ ختام

ماذا تسمع اليوم

عن محلات السادة دجاني اخوان

« الاذاعة اللاسلكية للحكومة المصرية يوم الجمعة في ٧ ايار »

٩ ـ صباحاً ـ قرآن كريم ـ الشيخ عبد المتعال حسن جمعة ـ ١٠ر٠٥ قطعة الجلد ـ قصة بوليسية مصرية ـ الاستاذ محمد كامل حسن ـ ١٠ر٣٥ ـ اسطوانات ١١ ـ ختام ـ ١١ر٥٦ ـ أذان الظهر وخطبة الجمعة ـ ١٢ر٣٠ ـ مساء تقريباً ختام ١ ـ حفلة موسيقية ـ رباعي العقاد ـ ١ر٣٠ ـ اسطوانات ـ ١ر٤٥ ـ حفلة موسيقية ـ رباعي العقاد ـ ٢ر١٥ ـ اسطوانات ـ ٢ر٣٠ ـ حفلة موسيقية ـ رباعي العقاد ـ ٣ ـ ٣ر١٠ ـ النشرة الاخبارية والنشرة التجاريه الاولى بالعربيه ٣ر٢٠ ـ ختام ـ ٦ر٣٠ ـ حديث الى الاطفال بابا صادق ـ ٧ر٠٥ ـ النشيد القومي ـ ٧ر١٠ ـ اسطوانات تركية ـ ٧ر٣٥ ـ حديث السينما الناطق والصامت الاستاذ محمد البارودي ـ ٨ ـ النشرة الاخبارية ـ ٨ر١٥ ـ نشيد المعاهدة ـ ٨ر٣٠ ـ حديث اجتماعيات ـ الاستاذ فكري اباظة ـ ٩ ـ قرآن كريم ـ الاستاذ الشيخ محمد رفعت ـ ٩ر٥٥ ـ حفلة غنائية ـ زكريا احمد وفرقته ـ ١٠ر٣٥ ـ اسطوانات ـ ١٠ر٥٥ ـ حفلة غنائية ـ زكريا احمد وفرقته ـ ١١ر٣٠ ـ سلام الملك ـ ختام

محل زجاج وتركيب شبابيك سيارات وبراويز لصاحبه السيد احمد قرمان

شارع ستانتون ملك الشاذلية قرب مدرسة الاناث الاسلامية بحيفا
افتتح حديثاً — اتقان في الصنع، حسن معاملة، مهاودة في الاسعار لا تجارى
المحل عربي فشجعوه باقبالكم عليه

عندما تزورون اوروبا لا يفوتنكم ان تعرجوا على ايطاليا

التي نالت شهرة عالمية بحسن ضيافتها حيث تتمتعون بالرفاهية الكاملة وتقتصدون ٤٠ في المئة من اموالكم بالنسبة الى الموسم الاخير سيما وفي وسعكم ان تحصلوا اليوم
(١) على شكات سفر بالليرة الايطالية الخصوصية للسياحة باسعار زهيدة جداً
(٢) على كوبونات للفنادق
(٣) على تخفيضات خصوصية من ٥٠ الى ٧٠ في المئة على تذاكر السكك الحديدية

ان الحوادث الخارقة التى تقدمها ايطاليا في سنة ١٩٣٧ لا مثيل لها من حيث تنوعها وشكلها وجاذبيتها لجميع الامم

اصطحب معك سيارتك وتمتع باجتياز الشوارع الواسعة في ايطاليا الحديثة ماراً بالقرب من الطرق التاريخية في روما القديمة ولا تنس ان تزور:
(١) معرض تنتوريتو في فينيسيا
(٢) والمعرض الدولي السابع عشر في ميلانو
(٣) ومعارض الخيول الدولية في فلورنس وروما
(٤) و(الدراما) اليونانية والرقص القديم
(٥) والرقص القديم في مدرجات (امفيثياتر) سيسيلي
(٦) وألعاب التنس والجولف والبولو وسباق اليخوت

ان ايطاليا الحديثة وايطاليا القديمة تكونان ابهة فائقة في ارض مقدسة تحقق احلامك الذهبية

راجعوا لزيادة المعلومات فرع السياحة في الغرفة التجارية الايطالية في القدس
شارع يافا ومأمن الله

مطبعة جريدة الدفاع — يافا

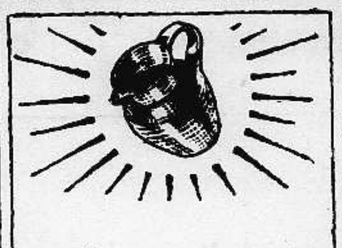

هكذا يلمع بسهولة بواسطة
BRASSO
لصقل المعادن
رَكت واولاده لمتد هل ولندن

اعلان

صادر من المحكمة الشرعية لتسوية الاراضي

تقدم لدينا مضبطة موقعة من مختار قرية عمواس التابعه قضاء القدس الشريف مؤرخة في ٥ـ٥ـ٣٧ تتضمن بأن محمد بن طه ابو قطيش من اهالي القرية المذكورة توفي منذ ست واربعين سنه عن زوجتيه وهما هيجر بنت احمد عبد الرحمن ابو قطيش ولبيبة بنت مصطفى ابراهيم ابو غوش وعن اولاده طه وبدر وعبد العزيز وبهية من زوجته هيجر المذكورة وعارف وجميلة وفاطمة وعائشة وزينب ونزهة من زوجته لبيبة المذكورة وعن ولده سليم من زوجته متوفاه قبله ثم توفيت زينت المذكورة منذ اربع واربعين سنه عن والدتها لبيبة وعن اخوانها الاشقاء المذكورين ثم توفي بدر المذكور منذ ثلاث وثلاثين سنة عن والدته هيجر المذكورة وعن زوجته عائشة بنت علي محمد مصطفى وعن ولده منها محمد ثم توفي محمد بن بدر المذكور منذ ثلاث وثلاثين سنة عن والدته عائشة وعن عميه المذكورين ثم توفيت هيجر المذكورة منذ سبع وعشرين سنة عن اولادها المذكورين ثم توفي طه المذكور منذ ست وعشرين سنة عن زوجته مريم بنت سعيد محمد ابو قطيش وعن اولاده منها محمد ورقية وخديجة ثم توفي محمد بن طه المذكور منذ ثلاث وعشرين سنه عن والدته مريم وعن شقيقيه وعن عمه المذكورين ثم توفيت لبيبة المذكورة عن اولادها المذكورين ثم توفي عارف المذكور عن زوجته زينب بنت سعيد محمد ابو قطيش وعن اولاده منها محمد وفطوم وظريفة ولبيبه ثم توفيت لبيبة المذكورة عن والدتها زينب وعن اخوتها الاشقاء المذكورين ثم توفي عبد العزيز المذكور عن زوجته نفيسه بنت علي محمد مصطفى وعن ولديه منها عيسى وخديجة ثم توفي عيسى المذكور عن والدته نفيسه وعن شقيقته خديجه وعن عمه لاب سليم المذكور ثم توفيت نبيهة المذكورة عن ولدها عطا احمد محمد ابو قطيش ثم توفيت مريم المذكورة عن بنتيها خديجة ورقية بنتي طه المذكورتين وعن اخوانها الاشقاء عبد الرحمن وحسن ونعمة وآمنة وزينب وعن أولادها منه عمر وطه وزينب ثم توفيت جميلة المذكورة عن زوجها عمر عبد الرحمن احمد ابو قطيش وعن ولدها منه محمود ثم توفيت نزهه المذكورة عن زوجها عبد الله احمد عبد الله ابو قطيش وعن ولدها منه احمد لا غير فمن له اعتراض على هذه الوراثه فليراجع المحكمة الشرعية لتسوية الاراضى بيافا خلال شهر من تاريخ النشر

تحريراً في ٦ـ٥ـ٣٧

القاضي الشرعي

اعلان

تطلب بلدية يافا عطاءات لتقديم المحروقات الآتية:

٢٥٠٠ جالون بنزين
٤٥٠ جالون كاز
٥٠٠ جالون زيت ماكنة

ترسل الطلبات بظرف مختوم معنون باسم رئيس لجنة المناقصات ورئيس البلدية وتقبل الطلبات لغاية الساعة الحادية عشرة صباح يوم الأثنين الواقع في ٢٤ ـ ٥ ـ ٩٣٧ ولا تتقيد لجنة المناقصات بقبول ادنى او اي عطاء كان.

عاصم السعيد
رئيس لجنة المناقصات
ورئيس البلدية

اعلان

صادر من المحكمة الشرعية لتسوية الاراضي

تقدم لدينا مضبطة موقعة من مختار قرية عمواس التابعة قضاء القدس الشريف مؤرخة في ٥ — ٥ — ٣٧ تتضمن بان عبد العزيز حمدان الترم من اهالي القرية المذكورة توفي منذ اثنين وعشرين سنة عن زوجته فاطمة بنت محمد التوم وعن ولديه منها صالح واحمد. ثم توفي احمد المذكور عن والدته فاطمة وعن شقيقه صالح المذكورين لا غير فمن له اعتراض على هذه الوراثة فليراجع المحكمة الشرعية لتسوية الاراضي بيافا خلال شهر من تاريخ النشر تحريراً في ٦ — ٥ — ٣٧

القاضي الشرعي

اعلان

صادر من المحكمة الشرعية لتسوية الاراضي

تقدم لدينا مضبطة موقعة من مختار قرية عمواس التابعة قضاء القدس الشريف مؤرخة في ٦ — ٥ — ٣٧ تتضمن بان محمود عبد الله احمد ابو قطيش من اهالي القرية المذكورة توفي منذ ثماني سنوات عن زوجته عائشة بنت يوسف حسن ابو خطاب وعن اولاده منها ابراهيم وعبد الحميد ومحمد ثم توفي محمد المذكور عن والدته عائشة وعن شقيقيه المذكورين لا غير فمن له اعتراض على هذه الوراثة فليراجع المحكمة الشرعية لتسوية الاراضي بيافا خلال شهر من تاريخ النشر تحريراً في ٦ — ٥ — ٣٧

القاضي الشرعي

اعلان

صادر من المحكمة الشرعية لتسوية الاراضي

تقدم لدينا مضبطة موقعة من مختار قرية عمواس التابعة قضاء القدس الشريف مؤرخة في ٥ — ٥ — ٣٧ تتضمن بان مصطفى عبد الله احمد ابو قطيش من اهالي القرية المذكورة توفي منذ عشر سنوات عن زوجته آمنه بنت سعيد محمد ابو قطيش وعن اولاده منها يوسف وشاكر ورقية وفطوم ثم توفي يوسف المذكور عن والدته آمنه وعن اخوانه المذكورين لا غير فمن له اعتراض على هذه الوراثة فليراجع المحكمة الشرعية لتسوية الاراضي بيافا خلال شهر من تاريخ النشر تحريراً في ٦ — ٥ — ٣٧

القاضي الشرعي

اعلان

صادر من دائرة اجراء يافا
دوسيه ٨٢٠ ـ ٣٧
خزانات وبترينات وبنوكه

سيباع بالمزاد العلني الاشياء المبينة مفرداتها اعلاه خاصة كتاب ومنطورة وذلك يوم السبت الواقع في ٨ـ٥ـ ٣٧ الساعة ٣ بعد الظهر فعلى الراغب بالشراء ان يراجع مأمور البيع والدلال في اليوم المذكور في موقع البيع الكائن في شارع ابو الهدا بيافا ولاجله صار اعلان الكيفية

في ٢٥ـ٤ـ٣٧

مأمور اجراء يافا
فياض الخماش

اعلان

صادر من المحكمة الشرعية لتسوية الاراضي

تقدم لدينا مضبطة موقعة من مختار قرية عمواس التابعة قضاء القدس الشريف مؤرخة في ٥ ـ ٥ ـ ٣٧ تضمن بان سعيد بن محمد ابو قطيش من اهالي القرية المذكورة توفي منذ سبع وثلاثين سنة عن زوجته صفية بنت حمد الامير وعن اولاده منها محمد وعبد الرحمن وحسن ومريم ونعمه وفاطمه وآمنه وزينب وعن اولاد بنته محمد واحمد ونفيسه وعائشه اولاد علي محمد مصطفى ثم توفي محمد بن سعيد المذكور منذ اثنين وثلاثين سنة عن والدته صفيه المذكورة وعن زوجته زهره بنت عبد السلام ابو غوش وعن اولاده منها سعيد واسماعيل وعبد الله ومحمود ووسيله وفاطمه وخديجة ثم توفيت صفيه المذكورة منذ ثلاثين سنة عن اولادها المذكورين وعن اولاد ابنها المذكورين ثم توفي محمد بن علي المذكور منذ ثماني وعشرين سنة عن اخوانه الاشقاء المذكورين ثم توفيت وسيلة المذكورة منذ ست وعشرين سنة عن والدتها زهره المذكوره وعن زوجها ذيب حسين علي وعن ولديها منه حسين ومحمد ثم توفي محمد بن ذيب المذكور منذ ست وعشرين سنة عن جدته لام زهره وعن والده ذيب المذكورين ثم توفي احمد بن علي المذكور منذ ثلاث وعشرين سنة عن شقيقتيه نفيسه وعائشه المذكورتين ولا عاصب له ثم توفيت فاطمه بنت سعيد المذكورة عن اولادها عيسى ويوسف وابراهيم ولبيبه وسكينه ونعمه وفهيمه اولاد احمد عبد السلام ابو غوش ثم توفيت مريم بنت سعيد المذكورة عن بنتيها رقية وخديجه بنتي طه محمد طه ابو قطيش وعن اخوانها الاشقاء المذكورين ثم توفيت خديجه بنت طه المذكورة عن زوجها يوسف سليم محمد طه وعن اولادها منه عمر وطه وزينب ثم توفيت فاطمه بنت محمد المذكورة عن والدتها زهره المذكورة وعن زوجها احمد عبد الرحمن سعيد ابو قطيش وعن اخوانها الاشقاء وعن ابن شقيقها المذكورين لا غير فمن له اعتراض على هذه الوراثة فليراجع المحكمة الشرعية لتسوية الاراضي بيافا خلال شهر واحد من تاريخ النشر تحريراً في ٦ ـ ٥ ـ ٣٧

القاضي الشرعي

شجعوا

شركة المواد الحديدية

الاحد في ٢٨ صفر ١٣٥٦ — ٩ أيار سنة ١٩٣٧

صاحب الامتياز : ابراهيم الشنطي
المحرر المسئول : شوكت حماد
مدير الادارة : عبد الهادي عرفان

الاعلانات
في يافا (ادارة) الدفاع : قسم الاعلانات
في القدس (وكالة) * : تلفون ١٤١٣
في حيفا * * : * ١٢٥٨

الدفاع

جريدة يومية سياسية مصورة

السنة الرابعة — العدد ٨٦٥ — ٤

دار الدفاع: شارع جمال باشا - عمارة المظفر - يافا - فلسطين
العنوان التلغرافي (الدفاع - يافا)
تلفون ١١٨٧ (اربعة خطوط) و١٠٧٥ (خطان) صندوق البريد (٢٥٥)

الاشتراكات
في فلسطين عن سنة ١٥٠
في البريد الداخلي * * ١٨٠
في سائر الاقطار الخارجية * * ٣٠٠

تصريح للامير عبد الله فى لندن . موسولينى يستدعى الصحفيين الايطاليين من لندن ويمنع دخول الصحف الانكليزية . اخطر قرار في السنوات الاخيرة

الضيق الاقتصادى وموقف مصرف الحكومة

حماية المستعمرات والبوليس الاضافي اليهودي

اللجنة الملكية لا تزال تدرس

موقف مصرف الحكومة

منذ اخذ بنك الحكومة في القدس يتقبل الرهونات ، والطلبات عليه متتابعة . ومع ان المعاملات تستغرق وقتاً غير قليل من إجراءات لا تنتهي في اقل من ثلاثة شهور أو أربعة ، فان أصحابها يصبرون دائما ، وينتظرون . والمبالغ التي تعطى قليلة بالنسبة الى قيمة الاملاك المرهونة . رغم هذا كله فقد تكاثر عدد الطالبين ، وبينهم من كانت حالته الاقتصادية حسنة جداً

لقد انجابت غمامة « الرخاء » ، وانكشفت عن حقيقة مرة هي أن هذه البلاد لم تتوفر لديها ثروة مادية كبيرة ، أو حتى معتدلة ، بل كانت مصادر الثروة - الارض - تباع ، وكان المتصرفون بالاموال إنما يقبضون أثمان حياة ذراريهم المقبلة ، ويقطعون عن انفسهم مورد الرزق الحقيقي الذي لا يزول

إن في خزينة الحكومة بضعة ملايين لا تستفيد منها البلاد شيئاً ، كأنها لم تكن هي التي دفعتها في شكل ضرائب ، ورسوم ، وغيرها ، حتى تنحجب عنها في أشد أزماتها المالية ، ولا يستغل قسم منها لمواجهة هذا الضيق الطارىء .

تستطيع حكومة فلسطين ان تقيم مصرفاً زراعياً في الحال يحفظ الفلاح والمدين العربي من الافلاس ، ومن قسوة الدائنين وأهل الربا . بذلك تخفف ، ولو الى حد ما ، من اثر هذا العسر الشديد . وتستطيع أن توحي الى مصرفها في القدس بالسخاء ما دام في قبضة يده رهونات تساوي أضعاف المبالغ التي اعطيت في مقابلها . ومن الغريب جداً — وهذا موقف الحكومة المالى من حيث توفر الملايين لديها — ان تظل ممسكة ، جامدة ، تيئس العرب شر يأس .

وأخيراً ، أنظر الى سياسة تضطر سكان بلادنا الى وضع املاكهم رهونات !

البوليس الاضافي اليهودي

حين اكثرت السلطة من تعيين البوليس الاضافي اليهودي حذرناها بأنها تقيم في البلاد جيشاً « نصف رسمي » لا يستطيع العرب امامه إلا استنكار هذه السياسة . وقلنا لها ان عملها هذا نوع من تدريب فئة من الشبان اليهود ، تدريباً عسكريا له خطورته . وأن الشاب اليهودي الذي يحمل فجأة بندقية وخرطوشاً لا يمكن ان ينقلب حامياً للامن العام ، فحماسته للوطن القومي تظل مضطرمة في صدره ، ويظل ، كذلك ، مع قومه خصما للعرب

ولقد برهن حادث المسدسات التى وجدت في حوزة اثنين من البوليس الاضافي على أن ما قلناه ، وما نبرح نقوله ، لم يكن غير الحقيقة السافرة

ومن عجب ان تلجأ الحكومة الى الاكثار من البوليس الاضافي ولديها قواتها العسكرية الكثيرة ، وقوات البوليس ايضاً . وليست هي بالعاجزة عن حماية المستعمرات اليهودية وكل هذه القوة متوفرة عندها . فما لها ولعشرات الشبان اليهود تجعل منهم حفاظاً للامن العام ، وهم من تعلم طمعاً - مثل سائر اليهود - بهذه البلاد ؟

نحسب الحكومة مراجعة طريقتها هذه ، ومنتهية الى تقرير الواقع الذي يحتم عليها أن تقف عند حد في الاكثار من هذا النوع من البوليس

اللجنة الملكية تدرس

وافتنا الانباء الاخيرة باحتمال تأخير تقرير اللجنة الملكية الى ما بعد هذا الشهر ، والى ما بعد منتصف الشهر القادم أيضاً - اذا لم يكن أكثر . ومعنى هذا أن تظل البلاد في حالة انتظار صعبة من الخير للجميع أن لا تطول كثيراً

نحن نعلم ان حالات شاقة تقع لجنة اللورد بيل فيها الآن . فلديها حق عرب فلسطين ، لا يكابر أحد على الارض فيه . ولديها عرب الدنيا ومسلموها يساندون اخوانهم في هذه البلاد أخلص مساندة . ثم عندها نفوذ اليهودية العالمية ، لاسيما نفوذها في المال . وأمامها ، أخيراً ، مصلحة الامبراطورية . نعلم هذا كله ، لكن ليس التأخير في اصدار لجنة اللورد بيل تقريرها بمؤثر على هذه الحقائق التي تعترض سبيلها . بل واجبها أن تمضي مسرعة في انجاز مهمتها ما دامت هنالك بلاد تكابد كثيراً من جراء هذا الانتظار الشاق

ومن المؤسف أن تصحب هذا التأخير أزمة اقتصادية شديدة ، تضاعف في شدة الموقف كله . ومن ناحية أخرى ، تأبى حكومة فلسطين انتهاج أية خطة ، اقتصادية أو غيرها ، ما دام تقرير اللجنة الملكية لم يصدر .

هكذا . بلاد تجمعت فيها المتناقضات أسوأ تجمع ، بعد سياسة لم توضع على أساس قويم هدفه الخير للذين انتدبت عليهم ولحاقهم بأخوانهم في البلدان العربية بعد أن سبقوهم بمراحل في مضمار الحياة المستقلة . ورغم هذا التأخر الضار في اصدار التقرير فلا يسع العربي إلا أن يتصف برباطة الجأش التي لا تفارقه أبداً في كل وقت صعب ، وشاق

ابراهيم

جميل مردم لبغداد

بيروت في ٨ ايار — لمراسل الدفاع الخاص — اشيع ان مباحثات الدكتور ناجي الاصيل وزير خارجية العراق في دمشق اسفرت عن الاتفاق على سفر السيد جميل بك مردم رئيس الوزارة السوريه الى بغداد ليكون فيها اثناء زيارة الدكتور توفيق رشدي آراس وزير خارجيه تركيا المقبلة حتى يتسنى ان يدور البحث بوساطه العراق بين تركيا وسوريا على مشكله الاسكندرونه في جو يسوده الود . والمفهوم ان السيد جميل مردم سيسافر الى بغداد في اوائل شهر حزيران المقبل وقد صرح للصحفيين ان وزارته تسعى بشتى الوسائل لحفظ حقوق سوريا في السنجق

نقل الجنرال دل الى انكلترا

لندن في ٨ ايار — د . ن . ب — عين الجنرال دل لمنصب قومندان مقر الدرشوت وتعد هذه الوظيفة اهم وظيفه في الجيش النظامي الانكليزي ويستلم مهام وظيفته في شهر تشرين الاول

حتى في هذا !

قرأنا في جريدة الصراط المستقيم التي تصدرها جمعيه الهدايه الاسلاميه في بغداد ، بتاريخ ٧ نيسان المنصرم الخبر التالي : في المحمرة مدرسه ابتدائيه لتعليم ابناء الجاليه العراقية ، تديرها وزارة المعارف العراقيه ، وتنفق عليها وتتعهدها باهتمامها ونظاراتها . ولكن دعاة الصهيونيه لم يفتهم ان يستغلوا هذه المدرسه لمصالحهم حتى اصبحت عتابه قنصليه ، اذ يأوى اليها الوان الصهيونيين من البولونيين والروسيين وغيرهم ، فيمكثون فيها برعايه دهاقنه الصهيونيه ، ثم يسافرون الى فلسطين

ومن الامر المريب الذي سهت عنه وزارة المعارف ان احد الصهيونيين المسمى (زيون) والشخص المدعو (نامردى) هما اللذان ترأسا هذا المشروع الصهيوني المريع ، واستغلا المدرسه لغاياتهما الصهيونيه .

حادث ضبط المسدسات عند خفيرين

العثور على جديد وتقديم الخفيرين للمحاكمة

وردت امس على احد كبار الضباط الانكليز اخبارية تقول بوجود كمية من القنابل والذخيرة والسلاح في مستعمرة البنك الزراعي الواقعة على طريق يافا - القدس بالقرب من مدرسة نيتر الزراعية

الى سجن يافا

وفي الحال خفت قوة من البوليس البريطاني بقيادة بعض الضباط الى المكان الذي عينه المخبر ، واجرى فيه تفتيشاً دقيقاً . وبعد البحث عثروا على ١٧ مسدساً باحجام وانواع مختلفة ، وعلى ماسورة كبيرة محشوة بانواع المفرقعات وعلى قنبلة صالحة للاستعمال من نوع « ميلز » ، وعلى كمية كبيرة من الطلقات النارية وقد صادرت القوة كل ذلك واعتقلوا نفري البوليس الاضافي مايرن سينج شملو ، واسحق بن زفي فليت ، وأودعا سجن يافا رهن التحقيق .

كمية اخرى مخبأة

وفي صباح امس بينما كان جماعة من العمال العرب يعملون في كومة « زبالة » بالقرب من ذلك المكان الذي وجدت فيه الاسلحة والمسدسات عثروا على عدد من القنابل . فاخبروا البوليس في الحال ، وهذا اوفد قوة من رجاله الى المكان المذكور وأجرى فيه تفتيشاً فعثر على سبع قنابل اخرى صالحة للاستعمال فصادرها في الحال . وعلى اثر هذا الحادث رابطت قوة من البوليس البريطاني من راكبي الدراجات النارية على الطريق واخذت تفتش السيارات اليهودية وتسأل عن اشخاص ركابها .

امام قاضي التحقيق

وقد فهمنا من التحريات التي قام بها البوليس ان المسدسات صالحة لاطلاق عشرين خرطوشة في وقت قصير جداً . اما البوليسان الاضافيان اليهوديان فانهما سيقدمان غداً « الاثنين » امام قاضي التحقيق لتجديد توقيفهما ريثما ينتهي التحقيق

نجاح جميل بك المدفعي بمهمته

لندن في ٨ ايار — قرر امام اليمن الدخول في الحلف العربي الذي سبق ان ابرمته كل من العراق والدولة السعوديه العربيه .

أخطر قرار شديد يتخذه موسوليني

حرب صحفية شديدة بين بريطانيا وايطاليا

لندن في ٨ ايار — منعت الصحف الانكليزية كلها الا ثلاث هي : الديلى ميل ، والاوبزرفر ، والايفننغ نيوز ، من دخول ايطاليا . وسيسحب الصحفيون الايطاليون كلهم من انكلترا . وهذا معناه ان الصحف الايطالية سوف لا تكتب شيئاً عن حفلات التتويج . والمفهوم أنه حتى في أقصى أزمة الحبشة لم تتخذ الحكومة الايطالية مثل هذه الاجراءات الشديدة . وأشيع في روما أن الصحفيين الانكليز سيخرجون من ايطاليا

تنديد شديد وحملة قاسية جداً

وحملت جريدة « رجيما فاشستا » بغاية من القسوة على بريطانيا ، فاتهمت الانكليز بالكذب الذي هو ميراث الشعب الانكليزي . وذكرت عن أكاذيب الصحف الانكليزية على الايطاليين في وادي الحجارة (اسبانيا) وفي حادث تدمير مدينة غارنيكا . ووصفت الانكليز بأنهم قوم بلداء ، حتى الطبقة الحاكمة فيهم ، وقالت إنهم يجيدون رياء العقلية اليهودية

الحكومه تطلب من الصحفيين العودة

وسيعود جميع مراسلي الصحف الايطاليه الموجودين الآن فى انكلترا الى بلادهم في نهايه الاسبوع . وهم ينكرون انه طلب منهم العودة . وقد صدر بلاغ رسمي في روما خلاصته : بالنظر للموقف العدائي الذى وقفته الصحف الانكليزيه من ايطاليا فأنه منع دخول جميع هذه الصحف باستثناء الديلي ميل والاوبزرفر والايفننغ نيوز ، من دخول يطاليا الى اشعار آخر . ويخشى ان تقتفي المانيا اثر ايطاليا في هذا

صاحب الحمله الكتابيه فى ايطاليا

وفي آخر برقيه ان الحكومه الايطاليه قد لا تطرد الا بعض مراسلي الصحف الانكليزيه فى بلادها . وان كاتب المقال العنيف فى « رجيما فاشستيا » هو سكرتير الحزب الفاشستي السابق ، وأحد أعضاء المجلس الفاشستي الأعلى .

« هدايا الدفاع »

هدايا فاخرة بكوبونات دون مقابل

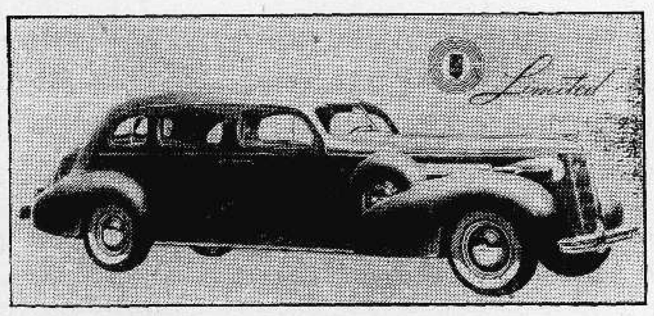

كل كوبون من هذه الكوبونات مستقل عن الآخر ويمكن فصله

الجائزة الاولى — سيارة بويك فاخرة — رقم العدد ٨٦٥

جديدة موديل ١٩٣٧

الاسم ....
العنوان ....
التاريخ ....

يقص الكوبون مستقلا من هنا — الدفاع

الجائزة الثانية — طقم كنابايات فاخرة — رقم العدد ٨٦٥

الاسم ....
العنوان ....
التاريخ ....

يقص الكوبون مستقلا من هنا — الدفاع

ينشر هذا الكوبون غداً

الجائزة الرابعة — طقم تواليت أنيق — رقم العدد ٨٦٥

للصالونات

الاسم ....
العنوان ....
التاريخ ....

يقص الكوبون مستقلا من هنا — الدفاع

الساعة الاخيرة

تصريح الامير عبد الله للصحفيين

لندن في ٨ أيار — صرح الامير عبد الله لمندوبى الصحافه الانكليزيه أنه مسرور بالحضور الى انكلترا لحضور حفلات التتويج ، لكنه رفض ان يجيب على الاسئلة التي وجهت اليه بشأن مشروع تقسيم فلسطين الى منطقتين وضم المنطقه العربيه الى شرق الاردن والمناداة به ملكا على هذه الدولة العربيه الجديدة وقال الامير انه دائما على استعداد لخدمه القضيه العربيه عملا بتقاليد اسرته واجابة لصوت الواجب

ابعاد متهمين بالثورة فى العراق

بغداد فى ٨ أيار — وافق مجلس الاعيان ومجلس النواب على رفع الحصانه البرلمانيه عن النواب السادة عبد الواحد سكر نائب الديوانيه فى مجلس الاعيان ومحسن أبو طبيخ وعلوان اليسري بتهمه نشر الثورة في منطقه الديوانيه . وقد قبض عليهم وعلى فريق من اتباعهم وقد أبعدوا الى البلدان الشماليه وارسلت السلطه قواتها في الحال الى لواء الديوانيه استعداداً للطوارىء

الفائزون في هدية «الدفاع» الاولى

اثنان من نابلس وآنسة من حيفا

في الساعة الثالثة والنصف من بعد ظهر أمس، اجتمع حضرات اعضاء اللجنة التي أختيرت لاظهار الفائزين الثلاثة في أولى هدايا «الدفاع». وقد استغرق الفرز ساعة ، وكانت اللجنة متولية العملية بنفسها . وبلغ عدد الكتب التي وردت حتى الساعة الثالثة ٥٣٦٢ كتاباً . وكان الفائز الاول السيد اسماعيل احمد لبادة من نابلس وهو الذي ربح الراديو . والثاني السيد يوسف نجم من نابلس وربح ما كنة «كوداك» . والثالث الآنسة نهيل صنبر من حيفا ربحت البسكليت . وسترسل هذه الهدايا حالا للرابحين في بلدانهم . وقد كتبت اللجنة المحضر التالي بتوقيع حضرات أعضائها.

في الساعة الرابعة من بعد ظهر يوم السبت الواقع في ٨—٥—٣٧ اجتمعت الهيئة المختارة المؤلفه من السادة : الدكتور هيكل ، عيسى السفري ، علي الدباغ جودة حبيب ، وامين عقل بحضور صاحب جريدة «الدفاع» في « دار «الدفاع» لسحب الارقام ورؤية الاسماء الفائزة . ولدى الاستيضاح عن عدد الرسائل التي وصلت الادارة للاشتراك في الجوائز الثلاث الاولى تبين أن عدد الرسائل بلغ حتى الساعة الثالثة بعد ظهر هذا اليوم ٥٣٦٢ رداً . وقد وصل بعد الساعة الثالثة عدد آخر

واستحضر على ٥٣٦٢ ورقة تحتوي على جميع هذه الارقام ، ووضعت ضمن كيس وصار خلطها بمعرفتنا . وكلفت السيدة قرينة الدكتور يوسف هيكل بسحب خمسين رقما من الكيس ، فسحبت هذه الارقام وبعد احصائها من قبلنا تفضلت السيدة وسحبت الرقم الاول الذي يربح جائزة الراديو فكان ٣٥٣٥ بأسم السيد اسماعيل احمد لباده من نابلس . وبعد ان وضع رقم جديد من الكيس مكان الرقم الرابح سحبت السيدة ايضاً الرقم الثاني الذي يربح ماكنة كوداك فكان ٢٨٠٩ باسم السيد يوسف نجم من نابلس . وبعد وضع رقم جديد من الكيس مكان الثاني الرابح ايضاً سحبت السيدة الرقم الثالث الذي يربح بسكليت، فكان ٢١٧٥ بأسم السيدة نهيل صنبر وعلى هذا الشكل انتهت عملية السحب بحضورنا وسجلنا هذا المحضر ، ووقعنا عليه تصديقاً لما حصل» ٨—٥—٣٧

امين عقل ، يوسف هيكل ، عيسى السفري ، دنيس هيكل ، جودت حبيب ، علي الدباغ

«الدفاع»: نقدم وافر الشكر للسادة المذكورين على تخصيصهم جزءاً من وقتهم الثمين لاظهار الرابح . ونلفت نظر القراء الى كلمة هامة في موضوع الهدايا في مكان آخر من هذا العدد

هل يقول وايزمن مثل هذا

تراجع في الخطة بعد ثبات العرب

نشرت جريدة يوديشار ندشاق اليهودية التي تصدر بالالمانية وتنطق باسم الوكالة اليهودية في المانيا ، والمعروفة بأنها لسان حال الدكتور وايزمن ، مقالا بحثت فيه اقتراح التقسيم وأبدت ميلها الى قبوله ، وجاء في ذلك المقال ما يلي : ليس من الممكن ان نتوارى من حقيقة وجود الشعب العربي الذي يسكن هذه البلاد ويعتبرها وطنه من مئات السنين ، ومعنى هذا ان هناك حدوداً طبيعية للاستعمار اليهودي في فلسطين ، لذا يجب ان نقرر في سياستنا ان اليهود لا يرمون الى استعمار فلسطين بكاملها . وقبل سنتين رفض المؤتمر الصهيوني اقتراح المجلس التشريعي ولم يجرؤ احد من رجال الصهيونية في العالم على الموافقة عليه . لكن هناك اليوم من يرى الاخذ بذلك الاقتراح وجعله اساساً لحكم فلسطين في المستقبل . ان تطور الحوادث الى هذا الحد يدفعنا الى الموافقة على كل حل اساسي لقضية فلسطين . ولدينا براهين تؤيد احتمال استمرار الارهاب سنوات. لذا نرى ان الخطر كل الخطر ان نقابل الاقتراحات التي تأتينا من جانب الانكليز بكلمة «لا» ويكون من الطبيعي ان نرغم انفسنا على التراجع بقبول كل اقتراح يقبله العقل »

وزير المستعمرات يمتنع عن جواب

لندن في ٨ ايار — طلب النائب توم وليامز من أنصار اليهود في مجلس العموم من وزير المستعمرات ان يجيب فيما اذا كانت حالة السكان العرب واليهود الاقتصادية قد تحسنت وتقدمت في سني الهجرة اليهودية الى فلسطين . فأجابه الوزير بانه لا يبيح لنفسه الادلاء امام مجلس العموم بتصريح كهذا

عشر ملايين صندوق من الاثمار الحمضية

بلغت كمية صناديق الاثمار الحمضية التي شحنت من فلسطين الى الخارج خلال هذا الموسم ١٠،٧٧٤،٣٦٠ صندوقاً وبلغت في الموسم الماضي ٥،٨٧٣،٧٠٥ صناديق . وقد شحنت كميات الموسم الحاضر كما يلي :

٣،٦٠١،٥٣٣	صندوقا عن طريق ميناء يافا
٦،٦٦١،٤٢٠	» » » حيفا
١٤٥،٠٢٩	» ترانسيت بور سعيد
٣٦٦،٤٢٧	» عن طريق تل أبيب

القرية العربية

اوشكت القرية العربية على الانتهاء واوشك العمال ان يتمموا الدهان وصنع النوافذ والابواب ، ومن المحتمل ان تكون القرية معدة للسكن بعد ثمانية ايام فقط ريثما يتم وضع «الموتور» الرافع للمياه . ومما يلفت النظر ان وجود هذه القريه قد شجع الكثيرين على شراء اراضي للسكن جوارها . ولا ريب في ان الاقبال على شراء أماكن للسكنى سيجعل يوماً ما من تلك الاراضي مدينه جديدة تكون غاصة بالطبقات العاملة ودوار الاعمال لذلك نلفت نظر ادارة الاشغال العامة الى ضرورة تعبيد الشارع الذي يصل القرية العربية بالمدينه لمتابعة العمران في تلك الجهات .

سائق يتفادى دهس

كان ثلاث طفلات متعلقات بمؤخر عربة «الزبالة» حينما أقبل باص يسوقه السيد سليمان الصاوي من المنعطف القريب من صيدلية رستم افندي ابو غزاله . وفجأة تركت الطفلات العربة ، ووقفن فجأة وسط الشارع في الوقت الذي كان فيه الباص قد حاذاهن . وقد حاولت الطفلات الفرار فمال اثنتان الى اليسار والثالثة نحو اليمين . وتفادى الباص بمهارة الطفلتين الاولين ومال الى اليمين ، فلم يكن في المستطاع تفادي الاصطدام بالطفلة الثالثة التي توفيت على الاثر وهي ابنة السيد احمد أحمد الرشيدي وعمرها خمس سنوات . وقد حضر البوليس وأجرى التحقيق . وخرج السائق بالكفالة

مجهول يلقي قنبلة

القيت قنبلة في حي المنشية الفوقا بالقرب من تل ابيب في الساعة ٩،٤٠ من مساء الجمعة ولم يعرف ملقيها

العودة من ابعاد

جاءنا من السيد عبد الرحمن علي الافتاوي كلمة يشكر فيها أهالي بئر السبع لما لقيه من حفاوة اثناء المدة التي أبعدته السلطه فيها الى بئر السبع ، حتى انه كان يشعر انه بين اهله وعشيرته. ويعاهد انه سيبقى على خدمته لوطنه الى الابد .

قضايا حيازة اسلحة

عقدت المحكمة المركزية بيافا امس جلسه برئاسة المسترشو ونظرت في قضية عبد الحميد ابو سليم من يبنا المتهم بحيازة قنابل فقررت براءته . وجلسة برئاسة المستر كراسل نظرت فيها قضية محمد حسن مزهر من قرية المغار وعبد الرحمن اسماعيل مزهر من المغار المتهمين بحيازة بندقية المانية مع خمس طلقات فقررت براءتهما . ونظرت ايضاً في قضية ابراهيم عبد الله مزهر من المغار المتهم بحيازة مسدس مع ٥ طلقات فقررت براءته ايضاً وكانت البراءة في هذه القضايا لعدم ثبوت التهم ولعدم وجود ادلة

تنقلات الضباط

علمنا ان الضابط محمد افندي بدوي قد نقل الى بيسان وقد اسف للخبر عارفو السيد محمد الكثيرون وسيحل محله الضابط عيسى غوراني

في اللجنة القومية

عقد الاجتماع الذي اشرنا اليه بشأن تعريفة عتالة الجمرك وتعريفة المواعين في دار اللجنة القومية . وقد حضره عن اللجنة السادة : عمر البيطار رئيسها ، والفرد روك ، وسعيد الخليل سكرتيرها وحضر عن الغرفة التجارية السادة : عبد الرؤوف البيطار وفخري النشاشيبي كما حضر من رؤساء البحارة السادة : حسن ابو شليح، والحاج سعيد المدهون وحسين جهير . وبعد البحث فهم ان موضوع تعريفة العتالة قد بت فيه وجرى الاتفاق بما يرضي التجار والعتالة . أما موضوع تخفيض تعريفة المواعين فلم يتعرض له لبقائها على حالها . وقد رضي رؤساء البحارة بذلك . وبحث الحاضرون مسئلة تنشيط ميناء يافا ومواضيع اخرى تتعلق بذلك

في يوم التتويج

يسمع خطاب الملك جورج السادس في الراديو بمناسبة حفلات التتويج في الساعة تاسعة من صباح يوم الاربعاء حسب وقت فلسطين . ويذيع المندوب السامي رسالة من محطة اذاعة فلسطين في الساعة العاشرة من صباح يوم الاربعاء القادم

انقلاب سيارة يهودية

انقلبت سيارة « باص » يهوديه رقمها ٣٣٧ م . د تابعة لشركة «اليا » على طريق يافا القدس بالقرب من صرفند فجرح شخصان جراح احدهما خطرة نقلا الى مستشفى هداسا وباشر البوليس في التحقيق

حادث انقلاب مؤسف

انقلبت سيارة شحن رقمها ١٥٥ التي يسوقها عبد الله سليم من جرش الآتية من القدس الى الرملة بالقرب من قرية القباب فقتل ابن السائق البالغ من العمر ١٢ سنة وجرح ثلاثة اشخاص جراحاً بسيطة نقلوا الى المستشفى للمعالجة .

رسالة القدس التلفونية

مدير بنك الرملة

رقي الاستاذ عادل ابو السعود احد موظفي مركز البنك الزراعي العربي في القدس الى وظيفة مدير للبنك بالرملة ، مكان الاستاذ عمر زكي بك الذي نقل الى فرع البنك بصفد . فنتمنى للسيد عادل اطراد النجاح

حفلة مدرسة الفرندز

تقيم مدرسة «الفرندز» للبنات برام الله ، حفلة ايار السنوية يوم السبت الواقع في ١٥ ايار الجاري . وستعرض في بهو المدرسة اشغال يدوية مدرسية وتجري ايضاً تمارين رياضية واناشيد وطنية من تلميذات المدرسة وتمثل قطعة عنوانها «أوبرتا سلسلة الجن». فنحث مواطنينا على حضور هذه الحفلة الفريدة تنشيطاً وتعضيداً للتلميذات

طعن امرأة

طعنت امرأة تدعى مريم عبد الله من قرية المالحة ، في ظهرها ظهر امس ، بالقرب من محطة سكة الحديد . وقد نقلت الى المستشفى واعتقل البوليس اثنين اشتبه بان لهما علاقة بالحادث

قضية حادث الحناوي

استؤنف التحقيق امس امام قاضي صلح يافا الاستاذ سمعان افندي داود في قضية الاعتداء على السيد اديب الحناوي المتهم فيها السيد ابراهيم ابو حجر وقد نودي على السيد الحناوي الذي وصف حادث الاعتداء عليه كما عرفه القراء . ومما قاله : دخلت مكاناً خرباً في مساء يوم الحادث لقضاء حاجة . وشعرت بان شخصاً قد انسل الى المكان فلم اهتم اذ ربما جاء مثلي . لكنه اطلق علي عياراً اصابني في اليتي . وقد رأيت المعتدي يركض حاملا في يده مسدسا . ولم أر وجهه . وقد اشتبهت باحد الاثنين اللذين قابلاني ، » واجاب على سؤال النيابة حضر عندي ابراهيم ابو حجر وطلب مني مساعدته فأعطيته ويجوز انه طلب مني اكثر من مرة ، وقد قال لي في آخر مرة : تفضل تكلم مع الجمعيه فرفضت ولم اذهب ، فذهب غضباً . وبعد ذلك كنت اراه صدفه في شارع يافا تل ابيب واجاب على سؤال آخر : رأيت المتهمين وعلى رأسهما كاسكيت ونظارات وسئل المتهم مناقشه فرفض وصدق على افادته. ونودي على الشاهد روبين شمعون الخسوف الذي قال اذكر انني كنت في جهه المكابي فسمعت بنتا صغيرة تصيح أطلقوا عليه النار . » ونظرت الى جهه اشارتها فرأيت اثنان يركضان وكنت بعيداً عنهما بما يقرب من ١٥ متراً وقد لحقت بهما فكنت على بعد ٥ امتار منهما وفي اثناء التشخيص اشتبهت باحدهما وتقدم الشاهد وهبه الصائغ وأدلى بشهادته انا عضو في جمعيه العمال العرب واعرف المتهم واتذكر انني كنت يوم الحادث سائراً في شارع يافا تل ابيب فالتقيت بالمتهم وآخر قرب مقهى لورنس وكان آتيا من تل ابيب وشهد ايضا الجاويش رشدي افندي السقا الذي فحص مكان الحادثة ، والدكتور محمد زهدي افندي الدجاني الذي عالج الجريح . وتأجل التحقيق الى يوم السبت ٢٢ الجاري

تنقلات ضباط البوليس

جنين — نقل ضابط التحقيق عيسى افندي الغوراني الى مثل وظيفته في يافا، وحل محله سلمان افندي عبد الصمد . كما نقل مأمور الدواجن السيد اكرم الشريف الى غزة وحل محله وجيه افندي عبد الباقي

حركة الميناء والشحن

رست في ميناء يافا امس الباخرة لبكسيان برنس وافرغت ١٢٥ طن زبل كيماوي وشحنت ١١ طن عفش. والباخرة بردلند وافرغت ٨٠ طناً من البضائع المختلفة . ورسا ايضاً المركب الشراعي دوله وافرغ ٦٠ طن من العفش . وقد بلغ ما افرغ امس الاول ١٤٥ طن بضائع مختلفة وبلغ ما صدر براً ١١ طنا من البضائع

مقابل العفو عن السجناء

علمنا ان الهيئات اليهوديه طلبت من السلطات في فلسطين ان تعتبر اليهود المهاجرين بصورة غير مشروعة فلسطينيين بمناسبة اقامة حفلات التتويج وفي مقابل العفو عن السجناء العرب الذي ينتظر صدوره قريباً

هدايا «الدفاع» الى حضرات القراء

في يوم الاربعاء ينتهي جمع الكوبونات عن الراديو « ايرلاين » الذي ثمنه ٢٢ جنيها . وهو انيق وقوي . وقد رأينا ان نجعل الراديو هديه للفائز الاول ، ومعه هديتان ثمينتان للفائز الثاني والثالث ، لكي يتعدد الظافرون . ونعلن عن هاتين الجائزتين في عدد الغدد .

وقد أتمت محلات السيد علي الدباغ المعروفه صنع طقم الكنبيات ، وفي عدد قريب سيرى القراء صورته في « الدفاع » . أما صور سيارة « بويك » فستصلنا من مصر بعد يومين ، وحينئذ يشاهد القراء ما فيها من متانه ، وإناقه ، وجدة .

وفي الاعداد القادمه كلمات أخرى عن الجوائز القادمة

سليم بك عبد الرحمن

جاءنا من الاستاذ سكرتير لجنة الدفاع عن فلسطين ببغداد كتابا بالبريد الجوي ذكر لنا فيه ان سليم بك عبد الرحمن لا يزال مريضا منذ عشرة ايام وقد دخل المستشفى الملكي ببغداد وفي ختام الكتاب أن صحة سليم بك آخذه في التحسن وانه يشكر الاخوان الذين استفسروا عنه ويعتذر لعدم تمكنه من الرد عليهم .

حفلة تكريم لمجاهد

أقامت فرقة الكشافة المتجوله الاسلامية التابعة لجمعية الشبان المسلمين في الثغر ليلة أمس حفلتها التكريمية لاحد اعضائها المجاهد زكريا الداغستاني . وافتتحت الحفلة بتلاوة السيد تمر ناصر عشراً من القرآن الكريم، ثم وقف قائد الفرقة السيد عزمي الدباغ والقى خطبة عدد فيها مآثر المحتفى به وذكر نبذة عن تاريخ جهاده . وتبعه الاستاذ اسماعيل الطوباسي بخطاب قيم يناسب والمقام. ثم وقف المحتفى به فشكر الفرقة والجمعية على حسن حفاوتها وقال انني ما شعرت طيلة وجودي بينكم بالغربة وبعد شرب المرطبات اطرب الحضور المطرب السوري الاستاذ توفيق شانوحه وكان يعزف له على العود الموسيقي السيد شكري حسنين . ثم القى السيد تمر ناصر قطعة غنائية بارعة واختتمت الحفلة بنشيد وطني للفرقه ثم انتقل المدعوون الى مائدة الشاي

ادارة ميناء يافا

لا تزال ادارة الميناء مصرة على خصم اجور الساعات التي تزيد عن اوقات العمل «اوفرتايم» ولا تزال الادارة ماضية في ادخال اجور هذه الساعات في صندوقها رغم استياء التجار واصحاب البضائع الذين يدفعونها لمصلحة الموظفين وقد علمنا انها حظرت على اصحاب المراكب الشراعية العمل قبل الساعة الثامنة صباحاً وبعد الساعة الرابعة مساء خشيه ان يدفع اصحاب المصالح الاجر الاضافي ، فكان له صدى استياء شديد لانه يؤخر مصالح التجار ووكلاء المراكب الذين تصل مراكبهم عادة في الاوقات التي يكون فيها النوء شديداً . ونحن لا ندري ما هي الاسباب التي تحمل ادارة الميناء على اتباع خطتها هذه مع انها لا تدفع من صندوقها شيئاً للموظفين عن ساعات العمل الزائدة!

شجعوا
شركة المراد الحميمية

في حادث طولكرم

طولكرم في ٨ ايار—لمراسل الدفاع الخاص بينما كان احد افراد البوليس البريطاني جالسا في الساعة الثامنة تقريبا من مساء أول امس في مقهى بالشارع الجديد اطلق عليه مجهول ثلاث طلقات نارية أصابته بجراح في ظهره . وقد اهتمت دائرة البوليس للحادث فهرعت قوة الى المكان وأخذت تبحث عن مطلق الرصاص وطافت دوريات بالشوارع والطرق المؤدية الى القرى المجاورة للمدينة ولكن لم تعثر على احد

وبعد وقوع الحادث اعتقلت دائرة البوليس السادة ابراهيم عزيز ، اسعد القطب ، صبحي الحارون ، ابراهيم ميثلوي ، وسليم الكرمي وغيرهم ممن كانوا في المقهى اثناء وقوع الحادث كما اعتقل طفل وقد أرسل الجميع الى عكا وفهمنا ان دائرة البوليس تبحث عن اشخاص آخرين لالقاء القبض عليهم

وفي الصباح وصل المدينة المستر كيث روتش حاكم اللواء الشمالي والمستر فوت حاكم نابلس وأعلنا نظام منع التجول من الساعة السادسة مساء الى الساعة السادسة صباحاً وفرضت غرامة قدرها ١٥٠ جنيها على سكان الشارع الذي وقعت به الحادثة . وقد عقد اجتماع حضره المستر سبايسر والمستر كيث روتش والمستر فوت ومدير بوليس نابلس ومدير بوليس طولكرم وبحثوا في أضمن الوسائل لحفظ الامن العام وعدم تكرر وقوع الحوادث

اما البوليس البريطاني المصاب فقد نقل الى الناصرة . ويتجول الجنود في انحاء المدينة ويتخذون جميع الاحتياطات اللازمة للطوارىء

في قضية قتل

نظر قاضي صلح يافا الاستاذ خليل افندي شحادة امس الاول في القضيه التي اشرنا مراراً الى تأجيلها بسبب غياب الشهود في مصر والتي يتهم فيها سليم ابو سلمان سالم من المحمسه ، مركز الاسماعيليه « مصر »، لمحاولة القتل قصداً تسهيلا لارتكاب جرم آخر ، والقتيل فيها ابن عم القاتل . وقد وقعت الجناية في ملبس في بيارة ليهودي . وسمعت شهادات ١٢ شاهدا بينهم اخ القتيل الذي حضر من مصر وبعض عمال البرتقال الذين قبضوا على القاتل. وتأجلت القضيه الى يوم الجمعه القادم .

من ابناء السلامة

رزق الشاب الاديب سعيد افندي الشرقاوي الموظف بالبنك العربي بيافا بغلام ذكر جعله الله من ابناء السلامة .

بلفونات الدفاع وبرقياتها الخاصة

لحضور حفلات التتويج

أرسلت السلطات البريطانيه كتبا الى وجهاء القرى والمدن مصحوبة ببطاقات دعوة لحضور حفلات التتويج المحلية التي ستقام فى صرفند ويذكر الكتاب انه يجب على كل وجيه ان يدفع نصف جنيه كنفقات لهذه الحفلة

صدمة سيارة

بينما كان احمدزيد من قطرة راكبا دراجته ذاهبا جهه وادي حنين صدمته سيارة آتيه من جهه غزة فسببت له جراحاً بليغه ، وقد هرع فريق من رجال البوليس الى مكان الحادث والقوا القبض على السائق ونقلوا الجريح الى المستشفى للمعالجه.

فى ربح جائزة

جرى امس سحب يانصيب لسيارة ماركة «اوبل» في دار التصوير العربية لصاحبها السيد محمد صالح السكيالي. وكانت عملية السحب باشراف حسين افندي شهاب الدين عضو بلدية يافا وفئة من الشباب. وعندما ازف الوقت المحدد قدم حسين افندي شهاب الدين كيس الارقام لطفلة في الرابعة من عمرها. فمدت يدها واخرجت مغلفاً يحمل الرقم ١١١ فظهر انه للسيدين محمود ابو ضيه وعبدالقادر الدباغ فربحا الجائزة مشتركين

دخل البلاد مهرباً

القدس — نظر القاضي البريطاني المستر كاري في قضيه نقولا آبا المتهم بدخوله البلاد بصورة غير مشروعه فقرر الحكم عليه بالسجن شهراً والتوصيه باخراجه من البلاد بعدانتهاء مدة محكوميته

يطلب نقلها
الى تل ابيب

في القضية التي اقامها الاستاذ نجيب جرمانوس بالوكالة عن توفيق عبدو الفيقاني على ورده عيزرمن من تل أبيب طالب وكيل المحامي نقل القضيه من محكمه صلح يافا الى صلح تل ابيب استناداً للمادة ١١٣ من قانون اصول المحاكمات الحقوقيه . وقد قرر الاستاذ سمعان نصار ، بعد الاستناد الى حيثيات قانونيه هامه استمرار رؤيه الدعوى في محكمه صلح يافا

مصر بعد الامتيازات

لندن في ٨ ايار — وقعت اتفاقيه مؤتمر مونترو . وقد تقرر ان تنظر المحاكم الاهليه قضايا جميع السوريين والفلسطينيين ، واللبنانيين . وما عداهم ممن انطبقت عليهم كلمة « اجانب » فستنظر المحاكم المختلطه قضاياهم . أما المحاكم القنصليه فتعتبر ملغاة . وقد القى النحاس باشا خطاباً قال فيه ان مصر دار ضيافه للجميع ، سيجد فيها القادمون اليها اكثريه القوانين حريه . وشكر موقف الوفد البريطاني . وخطب جميع رؤساء الموظفين بما يشبه ذلك

* * *

القدس

اجتماع الرؤساء في دار المندوب

القدس في ٨ آيار — لمراسل الدفاع الخاص — عقد اليوم اجتماع في سراي المندوب السامي وبرئاسته حضره كل من المستر ماكلارن والمستر كروسبي والمستر سبايسر والمستر فرل والمستر ميلز والمستر فتزخرالد والمستر ترستيد والمستر بذري والمستر وب . ودام هذا الاجتماع اكثر من ساعه .

تنقلات سلطان البهرة فى البلاد

زار مولانا طاهر سيف الدين ، زعيم البهرة ، وبعض رجال حاشيته مقام النبي موسى واريحا ونهر الاردن والبحر الميت .

الى عمان لوداع المجاهدين

يسافر الى عمان في اواخر هذا الاسبوع عدد كبير من الوطنيين واعضاء الهيئات الوطنية لتوديع المجاهدين الذين سيعودون الى بلادهم يوم الجمعة القادم في ١٤ ايار الجاري . وسيحتفل بوداعهم احتفالا كبيراً يليق بمقامهم وتضحيتهم في سبيل الوطن . وسأوافيكم مفصلا عن هذه الحفلات .

قضايا أمام محكمة الاستئناف العليا

استأنفت محكمة الاستئناف العليا المؤلفة من أصحاب السعادة قاضي القضاة المستر ترستيد والمستر ماننغ والمستر كراين وفرنسيس بك خياط وماجد بك عبدالهادي النظر في قضية اسعد سرحان الملا المحكوم عليه بالاعدام بجرم القتل . ولعدم وجود أدلة كافية قررت براءته وكان يدافع عنه الاستاذ ابيكاريوس بك

ونظرت ايضاً في قضية سلمان ابراهيم اليوسف المحكوم عليه بالسجن عشر سنوات بتهمة محاولة قتل ، فصدقت الحكم عليه

ونظرت ايضا في قضية عبد الحميد حسين العريض المحكوم عليه بالسجن خمس سنوات بتهمة حيازة مسدس فصدقت الحكم عليه ايضا

وكذلك صدقت الحكم الصادر ضد محي الدين عبد الغني اسعد المحكوم عليه بالسجن خمس سنوات بذات التهمة

واجلت اعطاء القرار في قضية السيد رجب عبد المعطي العلول المحكوم عليه بالسجن سنتين بتهمة تهديد سعد الدين بزبزت

نشرة دائرة الامن عن حوادث

جاء في نشرة ادارة الامن العام ما يلي : ١ — وردت اخبارية عن اطلاق عدة عيارات نارية بالقرب من مدرسة شنلر وذلك حوالي الساعة السادسة من مساء امس . فذهبت قوة من البوليس الى مكان الحادث للتحقيق .

٢ — بينما كانت دورية من البوليس تتجول في حارة « باسيل » وجدت رجلا يتسلق جدار دار ولما طلبت اليه الوقوف امتنع وفر فأطلقت الدورية عليه ثلاث رصاصات وكان ذلك بعد منتصف الليلة الماضية .

٣ — نشرت « دافار » ان اخبارية وردت للبوليس مفادها ان حجارة رشقت على سيارة يهودية بالقرب من دائرة بوليس طولكرم واصيب السائق وبعض المسافرين بجراح متعددة . ان هذا الخبر المزعوم لا اساس له من الصحة ولم ترد اخبارية الى البوليس بهذا الشأن ولدى اجراء التحقيق حول الموضوع اتضح انه غير صحيح .

عشر سيارات عسكرية الى الشمال

توجهت نحو الشمال عشر سيارات ملأى بالجند والمدافع الرشاشة .

سماحة المفتي يكرم سلطان البهرة

يقيم سماحة الحاج امين افندي الحسيني ، رئيس المجلس الاسلامي الاعلى بعد ظهر الغد حفلة شاي فخمة في كلية روضة المعارف الوطنية تكريماً لضيف فلسطين مولانا طاهر سيف الدين ، زعيم البهرة . وقد دعي اليها فريق من الوجهاء والاعيان ورجال الهيئات الوطنية .

قران نجل عطوفة حلمي باشا

يحتفل عطوفة احمد حلمي باشا بعقد قران نجله الاستاذ محمد عبده بك على كريمة الاستاذ رشيد افندي الحاج ابراهيم في منزله بحيفا وذلك في الساعة الثالثة بعد ظهر يوم الجمعة الواقع في ١٤ ايار الجاري فنتمنى للعروسين وآلهما تمام الافراح والمسرات .

رجال البوليس يفتشون دار عربى

داهم عدد من رجال البوليس البريطاني في الساعة السابعة من صباح هذا اليوم يرافقهم مختار عربي دار الاستاذ سليمان الحسيني يحملون امراً من دائرة المباحث الجنائية بموجب قانون الدفاع . وقد قاموا بتفتيشها تفتيشا دقيقا ولم يتركوا غرفة من غرفها الا فتشوها متعبين دون ان يعثروا على شيء . وقد علمنا ان هذا التفتيش كان على اثر وشاية بوجود اشياء ممنوعه في منزله وكانت النتيجة عدم العثور على شيء مما قاموا لاجله بازعاج اصحاب الدار في الصباح الباكر . وقد احتجت اللجنة القومية على ذلك وبعثت بكتاب الى المندوب السامي

حيفا

دائرة سكه الحديد وحالة الموظفين

حيفا في ٨ ايار — لمراسل الدفاع الخاص — لا تزال ادارة سكه حديد فلسطين مهملة شكاوى موظفيها ، ورغم الطلبات التي نالوها وكان اولها ايفاد الحكومة لجنة خاصة للتحقيق في مطاليب موظفي الدرجة الثانية ، وثانيها مصادقة وزارة المستعمرات على ٦٤ ترقية فأن هذه الادارة لا تزال متجاهلة وجود اوامر الحكومة المحلية متناسية مصادقة وزارة المستعمرات دائبة على تأجيل النظر في امر هؤلاء الموظفين المهضومي الحقوق الى اجل غير مسمى ولا نعلم متى ينتهي وتنتهي معه المشكلة التي طالت وتكررت معالجة الصحف اياها بدون جدوى

انفجار قنبلة امام منزل

انفجرت قنبلة في منتصف ليلة امس بيت السيد توفيق الجدلاني في حي الهرتسليا وكانت الاضرار طفيفة

فى اجتماع نقابة المهندسين العرب

تعقد نقابة المهندسين مساء الاربعاء القادم جلسة يحضرها الوجيه السيد الياس صهيون للمداولة في تأسيس شركة بناء عربية والملاحظ ان هذه النقابة الفنيه قد اخذت في الاونة الاخيرة تهتم اهتماما كبيرا بالمشاريع الاقتصادية والعمرانية ولا شك ان معاضدة الوجيه الياس صهيون لهذه النقابة سيكون له اثر فعال في تقدمها ونجاحها

قرار هام لمحكمة الاستئناف العليا

اصدرت محكمة الاستئناف العليا بالقدس في القضية رقم ٨٩ — ٣٦ يوم ٥ الحالي قراراً يعد الاول من نوعه ، اهتم له المحامون العرب كثيراً وهو انه بناء على الاسباب التي تقدم بها المحامي الاستاذ صلاح الدين العباسي بالنيابة عن المستأنف عليه مختار قرية سمسم ، وملخصه ان استدعاء الاستئناف الذي يقدمه عادة طالب استئناف قرار محكمة الصلح للمحكمة المركزية بصفتها الاستئنافية ، ليس له اي اعتبار اذا لم يتضمن اسباب الاستئناف ولا يعتبر ان هناك استئنافاً اذا لم تقدم الاسباب خلال المدة القانونيه رغم وجود استدعاء الاستئناف

صفد

بعد محاولة اغتيال مفتش البوليس

صفد في ٨ ايار — لمراسل الدفاع الخاص — تصدى في الساعة الثالثة بعد ظهر أول أمس الجمعة شخص مجهول لمفتش بوليس صفد واطلق عليه عياراً نارياً فأخطأه ، وأصيب الضابط بجرح بسيط في يده . وقد وقع الحادث بقرب دائرة البوليس في شارع الملك فيصل . واهتمت دائرة البوليس اهتماما كبيرا وألقي القبض على عدد كبير من العرب وبعد ان اخذت افادتهم اطلق سراحهم كما فتشت بضعة منازل

تفتيش المارة والمقاهي والمطاعم

وفي الساعة العاشرة من مساء الجمعة شوهد مساعد حاكم اللواء المستر بري غوردون ومساعد مدير البوليس المستر مارتن يرافقهما عدد من رجال البوليس يفتشون المارة والجالسين على المقاهي وفي المطاعم

تهديد المدينة بتطبيق قانون الطوارىء

وفي صباح امس « السبت » وصل المدينة مساعد حاكم اللواء المستر اندورز والمستر غوردون واجتمعا مع ضابطين من ضباط الجيش ودعوا عدداً من وجهاء المدينة ، وهم رئيس البلدية زكي افندي قدوره والدكتور صبري افندي عز الدين ، وفؤاد افندي الخضرا ، ورءوف افندي حجازي ، وانذروهم بتطبيق قانون الطوارىء بحذافيره على المدينة اذا استمرت حالة الامن كما هي عليه .

الحكم بالابعاد للشمال واثبات الوجود

وبعد ظهر اليوم حكم على ستة اشخاص وهم السادة : نمر خرمه ، صالح الحاج عيسى ، رشيد خوله ، حميد سويد ، صبحي كمال وشكري الاعرج بالابعاد الى الشمال . وسجن السيدان علي سويد ويعقوب صابر . وحكم على رءوف افندي حجازي بأثبات وجوده في دائرة بوليس صفد لمدة ستة أشهر .

لشل حركة الثوار

لندن في ٨ ايار - قررت لجنه عدم التدخل دعوة الدول الممثلة فيها الى مطالبه المتحاربين في اسبانيا بمنع القاء القنابل من الجو . وترى المانيا وايطاليا في هذا الاتجاه ما سيحدد من نشاط الثوار لتغلبهم في القوات الجويه على خصومهم.

القتل على حدود

لندن في ٨ ايار — قتل ثلاثه بولونيين على الحدود بين بولونيا - روسيا لانهم حاولوا الدخول مهربين الى بلاد السوفييت . وتقول السلطات الروسيه انها القت القبض على آلاف من هؤلاء في المدة الاخيرة ، وصادرت منهم ١٠٠ الف جنيه .

تفاصيل جديدة عن كارثة (هندنبرغ)

د.ن.ب. برلين في ٨ ايار — صرح الدكتور هوغو إكنر رئيس معامل زبلين في خطاب القاه أمس بأن تحقيقاً دقيقاً فقط يمكن اظهار اسباب الفاجعة وموت كثيرين من الركاب ومستخدمي المنطاد هندنبرغ. ويجب ان يحقق ايضاً فيما اذا كانت الكارثة قد نشأت من عمل تخريبي . لكنني لا اتصور ذلك مطلقا اذ ان النظام الدقيق المتبع في اميركا لا يمكن ان يدع مجالا لاعمال تخريبية. ومن المحتمل ان تأثير الكهرباء ورداءة الطقس كان لهما مفعولهما في حدوث الكارثه نوعاً ما . وقد أرسل الجنرال غيرنغ وزير الطيران لجنة للتحقيق في هذه الاسباب مؤلفة من الدكتور در من شركة زبلين والبروفسور بوك والمهندس هوفمان والبروفسور ديكمان . وسيبحرون على ظهر الباخرة اوروبا الى الولايات المتحدة نهار السبت (اليوم) واني متأكد من ان حكومة الولايات ستساعدها للقيام بمهمتها » واضاف الى ذلك بانه بعد محادثة الجنرال غيرنغ في الموضوع يستطيع القول بان المانيا ستبقي على خطة نقل الركاب والبضائع بواسطة المناطيد الى اميركا

غيرنغ يسرع في بناء منطاد

واذاع الجنرال غيرنغ منشوراً جاء فيه بان الاعتقاد في سلامة طريق المواصلات الهوائية بين المانيا والولايات المتحدة لم يتزعزع بسبب الكارثة بل ان المانيا ستبذل جهدها للتغلب على جميع المصاعب مستفيدة من الاختبارات التي جمعتها لتأمين طرق المواصلات الجوية . واننا على يقين بأن الولايات المتحدة ستعضدنا في مشروعنا هذا . وقد امر بالاسراع في اتمام المنطاد في فريدريكسهافن لانجازه في اقرب وقت ممكن ، وهو مثل المنطاد هندنبرغ

وتوفي القبطان ليمان متأثراً من جراحه وكان احد رؤساء شركة بناء المناطيد التي اسسها الكونت زبلين . وكان المتوفي شخصية بارزة في الشؤون المتعلقة بالطيران وقد خدم هذه الفكرة سنين طويلة كان له أثر قوي في تقدم هذا الفن وكانت وفاته في مستشفى لايكهرست

تعازي الملوك ورؤساء الحكومات

ووردت من جميع انحاء العالم برقيات التعازي بالفاجعة لسفراء المانيا ، من الحكومات والشركات أو الافراد منهم المستر هال ، ووزير خارجية الولايات المتحدة المستر ساتو وحكومة سويسرا ووزير الطيران الانكليزي والدكتور ميكارس الذين قدموا تعازيهم للحكومة الالمانية . بينما الرئيس روزفلت وملوك مصر والدانيمرك والبلجيك ونروج ورؤساء حكومات المجر وتشيكوسلوفاكيا ابرقوا بتعازيهم الى الزعيم هتلر رأساً . وتدعو اكثر هذه البرقيات الى بناء منطاد جديد . وقد اعرب رئيس شؤون الطيران الفرنسية (آير فرانس) قائلا: اننا نشاطركم الأسى . وصرح المسيو بلوم امام البرلمان بان فرنسا تقدم تعازيها لالمانيا . وأضاف رئيس البرلمان المسيو هريو على ذلك بان البرلمان سيقدم تعازيه للشعب الالماني . واعرب رئيس الجمهورية الفرنسيه المسيو لبران عن اسفه للسفير الالماني عندما قابله ليقدم له ضباط المان من احدى فرق السواري

اتخاذ اجراءات والبدء في التحقيق

اما ذوو المنكوبين في فاجعة المنطاد الانكليزي (ر١٠١) الذي سقط سنة ١٩٣٠ فأنهم ابرقوا بتعازيهم الى شركة زبلين في فريدريكسهافن . وقد خصصت الغرفة التجاريه الالمانية في نيويورك ٥٠٠٠ دولار للمنكوبين كما فتحت اعتماداً باسم زبلين لتحسين حالتها ولدرس شؤون الطيران وعمل تجارب . واعلن وزير التجارة الاميركية المستر روبر بان لجنة اميركيه ستقوم بتحقيق على نهار الاثنين القادم . وقد طلبت الحكومة من السفير الالماني بان يعين عضوا فيها

الولايات المتحدة وتصدير مادة الهيليوم

واشنطن في ٨ ايار — اهتزت لجنة الشئون الحربية في مجلس الشيوخ لكارثة المنطاد هندنبرغ . وقد اعدت قانوناً لتصدير مادة الهيليوم التي لا تحترق والتي احتكرتها الولايات المتحدة . وبلغ ضحايا المنطاد الكبير بين قتيل ومفقود ٣٠ والاحياء ٦٨ وقد توفي القائد لهمان .

سينما الشرق

كولونية الالمان — القدس

ثلاث حفلات يوميا

الحفلة الاولى الساعة ٣ بعد الظهر الحفلة الثانية الساعة ٦،٤٥ مساء

الحفلة الثالثة الساعة ٨،٤٥ مساء

★(شيرلي تمبل)★

SHIRLEY TEMPLE

في أعظم رواية ظهرت لها على الشاشة للآن

وستسرون لمواقفها البديعة الساحرة في روايتها العظيمة الخالدة

الكولونيل الصغير

LITTLE COLONEL

ضحك متواصل - مناظر خلابة - طرب - غناء - سرور

كل يوم احد تقام حفلتان نهاريتان الحفلة الاولى الساعة الثانية بعد الظهر الحفلة الثانية الساعة الرابعة بعد الظهر

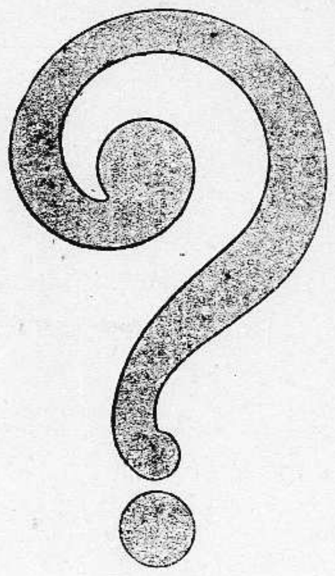

لماذا الحيرة والحقيقة واضحة ؟

ايهــا السائق !

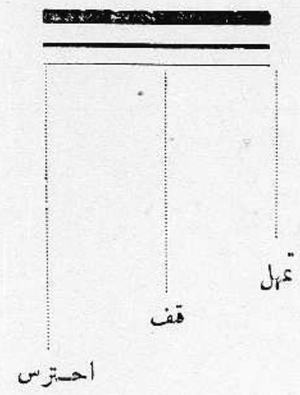

من واجبات كل سائق وشركات البصات ايضاً الاهتمام الجدي لتوفير اسباب الراحة للمسافرين والمحافظة على ارواحهم وكذلك من واجبات شركات السيارات في مثل هذه الاوقات الحرجة تخفيف الضيق المالي عن هؤلاء وهذا هو عين ما نظر اليه السادة

طنوس اخوان

اذ حددوا سعراً خاصاً لسيارة شفروليه باص شاسي بوصه ١٨٥ موديل ١٩٣٦ المستعملة لنقل الركاب التي تتسع لـ٢٩ راكباً بكل راحة ، فعلى الراغبين باقتناء هذه السيارة الممتازة

مراجعة فروع

طنوس اخوان

القدس - يافا - حيفا - طبريا - نابلس - عمان

ووكلائهم في الناصرة وغزة وبئر السبع

صروف

اطلب كتاب :

الاسلام الصحيح

وسائر مؤلفات :

الاستاذ النشاشيبي

من المكتبات العربية الشهيرة

اعلان

صادر من المحكمة الشرعية لتسوية الاراضي

تقدم لدينا مضبطة موقعة من مختار قرية عمواس التابعة قضاء القدس الشريف مؤرخة في ٥ ـ ٥ ـ ٣٧ تتضمن بأن احمد محمد غفونه من اهالي القرية المذكورة توفى منذ ستة عشر سنة عن زوجته عزه بنت محمد على الغوله وعن ولديه منها علي وزهوه وعن بنتيه عائشه ونعمه من زوجته متوفاة قبله ثم توفيت عزه المذكوره عن ولديها على وزهوه المذكورة ثم توفيت زهوه المذكوره عن شقيقها علي وعن اختيها لاب عائشه ونعمه المذكورين لا غير فمن له اعتراض على هذه الوراثة فليراجع المحكمة الشرعية لتسوية الاراضي بيافا خلال شهر من تاريخ النشر

تحريراً في ٦ ـ ٥ ـ ٣٧

القاضي الشرعي

اعلان

صادر من المحكمه الشرعية لتسوية الاراضي

تقدم لدينا مضبطة موقعة من مختار قريه عمواس التابعة قضاء القدس الشريف مؤرخه في ٥ـ٥ـ٣٧ تتضمن بأن محمود ابن علي الغولة من اهالي القرية المذكورة توفي منذ ثماني وعشرين سنه عن والدته آمنه بنت محمود سلسع وعن زوجته صفيه بنت يوسف الغولة وعن اولاده منها ابراهيم وجميلة وآمنه ثم توفيت آمنه بنت محمود المذكوره منذ ست وعشرين سنه عن والدتها صفيه وعن شقيقيها المذكورين ثم توفيت آمنه بنت محمود المذكورة عن ولدى ابنها المذكورين تم توفيت صفية المذكوره عن ولديها المذكورين لا غير فمن له اعتراض على هذه الوراثة فليراجع المحكمه الشرعية لتسويه الاراضي بيافا خلال شهر من تاريخ النشر

تحريراً في ٦ـ٥ـ٣٧

القاضي الشرعي

اعلان

صادر من المحكمة الشرعية لتسوية الاراضي

تقدم لدينا مضبطة موقعة من مختار قرية عمواس التابعة قضاء القدس الشريف مؤرخة في ٥ـ٥ـ٣٧ تتضمن بأن خليل احمد حسن ابو قطيش من اهالي القرية المذكورة توفي منذ خمس واربعين سنه عن اولاده حسن ومحمد وعائشة وخديجة ونعمة ثم توفي حسن المذكور منذ ثلاث وعشرين سنه عن زوجته زينب بنت مصطفى احمد حسن وعن ولديه احمد وزينب من زوجته متوفاه قبله لا غير فمن له اعتراض على هذه الوراثه فليراجع المحكمة الشرعية لتسوية الاراضي بيافا خلال شهر من تاريخ النشر

تحريراً في ٦ـ٥ـ٣٧

القاضي الشرعي

هذا هو عصر التفكير

هل فكرتم بالمستقبل؟

وهل فكرتم بمزاحمة الغير؟

وهل وصلتم الى قرار حاسم؟

اليكم الجواب !!!

هذا هو عصر السرعة المقرون بالعمل الجدي المنتج شرط ان يكون الاقتصاد رائدكم في عملكم وليس امامكم لانجاز هذا كله سوى

سيارة ويلز ١٩٣٧

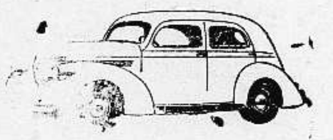

الوكيل العام لفلسطين وشرق الاردن

سبيرو حبش

يافا شارع المستقيم تلفون ٦٤٨

حيفا شارع الناصرة تلفون ١١٠٧

وكيل القدس جميل حلبى

تلفون ١٢٢٥

صروف

بشرى لأهالي فلسطين الكرام

طرابلس الشام في فلسطين

يسرنا ان نعلن للجمهور الكريم افتتاح محلنا المشهور بحلوياته الممتازة الحائزة على المداليات والشهادات الاولى من معارض الشرق الكثيرة باسم «محل حلويات حلاب أبو شفيق». ويعلن أبو شفيق أنه غادر محله الكائن بشارع سوق الصلاحي بيافا واصبح الآن في محله الجديد مع شريكه السيد حسن الحلاب. يقدم في المحل الجديد الكائن بالقدس باب الخليل تلفون ٢٣٢٥ أفخر أنواع الحلويات بالقشطة والفستق والصنوبر المصنوعة بالسمن الحموي الفاخر. أنواع ممتازة من الحلويات السورية والطرابلسية والمربيات والسكاكر زيارة واحدة تبرهن صدق القول والعمل

ابتداء افتتاح المحل صباح يوم الاحد

برنامج الاذاعة الفلسطينية

« يوم الاحد في ٩ ايار سنة ١٩٣٧ »

٦ر١٥ ـ فرقة موسيقى دار الايتام الاسلامية بقيادة احمد بك صبري ـ ٦ر٣٩ ـ « الزلزال » قصة للاستاذ ابراهيم طوقان ـ ٧ ـ حفلة غنائية عارف ابو السباع ـ ٧ر٢٠ ـ اسطوانة عربية ـ ٧ر٢٥ ـ حفلة موسيقية مجموعة الاذاعة العربية ـ ٧ر٤٥ ـ حديث للاستاذ احمد سامح الخالدي ـ ٩ ـ اشارة الوقت ونشرة الاخبار ـ ١٠ر١٠ ـ اسطوانات عربية ـ ١٠ر٣٠ ـ ختام

ماذا تسمع اليوم

عن محلات السادة دجاني اخوان

« الاذاعة اللاسلكية للحكومة المصرية يوم الاحد في ٩ ايار »

١٠ ـ صباحاً ـ قرآن كريم ـ الشيخة كريمة العدلية ـ ١٠ر٥٥ ـ حفلة موسيقية ـ التخت الشرقي ١١ر٢٥ ـ اسطوانات ـ ١١ر٣٥ ـ حفلة غنائية ـ الاستاذ محمد عبد الوهاب وفرقته ـ ١٢ر٥٠ ـ ختام ـ ٢ر٣٠ ـ اسطوانات تركية ٣ر١٠ ـ النشرة الاخبارية والنشرة التجاريه الاولى بالعربيه ـ ٣ر٢٠ ـ ختام ٦ر٣٠ ـ اسطوانات ـ ٦ر٤٠ ـ حديث ـ الطرق ـ الدكتور عبد الله صبري ٧ر٠٥ ـ نتائج سباق الخيل بالانكليزية ـ ٧ر١٠ ـ قرآن كريم ـ الشيخ عبد العظيم زاهر ـ ٨ ـ النشرة الاخبارية ـ ٨ر٢٠ ـ اسطوانات ٨ر٥٠ ـ حفلة غنائية الاستاذ محمود عبد السلام وفرقته ـ ٩ر٢٠ ـ اسطوانات ـ ٩ر٤٠ ـ حفلة غنائية الاستاذ عباس البليدي وفرقته ـ ١٠ر١٠ ـ اسطوانات ـ ١٠ر٣٠ ـ حفلة غنائية ـ الاستاذ محمد سلامة وفرقته ـ ١١ ـ سلام الملك ـ ختام

محل زجاج وتركيب شبابيك سيارات وبراويز

لصاحبه السيد احمد قرمان

شارع ستانتون ملك الشاذلية قرب مدرسة الاناث الاسلامية بحيفا

افتتح حديثاً — اتقان في الصنع ، حسن معاملة ، مهاودة في الاسعار لا تجارى

المحل عربي فشجعوه باقبالكم عليه

ساهموا

في شركة الاتحاد العربي

للسجاير والدخان المحدودة بحيفا

يمكن الاكتتاب في سائر البنوك العربية والبنوك الزراعية العربية بفلسطين وبمكتب الشركة بشارع الميناء في عمارة توما ومجدلاني بحيفا

بشرى لسيدات حيفا الفاضلات

وابناء العرب المخلصين

تزفها شركة صالونات التجميل العربية المحدودة بحيفا

لانها قد استأجرت لها محلا في شارع اللنبي قرب اوتيل نصار وبملكه الخاص في طابق علوي . وقريباً ستباشر بوضع الاثاث وتركيب الآلات الكهربائية الحديثه . وهي ترغب الى كل عربية وعربي ان يسرع الى الاكتتاب بالاسهم التى توصل الشركة الى غايتها المنشودة . ولا غرو فان ما انطبع عليه سيداتنا وساداتنا من الميل لمعاضدة المشاريع الوطنية المفيدة يجعل أمل الشركة كبيراً ونجاحها مضموناً

اسرعوا للاكتتاب وساعدوا مشروعاتكم الوطنية

هاموا الى مكتبها في عمارة جرمين في شارع اللنبي . تسابقوا لدفع قيمة الاكتتابات في البنك العربي أو في بنكو دي روما أو في مكتب الشركة

المدير : جورج حبيب الياس

شجعوا شركة المواد الحديدية

شركة السياحة الايطالية الشرقية

المحدودة الضمان

مركزها الرئيسي في القدس

ولها فروع في حيفا وتل ابيب

المديرون

لشركة السياحة الايطالية سي . آي . تي

الوكلاء العموميون

للسكك الحديدية للحكومة الايطالية

بواخر

سكك حديد

خطوط

جوية

تباع التذاكر بموجب تعريفة رسمية

رحلات خصوصية مستقلة يرافقها موظفون من الشركة

تسهيلات ممتازة للسفر الى ايطاليا

شكات للسفر وكوبونات للفنادق وتذاكر لتقديم كافة انواع الخدمة للسياح تذاكر اخرى للتجول المجاني في القطارات ايام المواسم

اسعار مخفضة من ٥٠ الى ٧٠ في المئة على على خطوط الحكومة

قبل ان تسافر

اطلب من شركة السياحة الايطالية سي . آي . تي . جميع المعلومات فتزودك بها مجانا

الوكلاء العموميون

للاسنيتوتو ناسيونالي ديللي اسيكيرا سيوني والاسيكيرا سيوني ديطاليا

الحياة

الحريق

الحوادث

النقل

اعظم مؤسسة للتأمين في العالم وصلت الى الحد الاعلى من الضمان لان بوالصها مكفولة من قبل حكومة ايطاليا بموجب قوانين صادرة في ٤ نيسان سنة ١٩١٢ تحت رقم ٣٠٥ وفي ٢٩ نيسان سنة ١٩٢٣ تحت رقم ٩٠٦

البوالص الجديدة

تخول اصحابها الاشتراك في ارباح الشركة التي يبلغ معدلها اليوم

٦٠ في المئة

من قيمة القسط السنوي

مطبعة جريدة الدفاع ـــ يافا

الاثنين في ٢٩ صفر ١٣٥٦ — ١٠ أيار سنة ١٩٣٧

صاحب الامتياز : ابراهيم الشنطي
المحرر المسئول : شوكت حماد
مدير الادارة : عبد الهادي عرفان

الاعلانات
في يافا (ادارة) الدفاع : قسم الاعلانات
في القدس (وكالة) * : تلفون ١٤١٣
في حيفا * : * ١٢٥٨

الدفاع

جريدة يومية سياسية مصورة

السنة الرابعة — العدد ٨٦٦ — ٤

دار الدفاع: شارع جمال باشا - عمارة المظفر - يافا - فلسطين
العنوان التلغرافي (الدفاع - يافا)
تلفون ١١٨٧ (اربعة خطوط) و١٠٧٥ (خطان) صندوق البريد (٢٥٥)

الاشتراكات
في فلسطين عن سنة ١٥٠
في البريد الداخلي * * ١٨٠
في سائر الاقطار الخارجية * * ٣٠٠

اضراب طولكرم واستمرار منع التجول. المؤتمر الامبراطوري وقضية فلسطين
تأخر صدور تقرير اللجنة. تصريح انكليزي عن الامير عبدالله والحلول

ودع الجاه العريض لكبر سنه

تهديد تافه في رواية الاذلال

قلبها وما تحت المظاهر الساطعة

ودع الجاه العريض

بعد أيام يتنحى الرجل الذي يشرف الآن على اكبر امبراطوريات الدنيا. بعد أسبوع يستعد الرجل الذي عالج مشكلة زواج الملك ادوارد السابق وصرف الامور على الوجه الذي يريد. بعد حفلات التتويج يعتزل المستر بلدوين رئيس الوزارة البريطانية الحكم

لقد قابله الصحفيون منذ أسبوعين وسألوه تصريحاً حول موقفه، فأجابهم: انني كبرت. وفي المجال جهود شابة تستطيع أن تتولى الدفة. ومن الخير للامبراطورية ان لا يخلد الشيوخ في مناصبهم»

لم يتحدث المستر بلدوين الى الساسة الانكليز فقط. ولم يضع المثال لبريطانيا وحدها. بل ضربه للناس جميعاً، لأولئك الذين يعتقدون بعجزهم، وضعفهم، وعدم الكفاءة فيهم، ومع ذلك ينصبون فوق الكراسي انصباباً، ممسكين بها، ليقال عنهم انهم «زعماء» وأنهم «قادة» وأنهم صدر البلاد

الاشخاص زائلون، والبلاد هي الباقية. فيا أيها الذين يشعرون بعجزهم عن الاستمرار مشرفين على سير قضية من القضايا الوطنية، ذاك مثال حي يضربه لكم رئيس أوسع الدول ملكا، أفلا تتأمل ملياً فيه؟ أفلا تعتقدون من الوفاء لأمتكم أن تفسحوا المجال للآخرين فقد يكون فيهم من جهوده تستطيع شيئاً من الخير، وكثيراً من العمل؟

انه اذا انزوت الكفاءة واضطهدت وانه إذا ظل العجز، والضعف، والشغف بالظهور، يتصدر الحكم، وانه اذا اعتبرت المراكز هي الخالدة دون مستقبل الاوطان. حينئذ يختل التوازن، وتظهر النقائص، ويلتوي على امر شعب من الشعوب كيانه القومي كله.

لكن في بلاد من نعيش؟

في رواية الاذلال

والاكثرية العربية موجودة في مجلس بلدية القدس، يقف نائب الرئيس اليهودي متهدداً.

لقد اطلع القراء على تفاصيل ذلك الجلسة التي كان الرأي فيها صرف الفي جنيه لتعبيد الطرق العربية، ثم صرف سبعة الاف لنفس الغرض وصرف ثلاثة في تعبيد الطرق اليهودية. وكيف ان «اوستر» نائب الرئيس وقف يتهدد الاكثرية بنفوذ قومه عند الحكومة، وبمعارضته قرار الصرف حتى اذا ابرمته الاكثرية اليهودية

أما النفوذ فموجود، والعرب يعرفون تماماً أنهم أمام أربعمائة الف احتضنهم الكرم البريطاني على حساب أمة زعموا انهم جاؤا لهدايتها وتدريبها. والعرب يعلمون أن طي قرار يبرمه المجلس ثم يعارضه اليهود وينجحون في معارضتهم رغم أقليتهم، شيء تافه جداً بالنسبة لما يجري في السياسة العليا، حينما يتخطى الظلم حدود العدالة والحق ويقيم لنفسه في هذه البلاد كياناً ذا قوة. وليس العرب من التغفيل بحيث ينبههم «أوستر» الى ذلك. فلولا هذا النفوذ لما كانت فلسطين مبعث اضطراب لا يكاد يستريح ومبعث شقاء لا يتنسم فيه اهلها غير مرارة العيش، وبؤس الحياة. وانه مهما يكن تسامح الأكثرية العربية في قبول تفسير «أوستر» كاعتذار، فان تلك النزوة آلمت أمة ترى كرامتها في حفظ الحق، ليس في الاستمرار على كرسي هو وعدمه سواء.

خمسة آلاف جنيه، وعشرة آلاف. لا تهم أمة تهدر مصالحها التى تثمن بالملايين. لكن يهمها جداً أن ترقب فصول رواية الاذلال! وبعض الممثلين فيها عرب — مع الأسف!

قلبها والمظاهر الساطعة

الاعلام تخفق على شوارع القدس وقد أعدت الأضواء الكهربائية — لأول مرة في التاريخ — لكي تزين السور العظيم الذي كان يفتديه أهله بالوف الخلائق دفاعاً عن المدينة التاريخيه القديمة. إنها حفلات التتويج لملك بريطانيا وامبراطور الهند. صداها يرجع في مختلف أرجاء الامبراطورية

ستلبس القدس رداء وهاجاً من النور، والزخرف، والزينة. ولكن قلبها؟ ولكن ما تحت الرداء؟ من السهل ومعجزات العصر في ازدياد أن تستر الألم، والهزال، بمسوح من المظاهر ولكن ذلك في الليل فقط، أو عن بعد حتى إذا وضعت أذنك على قلب هذا الألم، الضامر، بعد إزاحتك عنه أردية الاناقة والفخفخة، تتبين لك الخفقات التي تتكلم بافصح لسان، وأعمق تعبير فليمجد الانكليز وكل صديق لهم ذلك اليوم البهيج. إنه يوم الرجل الذي ارتفع في الامبراطورية فوق السياسات، والخصومات، والمناقشات. ولكن فلسطين التي تتلوى من الالم، منتظرة ما تفاجئها به السياسة البريطانية من عهد جديد، ستتجه في هذه الساعات الى محراب الحق، اتجاهاً ينسيها كل شيء في الوجود إلا شرفها، وكرامتها، وقضيتها. وفي فرح الغير وسروره ستظل مصممة على أن تصل الى الغاية التي يقف عندها انسان هذا القرن العشرين، هاتفاً من أعماق قلبه: لقد أصبحت انساناً حراً.!

ابراهيم

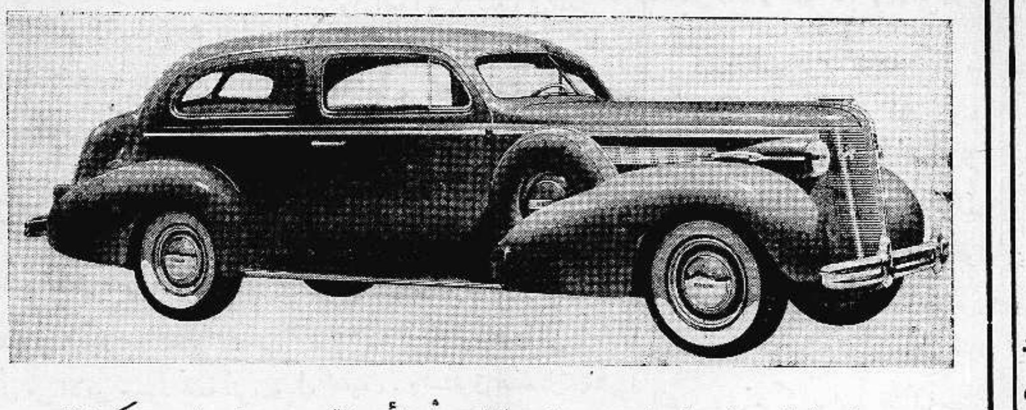

هدية «الدفاع» الثمينة سيارة «بويك» الفاخرة ثمنها أربعمائة جنيه — فحظ من ستكون؟

محطة بيروت للاذاعة

بيروت في ٩ ايار - لمراسل الدفاع الخاص - تكاد تنتهي الاعمال في محطة الاذاعة اللاسلكية التي بوشر ببنائها في قريه الحدث القريبة من بيروت. ولم يبق من الاعمال غير تركيب الاجهزة التي وصلت مؤخرا الى الجمرك. وينتظر ان يتم تركيب هذه الاجهزة في نهاية الشهر الحالي.

بين سوريا وفلسطين

بيروت في ٩ ايار - لمراسل الدفاع الخاص - عرف اليوم ان اوامر ادارية صدرت عن مديرية الجمارك في فلسطين الى ادارة النقاط الجمركية في الناقورة والقنيطرة تنبئهم فيها انه لا يجوز بعد اليوم الاعتماد على فواتير التجار اللبنانيين والسوريين او البيانات الجمركية الصادرة عن جمارك هذين البلدين وتقدر جمارك فلسطين كمية البضائع واستيفاء الرسوم عليها.

دائرة استخبارات سورية

دمشق في ٩ ايار - لمراسل الدفاع الخاص - تنوي الحكومة احداث فرع في قسم التحري في مديرية الشرطة للامور السياسية على نمط دوائر الاستخبارات في البلاد الاجنبية ومهمة هذا القسم مراقبه الاتجاهات السياسيه في البلاد والتحري عن الجمعيات السريه وغيرها.

المفوضية العراقية والحالة في بغداد

القاهرة في ٩ ايار — اصدرت المفوضيه العراقيه بالقاهرة بيانا قالت فيه ان كثيرين من المفسدين يحرضون على اثارة المشاكل في العراق سعيا وراء مطامع ذاتيه، مع ان الحكومه الحاليه ادخلت تصليحات كثيرة وأزالت الحيف الذي لحق بالكثيرين من العراقيين.

توريد الاسلحه من الخارج للحركات

وتعود هؤلاء الاشخاص على بث المشاكل، وتعودوا على ارتكاب اشياء مخالفه للقانون واهم هذه الاعمال جلب الاسلحة للبلاد وتوزيعها على الجهله لاستعمالها ضد الحكومه والقيام بثورة في قضاء السماوه. وقد استعدت الحكومة لمواجهة الطوارىء وقبضت على الذين تآمروا عليه واتخذت التدابير لتأمين خير الشعب.

الالمان بعد كارثة المنطاد هندنبرغ

برلين في ٩ أيار — على أثر فاجعة المنطاد هندنبرغ قررت الحكومة الالمانية عدم قيام المنطاد تسبلن برحلات اخرى الى ان يتم تزويده بغاز الهيليوم الذي لا يلتهب، والذي يعتقد أنه كان السبب في كارثة المنطاد هندنبرغ. وقد تبرع رئيس بلديه برلين بمبلغ خمسين الف مارك لبناء منطاد جديد بدلا من المنطاد الذي احترق

أننا لنحنى أمام يد الله القويه

والقى الجنرال غيرنغ خطبه قال فيها ان يداً أعلى من يد الانسان هدمت ما بنته أيدينا. ونحن ننحني امام مشيئه الله ونواجه المستقبل بمشيئه لا تنحني مثابرين على قهر الهواء

الصحف الالمانية تحبذ اجراءات موسوليني

برلين في ٩ ايار — اجمعت الصحف الالمانية على استحسان عمل ايطاليا بسحب مكاتبي الصحف الايطاليه من لندن. وقالت ان موقف المانيا يشبه موقف ايطاليا فى هذه المسألة. وقد تحذو حكومة برلين حذو حكومة روما فى هذا الامر

السكرتير العام السابق وتقرير اللجنة

فهم ان المستر هول السكرتير العام السابق لحكومة فلسطين سيغادر البلاد في منتصف شهر ايار الجاري. لكنه لا يسافر مباشرة الى زنجبار للقيام بمنصبه هناك بل من المنتظر ان يمنح اجازة يسافر خلالها الى لندن ويبقى هناك ليشترك فى اعداد تقرير حكومة فلسطين الذي سيقدم للجنة الانتدابات الدائمة فى نهاية شهر يوليو. وسيكون مساعداً للمستر اورمسبي غور وزير المستعمرات الذي سيمثل حكومته امام لجنة الانتدابات عند نظرها فى مسألة فلسطين. وسيجيب المستر هول لجنه الانتدابات على الاسئلة والايضاحات التى تطلب منه فى حالة غياب وزير المستعمرات

عودة السكرتير السابق ثانية لفلسطين

وبعد ان تنتهى لجنة الانتدابات الدائمة من مهمتها فمن المنتظر ان يعود المستر هول الى فلسطين ليضع موضع التنفيذ التواصي والخطة السياسية التى سيجىء بها تقرير اللجنة الملكية

« هدايا الدفاع »

اختر ما شئت من هذه الجوائز الثمينة

هدايا فاخرة بكوبونات دون مقابل

كل كوبون من هذه الكوبونات مستقل عن الآخر ويمكن فصله

الجائزة الاولى — سيارة بويك فاخرة — رقم العدد ٨٦٦
جديدة موديل ١٩٣٧
الاسم ....
العنوان ....
التاريخ ....
يقص الكوبون مستقلا من هنا — الدفاع

ينشر هذا الكوبون غداً

الجائزة الثالثة — راديو ايرلين الشهير — رقم العدد ٨٦٦
الأسم ....
العنوان ....
التاريخ ....
يقص الكوبون مستقلا من هنا — الدفاع

الجائزة الرابعة — طقم تواليت أنيق — رقم العدد ٨٦٦
للصالونات
الاسم ....
العنوان ....
التاريخ ....
يقص الكوبون مستقلا من هنا — الدفاع

الامير شكيب واحسان بك الجابري

دمشق في ٩ ايار — لمراسل الدفاع الخاص: ورد كتاب من الامير شكيب ارسلان واحسان بك الجابري يقولان فيه انهما سيحضران من مرسيليا على الباخرة ماريت باشا يوم ١٨ الجاري. والمفهوم انهما سيصلان يوم ٢٤ الى بيروت ويبقيان خمسه ايام في بيروت ثم يسافران الى دمشق وحلب وحمص وحماه

الساعة الاخيرة

تصريح انكليزي عن الامير عبدالله

لندن في ٩ ايار — ادلى انكليزي كبير بتصريحات عن الدور الذي يقوم به الامير عبد الله في مسألة فلسطين، فقال ان اقتراحات لجنه التحقيق الملكيه لم تعرف بعد، كما لم يعرف قرار الحكومه الانكليزيه بشأن خطتها السياسيه في فلسطين الا ان شيئاً واحداً مؤكداً وهو ان كل حل لمسألة فلسطين يجب ان يحسب فيه حساب الامير عبد الله الذي برهن على براعته ومهارته في الادارة ولا سيما في عام ١٩٣٦ اذ جعل الهدوء يسود شرق الاردن رغم مساعي المحرضين من الفلسطينيين.

مأدبة الامير يحضرها كثير من الانكليز

وقد ادب السر رونالد ستورس مأدبة تكريميه للامير حضرها كثيرون من كبار الانكليز وبينهم مساعد وزير المستعمرات

اللجنة الملكية

لماذا تأخر تقريرها عن الصدور

المؤتمر الامبراطوري وهل يتناول مشكلة فلسطين

جاءت البرقيات الاخيرة قائلة بتأخر صدور تقرير اللجنة الملكية الى اسابيع بعد حفلات التتويج . وقد استطعنا التوصل الى معلومات في هذا الصدد نوردها للقراء :

مهمة المؤتمر الامبراطوري

بعد حفلات التتويج بيومين ، أي في ١٤ من الشهر الحالي ، سيعقد في لندن في قاعة لوكارنو في وزارة الخارجية اهم مؤتمر يستطيع التغيير والتعديل في السياسة الامبراطورية . انه « المؤتمر الامبراطوري » المؤلف من رؤساء حكومات الدومنيون الذين قدموا جميعاً الى لندن بسبب التتويج وبهذا السبب كذلك . وسيظل المؤتمر منعقداً شهراً أو واحداً وعشرين يوماً على الاقل

مقام فلسطين والامبراطورية

وفي سجل ابحاث المؤتمر مسئلة الدفاع عن الامبراطورية ووضع سياسة خارجية لبريطانيا بالتعاون مع بلدان الدومنيون وسينظر المؤتمر بتفصيل الى مركز البحر المتوسط بعد فتح ايطاليا الحبشة ، والمعاقل البريطانية في هذا البحر كجبل طارق ، وقبرص ، ومالطة ، والسويس ، وفلسطين . وبالنظر لانتهاء خط البترول الذي يزود الاساطيل البريطانية بما تحتاجه وبالنظر لموقع مرفأ حيفا العسكري واقترابه من قبرص التي ستكون بلاريب اكبر قاعدة جوية لبريطانيا في البحر المتوسط . وبالنظر لحصر الحكومة الانكليزية اهتمامها بضفة قناة السويس الثانية بعد تصفية مشاكلها مع مصر — بالنظر لهذا كله ستكون فلسطين من اهم نقاط برنامج الدفاع

أمام المتناقضات الثلاث

فليس عجيباً إذن أن تنتظر السياسة البريطانيه موقف هذا المؤتمر من فلسطين وأن يتأخر لذلك صدور تقرير اللجنة ، استئناساً بآراء رؤساء وزارات الدومنيون . فان أمام لجنة اللورد بيل ثلاثة اعتبارات في وضع تقريرها : مركز فلسطين من الامبراطورية ٢ — موقف عرب فلسطين والعالمين العربي والاسلامي . موقف اليهودية العالمية . هذه الاعتبارات الثلاثة — وكلها متناقض تجعل اللجنة الملكية متريثة في اعطاء قرارها النهائي اكثر من اللازم ، وهو القرار الذي يريد الرأي العام البريطاني تنفيذه مهما كان الامر

انشغال الوزارات كلها

ورغم اهتمام الوزارة البريطانية بمشكلة فلسطين ، فأنها ستكون مهتمة اكثر ببقية الشئون الخطيرة التي ستوجه سياستها في السنوات القلائل المقبلة . من ذلك مثلا موقفها من ايطاليا في البحر المتوسط الذي يكفل لها أشرافاً على مواصلاتها البعيدة . وستكون سائر الوزارات ، خصوصاً وزارة المستعمرات مدة أسابيع المؤتمر ، مشغوله بتقديم أدق المعلومات التي يحتاج اليها . ويكاد كل قلم من أقلام الوزارات يكون منحصراً في وضع نفسه تحت تصرف المؤتمر لتزويده بالصغيرة والكبيرة

الجنرال دل والتقرير

ومن ناحية أخرى فقد لمست اللجنة الملكية صدى اقتراح التقسيم . وهي منهمكة بوضع تقرير لا يكون مصيره الطي وصرف النظر عنه . بل هم اللورد بيل وزملائه أن تشرع الحكومة البريطانية بتنفيذ كل ما يرد فيه . ولذا فهي لا زالت تدرس . وتتصل ، وتسمع وقد ذكر راديو لندن أمس الاول أن الجنرال «دل» سيبقى في فلسطين الى اكتوبر المقبل ، ثم يغادرها الى (ألدرشوت) في مركزه الجديد هناك . ومعنى هذا أنه سيظل مشرفاً على الحالة من وجهتها العسكرية الى بعد صدور التقرير بثلاثة أشهر على الاقل

الصحف اليهودية ووفد اللجنة الى لندن

ذكرت هآرتس ان اللجنة العربية العليا تبحث الان بصورة جديه موضوع ارسال وفد من القدس الى لندن ليكون حاضراً لدى نشر اللجنة الملكية ثم قالت : وسيؤلف الوفد من سماحة المفتي ، وراغب بك النشاشيبي والمطران حجار وعوني بك عبد الهادي . وقد كان من المنتظر ان يسافر الوفد قبل ايام لكن المفتي رفض السفر لئلا يظن انه سيحضر حفلات التتويج ، والمنتظر ان يسافر الوفد في اواخر هذا الاسبوع . »

— ؟

مباراة بكرة القدم

جرت مباراة بكرة القدم في الساعة الثالثة والنصف من بعد ظهر امس على ملعب البصة بيافا بين فريق نادي غزة الرياضي وفريق النادي الرياضي الاسلامي بيافا وقد حضر الى الملعب كثير من المتفرجين وكان اللعب حماسياً من البدء حتى النهاية واسفرت النتيجة عن تغلب فريق النادي الرياضي بثلاث اصابات ضد اصابة واحدة لفريق نادي غزة

في مباراة خطابية

اقامت مدرسة « دار الفنون الاميريكيه » في صيدا حفلة خطابية مساء الاربعاء في ٧ ــ ٥ ــ ٣٧ تبارى فيها الخطباء فبرز كل من السادة : شكيب وداود ويوسف جراح من عكا في العربية . وحسن ماجد الزين من يافا بالافرنسية . وفريد زعمط من عمان ، بالانكليزية . وقد نالوا اعجاب المحكمين وثناءهم

مهازل الاخبار اليهودية

ذكرت وكالة التلغرافات الشرقية ان مراسلها المقدسي قد اطلع على لائحة تشتمل على اسماء اعضاء الوزارة العربية التي ستشكل بعد ان انضم القسم العربي الشرقي الاردن وينادي بالامير عبدالله ملكا على هذه المملكة الجديدة وسيكون تشكيلها على النحو التالي : راغب النشاشيبي رئيساً للوزارة . فخري النشاشيبي وزيرا للتجارة ، وسليمان بك طوقان للداخلية حسن صدقي الدجاني للاشغال العامة احمد حلمي باشا للمالية »

وتقول الشركة المذكورة ان حزب الاستقلال قرر تأييد الامير عبدالله ولذلك سيعين عوني عبدالهادي للخارجية وعيسى العيسى لوزارة الدعاية والصحافة

تحفة للامير سعود

لندن في ٩ أيار — أخذ المتحف البريطاني من الامير سعود تحفة أثرية نفيسة ، على سبيل الاعارة . والتحفة هي رأس أسد ومخالبه مصنوعة من البرونز من عهد مملكة سبأ في جنوب الجزيرة . وليس للتحفة مثيل ، ولذا ستعرض في المتحف اثناء حفلات التتويج

بين مصر وفلسطين

كانت حكومة فلسطين قد رفضت اقتراح إدارة السكك المصرية بتخفيض أجور السفر بين مصر وفلسطين . والذي فهمناه أن الحكومة المصرية ستعاود البحث في هذا الموضوع باهتمام لانه سيعود بالنفع على كلا البلدين من حيث تشجيع السفر بينهما ، ولامور تجارية واقتصادية كثيرة . وستفاتح به قريباً حكومة فلسطين

الجنرال دل

ينتظر ان يغادر الجنرال دل فلسطين لتسلم منصبه الجديد في الدرشوت في ١٢ اكتوبر القادم وبهذه المناسبة رفعت درجته العسكرية من لفتنانت جنرال الى درجة جنرال . ومع ذلك فالمعروف في الدوائر الحكومية ان الجنرال دل ، لا يغادر فلسطين قبل اعلان تقرير اللجنة الملكية وتنفيذ السياسة التي تنوي الحكومة البريطانية اتباعها في فلسطين

يقفز من القطار

ذكرنا أنه افرج عن صباح فضيل الذي قال بان اخاه قد قتل في تل ابيب وان الافراج كان لعدم توفر الادلة ضده . لكن دائرة المباحث الجنائيه ارسلت كتابا الى مركز بوليس يافا تطلب فيه اعتقال صباح ثانية . وقام مركز البوليس بمهمته وارسل الشخص مخفوراً بحراسه بوليس يهودي . لكنه عند تحرك قطار اللد ـ حيفا قفز من القطار فوقع على الارض ولم يصب بسوء وفردون ان يتمكن البوليس من القبض عليه . ولا يزال كذلك حتى الآن

اصابة عامل يهودي

سقط امس حجر على عامل يهودي في كسارات مجدل الصادق اثناء عمله وهو في اسفل الكسارة فمات لتوه وجرح آخر كان بجانبه

أهذا تدبير مقبول !

اتصل بنا أن مفتشية البوليس قد عممت تعليمات على مراكز البوليس في المدن والقرى بمنحها جوائز ماليه لرجال البوليس الذين يكتشفون او يعثرون على سلاح اومن يساعد على العثور عليه . فلمن يكتشف بندقية أربعة جنيهات ، وللقنبلة ثلاثة جنيهات والمسدس جنيهان ، وللخرطوشة الواحدة عشر ملات

ومعنى هذا ان ادارة البوليس ستجعل من كل شخص عاطل عن العمل مخبراً أو مساعد مخبر . وبذلك تكثر المشاكل والمشاحنات

اما نتيجة هذه الاعمال في القرى فستكون اسوأ منها كثيراً في المدن

ايطاليا والشبان العرب

تقول «البالستين بوست» ان السلطات الايطالية ، كعادتها في صيف كل عام ، تنوي عمل التسهيلات اللازمة لمئة من الشباب العرب تتراوح أعمارهم بين ١٥ و ٣٠ سنة ليسافروا الى ايطاليا في الصيف . وتستغرق هذه الرحلة شهراً كاملا . ويساهم المشتركون في الرحلة بجزء بسيط من نفقاتها وتدفع الحكومة الايطالية بقية النفقات

وزادت «البوست» انه من المنتظر أن يقابل الكونت شيانو وزير الخارجية الايطالية الاعضاء الذين سيشتركون في هذه الرحلة . وينتظر أيضا ان يقابلهم السنيور موسوليني . وسيسمح لبعض الزائرين بالاذاعة العربية من محطة روما ويلبس الزائرون العرب الطربوش وسترة زرقاء غامقة وبنطلون من نوع «الفانيلا» الرمادي .

حالة متهم باعتداء

علمنا أن ابراهيم ابو حجر ، المتهم بالاعتداء على السيد اديب الحناوي ، قد اصيب بمغص وإسهال شديد حين دخوله السجن بعد التحقيق معه وقد نقلته دائرة السجن الى « الكرنتينا » ووضعته في غرفة خاصة ومنعت زيارته او الاتصال به

رسالة حيفا التلفونية

العمال وموقف المحامين

حكم حامد حمدان من كيلان ، الملاحظ في الكيلو ٤ ونصف في محجر حوامة بخمسة جنيهات او بالسجن خمسين يوماً وكان يدافع عنه محام يهودي ! والاغرب ان هذا الشخص يدعي انه خسر في هذه القضية اكثر من سبعين جنيها جمعها من العمال العرب الذين يعملون في ذلك المحجر ، وعددهم يزيد عن الثمانين عاملا

جهود روضة الاطفال

وردتنا اليوم رسائل ثناء كثيرة على الجهود التي تبذلها مدرسة روضة الاطفال العربية في سبيل طلابها ، وقد وزعت المدرسة اليوم بيانات في الخطوات الواسعة التي خطتها خلال سبع سنوات فنتمنى لها التقدم ، ونأمل من الجمهور العربي الكريم معاضدتها وتشجيعها

افراج عن معتقل

افرج امس عن الحاج محمد حوا ، الموقوف في مخيم المزرعة بعكا بموجب قانون منع الجرائم بكفالة ، وابعادسنة الى خان يونس

رسالة قلقيلية التلفونية

توقيف الشباب

ذكرنا في رسالة ماضيه خبر القاء القبض على عدد من الشباب في قلقيلية وعددهم أحد عشر هم السادة : سعيد ادريس ، محمود عبد الرحيم ، ابراهيم العامر ، سعيد ابو خضر ، يوسف ومحمد ولدى عبد الله سنيفه ، محمود احمد الحامد ، سليم الناصر ، يوسف الماضي ، جاسر عبد الله ، سلام محمد يوسف . وقد أمر مساعد الحاكم بتوقيفهم ١٥ يوما فأخذوا مخفورين الى سجن عكا

برئاسة حاكم اللواء

زار قلقيلية يوم الجمعة كل من حاكم اللواء الشمالي المستر كيث روتش ومساعده المستر فوت . وقائمقام طولكرم حلمي بك الحسيني ، ومدير بوليس طولكرم المستر ليفز ومدير بوليس اللواء الجنوبي المستر فولي وشيف ضابط القرى وقد عقدوا اجتماعا برئاسة حاكم اللواء الشمالي ، في مركز بوليس قلقيليه حضره ضابط المركز ، لبحث شؤون ادارية تتعلق باستتباب الامن

تعيين بوليس اضافي لقلقيلية

اتصل بنا من مصدر موثوق به ان حاكم اللواء قرر تعيين عشرين بوليساً اضافياً لقلقيليه يدفع الاهالي رواتبهم الشهرية طيلة تعيينهم مع القيام بمعيشتهم وربما تقرر ذلك بعد الجلسة التي ذكرناها آنفا

تجديد التوقيف مراراً

جدد اليوم توقيف الشباب السبعة المقبوض عليهم سابقاً بقانون منع الجرائم مدة خمسة عشر يوما اخرى . وهذه هي المرة الرابعة التي يتجدد فيها توقيف الشباب

شركة الباصات الوطنية

قامت شركة الباصات الوطنية بيافا اثناء موسم النبي صالح في يوم الجمعه الماضي بخدمات ممتازة للعدد الكبير من الاهالي الذين اشتركوا في الاحتفال بالموسم . وعلمنا ايضا ان هذه الشركة لم ترفع اجور السفر . وقدمت اكثر من ٣٠ سيارة كان يتدفق اليها الركاب من كل جهة . ولم تقم شركة الباصات الوطنيه بذلك الا خدمة للاهالي الذين لم يكن في امكان شركة واحدة لنقلهم ، على ان بوليس المرور لم يشكر لهذه الشركة موقفها الذي وقفته بل « جازاها » بان نظم ضدها جملة محاضر مخالفات مع انها لم تخالف الرخصة الممنوحة لها وقبلت بالخسائر التي لحقتها من اعتداء سائقي سيارات الرملة عليها واتلاف زجاج باصين لها وجرح سائق

كان الاجدر ببوليس المرور ان يشكر القائمين على شركه الباصات الوطنيه لتسهيل حركة المرور ونقل الركاب بسرعة وعناية وليس من الحق ان تخالف الشركه . ونعتقد ان دائرة المرور ستعيد النظر في ذلك وترفع هذه المخالفات عن الشركه .

مجموعة هدايا «الدفاع» الثانية

راديو «ايرلاين» وغراموفون ثمين وساعة «زينيت»

تنتهي في يوم الاربعاء القادم الواقع في ١٢ الجاري المسابقة الثانية لمجموعة هدايا «الدفاع» . وحباً في توزيع لهدايا على اكثر من فائز واحد ، فقد أضفنا الى هدية راديو «ايرلاين» الذي ثمنه ٢٢ جنيهاً من محلات السيد بديع موسى ، هديه «غراموفون» أنيق من محلات السادة بوتاجي ماركة «هيز ماسترزفويس» ثمنه ستة جنيهات . وهدية ثالثة هي ساعة «زنيت» الدقيقة الجميلة من محلات السيد صديق أسعد ، وهي أشهر الساعات على الاطلاق . فاذا ربحها شاب أو رجل أعطيت اليه ساعة جيب أو يد ، كما يشاء واذا ربحتها سيدة أو آنسة أهديت اليها ساعة يد

وهكذا يكون ثمن هذه الهدايا الثلاث واحداً وثلاثين جنيها . وهي كلها قيمة وغالية الثمن . وسيعلن عن اسماء اللجنة التى تظهر الفائزين فى الموعد المناسب كما يعلن عن يوم فرز الكوبونات ايضا ، مع مراعاة وصول الردود من أبعد الامكنة . فالى هذه المجموعة النفيسه . والى تمني التهنئه للاشخاص الرابحين

مجلة النير ايست واقتراح اقامة مقاطعات

بعث مراسل مجلة « بريطانيا العظمى والشرق » في القدس ، الى مجلته ببرقية خلاصتها انه من حديثه مع شخصيات مختلفة استنتج ان ثمة ميلا لاقتراح المقاطعات « الكنتونات » ذات الادارة الداخلية المستقلة وسلطة التشريع المحلية ، على ان تكون مقسمة على اساس الصبغة الطبيعية لكل كانتون نسبة لاغلبية سكانه

وقبل الشروع في هذه التقسيمات يجب تقرير الحقوق لكل من هذه المناطق وافضل طريقه لاختبار ميل الرأي العام في قبول مثل هذه الاقتراحات اجراء استفتاء عام بعد اقناع جميع السكان بان بريطانيا لا يمكن ان تتخلى عن انتدابها على فلسطين ، وان ادارة جميع الاقسام يجب ان لا تتجاوز حدود هذا الانتداب

تكريم الاستاذ الداغستاني

اقيمت في الساعه السابعه والنصف من مساء امس حفلة تكريم للمجاهد السوري الاستاذ زكريا الداغستاني في بيت الاستاذ جميل افندي القدومي ، حضرها لفيف من الشباب . والاستاذ الداغستاني كان محكوما عليه بالاعدام لاشتراكه في الثورة السورية وكانت احاديث المدعوين اثناء شرب الشاي تدور حول مواقف المحتفي به . والقى الاستاذ القدومي كلمه نوه فيها بهذه المواقف . وتلاه السيد جواد الخياط بكلمه مناسبه ثم السيد الافغاني بابيات من الشعر وقام المحتفي به يشكر ويعرب عن تعلقه واخوانه بفلسطين . وانصرف المدعوون مسرورين

دائماً انباء اليهود !

في برقية لوكالة الشرق ان حديثاً دار بين الاستاذ جمال الحسيني رئيس وفد الدعاية ، وبين زعماء مختلفين تناول اشاعة تنصيب الامير عبد الله ملكا على شرق الاردن والجزء العربي من فلسطين الذي سيضاف اليه فقال : ان كل مكيدة يراد بها الانتقاص من هيبة المفتي ونفوذه سيقابل بمقاومة شديدة من جانب عرب فلسطين الذين يرون في المفتي رأس الحركة الوطنية الفلسطينية .

رسالة الخليل التلفونية

عودة شاب مبعد

قدم المدينة الشاب السيد حسين عمرو أحد الشبان الذين قضوا مدة ابعادهم في جنين . وقد استقبله اصدقاؤه بحفاوة دلت على ما يحمله شبان هذه المدينة من التقدير للسيد حسين . وهو بهذه المناسبة يشكر اهالي جنين وشبانها لما قاموا به نحوه من رحابة ويقدر لهم شعورهم وعواطفهم كما يخص بالشكر اهالى قرية السيلة الذين احتفوا به اثناء عودته

جمعية نقابات العرب

رفعت جمعيه اتحاد نقابات العمال العرب بالقدس احتجاجا الى المندوب السامي على حادث تفتيش بيت الاستاذ سليمان الحسيني صباح يوم السبت الماضي .

شركة

المواد الحديدية

ركن من اركان استقلالك الاقتصادي

شجعها

باشتراكك باسهمها

أجود

ساعات العالم

وأجمل وأحدث موديلات

من ساعات

زينيت المشهورة

الى محلات:

أسعد بيافا

تلفونات الدفاع وبرقياتها الخاصة

رسالة الناصرة التلفونية

ابعاد شبان كثيرين

ابعدت السلطة اول امس ٢٤ شخصاً من اهالي قرية صفورية وقد ذكرت لكم سابقاً خبر اعتقالهم وارسلوا الى عكا، اما الاسباب فمجهولة. والغريب في امر ابعادهم انه كان بدون محاكمة او استناد على تهمة معينة.

تنقلات الموظفين

علمت ان السيد رفيق الحسن سيستلم وظيفة باشكاتب في دائرة اشغال الناصرة وهو في الوقت الحاضر من موظفي دائرة الاشغال العامة بنابلس

عقد قران

القدس — نشرنا في عدد «الدفاع» بتاريخ ٧ الجاري خبر زفاف الاستاذ علي افندي شمث في بيروت على الآنسة المهذبة كريمة احمد افندي التنير والحقيقة انه كان عقد قران.

شكر على تعزية

اشكر من صميم قلبي جميع من واسوني وعزوني بفقد المرحوم والدي الياس كاهن قرية المكر سواء بالحضور او بالرسائل والبرقيات سائلا المولى تعالى ان لا يريهم مكروها بعزيز.

نصري الخوري الياس

حركة الميناء والشحن

رست في ميناء يافا امس الباخرة لنكسترا برنس وافرغت ١٣٦ طنا من العفش، والباخرة ريتشارد بوتشرد وافرغت ٥٠ طن من البضائع المختلفة، والمركب الشراعي حمامة الخضر وافرغ ١٠٠ طناً من السكر وقد حضرت من بور سعيد.

وقد بلغ مجموع ماافرغ امس الاول ٢٢٥ طناً من البضائع المختلفه.

طولكرم

طولكرم مضربة

استمرار العمل بقانون منع التجول

طولكرم في ٩ ايار — لمراسل الدفاع الخاص — لا تزال الحالة في المدينة على ما هي عليه، وقانون منع التجول من الساعة السادسة مساء حتى الساعة السادسة صباحاً لا يزال معمولا به. وقد القى البوليس القبض على اكثر من خمسين شخصاً قدمهم للمحاكمة بتهمة خرقهم قانون منع التجول وبقائهم خارج البيوت بعد الساعة السادسة وقد حكم على بعضهم بغرامة قدرها ٥٠ قرشا وعلى البعض الآخر بغرامة قدرها جنيها واحدا.

الذين يتقدمون الموعد ويتأخرون عنه

ويعامل افراد البوليس الاهالي والاشخاص الذين يمرون بالشوارع معاملة شديدة. واتصل بنا أيضا أن بعض ابواب بعض المنازل قد كسرت. ورفع السيد احمد الطياح قضية على البوليس، كما فهمنا أن ستة أشخاص قدموا دعاوي بسبب المعاملة التي عوملوا بها

المدينة تضرب والحركة العامة تقف

وقد أضربت المدينة اليوم اضراباً عاماً شاملا، فشلت حركة السيارات واغلقت المطاعم والمقاهي والمحلات التجارية، وتعطلت حركة باعة الخضروات وأصبحت حركة المدينة خامدة تماماً.

خفر السيارات اليهودية في قافلة

اما السيارات اليهودية التي تمر في طريقها الى الشمال بشوارع المدينة فقد اتخذت السلطة التدابير اللازمة لحراستها قبل ان تدخل المدينة، وتظل القوات المصفحة ترافقها حتى تخرج عن حدود المدينة بمسافة بعيدة.

وفد من المدينة يجتمع بالمسئولين

وفي الساعة الثامنة تقريباً من صباح اليوم ذهب فريق من وجوه المدينة وهم السادة: الحاج عمر عبد القادر، عبد الله سماره، خليل الجلاد، طاهر حنون، كمال حنون، الحاج عبد الله الطياح، بدران بديري، عبد الرحيم العلي وزكي السفاريني لمقابلة حضرة قائمقام المدينة والاحتجاج لديه على المعاملة التي يعامل افراد البوليس بها الاهالي فقابلهم بحضور رئيس قسم البوليس بطولكرم وضابطين بريطانيين وضابط عربي. وقد تكلم عبد الله افندي السماره فاحتج على الحالة في المدينة وشدة معاملة الاهالي وطلب الغاء قانون منع التجول والغاء الغرامة التي فرضت على سكان الشارع الذي وقع به الحادث.

المطالبة بالغاء قرار منع التجول

ثم تكلم بعده كمال افندي حنون فاحتج على كل ما يحدث في طولكرم وطلب ايضا الغاء منع التجول والغرامة. وقد وعد القائمقام برفع مطالب هذا الوفد الي المراجع المسئولة

عودة البوليس المصاب الى طولكرم

وفهمنا أن البوليس البريطاني الذي أطلق عليه الرصاص والذي كان قد غادر طولكرم الى الناصرة قد عاد اليوم الى طولكرم بعد الظهر

توقيف شبان بقانون منع الجرائم

وقد داهمت السلطة قبل يومين منازل السادة سعيد السخن، سامي كمال، عبد القادر محمد، عبد الرحيم يوسف سمور، ابراهيم حمود فألقي القبض عليهم واوقفوا خمسة عشر يوما بموجب قانون منع الجرائم وارسلوا الى سجن عكا. كما أوقف البوليس السادة محمد ابو ديات، حسن الحارون وسليمان ابو خليفة بموجب قانون منع الجرائم لمدة خمسة عشر يوماً

غزة

لحضور حفلة تكريم سلطان البهرة

غزة في ٩ أيار — لمراسل الدفاع الخاص — غادرنا ظهر اليوم وفد مؤلف من العلماء والوجهاء الى القدس وفي مقدمتهم موسى افندي الصوراني والشيخ رارز افندي مسمار تلبية للدعوة التي وجهت اليهم من سماحة الحاج امين افندي الحسني لحضور حفلة التكريم التي اقيمت لعظمة سلطان البهرة في الساعة الرابعه من بعد ظهر اليوم

انفجار قنبلة في شمال المدينة

انفجرت بعد ظهر اليوم قنبلة في اراضي الرمال شمالي مدينة غزة الجديدة وكان لها دوي شديد

سلطان البهرة يزور غزة والمجدل

علمت اليوم ان عظمة سلطان البهرة وحاشيته سيزورون مدينتي غزة ومجدل عسقلان يوم الاربعاء القادم. وسينزل ضيفا على الوجيه موسى افندي الصوراني

القدس

تكريم سماحة المفتي لسلطان البهرة

القدس في ٩ ايار — لمراسل الدفاع الخاص — اقام بعد ظهر هذا اليوم، سماحة الحاج امين افندي الحسيني رئيس المجلس الاسلامي الاعلى، حفلة شاي في كلية روضة المعارف تكريماً لعظمة مولانا طاهر سيف الدين سلطان البهرة دعا اليها فريقا كبيراً من الوجهاء والاعيان ورجال الدين عرفنا من الذين حضروها اصحاب العطوفة والسعادة والفضيلة: احمد حلمي باشا راغب بك النشاشيبي وعوني بك عبد الهادي والدكتور حسين بك الخالدي ومصطفى بك الخالدي والشيخ اسماعيل افندي الحافظ والشيخ مصطفى افندي الطيبي. وجميل باشا الراوي ونصوحي بك بيضون وضيف القدس السيد محمد مكي الكتاني المغربي من كبار الجالية المغربية في دمشق، وقنصل ايران السيد هاشم مكرم نورزاد والاستاذ احمد سامح الخالدي وعبد الحميد افندي شومان والاستاذ الفاروقي والاستاذ عجاج افندي نويهض والشيخ راغب افندي ابو السعود الدجاني والدكتور مصطفى بك بشناق وموسى افندي الصوراني والفريد افندي روك وهنري افندي كتن وحنا افندي الخليل وفهمي افندي العبوشي وصالح افندي عون الله وعلي افندي الدباغ وكامل افندي الدجاني وصبحي بك الخضرا وأديب افندي وهبه وعبد الرحيم افندي بيدس والشيخ شاكر ابو كشك وشحادة افندي حسونة وأسعد افندي حجازي وعبد الرحيم افندي النابلسي وعلي افندي زين العابدين الحسيني وموسى افندي عمر وحاكم افندي الصفدي وغيرهم من لم تعهم الذاكرة من وفود البلاد. وفي الساعة الخامسة قدم الضيف الكريم مع ولي عهده وكبار رجال حاشيته فصدحت موسيقى دار الايتام الاسلامية. وقد اعدت في ساحة الكلية موائد كثيرة واعدت في الصدر مائدة خاصة تصدرها السلطان وجلس عن يمينه ولي عهده والى جانبه سعادة قنصل ايران وعن يساره الدكتور حسين بك الخالدي فسعادة راغب بك النشاشيبي فسماحة صاحب الدعوة. وبعد ان اديرت كؤوس الشاي والحلوى على المدعوين وقف سماحة الحاج امين افندي الحسيني والقى كلمة رحب فيها بالضيف الكريم وولي عهده وانجاله وذكر عطفهم على القضية الفلسطينية ومؤازرته لعرب فلسطين في مواقف كثيرة. وكان خطاب سماحته يقاطع بالتصفيق. وبعد ان شكر المدعوين على تلبيتهم الدعوة وطلب من السلطان ان يغير برنامج رحلته ويمدد اقامته في فلسطين لتتمكن البلاد من القيام بواجبها نحوه. وبعد ان جلس سماحته وقف احد كبار رجال حاشية السلطان والقى خطابا مستفيضا بالعربية الفصحى شكر لاهالي فلسطين حسن ضيافتهم واعرب عن شكر السلطان لهم ووعده باستمرار مساعدته لهذه البلاد وكان خطابه يقاطع بالتصفيق ثم وقف فضيلة الشيخ محمد رفعت تفاحه نقيب الاشراف ورحب بالسلطان وارتجل ابياتاً من الشعر. ثم نهض الضيف واخذ سماحة الحاج امين افندي الحسيني يقدم لعظمته المدعوين معرفاً اياهم واحداً واحداً حيث كانوا يصافحون عظمته وولي عهده.

حفلة سلطان البهرة لوجهاء كثيرين

وجه السيد ابراهيم زين الدين، شقيق عظمة سلطان البهرة بطاقات دعوة لفريق كبير من وجهاء البلاد ورجال الصحافة يدعوهم فيها بأسم عظمة السلطان لتناول الشاي على مائدته في الساعة الرابعه من مساء الغد «الاثنين» الواقع في ١٠ ايار الجاري في بيت سعيد بك الحسيني حيث يقيم.

المندوب السامي عند سلطان البهرة

قابل المندوب السامي قبل ظهر هذا اليوم مولانا طاهر سيف الدين سلطان البهرة في بيت سعيد بك الحسني ومكث عنده مدة طويلة

قضية حادث ضرب الفتاة اليهودية

تنظر غداً المحكمة المركزية في قضية السيد شمس الدين الحسيني المتهم باطلاق النار على الفتاة اليهوديه رينا شويكر

حيفا

لجنة البلدية تحمل السكان زيادة

حيفا في ٩ ايار — لمراسل الدفاع الخاص — علمت ان لجنة البلدية تحاول اضافة ٣ بالمائة على اصحاب البيوت والمساكن، فضلا عن الـ ٧ بالمائة التي تتقاضاها من كل واحد منهم، وان هذه احدى الوسائل التي ستتبعها اللجنة لتسديد قرض المائتي الف جنيه، الذي استدانته من الحكومه، لاتمام مشروع المجاري.

عريضة المستأجرين الى الجمعية الاسلامية

قدم اصحاب حوانيت اوقاف المعارف بحيفا عريضة الى الجمعية الاسلامية منذ زمن بعيد ولم تجب الجمعية عليها حتى الان. وقد حضر الى وكالة هذه الجريدة عدد منهم، وابانوا ان اهمال الجمعية امرهم، وعدم انصافها اياهم في هذه الازمة الخانقة، سيرغمهم على تقديم مضبطة ثانية، موقعة بامضاءاتهم الى المجلس الاسلامي الاعلى طالبين منه التدخل مع الجمعية لانصافهم واجابة مطالبهم.

مضبطة عمال الى الدوائر الحكومية

تقدمت الينا مضبطة وقعها السادة: حسن مطر، امين احمد، ابراهيم خليل الصالح، محمود الخليل محمد جابر الحسن، الحاج يوسف الحاج اسعد، من قضاء نابلس وطولكرم وجنين، مفادها انهم قاطنون في حيفا منذ نصف عام، وانهم راجعوا جميع الدوائر الحكومية وغيرها ليعملوا فيها كعمال فأهملت مطالبهم، بينما هي تعج بالغرباء والدخلاء، فالى هيئاتنا الوطنية نوجه هذه الكلمة، لمعالجة امر هؤلاء النفر وامثالهم الذين ينوءون تحت اعباء الازمة الاقتصادية الحاضرة دون ان يلتفت اليهم احد.

الحكم بكفالة حسن سلوك

نظرت المحكمة المركزية بحيفا، في قضية بطرس بولس عطاالله، القاطن من قرب شاطيء الخياط بحيفا، والمتهم بحيازة مسدس و٨ طلقات، فحكم عليه بتقديم كفالة حسن سلوك بـ ٢٥ جنيهاً لمدة سنة.

اهكذا يكون موقف بعض المحامين؟

والمؤلم ان تفصل هذه المحكمة في عدة قضايا من هذا النوع. دون ان يتقدم محام عربي للدفاع عن المتهمين فيها. وقد عرضنا الى هذه الناحية عدة مرات دون ان نرى من احد هؤلاء المحامين جنوحاً الى الدفاع عن ابناء وطنهم، بل اننا نعلم ان بعضاً من اولئك المحامين لم يقبلوا بالدفاع عن بعض من راجعهم من المتهمين، الا اذا دفعوا لهم اجرا لقاء دفاعهم. وقد تقاضى محاميان عربيان نحتفظ باسميهما، اجراً من متهمين فقيرين لا يملكان شروى نقير، دون ان يشعرا ان الواجب الوطني يسمو عن التدني لهذه المنزلة.

عمان

علي بك الاطرش وسلطان باشا

وصل الى عمان زعيم الجبهة الوطنية في السويداء وقائد فرق القمصان الحديدية المجاهد علي بك الاطرش وحل في فندق فيلادلفيا وقد اقبل للسلام عليه الكثيرون من المجاهدين وزعماء شرق الاردن واقام القائد محمد على بك العجلوني حفلة غداء لحضرته في فندق فلادلفيا دعى اليها نخبة من الشخصيات في البلاد. وكذلك اقام له عبدالله بك الحمود حفلة غداء انيقه واقام السيد ناجي ابو نوار حفلة شاي وسيواصل الزعيم سفره الى مدينة الكرك للاجتماع بقائد الثورة السورية عطوفة سلطان باشا الاطرش للمذاكرة معه في الشؤون الوطنية

موعد وصول الدكتور شهبندر وسفره

وفي نبأ هاتفي من الدكتور شهبندر سيصل عمان يوم ١٣ الجاري، ومنها سيواصل السفر مع قائد الثورة السورية سلطان باشا الاطرش الى سوريه وقد اعتذر الدكتور عن قبول اي حفلة تقام له

المجاهدون يتأهبون للعودة الى سوريا

يستعد المجاهدن للعودة الى بلادهم وتبذل الهيئات الوطنية المساعدات اللازمة واهالي شرق الاردن يتنافسون في حفلات التكريم

تكريم رئيس بلدية عمان السابق

في نباء من ددمشق ان الدكتو ابو غنيمة اقام حفلة على شرف رئيس بلديه عمان السابق علاء الدين بك طووقان.

البدو بين السلطات المصرية والايطالية

القاهرة في ٩ ايار — تلقت الدوائر الحكومية في مصر لما تقوم به الحكومة الايطالية نحو البدو من اتباع السيد السنوسي الذين يقيمون على الحدود المصرية الايطالية. فقد عمدت السلطات الايطالية في المدة الاخيرة الى اقطاعهم الاراضي واعطائهم الاموال ليعودوا الى طرابلس. والسلطات المصرية ترى ان هذه التدابير تنقص من عدد السكان البدو على الحدود، وعلى ذلك اخذت تعمل للحيلولة دون ذلك بحفر الابار وتوزيع النقود وتشجيع تربية الاغنام وتبذل جهدها ايضاً لتجعل من هذه المنطقة الصحراوية مكاناً يمكن العيش فيه. وفهم ان الحكومة المصرية تنوي انشاء طريق معبدة للسيارات تصل بين الاسكندرية والسلوم. كما انه من المنتظر ان تسافر لجنة خاصه لتبحث اذا كان من الممكن حفر سلسلة من الابار على طول هذه الطريق

العرب وحفلات التتويج

نشرت دافار في ملحقها المسائي برقية من لندن جاء فيها ان الاستاذ جمال الحسيني قد حضر الحفلة الرسمية التي أقامتها وزارة المستعمرات في قصر سان جيمس لليهوديين بن زفي وبرودتسكي اللذين مثلا اليهود في حفلات التتويج وذلك رغم رفض العرب الاشتراك رسمياً في هذه الحفلات

لجنة لاستقبال المجاهدين

تألفت في يافا لجنه من السوريين المقيمين في المدينه مهمتها اعداد التدابير اللازمه لاستقبال المجاهدين السوريين العائدين من مصر وشرق الاردن والاحتفاء بهم اثناء مرورهم في طريقهم الى سوريا

. . .

أسمعوا

يا اصحاب

السيارات !!

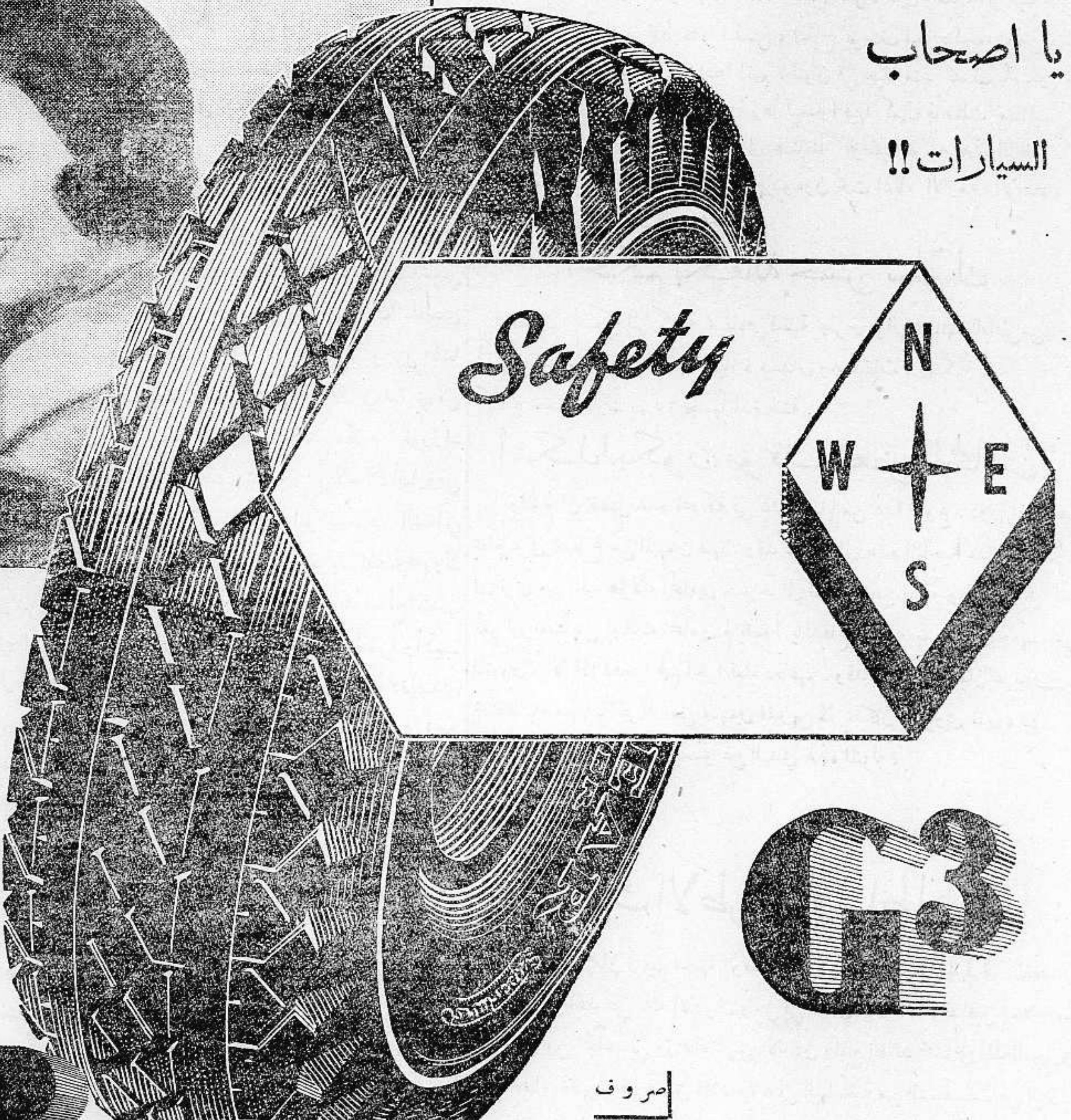

جهزوا عجلات سياراتكم بكاوتشوك جوديير للاطمئنان وزيادة الراحة

اخرجوا للنزهة في هذا الفصل البديع . فصل المناظر الخلابة ، والهواء العليل سواء كان في الليل أو في النهار . شرط ان تكون سياراتكم مجهزة بعجلات من

كاوتشوك جوديير

ذات القطع النافرة والحفر العميقة المتصالبة في وسطه قصد وقف السيارة حالا عندما يضغط السائق على البريكات تجنباً للخطر وبذلك يتم لكم المرح والسرور والاطمئنان متى خرجتم للنزهة ، وهذه هي الاسباب الرئيسيه التي جعلت يزداد الاقبال على استعمال جوديير في انحاء العالم

GOOD YEAR

صروف

الوكلاء العموميون لفلسطين وشرق الاردن

لند و حلبى

المركز الرئيسي يافا شارع الملك جورج تلفون ٤٤٨ : حيفا شارع الملوك تلفون ٤٧٠ (في القدس داود وجورج خلف تلفون ١٠٠٦)

برنامج الاذاعة الفلسطينية

« يوم الاثنين في ١٠ ايار سنة ١٩٣٧ »

٦ر١٥ ـ حفلة غنائية ـ مصطفى درويش الحاسي ـ ٦ر٣٥ ـ خلاصة الاخبار للقرى ـ ٧ر١٥ ـ اسطوانة عربية ـ ٧ر٣٠ ـ منولوجات فكاهية ـ عبد الغني الشيخ ـ ٧ر٤٥ ـ الاخطل الشاعر ـ حديث للاستاذ رجي كمال ـ ٩ ـ اشارة الوقت ونشرة الاخبار ـ ٩ر٣٠ ـ حفلة غنائية ـ فريد الاطرش ـ ١٠ر٣٠ ـ ختام

ماذا تسمع اليوم

عن محلات السادة دجاني اخوان

« الاذاعة اللاسلكية للحكومة المصرية يوم الاثنين في ١٠ ايار »

٦ر٣٠ ـ صباحاً ـ تمرينات رياضية ـ الاستاذ محمد شكري ـ ٦ر٤٥ ـ قرآن كريم ـ الشيخ منصور الشامي الدمنهوري ـ ٧ر٣٥ ـ ختام ـ ١٠ ـ كورس علية فوزي ـ ١٠ر٣٠ ـ اسطوانات ـ ١١ ـ ختام ـ ٢ر٣٠ ـ اسطوانات ٢ر٤٠ ـ منولوجا تفكاهية ـ الاستاذ نصرفتحي ـ ٣ر١٠ ـ النشرة الاخبارية والنشرة التجاريه الاولى بالعربيه ـ ٣ر٢٠ ـ ختام ـ ٧ ـ حديث الى الاطفال أبلا زوزو ـ ٧ر٣٠ ـ الاستاذ عبد الغنى المنشاوي ـ ٨ ـ النشرة الاخبارية ٨ر١٥ ـ حفلة غنائية ـ الاستاذ عبد الغنى السيد وفرقته ـ ٩ ـ قرآن كريم ـ الاستاذ الشيخ محمد الصيفي ـ ١٠ ـ حديث هارون الرشيد ـ الاستاذ محمد سعيد لطفي ـ ١٠ر٢٠ ـ حفلة غنائية ـ الاستاذ عبد الغنى السيد وفرقته ـ ١١ ـ سلام الملك ـ ختام

شركة السينما العربية المحدودة بحيفا

زيادة رأس المال واصدار اسهم جديدة

بناء على قرار الجمعية العموميه بتاريخ ١٨ نيسان سنة ١٩٣٧ بتخويل مجلس الادارة الحق في زيادة رأس مال الشركة وابلاغه الى ١٥٠٠٠ جنيه فلسطيني فقد قرر مجلس الادارة اصدار ١٠٠٠٠ سهم عادي قيمة كل سهم جنيه فلسطيني واحد يدفع على عشرة اقساط متساوية فالاسهم الجديدة مطروحة للاكتتاب ودفع الاقساط يكون في البنك العربي أم في بنكو دي روما او لمكتب الشركة بحيفا.

نحث الجمهور على انتهاز هذه الفرصة

مجلس الادارة

ساهموا

فى شركة الاتحاد العربي

للسجاير والدخان المحدودة بحيفا

يمكن الاكتتاب في سائر البنوك العربية والبنوك الزراعية العربية بفلسطين وبمكتب الشركة بشارع الميناء في عمارة توما ومجدلاني بحيفا

بشرى لاهالي فلسطين الكرام

طرابلس الشام في فلسطين

يسرنا ان نعلن للجمهور الكريم افتتاح محلنا المشهور بحلوياته الممتازة الحائزة على المداليات والشهادات الاولى من معارض الشرق الكثيرة باسم «محل حلويات حلاب أبو شفيق». ويعلن أبو شفيق أنه غادر محله الكائن بشارع سوق الصلاحي بيافا واصبح الآن في محله الجديد مع شريكه السيد حسن الحلاب. يقدم في المحل الجديد الكائن بالقدس باب الخليل تلفون ٢٣٢٥ أفخر أنواع الحلويات بالقشطة والفستق والصنوبر المصنوعة بالسمن الحموي الفاخر. أنواع ممتازة من الحلويات السورية والطرابلسية والمربيات والسكاكر زيارة واحدة تبرهن صدق القول والعمل

ابتداء افتتاح المحل صباح يوم الاحد

بشرى لسيدات حيفا الفاضلات

وابناء العرب المخلصين

تزفها شركة صالونات التجميل العربية المحدودة بحيفا

لانها قد استأجرت لها محلا في شارع اللنبي قرب اوتيل نصار وبملكه الخاص في طابق علوي . وقريباً ستباشر بوضع الاثاث وتركيب الآلات الكهربائية الحديثه . وهي ترغب الى كل عربية وعربي ان يسرع الى الاكتتاب بالاسهم التى توصل الشركة الى غايتها المنشودة. ولا غروفان ما انطبع عليه سيداتنا وساداتنا من الميل لمعاضدة المشاريع الوطنية المفيدة يجعل أمل الشركة كبيراً ونجاحها مضموناً

اسرعوا للاكتتاب وساعدوا مشروعاتكم الوطنية

هلموا الى مكتبها في عمارة جرمين في شارع اللنبي . تسابقوا لدفع قيمة الاكتتابات في البنك العربي أو في بنكو دي روما أو في مكتب الشركة

المدير : جورج حبيب الياس

اعلان

صادر من دائرة اجراء يافا دوسيه ٢٤٩٩ـ٩٣٦

الدائن حزقيل شمعون بش من تل ابيب

المديون : عبد الخالق مطر من بيت دجن

مصدر الحكم : سند رهن

الملك : قطعة ارض مشجرة برتقال بعد سنة ١٣٣١ مساحتها ٨ دونمات و١٤٠ متر شجرها مثمر وارضها رملية حمرة وفيها غرفة واحدة للوابور مبنية حجر ومسقوفة باطون وفيها بئر ماء وبركتين صغيرتين وموتور ماركة واكز نمرة ٢٧٣٩٩٥ قوة ٦ رؤوس وطلومبة ٤ انش

اوصافه : واقعة بقرية بيت دجن

مقداره: كامل البيارة و٦ حصص من اصل ٢٤ حصة في البئر والموتور والغرفة والبركتين مع العلم بأن مساحه الأرض المنشأ عليها الغرفة والبركتين والبئر هي ٥١ متراً

تاريخ سند الطابو في : بلوك ـ ٢٣ قسيمة ٨٢ البيارة

تاريخ سند الطابو في : بلوك ـ ٢٣ قسيمه ٩٩ الغرفة والبئر والبركتين

ان الملك المبين تفصيلاته اعلاه المعلن عنه بجريدة الدفاع المؤرخة في ٣١ـ١ـ٣٧ والمطروح للبيع بالمزاد العلني بلغت المزايدة عليه عهدة الطالب الاخير من شمعون بش بمبلغ ٥٢٠ جنيه فلسطيني واعلنت الاحالات الموقته عليه بجريدة الدفاع المؤرخة ٢٥ـ٣ـ٣٧ وحيث وجد ان القيمة المدفوعة بالمزاد تنقص عن قيمة التحسين لذلك تقرر منطرف رياسة الاجراء بيافا تمديد المزايدة لمدة ثلاثين يوماً لذلك اعلن للعموم بأن هذا الملك طرح للمزاد العلنى لمدة ثلاثين يوماً اعتباراً من تاريخ نشر هذا الاعلان فمن له رغبة بالمشترى عليه مراجعة دائرة الاجراء بيافا او الدلال بظرف المدة المذكورة وذلك توفيقاً للمادة (١٠٨) من قانون الاجراء

في ٩ـ٥ـ٩٣٧

مأمور اجراء يافا فياض الخماش

شجعـــوا

شركة المواد الحميدية

مانيزيه بلكرينو

المانيزيه بلكرينو ليست فقط مسهلة كالتي تباع باسعار رخيصة بل هي مستحضرة تطهر الامعاء وتزيل الحوامض وتشفي الامساك المزمن وتطهر وتعز حليب الام وينشأ طفلها قوياً سليم الجسم . طريقة الاستعمال للكبار ملعقة كبيرة في نصف كأس ماء في المساء كمسهل ومطهر للامعاء ولأجل شفاء الامساك المزمن ملعقة صغيرة في نصف كاس ماء كل يوم مساء قبل النوم وللصغار نصف الكمية المنوه عنها أعلاه

MAGNESIA Rodel S.PELLEGRINO

تجدونها في جميع الصيدليات

الوكيل العام لفلسطين وشرق الاردن **جاك حلاق** ص . ب ٧٧١ تلفون ٨٣٠ القدس

شركة مصر للطيران

السفر كل يوم من حيفا ويافا وتل أبيب والقدس الى بور سعيد والقاهرة والاسكندرية. السفر مرتين كل اسبوع من القدس ويافا وتل أبيب وحيفا الى بغداد . ثلاث مرات يوميا بين القاهرة والاسكندرية وبالعكس . السفر يومياً بين الاسكندرية وبورسعيد والقاهرة واسيوط وبالعكس . الطائرات للركاب والبريد. تطلب الاستعلامات وكافة ما يلزم من وكلاء الشركة او من احد مكاتب السفر

مطبعة جريدة الدفاع

الثلاثاء في ٣٠ صفر ١٣٥٦ — ١١ أيار سنة ١٩٣٧

صاحب الامتياز : ابراهيم الشنطي
المحرر المسئول : شوكت حماد
مدير الادارة : عبد الهادي عرفان

الاعلانات
في يافا (ادارة) الدفاع : قسم الاعلانات
في القدس (وكالة) « : تلفون ١٤١٣
في حيفا « « : « ١٢٥٨

الدفاع

جريدة يومية سياسية مصورة

السنة الرابعة — العدد ٨٦٧ — ٤

دار الدفاع: شارع جمال باشا ـ عمارة المظفر ـ يافا ـ فلسطين
العنوان التلغرافي (الدفاع ـ يافا)
تلفون ١١٨٧ (اربعة خطوط) و ١٠٧٥ (خطان) صندوق البريد (٢٥٥)

الاشتراكات
في فلسطين عن سنة ١٥٠
في البريد الداخلي « « ١٨٠
في سائر الاقطار الخارجية « « ٣٠٠

إصدار شهادات الهجرة للعمال اليهود. اجتماع اللجنة العربية العليا اليوم. مقتل عربي قرب بيسان ـ صحيفة انكليزية وحلول اللجنة ـ اشاعة العفو عن مئة محكوم

القشور لا تعبث بشعب ناضج

ولكن أي حكم أنت تخاطب

هؤلاء ملك الانسانية وتراثها النفيس

القشور والشعب الناضج

نكاد نطالع في الصحف اليهودية كل يوم انباء على غاية من الغرابة والخيال من خبر يقول بتنصيب الامير عبد الله ملكاً على فلسطين وشرق الاردن . الى ثان بتأليف وزارة من العرب تتهيأ للمستقبل القريب . الى خبر ثالث باسماء اعضاء الوزارة وتفصيلات ذلك ـ أنباء يلهو بها القراء اكثر ما يعيرونها سماعاً جدياً.

على أن الذي يجب ان يرسخ في عقول هذه الصحف ، هو أن العرب لا يعنيهم من المستقبل القشور وتافه الامور. وإنما اكبر همهم صميم القضية: هل تقف الهجرة بالمرة أم لا تقف . هل تحرم بيوع الاراضي او لا تحرم . هل يسند الحكم الى وطنيين يسهرون على تنفيذ القانون الذي تضعه الامة أو لا يسند

هذا الذي يهم العرب جداً. وسيرى اليهود، في المستقبل القريب، كيف نفحص تقرير اللجنة الملكية من وجهة النظر هذه فأذا كان ما يحمله محققاً أماني هذا الشعب الوطنية، أصبحت تلك القشور ، أو المظاهر تافهة ، ثانوية .

هناك على الارض ملوك وسلاطين يلبسون التيجان ولكن الامر بيد مستشار اجنبي، يقضي بما يشاء، ويصرف الامور كما يريد. وماذا ينفع تاج وضعه ورفعه يتوقف على كلمة من مستشار أجنبي ؟ أليس في خليفة المغرب الاقصى عبرة ؟

مظاهر السلطة لا تلعب بعقولنا ، وإنما السلطة نفسها . أبهة الحكم لا تبدل من الوضع الحاضر شيئاً ، وإنما حقيقة الحكم نفسه . ولسنا صبيان سياسة ، بل أمة حقوق وأمثلة عليا . ولتفهم ذلك صحف الخيال، والروايات!

أي حكم تخاطب

في عهد الضعف ، وانحلال الاخلاق، تكثر الوشايات ، وينتشر الفساد . وهذا هو الذي نشاهده اليوم ، مع الأسف في أظهر صوره . فان قرى تفتش ، وأشخاصاً يحكمون ، بسبب وشاية من طالب مصلحة . . . بضعة جنيهات ، أو وظيفة لا تكسب صاحبها احترام أحد. وكلما كثر الوشاة ، كان ذلك دليلاً على اعتماد السلطة عليهم . وكلما اعتمدت السلطة على هذا النوع من الناس ، انحدرت كثيراً عن المستوى الذي ينبغي أن تكون فيه وهو السمو بالناس في اخلاقهم ، ومباديهم ، واجتماعياتهم. وفي كل حكم مستبد غير مستند الى رضى الشعب يركن المسئولون فيه الى طبقة تاجرة تعبث بمصالح الناس وحقوقهم وكراماتهم أيضاً . وكم اشخاص أبرياء احتوتهم السجون بمجرد وشايات متغرضة!

واجب الحكم دائماً أن يسمو باخلاق الناس . أن يعاقب على الافساد فيما بينهم . أن يضائل من الخصومات الى ان تنعدم . ان يحفظ المصالح والحقوق من افتراءات وأكاذيب مبعثها الحقد ، والضغينة ، والربح عن طرق لئيمة

— ولكن أي حكم أنت تخاطب؟

ملك الانسانية كلها

احتفل الفرنسيون بعيد جان دارك. العذراء التي حررت بلاداً وأمة . الفتاة التي أكلتها النار ليعيش شعبها الى الابد. لقد شقيت هذه الفتاة ، وتعذبت ، وأكلها الجمر واللهب . لكن عاشت فرنسا بعد ذلك ، وتنعمت ، وربحت حريتها، وأخذت حقها .

كل شهيد من نوع جان دارك في أية أمة من الامم يساوي شعباً كاملا . لذا تقام الاعياد للشهداء تخليداً ومحاولة الوفاء لهم . لذا يزور الملوك ورؤساء الجمهوريات وكبراء الجيوش ، أول ما يزورون : قبر الجندي المجهول . هذا الذي مزقت القنابل ، والحراب ، وشواه اللهيب ، فدى لوطنه ولا أحد يعرفه . ولا أحد يذكر اسمه . ولكنه ، مع ذلك ، الشهيد ، والجندي المجهول .

اننا مدينون للذين فادوا بنفوسهم من أجلنا . وهذا الدين باق على الدهر ، لا يزول . وان أشرف صفحات تواريخ الأمم لهي صفحات اولئك الذين ماتوا ليعيش غيرهم . قاموا بالواجب العظيم لتحيا شعوبهم عظيمة ، بعدهم .

فليست « جان دارك » ملكاً لفرنسا وحدها . انها شهيدة الحرية التي يقدسها كل إنسان في الوجود يشعر بالسمو الانساني، وواجباته، ومسئولياته وكلما قرأ العربي ، أو الانكليزي ، أو الياباني، رواية هذه العذراء الطاهرة، هزته نفحة من المروءة وخلق الوفاء ، فالابطال ليسوا ملكاً لشعوبهم فحسب، بل هم تراث الانسانية في كفاحها من أجل الاستقلال والمجد الخالد . وكم مثل جان دارك استشهدت ولم يعرفها أحد، مع ذلك؟

ابراهيم

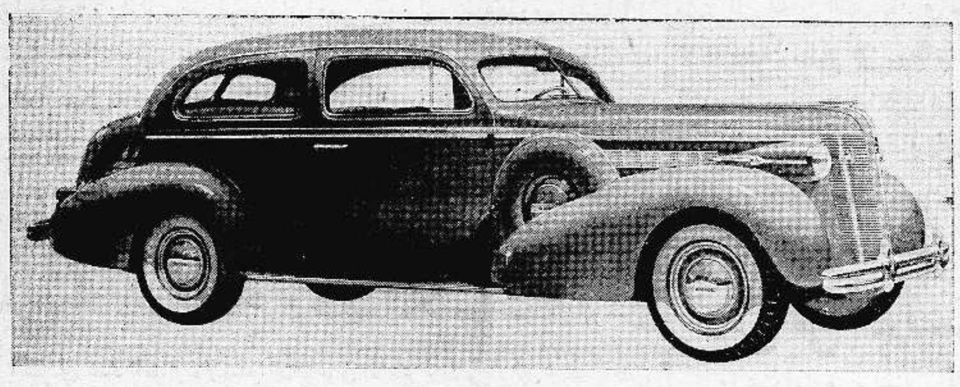

هدية « الدفاع » الثمينة شيارة « بويك » الفاخرة ثمنها أربعمائة جنيه — فحظ من ستكون ؟

حرب الصحفيين الايطاليين

لندن في ١٠ ايار — غادر جميع الصحفيين الايطاليين اليوم لندن. وتلقى الصحف الايطالية موآزرة من صحف المانيا بلا استثناء

بريطانيا وفتح الحبشة

لندن في ١٠ ايار — لم يحضر السفير البريطاني حفلة الاستعراض العسكري في روما لان بريطانيا لا تعترف بفتح الحبشة

في مغامرات الطيارين

واشنطن في ١٠ ايار — سافر طيار أميركي الى لندن حاملا معه صوراً نادرة للكارثة المنطاد هندنبرغ . وسيأخذ صور حفلات التتويج من الجو ثم يقفل عائداً الى نيويورك

برقية سيدات عكا

جاءتنا برقية من لجنة سيدات عكا بالنيابة عن سيدات المدينة مرسلة الى المندوب السامي تطلب فيها اصدار العفو عن مساجين الاضطرابات على اختلاف احكامهم بمناسبة حفلات التتويج.

أعلى طبقات الجو

روما في ١٠ ايار ـ د.ن.ب ـ صعد السنيور ماريو دوزي الاميرالاي في قوة الطيران الايطالية بطيارته ذات السطحين الى علو ١٥،٦٥٥ متراً بالقرب من مونته تشليو وضرب بذلك الرقم القياسي .

من ضحايا الالب

جنيف في ١٠ ايار ـ قتل أشهر طيار سويسري بينما كان يتسلق مرتفعاً عالياً في جبال الالب اذ انقطع به الحبل. ويخشى أن يكون قد مات اثنان معه كانا مربوطين بنفس الحبل .

موسوليني يخطب في نصف مليون

روما في ١٠ ايار — توافدت الجموع الهائلة على قصر الملك ، ثم على قصر موسوليني ، بمناسبة عيد تأسيس الامبراطورية . واضطر الدوتشي للخطابة امام ٥٠٠ الف شخص ، فاستهل كلامه : يا روما الوالدة ويا شعب ايطاليا . ثم بعد اطراء موقف جنودة في الحبشة قال : فالسلام علينا ، وعلى الجميع . على الجميع لانهم ينشدون السلام مصغين للنداء الصادر من أعماق ضمير الشعب . والسلام علينا لاننا نريد اتمام رسالتنا ، حزمة العيدال شعارنا . بها سنتخطى الحواجز التي وضعوها في طريقنا ،»

مخاطبته بينه وبين هذه الجموع

فصاحت الجماهير : نعم ، نعم ! وقد اضطر موسوليني لان يطل على الجماهير ١١ مرة . وجرت بينه وبينها مخاطبة سريعة . قال لها : لماذا تطالبوني بالكلام ثانية ؟ فأجابت : لان كلمتك ترشدنا . » فاستأنف : اما ترون بلاغة الوقائع كافية في تعبيرها ؟ فاجابوا : نعم . فقال : ان وقائع الغد ستزيد في هذه البلاغة الى حد الفصاحة القصوى »

وقد تلقى التهاني من الملك أحمدزوغو . ومن الجنرال غيرنغ . والجنرال فرانكو

قبـــل التقرير

فوجئنا مساء امس بمنح المندوب السامي الوكالة اليهودية ٧٧٠ شهادة للعمال وقد احتفظت الحكومه بـ ١٥٠ من هذه الشهادات .

والمفهوم أن البلاد تنتظر تقرير اللجنة الملكية . فلا شهادات ولا اجراءات غيرها . ونحن لا نعارض في عدد الشهادات ، وانما معارضتنا في المبدأ نفسه ، لأن البلاد لا تتحمل مهاجراً يهوديا واحداً . والواجب انتظار الجميع تقرير اللجنه مع ذلك فقد علمنا أن الوكالة اليهوديه سترفض هذا العدد. فاليهود يريدون ألوفا لا مئات !

واجب اللجنة العليا ؟ واجبها أمام مبدأ يهمنا جداً المحافظه عليه ؟ ان الذي علمناه انها ستجتمع اليوم . والبلاد تنتظر ماذا عسى يسفر عنه ذلك الاجتماع

سؤال عن تقرير اللجنة الملكية

لندن في ١٠ ايار — بالرغم من ان مجلس العموم البريطاني الآن في عطلة رسمية بمناسبة حفلات التتويج ، فقد سجل النائب المستر ماندر سؤالا يطلب من وزير المستعمرات الاجابة عليه في ٢٤ ايار الجاري ويتناول السؤال حالة الأمن العام في فلسطين ، والموعد المنتظر لنشر تقرير اللجنة الملكية . وجاء فيه :

إذا كان وزير المستعمرات يستطيع ان يؤكد عدم إقدام الحكومة على عمل ما قبل اطلاع مجلس العموم البريطاني وأخذ وجهة نظر الرأي العام البريطاني فيما يتعلق بتقرير اللجنة الملكية والتواصي التي يجيء بها هذا التقرير »

صحيفة انكليزية وتقرير اللجنة الملكية

لندن في ١٠ ايار — كتبت « الصاندي اكسبرس » في عددها الاخير عن تقرير اللجنة الملكية المنتظر فتناولت مشروع تقسيم فلسطين الى مقاطعات ، وقالت ان بين تواصي اللجنة الملكية اقتراحاً بذلك . وزادت الجريدة على أن مشروع التقسيم سيجعل القدس والناصرة وبيت لحم تحت الحكم البريطاني المباشر.

« هدايا الدفاع »

اختر ما شئت من هذه الجوائز الثمينة

هدايا فاخرة بكوبونات دون مقابل

كل كوبون من هذه الكوبونات مستقل عن الآخر ويمكن فصله

الجائزة الاولى **سيارة بويك فاخرة** رقم العدد ٨٦٧
جديدة موديل ١٩٣٧
الاسم ....
العنوان ....
التاريخ ....
الدفاع
يقص الكوبون مستقلا من هنا

الجائزة الثانية **طقم كنابايات فاخرة** رقم العدد ٨٦٧
الاسم ....
العنوان ....
التاريخ ....
الدفاع
يقص الكوبون مستقلا من هنا

ينشر هذا الكوبون غداً

سلطان باشا ولجنة استقبال المجاهدين

بيروت في ١٠ ايار — لمراسل الدفاع الخاص — اذاعت لجنة استقبال المجاهدين والمبعدين السوريين بياناً جاء فيه انها اتصلت صباح امس تلفونياً بالدكتور شهبندر واكدت عليه اصرار اللجنه على ان يصل جميع المجاهدين الى دمشق في ١٤ ايار الحالي فوافق على ذلك

وستتصل اللجنه بسلطان باشا الاطرش الليلة لهذا الغرض . وعلم مراسل «الدفاع» انه يستحيل ان يلبي سلطان باشا الاطرش هذا الطلب نظراً لتقيده بحفلات ومواعيد سابقه في عمان

نشاط قبائل شمال الهند وأعمالها

سملا — عاد نشاط القبائل في وزيرستان الى الظهور في المناطق الشمالية حيث نقل الفقير ايبي مقر قيادته . على ان الحالة في الجنوب هادئة . وقد اتخذت الجنود تدابير اوسع نطاقاً لمقاومة اعمال الثوار

لجنة الانتدابات ونظر قضية فلسطين

جنيف في ١٠ ايار — أبلغت سكرتيريه عصبه الامم الى مجلس العصبه قرار تأجيل اجتماع لجنة الانتدابات من ٣١ مايو الحالي الى آخر يوليو القادم بناء على طلب انكلترا . وسيمثل انكلترا وزير المستعمرات ، كما قيل سابقاً

استئناف قضية قتل المهندس اليهودي
كيف جيء بالجثة وزعم كهربة ما حولها

الجثة في السيارة

استأنف القاضي البريطاني المستر بورك امس التحقيق في قضية مقتل المهندس اليهودي

ونودي على الشاهد احمد محمود ابو محمد حارس اراضي تل نوف الذي قال: اعرف شنسويت واعرف عبد القادر الراعي. وقد حضر ومعه عبد القادر وجلس معي. وحضر بعده شنسوايت وقد قال لي: يا احمد قم احفر حفرة في جانب خزان المياه تحت الحديد لاننا نريد وضع لغم لكي لا يتمكن الثوار من هدم الحاووز. ولما تظاهرت بعجزي طلب الي احضار الحارس الثاني عبدالقادر جبر. وركب السيارة وعبد القادر وذهبا معاً الى قرية شحمه وقال انهما سيخبرا اهل القرية بان الحاووز ملغوم وبعد ذلك طلب الي ان اغادر المكان انا وعبد القادر جبر. ولما عدت في مساء اليوم نفسه لاخذ بقية امتعتي رأيت السيارة واقفة في المكان وشاهدت فيها شخصاً جالساً. لكنني لم اتثبت من شخصيته. وكان شنسوايت اذ ذاك واقفا بالقرب من باب الحاووز. وبعد مرور يومين على ذلك حضر عبد القادر جبر وقال اذهب الى شنسوايت لانه يريدك. ولما واجهته سلمني المفاتيح وامرني ان اذهب الى مكان عملي في تل نوف. وقد رأيت الحفرة مملوءة تراباً، ورش وجهها بالماء وفي داخل الحاووز طاولة وكرسيان

وبعد مرور اسبوعين حضر الضابط «كارلك» ومعه عدد من رجال البوليس فاطلعني على صورة، وقال يجب ان تخبرني ماذا صنع شنسوايت عندما حضر هنا وطلب ان ادله على مكان الحفرة، وحفرنا فاذا بنا امام جثة.

زعم كهربة الحاووز

اذكر انى شاهدت يعقوب سفانجر في اراضي تل نوف قبل ببضعة ايام، وشاهدته يتجول في الاراضى المذكورة وشنسوايت عدة مرات. ثم شاهدت جثته في مستشفى هداسا.»

وسمعت شهادة حارس اراضي شنسوايت الثانى عبد القادر جبر، وهي لا تخرج عما جاء في شهادة الحارس الاول وسمعت شهادة احمد خضر سرحان الذي قال ان شنسوايت طلب منه ان يحذر اهالي القرية من الاقتراب من حاووز المياه لوجود شريط كهربائي يقتل من يحاول الدنو منه ثم سمعت شهادة عبد الفتاح محمد حسن وخليل محمود ابو لحة، وكلها تدور حول كهربة حاجز الحاووز، ورفعت الجلسة الى بعد الظهر

القاء القبض عليه

واستؤنفت الجلسة بعد الظهر ونودي على الشاهد برمياهلل من الخضيرة قال: اعرف شنسوايت وعبدالقادر الراعي واذكر يوم ٢٨ — ١ — ٣٧ كنت في تل ابيب حتى بعد الظهر وبعد ذلك وجعت لقطرة وعند وصولي ديران أوقفني اثنان من البوليس طلبا منى ان آخذهما الى قطرة، وعند وصولنا الطريق المؤدية الى قرية عاقر حدثاني عن جثة رجل، وطلبا منى أخذهما الى تل توف حيث وجدنا جثة رجل في حفرة عمقها متراً ونصف. وطلب مني الضابط كارلك أن لا اذكر شيئاً. واخذت البوليس الى البئر الموجود غربي القطرة. وهو ملك شنسوايت. ورأيت هناك شنسوايت يحادث زوجة الناطور وعند ما رآنا اقبل علينا وقال لي ان سيارته تعطلت على الطريق، وطلب مني اخذه الى تل ابيب فاعتذرت بالتأخر وكان الوقت الغروب. وسألته ماذا تفعل هنا في هذه الساعة المتأخرة فاجابني ابحث عن ناطور يحرس السيارة. وقد سألني البوليس عنه، فذكرت اسمه فألقى عليه القبض وحملتهم جميعاً الى مركز بوليس قطرة. وفي الطريق سألني شنسوايت: ماذا حدث؟ فأجبته ان جثة رجل وجدت بجانب بئرك. فاستغرب قائلا: هل وجدوا جثه المهندس سفانجر فلم أجبه لاني لا اعرف اسم صاحب الجثه. وقد سألني اذا كان أحد افراد البوليس حاضراً فأجبته نعم. وقد كان يتكلم معي بصوت مرتفع. وناقشه المتهم عبد القادر: اتتذكر يوم ١٠ أذار حينما قرأنا معاً العقود. في مركز البوليس، فقال نعم. وسأله بضعة أسئلة تتعلق بالوقت والزمن

خبير الخطوط

ثم نودي الشاهد ليبو كوجناك من بوليس وادي حنين قال: وجدت سيارة شنسويت قرب قرية عاقر على الطريق. وقد عاينتها فوجدتها صالحة لكنها قديمة، وجئت بها الى مركز ديران.» ثم نودي على الشاهد ابراهيم الغاوي او نباشي التحري، قال: في ٢٦ — ٤ — ٣٧ ذهبت مع البوليس كلارد الى تل نوف حيث قمت بالترجمة بين احمد محمد ابو محمود وعبد القادر جابر وخليل لاكري أمام المتهمين وقد أخذت عدة صور لمكان الحادثة منها صورة تبين موضع الحفرة» ونودي على الشاهد مصباح عاشور جاويش مركز بوليس قطرة فقال انني أذكر بأنني اتهمت عبد القادر الراعي بتهمة قتل المهندس سفانجر عمداً. وبعد أن حذرته قلت له ان كل ما ستذكره يدون. وقد اعطاني افادة قرأتها عليه فوقعها ووقعتها انا ايضا ثم اخذتها الى مركز بوليس وادي حنين وسلمتها للضابط.»

ونودي على الشاهد الدكتور ابانكس قال: أنا خبير في الخطوط، وقد طلب مني ضابط بوليس سارونا فحص برقية وتحريراً ومغلف، وقال اريد ان اعرف هل هذا خط اسفانجر ام لا. وبعد تدقيق وجدتها مزيفة. وقد أمليت على شنسوايت ثلاثة نماذج من البرقيات خط اسفانجر وثلاث اوراق من حجم الفولسكاب فوجدت ان الذي كتب البرقية نفسه. وقد وجدت تشابهاً بين خطه وخط البرقية وأعدت العملية فتأكد لي ذلك»

وانتهت شهادته فسئل المتهمان مناقشته فقال شنسوايت: لم اكتب هذه البرقية وسوف لا تقبل المحكمة الأملاء» وتأجلت الى صباح اليوم «الثلاثاء»

التقسيم ومدير دائرة المهاجرة سابقاً
سوف لا يستطيع اليهود اتقاء الخطر

ذكرنا في عدد سابق ان البرت حايمسون مدير المهاجرة والسفر في حكومة فلسطين سابقا نشر مقالا في التيمس ينتقد فيه اقتراح التقسيم واوردنا خلاصته في برقيات لندن. وفيما يلي ترجمة اهم نقاط ذلك المقال:

ان تقسيم فلسطين مناقض تمام المناقضة لفكرة انشاء دولة فلسطينية من السكان العرب واليهود. وهو في ذاته خضوع لمتطرفي الجانبين الذين يلحون في اجابة مطالبهم غير مكترثين لمصالح البلاد الحقيقية. ولقد يظن البعض ان في تنفيذ خطة التقسيم هذه ما يخفف عن كاهل حكومة بريطانيا ويرفع عنها المسؤولية. أو لا يعلم اولئك ان حكومة بريطانيا ستضطر الى وضع قوة عسكرية لا تقل عدداً عنها الآن بين هاتين الدولتين المتحفزتين كلتاهما تريد الخير لنفسها على حساب جارتها؟

ومن وجهة اقتصادية هل يمكن ان تقف الدولة اليهودية على رجليها صامدة انه مهما كانت الدولة العربية في حالة اقتصادية صعبة الا أنها ستكون اقوى منها بتعاونها مع سوريا. وعند ماينقطع سيل الاموال اليهودية عن الدولة اليهودية فمن يتقدم الى انقاذها ومساعدتها؟ ان الفكرة التي تدعو الى الأمل هي انشاء شعب فلسطيني موحد من العرب واليهود»

غداً تنتهي مسابقة الهدايا الثانية
محلات السيد الدباغ وطقم الكنبيات النفيس

ننشر في عدد الغد (الاربعاء) الكوبون الاخير لراديو ايرلين وبذا تنتهي الكوبونات الستة المطلوبة للراديو وللجائزتين اللتين أضيفتا مؤخراً وهما غرامافون «هز ماسترز فويس» وساعه زينيت. وعلى ذلك فالكوبونات المطلوب من القراء ارسالها غداً بعد نشر الكوبون الاخير هي: رقم ٨٥٧ و٨٦٠ و٨٦٣ و٨٦٤ و٨٦٦ و٨٦٨ وبهذه المناسبة نقول انه باستطاعة كل قارئ أضاع احد الكوبونات أو لم يتمكن من شرائه، الحصول على العدد الذي فيه الكوبون اما من الادارة أو من الوكلاء

وقد أنجزت محلات علي افندي الدباغ المشهورة بدقة صناعتها طقم «الكنبيات» الفاخر الذي سيقدم هدية دون مقابل لقراء «الدفاع». وسيعرض هذا الطقم في المحلات المذكورة بشارع المحطة بيافا ليتفرج عليه من يشاء، وليرى انه الطقم الوحيد من نوعه الذي تخرجه هذه المحلات نموذجاً جديداً

شهادات هجرة جديدة

جاء في ملحق الجريدة الذي صدر اليوم «الاثنين» أن المندوب السامي وافق على منح ٧٧٠ شهادة هجرة لمدة أربعة أشهر تنتهي في آخر تموز القادم. وقد أعطيت للوكالة اليهودية ٦٢٠ شهادة منها لتتولى هي توزيعها واحتفظت دائرة المهاجرة بمئة وخمسين شهادة.

ازالة رايات عربية

علمنا ان شاويش نقطة بوليس افاك الانكليزي بتل ابيب احضر امس ثلاثة اعلام عربية وضعها بين الاعلام التي زين بها المركز. لكن مشهد هذه الرايات تحقق اسخط اليهود المارين فتجمهر عدد كبير منهم امام المركز وطلب بعضهم الى الجاويش ازالة الرايات العربية فرفض ثم اخبر قائمقام تل ابيب بالامر فحضر الى المركز وطلب من الشاويش ازالها فرفض ايضا وعلم بالامر رئيس البلديه اهتم وخابر مفتش بوليس تل ابيب، وبعد توسط هؤلاء جميعاً انزلت الرايات وهدأت ثورة الاعصاب في تل ابيب!

فضيلة قاضي غزة

طولكرم — زار المدينة اليوم فضيلة قاضي غزه الشرعي الشيخ رامز افندي مسمار وحل ضيفا على فضيلة قاضي طولكرم الشرعي. وزار مدرسة الامر بالمعروف الوطنية الاستاذ نور الدين العباسي.

طريق العراق — فلسطين

ذكرت هآرتس ان حكومة شرق الاردن ستباشر في تعبيد الطريق الذي سيصل فلسطين بالعراق ويمر في اراضي شرقي الاردن. وستبدأ الطريق من جسر المجامع وتسير في خط شمالي الى ان تصل حدود العراق وسيكون طوله ٤٠٠ كيلومتر وستدفع نفقات هذه الطريق الحكومة الانكليزية

بعد اكتشاف ذخيرة

ذكرنا امس الاول خبر العثور على ١٧ مسدساً وذخيرة ومفرقعات و٧ قنابل بحيازة اثنين من البوليس الاضافي اليهودي في مستعمرة «أغرو بنك» واعتقالهما ووضعهما في سجن يافا. وقد علمنا ان البوليس قد قدمهما امس الاول امام حاكم صلح يافا الاستاذ خليل شحادة وطلب توقيفهما مدة خمسة عشر يوماً.

وفد من حيفا

القدس — قدم وفد من حيفا من الذين يسكنون البراكات واجتمعوا بسماحة رئيس اللجنة العربية العليا وبسطوا قضيتهم حول الانذار الاخير الذي تلقوه من الحكومة بلزوم تخلية هذه البراكات تمهيداً لهدمها. وقد اهتم سماحته في هذا الامر وسيجتمع اليهم غداً مرة ثانية

...

مقال الدفاع الافتتاحي

ترجمت هآرتس في ملحقها المسائي ما كتبته «الدفاع» عن تأخير قرار اللجنة الملكية. وترجمت دافار ايضاً قسما من مقال «الدفاع» الافتتاحي حول حفلات التتويج

بدء المشاغبات اليهودية

اجتمع أمس حوالى ٤٠٠٠ عامل من عمال ملبس للمحافظة على العمل العبري ومقاومة الاشخاص الذين يشغلون عمالا غير يهود!

مع ذلك يتحاملون!

خطب الحاخام ليون غلمان في مؤتمر المزراحيين الذي عقد في مدينة الاطلانطيك فحمل على بريطانيا لانها لم تف بالوعود التي قطعتها لليهود. وصرح الحاخام بصفته رئيساً لمؤتمر المزراحيين العشرين «انه ليس بين اليهود من يقبل بفكرة تقسيم فلسطين.»

توزيع على البوليس

وزعت ادارة بوليس يافا علب سجاير مرسوم عليها صورة الملك جورج والملكة اليزابت، والاعلام الانجليزية على ضباط ومفتشي مراكز البوليس وهي صنع تل أبيب

مقررات مؤتمر الغرف

قام فخري بك النشاشيبي مدير الغرفة التجارية، أمس بجولة زار فيها غزة، وبئر السبع، والخليل والقدس لمسائل تتعلق بمؤتمر الغرف التجارية. وعقد اجتماع صباح امس في مكتب اللجنة التنفيذية للبحث في تنفيذ مقررات المؤتمر الاخير

رئاسة مستشفى الحكومة

علمنا من مصدر ثقة أن اجازة الدكتور حسن بك الخالدي لمدة ثلاثة أشهر لم تكن غير ستار حجب خلافاً قام بينه وبين السر طبيب انتهى بتنحية الدكتور عن رئاسة المستشفى واسنادها الى طبيب آخر جيء به رأساً من القرى

زيارة تركي كبير

قدم الثغر امس برهان الدين بك آصف المدير العام للمطبوعات في انقرة، وهو نجل آصف بك قائمقام يافا الاسبق في العهد التركي. وقد زار برهان الدين بك الوجيه عمر افندي البيطار صديق والده فأقام له مأدبة غداء في «كليف أوتيل» دعا اليها نخبة من وجهاء يافا. وبعد ذلك عاد الضيف الى القدس ليسافر منها الى بيروت فتركيا. وقد علمنا انه سيضع كتاباً عن فلسطين وسوريا ومصر يترجم الى اللغة العربية

تحليق طيارتين

حلقت في سماء يافا امس في الساعة الحاديه عشرة صباحا طائرتان كانتا مخفضتين حتى قاربتا ان تلمسا أسطحة المنازل العالية.

انتهاء الدورة الجزائية

انتهت الدورة الجزائية في محكمة مركزية يافا امس الاول. وستبتدىء الدورة الجزائية القادمه في ٢٦ الجاري

كم من رضيع ذهب ضحية سوء التغذية!

اثبتت الاحصاءات الطبية في انجلترا ان وفيات الاطفال تقع بنسبة ٢٥ في المئة في خلال السنة الاولى من ولادتهم وان ٦٠ في المئة من هذه الوفيات ترجع الى التغذية الغير الصحيحة. فاذا كانت هذه هي الحال في انجلترا ذات الجو البارد فماذا تكون بالحرى في بلاد حارة كالقطر المصرى!

وقد اجمع الاطباء على ان لبن الام السليمة هو افضل غذاء للرضيع. فاذا عجزت الام عن تغذية طفلها لضعف لبنها او قلته او لاى سبب اخر فيتحتم استبداله بطعام اخر يحوى العناصر الحيوية الموجودة في لبن الام بنسبها الصحيحة.

وحيث ان لبن الام تزداد فيه عناصر التغذية تدريجيا كلمانما الطفل وزادت قواه الهاضمة وبالتالى حاجته الى غذاء اقوى فمن البديهى ان تغذية الطفل يجب ان تكون تدريجية لتمشى مع التغذية الطبيعية.

وهذا هو السر فى ان البان «اللنبريس» تصنع على ثلاث درجات كل منها خاص بمرحلة معينة من حياة الطفل وكل منها محتو على المقادير الصحيحة لكافة العناصر الحيوية الموجودة فى لبن الام فى تلك المرحلة

اطلبوا من الوكلاء والشركة المصرية البريطانية التجارية شارع اللنبي بيروت كتاب التغذية الصحيحة للاطفال «طبعة ثانية» الذى يعلمكم كيف تدراون عن اطفالكم اخطار التغذية السيئة يرسل اليكم مجانا برجوع البريد

أطعمة «اللنبريس»
تماماً كلبن الام
طعام لكل مرحلة من حياة الرضيع

الوكلاء والمستودع
الشركة المصرية البريطانية التجارية — تلفون ١٠٦٢: يافا

حركة الميناء والشحن

رست في ميناء يافا امس الباخرة كيبرس وافرغت ٢٥٠ طن من البضائع المختلفة، والباخرة اتيكا وافرغت ٢٠ طن عفش. والباخرة سبيريان برنس وافرغت ١٠ اطنان عفش. والباخرة اجيتو وافرغت ٥٠ طن من العفش. ورسا ايضا ٨ مراكب شراعية افرغت ٩٤٠ طن بضائع مختلفة

وقد بلغ مجموع ما افرغ امس الاول ٢٨٦ طن من البضائع المختلفة

برنامج حفلات التتويج بيافا

طلب الينا مساء امس نشر ما يأتي رسمياً: سيقام في يوم الاربعاء بمناسبة حفلات التتويج، استعراض كبير في ملعب البولو في صرفند. وستشترك في الاستعراض ٨ فرق عسكرية من مهندسين وطيران وآخرين. وسيكون رئيس الاستعراض الافتنانت كولونيل باركر وسيفتش حاكم اللواء الاستعراض بينما الموسيقى تعزف وفي اثناء الاستعراض يرفع العلم الملكي وتعطى التحية

وبعد استعراض صرفند ستقام صلاة تذكارية خصوصية من قبل القس سولو نت دوز بري في احد عنابر الجمرك الجديدة في منطقة المرفأ في يافا»

وقد اعلمتنا دائرة حاكم اللواء انه لا توجد دعوات فالكل مدعو لحضور هذه الحفلات

التتويج عطلة المدارس

وزعت مناشير حكومية من ادارة المعارف العامة على المدارس الاميرية تنص على اعتبار يوم حفلات التتويج عيداً رسميا تغلق فيه المدارس الاميرية

سفر مراقب البنوك

فهم ان المستر هرول، مراقب البنوك والملحق بدائرة حكومة فلسطين، سيغادر البلاد عائداً الى انكلترا في خلال الاشهر القليلة القادمة. وسيعين احد الانكليز في المنصب الذي يخلو بسفره. ومن المنتظر احداث وظيفة مساعد جديدة لمراقبة البنوك.

قدوم استاذ مصري

وصل الى القدس اول امس الدكتور ابراهيم فهمي المنياوي باشا الاستاذ بكلية الطب في الجامعة المصرية وقد نزل مع عائلته الكريمة في جمعية الشبان المسيحيين

اميل بك بوتاجي

جاء في الجريدة الرسمية لامارة شرق الاردن — العدد ٥٦٠ الصادر في اول ايار أن الارادة السنية صدرت بالانعام على حضرة التاجر المعروف اميل بك بوتاجي من حيفا برتبة البكوية تقديراً لاخلاصه للعرش الهاشمي المفدى» فنهنيء صديقنا بهذا الانعام الذي صادف أهله.

الى شرق الاردن

من المنتظر ان يسافر عدد من أعضاء اللجان القومية في البلاد الى شرق الاردن للاشتراك في توديع المجاهدين السوريين الذين سيغادرون شرق الاردن بمناسبة صدور العفو عنهم.

مدرسة بيت دجن

كلفنا فريق من اهالي بيت دجن لفت نظر القائمقام الى ضرورة الاسراع في إتمام مدرسة الاناث التي تنتظر القرية اتمامها باهتمام لاسيا وقد مضى عليها مدة طويلة

تلفونات الدفاع وبرقياتها الخاصة

القبض على اشخاص

القي بوليس سارونا القبض على ثلاثة قيل انهم من عشيرة كريم، اتهموا بأنهم شلحوا أحد اهالي الشيخ مونس

وهاجم ثلاثة اشخاص مجهولين خيمة في الشيخ مونس وأشهروا السلاح على سكانها وأخذوا ثمانية جنيهات وولوا. ولما علم بوليس سارونا بالحادث انتقل الى المكان مصحوباً بقصاص الاثر وكلاب البوليس. وقد وصلت الكلاب الى مكان عشيرة كريم، وهناك تعرفت على أحد الأشخاص الثلاثة وبعدها بقليل القي القبض على الشخصين الآخرين

تشكيل فرقة كشافة

ستخرج كشافة سعد الانصاري المتجولة في بيت دجن الى مخيم كشفي في يوم الجمعة القادم وستزور يازور لتشكل فرقة كشفية فيها

النشرة الجوية

يصبح الجو اليوم متقلبا تظهر فيه غيوم كثيرة فوق بعض الاماكن قد تصحب بمطر خفيف

بلدية يافا والتتويج

رفعت الاعلام الانكليزية على جميع دوائر الحكومة والبنوك والمحلات التجارية الاجنبية يوم أمس بمناسبة حفلات التتويج وأقامت بلدية يافا زينة حول البركة الوقعة في آخر شارع جمال باشا وأول طريق القدس.

انفجار لغم ومقتل يهودي

بينما كان بعض العمال اليهود يشتغلون في محاجر واقعه بالقرب من مجدل الصادق اذ انفجر لغم كان قد وضع لنسف الصخور فأصيب يوسف سيروتكن وقتل لساعته وعمره ٢٨ سنه. كما أصيب يوشع يورغا بعدة اصابات بسيطة في يديه وساقيه.

سفريات المنطاد زبلن

برلين في ١٠ ايار — الغيت سفريات المنطاد غراف زبلن الى ان تظهر نتائج التحقيق في كارثة زميله المنطاد هندنبرغ

لجنة التحقيق الاميركية وفاجعة المنطاد

نيويورك في ١٠ ايار - د. ن. ب - صرح رئيس اللجنة البحرية التي تشكلت لتحقيق فاجعة المنطاد بأن لجنته لن تقوم بالتحقيقات الا بعد انتهاء اعمال اللجنة التي عينتها وزارة التجارة وقد بدأت هذه تحقيقاتها اليوم صباحاً. والمنتظر ان تنتهي منها في اسبوع.

وستؤخذ اثناء هذا الاسبوع افادات ١٥٠ مشاهداً. ويثق رئيس اللجنه انه سيقف على اسباب الكارثه لا سيما ان بعض ضباط المنطاد قد نجوا، وان الحصائيين كانوا في انتظار نزول المنطاد في المطار، وخاصه ان الات التصوير قد التقطت صورة نزوله. ولم تظهر التحقيقات حتى الان هل هناك اعمال تخريبيه سببت الفاجعه، وهل هي السبب المباشر ام لا

القدس

حفلة يقيمها عظمة سلطان البهرة

القدس في ١٠ ايار - لمراسل الدفاع الخاص — اقام عظمة سلطان البهرة مولانا طاهر سيف الدين، حفلة شاي فخمة في المنزل الذي تخصص لسكناه مدة اقامته في القدس، دعا اليها فريقاً من العلماء والوجهاء عرفنا منهم اصحاب السماحة والعطوفة والسعادة: الحاج امين افندي الحسيني واحمد حلمي باشا وراغب بك النشاشيبي وعوني بك عبد الهادي والدكتور حسين بك الخالدي وروحي بك عبد الهادي والاستاذ ضياء الدين الطباطبائي ومصطفى بك الخالدي وعلي بك حسنا والاستاذ عزة دروزة وامين بك التميمي وامين بك عبد الهادي والشيخ اسماعيل افندي الحافظ وعفيف بك طوقان ونصوحي بك بيضون وعلي افندي زين العابدين الحسيني والشيخ توفيق افندي الطيبي والشيخ محمد افندي الصالح وعلي بك الحسيني والشيخ امين افندي العوري والاستاذ ابراهيم طوقان والاستاذ موسى الحق الحسيني والاستاذ شريف افندي صبوح والاستاذ ابرهيم درويش والشيخ يعقوب افندي البخاري والاستاذ سليمان الحسيني والاستاذ عادل افندي جبر والشيخ ضياء الدين افندي الخطيب والشيخ صبري افندي عابدين والشيخ حلمي افندي المحتسب وابراهيم افندي سعيد الحسيني والشيخ سليم افندي الغصين وجميل بك الحسيني والشيخ سعيد افندي الخطيب وصفوة افندي يونس والشيخ موسى افندي العيزراوي، وقد شرف مولانا طاهر سيف الدين تحف به حاشيته والى جانبه ولي عهده فصدحت موسيقى دار الايتام الأسلامية مرحبة وبعد شرب الشاي وقف احد رجال حاشية عظمته مرحباً بالمدعوين مؤكداً لاهالي فلسطين اهتمام السلطان بقضية بلادهم. ثم وزعت قصيدة من نظم السلطان محذوفة الالف في مدح الرسول العظيم والقاها على المدعوين بلغة عربية فصحى وعبارات متينة واسلوب واضح وكيل مالية عظمة السلطان. وقد حدث في اثناء الحفلة حادث وهو ان احد حجاب مولانا اغمي عليه فتقدم لاسعافه سعادة الدكتور حسين بك الخالدي الى ان افاق من اغمائه. وفي الساعة الخامسة انتهت الحفلة وودع المدعوون عظمة الضيف الكبير شاكرين له هذا العطف

— دعا المندوب السامي عظمة مولانا طاهر سيف الدين لشرب الشاي على مائدته فلبى عظمته مع ولي عهده الدعوة وذهبا الى قصر المندوب يرافقهما سعادة روحي بك عبد الهادي مساعد السكرتير العام

الدكتور حسين هيكل ومحطة الاذاعة

كانت مصلحة الاذاعة الدكتور حسين هيكل بك بالقاء محاضرات فوافق على طلبها واتفق معها على القاء محاضرتين الاولى بتاريخ ٥ حزيران القادم موضوعها «أمام الحجرة النبوية» والثانية بتاريخ ١٢ حزيران موضوعها «حضارة الحجاز في صدر الاسلام. وقد عزم فريق من الشباب المثقف على اقامة حفلة تكريمية للدكتور خلال الاسبوع الذي سيقضيه بالقدس.

جلسات محكمة الجنايات الكبرى

تعقد محكمة الجنايات الكبرى الجلسات التالية:

١ — في ٢ حزيران القادم بحيفا للنظر في قضية كل من: دياب محمد ابو زرد، ومحمد ابو باهر حمداوي، ومحمد عبد الرحمن الصالح، وشحاده محمد الحمداوي، وحسن عبد الرحمن ماهية. وستعقد المحكمة برئاسة قاضي القضاة

٢ — في صفد بتاريخ ٧ حزيران القادم للنظر في قضية كل من: علي احمد هيبي ومحمد حسين صباح وجابر مراد سليمان ومحمد سعيد خالد ومحمد قاسم رباح وسليمان قاسم رباح، برئاسة قاضي القضاة

٣ — في الناصرة بتاريخ ١٤ حزيران للنظر في قضية محمد عبد الرحمن برئاسة قاضي القضاة.

٤ — في القدس بتاريخ ١٤ حزيران للنظر في قضية خليل عبد الرحمن الفار وستكون الجلسة برئاسة القاضي الاول المستر مانتغ

٥ — وفي القدس ايضا بتاريخ ١٥ حزيران للنظر في قضية محمد احمد صالح وفي ١٦ منه للنظر في قضية جميل الحاج عمر ابو عصب وعلى احمد محمود الشريف المتهمين بقتل المرحوم ناصر الدين ناصر الدين، برئاسة القاضي الاول المستر مانتغ

٦ — وتعقد في الخليل جلسة بتاريخ ١٩ حزيران للنظر في قضية عبد الفتاح ابو دية وبتاريخ ٢١ حزيران للنظر في قضية سليم الحاج حسن زاهد، ومحمد حسن البلناني وعمر يوسف الفار. ومحمد مصطفى الديبي، وبتاريخ ١٤ حزيران للنظر في قضية زكريا عبد الرحمن، وزكي عبد الرحمن وداود عمر عبد اللطيف وتكون الجلسات برئاسة قاضي القضاة

حفلة كلية روضة المعارف

من الحفلات الفريدة التي تقام بالقدس الحفلة الرياضية السنوية لكلية روضة المعارف التي ستقام غداً «الثلاثاء» في الساعة الرابعة وفي ملعبها بباب الساهرة تحت رعاية سماحة الحاج امين افندي الحسيني رئيس المجلس الاسلامي الاعلى. وقد وزعت ادارة الكلية بطاقات الدعوة على فريق كبير من الوجهاء والاعيان مع برنامج الحفلة

حيفا

وفد لزيارة المعتقلين في عكا

حيفا في ١٠ ايار — لمراسل الدفاع الخاص: قصد الى عكا صباح اليوم لزيارة الموقوفين بموجب قانون منع الجرائم وفد مؤلف من الاستاذ معين بك الماضي وعلى رضا بك النحوي مأمور اوقاف الشمال والسيد عبد الهادي ظبيان مدير ادارة جريدة الجزيرة الغراء ومراسل هذه الجريدة. وقد اتيح لهم مقابلة جميع الموقوفين والتحدث اليهم في موضوعات عامه مختلفه. وقال لهم الاستاذ معين بك: «ان الهيئات الوطنية لا تنساكم». وقدم الوفد للموقوفين طائفه من نسخ القرآن الكريم باسم اللجنه المركزيه العليا لجمع الاعانات. وقد تناول الوفد طعام الغداء على مائدة رضا بك النحوي وعاد وهو يحيي ما لقيه من الشباب الموقوفين من الصبر على المكاره وقوة العزيمة والايمان

أصحاب المطاحن يسيئون لموسم الغلال

علمت غرفة التجارة بحيفا ان اصحاب المطاحن في فلسطين بالرغم من الاذونات ذات القيم الكبيرة المعطاة لهم من قبل الحكومة لاستيراد الحنطه، يطلبون اصدار اذونات اضافيه لهم. فأرسلت الغرفه برقيه الى رئيس اللجنه الدائمه للتجارة والصناعات بالقدس تصر فيها على ضرورة عدم اصدار شيء من هذه الاذونات لا سيما وموسم الغلال قد اصبح على الابواب

الجمعية الاسلامية وعريضة اصحاب الحوانيت

اتصل بنا اليوم ابراهيم بك الخليل عضو الجمعية الاسلامية بحيفا وتحدث في عريضة الاحتجاج التي قدمها اصحاب حوانيت أوقاف المعارف الى الجمعية الاسلامية بضرورة تنزيل الاجور مراعاة لحالة الاقتصادية الحاضرة، وأبان لنا أن الجمعية تنازلت عن أجور اربعة اشهر من مدة الاضراب، وانها لا يمكن ان تتنازل اكثر من ذلك لان نفقاتها كانت كثيرة في هذا العام

منع دخول الجزيرة الى فلسطين

صادرت نقطة الناقورة اليوم اعداد جريدة الجزيرة الدمشقية الغراء لان السلطة منعتها من دخول فلسطين ثلاثة أشهر.

طولكرم

الوعد برفع منع التجول والغرامة

طولكرم في ١٠ ايار — لمراسل الدفاع الخاص — اصبح الاهالي والتجار اليوم وهم مصممون على استمرار الاضراب، لكن وفداً من وجوه المدينة مؤلفاً من السادة: الحاج عمر عبد القادر، عبد الله السماره، طاهر حنون، كمال حنون، وغيرهم قابلوا القائمقام حلمي بك الحسيني وضابط البوليس سليم امين وأكدوا لها ضرورة الغاء قانون منع التجول والغرامة التي فرضت على سكان الشارع الذي وقع به حادث الاعتداء. وقد وعد القائمقام بالتدخل في الامر والسعي لالغاء قانون منع التجول ودفع الغرامة.

فتح المدينة وتغيير سيارات يهودية طريقها

وعقب نزول اعضاء الوفد من دار الحكومة طلبوا من التجار فتح محلاتهم والعودة الى العمل ففعلوا وفتحت المدينة. وينتظر الاهالي الغاء قانون منع التجول. وقد غيرت اول امس سيارات «التاكسي» التابعة لشركة «أفيف» اليهودية التي تسافر بين تل ابيب وحيفا طريقها واصبحت تمر عن طريق الخضيرة بعد ان كانت تخترق شوارع طولكرم. اما باصات شركة «ايجد» فقد اعطيت لها التعليمات اللازمة بأنه في امكانها اختراق شوارع طولكرم طالما هناك قوات عسكرية كافية لحراستها عند دخولها الى المدينة وخروجها منها.

تفتيش خربة وشكوى اهاليها للمسؤلين

على اثر اتلاف ١٥٠ شجرة برتقال من بيارة يهودية واقعة ضمن اراضي قرية شويكة خرجت قوة من البوليس البريطاني يرافقها قصاص الاثر وكلاب البوليس لتعقيب آثار الفاعلين. ولم تهتد الكلاب الاعلى شخص من النور الرحل فهم انه كان ليلة وقوع الحادث بجنين وآخر من خربة المهداوي، وعلى هذا ذهبت قوة البوليس الى الخربة وفتشتها تفتيشا دقيقا واتصل بنا ان قوة البوليس عاملت اهالي الخربة اثناء التفتيش معاملة شديدة. وقد حضر الى طول كرم فريق من اهالي الخربة وراجعوا الجهات المسئولة بخصوص هذه المعاملة

المحكمة المركزية تبرىء سيدة عربية

نظرت المحكمه المركزية المؤلفة من اصحاب السعادة المستر بلانكيت وعلى بك حسنا وانطون افندي عطاالله في قضية السيدة حليمة ابنة اسعد داود من عاروره المتهمة بجرم القتل فقررت براءتها

بيسان

اطلاق النار على عربي وقتله

بيسان في ١٠ ايار — لمراسل الدفاع الخاص: بينما كان أحد عرب الخزاوجي الضاربين قرب مستعمرة جدعة الواقعة بالقرب من «بيسان» يكشف على مزروعاته المتاخمة لاراضي المستعمرة المذكورة اذا به يجد فريقاً من اليهود يحرثون بالقرب من مزروعاته ويلحقون بها تلفاً عظيما. فراجعهم في المسألة وجرى بينهم جدل انتهى بان اطلق اليهود عليه عياراً نارياً القوه يتخبط بدمه. وقد نقلوه الى مستعمرة جسر المجامع وهناك حضرت قوة من رجال البوليس. وسمعت من الجريح إفادته التي قال فيها ان اليهود أطلقوا عليه النار دون اسباب موجبة

وفاة العربي بعد اداء افادته

أما اليهود فقد ادعو ان الجريح كان يحمل بندقية المانية حاول اطلاق رصاصها عليهم فسارعوا لمقابلته بالمثل. وفي الحال أحضروا بندقية المانية وادعوا بانها هي التي كان يحملها الجريح وحاول إطلاق النار عليهم منها

اما الجريح فقد توفي عقب اعطائه الافادة مباشرة متأثراً بجراحه البليغة. وقد حضر الى مكان الحادث مدير بوليس بيسان ومساعد حاكم اللواء تصحبهما قوة من الجند وباشروا التحقيق

تصريحات مردم بك لشركة برقيات

دمشق د. ن. ب. — استقبل رئيس الوزارة دولة جميل بك مردم مندوب ادارة الاستخبارات الالمانية وصرح له بما يلي:

١) ان الاشاعات حول العصابات على الحدود التركية كان مبالغا فيها وكل ما هنالك في السنجق لا يتعدى الاعتداءات الفردية الاعتيادية ولم تؤثر هذه على الحالة في السنجق. كما انه لا يطابق الحقيقة ما نشرته الصحافة عن تغيب بعض نواب السنجق عن حضور جلسات البرلمان اذ ان النواب السبعة حضروا الجلسات بصورة منتظمة

٢) اما ما قيل في امر الاتفاق الثلاثي بين سوريا وفرنسا وتركيا فان ذلك يرمي الى سلامة حدود السنجق كما نص عليه تقرير صاندلر وسيعقد الاتفاق عند توقيع اتفاق السنجق بعد البحث فيه في مجلس العصبه في ٢٦ الجاري

٣) وقد بولغ في نشر اخبار حوادث جبل الدروز وبلاد العلويين والجزيرة وكل هذه المسائل لا تتعدي كونها محليه محضه كما تحدث لكل دولة حديثه العهد الا ان الحكومة تمكنت من حلها فورا وباتت جميعها في خبر كان

٤) وقد شرعت لجنه تدقيق المصالح المشتركه مهمتها في الاسبوع الماضي وساد الوئام جميع الجلسات حتى اننا نأمل ان نتغلب على جميع الصعاب

٥ — ان الاتفاقيه التي عقدت مؤخرا مع العراق تنص على تسويه بعض المسائل الثانويه التي تختص بالحدود والمأمول عقد اتفاقيه تكميليه للشؤون الاقتصاديه والتجاريه

٦ — ومع اننا مشغولون بانفسنا الا اننا لن ننسى اصدقاءنا العرب في فلسطين لحظه ما ونحن نراقب كفاحهم بعين ملؤها اخلص شعور الصداقه

٧) أما مدة الاتفاق بين سوريا وفرنسا فقد بدأت في اول كانون ثاني ١٩٣٧ والامل بان يصادق عليه عما قريب في باريس. واننا مضطرون ان ننتظر انتهاء الثلاث سنوات التي هي فترة الانتقال لننشيء سفاراتنا عند الدول المتحابة العربية وفي بعض العواصم الاوروبية كباريس ولندن وبرلين.

٨) ان الاتفاق التجاري الذي عقدته المانيا مع سوريا ولبنان تحت الانتداب الفرنسي قد كان له نتائج حسنة في الاوساط التجارية والصناعية في سوريا وذلك لتساهل المانيا وبالانتفاع من المواد التي تنص على حقوق سوريا وتفضيلها عن سواها ان سوريا مدينة لالمانيا من الوجهة الثقافية والعلمية ولن تنسى بان الالمان هم في مقدمة المستشرقين الذين خدموا مصالح سوريا بابحاثهم

العفو عن مئة من المحكومين

القدس في ١٠ ايار - لمراسل الدفاع الخاص - علمنا ان المندوب السامي تلقى برقية من وزارة المستعمرات تشمل اسماء المحكومين الذين سيشملهم العفو بمناسبة تتويج الملك جورج السادس. وقد تبلغ مدير السجن اسماء هؤلاء المحكومين وبلغهم على انفراد وعددهم نحو مئة بينهم ثلاثة من محكومي اضطرابات سنة ١٩٢٩. ولما تبلغ الذين شملهم العفو هذا الخبر زينوا داخل السجن ابتهاجاً بالخبر

الحكومة الاميركيه وكارثة المنطاد هندنبرغ

واشنطن في ١٠ ايار — دعت الحكومة الامريكية الملحق العسكري في سفارة المانيا بوشنطن الى الاشتراك في تحقيق كارثة المنطاد هندنبرغ بصفة مراقب

المؤتمر الامبراطوري يدرس [illegible]

لندن في ١٠ ايار — يدرس المؤتمر الامبراطوري المنعقد الان في [illegible] مسألة توريد الاطعمه والمواد الاولية لبريطانيا في اوقات الحرب

رسالة القدس التلفونية

تكريم فارس الشدياق

تألفت في بيروت لجنه من كبار الادباء لاقامة حفلة تذكاريه لمناسبه مرور خمسين سنة على وفاة المرحوم احمد فارس الشدياق . وقد ارسلت هـذه كتبا ونسخاً عن البرنامج الذي وضعته لفريق من ادباء القدس للمساهمة في هذا المشروع الادبي، والاشتراك بنفقاته ومن المنتظر ان يقوم ادباء المدينه بقسطهم من الواجب نحو احد اعلام اللغه العربيه وركن من اركـان نهضتها الادبية في القرن التاسع عشر . وسأوافيكم عما يتخذ في هذا الشأن من التدابير السريعه

مقابلات في الدوائر

— عاد من عمان المستر باترشيل السكرتير العام الجديد

— قابل وفد عن الوكالة اليهوديه واعضاء البلدية اليهود السكرتير العام السابق المستر هول

— قابل سعادة الدكتور حسين بك الخالدي حاكم اللواء المستر ماكلارن ومكث عنده مدة طويلة كان البحث خلالها عن الاختلاف الواقع بين اعضاء البلدية العرب واليهود بشأن مسئلة انشاء الطرق في المدينه

ميزانية المجلس البلدي

عقد المجلس البلدي جلسه خاصه في الساعة الثالثة بعد ظهر هذا اليوم بحث فيها ميزانية البلدية عن السنه الحاليه وغيرها من الشؤون .

النظر في قضية

نظر الاستاذ امين افندي نصر في قضية السيدين الشيخ بركات عبدالمعطي الاشهب وخليل عابدين المتهمين باطلاق النار على دار الضابط وشتمه اثناء موكب النبي موسى . وبعد ان استمع اقوال بعض افراد البوليس قرر تأجيل القضيه لتاريخ ٢٠ الجاري واطلاق سراح المتهمين بكفالة وكان يدافع عنها الاستاذ المحامي شفيق افندي عسل

بتهمة دخول البلاد

حكم القاضي البريطاني على دميان حبش من مصر بالسجن لمدة شهر واحد بتهمه دخوله البلاد بصورة غير مشروعه واخراجه منها بعد تنفيذ مدة الحكم

رسالة حيفا التلفونية

مدرسة الروضة العربية

تبرع الاستاذ يوسف برهام الدجاني صاحب مدرسة الروضة العربية بتعليم اولياء طلاب مدرسته بالليل مجانا ، فنثنى على همته ونأمل من اصحاب المدارس العربية الاخرى الاقتداء به .

اكتتاب في شركة

علمت ان الاقبال على الاكتتاب باسهم شركه صالونات التجميل بحيفا يزداد يوما عن يوم لا سيما وقد شرعت الشركة في وضع الاثاث وتركيب الآلات الكهربائية الحديثة وستفتح محلها بعد وقت قريب .

اعلان

صادر من دائرة اجراء يافا عدد ١٣١٥-٢٨

الدائن دواد بك مويال

المديون احمد حسن ابو غالي

مصدر الحكم محكة مركزية يافا

الملك : عبارة عن كرم مزروع لوز وتوت وتين وعنب ومشمش ارضه كركار وهو عبارة عن جبل مرتفع عن الارض مساحته حسب قيد الطابو ١٣ دونم و ٣٥٢ متر تخمن شجره بمعرفه خبير الاجراء بخمسماية شجرة لوز وعشرة شجرات تين ومشمش وعشرة شجرات توت ومابة شجرة عنب وفيه من الجهة الغربية تخشيبة عبارة عن حوش وغرفة حجر مسقوفة وحدوده الحالية توافق حـدود قيد الطابو المذكورة ادناه

مقداره حصتين من اصل ثلاثة حصص .

سند الطابو نمرو ٩٧٣ تاريخ ٢٣ - ١٠ - ١٩٢٢ حدوده شمالا طريق غرباً طريق شرقاً فاطمه علي ابو عماره جنوباً حمو

ملاحظات : ان الدونم في هـذا الملك قد تخمن بمبلغ ماية وخمسين جنيه

بناء على قرار رئاسة اجراء يافا سيطرح في ميدان المزايدة العلنية بعد نشر هذا الاعلان الاملاك المبينة اعلاه خاصة احمد حسن ابو غالي لقاء الذمة المطلوبة منه الى داود بك مويال البالغـة سماية جنيه مع الرسوم والمصاريف والفائدة القانونية فمن له رغبة في شراء الملك المذكور فليتقـدم الى المزايدة بدائرة أجراء يافا نهار الاثنين والخميس من كل اسبوع في الساعة الرابعة بعـد الظهر ويضع اسمه ومقدار المبلغ الذي يدفعه ديبوزيتو عشرة في المابة او كفالة من احدى البنوكة والاحالة الموقتة تكون بعد مضي ثلاثين يوما من تاريخ القائمة المذكورة ثم تعاد المزايدة ثانية على ان يقبل الضم عليها في المابة خمسة لمدة خمسة عشر يوما وبعده تحال هذه الاملاك قطعياً لاسم المزاود الاخير ونجري المعاملات اللازمة حسب الشروط المبينه في قائمة المزاودة ولاجله صار اعلان الـكيفية توفيقاً للمادة ١٠٢ من قانون الاجراء تحريراً في ١٠ — ٥ — ٣٧

مأمور اجراء يافا فياض الخماش

اعلان

صادر من المحكمة الشرعية لتسوية الاراضي

تقدم لدينا مضبطة موقعة من مختار قرية عمواس التابعه قضاء القدس الشريف مؤرخة في ٥-٥-٣٧ تتضمن بان علي بن حسين برغش من اهالي القرية المذكورة توفي منذ ثلاث وثلاثين سنة عن اولاده عيسى وذيب وذياب ونميسة ثم توفي ذيب المذكور منذ ثلاث وعشرين سنة عن اخوانه الاشقاء المذكورين ثم توفي عيسى المذكور عن زوجته لبيبة بنت حسن حسين قصول وعن شقيقيه المذكورين ثم توفيت لبيبة المذكورة عن والدها حسن حسين المذكور وعن ولدها منه عطا ثم توفي حسن المذكور عن ولده عطا المذكور لا غير فمن له اعتراض على هذه الوراثه فليراجع المحكمة الشرعية لتسوية الاراضى بيافا خلال شهر من تاريخ النشر

تحريراً في ٦-٥-٣٧

القاضي الشرعي

اعلان

صادر من المحكمة الشرعية لتسوية الاراضي

تقدم لدينا مضبطة موقعة من مختار قرية عمواس التابعة قضاء القدس الشريف مؤرخة في ٥ — ٥ — ٣٧ تتضمن بان عبدالله مصطفى عبد الله ابو قطيش من اهالي القرية المذكورة توفي منذ شت وثلاثين سنة عن زوجته لطفية بنت علي عبد الله ابو قطيش وعن اولاده منهـا علي ومصطفى وآمنه ونعمه ومريم وعائشة ثم توفيت لطفية المذكورة منذ ثلاث وعشرين سنة عن اولادها المذكورين ثم توفيت مريم المذكورة عن زوجها عمر محمد مصطفى ابو قطيش وعن بنتها منه جيلة وعن اخوانها الاشقاء المذكورين ثم توفي عمر المذكور عن زوجته فاطمة بنت يوسف حجيج وعـن ولده منهـا توفيق وعن بنته جيلة المذكورة ثم توفيت جيلة المذكورة عن زوجها اسماعيل محمود علي وعن بنتها منه سكينه وعن اخيها لاب توفيق المذكور ثم توفي مصطفى المذكور عن زوجته هيجر بنت خليل علي عبدالله وعن اولاده منها محمود وروبيل وشكرية لا غير فمن له اعتراض على هذه الوراثة فليراجع المحكمة الشرعية لتسوية الاراضي بيافا خلال شهر من تاريخ النشر تحريراً في

٦—٥— ٣٧

القاضي الشرعي

اعلان

صادر من المحـكمة الشرعية

لتسوية الاراضي

تقدم لدينا مضبطة موقعة من مختار قرية عمواس التابعة قضاء القدس الشريف مؤرخة في ٥ — ٥ — ٣٧ تتضمن بان عبد العزيز احمد محمد مصلحة من اهالي القرية المذكورة توفي منذ ثمان عشرة سنة عن زوجتيه وهما صفية بنت شحادة ناصر ومعزوزة بنت علي يوسف وعن ولده خليل من زوجته معزوزة وعن بنتيه فاطمة ومريم من زوجته صفية المذكورة ثم توفيت صفية المذكورة عن بنتيهـا المذكورتين ولا عصب لها ثم توفيت فاطمة المذكورة عن زوجها موسى علي عميس وعن بنتيها منه زهية ونزهة وعن شقيقتها مريم المذكورة ثم توفي خليل المذكور عن والدته معزوزة وعن اخته لاب مريم وعن بنتي اخته لاب زهية ونزهة المذكورات وعن اولاد عمه شقيق والده احمد ومحمد ومحمود وحسين اولاد برجاس احمد محمد مصلحة ثم توفي محمد المذكور عن زوجته فاطمة بنت مصطفى احمد مصلحة وعن اولاده منها سعيد وبرجاس وزهية ووسيلة لا غير فمن له اعتراض على هذه الوراثة فليراجع المحكمة الشرعية لتسوية الاراضي بيافا خلال شهر من تاريخ النشر تحريراً في ٦— ٥ — ٣٧

القاضي الشرعي

اعلان

صادد من المحكمة الشرعية لتسوية الاراضي

تقدم لدينا مضبطة موقعة من مختار قرية عمواس التابعة قضاء القدس الشريف مؤرخة في ٥-٥-٣٧ تتضمن بأن احمد عبد الله احمد ابو قطيش من اهالي القرية المذكورة توفي منذ عشرين سنة عن زوجته نعمة بنت سعيد محمد ابوقطيش وعن اولاده منها عبد الله وعبد اللطيف وخديجة وفاطمة وفضه ولبيبه ثم توفي عبد اللطيف المذكور عن والدته وعن اخوانه المذكورين ثم توفيت فضة المذكورة عن والدتها نصحة المذكورة وعن زوجها محمد عبد المجيد وسارة وفاطمة وزهية ونعمة ونعيمة ثم توفي عبد المجيد المذكور عن والده محمد وعن جدته لام نعمة وعن شقيقاته المذكورين لاغير فمن له اعتراض على هذه الوراثة فليراجع المحكمة الشرعية لتسوية الاراضي بيافا خلال شهر من تاريخ النشر

تحريراً في ٦-٥-٣٧

القاضي الشرعي

برنامج الاذاعة الفلسطينية

« يوم الثلاثاء في ١١ ايار سنة ١٩٣٧ »

٦ر١٥ - موال بلدي - الحاج رزق اليافاوي - ٦ر٣٠ - حديث زراعي بالعربية - ٧ر١٥ - اسطوانات عربية - ٧ر٤٥ - طرائف عن التتويج - حديث للاستاذ وصفي العنبتاوي - ٩ - اشارة الوقت ونشرة الاخبار - ١٠ر٠٥ — حفلة غنائية - سعاد محاسن - ١٠ر٣٠ - ختام

ماذا تسمع اليوم

عن محلات السادة دجاني اخوان

« الاذاعة اللاسلكية للحكومة المصرية يوم الثلاثاء في ١١ ايار »

٦ر٣٠ - صباحاً - تمرينات رياضية - الاستاذ محمد شكري - ٦ر٤٥ - قرآن كريم - الشيخ عبد المتعال حسن جمعة - ٧ر٣٥ - ختام - ١٠ - اسطوانات ١٠ر١٥ - حفلة غنائية - سكينه حسن وفرقتها - ١٠ر٤٥ - إسطوانات - ١١ ختام - ٢ر٣٠ - اسطوانات ٢ر٤٠ - حفلة غنائية - الاستاذ محمد البحر وفرقته - ٣ر١٠ - النشرة الاخبارية والنشرة التجاريه الاولى بالعربيه - ٣ر٢٠ ختام - ٦ر٣٠ - قرآن كريم - الشيخ منصور الشامي الدمنهوري - ٧ر٢٥ - حديث تربية الطفل منزلياً - السيدة أمينة السعيد - ٧ر٤٥ - النشيد القومي ٧ر٥٠ - اسطوانات - ٨ - النشرة الاخبارية ٨ر١٥ - حديث - لبنان - بولس غانم - ٨ر٣٥ - حفلة موسيقية - رباعي الاستاذ عبد الكريم - ٩ر٠٥ - اسطوانات - ٩ر٢٠ - حفلة غنائية - حياه محمد وفرقتها - ١٠ - رواية « درس مؤلم » الاستاذ صالح سعودي - ١٠ر٣٠ ساسطوانات - ١٠ر٥٠ - حفلة غنائية حياة محمد وفرقتها - ١١ر٣٥ - سلام الملك - ختام

اعلان

صادر من المحكمة الشرعية لتسوية الاراضي

تقدم لدينا مضبطة موقعة من مختار قرية عمواس التابعة قضاء القدس الشريف مؤرخة في ٥ - ٥ - ٣٧ تتضمن بان شاكر مصطفى احمد حسن من اهالي القرية المذكورة توفي منذ عشر سنوات عن والدته فاطمة بنت علي عبد الله ابو قطيش وعن زوجاته وهن صالحة بنت شاكر ضمره وصفية بنت يعقوب الامير وعائشة بنت محمد حسن اسعد ابو غوش وعن ولده توفيق من زوجته صالحه المذكورة وعن ولديه سعدي وسعاد من زوجته عائشة المذكورة وعن اولاده شكري ودياب وشكرية من زوجته متوفاة قبله ثم توفيت فاطمة المذكورة عن اولادها عمر وعبد الله وهيجر ونعمة وزينب ولبيبة المذكورة وعن زوجها عبد الحميد علي احمد حسن ابو قطيش وعن اولادها منه محمد ومحمود ونزهة ونفيسة ثم توفيت سعاد المذكورة عن والدتها عائشة وعن شقيقها سعدي وعن اخواتها لاب المذكورين لا غير فمن له اعتراض على هذه الوراثة فليراجع المحكمة الشرعية لتسوية الاراضي بيافا خلال شهر من تاريخ النشر تحريراً في ٦ — ٥ — ٣٧

القاضي الشرعي

★ ★ ★

اعلان

صادر من المحكمة الشرعية

لتسوية الاراضي

تقدم لدينا مضبطة موقعة من مختار قرية عمواس التابعة قضاء القدس الشريف مؤرخة في ٥ — ٥ — ٣٧ تتضمن بان ابراهيم احمد حسن من اهالي القريـة المذكورة توفي منذ اربع وخمسين سنة عن زوجته رقية بنت محمد عبد الرحمن ابو قطيش وعن بنته منها فاطمة وعن ولديه احمد ومحمد من زوجته متوفـاه قبله ثم توفيت رقية المذكورة منذ خمس وثلاثين سنة عن بنتها فاطمة المذكورة وعن شقيقيها احمد ونفيسه ثم توفيت فاطمة المذكورة منذ ثلاثين سنة عن زوجها حسن خليل احمد حسن وعن ولديها منه احمد وزينب ثم توفي احمـد بن ابراهيم المذكور منذ تسع وعشرين سنة عن زوجتيه وهما عائشة بنت خليل احمد حسن وفطوم بنت خالد الحماوي وعن شقيقه محمد المذكور وعن ولدي اخته لاب احمد وزينب المذكورين ثم توفي حسن المذكور منذ ثلاث وعشرين سنة عن زوجته زينب بنت مصطفى احمد حسن وعن ولديه احمد وزينب المذكورين لا غير فمن له اعتراض على هذه الوراثة فليراجع المحكمة الشرعيـة لتسوية الاراضي بيافا خلال شهر واحد من تاريخ النشر تحريراً في ٦ - ٥-٣٧

القاضي الشرعي

اعلان

صادر من المحكمة الشرعية لتسوية الاراضي

تقدم لدينا مضبطة موقعة من مختار قرية عمواس التابعة قضاء القدس الشريف مؤرخة في ٥-٥-٣٧ تتضمن بأن حسن بن حسين قصول من اهالى القرية المذكورة توفي منذ سنتين عن ولده عطاء لا غير فمن له اعتراض على هـذه الوراثة فليراجع المحكمة الشرعيه لتسوية الاراضي بيافا خلال شهر من تاريخ النشر تحريراً في ٦-٥-٣٧

القاضي الشرعي

الوكلاء والمستودع

الشركة المصريه البريطانية التجارية — تلفون ١٠٦٢ : يافا

مطعم حرب في حيفا

بعد جهود هائلة

يفتتح في يوم الجمعة الواقع في ٧ مايس سنة ١٩٣٧

آية المطاعم الفخمة واعظمها على الاطلاق

يجمع بين الذوقين الشرقي والغربي

اعجب به قادة التجارة واكابر المتعهدين ونخبة من الفضلاء

الطباخ والمستخدمون من الذين لهم شهرة واسعة في المحلات الشهيرة

الاسعار متوسطة بنسبة فخامة المحل

موقعه في شارع الملوك اعظم شارع في فلسطين

شجعوا شركة المواد الحديدية

بشرى لاهالي فلسطين الكرام

طرابلس الشام في فلسطين

يسرنا ان نعلن للجمهور الكريم افتتاح محلنا المشهور بحلوياته الممتازة الحائزة على المداليات والشهادات الاولى من معارض الشرق الكثيرة باسم « محل حلويات حلاب أبو شفيق » . ويعلن أبو شفيق أنه غادر محله الكائن بشارع سوق الصلاحي بيافا واصبح الآن في محله الجديد مع شريكه السيد حسن الحلاب . يقدم في المحل الجديد الكائن بالقدس باب الخليل تلفون ٢٣٢٥ أفخر أنواع الحلويات بالقشطة والفستق والصنوبر المصنوعة بالسمن الحموي الفاخر . أنواع ممتازة من الحلويات السورية والطرابلسية والمربيات والسكاكر زيارة واحدة تبرهن صدق القول والعمل

ساهموا

في شركة الاتحاد العربي

للسجاير والدخان المحدودة بحيفا

يمكن الاكتتاب في سائر البنوك العربية والبنوك الزراعية العربية بفلسطين وبمكتب الشركة بشارع الميناء في عمارة توما ومجدلاني بحيفا

مطبعة جريدة الدفاع — يافا

الاربعاء في ٢ ربيع اول ١٣٥٦ — ١٢ أيار سنة ١٩٣٧
السنة الرابعة — العدد ٨٦٨ — ٤

الدفاع

جريدة يومية سياسية مصورة

صاحب الامتياز : ابراهيم الشنطي
المحرر المسئول : شوكت حماد
مدير الادارة : عبد الهادي عرفان

الاعلانات: في يافا (ادارة الدفاع : قسم الاعلانات) — في القدس (وكالة) : تلفون ١٤١٣ — في حيفا : ١٢٥٨

دار الدفاع: شارع جمال باشا ـ عمارة المظفر ـ يافا ـ فلسطين
العنوان التلغرافي (الدفاع ـ يافا)
تلفون ١١٨٧ (اربعة خطوط) و١٠٧٥ (خطان) صندوق البريد ٢٥٥،

الاشتراكات: في فلسطين عن سنة ١٥٠ — في البريد الداخلي ١٨٠ — في سائر الاقطار الخارجية ٣٠٠

الافراج عن بعض موقوفي عكا. اللجنة العليا وشهادات الهجرة. انزال علم يهودي في يافا. عودة جميل المدفعي ونجاحه. وفاة مصطفى صادق الرافعي

الاساس في حركتنا منع الهجرة
امراء العرب ومبعث قوة أوروبا
«صناعة» تخريج الطلاب في بلادنا

الاساس في حركتنا

قال العرب أمام اللجنة الملكية ان بلادهم لا تتسع لمهاجر واحد . ولقد اصبحت الحالة كالكأس المفعمة ماء، اذا زيدت على مائها نقطة واحدة طفحت ونضحت ، وكان المنتظر أن تقف كل تدابير الهجرة حتى تصدر اللجنة الملكية تقريرها ، على الاقل . وبعدئذ ينظر العرب واليهود في سياسة الحكومة القادمة ، ويسير كل منهم على الشكل الذي يريد

ومعارضتنا لهذه الـ ٧٧٠ شهادة إنما هي معارضة لمبدأ الهجرة نفسه، ليس للعدد ولا للكمية . فالذين يحسبون في الشحنة الجديدة خطراً ضئيلا بالنسبة الى الشحنات الهائلة التي تدفقت في الماضي ، إنما يسيئون الى حق هذه الأمة، وإلى وطنيتها

نحن شعب يرى الخطر كل الخطر في مجيء يهودي واحد. ويرى الضرورة كل الضرورة في إيقاف الهجرة بالمرة، وتقرير هذا المبدأ . واذا كانت الحال الحاضرة لا تسمح للسياسة باكثر من ٧٧٠ شهادة ، فقد تتبدل هذه الحال ، وعندئذ تتبدل معها الكمية أيضاً . لا ، يجب تقرير المبدأ الذي يؤمن به سواد هذه الامة ، بل كلها ، أصدق ايمان . إيمان حملها على المكروه نصف سنة . ولسنا ندري ماذا يضير الحكومة البريطانية اذا هي انتظرت شهراً آخر حتى يصدر التقرير

أما اليهود فناقمون بالطبع . فلقد ناموا سنوات على سخاء الحكومة البريطانية العجيب على حساب عرب فلسطين . ولذا يتذمرون الآن أمام الرقم الجديد . ويتناولون المسئلة ليس من ناحية حق العرب الذي يمانع في دخول يهودي واحد ، بل من ناحية تعودهم كرم السياسة ، ليس إلا

امراء العرب واوروبا

موضع اعتزاز للانكليز ان يروا اليوم في عاصمتهم الأمير عبد الله ، والأمير سعود ، والامير سيف الاسلام إنهم ممثلو حكومات عربية يهم بريطانيا ان تكون هذه الحكومات لها . معها . دائما في جانبها .

والعرب قوة لكنها متناثرة، موزعة لا تتولاها زعامة واحدة توجهها الناحية التي تستفيد منها كل قوة في مثل قوتهم وتتنافس بعض الدول في كسب ودهذه القوة ، لانها تنفع في السلم ، وتنفع في الحرب اكثر .

وللعرب مكانتهم في العالم الاسلامي، في الملايين التي يخضع قسم منها مع الاسف لمختلف أنواع النفوذ الاجنبي . ويستطيعون إذا نظموا تلك القوة ، ووحدوها . وأحسنو توجيهها الاستفادة الكبري من تلك المكانة . فلسنا ندري هل يكتفي امراؤنا بالتفرج على ما في لندن من أبهة الملك ، ومباهج الحياة ، أم يتعمقون اكثر فيلمسوا ذلك «الأكسير» العجيب الذي يخلق من الامة الواهنة رجولة طموحاً ، واسعة الآفاق في السياسة، والاجتماع، والاقتصاد نعم ، نحن نؤمن أن وراء مظاهر المدنية في اوروبا مادة قاهرة ، غلابة . مزقت بها المانيا معاهدة فرساي، واعتمدت عليها ايطاليا في بلوغ الصف الاول من مجموعة الدول الكبرى ، وأوصلت بريطانيا الى مركز القاضي بين شعوب السمر، والسود والصفر . فألى هذا « الاكسير » أيها الامراء اذا شئتم زيادة في القوة ، وسمواً في المكانة ، وأملا في المستقبل العظيم

صناعة تخريج الطلبة

فرق بعيد بين مستوى الطلاب اليوم وبين اخوانهم في الايام السابقة . كان الطالب فيما مضى « شخصية » مستقلة ، طامحة ، أحلامها في العمل للامة ، في الطموح بالظفر، في التفكير بالابتداع

لقد تضاءل كل هذا . واصابه شيء من المرض والانتكاس . واذا قارنا اسلوب حياة الطلبة في بلد الاجنبي وباسلوبهم هنا ، مزقتنا الحرقة على مستقبل هذا الجيل الحائر . اي مثل اعلى يرنو اليه طالب اليوم ؟ اية شخصية كبيرة يتجه اليها الطالب الصغير ، والناشيء ، ثم الشاب ، في حياته الغضة الناشطة ؟

كان تخريج الطلبة في الماضي يدور على اساس إعداد الطالب رجلا قبل كل شيء اما تخريج اليوم فـ « صناعة » تميت شخصيته قبل كل شيء ، وتجعله مسيراً في شئون ، ليس للخيار فيها اي أثر .

في مختلف بلدان اوروبا يعد الطالب لان يكون رجلا. عضواً في مجتمع امته . تفخر به . وتعتمد عليه . ومن هنا تناولت الحكومات تربية الجيل الناشيء على اسلوب من قوة الخلق ، وقوة الجسم وقوة الخيال ايضا .

إننا ونحن ننتظر تقريراً يتناول مسائل البلاد الكبرى ، ندعو الاقلام في المستقبل القريب الي تدارك ناشئة البلاد قبل ان تطغي عليها اليد التي جعلت من التلمذة صناعة ، ليس فيها الا اثر ضئيل من الروح !

ابراهيم

تكريم مناصرة العرب

حيفا في ١١ ايار — لمراسل الدفاع الخاص — اقامت عقيلة الوجيه السيد كمال نور الله حفلة تكريم للمس نيوتن صديقة العرب دعت اليها لفيفا من سيدات المدينة وكانت ترافقها شقيقتها المحترمة المسز فوكس سترانويز فلم تأزف الساعة الخامسة بعد ظهر اليوم حتى توافد السيدات لمكان الاحتفال وحيين صديقة العرب وشقيقتها اجمل تحية وشكرنها على جهودها في سبيل القضية العربية وقامت صاحبة الدعوة وشكرتها باسم السيدات العربيات والقت السيدة ساذج نصار عقيلة الاستاذ صاحب الكرمل كلمة مناسبة للمقام وتكلمت عقيلة الدكتور فؤاد ابوغزالة قائلة ان الشعب العربي لا يؤخذ بالقوة

وتلتها عقيلة المرحوم عزيز نور الله بكلمة تناسب المقام . ثم تكلمت المحتفى بها كلمة عرضت فيها لعدة مسائل تهم القضية العربية ووعدت بمواصلة سعيها في هذا السبيل . ومما يجدر ذكره أن المس نيوتن وشقيقها زارتا المعتقلين في سجن عكا أمس .

لقب لهربرت صمويل

انعم على السر هربرت صمويل بلقب فيكونت ، لمناسبة التتويج . وكذلك انعم على الجنرال دل بلقب سام

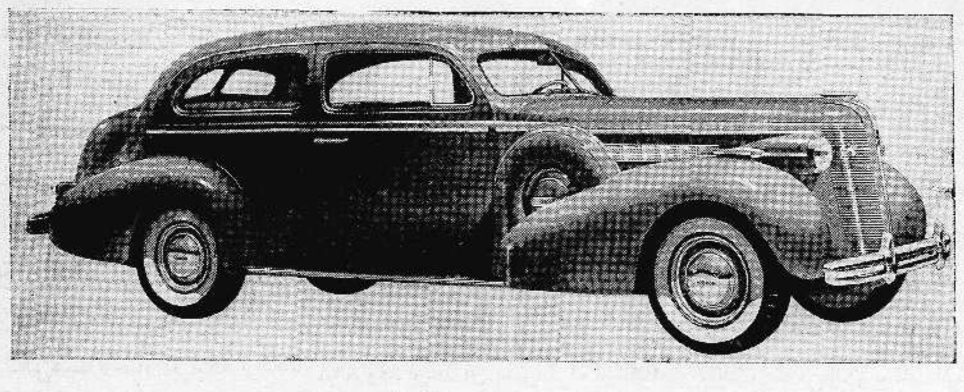

هدية « الدفاع » الثمينة سيارة « بويك » الفاخرة ثمنها أربعمائة جنيه — فحظ من ستكون ؟

لافراج عن بعض موقوفي عكا

حيفا في ١١ ايار — لمراسل الدفاع الخاص — اصدرت الحكومة اليوم أمراً باخراج ثمانية عشر من موقوفي مخيم عكا اربعة منهم افرجت عنهم بدون قيد ولا شرط ، والاربعة عشر الباقون بكفالات شخصية تتراوح بين خمسين جنيها وعشرة جنيهات مع تقديم كفالات بحسن سلوك لمدة سنة . وكادت هذه الكفالات تكون أعقد مما هي عليه الآن لو لا تدخل المحامي الاستاذ وديع البستاني الذي لم يفتر عن الاهتمام بالموقوفين ومقابلة رجال الحكومة مع تقديم المذكرات الضافية .

أما الثمانية عشر موقوفاً فهم السادة : صبحي عبد الخالق ، مهدي رمضان ، الشيخ محمد عاروره ، حسن احمد محمد ، حسن محمود ابو زميره محمد علي ، احمد طوبال ، مصطفى محمود باكير ، نوح ابراهيم ، عبد القادر ديب ، صادق العلي احمد ابراهيم ابو شوشة محمد احمد المصري ، محمود منور ، محمد بستوني ، عبد القادر داود حمدان . وقد قال لنا الاستاذ البستاني انه سيواصل جهوده في سبيل باقي الموقوفين ويأمل ان تفرج الحكومة عنهم فوجاً بعد فوج فلا يمر وقت قصير حتى يكون قد أفرج عنهم جميعاً . وقد قصد صباح اليوم الى عكا يحمل قائمة باسماء الذين افرج عنهم لاطلاعهم واخوانهم على الامر . وكان يرافقه مراسل هذه الجريدة . وقد اضرب الموقوفون ابتداء من صباح اليوم عن الطعام احتجاجا على ما وصلوا اليه من سوء الحال واستمرار إهمال الهيئات الوطنية شأنهم

وقد ارسلوا اليوم ثلاث برقيات الى المندوب السامي ووزارة المستعمرات واللجنة العربية العليا مؤداها انهم لن يرجعوا عن اضرابهم حتى يفرج عنهم جميعاً أو ان يساقوا الى المحاكم النظامية ليتاح لهم الدفاع عن انفسهم الى ان يعدلوا عن اضرابهم عن الطعام . وقدم الينا الموقوفون عدة شكاوي وابدوا لنا بعض الملحوظات سأوافيكم بها في رسالة مقبلة

بقاء الاسكندرونة قطعة من سوريا

جنيف في ١١ ايار — اجتمعت لجنة الخبراء لدرس الخلاف بين سوريا وتركيا حول مسألة الاسكندرونة ومعظم الخلاف حول مسألتين :

١ — ضم اقليمي بوجاف وباير وهما الاقليمان اللذان يعارض الاتراك في ضمها الى سوريا وقد انتهت هذه المسألة بفوز وجهة النظر الفرنسية وهي ضمها الي سوريا

٢ — اما المسألة الثانية فهي مسألة قانون الانتخابات وقد قرر اعضاء اللجنة عدم منع منح حق التصويت كما طلبت ذلك تركيا

ثم يعارض الفرنسويون في بعض النقاط الواردة في قانون الانتخاب

اما علاقات السنجق مع الدول الخارجية فستظل تحت سيطرة النفوذ السوري رغم معارضة تركيا فان جوازات السفر من السنجق او اليه تمنحها السلطة المحلية من الجمهورية السورية . وجميع القناصل الاجانب في السنجق بما فيهم قنصل تركيا يجب ان يقدموا اوراق اعتماداتهم الي الجمهورية السورية وستظل الليرة السورية العملة الوحيدة التي يعمل بها . وتبقى دوائر البريد والبرق والتلفون تابعة لحكومة سورية ، اما مسألة العلم فلا تزال موضع درس دقيق وفي حالة عدم الوصول الى تسوية لها فستعرض على الجمعيه التشريعيه التي تؤلف في السنجق بعد الانتخابات .

سفر المجاهدين العائدين من مصر

القاهرة في ١١ ايار ـ لمراسل الدفاع الخاص — يسافر المجاهدون السوريون مساء الخميس بالقطار الى اللد ومنها الى عمان وهناك يجتمعون بسلطان باشا الاطرش واخوانه ثم يسافرون من هناك الى الشام . اما الذين سيسافرون من القاهرة فهم الدكتور عبد الرحمن الشهبندر وحسن بك الحكيم وتوفيق بك حيدر والامير نسيب شهاب

« هدايا الدفاع »

اختر ما شئت من هذه الجوائز الثمينة

هدايا فاخرة بكوبونات دون مقابل

كل كوبون من هذه الكوبونات مستقل عن الآخر ويمكن فصله

الجائزة الاولى — سيارة بويك فاخرة — رقم العدد ٨٦٨
جديدة موديل ١٩٣٧
الاسم ....
العنوان ....
التاريخ ....
يقص الكوبون مستقلا من هنا

ينشر هذا الكوبون غداً

الجائزة الثالثة — راديو ايرلين الشهير — رقم العدد ٨٦٨
الأسم ....
العنوان ....
التاريخ ....
يقص الكوبون مستقلا من هنا

هدايا «الدفاع»

لقد ارتبطنا بعهد شرف مع القراء على هدايا «الدفاع» . والاكثرية الكبرى تنتظر هدية السيارة الثمينة . لذا سنتابع السير حتى انتهاء الخمسين كوبوناً التي تخص السيارة ، وظهور الفائز بها . ولا يجوز بحال من الأحوال وعد القراء بها ثم التوقف ، خصوصاً وأننا ارتبطنا رسمياً مع محلات السيد شكري ديب . هذا رغم أن هدايا «الدفاع» كلها باهظة شعر القراء كل الشعور بذلك ، اذ لم يكن لنا أي غرض في الربح . وفي هدايا مثل هدايا «الدفاع» لا يكون الدافع تناول شيء من القراء ، البتة

وعد شرف قيل ، نحافظ عليه كل المحافظة . وزيادة على ذلك إنه حق للقراء يستحيل على أحد هضمه ما دام قد بدأ بجمع الكوبونات منذ البدء

الساعة الأخيرة

عودة الوفد العراقي من اليمن

القاهرة في ١١ ايار — لمراسل الدفاع الخاص — يصل الوفد العراقي الذي سافر الي اليمن برئاسة فخامة جميل بك المدفعي الى السويس صباح الخميس . وقد تلقت بعض المقامات الرسمية في القاهرة ان الوفد لقي نجاحاً كبيرا ووافق جلالة الامام على دخول اليمن في الحلف العربي

الصحف اليهودية وشهادات الهجرة
قوم ليس لمطاليبهم الكثيرة أية نهاية

نشرت صحف الصباح اليهودية خبر جدول المهاجرين العمال في امكنة بارزة من الصفحات الأول ، وعقبت عليه الجرائد الثلاث بحملة موجهة الى الحكومة واتهمتها بالتحيز للعرب فقالت هآرتس

شعب قوى الشكيمة

لا يمكننا ان نصف هـذا الجدول الذي جادت به حكومتنا الفاضـلة الا بطعنة مسددة الى الوطن القومي والى حقوق اليهود والى مـوارد البلاد الاقتصادية والى الانتداب في منطوقه وروحه . هذه هي الهدية التي قدمتها لنا حكومتنا الرحيمة في يوم حفلات التتويج . انها ترمي بذلك الى اثـارة عاصفة غضب اليهود في فلسطين وخارجها ولكنها لن تنجح ، لاننا نفرق بين البيت المالك والسياسة الفاشلة التي انتهجها قادة زائلون ، خاطئون ، خالون من كل حكمه

ولقد وجدت حكومة فلسطين من الضروري ان تظهر للزعماء العرب انها تنفذ رغباتهم وتعمل على مساعدتهم في خنق أمل الشعب اليهودي ، ولتثبت لهم ان لا اساس لمخاوفهم « مخاوف فرعون » لقد اضاف هذا الجدول حلقة جديده في سلسلة سياسة الضعف والتحيز تجاه الارهابيين المجرمين ، ومكافأة للمحرضين زارعي الاضطراب . ان السياسة الخاطئة التي ترمي الى ترضية الزعامة العربيه بهدر الوطن القومي وامل انقاذ شعب اسرائيل لن تنجح . سندافع عن ارواحنا وآمالنا بحشد قوانا المستمدة من اضطهاد شعب قوي الشكيمة . ولن نمد رقبتنا لتخنقها حكومة فلسطين كما ابينا مدها لتذبحها ايدي المشاغبين »

فى قوة الشائعات

وقالت هابوكر : ماذا تقصد السلطات في اعطاء هذا الجدول الضئيل ؟ هل يحسب المندوب السامي أن هذا الرقم المضحك المزري يسد مسد التزامات حكومة جلالته بمساعدة الهجرة اليهودية وهل يعتقد المندوب ان هذا العدد كاف لسد حاجة البلاد الى الايدي العاملة ؟ اننا الآن امام مناورة سياسية يقصد منها المحافظة على الشكليات الرسمية ، وفي نفس الوقت التملص من روح الواجب . ان اعطاء هذا الجدول زاد في قوة الشائعات حول ما ينتظر البلاد . ونفهم من هذا ان الحكومة ترمي الى المحافظة على الخطة السياسية في حدودها الحاضرة حتى نشر تقرير اللجنة الملكية وتقرير حكومة الانتداب سياستها الجديدة . ان رقم ٧٧٠ شهادة هجرة لم يبن على اساس قوة الاستيعاب الاقتصادي . بل قام على أساس قوة الاستيعاب السياسية في البلاد وقوة استيعاب جيراننا العرب السياسية . واذا كانت السلطات تقصد من ذلك المحافظة على التوازن بين مطالب الزعامة العربية وتهديداتها والهجرة ، اليهودية فأنها قد اخطأت الهدف وخلقت جواً من عدم الثقة والغضب في قسم من سكان البلاد

فلتتقدم لتوقف الهجرة

وعلقت عليه دافار بمقال طويل ذاهبة الى ان هذا الجدول لم يمنح على اساس قوة الاستيعاب وقالت : اذا كانت الحكومة ستحسب الحساب في تقرير الهجرة للجنة العربية العليا ومطالبها فتوقفها ونحن حينئذ نعرف واجبنا . »

الرافعي الى الابد

فجعت اللغة العربية ، نثرها وشعرها وادبها على العموم . بوفاة امام من ائمة البيان فيها ، وأديب من أقدر أدبائها ، الاستاذ مصطفى صادق الرافعي . وأي عربي لم ايرأ المقالات الملهمة التي كان يرسلها القلم الساحر في اكبر المجلات ، والصحف — مقالات الرافعي ؟ فلقد كان ما يكتبه هذا الاديب الكبير غذاء خالصاً لكل عربي يهمه سلامة لغته ، وصقلها ، وسموها في البيان

وللفقيد العزيز مؤلفات كثيرة امتازت دائما بمتانة الاسلوب ، وزخارة الحكمة ، وذلك الخيال الحلو الانيق . ولقد كانت كتاباته في « الرسالة » وغيرها ، نموذجاً للادب العربي المتين ، المبدع في التعبير عن خلجات النفس ، وخواطر الضمير

ومنذ ثلاثة أسابيع ، وقلم الرافعي الكبير محتجب ، لم يعود قراءه تفقد ما ينفح به من أسمى مراتب الانشاء وأعلى الخيال . هاهم الآن يفتقدونه الى الابد ، معللين النفس بالميراث النفيس الذي تركه وراءه ، وهو ميراث غني جداً

أسكنه الله الذي اختاره الى جوار أفسح الجنان ، وأوسع رحاب الرحمة .

الى اعضاء شركة المواد الحديدية العربية المحدودة

قرر مجلس ادارة شركة المواد الحديدية العربية المحدودة بيافا عقد الاجتماع القانوني المنصوص عنه في المادة ٦٢ من قانون الشركات لسنة ١٩٢٩ يوم الثلاثاء الواقع في ١٨ الجاري . الساعة الرابعة مساء في مكتب الشركة الكائن في شارع الدرهلي . فالمرجو من جميع المساهمين حضور الاجتماع المذكور .

هيئة الادارة

محفل الكرمل يزور محفل السلام

حيفا — اوفد اميل بك بوتاجي رئيس محفل الكرمل الماسوني وفداً قوامه ألاخوان : شكيب عيد ، شفيق منسى ، منير حداد ، رزق مسلم ، لزيارة محفل السلام في بيروت والاشتراك في الحفلة التي اقيمت مساء الجمعة الماضية في ٨ الجاري برئاسه المحترم الدكتور سامي حداد ، بمناسبة مرور سبعة وثلاثين عاما على تاسيسه وقد شهد الاحتفال فريق كبير من الشخصيات البارزة في سوريا ولبنان

اليهود
وصحافتنا واحزابنا

نترجم فيما يلي جزءاً من مقال ها آرتس الافتتاحي لانه يعتبر نموذجاً لما تكتبه الصحف اليهوديـة في قلب الوقائع واتهام الصحافة العربيه بنشر الاخبار الخيالية مع ان كل ما نشر في الآونة الأخيرة فيما يتعلق بأوضاع البلاد مصدره وكالة الاخبار الشرقية اليهودية ، والصحافة اليهودية نفسها . وقد نشرناها كما قلنا في افتتاحية أمس « كأنباء يلهو بها القراء اكثر مما يعيرونها سماعا جدياً » قالت ها رتس :

علينا ان نطالع ما تكتبه الصحف العربية من المعلومات السياسية بحـذر وريبة كما علمتنا التجارب . واذا كنا نحن نعيش الآن في عالم من الشائعات فان الصحف العربية لم تعد تميز بين الحقيقة والخيال إلا اذا كان هـذا « الهوس » خطة مقصودة

لكن هذه الاخبار المرتبكة ترشدنا الى اتجاه تيار الشعور العربي وموقف العرب السياسي في هذه الآونة » ثم استأنفت الجريدة : لقد قررت اللجنة العربية العليا علناً معارضتهـا اقتراح التقسيم ، وانها ما تزال تصر على موقفها المعروف « كلها لنا »

لكن من وراء هذا القرار تتستر المنافسة الحزبية على اشدها بين حزبي المجلس والمعارضة . ومن الجدل القائم بينهما يفهم ان لا هؤلاء ولا اولئك تشغلهم شؤون امتهم وبلادهم بل شاغلهم الاول الاغراض الذاتية والمسائل العائلية ومن هذا ما سمعنا من ان انصار المفتي كانوا يهتفون في احتفالات النبي موسى يحيى المفتي ملك فلسطين .

كذلك لم يكن مجرد اضحوكة الخبر القائل بتوزيع وزارات الدولة المنتظرة التي سيرأسها راغب النشاشيبي بعد تقسيم فلسطين »

تكريم
مجاهدين سوريين

اقيمت امس حفلة غداء في دار الامير عز الدين الشهابي في الرملة باسم عصبة العمل القومي تكريماً للمجاهدين السوريين لمناسبة عودتهم الى سوريـا وقد حضرها لفيف من وجهاء يافا واللد والرملة . وكذلك أقام لهم فضيلة رئيس بلدية الرملة حفلة شاي دعي اليها عدد من الوجهاء والاعيان .

الدكتور الخالدى

ذكرنا في عدد امس أن الدكتور حسن بك الخالدي منح اجازة بسبب خلاف نشب بينه وبين السر طبيب . وقد اتصل بنا أن حضرة الدكتور أجيز بسبب مرضه وليس لاي سبب آخر ، وأنه لا يزال مريضاً حتى الآن . ومتى تم شفاؤه قريباً ان شاء الله سيعود لاستئناف عمله كسابق عهده

قدوم زائر

قدم يافا السيدز كريا سراج احد التجار المعروفين في بيروت وحل ضيفاً على صهره علي افندي ابو خضرا

علم يهودي فى سماء يافا ؟
انزاله وتذكر العرب موقف تل ابيب

اطلع القراء على حادث انزال العلم العربي في تل ابيب . ومـوقف اليهـود وهيئاتهم من ذلك . وقد استغربنا جداً ان يرفع بنك الانجلو ـ فلسطين في يافا علماً يهوديا الى جانب العلم الانكليزي فلقد أهاج هذا المظهر في الشباب السخط ، وتجمهروا امام العمارة المذكورة . واتصل قسم منهم باللجنه القومية ، كما اتصلوا بهذه الجريدة . وعلى الفور اتصلت اللجنة بالمراجع المسئولة ، واتصلنا بقائمقام المدينة مظهرين الاثر السيء الذي يحدثه استمرار رفع العلم اليهودي

وفي بعد ظهر امس لم نر العلمين البريطاني واليهودي معاً . فهل كان انزال العلم البريطاني انتقاما ؟ أم هناك مساواة بين العلمين ؟

ان تل ابيب اليهودية لم تطق رؤية العلم العربي ، فهل تطيق يافا ان ترى علما يهوديا في سمائها ؟ لقد كان هذا المنظر البغيض مشوها ، وباعثا على السخط والتبرم — لقد طوي ذلك العلم ، كما يجب أن يكون الحال دائما !

اليوم تنتهي المسابقة على الهدية الثانية

نشرنا اليوم الكوبون الاخير لجائزة الراديو ، وبذا انتهت الكوبونات المطلوبة ، وعددها ستة . وباستطاعة كل قارىء أن يرسل هذه الكوبونات الستة الى ادارة هذه الجريدة بعنوان « جريدة الدفاع — قسم الهدايا »

أما أرقام الكوبونات المطلوبة فهي : ٨٥٧ ، ٨٦٠ ، ٨٦٣ ، ٨٦٤ ، ٨٦٦ ، ٨٦٨ وقد لوحظ أن بعض القراء أرسلوا كوبونات مزيجاً من الكوبونات المخصصة للراديو وللتواليت . وللسيارة . كما أن البعض الآخر أرسل كوبونات الراديو سلفاً دون انتظار كوبون اليوم . وهذا مخالف لشروط الاشتراك في الجوائز

وبهذه المناسبة نقول ان بعض القراء طلبوا الينا اعادة كوبونـات أرسلت بالخطأ مع جائزة الاسبوع الماضي . ويؤسفنا جداً الا نتمكن من تلبية هذا الطلب لان التحارير التي تصل الادارة تبقى مغلقة ولا تفتح الا تحارير الفائزين من قبل اللجنة المعينة أما التحارير الاخرى فتعدم وهي مغلقة دون معرفة اسماء المرسلين

المجلس
وتنظيم المدينة

عقد المجلس البلدي امس جلسة ونظر في عدة مسائل ادارية تتعلق بتنظيم المدينة . وعقدت لجنة المناقصات بعد ظهر امس جلسة بدار المجلس البلدي ونظرت في مناقصة حفر بئر بالقرب من مستشفى الدكتور فؤاد ليمد خزان العجمي الجديد بالمياه .

مقتل عامل واصابتان

بينما كان جماعة من البخاريين يشتغلون في وضع « الطوبار » للحائط الذي تحت مستودع الاخشاب الذي يخص السيد زهدي ابو الجبين الواقع بشارع الهريش اذ انهار عليهم الحائط الرملي فجأة فمات أحدهم وأصيب اثنان بجراح بسيطة نقلا على الاثر للمعالجة . اما المتوفي فقد نقلت جثه الى مكان التشريح ثم دفن

قنصل فرنسا العام

علمت هآرتس ان القنصل العـام لحكومة فرنسا الكونت دومال سيغادر البلاد قريباً بأجازة طويلة ربما استمرت الى اواخر فصل الصيف . ثم ينقل سفيراً لحكومته في احدى ولايات امريكا الجنوبية

بوليس تل ابيب

أبلغت ادارة البوليس العامة ثلاثة من بوليس تل ابيب القدماء عدم رغبتها في تجديد عقود خدمتهم لاسباب منها عدم معرفتهم الانكليزية ، ولاسباب صحية اخرى

من بلاد الحجاز

قدم يافا بقطار مصر الحاج حامد ابو لبن بعد أن ادى فريضة الحج وزار مقام الرسول العظيم نهنئه بسلامة العودة

بعثة هندسة السكك

حيفا — لمراسل فاضل : اتصل بنا ان الحكومة قررت إيفاد بعثة من عمال السكك الحديدية للتخصص في فن هندسة السكك . وقد رشحت ادارة السكة ثلاثة من المصريين والمفهوم أنهم سيسافرون بعد تصديق الميزانية .

انزال اعلام يهودية

ذكرت ها آرتس في ملحقها المسائي ان مجهولين انزلوا الرايات اليهودية من على مركز بوليس شمال تل ابيب . وانزل مجهولون آخرون الراية اليهودية الكبيرة من على مركز البوليس الرئيسي بتل ابيب . ولم يعرف الفاعلون .

حركة الميناء والشحن

رست في ميناء يافا امس الباخرة ماير كرك وافرغت ١٥٠ طناً من العفش والباخرة سليسيا وافرغت ٦٠ طناً من العفش . زمالك وافرغت ٢٥ طن عفش ورسا ايضاً المركب الشراعي سليمه وافرغ ٥٠ طناً من السكر وقد حضر من بور سعيد . والمركب الشراعي بخير وافرغ ٥٣ طن ونصف من السكر وحضر من بور سعيد ايضاً . وبلغ مجموع ما افرغ امس ٨٠٠ طن من البضائع المختلفة . وقد شحن امس ٢٩٠ صندوق برتقال بواسطة الترانسيت الى دمياط

بعد الحوادث الاخيرة

علمنا ان بعد حادثتي الاعتداء في طولكرم ، وصفد ان مفتشية البوليس العامة قد اذاعت على مراكز بوليس نابلس ، الناصره ، صفد امرا بان يقوم كل ضابط وبوليس بوظيفته وهو مسلح

. . .

محـــلات
عيسى فريج واولاده
القدس — باب الخليل
يافا — سوق بسترس

تعلن للجمهور الكريم بانها على استعداد لتقديم

البدله الرجاليه تفصيل حسب الطلب

من القماش (صوف مع حرير) شغل معمل الجوخ السوري بالشام

بسعر ١٨٠ غرشا

راديو مولت
زيت السمك ولكن بلا رائحة ولا طعم

ان اكثر زيت السمك الذي يشتريه الناس هو زيت تجاري ليس فيه من زيت السمك الحقيقي سوى الرائحة الكريهة والطعم الذي تعافه النفس وهذا ما حدا بلجنة اطباء انجلترا الى ايجاد الراديو مولت الذي فيه منافع زيت السمك بلا رائحة ولا طعم مضافا اليه المولت تحت تأثير اشعة ماوراء البنفسجية ان راديو مولت له طعم لذيذ كالعسل الجيد ويحبه الاطفال والبنات على العموم . ان الخواص المفيدة في راديو مولت تزيد مائتي ضعف على الخواص الموجودة في زيت السمك والراديو مولت يفيد كمقو ومنبه للشهية ويشفي فقر الدم ويفيد النساء العصبيات والبنات في سن البلوغ والاطفال الضعفاء

RADIO-MALT

الوكلاء والمستودع
الشركة المصرية البريطانية التجارية — تلفون ١٠٦٢ : يافا

المحلات الوطنية لصاحبها عبد المعطي بدر

ملك الزجاج بفلسطين

١ — افضل وأجمل وأقوى أنواع الزجاج .
٢ — جميع لوازم البيوت والصالات
٣ — أجمل الاواني من فضية وبرونزية ، صحون ، ملاعق ، كؤوس ، كبايات ، طقومة شاي ولمبات وثريات
٤ — معمل خاص للزجاج ـ يخرج يوميا جميع ما تحتاجه البلاد

الفروع
يافا — سوق الدير تلفون ١٣٢٦
القدس — سوق البازار
حيفا — شارع الناصرة

بشرى لاهالي فلسطين الكرام
طرابلس الشام في فلسطين

يسرنا ان نعلن للجمهور الكريم افتتاح محلنا المشهور بحلوياته الممتازة الحائزة على الميداليات والشهادات الاولى من معارض الشرق الكثيرة باسم « محل حلويات حلاب أبو شفيق » . ويعلن أبو شفيق أنه غادر محله الكائن بشارع سوق الصلاحي بيافا واصبح الآن في محله الجديد مع شريكه السيد حسن الحلاب . يقدم في المحل الجديد الكائن بالقدس باب الخليل تلفون ٢٣٢٥ أفخر أنواع الحلويات بالقشطة والفستق والصنوبر المصنوعة بالسمن الحموي الفاخر . أنواع ممتازة من الحلويات السورية والطرابلسية والمربيات والسكاكر زيارة واحدة تبرهن صدق القول والعمل

دائماً الموقف العدائي

شغل متعهد يهودي عاملين عربيين في هدم منزل قديم في شارع لنبلوم في تل ابيب . ولماشاهدهما المارة تجمهروا في الشارع وسألوا المتعهد عن الاسباب التي حملته على تشغيل هذه العاملين فأجاب بانه اخذ موافقة الهستدروت لكن الجماهير لم تقنع والحت بابعادهما عن العمل العبري ، فاضطر المتعهد الى ان يحملهما على ترك العمل

ترجمة مقال « الدفاع »

ترجمت دافار في ملحقها المسائي كلمة « الدفاع » التي كتبتها حول منح الحكومة شهادات هجرة جديدة للعمال ترجمة حرفية ، وعقبت على كل جملة من جملها بعلامة استفهام او تعجب

سكان براكات حيفا

نابلس — مر بالمدينة وفد سكان البراكات بحيفا على رأسه المحامي الاستاذ عبد الرحمن النحوي عائداً من القدس وقد اجتمع الى بعض الوطنيين في المدينة وفهمت أن برقيات سترسل الى المراجع الايجابية تطالب فيها نابلس بابقاء اصحاب البراكات المذكورة في اماكنهم

رسالة القدس التلفونية

سفر القاضي البريطاني

سافر القاضي البريطاني المستر كاري الى بئر السبع للنظر في قضايا عديدة

مدير البوليس العام

سافر الى بيت لحم والخليل المستر سبايسر وتفقد مراكز البوليس هناك واعطى التعليمات اللازمة لتنظيم حفلات التتويج في هاتين المدينتين

من قوة الحدود

وصلت قوة من عسكر الحدود ومعها نحو عشرين سيارة ومصفحة للاشتراك في حفلة التتويج غداً

اطلب كتاب :

الاسلام الصحيح

وسائر مؤلفات :

الاستاذ النشاشيبي

من المكتبات العربية الشهيرة

اشتري

أحدث وأعظم اختراع

راديو بيلوت

مجهز بجميع الموجات

Pilot
ALL-WAVE RADIO
"The Standard of Excellence"

الوكلاء : لند وحلبي

القدس ـ يافا ـ حيفا

القدس

اللجنة والهجرة

برقية الى اللورد بيل ورئيس الوزارة

القدس في ١١ ايار — لمراسل الدفاع الخاص — اجتمعت اللجنة العليا مساء اليوم للبحث في مسألة اصدار حكومة فلسطين ٧٧٠ شهادة هجرة يهودية جديدة لمدة اربعة اشهر وقد قررت اصدار البيان التالي تستنكر فيه ذلك :

بيان واستنكار من اللجنة العربية العليا

بينما العرب ينتظرون زوال السياسة الظالمة في بلادهم وايقاف الهجرة اليهودية وقفاً تاماً فوجئوا باصدار شهادات هجرة يهودية جديدة ، الامر الذى تلقوه بعظيم الدهشة والخيبة والاستغراب وجعلهم يعتقدون بأن السلطات البريطانية ما زالت مستمرة على السياسة التي الحقت بالكيان العربي أشد الاخطار

فاللجنة العربية العليا تعلن باسم الامة العربية استنكارها الشديد لاستمرار الحكومة البريطانية على الهجرة اليهودية دون اي اهتمام لعواطف العرب ومطالبهم القومية وتشهد العالم على هذا التصرف المسيء الى مبادىء الحق والعدل والذي فيه كل التحدي لشعور العرب وتصرح بأن العرب لن يقبلوا أية هجرة يهودية وأنهم لن يطمئنوا ما لم تتحقق مطالبهم القومية كاملة .

اللجنة العربية العليا

برقيات الي بلدوين واللورد بيل

وقررت اللجنة أيضاً ارسال برقيه استنكار لرئيس الوزارة في لندن وأرسلت صورا عنها الى اصحاب الجلالة ملوك العرب وامرائهم والى اللورد بيل رئيس اللجنة الملكية . وفيما يلي نص البرقية المرسلة الى رئيس الوزارة :

رئيس الوزارة — لندن — بينما كان العرب ينتظرون تغيير السياسة الخاطئة المتبعة في البلاد وايقاف الهجرة اليهودية وقفا تاما فوجئوا اليوم بمنح اليهود ٧٧٠ شهاده جديده للعمال لاربعة اشهر مما يزيد في نكبة البلاد ويدل على استمرار الحكومة البريطانية على سياسة الظلم التي هددت كيان العرب بالاضمحلال . لذلك قررت اللجنة العربية العليا في جلستها اليوم اعلان استنكار البلاد على هذه الخطة وحدادها في اليوم الذي تبتهج فيه الامبراطورية البريطانية في حفلات التتويج وتؤكد اللجنة ان فلسطين لا تتحمل بعد اليوم اية هجرة يهودية ولن تطمئن ما لم تزل هذه السياسة وتتحقق مطالب العرب القوميه .

اللجنة العربية العليا

اجتماع اللجنة العليا بعد غد

تعقد اللجنة العربية العليا جلسة في الساعة الثالثة من بعد ظهر يوم الخميس الواقع في ١٣ الجاري لبحث عدة مسائل تتعلق بحالة البلاد الحاضرة

ذهب الى كنيس فتجرع السم

ذهب يهودي صباح هذا اليوم الى كنيس في محلة بيت اسرائيل وتجرع السم فيه ومات في الحال

تحليق طيارات على ارتفاع منخفض

حلقت صباح هذا اليوم في سماء المدينة طيارات عسكرية حربية وكان ارتفاعها على مسافة قليلة جدا حيث شوهد الذين يقودونها .

مقابلات في دوائر الحكومة

قابل سعادة الاستاذ احمد حامد بك ، قنصل المملكه المصريه ، المستر هول السكرتير العام السابق ومكث عنده ساعة . وقابل شرتوك المندوب السامي والسكرتير العام المستر بترشيل . وقابل المستر فرل والمستر دينر والمستر سيل مدير الغرفه التجاريه الاجنبيه مدير الخزينه

كلمة اللجنة العليا في المعتقلين

رغب الينا مكتب اللجنة العربية العليا ان نذكر للرأي العام العربي بأن اللجنة قد اهتمت اهتماماً كبيراً في موضوع المعتقلين بمخيم عكا . وانها قدمت عدة مذكرات شديدة اللهجة الى المندوب السامي حول موضوع الاعتقالات بصورة عامة ، وعدم قانونيته وتأثيره على الرأي العام العربي خصوصا الاعتقالات التي وقعت في المنطقة الشمالية . وتذكر اللجنة العربية العليا مواجهة وفد منها مؤلف من اصحاب السماحة الحاج امين افندي الحسيني ، راغب بك النشاشيبي ، عوني بك عبد الهادي . للمندوب السامي ، وبحث معه في الموضوع واثارته بمناسبات عديدة امام السكرتير العام . واللجنة العربية العليا لم تتوان قط في موضوع المعتقلين .

حفلة كلية روضة المعارف الوطنية

ذكرت لكم في رسالة امس عن الحفلة الرياضية السنوية التي ستقيمها ادارة كلية روضة المعارف في الساعة الرابعة بعد ظهر هذا اليوم على ملعب الروضة . وما كاد الوقت المعين يقرب حتى امتلأت ساحة الملعب وما يجاورها من الاراضي والجدران بمئات المتفرجين سيدات ورجالا . وفي الساعة الرابعة بقليل وصل مولانا طاهر سيف الدين سلطان البهرة وولي عهده وشقيقه وكبار رجال حاشيته يرافقهم سماحة الحاج امين افندي الحسيني الذي كانت الحفلة تحت رعايته وحضرها فريق كبير من الوجهاء منهم سعادة الدكتور حسين بك الخالدي ، رئيس البلدية وقناصل دول ايران واميركا وايطاليا وغيرهم . وعند ابتداء الحفلة جرى عرض عام وحيا اعضاء الفرق المشتركة بالالعاب الحاضرين . وكانت موسيقى دار الايتام تعزف انغاماً يجري العرض عليها . ومن ثم رفع العلم العربي على سارية امام السرادق الكبير فوقف له الجمهور اجلالا واحتراماً واخذ بالتصفيق الشديد المتواصل

وقد جرت العاب رياضية بديعة سر منها الجمهور كثيراً وكان يقابلها بالتصفيق الشديد . واستمرت الحفلة حتى الساعة السادسه والدقيقة الخامسة عشرة . ومن ثم وزعت الدروع والكؤوس على الفرق الفائزة . وبالاجمال فان هذه الحفلة كانت اعظم دعاية لهذه المؤسسة الوطنية في تقوية الروح الرياضية في نفوس طلابها . فنتمنى لها ولطلابها والنجباء اطراد النجاح

نابلس

لمناسبة مضي عام على الشهداء

نابلس في ١١ ايار — لمراسل الدفاع الخاص — اقامت مدينة نابلس اليوم بمناسبة مضي سنة على شهدائها في الثورة الاخيرة ، احتفالا رائعاً وهرعت الجماهير في العصر الى المسجد الصلاحي الكبير وبعد الصلاة قام فضيلة مفتي نابلس الشيخ محمد تفاحة الحسيني وذكر الغاية من هذا الاحتفال ثم تلى عشر من القرآن الكريم وارتجل الاستاذ واصف الصليبي خطبة قيمة ترحم فيها على الشهداء وحيا المعتقلين والسجناء

عودة مبعدين وشكرهم أهالي طولكرم

عاد من طولكرم السيد قاسم الخليل مختار قرية عورته ورفقاه الذين ابعدتهم السلطة الي طولكرم منذ مدة . وقد سمحت لهم اخيراً بالعودة الى قريتهم . وزاروا اليوم وكالة هذه الجريدة وطلبوا ان اشكر بلسانهم اهالي طولكرم للحفاوة التي قوبلوا بها .

المجدل

استعداد المدينة لاستقبال سلطان البهرة

المجدل في ١١ ايار — لمراسل الدفاع الخاص : منذ صباح اليوم حتى الساعة السادسة مساء والمدينة تستعد لاستقبال عظمة سلطان البهرة . وقد زينت أبواب المساجد ودائرة البلدية بأكاليل الزهور والرياحين وأقيمت أقواس النصر عند مدخل المدينة . وستقيم دائرة البلدية غداً مأدبة غداء فخمة لعظمته في مقام سيدنا الحسين الواقع بالقرب من مدينة عسقلان التاريخية . ووزعت الدائرة رقاع الدعوة على جمهور كبير من وجوه وأعيان المدينة والقرى المجاورة

ادخال المجدل في قانون تنظيم المدن

المجدل في ١١ ايار — لمراسل الدفاع الخاص — علمنا أن الحكومة وافقت على أن تخضع المجدل لقانون تنظيم المدن . وقد أوفدت مهندساً لتخطيط شوارع فسيحة داخل المدينة وخارجها وباشر المهندس عمله منذ أيام . وقد عقد المجلس البلدي عدة جلسات بحث فيها مشروع فتح الشوارع وصادق عليه . وراجت شائعات حول مرور الشوارع المراد فتحها . ونحن نؤكد للاهالي ان كل ما يقال حول ذلك سابق لاوانه . وكل ما في الامر ، أن الحكومة اوفدت مهندساً لتنظيم خرائط لعدة شوارع يراد فتحها . وهي بعدئذ تقرر الشوارع التي تراها مناسبة

تعلق جبل الدروز بالحكومة الوطنية

السويداء في ١١ ايار — لمراسل الدفاع الخاص : عقدت الهيئه الوطنيه اجتماعا هاما في مكتب الشباب الوطني درست فيه تطورات الموقف الحاضر وقررت ازاء سفر الامير حسن وعبد الغفار باشا ومتعب بك الاطرش الى دمشق وبيروت ومقابلة الكونت دي مارتل المفوض الفرنسي ورئيس الوزاره السوريه أن يسافر وفد من الهيئه الوطنيه الى دمشق ليعرب لرئيس الوزارة وللمفوض الفرنسي عن تعلق الجبل بالحكومه السوريه ومحافظته على وحدة البلاد

انطون سعادة وتهمة الخيانة العظمى

بيروت في ١١ ايار — د . ن . ب — برئت ساحة السيد انطون سعادة رئيس الحزب السوري الوطني في جلسة عقدتها المحكمة للنظر في تهمة توزيع منشورات من قبل حزبه فا كدبانه لم يكن لديه اية معلومات بهذه المناشير وسيبقى موقوفاً بتهمة تأليف حزب غير مشروع بتهمة التحريض والخيانة العظمى

الحاجة الى عمال خياطين

محلات السا...

عيسى فريج واولاده بالقدس

يعلنون انهم بحاجة الى عمال خياطين فمن آنس في نفسه الكفاءة فليراجع محلاتهم

بالقدس — ويافا

صالون مانكا

للتجميل وقص الشعر وتعقيصه

يافا شارع فيصل

هذا هو اول صالون للحلاقة والتجميل افتتح في يافا للسيدات فقط بعد ان استحضر له امهر الاختصاصيين من الخارج وسيشرف عليه البروفسير

بانديليس

المدير الفني السابق لمعهد (اكاديمي) من التجميل في أثينا يساعده نخبة من السيدات لعمل المانيكور والباديكور والمساج الخ ..

وتجد السيدة في هذا الصالون الفخم كل ما تحتاج اليه من لوازم وادوت الهندام مع افخر انواع كلسات كيزر .

صروف

ساهموا

في شركة الاتحاد العربي

للسجاير والدخان المحدودة بحيفا

يمكن الاكتتاب في سائر البنوك العربية والبنوك الزراعية العربية بفلسطين وبمكتب الشركة بشارع الميناء في عمارة توما ومجدلاني بحيفا

أحسن أنواع ... الحماية

في محلات درويش يوسف حداد

عمارة حزبون شارع الدرهلي ص. ب. ٥٧٠ يافا

عندما تزورون اوروبا لا يفوتنكم أن تعرجوا على ايطاليا

التي نالت شهرة عالمية بحسن ضيافتها حيث تتمتعون بالرفاهية الكاملة وتقتصدون ٤٠ في المئة من اموالكم بالنسبة الى الموسم الاخير سياحي وسعكم ان تحصلوا اليوم

(١) على شكات سفر بالليرة الايطالية الخصوصية للسياحة باسعار زهيدة جداً

(٢) على كوبونات للفنادق

(٣) على تخفيضات خصوصية من ٥٠ الى ٧٠ في المئة على تذاكر السكك الحديدية

ان الحوادث الخارقة التى تقدمها ايطاليا في سنة ١٩٣٧ لا مثيل لها من حيث تنوعها وشكلها وجاذبيتها لجميع الامم

اصطحب معك سيارتك وتمتع باجتياز الشوارع الواسعة في ايطاليا الحديثة ماراً بالقرب من الطرق التاريخية في روما القديمة ولا تنس ان تزور :

(١) معرض تنتوريتو في فينيسيا

(٢) والمعرض الدولي السابع عشر في ميلانو

(٣) ومعارض الخيول الدولية في فلورنس وروما

(٤) و(الدراما) اليونانية والرقص القديم

(٥) والرقص القديم في مدرجات (امفيثياتر) سيسيلي

(٦) وألعاب التنس والجولف والبولو وسباق اليخوت

ان ايطاليا الحديثة وايطاليا القديمة تكونان ابهة فائقة في ارض مقدسة تحقق احلامك الذهبية

راجعوا النيابة المعلومات فرع السياحة في الغرفة التجارية الايطالية في القدس

شارع يافا ومأمن الله

واجب عليك
ان تزور
رام الله هى اعظم مصيف جاف معتدل
تلائم جميع الامزجة

زر اوتيل رام الله الكبرى

المحاطة باشجار الصنوبر وكروم العنب وجميع انواع الزهور تستنشق دائما روائح عطرية متنوعة ـ خلاء ـ احراش واسعة ملاى بالاشجار الباسقة ـ موقعه في هضبة عالية يشرف على جميع الاحراش والبساتين والبحر ـ استعداد هائل لا مثيل له ـ جناحات للعائلات والافراد ـ يحتوي على غرف مفروشة على احدث نظام ومياه جارية في الغرف ـ حمامات خصوصية ـ مطبخ يحتوي يومياً على انواع الاطعمة الشهية

المسافة: يبعد ثلاثة ارباع الساعة عن محطة اللدور بع ساعة عن القدس
ضروري: زيارته لترى انه يفوق المصايف الاخرى

مفاجآت قضية مقتل المهندس اليهودي
احالة القضية على محكمة الجنايات الكبرى

كيف استقرت الجثة

استأنف القاضي البريطاني المستر بورك صباح امس التحقيق في قضية مقتل المهندس اليهودي سفانجر. وقد نودي على الشاهد ازولادي قاضي محكمة صلح تل ابيب، فقال: كان المتهمان بالحادث هما شنسويت وملر، ثم اتهم عبد القادر الراعي. وقد قلت لهم في محكمة صلح تل ابيب: ان البوليس يطلب مني توقيفكما خمسة عشر يوماً رهن التحقيق. هناك بينات كافية لتوقيفهما لانهما في ١٠ مارس خطفا المهندس سفانجر وقتلاه. ثم سألت المتهمين اذا كانا يريدان قولا فاجاب شنسويت: انا اعترض على هذا الاتهام وانا بريء. اعظم مني اتهم وبرأته المحاكم» وسألت عبد القادر فاجاب: ما تفعله يكون حسناً.» وفي المرة الثانية اوضحت لهما التهمة وهي القتل عمداً. فقال شنسويت أنكر كل ذلك. اما عبد القادر فقدقدم افادة. ولم يوجه لهما تهديد في اجاباتهم

وكان مما جاء في افادة المتهم عبد القادر أنه أحضر هو وشنسويت جثة سفانجر وأنزلاها من السيارة ووضعاها في الحفرة. وقال شنسويت: نشكر الله (مرتين)، قد خلصنا منه وارتحنا منه ومن كل شيء ومن كل البنوك — وأنا خلصت منه وهذا قول شنسويت — ثم بعد ذلك ردمنا الحفرة ورجعنا في السيارة أنا وشنسويت وملر. وقد رفضت اخذ البرقية منه وارسالها للقدس

وتابع الشاهد شهادته فقال انا دونت هذه الافادة لكن عبد القادر لم يوقعها ولم اقرأها عليه، وقد اوقفتهم ٢٥ يوما

ثم نودي على الشاهد هارتس من بوليس وادي حنين فأدى شهادة اطلع عليها القراء في سردنا الشهادات في الاعداد الماضية

ان وجهك متهم!

ثم نودي على الشاهد ذشوشانا سكرتيرة مكتب شنسويت، وقد اطلع القراء على شهادتها فيما مضى. ومما قالته: لم يكن شنسويت مسرورا من عمل سفانجر، فقد قال لي مرارا انه ليس من المرغوب فيه ان يكون سفانجر بجانبه. وقال ايضاً انه لا يرغب ان يدخل سفانجر مكتبه. وطلب مرة ان اغلق الباب المتصل بمكتب سفانجر وقد قلت مرة لشنسويت اذا كنت غير مسرور من سفانجر فالافضل ان لا تعطيه اعمالا وتطلب اليه ان يبرح مكتبنا. فأجاب شنسويت لا استطيع في الوقت الحاضر لانه يعرف كثيراً عني و «انا بيده الان» والاوفق ان يستمر الى وقت. ثم منع اعماله عنه الى ان تخلص منه نهائياً وذات مرة قال لي انك تعوفين اللغة الروسية فاصغي الى سفانجر وهو يخاطب السكرتيرة باتيالاتي رأيتها مرات تحادثه بها، فربما اطلعته سر تجارتي. وزادت الشاهدة: كثيرا ما دفعت كمبيالات مطلوبة من سفانجر بنقود شنسويت

ان شنسويت لم يكن راضياً عن دفعه كمبيالات سفانجر. وقد قال لي مرة ان سفانجر يمتص دمي. ثم قالت: قبل يومين من عيد الفصح كنت جالسة في مقهى «نوكا» فدخل شنسويت المقهى وجلس الى جانبي. فسألته سبب اضطراب وجهه. واخبرته عن ظهور اسمه في الصحف مصحوباً بمقتل سفانجر فأخبرته انني لا استغرب ذلك لما بينهما من علاقات. اثناء ذلك كان يدخن بكثرة هائلة.

يدفع له بسخاء

ثم نودي على الشاهد فايفل بولكس وبعد القسم قال اعرف شنسويت وقد اشتغلت عنده ١٥ شهراً تقريباً وكنت سكرتيراً وكان راتبي ٢٣ جنيهاً شهرياً وكنت لا اعرف كل اعمال شنسويت تقريباً وأعرف سفانجر واعرف ان مجموع ما اخذه سفانجر من شنسويت هو ١١٠٠ جنيه وكان مطلوب من سفانجر مبلغ ١٠٠ وشنسويت يدفع له بسخاء. وفي اعتقادي ان سفانجر كان يتقاضى منه ما هو اكبر من الاجر.» ثم نودي على الشاهد بنسيون بستشنر، ابن عم شنسويت، فأدى شهادة قصيرة. ورفعت الجلسة الى بعد الظهر ثم استؤنفت.

الى محكمة الجنايات

وسأل القاضي المتهمين اذا كانا يريدان ان يقولا شيئاً عن التهمة الموجهة اليهما ضدهما فرفضا. فقال القاضي لشنسويت: احذرك من ان كل ما تقوله الآن جواباً على التهمة سوف يدون دون أى التفات الى اي وعد او وعيد. فقال شنسويت: اذا احيلت قضيتي الى محكمة فسأحضر شهودي. فدون ذلك. ثم طلب من عبد القادر ان يقف وخاطبه القاضي بمثل ما خاطب به المتهم الاول فاجاب عبد القادر انني اطلب من المحكمة اخلاء سبيلي لعدم توفر بينة ضدي فقرئت افادته ووقع عليها ثم قام الاستاذ مغنم محامي عبد القادر قائلا: اولا لا توجد بينة قانونية ضد موكلي للاحالة. وثانياً اذا حدث واحيل فانني أطلب ان يحال كمساعد للمتهم وعند ذلك لا تكون العقوبة اكثر من ثلاث سنوات»

بعدئذ تلا القاضي القرار فكان: ان المحكمة ترى ان تحيلكما للجلسة القادمة من جلسات محكمة الجنايات الكبرى»

لا حاجة بعد الان بتناول العقاقير الخطرة لوقف الألم
ذلك لأن "اسبرو" هنا

اسبرو هنا، وهو اعظم دواء مدهش في هذا العصر، ولقد بيع منه ٥٥ مليون قرص في انكلترا وحدها في اسبوع واحد مؤخراً واسبرو بعمله الشافي قد نما وترعرع بحيث اصبح هو سيد الادوية في الدنيا، فهو يقاوم العفونة والفساد لانه بحلل الحامض البولي. وهذا هو السبب في ان «اسبرو» فيه القوة الكبيرة على التغلب على الالم

اسپرو لا يضر القلب ولا المعدة ولا الكليتين

جرب "اسپرو" اليوم ولا تتأخر

اسپرو يوقف الصداع في ٥ دقائق
اسپرو يجلب النوم الهني للمسهدين
اسپرو يخفف الروماتزم في ليلة واحدة
اسپرو يلطف الالام العصبية
اسپرو يخفف الحمى في ٣ دقائق

الوكلاء العموميون لفلسطين
مستودع الأدوية الوطني الفلسطيني
٢٥ شارع بسترس يافا صندوق البريد ١٦٥

"اسپرو"
لا يضر القلب
ولا المعدة ولا الكليتين
الأسعار

علبة ٥	اقراص ثمنها	١٥ ملا
" ١٠	" "	٣٠
" ٢٧	قرصاً "	٧٠
" ٦٠	" "	١٢٥

"اسپرو"
للغرغره
توضع حبه فى
٤ ملاعق ماء
فتعطى غرغره
للحلوق

"اسپرو" يوجد فى جميع الصيدليات ومخازن الأدوية

اعلانات صروف

مناقصة بناء مدرسة

مطروح للمناقصة بطريقة الظرف المختوم بناء المدرسة التي تبرع بانشائها المحسن حسن افندي عرفه على ارض مقبرة العجمي المندرسة بموجب الخرائط والشروط المحفوظه لدى دائرة الاوقاف بيافا فعلى من يرغب في المناقصة ان يراجع الدائرة خلال عشره ايام من تاريخ نشر هذا الاعلان ليطلع على الخرائط والشروط وان يدفع تأميناً قدره (٢٠٠) مائتا جنيه فلسطيني او كفالة مالية بالمبلغ المذكور وللجنة الحق برفض اي متعهد كان دون ذكر الاسباب ومهما كان السعر.

سكرتير لجنة بناء المدرسة

برنامج الاذاعة الفلسطينية

« يوم الاربعاء في ١٢ ايار سنة ١٩٣٧ »

١١٫٠٥ ـ صباحاً ـ اشارة الوقت ثم اذاعة منقولة عن محطة الاذاعة البريطانية بمناسبة تتويج صاحبي الجلالة الملك جورج السادس والملكة اليصابات ١١٫١٥ ـ اشارة الوقت من لندن ـ ١١٫٣٠ ـ يغادر صاحبا الجلالة قصر بكنجهام ـ ١٢ ـ حفلة التتويج في دير وستمنستر ـ ٢٫٤٠ ـ بعد الظهر يغادر صاحبا الجلالة دير وستمنستر ـ ٣ ـ (تقريبا) الفرقة الموسيقية لمحطة الاذاعة البريطانية ـ ٣٫١٥ ـ يصل اول الموكب كونستيوشن هل ـ ٤٫١٠ ـ يعود صاحبا الجلالة الى قصر بكنجهام ـ ٦٫١٥ ـ منفرد على الربابة وغناء ـ سعيد عمان ـ ٦٫٣٠ ـ «على عرش الفراعنة» قصة للاستاذ خليل بيدس ـ ٦٫٤٥ ـ اسطوانات عربية ـ ٧٫٠٥ ـ عزف منفرد على الناي ـ أمين صيداوي ـ ٧٫٢٠ ـ حفلة غنائية ـ كاظم السباسي ـ ٧٫٤٥ ـ حديث صحي ـ للدكتور محمود طاهر الدجاني ـ ٨٫١٥ ـ اعلان البرنامج التالي باللغات الانكليزية والعربية والعبرية ٨٫٢٠ ـ «ولاء الامبراطورية» اذاعة منقولة من محطة الاذاعة البريطانيه بمناسبة التتويج ـ ٩ خطاب لاجلة الملك جورج السادس ـ ٩٫١٥ ـ اشارة الوقت ثم النشرتان الجوية والاخبارية باللغات الانكليزية والعربية والعبريه ثم ترجمة خطاب الملك بالعربية والعبرية

ماذا تسمع اليوم

عن محلات السادة دجاني اخوان

« الاذاعة اللاسلكية للحكومة المصرية يوم الاربعاء في ١٢ ايار »

٦٫٣٠ ـ صباحاً ـ تمرينات رياضية ـ الاستاذ محمد شكري ـ ٦٫٤٥ ـ قرآن كريم ـ الشيخ عبد العظيم زاهر ـ ٧٫٣٥ ـ ختام ـ ١٠ ـ حفلة موسيقية رباعي العقاد ـ ١٠٫٣٠ ـ اسطوانات ـ ١١ ـ ختام ـ ١١٫١٥ ـ مقدمات بالانكليزية «منقولة عن محطة الاذاعة البريطانية بلندن) ١١٫٣٠ ـ وصف بالانكليزية (سراي بوكنجهام) ١٢ ـ ١٢٫٤٠ مساء حفلة التتويج بالانكليزية (كاتدرائية وستمنستر) ـ ٢٫٣٠ ـ حفلة موسيقية ـ الموسيقى الملكية ـ ٣ ـ ٣٫١٠ ـ النشرة الاخبارية والنشرة التجارية الاولى بالعربيه ـ ٣٫٤٠ ـ وصف بالانكليزية «خارج كاتدرائية وستمنستر» ٣ ـ تقريبا ـ فرقة شركة الاذاعة البريطانية لموسيقى الجيش — ٣٫١٥ ـ وصف بالانكليزية (كونستنيوش هيل) ٤٫١٠ ـ ٤٫٣٠ ـ وصف بالانكليزية (سراي بوكنجهام ـ ٤٫٤٠ ـ ختام ـ ٦٫٤٠ ـ حديث اللاسلكي ـ كيف تختار جهازك عند الشراء ـ الاستاذ محمد عاطف البرقوقي ـ ٧ ـ اسطوانات ـ ٧٫٣٠ ـ نشيد المعاهدة ـ ٧٫٤٠ ـ كلمة حضرة صاحب العزة الدكتور طه حسين بك بمناسبة تتويج حضرة صاحب الجلالة الملك جورج السادس ـ ٨ ـ النشرة الاخبارية ـ ٨٫٢٠ ـ ٩ ـ ولاء الامبراطورية (منقولة عن شركة الاذاعة البريطانية بلندن ـ ٨٫٢٠ ـ ٩٫١٠ ـ حفلة غنائية الاستاذ صالح عبد الحي وفرقته ـ ٩ ـ كلمة صاحب الجلالة الملك جورج السادس الى قومه ـ ٩٫١٥ ـ قرآن كريم ـ الاستاذ الشيخ عبد الفتاح الشعشاعي ١٠٫١٠ بوزق منفرد الاستاذ محمد عبد الكريم ـ ١٠٫٣٥ ـ حفلة غنائية الاستاذ صالح عبد الحي وفرقته ـ ١١٫٣٠ ـ سلام الملك ـ ختام

الوكلاء والمستودع
الشركة المصرية البريطانية التجارية — تلفون ١٠٦٢ : يافا

الخميس في ٣ ربيع اول ١٣٥٦ — ١٣ أيار سنة ١٩٣٧

الدفاع

جريدة يومية سياسية مصورة

السنة الرابعة — العدد ٨٦٩ — ٤

صاحب الامتياز : ابراهيم الشنطي
المحرر المسئول : شوكت حماد
مدير الادارة : عبد الهادي عرفان

الاعلانات: في يافا (ادارة) الدفاع : قسم الاعلانات
في القدس(وكالة) * : تلفون ١٤١٣
في حيفا * * : * ١٢٥٨

دار الدفاع: شارع جمال باشا - عمارة المظفر - يافا - فلسطين
العنوان التلغرافي (الدفاع - يافا)
تلفون ١١٨٧ (اربعة خطوط) و ١٠٧٥ (خطان) صندوق البريد (٢٥٥)

الاشتراكات: في فلسطين عن سنة ١٥٠
في البريد الداخلي * * ١٨٠
في سائر الاقطار الخارجية * * ٣٠٠

برقيات اللجنة العليا لملوك العرب احتجاجا على شهادات الهجرة - بقاء الغرامة على طولكرم - المساعي لعودة القائد القاوقجي الى سوريا - الحالة الخطيرة في العراق

جنازة الرافعي بعد حافظ وشوقي

ميناء يافا والقدس وواجبات العرب

مسجد النزهة يبث شكواه الموجعة

بعد حافظ وشوقي

قتله قلمه من غير شك .

بعد حافظ وشوقي يسير الأدب العربي شاحب الوجه ، دامع العين ، في جنازة إمام كبير من أئمته . وعبرات أفخر النثر ، وأروع الشعر ، تبلل ذلك النعش الذي يحمل الى عالم آخر جنديا وافر العزة ، حي الضمير ، لم يترك القلم من يده الا بعد ان احترق ، وصار كالشمعة أكلت نفسها وهي تضيء للغير ، وتضفي عليهم شعاعاً حلواً ، فخماً ، ترى النفوس على لهيبه معاني الجمال ، والسحر ، والرجولة مجتمعات .

ريشة ملهمة في يد مصور ، فنان ، عبقري . خلفت وراءها صوراً منسجمة الالوان ، دقيقة التعبير ، ترجمت مايداخل النفس الأنسانية من أمثلة الحياة ، وفضائل الوجود . في الحماسة كان قلم الرافعي يصور تعابير الفخامة ، والبأس ، والطموح . في الرحمة كان قلمه يصور الرقة ، والسماحة ، والنبل . في الحب كان يحلق في الآفاق ، طيراً يرسل أعذب أنغام الهوى . وكان قبل كل ذلك وبعده الرجل كل الرجل ، العربي الثابت ، والمبدأ الذي يستشهد صاحبه في سبيله وهو يلفظ النفس الاخير قائلا : لقد وفيت !

من قبله قتل القلم ابن عمه امين الرافعي . وهو من عرف الناس صلابة في العقيدة وفضلا في الاخلاق . وسمواً في النفس . وها هو القدر الذي لا مرد له يطرق بابا فيه ثروة ادبية نفيسة ، يدعوها الى وداع العالم ! . واكبر الظن انها ودعت وهي على اكرم ما يكون اتزاناً ، وشجاعة .

زرع كثيراً مباركا ، وحصده الناس . ولم يكن ابن دنيا ابداً . وخلف وراءه تراثاً يفخر به الادب الذي خدمه وكان له اخلص جنوده

القدس وواجبات العرب

حين خير الزمن تجارة يافا بين مستقبل مينائهم الكبير ، وبين حياة الوطن الاكبر ، اختاروا الثانية على الاول . واين اليوم ذلك الميناء الصاخب ، الذي كان يعج بالحركة ، ويموج بالناس ؟ سكينة فيه ، وفتور . ولكن في سبيل الوطن الذي عرف تجارة هذه المدينة كيف يجب ان ترتفع مصلحة فوق مصالحهم الشخصية . وهم لا يندمون ، ولن . بل عزائمهم القوية مستعدة لتضحيات اكبر على الدوام . وكل ما نشاهده اليوم من سكينة فاترة ، ليس غير شيء موقت . نعم ، فستدب الحياة في جسم ذلك الميناء اكبر مما كانت . وستعود لميناء يافا ايامه الناشطة . قريباً

لكن حق الميناء على أبناء الوطن جميعاً لا سيما التجار والشركات . حقه على كل عربي من أول واجباته صيانة تلك القلعة الشامخة . لقد آلمنا ان جماعة من التجار تستورد بضائعها عن طريق حيفا . هؤلاء امعن في الكيد لامتهم من خصومها الحقيقيين . هؤلاء الذين يحدثنا عنهم تجارة يافا في كثير من الأسف ، وكثير من الرثاء على نفوسهم وأخلاقهم

كل عربي يصب قرشاً واحداً في غير ميناء يافا انما هو معول هدم في جسم الوطن . فليتعفف عن هذا الاجرام من في نفسه أثر من وطنية ، وشيء من أخلاق ، وأما أنت يا قلعة البلاد الساحلية فسترجع لك أيامك النشيطة . حين يجتني الشعب كله ثمرة سقاها بماء تضحياته الجسام

مسجد يبث شكواه

في حي النزهة ، في يافا ، مسجد كاد يكتمل البناء . لكنه منذ شهور طويلة ، قبل الاضراب ، وهو ينتظر اليد البانية على غير طائل . أهل الغنى بجواره ولكن أين اليد التي امتدت له بشيء ؟ ومدينة يافا الكبيرة تعجز عن اتمامه ، ولو رماه كل شخص فيها بقرش لتم بناؤه من زمن طويل . ودائرة الاوقاف ، هي الأخرى وقفت مع الواقفين ، وكان هذا أول واجباتها

لماذا المسجد اذا لم تكن هناك ارادة لانجازه ؟ أيقف اليوم هكذا عارياً في انتظار صدقة واحسان ؟ أمن الكرامة أن يظل ناقصاً ، شاخصاً ، يبث السماء شكواه العاصفة ؟ ماذا يقول عنا الأجانب . انكليز وغيرهم ، وهم يمرون ببيت العبادة في حاجة الى يد محسن ؟ كان خيراً لنا لو لم يشرع أحد في بنائه من ان يكون في هذا الموقف الذي يدمي أعيننا أن نصفه بالموقف ... الذليل .

كرامتكم أيها المسلمون ، و كرامة بيت الله أيضاً . واحد منكم يستطيع إتمامه فكيف اذا صار الواحد أمة بأسرها ؟ إنه ليحزننا أن نسطر هذا على ورق ، لكنها الضرورة التي تنتظر حمية نفوس تؤمن باحترام الكرامة !

ابراهيم

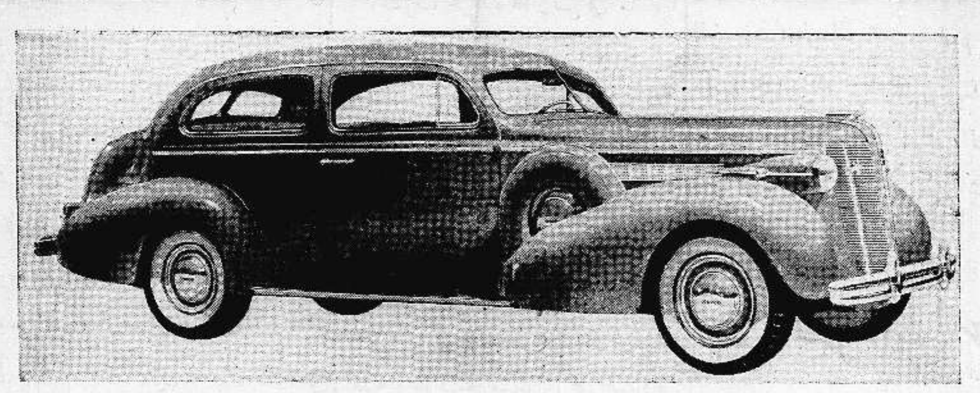

هدية « الدفاع » الثمينة سيارة « بويك » الفاخرة ثمنها أربعمائة جنيه — فحظ من ستكون ؟

الحالة فى العراق

تهريب الاسلحة للقيام بثورة القبائل

ذكرت «الدفاع» في البرقيات الخاصه قبل ايام نبأ رفع الحصانة البرلمانية عن نائب لواء الديوانية الشيخ عبد الواحد الحاج سكر ، وعن عضوي مجلس الاعيان السيد محسن ابو طبيخ والسيد علوان الياسري . وفيما يلي تفاصيل كاملة لفتنة الديوانية بالعراق ونص بيان رئيس الوزراء والتدابير التي اتخذت لقمع الثورة واعتقال بعض زعماء العشائر وضبط ٣٠٠٠ بندقية وزعت للقيام بثورة ضد النظام الحاضر في العراق :

رئيس الوزراء يتلو بياناً على المجلس

بغداد — بالبريد الجوي — انعقد مجلس النواب العراقي يوم السبت الماضي ، وفوجيء النواب والحاضرون عند ما اعلن رئيس المجلس ورود طلب من رئيس الحكومة برفع الحصانة البرلمانية عن النائب الشيخ عبدالواحد الحاج سكر وهو نائب لواء الديوانية

محاولة القيام بالثورة وتهريب الاسلحه

وبعد تلاوة كتاب رئيس الحكومه الوارد الى المجلس طلب رئيس الحكومة أن يسمح له بالتكلم فنهض وأدلى بالبيانات التالية :

— ليسمح لي المجلس العالي ان ابين له بعض المعلومات والاخبار والحقائق التي حملت الحكومة ان تطلب رفع الحصانة النيابيه عن النائب عبد الواحد الحاج سكر . تعلمون ايها السادة بعد ان تألفت الوزارة الحاضرة كان الوضع بالبلاد غير خفي على الجميع فالوضع الذي كان موجوداً في البلاد كان حقيقة ضد الاعمال القائمة في ذلك التاريخ فالحكومه بعد ان تشكلت نظرت نظرة عامه الى جميع نواحي البلاد ورأت بصورة جلية ان تقوم باعمال تجعل اهل البلاد متفقين قبل كل شيء في الفكرة

ورغم كل اهتمام الحكومة بلواء الديوانية فما امكن لها ان تستريح يوماً ما فيه والسبب في ذلك ان بعض الاشخاص المعلومين واحدهم هو هذا الشخص الذي اجبر الحكومة ان تطلب من المجلس العالي رفع الحصانة النيابية عنه ان يدخل في هذا اللواء في المدة الاخيرة ما يتجاوز الـ ٣٠٠٠ بندقية وحاول توحيد كلمته مع الاشخاص للقيام ضد الحكومة

فشل كل توسط مع النائب

وهذا الشخص يعلم كثير من النواب والمتوسطين بيني وبينه بجميع التدابير التي اتخذتها معه لاجل ان يكون بعيداً عن هذه الاعمال التي تجعل البلاد في خطر ، ومع الاسف ان كل التدابير التي اتخذناها معه ذهبت سدى وقام بهذه الاعمال التى دفعت الحكومه ان تتقدم بهذا التقرير راجية من المجلس الموافقة عليه . »

ليس في نية الحكومة ان تقوم وتكافح الاشخاص بالقوة الا انها بعد ما تقوم بأعمال التفاهم جميعها وترى الطرف الثاني بعيداً كل البعد عن التفاهم وتجد التدابير لاعمال تشل يد الحكومة العراقية فهي غير عاجزة وهي قادرة بان تقوم بالتحقيق وما يترتب على نتائجه

وقد بينت ان الشخص عبد الواحد الحاج سكر قام بهذه الاعمال وبتحريض بعض الجماعات والافراد واراد بذلك جمع الكلمة ضد الحكومة واعداد السلاح فاضطرت الادارة ان تجعل هذا الشخص معرضاً للعقاب . ارجو كم ان تنصفوا ايها الاخوان ، اننا قبل كل شيء محتاجون الى السكون حتى نقوم بالاعمال العمرانية ونجلب رؤوس الاموال من الخارج لاعمار البلاد .

مقام الذين رفعت عنهم الحصانة

وقد تحدثت احدى الشخصيات العراقيه البارزة والموجودة في الوقت الحاضر في بيروت عن هذا الحدث الجديد في العراق : ان السادة الذين رفعت الحكومه عنهم الحصانه البرلمانيه وابعدتهم هم من كبار شيوخ القبائل المتوطنة وزعماء الفرات الاوسط وهم الذين قاموا بالثورة العراقيه عام ١٩٢٠ بوجه الانكليز حتى ان السلطه الانكليزيه كانت تهابهم في تدابيرها الحربيه والسياسيه وتلقبهم بنسور الثورة .

وقد كان المغفور له الملك فيصل يعتمد عليهم بتوطيد الامن وتهدئة القبائل وتثبيت استقلال البلاد في هذه المنطقة القبائلية ، منطقة الفرات الاوسط . والفرات الاوسط كان ولا يزال موطن الفكرة العربية والمبعدون الثلاثة هم عماد هذه الفكرة

الحالة في عهد المرحوم الهاشمي

وتقول الانباء الموثوقة ان الادارة العامه في العراق قد ضعفت بعد وفاة المغفور له الملك فيصل فقام هؤلاء عام ١٩٣٥ بثورة اضطرت على جودت بك رئيس الوزراء اذ ذاك الى الاستقالة وتولى بعده جميل بك المدفعي الذي استقال ايضا تحت ضغط الثورة . ثم تسلم الحكم المرحوم ياسين باشا الهاشمي وفي زمن حكمه خلد الفرات الاوسط الى السكينة وساعده هؤلاء المبعدون على تهدئة الحالة في العراق

وزادت هذه الشخصية فقالت : يقال ان الفكرة العربية في العراق قد اخذت بالتضاؤل رغم الدعايات الواسعة التي نلمسها في اقوال واحاديث رجال العراق المسؤولين . هذا من جهه . ومن جهة اخرى فان الشائعات متواترة على ان تنشيط الفكرة الكردية آخذ بالازدياد ، وقد اخذ الفرات الاوسط وزعماؤه هؤلاء المبعدون ، يتخوف من مستقبل البلاد اذا صحت الشائعة على ما هي عليه اليوم

تخوف الضباط العرب في الجيش

واستطرد المحدث فذكر أن اسباب التذمر في العراق في الوقت الحاضر كثيرة جدا ومن بينها ان الحكومه الحاضرة لم تف بالعهود التي قطعتها .

ثم قال : ومما زاد في تخوف زعماء الديوانيه ان الحكومه العراقيه القت القبض على خمسه عشر ضابطا من الضباط العرب وارسلتهم الى كركوك والألويه الشماليه الكرديه . وتتناقل الالسن ان بكر صدقي قد نحا في ترفيع ضباط الجيش والتشكيلات التي احدثها فيه نحواً جعل الضباط العرب يتخوفون ايضاً من مستقبل الجيش . وهذه الحالة اضعفت نفوذ بكر صدقي في الجيش وفي النتيجة اضعفت قوة حكمت سليمان المستندة الى قوة بكر صدقي

المطالبة بعودة نوري باشا السعيد

لهذه الاسباب رأى زعماء الديوانية الثلاثة ان العراق ان لم يواجه في وقت قريب انقلاباً عاماً في الادارة ويتجه بالبلاد نحو الفكرة العربية العامة ، فان مصيره يدعو الى الخوف من الوجهة الكردية . ويعزى سبب هذا الحادث الاخير في الديوانية الى المطالبة بهذا الانقلاب الجديد وحماية العراق ومستقبله العربي . ويقال انهم يطالبون بعودة نوري السعيد ودعوته لاستلام زمام الامور

« هدايا الدفاع »

هدايا فاخرة بكوبونات دون مقابل

كل كوبون من هذه الكوبونات مستقل عن الآخر ويمكن فصله

الجائزة الاولى **سيارة بويك فاخرة** رقم العدد ٨٦٩

جديدة موديل ١٩٣٧

الاسم ....
العنوان ....
التاريخ ....

يقص الكوبون مستقلا من هنا — الدفاع

الجائزة الرابعة **طقم تواليت أنيق** رقم العدد ٨٦٩

للصالونات

الاسم ....
العنوان ....
التاريخ ....

يقص الكوبون مستقلا من هنا — الدفاع

مساعى الوطنيين لعودة القائد القاوقجى

تصريح جميل مردم بموعد سفر القائد

طرابلس في ١٢ ايار — رفع الشباب الوطني عريضة الى المفوض الفرنسي الكونت دي مارتل تحمل آلاف التواقيع تتعلق بطلب العفو عن القائد فوزي بك القاوقجي وارسلت صورة منها الى رئيس الجمهورية الفرنسيه ورئيس الوزاره الفرنسية . وفيما يلي نص العريضة المرفوعة .

في الوقت الذي تستقبل العلاقات السورية - الفرنسية عهدا جديدا على اساس تحالف يدشن باعلان العفو عن الاحرار السوريين المبعدين ، تعرب طرابلس الشام عن اسفها العميق وألمها لاستثناء فتييها الباسلين : القائد المعروف فوزي القاوقجي وزميله المجاهد ميشال نحاس ورفاقهما : وهم الذين احيوا بلادهم فبذلوا نفوسهم رخيصة في سبيل اسعادها وترفع لفخامتكم رجاءها بتحقيق العفو عنهم وان لها كبير الامل باجابة هذه الرغبة العالية ، وعظيم الثقة بتحقيق العدل والانصاف في عهد حكومة الجبهة الشعبية

نجاح السعي بعد ثلاثين يوما

وقد صرح جميل مردم بك رئيس الوزارة السورية بعد مقابله جرت بينه وبين بعض وجهاء أحياء دمشق بشأن المبعدين قال « وكذلك الاخ فوزي بك القاوقجي ورفاقه المستثنون من العفو فان الحكومه ساعيه للعفو عنهم ، واطمئنكم من الان ان اعمالها ستكلل بالنجاح وسوف لا يمضي شهر واحد الا وتعاد الحرية لهم

اعتداء اليهود على العلم الالماني

رشق عمارة بنك واحراق الراية بوسيلة

كان بنك «ديرتمبل كرلشافت» الالماني الواقع في شارع يافا - تل ابيب قد رفع علماً نازياً بمناسبة حفلات التتويج وقد رآه اليهود في صباح أمس فتجمهروا لكن عندما حضر مدير البنك تفرقوا. وفي الساعة الثانية عشرة ظهراً تجمهر عدد كبير من اليهود حاول انزال العلم الهتلري ثانية بواسطة حبل ألقوه على العلم لاسقاطه. وقد رآم حاجب البنك يرشقون الحجارة على واجهة البنك فأتلفوا بذلك بعض الادوات في الداخل وأسقطوا «قصارة» العمود الاوسط في العمارة. أخيراً اتفقوا على احراق العلم فأحضروا خشبة طويلة «مرينة» وضعوا في اعلاها مسماراً معقوفاً ربطوا به خرقة مبللة بالبنزين وأشعلوها. ثم رفعوا الخشبة وبهذه الوسيلة استطاعوا احراق العلم كله وقسماً من ساريته. وقد حاول عبد القادر المغربي «قواص» البنك وبطرس شاهين منعاهم ورمياهم بزجاجات الحبر فلم يستطيعا صدهم. واخيراً خابرا مدير البنك فحضر على الاثر مع قنصل المانيا في الثغر ودونا تقريراً بالحادثة. وخلال ذلك كان ابن الهر واكنر قد انبأ مركز بوليس يافا بالحادث فحضر مساعد مدير بوليس اللواء سليم افندي حنا. والضابط احمد بدر والشاويش رشدي السقا وثلة من البوليس العربي واثنين من البوليس البريطاني، وفرقوا جموع اليهود بالعصي وحققوا في الحادثة وحاولوا أخذ افادات بعض اليهود المجاورين عن المسببين احراق العلم، فلم يتمكنوا

قران نجل عطوفة احمد حلمي باشا

بعث عطوفة احمد حلمي باشا برقاع الدعوة لحضور حفلة قران نجله الاستاذ محمد عبده على كريمة الوطني الفاضل رشيد افندى الحاج ابراهيم في منزله بحيفا في الساعة الثالثة من بعد ظهر يوم الجمعة القادم الواقع في ٤ ربيع الاول الموافق ١٤ ايار الجاري. فللعروسين الكريمين اجمل التهاني.

صفع وتمزيق الاعلام

ذكرت هابوكر في ملحقها المسائي ان اليد المجهولة التي انزلت العلمين اليهوديين من على مركز بوليس تل ابيب ونقطة البوليس، عادت الليلة وانزلت العلم من على مركز البوليس الرئيسي في شارع روتشلد ومزقته قطعاً وانزلت تلك اليد العلم اليهودي من على مركز البوليس في شارع «شخار» وحملته معها. ثم قالت الجريدة: هل يعقل ان يأتي اشخاص غرباء ويدخلوا مراكز البوليس وينزلوا هذه الرايات، يمزقون بعضها ويغنمون البعض الأخر؟

طلب الوكالة المسموع

تقول دافار ان السلطة قد عينت الادون ابراهام برجن قائمقاماً في اللواء الشمالي وقالت [illegible] الحكومة عازمة على تعيين قائمقام اخر في اللواء نفسه في وقت قريب وذلك بناء على طلب الوكالة اليهودية التي طلبت تعيين ثلاثة قائمقامين يهودا في اللواء الشمالي عقب الاضطرابات الاخيرة.

لجنتا القدس والخليل

ارسلت اللجنة القومية بالقدس احتجاجاً الى المندوب السامي على حوادث طولكرم وفرض الغرامة على الاهالي واصدار قانون منع المتجول واعتقال الاشخاص والحكم عليهم بغرامات مختلفة بصورة ادارية. وجاءتنا ايضا صورة الاحتجاج الذي رفعته اللجنة القومية بالخليل الى المندوب السامي بسبب اصدار الـ ٧٧٠ شهادة هجرة لليهود للاربعة اشهر القادمة

شرتوك والسكرتير العام

اقام شرتوك مأدبة بعد ظهر امس للسكرتير العام حضرها عدد كبير من الزعماء اليهود

مقتل المهندس اليهودي

زار محامو المتهمين بمقتل المهندس اليهودي السجن امس وتحدثوا الى موكليهم وقد علمت ان النيابة جمعت الوثائق والاوراق ووضعتها في صندوقين من الحديد وختمتهما بالشمع الاحمر واحتفظت بهما في مركز بوليس اللواء

وستنظر محكمة الجنايات الكبرى في هذه القضية اما في اواخر يوليو او بعد عطلة الصيف في اواخر اكتوبر. والمفهوم ان المتهمين سينقلان الى سجن القدس المركزي.

حفلة تكريم المجاهدين

تقيم الجالية السورية في يافا حفلة في مساء الخميس الواقع ١٣ ايار الجاري في الساعة الثامنة، في فندق الكونتننتال تكريما للمجاهدين السوريين العائدين الى سوريا وهم السادة زكريا الداغستاني نجيب رعد، وابو قاسم الدرخباني

سفر المجاهدين غداً

يغادرنا في صباح الغد «الجمعة» بعض كرام المجاهدين السوريين الذين صدر العفو عنهم أخيراً، الى محطة اللد وهناك يجتمعون بالدكتور الشهبندر وبقية المجاهدين من مصر، ثم يستأنفون السفر الى عمان فدمشق حيث يستقبلهم رجال الحكومة السورية وجموع الشعب

تقرير اللجنة الملكية

جاء من لندن ان بعض اعضاء مجلس العموم سجلوا اسئلة كثيرة سيلقونها على وزير المستعمرات منها، سؤال للنائب جونس يطلب فيه تنظيم دفع تعويضات لرجال البوليس وعائلاتهم وسؤال آخر للنائب مندل يطلب فيه من الحكومة ان تعد المجلس بتقديم تقرير اللجنة الملكية ووصاياها الى المجلس قبل نشره وقبل ان تقرر الحكومة اي شيء حوله

المشتركون في هدية الدفاع الثانية

انتهى أمس نشر الكوبون الاخير لجائزة الراديو. وبهذا انتهت الكوبونات المطلوبة لهذه الهدية وعددها ستة. وباستطاعة كل قارىء أن يرسل هذه الكوبونات الستة الى ادارة الجريدة بعنوان «جريدة الدفاع - قسم الهدايا» أو الى إحدى وكالات الجريدة في المدن والبلدان، وسيجري السحب على الجائزة وهي مؤلفة من راديو ايرلاين وفونوغراف، وساعة «زينت» في الساعة الثالثة والنصف من مساء يوم الاحد ١٦ أيار الجاري بواسطة لجنة يعلن عنها في عدد قادم. أما ارقام الكوبونات المطلوبة فهي: ٨٥٧، ٨٦٠، ٨٦٣، ٨٦٤، ٨٦٦، ٨٦٨

ولكي يتمكن أبعد القراء عن يافا من الاشتراك في الهدية فقد رأينا تأخير موعد السحب الى يوم الاحد لتصل مجموعة كل مشترك في الوقت المناسب

الهجرة اليهودية المهربة

نظر القاضي البريطاني في صفدامس في عدة قضايا مهاجرين يهود دخلوا البلاد بصورة غير مشروعة، فحكم على عائلة يهودية من سوريا مؤلفة من سبعة اشخاص بالسجن اسبوعا وبالابعاد. وعلى خمسة عشر شخصاً بالسجن ١٥ يوما مع ابقائهم في فلسطين شرط ان يجدوا لهم معارف يهتمون بهم. وحكم على ستة نساء بالسجن عشرة ايام مع ابقائهن ايضاً في فلسطين شرط ان يجدن من يتعرف عليهن. وحكم على ثلاث نساء وأربعة اولاد بالسجن اسبوعا مع الابعاد وحكم على درزي وأرمني بالسجن اسبوعين مع الابعاد أيضاً

رد الشهادات للحكومة

نشرت جريدة هابوكر مقالا في عددها الصادر امس طلبت فيه رد شهادات الهجرة التي استلمتها الوكالة اليهودية من الحكومة مؤخراً لانها قليلة. وزعمت ان الحكومة لم تستند في تقليل عدد الشهادات على اسباب اقتصادية

وتقول الصحف اليهودية ايضا ان حزب الصهيونيين العموميين طلب من الوكالة اليهودية رد الشهادات وتسلمت الوكالة برقية من الاحزاب الصهيونية في بولونيا تطلب فيها هذا الطلب

موقف يهوديتين

يعمل في مكتب مصانع الهرواكنر فتيات يهوديات ككاتبات. وقد رفعت المصانع امس العلم النازي لمناسبة التتويج فاحتجت اليهوديات على ذلك، ورفضت اثنتان منهن العمل وانصرفتا. فهل تستمر هذه المصانع المعروفة في تشغيل العاملات اليهوديات!

تمزيق الاعلام اليهودية

تقول الصحف اليهودية ان جميع الاعلام الصهيونية التي رفعت على مراكز البوليس في تل ابيب وجدت ممزقة ليلة أمس خصوصاً العلم المرفوع على دار البوليس هناك، ولم يعرف الفاعل.

في مباراة رياضية

جرت مباراة طاولة التنس «بنج بنج» الفردية بين أعضاء النادي الرياضي الاسلامي بيافا ففاز بالجائزة الاولى السيد نظيم الشرابي وربح مدالية فضية ذهبية ونقش اسمه على الكاس الفضي الدوري. ونال الجائزة الثانية السيد توفيق البنا فربح مدالية فضية. وجرت مباراة طاولة التنس الزوجية ففاز بالكاس الفضي الدوري السيدان حلمي حنون، ونظيم الشرابي

العلم العربي ايضا!

نشرت جريدة هآرتس في ملحقها المسائي خبراً هذا نصه: وصلت في هذا الصباح سيارة يسوقها عربي تحمل عدداً من رجال البوليس البريطاني الى شاطيء تل ابيب، فرأي بعض الشباب اليهود ان السائق يزين سيارته بعلم بريطاني وعلم عربي فقالوا له بانه لا يجوز المجيء الى تل ابيب بعلم عربي، وخصوصاً لعدم وجود علم صهيوني على السيارة. وقدموا له علماً صهيونياً فرفضه، فهاجم الشباب العلم العربي ومزقوه. ثم استمرت السيارة في سيرها الى جهة المنشية حيث رفع السائق علما عربياً ثانياً. وقد جاء رجال البوليس ولكنهم لم يجدوا أحداً!

جواب المندوب للوكالة

سبق أن طلبت الوكالة اليهودية من المندوب السامي استعمال سلطته في العفو عن سبعة سجناء من اليهود بمناسبة حفلات التتويج اثنين منهم محكومين بجرائم وقعت من جراء خلاف على حدود أرض، والخمسة الاخرون من سجناء الثورة الماضية. وقد علمنا ان الوكالة اليهودية أجيبت مؤخراً بأن فخامته لا يرى من المناسب استعمال صلاحيته في الوقت الحاضر. ومع هذا فقد وافق على تخفيف مدة سجن أحدهم ويدعى «شلومو برجر» من خمس سنوات الى سنة

تشييد دار للسينما في القدس

منذ سنوات عديدة يعنى السادة تلحمي اخوان بمزاولة جميع اعمال الافلام والسينما وما يتعلق بها من جلب افلام راقية وعرضها وقد علمنا ان السادة المذكورين بنتيجة ما اكتسبوه من الخبرة قد صحت عزيمتهم على القيام لتأليف شركة مساهمة لانشاء دار للسينما تعرض فيها من الافلام ارقى ما وصل اليه الفن السينمائي وقد سارعت فئة ممن يعتد بهم من كرام الوطنيين الى المساهمة بهذه الشركة التي ستشرع قريبا في تشييد دار فخمة للسينما في القدس مجهزه باحدث المعدات التي تستعمل في ارقى دور للسينما في الغرب ولا شك ان هذا العمل خطوة جريئة في سبيل الرقي والعمران تستحق الثناء والاعجاب.

مباراة بكرة السلة

تقام اليوم الخميس في الساعة الخامسة بعد الظهر مباراة بكرة للسلة بين فريقي النادي الرياضي الاسلامي بيافا والفرير على ملعب الاخير بمدرسة الفرير بالعجمي

يستغلونه حفلات التتويج

نشرت الصحف اليهودية المقالات الطوال والاخبار الكثيرة عن حفلات التتويج وعن الاحتفالات التي قام بها اليهود بهذه المناسبة وذكرت ان مجلس الحاخامين في القدس ارسل برقية الى الملك جاء فيها ما يلي: باسم يهود فلسطين وباسمنا نتقدم بخضوع مقدمين تهانينا القلبية ورجاءنا بدوام ملككم وان يكون حافلا بالسعادة ومزدهرا وان يمتليء قلب جلالتكم بالحب لفكرة بناء الوطن القومي لشعب اسرائيل في بلاده التاريخية المضمونة له من الله»

وجاء في البرقيات اليهودية ان يهود بولونيا ارسلوا يهنئون ملك الانكليز بتتويجه ويطلبون منه منحهم شهادات هجرة الى فلسطين

يهدد بالشهادات الهجرة

عقد الكاتب اليهودي المتطرف شوارتس مقالا في جريدة هابوكر طلب فيه من الهيئات اليهودية رفض جدول الهجرة الاخير. وقد جاء في مقاله: ان الـ ٦٢٠ شهادة التي منحتها لنا حكومة الانتداب لمدة اربعة شهور لا تساوى عدد مواليد العرب في أسبوع واحد فقط. عند ما جاء السر آرثر واكهوب البلاد لاول مرة في نوفمبر ١٩٣١ كان الجدول ٣٥٠ شهادة لكنه لم يعط الوكالة سوى ١٩٥، والظاهر اننا سنعود الى ذلك الرقم. ولقد تأكدلنا ان موظفي دائرة المهاجرة الذين بحثوا حالة البلاد واشترك معهم لاول مرة موظفون من العرب وجدوا ان الموارد والاعمال اليهودية تستوعب آلاف العمال، اذن فلماذا لم تأخذ الحكومة برأي اولئك الباحثين؟ يجب ان نحظر على انفسنا تناول هذه العظمة التي القيت لنا، وان نعيد هذه الهدية الشوهاء لاصحابها، ثم نشرح للرأي العام الانكليزي وللعالم شعوباً وحكومات ما تنطوي عليه هذه الاجراءات. لم تنفعنا المذكرات ولا مقابلاتنا في لندن والقدس لذلك يجب ان نفضح اعمال المخاتلة هذه ونسمع صوتنا للعالم من لندن الى يوهنسبرج، ومن وارسو الى نيويورك، ومن طوكيو الى بونس ايرس.

تمليقاتهم على ازال العلم اليهودى

ذكرت هابوكر ان مئات من الشباب العرب «الوقحاء» كذا قد تجمهروا امس امام بنك الانجلو - فلسطين، وأصروا على انزال العلم الصهيوني الذي كان مرفوعاً على عمارة البنك بمناسبة حفلات التتويج. ولما طلب من ادارة البنك إنزال العلم الصهيوني رأت هذه الادارة ان تنزل العلمين اليهودي والبريطاني معاً

شجعوا
شركة المواد الحديدية

كم من رضيع ذهب ضحية سوء التغذية!

اثبتت الاحصاءات الطبية في انجلترا ان وفيات الاطفال تقع بنسبة ٢٥ في المئة في خلال السنة الاولى من ولادتهم وان ٦٠ في المئة من هذه الوفيات ترجع الى التغذية الغير الصحيحة. فاذا كانت هذه هي الحال في انجلترا ذات الجو البارد فماذا تكون بالحرى في بلاد حارة كالقطر المصرى!

وقد اجمع الاطباء على ان لبن الام السليمة هو افضل غذاء للرضيع. فاذا عجزت الام عن تغذية طفلها لضعف لبنها او قلته او لاى سبب اخر فيتحتم استبداله بطعام اخر يحوى العناصر الحيوية الموجودة في لبن الام بنسبها الصحيحة.

وحيث ان لبن الام تزداد فيه عناصر التغذية تدريجيا كلما نما الطفل وزادت قواه الهاضمة وبالتالى حاجته الى غذاء اقوى فمن البديهى ان تغذية الطفل يجب ان تكون تدريجية تمشى مع التغذية الطبيعية.

وهذا هو السر في ان البان «اللنبريس» تصنع على ثلاث درجات كل منها خاص بمرحلة معينة من حياة الطفل وكل منها محتو على المقادير الصحيحة لكافة العناصر الحيوية الموجودة في لبن الام في تلك المرحلة

اطلبوا من الوكلاء والشركة المصرية البريطانية التجارية شارع اللنبي بيروت كتاب التغذية الصحيحة للاطفال «طبعة ثانية» الذى يعلمكم كيف تداوون عن اطفالكم اخطار التغذية السيئة يرسل اليكم مجانا برجوع البريد

أطعمة «اللنبريس»
تماما كلبن الام
طعام لكل مرحلة من حياة الرضيع

الوكلاء والمستودع
الشركة المصرية البريطانية التجارية — تلفون ١٠٦٢ : يافا

محلات
عيسى فريج واولاده
القدس — باب الخليل
يافا — سوق بسترس
تعلن للجمهور الكريم بانها على استعداد لتقديم
البدله الرجاليه تفصيل حسب الطلب
من القماش (صوف مع حرير) شغل معمل الجوخ السوري بالشام
بسعر ١٨٠ غرشا

أدرياتيكا
شركة محدودة الضمان للملاحة
فينيسيا
خط بريد سريع اسبوعي من فلسطين
أسرع طريق واكثرها راحة ورفاهية للسفر إلى اوروبا
بواسطة الباخرتين
جروزاليم وجاليليا
السفر كل يوم اربعاء الساعة العاشرة مساء من حيفا رأساً الى لارنكا وبرنديزي وتريستا.
اطلبوا زيادة المعلومات
من الوكلاء العموميين
اللويد تريستينو سابقاً
المكتب الرئيسي: حيفا - ص. ب. ٤٦١
تلفون ٧٤٠-٧٤١
يافا — ص.ب ٥٩٢
تلفون ٦٠
القدس ص.ب — ٥٨
تلفون ٣٥٩
على المسافرين أن يكونوا بالباخرة قبل سفرها بساعة

تلفونات الدفاع وبرقياتها الخاصة

ايطاليا والصحفيين الاجانب

روما في ١٢ ايار — و . م . ش — كذبت الدوائر الايطالية المطلعة خبر ابعاد جميع الصحافيين الانجليز من ايطاليا تكذيبا قاطعا وقالت انها اتخذت اجراءات خاصة ستطبق على جميع المراسلين الاجانب الموجودين في ايطاليا دون اي اعتبار لحسن الضيافة التي يلاقونها فينشرون الاخبار الكاذبة، وتؤكد هذه الدوائر أن انسحاب الصحافيين الايطاليين من لندن لن يكون له اي تأثير ديبلوماسي، وما هذا الانسحاب الا احتجاج على الدعاية المنظمة ضد ايطاليا التي تقوم بها روسيا الشيوعية والتي تقابلها الصحافة البريطانية بالرحب والسعة دون اي اعتبار لمهمة الصحافة الشريفة.

ايطاليا والصحافة الانكليزية

رومافى ١٢ « ستيفاني » — كتب محرر وكالة ستيفاني الديبلوماسي يقول: كان لاستدعاء الصحافيين الايطاليين من لندن صدى عظيم الاثر فى جميع انحاء اوروبا والعالم. ويحاول بعض الصحف الانجليزية الانتقاص من اهمية هذا القرار الايطالي فقدزعم البعض فى تصريحاته ان ايطاليا لاتتحمل الانتقادات فلا صحة لذلك بتاتاً فليس الغرض من الانتقاد بل من اذاعة الاكاذيب التي تحط من شأن الصحافة وقيل ان الجهات الحكوميه لا سلطه لها على الصحافة المعارضه غير ان الامر لا يتناول فقط صحافة الاحرار والعمال بل يشمل الصحافة الشبيهة بالرسمية.

ان هذه الحملة تسمم العلاقات بين الامم وبعد القرار الذي اتخذته ايطاليا فى جانب مصالح الاوروبيين العليا.

اليهود واقتسام العمل

اتفق عمال حزبي الهستدروت والاصلاحيين على اقتسام الاعمال في ميناء تل ابيب. وقد نشرت الصحف اليهودية نص الاتفاقية وقالت ان العمل قد قسم نسبياً ٦٠ في المئة للهستدروت و ٤٠ في المئة للاصلاحيين

الى المجلس البلدى

قدم الباعة المتجولون كتب احتجاج الى كل من المندوب السامي، وحاكم اللواء. وسعادة رئيس البلدية لسبب عدم منحهم رخصاً للجوم. فعسى ان يعمل الرئيس على منحهم رخصاً تأميناً لمعيشة عائلاتهم لانهم في أشد الحاجة للمساعدة

رسالة اللد التلفونية

بقانون منع الجرائم

جرت محاكمة ٤٢ شخصاً من حامولة النخله في بيت نبالا امام حاكم اللواء، بموجب قانون منع الجرائم، فقضى بعدم خروجهم من منازلهم منذ غروب الشمس حتى الشروق، لمدة سنة، وبتقديم سند كفالة بحسن سلوك لمدة سنة ايضاً. ومن هذه الكفالات ١٣ كل واحدة بمئة جنيه، والبقية بعشرين جنيهاً

القدس

اللجنة العليا تقدم احتجاجات

القدس في ١٢ ايار — لمراسل الدفاع الخاص — كانت اللجنة العربية العليا قد قررت في اجتماعها الذي عقدته مساء امس، تقديم احتجاج الى الحكومة عن حادث طولكرم ومسألة المعتقلين في مخيم المزرعة بعكا. وقد قدمت اليوم الى الحكومة احتجاجاً على الشدة التي استعملتها السلطة في طولكرم على اثر حادث اطلاق الرصاص على نفر البوليس البريطاني. وطلب كذلك من الحكومة الغاء قانون منع التجول تهدئة للخواطر. وقدمت احتجاجاً آخر بسبب استمرار بقاء الشباب العرب معتقلين في عكا وطلب اطلاق سراحهم

برقيات اللجنة الى ملوك العرب

ابرقت اللجنة العربية العليا صباح هذا اليوم عدة برقيات الى ملوك وامراء العرب مستغيثة من جور السلطة التي اصدرت سبعماية شهادة هجرة لليهود. وهذا نص البرقيات الى الملك غازي، الملك عبد العزيز، الامام يحيي، رئيس الجمهورية السورية، رئيس مجلس الوصاية

وهذا نص البرقية: بينما العرب ينتظرون وقف الهجرة اليهودية تماما فوجئنا باصدار شهادات هجرة جديدة مما كان مثيرا للعواطف ومخيبا للامال ودليلا على استمرار روح السياسة الظالمة، لن نتحمل اية هجرة يهودية ولن نطمئن ما لم تقف الهجره تماماً وتتحقق مطالب البلاد نستغيث (بجلالتكم) (بفخامتكم) (بسموكم) لتغيير السياسة الظالمة

اللجنة العربية العليا

اللجنة العليا وشهادات الهجرة الجديدة

تعقد اللجنة العربية العليا جلسة خاصة في الساعة الثالثة من بعد ظهر الغد للبحث في حالة البلاد الحاضرة، وعلى الاخص موضوع شهادات الهجرة التي اصدرتها الحكومة. وسأوافيكم بما ستتخذه من المقررات في هذا الموضوع الخطير.

تبرع الحكومة لجريدتين عربية ويهودية

لمناسبة حفلات التتويج تبرعت الحكومة لجريدة البالستين بوست بمئة جنيه والزميلة « فلسطين » بثلاثين جنيهاً.

تصرف شاذ في ادارة المعارف

كانت ادارة المعارف قد انشأت مدارس في مدينة القدس فأختصت الاحياء التي يكثر فيها العرب بمدرسة او اثنتين. من ذلك انها انشأت مدرسة للبنات في شارع صلاح الدين بالقرب من (باب الساهرة) وكم كانت دهشة اولياء الطالبات عظيمة حين رأوا ابناتهن اللواتي يسكن بجوار المدينة تنتقلن الى مدرسة المأمونية، داخل السور، وان اللواتي داخل السور تنتقلن الى المدرسة الجديدة، خارج السور فهل لادارة المعارف ان تتلافى هذا الخطأ؟

حيفا

استمرار المساعي لاخراج بقية الموقوفين

حيفا في ١٢ ايار — لمراسل الدفاع الخاص — قصد الاستاذ البستاني صباح اليوم الى عكا لمواصلة الاهتمام بامر الموقوفين واقناعهم بالعدول عن الاضراب وقد اجتمع اليوم الى وفد منتخب من الموقوفين وتحدث في ضرورة اقناع اخوانهم بالعدول عن الاضراب فوافقوا على ذلك ووعدوه ببذل المساعي واجتمع بعد ظهر اليوم الى معاون مدير البوليس بحيفا وبحث واياه شؤون الموقوفين. والحالة السيئة التي وصلوا اليها وبعد البحث تقرر الافراج عن خمسة آخرين كان قد تقرر تبليغهم التوصية بالافراج عنهم قبل جنوح الموقوفين الى الاضراب.

اسماء خمسة آخرين افرج عنهم

وهؤلاء الخمسة اضافة الى الـ ١٨ موقوفاً الذين انفردت « الدفاع » بذكر اسمائهم اليوم هم السادة:

صبري الماضي بدون كفالة، عمر يوسف حجر وحافظ نجم، الحاج يوسف الراشد عيسى عبد الرحمن البطل من الطيرة بكفالات عادية تتراوح بين ٥٠ و ١٠٠ جنيهات. وقد اتصل بي الاستاذ البستاني الليلة وأكد انه مستمر على بذل اقصى الجهد لاخراج باقي الموقوفين كما ذكرت لكم في رسالة امس

وقال انه فهم من ادارة البوليس اليوم ان هذه الادارة لا تتدخل في شؤون موقوفي اقضية نابلس، وطولكرم، وجنين، وبيسان، والناصرة، وطبريا، وصفد، وغيرها وان كل ما يستطيع عمله في هذا السبيل هو الاتصال بحاكم اللواء لمخابرة الجهات المختصة في شأن البت بقضية موقوفي الاقضية المذكورة. ثم قال لي انه حضر جميع اوراق كفالات الموقوفين فعلى اقاربهم واصدقائهم الذين يريدون تقديمها عنهم ان يحضروا الى مكتبه صباح غد وانه يعتبر هذه الكلمة المنشورة في « الدفاع » بمثابة دعوة للجميع

عمان

البرقيات بين ابن السعود والمجاهدين

عمان في ١٢ أيار — لمراسل الدفاع الخاص: بمناسبة سفر المجاهد السوري الكبير محمد عز الدين باشا الحلبي الى سوريا بعد صدور العفو فقد أرسل الى جلالة الملك ابن السعود البرقية التالية:

القريات — جلالة الملك المعظم — الرياض: بمناسبة اعلان العفو العام وقرب رجوعنا الى سوريا تقدم لجلالتكم باسم المجاهدين في وادي السرحان اسمى آيات الشكر والاخلاص لما لاقيناه من العطف مدة وجودنا بهذه الديار أدامكم الله ذخراً للعرب والاسلام»

رد الملك ابن السعود على البرقية

وقد رد جلالته على برقية محمد عز الدين باشا الحلبي بالبرقية التالية:

محمد عز الدين الحلبي — القريات: اشارة لبرقيتكم فنحن ممنونون من رجوعكم الى وطنكم العزيز. الحمد لله الذي كلل جهود المجاهدين بالنجاح. ندعو المولى الكريم ان يوفق جميع العرب لما فيه الخير للاسلام

عبد العزيز

سلطان باشا يؤخر سفره وزملائه

اتصلت لجنة الاحتفال في دمشق بمحمد عز الدين باشا الحلبي وعلي بك الاطرش لاقناع المجاهدين بالحضور الى دمشق يوم ١٤ ايار الجاري مع الدكتور عبد الرحمن شهبندر لحضور حفلة الاستقبال في دمشق. وبما انه سبق وقرر القائد العام سلطان باشا الاطرش الحضور الى عمان يوم ١٥ ايار والسفر بقطار خاص يوم ١٩ مع سائر المجاهدين، وكان قراره سابقاً لقرار لجنة الاستقبال الدمشقية فلم يتمكن لذلك من العدول عن القرار المذكور. اما الدكتور شهبندر فسيحضر الى فلسطين يوم ١٣ الجاري « اليوم الخميس » ويسافر مع بقية المجاهدين في اليوم التالي. واما سلطان باشا الاطرش فسيكون ضيفاً على سمو الامير طلال مدة اقامته في عمان. وستستقبله الوفود يوم سفره بدرعا، ويتناول طعام الغداء بدعوة من بلدية درعا ومن ثم يسافر الى دمشق

طولكرم

رفع منع التجول وابقاء الغرامة

طولكرم في ١٢ ايار — لمراسل الدفاع الخاص: بعد ان اتجهت السلطة الى رفع قانون منع التجول وإلغاء الغرامة أو قسم منها عادت فأرغمت الشعب وحصلت قسما منها بالقوة وأوقفت قسما من الاهالي في السجن لدفع ما عليهم. وفي ليلة أمس حضرت قوة من البوليس البريطاني من نابلس احتياطاً ولانتشار شائعة بالخروج على قانون منع التجول. وانتشر الجند في الشوارع بكثرة والقوا القبض على عدة اشخاص لخروجهم قبل الوقت بقليل. وقد حضر اليوم نائب حاكم اللواء الشمالي المستر فوت واستدعى رئيس واعضاء البلدية ومخاتير ووجوه المدينة في الساعة الثالثة بعد ظهر اليوم وأبلغهم رفع قانون منع التجول ابتداء من اليوم بمناسبة حفلات التتويج. ولم يقبل منهم أي بحث بموضوع الغرامة وغيرها لانشغاله باشياء اخرى. وقد غادر المدينة والناس في استياء

قوة تفتش قرية عزون

خرجت قوة من البوليس الى قرية عزون وضبطوا مسدساً في بيت اسعد عبد الرحيم واعتقلوه واحضروه الى مركز بوليس قلقيلية ثم الى طولكرم

وفاة وجيه كبير في القضاء

توفي ليلة امس الوجيه عبد اللطيف الجيوسي والد المحامي الاستاذ راشد الجيوسي بنزلة صدرية وقد شيعت جنازته باحتفال مهيب رحمه الله واسكنه فسيح جنانه والهم آله جميل الصبر وحسن العزاء

المجدل

استقبال سلطان البهرة فى المجدل

المجدل في ١٢ ايار — لمراسل الدفاع الخاص — زار المجدل صباح اليوم عظمة طاهر سيف الدين سلطان البهرة وافراد حاشيته وسماحة الحاج امين افندي الحسيني وقد كان الاستقبال حافلا فزينت ابواب المساجد ودار البلدية والمحلات التجارية بالاعلام العربية. وفي الساعة الواحدة بعد الظهر وصل الضيف وصحبه فهتفت الجماهير وافراد الكشافة بالتحية له وانشدت الاناشيد الوطنية. وقد افتتحت الحفلة بتلاوة عشر من القرآن الكريم وادبرت المرطبات وتكلم الخطباء وقدم لهم جودت افندي شبلاق مراسل هذه الجريدة باقة زهور. وذهب الوفد وصحبه الى مقام سيدنا الحسين لتناول طعام الغداء الذي اعدته دائرة البلدية هناك وزاروا ضريح سيدنا الحسين. وبعد تأدية فريضة العصر تناولوا طعام الغداء ثم غادرونا مشيعين بالحفاوة الى القدس

غزة

استقبال سلطان البهرة وسفره للمجدل

غزة في ١٢ ايار — لمراسل الدفاع الخاص: استعدت المدينة لاستقبال عظمة سلطان البهره. فازدانت شوارعها بالاعلام واقواس النصر في ميادينها. وفي صباح هذا اليوم توجه رتل كبير من السيارات استقبلت الضيف الكبير على بعد ١٥ كيلو متراً من المدينة. وحوالي الساعة الحادية عشرة من صباح هذا اليوم أقبلت السيارات التي تقل عظمة السلطان يتقدمها كشاف يمتطي دراجة نارية وتابعت السيارات حتى مدرسة الفلاح الوطنية. وكان في مقدمة المستقبلين كشافة عمر الفاروق المتجولة بموسيقاها وكشافة مدرسة الفلاح الاسلامية. والعلماء والوجهاء والاعيان، ودخل عظمته الى ردهة مدرسة الفلاح هو وسماحة المفتي بين الهتاف والتهليل. ولما استقر به المقام افتتح الحفلة الشيخ حسين شهلا بعشر من القرآن الكريم، وأنشدت كشافة المدرسة نشيداً وطنياً، ثم القى احد الاساتذة خطابا قوبل بالاستحسان، وتبعه فضيلة القاضي الشرعي الشيخ رامز افندي مسمار بخطاب رائع، ثم أعقبه فضيلة الشيخ على افندي النجدي، والشيخ مصطفى طهبوب، والسيد خضر الجعفراوي قائد كشافة عمر الفاروق

وعلى اثر ذلك وقف الشيخ عبد الطيب سكرتير عظمة السلطان وشكر اهالي غزة على حفاوتهم البالغة التي اظهروها. وبعد ان اتم خطابه علا الهتاف بحياة عظمته وصحبه المفتي وذهب الضيف الكريم وسماحة المفتي الى جامع سيدنا هاشم لزيارة ضريح جد الرسول الاعظم، وقد استقبلوا في الطريق والجامع استقبالا حافلا. وقد انتهز سماحة المفتي زيارة عظمة السلطان للجامع. وقصد الى بيت آل ابى رمضان وعزاهم بوفاة عميدهم الحاج صالح ابو رمضان. ثم امتطوا السيارات وعادوا الى المجدل مشيعين بالتحية والاحترام

ساهموا

في شركة الاتحاد العربي

للسجاير والدخان المحدودة بحيفا

يمكن الاكتتاب في سائر البنوك العربية والبنوك الزراعية العربية بفلسطين وبمكتب الشركة بشارع الميناء في عمارة توما ومجدلاني بحيفا

شركة السينما العربية المحدودة بحيفا

زيادة رأس المال واصدار اسهم جديدة

بناء على قرار الجمعية العموميه بتاريخ ١٨ نيسان سنة ١٩٣٧ بتخويل مجلس الادارة الحق في زيادة رأس مال الشركة وابلاغه الى ١٥٠٠٠ جنيه فلسطيني فقد قرر مجلس الادارة اصدار ١٠٠٠٠ سهم عادي قيمة كل سهم جنيه فلسطيني واحد يدفع على عشرة اقساط متساوية فالاسهم الجديدة مطروحة للاكتتاب ودفع الاقساط يكون في البنك العربي أم في بنكو دي روما او لمكتب الشركة بحيفا.

نحث الجمهور على انتهاز هذه الفرصة

مجلس الادارة

تدابير منع الثورة في العراق

بغداد ١٢ ايار — الوكالة العربية — اتخذت قضية الديوانية شكلا جديدا على اثر التدابير المشددة التي اتخذتها الحكومة في تلك المنطقة لقمع اعمال الفتنة وتأديب المحرضين. وتدل الانباء الاخيرة على ان الهياج يسود ابناء تلك المنطقة ويخشى من حركة جديدة. وقد فهم ان عدد البنادق التي صودرت من ابناء اللواء تقدر باربعماية بندقية وبعض الرشاشات عدا الاموال التي وزعها زعماء هذه الحركة لتنفق على اعمال الثورة

على ان التصريح الذي ادلي به احد كبار موظفي وزارة الداخلية الى مندوب الوكالة العربية يفيد ان السلطات تمكنت من اعادة النظام الى اللواء بعد ابعاد المحرضين واتخاذ البوليس التدابير التأديبية في منطقة (ساماوا)

وقد تم نقل النواب الثلاثة الذين ثبت اتصالهم بفتنة الديوانية على احدى السيارات العسكرية الى مكان مجهول تخفرهم قوة من الجند

عندما يترك بلدوين رياسة الوزارة

لندن في ١٢ ايار — كتبت « الصنداي اكسبرس » في عددها الاخير عن توقع بقاء المستر بلدوين في رئاسة الوزارة الى اوائل شهر حزيران . وكان المعروف انه سيرفع استقالة وزارته في اواخر شهر آيار الحالي . وعقب تخلي المستر بلدوين عن رئاسة الوزارة يسافر مباشرة الى اكس ليبان ، ترافقه المسز بلدوين ويبقى هناك للاستشفاء .

زواج الدوق وندسور وسفره لايطاليا

روما في ١٢ ايار — فهم ان الدوق اوف وندسور بعد ان تتم مراسيم زواجه بالمسز سمبسون يسافران مباشرة بالقطار الى ايطاليا حيث يقضيان شهر العسل هناك

سوريو الساحل الذهبي والتبرع للطيران

القاهرة في ١٢ ايار - لمراسل الدفاع الخاص - تلقى الدكتور شهبندر من الجالية السورية في الساحل الذهبي بأفريقيا تحويلا بمبلغ مئة جنيه انكليزي لأجل اعانة مشروع الطيران في سوريا وهذا المبلغ أرسل من نخبة قليلة العدد تنزل في الساحل الذهبي

منطقة حرة في لواء الاسكندرونة

انقره في ١٢ ايار — سافر المسيو بونسو سفير فرنسا في تركيا الى باريس ومنها الى جنيف للاشتراك في بحث مسألة الاسكندرونه مع لجنة الخبراء وينتظر ان يعود الى انقره في اواخر هذا الشهر . وجاء من جنيف أن لجنة الخبراء تتابع أعمالها بنشاط وقد تم الاتفاق على اعطاء تركيا منطقة حرة في ميناء الاسكندرونه شبيهة بالمنطقه الحرة المعطاة ليوغوسلافيا في ميناء سلانيك اليوناني

بريطانيا ترغب في التفاهم معكم

برلين في ١٢ ايار — خطب المستر نيفل هندرسون سفير انكلترا الجديد في المانيا عند تقديم اوراق اعتماده للهر هتلر فقال « ان انكلترا ترغب في ان تتفاهم مع حكومة الريخ » فرد عليه الهر هتلر قائلا « انه ليس هناك اي مشكل بين انكلترا والمانيا غير قابل للحل اذا ظهرت حسن نية الدولتين » .

ايدن يجتمع بممثلي الدول

لندن — استأنف المستر إيدن اليوم اجتماعاته مع ممثلي الدول الاجانب ، فزار صباح اليوم الرفيق ليتفنوف وزير خارجية روسيا والهر شميت وزير خارجية النمسا والكولونل بيك وزير خارجية بولندا وتناول العشاء بعد ذلك مع المسيو دلبوس وزير خارجية فرنسا

موقف ايطاليا من الحرب الاسبانية

روما في ١٢ ايار — نشر اليوم قانون في ايطاليا يحرم على البواخر الايطالية نقل المتطوعين والمواد الحربيـة الى الدولتين المتحاربتين في اسبانيا او الى الممتلكات الاسبانية

اهتمام اميركا الزائد بكارثة المنطاد

نيويورك في ١٢ ايار — زارت لجنة التحقيق في كارثة المنطاد هندنبرغ المنطاد الامريكي « لويس انجلو » وتفقدت تجهيزاته لأخذ فكرة عن المنطاد الالماني . وقد جرى بعد ظهر امس احتفال رسمي كبير بتشييع جنازة ضحايا المنطاد هندنبرغ اشتركت فيه الحكومة وممثلو الدول الاجنبية وستنقل الجثث الى المانيا لتدفن فيها .

النحاس يقابل رئيس الوزارة البريطانية

القاهرة في ١٢ ايار — يقابل النحاس باشا غدا عند الظهر المستر بلدوين رئيس الوزاره الانكليزية ثم يجتمع بمكرم عبيد باشا وحافظ عفيفي باشا ويقابلون جميعا المستر ايدن واللورد كرانبورن

الحمة

القبض على شقي بعد اصابة

الحمة في ١٢ ايار — لمراسل فاضل — وردت اخبارية لشرطة شرق الاردن تقول بان الشقي المعروف محمد عقيلي موجود في قرية اسمها مقيس ، واقعة على الحدود بين شرق الاردن وفلسطين ، وقريبة من الحمة . والشقي المذكور مطلوب من حكومات فلسطين وشرق الاردن وسوريا . وقد تعقبت قوة من البوليس المسلح آثار الشقي ودامت المطاردة من الصباح حتى بعد الظهر . وفي الساعة الرابعة ظهراً وبعد عناء شديد تمكنت القوة من حصره في مكان محدود . وقد حاول محمد عقيلي عبور نهر اليرموك والهروب الى الشاطيء الآخر . لكن هناك هاجمه ضابط من ضباط شرقي الاردن وضربه بكعب بندقيته ضربة شديدة ، والقى القبض عليه .

وفي أثناء المطاردة كان يتبادل الشقي محمد عقيلي واخوه الرصاص مع قوة البوليس . واصابت رصاصة محمد ابراهيم حسين من قرية كفر دان تابعة لقضاء جنين فأصيب في بطنه بجراح خطرة . وقد نقل المصاب الى مستشفى الحكومة في طبريا وحضرت قوة من بوليس سمخ للتحقيق في الحادث وكيفية اصابة الجريح

حارس مخزنه يسرقه!

اعتاد السيد حمدي هنيه ، صاحب مخزن للبقالة في سوق الصلاحي بيافا ، أن يبقي احد الحوارنة داخل مخزنه ليلا لحراسته . لكنه في صباح امس وجد احد رجال البوليس واقفاً امام مخزنه فعلم منه أن لصوصاً قد سطوا عليه في الليل، كما يدعي الحوراني بذلك، بعد أن كسروا السقف الخشبي للمخزن . وقد حاولوا فتح الخزانة فكسر المفتاح الذي معهم ، ولم يتمكنوا من سرقة شيء وهربوا . وقد صاح الحارس طالباً النجدة فأغاثه بعض نزلاء الفندق المواجه للمخزن واحضروا البوليس الذي كسر قفل المخزن الخارجي ، وحضر في الصباح ضابط بوليس يافا احمد افندي بدر وقصاص الاثر للتحقيق لكنه لم يجد اثراً، فاشتبه بالحوراني . وبعد التدقيق اتضح انه هو الفاعل وقد اعتقل

تبرع للعائلات المنكوبين

جاءنا من السيد محمد اسعد المحمد من طيرة حيفا ان السادة حسن الفارس ويوسف الحميد واحمد الجبر الغميري من عرب الفقره تبرعوا بمبلغ من النقود الى عائلات المنكوبين وابناء الشهداء في منطقتهم . وهم يوالون دفع التبرعات فجزاهم الله خير الجزاء

اهداء مجاهدين علمين

سيقدم التجار السوريون في يافا علمين عربيين يهديان للمجاهدين : زكريا افندي الداغستاني، وابي قاسم الدرخباني، تقديراً لجهادهما وذكرى .

تعيين عربي ويهودي

تقول دافار ان الحكومة عينت قائمقاماً جديداً اسمه ابراهام برجمن وهو يهودي وستعين قائمقاماً يهودياً آخر في الايام القريبة القادمة .

شركة

المواد الحديدية

ركن من اركان استقلالك الاقتصادي

شجعها

باشتراكك باسهمها

رابح الالف ليرة

في يانصيب دار الايتام الاسلامية

ننشر رسم السيد صموئيل عبدالاحد المعلم في مدرسة السريان الارثوذكس في القدس الذي وافاه حسن الطالع فربح الجائزة الاولى وقدرها الف ليرة سورية في السحب السادس ليانصيب دار الايتام الاسلامية في بيروت الذي جرى علنا في سينما روكسي في ٥ ايار الجاري ونعلن للاهلين ان تذاكر السحب السابع عرضت للبيع فسارعوا الى المساهمة بهذا اليانصيب الذي نال ثقة الجميع .

الحجز على يهود

ذكرت الصحف اليهودية أن بلدية يافا قد حجزت على محلات بعض سكان قسمي شابيرا ومنتفيوري التابعين لها وقد وكل المحجوز عليهم محامياً يهودياً لطلب فسخ الحجز عند رئيس المحكمة المركزية بيافا . ونظر المستر كراسل في هذا الاعتراض . فاتضح له ان الحجز غير قانوني ومغاير لقانون البلديات . وقرر فسخ الحجز

لجنة الرملة القومية

بعثت اللجنة القومية بالرملة الى المندوب السامي بمناسبة حفلات التتويج تطلب تغيير السياسة القائمة في البلاد والعفو عن السجناء . واستنكرت اللجنة منح شهادات الهجرة الجديدة وسياسة الشدة المتبعة في طولكرم

الى مدير السجون

طولكرم — ركب بوليس يهودي رقم « ١٨٧٥ » تابع للعفولة ، سيارة مصباح عبد الرازق ، من المحطة الى المدرسة الاصلاحية . وانتظره السائق نصف ساعة ثم اعاده الى المحطة والغريب جداً ان يمتنع البوليس عن دفع الاجرة . نلفت نظر مدير السجون العام لهذا العمل غير اللائق .

الهمة تسترد والغدد تعود شابة في ٢٤ ساعة

لم يعد ضروريا ان تشكو من فقد الهمة والرجولة وضعف الذاكرة والجسم والاعصاب والدم المتعكر ، والجلد المريض والانحطاط والنوم غير الهنيء وذلك لان طبيبا اميركيا قد اكتشف طريقة سريعة سهلة لانهاء هذه الاضطرابات

ان هذا الاكتشاف صار سهل التعاطي في شكل حبوب لا ضرر فيها مطلقاً وهي تغني عن عمليات الغدد وتجلب شباباً جديداً وهمة اللالوف فهي تعمل عملها رأساً على الغدد والاعصاب وتضع دماً غنياً جديداً ونشاطاً في عروقك وفي ٢٤ ساعة ترى وتشعر بانك تصبح أصغر مما كنت ، فعيناك تتألقان وتشعر بانك نشط مملوء بهمة الشباب وقوته

وهذا المعيد المدهش الجديد للغدد والهمة يسمى « في - تابس » الدكتور نكسون وهو مضمون مجرب تجربة ثابتة من الالوف في اميركا وهو يوزع الآن هنا في جميع الصيدليات تحت ضمان بان ينال الرضا والا ترد النقود

ان « في-تابس » الدكتور نكسون لا بد لها من ان تجعلك تشعر بانك ممتليء همة ونشاطاً وبانك اصغر من ١٠ الى ٢٠ سنه مما كنت ، أو ما عليك الا ان تعيد العلبة الفارغة وتسترد نقودك ، الزجاجة الخاصة المزدوجة فيها ٤٨ من « في-تابس » الدكتور نكسون وهي لا تكلفك الا القليل ، والضمان يحميك

الكليتان يجب ان تطردا الحوامض

الطريق الوحيد الذي يطرد بها جسمك الحوامض المؤثرة على الدم هي خلال تسعة ملايين من مسام الترشيح فاتخذ الحيطة من الادوية المؤثرة الرخيصة

الكليتان الضعيفتان هما السبب الرئيسي للقلق أثناء النوم في الليل والروماتزم ووجع الظهر ، الحموضة، أمراض الجلد والخمول والالتهاب والتجاعيد تحت العينين والآلام المفصلية وفقدان النشاط

فاستعمل سيستكس CYSTEX تتخلص من جميع هذه الآلام

يفعل مفعوله خلال ٤٨ ساعة وتشعر بتحسن عظيم وتكسب من عمرك عشر سنوات اخرى

يضمن لك انهاء اضطراباتك في ٨ ايام والا ترد لك نقودك

اطلبه من جميع الصيدليات ومخازن الادوية

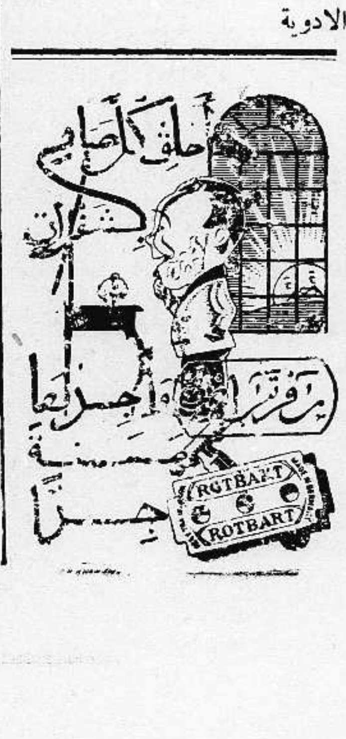

الوكلاء والمستودع

الشركة المصريه البريطانية التجارية — تلفون ١٠٦٢ : يافا

بشرى لاهالي فلسطين الكرام

طرابلس الشام في فلسطين

يسرنا ان نعلن للجمهور الكريم افتتاح محلنا المشهور بحلوياته الممتازة الحائزة على المداليات والشهادات الاولى من معارض الشرق الكثيرة باسم « محل حلويات حلاب أبو شفيق » . ويعلن أبو شفيق أنه غادر محله الكائن بشارع سوق الصلاحي بيافا واصبح الآن في محله الجديد مع شريكه السيد حسن الحلاب . يقدم في المحل الجديد الكائن بالقدس باب الخليل تلفون ٢٣٢٥ أفخر أنواع الحلويات بالقشطة والفستق والصنوبر المصنوعة بالسمن الحموي الفاخر . أنواع ممتازة من الحلويات السورية والطرابلسية والمربيات والسكاكر زيارة واحدة تبرهن صدق القول والعمل

برنامج الاذاعة الفلسطينية

« يوم الخميس في ١٣ ايار سنة ١٩٣٧ »

٦ ـ موال بلدي ـ صبري منير ـ ٦٫١٥ ـ فرقه استوديو الاذاعة ـ حفلة موسيقية ـ ٦٫٣٥ ـ خلاصة الاخبار للقرى ـ ٧٫١٥ ـ اسطوانات عربية ـ ٧٫٢٥ ـ منولوجات فكاهية ـ بربري الاذاعة الجديد ـ ٧٫٤٥ ـ « عبقرية ابن الهيتم » حديث للاستاذ قدري طوقان ـ ٩ ـ اشارة الوقت ـ ٩٫٣٠ ـ حفلة غنائية ـ فريد الاطرش ـ ١٠٫٤٥ ـ ختام

ماذا تسمع اليوم

عن محلات السادة دجاني اخوان

« الاذاعة اللاسلكية للحكومة المصرية يوم الخميس في ١٣ ايار »

٦٫٣٠ ـ صباحاً ـ تمرينات رياضية ـ الاستاذ محمد شكري ـ ٦٫٤٥ ـ قرآن كريم ـ الشيخ منصور الشامي الدمنهوري ـ ٧٫٣٥ ـ ختام ـ ١٠ ـ كورس مدرسة قصر الدوبارة ـ برئاسة الاستاذ شرين طاهر ـ ١٠٫٢٥ ـ اسطوانات ١١ ـ ختام ـ ٢٫٣٠ ـ اسطوانات ـ ٣٫١٠ ـ النشرة الاخبارية والنشرة التجارية الاولى بالعربيه ـ ٣٫٢٠ ـ ختام ـ ٧٫٠٥ ـ قرآن كريم ـ الاستاذ الشيخ محمد الصيفي ـ ٨ ـ النشرة الاخبارية ـ ٨٫١٥ ـ حديث ادب الصالون صاحب العزة ـ حفنى بك محمود ـ ٨٫٣٥ ـ منولوجات فكاهية ـ الاستاذ عبد الحميد زكي ـ ٨٫٥٠ ـ اسطوانات ـ ٩٫٠٥ ـ منولوجات فكاهية ـ الاستاذ عبد الحميد زكي ـ ٩٫٢٠ ـ حفلة غنائية ـ الاستاذ يحيى السعودي وفرقته ٩٫٥٠ ـ حديث المدن المصرية القديمة ـ ١٠٫١٠ ـ اسطوانات ـ ١٠٫٢٠ ـ كمان منفرد ـ الكفاليري سامي شوا ـ ١٠٫٤٠ ـ اسطوانات ـ ١١ ـ حفلة غنائية الاستاذ يحيى السعودي وفرقته ـ ١١٫٣٠ ـ سلام الملك ـ ختام

مطبعة جريدة الدفاع — يافا

الجمعة في ٤ ربيع اول ١٣٥٦ — ١٤ أيار سنة ١٩٣٧

السنة الرابعة — العدد ٨٧٠ — ٤

الدفاع

جريدة يومية سياسية مصورة

صاحب الامتياز : ابراهيم الشنطي
المحرر المسئول : شوكت حماد
مدير الادارة : عبد الهادي عرفان

الاعلانات
في يافا (ادارة) الدفاع : قسم الاعلانات
في القدس (وكالة) * : تلفون ١٤١٣
في حيفا * * : * ١٢٥٨

دار الدفاع : شارع جمال باشا - عمارة المظفر - يافا - فلسطين
العنوان التلغرافي (الدفاع - يافا)
تلفون ١١٨٧ (اربعة خطوط) و ١٠٧٥ (خطان) صندوق البريد (٢٥٥)

الاشتراكات
في فلسطين عن سنة ١٥٠
في البريد الداخلي * * ١٨٠
في سائر الاقطار الخارجية * * ٣٠٠

تطورات مشكلة الموقوفين في مزرعة عكا - مخابرات مع السلطة - وصول جميل المدفعي وزملائه الى القدس اليوم وتصريحاته في مصر - معركة حامية في وزيرستان

ساكن كركوك يتخلف عن اخوانه

كتاب القنصلية العراقية والعرب المخلصون

ضريبة طولكرم والشعور بالمرارة والخيبة

ساكن كركوك يتخلف

بعد يومين ستلتقي سوريا بجميع أبنائها الا واحداً ، ما يزال بعيداً في « كركوك » . هناك يشهد ما تتدفق به آبار الزيت الغنية ، من غذاء الاساطيل والطيارات ، والدبابات . سيرى بقعة في الشرق لم يستغل أهلها الكنوز المدفونة فيها ، وكيف تجري هذه الكنوز لتدب في هذه الآلات المهلكة الحياة ، والحركة . انه منفى ، ولكنه مجال للتأمل العميق ، في نفس الوقت !

من أجل فلسطين يتأخر فوزي القاوقجي ، الرجل العربي المغامر ، الذي لم يعلق قلبه بحب سوريا فحسب ، بل علق بحب كل أرض عربية ، وافاها بجسمه وروحه معاً ، عندما احتاجت اليه كله .

وفي الوقت الذي تتعانق فيه نفوس مشتاقة اغتربت عن بلادها ثلاث عشرة سنة . يظل ساكن « كركوك » بعيداً عن الجميع ، فبماذا ترى يفكر ؟

عنده ثروة من الذكريات . وعنده قلب الجندي الذي يهون عليه الفناء في سبيل مبدأ يحمله في الضلوع ، في مكان ذلك القلب الحي ، النابض . وهذا هو ثمن اعجاب الشعوب بفرسانها . وهذا هو ثمن الشهرة التي تهتف لصاحبها حناجر الالوف ، هتافاً صميماً ليس فيه أي أثر من تمثيل وادعاء .

لقد صرح رئيس الوزارة السورية بقرب عودة القائد الى بلاده . عسى ذلك المجهود أن يوفق في القريب ، ومع قلوب اخواننا السوريين ، قلوب أخرى ستحيط بك يا فوزي ، قلوب الذين من أجلهم تتأخر الآن عن العودة الى بلدك ، وقلوب الذين من أجلهم أقمت وسط آبار الزيت تشهد فصول رواية عجيبة : كيف يجري هذا السائل الاسود في الانابيب لتغذية جبارات البحار ، والهواء ، والارض ، كما يجري الدم في عروق الانسان لتغذية كل أجزاء الجسم . فمن بعيد لك من هذه الامة الوفية أزكى التحيات ، ووافر الحب الخالد .

كتاب القنصلية العراقية

سعادة قنصل العراق في فلسطين يعلم حق العلم ما تكنه هذه البلاد من تعلق ببلاده وحب . فالعراق ، في مجموعه كله ، بلاد عربية تخفق لاسمه قلوبنا جميعاً ، وتأمل منه على الدوام كل خير للعرب .

وليس إلا أعداء العرب أولئك الذين يحاولون المساس باسمه وسمعته — ومع ذلك فلا نكاد نرى منهم أحداً

لكن أنباء وردت عن الحالة هناك ، فلم تبق صحيفة اخبارية إلا نشرت ما ورد عليها . وليس بكذب أن تروي الصحف اكتشاف محاولة انقلاب في العراق الأوسط ، ونفي بعض أعضاء مجلس النواب ، وتصريح رئيس الوزراء عن الموقف كله . وليس من مصلحة تدعونا إلى إيراد هذه الانباء ، دون تعليق عليها بقدر الامكان . والذين يسعون للمصالح الشخصية يكونون دائما مع رجال الحكم ، ومع وزارة اليوم . وينسون بسهولة سابق أيام مجيدة لاشخاص طواهم الموت ، لا يستفاد منهم بشيء . وسعادة القنصل يعلم عن صحفيين لم يزوروا بغداد إلا وقت الانقلاب ، وكيف عادوا يؤلفون الكتب ، وينشئون المقالات ، محاولين النيل من سمعة من لا ينال أحد من سمعتهم مهما كتب ومهما ألف

كل الذي تريده القلوب المخلصة للعراق النبيل ، أن يظل ذلك القطر محوراً قوياً لحركة العرب ، وملجأ للمضطهدين منهم ، وحصناً « في ازمات الزمن وتقلبات الدهور وبحمدالله ، إن هذا التمني مغروس في قلوب العرب الذين يفتدون استقلال العراق بحياتهم ، بغض النظر عن أي حزب هو السائد . فالاحزاب زائلة والاشخاص زائلون . ولا بقاء إلا للوطن نفسه

الشعور بالمرارة والخيبة

زال منع التجول عن طولكرم ، فهل تزول الغرامة ؟ ان الامة التي اضربت ستة اشهر كاملة ، هادرة مئات الالوف ، واكبر المصالح ، في سبيل حريتها ، لا تبخل بمئة وخمسين جنيها عند الضرورة ولكن الاثر ؟ الاثر الذي تركته تلك الغرامة في نفوس العرب ؟

جو هذه البلاد في حاجة الى ملطفات لا الى ما يغرس في النفوس بذور الريبة والمرارة ، وخيبة الامل . والغرامة التي فرضت على شارع في طولكرم ، لا تغنى خزانة الحكومة ، ولا تفض مشكلة وتحل موقفاً . انما الذي يفعل ذلك في التعجيل بانصاف هؤلاء العرب الذين صبروا سنوات طوالا على اشقى ما يصبر عليه شعب في الوجود .

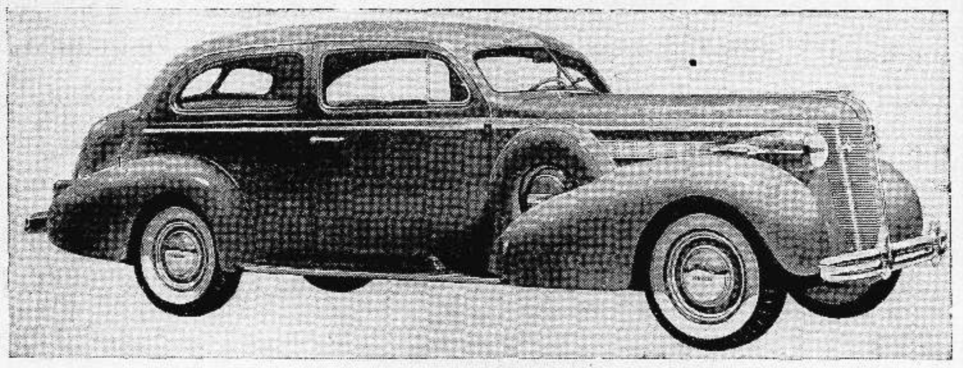

هدية « الدفاع » الثمينة سيارة « بويك » الفاخرة ثمنها أربعمائة جنيه — فحظ من ستكون ؟

اشتباك دموي في انحاء وزيرستان

لندن في ١٣ ايار — جاء من « سملا » ان اشتباكاً دموياً قد وقع مع الثوار في وزيرستان قتل فيه ضابط هندي ، وجرح ضابطان آخران . واصيب ثلاثة ضباط بريطانيين بجراح ، وخمسة جنود . وقد وقع ذلك الاشتباك في يومي الثلاثاء والاربعاء . وقد فاجأت القوات الحكومية الثوار في مخيم قرب دوزالي وسهل شام ، فأخذت رجال القبائل على غفلة . ونشطت الطيارات بشدة في ضرب القنابل . والخسائر بين الثوار غير قليلة .

الحكومة لم تتبرع

نشرنا في عدد امس ان الحكومة قدمت مئة جنيه للبالستين بوست ، و ٣٠ جنيهاً للزميلة « فلسطين » . وقد تبين لنا أن الخبر غير صحيح ، فاقتضى التنويه

منع وفود لفلسطين

دمشق في ١٣ ايار — لمراسل الدفاع الخاص — أراد بعض الوفود القدوم الى فلسطين لاستقبال المجاهدين العائدين ، فمانعت القنصلية البريطانية في التأشير على جوازات سفرهم . وقد ابرقت الوفود محتجة الى المندوب السامي وقناصل الدول

ايطاليا وصحفية انكليزية

روما في ١٣ ايار - أبلغت السلطات المس ما كنزي ، مراسلة النيوز كرونكل بوجوب مغادرة البلاد ، ولم يعين الوقت بالضبط

انك غير واجد في هذه البلاد الا عوامل الاسف العميق ، وبواعث الامل المعذب . فمتى ينزاح عنها عبئها الثقيل لتمضي سريعاً في حياة الانشاء والاستقرار ؟

ابراهيم

نسف تمثال الملك في التتويج

لندن في ١٣ ايار — نسف تمثال الملك جورج الثاني في دبلن عاصمة ارلنده وكان النسف بواسطة لغم أتوماتيكي . وقد مزقت قاعدة التمثال وتناثرت على مسافة ٢٠ قدماً . ومن رأي البوليس أن الذين نسفوا التمثال ماهرون جداً ، صرفوا اكثر الليل في وضع الترتيبات . والظاهر أن هذا الحادث كان انتقاماً من الحكومة التي منعت الجيش الجمهوري من القيام بمظاهرة احتجاج على تسمية الملك جورج السادس بملك ارلنده ، في حفلات التتويج . وقد هجم جمهور على مخزنين لاذاعتها اسطوانات بخصوص التتويج . وقد أحضر العلم البريطاني

الشهبندر للرياسة ومردم لوزارة الخارجية

دمشق — د . ن . ب — اشيع ان بعض التعديلات ستطرأ على الوزارة السورية ، وسيتولى الدكتور الشهبندر منصب رئيس الوزارة ويكون مردم بك وزيراً للخارجية ، وستسند وظائف مهمة الى المبعدين العائدين منهم عطوفة سلطان باشا الاطرش الذي سيكون ايضاً وزيراً والمأمول ان حكومة كهذه ترتكز على اساس متين .

لا خطوة الى الوراء ايها الجنود

مدريد في ١٣ ايار — وجهت الحكومة اوامر الى قواتها المدافعة عن بلباو جاء فيها « لا خطوة الى الوراء » ثقة وطاعة عمياء للقيادة العليا وايمان تامة بالنصر »

انفجار مروحة المنطاد سببت تحطيمه

نيويورك في ١٣ ايار — تنظر لجنة التحقيق في احتمالات كارثة المنطاد . واول هذه الاحتمالات انفجار مروحة احد المحركات واصابة جزء منها غلاف المنطاد ، فأحدثت الحريق والدوي العظيم . وقد جمعت اللجنة أجزاء مراوح المنطاد وعهدت الى لجنة الخبراء بفحصها فوجد الخبراء قطعة من المحرك داخل هيكل المنطاد ، لكنهم لم يعرفوا هل دخلت هذه القطعة قبل الانفجار ام بعد التحطيم

المندوب السامي الفرنسي يؤخر سفره

بيروت في ١٣ ايار — د . ن ب — ذكرت جريدة الاوريان بان المندوب السامي الفرنسوي أجل سفره من ١٥ الى ٢٠ الجاري ليقف على نتائج المفاوضات الاولية بين حكومتي سوريا ولبنان فيما يختص بالمصالح المشتركة . وسيحضر جلسة البرلمان الفرنسي عندما يصادق البرلمان على المعاهدة السورية واللبنانية كما انه سيكون في جنيف عند عقد الاتفاق بين فرنسا وتركيا

ما ينشرونه عن « عرش » فلسطين

اذاعت شركة الوكالة اليهودية البرقية التالية العجيبة : تقابل السيد جمال الحسيني رئيس الوفد العربي الذي ارسله مفتي القدس الى لندن مع الامير سعود نجل الملك ابن السعود وامراء مسلمي الهند . ويقال ان السيد جمال طلب من الامراء الهنود التدخل لمنع تقسيم فلسطين . وقال انه اذا كان قرار الحكومة الانكليزية نهائياً بشأن التقسيم فان العرب يقبلون هذا المشروع بشرط عدم ضم المنطقة العربية الى شرق الاردن ، وأن يتولى المفتي عرش فلسطين المستقلة وكذلك سعى السيد جمال لدى بعض النواب الانكليز لحملهم على تأييد المفتي واقناعهم بان تأييده يفيد المصالح البريطانية . وعلم مكاتب وكالة الشرق انه عقب صدور تقرير لجنة التحقيق سيشتد النزاع بين انصار المفتي وانصار الامير عبد الله

« هدايا الدفاع »

هدايا فاخرة بكوبونات دون مقابل

كل كوبون من هذه الكوبونات مستقل عن الآخر ويمكن فصله

الجائزة الاولى **سيارة بويك فاخرة** رقم العدد ٨٧٠

جديدة موديل ١٩٣٧

الاسم ....
العنوان ....
التاريخ ....

يقص الكوبون مستقلا من هنا — الدفاع

الجائزة الثانية **طقم كنبايات فاخرة** رقم العدد ٨٧٠

الاسم ....
العنوان ....
التاريخ ....

يقص الكوبون مستقلا من هنا — الدفاع

الدكتور شهبندر قبل مغادرته مصر

القاهرة في ١٣ ايار — لمراسل الدفاع الخاص : أدلى الدكتور شهبندر بمناسبة سفره اليوم عائداً الى دمشق بتصريح قال فيه إنني اعود الى بلادي وأهلي وعشيرتي وإنني مسرور بأنني تركت مصر بعد ان عقدت مع بريطانيا معاهدة صداقة ، واستقبلت عهد الاستقلال الصحيح . فهنيئاً لها بما نالته من الحرية . وكما اننا شربنا من ماء النيل فاننا سنظل الى ما شاء الله نعود الى شربه

اقتراح بجعل يوم عيداً وطنياً

ويقترح لفيف من السوريين في مصر ان تجعل الحكومة السورية يوم ١٤ مايو الذي يصل فيه المبعدون الى دمشق عيداً وطنياً في سوريا .

الساعة الأخيرة

عودة جميل المدفعي وزملائه ظافرين

قدومهم اليوم الى القدس والى عمان

القاهرة في ١٣ ايار — لمراسل الدفاع الخاص : وصل الوفد العراقي الذي كان قد سافر الى اليمن — القاهرة امس بعد الظهر . وهو مؤلف من جميل بك المدفعي ، وسعيد بك ثابت ، والاستاذ مهدي كبة ، وعضوين آخرين . ونزل الجميع في فندق الكونتننتال . وقد وفق الوفد في مفاوضاته ، وعاد يحمل قراراً موقعاً من الامام يحيى بانضمام اليمن الى الحلف العربي

الامام يمضي وثيقة الانضمام للحلف

وقد صرح جميل بك المدفعي بأن الوفد نجح في مهمته بفضل خبرة الامام ودرايته السياسية . وقد امضى الامام على وثيقة انضمامه الى الحلف ، وستنشر قريباً وفيها ما يسر العالم العربي اجمع . وقال ان كل دولة من الدول الثلاث المشتركة في الحلف لها تعهدات لا ترتبط بها الدولتان الاخريان ثم قال ان الحالة هادئة في اليمن وان الامام يفكر في مستقبل بلاده . ولهذا فهو يسير على خطة ثابتة وهي عدم تدخل الاجانب في شئون البلاد . ويبذل جهده في تعزيز الجيش الذي يقوم بتدريبه ضباط سوريون

ارسال النتيجة برقيا للملك ابن السعود

وقال اننا قابلنا جلالة الملك ابن السعود قبل وصولنا الى اليمن ، ثم اننا أطلعناه برقياً بنتيجة مهمتنا في اليمن نتلقاها بسرور عظيم ، وهنأنا على نجاحنا

سفر الوفد الى القدس فعمان

وسيسافر الوفد العراقي غداً في الساعة الخامسة والنصف قاصدا الى القدس وربما عرج على عمان

لجنة السحب في هدايا «الدفاع»

قلنا في عدد امس انه سيجري سحب الردود الواردة للأدارة عن جائزة راديو ايرلين والفونوغراف والساعة في الساعة الثالثةوالنصف من بعد ظهر الاحد ونزيد اليوم ان اعضاء اللجنة التي انتخبت لهذا الغرض تتألف من السادة مع حفظ الالقاب : محمود ابو خضرة. حسن ابو الوفا الدجاني، جودت بيبي ، صديق أسعد أما الكوبونات المطلوبة لهذه الجائزة فهي رقم ٨٥٧، ٨٦٠، ٨٦٣ ، ٨٦٤ ، ٨٦٦ ، ٨٦٨

اكتشاف مسجد رائع البناء والزخرف

الطابغة في ١٣ ايار — د . ن . ب — يقوم الدكتور الالماني بوتريخ رينار بحفريات منتدباً عن المتحف الاسلامي في برلين وجمعية « غرس » الالمانية الاثرية . وقد عثر على انقاض جامع يعد من اقدم الجوامع ويرجع تاريخه الى القرن الثاني للهجرة . ويرى من الأثار بأن البناء كان آية في الابداع الهندسي والفخامة ، مرصع من الداخل بحجارة الفسيفساء والنقوش وبعض الجدران المغشاة بالمرمر وهو صورة فريدة لما كانت عليه قصور العظماء من الابهة والرونق في عهد الامويين ، مما يخيل الى الناظر أنه من ابنية الف ليلة وليلة ،

حركة الميناء والشحن

رست في ميناء يافا امس الباخرة فيل دي بيروت وافرغت ١٢٠ طن من العفش . والباخره ستي اف اكسفورد وافرغت ٢٥ طن عفش. والباخرة سامس وافرغت ٣٥٠ طن اسمنت وعفش . والباخرة عتيد وافرغت ١١٥طن بضائع مختلفة . والباخرة بتيريوس وافرغت ٤٠ طن عفش . والباخرة سان نيكولا وافرغت ٢٠ طن عفش و٣ مراكب شراعية افرغت ١٠٠ طن بضائع مختلفة

وقد بلغ ما افرغ اول امس ٨٥٠ طن من البضائع المختلفة

لهذا كله غضبوا !

ذكرت هاآرتس في مقالها الرئيسي امس ان اليهود قد استاؤا من اشياء كثيرة وقعت خلال حفلات التتويج منها ان الحكومة لم تذكر في بلاغها الرسمي اسم مدينة تل ابيب بين المدن التي احتفلت بالتتويج . وان البلاغ الرسمي أغفل قيام اليهود بصلاة خاصة بمناسبة التتويج . وقالت ان اليهود غضبوا كثيراً لان العرب رفعوا اعلاما سوداء على بعض بيوتهم في القدس وان الالمان رفعوا اعلاماً نازية

احتراق بيادر قرية

شبت النار ليلة امس في احد بيادر قرية دير الطريق التابعة لقضاء الرملة وامتدت منه الى عدة بيادر اخرى . وقد خفت قوة من رجال البوليس الى مكان الحادث واستطاعت بمساعدة القرويين حصر النيران واطفائها. واتضح من التحقيق الذي قام به البوليس أن ولداً صغيراً هو الذي اضرم النار التي امتدت الى البيادر المجاورة ، ولم تقدر الخسارة

النار على محاجر

ذكرت ملاحق الصحف اليهودية ان مجهولين اطلقوا ليلة امس ١٥ طلقة نارية على محاجر مجدل الصادق ولم يقع ضرر ، ثم اطلقت عدة عيارات نارية على ضابط بوليس وبضعة انفار كانوا يركبون سيارة بين ملبس ومجدل الصادق فأجاب رجال البوليس بالمثل .

استغلال عيد التتويج

ذكرت دافار ان يهود تل ابيب ارسلوا الى الملك جورج السادس بعد ظهر امس كتاب تهنئة بمناسبة تتويجه جاء فيه ما يلي :

ان اليهود في بلادهم يشتركون مع بقية امم الامبراطورية في الاحتفال بتتويج جورج السادس واليزابت . وهذا اليوم هو عيد عظيم يرفع فيه شباب اليهود في بلادهم المتمتعة بظل بريطانيا ايديهم الى السماء في صلاة مخلصة طالبين سلامة الامبراطورية البريطانية التي شاء القدر ان يربطنا بها ربطاً محكما .

« ان الشعب اليهودي يرى في بريطانيا وملوكها حماة للحرية والمدنية، وليس هذا فحسب بل اننا نرى فيهم رسل العناية الربانية التي ارسلتهم لاصلاح خطأ الامم والملوك في العصور السابقة

« وان سنة تتويج جورج السادس واليزابت هي السنة العشرون للوعد التاريخي الذى صدر في ايام المرحوم جورج الخامس في اعادة اليهود الى وطنهم . ونرجو الله ان يطيل بقاءكم لسعادة العالم ولتنفيذ اعادة شعب اسرائيل الى بلاده التاريخية بحدودها الاصلية »

ما نفوذ صدفهم

ذكرت دافار أن عرباً مجهولين اطلقوا الرصاص ليلة أمس على ضابط بريطاني بالقرب من مستعمرة ملبس . وقد أجاب الضابط على اطلاق الرصاص بالمثل . وفي النهاية تمكن المجهولون من الفرار

لحل مشاكل التنظيم

علمنا ان لجنة تنظيم اللواء قررت تشكيل لجنة استشارية تكون واسطة بينها وبين اللجنة المحلية . وهذه اللجنة الاستشارية مؤلفة من: مهندس البلدية، وسكرتير لجنة اللواء ،ومستشار التنظيم، وممثل عن دائرة الصحة . وقد اجتمعت اللجنة في الاسبوع الماضي وتمكنت من حل بعض المشاكل التي كانت موضع خلاف ونزاع بين اللجنتين

بيان القنصلية العراقية عن الحركة الاخيرة

جاءنا هذا البيان من سعادة قنصل المملكة العراقية في حيفا تحت عنوان « كل شيء هادىء في العراق » : ينشر مكاتبو بعض الصحف في هذه البلاد من حين الى آخر اخباراً قد يفهم القارىء منها ان حالة العراق لا تزال مضطربة . والظاهر ان ناشروا هذه الاخبار لا يقصدون منها الا تشويه سمعة العراق في الخارج لمآرب خاصة ومنافع شخصية . ومن تلك الاخبار نفي عبد الواحد الحاج سكر عضو مجلس النواب والسيد محسن ابي طبيخ والسيد علوان الياسري عضوي مجلس الاعيان الامر الذي استنتجت منه الجرائد وجود ثورة او شبهها في العراق

والحقيقة هي ان هناك طائفة من الناس ديدنهم المشاغبة والعصيان على كل حكومة تؤلف في العراق . للحصول على منافعهم الذاتية لذلك لم يرقهم ما قامت به الحكومة الحاضرة من الاصلاحات العامة في البلاد وتشغيل الاف العراقيين في الاعمال العمرانية والصناعية والزراعية . واعادة الحقوق المغصوبة الى اصحابها . الاعمال التي قابلها الشعب العراقي بالترحيب والتأييد

وكأن هذه الاعمال الجليلة من الحكومة قد اقضت مضاجع أولئك النفر فراحوا يتآمرون ضد الحكومة ويجلبون السلاح سرا ويوزعونه على البله والسذج المخدوعين من الناس للقيام بثورة مسلحة . لعلهم ينالون مغنما شخصيا من ورائها ومن حسن الحظ ان قد علمت الحكومة بهذه الخطة الافسادية قبل تنفيذها . فرأت لمصلحة البلاد العامة وخير اهلها ان تقبض على القائمين بتلك الحركة المضرة وهكذا فعلت وبفضل ذلك قتلت الفتنة في مهدها واقتلعت الشر من جذوره فليتق الله المرجفون في الارض »

مفاوضات للتنازل عن قروض للفلاحين

بلغنا ان مفاوضات تجري الأن بين السلطة في فلسطين ووزارة المستعمرات بشأن التنازل عن القروض المعطاة للفلاحين من سنة ١٩٣١ — ١٩٣٦ بعد ان ظهر ان الفلاحين عاجزون عن سداد هذه القروض .

اجتماع لجنة المناقصات

عقدت لجنة المناقصات أمس جلسة في دار المجلس البلدي فوافقت على حفر بئر وفجره بالقرب من مستشفى الدجاني ليمد خزان العجمي الجديد بالمياه الصالحة للشرب . وقد أعلنت عن رغبة البلدية في فرش الشوارع العامه في المدينة بوجه ثالث من الاسفلت

عربي ينزل رايتها !

كانت احدى سيارات خط بيت فيغان ، مارة صباح امس في شارع بسترس . وقرب محل لويزيدس وقفت لانزال احد ركابها ، فشاهدنا شاباً عربياً يقتحم مقدم السيارة ، وينزع العلم الصهيوني ويرمي به في وجه السائق الذي عاد الى تل ابيب مضاعفاً سرعته

على محكمة الجنايات

جرى امس امام القاضي هركابي في مستعمرة ديران استئناف التحقيق في قضية مقتل البولوني سلوجا المتهم بها محمد سعيد على سلطان وقد سمعت اقوال بعض الضباط الذين سمعوا افادة المصاب قبل وفاته في المستشفى. ثم قدمت شهادة طبية تفيد أن عمر المتهم سبعة عشر عاماً. وقد تقرر بعد ذلك احالة المتهم الى محكمة الجنايات الكبرى بموجب المادة ١١٤ من قانون الجزاء الجديد بتهمة القتل عمداً. ورفض المتهم الادلاء بأية افادة امام قاضي التحقيق .

منتخب الاتحاد الرياضي

يسعى الاتحاد الرياضي الى تشكيل منتخب لكرة القدم يمثل فلسطين في المباريات التي تقام في الخارج . وقد كتب للاندية الرياضية بهذا لترشيح اللاعبين الذين سينضمون الى هذا الفريق .

البحث عن الاسمنت

اتصل بنا ان مهندس شركة مياغ الالمانية قد زار مع المهندس رشدي بك الامام والسيد الياس جلاد من أعضاء لجنة مشروع الأسمنت في فلسطين ، بعض النواحي في قضاء القدس وقضاء نابلس ، وأخذوا كميات من أتربة الاراضي التي زاروها ليرسلوها الى المانيا فتفحص هناك وعلمنا ايضاً ان المهندس الالماني سيذهب مع بعض اعضاء لجنة المشروع لزيارة اماكن قريبة من حيفا ، لنفس السبب ، وسيكون في استقبالهم السيد توفيق مجدلاني

مثل هذه الوشايات

وردت إخبارية الى بوليس بيت دجن تقول بأنه يوجد سلاح لدى بعض الاشخاص في قرية المزيرعة . وقد ذهبت امس قوة من رجال بوليس هذا المركز الى القرية المذكورة وفتشت دور المشتبه بهم فلم تعثر على شيء

اتلاف اسلحة بالبحر

علمنا ان كمية من السلاح والقنابل التي كان قد عثر عليها وعوقب لذلك الذين وجدت عندهم — قد حملت في زورق بخاري والقى بها في عرض البحر للاتلاف .

في كرة السلة

جرت بعد ظهر امس مباراة في كرة السلة بين فريق النادي الرياضي الاسلامي بيافا وفريق مدرسة الفرير ، أسفر عن تغلب الفريق الاول بخمس عشرة اصابة ضد ثماني اصابات . وهذه اول مرة يتبارى فيها فريق النادي الرياضي بعد تأليفه . ويعد فريق الفرير من اقوى الفرق في يافا . ومما يؤسف له ان فريق الفرير عند انتهاء المباراة لم يقابل هتاف النادي له بالمثل الامر الذي لم نكن ننتظره من فريق ينتمي لمدرسة كالفرير

المتهم بمقتل الصراف

يذكر القراء حادثة مقتل الصراف المرحوم يوسف هنديله على طريق الجبالية في يافا بتاريخ ٢٠-٤-٣٧، واتهام ابراهيم محمد سرداح المعروف (بأبي حوسه) ومن ابناء ذلك الحي ، بقتله . ثم القبض عليه رهن التحقيق ، والقبض على عبد داود محيسن بنفس التهمة والتحقيق معه وقد احضر ضابط بوليس العجمي المتهم الاول ابراهيم محمد ابو حوسه أمس أمام قاضي صلح يافا الاستاذ خليل شحاده طالباً اخلاء سبيله ، وتمديد توقيف المتهم الثاني عبد داود محيسن الى يوم المحاكمة وقد قرر حاكم الصلح اخلاء سبيل الاول مع عدم محاكمته، وتمديد ايقاف المتهم الثاني الى يوم ٢٨-٥-٢٧ وهو موعد محاكمته

القاء العلم الصهيوني

ذكرت هابوكر ان يهود مستعمرة بيت فيغان في جنوب يافا ،قد احتفلوا بعد ظهر امس الاول بحفلات التتويج وقد جاء عدد من رجال البوليس البريطاني لحراسة المستعمرة اثناء الاحتفال فلما شاهدوا العلم الصهيوني مرفوعاً فوق مكان الحفلة مزقوه وألقوه أرضاً !

أهذا علاج مفيد !

جاء من لندن ان جريدة الايفننج كرونيكل عقدت مقالا طويلا عن فكرة تقسيم فلسطين فقالت ان السبب في ذلك هو الثورة والاضطراب والعصيان الذي يقوم به العرب . واقترحت على حكومة لندن بدلا من التقسيم فكرة اخرى قالت انها افادت في قمع الاضطرابات التي وقعت في انحاء اخرى من الامبراطورية وهذه الطريقة هي طرد كل من يقوم بعمل غير قانوني من البلاد

انشاء ملاحات عربية

كان مؤتمر الغرف التجارية العربية الذي عقد في حيفا في دورته الثانية، قد بحث مشروع انشاء ملاحات إما في الطنطورة «حيفا» وإما في دير البلح «غزة» وقد عهد المؤتمر الى لجنتين، واحدة في حيفا ، والاخرى في غزة ، لتنفيذ هذا القرار وارسال التقارير والتواصي بذلك . وقد اتصل بنا ان مكتب اللجنة التنفيذية لمؤتمر الغرف التجارية قد اجتمع صباح امس وارسل كتباً لاعضاء اللجنتين للقيام بهذه المهمة في أسرع ما يمكن من الوقت ، لكي تتمكن اللجنة التنفيذية من اتخاذ الوسائل اللازمة لتحقيق المشروع

اتقاما لتمزيق الراية !

جاء في ملحق هاآرتس ان ادارة معامل واكنر الالمانية اضطرت الى طرد موظفتين يهوديتين لانهما رفضتا العمل إلا اذا نزع العلم النازي عن المعامل — ولكن هل يكون هذا الطرد نهائياً ؟

العفو عن سجناء

علمت الصحف اليهودية من مصادر عليمة ان الحكومة ستعفو عن ٧٠ سجينا عربيا في يوم ٩ حزيران القادم ، الذي يوافق عيد ميلاد ملك الانكليز

الوكلاء والمستودع
الشركة المصرية البريطانية التجارية — تلفون ١٠٦٢ : يافا

أجود ساعات العالم
وأجمل واحدث موديلات
من ساعات زينيت المشهوره
وصلت هذا الاسبوع
الى محلات اسعد بيافا

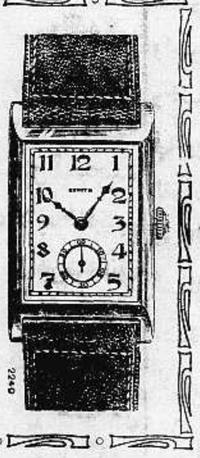

الشاي بنضارة مزارعه
الهرشي في الشاي جودة صنفه
وأوراقه النضرة الظاهرة . وانك تجد هذا
الامتياز متوفر في شاي بروك بوند

مطعم حرب في حيفا
بعد جهود هائلة
يفتتح في يوم الجمعة الواقع في ٧ مايس سنة ١٩٣٧
آية المطاعم الفخمة واعظمها على الاطلاق
يجمع بين الذوقين الشرقي والغربي
اعجب به قادة التجارة واكابر المتعهدين ونخبة من الفضلاء
الطباخ والمستخدمون من الذين لهم شهرة واسعة في المحلات الشهيرة
الاسعار متوسطة بنسبة فخامة المحل
موقعه في شارع الملوك اعظم شارع في فلسطين

تلفونات الدفاع وبرقياتها الخاصة

جمعية السائقين العرب

جاءنا من جمعية سائقي السيارات العربيه ما يأتي : نظراً لسوء الحالة الاقتصادية في البلاد ولأن عدد السائقين العاطلين عن العمل اخذ يتزايد يومياً ، فقد ارسلت جمعية سائقي السيارات العرب في يافا طلباً الى مدير بوليس اللواء الجنوبي ، والى رئيس بلديه يافا ، والى دائرة الاشغال العامة ، تطلب تشغيل السائقين العاطلين بايجاد مشاريع حيوية في البلاد . وهي تأمل من المحلات والمراجع المسئولة عن ذلك مساعدتها بايجاد اعمال لاعضائها . وتلفت نظر كل صاحب شركة ، او صاحب عمل ، أن يساعد الجمعية بطلبه السواقين المنضمين لها

عريضة قرية صفورية

الناصرة — على اثر ابعاد السلطة اربعة وعشرين شخصاً من اهالي قرية صفورية ، وبمناسبة التتويج ، قدم اهالي القرية المذكورة عريضة للمندوب السامي بواسطة قائمقام الناصرة يطلبون فيها عودة المبعدين لان الموسم على الابواب . وقد وقع عليها كل من السادة صالح السليم رئيس المجلس المحلي ، والمختار صالح محمد موعد ، وكل من سعيد محمد الحاج ، عباس الشريف ، موعد سليم الموعد فماذا ترى يكون موقف الحكومة تجاه اشخاص مسئولين عن اعاشة عائلات كثيرة ؟

اعلان

بيع ملك من دائرة اجراء القدس

نمرة القضية — ١٧٩٥–٣٦

المقدار : ٣ حصص من اصل ١٢ حصة

الجنس : ارض ملك وعليها دار مؤلفة من ٨ دكاكين وساحة وبئر ماء سفلي و٦ غرف ومنافع علوي

الموقع : باب العامود

البلدة : القدس

المساحة : دونمين و٢٩٧ متر مربع و٢٥ ساتي

القيمة المخمنة : ٣٤٥٣ جنيه القيمة المدفوعة ١٠٠٠ جنيه

الحدود : شرقاً اولاد هنية : غرباً طريق : شمالا ارض خليل افندي: جنوباً طريق وورثة عمر حجازي

ليكن معلوما لدى العموم انه مطروح للبيع في المزاد العمومي الملك المبين مقداره وجنسه وموقعة بعاليه العائد الى سليمان وابراهيم وجودت الموسوس المديون الى ابراهيم رباح داود بمبلغ ١٦٠٠ جنيه فلسطيني والرسوم والفائدة وحيث جرت الاحالة الموقتة .

فمن يرغب شراء الدار المذكورة يمكنه مراجعة دائرة اجراء القدس بظرف ١٥ يوم من تاريخ هذا النشر ويشترك بالمزايدة بعد دفع الديبوزيتو عشرة بالماية عن القيمة المخمنة ويزيده ٥ بالمئة عن القيمة المدفوعة مع العلم بان اجرة الدلال وجميع رسوم الطابو والبلدية على المشتري ولاجله صار اعلان الكيفية .

١٠–٥–٣٧

مامور الاجراء

القدس

هل تقابل اللجنة المندوب السامى

القدس في ١٣ ايار — لمراسل الدفاع الخاص — نذكر هنا بكل تحفظ خبراً وردنا عن دعوة المندوب السامي لوفد من هيئة اللجنة العربية لمقابلته غداً . وتتعلق الدعوة بموضوع البيان والبرقيات التي ارسلتها اللجنة الى الملوك وامراء العرب بشأن السبعمائة شهادة هجرة التي منحت لليهود ، والتي ورد ذكرها في اعداد « الدفاع » السابقة

سكرتير جمعية رؤساء البحارة

شوهد أمس في دوائر الحكومة الاستاذ خليل بك جبري سكرتير جمعية رؤساء البحارة وأصحاب المواعين التعاونية يسلم للاستاذ راسم الخالدي ، مفتش جمعيات التعاون العربية ميزانية الجمعية العامة لسنة ٩٣٦ وتقرير حساب الخسائر والارباح المرفوعين من فاحص حسابات جمعية البحارة الاستاذ فؤاد افندي سابا . فنرجو لهذه الجمعية اطراد النجاح وموآزرة المواطنين لتشجيع العمل في الميناء العربي .

قائمة باسماء المرشحين لاقتراح العفو

علمنا من اوثق المصادر ان العفو عن بعض محكومي الاضطرابات قد تقرر نهائياً ، وان قائمة تشمل اسماء ٨٠ محكوماً قد تقدمت الى مدير البوليس والسجون العام لابداء ملاحظاته عليها . وان الذين سيشملهم العفو يبلغ عددهم بين الاربعين والخمسة والاربعين محكوماً فقط . اما تاريخ العفو فسيكون في يوم عيد جلوس الملك جورج السادس الذي يقع في اوائل شهر حزيران القادم . ومن بين هؤلاء المعفى عنهم اربعة من اليهود ولعلهم جميع المحكوم عليهم من اليهود بسبب حوادث الاضطرابات .

براءة متهم في حوادث الاضطرابات

استأنف القاضي البريطاني المستر كاري التحقيق في قضية السيد جميل يوسف مطر المتهم باطلاق الرصاص على اليهودي اسحق كوهين في ايام الاضطرابات . وكان يمثل النيابة السيد هاشم نجم ، ويتولى الدفاع عن السيد جميل المحاميان زكي افندي الاسطة وشفيق افندي عسل . وبعد ان استمع اقوال ممثل النيابة ووكيلي المتهم قرر براءته ، فنهنئه

للصحف اليهود التكذيب ، أما العربية ؟

جاء في نشرة ادارة الامن العام ما يلي : نشرت دافار خبراً عن اطلاق النار غربي القدس ، وخبراً آخر عن اطلاق النار جهة قرية ديرياسين . ان هذين الخبرين لا صحة لهما والبوليس لم يسمع عنهما شيئاً .

وفي هذا القدر ما يكفي الجرائد اليهودية المحرضة . اما الجرائد العربية فلها التعطيل .

المندوب السامى يودع السكرتير العام

اقام المندوب السامي مأدبة عشاء في قصره للمستر هول وعقيلته بمناسبة قرب سفرهما ، حضرها فريق كبير من موظفي الحكومة وقنصل فرنسا وعقيلته . وبعد تناول طعام العشاء ذهبوا جميعاً الى سينما اديسون حيث حضروا حفلة موسيقية لفرقة الاوكسترا اليهودية

سفر سلطان البهرة الى دمشق

غادر القدس مولانا طاهر سيف الدين ، سلطان البهرة وولي عهده وشقيقه واسرهم والحاشية التي ترافقهم ووجهتهم دمشق . وبعد ان يمكثوا فيها بضعة ايام يغادرونها الى بغداد والنجف الاشرف . وقد ودعهم سماحة الحاج امين افندي الحسيني وهيئة المجلس الاسلامي الاعلى وكثيرون من الوجهاء وفرق الكشافة وموسيقى دار الايتام الاسلامية . وعلمنا ان عظمته تبرع لعدة مشاريع دينية وخيرية

في اجتماع اللجنة العربية العليا

عقدت اللجنة العربية العليا اجتماعاً في الساعة الرابعة من بعد ظهر هذا اليوم بحثت فيه مسائل تتعلق بحالة البلاد الحاضرة ، وكانت اهم الموضوعات مسئلة معتقلي عكاء

مقابلة لبحث مسألة موقوفى عكا

قابل اليوم الاستاذ فوآد سابا ، مساعد السكرتير العام المستر مودي في مكتبه وباحثه في عزم الحكومة على هدم البراكات العديدة في الحي الشرقي بحيفا ، ولفت نظره الى المعتقلين الذين اضربوا عن الطعام احتجاجاً على اعتقالهم . وستكون غداً مقابلة ثانية لاستئناف البحث في هذين الامرين

ابحاث اللجنة العليا فى اجتماعها

ذكرت لكم في مكان آخر عن الاجتماع الذي عقدته اللجنة العربية العليا . وقد علمت ان البحث في هذا الاجتماع دار حول اصدار الحكومة شهادات هجرة جديدة وحول موضوع المعتقلين بموجب قانون منع الجرائم ، وهدم البراكات بحيفا ، والغرامة المشتركة المفروضة في طولكرم وغيرها . وقد قررت اللجنة مقابلة المندوب السامي في اقرب وقت لتعرض عليه موقفها حول موضوع الهجرة والمواضيع المذكورة الاخرى .

حيفا

تطورات مشكلة الموقوفين فى عكا

حيفا في ١٣ ايار — لمراسل الدفاع الخاص

لا يزال الموقوفون في مخيم مزرعة عكا مضربين عن الطعام . ولا يزال الاستاذ البستاني مواصلا اهتمامه بشأنهم . وقد قصد صباح اليوم الى عكا يرافقه مراسل هذه الجريدة وهو يحمل الكفالات التي وقعها أصدقاء وأقارب الموقوفين الذين تقرر الافراج عنهم ، واجتمع الى عدد منهم فأكد لهم أن استمرارهم على الاضراب يؤخر في نجاح قضيتهم ، ويعكر جو المفاوضات . وقد كان جوابهم تقدير جهوده لكنهم وطدوا العزمة على متابعة الاضراب حتى يصلوا الى غايتهم ، ويلقوا على غيرهم من الذين لم يهتموا بهم دروساً في التضحية وانهم لا يتأخرون عن ان يذهبوا جميعاً ضحايا المبدأ السامي الذي يصبو اليه الشعب العربي النبيل . وفي خلال الحديث فهم ان السيد دودان محمد الخرويش من عرب الغزوية في بيسان قد ادركه مرض الجوع من جراء الاضراب عن الطعام فنقل الى حيث عاينه طبيب الحكومة بعناية تامة

وقابل حاكم اللواء ظهر اليوم وفد مؤلف من سيادة المطران حجار السادة الاساتذة الخوري بسيلوس قسيس ، ومعين الماضي والحاج طاهر قرمان ونجيب نصار صاحب جريده الكرمل الغراء ، والياس صهيون مقابلة دامت ساعة بحثوا معه اثناءها في ضرورة الاهتمام بامر الموقوفين والمسارعة الى الافراج عنهم فوعد بالاهتمام بالامر ودراسة قضية كل موقوف على حدة ، حتى اذا ثبت للحكومة ان خروجه من المعتقل لا يخل بالامن العام ، أمر باطلاق سراحه

عدم السماح بزيارة الموقوفين

وفي الساعه الثالثة بعد ظهر اليوم ذهب الى عكا لزيارة الموقوفين وفد مؤلف من السادة : الياس صهيون ، معين الماضي ، الحاج طاهر قرمان ، جوزيف صهيون سابا الخوري ، نجيب نصار ، بعد ان وعدهم حاكم اللواء بمخابرة ادارة سجن عكا باعطاء التسهيلات الكافية لزيارتهم . وقد انضم اليهم المحامي الاستاذ احمد افندي الشقيري وعلي رضا بك النحوي ، فلم يكد اعضاء الوفد يصلون المخيم حتى فاجأهم المسؤلون هناك بعدم السماح لهم بالزيارة فعادوا ادراجهم ويظهر ان الوفد لم يكن قد مر بادارة السجن للحصول على الاذن من مديره فحدث ما حدث . وقد حاول وفد من سيدات حيفا مقابلة حاكم اللواء للبحث في شأن الموقوفين فلم تمكنه ادارة الحاكم من ذلك .

وقد اجتمع الاستاذ البستاني مساء اليوم الى مدير البوليس ومعاونه واطلعهما على الحالة الخطرة التي وصل اليها الموقوفون مبيناً لهما ضرورة مسارعه الحكومة بحل هذه المشكلة ، ثم اتصل بمعاون حاكم اللواء المستر بيلي فعين لهم اجتماعا صباح الغد لمتابعة البحث في هذا الموضوع . اما الثلاثة والعشرون موقوفاً الذين تقرر الافراج عنهم ، فقد نقلوا بطلب من الاستاذ البستاني الي سجن عكا ريثما تصل ادارة السجن اوامر الافراج عنهم من حاكم اللواء

الاستعداد للانسحاب إذا أصرت السلطة

وقد رفع الاستاذ البستاني صباح اليوم مذكرة الى حاكم اللواء بواسطة مدير البوليس ، يلفت فيها نظره الى ضرورة مخابرة المراكز في نابلس ، وطولكرم وجنين وطبريا ، والناصرة وبيسان ، وتذكير المسؤولين فيها بامر الذين قبض عليهم البوليس في تلك الاقضية بموجب قانون منع الجرائم . ورفع بعد ظهر اليوم مذكرة اخرى بنتيجة مقابلاته في المعتقل ، وطلب عقد مؤتمر بصورة سريعة من حاكم اللواء ودوائر البوليس المختصة يدعى اليه ليفضي له بما عنده في هذا الموضوع ، حتى اذا لم يتوصل الى حل المشكلة يطلب السماح له بالانسحاب . وسيذهب في الساعة السابعة من صباح غد لمقابلة المعتقلين تمهيداً لمقابلة نائب حاكم اللواء في الساعة التاسعة

جمعية العمال العرب وشهادات الهجرة

رفعت جمعية العمال العربية بحيفا الى المندوب السامي مذكرة احتجاج على تصريح الحكومة للعمال اليهود بال٧٧٠ شهادة هجرة وما لهذا التصريح من الاثر لاتساع نشر البطالة بين العمال العرب وتخبط البلاد في ازمة اقتصادية اشد من الازمة التي تعانيها الان . وارفقت هذه المذكرة بكتاب من حاكم اللواء الشمالي يعترف باستحكام الضائقة المالية بين طبقة العمال ، وقد ارسلت لكم صورة عن المذكرة والكتاب بالبريد

شركة يهودية تطرد عمالها العرب

حيفا في ١٣ ايار — لمراسل الدفاع الخاص : عادت شركة ملح عتليت اليهودية الى طرد عمالها العرب ، بعد أن اعادتهم الى العمل ، وشغلتهم مدة اسبوع بالرغم من ان اكثر الذين يعاملون هذه الشركة من التجار العرب الذين يصرفون اموالهم ، لتشغيل العمال اليهود !

راديو كريم (Medicated)

ان راديو كريم هو الكريم الوحيد المضمون الذى يزيل عن الوجه جميع الكلف وضربة الشمس والنمش والبقع السود ويجعل البشرة نظيفة ناصعة بيضاء كالثلج

اذا كنت ايتها المادموزال او السيدة تشكين من بقع سوداء على خدك او انفك او جبينك او اذا كان عندك نمش او كلف فاستعملى راديو كريم الذى يزيل جميع هذه البقع السود ويجعل وجهك ابيض جميلا — حافظى على وجهك ويوجد ايضا راديو كريم غذاء للجلد (Skin Food) فادلكى به الجلد قبل النوم فيتغذى به الجلد ويصبح جميلا طريا كوجه بنات المدارس

الوكلاء تعهدوا بارجاع الثمن اذا لم تجد الكريم اعلاه بانه يزيل البقع السود والنمش

الوكلاء والمستودع

الشركة المصريه البريطانية التجارية — تلفون ١٠٦٢ : يافا

محل زجاج وتركيب شبابيك سيارات وبراويز

لصاحبه السيد احمد قرمان

شارع ستانتون ملك الشاذلية قرب مدرسة الاناث الاسلامية بحيفا

افتتح حديثاً — اتقان في الصنع ، حسن معاملة ، مهاودة في الاسعار لا تجارى

المحل عربي فشجعوه باقبالكم عليه

ايضاح عن بناء دار للسينما بالقدس

راجعنا الكثيرون من القراء الكرام مستفسرين عن الشركة لبناء دار للسينما في القدس التي شرع السادة تلحمي اخوان في تأسيسها ونزولا على رغبة قرائنا فاننا اتصلنا تلفونيا بمراسلنا المقدسي وطلبنا اليه ان يقابل السادة المذكورين لياخذ منهم بهذا الصدد حديثاً مستفيضاً الذي ما لبث ان ورد علينا والجريدة على الطابع مما اضطررنا الى نشره في العدد القادم فنلفت اليه الانظار .

بشرى لاهالي فلسطين الكرام

طرابلس الشام في فلسطين

يسرنا ان نعلن للجمهور الكريم افتتاح محلنا المشهور بحلوياته الممتازة الحائزة على المداليات والشهادات الاولى من معارض الشرق الكثيرة باسم « محل حلويات حلاب أبو شفيق » . ويعلن أبو شفيق أنه غادر محله الكائن بشارع سوق الصلاحي بيافا واصبح الآن في محله الجديد مع شريكه السيد حسن الحلاب . يقدم في المحل الجديد الكائن بالقدس باب الخليل تلفون ٢٣٢٥ أفخر أنواع الحلويات بالقشطة والفستق والصنوبر المصنوعة بالسمن الحموي الفاخر . أنواع ممتازة من الحلويات السورية والطرابلسية والمربيات والسكاكر زيارة واحدة تبرهن صدق القول والعمل

الحاجة الى عمال خياطين

محلات السادة

عيسى فريج واولاده بالقدس

يعلنون انهم بحاجة الى عمال خياطين فمن آنس في نفسه الكفاءة فليراجع محلاتهم

بالقدس — ويافا

الناصرة

في استقبال سلطان البهرة ووداعه

الناصرة في ١٣ ايار — لمراسل الدفاع الخاص : هرعت جموع كبيرة من اهالي الناصرة لاستقبال مولانا طاهر سيف الدين سلطان البهره الذي وصل حوالي الساعه الرابعة والنصف من مساء اليوم . وقد قصد الى كنيسة دير اللاتين حيث شاهد الاماكن الاثرية ومن هناك الى منزل الوجيه المرحوم توفيق بك الفاهوم حيث تناول المرطبات والحلويات . وقد تكلم صاحب الدعوة مرحباً وتبعه السيد وديع كركبي ، والشاعر الشعبي فرحان احمد سلام ، والشاعر الزجلي توفيق العبد . وطلب اليه مراسل هذه الجريدة السماح بأخذ صورة عظمته ثم زار كنيسة الروم الارثوذكس ، ولم يلبث ان غادر الناصرة مشيعاً بالحفاوة الى طبريا يرافقه فضيلة الشيخ طاهر الطبري مفتي طبريا والسيدان محمد عطا الناظر وسعدالدين النمر

التعزية بوفاة المرحوم الاستاذ الرافعي

ارسلت جمعية الشباب المسلمين كتاب تعزية الى آل فقيد العروبة والاسلام الاستاذ المرحوم مصطفى صادق الرافعي

القمصان الحديدية نواة جيش لسوريا

بيروت د.ن.ب. — قدم السيد منير عجلاني العضو في لجنة القمصان الحديدية ، مشروع قانون للبرلمان يقترح فيه جعل الغرف الحديدية مؤسسة حكومية بشرط ان يتعهد اعضاؤها على الخدمة في الفرق لمدة خمس سنوات متوالية وبذا بتشكيل جيش عدده ٢٥٠٠٠ ، يقسم الى مشاة وخيالة وقسم ميكانيكي . ويكون قواد الفرق من المتعلمين . والغرض من تأسيس هذا الجيش الاحتياطي هو المحافظة على الامن والنظام في الداخل والمدافعة عن البلاد في حال نشوب حرب ولا يسمح لذوى القمصان الحديدية التدخل في السياسة ابان خدمتهم ويكون رئيسهم الاعلى مسؤولا أمام الحكومة . ويحبذ الاهلون هذا المشروع

الشروع في العمل لميناء طرابلس

بيروت في ١٣ ايار — د . ن . ب — قررت الحكومة اللبنانية الشروع في اعمال مرفأ طرابلس قريباً

اللجنة القومية والشهادات

القدس في ١٣ ايار لمراسل الدفاع الخاص — ورد علينا من اللجنة القومية الاحتجاج التالي المرسل الى المندوب السامي

لقد كان لاصدار شهادات هجرة يهودية جديدة اسوأ الاثر في نفوس العرب الذين كانوا يتوقعون تغييرا اساسيا في سياسة الحكومة البريطانية يتفق مع مبدأ الحق والعدل الذي ما انفك العرب يطالبون الحكومة بتطبيقه على قضيتهم بشتى انواع المطالبة والاحتجاج ، فجاء قرار الحكومة الاخير بأصدار شهادات هجرة جديدة مخيبا لآمالهم قاطعاً كل رجاء لهم في سياسة الحكومة التي استهدف كيانها القومي من جراء تطبيقها الى اشد الاخطار واسوأ النتائج

وان اللجنة القومية بالقدس التي تشاطر الامة العربية آلامها ومتاعبها العظيمة بسبب اضرار الحكومة على المضي في تطبيق سياستها المجحفة بحقوق العرب ، تستنكر بشدة استمرار الحكومة على اصدار شهادات الهجرة اليهودية طالبة رعاية حقوق العرب واحترام شعورهم وتحقيق مطالبهم العادلة . وفي غير ذلك لتطمئن نفوسهم المتألمة ، ولن تهدأ خواطرهم القلقة وافكارهم المضطربة

امين السر العام
ابراهيم طاهر درويش

ارض ملجاء الرجاء

يخرج مدير اوقاف يافا ومهندس ملجأ الرجاء يوم الاثنين القادم الى اراضي وقف ابي الفضل العباس الواقعة جوار قرية صرفند لفرز الـ ٦١ دونماً من اراضي الوقف التي قرر المجلس الاسلامي وقفها على الملجأ المذكور تمهيداً للمباشرة في البناء عليها بعد ان تأخر المقاول مدة طويلة بسبب ارجاء تعيين قطعة الارض المذكورة

يتبرع لفرع السباحة

تبرع السيد محمد السكسك صاحب حسبة السمك بغرفتين في داره الواقعة على شاطيء البحر في العجمي لتكون مقراً لفرع السباحة التابع للنادي الرياضي الاسلامي .

معلم لمدرسة القباب

اضافت ادارة المعارف معلماً الى الهيئة التعليمية في مدرسة قرية القباب الاميرية بدلا من احداساتذتها المستقيلين

ساهموا

في شركة الاتحاد العربي للسجاير والدخان المحدودة بحيفا

يمكن الاكتتاب في سائر البنوك العربية والبنوك الزراعية العربية بفلسطين وبمكتب الشركة بشارع الميناء في عمارة توما ومجدلاني بحيفا

رسالة القدس التلفونيه

في براءة متهم

نظر الاستاذ امين افندي نصر في قضية سلمان سلامه خليل من قرية قالونيا المتهم باطلاقه الرصاص على محمد فرحات خليل من القرية المذكورة . وبعد ان استمع اقوال ممثل النيابة احمد افندي الجيوسي واقوال وكيل الدفاع الاستاذ حسن افندي البديري قرر براءته

مولود سعيد

انعم الله على السيد موسى الجبلاني احد كبار متعهدي هذه الجريدة بغلام ذكر اسماه « محمد فوآد » جعله الله من ابناء السلامة ، واقر به عيون والديه

مقابلات في الدوائر

قابل المندوب السامي كل من المستر سبايسر والمستر ماكلارن والمستر كنجزلي هيث والمستر ميز .

رسالة خان يونس

حفلة تكريم لمبعد

اقام الاستاذ الشيخ فهمي الاغا حفلة تكريم للسيد راغب مصطفى شراب ، احد المبعدين من خان يونس بمناسبة عودته ، دعي اليها وجهاء واعيان البلد ، وقد القيت خلالها عدة خطب ممتدحة وطنية المحتفى به واعماله . ثم وقف والد المحتفى به الحاج مصطفى شراب فشكر آل الاغا والذين لبوا الدعوة وقال ان ابنه لم يقم الا بالواجب عليه تجاه بلاده .

استقبال مبعد

استقبل اهالي خان يونس الحاج محمد حوا المبعد من حيفا الي خان يونس مدة عام استقبالا حافلا . وقد حل في بيت آل المصري فلاقى كل حفاوة واكرام .

الاحتفال بعيد الرسول

علمنا ان اجتماعاً سيعقد مساء السبت «غدا» في دائرة الاوقاف بيافا لمنظر في اتخاذ التدابير اللازمة للاحتفال بعيد مولد الرسول العظيم ، ووضع برنامج حافل يتناسب ومقام صاحب الرسالة

الحملة على البوليس

روت جريدة هاآرتس في ملحقها المسائي ان المارين اليهود في شوارع تل ابيب ليلة أمس شاهدوا عدداً من رجال البوليس البريطاني يتجولون في الشوارع وينزلون كل علم صهيوني ويقذفونه في وسط الشارع !

النار في زرع

شبت النار امس في زرع يخص اهالي قرية المزيرعة وعربان الكوز بالقرب من ملبس ، فذهبت قوة من البوليس وأطفئت النار بمساعدة القرويين ، ويقال ان النار امتدت الى الحقل بواسطة نار اضرمها ولدان صغيران بقصد اللعب ، ولم تقدر الخسارة .

عقد قران

يحتفل ظهر اليوم بعقد قران السيد محمد مصطفى منعم على كريمة السيد ابراهيم خروف في منزله الكائن بالعجمي ، جعله الله قراناً ميموناً

لماذا الحيرة والحقيقة واضحة ؟

ايها السائق !

من واجبات كل سائق وشركات البصات ايضاً الاهتمام الجدي لتوفير اسباب الراحة للمسافرين والمحافظة على ارواحهم وكذلك من واجبات شركات السيارات في مثل هذه الاوقات الحرجة تخفيف الضيق المالي عن هؤلاء وهذا هو عين ما نظر اليه السادة

طنوس اخوان

اذ حددوا سعراً خاصاً لسيارة شفروليه باص شاسي بوصه ١٨٥ موديل ١٩٣٦ المستعملة لنقل الركاب التي تتسع لـ٢٩ راكباً بكل راحة ، رغم ورود الانباء بارتفاع اسعار السيارات بعد ارتفعت اسعار المواد الاولية واجور العمال فعلى الراغبين باقتناء هذه السيارة الممتازة مراجعة

فروع طنوس اخوان

القدس - يافا - حيفا - طبريا - نابلس - عمان
ووكلائهم في الناصرة وغزة وبئر السبع

اعلانات صروف

امين اندروس ومخائيل الياس
الوكلاء العموميون في فلسطين لسيارات
ناش

يدعوان السكان لا سيما غواة السيارات الى محلاتهم في شارع سلمة بيافا لمعاينة هذه السيارة الجديدة

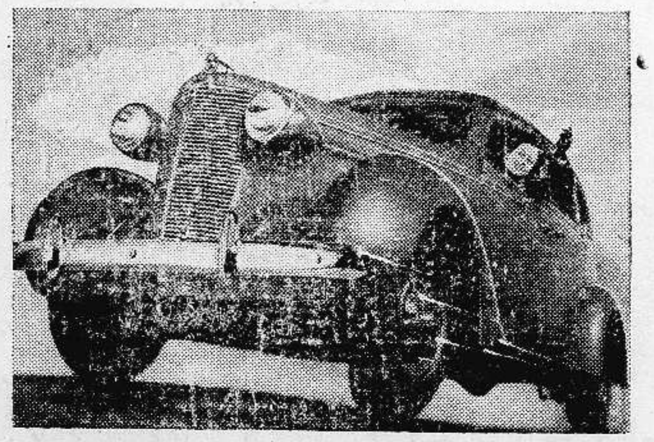

وقيادتها ليتسنى لكل فرد ان يحكم بنفسه لنفسه عن مزايا ناش التي تباع بسعر لا يزيد الاقليلا عن اسعار ارخص السيارات في السوق في الوقت الذي تفوق ناش غيرها حجما وفخامة وصلابة وجمالا .

اعلانات صروف

واجبك
يدعوك الى تشجيع
شركة المواد الحديدية
استعداد لتقديم جميع انواع الحديد

برنامج الاذاعة الفلسطينية

« يوم الجمعة في ١٤ ايار سنة ١٩٣٧ »

٦٫١٥ ـ موال عتابا ـ الحاج رزق اليافاوي ـ ٦٫٣٠ ـ قرآن كريم ـ الشيخ اسماعيل مرتجى ـ ٧٫١٠ ـ اسطوانات عربية ـ ٧٫٣٠ ـ عزف منفرد على القانون محمد عطية ـ ٧٫٤٥ ـ حديث اخلاقي لفضيلة الشيخ صبري عابدين ـ ٩ ـ اشارة الوقت ـ ٩٫٣٠ ـ حفلة غنائية ـ سعاد محاسن ٣٠ر١٠ ـ ختام

ماذا تسمع اليوم

عن محلات السادة دجاني اخوان

« الاذاعة اللاسلكية للحكومة المصرية يوم الجمعة في ١٤ ايار »

٩٫٣٠ ـ صباحاً ـ قرآن كريم ـ الشيخ عبد الحميد السيد امام ـ ١٠ ـ قرآن كريم ـ الشيخ عبد العظيم زاهر ـ ١٠٫٣٥ ـ قصة الكابتن بلولدج دراموند الاستاذ علي احمد شكري ـ ١١٫٠٥ ـ ختام ـ ١١٫٥٦ أذان الظهر وخطبة الجمعة ١٢٫٣٠ ـ تقريبا مساء ختام ـ ١٫٣٠ ـ منولوجات فكاهية ـ الاستاذ محمد كامل ١٫٤٥ ـ حفلة موسيقية ـ رباعي الاستاذ محمد عبد الكريم ـ ٢٫١٥ ـ اسطوانات ٢٫٣٠ ـ منولوجات فكاهية ـ الاستاذ محمد كامل ـ ٢٫٤٥ ـ اسطوانات ـ ٣ ـ ٣٫١٠ ـ النشرة الاخبارية والنشرة التجارية الاولى بالعربيه ـ ٣٫٢٠ ـ ختام ـ ٦٫٥٥ ـ النشيد القومي ـ ٧ ـ حديث الى الاطفال ـ الانسة سنية محمد على ـ ٧٫٣٥ ـ حديث اسماعيل صبري باشا ـ الاستاذ احمد زكي العدوى ـ ٨ ـ النشرة الاخبارية ـ ٨٫١٥ ـ حفلة غنائية ـ الاستاذ يوسف صالح وفرقته ـ ٨٫٢٥ ـ حديث ـ الحب ـ الاستاذ ابراهيم عبد القادر المازنى ـ ٩ ـ قرآن كريم ـ الاستاذ الشيخ محمد رفعت ـ ١٠ ـ حفلة غنائية ـ الاستاذ ابراهيم عثمان وفرقته ـ ١٠٫٤٠ ـ ـ حفلة غنائية الاستاذ يوسف صالح وفرقته ـ ١١٫٠٥ حفلة غنائية ـ الاستاذ ابراهيم عثمان وفرقته ـ ١١٫٤٥ ـ سلام الملك ـ ختام

شجعوا شركة المواد الحديدية

مطبعة جريدة الدفاع ـــ يافا

الاحد في ٦ ربيع اول ١٣٥٦ — ١٦ أيار سنة ١٩٣٧

السنة الرابعة — العدد ٨٧١ — ٤

الدفاع

جريدة يومية سياسية مصورة

صاحب الامتياز : ابراهيم الشنطي
المحرر المسئول : شوكت حماد
مدير الادارة : عبد الهادي عرفان

الاعلانات
في يافا (ادارة) الدفاع : قسم الاعلانات
في القدس (وكالة) * : تلفون ١٤١٣
في حيفا * * : * ١٢٥٨

دار الدفاع: شارع جمال باشا - عمارة المظفر - يافا - فلسطين
العنوان التلغرافي (الدفاع - يافا)
تلفون ١١٨٧ (اربعة خطوط) و ١٠٧٥ (خطان) صندوق البريد (٢٥٥)

الاشتراكات
في فلسطين عن سنة ١٥٠
في البريد الداخلي * * ١٨٠
في سائر الاقطار الخارجية * * ٣٠٠

اضراب حيفا وعكا لاضراب المعتقلين - مراحل المفاوضات واطلاق سراح مئة المعتقلون يتناولون الطعام لذلك - بلاغ قلم المطبوعات

عمان تستقبل سلطان الاطرش - الوفد العراقي

الصائمون وراء الاسلاك

حكم الاسلاك الشائكة ، سواء في صرفند ، أو في عكا ، لا يحل مشاكل. ولقد جربته السلطات ستة شهور فهل خرجت بنتيجة مرضية عنه حتى نجعله الى هذه الساعة قائما ؟ ان كان كذلك فلتحط هذه البلاد كلها ، شرقاً وغرباً ، ومن الشمال والجنوب ، بشبكة منه . وان كان غير ذلك فلتمزقه من حول معتقل عكا ، ليخرج أولئك المسجونون وراءه باسم قانون منع الجرائم

لقد صبروا شهراً ، وشهرين ، ثم ثلاثة . وكانوا اثناء ذلك ينادون اللجنة العليا وبقية الهيئات . ثم خاطبوا العالم العربي في الخارج فلما يئسوا بعد ذلك وبعد استمرار السلطة في زيادة عددهم كل يوم بالذين كانت وما تزال تعتقلهم ، اضربوا عن الطعام . ولقد كان واجب اللجنة العليا أن تستمع الى ندائهم ، لان ذلك النداء لم يصدر عن جزيرة في المحيط الاطلنطي لاعلاقة للجنة بها ، بل صدر عن مكان لا يبعد سوى ثلاث ساعات عن القدس . وليست اللجنة في المأزق الذي تقع فيه صحافة هذه البلاد دائما . مع ذلك لقد نشرت الصحف ، وكانت تتابع النشر ، والهيئات تقرأ كل يوم اخباراً ، وتصلها كتب وبرقيات من المعتقلين أنفسهم بالذات

أضربوا . ليس عن ضعف في عزيمتهم الشابة المرهفة ، ولكن عن الاعتقاد القوي ببراءتهم . فماذا سيكون من السلطة ؟ هل ترجع الى تلك النغمة القديمة ، نغمة الكرامة ، والخضوع للتهديد ؟ واجبها الآن أن تصرف الامور على خير ما يكون التصريف ، فليس من تهديد ، وليس من خضوع ، ولكن وجه الحق يسفر عن نفسه ، مطالباً برد الحريات الى هؤلاء الذين سلبت حرياتهم منذ شهور وهم صابرون.

ليست هذه البلاد المكافحة ، دولة ذات جيوش وأساطيل . لذلك فالتعليل بالخضوع للتهديد ، وتعريض « الكرامة » للجرح ، ليس له موضع هنا بالمرة . انما هي امة عزلاء صاحبة حقوق ، ستظل تكافح من اجلها كفاح المؤمنين بما لهم في عالم يذوب فيه الذي يتهاون عن المطالبة بحقوقه . في عالم تبتلع فيه المصالح كل اعتبارات الذين يحسنون بالاقوياء ظناً . وفي عالم لا تستطيع الوطنية الصادقة ان تفتر همتها لحظة واحدة ، لما يحيط بها من عوامل الطمع

وبماذا « هدد » الأخوان المعتقلون؟ إنهم بقوا ضمن حكم الاسلاك الشائكة إنهم قالوا لقانون منع الجرائم أن يستمر على نظرياته فيهم . وكل ما في الأمر أنهم اكتفوا بالأضراب عن الطعام . فلا تهديد ولا خضوع . ولكن احتجاج الصوم ، والجوع ، والتألم . احتجاج يصل الى أعماق الوجدان الذي يشعر ويحس ان المسئلة كلها الآن بيد السر آرثر واكهوب . والظاهر المعروف أن هؤلاء الابرياء مستمرون على تضحياتهم الجسمانية حتى يجابوا الى مطالبهم . ومعنى استمرارهم هذا شعور البلاد كلها بالمرارة ، والتخوف على حياة قسم منهم ، او على حياتهم جميعاً . وليس بالسهل عليها ان تظل كذلك ، وخلف أسلاك معتقل عكا قلوب خاوية ، تنتفض من ألم الجوع ، وأجسام شاحبة عزمت على الصوم المستمر أو تنظر السلطة في أمرها نظرة المهتم لا نظرة الارجاء ، والتسويف ، وترك تصريف الأمور للإيام وحدها .

لم يقدموا أمام المحاكم النظامية . بل اكتفى المسئولون بالعمل بمقتضى قانون منع الجرائم . ومجرد أخذهم بهذا القانون دلالة وافية على شعورهم بالبراءة ، وشعور الامة معهم أيضاً ، وشعور كل ضمير يضع العدالة المطلقة فوق كل إعتبار.

صاموا . وان لهم عائلات كثيرة في الخارج شاركتهم الصيام ، وفاء ، واشفاقاً ، ومرارة . والشعب كله عائلاتهم أيضاً . فالألم الممض الذي يشعر به مئة وخمسة وتسعون معتقلا ، يشعر به الآن مليون عربي في هذه البلاد . فماذا سيكون من الحكومة إزاء هذا الحادث المتجمع كله ؟ الحادث المبني على حقائق مرة وماديات أليمة ؟ ؟

وأخيراً . ليس الذنب ذنب العرب . وليست التبعات بواقعة عليهم . إنما هذا وتلك تقع على عاتق سياسة المآزق . هي التي جارت على هذه الامة ، وهي التي تركت الاعصاب في حالة غير طبيعية كما صرح بذلك وزير المستعمرات نفسه رغم موقفه من الثورة والعرب . فلقد قال ما يتضمن مثل هذا المعنى : وليس بالسهل منع كل حادث يقع في بلاد أضربت ستة أشهر ، وخرجت من غمرة اضطراب قوي .

أمام المندوب السامي مسئلة ينتظر العرب نتائجها بفارغ صبر . فيها كثير من الشعور مع مئة وخمسة وتسعين شخصاً واثقين ببراءة ساحاتهم ، صاموا لانهم خاطبوا السلطة طويلا في شأنهم ، ولما لم تجب لهم مطالبهم وطنوا العزم على تضحيات تنطوي على كثير مما يهز النفس الانسانية ويجعلها تسارع الى اعادة النظر حالا بأمرهم ، ثم برد تلك الحريات السليبة !

ابراهيم

تطورات قضية المعتقلين والافراج السريع

بعد اضراب حيفا وعكا والافراج عن مئة وتناول الطعام واستمرار المفاوضات بين اللجنة والمندوب

اهتمام بالغ بالمعتقلين ومقابلات ناجحة

حيفا في ١٥ ايار — لمراسل الدفاع الخاص — لم تطلع شمس اليوم حتى كانت مدينة حيفا مضربة إضراباً تاماً تناول المخازن والمقاهي والحوانيت والمدارس الوطنية والاميرية ، وكنت ترى الناس يتساءلون عن حالة المعتقلين الذين مضى على اضرابهم خمسة ايام

وقد قابل حاكم اللواء اليوم عدة وفود منها وفد السيدات اللواتي أبين الانصراف رغم الاصرار عليهن بذلك حتى يفرج عن الموقوفين جميعاً ، واذاع الاستاذ نجيب نصار صاحب الكرمل بياناً آخر حول المقابلات التي جرت مع حاكم اللواء ومساعده ومدير البوليس ومساعده . وحث رجال الهيئات على تأليف الوفود والطلب الى الحكومة الافراج عن المعتقلين بسرعة

عوني بك يتصل بسماحة المفتي

وقد اتصل الاستاذ عوني بك عبد الهادي بسماحة الحاج أمين افندي الحسيني رئيس اللجنة العليا ، واطلعه على الاضراب الهائل الذي قامت به حيفا ، وطلب المسارعة في معالجة الامر ، ومقابلة المندوب السامي والطلب اليه ان يفرج عن الموقوفين قبل ان تصل بهم التضحية الى الموت جوعاً . وعقب على ذلك بالبرقية الآتية

سمعت فخامتكم مرة تقولون أنكم لا تعتقدون بسياسة السجون وهو قول صحيح . اليوم حيفا المضربة قلقة على حياة المئة وخمسة وتسعين معتقلا وتخشى اضراب البلاد قاطبة وفي اصرار إدارة حيفا على سياسة السجون خطر عظيم . الافراج التام حالا له حسنات كثيرة . »

ثم علم بعد قليل ان اللجنة العليا مجتمعة الى المندوب وانها توصلت الى اخذ وعد منه باطلاق سراح مئة موقوف على ان يبذل الجهود باخراج الموقوفين الباقين من جميع جهات فلسطين بكفالات بسيطة . وقد نقل لنا الاستاذ معين بك الماضي ان سماحة الحاج امين افندي الحسيني يرغب في ان يسود الهدوء والسكينة ارجاء البلاد .

خروج بعض المعتقلين بكفالات بسيطة

عقد المؤتمر الذي اقترحه الاستاذ البستاني في الساعة ١١ من صباح اليوم من حاكم اللواء ونائبه ، ومعاونه بالناصرة والمستر فوت ومدير البوليس ومعاونه ومفتش البوليس . وقد ابان حاكم اللواء ان القسم الكبير من المعتقلين لم يتم اعتقالهم بموجب قانون منع الجرائم بل بموجب قانون الطوارىء لا سيما معتقلي اقضية صفد وطبريا والناصرة وعكا وبيسان وطولكرم وجنين ونابلس . والفرق بين القانونين ان قانون منع الجرائم يقضي بالربط بكفالات وقانون الطوارىء يتم بلا محاكمة ولا يشترط فيه الربط بكفالة . وعقب معاون حاكم اللواء المستر « بيلي » على ذلك مبينا ان الاهتمام في تدقيق قضية كل معتقل بصورة سريعة سائر بدون تأخر غير منظور في ذلك الى اضراب عن طعام او غيره .

ثم سلم الاستاذ البستاني قائمة باسماء عشرين من معتقلي قضاء حيفا قضى بالافراج عنهم بكفالات بسيطة معدلها ٣٠ جنيها ، وهم السادة : عارف شويكه ، الحاج صالح ابو حشمه ، اسعد البوريني ، الشيخ ابو محمود الجزماوي ، الشيخ سعيد ابو خرج ، عبد اللطيف الحناوي ، عبد الله منصور ، رشيد حسان ، محمد حسن ابو ربيع ، عبد ابو داهش ، احمد الصلح ، ابراهيم البرد ، صبري احمد ، شعبان البرد ، محمد محمود محمد ، ديب ديوان ، الحاج محمد الحمصي ، عمر صالح باكير ، موسى ابراهيم خورشيد ، حسن موسى السعدي ، رؤوف عثمان عون الله ، عمر قاسم رسلي . وقد وقع هؤلاء على الكفالات ونقلوا بطلب منهم الى سجن عكا للاحتياطات الطبية ريثما يحضر اقاربهم واصدقاؤهم صباح يوم الاثنين ، غد ، للتوقيع على الكفالات لتقدم الى حاكم اللواء ، واستلام اوامر الافراج .

وقد فهم ان ثلاثة اشخاص قد الغيت اوامر القبض عليهم ، وأنه ينتظر الافراج عن زهاء ٣٠ موقوفاً من الاقضية الاخرى خلال يومين او ثلاثة ، وان معتقلين آخرين سيلحقون بهم فلا يمر وقت قصير حتى يكون قد افرج عن جميع الموقوفين .

تناول الطعام بعد ظهر اليوم

وقد خرج امس من المعتقل ١٤ شخصاً بكفالات بسيطة ، وبذلك يكون عدد الذين افرجت عنهم السلطة حتى مساء اليوم ٦٢ معتقلا من ٢١٦ معتقلا لا يزال قسم منهم في سجن عكا وبعد محاولات كثيرة مع المعتقلين تناولوا الطعام الساعة ٤ والدقيقة ٥٠ فشربوا الحليب وكان ابتداء اضراب الموقوفين فجر يوم الثلاثاء ، وبذلك تكون المدة التي مضت عليهم مضربين خمسة ايام

الاهتمام البالغ بحالة المعتقلين كلهم

وقد ارسلت المس نيوتن تقريراً ضافياً الى انكلترا ليعرض امام البرلمان حول حوادث الاعتقال والاضراب وطلبت المسارعة في معالجة هذه الحالة السيئة ، والاهتمام بحل قضية فلسطين . وكذلك قابل الاستاذ عوني بك عبد الهادي ومعين بك الماضي ، مدير البوليس للبحث معه في المسارعة الى حل مشكلة الموقوفين ، وطالب الاستاذ عوني بك مقابلة حاكم اللواء ولا ابالغ اذا قلت لكم ان قضية موقوفي عكا قد اصبحت شغل العرب الشاغل ، وانهم ينتظرون ان تجنح الحكومة الى اطلاق سراح الجميع بدون تأخير

وفد عكا

وتناول المعتقلين الطعام

عكا في ١٥ ايار — لمراسل الدفاع الخاص : توجه اليوم لزيارة المعتقلين في معتقل المزرعة بعكا وفد برئاسة سماحة المفتي الشيخ عبد الله افندي الجزار . وبعد ان تفقد الوفد المعتقلين ورأى سوء حالتهم الصحية بسبب إضرابهم عن الطعام قدم نصائحه الدينية ورجاهم حل الاضراب ضناً بصحتهم الغالية وهي أثمن ما تتمسك به الامة ، ووعدهم بمواصلة الجهود متضامناً مع الهيئات الوطنية في فلسطين للافراج عنهم . وقد رضى المعتقلون بحل الاضراب ، وهم يأملون بذل المساعي الفعالة لاخلاء سبيلهم في أقرب وقت

برقيات

من البلدان بصدد المعتقلين

لم يكد يذاع خبر اضراب المعتقلين في عكا حتى انهالت علينا وعلى وكالة الجريدة في القدس وحيفا برقيات وكتب الاحتجاج من الهيئات والوجوه في مختلف انحاء فلسطين . ويضيق بنا المقام لنشر هذه البرقيات والكتب فنكتفي بالاشارة الى مصادرها . من ذلك برقية من اللجنة القومية العربية في عكا وبرقية من الناصرة عليها عشرات التواقيع وكتاب من الجمعية القومية العربية في القدس وكتاب من اللجنة القومية بالرملة

مقابلة تتعلق بمسئلة معتقلي حيفا

اطلاق سراح ثمانين والسعي لاطلاق الباقين

القدس في ١٥ ايار لمراسل الدفاع الخاص : قابل ظهر هذا اليوم سماحة الحاج امين افندي الحسيني والاستاذ فؤاد افندي سابا المندوب السامي ، وجرى البحث حول مواضيع مختلفة أهمها مسألة المعتقلين وتطور مشكلتهم وما احدثته هذه المشكلة من استياء وقلق في نفس الشعب العربي . وقد ذكر المندوب السامي ان الحكومة ستطلق سراح نحو ٨٠ معتقلا بالاضافة الى الذين اطلق سراحهم من قبل بحيث سيكون عدد من اطلق سراحهم مئة شخص . ووعد المندوب بدرس الطرق المسهلة لاطلاق سراح الباقين باسرع ما يمكن

مسئلة شهادات الهجرة والبراكات

وقد تناول البحث مسألة الهجرة اليهودية واستياء العرب واحتجاجهم على استمرار اباحتها . وكذلك لفت نظر الحكومة الى امر هدم « براكات » حيفا وضرورة النظر في ان سكانها من عمال العرب . فوعد المندوب السامي بالاهتمام بها الامر والآمور الاخرى ودرسها بعناية .

قلم المطبوعات واطلاق سراح المعتقلين

جاءنا من قلم المطبوعات ما يلي : علمنا بصورة رسمية أنه نتيجة مراجعة عامة في حالات الاشخاص الذين اعتقلوا خلال الأشهر الثلاثة الأخيرة بموجب قانون منع الجرائم وأنظمة الطوارىء فان مئة شخص من هؤلاء قد أخلي سبيلهم أو يجري الآن اخلاء سبيلهم في الحال

الاهتمام الكبير بمسئلة معتقلي عكا

نابلس في ١٥ ايار - لمراسل الدفاع الخاص — قلقت مدينة نابلس على مصير الشبان المعتقلين في مزرعة عكا فذهب اليوم وفد الى سراي الحكومة مؤلف من

—« البقية على الصفحة الرابعة »—

اليوم الاحد

الافتتاح العظيم

(لسينما الحمراء الوطنية بيافا)

الآنسة ام كلثوم فى فيلم

نشيد الامل

تشهدون لاول مرة الفلم الذي فاق كل تقدير وعجز عنه كل وصف في نشيد الامل توقع أم كلثوم أغانيها الشجية بصوتها الحنون وكأنها تعزف على أوتار قلوبكم . قصة عظيمة لصوت ساحرة أخرجها مدير ممتاز واشتركت فيها قوى هائلة ، كلها اجتمعت من أجل نشيد الامل

حفلتان فى يوم واحد :

الاولى : — الساعة السادسة والنصف مساء
الثانية : — الساعة التاسعة والنصف مساء

تطلب التذاكر من شباك السينما من صباح اليوم

كوبونات هدايا الدفاع على الصفحة الثانية

« هدايا الدفاع »

هدايا فاخرة بكوبونات دون مقابل

كل كوبون من هذه الكوبونات مستقل عن الآخر ويمكن فصله

الجائزة الاولى **سيارة بويك فاخرة** رقم العدد ٨٧١

جديدة موديل ١٩٣٧

الاسم ....
العنوان ....
التاريخ ....

يقص الكوبون مستقلا من هنا

الجائزة الثانية **طقم كنابايات فاخرة** رقم العدد ٨٧١

الاسم ....
العنوان ....
التاريخ ....

يقص الكوبون مستقلا من هنا

حيفا تسبق يافا بشحن البرتقال

بلغت كمية صناديق الأثمار الحمضية الصادرة من ٥ مايو حتى ١١ الجاري ٣٧٥٥ صندوقاً. وبلغ مجموع الصناديق من بدء الموسم حتي ١١ الجاري ١٠،٧٧٨،١١٥ صندوقا. وقدشحنت هذه الصناديق من الموانيء المبينة ادناه كما يلي:

	السنة الحالية	السنة الماضية
يافا	٣،٦٠١،٨٢٣ ونصف	٣،٤٥٧،٤١٨
حيفا	٦،٦٦٤،٥٧٠ ونصف	٢،٤٤١،٩٠٤
تل ابيب	٣٦٦،٣٢٧	—
عن بورسعيد	١٤٥،٣٩٤	١٧١،٣٨٣
المجموع	١٠و٧٧٨و١١٥	٥و٨٧٣و٧٠٥

الاحتفال بعقد قران نجل حلمي باشا

توافد بعد ظهر يوم الجمعة الماضي الوجهاء والاعيان والصحافيون من مختلف انحاء البلاد الى حيفا مباركين بعقد قران نجل عطوفة احمد حلمي باشا على كريمة الوجيه رشيد افندي الحاج ابراهيم. وقد كان الاحتفال بالغاً الحد وبعد انتهاء سماحة الاستاذ الشقيري من مراسيم عقد القران اخذت الوفود في العودة الى المدن والبلدان متمنية للعروسين اهنأ حياة وأطيب مستقبل

رسالة القدس التلفونية

الوكالة ترفض الشهادات

علمنا ان الوكالة اليهودية قدرفضت بصورة رسمية شهادات الهجرة التي صرحت بها الحكومة لليهود وعددها ٧٧٠ شهادة. وارسلت للحكومة كتاباً بعدم قبول هذا العدد « الضئيل » من الشهادات!

شجار مؤسف

نشب شجار امس بين احمد شاهين وهايل ابو الفيلات اسفر عن طعن الاول للثاني بمدية في كتفه الايمن. وقد نقل المصاب الى مستشفى الحكومة وفر الضارب والبوليس جاد في تعقيب اثره.

اما اسباب هذا الشجار فاننا نمسك عن ذكرها حرصاً على كرامة من يهمنا ان تبقى كرامتهم مصونة، لافتين نظر هؤلاء الى ان حالة البلاد الحاضرة تطلب تعاون ابنائها وجمع كلمتهم.

الحكم على يهودي

حكم القاضي البريطاني المستر كاري على شخص يهودي يدعى اسحاق يعقوب بالسجن شهراً لدخوله البلاد بصورة غير مشروعة وابعاده منها بعد تنفيذ الحكم عليه

الاستاذ صبحي عبد الخالق

اطلقت السلطة اول امس سراح الاستاذ صبحي افندي عبد الخالق مراسل هذه الجريدة بحيفا بعد ان قضى ثلاثة اشهر ونصف في سجن عكا المركزي ومخيم المزرعة فيها بموجب قانون منع الجرائم وقد عاد اليوم الى عمله الصحفي بما عهدناه فيه من الهمة والنشاط

انتحار يهودي

انتحر امس احد سكان مستعمرة لبوبتش الواقعة بالقرب من مستعمره وادي حنين باطلاق الرصاص على نفسه من بندقية وجدت بجانبه. اما الاسباب فلا تزال مجهولة

بمناسبة عيد العنصرة

لمناسبة عيد العنصرة عند الطوائف المسيحية اعلن قاضي القضاة ان يوم ١٧ الجاري يوم عطلة للموظفين البريطانيين فقــط.

مولد صاحب الرسالة

بناء على الدعوة التي وجهها مأمور اوقاف يافا اسعد الدين افندي عبد اللطيف اجتمع في دار جمعية الامر بالمعروف والنهى عن المنكر كل من السادة: الشيخ فوزي افندي الامام عن جمعية الامر بالمعروف. عزمي افندي الدباغ عن جمعية الشبان المسلمين وكل من الحاج سعيد افندي المدهون، حموده افندي المكاشف، حسين افندي جهير، عن جمعية البحارة. وجميل افندي القدومي عن النادي الرياضي الاسلامي. وعلى افندي شاهين عن جمعية الاصلاح الاسلامية. وتباحثوا في الترتيبات التي ستتخذ للاحتفاء بمولد الرسول فتقرر ان تقام حفلات المولد العظيم على النحو التالي:

ليلة المولد الساعة الخامسة مساء في دار جمعية الاصلاح الاسلامية بأبي كبير. وتحيا الليلة ذاتها ويوم المولد في المساجد كالعادة. وفي مساء ١٢ من شهر ربيع الاول في مخيم جمعية البحارة بالعجمي. وفي اليوم التالي للمولد ١٣ ربيع الاول في جمعية الشبان المسلمين بالمنشية. ولاجل ترتيب الاحتفال تقرر ان يدعى في اجتماع غد « الاثنين » مديرو المدارس الاميرية والاهلية وأصحاب الصحف، ومفوضو الهيئات الاسلامية للبحث في ترتيب المهرجان. والمفهوم ان هذا الاجتماع سيعقد في دار جمعية الامر بالمعروف والنهى عن المنكر « دار الكتب الاسلامية » للبحث في هذا الشأن

التحاق بادارة « الدفاع »

التحق الشاب الاديب الاستاذ حسن مصطفى بادارة هذه الجريدة فالرجاء من اصدقائه مخابرته بعنوان: جريدة الدفاع يافا

مصنعان للكبريت والارز

كان مؤتمر الغرف التجارية الثالث قد قرر البحث في انشاء مصنع للكبريت وآخر للارز. وتنفيذاً لذلك فقد اجتمعت امس اللجنة التنفيذية للمؤتمر في مدينة نابلس فأقرت المشروعين واخذت تسعى بسرعة للقيام بهما

مباراة بكرة القدم

تجري بعد ظهر اليوم مباراة في كرة القدم بين الفريق الثاني للنادي الرياضي الاسلامي بيافا، وفريق نادي النشيء الدجاني بالقدس على ملعب الاول في البصة في الساعة الثالثة والنصف

حركة الميناء والشحن

رست في ميناء يافا امس الباخرة اكايس وافرغت ٣٠١ طن من الاسمنت والمركب الشراعي سوريا وافرغ ٤٨ طن من اسمنت مصانع شكافي طرابلس والمركب الشراعي ماريا وافرغ ٤٤ طن من اسمنت مصانع شكا ايضاً. وقد بلغ مجموع ما افرغ امس الاول ٨٠٠ طن من البضائع المختلفة

الى المجلس البلدي

كلفنا فريق من وجوه وأعيان المدينة ان نلفت نظر المجلس البلدي للاشتراك في مهرجان المولد النبوي الذي سيقام في ليلة ويوم السبت القادم. وان نذكر المجلس بضرورة إنارة وتزيين الساحات والميادين العامة ورفع الاعلام العربية عليها، لا سيما ساحة الشهداء والحدائق الواقعة في وسط الشوارع الرئيسية، ويرغب الجمهور ان يشترك المجلس البلدي بهيئته واعضائه بالسير في طليعة الموكب كما يفعل اعضاء مجلس بلدية تل ابيب الذين يشتركون في الاعياد اليهودية القومية، ومن المنتظر ان يطلب الى رؤساء الدوائر الحكومية والموظفين المسلمين فيها ان يشتركوا بالسير في هذا الاحتفال بناء على طلبات تقدم الى رؤسائهم بالسماح لهم. والجمهور يرتقب ما سيقوم به المجلس البلدي لاظهار عظمة هذا اليوم التاريخي.

الاستاذ صاحب « النهار »

زارنا في ادارة هذه الجريدة الاستاذ الفاضل جبران تويني صاحب الزميلة « النهار » البيروتية الغراء ووزير المعارف السابق في حكومة لبنان، ومكث مدة من الزمن كان فيها موضع الحفاوة. وكان يرافقه الاستاذ سعيد افندي الخليل والاستاذ صليبا افندي عريضه

شركة الافلام العربية

اجتمعت الهيئة التأسيسية لشركه الأفلام العربية في يافا أول أمس، وانتخبت هيئة ادارية مؤلفة من السادة محمود ابو خضره، علي الدباغ، فخري النشاشيبي، امين عقل، الدكتور نصوح النابلسي، جورج فارس محمد صالح كيالي. وقد اجتمعت الهيئة وقررت إناطة تنظيم قانون الشركة للاستاذ امين بك عقل وبعدئذ تطرح اسهم هذه الشركة للبيع في وقت قريب

استيراد آلات للبرتقال

علمنا ان فريقاً من تجار البرتقال قد اشتروا ماكنات لانشاء معمل عصير البرتقال على ان تكون هذه الماكنات صالحة لصنع ماء البندورة والمفهوم ان هذه الماكنات تصل بعد ثلاثة اسابيع على الاكثر.

اللجنة العربية بمصر

جاءنا من اللجنة الفلسطينية العربية بمصر البيان الذي اذاعته بشأن الحالة الحاضرة في فلسطين، والذي استنكرت فيه الاعتقالات والابعاد وفرض الغرامة على طولكرم وصفد. واللجنة النشيطة توالي أعمالها باستمرار لخدمة القضية، كشأنها دائماً.

اطلب كتاب:

الاسلام الصحيح

وسائر مؤلفات:

الاستاذ النشاشيبي

من المكتبات العربية الشهيرة

ابحاث المجلس البلدي

عقد المجلس البلدي مساء امس جلسة نظر فيها عدة مسائل ادارية واخرى تتعلق بتنظيم المدينة، منها اقتراح يتعلق بتنظيم المنشية ووضع شكل خاص لها من حيث التنظيم والترخيص وفي مسألة لجنة المباني وتعديل صلاحيتها على ان يكون لها الحرية التامة في اعطاء القرارات فاذا خالف المهندس او الطبيب تحتم عليهما الادلاء بوجهة نظرهما الى المجلس وفعلا منح المجلس هذه الصلاحية للجنة وخول حق النظر في القضايا التي ستعرض عليها رأساً ونظر في دعاوى مخالفات الهدم والبناء من ناحية التنفيذ واحالتها على لجنه خصوصية عينت لهذا الغرض، مؤلفة من العضوين درويش بك ابو العافية. وحسين افندي شهاب الدين. وبحث شؤون المستشفى. واسرة البلدية التي تشغل بدون اشرافها فأحيلت الى لجنة خولت تقرير ما تراه في هذا الشأن مؤلفة من فضيلة الشيخ عيسى افندي ابو الجبين، وعبد الله افندي متري. وبحث مسألة الاستحمام على شواطيء بحر المدينة وضرورة تعيين مراقبين على شاطيء العجمي والمنشية لانقاذ الغرقى، فادخل في الميزانية قسم لتعيين اشخاص. ثم بحث مسأله رخصة سينما الحمراء الوطنية والاسراع في ذلك بناء على اقتراحات بعض الاعضاء. فقرر ان تمنح الرخصة اليوم. وبحث مسألة ترخيص الارصفة واستعمالها للباعة المتجولين واصحاب المقاهي والحوانيت فتقرر المخابرة مع رئاسة بوليس المدينة في هذا الشأن

شركة مصايد الاسماك

تتقدم شركة مصايد الاسماك العربية بخطى واسعة وقد علمنا انها اتمت تجهيز مركبها الثالث « عمان » وأعدته للعمل وهي ماضية في تجهيز مركب رابع يدعي « ابا بكر » ومن المنتظر نزوله الى البحر لمباشرة العمل في خلال الاسبوع القادم على الاكثر وتجري في هذه الآونه مفاوضه بين الشركة وبين محلات مصر صع اخوان في القدس لاحضار مركبين آخرين

شكر مجاهدين

جاءنا ما يلي من السادة المجاهدين السوريين زكريا الداغستاني ومحمد الدرخباني وحسين الدرخباني: نشكر جميع اخواننا ابناء فلسطين عامة، وابناء يافا خاصة لما لاقيناه في اثناء اقامتنا وترحالنا من الحفاوة البالغة، والاكرام الزائد الذي يعجز عن وصفه اللسان. كما اننا نشكر الصحافة العربية لما قامت به نحاهنا وإخواننا من خدمات جليلة

الدورة الجزائية

تبتديء الدورة الجزائية لمحكمة مركزية يافا يوم الاثنين الموافق ٣١ ايار الجارى وتمتد الى اليوم الثامن من الشهر السادس.

اللجنة ومسئلة المعتقلين

اهتمت لجنة يافا القومية بمسألة المعتقلين في مخيم ومزرعة عكا وستعقد اليوم اجتماعا يحضره جميع اعضائها.

محـــلات

عيسى فريح واولاده

القدس — باب الخليل
يافا — سوق بسترس

تعلن للجمهور الكريم بانها على استعداد لتقديم

البدله الرجاليه تفصيل حسب الطلب

من القماش (صوف مع حرير) شغل معمل الجوخ السوري بالشام

بسعر ١٨٠ غرشا

اثبتت الاحصاءات الطبية في انجلترا ان وفيات الاطفال تقرب نسبة ٢٥ فى المئة فى خلال السنة الاولى من ولادتهم وان ٦٠ فى المئة من هذه الوفيات ترجع الى التغذية الغير الصحيحة • فاذا كانت هذه هى الحال فى انجلترا ذات الجو البارد فماذا تكون بالحرى فى بلاد حارة كالقطر المصرى!

وقد اجمع الاطباء على ان لبن الام السليمة هو افضل غذاء للرضيع • فاذا عجزت الام عن تغذية طفلها لضعف لبنها او قلته او لاى سبب اخر فيتحتم استبداله بطعام اخر يحوى العناصر الحيوية الموجودة فى لبن الام بنسبها الصحيحة •

وحيث ان لبن الام تزداد فيه عناصر التغذية تدريجيا كلما نما الطفل وزادت قواه الهاضمة وبالتالى حاجته الى غذاء اقوى فمن البديهى ان تغذية الطفل يجب ان تكون تدريجية تمشى مع التغذية الطبيعية •

وهذا هو السر فى ان البان «اللنبريس» تصنع على ثلاث درجات كل منها خاص بمرحلة معينة من حياة الطفل وكل منها محتو على المقادير الصحيحة لكافة العناصر الحيوية الموجودة فى لبن الام فى تلك المرحلة

اطلبوا من الوكلاء والشركة المصرية البريطانية التجارية شارع اللنبي بيروت كتاب التغذية الصحيحة للاطفال « طبعة ثانية » الذى يعلمكم كيف تدراون عن اطفالكم اخطار التغذية السيئة يرسل اليكم مجانا برجوع البريد

أطعمة «اللنبريس»

تماما كلبن الام
طعام لكل مرحلة من حياة الرضيع

الوكلاء والمستودع

الشركة المصرية البريطانية التجارية — تلفون ١٠٦٢: يافا

ساهموا

فى شركة الاتحاد العربي للسجاير والدخان المحدودة بحيفا

يمكن الاكتتاب في سائر البنوك العربية والبنوك الزراعية العربية بفلسطين وبمكتب الشركة بشارع الميناء في عمارة توما ومجدلاني بحيفا

اجود انواع البوظه المشكله والمرطبات الفاخرة والحلويات اللذيذة

—* تجدها في المحل العصري لصاحبه *—

محمود العكرماوى

القدس — شارع يافا

اماكن خاصة للعائلات

صالون مؤثث باحدث الأثاث — موقعه ممتاز مناظره جميلة

وهو مستعد لتقديم:

الطلبات للحفلات والاعراس

فى كرة القدم

جرت مباراة في كرة القدم بين فرقتي نادي بيت دجن، وكفر عانة على ملعب الاول فأسفرت المباراة عن تغلب نادي بيت دجن بأصابة واحدة ضد لا شيء. وقد اظهر فريق بيت دجن تضامنا في اللعب، وروحاً طيبة

فلسطين او الحركة العربية

كتبت جريدة « لاكسيون فرانسيز » مقالا بعنوان « فلسطين والحركة العربية » قالت فيه : ان الاعتداءات والقلاقل تزداد بكافة انواعها على ارض فلسطين جميعها . والهدوء الذي خيم عند وصول اللجنة الملكية لم يطل امده . وهذه الاضطرابات تسيطر منذ امد طويل . على الرغم من الجهود التي بذلتها حكومة بريطانيا ولم تتمكن من ايجاد حل للمشكلة ، ومن الظاهر ان قضية فلسطين يجب ان يبحث بعلاقاتها مع البلاد العربية الاخرى لانها تغذيها بنضالها ضد اليهود تحت عاملي العنصر والدين ولهذا كانت منافعنا في سوريا ولبنان لا تدعو الى الطمأنينة . »

تشكيل حكومة وطنيه

واستطردت الجريدة فقالت « ان طلب العرب يرتكز على ميثاق العصبة الذي اعترف باستقلال البلاد المنقطعة من الامبراطورية العثمانية وفلسطين ضمن هذه البلاد ولها الحق بالاستقلال . وانكلترا نالت الانتداب عليها من قبل العصبة وعلى هذه أن تتدخل في القضية الفلسطينية للتحقيق فيما اذا كانت أعمال الانتداب وضعت حداً للقلاقل وأوجدت عهداً يسود السلم فيه . والعرب فوق هذا يريدون تشكيل حكومة وطنية دستورية »

الاسلام والنفوذ السياسي

ثم انتقلت الجريدة الى موقف بريطانيا فقالت « ان الخوف شديد فانكلترا اذا لم تتفق مع عرب فلسطين وتقدم لهم ما يطلبون فان الجامعة الاسلامية ستقف في وجهها وتثير عليها حرباً . ولا نعرف تحت اية تضحية! يجب ان لا ننسى ان هناك ملايين من المسلمين في المستعمرات والبلاد الواقعة تحت النفوذ البريطاني . ولا يخفى إن الدين الاسلامي اصبح تحت نفوذ سياسي وعندما نرى زعيماً دينيا يتكلم باسم العرب جميعاً ، نسأل عن هذا الرجل فنجده في الوقت الحاضر « ابن السعود » الذي يطالب بريطانيا بان تمنح الاستقلال للبلاد الفلسطينيه .

وزارة اسبانيا في بلنسية تستقيل

مدريد في ١٥ ايار — استقالت وزارة السنيور كاباليرو الاسبانية ، وقيل أن سبب الاستقالة يرجع الى الرغبة في تاليف وزارة جديدة قوية لمواجهة حرب طويلة الأجل . والمفهوم ان الوزارة الجديدة ستمل جميع الشخصيات البارزة التي كانت في الوزارة المستقيله مع انقاص عدد الوزراء . وقد كلف السنيور ازانا رئيس الجمهورية السابق بتأليف الوزارة الجديدة

عاصمة المانيا

تستعد لاستقبال موسوليني

روما في ١٥ ايار — ينتظران يزور السنيور موسوليني برلين في آخر يونيو القادم وسينزل ضيفاً على الهر هتلر في قصر الرياسة الذي كان يسكنه المارشال هندنبرغ . وقد بدأت الاستعدادات الكبيرة لهذه الزيارة

عمان

الحفاوة بالزعيم
استقبال فخم ووداع الى الحدود

عمان في ١٥ ايار — لمراسل الدفاع الخاص — لم تشهد عمان يوماً رائعاً كهذا اليوم الذي زحفت فيه آلاف المستقبلين لاستقبال عطوفة سلطان باشا الاطرش وصحبه المجاهدين . فما بزغت شمس اليوم حتى كانت العاصمة في حركة غير عادية ، فرفعت الاعلام على أبواب المخازن وشرفات المنازل و نصبت أقواس النصر على طول الطريق المؤدية الى المقر الاميري حيث دعي عطوفته ليكون ضيفا على صاحب السمو الامير طلال . واشتركت الحكومة في الاستقبال بصورة رسمية فأوفد سمو الامير طلال علي هاشم بك خير ، كما أن رئيس الحكومة اناب عنه سعيد بك المفتي ، وذهبت وفود الاهلين والحكومة في رتل كبير من السيارات الى الطريق المؤدية للكرك

الاستقبال الرائع في عاصمه البلاد

وما ان وصلت السيارات العاصمة حتى كانت الطرق تمج بآلاف المستقبلين مما ادى الى توقف السير ليتمكن الاهل من فتح الطريق للسيارات . وبقي الموكب على هذا النظام حتى وصل المقر وهنالك خرج سمو الامير طلال لاستقبال القائد وتحيته . وتقدم وجوه المدينة واعضاء لجنة الاحتفال للسلام عليه . وبعد ان استراح قليلا ركب مع المستقبلين السيارات الى قاعة سينما البتراء ليرد التحية للمستقبلين الذين كانوا في انتظاره

ولما وصل ترجل واستعرض فرقة كشافة مدرسة التجهيز بقيادة الاستاذ بشير خير واشراف الاستاذ الفاضل محمد أديب العامري مدير المدرسة ودوي المكان بالتصفيق وقامت الهتافات بحياة القائد وحياة سوريا والبلاد العربية وأنشدت كشافة المدرسه نشيد وطنياً رائعاً .

وما كاد يطل ركب القائد حتى علا الهتاف بحياته وحياة الوحدة العربية والجهاد والاستقلال . وهنا ترجل عطوفته واخذ يسلم على المستقبلين وعلائم السرور والابتهاج المقرونين بالوقار والعزم ، بادية على محياه . ثم تحرك الركب شطر العاصمة بين اناشيد شباب النوادي واهازيج البدو .

تكريم القائد الى ما وراء الحدود

وبعد ان استراح القائد قليلا شكر الاهلين حفاوتهم البالغة ثم غادر المكان عائداً الى المقر حيث يبقي الى يوم الاربعاء الذي حدده ليسافر فيه الى سوريا . وفي الحقيقة انها لمناسبة رائعة اتيحت لاهالي الاردن لاظهار عواطفهم الوطنية ومبلغ تقديرهم للمجاهدين

ويستعد فريق كبير من رجال البلاد لتوديع عطوفته وصحبه وداعا يتناسب مع عظيم مقامهم و كبير تضحياتهم ، كما أن فريقا كبيرا من زعماء البلاد سيرافقونه في القطار الخاص الذي أعدته حكومة سوريا لعودته مع سائر المجاهدين . ويقوم الاهالي بمظاهرات رائعة تتجلى فيها عواطفهم . وبلغني ان اسماعيل بك البلبيسي والقائد محمد على بك العجلوني ولجنة الاحتفال سيقيمون مأدبة رائعة للقائد وصحبه

تكريم المجاهدين السوريين في عمان

تقيم لجنة تكريم المجاهدين السوريين حفلة في قاعة البتراء في الساعة الرابعة من مساء الثلاثاء الواقع في ١٨ الجاري . وقد وزعت بطاقات الدعوة على عدد كبير من الوجهاء والاعيان في فلسطين وشرق الاردن .

نابلس

القبض على شباب وارسالهم لعكا

قبضت السلطة مساء امس على السادة : محمود حموده ، شفيع سعد الدين ، صالح ابو شوشه ، عزت الحزام ، صبحي ابو مغلي ، وزجتهم في السجن . وفي الصباح أبلغهم البوليس ان مساعد حاكم اللواء قد حكم عليهم بالسجن ثلاثة اشهر دون ان يعلموا ما هي التهمة الموجهة اليهم ، ودون ان تجري محاكمتهم أو أن يراهم مساعد الحاكم الذي حكم عليهم . وسيقوا الى سجن عكا من غير ان يمكنوا من الدفاع عن أنفسهم . وقد علمت ان الحكم المذكور كان بناء على اشتباه البوليس بأن لهم علاقة بالكتب التهديدية التي وصلت أخيرا الى البعض بتوقيع جمعية الكف الاسود .

اللد

جمعية العمال العرب ومطار

اللد في ١٥ ايار — لمراسل الدفاع الخاص — تسعى جمعية العمال العرب التي تأسست في هذه المدينة في العام الماضي جهدها لتشغيل القسم الاكبر من العمال الذين سجلوا في دفاتر الجمعية بمطار اللد . وفهمنا ان المخابرات تجري بهذا الشأن بين مفتش بوليس اللد ورئيس القسم من جهة ، وبين رئيس القسم ومدير المطار من جهة اخرى والهمة مبذولة لانهاء هذه المسألة

القدس

اجتماع اللجنة العربية العليا اليوم

القدس في ١٥ ايار — لمراسل الدفاع الخاص — تعقد اللجنة العربية العليا اجتماعا في الساعة الرابعة بعد ظهر الغد للبحث في امور كثيرة ، وسيطلع سماحة رئيسها الاعضاء على نتيجة مقابلته للمندوب السامي

اطلاق سراح متهم بحادث المنشية

وردت اشارة تلفونية من يافا الى مدير السجن المركزي بلزوم اطلاق سراح زكريا دحدح الموقوف بتهمة قتل ديب سوندي وقد اطلق سراحه فوراً

سفر السكرتير العام السابق للندن

تناول اليوم طعام العشاء على مائدة المندوب السامي المستر هول وعقيلته . وسيسافر صباح الغد الى لندن عن طريق مصر

الاعلام اليهودية في حفلات التتويج

جاء في نشرة ادارة الامن العام ما يلي :

نشرت جريدة البالستين بوست بتاريخ ١٤ الجاري خبراً بخصوص حفلات التتويج في تل ابيب وقد كتبت العبارة التالية : رفض البوليس البريطاني رفع الاعلام اليهودية وقد انزل علمين من الاعلام اليهودية » . فالبوليس لم ينزل اعلام يهودية في حفلات التتويج

حفلة الالعاب السنوية لمدرسة الفرندز

اقيمت امس في مدرسة الفرندز في رام الله حفلة الالعاب السنوية ، وقد حضر هذه الحفلة عدد كبير من الوجهاء والصحفيين عرفنا منهم : قنصل اميركا والمستر ماكلان وانطون افندي عطا الله وامين افندي نصر والاستاذ مغنم مغنم والاستاذ عيسى العيسى والاستاذ اميل الغوري وعبد الله افندي جوده وفؤاد افندي سابا وعبد الرؤوف افندي البيطار والاستاذ حبيب الخوري واسحق افندي الحسيني ، وغيرهم من وجهاء البيرة ورام الله . وبعد الحفلة قدم قنصل اميركا الجوائز على الفائزين ومن ثم تناول المدعوون الشاي بدعوة من ادارة المدرسة.

اجتماع المندوب السامي بكبار الموظفين

عقد اليوم اجتماع في دار الحكومة تراسه المندوب السامي وحضره المستر سبايسر والمستر ماكلارن والمستر ملز ودام مدة طويلة . وكان هذا الاجتماع قبل اجتماع سماحة رئيس اللجنة العربية العليا بالمندوب السامي الذي ذكرت لكم خبره في مكان آخر .

رد الاستئناف في قضيتين

نظرت محكمة الاستئناف العليا المؤلفة من اصحاب السعادة المستر مانتغ والمستر كرين وماجد بك عبد الهادي في قضية حسن ابراهيم الخليلي من قرية السموع المحكوم عليه بالسجن خمس سنوات بتهمة حيازة اسلحة نارية فقررت اجازة الحكم ورد الاستئناف . ونظرت ايضا في قضية حسن عوده عاري من قرية كفر مالك المحكوم عليه بالسجن ١٢ سنة بتهمة قتل جمال جودة فقررت رد الاستئناف وتأييد الحكم الابتدائي .

الوفد العراقي لا يزور القدس

تأجل موعد وصول الوفد العراقي الى اليمن المؤلف من فخامة جميل بك المدفعي وسعيد بك الحاج ثابت والاستاذ مهدي كبه وسيصل الوفد الى محطة اللد غداً . وقد علمنا ان الحكومة اعتذرت بصورة رسمية عن السماح للوفد بزيارة القدس بسبب الظروف الحاضرة ولذلك تغير برنامج زيارتهم لفلسطين وسيتوجه غداً الى محطة اللد فريق كبير من رجال الهيئات الوطنيه لاستقبال الوفد العراقي والترحيب به ، كما فهمنا ان فريقاً كبيراً من الوطنيين سيستقبلون الوفد في حيفا

توقيف الاجراءات في قضية قتل

اوقفت النيابة العامة الاجراءات القانونية بحق كل من زكريا وزكي عبد الرحمن دحدح المتهمين بجرم قتل ديب جمعة سوندي في حي المنشية بيافا

عاصمة الامويين تستقبل أبناءها المبعدين

دمشق في ١٥ ايار — لمراسل الدفاع الخاص — لبست المدينة زينتها لاستقبال المبعدين ، فكانت تعج بالوفود العديدة عن المدن السورية واللبنانية . واستعدت الهيئات الوطنية وجماعات الكشافة وذوو القمصان الحديدية ولجان الاحياء والفرسان . واحتشدت جماهير السكان على جانبي الطريق الذي يمر منه موكب المجاهدين . وقد احتاج الموكب ليجتاز المسافة من اول شارع الميدان الى ساحة الشهداء لساعتين ونصف ، وهي المسافة التي تجتازها السيارة بخمس دقائق او اكثر بقليل . وكانت الزغاريد والهتافات تشق عنان السماء

وفي ساحة الشهداء نهض محافظ المدينة الممتاز في بهو دار البلدية ورحب بالدكتور الشهبندر ورفاقه باسم المدينة ، ثم نهض لطفي بك الحفار . ثم القى الدكتور الشهبندر خطاباً قوبل بعاصفة من الهتاف .

سفر الوفد العراقي الى فلسطين

القاهرة في ١٥ ايار — لمراسل الدفاع الخاص — سافر اليوم في الساعة الخامسة والنصف الوفد العراقي قاصدا الى فلسطين وسيسافرون الى دمشق

في لندن تبحث مسئلة الحبشة

لندن في ١٥ ايار — يقوم المستر إيدن بمباحثات خطيرة في لندن اليوم مع رؤساء وفود الدول الاجنبية في مسألة تمثيل الحبشة في اجتماع العصبة القادم . ويقوم بالدور الاول في هذه المباحثات الرفيق ليتفنوف وقد بحث في هذه المسألة في اجتماع حضره الرفيق ليتفنوف والهر هوزدا رئيس وزارة تشكوسلوفاكيا وعصمت اينونو رئيس وزارة تركيا والمسيو دلبوس وزير خارجية فرنسا والمسيو افينول سكرتير العصبة والمفهوم أن انكلترا تريد تسوية هذه المسألة بشكل يقلل من توتر العلاقات مع ايطاليا ولكن بعض الدول لا تريد أن يكون الحل بمثابة مكافأة للمعتدي

اعتقال خمسين في العراق وشيخاً

لندن في ١٥ ايار — جاء في نبأ رسمي من بغداد أن ثلاثة من اعضاء مجلس النواب العراقي اعتقلوا بتهمة السعي الى اضرام نار الثورة في الديوانية بأن اعدوا العدة لثورة مسلحة ضد الحكومة ، وانه اعتقل ايضا الشيخ شنشول وخمسين من انصاره لانه اعتبر المدبر الرئيسي للفتنة . وقد ارسلت الحكومة قوات عسكرية الى الديوانية لحفظ النظام .

انباء برقية هامة في سطور

لندن في ١٥ ايار — توفى الفيكونت سنودن ، وزير الخزينة في عهد وزارات العمال والذي اخرج بريطانيا عن قاعدة الذهب . وقد عزى بوفاته الملك والملكة

لندن في ١٥ ايار — قام الثوار باكبر غارة جوية على جبهة الباسك كلها اذ اشترك فيها ٦٠ طائرة .

روت لندن حادث اضراب المعتقلين في عكا عن الطعام ، ثم اضراب حيفا وعكا احتجاجاً . وذكرت احتجاج العرب على شهادات الهجرة

لندن في ١٥ ايار — خطب المستر بلدوين في مؤتمر الدفاع الامبراطوري فقال : يعقد هذا المؤتمر والحالة الدولية شاقة جدا ، لا بل تتهدد بالخطر . وسوف لا ننظر الى خدمة للشعوب البريطانية فحسب ، بل والى المشاكل التي تشغل بال العالم .

لجنة الخبراء تقرر احصاء الاسكندرونه

جنيف في ١٥ ايار — بحثت لجنة الخبراء في مسألة سنجق الاسكندرونه ووافقت على وجهة النظر الفرنسية بضم منطقتي باير وبوجاق الى اللاذقيه وقررت اجراء احصاء عدد سكان السنجق وفقاً لما طلبه الاتراك على ان يكون الاحصاء تبعاً لما تقرره عصبه الامم . وقد وصلت الى باريس أنباء من سوريا عن قيام معارضه ضد تساهل الوفد الفرنسوي في جنيف لكن فرنسا تعتقد ان الذين يقومون بهذه المعارضة يتخذون تساهل فرنسا حجة يهاجمون بها المعاهدة السورية الفرنسية

برقية الامير شكيب عن وصوله

دمشق في ١٥ ايار — لمراسل الدفاع الخاص : وصلت برقية من الامير شكيب ارسلان الى المصادر الرسمية يقول فيها أنه سيصل الى بيروت في مساء يوم ٢٠ مايو الحالي على الباخرة اسبيريا

الوزارة السورية تودع المندوب الفرنسي

دمشق في ١٥ ايار — لمراسل الدفاع الخاص — سافر جميل بك مردم والوزراء السوريون الى بيروت اليوم لتوديع الكونت دي مارتل الذي سافر بالطيارة الى طرابلس ومنها بالقطار الى انقرة حيث يقوم بمفاوضات تجارية ومنها الى باريس .

اخلاء سبيل رئيس الحزب القومي

بيروت في ١٥ ايار — لمراسل الدفاع الخاص — وافق مدعي عام الاستئناف على اطلاق سراح الفوج الثاني من معتقلي الحزب القومي السوري وقد اختتم التحقيق في قضية الحزب وقرر اخلاء سبيل السيد انطون سعاده زعيم الحزب.

ضحية اخرى في كارثة هندنبرج

وشنطن في ١٥ ايار — توفي احد المصابين بكارثة المنطاد هندنبرج فصار بذلك عدد الضحايا ٣٦

الساعة الاخيرة

الافراج عن مستشار مفوضية العراق

بيروت في ١٥ ايار — لمراسل الدفاع الخاص : افرج اليوم بعد الظهر عن الاستاذ عبد العزيز المظفر مستشار مفوضية العراق في باريس . وقد أقبل عليه الاصدقاء للتهنئة والسلام

نداء الى الشعب اليافي الكريم

سائقو العربات ضحايا قانون بلدية تل ابيب

نحن حوذيي يافا نستغيث بك ايها الشعب الكريم . نحن الذين نعيل المئات من النساء والاطفال . نحن الذين قدر علينا أن نفقد ارزاقنا ، وان يقضى علينا بين عشية وضحاها ، وان نذهب ضحية للنظام الجائر الذي وضعته بلدية تل ابيب ، وأقرته حكومة فلسطين ، هذا النظام الذي يحرمنا المرور من تل ابيب الى الضواحي المجاورة ، كقرية صمل ، وشارونا ، ومقبرة عبد النبي ، وغيرها من الامكنة إكراماً لخاطر بلدية تل ابيب .

اننا نهيب بك ايها الشعب الكريم لتمد لنا يد المساعدة ، وترفع صوتك باحتجاج معنا باسم عائلاتنا وأطفالنا لكي تعطى لنا الحرية في نقل المسافرين والزائرين الى ضواحي يافا لنتمكن من السير في طرقات بلادنا دون ما ازعاج او عقاب ، فنكسب قوت عيالنا .

لقد فرض هذا النظام ، الذي وضعته بلدية تل ابيب ، عقاباً صارما على كل من يخالفه . وفعلا عوقب عدد من الحوذيين لانهم حاولوا الذهاب الى ساروناً أو صميل ، والقي القبض عليهم ، وأوقفوا عدداً من الساعات ريثما يدفعوا ما عليهم من غرامة ، كأنهم مجرمون

اننا اصبحنا في حالة لا تطاق . والمجاعة تنتظرنا على الابواب اذا لم يتدارك الشعب هذا الامر الخطر . إن العواصم الكبرى في الشرق والغرب لا تخلو من العربات ، بل يسمح لسائقيها بالسير على كافة الطرقات ، فلماذا نحرم نحن من هذا الحق الذي نمارسه ، وقد مارسه آباؤنا واجدادنا من قبل ؟ اننا نستغيث ، فالي النجدة ايها الشعب الكريم

تطورات قضية المعتقلين والافراج السريع

—« تابع المنشور على الصفحة الاولى »—

السادة : سعادة رئيس البلدية سليمان بك طوقان ، فريد افندي العنبتاوي ، مصطفى بك بشناق ، عبد الفتاح افندي أغا طوقان ، الحاج طاهر افندي المصري ، عبد الرحيم افندي التميمي لمقابلة حاكم المدينة . ولما لم يجدوه قابلوا القائمقام وشرحوا له قلق الامة على مصير الشباب في مزرعة عكا ، وطالبوا باسم مدينة نابلس اطلاق سراحهم والغاء قانون منع الجرائم . واحتج الوفد على جدول الهجرة الجديد ، وشرح استياء الناس وتذمرهم منه ، فوعدهم القائمقام بمخابرة حاكم اللواء حالا بهذا الشأن . ووقع اليوم لفيف من الشباب على برقية الى المندوب السامي يستنكرون فيها تعنت السلطة مع المعتقلين . وعلى برقية اخرى يطالبون فيها اللجنة العليا بمضاعفة اهتمامها بالموضوع

قضاء الرملة والاهتمام بمسئلة المعتقلين

الرملة في ١٥ ايار – لمراسل الدفاع الخاص — قابل وفد من الوجهاء قائمقام الرملة الاستاذ موسى ناصر وتحدثوا اليه بشأن المعتقلين فوعدهم بالاتصال بالمراجع المختصة وكان الوفد مؤلفاً من السادة فضيلة القاضي الشرعي ، عبد الرزاق الخيري ، اسعد الغصين ، خليل عبد الله النحاس ، مصباح محجوب سليم احمد امين ، فوزي الخيري ، محمد علي الغصين ، نمر المصري ، خليل يعقوب النحاس فوزى حمادة ، فهمي الغصين ، سامي الخيري ، يوسف ابو لبن ، عبد الجليل سلام فايز ابو مويح

أحسن أنواع الاسمنت ماركة الحمامة

في محلات درويش يوسف حداد

عمارة حزبون شارع الدرهلي ص. ب. ٥٧٠ يافا

اعلان

صادر من المحكمة الشرعية لتسوية الاراضي

تقدم لدينا مضبطة من مختار قرية عمواس التابعة قضاء القدس الشريف مؤرخة في ١١–٥–٣٧ تتضمن بان عمر بن حسين الشيخ من اهالي القرية المذكورة توفي منذ اثنين وعشرين سنة عن زوجته عائشة بنت على عبد الله وعن اولاده منها ذيب وذياب وهيجر وزينب لاغير فمن له على اعتراض على هذه الوراثة فليراجع المحكمة الشرعية لتسوية الاراضي بيافا خلال شهر من تاريخ النشر

تحريراً في ١٣–٥–٣٧

القاضي الشرعي

اعلان

صادر من المحكمة الشرعية لتسوية الاراضي

تقدم لدينا مضبطة من مختار قرية عمواس التابعة قضاء القدس الشريف مؤرخة في ١١–٥–٣٧ تتضمن بأن محمد حسن محمد عبد الله من اهالي القرية المذكورة توفي منذ ثمان عشره سنة عن زوجيه وهما جميلة بنت مصطفى الجعفري وظريفة بنت محمد ابو دلوعة وعن بنتيه صبحة ولطيفة من زوجته جميلة المذكورة وعن بنته ايضاً نعمة من زوجته ظريفة المذكوره وعن شقيقتيه مريم وظريفة لاغير فمن له اعتراض على هذه الوراثة فليراجع المحكمة الشرعية لتسوية الاراضي بيافا خلال شهر واحد من تاريخ النشر

تحريراً في ١٣–١٥–٣٧

القاضي الشرعي

اعلان

صادر من المحكمة الشرعية لتسوية الاراضي

تقدمن لدينا مضبة موقعة من مختار قرية عمواس التابعة قضاء القدس الشريف مؤرخة في ١١–٥–٣٧ تتضمن بأن صالح احمد سالم اسبيعات من اهالي القرية المذكورة توفي منذ خمسة عشر سنة عن زوجته نفيسة بنت على سالم اسبيعات وعن بنتيها منه فاطمة وخضره وعن ابن ابن عم والده العصبي محمد سالم سبيعات ثم توفيت نفيسة المذكورة عن بنتيها المذكورتين وعن شقيقيها محمد المذكور وآمنة ثم توفيت فاطمة المذكورة عن زوجها محمد عبد الله محمد وعن اولادها منه عبد الله وعلى وزكية لاغير فمن له اعتراض على هذه الوراثة فليراجع المحكمة الشرعية لتسوية الاراضي بيافا خلال شهر من تاريخ النشر

تحريراً في ١٣–٥–٣٧

القاضي الشرعي

اعلان

صادر من المحكمة الشرعية لتسوية الاراضي

تقدم لدينا مضبطة موقعة من مختار قرية عمواس التابعة قضاء القدس الشريف مؤرخة في ١١–٥–٣٧ تتضمن بأن يوسف حسن على عبد الله من اهالي القرية المذكورة توفي منذ ثلاثين سنه عن زوجته زينب بنت محمد احمد حسن وعن ولديه منها ذيب ومريم ثم توفيت زينب المذكورة منذ خمس وعشرين سنة عن ولديها المذكورين لا غير فمن له اعتراض على هذه الوراثة فليراجع المحكمة الشرعية لتسوية الاراضي بيافا خلال شهر من تاريخ النشر

تحريراً في ١٣–٥–٣٧

القاضي الشرعي

اعلان

صادر من المحكمة الشرعية لتسوية الاراضي

تقدم لدينا مضبطة موقعة من مختار قرية عمواس التابعة قضاء القدس الشريف مؤرخة في ١١–٥–٣٧ تتضمن بأن ذيب بن مصطفى احمد الاعرج من اهالي القرية المذكورة توفى منذ عشر سنوات عن زوجته فاطمة بنت حسن حسين برغش عن اولاده منها حسن وعلي ومصطفى ولطيفة وظريفة وزينب ومريم ثم توفي حسن المذكور عن والدته فاطمة وعن اخوانه المذكورين ثم توفي علي المذكور عن والدته فاطمة وعن اخوانه المذكورين لا غير فمن له اعتراض على هذه الوراثة فليراجع المحكمة الشرعية لتسوية الاراضي بيافا خلال شهر من تاريخ النشر

تحريراً في ١٣–٥–٣٧

القاضي الشرعي

برنامج الاذاعة الفلسطينية

« يوم الاحد في ١٦ ايار سنة ١٩٣٧ »

٦ر١٥ – حفلة موسيقية – عيسى سلفيتي وباسيل سروة – ٦ر٣٠ – حديث المراعي بالعربية – ٧ر٢٥ – أناشيد مدرسية لفرقة كلية الروضة برئاسة حسين حسنى – ٧ر٤٥ – حديث للاستاذ عبد الغنى الكرمي – ٩ – اشارة الوقت – ١٠ – حفلة غنائية – سليم البيروني وناصيف العرموني – ١٠ر٣٠ – ختام

ماذا تسمع اليوم

عن محلات السادة دجاني اخوان

« الاذاعة اللاسلكية للحكومة المصرية يوم الاحد في ١٦ ايار »

١٠ – صباحاً – قرآن كريم – الشيخة وهيبة سالم – ١٠ر٥٥ – حفلة موسيقية – رباعي الاستاذ محمد عبد الكريم – ١١ر٢٥ – اسطوانات – ١٢ – ١٢ر٣٠ – مساء حفلة موسيقية رباعي الاستاذ محمد عبد الكريم ٢ر٣٠ – اسطوانات تركية – ٣ر١٠ – النشرة الاخبارية والنشرة التجارية بالعربيه – ٣ر٢٠ – ختام – ٧ر٠٥ – نتائج سباق الخيل بالانكليزية ٧ر١٠ – حديث طبي – وزارة الصحة العمومية – ٧ر٣٥ – قرآن كريم – الشيخ منصور الشامي الدمنهوري – ٧ر٣٠ – النشرة الاخبارية – ٨ر٤٥ – حفلة موسيقية فرقة موسيقى البيادة الملكية – ٩ر١٥ – اسطوانات — ٩ر٣٠ — فكاهيات – الاستاذ احمد فهيم الفار – ٩ر٥٠ – اسطوانات – ١٠ر٠٥ — موسيقى – يد الاستاذ حسن درويش – ١٠ر١٥ – اسطوانات – ١٠ر٣٠ حفلة غنائية الاستاذ عبد الغنى السيد وفرقته – ١١ – سلام الملك – ختام

المحلات الوطنية لصاحبها عبد المعطي بدر

ملك الزجاج بفلسطين

١ — افضل وأجمل وأقوى أنواع الزجاج .
٢ — جميع لوازم البيوت والصالات
٣ — أجمل الاواني من فضية وبرونزية ، صحون ، ملاعق ، كؤوس ، كبايات ، طقومة شاي ولمبات وثريات
٤ — معمل خاص للزجاج – يخرج يوميا جميع ما تحتاجه البلاد

الفروع

يافا — سوق الدير تلفون ١٣٢٦
القدس — سوق البازار
حيفا — شارع الناصرة

مصبغة الشرق الكبرى

لصاحبيها : خلف وبديري

عمارة الاسعاف — شارع البرية

مستعدة لصباغ وغسيل وكوي الملابس على آلات البخار
ورتي جميع اصناف الملابس

شعارها : الصدق والاخلاص بالعمل والمهاودة بالاسعار

ولو مرة واحدة شرفونا تجدوا الاقتصاد وحسن المعاملة — نمرة التلفون ١١١

واجبك
يدعوك الى تشجيع
شركة المواد الحديدية
استعداد لتقديم جميع انواع الحديد

الوكلاء والمستودع

الشركة المصرية البريطانية التجارية — تلفون ١٠٦٢ : يافا

شركة السياحة الايطالية الشرقية
المحدودة الضمان
مركزها الرئيسي في القدس
ولها فروع في حيفا وتل ابيب

المديرون
لشركة السياحة الايطالية سي . آي . تي

الوكلاء العموميون
للسكك الحديدية للحكومة الايطالية

بواخر
سكك حديد
خطوط
جوية

تباع التذاكر بموجب تعريفة رسمية
رحلات خصوصية مستقلة يرافقها موظفون من الشركة
تسهيلات ممتازة للسفر الى ايطاليا
شكات للسفر وكوبونات للفنادق وتذاكر لتقديم كافة انواع الخدمة للسياح تذاكر اخرى للتجول المجاني في القطارات ايام المواسم
اسعار مخفضة من ٥٠ الى ٧٠ في المئة على على خطوط الحكومة

قبل ان تسافر
اطلب من شركة السياحة الايطالية سي . آي . تى . جميع المعلومات فتزودك بها مجانا

الوكلاء العموميون
للاسنيتوتو نـاسيونـالي ديللي اسيكيرا سيونى والاسيكبرا سيوني ديطاليا

الحياة
الحريق
الحوادث
النقل

اعظم مؤسسة للتأمين في العالم وصلت الى الحد الاعلى من الضمان لان بوالصها مكفولة من قبل حكومة ايطاليا بموجب قوانين صادرة في ٤ نيسان سنة ١٩١٢ تحت رقم ٣٠٥ وفي ٢٩ نيسان سنة ١٩٢٣ تحت رقم ٩٠٦

البوالص الجديدة
تخول اصحابها الاشتراك في ارباح الشركة التي يبلغ معدلها اليوم
٦٠ في المئة
من قيمة القسط السنوي

شجعوا شركة المواد الحديدية

مطبعة جريدة الدفاع — يافا

الاثنين في ٧ ربيع اول ١٣٥٦ — ١٧ أيار سنة ١٩٣٧

الدفاع

جريدة يومية سياسية مصورة

السنة الرابعة — العدد ٨٧٢ — ٤

صاحب الامتياز : ابراهيم الشنطي
المحرر المسئول : شوكت حماد
مدير الادارة : عبد الهادي عرفان

الاعلانات
في يافا (ادارة) الدفاع : قسم الاعلانات
في القدس (وكالة) * : تلفون ١٤١٣
في حيفا * * : * ١٢٥٨

دار الدفاع: شارع جمال باشا ـ عمارة المظفر ـ يافا ـ فلسطين
العنوان التلغرافي (الدفاع ـ يافا)
تلفون ١١٨٧ (اربعة خطوط) و١٠٧٥ (خطان) صندوق البريد (٢٥٥)

الاشتراكات
في فلسطين عن سنة ١٥٠
في البريد الداخلي * * ١٨٠
في سائر الاقطار الخارجية * * ٣٠٠

فلسطين في المؤتمر الامبراطوري ـ عودة الوفد العراقي وتصريحه ـ المعتقلون بعد قراءتهم تطورات مشكلتهم ـ اضراب وحل الاضراب ـ ثورة شديدة في البانيا

منظر يوحي بأهمية القرية العربية

موقف البنوك والحكومة في الازمة

خطورة العرب في خطبة وزير أوروبي

اهمية القرية العربية

بين جنين وطولكرم شاهدنا منظراً غير مألوف من المدن . وقفنا امام رتل من السيارات العسكرية ، وقد امتلأت ثلاث كبار منها ، بامتعة للفلاحين وعدد من المواشي ، يرافقها اصحابها . لم نستطع الوقوف على السبب ، فقد اختفت تلك السيارات في غبار كثيف مسرعة بالذي تحمله .

قد تكون غرامة ، وقد تكون غير ذلك . وقد كان الخبر يتصل بالصحف ، وربما لم يتصل بالمرة . اما الحقيقة الثابتة ان محصولات جماعة من الفلاحين ومواشيهم قد صودرت . والفلاح العربي لا يعيش على سوى محصوله ، ومواشيه . طعامه يتسقطه من عرق الجبين في وهج الشمس ، ليس من الكسب عن طرق سهلة ، مريحة . ولا سيما في هذه الايام ، فانه عرضة دائما لان يفتقد ذلك الطعام ، ويبقى تحت رحمة الزمن ، في نوع من الحكم لا يساهم فيه لا لا بكثير ولا بقليل

اذا تراخت المدينة ، فأن القرية العربية تظل الصافية في اخلاق اهاليها وشمائلهم . واذا اصيبت المدن بضعف الحياة الرخوة ، فان الصلابة كل الصلابة في القرى . وهي التي وطنيتها صميمية ، واضحة ، في العمل والقول . وهي التي تحملت قسوة الكفاح السياسي ، اوجزءاً كبيراً من تلك القسوة . ومع ذلك فانها اكرم ما تكون مثابرة وصبراً

والقرية العربية ذخر ، اذا تولته يد مخلصة واعية افادت فيه كثيراً ، ووجهته اصلح توجيه . فألى ذلك ينبغي ان تتركز عناية البلاد .

لقد اختفت تلك المواشي والامتعة وراء هبوات الغبار . وربما لو كانت لغير الفلاح العربي لعامت بها البلاد كلها . لكن هذا الشخص الكريم ، المؤمن ، الصابر لم يرسل كلمة شكوى ، بل احتمل الضربة ، وغابت عنه الخسارة ، كما غابت أمتعته في طيات الغبار الكثيف

وهكذا تكون الوطنية الصامدة !

موقف البنوك والحكومة

تأخر تقرير اللجنة الملكيه الى تموز . ومن يدري ، فقد يتأخر اكثر ، وقد يصدر في خلال ذلك الشهر . وعلى هذا فتبقى حالة البلاد على غير استقرار حالتها في السياسة ، والاقتصاد ، وسائر النواحي الاخرى . اما الازمة الحاضرة فليس من دليل على قرب زوالها . وقد كان البعض يتعلل بقرب صدور التقرير ليطرأ على السوق التجارية نوع من الانتعاش ، ويدب فيها شيء من الحركة .

وما من ريب عندنا ان البنوك ، على مختلف أنواعها ، عامل قوي في هذا الركود الغريب ، والحالة الصعبة . أتراها هي الاخرى في انتظار التقرير ؟ لكن مهمتها تسهيل الاخذ والعطاء للجمهور ، مع اطمئنانها بالطبع على أموالها . فلو كانت اكثر جرأة ، وأسخى يداً ، لاستطاعت ان تدب الحركة في الاسواق التجارية ، ولقضت الى حد كبير على هذا الجمود الذي لا يكون من ورائه غير الضرر ، وتأخر البلاد

على أن المسئولية الكبرى إنما تقع على عاتق الحكومة . فبيدها تغيير الحالة كما فعلت إبان أزمة الحبشة حين أوحت إلى المصارف المالية باستمرار التعامل على نطاق واسع . ومد « الباركلس » يداً الي بعض البنوك . وفي اسبوع اجتازت البلاد حالة خطرة كانت معرضة فيها لتوقف الحركة التجارية . لماذا لا يكون منها هذا الموقف ؟ لماذا تتعلل هي الاخرى بتقرير اللجنة ؟

في خطبة وزير

أصغينا ليلة أمس الاول الى راديو روما فاذا المذيع يأتي بنص واف لخطبة وزير الخارجية الايطالية . واذا القسم الأخير من تلك الخطبة يدور حول موقف حكومته من الاسلام والعرب . ولنترك مصالح ايطاليا ومجاملاتها في هذه الأيام جانباً ، ونتقدم الى الحقائق التي أوردتها الخطبة: ان حاجتنا طبيعية للتقرب من العرب والاسلام . فان هذه الشعوب تنشط نشاطاً ملحوظاً ، وهي تحيط بالبحر المتوسط من جوانب كثيرة وكذلك بالبحر الاحمر . ونحن لنا مواقع هامة في هذين البحرين »

نأخذ هذه الفقرة فقط . ونترك المجاملات التي برعت بها الدول الأوروبية نعم ، للعرب هذا المركز الدولي الخطير الذي وصفه الكونت شيانو . لكن العرب ينقصهم توحيد الجهود ، والاتجاهات . تنقصهم الرغبة الملحة الشديدة في تأسيس مجموعة دول عربية متحدة . وما من ريب في أنهم ساروا خطى واسعات في هذا المضمار ، لكن الواجب الوصول السريع الى الهدف . والفرصة سانحة جداً . وأوروبا في حاجة اليهم . وهذا التنافس الشديد بين الدول الاوروبية الكبرى لا يجوز تركه دون الاستفادة الكبيرة منه على خير الوجوه

. هل يتحقق الرجاء قريباً ؟

ابراهيم

الساعة الأخيرة

مساعي المانيا لاستيراد برتقال فلسطين

برلين في ١٦ ايار — تعاقدت الحكومة الالمانية مع كبار منتجي البرتقال في فلسطين على استيراد كميات كبيرة منهم . وجاء ان المانيا استوردت في الثلاثة الاشهر الماضية ٧٤ الف صندوق من البرتقال الفلسطيني . وجاء في برقية من كندا انها استوردت كميات عظيمة من البرتقال اليفاوي وأنها تستورد سنويا نحو مليوني صندوق ثمنها خمسة ملايين من الدولارات

قيام ثورة شديدة في البانيا

تيران — البانيا في ١٦ ايار — قامت ثورة بقيادة وزير سابق ويوزباشي سابق وقد احتل الثوار بلدة اريرو كسرو وقطعوا المواصلات التلفونية في المدن المجاورة وقتلوا احد ضباط البوليس وتتخذ الحكومة التدابير لقمع هذه الثورة

الامير محمد علي للاسكندرية واوروبا

القاهرة في ١٦ ايار — سافر سمو الامير محمد علي رئيس مجلس الوصاية الي الاسكندرية بالطيارة وسيمكث فيها حتى ٢٠ يونيو ثم يبرحها الى المانيا وفرنسا للاستشفاء .

برقيتان من الامام والامير سعود

تلقينا من مكتب الدعاية والنشر الانباء التالية : كانت اللجنة العربية العليا ابرقت الى ملوك وامراء العرب برقيات احتجاج على منح حكومة فلسطين شهادات جديدة لهجرة اليهود الي فلسطين . وقد تلقى سماحة رئيس اللجنة العربية العليا الجواب التالي من صاحب السمو الملكي الامير سعود في لندن : « وصلتني برقيتكم . ارجو الله ان يحقق اطيب امانيكم » (سعود)

كما ورد على سماحته ايضا برقية من جلالة الامام يحيى ملك اليمن ، تتضمن العطف على قضية فلسطين ومتابعة جلالته مساعيه السابقة في سبيل وصول عرب فلسطين الى حقوقهم وان جلالته قد ابرق الى سمو نجله سيف الاسلام الحسين الموجود في لندن لمراجعة الحكومة البريطانية في هذا الشأن .

ما تبرع به سلطان البهرة لمؤسسات

جاءنا من مكتب الدعاية والنشر ان مولانا طاهر سيف الدين سلطان البهرة قد تبرع عند سفره من القدس بالمبالغ الآتية لتصرف في وجوه البر والخير

جنيه	
١٢٠٠	لمشروع جامعة المسجد الاقصى
١٥٠	لمشروع انشاء مستشفى اسلامي بالقدس
١٠٠	لمشروع انشاء مستشفى اسلامي بالخليل .

وقد دفع عظمته من هذا المبلغ ٣٠٠ جنيه لمشروع جامعة المسجد الاقصى و٧٤ جنيها لمشروع المستشفى الاسلامي بالقدس و٥٠ جنيها لمشروع المستشفى الاسلامي بالخليل ، ووعد ان يرسل بقية المبلغ المتبرع به عند وصوله الى الهند

تصريح هام للوفد العراقي العائد

وصل الوفد العراقي الذي سافر الى اليمن ، برئاسة فخامة جميل بك المدفعي صباح امس الى القدس قادما بالقطار من القاهرة في طريقه الى سوريا فالعراق ، بعد ان كللت بالنجاح مهمته التي سافر من اجلها الى اليمن

وقد صرح فخامة المدفعي بك لمكتب الدعاية والنشر في القدس التصريح التالي عن مهمة الوفد : نجحت مهمتنا والحمد لله كل النجاح . وذلك بفضل الشعور الحي الذي يشعر به جلالة الامام يحيى ورجال حكومته نحو القضية العربية

ولا شك في ان انضمام اليمن الى الحلف المنعقد ما بين المملكة العربية السعودية والعراق ، هو خطوة كبيرة لجمع شتات الامة العربية وتوحيد صفوفها وتقدمها

ولقد استغرقت رحلتنا الى اليمن زهاء شهرين كنا خلالها موضع كل حفاوة ورعاية ، ولمسنا الشعور العربي المتدفق سواء في الحجاز ام مصر ام اليمن . ونحن الآن عائدون الى العراق عن طريق سوريا لعرض ما تم الاتفاق عليه ، على الحكومة العراقية ، بعد ان عرضنا الاتفاق على الحكومة العربية السعودية حين مرورنا بجدة في طريقنا الى هنا .

فلسطين في المؤتمر الامبراطوري

اللجنة الملكية تنتظر مطالعات المؤتمر فتؤخر تقريرها لخطورة المشكلة

فلسطين والمؤتمر الخطير

في قاعة « لوكارنو » في وزارة الخارجية ، يعقد الآن أخطر مؤتمر اشتركت فيه بريطانيا . انه المؤتمر الامبراطوري الذي سيبحث اتجاه السياسة الانكليزية في السنوات القادمة والحالة في البحر الابيض المتوسط على وجه الخصوص . وليس من ريب — كما سيجيء الآن — أن فلسطين نقطة خطيرة في هذا البحر ، ولذا فسيعرض المؤتمر لها بانتباه

ايطاليا والمستقبل وفلسطين

وقد نشرت « الصندي تايمس » مقالا يشير الى ذلك لخصته برقيات الامس بما يأتي : ان موقع ايطاليا الحربي الممتاز في البحر الابيض المتوسط . وان قوتها الجوية . وطموح السنيور موسوليني — كل هذه العوامل جعلتنا نرتاب في مستقبل هذا البحر ، الذي اصبح بمثابة « برميل » ساخن الماء جداً ، لا نستريح إلى وضع يدنا فيه ، وفي حال كهذا ، ليس ما يمنع السنيور موسوليني أن يقفز الى فلسطين ، ومصر . »

فلسطين والبحر المتوسط

ونترجم فحوى قطعة من كتاب « الساعة الاخيرة » أو « ساعة الصفر » الذي صدر حديثاً جداً بالانكليزية ، فقد ورد فيها : إن نمو القوات الجوية جعل البحر المتوسط مجرد قناة فقط . فاذا استمرت ايطاليا على خطتها في التوسع تحتم على بريطانيا ان تنسحب أو أن تحارب ... وتستطيع ايطاليا الانقضاض على مصر من ناحيتي طرابلس الغرب والحبشة . » ومعنى الانقضاض على مصر الانقضاض على فلسطين .

اللجنة الملكية والمؤتمر

هل تأخر صدور تقرير اللجنة الملكية انتظاراً لآراء المؤتمر الامبراطوري كما ذكرنا مرة ؟ نحن نجزم بهذا . فان البرقيات التي وردت امس ملخصة مقال « الصندي تايمس » المعروفة برسميتها ومكانتها الممتازة بين الصحف الانكليزية تقول : سوف لا نترك (الانكليز) البحر المتوسط . وسوف نظل على تعهداتنا لمصر ، وانتدابنا على فلسطين . »

فلسطين ومشكلة الامبراطورية

اذن اصبحت لجنة اللورد بيل امام آراء هي فوق آراء وزير واحد ، أو سياسي واحد . ولجنة مثل هذه ، لها مكانتها ومكانة اعضائها ، تفضل الانتظار ثلاثة اشهر ريثما ينتهي المؤتمر من ابحاثه الخطيرة . وحكومة لندن من وراء هذا الانتظار تحبذه ، وتؤيده جداً . ومهمة اللورد بيل ولجنته ليس معرفة الحق أين هو ، فهذا واضح لهم . ولكن مهمتهم ايجاد حل نهائي لمشكلة يهم الامبراطورية حلها لا بريطانيا وحدها .

المؤتمر يبحث فلسطين

والمؤتمر الامبراطوري حين يواجه مشكلة البحر المتوسط ، سيعرج على فلسطين لا سيما وقد استقرت علاقة الامبراطورية بمصر على وجه من الوجوه . وليس من مصلحة اللجنة الملكية ، ولا مصلحة حكومة لندن ، ان تجيء آراء المؤتمر فيما يتعلق بفلسطين في ناحية ، ويجيء تقرير اللجنة الملكية في ناحية اخرى قد تكون معاكسة . وهكذا سيصغي اللورد بيل الى مطالعات المؤتمر الامبراطوري ، وسينتظر .

موقع حربي ممتاز

ومن اهم المسائل التي ستعرض على المؤتمر الامبراطوري مسئلة الدفاع المشترك عن الامبراطورية . وهذا الدفاع يتناول تقوية المواقع الحصينة ، وترتيب استيراد الاغذية والمؤن وغير ذلك . ومفهوم ان انابيب البترول جعلت فلسطين موقعاً عسكرياً من جهة ، ومصدراً لتموين الاساطيل ، بحرية وجوية على السواء . وبما انه تقرر جعل قبرص قاعدة بحرية كبيرة ، فمن المفهوم جداً ان يدرس موقع تلك الجزيرة بالنسبة لموقع فلسطين ايضا .

الموازنة بين القوتين

وستدرس مسئلة فلسطين الى جانب هذا بالنسبة لضرورة تأييد العرب والمسلمين للامبراطورية . وبالنسبة الى قوة المال اليهودي ايضاً . وفي هنا تبدو المشكلة معقدة امام لجنة اللورد بيل ، وامام حكومة لندن . وبما ان الحكومة صرحت بان التقرير سينفذ بحذافيره فان محاولة الموازنة بين القوتين ، ومحاولة الجمع بين متناقضاتهما ايضا ، سيكون هدف اللجنة والحكومة معاً .

اطلاع اللجنة الدقيق

والآن هل نعتقد بان أوفى المعلومات لم تتيسر للجنة اللورد بيل ! نشك في هذا فلقد وقفت اللجنة على أدق الشئون ، صغيرها والكبير . وكل شيء مهيأ عندها كل التهيوء . إذن ماذا يؤخر تقريرها؟ ما الذي أرجأه عن الصدور بعد حفلات التتويج مباشرة الى أواخر تموز القادم يجيب على هذين السؤالين ما أوردناه من معلومات في بدء هذا التحليل . فليست المسئلة قضية في محكمة يبرأ فيها أحد الخصمين ويدان الآخر ، انها أخطر جداً من ذلك كما أسلفنا

هل ستتصل بالكبراء

هل ستتصل اللجنة ببعض كبراء العرب والمسلمين الذين جاؤا لندن لمناسبة حفلات التتويج ؟ الجواب ربما ، ونميل الي الايجاب . لكن الاهم ما سيقرره المؤتمر الامبراطوري أولا بموقف العالم الاسلامي تجاه بلد يقدسه . ثانياً بموقف العرب تجاه جزء من أمتهم . ثالثاً بحالة البحر الابيض المتوسط ومكانة فلسطين من تلك الحالة

هذا بعض ما ندونه الآن . تاركين للزمن إثباته ونفيه . لكن بما لدينا من معلومات نستطيع أن نؤكد بصحة كل ما أوردناه في هذا التحليل

الاسكندرونة تشغل بال الوزارة السورية

بيروت في ١٦ ايار — لمراسل الدفاع الخاص : انتهز جميل مردم بك رئيس الوزارة السورية فرصة توديعه للمندوب السامي الفرنسي وبحث معه مطولا في مسألة الاسكندرونة . ويبحث الوطنيون الآن في اتخاذ موقف صريح ويرقبون باهتمام وقلق اجتماع مجلس العصبة القادم الذي سيبحث فيه تقرير لجنة الخبراء لاتخاذ القرار النهائي . وقد صرح القائد نصوح بك البخاري للصحف بقوله « لا استقلال صحيح لسوريا بغير السنجق »

بلفونات الدفاع وبرقياتها الخاصة

بلدية تل أبيب والسائقون العرب

كانت بلدية تل ابيب قد أصدرت امراً بمنع العربات (الحناطير) من منطقتها وأخذ البوليس بمطاردة هذه العربات ومنعها من تخطي حدود بلدية يافا من الجهة الشمالية، قرب مصانع واكنر. وذهب السائقون الى دار اللجنة القومية ولما جاء في اقوالهم انهم لا يذهبون الى تل ابيب بقصد العمل هناك، بل لان زبائنهم لا يذهبون هناك إلا لمراجعة المحاكم. ولا يرغب هؤلاء في غير ركوب العربات. لكن البوليس لا يريد ان يفهم هذا ويأخذ علينا المخالفات الكثيرة، ولا يسمح لنا بالسير»

فهل المقصود من هذا المنع مساعدة باصات تل ابيب دون مزاحمة العربات لها ؟ لقد اتصل بنا ان اصحاب العربات سيرفعون عرائض بهذا الخصوص للمندوب السامي واللجنة العربية العليا وجهات أخرى مسئولة

اطلاق سراح معتقل

الناصرة — افرجت السلطة عن أحد المبعدين في معتقل عكا السيد رؤوف عون الله بعد ربطه بكفالات بثلاثمائة جنيه. ولا نعلم متى تطلق السلطة سراح الباقين الذي اصبح امرهم شغل الاهالي الشاغل

سجناء القدس وعكا

القدس - قيل ان سجناء سجن القدس المركزي قدموا مضبطة الى مدير السجن المركزي يطلبون فيها الافراج عن معتقلي عكا

استعداد لتمثيل رواية

تستعد لجنة النادي الرياضي الاسلامي التمثيلية المؤلفة من هواة التمثيل في المدينة لاخراج رواية ادبية قريبة ستكلم عنها في اعداد قادمة تصور الحالة الراهنة

شكر على تعازي

انتقل الى رحمة الله تعالى يوم الجمعة في ١٤-٥-٣٧ توفيق افندي البسطامي وقد شيعت جنازته باحتفال مهيب اشترك فيه عدة وفود من أنحاء مختلفة ويشكر آل البسطامي بطولكرم كل من واساهم في مصابهم سواء كان بحضور الجنازة أو بالتعزية الشخصية أو بارسال الرسائل ويسألون الله ان لا يريهم مكروها بعزيز لديهم

آل البسطامي بطولكرم

فقد كمبيالة

يعلن للعموم ان كمبيالة موقعة بامضاء الشيخ محمد شعبان لأمر السيد حسيب محمد علي الكيالي استحقاق ١٦-٥-٣٧ بمبلغ «٩٥٠» جنيها قد فقدت من حسيب افندي اثناء وجوده في الشام منذ شهرين والكمبيالة ليست مجيرة لأحد وكل من يعثر على الكمبيالة المفقودة عليه ان يبرزها في خلال ثلاثين يوما من تاريخ هذا الاعلان والا تعد لاغية لا قيمة لها

بيع محل بقالة

اعلن للعموم انني قد بعت محلي الكائن بشارع فيصل والمسمى بمستودع الاعاشة الى السادة توفيق وواصف الفار في ٢٦-٤-٩٣٧ وللبيان حرر

امين المعلوف

القدس

اجتماع اللجنة العربية ومقرراتها

القدس في ١٦ ايار — لمراسل الدفاع الخاص — عقدت اللجنة العربية العليا اجتماعاً خاصاً بعد ظهر هذا اليوم جرى البحث فيه عن نتيجة مقابلة سماحة الحاج امين افندي الحسيني والاستاذ فؤاد افندي سابا المندوب السامي وبحثت مواضيع اخرى، وقررت العمل المتواصل وبذل المساعي لاطلاق سراح المعتقلين وعدم هدم البراكات وغيرها، وقررت ايضاً عقد جلسة في وقت قريب. ومن المنتظر ان تكون هذه الجلسة يوم الثلاثاء القادم « غداً »

اجتماع اللجنة القومية وذكر مقرراتها

عقدت اللجنة القومية اجتماعا في الساعة السادسة من مساء هذا اليوم اتخذت فيه القرارات الآتية :

١ — انتخاب وفد مؤلف من السادة سليمان الحسيني، واميل الغوري، وثابت درويش لمقابلة السكرتير العام والبحث معه في موضوع القوانين الاستثنائية، واطلاق سراح المعتقلين، والاحتجاج على اصدار شهادات الهجرة للعمال اليهود والبحث في الظلم الواقع على مدينة طولكرم

٢ — ارسال وفد الى عمان لوداع المجاهدين وحضور الحفلة التكريمية التي ستقام هناك.

٣ — مقاومة احتكار الشركات الاجنبية وتحكمها بالاسعار كشركات الكهرباء والبترول وانتخبت لجنة لتتولى ذلك.

وصول الوفد العراقي ومبارحته القدس

على غير انتظار وصل القدس صباح اليوم على قطار مصر الوفد العراقي المؤلف من فخامة جميل بك المدفعي، وسعيد بك الحاج ثابت، والاستاذ مهدي كبه. وقد استقبلهم على المحطة سماحة الحاج امين افندى الحسيني والاستاذ عزت دروزة وعلي الحسيني وغيرهم. وحل الوفد في فندق فاست، وما ان علم اصدقاؤهم بوصولهم الى القدس حتى اخذت الجماهير تتوافد الى الفندق للترحيب بهم. وبعد الاستراحة تناولوا طعام الغداء ودعى الوفد لشرب الشاي في دار المجلس الاسلامي الاعلى. وتناول طعام العشاء في فندق القلعة بدعوة من سماحة الحاج امين افندي الحسيني. وقد زاره فريق من الصحافيين العرب. ومن المنتظر ان يغادر الوفد الكريم القدس غداً الى دمشق. وقد أذاع مكتب الدعاية والنشر بلاغا بذلك أرسلته لكم

المولد النبوي الشريف يوم السبت

تلقينا من المجلس الاسلامي الاعلى ما يلي : يصادف يوم السبت القادم الواقع في ١٢ ربيع الاول سنة ١٣٥٦ الموافق ٢٢ مايس سنة ١٩٣٧ يوم الاحتفال بذكرى المولد النبوي الشريف اعاده الله تعالى على المسلمين باليمن والاقبال

تعيين البوليس الاضافي وتوزيع افراده

عينت الحكومة ١٨ بوليسا اضافياً من العرب واليهود ووزعتهم على القرى والمستعمرات للمحافظة على الامن فيها.

تحديد مدة اقامة الجنرال «دل»

تلقى الجنرال « دل » اشارة من وزارة الحربية البريطانية بتحديد مدة اقامته في فلسطين الى ١٥ تشرين القادم

مضابط القرى وانشاء مدارس

كان بعض اهالي القرى المجاورة للقدس قدموا مضابط لادارة المعارف يطلبون فيها فتح مدارس في القرى الكبيرة، وعلى الاثر عقدت الادارة اجتماعا حضره كبار المفتشين وتقرر انشاء اربع مدارس جديدة، ولكن لم تعين القرى التي ستكون فيها هذه المدارس

سفر السكرتير العام السابق ووداعه

غادر القدس صباح هذا اليوم على قطار مصر المستر هول السكرتير العام السابق لحكومة فلسطين وعقيلته. وقد ودعهما على المحطة كل من سعادة راغب بك النشاشيبي وسعادة روحي بك عبد الهادي والمستر بترشيل السكرتير العام والمستر مودي والمستر سبايسر والمستر اتيبا والمسز مكوين، سكرتيرة السكرتير العام الخاصة. والادون شرتوك وغيرهم من الموظفين ورجال الهيئات اليهودية

قوة البوليس تفرق مظاهرة لليهود

تجمهر عدد كبير من اليهود في شارع يافا وشكلوا مظاهرة واخذوا يهتفون ضد الحكومة احتجاجاً على عدد شهادات الهجرة التي منحتها الحكومة لليهود ورفضتها الوكالة اليهودية بصورة رسمية. وابتدأت هذه المظاهرة من قرب شارع الملك جورج. ولما علم بها البوليس سارعت قوة منه وأخذت تضرب أقفية المتظاهرين، حتى لم يبق منهم واحداً، حيث لاذوا جميعهم بالفرار

حيفا

المدينة والمعتقلون بعد قراءتهم الصحف

حيفا في ١٦ ايار - لمراسل الدفاع الخاص — عادت حيفا اليوم وأصبحت مضربة اضراباً تاما تناول المخازن والمقاهي والمدارس الوطنية احتجاجاً على الحالة التي وصل اليها الموقوفون في مخيم المزرعة بعكا من جراء الاضراب عن الطعام. وكان الاهالي يحسبون أن الموقوفين مازالوا مستمرين على الاضراب. فلما وصلت الصحف وجدوا ان الوقوفين رضوا بعد تدخل شخصيات محترمة بالعدول عن الاضراب على اثر وعد اعطي اليهم بأن السلطة ستعدل من سياستها نحوهم وتفرج عنهم جميعاً بعد أيام قليلة، راعت المدينة شعور المضربين وعادت الى فتح مخازنها ومدارسها قبل ظهر اليوم راجية للموقوفين فرجا قريباً

الذهاب الى المعتقل وكلمة الموقوفين

وقد حضر الى وكالة هذه الجريدة صباح اليوم الاستاذ وديع البستاني وقصد الى عكا يرافقه الاستاذ مطلق عبد الخالق للاجتماع الى الموقوفين والتحدث اليهم عن التطورات التي طرأت على قضيتهم واخذ الاستاذ مطلق يقرأ عليهم صحف اليوم الحافلة بعناية الامة بهم فشعروا بالارتياح وطلبوا اليه ان يبلغ الامة على صفحات الصحف شكرهم ولو انه لا شكر على واجب ويحيوا جميع الوطنيين الذين اولوا قضيتهم عناية وقابلوا الدوائر المختصة بشأنهم ثم حذروه بانهم لم يعدلوا عن الاضراب الا ليجددوه اذا لم تجنح الحكومه الى اطلاق سراحهم خلال هذا الاسبوع. وان يوم السبت المقبل هو آخر ميعاد للانتظار

وقد اكدوا له ان الاضراب القادم لا يمكن ان يحل الا بالافراج او الموت جوعا. وكان الاستاذ البستاني خلال هذا الحديث يدون جميع اسماء الموقوفين وعددهم ١٤٣ في المخيم لتقديم مذكرة يعدها الان الى المندوب السامي مع صورة عنها الى حاكم اللواء الشمالي وسيرسل مذكرته الضافية غداً.

بيان المعتقلين الذي سيذيعونه

وقد اعد المعتقلون بياناً على اثر عدولهم عن الاضراب عن الطعام وجهوه الى الشعب سيذاع غداً. وينتظر ان يفرج غداً او بعد غد عن زهاء ٣٠ موقوفاً من القضاء الشمالي وتعد قوائم اخرى لاطلاق سراح باقي المعتقلين وسأوافيكم باسمائهم حينما تتصل بي

اطلاق النار على براكات يهودية

اطلق مساء امس عيارات نارية قرب هدار كرمل على براكة يهودية فاصابت خزانة في البراكة، واصاب عياران براكة يهودية اخرى، وحضر البوليس الى مكان الحادث وباشر التحقيق.

الشروع ببناء براكات لسكنى المعتقلين

باشرت ادارة السجون قبل ايام في بناء خمس براكات في معتقل مخيم المزرعة بعكا تسع الواحدة منها ٤٠ معتقلا. ولا نعلم السر في نشاط السلطة وادارة السجون في اقامة هذه البراكات في الوقت الحاضر

اعلام التتويج ملاءات للاطفال اللاجئين

لندن في ١٦ ايار — ستحول جميع الاقمشة والاعلام التي استخدمت في حفلات التتويج الى ملاءات واغطية لاطفال بلباو اللاجئين الى انكلترا وسيصل هؤلاء في نهاية الاسبوع. وعددهم ثلاثة آلاف

محاولة اغتيال صحفي وحالته السيئة

دمشق في ١٦ ايار — لمراسل الدفاع الخاص — لا يزال الصحافي الاستاذ اديب الصفدي على قيد الحياة على ان حالته خطرة جدا. وقد اسفت المقامات الحكومية لهذا الحادث وكانت قد عينته اخيرا رئيساً لدائرة الدعايه والنشر « الدفاع » كان قد اعتدى على الاستاذ الصفدي مجهول بان كمن له في غرفته وطعنه عدة طعنات سببت له جراحا خطرة

وفود المهنئين لزيارة المبعدين

دمشق في ١٦ ايار — لمراسل الدفاع الخاص — لا تزال وفود المهنئين تتوالى على دار البلدية بدمشق لتهنئة الدكتور عبد الرحمن الشهبندر ورفاقه. وقد استعرض الدكتور الشهبندر ١٨٠٠ شخص من اصحاب القمصان الحديدية وافراد الكشافة.

عيد العنصرة وزيارة اليهود للبراق

لمناسبة عيد العنصرة اخذت جماهير اليهود تتوافد على البراق بكثرة هائلة. وكان البوليس محتاطا للامر كثيراً وانقضى النهار دون ان يحدث حادث يذكر

شهادات للهجرة وأزمة البطالة خانقة ؟

رفعت جمعية العمال العربية الفلسطينية بحيفا الاحتجاج التالي الى المندوب السامي بشأن اصدار شهادات الهجرة البالغ عددها ٧٧٠ شهادة :

الموضوع — تصريح الحكومة للعمال اليهود بـ ٧٧٠ شهادة هجرة. عند ما اشاعت الحكومة احتياجها لما يقارب المئتي عامل للعمل على رصيف ميناء حيفا هرع ببضعة ايام الوف من العمال العاطلين تلبية لهذه الشائعة فاضطرت الحكومة — بمداخلة جمعيتنا ان تعيدهم جميعا الى بلادهم على حسابها نظراً لعدم وجود اعمال لهم في حيفا ولكي لا يتضوروا جوعا في شوارع المدينة وأزقتها

وبينما كانت جمعيتنا في مخابرة مع الحكومة المحلية للعمل الجدي على تخفيف وطأة البطالة المنتشرة انتشارا مريعا بين صفوف العمال بايجاد اعمال للعمال العاطلين الذين تسجل في جمعيتنا منهم بمدة اسبوع واحد فقط ما يقرب من ثلاثة الاف عامل يضاف اليهم لا اقل من هذا العدد لم يدخلوا في التسجيل

وبينما تعترف الحكومه بعلمها بالصعوبات القائمه الان فقد فاجأتنا بما نشرته الصحف عن سماحكم بسبعمائه وسبعين عائلة يهوديه من طبقه العمال للهجرة الى البلاد الامر الذي اضاع رشدنا وجعلنا في حيرة تامه عما تقصده حكومتكم من عمل كهذا. وبما ان الحكومه بعملها هذا تسعى حتما لتشديد الضائقه على العامل العربي بصورة خاصه فانا نتقدم راجين من فخامتكم ان تسجلوا احتجاجنا واستنكارنا لهذا العمل الذي لا نرى له مبررا حتى في حجة الاستيعاب التي تتسلح بها الحكومه في حالات كهذه

نحن لا نريد في مذكرتنا هذه ان نبين لفخامتكم تأثير البطالة حتى بين العمال اليهود لانكم كرئيس لهذه الحكومة تعلمون جميع ذلك ولكن يكفي الاشارة الى ما يحصل من اضطرابات بين حين وآخر بين العمال اليهود بسبب البطالة.

هذا وانا نقدم لفخامتكم طيه صورة عن الكتاب الذي ارسله حاكم اللواء الشمالي بهذا الخصوص الذي فيه اعتراف بالضائقة المالية المستحكمة في طبقة العمال. وتفضلوا . . .

وفيما يلي صورة الكتاب المرسل من حاكم اللواء :

سادتي : — لي الشرف بان اشير الى تحريركم المؤرخ في ٦ آذار سنة ٩٣٧ بخصوص البطالة في مدينة حيفا وبان اخبركم اني عالم بالحالة الصعبة وقد قدمت بيانات للحكومة عنها. انى اشكركم على المعلومات التى حواها تحريركم المشار اليه آنفاً

عن حاكم اللواء

كرستيفور باري كوردون

برقية لجنة غزة

ورد على وكالة هذه الجريدة في القدس البرقية التالية من اللجنة القومية في غزة : امتلاك القلوب بالعدل انبت للحكم من زج الابرياء بالسجون. نطلب بالحاح الافراج عن معتقلي عكا المضربين عن الاكل والشرب

اللجنة القومية

أخلاق بالغة السمو

بينما كان السيد موسى فارس يسير بعربته المحملة خشباً على طريق يافا — القدس قاصداً قرية زرنوقا صادفه بالقرب من مستعمرة نيتر فقير يهودي طلب اليه ان يحمله الى رحبوت، ولما وصل الى هذه المستعمرة ابى العربي ان يأخذ منه اجراً لفقره، وقد عثر السيد موسى على حافظة نقود في العربة. فأعادها الى نقطة بوليس هاتكفا مقابل وصل رقمه (١٤٦٤٢)

شركة

المواد الحديدية

ركن من اركان استقلالك الاقتصادي

شجعها

باشتراكك باسهمها

استقالة من لجنة

جاءنا من احمد افندي العفيفي بعكا انه قدم استقالته من سكرتارية اللجنة القومية وانه يشكر الذين أولوه ثقتهم مدة قيامه بهذه المهمة ويعاهد بأن يبقى جندياً من جنود هذه الامة

ترقية موظف كفء

القدس — بلغت دائرة البريد السيد قاسم الرعاوي نقله ترفيعا الى قسم مراقبة حسابات ادارة البريد العامة بالقدس، وذلك لتفوقه في الامتحانات والحسابات العمومية لدوائر البريد. وسيستلم زمام عمله الجديد في ١٧ الجاري «غداً» فنهنئه

ضحايا حوادث النسف

مضى على نسف مدينه يافا القديمه زهاء سنه تقريبا ولم نر الحكومه تعمل بجد لانجاز طلبات التعويض على اصحاب الدور التي نسفت بعد ان تشتتوا في انحاء المدينة واصبحوا في حالة بائسه والذي يزيد في الم هؤلاء انهم يدفعون اجورا باهظه لسكنهم في هذه الازمة المستحكمه.

فهل تعمل المراجع المسئولة على سرعة صرف التعويضات لهؤلاء الذين يقاسون الآن صنيع السياسة القائمة ؟

الفائزون بسلسلة هدايا (الدفاع) الثانية

اثنان من حيفا وواحد من بيت ساحور

في الساعة الثالثة والنصف من بعد ظهر أمس « الاحد » اجتمع حضرات أعضاء اللجنة التي اختيرت لاظهار اسماء الفائزين بالهدية الثانية من هدايا « الدفاع » واللجنة مؤلفة من السادة الاساتذة : حسن أبو الوفا الدجاني . جودت بيبي . صديق أسعد . ودامت هذه العملية ساعة تقريباً . وتولت اللجنة سحب اسماء الفائزين بنفسها

وبلغ عدد الكتب التي وردت حتى الساعة الثالثة والنصف من مساء يوم الاحد ٥٠٣٧ كتاباً . وكان الفائز الاول السيد فوزي خضر من بيت ساحور وهو صاحب الرقم ٢٨٦٨ وهديته «راديو ايرلين» الذي ثمنه ٢٢ جنيهاً والفائز الثاني السيد احمد محمد برقاوي من حيفا ورقمه ١٤٦٣ ، وهديته « فونوغراف » من النوع الجيد . والفائز الثالث السيد عطا ابراهيم الحاج من حيفا ورقمه ١٢٦١ وهديته ساعة ماركة «زينيت» المشهورة

وفي اثناء انعقاد اللجنه وقيامها بعملية السحب حضر الاستاذ عيسى السفري فتبرع بنسخة من كتابه « فلسطين العربية بين الانتداب والصهيونية » لتعطى هدية رابعة . فسحبت اللجنة رقماً رابعاً فكان صاحبة السيد فيصل عبد الرحيم السبع من قلقيلية صاحب الرقم ٤٥٠

وقد كتبت اللجنة المحضر التالي بتوقيع حضرات اعضائها :

في منتصف الساعة الرابعة من بعد ظهر يوم الاحد الموافق ١٦ مايو ١٩٣٧ اجتمعت اللجنة المختارة لحضور سحب اليانصيب على الهدايا التي اعدتها «الدفاع» الغراء لقرائها . وكانت النتيجة أن ربح الجائزة الاولى السيد فوزي خضر من بيت ساحور رقم ٢٨٦٨ ، وربح الجائزة الثانية السيد احمد محمد برقاوي من حيفا رقم ١٤٦٣ ، وربح الجائزة الثالثة السيد عطا ابراهيم الحاج من حيفا رقم ١٢٦١ وربح الجائزة الرابعة السيد فيصل عبد الرحيم السبع من قلقيلية رقم ٤٥٠

تحريراً ١٦ مايو ١٩٣٧

حسن ابو الوفا الدجاني ، جودت بيبي ، صديق اسعد

فنهنىء الفائزين وسترسل لهم الجوائز بواسطة الوكلاء

مدير الجمارك العام

علمنا ان المستر ستيد مدير الجمارك العام ، سيحضر الى يافا يوم الثلاثاء القادم ، ويحضر اجتماعاً في مكتب مدير ميناء يافا . وقد فهمنا ان البحث سيدور حول مسئلة العتالة في يافا ، واعطاء اذونات الحنطة التي قد يستثني منها تجار يافا ، وهو ما يستنكرونه جداً .

في كرة القدم

جاءنا ما يلي : تبارت الفرقة الانطونية اليافية الاولى مع الفرقة الثانية للنادي الرياضي الاسلامي اليافي على ملعب الاولى وقد تغلبت الاولى على الثانية بثلاثة اصابات ضد واحدة وقد شهد المباراة جمهور غفير .

حركة الميناء والشحن

رست في ميناء يافا أمس الباخرة ابو قير وافرغت ٦٠ طن من البضائع المختلفة . والباخرة اكسو كورداو أفرغت ٦٠ طن من العفش . والباخرة ريتشارد بوتشرد وافرغت ٣٠٠ طن من الحبوب والمركب الشراعي فرج الله وأفرغ ٩١ طناً من اسمنت مصنع شكا والمركب الشراعي قاصد كريم وافرغ ١٥٠ طن اسمنت من المصنع نفسه . وقد بلغ مجموع ما افرغ امس الأول ٥٨٦ طن من البضائع المختلفة

الاستاذ اليعقوبي

سمحت السلطة الافرنسية للاستاذ اليعقوبي « حسان فلسطين » بدخول سوريا ولبنان

« هدايا الدفاع »

هدايا فاخرة بكوبونات دون مقابل

كل كوبون من هذه الكوبونات مستقل عن الآخر ويمكن فصله

الجائزة الاولى **سيارة بويك فاخرة** رقم العدد ٨٧٢

جديدة موديل ١٩٣٧

الاسم ....

العنوان ....

التاريخ ....

يقص الكوبون مستقلا من هنا — الدفاع

الجائزة الرابعة **طقم تواليت أنيق** رقم العدد ٨٧٢

للصالونات

الاسم ....

العنوان ....

التاريخ ....

يقص الكوبون مستقلا من هنا — الدفاع

القرى والمجالس المحلية

اصبحت القرى العربية المحيطة بتل ابيب كسلمة ، والشيخ مونس ، والجماسين ، الغربية ، والشرقية ، وجليل في خطر من ضم مناطقها الى تل ابيب واغفال الحكومة موضوع تأسيس المجالس المحلية فيها . ولقد اثيرت هذه المسألة منذ بضعة شهور وبحثها القائمون مع سكان هذه القرى ، وبحثتها الصحف ايضاً . لكن لم تلبث الفكرة ان توارت وتناستها الحكومة ونسيها سكان هذه القرى ؟ حتى بتنا نخشى ان كل ما بذل من جهود سابقة في هذا السبيل لم يكن الا بقصد تخدير الاعصاب !

حول قضية قتل

ذكرنا في احد اعدادنا السابقة ان السيد سعيد جعفر من اهالي باقة الغربية قتله خفير يهودي من خفراء مستعمرة الخضيره في اراضي طولكرم . وقلنا ان مخابرات جرت بين قائمقام طولكرم وموظفي الادارة بحيفا لنقل التحقيق في هذه القضية الى طولكرم لان الجرم وقع في ارضها والقتيل عربي

ونذكر اليوم ان هذه المفاوضة اسفرت عن تمسك اليهود واصرارهم على ابقاء التحقيق في يد اليهود وعرض القضية ايضا على قاض يهودي . وقد اضطربت الخواطر في قرية باقة الغربية من جراء هذا التشدد وعزم فريق من اهلها على مراجعة الحكومة في هذا الشأن ومطالبتها بتسليم القضية الى ايد عربية

مقررات اللجنة القومية

عقدت امس اللجنة القومية بيافا جلسة فوق العادة اتخذت المقررات الاتية:

١ — الاحتجاج على شهادات الهجرة التي اعطتها الحكومة لليهود بالرغم من موقف العرب الاخير انتظاراً لتقرير اللجنة الملكية ، وانتهاج سياسة جديدة تتفق واماني الامة العربية في فلسطين

٢ — الاحتجاج على موقف الحكومة من معتقلي عكا والسعي للافراج عن باقي المعتقلين

٣ — الكتابة للحكومة المحلية بشأن حل مشكلة الحوزيين بيافا

٤ — استنكار معاملة البوليس لاهالي طولكرم ، والطلب من الحكومة رفع الغرامة المفروضة عليهم

نتيجة مباراة الكرة

جرت بعد ظهر امس مباراة بكرة القدم على ملعب البصة بيافا ، بين الفرقة الثانية للنادي الرياضي الاسلامي وبين فرقة نادي النشء الدجاني المقدسية . وقد اسفرت النتيجة عن تغلب فرقة النادي الرياضي بخمس اصابات ضد لا شيء .

مشروع القرية العربية

علمنا ان مشروع القرية العربية قد تم ، وباتت القرية صالحة للسكنى . والذي يسترعي الانتباه هو عدم تشكيل لجنة لتنظيم اسكان المنكوبين الذين بنيت هذه القرية لهم . ولا نعرف الاسباب التي تقعد الحكومة عن تنفيذ عملية الاسكان . ويبدي الجمهور قلقاً من جراء ذلك فهل تشكل اللجنة حالا ؟

افتتاح سينما الحمراء في يافا

كثرة المشاهدين وابداء ملاحظات سريعة

النظام ، النظام . كلمة ما احوجنا الى فهمها والعمل بها .

امس كان موعد افتتاح سينما الحمراء الوطنية ، فتقاطرت الجماهير على نافذة التذاكر ، واخذت تتدافع وتتزاحم للشراء على الرغم من ان الكراسي محفوظة بارقام . وقد سبب هذا التزاحم الفوضى ولا نحب في هذه الكلمة ان نحدد التبعة فالمتوقع ان كل امر في بدايته صعب

والآن عودة الى الافتتاح فقد القى السيد مصباح العابودي كلمة عطوفة احمد حلمي باشا رئيس مجلس ادارة شركة السينما الذي افتتح الدار بقصه الشريط وكان موضوعاً عند المدخل وقد قوطع الخطاب بالتصفيق . وكان الاقبال هائلا يتناسب مع ضخامة المشروع الذي زادت تكاليفه عن ٣٠ الف جنيه .

بعض ملاحظات سريعة

أما موعد الافتتاح فقد كان مفاجأة للناس وعلى غير انتظار . فسبب ذلك نوعاً من الفوضى والمتاعب التي لا بد منها في البدء . غير أننا سمعنا من الكثيرين انه كان في المستطاع تأخير الافتتاح يوماً او يومين ليجيء بالغاً في الروعة . وهذه ملاحظة نسجلها كما نسجل غيرها . سمعناها من الجمهور الذي كان لهيباً في العواطف والحماسة في حفلة الامس . ونرى واجباً ان نلفت نظر المسئولين في ادارة السينما الى ما ابدي من ملاحظات نعتقد ان منها الفائدة . فقد لاحظ البعض ان طوابع بلدية يافا الموضوعة على التذاكر كتب عليها باللغة العبرية ايضاً ، بينما نرى بلدية تل أبيب لا تكتب بسوى العبرية فقط . فما رأي بلديتنا ، وكان المتوقع ان يكون الافتتاح مباشرة بالفلم العربي لا بجريدة الاخبار باللغة الفرنسية دون ان تكون هناك ترجمة بالعربية . والظاهر ان فلم الاخبار قديم جداً ، وفي أحد المناظر يظهر موسوليني أثناء زيارته لطرابلس فيقابله الجمهور بالتصفيق وهو ما استغربناه وما فسرناه بموقف السياسة من هذه البلاد . ! وما كاد يظهر فلم نشيد الامل حتى قوبل بعاصفة من التصفيق اعقبه هدوء كامل

من أقوال الجمهور

وقبل ان نختم كلمتنا هذه نحب ان نوجه كلمة الى المسئولين نزولا على رغبة الكثيرين من انصار السينما ومن روادها الذين يقولون أنه مهما أوتي انسان من مقدرة وكفاءة ، فليس باستطاعته مطلقاً القيام بجميع الأعمال التي يتطلبها مشروع واسع كالسينما ويلحون في ضرورة اتباع سياسة « الاختصاص » حفظاً للمصلحة وضماناً للمشروع . ولا يمس هذا القول كفاءه أحد بالمرة ، ولكن المصلحة فوق الاشخاص

حادث جناية المنشية

يذكر القراء حادثة مقتل المرحوم جمعه سوندي في المنشية قرب حمامات هداروم اليهودية التي حرقت اثناء الاضطرابات واتهام اولاد دحدح بذلك والتحقيق بها امام القاضي البريطاني المستر بورك بيافا بعد ان اسندت التهم لاثنين منهم وهما زكي وزكريا دحدح ، واحالتها الى محكمة الجنايات الكبرى وقد علمنا ان القضية أحيلت للنائب العام بعد ان ترجمت للغة الانكليزية ودرست فوجد ان جميع الشهادات التي اعطيت امام قاضي التحقيق ليست كافية لادانتهما وليس فيها تأكيدات تنص على اتهامهما لذلك فقد سعى محامي المتهمين الاستاذ هنري كتن بالافراج عنهما دون محاكمة وفعلا خرج المتهمان ، بعد ان بلغها مدير السجون ذلك .

قرية تشكو الحكومة

شكا الينا فريق من أهالي قرية باقة الغربية عدم اهتمام الحكومة بمسألة مياه الشرب في قريتهم ، الامر الذي ضاعف عدد المصابين بالبلهارسيا والحميات الاخرى وذكروا أنهم راجعوا الحكومة في هذا الشأن عدة مرات . وطلبوا منها ان تضع على بئر قريتهم آلة رافعة للمياه فوعدتهم الحكومة بالنظر في طلبهم هذا واحالتهم الى دائرة الاشغال العامة ، وهذه طلبت اليهم امضاء تعهد بمبلغ ٦٠ جنيها ففعلوا غير انها بعد ان باشرت العمل الاولي تركته فجأة دون اسباب مبررة ، وقد مضى على تركها هذا قرابة السنة واهل القرية يعانون أزمة مياه شديدة . وقد فهمنا انه زار قريتهم منذ مدة احد موظفي دائرة الصحة وطلب ماء للشرب ولما قدموه له امتنع عن شربه لكثرة ما يحمله من الاقذار . فهل للحكومة ودائرة الاشغال ان تهتم بهذه الشكوى وتزيلها ؟

سعر الجنيه الاسترليني

بالدولار	١٣-١٦ و٤،٩٣
بالفرنك الفرنسي	٢٥و١١٠
بالفرنك البلجيكي	١-٢و٣٣و٢٩،٣
بالمارك الالماني	١-٤و١٢،٣٢
بالليرة الايطاليه	٨٥و٩٣

خطورة اتساع مستعمرة

يبذل اليهود جهوداً لاخراج مشروع مدينة تل ابيب جديدة تقع شمال نهر العوجا . وها هي هيئاتهم تنقل دور الصناعة الى تلك المستعمرة لتغري اليهود بالنزوح اليها والمساهمة في مشروعها . والذي يهمنا من هذا كله هو توسيع هذه المستعمرة واكتساح ما جاورها من الاراض العربية الواسعة . فهل تهتم الهيئات الوطنية وتطالب الحكومة بتأسيس المجالس المحلية في القرى العربية لكي لا يشملها الضم الى المناطق اليهودية .

العفو عن السجناء

اتصل بنا أن دوائر الحكومة تعد لوائح بأسماء بعض المساجين العرب المحكومين في الثورات الماضية والثورة الاخيرة توطئة لاصدار العفو عنهم . وفهم أيضاً ان وزارة المستعمرات طلبت هذه القوائم من المندوب السامي لترى فيها رأيها قبل إصدار العفو . وقيل ان هذه القوائم تحوي اسماء بين ٨٠ و ١٠٠ اسم وان العفو عن هؤلاء السجناء سيعلن بمناسبة عيد ميلاد الملك جورج السادس الذي يقع في ٩ حزيران القادم

راديو كريم (Medicated)

ان راديو كريم هو الكريم الوحيد المضمون الذى يزيل عن الوجه جميع الكلف وضربة الشمس والنمش والبقع السود ويجعل البشرة نظيفة ناصعة بيضاء كالثلج

اذا كنت ايتها المداموزال او السيدة تشكين من بقع سوداء على خدك او انفك او جبينك او اذا كان عندك نمش او كلف فاستعملي راديو كريم الذى يزيل جميع هذه البقع السود ويجعل وجهك ابيض جميلا — حافظى على وجهك ويوجد ايضا راديو كريم غذاء للجلد (Skin Food) فادلكى به الجلد قبل النوم فيتغذى به الجلد ويصبح جميلا طريا كوجه بنات المدارس

الوكلاء تعهدوا بارجاع الثمن اذا لم تجد الكريم اعلاه بانه يزيل البقع السود والنمش

الوكلاء والمستودع

الشركة المصرية البريطانية التجارية — تلفون ١٠٦٢ : يافا

ساهموا

في شركة الاتحاد العربي للسجاير والدخان المحدودة بحيفا

يمكن الاكتتاب في سائر البنوك العربية والبنوك الزراعية العربية بفلسطين وبمكتب الشركة بشارع الميناء في عمارة توما ومجدلاني بحيفا

مطعم حرب في حيفا

بعد جهود هائلة

يفتتح في يوم الجمعة الواقع في ٧ مايس سنة ١٩٣٧

آية المطاعم الفخمة واعظمها على الاطلاق

يجمع بين الذوقين الشرقي والغربي

اعجب به قادة التجارة واكابر المتعهدين ونخبة من الفضلاء

الطباخ والمستخدمون من الذين لهم شهرة واسعة في المحلات الشهيرة

الاسعار متوسطة بنسبة فخامة المحل

موقعه في شارع الملوك اعظم شارع في فلسطين

شركة السينما العربية المحدودة بحيفا

زيادة رأس المال واصدار اسهم جديدة

بناء على قرار الجمعية العموميه بتاريخ ١٨ نيسان سنة ١٩٣٧ بتخويل مجلس الادارة الحق في زيادة رأس مال الشركة وابلاغه الى ١٥٠٠٠ جنيه فلسطيني فقد قرر مجلس الادارة اصدار ١٠٠٠٠ سهم عادي قيمة كل سهم جنيه فلسطيني واحد يدفع على عشرة اقساط متساوية فالاسهم الجديدة مطروحة للاكتتاب ودفع الاقساط يكون في البنك العربي أم في بنكو دي روما او لمكتب الشركة بحيفا. نحث الجمهور على انتهاز هذه الفرصة

مجلس الادارة

الى اعضاء شركة المواد الحديدية العربية المحدودة

المرجو من جميع المساهمين الذين يودون ان يوكلوا عنهم اشخاصاً من اعضاء الشركه لحضور الاجتماع القانوني ان يرجعوا اوراق الوكالات الى مكتب الشركة قبل ظهر يوم الثلاثاء ، والا لا تعتبر الوكالة

السكرتير

القاء محاضرة عن اللغات الحية

تلقينا اليوم دعوة من الجمعية الوطنية لمدارس برلتس لسماع محاضرة عن اللغات الحية تلقى بمناسبة تأسيس مدرسة برلتيس في حيفا يوم الاربعاء القادم تحت رعاية سعادة قنصل فرنسا .

بناء سينما وطنية في القدس

مشروع كبير يؤازره اشخاص معروفون

القدس في ١٦ ايار — لمراسل الدفاع الخاص — اجتمعنا بالسيد ميشيل تلحمي مع بقية الزملاء وأخذنا الحديث التالي عن مشروع شركة عربية لبناء سينما وطنية فخمة . وفيما يلي الحديث :

س ـ بما انكم في طليعة العاملين في الناحية العملية الاقتصادية فما هو رأيكم الخاص في المشاريع الاقتصادية عامة ؟

ج ـ ان المشاريع الاقتصادية هي دعامة صرحنا القومي. ولكي نضمن نجاحها يقتضي ان نقوم بها طبقاً لنظام الشركات على اختلاف انواعها . ونحمد الله على ان ليست السياسة وحدها هي التي لها ميدانها في فلسطين ، بل ان قادة الفكر ورجالات الحركة الوطنية يرون ان المساهمة ايضاً في الميدان الاقتصادي واجب مقدس . ومن المفيد الطيب ان ابناء الأمة على اختلاف طبقاتهم يرون ما يراه قادة الفكر فيهم ، ويشعرون ان كرامتهم الشخصية وكرامتهم الوطنية يتوقف احترامها على ما يبذلونه من المجهودات في سبيل الرقي والعمران . لذلك لا غرابة اذا سارع اليكم بعض النابهين مستفسرين عن شركتنا ، وسارعتم انتم من جهتكم بمدهم بالمعلومات اللازمة . اذن فالتعاون حاصل والثقة متوافرة انما ينقصنا فقط توجيههما وتنظيمهما .

س ـ ما الحافز الذي اهاب بكم الى تأسيس شركة لبناء دار للسينما .

ج ـ غير خاف على احد ان فلسطين ، ولا سيما القدس ، في حاجة ماسة الى دار وطنية للسينما التي اصبحت في هذه الايام من ضروريات الحياة اليومية . ولان معظم اموال الوطنيين تتسرب الى جيوب الغرباء الذين كثيراً ما يعرضون في دورهم من الافلام التي قلما نجد فيها من المثل الثقافية العالية والنزعات القومية الراقية ، فالحافز كما ترون هو وطني اقتصادي ثقافي .

س ـ كم يبلغ رأس مال الشركة ؟

ج ـ يتألف رأس مال الشركة من ثلاثون الف جنيه فلسطيني مقسومة الى عشرة آلاف سهم تأسيسي ، سعر السهم جنيه فلسطيني واحد وعشرون الف سهم عادي ، سعر السهم جنيه فلسطيني واحد ايضا

س ـ هل يوجد فرق في المرابح بين السهم التأسيسي والسهم العادي ؟

ج ـ لا فرق بينهما على الاطلاق فهما متساويان في المرابح .

س ـ ما هي طريقة الدفع في اسهم الشركة ؟

ج ـ هي ان تدفع قيمة السهم العادي الواحد على عشرة اقساط شهرية متساوية .

س ـ ما هو المبلغ المجموع لتاريخ اليوم من الاسهم التأسيسية ؟

ج ـ ان المبلغ المجموع لتاريخ اليوم من الاسهم التأسيسية يقرب من تسعة آلاف جنيه فلسطيني .

س — هل ترون ان الدافع لمشترى الاسهم سيكون وطنياً فقط ام اقتصادياً ايضاً ؟

ج — اعتقد ان الدافعين معاً هما اللذان سيحفزان ابناء البلاد للمساهمة واقول هذا لما نعهده فيهم من الوعي الاقتصادي والغيرة الوطنية .

س — من اول من فكر في هذا المشروع في فلسطين ؟

ج — كنت اول من فكر فيه وسعيت سعياً حثيثاً في ابرازه الى حيز الوجود وكانت نتيجة هذا السعي تشييد دار سينما «الحمراء» الجميلة الفخمة في يافا

س — هل عثرتم على قطعة ارض صالحة لبناء دار السينما في القدس ؟

ج — هناك ثلاث قطع صالحة مشرفة واقعة في احسن بقاع المدينة لكن مر البت في شراء احداها يرجع الى مجلس الادارة

س — من هم مؤسسو شركتكم .

ج ـ انهم من صفوة رجالات البلاد . ويسرني ان اذكر لكم اسماءهم فهم السادة الافاضل : الدكتور حسين فخري بك الخالدي رئيس بلدية القدس . عاصم بك السعيد رئيس بلدية يافا . سليمان بك عبد الرزاق طوقان رئيس بلدية نابلس. امين بك عبد الهادي عضو المجلس الاسلامي الاعلى. عيسى افندي العيسى. اسماعيل بك الحسيني . احمد افندي حسن الشكعة . يعقوب بك الغصين الاستاذ عادل افندي زعيتر. عمر افندي البيطار . الاستاذ هنري افندي كتن السادة طنوس اخوان . يوسف افندي البينا. المهندس جورج افندي شبر . فرنسيس افندي الجلاد . الياس افندي بدور . السيد ميشيل تلحمي . السيد جبرائيل تلحمي . ابراهيم تلحمي . وهنا انتهى الحديث وتركنا محل السادة تلحمي اخوان شاكرين للسيد مشيل جهوده في الحقل الاقتصادي ، آملين ان يلقى هذا المشروع كل موآزرة من ابناء هذه الامة ليظهر الى حيز الوجود باقرب وقت

سبيعي اخوان وشركاهم

انحلت الشركة المعروفة بعنوان « سبيعي اخوان وشركاهم » المذاع عنها في ١٠ ايار سنة ١٩٣٢ بانتهاء مدتها بتاريخ ٣٠ نيسان ١٩٣٧ وبوشر بتصفيتها اعتباراً من أول أيار ١٩٢٧ وتأسست شركة تجارية جديدة من نوع الكولكتيف لتعاطي أعمال الشحن والقومسيون والتخليص مؤلفه من كل من السادة عبد الفتاح السبيعي والحاج مصطفى العطار ورشيد السبيعي وأمين الغفري وفؤاد قباني تحت عنوان « سبيعي اخوان وشركاهم » وللشركة فروع في فلسطين وشرق الاردن والقطر المصري وأصبح حق التوقيع عن الشركة محصورا بكل من اعضائها وشرط أن يكون الامضاء مزدوجاً

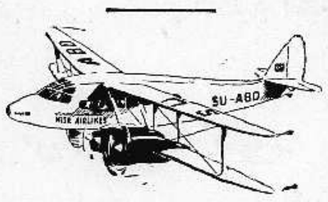

شركة مصر للطيران

السفر كل يوم من حيفا ويافا وتل أبيب والقدس الى بور سعيد والقاهرة والاسكندرية. السفر مرتين كل اسبوع من القدس ويافا وتل أبيب وحيفا الى بغداد . ثلاث مرات يوميا بين القاهرة والاسكندرية وبالعكس . السفر يومياً بين الاسكندرية وبورسعيد والقاهرة واسيوط وبالعكس . الطائرات للركاب والبريد. تطلب الاستعلامات وكافة ما يلزم من وكلاء الشركة او من احد مكاتب السفر

بنك باركليز

(للممتلكات البريطانية المستقلة والمستعمرات والخارج)

بنك حكومة فلسطين

وكلاء لجنـــة النقد الفلسطيني

عكا ، غزة ، هدار هكارمل ، حيفا ، الخليل ، يافا ، القدس ، نابلس ، الناصرة ، رامات كان. تل ابيب

المندمج لباركليز بنك محدود الضمان

مجموع واردات باركليز تتجاوز

عن مبلغ ٥٠٠٠٠٠٠٠٠ جنيه انكليزي

في يوم ٣١ تموز سنة ١٩٣٧ تنتهي مدة الاكتتاب !

في اسهم شركة دار الصناعة العربية المحدودة في القدس

المندمجة فيها « مصانع جميل وهبه وشركاه ومصنع يعقوب كمال » بالقدس

ساهم ايها الشعب العربي الكريم في هذه الشركة الصناعية التي سيفخر بها كل عربي **رأس مال الشركة ١٥٠٠٠ جنيـــه فلسطيني** قيمة كل سهم من اسهم الشركة العادية المعروضة للاكتتاب **جنيـــه فلسطيني واحـــد يدفع نصفه مقدما والنصف الثاني عند طلب مجلس الادارة**

تقدم مصانع الشركة في الوقت الحاضر : موبيليات فخمة . ابواب وشبابيك واباجورات من خشب او حديد للعمارات . صناديق لباصات الركاب من حديد او خشب وقد استأجرت الشركة محلا كبيراً لعرض موبيلياتها في احد شوارع القدس الكبرى .

يفتتـــح بعد ثلاثة أشهر تقريباً

وتباع الآن في مستودعات الشركة اهم المواد الخام التي يحتاج اليها اصحاب الاعمال وقد تقوم الشركة في المستقبل بالاعمال الآتية :

تبليط العمارات — تركيب الكهرباء والادوات الصحية — الهندسة الميكانيكية للسيارات

اطلبوا نظام واوراق طلب الاكتتاب من مركز الشركة في القدس ص.ب «٥٦٨»
ومن البنك العربي والبنك الزراعي والبنك الصناعي وفروعها في فلسطين

برنامج الاذاعة الفلسطينية

« يوم الاثنين في ١٧ ايار سنة ١٩٣٧ »

٦ر١٥ ـ حفلة غنائية ـ نمر ناصر ـ ٦ر٣٥ ـ خلاصة الاخبار بالعربية ٧ر٣٠ ـ عزف منفرد على البيانو ـ يوسف بتروني ـ ٩ ـ اشارة الوقت ـ ٩ر٣٠ ـ حفلة غنائية ـ فريد الاطرش ـ ١٠ر٣٠ ـ ختام

ماذا تسمع اليوم

عن محلات السادة دجاني اخوان

« الاذاعة اللاسلكية للحكومة المصرية يوم الاثنين في ١٧ ايار »

٦ر٣٠ ـ صباحاً ـ تمرينات رياضية ـ الاستاذ بليغ صفوت ـ ٦ر٤٥ ـ قرآن كريم ـ الشيخ عبد المتعال حسن جمعة ـ ٧ر٣٥ ـ ختام ـ ١٠ ـ اسطوانات ١٠ر١٥ ـ حفلة غنائية ـ الاستاذ عباس البليدي وفرقته ـ ١٠ر٤٥ ـ اسطوانات ١١ ـ ختام ـ ٢ر٤٠ ـ بزق منفرد ـ الاستاذ محمد عبد الكريم ـ ٣ ـ أغاني سورية ـ الاستاذ يوسف صالح ـ ٣ر١٠ ـ النشرة الاخبارية والنشرة التجارية بالعربيه ـ ٣ر٢٠ ـ ختام ـ ٧ ـ حديث الى الاطفال ـ أبلا زوزو ٧ر٣٠ ـ الاستاذ محمد هاشم عطية ـ ٨ حفلة موسيقية ـ خماسي الاستاذ السيد امين المهدي ـ ٨ر٣٠ ـ النشرة الاخبارية ـ ٨ر٤٥ ـ نشيد المعاهدة ـ ٩ ـ قرآن كريم ـ الاستاذ الشيخ محمد الصيفي ـ ١٠ ـ حديث الاستاذ زكريا الشربيني ١٠ر٢٠ ـ حفلة غنائية الاستاذ عزيز عثمان وفرقته ـ ١٠ر٥٥ ـ اسطوانات ١١ر٢٠ ـ حفله غنائية الاستاذ عزيز عثمان وفرقته ـ ١٢ ـ سلام الملك ـ ختام

سينما الشرق ORENTCINEMA

كولونية الالمان ـ القدس

فلمانه في الاسبوع ـ الاولى رواية

« ليالي باريس » CASINO DE PARIS

ابتداء من يوم الجمعة ١٤ السبت ١٥ الاحد ١٦ ايار فقط وهي من احسن وابدع ما اخرج من الروايات الاستعراضية مملوءة بالمناظر الجميلة الخلابة

تمثيل : آل جولسون روبي كيلر

* * *

الفـــلم الثاني

ابتداء من يوم الاثنين ١٧ ، الثلاثاء ١٨ ، الاربعاء ١٩ ، الخميس ٢٠ ايار

« رواية صوت الانوثة » FEMQLE:

تمثيل : روث شاتيرتون جورج بوينت

كل يوم احد تقام حفلتان نهاريتان الحفلة الاولى الساعة الثانية بعد الظهر الحفلة ثانية الساعة الرابعة بعد الظهر

الوكلاء والمستودع

الشركة المصريه البريطانية التجارية — تلفون ١٠٦٢ : يافا

شجعوا شركة المواد الحديدية

مطبعة جريدة الدفاع ـ يافا

الثلاثاء في ٨ ربيع اول ١٣٥٦ — ١٨ أيار سنة ١٩٣٧

الدفاع

جريدة يومية سياسية مصورة

السنة الرابعة — العدد ٨٧٣ — ٤

صاحب الامتياز : ابراهيم الشنطي
المحرر المسئول : شوكت حماد
مدير الادارة : عبد الهادي عرفان

الاعلانات
في يافا (ادارة) الدفاع : قسم الاعلانات
في القدس (وكالة) * : تلفون ١٤١٣
في حيفا * * : * ١٢٥٨

دار الدفاع: شارع جمال باشا - عمارة المظفر - يافا - فلسطين
العنوان التلغرافي (الدفاع - يافا)
تلفون ١١٨٧ (اربعة خطوط) و ١٠٧٥ (خطان) صندوق البريد (٢٥٥)

الاشتراكات
في فلسطين عن سنة ١٥٠
في البريد الداخلي * * ١٨٠
في سائر الاقطار الخارجية * * ٣٠٠

آخر الانباء عن قضية المعتقلين - توقع الافراج عنهم خلال اسبوع - وداع الوفد العراقي وتصريحاته - ورثة السلطان عبد الحميد - إخماد ثورة البانيا - تتويج فاروق

لماصفق الجمهور لظهور موسوليني

بعد سنما « الحمراء » مشروع القدس

لا حجة لأحد و « الحمراء » قائمة

لماذا صفق الجمهور

ذكر الذين شاهدوا أول أفلام دار السنما الوطنية في يافا ، كيف استقبلت النظارة ظهور موسوليني على الشاشة بتصفيق طويل حاد . فبماذا تفسر هذه الظاهرة الجديدة ؟ ومن الذي أوحى الى الجماهير بذلك ؟ أهي سجية الناس في الميل للعظماء المغامرين ، أم هناك دافع آخر ؟

موسوليني في عراك كلامي مع بريطانيا . والصحف الايطاليـة في مناجزات كتابية مع صحافة انكلترا . وبريطانيا أذلت فلسطين الى حد بعيد وبريطانيا منعت فلسطين عما أخذتـه شقيقاتها وبريطانيا تؤخر فلسطين من أجل اليهود . وفي ههنا كله يقع السر

هذا هو الذي انطبع على ذهنيـة الجماهير . وهذا هو الذي هز أكفهـا بالتصفيق الطويل . وهـذا هو الذي ينبغي أن تتعظ بـه السياسة البريطانية الحاضرة . فان بقاء فلسطين على حالهـا الذي تكابدفيه أقسى الشدائد والمحن ليس مما يتقبله العصر الحاضر ، فضلاعن أنه محاربة للطبيعة البشرية التي تنشد دائما ألحق في الحرية ، والحياة ، والسيادة نفسية الجمـاهير البريئة . هكذا اصبحت كما ترى بريطانيا وتلمس . فهل يمكن ان تظل موطأة الجبين لسياسة استغلالية في زمن تفتحت فيه حتى عيون العبيد ، وزنوج الغابات؟

ليس تعلقاً بأية دولة يصفق الجمهور العربي . وكل قائل بهذا جاهل ، او متغرض . وانما يقظة الشعوب للسيطرة على شئونها الخاصة والعامة . وانما فجر العصر الجديد الذي يضع الانسان الخاضع لغيره من مرتبة دون مرتبة البشر على كل حال .

كان درساً . وا كثر من الدرس . وكان موعظة بالغة . وا كثر من الموعظه .

بعد سنما الحمراء

نشرت الصحف العربية تفصيلات لمشروع جديد سيتم في القدس انه بناء دار للسنما في تلك المدينة . لـكن رأسمال المشروع ثلاثون الف جنيه . وهو المبلغ الذي تكلفته سنما « الحمراء » في يافا

ان الذي يزور القاهرة لا يجد ، على ضخامتها وعلى أنه يسكنها مليون وثلثمائة الف نسمة ، دوراً للسينما في هذا الاتساع والضخامة . بل يجد دوراً عديدة ، ولكنها مختلفة الدرجات ، واحدة للطبقات الراقية ، وأخرى لسواد الجمهور . ومدن فلسطين كل واحدة منها في حاجة الى دارين إحداهما تكلف عشرة آلاف على الاكثر ، والاخرى دون ذلك . يرتاد الاولى فئات معينة من الناس ، ويرتاد الثانية الفئات الأخرى .

لقد تأسست دار سنما « الحمراء » على كل حال . واقصى رجاء العرب ان تنجح وأن يوازي نجاحها فخامة البناء ، و كثرة التكاليف . لكن مشروع السنما في القدس لا يزال على الورق بعد . فهل في الامكان دراسة الامر على النحو الذى أشرنا اليه وعلى نحو ما رأيناه في القاهرة ، وبيروت ، مثلا ؟

رجاء كل مخلص بريء النية أن تنجح سنما يافا ، وسنما القدس . لكن هذا لا يمنع القول بأن بلاداً غير مستقرة الحال كبلادنا ، تسيطر عليها أقسى السياسات ، معرضة للازمات الاقتصادية بفعل عدم الاستقرار ذلك ، وبفعل قسوة السياسة تلك — تجعلنا نضن بالمال الوفير على هذه الصورة . فحبذا لو يتدارك مشروع القدس الامر ويعيد فيه النظر من جديد

لا حجة لاحد

ها هي « الحمراء » ماثلة أمام أعيننا . فأي شاب تحدثه نفسه في الذهاب الى دور السنما غير العربية ؟ أي شاب يستطيع أن يتعلل بعد الآن بأن ذهابه الى تلك الدور الاجنبية إنما هو لحضور « فلم » جديد وانما هو لافتقار يافا الى سنما عربية ؟

ليس من حجة بعد الان . وكل الحجة على اولئك الشبان الضعفاء في نفسيتهم و كرامتهم ، الذين يعرضون كـرامة أمتهم للامتهان حينما ينسلون في الليل الى دور السنما الاجنبية .

وهذا المشروع العربي الخالص يجب ان ينجح . وتلك الاموال العربيـة لا يجب أن تتعرض لخطـر ما . ويكـون ذلك باقبال الجمهور على « الحمراء » دون كل سنما اجنبية أخرى . والامة التي يستهويها ما عند الغير وهو عندها ، لا تستطيع انتصـاراً في عصر المزاحمـات والتنافس

وما دامت « الحمراء » قد اقيمت ، وقد كلفت كثيراً ، فمن أولى واجبات مجلس الادارة أن يسهر على التنظيم ، واطراد التقدم ، ولذلك سبله الكثيرة ، التى لا تغيب عن المجلس . وللمشروع أمنيات أمة في النجاح والتفوق ان شاء الله

ابراهيم

التتويج الفخم

الملك فاروق وشيخ الازهر في المسجد

القاهرة في ١٧ ايار — لمراسل الدفاع الخاص — يهتم مجلس الوصاية بجعل تتويج الملك فاروق غاية في الروعة والفخامة . ويدرس الامير محمد علي بتفصيل ما كانت عليه حفلات التتويج في التاريخ الاسلامي . والمفهوم ان سموه استقر على جعل الاحتفال — وهو في شهر يوليو — دينياً في اكثر مظاهره على مثل ما كان في لندن حين توج الملك جورج السادس

في مسجد الرفاعى

ففي مسجد الرفاعي ، وهو من اروع مساجد القاهرة ، سيذهب الملك فاروق في احتفال رسمى من السراي الي ذلك المسجد ، حيث يكون في انتظاره الشيخ المراغي ، شيخ الجامع الأزهر ، وهيئة كبار العلماء ، والقضاة ، ورجال الدولة ، وهيئة السلك السياسي الاجنبية من سفراء وقناصل وسيكون مجلس الوصاية حاضراً ، مع الوزراء ، ورئيس مجلس الشيوخ والنواب .

اسئلة شيخ الازهر

ويقف الاستاذ الاكبر الشيخ المراغي فيتلو دعاء للملك ، ويتقدم بعدة أسئلة يجيب جلالته عليها . وهي أسئلة تتعلق بالسهر على الملك والرعية وشئون الدولة كلها .

تقاليد الخلفاء العثمانيين

ومن رأي الامير محمد علي ان تظهر مصر بالمظهر الاسلامي الفخم كزعيمة للشعوب الاسلامية . وسيأخذ عن التقاليد التي مارسها الخلفاء العثمانيون . وسموه يطالع الان ذلك بأسهاب . وقد أصبح هذا الاحتفال الديني مقرراً على وجه العموم . ويؤيد ذلك الاستاذ المراغي بالطبع .

مظاهرات الازهر الحماسية

وما اتصل الخبر بعلمـاء الازهر وطلابه حتى بادروا الى عقد اجتماعات محبذين ما ذهب اليه الامير محمد علي . وأنابوا وفداً عنهم لمقابلته ، لولا سفره السريع الى الاسكندرية انتجاعاً للصحة بعد مرضه . لكنهم ابرقوا الى سموه ، وقدموا كتاباً الى مجلس الوصاية وبات في حكم المقرر أن يجيء يوم التتويج بالغ الحد في المظهر والابهة .

مليون طالب يقاومون الحرب وانصارها

ابنوا مدارس بدل البوارج والطائرات !

عرفت أميركا بأنها بلاد الموجات . ففي يوم ما ظهرت « موجة الجرائم » التى ما تزال مستمرة . وظهرت مـرة موجة « خطف الاطفال » للحصول على فوية من آبائهم . وأحدث ما كان في الولايات المتحدة موجة « الـكره للحرب ومقاومتها » . وهذه ظهرت في جو الجامعات والمدارس العليا .

لنصم ولنأكل اسبانيا

وقد أقاموا لذلك يوماً اشترك في الاحتفال به اكثر من مليون طالب وطالبة يمثلون ٧٠٠ جامعة و ٢٠٠ من المدارس العليا . وسار الطلاب والطالبات في مواكب طويلة ، هاتفين ضد الحرب منتصرين لدعاة السلم ، حاملين على الفاشستية وكان مما هتفوا به : فلنصم جميعاً لتأكل اسبانيا » ابنوا مدارس وجامعات بدل البوارج والطيارات »

حلف يمين اكسفورد

وألقى الخطباء اقوالاحماسية ، حتى انهم قرأوا على جمهور المتظاهرين ما عرف بـ « يمين اكسفورد » فجاء هكذا : لا انصر الولايات المتحدة على أية حرب تعلنها على الغير ، أو يعلنها الغير عليها . » وطلبت جماهير الطلاب والطالبات من الرئيس روزفلت التدخل العملي بنفسه

الرئيس يقاوم الطلبة

فاقترحوا عليه الدعوة الى مؤتمر دولي لتعزيز السلام . والذهاب بنفسه الى ذلك المؤتمر لانه اجدر شخصية بذلك . وسيكون قوة امام المعارضين للسلم . لكن الرئيس قال : ليس في خاطري دعوة الى مثل هذا المؤتمر الذي ينزع من الدول سلاحها الا اذا قدمت لي أسس وقواعد اراها صائبة ومقبولة . على انه يكاد يكون من المستحيل قبول الدول التخلي عن سلاحها . وهي تخصص الاموال الوفيرة لذلك . »

وهكذا يطلب الطلاب ، ويرفض الرئيس ، والولايات المتحدة نفسها خصصت قسماً هائلا من الميزانية للتسلح اواخيراً . أهي موجة لا تلبث ان تختفي ، ام انها حركة ثابتة قوية ؟

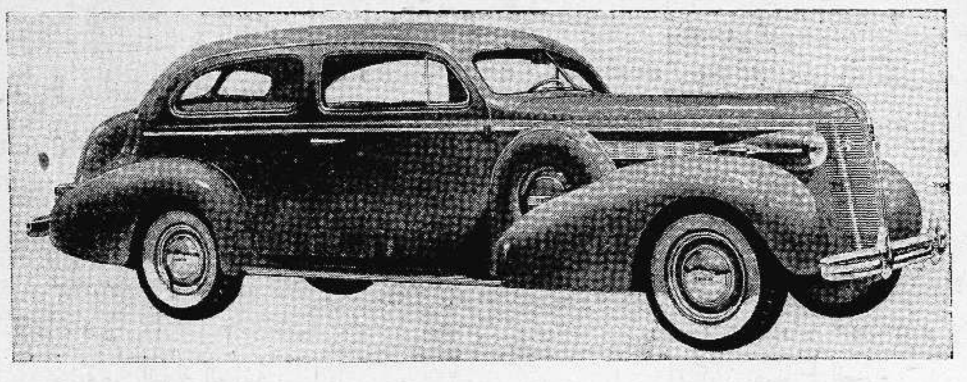

هدية « الدفاع » الثمينة سيارة « بويك » الفاخرة ثمنها أربعمائة جنيه — فحظ من ستكون ؟

كلمات

يشقون لينعم غيرهم

اطللت رأسي من نافذة القطار — درجة ثالثة طبعاً — وهو ينهب السهل نهباً ، واذا بالحقول قد غمرتها افواج من الرجال والنساء والدواب . فكانت الدواب ترعى والرجال والنساء مكبين على زرعهم والمناجم تلوح بايديهم وقد تصبب العرق من اجسادهم واغبرت وجوههم . يعملون ويشقون ليأتوا بأطيب الخيرات ، ثم لا ينظرون هـل فيمن يتمتع بثمرة تعبهم شاكر اوجاحد يقفون النهار تحت وهج الشمس ، يلفح الهجير وجوههم ولا يتأففون . يتلقون ما يصيبهم صامتين صابرين . ويحنون ظهورهم الساعات الطويلة حتى يرجعوا لبيوتهم مهدودي القوى . ويعملون في الغد ما يعملون اليوم . ويعتمدون في هذه المهنة على الله والارض وايديهم . ويتوجون مهنتهم بجعل ثمرتها مشاعاً بين المخلوقات . وليت لهم في بعض الاحايين نصيب من لا يشاركهم في التعب . رحم الله الزهاوي حين قال :

إن من كدوا يزرعون البقاعا
أشبعوا غيرهم وباتوا جياعا
ربح المالكون للارض غنماً
ومضى كد الزارعين ضياعاً
منظر يملأ العيون دموعاً
وأحاديث تجـرح الاسماعا

« ح . م »

لندن في ١٧ ايار — غادر الملك فاروق والملكة الوالدة والأميرات باريس الي لندن . وسيحضر الملك الاستعراض البحري الكبير الذي يقام بمناسبـة حفلات التتويج

« هدايا الدفاع »

هدايا فاخرة بكوبونات دون مقابل

كل كوبون من هذه الكوبونات مستقل عن الآخر ويمكن فصله

الجائزة الاولى **سيارة بويك فاخرة** رقم العدد ٨٧٣
جديدة موديل ١٩٣٧
الاسم ....
العنوان ....
يقص الكوبون مستقلا من هنا — الدفاع

الجائزة الثانية **طقم كنابايات فاخرة** رقم العدد ٨٧٣
الاسم ....
العنوان ....
يقص الكوبون مستقلا من هنا — الدفاع

رصاصة على منزل فخري البارودي

بيروت في ١٧ ايار — اطلق مجهول الرصاص في الساعة الثالثة والنصف بعد ظهر اليوم على منزل نائب دمشق السيد فخري البارودي فاستقرت الرصاصة في باب المنزل ، وفر الفاعل ويجد البوليس في البحث عنه . وقد امتلأت دار فخري بك بوفود المهنئين . وكان لهذا الحادث وقع سيء في الرأي العام .

ايطاليا والبترول في جزر اليمن

عدن في ١٧ ايار — علم مراسل الشرق العربي ان السلطات الايطاليه في افريقيا الشرقية ارسلت تعليمات الى دوائرها في القاهرة لمتابعة المباحثات بين لفيف من الايطاليين واحد الاغنياء المصريين لحمله على بيع ما يخصه في امتياز استنباط البترول في منطقة الجزر اليمانية في البحر الاحمر . والمفهوم ان العقبات لا تزال قائمة في سبيل الاتفاق لان الجانب المصري متمسك بامتيازه رغم الشروط المغرية التي عرضت عليه

الساعة الأخيرة

اخماد الثورة بسرعة فى البانيا

تيرانا في ١٧ ايار — اعلن ان جنود الحكومة أخمدت الثورة التي قامت ليلة اول امس في البانيا . وان الحكومة استردت مدينتي أرجير وكسرو من الثوار بعد أن أنزلت بهم خسائر كبيرة . وكان بين قتلى الثوار السيد عصمت تيتو شقيق منظم الثورة . ويقال أن الثوار لم يبدوا أي مقاومة تذكر

قضية ورثة السلطان عبد الحميد
نظرها اليوم في يافا واستعداد الحكومة

تنظر محكمة الاراضي المنعقدة اليوم «الثلاثاء» في يافا قضية هامة تعدمن القضايا الدولية التي لم يسبق ان نظرت مثلها محاكم فلسطين وهذه القضية تختص باملاك السلطان عبد الحميد وقدر فعها ورثة السلطان في عام ١٩٣٥ على حكومة فلسطين بصفتها واضعة اليد على هذه الممتلكات ورقم القضية ٣٥ — ٣٥

حلقة من سلسلة

والقضية التي ستنظر فيها المحكمة الآن هي على أراضي قرية المحمرة وتبلغ مساحتها ٤٥٠٠ دونم واقعة ضمن اراضي بئر السبع . وهذه الدعوى حلقة أولى ، كما فهمنا ، من سلسلة قضايا ينوي ورثة السلطان عبد الحميد رفعها في الأماكن التي يملك السلطان فيها أراضي وممتلكات في أنحاء مختلفة من الدولة العثمانية

املاك السلطان الاخرى

ولهذه القضية تاريخ قديم ، ومرت بادوار متعددة ، فقد رفعت في باديء الامر لدى محكمة العدل الدولية في لاهاي و كان الورثة يطالبون اذ ذاك بـرد أملاك مورثهم في جميع الجهات التي كان يملك فيها وبعد عـدة جلسات قررت محكمة العدل الدولية عدم اختصاصها بنظر الدعوى . وجاء في القرار ان هذه الدعوى يجب ان ترفع لدى المحاكم الواقعة ضمن نفوذها الاراضي والممتلكات التي يطالب بها الورثة . وعلى ذلك رفعت هذه الدعوى التي تنظر اليوم امام محاكم فلسطين .

الحكومة تستقدم محاميين

وقد علمنا ان الحكومة استعدت لهذه القضية بالنظر لخطورتها . وعلى ذلك استدعت خبيرين ، الاول اسمه المستر بوستر وهو محام انكليزي مشهور ، والثاني محامي ارمني له شهرة واسعة في لندن ومختص بالقوانين العثمانية . وسيكون المستر بوستر الى جانب المستر كنتروفتش النائب العام . أما المدعى فسيمثله المحامي فينشتال من حيفا والمحامي المر من بيروت . وفهم ايضاً ان مندوبين من الحكومات المجاورة سيحضرون جلسات هذه القضية لوجود أراضي وممتلكات لورثة السلطان في بلادهم . ومن المنتظر ان يطالبوا بها أيضاً كما يطالبون بها الان حكومة فلسطين .

قتلى الاضطرابات الاخيرة

علمت جريدة هاآرتس من مصدر ثقة ان الحكومة قررت دفع ٢٥٠ جنيها تعويضا لعائلة كل شخص قتل في ايام الاضطرابات . اما دفع تعويض عن الاملاك والاموال التي تلفت خلال الاضطرابات فقد تأجل البحث فيه

بيان عن المعتقلين

وزعت في يافا امس بيانات وعلقت على جدران المساجد وهي تحوي يمين المعتقلين في سجن مزرعة عكا المركزي والمساعي التي بذلت لاخراجهم واضراب حيفا وعكا بسبب اعتقالهم وتطورات القضية كلها

النشرة الجوية

ستكون السماء اليوم متلبدة بالغيوم ووبما هبت زوابع محلية اما وضوح الطقس فيكون حسنا على العموم

الاستاذ جبران التويني

زار الاستاذ جبران تويني صاحب « النهار » البيروتية الغراء ووزير معارف لبنان السابق مكتب اللجنة القومية بيافا فاستقبله السادة عمر افندي البيطار ، سعيد افندي الخليل صليبا افندي عريضة وبعض الوجوه . ومكث مدة ساعة ثم ودع بما يليق من الاحترام

حركة الميناء والشحن

رست في ميناء يافا امس الباخرة آمال وافرغت ٥٠ طنا من العفش . والمركب الشراعي « الله معنا » وافرغ ٤٩ طناً من الحبوب . والمركب توفيق وافرغ ٨١ طناً من الحبوب . والمركب طارق وافرغ ١٣٠ طنا من الاسمنت . والمركب انور وافرغ ٥٩ طن حبوب

وقد بلغ مجموع ما افرغ امس الاول ٤٥٠ طنا من البضائع المختلفة

اجتماع لجنة الابنية

عقدت لجنة الابنية امس جلسة في دار المجلس البلدي نظرت فيها عـدة مقررات . وقد عقدت هذه اللجنة لاول مرة دون حضور طبيب الصحـة او مهندس البلديـة كما كان الشرط في اللجان السابقة

هيكل عظمى مدفون

عثر بعض العمال الذين يهدمون عمارة بشارع ترمبلدور على هيكل عظمي مدفون تحت أحد جدران هذه العمارة وقد اخطر البوليس بالحادث فحضر الى المكان المذكور وباشر التحقيق

اطلب كتاب :

الاسلام الصحيح

وسائر مؤلفات :

الاستاذ النشاشيبى

من المكتبات العربية الشهيرة

مهرجان المولد لنبوي الشريف
التمهيد لجعله يوما بالغ الروعة والابهة

اجتمع في الساعة السابعة من مساء ليلة امس « الثلاثاء » مندوبو البلدية والمدارس الاميرية والوطنية والاهلية والاندية والجمعيات الاسلامية ، في دائرة الاوقاف لاتخاذ الترتيبات اللازمة للاحتفال بمهرجان المولد النبوي الشريف الذي يصادف يوم السبت القادم وفي الموعد المذكور حضر الى مكتب الاوقاف الاساتذة والساده : رفيق التميمي ، الشيخ عيسى ابو الجبين ، الشيخ فوزي الامام ، على الدباغ ، عزمي الدباغ ، شفيق الانصاري ، سعيد الجمل ، احمـد الكيالي ، حمدي الدجاني ، شعبان سرور ، جميل القدومي ، سعيد المدهون ، حسني الاسمر ، سعيد الصباغ ، احمد يوسف ، ومندوبو الصحف المحلية .

وبعد البحث تقرر ان تجتمع وفود من احياء المنشية والنزهة والعجمي ، في ساحة البصة صباح السبت القادم الموافق ١٢ ربيع الاول سنة ١٣٥٦ ، ويبدأ الاستعراض من الساعة التاسعة والنصف ، وتسير الفرق بصورة منظمة من امكنتها الرئيسية بعد الاستعراض ثم يسير الموكب مخترقاً شوارع المدينة الرئيسية التي ستعينها اللجنة ، الى الجامع الكبير لاداء صلاة الظهر وسماع القصة النبوية .

وقد انتخب الحاضرون كلا من السادة رفيق بك التميمي ، الشيخ عيسى افندي ابو الجبين ، الشيخ فوزي الامام ، جلال افندي عوف ، عبد الغني افندي الكرمي ، درويش افندي الشامي ، على افندي الدباغ ، احمـد افندي الكيالي ، حسن افندي ابو شليح ، جميل افندي القدومي ، لتؤلف منهم لجنة تنظم الاحتفال ، ولوضع برامج السير بالمهرجان داخل المدينة وستجتمع هـذه اللجنة بعد الساعة الرابعة من مساء اليوم

وينتظر ان تقيم دائرة البلدية الزينات في الاماكن البارزة والساحات العامة والشوارع الرئيسية في المدينة وان تنير الساحات وتطلق المفرقعات وتهيئه ساحه البصه بنصب الخيام ، ووضع الكراسي اللازمة للاجتماع الشعبي بما يتناسب وعظمة هذا اليوم الخالد

هدية « الدفاع » الثالثة للقراء
صورة جديدة للسيارة الفخمة طراز (بويك)

نشر في « الدفاع » امس « الاثنين » آخر كوبون من كوبونات الهدية الرابعة من هدايا « الدفاع » وهي « طقم تواليت انيق للصالونات » وبـذلك يكون عدد ما نشر من هذه الكوبونات ١٢ كوبوناً وهو العدد المطلوب للاشتراك في هذه الهدية . اما ارقام هذه الكوبونات فهي ٨٥٧ ، ٨٥٨ ، ٨٥٩ ، ٨٦٠ ، ٨٦١ ، ٨٦٢ ، ٨٦٣ ، ٨٦٤ ، ٨٦٥ ، ٨٦٦ ، ٨٦٩ ، ٨٧٢ وسنرفق هذه الهدية بهدايا اخرى ثمينة .

وقد وصلتنا صورة لسيارة « بويك » ننشرها في عدد الغد او العدد الذي يليه كذلك وصلتنا صورة لطقم الكنبيات الفاخر الذي انجزته محلات السيد علي الدباغ المعروفة . وهو في ادارة الجريدة لمن شاء التفرج عليه . وسيكون المهار رابحي القواليت والهدايا التي معه — في يوم السبت القادم ليتسنى وصول الكتب من اقصى الاماكن

تعبيد شارع الجمرك

شوهد بعض العمال يرفعون خط السكة الحديدية الواقع امام مكتب مدير ميناء يافا حتى باب الجمرك الغربي وهو الخط الذي كان يتصل بمحطة سكة حديد يافا وفهمنا ان رفعه تمهيد لتعبيد شارع الجمرك من جديد وبعد ان تمد خطوط التلفون تحت الارض

أين قوائم العفو

ذكرنا في اعداد سابقة خبر ازماع الحكومة العفو عن عدد من سجناء الاضطرابات ونزيد اليوم بأنها ارسلت قوائم باسمائهم الى دوائر البوليس تسألها رأيها في السجناء ومراكزهم وسلوكهم

زلت قدمه فمات

زلت قدم ابراهيم السلفيتي احـد الذين يشتغلون في البيارات الواقعة بالقرب من قرية رنتيه ووقع في البئر فتوفي في الحال . وقد خف رجال البوليس الى البيارة المذكورة وانتشلوا الجثة من البئر ونقلوها للمستشفى لتشريحها ، وباشروا التحقيق

الوكالة لم ترفض

تقوو هابوكر ان الوكالة اليهودية لم تقرر حتى الان قبول شهادات الهجرة الممنوحة لها او رفضها . وان الحكومة اقترحت عليها منح يهود المانيا ٤٠٠ شهادة ومنح ١٢٠ شهادة للعمال الزراعيين ومئة شهادة للعمال الفنيين

رسالة عمان التلفونية

الاحتفاء بوداع مجاهدين قبل عودتهم

اقام السيدان امين بروسك الكردي وعبد الحميد الكيالي حفلة شاي للمجاهدين الكرام : حسين بك مريود ، وآل رعد ، والسيد احمد بارافي احد قواد الثورة السورية ، بمناسبة صدور العفو عنهم واعتزامهم العودة الى بلادهم . وقـد اخذت صورة للمدعوين . وبعد ذلك القى الاستاذ امين بروسك الكردي كلمة وطنية على اثر انتهاء الحفلة كان لها الوقع الطيب في النفوس واجاب عليها السيد عبد الكريم رعد بكلمة تناسب المقام يشكره فيه على الاحتفاء بهم .

مقتل ستة عشر يهوديا في بولونيا

تقول البرقيات اليهودية ان اضطرابات عنيفة ضد اليهود وقعت في مدينة بريسك في بولونيا وذلك على اثر مقتل بوليس بولوني قتله احد القصابين اليهود وقد هجم الاهلون على حي اليهود وامعنوا فيهم ضرباً وفي بيوتهم تخريباً فبلغ عدد القتلى من اليهود ١٦ والجرحى ٥٠ وقد وصلت المدينة قوة كبيرة من رجال البوليس يبلغ عدد أفرادها ٤٠٠ وقد شيعت جنازة البوليس القتيل بدون وقوع حوادث اخرى

تكريم الاستاذ التويني

يقيم ظهر اليوم (الثلاثاء) الوجيه عمر افندي البيطار رئيس اللجنة القومية بيافا مأدبة غـداء في بيته للاستاذ جبران بك التويني صاحب جريدة « النهار » الغراء ووزير معارف لبنان السابق

ويقيم الوجيه الفرد روك ، عضو اللجنة العربية العليا ، حفـلة شاي في الساعة الخامسة من بعد ظهر اليوم في « كليف اوتيل » تكريماً للاستاذ التويني ايضاً . وقد دعي لحضور الحفلتين نخبة من الوجهاء والشباب

وقد اقام له امس الاستاذ عيسى العيسى صاحب « فلسطين الغراء » حفلة عشاء في بيته في الرملة حضرها فريق من الوجوه

اليهود فى البوليس

اتصل بنا ان الحكومة عينت ٢٦ شابا يهوديا في قوة حدود فلسطين وارسلتهم الى مـدرسة البوليس في القدس للتمرن على حمل السلاح !

سحب قوات عسكرية

علمنا ان وزارة الحربية الانكليزية اصدرت امرا لثلاث من الفرق العسكرية باستعدادها للسفر الى فلسطين

لرفعه العلم العربي

تقول هابوكر ان مساعـد حاكم اللواء الجنوبي اصدر امرا بالتحقيق مع جاويش بريطاني لانه رفع علما عربيـا على مركز بوليس اليركون في تل ابيب يوم حفلات التتويج فاغضب بذلك اليهود . وقد رفض الجاويش انزال العلم العربي رغم اوامر القائمقام اليهودي

— فهل صحيح ما تقوله هابوكر

قضايا محكمة الصلح

نظر حاكم صلح يافا الاستاذ سمعان افندي داود أمس في عدة قضايا فيها قضية فؤاد عبد الرؤوف ابو حجر المتهم بحيازة سكين والطعن بها ، فحكم بالسجن شهراً . وفي قضية حادة سمعان الخطيب من سوريا الذي اتهم بدخوله فلسطين بصورة غير مشروعة ، فحكم علية بالسجن اسبوعا مع الابعاد . وفي قضية نعيم محمد حسين النوري المتهم بحيازة دجاج مسروق فحكم عليه بالسجن ستة اشهر . وفي قضية عبد الرحيم شاهين المتهم بالضرب فحكم عليه بالسجن ثلاثة اسابيع أو الغرامة ثلاثة جنيهات واوقف يوسف عبد نمر المتهم بجرم السرقة مدة اسبوع

محـــلات

عيسى فريج واولاده

القدس — باب الخليل
يافا — سوق بسترس

تعلن للجمهور الكريم بانها على استعداد لتقديم

البدله الرجاليه تفصيل حسب الطلب

من القماش (صوف مع حرير) شغل معمل الجوخ السوري بالشام

بسعر ١٨٠ غرشا

ساهموا

فى شركة الاتحاد العربي

للسجاير والدخان المحدودة بحيفا

يمكن الاكتتاب في سائر البنوك العربية والبنوك الزراعية العربية بفلسطين وبمكتب الشركة بشارع الميناء في عمارة توما ومجدلاني بحيفا

اثبتت الاحصاءات الطبيـة فى انجلترا ان وفيات الاطفال تقع بنسبة ٢٥ فى المئة فى خلال السنة الاولى من ولادتهم وان ٦٠ فى المئـة من هـذه الوفيات ترجع الى التغـذية الغير الصحيحة • فاذا كانت هـذه هى الحال فى انجلترا ذات الجو البـارد فمـاذا تكون بالحرى فى بلاد حـارة كالقطر المصرى !

وقد اجمع الاطباء على ان لبن الام السليمة هو افضل غذاء للرضيع • فاذا عجزت الام عن تغـذية طفلها لضعف لبنها او قلته او لاى سبب اخر فيتحتم استبداله بطعـام اخر يحوى العناصر الحيوية الموجودة فى لبن الام بنسبها الصحيحة •

وحيث ان لبن الام تزداد فيـه عناصر التغذية تدريجيا كلما نما الطفل وزادت قواه الهاضمة وبالتالى حاجته الى غذاء اقوى فمن البديهى ان تغذية الطفل يجب ان تكون تدريجية تمشيا مع التغذية الطبيعية •

وهـذا هو السر فى ان البـان «اللنبرى» تصنع على ثلاث درجات كل منها خاص بمرحلة معينة من حياة الطفل وكل منها محتو على المقادير الصحيحة لكافة العناصر الحيوية الموجودة فى لبن الام فى تلك المرحلة

اطلبوا من الوكلاء والشركة المصرية البريطانية التجارية شارع اللنبي بيروت كتاب التغذية الصحيحة للاطفال « طبعة ثانية » الذى يعلمكم كيف تدراون عن اطفالكم اخطار التغذية السيئة يرسل اليكم مجانا برجوع البريد

أطعمة «اللنبريس»

تماما كلبن الام

طعام لكل مرحلة من حياة الرضيع

الوكلاء والمستودع

الشركة المصرية البريطانية التجارية — تلفون ١٠٦٢ : يافا

اعلان

صادر من دائرة اجراء يافا

دوسيه ٢٠٢٠ — ٣٥

سيارة تراك شفروليت نمرة ٤٥٩٧ M سيباع بالمزاد العلني السيارة المحرر اوصافها اعلاه خاصة نعومي ديونا وتوقا كوردون من وادي حنين وذلك يوم ١٩ — ٥ — ٣٧ الساعة ٣ بعد الظهر فعلى الراغب بالشراء ان يراجع مأمور البيع والدلال في اليوم المذكور في موضع البيع الكائن بمحل طنوس اخوان بيافا ولاجله صار اعلان الكيفية

في ٢٤ ـ ٣ ـ ٣٧

مأمور اجراء يافا

* * *

اعلان

تعلن لجنة المناقصات في بلدية يافا للمناقصة وضع وجه ثالث من الاسفلت على الطرقات ضمن منطقة بلدية يافـا لنحو ٤٠ الف متر مربع فمن له رغبة عليه ان يراجع قسم الهندسه للاطلاع على الشروط .

تقدم الطلبات لأسم رئيس لجنة المناقصات ورئيس بلدية يافا . تقبل الطلبات لغاية الساعه الحاديه عشرة قبل ظهر يوم الثلاثاء الواقع في ١٥ حزيران سنه ١٩٣٧ ولجنة المناقصات لا تتقيد بقبول ادنى او اي طلب كان .

يافا في ١٦ـ٥ـ٩٣٧

عاصم السعيد
رئيس لجنة المناقصات
ورئيس بلديه يافا

تلفونات الدفاع وبرقياتها الخاصة

انباء الحرب الاسبانية

مدريد في ١٧ ايار — فشلت كل المحاولات مع السنيور كابيليرو لتأليف وزارة في بلنسيه . والمنتظر ان يؤلفها وزير الماليه . اما اسباب الفشل فترجع الى عدم موافقه الاحزاب على فكرة كاباليرو بتشكيل مجلس حربي مركزي

الهجوم على بلنسية

وقد قتل اليوم ٣٣ شخصاً في بلنسيه وجرح ستون بسبب غارة جويه خطرة قامت بها طائرات الثوار

الاستعداد لفتح بلباو

وتقول انباء قيادة الثوار في سلمنكة انهم يتقدمون في جبهة الباسك نحو بلباو وأنهم أسروا مئة من الحكوميين . ويستعدون للقيام بهجوم عام على مدينة بلباو . وتقول أنباء الحكومة بأن الثوار ربما نسفوا المدينة كلها من جهة البحر

طيارات تضل طريقها

وطارت اليوم ١٧ طائرة حكومية لكن الضباب أضلها الطريق ، فنزلت في اراض فرنسية . وأبلغها قائد الطيران وجوب المغادرة حالا ، بحراسة طائرة حربية فرنسية .

الاستعداد لمشكلة الاسكندرونة

بخارست في ١٧ ايار — وصل الدكتور رشدي اراس وزير الخارجية التركية ، واجتمع بوزير الخارجية الرومانية . وتم الاتفاق على سياسة مشتركة في جلسة عصبة الامم القادمة في مسئلة الاسكندرونة . وستؤلف تركيا من الحلف الصغير جبهة لخوض المعركة في جلسة العصبة القريبة .

كاد يوقع فتنة

تونس في ١٧ ايار — الوكالة العربية — وقع امس حادث مؤسف كاد يؤدي الى نتائج غير مرضية وذلك بمناسبة دفن احد التونسيين المتجنسين بالجنسية الافرنسية في مقبرة المسلمين بعد ان اعدت لهم مقابر خاصة ، فثارت ثائرة الشعب وقاموا بمظاهرات سلمية للاحتجاج على هذا التعدي فاضطرت الحكومة ان تكره اولياء امور الميت بأخراج جثته ونقلها الى المقبرة الخاصة بالمتجنسين ، وتفرقت المظاهرات دون وقوع حوادث

الاصرار على المستعمرات

برلين في ١٧ ايار — قال رئيس جمعية المطالبة بالمستعمرات في خطاب له ان المانيا ستكرر مطلبها هذا مرة بعد اخرى . وحاجتها اليوم للمستعمرات أشد منها في كل وقت مضى بسبب احتياجها القوي للمواد الحربية

انفجار مريع جداً في مركب

طوكيو في ١٨ ايار — قتل في هونغ كونغ ١٠ وضاع اربعين ٤٠ بسبب انفجار قارب لم يظهر منه اي اثر ، كما تناثرت جثث الضحايا .

القدس

سفر الوفد العراقي الى بغداد

القدس في ١٧ ايار — لمراسل الدفاع الخاص — غادر القدس في الساعة الثامنة من صباح هذا اليوم الوفد العراقي مودعاً من الهيئات الوطنية بالاحترام بعد ان مكث هنا أربعاً وعشرين ساعة محاطاً برجال هذا البلد الذين يقدرون للعراق فضله الجزيل وقد كان بود أهالي فلسطين قاطبة ان تطول مدة اقامة الوفد الكريم وكان في النية ان تقام عدة حفلات للوفد في هذه المدينة ، الا ان استعجاله بالسفر واعتذاره عن قبول الدعوات حال دون تلك الرغبة الشديدة رافقته السلامة . وفي رعاية الله

سفر المندوب السامى الى بيت لحم

سافر الى بيت لحم صباح هذا اليوم المندوب السامي . وقد زار كنيسة المهد هناك . ثم عاد بعد الظهر الى القدس .

الوكالة اليهودية تقبل بعض الشهادات

كنت ذكرت لكم في رسالة سابقة عن رفض الوكالة اليهودية لـ ٧٧٠ شهادة هجرة التي منحتها الحكومة لليهود . وقد رفعت الوكالة اليوم كتاباً الى المندوب السامي ونسخة عنه الى وزير المستعمرات تحتج فيه على هذا العدد القليل من الشهادات ، خلافاً لما قطعته على نفسها من ادخال المهاجرين بنسبة قوة الاستيعاب ذاكرة ان البلاد في حاجة ماسة الى الاف العمال . وقد قابل وفد الوكالة اليهودية الذي رفع هذا الاحتجاج السكرتير العام المستر باترشيل . وكان يرأسه شرتوك . وتحدث اليه عن اماني اليهود

وعلمت في آخر ساعة أن الوكالة قبلت ٤٠٠ شهادة فقط تعطى ليهود من المانيا سبق ان تقرر دخولهم بأشراف السر هربرت صموئيل

سفر الاستاذ الدجاني الى مصر

سافر الى مصر على متن طائرة من طائرات شركة مصر الاستاذ حسن صدقي بك الدجاني . وسيمكث هناك ثلاثة ايام فى اعمال خاصة به ، رافقته السلامة .

الى عمان لتكريم سلطان الاطرش

يسافر غداً الى عمان وفد عن اللجنة القومية مؤلف من الساده : الاستاذ سليمان الحسيني ، وسعد الدين العارف ، وعبد الرؤوف نسيبه ، وعثمان النمري ، لحضور الحفلة التكريمية التي ستقام لزعيم الثورة السورية المجاهد عطوفة سلطان باشا الاطرش واخوانه المجاهدين .

المندوب السامى في قضاء رام الله

توجه المندوب السامي امس الى قضاء رام الله وزار قرى بتونيا ، بيت عور الفوقا ، بيت عور التحتا ، وبيت نوبا ، حيث وجد هناك قائمقام الرملة موسى افندي ناصر . ثم ذهب الى الأطرون فعمواس وشرب في هذه القرية القهوة في بيت السيد عمر ابو غوش ، وعاد الى القدس عن طريق باب الواد . وكان يرافقه المستر مكلرن ، ومفتش الزراعة الاستاذ جمال افندي حماد

للحفاوة بسلطان باشا الاطرش وتوديعه

يسافر غداً الى عمان لحضور حفلات التكريم التي ستقام لعطوفة قائد الثورة السورية سلطان باشا الاطرش واخوانه المجاهدين كل من الاساتذة : عوني بك عبد الهادي ، وعزت دروزة وعجاج نويهض واكرم زعيتر . وغيرهم

من الاعدام الى السجن المؤبد

كان الاستاذ المحامي جورج افندي صلاح رفع كتابا الى المندوب السامي يطلب فية تبديل عقوبة الاعدام عن موكله يوسف ابو حمشه بعقوبة السجن . وقد بدل المندوب حكم الاعدام بالسجن المؤبد

وزارة المستعمرات والعائلات المنكوبة

علمنا ان الحكومة ، بموافقة وزارة المستعمرات . قد خصصت ٣٠ الف جنيه للعائلات العربية واليهودية التي قتل عائلها او اصيب بعاهة دائمة بسبب حوادث الاضطرابات ، على ان لا يكون من الذين اشتركوا بالثورة . وقدرت هذه العائلات بـ ٥٠ عائلة عربية ومئة عائلة يهودية وستعين لجنة للاشراف على توزيع هذه المبالغ .

الحكم على متهمين بمؤامرة انقلاب

بغداد في ١٧ ايار — لمراسل الدفاع الخاص : أصدرت الحكومة العراقية مذكرات توقيف جديدة بحق فريق من الزعماء الذين ثبت لها اتصالهم بحركة الديوانية . اما النائب عبد الواحد سكر ورفقاؤه مشايخ المشائر فهم الآن في سجن كركوك . وقد أحيلوا الى المحاكمة العرفية لمحاكمتهم فحكمت على كل واحد منهم بخمس سنوات في الاشغال الشاقة . وحجزت املاكهم وجردتهم من الحقوق المدنية والسياسية

حيفا

الافراج عن الموقوفين خلال اسبوع

حيفا في ١٧ ايار — لمراسل الدفاع الخاص : لا تزال عناية الأمة بموقوفي مخيم مزرعة عكا بالغة الحد ، وقد توافد على وكالة هذه الجريدة اليوم عدد كبير من الاهلين للسؤال عما آلت اليه قضيتهم . واتصلنا على الاثر بالاستاذ البستاني فأبان لنا انه أتم مذكرته التي اعدها لترفع الى المندوب السامي مع صورة عنها الى حاكم اللواء . واستطاع الاستاذ ان يوقع على عشرين كفالة ، وحال عيد العنصرة اليوم دون مقابلة نائب حاكم اللواء للتصديق عليها ، واصدار اوامره بالافراج عن اصحابها . وقد علم أنه سيعطى غداً قائمة جديدة باسماء عدد من الموقوفين من حيفا وقضاها . وعلمنا ان قوائم اسماء الموقوفين في الاقضية الاخرى عائد تصديقها الى مراكز تلك الاقضية . وستسلم للموقوفين غداً نسخة من المذكرة التي رفعت للمندوب السامي . وفهم أنه سيفرج عن بقية الموقوفين خلال هذا الاسبوع

كيف تستقبل المولد النبوي الشريف

اخذت المدينة تعد وسائل الزينة فبدأت الجمعيات الوطنية والاندية الرياضية تزين دورها بالاعلام العربية وسعف النخل احتفاء بمولد صاحب الرسالة عليه السلام . والجميع يؤملون ان لا يبلغ يوم العيد حتى يكون قد أفرج عن جميع الموقوفين في مخيم عكا

وشاية بشاب واعتقال الواشى

جنح احد الاشخاص امس الى وضع مسدس وست طلقات في درج طاولة شاب معروف بحسن اخلاقه ، ثم وشى به الى دائرة بوليس حيفا التي اخذت تتحقق بالامر فتبين لها ان وضع المسدس والرصاصات مصطنع فزجت بالواشي بالسجن واطلقت سراح الشاب بكفالة ٤٠ جنيها ، ونمسك الآن عن ذكر اسماء الاشخاص ليأخذ التحقيق مجراه .

نابلس

استقبال الوفد العراقي وتصريحاته المبهجه

نابلس في ١٧ ايار — لمراسل الدفاع الخاص : في الساعة التاسعة والنصف صباحاً وصل اعضاء الوفد العراقي المؤلف من فخامة جميل بك المدفعي ، وسعيد بك ثابت ، ومهدي بك كبة ، الى نابلس . وكان في انتظارهم في فندق فلسطين جمهور كبير من الوجوه والشباب والاساتذة وممثلي الهيئات الوطنية استقبلوا جميعاً الوفد بالحفاوة والترحيب . وبعد تناول المرطبات تكلم فخامة جميل بك المدفعي شاكراً وتحدث عن التوفيق الذي أصابه الوفد في مهمته ، وتمنى لفلسطين قرب انفراج ازمتها . وبعد تناول القهوة ودع جمهور المستقبلين أعضاء الوفد الكريم ، الى السيارة بين التصفيق الحاد والهتاف للعرب والعراق

غيرة الامام العربية وحرصه المشكور

وقد ادلى فخامة رئيس الوفد بالتصريح التالي : كانت رحلتنا الى اليمن موفقة . ولم يبق لانجاز مشروع الحلف العربي انجازاً باتاً الا بعض الرسميات التي لا بد منها . وقد رأينا من جلالة الامام يحيى غيرة على العروبة ، وحرصاً عظيما ، وحذراً مشكوراً »

اثر قضية فلسطين في العرب

وقال لي النائب سعيد بك الحاج ثابت : « ان اهتمام جلالة الامام بقضية فلسطين عظيم الوصف ، وعطفه عليها عظيم ايضاً . ولا انس ان اقول انه كان لما كتب لجلالته من فلسطين ، ولما ابرق ولما نشرته الصحف الفلسطينية حول الحلف العربي وضرورته ، اكبر أثر في تحقيق مهمتنا . بل ان حالة فلسطين هي من اهم ما يدعو العرب الى الاتحاد والتحالف » .

استعداد هائل ليوم صاحب الرسالة

تستعد المدينة استعدادا كبيراً للاحتفال بمولد صاحب الرسالة عليه السلام . وقد أخذ الناس ينصبون أقواس النصر ويضعون عليها الاعلام العربية والزهور والرياحين . كما زينت واجهات المحلات التجارية وشرفات المنازل بأجمل انواع الزينة . وستقام المهرجانات العظيمة ليلة المولد وسيشترك الاهالي مع وفود القرى من جميع الانحاء المجاورة في هذه المهرجانات . وستنطلق السواريخ والمفرقعات ابتهاجاً بهذا اليوم السعيد . وعقدت جمعية الامر بالمعروف والنهي عن المنكر بعد ظهر اليوم اجتماعا للبحث في اختيار لجنة من اعضائها ليشرفوا على تنظيم الاحتفال كما ان دائرتي البلدية والاوقاف وجميع النوادي الوطنيه مهتمة باجراء ما يلزم لاظهار هذه الاحتفالات بالغة الروعة

وفد لوداع قائد الثورة

يسافر غداً الى عمان وفد كبير من وجهاء نابلس وشبابها لوداع قائد الثورة السورية عطوفة سلطان باشا الاطرش وصحبه المجاهدين باسم مدينة نابلس

العفو عن القمصان الحديدية والكشافة

دمشق في ١٧ ايار — لمراسل الدفاع الخاص — فهم ان الكونت دي مارتل وافق قبل سفره الى فرنسا على العفو عن المحكومين من افراد القمصان الحديدية والكشافة وغيرهم في حوادث حلب واللاذقية . وقد صدرت الأوامر الى القيادة العامة باخلاء سبيلهم فوراً

اوامر بالتسهيل للمصطافين في لبنان

بيروت في ١٧ ايار — لمراسل الدفاع الخاص — ارسلت مفتشية الجمارك تعميما الى الدوائر التابعة لها تلفت نظرها الى ضرورة التقيد بالاوامر السابقة المتعلقه باجراء التسهيلات الممكنه للاجانب القادمين للاصطياف في لبنان وعرف من جهة ثانية ان الحكومة تفاوض شركات البواخر التي تشتغل بين لبنان وفلسطين ومصر وادارة سكة حديد فلسطين لتخفيض اجور السفر بمناسبه فصل الصيف .

الامير سيف كمال في لبنان

بيروت في ١٧ ايار — لمراسل الدفاع الخاص — وصل سمو الامير سيف كمال على يخته الخاص ، يصحبه بعض أصدقائه وأفراد حاشيته وسيبقي عدة أيام متنقلا بين مدن سوريا ولبنان .

لا تقل للجندي ياولد

القاهره في ١٧ ايار — اصدرت وزارة الحربية قراراً بمنع الضباط والقواد من مناداة الجنود بكلمة « يا ولد » لان ذلك يتنافى مع الشرف العسكري . وقد وقع جميع الضباط على هذه الاوامر

وزير حربية المانيا يزور روما

روما في ١٧ ايار — ينتظر ان يصل المارشال فون بلومبرغ وزير الدفاع الالماني إلى روما في ٢٨ مايو . وقد نفت المقامات الانكليزيه ما اشيع عن ان مباحثاته في لندن ستؤدي الى فتح باب المفاوضات بين برلين ولندن . وقالت انها تناولت الموقف السياسي بوجه الاجمال

مشاريع بنك مصر العظيمة للحجاز

القاهرة في ١٧ ايار — لمراسل الدفاع الخاص — يسعى بنك مصر لتعمير الحجاز على صورة تتناسب ومقامه في العالم الاسلامي من ذلك مسئلة توزيع المياه في المدن الحجازيه . ومشروع اضاءة مكه المكرمه وانشاء طريق يصل جدة بمكه تكاليفه ٤٠ الف جنيه . وسكة حديد بين جدة ومكه ايضا وتكاليفه ١٤٠ الف جنيه . وانشاء مصنع للغزل والنسج يكلف ١٥ الف جنيــه . وانشاء صناعة السمك في جدة ويكلف ذلك ١٠ الاف جنيه . وهناك مشاريع هامة اخرى .

تنقلات وزير خارجية تركيا الواسعة

بخارست — اتفق توفيق رشدي آراس وزير خارجية تركيا الموجود الان في زيارة لبخارست مع وزير خارجية رومانيا على ان تؤيد دول التحالف الصغير ودول الاتفاق البلقاني نظرية جنيف فيما يتعلق بمشاكل البحر المتوسط ومسألة الاسكندرونة . والمفهوم ان الاتفاق أصبح تاما بين فرنسا وتركيا حول مسألة الاسكندرونة التي ستعرض على العصبة يوم ٢٤ مايو الحالي لموافقة الدول عليها وقد صرح رشدي آراس للصحف بان الاتفاق الايطالي اليوغوسلافي لا يمس الاتفاق البلقانى بل يزيده قوة . وقال إنه يأمل ان يصل الكونت شيانو الى تركيا في ٢٩ اكتوبر وهو العيد الوطني التركي . وقال انه سيسافر الى طهران وموسكو وإنه سيغادر بخارست بعد مقابلته للملك كارول . وسيعاد بحث هذا الموضوع عند زيارة الوزير التركي القريبة الى بغداد

الحفاوة بسلطان البهرة في دمشق

دمشق في ١٧ ايار « الوكالة العربية » — لا يزال عظمة سلطان البهرة موضع حفاوة دمشق وقد زاره امس في المنزل الذي اعد لعظمته اعضاء الحكومة والعلماء ورؤساء الاديان والادباء . وسيقضي خمسة ايام في العاصمة السورية ثم يغادرها الى بغداد فاير ان بطريقــه الى الهند

سكة حديد عراقية تعارضها تركيا

استنبول في ١٧ ايار — علم ان وزير الاشغال في الحكومة العراقية يدرس مشروع مد خط سكة حديدية يصل بين بغداد وطهران بقصد تحويل حركة الاستيراد من ايران عن طريق الخليج الفارسي . لكن هذا المشروع تعارضه الحكومة التركية التى تريد جعل حركة النقل التجارية صوب البحر الاسود . ويؤكدون ان محادثات قد جرت في هذا الشأن اثناء زيارة وزير خارجية العراق لانقره .

كلمة الجمعية القومية العربية
في موضوع شهادات الهجرة وحالة البلاد

كان هم اللجان المختلفة التي حققت في الاضطرابات المتعددة التي حدثت في فلسطين منذ الاحتلال البريطاني، أن تعرف الاسباب الحقيقية للاضطرابات وكانت هذه اللجان تخرج بنتيجة واحدة في تحقيقاتها وهي تخوف العرب على كيانهم من سياسة الحكومة في السماح لعدد كبير من المهاجرين اليهود بالدخول الى البلاد.

وبينما كانت حكومة الانتداب تدعي بانها ترتكز دائما فيما يتعلق بالمهاجرة، على اساس الاستيعاب الاقتصادي، فان جمعيتنا القوميه لا ترى اي مبرر لدى الحكومه يبيح لها ان تصدر ٧٧٠ شهادة هجره في وقت سيطرت فيه الضائقه الماليه على البلاد بشكل مريع. وليس ادل على ذلك من وقوف الحالة الاقتصاديه ووجود عدد كبير من العمال اليهود العاطلين الذين امتلاءت اعمدة الصحف بذكر اخبارهم المختلفه ولا سيما فيما يتعلق بهجومهم على مؤسساتهم وجمعياتهم يطلبون منها كفاف يومهم بل ليس ادل على ذلك من الصعوبة التي تلاقيها بلدية تل ابيب في معالجة مشكلة تشغيل العمال والاساس الذي يجب ان ترتكز عليه في تعين النسبة بين جمعيات العمال. ومن هذا يفهم ان المؤسسات اليهودية تعترف اعترافاً صريحاً بوجود بطالة فظيعة. اضف الى ذلك ان الوقائع الفلسطينية وجرائد اليهود لا تزال تذكر الاخبار المفصلة عن توقف بعض الشركات والمصانع عن العمل. هذه الشركات والمصانع التي ادخل على حسابها العدد الكبير من العمال اليهود الذين يتكون منهم الفريق الكبير من العاطلين. ونرى من الضروري ايضاً ان نشير الى المضاربة في الاجور بين جمعيات العمال اليهودية المختلفة وهبوط الاجور للوصول الى تأمين العيش بكل صعوبة.

هذه أمثلة حية تتكلم بلسان فصيح عن الحالة الاقتصادية والاستيعاب الاقتصادي في البلاد مما يقنع أن اصدار ٧٧٠ شهادة مهاجرة هو خروج صريح حتى على السياسة التي تدعيها الحكومة بمعالجتها مشكلة المهاجرة. ويؤيد المضار التي نتجت عن الجري وراء هذه السياسة

فلهذه الاسباب جميعها، ونظراً لاننا نعتقد اعتقاداً اكيداً بان ذلك يؤثر في مركز العرب الاقتصادي وفي اموال الاحتياط في الخزينة، تلك الاموال التي تجمعت من المكلف الفلسطيني وستنفق على مشاريع يشغل فيها العمال اليهود فاننا نستنكر سياسة الحكومة ونؤكد لها بان مثل هذه السياسة لا يمكن ان توجد السلام في البلاد. وتفضلوا...

رئيس الجمعية القومية
فائز الحداد

احتجاج اللجنة القومية بيافا
على منح اليهود شهادات هجرة جديدة

رفعت اللجنه القوميه بيافا الى المندوب السامي الكتاب الآتي احتجاجاً على منح الحكومه شهادات هجرة جديدة لليهود.

اطلعت هذه اللجنه على الهبه الجديدة التي منحتها الحكومه لليهود، وذلك باعطائهم شهادات لهجرة عمال منهم بالرغم من ان الحالة الاقصاديه السيئه التي تتخبط البلاد بها. وبالاضافه الي ما في هذا العمل من تحد لشعور العرب الوطني وطعن كرامه الامه العربيه التي ما زالت تستنكر السياسة الجائرة المتبعه في بلادها، والتي من شأنها تهديد العرب في كيانهم واستقرارهم في بلادهم العزيزة

ولقد كان الاجدر بالحكومة ان تتريث قبل ان تقدم على عملها هذا. وتنتظر قرار اللجنة الملكية في هذا الموضوع الخطير. وان تحترم توسط اصحاب الجلالة والسمو ملوك العرب وامرائهم في قضية فلسطين ودعوتهم عربها لتوقيف الاضراب حتى تتمكن اللجنة الملكية من التحقيق في دقائق هذه القضية واعلان نتيجة دراستها لها وتقرير السياسة الجديدة الواجب على الحكومة اتباعها فيها

وعليه فان اللجنة تستنكر اقدام الحكومة على منح هذه الشهادات وتحتج على هذا احتجاجاً شديداً راجيه تبليغ احتجاجها هذا الى المحلات الايجابية.

رئيس اللجنة القومية بيافا   عمر البيطار

تفتيش في طبريا

طبريا — في الساعة الثانية عشرة والنصف بعد منتصف ليلة أول أمس حضرت قوة من البوليس برئاسة ضابط بريطاني مع بعض أفراد البوليس العربي والبريطاني الى منزل صلاح افندي قدوره باشكاتب دائرة المالية بطبريا وفتشته تفتيشاً دقيقاً ولم يعثر على شيء. وفهم ان هذا التفتيش كان بسبب وشاية وصلت دائرة البوليس

متهم بحيازة بندقية

نظر القاضي اليهودي الادون رداكي في قضية السيد خليل فليح الموقوف والمتهم بحيازة بندقية. وبعد ان سمع شهادة احد افراد البوليس اجلها الى وقت آخر على ان يستأنف التحقيق فيها القاضي البريطاني المستر كاري.

رسالة الخليل التلفونية

سماع محاضرة اجتماعية

وجه نادي الاكراد الادبي نهار أمس الدعوة الى عدد كبير من علماء المدينة ووجهائها لحضور الحفلة الخطابية التي اعتاد أعضاء النادي أقامتها. وفي ساعة مبكرة من ليلة أمس توافد الناس لسماع محاضرة فضيلة الشيخ عبد الله افندي غوشة كبير كتاب محكمة الخليل الشرعية التي القاها وكان موضوعها شرحاً وافياً للفضائل الدينية وما ينطوي عليه الدين من البر بالضعفاء والمحتاجين، وما يأمر به من الاتحاد والتعاون

خسارة من حريق

التهمت النار في اوائل هذا الاسبوع «جرك» من قش الحنطة يخص السيد شاكر الصويتي، وقدرت الخسارة بثلاثين جنيهاً

المالية وتوزيع القروض

تباشر دائرة المالية في اواخر هذا الاسبوع بتوزيع القروض الزراعية الطويلة الاجل

في انتخابات البلدية

على اثر تقديم بعض اعتراضات على جداول الانتخابات عادت لجنة انتخابات البلدية لتنقيح الجداول من جديد. وفهم بان مساعي كبيرة يبذلها بعض المسئولين لاجل الغاء الانتخابات وتعيين ثلاثة اعضاء لمجلس الخليل البلدي

الفصل في قضايا

فصل الاستاذ طاهر بك الافغاني نهار امس في ما يقرب من اربعين قضية مخالفة لقانون الصحة والنقل على الطرق وتراوحت احكامه فيها المئة مل والجنيهين

اعلان

لقد ظهر من كشف الطابو على ان حصه احمد عيسى البيطار وموسى عيسى البيطار في الارض الواقعة بقرية المزرعة المسجلة عليهما من نومرو ١٨ — ٢٢ اغسطس ٣٣١ دائمي و ١٤٠ـ١٤٤ كانون ثاني ٣٢٩ دائمي و ١٤٦ — ١٥٨ مارس ٣٢٩ دائمي و ١٧٢ — ١٧٦ نوفمبر سنة ١٣٢٩ دائمي و ١٠٤ — ١٠٨ سبتمبر سنة ١٣٢٩ و ١٣ — ١٧ اغسطس سنة ٣٣١ دائمي محجوزة من طرف كاتب عدل يافا تاريخ ١٤ مايو ١٣٢٩ وحزيران سنة ١٣٢٩ بدون بيان الاسباب وحيث انهما حلفا اليمين بكونهما لا يعلمان اسباب الحجز المذكور لذلك تقرر من قبل سعادة رئيس المحكمة المركزية اعلان الكيفية بالجرائد لمدة شهرا واحدا وفقاً المادة ١١٨ من قانون الاجراء وعلى كل معترض على هذه الجهة ان يقدم اعتراضه ضمن المدة المضروبة اعتبارا من تاريخ نشر هذا الاعلان وفي حالة عدم حصول اعتراض يصير وضع الحجز المذكور اقتضى اعلان الكيفية

في ١٦ — ٥ — ٣٧

باشكاتب المحكمة المركزية بيافا

برنامج الاذاعة الفلسطينية

« يوم الثلاثاء في ١٨ ايار سنة ١٩٣٧ »

٦ر١٥ ـ موال عتابا ـ الحاج رزق اليافاوي ـ ٦ر٣٠ ـ حديث زراعي « الفلاح ومقاومة الحشرات » ٦ر٤٥ ـ اسطوانات عربية ـ ٧ر٣٥ ـ حفلة موسيقية ـ عزف منفرد على الناي ـ علي الحسيني ـ ٧ر٤٥ ـ حديث الى السيدات الآنسة فاطمة مراد ـ ٩ ـ اشارة الوقت ـ ٩ر٣٠ ـ ٩ر٤٥ ـ حفلة غنائية ـ سعاد محاسن ـ ١٠ر١٠ ـ منولوجات فكاهية ـ عبد الغنى الشيخ ـ ١٠ر٣٠ ـ ختام

ماذا تسمع اليوم

عن محلات السادة دجاني اخوان

« الاذاعة اللاسلكية للحكومة المصرية يوم الثلاثاء في ١٨ ايار »

٦ر٣٠ ـ صباحاً ـ تمرينات رياضية ـ الاستاذ بليغ صفوت ـ ٦ر٤٥ ـ قرآن كريم ـ الشيخ عبد العظيم زاهر ـ ٧ر٣٥ ـ ختام ـ ١٠ ـ اسطوانات ـ ١١ ختام ـ ٢ر٤٠ ـ اسطوانات ـ ٣ر١٠ ـ النشرة الاخبارية والنشرة التجارية العربية ـ ٣ر٢٠ ـ ختام ـ ٧ر٣٠ ـ النشيد القومي ـ ٧ر٣٥ ـ قرآن كريم ـ الشيخ محمد احمد العمروسي ـ ٨ر٣٠ ـ النشرة الاخبارية ـ ٨ر٤٥ ـ حديث الاستاذ فؤاد صروف ـ ٩ر١٠ ـ منولوجات فكاهية ـ الاستاذ يوسف حسني ٩ر٣٥ ـ حفلة غنائية ـ الاستاذ يحيى السعودي وفرقته ـ ١٠ ـ حديث الغزال الشاعر ـ الاستاذ محمود ابو الوفا ـ ١٠ر٢٥ ـ حفلة غنائية ـ هيام وفرقتها ـ ١٠ر٥٥ ـ حفله غنائية الاستاذ يحيى السعودي ـ وفرقته ـ ١١ر٢٥ ـ حفلة غنائية هيام وفرقتها ـ ١٢ ـ سلام الملك ـ ختام

شركة السينما العربية المحدودة بحيفا
زيادة رأس المال واصدار اسهم جديدة

بناء على قرار الجمعية العموميه بتاريخ ١٨ نيسان سنة ١٩٣٧ بتخويل مجلس الادارة الحق في زيادة رأس مال الشركة وابلاغه الى ١٥٠٠٠ جنيه فلسطيني فقد قرر مجلس الادارة اصدار ١٠٠٠٠ سهم عادي قيمة كل سهم جنيه فلسطيني واحد يدفع على عشرة اقساط متساوية فالاسهم الجديدة مطروحة للاكتتاب ودفع الاقساط يكون في البنك العربي أم في بنكو دي روما او لمكتب الشركة بحيفا.

نحث الجمهور على انتهاز هذه الفرصة

مجلس الادارة

اعلان

صادر من دائرة اجراء بيت لحم
عن دائرة اجراء تل ابيب
في القضية ١٦٤٨٥ — ٣٦

المرتهن: بنك اشرائي وكيله المحامي شلومو مزراحي في القدس

الراهن: ابراهام رندزنسكي عن شركة نحلات ابراهام المحدودة في تل ابيب

قيمة الرهن: ١٠٠٠ جنيه فلسطيني والرسوم والمصاريف والفائدة القانونية

أوصاف الملك المرهون: ٤٠٠٠٠ حصة من أصل ٥٦٢١٦ حصة مساحتها ٤٠ دونماً من أصل (٥٦) دونماً و ٢١٦ متراً مربعاً من قطعة أرض ملساء في موقع ام العصافير من اراضي قرية بيت ساحور التابعة لبيت لحم محدودة حسب اخراج قيد الطابو: شمالا اندراوس يعقوب وحسن خليل جبر. جنوباً سليمان اليتيم وعبد الله احمد. شرقاً: سليمان يعقوب اليتيم. غرباً محمد عطا الله خضر وحسن خليل جبر. ومحدودة حالياً حسبما قال الحاضرون اثناء معاملة وضع اليد. شمالا اندراوس قسطندي واخوانه وتمامه متى خليل جبر وعطية عوض. جنوبا اليهود وتمامه عبد الله احمد وداود سلامه وعيسى جحا. شرقاً اليهود والحاج حسين الزحلان والخوري الياس سلامه عواد. غربا محمد عطا الله خضر وتمامه متى خليل جبر

القيمة المخمنة: ٦٠٠ جنيه فلسطيني باعتبار ثمن الدونم الواحد ١٥ جنيهاً فلسطينياً. ان الحصص المبينة اعلاه في قطعة الارض المذكورة مطروحة للبيع في المزاد العلني تسديداً لقيمة الرهن الآنف ذكرها المطلوبة من ذمة المرهن لصالح المرتهن. وقد رست الاحالة الموقتة على اسم المزاود الاخير الخواجه بنسيون برنشتاين من تل ابيب لقاء مبلغ مائتين جنيه فلسطيني

فعلى من يرغب في شراء هذه الحصص ان يراجع دائرة اجراء بيت لحم او الدلال خميس محمد في ظرف خمسة عشر يوماً تمضي من تاريخ نشر هذا الاعلان في الصحف وتشترك في المزاودة بعد دفع التأمينات القانونية وقدرها عشرة بالمائة بنسبة القيمة المخمنة على ان لا يقبل الضم اقل من خمسة بالمائة مع العلم بان اجرة الدلال ورسم التسجيل تعودان على الشاري تحريراً ١٤ ـ ٥ ـ ٣٧

مأمور اجراء بيت لحم

فقد كمبيالة

يعلن للعموم ان كمبيالة موقعة بامضاء الشيخ محمد شعبان لأمر السيد حسيب محمد علي الكيالي استحقاق ١٦ـ٥ـ٣٧ بمبلغ « ٩٥٠ » جنيهاً قد فقدت من حسيب افندي اثناء وجوده في الشام منذ شهرين والكمبيالة ليست مجيرة لأحد وكل من يعثر على الكمبيالة المفقودة عليه ان يبرزها في خلال ثلاثين يوما من تاريخ هذا الاعلان والا تعد لاغية لا قيمة لها

واجبك
يدعوك الى تشجيع
شركة المواد الحديدية
استعداد لتقديم جميع انواع الحديد

الوكلاء والمستودع
الشركة المصريه البريطانية التجارية — تلفون ١٠٦٢ : يافا

مصبغة الشرق العظمى
لصاحبها امين البديري

الكائنة اول شارع المحطة تجاه موقف البوليس من جهة سوق بسترس

يعلن صاحب هذه المصبغة خبر انسحابه النهائي من محله القديم بشارع الاسعاف وفتح محلا جديدا وقد احضر احدث الادوات البخاريه ومستعد لصباغ وتنظيف وكوى جميع الملابس للرجال والسيدات باسهل الطرق الفنية المتبعة في اوروبا — تنظيفاً على الناشف وعلى البخار. تنظيف كيماوي صباغ على البارد وعلى السخن وصباغات ثابتة المانية باسعار بغاية الاعتدال

استعداد لاحضار الملابس وكيها في البيوت

سينما الحمراء بيافا
تعلن ادارة السينما الحمراء الوطنية
بانه نظرا للاقبال العظيم الذي صادفه فلم:
نشيد الامل
للآنسة ام كلثوم
قد تقرر اقامة ثلاث حفلات يوميا

١ — الساعة الثالثة والنصف بعد الظهر باسعار منخفضة
٢ — الساعة السادسة والنصف باسعار عادية
٣ — الساعة التاسعة والنصف باسعار عادية

أما في يومي الجمعة والاحد
فتزاد حفلة صباحية
في الساعة العاشرة والنصف قبل الظهر
احجزوا تذاكركم مقدماً واشتروها
من شباك السينما

مطبعة جريدة الدفاع — يافا

الاربعاء في ٩ ربيع اول ١٣٥٦ — ١٩ أيار سنة ١٩٣٧

السنة الرابعة — العدد ٨٧٤ — ٤

الدفاع

جريدة يومية سياسية مصورة

صاحب الامتياز : ابراهيم الشنطي
المحرر المسئول : شوكت حماد
مدير الادارة : عبد الهادي عرفان

الاعلانات: في يافا (ادارة) الدفاع : قسم الاعلانات
في القدس (وكالة) * : تلفون ١٤١٣
في حيفا * * : * ١٢٥٨

دار الدفاع: شارع جمال باشا - عمارة المظفر - يافا - فلسطين
العنوان التلغرافي (الدفاع - يافا)
تلفون ١١٨٧ (اربعة خطوط) و ١٠٧٥ (خطان) صندوق البريد ٢٥٥

الاشتراكات: في فلسطين عن سنة ١٥٠
في البريد الداخلي * * ١٨٠
في سائر الاقطار الخارجية * * ٣٠٠

تقرير اللجنة الملكية والوزارة القادمة. قوائم الافراج عن معتقلي عكا. وداع سلطان باشا الحافل في عمان. بريطانيا وايطاليا والعالم الاسلامي

بلاد عربية شديدة الحيطة والارتياب

يد مخمرة تعمل في الوادي المقفر

لأنه الشرق يقذفونه بالشر الغاضب

شديدة الحيطة والارتياب

أفاض الوفد العراقي في التحدث عن حذر الامام يحيى من الاجانب. عن ارتيابه الشديد بهم. عن شكه حتى في مواضع أمانتهم. فلا يكاد ينظر الى مشاريع الدول الاوروبية وبرامجها في التمدين والتحضير الاعلى أنها وسيلة خبيثة لتجريد الامم من حرياتها وحقوقها

والامام معذور في نظرة الشك والريبة هذه. فمع بدائع المدنية الحاضرة في العلم والاختراع والتنظيم، لها نقائصها في عبادة المال، واستغلال الابرياء السذج، والانتفاع الخسيس بكنوز الغير، وأرزاقهم

إن اول ما غزتنا به أوروبا مستشفى للمعالجة المجانية. ثم مدرسة. ثم امتياز ثم بعد ذلك القوة السافرة عن أطماعها، تجرد السلاح في وجه كل معترض، بغض النظر عن اعتبارات الحق، والعدالة، والشرف أيضاً. ولم تصل أوروبا الى حالة سيئة فظيعة من سوء النية كالحال التي وصلت اليها في أيامنا هذه. ففي بقعة منها نبتت الشيوعية. وفي أخرى قامت الفاشستية، وفي ثالثة الدمقراطية. وتتلاحم هذه الاتجاهات المتناقضة على الفرائس. وتتشابك على المصالح. عابثة بالاخلاق، والأوضاع، والفضائل

حق الامام ان يشك في الاجانب. لكن هذا لا يمنع جلالته من تحضير بلاده، وادخال كل نافع قوي من النظم والاسلحة التي حاربنا الغرب بها. وهذا عصر لا يمكن لبلد ان يعتزل فيه، ويقيم حوله سوراً كحائط الصين العظيم بل نظرة العقل في انتهاز الوقت، في التأهب والاستعداد، حتى اذا طمعت دولة اوروبية، وجدت الطريق امامها وعراً شائكا، يكلف ارواحاً واموالا

في الوادي المقفر

بينما السياسة المصرية كانت في كفاح مع الاحتلال، كان الاقتصاد المصري يتحرر بسرعة، ويربح المعركة تلو الاخرى، ويجلي الاستغلال الاجنبي عن بقعة اثر بقعة. كانت حرباً صامتة، لكنها ابلغ من صاخب الكلام، والمقالات الملهبة. وقد تزعم تلك النهضة رجل نجح في قيادته كل النجاح، فلم يخسر الى الآن موقعة وكان يحسن التنظيم، والاستعداد، والتعبئة، ثم الهجوم

هذا الرجل هو طلعت حرب، على رأس مؤسسات بنك مصر. وهو الآن يمد الى العالمين العربي والاسلامي يداً مملوءة بالامل. فقد ولى وجهه ناحية الحجاز، البلاد العربية المقدسة، يعدلها مئات الألوف من الجنيهات، في مشاريع كبيرة تجعل من ذلك الوادي الصحراوي بلاداً عامرة، لها مستقبل. سيقيم سكة حديد تصل مكة المكرمة بجدة. ومشروعاً لأضاءة أم القرى. ومصنعاً للغزل والنسيج. ومصائد للسمك. وطريقاً للسيارات يحاذي سكة الحديد تلك: برنامج عمراني واسع يغدق على بلاد المسجد الحرام طيبات كثيرة.

ويدرس بنك مصر هذه المشروعات باهتمام وسرعة. وفي خلال شهور سيتقدم لكل عربي على الارض ومسلم يهفو قلبه لذلك الوادي الذي نشر منه رجاله الى انحاء المعمورة فاتحين — بعمل لا يسع أهل هذا العصر، والعصور المقبلة إلا أن يقدروه له أمجد تقدير

لانه شرق يقذفونه

ها قد مضى أسبوع على حادث نسف تمثال الملك جورج الثاني في ارلندة، ولم نقرأ تعليقاً لصحيفة انكليزية. ويزيد في خطورة الحادث أنه وقع يوم تتويج الملك جورج السادس. لا تعليق، ولا تسفيه للعمل، ولا ابداء أي تبرم أو غضب. ترى لو وقع هذا في الشرق. في فلسطين مثلا، أو الهند، أو مصر. بماذا كانت تعلق الصحف الانكليزية ؟ وبماذا كانت تحرض اليهود ؟

ولقد حصلت ارلندة على حقوقها فلم يكن للحادث من مبرر إلا نعرة الانتقام. أما فلسطين فلا تزال مغلولة اليد، مسلوبة الحق، موطأة الجبين. ومع ذلك لم تبدر أية بادرة تدل على أن هذه الامة مشبعة بروح الحقد. بل اكتفت بالسكون، آسفة على موقف السياسة الانكليزية. وهو ما يجدر بكل أمة شريفة المنبت، عريقة الماضي، أن تفعل

لو وقع الحادث في الهند لقالوا برابرة وهمج. لكن الهند لم تفعل. وفلسطين اكرم من أن تسف الى هذا. والحادث وقع في ارلندة. فلا تعليق، ولا سخط، ولا اشمئزاز.

لانه شرق فقط. لانه هكذا، يقذفونه يوماً بالشتائم، ويوماً بما هو أخطر منها. والاقلام الاوروبية لا تكتب الشرر الغاضب الا اذا وقع الخطأ في الشرق — انها سنة القوي تجاه الضعيف!

ابراهيم

مكة تنشر سرها لأبناء العصر

أسف صحيفة انكليزية لهذا التطور السريع

مكة المكرمة والعصر

انتقدت الديلي تلغراف أخذ شريط سينمائي يمثل مناسك الحج الاسلامي. كما أسفت كثيراً لدخول السيارات ميدان الحج، وكذلك المخترعات الحديثة. ومما قالته الجريدة: ان الفلم الذي عرض في القاهرة فقط قيم وجدير بالأخذ. لكنه من جهة ثانية مزق الشاعرية والخيال الذي كان ينسج حول مكة المقدسة، وأفشت الى العصر الحاضر بأسرار أجيال كثيرة ومن حق الوهابيين أن يأسفوا لذلك، وأن يحرصوا على بقاء هذه الاسرار مكتومة

لكن هذا ثمن المدنية مع الأسف!

وسيد بلاد التبت!

وأسفت الجريدة ايضاً لاقتناء «دالا لاما» سيد بلاد التبت دراجة نارية. وقالت ذلك الشخص المقدس، الذي يعتبر في بلاد حافلة بالاسرار كالتبت، من سلالة الآلهة كيف يمتطي الان دراجة يسرع الجري فيها بملابسه الدينية الواسعة. ان هذا التطور يسيء الى اشخاص كثيرين ينظرون بسحر وتشوق الى بلاد في الشرق لها قداستها وتاريخها الغامض.

الوكالة اليهودية تتهدد الحكومة

شهادات الهجرة كأن فلسطين بلادهم

نشرت الصحف اليهودية نص القرار الذي اتخذته الوكالة اليهودية في القدس عن رفضها شهادات الهجرة وقد جاء فيه ما يلي:

ان الوكالة اليهودية ترى من الضرورة ان تعلن موقفها من القرار الذي اتخذه المندوب السامي بتعيين جدول الهجرة اليهودية العاملة التي تمنح للوكالة اليهودية لمدة الاشهر الاربعة التي تبدأ في نيسان وتنتهي بنهاية تموز القادم وعددها ٦٢٠ شهادة هجرة

ماذا طلبت الوكالة

فالوكالة اليهودية تبدي احتجاجها الشديد على هذا القرار الذي يقصد منه تقييد الهجرة اليهودية وتخفيضها الى درجة الصفر، الامر الذي يتناقض مع شؤون الهجرة وسوق العمل في البلاد وحاجتها الى ايد عاملة

لقد طلبت الوكالة اليهودية ١١،٢٥٠ شهادة هجرة لنصف السنة الحاضرة، وذلك بعد تحقيق دقيق ودرس واف اشترك فيه رجال الحكومة ايضا

وقد اعلنت الحكومة للوكالة اليهودية ان هذه الشهادات الستمائة والعشرين قد حددت استناداً على الحالة الاقتصادية وقدرة البلاد على الاستيعاب

دائما هذا الاستيعاب

والوكالة ترى اذا كانت الاحوال الاقتصادية وحدها هي التي جعلت الحكومة تعين هذا الرقم فان الطرق التي اتخذتها الحكومة لتقدير قدرة البلاد على الاستيعاب تجعل هذه القدرة لا وجود لها. فعدد الشهادات الممنوحة هو ٦٢٠ شهادة والرقم وحده يكفي لاظهار الغبن الفاحش. فقد جاء في طلب الوكالة طلب ٧٠٠ شهادة لنوع جديد من المهاجرين يسهل توزيعهم في اعمال الاستعمار والزراعة، وتنظيم هؤلاء المهاجرين في العمل مضمون لان اللجنة المركزية لاسكان يهود المانيا تخصص لهم مبلغاً يساعد على ذلك

وهذا النوع من المهاجرين لا يجب ان يدخل في مسألة سوق العمل وحاجة البلاد الى عمال بل ان هذا النوع اضافي وقد عينت الحكومة لهذا النوع ٤٠٠ شهادة هجرة ولانواع الهجرة الاخرى كحاجة البلاد الى ايدي عاملة وللزراعة والصناعة والبناء والنقل والاشغال العامة خصصت الحكومة ٢٢٠ شهادة فقط

انذار الى الحكومة

فهذا العدد من الشهادات الذي هو اساس جدول الهجرة ولذلك فان الوكالة اليهودية لا يمكنها ان تقبل الـ ٢٢٠ شهادة وتعفي نفسها من واجب توزيع هذه الشهادات على يهود اربعين قطراً

وتعلن الوكالة اليهودية انها لا توافق ابداً على تقدير كهذا للهجرة. وهي ستعمل ضد هذا التقدير بكل قواها. وهي متأكدة ان يهود فلسطين ويهود العالم سيساعدونها في موقفها ويعاونون القرار النهائي للشعب اليهودي وهو عدم التساهل مع تقدير الهجرة الذي تطبق على جدول الهجرة الاخير.»

* * *

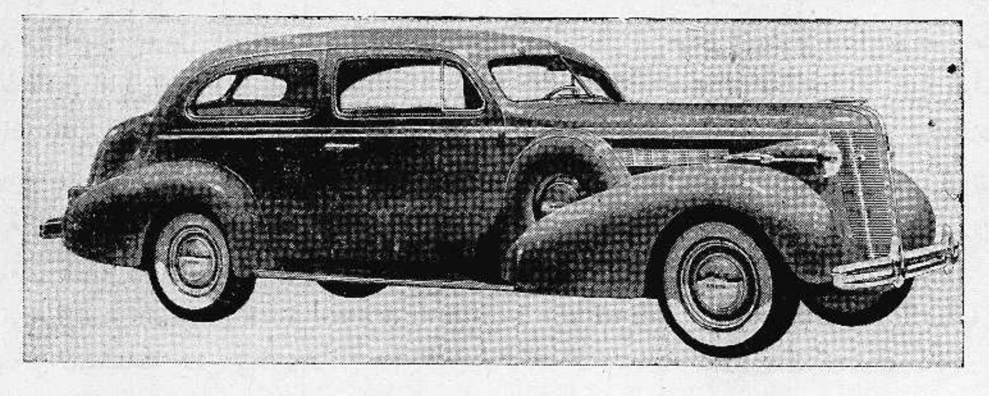

هدية «الدفاع» الثمينة سيارة «بويك» الفاخرة ثمنها أربعمائة جنيه — فحظ من ستكون ؟

قضية فلسطين والوزارة القادمة

عندما يعتزل بلدوين وتتألف الوزارة الجديدة وترسم خطتها تجاه فلسطين

أمام اللجنة رحلتان

أصبح من المقرر أن تشترك وزارتان في تقرير اللجنة الملكية: وزارة المستر بلدوين التي وقعت ثورة فلسطين في عهدها. والوزارة البريطانية القادمة. وليس من شك في أن اللورد بيل واعضاء لجنته قد وقفوا تماماً على رأي الوزارة الحاضرة. وأمام تقرير اللجنة الآن مرحلتان: المؤتمر الامبراطوري الذي تحدثنا عن علاقته بموقع فلسطين، والوزارة القادمة التي من المتوقع أن يرأسها المستر نيفل تشمبرلن، وزير الخزينة الحاضر.

موعد اعتزال بلدوين

وفي ٢٨ الشهر الحالي يتقدم المستر بلدوين بانهاء عهده في الحكم، إذ يعتزله ويكون المؤتمر الامبراطوري قد انهى أعماله. فليس من المنتظر أن تطول اجتماعاته باكثر من هذه المدة. لا سيما وفي ٢٣ الجاري يبدأ مجلس العموم جلساته النظامية. وقد يطرأ على الوزارة تبديل يتناول غير رئيسها من بقية الاعضاء.

في المرحلة النهائية

وبعد استقالة المستر بلدوين. وبعد انتهاء اجتماعات المؤتمر الامبراطوري، تكون اللجنة الملكية قد اوشكت أن تضع تقريرها، أو يكون التقرير قد بلغ مرحلته النهائية. ومن المؤكد - كما بينا - أن الوزارة القائمة تكون مستبدلة بأخرى غيرها

فلسطين والوزارة القادمة

وعندئذ يقدم تقرير اللجنة للوزارة القادمة. وهذه تدرسه كله. وقد يتناول الدرس أسبوعين أو ثلاثة أسابيع. ثم اعتماداً على أهم محتوياته تبنى سياستها المقبلة في فلسطين، بعد جلسات ومداولات يشترك فيها رئيس الوزارة الجديد، وسائر الوزراء، الى جانب وزير المستعمرات بالطبع

التقرير ومجلس العموم

ولم يتقرر حتى الان هل ينشر التقرير وسياسة الحكومة ويذاعان على الرأي العام مباشرة، أم يعرضان اولا على مجلس العموم كما طلب فريق من الاعضاء، لا سيما نصار اليهود في المجلس. فهذه نقطة لم يبت فيها حتى الان. وكل ما هنالك أن جماعة من النواب طلبوا عرض التقرير على المجلس، وان المستر بلدوين اظهر ميلا الى ذلك، لكنه يجزم به، بل تركه للوزارة القادمة واللجنة الملكية نفسها

انشغال الوزراء والرسميين

وليس من شك أن الوزارة الحاضرة وسائر كبراء الانكليز قد شغلوا في الاسبوع الماضي بحفلات التتويج. خصوصاً وأن في عاصمتهم مجموعة كبيرة من الرجال الرسميين الذين مثلوا حكوماتهم وشعوبهم في هذه الحفلات. وستظل مشغولة أسبوعا آخر في محادثات هؤلاء الرسميين في شئون دولية مختلفة

حين يذاع التقرير

ثم هناك المؤتمر الامبراطوري الذي قلنا عنه مرة انه سوف لا يترك مجالا لوزارة تنصرف الى دراسات خارجة عن مواضيعه. وبعدئذ هناك الاستعداد للتغييرات التي ستطرأ على الوزارة الحالية وعلى ذلك يعود النشاط في شهر يونيو القادم حيث ينتظر تسليم اللجنة تقريرها للوزارة، وفي شهر يوليو حتى ينتظر نشر الوزارة الجديدة سياستها في فلسطين مع نشرها تقرير اللجنة الملكية

سوريا وقضية الاسكندرونه

انقره في ١٨ ايار — د. ن. ب. — صرح المندوب السامي الفرنسي أثناء مروره بأنقره بأن مفاوضات فرنسا وسوريا حول قضية الاسكندرون ستسفر عن نتائج مرضية لسوريا

* * *

«هدايا الدفاع»

هدايا فاخرة بكوبونات دون مقابل

كل كوبون من هذه الكوبونات مستقل عن الآخر ويمكن فصله

الجائزة الاولى **سيارة بويك فاخرة** — رقم العدد ٨٧٤

جديدة موديل ١٩٣٧

الاسم ....

العنوان ....

....

يقص الكوبون مستقلا من هنا — الدفاع

وضع برنامج الاحتفال بيافا
ليوم مولد صاحب الرسالة العظيم

حوالي الساعة الرابعة من مساء امس اجتمعت لجنة تنظيم الاحتفال بالمولد النبوي الشريف في دائرة الاوقاف . وهي مؤلفة من السادة الاساتذة : رفيق التميمي . حسن ابو الوفا الدجاني ، الشيخ عيسى ابو الجبين الشيخ فوزي الامام ، سعد الدين عبد اللطيف ، على الدباغ ، احمد الكيالي جميل القدومي ،ومندوبو الصحف العربية وقد بحثت اللجنة في الترتيبات والطرق والاماكن التي يجتمع ويسير فيها الموكب العظيم يوم السبت المقبل وستوضع خرائط لتعيين اماكن الفرق والجمعيات والنوادي ،فتقرر ان تفد كشافة المدارس والاندية ومندوبو الهيئات والمؤسسات الوطنية على ساحة البصة منذ الساعة التاسعة من صباح يوم الاحتفال

ثم يجري استعراض عام لفرق الكشافة المجتمعه في تلك الساحة يلقي على اثره الاستاذ الشيخ عيسى ابو الجبين كلمة البلدية ، ويتبعه بكلمة اخرى تناسب المقام الاستاذ حسن ابو الوفا الدجاني ، وبذلك يؤذن للموكب بالسير على الترتيب الآتي :

ترتيب سير الموكب

تسير فرق الكشافة في طليعة الموكب بموسيقاها واعلامها ،ثم تلامذة المدارس الاميرية ، فالوطنية ، فالاهلية فالاندية الرياضية ، فالجمعيات فالنقابات ،فالشبان واناشيدهم القومية ، فالوجهاء والاعيان فالعلماء ،والموظفون، ثم جلاوزة البلدية ورجال البوليس ويبدأ سير الموكب العظيم الحافل من البصة ، فشارع قسم الصحة التابع للبلدية . فشارع جمال باشا فشارع بسترس ،فساحة الشهداء فالمسجد وهناك يلقي الاستاذ الشيخ فوزي افندي الامام كلمة الاوقاف ، وبعد صلاة الظهر تتلى القصة النبوية بشكل خطاب عن حياة الرسول الاعظم ، من قبل الاستاذ الشيخ فوزي الامام أما ترتيب الحفلات فسيكون على النحو التالي :

اقامة اربع حفلات

الحفلة الاولى : تقام في الساعة الخامسة من مساء يوم الجمعة القادم في دار جمعية الاصلاح الاسلامية بسكنة ابي كبير يلقي فيها الاستاذ عجاج نويهض خطاباً قيماً يناسب المقام . وتقام الحفلة الثانية بعد صلاة العشاء من مساء يوم الجمعة في الجامع الكبير وبقية المساجد وتقام حفلة ثالثة يوم السبت القادم بعد صلاة الظهر في الجامع الكبير وبعد صلاة العشاء في مخيم البحارة بالعجمي وتقام حفلة رابعة مساء يوم الاحد بعد صلاة العشاء في جمعية الشبان المسلمين وقد عينت لجنة تنفيذية لتنفيذ هذه المقررات مؤلفة من السادة الاساتذة : حسن ابو الوفا الدجاني، رفيق التميمي، سعد الدين عبد اللطيف ، احمد الكيالي ، جميل القدومي .

وانيطت القيادة العامة لفرق الكشافة بجميل افندي القدومي بمساعدة عزمي افندي الدباغ ، وابراهيم افندي مراد، وانيط وضع البيان والذي سيذاع غداً على الجمهور بمندوبي الصحف المحلية

قضية ورثة السلطان عبد الحميد
استعداد الحكومة والمدعين واقوال القاضي

عقدت محكمة الاراضي بيافا المؤلفة من المستر كراسل رئيساً وعزيز بك الداودي عضواً ، ونظرت في القضية الهامة التي رفعها ورثة السلطان عبد الحميد على حكومة فلسطين فيما يختص بامتلا كها اراضيهم في قرية المحمره (قضاء بئر السبع) البالغة مساحتها ٤٥٠٠ دونم .وقد حضر عن المدعين المحامي الدكتور وايشال من حيفا والمحامي دعيبس المرمن بيروت. وحضر عن حكومة فلسطين النائب العام المستر فتزجرالد ، والمحامي الانكليزي المستر بوستر الذي حضر خصيصاً من انكلترا والمحامي الارمني جلجيان وهو وزير الاشغال العامة السابق في استنبول ايام الحكومة العثمانية . والمستر كنتروفتش . وقد لاحظنا ان كاتب الضبط العربي لم يحضر الجلسة لتدوين وقائعها بالعربية لان المستر كراسل اكتفى بتدوينها بنفسه بالانكليزية

وقد شاهدنا حقيبتين كبيرتين مليئتين بكتب القوانين الدولية والفلسطينية وملاحقها وضعتا امام محامي الطرفين . ابتدأت المرافعات من محامي الطرفين فكانت مساجلات ، كل يحاول بها تفنيد اقوال الطرف الآخر . وقد قال القاضي في النهاية ما يلي .

صلاحية محكمة الاراضى

ان محكمة الاراضي لها الحق ان تغير او تأمر بتغيير التسجيل اذا وجد بان هناك حقاً ثابتاً كان قد حذف من السجلات الحالية . والمحكمة ترى انه اذا اثبت المدعي الوقائع التي يزعمها فهذا يوقف الحذف ضمن المعنى المقصود من قانون التسوية .

والمحكمة ترى ان السجلات الحالية في المادة ٦٦ تعنى وتشمل السجلات التي كانت موجودة في دائرة الطابو قبل التسوية. وترى المحكمة أن واجب الاثبات بأن حق المدعي بموجب « الكوشان » القديم والرد على المدعى عليه . ويلخص ذلك أولا بأن على المدعين وهم ورثة السلطان عبد الحميد اثبات دعواهم بحق لمحكمة الاراضي في أن تصحح الكواشين التي اخذتها الحكومة باسمها. وثانياً ان واجب النائب العام ان يثبت بأن حق المدعين بكواشينهم القديمة قد زال في وقت معين، وهو مايعني انه اذا كان الاحتلال ومرور الزمن قد أبطل العمل بالكواشين القديمة التي يحملها ورثة السلطان عبد الحميد فوقف محامي المدعين وقال للمحكمة انه توجد لديه بينات شفهية وخطية سيظهرها غداً. فوقف النائب العام واعترض على سماع بينات شفوية فأجاب القاضي المستر كراسل: عندما تعرض هذه البينات الشفوية غداً ننظر في الامر .وبعد ذلك تأجلت القضية لاستئنافها في صباح اليوم في الساعة التاسعة والنصف

اجتماع بمدير الجمارك

حضر المستر تراستد مدير الجمارك العام في مساء امس ومعه احد مساعديه ميشيل افندي مخلوف. وقد اجتمع بهما في مكتب مدير ميناء يافا كل من رئيس الغرفة التجارية عبد الرؤوف افندي البيطار ومديرها . ودام الاجتماع ساعة ونصف . ودار الحديث حول مسألة اعطاء أذونات لتجار المدن الاخرى في فلسطين ببيع كميات الحنطة في يافا . وبعد مناقشات قبل المستر ستيد بوجهة نظر الغرفة . ثم بحثت معه مسألة العتالة فوعد بتثبيت الاتفاقية بسرعة. وبحثت مسئلة تعريفة التجريم لانه لم يتقدم أحد بشكوى حولها فقبل المستر ستيد ذلك

واخيراً بحثت مسألة مخازن البرتقال فوعد مدير الجمارك بدرسها مفصلا

الكشافة فى القرى

نشطت الحركة الكشفية بين شبان القرى في هذه المدة نشاطاً باهراً . فلا يمر يوم الا وتشكل فيه فرقة او ينصب فيه مخيم . وآخر ما وصلنا تشكيل فرق في قرى يازور ، وبيت دجن ، والخيرية ، مما يدل على ان هناك روحاً شابة . والمفهوم ان هذه الفرق ستخرج خلال الاسبوع القادم بعد ان تشترك في احتفالات المولد النبوي بيافا الى مخيم يمكثون فيه بضعة ايام يتمرنون فيها على الاعمال الكشفية والرياضية

المجاهدون ابناء رعد

جاءنا من المجاهدين السادة أبناء رعد أنهم يشكرون بمناسبة عودتهم الى سوريا جميع الاخوان الذين اشتركوا في توديعهم ، وانهم لا ينسون مدى العمر مدة اقامتهم في هذا الجزء من الوطن العربي .

حركة الميناء والشحن

رست في ميناء يافا امس الباخرة ايزارا رغت ٣٠ طن عفش والباخرة زعفران وافرغت ٥٠ طن من البضائع المختلفة . ورسا ايضا عشرة مراكب شراعية افرغت ٨٥١ طنا من الحبوب والاسمنت وخشب السند والخفاف . وقد بلغ مجموع ما افرغ امس الاول ٧٠٠ طناً من البضائع

الى المجلس البلدى

جاءنا من السيد احمد نايف عن عرب خانيونس المقيمين بكرم سعيد الحاج عبد وبكرم الدلق بمحلة النزهة بيافا . كلمة ذكروا فيها أنهم يقيمون في هاتين المنطقتين من ثلاثين سنة،وعددهم يزيد على أربعمئة شخص ، وأن بوليس العجمي أخطرهم بأمر من البلدية بالرحيل وترك الاماكن التى دفعوا اجارها لأصاحبها . وقد طلبوا النظر في أمرهم بعين الرحمة في مثل هذه الاوقات الضيقة

من حوادث الاضطرابات

علمنا ان النائب العام قرر الغاء محاكمة شاب يهودي اسمه شموئيل هرشبرغ من تل ابيب،متهم بحيازة أسلحة بموجب قانون الطوارىء . وقد كان هذا اليهودي يقيم مع رفيق له على طريق سلمة خلال ايام الاضطرابات. ولما مر رجال البوليس بهما اطلقا النار عليهم ظناً منهما انهم عرب فاضطر رجال البوليس الى الاجابة بالمثل ، وتفتيش البيب ووجود أسلحة فيه

يطلبون الشيخ الصفطى

جاءتنا صورة مضبطة قدمت من عدد كبير من اهالي يافا الى محطة الاذاعة اللاسلكية بفلسطين يطلبون بها ان تجري المحطة اتفاقا مع الاستاذ المطرب الشيخ سيد الصفطي لما له من المكانة . وذكر مقدمو المضبطة واجب المحطة في انتقاء موسيقيين يرتاح لهم ذوق الجمهور .

هذا التهريب اليهودى

جرت في محكمة صلح صفد امام القاضي البريطاني المستر هوغن محاكمة ٦٠ يهوديا دخلوا البلاد عن طريق التهريب فحكم عليهم بالسجن مددا مختلفة ، ولم يحكم عليهم بالطرد من البلاد . وقد تمكن احد يهود صفد ، واسمه اسحق زيلفر ، من اخراج عدد منهم بالكفالة . ونشرت هابوكر كتابا له يطلب فيه من اليهود ان يساعدوه في اخراج الباقين .

السفر الى الخارج

اتصل بنا ان عدد الذين حجزوا تذاكر السفر الى الخارج للاصطياف بلغوا ٤٠ الف مسافر ، وان شركات البواخر التي تسافر بين فلسطين ولبنان واوربا ليس لديها امكنة للسفر وخاصة خلال شهر آب . ويقول المسئولون عن شركات البواخر انه من المنتظر ان يزيد هذا العدد بدليل الطلبات المتوالية التي تصلهم ويضطرون لرفضها في الوقت الحاضر

تزوير رخص السواقة

نظر حاكم الصلح اليهودي الادون ازولاي امس « الثلاثاء » في قضية اليهوديين ماكس سيزلر ورودلف لفنشتين المتهمين بتزوير رخص السيارات . وبعد سماع عدة شهود تأجلت القضية الى اليوم « الاربعاء » وستسمع المحكمة في هذه الجلسة عشرين شاهداً من سائقي السيارات وهم الذين باعهم المتهمان رخص قيادة مزورة . والمفهوم ان المتهمين زوروا اكثر من اربعين رخصة

اعلان

تعلن دائرة بلدية عمان انها بحاجة الى مهندس اختصاصي في الفروع المدنية وعليه فمن يجد بنفسه الكفاءة فليراجع مدير النافعة ويرسل اليه صوراً طبق الاصل عما يملكه من شهادات ووثائق تتعلق بمهنته وذلك خلال خمسة عشر يوما من تاريخه . في ١٦ – ٥ – ١٩٣٧

رئيس بلدية عمان

فاشست يزورون فلسطين

فهم أن بعض كبار الفاشست الانكليز سيصلون في رحلة الى فلسطين خلال شهر تموز القادم . ومن المنتظر أن يزوروا شبه جزيرة سيناء ، وشرق الاردن والعقبة ، والبحر الاحمر . وبين هؤلاء الفاشست الكبتن غوردون روبرتس محرر «الاكشن» جريدة الفاشست الاسبوعية

وعلمنا أيضاً ان الحزب الفاشستي البريطاني يعد كتاباً عن « اليهودية العالمية وتأثيرها على السياسة الدولية » وسيضم هذا الكتاب عدة فصول عن اليهودية وتأثيرها في كل بقعة من بقاع العالم على حدة

الاستاذ عجاج نويهض

يلقي الاستاذ الفاضل عجاج افندي نويهض محاضرة موضوعها « حياة الرسول عليه السلام » في يوم الجمعة في ١١ ربيع الاول في الساعة الخامسة مساء في قاعة جمعية الاصلاح الاسلامية . وقد وزعت رقاع الدعوة على جمهور كبير من الادباء والاساتذة والشباب

(لزحف) على فلسطين!

ذكرت برقيات الصحف اليهودية ان محكمة وارسو « بولونيا » ستنظر في القضية التي رفعها البوليس على الدكتور ريفل اليهودي صاحب فكرة الزحف الى فلسطين سيراً على الاقدام . وسيحاكم بتهمة تنظيم موكب غير قانوني واهانة الحكومة . وقد تبرع ٢٥ محامياً يهودياً للدفاع عن هذا الدكتور

تعليمات عن مقتل

علمت جريدة هابوكر ان النائب العام لحكومة فلسطين اصدر تعليمات لضباط البوليس في اللواء الجنوبي ان يستأنفوا التحقيق الجنائي في قضية مقتل المهندس اليهودي يعقوب زوانجر للوصول الى بينات اخرى عن أسباب القتل

بواخر كبيرة ليافا

علمنا ان باخرة سياح كبيرة ستريسو في اول الشهر القادم في ميناء يافا وعليها الف سائح وان الباخرة بروفيدانس ستريسو في ميناء يافا يوم ٢٣ الجاري وعليها عدد كبير من السياح .وكذلك الباخره ماركو بولو التي ستصل ميناء يافا يوم ٢٧ الجاري

مع ذلك يطلبون!

تظاهر عدد كبير من العمال اليهود العاطلين صباح امس امام دار بلدية تل ابيب لانهم جياع ويريدون عملا . ولما رفضوا ان يتفرقوا اخرج لهم رئيس البلدية ، ووعدهم بدرس امرهم فرفضوا الانتقال من اماكنهم ، فجاء البوليس وفرقهم بالقوة

مراكز على الحدود

قررت ادارة البوليس العامة في القدس انشاء عشرين مركز بوليس جديد على الحدود الشمالية وغيرها

ابحاث المجلس البلدي

عقد المجلس البلدي امس جلسة نظر فيها عدة امور ادارية واخرى تتعلق بتنظيم المدينة ، منها تنظيم وانارة الساحات العامة وتزيين الحدائق والشوارع الرئيسية التي يمر بها مهرجان مولد الرسول الكريم يوم السبت القادم ، فقرر تعيين لجنة لهذا الغرض مؤلفة من العضوين الشيخ عيسى افندي ابو الجبين ، ودرويش بك ابو العافية . وبحث في مشكلة الحوذية اصحاب « الحناطير » التي تسير بين يافا — تل ابيب ، ومطاردة بلدية تل ابيب لهم فكلف الاستاذ الشيخ عيسى افندي ابو الجبين بمراجعة مديرية اللواء الجنوبي وبحث في الشكوى المقدمة من الدكتور فؤاد بك الدجاني بخصوص تخطيط شارع علاء الدين الواقع بالقرب من المستشفى فانتخب المجلس هيئة للكشف على التخطيط

قضية محاجر المجدل

نظر حاكم الصلح المستر بورك امس (الثلاثاء) في قضية النزاع على محاجر مجدل الصادق . والفريقان المتنازعان في هذه القضية هما ٥٤ شخصا من العرب ، وثلاثة من اليهود يدعون انهم يملكون هذه المحاجر ، وقد قدم فريق العرب مستندات تثبت ان الملكية لهم ، فطلب محامي اليهود تأجيل الدعوى لدراسة المستندات . وعلى ذلك قرر القاضي التأجيل الى يوم ٢٤ ايار الجاري. وكان محاميا الفريق العربي الاستاذ عبد اللطيف بك صلاح والاستاذ عزيز افندي شحاده .وحضر عن اليهود المحامي الدكتور فيليب جوزيف .

ام كلثوم في فيلم نشيد الامل

سر الجمهور كثيراً من رؤية فلم نشيد الامل الذي يعرض يومياً في سينما «الحمراء» الفخمة بيافا . وقد بات من المؤكد ان يشهد هذا الفلم العظيم جميع سكان يافا والرمله واللد وضواحيها

جمعية فى اللد

ألف فريق من خيرة الشباب باللد جمعية أطلق عليها اسم « الجمعية الخيرية الصلاحية » مركزها النبي شمعون وغاية الجمعية خدمة المصلحة العامة ولا تنتمي لحزب من الاحزاب . نتمنى لهذه الجمعية الناشئة كل نجاح وتوفيق

يشكون عدم الدفع

القدس — ارسل المعلمون اليهود هذا اليوم احتجاجاً الى الهيئات اليهودية المختلفة على عدم صرف رواتبهم منذ اشهر كثيرة ويهددون بالاضراب عن التدريس اذا لم تصرف رواتبهم .

النشرة الجوية

يستمر الطقس متقلباً ، ملبداً بالغيوم وتهب زوابع ربما صحبتها رعود ،واثارة غبار في السماء . ثم تتحسن الحالة اليوم

مدريد في ١٨ ايار — في آخر الانباء ان الذي تولى منصب وزارة الخارجية في الوزارة الاسبانية هو السنيور جوزي جيرال وهو من الميسرة الجمهورية وان الذي تولى وزارة الدفاع هو السنيور برياتو .

راديو كريم (Medicated)

ان راديو كريم هو الكريم الوحيد المضمون الذى يزيل عن الوجه جميع الكلف وضربة الشمس والنمش والبقع السود ويجعل البشرة نظيفة ناصعة بيضاء كالثلج

اذا كنت ايتها المادموزال او السيدة تشكين من بقع سوداء على خدك او انفك او جبينك او اذا كان عندك نمش او كلف فاستعملي راديو كريم الذى يزيل جميع هذه البقع السود ويجعل وجهك ابيض جميلا — حافظى على وجهك ويوجد ايضا راديو كريم غذاء للجلد (Skin Food) فادلكي به الجلد قبل النوم فيتغذى به الجلد ويصبح جميلا طريا كوجه بنات المدارس

الوكلاء تعهدوا بارجاع الثمن اذا لم تجد الكريم اعلاه بانه يزيل البقع السود والنمش

الوكلاء والمستودع

الشركة المصرية البريطانية التجارية — تلفون ١٠٦٢ : يافا

ساهموا

في شركة الاتحاد العربي

للسجاير والدخان المحدودة بحيفا

يمكن الاكتتاب في سائر البنوك العربية والبنوك الزراعية العربية بفلسطين وبمكتب الشركة بشارع الميناء في عمارة توما ومجدلاني بحيفا

تلفونات الدفاع وبرقياتها الخاصة

رسالة القدس التلفونية

انفجار انبوبتي مياه

انفجرت اليوم انبوبتان من انابيب المياه بالقرب من الكيلو ٧ على طريق القدس — يافا فأرسلت دائرة المياه احدى سياراتها مع العمال لرفع لانبوبتين ووضع اخريين مكانهما .

مدير المباحث الجنائية

قابل الماجور رايس ، مدير المباحث الجنائية ، المستر فتزجرالد ، النائب العام في مكتبه ومكث عنده مدة طويلة

قوة الى عمان

ذهبت قوة من الجيش البريطاني في عشر سيارات الى عمان صباح هذا اليوم

في ابان المواكب

استأنف الاستاذ امين افندي نصر التحقيق في قضية السيد توفيق القباني المتهم برشق الحجارة على الجهور في احد مواكب النبي موسى فقرر تغريمه جنيهين

منع اجتماع يهودي

منع البوليس الاجتماع الذي كان ينوي عقده الحزب الاصلاحي صباح هذا اليوم . ورابطت قوة من البوليس امام دار الحزب لمنع الاعضاء وغيرهم من الدخول اليه

تفتيش دكانه

حوالي الساعة السابعة من مساء هذا اليوم داهمت قوة من البوليس يرافقها الضابط جميل العسلي دكان السيد عيسى الكارمي الواقعة في « محلة النصارى » وفتشتها تفتيشاً دقيقاً ، لكنها لم تعثر فيها على شيء

ميزانية بلدية يافا

بلغت ميزانية دائرة بلدية يافا للسنة المالية القادمة ١٢٠ ألف جنيه تقريباً . وفهم ان الدائرة أرصدت نصف هذا المبلغ تقريباً لاعمال انشائية كتعبيد الطرقات وغيرها

كان يحصد فمات

علمنا انه بينما كان محمد العبد الشاهاوي البالغ من العمر خمسين عاما يحصد الحبوب في قرية القباب ، اذا به يقع ميتاً

اشتري

أحدث وأعظم اختراع

راديو بيلوت

مجهز بجميع الموجات

Pilot

ALL-WAVE RADIO

"The Standard of Excellence"

الوكلاء : لند وحلبى

القدس ـ يافا ـ حيفا

حيفا

قوائم الافراج عن معتقلي عكا

حيفا في ١٨ ايار — لمراسل الدفاع الخاص — أنبأتكم في رسالة أمس انه ينتظر ان يفرج اليوم عن ٣٠ معتقلا من حيفا وقضاها . وقد تبلغ الاستاذ البستاني اليوم قائمة جديدة باسماء السادة : عاطف نور الله ، الشيخ ابراهيم مسعود ياسين الزيتاوي ، محمود ابو ناعمه ، الشيخ على الحلج ، رشيد الحاج عبد الله ابو يونس ، حكمت نملة ، الشيخ احمد السخميني ، محمد على القاضي ، نعيم حسن عثمان ، محمد سعيد السعدي ، حسن موسي السعدي ، صالح ابو ليل ، ياسين الطنيب وافرج عن ثمانية اشخاص من صفوريه ، وعشرة اشخاص من عرب البشاتوه وفهمنا من مصدر ثقة ان قوائم جديدة باسماء باقي الموقوفين ستبلغ غداً او الايام التي تليه . وقد سافر الاستاذ البستاني اليوم الى عكا وزار الموقوفين

زيارة معتقل مريض في مستشفى

زرنا اليوم السيد راشد الزفري احد الاخوان المعتقلين بموجب قانون منع الجرائم في مستشفي الحكومة بحيفا فوجدناه مصاباً بأمراض كثيرة تستدعي عناية الاطباء . ونأمل ان نرى اسمه بين أسماء القائمة الآتية من الذين ستفرج عنهم السلطة خلال هذا الاسبوع . وقد اخبرنا عن المعاملة الحسنة التي يلقاها من القائمين على المستشفى

حماسة الجماهير ليوم المولد الشريف

لا تزال الاستعدادات للمولد النبوي الشريف مستمرة بنشاط ، وقد كانت الجماهير تملاء اليوم الشوارع والاسواق ترتفع اصواتهم بالهتاف والاهازيج ويطلقون السواريخ الناريه في الفضاء .

نداء شركة السينما العربية للجمهور

اصدرت شركة السينما العربيه بحيفا بياناً على الجمهور العربي تدعوه فيه الى الاشتراك باسهمها التي قاربت النفاد ، وانها بعد وقت قصير ستفاجيء الجمهور بخبر يسر له كل عربي ، اذ ستخطو الخطوة الاولى لتحقيق غايتها . والامل ان يعاضد الشعب الشركة الوطنية التي ستكون دارها السينما العربية الوحيدة بحيفا التي هي في امس الحاجة لدور السينما العربية .

مباراة رياضية مع نادي بردى

تبارى نادي شباب العرب ، ونادي بردى الدمشقي اول امس على ملعب النادي الرياضي الاسلامي بحيفا ، فتغلب الاول على الثاني باربع اصابات ضد ثلاث . وكان اللعب حماسياً وحضره عدد كبير من الاهلين

عمان

وداع رائع فياض لسلطان باشا

عمان في ١٨ ايار — لمراسل الدفاع الخاص — أقامت لجنة الاحتفال بتكريم المجاهدين السوريين حفلة رائعة في قاعة سينما البتراء في عمان حضرها اكثر من ١٥٠٠ شخص . وتجلت في هذه الحفلة آيات الوطنية وألهب الخطباء مشاعر الجمهور فعاهدوا الله على العمل لنصرة فلسطين . وقد حضر من فلسطين سماحة الحاج امين افندي الحسيني والاساتذة عزة دروزة ، عجاج نويهض ، عمر الصالح البرغوثي ، عبد الحميد شومان ، اكرم زعيتر ، عبد القادر اليوسف عبد الهادي . ووفد عن اللجنة القومية بالقدس ويافا . وحضر من دمشق السادة : فخري بك البارودي ، الدكتور سيف الدين المأمون ، الامير احمد الشهابي . وغصت العاصمة بالوفود العديدة التي امتها من انحاء البلاد . ووردت عشرات البرقيات من مصر وفلسطين ودمشق تحيي المحتفى بهم وتكبر جهادهم وعظيم تضحياتهم

خطباء الحفلة وحماسة الجماهير

وكان يقدم الخطباء طاهر بك الجقة . والقى الاساتذة عجاج نويهض ، محمد علي بدير ، اكرم زعيتر ، عمر الصالح ، الدكتور سيف الدين المأمون ، الامير احمد الشهابي ، على عوجان ، حسين سراج ، بهجت التلهوني ، سليمان النابلسى ، فرح ابو جابر ، عبد المجيد سلطان وغيرهم خطباً حماسية رائعة

القاء كلمة سلطان باشا الاطرش

ثم وقف زيد بك الاطرش والقى كلمة باسم عطوفة القائد العام وعز الدين باشا الحلبي باسم اخوانه المجاهدين وكان لهذين الخطابين اثر كبير في نفوس الجماهير . وسأوافيكم بالبريد برسالة مفصلة عن هذه الحفلة التي لم تشهد المدينة مثيلا لها .

سفر المجاهدين في قطار خاص

يسافر في الساعة السابعة من صباح غد « الاربعاء » عطوفة سلطان باشا الاطرش قائد الثورة السورية ، وعز الدين باشا الحلبي وصحبهما من المجاهدين السوريين الى سوريا بمناسبة اعلان العفو السوري . وقد اعدت الحكومة السورية قطارا خاصاً لسفرهم . وتستعد الجماهير من كافة انحاء شرق الاردن وفلسطين للاشتراك في حفلات الوداع

القدس

الى عمان لوداع سلطان باشا

القدس في ١٨ ايار ـ لمراسل الدفاع الخاص — سافر صباح هذا اليوم الى عمان فريق كبير من المعروفين بينهم سماحة الحاج امين افندي الحسيني ، والاستاذ عزة دروزة والاستاذ عبد الحميد افندي شومان ، والاستاذ اكرم زعيتر ووفد اللجنة القومية الذي ذكرت لكم خبره في رسالة امس . وكان من المنتظر ان يسافر الاستاذ عوني بك عبد الهادي غير ان موانع كثيرة حالت دون اشتراكه في هذه الحفلة فأبرق معتذراً ومهنئاً . وكذلك أبرق بذات المعنى كل من صاحبي العطوفة والسعادة احمد حلمي باشا وراغب بك النشاشيبي

وأرسل السادة الاساتذة البرقية التالية : لجنة الاحتفال لتكريم المجاهدين بعمان : نمجد البطولة بشخص قائد الثورة العظيم واخوانه المجاهدين — احمد حلمي ، عوني عبد الهادي ، صبحي الخضرا ،

مقابلة بشأن المعتقلين في عكا

قابل الاستاذ فؤاد سابا السكرتير العام ومساعده لاتمام البحث في موضوع قضية معتقلي عكاء . وقد مكث اليوم عند المستر مودي مدة طويلة دار البحث خلالها في هذا الموضوع الذي تنتظر الامة قاطبة انهاءه باطلاق سراح جميع المعتقلين بموجب قانون منع الجرائم . والدلائل تدل على ان النتيجة ستكون قريبة

برنامج حفلة كلية تراسانطة

تقيم كلية تراسانطة في الساعة الرابعة بعد ظهر الغد الاربعاء حفلتها الرياضية السنوية تحت رعايه غبطة البطريرك برلاسينا . وسيشترك في هذه الحفلة فرق الكلية الثلاث ، لكل فرقة شاره ذات لون خاص ويتخللها عزف موسيقى تقوم به فرقة موسيقى الكلية وقد كلف الاستاذ روبرت كمالكاني ليكون حكماً للحفله والساده الآتية اسماؤهم قضاتها وهم :

الدكتور فوتي فريج ، والدكتور اميل خضر ، والدكتور بطرس ابو سابا ، وخلوصي افندي الخيري ، وعطا الله افندي منطوره ، وجورج افندي بتر ، والسيد قسطندي فرح ، والمستر اندروز . ويقوم بتسجيل الوقت الاستاذ بترو زخريا يساعده شوكريل الذي سيعطى الاشارة ، والاستاذ ابراهيم الخوري المعلن ، والمستر برسي سبيد المسجل . وقد وزعت ادارة الكلية بطاقات وبرنامج الدعوة على فريق كبير من وجهاء وأعيان المدينة واولياء الطلاب وسأوافيكم بتفصيلات الحفلة

وصول جنود انكليز من حيفا

وصل القدس ثلاثمائة وخمسون جندياً بريطانياً قادمين من حيفا ، وقد وزعتهم القيادة على معسكري « تلافيرا » و « جبل اسكوبس »

مدير المطبوعات الى عدن

علمنا ان المستر بيرون ، مدير قلم مطبوعات فلسطين الاسبق والذي يشتغل الآن في مكتب حاكم مالطه قد عين الى عدن كسكرتير سياسي وسيستلم عمله قريباً .

نشرة دائرة الامن العام

جاء في نشرة اداره الامن العام ما يلي : ١ — وردت اخبارية الى رئاسة البوليس بالقدس تفيد ان مجهولين قطعوا عدداً من الاشجار المثمره في اراضي الحاج محمد جوده . وقد ذهب البوليس الى ذلك المكان وكشف على الاشجار .

٢ ـ وجدت جثة ديب عبد المحسن غانم من قرية عجور ملقاة في ارض عامورة وتبين انه مات خنقاً . والقي القبض على شخص واحد اشتبه به

٣ ـ هاجم ثلاثة رجال مجهولون ومسلحون بعد منتصف الليلة الماضية يوسف ابو حسن الذي يشغل وظيفة بوليس إضافي في مستعمرة يهودية في خليج حيفا وقد تمكنوا من ربطه بحبل وسلبوا منه مبلغاً من الدراهم . وقد قيل ان الاشخاص ذهبوا الى بيت سليمان خليل واخذوا منه مبلغاً آخر اثناء غياب صاحب البيت

غزة

لتنظيم المواكب يوم المولد النبوي

غزة في ١٨ ايار — لمراسل الدفاع الخاص — بناء على دعوة الاستاذ جميل افندي الشهابي مأمور اوقاف غزة لممثلي الهيئات الوطنية والنوادي والفرق الكشفية عقد اجتماع اليوم في دائرة الاوقاف حضره مندوبون عن جمعية الامر بالمعروف والنهي عن المنكر ، اللجنة القومية ، نادي غزة الرياضي ، كشافة عمر الفاروق ، كشافة سعد بن ابي وقاص ، مدرسة الفلاح الاسلامية الوطنية . وبحث في تنظيم الاحتفالات والمواكب يوم السبت المقبل احتفاء بمولد النبي الكريم . واتخذت قرارات هامة بهذا الشأن . ثم عقد اجتماع آخر في مركز جمعية الامر بالمعروف والنهي عن المنكر للغاية نفسها . وسيكون احتفال هذا العام فخما رائعاً . وتستعد بلدية غزة بتزيين الساحات العامة والشوارع الرئيسية التي سيمر فيها الموكب

جنين

اطلاق النار على ضابط بوليس

جنين في ١٨ ايار — لمراسل الدفاع الخاص — في الساعة السابعة من مساء هذه الليلة كان احد ضباط البوليس عائدا الى بيته فاطلق عليه شخص مجهول ثلاثة عيارات نارية لم تصبه فرجع الضابط الى مركز البوليس واخبر مساعد المدير بالحادث فخرجت قوة من البوليس العربي والبريطاني وبدأت تفتش الناس في الشوارع ومن المنتظر ان يأتي الليلة المستر فوت مساعد حاكم اللواء من نابلس لاتخاذ الاجراءات اللازمة . وقد جاء الضابط المذكور الى هنا لاداء شهادة ولا تزال عائلة الضابط موجودة هنا

تصريح الوفد العراقي في دمشق

دمشق في ١٨ ايار — لمراسل الدفاع الخاص — وصل الوفد العراقي برئاسة فخامة جميل بك المدفعي الى دمشق ونزل في فندق « اوريان بالاس » . وصرح النائب سعيد بك الحاج ثابت عن رحلة الوفد الى اليمن بقوله « ان انضمام اليمن الي الحلف العربي سيكون خطوة سامية في سبيل تحقيق الوحدة العربية الكبري »

سفر ناجي السويدي الى لندن

دمشق في ١٨ ايار — لمراسل الدفاع الخاص — وصل معالي ناجي باشا السويدي الوزير العراقي السابق الى دمشق يوم الخميس الماضي . ولم يعلم بقدومه أحد ومكث حتى اليوم إذ سافر الى بيروت ومنها الى لندن . والمعروف ان ناجي باشا السويدي من الزعماء المعارضين

زواج دوق وندسور والعائلة المالكة

لندن في ١٨ ايار — تقرران يكون زواج الدوق وندسور من مسز سمسبون في يوم الخميس ٣ حزيران وعندئذ تعود مسز سمبسون الى اسمها القديم قبل زواجها من أحد . وسوف لا يحضر أحد عن الأسره المالكة حفلات الزواج . وسيكون الزواج في قصر « كاند » القريب من مدينة تور الفرنسية

اجتماع كبراء العرب في لندن

لندن في ١٨ ايار ـ استقبلت الجمعية العربية كبراء العرب والمسلمين الموجودين هنا . واقامت لهم حفلة في الهايد بارك . وبين المدعوين الامراء عبد الله ، وسعود ، وسيف الاسلام ، وسلطان لحج والمكلا ، والامير عادل ارسلان ، وسفيرا العراق والدولة السعودية ، وكبراء الجالية المصرية والسودانية والاستاذ جمال الحسيني ، والدكتور عزة طنوس ، وسمير بك الرفاعي . وكان المدعوون في ملابسهم العربية بحيث اوجدوا جوا شرقيا رائعاً

اقامة المآدب التكريمية للامراء

وحضر من اصدقاء العرب البرفسور غب المعروف ، والكاتب المستر مورتون وتكلم الامير سيف الاسلام عن الاسلام مادحاً . وشكر الاميران عبد الله وسعود الجمعية . واقام الامير سعود مادبة لتكريم سيف الاسلام ، ومأدبة أخرى لتكريم الوفدين الافغاني والاردني

وابحر الدكتور عزة طنوس الى الولايات المتحدة للدعاية مع جمعية الرابطة القومية العربية

اخراج الاقليات الاجنبية من الوظائف

بخارست في ١٨ ايار — قررت نقابات الجمعيات الفنية والعمالية ، وهي تتناول جميع الحرف والصناعات في رومانيا اخراج الاقليات الاجنبيه من الوظائف كاليهود والهنغاريين والالمانيين ليتسنى لابناء البلاد العمل قبل غيرهم

الساعة الاخيرة

صدى نسف تمثال الملك جورج

لندن في ١٨ ايار — اثار نسف تمثال الملك جورج الثاني سخط اعضاء مجلس العموم . وقد اقترح قسم منهم رفع جميع تماثيل ملوك انكلترا من ارلندة . لكن رئيس المجلس رفض حتي البحث في ذلك

تكذيب اجتماع هتلر وموسوليني قريبا

روما في ١٨ ايار — كذبت الصحف الايطالية خبر اجتماع هتلر وموسوليني في المستقبل القريب

ملك ايطاليا وملكتها الى هنغاريا

روما في ١٨ ايار — سافر ملك ايطاليا وملكتها والكونت شيانو في الساعة العاشره والنصف صباحاً الى بودابست لردزيارة الوصي على عرش هنغاريا وتستغرق هذه الزياره ثلاثة ايام.

الحملات الصحافية بين ايطاليا وبريطانيا

روما في ١٨ ايار — تقول الدوائر الرسمية ان المباحثات التي دارت امس بين الكونت شيانو وسفير بريطانيا في روما تناولت الاتفاق على مسائل هامة في مقدمتها مسألة الميثاق الغربي واخراج الحبشة من عصبة الامم والاعتراف بالامبراطورية الايطالية، ووقف حملات الصحف بين انكلترا وايطاليا.

البارجة الانكليزية لم يغرقها طوربيد

لندن في ١٨ ايار — انتهت لجنة الخبراء التي تألفت للتحقيق في حادث المدمرة «هنتر» وثبت للجنة انها لم تجد أي دليل يدل على أن المدمرة ضربت بطوربيد كما كان يظن ذلك

سفر جميل مردم الى باريس

دمشق — د. ن. ب. — يسافر جميل مردم بك رئيس الوزارة السورية يوم الاحد القادم الى باريس لحضور ختام مفاوضات السنجق بين تركيا وفرنسا

مصر توصي بصنع مدافع لجيشها

القاهرة في ١٨ ايار — لمراسل الدفاع الخاص — لوصت الحكومة المصرية على صنع ٥٣٠ مدفعاً للجيش المصري منها ٢٧٠ لتعليم جنود الجيش و٢٦٠ لاستعمالها للاورط.

ضحايا مركب حدث فيه انفجار

طوكيو في ١٨ ايار — بلغ ضحايا المركب الذي تفجر امس الأول ٦٠ بينهم ٢٠ قتيلا، و ١٨ في المستشفى، و ٢٢ مفقوداً

بريطانيا وايطاليا وقوة العالم الاسلامي

لندن - د.ن.ب. - ذكرت صحيفة «ستار» بأن مباحثات عصمت اينونو رئيس الوزارة التركية كانت على جانب عظيم من الاهمية، لا سيما وان الدوائر الانكليزية الرسمية تتكتم في الامر. وتباحث هذه الليلة المستر إيدن مع عصمت اينونو في السفارة التركية. وتقول الجريده ان الابحاث دارت حول إمكان هجوم ايطالي في البحر الابيض المتوسط. وأضافت الى ذلك قولها بأن عقد معاهدة بين انكلترا وتركيا سيقضي في الحال على اي حركه ترمي الى جمع كلمة العالم الاسلامي ضد الامبراطوريه البريطانيه التي تحاول ايطاليا القيام بها

استعراض الاسطول لمناسبة حفلات التتويج

لندن في ١٨ ايار — استعدت وحدات الاسطول البريطاني للعرض البحري الكبير الذي يقام يوم الخميس وتشترك فيه اكبر بوارج بريطانيا والدول الاجنبيه وقد خصصت خمس بواخر لنقل كبار المدعوين الى هذه الحفله. وستسير هذه البواخر الخمس وراء اليخت الملكي. أما في لندن فقد عاد اليوم جميع العمال الى اعمالهم إذ انقضى بانقضاء النهار اسبوع حفلات التتويج.

سير المباحثات في المؤتمر الامبراطوري

لندن في ١٨ ايار — أنجز المؤتمر الامبراطوري مرحلة واسعة في اجتماعات اللجان الفرعية للملاحة الجوية والاقتصاديات. وستوزع الاحصاءات في ذلك. وتألفت لجنة لدرس دستور الامبراطورية. وفي جلسة بعد ظهر الغد يبحث رؤساء الوفود الشؤون السياسية الكبرى.

شؤون اسبانيا في مراحلها الخطرة

لندن في ١٨ ايار — الف السنيور نيغرين وزير المالية السابق، الوزاره. وهي مؤلفة من ٩ اعضاء بدل ١٥ عضوا وبين الوزراء ٣ من الاشترا كيين و٢ من الشيوعيين. وجمع وزير الدفاع بنفسه بين وزارات الحربية والبحرية والطيران ورئيس الوزراء كان استاذاً في علم الحياة وعمره ٤٥ سنة ولم يدخل السنيور كاباليرو الوزارة

قتال مستميت وتقدم جيوش الثوار

ووقع قتال مستميت في جبهة الباسك. ودخل الثوار مدينة صغيرة تبعد عن مدريد ١٠ اميال لا تزال النيران تلتهمها بسبب الغارة الجوية. وقد استنجد رئيس حكومة الباسك برئيس حكومة قطلونيا فوعده هذا بالنجدة في خلال اسبوع واحد

وزير الحربية الالمانية في لندن

برلين في ١٨ ايار — يزور المارشال بلومبرغ وزير الحربيه روما في خلال هذا الشهر. وهو الذي ترأس الوفد الالماني لحفلات التتويج. ويتخلف الان مع فريق من الضباط الى المؤسسات الحربية في لندن

حقيقة الهيكل العظمي

جاء في «الدفاع» امس عن عثور بعض العمال الذين يهدمون عمارة بشارع ترمبلدور على هيكل عظمي مدفون تحت احد جدران هذه العمارة واخطار البوليس بالحادث وحضوره الى المكان المذكور وباشر التحقيق. ونزيد اليوم ان الدكتور اوبلاتا كااستدعي للكشف على هذا الهيكل، وظهر من الفحص الطبي ان الهيكل مضى عليه اكثر من عشر سنوات. وقد وجد في مقبرة. وذكر المتعهد ان هذا المكان كان يدفن فيه الموتى من جنود الحرب العامة بدليل وجود هيكلين في نفس البقعة قبل عدة سنوات

«دولة» يهودية...!

خطب الادون ماير جروسمان في الاجتماع السنوي الذي عقده حزب (المملكة اليهودية) في بيت هاعام فقال: ان اليهود يقاومون كل مشروع بتقسيم فلسطين ولا يرضون بنظام المقاطعات ويطالبون بانشاء دولة يهودية على جانبي الاردن.

— (!)

في عودة مبعد

طبريا — وصل المدينة كامل افندي الطبري الذي كانت السلطة قد أبعدته الى حيفا لمدة سنة وقد طلب اليه إثبات وجوده مرتين يوميا لدى دائرة بوليس طبريا وعدم مغادرة المدينة مع العلم بأن له مساحات من الاراضي خارج المدينة تحتاج الى الاشراف عليها

رسالة الناصرة التلفونية

الافراج عن ثمانية

أفرجت السلطة أول امس عن ثمانية من اهالي قرية صفورية كانوا ابعدوا في الاسبوع الماضي الى مزرعة عكا مع قسم آخر ينتظر الافراج عنه قريباً

بقانون منع الجرائم

ذهبت قوة الى منزل السيد علي سليم الدخان وبعد البحث لم تجد شيئاً، كما ان صاحب المنزل لم يكن هناك. ومع هذا طلبت دائرة البوليس الى صاحب البيت ربطه بكفالة قانون منع الجرائم لمدة ستة شهور

مطر غزير مفاجيء

امطرتنا السماء فجأة مطراً غزيراً

فقد كمبيالة

يعلن للعموم ان كمبيالة موقعة بامضاء الشيخ محمد شعبان لأمر السيد حسيب محمد علي الكيالي استحقاق ١٦-٥-٣٧ بمبلغ «٩٥٠» جنيهاً قد فقدت من حسيب افندي اثناء وجوده في الشام منذ شهرين والكمبيالة ليست مجيرة لأحد وكل من يعثر على الكمبيالة المفقودة عليه ان يبرزها في خلال ثلاثين يوما من تاريخ هذا الاعلان والا تعد لاغية لا قيمة لها

مطبعة جريدة الدفاع

الزيت الزيتون
للمونة والسمن
الحلبي الحديدي الممتاز
تجده في محل
نجيب القطان
اطلبوا بالحاح
ماركته المسجلة
على التنك

شركة
المواد الحديدية
ركن من اركان استقلالك الاقتصادي
شجعها
بأشتراكك باسهمها

اذا اشتد الحر
كولدسبوت COLD SPOT
الثلاجة الاميركية ذات الشهرة العالمية خير معين لمقاومة الحر

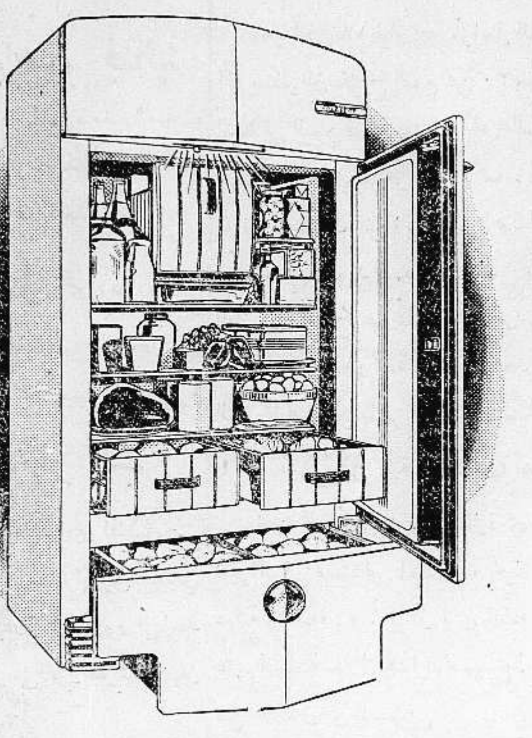

ذلك لان ثلاجة كولدسبوت عبارة عن خزانة واسعة رحبة الارجاء فيها اماكن لتبريد الماء والفواكه ولحفظ الاطعمة من الفساد وهي تعمل البوظة من تلقاء ذاتها كما انها تزودكم بالثلج البلوري طيلة النهار والليل كل ذلك بمصروف قليل جداً

تباع باقساط شهرية

الوكلاء العموميون لفلسطين وشرق الاردن

لند وحلبي

يافا - شارع الملك جورج تلفون ٤٤٨ — حيفا: تلفون ٤٧٠
في القدس - داودوجورج خلف تلفون ١٠٠٦

اعلانات معروف

برنامج الاذاعة الفلسطينية

« يوم الاربعاء في ١٩ ايار سنة ١٩٣٧ »

٦ر١٥ - موال بلدي - مصطفى حطين - ٦ر٣٥ - قصة لم تكمل - للاستاذ ابن يحيى - ٧ر٢٥ - اسطوانات عربية - ٧ر٤٥ - قراءة مختارة عن الشعر القصصي ٩ - اشارة الوقت - ٩ر٣٠ - حفلة موسيقية - عزف منفرد على السنتور - ارتين سنتورجي - ٩ر٤٠ - حفلة غنائية - عبد الرحمن الداوودي ١٠ر٣٠ - ختام

ماذا تسمع اليوم

عن محلات السادة دجاني اخوان

« الاذاعة اللاسلكية للحكومة المصرية يوم الاربعاء في ١٩ ايار »

٦ر٣٠ - صباحاً - تمرينات رياضية - الاستاذ بليغ صفوت - ٦ر٤٥ - قرآن كريم - الشيخ منصور الشامي الدمنهوري - ٧ر٣٥ - ختام - ١٠ - كورس الاستاذ سيد مصطفى - ١٠ر٣٠ - اسطوانات - ١٠ر٤٠ - بيانو منفرد - عايدة علم - ١١ - ختام - ٢ر٤٠ - حفلة غنائية - حياة محمد وفرقتها - ٣ر١٠ - النشرة الاخبارية والنشرة التجارية العربية - ٣ر٢٠ - ختام - ٧ - اسطوانات - ٧ر٣٥ - حفلة موسيقية رباعي الاستاذ محمد عبد الكريم ٨ر٠٥ حديث النظام الاداري في عهد ابي جعفر المنصور - ٨ر٣٠ - النشرة الاخبارية - ٨ر٤٥ - اسطوانات - ٩ - قرآن كريم - الاستاذ الشيخ عبد الفتاح الشعشاعي - ١٠ - حفلة غنائية - الاستاذ صالح عبد الحي وفرقته - ١٠ر٥٠ - كمان منفرد الكفاليري - سامي شوا - ١١١٠ - ر حفلة غنائية الاستاذ صالح عبد الحي وفرقته - ١٢ - سلام الملك - ختام

أجود ساعات العالم
وأجمل واحدث موديلات
من ساعات زينيت المشهورة
وصلت هذا الاسبوع
الى محلات اسعد بيافا

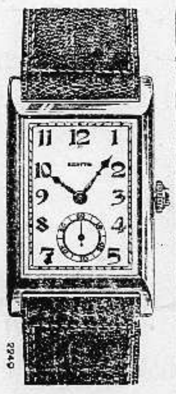

الاصناف الممتازة والسجاير الفاخرة
هي: اوتومان. مبروك. نجاح
من مصنوعات شركة قرمان ديك وسلطي
وهي السجاير المصنوعة بأيد عربية
فحافظوا على صحتكم بتدخينها ولا تقبلوا عنها بديلا

الوكلاء والمستودع
الشركة المصرية البريطانية التجارية — تلفون ١٠٦٢ : يافا

ساهموا
في شركة السينما العربية المحدودة
عمارة جرمين - صندوق البريد ٦٠٢ — حيفا
الاسهم مقسطة على عشرة أقساط تدفع شهريا
الاكتتاب والدفع
في مكتب الشركة — وفي البنك العربي — ودي روما
قيمة السهم جنيه فلسطيني واحد

الخميس في ١٠ ربيع اول ١٣٥٦ — ٢٠ أيار سنة ١٩٣٧

الدفاع

جريدة يومية سياسية مصورة

السنة الرابعة — العدد ٨٧٥ — ٤

صاحب الامتياز : ابراهيم الشنطي
المحرر المسئول : شوكت حماد
مدير الادارة : عبد الهادي عرفان

دار الدفاع: شارع جمال باشا - عمارة المظفر - يافا - فلسطين
العنوان التلغرافي (الدفاع - يافا)
تلفون ١١٨٧ (اربعة خطوط) و١٠٧٥ (خطان) صندوق البريد (٢٥٥)

الاعلانات
في يافا (ادارة) الدفاع : قسم الاعلانات
في القدس (وكالة) * : تلفون ١٤١٣
في حيفا * * : * ١٢٥٨

الاشتراكات
في فلسطين من سنة ١٥٠
في البريد الداخلي * * ١٨٠
في سائر الاقطار الخارجية * * ٣٠٠

حديث هام عن اليمن والامام. النار على يهودي واصابته. بوارج تركيا في فلسطين وقت الحرب. دمشق تستقبل سلطان بعدان ودعته شرق الاردن

ألا تشعر الحكومة بالضائقة الخانقة

مكة وبغداد وصنعاء في صف واحد

هل حكمت البنوك علينا بالافلاس

ألا تشعر الحكومة

لا يمكن إلا ان يكون المندوب السامي لامساً اثر الازمة في الناس. لا سيما وهو يستقصي كثيراً، ويقف على دقائق الشئون، ولا يمكن الا ان يكون مستشاروه قد تحدثوا مطولا امامه عن الضائقة الشديدة فالبلاد تعاني الآن ضربات اليمة في اقتصادياتها ومعايشها. وهي اذا صبرت فلانها واثقة ان الحال لا بد متغيرة، وان الحكومة لا تقف حابسة اليد زمناً طويلا. وليس في مصلحة احد بقاء هذه الشدة تقسو على الاغنياء والفقراء في وقت واحد بل من مصلحة حكومة فلسطين قبل غيرها ان يزول كابوس العسر او تخف وطأته على الاقل.

احاديث الناس جميعاً تفيض بالألم والتبرم. وكل يوم جديد يطلع عليهم باقسى مما طلع عليهم اليوم الذي قبله. وتأمل في جماعات مستعدة لرهن املاكها في مقابل جزئى تتستر به وتظل مستمرة الحال في التجارة، والصناعة، والعمل على وجه العموم. لكن اين المصارف التى تمد اليد؟ لقد توقفت. وتوقفت معها الحركة في الاسواق والمتاجر وسائر مناحي الحياة. وجولة قصيرة على التجار واصحاب الاملاك تكفي لتلمس مواضع الشكوى المريرة

« الحكومة تستطيع، لكنها لا تريد. عندها المال، ولكن تحبسه. عندها القدرة على الايعاز للبنوك، لكنها لا توعز. انها تعيش في منأى عن هذا الركود القاتل. أو هي تريد العيش كذلك. في الامر — لا شك — شيء هو السر في هذا. الحالة أصبحت لا تطاق. »

— بمثل هذا يتحدث ألوف الناس، فهل سمعته الحكومة؟ نعم أصبحت الحالة لا تطاق. ولقد عجز التاجر، والمالك، والعامل عن تحمل العبء، ومن مصلحة الجميع أن يزول هذا العبء، او أن يخف على الاقل، وبسرعة

مكة وبغداد وصنعاء

بعد بحث في الميثاق العربي دام ثلاثة اسابيع وقع امام اليمن عليه. وها هو الحلف أصبح حقيقة. وها هي ثلاث ممالك عربية تقف متلاصقة امام كل مفاجيء خارجي، وتعمل لانضواء البلدان العربية المتخلفة — لاسباب — تحت حظيرته

مشيئة العصر، وسير الحوادث العالمية. هي التى جعلت العرب يرون في وحدتهم منجى من المطامع، والمحاولات، والدسائس. هي التي جعلتهم يتقاربون على الرغم من اتساع الصحارى، وبعد المسافات. وها هو العراقي، والسعودي واليمنى، يقفون ثلاثتهم في شهر ايار سنة ١٩٣٧ وقفة رسمية فيها من العواطف الأخوية، والمصالح المشتركة، مواثيق تحمل تواقيع ملوك عندهم الكلمة التي تخرج من أفواههم في منزلة الأمضاء نفسها

ومع هذه الخطوة السعيدة واجبات الملك، والسهر على الأوطان. واجبات الاهبة والاستعداد والتهيوء دائماً للمستقبل: الجيش أول ما ينبغي أن يعنى به الملوك الثلاثة. والتسلح القوي التام في زمن تغرق فيه الدول بأسلحتها المختلفة. متى نبصر بالطائرة العربية تصل بين بغداد، ومكة، وصنعاء في بريد جوي منتظم؟ متى يقال عند الممالك الثلاث مليون جندي على استعداد إذا نفخت الابواق واستدعت الحاجة؟

إنه العصر يهتف بالاخوان الاقرباء أن يتحدوا، ويستعدوا، وينظموا. وهذا الهتاف مسموع، فأليه على عجل، وفي خطوات الرجال الثابتين.

هل حكمت البنوك

عادت البنوك فتشددت في معاملة التجار واصحاب الاملاك، واذا كانت الحركة تقف من ناحية المصادر التى تغذي الاسواق بالمال، فكيف لا تنشل بالمرة في ميادين العمل كلها؟ اننا لا نطالب المصارف ببعثرة اموالها هنا وهناك. هذا باطل فاسد. لكن نطالبها بأن تسخو في العطاء لهؤلاء الامناء الذين يشقون اياماً واياماً لتسديد حساباتهم. لهؤلاء الذين يريدون ان يكون شرفهم في المعاملات التجارية مصوناً لا تجرحه الازمة، والعجز عن الدفع. فلماذا لا تسهل لهم البنوك سبل ذلك؟ لماذا لا تكون معهم اليوم كما كانت بالامس، ولو بتحفظ قليل؟

ليست هذه البلاد فقيرة معدمة حتى يقال ان عمل البنوك بمثابة المغامرة فيها. على العكس، لقد قدمت الارباح الكبيرة لها، واودعتها أموالها دون توقف. لكننا اليوم في أزمة شديدة إذا امسكت البنوك يدها كان ذلك بمثابة حكم بالافلاس العام

هل هناك خطة رسمتها هذه المصارف
هل هناك إيعاز بالبخل؟ إذن لماذا خزن الاموال وشل الحركة؟ في الحق ان موقف البنوك ليس يبرره شيء بالمرة. وهي اليوم تكاد تقول لهذه البلاد. حكمت عليك بالافلاس التام!

ابراهيم

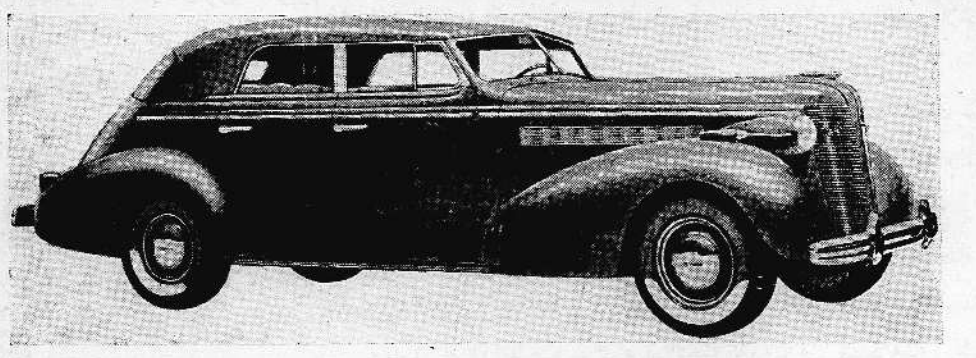

صورة أخرى لسيارة بويك الفاخرة هدية « الدفاع » الى الذي يربحها عند انتهاء المدة. ولا حاجة بنا للتكلم عن قيمة هذه السيارة وفخامتها، فأن الجمهور كله يعلم ذلك

ثلاثة ملوك وثلاثة شعوب في الحلف العربي

حديث ممتع عن العربية السعيدة وتوقيع الامام على الميثاق بعد دراسته

شخصية رئيس الوفد. الارتياب بالاوروبيين. مستشارو الامام. توقيع الميثاق. شخصية جذابة ببلاد مسلمة.

زودتنا شخصية وطنية بحديث ثمين عن اليمن، والحلف العربي، وجلالة الامام. فيه معلومات طريفة، وحقائق رائعة. ولقد أفضى فخامة جميل بك المدفعي، رئيس الوفد العراقي الى اليمن بهذا الحديث الطلي الى الشخصية الوطنية قبيل مبارحته القدس الى دمشق

شخصية رئيس الوفد

وجميل بك المدفعي عربي صميم، من رجالات العراق، جم الأدب، متين الخلق. صموت لا يتكلم إلا الضروري على أنه كلام موزون. وقد اجمع اصدقاء فخامته وخصومه على نبل أخلاقه، وترفعه عن الحقد والضغينة، وتمسكه القوي بالعربية، وهو من الذين لهم ماض مجيد، ويرجى للعراق والعرب على يديه خير كبير
أما الحديث فهذا هو:

الارتياب بالدول الاوروبية

وجد الوفد في جلالة امام اليمن ذكاء وافراً، وبعد نظر ودهاء. واهمها في ذلك حذره الشديد من الاجانب، وارتيابه بهم. وهو ينظر الى الدول الاوروبية نظرة المستريب الذي يتوقع منها الشر. ولذا يفحص ما تعرضه عليه هذه الدول بدقة وامعان نظر، ويود لو ينجي بلاده من الشباك الاوروبية التي صادت بلداناً شرقية اخرى

مستشارو جلالة الامام

وفي اليمن نهضة شابة. والامام يتفقد شئون شعبه بنفسه، فيقف على الصغيرة والكبيرة معاً. وليس لاية شخصية في اليمن، مهما ارتفع شأنها، تأثير عليه البتة. ولديه مستشارون مثقفون، وساهرون على الملك، يتداول معهم المسائل الهامة، ذات الخطورة. لكنه لا يفعل الا ما يقره عقله، ويرتاح اليه الضمير

لماذا تردد الامام

وقد كان جلالة الامام متردداً في الاشتراك بالحلف العربي طيلة السنوات الماضية الى أن زاره الوفد. كان ذلك رغم المساعي الكبيرة والمتوالية التي بذلت لاشراكه في هذا الحلف. واذا سألت عن السبب وجدته في هذا: انه كان يخشى أن يجر هذا الحلف بلاده الى مآزق لا يعلم نتائجها.

دراسة موضوع الحلف

لكن الوفد العراقي حاول ونجح في محاولته. وأقنع جلالة الامام أن بلاده تكون بالحلف أقوى منها بدونه. ومجموعة من البلاد العربية تستطيع الصمود في وجه النفوذ الاجنبي اكثر من صمود كل قطر على حدة. وقد اودع الامام رجاله ومستشاريه موضوع الحلف وطلب اليهم دراسته بامعان.

النقاط الثلاث الهامة

وأمرهم بالنظر اليه من حيث علاقته بالنقاط الثلاث الأتية: ١ - هل للحلف صلة بعصبة الامم، او هو في منجاة من تأثيرها ٢ - هل له علاقة بأية دولة من الدول الاوروبية ٣ - ماهي علاقته بالبلاد العربية وتأثيره عليها

وهي نقاط على غاية من الاهمية كما يرى القراء ذلك

بحث عشرين يوماً

وقد لبث الوفد عشرين يوماً يفاوض على هذه النقاط، يبحثها بتوسع واستفاضة من كافة نواحيها. واخيراً رضي الامام بالحلف بعد اقتناعة التام بأنه سوف لا يوقع بلاده في مأزق، بل يكون من ورائه الخير للبلدان العربية جميعها. ووقع جلالته على الميثاق، وهكذا اصبح الحلف العربى حقيقة قوية

صورة الامام الصحيحة

ومن المعلومات الطريفة التي ذكرها الوفد أن صورة الامام التي تظهر في الصحف والمجلات صورة مشوهة لا تمت الى الحقيقة بصلة، ولا تمثله بالمرة. فجلالته ذو مهابة ووسامة. وله عينان تشعان نوراً فياضاً، لهما تأثير عجيب، وتنفذان الى أعماق السامعين

وفرة السلاح للاهلين

والبلاد مملوءة بالسلاح. كل شخص يكاد يكون على عاتقه بندقية، وفي وسطه اكثر من خنجر واحد. والروح العسكرية على أقوى ما تكون في أي بلد آخر. وجلالة الامام دائب على استيراد الاسلحة مهما كلف الامر. وللحوادث الدولية الاخيرة أثر كبير في ذلك

فلسطين أولا وآخراً

وقد اكد الوفد ان اول موضوع طرقه جلالته كان حول قضية فلسطين وهو يعرفها معرفة جيدة دقيقة. وطلب من الوفد ان تعمل البلاد العربية كلها لخير فلسطين، ومستقبلها، وسلامتها. ورأى الوفد من جلالته تأثراً عميقاً حينما يعرض لهذه القضية، وقلقاً ايضاً

نهنيء الوفد، وفخامة رئيسه، وأعضائه بهذا الفوز الباهر المبين.

الساعة الأخيرة

استقبال دمشق للقائد وكبار المجاهدين

دمشق في ١٩ ايار — لمراسل الدفاع الخاص — وصل القطار الخاص الذي يقل قائد الثورة السورية عطوفة سلطان باشا الاطرش وصحبه الى محطة درعا. وكان في استقبال عطوفته الاف الجماهير التي قدمت درعا للاشتراك في حفلات الاستقبال وكانت تطلق الاسهم النارية وتعلو الهتافات. وتناول القائد وصحبه طعام الغداء بدعوة من دائرة البلدية

وفي الساعة الواحدة والربع بعد الظهر استقل عطوفة القائد القطار وصحبه الدكتور عبد الرحمن بك الشهبندر الذي اشترك في الاستقبال. واستقل بقية المجاهدين السيارات. ولما وصل القطار محطة القدم كانت السيارات قد وصلت ايضا فاستقل الجميع السيارات. ولما وصل الموكب ابواب دمشق كانت الوف الناس في الانتظار وحمل المستقبلون سلطان باشا على الاكتاف حتى دار البلدية.

سوريا تضع أملها في المجاهدين

وفي ساحة الشهداء اصطفت الجماهير وملأت الساحة على رحبها ووصلت الوفود من لبنان وجبل الدروز والمدن السورية. وهنا وقف الجميع دقيقتين اكراماً لذكرى الشهداء وخطب محافظ دمشق فرحب بالمجاهدين وقال:

إن سوريا تضع كل أملها في المجاهدين وفي المستقبل. وخطب القائد سلطان باشا ثم تبعه عدد كبير من الخطباء. ويستريح المجاهدون يوم الخميس وتقام يوم الجمعة حفله كبيرة لتكريمهم في دار البلديه.

الحكم على المتهمين بالمؤامرة سجناً وغرامة

بغداد في ١٩ ايار — حكمت محكمة بغداد على الحاج عبد الواحد وابن طبيخ بالحبس ثلاث سنوات وغرامة اربعة الاف دينار وسيقضيان مدة السجن في كركوك

بوارج تركيا في فلسطين وقت الحرب

لندن في ١٩ ايار — افاضت جريدة ستار في خطورة المحادثات الجارية بين تركيا وبريطانيا في لندن. من ذلك السماح للبوارج التركية بتقوية القوات البريطانية في فلسطين ومصر اذا دعت الضرورة في حرب تنشب في البحر المتوسط. وفي وسع البوارج الانكليزية ان ترسو في موانيء بحر مرمرة عند الضرورة، والموانيء التركية كلها في البحر الابيض. كل ذلك لتقليم أظافر الفاشستية في هذا البحر. وبدخول تركيا في اتفاق متين مع بريطانيا سوف لا تنجح مرامي الفاشستية في اثارة المسلمين على الامبراطورية. وتحاط المحادثات بتكتم شديد

« هدايا الدفاع »

الجائزة الاولى	سيارة بويك فاخرة جديدة موديل ١٩٣٧	رقم العدد ٨٧٥
الاسم	....	
العنوان	....	
	....	الدفاع

الجائزة الثانية	طقم كنابايات فاخرة	رقم العدد ٨٧٥
الاسم	....	
العنوان	....	
	....	الدفاع

ادارة المعارف تنشيء مدرسة صناعية

يجب أن تتسع لاكبر عدد من الطلاب

موقع المدرسة ومدة الدراسة والمواضيع الهامة

قررت ادارة المعارف أن تقيم مدرسة صناعية في منطقة حيفا . وفي ١ تشرين الاول من هذه السنة تفتح المدرسة ابوابها للطلاب. ويقبل الطلاب فيها من طلبة الصف الخامس ابتدائي حتى السابع . ومدة الدراسة ثلاث سنوات . أما القسط ١٢ جنيهاً في السنة . وهي داخلية طبعاً

ومواضيع الدراسة سبعة منها : تصليح السيارات ، والدهان . والنجارة والحدادة . والبناء . والمنافع الصحية . واللحام بالاكسجين . وستكون بعيدة عن حيفا مسافة عشرة كيلو مترات ، بينها وبين عكا .

والآن يهمنا ذكر اشياء نرجو ان تحققها ادارة المعارف . من ذلك اختيار معلمين اكفاء . وقبول اكبر عدد ممكن من الطلاب لا سيما في هذه الازمة وفي حالة البلاد الحاضرة وتخصيص ميزانية كبيرة لمدرسة سيؤمها عدد هائل من الطلبة الذين ينشدون العمل الحر ، والعيش عن هذا الطريق الشريف وبعد كل هذا لا شك ان رفع مستوى المدرسة هو الذي سيكون هدف ادارة المعارف .

مشروع نافع ، كان يجب ان يكون من زمن . اما وقد تقرر تنفيذه بعد شهور قليلة فليكن واسعاً ، منظماً ، وقوياً في فروعه ومادياته

* * *

على حساب الامة !

كانت حكومة فلسطين قد أرسلت الى وزارة المستعمرات ميزانية الحكومة للسنة المالية ١٩٣٧ — ١٩٣٨ للتصديق عليها . وقد اتصل بنا أن وزارة المستعمرات لم توافق عليها! وأعيدت في الايام القليلة الماضية الى القدس . وسبب اعادتها يرجع الى ان وزارة المستعمرات رأت تخفيض النفقات نصف مليون جنيه وازاء ذلك شرعت دائرة الخزينة في البحث عن إمكان توفير هذا المبلغ من الاعتمادات التى أرصدت للمشاريع التي تقدمت بها مختلف الدوائر . ومن المنتظر توفير هذا المبلغ من اعتمادي المعارف والاشغال العامة

— أي من ناحية تعليم الشعب ، وتعبيد مواصلاته !

بيان الوكالة اليهودية

اذاعت الوكالة اليهودية بيانا طلبت فيه من اليهود ان لا يراجعوها بشأن الهجرة على جميع انواعها لأنه لا يمكنها ان تبحث في هذه الشؤون الا بعد ان يحدث تغيير في مجرى الاحوال . وطلبت من يهود فلسطين ان لا يراجعوها في شأن هجرة الاقارب ايضا خلال هذه المدة

قضية مقتل عربي

أحضر أمس الاول أمام القاضي اليهودي شتريت في مستعمرة الخضيرة الحارس اليهودي اسحق كيلدورف وبدأ التحقيق معه في تهمة إطلاق النار على عربي وقتله . وسمع القاضي في هذه الجلسة شاهد النيابة محمد ابراهيم ، قصاص الاثر الذي قال إنه لم يشاهد في البيارة غير آثار الحارس اليهودي والقتيل . ثم شهد صاحب البيارة وهو يهودي ، كان يشتغل عنده القتيل فقال إنه سمح للقتيل بالذهاب من عملة قبل الميعاد بساعة ليفتش على مراقب العمل ليأخذ منه نقوداً . ثم شهد صاحب البيارة التي يشتغل فيها الحارس اليهودي المتهم فقال إنه لم يسلمه غير بندقية صيد وهي البندقية التي أطلق منها الرصاص . وقد أجل القاضي التحقيق حتى يوم ٢٤ آيار الجاري وستكون الجلسة القادمة في حيفا وليست في الخضيرة

اسمعوا لهذا اليهودي!

جاء في برقية من لندن ان بن زفي ممثل اليهود في حفلات التتويج خطب في اجتماع عقد في نادي « الانكلو — فلسطين » فقال : ان الشعب اليهودي لا يسلم باي حل من الحلول التي من شأنها عرقلة تقدم اليهود في فلسطين ، وان الطريق الوحيد لحل المأساة اليهودية هو فتح ابواب فلسطين على مصراعيها امامهم ثم عرض في خطابه لحوادث الاضطرابات الاخيرة فقال :

« إننا استقبلنا الجنود البريطانيين بصدور مفتوحة عندما قدموا فلسطين . ويتساءل الشعب الاسرائيلي الآن بدهشة عظيمة لماذا لا تلقى على عاتق ابنائه مسئولية الدفاع والمحافظة على الامن العام . ان كل شاب وفتاة من اليهود في لهف عظيم الاضطلاع بمسؤلية الدفاع عن الشعب اليهودي دفاعا مشروعا ضد المهاجمين »

— هل صادق انت يا بن زفي في هذا ؟ وانظروا نكران الجميل ايها الانكليز !

لزيارة معتقلي عكا

يسافر الاستاذ الشيخ علي افندي شاهين اليوم « الخميس » الى عكا لزيارة السجناء السياسيين والمعتقلين في مخيم المزرعة ، وسيقضي ايام المولد النبوي هناك .

اليهود ومحاولة اغتيال

تناولت الصحف اليهودية خبر اطلاق الرصاص على ضابط البوليس بجنين اول امس وعلقت عليه بنغمتها المعروفة فقالت « هابوكر » انه جاءها من مراسلها بيافا (؟) ان هذا الضابط تلقى منذ شهر تقريباً كتاب تهديد من « عصابة الارهابيين » يعلمونه به انه اذا استمر في تحقيقاته وملاحقة « حماة الوطن » فستكون نهايته كنهاية كل خائن . وقد تسلمت دائرة المباحث الجنائية الكتاب وحفظاً لحياة الضابط نقل من مقر عمله بجنين الى يافا مكان الضابط محمد بدوي الذي نقل الى بيسان . ثم قالت انه لم يمض على وجوده في يافا اكثر من اسبوعين وسافر امس الاول الى جنين لاحضار عائلته .

أفرجت عنه وأبعدته !

عكا — لم تكد السلطة تفرج عن الشاب رؤوف عون الله من المعتقل في مزرعة عكا حتى أبعدته الى « الحمه » ، الامر الذي استغرب به الاهالي . لقد خرج هذا الشاب بكفالة ، وهذا يكفي لعدم خوف الحكومة منه اذا كانت لا تزال تسيء به ظناً

شركة المواد الحديدية

في الساعة الرابعة والنصف من مساء يوم الثلاثاء ٧ ربيع الاول الموافق ١٨—٥—٣٧ اجتمع اعضاء شركة المواد الحديدية العربية المحدودة وقريء التقرير القانوني للشركة فووفق عليه بالاجماع . ثم جرى الاقتراع السري لانتخاب هيئة ادارية جديدة للشركة ففاز كل من السادة : أمين اندراوس ، اسعد حلبي ، موسى عبد النبي ، اديب عبد الوهاب ظافر راغب الدجاني ، علي نصر ، الحاج مصطفى ابو غبن ، جبرا الاسدي ، علي ابو لغد ، احمد صباح ، داوود محمد خلف ..

وسيعقد الاجتماع الاول للهيئه الجديدة يوم الجمعة في ١٠ ربيع الاول الموافق ٢١ الجاري الساعة الثانية بعد الظهر لتعيين صفات الاعضاء والبحث في مسائل اخرى

السكرتير

فى اوقات الطوارىء

علم مراسل هابوكر في يافا ان ضباط البوليس في اللواء الجنوبي استلموا تعليمات مطبوعة لتوزيعها على رجال البوليس ليفهموا منها كيف يسلكون في اوقات الطوارىء ، وفيها ارشادات عسكرية بسيطة .

منع نقل الطيور

جاء في الجريدة الرسمية أن نقل الطيور ممنوع من جهة الى اخرى في بعض مناطق اللواء الشمالي . وسبب ذلك وجود مرض في الطيور يخشى انتشاره .

رسالة القدس التلفونية

تدهور سيارة يهودية

تدهورت سيارة من سيارات كالية اثناء ذهابها الى البحر الميت ، فأصيب السائق بجراح وتعطلت السيارة

سبايسر يزور المستشفى

زار بعد ظهر هذا اليوم المستر سبايسر مستشفى الحكومة واجرى تفتيشاً على القسم الخاص بمرضى المساجين وكان يرافقه رئيس ورئيسة المستشفى

يقع عن عمارة

بينما كان السيد ياسر الحلواني من موظفي ادارة البريد يشرف على رفع معالم الزينة التي نصبت لحفلات تتويج الملك جورج السادس ، اذا به يقع عن عمارة البريد . وقد نقل الى المستشفى لاسعافه .

شتم ضابط

ينظر غداً الاستاذ امين افندي نصر في قضية الشيخ بركات شهاب والسيد خليل طلال عابدين المتهمين بجرم شتم ضابط اثناء الاحتفال بموسم النبي موسى

الاضاءة الرائعة في يوم المولد

تزيين الحدائق واعداد الامكنة للزائرين

اجتمع صباح امس كل من السادة : الشيخ عيسى افندي ابو الجبين ، والاستاذ حسن افندي ابو الوفا الدجاني ، وحنا افندي صلاح ، وابراهيم افندي صنوبر مندوبو البلدية لتنظيم تزيين الساحات العامة واضاءتها بشكل رائع يناسب الاحتفال بمولد الرسول العظيم . وقد بديء بتزيين منارة الساعة الواقعة في ساحة الشهداء ، فوضع لها المهندس خارطة تحتوي على ثلاثة اعمدة كهربائية مستطيلة تؤلف مجتمعة العلم العربي . وفي أعلى الاعمدة شكل مثلث كتب في وسطه « محمد رسول الله » وقد اخذ العمال الذين عينتهم البلدية لتزيين الحديقة الواقعة امام مقهى السنترال في وضع السواري التي ستلف بالاعلام ويركب عليها الزينات والاضواء الكهربائية ولا يزال فريق آخر من العمال ايضاً يقوم بتزيين الحديقة والساحة الواقعة في شارع جمال باشا . وستعد البلدية في املاكها الخاصة مكاناً لجلوس الاعيان والوجهاء الذين سيفدون على البصة صباح يوم السبت القادم للاشتراك بالاحتفال .

وقد ذهبت اللجنة المختصة بترتيب الاحتفال الى البصة وأخذت تخصص الاماكن للفرق والجماعات لكي تتمكن من الاشراف بسهولة على انتظام الموكب وسيره . وعلمنا انه تم وضع البيان الذي انيط بمندوبي الصحف وضعه وبوشر في طبعه وسيوزع على الجمهور هذا اليوم . وتم ايضاً وضع برنامج حفلة جمعية الشبان المسلمين التي ستقام فيها في الساعة الثامنة والنصف من مساء يوم الاحد القادم

ويذكر القراء اننا لم تأت على ذكر اللجنة القومية في صدد هذا الاحتفال لعدم دعوتها الى الاشتراك في الاجتماعات التحضيرية بطريق السهو . وقد اتصلنا بها وسألناها فعلمنا انها ستشترك في هذا الاحتفال الكبير

عودة الاستاذ الدجاني

يصل اليوم « الخميس » الى اللد عائدا من القطر المصري الاستاذ حسن صدقي بك الدجاني بعد ان مكث هناك عدة ايام لاعمال خاصة وسيسافر مباشرة الى القدس .

اجتماع لموسم البرتقال

اجتمع امس في بيت الوجيه عمر افندي البيطار نخبة من تجار البرتقال وتذاكروا في اسباب ونتائج نكبة الموسم الماضي من جراء عدم تنظيم الشحن وكثرة العرض وقلة الطلب . ثم في مسألة القوانين التي وضعتها الحكومة لشحن البرتقال في السنة المقبلة ، وما يتعلق بذلك . وبعد بحث اقر المجتمعون دعوة عشرة اشخاص من اصحاب البيارات الكبيرة ليكونوا لجنة تحضيريه تتولى دعوة جميع اصحاب البيارات في فلسطين لعقد مؤتمر منهم لبحث حالة البرتقال في الموسم القادم ، وموقف الحكومة من تنظيم شحنه والسهر على ايجاد اسواق صالحة له

نقل بوليس القرى

يجري نقل مكاتب مركز بوليس القرى الى مستعمرة رامات جان بسرعة وقد شاهدنا العمال امس يقومون بنقل اخر هذه المكاتب

كلمة شكر

اشكر من صميم القلب جميع الذين شاركوني وواسوني في مصابي الجلل بفقد والدي الكريم المرحوم عبد اللطيف الجيوسي سواء بحضورهم شخصياً واشتراكهم في تشييع الجنازة او برقياتهم او بريدهم او تلفوناتهم التي كان لها احسن وقع في نفسي واكبر مخفف لي على احتمال الكارثة راجياً ان يتقبل كل واحد منهم هذه الكلمة العامة كشكر خاص له سائلا الله تعالى ان لا يريهم مكروهاً في عزيز لديهم .

طول كرم المحامي
راشد الجيوسي

صاحب مصانع الشورىجي

يصل اللد صباح اليوم من مصرفي طريقه الى حلب ، الوجيه السيد صبحي الشورىجي احد اصحاب معمل كاسات الشورىجي الشهيرة . وبهذه المناسبة نقول انه قد عهد بوكالة هذا المعمل في فلسطين الى السيد حسين عمر الدجاني في القدس فنرحب به .

الاستاذ سامي الشوا

اتصل بنا ان محطة الاذاعة اللاسلكية بالقدس قد اتفقت مع الاستاذ الفنان سامي الشوا على احياء بضع حفلات وفهمنا ان جماعة من أصدقاء الاستاذ الشوا والمعجبين بفنه طلبوا اليه احياء حفلة خاصة في يافا . ونعتقد انه سيلبي هذا الرجاء . نتمنى للاستاذ الشوا طيب الاقامة في فلسطين

العثور على قتيل

عثر البوليس امس على جثة عربي قتيل مجهول الهوية بسكنة ابي كبير . وقد اتضح من الكشف الطبي الذي قام به الطبيب الشرعي أنه مات قتلا . ومازال يحقق عن شخصية القتيل وهويته واسمه والاسباب التي دعت لارتكاب هذه الجريمة

تنقلات المندوب السامى

زار المندوب السامي امس يافا فاستقبله حاكم اللواء الجنوبي المستر كروسبي ومدير بوليس اللواء الجنوبي المستر ملار وقد ذهب ومن معه رأساً الى بيت المستر كروسبي حيث تناول طعام الغداء ثم الى النادي السباحة ويزور اليوم مستعمرات ملبس ورعنانا وهرتسليا وناتانيا حيث يغرس الشجرة الاولى لحديقة الملك جورج

الى شركة سنجر

ظلفنا فريق من الاهلين الذين اشتروا ماكنات خياطة من شركة سنجر ان نطلب اليها تعيين عربي ليقوم ليقوم بتصليح الماكنات التي يطرا عليها خلل ، دون ان تحوجهم الى نقلها الى تل ابيب لاصلاحها هناك في الوقت الذي يوجد فيها عرب كثيرون اكفاء يستطيعون القيام بهذه المسألة

مفاجأة كبرى !

ابتداء من هذا المساء ولمدة قصيرة جداً

فلم حفلات

تتويج ملك الانكليز

الذي جرى في لندن في ١٢ ايار الجاري
والذي احضر خصيصا بالطيارة

| | شاهدوه | |

مع فلم نشيد الامل الآنسة ام كلثوم

في سينما

الحمراء الوطنية بيافا

شباك التذاكر مفتوح من الساعة ٣ بعد الظهر

محـــلات

عيسى فريج واولاده

القدس — باب الخليل
يافا — سوق بسترس

تعلن للجمهور الكريم بانها على استعداد لتقديم

البدله الرجاليه تفصيل حسب الطلب

من القماش (صوف مع حرير) شغل معمل الجوخ السوري بالشام

بسعر ١٨٠ غرشا

مواصلة مشروع صنلايت المفيد

نعلن لمشتري صابون ومساحيق صابون صنلايت المذكورين في هذا الاعلان أن مشروع اللفافة الرائجة قد بطل العمل به من ٢٨ شباط ١٩٣٧ . أما اللفافة المطبوع عليها :

قوي متين للرواج — في فلسطين وحدها

فانها مع ذلك ستستمر في مكتب الرواج المعتاد لغاية ٣٠ حزيران ١٩٣٧ ، اما بعد ذلك فانها تستبدل في حيفا في مكاتب محلات سبينز ليمتد

صابون صنلايت ، صابون تواليت لوكس ، لوكس ، فيم ، صابون لايف بوي ، صابون تواليت لايف بوي ، رنسو ، راديون

مطعم حرب في حيفا

بعد جهود هائلة

يفتتح في يوم الجمعة الواقع في ٧ مايس سنة ١٩٣٧

آية المطاعم الفخمة واعظمها على الاطلاق

يجمع بين الذوقين الشرقي والغربي

اعجب به قادة التجارة واكابر المتعهدين ونخبة من الفضلاء

الطباخ والمستخدمون من الذين لهم شهرة واسعة في المحلات الشهيرة

الاسعار متوسطة بنسبة فخامة المحل

موقعه فى شارع الملوك اعظم شارع فى فلسطين

تلفونات الدفاع وبرقياتها الخاصة

حركة الميناء والشحن

رسا في ميناء يافا امس عدة مراكب شراعية منها المركب مسعوده وافرغ ٤٥ طن من خشب السند . والمركب حسني وافرغ ٢٠٠ طن من الاسمنت والمركب يوللا وافرغ ٤٠ طن من الارز والمركب العشم بالله ١١١ طن من البضائع المختلفة والمركب وداد وافرغ ٢٥ طن من الارز . وقد بلغ مجموع ما افرغ في الميناء امس الاول ٦٧٥ طناً من البضائع المختلفة

اصابات الامراض السارية

وقعت اربع اصابات بالتفوئيد في يافا و ٤ في تل ابيب . وبالحصبة ١١ في يافا و ٤ في تل ابيب و ٥ في القضاء

شكر مدرسة لطبيب

مدرسة الفلاح الفربية في حي النزهة بيافا تتقدم بالشكر الجزيل لطبيب العيون الدكتور فؤاد عز الدين بك الشهابي لتفضله بفحص ومعالجة الطلاب والطالبات اكثر الله من امثاله العاملين

حول اطلاق سراح

جاءنا من السيد فائق بسيسو انه لا صحة لما نشر في بعض الصحف من ان السلطة أعادت للسيدين محمد افندي ابو رمضان ومحمد افندي ابو شعبان حريتهما وهما لا يزالان يثبتان وجودهما في دائرة بوليس غزة يومياً بالرغم من ان احدهما محمد افندي ابو رمضان مدير شركة سيارات كبيرة ويضطره عمله الى كثرة مغادرة المدينة والتنقل بين غزة ويافا والقرى . وثانيهما تاجر مضطر ايضاً الى السفر كثيراً .

المواليد والوفيات

بلغ مجموع الوفيات في مدينة يافا في الشهر الماضي ٩٨ وفاة . ومجموعها في القضاء ٥٢ . وبلغ مجموع المواليد في يافا في نفس الشهر ١٩٨ ومجموعها في القضاء ٣٨٨ ولادة

فقد كمبيالة

يعلن للعموم ان كمبيالة موقعة بامضاء الشيخ محمد شعبان لأمر السيد حسيب محمد علي الكيالي استحقاق ١٦-٥-٣٧ بمبلغ «٩٥٠» جنيهاً قد فقدت من حسيب افندي اثناء وجوده في الشام منذ شهرين والكمبيالة ليست مجيرة لأحد وكل من يعثر على الكمبيالة المفقودة عليه ان يبرزها في خلال ثلاثين يوما من تاريخ هذا الاعلان والا تعد لاغية لا قيمة لها

حيفا

للافراج عن المعتقلين في الاقضية

حيفا في ١٩ ايار — لمراسل الدفاع الخاص — قدم الاستاذ البستاني اليوم للحكومة الكفالات التي تم توقيعها في مكتبه مع مذكرته التي رفعها للمندوب السامي وقد رجا حاكم اللواء ان يطلع على المذكرة بنفسه ، وان يبادر الى مخاطبة كل من المستر اندروز ، والمستر فوت للاسراع بأتمام الاجراءات للافراج عن باقي المعتقلين التابعين للاقضية العائدة اليهما وتشتمل المذكرة جميع اسماء المعتقلين الذين كانوا في المعتقل يوم الاحد الواقع في ١٦ الجاري .

عناية المس نيوتن بهذا الموضوع

وقد طلبت المس نيوتن من الاستاذ محادثته في موضوع المعتقلين في مخيم المزرعة بمناسبة سفر شقيقتها المسز فوكس ابرانو يرغداً الى انكلترا فذكر في سرد معلوماته اسباب الاضراب عن الطعام وما تلى ذلك من تفاصيل وقف عليها القراء وقد سألت المس نيوتن بصورة خاصة عن الشاب عاطف نور الله الذي اجتمعت اليه في انكلترا وعن السيد فريد فخر الدين فوعدت بالكتابة عن الاخير مع جميع اخوانه معتقلي بيسان الى المستر اندروز طالبة الافراج عنهم سريعاً

قضايا سجن بمقتضى قانون الطواريء

حكم القاضي البريطاني اليوم على السيد موسى الغزاوي من قرية اجزم بالسجن ثلاثة اشهر وغرامة مالية خمسة جنيهات لحيازته مسدساً وست طلقات . وبرأ السادة عبد الله ابراهيم يوسف وعبد احمد ابو عيد ومحمد حمد سليمان المتهمين بحيازة اسلحة نارية . واحال سبع قضايا الى المحكمة المركزية متهم اصحابها بحيازة اسلحة حيث يحاكمون بقانون الطواريء

وحكم على عشرة من العرب من سوريا ومصر بمدد تتراوح بين الاسبوع والستة اسابيع مع الابعاد . وقضت المحكمة في شهر نيسان الماضي بين تسعة اشخاص من العرب لكل منهم خمس سنوات لحيازتهم اسلحة . وحكمت على عربي اسمه مرشد مرتاسي بالسجن ١٥ سنة لحيازته مسدسين وذخيرة . وكل هذه الاحكام بموجب قانون الطواريء

الاستمرار في الاستعداد ليوم المولد

تقيم جمعيه الشبان المسلمين بحيفا بعد ظهر السبت القادم عيد المولد النبوي الشريف حفلة شائقة سيتكلم فيها عدد من الخطباء والاستعدادات في حيفا قائمة على قدم وساق ليكون الاحتفال بميلاد صاحب الرسالة عظيما منقطع النظير

البوليس وسجناء الاضطرابات الاولى

علمنا بصورة خاصة ان البوليس يبحث عن سلوك جميع الاشخاص الذين سجنوا ايام الاضطرابات سنة ٩٣٦ بناء على اشارات وردت عليه من مراكز عليا .

عمان

دموع القائد والمجاهدين عند سفرهم

عمان في ١٩ ايار — لمراسل الدفاع الخاص — لا ابالغ اذا قلت لكم ان المدينة باتت امس في عيد وطني بالغ الروعة . وفي صباح اليوم اخذ آلاف المودعين يذهبون للمحطة لوداع المجاهدين الذين اعد لهم قطار خاص زين بالاعلام العربية .

القطار يغص بجموع المجاهدين والوفود

وفي الساعة السابعة صباحاً وصل القائد وأخوانه فدوت أرجاء المحطة بالتصفيق وتعالت الهتافات بحياة القائد والمجاهدين . وبعد وصول القائد وصل المحطة الوفد الذي جاء من دمشق فتعالت الهتافات بحياة رجاله وحمل الشباب فخري بك البارودي وساروا به وهم يهزجون

وقد غص القطار بالمجاهدين حتى اضطر وفد الشام ومن خف لوداعهم للذهاب بالسيارات الى درعا . وقد ألقى الاستاذ سعيد دره قصيدة عامرة قوبلت بالاستحسان والتصفيق . والقى المجاهد عز الدين باشا الحلبي بالنيابة عن القائد والمجاهدين كلمة شكر على الحفاوة العظيمة . كما انه عاهد الله على ان يكون وصحبه على استعداد لنصرة فلسطين في أي وقت من الاوقات

ولما أخذ القطار بالسير أطل القائد والمجاهدون فتعالت الهتافات بحياتهم جميعاً ولاحظ المودعون دموع القائد وصحبه تترقرق في عيونهم للحفاوة العظيمة ، ومبلغ أثرها في نفوسهم

عودة وفد فلسطين من عمان

وقد عاد ليله امس سماحة الحاج امين افندي الحسيني والاساتذة عزت دروزة عجاج نويهض وعمر الصالح الى القدس . وعاد اليوم الاستاذان عبد الحميد افندي شومان واكرم زعيتر الى القدس .

القدس

النار على يهودي اصابته خطرة

القدس في ١٩ ايار — لمراسل الدفاع الخاص — اطلق مجهول الرصاص على يهودي يدعي بول هورود حوالي الساعة الواحدة والنصف من بعد ظهر هذا اليوم فاصابته رصاصة في ظهره خرجت من صدره

وعلى اثر ذلك خفت قوة من البوليس البريطاني والعربي بقيادة الضابط توفيق بشارة والياس حداد والمستر شارلوكن الى مكان الحادث وقامت باجراء التحقيق الاولي

اما المصاب فقد نقل الى مستشفى هداسا وهو من يهود هنغاريا ، ومضى على وجوده في البلاد نحو ١٢ سنة ، وقد اشتبه البوليس أن لاهالي قرية لفتا علاقة بالحادث فخفت قوة من البوليس البريطاني الى القرية المذكورة واعتقلت شخصين من اهاليها ، أحدهما يدعى زعرور علي عبد شيخة ، والآخر يدعى محمد عبد الله زهور . ولدى البوليس اسما شخصين وهما محمد حسين شنك ومحمد علي عبد شيخه بأن لهما علاقة بالحادث . وقد اصدرت ادارة المباحث الجنائية البلاغ التالي : في الساعة الواحدة والنصف بعد ظهر اليوم اطلقت النار في شارع ستورس على يهودي يدعى بول هورود ، واصيب بجراح خطرة نقل على اثرها الى المستشفى ومطلق النار رجل عربي مجهول الهوية ، والقي القبض على اربعة اشخاص اشتبه بهم

نشرة من دائرة الامن العام

جاء في نشرة ادارة الامن العام ما يلي :

١ — وردت اخبارية تفيد بأن عشرة اشخاص مسلحين هجموا على خيمة محمد الزيدان قرب اراضي قرية عولم التابعة طبريا واطلقوا عدة عيارات نارية لارهابه وربطوه بحبل واخذوا منه عشر بقرات واختفوا .

٢ — حوالي الساعة السابعة والدقيقة العاشرة من مساء الليلة الماضية اطلق مجهول ثلاثة عيارات نارية على الضابط عيسى غوراني ولم يصب باذى .

تفتيش دور بحثا عن شخص

فتش البوليس بعض دور في المدينة القديمة بحثا عن احمد شاهين الذي يتعقبه البوليس بتهمة جرح هايل ابو الفيلات

شرتوك عند مدير المهاجرة والسفر

قابل شرتوك المستر ملز مدير المهاجرة والسفر في مكتبه ومكث عنده مدة طويلة ثم قابل المستر ميلز السكرتير العام

عكا

الافراج عن قسم من المعتقلين

عكا في ١٩ ايار — لمراسل الدفاع الخاص — لا تزال هيئة علماء المدينة تبذل الجهود يومياً للسعي للافراج عن جميع الموقوفين . وقد افرجت السلطة اليوم عن عدد كبير منهم وهم : سليمان احمد شريف ، محمد حسن ابو ربيع من اجزم احمد يوسف سمور ، يوسف عبد الله ، اسعد الحاج حسن ، محمد سعيد ابو خذرج محمد عبد الله ، سليم محمد يوسف ، سليم ناصر يوسف ، سعيد ادريس عمر ، عمر احمد عبد الله ، اسعد قاسم راضي ، احمد عبد الله بدران ، ابراهيم محمد جابر ، حمد عبد الغافر ، عبد الحميد محمد ، يوسف ابراهيم حمد ، احمد ابراهيم العموري يوسف البري ، سليم سلام الاقرع ، عبد الكريم سعاده من قلقيلية ، سامي كمال ، اسعد القطب من نابلس . عبد الفتاح قليط ، عبد الرزاق عبد الغافر من طولكرم . سعيد حامد ابو خضره من عزون . الشيخ عبد حناوي ، عبد الله منصور ، محمد محمود محمد ، الشيخ سعيد ابو خرج موسى ابراهيم مرشد ، عمر صالح بكير ، رشيد حسن ، عارف شويكه ، الحاج محمد حمصي ، حسن موسى سعدي ، حسن احمد محمود ، مهدي رمضان ، محمد محمود جزماوي ، الشيخ اسعد بوريني ، الشيخ ديب ديوان ، العبد ابو دراج ، ابراهيم البرد ، شعبان البرد من حيفا .

حكومة لبنان تشكل بوليساً سرياً

د.ن.ب. — حذت الحكومة اللبنانية حذو الحكومة السورية في تشكيل شعبة للبوليس تهتم باستقاء الاخبار ومن خصائصها مراقبة الحركة السياسية التي تقوم بها الجمعيات والافراد

شرط الامام في الحلف العربي

د.ن.ب. القدس — ذكرت الصحافة العربية بان جلالة الامام يحيى بن حميد الدين امضي اتفاقية الحلف العربي . ويمكننا ان نضيف الى الخبر ان جلالته اشترط ان لا يكون لهذا الحلف اية صلة سياسية بعصبة الامم أو اية دولة اوروبية

ورثة السلطان عبد الحميد

لفريقان يظهران مستندات رسمية للمحكمة

استأنفت محكمة الاراضي امس المؤلفة برئاسة المستر كراسل وعضوية عزيز بك الداودي النظر في قضية ورثة المرحوم السلطان عبد الحميد . ولدى افتتاح الجلسة وقف المستر فتزجرالد المستشار القضائي ورد على محامي الورثة بأن الاراضي المدعى بها كانت مسجلة قبل الاحتلال باسم حكومة البلاد . وان السلطان المغفور له فقد حقوقه في هذه الاراضي منذ ان احالها الى الوزارة وجعلها اراضي « مدرورة » .

وقد ابرز مستندات قضائية لتأييد اقواله صادرة من الوزارة التركية تثبت وضع يدها على هذه الاراضي بعد ان عجز السلطان عن دفع الاموال والمرتبات الحكومية عليها . ثم أظهر مستنداً عن سجلات الحكومة التركية يتضمن نفقات الحكومة على الارض المدعى بها . وعند ذلك وقف محامي الورثة وأخذ يرد على هذه الاقوال ، وأبرز وثائق اخرى مضادة ثم وقف بعده المحامي بوستر الذي استحضرته الحكومة من لندن

وقدم للمحكمة صورة عن وثيقة استحضرها من وزارة الخارجية البريطانية خصيصا لهذه الدعوى ، وهي تتضمن المعاهده الموقعة بين الوفد التركي والحكومة الانجليزية بعد انكسار تركيا في الحرب العظمى ، وذكر انه بموجب هذه المعاهدة تستولي الحكومة البريطانية على جميع اراضي الحكومة التركية في البلاد المحتلة ثم سمعت شهاده الخبير يدروس كادلجيان وقد استغرقت وقتا طويلا رفعت على اثرها الجلسة على ان تستأنف صباح اليوم

شيخ الازهر في حفلة التتويج

القاهرة في ١٩ ايار — لمراسل الدفاع الخاص : نفى الاستاذ المراغي شيخ الأزهر تدخله في مسئلة التتويج . وأدلى بتصريح جاء فيه : لو ان مسئلة التتويج كانت دينية لصح أن يكون للازهر فيها شأن . أما وهي ليست من مسائل الدين فحديث العلماء فيها ليس من حديث الرجل المختص ، وانما هو حديث الرجل الذي يرغب في شكل من الاشكال ، ويبدي هذه الرغبة كما يبديها أي فرد من أفراد الرعية في الدولة

ليس للازهر فكرة رسمية في التتويج

« على أن الازهر بصفته الرسمية ليست له فكرة في هذا الموضوع قط ، ولم يبد هذه الرغبة ، ولم يفاتحه فيها أحد... على أنني أقرر هنا اني لم اتحدث الى أحد في هذا الموضوع بصفة شخصية مطلقاً »

لا يبت في الموضوع قبل وقت طويل

لكن الصحف المصرية تكتب بأسهاب في هذا . والمفهوم ان جهة عالية ترى ادخال الرمز الديني على حفلات التتويج ، ويؤيدها جمهور كبير من العلماء وغيرهم ولم يعرف القرار النهائي بعد ، وسوف لا يعرف قبل وقت غير قصير

الانسان الحر لا يعبد الدولة

لندن في ١٩ ايار — القي المستر بلدوين في « البرت هول » خطبة على الشبيبة الامبراطورية جاء فيها : عليكم واجب حماية الدمقراطية من الخارج والداخل ، وانقاذها من نفسها احيانا . ان مشكلتنا القادمة في ربع قرن هي مشكلة الحكم . ولقد قال المستر سمطس صادقاً عندما اشار الى الحالة الحاضرة : بان الانسانية قد وضعت خيامها على كتفها وسارت . لكن ليس من احد يعلم اهي ذاهبة الى ارض ميعاد ، ام تضل في الصحراء بين العذاب والحزن » . لقد اصبحت الحرية الشخصية في خطر بعد ان حسبناها ثمرة الحرب الماضية . وليس من التعقل ان نقيم حق الدول الالهي بعد ان كافحنا في ازالة حق الملوك الالهي قروناً عديدة ، إذ ما من دولة على وجه الارض تستأهل عبادة الانسان الحر »

اقصاء الحبشة عن عصبة الامم

لندن في ١٩ ايار — د . ن ب — تعتقد الدوائر الرسمية بان اقصاء الحبشة عن عصبة الامم سيتأخر الى الجلسة التي ستعقد في ايلول . والجميع يرون ان الحالة تبقى على ما هي علية في الحاضر . واشيع بان رئيس الاتحاد السويسري الدكتور موتا ربما قبل ان يرأس اللجنة التي ستطعن في اوراق اعتماد اللجنة الحبشية ويؤكد بان القرار سيكون باغلبية ساحقة

كيف هدمت مدينة اسبانية جديدة

سلمانكا — د. ن. ب. — ذكر تقرير قيادة جيوش الوطنيين بان صوت عدة انفجارات هائلة سمع في الايام الاخيرة في منطقة مدينة امورابيتا . ولوحظ عقبها شبوب نيران في المدينة وقد استولت الجنود الوطنية على المدينة يوم الثلاثاء فوجدوا ٣٥٠ شخصا منهوكي القوى وعدة جنود من الميليشيا في كنيسة التجأوا اليها فأخبرهم هؤلاء بان الشيوعيين دمروا المدينة واحرقوا بيوتاً كثيرة قبل مغادرتهم اياها

انعقاد المؤتمر الاردني الاول

للطلاب العرب الاردنيين ومقرراته الاخيرة

في الساعة الرابعه والنصف من نهار السبت الواقع في ١٥ مايس سنة ٣٧ افتتح المؤتمر العام الاول للطلاب العرب الاردنيين بعد أن وزعت رقاع الدعوة للحضور اليه في منزل الشاب السيد نصوحي الدوجي . وعندما تكامل عدد المدعوين من طلاب الجامعات انتخب السيد محمد عوده رئيساً للمؤتمر والسيد عبد الحليم الحمود سكرتيرا له

وافتتح السكرتير المؤتمر فقرأ البرقيات الواردة بالتأييد من طلاب تجهيز السلط وعمان واربد والكرك . وحيا السيد غالب القسوس الذي اوفد من قبل طلاب الجامعة الاميركية اتأييد المؤتمر والاتفاق على مقرراته

ثم القى السيد رفعت الحلبي خطاباً ضافيا اوضح فيه حالة شرق الاردن الراهنة ، والتغير الذي طرأ عليها بعد الحرب العظمى . وشرح اخطار الصهيونية التي باتت شرق الاردن مهددة بها

وتلاه السيد عبد الرحمن خليفه وبحث فكرة الاقليمية في شرق الاردن ، وما فعلته الدعاية الخاطئة . وقال اننا معشر الاردنيين من اشد الاقطار العربية تمسكا بالوحدة العربية ، وان ارواحنا وماملكت ايدينا نضعها في سبيل الهدف الاسمى ، وهو خدمة الوحدة العربية وسرد امثالا تبين اعمال كثير من الموظفين التي لا تدل الا على ارادة جازمة في سحق الشعب الاردني

وخطب الصحافي السيد كامل افندى البني وقال اننا معشر الصحافيين نستعد بكل ما اوتينا من القوة لخدمة شرقي الاردن والدفاع عنها. ثم تلاه السيد ساطع هبراوي ودعا شباب شرق الاردن الى التعارف والتعاضد مع شباب سوريا للتعاون على العمل الجدي وبذل كل عزيز لأعلاء كلمة العرب لتوحيد الصفوف

وهنا قام رئيس المؤتمر السيد محمد عوده وشكر الحاضرين وقال اننا اذ نبث شكايتنا الى ابناء الاقطار العربية فلانهم اخواننا والواجب يدعوهم اذا ماهببنا عن بكرة ابينا دفاعا عن مصالحنا وذودا عن حياضنا ان يأتوا ويخلصوا هذه البلاد من اليد المستعمرة ليضموها الى المقاطعات العربية . وحسبنا انناهببنا دفاعا عن الحق ثم تليت المقررات التي اعدتها اللجنة التحضيرية وهذه هي :

١ — تعديل معاهدة شرق الاردن بشكل يضمن الاستقلال ٢ — ادخال شرقي الاردن في جمعية الامم ٣ — تشكيل حكومة اردنيه مسؤولة امام المجلس التشريعي ٤ — دخول شرقي الاردن في الحلف العربي

٥ — استنكار الصهيونية . ٦ — الاحتجاج على تقسيم فلسطين

٧ — اخراج الموظفين المستعارين ٨ — تأسيس قنصليات في البلاد العربية لتمتين الروابط القومية والسياسيه والاقتصادية . وقد طيرت مقررات المؤتمر الى سمو الامير عبدالله ووزارة المستعمرات ووزارة الخارجية القنصلية السعودية وجريدة التيمس والديلي مايل والديلي هرالد والنيرايست والاوبزرفر والمندوب السامي والمعتمد البريطاني بعمان واللجنة العربية العليا ونادي الطلبة الاردنيين في مصر

دائرة المالية وارهاق التجار والملاكين

شكاوى اصحاب البيارات وتجار البرتقال

تتشدد دائرة المالية في تحصيل اموالها ، الاعشار والويركو من الملاكين واصحاب البيارات رغم علمها بان أسعار موسم البرتقال كانت في السنة الماضية منخفضة وقد فهمنا أن أصحاب البيارات أخذوا يبيعون أثمار بياراتهم عن الموسم القادم لكي يتمكنوا من تسديد ضرائب الحكومه ولاعاشة عائلاتهم وسقي بياراتهم من جهة اخرى . أما الاسعار الحاضرة التي تباع بها اثمار الموسم القادم فهي شلنان فقط للصندوق الواحد ، الامر الذي يدعو الى التفكير والتساؤل عن مصير هؤلاء المزارعين وعائلاتهم وأملاكهم في المستقبل ما دامت الحكومه مصرة على تحصيل ضرائبها بشدة في هذه الظروف الحرجة ، وإجبارهم على بيع اثمار برتقالهم بهذه الاسعار التي لا توازي النفقات المحليه فقط

وقد علمنا أن فريقاً من المزارعين والملاكين راجعوا اللجنة القومية بهذا الشأن فاهتمت للامر . وبادر رئيسها الوجيه عمر افندي البيطار للاجتماع بالقائمقام المالي . وبحث معه في هذا الشأن وطلب تعيين وقت لمقابلة حاكم اللواء ليبحث معه ذلك . وقد راجع فريق من اصحاب البيارات الخارجة عن منطقة بلدية يافا اللجنة القومية امس بشأن حمل الحكومة على معافاتهم من اعشار البرتقال بسبب الاضرار التي لحقت بموسم البرتقال في العام الماضي والخساره الفادحة التي لحقت بالملاكين والتجار من جراء ذلك

كفاح بين روزفلت ومجلس الشيوخ

نيويورك د . ن . ب — بدأ كفاح الرئيس روزفلت مع مجلس الشيوخ بشأن اصلاحات الدستور . وهو يريد ان يزيد عدد القضاة الدائمين في محكمة العدل العليا من ٩ الى ١٥ عضواً ورفضت اللجنه الحقوقية في مجلس الشيوخ الاقتراح بـ ١٠ اصوات ضد ٨ .

زواج دوق وندسور بالقانون الفرنسي

باريس في ١٩ ايار — امضى اليوم الدوق وندسور عقد زواجه بمسز سمبسون طبقا للقانون الفرنسي . وينص هذا القانون على ان كلا من الزوجين يحتفظ لنفسه بأملاكه . اما عقد الزواج النهائي فالمعروف انه سيتم في ٣ حزيران وسيتركان قصر كاند بعد الزواج مباشرة .

عكا

الحفاوة البالغة يوم المولد الشريف

عكا في ١٩ ايار — لمراسل الدفاع الخاص — تعج المدينة بالجماهير الكثيرة من بلدان الشمال وقراها للاحتفال بمولد الرسول الاعظم . وقد لبست حلة قشيبة من الزينة بالاعلام العربية وسعف النخيل والانوار الكهربائية بالاضافة الى ما يقوم به القرويون من العاب الدبكة والضرب على الطبول والعزف على المزامير وإقامة ميادين سباق الخيل على الطريقة العربية ويقوم الفرسان على ظهور خيلهم بالعاب الفروسية . وتسير مواكب الهوادج على الجمال . وتألفت عدة لجان لجعل الموسم عظيما يليق بذكرى صاحب الرسالة. وستجري الفرق الكشفية والرياضية والموسيقية استعراضاً في ساحة اللومان ليلة المولد وبعدها تسير حاملة المشاعل وتطوف شوارع المدينة منشدة الاناشيد الوطنية —وجيء من سوريا بالسواريخ لاشعالها في ليالي الاحتفال. وبعد صلاة ظهر يوم المولد يتلو القصة الشريفة سماحة المفتي الشيخ عبد اى الجزار وبعدها تخرج الجماهير يتقدمها مشايخ الطرق بالاعلام فالفرق الكشفية والرياضية والموسيقية فهيئة العلماء فالشعب ويسيرون توا الى مقر نبي الله صالح ، وبعد قراءة الفاتحة يعلن انتهاء الموسم

حيفا

حول املاك السلطان عبد الحميد

حيفا في ١٩ ايار — لمراسل الدفاع الخاص — ادلى لنا الاستاذ وديع افندي البستاني اليوم شيئاً عن المعلومات المتعلقة بقضية ورثة السلطان عبد الحميد بصفته احد المحامين الذين خابرتهم احدى الشركات الكبيرة التي لم تعرض عليه وكالة قانونية لاتخاذ اجراءات قضائية في فلسطين كما ذكر اليوم في احدى الصحف فقال : ان اهم الجفالك المنسوبة للسلطان عبد الحميد في فلسطين هي القرى التي يتألف منها القسم الاكبر في قضاء بيسان وغور الفارعه وسمخ وعدد الجميع ١٨ قرية و ٤ عشائر

وقد تم تسجيل جميع هذه الاراضي لاهلها العرب بموجب اتفاقية عقدت معه في ١٩ تشرين ثاني سنة ٩٢١ . وقد نجت هذه الاراضي وقدرها مئات الوف الدونمات من يد الحكومه وأيدي الصهيونيين ومن جملة القرى المنسوبة للسلطان عبد الحميد ، اريحا ، وقد كانت مع اراضيها منطقة تسوية وادعت الحكومة ملكيتها وكان الاستاذ البستاني آنذاك وكيلا لجميع الاهالي والحمائل الست و ١٥٠ عائلة من اصحاب البساتين الا ان ورثة السلطان عبد الحميد لم يدخلوا في هذه القضية بصفة مدعين

شكوى اصحاب التخاشيب

راجع اللجنه القوميه بيافا امس اصحاب التخاشيب من عرب بني سهيله المقيمين في كرم الدلق واراضي المطري بين حي العجمي والنزهة، إخطار البوليس إياهم بهدم تخاشيبهم والرحيل عنها وقد علمنا ان اللجنة القوميه اهتمت للامر وستراجع الجهات المختصة . وقدم اصحاب التخاشيب مضبطه لحاكم اللواء الجنوبي يتظلمون بها

لمحاربة ميناء يافا ؟

اشيع ان اليهود بذلوا مساعي عظيمة لحمل شركة بواخر المساجري ماريتيم لرسو بواخرها في ميناء تل ابيب . وقد علمنا ان الشركة وافقت مبدئياً على هذا على انها تود ان تستأنس برأي الحكومة في ذلك ، وقد كتبت لها بالفعل ، والحكومة بدورها ارسلت تسأل من الدائر المختصة في ميناء يافا رأيها في الموضوع . ولا تزال المخابرة جارية حول ذلك

والذي نعرفه ان هذا العمل سيكون الاول من نوعه لاننا نعده سابقة الغرض منها قتل ميناء يافا وشل حركته . والذي نراه ونعتقده هو ان الحكومة سوف لا تقدم على مثل هذا الامر الخطر الذي فية القضاء على الف عائلة تعتاش من ميناء يافا . وقد اتصلت هذه الشائعة باللجنة القومية بيافا وجمعية البحارة فاهتما للامر وستتصلان بالمراجع المختصة بهذا الشأن

الاهتمام بمسئلة الحوذية

على أثر الشكوى التي رفعها الحوذية اصحاب «الحناطير» الى الشعب والمجلس البلدي من مطاردة بلدية تل ابيب لهم اجتمع الاستاذ الشيخ عيسى ابو الجبين بالمستر كايلز مساعد مدير البوليس وبحث معه في هذا الموضوع وشرح له علاقة المسلمين الدينية بمقبرة عبد النبي وعلاقة العرب بالدوائر الرسمية والمحاكم بمدينة تل ابيب ، وضرورة مراعاة ذلك بتخويل الحوذية العرب من المرور من الشوارع المؤدية الى المقبرة والدوائر الرسمية . وقد اهتم المستر كايلز بهذا الموضوع ووعد بدرس المسألة واعطاء الجواب بالحل في اقرب وقت

مطاردة سكان البراكات

نظم اهالي محلتي سكنة درويش ، وتل الريش وسكان البراكات والتخاشيب في محلة العجمي مضابط احتجاج الى المندوب السامي، وحاكم اللواء الجنوبي، على اوامر البوليس المستعجلة بهدم هذه البراكات والتخاشيب وتشريدهم من مساكنهم التي مضى عليهم فيها اكثر من عشرين سنة . اما عدد سكان هذه البراكات الذين يطاردهم البوليس فلا يقلون عن ثلاثة آلاف نسمة .

مطبعة جريدة الدفاع

ناش دائما في الطليعة

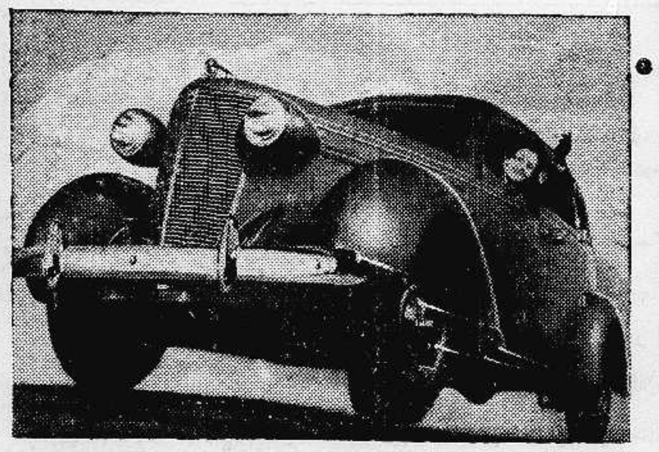

N A S H 1937

اتخذ ناش منذ سنوات عديدة شعاراً لم يزل محتفظاً به وهو (ناش دائما في الطليعة) بالقيمة الحقيقية في عالم السيارات واليوم اصبحت صفات منتجات ناش من جهة الجودة والقيمة في سنة ١٩٣٧ مجددة لهذا الشعار فقبل ان تشتري اي سيارة جديدة ابحث دقيقاً في صفات عربة ناش . وعدا عما تقدم فسيارة ناش الجديدة في فلسطين تباع باسعار تكاد تعادل اسعار السيارات الصغيرة مع تسهيلات في الدفع.

الوكلاء العموميون لفلسطين وشرق الاردن

امين اندراوس ومخائيل الياس

المركز الرئيسي يافا شارع سلمه
تلفون ١٣٨ اعلانات صروف

برنامج الاذاعة الفلسطينية

« يوم الخميس ٢٠ ايار سنة ١٩٣٧ »

٦ – اسطوانات عربية – ٦٫٣٥ – خلاصة الاخبار بالعربية – ٧٫٢٥ – حفلة غنائية – صالح محيي الدين – ٧٫٤٥ – حديث للاستاذ راضي عبد الهادي ٩ – اشارة الوقت – ١٠ – حفلة غنائية – فريد الاطرش – ١٠٫٣٠ – ختام

ماذا تسمع اليوم

عن محلات السادة دجاني اخوان

« الاذاعة اللاسلكية للحكومة المصرية يوم الخميس في ٢٠ ايار »

٦٫٣٠ – صباحاً – تمرينات رياضية – الاستاذ بليغ صفوت – ٦٫٤٥ – قرآن كريم – الشيخ امين شرف – ٧٫٣٥ – ختام – ١٠ حفلة موسيقية – رباعي العقاد – ١٠٫٣٠ – اسطوانات – ١١ – ختام – ٢٫٤٠ – حفلة غنائية – ٣٫١٠ – النشرة الاخبارية والنشرة التجارية العربية – ٣٫٢٠ – ختام – ٧ – حديث في التدبير المنزلي صنع المخللات – الآنسة نظيرة نيقولا – ٧٫٣٥ – قرآن كريم الاستاذ الشيخ محمد الصيفي – ٨٫٣٠ – النشرة الاخبارية – ٨٫٤٥ – اسطوانات ٩ – حديث – اجتماعيات – الاستاذ عبد العزيز البشري – ٩٫٢٥ – اسطوانات ١٠ – حفلة تمثيل وادب وفكاهة – تقديم الاستاذ زكي طليمات وفرقته – ١١٫٣٠ – سلام الملك – ختام

قد نزلت اسعار فليت تنزيلا هائلا لذلك لا حاجة لان تشتري الاصناف المقلدة والتي تقدم عوضا عن فليت مادام باستطاعتك الحصول على فليت الاصلي بنفس الاصلي

ساهموا

فى شركة الاتحاد العربي

للسجاير والدخان المحدودة بحيفا

يمكن الاكتتاب في سائر البنوك العربية والبنوك الزراعية العربية بفلسطين وبمكتب الشركة بشارع الميناء في عمارة توما ومجدلاني بحيفا

اعلان

صادر من دائرة اجراء يافا
عدد ٨٧٣ سنة ١٩٣٤
الدائن هلن بيرنباوم تل ابيب
المديون ابرهيم حسين سليمان ابو سريس من الجمسين الغربية
مصدر الحكم : سندرهن

الملك : قطعة ارض رمليه مغروسه باشجار البرتقال عمره ٤ سنوات تقريباً اول تبشير ومساحة هذه القطعة عشرة دونمات و ٣٩ متر فيها بئر محفور وغير تام ولا يستعمل وفيها بايكة مبنية بلوك مسقوفة قرميد وتخشيبتين صغيرتين خشب وتخشيبة اخرى زينكو تسقي اشجار هذه البيارة من بيارة المديون . بلوك ٣ قسيمة ٣٠ تقدر شجرها ٦٠ شجرة لكل دونم .

مقداره دونمين حصة من اصل ١٠ دونمات و ٣٩ متر

تاريخ سند الطابو في بلوك ٢ قسيمة ٦٧

ملاحظات : تخمن الدونم الواحد فيها بمعرفة خبير المديون بمبلغ ٣٠٠ جنيه وقدره خبير الاجراء والدائن بمبلغ ٢٠٠ جنيه .

بناء على قرار رئاسة اجراء يافا سيطرح في ميدان المزايدة العلنية بعد نشر هذا الاعلان الاملاك المبينة اعلاه خاصة ابراهيم حسين سلمان ابو سريس لقاء الذمة المطلوبة منه الى هلن بيرنباوم البالغة ١٣٥ جنيه والفوائد القانونية

فمن له رغبة في شراء الملك المذكور فليتقدم الى المزايدة ويضع اسمه ومقدار المبلغ الذي يدفعه وديبوزيتو عشرة في المائة او كفالة من احدى البنوك في ذيل القائمة التي تعطى للدلال والاحالة الموقتة تكون بعد مضي ثلاثين يوماً من تاريخ القائمة المذكورة ثم تعاد المزايدة ثانية على ان يقبل الضم عليها في المائة خمسة لمدة خمسة عشر يوما وبعده تحال هذه الاملاك قطعياً لاسم المزاود الاخير وتجري المعاملات اللازمة حسب الشروط المبينة في قائمة المزايده ولأجله صار اعلان الكيفية توفيقا للمادة ١٠٢ من قانون الاجراء

مأمور اجراء يافا
فياض الخماش

شجعوا
شركة المواد الحميدية

الجمعة في ١١ ربيع اول ١٣٥٦ — ٢١ أيار سنة ١٩٣٧

السنة الرابعة — العدد ٨٧٦ — ٤

الدفاع

جريدة يومية سياسية مصورة

صاحب الامتياز : ابراهيم الشنطي
المحرر المسئول : شوكت حماد
مدير الادارة : عبد الهادي عرفان

الاعلانات
في يافا (ادارة) الدفاع : قسم الاعلانات
في القدس (وكالة) * : تلفون ١٤١٣
في حيفا * * : * ١٢٥٨

دار الدفاع : شارع جمال باشا - عمارة المظفر - يافا - فلسطين
العنوان التلغرافي (الدفاع - يافا)
تلفون ١١٨٧ (اربعة خطوط) و ١٠٧٥ (خطان) صندوق البريد (٢٥٥)

الاشتراكات
في فلسطين عن سنة ١٥٠
في البريد الداخلي * * ١٨٠
في سائر الاقطار الخارجية * * ٣٠٠

الحماسة لاستقبال المولد - مقتل عربي في القدس واعتقال يهود - مناورات في نابلس - النير ايست وخطوة مستقبل العرب - صور القاوقجي وهتلر وموسوليني

روعة الذكرى

أشار وهو على فراش الموت الى فاطمة . فلما دنت منه أسر اليها بكلمات . غمغمت ابنة الرسول ، وبكت . ثم أشار اليها ثانية . وأسر بكلمات . فأشرق وجهها ، وتكلم في عينيها السرور والفرح . سألوها ذلك فحدثتهم : في المرة الأولى كاشفني بأن دنياه أوشكت على الرحيل ، وأنه مفارق ، فحزنت ، وامتلأ قلبي ألماً جارحاً وفي الثانية قال : وستكونين أول من يلحق بي . فشاع في قلبي البشر وامتلأت بهجة

هكذا كان حب الناس لذلك الانساني العظيم . يتشوقون الى اللحاق به ولو بوداعهم الحياة . فما ذلك السر يا ترى ، ولماذا وفرة الحب هذه ؟

. . .

حمله ربه التبعات الجسام ، وهو صغير . ما تفتحت عيناه المتأملتان الحالمتان على غير اليتم ، وفراق الوالدين . ودرج في الحياة بعد ذلك . يد الله بدلا من يد أمه وأبيه . طفولة صافية ، أسفرت عن سجايا النبيين . وشباب منزه ، انبأ بالمستقبل المؤنث ، والأيام الكبيرة . ما عرفوه إلا بذلك الانسان المتسامي . الانسان الطالب للناس جميعاً : خيراً ، وسعادة ، وإخاء ، وشرفاً

حارب الوثنية ، فأنقذ امته والامم من عبادة الذهب ، والصنم ، والرجل : ليس من وسيلة بين الله والانسان غير الروح . فلا صنم ، ولا كاهن ، ولا عراف . ولكن اتصال مباشر بالله والحقيقة . وحاربته الوثنية باضطهادها ، وجورها ودسيستها ، وفي المعركة الكبرى الفاصلة ، حملت الانسانية ذات الكرامة معولها وهدمت به ما كانت تعبد ، وتمجد .

لم يجيء بالخوارق والمعجزات . بل جاء ينادي العقل وحده : « قل لا املك لنفسي نفعاً ولا ضراً ، الاماشاء الله . ولو كنت اعلم الغيب لاستكثرت من الواقع وما مسني السوء . إن أنا إلا نذير . » وكان الثمن هائلا . الانسانية ، الاسيرة المنغمسة ، المتعصبة ، تواجه الرجل الفرد الذي يدعوها الى التحرر ، والتنزه ، واحترام الكرامة ، والقضاء على الرق القديم . وبدأ النضال . يا لهاسنوات تحطم أمة بأسرها فكيف برجل واحد ! وحملت له الوثنية مغرياتها : اللذة ، الذهب ، والملك ، فاشاح عنها ، كما اشاح عن اضطهادها الدموي الرهيب . وحين ودع العمر ، كانت درع هذا الكامل مرهونة عند يهودي !

. . .

واستعطفه عمه صاحب أرحم قلب أفرغ عليه ضروب الحنان ، والحب ، والمروءة . ورجاه أن يقف ، ويتخلى . استجار بنبله ، وباسمي الفضائل وهي « الوفاء » للذي نصره ، واستعدى قومه جميعاً وهو السيد فيهم . واطرق محمد مفكراً . لم تكن إطراقة انسان فحسب ، بل كانت اطراقة البشرية كلها . وتساءلت نفسه الكاملة السمحة : أيهما أجدر بالتلبية : هذا الذي أضفى عليه عطف الأب أم العقيدة التي جاءت لتنقذ أجيالا ، وتحرر نفوساً ، وتحطم عبادات ؟ وقالها جملة فرح بها الكون واهتزت معاطفه : يا عم . والله لو وضعوا الشمس في يميني ، والقمر في يساري على أن أترك هذا الأمر حتى يظهره الله أو أهلك فيه ما تركته » وكان الجواب النفيس : اذهب يا ابن أخي فقل ما أحببت . » كرم يواجه كرماً .

وشنوا عليه حرباً كلامية ، فهدرت في وجوههم آيات كتاب الله بلهيب القول وهائل الكلام : كلما نضجت جلودهم بدلناهم جلوداً غيرها ليذوقوا العذاب . » و « كلا انها لظى نزاعة للشوى » و « يوم نقول لجهنم هل امتلأت وتقول هل من مزيد » وجاءت حرب السلاح ، فجعلها انسانية بقدر الأمكان ، وفي سلسلة من التضحيات التي تهد القوى ، حملت الوثنية ، والتعصب ، والجاهلية خيامها واختفت عن الحجاز ، فالجزيرة ، فكل أرض أسفرت للسماء الصافية ، للحق ، لله .

. . .

ووقف الاسلام كله على جسد النبي المسجى ، المتشوق للرفيق الاعلى . ووقف عمر فيمن وقفوا . فقال الرسول : أيها الناس من كنت جلدت له ظهراً فهذا ظهري . ومن كنت شتمت له عرضاً فهذا عرضي . ومن أخذت له مالا فهذا مالي ، ولا يخشى الشحناء فهي ليست من شأني . »

وأبى عمر أن يصدق بأن تلك الانسانية الفياضة . بأن ذلك الروح العظيم . بأن تلك النفس المشرقة الوضاءة ، قد ودعت . عمر : الرجل ، الصابر ، الشجاع ، يضعف امام حقيقة الوجود ، وينكر وفاة الرسول !

. . .

والآن وهذا العالم يجثو أمام المال ، ويصلي للذهب ، ويوطيء جبينه للمادة . فليستقبل النسمة النادية التي حررته من الوثنية بكافة أشكالها ، لعله يصحو من سكرة الطمع ، والشهوة ، والطيش

ابراهيم

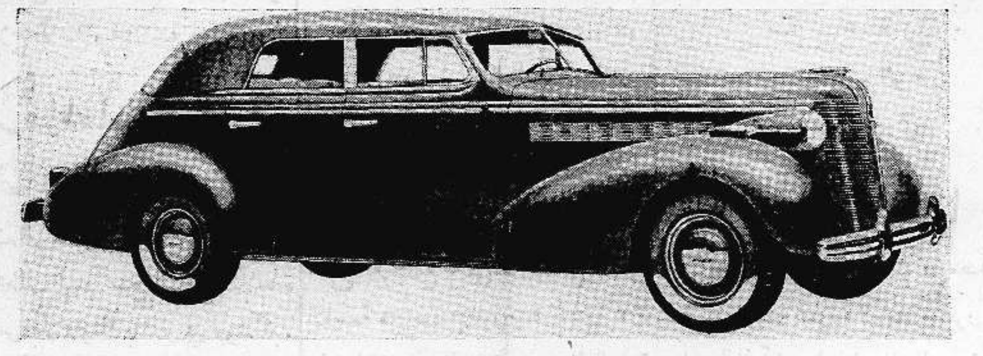

صورة أخرى لسيارة بويك الفاخرة هدية « الدفاع » الى الذي يربحها عند انتهاء المدة . ولا حاجة بنا للتكلم عن قيمة هذه السيارة وفخامتها ، فأن الجمهور كله يعلم ذلك

ورثة السلطان عبد الحميد

استأنفت محكمة الاراضي أمس برئاسة المستر كراسل وعضوية عزيز بك الداودي النظر في قضية ورثة السلطان عبد الحميد فبدأت باستكمال شهادة الخبير جلجيان وزير الاشغال السابق في الحكومة العثمانية فشرح الشاهد كيفية حصول السلطان عبد الحميد على أملاكه والصورة التي سجلت بها هذه الاملاك بعد عزل السلطان . ثم ناقشت المحكمة الشاهد في جملة قوانين صدرت بخصوص هذه الاملاك واستمر في اعطاء شهادته حتى الساعة الثانية عشرة ظهرا

وهنا رفعت الجلسة للاستراحة . وعند اعادة انعقادها وقف المحامي الانكليزي بوستر وناقش الشاهد في الاقوال التي ادلى بها امام المحكمة ودارت هذه المناقشة حول نقاط قانونية طلب من الشاهد زيادة ايضاحها . كما جيء اثناء المناقشة على ذكر معاهدتي اتينا واستنبول ومؤتمر لوزان . ثم وقف محامي الدفاع وناقش الشاهد ايضا . وكانت الساعة قد بلغت الثانية بعد الظهر فتأجل الاستمرار في نظر القضية الى الساعة التاسعة والنصف من صباح اليوم « الجمعة » .

تقرير اللجنة الملكية

جاء من لندن ان جريدة الصانداي اكسبرس نشرت خبراً قالت فيه ان القدس وبيت لحم والناصرة ستدار باشراف انكلترا رأساً . وان اللجنة الملكية ستقترح ذلك في تقريرها . كما ان مجلس الوزراء الانكليز سيوافق على هذا الاقتراح

حكومة فرنسا ورئيس جمهورية لبنان

دعت الحكومة الفرنسية رئيس الجمهورية اللبنانية الدكتور اميل اده لحضور المعرض الدولي في باريس وسيسافر في ١٥ حزيران الى فرنسا

مجلة بريطانيا العظمى والعرب

هل يؤثر حل قضية فلسطين على الموقف

كتبت مجلة بريطانيا العظمى والشرق «النيرايست سابقا» عن الحلف العربي وعن سفر الوفد العراقي برئاسة فخامة جميل بك المدفعي الى اليمن للمفاوضة مع حكومة جلالة الامام يحيى ونجاح المهمة التي سافر من أجلها الوفد ، وانضمام اليمن الى الحلف العربي فقالت :

« استقبل متتبعو السياسة العربية بترحاب انباء الوفد العراقي الى اليمن الذي يرأسه السيد جميل المدفعي رئيس الوزارة العراقية السابق ، والذي قوبل بحفاوة في الشهر الماضي عندما وصل الى صنعاء . ولقد صادف السياسي العراقي نجاحا بضم اليمن الى الحلف العربي الذي كان ابرم قبلا بين العراق والمملكة العربية السعودية . »

المجلة تحذر بريطانيا

ثم تكلمت المجلة عن الاتحاد العربي وعن الجهود التي تبذل للتقرب بين الدول العربية فقالت : ونرى لزاماً علينا أن نعترف بان العرب اصبحوا قوة يجب على العالم الجديد ان لا يهمل أمرها . ومن حسن حظ انكلترا أن تكون علاقاتها مع ثلاث دول عربية : العراق والمملكة العربية السعودية واليمن على خير ما يكون . ويتوق الذين يعلقون الآمال الكبيرة على الصداقة العربية الانكليزية أن لا يؤثر حل قضية فلسطين على هذه الصداقة . وهناك في الافق السياسي علامات خطر نرجو أن لا يهمل أمرها »

في هدايا « الدفاع » القادمة

نشرنا على الصفحة الأولى نموذجا جديداً لسيارة « بويك » الفاخرة . وفي يوم الاحد القادم ينتهي موعد وصول كوبونات « التواليت » ، هدية « الدفاع » الثالثة الانيقة . وسيكون معها جوائز لعدد غير قليل من الفائزين . أما طقم الكنبيات فهو الآن في ادارة الجريدة . وقد شاهده عدد كبير فوجدوه من أبدع ما صنعت معامل السيد علي الدباغ المعروفة . وهو « الهدية » التي ستكون نصيب الفائز بها .

حفاوة الامة بالمولد

ضاق نطاق العدد عن استيعاب كثير من المواد الخاصة بتكريم مواد صاحب الرسالة وقد جاءنا من بيت دجن وصفد وطبريا وبلدان اخرى كثيرة اخبار عن استعدادها البالغ باستقبال هذا اليوم العظيم . كما جاءنا نداء من من اللجنة القومية بالقدس بهذا الصدد فنعتذر للقراء عن نشر التفاصيل وبعث الينا الاستاذ فؤاد جريس العيسى ببيتين من الشعر هما :

رسول جاء بالحق ليهدي كل ذي نطق
بمولده روى التاريخ طه اشرف الخلق

٤ ٥٨١ ٧٦١

مظاهر القلق وحماسة عرب الاسكندرونة

بيروت في ٢٠ ايار — لمراسل الدفاع الخاص — قلقت الافكار بالاسكندرونه من جراء موقف جنيف بازاء مسألتها . وقد طير اهالي اللواء العربي عدة برقيات الى الحكومه السوريه جاء فيها : قرار جنيف اهاج الافكار والحال غير مستقرة نريد تفصيلا صريحا . أبناء السنجق العربي مستعدون اسفك دمائهم في سبيل الدفاع عن الاسكندرونة » وارسلت سيدات انطاكيه برقيه بهذا المعنى جاء فيها : ان عروبة السنجق مقدسة ، والنساء العربيات مستعدات لبذل ارواحهن في سبيله »

وعقد الشباب الوطني في انطاكيه اجتماعا قرروا فيه الاستعداد للقيام بمظاهرة كبيرة واضراب عام احتجاجا على موقف جنيف

اقصاء سياسيين عن العراق لاسباب

بغداد في ٢٠ ايار — لمراسل الدفاع الخاص — فهم ان قنصل المملكة العربية السعودية ببغداد لا يعود الى تولي منصبه في العراق بعد انتهاء اجازته التي يقضيها في الحجاز . وعلم من بعض المصادر ان ذلك كان بناء على رغبة ابديت من حكومة العراق . وسبب ذلك كما قيل تدخل القنصل في مسائل داخلية تختص بحكومة العراق . ولانه لم يراع بذلك التقاليد الدبلوماسية . على ان حكومة الحجاز لم تلب هذه الرغبه بادىء ذي بدء ، لكنها عادت فعدلت بعد زيارة سمو الامير سعود الاخيرة للعراق واعادة هذه الرغبه على مسامع سموه من جديد .

وفهم من جهه اخرى ان موظفاً كبيراً من موظفي المفوضيه المصريه ببغداد نقل الى طهران لانه كما قيل ايضا قام بأعمال يشتم منها تأييد فخامة نوري باشا السعيد وانصاره . وراجت الاشاعات عن رغبه الحكومه العراقيه في الطلب الى المانيا بنقل سفيرها في بغداد لتدخله ايضا في سياسه الحكومه الداخليه .

انفجار قنبلة على حدود المنشية

سمع في الساعة السابعة والنصف تقريبا من مساء ليلة أمس طلقات نارية على حدود المنشية تل ابيب ، ووصل افراد البوليس الى المكان واخذوا في التحقيق وفي الساعة الثامنة والنصف تقريبا سمع انفجار قنبلة على الحدود أيضا وجاء البوليس من المنشيه وتل ابيب للتحقيق

الاعدام في روسيا ووالدة ستالين

موسكو في ٢٠ ايار — نفذ اليوم حكم الاعدام في سبيريا على اربعة واربعين رجلا بتهمة التجسس لحساب المانيا واليابان والاشتراك في تخريب السكك الحديدية . وقد نشرت « جريدة الايكو دي باري » نبأ من موسكو جاء فيه ان الرفيق ستالين اصدر اوامره بنقل والدته الى روسيا الشرقية لقيامها بالفروض الدينية لجعل ذلك امثولة للشعب

بلدوين يتقدم باستقالته من الرياسة

لندن في ٢٠ ايار — ينتظر ان يقدم المستر بلدوين استقالته الى الملك يوم الخميس او الجمعة القادم ثم يستدعي الملك المستر نيفل تشمبرلين ويعهد اليه بتأليف الوزارة الجديدة . ثم تتقدم الوزارة الى البرلمان في يوم الاثنين . والمفهوم ان الوزراء سيكونون هم أنفسهم ، وقد يقع بعض التبدل في المناصب

كتمان اسرار في المؤتمر الامبراطوري

لندن في ٢٠ ايار — تقول الصحف ان جزءاً من بيان المستر ايدن في المؤتمر الامبراطوري امس ظل سريا حتى الآن . ويقال ان المستر ايدن لفت نظر المؤتمر الى انه من الضروري حفظ سلامة هولندا لان سلامتها جزء من سلامة الامبراطوريه . والمفهوم انه قال ان انكلترا لن تشترك في حرب اوروبيه الا بدفع مصالحها الحيويه .

« هدايا الدفاع »

الجائزة الاولى	سيارة بويك فاخرة جديدة موديل ١٩٣٧	رقم العدد ٨٧٦

الاسم ....
العنوان ....
....

الدفاع

اشتراك الشعب كله بالاستعداد للمولد
قلائد الكهرباء ورفع الاعلام العربية الكثيرة

انصراف الامة للزينة

لبست المدينة صباح أمس حلة زاهية فازدانت شوارعها وساحاتها بالاعلام العربية والاعلام الخضراء التي ترمز الى العلمين السعودي والمصري . ونصبت عدة اقواس نصر كتب على بعضها « محمد رسول الله » وعلى البعض الآخر كلمات تهنئة للامة العربية لهذا العيد المجيد . وقد اخذ التجار بنوع خاص يتسابقون الى إظهار مختلف انواع الزينات . اما البلدية فانها قامت بقسط وافر من هذه الزينات ، فقد اضاءت مأذنة الساعة بشكل يلفت الانظار . وأقامت في الحديقة الواقعة امام مقهى السنترال عدة سواري لفت بالاعلام العربية وركبت عليها عدة قلائد كهربائية بهيجة

وقد لاحظ الكثيرون ان وكالات البواخر الاجنبية في المدينة لم تظهر حتى الآن شعورها نحو العرب بأقامة معالم الزينة ، كما هي عادتها في كل عيد أجنبي مع أن هذا اليوم عيد عربي خالد يشترك فيه المسيحي والمسلم على السواء . دليلنا على ذلك ما نراه من اهتمام اخواننا المسيحيين به اهتماما يوازي اهتمام المسلمين وستشترك فرقة جمعية العمال العرب بالاحتفال ، وتعد اليوم فرقة سعد الانصاري المتجولة في بيت دجن، وفرقة ابي القاسم المتجولة بيازور الى المدينة للاشتراك ايضاً

احتجاج على المعارف

وبينما الامة بأسرها ماضية في استعداداتها لهذا اليوم الخالد . اذا بأدارة المعارف تفاجئنا بعدم السماح الى الطلاب العرب في مدارسها الاميرية بالاشتراك في عيد نبيهم العربي وقد كان لهذا النبأ صدى استياء شديد بين طبقات الشعب. واهتمت له لجنة الاحتفال بذلك فعقدت اجتماعاً فوق العادة في دار الاوقاف حضره كل اعضائها وقرروا وضع الاحتجاج التالي ونشره في الصحف العربيه ، وهذا نصه :

فوجيء المسلمون بنبأ صدور امر من مدير المعارف لحكومه فلسطين لمديرى المدارس الاميرية يحظر فيه على الطلاب المسلمين الاشتراك المنظم في عيد المولد النبوي الشريف وتأليف موكب في المهرجان العام . ان المسلمين يعتبرون هذا الامر تحدياً صريحاً لشعورهم ، ومحاولة مكشوفة للانتقاص من قيمة احتفالاتهم بمولد نبيهم، واساءة مقصودة تضاف الى الاساءات المتكررة التي تعمدتها ادارة المعارف لعواطف المسلمين لذلك لا يسع لجنة الاحتفال بمولد الرسول الاعظم ، محمد بن عبد الله إلا ان تحتج اشد الاحتجاج على هذا التحدي المستنكر وهي تلفت انظار المسلمين الى هذه الخطة المستهجنة التي درجت عليها ادارة المعارف وتوجه كلمتها الى الطلبة ابناء الامة البررة ، داعية اياهم الى القيام بواجبهم الديني والقومي والاشتراك عملياً بمواكب منظمة في مهرجان المولد النبوي الشريف ، وتسجل اللجنة على ادارة المعارف هذه الاساءة المقصودة ، وتطلب ان تلغي امرها السابق اذ ليس في وسع المسلمين ان يسكتوا على هذا العمل المستهجن

التواقيع

واذاعت اللجنة نداء على الشعب للاهتمام بيوم الذكرى المجيدة

اضاءة النادى الرياضى

استعد النادي الرياضي الاسلامي بيافا استعداداً كبيراً للاحتفال بمولد النبي الكريم ، فزينت داره أجمل زينه، ووضعت الزهور والرياحين وسعف النخيل على شرفاتها ، ورفرفت الاعلام العربية على أبواب النادي ونوافذه وشرفاته . ووضعت على الشرفة الرئيسية لوحة كتب عليها بالانوار الكهربائية اسم الرسول العظيم وقد أشرف الاعضاء على ترتيب هذه الزينة وتعهد تنظيم الانوار الكهربائية السيد خالد دولة

وبهذه المناسبه سيقيم النادي حفلة سمر للاعضاء يوم الجمعة مساء عقب الانتهاء من الحفلة التي تقيمها جمعية الاصلاح الاسلامية بمناسبة المولد النبوي

دائرة المعارف والمولد

اتصل بنا ان ادارة المعارف ارسلت تعليمات الى مديري المدارس الاميرية بيافا تطلب اليهم عدم السماح لتلامذة المدارس بالاشتراك بالسير في مواكب الاحتفال بالمولد النبوي الكريم . وقد سمحت لافراد فرق الكشافة التابعة لها بالاشتراك بصورة فعلية .

« الدفاع » غداً وبعده

لا تصدر « الدفاع » غداً لعطلتها الاسبوعية . ولا تصدر في اليوم الذي بعده حفاوة بمولد صاحب الرسالة صلوات الله عليه .

الى السائقين والسيارات

زارنا في اداره هذه الجريدة فريق من الشباب واقترحوا على اصحاب السيارات ومديرى شركات الباصات والسائقين ان يرفعوا الاعلام العربية على سياراتهم بمناسبة الاحتفالات العظيمة بذكرى مولد الرسول الكريم .

وطلب الينا هذا الفريق ايضا توجيه كلمة الى مختلف طبقات الشعب العربي من الوجهاء والموظفين والمحامين والاطباء والتجار وغيرهم للاشتراك بصورة فعلية في المهرجانات التي ستقام في ملعب البصة لاظهار هذه الذكرى بالغة الروعة .

ابحاث المجلس البلدى

عقد المجلس البلدي جلسة بحث فيها مسئلة الطرقات الرئيسية وإلغاء بعض الطرق الثانوية ، وتعيين مناطق السكنى والمناطق التجارية ، وتحديد مواقع الاسواق. وقد اقترح على المجلس اجراء تعديلات كثيرة في الخارطة المصادق عليها منذ أربع سنوات فقرر استحضار خارطة جديدة لهذة المناطق وإعادتها للمجلس ثانية في خلال اسبوعين

حركة الميناء والشحن

رست في ميناء يافا امس الباخرة سبيريا وأفرغت ١٤ طناً من العفش . ورسا مركبان شراعيان أفرغا ٨٨ طناً من الارز وقد بلغ مجموع ما افرغ امس الاول ٤٢٥ طناً من البضائع المختلفة

جمعية الشبان المسيحية

حملت جريدة هابوكر في عددها أمس حملة شعواء على جمعية الشبان المسيحية في القدس لانها لم تشترك في حفلات التتويج ولانها انصاعت في عدم الاشتراك لامر هيئة عربية وطنية . ثم قالت ان هذه الجمعية اصبحت مركزاً للشباب العرب المحرضين ، لأن الهيئة العالمية لجمعيات الشبان المسيحية قررت ان تسلم ادارة جمعياتها لابناء البلاد . وقالت ان هذا العمل أثار استياء الانكليز في القدس

برنامج الاحتفال بالمولد

أرسل حاكم اللواء الجنوبي أمس « الخيس » دعوة الى السادة: سعد الدين افندي عبد اللطيف، الشيخ عيسى افندي ابو الجبين ، الشيخ فوزي افندي الامام علي افندي الدباغ وحسن افندي ابو شليح للاجتماع به في مكتبه في الساعة التاسعة من صباح اليوم « الجمعة » . وفهمنا ان هذه الدعوة وجهت الى السادة المذكورين للبحث معهم في برنامج الاحتفال بمولد النبي عليه السلام .

الاستاذ رشاد بيبى

يعتمد قران الشاب الاديب الاستاذ رشاد بيبي على كريمة المرحوم الوجيه محمد افندي البربير في منزل السيد رشاد البربير شقيق العروس في بيروت . وذلك بعد ظهر يوم الثلاثاء الواقع في ٢٥ الجاري . وسيقتصر الاحتفال على الاهل فقط . فللعريسين اجمل التهاني ، واحر التمنيات .

الامير فى لندن

تقول اخبار لندن ان سمو الامير عبد الله زار المستر بلدوين في بيته يوم ١٠ الجاري . واستقبل وفداً عن جمعية الطلاب العرب يوم ٨ الجاري . واجتمع الى سمو الامير سعود وسلطان زنجبار وغيرها من رجالات العرب والمسلمين .

المعارف والمدرسة الصناعية

ذكرنا في عدد أمس معلومات عن المدرسة الصناعية التي اعتزمت ادارة المعارف إقامتها بين حيفا وعكا . ونزيد اليوم بأن المدرسة ستنظم برامج التدريس بحيث يتمكن طلبتها مزاولة أعمالهم بعد تخرجهم منها . ويدفع الرسم السنوي ، ومقداره ١٢ جنيها على ثلاثة اقساط متساوية. وينتظر ان لا يتأخر فتح المدرسة عن تشرين الاول من هذه السنة

اما نوع التعليم فهو : النجارة بما في ذلك نجارة الابنية ، والاثاث ٢ ـ نحت الحجارة والبناء . و« القصارة » ، وضع قوالب الطوب ، الخ ٣ ـ تركيب المواسير وغيرها من الاجهزة الصحية في البيوت . و« السنكرية » بمختلف انواع المعادن، واللحام بالاكسجين ٤ ـ الاعمال الكهربائية واصلاح السيارات ٥ ـ البرادة والحدادة واصلاح المراجل ٦ ـ الدهان والزخرف وكتابة اليفطات ، والصقل ، والتلميع

برقية ميناء يافا

أرسلت جمعية رؤساء واصحاب المواعين البرقية التالية الى المندوب السامي والي اللجنة العربية العليا :

في البلد غليان وقاق عظيمان بسبب تشبث يدبر لرسو بعض السفن لأنزال ركابها في تل ابيب . ان في هذا التدبير تغييراً لا « ستاتيكو » القديم ، وحرماناً لمئات البحارة والعمال من رزقهم وتعطيلا لممتلكاتهم التجارية . بحارتنا وعمالهم الذين ما زالوا يحتجون على تنزيل البضائع هناك أمسوا في تذمر عظيم تداركوا الأمر بحكمتكم وساعدوا جمعيتنا على الهدوء والسكون في الميناء بتصريح ينفي هذا الخبر. مع احترامي لفخامتكم

سكرتير جمعية رؤساء
اصحاب المواعين
خليل جبري

وفد اللجنة العليا

تقول هآرتس انها علمت من مصدر ثقة بان اللجنة العربية العليا ستقرر في جلستها غداً ارسال وفد الى لندن برئاسة سماحة المفتي يسافر في اوائل الشهر القادم

— !

ترجمة حديث « الدفاع »

ترجمت « هابوكر » في ملحقها المسائي الحديث الذي نشرته « الدفاع » امس عن اليمن ومهمة الوفد العراقي برئاسة فخامة جميل بك المدفعي في صنعاء ونجاح المفاوضات بانضمام اليمن الى الحلف العربي . وقد ترجمت « هآرتس » الحديث نفسه في ملحقها المسائي ايضاً

فى جمعية الاصلاح

استعدت جمعية الاصلاح الاسلامية في محلة ابي كبير للاحتفال الفخم بالمولد النبوي الشريف، استعداداً كبيراً . فقد أقامت معالم الزينة في دار الجمعية أبهى زينة . ونظراً لنفاد بطاقات الدعوة فأن الجمعية تعلن بأنها عامة . وسيكون الاستاذ المعروف عجاج افندي نويهض خطيب الحفلة ، وهو من عرف القراء قوة بيان ، وانطلاق حجة . والموعد الساعة الخامسة من مساء اليوم. وستكون سيارات النجمة الحمراء واقفة امام قهوة ابي شاكوش وسينما « الحمراء » وهي التي توصل القادمين الى الجمعية

المدرسة الارثوذكسية والمولد

اتصلت بنا تلفونيا ادارة مدرسة الجمعية الخيرية الارثوذكسية بيافا وأبلغتنا أنه بمناسبة الاحتفال بمولد الرسول عليه السلام قررت المدرسة اغلاق ابوابها يوم السبت « غداً » حفاوة بهذه الذكرى، وليتمكن طلبة المدرسة من الاشتراك في المواكب التي تقام بهذه المناسبة .

هل فصلوها عنا

تقول هآرتس ان حكومة شرقي الاردن انشأت دوائر هجرة على حدود فلسطين ، فأصبح على كل اردني يريد دخول البلاد ان يقدم اوراقا تسمح له بذلك . وهذه الدوائر تمنع كل يوم عشرات من الاردنيين من دخول فلسطين

رسالة حيفا التلفونية

يتبرع كراما للذكرى

تبرع السيد علي عبد الله الشركس من اراضي عرب الرمل بمبلغ ٣٠ جنيها للفقراء والمنكوبين بمناسبة عيد المولد النبوي الشريف . بارك الله فيه

محكمة الجنايات الكبرى

تنظر محكمة الجنايات الكبرى في ٢ القادم برئاسة المستر تراستيد في قضية ديب محمد ابو الزرد ورفقاه المتهمين بارتكاب جرم القتل .

شكر معتقل لحيفا

وردنا اليوم كتاب من الحاج محمد حواء المبعد من حيفا الى خانيونس يشكر فيه الاهالي هناك على ما يلقاه منهم من حسن وفادة و كرم .

مباريات فرق الاندية

تجري في ٢٣ الجاري مباراة بكرة القدم بين الرياضي الاسلامي ونادي العمال على ملعب الاول . وتجري مباراة اخرى بين فريق النادي الساليسي ونادي اليونان لاحراز كاس الاستاذ رشيد الخوري

مدرسة خضوري الزراعية

غادر البلاد نهائياً الى لندن مدير مدرسة خضوري الزراعية السابق المستر هيلد ، بعد اقصاء ٦٠ طالباً عن المدرسة ولم يبت في امرهم حتى الآن رغم الاحتجاجات المتكررة التي قدمها الشعب الى المراجع بهذا الشأن

من قنصلية بوليفيا

جاءنا من قنصلية جمهورية بوليفيا بيافا انه ورد على القنصلية القانون الجديد للحصول على الاذونات بالدخول الى بوليفيا ويحتوي هذا القانون على تسهيلات لا بأس بها لمن اراد الدخول الى تلك البلاد . ويمكن الاطلاع على القانون الآنف الذكر بزيارة مكتب القنصلية بين الساعة العاشرة والثانية عشرة قبل الظهر ، وبين الساعة الثالثة والرابعة بعد الظهر في كل يوم ما عدا ايام الآحاد والأعياد .

مسدس مع يهودي

وجد البوليس في طريق حيفا مسخ مع اليهودي اوتوسكرد مسدساً و٦ طلقات فاعتقلته

الصناعات الكيماوية الامبراطورية
« للشرق » ليمتد

اسمدة كيماوية — ICI — اسمدة كيماوية

الاسمدة التى اكتسحت السوق وحازت رضى الجميع

استعملوها لاشجاركم وخضاركم في هذا الفصل

استعملوها بارشاد مهندسينا الزراعيين في مكتبنا في يافا

دار « آي سي آي »

شارع سلمه. ص ب ١٠٢ تلفون ١٣٠١

اطلبوها من وكلائنا العموميين

شركة مقدادي المحدودة سبيل السكسك ـ يافا · عبد المحسن التاجي ـ الرمله
الحاج حسين الحسن ـ اللد · حسن المقدادي ـ طولكرم
الحاج عز الدين ومحمد جميل كمال ـ نابلس · محمود الكردي ـ عكا

★ ليلة من العمر ★ ليلة من العمر ★

☆ يحيى الاستاذ فريد الاطرش ☆

بلبل الشرق الغريد ، والمطرب الفريد ليلة غناء ، صحبة فرقة استوديوا الاذاعة الفلسطينية برئاسة الاستاذ جميل عويس ، مرة واحدة بحيفا قبل سفره لمصر ، مساء يوم السبت الواقع في ٢٢ ايار الساعة التاسعة على مسرح السالزيان ، احجزوا تذاكركم من محل السيد حنا خميسه — بحيفا

واجب عليك ان تزور

رام الله هى اعظم مصيف جاف معتدل

تلائم جميع الامزجة

زر اوتيل رام الله الكبرى

المحاطة باشجار الصنوبر وكروم العنب وجميع انواع الزهور تستنشق دائما روائح عطرية متنوعة ـ خلاء ـ احراش واسعة ملاى بالاشجار الباسقة ـ موقعه في هضبة عالية يشرف على جميع الاحراش والبساتين والبحر ـ استعداد هائل لا مثيل له ـ جناحات للعائلات والافراد ـ يحتوي على غرف مفروشة على احدث نظام ومياه جارية في الغرف ـ حمامات خصوصية ـ مطبخ يحتوي يوميا على انواع الاطعمة الشهية

المسافة: يبعد ثلاثة ارباع الساعة عن محطة اللدو ربع ساعة عن القدس

ضروري : زيارته لترى انه يفوق المصايف الاخرى

الشاى بنضارة مزارعه

يصلك الشاى بنضارته الطبيعيه ملفوفاً طازه ومجفف دون أن تمسه يد . وموضوع فى العلبة المسجلة .

تلفونات الدفاع وبرقياتها الخاصة

نابلس

مناورات كبيرة

نابلس في ٢٠ ايار — لمراسل الدفاع الخاص — لم تشهد مدينة نابلس والقرى المجاورة مناورة عسكرية قامت بها قوات الجند مثل المناورات التي قامت بها امس واليوم . وقد وصل الى نابلس من حيفا ٣٠٠ جندي ، وبوصولهم تسلقوا جبل جرزيم ، ثم تبعتهم جميع قوات الجند المرابطين في نابلس باسلحتهم الحربية . وكان خلفهم قوافل من الحمير تحمل اسلحتهم الحربية . وعلى قمة الجبل المذكور عقد ضباط الجيش اجتماعا رسموا فيه خطة المناورات واخذ الجند يحفرون الاستحكامات والخنادق ، وانقسموا الى عدة اقسام وانتشروا في سفوح الجبال ورابطوا في الاماكن كان يستعملها الثوار في الحوادث الاخيرة

اطلاق النار في هذه المناورات

وفي المساء بعد ان خيم الظلام ، وصل فريق من الجند من الجهة الشرقية من المدينة وأخذوا يتسلقون الجبال زاحفين على بطونهم . وهناك شعر الجند المرابطون في أعلى الجبال بهم واشترك الفريقان بمعركة خيالية استعملت فيها المدافع الرشاشة ورصاص البنادق ، واخذت الانوار الكشفية تسطع في الجبال. واستعملت في هذه المعركة انواع القنابل من المدافع الجبلية التى تستعمل خصيصاً للمناورات . ولم تمض مدة قليلة حتى حلق في سماء نابلس طائرة اخذت تتبادل والجند الاشارات . واخذت تطلق قنابلها على الفريق المهاجم . وهكذا دامت المناورات الليلية وأصوات المدافع الرشاشة تطلق حتى الصباح

استمرار المناورات في الليل والنهار

وفي الصباح الباكر حلق في سماء نابلس ثلاث طائرات تبادلت الشارات مع الجند ، وعلى اثر ذلك شاهدنا قوة كبيرة من الجند تهرع الى جبل عيبال المقابل لجبل جرزيم ، وانتشرت هناك في سفوح الجبال واخذت تقوم بمناوراتها العسكرية وكانت تسمع اصوات المدافع من مسافات بعيدة . وحتى هذه الساعة ما زالت قوات الجند مرابطة في الجبال تقوم بمناوراتها العسكرية في الليل والنهار

مدير البوليس يتفقد القوات العسكرية

قدم الى نابلس امس المستر سبايسر مدير الامن العام . وبوصوله اجتمع الى حاكم المدينة المستر فوت ، والى مدير بوليس نابلس . وتفقد مراكز البوليس . وفي المساء زار قشلاق الجند البريطاني وعقد اجتماعاً مع الضباط والقوات العسكرية المرابطة وفي المساء عاد الى القدس .

وفاة وجيه ومن مؤسسي « النجاح »

فقدت مدينة نابلس وجيها من وجهائها وأحد مؤسسي مدرسة النجاح الوطنية المرحوم الحاج قاسم افندي كمال إذ توفي صباح اليوم . وقد شيعت جنازته باحتفال مهيب ، وصلي عليه بالجامع الكبير . وبعد الصلاة ابنه الاستاذ عبد الرحيم محمود ، والسيد درويش الغصين وسار موكب الجنازة يتقدمه وجهاء المدينة واعيانها ، وفرقة كشافة مدرسة النجاح الوطنية وطلابها، فحملة الاكاليل وتابع موكب الجنازة السير الى المقبرة الغربية حيث ووري التراب . رحمه الله وألهم آله العزاء الجميل

كيف تستقبل المدينة مولد الرسول

لا زالت الاستعدادات قائمة على قدم وساق للاحتفال بمولد الرسول عليه السلام وقد لبست المدينة حلة جديدة من انواع الزينات ، وانتشرت الاعلام العربية في جميع الشوارع . ونصبت اقواس النصر في كل مكان ، واخذت الوفود تهرع من كل صوب ، وغصت شوارع المدينة بالزائرين الذين يفدون من جميع بلدان فلسطين . وقامت جمعية الامر بالمعروف والنهى عن المنكر تشرف على تنظيم جميع الاحتفالات التى لم يسبق ماء مثيل في السنين الماضية

طولكرم

تنظيم الاحتفال الرائع بالمولد النبوي

طولكرم في ٢٠ ايار — لمراسل الدفاع الخاص — اجتمعت لجنة الاحتفال بمولد الرسول العظيم في دار جمعية الامر بالمعروف بطولكرم واستدعت تجار ووجوه المدينة وبحثوا في برنامج الاحتفال وقرروا :

١ — تقام اقواس النصر والزينات ورفع الاعلام العربية على جميع المحلات التجارية وفي الشوارع والمقاهي والفنادق والمساكن ، وذلك في يومي الجمعة والسبت .

٢ ـ تنار جميع الفنادق والمقاهي والمحلات التجارية في مسائي الجمعة والسبت بالانوار الكهربائية ويبذل التجار العطاءات والحسنات من الحلويات وخلافها على الفقراء والمساكين

٣ ـ تتقبل جمعية الامر بالمعروف التهاني والتبريك في دارها في يومي الجمعة والسبت

٤ ـ يجتمع الاهلون في صباح السبت في ساحة المدرسة. ثم يتحرك الموكب في الساعة العاشرة صباحا بعد أن تغلق جميع الحوانيت والمحلات التجارية ويتقدم الموكب تلامذة المدارس الوطنية والاميرية ثم فرق الكشافة مع أعلامها وطبولها ثم مشايخ الطرق مع اعلامهم ثم أعضاء جمعية الامر بالمعروف والعلماء والوجهاء وجماهير الشعب ويمرون من شارع فيصل فساحة الشهداء فالشارع العام حتى حديقة البلدية وهناك تلقى الخطب . ثم يعود الموكب من حديقة البلدية الى جمعية الامر بالمعروف وهناك يخطب أحد اعضائها ثم الى المسجد فتتلى قصة المولد النبوي وتوزع الحلويات . وفي الساعة السادسة من مساء يوم السبت يذهب الموكب الى حديقة البلدية وهناك تقوم فرق الكشافة بالاناشيد الوطنية والدبكة العربية ويقوم تلامذة الامر بمناظرة وتطلق السواريخ ويبقى الاحتفال حتى الساعة الثانية عشرة ليلا

تنقلات المندوب السامي في زيارته

زار المندوب السامي مستعمرة كفر يونا واجتمع بمختار ووجوه قرية ام خالد ، ثم ذهب الى المستعمرات اليهودية وعاد الى طولكرم ، ثم نزل الى المطار واستقل طائرة

الافراج عن جماعة من المعتقلين

أفرجت السلطة عن بعض موقوفي عكا بينهم السادة : سامي افندي كمال ، اسعد القطب ، محمد عامودي ، احمد سمور . وقد ربطوا بكفالة واثبات وجود مرتين كل يوم لمدة ثلاثة اشهر . وبقى قسم آخر من شباب المدينة موقوفين في مخيم عكا

حيفا

جموع القرى احتفاء بيوم المولد

حيفا في ٢٠ ايار — لمراسل الدفاع الخاص — وضعت اليوم سواري ملفوفة بالاعلام العربية والسعودية في مدخل البوابة الشرقية بحيفا ، وركبت عليها الزينات والاضواء الكهربائية واشترك اخواننا المسيحيون في رفع الاعلام والزينات ، وقد جاء المدينة الوف من سكان المدن والقرى المجاورة للاشتراك بالاحتفال بمولد الرسول المعظم ، والطرق مكتظة بهذه الجماهير الغفيرة والاندية الكشفية والجمعيات تستعد استعدادا منقطع النظير لجعل هذا العيد المبارك متناسباً مع عظمة صاحب الرسالة .

قضية العتالة الذين شاركوا أمتهم

دعا المستر روجرز مدير ميناء حيفا جميع عتالة الجمرك الذين كان قد امر بفصلهم عن العمل لمشاركتهم الامة باضرابها العظيم وقد كتبنا عن قضيتهم مراراً على صفحات هذه الجريدة في ذلك الحين — الى مكتبه واعلمهم انه مستعد لارجاعهم الى العمل شرط ان يتقاضى الواحد منهم اجراً يومياً قدره ١٦٠ ملا في حين ان الواحد كان يتقاضى قبل الاضراب ٢٨٠ ملا فرفض الجميع هذا ما عدا بضعة اشخاص يتجاوز سنهم الـ ٥٠ ، ونحن نستغرب اهتضام مدير الميناء حقوق هؤلاء العتالة الفقراء الذين دعاهم مرات عديدة بعد انهاء الاضراب وطلب اليهم العودة الى عملهم باجر يزيد على الـ ١٦٠ ملا ، نلفت نظر الهيئات الوطنية الى النظر في قضية هؤلاء البؤساء

شكر الاستاذ صبحي عبد الخالق

أشكر من صميم قلبي جميع الاخوان الذين هنأوني بخروجي من معتقل سجن عكا المركزي ومخيم المزرعة فيها ، سواء بالبرقيات ام بالرسائل التي وردت علي من جميع الجهات داعياً الى الله سبحانه أن يبلغنا جميعاً الى ما يصبو اليه الوطن العزيز من حرية واستقلال .

« صبحي عبد الخالق »

قضية العمال العرب على « نيشر »

كان اليوم موعد النظر في قضية جمعية العمال العرب بحيفا على شركة نيشر امام المحكمة المركزية وقد تأجل ذلك الى يوم ٣٠ حزيران القادم

الافراج عن فوج من معتقلي عكا

وصل اليوم فوج آخر من المعتقلين بمخيم المزرعة بعكا بينهم الشباب السادة : عاطف نور الله ، محمود ابو ناعمه ، حكمت النملة ، فنهنئهم جميعا ونأمل ان يطلق سراح باقي الاخوان بأسرع وقت .

معسكر جديد للجند والقيام بتمرينات

باشر الجيش في انشاء معسكر قرب اراضي وادي الجمال ، في الجهة الغربية من المدينة الى جانب من المعسكرات الواسعة المنشأة في بيت غاليم . وقد فهمت ان ادارة الجيش تفاوض اصحاب الاراضي لاستئجار دونمات واسعة لاجراء التمرينات العسكرية استعداداً للطوارىء

معالم الزينة حفاوة بالمولد الشريف

الناصرة في ٢٠ ايار — لمراسل الدفاع الخاص — استعدت المدينة استعداداً كبيرا للاحتفال بذكرى يوم مولد الرسول الكريم . وقد نصبت اقواس النصر ومعالم الزينة فوق عدد كبير من الدور وعند مداخل الشوارع والمحلات التجارية. وستقبل التهاني بدار المحكمة الشرعية بالناصرة بين الساعة التاسعة والحادية عشرة قبل ظهر السبت : أعاد الله هذه الذكرى الكريمة على الامة العربية بالخير والبركات.

القدس

ضرب عربي بمحلة يهودية واستشهاده

القدس في ٢٠ ايار — لمراسل الدفاع الخاص . حوالي منتصف الساعة السادسة من صباح هذا اليوم وبالقرب من محلة محنة يهودا وفي شارع بيصاليل كان عربيان من أهالي قرية نوبا التابعة للخليل يدعى احدهما محمود الحاج محمد حسين والآخر اسمه احمد الحاج اسماعيل ، سائرين في أمان ، فامتدت اليهما يد اثيمة اطلقت عليهما الرصاص من الخلف فاصيب الاول برصاصتين وقع على اثرها يتخبط بدمه ? ولحق رفيقه بالمجرم ورفيقيه بعصا كان يحملها ففروا من أمامه، ولم يتمكن من اللحاق بهم . فعاد الى رفيقه وبمساعدة البوليس نقله الى المستشفى حيث اسلم الروح . وقد اصدرت ادارة المباحث الجنائية البلاغ التالي :

«وردت اخبارية تفيد انه حوالي الساعة الخامسة والنصف من صباح هذا اليوم اطلق عياران ناريان على محمود الحاج محمد حسين من قرية نوبا ـ الخليل في محلة بصاليل وقد اصيب في ظهره ونقل الى المستشفى حيث توفي حال وصوله

وظلت الضحية في المستشفى حتى الساعة الثانية والنصف بعد الظهر فتسلمه اهله رحمه الله . اما وقع هذا الحادث لدى الجمهور العربي فقد كان سيئاً وسيرت السلطه سيارات البوليس بكثرة في الشوارع الكبرى. واهتمت الهيأت الوطنية بالحادث حد الاهتمام

اعتقال اربعة من اليهود

وقد اعتقل البوليس اربعة من اليهود اشتبه بان لهم يدا بحادث قتل المرحوم محمود محمد الحاج حسين من نوبا ، وبعد ان اوقفهم مدة بسيطة اطلق سراحهم .

ومشى عـــدد كبير من شباب القدس والقرى المجاورة للاحتفال بنقل المرحوم الى قريته .

برقية سلطان باشا لسماحة المفتى

كان سماحة الحاج امين افندي الحسينى ارسل برقية الى عطوفة سلطان باشا الاطرش يدعوه واخوانه من المجاهدين لزيارة القدس ، فاجاب عطوفته على هذه الدعوة بالبرقية التالية :

تأثرت جداً بسرعة اوبتكم وحرماني من زيارتكم ارجو ان اسعد بلقائكم في فرصة اخرى ، واستودعكم الله

استمرار تفتيش البوليس قرية لفتا

لا يزال البوليس يجري التفتيش في قرية لفتا للوقوف على معلومات تؤدي الى اعتقال الذين اعتدوا على اليهودي بول اورورت لكنه حتى الآن لم يعثر على اي دليل

رفع صورة القاوقجى وهتلر وموسولينى

كان الاهتمام عظيما لاظهار حفلات المولد النبوي الشريف بحالة تتناسب مع مقام صاحب الرسالة . وقد اقيمت معالم الزينة في سائر المحلات والشوارع والمحلات العربية . ونصبت اقواس النصر في مداخل المدينة ، ووضعت صور القائد فوزي بك القاوقجي ، وهتلر وموسوليني . غير ان البوليس اخذ في نزع صورة القائد فوزي بك وترك الصورتين الاخريين . لكن الاهلين رفعوها فنزعها البوليس بالقوة . ووضع في كل مكان وجدت فيه الصورة نفرا من البوليس للحيلولة دون رفعها مرة اخرى .

بلاغ دائرة الامن عن اعتدائين

اذاعت ادارة الامن العام ما يلى : حوالي الساعة الواحدة بعد منتصف الليلة الماضية اخبر عربيان من صفورية كانا يحرسان زرعهما في اراضي القرية ان خمسة اشخاص جاؤا اليهم ، وقد قبضا على واحد منهم. فأطلق الآخرون النار من بنادقهم فاصيب عبد المجيد عبد عودة بجراح في صدره ثم نقل الى المستشفى بحالة خطرة

— وجدت جثة وداد احمد سعيد من ام الفحم ملقاة على الارض ويدعى انها قتلت من قبل احمد سليمان النصر من القرية المذكورة وذلك في الليلة الماضية

القبض على اشخاص بحادث الاعتداء

القى البوليس القبض على السيدين محمد حسين شنك ومحمد على عبد شيخة بتهمة اطلاق الرصاص على اليهودي بول هورروات ،وأجرى تشخيصهما مع زعرور علي عبد شيخة ومحمد عبد الله زهورا على الشاهد اليهودي شابيرا الذي أفاد بان مطلق الرصاص عربي ، فلم يتعرف على أحد منهم ، ولا يزالون موقوفين

اللد

الاحتفال بمولد الرسول الاعظم

اللد في ٢٠ ايار — لمراسل الدفاع الخاص — تستعد دائرة البلدية استعداداً هائلا للاحتفال بالمولد النبوي الشريف وستزين دار البلدية وشارع الملك فيصل وسوق البلدية والمقاهي والمحلات التجارية . وستتلى القصة النبوية في المسجد الكبير وفي معظم دور الهيئات الوطنية . وستظهر المدينة يوم السبت في أبهى حلل الزينة وتعطل الاعمال في هذا اليوم العظيم

فوق الجبال وفي الوديان او حتى طرق الجبال اللولبية وكذلك في شوارع المدن المزدحمة يمكن ان تذهب بامان في سيارتك اذا كانت عجلاتها مزودة

بـ

جوديير تاير

الوكلاء العموميون

لند وحلبى

يافا تلفون ٤٤٨

حيفا تلفون ٤٧٠

واجبك يدعوك الى تشجيع

شركة المواد الحديدية

استعداد لتقديم جميع انواع الحديد

الرملة

حفلات المولد النبوي في الرملة

الرملة في ٢٠ ايار — لمراسل الدفاع الخاص — استعدت جمعية الشبان المسلمين في الرملة استعداداً كبيرا للاحتفال بذكرى ميلاد الرسول الاعظم عليه السلام . وستقيم حفلتها بعد صلاة العشاء من ليلة السبت . ويشترك في هذه الحفلة فرق الكشافة وتلاميذ المدارس ويخطب فيها السادة يعقوب بك الغصين وفضيلة الاستاذ الشيخ صبري عابدين ، والاستاذ محمد سليم رشدان الذي يلقي قصيدة رائعة وغيرهم من الاساتذة والادباء . وستتلى قصة المولد الكريم في المجسد ايضا . وقد اذاعت جمعية الشبان المسلمين دعوة عامة على الاهلين واقامت معالم الزينة والانوار وسأوافيكم بوصف هذا الاحتفال اعاده الله والامة بخير. وسيشترك في الاحتفال فرق كشافة يازور وجزو وغيرهما .

طولكرم

الاستعداد ليوم المولد النبوي الشريف

طولكرم في ٢٠ ايار — لمراسل الدفاع الخاص — تستعد المدينة استعدادا كبيرا لاقامة المهرجانات والزينة اللائقة بيوم مولد الرسول الاعظم وقد انتخبت لجنة لتنظيم برنامج الاحتفال وقامت بتحضير ما يلزم من السواريخ والاعلام العربية والزهور وغيرها لجعل هذا اليوم بالغ الروعة

اجتماع لاجل البرتقال

عطفاً على الخبر الذي نشرناه امس حول الاجتماع التمهيدي الذي عقد في دار الوجيه عمر افندي البيطار ، وجهت دعوة امس الى ١٢ من كبار ملاكي البرتقال لعقد جلسة تحضيرية من هؤلاء في مكتب فريد افندي عازر بيافا تمهيداً لعقد مؤتمر كبير يمثل ملاكي وتجار البرتقال في فلسطين

مدرسة الفرير والمولد

علمنا ان مدرسة الفرير بيافا لم تسمح للطلبة المسلمين فيها بالعطلة في يوم السبت بمناسبة الاحتفال بمولد الرسول العظيم وقد اتصل الاستاذ الشيخ فوزي افندي الإمام على أثر ذلك بسعادة قنصل فرنسا بالثغر فطلب القنصل الى ادارة المدرسة السماح لجميع الطلبة بالاشتراك في الاحتفالات . بأن يخرج الطلاب في الموكب ومعهم علم مدرستهم

حفلة لتكريم مجاهدين

عمان — اقام السيد جميل دروزه حفلة تكريمية للمجاهدين الكرام الشيخ ابو ناصر طراف تيمور وأنجاله ، وحسين بك مريود ، وآل رعد والسيد احمد بارافي بمناسبة صدور العفو عنهم واعتزامهم العودة الى بلادهم وكانت حفلة بالغة .

جمعية الشبان المسلمين

جاءنا من جمعية الشبان المسلمين بيافا برنامج الاحتفال بمولد الرسول الاعظم في قاعة الجمعية في الساعة الثامنة والنصف من مساء يوم الاحد وهو كما يلي :

١ — عشر من القرآن الكريم : الشيخ اديب الطريفي. ٢ — كلمة الجمعية وفرقتها المتجولة الاسلامية ٣ — قصة المولد النبوي الشريف (وافقت عليها مشيخة الجامع الازهر) يتلوها السيد عمر ناصر ٤ — نشيد جمعيات الشبان المسلمين ٥ — خطاب عن حياة الرسول الاعظم : (سماحة الاستاذ الفاروقي) ٦ — نشيد فرقة الكشافة المتجولة الاسلامية ٧ — عشر من القرآن الكريم : الشيخ اديب الطريفي — ختام الحفلة

فقد كمبيالة

يعلن للعموم ان كمبيالة موقعة بامضاء الشيخ محمد شعبان لأمر السيد حسيب محمد علي الكيالي استحقاق ١٦ـ٥ـ٣٧ بمبلغ «٩٥٠» جنيها قد فقدت من حسيب افندي اثناء وجوده في الشام منذ شهرين والكمبيالة ليست مجيرة لأحد وكل من يعثر على الكمبيالة المفقودة عليه ان يبرزها في خلال ثلاثين يوما من تاريخ هذا الاعلان والا تعد لاغية لا قيمة لها

سينما الشرق

كولونية الالمان — القدس

ابتداء من يوم الجمعة في ٢١ ايار سنة ١٩٣٧ وبقية الاسبوع

رواية

النضال في الادغال

تظهر فيها معيشة الحيوانات المتوحشة بين الادغال والغابات وكيفية اقتناصها بطرق عجيبة وستندهشون من الاعمال العظيمة التي سيقوم بها ملك الخيول المتوحشة

الحصان «ركس» مع الكلب (رن تن تن)

بما ان روايه هذا الاسبوع تحتوي على ٢٥ فصلا فقد تقرر اقامة حفلتين يومياً

الحفلة الاولى ـ الساعة ٢٫٣٠ بعد الظهر

الحفلة الثانية ـ الساعة ٧ مساء

ارتفاع اسعار السيارات في الخارج

بسبب ارتفاع اجور العمال واسعار المواد الاولية

طنوس اخوان

وجميع فروع محلات طنوس

في مدن فلسطين

يعلنوا

انه رغماً عن ورود الاخبار التي تثبت ارتفاع اسعار السيارات في الخارج بناء على ارتفاع اسعار المواد الاولية وزيادة اجور العمال . ورغماً عن انتظار رفع اسعار السيارات محلياً متى وصلت اولى الشحنات من الخارج بالسعر الجديد . رغم هذا كله فقد صممت محلات

طنوس اخوان

تحديد سعراً خاصاً لسيارة شفرولية باص شاسي بوصة ١٨٥ موديل ٩٣٦ المستعملة لنقل الركاب وتتسع لـ ٢٩ راكباً بكل راحة .

فعلى اصحاب شركات الباصات انتهاز الفرصة ومراجعة فروع طنوس

في يافا ـ القدس ـ حيفا ـ طبريا ـ نابلس ـ عمان الناصرة ـ غزة ـ بئر السبع

اعلانات صروف

اعلان

صادر من دائرة اجراء يافا عدد ١٧٧٤١ سنة ٣٦

الدائن : حمدي بك النابلسي وزكي افندي كنعان وكيلهما المحامي فايز افندي الكنفاني . بيافا

المديون : يعقوب عطية

مصدر الحكم : عقد رهن صادر من دائرة طابو يافا في ١١ — ٢ — ٣٥ ٩١٣ ـ ٣٥

الملك : دار واقعة بمحلة شلوش، بيافا بين يافا وتل ابيب بجهة المنشية تحتوي على ثلاثة غرف كبار وثلاثة صغار وثلاثة مطابخ وساحة سماوية

مقداره : كاملا

تاريخ سند الطابو في ١١ـ٢ـ ٣٥ سنة ٩١٣ صره نومرو

حدوده : حسب كشف الرهن : شمالا وغرباً هارون شلوش قبلة زقاق فاصل دار كرولنك شرقاً زقاق فاصل دار سلمتر

حدوده الحالية : شمالا شارع قبله جرسيم بخور شرق طريق غرب زكي لوريا

ملاحظات : هذه الدار واقعة على شارع روكياخ وهاكوا

بناء على قرار رئاسه اجراء يافا سيطرح في ميدان المزايدة العلنية بعد مضي خمسة ايام من نشر هذا الاعلان الاملاك المبينة اعلاه خاصة يعقوب عطية لقاء الذمة المطلوبة منه الى حمدي بك النابلسي وزكي افندي كنعان البالغة ٩٥٠ جنيه فلسطيني والرسوم والمصاريف النظامية

فمن له رغبة في شراء الملك المذكور فليتقدم الى المزايدة بيوم الاثنين والخميس من كل اسبوع الساعة الرابعة بعد الظهر بدائرة الاجراء بيافا ويضم اسمه ومقدار المبلغ الذي يدفعه وديبوزيتو عشرة في المائة او كفالة من احدى البنوك في ذيل القائمة تحفظ بدائرة الاجراء والاحالة الموقتة تكون بعد مضي ثلاثين يوما من تاريخ القائمة المذكورة ثم تعاد المزايدة ثانية على ان يقبل الضم عليها في المائة خمسة لمدة خمسة عشر يوماً وبعده تحال هذه الاملاك قطعياً لاسم المزاود الاخير وتجري المعاملات اللازمة حسب الشروط المبينة في قائمة المزايدة ولاجله صار اعلان الكيفية توفيقاً للمادة ١٠٢ من قانون الاجراء

تحريراً في ١٩ـ٥ـ٣٧

مأمور اجراء يافا

فياض الخماش

★ ★ ★

اعلان

وردت الى محلات السادة مصرصع اخوان في القدس جميع الادوات الصحية على اختلاف انواعها والدهان والبويا وزيت السيارات (الاوكسلين OXIL IN)

معجون بالموليف هو خير ما تختاره من معاجين الأسنان الكثيرة للاعتناء بأسنانك لكي تكسبها بياضاً ناصعاً ولمعاناً جاذباً . ان العناصر الممتازة المركب منها معجون بالموليف للأسنان تجعله ذات رغوة ناعمة كثيرة فهي تقوي القشرة الصدفية الرفيعة وتلبسها رونقاً لامعاً من الصفاء . باستعمالك صابون بالموليف للأسنان تطهر فمك من الفضلات المضرة وتزيل منه كل رائحة كريهة وتكسب نفساً عذباً وطعماً لذيذاً

الوكلاء والمستودع

الشركة المصرية البريطانية التجارية — تلفون ١٠٦٢ : يافا

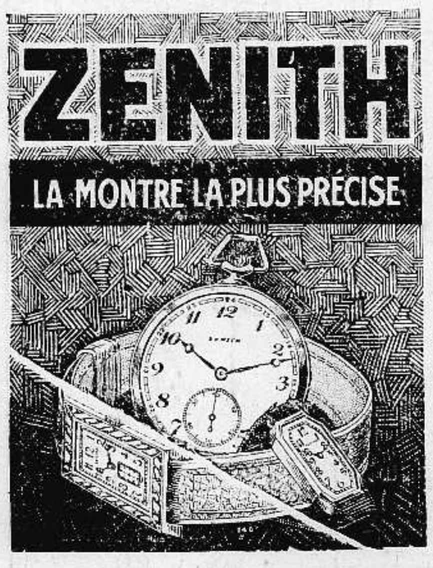

أجود

ساعات العالم

وأجمل وأحدث موديلات

من ساعات

زينيت المشهورة

الى محلات :

أسعد بيافا

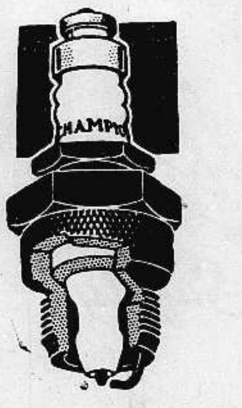

اقتصاد فى الوقود واحتفاظ بالقوة

مادمت تستعمل جهاز جديد من شامبيونز

الوكلاء والموزعون : فريمان وشركاه

القدس

شارع جوليان ص.ب ٣٥ تلفون ٦١

كلمة في مشروع بناء دار للسينما في القدس

اما وقد نشرنا نص الحديث الذي ادلى به احد مؤسسي شركة تلحمي اخوان للافلام والسينما ليمتد فاننا نرى من الواجب الصحفي ومن الفرض الوطني ان نقول كلمة في هذا المشروع .

نظراً للفضل الادبي الذي يمتاز به مؤسسو هذه الشركة وللمكانه الاقتصادية الرفيعة التي يتبوؤنها ونظراً لما نعهده في السادة تلحمي اخوان من الخبرة الناضجة في معاطاة اشغال الافلام والسنما فنحن على يقين بان المشروع الذي نصبوا له انفسهم سيتكلل باذن الله بالنجاح التام .

ويسرنا ان نشير الى ان رسائل عديدة وردت علينا من جهات مختلفة يشجع فيها اصحابها هذا المشروع ويحبذونه وقد اخذت الحماسة بعضهم فتطوعوا لترويجه كما انه الح علينا البعض الآخر في طلب الاجراءات اللازمة للمساهمة فيه ولكن بما انا لا علم لنا عن هذه الاجراءات الايضاح الوافي لذلك نرجو الجمهور الكريم ان يراجع مكتب ادارة الشركة الواقع في شارع مأمن الله القدس صندوق البريد ٤٧٧ ليستحصلوا على كل ما يتعلق بهذا المشروع الجليل الذي تبارك لهم فيه عسى ان يكون طالع خير لمشاريع اقتصادية اخرى مفيدة منتجة

23.5.1937

missing issue #877

الثلاثاء في ١٥ ربيع اول ١٣٥٦ — ٢٥ أيار سنة ١٩٣٧

الدفاع

جريدة يومية سياسية مصورة

السنة الرابعة — العدد ٨٧٨ — ٤

صاحب الامتياز : ابراهيم الشنطي
المحرر المسئول : شوكت حماد
مدير الادارة : عبد الهادي عرفان

دار الدفاع: شارع جمال باشا ـ عمارة المظفر ـ يافا ـ فلسطين
العنوان التلغرافي (الدفاع ـ يافا)
تلفون ١١٨٧ (اربعة خطوط) و ١٠٧٥ (خطان) صندوق البريد (٢٥٥)

الاعلانات
في يافا (ادارة) الدفاع : قسم الاعلانات
في القدس (وكالة) * : تلفون ١٤١٣
في حيفا * * : * ١٢٥٨

الاشتراكات
في فلسطين من سنة ١٥٠
في البريد الداخلي * * ١٨٠
في سائر الاقطار الخارجية * * ٣٠٠

اعلان وزير المستعمرات نشر تقرير اللجنة في منتصف الشهر القادم مع سياسة الحكومة وتقديم الاثنين للبرلمان. الصحف الانكليزية ومقترحات اللجنة

ذكرى المولد ومسئولياتنا تجاه الاجيال

اكثر تلامذة المدارس في صحة سيئة

وداع شيخ للحكم وكلمات للشباب

ذكرى المولد ومسئولياتنا

جاءت ذكرى المولد الكريم مناسبة سعيدة لاظهار ما في هذه من مذخور الحماسة والاستعداد . والشعب الذي يرعى للاولين ما آثرهم ، يقدر مبلغ المسئولية التي عليه نحو الاجيال القادمة.

لقد قام أجدادنا بما عليهم ، حتى ان الدارس تاريخهم ليحسب نفسه قارئاً قصة جيل من الجبابرة . ان الزمن نفسه أذعن لمشيئتهم فحملهم الى أقصى بقاع الكون وليس في الدنيا ـ يومئذ ـ طيارات ، ولا سيارات ، ولا طرق معبدة أو شبه معبدة . معجزات أتوا بها تحير عقول أمثالنا من أبناء هذا العصر

وليس صاحب الرسالة، رضوان الله على روحه السامية ، في حاجة الى تكريم العرب والمسلمين بعد رضى الله عنه ، وفيضه. بل ان روحه الخالدة لتنتشي اذا علمت أن أتباعها اليوم يسيرون على النهج الذي رسمه . على تلك الصفات الممتازة في الصبر ، والكفاح ، والثبات، والتضحية. هذا هو أشرف ضروب التكريم وأسماه. وتصوروا كيف تتألم تلك الروح الكبيرة حين ترى اكثر العرب وسواد المسلمين خاضعين لغيرهم ممن وطئت سنابك خيول الآباء ذرى جبالهم !

أتباع الرسول الاولون تناولوا أوضاع العالم فغيروها . ركزوها على حضارة عالية، ومبادىء تفيض رحمة، وعدلا وانسانية. أتباعه عبروا الجبال والمياه والمجاهل في ربع قرن فأسلست لهم ثلاث قارات القياد في قسم كبير من بلدانها. وأتباعه فتحوا في العلم ما فتحوه في الحرب . فالتكريم للرجولة المجيدة التي أنبتت ذلك الجيل الجبار إنما يكون بضم تلك الروح في صدورنا لنجتاز بها زمناً يا ويل الذي يذل فيه !

صحة تلامذة المدارس

زار أحد الاطباء مدرسة اميرية . وأخذ في فحص اجسام التلامذة . فتبين له أن قسماً كبيراً منهم على صحة سيئة. وقد تقدم الى تلميذ صغير ، ناحل الجسم، رقيق الجلد ، عظام وجهه الدقيقة بارزة. قال له : يجب أن تتناول من الطعام انواعاً سأذكرها لك الآن . وشرع الطبيب يسمي : اللحم الطري ، والسمك ، والطيور . . الخ. لكن الولد أجاب هذا بأنه غير ممكن . ان اسرته لا تتناول اللحم مرة في كل ثلاثة أيام !

نعم ، هو الفقر يجور على هؤلاء الصغار . حتى لقد سمعت أن بعض المعلمين لا يرغمون تلامذتهم على شراء أحذية ، ليشتروا بثمنها القوت الضروري . وبالفعل ، ليست أجسام ابنائنا من القوة والنشاط بحيث تضمن لهم صحة جيدة في المستقبل . والصغير الذي لا يعيش على تغذية كافية يشب معلول الجسم في سنوات فتوته وشبابه ، عرضة للسل

لا نلوم ادارة المعارف ، بل نلوم الحكومة نفسها . هـذه التي جعلت ميزانية التعليم تافهة ، لا تساعد على انتشاره، ولا تساعد الصغار الذين يتعلمون في التخفيف عن عائلاتهم . وماذا يضيرها لو جعلت التلامذة يتناولون طعام الغداء مجاناً في المدرسة بأشراف اساتذتهم؟ أو ما يضيرها لو قدمت للفقراء اعانة جزئية للسبب نفسه ؟

لكن كيف نتقدم لهذه التفاصيل بالمعالجات والاساس نفسه واه ضعيف ؟ لو لا السياسة لكانت حالة العمال والفلاحين، والطبقة الدنيا على وجه العموم، حسنة . ولكانت صحة هؤلاء الصغار لا تحتاج الى توصيات طبيب دائرة الصحة بضرورة أكلهم انواعاً من مواد التغذية تكلف كثيراً !

وداع شيخ الحكم

ختم المستر بلدوين، رئيس الوزارة البريطانية ، حياته العامة بخطاب ممتاز القاه في اجماع لصفوة من الشباب . وحبذا لو يتسع المجال فننشر ذلك الخطاب الممتع ونعلق عليه بقدر الامكان . قال لهم : بعد قليل تحملون امانة البلاد التي سوف لا تكون غنيمة في يدكم ، بل عبئاً على ظهوركم توصلونه الى الاجيال المقبلة . ها هي الحياة امامكم في مثل اتساع البحر . اما انا فقد جاوزتها وبقي لي ان اتوارى . وقد القي اليكم المستقبل بزمامه ، ومعنى هذا ان كرامتنا وحياة الوطن في ايديكم واعلموا ان مستهل الحرية قد يكون فاتحة الاستعباد . فقوموا بواجبكم، واسهروا ... ان ثمرة الطبيعة لا تنبت في ظلال الظلم »

والخطاب طويل ، كله ارشادات وتعاليم . وسيغادر المستر بلدوين كرسي الحكم نزولا على التقاليد في افساح المجال للغير من الذين فيهم كفاءة . نعم هناك تعتبر الزعامة حملا ثقيلا . عبئاً يجيء بالشيخوخة . مسئولية تكلف سلب الراحة والصحة ، والحياة احياناً . لذلك سيستريح بلدوين بعد ان قام بواجباته كلها لا سيما في ازمة مسز سمبسون التي كادت تعصف بالامبراطورية.

— هنـاك الزعامة عبء ثقيل ، ولكن في بلاد غير تلك البلاد تعتبر الزعامة نوعاً من الوجاهة لا يكلف شيئاً بالمرة !

ابراهيم

تأملات

أبو المال ... يموت !

ها هو الموت يطرق باب أغنى أغنياء العالم . والبرقيات تقول: مات روكفلر. مات صاحب الملايين . مات الذي يعيش على ثروته مئات الألوف من الناس بين شباب، ورجال ، وشابات .

كان يريد ان يعيش . لكن الزمن لم يرد ، جرياً على سنته ، فقال له عندما بلغ السابعة والسبعين من عمره : جاء دورك يا صاحب الملايين .

ثروته قدرت بحوالي الـ ٣٠٠ مليون جنيه . لكن روكفلر تناول منها ١٢٠ مليوناً وتبرع بها للاعمال الخيريـة ، والعلوم ، والابحاث . وهكذا شأن الغنى النافع . لقد علم روكفلر أنه ليس بخالد في الحياة . وعلم أن المال يجب أن يعطى الجهات تحتاجه . فتناول نصف ثروتـه تقريباً ، كما ذكرنا .

وهذه الحياة في جبروتها، وقسوتها، سلبت هذا الرجل مـن بين اكداس الذهب والملايين . ألا تراها سخيفـة ؟ ألا تراها لا تستأهل أن يبكي عليها الناس؟

مات روكفلر ، وبقيت أعماله ، وهكذا فليتعلم الأغنياء !

أدمى صفحة بشرية

استعرضت باريس كتائب الجيش الفرنسوي . وكانت الجماهير تصفق لكل كتيبة تمر على حدة . لكنها ألهبت اكفها تصفيقاً داوياً صاخباً ، عندما مرت كتيبة يلبس افرادها البدلات الزرقاء الزاهية . ووقف العظماء الذين في المقاصير والشرفات ، ودوت المدافع بتحياتها ، وانطلقت عشرة آلاف حمامة بيضاء من الحمام الزاجل من قوس النصر . لمـاذا ؟ لماذا هذه الحفاوة كلها ؟

— انها كتائب فردون . فردون الشهيرة . فردون النارية . فردون الجحيم . فردون آكلة اللحوم ، وشاربة الدماء ، واللاعبة بالاشلاء . حيى الشعب أولئك الجنود الذين ثبتوا في تلك الموقعة الجهنمية . الذين جعلوا من صدورهم قلاعا . الذين لم يبصروا إلا النار ، والحديد المذاب . الذين تناثرت حولهم أشلاء عشرات الالوف ، حصدتها معجزات الحرب حصداً !

الفرنسيون يخلدون فردون لانهـا انقذتهم . والالمان يمجدون فردون لانهم قدموا لها مئات الالوف، ضحايا . والعالم كله يذكر فردون لانه عندها جن جنونه وكتب أدمى صفحة في تاريخ المجازر البشرية !

متأمل ...

اللجنة الملكية تنهي الانتداب على فلسطين

الحاق البلاد بالممتلكات البريطانية وادخالها عضواً في عصبة الامم

تفصيلات ترويها صحيفة انكليزية اسبوعية عن الحل الذي تؤيده اكثرية اللجنة

اكثرية الاعضاء تؤيده

لندن في ٢٤ ايار — أوردت « الصندي دسباتش » تفصيلات دقيقة لحل قالت عنه ان اكثرية كبيرة من اعضاء اللجنة الملكية ترى الاخذ به ، وتنفيذه حالما يقدم . وقد وصفت هذا الحل بأنه « مشروع خطير لحل المشكلة الفلسطينية . »

مدة الحماية سنتان

ويقضي المشروع في أولى مواده الغاء الانتداب ، أو نهايته عند هذه المرحلة التي بلغها وذلك بموافقة عصبة الامم . اما فلسطين فتصبح واحدة من الممتلكات البريطانية « دومنيون » وتصبح عضواً في جمعية الامم . مـع ترك واجبات حمايتها والدفاع عن السلام فيها، للحكومة البريطانية . وتكون مدة القيام بالواجبات المذكورة سنتان .

انشاء حكومة مركزية

وتتشكل في البلاد حكومة مركزية ذات صلاحية كبيرة في المراقبة على الهجرة والامن العام ، والجمارك ، وطرق المواصلات ، والمالية . وللحكومة هذه الاشراف على ما يتعلق بالاراضي ايضاً من حق التملك ، والمنازعات ، والفصل في المشاكل الكبيرة الناشئة عنها

اعطاء الحكم الذاتي

وتعطى فلسطين حكماً ذاتياً . ففي الجهات التي يكون فيها العرب اغلبيـة تتمتع بلدياتها بالاستقلال التام في مختلف شئونها . ويكون الاعضاء كلهم من العرب. لكن تسن قوانين مخصوصة لحماية الاقليات اليهودية التابعة ، سواء في المدن أو المستعمرات. وتكون لهذه الجهات ايضا حكومة عربية

في المناطق اليهودية

وفي المناطق اليهودية يعطى لليهود الاستقلال التام في ادارة الشئون. وعليهم التزامات حقوق الاقلية العربية أيضاً . وتؤلف فيها بلديات كل اعضائها من اليهود . كما تؤلف فيها حكومة يهودية كذلك

الرجوع لمشكلة الهجرة

أما مشكلة الهجرة فأنها ستنظم في «الدومنيون» القادم على الأساس الآتي: يطرأ تعديلات ضرورية على قوانين الهجرة ، وتنظم هذه الاخيرة بحيث يأتي كل سنة مقدار من المهاجرين تقتضيه تلك القوانين . وتحدد النسبة بين عدد العرب واليهود عند حد أدنى يذكر فيما بعد ويتفق عليه . فأن النسبة كانت في البدء واحداً الى ١١ أما الآن فأنها واحد الى ٤

القرى العربية والمستعمرات

وفي الحل الجديد ضمان لحقوق البلدان الصغيرة ، كالقرى العربية ، والمستعمرات اليهودية . فأوضاع هذه تختلف عن اوضاع المدن . وهكذا تسن لها قوانين خاصة تتناول مصالحها كلها بالحماية . ويشمل هذا القول مشكلة الاراضي أيضاً . »

معنى اهتمام الصحف

هذا ما روته صحيفـة « الصندي دسباتش». وتؤكد الجريدة بأن ذلك اتصل بها من مصدر تقول عنه انـه وثيق جداً . وبالطبع لسنا نجزم بصحة النبأ أو عدم صحته . فاللجنة الملكيـة متكتمة في أعمالها . ولكن في اهتمام الصحف الانكليزية بالتقرير هـذا الاهتمام البالغ ما يفسر لـنا خطورة المشكلة عندهم ، وعرفانهم لها بعد ان كانت خاملة الذكر

اشتداد القتال في منطقة وزيرستان

سملا في ٢٤ ايار — هاجم الثوار يوم السبت معسكراً للجند البريطاني والهندي في وزيرستان . وعاودوا هجومهم في الليل أيضاً . وكانت النتيجة أن قتل صف ضابط من الجند وثلاثة أنفار . وجرح لفتنانت و ٤ انفار أيضاً أما قتلى القبائل فقد بلغوا أحد عشر

* * *

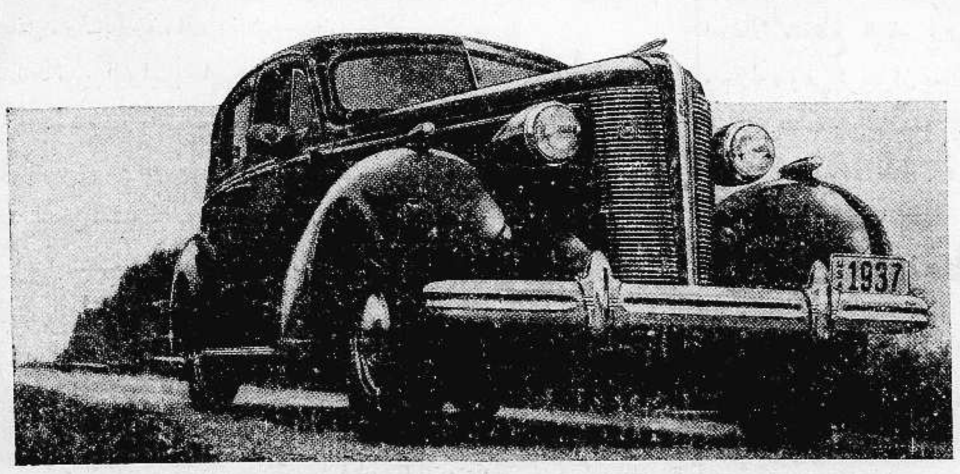

صورة أخرى لسيارة بويك الفاخرة هدية « الدفاع » الى الذي يربحها عند انتهاء المدة . ولا حاجة بنا للتكلم عن قيمة هذه السيارة وفخامتها ، فأن الجمهور كله يعلم ذلك

نشر تقرير اللجنة في منتصف حزيران

لندن في ٢٤ ايار — أعلن المستر أورمسبي غور ، وزير المستعمرات ، في مجلس العموم للمرة الاولى بعد عطلة المجلس ، أن تقرير اللجنة الملكية عن فلسطين ستوقع اللجنة عليه في منتصف شهر حزيران . وتأمل الحكومة الوصول الى مقررات في ذلك دون تأخير ما ، تنشرها مع التقرير في وقت واحد . وسيتاح للبرلمان الفرصة العادية المألوفة للبحث في التقرير وفي سياسة الحكومة

بلدوين يودع الوزارة وزعامة الحزب

لندن في ٢٤ ايار — بات من المؤكد ان المستر بلدوين سيتخلى عن الحكم قبل نهاية هذا الاسبوع . وفي يوم الاثنين القادم يستقبل الوزارة الجديدة مجلس العموم . وسينصح المستر بلدوين للملك بتعيين المستر نيفل تشمبرلن وزير المالية الحالي ، رئيساً للوزارة . كما سيجتمع حزب المحافظين لاختيارهم إياه زعيمهم الجديد . وسيخلف السر جون سيمون المستر تشمبرلن في وزارة المالية

« هدايا الدفاع »

الجائزة الاولى	سيارة بويك فاخرة جديدة موديل ١٩٣٧	رقم العدد ٨٧٨
الاسم	....	
العنوان	....	
	....	الدفاع

مفاوضات التسوية بين بريطانيا وايطاليا

لندن في ٢٤ ايار — اذيعت اشاعات فحواها ان بريطانيا تتفاوض مع ايطاليا لاعطائها منفذاً في الحبشة الى البحر الاحمر مقابل ان تستولي بريطانيا على بحيرة تانا .

كيف فسرت الصحف اليهودية حماسة العرب

القاوقجي وموسوليني وهتلر في الاحتفالات

عقدت الصحف اليهودية مقالات وافية في اعدادها امس عن احتفالات المولد النبوي ففسرت هذه الاحتفالات بانها إغاظة لانكلترا واليهود وانها اظهار العداء لانكلترا والصهيونية .

وتقول هاآرتس ان ابطال هذه الاحتفالات كانوا ثلاثة : هتلر ، وموسوليني والقاوقجي . وأعلنت أن موسوليني لن يرتاح لوضع اسمه مع هتلر والقاوقجي . وزعمت بعد ذلك ان العرب يفسرون الكفاح السياسي بالقتل الذي يمثله القاوقجي

اما جريدة هابوكر فقد تساءلت عما اذا كانت بريطانيا ستتسامح مع العرب بعد هذه المظاهر ، وعما اذا كانت ترى في التسامح معهم فائدة للامبراطورية . وانذرت الحكومة بقولها : ان البلاد على ابواب اضطراب جديد ، والواجب يقضي عليها بالحذر التام !

سوء الحالة الاقتصادية

تقول البرقيات ان جريدة التايمس نشرت رسالة لمكاتبها في القدس برر فيها وجهة نظر الحكومة في تخفيضها عدد شهادات الهجرة اليهودية ، فقال ان الاسباب التي دفعت بها الى ذلك هي : تأخر الحالة التجارية تأخراً ظاهراً في الايام الاخيرة . وخيبة الامال في تجارة البرتقال ، فقد بيع الكريب فروت بأقل من نفقات شحنه وإفلاس اعمال كثيرة في البلاد . وزيادة العاطلين بين اليهود إذ جاوزت الحد الطبيعي . اما عدد العاطلين بين العرب فسيكون كبيراً بعد انتهاء موسم البرتقال وارتفاع مستوى المعيشة . وقد توقفت هجرة الرأسماليين اليهود مع ان الحكومة لم تضع أمامها أية عراقيل

سرقة في جناية !

بينما كانت جماعة من العمال اليهود بالقرب من إحدى بيارات مستعمرة وادي حنين ، اذ بها تعثر على جثة طفل يمني في الثامنة من عمره . وقد أخطر رجال البوليس بذلك ، فخف الى المكان وقام قاضي الوفيات المشتبه بها بفحص الجثة ، فاتضح له ان الوفاة نشأت عن استعمال العنف والقوة والضغط على رقبه الطفل . وقد خف الى وادي حنين مساعد مدير البوليس سليم بك حنا ومعه عدد من رجال البوليس للاشراف على التحقيق . والمفهوم ان اسباب قتل هذا الطفل اليتيم عائلية محضة لان إرثاً كبيراً ينتظره في امريكا . ولهذا الطفل الذي يدعى ناتان سعادية زوجة أب في رحبوت فحقق البوليس معها ومع عدد آخر من اقاربه ، والقى القبض على يهودي يمني بتهمة انه هو الفاعل

ضحيتا مرور القطار

عثر جماعة من عمال السكة الحديد في صباح امس على جثة مصري ملقاة بالقرب من خط السكة عند محطة كفر جنس . وقد اخطر البوليس بالامر فبادر الى مكان الحادث وباشر التحقيق ، والمظنون ان الرجل قد مات بسبب صدمة من القطار اثناء محاولة القتيل اجتياز الخط .

وصدم القطار امس فتاة لم تتجاوز العاشرة من عمرها بالقرب من قرية سلمه في اثناء محاولتها اجتياز سكة الحديد وقد اخطر البوليس بالحادث فخفت قوة من رجاله الى المكان ونقلت الجثة الى المستشفى للتشريح ، وباشرت في التحقيق .

الاستاذ رشدي الشوا

قدم يافا الاستاذ رشدي بك الشوا خصيصاً لأجراء الصلح بين عائلتي عبد الحليم والشوا . وسيكون اليوم ، فنتمنى التوفيق للاستاذ في مهمته وإزالة سوء التفاهم الواقع بين العائلتين .

نقد جارح للصهيونية

تقول هاآرتس ان الدكتور اوبازا زعيم يهود ايطاليا نشر عدة مقالات في جريدة « لاناسترا بنديرا » حمل فيها على الصهيونية حملة شعواء فقال ان الصهيونيين وكلاء مأجورون لانكلترا ، وان كل يهودي في ايطاليا يناصر الصهيونية يجب ان تعتبره الحكومة خائناً . وان يهود ايطاليا ينتظرون من الدوتشي وضع حد للصهيونية . وقال انه لا يحق لليهود انشاء مملكة يهودية في فلسطين لانها ليست بلادهم .

الهجرة في شهر

بلغ عدد المهاجرين اليهود الذين سجلوا في جدول الهجرة عن شهر مارس الماضي ١٫١٨٣ بينما كان هذا العدد في شهر فبراير الماضي ٩٦٧ و في يناير ٣٠١ أما عددهم في مارس سنة ١٩٣٦ فهو ٣٫٧٧٢ مهاجراً

قروض تل ابيب

وافق المندوب السامي على منح بلدية تل ابيب قرضاً مالياً قدره ١٠٢٠٠٠ جنيه من شركة البرودنشال وسيخصص ٧٢ الف جنيه منها لأقامة سوق مركزي ، و٣٠ الف جنيه للمدارس . وهذا القرض علاوة على القرض الذي وافقت الحكومة على منحه لهذه البلديه بمليون جنيه ليصرف على مشاريع المجاري وتعميم دورة المياه على المدينة اليهودية وسيقسم هذا المبلغ مناصفة بين الفرعين

الا بعد التقرير

فهم ان حكومة لندن سوف لا توافق على مشروع ميزانية حكومة فلسطين الا بعد صدور تقرير اللجنه الملكية .

رتبة حاجب باباوي

علمنا ان المونسنيور دكتور فرانتس هايدر مدير الهوسبيس النمساوي في القدس قد رقي الى رتبة حاجب باباوي وهي درجة رفيعة منحت له تقديراً لخدماته

شركة المساجري ماريتيم

رست في يافا اول امس الباخرة الافرنسية بروفيدنس ، وهي اول باخرة من شركة المساجري ماريتيم ترسو في يافا بعد قرار الشركة . وقد انزلت اربعة ركاب و ١٢ طن من البضائع المختلفة .

وعندما علم بحارة يافا برسوها ذهب وفد منهم في عدة زوارق بخارية وصعدوا اليها وحيوا قبطانها بعد أن هتفوا للشركة ومديريها وعمالها ، وقد قابل مندوب الوفد القبطان الذي اعرب له عن شعور العرب نحو الشركة لأجابتها مطلبهم بتسيير خطها الى ميناء يافا وطلب ان يبلغ الشركة رغبة العرب في اعادة تسيير بواخرها كلها الى ميناء يافا وقد شكر الربان مندوب وفد البحارة على شعوره ووعد بابلاغ طلبه ادارة الشركة مع تعزيزه له . وفي حيفا انزلت الباخرة بقية ركابها .

لجنة الاحتفال تشكر

جاءتنا كلمة الشكر التالية التي وجهتها لجنة الاحتفال بالمولد النبوي الكريم بيافا : « اما وقد انتهت الاحتفالات الشعبية الرائعة بعيد مولد الرسول الاعظم محمد بن عبدالله صلى الله عليه وسلم ، فأن لجنة الاحتفال بالعيد ترى واجباً حتماً عليها ان تتقدم بالشكر الجزيل لجميع ابناء الشعب العربي الكريم ، من هيئات ومدارس وافراد ، مسيحيين ومسلمين ، لقيامهم بالواجب عليهم في هذا العيد واحتفائهم به على خير وجه ، ومحافظتهم على النظام والهدوء بحيث لم يقع حادث مكدر في الاحتفالات والمواكب .

ولجنة الاحتفال فخورة بشباب الامة ورجالها وطلبتها و كشافتها الذين لبوا نداءها واحتفلوا بهذا العيد القومي احتفالا منقطع النظير ، في روعته وجلاله ، وهي ترجو ان يعيد الله هذا اليوم على الامة وهي متمتعة بخير ما تصبو اليه من حرية واستقلال . »

مواعيد سفر القطارات

جاءنا من مكتب البريد العام في القدس الاعلان التالي : يعلن للجمهور انه نظرا لتعديل مواعيد سفر القطارات الذي سيجري ابتداء من ١ حزيران ١٩٣٧ ستتغير آخر مواعيد ايداع الرسائل الصادرة الى بعض الجهات اعتبارا من ذلك التاريخ . ويمكن التحقيق عن المواعيد المعدلة لدى مراجعة مديري البريد او النظر الى الاعلانات المعروضة في مكاتب البريد المحلية .

وكالات الشرق الادنى

افتتحت وكالات الشرق الادنى المحدودة فرعاً لها في يافا قرب عمارة حزبون على شارع جمال باشا للقيام بخدمة زبائنها في جميع الاعمال التي تتعاطاها وهي كاوتشوك « فايرستون » الممتاز ، تركات شحن وباصات ، عموم لوازم السيارات ، بطاريات « هارت » التأمين على الحياة وضد الحريق .

العجز في ميزانية حكومة فلسطين

اكثر من مليون جنيه للاعمال العسكرية

لأول مرة في تاريخ فلسطين بعد الاحتلال يبلغ العجز في الميزانية المالية التي انتهت في ٣١ مارس سنة ١٩٣٧ مقدار ١٫٣٦٩٫٥٩٨ جنيهاً . فقد بلغ الدخل ٤٫٦٢٠٫٠٥٥ جنيهاً والخرج ٥٫٩٨٩٫٦٥٣ جنيهاً

وفي السنة الماضية بلغ الوفر ١٫٥٣٤٫٢٥٥ جنيهاً اذ كان الدخل ٥٫٧٧٠٫٤٥٧ والخرج ٤٫٢٣٦٫٢٠٢ جنيهاً

والسبب فيما طرأ على ميزانية السنة من عجز هو الانفاق على القوات العسكرية في الحوادث الاخيرة

وكان العجز في السكة الحديد ٢٦٫١٠٠ جنيه

وليس هذا يعني ان الوفر الكبير الذي في خزينة الحكومة قد اصيب بضرر كبير ، فأنه ما زال في خزينتها وفر يزيد على الاربعة ملايين جنيه ، على كل حال

على الصفحة الرابعة الفائزون بهدايا « الدفاع »

قضية ورثة السلطان عبد الحميد

استأنفت محكمة الاراضي المؤلفة من المستر كراسل رئيسا وعضوية عزيز بك الداودي ، النظر امس في قضية ورثة السلطان عبد الحميد . واستمعت فيها لتتمة شهادة بدروس جلاجان الوزير الاسبق في الحكومة العثمانية ، وقد أجاب على اسئلة محامي الورثة الدكتور واينشال بما يلي : كان السلطان عبد الحميد غنياً جداً وربما أخذ هذه الاراضي ايام توليه الملك ، لان السلاطين قبل ان تنشأ لهم دوائر خصوصية كانت لهم الحرية في ضم أية مساحة من الاراضي لأملاكهم الخاصة يستثنى من ذلك بعض الاملاك المذكورة في جدول سنة ١٩٠٩ التي لم يحصل السلطان عليها اثناء توليه الملك . أما الاملاك التي أخذها بموجب الادارة السنية الصادرة في سنة ٩٠٩ فلا اذكر كيفية اخذه اياها

أما الاملاك الواردة في جدول ـ أ ـ فلم يرثها السلطان عن سابقه ، بل جاءت له عن طريق المرحومة والدته . وانتقل الشاهد الى المرحوم السلطان رشاد الذي وصفه بأنه كان دستورياً وجاء ذكر المادة السادسة من الدستور التي تقضي بأن ينتقل ملك السلطان بمجرد وفاته لخليفته وتنص المادتان ٢٤ ، ٢٣ على دفع تعويض لورثة السلطان في حالة استيلاء الحكومة على هذه الاملاك . ولا يمكن ان تطبق احكام الدستور على املاك المرحوم السلطان عبد الحميد لانه لم يكن ملكاً دستورياً . وهناك نصوص تقول بأنه لا يجوز للسلطان التصرف التام بأملاكه . وفي الشريعة الاسلامية أنه يجوز استرداد الاراضي والاملاك التي اغتصبت من المغتصب وهو على قيد الحياة . وقد ناقشه المحامي بأن الادعاء بأن السلطان كان مغتصباً لا يصدر الا عن محكمة ذات اختصاص . والى هنا رفعت الجلسة للاستراحة . وبعد انعقادها اعتلى الشاهد جلاجيان المنصة واكد ما قاله اولا . وتكلم عن تاريخ الواردات السنية التي حولت املاك السلطان عبدالحميد للدولة . ثم دخلت القضية في مناقشات تاريخية لا مجال يتسع لذكرها . وقد تأجلت الى صباح اليوم « الثلاثاء »

الاشرار

المتاجرون بالنساء

في برقيات من لشبونه (البرتغال) ان الحكومة لم تقرر ابعاد اليهود ، ولكن قررت إبعاد المتاجرين بالنساء ، واللصوص ، والمحتالين ، والجواسيس . وقد صادف ان اكثر هؤلاء من اليهود وقد ذكرت هذا كله جريدة ديار يودي نونسيان

— فلتسمع بريطانيا هذا

في مهرجانات المولد

فاتنا ان نذكر امس في وصف الاحتفالات بمهرجانات العيد النبوي ان شباب سيلة الظهر ، غزة ، كفر قدوم ، بلعا قد اشتركوا في المهرجانات وكانوا يسيرون بحماسة بالغة في طليعة المواكب ومعهم العلم العربي . وكذلك الجمعية القومية الارثوذكسية التي سارعت للاشتراك فمشى اعضاؤها في المقدمة . وقد ابرقت الى سماحة المفتي مهنئة

اصابة البطاطا بوباء

اصيبت زراعة البطاطا بوباء في كافة انحاء فلسطين من جراء تقلبات الطقس ، رغم نجاح الموسم وتقدمه . وينصح للمزارعين برش مزروعاتهم بمزيج من بوردو والماء بنسبة ١ الى مئة وترش الحقول التي تأخرت زراعتها مرة ثانية بهذا المزيج

قيمة الورق ترتفع

أصبح الورق عزيزاً في بلدان أوروبا لا سيما في المانيا . فقد اذاعت محطات الريخ كلها تحذيراً الى النساء بان يحملن الخبز من الأفران في سلال ، بدل أن يغلفنه في ورق مخصوص ، وذلك لقلة المواد الأولية ، ولقيمة الورق .

حفلة

المعارف الرياضية

قررت ادارة المعارف ان تقيم حفلة سنوية للرياضة ، كعادتها في كل عام . واكتفت بان تقيم كل مدينة حفلة خاصة لها . يدعى اليها طلاب القرى المحيطة لها .

الوكلاء والمستودع

الشركة المصرية البريطانية التجارية — تلفون ١٠٦٢ : يافا

المحلات الوطنية لصاحبها عبد المعطي بدر

ملك الزجاج بفلسطين

١ — افضل وأجمل وأقوى أنواع الزجاج .

٢ — جميع لوازم البيوت والصالات

٣ — أجمل الاواني من فضية وبرونزية ، صحون ، ملاعق ، كؤوس ، كبايات ، طقومة شاي ولمبات وثريات

٤ — معمل خاص للزجاج ـ يخرج يوميا جميع ما تحتاجه البلاد

الفروع

يافا — سوق الدير تلفون ١٣٢٦

القدس — سوق البازار

حيفا — شارع الناصرة

مصبغة الشرق العظمى

لصاحبها امين البديري

الكائنة اول شارع المحطة تجاه موقف البوليس من جهة سوق بسترس

يعلن صاحب هذه المصبغة خبر انسحابه النهائي من محله القديم بشارع الاسعاف وفتح محلا جديدا وقد احضر احدث الادوات البخاريه ومستعد لصباغ وتنظيف وكوى جميع الملابس للرجال والسيدات باسهل الطرق الفنية المتبعة في اوروبا — تنظيفاً على الناشف وعلى البخار . تنظيف كيماوي صباغ على البارد وعلى السخن وصباغات ثابتة المانية باسعار بغاية الاعتدال

استعداد لاحضار الملابس وكيها في البيوت

ساهموا

في شركة السينما العربية المحدودة

عمارة جرمين ـ صندوق البريد ٦٠٢ — حيفا

الاسهم مقسطة على عشرة اقساط تدفع شهريا

الاكتتاب والدفع

في مكتب الشركة — وفي البنك العربي — ودي روما

قيمة السهم جنيه فلسطيني واحد

بلفونات الدفاع وبرقياتها الخاصة

قرى عربية تختنق

قدمت مضبطة للمندوب السامي وقعها اهالي ومخاتير زرنوقة أبانوا فيها حالة القرية المالية والاخطار التي تتهددها من جراء الديون والفوائد الفاحشة. فقد بلغت الديون ٤٥ الف جنيه، بفائدة قدرها ١٨ في المئة اي ٧٢٠٠ جنيه، بينما واردات القرية السنوية لا تتجاوز ٤٥٠٠ جنيه ومعنى هذا أن اهل القرية يشتغلون طول السنة، ومع ذلك فلا يستطيعون تسديد نصف الفائدة فكيف بالديون! وقد فهمنا ان شركات الكاز كانت تعطي اصحاب البيارات الكاز بموجب كمبيالات وعند الاستحقاق تعمد الى الحجز على ممتلكاتهم دون اعتبار الأزمة التي ضيقت الخناق على الجميع. والحالة التي ذكرناها لا تقتصر على زرنوقة بل تشمل قرى كثيرة. والغريب ان الحكومة لم تتقدم قط لأنقاذ المديونين، ولم تتخذ اية اجراءات لتخفيف مصائبهم حتى الآن

اليهود

يتهددون ويتوعدون

في برقيات لندن امس ان المؤتمر الصهيونى المنعقد فيها الآن هدد كل تغيير يطرأ على الحالة في فلسطين. وقد خطب فيه بن غورين رئيس المجلس التنفيذي فقال ليس على الارض قوة تمنعنا من بلوغ هدفنا في فلسطين. ومهما تكن نتيجة مقررات اللجنة الملكية، فان اليهود يبذلون اقصى الجهود لتحقيق مهمتهم التاريخية في العودة الى فلسطين

وتكلم بروتسكي بنفس اللهجة، مهدداً بكفاح المستميت. وقال ان اليهود الذين سمعوا اشاعة قيام «حكم ذاتي» في فلسطين، واشاعة تقسيم البلاد، لا تعميهم هذه التعابير مطلقاً. وهم يصارحون بريطانيا قائلين: نفذي في عام ١٩٣٧ ما وعدت به في عام ١٩١٧ وهم يريدون فلسطين قلبا وقالبا.

المولد في البيرة

جاءنا من مراسلنا في البيرة عن المواكب الباهرة التي مشت فيها جموع الاهلين في يوم المولد الشريف، وتصوير حماسة الشعب، ومبالغته في الزينة ومعالم الفرح.

حفلة جمعية العمال

اقامت جمعية العمال العرب في يافا حفلة تكريمية مساء امس للجالية السورية بمناسبة ما قامت به في موكب مهرجانات المولد النبوي الشريف. وقد حضرها وجهاء السوريين وافتتحت الحفلة بكلمة جمعية العمال قالها السيد الحاج نديم ابو طه نائب رئيس الجمعية، وقدم شارات الجمعية للوجهاء السوريين للتعاون معاً في خدمة العمال العرب. وبعد ذلك قام مدير ادارة جريدة «الشعب» الغراء في دمشق والقى كلمة حول التعاون لانقاذ فلسطين وتلاه السيد ابراهيم البارودي. ثم قام الاستاذ جورج منصور سكرتير الجمعية والقى كلمة طيبة، وبعد ذلك قدمت المرطبات وكانت الحماسة شديدة في نفوس الحاضرين وكان الخطباء يقاطعون بنداء «الله اكبر» وبالتصفيق الحاد واختتمت الحفلة بقراءة الاستاذ اديب الطريفي شيئا من القرآن الكريم. ثم بدأت العاب السيف والترس قام بها الاخوان السوريون وانتهت الحفلة في منتصف الليل

حيفا

الاهتمام بمتابعة مسئلة المعتقلين

حيفا في ٢٤ ايار - لمراسل الدفاع الخاص — وردعلى الاستاذ وديع البستاني جواب من السكرتارية العامة على مذكرته التي رفعها بشأن المعتقلين. مؤداه ان الحكومة مهتمة جد الاهتمام فيما جاء في المذكرة

اطلقوا سراحه ثم ابعدوه لقرية

اطلق امس سراح الاستاذ الشيخ بكر العتيلي احد معتقلي مخيم المزرعة بعكا، وقد بلغه مساعد مدير بوليس حيفا وجوب اقامته في قرية السنديانة لمدة سنة.

وصول رئيس مكتب المباحث الجنائية

وصل حيفا قادما من القدس رئيس مكتب المباحث الجنائية.

خرجوا من المعتقل وأبعد بعضهم

خرج فوج آخر من اخواننا المعتقلين في مخيم المزرعة، وقد بلغهم مساعد مدير البوليس اوامر تلقاها من حاكم اللواء تقضي بابعاد الحاج حسين حمادة الى بئر السبع لمدة سنة تحت مراقبة البوليس والشيخ محمود زعرورة الى خانيونس والسيد عبد الله قاسم الى غزة، والسيد اسعد الحامد الى قرية بورين، وعارف شويكة الى نابلس، وسليمان هيكل الى ام الفحم، والشيخ علي الحلح الى يعبد، وبلغ قسم آخر باثبات الوجود. وقد استغرب الجميع عمل السلطة هذا

حفلة النادي الارثوذكسي العربي

اقام النادي الارثوذكسي العربي بحيفا حفلة شاي بمناسبة افتتاحه دعى اليها مراسلي ووكلاء واصحاب الصحف العربية بحيفا وحضرها عدد من ادباء المدينة وشبابها الناهض. وقد اختار هذا النادي العربي افتتاح ناديه بدعوة الصحفيين لاعتقاده ان الصحافة هي التي تخدم الرأي العام خدمة صحيحة وقد كنا من جملة المدعوين لهذه الحفلة فتفرجنا على غرف النادي ونظمه فألفيناه ممتازا في كل شيء، ففيه ٨ غرف للرياضة والمطالعة والموسيقى والاستقبال والاجتماعات العامة والبلياردو، ويضم نحوا من ٤٠٠ عضو والدخول في عضويته لا يزال مستمرا ويقع في اجمل بقعة في المدينة

وقد شاهدنا العلم العربي المنقوش في داخله الصليب والهلال يرفرف عليه، واعلمنا رئيسه الشاب السيد الياس حبايب ان مكتبة النادي في حاجة الى المساعدة وان السيد رجا الريس قد تبرع بتقديم دائرة المعارف العربية هدية للنادي. وقد تكلم في الحفلة السيد سهيل زكا صاحب جريدة النفير الغراء والاستاذ برهان الدين العبوشي، والسيدان نعيم خوري والياس الحكيم واختتمت الحفلة بنشيد وطني عزفه اعضاء النادي على الموسيقى.

حديث مع عضو الوفد الطرابلسي

وصل حيفا قادما من باريس على ظهر الباخرة جروزالم الاستاذ كميل خلاط احد اعضاء الوفد الطرابلسي الذي غادر طرابلس قبل ثلاثة اشهر على اثر الاضراب العظيم الذي اعلن هناك — لبث الدعاية والقيام بالمفاوضات. وقد زارنا في وكالة هذه الجريدة ووجهنا الى حضرته اسئلة اجاب عليها بحديث قيم ننشره في عدد قريب

غزة

عيد لم تشهد المدينة ما عاثله

غزة في ٢٤ ايار — لمراسل الدفاع الخاص: لم تشهد المدينة احتفالات باهرة كالتي شهدتها في الايام القليلة الماضية بمناسبة ذكرى مولد رسول الله عليه السلام. فقد زينت جميع الدوائر والنوادي والجمعيات والدور والمحلات التجارية بأبهى زينة وكانت الاعلام العربية وأقواس النصر والزهور وأغصان الاشجار في كل مكان. ولم يتوان احد عن الاشتراك في المهرجانات العظيمة التي اقيمت في ايام الاحتفال والتي ظهرت بالغة حد الروعة والجلال وقد تعاقب الخطباء خلال الايام الثلاثة ذاكرين مجد العرب وعظمة رسولهم ويضيق بنا النطاق عن ذكر التفاصيل الكثيرة. أعاد الله هذه الذكرى على الامة العربية بالخير والبركات

طولكرم

البوليس في حفلات المولد الشريف

طولكرم في ٢٤ ايار — لمراسل الدفاع الخاص — قابل الاهالي باستياء عظيم قرار دائرة بوليس طولكرم بعدم السماح للبوليس العربي بعطلة رسمية بمناسبة ذكرى مولد النبي صلى الله عليه وسلم. والغريب في الامر ان دوائر البوليس في غير طولكرم سمحت لافراد البوليس المسلمين بالتغيب عن العمل في هذا اليوم المعتبر يوم عطلة رسمية. وفهم ان فريقا من الاهالي ارسل الى مفتش البوليس العام يلفت نظره الى ذلك

القدس

لجنة الطرق تخصص المبالغ التالية

القدس في ٢٤ ايار - لمراسل الدفاع الخاص — عقدت لجنة الطرق في المجلس البلدي جلسة قررت فيها التوصية الى المجلس بلزوم تخصيص المبالغ التالية:
١ — الفا جنيه لاتمام تعبيد طريق بيت لحم القدس ٢ - ٦٠٠ جنيه لتعبيد شارع ستروس ٣ - الف جنيه لتعبيد طريق النبي صمويل

اجتماع اللجنة العليا ظهر الغد

تعقد اللجنة العربية العليا جلسة خاصة في الساعة الرابعة بعد ظهر الغد للبحث في شؤون عديدة تتعلق بحالة البلاد الحاضرة

تنقلات المندوب السامي وزيارته معسكرا

زار بعد ظهر اليوم المندوب السامي معسكرات الجند البريطاني في تلفيرا، وجبل سكوبس وغيرها

تعطيل الجامعة الاسلامية الغراء شهرين

عطلت السلطة الزميله الجامعة الاسلامية الغراء مدة شهرين بسبب مقال افتتاحي نشر في الاسبوع الماضي نقداً «للامبراطورية»

ومع اسفنا على هذا الاجراء الصارم، نصارح الحكومة بأن سياستها تجاه الصحف العربية أصبحت قاسية جداً، لا تكاد تطاق. وفي سبيل الله والوطن ما تلقاه صحافة هذه البلاد

في نشرة دائرة الامن العام

جاء في نشرة ادارة الامن العام ما يلي:

١ — حوالي الساعة الخامسة من صباح هذا اليوم وجدت جثة طفل يهودي يعني في الخامسة من عمره في بيارة في رخوبوت، والظاهر انه مات خنقاً

٢ — اخبر المدعي فريد دونكل، من تل ابيب، انه اطلق عليه عيارات نارية وهو في سيارته من قبل شخص مجهول اثناء دخوله جنين. والبوليس يحقق في ذلك.

٣ — وردت اخبارية من مستعمرة شجرة ان دورية البوليس التقت بجماعة من العرب كانوا يسرقون مزروعات فاطلق عليهم الخفراء النار فهربوا وتركوا بهيا والمزروعات المسروقة فصادرها البوليس.

اطلاق النار على قروي وجرحه

بينما كان حسن مقبول احمد من قرية حزما قادماً الى القدس صباح هذا اليوم، وعلى مسافة نصف ساعة من قريته، أطلق عليه مجهول عدة عيارات نارية فاصيب برصاصتين الواحدة في كتفه والاخرى في ساعده وفر المعتدي. وقد ذهبت قوة من البوليس الى مكان الحادث ونقلت المصاب الى المستشفى واخذت في التحقيق واصدرت ادارة الامن العام البلاغ التالي: حسن مقبول من قرية حزما أطلقت عليه عيارات نارية وجرح في كتفه وذراعه وذلك بينما كان آتياً من قريته في الساعة الخامسة والنصف من صباح هذا اليوم وقد نقل الى مستشفى الحكومة.

تعيين الخفراء لقرب صدور التقرير

عزمت ادارة الامن العام على تعيين ٣٠٠ بوليس اضافي لمناسبة قرب صدور تقرير اللجنة الملكية، وعلى سبيل الاحتياط. لكننا لم نتمكن من معرفة نسبة العرب الى اليهود في هذا التعيين

شرتوك يقابل المندوب السامي والسكرتير

قابل صباح هذا اليوم شرتوك، السكرتير السياسي للوكالة اليهودية، المندوب السامي في مكتبه ومكث عنده مدة طويلة. ثم قابل السكرتير العام ايضاً ومكث عنده مدة ايضاً.

ابعاد فتاة يهودية لانتهاء مدة اقامتها

قرر القاضي البريطاني المستر كاري ابعاد فتاة يهودية تدعي كارله ميد من فلسطين لبقائها اكثر من المدة المصرح لها البقاء فيها

نقلوهم لعكا لانهم وقعوا عريضه

كان بعض السجناء في سجن القدس المركزي قدموا احتجاجاً للحكومة بخصوص معتقلي مزرعه عكا السياسيين طلبوا فيه سرعة الافراج عنهم. وعدد هؤلاء السجناء نحو الـ ٧٠. وقد نقلتهم ادارة السجون من القدس الى عكا لقيامهم بهذا العمل

سحبته المياه فخف شهم لانقاذه

بينما كان يوسف عبد الله اليوسف، من اهالي شرق الاردن، ومن عمال شركة البوتاس، يعمل على شاطيء البحر الميت زلت قدمه وسقط في البحر وسحبته المياه مسافة بعيدة. وقد صادف وجود السيد احمد الخطيب احد مأموري الجمرك في تلك الناحية فالقى بنفسه في الماء، وظل يعمل حتى تمكن من اللحاق به واخراجه الى الشاطيء في حالة الاغماء والغيبوبة التامة، فاجرى له الاسعافات الاولية، وسلمه للطبيب لمعالجته

الساعة الأخيرة

الديلي ميل تؤيد تقسيم فلسطين

لندن في ٢٤ ايار — علقت جريدة «الديلي ميل» على مشروع لجنة اللورد بيل الخاص بتقسيم فلسطين الى جزء عربي وآخر يهودي فقالت: «ان عصبة الامم سيطلب منها أن توافق على هذا المشروع ويمر خط التقسيم ببحيرة الحولة حتى البحر الميت فيحول بذلك الجانب الايمن الى دولة عربية تابعة للامير عبد الله. وتتألف من الجزء الآخر الذي يمتد الى الشاطيء دولة يهودية. وتتحول حيفا الى ميناء دولية. وتكون القدس وبيت لحم والناصرة تحت انتداب بريطانيا وتقوم انكلترا بالدفاع عن الدولة اليهودية وبمسألة تمثيلها في الخارج

الحرب أولا ولا هدنة ووساطة

لندن في ٢٤ ايار — عارض الطرفان المتقاتلان في اسبانيا في عقد هدنة أو انهاء الحرب. وقالت حكومة سلمنكه ان القتال لن يقف إلا بعد تمزيق الثوار. اما حكومة الجنرال فرانكو فتأبى حتى بحث مسئلة الهدنة، وتعتقد ان فكرة التوسط لا يقوم بها غير اعداء اسبانيا كلها

انباء القتال فى جبهة الباسك

وقد قتل ١٢ ضابطاً من الحكوميين فى غارة للثوار على مدينة بلباو، وجرح كثيرون، واضطر الباسكيون للانسحاب. وتعقبت طائرة للثوار قطاراً حكومياً فأصابته وركابه بضرر جسيم

اللغة العربية في لواء اسكندرونة

جنيف في ٢٤ ايار — طلع الوفد التركي برأي جديد في مسألة الاسكندرونه فيطالب فيما يختص بجعل اللغة العربية لغة رسمية ثانية وان تكون اللغة العربية معتبرة في المناطق التي يكون للعرب فيها اكثرية، اما المناطق الاخرى فلا يصرح بالتكلم بالعربية فيها. وغرض الاتراك من ذلك هو الحيلولة دون اتفاق العرب والارمن وازدياد روابط المودة بينهما لان في ذلك ما يضمن للعرب الاكثرية ويحول دون سعي تركيا الى جعل السنجق تركيا بالتدريج

ممتلكات بريطانيا تمضي مخاصمة لايطاليا

لندن في ٢٤ ايار — أشار المستر ايدن في اجتماع المؤتمر الامبراطوري الى أضرار السياسة التي ترمي لمتابعة عدم الاعتراف بالامبراطورية الايطالية في الحبشة. ثم قال: ان على بريطانيا ان تشرع بالاعتراف بسيادة ايطاليا ليتمنى لها تحسين علاقاتها مع ايطاليا». اما حكومتا جنوب افريقيا ونيوزيلند فتعارضان هذا الرأي وتهددان بالانسحاب من عصبة الامم اذا لم يدخل تعديل على عصبة الامم بشكل يجعلها هيئة استشارية فقط

برقية من طبريا الى رام الله

وردت البرقية التالية على الوجيه صدقي افندي الطبري رئيس اللجنة القومية في طبريا والمبعد الآن خارج مدينته: «وطنيتكم الفريدة ازدهر بها مجدكم السامي. وافعمت قلوبنا محبة صادقة. نهتف بحياتكم محيين وطنيتكم لمناسبة عيد مولد صاحب الرسالة. امدكم الله بروح منه.» — محمد اسماعيل العوض، حسن كردي، اسماعيل قرهجولي، محمد السحتوت، علي الصالح، مطلق العيد، محمد المعازبي، احمد الرياح، ناصر الخالدي، لطفي رباح، خميس الغوصاني، عبده العايدي، محمد العجاج، توفيق باصيا، نعيم شاهين، صالح بضاعه الطيب، رايم يوسف الدرويش.

شجعوا شركة المواد الحديدية

الشركة العربية
للسجاير والتمباك المحدودة بالناصرة
تقدم احسن تمنايتها لعموم العرب والمسلمين بمناسبة عيد
المولد النبوي الشريف طالبة من الله ان يعيده على
الامة العربية جمعاء وهي نائلة
ما تصبو اليه من حرية
واستقلال.

الفائزون في هدايا «الدفاع»

اضافة هدايا أخرى على التواليت وأسماء الفائزين

القدس والرملة وحيفا ويافا ورام الله وعكا تربح جوائز

في الساعة الرابعة من بعد ظهر امس اجتمعت اللجنة المعينة لسحب هدايا «الدفاع» وكانت مؤلفة من السادة : حنا صليب ، رشاد الدباغ ، والدكتور جواد ابو رباح . وبعد ان مزجت الارقام التي بلغت ٥٤٥٧ ابتديء في السحب فكانت النتيجة كما يلي :

اسم الفائز	المدينة	نوع الجائزة	الرقم
يوسف حنا نعمة سرياني	القدس	تواليت انيق	٦٠
رفيق نبهان علي حسن	الرملة	ساعة زينت	١٧٩١
الخوري جبرائيل مصوبع	حيفا ـ دير الروم الكاثوليك	غرامافون	١٤٠
محمد سعيد الجاعوني	رام الله	قلم حبر مع ايفرشارب	٢٩٨٤
سيف ومحمود ويونس احمد الشريف	يافا	«	٣٦
أليس توفيق جبران	حيفا	«	٣٦٥٣
محمد سلمان حلاق	يافا ـ المنشية	«	١٢٦٨
نهاد سامي	عكا ـ تاجر لوازم عمار	قلم واترمن	٢٠١
فوزى سليم بشارة	يافا ـ دائرة الصحية	حذاء ستاندرد	٧٧١

وقد كان المقرر أن تكون الجائزة طقم التواليت لكن اضفنا جوائز أخرى لتكون نصيب اكثر من رابح واحد

ومما يجدر ذكره ان بعض هذه الجوائز تبرع بها السيد حنا صليب صاحب المكتبة العصرية ، ومحل شيخ علي وعمري بيافا فتبرع السيد حنا بقلم حبر من مميزاته أنه يعبأ بالماء لكنه يكتب بالحبر . أما محل شيخ علي وعمري فقد تبرع بحذاء متين من نوع ستاندرد ، وقد ترك المحل الخيار للفائز باختيار أي شيء يريده من المحل عوضاً عن الحذاء

وبهذه المناسبة نقول ان الكثيرين من الذين يرغبون الاشتراك في هدايا الدفاع لا سيما هدية سيارة «البويك» يسألوننا عن بعض كوبونات فقدت منهم أو لم يستطيعوا الحصول عليها . وعلى ذلك فباستطاعة كل قارىء ان يحصل على أي كوبون يريده ، إما من الوكلاء او من الادارة مباشرة

والسحب القادم سيكون على الكنبيات . وهي أفخر ما اخرجته مصانع السيد علي الدباغ الشهيرة ، يعتبر زينة في البيوت . والطقم في ادارة «الدفاع» لمن يشاء مشاهدته والتحقق من نفاسته واناقته البالغة

قلقيلية

الاحتفال بالمولد النبوي في قلقيلية

قلقيلية في ٢٤ ايار — لمراسل الدفاع الخاص — لبست قلقيلية في صباح السبت حلة قشيبة من الزينات الجميلة بمناسبة مولد النبي الكريم . وقد رفعت الاعلام العربية في كل مكان ، على الحوانيت وشرفات المنازل وابوابها . وهرع الاهالي الى المسجد لسماع قصة المولد النبوي الشريف التي تلاها الشيخ احمد افندي صالح ، ثم تعاقب الخطباء مبينين عظمة اليوم وداعين الناس للاتحاد والعمل بسنة رسول الله . وانتهت الحفلة بتوزيع الحلوى والمرطبات على الحاضرين وقد قدمت من المجلس المحلي .

الافراج عن معتقلين في عكا

افرجت السلطة في نهاية الاسبوع الماضي عن قسم من معتقلي قلقيلية في مخيم المزرعة بعكا وهم السادة : سليمان سلامه ، عبد الكريم سعاده ، اسعد محمد فتوحية ، سعيد ادريس ، محمود السياح ، عبد الرحيم صالح نوفل ، سليم ناصر ، عبد القادر سلامه . وقد خف الاهالي للسلام عليهم .

بيسان

جموع القرويين في يوم المولد

بيسان في ٢٤ ايار — لمراسل الدفاع الخاص — لبست المدينة حلة قشيبة من الزينة في ايام الاحتفالات الرائعة بمناسبة مولد النبي الكريم فأقيمت اقواس النصر في كل مكان ، ورفعت الاعلام العربية بين الزهور والرياحين واغصان الاشجار . وتوافد على المدينة عدد كبير من القرويين . وبكر الشباب بتنظيم المهرجانات الشعبية وكانت الموسيقى تصدح امام الاحتفال ، واطلقت السواريخ والمفرقعات . وقد سار الموكب يتقدمه فضيلة القاضي الشرعي الشيخ مطيع افندي الحمامي حتى دار البلدية والمسجد وكان الاعيان والوجهاء ومشايخ الطرق يسيرون بنظام بديع ، وتقدم اصحاب الطرق الشيخ احمد افندي جمعه ثم تلاهم موكب الشباب وطلاب المدارس ينشدون ويهزجون . ولما وصل الموكب الى المسجد تلا فضيلة القاضي القصة النبوية . ثم وزعت الحلويات والمرطبات

أحسن أنواع الاسمنت ماركة الحمامة

في محلات درويش يوسف حداد

عمارة حزبون شارع الدرهلي ص. ب. ٥٧٠ يافا

طبريا

اهتمام اللجنة بمسألة المعتقلين والسجناء

طبريا في ٢٤ ايار — لمراسل الدفاع الخاص — اهتمت اللجنة القومية اهتماما زائداً بمبعدي وسجناء طبريا وقضائها . وابرقت للمندوب السامي واللجنة العربية العليا بطلب الافراج عنهم . واجتمع رئيس اللجنة الى قائمقام المدينة وبحث معه في امر هؤلاء الذين مضى عليهم في سجنهم مدة طويلة دون ذنب يستحق هذا العقاب .

وفد لزيارة المعتقلين في عكا

سافر وفد من اللجنة القومية مؤلف من السكرتير والاعضاء السادة : محمد الشحتوت والشيخ خميس القوطاني وواعظ القضاء الشيخ ناصر افندي الخالدي لزيارة المعتقلين من أبناء المدينة والقضاء في مخيم المزرعة والسجن المركزي بعكا

مهرجانات لم تر المدينة مثلها

منذ أربعة أيام والمدينة في احتفالات ومهرجانات قومية بالغة الروعة بمناسبة ذكرى ميلاد صاحب الرسالة . وقد استعدت اللجنه القومية لهذا العيد استعدادا منقطع النظير فأقيمت اقواس النصر عند مداخل المدينة والشوارع الرئيسية ، كما زينت الدور والمحلات التجارية وغيرها أحسن زينة بالاعلام العربية والزهور والرياحين والانوار . وقام الشباب بمظاهرات الفرح يتقدمهم السيد يوسف الطبري رئيس نادي النهضة الرياضي بطبريا ، وسارت المواكب الى دار الدكتور رشيد الطبري رئيس اللجنة القومية وهناك حيته الجموع فرد عليها شاكرا . وأقيمت ليلة السبت حفلة في ساحة جامع البحر أطلقت فيها السواريخ وأنشدت الاناشيد والاهازيج . وكانت المدينة في هذا اليوم وصباح اليوم التالي تعج بالقرويين الذين قدموا للاشتراك في المهرجانات . والقى فضيلة المفتي عقب صلاة الظهر قصة المولد النبوي الشريف وخطبة بليغة عن حياة الرسول صلى الله عليه وسلم . وتلاه واعظ القضاء الشيخ ناصر افندي الخالدي فألقى قصيدة قوبلت بالاستحسان . ثم قدمت الحلويات والمرطبات للجمهور

برنامج الاذاعة الفلسطينية

« يوم الثلاثاء ٢٥ ايار سنة ١٩٣٧ »

٦ر١٥ ـ موال بلدي الحاج رزق اليافاوي ـ ٦ر٣٠ ـ حديث زراعي ـ « اتلاف الدبابير » ـ ٧ر٣٥ ـ اسطوانات عربية ـ ٧ر٤٥ ـ انتقاضي فكاهي للاستاذ حلمي ابو شعبان ـ ٩ ـ اشارة الوقت ـ ٩ر٤٥ ـ حفلة غنائية ـ سعاد محاسن ـ ١٠ر٠٥ ـ اسطوانات عربية ـ ١٠ر١٥ ـ منولوجات فكاهية ـ عبد الغنى الشيخ ـ ١٠ر٣٠ ـ ختام

ماذا تسمع اليوم

عن محلات السادة دجاني اخوان

« الاذاعة اللاسلكية للحكومة المصرية يوم الثلاثاء في ٢٥ ايار »

٦ر٣٠ ـ صباحاً ـ تمرينات رياضية ـ الاستاذ محمد شكري ـ ٦ر٤٥ ـ قرآن كريم ـ الشيخ عبد المتعال حسن جمعة ـ ٧ر٣٥ ـ ختام ـ ١٠ ـ حفلة موسيقية الموسيقى الملكية ـ ١٠ر٣ ـ اسطوانات ـ ١١ ـ ختام ـ ٢ر٤٠ ـ حفلة غنائية الاستاذ ابراهيم عثمان وفرقته ـ ٣ر١٠ ـ النشرة الاخبارية والنشرة التجارية العربية ـ ٣ر٢٠ ـ ختام ـ ٧ ـ الاستاذ عبد الغنى المنشاوي ـ ٧ر٣٥ ـ قرآن كريم ـ الشيخ محمد احمد العمروسي ـ ٨ر٣٠ ـ النشرة الاخبارية ـ ٨ر٤٥ حفلة غنائية ـ الاستاذ يحيى السعودي ـ ٩ر١٥ ـ حديث الفراعنة في انجلترا الاستاذ سلامة موسى ـ ٩ر٣٥ ـ حفلة غنائية ـ حياة محمد وفرقتها ـ ١٠ر٠٥ ـ حفلة غنائية ـ الاستاذ يحيى السعودي وفرقته ـ ١٠ر٣٥ ـ اسطوانات ـ ١٠ر٠٥ ـ حفلة غنائية ـ حياة محمد وفرقتها ـ ١١ر٣٠ ـ سلام الملك ـ ختام

اعلان

سكك حديد فلسطين

مطلوب تقديم عطاءات لتوريد ١٠٠٠٠ عشرة آلاف فلنكة خشب (مدهونة او غير مدهونة)

للحصول على شروط تقديم هذه العطاءات وعينات الفلنكات واشكالها يمكن الكتابة الى مدير مخازن سكة حديد فلسطين بحيفا مع ارفاق طلبه بمبلغ مئة مل .

توضع العطاءات في مغلفات مختومة ويكتب على المغلف « عطاءات لتوريد فلنكات » ويعنون الى لجنة العطاءات مكتب المدير العام لسكك حديد فلسطين بحيفا . ويجب ان لا يتأخر وصول هذه الطلبات الى المكتب عن الساعة الثانية عشرة من يوم الاربعاء الواقع في ٢ حزيران سنة ١٩٣٧ .

وادارة سكة الحديد لا تتقيد بقبول اقل العطاءات او اي نوع منها .

حيفا في ٢٠ مايس

المدير العام

ج . ر . وب

راديو اير لين airlineradio

WELLS-GARDNER RADIO

ولز ـ غاردنر راديو

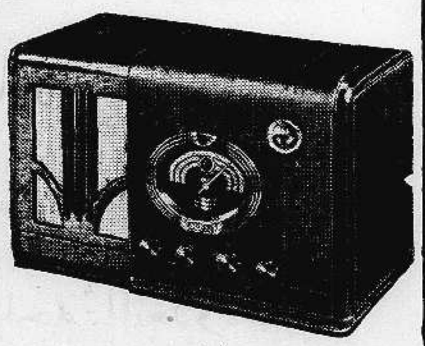

مميزاته .

١) تلفزيون
٢) طريقة سينمائية
٣) لمبة لجلاء الصوت
٤) مفتاح لابطال الخشخشة
٥) خصوصي لطقس الشرق

٧ لمبات

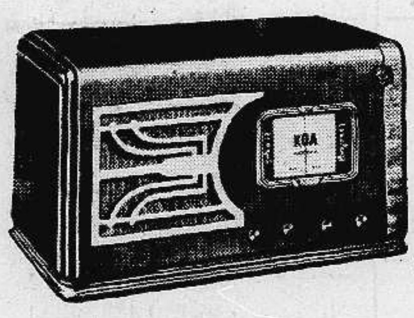

٨ لمبات

صنع اكبر فابريكة عالمية لصنع الراديات في شيكاغو ـ اميركا

مونتغمري وورلد وشركاه تأسس سنة ١٧٦٩

برأسمال قدره ٣٦٠ مليون دولار اميركي

١٥ مليون عائلة مسرورة باستعمال هذا الراديو . ان الراديو الرخيص الثمن يصلح في اول استعماله ولكن بعد وقت قصير يكلف غالياً لتصليحه وعدم وجود قطع غيار له . ولكن في محلاتنا تستطيع ان تشتري راديو

بسعر معتدل تحت مراقبة مهندسين اختصاصيين

الوكلاء في يافا وضواحيها

بديع موسى

شارع جمال باشا قرب سبني ـــ عمارة ظريفة

الوكيل في غزة ـ رمضان عكيلة

ان في هذه الكأس من الماء صحتك وسعادتك
خذها كل صباح فتجدد قواك ويزول الشحم من جسمك

احترس من ان تهمل معدتك او امعائك

فالمعدة تسبب الشحم والبدانة . والأمعاء يسمم الدم ويولد الحامض اليوريك الذي هو سبب جميع امراض الروماتزم واللمباجو ووجع الظهر والمفاصل

اعتن بمعدتك وصحتك . اشفق على نفسك . خذ كل صباح في نصف ماء فاتر او بارد نصف ملعقة صغيرة من املاح النس فيتجدد شبابك وتشعر كأنك شخص جديد ويزول كابوس الشحم عنك . وتخرج من جسمك بانتظام جميع الحوامض وفضلات الطعام . فتشعر كما لو كنت في العشرين رغم انك في الأربعين

املاح النس مركبة من ست عناصر ضرورية لحفظ موازنة الجسم ونظامه .

Allen's SALTS

الوكلاء والمستودع

الشركة المصرية البريطانية التجارية — تلفون ١٠٦٢ : يافا

اعلان

لبيع اموال منقولة صادر من دائرة اجراء حيفا بالدوسيه رقم ٦٨ ـ ٣٧ صفد

عدد ١ سيارة تراك رقم M885D رقم السلندر ٤٩٠٣٤٣٦

سيباع بالمزاد العلني السيارة المحرر نوعها اعلاه خاصة المحكوم عليه عيسى محمود حجير من قرية الطيره وفاء للمبلغ المطلوب منه وقدره ٢٢ جنيهاً و ٦٠٠ مل فلسطيني بما فيه الرسوم والمصاريف لصالح المحكوم له السيد عبد الهادي الحاج عثمان من صفد فمن له رغبة بالشراء فليحضر الى ساحة الحجزة في الساعة ٣ من بعد ظهر يوم الاثنين الواقع في ٣١ـ٥ـ٣٧ اقتضى اعلان الكيفية

في ٢٤ـ٥ـ٣٧

مأمور اجراء حيفا

فقد كمبيالة

يعلن للعموم ان كمبيالة موقعة بامضاء الشيخ محمد شعبان لأمر السيد حسيب محمد علي الكيالي استحقاق ١٦ـ٥ـ٣٧ بمبلغ « ٩٥٠ » جنيهاً قد فقدت من حسيب افندي اثناء وجوده في الشام منذ شهرين والكمبيالة ليست مجيرة لأحد وكل من يعثر على الكمبيالة المفقودة عليه ان يبرزها في خلال ثلاثين يوما من تاريخ هذا الاعلان والا تعد لاغية لا قيمة لها

عماد استقلالك

الاقتصاديات

اذن ...

يجب عليك تشجيع اكبر شركة

هى شركة المواد الحديدية

ساهموا

في شركة الاتحاد العربي

للسجاير والدخان المحدودة بحيفا

يمكن الاكتتاب في سائر البنوك العربية والبنوك الزراعية العربية بفلسطين وبمكتب الشركة بشارع الميناء في عمارة توما وجدلاني بحيفا

الاربعاء في ١٦ ربيع اول ١٣٥٦ — ٢٦ أيار سنة ١٩٣٧

الدفاع

جريدة يومية سياسية مصورة

السنة الرابعة — العدد ٨٧٩ — ٤

صاحب الامتياز : ابراهيم الشنطي
المحرر المسئول : شوكت حماد
مدير الادارة : عبد الهادي عرفان

الاعلانات
في يافا (ادارة) الدفاع : قسم الاعلانات
في القدس (وكالة) » : تلفون ١٤١٣
في حيفا » » : » ١٢٥٨

دار الدفاع : شارع جمال باشا - عمارة المظفر - يافا - فلسطين
العنوان التلغرافي (الدفاع - يافا)
تلفون ١١٨٧ (اربعة خطوط) و ١٠٧٥ (خطان) صندوق البريد (٢٥٥)

الاشتراكات
في فلسطين من سنة ١٥٠
في البريد الداخلي » » ١٨٠
في سائر الاقطار الخارجية » » ٣٠٠

بين وزير المستعمرات ومجلس العموم في قضية فلسطين - الوزارة تطلع على التقرير قبل المجلس - ايطاليا تعاكس الصهيونية وانشاء مملكة لها بفلسطين

لأنها تساوي اثنتي عشرة ايثوبيا

أنقذي الفريسة من المخلب الناشب

اللوحات التي تفصل بين الاخوان

لأنها تساوي ذلك

في «التايمس» الاسبوعية مقال تصدى لمشكلة فلسطين بمعالجة مكشوفة، لا يسترها شيء. يقول ان هذه البلاد «تساوي اثنتي عشرة ايثوبيا» للامبراطورية. وموقعها في شرق البحر المتوسط مثل موقع اسبانيا في غربه. وهي موضع خطر في شريان الأمبراطورية الأكبر. ودولة، كايطاليا، تتلهف على احتلال فلسطين لو تستطيع

هذه هي الحقيقة في استعمار فلسطين. في ابقائها تقاسي عذاب التأخر والهوان. في الاحتفاظ بها بلداً لا يتمتع بشيء من حرية. وقد عالجنا هذا الموضوع مراراً. وترجمنا عن كتب ما يتضمن المعنى الذي قاله كاتب «التايمس»

لكن البلدان الاخرى الواقعة على هذا «الشريان الاكبر» قد تحررت، وانفلتت من قيود لا تقتضيها طبيعة العصر، ولا طبيعة البشر. فما لفلسطين وحدها تكون الضحية ! أمن خطر على الامبراطورية لو تمتعت هذه البلاد بمثل ما تتمتع مصر به على الأقل ؟ هل أصبحت مصالح بريطانيا في خطر عندما استقل العراق ؟ إذن لماذا الخضوع لافكار سقيمة يوحيها مبدأ المحافظة على الامبراطورية، أو تسلط النفوذ اليهودي على حكومة لندن ؟

نعم. موقع فلسطين هام وخطير. لكن موقع العراق كذلك. وفلسطين الحرة المتمتعة بادارة شئونها خير لبريطانيا من فلسطين المقيدة التي تجيش بالتذمر، والسخط، والقلق. وليست فلسطين براغبة في دولة اجنبية حتى تتكلف بريطانيا الحذر والحيطة. بل كل ما تصبو اليه هو اللحاق باخواتها العربيات. وهذا امر لا بد منه، لا تستطيع بريطانيا الحيلولة دونه. فليفكر الانكليز قليلا. مصلحتهم تصان اكثر اذا كانت فلسطين تسير حرة لا تقيم داخل قفص الاسر، يعذبها أنها ذليلة وغيرها من مخلوقات الله كرام !

انقذي هذه الفريسة

قرية عربية واحدة ترزح الآن تحت دين مقداره خمسة وأربعون ألف جنيه. وفائدة هذا المبلغ الضخم السنوي ٧٢٠٠ جنيه بنسبة ١٨ في المئة. مع ان دخل القرية السنوي ٤٥٠٠ جنيه. واذن فلا يستطيع الدخل كله سداد الفائدة وحدها فكيف بالمبلغ كله !

لقد ذهبت قرية زرنوقة هذه ضحية لذلك الرخاء الذي كان في مثل كومة القطن أصابها عود كبريت فاذا هي حفنة من رماد ! انشأت البيارات، وهي تغفو على ساعد الامل. فاستيقظت أخيراً على فراش من الشوك والجمر. تبددت الاحلام عن الحقيقة السافرة التي تصور لاهل هذه القرية كابوس الافلاس والتخلي عن الملك، ثم التشرد في النهاية

وقرى عربية كثيرة فعلت ما فعلته زرنوقه. أغواها سماسرة المرابين، وقادوها لهذه الحالة التي تقتل صاحبها هماً، وتقتله مادة ايضاً. ان قرية زرنوقه لا تملك الشجاعة التي لفرنسا وايطاليا وبريطانيا حين امتنعن عن دفع ديونهن لاميركا. لكنها تملك شيئاً واحداً: هو العجز عن دفع المبلغ. هو استحالة هذا الأمر. ولذا فسوف لا تدفع شيئاً، ليس اهتضاماً لـ «حقوق» المرابين - واكثرهم من اليهود - ولكن لان يدها فارغة

هل يقف القانون امام هذه المأساة ساكتاً ؟ وهل تقف الحكومة تشهد الفاجعة دون التقدم بحل ؟ نرجو ان لا تصور السياسة البريطانية لنا نهاية هذه البلاد كلها كنهاية قرية زرنوقة. ونرجو الحكومة ان تنقذ الفريسة البريئة من المخلب الناشب !

اللوحات الفاصلة بيننا

سار موكب سلطان الاطرش الى السويداء، عاصمة الجبل. وعلى الحدود ابصر باللوحة التي «تفصل» بين سوريا وجبل الدروز، فترجل وقذف بها بعيداً.

هكذا ستكون نهاية كل اللوحات التي تفصل بين البلدان العربية. انها مشيئة اهل البلاد ومشيئة الزمن ايضا. فليس من بلد عربي يستطيع الاحتفاظ بكيانه وهو منفصل عن اخوانه. فالطبيعة نفسها تقضي بالوحدة والجامعة. ولو كانت البلدان العربية كلها اتحاداً سياسياً واحداً، لما امسكت تركيا بالسكين تقتطع الاسكندرونة من جسم سوريا

آمالنا في الوحدة والجامعة. ولكن مصالحنا ايضا. ومن المؤسف ان هذا الزمن لا يقيم وزناً لغير المصلحة. ولا تتكلم دوله إلا بلسان المصلحة. ولا تتجه سياساته إلا بوحي المصلحة.

لقد كان سلطان اول زعيم عربي خلع لوحة وضعتها يد السياسة. لكنه سوف لا يكون الاخير. ففي اقل من ربع قرن ستكون البلدان العربية مجموعة واحدة. هذه مشيئة الزمن اراد الاجانب ام ابوا. ومضحك ان تظل اللوحات حواجز بين افراد العائلة الواحدة !

ابراهيم

تأملات

من أجل غيرهم

ذهبت الى سينما في القاهرة لمشاهدة فلم «بريد الصين». واقرأ وقائعه في خلاصة صغيرة، لترى العزيمة الجبارة تزهد بالحياة، والزوجة، والعاطفة، والناس جميعاً، وتظفر في النهاية : قطع لندبرغ المحيط. ولأول مرة في التاريخ يعبر انسان ذلك الفضاء الهائل في طيارة. وقرأ الخبر طائر اميركي، فصمم على فتح تلك المنطقة، ولكن بطيارة بريد ومسافرين. يريد اخذ الامتياز قبل أن تتقدم له شركة اجنبية منافسة. وعرض الامر على الحكومة، فرمته بالجنون. وعرضه على زوجته فتركته الى لندن بعد يأس من ارجاعه عن عزمه. وعرضه على صديق عالم في الميكانيكيات، فاقتنع هذا. وشرع الاثنان في بناء الطيارة بالدين. واركبها ستة من اصدقائه المعروفين بالطيران. وقال لهم : الى الصين عن طريق جزائر الهنولولو، والفلبين، واستراليا. وطارت ...

كان والعالم صديقه على اتصال بها. عامل اللاسلكي في البيت يخاطب عامل اللاسلكي في الطيارة. وصلت الطيارة هنولولو. وصلت الفلبين. وإذا عواصف ثلجية رهيبة. خابرته الطيارة فأمرها بالمضي. لفها السحاب. والضباب، فقال لها : سيري. وبين الفلبين وشواطىء الصين جاءت الاهوال : الزوابع، والرعود، والامطار. انقطعت المخابرة اللاسلكية، ثم عادت فاتصلت. يجب وصول الطيارة في الوقت المعين. ولكن الزعازع والاعاصير ؟

ومضى الضباط الستة يعيشون في طبقات من الجو مظلمة، حالكة. لا يرون شيئاً. ويأتيهم عامل اللاسلكي بين الوقت والآخر بالامر المعروف : استمروا. أخيراً اتصلوا به في رسالة : سنهلك إذا تقدمنا. السماء ترمينا بغضبها. نحن أموات واحياء معاً.» قرأ العالم الميكانيكي الرسالة. انه ينتظر النجاح. قلبه الضعيف على وشك الوقوف من كثرة السهر، وما بذله في اختراع

«البقية على الصفحة الثالثة»

فلسطين في مجلس العموم البريطاني

مناقشة حادة حول صدور تقرير اللجنة وسياسة الحكومة

بين الوزير والداعية

جاء من لندن ان الكولونيل ودجوود افتتح بعد ظهر امس المناقشة في شؤون فلسطين في مجلس العموم البريطاني، فسأل وزير المستعمرات عن التعويض الذي ستدفعه الحكومة ليهود مستعمرة متسبا عن بقرهم المسلوب.

فاجاب الوزير : لقد ارسلت لك جوابا وافياً عن هذه المسألة، ذكرت فيه ان المندوب السامي منح يهود تلك المستعمرة قرضاً.

فقال ودجوود : ان هذا التعويض هو قرض وبفائدة أيضاً، فهل لا ترى الحكومة ان تدفع لهم تعويضا احسن من هذا ؟

اللجنة تقول ذلك

فأجاب الوزير ان مسألة التعويضات ما زالت قيد الدرس، ولا يجوز للحكومة ان توجد سابقة في هذا الحادث لوحده. وقد اخبرني المندوب السامي انه لا يجوز اجابة طلبات السكان الذين تضرروا من الاضطرابات إلا بعد ان تنجلي الحالة بعد صدور تقرير اللجنة الملكية، إذ من المنتظر ان تقرر اللجنة شيئاً في هذا الموضوع. وأنا أرجو ان تتمكن الوزارة من وضع سياستها بدون تأخير ونشرها مع تقرير اللجنة الملكية وتقديم التقرير وسياسة الحكومة معاً الى مجلس العموم ليدرسهما.

التقرير والسياسة معاً

فسأل النائب ماندر : متى سينشر تقرير اللجنة الملكية ومتى يتمكن مجلس العموم من درسه ؟

فأجاب الوزير : سيقدم تقرير اللجنة الى الوزارة فتضع قراراتها على ضوئه دون تأخير، ثم ينشر التقرير وقرارات الحكومة معاً ويقدما للمجلس في آن واحد

فوقف النائب ماندر قائلا : انى اطلب من الحكومة ان لا تتخذ اي قرار قبل ان تسمح للمجلس بدرس تقرير اللجنة الملكية، واتخاذ موقف تجاه وصاياها.

الوزارة تدرسه أولا

فقال الوزير. أن مسؤولية الوزارة تفرض عليها واجباً مفهوماً هو تقديم ما لديها من القرارات والاقتراحات للمجلس ثم تكون دليلا له في درسها والمناقشة فيها. فالوزارة لا تقبل ان تقدم تقرير اللجنة للمناقشة في المجلس قبل ان تضع قراراتها عن السياسة التي ستتبعها في فلسطين. اما تقرير اللجنة فسيوقعه أعضاؤها في الاسبوع الثالث من شهر حزيران

الحالة في البلاد

فسأل الكولونيل ودجوود : كم عدد حوادث القتل التي قدم مرتكبوها للعدالة ؟

فاجاب الوزير : ليست لدي ارقام، ولكن الحكومة تهتم بهذا الامر كثيراً وتتخذ وسائل حازمة.

فسأل النائب وليامز عن الحالة في فلسطين في الايام الاخيرة

فقال الوزير : يمكنني ان اقول بناء على المعلومات التي تسلمتها من المندوب السامي ان الحالة تحسنت كثيراً جدا. وفي حادث واحد وقع في الاسابيع الاخيرة اعتقلت الحكومة ١٩٦ شخصاً واودعتهم سجن عكا فاضربوا عن الطعام لكن اضرابهم انتهى دون وقوع حوادث

فسأل النائب جيمس روتشلد : هل اطلق سراح المضربين عن الطعام ؟

فاجاب الوزير : اطلق سراح بعضهم والبعض الآخر ما زال معتقلا

في كتاب أبيض

فعاد النائب ماندر وطلب من الوزارة ان لا تقرر شيئاً قبل ان يطلع الرأي العام الانكليزي على تقرير اللجنة الملكية فاجاب الوزير بالرفض وقال ان تقرير اللجنة سيقدم الى رئيس الوزراء أولا

فسأل النائب موريسون : هل سيكون تقرير اللجنة وقرارات الحكومة معدين للبحث في اواسط حزيران ؟

فاجاب الوزير : انني اعلم بأن اللورد بيل وزملاءه يأملون أن ينتهوا من تقريرهم في الاسبوع الثالث من حزيران ويقدموه للحكومة وهي تضع قراراتها بدون تأخير وتقدم التقرير والقرارات في شكل كتاب أبيض

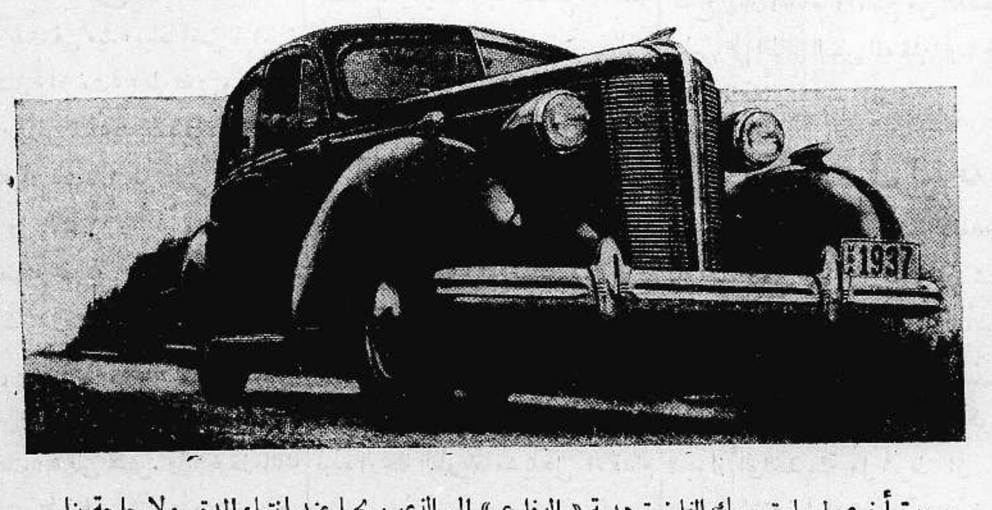

صورة أخرى لسيارة بويك الفاخرة هدية «الدفاع» الى الذي يربحها عند انتهاء المدة. ولا حاجة بنا للتكلم عن قيمة هذه السيارة وفخامتها، فأن الجمهور كله يعلم ذلك

حكم الاعدام في روسيا السوفياتية

موسكو - في ٢٥ ايار - د. ن. ب — نشرت الجريدة الرسمية في روسيا الشرقية «سيبيريا» بان ديوان حرب عقد في «خاباروفسك» حكم على احد عشر شخصا اتهموا باشتراكهم في الحركة المشايعة لتروتسكي لاقدامهم على اعمال تخريب في سكة حديد روسيا وقد نفذ حكم الاعدام في هؤلاء كما نفذ من قبل في ٤٤ في مدينة سفوبوندياه. اما الصحافة الروسية فقد مرت بهذين الحكمين مر «الكرام»

فلسطين تساوي «اثنتي عشرة حبشة»

ستار الصهيونية تحت غرض الامبراطورية الخطير

في بدء الاحتلال

جاء في مقال في «الصنداي تايمس» ما نوجزه بما يأتي : ربما أوعزت اللجنة الملكية بشطر فلسطين شطراً آخر، بعد التقسيم الذي احدثه المستر تشرتشل إذ فصل شرق الأردن عن فلسطين، هذه التي لا تزيد عن مساحة «ويلز». وكان الواجب ان لا يقع ذلك، وان تكون بريطانيا حامية النظام في المنطقة الكبيرة كلها. واحتمى العرب بالموظف البريطاني الذي كان يشك في الصهيونية ثم خافها بعد ذلك. وخافها العرب لعصريتها التى حملها المهاجرون. ومن الصعب أن نجعل القرن الخامس عشر يلتقي مع القرن العشرين ولا يصطدمان

استحالة فكرة التقسيم

وهناك اقتراح بشطر فلسطين الى قسمين متكافئين فيأخذ العرب جبال اليهودية والسامرة — نابلس وما يحيط بها — ويأخذ اليهود الجزء الساحلي. لكن حتى في هذا الجزء للعرب اكثرية غير قليلة. ولذا فان هذا الحل صعب جداً. مع أنه لو جاز لاعطي الفريقان استقلالا يقرب من السيادة. زد على الصعوبة رغبة اليهود في أخذ القدس كلها

أعز بقاع الامبراطورية

وتعتبر فلسطين مركزاً هاما في شريان الامبراطورية. وهي تساوي اثنتي عشرة ايثوبيا (الحبشة) وهي مفتاح شرق البحر المتوسط، ومفتاح الهند أيضاً. وهي موضع خطر للسلام البريطاني كله. لذا يجب الامساك بها بقوة. وجعلت بريطانيا منتدبة على اهم بقعة لامبراطوريتها. وان ايطاليا لترغب جداً في ان تحل محلنا فيها. فكل الذي تقوم به الآن في اسبانيا والحبشة، في قبضة يدنا في فلسطين

وحملت التايمس على فكرة التقسيم لانها إضعاف للبلاد، وخيبة أمل... لليهود !

كوبونات هدايا الدفاع

على الصفحة الثانية

مقابلة مع الحاكم

قابل الوجيه عمر افندي البيطار رئيس اللجنة القومية، حاكم اللواء الجنوبي وبحث معه في عدة شؤون تتعلق بتضييق جباة الضرائب على الاهلين واستعمالهم وسائل الارهاق في الظروف الحاضرة. فوعد الحاكم بمراعاة الحالة، وامهال العاجزين عن الدفع في الوقت الحاضر. وبحث معه في مسألة ضريبة العشر على البيارات الخارجة عن منطقة بلدية يافا وضرورة الغائها، واعفاء اصحابها من ضريبة السنة الماضية بمناسبة ما قد طرأ على الموسم وهبوط اسعاره، وسوء نظام شحنه. فوعد الحاكم ايضاً ثم بحث في مسألة سائقي العربات الذين تطاردهم بلدية تل ابيب وتمنعهم من المرور في الشوارع الرئيسية. وذكر ان هناك اشخاصاً لهم مصالح في محكمة صلح تل ابيب تقضي عليهم المرور من الشوارع المحظورة. فأجابه الحاكم بأن هناك طرقاً خصوصية عينها البوليس يستطيع السائقون المرور منها. ودائرة «الترافك» تعين لهم الطرق المسموح بها

والذي فهمناه من السائقين أنهم لا يكادون يمرون من شارع حتى يطاردهم بوليس تل ابيب ويكتب لهم المخالفات ويعين لهم مواعد المحاكمة. وسيقابل وفد منهم على رأسه الاستاذ الشيخ عيسى افندي ابو الجبين اليوم مساعد مدير بوليس اللواء بهذا الخصوص

دائرة بلدية القدس

علمنا ان الحكومة ارسلت الى دائرة بلدية القدس انها رأت تخفيض الاعانة التي تعطى منها للدائرة مبلغ ٣٥٠٠ جنيه والمعروف ان قيمة هذه الاعانة ٢٢ الف جنيه. وفهم من جهة اخرى ان دائرة البلدية رأت بمناسبة هذا التخفيض ان تؤجل اجراء التحسينات والاصلاحات التي كان مزمعاً عملها في مسلخ البلدية

حركة الشحن والميناء

رست في ميناء يافا امس الباخرة ليشستان وافرغت ٣٥ طن عفش وشحنت ٦٥٠ طناً من الحديد القديم. والباخرة كلديه وافرغت ١٨ طن عفش. والباخرة اجيو وانزلت ١٧ راكباً وافرغت ٣٢ طن بضائع مختلفة. والباخرة فايكاند وانزلت ٣ ركاب وافرغت ٣٥ طن من العفش. والباخرة بعلبك وافرغت ٢٠٠ طن من مختلف البضائع. والباخرة اورين وافرغت ٥٠ طن عفش. والباخرة زمالك وانزلت ٣ ركاب وانزلت ٧٥ طن عفش

حادث اطلاق رصاص

ذكرت ها آرتس انه في الساعة التاسعة والنصف خرج اربعة من خفراء مستعمرة شجرة اليهودية لحراسة حقول المستعمرة، فأطلق عليهم مجهولون النار وأجابوا على ذلك بالمثل. ودام تبادل الرصاص ١٥ دقيقة وقد خف رجال البوليس الى مكان الحادث ووجد ان المجهولين حاولوا حصد بعض المزروعات وأنهم تركوا حماراً. وقد اطلق الحمار في الصباح فسار الى قرية «شجرة» العربية. ودخل في بيت تبين أن صاحبه غائب فباشر البوليس في البحث عنه

الاستاذ جمال والتتويج

جاءنا ما يأتي: بتاريخ ١٨ ايار الجاري نشرت شركة الاخبار التلغرافية الفلسطينية «بالكور» خبر الحفلة التي اقامتها في ٧ الجاري وزارة المستعمرات في قصر سان جيمس على شرف ضيوف حفلات التتويج وذكرت ان السيد جمال الحسيني كان من بين الحاضرين. ولكن على اثر ذلك نشرت الصحف العربية الفلسطينية بأسم احدى الهيئات تكذيباً لهذا الخبر واكدت عدم حضور السيد جمال الحفلة. فشركة «بالكور» تعلن انها لم تقصد من نشرها الخبر إثارة اي استنتاجات سياسية وانها كشركة اخبار تلغرافية فلسطينية وجدت ان من واجبها ان تشير الى حضور بعض الفلسطينيين هذه الحفلة - هذا وقد حققت في الامر مرة اخرى وتأكدت من حضور السادة جمال الحسيني واسحاق بن زفي الحفلة وكذلك عدد غير قليل من موظفي حكومة فلسطين سابقاً منهم السر رونالد ستورس والمستر بومن وغيرها. ومع ان «بالكور» لا تدرك السبب الذي اهاب بالصحف الى تكذيب هذه الواقعة فانها تعتقد انه ليس باستطاعتها تكذيبها امام الذين شاهدوا الحفلة»

مع الاحترام
شركة الاخبار التلغرافية الفلسطينية
«بالكور»

حول مشكلة الحوذية

اجتمع الاستاذ الشيخ عيسى ابو الجبين امس الى مدير بوليس اللواء وتباحث معه للمرة الثانية حول مشكلة الحوذية. وقد فهمنا انه ووفق على اقتراح سير العربات من شارع يافا — سلمه تم باختراق شارع فلورنتين المقابل لسكنة ابي كبير، والسماح بالسير من تلك الطريق الى سارونا والشيخ مونس وكذلك السير ايضاً الى مقبرة عبدالنبي الواقعة شمالي تل ابيب وقرية صميل عن طريق المنشية فشارع اليركون. اما شارع يافا — تل ابيب فلم يسمح للعربات بالسير عليه إلا الى آخر حدود منطقة بلدية يافا قرب مصانع واكنر

رحلة كشفية نشيطة

سدود — قامت فرقة كشافة وأشبال صلاح الدين الايوبي التابعة لمدرسة سدود برحلة للقرى المجاورة استغرقت أربعة أيام لتشجيع روح الكشافة والعمل في القرى فزارت سبع عشرة قرية لاقت من اهاليها كل تشجيع واقبال. والجدير بالذكر ان الفرقة قامت بهذه الرحلة الطويلة مشياً على الاقدام

حول جثة القتيل

ذكرنا امس انه عثر على جثة رجل وجدت قرب خط سكة الحديد بالقرب من كفر جنس، ونذكر اليوم انه اتضح من التشريح الذي قام به الطبيب الشرعي للجثة اثبت بان الوفاة نتجت عن رصاصة اطلقت على القتيل فاصابته من ظهره ونفذت من قلبه. وان الجثة وضعت على الخط الحديدي عمداً ليمر عليها القطار امعانا في ضياع آثار الجريمة، وتبين من التحقيق الذي قام به البوليس ان المجنى عليه يهودي يمني ويدعى ابراهام بن يوسف زنداني من مستعمرة بن يهودا.

الاولى من نوعها!

على اثر تعدد السرقات والسطو في تل ابيب تألفت جمعية وهي الاولى من نوعها، تضم فريقا من ضباط البوليس الذين انهوا خدمتهم، وفريقا من الجاويشية والافراد الذين لهم خبرة في شؤون البوليس. وغرض الجمعية مساعدة رجال البوليس اليهودي على القيام بوظيفته وضبط المجرمين اللصوص. ولها غرض آخر هو الاهتمام بمستقبل رجال البوليس والضباط الذين يعتزلون الخدمة وسيكون فيها قسم لحراسة المنازل في الليل ووعدت بلدية تل ابيب ان تمد هذه الجمعيه بالمساعدات اللازمة. اما مظهر الجمعية الرسمي فهو عبارة عن شركة تجارية سجلت في دوائر الحكومة تحت اسم «شركة الحراسة المحدودة» وتضم الآن ١٢٠ عضواً. ولا يزال الاقبال عليها كبيراً، الا انها ترفض كل طلب ليس لصاحبه خبرة تامة بشؤون البوليس وتضمن الجمعية المخازن والبيوت من السرقات مقابل اجور يدفعها اصحاب هذه المخازن في كل شهر ومن ضباط الشركة المؤسسين ضباط البوليس سابقاً هوز، وجوفر، وشارمستر، وديفوفتس ومن المنتظر ان تؤسس لها فروعا كثيرة في انحاء فلسطين

اصحاب الدور المنسوفة

شكا الينا فريق كبير من اصحاب دور البلدة القديمة التي نسفت في الاضطرابات الاخيرة عدم اهتمام الحكومة بهم وصرفها تعويضات أملاكهم المهدومة وقد ذكروا انهم عزموا على مراجعة اللجنه العليا لتعين لهم محامياً يتولى الدفاع عن قضيتهم

الجناية ذات السر

لا يزال البوليس يوالي التحقيقات في مقتل الطفل اليمنى الذي وجد مخنوقاً في احدى بيارات مستعمرة ديران وقد حاولوا احضار كلاب البوليس الى المكان الذي وجدت فيه الجثة، إلا ان توافد الجماهير الغفيرة على مكانها قد اضاع آثار الجناة واتضح من الكشف الطبي على اظافر اليمني المعتقل انها قد قصت منذ ثلاثة ايام فقط

الاصطياف في لبنان

جاء من القنصلية الفرنسية بالقدس أنه ابتداء من اول آيار لغاية اول شهر تشرين الثاني تخفض قيمة رسم التأشير على جوازات سفر الذين يريدون الاصطياف في سوريا ولبنان فتكون للجواز الواحد مئة مل شرط ان لا تتعدى الاقامة لسفرة واحده خمسة عشر يوما

قضية محاجر المجدل

تابع القاضي البريطاني امس النظر في قضية محاجر مجدل الصادق فسمع شهادة مأمور المساحة الذي قدم الخرائط التي تبين ان تلك الاراضي مشاع بين اهالي القرية. ثم سمعت شهادة حسين مصطفى من دير بلوط المجاورة لمجدل الصادق فبين ان الارض مشاع بين الاهالي أيضاً وانها تقسم الى ١٧٠ سهماً ثم سمعت شهادة الحاج نوح حمزه وشهادة محمد يوسف. وبعد ذلك انتهت على ان تعقد في صباح اليوم (الاربعاء)

قضية ورثة السلطان

تابعت محكمة الاراضي بيافا امس استئناف النظر في قضية ورثة السلطان عبد الحميد. وقد لفت نظرنا امس واول امس عدم حضور النائب العام المستر فتزجرالد. وسمعت المحكمة تتمة شهادة جلاجيان الوزير الاسبق للحكومة العثمانية وهي لا تخرج عما كتبناه في اعداد ماضية. ومما قاله الشاهد ان اراضي السلطان عبد الحميد كانت تفلح وتزرع بطرق احسن من بقية الاراضي. وبعد ذلك بدأت مناقشة محامي الورثة الدكتور واينشال للشاهد فكانت لا تخرج عما ذكرناه. وتأجلت الجلسة الى صباح اليوم. وفي بعد غد تبدأ المرافعات الاولية، ثم الهامة كتابياً

اكبر مطار حربي

علمت دافار ان القيادة العسكرية بفلسطين تنوي انشاء مطار عظيم بالقرب من المطار المدني باللد، وسيكون هذا المطار اوسع بكثير من المطار المدني. وترمي القيادة العسكرية من انشائه قريباً من الاول الى جعل الاثنين واحداً. وعندئذ يكون اكبر مطار حربي في الشرق الادنى. وسيكلف انشاؤه مائتي الف جنيه. ومن المحتمل ان تقام بجانب المطار ثكنات عسكرية لسكنى الطيارين. وسيشرع في العمل في مدة قريبة جدا

تصحيح خبر سابق

جاء في «الدفاع» بتاريخ ١٧ ايار الجاري عن ثلاث سيارات عسكرية من نوع اللوري محملة بأمتعة للفلاحين وعدد من المواشي يرافقها أصحابها. وجاء ان هذه الامتعة صودرت كجزء من غرامة وقد اتصل بنا من مصدر موثوق ان هذه السيارات كانت تحمل أمتعة ومواشي استؤجرت من الاهالي لحمل المياه ومعدات القوات العسكرية التي قامت بالمناورات بين جنين وطولكرم في هذا التاريخ

قضية المهندس اليهودي

نقل البوليس المتهمين بقتل المهندس سفانجروها شنسوايت وعبدالقادر الراعي من سجن القدس المركزي مع قافلة من السجناء الى سجن عكا. وقد لوحظ ان شنسوايت كان يخفي وجهه بكوفية عربية خشية أن يعرفه أحد. وقدم محامو الدفاع اعتراضاً للنائب العام على النقل الذي يجعل من الصعب مواجهة المحامين لموكليهم

انشاء نقاط بوليس

علمنا ان الحكومة تنوي اقامة نقط بوليس على نهر العوجا من الضفة الشمالية بالقرب من محطة كهرباء روتنبرغ الجديدة

حول شئون البرتقال

كانت الحكومة فكرت بأدخال بعض تعديلات على نظام تفتيش الاثمار الحمضية بواسطة لجنة الاثمار. وبما ان المندوبين العرب في تلك اللجنة يرغبون في الحصول على أدق المعلومات لمراعاة مصلحة اصحاب البيارات، لذلك خابرت الغرفة التجارية بيافا في هذا الموضوع ودعت لفيفاً من التجار والملاكين من اصحاب البيارات لاجتماع عقد يوم امس وبعد البحث فهم ان التجار والملاكين ساعون لعقد مؤتمر عام، لهذا تأجل البحث انتظاراً لقرارات المؤتمر الذي موعده في ٣٠ الجاري. أما لجنة الاثمار الحمضية فستجتمع في ٣-٦-٣٧

لجنة طرق القدس

فهم أن لجنة الطرق بدائرة بلدية القدس وافقت على اعتماد مبلغ ٢٤٠٠٠ جنيه لتعبيد طريق باب يافا - بيت لحم و٦٠٠ جنيه لاتمام طريق ستورس و ٢٤٠٠٠ جنيه لتعبيد طريق النبي صميل — القدس. وستعرض قرارات اللجنة على المجلس البلدي بالجلسة التي ستعقد يوم الخميس.

اختلاف بين اليهود

تقول البرقيات اليهودية ان الجمعية الصهيونية في اميركا مصرة على عقد المؤتمر الصهيوني القادم في اميركا لا في اوروبا وهي ترى انه يجب عقد المؤتمر في القريب العاجل قبل ان تقرر انكلترا سياستها في فلسطين لانه لا فائدة من عقده بعد تقرير هذه السياسة.

لتزويره توقيع شك

حكم الادون سوكرمان حاكم صلح تل ابيب على اليهودي فيات بالسجن ثلاثة اشهر لتزويره توقيع شك وصرفه وقال المتهم أنه وجد الشك وقيمته جنيهان

البرتقال من يافا

بعد تدقيق مجموع ما شحن من صناديق البرتقال عن طريق ميناء يافا في الموسم الماضي ٣٦-٣٧ تبين انه قد بلغ ٣،٦٠٥،٤٣٤ صندوق برتقال و١٦١ من انصاف صناديق البرتقال

العثور على جثة

عثر على جثة حسن الحاج يوسف من احدى قرى الرملة ملقاة في بئر بقرية من قرى طولكرم وقد استدعي طبيب الوفيات المشتبه بها للكشف على الجثة فظهر ان فيها عدة طعنات في جهات مختلفة. وقد القى البوليس القبض على ثلاثة من العرب اشتبه بهم انهم مرتكبو الحادث

«هدايا الدفاع»

الجائزة الاولى	سيارة بويك فاخرة	رقم العدد
	جديدة موديل ١٩٣٧	٨٧٩
الاسم	....	
العنوان	....	

الدفاع

ملك فلسطين العتيد

تقول هابوكر ان سينما غان ريناني في تل ابيب عرضت شريطا عن حفلات التتويج في لندن ولما ظهر سمو الامير عبد الله على الشاشة قال الشريط في تعريفه انه «ملك فلسطين العتيد» وقد اعربت هابوكر عن استيائها من هذا اللقب

الافراج عن المتهمين بحيازة مسدسات

علمنا ان البوليس قد افرج عن الخفيرين اليهوديين الذين قبض عليهما بتهمة حيازة مسدسات وقنابل في مستعمرة «أغروبنك» بكفالة مالية قدرها خمسون جنيهاً لكل واحد منهما حتى يوم المحاكمة

الوكلاء والمستودع
الشركة المصرية البريطانية التجارية — تلفون ١٠٦٢ : يافا

ساهموا
في شركة السينما العربية المحدودة
عمارة جرمين - صندوق البريد ٦٠٢ — حيفا
الاسهم مقسطة على عشرة أقساط تدفع شهريا
الاكتتاب والدفع
في مكتب الشركة — وفي البنك العربي — ودي روما
قيمة السهم جنيه فلسطيني واحد

ساهموا
فى شركة الاتحاد العربي
للسجاير والدخان المحدودة بحيفا
يمكن الاكتتاب في سائر البنوك العربية والبنوك الزراعية العربية بفلسطين وبمكتب الشركة بشارع الميناء في عمارة توما ومجدلاني بحيفا

أجود ساعات العالم
وأجمل واحدث موديلات
من ساعات زينيت المشهوره
وصلت هذا الاسبوع
الى محلات اسعد بيافا
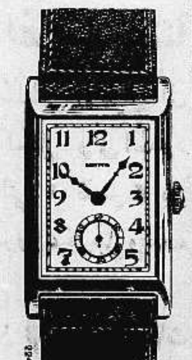

تلفونات الدفاع وبرقياتها الخاصة

تأملات

« بقية المنشور على الصفحة الاولى »

الطائرة الكبيرة. نظر الى رفيقه صاحب المشروع مستفهماً. فقال هذا: إنهم على ساعتين من الصين، وليستمروا. يجب أن تنجح. وجهك الاصفر الشاحب يجب أن يسمع ما يرد اليه الحياة. قل لهم — مخاطباً عامل اللاسلكي — أن يستمروا أيضاً! »

انقطعت المواصلات. لا رسالة ولا خبر. مضت ساعة. ثم نصف الساعة. لقد ابتلعتهم الاعاصير. لقد أكلهم السمك. أو لقد مزقتهم عاصفة هوجاء صخرية القلب. وارتمى العالم على كرسيه. هل فشل اختراعه؟ انه في ساعته الاخيرة. لكن يريد سماع نبأ الفوز قبل أن يموت. لقد رجا الطبيب أن لا يخبر أمرأته ولا أحداً بأنه مصاب بمرض القلب، وأن ساعات حياته قليلة. يريد التضحية في سبيل خدمة الانسانية. لكن مشروعه تحطم. وها هي حياته أيضاً تتحطم، بسرعة.

— وفجأة صاح عامل اللاسلكي: رسالة! ها هي: وصلنا شنغهاي. ونزلنا الى البر تحيات. »

عندئذ قال العالم في كلمات ضعيفة، وعلى وجهه البرونزي اللامع كل تعابير الرضى: وصلوا، واذن سأصل انا الآخر. » وأغمض جفنيه الى الأبد.

« متأمل »

الزيت الزيتون للمونة والسمن الحلبي الحديدي الممتاز تجده في محل

نجيب القطان

اطلبوا بالحاح ماركته المسجلة على التنك

اجراء عملية ناجحة

حيفا — اجرى اليوم الدكتور البارع نايف بك حمزة في مستشفى الحكومة عملية جراحية للسيد دياب عبد الخالق فنجحت نجاحاً تاماً

تشييع جنازة

القدس — احتفل بعد ظهر امس في القدس احتفالا كبيراً بتشييع جنازة المرحوم مينا جريس المنتقل الى رحمة ربه صباح يوم الاثنين الماضي. وقد اقيمت صلاة الجنازة في كنيسة دار الاقباط الارثوذكس. تغمد الله الفقيد برحمته وعزاء لارملته وانجاله وجميع افراد عائلته الكرام

شجعوا

شركة المواد الحديدية

حيفا

دار القنصلية العراقية في القدس

حيفا في ٢٥ ايار — لمراسل الدفاع الخاص — تقرر اخيراً نقل القنصلية العراقية من حيفا الى القدس في نهاية هذا الشهر. وقد استأجر سعادة القنصل لهذا الغرض داراً فخمة تقع في حي الطالبية ملك السيد الياس جلاد

انكليزي يعتدي على شخص ويسلبه

بينما كان يهودي عمره ٦٥ سنة ذاهباً الى بيته بعد أن اقفل مخزنه في الساعة الحادية عشرة من ليلة أمس اعترضه شخص طويل القامه في حي الهدار كرمل وانهال عليه لكما وضرباً وسرق حقيبته فشرع اليهودي في الولولة والصراخ فاجتمع حوله جمهور كبير وقبضوا على الفاعل فتبين انه انكليزي وكان هذا في السابق نفر بوليس، فألقى القبض عليه رهن التحقيق.

اسطوانة عن الجنرال دل تقدم له

قابل الاستاذ نوح ابراهيم، الشاعر الشعبي، القائد « دل » في القدس وقدم له اسطوانة القائد «دل» التي عبأها قبل اشهر وذاعت في جميع الاوساط وتقبل القائد الهدية شاكراً وقال انه يأمل ان يزور حيفا في القريب زيارة خاصة

اخراج المعتقلين قافلة بعد اخرى

خرج من المعتقل بمخيم المزرعة في عكا ٢٥ شخصاً من اخواننا الدروز فنهنئهم وفهمنا اليوم ان قائمة جديدة ستبلغ غداً الى الاستاذ وديع البستاني بالافراج عن عدد من الموقوفين. وقد الغي امر القبض على السيدين صالح علي الطاهر، ومحمد صالح العوض من اهالي طيرة حيفا

الاستاذ رشيد الحاج ابراهيم يكفل معتقلين

أنهى الاستاذ رشيد الحاج ابراهيم كفالة السيدين رشيد الشفاعمري ومسعود ابراهيم نصار المعتقلين بموجب قانون منع الجرائم. وقد مضى عليهما اسبوع ولم يجدا من يكفلهما

فتيات يمثلن رواية صلاح الدين

علمنا ان نخبة من فتيات العرب بحيفا سيقمن بتمثيل رواية البطل الخالد صلاح الدين الايوبي في مساء يوم الاحد القادم على مسرح دير راهبات المحبة. وهذه ستكون خاصة بالسيدات ويقمن بتمثيلها في مساء اليوم الذي يليه على مسرح السالزيان وسيرصد ريع هاتين الحفلتين للمنكوبين فنحث السيدات على حضورها

الافراج عن معتقلي حيفا الا ثلاثة

علمنا بصورة خاصة ان حاكم اللواء سيفرج عن جميع معتقلي حيفا وقضائها ما عدا ثلاثة اشخاص.

وصول مهاجرين يهود الى المدينة

وصل حيفا اليوم ١٢٦ مهاجراً يهودياً

عكا

مناورات كبيرة في مواقع حربية

عكا في ٢٥ ايار — لمراسل الدفاع الخاص: بكرت في صباح اليوم فرق عديدة من الجيش البريطاني بمعداتها واسلحتها الكاملة في ٨٠ سيارة كبيرة وصغيرة وذهبت هذه الفرق لقرية ترشيحا حيث أجرت هناك مناورات عظيمة على الجبال المحيطة بالقرية المذكورة، والتي وقعت فيها معارك حامية في الاضطرابات الاخيرة، ودامت هذه المناورات ما يقرب من الخمس ساعات وكانت تقوم بعض الفرق بالهجوم، والاخرى بالدفاع. وكانت اصوات الرصاص والمدافع تسمع من مسافات بعيدة. والطائرات تحلق في السماء. وكان الجنرال «دل» يشرف على هذه المناورات. وتعطلت حركة المرور على الطريق العام بين قريتي نعليا وترشيحا وعادت هذه القوات بطريق عكا الى حيفا حوالي الساعة الواحدة بعد الظهر

الافراج عن ستة من المعتقلين

افرجت السلطة عن ستة من الموقوفين من وجهاء قرية كفر مندا قضاء الناصرة، وهم السادة: مطلق الطاهر، ومصطفى محمد مراد، وحسين صالح عبد الحليم، ومثقال مصطفى الطه، واحمد عبد الله عزام، واحمد خليل الطه وقد ذهبوا فور خروجهم الى بيت سماحة الاستاذ الشقيري وشكروا له سعي العلماء، وطلبوا ان يواصل السعي واخوانه للافراج عن باقي الموقوفين فوعدهم

محاكمة بتهمة ايواء جماعات مسلحة

جرت محاكمة وجيهين من قرية البصة، وهما محمد درويش الشيخ، وزكي الشماس امام مساعد حاكم اللواء بتهمة ايواء جماعات مسلحة في قريتيهما فبرأهما بعد التنبيه، وجرت محاكمة سبعة من عرب السواعد بموجب قانون منع الجرائم فقرر ربطهم بكفالات تتراوح بين ٥٠ و ١٠٠ جنيه

القدس

النار على شخص قروي وقتله

القدس في ٢٥ ايار — لمراسل الدفاع الخاص: اطلق مجهول في الساعة السادسة من صباح هذا اليوم الرصاص على شخص يدعى محمود حسين عبدالقادر من قرية بيت اكسا فاصيب ببطنه وخرج الرصاص من ظهره. وقد خفت قوة من البوليس الى مكان الحادث حيث نقلت المصاب الى المستشفى وباشرت باجراء التحقيق. واذاعت ادارة الامن العام البلاغ التالي:

حوالي الساعة السادسة من صباح هذا اليوم وبواد قرب قرية بيت اكسا اطلقت النار على محمد حسين عبد القادر من القرية المذكورة وقد اصيب بجراح خطرة ونقل الى مستشفى الحكومة «وقد مات المصاب في المستشفى بعد ظهر هذا اليوم وبعد صدور البلاغ ونقل الى قريته

نشرة من دائرة الامن العام

جاء في نشرة ادارة الامن العام ما يلي:

— وجدت امس جثة يوسف الشتاوي من قرية كريوت في اراضي المصرارة الشرقية وقد تبين انه مات خنقاً

قطع الخط التلفوني بين الكيلو ٢٠٠ و ٢٠٤ في طريق الشمال وعلى مسافة ٤٠٠ متر

— توفي امس عبد الله نساوي من قرية حمامة متأثراً من جرح اصيب به بسبب انفجار قنبلة بينما كان يحرث ارضاً

— اخبر خفراء مستعمرة يلديم اليهودية انهم شاهدوا العرب يرعون قطيعاً من الغنم في ارض المستعمرة وادعوا ان العرب اطلقوا عليهم ثلاثة عيارات نارية فاجابوا باطلاق عيارين وقد اخبر حين الحلف ان الخفراء اليهود اطلقوا عليهم النار بدون سبب.

— بينما كان احمد رستم من قرية الشيخ ذنون نائماً على سطح داره هجم عليه اربعة اشخاص مسلحين وجرحوه في رأسه وذراعه. ويقال ان الاربعة المذكورين اطلقوا عدة عيارات نارية عند ما تركوا القرية.

وكيل القنصلية المصرية في بغداد

علمنا من مصدر رسمي انه لا صحة بتاتا لما ذكرته « البالستين بوست » اليهودية في عددها الصادر بتاريخ ٢١ ايار الجاري من ان الحكومة العراقية أخرجت من بلادها وكيل قنصل مصر في بغداد لتدخله في شؤون العراق الداخلية وقد علمنا من هذا المصدر ان الوكيل المذكور قد نقلته حكومته الى اثينا نقلا عاديا غير ناشيء عن اية اعتبارات ديبلوماسية او غير ديبلوماسية

اتهام شخصين باطلاق النار على يهودي

ينظر غداً القاضي البريطاني المستر كاري في قضية السيدين محمد حسين حماد واسماعيل حسين حماد اللذين اشتبه البوليس بهما بأن لهما يداً في حادث اطلاق الرصاص على اليهودي بول اوروارت

مقابلات موظفين مع المندوب السامي

قابل المستر سبايسر المندوب السامي في مكتبه ومكث عنده مدة طويلة وقابل المستر ماكلارن، حاكم اللواء المندوب السامي ايضا في مكتبه

نهاية قضية الاعتداء على اليهودية

حكمت المحكمة المركزية المؤلفة برئاسة المستر بلانكيت والقاضيين على حسنا وانطون عطا الله على السيد شمس الدين الحسيني المتهم باطلاق النار على الفتاة اليهودية بربطه بكفالة حسن سلوك لمدة ثلاث سنوات بمبلغ خمسين جنيها لأن محاميه قال في اثناء نظر القضية ان موكله قد تزوجها منذ اسبوع فقط. وقد سمعت المحكمة شهادة المعتدى عليها وغيرها سرياً

صفد

لتخليد المرحوم الشيخ طه القاضي

صفد في ٢٥ ايار — لمراسل الدفاع الخاص — ازدحمت دار ابي الفرج افندي المفتي بوجوه صفد وعلمائها وادبائها وبالوافدين من انحاء فلسطين وشرق الاردن لاحياء ذكرى المرحوم الشيخ طه افندي القاضي بمناسبة مرور اربعين يوما على وفاته فخطب في الحفلة فضيلة مفتي صفد والشيخ مصطفى افندي المفتي من قضاة شرق الاردن وتليت كلمة القاضي محمد بك البرادعي العباسي، ثم تلا ذلك خطاب من الدكتور صبري عز الدين فالاستاذ احمد خليفه فالاستاذ سعيد مراد والعابدي وغيرهم وانفضت الحفلة والكل آسف على خسارة صفد بوفاة هذا العالم الكبير الذي ستخلد ذكراه بارسال بعثة من طلاب صفد للتخصص في العلوم الدينية في الازهر الشريف لسد الفراغ الذي حدث بوفاة المرحوم الذي كان حجة في الفقه الاسلامي.

قضية الاسكندرونة بين المحاولات والتقارير

جنيف في ٢٥ ايار — فهم ان تقرير لجنة الخبراء في مسألة الاسكندرونة يشمل ما يلي:

١ — يكفل حرية الاعتقاد

٢ — يكفل حرية الديانة

٣ — يكفل الحرية السياسية لجميع سكان السنجق كما هو الحال في فرنسا

ويحرم التقرير على رجال الدين استعمال سلطتهم في الاغراض السياسية. ويلزم الاطفال بالتعليم الابتدائي. ويكفل حريه الصحافة مع تخويل المجلس التشريعي وقف جميع هذه الحريات اثناء الاضطرابات السياسيه

تمثيل السكان في المجلس التشريعي

ويؤلف المجلس التشريعي من ٤٠ نائبا ويكون الحد الادنى للاتراك فيه ثمانية مقاعد. والحد الادنى للعرب العلويين ستة مقاعد وللعرب ٢ وللارمن ٢ وللارثوذكس مقعد واحد. وقد روعيت مسألة الاقليات بما يكفل لها حريتها وسلامتها.

ليس في السنجق خدمة عسكريه

وينص التقرير على منع الخدمة العسكرية في السنجق وعلى ان يؤلف البوليس من ١٥٠٠ شخص نقط ولا يسمح بدخول قوات عسكرية في اللواء ولا بمرورها فيه ايضا ولا بادخال الاسلحة والذخائر. ويكون لتركيا منطقة حرة في ميناء الاسكندرونه

الاتراك يخشون تقرير اللغة العربية

وقد حاول الدكتور رشدي آراس فتح باب المفاوضات مع المسيو فيانو لكن الاخير أصر على القبول بحكم عصبة الامم نهائيا. ويخشى الاتراك ان يكون قرار عصبة الامم مخالفا لوجهة نظرهم فيما يتعلق بمسألة النواحي الثلاث واللغة العربية. لان ذلك يعد فشلا سياسيا لتركيا

الامير عبد الله في لندن

لندن في ٢٥ ايار — تكلم الامير عبد الله في جمعية آسيا الوسطى الملكية اليوم عن علاقات الحضارة العربية بالحضارة الغربية في الماضي والحاضر

خطبة الاستاذ جمال عن فلسطين

لندن في ٢٥ ايار — القى الاستاذ جمال الحسيني في دار المسز كريسي ماركس المعروفة في الاوساط الشرقية، خطبة عن العرب في فلسطين.

ايطاليا تقاوم اليهود في فلسطين

روما في ٢٥ ايار — أ.و.ش. — علقت جريدة « كورييري دلاسيرا »وهي من اكبر الصحف الايطالية التي تصدر في ميلانو على كتاب بولو ايرانو الذي عنوانه «اليهود في ايطاليا» قائلة: يجب على اتباع الدين الموسوي ان يعتبروا انفسهم في ايطاليا، ويجب ان يكونوا اسرائيليين ايطاليين، وليس ايطاليين اسرائيليين ... هناك ايطاليون يهود اخذوا يعملون في مصلحة حركة، او مؤسسة دولية، او خرافة ليس فقط ضد السياسة الايطالية، ولكن ضدها على خط مستقيم

هذه الخرافة ترمي الى مماكسة السياسة الايطالية في البحر المتوسط والشرق بانشاء او ببعث مملكة يهودية في فلسطين. والصهيونية اداة من ادوات التسلط البريطاني في شرق البحر المتوسط كما هي تناوىء العرب والاسلام الذين اصبحت علاقاتهم مع ايطاليا حسنة وخاصة بعد فتح الحبشة، وانقاذ المسلمين الاحباش من النجاشي.

الامبراطورية تكرم بلدوين وتسمع وصاياه

لندن في ٢٥ ايار — أقيم في مساء أمس مأدبة وداعية للمستر بلدوين. وقد استقبله ١١٠٠ مدعو حين دخل واقفين. وكان بين المدعوين رؤساء حكومة الامبراطورية الذين قابلوه بأقصى ضروب التكريم والاجلال، حتى ان رئيس الوزراء قد تأثر جداً من ذلك. وأطراه رئيس حكومة كندا بحماسة كبيرة

اتركوا الانتقاد فالعطف اولى منه

ووقف المستر بلدوين دون ان يشير بكلمة الى قرب اعتزاله الحكم. لكنه تحدث بأسهاب عن آماله ومخاوفه على مستقبل الامبراطورية. ومما قاله: ان مجموعة الممتلكات البريطانية تعتبر اعظم تجربة انسانية في الحكم، ففشلها خسارة فادحة. ولن نظل متماسكين الا اذا اتحدنا في مثلنا العليا، وقابلنا مشاكلنا بالعطف وبانتقاد اقل واقل.

المنطق يتعب والتضييق يخنق

« ان من اسباب قوة شعوبنا وازدهارها هو انها لم تهتد بهدي المنطق. هو لاننا لم نحدد دستورنا ونضيقه حتى نجعله خانقاً. انشدوا الطا[illegible] ايها السادة فأنها اوسع من التضييق المتعب »

نقد لجنة اللواء

صادقت لجنة اللواء التي عقدت امس في سراي الحكومة على مشروع تخطيط القصبة كما وضعته اللجنة المحلية ومن المنتظر ان ينشر هذا التصديق في الجريدة الرسمية في اول اعدادها ونذكر بهذه المناسبة ان لجنة اللواء هذه قد قصرت عضويتها على الموظفين الانكليز فقط، فلم يسمح لاي مجلس بلدي ان يمثل فيها الامر الذي اعتبر تحدياً لسلطة البلديات وليس ادل على ذلك من ان البلدية لا يمكنها ان تبت في أي شأن الا بعد موافقة هذه اللجنة

العثور على جثة

القدس — عثر البوليس اليوم على جثة بنت عربية فوق طابون في قرية صرعه عمرها اربع سنوات . ويقال أنها قتلت منذ اربعة ايام . وقد نقلت الى المستشفى حيث شرحت جثتها والبوليس يحقق في القضية

شكوى بوليس للحكومة

القدس — ضرب شاويش بريطاني ولداً عربياً بهراوة على يده فأصابه بجرح وقد ارسل الى الطبيب واستحصل على تقرير طبي بلزوم معاينته مرة ثانية . وقد نظمت مضابط واحدة الى المندوب والثانية الى مفتش البوليس والثالثة الى حاكم اللواء . فعسى ان تقوم الادارة بأجراء التحقيق

قضايا مخالفة انظمة

نظر قاضي صلح يافا امس الاستاذ سمعان افندي داود فيما يقرب من ٩٠ قضية في مخالفات انظمة السير على الطرق وقد تراوحت الاحكام بين ١٠٠ مل الى ٤ جنيهات. واوقف شخصين من السوريين رهن التحقيق لدخولهما البلاد بصورة غير مشروعة وبدون جواز سفر

محاولة استغلال فاشلة

جاءنا ما يلي من السيد عوده حبش باللد : ان حادث الاعتداء على الاب نيو قطوس قد وقع فعلا يوم الثلاثاء ١٨ — ٥ — ٣٧ في الساعة العاشرة وقد صرح المعتدى عليه امام عدد كبير من ابناء الطائفة الارثوذكسية بانه لم يخبر دائرة البوليس بهذا الحادث خوفاً من ان يوغل صدور الطائفة عليه

فاستغلت الصحف وشركات الانباء اليهودية هذا الحادث وتجاهات الخلاف القائم بين الطائفة الارثوذكسية العربية في فلسطين والبطريركية اليونانية فاذاعت انه وقع اعتداء على كاهن يوناني في اللد لاسباب عنصريه وقد صرح الكاهن المشار اليه انه لا صحة لهذا الزعم الذي ارادت الصحف اليهوديه ان تستغله استغلالا دنيئاً

اللغة في الاسكندرونة

جنيف - د.ن.ب.— ان أهم نقطة بحث فيها في جلسة بعد ظهر اليوم تقرير قبول الاخصائيين فيما يتعلق بقضية الاسكندرون وانطاكية . ولا يريد الفرنسيون والاتراك تأجيل اعطاء القرار بالرغم من ان مسألتي اللغة والحدود لم يبت فيها بعد

في تل ابيب !

حكمت محكمة صلح تل ابيب على يهودي يماني بالسجن شهرا ونصف شهر لانه ادعى للبوليس بان حماه طعنه ثلاث طعنات وتبين انه هو الذي طعن نفسه نكاية في حميه . وعلى اسحق كراسنطى بغرامة خمس جنيهات لانه اعتدى على كونستابل بريطاني اثناء محاولته ايقافه وهو راكب دراجة غير مضاءة . وعلى فتى يهودي بغرامة جنيه لانه دخل الثكنات العسكرية بالمعرض بدون تصريح . وعلى حاييم هروفتش بالسجن ٤٠ يوماً لوقوفه امام دكان عربي بشارع الكرمل لمنع الشارين اليهود والحض على المقاطعة .

الافراج عن بعض السجناء

عكا — اتصل بي من مصدر ثقة ان دائرة السجن تعد قائمة باسماء قسم من السجناء القدماء اصحاب الاخلاق الحسنة للافراج عنهم بمناسبة عيد ميلاد الملك جورج السادس

شكر من منفيين

صفد— جاءنا من السيدين منصور مراد واحمد السيد وقد كانا معتقلين كلمة شكر لاهالي جسر المجامع لما قدموه لهما من المساعدات والخدمات

رواية شخص يهودي

ابلغ فريد دونكل من تل ابيب نقطة بوليس الياجور انه بينما كان يمر بسيارته من جنين صباح يوم الاحد الماضي اطلق عليه عيار ناري لكنه لم يصب بل تحطم زجاج نافذة السيارة.

وزير داخلية لبنان

بيروت — د . ن . ب — اشيع ان الاستاذ زكوروز يرالداخلية في الوزارة اللبنانية قدم استقالته من منصبه وسيبين ذلك أمام البرلمان ويشرح الصعوبات الجمة التي تعترض سياسته وشخصه

رسالة الناصرة التلفونية

دائرة تسجيل الاراضي

ابتداء من اول الاسبوع الحالي الحقت الحكومة دائرة تسجيل الاراضي في بيسان بدائرة تسجيل الاراضي في الناصرة التي يرأسها السيد ضيف الله عواد . فاصبح يرأس دائرتي الناصرة وبيسان

شركة الدخان والمولد

فاتنا ان نذكر بان شركة الدخان في الناصرة اهتمت كثيراً بذكرى المولد النبوي الشريف واقامت الزينات ووضعت الاعلام العربية على دار الشركة

عيد قومي

يصادف يوم الخميس من هذا الاسبوع عيد « خميس الجسد » عند الطوائف الغربية ، وسيكون الاحتفال به قوميا رائعاً .

برنامج الاذاعة الفلسطينية

« يوم الاربعاء ٢٦ ايار سنة ١٩٣٧ »

٦ر١٥ - حفلة غنائية - روحي الخماش - ٦ر٣٥ - حديث صحي للدكتور محمود طاهر الدجاني - ٧ر١٥ - اسطوانات عربية - ٧ر٣٥ - حفلة غنائية صالح محيي الدين - ٧ر٤٥ - كتاب « ماهو الانسان » لمارك توين - مراجعة للاستاذ حسن الكرمي - ٩ - اشارة الوقت - ٩ر٣٠ - عزف على الكمان سامي شوا - ١٠ر٣٠ - ختام

ماذا تسمع اليوم

عن محلات السادة دجاني اخوان

« الاذاعة اللاسلكية للحكومة المصرية يوم الاربعاء في ٢٦ ايار »

٦ر٣٠ - صباحاً - تمرينات رياضية - الاستاذ محمد شكري - ٦ر٤٥ - قرآن كريم - الشيخ عبد العظيم زاهر - ٧ر٣٥ - ختام - ١٠ - حفلة موسيقية الاستاذ محمد عبد الكريم - ١٠ر٣٠ - اسطوانات - ١١ - ختام - ٢ر٤٠ - اسطوانات ٢ر٥٠ - منولوجات فكاهية غنائية - الاستاذ يوسف حسني - ٣ر١٠ - النشرة الاخبارية والنشرة التجارية العربية - ٣ر٢٠ - ختام - ٧ر٣٠ - اسطوانات ٨ - حديث رسمي - وزارة الداخلية - ادارة الامن العام - الاستاذ محمد شافعي اللبان - ٨ر٢٥ - النشيد القومي - ٨ر٣٠ - النشرة الاخبارية - ٨ر٤٥ - نشيد المعاهدة - ٩ - قرآن كريم - الاستاذ الشيخ عبد الفتاح الشعشاعي - ١٠ - حفلة غنائية - الاستاذ صالح عبد الحي وفرقته - ١٠ر٤٥ - اسطوانات - ١١ حفلة غنائية - الاستاذ صالح عبد الحي وفرقته - ١١ر٤٥ - سلام الملك - ختام

الصابون النقي

مصنوع من زيت الزيتون الممتاز

الصابون المطهر ذو الرائحة الذكية

ماركة شجرة الزيتونة

احذروا التقليد من مصنوعات معمل عامي وسالم النابلسي - بنابلس — يطري البشرة وينعش الجسم ويكسبه رائحة ذكية

اطلبوه من الباعة

الوكلاء . السادة : نجيب القطان - يافا ، حسن قليبو - القدس، محمد الحفار - الشام ، قسطندي بجالي - حيفا، صفدي وحلبي - عمان

الوكلاء والمستودع

الشركة المصرية البريطانية التجارية — تلفون ١٠٦٢ : يافا

لقد روعت العالم هذه الحبة باعمالها المدهشة

مساعدة - خدمة - سلامة

اليكم اخبار "اسبرو" اهم اختراع طبي في العالم الذي توافق اقراصه الجميع وتشفي العموم

هذا هو السر في نجاح "اسبرو" هذا النجاح العظيم في فلسطين اعمال "اسبرو" الشفائية تتسع بين افراد الشعب فتوحد صفوفهم بالمديح والثناء على مقدرته في ازالة الآلام فلا غرابة والحالة هذه ان نرى المبيع يزداد .

"اسبرو" دائما يمنح النوم الهادىء للمسهدين ، ويبعد الانفلونزا وحميات البرد في ليلة واحدة كما انه يزيل وجع الرأس في ٥ دقائق دون ان يضر القلب او يسمم او يخدر او ان يجلب بعد تناوله اثر ما .

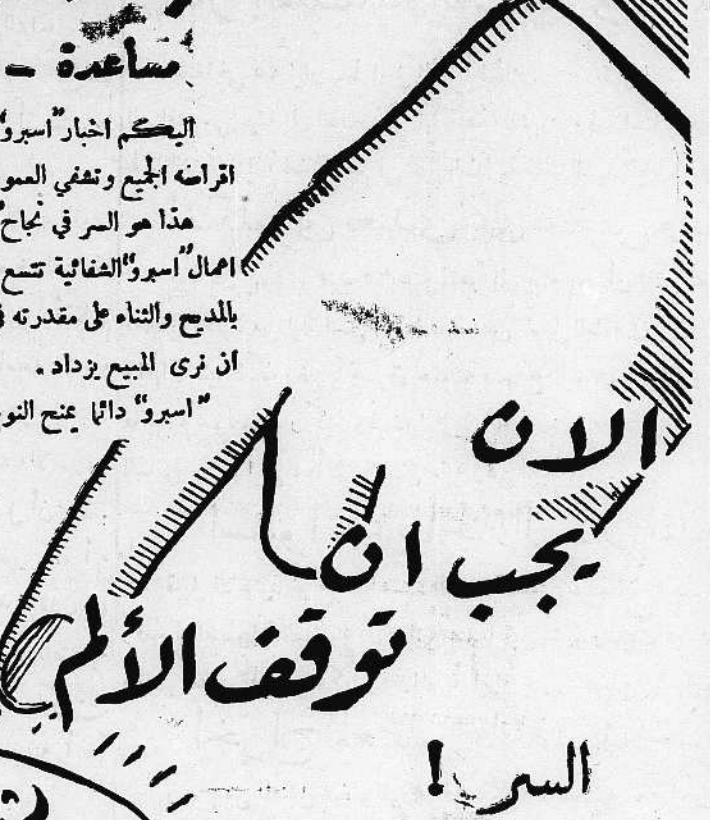

الآن يجب ان توقف الألم

السر !

ان الحالات الكثيرة التي يشفى فيها « اسبرو » قد اصبحت موضوع حيرة الكثيرين ، السر في ذلك هو ان « اسبرو » يقاوم السببان الرئيسيان وهما الحوامض البولية والجرثومة الاساسية للمرض . وبعد ان يذوب « اسبرو » في المعدة يذيب الحوامض البولية بطريقة مطهرة سريعة .

ASPRO REG. TRADE MARK

لا تتناول ادويه خطره

خذ دائما "اسبرو" جربه لما يأتي

وجع الرأس من حرارة الشمس حميات البرد — الارق — الروماتزم — الانفلونزا — الملاريا — عرق النساء — للسيدات في حالات الطمث — الام العصب —

الأسعار

علبة ٥	اقراص ثمنها	١٥ مل
" ١٠	"	" ٣٠
" ٢٧	قرصاً "	" ٧٠
" ٦٠	"	" ١٢٥

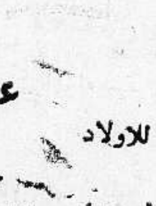

للاولاد

يعطى « اسبرو » مع الحليب او الحمض قرص « اسبرو » وامزجه مع بعض المربيات ثم ناول منه الطفل

الوكلاء العموميون لفلسطين

مستودع الأدوية الوطني الفلسطيني

٢٥ شارع بسترس يافا

شفاء اكيد في بضع دقائق فقط .

اعلانات صروف

فقد كمبيالة

يعلن للعموم ان كمبيالة موقعة بامضاء الشيخ محمد شعبان لأمر السيد حسيب محمد علي الكيالي استحقاق ١٦-٥-٣٧ بمبلغ « ٩٥٠ » جنيهاً قد فقدت من حسيب افندي اثناء وجوده في الشام منذ شهرين والكمبيالة ليست مجيرة لأحد وكل من يعثر على الكمبيالة المفقودة عليه ان يبرزها في خلال ثلاثين يوما من تاريخ هذا الاعلان والا تعد لاغية لا قيمة لها

واجبك يدعوك الى تشجيع شركة المواد الحديدية

استعداد لتقديم جميع انواع الحديد

مطعم حرب في حيفا

بعد جهود هائلة

يفتتح في يوم الجمعة الواقع في ٧ مايس سنة ١٩٣٧

آية المطاعم الفخمة واعظمها على الاطلاق

يجمع بين الذوقين الشرقي والغربي

اعجب به قادة التجارة واكابر المتعهدين ونخبة من الفضلاء

الطباخ والمستخدمون من الذين لهم شهرة واسعة في المحلات الشهيرة

الاسعار متوسطة بنسبة فخامة المحل

موقعه في شارع الملوك اعظم شارع في فلسطين

اعلنوا عن بضائعكم في جريدة الدفاع

مطبعة جريدة الدفاع

الخميس في ١٧ ربيع اول ١٣٥٦ — ٢٧ أيار سنة ١٩٣٧

الدفاع

جريدة يومية سياسية مصورة

السنة الرابعة — العدد ٨٨٠ — ٤

صاحب الامتياز : ابراهيم الشنطي
المحرر المسئول : شوكت حماد
مدير الادارة : عبد الهادي عرفان

الاعلانات: في يافا (ادارة) الدفاع : قسم الاعلانات
في القدس (وكالة) * : تلفون ١٤١٣
في حيفا * * : * ١٢٥٨

دار الدفاع: شارع جمال باشا ـ عمارة المظفر ـ يافا ـ فلسطين
العنوان التلغرافي (الدفاع ـ يافا)
تلفون ١١٨٧ (اربعة خطوط) و ١٠٧٥ (خطان) صندوق البريد (٢٥٥)

الاشتراكات: في فلسطين عن سنة ١٥٠
في البريد الداخلي * * ١٨٠
في سائر الاقطار الخارجية * * ٣٠٠

بريطانيا تفاتح الدول بقضية فلسطين ـ الدول المعارضة لاماني العرب ـ اطلاع على اراء جنيف في كيف تحل القضية ـ مقتل موظف في بغداد

سمعناك تخاطبنا

بكى المستر بلدوين على الحرية التي اغتصبت في بلاد خارج انكلترا . بكى على شجرتها كيف جف ساقها ، وذوت اوراقها لانها نبتت في تربة الظلم ، وجو الاستبداد . وهاج في نفوس سامعيه من شباب الامبراطورية النخوة في افتدائها مهما كان الثمن ، وعز البذل .

ما من ريب انه كان صادق القول . فالرجل المودع لا يتكلم إلا بلسان الوجدان ، حين اذ يتكلم لا سيما المستر بلدوين ، الذين عرف بين قومه بالتنزه عن كل منفعة شخصية ، واعتبار ذاتي . فهو حيثما يتألم للحرية التي نزلت بساحتها الـكوارث كان يعني ما يقول ، ويصدق .

لـكن أناسا خارج انكلترا سمعوك يا مستر بلدوين تخاطب الشباب قائلا: انكم حكام المستقبل . ففي ايديكم اودعت كرامتنا وآمالنا جميعاً . وان الامانة التي آن لـكم ان تحملوها ليست ربحاً ظفرتم به ، وانما هي ألقيت اليكم باسم الاجيال المقبلة ... واعلموا كذلك ان بدء التحرر قد يكون فاتحة استعباد جديد . فالحرية التي ينبغي ان تكون ثمرة النصر ، قد اصبحت خطراً يتهددنا في بلادنا ، لانها اغتصبت من اناس في بلاد اخرى ، وقد كانت لهم حقا مشاعا . ثم اعلموا ان ثمار الطبيعة لا تنبت في ظل الظلم . »

— نعم سمعنا هذا القول ، وعلمناه . منا الحرية اغتصبت . وقد كانت لنا حقاً مشاعاً . وفي بلادنا لم تنبت ثمراً كريماً لأنها مزروعة في ظل الظلم . لم تكن تخاطب شباب الامبراطورية وحدهم ، بل كنت تخاطب هذا الشباب الامين على حرية وطنه . الحارس لما بكيت عليه . الذي ارتضى بالمعتقلات ، والمنافي ، والسجون ليسقي شجرة الحرية من آلامه . ليبث في اوراقها حرارة من جذوة قلبه . ليمسح على ورقها بالنسيم من تنهداته

ما أشد إشفاقك على الدمقراطية . أفلا إشفاق مثله على الذين يكافحون في غمرات من القسوة والظلم ؟ أفلا إشفاق على حرية أمة بأسرها ذهبت باسم الارشاد، والترقي ؟ ثم أيهما أولى بالرثاء : الدمقراطية ، أم كرامة الانسان الذى يناضل في سبيلها ، وفي سبيل الحياة الحرة ؟

بعبارات مستفزة لشعور الشباب ترثي للشعوب المجاورة التي ضاعت عليها حريتها ، ودمقراطيتها ، وحل محل الاثنين نظام فاشستي . لكن هذه العبارات تؤلمنا نحن الذين لم تضع علينا الدمقراطية فحسب، بل غمرنا الحكم الاجنبي حتى لا نستطيع أن نقول عن أنفسنا اننا بشر . وحكم من هذا يا مدافعاً عن الحرية؟ وظلم من هذا يا حاملا على الظلم ؟

— حكم دولتك يا مستر بلدوين ، وظلمها . هي التى احاطت رقابنا باطواق من الحديد لنظل العمر أسرى استبداد ، وضحايا تحكم . قد يكون في المانيا سيد واحد . وفي ايطاليا سيد واحد . لكنهما الماني وايطالي . أما هنا فمن السيد؟ هذا هو الفارق العظيم بيننا وبين غيرنا .

لاعج الذكرى هجته في قلوبنا أيها الانكليزي . أيها الذي ارتاح ضميره لأنه خدم أمته ، كما سترتاح ضمائرنا لأننا نريد خدمة أمتنا . وليس في الانسانية انكليزي ، وألماني ، وعربي . بل فيها الجميع سواسية في الكرامة والواجب . أنت ترقد الآن على جفن الرضى . ونحن الآن نسهر على جفن القلق . أنت عملت، ونحن نعمل . أنت أنجزت ، ونحن سننجز . أنت أتممت، ونحن سنتمم . في أيدينا أودعت كرامة امتنا ، كما قلت . وإلينا ألقيت الأمانة باسم الاجيال المقبلة، كما تقول

ليس من المعقول ، أيها الشيخ الذي أتم واجباته ، أن تظل فكرة السيد والعبد قائمة في هذه البلاد . ومستحيل أن يظل فيها شخصان ايضاً : ظـالم ، ومظلوم . ان هذه الاعتبارات والفوارق لمنحدرة من وثنية القرون المظلمة . أما الناس اليوم فمؤمنون جميعاً . مؤمنون بالحرص على الكرامة . على الحرية . على الشرف . ولستم في ذلك باكثر منا يا مستر بلدوين . ها نحن لا نعد المليون ، ومع ذلك لم نسترح في ثمانية عشرة عاما أقضيناها بين اعتقال ، وسجن، وارغام . وبالله ، سوف لا ندع الحرية في بلادنا تسير كالمرأة الغريبة تندب أبناء. بل على حسن ظنها بنا ، سنظل الحفاظ على العهد . ونحسب هذا يسرك ما دمت إنساناً مجرداً عن الشوائب . يسرك سماع العزيمة المؤمنة تعد العدة للاستمرار حتى تظفر بكرامتها ، وحتى تظفر بحريتها أيضاً

لم تـكن تخاطب شباب الامبراطورية فحسب ، بل كان شباب آخر ، مرهف الحس ، مجروح الفوآد ، يصغي ويذوب شوقاً للقيام بواجباته

ابراهيم

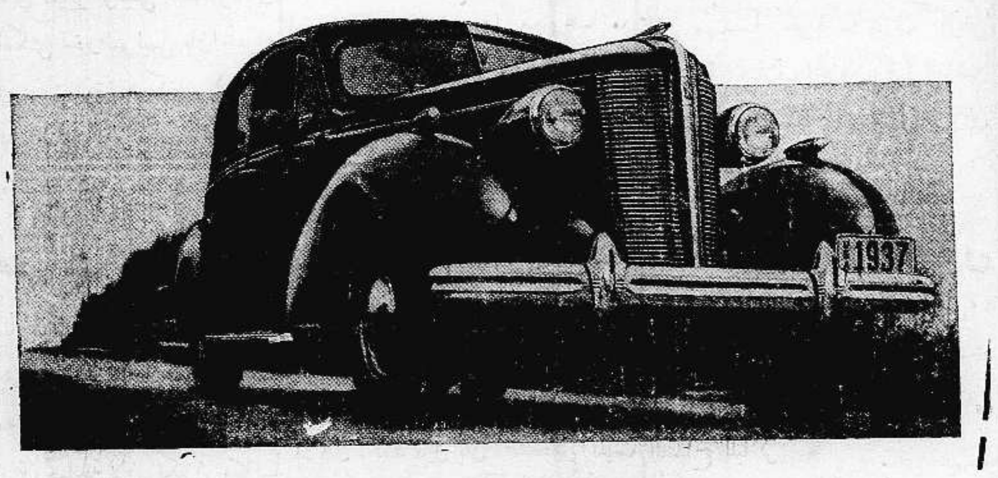

صورة أخرى لسيارة بويك الفاخرة هدية « الدفاع » الى الذي يربحها عند انتهاء المدة . ولا حاجة بنا للتكلم عن قيمة هذه السيارة وفخامتها ، فأن الجمهور كله يعلم ذلك

يهودي يهوي على اسرته بالطعنات

حالة امه واخيه خطرة من شدة الاصابة

حدث في الساعة التاسعة من مساء أمس « الاربعاء » ان طعن اليهودي ابراهام ميتالوف وعمره ٣٠ سنة ويقطن في شارع المكابي في تل ابيب كلا من والدته وأخيه وخالته واخته عدة طعنات بمدية حادة واصابهم بعدة جراح بالغة نقلوا على أثرها الى المستشفى وفهم ان حالة امه واخيه خطرة جداً وقد سلم المعتدي نفسه الى دائرة البوليس واعترف بجرمه . وقد ضبطت المدية في يده . ولما فتش وجد انه يحمل مديتين أخريين . ولم يعرف بعد سبب ارتكابه هذا الجرم . ويتولى البوليس التحقيق

مصر تصبح عضوا في العصبة

جنيف ـ د.ن.ب. — انتخبت مصر اليوم بأغلبية الاصوات في عضوية مجلس عصبة الامم . ودخل ممثلو مصر قاعة الجلسات فحياهم الاعضاء بحماسة شديدة ورحب الدكتور رشدي آراس بهم باسمه كرئيس لمجلس العصبة وممثل لتركيا وعبر عن امله ان تكون مصر عاملا في حفظ موازنة الحالة الراهنة في البحر الابيض المتوسط . وقد اجاب النحاس باشا ان مصر تعرف واجبها ، وانها لا تخدم قضية السلام فقط بل ستبذل جهدها في تحقيق السلام الدولي » وقد خطب ايضاً المستر ايدن وأغاخان مرحبين

وزير خارجية تركيا رئيسا للعصبة

جنيف في ٢٦ ايار — انتخب الدكتور رشدي آراس باربعة واربعين صوتا من ٤٦ صوتا رئيسا لعصبة الامم في اجتماعها الحالي .

ممثلو الصحافة الانكليزية يهاجمون

نقدهم لحملات الصحف الايطالية واذاعات الراديو

دعاية ايطاليا والمانيا

لندن في ٢٦ أيار — عقد مؤتمر اتحاد الصحف البريطانية في لندن بحضور عدد كبير من رجال الصحافة وخطب السر آرثر ويلرت مدير المطبوعات ورئيس مصلحة الاخبار في وزارة الخارجية البريطانية فقال : إن الدعاية السامة تتخذ أشكالا متعددة للتدخل في أمور دولة اخرى » وأشار الى الحملة اللاسلكية الالمانية ضد حكومة دلفوس النمسوية منذ سنوات وقال : واخشى أن نكون شاهدين اليوم حملة اخرى مثلها مما نسمعه كل يوم تقريباً من دعاية اللاسلكي التي يقوم بها الايطاليون ضدنا »

مصر العواطف الديكتاتورية

واشار الى خطة المانيا تجاه انكلترا فقال : من حسن الحظ لا بد من دولتين او اكثر لاجل القيام بحرب. ومن اكبر الخدمات التي تستطيع صحافة الدول الديموقراطية ، كدول الامبراطورية البريطانية ، القيام بها فعلا هي حفظ تلك العواطف الدكتاتورية في مكان معين لا تجتازه ولا تؤثر منه فينا »

شدة حملات الايطاليين

ثم تكلم عن حملة الصحف الايطالية على بريطانيا فقال: وفي خلال اختباراتي الطويلة في الاعمال الصحفية الدولية ما رأيت شيئاً اشد تأثيرا في نفسي من الشكل الذي عاملت به صحفنا الانكليزية ايطاليا وصحفها بعدما تحول موسوليني الى التقبيح بنا . فقد امتنعت صحفنا عن مقابلة شتائم الصحف الايطالية بمثلها وسلكت سلوك المالك لنفسه المغضي على الأذى ، المترفع عن الدناءة » وجاء في خطاب ممثل الصحف الهندية في المؤتمر السر ستانلي ريد: ان الدعاية كفيلة بأن تقهر نفسها بنفسها، بمحض عنفها وقلة عقلها »

« هدايا الدفاع »

الجائزة الاولى	سيارة بويك فاخرة جديدة موديل ١٩٣٧	رقم العدد ٨٨٠
الاسم	....	
العنوان	....	
	....	الدفاع

الجائزة الثانية	طقم كنابايات فاخرة	رقم العدد ٨٨٠
الاسم	....	
العنوان	....	
	....	الدفاع

محطة تل أبيب بدل محطة اللد

هل يجري هذا التغيير وتخطيء الحكومة

القدس في ٢٦ ايار ـ لمراسل الدفاع الخاص ـ تسرب الينا خبر عن عزم الحكومة على تنفيذ مشروع استبدال محطة اللد بمحطة تل ابيب . وقد حاولنا الوصول الى معلومات أوفى من التي تسربت الينا فلم نتمكن. وها نحن نذكر الخبر على سبيل الرواية غير جازمين بصحته الى ان نتوصل للحصول على معلومات أخرى : كانت وزارة المستعمرات قد انتدبت خبيراً فنياً ، منذ سنتين ، بتمديد الخطوط الحديدية وتسيير القطارات. فأقام هذا في فلسطين مدة طويلة درس خلالها سكك الحديد والخطوط دراسة وافية ، وقدم تقريراً بنتيجة اختباراته لوزارة المستعمرات .

وعلى اثر ذلك جرت مخابرات كثيرة بين وزارة المستعمرات وحكومة فلسطين تقرر في نتيجتها ، استناداً الى بعض اعتبارات اقتصادية ، العمل بتواصي الخبير . وهذه هي التواصي كما عدلت مؤخراً بالنسبة الى ميناء تل ابيب الذي حشر في هذا المشروع حشراً بدلا من ميناء يافا لان تقرير الخبير كان قبل اضطرابات السنة الماضية :

١ ـ نقل محطة اللد الى تل ابيب

٢ — تحديد الطرق التي يجب ان تسير عليها سيارات الشحن

٣ — مد خط حديدي من محطة تل ابيب الكبرى الى ميناء تل ابيب . وهذا التغيير طرأ بعد الاضطرابات لان الخبير اوصى بمد الخط الى ميناء يافا إذ لم تكن وقتئذ في فلسطين ميناء ، يقال لها ميناء تل ابيب.

٤ — تخصيص مبلغ يتراوح بين الـ ١٢٠ الف جنيه و ١٢٥ الف جنيه لهذا المشروع يصرف من القرض الذي عقدته الحكومة مع رأسماليين من الانكليز ، والذي ستتسلمه في شهر اكتوبر القادم

٥ — ان يكون الموظفون الجدد من الانكليز ، تأتى بهم الحكومة من المستعمرات الاخرى

٦ — مد فروع من هذا الخط لجميع المستعمرات اليهودية

٧ — تعيين موظفين يهود للمحطات التي ستحدث في المستعمرات اليهودية .

وسيعرض هذا المشروع على لجنة سكة الحديد لتبحثه . ويلاحظ القاريء ان فائدة المشروع عائدة على الانكليز الذين ستعينهم الحكومة ، وعلى اليهود الذين سيعينون في المستعمرات اليهودية

مشاكل البشر ووجود الظالم والمظلوم

اذا تباعدت المانيا وبريطانيا وقعت الحرب

برلين في ٢٦ ايار — علقت الصحف الالمانية على اعمال المؤتمر الامبراطوري المنعقد في لندن وبحثت هذه الاعمال من وجهة العلاقات بين المانيا وبريطانيا فكتبت جريدة (ووتيش الجمين زيتونغ) مقالا رئيسيا جاء فيه :

حين تقع الحرب

إذا انساقت كل من بريطانيا والمانيا في طريق يباعد بينهما فلا مفر من وقوع الحرب » ثم تناولت الجريدة نفسها خطاب المستر بلدوين الذي وجهه الى شباب الامبراطورية فقالت :

التآخي والظالم والمظلوم

« إن تآخي البشر لا يمكن ان يقوم على وجود ظالم ومظلوم . لذلك يترتب بحكم المنطق أن لا تستمر الامبراطورية البريطانية في الوجود اذا كانت تنكر على المانيا عضويتها في ذلك التآخي »

لكل دولة اساليبها

ثم تكلمت الجريدة عن القرابة الانكليزية الالمانية والمشاكل التي يجب ان تعالج بالاشتراك بين بريطانيا والمانيا فقالت : « ان البريطانيين يعالجون مشاكلهم باساليب تختلف عن اساليبنا على اننا نعترف باساليبهم ما دامت تلك المشاكل لا تحل على صورة مضرة بالمانيا وإلا فاننا نضطر الى حل مشاكلنا على صورة مضرة ببريطانيا . وذلك لا يكون متفقا مع مصالح الامتين ، ولا مع القرابة الانكليزية الالمانية »

مقتل زعيم الثورة في البانيا

تيرانا (البانيا) في ٢٦ ايار — قتل ادم توتو وزير الداخلية السابق وزعيم الثورة في معركة مع الجنود في اقليم كوفوشي

ضحية الربا الفاحش تشكو حالها
ضاعت عليها اراضيها والان تضيع بياراتها

رفع اهالي قرية القبيبة التابعة لقضاء الرملة العريضة التالية الى المندوب السامي والاجنة العربية العليا وحاكم اللواء الجنوبي، بمناسبة تضييق الدائنين والمرابين عليهم وتهديدهم بتنزيل املاكهم وبياراتهم المرهونة لديهم في المزاد. وهذا نص العريضة:

خمسة وعشرون الفاً

نعرض لفخامتكم نحن ملاكي ومزارعي قرية القبيبة التابعة لقضاء الرملة، اننا اصبحنا في حالة يرثى لها من الضائقة المالية الخانقة التي اشتدت علينا وحلت بنا في هذه الآونة الاخيرة. وذلك بسبب الضربة التي اصابت اثمار الاشجار الحمضية في موسم السنة الماضية، وما لحقنا من جراء كساد وتدهور الاسعار من جهة، ومن توالي النكبات الطبيعية على هذه الاشجار من جهة اخرى

ومما لا يخفى على فخامتكم اننا مدينون بمبالغ طائلة تزيد عن ٢٥ الف جنيه لقاء رهن املاكنا وان هذه الديون اخذت بفائدة فاحشة، وصرفت على انشاء البيارات وغرس شجرة الاثمار الحمضية. وأن اكثر اهالي قريتنا، واغلبهم لا يملك سوى بيارة واحدة ذات مساحة بسيطة، يعيش وعائلته من ريعها وليس لنا موارد سوى هذا الريع

انظروا هذا الرقم

وان مساحة قريتنا سابقاً كانت ٢٤ الف دونم تسرب لليهود منها ١٧ الف دونم شجر منها ٤ آلاف فقط في الوقت الذي يزيد فيها عدد نفوس اهالي قريتنا بما فيهم عشيرة عرب السطرية عن ٣ آلاف نسمة يعيش كلهم من الاعمال في هذه البيارات

الربا يهدد ضحاياه

ولا يخفى على فخامتكم ايضاً ان هبوط اسعار البرتقال وسوء الحالة الاقتصادية أنزل قيمة املاكنا وبياراتنا الى اقل من نصف ثمنها الاصلي الامر الذي جعلنا مهددين بين كل حين وآخر من الدائنين الذين يودون ان يحجزوا على بياراتنا ويبيعونها بالمزاد العلني إرضاء لشهواتهم ووصولا الى اموالهم التي جمعوها منا بواسطة الربا الفاحش والفوائد الباهظة

لذلك نسترحم ان تنظروا الينا بعين رعايتكم وان تحولوا دون تسرب بياراتنا واملاكنا للمرابين اليهود بعد ان ضاعت اراضينا، وان تتوسطوا في ايجاد حل ملائم لانقاذنا من هذه الضائقة وتفضلوا..

التواقيع

الخفير المتهم بالقتل

جرى استئناف التحقيق امام القاضي شطريت في مستعمرة الخضيره في القضية التي اقامها البوليس على خفير يهودي اسمه كيلدورف بتهمة قتل رجل عربي منذ ثلاثة اشهر

وقد طلبت النيابة احالة المتهم الى محكمة الجنايات الكبرى بموجب المادة ٢١٤ من قانون الجزاء التي تقضي بالاعدام، الا ان القاضي قرر احالة المتهم الى المحكمة المركزية بموجب المادة ٢١٢ من قانون الجزاء الجديد

استعراض البوليس الاضافي

جرى امس استعراض ٦٠ بوليساً اضافياً من الذين عينتهم الحكومة في المدة الاخيرة، في سهل شارون. وقد حضر الاستعراض رئيس قسم بوليس القرى، ومفتش البوليس الاضافي ومندوب عن الوكالة اليهودية

محصول الحنطة والشعير

في احصاء رسمي ان محصول الحنطة في فلسطين لهذا العام قدر بمئة الف طن وان محصول الشعير قدر بثمانين الف طن

مدرسة السيد عرفة

اجتمعت أمس لجنة بناء مدرسة السيد حسن افندي عرفة على ارض المقبرة المندرسة في العجمي، ونظرت في احالة بناء المدرسة. ولدى بحث العطاءات المقدمة تقرر احالة انشائها على المقاول الحاج علي افندي العمري وشريكه السيد محمود المرضعة.

حفلة خاصة للسيدات

ركض اثنان امس في شارع جمال باشا وأخذا يتسابقان. وفجأة وقفا امام سينما «الحمراء» وكانت متلألئة بالانوار وفي تلك اللحظة انبعث صوت عذب ساحر من الداخل، فقال احدهم هذا هو صوت أم كلثوم مطربة الشرق في فلمها «نشيد الامل» وأسرع الى شراء تذكرة قبل النفاذ، فلحق به الآخر وهو مأخوذ ولما جلسا في القاعة لم يتمالكا نفسيهما من الضحك الشديد لمنظر الممثل الخفيف الروح فؤاد شفيق وهو ينادي باعلى صوته «الجري الجري» وفي النهاية خرج الجمهور وهو معجب بفلم نشيد الامل وبأم كلثوم ذات الصوت الساحر. ونظراً للاقبال الهائل قررت ادارة السينما إضافة حفلة خاصة في الساعة الثالثة والنصف بعد ظهر اليوم للسيدات فقط

يريد الفصل بينهما

ذكرت الصحف اليهودية امس إن البوليس نقل الادون روبين شنسوايت المتهم بمقتل المهندس اسفانجر الى سجن عكا وابقى عبد القادر اكريم الراعي المتهم الثاني في القدس لانه يريد ان يفصل بينهما

منتزه أرض البصة

اوشكت البلدية ان تتم عملية مناقصة نقل الاقذار التي ستنقلها من اراضي البصة تمهيداً لتنظيف هذه الاراضي وجعلها منتزها عاما للمدينة. والمفهوم انها ستباشر مسح الاراضي المجاورة لتعين مساحة الارض التي ستمتلكها بقصد توسيع اراضي البصة تمهيداً لاقامة المشاريع العامة عليها

مؤتمر الاثمار الحمضية

توالي اللجنة التحضيرية لمؤتمر الاثمار الحمضية اجتماعاتها في مكتب السيد فريد عازر بيافا لوضع برنامج الابحاث. وقد فهمنا ان هذا الاجتماع سيضم اكبر عدد ممكن من المزارعين والتجار من سائر انحاء فلسطين. وقد وصل الى اللجنة التحضيرية عدة قوائم من القرى بأسماء المزارعين الذين سترسل اليهم بطاقات الدعوة للحضور. وربما توزع البطاقات يوم الجمعة القادم

شكوى على خفراء

جاء في تقرير بوليس الناصرة ان حسين العكش اخبر البوليس بان الخفراء اليهود في مستعمرة «كفار يلديم» اطلقوا عليه النار بدون سبب ولا إنذار فأصابوه بجرح كبير

أرض لمشروع المياه

كنا ذكرنا ان مهندساً انكليزياً خبيراً بتربة الاراضي قد احضرته الحكومه لتستعين به بلدية يافا على تعيين قطعة ارض صالحة لان تكون مكاناً عاماً لمشروع مياه كبير يكفي المدينة وتذكر اليوم ان هذه الاراضي قد تم تعيينها وتحديدها وستباشر البلدية بمسحها تمهيداً لامتلاكها وتنفيذ مشروع المياه

باخرة ايطالية ليافا

علمنا ان الباخرة ماركوبولو من شركة بواخر الادرياتيكا سترسو صباح هذا اليوم لاول مرة بعد الاضراب. وستنزل بعض الركاب وتفرغ العفش المشحون فيها في يافا. وعلمنا ايضاً ان لفيفاً من البحارة سيذهب لملاقاتها احتفاء. وسنوافي القراء بالتفصيل

اذا خالف التعليمات

طبريا — لمراسلنا الخاص — أبلغت دائرة البوليس اليوم السيد اسماعيل الحاج خليل وجوب إثبات وجوده لدى مركز البوليس ثلاث مرات يومياً، مع عدم مغادرة بيته بين الساعة السابعة مساء والساعة الخامسة من صباح كل يوم، لمدة شهر واحد. ونبه عليه انه اذا خالف هذه التعليمات يرسل الى سجن عكا لمدة سنة بموجب قانون منع الجرائم

في الصحف اليهودية

ذكرت الصحف اليهودية ان اللجنة العربية العليا عقدت امس اجتماعا دام ساعتين بحثت فيه مشكلة حوذية يافا الذين تطاردهم بلدية تل ابيب. وقد قررت ان تحتج لدى الحكومة على قرار تلك البلدية القاضي بمنع الحوذية من المرور في شوارع تل ابيب الرئيسية ودرست ايضا التقرير الذي ارسله الاستاذ جمال الحسيني عن مجمل الحالة السياسية في لندن والتي تتعلق بقضية فلسطين

زيارات المندوب السامي

علمنا ان المندوب السامي سيزور اللواء الجنوبي ماراً بطريق الاطرون لزيارة (حقل التجارب) القريب من المجدل.

في مقتل يهودي

لا يزال رجال البوليس يوالون التحقيق في قضية اليهودي ابراهام بن يوسف زنداني الذي وجد قتيلا بجانب سكة محطة كفر جنس. وقد علمنا أنه أحضر امس الى مستشفى الرملة اخوي القتيل وعرض عليهما الجثة فتعرفا عليها وبالرغم من ان أثر الفاعل قد طمس لكثرة مرور الناس في ذلك المكان، فأن رجال البوليس يصرون على احضار الكلاب الى المكان لتتبع الآثار الباقية وقد وجد صباح امس بالقرب من مكان الجثة خرقة ملطخة بالدماء وموضوعة تحت حجر. واتضح من التحقيق مع اخوي القتيل ان اخوهما معتوها، ويصاب بنوبات عصبية من وقت لآخر وذكرا انهما كثيراً ما كان يحذراه من الابتعاد عن المستعمرة. وسيشرف على التحقيق في هذه القضية الضابط سليم بك حنا. وبالرغم من ان الصحف ذكرت منذ يوم الجريمة هوية واسم الشخص القتيل فان مركز البوليس ظل يذكر بان القتيل مصري حتى يوم امس اذ قال: لقد تبين بان الشخص الميت الذي وجد على خط القطار قرب كفرجنس يهودي يماني وليس مصرياً كما سبق!

حركة الميناء والشحن

رست في ميناء يافا امس الباخرة سيسليان برنس وافرغت ١٧٠ طنساً من البضائع المختلفة. ورسا ايضا مركبان شراعيان افرغا ١٥٠ طنا من العفش. ولا تزال الباخرة ليشستان تشحن الحديد القديم الذي بلغ حتى الآن ٦٥٠ طنا وقد بلغ مجموع ما افرغ امس الاول ٥٢٠ طنا من البضائع المختلفة

يهود المنشية النازحون

عادت الصحف اليهودية الى معالجة مشكلة اللاجئين من يهود المنشية الذين هاجروا الى المستعمرات المجاورة بسبب الاضطرابات. وتقول ان الجوع والامراض تكاد تفتك بهؤلاء لان اهالي المستعمرات لا يسلمونهم عملا، وهم لا يجدون اعمالا يعتاشون منها. وقد جاء وفد منهم الى بلدية تل ابيب وتظاهر امامها فوعدت البلدية بالاهتمام في الامر

لجنة اللد القومية

جاءنا ما يلي: قررت اللجنة القوميه في جلستها بتاريخ ٢٥ الجاري ان كل عضو من اعضاء اللجنة لا يحضر ثلاث جلسات متواليات بلا عذر مقبول قبل موعد الجلسة يعتبر مستقيلا، ولا يحق له حضور جلساتها فيما بعد

رئيس اللجنة القوميه

هذا العدد الكبير

نظر قاضي الصلح البريطاني امس في صفد قضية ٦٠ يهوديا تسللوا الى البلاد عن طريق حدود سوريا فحكم عليهم بالسجن مدداً مختلفة.

مركز بوليس القرى

علمنا ان حاكم اللواء الجنوبي ومدير البوليس قد ذهبا صباح امس الى مستعمرة رامات غان وافتتحا مركز بوليس القرى الذي نقل حديثاً الى تلك المستعمرة

قضية محاجر المجدل

استأنف القاضي البريطاني أمس الجلسة السابعة لقضية محاجر المجدل. وقد سمعت شهادة اليهودي سلونيم الذي يدعي بملكية الارض وبأنها ليست ضمن مشاع القرية. ثم سمعت شهادة مهندس يهودي يدعى مسكوفتش وهو الذي ذهب أمس الى محاجر المجدل خلسة واخذ مساحة الارض دون علم من أهلها بذلك. وقد قدم خارطه، ولكن القاضي لم يعمل بها لانها لا تبين الحدود الصحيحة. وكان هذا المهندس يريد بتقديم الخارطة اثبات ان ارض المحاجر ليست ضمن المشاع. وسمعت المحكمة في جلسة بعد الظهر مهندساً آخر اسمه دوف كولن وبنتيجة اختلاف المحامين، قرر القاضي ذهاب المحكمة صباح اليوم الى الارض تمهيداً لاعطاء قرارها.

النشرة الجوية والطقس

سيكون الطقس حاراً بعض الشيء. ومتقلباً في الصباح. إلا ان السماء تكون واضحة مع بعض غيوم في الصباح الباكر

قضية ورثة السلطان

لم نر في الجلسة التي خصصت لمتابعة قضية ورثه السلطان عبد الحميد ما يفضل على غيره من مواد اليوم. وغداً تنشر تفاصيل جلسه اليوم التي ينتظر ان تكون المرافعات الختامية فيها، هامه.

روزفلت

يسهل الطريق امام المناطيد

واشنطن في ٢٦ ايار — قدم الرئيس روزفلت اقتراحاً الى البرلمان الامريكي يطلب الموافقة على بيع غاز الهيليوم لجميع الدول الاجنبية شرط ان تستعمل فقط في المناطيد التي تقوم بالملاحة الجوية التجارية

رسالة حيفا التلفونيه

الى المحكمة المركزية

نظر القاضي البريطاني اليوم في عدة قضايا احال سبعاً منها الى المحكمة المركزية

العمال العرب وسلوك شركة يهودية

جاءتنا صورة مضبطة من عمال شركة ملاحة عتليت قدمت النسخة الاصلية منها الى غرفة تجارة حيفا، وفيها حث للغرفة على اتخاذ اجراءات مع هذه الشركة اليهودية إذا لم تعمل على اعادة العمال العرب الذين اخرجتهم قبل شهر

رسالة القدس التلفونية

الى بئر السبع

سافرت المحكمة المركزية اليوم الى بئر السبع للنظر في عدة قضايا وستمكث هناك مدة يومين

مدير ادارة المعارف

قابل المستر فرول، مدير المعارف ومدير الاشغال العامة السكرتير العام المستر باترشيل

الوكلاء والمستودع

الشركة المصرية البريطانية التجارية — تلفون ١٠٦٢ : يافا

شاهدوا

باستور

الفلم الخالد

ورواية الحسناء (فلم ملون)

على مسرح جمعية الشبان المسيحية في القدس غداً ٢٨ — ٥ — ٣٧

بول موني في دور الطبيب النبيل

يخاطر بحياة ابنته في سبيل الامهات والانسانية

جهاد باستور وتضحياته ثم انتصاره على حمى النفاس والميكروبات

التسميد الصيفي للاشجار الحمضية

شركة مقدادي المحدودة

ص. ب ٦٢٦. يافا شارع السبيل وشارع القدس

الأسمدة الكيماوية الموثوقة للاشجار الحمضية والمزروعات وأشجار الفاكهه والخضار

الادوية الزراعية

بذور الخضار

بارشاد مهندسين زراعيين خبيرين

فرع كوميسيون الخضار والفواكه

شركة مقدادي تدعو جميع زراع الخضار والفواكه والمصدرين لمعاملتها وتصريف محصولاتهم في محلاتها المعروفة والمستعدة للقيام بواجباتها بسرعة ودقة ونظام واستقامة

ساهموا

في شركة الاتحاد العربي

للسجاير والدخان المحدودة بحيفا

يمكن الاكتتاب في سائر البنوك العربية والبنوك الزراعية العربية بفلسطين وبمكتب الشركة بشارع الميناء في عمارة توما ومجدلاني بحيفا

تلفونات الدفاع وبرقياتها الخاصة

الذين تشعثت بيوتهم

حديث مع مدير الاشغال العام

كان بعض ملاكي البلدة القديمة قد قدم استدعاءات الى حاكم اللواء الجنوبي يستفسر فيها عن موعد صرف التعويضات وقد ورد عليهم كتاب من الحاكم يقول بأن مسألة التعويضات قد احيلت الى المستر نوبل مدير دائرة الاشغال العامة بيافا .

وبما انه حتى الآن لم يرد اي خبر من المستر نوبل فقد اتصل مندوبنا المحلي بهظهر امس ، وسأله عن الامر ، فأجاب بأن القرار النهائي في التعويضات سيكون معداً يوم السبت (بعد غد) لان تثمين كل ما هدم قد فرغ منه . وكان ٥٠ في المئة فقط من طلبات التعويض عن البيوت المشعثة معقولا . وبعض الاشخاص طلب تصليح بيوتهم . وقد وردت علينا طلبات جديدة ننظر الآن فيها .

ووجهنا للمستر نوبل السوآل التالي:

بلغنا ان بلدية يافا ، بالاتفاق مع دائرتكم ، قد وضعت خرائط لتحديد البلدة القديمة وهناك قول آخر بهدم البلدة كلها — فهل صحيح ذلك . فأجاب : الخرائط التي وضعت كانت لتجديد البلدة القديمة وليس لهدمها . وقد وضعتها البلدية ولجنة التنظيم وليس دائرة الاشغال . وهي الان في دائرة الحاكم . ويستطيع من يرغب في البناء التمشي عليها بعد مقابلة السكرتير العام بخصوصها

وسأله المندوب : متى سيكون صرف التعويضات نهائياً ، فأجاب بأن هناك أمراً واحداً هو الذي يؤخر ذلك ، وهو أن اصحاب الاملاك التي تشعثت يطلبون التعويض عن التصليح مع ان مستأجري تلك الاملاك يطلبون هم ذلك ومما يلفت النظر ان اصحاب الملك يطلبون تعويضاً باهظاً عكس المستأجرين الذين يطلبون تعويضاً معتدلا . لذلك فقد ارسلنا بناء من البلدية مع لجنة ليوافونا بالتقرير الصحيح ، وينتظر مهندس دائرة الاشغال تقرير اللجنة هذه ومتى صدر التقرير النهائي بذلك يجري كل شيء بسرعة اذ هذا ما سبب تأخير صرف التعويضات التي ستكون قريبة جداً . وسيكون في الوقت الذي يبدأ بسكنى القرية العربية التي اوشكت على الانتهاء ، ولم يبق إلا رصف الطريق بين الجبالية والقرية . وقد كتبت دائرة الاشغال لبلدية يافا حول ذلك وستباشر البلدية بالرصف قريباً ، وتمدها الكهرباء . وقد اقيم خزان المياه الذي يسع ثلاثين متراً مكعباً من الماء . »

الى هنا انتهى حديث المستر نوبل فشكره مندوبنا المحلي

هابوكر والكشافة العربية

علمت هابوكر ان فرقاً كشفية جديدة تألفت من شباب القرى المجاورة ليافا وتل ابيب وخصوصاً في يازور وبيت دجن وسلمه والخيرية . وعدد افراد هذه الفرق يزيد عن ٣٥٠ شاباً وهم يجتمعون مرتين في الاسبوع ويقومون بتمارين رياضية وعسكرية

★ ★ ★

القدس

معاكسة شركة يقاومها اليهود بشدة

القدس في ٢٦ ايار — لمراسل الدفاع الخاص : تأسست منذ مدة شركة عادية لاستيراد الكحول من سوريا وبيعه في فلسطين . ولما شعرت الهيئات اليهودية بهذا المشروع اوعزت الى صحفها بمهاجمته ومهاجمة الحكومة التي وافقت عليه . وتجار الكحول في فلسطين من اليهود يوالون حملاتهم على الحكومة الى ان توصلوا للنتيجة التي يتوخونها ، بينما كانت هذه الشركة سائرة في عملها تعقد الاتفاقات مع مصانع الكحول في سوريا ولبنان وتؤسس الوكالات في انحاء البلاد وتستورد المواد التي يجب مزجها بالسبيرتو لاستعماله للحريق فقط وبينما الشركة تتكبد المصاريف الكبيرة إذ بالحكومة تفاجئها بقانون يمنع استيراد الكحول المغشوشة . فهل تتقدم الهيئات والصحافة العربية لنصرة هذه الضحية الجديدة

مكرمة طبيب عربي وعمله للفقراء

خصص الدكتور السيد بهاء الدين النمري يوم الجمعة من كل اسبوع لمعالجة الفقراء مجانا في عيادته الكائنة في محلة المصرارة من الساعة الثامنة صباحا حتى الساعة الثانية عشرة ظهراً . فاستحق الشكر على هذا العمل الانساني

قنبلة ورصاص على بيت ايطالي

في منتصف الساعة التاسعة من مساء هذا اليوم القى مجهولون قنبلة على بيت الدكتور الايطالي لافور كشا كورتشيا الكائن في البقعة التحتا واطلقوا عليه عدة عيارات نارية فتحطم زجاج النوافذ والباب ، وفر الفاعلون وقد راجعنا قلم المطبوعات استفساراً عن الحادث فأدلي الينا بالبلاغ التالي :

حوالي الساعة الثامنة والنصف مساء انفجرت قنبلة في حديقة بيت شخص في حي النمري بالبقعة التحتا ، واطلقت ايضا بعض العيارات على البيت وكسر زجاج النوافذ وحطم الباب ولم يصب احد باذى ، والبوليس يحقق . »

وقد علمنا ان القنصلية الايطالية اهتمت بالموضوع كثيراً . وسيواجه القنصل العام غداً صباحا السكرتيرية العام للوقوف على مدى اجراءات البوليس في هذا الحادث . وبالرغم من المساعي التي بذلناها فلم نتمكن من الحصول على معلومات كافية عن الحادث .

يستعيد اعتباره المالي وتتوسع تجارته

يسرنا ان نعلن للقراء بان التاجر العربي المعروف السيد سليمان العارف تمكن من اعادة اعتباره المالي والحصول على قرار بذلك من المحكمة المركزية بالقدس وقد أخذ يستعد منذ الآن لمباشرة اعماله التجارية بصورة واسعة

اطلاق سراح متهمين بضرب يهودى

نظر القاضي البريطاني المستر كاري في قضية السيدين محمد حسين حماد واسماعيل حسين حماد المتهمين باطلاق الرصاص على اليهودي بول اوروارت ، فقرر اخلاء سبيلهما بكفالة ٢٥٠ جنيهاً وتعهد شخصي بمثل هذا المبلغ . وقد قدما الكفالة والتعهد وخرجا . وبالمناسبه نقول انهما عرضا على الشاهد اليهودي شابيرا وعلى الذي اطلق عليه الرصاص فلم يتعرفا على واحد منهما . وقد كان حاضراً معهما في المحكمة المحامي الاستاذ عبد الغني افندي كاملة

تشجيع عمل انساني كثير الخير

تقيم جمعية تحسين حال المكفوفين بالقدس في الساعة الثانية والنصف من مساء الغد «الخميس» حفلة موسيقية فخمة مساعدة للمكفوفين ، وذلك على مسرح جمعية الشبان المسيحية برئاسة سعادة الدكتور حسين بك الخالدي رئيس البلديه يشترك فيها الاستاذ سامي بك الشوا والمطرب المعروف فريد الاطرش والمنولجست رفقي وعبد الله . ولما كان المشروع خيرياً ، وسيصرف ريعه على اشرف سبيل انساني ، فنحث مواطنينا الكرام على المساهمة فيه ومؤازرته للخير الظاهر واضحاً فيه .

المعتمد البريطاني عند المندوب السامى

وصل من عمان الكولونيل كوكس ، المعتمد البريطاني وعلى اثر وصوله قابل المندوب السامي في مكتبه مقابلة طويلة ثم رافقه الى قصره .

كلمة الى ادارة شركة الكهرباء

تكررت شكاوى المشتركين في الكهرباء من العرب من اعمال موظفي هذه الشركة ومراقبي « العدادات » الذين يدخلون المنازل دون استئذان فيباغتوا السكان في وقت تكون فيه السيدات قائمات بأعمالهن المنزلية وفي حالة لاتسمح لاجنبي بالدخول عليهن . نلفت نظر ادارة الشركة لهذه الاعمال المخالفة للتقاليد المرعية .

حيفا

المس نيوتن في وكالة «الدفاع»

حيفا في ٢٦ ايار — لمراسل الدفاع الخاص — زارت المس نيوتن صديقه العرب المعروفه وكالة هذه الجريدة وكانت ترافقها السيدة ساذج نصار مديرة جريدة الكرمل الغراء . فطلبت المس نيوتن الاجتماع الى عدد من المعتقلين الذين سجنوا في مخيم المزرعه بعكا وافرج عنهم قبل ايام وقد حضر منهم السادة : ابراهيم البرد ، عبد ابو داهش ، محمود ابو ناعمه سرور عوده ، عاطف نور الله ياسين الزنيادي ، الحاج حسين حماده ، الشيخ ابراهيم مسعود ، والشيخ محمود زعروره .

وقد ابانوا لها شيئا عن تقييد حريتهم باثبات الوجود والابعاد الى غزة وبئر السبع وخانيونس وغيرها من البلدان ، فضلا عن وجوب بقائهم في بيوتهم بعد غياب الشمس بساعة • وقالوا اذا كانت السلطة ترغب في التفاهم وحسن النية فعليها ان تلغي هذه القيود وعلى الاخص مع اشخاص ابرياء سجنوا وفرضت عليهم هذه القيود دون بينة • فسجلت المس نيوتن الحديث ، ووعدت بمراجعة الجهات المسؤلة لفك هذا الحجز • وقد مكثت والسيدة ساذج زهاء نصف الساعة في الوكالة ، وخرجتا بعدها مودعتين بالاحترام •

اخراج بعض المعتقلين وانتظار الباقين

وافقت السلطة اليوم علي اخراج ١٨ معتقلا من سجن عكا ومخيم المزرعة بكفالات بسيطة وهم السادة : محمد يوسف بيكوية ، سليمان حسين العمده ، مصطفى هيكل ، راجح محمود زيدان ، عبد اسماعيل القاسم ، مطلق ابو خزنه ، فيصل محمد ابو اخزنه ، محمد قاسم الاطرش ، عاطف ديب العلوان ، يوسف عبد المثانى محمد عبد الرحمن المثاني ، احمد منصور ، مصطفى حسين زيدان ، الشيخ يوسف الصتوري ، حميد المرداوى ، عبد الرحمن قنديل ، مسعود العبد نصار ، رشيد الشفا عمري . وقد بلغت هذه القائمة الجديدة للاستاذ البستانى ، فعلى اولياء واصدقاء المعتقلين ان يراجعوه في مكتبه لانهاء الكفالات . وقد علمت اليوم انه سوف لا يمر اسبوع الا ويخرج جميع المعتقلين ، ولا يبقى منهم الا من لا يستطيع ان يقدم كفالة

اما كفالات الاشخاص التابعين للاقضية الشمالية فتراجع في امرها مراكز تلك الاقضية

تنقلات فرقة من الجيش البريطانى

وصلت امس قوة كبيرة من الجيش قادمة من القدس وعسكرت في حي بيت غاليم وغادرت المدينة قوة اخرى الى عكا واجرت تمرينات عسكرية واسعة النطاق

ابناء البلاد احق من اليهود الغرباء

جاء وكالة هذه الجريدة اليوم عدد من الشباب يحملون مضبطة مرفوعة الى رئيس لجنة بلدية حيفا يطلبون فيها عملا ويقولون في مضبطتهم انه يجيدون العربية والانكليزية والعبرية ، وانهم بصفتهم ابناء البلاد فهم احق بالعمل من شذاذ الافاق وقد كانت نتيجة مقابلتهم للمسؤلين في البلدية ان استلموا أوراقا طلب اليهم تعبئتها فهل كانت هذه الاوراق لتخدير الاعصاب

شاب محكوم يعانى امراضا شديدة

في مستشفى السجن بعكا شاب اسمه احمد الغلاييني مصاب بعدة امراض يخشى على حياته منها ، وقد عولج قبل اسابيع بمستشفى حيفا فثبت بالاشعة انه مصاب بحصى في الكلية ، وبامراض اخرى • وبدلا من ان يعتنى بصحة هذا الشاب وينقل الى مستشفيات طبية ممتازة تكفل ضمان حياته ، اعيد الى مستشفى سجن عكا وهذا الشاب متهم بحادث القاء قنبلة نهلال وحكم عليه بالسجن ١٥ سنة ولم يجد من يهتم به او يدافع عن حقه • فنلفت نظر المندوب السامي عسا ويأمر باطلاق سراحه لان أمراضه شديدة

فى انتظار اطلاق سراح السجناء

علمنا ان السلطه جادة في اطلاق سراح عدد من مسجونى اضطرابات سنه ٢٩ وسنه ٣٦ بمناسبه عيد ميلاد الملك جورج السادس ، ونرى الواجب يقضي علينا بان نذكر السلطه وادارة السجن في شأن الشاب الخلوق بالسيرة الحسنه الاستاذ علي الصالح لتضم اسمه ، ان لم تكن قد وضعته في سجل المعفي عنهم واننا منتظرون .

الحكم على انكليزي بالسجن والابعاد

كنت اخبرتكم امس عن حادث اعتداء الانكليزي برننغ على يهوي عمره ٦٥ سنة وسرقته حقيبته . وقد قدم هذا المعتدي اليوم امام القاضي البريطانى فحكم عليه بالسجن ثلاثة اشهر مع الابعاد .

القبض على ثلاثة بتهمة تهريب

ألقى بوليس المنشية في الساعة الثامنة والنصف من مساء امس القبض على احمد الجاك من بيروت ويوسف سبينو صاحب فندق بالاس في شارع المحطة بيافا وابي صياح الشامي بتهمة حيازة مخدرات وتفصيل الحادث كما يلي :

وصل الى يافا في الساعة العاشرة والنصف من صباح أمس الاربعاء احمد الجاك قادما من بيروت ونزل في فندق بالاس وكانت معه امتعته . ثم وردت على مركز بوليس المنشية اخبارية ان هناك بعض اشياء مهربة داخل الفندق . وفي المساء جاء الى الفندق ضابط بوليس المنشية ومعه جاويش بريطاني وبعض افراد البوليس العربي والبريطاني ورجال التحري

ولما وصلت القوة الى الفندق وجدت ابا صياح الشامي فسأله الضابط هل معك أي شيء من النقود ، وكانت الاخبارية التي وردت تفيد وجودها ، فأجاب بالنفي ولما فتش وجدت معه كمية كبيرة من النقد المصري داخل حقيبة ، كما وجد بالفراش قطعة كبيرة من الافيون . ولما سئل صاحب الفندق عن علاقته باحمد الجاك اجاب انه جاء فقط لتنظيم عمل في موسم روبين .

واتصل بنا ان الاخبارية التي وردت جاء فيها ان أبا صياح الشامي باعه أشياء مهربة فى مصر وانه جاء الى يافا منذ ثلاثة ايام وان احمد الجاك وصاحب الفندق شريكان له . وتوالي دائرة البوليس التحقيق . وسنزيد القراء ايضاحاً في عدد الغد

اليهود في بولونيا والمؤتمر الصهيونى

زيوريخ في ٢٦ ايار — سيقوم اليهود بمظاهرة كبيرة بمناسبة عقد المؤتمر الصهيونى العالمي احتفالا بمرور ٤٠ سنة على تأسيس فرع زيوريخ . وينتظر ان يصل عدد كبير الي زيوريخ من اليهود المقيمين في امريكا وفلسطين للاشتراك في المؤتمر .

الميل لعرب فلسطين فى اجتماع

لندن في ٢٦ ايار — بلغت الحماسة اشدها في الاجتماع الذي عقد هنا . وقد خطب فيه جمال الحسيني ، واثنى رئيس الاجتماع عليه لايضاحه قضية فلسطين من الوجهة التاريخية . ثم تكلم المستر اسرائيل كوهين عن وجهة النظر اليهودية ثم تكلم كثيرون منهم الامير عادل ارسلان . ومع ان الاجتماع انتهى بدون اتخاذ اي قرار فانه كان يبدو ميلا خاصاً نحو مطالب العرب

الساعة الاخيرة

قضية فلسطين

المفاوضات مع الدول للوصول الى حل

جنيف في ٢٦ ايار — يسعى الوفد الانكليزي في عصبة الامم الى المفاوضه مع رؤساء الوفود الاجنبيه الاخرى ، وخاصه مع وفود الدول الممثلة في لجنه الانتدابات ، في مسألة فلسطين . ويقصد الوفد الانكليزي من وراء ذلك معرفه الحلول التي تقترحها هذه الدول ومدى تقاربها من الحلول التي اقترحتها لجنة التحقيق الملكية حتى يتمكنوا من التوفيق بينها وبين اراء وفود الدول الاجنبيه قبل عرضها على لجنة الانتدابات فى اجتماعها فى شهر يوليو القادم

الدول التي تعارض اماني العرب

والمفهوم ان رومانيا وبولندا وبعض الدول الاجنبيه الاخرى التي ترغب ابعاد اليهود من بلادها تتفاوض مع انكلترا لكي يكون الحل موافقا لوجهة نظر اليهود حتى يتمكن عدد كبير من اليهود المقيمين في بلادها النزوح بسرعة الى فلسطين

الامير عبد الله عند الملك جورج

لندن في ٢٦ ايار — قابل اليوم الامير عبد الله الملك جورج السادس واهدى اليه خنجراً ذهبيا مرصعاً بالاحجار الكريمة وعليه شعار امارة شرق الاردن ، كما اهدى اليه ايضا كأساً ذهبيه . وقد تناول سموه طعام الغداء اليوم مع الامبراطور هيلا سلاسي . وسيسافر غداً قاصداً الى تركيا .

مقتل موظف كبير في العراق

بغداد في ٢٦ ايار — لمراسل الدفاع الخاص : اطلق محمود جودت — وهو ضابط متقاعد كان قد التحق بثورة الشيخ محمود في سنة ١٩٣٢ ثم عفى عنه واحيل على التقاعد — الرصاص على السيد عبد القادر السنوي مدير عام مصلحة الاملاك الاميرية عند خروجه من باب المصلحة ، فقتل للحال . وسبب الاغتيال هو ان القتيل كان قد عرقل مسألة احالة القائد على التقاعد وقد قبض على القاتل واعتقل

..نائب

..رشيلوف.

تركة كبيرة بين الحكومة والمدعين

لمن مصير ما يعدل ١٥٠ الف جنيه

يذكر القراء قضية الخواجه فردريك مراد، المثري المشهور الذي توفي منذ ثلاث سنوات تقريباً عن تركة عظيمة تقدر بـ ١٥٠ الف جنيه. ومن ضمن هذه الاملاك البيارة الكائنة في شارع جمال باشا، واملاكه الواقعة بين شارع القدس — يافا وطريق سلمه، وغيرها. ويذكرون ايضاً ان عدة عائلات من فلسطين ادعت بالميراث، واخرى من خارج فلسطين بلغ عددها اكثر من عشرين عائلة. وادى هذا الى رفع قضية بالتركة الى المحكمة المركزية، وترافع فيها عدد من المحامين واخذت دوراً هاماً في القضاء. وقد قلنا اذ ذاك ان المستر كوبلاند رئيس المحكمة المركزية اذ ذاك رد جميع هذه الادعاءات وقرر أن فردريك مراد ليس له وارث حقيقي يصح ان تؤول هذه التركة اليه. وبهذا تصبح املاكه التي خلفها ملكا للحكومة. وقد قدم اربعة من المدعين طلب استئناف للقضية.

وكان يوم أمس الاول موعد النظر في هذه القضية أمام محكمة الاستئناف العليا فردت المحكمة الاستئناف الذي قدمه المحامي داود مويال باسم احد المدعين، وصدقت قرار حكم محكمة مركزية يافا. وردت كذلك الاستئناف الذي قدمه المحامي الاستاذ حنا افندي عصفور من حيفا باسم احد المدعين ايضا. وطلب المحامي ابيكاريوس بك تأجيل النظر في الاستئناف الذي قدمه باسم احد المدعين ايضاً بالنظر لوفاة موكله. وسيحتفظ بحق تقديم الاستئناف باسم ورثة موكله. وغداً نزيد القراء بياناً عما ينشأ عن هذه القضية الهامة. مع العلم بان الحكومة منتظرة إتمام النظر فيها ووضع يدها على التركة اذا كان حكم المحكمة العليا لصالحها، لا سيما فيما يختص بالبيارة الواقعة في منتصف شارع جمال باشا والتي ستقام عليها دور الحكومة اذا تم وضع اليد على التركة

الذين يحضرون زواج دوق وندزور

لندن في ٢٦ ايار — نشرت اليوم لائحة زواج دوق وندزور. وسيحضر الحفلة سفير بريطانيا في باريس بصفته الشخصية فقط. والبارون روتشلد وزوجته.

الجنرال فرانكو يمثل اسبانيا وحده

جنيف في ٢٦ ايار — احتج الجنرال فرانكو على تمثيل الحكومة الاسبانية في جلسات عصبة الامم. وذكر في احتجاجه ان حكومة الوطنيين وحدها هي القادرة على حفظ النظام

وقد اطلق الجنرال فرانكو سراح الأسرى الاجانب الذين كانوا في الغرفة الاجنبية مع الحكومة واسقط الثوار طائرة نقل فرنسية على بعد ٩ اميال من بلباو فسقطت بركابها الخمسة، وبينهم امرأة. ونقلوا الى احد مستشفيات بلباو

واصبح الثوار على سبعة اميال فقط من مدينة بلباو

زيارة وزير الدفاع الالماني لايطاليا

برلين في ٢٦ ايار — د. ن. ب — أعلن رسميا ان الفيلد مارشال فون بلومبرغ سيتوجه في ٢ حزيران لقضاء ثلاثة أيام أو اربعة في روما لزيارة قوات الدفاع الايطالية، بناء على دعوة الحكومة الايطالية

كيف يخاطب موسوليني شباب بلاده

روما في ٢٦ (ستيفاني) — القى الدوتشي خطبة في الحفلة الفاشستية التي اقامها امس في فوروم موسوليني شبيبة القمصان السوداء قائلا « ان ايطاليا الفاشستية والامبراطورية تعهد اليكم بعظمتها ومستقبلها فاستعدوا لخدمتها بقلوبكم وارواحكم وسلاحكم. »

بيـــان

الى الشعب العربي الكريم

عند ما شعرنا بحاجه البلاد الى جريدة تخدم قضيتها، وتبث لها الدعاية في الاوساط الانكليزية والاوروبية، سيما اثناء محنة البلاد في العام الماضي، أقدمنا مناصرين ومؤيدين من الهيئات الوطنية والعاملين المخلصين من ابناء الامة على اصدار جريدة «فلسطين وشرق الاردن» اسبوعياً باللغة الانكليزية فاشترك فيها الكثيرون من الوطنيين والموظفين وأرسلنا منها مئات الأعداد الى أعضاء البرلمان البريطاني والى الصحافة الخارجية وزعماء العرب والى زعماء وصحف العالمين العربي والاسلامي. ونحمد الله اننا نشعر بان جريدتنا قدمت للبلاد الخدمة التي كنا نتوخاها والتي شعر بفائدتها جميع انصارنا واصدقائنا في بلاد الانكليز

ولما كان مشروع الجريدة الانكليزية لا يقوم مالياً على قيم اشتراكات المشتركين بالجريدة بل يحتاج الى مساعدات من الهيئات الوطنية، فقد اشترك بعض اللجان الوطنية وفريق من الوطنيين بكميات مختلفة من أعداد الجريدة ارسلناها بالنيابة عنهم الى عدد وافر من رجالات الغرب واعضاء البرلمان وغيرهم

وقد قاربت الجريدة نهاية سنتها الاولى وستدخل قريبا في عامها الثاني. لذلك جئنا بهذا البيان الى الشعب العربي الكريم لافتين الانظار الى ضرورة مساعدة مشروع الجريدة الانكليزية في عامها الثاني أيضا من قبل الهيئات الوطنية والزعماء والوجهاء والشباب الذين يشعرون بفائدة الدعاية وضرورة وجود جريدة باللغه الانكليزية ترفع ظلامات الشعب وتدافع عن مصلحة البلاد وتستغل الظروف المؤاتية التي تقع في فلسطين لتأييد وجهة نظر العرب ومطاليبهم القومية المشروعة

وبما انه لا يمكن لشركة المطبوعات العربية المحدودة ان تتحمل اكثر مما تحملته من النفقات على مشروع الجريدة الانكليزية، نرجو من الهيئات والافراد ان يتفضلوا باخبارنا باسرع ما يمكن، عن العدد الذي يمكنهم ان يشتركوا به من الجريدة لارسالها باسمهم الى الخارج كما واننا نأمل دوام المؤازرة من الذين اشتركوا في هذا المشروع في السنة السالفة فبذلك نتمكن من استمرار اصدارها لخدمة القضية وتنويراً للرأي العام الاجنبي.

فالى هذه المكرمة الوطنية ندعو الجميع راجين منهم التلطف بمخابرتنا الى صندوق البريد ٢٦٨ — القدس

برنامج الاذاعة الفلسطينية

« يوم الخميس ٢٧ ايار سنة ١٩٣٧ »

٦ ـ موال بلدي ـ يوسف الجارية ـ ١٥ر٦ ـ حفلة غنائية ـ ماري عكاوي ٣٥ر٦ ـ خلاصة الاخبار بالعربية ـ ١٥ر٧ ـ محمد عبد الوهاب وفرقته — اسطوانات ـ ٤٥ر٧ ـ حديث للاستاذ شفيق برزق ـ ٩ ـ اشارة الوقت ـ ٣٠ر٩ ـ عزف على الكمان سامي شوا ـ ٠٥ر١٠ ـ حفلة غنائية ـ فريد الاطرش ٣٠ر١٠ ـ ختام

ماذا تسمع اليوم

عن محلات السادة دجاني اخوان

« الاذاعة اللاسلكية للحكومة المصرية يوم الخميس في ٢٧ ايار »

٣٠ر٦ ـ صباحاً ـ تمرينات رياضية ـ الاستاذ محمد شكري ـ ٤٥ر٦ ـ قرآن كريم ـ الشيخ محمد احمد العمروسي ـ ٣٥ر٧ ـ ختام ـ ١٠ ـ حفلة موسيقية التخت الشرقي ـ ٣٠ر١٠ ـ اسطوانات ـ ١١ ـ ختام ـ ٤٠ر٢ ـ بزق منفرد الاستاذ محمد عبد الكريم ـ ٣ ـ اسطوانات ـ ١٠ر٣ ـ النشرة الاخبارية والنشرة التجارية بالعربية ـ ٢٠ر٣ ـ ختام ـ ٧ ـ حفلة غنائية ـ فتحية احمد وفرقتها ٣٥ر٧ ـ ٩ ـ قرآن كريم ـ الاستاذ الشيخ محمد الصيفي ـ ٣٠ر٨ ـ النشرة الاخبارية ٤٠ر٨ ـ جماعة انصار التمثيل والسينما تقدم رواية « النضال » تأليف الاستاذ عبد الوارث عسل ـ ٣٠ر١١ ـ سلام الملك ـ ختام

اعلان

صادر من دائرة اجراء الرملة بالقضية الاجرائية رقم ٢٧٤ — ٣٦

الدائن : حسين ياسين اغنيم واخوه حسنى وشحاده خليل اغنيم من اللد

المديون : توفيق بن السيد عبد القادر افندي شمس الدين العلمي من اللد

مصدر الحكم : عقد رهن رقم ٤٠٥٠ — ٣٣ مؤرخ في ٢٣ — ٨ — ٣٣

القيمة المطلوبة : ٣٢٠ جنيه

الارض وأوصافها وموقعها ١ ـ بلوك ٤٤ قسيمة ٥ ومساحتها ٢١ دونم و٥٨٥ متراً يخصه فيها دونمان و١٥٨ متراً ٢ ـ بلوك ٤٤ قسيمة ٣ ومساحتها ٦ دونمات و ٦٥٧ متراً يخصه فيها دونم واحد و ٧٧٥ متراً ٣ ـ بلوك ٤٤ قسيمة ٢ ومساحتها ٤ دونمات و ٦٥٨ متراً يخصه فيها ٢٧١ متراً.

المقدار بجميع القسائم ٤ دونمات ٢٠٤ امتار تقدر ثمن الدونم الواحد بهذه القسائم بخمسين جنيهاً بما يخصه في البئر والموتور والطلمبة فتكون القيمة المخمنة ٢١٠ جنيهات و ٢٠٠ ملا

مطروح بميدان المزايدة العلنية الأملاك المبين تفصيلاتها اعلاه خاصة المديون المذكور اعلاه لقاء الذمة المطلوبة منه الى الدائنين حسين اغنيم ورفقاه البالغة ٣٢٠ جنيه غير الرسوم والمصاريف

فعلى راغب الشراء أن يعاين الأملاك ويضع اسمه ومقدار المبلغ الذي يريد دفعه ثمناً لها بجانب اسمه وديبوزيتو عشرة بالمئة او كفالة من احد البنوكة في ذيل القائمة التي ستعطى للدلال بخلال ثلاثين يوماً من تاريخ توديعها للبلدية باللد. لذلك صار اعلان الكيفية هذا مع العلم بان الدفع يكون مقدماً وان الدلالة ورسوم التسجيل عائدة على المشتري تحريراً في ٢٥ ـ ٥ ـ ٩٢٧

مأمور اجراء الرملة

عمل كشافة للفقراء

جاءنا من نادي كشافة فيصل الأول بحيفا انها ستقوم بتوزيع الدقيق والأرز وبعض المأكولات! يوم الجمعة الواقع في ٢٥ ربيع الاول الموافق ٤ حزيران ١٩٣٧ الساعة الواحدة بعد الظهر بعد صلاة الجمعة في ناديها الكائن في ساحة الجرينه بجوار الجامع الكبير وقد دعت الهيئه عدداً كبيراً لسماع قصة المولد النبوي الشريف مساء يوم الخميس الواقع في ٢٧ ايار الجاري في دار الحاج محمد افندي سلمان الكائن بقرب جامع الحاج عبد الله ابو يونس بحيفا.

* * *

شجعـــو

شركة المواد الحديدية

اعلان

صادر من دائرة اجراء يافا عدد ١٨٥٤ سنة ٣٦

الدائن — سعيد افندي الزعنى بالاصالة عن نفسه وبالاضافة لتركة والده محمد افندي الزعنى

المديون — عبد اللطيف مصطفى خضر من اللد ومقيم في زرنوقه

مصدر الحكم — محكمة صلح يافا

الملك — قطعة ارض مشجرة برتقال وتحتوي على دار مؤلفة من غرفتين طوب بلوك مسقوفتين كرميدولها برانده وبيت ابور وموتور ماركة كروسلي ١٠ روس طلومبه ٣ انش وبئر. تربتها سمراء. تقدر شجرها ٦٢ شجرة للدونم. مساحتها ٨١٩ متر و١٧ دونم واقعة ضمن اراضي قرية زرنوقه

مقداره — ٩١٠ متر و٨ دونم من اصل ٨١٩ متر و١٧ دونم

تاريخ سند الطابو بلوك ٣٦٧٩ قسيمه ٤٤.

ملاحظات : تبين من رابور وضع اليد بان هذه الارض مقسومة قسمة خارجية بين المحكوم عليه وشريكه الى مقسمين مقسم غربي ومقسم شرقي وتخصص المديون بالمقسم الشرقي وهو الذي يحتوي على البئر والدار والموتور والطلومبه. تخمن الدونم الواحد بمعرفة خبير الاجراء تسعون جنيه وتخمن بمعرفة خبير المديون بمبلغ مائتين وخمسون جنيه. وقد وجد بان القسم الشرقي الذي تخصص الى المديون مغروساً بشجر قديم ومثمر.

بناء على قرار رئاسة اجراء يافا سيطرح في ميدان المزايدة العلنية بدائرة اجراء الرملة بعد نشر هذا الاعلان الاملاك المبينة اعلاه خاصة المديون لقاء الذمة المطلوبة منه الى الدائنين البالغة خمسون جنيه والفوائد القانونية والرسوم والمصاريف النظامية

فمن له رغبة في شراء الملك المذكور فليتقدم الى المزايدة ويضع اسمه ومقدار المبلغ الذي يدفعه وديبوزيتو عشرة في المائة او كفالة من احدى البنوكه في ذيل القائمة التي ستعطى للدلال والاحالة الموقتة تكون بعد مضي ثلاثين يوماً من تاريخ القائمة المذكورة ثم تعاد المزايدة ثانية على ان يقبل الضم عليها في المائة خمسة لمدة خمسة عشر يوماً وبعده تحال هذه الاملاك قطعياً لاسم المزاود الاخير وتجري المعاملات اللازمة حسب الشروط المبينة في قائمة المزايده ولاجله صار اعلان الكيفية توفيقا للمادة ١٠٢ من قانون الاجراء في ٢٦ ـ ٥ ـ ٣٧

مأمور اجراء يافا

فقد كمبيالة

يعلن للعموم ان كمبيالة موقعة بامضاء الشيخ محمد شعبان لأمر السيد حسيب محمد علي الكيالي استحقاق ١٦ـ٥ـ٣٧ بمبلغ «٩٥٠» جنيهاً قد فقدت من حسيب افندي اثناء وجوده في الشام منذ شهرين والكمبيالة ليست مجيرة لأحد وكل من يعثر على الكمبيالة المفقودة عليه ان يبرزها في خلال ثلاثين يوما من تاريخ هذا الاعلان والا تعد لاغية لا قيمة لها

مطبعة جريدة الدفاع

كانت لاتستطيع الدخول في باب الاوتوموبيل لانها امرأة بدينة وسمينة فاشارت عليها احدى صديقاتها باستعمال املاح النس لمدة شهرين

وهاهي الآن انظر اليها وهي داخلة في الاوتوموبيل ونصف بابه مفتوح.

املاح النس مركبة من ست عناصر ضرورية للجسم فهي تذيب الشحم من الجسم وتجعل الانسان يشعر بلذة وراحة وخفة. وزيادة عن ذلك فهي تزيل اليوريك من المفاصل وتنشط الدورة الدموية وتحث الكبد على القيام بوظيفته. ويكفي انها تحضير معامل اللنبريس الشهيرة في لندن.

ملعقة صغيرة كل صباح قبل الفطور في نصف كاس ماء

املاح النس

تحضير معامل اللنبريس في لندن

Allen's SALTS

الوكلاء والمستودع

الشركة المصرية البريطانية التجارية — تلفون ١٠٦٢ : يافا

دواليب المحفوظات

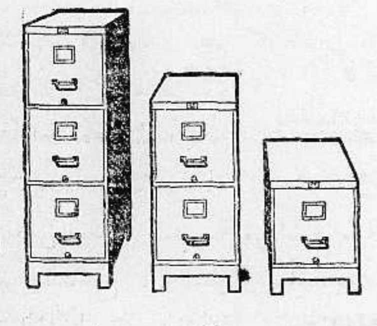

تحتوي على اربعة ادراج تنزلق على قواعدها بكل سهولة وبدون اي احتكاك مهما كانت ملآنة وثقيلة وهي ذات منظر بديع انيق اذانها مغطاة بطبقة من الميناء ذات اللون الاخضر وهي مصنوعة من احسن انواع الفولاذ وليس فيها اي مسمار وجميع اجزائها متصلة بعضها ببعض بحيث يمكنها حفظ الاوراق والملفات من الغبار والنار وفعل الحشرات

— المتعهدون الوحيدون —

مكتبة فلسطين العلمية

لصاحبها بولس سعيد ووديع سعيد

القدس	يافا	حيفا
شارع يافا تلفون ١٢٩	شارع بسترس تلفون ١٩٠	شارع ستانتون نمرة ١٤٨٠

الجمعة في ١٨ ربيع اول ١٣٥٦ — ٢٨ أيار سنة ١٩٣٧

صاحب الامتياز : ابراهيم الشنطي
المحرر المسئول : شوكت حماد
مدير الادارة : عبد الهادي عرفان

الاعلانات
في يافا (ادارة) الدفاع : قسم الاعلانات
في القدس (وكالة) * : تلفون ١٤١٣
في حيفا * : * ١٢٥٨

الدفاع

جريدة يومية سياسية مصورة

السنة الرابعة — العدد ٨٨١ — ٤

دار الدفاع: شارع جمال باشا - عمارة المظفر - يافا - فلسطين
العنوان التلغرافي (الدفاع - يافا)
تلفون ١١٨٧ (اربعة خطوط) و ١٠٧٥ (خطان) صندوق البريد (٢٥٥)

الاشتراكات
في فلسطين عن سنة ١٥٠
في البريد الداخلي * * ١٨٠
في سائر الاقطار الخارجية * * ٣٠٠

اسئلة عن فلسطين في مجلس العموم - اشتداد المناقشة وسؤال نائب يهودي عن موعد انتهاء وظيفة المندوب - سفر وفد سوريا والعمل لاعادة القاوقجي

الزعامة الاسلامية وفكرة الاستغلال

يتلهف على انتهاء خدمة المندوب السامي

الزعامة الاسلامية والاستغلال

لا تزال بريطانيا تشد أزر تركيا في مسئلة الاسكندرونة. وهي تبغي من ذلك ضم هذه الدولة الشرقية إليها ليكبر نفوذها في البحر المتوسط، ولتقلم بها أظافر التوسع الايطالي في مياهه. ولقد صرحت جريدة «ستار» الانكليزية أن انضمام تركيا إلى بريطانيا في اتفاق حول هذا البحر معناه كسب الزعامة الاسلامية في العالم الاسلامي، وقطع الطريق على الدعاية الايطالية فيه شرقاً وغرباً.

لا نبالي بالنزاع الناشب بين الدولتين الاوروبيتين في هذا البحر. ولكن نبالي بما وصفته الصحيفة الأنكليزية بـ«الزعامة الاسلامية». لقد استيقظ المسلمون من غمرة العواطف التي كانت تسوقهم لنصرة تركيا أو أية دولة شرقية غيرها. وفي طرد الخلافة من الآستانة وضع حد لزمن النشوة العاطفية. فهذه اليوم تركيا تستعين بنفوذ الدول الأوروبية على اقتطاع الاسكندرونة من جسم سوريا العربية المسلمة. وها هو وزير خارجية الشام يقول في خطاب له: ويؤسفني ان اصارحكم بان قضية الاسكندرونة أصبحت موضع مساومات دولية. » هل بعد هذا من استرسال مع العاطفة ؟ هل بعد هذا من عودة لمناصرة أية دولة ما لمجرد فكرة معنوية قد تخلت حتى تلك الدولة عنها ؟

نعم، يأسف المسلمون لحرمانهم من زعامة دينية منزهة، لا تبغي مصلحة دولة معينة وتبغي مصلحتهم جميعاً. لكن هذا الاسف، مهما اشتد وتعاظم، فانه لن يجعلهم قطيعاً من الغنم أمام أحد الرعاة الباحثين عن اللحم السمين !

سوف لا تستطيع تركيا اقتياد المسلمين إلا إذا رعت مصالحهم عن اخلاص بريء لا عن فكرة تاجرة. وسوف لا تستطيع ايطاليا ارتضاء المسلمين إلا اذا أكرمت مثوى الملايين الخمسة التى تقيم في دنيا استعمارها. وسوف لا تستطيع بريطانيا كسب ود المسلمين إلا إذا أمنتهم على مصالحهم، وحرياتهم. أما القول ببعث الزعامة الاسلامية لغرض سياسي فخرافة تمزقها نهضة العصر

وهذه فلسطين. خير لبريطانيا الف مرة من ردها عربية مسلمة حرة الى صدر العالم الاسلامي من أن تعقد اتفاقيات مع تركيا تقطر منها رائحة تبادل المصالح الاستعمارية

واخيراً. في وجه العالم الاسلامي عيون مبصرة، وليس هو بالسائر متوكئاً على عصا لا يبصر طريقه !

خدمة المندوب السامي

ماذا كان وقع طلب ودجوود على السر آرثر واكهوب يا ترى ؟

وقف هذا الداعية اليهودي امس الاول يسأل وزير المستعمرات هل سيستمر المندوب السامي في مركزه ام يتنحى عنه بسبب «فشل سياسته». وقد هم المستر اورمسبي غور بالاجابة، لولا ان رئيس مجلس العموم اعتبر السوآل خارجاً عن حدود اللياقة، وان فيه طعناً ومساساً.

أي جحود معتم هذا الذي صحب النفسية اليهودية منذ فجر حياتها حتى يومنا هذا ؟ اي نكران للجميل هذا الذي لا يجعل اليهودي الا متظلما، شاكياً، متبرما، حانقاً — حتى على الذين اسدوا اليه المعروف كل المعروف، والاحسان كل الاحسان ؟

نترك السوآل، والسائل، والشخصية التي يدور السوآل حولها. ونتقدم للحقائق المجردة فقط. ففي العهد الاخير فقط استطاعت اليهودية العالمية ادخال ثلثمائة الف مهاجر. وفي العهد الاخير فقط دخل البلاد اربعة وستون الف مهاجر في عام واحد. وفي العهد الاخير فقط صار لتل ابيب حكمها الذاتي الذي يكاد يكون مستقلا كل الاستقلال. وفي العهد الاخير فقط وضعت التشاريع التي تحمي الكيان اليهودي في البلاد. وفي العهد الاخير فقط قام ميناء تل ابيب.

أفبعد هذا كله. بعد الكثرة في العدد. والكثرة في النفوذ. والكثرة في الكيان جميعاً، يقوم الكولونيل ودجوود سائلا في تلهف وشوق عن موعد اختتام هذا العهد ؟

لقد كررنا مراراً تلك الجملة العبقرية التي وصف بها الفيلسوف رينان الطبيعة اليهودية. وها نحن نعاود تكرارها اليوم لترسخ في عقولنا: متى رأى اليهودي نفسه معاضداً من الغير أصبح شاكياً تماماً. » ها هو الآن ينم ويشكو حتى من العهد الذي يعتبره العرب، وسيعتبره التاريخ من بعدهم، محققاً أمل الصهيونية، مادة ومعنى !

ابو الهيم

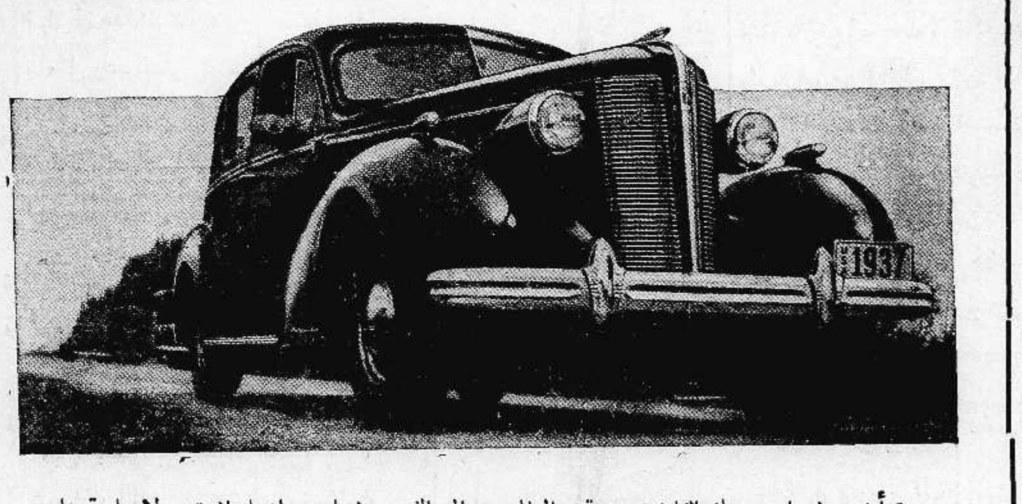

صورة أخرى لسيارة بويك الفاخرة هدية «الدفاع» الى الذي يربحها عند انتهاء المدة. ولا حاجة بنا للتكلم عن قيمة هذه السيارة وفخامتها، فأن الجمهور كله يعلم ذلك

زوبعة يهودية في البرلمان

نائب يهودي يتلهف على انتهاء خدمة المندوب السامي

هل الاسباب سياسية

نشرنا في عدد أمس برقية مختصرة عن سؤال القي في مجلس العموم البريطاني عن مسألة تحديد الهجرة اليهودية الى فلسطين.

وتقول البرقيات الاخيرة ان النائب اليهودي ماندر هو الذي افتتح المناقشة بالسوآل التالي: لماذا منحت الحكومة ٧٧٠ شهادة هجرة للوكالة اليهودية مع ان هذا العدد هو جزء من ١٥ مما طلبته الوكالة اليهودية؟ أليست الاسباب سياسية أكثر منها اقتصادية ؟

السبب اقتصادي محض

وسأل النائب آدمز: ألا يدل عدد الشهادات الممنوحة على ان الحكومة غيرت سياستها في فلسطين ؟

فوقف وزير المستعمرات وأجاب: أؤكد للعضويين المحترمين ان المندوب السامي السر ارثور واكهوب وضع جدول الهجرة هذه المرة متأثراً بقدرة البلاد على الاستيعاب الاقتصادي فقط كما هي العادة

لقد قرأت الرفض

فسأل النائب ماندر: ماهو السبب الذي دفع بالوكالة اليهودية الى رفض هذه الشهادات ؟ فاجاب الوزير: انا لا اعرف شيئا عن ذلك، لكنني قرأت في احدى الصحف ان الوكالة رفضت قبول الشهادات

فسأل النائب آدمز: لماذا أنقص جدول الهجرة الى هذا الحد الهائل ؟

الكتاب الابيض دائما

وأعاد الكولونيل ودجوود السؤال نفسه وطلب الجواب عليه، فأجاب الوزير: ان الحكومة بوضعها جدول الهجرة تنفذ شروط الكتاب الذي ارسله مكدونالد الى وايزمن، وبموجب السياسة التي وضعتها حكومة العمال.

رئيس المجلس يتدخل

فسأل ودجوود: لقد ثبت فشل المندوب السامي، فكم سيبقى فخامته في وظيفته بعد هذا الفشل ؟

فاراد الوزير ان يجيب، لكن رئيس المجلس تدخل في الامر، وطلب الانتقال الى سؤال غيره.

السياسة التي فشلت

فوقف الكولونيل ودجوود وسأل بغضب: هل يجب علينا ان نرى في تحديد الهجرة اتباعا لتلك السياسة العمياء التي احرزت فشلا تاما

لقد نفذنا الشروط

فأجاب الوزير باستهزاء: لا، ابداً. فهذا تنفيذ دقيق لتلك الشروط المسجلة في كتاب رمزي مكدونالد للدكتور حاييم وايزمن !

اليهود وتأخير تقرير اللجنة الملكية

الشهادات الاخيرة جعلت اللجنة تدرس بامعانه

نشرت دافار رسالة لمكاتبها في لندن تحدث فيها عن تقرير اللجنة الملكية فقال انه كان من المنتظر ان ينشر هذا التقرير بعد حفلات التتويج مباشرة، لكن الشهادات التي سمعتها اللجنة مؤخراً ارغمتها على الامعان في الدرس للوصول الى الرأي الصواب. والمفهوم ان اللجنة ستضع في تقريرها أسساً لشؤون اخرى منها مسألة النفقات العسكرية والتعويضات وغيرها.

ثم تحدث المراسل عن الحاح اعضاء مجلس العموم على المستر بلدوين، رئيس الوزارة، فيما يتعلق بالسياسة المقبلة في فلسطين وبضرورة الاطلاع عليها. وسيكون لهذا الالحاح تأثيره.

وقال المكاتب ان رفض شهادات الهجرة هو انذار بان الشعب اليهودي سيقف بكل قوته امام كل اعتداء على مصالحه.

« هدايا الدفاع »

الجائزة الاولى	سيارة بويك فاخرة جديدة موديل ١٩٣٧	رقم العدد ٨٨١
الاسم	....	
العنوان	....	
	....	الدفاع

مجلة انكليزية تتحدث عن البرتقال

ترقع انتاج البلاد عشرين مليون صندوق

كتبت مجلة بريطانيا العظمى والشرق في عددها الاخير عن صادرات فلسطين من الاثمار الحمضية فقارنت بين الموسمين الماضي والحاضر، وذكرت ان عدد صناديق البرتقال التي صدرت من فلسطين خلال الموسم الحاضر بلغت ١٠،٧٦٤،٨٢٣ صندوقاً

وكانت في الموسم الماضي ٥،٨٩٧،٣١١ صندوقا، وبين صادرات الموسم الحاضر ٩،٣٠١،٩٣١ صندوقا من البرتقال والباقي من الكريب فروت. ثم اشارت الى ان المسألة الهامة في الموسم الحاضر هي مسألة هبوط الاسعار خلال مدة طويلة من الموسم، وان الموسم ينتظر ان يكون بعد سنوات قليلة ٢٠ مليونا بدليل الطفرة الكبيرة بين موسمي هذا العام والعام الماضي

ثم تكلمت عن عدم اهتمام المنتجين بالكريب فروت بالرغم من تزايد استهلاك هذا النوع في الاسواق سنة عن اخرى. والمعروف ان الكريب فروت اليافي لا يقل جودة عن البرتقال اليافي

افغانستان تحتفل بذكرى استقلالها

كابول في ٢٧ ايار — احتفلت افغانستان اليوم بعيد ذكرى استقلالها التاسع عشر

الحكومة الاسبانية تسرع باخلاء مدريد

بلنسيا في ٢٧ ايار — قررت الحكومة الاسبانية الاسراع في اخلاء مدريد ووضعت ايديها على جميع محطات الاذاعة في الاراضي التي تحتلها واصدرت قراراً بتجنيد مواليد عام ١٩٢١ كما اصدرت امراً بايقاف اعدام الضباط الالمان الثلاثة.

الساعة الاخيرة

سفر الوفد السوري الى باريس

العمل للعفو عن القائد القاوقجي واعادته

دمشق في ٢٧ ايار — لمراسل الدفاع الخاص — سافر اعضاء الوفد السوري مساء اليوم بقطار الشرق السريع الى باريس وودع الاعضاء بحفاوة في سراي الحكومة وسار الموكب الى محطة رياق

المجلس يخول الوفد سلطة اجماعية

وكان مجلس النواب السوري قد عقد جلسة بعد الظهر وطالبت فيه الوزارة ان يخولها المجلس سلطة تشريعية فاعترض بعض النواب على ذلك. ولكن المجلس وافق على تخويلها هذه السلطة بالاجماع.

مسئلة العفو عن القائد القاوقجي

وقد صرح جميل مردم بك قبل سفره بانه لا يزال يأمل بايجاد حل في مسألة الاسكندرونه وان الوفد سينتهز فرصة وجوده بباريس ليجتمع برجال وزارة الخارجية الفرنسية للبحث معهم في بعض المسائل وبينها مسألة اصدار العفو عن فوزي بك القاوقجي والتمثيل السياسي الخارجي وزيادة الجيش وعدد الموظفين الفرنسيين في الحكومة السورية

الوفد يصل بعد انتهاء اجتماعات جنيف

على ان الوفد السوري سيصل يوم الثلاثاء الى جنيف وعند ما يصل يكون مجلس العصبة قد انتهى من أعماله

فرقتان تناديان بسقوط ستالين

موسكو في ٢٧ ايار — جاء من موسكو ان فرقتين من فرق الجيش اعلنتا العصيان وهتف الجنود بحياة الجنرال غوروشيلوف وسقوط ستالين. وقابلت المارشال توكاشكيفسكي بالهتاف وهو الذي قبل الانسحاب من مركزه كنائب قومسير وزارة الحربية انتظارا لنتائج الخلاف الذي وقع بين ستالين وفوروشيلوف.

وعد بلفور وثيقة زواج
حتى النساء اليهوديات يهددن الوزارة

تقول دافار ان جمعية السيدات الصهيونيات « هداسا » في أميركا وضعت مذكرة طويلة وقعتها ٦٠٠ سيدة يهودية ، وقدمنها الى وزير خارجية اميركا وسفير انكلترا في واشنطن ، يطلبن فيها من انكلترا ان تسير على سياسة الوطن القومي ليتمكن اليهود من انشائه بسلام . ويأملن من انكلترا ان تساعد اليهود لا أن تحاول القيام باعمال من شأنها تأخير تنفيذ صك الانتداب

وقد جاء في المذكرة ان وعد بلفور كوثيقة زواج لا يمكن حلها ولا تدنيسها ويهدد النسوة الصهيونيات بريطانيا بقولهن : أما اذا اصرت بريطانيا على تحديد الهجرة وتوقيف بناء الوطن القومي فان يهود العالم يريدون ان يعرفوا الطريق التي سيسيرون عليها

وزارة المستعمرات تخفض من الميزانية
الدوائر التي يمسها التخفيض واجراء تعديلات

علمنا من مصدر موثوق ان وزارة المستعمرات قد اوعزت الى حكومة فلسطين بلزوم تخفيض مبلغ ٥٠٠ الف جنيه فلسطيني من ميزانية سنة ٩٣٧ — ٩٣٨

وقد علمنا ان هذا التخفيض سيكون من عدة دوائر منها : ١ — دائرة الاشغال العامة ٢ — دائرة البوليس والسجون . ٤ — من بعض موظفي الحكومة وبعض مصالح اخرى من مصالح الحكومة

وعلمنا بالاضافة الى هذا أن هذا التخفيض سوف لا يمس ميزانية إدارة المعارف العامة لمعارضة مدير المعارف بذلك . وقد اخذت الحكومة هنا في تعديل الميزانيات تعديلا اساسياً . وبعد تخفيض هذا المبلغ سترسل الميزانية الثانية الى وزارة المستعمرات للمصادقة عليها

من جلالة الامام الى سماحة المفتي

أرسل جلالة الامام يحيى الكتاب التالي الى سماحة رئيس اللجنة العليا : السلام عليكم ورحمة الله وبركاته . تناولنا كتابكم الكريم المؤرخ ١٤ ذي الحجة سنة ١٣٥٥ عن ايدي اولادنا حفظهم الله فسرنا مقدمه كسرورنا بعودتهم من مهابط الوحي واقترن به ما نطقت به السنتهم من الثناء عليكم وانا نهنيكم بما نلتموه من الاجر المضاعف في الحج بموسم العام المنصرم، كما نهنيكم بما استمر من سعيكم الحميد في صالح الاسلام والمسلمين وقيامكم الوحيد في الدفاع عن فلسطين . فكل ذلك مما خلد لكم ذكراً حسناً واعلن عن الشنشنة الاخزمية التي اشتمل عليها وجدانكم الحر . ولعله لم يخف عليكم ان القضية الفلسطينية هي من اهم القضايا التي لم تزل في المرتبة العالية مما يستحق الاهتمام على الدوام . ولم نزل نبذل ما في الامكان من الاحتجاج طوراً وجلب الالتفات الضامن للحل المشروع حيناً بحسب المناسبة والقيام بذلك على جهة الانفراد تارة ومع الآخرين من ملوك العرب تارة اخرى . ولنا امل في انتهاء مايدور بمعرفة اللجنة الملكية بحل شريف مرض بتيسير الله واعانته . وثقوا أن لنا نصيباً وافراً من مشاطرتكم في السراء والضراء المتعلقة بهذه القضية . هذا والدعاء مستمد والسلام عليكم

حرر في ٧ صفر ١٣٥٦

استخدام الصحافة الانكليزية

ذكرت البرقيات اليهودية ان جريدة الديلي ميل ستنشر غداً مقالا بتوقيع المستر اوسترمان عن شهادات الهجرة الاخيرة . يقول فيه ان اكبر ضربة وجهتها بريطانيا لامة صغيرة هي هذه الشهادات القليلة التي منحت لليهود لان الهجرة هي مسألة حياة او موت لليهود

ومن تنبؤ البرقيات اليهودية عن هذا المقال ما يفهم منه انه وغيره موعز به، وان المستر اوسترمان وغيره لا يفهمون من القضية الفلسطينية الا ما عليه زعماؤهم الصهيونيون !

سعر الجنيه الاسترليني

بالدولار	١٣ـ١١ و٤،٩٤
بالفرنك الفرنسي	٤ـ٣و١١٠
بالفرنك البلجيكي	٤ـ٣و٣و٢٩
بالمارك الالماني	٤ـ٣و٣١و١٢
بالليرة الايطاليه	٩٢و٩٣

المهندسون وتقسيم فلسطين

علمت جريدة هابوكر ان بعض المهندسين الانكليز انتهوا مؤخراً من وضع خرائط خاصة بتخطيطات فلسطين، وقدموها للجنة الملكية

ويقال ان القصد من وضع هذه الخرائط هو درس فكرة التقسيم . وقد رفض المهندسون ان يسمحوا لاحد من الاهلين او الموظفين بمساعدتهم في عملهم

ويقال ايضاً ان هذه الخرائط تقسم فلسطين الى ثلاث مقاطعات

انتداب بولونيا علينا

روت البرقيات اليهودية ان جريدة « برلينر تاجبلات » نشرت مقالا لزعيم بولوني كبير طلب فيه منح الانتداب على فلسطين لحكومة بولونيا لأن فلسطين هي البلاد الوحيدة في العالم التي تصلح لاستيعاب ملايين المهاجرين وبما ان بولونيا تشكو من ازدحام السكان فمن الخير منحها الانتداب على فلسطين

مظاهرة
الحوذية وشكواهم

اجتمع امس فريق كبير من الحوذية بعرباتهم التي تزيد على الـ ٥٠ امام دار المجلس البلدي واخذوا يتصايحون ويشكون مطاردة بلدية تل ابيب لهم ، واكثار بوليسها من تحرير المخالفات والمحاضر الكثيره وقد ذكروا لنا انهم عازمون على ترك عرباتهم امام دار البلدية بعد ان ينقلوا عائلاتهم الى دار المجلس وهم على استعداد تام لدخول السجن

وقد فهمنا انهم قابلوا عدداً من اعضاء المجلس فوعدهم باعطاء الجواب النهائي في هذا الموضوع يوم السبت (غدا) بناء على وعد المستر « كايلز » لاعضاء المجلس . والمفهوم ان المفاوضات بين البلدية ورئاسة منطقة بوليس يافا لا تزال مستمرة للوصول الى حل مشكلة يتوقف عليها معيشة ١٥٠ عائلة

لهم الجنسية الفلسطينية

جاء في احصاء رسمي ان عدد الذين تجنسوا بالجنسية الفلسطينية خلال شهر اذار الماضي ٨٦٤ شخصاً بينهم ٨٤٧ يهوديا وهؤلاء بينهم ٣٦٢ من يهود بولونيا و٩٢ من يهود المانيا و٥٨ من اليهود الروسيين و٦٠ من يهود رومانيا!

وقد تجنس في شهر اذار من العام الماضي ٤١٩٥ شخصاً وكان اكثرهم من المهاجرين اليهود من بولونيا ايضا .

الصحف اليهودية ايضاً

علمت جريدة دافار ان الاستاذ جمال الحسيني ارسل كتاباً الى اللجنة العربية العليا اعلن فيه انه لا صحة لما يقال من ان اللجنة الملكية تفكر في ضم فلسطين الى شرق الاردن . ثم طلب من اللجنة تعيين مدير لمكتب الدعاية العربي في لندن بدلا من الامير عادل ارسلان الذي سيعود الي سوريا

ضحية اخرى من ضحايا المرابين
ديونها مئة الف والفوائد ١٨ الفا

رفع اهالي قرية يبنا التابعة لقضاء الرملة نص العريضة التالية الى المندوب السامي واللجنة العربية العليا وحاكم اللواء الجنوبي ، وفيما يلي نصها :

نعرض لفخامتكم نحن اهالي قرية يبنا التابعة لقضاء الرملة . وما نعرضه هو ان اهالي قريتنا الذين يزيد عددهم عن السبعة آلاف نسمة قد اصبحوا يعانون الوان البؤس والشقاء من تراكم الديون ذات الربا الفاحش عليهم وسوء الحالة الاقتصادية واشتداد المرابين في طلب اموالهم التي تبلغ مئة الف جنيه ندفع فوائدها بمعدل ١٨ في المئة أي ١٨ الف جنيه ندفعها سنويا للمرابين ، وتهديدهم ايانا بالحجز على بياراتنا وبيعها بالمزاد العلني نظراً لعدم مقدرتنا على دفع هذه الفوائد الباهظة . ونحيط فخامتكم علماً بأن مساحة شاسعة قد تسربت من اراضي قريتنا لليهود . كما تسربت اموال كثيرة للمرابين بفعل الظروف والاوضاع الشاذة التي جعلتنا نصل الى هذه الحالة السيئة

ارقام مهلة الاقناع

ان محصول برتقال بياراتنا لا يزيد عن الـ ١٠٠ الف صندوق ، فاذا كان صافي ثمن الصندوق الواحد يتراوح بين الـ ٢٥ — ٧٠ ملا واضفنا الى ذلك توالي النكبات الطبيعية على مزروعاتنا الشتوية التي اصبحت لا تكفي عائلاتنا مئونة قسم من ايام السنة تبين لفخامتكم ما تعانيه هذه القرية من اشتداد الحالة وما ينتظرها من خطر التشريد وذهاب املاكها الى الدائنين والمرابين .

اننا نأمل انقاذنا من الخطر... الخ

التواقيع

اليهودي الذي طعن افراد عائلته
المال هو السبب ووفاة شقيق الضارب

ذكرنا امس خبر اليهودي ابراهام ميشالون الذي طعن افراد أسرته بمدية عدة طعنات نقلوا على أثرها الي المستشفى ثم سلم الضارب نفسه للبوليس . وعلمنا السبب ، وهو أنه عند ما توفي والد الضارب حاول هذا الاستيلاء على الارث فعارضت والدته واعلنت نفسها وصية ، الامر الذي أغاظه وأخذ بعدئذ في مضايقتها بطلب النقود . لكنها كانت ممسكة اليد معه ، واخيراً طردته ، وعلى ذلك اصر على قتلها كما ثبت للبوليس بأن القتل كان عمداً . وقد سمعت شهادة احد التجار الذي قرر ان الجاني اشترى منه خنجرين قبل وقوع الحادث بيوم

وعلمنا ايضا ان شقيق القاتل قد توفي متأثرا من جراحه وعمره ٢٢ سنه . أما الام فلا زالت حالتها خطرة وهي مصابة بطعنة اخترقت الرئة وطعنة اخرى اخترقت غشاء القلب . أما اخته فقد اصيبت بثلاث طعنات في بطنها وصدرها . وأصيب ابن عمه بطعنة في كتفه وأخرى في كفه ففصلته عن الزند

وقد قدم الجاني صباح امس امام حاكم صلح تل ابيب حيث اقسم أحد الضباط اليمين القانونية بادانة المتهم ، واستصدر امراً بتوقيفه خمسة عشر يوما . وقد طلب المعتدي نقله الى مركز بوليس يافا مخافة الاعتداء عليه

الميناء والباخرة الايطالية

كان صباح امس موعد وصول الباخرة ماركوبولو من بواخر شركة الادرياتيكا . وقد استعد فريق من اصحاب الزوارق البخارية لملاقاتها وانزال ركابها . وهي باخرة كبيرة وقد رافق مندوب هذه الجريدة انطون افندي منطورة وكيل الشركة في زورق خاص فاستقبلها القبطان . والباخرة واسعة انيقة فيها بركة للسباحة وقاعة للالعاب وصالون كبير للحفلات . وقد علمنا انها تتسع لـ ١٨٤ راكبا في الدرجة الاولى و ٥٨ في الدرجة الثانية و ١٣٢ راكبا في الدرجة الثالثة . ويبلغ حمولها ١٧ الف طن . وقد جعل سفرها بين تريستا والبندقية وبرنديزي واسكندرية ، ويافا وحيفا وبالعكس . وقد انزلت ٣ ركاب وأخذت ٦ ركاب وفي الساعة الحادية عشرة سافرت الى حيفا حيث تنزل هناك ٤٠ راكبا

المهاجرون في شهر

بلغ عدد المهاجرين الذين دخلوا فلسطين في شهر آذار الماضي ١٤٢٥ مهاجرا بينهم ١٢٦٥ من اليهود . وكان عدد المهاجرين الذين دخلوا فلسطين خلال شهر آذار من العام الماضي ٤١٩٥ مهاجراً بينهم ٤٠٣٩ يهودياً .

تبيع مصدر رزقها

علمنا ان الكثيرين من اهالي قرية الجماسين الغربية اخذوا يبيعون ابقارهم التي تعتبر مورد ثروتهم، خصوصاً وهي من الانواع الممتازة باسعار بخسة لا تعادل عشر اثمانها . وليست هذه بالقرية الاولى التي تضحي في سبيل تسديد ديونها فامثالها كثيرات ! .

السكرتير وضريبة البرتقال

تبرم الكثيرون من اصحاب البيارات من الضريبه الزراعيه الباهظه، وقدموا مذكرات الى الحكومه يطلبون فيها تخفيضها او اعفاءهم منها لان الموسم في هذه السنه كان سيئاً

وقد علمنا ان السكرتير العام بعث تعليمات الى حاكم اللواء الشمالي وحاكم اللواء الجنوبي يطلب تحصيل قسم قليل من الضريبه موقتاً الى ان تعين الحكومه موقفها من رفع الضريبه او الاعفاء منها

حتى مصر تملقونها

جاء من جنيف ان الأدون ناحوم غولدمن قدم لرئيس الحكومة المصرية باسم الوكالة اليهودية تهانيء يهود فلسطين بمناسبة دخول مصر الى عصبة الامم

الصناعات الكيماوية الامبراطورية
« للشرق » ليمتد
اسمدة ICI اسمدة
كيماوية كيماوية
الاسمدة التي اكتسحت السوق
وحازت رضى الجميع
استعملوها لاشجاركم وخضاركم
في هذا الفصل
استعملوها بارشاد مهندسينا الزراعيين
في مكتبنا في يافا
دار « آي سي آي »
شارع سلمه. ص ب ١٠٢ تلفون ١٣٠١
أطلبوها من وكلائنا العموميين
شركة مقدادي المحدودة سبيل السكسك ـ يافا • عبدالمحسن التاجي ـ الرمله
الحاج حسين الحن ـ اللد • حسن المقدادي ـ طولكرم
الحاج عز الدين ومحمد جميل كمال ـ نابلس • محمود الكردي ـ عكا

واجب عليك
أن تزور
رام الله هي اعظم مصيف جاف معتدل
تلائم جميع الامزجة

زر اوتيل رام الله الكبرى
المحاطة باشجار الصنوبر و كروم العنب وجميع انواع الزهور
تستنشق دائما روائح عطرية متنوعة ـ خلاء ـ احراش واسعة ملاى بالاشجار الباسقة ـ موقعه في هضبة عالية يشرف على جميع الاحراش والبساتين والبحر ـ استعداد هائل لا مثيل له ـ جناحات للعائلات والافراد ـ يحتوي على غرف مفروشة على احدث نظام ومياه جارية في الغرف ـ حمامات خصوصية ـ مطبخ يحتوي يومياً على انواع الاطعمة الشهية
المسافة : يبعد ثلاثة ارباع الساعة عن محطة اللدور بع ساعة عن القدس
ضروري : زيارته لترى انه يفوق المصايف الاخرى

المحافظة والتوفير في النفقات يتوفران باستعمال شامبيونز مع الاقتصاد في الوقود
الوكلاء والموزعون : فريمان وشركاه القدس : شارع جوليان ص. ب. ٣٥
تلفون ٦١
اطلبه من كل مكان

شاهدوا
باستور
الفلم الخالد
ورواية الحسناء (فلم ملون)
على مسرح جمعية الشبان المسيحية في القدس اليوم ٢٨ — ٥ — ٣٧
بول مونى في دور الطبيب النبيل
يخاطر بحياة ابنته في سبيل الامهات والانسانية
جهاد باستور وتضحياته ثم انتصاره على حمى النفاس والميكروبات

تلفونات الدفاع وبرقياتها الخاصة

اعلان

صادر من دائرة اجراء يافا

عدد ٤٣٤٠ سنة ٣٦

الدائن — شركة السكب الفلسطينية المحدودة بيافا

المدون — محمد علي الجعفراوي من غزة .

مصدر الحكم — محكمة صلح يافا

بلوك ١٣٧ قسيمة ٨ القرية دير البلح المساحة ٧٧ متر و٤ دونم الحصة ١ حصة من ٢ حصة . ملاحظات: ارض بور تخمن الدونم الواحد فيها بمبلغ عشرين جنيه

بلوك ١٣٧ قسيمة ٣١ القرية دير البلح المساحة ٢ متر و ١٠ دونم الحصة ١٠٠٠ حصة من ٥٠٠٠ حصة . ملاحظات: ارض بور . تخمن الدونم الواحد فيهـا بمبلغ عشرين جنيه

بلوك ١٣٢ قسيمة ٢١ القرية دير البلح المساحة ٥٨٧ متر و١٩ دونم الحصة ٧٥ من ١٠٠٠ حصة . ملاحظات: مزروعة ذرة . تخمن الدونم الواحد فيها بمبلغ عشرين جنيه

بلوك ١٣٨ قسيمة ٢٣ القرية دير البلح المساحة ٨٤٠ متر و١١ دونم الحصة ١٠٠ من ١٠٠٠ حصة . ملاحظات : ارض بور تخمن الدونم الواحد فيهـا بمبلغ عشرين جنيه .

بلوك ١٤٨ قسيمة ٣٦ القرية دير البلح المساحة ٦٤٥ متر و٨ دونم الحصة ٧٥ حصة من ١٠٠٠ حصة . ملاحظات : ارض بور تخمن الدونم الواحد فيهـا بمبلغ عشرة جنيهات

بناء على قرار رئاسة اجراء يافـا سيطرح في ميدان المزايدة العلنية بدائرة اجراء غزة بعد نشر هذا الاعلان الاملاك المبينة اعلاه خاصة المديون لقاء الذمة المطلوبة منه الى الدائن البالغـة ٦٥٠ ملا و١١٢ جنيهاً فلسطينيا والفوائد القانونية والرسوم والمصاريف النظامية

فمن له رغبة في شراء الملك المذكور فليتقدم الى المزايدة ويضع اسمه ومقدار المبلغ الذي يدفعه وديبوزيتو عشرة في المائة او كفالة من احدى البنوكة في ذيل القائمة التي ستعطى للدلال والاحالة الموقته تكون بعد مضي ثلاثين يوماً من تاريخ القائمة المذكورة ثـم تعاد المزايدة ثانية على ان يقبل الضم عليها في المائة خمسة لمدة خمسة عشر يوما وبعده تحال هذه الاملاك قطعياً لاسم المزاود الاخير وتجري المعاملات اللازمه حسب الشروط المبينة في قائمه المزايدة ولاجله صار اعلان الكيفية توفيقا للمادة ١٠٢ من قانون الاجراء

تحريراً في ٢٦ـ٥ـ٣٧

مأمور اجراء يافا

فياض الخماش

القدس

لاجل اليهود تعارض الصناعة العربية

القدس في ٢٧ ايار — لمراسل الدفاع الخاص — ذكرت لكم في رسالة امس عن النظام الذي وضعته السلطة لمنع استيراد الكحول من خارج فلسطين وقد احدث هذا التشريع العقيم استياءاً شديداً في الاوساط الوطنية واهتمت له الهيئات العربيه اهتماما بالغا . وقد قدمت اللجنة العربية العليا اليوم مذكرة الى الحكومة تحتج على منعها استيراد سبيرتو الوقود الذي باشر العرب في استيراده من سوريا بعد انتهاء الاضراب العام ، والذي يضارب سبيرتو الوقود اليهودي الذي تصنعه المعامل اليهودية .

وذكرت اللجنة في مذكرتها ان هذا المنع يعد مثالا جديداً من سياسة الحماية الجائرة التي تقوم بها لمساعدة اليهود وفتح ابواب العمل لهم مهما كانت تلك الابواب الصناعية .

ابحاث اللجنة العليا والصحف اليهودية

ذكرت الصحف اليهودية انباء عن الابحاث التي جرت في اجتماع اللجنة العربية العليا الاخير ، منها البحث في امر المعتقلين ، وفي تقرير ورد من الاستاذ جمال الحسيني . وبالاستعلام من مكتب اللجنة تلقينا ما يلي : فهمنا من امين سر اللجنة العربية بان ما نشرته جريدة البوست عن ابحاث اللجنة العربية العليا في جلستها الاخيرة غير صحيح كما هي عادة الصحف اليهودية في اكثر الاحيان . فاللجنة العربيه لم تبحث هذه المرة أمر المعتقلين او اي تقرير او برقية من الاستاذ جمال الحسيني في لندن مما يثبت اختلاق الصحف اليهودية الاخبار الكاذبة

وقد افادنا امين سر اللجنة بان اللجنة لا تتأخر عن نشر مواضيع ابحاثها كما تقضي المصلحة بذلك

تعزية المجلس الاسلامي بوفاة الرافعي

بعث سماحة الحاج امين افندي الحسيني ، رئيس المجلس الاسلامي الأعلى ، بكتاب التعزية التالي الى الاستاذ عبد الرحمن بك الرافعي بوفاة فقيد العربية المرحوم الاستاذ مصطفى صادق الرافعي : السلام عليكم ورحمة الله وبركاته . وبعد فقد هزنا نبأ الخطب الجلل والمصاب الكبير الذي اصاب العالم الاسلامي والامة العربية بوفاة امام الأدب ورأس بلغاء العرب فقيدكم العزيز المغفور له الاستاذ الكبير مصطفى صادق الرافعي . وكان له اشد الوقع في نفوسنا لان الخسارة بفقده رحمه الله لا تعوض والرزء مشترك .

ان المجلس الاسلامي الأعلى ، ليتقدم باسم فلسطين الأسيفة الحزينه الى عزتكم والى اشقاء الفقيد وأسرته الكريمة وسائر آل الرافعي الأكارم باخلص التعزية بهذا الرزء الاليم والمصاب العميم سائلا الله سبحانه وتعالى ان يلهمكم الصبر الجميل ويتغمد الفقيد الكريم برحمته ورضوانه ويجزل له الثواب في الدار الآخرة جزاء خدماته للدين الحنيف ولغة القرآن المبين وان يجعل البركة والعوض فيكم وفي بيتكم الكريم ولا حول ولا قوة الا بالله وانا لله وانا اليه راجعون .

اعتقال بتهمة اطلاق النار وافراج

اعتقل البوليس اثنين من قرية حزما لوقوع الاشتباه عليهما بان لهما يداً في حادث اطلاق الرصاص على حسن مقبول احمد . وبعد إجراء عملية التشخيص وعدم التعرف عليهما أطلق سراحهما

ابراهيم باشا هاشم والشريف جميل

وصل القدس قادماً من مصر الشريف جميل ناصر رئيس ديوان سمو الامير عبد الله الخاص . وقد تابع سفره الى عمان

وحضر فخامة ابراهيم باشا هاشم هذا اليوم الى القدس

سفر المندوب الى المجدل وعودته

سافر اليوم صباحاً المندوب السامي الى المجدل وتفقد محطة التجارب الزراعية وعاد بعد الظهر الى القدس .

المشروع الذي يخرب محطة اللد

ذكرت لكم في رساله أمس عن المشروع الذي يقضي بنقل محطة اللد الى تل ابيب ، وما يتفرع عنه من مد خطوط حديدية الى المستعمرات اليهودية . وقد علمت ان الحكومة قد عزمت على انشاء محطة جديدة في مستعمرة موتزكين اليهودية . فهل يدل هذا العمل على صحة ما رويناه في رسالة أمس ! وهل عزمت الحكومة على تنفيذ المشروع بحذافيره مبتدئة بافتتاح محطات جديدة في المستعمرات اليهودية ؟ نريد من الحكومة ان تقول كلمة في الموضوع تهدئة للخواطر . ونطلب من اللجنة العربية العليا ، والهيئات الوطنية الاخرى في البلاد الاهتمام بالأمر كثيراً لانه جدير بذلك بالنسبة لوضعية البلاد السياسية والظروف الحاضرة

طلبة ادارة المعارف وجامعة بيروت

سافر امس الى بيروت المستر فرهل « مدير المعارف » للاطلاع على حالة الطلاب الذين ترسلهم الادارة في كل سنة على نفقتها لاتمام تحصيلهم في جامعة بيروت الاميركية وللوقوف على مدى تحصيلهم واجتهادهم .

حيفا

ادارة سكة الحديد وترقية الموظفين

حيفا في ٢٧ ايار — لمراسل الدفاع الخاص : علمنا ان ادارة سكة الحديد بحيفا مهتمة بشأن ترقية موظفي الدرجة الثانية التي ورد تصديق وزارة المستعمرات عليها . فنأمل ان لا يطول بحث هذه الترقيات وتسرع الادارة باجرائها تفريجا لأزمة الموظفين الصغار الذين خدموا طويلا وقدر رؤساؤهم لهم كفاءتهم

شكوى عمال اثرت عليهم الضائقة

جاءنا اليوم كتاب موقع من عدد كبير من العمال يشكون فيه سوء الحالة الاقتصادية وبين هؤلاء العمال ممن كانوا يعملون في ادارتي الجمرك وشركة بترول العراق واخرجوا منهما . والكتاب مشبع بعبارات اليأس وفيه لفت نظر الهيئات العليا والمراجع المسؤولة للعمل على انصافهم وايجاد أعمال لاعالة اسرهم . وقد زار وكالة هذه الجريدة عدد منهم وطلبوا مناصرة الصحف

توقيع الكفالات لخروج بعض المعتقلين

تم اليوم في مكتب الاستاذ وديع البستاني التوقيع على كفالات الاشخاص الذين صدر امر الافراج عنهم وذكرت الدفاع اسماءهم ما عدا ثلاثة هم السادة عبد الرحمن قنديل ، محمد يوسف بيشوية ، وسليمان حسين العقده . تلفت نظر اوليائهم واصدقائهم الى الاسراع في انهاء معاملاتهم .

القاء قنبلة على بيت مريب

القيت في منتصف ليلة امس قنبلة على بيت دعارة . والمفهوم ان الاسباب لعلاقات نسوية

ابعاد اشخاص الى عدة اماكن

ابعد اليوم من حيفا الحاج حسين حمادة الى بئر السبع . والشيخ محمود زعرورة الى خانيونس . والسيد عبد الله قاسم الى غزة . وقد سافروا في قطار الصباح ، وودعهم على المحطة عدد كبير من الاهل والاصدقاء .

القطار يدهس طفلة فتسوء حالتها

دهس القطار صباح امس طفلة صغيرة قرب محطة حيفا ونقلت الى المستشفى بحالة خطره .

في نشرة دائرة الامن العام

جاء في نشرة ادارة الامن العام ما يلي :

— اخبر خفيران في مستعمرة « يمانى » التابعة طولكرم انهما شاهدا عربيين مسلحين يسرقان البطيخ من مقثاة فاطلقا عليهما عيارين ناريين واجابهما العربيان بالمثل ولم تحدث اصابات

— اخبر عربيان من شرق الاردن انهما في الساعة التاسعة والدقيقة الاربعين من الليلة الماضية بينما كانا ذاهبين الى قرية ترشيحا اوقفهما مسلحان وسلباهما ما معهما من الدراهم .

— في الساعة الثانية والدقيقة العشرين من مساء امس شاهدت دورية البوليس بالقرب من موقع المندسة ـ اريحا ، ثلاثة اشخاص يحاولون اجتياز نهر الاردن ولما شاهد هؤلاء الثلاثة رجال الدورية اطلقوا عليهم النار فاجابوهم بالمثل وهربوا الى القسم الشرقي حيث اجتازوا الحدود ولم تحدث اصابات

زيارة لبطريرك اللاتين وبطريرك الارمن

زار اليوم صاحبا الغبطة بطريرك اللاتين وبطريرك الارمن سعادة روحي بك عبد الهادي . ثم زارا السكرتير العام المستر باترشيل للتعرف على حضرته .

عودة جنود بريطانيين الى مصر

غادر القدس صباح هذا اليوم على قطار مصر سبعون جنديا من الذين انتهت مدة خدمتهم في فلسطين ، وهم من الذين وصلوا ايام الاضطرابات . وسيغادر فلسطين في اول الشهر القادم مئة جندي ايضا لنفس السبب

وتفقد الجنرال « دل » والمستر سبايسر مركز البوليس ومعسكر الجندفي رام الله قبل ظهر هذا اليوم .

حول انفجار قنبلة في البقعة

ذكرت لكم في رسالة امس عن حادث القاء القنبلة على منزل يسكنه ايطالي في محلة البقعة التحتا لافورشا كوراشيا . وهذا الشخص مهندس ميكانيكي وليس بطبيب . وقد قيل ان الدار التي يسكنها هذا المهندس هي ملك السادة انجال المرحوم الحاج طاهر الداودي ، وان المحاولة كانت لاجل احداث الضرر على الدار وقد احدثت اضراراً تقدر بخمسين جنيهاً ، واهتم البوليس بالقضية اهتماماً كبيراً ولا يزال يوالي التحقيق لمعرفة الفاعل او الفاعلين . وقد اوردت « البوست » خبراً في محلياتها ان القنبلة القيت على منزل الطبيب المعروف محمود افندي طاهر الدجاني وقد اتصل هذا المكتب بحضرة الدكتور مستعلماً ففهم ان ما روته البوست غير صحيح وانه اوعز اليها بتكذيب ذلك

قلقيلية

محاكمة ادارية وتعيين بوليس اضافي

قلقيلية في ٢٧ ايار — لمراسل الدفاع الخاص — حضر امس الى مركز بوليس قلقيليه مساعد حاكم نابلس يرافقه قائمقام طولكرم ومدير بوليس اللواء ومساعده . وقد نظر المستر فوت في دعوى النيابة المرفوعة على مخاتير البلدة لقطع اشجار برتقال من بيارة ابراهيم افندي الطه والسيد سليم ابتيلي . وبعد سماع البينة حكم على المخاتير بدفع ستين جنيهاً لصاحبي الشجر المقطوع ، وتعيين عشرة من البوليس الاضافي لمدة ستة شهور ابتداء من اول الشهر السادس ، يدفع رواتبهم الاهالي . راتب كل بوليس ستة جنيهات في الشهر . ثم وافق على استئجار دار السيد حسن الحاج محمود مقراً للبوليس .

حوادث الاتلاف والحرق واضرارها الكثيرة

من المؤلم جدا ان تزداد حوادث قلع المزروعات وحرقها وقطع الاشجار واتلافها ، يوما عن يوم . وقد اغضينا عن نقل مثل هذه الحوادث الكثيرة في رسائلنا لانها تسيء سمعة البلدة والمؤلم ان حوادث القلع والاتلاف ، تناولت جماعة من الفقراء الذين هم في اشد العوز والحاجة ، والمشهور عنهم حسن السيرة بين الاهالي . والظاهر ان الايدي التي تعبث باموال الناس غرضها الفساد وايجاد خصومة بين الاهالي ، مع العلم انه في مقدور مخاتير البلدة ووجوهها العناية بهذا الامر المهم ، ودرسه ثم العمل باخلاص على ملافاته قبل استفحال الشر

فهل يجتهد المخاتير والوجوه للقضاء على هذه الحوادث المحزنة التي تودي بعائلات كثيرة الى حياة البؤس والشقاء ؟

الناصرة

مدرسة الصنائع وتحديد أعمار الطلاب

الناصرة في ٢٧ ايار — لمراسل الدفاع الخاص — انشأت الحكومة مدرسة للصنائع والفنون في حيفا ويدخل هذه المدرسة تلامذة مدارس الحكومة بفلسطين الذين يشتغلون في قسم الصنائع بالمدارس الا ان الحكومة لم تشأ ان يدخل المدرسة الجديدة اكبر قسم من التلامذة بل راحت تحدد سن الطالب بأن لا يقل عن ١٤ عاماً ، وألا يتعدى الـ (١٦) سنة .

وفي هذا العمل ما فيه من غبن يلحق بالتلامذة ، فمنهم من له ثلاث سنوات ينتظر هذه المدرسة . فجاءت الحكومة الآن تقضي على آمال كثيرين من الطلاب . نأمل اعادة النظر في هذه المسألة وقد ارسلت دائرة البلدية عريضة بهذا الصدد الى دائرة المعارف والكل يرقب ان يحدث تغيير فعلى في القرار المتخذ

مكدونالد يعتزل وينزوي في بيته

لندن د.ن.ب. — قابل المستر مكدونالد الملك وقدم استقالته من رئاسة المجلس الخاص . وقد حاولوا إقناعه بأخذ لقب لورد فامتنع ، وذهب الى بيته في اسكتلندة منعزلا

آخر جواب لبلدوين قبل استقالته

لندن ـ في ٢٧ ايار ـ د. ن.ب. — استقبل المستر بلدوين بعاصفة استحسان في مجلس العموم . وقد أجاب على آخر سوآل وجه اليه كرئيس للوزراء ، يتعلق برواتب أعضاء المجلس قائلا ان الحكومة جعلت راتب كل عضو ٦٠٠ جنيه بدلا من ٤٠٠ في العام

مهاجمة ايطاليا في وثائق ومستندات

جنيف في ٢٧ ايار — قدمت اسبانيا وثائق ومستندات تثبت اشتراك ايطاليا في الحرب الاهلية وليس في الوثائق أي اتهام لالمانيا . وسيبحث المجلس هذه البيانات في جلسة الغد . وعدد المستندات ١٥٠ معها صورها الفوتوغرافية الاصل الايطالي . وفيها ان وحدات ايطالية عسكريه كاملة تعمل في ميادين القتال ومتصلة بحكومة روما مباشرة . وهي تعمل كجيش ممثل ، له أعماله الخاصة . وفي هذا خطر على السلام العالمي . وبين هذه المستندات وثيقة لموسوليني يؤكد فيها للايطاليين أنه يرقب اعمالهم العسكرية من يوم الى يوم .

ممن يتألف وفد سوريا الى باريس

دمشق في ٢٧ ايار ـ لمراسل الدفاع الخاص — يتألف الوفد السوري الى جنيف من رئيس الوزراء جميل مردم بك ووزير الخارجية سعد الله بك جابري والسيد حسن جباره مدير مالية لواء الاسكندرونة والدكتور نجيب الارمنازي رئيس غرفة رئيس الجمهورية والمحامي السيد رزق الله سالم

بيـــان
عن مدرسة حسن عرفة
زيادة المبلغ المتبرع به للبناء

كان حضرة الوجيه السيد حسن عرفه قد تبرع بالفي جنيه لبناء مدرسه في يافا. ولما اعد المهندس الخرائط والتصميمات الفنية للبناء ، مراعياً ان تكون النفقات على قدر الالفي جنيه ، تبين ان البناء في هذه الحالة لا يكفي لمدرسة تامه على الطراز الحديث . وعلى هذا فقد زاد السيد حسن عرفه تبرعه ، وكلف المهندس بتعديل الخرائط وزيادة البناء الى القدر الكافي لمدرسه تامه .

ثم أضاف الى هذا ان تبرع ايضاً بتأثيث المدرسه وتجهيزها بما يلزمها من مقاعد مدرسيه .

وعلى هذا فستبلغ نفقات المدرسة واثاثها مبلغاً يقارب ثلاثة آلاف جنيه ، يدفعها السيد حسن عرفه .

٢ — يحتوي بناء المدرسة على سبع غرف كبيرة للصفوف ، وغرفتين للمدير والمعلمين ، وغرفة للانتظار ، وقاعة كبرى للطعام والاجتماعات ، وغرفة للاشغال واخرى للمطالعة ، وممر داخلي امام الصفوف ، وآخر مفتوح ومسقوف لاتقاء الشتاء والمنافع الصحية الاخرى ، والملعب .

وقد روعي في تصميمات البناء ان يحتمل بناء طبقة ثانية ، اذا اريد ذلك في المستقبل .

٣ — اعطيت مقاولة البناء ، بعد المناقصة بالظرف المختوم ، الى الحاج علي العمري والسيد محمود المرضعة ، واشترط ان يتم البناء في اربعة اشهر ، وعلى هذا ينتظر ان تفتح المدرسة ابوابها في اوائل السنة المدرسية القادمة .

٤ — وقد رأت اللجنة ان تسمي المدرسة « مدرسة حسن عرفه » تخليداً لاسم حضرة المتبرع الكريم

« لجنة بناء المدرسة »

بريطانيا في العالم الاسلامي
الذي بين موسوليني وابن السعود

نشرت جريدة « كليفلند » الامريكية مقالا للاستاذ الريحاني الكاتب العربي والموجود الآن في امريكا تحدث فيه عن عظمة جلالة ابن السعود جاء فيه :

عظمة ابن السعود

ان عظمة ابن السعود ترتكز على الاصلاح الذي قام به في قلب البلاد العربية . فقد كانت الجزيرة قبل توليه الحكم بلاد قبائل رحل وكان زعيم كل قبيلة من هذه القبائل يستخدم البدو للحرب كما يستخدم الحطب للنار. وقد جاء ابن السعود فرفع مستوى الحياة في قبيلته ثم في القبائل المجاورة ، فوهبهم الارض وساعدهم في بناء بيوت والسكن فيها وهجر الخيام . »

ثم أشار الاستاذ الريحاني الى تطور الاخلاق في المملكه العربيه السعودية وتحضير البدو . وذكر انه كان في الحجاز عام ١٩١٠ قرية واحدة فاصبحت الان ٢٠٠ قرية ونيف . ثم تكلم عن موقف بريطانيا ازاء ابن السعود فقال :

بريطانيا والعالم الاسلامي

ان بريطانيا العظمى هي للعالم الاسلامي اليوم كما كانت فرنسا الكاثوليك في الماضي . وإن من اشد مقاومي هذه الدولة في الوقت الحاضر روسيا السوفياتية وايطاليا الفاشستية ، على ان مساعدة هاتين الدولتين للبلاد العربية لم تسفر حتى الآن الا عن مساعدة ادبية لا غير . ولست اشك في ان العرب يرحبون بكل مساعدة مادية فعالة لمقاومة الاستعمار في بلادهم

إن السنيور موسوليني قد صرح قبل فتحه الحبشة بهذه الفكره وان ساسة العرب استثمروا هذا التصريح بتحسين العلاقات بينهم وبين الدولة الايطالية وخصوصاً بين علاقات الصداقة بين الملك ابن السعود والسنيور موسوليني

موسوليني وابن السعود

ثم تكلم عن الصداقة الفطرية بين ابن السعود وموسوليني فقال: اني اعتقد بان هناك صداقة وديه بين ابن السعود وبين موسوليني . فاذا تمكن من رفع ميزان الحق والعدالة في علاقاته الحديثة مع شعوب الشرق الادنى ، اقول اذا تمكن بالبرهان الحسي العملي من رفع هذا الميزان في طرابلس الغرب وفي الحبشة استطاع اما ان يهدم كل مابنته بريطانيا وفرنسا من قوى في الشرق الادنى واما ان يدفعهما للبناء نفس السياسة: سياسة العدل »

ورثة السلطان عبد الحميد

استأنفت محكمة الاراضي بيافا المؤلفة من المستر كراسل رئيساً وعزيز بك الداودي عضواً النظر في قضية ورثة السلطان عبد الحميد . وقد خصصت الجلسة للمرافعات الابتدائية . فقام محامي الورثة وادلى بدفاعه

وقام محامي الحكومة فقال ان دفاع المدعى عليه حول حقوق السلطان عبد الحميد في هذه القضية قد انطوى بمقتضى الارادة السنية ، وهي ان الاملاك الخاصة التابعة لتلك التخصيصات قد تحولت الى الدولة ، وان حكومة فلسطين حلت محل الحكومة العثمانية ثم دخل في نقاط فقهية مطولة .

ونظراً لضيق نطاق العدد فأننا لا نستطيع ايرادها . وقد تداولت المحكمة ثم اعلنت تأجيل القضية الى صباح الخميس ٣ حزيران ليأتي كل فريق بمرافعاته الكتابية

تأجيل الاعدام خوفا من التبعات

جنيف ـ د.ن.ب. ـ اعترف سكرتير العصبة العام بوصول احتجاج الجنرال فرانكو على تمثيل الحكومة الاسبانية . وقد ربح الثوار مواقع مهمة . وتأجل حكم الاعدام على الطيارين الالمان الثلاثة وتقول حكومة بلنسية انها ارادت بالتأجيل عدم افساح المجال للحركة الفاشستية

— غداً ينتهي اضراب الباصات في لندن

— اضرب حتى الآن ٢٣ الف عامل في مصانع الفولاذ الاميركية. وهذه حركة موجهة ضد هنري فورد

الى دمشق
لمباراة فريق بردى

حيفا — يسافر يوم السبت « غداً » فريق نادي شباب العرب الى دمشق لمباراة فريق نادي بردى بكرة القدم . وسيرافق فريق الشباب حوالي ٨٠ شابا برئاسة السيد حنا بطرس وبمساعدة السيدين فهد عبد الفتاح وصبحي الزهر

حركة الميناء والصيد

رست في ميناء يافا امس الباخرة ماركو بولو وانزلت ٣ ركاب . ورسا المركب الشراعي خيرة الله وافرغ ٢٥٠ طناً من الاسمنت . والمركب المنتزه وافرغ ٥٥ طناً من الارز . وقد تسجل مركب جديد للصيد تابع لشركة صيد الاسماك في يافا أعد لجلب صيد الاسماك من شواطىء يافا . وقد بلغ مجموع ما افرغ امس الاول ٣٢٥ طناً من البضائع المختلفه

في دار البلدية

عقد في صباح امس اجتماع في دائرة البلدية بين حاكم اللواء الجنوبي وسعادة رئيس بلدية يافا .وقد فهمنا ان البحث دار حول عدة مسائل ادارية تتعلق بشئون البلدية .

رسالة الناصرة التلفونية

تضييق دائرة المهاجرة

ذهب عمر بن موسى ابو عمر من الناصرة الى طبريا لعمل جواز سفره . فما كان من دائرة المهاجرة هناك الا ان افادته بان الناصرة تابعة لحيفا ولا دخل لطبريا فيها . وهذا شيء غريب يبدو من هذه الدائرة . فأن هذا المنع لم ينشر في الوقائع الرسمية ولم يعلن عنه . ولا يخفى انه في عدم قبول هذه الدائرة اشغال الناصرة تعطيلا كبيراً لذوي المصالح . فالازدحام في حيفا شديد . وقد فهمت ان الاهالي سيقدمون عريضة بهذا للمراجع الايجابية والتحقيق في هذا الامر الخطير .

الحفاوة الكبيرة بعيد

كان الاحتفال امس بعيد « خميس الجسد » في الناصرة عند الطوائف الغربية بالغاً منتهى الروعة . فقد جرت المراسيم المعتادة في كل عام . وقد حضرت هذه المراسيم خلائق كثيرة . اعاد الله هذا العيد على الامة العربية وهي في احسن حال .

اعلان

صادر من دائرة اجراء يافا

دوسيه ١٨٥٢٠ — ٣٦

سبق ان اعلنت هذه الدائرة عن بيع سيارة لاندونه ٦ استودي بيكر سلندر نمره M ٦٠٠C خاصة يشوعا اليختر لقاء مطلوب عبد الحميد الدرهلي واولاده وقد بلغ المزاد عليها مبلغ ١٢ جنيه وحيث تخمنت بمبلغ ٢٥ جنيه فقد قرر سعادة رئيس الاجراء تمديد المزاد عليها عشرة ايام فعلى راغب الشراء مراجعة هذه الدائرة خلال عشرة ايام من تاريخ نشر هذا الاعلان تحريراً في

٢٧—٥—٣٧

مأمور الاجراء

من فلسطين واليها

زار فلسطين في خلال شهر آذار الماضي خمسة آلاف وثمانية أشخاص . وفهم بأحصاء تقريبي أنهم أنفقوا مبلغ ٦٦ الف وخمسة جنيهات

وفهم أيضاً أن عدد الذين غادروا فلسطين الى الخارج خلال هذا الشهر نفسه بلغ ٤٥٤٢ شخصاً وقد أنفقوا ٦٨،٨٦٤ جنيها

عند السكرتير العام

تقول دافار ان وفداً من اعضاء المجلس المللي اليهودي في القدس قابل السكرتير العام الجديد ظهر امس الاول وهنأه بمنصبه فأعلن السكرتير انه يعتبر هذه الزيارة رسميه ويكون مسروراً اذا قابل الوفد مرة ثانيه للبحث في شؤون عامه .

اجتماع تجار البرتقال

توالي اللجنه التحضيريه لمؤتمر البرتقال والاثمار الحمضيه اجتماعاتها يومياً وقد قررت موعد المؤتمر يوم الاربعاء القادم الموافق ٢ حزيران وقررت ان يعقد المؤتمر في قاعه سينما « الحمراء » بيافا . وهي تهتم بدرس المقترحات الجديدة والقيود المختلفه التي تريد دائرة الزراعه وضعها على ما يصدر الى الخارج من محصول البرتقال

قضية محاجر المجدل

سافرت في الساعة العاشرة من صباح امس محكمة القاضي البريطاني المستر يورك والباشكاتب ابراهيم افندي مسعد الى اراضي محاجر مجدل الصادق كما ذكرنا في عدد الامس وقد كان محامو الطرفين ، الاستاذ عبد اللطيف بك صلاح والدكتور جوزيف . وقد كشفوا على حدود الارض وتقسيماتها ورجعوا بعد الظهر . وقد تقرر ان ينظر في هذه القضية بعد مدة قريبة لاعطاء القرار النهائي

اعلان

صادر من دائرة اجراء نابلس

دوسيه ٥٣٣ سنة ٣٤

نومرو ٣٧ تاريخ ١٨ كانون ثاني قرية شوفه الموقع ارض الغابة قسيمة ترلا نوع ميري مساحة ٣٠٠ دونم مقدار الحصص المحجوزه نصف قيراط ونصف ثلث قيراط من اربعة قراريط من ٢٤ قيراط. الحدود شرقاً قلنسو ترلاسي غرباً بودخي شمالا طول كرم جنوباً طريق ملاحظات معاملة وضع اليد محدوده حالياً شمالا احمد عبد الله القاسم وشركاه ومحمود الحاج قاسم واخوانه والشيخ توفيق الطيبي وحسن المقدادي ودرويش عبد القادر الناشف شرقاً ارض خوار الحمراء (قلنسوه)وغرباً ورثة الشيخ محمد الخطيب قبله الطريق وهذه الارض رمليه معده للزراعة وهي سليخ ومساحتها ١٠٥٠ دونم تقريباً يساوي الدونم واحدوعشرين جنيه وقيمة الحصة المحجوزة تساوي مبلغ ٦١٣ جنيهاً تقريباً

بناء على القرار المعطى من جانب الرياسة وضع بالمزاد العلني الحصص المبين مقدارها واوصافها اعلاه خاصة المحكوم عليه محمود الحاج حنون من ذنابة المحجوزة هذه الحصص لقاء مايطلب منه للمحكوم لها حليمة بنت حسين العيان من نابلس وقدره مائة وعشرين جنيهاً فلسطيني والفائدة من ١٥ـ ١١ ـ٩٣٣ والرسوم ١٨٠ـ٥ فلسطيني وجنيهان اجرة محاماة فعلى من يرغب شراء الحصص المذكورة عليه مراجعة دائرة اجراء طولكرم والدلال المختص للدائرة المذكورة مستصحباً التأمينات القانونية بخلال ثلاثين يوماً على ان يكون ابتداء المدة المذكورة بعد مضي اسبوع من تاريخ نشر هذا الاعلان بالجريدة لذلك صار نشره تحريراً في ١٩ ـ ٥ ـ ٩٣٧

مأمور اجراء نابلس

اعلان

صادر من المحكمة الشرعية بالقدس

تقدمت لدينا مضبطة تتضمن ان احميدان بن عوض نصار من قرية لفتا توفى بها منذ ثلاثين سنة وانحصر أرثه في زوجته الاولى عيشه بنت الحاج محمد الشيخ احمد وفي اولاده منها احمد ومحمد ومصطفى ومحمديه وحليمه وساره وفي زوجته الثانيه صفيه بنت محمد بن سليمان من قرية الجيب وفي اولاده منها عزيزه وعائشه وخضره ومريم وابراهيم وفي زوجته الثالثة عيشه بنت محمد خشروم من قرية لفتا وفي بنتيه منها نجمه وآمنه وفي ولده موسى المولود له من مطلقته عيشه بنت عوض مقبل من قرية لفتا وفي اولاده المولودين له من زوجته حلوه بنت انصير جاسر المتوفاة حال حياته وهم علي وعيشه وفاطمه وصفيه فمن له اعتراض على ذلك فليقدمه للمحكمة الشرعية في مدة شهر لذلك اقتضى اعلان الكيفية .

قاضي القدس الشرعي

واجبك

يدعوك الى تشجيع

شركة المواد الحديدية

استعداد لتقديم جميع انواع الحديد

حفلات

تتويج ملك الانكليز

ابتداء من اليوم

ولغاية يوم الاحد الواقع في ٣٠ الجاري

سيعرض في

السينما الحمراء

فلم تتويج ملك الانكليز

وذلك بالاضافة الى فلم

نشيد الامل

الذي حاز اعجاب الجمهور

ونظرا لكثرة المتفرجين

ولقصر مدة عرض فلم

نشيد الامل

بادروا لحجز تذاكركم سلفاً

دعوة لطلاب الكلية الاسكتلندية

رئيس وعمدة الكلية الاسكتلندية يتشرفون بدعوة تلامذتهم القدماء الى حفلة سمر وعشاء ستقام في بهو الكلية الساعة السابعة من مساء الخميس الواقع في العاشر من شهر حزيران سنة ٩٣٧ ويرجون كل من يمكنه الحضور ان لا يتخلف عنه وان يعلمهم عن رغبته في الحضور قبل الاوان

برنامج الاذاعة الفلسطينية

« يوم الجمعة ٢٨ ايار سنة ١٩٣٧ »

٦ر١٥ ـ اسطوانات عربية ـ ٦ر٣٥ ـ حديث اخلاقي بالعربية ـ ٧ر٠٥ قرآن كريم ـ الشيخ اسماعيل المرنجي ـ ٧ر٣٥ ـ معزوفات شرقية متنوعة ـ أوركسترا القدس العربية ـ ٩ ـ اشارة الوقت ـ ٩ر٣٠ ـ حفلة غنائية ـ سعاد محاسن ـ ٩ر٥٠ ـ عزف على الكمان سامي شوا ـ ١٠ر٣٠ ـ ختام

ماذا تسمع اليوم

عن محلات السادة دجاني اخوان

« الاذاعة اللاسلكية للحكومة المصرية يوم الجمعة في ٢٨ ايار »

٩ر٣٠ ـ صباحاً ـ قرآن كريم ـ الشيخ عبد الحميد السيد امام ـ ١٠ر٣٥ قصة بوليسية مصرية « بيت الثعبان » الاستاذ محمد كامل حسن ـ ١١ر٠٥ ـ ختام ـ ١١ر٥٧ ـ أذان الظهر وخطبة الجمعة ـ ١٢ر٣٠ ـ مساء تقريباً ختام ـ ١ر٣٠ ـ اسطوانات ـ ١ر٤٥ ـ عود منفرد ـ الاستاذ محمد عبد الكريم ـ ٢ر١٥ ـ اسطوانات ـ ٢ر٣٠ ـ حفلة غنائية ـ الاستاذ محمد البحر وفرقته ـ ٣ـ ٣ر١٠ ـ النشرة الاخبارية والنشرة التجارية بالعربية ـ ٣ر٢٠ ـ ختام — ٦ر٣٠ ـ كلمة للدكتور واطسون مدير الجامعة الاميركية ـ ٧ر٣٠ ـ حديث الي الاطفال ـ الآنسة سنية محمد علي ـ ٨ ـ النشيد القومي ـ ٨ر٠٥ ـ قراءة منتخبات من اشعاره ـ الدكتور ابراهيم ناجي ـ ٨ر٣٠ ـ النشرة الاخبارية ـ ٨ر٤٥ ـ اسطوانات ـ ٩ ـ قرآن كريم ـ الاستاذ الشيخ محمد رفعت ـ ٩ر٥٥ حفلة غنائية ـ سعاد زكي وفرقتها ـ ١٠ر٢٥ ـ بزق منفرد ـ الاستاذ محمد عبد الكريم ـ ١٠ر٤٥ ـ حفلة غنائيه ـ سعاد زكي وفرقتها ـ ١١ر١٥ ـ سلام الملك ختام

مطبعة جريدة الدفاع ـ يافا

الاحد في ٢٠ ربيع اول ١٣٥٦ — ٣٠ أيار سنة ١٩٣٧

صاحب الامتياز : ابراهيم الشنطي
المحرر المسئول : شوكت حماد
مدير الادارة : عبد الهادي عرفان

الاعلانات
في يافا (ادارة) الدفاع : قسم الاعلانات
في القدس (وكالة) * : تلفون ١٤١٣
في حيفا * * : * ١٢٥٨

الدفاع

جريدة يومية سياسية مصورة

السنة الرابعة — العدد ٨٨٢ — ٤

دار الدفاع: شارع جمال باشا - عمارة المظفر - يافا - فلسطين
العنوان التلغرافي (الدفاع - يافا)
تلفون ١٩٨٧ (اربعة خطوط) و ١٠٧٥ (خطان) صندوق البريد (٢٥٥)

الاشتراكات
في فلسطين من سنة ١٥٠
في البريد الداخلي * * ١٨٠
في سائر الاقطار الخارجية * * ٣٠٠

مقتل بحار في حادث انفجار مفرقعة صيد - اشتداد القتال في وزيرستان وخسائر الحكومة - اجتماع الامير باتاتورك واسبابه - الاسكندرونة كما ارادتها تركيا

مجموعة من القرى ينهبها المرابون

جعلوها تكنة وغرسوا في أرضها الرماح

مراراً تحدثنا عن قرى عربية طوق المرابون اعناقها بالحديد. ومراراً طلبنا من الحكومة ان تتدخل، فلا تترك الضحايا تذهب في مأساة يندى لها جبين الاخلاق. فقرية واحدة، اسمها «يبنا»، في اللواء الجنوبي، ترزح تحت مئة الف جنيه لتجار الربا. والفوائد السنوية وحدها تبلغ ثمانية عشر الف جنيه. ومقدار الفائدة السنوية ١٨ في المئة

وقرية عربية اخرى اسمها «القبيبة»، مجاورة للاولى، كانت اراضيها ٢٤ الف دونم، لم يبق منها الآن غير سبعة آلاف، وضاع عليها سبعة عشر الفاً، أكلها الوطن القومي. والديون التي على هذه القرية للمرابين اليهود خمسة وعشرون الف جنيه.

مأساة اخلاقية من غير شك، عدا عن انها مأساة مادية في صميم الحياة. ومثل هاتين القريتين مجموعة كبيرة تساق نحو نهاية واحدة هي الافلاس المحتوم. فاين أولئك الذين شوهوا معالم الحقيقة بما طرزوه من اقوال زائفة حول «الرخاء» الذي نشر ظله على فلسطين. اين اولئك الذين غرروا بالعالم وأروه الذل، والتشريد والتخلي عن ارض الوطن العزيز، في صورة الغنى، والثروة، والسعادة!

لا يجوز للحكومة أن تقف ساكنة إزاء هذه الفاجعة. امامها بضعة حلول تنقذ بها الفريسة، أو على الاصح ما تبقى من الفريسة وهو مجرد حطام!

...

وصل في الاسبوع الماضي آخر كتاب عن الحالة السياسية في الغرب اسمه «اوروبا في السلاح». وهو طبعاً لن يكون الاخير، لان القوم كثير والقراءة جداً، تخرج مطابعهم كل يوم عشرات من الكتب النافعة وعشرات!

وفي الكتاب بحث عن وضعية البحر المتوسط. وعن موقف الدولتين المتنافستين بريطانيا وايطاليا، فيه. ومن البديهي أن يعرض المؤلف لذكر فلسطين، ولو في أسطر. فما قاله عن حيفا انها حوض أنابيب البترول، والموقع الحربي الذي يعتبر أمنع قاعدة من ناحية الغارات الجوية. فهي تبعد عن أقرب قاعدة للطيران في ليبيا بمسافة ٦٦٠ ميلا. وعن جزر «الدوديكانيز» الايطالية بمسافة ٤٥٠ ميلا. وهي عكس قبرص، غير سهلة الاذعان لغزو السابحات في الاجواء

لقد ترجمنا كثيراً بعض ما كانت تقوله الصحف الانكليزية، والكتب عن أهمية فلسطين من الوجهة العسكرية.

ولا يزال القراء يذكرون قول «التايمس» بأن فلسطين «تساوي اثنتي عشرة اثيوبيا». لكن هل معنى هذا أن تشقى هذه البلاد؟ هل معناه أن تظل مستعمرة، وانتداباً، أو أن تكون «دومنيون» كما يتنبأ بذلك بعض الذين لا يقدرون وطنيته الغير قدرها الصحيح!

كانت العراق ولا زالت على طريق الهند. كذلك مصر. لكن البلدين استقلا. ولا بد من استقلال هذه البلاد. وان تحويلها الى تكنة عسكرية لا يهدم آمال أبنائها. وان إشغالها باليهود لا يصدها عن الهدف الامثل الذي تنشده. وإن اذعان رجال الحكومة البريطانية لنفوذ الصهيونية المالي لا يوقف عرب فلسطين يوماً واحداً عن السير في الطريق الانساني الشريف نحو الحرية، والحياة.

ثم لقد فشلت تجارب القضاء على الشعور الوطني في العراق، ومصر. ونحن نصارح الانكليز بأننا لسنا أقل وطنية من اخواننا العراقيين والمصريين. فليتقدموا لنا بتسوية شريفة تصون حقوقنا، ومصالحنا، وحرياتنا. ان هذا أجدى كثيراً من زرع الرماح في بلاد المقدسات. ان هذا أجدى من التفكير الجنوني بكسر شوكة العرب.

قبل سبعة عشر عاماً فقط كانت بريطانيا تضن حتى على رفع ستار الحماية عن مصر، تكبراً منها وطمعاً، وسوء تدبير ايضاً. هذي هي اليوم تنزل عن كبريائها وتقدم مصر لعصبة الامم عضواً جديداً فيها. فلتعد النظر في قضية فلسطين لأن الزمان نفسه سيكون عليها اذا بقيت جامدة التفكير والعاطفة!

ابراهيم

انتهاء الثورة في كل البانيا

تيرانا في ٢٩ ايار — قبض الجنود اليوم على السيد عصمت توتو شقيق ادهم توتو رئيس الثورة الذي قتل منذ اربعة ايام وبذلك تعد الثورة منتهية تماما في البانيا.

لقب دوق وندسور وحرمان زوجته

لندن في ٢٩ ايار — تقرر أن يبدأ لقب دوق وندسور بعبارة «صاحب السمو الملكي»، لكن لن يكون لزوجته ولا لأولاده منها

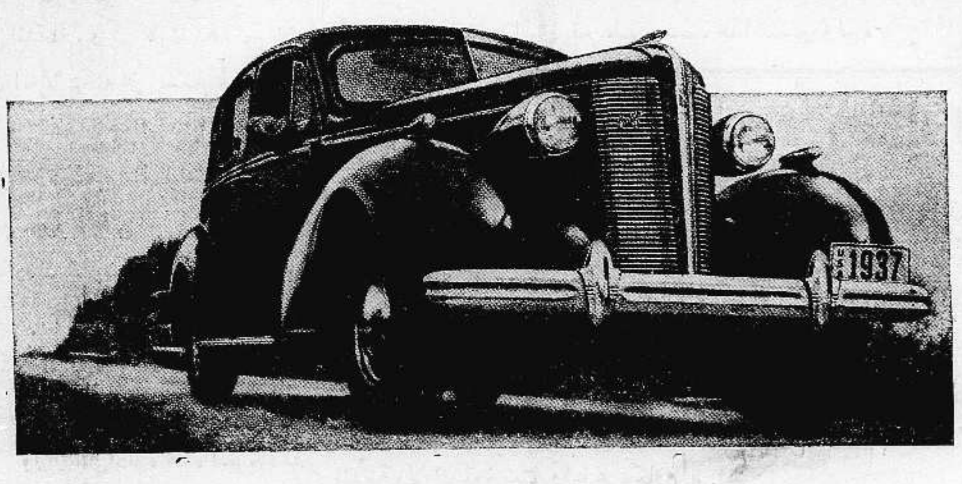

صورة أخرى لسيارة بويك الفاخرة هدية «الدفاع» الى الذي يربحها عند انتهاء المدة. ولا حاجة بنا للتكلم عن قيمة هذه السيارة وفخامتها، فأن الجمهور كله يعلم ذلك

تأملات

قلبه الذي رفعه

من كل المديح الذي تبارى فيه رجال الأمبراطورية البريطانية للمستر بلدوين، لم يلفت نظري مثل عبارة رئيس اساقفة كنتربري في قوله: لم يكن صديقنا زعيما من الدرجة الأولى، لكنه كان وطنياً ممتازاً من الدرجة الأولى. كان اخلاقياً عظيماً أكثر منه سياسياً بارعاً»

نعم هذا مديح جميل، وحقيقي. والوطنية التي تسمو بصاحبها الى مراتب القيادة خير من مؤهلات الزعامة التي ترفع صاحبها إلى مركز القائد. الاخلاص الصميمي خير من الخطابة الساحرة. التضحية الوطنية أشرف من النبوغ الفكري. الأيمان العجيب الراسخ خير من الكتابة القادرة.

كل الذين أولتهم بريطانيا مقادتها كانوا نبغاء في الفكر على وجه العموم. أما بلدوين فلم يكن نابغة. بل قلبه هو الذي ارتفع به الى رياسة الوزارة، وزعامة اكبر حزب سياسي في الامبراطورية وحسب كل رجل أن يكون الثناء عليه مثل هذا الثناء.

هذه تستطيع كثيراً

قال صديق: عند اليهود علم، ومال، وتنظيم، فكيف لا يثبون، في وجه الفقر، والجهل، والفوضى.» قالها وهو مؤمن بها، لكنه حانق، يريد انتصار أمته بسرعة. وحينما قيل له ان الوطنية الصحيحة تستطيع مكافحة العلم والتنظيم والمال، أومأ برأسه موافقاً

مصر لم تكن أعلم، ولا أغنى، ولا اكثر تنظيما من بريطانيا. كذلك العراق. كذلك سوريا مع فرنسا. كذلك الولايات المتحدة يوم كانت مستعمرة. لكن الوطنية الصحيحة استبسلت في وجه هذه القوى الثلاث فغلبتها. والوطنية متى ارتفعت عن الدنس الذي يشوبها أحياناً وراحت تظهر كالسيف مضاء، وطهراً، وقطعاً — تستطيع الوقوف في وجه كل شيء آخر

— وبالوطنية البريئة، نغلب الضعفاء

متأمل

صحيفة انكليزية والامير عبد الله

اثر زيارته للغازي اتاتورك ومراميها

لندن في ٢٩ ايار — كتبت جريدة «ستار» عن دولة السفير التركي في لندن لسمو الامير عبدالله لزيارة تركيا فقالت انها اكثر من مجاملة دبلوماسية وانها تمهيد لاجتماع الامير باتاتورك

اتجاه الامير وعمله في المدة الاخيرة

وان هذه المقابلة ستكون بين اول حاكم عربي واول حاكم تركي بعد نبذ العرب، الحكم التركي. ومما لا شك فيه أن هذه المقابلة ستنتهي الى تقوية العلاقات العربية التركية الانكليزية. وسيكون للمقابلة ايضاً اثرها في علاقات بلدان الشرق الادنى. اما الامير فقد طالما ابدى آراءه عند ما كان يستشار في لندن اثناء زياراته لها — في أمور هامة في الشرق القريب.»

خطاب قداسة البابا بحساب فلسطين

القدس في ٢٩ ايار — يحتفل قداسة البابا يوم الاثنين القادم بدخوله الـ ٨٠ من عمره. رسيذيع في الساعة السابعة مساء — حساب فلسطين — خطاباً على طول الموجة ٨٤،١٩ متر في المئة

روسيا تشترط انسحاب المغاربة العرب

موسكو في ٢٩ ايار — سلمت وزارة الخارجية الروسية الى السفير البريطاني رد حكومة روسيا على اقتراح بريطانيا الخاص بسحب المتطوعين من اسبانيا. وجاء في هذا الرد ان روسيا توافق على هذا الاقتراح بشرط ان يبدأ الثوار بسحب المتطوعين من صفوفهم وخصوصاً المغاربة، اذ ان الثوار هم الذين سبقوا في رفع السلاح في وجه الحكومة

«هدايا الدفاع»

الجائزة الاولى سيارة بويك فاخرة
جديدة موديل ١٩٣٧
رقم العدد ٨٨٢
الاسم ....
العنوان ....
الدفاع

الجائزة الثانية طقم كنابايات فاخرة
رقم العدد ٨٨٢
الاسم ....
العنوان ....
الدفاع

بريطانيا تفوز في سياستها الاسبانية

جنيف في ٢٩ ايار — د. ن. ب — وافق مجلس العصبة بين التصفيق والهتاف على قرار سحب المتطوعين الاجانب من اسبانيا وكذلك بحث تقرير اللجنة الدولية عن الاسكندرونه واقره.

ومما قيل في المجلس ان يجب على الاعضاء احترام استقلال الدول الاخرى وحدودها. وليس من علاج حاسم يوقف الخطر على السلام غير سحب المتطوعين الاجانب من الحرب الاسبانية. وان يترك الى اهل اسبانيا تقرير مصيرهم بانفسهم واستنكر المجلس القاء القنابل على غير المحاربين من الجو

إيدن يهمه جداً سحب المتطوعين

وتكلم المستر إيدن فقال ان حكومات اوروبا لم تقتنع باعمال لجنة عدم التدخل حتى ينسحب آخر جندي من المتطوعين. وعندئذ تتصل اللجنة بالفريقين المتحاربين للتقرب بينهما

المتكلمون الآخرون ومسئلة سحب الاجانب

وتكلم السنيور دلبايو ممثل الحكومة الاسبانيه فقال يجب على العصبة ان

البقية على الصفحة الرابعة

الساعة الأخيرة

اشتداد المعارك في وزيرستان

خمسة وثلاثون الف جندي وطيارات حديثة

سملا في ٢٩ ايار — نكبت الجيوش البريطانية بخسارة في وزيرستان اذ هجم الثوار على قسم كبير من الجنود فقتلوا ثلاثة، وفقد ثلاثة آخرون لم يعثر على احد منهم للان وجرح سبعة. وكان القتال شديداً جداً. وقد خرج فقير ايبي من كهفه الى جهة أخرى في المنطقة

أحدث طيارات تحارب، وعدد الجنود

وانضمت طائرات حديثة الصنع من قاذفات القنابل الى فرقة الطيران الجوية الملكية. وشرعت في تتبع آثار الثوار في المسالك الصعبه. ويقدر عدد الجنود في ميادين وزيرستان بخمسه وثلاثين الف جندي.

توغل الجيش ولكن بحذر شديد

وقد اهتمت القياده لهذه الحادثة الاخيرة، وربما زادت في عدد القوات البرية ايضاً، الى جانب الطيارات المذكورة. ولا زال الجيش يتوغل بحذر في البلاد مخافة المباغتات.

تركيا وفرنسا للدفاع عن سوريا

جنيف في ٢٩ ايار — وقع اليوم المندوبون الاتراك والمندوبون الفرنسيون قرار العصبة بشأن مشكلة الاسكندرونه ويتضمن الاتفاق التركي الفرنسوي على تصميم الدولتين على الاحتفاظ بالحالة الراهنة في البحر الابيض المتوسط والقيام بالاشتراك بوسائل الدفاع عن كل تعد يقع على الاسكندرونة او على سوريا او على لبنان وينص الاتفاق على ان الحدود السورية اصبحت مقدسة ونهائية لا تقبل اي تعديل في المستقبل. وهناك اتفاقات اخرى تتعلق بما جاء في المعاهدة السورية الفرنسية بشأن الرعايا الاتراك والسوريين ومنحهم حق اختيار الجنسية التي يطلبونها

زوال الخوف من قيام حرب

وقد تكلم المستر ايدن والرفيق لتفنوف فأعربا عن ارتياحهما الى هذه النتيجة بعد ان كانا قلقين خوفا من نشوب حرب بين تركيا وفرنسا من جراء مسألة الاسكندرونة

أمر ملكي بانهاء عضوية اعيان

بغداد في ٢٩ ايار — صدر امر ملكي بانهاء عضوية كل من الشيخ عبد الواحد الحاج سكر، والعين الحاج محسن ابو طبيخ، والعين علوان البسري من مجلس الاعيان لان نظام المجلس يقوم على تعيين من الملك لا بالانتخاب، فيحق للملك والحالة هذه إصدار مرسوم بانهاء هذا التعيين.

ذهبوا للصيد بعيداً عن يافا
فقتل احدهم بانفجار مفرقعة اثناء اشعالها

خرج صباح امس كل من محمد ابراهيم الداودي والسيد محمد الصعيدي، والسيد محمد خليفة ومعهم بعض الاشخاص في قارب صيد الى شاطيء قرية البرج الواقعة شمالي قرية الحرم لاصطياد الاسماك. وقد شاهدوا اثناء تجولهم هناك اسراباً من السمك فبادر محمد ابو جمس بأشعال مفرقعة ليلقيها على السمك، لكن هذه لم تحترق فأخذ ينفخ على فتيلها، وحينئذ انفجرت بشدة بينما كانت في يده وقريبة من وجهه، فهشمت رأسه واصابته بجروح بالغة في مختلف انحاء جسمه توفي على اثرها في الحال. اما الاشخاص الذين كانوا في القارب فقد اصيبوا من جراء انفجارها بجراح سيطة، وعادوا ادراجهم على الفور

ولما وصلوا الى الشاطيء اخطروا البوليس بالحادث فهرعت قوة من رجاله الى محلة ارشيد ونقلوا القتيل الى عيادة الدكتور محمد زهدي الدجاني لتشريحها ومعرفة اسباب الوفاة. وبعد ان تمت هذه الاجراءات سمح بدفنه، وشيعت جنازته بموكب حافل، رحمه الله. اما البوليس فلا يزال جاداً في متابعة التحقيق. وقد بلغ التأثر بزملائه أن أسعف الدكتور زهدي أحدهم من اغماء شديد.

آل حنون يشكرون

آل حنون في طولكرم يشكرون جميع الذين واسوهم في فقيدهم المرحوم عبد الرحيم حنون، سواء بحضورهم الجنازة بالذات، أو بارسال البرقيات والرسائل، سائلين المولى جل وعلا ان لا يريهم مكروهاً في عزيز لديهم

آل حنون — طولكرم

تعطيل الزميلة فلسطين

عطلت السلطة الزميلة جريدة «فلسطين» الغراء اربعة ايام ابتداء من اليوم «الاحد»، وذلك لنشرها مقالا بتاريخ ٢٧ الجاري عدته السلطة مخلا بالامن العام.

ولسنا ندري الى متى الجري على سياسة تعطيل الصحف!

لجنة التنظيم والحدائق

اجتمعت امس لجنة التنظيم المحلية امس في دار المجلس البلدي وبحثت في الطلبات المقدمة لها. ثم بحثت مسألة المقاعد التي ستبنى على جوانب ملعب البصة الرياضي، فقررت ان تكون مصنوعة من «الباطون» المسلح بدلا من مدارج الخشب التي تقرر عملها في جلسة سابقة.

سينما وطنية للناصرة

الناصرة — عقد اجتماع قبل ايام في مكتب شركة الدخان بالناصرة للبحث في تأسيس شركة للسينما، وتقرر في هذا الاجتماع شراء سينما «امير» العربية، وجعلها شركة مساهمة وقد غطيت الاسهم في الاجتماع نفسه. نرجو التوفيق لهذا المشروع.

الى سائقي السيارات

تعلن جرائد فلسطين واللواء والدفاع عن حاجتها الى متعهد لنقل جرائدها يومياً من يافا الى حيفا عن طريق قلقيلية طولكرم، نابلس، جنين، الناصرة حيفا. وسيارة ثانية لنقل الصحف من القدس الى يافا. وسيارة ثالثة لنقل الجرائد من يافا الى القدس. فمن يرغب في الحصول على التعهد المذكور عليه ان يقدم طلبه كتابة باقل اجرة ممكنة لنقل هذه الصحف شهرياً. والمراجعة تكون مع ادارة جريدة «الدفاع» بيافا في الساعة العاشرة يومياً. وآخر موعد لتقديم الطلبات الساعه الرابعة بعد يوم الاثنين الواقع في ٣١ ايار ١٩٣٧

ختام قضية الحناوي

كان يوم أمس موعد استئناف التحقيق امام قاضي الصلح الاستاذ خليل افندي شحادة في قضية الاعتداء على ديب الحناوي المتهم فيها ابراهيم ابو حجر. وقد سمعت شهادة الدكتور زهدي فقال ان حالة المعتدى عليه كانت خطرة لاصابته بالسكري، لكن الرصاصة لم تحدث اي كسر وأن الرصاصة اطلقت على بعد اكثر من ٥ أمتار. ثم نودي على الشاهد الشاويش البريطاني ومما قاله انه اثناء تشخيص المتهم بين ٢٩ كانوا حاسري الرؤوس تعرف الشاهد محمد كمال عليه. كذلك تعرف الشاهد ريمون الكاشوف عليه وهو الذي رأى المتهمين هاربين. وقد رفض المتهم الادلاء بأي شيء، فأحيل الى المركزية بتهمة محاولة قتل

قضية مقتل الصراف

نظر الاستاذ خليل شحادة يوم عطلة الجريدة «الجمعة» قضية مقتل المرحوم يوسف نخله هنديله الصراف المتهم فيها عواد محيسن، فسمع ستة من الشهود وبعد ذلك تأجلت القضية الى الجمعة القادمة.

حفلات المدارس الرياضية

كنا ذكرنا ان الحكومة قد اعتاضت عن حفلة الالعاب الرياضية السنوية التي تقيمها عادة قرب نهاية كل سنة دراسيه بحفلات تقيمها في كل منطقة من مناطق فلسطين ونذكر اليوم ان هذه الحفلة ستقام بالنسبة الى المنطقة الجنوبية في مدن يافا والرملة وغزة ومن المنتظر ان تقام في اوائل تموز القادم

انتقال دائرة البلدية

من المنتظر ان تنتقل دار المجلس البلدي الى عمارة عاصم بك الواقعة في شارع باشا بالقرب من النوفرة الجديدة ويحتمل ان يبدأ في النقل يوم الخميس القادم

تفاقم مشكلة الحوذية

كنا ذكرنا ان الحوذية الذين تطاردهم بلدية تل ابيب قد رفعوا كتاباً الى حاكم اللواء الجنوبي شرحوا له فيه شكواهم. وأنهم ذهبوا الى القدس وطلبوا مقابلة السكرتير العام ليطلعوه على تفاصيل قضيتهم، فقال لهم ان الواجب والتقاليد تقضي عليهم بأن يراجعوا المندوب السامي رأساً. فأرسلوا كتاباً بذلك وبعث السكرتير العام بجواب يقول فيه ان عليهم ان يراجعوا حاكم اللواء اولا. وفي صباح امس اجتمع لفيف منهم بالاستاذ الشيخ عيسى ابو الجبين وذهبوا الى رئاسة قسم بوليس منطقة يافا. واجتمعوا بالموظف المسئول وبحثوا في حل المشكلة. وكم كانت دهشتهم عندما قال انه لا يمكنه ان يسمح لهم بالمرور إلا في الشوارع التي عينها البوليس لهم وعلى الاثر ذهبوا الى البلدية مرة أخرى واجتمعوا بالمجلس الذي انتدب عادمون بك روك لمفاوضة رئاسة البوليس مرة اخرى. وقد كلف الاستاذ الشيخ عيسى بكتابة تقرير بمفاوضته مع دائرة البوليس يضمنه ملاحظته ليدرسه المجلس

وزارنا في ادارة هذه الجريدة عصر أمس وفد منهم اشكوا الاجحاف وسوء الحالة التي وصلوا اليها من جراء مطاردة بلدية تل ابيب. وذكروا ان حاكم الصلح قد حكم امس على أحدهم السيد سعيد عبود بغرامة لانه مر بعربته في أحد الشوارع التي سمح البوليس لهم بالمرور منها. وقد جاء في قرار الحاكم: أنكم ممنوعون من السير او المرور باي شارع من شوارع هذه المدينة، والا اضطررت في مرة ثانية ان اتخذ اجراءات أشد، واضاعف مبلغ الغرامة!

رسالة حيفا التلفونية

صاحب النفير الغراء

هاجم شخص مجهول ليلة امس السيد سهيل زكا صاحب جريدة النفير الغراء ورماه عن بعد مترين بعصا غليظة اخطأت الهدف، فثنى عليه بعصا اخرى اصابت قدمه الا انها لم تصبه باذى وفر الجاني. ويشتبه السيد سهيل بشخص باحث البوليس في امره. والتحقيق في هذا الحادث جار

النار على عرب

اطلقت عصابة مسلحة ليلة امس النار على مضارب عرب الفقراء قرب الخضيرة وسلبت من احد الاعراب ما كان يملك من دراهم. والبوليس يحقق في الحادث

يفر من القفص

جرت اليوم محاكمة محمد سعيد ابو سالم المتهم بحادث السرقة، وقد فر من قفص الاتهام امام الحاكم فتبعه نفران بريطانيان وبوليس عربي، ولحقوا به في شارع ستانتون

مجهول يحرق بيادر

افاق السيد كامل طباع من قرية ام الشوف على بيدره صباح امس والنار تلهمه. وقد اخطر البوليس بالحادث فحضر واعتقل ثلاثة والخسارة تقدر بمئة جنيه

شركة النجمة الحمراء وعدوان بعض الشركات

اتصل بنا ان لجنة تنظيم السيارات في المدينة تفكر في تمديد خط الباصات اليهودي رقم ٢ وهو الخاص بشركة «الهمافير» ليصل الى شارع يافا ـ القدس بعد ان كان لا يتعدى نهاية شارع هرتسل. وعلى ذلك يكون قد سمح لهذه الباصات بالسير في منطقة عربية بحتة تسير عليها باصات شركة النجمة الحمراء ولها على هذه الطريق خطان. وقد كانت لجنة التنظيم قد سمحت أيضاً لشركة باصات عربية أخرى بالسير على طريق يافا ـ القدس والوصول الى تل الريش. والمعروف ان طريقاً واحداً ليس في الامكان أن تسير عليه باصات تابعة لشركات مختلفة

وهذا التدبير من شأنه الحاق الضرر بشركة انفقت على هذا الخط نفقات باهظة وصادفت في عملها مصاعب جمة لا نظنها تخفى على لجنة تنظيم السيارات وبوليس المرور. ونؤكد ان مراقبة عمل هذه الشركة وحصر عدد الركاب يثبت ان شركة واحدة على طريق كهذه لا يكفي لسد نفقاتها الضرورية فكيف تكون الحال اذا سمح لشركة اخرى بتسيير باصاتها؟

وقد علمنا ان اصحاب شركة «النجمة الحمراء» سيرفعون امرهم الى المراجع المختصة لرفع الضرر الذي يقع عليهم بسبب هذا التدبير وغيره

مكارم اخلاق فقط

ذكرت الصحف اليهودية ان سكان يافا، لا سيما البحارة، قد زينوا ميناءهم بمناسبة وصول الباخرة ماركو بولو. وذكرت متهكمة ان البحارة قد استعدوا لذلك مع انه لم يصل على ظهر الباخرة الا ثلاثة ركاب فقط. والواقع انه لا المدينة ولا الميناء زينت. وانما هي مكارم اخلاق البحارة في استقبال كل باخرة قادمة الى مينائهم

النشاط لابعاد الحورانيين

لا تزال الحكومة تطارد الحورانيين وتقبض عليهم جماعات وتسفرهم الى خارج البلاد. وقد شاهدنا رجال البوليس امس يسوقون ٢١ شخصاً من هؤلاء الى المحطة لابعادهم اما اليهود الذين يدخلون البلاد يومياً بمختلف الطرق فهؤلاء في نجوة من اعين رجال البوليس!

بحث ميزانية البلدية

اجتمع امس «السبت» سعادة عاصم بك السعيد رئيس بلديه يافا بالمستر بدكوك مساعد حاكم اللواء الجنوبي والاستاذ نظمي العنبتاوي ودام الاجتماع حتى الساعة الثانية بعد الظهر وقد استؤنف البحث في ميزانية البلدية وفهمنا أن اجتماعا سيعقد يوم الاثنين «غدا» قبل الظهر وبعده لاتمام البحث

قرانه سعيد

يحتفل في الساعة الثالثة بعد ظهر الغد بعقد قران الاديب السيد فائز قطينة على كريمة الوجيه السيد موسى علي الصباغ حجيج عنزل والد العروس. جعله الله قراناً سعيداً مقروناً بالهناء والمسرات

في كرة القدم

تجري اليوم مباراة بين نادي النشء الدجاني في القدس والفرقة الاولى للجمعية الانطونية بيافا على ملعب الاول بالقدس في البقعة.

حديقة في المنشية

شرعت بلدية يافا بانشاء حديقة عامة في حي المنشية قرب جامع حسن بك وهي الحديقة التي نوهنا عنها سابقاً وبدىء العمل بمد انابيب المياه داخل الحديقة وسيقام داخلها ثلاث برك صغيرة.

السيد احمد الجاك

كنا ذكرنا في عدد سابق ان البوليس قبض على السيد احمد الجاك بتهمة حيازة افيون. وقد اتصل بنا السيد الجاك تلفونيا من بيروت وقال ان لا علاقة له بالحادث المذكور ونفى اتصاله بالاشخاص الذين قبض عليهم. ولذلك اقتضى التنويه.

لجنة المهرجان الرياضي

تجتمع في الساعة السادسة من صباح اليوم لجنة المهرجان الثالث للالعاب الرياضية. وقد شكلت لهذه الغاية لجان للمالية والدعاية والادارة. ومن المنتظر ان تجري هذه الالعاب في اوائل اغسطس القادم

الراديو واقلاق الراحة

شكا الينا فريق كبير من سكان مختلف الاحياء بيافا كثرة استعمال آلات الراديو الى ساعة متأخرة من الليل. وبين هذه الشكاوى شكوى وصلتنا من حي العجمي جاء فيها أن آلات الراديو تدار الى ما بعد الساعة الثانية عشرة ليلا بالرغم من شدة تقارب المنازل الى بعضها لدرجة انه اذا فتح جهاز واحد اقلق عدداً كبيرا من سكان المنازل المجاورة. نلفت نظر اصحاب اجهزة الراديو الى مراعاة المحافظة على الراحة العامة في وقت يأوي اليه الناس للاستراحة من عناء اعمالهم اثناء النهار.

سعر الجنيه الاسترليني

بالدولار	٣١ـ٣٢ و٤،٩٣
بالفرنك الفرنسي	٦٦و١١٠
بالفرنك البلجيكي	٤ـ٣و٢٧و٢٩
بالمارك الالماني	٣٠و١٢
بالليرة الايطاليه	٨٧و٩٣

اطلب كتاب:

الاسلام الصحيح

وسائر مؤلفات:

الاستاذ النشاشيبي

من المكتبات العربية الشهيرة

اثبتت الاحصاءات الطبية في انجلترا ان وفيات الاطفال تقع بنسبة ٢٥ في المئة في خلال السنة الاولى من ولادتهم وان ٦٠ في المئة من هذه الوفيات ترجع الى التغذية الغير الصحيحة. فاذا كانت هذه هي الحال في انجلترا ذات الجو البارد فماذا تكون بالحرى في بلاد حارة كالقطر المصري!

وقد اجمع الاطباء على ان لبن الام السليمة هو افضل غذاء للرضيع. فاذا عجزت الام عن تغذية طفلها لضعف لبنها او قلته او لاي سبب اخر فيتحتم استبداله بطعام اخر يحوى العناصر الحيوية الموجودة في لبن الام بنسبها الصحيحة.

وحيث ان لبن الام تزداد فيه عناصر التغذية تدريجيا كلما نما الطفل وزادت قواه الهاضمة وبالتالي حاجته الى غذاء اقوى فمن البديهي ان تغذية الطفل يجب ان تكون تدريجية لتمشي مع التغذية الطبيعية.

وهذا هو السر في ان البان «اللنبريس» تصنع على ثلاث درجات كل منها خاص بمرحلة معينة من حياة الطفل وكل منها محتو على المقادير الصحيحة لكافة العناصر الحيوية الموجودة في لبن الام في تلك المرحلة

اطلبوا من الوكلاء والشركة المصرية البريطانية التجارية شارع اللنبي بيروت كتاب التغذية الصحيحة للاطفال «طبعة ثانية» الذي يعلمكم كيف تدراون عن اطفالكم اخطار التغذية السيئة يرسل اليكم مجانا برجوع البريد

أطعمة «اللنبريس»
تماما كلبن الام
طعام لكل مرحلة من حياة الرضيع

الوكلاء والمستودع

الشركة المصرية البريطانية التجارية — تلفون ١٠٦٢ : يافا

أجود ساعات العالم

وأجمل واحدث موديلات

من ساعات زينيت المشهوره

وصلت هذا الاسبوع

الى محلات اسعد بيافا

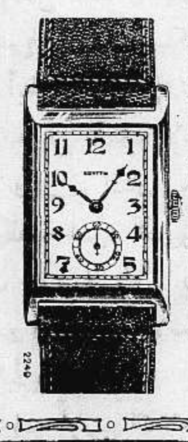

الشركة العربية

للسجاير والتمباك المحدودة بالناصرة

تقدم احسن تمنياتها لعموم العرب والمسلمين بمناسبة عيد المولد النبوي الشريف طالبة من الله ان يعيده على الامة العربية جمعاء وهي نائلة ما تصبو اليه من حرية واستقلال.

التسميد الصيفي للاشجار الحمضية

شركة مقدادي المحدودة

ص. ب ٦٢٦. يافا شارع السبيل وشارع القدس

الأسمدة الكيماوية الموثوقة للاشجار الحمضية والمزروعات وأشجار الفاكهه والخضار

الادوية الزراعية

بذور الخضار

بارشاد مهندسين زراعيين خبيرين

فرع كوميسيون الخضار والفواكه

شركة مقدادي تدعو جميع زراع الخضار والفواكه والمصدرين لمعاملتها وتصريف محصولاتهم في محلاتها المعروفة والمستعدة للقيام بواجباتها بسرعة ودقة ونظام واستقامة

تلفونات الدفاع وبرقياتها الخاصة

رسالة القدس التلفونية

تعيين في محله

عينت الادارة الشاب الاديب السيد خضر كال من خريجي كلية «سان جورج» بالقدس كاتباً في قلم مراقبة الحسابات بدائرة المالية فنهنئه على هـذا التعيين الذي صادف اهله، ونتمنى له اطراد النجاح.

فرار سجينين

فر اليوم من دائرة الامن العام السجينان حسن ابو رياش وابن عمه فارس ابو رياش من المحكوم على كل منهما بالسجن ثلاث سنوات والبوليس يتعقبهم وعمم خبرهم الى مراكز البوليس في فلسطين

الجمعية الارثوذكسية

عقدت الجمعية الارثوذكسية بالقدس امس اجتماعا لاعضائها المؤسسين وانتخب السادة المذكورون ادناه لهيئة الجمعيه:

الرئيس . حنا سلامه
نائب الرئيس : حنا عطاالله
امين السر : اميل الغوري
امين الصندوق: سابا اليوسف
كاتب : نصري الجوزي

وستقدم غداً الاوراق اللازمة لتسجيل الجمعية رسميا.

قرية الشيخ مونس

كانت الحكومة عينت نقطة بوليس اضافية في قرية الشيخ مونس على أثر خلاف وقع بين اهالي القرية حول بعض المسائل. وقد علمنا ان الاهلين تصافوا ولم تعد هنالك اسباب تبرر وجود هذه النقطة. وقد كلفنا فريق من اهالي الشيخ مونس بلفت نظر رئاسة بوليس منطقة يافا الى ذلك لزوال الاسباب ولعودة الحال الى مجراها الطبيعي

الى المقاولين العرب

اتصل بنا ان جمعية الهستدروت قد فسخت الاتفاق المعقود بينها وبين دائرة الاشغال العامة بشأن اقامة بنائي مدرستي النزهة والعجمي. والمعروف ان هاتين المقاولتين قد اخذتا دوراً طويلاً، لان دائرة الاشغال كانت قد اعطت مقاولتيهما للهستدروت وحرمت المقاولين العرب منهما بالرغم من وجود البنائين في مدينة عربية كيافا.

الاحتفال بزفاف

جرى الاحتفال بزفاف الشابين يوسف وصالح العالم في الساعة الثامنة من مساء امس في جمعية الشبان المسلمين، وكان يطرب الحضور بصوته الرخيم السيد توفيق الطرابلسي

قلم ذهبي ثمين

بينما كان السيد خليل الدعس يشتري بدلة من محلات ناصيف منه بيافا، اذ به يعثر على قلم ذهبي ثمين في الجاكتة فسلمه لصاحب المحل. وقد تبين ان هذا القلم لشخص اشترى البدله ثم استبدلها بغيرها بعد ان نسي القلم في الجاكتة. ولما كان المشتري مجهولا فيمكن لصاحبه مراجعة السيد ناصيف لأستلام القلم

حيفا

الافراج عن المعتقلين واجراءات البوليس

حيفا في ٢٩ ايار — لمراسل الدفاع الخاص — وصل اليوم فوج آخر من اخواننا المعتقلين في مخيم المزرعة بعكا. وقد طلب منهم مقابلة مساعد مدير البوليس بحيفا للذي بلغ ثلاثة منهم ضرورة اثبات وجود ثلاث مرات في اليوم، وهم السادة حامد المرداوي، مسعود العبد نصار، ورشيد الشفاعمري. وبلغ الاخرين عدم مبارحة قراهم الا باذن رسمي. وقد فهمنا اليوم ان عدد معتقلي قانون منع الجرائم بحيفا وقضاها كان ١١١ خرج منهم ١٠٥ اشخاص وبقي ستة فقط بينهم السيد عوض المصلح وشقيقه السيد يوسف. والمنتظر ان يفرج عنهم قريباً

بمناسبة انتقال القنصلية العراقية للقدس

يقيم الاستاذ معين بك الماضي في الساعة الخامسة والنصف من مساء الغد في مطعم اكروس حفلة وداعية للاستاذ كاظم بك الدجيلي قنصل المملكة العراقية بفلسطين بمناسبة سفره الى القدس، وانتقال مركز القنصلية في نهاية هـذا الشهر من حيفا اليها. وقد دعي لحضور الحفلة عدد من الوجهاء والصحافيين. ولا يسعنا الا ان نسجل الاسف على فراق سعادة القنصل الذي كان مدة اقامته بحيفا محبوبا من الجميع. ونأمل من سعادته أن يسعى من جهته لدى المملكة العراقية في انشاء فرع للقنصلية في حيفا بالنظر لمركزها المعروف.

القبض على يهودي معه مسدس

القى البوليس القبض على اليهودي يوسف مليخر لحيازته مسدسا و ٢٣ طلقة

بتهمة القاء قنبلة على محل

القى البوليس القبض على مصطفى خالد نعمه وجورج نعمة، ومحمد علي ابو جراس بتهمة القاء القنبلة على محل الدعارة بشارع النبي

لاطلاق سراح معتقلي اللواء الشمالي

قدم الاستاذ وديع البستاني قبل ايام تقريراً لمساعد حاكم اللواء بالناصرة يطلب فيه اطلاق سراح السيد فريد فخر الدين واخوانه ابناء عرب الساخنة التابعين بيسان مع معتقلي الاقضية الاخرى. كما ان المس نيوتن ارسلت مثل هذا التقرير ونحن نأمل ان تسرع السلطة فتطلق سراح معتقلي أقضية الشمال اسوة بحيفا

الخليل

المشروع الذي فشل وأبهظ السكان

الخليل في ٢٩ أيار — لمراسل الدفاع الخاص: يؤسفنا ان نضطر الى بحث مشروع مياه عين الفوار الذي تكبد المكلف الخليلي من نفقاته البالغة أربعة عشر الفاً من الجنيهات، أرغم على دفع أقساطها منذ ثلاث سنوات دون ان يخرج المشروع الى حيز التنفيذ. وترجع أسباب الفشل الى أمور فنية أتينا على ذكر قسم منها في عدة رسائل سابقة كان آخرها الخلاف الذي وقع بين البلدية ودائرة الاشغال لعدم كفاية المياه التي تسحبها المضخات. وقد احيل البت فيه الى وزارة المستعمرات كما قالت إحدى الصحف. ثم جرت أمس اسالة المياه للمرة الاخيره وما كاد الاهلون يسرعون للانتفاع منها حتى فوجئوا بتوقيفها لعطب أصاب الخزان الذي أنشىء فوق احد تلال المدينة. وفهمنا من بعض المصادر ان النية اتجهت الى نسف الجانب المصاب بالعطب وإعادة بنائه ثانية. وليتصور القارىء ما يحتاجه هذا الترميم من نفقات سيرغم المكلف الخليلي أيضاً على دفعها

ولا نطلب من كلمتنا هذه إلا لفت نظر المسئولين الى الازمة الخانقة راجين إصدار الامر الى جباة البلدية بالكف عن مطاردة الاهالي وتقديم العشرات من السكان للمحاكم لعجزهم عن دفع ضريبة الماء التي لم ينتفعوا منها حتى الآن

فرقة من الجيش تقوم بمناوراتها

مرت فرقة من الجند البريطاني في طريقها الى بيت جبرين لقضاء بضعة ايام تقوم خلالها بمناورات عسكرية فوق الجبال والتلال الممتدة من بيت جبرين حتى باب الواد على طريق القدس — يافا. فتنقل احدى سيارات الجيش يومياً من القدس المئون والذخيرة التي تحتاجها الفرقة. وحلقت عصر امس طائرة عسكرية وبعد ان تجولت قليلا اتجهت نحو مخيم الفرقة

طولكرم

اليهود يخسرون قضية كبيرة على عربي

طول كرم في ٢٩ ايار — لمراسل الدفاع الخاص — ردت محكمة العدل العليا في القدس امس الأول القضية الحقوقية التي أقامها اليهود على التاجر محمد افندي عبد الحليم، وقيمة الدعوى ٣٠ الف جنيه. وقد ردتها في السابق المحكمة المركزية بحيفا. وكان اليهود يقصدون من وراء القضية الانتقام من السيد محمد عبد الحليم للمساعي التي بذلها في تسجيل مشاع قرية زيتا للاوقاف.

القدس

أعجب مجالس البلديات في الدنيا

القدس في ٢٩ ايار ـ لمراسل الدفاع الخاص — كانت الحكومة أوصت المجلس البلدي بلزوم فرض ضريبة على الاراضي الغير «مشغولة». ولما بحث المجلس هذا الموضوع انقسم الاعضاء الى قسمين. العرب عارضوا فيه واليهود وافقوا عليه. ولما كانت الاكثرية بجانب العرب لم يصدر من المجلس اي قرار بهذا الموضوع غير ان الاعضاء اليهود اخذوا يعملون من ناحيتهم لفرض هذه الضريبة وبعد اتعاب ومراجعات للحاكم بالاشتراك مع هيآتهم السياسية اوصى الحاكم مرة ثانية بلزوم بحث الموضوع وفرض الضريبة على هذه الاراضي. ولدى بحث المجلس مرة ثانية كانت النتيجة كسابقها اذ اصر العرب على وجهة نظرهم، واصر اليهود على لزوم فرض الضريبة. ولما كانت الاكثرية مع العرب لم يصدر اي قرار الحاكم يأمر بذلك وينتهي كل شيء

فاهتم اليهود وهيآتهم وطلب حاكم اللواء من المجلس بالحاح او بصورة قاطعة لزوم فرض هذه الضريبة. والمرة الثالثة رفض العرب ووافق اليهود واعيدت الاوراق من حاكم اللواء مع امر بلزوم فرض الضريبة وفقاً لمادة من مواد انظمة البلدية تسوغ لحاكم اللواء اصدار مثل هذا الامر فاضطر الاعضاء العرب لاصدار القرار. ومعدل هذه الضريبه لغاية ٢٠ في المئة بنسبة آجار الارض والعقارات القائمة عليها. وقد قرر المجلس بموافقة الحاكم نشر قوائم التخمين وتعليقها في البلدية لمراجعتها من اصحاب الاملاك لغاية اسبوعين من تاريخ تعليقها

بلدية القدس دون بقية البلديات

ويجدر بنا ان نذكر هنا ان المجلس السابق كان قد طلب منه هذا الطلب لكنه لم يوافق، وان المجلس الحالي عارض كثيراً وكذلك لم يوافق الا مضطرا بحكم احكام القانون. ومما يجدر ذكره ايضاً ان مثل هذا القرار لم يصدر من أية بلدية من بلديات فلسطين سوى بلدية القدس. ولعل القارىء يريد ان يفهم الاسباب التي دعت اليهود لاستصدار هذا القرار فنجيبهم ان الاراضي ضمن منطقة القدس غالية الثمن، ويساوي سعر المتر في عدة محلات جنيهين ونصف الى ثلاثة. وستكون الضريبة ١٠ في المئة فيعجز صاحب الارض عن الدفع، فأما ان يحجز على الارض وتطرح للبيع بواسطة دائرة الاجراء، واما ان يضطر صاحبها لبيعها، والعرب لا يستطيعون شراءها فيتقدم اليهودي. وهكذا وبقرار بسيط تتسرب الاراضي العربية من ايدي اصحابها العرب الى ايدي اليهود!

المجلس البلدي ومسئلة غلاء المعيشة

من اهم الابحاث التي بحثها المجلس البلدي في جلسته الاخيرة موضوع غلاء الحاجيات. وقد قرر انتخاب لجنة فيها سعادة الرئيس لدرس اسعار الحاجيات على اختلاف انواعها والاسباب الموجبة لارتفاعها. وقد خول المجلس اللجنة حق مراجعة الهيئات التجارية وممثلي شركات الكاز والبنزين والبحث معهم وتقديم تقرير بذلك للمجلس مشتملا على مطالعات اللجنة ومقترحاتها وتواصيها

قضايا امام محكمة الاستئناف العليا

نظرت محكمة الاستئناف العليا المؤلفة من اصحاب السعادة قاضي القضاة والمستر كوبلاند وماجد بك عبد الهادي في القضايا التالية:

١ — قضية على احمد السالم المتهم بمحاولة قتل فاطمة البخيت ابو حورية وأخيها اسعد باطلاق النار عليها من بندقية، والمحكوم عليه بالسجن سبع سنوات فصدقت الحكم.

٢ — قضية امين منيب الحاج محمد من قرية علار المتهم باطلاق الرصاص من مسدسه على قاسم عبد الجليل من القرية المذكورة وسبب وفاته والمحكوم عليه بالسجن اثنتي عشرة سنة فصدقت الحكم

٤ — قضية رشدي عطاالله جحا المتهم بمحاولة سرقة مخزن خميس عبدالمسيح من يافا المحكوم عليه بالسجن ثلاث سنوات فخفضت الحكم الى ثمانية عشر شهراً

٤ — قضية عبد سعيد ابو طوق المتهم بحيازة اسلحة نارية ذات قيمة عسكرية والمحكوم عليه بالسجن خمس سنوات فصدقت الحكم

ونظرت محكمة الاستئناف المؤلفة من اصحاب السعادة المستر ماننغ ومصطفى بك الخالدي، والمستر كراين قضية احمد عبد ابو راضي المحكوم عليه بالسجن خمس سنوات بتهمة حيازة بندقية صيد فصدقت الحكم. وصدقت الحكم ايضاً على فهد احمد المحكوم عليه بالسجن سبع سنوات بتهمة محاولة قتل

مشروع رياضي لاقامة عدة ملاعب

بالرغم عن كثرة الاندية الرياضية العربية في المدينة، فليس فيها ملعب كبير مما اهاب بالنادي الرياضي العربي لاستئجار ارض من السيد موسى خليل النمري مساحتها اربعة دونمات، واقعة في محلة البقعة التحتا لمدة عشر سنوات. وقد اخذ النادي في اعداد الارض لتكون صالحة لعدة ملاعب. وعلمنا انه سينشيء عليها ملعبين للتنس، وملعبا واحداً لكرة القدم ورابعاً لكرة السلة وخامساً للكريكيت، وحديقة عامة وبركة للسباحة مساحتها ٣٠ في ٢٠ متراً عمقها ٣ : ١. ويعد هذا الملعب اكبر ملعب في فلسطين.

ولما كانت مالية النادي لا تساعده على القيام بهذا المشروع الكبير فانه يعتمد في تنفيذه على مؤازرة الوطنيين. ولا نشك مطلقاً بانه سيلاقي كل تعضيد ومؤازرة لانه مشروع جدير بكل مساعدة.

اجتماع السائقين وانتخاب نقابة لهم

كان من جراء الحيف النازل بالسائقين ان حضر لفيف كبير منهم يرجو الاستاذ حسن صدقي بك الدجاني الدفاع عنهم لا سيما بعد ان اصبح اصحاب الباصات يركبون السياح بباصاتهم بقصد مضاربة اصحاب السيارات الصغيرة.

وقد اعلمهم الاستاذ الدجاني انه ليس باستطاعته مساعدتهم الا اذا نظموا انفسهم كنقابة فوافقوه على ذلك، وفي الحال خابر الحكومة وحصل على اذن باجتماع عام عقد هذا المساء في قاعة محاضرات جمعية الشباب المسيحيين بالقدس في الساعة السابعة حضره ما ينوف عن السبعين سائقا، فوقف الاستاذ الدجاني واعلن الغاية من هذا الاجتماع قائلا لهم: أرغب ان تتأكدوا بأني لست اريد استغلال مجموعكم لا لغرض سياسي ولا لأي غرض كان. لهذا اعلن استعدادي لخدمتكم دون ان اكون عضواً في نقابتكم» ثم قرأ لهم نص القانون فوافقوا عليه، وطلب ان ينتخبوا الهيئة العاملة فانتخبوا كلا من السادة:

ميشيل سويده، علي الدقاق، محمد يغمور، نقولا السحار، صالح عبده، فؤاد الدجاني، توفيق العبد. وحينما جاء دور انتخاب رئيس الشرف طلبوا اليه ان يقبل الرئاسة فاعتذر ولم يجد اصرارهم معه سبيلا قائلا «لست ارغب ان اترك مجال لانسان ان يعتقد ان لنقابتكم هذه اي غرض حزبي او سياسي، لهذا لا يمكنني قبول ذلك» واقترح عليهم ان ينتخبوا رئيس شرف غيره ذاكراً لهم اسماء بعض الوطنين المعروفين. ولدى التصويت تقرر انتخاب الاستاذ انسطاس افندي حنانيا رئيس شرف. وقد احدث اعتذار الاستاذ الدجاني تأثيرا حسنا وتلقاه السائقون بالاعجاب

الحوادث في نشرة دائرة الامن العام

جاء في نشرة الامن العام ما يلي:

نابلس — في منتصف الساعة التاسعة من الليلة الماضية اطلق اشخاص مجهولون النار على دورية البوليس في وادي الاردن ثم فروا تاركين ست بنادق ومسدساً وكمية من الرصاص

الناصرة — اخبر نايف فارس محمد من عرب الصبيح ان خفراء مستعمرة مسلمه اليهود اطلقوا عليه النار وقتلوا له رأساً من الغنم

القدس — سمع البوليس في قرية الضاهرية صدى خمس طلقات ليلة امس، فذهب الى مكان الحادث فوجد رجلا مضروباً ضرباً شديداً ومطروحا قرب بيته ثم عثر البوليس على اثر ثلاثة عبارات نارية اخترقت باب بيت الرجل. وقد خرجت قوة من البوليس لتعقيب ثلاثة اشخاص، لما شاهدوها أطلقوا عليها النار غير ان البوليس تمكن من اعتقال اثنين منهم ولم يكن بحيازتهما سلاح ثم اعتقل الشخص الثالث في دوره فوجد معه مسدس. واخذ في اجراء التحقيق معهم

مأدبة غداء لسيادة الاستاذ الثعالبي

أقام السادة آل غطاء مأدبة غداء لسيادة الاستاذ الثعالبي دعوا اليها سماحة الحاج امين افندي الحسيني وفريقاً كبيراً من وجهاء واعيان البلد

انتحار يهودي بالسقوط عن سطح

القى يهودي بنفسه عن سطح بيت في محلة البخارلية فمات لفوره. ونقلت جثته الى مستشفى الحكومة ولم تعرف اسباب انتحاره

شركة يهودية توقف بعض سياراتها

شركة «همكشير» من اكبر الشركات اليهودية لتسيير البصات في فلسطين، ومركزها القدس. وبصات هذه الشركة تسير على ١٤ خط ضمن الاحياء اليهوديه. وقد اخذت الازمة الاقتصادية بخناقها لموقف العرب منها فقررت توقيف ٢٨ باصاً اي انها اوقفت في كل خط سيارتين. وقد اخذ عمال وموظفو الشركة في عقد اجتماعات متوالية للنظر في حالة زملائهم الذين اوقفوا عن العمل ويقال انهم سينذرون الشركة بالاضراب اذا لم تجد اعمالا للذين اصبحوا عاطلين.

غزة

حفلة خيرية يحييها الاستاذ الشوا

غزة في ٢٩ ايار ـ لمراسل الدفاع الخاص — يقيم النادي الرياضي حفلة موسيقية غنائية باهرة في مساء اليوم «الاحد» وسيشترك في الحفلة امير الكمان الاستاذ سامي الشوا والمطرب الاستاذ فريد الاطرش والموسيقي المعروف الاستاذ جميل عويس. وسيرصد ريع هذه الحفلة التي ستقام في مدرسة الاناث الاميرية للانفاق على مدرسة نادي غزة الرياضي الليلية التي انشئت لمكافحة الامية، فنحث الجمهور على حضور هذه الحفلة الباهرة

حاول ان ينتحر فاسعف في المستشفى

حاول عبد الله نظمي الغزالي الانتحار بأن تجرع كمية من الفنيك، وقد نقل الى المستشفى الانكليزي حيث اجريت له الاسعافات الطبية وحالته ليست خطرة، وقد باشر البوليس في التحقيق لمعرفة أسباب الانتحار

نادي المثنى

أرسل حاكم اللواء الشمالي الكتاب التالي الى سكرتير نادي المثنى بن حارثة بترشيحا بتسجيل اسم النادي ومركزه وغايته واسماء المديرين المسؤولين عنه :

اتشرف باعلامكم بوصول الاوراق المتعلقة بطلب تشكيل النادي المذكور ادناه كما تتطلب المادة السادسة من قانون الجمعيات العثماني

١— الاسم : نادي المثنى بن حارثه
٢— العنوان : قرية ترشيحا
٢ — المركز : قرية ترشيحا
٤ — الغاية : حسب البند (آ) الى (ه) من قانون الجمعية الاساسي
٥— المديرون المسؤولون : محمد العبد حميده سكرتير . عبد القادر سرحان عضو . كامل فهد شريتح عضو . اميل اسكندر فاس عضو . يونس خورشيد أمين صندوق بشاره طانيوس بشاره عضو . احمد البدوي عضو زكي احمد مصطفى عضو عمر محمود يوسف عضو : صبحي فؤاد عضو . نمر محمود الدقاق عضو

أود ان الفت نظركم الى المادة السادسة من قانون الجمعيات العثماني التى تتطلب منكم نشر هذا الوصل في احدى الصحف

عن حاكم اللواء
بديع بشروني

سكك حديد فلسطين

اعلان

مطلوب تقديم عطاءات لشراء خمسين مترا من القضبان الفولاذية للجسور الاجزاء المطلوب مثلها مستعملة في ساحة محطة حيفا

لزيادة الايضاحات يمكن كتابة طلب الى كبير المهندسين، سكك حديد فلسطين ـ حيفا .

يجب ان توضع العطاءات في مغلفات مختومة ويكتب عليها : عطاءات لجسر كيشون . ويجب ان تعنون بالعنوان الآتي :

لجنة العطاءات
مكتب المدير العام
سكك حديد فلسطين
حيفا

يجب ان تصل العطاءات الى المكتب قبل الساعة الثانية عشر من ظهر يوم الاربعاء الموافق ٩ حزيران سنة ١٩٣٧
السكة الحديد لا تتقيد بقبول اعلى عطاء او اي عطاء

المدير العام
ر.و.ب
حيفا في ٢٦ـ٥ـ٣٧

رساله الناصرة التلفونية

افتتاح مكتب تجاري

افتتح السيدان يميني وجسر مكتبا محيفا للقيام بكافة اعمال القومسيون والتحصيل ومبيع الاوراق المالية والتعهدات والوكالات للشركات والفبارك والمعروف عن السيدين يميني وجسر انهما من الشباب الذين يرتكز عليهم في ادارة الاعمال الحرة

رواية نادي النهضة

يقوم نادي النهضة الناصري بتمثيل الرواية الشهيرة « جريمة الآباء » على مسرح « سينما امير » وذلك في اليومين الأول والثاني من حزيران القادم .

رسالة الخليل

وباء بين الماشية

على اثر انتشار وبائي « المرارة » و «الطحال» بين المواشي في قضاء الخليل اوفدت دائرة البيطرة بالقدس السيد انور الصفدي مفتش مواشي بيت لحم ليتعاون مع مفتش مواشي الخليل في تطعيم المواشي ومكافحة هذين الدائين . وقد باشرا عملهما منذ اسبوع بهمة ونشاط

تنقلات الضباط

تلقى السيد يوسف احمد ضابط بوليس بيت جبرين امراً بنقله الى الخليل ليخلف الضابط فائز استانبولي المنقول لرام الله .

قوات عسكرية تفتش

طولكرم — خرجت قوة من البوليس العربي والبريطاني الى قرية « جيت »وفتشت بيت عوض احمد العوض فضبطت مسدسين وذخيرة . ثم ذهبت قوة برئاسة ضابط بريطاني الى قرية علار وضبطت في أحد البيوت ثلاث قنابل ثم فتشت عدة منازل أخرى فلم تعثر على شيء .

الزيت الزيتون
للمونة والسمن
الحلبي الحديدي الممتاز
تجده في محل
نجيب القطان
اطلبوا بالحاح
ماركته المسجلة
على التنك

شركة
المواد الحديدية
ركن من اركان استقلالك الاقتصادي
شجعها
باشتراكك باسهمها

قضية المهندس اليهودي

كنا ذكرنا ان ادارة سجن القدس المركزي نقلت روبين شنسوايت المتهم بقتل المهندس اليهودي يعقوب سفانجر لى سجن عكا ليفصل بينه وبين المتهم لثاني عبد القادر اكريم الراعي . وقد علمنا أن محامي المتهم الاول شنسوايت قد راجعوا النائب العام في هذا النقل واعترضوا عليه من وجهة قانونية لان الاجتماع بالمتهم للاستفسار عن بعض النقاط التي تهم الدفاع يكون صعباً عسيراً . لذا أعيد شنسوايت أمس الى سجن القدس المركزي !

في الدورة الجزائية

تبتدي الدورة الجزائية في يافا غداً (الاثنين) امام محكمة مركزية يافا المؤلفة من المستر كراسل رئيساً وعضوية الاستاذ سعيد بك طوقان والدكتور سليم شحاده وستنظر في عدة قضايا منها قضية عبدو مصطفى عبد اللطيف من عمواس المتهم بجرم القتل . وقضية حسن اسحق الباز من يافا المتهم بمحاولة القتل عمداً وقضية عبد القادر الحاج ديب ايوب من بيت دجن المتهم بجرم تحريض شخص آخر على ارتكاب جرم قتل اخيه قصداً . وقضية محمد العبد ابو ادريس من عرب القرعان المتهم بخطف فتاة دون السادسه عشرة من ولي امرها وستنظر في يوم الثلاثاء اربع قضايا . ويوم الاربعاء ٤ قضايا ويوم الخميس ٤ قضايا ايضاً، ويوم الجمعة قضية واحده جزائيه

بمناسبة خروج معتقلين

حيفا ـ دعا الحاج محمد افندي حسان عدداً كبيراً من الاهالي واعضاء نادي كشافه فيصل لسماع قصة المولد النبوي الشريف بمناسبة الافراج عن السيد رشيد محمد حسان واخوانه من معتقل مخيم المزرعة بمكا وقد تلا القصة الشيخ طه الدريني والشيخ رشاد افندي الحلواني وبعد الانتهاء من تلاوتها وقف السيد خليل لحام والقى كلمة مناسبة ثم تبعه السيد نعيم الشفاعمري بكلمة قوبلت بالاستحسان وكان يقدم الخطباء السيد حسن نور الله . وعند انتهاء الحفلة انشد الكشافة واعضاء النادي اناشيدهم الوطنية وتبرع الحاج محمد افندي حسان بخمسة جنيهات لفرقة كشافة فيصل بحيفا.

فجيعة عائلة ملك

قصفت يد المنون امس المأسوف عليه كايراً المرحوم انطوان ميشل ملك أحد كبار مزارعي البرتقال وتجاره في الثغر ووكيل عدة شركات ، على أثر عملية جراحية لاستئصال الزائدة الدودية وقد كان لوفاته رنة حزن واسف عظيمين وبمناسبة الاحتفال بتشييع جنازته اليوم قبل الظهر ، فقد تأجل الاحتفال بقداس وجناز الاربعين عن نفس المرحوم ديمتري تادرس الذي اعلن عن اقامته في كنيسة المسكوبية في القدس في الساعة العاشرة وسيحتفل بتشييع الجنازة في كنيسة القديس جاورجيوس الارثوذكسية خارج الثغر . نتقدم بالتعزية لارملة الفقيد ووالدته واخوته واخواته وعموم عائلات ملك وفرح وصوابيني

تابع المنشور على الصفحة الاولى

يكون موقفها واضحاً في حرب اسبانيا لأن مستقبلها يتوقف على ذلك . وذكر ان في اسبانيا بين ٧٥ـ٨٠ ايطالي تابعين لجيوشهم . وتكلم المسيو دلبوس وزير خارجيه فرنسا قائلا : أمامنا واجبان : منع فظائع الحرب ، واسترجاع المتطوعين الاجانب

الاعتراف بسيادة الحكومات واستقلالها السياسي

وتكلم الرفيق لتفينوف فقال على الحكومة الاسبانية ان تقاوم الثورة وتدخل الاجانب . لكن الخطر يحدق بالعالم اذا لم تعاونها الدول في ذلك » وفي جلسة سرية تقرر ان يحترم اعضاء الجمعية سيادة الحكومات الأخرى

فرانكو يطلق سراح اسراه الاجانب

لندن في ٢٩ ايار ـ د . ن . ب ـ غادر بلباو طائران المانيان من الثلاثة الذين حكمت عليهم الحكومة الاسبانية بالاعدام . وذلك طبقا للنتيجة التي توصل اليها الجنرال فرانكو في تبادل الاسرى . وقد أخلى الجنرال فرانكو الجماعة الاولى من أسرى الفرقة الاجنبية وعدد افرادها ٢٣ أسير انكليزي و٢٠ من جنسيات مختلفة . واعطى كل اسير بدله جديدة و٥٠٠ فرنك . ويستعد الثوار لهجوم حاسم على بلباو وقد قتل اليوم ٥٠ في بلنسية بهجوم الطائرات الوطنية عليها وستسحب أميركا سفارتها من بلنسية . وحينما وصل الاسرى الى فرنسا لم يكن احدهم يشكو سوء معاملة حكومة الوطنيين

مقتل ستة ايطاليين في غارة

لندن في ٢٩ ايار — د . ن . ب — صرح السفير الايطالي الكونت غراندي امام لجنة عدم التدخل في الشؤون الاسبانية قائلا بأنه في ٢٤ الجاري القت خمس طائرات من طراز قاذفات القنابل صنع مارتيني قنابلها على مرفأ بالما في جزيرة مايورا كا بغية الهجوم على البوارج الايطالية في عرض البحر امام الميناء وقد القيت ٥ قنابل حول باخرة الزيت (بيفونا) وسقطت ٥ اخرى بالقرب من ٣ بواخر ايطالية كانت هناك للمراقبه وهى ترسو عادة في بالما .

وفي الساعة السادسة من صباح ٢٦ الجاري هجمت ٥ من قاذفات القنابل للمرة الثانية على البواخر الايطالية واصابت قنبلة ثمرات الباخرة (باريليتا) فجرحت عدة ضباط وقتلت ٦ منهم . وأشار السفير الكونت غراندي الى خطورة هذه الحوادث لا سيما وان هذه الافعال حدثت عن قصد وتصميم سابق ضد وحدات ايطالية تقوم بواجب الرقابة الدولية

ايطاليا تنذر حكومة اسبانيا

وشهد الحادث قومادان بارجة انكليزية واعترض فوراً على ذلك بكل شدة لدى حكومة بلنسيه وتحتفظ الحكومة الايطالية بحقها في المدافعة عن الراية الايطالية والمحافظة على حياة رعاياها فالهجمات كانت موجهة ضد لجنة عدم التدخل الدولية وتأمل الحكومة الايطالية بان تستعيد اللجنة هيبتها وسلطتها التى تزعزعت بواسطة هذه الحوادث ولا سيما بعد ان تصدى الشيوعيون في بانسيه لهيئه دولية تشكلت بأرادة ٢٦ دولة اوروبية

الذين يسيئون الى الدين باسمه

براين في ٢٩ ايار — د . ن . ب — بمناسبة احتفال شعبي في قاعة جرمانيا وجه الدكتور غوبلز خطابه الصريح ضد الهجمات التي تتوالى من بعض الجهات على نزاهه الحكم الالماني خصوصاً فيما يتعلق بالاحكام في قضايا العلاقات الجنسيه بين بعض الرهبان الالمان . وقال بان الكاردينال الاميركي قد اضطره لهذه الصراحه في القول لقلبه الحقائق . وانهى الدكتور غوبلز خطابه بانذار وجهه الى سوء استعمال الوظيفة لاشنع المآرب والاختباء وراء ارفع ما يقره الدين قائلا

انى لا اريد ان اختم كلامي بدون انذار شديد الى كل من يعنيه الأمر فاذا تجاسرت تلك الاوساط في المانيا او خارجها على انكار حقيقة التحقيقات في قضايا العلاقات الجنسية التي اقترفها روحانيون كاثوليك فاننا سنقدم على ازالة هذه الشكوك بكل ما لدينا من وسائط فعالة اذا عادت هذه الاوساط باسم القضاء الالماني ونزاهته فسنضطر ان نستجوب شخصيات بارزة امام المحاكم علناً ، وهناك سيعلم الشعب الالماني لماذا لم يتمكن الرؤساء الروحانيون في الكنيسة الكاثوليكية من وضع حد لهذه الحركات ويعرف صدق قول السيد المسيح الذي يحذرنا من اولئك الذين يأتوننا بثياب حملان ومن الداخل هم ذئاب مفترسة

فالمعلم الالهي الذي نحني امامه رؤسنا دوماً قد سبق فطرد الصيارفه والباعه من الهيكل بالسياط وكل قصاص كان يستعمله ضد اولئك المفسدي الاخلاق الخبيثه الذين يقتلون نفوس الصغار

انى اتكلم هنا باسم آلاف من الروحانيين الالمان . وقد وردتني تحارير عديدة منهم يأسفون فيها لانحلال الكنيسه الى هذه الدرجه والاسى مالىء قلوبهم واني اؤمل بان تجديد الكنيسه سينبعث من عداد اولئك المخلصين قبل فوات الفرصه

برقية الشباب العربي وقضية الاسكندرونة

جاءنا من السيدين عبدالسلام جزائري ومحمد سلام من بيروت صورة عن البرقية التي ارسلت منهما بالنيابة عن لفيف من الشباب العربي البيروتي الى عصبة الامم بواسطة المفوض الفرنسي للجمهورية الفرنسية في سوريا ولبنان وهي كما يلي : التاريخ والقانون الدولي والحق شواهد على ان لواء الاسكندرونة سوري عربي . حكم المساومة وحكم القوة نرفضه فضعيف اليوم قوي الغد .

املاح ألِنس
تزيل السمنة والشحم من الجسم

كانت لاتستطيع الدخول في باب الاوتوموبيل لانها امرأة بدينة وسمينة فاشارت عليها احدى صديقاتها باستعمال املاح النس لمدة شهرين

وهاهي الآن انظر اليها وهي داخلة في الأوتوموبيل ونصف بابه مفتوح .

املاح النس مركبة من ست عناصر ضرورية للجسم فهي تذيب الشحم من الجسم وتجعل الانسان يشعر بلذة وراحة وخفة . وزيادة عن ذلك فهي تزيل اليوريك من المفاصل وتنشط الدورة الدموية وتحث الكبد على القيام بوظيفتة . ويكفي انها تحضير معامل اللنبريس الشهيرة في لندن .

ملعقة صغيرة كل صباح قبل الفطور في نصف كاس ماء

املاح النس
تحضير معامل اللنبريس في لندن

Allen's SALTS

الوكلاء والمستودع
الشركة المصرية البريطانية التجارية — تلفون ١٠٦٢ : يافا

دعوة لطلاب الكلية الاسكتلندية

رئيس وعمدة الكلية الاسكتلندية يتشرفون بدعوة تلامذتهم القدماء الى حفلة سمر وعشاء ستقام في بهو الكلية الساعة السابعة من مساء الخميس الواقع في العاشر من شهر حزيران سنة ٩٣٧ ويرجون كل من يمكنه الحضور ان لا يتخلف عنه وان يعلمهم عن رغبته في الحضور قبل الاوان

اوتيل بلودان الكبير

جاءنا من ادارة « اوتيل بلودان الكبير » لاصحابه السادة « نكوو طرابلسي وشركاهم » انه بمناسبة حلول موسم الصيف فقد اجريت استعدادات هائلة في الفندق الذي يقع على ١٥٠٠ متر وله اجمل وانشط مناخ في الشرق يحتوي على ٥٠ حمام خصوصي وحوض للسباحة وتنس وكازينو وسينما ومطبخ شرقي وافرنجي من الدرجة الأولى . وقد توفرت في الفندق جميع اسباب الراحة والسلوى فضلا عن ان الماء التي تجري فيه مأخوذة من نبع في سفح الجبل وهي ماء باردة ولذيذة

غزة

ارهاق الحكومة لشركة سيارات غزة

كانت سيارات شركة سيارات غزة الوطنية تسير من الكراج فشارعي عمر المختار والملك فيصل ومنها الى يافا وكانت هذه السيارات تعود من يافا بنفس الطريق . وهي مسافة قصيرة جدا وسهلة على الاهالي . الا ان الحكومة فاجأت الشركة بلزوم تسيير سياراتها الذاهبة الى يافا بالطرق الآتية : من وراء تل السكن — ساقيه المراجمه — شارع حسين — شارع المسلخ — شارع الحواش — شارع مقبرة ام مروان ثم تتابع سفرها الى يافا وعند ايابها من هناك تسير بالطرق الآتية : شارع المحطة — شارع الجماقيه — شارع ساقيه النخل — شارع قرقش — شارع البحر — الى ان تصل الى الكراج وهذه المسافة طويلة جدا وتكلف الشركة والاهالي كثيرا فنلفت نظر الحكومة لاعادة النظر في هذا الامر لتسيير سيارات هذه الشركة من شارعي عمر المختار والملك فيصل.

مطبعة جريدة الدفاع ـ يافا

اعلنوا عن بضائعكم في جريدة الدفاع

الاثنين في ٢١ ربيع اول ١٣٥٦ — ٣١ أيار سنة ١٩٣٧

صاحب الامتياز : ابراهيم الشنطي
المحرر المسئول : شوكت حماد
مدير الادارة : عبد الهادي عرفان

الاعلانات
في يافا (ادارة) الدفاع : قسم الاعلانات
في القدس (وكالة) * : تلفون ١٤١٣
في حيفا * * : * ١٢٥٨

الدفاع

جريدة يومية سياسية مصورة

السنة الرابعة — العدد ٨٨٣ — ٤

دار الدفاع: شارع جمال باشا - عمارة المظفر - يافا - فلسطين
العنوان التلغرافي (الدفاع - يافا)
تلفون ١١٨٧ (اربعة خطوط) و ١٠٧٥ (خطان) صندوق البريد (٢٥٥)

الاشتراكات
في فلسطين عن سنة ١٥٠
في البريد الداخلي * * ١٨٠
في سائر الاقطار الخارجية * * ٣٠٠

بلاغ البوليس عن حادث لسماحة المفتي. استقبال الامير عبد رسميا في استامبول
مقتل الشقى اللبنانى. قضية الاسكندرونة وأثرها المؤلم. بريطانيا والدول العربية

حادث يذكرنا

التنظيم الوطني ومقتضيات الحال الحاضرة

الضرورة تقضي التغيير أحيانا

في كثير من الوجوه تتشابه حالتنا مع حالة بريطانيا في هذه الايام. ونفرق عنها بان مشكلاتنا مصغرة لمشكلاتها، وبأننا في خطر من الفناء، بينا هي في خطر من اشتداد التنافس الاستعماري العنيف. ومع ذلك فلقد واجهت مشكلتها الحاضرة بضروب من المعالجات كان منها استقالة المستر بلدوين، رئيس الوزارة البريطانية الذي خلفه المستر تشمبرلن. فقد عرف عن بلدوين انه متريث، غير سريع الجزم في سياساته الخارجية. وعرف عن تشمبرلن أنه أشد حزماً. والحالة الدولية الحاضرة تقضي على بريطانيا برجل من هذا الطراز يجابه التوسع الايطالي في البحر المتوسط، والظواهر الدولية الاخرى

رجال الساعة يتبدلون أيضاً

وغادر بلدوين الحكم مشيعاً من قلوب سكان الامبراطورية بالتقدير والاحترام. وحسبه مظاهر التمجيد الاخيرة. غادر الحكم ليفسح المجال الى سياسة جريئة في الخارج يتولاها ابن جوزيف تشمبرلن الذي توسد الحكم حقبة طويلة في القرن التاسع عشر. وهذا من بلدوين منتهى التضحية والوطنية التي يفخر بها جيل انكلترا والدومنيون بأسره. انه عصر الفرد في سبيل المجموع. عصر الكفاءة التي يتطلبها الوطن. كان بلدوين رجل الساعة الى الآن، لكن الامبراطورية تريد رجلا آخر يحل محله. وكان كل شيء

مثل هذا الرجل يستطيع

نقول هذا ويشتد أسفنا إذ لا نرى الحال عندنا كذلك، مع أننا أحوج من بريطانيا الى استغلال المواهب والكفاءات. وسأضرب مثلا، مستميحاً الاشخاص الذين يضطرنا المثل الى ذكرهم، عذراً:

سافر وفد للدعاية في لندن. وهذا الوفد، في انكلترا، يعتبر ممثلا لعرب فلسطين على كل حال. هكذا نظروا إليه، وهكذا ينظرون الآن. ولا نقول إلا الخير عن مهمته. لكن الخير يتضاعف جداً، لو كان الاستاذ عجاج نويهض من اعضائه، مثلا. خطيب من الطراز الاول. يجيد الانكليزية. ووطني صميم. فلماذا لا يكون هذا الرجل لساناً لنا في انكلترا، أو أميركا؟ ألانه لا يستطيع الانفاق على هذه السفرة؟ وهل في هذا عذر لامة تريد الحياة؟

الدم الجديد كثير الفائدة

وما دامت الامة في محنة فظيعة، فليتمسك الوطنيون الحقيقيون بالمواهب والكفاءات. وكل اعتبارات غير هذه لا تسير بالامة في طريق السلامة. ومتى نظر الوطن الى ابنائه من هذه الناحية استطاع أن يظفر بدم جديد في حركته، وبمجموعة مدهشة من المجهودات، وبانفس ما أنبت الوطن من اشخاص هم على استعداد لخدمته.

شخص آخر نستطيع تسميته، هو الاستاذ عز الدين الشوا. غادر الحكومة — او هي التى الجأته الى مغادرتها — لاسباب ستقال فيما بعد، ويعرف الناس لهذا الشاب سيرة مخلصة اثناء عنفوان الكفاح الوطني. ونستطيع تسمية آخرين فيهم المؤهلات للعمل، والسعي، هنا وفي الخارج

الاتحاد ثمرة كفاح شريف

والاتحاد كان الثمرة الكريمة التى جنتها الامة في صراعها مع الخصوم. انه يجب ان يستمر، وان يظل قائماً. واقتضى الاتحاد وجود اللجنة العليا على اساس تمثيل الاحزاب التي كانت قبل الاضراب وقبل الثورة. ثم طرأ على هيئة اللجنة تغييرات لم تجد الاقلام من البر ان تعرض لها. بل كان الوفاء للجهاد الاخير ما يجعل كل نفس ضنينة بالعرض له. لكن هذا لا يمنع ان يقال بان هذه المؤسسة في حاجة الى دم جديد. في حاجة الى القيام على المؤهلات والكفاءات الى جانب الاعتبارات التي ألفنا إليها — وهي اعتبارات الائتلاف على اساس حزبي.

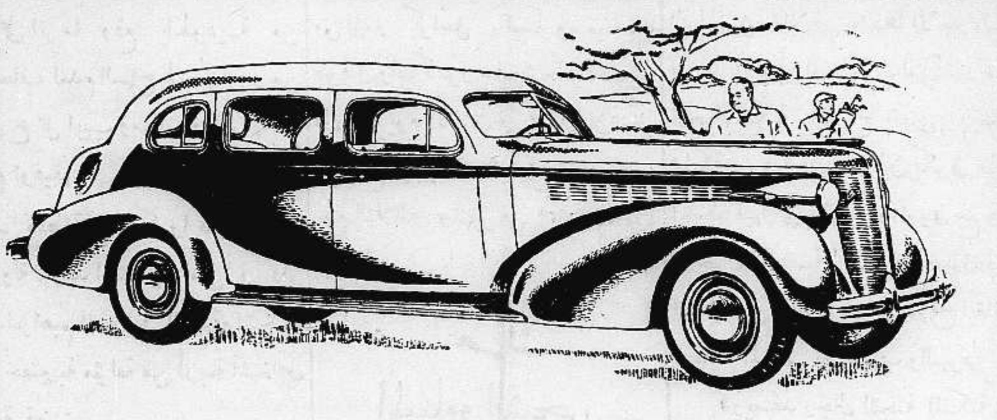

صورة أخرى لسيارة بويك الفاخرة هدية «الدفاع» الى الذي يربحها عند انتهاء المدة. ولا حاجة بنا للتكلم عن قيمة هذه السيارة وفخامتها، فأن الجمهور كله يعلم ذلك

بلاغ البوليس بحادثة سماحة المفتى

أصدر البوليس البلاغ الرسمي التالي:

أخبر سماحة مفتي القدس البوليس انه حوالي الساعة الثامنة من الليلة الماضية بيما كان سائراً فى طريق اريحا قرب باب الاسباط جلب انتباهه احد حراسه الى سيارة واقفة فى الطريق وبالقرب منها شخصان مع أحدهما مسدس، فخشي سماحته ان يكون فى ذلك محاولة لاغتياله. وبعد ان مرت سيارته بالسيارة الواقفة دون وقوع حادث أمر حارسه ان يرجع لتفتيش اولئك الاشخاص وان يقبض عليهم حتى يأتي البوليس. وعندها تجمهر العرب فخشي سماحته ان يفتكوا بمن كانوا في تلك السيارة فأمر ان تترك تلك السيارة ومن فيها دون ان يتعرض لها أحد بأذى»

تكذيب ما قاله مراسل المقطم

اما ما ذكره مراسل «المقطم» بالقدس عن اصابة سماحته بعيار ناري وان سماحته اصيب بجرح خطر فلا اساس له من الصحة

اتفاق الاسكندرونة جاء ضربة للعرب

دمشق فى ٣٠ ايار - لمراسل الدفاع الخاص — استقبلت الدوائر السياسية السورية انباء اتفاق جنيف بشأن الاسكندرونة بفتور. وقد خطب الدكتور عبد الرحمن الشهبندر فقال ان سوريا عربية قبل ان تكون سورية، فأن اتفاق الاسكندرونة جاء ضربة للعرب اجمعين، وعلى الاخص لسوريا وللعراق

اكثر من ثلاثة للعائلة الواحدة

برلين في ٣٠ ايار — تقوم السلطات الالمانية بدعاية واسعة جداً ضد العائلات الصغيرة التي ليس لها إلا ولد أو اثنان. والغرض من ذلك الاكثار من النسل الى حد لا يكون في البلاد أسرة واحدة لها اقل من ثلاثة أولاد. أما تشجيع الموظفين باقراضهم الاموال فشيء جدير بالذكر

تأملات

أحفاد الذين نزحوا

اشترطت روسيا في سحب المتطوعين الاجانب من اسبانيا أن يكون عرب مراكش أول من ينسحب. ولهذا الشرط معناه الوجيه في الموضوع. فهؤلاء المغاربة كانوا طليعة ثورة الجنرال فرانكو. كانوا الجسر الذي عليه عبر من الضفة الافريقية الي ضفة أوروبا. كانوا وقود حربه الذي احترق قبل غيره.

وانه ما زال الجنرال فرانكو يعتمد على عرب مراكش في حربه. نعم انهم ليسوا رجال الطيارات والدبابات. لكن من قال بأن الحرب كلها طيارات ودبابات؟ ألم يتهالك هؤلاء العرب، أحفاد الاندلسيين، على الموت في سبيل أن تنتصر الثورة، وفي سبيل ان يكون جزاؤهم استقلال بلادهم وحريتها؟ لذلك استماتوا في القتال. ولذلك جاؤا بالعجائب في هذه الحرب. وحين أقدموا لانقاذ المحاصرين في «القصر» لاريب أنهم تذكروا ان أجدادهم الذين بنوه. فاستماتوا أكثر، وأكثر.

كانت روسيا ذكية في اقتراحها. تريد أن تسلب الثورة أعز جنودها، واكثرهم استماتة. واستماتة في سبيل شيء واحد، هو: الحرية!

« البقية على الصفحة الثالثة »

العبرة فى التبديل البريطانى

ثم ان طبيعة الكفاح الوطني، وخطورة المستقبل القريب، وما ينتظر أن تفاجأ الأمة به — كل هذا يجعل البلاد في استغناء تام عن فكرة الحزبية. ويجعلها تقيم تنظيمها السياسي على غير أساس الأحزاب. وفي هذا فتح الباب على مصراعيه لأدخال أشخاص يعتبر دخولهم «إبرة» مقوية، ودما جديداً

مهما كان التقرير الذي ستصدره اللجنة الملكية، فان كلمة الفصل ستكون للامة. وسيكون الكفاح الوطني مستمراً في مراحله كتلك القافلة التي تسعى الى هدف، ولم تصله حتى الآن. وعلى هذا الافتراض نرجو اللجنة العليا أن تنظر الى ما وقع من تبديل في الوزارة البريطانية على أنه سبيل معقول، وضروري أيضاً

ابراهيم

قنصلية العراق في دمشق

بغداد في ٣٠ ايار - لمراسل الدفاع الخاص - فهم ان القنصلية العراقية التي تقرر انشاؤها فى دمشق ستسند الى موفق بك الالوسي قنصل العراق في بمباي كما فهم ايضاً انه ستجري حركة تنقلات واسعة بين رجال السلك السياسي العراقي

* * *

بريطانيا وفرنسا ومجموعة الدول العربية

الفكرة الانكليزية تنتصر فى مشكلة الاسكندرونة

جنيف في ٣٠ ايار — اهتمت الدوائر السياسية للتصريح الذي جاء في وثيقة الاسكندرونة بين فرنسا وتركيا. فأنه ينص على الاحتفاظ بالحالة كما هي الآن فى شرقي البحر المتوسط. وتتكفل الدولتان بحفظ السلام فيه. وقد انتهت فرنسا وتركيا الى اتفاق دائم حول الاسكندرونة، فلن يكن للاخيرة مطمع فيما وراء حدودها الجنوبية.

العمل مع المجموعة العربية الكبيرة

وتستطيع بريطانيا وفرنسا الاتفاق مع المجموعة العربية في الشرق الادنى، بعد ما زال الخلاف بينهما حول الاسكندرونة. ومن فرنسا وبريطانيا وتركيا والدول العربية يقيم النفوذ البريطاني جبهة قوية في الشرق الادني ضد كل تنافس.

لتقليم أظافر التوسع الايطالي

وقد اتفقت القيادتان الفرنسية والتركية حول النقاط العسكرية التي تضمن سلامة الحالة الراهنة شرقي البحر المتوسط. وتظل فرنسا ضامنة حدود سوريا حتى بعد انتهاء انتدابها عليها، وبهذا الاتفاق حول الاسكندرونة أصبحت فرنسا وتركيا حليفتين في حوض البحر المتوسط. وفي هذا ما فيه من تأييد لبريطانيا. وقد ارتاحت روسيا لهذا ايضاً لانه يقلم أظافر التوسع الايطالي

مكانة مصر بين الدول الشرقية

وستتبوأ مصر مكانة ممتازة في السياسة الجديدة تضارع مكانة تركيا نفسها وسيكون لها مقامها في حاضر السياسة الشرقية. ومستقبلها. ومن المؤكد ان هذا في مصلحة النفوذ البريطانى في الشرق الى حد كبير

وزير الدفاع العراقي في تنقلاته

بيروت في ٣٠ ايار — سيقضي عبد اللطيف نوري باشا وزير الدفاع العراقي اسبوعاً في دمشق ثم يسافر الى فرنسا بطريق حيفا لمشاهدة المعرض الدولي، وسينزل ضيفا على الحكومة الفرنسوية. ثم يسافر بعد ذلك الى لندن لمشاهدة المناورات العسكرية.

وصول النحاس على الباخرة كوثر

القاهرة فى ٣٠ ايار — ستصل الباخرة «كوثر» الي ميناء الاسكندرية فى صباح يوم الخميس المقبل تقل النحاس باشا واعضاء الوزارة

الاستعدادات للانتخابات النيابية فى لبنان

بيروت في ٣٠ ايار — لمراسل الدفاع الخاص — انتهت الدورة النيابية الاستثنائية في لبنان ولما كانت الانتخابات القادمة التي سيطبق عليها نظام الانتخابات الجديد الذي ينص على زيادة عدد النواب الى ٦٠ نائباً منهم ٤٠ بالانتخاب و ٢٠ بالتعيين ستجري بعد سته اشهر، فقد بدأت الاستعدادات من الان لخوض غمار هذه الانتخابات

« هدايا الدفاع »

الجائزة الاولى	سيارة بويك فاخرة جديدة موديل ١٩٣٧	رقم العدد ٨٨٣
الاسم	....	
العنوان	....	
	....	الدفاع

الساعة الاخيرة

استقبال الامير عبدالله في استانبول

استنبول في ٣٠ ايار — وصل الامير عبد الله اليوم الى استنبول واستقبل استقبالا عسكرياً ثم واصل سفره الى انقرة حيث يقابل اتاتورك وينزل في ضيافته ثلاثة أيام

سليمان بك طوقان

قدم يافا أمس سعادة سليمان بك عبد الرزاق رئيس بلدية نابلس يصحبه الوجيهان احمد افندي الشكعه وعبدالرحيم النابلسي رئيس غرفة تجارة نابلس. وقد أقام لهم الوجيه عبدالرحيم بيدس مأدبة غداء في بيته في قريـة الشيخ مونس حضرها عدد كبير من المدعوين. وقد دعي سعادة سليمان بك الى عدة مآدب فاعتذر لضيق الوقت. وسيغادر المدينة اليوم «الاثنين» الى نابلس

في دائرة المساحة

استقدمت دائره المساحة بفلسطين شاباً انكليزياً اسمه لوكستون ليكون مساعد مفتش للحقول في تلك الدائرة. وقد علمنا ان سنه لا يتجاوز ٢٣ سنة وهو خريج جامعة كبردج تخصص ستة اشهر في دائرة مساحة لنـدن قيل انها قيدت على حساب خزينة حكومة فلسطين وقد تعين في الدرجة ك. وستكون اقامته الدائمة في دائرة مساحة يافا

اليهودي ضارب اسرته

ذكرنا سابقا حادثة اليهودي اسحق موشيلوف الذي طعن افراد اسرته عدية وقلنا ان بعضهم كانت حالته خطره. وقد شفي ابن عم الجاني واخته، اما والدته واخوه فقدماتا. وسيقدم اسحق هذا امام محكمة صلح تل ابيب يوم الاربعاء القادم.

الامير والاستاذ جمال

تحدثت جريدة هابوكر عما وصفته بانه «صراع سياسي» بين سمو الامير عبد الله والاستاذ جمال الحسيني في لندن فزعمت ان الاستاذ جمال كان يسعى في عدم انجاح مساعي الامير، وانه كان يجتمع الى الكثيرين من رجالات انكلترا فيقول لهم بان تقسيم فلسطين فيه خطر عظيم على مصالح بريطانيا

ـــ وهكذا تسرف هذه الصحف في الوهم والمزاعم!

انسحاب من فكرة

القى اليهودي برودتسكي خطبة طويلة في مؤتمر صهيوني انكلترا تحدث فيها عن رأي الوكالة اليهودية في فكرة انشاء مملكة يهودية فقال ما يلي:

مرت سنوات ونحن في حوار ونقاش حول كلمة «مملكة يهودية». ودار الجدال حول ما اذا كان الواجب علينا ان نطلب انشاء مملكة يهودية ام لا. والحقيقة اننا نرغب في هذه المملكة ومن حقنا ان ننشئها كأية امة اخرى. لكن المملكة مسألة هامة وتحتاج الى شؤون كثيرة وفيها صعوبات عظيمة لنصل الى الحقيقة الواقع. ونحن الآن لا نريد الا وطناً قوميا وتنفيذا دقيقا لصك الانتداب ووعد بلفور.

الى فاقد نقود

وجد الاستاذ فيليب الفقس أحد اساتذة مدرسة الفرير كيس نقود. فمن فقد له شيء من هذا القبيل فليراجع حضرته بعد أن يبين العلامات التي تختص بالشيء المفقود

من فضائح البيوع

نشرنا مراراً عن فضائح الاحتيال التي تقوم بها بعض المؤسسات اليهودية عـندما تبيع الاراضي ليهـود اوروبا وكنا ذكرنا ان احدى هذه المؤسسات في بولونيا باعت قطعة ارض لا وجود لها في خارطة فلسطين!

وعلمنا اليوم ان امرأة يهودية من الاسر التي تعمل لحساب الصهيونية في تشيكوسلوفاكيا قد اشترت في سنة ١٩٣٥ قطعة ارض في الكرمل من شركة عليك الاراضي دفعت ثمناً لها ١٩٥ جنيهاً مصرياً، ثم بعثت بتفويض الى احـد المحامين في فلسطين للحصول على كوشان هذه القطعة باسمها لانها لم تقرر بعـد الهجرة الى فلسطين. وكم كانت دهشتها عظيمة عندما اخبرها محاميها بان القطعة التي اشترتها مباعة لغيرها منذ زمن. فاضطرت الى تفويضه مرة اخرى لاقامة دعـوى على الشركة يطالب باسمها تسجيل قطعة هذه الارض باسمها

حول التقسيم ايضا

وصل الينا بالبريد الجوي مقال الديلي تلغراف الذي نشرنا ملخصه منذ بضعة أيام والذي يبحث الآن في مسألة تقسيم فلسطين مفصلا فوجدناه لا يخرج في تفصيلاته عما نشرناه في اعدادنا السابقة

تطبيق على تنظيمات!

علمنا أن جميع مستعمرات الجليل والمستعمرات التي في سهل الاردن قد الحقت قضائياً بمحكمة مركزية نابلس بعد ان كانت تابعة لمحكمة مركزية حيفا. ومن السخف بمكان ان تقول الصحف اليهودية ان اليهود سينعشون مدينة نابلس لكثرة ترددهم عليها في المستقبل! ثم احتجت بلهجة شديدة على عمل الحكومة

متصلون دائما بموسكو

تقول دافار ان بوليس بونس ايرس عاصمة الارجنتين اجرى تفتيشاً في سبع مدارس يهودية فوجد لدى معلميها كمية كبيرة من النشرات الشيوعية وظهر انهم يتلقون تعليمات من موسكو لبث الدعوة الشيوعية فاعتقلهم جميعاً وعددهم ٢٤ معلماً

وايزمن يتهدد التوفيق

ذكرت هابوكر ان الدكتور وايزمن اشترك في افتتاح القسم «الفلسطيني» في معرض باريس اول امس والقى خطبة هناك قال فيها ما يلي: ان الوطن القومي اليهودي لا يخاف التحقيقات ولا الكتب البيضاء، فالنجاح في انشائه يتعلق بنا وبحزمنا. ها هو شيء مما اعمناه في فلسطين ارجو من جماهير الحاضرين ان يتفرجوا عليه ليحكموا»

وتكلم بعد وايزمن المسيو باستيد وزير التجارة والمسيو غودارد عضو مجلس الشيوخ فمدحا الصهيونية!

في كرة القدم

تبارت امس فرقة النجاح الرياضية التابعة للنادي الرياضي الاسلامي بيافا مع فرقة الطباعة اليافية، فتغلبت الاولى على الثانية بثلاث اصابات ضد اصابـة واحدة

يباغتونها في الليل

حوالي الساعة الثالثة والنصف من بعد منتصف ليلة امس وصلت قوة من رجال بوليس مركز الرملة باغتت اهالي قرية يبنا وجعلت تفتش بيوتهم بحثاً عن السلاح وقد عثرت على سيف قديم في بيت المختار على الهمص فأخذته معها ثم فتشته في الطريق فوجدت معه سكينا فصادرتها ومن المؤسف ان التفتيش وقع في ساعة متأخرة من الليل وفي هذا ما فيه من قلق النساء والاطفال!

لمتابعة قضية الحوذية

على اثر ما وقع بالحوذيـة من الاجحاف لعدم السماح لهم بالمرور من شوارع تل ابيب ومطاردة بلديتها لهم وعدم توفيقهم في السعي مع رئاسة بوليس منطقة يافا فكروا بعقد اجتماع للمداولة. وقد اجتمعوا امس في دار السيد ابراهيم المطري في المنشية وانتخبوا لجنة تحضيرية مؤلفة من أربعة اشخاص لمتابعة قضيتهم

الموت شنقاً وبعذاب

أقدمت ممرضة يهودية اسمها ليـا شنكن على الانتحار لان ادارة المستشفى الذي كانت تعمل فيه قد استغنت عنها. ولما كانت الممرضة تعلم صعوبة إيجاد عمل في تل ابيب فقد شنقت نفسها بعد ان تركت كتاباً ذكرت فيه سبب انتحارها وقد توفيت بعد عذاب طويل دام أربعاً وعشرين ساعة

ـــ ثم يطلبون هجرة، وعمالا!

رواية النادي الرياضي

ذكرنا سابقا ان اللجنة التمثيلية للنادي الرياضي الاسلامي بيافا تستعد لاخراج رواية اجتماعية قوية المعنى تصور الحالة الراهنة باجلى مظاهرها، وان اسمها «الفاجعة او الجاني» وانه سيقوم بتمثيلها نخبة من هواة التمثيل في المدينة. ونزيد الآن بان هذه الرواية قد قاربت الانتهـاء، وستعرض امام الجمهور قريبا

في زيارة مدرسة

زار لفيف من مديري المدارس الاميرية امس مدرسة دار الثقافـة العربية، وتفقدوا صفوفها، واطلعوا على نظمها التدريسية وقد اعجبوا بتقدم المدرسة وارتفاع مستوى تعليمها. ويثني الاهلون على مدير هذا المعهد الفتي السيد الانصاري ويتمنون لمدرسته كل تقدم ونجاح

جيش العاطلين اليهود

قررت بلدية تل ابيب صرف ٧٥ الف جنيه بصورة مستعجلة على الاشغال العمومية اللازمة لها وذلك لتخفيف ضغط العمال العاطلين عليها. وقررت استيراد الانابيب اللازمة من انكلترا فأثار ذلك استيـاء اصحاب مصانع الانابيب اليهود الذين قدموا مذكرة يطلبون فيها من البلدية شراء الانابيب منهم!

المحكمة الى غزة

تسافر محكمة مركزية يافا المؤلفة من المستر كراسل رئيساً وسعيد بك طوقان والدكتور سليم شحاده عضوين الى غزه يوم الاثنين في ٧ حزيران للنظر في سبع جنايات و٣ جنح، ثم تعود يوم الثلاثاء وتنظر في ثماني قضايا جنائية.

حركة الميناء والشحن

رست في ميناء يافا امس الباخرة اكس كاليبور وافرغت ٦٠ طناً من العفش و٨ سيارات. والبـاخرة آمال وافرغت عشرة اطنان بضائع مختلفـة وشحنت ٩٠ طن من مواسير الحديد. والمركب الشراعي «توكلت على الله» وافرغ ٢٠٠ طن من الاسمنت والمركب حمامة الخضر وافرغ ١٠٠ طن من الاسمنت. وقد بلغ مجموع ما افرغ امس الاول ١٢٥ طناً من البضائع المختلفة.

على الشاطىء «لامن»!

ذهب لص يهودي الى شـاطىء الاسـتحمام في تل ابيب واخـذ يجمع النقود التي في ملابس المستحمين وهرب وبلغ عدد الشاكين عليه ٢١ عدا الذين لم يبلغوا شكواهم حتى الآن

النشرة الجوية

ستكون الحرارة معتدلة. وتهب رياح شديدة متقلبة، ربما صحبها غبار. أما وضوح الطقس فيكون حسنا على العموم

خفراء اليهود يطلبون

زار مدير بوليس نابلس امس مستعمرة الخضيرة فاستقبله خفراء المستعمرة والمستعمرات المجاورة لها، وطلبوا اليه ان يعمل على زيادة رواتبهم، فاجابهم بان الحكومة ليست في حاجة الى الخفراء وهي عازمة على تسريحهم. وكان جوابهم بانهم لا يستطيعون الاستمرار في الخدمة ما دامت الحكومة مصرة على عدم زيادة رواتبهم

هابوكر وشرق الاردن

«علمت» جريدة هابوكر ان سمو الامير عبد الله لا يعارض في هجرة اليهود الى شرقي الاردن بشرط ان لا تمنحهم هذه الهجرة اية حقوق سياسية

بتهمة حيازة مسدس

القدس ـــ نقل حسن محمد من اهالي قرية دوره الى سجن القدس المركزي لاجل التحقيق معه وهو الذي اعتقله البوليس امس الاول بتهمة حيازة مسدس واطلاق الرصاص على عربي في قرية الضاهرية كما ورد ذكر ذلك في بلاغ البوليس المنشور في عدد أمس من «الدفاع».

«الديلي ميل» والتقسيم

لندن في ٣٠ ايار ـ عقدت جريدة الديلي ميل مقالاً في عددها الاخير قالت فيه ما يلي: بين المقترحات التي تدرسها اللجنة الملكية اقتراح يقضي بانشاء مملكة يهودية في فلسطين يكون نظام الحكم فيها على نظام الدومنيون مع حق الدخول في عصبة الامم. وتقصد اللجنة الملكيه من تطبيق هذا الاقتراح ايقاف الصدام المستمر بين العرب واليهود

«ويعتقد رجال اللجنة الملكنة ان الطريق الوحيد لحـل قضية فلسطين ووضع حد لهذا الصدام الدائم هو الطلب من عصبة الامم انهاء الانتداب وتقسيم البلاد بين سكانها. فتبدأ المملكة اليهودية من بحيرة طبريا الى البحر الميت والقسم الشرقي الباقي يضم الى شرقي الاردن، وتنشأ منهما مملكة عربية موحدة»

بلاغ البوليس

عن مقتل الشقي اللبناني

القدس ـــ ذكرت لكم في مكان آخر عن قتل اسماعيل عبد الحق وقد اصدرت ادارة الامن العام البلاغ التالي: عند الكيلو واحد من قرية «يركه» قرب عكاء حصل تبادل اطلاق الرصاص بين البوليس وجماعة مسلحين فقتل رئيس الجماعة الذي تبين انه اسماعيل عبد الحق وصودرت بندقية انكليزية فيها ثلاث رصاصات مع ١٨٠ خرطوشه كان يحملها القتيل.

الدكتور سعيد الدباغ

عينت إدارة المستشفى البلدي بيافا الدكتور البارع سعيد الدباغ محللا كيماوياً بدلا من الدكتور اليهودي ريتلر. وقد كان الدكتور سعيد محللا كيماويا في المستشفى البلدي في القدس، وسمعنا ثناء عاطراً على نشاطه وخبرته وامتيازه في اختصاصه الدقيق

سيدتي

جمالك يبتدىء من السيقان

والسيقان يلزمها

كلسات تبزيرا

ارق من الماء واصفى من السماء

تباع في شارع بسترس بمحل

صروف | عريضه

الى هذا الحد!

لفتت هآرتس نظر سكان مدينة تل ابيب الى ضرورة اغلاق نوافـذ بيوتهم ليلا لكثرة تعدد حوادث السطو والسرقات وذكرت ان طريق اللصوص الى البيوت من هذه النوافذ!

شاطىء تل ابيب

وافق المندوب السامي على مشروع انشاء حمامات وتجفيف جزء من شاطىء تل ابيب مساحته ٢٥٠ دونماً بعرض ١٣٠ متراً. وقد نشر هذا التصديق في الجريدة الرسمية باسم مشروع غرنبلاط

الاصطياف في رودس

رودس في ٣٠ «و. م. ش»ـــ سيفتتح في أول يونيه موسم الاصطياف في جزيرة رودس وخصوصا موسم الاستشفاء في حمامات كاليتيا المعدنيـة فتبدأ في ١٥ منه وقد خفضت الاسعار عما كانت عليه قبلا

في مظاهرات بولونيا

ذكرت الصحف اليهودية ان ١٢٠٠ بيت من بيوت اليهود في مدينة بريسك في بولونيا قد اتلفها الاهلون في مظاهراتهم

برامج روما العربية

روما في ٣٠ «و. م ش.» ـــ ابتداء من ٣١ الحالي ستذاع البرامج الخصوصية للبلدان العربيه ولتركيا من محطة روما عن الموجة القصيرة ٢٥،٤ متر بدلا من الموجه ٣١،١٣. واما محطة باري فلم تغير لا طول موجتها ولا مواعيد الاذاعة فيها

جمعيات اليابان السرية

طوكيو في ٣٠ «ستيفاني» يزداد النزاع السياسى قوة في اليابان اذ بينما يجتمع ممثلو حزبي منسيتو وسيوكاي في اجتماع عام ويطلبون تخلي وزارة هاياشي في الحال متهمين اياها بانها مسؤولة عن القلق الوطنى الحالي لتخطيها النصوص الدستورية تجتمع الكتلة الوطنية وهي جمعية التنين الاسود واحزاب كولوسوى تايشوتوكاى وغيرها وتقرر فتح باب الجهاد ضد سائر الاحزاب

الصابون النقي

مصنوع من زيت الزيتون الممتاز

الصابون المطهر ذو الرائحة الذكية

ماركة شجرة الزيتونة

احذروا التقليد من مصنوعات معمل عاصي وسالم النابلسي - بنابلس - يطري البشرة وينعش الجسم ويكسبه رائحة ذكية

اطلبوه من الباعة

الوكلاء: السادة: نجيب القطان - يافا، حسن قليبو - القدس، محمد الحفار - الشام، قسطندي نجالي - حيفا، صفدي وحلبي - عمان

معجون بالموليف هو خير ما تختاره من معاجين الأسنان الكثيرة للاعتناء بأسنانك لكي تكسبها بياضاً ناصعاً ولمعاناً جاذباً. ان العناصر الممتازة المركب منها معجون بالموليف للأسنان تجعله ذات رغوة ناعمة كثيرة فهي تقوي القشرة الصدفية الرفيعة وتلبسها رونقاً لامعاً من الصفاء. باستعمالك صابون بالموليف للأسنان تطهر فمك من الفضلات المضرة وتزيل منه كل رائحة كريهة وتكسب نفساً عذباً وطعماً لذيذاً

الوكلاء والمستودع

الشركة المصرية البريطانية التجارية ـــ تلفون ١٠٦٢: يافا

تأملات

« بقية المنشور على الصفحة الاولى »

لماذا محاولة النهاية

ذكرت الصحف أمس محاولة رجل في غزة الانتحار بتجرعه كمية من (الفنيك) لقد أسفت لهذه الظاهرة المجروحة وكثير على النفس الانسانية أن تطلب الموت عن طريق القتل المتعمد.

ما من شك أن لقسوة الظروف تبريرها. ولكن هذا لا يعني الاقدام على الانتحار، ووضع حد لهذه الحياة القصيرة. والشخص الذي يقدم على هذا يكون كل شيء مظلماً امام عينيه. فليقم لساعته، ويبدل مكانه، ويصرف عنه الفكر المسموم. نعم في هذا صعوبة، ولكن لماذا نكره المصاعب؟ أليست الحياة مفروشة بالعقبات والمكاره؟ أليس فيها الشقاء، والكره، والتعب — مع غيرها من الاشياء. فأذا عرفنا هذا، وتناولناه على انه بديهي، فلماذا نخشاه، ونفر منه بانهاء الحياة نفسها!

«متأمل»

كيف استطاع الافلات

ذكرنا أمس خبر هروب حسن ابو رياش وابن عمه المسجونين من سجن القدس المركزي اثناء خروجهما للاشغال الخارجية. وقد علمنا انهما دخلا احد بيوت قرية بيت اكسا وغيرا ملابس السجن، فتمكنا بذلك من الفرار. وقد اهتم البوليس في البحث عنهما.

ثناء على طبيب

جاءنا من مدرسة الهداية الاسلامية بيافا كتاب شكر وجهته الى الدكتور حسن شوف لتبرعه بالكشف الطبي على تلاميذ وتلميذات واطفال المدرسة مرة في كل اسبوع، كما انه خصص جزءاً من وقته لاعطاء الأرشادات والنصائح الطبية الاولية للتلاميذ في كافة الصفوف.

شجعـــوا

شركة المواد الحميدية

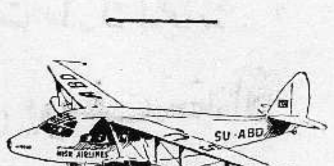

شركة مصر للطيران

السفر كل يوم من حيفا ويافا وتل أبيب والقدس الى بور سعيد والقاهرة والاسكندرية. السفر مرتين كل اسبوع من القدس ويافا وتل أبيب وحيفا الى بغداد. ثلاث مرات يوميا بين القاهرة والاسكندرية وبالعكس. السفر يومياً بين الاسكندرية وبورسعيد والقاهرة واسيوط وبالعكس. الطائرات للركاب والبريد. تطلب الاستعلامات وكافة ما يلزم من وكلاء الشركة او من احد مكاتب السفر

القدس

المجلس البلدي امام موضوع خطير

القدس في ٣٠ ايار — لمراسل الدفاع الخاص — ذكرت لكم في رسالة امس وفي مكان آخر من عدد اليوم عن تعليق جداول الاراضي الغير المشغولة لمدة اسبوعين ومعارضة المجلس في فرض ضريبة على هذه الاراضي

دعوة المجلس الى اجتماع فوق العادة

وقد علمت اليوم من مصدر مطلع ان حاكم اللواء ارسل كتاباً مستعجلا الى سعادة رئيس المجلس البلدي يطلب فيه ضرورة تعيين هذه الضريبة، ولهذا دعا سعادة الرئيس اعضاء المجلس الى جلسة فوق العادة تعقد في الساعة الحادية عشرة والنصف قبل ظهر الغد «الاثنين». ولسنا ندري ماذا ستكون نتيجة هذه الجلسة.

الحكومة واصرار العرب على رأيهم

غير اننا علمنا من مصدر ثقة ايضاً ان الحكومة قد ادركت خطورة الامر وابدت رغبتها بعدم الاصطدام مع الاعضاء العرب محافظة على كرامتهم. وهي لذلك ساعية في تغيير قانون البلديات من الناحية التي تتعلق بهذا الموضوع تغييراً يتفق مع رغبة الاعضاء العرب، الذين تمسكوا بوجهة نظرهم، حيث يصبح بامكان المجلس ان يفرض الضريبة على اماكن السكن الغير المشغولة فقط دون الاراضي الغير المشغولة، وسأوافيكم غداً عما سيتخذه المجلس من المقررات بهذا الموضوع.

تعليق الجداول مجرد اجراءات

وقد اتصلت صباح هذا اليوم باحد المطلعين في دائرة البلدية مستعلماً عما اذا كان المجلس قد وافق الحكومة على فرض ضريبة على الاراضي الغير المشغوله كما طلب منه ذلك، ففهمت انه وان يكن المجلس قد قرر تعليق الجداول لمدة اسبوعين غير انه نظراً لاصرار الاعضاء العرب لم يقرر فرض اية ضريبة على هذا الصنف من الاراضي. اذا كان اعلان هذه الجداول ليس اكثر من اصول ادارية يتطلبها القانون الذى يفرض تعليق هذه الجداول قبل اول شهر حزيران من كل سنة

اقامة قضية على دائرة «الترافيك»

في سنة ١٩٣٥ تأسست شركة لتسيير البصات على خط القدس — قلونيا والشركة مؤلفة من ثلاثة اشخاص احدهم عربي يدعى السيد علي حسن سليمان والآخرين يهوديين. وأخذت الشركة رخصة لتسيير باصين على هذا الخط. وبسبب الحوادث الاخيرة انفسخت الشركة فاستقل العربي بتسيير باص واحد واليهوديان بالباص الآخر. ولما كان الباص الواحد لا يؤمن تنقلات اهالي قلونيا والقرى الاخرى المبينة في الرخصة وهي، القسطل، وصوبا والقرى المجاورة لهما، قدم السيد على عدة طلبات لحاكم اللواء ولدائرة «الترافيك» يطلب رخصة لباص آخر. وبعد مراجعات كثيرة لحاكم اللواء ولمساعد السكرتير العام سعادة روحي بك عبد الهادي تلقى من دائرة «الترافيك» جواباً بأنه لا يجوز اعطاء رخصة اخرى للعرب

وفي هذه الاثناء كان اليهوديان يعملان للحصول على رخصة اخرى مع ان الخط الذي يسير عليه الباص اليهودي صغير جداً، ولا تتجاوز منطقته العشرون بيتاً يهودياً

لكن مصلحة اليهود فوق كل اعتبار، فمنحتهم دائرة الترافيك رخصة اخرى رقمها ٣٧٠٣ بينما رفضت منح العرب هذه الرخصة في الحين الذي نجد فيه منطقة العرب اكبر من منطقة اليهود على هذا الخط بنحو ٥٠ في المئة او اكثر من هذه النسبه

وقد علمنا ان صاحب الخط العربي سيقيم قضية على دائرة «الترافيك» مستنداً على ذلك بارقام ناطقة تدل على التحيز في منح اليهود رخصة ليسوا بحاجة اليها لصغر منطقتهم. وسأوافيكم بما سيتم في هذه القضية التي هي الاولى من نوعها على البوليس.

مقتل الشقي اللبناني عبد الحق

وقعت مصادمة بين دورية البوليس والشقي اللبناني اسماعيل عبد الحق، على مقربة من قرية عرقه — عكا. وانتهت المصادمة بقتل الشقي. ووجدت بندقية انكليزية قرب جثته فيها ٣ رصاصات لم تضرب. ووجد في جرابه ١٨٠ رصاصة.

مدير مدرسة البوليس الى لندن

يسافر الى لندن بالاجازة في منتصف شهر حزيران القادم الماجور وانريت، مدير بوليس مدينة القدس السابق، ومدير مدرسة البوليس الحالي. وقد علمنا ان خدمته انتهت في فلسطين وسوف لا يعود اليها.

قضية على الاراضي وطمع اليهود

تنظر غداً محكمة الاراضي في قضية بين الشيخ عبد الرحمن العزه واحدى الجمعيات اليهودية، على اراضي تابعة لقرية بيت جبرين في منطقة الخليل. ويحاول اليهود انتزاع هذه الاراضي من اصحابها العرب ويعارضهم في ذلك الشيخ عبد الرحمن المذكور. وسأوافيكم غداً عما سيتم في هذه القضية.

القرى الصغيرة هى التى تعاني

سافر المندوب السامي صباح هذا اليوم الى الخليل، وكان يرافقه الجنرال دل. وعاد بعد ظهر هذا اليوم

وقد تجول في عدة قرى، ورافقه في جولته هذه القائمقام وغير القائمقام. ويذكر القراء ان المندوب السامي سافر امس الاول الى المجدل، ومن قبل سافر الى المنطقة الشمالية. وهذه جولة ربما قصد منها الوقوف على حالة القرى وسكانها لكن القرى التي تصلها السيارات هي الكبيرة وبطبيعة الحال فان حالة سكانها تكون احسن. والمهم معرفة احوال سكان المزارع الصغيرة التي تنوء تحت ازمة شديدة. فهل شرح القائمقامون وغيرهم من موظفي دائرة الزراعة الذين يرافقون المندوب السامي في جولاته هذه تلك الحقيقة واطلعوه على ما يقاسيه الفلاح من شدة، وما يعانيه من مرارة العيش؟

لسماع خطاب قداسة البابا اليوم

يبلغ قداسة البابا غداً « الاثنين » ٣١ ايار سن الثمانين. وسيلقي خطاباً يسمعه عرب فلسطين في الساعة السابعة مساء على موجة طولها ١٩ متراً و٨٤ في المئة من المتر

حول خبر واطلاق عيارات نارية

ابلغت جماعة من اليهود البوليس انه في مساء امس الساعة ٨،٣٠ رأت رجلا على الطريق في باب « سيدتنا مريم »، وأن الرجل أطلق رصاصة. وبعده مباشرة سمع ١٥ عيار ناري من على جانبي الطريق. فتوقفت السيارة، وتقدم جماعة من العرب فتشوها وفتشوا ركابها بحثاً عن السلاح. والبوليس يحقق الآن في هذا.

حيفا

جمعية الكف الاسود تهدد شخصا

حيفا في ٣٠ ايار — لمراسل الدفاع الخاص — دخل ليلة امس شخصان مسلحان على منزل الشيخ محمود الخطيب في حي الحلقة بحيفا وطلبا منه ٤٠ جنيها وإن تأخر عن ذلك فانهما سيقضيان على حياته. وقد دخل الشيخ محمود الى غرفة ثانية من غرف المنزل وفر من نافذتها واعلم البوليس بالحادث. وترك له الشخصان المسلحان كتاباً موقعاً بتوقيع جمعية «الكف الاسود» ملخصه انه اذا تأخر عن دفع المبلغ المطلوب فان حياته ستظل في خطر والبوليس يوالي تحقيقاته في هذا الحادث

العثور على جثة ناطور وزوجته

وجدت صباح اليوم جثة رجل حوراني اسمه عيسى دياب ملقاة في شارع الملوك بحيفا وبجانبه امرأته مطعونة عدة طعنات الا انها كانت على قيد الحياة وهذا الحوراني يعمل « ناطوراً » عند السيد عزيز الخياط. والبوليس مهتم بأمر اكتشاف هذه الجريمة التي احدثت ضجة في المدينة

انتحار يهودية تحت عجلات القطار

القت عصر اليوم فتاة يهوديه اسمها سارا برنين بنفسها على قطار السكة رقم ٥٠ القادم من عكا الى حيفا قرب مستعمرة حاييم فقطعها القطار إرباً إرباً ويقال انها كانت مختلة الشعور.

انذار براكات بالهدم وشكوى سكانها

وضعت الحكومة علامات صفراء حول براكات عرب الرمل بقصد هدم هذه البراكات واخراج ساكنيها، ونقلهم الى موقع يدعى «حواسه» وقد جاءنا عدد من سكان الرمل وأخبرونا ان حواسة هذه قليلة المياه وطرق المواصلات اليها صعبة واعلمونا انهم اخبروا اللجنة العليا عن تطورات قضيتهم، ونحن نأمل من الهيئات اهتماما بامر هؤلاء الفقراء.

سفر قنصل العراق الى القدس

اقام الاستاذ معين بك الماضي حفلة وداعية مساء اليوم للاستاذ كاظم بك الدجيلي قنصل العراق تكلم فيها الاستاذ صاحب الدعوة معدداً فضل العراق على فلسطين، ورد عليه الاستاذ كاظم بك شاكراً أهالي حيفا الذين قاموا نحوه بمساعدات ستظل ماثلة في ذاكرته وقد حضر الحفلة جمهرة من الوجهاء والشباب الذين ودعوا الاستاذ الدجيلي وداعاً حاراً. وسيغادرنا بعد ظهر غد الى القدس رافقته السلامة.

الناصرة

خروج قوة لتطويق قريتين وتفتيشهما

الناصرة في ٣٠ ايار — لمراسل الدفاع الخاص — طوقت قوة كبيرة من الجند قرية لوبية من قضاء طبريا وبعد التفتيش وجدت بندقية مع ١٥٠ طلقة في منزل « مفضي المحمد » فالقي عليه القبض رهن التحقيق. وطوقت القوة قرية الشجرة من قضاء طبريا ولم تجد شيئا وقد اعتقلت خمسة اشخاص لاسباب مجهولة.

لندن وباريس ؟؟ في القدس!

تتأكد السيدة من هذا عندما تزور

محل ميشيل منه

اذ تجد فيه ابدع تشكيلة من البضائع الصيفية التى وصلت حديثا من اشهر فبارك أوروبا وهى أجمل ألوان عرفت حتى اليوم وألطفها نقشا. آخر ازياء حفلات التتويج ومعرض باريس. السيدة التى تعتنى بجمال منظرها تبادر الى هذه الزيارة بلا تردد

جربن واحكمن

المندوب السامي لسوريا لم ينقل

بيروت في ٣٠ ايار — نفت الدوائر الرسمية ما أشيع عن النية في نقل المفوض الفرنسي الكونت دي مارتل الي منصب آخر. وقد جاء في البلاغ الذي أصدرته دائرة المطبوعات ان المندوب باق في منصبه وان سفره الى باريس لم يكن الغرض منه إلا وجوده اثناء النظر في مسألة الاسكندرونة كما انه سينتهز فرصة وجوده هناك لانهاء عدة مسائل معلقة

حول حادث خطير في اسبانيا

بلنسية فى ٣٠ ايار — اطلقت البارجة الالمانية «الاميرال سيز» قنابلها على الطيارات الحكومية أثناء تحليقها على بلما في غارة جوية فردت طيارتان اسبانيتان عليها بالقاء ١٢ قنبلة واصيبت البارجة منها باربع قنابل وشوهدت النيران تشب فيها

ماذا تقول حكومة اسبانيا

وقد اعلنت الدوائر الحكومية الاسبانية ان البارجة الالمانية كانت راسية فى خليج ايتيزا مخالفة بذلك واجبات سفن الرقابة التى تنص على ان تبقى السفن بعيدة عن السواحل الاسبانية مسافة عشرة أميال. كما ان منطقة ايتيزا معهود الي فرنسا أمر الرقابة عليها

عند تحليق الطائرات فوق البوارج

وقد نشرت اليوم الرسائل المتبادلة بين وزير حربية اسبانيا وبين أميرالية الاسطول الالماني، وقد قالت الاميرالية الالمانية في آخر رسالة أنها اعطت اوامر الى بوارجها باتخاذ التدابير الضرورية عند تحليق الطيارات الاسبانية فوقها

متى تقابل البوارج بتدابير عدائية

وقال وزير الدفاع ان الطيارات الاسبانيه لا تعتدي على البوارج الخاصة بالرقابة اذا اتبعت هذه البوارج الشروط المنصوص عنها في قانون الرقابه، اما اذا تعدت هذه التدابير فيجب مقابلتها بتدابير عدائية

الوزارة وحضور زواج دوق وندسور

نيويورك — في ٣٠ ايار — تقول جريدة « نيويورك ورلد تلغرام » انه عندما عين موعد زواج دوق اوف وندسور قررت العائلة المالكة ارسال من يمثلها في حفلة الزواج. وقد وقع الاختيار على دوق ودوقة كنت لحضور الاحتفال. وكانت الحكومة غاضبة من الدعاية الواسعة التي رافقت قضية طلاق مسز سمبسون وابلغت العائلة المالكة انها لاترى الموافقة على سفر الدوق والدوقة لحضور الحفلة. واعترفت الحكومة ان القضية تتعلق بالعائلة المالكة دون غيرها لكن وجود من يمثل العائلة يضير بالجهود التي تبذلها الحكومة لجعل الملك جورج السادس محبوباً.

معارضه الحكومة تؤخر سفر اصدقاء

ثم تناولت جريدة « شيكاغو تريبون » الامريكية هذه المسألة فقالت: ربما حالت معارضة الحكومة دون سفر اصدقاء الملك السابق لحضور حفلة زواجه وفي مقدمتهم المستر دوف كوبر — وقد كان وزيراً للحربية — لكن أشقيقة دوق وندسور تصر على وجوب ارسال مندوب عن العائلة لحضور الحفلة ويؤيدها في ذلك شقيقها دوق اوف كنت، وكلاهما يحب دوق وندسور حباً جماً

الدوقة لا تحب مسز سمبسون

وتقول مجلة « نيوز ريفيو » التي تصدر في لندن: ان الدوق اوف كنت كان مصمما على حضور حفلة زواج شقيقه لكن الحكومة منعته من ذلك كما ان عقبة اخرى قامت في طريقه وهي معارضة زوجته لان دوقة كنت ليست مولعة بمسز وارفيلد « مسز سمبسون »

نظام حيدر اباد يقيم مسجداً

لندن في ٣٠ ايار — سيتم بناء مسجد جديد في لندن كان قد تبرع له نظام حيدر أباد بمبلغ ٦٠ الف جنيه . وسيتبرع له بـ ١٠٠ الف جنيه اخرى ويسمى « مسجد النظامية » ويضع نجله الموجود الآن في لندن الحجر الاساسي يوم ٤ يونيو

تذكرتان في مصر تربحان بدربي

دبلن في ٣٠ ايار — ربحت في القاهرة تذكرتان كل واحدة بمئة جنيه في سباق المستشفيات الارلندية «دربي»

وزارة بريطانيا الجديدة وسياسة الحزم

لندن في ٣٠ ايار — أعربت « التايمس » عن أملها في الوزارة الجديدة وتمنت لو دخلها « دم جديد » الى درجة مناسبة . وودعت المستر بلدوين بعبارات التقدير والاعجاب . وقالت « المانشستر غارديان » ان المستر بلدوين لم يكن زعيما سياسياً متحزباً ، بل كان ذخراً وطنياً للجميع . واسفت « الديلي تلغراف » لان المستر تشرتشل لم يعين وزيراً .

الخطر في الموقف الدولي الحاضر

وترى صحف الدومنيون ان المستر تشمبرلن ، الرئيس الجديد ، سيكون صريحاً في سياسته وكثير الجرأة ، خصوصاً وأن الموقف الخارجي أصبح خطراً ، لا سيما بعد التنافس الايطالي الشديد .

الفرق بين بلدوين وخلفه

اما صحف المانيا فتقول بأن السياسه سترجع الي خطط القرن التاسع عشر . فالمعروف عن المستر بلدوين أنه يحتفظ لنفسه بخط الرجعة ، عكس المستر نيفل تشمبرلن الذي اذا جزم في أمر مشى فيه الي ابعد حد ممكن

تتويج الملك فاروق في «التايمس»

لندن — تحدثت الصندي تايمس عن تأثر الوفد المصري لحضور حفلات التتويج بما تم في هذه الحفلات من مظاهر وتقاليد عظيمة . ويهم مصر ان تبدو في مظهر الزعامة الاسلامية اثناء تتويج الملك فاروق

ارتفاع سعر ورق الجرائد

لندن في ٣٠ ايار — لا تزال اسعار ورق الجرائد في ارتفاع ، تقفل البورصات كل يوم بأسعار جديدة كلها مرتفع . وقد احتجت الصحف الهندية على فرض جمرك على الورق ، وطلبت الغاء هذه الرسوم . وتهددت الحكومة بقلة الاخبار في هذه الاوقات التي تحتاج فيها البلاد الى تفصيلات وافية

متاعب الرقابة في مياه اسبانيا

لندن في ٣٠ ايار — ادعت حكومة اسبانيا ان بارجة المانية هاجمت بضع بواخر حكومية ، فاضطرت طائرات الحكومة لمطاردتها ، وأصيبت البارجة بأربع قنابل

وقد رفض الطرفان المتحاربان الاعتراف بالمراقبة الدولية ، ولذا فليس لبوارج الدول المراقبة حق استعمال موانيء اسبانيا . لكنها تستعملها طبقاً للعادات المألوفة كدول صديقة . وستطلب لجنة عدم التدخل غداً « الثلاثاء » من الفريقين احترام المبادىء الانسانية في القتال

مقتل رئيس البوليس السري الشيوعي

برلين في ٣٠ ايار — نشرت بعض الصحف ان الرفيق «ياغودا» رئيس «الغبتو» — البوليس السري السوفيتي — قد قتل في سجنه . وأن قاتله هو الرفيق «يغيف» خلفه في الرياسة والذي طلب اليه ان ينتحر فلما رفض رماه برصاصة قاتلة

الى سائقي السيارات

تعلن جرائد فلسطين واللواء والدفاع عن حاجتها الى متعهد لنقل جرائدها يومياً من يافا الى حيفا عن طريق قلقيلية طولكرم ، نابلس ، جنين ، الناصرة ، حيفا . وسيارة ثانية لنقل الصحف من القدس الى يافا . وسيارة ثالثة لنقل الجرائد من يافا الى القدس . فمن يرغب في الحصول على التعهد المذكور عليه ان يقدم طلبه كتابة باقل اجرة ممكنة لنقل هذه الصحف شهرياً . والمراجعة تكون مع ادارة جريدة «الدفاع» بيافا في الساعة العاشرة يومياً . وآخر موعد لتقديم الطلبات هو في الساعة الرابعة بعد ظهر يوم الاثنين الواقع في ٣١ ايار ١٩٣٧

اوتيل بلودان الكبير

جاءنا من ادارة « اوتيل بلودان الكبير » لاصحابه السادة « نكدو طرابلسي وشركاهم » انه بمناسبة حلول موسم الصيف فقد اجريت استعدادات هائلة في الفندق الذي يقع على ١٥٠٠ متر وله اجمل وانشط مناخ في الشرق يحتوي على ٥٠ حمام خصوصي وحوض للسباحة وتنس وكازينو وسينما ومطبخ شرقي وافرنجي من الدرجة الأولى . وقد توفرت في الفندق جميع اسباب الراحة والسلوى فضلا عن ان المياه التي تجري فيه مأخوذة من نبع في سفح الجبل وهي ماء باردة ولذيذة

اعلان

صادر من دائرة اجراء الرملة

بالقضية الاجرائية رقم ٧٧ لسنة ٣٧

الدائن : محمد ابو علوان من قرية زرنوقه .

المديون : اسماعيل محمد ابو علوان من قرية زرنوقه

القيمة المطلوبة : ٣٢ جنيه فلسطيني

مصدر الحكم : محكمة صلح الرملة بتاريخ ٨ — ٢ — ٣٧

الاملاك والاراضي : ارض مقيدة بالطابو في بلوك ٣٥ قسيمة ٩ مساحتها ١١ دونم و٣٤٨ متر تربتها مطعمة قسم منها اسمر وقسم رملي مغروسة برتقال عمره اربع سنوات عدد شجر الدونم الواحد ستين شجرة تقريباً

الموقع : بقرية زرنوقه .

المقدار : دونم واحد من اصل دونم ونصف من مجموع مساحة الارض البالغة ١١ دونم و ٣٤٨ متر

ملاحظات وضع اليد والتخمين : منشأ على الارض غرفة من طين مسقوفه كرميد مساحة ثلاث امتار مربعة ومطبخ خشبي مسقوف بكرميد . تسقى الاشجار من بيارة مجاورة تخص السيد عبد الغني ابو خديجة واخوانه تخمن الدونم الواحد بخمسين جنيهاً

مطروح بميدان المزايدة العلنية الاملاك المبينة تفصيلاتها اعلاه خاصة اسماعيل المذكور لقاء الذمة المطلوبة منه الى محمد ابو علوان وقدرها ٣٢ جنيه غير الرسوم والمصاريف والفائدة القانونية اعتبارا من تاريخ النشر

فعلى من يرغب الشراء ان يعاين الاملاك ويضع اسمه ومقدار المبلغ الذي يريد دفعه ثمنا لها بجانب اسمه وديبوزيتو عشرة بالمئة او كفالة من احد البنوك في ذيل القائمة التي ستعطى للدلال بخلال ثلاثين يوما من تاريخ توديعها للبلدية في الرملة .

رسالة حيفا التلفونية

في استقبال معتقل

جاءنا كتاب من قرية السنديانة التابعة لحيفا يتضمن استقبال الشيخ بكر العتيلي الذي كان معتقلا في مخيم المزرعة استقبالا حافلا وأن عدداً من الخطباء قد تكلموا في الاحتفال

سرقة دكان

سرقت قبل يومين دكان السيد احمد الجمال في شارع السوق وسلب من الصراف السيد محمد حسن ابو عنيره مبلغ ثلاثين جنيهاً وقد وقعت هذه السرقة قرب دائرة البوليس

قضية سطو وقتل

تعقد محكمة الجنايات الكبرى جلسة في يافا يوم ٢١ حزيران وستنظر قضية السطو على منزل السيد زهدي ابي الجبين المتهم فيها كل من محمد حسن تلباني وعمر يوسف الفار ومحمد مصطفى الدبعي بجرم القتل تسهيلا لارتكاب جرم آخر اثناء سطوهم على بيارة السيد زهدي ابي الجبين في بيت دجن .

فقد كمبيالة

يعلن للعموم ان كمبيالة موقعة بامضاء الشيخ محمد شعبان لأمر السيد حسيب محمد علي الكيالي استحقاق ١٦ـ٥ـ٣٧ بمبلغ «٩٥٠» جنيهاً قد فقدت من حسيب افندي اثناء وجوده في الشام منذ شهرين والكمبيالة ليست مجيرة لأحد وكل من يعثر على الكمبيالة المفقودة عليه ان يبرزها في خلال ثلاثين يوما من تاريخ هذا الاعلان والا تعد لاغية لا قيمة لها

ولذلك صار اعلان الكيفية هذا مع العلم بأن الدفع يكون مقدما وان الدلالة ورسوم التسجيل عائدة على المشتري .

تحريرا في ٣٠ — ٥ — ٣٧

مأمور اجراء الرملة

اعلان

صادر من دائرة اجراء الرملة

بالقضية الاجرائية رقم ٢٧٢ — ٣٦

الدائن : البنك الزراعي العربي بالرملة

المديون : حسن عثمان الكيال من الرملة

مصدر الحكم : عقد رهن رقم ١٤٠٠٥ مؤرخ في ٢١ — ١٢ — ٣٤

القيمة المطلوبة : ٢١٩ جنيهاً

القيمة المخمنة : سبعين جنيه فلسطيني للدونم

الارض وأوصافها وموقعها : مغروسة برتقال عمره سنتين رقعه . تربتها رملية عليها تخشيبة مساحة ٤ـ ٤ متر . عدد الاشجار المغروسة ٢١٥٠ على وجه التقريب . تسقى هذه الارض من بيارة مجاورة تخص نقولا انطون حنجو بمقابل حصة المديون في ثلثي الموتور والبئر والطلمبة وبيت الوابور بموجب كونترات

المقدار : كاملا في القسيمة ٣ قطعة ٢٧ ومساحتها ٣٣ دونم و ٣٢١ متراً

مطروح بميدان المزايدة العلنية الاملاك المبين تفصيلاتها اعلاه خاصة المديون لقاء الذمة المطلوبة منه الى الدائن المذكور اعلاه البالغة ٢١٩ جنيهاً غير الرسوم والمصاريف

فعلى راغب الشراء ان يعاين الاملاك ويضع اسمه ومقدار المبلغ الذي يريد دفعه ثمنا لها بجانب اسمه وديبوزيتو عشرة بالمئة أو كفالة من أحد البنوك في ذيل القائمة التي ستعطى للدلال بيافا بخلال ثلاثين يوما من تاريخ توديعها لدائرة اجراء يافا . لذلك صار اعلان الكيفية هذا مع العلم بان الدفع يكون مقدما وان الدلالة ورسوم التسجيل عائدة على المشتري تحريرا في ٢٧ — ٥ — ٣٧

مأمور اجراء الرملة

اعلان

صادر من المحكمة الشرعية بحيفا

بتاريخ ١٥ ربيع الاول سنة ١٣٥٦ الموافق ٢٥ — ٥ — ٩٣٧ حكمت بالحجر على المدعو محمد عبدالرحيم العضر من اهالي سكان مدينة حيفا ، ومنعته من جميع التصرفات القولية لثبوت سفهه وتبذيره ، واقمت خاله الحاج حامد البنا وصياً عليه ، ولاجل ان يحيط الجمهور علماً بذلك صار اعلانه حسب الاصول ١٩ — ٣ — ٣٥٦

٢٩ — ٥ — ٣٧

قاضي حيفا الشرعي

محمد صبحي خيزران

اعلان

من محكمة يافا الشرعية

تقدم لمحكمة يافا الشرعية مضبطة موقعة من مختار محلة العجمي تتضمن ان ام الخير بنت عيسى شاهين توفيت منذ سنة ونصف تقريبا عن اولادها محمد ورجب والسيد أولاد احمد بن حسن الاسكندراني لا غير فمن له اعتراض على مضمون هذه المضبطة فليراجع هذه المحكمة خلال عشرة ايام من تاريخ النشر . قاضي يافا الشرعي

في ٢٠ ربيع اول سنة ٣٥٦ و٣٠ ايار سنة ٩٣٧

ساهموا

في شركة الاتحاد العربي

للسجاير والدخان المحدودة بحيفا

يمكن الاكتتاب في سائر البنوك العربية والبنوك الزراعية العربية بفلسطين وبمكتب الشركة بشارع الميناء في عمارة توما ومجدلاني بحيفا

دواليب المحفوظات

تحتوي على اربعة ادراج تنزلق على قواعدها بكل سهولة وبدون اي احتكاك مهما كانت ملآنة وثقيلة وهي ذات منظر بديع انيق اذ انها مغطاة بطبقة من الميناء ذات اللون الاخضر وهي مصنوعة من احسن انواع الفولاذ ليس فيها اي مسمار وجميع اجزائها متصلة ببعضها ببعض بحيث يمكنها حفظ الاوراق والملفات من الغبار والنار وفعل الحشرات

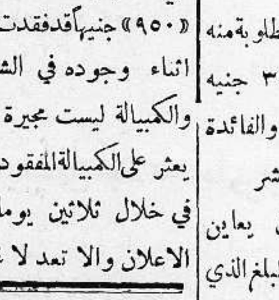

— المتعهدون الوحيدون —

مكتبة فلسطين العلمية

لصاحبيها بولس سعيد ووديع سعيد

القدس — يافا — حيفا

شارع يافا تلفون ١٢٩ـ شارع بسترس تلفون ١٩٠ـ شارع ستانتون نمرة ١٤٨٠

راديو كريم (Medicated)

ان راديو كريم هو الكريم الوحيد المضمون الذي يزيل عن الوجه جميع الكلف وضربة الشمس والنمش والبقع السود ويجعل البشرة نظيفة ناصعة البياض كالثلج اذا كنت ايتها المدموزيل او السيدة تشكين من بقع سوداء على خدك او انفك او جبينك او اذا كان عندك نمش او كلف فاستعملي راديو كريم الذي يزيل جميع هذه البقع السود ويجعل وجهك ابيض جميلاً — حافظي على وجهك . ويوجد ايضاً راديو كريم غذاء للجلد (Skin Food) فادلكي به الجلد قبل النوم فيتغذى به الجلد ويصبح جميلاً طرياً كوجه بنات المدارس

الوكلاء تعهدوا بارجاع الثمن اذا لم تجد الكريم اعلاه بانه يزيل البقع السود والنمش

الوكلاء : الشركة المصرية البريطانية التجارية : مصر و الاسكندرية

الوكلاء والمستودع

الشركة المصرية البريطانية التجارية — تلفون ١٠٦٢ : يافا

وقد نزلت اسعار فليت تنزيلاً هائلاً لذلك لا حاجة للان تشتري الاصناف المقلدة والتي تقدم عوضا عن ما دام باستطاعتك الحصول على فليت الاصلي بنفس السعر

(٢)

أحسن أنواع الاسمنت ماركة الحمامة

في محلات درويش يوسف حداد

عمارة حزبون شارع الدرهلي ص. ب. ٥٧٠ يافا

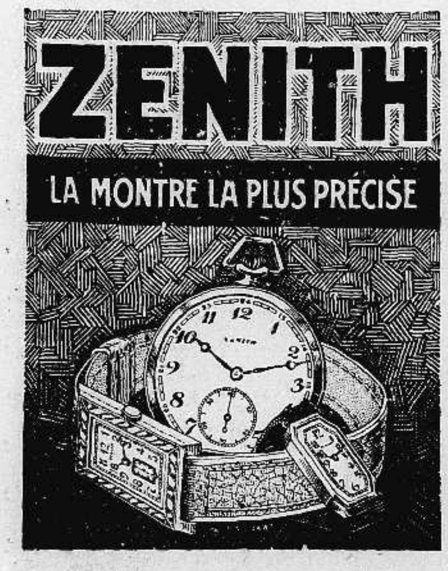

أجود ساعات العالم وأجمل وأحدث موديلات من ساعات زينيت المشهورة الى محلات : أسعد بيافا

مطبعة جريدة الدفاع - يافا

الثلاثاء في ٢٢ ربيع اول ١٣٥٦ — ١ حزيران سنة ١٩٣٧

السنة الرابعة — العدد ٨٨٤ — ٤

الدفاع

جريدة يومية سياسية مصورة

صاحب الامتياز : ابراهيم الشنطي
المحرر المسئول : شوكت حماد
مدير الادارة : عبد الهادي عرفان

الاعلانات
في يافا (ادارة) الدفاع : قسم الاعلانات
في القدس (وكالة) * : تلفون ١٤١٣
في حيفا * * : * ١٢٥٨

دار الدفاع : شارع جمال باشا - عمارة المظفر - يافا - فلسطين
العنوان التلغرافي (الدفاع - يافا)
تلفون ١١٨٧ (اربعة خطوط) و١٠٧٥ (خطان) صندوق البريد (٢٥٥)

الاشتراكات
في فلسطين من سنة ١٥٠
في البريد الداخلي * * ١٨٠
في سائر الاقطار الخارجية * * ٣٠٠

وفد الهند الى لندن لبحث قضية فلسطين . حرب اسبانيا تبلغ أقصى خطورتها

انتقام المانيا وعدد الضحايا الكثيرة . عاصفة دولية خطيرة . خسائر الانكليز بوزيرستان

صوت من سجن عتليت يشكو

مفاجأة النائمين في هزيع الليالي

نخشى على سوريا بعد سنجق الاسكندرونة

صوت من عتليت

وصلنا كتاب يصف المشقة التي يعانيها خمسة وثمانون عربياً من سجناء الاضطرابات ، في سجن عتليت . انهم لا يشكون أحكاماً صدرت عليهم . ولا يتأففون من وحدة السجن ، وفراق الاخوان . لكنهم يشكون معاملة المشرفين عليهم من ضابط يهودي ، وآخر عربي ، ورقباء من المساجين — يتشددون جميعاً في معاملتهم . فلقد ضوعف العمل لهم ، واصبح أمراً محتوماً على كل سجين منهم اقتطاع مترين في اعمال الحفر ، بعد ان كانت « المقطوعية » متراً واحداً . ودب الفساد بينهم من جراء تدخل الرقباء المساجين الذين بذلوا جهداً في بث الخلاف والشقاق بينهم

نضع هذه الشكوى امام المندوب السامي اولا ، ثم امام مدير البوليس ليحقق في ذلك . ومثل هذه الشكوى جديرة بالتحقيق لان ما انطوت عليه يعتبر إساءة اخلاقية ، وظلماً . وليس من شأن السجون بث الفساد بين الذين قدر عليهم دخولها . ولا من شأنها إرهاق ساكنيها الذين دخلوها لاسباب .

لقد آلمنا ما في الكتاب من وصف يستثير كوامن المشاعر . ومن واجب الصحافة أن ترشد من يمنعهم ضيق الوقت وكثرة الاعمال عن الاطلاع على هذه الشكاوى . ومن واجبها أن تضع أمام المسئولين شكوى سجناء اضطراب شمل البلاد كلها ، وحكم عليهم بالأشغال الشاقة سنوات مختلفة — ليحققوا فيها . ولعلنا نسمع ما يزيل أسباب تلك الشكوى ، بمعاملة ليس غرضها الانتقام والأرهاق ، بل بأخرى تراعي السبب الذي ألقى بهؤلاء الى ما وراء الاسلاك الشائكة

مفاجأة النائمين ليلا

نشرنا أمس كيف باغتت مفرزة من البوليس قرية يبنا بعد منتصف الليل . وكيف أخذت في تفتيش البيوت في ذلك الوقت المتأخر

أناس نيام ، بينهم الشيخ ، والمرأة ، والرضيع . يفاجأون بقوة من البوليس في ساعة متهيبة من الليل . أليس في هذا ما يؤلم القارىء والسامع ؟ أليس فيه ما يجعل النفس تنطوي دائماً على القلق ، والتحسب ، وعدم الاستقرار ؟

ربما كانت وشاية حاقد ، أو شخص يبتغي رضى البوليس فهل من كرامة الحق أن تطوق قوة حكومية بيوت أناس رقدوا بعد عناء النهار في الحقول والبيارات ، واستعدوا لاستئناف العمل الشريف في النهار الذي يليه ؟ ويقع هذا في سنة ١٩٣٧ وفي بلاد مقدسة . وعلى عرب لا على يهود . وفي آخر هزيع من الليل .

إن تلك المفاجأة الليلية تصور لنا قيمة الحياة في هذه البلاد أبلغ تصوير . ترينا كيف اصبحنا نعيش في بلادنا أشقياء ، مرهقين ، بسبب واحد فقط : هو أننا نريدها لنا . لذرارينا . للذين يجب أن نؤديها وديعة سليمة كما أداها لنا السابقون .

نعم ، لهذا وحده . ولكن فلنتحمل ، ولنصبر على الالم . فأن ما نطلبه لشيء يستهين فيه الانسان بأنفس ما عنده .

نخشى على سوريا

لم تشيع سوريا وحدها سنجق الاسكندرونة . بل شيعته البلاد العربية جميعاً وهي تفيض بالالم . شيعته ليس على انه وداع ابدي ، بل موقت ، لسنوات ، لحين يصبح الضعيف قوياً . فليس على الارض انسان ذو كرامة ويقول لوطنه : وداعا ، إلا اذا كان هو المودع المسافر في سبيل ذلك الوطن ، ومن اجله

ولقد وردت في اتفاقية جنيف بين تركيا وفرنسا — وبتأييد من بريطانيا بالطبع — ان كلتا الدولتين يتحتم عليهما حماية سوريا من كل طارىء مهاجم . معنى هذا ان سوريا اصبحت تحت جناح تركيا ايضا . معناه ان الانتداب — الى ان يلغى — اصبح مزدوجاً . ومعناه ان المسئلة لا تقف في المستقبل عند الاسكندرونة فحسب ، بل تتعداها الى الجزء الاكبر

نهاية أليمة من غير شك . وتكون أشد ايلاماً إذا نامت النفس عليها . لقد قلنا ان الضعيف في هذا العصر خاضع لقانون الاقوياء . وليس إلا التسابق معهم في ميدان الاستعداد ، والقوة ، والانتباه ، بالذي ينجيه في دنيا الاطماع ، والمآرب ، والاعتداءات .

فليذكر العرب هذا ، وليعملوا له !

ابراهيم

طلائع اضراب السائقين العام

بيروت — د . ن . ب — اعلن اضراب سائقي السيارات في حمص وحماه ، وقد حدد يوم الاربعاء المقبل للاضراب في حلب ودمشق . وهدد السواقون باستعمال الشدة والعنف مع كل من تحدثه نفسه بمخالفة الاضراب . والحالة حرجة .

الحزب الشيوعي يطلب مقاعد لنوابه

بيروت في ٣١ ايار — د . ن . ب — كتب الحزب الشيوعي اللبناني للحكومة طالباً ان تسمح اليه الان بانتخاب نائبين شيوعيين للبرلمان احدهما عربي والثاني ارمني

قيام المظاهرات الكبيرة في حلب

حلب — د . ن . ب . — تظاهر الاهالي اليوم ضد قرارات مجلس العصبة في مسألة لواء الاسكندرون وسارت المظاهرات عند الظهر من الجامع الكبير وطاف المتظاهرون جميع الشوارع وخطب عدة خطباء من الحزب الوطني مستنكرين قرارات العصبة وأغلقت الاسواق . وأقيمت أيضاً المظاهرات في اسكندرونه وانطاكية ضد قرارات العصبة ولم يحدث أي حادث

موسوليني لم يقترح عقد مؤتمر

لندن في ٣١ ايار — كذبت « البوبولو ديتاليا » رسمياً ما اشيع من ان السنيور موسوليني اقترح عقد مؤتمر لتجديد نزع السلاح . وكل ما قاله الدوتشي هو انه اذا دعا الرئيس روزفلت الى مثل هذا المؤتمر فانه ناجح في النهاية ، ويلقى المساعدة من ايطاليا .

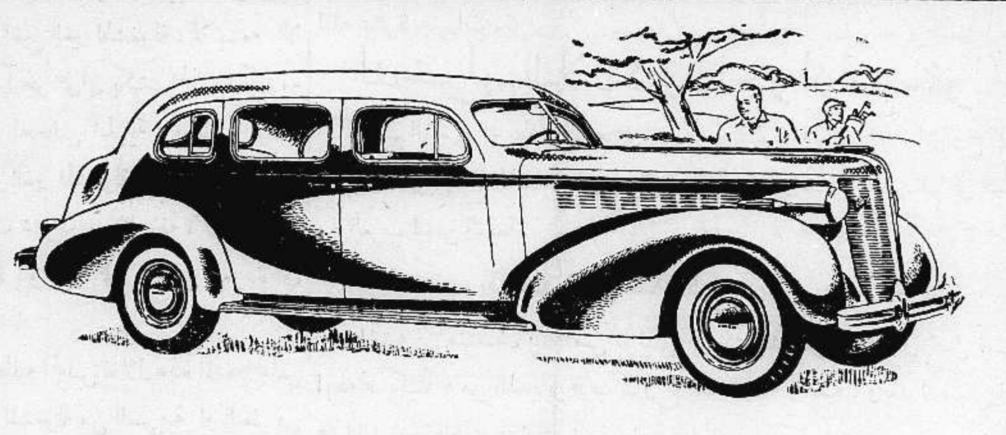

صورة أخرى لسيارة بويك الفاخرة هدية « الدفاع » الى الذي يربحها عند انتهاء المدة . ولا حاجة بنا للتكلم عن قيمة هذه السيارة وفخامتها ، فأن الجمهور كله يعلم ذلك

محاضرة « أبو حنيك » عن الثقافة العربية

اللورد لويد ومستقبل شرقي الاردن المنتظر

لندن في ٣١ ايار — خطب الماجور كلوب « ابو حنيك » قائد جيش الصحراء في شرق الاردن في الجمعية الاسيوية عن الثقافة العربية . ومما قاله :

ان الثقافة العربية سوف تفيض على جميع العالم . ان العرب يميلون بطبيعتهم الى الاعتدال ، وانهم لا يحترمون العادات الاوروبية . ويعتقدون ان كل اوروبي بعيد عن المثل العليا ومن المستحسن ان يقوم العرب بانشاء مؤسساتهم دون ان يرغموا على ان يقبلوا في حياتهم بعض المستلزمات العصرية . واجاب على سؤال فيما اذا كانت توجد اراض كثيرة في شرق الاردن قائلا : ان هذه البلاد تستطيع اعاشة عدد من السكان اكثر من عدد سكانها الحاليين . لكنه لا يعرف ما اذا كانت توجد اراض غير مستغلة يمكن تسليمها لآخرين . وقد كان الماجور « كلوب » يستعمل الفانوس السحري في محاضرته هذه . وفي ختامها اعرب اللورد لويد الذي كان يرأس الاجتماع عن امله بان تقوم في العشرين سنة القادمة تغييرات عظيمة حول الاردن .

فلسطين والهند

بومباي في ٣١ ايار — صرح مولانا شوكت علي بان الوفد الهندي المكلف بالدفاع عن القضية الفلسطينية سافر الى لندن للاشتراك في المؤتمر الهندي الذي سيعنى بهذه القضية جدا . وسيعرب الوفد لحكومة لندن عن شعور مسلمي الهند نحو البلاد المقدسة . وسيمر الوفد بفلسطين في طريقه الى لندن لمباحثة زعماء العرب وليجتمع بالمندوب السامي ، ثم يتابع سفره الى سوريا فتركيا فيوغسلافيا ، فهنغاريا للقيام ببعض المهمات المنوطة به . وعندما يصل الوفد لندن يقابل الساسة البريطانيين والوزراء السابقين لمباحثتهم في قضية فلسطين . وسيطالب من الحكومة البريطانية تغيير سياستها الحاضرة . وتقرير خطة حكيمة ترضي عرب فلسطين .

« هدايا الدفاع »

الجائزة الاولى سيارة بويك فاخرة — رقم العدد ٨٨٤
جديدة موديل ١٩٣٧
الاسم ....
العنوان ....
....
الدفاع

الجائزة الثانية طقم كنابايات فاخرة — رقم العدد ٨٨٤
الاسم ....
العنوان ....
....
الدفاع

عاصفة دولية

حرب اسبانيا تجر الدول للمهالك

لندن في ٣١ ايار — انسحبت المانيا وايطاليا من مراقبة شواطىء اسبانيا والتدخل لانهاء الحرب القائمة ، وطلبتا من ممثليها العودة ما لم تضع اللجنة ضمانات تكفل عدم تكرار الاعتداء . وقد اجابت البوارج الالمانية على حادث ضرب الطائرات الاسبانية للبارجة « دويشلند » يوم السبت الماضي — بضرب مدينة « الميريا » المحصنة . فقتل ١٩ وهدم عدة بيوت وجرح ٨٣

الاحتفال بجنازة قتلى البارجة الالمانية

ونشرت الصحف الالمانية بان حادث ضرب البارجة « دويشلند » كان بوحي من موسكو . وقالت عن لجنة عدم التدخل بانها « فشل تام »

واحتفل في جبل طارق بجنازة ضحايا البارجة الالمانية واشترك حاكم الجبل وسائر رجال البوارج الراسية . ونكست الاعلام واطلقت المدافع

ايدن يصف دقة الموقف الخطير

ووقف المستر ايدن في مجلس العموم الذي كان في حالة توتر شديد ، وأجاب على سؤال النائب الماجور آتلي (العمال) بأن البارجة الالمانية ضربتم وهي راسية . وانه أسف جداً للاصابات الكثيرة التي وقعت فأن ٢٠ مصاباً بجروح خطرة يعالجون الآن في مستشفى جبل طارق الانكليزي . وانه تباحث مع سفيري ايطاليا وفرنسا . وقد انتقمت الحكومة الالمانية بضرب ميناء « ألميريا » صباحاً .

المانيا تنتقم لضحايا البارجه

وصدر بلاغ رسمي في برلين جاء فيه ان ضرب الميناء كان انتقاماً للعمل الاجرامي الذي اقترفته الطائرات الحمراء مع البارجة (دويشلند) . وقد قذفت ٢٠٠ قنبلة واستمر الضرب ٣٠ دقيقة فقتل ١٩ وجرح ٥٥

آخر عمل انتقامي تقوم به الآن

وأعرب المستر إيدن للقائم باعمال السفارة الالمانية عن أمل الحكومة البريطانية بان لا تزيد المانيا الحالة الحرجة تحرجاً اكثر

وقال الهرفون ريبنتروب ان حكومته وحدها اتخذت الاجراءات اللازمة .

ايطاليا تنسحب لنفس السبب أيضاً

د . ن . ب — أوعزت حكومة الريخ الى بوارجها بضرب كل طائرة حكومية تدنو منها . وصرح سفير المانيا في واشنطن بان عمل الانتقام انتهى بضرب ميناء « ألميريا » . وكان انسحاب ايطاليا لنفس الاسباب أيضاً . وقد كانت برلين في حالة تهيج عصبي شديد لان قتلى البارجة كانوا ٢٣١ وجرحاها ٧٣

غارات الجو تفتك بالسكان

وقد ضربت باخرة اسبانية في ميناء برشلونه اليوم بطوربيد من غواصة فغرق معها ٥٠ وضربت طائرات الثوار امس بلنسية من الجو فقتلت ٦٠ وجرحت ٨٨ وفي مدريد فتكت مدفعية الثوار بعدد كبير ايضاً . واصبحوا في الحلقة النهائيه لخطوط الدفاع عن بلباو .

برقية الجنرال فرانكو الى هتلر

برلين — د . ن . ب . — اعلن رسمياً ان حكومة برلين سترسل وحدات بحرية الى مياه اسبانيا لتعزيز قواتها . وقد تلقى الهر هتلر البرقية التالية من الجنرال فرانكو : ارجو سموكم والشعب الالماني الكريم ، ان تتقبلوا مني ومن اسبانيا الوطنية عبارات الاسف الشديد بمناسبة الهجوم الناري النذل على البارجة « روتشلند » . وقد رد عليه الزعيم هتلر شاكراً

وقد غادرت البارجة الالمانية جبل طارق اليوم

وصول الامير شكيب الى الاسكندرية

القاهرة في ٣١ ايار — لمراسل الدفاع الخاص — تصل الباخرة اسبيريا الى ميناء الاسكندرية في صباح يوم الاربعاء ٢ يونيو تقل الامير شكيب ارسلان واحسان بك الجابري وتواصل سفرها في الساعة الثالثة بعد الظهر الى بيروت رأساً فتصلها حوالى الساعة الحادية عشرة من صباح يوم الخميس ٣ يونيو

خسائر الانكليز الجديدة في وزيرستان

لندن في ٣١ ايار — قتل اللفتننانت « سكوت » وجندي هندي وجرح ثلاثة — في هجوم فاجأ به اتباع فقير ايبي مؤخرة إحدى الفرق العسكرية في وزيرستان . وقد زيدت قوة قاذفات القنابل ، وعاد النشاط للميدان كله . ويقال ان هناك مفاوضة بين الزعماء للسلام

صدى مصير الاسكندرونة

نابلس في ٣١ ايار — لمراسل الدفاع الخاص - كان لحوادث لواء الاسكندرونة ومظاهرات سكانها وسكان سوريا صدى في المدينة وقد سببت قلق نفوس الكثيرين الذين يرون ان اللواء عربي وان حق سوريا فيه واضح لا يحتاج الى دليل

لص يهودي

حقق القاضي اليهودي سكر من امس مع اللص الشهير « دانيال الياهو » الملقب فى دوائر البوليس « بقط الليل » وقد اعترف بجريمة السرقة التي ارتكبها مؤخرا بشارع آحادهاعام ، فأحاله القاضي الى المحكمة المركزية .

الاستغناء عن موظف

ابلغت دائرة العدلية البرت بطيطو الموظف بمحكمة صلح يافا استغناءها عنه من أول الشهر الحالي « اليوم »

بصورة غير مشروعة

حكم قاضي الصلح البريطاني في صفد على ثمانية يهود رجالا ونساء بالسجن شهرا مع الابعاد لانهم دخلوا البلاد بصورة غير مشروعة . وحكم على سبعة من عرب سوريا بالسجن شهرا مع الابعاد وحكم على عربي آخر بالسجن ستة اشهر مع الابعاد ايضاً

حفلة سمر للكشافة

جاءنا من فرقة كشافة المدرسة الابراهيمية بالقدس انها ستقيم حفلة سمر في مخيم الفرقة القائم على ملعب المدرسة بالمصرارة وذلك في يوم الاربعاء الواقع في ٢ حزيران في الساعة السادسة والنصف مساء . والدعوة عامة .

الدكتور طنوس

نيويورك في ٣١ ايار - وصل الدكتور عزت طنوس . وقد صرح للصحفيين بأنه اذا لم تقف الهجرة اليهودية فستقع فى فلسطين اضطرابات تفوق في شدتها الاضطرابات السابقه . وهذا بمثابة انذار لصهيونيي أميركا

بعد عدة اسابيع

نظر قاضي محكمة صلح تل ابيب الادون زوكرمن في قضية العربيين المتهمين بحيازة ٩ طلقات والذين بقيا موقفين ٤٥ يوما رهن التحقيق ، فحكم على كل منهما بالسجن شهراً

فى دائرة الزراعة

طولكرم — انتدبت دائرة الزراعة الاستاذ اكرم الركابي من مدرسة خضوري الزراعية بطولكرم ليحل محل مدير دائرة الزراعة في اللواء الجنوبي لمدة ثلاثة اشهر بسبب سفره الى الخارج في العطلة الصيفية

افرج عنه من مزرعة عكا

نابلس — قدم نابلس السيد عارف شويكة أحد المعتقلين في مخيم المزرعة بعكا بعد أن اخلت السلطه سبيله ، وقد رحب به الاهل والاصدقاء

القدس

كيف سويت الضريبة على الاراضي

القدس في ٣١ ايار — لمراسل الدفاع الخاص : كانت جلسة المجلس البلدي التى عقدت قبل ظهر اليوم مقتصرة على بحث واحد هو فرض او عدم فرض ضريبة على الاراضي الغير المشغولة . وعند البدء في المناقشة بالموضوع قدم الاستاذ حسن صدقي بك الدجانى الاقتراح التالي : يعتقد المجلس انه من الحيف وضع ضريبة الاملاك على الاراضي الغير المشغولة كما هي على الاراضي المشغولة ولهذا كان تقرر سابقاً اعفاء الاراضي الغير المشغولة من الضريبة لأن اكثر اصحاب هذه الاراضي لا يستفيدون منها كاستفادة اصحاب الاراضي المشغولة ، من خدمات البلدية

وقد وافقت الحكومة مبدئياً على هذا كما ورد في كتاب سعادة الحاكم المؤرخ في ٢٠ ايار الجاري . غير ان المجلس البلدي حيال الكتاب الذي تلقاه من سعادة الحاكم والمؤرخ فى ٣١ ايار الجاري ، وحيال تقييد قانون البلديات للمجلس بلزوم فرض ضريبة على الاراضي الغير المشغولة ، لا يسعه إلا تنفيذ أحكام القانون واعلان الضريبة لاشعار آخر على ان يكتب المجلس للحكومة في الحال بلزوم تعديل القانون تعديلا يترك للمجلس الحرية والخيار بوضع الضريبة على اي قسم من الاراضي المشغولة او الغير المشغولة بالنسبة التي يراها المجلس مناسبة او اعفائها بالمرة ، وذلك بظرف شهرين من تاريخه ، على انه اذا لم تعدل الحكومة القانون خلال هذه المدة يتوجب على المجلس العودة الي بحث هذه المسألة .

«واما اذا عدل القانون بالشكل الذي يتطلبه المجلس خلال هذه المدة فالمجلس يستعمل حينئذ صلاحية باعفاء الاراضي الغير المشغولة من الضريبة او النظر في تعيين ضريبة ما بالنسبة التي يراها مناسبة »

وقد ثنى سعادة الرئيس على هذا الاقتراح واتخذ القرار التالي : عملا بالمادة ١٠٢(أ)و (آ) و ٢ من قانون البلديات قرر المجلس البلدي فرض ضريبة املاك بمعدل ٨ في المئة الي اشعار آخر على المباني والاراضي المشغولة والغير المشغولة واعلان ذلك »

ولا يسعنا الا ان نشكر سعادة الرئيس والاعضاء العرب على موقفهم هذا ونرجو ان يوفقوا في النتيجة الى الغاء هذه الضريبة مخافة تسرب الاراضي لليهود

اجتماع للجنة العربية العليا غدا

تعقد اللجنة العربية العليا جلسة في الساعة الرابعة بعد ظهر الغد للبحث فيما لديها من الاعمال

في نشرة دائرة الامن العام

جاء فى نشرة ادارة الامن العام ما يلي :

ذكرت جريدة « دافار » في عدد اليوم ان عصابة لصوص اوقفت عدة سيارات بالقرب من الكيلو ٢٦ على طريق القدس اريحا وذلك بتاريخ ٢٩ الجاري ان هذا الخبر غير صحيح

وذكرت هذه الجريدة بتاريخ ٣٠ الجاري انه حوالي الساعة التاسعة من تاريخ ٢٩ الجاري اطلقت ١٥ رصاصة من لفتا على محلات سيون ومحلات آحيم . وقد حقق البوليس في ذلك فتبين له ان الخبر مختلق

وجدت جثة شخص في موقع يقال له دير الاربعين بالقرب من الخليل مطعونة بالسكاكين ويقال ان احدى السكاكين وجدت في الجثة . ويتراوح عمر صاحبها بين الخامسة والعشرين والثلاثين وقد اصدرت ادارة الامن العام البلاغ التالي : وجدت صباح اليوم جثة محمد موسى من الخليل ملقاة في ارض بالقرب من الخليل مات صاحبها من اثر طعنات خنجر . وقد ذهب الطبيب الى مكان الحادث وقوة من البوليس للكشف واجراء التحقيق .

سماحة المفتى ومكتب منع المسكرات

تبرع سماحة الحاج أمين افندي الحسيني رئيس المجلس الاسلامي الأعلى بمبلغ خمسة جنيهات لصندوق جمعية منع المسكرات بالقدس ، وقد طلبت البنا الجمعية ان نشكر سماحته على هذه المبرة

تصديق حكم بالسجن ثماني سنوات

نظرت محكمة الاستئناف العليا ، اليوم ، في قضية زهدي محمود اقليم من يافا المحكوم عليه بالسجن ثماني سنوات بتهمه اطلاق الرصاص على احد افراد البوليس فصدقت الحكم

طولكرم

مداهمة قرية في الصباح الباكر

طولكرم في ٣١ ايار - لمراسل الدفاع الخاص — خرجت قوة من البوليس العربي والبريطانى صباح امس الباكر الى قرية فرعون وداهمت بيت السيد محمد الدرنه وكان اهل البيت نياماً . ثم داهمت بيتي محمود واحمد حمود وأجرت في هذه البيوت الثلاثة التفتيش الدقيق عن السلاح بالطريقة المعروفة . وقد سبب هذا التفتيش انزعاجاً لاهل القرية . ثم مرت القوة بجانب بيت فوجدت صندوقا داخله ٥٥ طلقة فاعتقلت صاحب البيت السيد محمد درنه الذي أخذ الى سجن طولكرم .

حيفا

اصبح للمدينة دار سنما عربية

حيفا في ٣١ ايار — لمراسل الدفاع الخاص : استلمت شركة السنما العربية اليوم سنما أبيب اليهودية بعد أن اشترت جميع محتوياتها . والسينما تقع في أظهر موضع من المدينة . وقد ازيحت عنها الاعلام والشارات اليهودية وارتفعت عليها الاعلام العربية ، واطلق عليها اسم « سينما النهضة العربية ». وستبدأ ادارتها في الاسبوع القادم بعرض فلم عربي ممتاز . نهنيء الشركة بنجاحها العظيم .وندعو جميع الجمهور العربى لتشجيعها لا سيما وهي أول دار عربية في هذه المدينة

خيانة الوطن والقانون طمعا بالمال

حكم القاضي البريطاني بحيفا على عز الدين محمود حماوي بالسجن اربعة اشهر لتهريبه اربعة مهاجرين من اليهود لقاء اجرة . وتجري غداً امام القاضي البريطاني محاكمة خليل حنا صابون المتهم بتهريب يهودي من بغداد الى فلسطين لقاء عشرة جنيهات .

لدخولهم البلاد دون جوازات سفر

حكم القاضي البريطاني اليوم على تسعة من اليهود بالسجن بمدد تتراوح بين الشهر والشهرين مع الابعاد لدخولهم البلاد بصورة غير مشروعة وحكم على خمسة من العرب لنفس التهمة .

هرب بعد تفتيشه فرماه برصاصات

اشتبه في منتصف ليلة امس بوليس بريطانى بشخص عربي كان يحمل تحت ابطه « بكيتاً » من السجاير قرب شارع يافا فاوقفه وفتشه . وبعد التفتيش فر هذا الشخص فاطلق عليه البوليس بضعة عيارات نارية اصابته واحدة في رجله لكن البوليس لم يستطع القاء القبض عليه .

المحكمة تطلب من البوليس التدقيق

جرت اليوم امام المحكمة المركزية محاكمة السيد جميل احمد سالم المتهم بحيازة قنبلة خلافا لانظمة الطوارىء ، فبرىء . وقد وجهت المحكمة الى البوليس كلاما خلاصته ان الواجب يقضي عليه فى مثل هذه الاحوال بالاحتياط كثيرا ، والانتباه للاخباريات السرية التي ترده من اناس مغرضين . ورافع عن المتهم الاستاذ انيس الخوره .

مشروع اراضى حيفا الجديدة

انتهت معاملة مشروع ارض حيفا الجديدة الواقعة بين حيفا وعكا ، ويذكر القراء ان القائمين على المشروع هما السيدان نجيب الحكيم وغالب ظاهر فأصبح يحق الآن للمساهمين الاشتراك في المشروع ومباشرة البناء

عكا

مئة معتقل متى يفرج عنهم

عكا في ٣١ ايار - لمراسل الدفاع الخاص - ارسل اليكم هذه الرسالة برجاء من عدد كبير من اقرباء واصدقاء المعتقلين في مخيم المزرعة بعكا . والذي علمته منهم ان عدد الموقوفين يتجاوز المئة شخص حشروا بموجب قانونى منع الجرائم والطوارىء . واغلب الذين أفرجت عنهم سابقا هم من موقوفي حيفا . اما الباقون وهم من صفد وطبريا والناصرة وبيسان وجنين ونابلس وطولكرم وغيرها ، فلا يزالون يعانون اشد الآلام في السجن عدا عن تعطيلهم عن اعمالهم . والاستياء بالغ اشده بسبب اهمال النظر في قضية هؤلاء المعتقلين لا سيما والسلطة وعدت بالافراج عن جميع الموقوفين بعد انهاء اضرابهم . وقد كلفتنا عدة هيئات تقديم نداء عام الى الهيئات الوطنية في فلسطين والصحف لبذل المساعي للافراج عنهم سريعاً .

اخذ صور جثة الشقى القتيل

سمحت السلطة لشيخ الطائفة الدرزية الشيخ سليمان طريف باخذ جثة الشقي اسماعيل عبد الحق لدفنها بمقابر الدروز في احدى القرى الدرزية ، بعد ان اخذت السلطة عدة صور للجثة . وسأبعث لكم بالتفصيلات عن تدابير البوليس التى اتخذت للقضاء على اعمال هذا الشخص الذي اقلق بال الحكومة طويلا

نابلس

مناورات الجند فوق مساحة كبيرة

نابلس في ٣١ ايار — لمراسل الدفاع الخاص : قامت قوات الجند المرابطة في معسكر نابلس بمناورات عسكرية صباح اليوم في سهل اراضي غور البادان وقد امتدت هذه المناورات الي مسافة ١٥ كيلو متراً أي الى حدود نهر الاردن واشتركت في المناورات خمس طائرات حربية

سجناء نور شمس يشكون المعاملة

تلقى بعض الوطنيين كتبا موقعة من فريق من مساجين نور شمس الذين حوكموا أثناء الاضطرابات الاخيرة يشكون فيها المعاملة القاسية التي يعاملون بها داخل السجن وذلك بتشغيلهم في أعمال شاقة كتقطيع الاشجار وتكسيرها وقد طلبوا الاهتمام بأمرهم . نلفت نظر مدير السجون الى حالة هؤلاء

اناقة الازياء

فخر السيدات

كل سيدة او فتاة تود ان تظهر بين اقرانها اجمل فسطان من احدث الاصناف والالوان ، للحصول على هذا عليها زيارة محل

الياس منه

يافا — شارع بسترس

الذي وصلته مؤخراً اجمل واكبر تشكيلة (كوبونات) لفساطين الصيف والمعاطف من اشهر فبارك باريس ومحلات بيروت

مع العلم بان الاسعار لا يمكن مزاحمتها

صروف

الوكلاء والمستودع
الشركة المصرية البريطانية التجارية — تلفون ١٠٦٢ : يافا

مجلس النواب السوري يتخذ قرارات هامة

دمشق في ٣١ ايار — لمراسل الدفاع الخاص — عقد اليوم مجلس النواب السوري وقدم النواب السادة فايز الخوري ، لطفي الحفار ، ناظم القدسي والدكتور منير العجلاني اقتراحا يتضمن رفض المجلس للنظام الذي اقرته عصبة الامم بشأن لواء الاسكندرونه لانه يعارض الدستور السوري الذي ينص على وحدة البلاد وعدم تجزئتها كما يعارض المعاهدة السوريه الفرنسيه التي تنص على ان فرنسا تضمن وتدافع عن سلامه الاراضي السوريه .

وقد وافق مجلس النواب السوري على هذا الاقتراح بالاجماع وكلف المجلس رئيسه بابلاغ هذا القرار الى عصبه الامم والوفد السوري في جنيف ووزارة الخارجيه الفرنسيه . وقد اعلن الاضراب في حلب وضواحيها واجتمع الوف الخلق بعد الظهر في الجامع الاموي وخرجوا في مظاهرة كبيرة .

وجاء من الاسكندرون ان الاتراك قاموا بمظاهرة ابتهاج وانهم اشتبكوا مع البوليس في معركه داميه .

ويريد العرب في الاسكندرونه القيام بمظاهرة يردون فيها على مظاهرة الاتراك والحالة في اللواء حرجه .

اعلنوا عن بضائعكم في جريدة الدفاع

مارلين ديترتش في سينما الحمراء

بديء امس بعرض فلم «الرغبة» في سينما الحمراء بيافا، وهو فلم قوي حافل بالمفاجئات السينمائيه والوقائع. ويكفي ان تمثل دور البطلة فيه الممثلة الذائعة الصيت «مارلين ديترتش». ويزيد في جمال الفلم ان حوادثه تجري في اسبانيا بين مدنها وجبالها – تلك المدن والجبال التي تدور فيها الآن المعارك الرهيبة وتتساقط فيها عشرات القنابل وتزهق مئات الارواح. ولا ننسى الممثل الخفيف الروح «جاري كوبر» وبالاضافة الى الفلم الرائع يجد الجمهور مناظر حفلات التتويج الفخمة تخترق شوارع لندن

ولما كان الفلم باللغة الانكليزية فقد قررت ادارة السينما ترجمته الى اللغة العربية وكان المفهوم ان ذلك سيكون ابتداء من ليلة امس اي عند ابتداء عرض الفلم لكن الترجمة لم تكمل فتأخرت حتى اليوم

سوآل خبيث للغاية

قدم السير مورغان النائب في مجلس العموم سوآلا للوزاره الجديدة طلب فيه من وزير المستعمرات الاجابة عن مقدار واردات بلدية تل ابيب في الوقت الحاضر وواردات بلدية بلدية القدس وحيفا في الوقت نفسه، ونسبة هذه الواردات الى واردات بلدية عمان. ويطلب ايضا معرفة الفرق بين هذه الواردات الآن وبينها قبل عشر سنوات وسيجاب على هذه الاسئلة في جلسة العموم التي ستعقد في ٢ يوليو

اغلاق اندية الماسونية

ذكرت الصحف اليهودية ان حكومة المانيا اغلقت جميع اندية جمعيات الماسون اليهودية ومكاتبها في مختلف المدن واعتقلت كبار اعضائها. وتقول هاآرتس ان رومانيا حذت حذو المانيا

شكر على ثقة

اشكر من صميم قلبي اخواني سائقي السيارات العرب في مدينة القدس الذين اجتمعوا مؤخراً وأولوني ثقتهم الغالية بانتخابهم لي عضوا في هيئة ادارة جمعيتهم. وفي الوقت الذي اشعر فيه بفخر هذه الثقة أرى نفسي متألماً لعدم تمكني من الاجابة عليها باشتراكي معهم في اعمالهم المبرورة. واني جد متأثر لاضطراري للانسحاب من هيئة الادارة بسبب أشغالي الكثيرة التي ستحرمني بدون ريب من القيام بالقسط المفروض علي تجاه اخواني على انى أعدهم بان اكون الاخ المخلص الوفي، وأظل على عهدي لهم آملا من الله ان ينجحهم في مساعيهم ويوفقهم الى ما فيه خير السائقين ومصلحتهم

صالح عبده

الزميلة «اللواء» وحادث

لم تنشر زميلتنا «اللواء» الغراء بلاغ البوليس عن حادث سماحة المفتي بسبب اتفاق بيننا وبينها. أما البلاغ فقد وصلها مثلنا. وقد وقع خطأ نجم عن سوء تفاهم منا، اذ حسبنا المراد عدم نشر تفاصيل الخبر وليس بلاغ البوليس الذي اقتصرنا عليه في عدد امس

نفي خبر للمقطم

طلب منا مراسل المقطم بالقدس ان ننفي انه ذكر في جريدته ان سماحة المفتي اصيب بعيار ناري او غيره. وكذلك اتصل المراسل بجريدته في القاهرة وسألها عما اذا كانت نشرت شيئاً من هذا القبيل فأجابته بالنفي.

حركة الشحن والميناء

رست الباخرة اندروس امس وانزلت ٤ ركاب وافرغت ١٥ طن عفش. والباخرة زمالك وافرغت ١٥ طن عفش وشحنت ٢٠ طن بضائع مختلفة. ورسا المركب الشراعي يوبلا وافرغ ٢٣،٠٠٠ قرميده. والمركب باب الفتوح وافرغ ٨٥ طن خشب، والمركب عناية الله وافرغ ٢٠٠ طن من الاسمنت. والمركب روز كيال وافرغ ٢٢ طن جبس. والمركب نوريه وأفرغ ٣٥ طن اسمنت. والمركب هنيبال وافرغ ٥٠ طن اسمنت. وقد بلغ مجموع ما افرغ اول امس الاول ٣٧٠ طن من البضائع المختلفة.

قدوم سياح كثيرين

ترسو الباخرة ستراثمور اليوم في ميناء يافا وهي من شركة بواخر انكليزية. وستنزل ٨٠٠ سائح انكليزي. وقد اسعدت دائرة الميناء والمهاجرة والسفر فأفرغت عنبر البرتقال رقم ٢ للمعاينة والتفتيش وأعدت شركة كوك لهم سياراتها. وسيذهب السياح رأساً الى القدس لزيارة المقدسات والآثار ثم الى الطور فبيت لحم. وبعد ذلك يعودون ليستقلوا الباخرة الى قبرص في مساء اليوم.

حول ديون القرى

حملت جريدة دافار على «الدفاع» لانها نشرت اخيراً شكاوى القرى العربية المدينة للمرابين اليهود، فقالت: اكثرت جريدة «الدفاع» في المدة الاخيرة من نشر شكاوي القرى العربية المدينة. ونسبت هذه النكبات التى حلت بها للمرابين اليهود، مع اننا نرى الاعلانات الاجرائية التي تنشرها الجرائد العربية معلنة عن بيع اراضي في قرية زرنوقا ويبنا والقبيبة، تدلنا على ان الدائنين هم عرب

لبحث ميزانية البلدية

اجتمع امس المستر باد كوك بسعادة رئيس بلدية المدينة لمتابعة بحث الميزانية الذي دار اكثره حول القسم المختص بدائرة الهندسة

عقد اكليل

احتفل امس في كنيسة اللاتين في طيبة رام الله بعقد اكليل الشاب الاديب عيسى افندي الياس المصيص على كريمة الوجيه عمر افندي المصيص، وقد حضر الحفلة جمهور غفير من اعيان البلدة وموظفيها واعيان قرية رامون، فنتمنى للعروسين حياة سعيدة

مؤتمر البرتقال غداً

يجتمع غداً «الاربعاء» في قاعة سينما الحمراء في الساعة العاشرة صباحاً مؤتمر اصحاب البيارات وتجار البرتقال للبحث في شئون هامة تتعلق بالاثمار الحمضية. أما مواضيع المؤتمر فهي: اهمها تشكيل غرفة للاثمار الحمضية بيافا تمثل المزارعين واصحاب البيارات والتجار، لتنظيم الاعمال المتعلقة بتجارة الاثمار الحمضية. تقديم طلبات المزارعين والتجار المتعلقة بمحصول البرتقال والتي يترتب على الحكومة الاهتمام بها. وأهم هذه المصالب ان يكون لفلسطين الحق بموازنة صادراتها ووارداتها مع البلاد الاخرى لحماية الاثمار الحمضية وتصريف اكبر كمية ممكنة في اسواق البلاد المختلفة الالحاح على حكومة فلسطين لمتابعة المساعي مع الحكومة البريطانية لاعفاء او تخفيض الضريبة على البرتقال في اسواق انكلترا ٤ – تعديل قانون تصدير الاثمار الحمضية، ووضع نظام للتعبئة واعفاء المصدرين من رسوم التفتيش والدعاية وعوائد الرصيف، وإعفاء البيارات من أعشار السنة الماضية عن الاثمار الحمضية وتنزيل ضريبة الاعشار عن السنين المقبلة وغير ذلك من المسائل المهمة

وترجو اللجنة التحضيرية اصحاب البيارات والتجار ممن لم تصلهم الدعوة سهواً حضور هذا الاجتماع الهام. ويستطيع كل واحد منهم أخذ بطاقة من مكتب السيد فريد عازر، تحت بنك دي روما، حيث تجتمع اللجنة التحضيرية

الدكتور سعيد الدباغ

جاء أمس في أخبارنا المحلية ان الدكتور سعيد افندي الدباغ عين طبيباً لمختبر يافا الكيماوي. وقد تأكد لنا الآن ان الدكتور استلم هذا المركز موقتا لمدة شهر، وان هذه المدة انتهت وسيرجع لمكان عمله الاساسي في المختبر الكيماوي بالقدس. وقد استلم مكانه في يافا الدكتور راتيلر اليهودي طبيب المختبر السابق

قضية الحوذية ايضاً

جاءنا في ادارة هذه الجريدة وفد حوذيي يافا وشكوا النامس ألتهم بخصوص منع مرور العربات في شوارع تل ابيب وذكروا انهم رفعوا امرهم الى حاكم اللواء الجنوبي ولم يصلهم اي رد. وقد طلبوا في العريضة السماح لهم بالسير على كافة طرق تل ابيب ومعاملتهم بالمساواة

رسالة القدس التلفونية

في محكمة الاستئناف

اجيز الاستاذ شكري افندي المهتدي رئيس كتاب محكمة الاستئناف العليا بالقدس، لمدة شهر واحد اعتباراً من تاريخ اول حزيران «غداً» وسينوب عنه السيد سمعان مشبك.

في مكتب المندوب

عقد اليوم اجتماع في مكتب المندوب السامي وبرئاسته حضره المستر سبايسر والمستر ميلز والمستر ماكلارن والمستر فرل ومدير الصحة ومدير الزراعة ومندوب الاراضي والنائب العام ومدير الخزينة ودام مدة ساعة ونصف الساعة

الى مؤتمر البرتقال

يعقد اليوم «الثلاثاء» في الساعة العاشرة صباحا اجتماع لاعضاء لجنة الدعاية والنشر للاثمار الحمضية في دائرة الزراعة بيافا وذلك للبحث في وسائل الدعاية للاثمار الحمضية في الخارج واقرار توزيع نشرات ولوحات عن الاثمار.

وبهذه المناسبة نحب ان نلفت نظر الاعضاء العرب في هذه اللجنة الى ضرورة مراعاة ان النشرات واللوحات وغيرها من وسائل الدعاية روعي فيها الجانب اليهودي اكثر من الجانب العربي من ذلك ان التصاميم التي وضعت للدعاية اغلبها يتعلق بالقسم اليهودي فلا ترى مثلا تصميما منها للتعبئة او غيرها من وسائل النقل العربية ولا تشهد غير عمال علابس افرنجية وقبعات ولا اثر فيها للدعاية عن العامل العربي او البيارات العربية، كأن محصول الاثمار الحمضية في جميع مدن فلسطين من انتاج اليهود!

ومن المؤلم ان تنفق خزينة الحكومة مبلغ ٥٠٠ جنيه على هذه النشرات لتعود الفائدة على المنتج اليهودي فحسب واجب الاعضاء العرب في هذه اللجنة ان يهتموا كثيرا بأمر الدعاية وان يقترحوا إدخال مناظر عربية على هذه النشرات لتعم الفائدة

الهنود وقضية فلسطين

ذكرنا في غير هذا المكان نبأ سفر وفد هندي الى لندن للدفاع عن فلسطين وفي آخر ساعة بلغنا ان الوفد سيبرح بومباي يوم الخميس القادم، وسيكون من اعضائه سمو نواب محمد اسماعيل خان والسيد عبد الرحمن صدقي، من اعضاء الجمعية التشريعية

زراع الخضار اليهود

ذكرت هاآرتس ان اصحاب زراع الخضار اليهود اصبحوا في حالة صعبة جداً بسبب كثرة الانتاج واتساع المساحات التي زرعت هذا العام حتى بلغت ٩ آلاف دونم، وبسبب مزاحمة الخضار السورية والمصرية والمحلية التى تباع كلها باسعار تكاد تكون مجانية. وذكرت ان هؤلاء المزارعين اليهود قد استدانوا قروضاً من البنوك بفائدة ٤ في المئة لكنهم مع هذا يخشون عدم مقدرتهم على تسديد هذه القروض اذا ظل الجمهور اليهودي يصدف عن منتوجاتهم ويقبل على المنتوجات الرخصية الاخرى

ترقية البوليس البريطاني

اجرت رئاسة البوليس ترقيات كثيرة بين انفار وجاويشية البوليس البريطاني فأصبح كثير من هؤلاء ضباطاً وفريق من الاول «جاويشية». وكل الذين رقوا في هذه الفترة الاخيره سيضمون الى فرقة الحدود التى سيتم تشكيلها قريباً

طرد يهود شيوعيين

طرد البوليس من البلاد في الاسبوع الماضي ١١ شيوعياً خطراً كلهم من اليهود. وقد نقلوا على ظهر باخرة يونانية

شكوى جديرة بالاهتمام

زارنا في ادارة هذه الجريدة عدد كبير من عمال الاحذية في المدينة وشكوا انه مضى عليهم اكثر من ستة اشهر وهم عاطلون عن العمل بسبب استغناء اصحاب معامل الاحذية عنهم لاستيراد الاحذية من خارج البلاد باسعار رخيصة وبيعها باسعار باهظة. وذكروا انا انهم قدموا عريضة الى المندوب السامي موقعة من مئات العمال في كافة مدن فلسطين. وقد وزعوا امس «الاثنين» بياناً الى الرأي العام شرحوا فيه مشكلتهم وطلبوا مناصرته بالوقوف في وجه المحتكرين محافظة على حياة اكثر من مئة عائلة يقوم عليها عمال يافا وحدهم.

المفاوضة بقضية الحوذية

قابل ادمون بك روك صباح امس مساعد مدير بوليس منطقة يافا لمفاوضته بشأن مشكلة الحوذية العرب الذين تطاردهم بلدية تل ابيب. وقد كان جواب مساعد مدير البوليس بانه لا يسمح لهم بالمرور الا في الشوارع التي سمح البوليس لهم بالمرور فيها سابقاً، الى اشعار آخر. وقد ذهب وفد منهم الى دائرة الحاكم، وطلب الاطلاع على نتيجة الشكاوى التي قدموها فاجابوهم بانها لا تزال قيد النظر

كيف انتحرت هذه

نشرنا امس في تلفونات حيفا خبر انتحار فتاة يهودية بالقائها نفسها تحت عجلات القطار. وفيما يلي تفصيلات الحادث: في الساعة التاسعة بعد ظهر امس عند ما شرع القطار يتحرك من محطة متسكين، شاهد ركاب القطار فتاة عمرها ٢١ سنة تلبس بنطلونا وتخرج من بين الاعشاب التي على جانب الخط فتلقي بنفسها تحت عجلات القطار، فعلا الصيح بين الركاب، وشرعوا في قرع اجراس الخطر لكن القطار لم يقف الا بعد ان مر على جسمها ثلاث عربات، فنزلوا ووجدوا الفتاة قد مزق جسمها بشكل فظيع. وتبين من التحقيق انها حاولت الانتحار قبل مدة بان تجرعت كمية من صبغة اليود

جمعية «المحاربين» القدماء

وافقت الحكومة على منح جمعية المحاربين القدماء اليهود الذين اشتركوا في الحرب العظمى رخصة لجمعيتهم وستنشيء فروعا لها في القدس وحيفا وبقية المستعمرات

تهم بقضايا قتل

نظرت المحكمة المركزية امس قضيه حسين اسحق الباز المتهم بمحاولة قتل محمد احمد معتوق ومحمود عبدالله الحلبي من يافا، فحكمت عليه بالسجن ٦ أشهر. ونظرت في قضية عبد القادر الحاج ديب ايوب من بيت دجن المتهم بتحريض آخر على ارتكاب جرم قتل أخيه كامل الحاج ديب، فقررت رد التهمة وكان السيد ميشيل قطران يقوم بالترجمة.

أنباء خارجية

انتخاب تشمبران بالاجماع رئيساً للمحافظين

لندن في ٣١ ايار: انتخب المستر نيفل تشمبرلن بالاجماع رئيساً لحزب المحافظين اليوم. وكان الذي ثنى على ترشيحه المستر تشرتشل. وعند ما دخل الرئيس مكان الاجتماع استقبل بحماسة فائقة. وشكر الحاضرين قائلا: انني سأقوم بواجبات في سن التقاعد تقريباً. لكن صحتي جيدة كما قال لي الاطباء. ان حزب المحافظين ليس بشيء ابداً اذا لم يكن حزباً وطنياً.» وقال عن الحالة الدولية: سنبذل كل جهد لاستعادة الثقة فى اوروبا رغم زيادة التسلح» وقد هنأه وزراء الدومنيون الذين سيبحثون غداً الشئون الخارجية

الثناء من المعارضة على بلدوين

وفي مجلس العموم وقف الماجور آتلي عن العمال واطرى المستر بلدوين باسم المعارضة قائلا: حينما اشعر باسف مفارقه المستر بلدوين فانى واثق انني اعبر عن احساس جميعنا بلا استثناء. ويسرنا انه لم يغادر المنصب الخطير بسبب جسدي عقلي» وخطب المستر سنكلر باسم الاحرار قائلا: كان المستر بلدوين كريماً وشهما له اخلاق رجال الفروسيه. نتمنى له السعادة في حياته الهادئه»

استقالة الوزارة اليابانية بسبب الجيش

طوكيو في ٣١ أيار — استقالت وزارة الجنرال هاياشي اليوم. وذكرت في استقالتها المقدمة للامبراطور عدة اسباب اهمها سحب الجيش ثقته منها بسبب اختلافها مع الاحزاب. وقد طلب الامير كونوي رئيس مجلس الشيوخ تأليف وزارة قومية ممثلة للجميع.

انحراف صحة البابا من جديد

روما في ٣١ ايار — احتفل قداسة البابا ببلوغه الـ ٨٠ لكن صحته ساءت جداً وان لم تكن مخطرة. ولم يستطع لذلك أن يذيع خطابه.

الغاء الامتيازات في المغرب الاقصى

لندن في ٣١ ايار — تعتقد الصحف الانكليزية ان فرنسا تفكر فى الغاء الامتيازات الاجنبية فى المغرب الاقصى بعد ان الغيت فى مصر.

لجنة عدم التدخل تشل حركتها

جنيف في ٣١ ايار — فى آخر الانباء ان حكومة اسبانيا سحبت مندوبها في لجنة عدم التدخل كما ان اللجنة رأت ازاء الموقف السياسي الحرج بعد حادثي ضرب البارجة الالمانية والميناء الاسباني ان توقف اجتماعاتها

وحدات الاسطول الالماني التى انتقمت

لندن فى ٣١ ايار — فهم من آخر الانباء ان الاسطول الالمانى الذي وكل اليه امر الانتقام لحادث البارجة دوتشلند وضرب الميناء الاسباني (الميريا) كان مؤلفاً من دارعة واربع مدمرات.

عصبة الامم تخشى انفجاراً دولياً

جنيف في ٣١ ايار — دعت حكومة اسبانيا عصبة الامم الى عقد اجتماع بوجه السرعة للبحث في الحالة الخطرة التي يواجهها العالم في هذه الساعة. وتخشى مقامات العصبة من وقوع الانفجار بعد ان ذهب سدى كل عمل في ايجاد حل سلمي.

ماذا تقول الصحف عن المستقبل

برلين — علقت الصحف الايطالية على حادث البارجة الالمانية بأن الحكومتين الالمانية والايطالية متحدتان في سياستهما الخارجية ازاء المسألة الاسبانية، وان الحادث لم يكن الا لاستفزاز المانيا! وقد عرفت كيف تجيب عليه. اما الصحف الفرنسية فقد علقت على الحادث بقولها ان فرنسا تخشى ان تقوم المانيا بعمل انتقامي كبير يسبب نشوب حرب عالمية لا يعرف مداها

رسالة حيفا التلفونية

وضع بقصد الانتقام

وجد في منزل السيدين حسين ومصطفى ابو زينه مسدس، واعتقل البوليس الشابين وبعدئذ خرج مصطفى بكفالة ٤٠ جنيهاً وأوقف حسين عشرة ايام. وقد جاء السيد مصطفى الى وكالة هذه الجريدة واعلمنا انه لا علم لهما بالمسدس وان احد الخصوم قد وضعه في منزلهما بقصد الانتقام

يشكر سكان خان يونس

اتصل بنا الشيخ محمود زعرورة المبعد من حيفا تلفونيا من خان يونس حيث يقيم الان وشكر مع رفيقه الحاج محمد حواء اهل البلد على ما يقومون به نحوهم من ضروب الاكرام وبلغنا ان مدة ابعادهما مع رفيقيهما الحاج حسين حماده وعبد الله قاسم ستنتهي بعد وقت قريب جداً

محكمة الجنايات الكبرى

يقوم اليهود باستعدادات لاستقبال المستر تراستد قاضي القضاة الذي سيصل حيفا لاول مرة وهو فى منصبه الجديد وستلتئم برئاسته بعد غد محكمة الجنايات الكبرى للنظر فى بعض قضايا قتل.

* * *

الخليل

كيف ولماذا فشل مشروع المياه

الخليل في ٣١ ايار — لمراسل الدفاع الخاص — جئت في عدد سابق من «الدفاع» على مشروع مياه الخليل، واضم اليوم تفاصيل وافية عن المشروع فاقول على اثر ازمة المياه التي اجتاحت المدينة في سنتي ٩٣٢ و٩٢٣ فكر ولاة الامور في الخليل في مشروع لسحب المياه، ووقع اختيارهم على نبع عين الغوار الذي يبعد عن المدينة ستة كيلومترات وقدرت النفقات حينذاك بستة آلاف جنيه تقريباً. ولما كانت ميزانية البلدية لا تساعد على تنفيذ المشروع مباشرة جرت مفاوضات بين المجلس البلدي والحكومة لتساهم الاخيرة في دفع جانب من نفقات المشروع. وفعلا اعربت الحكومة عن استعدادها للمساهمة بجزء قليل من النفقات.

بسبب جفاف المياه من النبع

وعلى الاثر بديء بتنفيذ المشروع، ومرت بضعة اشهر والعمل سائر بنشاط لم نشعر بعدها الا والجهات المسئولة تعلن فشل المشروع لجفاف المياه من النبع على الصورة التي كان الخبراء الفنيون قد توقعوها عند البدء بالعمل. وكانت حيرة كثرت فيها الاسئلة ولم يجد القائممقام بعدها بداً من استدعاء بعض مهندسي دائرة الاشغال للكشف الذي ابتدأ بصورة سرية.

وانتهى الامر بأن يعهد الى دائرة الاشغال امر اتمام المشروع. ولكن بأربعة عشر الفاً من الجنيهات (اي بزيادة ثمانية الاف عما قدر للمشروع) لم يعط المكلف الخليلي حق ابداء الرأي في مصيرها او الاعتراض على انفاقها. وفتحت الخزانة بعد ان ضوعفت الواردات من ضريبة المياه التي فرضت على السكان فرضا.

وأخذت دائرة الاشغال فى العمل وعادت المياه الى النبع بعد حفر عمقه ثلاثين متراً وبآلات طلب الى البلدية دفع نقلها ونفقاتها ودفعت

فشل المشروع للمرة الثالثة

وجرت تجربة اسالة المياه للمرة الثالثة وعاد الفشل لطوارىء فنية أهمل الاعتناء بها، منها ضعف المضخات وصغر المواسير التي تم الاتفاق على تركيبها وبدأ الخلاف الذي لم يبت فيه الا باطلاع وزارة المستعمرات كما زعم

واخيرا اعيدت تجربة الاسالة لبضع دقائق انفجر بعدها الخزان وتوقفت المياه لانفجار الخزان الرئيسي واسرعت البلدية لتصليح العطب لكن بأموال المكلف الخليلي ايضاً. وحالة السكان في مثل هذه الايام لا توجب عليه دفع نفقات باهظة تروح هباء او نتيجة لخطأ كان فى الامكان تلافيه

نابلس

يسرقون دكانه قرب دائرة البوليس

نابلس في ٣١ ايار — لمراسل الدفاع الخاص — سطا اللصوص ليلة امس على دكان الحاج عبد الرحمن العبده الذي يقع في بناء دائرة البوليس واستأجره من الدائرة نفسها الحاج عبد الرحمن المذكور. وقد سرق من المحل أشياء ودراهم تقدر بخمسين جنيها

وقد ابلغ صاحب الدكان الامر الى البوليس فتولى التحقيق في الحادث. والغريب ان هذا الحادث يقع في دكان موجود في بناء دائرة البوليس ودون ان يشعر أحد من رجال البوليس الذين لا يغادرون الدائرة باللصوص أثناء قيامهم بالسرقة

حيفا

انذار سكان البراكات بهدمها

حيفا في ٣١ ايار — لمراسل الدفاع الخاص — انذرت الحكومة نهائيا عددا من سكان اراضي الرمل بهدم براكاتهم يوم ١٠ الجاري وستهدم براكات القسم الآخر خلال هذا الشهر. وقد وصلتنا اليوم معلومات عن حالة هؤلاء الفقراء نلخصها في عدد تال من «الدفاع»

نواب يطلبون قيام البلاد باضراب

دمشق د.ن.ب. — طلب بعض النواب في جلسة اليوم ان تنظم الحكومة الاضراب العام في سائر انحاء سوريا احتجاجاً على قرار مجلس العصبة وانيط القرار بهذا الطلب الى الكتلة الوطنية وتتفاوض هذه مع الحكومة بذلك. وأرسل جميع النواب برقيات احتجاج لمجلس العصبة كما انهم اعربوا عن استعدادهم للتخلي عن مراكزهم في البرلمان لتتمكن الحكومة من متابعة السياسة التي اختطتها لنفسها قبل عقد المعاهدة مع فرنسا. ويريد النواب بذلك ان يعترفوا بمسؤليتهم امام مسألة السنجق التي لا تتوافق مع المصالح السورية لانهم لم يحتجوا بشدة على المطاليب التركية

قضية فلسطين في لجنة الانتدابات

جنيف في ٣١ آيار — عقدت لجنة الانتدابات جلسة امس بحضور مندوبي الدول، وقد انتخب ممثل بلجيكا المستر «كيير اوزطس» للرئاسة بدلا من ممثل ايطاليا، وممثل سويسرا نائباً للرئاسة. وقد قال الرئيس في خطابه ان لجنة الانتدابات سوف لا تنظر فى مسألة فلسطين في هذا الاجتماع لكنها ستعقد جلسة خاصة في اواخر يوليو تنظر فيها شئون فلسطين.

حداد الصحف الالمانية

برلين فى ٣١ — د. ن. ب — صدرت صحف الريخ وكلها مجللة بالسواد لخبر حادث البارجة دوتشلاند ونعى بحارتها الذي كان له رنة اسى وحزن فى سائر الطبقات. والجرائد لا تمالك من دهشتها وغيظها لاجل حادث لم يكن فى الحسبان وهى تكذب الافتراءات التي حاولت السلطة الشيوعية فى بلنسيا ان تخفف من مسؤليتها فى الحادث.

وكتبت جريدة (فولكيشر بوباختر) ان هؤلاء الرجال يحاولون بشتى الطرق والنفاق الذي لامثيل له ان يستروا جرمهم المريع الذي اودى بحياة ١٠٠ بحري الماني تقريبا ذهبوا ضحية القيام بواجبهم الدولي. فوجود البحارة فى قمرتهم في مقدم البارجة دليل قاطع يضحد اختلاقات ومفتريات الشيوعيين عن الحادث. وكانت البارجة فى حالة هدوء ولم تكن مستعدة للدفاع عن نفسها ضد هذا الهجوم. افلا تهيب هذه القنابل باللجنة الدولية لعدم التدخل فى لندن فتوقظها من سباتها العميق ...

زيارة مراكز البوليس

يزور الكابتن رايس في الاسبوع القادم نقاط ومراكز البوليس التابعة ليافا بقصد التفتيش

الامراض المعدية

علمنا ان دائرة الصحة اتخذت اجراءات لقبول المرضى بالامراض المعدية، وادخالهم مصحة ابن برق.

فرقة كشافة خالد

عكا — اجتمع حوالي مئة شاب من شباب عكا وبحثوا في تأليف فرقة كشفية وفي نهاية الاجتماع تقرر تأليف الفرقة وتسميتها «فرقة خالد بن الوليد» فنرجو لها التوفيق.

رسالة طبريا التلفونيه

حول المعتقلين والمبعدين

قابل امس المحامي الاستاذ فايز افندي الطبري مساعد حاكم اللواء الشمالي وبحث معه بشأن المعتقلين والمبعدين من طبريا والقضاء، وأبان له انه لم يلق القبض عليهم إلا بناء على وشايات لا اساس لها من الصحة، كما بحث معه مسألة ابعاد السيد اسماعيل الحاج خليل. وقد وعد المستر اندروز بالاهتمام بهذا الامر والنظر في امر سرعة الافراج عنهم

يطلبون اقامة مسجد

جاءنا لفيف من اهالي قرية المغار وذكروا لنا انهم طلبوا منذ اكثر من اربعة اشهر الى دائرة الاوقاف ان تنشيء في القرية مسجداً للصلاة لانها في حاجة شديدة الى انشائه. نرجو أن تعير الدائرة اهتمامها لهذه المسألة.

«مطبعة جريدة الدفاع ـ يافا»

اعلان

صادر من دائرة اجراء يافا
عدد ٤١٦٢ سنة ٣٥

الدائن ورثة محمود الزيات من الشيخ مونس.
المديون — علي صالح الزيات من الشيخ مونس
مصدر الحكم — محكمة مركزية يافا

بلوك ٦٦٣٥ قسيمة ١ مساحته ٦٥٧ متر و١٩ دونم ١٤ حصة من ٤٠ حصة اوصافه: هذه الارض مسجلة باسم لطيفه الزيات شقيقة المديون وهي تملك ١٢٧ من ١٠٠٠ حصة وللمديون عن لطيفة ١٤ حصة من ٤٠ حصة وهذه الارض بور.

بلوك ٦٦٢٥ قسيمة ٧ مساحته ١١٤ متر و٢٠ دونم ٥٨ حصة من ١٠٠٠ حصة ارض بور

بلوك ٦٦٢٧ قسيمة ١٧ مساحته ٥٠٨ متر و١ دونم ٣٨٧٠ حصة من ٤٥١٦٧ حصة اوصافه: ارض بور تعرف بالمرعبيه

بلوك ٦٦٢٩ قسيمة ١٧ مساحته ٥٠٨ متر و١٧ دونم حصة ١٨ من ١٧٨ حصة اوصافه: ارض بور تعرف بالمرعبية

بناء على قرار رئاسة اجراء يافا سيطرح في ميدان المزايدة العلنية بعد نشر هذا الاعلان الاملاك المبينة اعلاه خاصة المديون لقاء الذمة المطلوبة منه الى الدائن البالغة ٢٥٠ جنيه والفوائد القانونية والرسوم والمصاريف النظامية

فمن له رغبة في شراء الملك المذكور فليتقدم الى المزيدة ويضع اسمه ومقدار المبلغ الذي يدفعه وديبوزيتو عشرة في المائة او كفالة من احدى البنوك في ذيل القائمة التي ستعطى للدلال والاحالة الموقته تكون بعد مضي ثلاثين يوماً من تاريخ القائمة ثم تعاد المزايدة ثانية على ان يقبل الضم عليها في المائة خمسة لمدة خمسة عشر يوماً وبعده تحال هذه الاملاك قطعياً لاسم المزاود الاخير وتجري المعاملات اللازمة حسب الشروط المبينة في قائمة المزايدة ولاجله صار اعلان الكيفية توفيقا للمادة ١٠٢ من قانون الاجراء. تحريرا في ٢٦ ـ ٥ ـ ٣٧

مأمور اجراء يافا

الزيت الزيتون
للمونة والسمن
الحلبي الحديدي الممتاز
تجده في محل
نجيب القطان
اطلبوا بالحاح
ماركته المسجلة
على التنك

واجبك
يدعوك الى تشجيع
شركة المواد الحديدية
استعداد لتقديم جميع انواع الحديد

اعلان

صادر من دائرة اجراء يافا
عدد ٥١٩٥ سنه ٩٢٨

الدائن محمد افندي السكسك من يافا
المديون حسين افندي ابو رضوان من يافا
مصدر الحكم: محكمة مركزية يافا
الملك: قطعة ارض زراعية واقعة في قرية صرفند العمار مساحتها ١٩ دونم و ٧٢٩ متراً
اوصافه: ارض زراعية رملية محره مقداره ٨ دونمات و ٩٤٥ متراً من أصل ١٩ دونم و ٧٢٩ متراً
تاريخ سند الطابو في بلوك ٤٢٣٣ قسيمة ٢
ملاحظات: تخمن الدونم الواحد فيها بمبلغ ٦٠ جنيهاً

كان سعادة رئيس الاجراء اعطى الاحالة القطعية على هذا الملك لعهدة يعقوب برمن بمبلغ مائتين وتسعون جنيها ثم استنكف المشترى المذكور عن الشراء فقرر سعادة الرئيس تطبيق المادة ١٠٩ من قانون الاجراء. فطرحت هذه القطعة فبلغ المزاد عليها مبلغ ٤٥ جنيهاً عهدة محمد السكسك ولدى عرض الاوراق على سعادة الرئيس قرر تمديد المزايدة شهراً لذلك اعلن للعموم بان هذا الملك مطروح للمزاد لمدة شهر من تاريخ هذا الاعلان فعلى راغب الشراء الحضور مع ديبوزيتو ١٠ في المئة حسب شروط البوصلاية تحرر في

٣١ ـ ٥ ـ ٩٣٧

مأمور اجراء يافا
فياض الخماش

اعلان

بناء على نص المادة ١٠٩ من قانون البلديات قد نشرت قوائم التخمين لبلدية يافا في دائرة البلدية ودائرة الحاكم الأداري اعتباراً من ٣١ ـ ٥ ـ ٩٣٧ لمدة اربعة عشر يوما ومن له اي اعتراض على التخمين فعليه أن يقدم اعتراضه الى لجنة التخمين في بلدية يافا على الانموذج المخصوص طبقاً لنص المادة ١١٠ من قانون البلديات في المدة المذكورة ويمكن الحصول على هذا الانموذج من دائرة البلدية

بعد انقضاء المدة المذكورة اعلاه لا يقبل اي اعتراض.

رئيس لجنة التخمين في بلدية يافا
نعمان عقل

فقد كمبيالة

يعلن للعموم ان كمبيالة موقعة بامضاء الشيخ محمد شعبان لأمر السيد حسيب محمد علي الكيالي استحقاق ١٦ ـ ٥ ـ ٣٧ بمبلغ «٩٥٠» جنيهاً قد فقدت من حسيب افندي اثناء وجوده في الشام منذ شهرين والكمبيالة ليست مجيرة لأحد وكل من يعثر على الكمبيالة المفقودة عليه ان يبرزها في خلال ثلاثين يوما من تاريخ هذا الاعلان والا تعد لاغية لا قيمة لها

اطلب كتاب:
الاسلام الصحيح
وسائر مؤلفات:
الاستاذ النشاشيبى
من المكتبات العربية الشهيرة

لكن انظر اليها الآن بعد ان استعملت زجاجة واحدة من املاح الن فقد نزل وزنها من ١٠٥ كيلو الى ٧٥ كيلو. فهي فرحة مسرورة تبتهج بالحياة وتلتذ بالناس والمعاشرة. والناس يبتهجون بها ويحبونها. والمهم فى املاح الن انها تذيب الشحم وتنظم الدورة الدموية. وتنظم عمل الأعضاء الداخلية. وتمنع تجمع فضلات الطعام فى الأمعاء. وتزيل الأملاح والأسيد يوريك من المفاصل. وتنظم عمل الكبد والكلى وتشفي جميع اوجاع اللومباجو والروماتزم

املاح الن تحضير
معامل اللنبريس فى لندن

Allen's SALTS

الوكلاء والمستودع
الشركة المصرية البريطانية التجارية — تلفون ١٠٦٢ : يافا

برنامج الاذاعة الفلسطينية

«يوم الثلاثاء في ١ حزيران سنة ١٩٣٧»

٦ر١٥ ـ حفلة غنائية ـ مصطفى حسين ـ ٦ر٣٠ ـ حديث للمزارعين ـ ٦ر٤٥ ـ موسيقى رقص دولية ـ ٧ر٣٥ ـ سنتور منفرد ـ ارتين سنتورجي ـ ٧ر٤٥ ـ حديث المجازفات في التاريخ ـ الاستاذ وصفي عنبتاوي ـ ٩ ـ اشارة الوقت ـ ٩ر٤٥ ـ اسطوانات موسيقى وأغاني شرقية ـ ١٠ر٠٥ ـ حفلة غنائية سعاد محاسن ـ ١٠ر٣٠ ـ ختام

ماذا تسمع اليوم

عن محلات السادة دجاني اخوان

«الاذاعة اللاسلكية للحكومة المصرية يوم الثلاثاء في ١ حزيران»

٦ر٣٠ ـ صباحاً ـ تمرينات رياضية ـ الاستاذ بليغ صفوت ـ ٦ر٤٥ ـ قرآن كريم ـ الشيخ محمود محمود هاشم ـ ٧ر٣٥ ـ ختام ـ ١٠ ـ كورس اتحاد الموسيقى ـ برئاسة الاستاذ ابراهيم شفيق ـ ١٠ر٣٠ ـ اسطوانات ـ ١١ ـ ختام ـ ٢ر٤٠ ـ اسطوانات ـ ٣ر١٠ ـ النشرة الاخبارية والنشرة التجارية بالعربية ـ ٣ر٢٠ ـ ختام ـ ٧ ـ الاستاذ محمد هاشم عطية ـ ٧ر٣٠ ـ النشيد القومي ـ ٧ر٣٥ ـ اسطوانات ـ ٨ر٠٥ ـ حديث علم قراءة الكف ـ الاستاذ محمد انور عادل ـ ٨ر٣٠ ـ النشرة الاخبارية ـ ٨ر٤٥ ـ نشيد المعاهدة ـ ٩ ـ قرآن كريم ـ الاستاذ الشيخ محمد رفعت ـ ٩ر٥٥ ـ رواية «بناتنا سنة ١٩٣٧» تأليف الاستاذ محمود طاهر حقي ـ ١١،٣٥ ـ سلام الملك ختام

ساهموا
فى شركة الاتحاد العربي
للسجاير والدخان المحدودة بحيفا
يمكن الاكتتاب في سائر البنوك العربية والبنوك الزراعية العربية بفلسطين وبمكتب الشركة بشارع الميناء في عمارة توما ومجدلاني بحيفا

أحسن أنواع الاسمنت ماركة الحمامة
فى محلات درويش يوسف حداد
عمارة حزبون شارع الدرهلي ص. ب. ٥٧٠ يافا

الاربعاء في ٢٣ ربيع اول ١٣٥٦ — ٢ حزيران سنة ١٩٣٧

السنة الرابعة — العدد ٨٨٥ — ٤

الدفاع

جريدة يومية سياسية مصورة

صاحب الامتياز : ابراهيم الشنطي
المحرر المسئول : شوكت حماد
مدير الادارة : عبد الهادي عرفان

الاعلانات: في يافا (ادارة) الدفاع : قسم الاعلانات
في القدس (وكالة) * : تلفون ١٤١٣
في حيفا * * : * ١٢٥٨

دار الدفاع: شارع جمال باشا — عمارة المظفر — يافا — فلسطين
العنوان التلغرافي (الدفاع — يافا)
تلفون ١١٨٧ (اربعة خطوط) و ١٠٧٥ (خطان) صندوق البريد ٢٥٥

الاشتراكات: في فلسطين عن سنة ١٥٠
في البريد الداخلي * * ١٨٠
في سائر الاقطار الخارجية * * ٣٠٠

البرقيات اليهودية وسبب استقالة الجنرال دل. معارضته فكرة تقسيم البلاد
سوريا تعلن الاضراب العام. خطورة حالة الاسكندرونة. بيان اللجنة العليا

حوذية يافا وعناد تل أبيب

شرذمة من الناس لم يؤدبها القانون

الهند تركب ابناءها البحر دفاعاً عن فلسطين

عناد تل ابيب

يصر حوذية يافا على ممارسة حق قديم من حقوقهم. وتأبى بلدية تل ابيب الا ان تجري كلمتها عليهم. انه صورة مصغرة للكفاح العام بيننا وبين هؤلاء الاجانب. هؤلاء الذين كانوا أطفالاً فأصبحوا بفضل السياسة الحاضرة رجالا ينفذون مشيئاتهم علينا. وغداً يكون موقف تل أبيب أشد من هذا. غداً عندما تستشعر قوتها اكثر فأكثر، وعندما تصبح وسطاً يهودياً مستقلا يحلل ما يشاء ويحرم ما يشاء

للعرب مصالح رسمية في تلك المدينة، كالذهاب الى المحاكم. فهل تريد بلدية تل ابيب من الجمهور العربي ان يمتطي السيارات اليهودية في انجازه تلك المهام؟ هل تريد ان تفرض عليه فرضاً المجيء مشياً على الاقدام الى حيث تضطره شئون رسمية الي المجيء؟

اننا نبصر بسيارات تل ابيب الكبيرة تنتهي في الموقف عند اول شارع جمال باشا فهل تريد بلدية تل أبيب ان تقف سياراتها عند انتهاء الحدود وراء مصانع واكنر؟ ولماذا يسمح لهذه السيارات بتخطي الحدود العربية، ولا يسمح لعربات الحوذية العرب بمجرد المرور في شوارع المدينة اليهودية، لما ذكرنا من أسباب؟

واقع الامر أن ما وقفته سلطات تل ابيب المحلية من حوذية يافا لم يكن غير العناد، والتعسف، وفرض المشيئة باسم التنظيم. وهو موقف لا يجب للحكومة ان تؤيده وتحرم ذلك العدد الكبير من العمال العرب حقاً مارسوه على أشرف وجوهه، وأدعاها الى الطمأنينة

لم يؤدبها القانون

يصل ضعف التربية الوطنيه بفئة ناقصة من الناس أن تعمل في تهريب اليهود من سوريا والعراق لقاء اجر معين. هذه الفئة لا نشبهها بغير الآكل من لحم أمته ليعيش وينمو. ولا نخاطب ضمائرها، لانها مسلوبة هذه الضمائر. ولا نخاطب شعورها لانها مسلوبة هذا الشعور. انما نخاطب الحكومة التي لا تسن قانوناً صارماً تمنع فيه هذا الفساد الخلقي.

ومما يهدىء من حدتنا أن هؤلاء الافراد حفنة من الناس توجد في كل شعب، وعند كل أمة. وهم من المهانة بحيث يتوارون دائماً في الظلام، بعيدين عن الشعب، بعيدين عن الرقابة، بعيدين حتى عن اهلهم وعائلاتهم.

وهذا النوع من أنذل انواع التجارة، لا يمارسه غير افراد غرباء عن فلسطين، واذا كانوا، وصادف الحال، من عداد اهلها بالاسم فانهم في الواقع أبعد ما يكونون عن الانتساب اليها. ولا بد من اختلال في عقولهم، أو اختلال في قلوبهم. اما سليم العقل والقلب فيفضل أن يتناول التراب يأكله على ان يتناول لحم أمه وذراريه.

نرجو الجزاء الصارم الى أقصى حدوده، ينزل بهذه الشرذمة التي لا تتجاوز الاصابع عدداً. الجزاء الذي يفرضه قانون يحتقر هذا الفساد الخلقي، ويرى فيه خطراً على وضعية البلاد

دفاعا عن فلسطين

أنزلت الهند بعض ابنائها الى البحر مسافرين الى لندن. أنزلتهم ليقفوا في العاصمة الانكليزية جنود حق مدافعين عن فلسطين العربية، فلسطين الاسلامية، فلسطين مهوى أفئدة الملايين الذين تهفو قلوبهم اليها، واذا ما ذكر اسمها علت البشاشة تلك الوجوه المؤمنة

إن تأييد العالم الاسلامي — والهند على وجه الخصوص — لسلاح مرهف في يد عرب فلسطين. ويكون سلاحاً نافعاً إذا أحسن استخدامه، ووجه أصح توجيه، وكان لله وللوطن، دون أي شيء آخر

هؤلاء لا يركبون البحر بعيداً عن وطنهم، وعن أهليهم إلا وفي نفوسهم من الحب الجم لفلسطين المقدسة شيء لا يبالي بالمشقة، ولا ما يستهدف له من ألم وإرهاق. وهو شيء نفيس مدهش لو يحسن عرب فلسطين استغلاله لخلاصهم من أنحس الأوضاع السياسية في الوجود

وعلى الطائر الميمون أيها المشغوفون حباً ببلد الاقصى والنبوة

ابراهيم

وسام للمستر بلدوين ولقبه الجديد

لندن في ١ حزيران — قلد الملك اليوم المستر بلدوين وساماً رفيعاً، وقلد المسز بلدوين كذلك. وسيعرف لقب المستر بلدوين موقتاً بـ « السر ستانلي بلدوين » الى ان تتم الاجراءات الرسمية لاخذه لقب « ايرل »

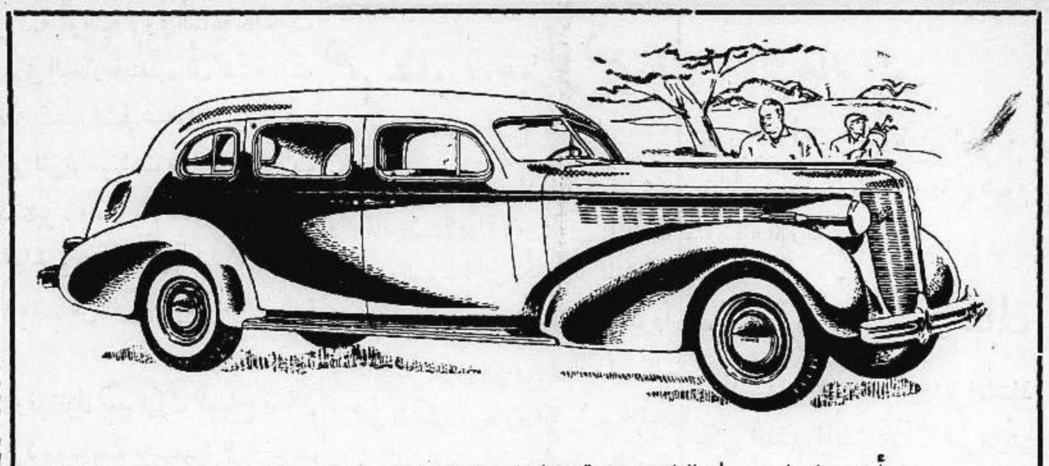

صورة أخرى لسيارة بويك الفاخرة هدية « الدفاع » الى الذي يربحها عند انتهاء المدة. ولا حاجة بنا للتكلم عن قيمة هذه السيارة وفخامتها، فأن الجمهور كله يعلم ذلك

سر تدهور اليهود

ذكرت هابوكر ان الاستاذ سالو برين مدرس التاريخ العام في جامعة كولومبيا وضع كتاباً تحدث فيه عن اليهود فقال ما يلي: ان اليهودية العالمية واقعة امام تدهور فظيع لم يسبق له مثيل منذ تشرد اليهود. فقد شاخ هذا الشعب بالمعنى البيولوجي مع أنه كان في السابق على رأس الامم من حيث الزيادة الطبيعية اما الآن فقد زادت الوفيات على الحد المألوف بين اليهود. والسبب في ذلك هو كثرة حوادث الانتحار بينهم والزواج بين اليهوديات والاجانب. ولما ضعف الاعتقاد الديني بين اليهود انقلب الانتحار الي سبب بيولوجي في حياتهم. ويعتقد اليهود في غربي اوروبا ان تخفيض عددهم يقلل من اضطهادهم، مع ان هذا وهم وخيال

ثروة طائلة لمكدونالد

لندن في ١ حزيران — جاء في وصية السر الكسندر جرنت وهو مليونير اسكتلندي انه خصص من ثروته الطائلة دخل ٤٠ الف جنيه تدفع سنويا للمستر رامزي ماكدونالد طول مدة حياته

خطبة الدكتور شهبندر

دمشق في ١ حزيران — د. ن. ب — نشرت جريدة « لجور » ان الدكتور شهبندر خطب في احتفال اقيم له في احد احياء دمشق وقال ان تركيا ليست خطراً على سوريا فحسب بل على العراق ايضا وسائر الممتلكات العثمانية السابقة فالجشع الامبراطوري قد تجدد فيها

نقل رفات القتلى

برلين في ١ حزيران — د. ن. ب — امر الزعيم والمستشار هتلر بأن تنقل رفات موتى البارجة (دوتشلند) على حساب الحكومة الى المانيا ليدفنوا في وطنهم بعد اتمام التحضيرات اللازمة.

* * *

الى الاغنياء في هذه الامة
وطنكم في حاجة للعمل والسخاء الكريم

جاءنا من الوجيه الاستاذ شبلي الجمل الكتاب التالي الذي كنا نؤثر عدم نشره لولا انه يهز أريحية بعض الوطنيين، ويشعر الاغنياء بواجباتهم في هذا الوقت الذي يطالب فيه الوطن أهله ببذل كل شيء لانقاذه من هوة سحيقة حفرتها له السياسة الحاضرة، والصهيونية الأثيمة: ... قرأت بمزيد السرور مقالكم الافتتاحي في عدد يوم الاثنين الواقع في ٣١ ايار وفيه تذكرون وجوب ارسال من يدافع عن قضيتنا ويشد ازر الوفد الموجود الان في انكلترا. فأنا احبذ هذه الفكرة كل التحبيذ وكنت اود لو سمحت لي الظروف ان اسافر بنفسي الى انكلترا لاشترك مع السيد جمال والدكتور طنوس فى الدفاع عن قضيتنا المقدسة. وبما انه ليس بامكاني ذلك الآن فاني اتبرع فرحاً بمبلغ مائة جنيه فلسطيني لهذا المشروع المبارك. وانني على يقين تام بان غيري من ذوي اليسار سيتبرعون بمبالغ اخرى تمكن لجنتنا العليا ان تختار رجلا ذا كفاءة وخبرة ليسافر بهذه المهمة. فالمبلغ موجود عندي تحت تصرف اللجنة العليا ارسله لها عندما تشعرني بذلك

وبما ان هذا المبلغ قد صار وقفاً للقضية الوطنية، وعلى فرض ان اللجنة العليا لم توفق الى ايجاد الشخص المطلوب فاني ارغب ان تصرف هذه المئة جنيه على معهد او معاهد وطنية خيرية يصير الاتفاق بيني وبين اللجنة على كيفية توزيعها

واسأله تعالى ان يرشدنا جميعاً الى ما فيه الخير لبلادنا المحبوبة والسلام

شبلي جمل

مفاوضات لعقد الصلح في وزيرستان

سملا فى ١ حزيران — دخلت الحكومة وقبائل وزيرستان فى مفاوضة للصلح بطلب قبائل نورخل التى احتملت حتى الآن اشد خسائر الثورة. وقد رفعت الحكومة عنها الحصار ليتمكن شيوخها من عقد مجالسهم.

وفهم ان جندياً انكليزياً آخر قتل في اصطدام يوم الاحد، كما جرح ٩ وقد صرح اللورد « زتلند » وزير الهند اليوم في مجلس العموم بان الحافز للثورة التعصب والضيق الاقتصادي.

وسيعمل الوزير على تحسين حالة هذه القبائل كلها. ومما قد يسبب فشل المساعي السلمية طلب الحكومة تسليم فقير ايبي الذي وجد فى مغارته وثائق هامة تتعلق بأسباب الثورة، لم تحل رموزها حتى الآن

« هدايا الدفاع »

الجائزة الاولى سيارة بويك فاخرة جديدة موديل ١٩٣٧	رقم العدد ٨٨٥

الاسم ....
العنوان ....

الدفاع

سوريا تضرب

بيروت في ١ حزيران — لمراسل الدفاع الخاص — أرسل عرب الاسكندرونة البرقية التالية الى عصبة الامم ووزارة الخارجية الفرنسية جاء فيها: ان قرار عصبة الامم بتعيين مصير الاسكندرونة هو تعد صريح على مبدأ العصبة القائل بأن الشعوب تقرر مصيرها بنفسها » وقد احتجوا على القرار « الظالم » واعلان مكافحة هذه التدابير بكافة الوسائل

تقرير الاضراب العام غداً

وقد اشيع ان مذابح حدثت في اللواء بين العرب والاتراك وان قوات من البوليس ارسلت في الحال لتفريق المصادمات. وقررت الهيئات الوطنية في دمشق الاضراب العام غداً او بعد غد. وقد اضربت انطاكيه ووقعت جملة حوادث بين العرب والاتراك

قنصل تركيا وعواقب الهياج

وقد زار قنصل تركيا رئيس الوزارة السورية بالنيابة واجتمع به مدة ساعتين والمفهوم ان القنصل طلب ان تتلافى الحكومة السورية عواقب الاضطرابات والهياج ضد الاتراك في السنجق.

مندوب اسبانيا يهزيء بموسوليني وهتلر

جنيف في ١ حزيران — صرح السنيور دلفايو مندوب اسبانيا في عصبة الامم اثناء وجوده في جنيف « بان الهر هتلر والسنيور موسوليني ليسا باشد قوة من نابليون وما دام فينا رمق من الحياة فلا امل للديكتاتورية بالتغلب علينا بل نحن تغلبنا عليها. لقد ذبحنا من اتباع الدكتاتوريين في وادي الحجارة ستة آلاف واسرنا خمسة آلاف. واننا قد ولدنا احراراً او نموت احراراً »

سنحارب الى النهاية ونفوز اخيراً

ثم قال « ان اسبانيا ستدعو عصبة الامم الي الاجتماع بصورة مستعجلة اما اذا لم تلب العصبة طلبنا فاننا سنحارب الى النهاية وسترون قريبا نتيجة جهادنا »

استقالة وزير المواصلات في العراق

بغداد في ١ حزيران — لمراسل الدفاع الخاص — قبلت الحكومة العراقية استقاله السيد كامل الجادرجي وزير المواصلات فيها

كيف ضربت البارجة الالمانية

لندن في ١ حزيران — تناولت الصحف كيفية سقوط قنابل الطيارات على البارجة دوتشلاند فجاء فيها: وقد سقطت احدى قنابل الطيارات الاسبانية على البارجة دوتشلاند خلف المدخنة فسببت تلفا فيها واضرارا في مستودع البترول وحطمت احدى الطائرات التي تحملها البارجة كما حطمت مدفعاً من المدافع المضادة للطيارات ولكنها لم تؤثر في آلات البارجة

بريطانيا وفرنسا لا تؤيدان اسبانيا

لندن فى ١ حزيران — عرف فى الدوائر السياسية ان فرنسا وبريطانيا لا تؤيدان اسبانيا فى مطلبها الخاص بدعوة عصبة الامم الى الاجتماع لانهما تريان ان ذلك يغضب المانيا وايطاليا من ناحية، كما ان المانيا لا يمكن سماع شهادتها عن هذا الحادث لانها غير ممثلة فى عصبة الامم وواجب العصبة يقضي بسماع اقوال الفريقين.

انفجار بركانين في المحيط الهادي

لندن في ١ حزيران — د. ن. ب — وردت انباء من ارخبيل بريطانيا الجديدة « ارخبيل بسمارك سابقا » في المحيط الهادى تفيد ان هيجان بركانين هناك سبب اضراراً جسيمة في مدينة راباءول ودمرت معظم بيوتها وغادرها السكان الى مدينة كوكوبو وبينهم ٧٠٠ من البيض وطغت امواج وحليه عظيمة على ميناء راباؤل فسدته حتى ان البواخر الراسية فيه لم تتمكن من مغادرته الى عرض البحر واغرقت بعض السفن بسبب الاحوال التي قذفتها الامواج المتلاطمة عليها

الى أعضاء لجنة الأثمار الحمضية

تتغيبون عن الاجتماعات فيستفيد اليهود وحدهم

تجتمع لجنة الأثمار الحمضية في دائرة الزراعة بيافا يوم الخميس «غداً» الواقع في ٣ الجاري. وستبحث في تغيير قانون الأثمار الحمضية وادخال التعديلات اللازمة لموسم السنة القادمة، وكانت اللجنة قد عقدت جلسة قبل هذه، وكانت الاكثرية فيها للاعضاء اليهود، فطلبوا بعض التعديلات التي تتمشى ومصلحتهم. وقرر رئيس اللجنة الموافقة على هذه التعديلات بصورة مبدئية، وستعرض في جلسة الخميس للموافقة عليها بصورة نهائية وتصبح نافذة المفعول للموسم القادم.

نطلب الى اعضاء لجنة الأثمار الحمضية العرب حضور الجلسة وتقديم ملاحظاتهم على التعديلات التى طلبها الاعضاء اليهود حتى لا يجيء القانون في مصلحة اليهود دون غيرهم وترتفع الشكاوى من التجار والمصدرين عند تنفيذه. وفهمنا ان احتجاجا رفعه التجار العرب الى دائرة الزراعة على هذه التعديلات وجاء فيه طلب دعوة عدد كبير من التجار والمصدرين للبحث معهم وأخذ رأيهم في هذا القانون قبل اقراره.

ما تقوله دافار

كنا ذكرنا ان الحكومة جددت أمر هدم البراكات في حيفا، وأنها وعدت اصحابها بمنحهم ارضا قرب بلد الشيخ وقروضا للفقراء منهم. وتقول دافار ان اصحاب هذه البراكات قد قرروا في اجتماع عقدوه الطلب من قنصل ايطاليا بحيفا أن يساعدهم على الهجرة الى احدى المستعمرات الايطالية. وقد ذكرت ان وفداً منهم قابل القنصل وقدم له مذكرة بذلك، فوعدهم بدرس هذه المسألة وإعطائهم الجواب النهائي

في مؤتمر البرتقال

عقدت اللجنة التحضيرية لمؤتمر البرتقال والأثمار الحمضية امس جلسة بحثت فيها الترتيبات والاعمال الادارية التي سيعمل بها اثناء انعقاد المؤتمر في سينما «الحمراء» اليوم، كتخصيص موظفين وسكرتيرين. وقد تقرر ان يتكلم اربعة كل واحد منهم في ناحية من شئون الأثمار الحمضية. وبعد ذلك يؤخذ رأي المجتمعين في كل موضوع من المواضيع التي تذكر. فاذا وفق عليها ترفع للمندوب السامي وللحكومة للعمل بها، ولتنفيذها في السنة المقبلة

الحركة في الميناء

رست امس في ميناء يافا الباخرة زعفران وافرغت ٢٥٠ طن من البضائع المختلفة. والباخرة ترويبرك وافرغت ٣٦٦ طنا من الاسمنت والبضائع. والباخرة اوستند وافرغت ٨٠ طن من العفش. والباخرة ستراثمور وانزلت ٩٥٠ راكباً ورسا ٧ مراكب شراعية افرغت ٤٢٠ طن من الاسمنت والخشب والبضائع المختلفة.

وقد بلغ مجموع ما افرغ امس ألاول ٥٥٠ طنا من البضائع المختلفه

حول خبر سابق

جاء في «الدفاع» بتاريخ ٢٥ ايار الماضي أن بعض السجناء في سجن القدس المركزي قدموا احتجاجاً للحكومه بخصوص معتقلي مزرعة عكا السياسيين طلبوا فيه سرعة الافراج عنهم وعدد هؤلاء السجناء نحو الـ ٧٠ وقد نقلتهم ادارة السجون من القدس إلى عكا لقيامهم بهذا العمل. وقد علمنا من مصدر موثوق أن هؤلاء السبعين سجيناً لم ينقلوا إلى عكا ولم يقدموا احتجاجاً للحكومة.

الى مكتب الاحصاء

جاءنا من حضرة أمين سر جمعية العمال العربية بحيفا صورة عن الكتاب المرسل الى مدير مكتب الاحصاء في القدس رداً على النشرة التى أصدرها مكتب الاحصاء بخصوص منازعات العمل رقم ١ ـ ١٩٣٧ وقد تبين ان هناك بعض الارقام قد تسجلت على غير حقيقتها. وبما ان الفائدة من اصدار هذه النشرة هو لتسجيل ارقام صحيحة لتفي بالغرض الذي صدرت من أجله، فقد ردت جمعية العمال العربية على هذه النشرة وبعثت بها الى مدير المكتب المذكور

اجتماع المجلس البلدى

عقد المجلس البلدي جلسة صباح أمس وبحث في عدة مواضيع أهمها بناء سوق الخضرة الجديد، فقرر الموافقة على العطاء المتقدم بالسعر الاقل لمباشرة العمل في اقرب وقت. وبحث في تصليح الطرق الرئيسية وقرر أخذ الترتيبات اللازمة لمباشره ذلك بعد الاتفاق على الخطة مع دائرة الاشغال العامة. ونظر في عده مواضيع ادارية كاجل اخرى الى جلسة يوم الخميس القادم «غداً»

انفجار قنبلتين

انفجرت ليلة امس قنبلة على سطح بيت واقع في شارع حسن بك في محلة المنشية فتطاير من شظاياها كرميد سطح المنزل ولم يصب احد بأذى.

وحوالي الساعة الحادية عشرة والدقيقة ١٥ من ليلة امس انفجرت قنبله اخرى في محله فلورنتين فسمع لها دوي هائل لكنها لم تسبب اضراراً تذكر

تزوير رخص السيارات

انتهت محكمة صلح تل ابيب امس من التحقيق في قضية عصابة تزوير رخص السيارات. وبعد ان سمعت اقوال ٤٠ سائقاً من الذين اخذوا رخصاً مزورة قرر القاضي احالة المتهمين للمحكمة المركزية.

يموت لقلة الطعام

عثر امس على يهودي في احد شوارع تل ابيب ملقى على الارض فاقد الوعي وقد نقل الى مستشفى هداسا وعولج وما لبث ان عاد اليه رشده. وبعد ان تكلم قليلا وذكر اسمه فارق الحياة، ويقال ان هذا الشخص قد توفي لانه لم يتناول طعاما منذ ايام

باخرة السياح الكبيرة

في الساعة السابعة والنصف من صباح امس رست الباخرة ستراثمور في ميناء يافا تقل عدداً كبيراً من السياح الانكليز. وقد ذهب ضابط المهاجرة والسفر والكرنتينا للتأشير على الجوازات والكشف الطبي. وفي أثناء ذلك كانت دائرة الميناء تستعد. وكان موظفو شركة كوك المتعهدة بنقلهم للقدس والطور وبيت لحم قد استحضروا ٦٠ سيارة صغيرة و ٢٥ باصاً من باصات الشركة الوطنية، وفي الساعة ٨ اخذت الزوارق البخارية بنقلهم الى الميناء حيث امتطوا السيارات في شبه مظاهرة يتقدمهم راكبو الموتوسيكلات من الكونستبلات الانكليز. وقد بلغ عدد الذين نزلوا من الباخرة حوالي ٩٥٠ راكباً يعود ١٥٠ منهم عن طريق حيفا بعد زيارة القدس

وقد نزل بعد نزول السياح قبطان الباخرة ومساعده فاستقبلا على الرصيف ونزل ما يقرب من ثلاثين بحاراً هندياً وعدد كبير من بحارتها الانكليز وقد علمنا ان الباخرة جاءت لاول مرة الى يافا. وسيعود هؤلاء السياح في السابعة مساء للسفر الى قبرص غداً

شئون شرق الاردن

علم مراسل هاآرتس في عمان ان بعض الاوساط السياسية في شرق الاردن فهمت بان سمو الامير عبد الله قد تمكن مين الوصول الى نتائج سياسية طيبة لمصلحة شرقي الاردن

العفو عن سجناء

علم بعض الصحف اليهودية من «مصادر ثقة» ان دوائر البوليس والسجون قد وضعت قائمة باسم ٤١ سجينا سيعفى عنهم في يوم ٩ حزيران بمناسبة عيد ميلاد الملك جورج السادس. وبين الذين سيصدر العفو عنهم مساجين اضطرابات سنة ١٩٢٩

بوليس تل ابيب

زيد عدد البوليس الانكليزي في تل أبيب سبعة أنفار، هم الذين وصلوا مؤخراً من انكلترا

احصاء بعدد المحامين

عقد المحامون اليهود أمس «الثلاثاء» مؤتمراً للبحث في امورهم وقد جاء في احصاء عرضه المؤتمر ان عدد المحامين العرب ١١٩ محامياً واليهود ٢٦٣ ومحامين بريطانيين. وقد تأجل مؤتمرهم الى اليوم «الاربعاء» لاتمام البحث في المسائل المعروضة.

ذيول مقتل يهودى

لا يزال رجال البوليس يوالون التحقيق في حادث مقتل اليهودي اليمني زنداني الذي عثر عليه ملقى على جانب الخط الحديدي بالقرب من كفر جنس وقد علمنا ان قوة من رجال البوليس بقيادة ضابط عربي قد خرجت صباح امس الى قريتي كفر جنس وقوله لمتابعة التحقيق. وقد قامت القوة بتفتيش عدد من بيوت هاتين القريتين

البرقيات اليهودية واستقالة الجنرال دل

معارضته الشديدة لفكرة تقسيم هذه البلاد

في برقية لشركة الانباء اليهودية انها علمت الاسباب التي حدت بالجنرال «دل» قائد القوات البريطانية في فلسطين الى تقديم استقالته من المنصب الذي يشغله منذ بدء الاضطرابات الاخيرة. وبين هذه الاسباب ان الجنرال عارض فكرة تقسيم فلسطين الى مقاطعات منفصلة عن بعضها كما تقترح اللجنة الملكية. ويعلل الجنرال معارضته لفكرة التقسيم باسباب عسكرية لانه يرى ان هذا التدبير يضعف من اهمية فلسطين العسكرية ان لم يفقدها هذه القيمة بكاملها وفضلا عن هذا فان الجنرال يريد سلطة واسعة ويداً قوية ازاء «الاعمال الارهابية التى يقوم بها العرب». وبما ان وجهة نظره لم يؤخذ بها، لذلك قرر تقديم استقالته من قيادة القوات في فلسطين والعودة الى وظيفته في «الدرشوت» كقائد لفرقة المشاة الاولى.

هم يطالبون بخبز أو هجرة

تظاهر مساء امس امام دار بلدية تل ابيب جمهور كبير من اليهود اليمنيين والبخاريين والعراقيين الذين يقطنون الاحياء اليهودية على حدود المنشية، واخذوا يصيحون طالبين خبزاً ونقوداً وقد حضر فريق من رجال البوليس الى المكان المذكور، وحاولوا اتفهيم بالقوة فلم يتمكن بادىء الامر. فخطبهم الادون روكياخ وذكر لهم انه بعد شهرين سوف تتبدل الحالة لكنهم صاحوا في وجهه طالبين خبزاً، فاضطر البوليس لاستعمال القوة وتفريقهم

يريدون العودة لوطنهم

شكا الينا فريق من اخواننا الدروز بأن احوالهم المالية لا تمكنهم من العودة الى بلادهم بعد العفو عنهم. وذكروا انهم موجودون الآن وعائلاتهم في يافا والرملة واللد. فنلفت أنظار اخواننا في سوريا الشمالية لهذا

مبدأ قانوني جديد

كان اليهودي ابعبرج قد استأجر في العام الماضي مخزناً للجمعية الخيريه الارثوذكسية في شارع الخضر على طريق الميناء لجعله مطعما فلما وقعت الاضطرابات اغلق مطعمه وفر الى تل ابيب، واخذ يطالب بقيمة الايجار الذي دفعه لكن الجمعية اجابته بان المخزن بقي معطلا على حسابه. فرفع اليهودي قضية امام محكمة مركزية تل ابيب طالبها بالايجار. وقد نظرت القضية امس، وحكمت المحكمة لصالح المدعي على اعتبار قرارها مبدأ قانونياً جديداً

بتهمة التهريب والسرقة

القي القبض صباح امس على رجل في محلة تل الريش وبحيازته كمية من التمباك وورق السجاير المهربة فأودع السجن رهن التحقيق. والقى القبض على رجل آخر وهو يحاول سرقة بنزين سيارة كانت واقفة بشارع يافا ـ تل ابيب رهن التحقيق.

سعر الجنيه الاسترليني

بالدولار	١٦ ـ ٧ و٤٩٣
بالفرنك الفرنسي	٦٥ و١١٠
بالفرنك البلجيكي	٤ ـ ٣ و٢٦ و٢٩
بالمارك الالماني	٣٨ ـ ٢٩ و١٢
بالليرة الايطاليه	٩٠ و٩٣

حالة الجو

ربما طرأ اليوم هبوط في الحراره. اما الجو فسيكون معتدلا، وتظهر غيوم متوسطة الارتفاع

بمناسبة مؤتمر البرتقال

أرسل الينا المهندس الزراعي الاستاذ حسني افندي المقدادي كلمة عن مؤتمر البرتقال الذي يعقد اليوم «الاربعاء» في الساعه العاشرة صباحاً في دار سينما «الحمراء» بيافا وقد وجه الى المؤتمرين «انه من حقنا ان نطلب الى الحكومة تخفيف ضريبة الاعشار ورسوم الميناء والتفتيش وغير ذلك ولكن هذا ليس العلاج الوحيد لتخفيف الازمة» ثم قال «يجب علينا اولا تنظيم تجاره البرتقال وشحنه والطريق الوحيدة المؤدية لهذه الغاية هي بتأسيس النقابات للقيام بتعبئة وشحن وتصريف البرتقال وشراء جميع ما يلزم ذلك بالجملة وفتح أسواق جديده وتنظيم الشحن حسب طلب الاسواق

رسالة القدس التلفونية

قاضي القضاة لحيفا

سافر الى حيفا قاضي القضاة المستر ترستيد والقاضي البريطاني كراين لتشكيل محكمة جنايات كبرى يترأسها قاضي القضاة

المندوب في جولة

لا يزال المندوب السامي متغيباً عن القدس متجولا في القرى العربية.

الى نابلس لقضايا

سافر القاضي البريطاني المستر كاري الى نابلس للنظر في عدة قضايا جزائية.

نظر قضية قتل

نظر الاستاذ امين افندي نصرفي قضية محمد صالح داود وعلي عمر علي من قرية المالحة المتهمين بجرم قتل مريم عبد الله داود وبعد ان استمع اقوال بعض الشهود اجل القضية لوقت آخر

محكمة الاستئناف العليا

تعين يوم الخميس الواقع في حزيران الجاري موعداً لنطق محكمة الاستئناف العليا بقرارها في قضية اسعد سرحان الملا المحكوم عليه بالاعدام، وستتألف المحكمة من خمسة اعضاء.

انباء خارجية

(دوتشلند) تتلقى امراً

لندن في ١ حزيران — تلقت البارجة دوتشلاند وهي في طريق عودتها الى المانيا رسالة لاسلكية بان تعود ادراجها الى «الميريا». وقد اشيع ان الاسطول الالماني ضرب ميناء قرطاجنة ولكن الحكومة الالمانية تكذب هذه الاشاعة.

مأدبة في لندن

لندن — اقام السر روبرت موند مأدبة في فندق سافواي تكريما لاصدقاء الجامعة العربية في القدس حضرها السر هربرت صموئيل والسر رونالد ستورس واللورد لويد واللورد هايلي

الحكم بالاعدام لقاتل

بغداد في ١ حزيران — لمراسل الدفاع الخاص — حكمت محكمة بغداد بالاعدام على الضابط القديم محمود جودت الذي اغتال منذ ايام السيد عبد القادر السنوي مدير مصلحة الاملاك الاميرية.

بن زفي يخطب

لندن في ١ حزيران — خطب بن زفي في اجتماع عقده اليهود في الحي الشرقي في لندن وطلب من يهود العالم ان يقفوا الى جانب يهود فلسطين ويناصروهم في كفاحهم لتأمين انشاء وتقدم الوطن القومي في فلسطين

وصول مردم والجابرى

باريس — د. ن. ب — وصل جميل مردم بك وسعد الله بك الجابري الى باريس.

اشاعة اجراء تنسيقات

سرت اشاعة بين موظفي الحكومة بأجراء تنسيقات لتوفير نصف مليون جنيه من ميزانيتها عن السنة القادمه واننا نروي الاشاعة ونحن ميالون الى عدم تصديقها

صدور الزميلة «فلسطين»

تصدر غداً «الاربعاء» الزميلة «فلسطين» الغراء بعد انتهاء مدة تعطيلها وهي اربعة ايام

قضايا مخالفات الطرق

نظر الاستاذ سمعان افندي داود قاضي صلح يافا امس فيما يقرب من ٨٠ قضية من قضايا مخالفات انظمة السير على الطرق. وقد تراوحت الغرامات بين ٢٠٠ مل وثلاثة جنيهات

قاضي القضاة بحيفا

حيفا — يصل حيفا غداً قاضي القضاة الجديد المستر تراستد يصحبه حاكم اللواء الشمالي، وسيستقبله امام المحكمة موكب فرسان بالاعلام وعدد من البوليس العربي

في عاصمة البلاد!

ذكرت هاآرتس ان وفدا من الحاخامين زار السكرتير العام الجديد وتحدث اليه عن شؤون البلاد. وقد سأل المستر باترشيل رئيس الحاخامين عن مكان اقامته فاجاب: بصفتي رئيساً للحاخامين اقيم في عاصمة البلاد، وارجو ان تبقى عاصمة البلاد الى ان يأتي المسيح

أصحاب اجهزة الراديو

يعلن للذين انتهت رخص اجهزتهم اللاسلكية في ٣١ الشهر الماضي بوجوب تجديدها في الحال. ويعلن لكل صاحب جهاز غير عنوانه ان يرسل عنوانه الجديد. والا اتخذت ضده الاجراءات القانونية.

اسبانيا تطلب التدخل العسكري

جنيف في ١ حزيران — المفهوم ان اسبانيا تريد ان تطلب من عصبة الامم ان تتدخل تدخلا عسكرياً بازاء تدمير «الميريه» وقد غادر السنيور دلفايو جنيف الى باريس ولندن على اثر مساعي المستر ايدن والمستر دلبوس لحسم الخلاف

اللآلي والمجوهرات الحقيقية تجدونها امامكم في

الرغبة

الرواية التي نالت اعجاب الملايين في جميع ممالك العالم

تمثيل

مرلين ديتريش و جاري كوبر

افوى نساء اللوحة الفضية اغراء — النجم الساطع الذي يمثل الرجولة والاناقة الكاملة

تشاهدونهما

للمرة الاولى بعد انقلابهما الفجائي الاخير

في رواية

الرغبة

مغامرات عظيمة ومناظر فتانة في غاية الابهة والجمال

سينما الحمراء الوطنية

احجز واتذاكر كم مقدما

تلفونات الدفاع وبرقياتها الخاصة

روسيا تكشف مؤامراتهم

ذكرت دافار ان بوليس روسيا اكتشف جمعيتين صهيونيتين في جمهورية بيروبيجان التي انشأتها روسيا لليهود واعتقل ٣٠ عضواً من اعضائها نفوا الى سيبيريا. وقد ظهر ان افراد هاتين الجمعيتين اعضاء في فرق الشباب الشيوعي، وقد الفوا فرقاً لاحتلال بيروبيجان وانشاء مملكة صهيونية فيها

اعلان

صادر من دائرة اجراء يافا
عدد ٤٩٣٥ سنة ٣٦

الدائن — الست جليله صالح فرح من غزة.

المديون — خليل وعيسى ويوسف وفايز اولاد ابراهيم شاهين وخالد فضل ابراهيم حسن من يبنا

مصدر الحكم — سند رهن ٨٢٨٩ ـ ٣٣ و ١٥ ـ ٢ ـ ٣٣

الملك — كامل بيارة واقعة في قرية يبنا مشجرة برتقال مثمر وفيها بئر وطلومبة وموتور ماركة روستن هو روزي وحوش يحتوي على غرفتين للسكن وبيت وابور وغرفة اخرى بمساحة ٦ متر في ٦. تقدر شجرها بالف وخمسماية شجرة ومساحتها ٧٨٤ متر و ٢٢ دونم تربتها رملية حمرة ويبلغ عمر شجرها نحو ستة سنوات

مقداره — كاملا

تاريخ سند الطابو في بلوك ٢٦ قسيمة ٢٩

ان الملك المبين تفصيلاته اعلاه المعلن عنه بجريدة اللواء المؤرخة في ٧ — ٤ — ٣٧ والمطروح للمزاد العلني بلغت آخر قيمة دفعت عنا له مبلغ خمسماية جنيه عهدة الدائنة جليلة فرح لذلك اعطيت الاحالة الموقتة بالبدل المذكور لعهدة الطالب الاخير جليله فرح لذلك اعلن للعموم بأن هذا الملك طرح مرة ثانية بالمزاد العلني لمدة ١٥ يوما اعتبارا من تاريخ نشر هذا الاعلان فمن له رغبة بالضم عليه مراجعة دائرة الاجراء بيافا او الدلال بشرط ان لا يقل الضم عن خمسة في المائة لذلك اقتضى اعلان الكيفية توفيقا للمادة ١٠٦ من قانون الاجراء.

١ — ٦ — ٣٧
مأمور اجراء يافا

عماد استقلالك الاقتصاديات

اذنه...

يجب عليك تشجيع اكبر شركة

هى شركة المواد الحميدية

فقد كمبيالة

يعلن للعموم ان كمبيالة موقعة بامضاء الشيخ محمد شعبان لأمر السيد حسيب محمد علي الكيالي استحقاق ١٦ ـ ٥ ـ ٣٧ بمبلغ «٩٥٠» جنيها قد فقدت من حسيب افندي اثناء وجوده في الشام منذ شهرين والكمبيالة ليست مجيرة لأحد وكل من يعثر على الكمبيالة المفقودة عليه ان يبرزها في خلال ثلاثين يوما من تاريخ هذا الاعلان والا تعد لاغية لا قيمة لها

حيفا

سكان براكات الرمل بعد انذارهم

حيفا في ١ حزيران — لمراسل الدفاع الخاص — فيما يلي معلومات عن سكان براكات الرمل وحالتهم بعد ان انذرت الحكومة عددا منهم بهدم براكاتهم يوم ١٠ الجاري:

في الجهة الشرقية من المدينة وعلى شاطىء البحر اقيمت براكات من التنك والخشب يبلغ عددها الـ ١٥٠٠ براكة يأوي اليها ٢٠ الف نسمة من مختلف العناصر والاجناس وقد رأت دائرة الصحة ان اقامة هذه البراكات بهذا الشكل مما يسيء الى الصحة ويسبب ضرراً بالانفس، فقررت هدمها جميعها. وقد كان لهذا القرار اثر سيء بين سكان هذه البراكات الفقراء فاستصرخوا الهيئات الوطنية فلم يجدوا منها اهتماما بامرهم.

وبعد مراجعات عديدة قررت الحكومة منح هؤلاء السكان ارضاً واسعة تقع في حي حواسه قرب قرية بلد الشيخ لينشئوا عليها براكاتهم واعطي لكل صاحب براكة ٢٠٠ متر، مئة منها للعمار والمئة الثانية لاقامة حديقة. وقد رسمت الحكومة خريطة للافتتاح شوارع ومد مواسير للمياه، وانشاء مساجد ومنتزهات، وخصصت مبلغاً ضئيلا للفقراء المعدمين ليتمكنوا من نقل حاجياتهم

وقد عهدت الى السيد محمد بستوني الذي كان معتقلا في مخيم المزرعة بترتيب قطع الارض لتهيئة مساكن لهم، والاشراف على حالتهم. ونحن نأمل من اللجنة العليا ان ترسل مندوباً عنها للاطلاع على حاله هؤلاء العرب الفقراء لكي لا يصبحوا كتلة مهملة لا تنظر الحكومة الى طلباتهم التي سيبدونها في المستقبل

جداول القطارات بالانكليزية دون العربية

ارسلت ادارة سكة حديد حيفا اليوم جداول الى جميع محطات فلسطين حول تغيير مواعيد القطارات اعتباراً من اول الشهر الحالي. وقد فهمنا ان هذه الجداول قد وردت باللغة الانكليزية وحدها، مما جعلنا نستغرب ارسال الجداول والتعليمات والمناشير، وغير ذلك مما يتعلق باعمال السكة بالانكليزية واهمال العربية التي تقول الحكومة انها لغة رسمية في البلاد.

اطلقوا عليه النار فلم يصيبوه

بينما كان الشيخ محمود الخطيب في ردهة بيته في حي الحلقة بحيفا اذفوجىء باطلاق عيارين ناريين من بندقية تبين انها انكليزية بعد فحص الطلقات الفارغة وكان البيت مظلما فلم يصب بسوء. وقد خف البوليس لمكان الحادث لكنه لم يعثر على الفاعلين. وقد اتصل بنا الشيخ محمود اليوم وأعلمنا انه مستعد لدفع اعانة لاي شخص يتعهد بايصالها للمستحقين من عائلات الفقراء والمنكوبين

ريع حفلة لعائلات المنكوبين والفقراء

قام نخبة من فتيات حيفا الراقيات ليلة أمس بتمثيل رواية البطل العربي الخالد صلاح الدين الايوبي على مسرح مدرسة السالزيان. وقد حضر هذه الرواية الرائعة عدد كبير من السيدات والرجال. وأتقن الممثلات ادوارهن اتقاناً كان مثار تقدير الحاضرين واعجابهم. والجدير بالذكر ان ريع هذه الحفلة الموفقة لمساعدة عائلات الفقراء والمنكوبين في الاضطرابات الاخيرة. وسأكتب لكم مفصلا عن المبالغ التي ستوزعها السيدات الموكول اليهن امر التوزيع حين يبدأن بذلك بعد وقت قريب

عودة فريق رياضي من دمشق

وصل حيفا اليوم عائدا من دمشق فريق نادي شباب العرب بعد ان تبارى مع فريق بردى الدمشقي وتعادل معه باصابة واحدة لكل منهما

افتتاح محطة سكة والغاء اخرى

افتتحت اليوم محطة السكة الحديد التي انشئت حديثا في شارع الملوك على الطراز الحديث، وبذلك الغيت محطة الكرمل لبعدها عن حيفا بالنسبة للمحطة الجديدة

مجهولون يدهمون بيتا ويقتلون صاحبه

داهم مجهولون مسلحون بيت عبد الفتاح في خربة «باقة» قرب مستعمرة الخضيرة التي يقطنها عدد كبير من اليهود، في الساعة العاشرة من ليلة امس، واطلقوا عليه عيارين ناريين اصاباه في وجهه ورأسه وسقط قتيلا، ولاذ المعتدون بالفرار. وقد حضر البوليس مع قصاصي الاثر لمكان الحادث لاجراء التحقيق.

عصابة كبيرة في دمشق لتهريب اليهود

نظرت المحكمة المركزية اليوم في قضية خليل حنا حبابو فحكمت بسجنه اربعة اشهر لتهريبه يهودياً من بغداد الى فلسطين. وقد اعترف في افادته اليوم بأن في سوريا عصابة كبيرة خطرة مركزها الرئيسي دمشق تقوم بتهريب اليهود الى فلسطين. فالى ضرورة مقاومة هذه العصابة نلفت نظر الهيئات السورية

القدس

بيان اللجنة العربية العليا
فلسطين عربية لا يفرط بشبر منها

القدس في ١ حزيران ـ لمراسل الدفاع الخاص ـ عقدت اللجنة العربية العليا اجتماعا في الساعة الرابعة بعد ظهر اليوم حضره السادة مع حفظ الالقاب:

الحاج امين الحسيني. احمد حلمي عبد الباقي، عوني عبد الهادي، عزة دروزة يعقوب الغصين، فؤاد سابا. وقد بحثت اللجنة في مسائل وطنية كثيرة، واتخذت مقررات عديدة واصدرت البيان التالي:

بيان الى الامة العربية الكريمة

ما زالت الصحف الاجنبية تلهج في موضوع حل القضية الفلسطينية بطريق التقسيم وغيرها من الطرق التي تخالف مطالب العرب وميثاقهم القومي في البلاد فاللجنة العربية العليا تصرح ثانية بان مطالب العرب القومية قدمت الى اللجنة الملكية واعلنت للملاء بكل صراحة وايضاح، وبان كل حل لا يتفق مع تلك المطالب لا يمكن ان يقبله العرب والمسلمون ابداً في العالم اجمع. وهي تعلن ان فلسطين باجمعها هي جزء لا يتجزأ من البلاد العربية، ولا يمكن للعرب ان يفرطوا بشبر من ارضها ليكون ملكا لغير العرب، او موضع سيطرة لليهود، او غيرهم سياسياً او ادارياً

اللجنة العربية العليا

رواتب وحدات الجيش البريطاني الحالي

قابل اربعة من ضباط الجيش البريطاني مدير الخزينة وأعلموه بما يحتاجون من الدراهم للنفقات على جنودهم خلال المدة التي سيمكثونها في فلسطين. وقد علمنا ان مدير الخزينة طلب هذا الطلب الى كل قائد من قواد الجيش لتأمين نفقات قطع الجيش الموجودة في البلاد. ورواتب افرادها وضباطها، لتكون هذه المبالغ جاهزة في صندوق الحكومة أو في البنك تحت الطلب

اصحاب البراكات عند اللجنة العليا

وصل امس وفد من حيفا مندوب عن اصحاب البراكات في حيفا، الذين تنوي الحكومة اخراجهم من براكاتهم يرافقهم المحامي الاستاذ معين بك الماضي وقد واجه الوفد اللجنة العربية العليا في مكتبها ووصف لها مبلغ الحيف الذي نزل باصحاب البراكات الذين اكثرهم من الفقراء. وقدم الوفد كتاباً يحتوي على طلبات اصحاب البراكات، وقد بحثت اللجنة في اجتماعها الذي عقد بعد الظهر والذي ذكرت لكم خبره في مكان آخر هذا الموضوع بحثا مستفيضاً. وعلمنا انها ستراجع الحكومة مرة اخرى بالموضوع

قناصل الدول عند السكرتير العام

زار صباح اليوم قناصل دول: مصر وفرنسا واميركا والمانيا وايطاليا واسبانيا وتركيا وتشيكوسلوفاكيا واليونان وهنغاريا والنمسا — السكرتير العام في مكتبه، ومكثوا عنده نحو ساعة.

دائرة الامن العام وقتيل عتيل

ورد في نشرة ادارة الامن العام مايلي: في ليلة ٣١ ايار الماضي اطلق مجهول النار على عبد الوهاب بن شحاده قرب باب بيته في قرية عتيل — طولكرم، وسبب قتله.

توزيع طلاب مدرسة البوليس

انهى بعض تلامذة مدرسة البوليس تعليمهم في المدرسة وقد وزعتهم الادارة على مدن: القدس وحيفا ونابلس وطولكرم وجنين. وادخلت الى المدرسة ٣٠ طالباً

عودة مدير المعارف من بيروت

عاد من بيروت مدير المعارف المستر فرل بعد ان اطلع على شؤون الطلبة الفلسطينيين الذين توفدهم ادارة المعارف كبعثة الى الجامعة الاميركية لاتمام تحصيلهم فيها.

تعيين مراقب الشؤون الدينية الجديد

قرر المجلس الاسلامي الاعلى في جلسته الاخيرة تعيين الاستاذ الشيخ صبري افندي عابدين مراقباً للشؤون الدينية في فلسطين، والاستاذ علي رفقي مبشراً اسلامياً في فلسطين ايضاً.

غزة

عودة مبعدين متهمين بقذف قنبلة

غزة في ١ حزيران — لمراسل الدفاع الخاص: عاد من المنفى السيدان فائق بسيسو من الحفير ويافا وعبد الخالق ابو شعبان من بئر السبع، وكانت السلطة قد اتهمتهما بحادث قذف قنبلة

وصول الاستاذ الشوا بعد اقالته

يصل بعد ظهر اليوم «الاربعاء» الاستاذ عزالدين الشوا بعد ان اقيل من منصبه كقائمقام في اللواء الشمالي، وهو يعتزم الاشتغال في تحسين اراضيه واملاكه ومشاركة الامة في واجبها

المانيا والفاتيكان في خصام شديد

برلين في ١ حزيران — احتجت الحكومة على الفاتيكان لعدم اتخاذ البابا اجراءات على الملاحظات «التى لا توصف» والتى قالها رئيس اساقفة واشنطن. وطلبت الحكومة من الفاتيكان توبيخ الاسقف علناً، فأذا لم تفعل تكون قد أضرت بالشروط والعلاقات الطبيعية بينهما.

ممرضات انكليزيات لجرحى البارجة الالمانية

لندن في ١ حزيران — سافرت اربع ممرضات من ممرضات الجيش على طيارة الى جبل طارق للعناية بجرحى البارجة الالمانية «دوتشلند» وقد توفي اليوم احدهم، فيكون عدد الذين قتلوا ٢٥

أجود
ساعات العالم
وأجمل وأحدث موديلات
من ساعات
زينيت المشهورة
الى محلات:
أسعد بيافا

ساهموا
فى شركة الاتحاد العربي
للسجاير والدخان المحدودة بحيفا

يمكن الاكتتاب في سائر البنوك العربية والبنوك الزراعية العربية بفلسطين وبمكتب الشركة بشارع الميناء في عمارة توما ومجدلاني بحيفا

معجون بالموليف هو خير ما تختاره من معاجين الأسنان الكثيرة للاعتناء بأسنانك لكي تكسبها بياضاً ناصعاً ولمعاناً جاذباً.

ان العناصر الممتازة المركب منها معجون بالموليف للأسنان تجعله ذات رغوة ناعمة كثيرة فهي تقوي القشرة الصدفية الرفيعة وتلبسها رونقاً لامعاً من الصفاء. باستعمالك صابون بالموليف للأسنان تطهر فمك من الفضلات المضرة وتزيل منه كل رائحة كريهة وتكسب نفساً عذباً وطعماً لذيذاً. استعملوا فقط معجون بالموليف للأسنان

الوكلاء والمستودع
الشركة المصرية البريطانية التجارية — تلفون ١٠٦٢ : يافا

القدس

تصحيح حول مشروع مياه الخليل

القدس في اول حزيران — لمراسل الدفاع الخاص — نشرتم لمراسلكم في الخليل خبرين عن مشروع المياه وعدم نجاحه ووقوع المكلف الخليلي تحت عبء الخسائر التي نتجت عن ذلك . وقد طلبت صباح هذا اليوم الى دائرة رسمية لها اطلاع تام على سير المشروع من اوله الى آخره ولديها الارقام الصحيحة معلومات عن المبالغ التي صرفت في سبيله والجهة التي دفعت هذه المصاريف ففهمت الحقيقة على وجهها الصحيح هذا من مصدرها الرسمي :

— لقد كلف مشروع جر المياه الى الخليل عشرة آلاف جنيه ، لا ثمانية عشر الف كما ذكر المراسل . وهذا المبلغ قد دفع من صندوق الحكومة حيث كانت تقبضه ادارة الاشغال العمومية وتدفعه للنفقات اللازمة .

— بسبب انحباس الامطار في السنين السابقة لم ينجح المشروع لاول وهلة مما اضطر دائرة الاشغال الى حفر بئر صغيرة عدا البئر الكبيرة التي تبلغ مساحتها ١٠ ـ ٦ في ٥٠ ، ١٤ متراً ، ووضعت فيه مضخة صغيرة لدفع الماء الى اعلى حيث البئر الكبيرة التي وضع فيها اقوى واحسن انواع المضخات . وقد نجح المشروع نجاحاً وان لم يكن عظيماً الا انه يبشر بمستقبل باهر . وبالفعل ارتفت المياه في هذا الموسم نحو ٧٥ ، ٨ متراً وهذه كمية كبيرة جداً تؤمن احتياجات الاهالي وتزيد عنها وبالنظر لقوة الماكنات سوف تظل نسبة الماء على هذا النحو اذا لم تزد في المستقبل بسبب غزارة الامطار .

— انشأت ادارة الاشغال العامة خزانا كبيراً بالقرب من المدينة . وطبيعي ان ينز هذا الخزان المقطور بالاسمنت ، فلاحظت دائرة الاشغال أنه ينز من ثلاثة اماكن فيه . فأرسلت على الفور احد مهندسيها مع العمال لاصلاح الخزان مع ان هذا العطب البسيط لا يؤثر على اساس المشروع ولن يؤثر عليه حتى لو لم تعمل علي تصليحه ادارة الاشغال

— ان المياه من البئر الاساسي قد سالت فوصلت المدينة وأصبح الاهالي يتناولون منها كفايتهم ، ولا صحة لما ذكر من ان الماء لم يصل حتى الآن والادارة مستعدة لان تؤيد بالدليل نجاح هذا المشروع لاي مندوب تنتدبه الجريدة للكشف والمعاينة

هذا ما فهمته من الدائرة الرسمية . وقد فهمت من مصدر آخر له علاقة مباشرة بالموضوع مثل ذلك . وهذا المصدر يوافق بكل سرور على مرافقة مندوب عن هذه الجريدة او غيرها من الصحف العربية الى مركز المشروع ليشاهد بعينه نجاحه . وعلى هذا ارجو اقفال هذا الباب

في حمامات الحمة

جاءنا من مراسلنا في نابلس السيد ماجد القطب انه زار في الايام القليلة الماضية حمامات الحمة ، وقضى بها ثلاثة ايام لقي فيها من اصحاب الامتياز والمسئولين عن المشروع كل لطف ومودة . وذكر لنا ان زائر الحمامات يشعر كأنه في بيته وبين عائلته ، كما نوه لنا بالجهود التي يبذلها سليمان بك ناصيف ليجعل من حمامات الحمة مكاناً يضارع في ابهته ووسائل الراحة الموجودة به الأمكنة الاجنبية التي من هذا القبيل . ولم يفت مراسلنا ان يكتب عن الفوائد الطبية التي يجنيها كل زائر للحمة مما شهد به جمهرة كبيرة من الاطباء الاخصائيين

لفت نظر

جاءنا من السادة رشيد محمود علان وشاكر محمود علان ومحمد احمد عثمان وعبد الغني مسعود من بيت عور التحتا التابعة لقضاء رام الله ان قوة من الجند البريطاني وصلت الى قريتهم بتاريخ ٢٦ آيار الماضي في ٤١ سيارة عسكرية ونزل افراد القوة الى بساتين هؤلاء السادة وأكلوا من ثمارها وأتلفوا بعض اشجارها . وهم يلفتون نظر القائد العام الى ذلك

الى دائرة المعارف

غزة — تقع ساحة مدرسة الاناث في غزه تحت نوافذ دائرة البوليس . وقد وصلتنا شكايات متعددة على الدائرة . نطلب من ادارة المعارف بالحاح وضع حاجز يمنع أي اتصال بين مدرسة الاناث ونوافذ دائرة البوليس

شكوى بعض القرى

شكا الينا فريق من اهالي قرى : يبنا ، القبيبة ، زرنوقا ، من ضعفاء النفوس الذين لا يزالون يغررون بالبسطاء ليحملوهم على تجديد عقود الرهونات اليهودية . وذكروا ان هؤلاء المغررين قد اتخذوا لهم مكاتب في منعطفات وزوايا المدينة وراحوا يزبنون للبسطاء معاملة اليهود وضآلة الفائده التي يتقاضونها على مبلغ الرهنية !

فتى مفقود

ترك الفتى عبد الغافر الشيخ محمد من قرية المزرعة الشرقية قطيع الغنم الذي كان يرعاه في اراض القرية يوم الخميس الموافق ٢٧ ايار واتجه الى جهه مجهولة ولم يعد الي منزله حتى اليوم وهو يبلغ من العمر عشر سنوات يضع على رأسه كوفية حمراء وعقالا اسود ويرتدي قنبازا أصفر فالمرجو ممن يعلم عنه شيئا أن يخبر بذلك اخاه حمزه الشيخ محمد بالقرية المذكورة او دائرة بوليس رام الله والله لا يضيع اجر من احسن عملا .

شكر اطباء

اشكر من صميم قلبي حضرات اطباء مستشفى الحكومة السادة نايف حمزة ، انطون شحاده ، وراسم خيري للعناية المشكورة التي ادوها نحوي طول ايام مرضي التي قضيتها بالمستشفى مقدراً فيهم روح الاهتمام بالمرضى وخدمة الانسانية

حيفا : راشد الزفري

النادي الرياضي الارثوذكسي

هذه كلمة بسيطة اعلنها وابثها شباب الرملة الارثوذكسي هناك نفر قليل يتخطى حدود المصلحة العامة ساعيا في الفساد بين اعضاء النادي الارثوذكسي حباً بكرسي الرئاسة والنادي يضم معظم شباب الرملة الارثوذكس وله لذلك قيمته الكبيرة ، فالي اصحاب الضمير الحي ارفع كلمتي هذه

متألم

كتاب من وطني

جاءنا بتوقيع « عربي ووطني متألم » من حيفا كلمة وجهها الى الامة العربية في فلسطين والى سكان حيفا خصوصاً وجاء في هذه الكلمة جملة انتقادات على ما يبدر من البعض من اعمال مخالفة لمبدأ الوطنية وقد وجه الكاتب جملة نصائح ثمينة . ومتى تيسر لنا المكان لنشر هذا الكتاب الوطني فعلنا

...

أرقام هامة عن محصول البرتقال

نيويورك في ١ حزيران — في رسالة من واشنطن ان محصول البرتقال في الولايات المتحده لسنة ١٩٣٦ — ٣٧ يقدر بـ ٥٢ مليون صندوق . ومع ان هذا المقدار اكثر من محصول العام الماضي إلا انه لا يفوقه بكثير . اما محصول الكريب فروت فيقدر بـ ٢٨ مليون صندوق ونصف المليون . ومحصول العام الماضي من الكريب بلغ ١٨ مليوناً فقط . وسيكون محصول الليمون ضعف محصول السنة الماضية . ولا يعرف ضرر الصقيع بمحصول الاثمار الحمضية

رئيس الوزارة اليابانية الجديد

طوكيو في ١ حزيران — ألف البرنس « كونوي » الوزارة الجديدة . وهو الذي طلب منه الامبراطور تأليفها في اشتداد الازمة السياسية في العام الماضي فاعتذر وطلب اعفاءه . وهو رئيس مجلس الشيوخ الحالي ، تؤيده المقامات المالية والعسكرية والسياسية لوطنيته وحصافته

بمناسبة حلول موسم البطيخ

بمناسبة حلول موسم البطيخ يعلن للجميع ان كراجات السيد صالح عبده في باب العمود ـ القدس ، مستعدة لقضاء حاجات التجار والباعة من ناحية النقل ، وحفظ البطيخ في أماكن للبيع ، وجميع ما يتعلق بذلك . والمخابرة تكون مع السيد صالح في محله المعروف من الجميع . وسيجد التجار والشاحنون التسهيلات التي لا سبيل الى مزاحمتها

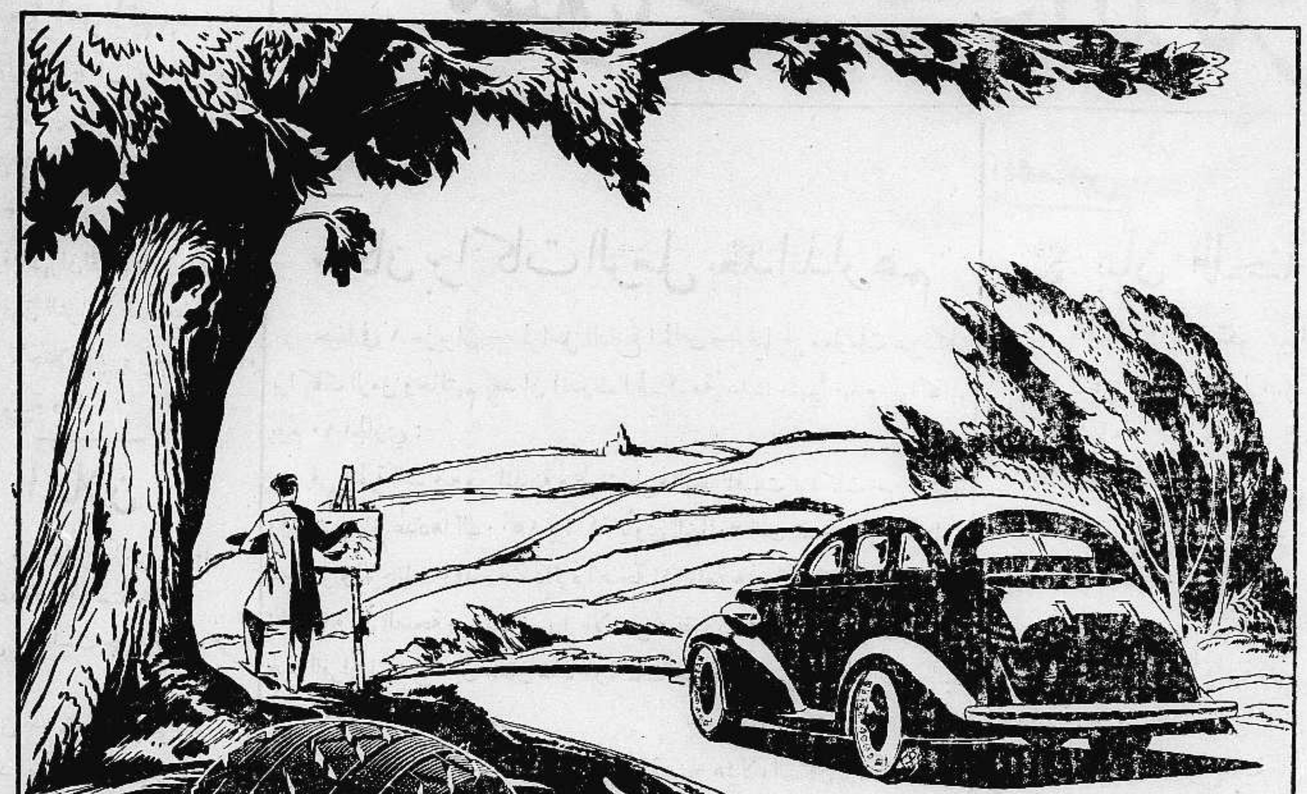

هذا هو فصل الاكثار من التنقل والسفر في الداخل والخارج قصد التمتع بمباهج الطبيعة ولما كانت السيارة هي الوسيلة لذلك وجب على السائق ان يكون لبقاً في اختيار آمن انواع التايرز لسيارته وهل هنالك افضل من :

جوود ير

الذي يزداد الاقبال على استعماله في جميع انحاء العالم بعد ان ثبت للشعوب متانته وكثرة مزاياه الحميدة المفضلة على غيره ؟

الوكلاء العموميون لفلسطين

لند و حلبي

المركز الرئيسي يافا تلفون ٤٤٨ — حيفا تلفون ٤٧٠
في القدس داود وجورج خلف تلفون ١٠٠٦

GOODYEAR

اعلانات صروف

برنامج الاذاعة الفلسطينية

« يوم الاربعاء في ٢ حزيران سنة ١٩٣٧ »

٦ر١٥ ـ شبابة منفرد ـ عطا الله الرتاسي ـ ٦ر٢٥ ـ اسطوانات موسيقى وأغاني شرقية ـ ٦ر٣٥ ـ قصة (حمى الربيع) الاستاذ ابن يحيى ـ ٦ر٥٠ ـ موسيقى غربية ـ شوبرت ـ ٧ر١٥ ـ تقليد شخصيات مختلفة واغاني فلورنس ديزموند ـ ٩ ـ اشارة الوقت ـ ٩ر٣٠ ـ حفلة غنائية عبد الرحمن الداوودي ـ ٩ر٥٠ ـ اسطوانات ـ ١٠ر٣٠ ـ ختام

ماذا تسمع اليوم

عن محلات السادة دجاني اخوان

« الاذاعة اللاسلكية للحكومة المصرية يوم الاربعاء في ٢ حزيران »

٦ر٣٠ ـ صباحاً ـ تمرينات رياضية ـ الاستاذ بلبغ صفوت ـ ٦ر٤٥ ـ قرآن كريم ـ الشيخ أمين شرف ـ ٧ر٣٥ ـ ختام ـ ١٠ ـ حفلة موسيقية الموسيقى البيادة الملكية ـ ١٠ر٣٠ ـ اسطوانات ـ ١١ ـ ختام ـ ٢ر٤٠ ـ حفلة غنائية حياة محمد وفرقتها ـ ٣ر١٠ ـ النشرة الاخبارية والنشرة التجارية بالعربية ـ ٣ر٢٠ ـ ختام ـ ٧ ـ اسطوانات ـ ٧ر٣٥ ـ النشيد القومي ـ ٧ر٤٠ ـ اسطوانات ـ ٨ر١٠ ـ حديث اللاسلكي ـ الاستاذ محمد عاطف البرقوني ـ ٨ر٣٠ ـ النشرة الاخبارية ـ ٨ر٤٥ ـ اسطوانات ـ ٩ ـ قرآن كريم ـ الاستاذ الشيخ عبد الفتاح الشعشاعي ـ ١٠ ـ حفلة غنائية ـ الاستاذ عزيز عثمان وفرقته ١٠ر٣٥ ـ منولوجات فكاهية ـ ١٠ر٥٠ اسطوانات ـ ١١ر٠٥ ـ منولوجات فكاهية ـ ١١ر٣٠ ـ حفلة غنائية ـ الاستاذ عزيز عثمان وفرقته ـ ١٢ ـ سلام الملك ختام

أحسن أنواع الاسمنت ماركة الحمامة
في محلات درويش يوسف حداد
عمارة حزبون شارع الدرهلي ص. ب. ٥٧٠ يافا

ان معجون كولجيت يحتوي على بودرة ناعمة كلسية خصوصية لصقل الأسنان وتلميعها . وهو ينظف الفم ويطهره ويزيل صدأ الأسنان لأن رغوته تتسرب الى بين شقوق الأسنان . وتقتل الميكروبات المختمرة من فضلات الطعام . استعمل كل صباح ومساء معجون كولجيت للأسنان فتشعر بصحة فمك وأسنانك في مدة شهر .

الوكلاء والمستودع
الشركة المصرية البريطانية التجارية — تلفون ١٠٦٢ : يافا

مطبعة جريدة الدفاع ـ يافا

الخميس في ٢٤ ربيع اول ١٣٥٦ – ٣ حزيران سنة ١٩٣٧

صاحب الامتياز : ابراهيم الشنطي
المحرر المسئول : شوكت حماد
مدير الادارة : عبد الهادي عرفان

الاعلانات | في يافا (ادارة) الدفاع : قسم الاعلانات
في القدس (وكالة) * : تلفون ١٤١٣
في حيفا * * : * ١٢٥٨

الدفاع

جريدة يومية سياسية مصورة

السنة الرابعة — العدد ٨٨٦ — ٤

دار الدفاع: شارع جمال باشا – عمارة المظفر – يافا – فلسطين
العنوان التلغرافي (الدفاع – يافا)
تلفون ١١٨٧ (اربعة خطوط) و ١٠٧٥ (خطان) صندوق البريد (٢٥٥)

الاشتراكات | في فلسطين عن سنة ١٥٠
في البريد الداخلي * * ١٨٠
في سائر الاقطار الخارجية * * ٣٠٠

وزير المستعمرات وتوقيع تقرير اللجنة الملكية – لجنة الانتدابات وقضايا فلسطين وسوريا ولبنان – سوريا تضرب كلها اليوم – قيام المظاهرات الحماسية في دمشق

اجتماع الامس

نؤثر المصلحة العامة فلا نعرض لاجتماع البرتقال أمس بوصف شامل، أو بنقد طويل. لكن غصات من الالم تجعلنا نقول شيئاً عنه، عبرة للمستقبل.

كان موضوع الاجتماع مشكلة الاثمار الحمضية. وهو موضوع اقتصادي صرف لم يكن يخطر ببال أحد أن تنسل اليه اعتبارات قديمة طالما مزقت وحدتنا، وطالما جعلت كفاحنا العام كسيحاً، يقعده الشلل عن الاستمرار. وكثير جداً ان نرى حتى الثورة الاخيرة تعجز عن غسل الصدور وتنقيتها، صدور الذين جعلوا اجتماع الامس فاشلا، لا صدور الامة التي أضربت ستة شهور كاملة.

وباسم المصلحة طلبوا الينا ان لا نكتب شيئاً منتقدين. فيا عجباً، ألم تكن النظرة لهذه المصلحة كافية لان يجيء اجتماع الامس مشرباً بروح الوئام، والبناء، والعمل؟ وكيف ترعى المصلحة في عدم العرض للاجتماع بألطف الاساليب، ولا ترعى في إنجاح الاجتماع نفسه، وكبح النفوس عن إظهار مابها من شوائب نستغرب جداً أنها لا تزال قائمة وحالة الوطن كما نرى من أزمة في السياسة والاقتصاد؟

مئات من اصحاب البيارات وتجار البرتقال خفت الى يافا لحضور هذا المؤتمر. جاءت وهي تأمل أن تحمي هذه التجارة التي أصبحت مادة الحياة في البلاد. جاءت خالية الذهن من كل ما قد ينشأ مما يجعل الاجتماع فاشلا. وكيف تظن عكس ذلك وهي التي ضحت بكل نفيس لديها في أمس القريب، ولا يعقل إلا أن تكون تلك التضحية قد أزالت كل اعتبار حزبي، أو عائلي، أو غير هذا وذاك؟

كانت نزوة. ولا نصفها بأكثر من ذلك. وفي الوقت متسع للتكفير عنها. وموسم البرتقال ما يزال بعيد اليوم. فلتعمل يد المصلحة العامة على البناء من جديد. على تدارك المحصول الذهبي الذي اصبحت له الكلمة الاولى في رفاهية البلد وبؤسه. ولا يجوز بحال ان تعصف اعتبارات سقيمة بثروة البلاد فتنحدر بها الى الهاوية

لذلك نكرر القول بأنها كانت نزوة فقط. وان الذي لا يستطيع كبح جماح نفسه في مثل هذه الاجتماعات من حيث تسلط اعتبارات قديمة عليها، فالأولى به عدم الحضور. ذلك انفع من تحميل مئات الناس مشقة الحضور، ثم مشقة الفشل. ولنعلم جميعاً انه جاء الوقت الذي تجب فيه صيانة حق الامة واستعلاؤها عن الاهواء. وفي كل يوم تضرب لنا الحوادث في الخارج أمثلة شريفة تنقلها الصحف للقراء كدرس في المحافظة على ذلك الحق.

ولماذا لا يظل روح حركتنا الاخيرة هو المسيطر على كافة شئوننا؟ ذلك الروح الملهم، الخالص من كل الشوائب، الروح الذي حين سيطر على الميدان الوطني أتى بما يشبه المعجزات. وما قيمة الفرد ازاء المجموع؟ وما قيمة الحزب ازاء الشعب؟ وما قيمة المنفعة الشخصية ازاء المنفعة العامة؟

ثم قضيتنا كلها لا تزال في مثار العواصف. فاذا تراخت الاكف المتشابكة فاين يكون المصير، وكيف يجيء الحال؟

عودتنا الثورة الاخيرة ان نحبس في الصدور كل ما قد يهدم ولو ذرة واحدة في بناء القضية. ومهما يكن الباعث على اظهار ما تكنه تلك الصدور، فليس من مبرر لاظهاره مادام المعسكر العربي في انتظار الجواب من لندن. فكيف، كيف، لم تسيطر روح الحركة الاخيرة على اجتماع كاجتماع الامس؟ وكيف اصابها رشاش الماضي بما شوه من لمعانها ولألائها؟

للمرة الثالثة نقول عنها انها كانت مجرد خطأ ليس إلا. والثقة بوفاء الجميع لحق البلد تملأ صدورنا بالامل في النجاح الباهر غداً، حينما يجتمع اصحاب المصالح، تحت راية الامة، لا تحت راية حزب، أو شخص، أو جماعة

اننا نعتقد بضرورة معاودة السعي لاجتماع آخر. ونعتقد كذلك بأنه سوف يجيء كأنفع ما ينتظر من مثله. ونعتقد ايضاً بأن فلسطين العزيزة، ومستقبل فلسطين، وكرامة فلسطين، ومصلحة فلسطين – كل هذه ستسود الاجتماع القادم، وستتلاقى من أجلها النفوس على كل الخير، وجميع الوئام. وأمة قهرت أشد الظروف نكداً، وظلاماً، وغلظة، لا يمكن إلا ان يلتقي فريق من أبنائها غداً على أجمل ما يلتقي الاخوان الاوفياء لوطنهم وانفسهم

ابراهيم

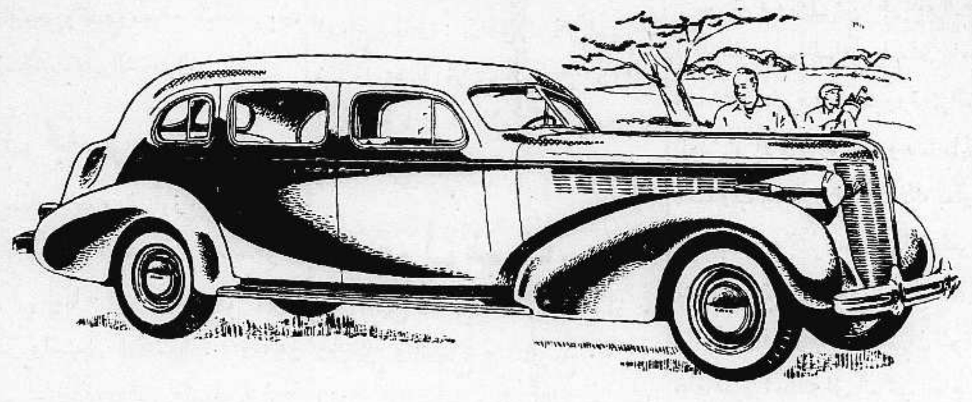

صورة أخرى لسيارة بويك الفاخرة هدية « الدفاع » الى الذي يربحها عند انتهاء المدة. ولا حاجة بنا للتكلم عن قيمة هذه السيارة وفخامتها، فأن الجمهور كله يعلم ذلك

قضايا البلاد العربية

في برقية للوكالة العربية ان رئيس الحكومه العراقية ابرق « بالشيفرة » الى وزير الدفاع عبد اللطيف نوري باشا يطلب منه زيارة مصر وتركيا والاجتماع بالزعماء العراقيين الموجودين هناك لقضايا لها علاقتها بالوضع الحاضر في العراق.

الاتراك وحالة سوريا

حلب في ٢ حزيران — لمراسل الدفاع الخاص: لا يزال الاتراك يوالون الاعتداءات على الاراضي السورية. وقد قامت الحكومة التركية بتحويل مجرى نهر الجغجغ عن القامشلي، ثم دخل اثنان من الجند التركي بسلاحهما الكامل الى قرية «دورايوك» التابعة لقضاء جرابلس وساقا حمزه محسن داره بينما كان يشتغل في حقله الى داخل الحدود التركية. وهذه هي المرة الرابعة التي يعتدي فيها الجند التركي على أهالي هذه القرية

نوري باشا السعيد

دمشق في ٢ حزيران — لمراسل الدفاع الخاص — فهم ان فخامة نوري باشا السعيد وزير الخارجية العراقية السابق اعتزم قضاء فصل الصيف مع عائلته في بلودان. ومن المنتظر ان يصل فخامته الي سوريا في منتصف شهر حزيران الجاري. وفهم من جهة ثانية ان الفريق طه باشا الهاشمي سيؤم دمشق قريبا تصحبه عائلته ايضا.

تركيا تبني هرما

استنبول في ٢ حزيران — يفكر الاتراك في تشييد هرم ضخم يقام في وسط مدينة استنبول وينقش عليه تاريخ الترك ليبقى تذكاراً للعصور التركية الى الوقت الحاضر

اغلاق كافة المدن السورية للاضراب

دمشق في ٢ حزيران — لمراسل الدفاع الخاص: أذاعت لجنة الدفاع عن الاسكندرونه بلاغا هذا نصه: « لقد قررت لجنة الدفاع عن الاسكندرونه اغلاق جميع المدن السورية يوم الخميس «غداً» احتجاجاً على قرار جمعية الامم القاضي بفصل جزء من الاراضي السورية هو لواء الاسكندرونه »

قيام مظاهرات سلمية في المدينة

وسيكون الاضراب عاماً شاملا لجميع المدن السورية طيلة يوم الخميس ثم تجتمع الجماهير في الساعة الثانية عشرة ظهراً في الجامع الاموى حيث تلقى الخطب لتوضيح الموقف الاخير وتوقع مضابط وبرقيات احتجاج على قرار عصبة الامم وترفع الى المراجع الدولية باسم الشعب السوري العربي. ثم تقام مظاهرات سلمية كبرى تطوف انحاء دمشق.

توقيع تقرير اللجنة الملكية وموعد نشره

لندن في ٢ حزيران — اعلن المستر أورمسبي غور، وزير المستعمرات، أن تقرير اللجنة الملكية عن فلسطين سيكون معداً للتوقيع في الاسبوع الثالث من هذا الشهر

* * *

« الدفاع »: سوف لا ينشر التقرير في خلال حزيران على كل حال. فبعد توقيعه في المدة التي ذكرها الوزير، وبعد عرضه على الوزارة ونظر هذه في وضع سياستها، سيترجم التقرير في القدس، ثم ينشر في سائر العواصم العربية ولندن في يوم واحد. وهذا يكون في اوائل يوليو القادم

« هدايا الدفاع »

الجائزة الاولى	سيارة بويك فاخرة جديدة موديل ١٩٣٧	رقم العدد ٨٨٦
الاسم	....	
العنوان	....	
	الدفاع	

الجائزة الثانية	طقم كنابايات فاخرة	رقم العدد ٨٨٦
الاسم	....	
العنوان	....	
	الدفاع	

اميركا بأزاء كل حرب اوروبية

نيويورك في ٢ حزيران — عاد الرئيس روزفلت الى واشنطن بقطاره الخاص من بلدته وهي «هايد بارك» وقد دعا على الفور الوزراء الى الاجتماع لبحث الموقف الدولي في اوروبا على ضوء الحوادث الجديدة. والمفهوم ان امريكا ستتخذ تدابير تضمن حيادها بأزاء اي حرب اوروبية

وصول النحاس باشا وبقية الوفد

القاهرة في ٢ حزيران – لمراسل الدفاع الخاص — ستصل الباخرة كوثر في الساعة التاسعة من صباح غد الى الاسكندرية مقلة اعضاء الوفد المصري القادمين من مونترو وجنيف. وقد اقيمت الزينات ورفعت الاعلام في جميع الشوارع التى يسير فيها الموكب من الميناء الى الفندق. وستقام للوفد حفلة شاي تحضرها ام المصريين

ايطاليا تنفي ارسال حملة تأديبية

روما في ٢ حزيران — نفت الدوائر الرسمية الايطالية اشاعة ارسال حملة تأديبية الى اسبانيا للانتقام من ضرب البارجة دوتشلاند. وتؤكد هذه الدوائر انها لن تتخذ تدابير مثل هذه. وقد اجتمعت الوزارة الاسبانية في بلنسيه وارسلت على اثر انتهاء الاجتماع احتجاجا الى لجنة عدم التدخل بشأن ضرب « الميريه » اما اساطيل الرقابة الايطالية فستبقى في اماكنها الموجودة فيها الآن

سيف الاسلام للاقامة في مصر

القاهرة في ٢ حزيران — لمراسل الدفاع الخاص — فهم ان دعوتين وجهتا من الحكومتين المصرية والعراقية الى الامير حسن نجل جلالة الامام يحيى لزيارة مصر والعراق زيارة رسمية. ومن المنتظر ان يلبي سمو الامير الدعوتين فيزور مصر قبل منتصف هذا الشهر ويزور العراق في الخامس والعشرين منه.

الساعة الاخيرة

تأخر وصول الامير عبدالله

عمان في ٢ حزيران — لمراسل الدفاع الخاص: كان من المنتظر وصول سمو الامير عبد الله الى عمان يوم السبت القادم الواقع في ٥ حزيران وقد استعدت الوفود اليوم للسفر الى حلب لاستقبال سموه عند وصوله اليها قادماً عن طريق تركيا. لكن برقية وصلت اليوم الى سمو الامير طلال جاء فيها ان سمو والده لا يصل الى حلب في هذا التاريخ بمناسبة زيارته لرئيس الجمهورية التركية كمال اتاتورك

الهجرة اليهودية وسوآل للمستر ايدن

لندن فى ٢ حزيران — سأل المستر ماندر في مجلس العموم المستر ايدن عن اضطهاد اليهود فى بولندا، وعما اذا كانت بريطانيا تسمح لهم بالمهاجرة الى فلسطين فلم يجب المستر ايدن على هذا السؤال

لجنة الانتداب وقضايا سوريا ولبنان وفلسطين

جنيف في ٢ حزيران — لا تزال لجنة الانتدابات تواصل عملها في جنيف ولا ينتظر ان تنتهي منه قبل اواخر الاسبوع القادم. وقد وصلت اليها عرائض كثيرة من سوريا ولبنان وفلسطين: من سوريا ولبنان بشأن الاحتجاج على الامور التي نتجت بعد توقيع المعاهدة الفرنسية السورية. ومن فلسطين عن قضية العرب واليهود. وستنظر اللجنة في هذه العرائض.

اللجنة تنتظر تقرير اللجنة الملكية

لكنها تؤجل البحث والمناقشة فيها الى الدورة الاستثنائية التي تعقد في أواخر شهر يوليو القادم حتى يتسنى لها بحث تقرير لجنة التحقيق الملكية والاطلاع على الاقتراحات الواردة فيه بشأن العرب واليهود

وقائع مؤتمر الاثمار الحمضية
لو توفرت للاجتماع عوامل النجاح لجاء مدهشا

انتخاب ادارة المؤتمر

عقد في الساعة العاشرة من صباح امس الاربعاء مؤتمر البرتقال والاثمار الحمضية وكان الاجتماع في دار « سينما الحمراء » بيافا وحضره عدد كبير جداً من تجار ومزراعي ومصدري الاثمار في مختلف انحاء فلسطين . واحتل الحاضرون جميع المقاعد في الردهة والمدرج . ثم انتخبت هيئة لادارة المؤتمر السادة مع حفظ الالقاب : عمر البيطار رئيساً ، احمد شكري التاجي ، يعقوب الغصين ، الفريد روك لنيابة الرئاسة كامل الدجاني ، سعيد الخليل ، موسى الكيالي وصليبا عريضة للقيام باعمال السكرتارية . وبعد ان شكر الرئيس اعضاء اللجنة التحضيرية قرأ ممثلو اللجنة وغرفة التجارة الوطنية خلاصة اعمالهما وتقاريرهما .

برنامج اعمال المؤتمر

وقد شمل برنامج اعمال المؤتمر الابحاث التالية :

١ — انشاء مؤسسة ثابتة باسم « غرفة الاثمار الحمضية بيافا » تمثل مزارعي البرتقال والتجار العرب ، وتعمل دائما لتنظيم الاعمال المتعلقة بمحصول الاثمار الحمضية زراعيا وتجاريا .

٢ — الدعوة الى تأسيس شركات تعاونية للاثمار الحمضية .

٣ — تشجيع الشحن عن طريق ميناء يافا .

٤ — مطالب المؤتمر من الحكومة :
أ ـ من الناحية الزراعية . ب ـ من الناحية التجارية

٥ — مصلحة تفتيش الاثمار الحمضية
أ ـ المطالب الاساسية لتعديل نظام التفتيش . ب ـ الاقتراحات الجديدة المعروضة على لجنة الاثمار الحمضية

٦ — لجنة الاثمار الحمضية

٧ — انتخاب هيئة لغرفة الاثمار الحمضية تمثل المزارعين والتجار

وفي الساعة الثانية عشرة ظهراً وبعد انتهاء الاجتماع اصدرت لجنة إدارة أعمال المؤتمر بياناً نشرناه في غير هذا المكان

ملاحظات على الاجتماع

ويهمنا اثبات بضع ملاحظات لا رائد لنا فيها غير المصلحة العامة التي اجتمع من اجلها اعضاء المؤتمر وتجشم كثيرون منهم متاعب السفر وتركوا اعمالهم للبحث في السبل الناجعة التي تؤدي الى حفظ اكبر مصدر لثروه البلاد تعتمد عليها الاكثرية الساحقة من السكان . اجتماع هذا العدد الكبير من المهيمنين على محصول البرتقال كان يجب ان يوجه توجيهاً حسناً لا حزبياً في سبيل المصلحة العامة دون نظر الى اية شوامل اخرى يكون من نتائجها ما شاهدناه في هذا الاجتماع النادر المثال في كثرة العدد وتمثيل اصحاب المصالح الحقيقية

ومن المؤسف جدا ان يشترك في المناقشة في وقت واحد عشرات الاعضاء! لقد اعترض كثيرون من الجالسين في الردهة على الخطباء ، وكان من اللياقة أن يترك الخطيب أو ان يلفت المسؤولون نظره الى ذلك . وثمة ملاحظة أخرى ، لقد اسهب كثيرون من الخطباء في سرد اشياء كانت عبارة عن محاضرات ، ولم تكن بالاشياء الجديدة على المؤتمرين وجميعهم من اصحاب المصلحة . وحدثت جملة مناقشات حادة على مسائل شكلية كان في الامكان تفاديها بتاتا . وهناك جملة ملاحظات اخرى نقتصر على ما ذكرناه منها

لولا هوى الحزبية

وبهذه المناسبة نرى أن نلفت النظر الى بعض نقاط لو روعيت ، بجانب ما يضاف اليها لجاءت بالفائدة المرجوة . الواقع ان الاجتماعات العامة وخاصة في مثل العدد الذي اجتمع في هذا المؤتمر لا تأتي بالفائدة المنشودة بسرعة . كان من المستحسن توجيه الدعوة الى عدد محصور لا هو بالكثير ولا بالقليل ويراعى في هذا العدد من الاعضاء أن يمثل مصالح الزراع والتجار على ان تتوفر فيهم الكفاءة الاقتصادية والخبرة . ويدرس هؤلاء المسائل التي تعرض لهم في أبحاثهم ويقرون من بينها جملة قرارات تعرض على هيئة عامة للموافقة عليها لتصبح نافذة ويطالب بها ويؤسفنا ان تكون الحزبية سبباً في فشل هذا الاجتماع . فقد وجهت المناقشات حول مسائل انتخابية لا تمت للمصلحة بصلة . وكانت الحدة تصل اقصاها لهذا السبب الذي يجب تفاديه ، لخدمة هذا البلد .

* * *

ينبطحون على الارض ويزحفون انتقاما
بعد هذا اين المنطق في طلب عمال

ذكرت « ها آرتس » ان اليهود اللاجئين الذين تركوا بيوتهم في يافا بعد الاضطرابات وسكنوا في مستعمرة عيون قارة ، جاءوا الى تل ابيب امس مشياً على الاقدام في شبه حملة بعد ان يئسوا من مساعدة المؤسسات اليهودية لهم ، ورفض سكان المستعمرات استخدامهم في الاعمال .

فلما وصلوا بلدية تل ابيب انطرحوا على الارض وزحفوا الى ان دخلوا مكاتب لجنة المساعدة وأعلنوا انهم لن يتركوا المكان الا بعد قبول طلباتهم . فهرب الموظفون وجاء رجال البوليس فأرغموهم بالقوة على مغادرة المكان واعتقلوا ثلاثة اشخاص من زعمائهم اودعوهم السجن .

اعلنوا عن بضائعكم في جريدة الدفاع

مؤتمر البرتقال اليهودى

عقد اليهود مؤتمراً للبحث في الوسائل الناجعة لتحسين حالة تجارة وزراعة الاثمار الحمضية ، وحضر المؤتمر ثلاثون مندوبا يمثلون كافة جمعيات التعاون ونقابات التصدير اليهودية في فلسطين وبعد البحث اتخذ المؤتمرون القرارين التاليين :

١ — تنظيم شحن الكريب فروت الى المملكة المتحدة « بريطانيا »

٢ — تصدير الاثمار الحمضية الى كندا بواسطة هيئة واحدة هي التى تتولى الشحن والبيع ومعرفة كمية التصريف والبلاد التي يجب الشحن اليها

فى مجلس العموم

يسأل ودجوود غدا وزير المستعمرات هل فاوض سمو الامير عبد الله حكومة لندن في السماح لليهود بدخول شرق الاردن واستعمار اراضيها . وما هو السبب الذي دفع بوليس فلسطين لاذاعة بيان غريب عن الحادث الذى وقع لمفتي القدس فأوجد للحادث شهرة بان المفتي انقذ بعض اليهود من اعتداء عرب عليهم؟

هدية طقم الكنبيات

نشرنا في عدد اليوم الكوبون الاخير لجائزة الكنبيات وعددها خمسة عشر كوبونا . والذى نرجوه من حضرات القراء ، تسهيلا للعمل ، ان يضعوا العنوان الآتي على مغلف التحرير : قسم الهدايا ـ يافا ـ جريده الدفاع

وسنضطر مع الاسف لاهمال كل تحرير لا يكتب بالصورة المذكورة آنفاً

حريق فى دائرة

حوالي الساعة ١٢ من صباح امس وقع حريق في دائرة تلفونات بريد يافا نتج عن احتكاك كهربائي بين الخطوط فشبت النار على اثره . وقد سارع الموظفون لاطفائه وتم ذلك لعدم وجود اخشاب في المكان الذي اشتعلت النار فيه ، والاضرار بسيطة .

مؤتمر المزارع الدولى

سيمثل المستر ب.م . كاميرون مدير مزرعة الحيوانات ومحطة التجارب الزراعية فى عكا حكومة فلسطين في المؤتمر الدولي الرابع للمزارع الذي سيعقد فى انكلترا خلال شهر تموز القادم

وسيزور اعضاء المؤتمر بالاضافة الى حضور الاجتماعات التي ستلقى فيها المحاضرات الزراعية عدداً كبيراً من المزارع المخصصة لتوالد النباتات وبعض المحطات الزراعية وغيرها من مزارع العشب اما مواضيع المحاضرات التى سيلقيها اعضاء المؤتمر فستنشر فى تقرير المؤتمر الذي يتوقع صدوره فى شهر ايلول او تشرين الاول من هذه السنة

النشرة الجوية

يستمر الطقس على اعتدال حرارته . وسترى في الصباح الباركغيوم منخفضة . اما وضوح الجو فيكون حسناً على العموم .

الاستاذ ابو شهلا

وصل الى يافا امس الاستاذ ميشيل ابو شهلا صاحب جريدة « الجمهور » البيروتية الغراء . ويزور الاستاذ فلسطين لاول مرة للتعرف الى رجالاتها وقد قابل فريق كبير منهم ودعي الى عدة حفلات . وسيعمل في هذه الزيارة على زيادة الروابط الادبية بين البلادين وتشجيع الاصطياف في لبنان . وقد زارنا في ادارة هذه الجريدة فقوبل بالترحاب .

المصادقة
على ميزانية سوريا بالاجماع

دمشق في ٢ حزيران — لمراسل الدفاع الخاص : صادق البرلمان السوري في جلسته الاخيرة على ميزانية الحكومة باجماع الاصوات بدون ان يبحث في التفاصيل .

حول خبر سابق

اتصل بنا من مصدر رسمي ان ما نشر في « الدفاع » بتاريخ ٣٠ ايار الماضي حول سطو بعض اللصوص على دكان يقع في بناء مركز بوليس نابلس وسرقة بضائع ونقود تقدر بخمسين جنيها لا صحة له وعلى ذلك اقتضى التنويه

حول خطأ مطبعى

وقع خطأ مطبعي في « الدفاع » بتاريخ اول حزيران الجاري بخصوص زفاف عيسى افندي الياس المصص وحقيقة اسم العريس هو جريس افندي عيسى البس فاقتضى التنويه

رسالة القدس التلفونية

الى شرق الاردن

علمنا ان الجنرال دل مع فريق من اركان الجيش البريطاني سيتوجهون الى شرق الاردن

عودة المندوب السامى

عاد المندوب السامي من رحلته في قرى الجنوب وباشر عمله فى مكتبه

ميزانية الامن العام

قابل المستر سبايسر مدير الخزينة للبحث في الميزانية التي تقرر تخفيضها نصف مليون جنيه كما ذكرت لكم في رسالة سابقة ، وعن المبلغ الذي سيخفض من ميزانية الامن العام

حاكم لواء نابلس

وصل نابلس المستر فوت حاكم اللواء هناك ومعه مساعد حاكم يافا واجتمعا الى المستر مكلار حاكم لواء القدس في مكتبه ومكثا عنده مدة طويلة

جمعية غير مشروعة

نظر الاستاذ امين افندى نصر في قضية جميل ابراهيم غنيم من قرية بيت سوريك فحكم عليه بالسجن شهراً ونصف الشهر بتهمة انتسابه لجمعية غير مشروعة .

محكمة الاستئناف العليا

تنظر محكمة الاستئناف العليا يوم السبت القادم الواقع فى ٥ حزيران الجاري فى قضية محمود البستوني المحكوم عليه بالسجن عشر سنوات

نقطة قانونية
حول أوامر المندوب السامي

تحدثت الصحف اليهودية عن نقطة هامة أثارها المحامي جوزيف في قضية تنظرها محكمة صلح تل ابيب . فقد قدم غولدشتين للمحاكمة لمخالفة ارتكبها في سيارته ، وتقدم المحامي جوزيف يرافع عنه فأعلن ان القوانين الساعدة والاوامر التي نشرت مرة واحدة في الجريده الرسمية لا يجوز تنفيذها لانها غير قانونية . ذلك ان صلاحية المندوب السامي في وضع القوانين معطاة له بموجب أقوال الملك في مجلسه ، وفيها ينص على ان القانون لكي يصبح نافذا يجب نشره مرتين في الجريدة الرسمية . لكن المندوب السامي اصدر امراً في سنة ١٩٢٩ اعلن فيه عدم ضرورة نشر القانون المعدل او الاوامر مرتين . وهذا ما لا يحق للمندوب السامي عمله . لذلك تعتبر جميع التعديلات والشروحات والاوامر التي نشرت مرة واحدة في الجريدة الرسمية لاغية . وقد وجد القاضي ان الموضوع هام فقرر احالته الى النائب العام

شركة الافلام العربية

اجتمعت مساء أمس الهيئة الادارية لشركة أفلام السينما العربية الناطقة بيافا في دار التصوير العربية ، وبحثت في قانون الشركة الاساسي بعد الانتهاء من وضعه فأقرته ، وتقرر زيادة ثلاثة اعضاء على الهيئة الادارية . ووقع على عقد تأسيس الشركة من قبل الهيئة . وسيرسل العقد والقانون غداً الى القدس لتسجيله عند مسجل الشركات للشروع في العمل قريباً والشركة تأمل من الجمهور الكريم الاقبال على اسهمها عند طرحها لتقوم بواجبها من الخدمة العامة

هل صحيح هذا

تقول دافار ان الاشخاص الذين ارسلوا يهنئون الملك جورج السادس من يهود بولونيا تسلموا اجوبة قيل لهم فيها ان رجاءهم في الهجرة الى فلسطين قد قبل وعليهم ان يستعدوا للهجرة !

رسالة طولكرم التلفونية

كيف قتله المجهولون

ذكرت في انباء امس مقتل عبد الوهاب شحادة . وتفصيل الخبر ان مجهولين طرقوا في الليل باب البايكة التى كان يسكنها عبد الوهاب شحادة وهو كما ذكرتم من قرية قاقون ولما قام صاحب « البايكه » لفتح الباب اطلق المجهولون عليه عيارين ناريين فاردياه قتيلا ، واختفى المهاجمون . وقد خرجت قوة من البوليس للتحقيق في الحادث وتعقيب المعتدين . وفهمنا انها القت القبض على شخص من قرية عتيل للاشتباه به

سيدات يمثلن رواية

تقيم جمعية السيدات بطولكرم حفلة تمثيلية وذلك في مساء اليوم « الخميس » وستمثل رواية « صلاح الدين الايوبى » وسيرصد ريع هذه الحفلة لاعانة عائلات الشهداء والمنكوبين

بيان مؤتمر البرتقال والاثمار الحمضية

جاءنا من مكتب مؤتمر البرتقال والاثمار الحمضية بيافا البيان التالي:
عقد مؤتمر البرتقال والاثمار الحمضية في تمام الساعة العاشرة من صباح يوم الاربعاء الواقع في ٢ — ٦ — ٣٧ في قاعة سينما « الحمراء » بيافا بناء على الدعوة الموجهة من قبل اللجنة التحضيرية . فانتخب للرئاسة السيد عمر البيطار ، وللنيابة السادة الفرد روك وشكري التاجي الفاروقي ويعقوب الغصين . وللسكرتارية السادة : كامل الدجاني ، سعيد الخليل ، موسى الكيالي ، صليبا عريضة . وبعد ان شكر الرئيس اعضاء اللجنة التحضيرية ، قرأ ممثلوها وغرفة التجارة الوطنية خلاصة اعمالهما وتقاريرها وبعد البحث والمناقشة في البيانات والاقتراحات قرر المؤتمر الموافقة عليها ، كما قرر ان تؤلف لجنة تمثل المزارعين وتجار البرتقال على حسب المناطق بنسبة الفريقين . وقد ترك لمكتب المؤتمر ان يكلف الفريقين في كل منطقة لانتخاب ممثليهم في اللجنة المشتركة خلال ١٥ يوماً وبعد ذلك يدعو المكتب المنتخبين لعقد اجتماع اولي للمشروع في تنفيذ مقررات المؤتمر وتنظيم الاعمال تنظيما يضمن الحصول على المصلحة العامة وحماية هذا المورد العظيم الذي هو عماد ثروة البلاد من الضياع والله الموفق

رئيس المؤتمر عمر البيطار

هبوط سعر الحنطة

أخذت اسعار الحنطه بالهبوط السريع فبعد ان كان ثمن القنطار فوق الـ ٣٢٥ قرشاً أصبح يباع بأقل من ٢٦٠ قرشاً . والسبب هو امتناع اصحاب المطاحن عن الشراء ثم السماح لاصحاب « رخص » الحنطة من غير يافا ببيعها في المدينة . وكان واجب الحكومة حماية محصول الفلاح

لحماية مصنوعات اليهود

علمت « ها ارتس » ان حكومة فلسطين قررت فرض ضريبة جمركية على بيرة سوريا الواردة الى فلسطين لحماية البيرة المحلية — اليهودية طبعا — وستكون هذه الضريبة ما يقرب من عشرة ملات على كل زجاجة .

اليهود ينقدون لموسكو

ورد في البرقيات اليهودية ان اليابان منعت الجمعيات اليهودية من جمع النقود والاعانات ، وان ادارة البوليس هناك استدعت زعماء اليهود وطلبت منهم ان يثبتوا لها بان النقود المجموعة لا ترسل الى موسكو . ولما لم يتمكنوا من اثبات ذلك صدر امر المنع

الحركة فى الميناء

رست في ميناء يافا امس الباخرة سدونيا وافرغت ١٠٠ طن من مختلف البضائع . والمركب الشراعي خير وافرغ ٢٠٠ صندوق ليمون حامض والمركب عوض وافرغ ١٢ طناً ونصف الطن من الليمون الحامض والحمص .

وقد بلغ مجموع ما فرغ امس الاول ١١١٦ طناً من البضائع المختلفة .

مطلوب
وكلاء ومراسلين

جاءنا ما يأتى : ستصدر قريبا في مدينة عكاء جريدة اسبوعية جامعة مصورة بعنوان (الحقيقة المصورة) وادارة الجريدة بحاجة الى وكلاء ومراسلين في جميع مدن فلسطين وشرق الاردن من الشباب المثقفين فمن وجد في نفسه الكفاءة فليخابر السيد محمد مصطفى غندور صاحب الجريدة بعكا

حفلة خيرية

تقيم المدرسة الوطنية الارثوذكسية للاناث حفلة خيرية لمنفعة المدرسة تمثل فيها تلميذات المدرسة رواية « ليلى ابنة النعمان » في الساعة الثامنة من مساء يوم السبت الواقع في ٥ حزيران سنة ١٩٣٧ في المدرسة الارثوذكسية للذكور ، وتفتح الابواب في الساعة الثامنة مساء .

الى رحمة الله

انتقلت الى رحمة الله تعالى صباح امس الاربعاء المرحومة والدة الاستاذ سعيد افندي الشوا مدير مدرسة سلمه الاميرية عن عمر ناهز الثمانين سنة . وقد شيعت الجنازة ظهر امس باحتفال مشى فيه عدد كبير من الاهل والاصدقاء رحم الله الفقيدة والهم آلها الصبر والسلوان

تلفونات الدفاع وبرقياتها الخاصة

اعلان

صادر من دائرة اجراء نابلس
دوسيه رقم ١١٣ — ٣٥

نومرو ٢٣٤ تاريخ تموز ١٢٩٢ قرية مزرعة خريش الموقع قطعة حماده المساحة ٣٨ دونم مقدار الحصص المحجوزة ١٦ سهم من ١٦٠ سهم من حصة ١٢ من ٢٤ حصة حدود طرفلري محمد موسى حسين اسماعيل ترلالري . ملاحظات وضع اليد محدودة الان شرقا عمر عبد الرحمن قراوة شمالا الشيخ مصطفى الشيخ حسن من قلقيلية غربا سعيد العبسي من قراوه جنوباً عمر الحمد العبد الله ويوسف العثمان ابو جميلة مساحتها ٣٢ دونم تقريباً تقدر الدونم بهذه الارض بمبلغ ١٠ جنيهات

نومرو ٦٥ تاريخ شباط ٣٢٠ قرية عزون موقع خلة عادي الجنس اشجار متنوعة مقدار الحصص المحجوزة ٢٨٤٠ سهم من ٢٣٠٤٠ سهم من حصة ١ من حصة ٢ حدود حسن شلو منصور بن دميور ابراهيم الشلو

ملاحظات وضع اليد : محدودة الآن شمالا محمد السليم وشرقا محمد السليم واسعد العبد القادر وقبلة عبد الله العمران وغرباً عمر العبد الله ومشجرة زيتون مقدار تسعين شجرة ومساحتها مقدار ٥٠ دونم وتقدرت بمبلغ ٢٠٠ جنيه فلسطيني

بناء على القرار المعطى من جانب الرياسة وضع بالمزاد العلني الحصص المبين مقدارها واوصافها اعلاه خاصة المحكوم عليه داود بن اسعد الاحمد من جين صافوت المحجوزه لقاء ما يطلب منه للمحكوم له محمود محمد حسن الشكعة من نابلس وقدره ٧٨٥ ـ ٢٥ فلسطيني والفائدة القانونية من تاريخ ١٢ ـ ١ ـ ٣٥ ومصاريف ورسوم المحكمة والاجراء . فعلى من يرغب شراء الحصص المذكورة اى الحصص المحجوزة بموقع قطعة حماده رقم ٢٣٤ عليه مراجعة دائرة اجراء نابلس والدلال امين أسمه بنابلس ومن يرغب شراء الحصص المحجوزة بموقع خلة عادي رقم ٦٥ عليه مراجعة دائرة اجراء طولكرم اوالدلال المختص للدائرة المذكورة بظرف ثلاثين يوماً ومستصحباً التأمينات القانونية وعلى ان يكون ابتداء المدة المذكورة بعد مضي اسبوع من تاريخ نشر هذا الاعلان بالجريدة ، مع العلم ان المدة المذكورة هي مدة المزاودة الاولى لذلك صار نشره

١٧ ـ ٥ ـ ٦٣٧ مأمور اجراء نابلس

اعلان

صادر من دائرة اجراء غزة
بالقضية رقم ١٤٠ — ٣٧

المحكوم له : نامق نقولا شحيبر من غزه
المحكوم عليه : جورج مخائيل الصايغ مقيم بيافا

الاموال المحجوزة : سيارة خصوصية رقم ٨٦٦٤ M ٠ ماركة (شفروليت)

نعلن للعموم انه بيوم الاربعاء الواقع في ٩ حزيران سنة ٩٣٧ الساعة ٣ بعد الظهر في شارع عمر المختار بغزه سيصير بيع سيارة المحكوم عليه الموصوفة اعلاه بطريق المزاد العلني تسديدا للمبلغ المطلوب منه للمحكوم له وقدره ١٠٤ جنيه و ٣٧٥ مل والرسوم والمصاريف فمن له رغبة بالشراء عليه مراجعة مأمور البيع والحضور في الوقت المعين للاشتراك في المزاودة مع العلم بأن رسم الدلالة واجرة الدلال عائدة على المشتري.

في ٢٧ ـ ٥ ـ ٩٣٧ مأمور اجراء غزة

نابلس

وطنية القرى

عشرة آلاف يكرمون الاستاذ الشوا

نابلس في ٢ حزيران — لمراسل الدفاع الخاص تألفت لجنة من وجهاء وشباب قرية البلد لتكريم الاستاذ عز الدين بك الشوا بمناسبة استقالته من وظيفته ثم مغادرته جنين الى غزه . وقد دعت اللجنة وجهاء قرى قضاء نابلس وعددها ٧٢ قرية الى حفلة تكريم كبرى أقامتها في قرية السيلة في منبسط من الارض حضرها الوف المدعوين . وفي الساعة الثانية عشرة بعد الظهر ، اكتمل عدد المدعوين الذي بلغ عشرة آلاف مدعو هرعوا من جميع القرى لوداع هذا الشاب الوطني الذي آثر خدمة بلاده بحرية وجرأة مضحيا بمركزه وحضر الحفلة وفود من جنين وغزة وعكا وحيفا ونابلس وطولكرم وصفد . وقد اقيمت مهرجانات شعبية من أروع ما شاهدته قرى نابلس حيث نصبت اقواس النصر وزينت بالاعلام العربية ، وأخذت الجموع تستقبل المدعوين بالاناشيد الوطنية والاهازيج وتهتف للحرية والشهداء والمحتفى به

وقد برهنت الامة على انها تحسن تقدير العاملين من ابنائها . وفي الساعة الواحدة والنصف تناول الوف المدعوين طعام الغداء على موائد اعدتها لجنة الاحتفال ، كما اعدت مائدة فخمة لعز الدين بك ورفقاه . وبعد تناول الطعام اعدت لجنة الاحتفال ساحة فسيحة للمحتفي به والمدعوين حيث انتقلوا اليها مشياً على الاقدام . وقد اصطف الوف القرويين على الطريق المؤدية الى مكان الاحتفال يتقدم الجميع الشباب بالاعلام العربية .

وقد امتلأت اسطحة المنازل والشرفات بالنساء اللواتى اخذن يزغردن ويهتفن للمحتفى به . ودام سير الموكب على هذا الترتيب حتى مكان الاحتفال ، وهناك اعدت المقاعد وغصت الساحة الواسعة على رحبها بالوف المدعوين

خطباء يمثلون مجموعة قرى كبيرة

وقد افتتح الحفلة الشيخ محمد سليمان بآي الذكر الحكيم والقى الخطباء وهم السادة راسم محمد سعيد (سيلة الظهر) وعبد القادر اليوسف (جنين) والشيخ سعيد اليعقوبي (السيلة) وحسن الشيخ محمد (برقه) والشيخ رفيق العنبتاوي (عنبتا) ونجيب مصطفى (رمانه) ونوري عبد العزيز (برقه) وحسن عبد الرحمن (بلعا) والشيخ فؤاد الصالح (السيلة) ومحمد موسى العال (كفر راعي) ـ خطباً وطنية حماسية وكلمات وداعية حارة للمحتفى به كانت تقاطع بالهتاف العالي . والقى الاستاذ فهمي افندي العبوشي رئيس بلدية جنين خطبة فياضة ودع فيها المحتفى به وداعاً حماسياً

ثم وقف السيد خضر الجعفراوي من وفد غزه والقى خطبة عامرة باسم عز الدين بك شكر فيها الخطباء ، وجبل نابلس والمدعوين وحياهم .

المحتفى به يجدد العهد امام الالوف

ثم تقدم المحتفى به بين عاصفة من التصفيق الى منصة الخطابة وارتجل خطبة فياضة تمكنت من تدوين بعض ما ورد فيها : « أود ان اجدد العهد بينكم يا ابطال جبل نابلس الاشاوس ، وأفارقكم الان وروحي عندكم . ويعزيني شيء واحد هو المباديء الوطنية التى غرست في نفوسكم . وهذه الخطة التى مشينا عليها ستبقى الى الابد ، وثقوا بأني سأعمل مخلصا لجبل نابلس والقضية العربية. وارجوا ان تقلعوا عن الاختلافات وان تكونوا متحدين . واعدكم باني سأعد برنامجاً عربياً يرضيكم . انني ادعوكم الى الاتحاد ، وسابذل جهدي في خدمة قضيتنا . والان ثلاث مرحات لها وللشهداء ولجبل نابلس الاشم ، ولكل بلد عربي . »

وهنا اخذت الوف المجتمعين ترد تحيته وتهتف له وللبلاد العربية .

برقية الى المندوب واخرى للجنة العليا

ثم وقف السيد عبد السلام البرقاوي وتلا على المجتمعين برقيتين أعدتهما لجنة الاحتفال لارسالهما للمندوب السامي جاء فيها : الوف من اهالى جبل نابلس المحتشدين بقرية سيلة الظهر لتكريم الاستاذ عز الدين بك الشوا يشكرون الحكومة لكشفها لنا عن نواياها نحو العرب ، وللجنة العليا البرقية التالية : حباً ببعث روح الشباب المثقف العامل في هيئة لجنتنا العليا ، الالوف محتشدة من جبل نابلس لتكريم عز الدين بك الشوا في سيلة الظهر ينتخبونه ليمثلهم في لجنتكم مقترحين انتخاب امثاله بأسرع ما يمكن للاستفادة من مواهبه واقدامه وقد وافق المجتمعون على نص البرقيتين بالاجماع

معتقلو نابلس وطولكرم ووادي الحوارث

قابل اليوم المحامي عبد المنعم افندي قمحية الحاكم الاداري وباحثه في شأن المعتقلين من نابلس وطولكرم ووادي الحوارث ، وطلب منه اخلاء سبيلهم بالكفالة اذا لم يكن العفو عنهم ، فوعد الحاكم باخلاء سبيلهم في هذا الاسبوع .

اصطدام بين دورية وجماعة مسلحة

اصطدمت دورية البوليس ليلة أمس بالقرب من نهر الاردن ، بعصابة مسلحة بالبنادق كانت تحاول تهريب بضائع مهربة . وتبادل الفريقان النار واخيراً تراجع المسلحون دون ان يتمكن البوليس من القبض عليهم

القدس

وصول وزير الدفاع الوطني العراقي

القدس في ٢ حزيران ـ لمراسلنا ـ يصل في هذين اليومين الى فلسطين الفريق عبد اللطيف نوري باشا وزير الحربية العراقية في طريقه الى القاهرة فالاسكندرية فلندن وستسافر وفود من الشخصيات العربية البارزة لاستقبال معاليه في محطتي حيفا واللد .

كتب اللجنة الى المندوب السامى

ارسلت اللجنة العربية العليا كتبا جديدة الى المندوب السامي تبحث عن مسائل المعتقلين والاجراءات التى تتخذها السلطة في صفد ، وبشأن عزم الحكومة على هدم البراكات بحيفا .

وقد طلبت اللجنة العربية العليا من المندوب السامى مقابلته للبحث معه بشأن البراكات والمعتقلين والنظام الذي وضع مؤخرا لمنع استيراد الكحول المغشوشة .

اهتمام الهيئات الوطنية بمسئلة الكحول

قدمت الغرفة التجارية العربية مذكرة الى المندوب السامي تبحث موضوع النظام الذي وضعته الحكومة لمنع استيراد الكحول المغشوشة من سوريا . الحقيقة ان هيئاتنا الوطنية من سياسية واقتصادية قد اهتمت بهذا الموضوع اهتماماً كبيراً . وقابل اليوم سكرتير الغرفة التجارية العربية الاستاذ جورج خضر مدير المالية وبحث معه بهذا الشأن . وسيقابل غداً بالاشتراك مع نائب رئيس الغرفة الاستاذ شبلي الجمل السكرتير العام للغرض ذاته . وقد زار الاستاذ جورج خضر اليوم المعتمد التجاري في القنصلية الفرنسية وبحث معه بصورة مفصلة حول هذا الموضوع .

سماحة المفتى الى سلواد وعودته

سافر اليوم الى سلواد في مهمة وطنية خيرية سماحة الحاج امين افندي الحسيني ، وعاد بعد الظهر

القاء قنبلة في محلة

القيت في الساعة التاسعة من مساء هذه الليلة قنبلة في محلة الشيخ جراح وانفجرت ولم تحدث ضررا ولم يعرف ملقيها

انتقال القنصلية العراقية نهائيا للقدس

وصل القدس الاستاذ كاظم الدجيلي بك قنصل المملكة العراقية قادما من حيفا حيث تقرر ان يكون مركز القنصلية في القدس . وقد اتخذ مكاناً للقنصلية في حي الطالبية . وتوافد عليه فريق كبير من الشخصيات مهنئين . نرحب بحضرته ونتمنى له طيب الاقامة

عكا

معتقلو مزرعة عكا يقررون الاضراب

عكا في ٢ حزيران — لمراسل الدفاع الخاص : بقي المعتقلون في مخيم المزرعة بعكا ، وعددهم ٩٦ ، ينتظرون الافراج عنهم كما وعدت السلطة قبلا . وكان هؤلاء قد صمموا على الاضراب إذا لم تفرج السلطة عنهم . وقد اعلنوا الاضراب صباح اليوم والاستمرار فيه حتى تتخذ السلطة إزاءهم خطة حاسمة . وطلب المحامي الاستاذ أحمد افندي الشقيري يصحبه مراسل هذه الجريدة السماح لهما بزيارة المعتقلين فوعدهما مدير السجن بأخذ تصريح بالزيارة غداً . نلفت نظر الهيئات الوطنية الي ضرورة السعي وبذل الجهود

سيف الاسلام ومخطوطات اسلامية ثمينة

لندن في ٢ حزيران — قضى سمو سيف الاسلام وقتاً طويلا في مكتبة جامعة برمنجهام متفقداً المخطوطات الاسلامية القديمة في الجامعة ، وهي مجموعة نفيسة جداً . وقد اهتم سموه لنسخة من حديث البخاري يقول قيم المكتبة انها اقدم نسخة خطية من نوعها . وطاف به المستر ادوارد كادبوري في مصانع الشوكلاته الخاصة به ، والذي أنفق من جيبه الخاص على شراء تلك المجموعة الاثرية الاسلامية واهداها للجامعة . وهو من اصحاب الملايين . وفي النهاية سر سمو الامير ومرافقه للاطلاع على اثر عربي نفيس في شكل مخطوطات نادرة ، لا سيما مصاحف القرآن الكريم المزخرفة والموشاة بازهى الزينة .

لا مفاوضات بين انكلترا وايطاليا

لندن في ٢ حزيران — نفى المستر ايدن في مجلس العموم ما أشيع عن وجود مفاوضات بين انكلترا وايطاليا بشأن تنازل ايطاليا لانكلترا عن بحيرة تانا في الحبشة مقابل منح ايطاليا الصومال الايطالي .

حيفا

الموظفون العرب واليهود في الجمارك

حيفا في ٢ حزيران ـ لمراسل الدفاع الخاص — في جملة موظفي دائرة الجمرك بحيفا ثلاثون مأموراً عربياً و٩ من اليهود . وهؤلاء ادخلوا حديثاً في الادارة التي اتاحت لهم الوظيفة الدائمه «الكادر» بمرتب شهرى معين . ولم تعمل على ترقية غير اربعة مأمورين من ٣٠ مأموراً عربياً باستثناء ٢٦ عملوا في ادارة الجمرك قبل دخول الموظفين الـ ٩ من اليهود بمدة طويلة . وقد استغرب الجميع خطة ادارة الجمرك التي لا نرى بماذا نعلق عليها

المعتقلون فى مخيم المزرعة بعكا

لم يبق في مخيم المزرعة بعكا من الاشخاص الذين اوقفوا بموجب قانون منع الجرائم في حيفا وقضاها غير خمسة هم السادة : سعيد حسن عبد الهادي ، عوض المصلح ، يوسف المصلح ، محمد ابراهيم ، وطاهر عبد الله . ولا تزال الجهود مبذولة لاخراجهم . والمنتظر ان تهتم دوائر الاقضية الاخرى باخراج معتقلي تلك الاقضية الذين لا يزال في المخيم عدد كبير منهم

قرار محكمة الجنايات الكبرى غدا

نظرت محكمة الجنايات الكبرى برئاسة قاضي القضاة وعضوية عزت بك نمر والمستر جرين ، في قضية دياب محمد ابو الشرود من عرب الخناجرة المتهم بقتل ديب الحسان وبعد سماع شهود النيابة أرجيء اعطاء القرار الى الغد .

شكوى الجمهور من ادارة المحطة

شكا الينا عدد كبير من المسافرين ان ادارة سكة الحديد بحيفا لا تزال مستمرة على اهمال وجود حنفية ماء في محطة حيفا رغم الشكاوى الكثيرة التي وجهت اليها في طلب انشاء حنفية ماء كما في المحطات اليهودية فهل ستظل ادارة السكة ساخرة بشعور العرب في هذه الناحية الي هذا الحد ام انها ستعمد الي تغيير خطتها هذه .

شكر شباب لرجال الكتلة الوطنية

طلبت الينا فرقة نادي شباب العرب ان نشكر بلسان اعضائها رجال الكتلة الوطنية في دمشق للحفاوة التي قاموا بها نحوها اثناء وجودها هناك ، ومباراة لاعبيها مع نادي بردى الدمشقي

Allen's SALTS

الوكلاء والمستودع
الشركة المصرية البريطانية التجارية — تلفون ١٠٦٢ : يافا

شهادة ناطقة بمنافع "اسبرو"

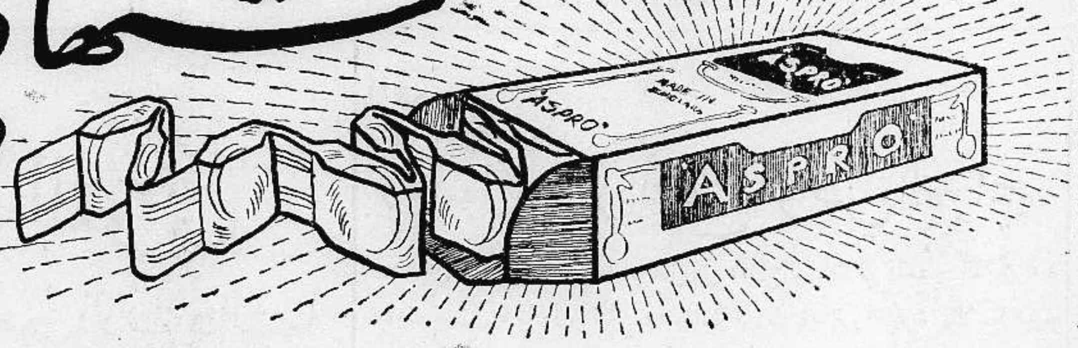

الخدمة الشفائية قادمة فعلاً اليكم

يباع من اسبرو أكثر مما يباع فى العالم من اي دواء مماثل ، ويسرنا ان نذيع للجمهور بأنه اسبرو الان في فلسطين . وهو فى خدمتك دائماً . فى انجلترا يباع ٥ حبات كل يوم لكل رجل وامرأة ، هل عرفت لماذا ؟ . . . ذلك لان فيه منافع شفائية كثيره مدهشة

اسبرو يؤخذ باطمئنان وهو سريع المفعول مدهش النتائج يعمل بحالة ملطفة ولا يخلق اية (عاده) وحتى الطفل يستطيع ان يتناوله .

"اسبرو" يوقف الألم فى ٥ دقائق ويزيل الصداع كالسحر العجيب

"اسبرو" للغرغره توضع حبة فى ٤ ملاعق ماء

"اسبرو" لايضر القلب ولا المعده ولا الكليتين

اعلانات صروف

حيفا

تمثيل رواية صلاح الدين

حيفا في ٢ حزيران ـ لمراسل الدفاع الخاص — جاءتنا اليوم اسماء السيدات والاوانس اللواتي قمن بتمثيل روايه البطل الخالد صلاح الدين وقد كانت بطلة الرواية السيدة ساذج نصار عقيلة صاحب جريدة «الكرمل» الغراء . وقام بتمثيل باقي الادوار الاوانس : اسماء جروس ، سميرة المنسي ، جورجيت بيتجالي ، ايفون زكا ، كلير جبور ، روز جدعون ، فكتوريا شامات ، صديقه رومي ، ياسمين سعادة ، جنيبي مسلم ، وداد قري ، عفاف ابو حمد جولو جروس

وقد علمت ان هؤلاء الفتيات سيمثلن الرواية في القدس ويافا ، وغيرهما من مدن فلسطين الكبيرة . والمنتظر ان يكون الاقبال عليها عظيم لا سيما وريعها قد رصد لمساعدة الفقراء والمنكوبين .

سفر مندوب فرقة النهضة الفنية

اعلمنا رئيس فرقة النهضة الفنية بحيفا ان السيد كامل بطحيش نائب رئيس الفرقة قد سافر الى مصر لشؤون تتعلق بهذه الفرقة .

حفلة سمر تقيمها رابطة الشبيبه العربية

تقيم رابطة الشبيبة العربية بحيفا مساء السبت القادم حفلة سمر في مقرها في عمارة الكرمليت بساحة الخمرة . وقد وزعت بطاقات الدعوة لحضور هذه الحفلة المجانية التي سيكون الاقبال عليها عظيما

اعضاء جدد في مجلس الاعيان العراقي

بغداد فى ٢ حزيران ـ لمراسل الدفاع الخاص — صدرت الارادة الملكية بتعيين كل من الامير محمد الحبيب والشيخ احمد الداود ومظهر الحاج سقب ، اعضاء في مجلس الاعيان بدلا من الذين رفعت عنهم الحصانة بسبب اشتراكهم فى ثورة الديوانية

هدوء بعد ثورة العاصفة الدولية

لندن في ٢ حزيران — خف التوتر الذي نشأ عن حادث البارجة دوتشلند ومدينة ألميريه، رغم تصريحات المانيا وايطاليا باستعمال القوة في وجه كل محاولة اعتداء . وقد عادت البارجة « دوتشلند » الى مياه اسبانيا بطلب من بحارتها وتوفى اليوم فى جبل طارق بحار آخر منها فبلغ المجموع ٢٦ وصدر الامر رسمياً لاربع غواصات المانية بالسفر الى مياه اسبانيا

زواج دوق وندزور واحتياطات الحكومة

باريس في ٢ حزيران — يحتفل غداً بزواج دوق وندزور على مسز سمبسون وستقام صلاة في الكنيسة الانجليكانيه . وسمح لخمسة من الصحفيين فقط بحضور الاحتفال، منهم مندوب روتر الذي يمثل صحافة الامبراطورية وصحفي فرنسي ، وثلاثة اميركيون . وصدر مرسوم بعدم الطيران فوق القصر في شاتو دي كاندي . ووضعت طائرتان على مقربة من القصر لتنفيذ هذا الامر

وزير الدفاع الالماني في ايطاليا

روما فى ٢ حزيران — وصل المارشال فون بلومبرغ وزير الدفاع الوطني الالماني ، على طائرة . وقد استقبله السنيور موسوليني . وكذبت الدوائر اشاعة الغاء الاستعراض البحري الذي سيقام حفاوة بالزائر الالماني . كما كذبت خبر ارسال امدادات بحرية الى مياه اسبانيا

فلسطين العربية بين الانتداب والصهيونية

تمثيل رواية عمر

تقيم مدرسة الرابطة الاسلامية بالمنشية بيافا حفلتها السنوية في الساعة الثامنة من مساء اليوم « الخميس » وستقوم فرقة كشافتها بتمثيل رواية الخليفة العادل « عمر بن الخطاب في جاهليته واسلامه » مع بعض قطع تمثيلية انتقادية فكاهية ، وطنية ، على مسرح قهوة جيجيه بشارع العالم بالمنشيه .

جثة طفل عربي

عثر بوليس تل ابيب في ساعة متأخرة من ليلة امس على جثة طفل غريق مطروحة فى البحر بجانب نهر العوجا . وقدر عمره بعشر سنوات . ولم يتمكن البوليس من معرفة هويته وقيل انه طفل عربي وقد نقلت الجثة الى مستشفى هداسا

رسالة الرملة التلفونية

مناقصة مخازن الاوقاف

رست مزاودة الثلاثة مخازن التي تبرعت بأرضها دائرة الاوقاف من ارض بيارة الجامع شارع عمر الفاروق بالرملة على نقابة البنائين العرب بنقصان ٧٠ جنيها عن تقدير المهندس . ويسرنا ان موقع المخازن المذكورة بالقرب من دار الحكومة . وقد باشر عمال النقابة بحفر الاساس واخراج هذه الفكرة الى حيز العمل .

الحمير لمناورات الجيش

استأجر الجيش عدداً من الحمير لحمل بعض العتاد في مناورات قادمة . وقد حملت الحمير بالسيارات الكبيرة لحين الحاجة اليها .

برنامج الاذاعة الفلسطينية

« يوم الخميس في ٣ حزيران سنة ١٩٣٧ »

٦ر١٥ ـ اسطوانات أغاني وموسيقى شرقية ـ ٦ر٣٥ ـ حديث الاخبار ـ ٦ر٤٥ ـ موسيقى بتهوفية ـ ٧ر١٥ ـ اسطوانات ـ رباعي عبد الكريم ـ ٧ر٤٥ حديث « الاشتراكية والاسلام » الشيخ تاج الدين النبهاني ـ ٩ ـ اشارة الوقت ٩ر٤٥ ـ منولوجات انتقادية ـ يوسف حسني ـ ١٠ ـ اسطوانات ـ ١٠ر٠٥ حفلة غنائية ـ يحيى السعودي ـ ١٠ر٣٠ ـ ختام

ماذا تسمع اليوم

عن محلات السادة دجاني اخوان

« الاذاعة اللاسلكية للحكومة المصرية يوم الخميس في ٣ حزيران »

٦ر٣٠ ـ صباحاً ـ تمرينات رياضية الاستاذ بليغ صفوت ـ ٦ر٤٥ ـ قرآن كريم ـ الشيخ محمد احمد العمروسي ـ ٧ر٣٥ ـ ختام ـ ١٠ ـ اسطوانات ـ ١٠ر١٥ ـ حفلة غنائية ـ سعاد زكي وفرقتها ـ ١٠ر٤٥ ـ اسطوانات ـ ١١ ـ ختام ـ ٢ر٤٠ ـ حفلة غنائية ـ الاستاذ عبد الغني السيد وفرقته ـ ٣ر١٠ ـ النشرة الاخبارية والنشرة التجارية بالعربية ـ ٣ر٢٠ ـ ختام ـ ٧ ـ حديث في التدبير المنزلي ـ الآنسة اقبال حجازي ـ ٧ر٣٥ ـ قرآن كريم ـ الاستاذ الشيخ محمد الصيفي ـ ٨ر٣٠ ـ النشرة الاخبارية ـ ٨ر٤٥ ـ اسطوانات ـ ٩ ـ ٩ر١٠ ـ حديث عبد القادر الجمال باشا ـ ٩ر٣٠ ـ حفلة الاذاعة اللاسلكية كوكب الحفله ـ الآنسة ام كلثوم ـ ١٢ ـ سلام الملك ختام

مصبغة الشرق العظمى

لصاحبها امين البديرى

الكائنة اول شارع المحطة تجاه موقف البوليس من جهة سوق بسترس

يعلن صاحب هذه المصبغة خبر انسحابه النهائي من محله القديم بشارع الاسعاف وفتح محلا جديدا وقد احضر احدث الادوات البخاريه ومستعد لصباغ وتنظيف وكوى جميع الملابس للرجال والسيدات باسهل الطرق الفنية المتبعة في اوروبا — تنظيفاً على الناشف وعلى البخار . تنظيف كيماوي صباغ على البارد وعلى السخن وصباغات ثابتة المانية باسعار بغاية الاعتدال

استعداد لاحضار الملابس وكيها في البيوت

مطبعة جريدة الدفاع ـ يافا

الزيت الزيتون للمونة والسمن

الحلبي الحديدي الممتاز

تجده في محل

نجيب القطان

اطلبوا بالحاح

ماركته المسجلة

على التنك

فقد كمبيالة

يعلن للعموم ان كمبيالة موقعة بامضاء الشيخ محمد شعبان لأمر السيد حسيب محمد علي الكيالي استحقاق ١٦ـ٥ـ٣٧ بمبلغ « ٩٥٠ » جنيهاً قد فقدت من حسيب افندي اثناء وجوده في الشام منذ شهرين والكمبيالة ليست مجيرة لأحد وكل من يعثر على الكمبيالة المفقودة عليه ان يبرزها في خلال ثلاثين يوما من تاريخ هذا الاعلان والا تعد لاغية لا قيمة لها

شركة

المواد الحديدية

ركن من اركان استقلالك الاقتصادي

شجعها

باشتراكك باسهمها

راديو كريم (Medicated)

ان راديو كريم هو الكريم الوحيد المضمون الذي يزيل عن الوجه جميع الكلف وضربة الشمس والنمش والبقع السود ويجعل البشرة نظيفة ناصعة البياض كالثلج اذا كنت ايتها المداموزيل او السيدة تشكين من بقع سوداء على خدك او انفك او جبينك او اذا كان عندك نمش او كلف فاستعملي راديو كريم الذي يزيل جميع هذه البقع السود ويجعل وجهك ابيض جميلاً — حافظي على وجهك . ويوجد ايضاً راديو كريم غذاء للجلد (Skin Food) فادلكي به الجلد قبل النوم فيتغذى به الجلد ويصبح جميلاً طرياً كوجه بنات المدارس ؟

الوكلاء تعهدوا بارجاع الثمن اذا لم تجد الكريم اعلاه بانه يزيل البقع السود والنمش

الوكلاء : الشركة المصرية البريطانية التجارية : مصر و الاسكندرية

الوكلاء والمستودع

الشركة المصرية البريطانية التجارية — تلفون ١٠٦٢ : يافا

ساهموا

فى شركة الاتحاد العربي للسجاير والدخان المحدودة بحيفا

يمكن الاكتتاب في سائر البنوك العربية والبنوك الزراعية العربية بفلسطين وبمكتب الشركة بشارع الميناء في عمارة توما ومجدلاني بحيفا

الجمعة في ٢٥ ربيع اول ١٣٥٦ — ٤ حزيران سنة ١٩٣٧

السنة الرابعة — العدد ٨٨٧ — ٤

الدفاع

جريدة يومية سياسية مصورة

صاحب الامتياز : ابراهيم الشنطي
المحرر المسئول : شوكت حماد
مدير الادارة : عبد الهادي عرفان

الاعلانات
في يافا (ادارة) الدفاع : قسم الاعلانات
في القدس (وكالة) * : تلفون ١٤١٣
في حيفا * * : * ١٢٥٨

دار الدفاع: شارع جمال باشا - عمارة المظفر - يافا - فلسطين
العنوان التلغرافي (الدفاع - يافا)
تلفون ١١٨٧ (اربعة خطوط) و ١٠٧٥ (خطان) صندوق البريد (٢٥٥)

الاشتراكات
في فلسطين عن سنة ١٥٠
في البريد الداخلي * * ١٨٠
في سائر الاقطار الخارجية * * ٣٠٠

تكذيب استقالة الجنرال دل كما روتها البرقيات اليهودية - وزير المستعمرات ومفاوضة الامير وحادث سماحة المفتي - تصريحات الامير شكيب عن قضية فلسطين

لسنا مسئولين عن مزاج غيرنا

تتوارى الاسكندرونة وعيون العرب راقدة

فلسطين « الطفلة » فى مجلس العموم

لسنا مسئولين عنها

في مجلس العموم البريطاني عصابة نواب يهودية لا تتردد في إقحام مسائل على الامبراطورية تشوه من سمعتها، وتسيء اليها. وليس لهذه العصابة الا ان تتلقى الخطط من الوكالة اليهودية حتى تبادر المجلس بأسئلة سخيفة سمجة، يشتم منها دائماً رائحة التعصب، والانانية.

وقف أمس النائب « ماندر » يسأل المستر ايدن، وزير الخارجية: ألا يمكن إفساح المجال أمام اليهود الذين تضطهدهم بولونيا للهجرة الى فلسطين ؟ » وقد عرف الوزير غرض السائل، فكان جوابه الصمت العميق.

في بولونيا فوق الثلاثة ملايين يهودي، تئن تلك البلاد تحت أثقالهم، وتود لو تحتذي حذو المانيا، فهل فلسطين العربية تتسع لهذا العدد أو لعشر معشاره ؟ وتهب الآن على قسم كبير من أوروبا ريح الكراهية لليهود. فهل معنى ذلك أن تحتويهم هذه البلاد العربية ؟ ومتى كنا مسئولين عن مزاج البولونيين، والالمان، والرومانيين ؟ ولماذا نكون موضع النقمة في هذا الكره الساري كالمرض المعدي في أوروبا ؟

لن تتسع هذه البلاد ليهودي واحد. وفيما مضى من مواقف حمل العرب عليها حملا ذلك الاعتساف الشديد والارهاق المر اللذان مشت عليهما سياسة "بريطانية — فيما مضى من هذه المواقف الصعبة لدليل كل الدليل على اعتزام العرب رفض كل هجرة تجعل بلادهم قطعة لا هي من الارض، ولا هي من الجحيم

اوروبا تضطهد اليهود، وهي المسئولة عن ذلك دوننا !

وعيون العرب راقدة

بدأت سوريا اضرابها. ومعنى الاضراب تمزيق عشرات الالوف من الجنيهات، وايقاف الحركة، وشل العمل. معناه الثبات عن حياة الخسارة، والضيق، والنكد. اذن فلما عمدت اليه سوريا كانت في حالة تسخر بهذا كله. كانت تنظر الى الاسكندرونة الخصبة، الغنية، المنيعة تنسلخ عن جسمها، فتمروها حينئذ هزة من الغضب الثائر الذي لا يبالي بما تواضع عليه الناس من خسارة وربح، وفقر وغنى، وحركة وجمود

مثلنا، حينما أضربنا نصف عام كامل. وكما كانت سوريا الشمالية تشعر يومئذ معنا، هكذا يسودنا الآن شعور المشفق الغضوب، الذي يحس من أعماق قلبه ان الاسكندرونة لم تفقدها سوريا فحسب، بل فقدها عرب الارض كلهم

ليست سوريا من القوة بحيث تقف ازاء بلاد كمال اتاتورك. وليست هي من المكانة في الجيش، والسطوة، بحيث تمنع مشكلة الاسكندرونة ان تكون موضع مساومات دولية. لكن البلاد العربية؟ لكن اليمن، والسعودية، ومصر، والعراق ؟ ألا تستطيع هذه اذا اتحدت في موقف عام جريء ان تحول دون ذهاب حصن حربي قل أن يوجد له مثيل في مواقع البحر المتوسط !

يحق لسوريا اذن أن تحمل البلاد العربية كلها تبعة هذه الخسارة التي لا تعوض. وما لم تتبدل أنظمة هذه البلاد فانها ستكون فرائس الذئاب الاجنبية بين الحين والحين

وأخيراً قد تغيب شمس العرب عن سماء الاسكندرونة حقبة من الزمن. لكنها سوف لا تحتجب الى الابد، فحياة الامم تحصى بالقرون وليس بالاعوام!

فى مجلس العموم

مساجلة طريفة، لكنها لاذعة، جرت بين النائب ودجوود الداعية اليهودي المعروف، وبين المستر أورمسبي غور وزير المستعمرات. وكان الموضوع «الثقافة الانكليزية في المستعمرات ». فقد حمل ودجوود على طريقة اختيار الحكام في فلسطين من بقايا الجيش ورجال البحرية. وطالب بتعيين حكام من جماعة أرقى، فلا تكون البلاد « تكية » للمتقاعدين

ورد عليه الوزير بأن البلاد مضطرة الى الاخذ بلغتها وثقافتها أولا. فانها لا تزال، ككل المستعمرات، « طفلا » يجب أن ينطق أولا بلسان أبويه ! أما عن مسئلة تبديل الحكام، فلم يتكلم الوزير

هل يريدون بهذه البلاد أن تظل مستعمرة الى الأبد ؟ وهل يريدون بـ « الطفل » أن يكون تحت الوصاية طول عمره ؟ وهل اقصى ما تسخو به السياسة البريطانية هو أن تجري تبديلات في حكامها فقط ؟

لا شك أنها عقلية رجعية، تتكلم بلسان القرن التاسع عشر، وليس بلغة العصر الحاضر التي تنظر الى المستعمرات والاستعمار كنظام من بقايا عصور الظلام، واحتقار الضعيف، واستغلال العاجز. ومن عجب كل العجب أن لا تنتفض لسماع مثل هذه المساجلات الساخرة نار الكرامة فينا، فتحملنا على الخلاص من اعتبارنا أناساً دون البشر بمراحل كثيرة جداً !

ابن الهيثم

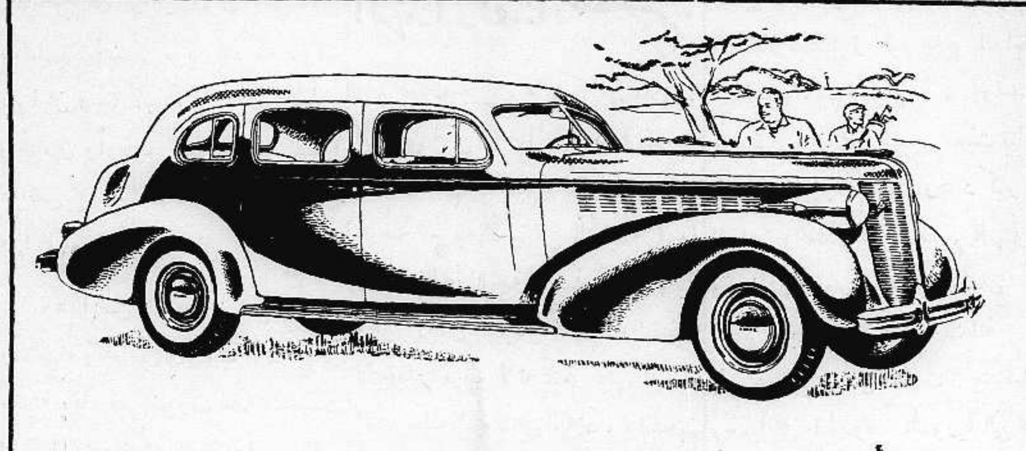

صورة أخرى لسيارة بويك الفاخرة هدية « الدفاع » الى الذي يربحها عند انتهاء المدة. ولا حاجة بنا للتكلم عن قيمة هذه السيارة وفخامتها، فأن الجمهور كله يعلم ذلك

رسالة ابن السعود

لندن فى ٣ حزيران — قابل الأمير سعود الملك مع حاشيته فى قصر بكنجهام، وسلمه رسالة من والده الملك ابن السعود بمناسبة حفلة التتويج

لندن واضراب سوريا

لندن في ٣ حزيران — أعلن عرب سوريا والارمن فيها الاضراب العام احتجاجاً على عصبة الامم في حلها مشكلة الاسكندرونة. وأعلن الاضراب ايضاً في انطاكية والاسكندرونة نفسها وارسلت برقيات كثيرة الى دار العصبة في جنيف

منع تهريب الاموال

بغداد في ٣ حزيران — لمراسل الدفاع الخاص — قررت وزارة المالية منع تهريب رؤوس الاموال الى الخارج حتى يتسنى استثمارها في داخل العراق

وزير حربية المانيا

روما في ٣ حزيران — قضى المارشال فون بلومبرغ ساعة مع السنيور موسوليني في مقابلة خاصة. وستقام له في المساء مأدبة تكريمية. وقد زار كثيراً من المطارات الحربية، وتفقد حالة الجيش. واهتمت صحافة المانيا وايطاليا لهذه الزيارة الخطيرة

قران دوق وندسور

باريس في ٣ حزيران — تم عقد قران دوق وندزور صباح اليوم على المسز سمبسون. وكان الاحتفال به دينياً ومدنياً معاً. وسافر الدوق والدوقة في المساء الى النمسا لقضاء شهر العسل.

الهجرة اليهودية في « النيرايست »

لقد انتهى أمر تلك الهجرة الشاذة

هل هذا بادرة

كتبت مجلة بريطانيا العظمى والشرق في عددها الاخير عن الهجرة اليهودية الى فلسطين، وعرضت الجدول الذي اعطته الحكومة في المدة الاخيرة للوكالة اليهودية فقالت : لقد أعطت حكومة فلسطين للوكالة اليهودية ٦٠٠ شهادة فردية لتهجير العمال فقط. وهذه الشهادات لاربعة أشهر تبدأ في آخر شهر نيسان. وكانت الوكالة اليهودية قد طلبت الى الحكومة ان تسمح بهجرة حوالي ١١ الف يهودي. ولقد قابلت الدوائر الصهيونية ذلك بالاستياء والامتعاض. وهذا الفرق بين وجهتي نظر الحكومة والصهيونية يلقي الضوء على مقدرة الاستيعاب الاقتصادية لفلسطين. »

وذكرت المجلة ان بعض من يرقبون الحالة يرون ان هذا العدد القليل الذي اعطي من شهادات الهجرة يفصح مباشرة على النواصي المنتظرة من اللجنة الملكية.

على ان وجهة النظر هذه غير كافية. وتقرير اللجنة الملكية لا يجري العمل بموجبه ما لم تعلن الحكومة البريطانية السياسة الجديدة التى ترى التمشي عليها. وفي الوقت نفسه نرى من المنطق ان نستعيد الى الذاكرة ما وصفه وزير المستعمرات قبلا بالتقدير الواقي (المحافظ) واعتباره المعيار للمرة الثانية

انتهت "الهجرة الجنونية"

ثم استطردت فقالت: ومهما روعي في أمر الهجرة اليهودية من عوامل سواء بالنسبة لتقرير اللجنة الملكية الذي لم يعرف بعد او الاحوال الاقتصادية في البلاد، فان الهجرة اليهودية الى فلسطين بالكثرة الشاذة قد انتهى أمرها » وختمت المجلة قولها ذكر رفض الوكالة اليهودية قبول شهادات العمال وذكر اجتماع « الاتحاد الصهيوني في بريطانيا العظمى وارلنده » وأنه اذا أخذ مقياساً فأن الدولة المنتدبة ستواجه موجة شديدة من النقد يوجهها لها « كبار البناة » للوطن القومي اليهودي

مجلة بريطانيا العظمى ويوم المولد النبوي

المعسكر العربي قوي الاتحاد بعنصريه

كتبت مجلة بريطانيا العظمى والشرق في آخر عدد وصل أمس عن الاحتفالات البالغة حد الروعة بذكرى مولد الرسول الاعظم تحت عنوان « يوم العرب في فلسطين » فأتت على موجز ما قام به العرب في ذلك اليوم من مهرجانات قائلة : كان يظن عدد قليل من متتبعي الحوادث عن كثب ان عرب فلسطين، بعد اضطرابات عام ١٩٣٦ قد يشتركون في حفلات يوم التتويج لكن احتفالاتهم كانت يوم السبت الماضي، يوم ذكرى مولد النبي محمد كان ذلك اليوم بحق يوم فرحهم الذي اظهروا فيه حماسة بالغة لانهم رأوا فيه وسيلة من الوسائل تناصر في كفاحهم ضد الصهيونية. ولقد اشترك المسيحيون العرب في هذه المهرجانات .. ان هذه الحقيقة جديرة بالاهتمام، فللمسيحيين عيد ميلاد، ولم يحدث قبل الآن ان اشترك المسيحيون مع المسلمين في احتفالاتهم بذكرى المولد النبوي. وقيامهم بهذا العمل للمرة الاولى يرينا مبلغ اتحاد العنصرين. اما قضية العرب الوطنية، ومبلغ قوة المعسكر العربي الاسلامي المسيحي. » وختمت المجلة بقولها : « وهذا العطف المسيحي على القضية الوطنية ليس في إمكان الدوائر المسئولة ان تتخطاه. »

فلسطين في مجلس العموم البريطاني

الهجرة عبر الاردن وحادث سماحة المفتي

لندن في ٣ حزيران — أجاب المستر اورمسبي غور وزير المستعمرات في مجلس العموم البريطاني على السؤالين اللذين سجلهما الكولونيل ودجوود عن هجرة اليهود الى شرقي الاردن وعن حادث سماحة المفتي

نفي مفاوضة الامير

فقال عن السؤال الاول : لا صحة لما قيل بأن الامير عبد الله اجرى أية مفاوضة مع وزارة المستعمرات بشأن السماح لليهود بالدخول الي شرق الاردن

رسالة المندوب السامي

واجاب على السؤال الثاني بقوله : تسلمت من المندوب السامي بيانا عن هذا الحادث جاء فيه ما يلي : ان الشهادات التي اخذت في تحقيق حادث المفتي تناقض بعضها بعضاً. ولم يظهر ابداً، ولم توجد اية دلائل تدل على ان احد اليهود المشار اليهم كان يحمل مسدساً. ولم يقع شجار، ولم يجرح احد. والبوليس يعتقد ان الركاب اليهود في تلك السيارة لم يكن لاي واحد منهم اي قصد في الاعتداء على احد

فوقف الكولونيل ودجوود وسأل هل هناك ضرورة تقضي بتعيين حارس للمفتي ؟ ولماذا سارع البوليس بنشر جميع تفاصيل الحادث

ضرورة الحارس الخاص

فاجاب الوزير : يظهر ان المفتي بحاجة الى حارس خاص. اما قصد البوليس من الاسراع في نشر البلاغ فهو منع رواج اشاعات من شأنها ايجاد اضطراب

* * *

تكذيب خبر استقالة الجنرال دل

نشرنا في عدد « الدفاع » المؤرخ في ٢ حزيران الحالي نقلا عن شركة الانباء اليهودية، خبراً جاء فيه ان الاسباب التى حدت بالجنرال دل، قائد القوات البريطانية في فلسطين الى تقديم استقالته، هي معارضته لفكرة تقسيم فلسطين الى مقاطعات، وفضلا عن هذا فان الجنرال دل يريد سلطة واسعة ويداً قوية ازاء الاعمال الارهابية التي يقوم بها العرب.

وقد علمنا بصورة رسمية ان جميع محتويات شركة الانباء اليهودية هي محض اختلاق

إضراب سوريا التام ومظاهراتها الكبرى

دمشق فى ٣ حزيران — لمراسل الدفاع الخاص : نفذت سوريا كلها الاضراب العام اليوم تنفيذاً دقيقاً طبقا للقرار الذي اصدرته لجنة الدفاع عن الاسكندرونه. وقد قامت عدة مظاهرات فى انحاء مختلفة من البلاد. وسار المتظاهرون فى دمشق الى التكية السليمانية حيث خطب فى الجماهير النائب فخري البارودي وتلا على المتظاهرين برقية احتجاج ليرسلها باسمهم الى عصبة الامم ووزارة الخارجية الفرنسية فوافق المتظاهرون على ارسالها

ثم تابع المتظاهرون سيرهم الى فندق «اوريان بالاس» حيث القى فيهم الدكتور شهبندر خطبة حماسيه

الثوار يسقطون طائرات الحكومة بكثرة

لندن فى ٣ حزيران — اسقط الثوار ١٠ طائرات حكومية وخمس طائرات من قاذفات القنابل

« هدايا الدفاع »

الجائزة الاولى	سيارة بويك فاخرة جديدة موديل ١٩٣٧	رقم العدد ٨٨٧
الاسم	....	
العنوان	....	
	....	الدفاع

ظلامة قرية عربية

قررت الحكومة تحصيل مبلغ ٣٩٥ جنيهاً ونيفاً من اهالي قرية عاقر كاجور اضافية لخفراء القرية الذين وضعتهم منذ سنتين على اثر الخلاف الذي وقع بين عائلتي صيدم ، وموسى والغريب ان اسباب الخلاف قد زالت منذ سنة ولم تفكر الحكومة برفع الخفراء من القرية

وقد شكا الينا فريق من اهالي هذه القرية هذه التصرفات وذكروا أن الحكومة تجبي ضرائبها في الوقت الحاضر والازمة على اشدها والمرابون اليهود يكادون يستولون على ما تبقى لهم من البيارات ذات المساحات البسيطة

وقد علمنا ان وفداً من القرية قابل حضرة قائمقام الرملة بهذا الصدد على غير فائدة وستقدم القريه عريضة للمندوب السامي .

زعم عن « الصلح »

يقول مراسل هاآرتس في لندن ان اللجنة الجديدة للدفاع عن قضية عرب فلسطين التي اسسها عظماء العرب في خلال حفلات التتويج عرضت شروطها الأخيرة للسلام بين العرب واليهود في فلسطين . وهذه الشروط هي ان يكون اليهود ٣٠ في المئة من مجموع سكان فلسطين ، وكذلك بنسبة ما يملكون من الاراضي، وان تصبح الوكالة اليهودية مؤسسة غير سياسية . وان يكتفي اليهود بما وصلوا اليه لان الوطن القومي الذي عناه بلفور في تصريحه اصبح موجوداً !

عصابة قتلت جنوداً

تقول هاآرتس ان التحقيق في مقتل الشقي اسماعيل عبد الحق على حدود لبنان اظهر بانه هو وعصابته قتلوا اربعة جنود انكليز على طريق صفد الجاعونة خلال ايام الاضطرابات . وقد وجدت بندقية احدهم مع اسلاب العصابة

سائق يهرب يهوداً

جرت في محكمة مركزية حيفا محاكمة سائق عربي اسمه خليل حبابو من القدس بتهمة تهريب مهاجرين يهود من لبنان الى فلسطين ، فحكم عليه بالسجن اربعة اشهر .

النشرة الجوية

ترتفع درجة الحرارة قليلا ، وتشتد في داخلية البلاد . وسيكون وضوح الجو حسناً

حول توحيد الكشافة

كلفنا فريق من المعنيين بالامور الكشفية لفت نظر الهيئات الوطنية لانعاش هذه الحركة وتنظيمها وجمعها تحت لواء واحد لتكون اداة في مستقبل البلاد . ونستطيع ان نقول ان الواجب يقضي بضم جميع الفرق تحت رئاسة عربي ، خصوصاً اذا علمنا ان مركز رئاسة الكشافة العام في فلسطين شاغر منذ ستة اشهر .

قداحات عجيبة

تشتعل بدون بنزين

تباع في محل شيخ وعمري

سوق بسترس يافا

تعويض على حوادث

كتبت الجريدة الرسمية في عددها الاخير عن التعويضات التي قررت الحكومة اعطاءها لمنكوبي الاضطرابات الاخيرة ، فذكرت انه تقرر تعيين لجنة من القاضي البريطاني المستر بودلي والمستر ناتان لفحص الطلبات التي تقدم لهذه اللجنة من المنكوبين الذين اصيبوا اثناء هذه الاضطرابات ، او من العائلات التي فقدت من يعولها . وستنظر اللجنة في الطلبات التي تقدم لها ما عدا تلك الخاصة بالذين اصيبوا او فقدوا ارواحهم بسبب اخطائهم أنفسهم كنتيجة لقيامهم بأعمال العنف .

وتقول الجريدة الرسمية انه فهم من تقرير سابق لم يعزز بعد ان الحكومة ستمنح عائلات من فقدوا حياتهم مبلغ ٢٥٠ جنيهاً . ولم يعرف بعد على أي أساس تقرر اللجنة اعطاء كل مصاب

تنقلات المندوب السامي

زار المندوب السامي صباح امس الاول معسكر صرفند فاستعرض الفرقة الثانية من فرق لنكشير ثم زار المستشفى العسكري . وغادر المعسكر الى نادي السباحة الانكليزي على شاطيء يافا حيث تناول طعام الغداء مع المستر كروسبي . ثم زار رئيس بلدية يافا زيارة خاصة في بيته . وزار فضيلة رئيس بلدية الرملة في طريقه الى القدس

بعد مؤتمر البرتقال

على اثر ارفضاض مؤتمر البرتقال الذي عقد امس الاول في قاعة سينما « الحمراء » قرر مزارعو وملاكو قرى اللواء الجنوبي عقد مؤتمر لهم في بيت دجن وقرية يبنا . وعلمنا أن لجنة هذا المؤتمر التحضيرية قد ألفت وأخذت تعد العدة لذلك ، وسيكون المؤتمر قروياً بمعنى الكلمة بحيث لا يسمح لغيرهم الاشتراك فيه

جلسة الجمعية الارثوذكسية

القدس — يعقد في الساعة التاسعة من مساء الغد في بيت السيد حنا سلامه اجتماع اللجنة العاملة للجمعية الارثوذكسية للبحث في مسائل تتعلق بشوون الطائفة .

مناورات فوق جبال

تقوم بعض مفارز الجيش البريطاني كل يوم بمناورات في جبال ديرابان . ويذكر القراء ان هذه الجبال قد وقعت فيها عدة معارك اثناء الاضطرابات الاخيرة .

مكتب مؤتمر البرتقال

عقد مكتب مؤتمر البرتقال والاثمار الحمضية امس جلسة بحث فيها تنظيم المقررات التي وافق عليها المؤتمر في اجتماعه الكبير امس الاول . وقد ارجيء اذاعتها الى جلسة اليوم لترتيبها وتوزيعها ونشرها في الصحف وتقديمها للمراجع المختصة .

تأييداً لموقف الحوذية

قابل وفد الحوذية صباح أمس مدير حركة السير بيافا واحتج على عدم السماح للحوذية بالسير في شوارع تل ابيب ، وذكر ان القانون يصرح لهم بالسير طول النهار ما عدا الوقت بين الساعة ٦—٩ ، فأجابهم بأنه يمنعهم من السير في كل وقت . ولما سألوه لماذا لا تمنع عربات الشحن « الكارات » أجاب بأن « لا بأس في هذا » .

وقد اخذ الحوذية يجمعون نقوداً من اصحاب العربات لرفع قضية لا سيما بعد تشديد بوليس تل أبيب عليهم ، كأخذهم الى المراكز إلى ان يأتي من يكفلهم بالحضور يوم المحاكمة . وقد علمنا ان فريقاً كبيراً من التجار والاطباء والمحامين وأرباب المصالح قد نظموا عرائض تحمل مئات التواقيع يحتجون فيها على موقف بلدية تل ابيب

وهذا نص العريضة : نحن التجار والاطباء والمحامين وارباب المصالح في مدينة يافا ، قد تضررت مصالحنا بسبب النظام الذي وضعته بلدية تل ابيب واقره فخامة المندوب السامي الذي يقضي بمنع سير العربات التي يسوقها حوذيو يافا في اي وقت من النهار على معظم الطرق الرئيسية ضمن منطقة بلدية تل ابيب . ويصعب علينا كلما اردنا الذهاب لتل ابيب لقضاء اشغالنا ان نسير في طريق ملتو حتى نصل الى اقرب نقطة لنصل الى الامكنة التي تقع في الشوارع الممنوعة فمحكمة الصلح والمحكمة المركزية ودار الحكومة محظور الوصول اليها بالعربات وهي من اكثر المحلات التي يكثر ترددنا عليها . لذلك نرجو تعديل النظام المذكور وجعله بشكل يتفق ومصالحنا لا وضع العراقيل والصعوبات في سبيلها وتفضلوا

التواقيع

مغادرة ثلاثة مديرين

علمت هاآرتس ان ثلاثة من مدراء الدوائر الحكومية في فلسطين سيغادرون البلاد ، وسيعين غيرهم في وظائفهم . وهم : المستر بدسي مدير دائرة الاشغال والمستر رتشموند مدير الآثار ، والكولونيل هرون مدير الصحة

الى كل رياضي وكشاف

لقد جرى المهرجان الرياضي الاول في يافا عام ١٩٣٥ وبرهن الشباب العربي فيه على ان لديه من العزم والنشاط ما يؤهله لان يكون في مقدمة الشباب الرياضي في الشرق . وقد كان من المقرر ان يجري المهرجان الثاني في القدس عام ١٩٣٦ الا ان الظروف الماضية حالت دون ذلك . وعليه عزم الاتحاد الرياضي الفلسطيني العام اقامة المهرجان في القدس هذا العام آملا ان يكون صورة واضحة لعزم الشباب العربي الوثاب .

ان لجنة الاتحاد العليا تدعو الشباب العربي ان يسارع كل واحد الى التمرن والانضمام الى احدى اندية بلده او مقاطعته ليظهر المهرجان كما يحب له الجميع ولنظهر امة ذات مقدرة رياضية لا تقل عن غيرها من الامم .

لجنة الدعاية

ص . ب ٣٧٩ — يافا

فلتسقط خرافة الرخاء !

تحدثت دافار عن اجتماع عقدته الهستدروت في تل ابيب لمعالجة توقف الاعمال بين العمال اليهود . وقد تكلم الخطباء عن حالة العمال الذين لا يجدون عملا ، ولاموا الهيئات اليهودية لانها لا تقوم بمشاريع تخفف من ضغط البطالة على العمال ، ثم طلبوا من المؤسسات كالبنوك والشركات ان تسعى لاستخدام العمال بمشاريع تقام من رؤوس الاموال المحفوظة خوفاً من استفحال خطر توقف الاعمال !

ألهذا رفضنا التقسيم !

علقت جريدة هابوكر في مقالها الرئيسي امس على بيان اللجنة العربية العليا برفض التقسيم ، قائلة : وصلت اللجنة العربية العليا في النهاية الى ما وصلت اليه اللجنة التنفيذية الصهيونية وهو رفض فكرة التقسيم . والتقسيم لا يفيد العرب لانه يمنع عنهم الرخاء الذي جلبه اليهود على البلاد . لذلك فهم يعارضونه . ولكن هل تؤثر هذه المعارضة على الحكومة الانكليزية ؟ سيعتقد الرجال الانكليز انه لا يوجد حل يرضي العرب واليهود معاً .

والحقيقة ان التساهل مع العرب على حسابنا هو الذي يجعلهم يطمعون في تساهل اكثر وخير حل هو عدم التساهل معهم

— ألهذا رفضنا التقسيم ايها الادعاء السخيف ؟ رفضناه لانه لا يمكن ان نعترف بكل امتلاك يهودي في بلادنا !

اختفاء يهوديين مهربين

ذكرت دافار ان يهوديين خرجا منذ ستة اشهر من حلب الى فلسطين بدون جوازات سفر . فلم يعثر لهما على اثر حتى الآن . وقد اتصلت مديرية الامن العام بحلب مع دوائر بوليس شرق الاردن وارسلت لها صورة اليهوديين لكنها تلقت أجوبة بان هذه الدوائر لم تعثر لهما على خبر .

بتهمة اطلاق النار

بينما كان السيد يوسف ابو غوش نائماً في بيته في سكنة ابي كبير ليلة امس ، داهمه عدد من رجال البوليس وساقوه الى مركز بيت دجن بتهمة إطلاق أربعة عيارات نارية على بوليس بريطاني . وقد اودع السجن رهن التحقيق

يقاضون سكة الحديد

تنظر محكمة مركزية حيفا في قضية اقامها سكان مستعمرتين يهوديتين بجوار العفولة على ادارة السكك الحديدية يطلبون منها دفع تعويض لهم بمبلغ ٦٠٠ جنيه لان القاطرات التي مرت بجوار مستعمرتيهم أحرقت عن قصد أو عن اهمال كمية كبيرة من مزروعاتهم في خلال ايام الاضطرابات .

وبعد ان سمعت المحكمة في جلستها امس اقوال بعض الشهود اجلت استئناف النظر في القضية الى يوم الاثنين القادم

أنباء برقية هامة

استقبال الامير شكيب

بيروت في ٣ حزيران — لمراسل الدفاع الخاص — وصل صباح اليوم الامير شكيب ارسلان واحسان بك الجابري في الساعة العاشرة على الباخرة سيبيريا وكانت الوفود قد جاءت الى بيروت من مختلف انحاء لبنان وسوريا واحتلت الشوارع منذ الساعة السابعة صباحا حتى تعطلت حركة المرور

السفر الى دمشق والاستقبال رسمياً

وفي الساعة الحادية عشرة نزل الامير واحسان بك الى الميناء فاستقبلهما الاستاذ ميشيل زكور وزير الداخلية في لبنان باسم الحكومة . واستقلا سيارة الى دار عمر بك بيهم حيث تناولا طعام الغداء ووفد الى الدار عدد كبير من المدنيين والعسكريين لتقديم التهاني . وسيغادر الامير شكيب واحسان بك الجابري بيروت في الساعة الثالثة بعد ظهر غد الى دمشق حيث يستقبلان رسميا على الحدود السورية الى قلب المدينة .

الموقف من بريطانيا وقضية فلسطين

وقد القى الامير شكيب خطبة شكر فيها مستقبليه . ثم قال « ان محالفة سوريا مع فرنسا لا تمنعها من تعزيز علاقاتها بالدول العظمى الاخرى التي لها مصالح في الشرق والتي تتقرب من العرب . ثم قال ان الواجب علينا ان نسهر على نكبة فلسطين . ولا يجوز لأي عربي ان يغفل عنها طرفة عين . اننا لا نجهل علاقاتنا الكثيرة مع بريطانيا التي لها مصالح عظيمة في الشرق وخصوصا عند العرب والمسلمين ولكن هذا كله لا يجعلنا نتساهل في مسائل حيوية ولو بلغ عداؤنا لها حداً كبيراً

الدولة التي تعادي فلسطين نعاديها

وقال ان مسألة فلسطين هي مسألة حياة او موت وتكون المصيبة عظيمة اذا افلتت فلسطين من يد الامة العربية او جزء منها . وان كل دولة تساعد على فصل فلسطين من يد العرب فانها تعادينا ولا يجوز ان يكون لنا كلام معها »

قضية ورثة السلطان

استأنفت محكمة الاراضي المنعقدة بيافا في الساعة العاشرة والنصف من صباح أمس المؤلفة برئاسة المستر كراسل وعضوية عزيز بك الداودي النظر في قضية ورثة السلطان عبد الحميد . وحضر النائب العام والمستر كنتروفتش ، أما المحامي الانكليزي المستر فوستر فقد سافر لانكلترا وهو الذي احضرته حكومة فلسطين ليرافع عنها . وقد سافر ايضاً الشاهد الدكتور جلاجيان وزير الاشغال السابق في الدولة العثمانية . وحضر عن الورثة المحاميان الدكتور راينشال والاستاذ دعيبس المر وقام بالترجمة السيد مشيل قطران . وقف محامي الورثة الدكتور واينشال وطلب التأجيل لاستكمال اعداد المرافعات الكتابية فلم يعارض محامي الحكومة . فتأجلت القضية لصباح يوم الثلاثاء القادم

حفلة ختم قرآنه

تقيم مدرسة العباسية الاميرية حفلتها السنوية لختم القرآن الكريم مساء السبت الموافق ١٢ — ٦ — ٣٧ والدعوة عامه

هدية طقم الكنبيات وأرقام الاعداد المطلوبة

نشرنا امس الكوبون الاخير لجائزة الكنبيات وعددها خمسة عشر كوبونا . والذي نرجوه من حضرات القراء ، تسهيلا للعمل ، ان يضعوا العنوان الآتي على مغلف التحرير : قسم الهدايا — يافا — جريدة الدفاع

وسنضطر مع الاسف لاهمال كل تحرير لا يكتب بالصورة المذكوره آنفا

اما الاعداد المطلوبة فأرقامها كما يلي : ٨٥٧، ٨٥٩، ٨٦١، ٨٦٣، ٨٦٥، ٨٦٧، ٨٧٠، ٨٧١، ٨٧٣، ٨٧٥، ٨٧٧، ٨٨٠، ٨٨٢، ٨٨٤، ٨٨٦

الى حضرات المشتركين في اللواء الجنوبي

انتدبت ادارة هذه الجريدة السيد خليل يعقوب النحاس ليكون مندوباً متجولا لها في اللواء الجنوبي وقد سافر صباح اليوم الى غزة لتحصيل الاشتراكات فالرجاء من حضرات المشتركين تسهيل مهمته واعتماده

تأخر وصول الامير

تسلم الامير طلال برقيه من والده الامير عبد الله بأنه اضطر الى التأخر في تركيا بضعة ايام اخرى ولن يصل غداً كما تقرر قبلا .

وهذا يطابق ما رويناه أمس في انباء « الدفاع » من عمان

مطلوب معلمة

مدرسة الفلاح العربية بيافا (شرقي حي النزهة ، ارض الشيخ شعبان) في حاجة الى معلمة سبق لها مزاولة مهنة التدريس . فمن آنست في نفسها الكفاءة فلتحضر الى المدرسة في اقرب فرصة ممكنة .

واجب عليك

ان تزور

رام الله هي اعظم مصيف جاف معتدل

تلائم جميع الامزجة

زر اوتيل رام الله الكبرى

المحاطة باشجار الصنوبر وكروم العنب وجميع انواع الزهور تستنشق دائما روائح عطرية متنوعة ـ خلاء ـ احراش واسعة ملآى بالاشجار الباسقة ـ موقعه في هضبة عالية يشرف على جميع الاحراش والبساتين والبحر ـ استعداد هائل لا مثيل له ـ جناحات للعائلات والافراد ـ يحتوي على غرف مفروشة على احدث نظام ومياه جارية في الغرف ـ حمامات خصوصية ـ مطبخ يحتوي يوميا على انواع الاطعمة الشهية

المسافة: يبعد ثلاثة ارباع الساعة عن محطة اللدو بم ساعة عن القدس

ضروري : زيارته لترى انه يفوق المصايف الاخرى

الاصناف الممتازة والسجاير الفاخر

هي : اوتومان . مبروك . نجاح

من مصنوعات شركة قرمان ديك وسلطي

وهي السجاير المصنوعة بأيد عربية

فحافظوا على صحتكم بتدخينها ولا تقبلوا عنها بديلا

ساهموا

في شركة الاتحاد العربي

للسجاير والدخان المحدودة بحيفا

يمكن الاكتتاب في سائر البنوك العربية والبنوك الزراعية العربية بفلسطين وبمكتب الشركة بشارع الميناء في عمارة توما ومجدلاني بحيفا

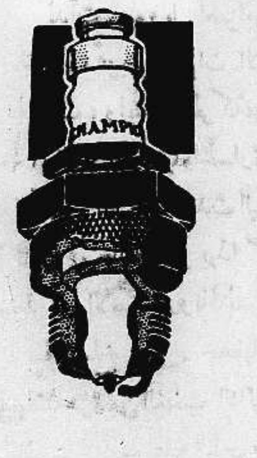

اقتصاد في الوقود واحتفاظ بالقوة

مادمت تستعمل جهاز جديد من شامبيونز

الوكلاء والموزعون : فريمان وشركاه

القدس

شارع جوليان ص.ب ٣٥ تلفون ٦١

تلفونات الدفاع وبرقياتها الخاصة

تصحيح بيان

عن مؤتمر البرتقال

نشرت الصحف اليوم بياناً من مكتب مؤتمر البرتقال والأثمار الحمضية لا أود ان اعرض لما وقع في المؤتمر، فحالة البلاد توجب طي هذه الصفحة المؤسفة. ولكن شيئاً ورد في البيان يتعلق بشخصي، يضطرني الى تصحيح وقائع ذكر فيها اسمي:

جاء في البيان ان المؤتمر انتخب مكتبا مؤلفاً من اشخاص معينين، واني احدهم. والواقع انه لم ينتخب للمؤتمر مكتب على الوجه الذي نشر في البيان فمن السادة الذين وضعت في البيان اسماؤهم من لم يذكر اسمه في المؤتمر أبداً. ومنهم من ذكر اسمه في معرض الترشيح، ثم لم تدع الحالة التي اصطنعت في المؤتمر مجالا للسير في ترشيح أو انتخاب. وأنا من الذين لم تذكر اسماؤهم، ولم انتخب سكرتيراً للمؤتمر.

اقول هذا مع احترامي لاشخاص اخواني الذين وضعت اسماؤهم في البيان

كامل الدجاني

اعلان

تعلن دائرة جمرك يافا للعموم ان البضاعه المتروكة في عنابرها والمنشورة بالجريدة الرسمية رقم ٦٩٤ تاريخ ٢٧ ـ ٥ ـ ٣٧ ستباع بالمزاد العلني في الساعة التاسعة من صباح يوم الاثنين القادم الواقع في ٧ـ٦ـ٣٧.

اعلان

دوسية ١٢٤٢ ـ ٣٧

مدعي ـ سعيد الزقزوق بيافا

مدعى عليه ـ راضي بن الحاج عمر النابلسي المجهول الاقامة

بناء على العقد المبرز المؤيد بشهادة المدعي اقرر الحكم بالزام المدعى عليه المذكور لدفع المبلغ المدعى به وقدره اربعة وعشرين جنيها و ٦٠٠ مائة مل مع الرسوم الى المدعى قراراً غيابياً قابلا للاعتراض عدة عشرين يوماً من تاريخ النشر هذا الحكم بجريدة الجامعة الاسلامية او فلسطين او الدفاع صدر وتفهم علناً ٢٧ـ٥ـ٣٧

حاكم صلح يافا

فقد كمبيالة

يعلن للعموم ان كمبيالة موقعة بامضاء الشيخ محمد شعبان لأمر السيد حسيب محمد علي الكيالي استحقاق ١٦ـ٥ـ٣٧ بمبلغ «٩٥٠» جنيهاً قد فقدت من حسيب افندي اثناء وجوده في الشام منذ شهرين والكمبيالة ليست مجيرة لأحد وكل من يعثر على الكمبيالة المفقودة عليه ان يبرزها في خلال ثلاثين يوما من تاريخ هذا الاعلان والا تعد لاغية لا قيمة لها

عماد استقلالك

الاقتصاديات

اذن...

يجب عليك تشجيع اكبر شركة

هي شركة المواد الحديدية

القدس

اللجنة العليا وقضية سلخ الاسكندرونه

القدس في ٣ حزيران — لمراسل الدفاع الخاص: ارسلت اللجنة العربية العليا اليوم البرقية التالية: لجنة الدفاع عن الاسكندرونه — دمشق: سورية الجنوبية تشارك شقيقتها الكبرى في اعلان الاستنكار والاستياء من محاولة اقتطاع لواء الاسكندرونه العربي من صميم البلاد العربية، وتعلن تضامنها وتأييدها لها في الدفاع عن عروبة اللواء والسيادة العربية فيه

الدكتور حسين هيكل لالقاء محاضرات

تلقينا من قلم المطبوعات ما يلي: يزور الدكتور محمد حسين هيكل بك فلسطين طائراً يوم السبت ٥ حزيران ويذيع في الساعة التاسعة والنصف من مساء اليوم نفسه محاضرة موضوعها «في الحجرة النبوية»! وفي مثل تلك الساعة من مساء السبت الواقع في ١٢ حزيران يذيع محاضرة ثانية موضوعها «حضارة الحجاز في صدر الاسلام»

موقوف ينتظر موقف المحامين العرب

اعتقلت السلطة منذ شهر سليمان خليفة من عرب وادي الحوارث بتهمة قتل يهودي. وقد مضى على وجوده في السجن اكثر من شهر ولم يتقدم اي محام، او اية هيئة وطنية للنظر في امره، ودرس اوراقه وهو الآن موقوف في سجن عكا قيد التحقيق والمحاكمة

في دار قنصلية الحكومة العراقية

ذكرت لكم في رسالة امس وصول سعادة الاستاذ كاظم الدجيلي بك قنصل المملكة العراقية في فلسطين الذي اتخذ مقراً للقنصلية بالقدس. وقد زاره اليوم الاستاذ فؤاد افندي سابا سكرتير اللجنة العليا مهنئاً ومعرباً له عن اغتباط اللجنة باتخاذ القدس مركزاً للقنصلية وكذلك توافد اعيان المدينة مهنئين

تنقلات الجنرال دل ومعه قوة

توجه صباح هذا اليوم الجنرال دل ترافقه خمس سيارات كبيرة من سيارات الجيش البريطاني المجهزة بالمدافع الرشاشة الى جهة الشرق. وربما سافر الى شرق الاردن كما ذكرت امس

قيام بعض وحدات الجيش بمناورات

قامت وحدات الجيش البريطاني اليوم بعدة مناورات حربية واحدة على طريق القدس — رام الله، بالقرب من المعلوفية وجبالها وضواحيها. والاخرى على طريق نابلس. وقد شوهدت السيارات الملأى بالجند وحاملة المدافع الخفيفة والرشاشات تحتل بعض الهضاب، وتقوم باعمال عسكرية

من حكم بالاعدام الى البراءة

اصدرت محكمة الاستئناف العليا، المؤلفة من اصحاب السعادة المستر ترستيد والمستر مانتغ ومصطفى بك الخالدي وفرنسيس بك خياط والمستر كرين، قرارها في قضية اسعد سرحان الملا المحكوم عليه بالاعدام بتهمة قتل داهش حسين معدي، وهو يقضي ببراءته. واصدرت المحكمة امراً للنيابة بالافراج عنه وكان يرافع عنه الاستاذ ابيكاريوس بك

في نشرة دائرة الامن العام

جاء في نشرة ادارة الامن العام ما يلي:

طبريا ـ استخرجت من بحيرة طبريا جثة اليهودي موسى برا كسايس وهو الذي غرق يوم ٣١ ايار الماضي بسبب انقلاب الزورق الذي كان يركبه في البحيرة

القدس — في الساعة التاسعة والدقيقة العاشرة من مساء الليلة الماضية انفجرت قنبلة في بيت عبد الرحيم ملص في باب حطه ولم تحدث اصابات!

— سمع في الساعة الثانية والنصف من ليلة امس صوت عدة عيارات نارية اطلقت في الجهة الشمالية الشرقية من بيت لحم

— ذكرت دافار بتاريخ ٢٥ ايار الماضي ان اخبارية وردت الى البوليس مفادها انه في الساعة السادسة من صباح يوم ٢٤ ايار ان بعض العرب رجموا يهوديين بالحجارة في المدينة القديمة واصيب الاول بجرح في اذنه اليسرى. وقد تبين، بعد التحقيق ان الخبر غير صحيح ولم تصل للبوليس معلومات عن هذا الحادث

حفلة رياضية سنوية لمدرسة معروفة

تقيم المدرسة الابراهيمية الوطنية بالقدس حفلتها الرياضية السنوية يوم الاثنين الواقع في ٧ حزيران الجاري على ملعبها الكائن في محلة المصرارة تحت رعاية سماحة الحاج امين افندي الحسيني. وقد وزعت بطاقات الدعوة على فريق كبير من آباء واولياء الطلبة ووجهاء المدينة ورجال الصحافة. وسأوافيكم عن مشاهداتي في هذه الحفلة المدرسية التي تعد في طليعة المدارس الوطنية اهتماماً بتربية الطلبة وتنمية قواهم العقلية والجسدية.

سفر المندوب السامي الى عتليت

يسافر غدا المندوب السامي الى عتليت حيث يمكث فيها ٣ ايام ثم يعود يوم الاثنين.

بعد تدهور اسعار البطاطا والبصل

على أثر تدهور اسعار البطاطا والبصل واصابة بعض البقول بالاوبئة دعا مدير الزراعة العام المستر دو مفتشي الزراعة في فلسطين للمذاكرة في الطرق المؤدية الى رفع الاسعار والقضاء على الاوبئة. وقد عقد قبل ظهر هذا اليوم اجتماع في دائرة الزراعة حضره كثيرون من مفتشي الزراعة جرى البحث خلاله في هذه الامور وامور زراعية اخرى، واتخذت مقررات كثيرة من شأنها المحافظة على اسعار سوق البطاطا والبصل والقضاء على الاوبئة. وستذيع هذه الدائرة منشوراً زراعيا في الموضوع

اجتماع في مكتب المندوب السامي

عقد صباح هذا اليوم اجتماع في مكتب المندوب السامي وبرئاسته حضره مدير المهاجرة ومدير الزراعة ومدير البريد العام ومدير دائرة الاشغال العامة ومدير المعارف ومدير الصحة العامة وحاكم اللواء والمستر فوت حاكم لواء نابلس ومدير الخزينة والنائب العام ومدير الطيران المدني وبعد ان مكثوا في صالون المندوب مدة قصيرة وزع عليهم الاوسمة التي منحت لهم من الملك جورج السادس

تعيين قائمقام يهودي في الشمال

على اثر الضجة التي اقامتها الهيئات والصحف اليهودية لتعيين قائمقام يهودي في الشمال، فحص المستر مودي، احد مساعدي السكرتير العام، نحو ثلاثين موظفاً يهوديا، ورفع اوراقهم للمندوب السامي ليعين احدهم قائمقاما

تصدير الفوسفات من شرق الاردن

تجري مفاوضة بين شركة الفوسفات الاردنية التي يديرها السيد امين قعوار واحدى شركات استخراج الاسمدة الكيماوية بلندن على تصدير ٣ آلاف طن من الفوسفات الخام الموجود بشكله الطبيعي في الاراضي التي يشملها امتياز الشركة المذكورة في اراضي الرصيفة في شرقي الاردن وهذه الارسالية هي الاولى التي ترسلها الشركة ويهمنا ان اعضاء الشركة قرروا تحويلها الى شركة مساهمة لايجاد المال الكافي لاستثمار هذه المواد والمفهوم انه يوجد في اراضي الرصيفة ما ينوف عن خمسة ملايين طن من الفوسفات الصالح للسماد بشكله الطبيعي

اللجنة القومية واقتطاع لواء الاسكندرونة

تلقينا من اللجنة القومية بالقدس صورة عن البرقية التي ارسلتها الى فخامة رئيس الجمهورية واركان الدولة السورية هذا نصها: «الاسكندرونة جزء لا يتجزأ عن الوطن السوري العربي، ايس في الجزيرة عربي يقر النظام السالب لسيادة الدولة السورية عن هذا اللواء العربي. سوريا الجنوبية تستنكر بشدة هذه المحاولة الفاشلة وتشاطر سوريا الشمالية شعورها، وتدعم حركتها القومية في الدفاع عن هذا الجزء العزيز من الوطن السوري.»

وارسلت اللجنة كتابا الى رئيس مجلس عصبة الامم بمثل ذلك

حيفا

اضراب معتقلي عكا وطلبهم الحق

حيفا في ٣ حزيران — لمراسل الدفاع الخاص: مر على إضراب معتقلي مخيم المزرعة وعددهم ٩٦ ثلاثة ايام. وهم مصممون على الاستمرار في الاضراب حتى تطلق الحكومة سراحهم. والجدير بالذكر ان هؤلاء لم يلجأوا الى الاضراب إلا لانهم مسجونون بمقتضى قوانين استثنائية. وهم يطلبون من السلطة بصراحة ان تعمل على تقديمهم الى المحاكم النظامية ومستعدون ان يقبلوا اي حكم تفرضه عليهم هذه المحكمة

وجود يهودي في حال مريبة

وصل القطار القادم من يافا الى حيفا في الساعة الثانية و١٥ بعد ظهر اليوم وكان في جملة ركابه يهودي اسمه دافيدلو. وقد كان في حالة تدعو الى الريبة والاشتباه. ولفت اليه نظر الشاب النشيط السيد فهد صوان الذي يعمل في كراج فستق بحيفا فأخذه الى مركز بوليس حيفا لانه رأى معه مسدساً و٢٤ طلقة وتبين انه بوليس يهودي من تل ابيب، وقد حضر بوليس عربي وآخر بريطاني واوقفاه في النقطة الشرقية رهن التحقيق

براءة من حكم بالاعدام

تابعت محكمة الجنايات الكبرى اليوم النظر في قضية دياب محمد ابو الزرد المتهم بقتل ديب الحسان من جسر الزرقاء فاقرت براءته

وصول قافلة من المهاجرين اليهود

وصل حيفا اليوم ١٢٠ مهاجراً يهودياً

ابن السعود يهنىء مصر بمناسبة

القاهرة في ٤ حزيران — هنأت الوكالة السعودية بالنيابة عن جلالة ابن السعود حكومة مصر بمناسبة قبولها بالاجماع في عصبة الامم

عكا

اليوم الثاني لاضراب المعتقلين عن الطعام

عكا في ٣ حزيران — لمراسل الدفاع الخاص: مضى على إخواننا المعتقلين بمخيم مزرعة عكا اليوم الثاني لاضرابهم عن تناول الطعام. وقد اصبحت حالتهم سيئة وهذا منتظر لقرب عهدهم من الاضراب السابق. وقد قلقت المدينة لذلك وعلمت ان وفوداً كثيرة ستؤلف لمطالبة السلطة بالافراج عن الموقوفين حرصا على حياتهم. وجميع الهيئات الوطنية تنتظر بفارغ الصبر جهود اللجنة العربية العليا بهذا السبيل

وقد علمت من اوثق المصادر ان الموقوفين رفضوا كل بحث للرجوع عن الاضراب الى ان تجاب مطالبهم. وسيذيعون غداً بياناً على الامة سآخذ نسخة عنه. وقد سمح للاستاذ المحامي احمد الشقيري بمقابلة، شخص واحد من الموقوفين فقط هو السيد فريد فخر الدين وحادثه بشئون اضراب الموقوفين

براءة متهمين بحيازة اسلحة ذات قيمة

نظرت المحكمة المركزية برئاسة المستر شرول في قضية سرحان الملا، وسلمان مهنا الملا، ومهنا مهنا الملا وهم متهمون بقضايا اسلحة ذات قيمة عسكرية بموجب قانون الطوارىء، فقضت ببراءتهم جميعاً، وكان يرافع عنهم المحامي الاستاذ احمد الشقيري.

سيف الاسلام يسلم رسالة والده

لندن في ٣ حزيران — سلم الامير سيف الاسلام رسالة خاصة من جلالة والده الى الملك جورج في قصر بكنجهام حيث قابل الامير الملك.

كيف وزعت جوائز سباق دربي

لندن في ٣ حزيران — وزعت جوائز سباق دربي، فخص الولايات المتحدة منها ٩ جوائز قيمة كل واحدة ٣٠ الف جنيه. وفازت اوروبا بست من نفس القيمة. وخص كندا جائزة واحدة.

و١٦ جائزة قيمة الواحدة ١٥ الف جنيه خص الولايات المتحدة منها ٨ وأوروبا وكندا واحدة والارجنتين واحدة، وارلندة واحدة

و١٦ جائزة قيمة الواحدة ١٠ آلاف جنيه نالت منها الولايات المتحدة ١١ جائزة، وأوروبا وكندا واحدة، وجنوب افريقيا واحدة.

الوكلاء والمستودع

الشركة المصرية البريطانية التجارية — تلفون ١٠٦٢ : يافا

موقف مؤتمر العمال من الفاشست

جنيف في ٣ حزيران — اجتمع اليوم مؤتمر العمل الدولي في جنيف وحضره ممثلو ٥٤ دولة وقرروا اتخاذ قرار بالاحتجاج على الاعتداءات التي تقوم بها الدول الفاشستيه في اسبانيا كما قرروا ارسال برقية عطف الى الحكومه الاسبانيه عن ضرب « ألميريه » وغيرها من المدن المفتوحه .

الحكومة تستولي على مصانع الطائرات

باريس فى ٣ حزيران — تكلم المسيو بيير كوت وزير الطيران الفرنسوى امام لجنة الطيران فى مجلس النواب فقال ان استيلاء الحكومه ع‍ى معامل الطيارات والمحركات أدى الى الاسراع فى تنفيذ برنامج الطيران الفرنسوى وقال له انه يرجو ان تتمم فرنسا انشاء ١٥٠٠ طيارة فى بحر ثلاث سنوات

صديق فرانكو يسقط بطائرته فيموت

سلامنكه في ٣ حزيران — د . ن . ب — اذاعت محطة سلمنكه اليوم ان الجنرال المعروف مولا قائد الجيش الشمالي الوطني في جبهة الباسك ضل الطريق بطائرته في الضباب فسقطت وتوفي ركابها الستة وهم الجنرال وياوره وضابطان من اركان حرب الجيش وسائقا الطائرة .

بريطانيا تكره اتساع حرب اسبانيا

لندن في ٣ حزيران — د . ن . ب — تقول الدوائر الرسمية بان الحكومة الانكليزية تفاوض كل من حكومات فرنسا والمانيا وايطاليا لاتخاذ التدابير الفعالة ضد تكرر حوادث الاعتداء كالتي لحقت بالدارعة دوتشلاند . وتؤكد ان الحكومات الاربع مهتمة بتسوية المسألة ولا سيما فقد اصاب كل منهما حادث مماثل

عودة قائد منطاد زبلن لبلاده

لندن ـ د.ن.ب ـ تفيد انباء نيويورك بأن الدكتور اكنر سافر مع لجنة التحقيق الالمانية على ظهر الباخرة اوروبا . وينتظر وصوله الى المانيا في ١٨ الجاري

غواصات المانية الى مياه اسبانيا

برلين فى ٣ حزيران — د. ن. ب. — غادرت بعض قطع أسطول الغواصات الثالث ميناء ويلهلمسهافن وتوجهت الى المياه الاسبانيه وستلحق بها الدارعه كولونيا وبذلك تتم تعزيز القوات البحريه الالمانيه

شئون فلسطين في تشكوسلوفاكيا

براغ في ٣ حزيران — عقدت الغرفة التجارية التشكوسلوفاكية الفلسطينية اجتماعها السنوي بحضور مندوبى وزارة التجارة وخطب المسيو كالد قنصل تشكوسلوفاكيا في القدس فأشار الى العلاقات التجارية بين بلاده وفلسطين . ثم تكلم سكرتير الغرفة عن الحالة السياسية في فلسطين

العناية بجرحى البارجة الالمانية

لندن في ٣ حزيران — د . ن . ب — وصلت الممرضات الاربع التي ارسلت الى جبل طارق يوم الاربعاء واعتني بالمرضى الالمان احسن اعتناء من قبل السلطات الانكليزية . وتوفي امس البحار الـ ٢٦ واحتفل بجنازته عسكرياً . وهو ايضا من ضحايا الهجوم على البارجة دويتشلاند

استمرار المؤامرات على حياة ستالين

ريغا فى ٣ حزيران «ستيفانى» تفيد الاخبار الواردة من روسيا ان الجيبيو اكتشف مؤامرة واسعه النطاق ضد ستالين فى مقاطعه فاكشيفايسك وانه اعدم عدد كبير من المتهمين وقد القى القبض على رئيس القسم السياسى الشيوعى في مدينه دانوسك واسمه كوستنوك وعلى جاشينسكو احد الرؤساء وكبريف نائب الرئيس وغيرهم من اعضاء القسم

شركات الدخان والاقبال على الخارج

جاءنا من السيدين محمد احمد محمد برغيش وعبد الله مرزوق الاحمد من قرية هوشه التابعة لشفا عمرو انهما من مزارعي الدخان وان اراضيهما تنتج دخانا من اجود الانواع والتي تضاهي الدخان الذي يستورد من الخارج . وقد جاء في كتابهما انهما يستغربان اقبال اصحاب شركات الدخان على شراء جميع مايحتاجونه من الخارج والجدير بأبناء البلاد ، في مثل هذه الظروف ، الاحتفاظ بالثروة في داخلية البلاد والعمل على عدم تسربها للاجنبي بشكل من الاشكال .

طولكرم

خروج قوة بوليس لتفتيش قرية

طولكرم في ٣ حزيران — لمراسل الدفاع الخاص — خرجت قوة من البوليس العربي والبريطانى ليلة امس الى قرية باقة الغربية وفتشت عدة منازل للبحث عن السلاح فلم تجد غير أربع طلقات في بيت احد القرويين .

مشروع رياضي هام

اذاع النادي الرياضي العربي بالقدس نداء لمساعدته في قيامه بمشروع انشاء ملعب رياضي كبير في البقعة وجاء في هذا « النداء » : وقد وضع النادي مشروعا لهذا واستأجر قطعة من الارض واسعة المساحة ، جميلة الموقع في حي البقعة على طريق القطمون ، حيث الهواء الطلق ، والمناظر الطبيعية النضرة »

وكان يريد النادي ان يضطلع بعبء هذا المشروع مستقلا بنفقاته وتكاليفه باذلا في سبيله ما استطاع من مال وعمل ولكن الموارد المالية للنادي ليست من الغزارة بحيث تمكنه من استقلال بالمشروع من وجهته المالية »

نرجو الى كل عربي في هذه البلاد ان يساهم بالقدر الذي يستطيعه لانفاذ هذا المشروع الحيوي المفيد

الطفل الغريق

حققت دائرة بوليس تل ابيب في حادث وجود الطفل الغريق بجانب نهر العوجا ، والذي ذكرنا نبأ العثور على جثته في « الدفاع » امس . وفهم من التحريات التي قام بها البوليس ان الطفل اسمه ماير الياس ، وعمره تسع سنوات وانه ذهب للاستحمام في النهر فغلبته الامواج وغرق .

نادي رياضي اسلامي

تشكل في قرية العباسية نادي رياضي اسلامي لبث روح الرياضة والثقافة بين ابناء القرية ، فنتمنى له النجاح

رسالة حيفا التلفونية

في مباريات الكرة

جرت مباراة بكرة القدم على ملعب النادي الرياضي الاسلامي بحيفا يوم الاحد الماضي بين نادي الترسانه الحيفاوي وبين النادي الرياضي الاسلامي لاحراز كأس الاستاذ رشيد الخوري سكرتير بلدية حيفا ، فتغلب الاول على الثاني باصابة ضد لا شيء . ويتبارى يوم الاحد القادم فريق النادي الرياضي الاسلامي مع نادي شباب العرب لاحراز كأس الاستاذ رشيد ايضا ، وستكون هذه المباراة هامة بالنظر لمكانة الفريقين

امام المحكمة المركزية

نظرت المحكمة المركزية بعكا اليوم في قضية شفيق احمد العبد ورفاقه الستة من قرية ابي سنان الدندسية المتهمين بطعن عزام الاخرس بسكين واصابته في رئته فقضت بسجن شفيق ٤ سنوات وبرأت الباقين .

وحكمت على عليويه رمضان من عرب طليطان المتهم بسلب رأس بقر بالسجن سنة واحدة

حفلة لقاضي القضاة

اقام حاكم اللواء الشمالي اليوم حفلة شاي في منزله لقاضي القضاة حضرها الموظفون .

الرملة

تحصيل ضرائب متروكة من الاهلين

الرملة في ٣ حزيران — اتصل بنا من مصدر ثقة ان الحكومه ارسلت الى بلدية الرملة بترتيب جدول باسماء الاشخاص الذين لم يدفعوا ضرائب البلدية منذ سنتين . وفعلا باشرت البلدية باعداد هذه الجداول ، ونحن نستغرب وقوع ذلك في الوقت الحاضر والاهتمام بتحصيل ضرائب متروكة وعزم البلدية على تحصيلها في هذه الازمة الخانقة .

حريق في بيادر وخسارته الكبيرة

شبت النار أمس في أحد بيادر الرملة الواقع بالقرب من معسكر الطيران البريطانى وقد التهمت النار السيارة التي كانت تنقل المزروعات اليابسة وأتت على بيدري السيدين الحاج على الحديدي وامين الجمال . وقدرت الخسارة بنحو ٥٠٠ جنيه والغريب ان النيران كانت تشتعل والاهلون يكافحونها في الوقت الذي توجد فيه في معسكر الطيران الانكليزي المجاور لمكان الحادث جميع الادوات الكفيلة باطفاء الحريق في مدة وجيزة قبل إحداث الخسارة

سينما الشرق

ابتداء من يوم الجمعة في ٤ حزيران وبقية الاسبوع — حفلتان يوميا

☆(رواية البطل)☆

ستشاهدون فيها لاول مرة اعمال العصابات الاميركية الرهيبة التى تسطو على البنوك والمصارف وهي مليئة بالمجازفات والتضحية والبطولة مما يحير الالباب

تمثيل — جين آرثر — ليونيل باريمور

ويعرض ايضا فلم حفلات التتويج

حفلات بعد الظهر

بواب العمارة

ملاحظة : ابتداء من هذا الاسبوع ستكون اسعار الحفلات المسائية كما يلي :

٧٥ ملا — ٤٩ ملا — ٣٥ ملا

اسعار حفلات بعد الظهر : ٤٩ ملا ـ ٣٥ ملا ـ ٢٥ ملا ـ ١٥ ملا

عندما تزورون اوروبا لا يفوتنكم ان تعرجوا على ايطاليا

التي نالت شهرة عالمية بحسن ضيافتها حيث تتمتعون بالرفاهية الكاملة وتقتصدون ٤٠ في المئة من اموالكم بالنسبة الى الموسم الاخير سياوفي وسعكم ان تحصلوا اليوم

(١) على شكات سفر بالليرة الايطالية الخصوصية للسياحة باسعار زهيدة جداً

(٢) على كوبونات للفنادق

(٣) على تخفيضات خصوصية من ٥٠ الى ٧٠ في المئة على تذاكر السكك الحديدية

ان الحوادث الخارقة التى تقدمها ايطاليا في سنة ١٩٣٧ لا مثيل لها من حيث تنوعها وشكلها وجاذبيتها لجميع الامم

اصطحب معك سيارتك وتمتع باجتياز الشوارع الواسعة في ايطاليا الحديثة ماراً بالقرب من الطرق التاريخية في روما القديمة ولا تنس ان تزور :

(١) معرض تنتوريتو في فينيسيا

(٢) والمعرض الدولي السابع عشر في ميلانو

(٣) ومعارض الخيول الدولية في فلورنس وروما

(٤) و(الدراما) اليونانية والرقص القديم

(٥) والرقص القديم في مدرجات (امفيثياتر) سيسيلي

(٦) وألعاب التنس والجولف والبولو وسباق اليخوت

ان ايطاليا الحديثة وايطاليا القديمة تكونان ابهة فائقة في ارض مقدسة تحقق احلامك الذهبية

راجعوا لن يادة المعلومات فرع السياحة في الغرفة التجارية الايطالية في القدس شارع يافا ومامن الله

برنامج الاذاعة الفلسطينية

« يوم الجمعة في ٤ حزيران سنة ١٩٣٧ »

٦ ـ اسطوانات ـ ١٥ر٦ ـ اسطوانات موسيقى وأغاني شرقية ـ ٣٥ر٦ ـ قرآن كريم ـ الشيخ اسماعيل مرتجى ـ ٥٠ر٦ ـ موسيقى ـ بيانو منفرد ـ سيدني سيل ـ ٢٠ر٧ ـ حفلة موسيقية ـ بيانو وكمان ـ عفيف بولس وامين مجاج ـ ٤٥ر٧ ـ حديث أخلاقي ـ الشيخ صبري عابدين ـ ٩ ـ اشارة الوقت ـ ٣٠ر٩ حفلة غنائية ـ سعاد محاسن ـ ٣٠ر١٠ ـ ختام

ماذا تسمع اليوم

عن محلات السادة دجاني اخوان

« الاذاعة اللاسلكية للحكومة المصرية يوم الجمعة في ٤ حزيران »

٣٠ر٩ ـ صباحاً ـ قرآن كريم ـ الشيخ عبد العزيز الدريني ـ ٣٥ر١٠ ـ الاستاذ محمد رشاد رشدي ـ ٠٥ر١١ ـ ختام ـ ٥٨ر١١ ـ أذان الظهر وخطبة الجمعة ـ ٣٠ر١٢ ـ تقريبا مساء ختام ـ ١ ـ حفلة موسيقية ـ التخت الشرقي ٣٠ر١ ـ اسطوانات ـ ٤٥ر١ ـ حفلة موسيقية ـ التخت الشرقي ـ ١٥ر٢ ـ اسطوانات ـ ٣٠ر٢ ـ حفلة موسيقية ـ التخت الشرقي ـ ٣ ـ ١٠ر٣ ـ النشرة الاخبارية والنشرة التجارية بالعربية ـ ٢٠ر٣ ـ ختام ـ ٧ ـ النشيد القومي ٠٥ر٧ ـ حديث الى الاطفال ـ بابا صادق ـ ٣٥ر٧ ـ اسطوانات ـ ٠٥ر٨ ـ حديث ـ اسماعيل صبري باشا ـ الاستاذ احمد زكي العدوي ـ ٣٠ر٨ ـ النشرة الاخبارية ـ ٤٥ر٨ ـ اسطوانات ـ ٩ ـ قرآن كريم ـ الاستاذ الشيخ محمد رفعت ـ ٥٥ر٩ ـ حفلة غنائية ـ الاستاذ ابراهيم عثمان وفرقته ـ ٣٥ر١٠ ـ اسطوانات ـ ٥٠ر١٠ ـ حفلة غنائية ـ الاستاذ ابراهيم عثمان وفرقته ـ ٣٠ر١١ سلام الملك ختام

أجود ساعات العالم

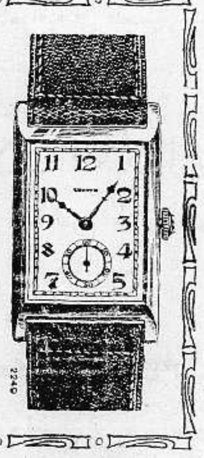

وأجمل واحدث موديلات

من ساعات زينيت المشهوره

وصلت هذا الاسبوع

الى محلات اسعد بيافا

معجون بالموليف هو خير ما تختاره من معاجين الأسنان الكثيرة للاعتناء بأسنانك لكي تكسبها بياضاً ناصعاً ولمعاناً جاذباً .

ان العناصر الممتازة المركب منها معجون بالموليف للأسنان تجعله ذات رغوة ناعمة كثيرة فهي تقوي القشرة الصدفية الرفيعة وتلبسها رونقاً لامعاً من الصفاء . باستعمالك صابون بالموليف للأسنان تطهر فمك من الفضلات المضرة وتزيل منه كل رائحة كريهة وتكسب نفساً عذباً وطعماً لذيذاً . استعملوا فقط معجون بالموليف للأسنان

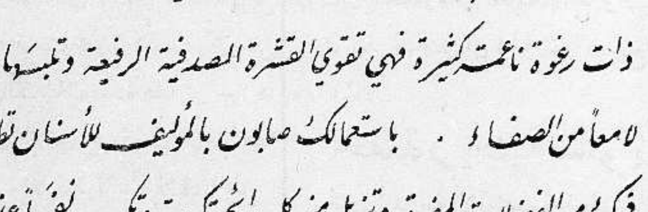

الوكلاء والمستودع

الشركة المصرية البريطانية التجارية — تلفون ١٠٦٢ : يافا

الاحد في ٢٧ ربيع اول ١٣٥٦ — ٦ حزيران سنة ١٩٣٧

صاحب الامتياز : ابراهيم الشنطي
المحرر المسئول : شوكت حماد
مدير الادارة : عبد الهادي عرفان

الاعلانات
في يافا (ادارة) الدفاع : قسم الاعلانات
في القدس (وكالة) * : تلفون ١٤١٣
في حيفا * * : * ١٢٥٨

الدفاع

جريدة يومية سياسية مصورة

السنة الرابعة — العدد ٨٨٨ — ٤

دار الدفاع: شارع جمال باشا — عمارة المظفر — يافا — فلسطين
العنوان التلغرافي (الدفاع — يافا)
تلفون ١١٨٧ (اربعة خطوط) و١٠٧٥ (خطان) صندوق البريد (٢٥٥)

الاشتراكات
في فلسطين من سنة ١٥٠
في البريد الداخلي * * ١٨٠
في سائر الاقطار الخارجية * * ٣٠٠

صحيفة انجليزية تحمل على تأخر صدور تقرير اللجنة. خشيتها من المستقبل
التايمس ودعاية ايطاليا في الشرق العربي. صفحة تاريخية عن القاوقجي وأتاتورك

ضيف فلسطين

الحل الذي نرضاه ويريح بريطانيا

زار دار النبي في الحجاز فكتب بما أوصت له بلاد النبوة من وجدانيات، ومبادىء، وأمثلة عليا. ويزور الآن دار الأقصى، متمما دراسته المثالية الحديثة، ليلقي بين يدي الجيل بالصفوة من الرأي، والحق، والحكمة

وما في البلاد من لا يعلم الكثير عن الكاتب العربي الاسلامي الدكتور حسين هيكل بك. فلا موضع لتقدمته لهم، ولكن كل من في البلاد يود لو يستطيع لقاءه مهنئاً، وشاكراً، ومستفيداً. وهل أحد ينسى مواقف الرجولة للكاتب العظيم وهو يرسل صيحاته لايقاظ الشعور في مصر انتصاراً لهذا البلد؟ وهل أحد لا يحس للذي حبب اليه مجد الاسلام، وحضارة العرب، والدعوة لاتجاه إنساني مسلح بالقوة والعلم والاخلاق، تظهر فيه أمم العربية وشعوب الأسلام، مختارة من مدنية العصر مواضع البناء والقوة فيها، وآخذة من التراث القومي أشرف ما انطوى عليه ذلك التراث؟

أقلام كثيرة كتبت في السيرة. لكن قلم ضيفنا الكبير رسم وصور أروع ما انتجه أهل هذه الدراسة. والذين يقرأون «حياة محمد» يرون التوفيق الخالص بين السيرة المجيدة، والقلم المصور. ويرون اتجاه الكاتب الانساني في الايمان بما كتب، والحق فيما قال، والشرف فيما رمى إليه.

وكاتبنا المفكر العالم، من دعاة الانسانية والكمال. على أن هذا لا يمنعه أن يكون من الذين أضرموا روح النخوة في أبناء وطنهم، ونفخوا في الجيل الاسلامي القوة على مغالبة الحياة الحاضرة لكي يخرجوا من صخبها وهم على الشاطىء ظافرين بالثروة الغنية من بدائع مدنية اليوم ومفاخرها، حريصين على الطابع العربي الاسلامي الشرقي الذي يعتقد ضيف فلسطين الكبير أنه منجاة من متلاطم الحركات الفكرية في هذا الزمن.

ولو قيل لنا أي نهج يسلكه الشباب العربي والاسلامي في هذا القرن، لما ترددنا أن نشير الى هذا الذي يرسمه الدكتور هيكل، لانه من وحي الفكر والقلب معاً. فلسطين التي تعرفك ايها الكاتب المصلح الفيلسوف تفتح لك صدر الضيافة الرحب، لتتنقل في كل مكان وكل ناحية، مرموقاً بحبها، محاطاً بتكريمها، لتشعر انك في بيتك ودارك، بين اوفى الاخوان واكرم العشيرة. وهي لا تنسى لك دفاعك المجيد عنها، فتشعر لذلك بحب خاص، وحنان الام على اكرم الابناء

* * *

بين شائعات التقسيم وما قد تتجه نحوه السياسة البريطانية، لا يسع كل مخلص لهذه البلاد الا ان يتمنى زوال الانتداب حالا، كأحسن حل يمكن ان يرضي، الى حد ما، رغبات العرب. وكل تبديل في السياسة لا يقوم على الغاء هذا القيد الرجعي الشاذ، سوف لا يجد من البلاد غير صرف النظر، والزهد في البحث الى جانب استكمال معدات الكفاح الوطني، واستئناف العمل.

وكلما خوطبت بريطانيا بأيقاف الهجرة، والبيوع، والخلاص من وعد بلفور راحت تتعلل بما أسمته «الالتزامات» التي عليها تجاه اليهود. إذن أقرب طريقة للتحرر من التزامات استعبدت هذه البلاد، وهبطت بها الى أحقر مستوى في النظام البشري الحاضر — هي التخلص من هذه الالتزامات، بألغاء ذلك الانتداب كله، وبسرعة

ولقد أثبتت الاعوام التي تلت الحرب العالمية الى يومنا هذا، سقم هذا النظام الجامد، الضيق، فزال من العراق، وزال من سوريا، وزال من شرق الاردن. ولو كان على شيء من الخير والمتانة في نفسه لاستطاع مغالبة القوى التي كافحته بحق وشرف. لكنه تضاءل امامها رغم تسلحه بالجيوش، والقوانين، وبما كان يحيط به نفسه من ضروب التجبر والطغيان. لكنه انهزم، ومات، وعمره لا يتجاوز السبعة عشر عاماً!

ومع الغاء الانتداب، وأخذ البلاد حقها في الحكم، تعقد معاهدة مع بريطانيا تؤمن لها مصالحها الى الحد الذي تأمنت فيه هذه المصالح في مصر، والعراق. وتترك هذه البلاد لتلحق بقافلة البلاد العربية التي سارت نحو هدف الحرية حبيبة البشر، وموضع فخارهم، وحامية حضارتهم

بهذا وحده تستطيع عين بريطانيا في فلسطين أن تستسلم لنوم هنيء لا يقطعه عليها التحسب وما تفاجئها الايام به بين كل حين وآخر. ومن عجب جداً، أن تقترح لجنة اللورد بيل غير هذا الحل: إلغاء الانتداب وعقد معاهدة — لا نها رأت اتجاه العرب الصحيح.

ووقفت تماماً على ما يرضيهم!

ابراهيم

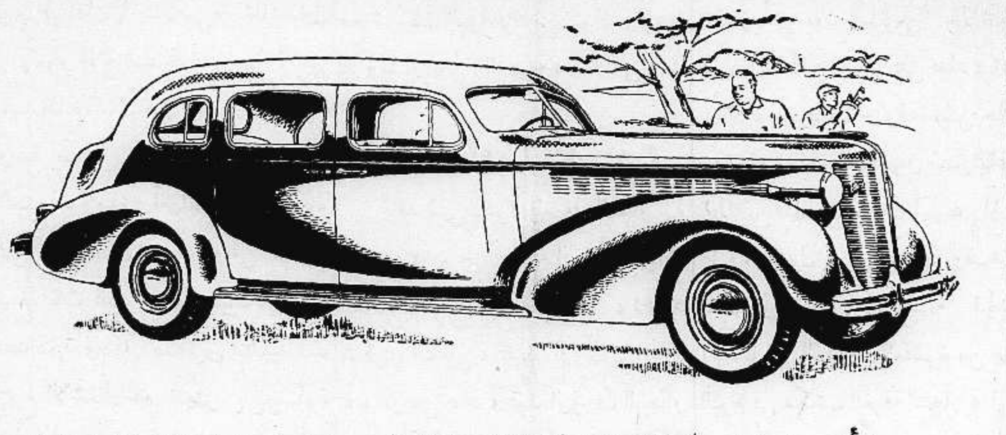

صورة أخرى لسيارة بويك الفاخرة هدية « الدفاع » الى الذي يربحها عند انتهاء المدة. ولا حاجة بنا للتكلم عن قيمة هذه السيارة وفخامتها، فأن الجمهور كله يعلم ذلك

شراء الاسلحة

للعراق من المانيا

بغداد في ٥ حزيران (الوكالة العربية) — اعلمت الحكومة البريطانية الحكومة العراقية انه بالنظر لاضطرارها لتنفيذ مشروع الدفاع الوطني وزيادة التسلح فسوف لا تتمكن من تأمين حاجة العراق من المواد الحربية قبل ثمانية عشر شهراً.

وقد عرف ان اعتمادا بمبلغ مليون دينار ونصف فتحته الخزينة العراقية لشراء الذخائر اللازمة من المانيا. وقد عهد الى وزير الدفاع الموجود حاليا فى دمشق بزيارة المانيا وهو فى طريقه الى لندن لهذه الغاية

عقيلة بكر صدقي

في بيروت

بيروت في ٥ حزيران (الوكالة العربية) وصل اليوم من بغداد بهاء الدين بك نوري رئيس القوى السيارة في الجيش العراقي تصحبه عقيلة بكر صدقي بك وحلا في فندق سان جورج

استفتاء

بين الطلبة حول المدارس

برلين في ٥ حزيران — د. ن. ب — جرى استفتاء في مدارس الحكومة اشترك فيه ٢٩٠٤١٤ تلميذا وصوت منهم ٧٣٧ تلميذاً للمدارس الدينية الكاثوليكية وبما ان اقلية ضئيلة كهذه لا يمكنها ان تطالب بمدارس خصوصية فقد اغلقت المدارس الدينية الـ ١٧ ونقل الـ ٧٣٧ تلميذاً الى مدارس الحكومة الاخرى.

دفن الجنرال مولا

بورغوس — احتفل في ساعة متأخرة من ليلة امس بدفن الجنرال مولا وكانت الاعلام منكسة على جميع الدور وسار في الجنازة الجنرال فرانكو وكبار قواد الثوار وابنه الجنرال ميلان مؤسس فرق المتطوعين الاجانب

التايمس تهاجم دعاية ايطاليا

لقد استهدفنا للعداء فى الشرق العربي

فى فلسطين والشرق

لندن في ٥ حزيران — تحدثت التايمس في مقال للكاتب سيتون وطسن عن خطر الدعاية ضد بريطانيا في الخارج، لا سيما في فلسطين ومصر، والشرق العربي على وجه العموم. وأشار بتألم الى اخبار محطة باري للبلاد العربية قائلا أن قسما كبيراً مما نشاهده من جفاء هذه البلاد راجع الى الدعايات الاجنبية التي تشوه سمعتنا، لا سيما الايطالية منها

الاستهداف لانفجارات متكررة

وان انفجارات معادية تظهر ضد بريطانيا من وقت لآخر. وليس من مصلحتنا، ولا من مصلحة السلم، الاستهداف لهذه التفجرات التي نعتبرها وليدة الدعاية المذكورة

دائماً البحر المتوسط

واذا كان للدكتاتور أن يفرض مشيئته على بلاده، فهل من حقه ان يفرض مثل هذه المشيئة على غيرها؟ نعم اننا امة تمتنع عن الخوض في مجادلات كثيرة، لكن هذا لا يعني ان نهمل الدعاية الموجهة ضدنا بخطورة. والرجل العادي في بريطانيا لا يقف على حقيقة الحال هذه. وقد ازداد النطاق اتساعاً بعد نمو ايطاليا في البحر المتوسط نمواً لا يحجبه اي شيء كثيف عن العيون.

مسجد فخم مثل «تاج محل»

لندن فى ٥ حزيران — احتفل امس بوضع حجر الزاوية في المسجد الفخم الذي سيشيد هنا. وحضر الاحتفال الامير سيف الاسلام، وممثلو الدول الاسلامية كلها بما فيهم سفير مصر، ومفوض الدولة السعودية. ولم يحضر الامير سعود لأنه اضطر الى دخول المستشفى لاجراء عملية خفيفة فى الانف

الاهتمام بهندسة البناء وفخامته

وقد افتتح الحفلة الامير بيرار نجل نظام حيدراباد. ومما قاله انه يرجو ان يكون المسجد دار عبادة عامرة، ومأوى للذين يشعرون بثقل الحياة. وسيبنى المسجد على غرار « تاج محل » الشهير بنفاسته وفخامته في الهند. ويكلف بناؤه ١٠٠ الف جنيه. وقد اشتري موقعه فقط بـ ٢٨ الفاً من الستين الفاً التي تبرع بها نظام حيدر آباد

« هدايا الدفاع »

الجائزة الاولى سيارة بويك فاخرة
جديدة موديل ١٩٣٧

رقم العدد
٨٨٨

الاسم ....
العنوان ....
....

الدفاع

الساعة الأخيرة

صحيفة انكليزية وتأخر تقرير اللجنة

ليس هناك ما يبرر تأخر النشر

لندن في ٥ حزيران — نشرت جريدة ستندارد مقالا عن تقرير اللجنة الملكية قالت فيه أنه ليس هناك ما يبرر تأجيل نشر هذا التقرير لانه اذا كانت الحالة الآن في فلسطين مستقرة فانها انتظاراً لنشر التقرير ولذلك فلن تستقر الحالة نهائياً الا اذا نشر التقرير ونفذته انكلترا بكل حزم وشدة

نشر التقرير وعطلة مجلس العموم

ثم قالت انه اذا نشر التقرير في شهر يوليو فان عطلة البرلمان البريطاني تحول دون اتخاذ تدابير تشريعية مما يدعو الى تأجيل البحث في حالة فلسطين الى الخريف. وقد يكون لدى البرلمان في هذا الوقت مشا كل اكثر اهمية من فلسطين فلذا من الواجب التعجيل في نشر التقرير من الآن

تجدد الاضطرابات لعودة ارسلان والجابري

ونشرت بعض الصحف ملخصاً لخطبة الامير شكيب ارسلان وخصوصاً ما جاء فيها عن فلسطين وقالت: انه ينتظر ان تتجدد الاضطرابات في فلسطين بعودة ارسلان والجابري »

آخر أنباء الامير عبد الله

انقره في ٥ حزيران — قابل الشعب التركي والحكومة الامير عبد الله بحفاوة بالغة حد الحماس. واستقبله أتاتورك واقيمت له عدة مآدب. وقد سار الامير أمس الى انقره في طريقه عائداً الى شرق الاردن بأكسبرس طوروس. وقد ودعه على المحطة رئيس الجمهورية

فقير ايبي يوسع منطقة الثورة

سملا في ٥ حزيران — الظاهر ان فقير ايبي اخذ يجدد محاولاته لتوسيع منطقة الثورة، فقد بعث بالعصابات الى امكنة مختلفة، يريد بذلك تطويل مدة الثورة. والقت الطيارات يوم الخميس الماضي قنابلها على احدى القبائل التي تبعت فقير ايبي. وكانت النتيجة ان سلمت احدى البنات الهندوكيات الاسيرات، وبقي هناك ٣ منهن في حالة آمنة.

يهودي اميركي تآمر لاغتيال هتلر

برلين في ٥ حزيران — نفذ حكم الاعدام في هلموت هرش اليهودي الامريكي بقطع رأسه وهو الذي حكم عليه في شهر آذار الماضي بتهمة الخيانه العظمى وكانت محاكمته سرية ولكن يشاع انه كان شريكا في مؤامرة لاغتيال الهر هتلر

الطائرات القاذفة فوق منطقة وزيرستان

بمباي في ٥ حزيران — لا تزال الطائرات الانكليزية تقوم بغارات جوية شديدة على قبيلة تهيتاني طبقاً للانذار الصادر اليها باعادة اربع بنات كانت القبيلة قد اختطفتهن.

امير اسباني يجرح فى معركة

سان سبستيان — وصل الارشيدوق اوتو النمسوي الى سان سبستيان لزيارة خاله البرنس دي بوربون الذي جرح فى معركة ضد الحكوميين. ثم زار بعد ذلك جبهة القتال في الباسك

تركيا والاحداث الجارية في اسكندرونة

انقره في ٥ ايار — قابلت الدوائر التركية بهدوء الانباء الاخيرة عن العراك بين العرب والترك في الاسكندرونة وهي مقتنعة بانها مع فرنسا ستتخذ التدابير اللازمة لاعادة النظام. وقد نفت الدوائر الرسمية التركية انها ستقوم بعمل من شأنه احراج الحالة

وقد اصيب في صدام امس ٧ من العرب جراح احدهم خطرة

استقبال الدكتور حسين هيكل بك
الترحيب بالكاتب الكبير وسفره الى القدس

في مطار اللد

هرع صباح امس عدد كبير من مندوبي الهيئات والاندية والصحف الى مطار اللد لاستقبال الاستاذ الكبير الدكتور هيكل بك ، والكاتب المعروف ، ومؤلف « حياة محمد » ومجموعة كتب اخرى معروفة . وصاحب القلم الذي كان في مقدمة من انتصر لفلسطين في ايام محنتها .

استقبال باسم الهيئات

وقبل وصول الطائرة بوقت طويل كان في انتظار الضيف الكريم عدد كبير من المعجبين به ، ومن مندوبي الهيئات والاندية ، عرفنا منهم السادة مع حفظ الالقاب : ميشيل ابو شهلا صاحب جريدة « الجمهور » اللبنانية الذي رحب به باسم الصحافة اللبنانية ، وفخري النشاشيبي مدير الغرفة التجارية بيافا ، وممدوح النابلسي عن النادي الرياضي الاسلامي ، داود العيسى مدير جريدة « فلسطين » باسم النادي الارثوذكسي بيافا ، ومحمود خليل ابو ضبة عن جمعية الشبان المسلمين ويوسف حنا وصلاح الدين مختار عن جريدة « فلسطين » وشوكت حماد عن هذه الجريدة .

محاضرة في يافا

وفي الساعة العاشرة والدقيقة ٤٥ وصلت الطائرة التابعة لشركة مصر فلم يكد الدكتور هيكل بك ينزل حتى استقبل بالتصفيق الحاد ، ثم اخذ في مصافحة مستقبليه الذين رحبوا بقدومه اجل ترحب ، وتمنوا له طيب الاقامة بين اهله واخوانه . وقد تحدثنا الى الضيف الكريم ففهمنا انه قدم للاستجمام بضعة ايام ، والاجتماع بأصدقائه واخوانه .

وانتهز ممدوح بك النابلسي ، أحد مندوبي النادي الرياضي الاسلامي الفرصة فدعا الضيف الكريم لالقاء محاضرة فتكرم وقبل الدعوة ، وعين لها مساء يوم الاربعاء القادم في الساعة الثامنة . وسيلقي الدكتور هيكل بك محاضرة أخرى في نابلس بدعوة من الاستاذ قدري طوقان ، في مساء يوم الخميس القادم

والدكتور هيكل بك يزور فلسطين لاول مرة بالرغم من رغبته الشديدة لزيارتها منذ اعوام

السفر الى القدس

وبعد ان تحدث الكاتب الكبير الى مستقبليه قليلا ، استقل السيارة الى القدس . وقد نزل ومن معه في الرملة تلبية لدعوة الاستاذ عيسى افندي العيسى صاحب الزميلة « فلسطين » وبعد شرب المرطبات والقهوة تفضل فاستقل سيارة هذه الجريدة يرافقه الاستاذان يوسف حنا ، وشوكت حماد . وسيزور الكاتب الكبير مدينة يافا يوم الاربعاء القادم . فنرحب بحضرته ، ونتمنى له طيب الاقامة

اجتماعات وفد الجوزية

قدم وفد من الجوزية صباح امس الى مدير حركة السير العريضه التي رفعها التجار والاطباء والمحامون ليرفعها الى مدير بوليس اللواء الجنوبي . ورفع الوفد ثلاث نسخ اخرى من العريضة ، واحدة للمندوب السامي ، واخرى لحاكم اللواء الجنوبي ، وثالثة لهيئة المجلس البلدي الذي وعدهم بدرجها في أول جلسة له ، ثم ذهب الوفد لمقابلة قائمقام يافا

دار الصناعة العربية

جاءتنا نشرة صادرة من شركة دار الصناعة العربية المحدودة بالقدس التي يقوم على ادارتها جماعة من خيرة المشتغلين في الامور الاقتصادية والصناعية والذين يهمهم تقدم البلاد في المضمار الصناعي لدرجة يستغنى بها عن المصنوعات الاجنبية ، ويبلغ رأس المال المسجل لهذه الشركة ٣٥ الف جنيه . وهي تقوم بصنع اثاث البيوت وتخشيب البنايات وحدادتها وبناء صناديق السيارات وجميع الاشغال التي تتعلق بالنجارة والحدادة . ووضعت ادارة الشركة برامج واسعة لفتح معارض دائمية واقامة اخرى دورية . وستعمل على تعليم الصناعات مقابل اجور أو بدونها وعلى الجملة فان الشركة ستبذل كل جهود في سبيل خدمة هذه البلاد خدمة صادقة . وفق الله القائمين عليها وهداهم طريق النجاح .

حول تعطيل الصحف

رفع السادة مع حفظ الالقاب : اسعد الشقيري ، عبد الله مخلص ، عارف الصوفي ، المحامي عبد القادر شبل ، المحامي فايز الكردي وعبد المطلب فضه احتجاجاً ، جاءتنا نسخة عنه ، الى المندوب السامي بالقدس على مواصلة تعطيل الصحف العربية من وقت الى آخر وان واحدة من هذه الصحف لم تنج من التعطيل ثم زميلتنا « الجامعة الاسلامية » الغراء وطلبوا في نهاية احتجاجهم الغاء الامر الصادر بحق الجامعة الاسلامية الغراء .

عطلة الصيف للمدارس

تبتدىء عطلة الصيف في مدارس القرى الاميرية هذا العام اعتبارا من اول تموز المقبل

ابحاث لجنة التنظيم

اجتمت أمس لجنة التنظيم برئاسة سعادة عاصم بك السعيد وعضوية الاستاذ حسن ابو الوفا الدجاني ودرويش بك ابو العافية وادمون بك روك والاستاذ الشيخ عيسى ابو الجبين وعبد الله افندي متري ، وبحثت في طلبات التقسيمات التى قدمها الاهالي ، في تنظيمات اخرى تحتاج المدينة اليها .

دار البلدية الجديدة

بات من المؤكد ان تنتقل البلدية الى دارها الجديدة في (عمارة عاصم بك) خلال هذا الاسبوع ، وسيباشر بنقل بعض المكاتب يوم الاثنين المقبل (غداً) .

اجتماع للبرتقال دعت اليه الغرفة
انتخاب لجنة زراعية والاشارة الى حادث

على اثر ارفضاض مؤتمر الاثمار الحمضية الذي عقد يوم الاربعاء الماضي في قاعة سينما « الحمراء » بيافا الذي حضره عدد كبير من تجار ومزارعي ومصدري الأثمار الحمضية في مختلف انحاء فلسطين وعدم وصوله الى النتيجة التي عقد من اجلها ، وجهت الغرفة التجارية ١٤٠ رقعة دعوة لتجار البرتقال في حيفا لعقد اجتماع يتداولون فيه شؤون تصدير البرتقال الى الخارج وتنظيمه وايجاد اسواق عالمية له والاتفاق مع شركات البواخر التي تتوفر فيها شروط الشحن والسرعة ، وما الى ذلك

الذين لبوا الدعوة

وقد لبى دعوة الغرفة التجارية امس ١٣٠ تاجراً . عرفنا منهم حضرات السادة : عبد الرؤوف بركات ، احمد شكري التاجي ، الفرد روك ، الحاج عبد الرحمن حماد ، عبد الرؤوف البيطار يوسف حنون ، على المستقيم ، شاكر الغلاييني ، حسن العيسوي ، أدمون روك ، فائق طلاماس ، فخري النشاشيبي نقولا جلاد ، زهدي حجاج ، الحاج ابراهيم البنا ، ابراهيم يونس ، محمد رمضان حمو ، وغيرهم كثيرون . ولما انتظم عقد الاجتماع جرى انتخاب لجنة زراعية بالاقتراع السري على ان تكون مؤلفة من ١٢ شخصاً

انتخاب لجنة زراعية

وبعد فرز الاصوات من قبل لجنة مختصة فاز بالانتخاب كل من السادة : عبد الرؤوف بركات بـ ١٠٥ أصوات ، الحاج حسين العيسوي ٩٣ صوتا ، شاكر الغلاييني ٨٩ صوتاً ، الفرد روك ٨٣ صوتاً شكري التاجي ٧٠ صوتا ، يوسف حنون ٦٩ صوتاً ، محمد رمضان حمو ٦٩ صوتاً ابراهيم البنا ٥٤ صوتاً ، ابراهيم يونس ٥١ صوتاً ، دمتري تادرس ٥٠ صوتاً ، على المستقيم ٤٩ صوتاً . وقد اقسم جميع الاعضاء أمام المجتمعين على تأدية واجبهم الذي انيط بهم على الوجه الاكمل دون ان يتأثروا بالمسائل الشخصية او الحزبية

ويأتي بعد الفائزين بالانتخاب السادة : الحاج عبد الرحمن حماد ، نقولا جلاد ، سعيد بيدس ، فرنسيس جلاد ، وهؤلاء السادة سيخلفون بعض الاعضاء الفائزين فيما اذا استقال أحدهم او طرأ عليه ما يحول دون العمل . وقد قرر المجتمعون ان تعقد الهيئة الجديدة اجتماعاً في الساعة العاشرة من صباح اليوم في مكتب الغرفة التجارية لبحث بعض الشؤون التي انتخبت الهيئة من من اجلها .

حادث بسيط مؤسف

ويؤسفنا ان نأتي على بعض ما وقع اثناء فرز الاصوات من الامور التي كان يجب ان يترفع بعض المجتمعين عنها في مثل هذا الاجتماع الخطير . ذلك انه اثناء فرز الاصوات وقعت مناوشة بين اثنين تطورت الى ما لا نحب ذكره كما لا يفوتنا ان نقول انهما لم يخرجا من الاجتماع الا بعد ان تصافيا وعادت الامور الى مجاريها

الاستاذ علي منصور

غادر الاستاذ علي منصور المحرر والمترجم الاول في هذه الجريدة المستشفى البلدي امس بعد ان شفي من الحادث الذي وقع له منذ مدة واضطر بسببه لدخول المستشفى والبقاء فيه نحو شهر ونصف والمنتظر ان يعود الاستاذ لاستئناف عمله قريباً بعد تمضية دور النقاهة فنهنئه ونتمنى له شفاء تاما في القريب العاجل

الى دائرة الصحة

شكا الينا السيد محمود عباس غنيم من اهالي القدس والساكن الآن في يافا من معاملة ادارة الصحة له . فقد ذهب حسب العادة منذ الساعة الخامسة صباحا الى دارها في عمارة حزبون . وظل ينتظر دوره الى الساعة ١٢ دون جدوى . وقد فهمنا انه رجل في السبعين من عمره ومصاب بمرض خطير جداً ومع هذا لم يلتفت اليه احد من موظفي الدائرة . نأمل ان يكون ذلك بمثابة السهو ، وليس الاهمال

سعر الجنيه الاسترليني

بالدولار الامريكي ٣٢ ـ ٢٧ و ٩٢و٤
بالفرنك الفرنسي ٩٦و١١٠
بالفرنك البلجيكي ٤ ـ ٣ و ٢٧و٢٩
بالليرة الايطاليه ٦٥و٩٣

احياء حفلة كشفية

ستحيي فرقة كشافة ابي القاسم المتجولة في يازور حفلة كشفية في ٩ الجاري تحت رعاية سماحة الحاج امين افندي الحسيني

حادث ضرب وتشليح

في اثناء عطلة الجريدة يوم الجمعة وقعت حادثة مؤسفة هي انه بينما كان الياس بشارة حسونه من سورية والساكن الآن في محلة العجمي بيافا سائراً في الساعة التاسعة من مساء امس الاول في تلك المحله اذا بمجهولين يطعنونه ثلاث طعنات اثنتين في ظهره وواحدة في إليته . وبعد ان اخذوا منه ١٧ جنيهاً ، فروا وحضر البوليس على الاثر ونقل الجريح للمستشفى البلدي ثم حقق معه عن الاشخاص الذين يشتبه بهم فذكر اوصاف احدهم

وقد أخذ البوليس يتحرى الى ان اعتقله وهو شاب يدعى درويش الشيخ مصطفى من العجمي ، ثم اعتقل عدداً كبيراً يشتبه بان لهم ضلعاً بالحادث . لكن المعتدى عليه لم يتعرف على احد منهم . وقد جاء في بلاغ البوليس عن هذا الحادث ما يلي : بينما كان المدعو الياس بشارة حسونه من سوريا والقاطن في محلة العجمي سائراً في مساء امس الاول اذا به طعن من اشخاص مجهولين وسرق منه مبلغ ١٧ جنيه ونقل الجريح الى المستشفى والقي القبض على رجل بالاشتباه » . وقد اتصلنا في مساء امس بالمستشفى البلدي للسؤال عن حالته فعلمنا أنها لا زالت كما هي مع تحسن طفيف

المهرجان الرياضي الثاني

سبق ان قرر الاتحاد الرياضي العربي الفلسطيني اقامة المهرجان الرياضي الثاني في مدينة القدس لعام ١٩٣٦ ، غير ان الثورة حالت دون ذلك

وسيقام مهرجان هذا العام في القدس ايضاً ، وفي حوالي منتصف شهر آب . وعلى هذا الف الاتحاد الرياضي لجنة باسم « لجنة المهرجان الرياضي الثاني » مركزها القدس مؤلفة من حضرات السادة حسين حسني . ابراهيم نسيبه . خالد الدزدار عن القدس . والسيدان الدكتور داود الحسيني سكرتير الاتحاد . وفخري الخطيب عن يافا . وعنوان اللجنة : القدس دار الايتام الاسلامية خالد الدزدار ، سكرتير لجنة المهرجان الرياضي

جلسات المجلس البلدي

كان مجلس بلدية يافا قد قرر عقد جلسة في الساعة الثالثة من بعد ظهر أمس لكن تأخر الموعد بسبب وفاة والدة حرم سعادة رئيس البلدية ، وسفره الى القدس لذلك

شكر ارسلان والجابري

ارسلت اللجنة القومية في القدس البرقية التالية الى الامير شكيب ارسلان واحسان بك الجابري :

« اللجنة القومية بالقدس المقدرة لجهودكما ، المعترفة بفضلكما على القضية العربية ، ترحب بعودتكما الى احضان الوطن مهنئة سوريا بظفرها المجيد »

نظافة شوارع المدينة

طلب الينا فريق من تجار وسكان شارعي بسترس واسكندر عوض أن نشكر بلسانهم الشاب النابه السيد مدحت الهباب لما يبديه من الهمة في نظافة الشارعين المذكورين على وجه لم يسبق له مثيل من عدة سنوات فقد امر حضرته سائق السيارة برش الماء اكثر من خمس مرات يوم أمس حتى لم تبق ذرة من الغبار . ثم طلبوا الينا ان نلفت نظر بلدية يافا بوضع تلك المادة التي تمنع اثارة الغبار مدة ٢٤ ساعة وهي التي كانت البلدية قد مزجتها مع الماء قبل مدة قريبه

الاهتمام بقضية عمال

كان عمال الاحذية في كافة مدن فلسطين قد رفعوا عريضة احتجاج الى المندوب السامي ، وقعها عدد كبير جداً منهم . وقد جاء الى احدهم السيد عبد الحميد شاهين النابلسي كتاب من دائرة السكرتير العام يعلمه فيه وصول عريضة عمال ورؤساء صناعة الاحذية . وجاء في الكتاب ان المسألة الان موضع النظر والاهتمام .

الحركة في الميناء

رست في ميناء يافا امس الباخرة يالوفا وافرغت ١٠٠ طن عفش . والباخرة اوستند لشحن الحديد القديم وافرغت ٨٠ طناً من البضائع المختلفة . ورسا المركب لطيف وافرغ ١٠٨ اطنان من البضائع وبلغ مجموع ما افرغ امس الاول ٤٧٥ طناً من مختلف البضائع

القاوقجي وأتاتورك
لولاه لتبدل حاضر التاريخ التركي

الانسحاب الى درعا

حادث تاريخي تبعثه الذكريات من مرقده . فلقد كان للقائد القاوقجي صفحة مشرفة في تاريخ الدولة العثمانية ، ثم في نهضة مصطفى كمال ، أو أتاتورك ، فيما بعد . ومن الضرورة نشر تلك الصفحة ليقرأها أبناء الجيل ، وليذكر الناس شيئاً قديماً طوته الحرب العالمية في سجلاتها .

نحن في خريف سنة ١٩١٨ عند غور (الدامية) في شرق الاردن على حدود فلسطين . وهذا كتاب يتلقاه قائد الفرقة العسكرية المعسكرة في ذلك الغور بالانسحاب حالا الى درعا ، بمجرد وصول هذا الامر الخطير

لتفادي خطر الالتفاف

وعلى الفور اجتمع باركان حربه « فوزي بك القاوقجي » وفي اقل من نصف ساعة كانت الفرقة : بفرسانها ، ومشاتها ومعداتها الحربية تسير . وكانت تتجنب طيارات العدو بقدر الامكان لكي تصل الى درعا سالمة العدد ، قوية على النضال هناك ، قادرة على الصمود مدة من الزمن لتحمي الجيش التركي المتراجع الى جبال طوروس من حركة التفاف واسعة تقوم بها جيوش « الامير فيصل » و « الجنرال اللنبي »

بين كتيبة وفيلق

وصلت الفرقة بيسان . وعلى الضفة الأخرى شاهدت عراكاً عنيفاً بين فرقة تركية عدد افرادها حوالي السبعين ، وآلاي من الجيوش المهاجمة . وقف القائد واركان حربه ، واخذا يشاهدان من خلال نظارتيهما المكبرتين كفاحاً شديداً ، رهيباً . كانت الفرقة التركية مجهزة بعدد كبير جداً من المدافع الرشاشة التى نصبتها واخذت تصب قذائفها على المهاجمين فى جموعهم الحاشدة . والمهاجمون لا ينفكون لحظة عنها ، رغم الخسائر الكبيرة

لا بد هناك سر

وجاء فيلقان آخران لأسناد المهاجمين . وتعبت الفرقة . لكنها ظلت ثابتة في مواقعها ، مستميتة . واشتد عليها الهجوم ، وقنابل المدافع . فاسترعى ذلك نظر القائد التركي واركان حربه « فوزي بك » . لا بد هنالك سر من أجله استبسلت تلك الفرقة التي لا يزيد أفرادها عن السبعين جندياً . وأخذ « فوزي بك » يفكر . جالت بخاطره فكرة ، لكن تطبيقها صعب ، بل ومستحيل ايضا . واراد مكاشفة القائد

لكن الامر صريح

قال له : من الخير أن ننجد هذه الفرقة . ان ما قامت به لأكثر من دفاع عن النفس . هنالك سر من الحسن ان نستكشفه » ووافق القائد التركي . على ان ثبات الفرقة ينطوي على شيء خطير . لكن الامر الذي تلقاه لا يدع له مجالا للتأخر . انه واضح جداً ، يطلب اليه المبادرة الى درعا دون إضاعة ساعة واحدة

ووقف « فوزي بك » متردداً : الأمر صريح . لكن استماتة هذه الكتيبة الصغيرة ينطوي على شيء قد يكون من الواجب معه مخالفة أمر القيادة العليا . وهكذا أصر ، وكاشف قائده باقتراح . قال له اجعل نفسك مريضاً اليوم ، وانا أتحمل المسئولية . ولما ذكره القائد بان النتيجة الحكم عليه بالاعدام ، رضى « فوزي بك » بذلك ، وتقدم لتنفيذ خطته

النجاة من الاسر

امر رجاله بانجاد الكتيبة . ونصب مدافعه وجعلها تقذف بقنابلها على المهاجمين الذين بوغتوا بها . وبعد كفاح شاق مرهق دام ساعات ، استطاع رجاله انقاذ الكتيبة التي جاء افرادها ناحيته ، وعبروا النهر . لقد امنوا انقضاض العدو عليهم ، واخذه اياهم اسرى . وبعبورهم الضفة نجوا من الاسر والموت معاً

لكن ما هو سر تلك المقاومة ؟ ما السبب في تلك الاستماتة ؟

مصطفى كمال ورجاله

واقبل رجال الكتيبة على الموضع الذي عسكرت فيه فرقة (فوزي بك) . افتدري من كانوا ؟ وقف (فوزي بك) وامامه قائد الفرقة وقفة استعداد بالتحية العسكرية والسلام . كان القادم عليهم (مصطفى كمال باشا) وأركان حرب الجيش التركي كله .

(لقد تحملت مسئولية خطيرة اذ خالفت الاوامر المشددة اليك . لكنك حفظت للدولة العثمانية شرفها بأنقاذك قيادتها العليا . مثلك قليل في الجنود .)

حفلة في أنقره

ومشى الزمن يسطر حوادثه . فوقعت الثورة السورية التي كان « فوزي بك القاوقجي » من قوادها . وحينما وقفت الثورة لجأ « فوزى بك » الى تركيا وزار أنقره ، فدعاه مصطفى كمال الى حفلة اقامها تكريما له . وعند ما ودعه في نهاية الحفلة قال له : لم انس الى الان حادث ضفة الاردن » وتلقى كتاب شكر منه

كان موقفاً ، لولا جرأة القائد القاوقجي لكتب الزمن لتركيا صفحة غير صفحتها الحاضرة . وهكذا تتجلى عظمة الرجولية

بلفونات الدفاع وبرقياتها الخاصة

اعلان

تقدم لمحكمة شرعية يافا مضبطة من مختار المنشية تتضمن ان كوثر بنت محمود جابر الدحنوس توفيت منذ سبع سنوات تقريباً وانحصر ارثها الشرعي والنظامي في والدها محمود جابر الدحنوس ووالدتها زهية بنت مصطفى النابلسي وفي شقيقتها لبيبة بنت محمد جابر الدحنوس وفي اختها لابيها ربيحة وانه لا وارث للمتوفاة المذكورة سوى الورثة المذكورين فمن كان له اعتراض فليقدمه لهذه المحكمة خلال ثلاثين يوما من تاريخ الاعلان والنشر

قاضي يافا الشرعي
محمد مطيع

اعلان
مدعى عليه

(دعوى حقوقية) رقم ٥٩٥ ـ ٣٧
محكمة صلح : نابلس

الى : محمد سعادات علي زهدي من قرية سلفيت الموجود في اميركا والمجهول محل الأقامة بها

يقتضي حضورك للمحكمة المذكورة كمدعى عليه يوم الثلاثاء في ٣ آب سنة ١٩٣٧ الساعة ٨ قبل الظهر

المدعي : صالح فالح موسى ابو حجلة من دير استيا .

يطالبك بمبلغ ٥٠ جنيهاً و ٧٠٠ مل فلسطيني بموجب سند مؤرخ في ٢٩ ذي القعدة سنة ١٣٤٨ ـ مستحق الدفع

وان تخلفت تنظر دعواه بحقك غيابياً ولا يقبل اعتراضك إلا إذا ثبت ان تخلفك كان لعذر معقول

في ٣ـ٦ـ١٩٣٧
حاكم صلح نابلس

الزيت الزيتون
للمونة والسمن
الحلبي الحديدي الممتاز
تجده في محل
نجيب القطان
اطلبوا بالحاح
ماركته المسجلة
على التنك

فقد كمبيالة

يعلن للعموم ان كمبيالة موقعة بامضاء الشيخ محمد شعبان لأمر السيد حسيب محمد علي الكيالي استحقاق ١٦ـ٥ـ٣٧ بمبلغ «٩٥٠» جنيهاً قد فقدت من حسيب افندي اثناء وجوده في الشام منذ شهرين والكمبيالة ليست مجيرة لأحد وكل من يعثر على الكمبيالة المفقودة عليه ان يبرزها في خلال ثلاثين يوما من تاريخ هذا الاعلان والا تعد لاغية لا قيمة لها

شجعوا
شركة المواد الحميدية

القدس

قدوم الدكتور هيكل بك واستقباله

القدس في ٥ حزيران — لمراسل الدفاع الخاص : وصل القدس بالطيارة قادماً من القاهرة الدكتور محمد حسين هيكل بك وحل في فندق الملك داود ثم توافد عليه اصدقائه وعارفوه للسلام والترحيب

وفي الساعه التاسعة والنصف من مساء هذه الليلة ألقى الدكتور محاضرة في محطة الاذاعة اللاسلكية تناول فيها السيرة النبوية . وقد كان لقدوم هذا الكاتب الشهير رنة فرح في مختلف الاوساط الوطنية والادبية ، لما يتمتع به من شهرة واسعة ، واطلاع تام ، وفكر فياض

سقوط طيارة حربية لعطل طاريء

بينما كانت طائرة حربية محلقة فوق مطار قلندية بعد ظهر امس طرأ على بعض محركاتها عطب فسقطت بعيدة عن المطار بمسافة ١٢٠ متراً . وقد أصيب الطائر فيها بكسر في ساعد يده اليمنى ثم نقلت الطائرة من مطار قلندية في سيارتين كبيرتين الى مقر الطيران في المدينة

قدوم قائد قوات شرق الاردن

وصل بيك باشا أمس وحل في فندق الملك داود . وفي صباح اليوم قابل السكرتير العام ثم عاد الي عمان

نظر قضية قتل في قرية

قدمت النيابة اليوم السيد خليل محمد حسن من قرية بيت فجار لمحاكمته امام الاستاذ امين افندي نصر بتهمة قتل محمود حسين عبد القادر من قرية بيت اكسا ثم طلب ممثل النيابة تجديد توقيف المتهم خمسة عشر يوما فاعترض على ذلك الاستاذ حسن صدقي الدجاني وكيل المتهم وطلب من الاستاذ نصر إطلاق سراحه لان البوليس أعتقله دون ان يكون لديه بيانات كافية ومضى على توقيفه خمسة عشر يوماً ، فاجل البت في القضية الي يوم السبت القادم الموافق ١٢ حزيران

عطلة محاكم فلسطين يوم الاربعاء

اصدر اليوم قاضي القضاة بأن يوم الاربعاء القادم يوم عطلة على جميع محاكم فلسطين بمناسبة ميلاد الملك جورج السادس

سفر قاضي القضاة الى صفد

يسافر غداً بعد الظهر قاضي القضاة المستر ترستيد الى صفد ليرأس محكمة الجنايات الكبرى يوم الاثنين الواقع في ٧ حزيران للنظر في قضية علي احمد الهلي ورفقاه وعددهم ستة .

تصديق الحكم بالسجن لحيازة اسلحة

نظرت اليوم محكمة الاستئناف العليا في قضية السيدين يوسف احمد عرابي ومحمود عبوده البسيوني من قضاء حيفا المتهمين بحيازة كل منهما بندقية والمحكوم عليهما بموجب قانون الطواريء لمدة خمس سنوات فقررت تصديق الحكم

الى الذين يرغبون زيارة ايران

تلقينا من قلم المطبوعات ما يأتي : يطلب من الذين يزورون ايران موقتا والذين لا يكون في حوزتهم أذونات سياحة ان يستحصلوا على تصاريح للاقامة اثناء وجودهم في ايران وعلى تأشير للخروج عند تركهم البلاد

تمنح التأشيرات للخروج (فيزا) فقط الى الاشخاص الذين يبرزون شهادة بانهم دفعوا ضريبة الدخل المستحقة عليهم

ولذلك ينصح لمن يزورون ايران موقتا ان يستحصلوا على اذونات للسياحة من قناصل ايران او ممثليها فى الخارج بالاضافة الى التأشير (الفيزا)

من نشرة دائرة الامن العام

القدس : القيت قنبلة على سيارة كبيرة تخص يهودي مملوءة بالركات في جبعات شاؤل ولم تنفجر

طبريا : أخبر حامد سليمان الصالح من قرية ام مسعد انه اصطدم باشخاص مجهولين كانوا يسرقون الزرع وقد أطلقوا عليه عدة عيارات نارية ثم أختفوا

وفي نتيجة التحقيقات ظهر ان الحادث كان نتيجة اختلاف على ارض

واخبر مختار مستعمرة وهمية انه سرق مجهولين خمسة عشر كيساً من الحنطه وذهب البوليس الى مكان الحادث واسترجع كيسين من عرب الهنيده

طولكرم

جمع ضرائب بعد اعفاء الاهالي منها

طولكرم في ٥ حزيران — لمراسل الدفاع الخاص : كانت دائرة البلديه قد قررت عقب انتهاء الاضراب العام إعفاء أصحاب المحلات التجارية من دفع نصف الضرائب المطلوبة منهم بسبب إغلاق محلاتهم طوال مدة الاضراب . وقد فوجيء أصحاب هذه المحلات قبل أيام بموظفي البلدية الذين اخذوا في تحصيل نصف تلك الضرائب بعد اعفائهم منها . وقد استقبل الاهلون العمل باستغراب شديد . وفهمنا ان الحكومة هي التى لم تقر البلدية على وجهة نظرها بخصوص الاعفاء

حيفا

كيف انتهى اضراب معتقلي عكا

حيفا في ٥ حزيران — لمراسل الدفاع الخاص — اضرب موقوفو مخيم المزرعة في عكا ، وعددهم ٩٦ عن الطعام ، احتجاجا على ابقائهم فى السجن دون اخوانهم الذين سبقوهم . وقد دام اضرابهم ٣ أيام بدأت من يوم الاربعاء ، وانتهت في الساعة الرابعة من يوم الجمعة ، بعد ان زارهم سماحة الاستاذ الشقيري والشيخ حسن افندي النحفاوي . وقد كان الموقوفون موطدين العزيمة على الاستمرار في الاضراب ، لو لا ان هدأ سماحة الاستاذ الشقيري من حدتهم ، وتعهد لهم بان السلطة ستفرج عنهم جميعاً بعد اربعة ايام على اكثر تقدير ، فاطمأنوا الى التعهد ، وعلى هذه الحال ، حل الاضراب .

عريضة اصحاب البراكات لقنصلية أيطاليا

علمت ان اصحاب البراكات في اراضي الرملة بعد ان يئسوا من اجابة الحكومة مطالبهم بالابقاء على براكاتهم التي اقرت هدمها ، وبعد مراجعة بعض الهيئات الوطنية ومنها اللجنة العليا في التدخل في الامر واخفاق مسعى هذه الهيئات لجأوا الى تقديم عريضة الي قنصل ايطاليا في حيفا يطلبون مساعدته الفعلية والعمل على انقاذهم بالوسائل الممكنة او فتح ابواب ايطاليا لهم

اجتماع شاب عربي لصديقة العرب

اجتمع صديقنا الشاب السيد عاطف نور الله الى المس نيوتن صديقة العرب بعد ظهر اليوم ، وتحدث اليها في مسائل وطنية هامة من جملتها مسألة المسجونين في حوادث الاضطرابات والمعتقلين بموجب قانون منع الجرائم . وقد فهمنا منه انها مواصلة اهتمامها في امرهم ، وبذل السعي للعمل على تحسين معاملة السجناء وطعامهم ونومهم وما الى ذلك . وانها تعتذر الى اصدقائها العرب العديدين الذين يراجعونها فى بعض المسائل الشخصية ـ عن عدم تحقيق رغباتهم فى الآونة الحاضرة لتفرغها للمسائل العامة ، ومن اهمها امر الدعاية للعرب في لندن

تبرئة من تهمة حيازة قنبلة

نظرت المحكمة المركزية اليوم في قضية جميل احمد سالم القاطن بوادي رشميا بتهمة حيازة قنبلة فبرأت ساحته لعدم وجود ادلة تثبت ادانته

المندوب السامى فى القرى والمستعمرات

زار المندوب السامي اليوم بعض المستعمرات اليهودية وتفقد عدداً من القرى العربية المجاورة وسيعود الى حيفا غداً ويزور بعض الدوائر .

تنقلات بين بعض فرق الجيش

حصلت اليوم عدة تنقلات بين فرق الجيش وكانت السيارات ذاهبة آيبة مملوءة بالجند والمعدات الحربية

عمان

شرق الاردن ومشكلة لواء الاسكندرونه

عمان في ٥ حزيران — لمراسل الدفاع الخاص : كان لقرار العصبة بفصل الاسكندرون عن الشقيقة سوريا الشمالية أثر في النفوس ، وسبب قلقاً وجزعا عظيمين . وقد ارسلت عدة برقيات الى عصبة الامم ولجنة الدفاع عن الاسكندرونه هذا نصها الى العصبة : اهالي شرق الاردن الذين أقلقهم القرار بشأن فصل لواء الاسكندرونه عن سوريا يحتجون بشدة على هذا القرار الذي سيؤدي الى الاضطراب في الشرق الادنى . يطلبون حفظ اللواء عربيا من أجل السلام العام

المحامي عارف العنبتاوي — المحامي عبد الرحيم الواكد

وارسل الشباب البرقية الاتية الى لجنة الدفاع عن الاسكندرون — دمشق وصورة منها الى فخامة رئيس الوزارة ورئيس مجلس النواب :

شباب شرقي الاردن الذين حز في نفوسهم القرار الجائر ـ اقتطاع اللواء العربي عن امه سوريا . يشاركون اخوانهم في الشام استعدادهم لافتداء اللواء بالمهج والارواح .

عبد الرحيم الواكد — بهجت التلهونى

وارسلت البرقية الآتية الى لجنة الدفاع عن الاسكندرون — دمشق : باسم شرق الاردن نحتج على محاولة فصل الاسكندرونة عن الوطن العربي نؤيدكم بدفاعكم أبرقنا لجمعية الامم باحتجاجنا

عن لفيف من اهالي شرق الاردن
عارف العنبتاوي — عبد الرحيم الواكد

برقية من سمو الامير عبد الله

وردت برقية من سمو الامير عبد الله صادرة من استنبول جاء فيها ان سموه لا يحضر الى شرق الاردن بقطار الشرق الشريع عن طريق سوريا ، بل سيحضر بطريق البحر . ويحتمل نزوله في ميناء يافا . على انه لم يعين فى البرقية موعد الوصول بالضبط

هل يأتي على بارجة تركية

وقد اتصلت بنا اشاعة نرويها بتحفظ وهي ان سموه سيصل على دارعة تركيه تقله من استنبول الي فلسطين رأساً ، وفهم أيضا ان برقية وصلت من استنبول الى سمو الامير طلال وعدد كلمات البرقية ١٩٢ وان الرد عليها بلغ ٣٠٠ كلمة ، ولم يتصل بنا أي نبأ عن محتويات البرقيتين

وباشر الأهالى باقامة معالم الزينة استعدادا لاستقبال سموه

غزة

تنقلات الاستاذ الثعالبي وسفره لتونس

غزة في ٥ حزيران — لمراسل الدفاع الخاص — قدم امس سيادة الاستاذ عبد العزيز الثعالبي الى بيت حنون ، حيث يقضي يوما في ضيافة عطوفة احمد حلمي باشا في بيارته . وقد ذهب وجهاء المدينة واعيانها للسلام عليه . وحضر معه سماحة الحاج امين افندي الحسيني لوداعه في غزه لمناسبة سفره الي تونس . وسيغادرنا غدا (الاحد) في قطار مصر رافقته السلامة .

مشروع الشباب لاقامة دار سينما

يفكر بعض شباب المدينة فى تأليف شركة مساهمة للقيام بمشروع بناء دار سينما في غزة . وتجد هذه الفكرة اقبالا مدهشاً من الاهلين لحاجة المدينة لهذا المشروع .

اشاعة استقالة الوزارة ونفي ذلك

بيروت في ٥ حزيران — لمراسل الدفاع الخاص : أذاعت «الوكالة العربية» برقية لمراسلها في بغداد جاء فيها أنه اشيع في الدوائر المطلعة على أثر استقالة الجادرجي بك وزير المعارف أيضاً ، أنه سيعاد تشكيل الوزارة على الوجه الآتى جميل بك المدفعي للرئاسة ، بهاء الدين بك نوري للدفاع ، حكمت بك سليمان للداخلية ، توفيق بك السعيد للخارجية ، ابراهيم كمال بك للمالية وجعفر ابو التمن للمواصلات والشبيبي بك للمعارف وقد أذاعت القنصلية العراقية في بيروت بياناً جاء فيه ان نبأ استقالة الوزارة لا أساس له ، وأنه لا ثورة في الديوانية

Allen's SALTS

الوكلاء والمستودع
الشركة المصرية البريطانية التجارية — تلفون ١٠٦٢ : يافا

مجرى الحرب الاسبانية ومحاولات الدول

لندن — في ٥ حزيران — ينتظر انقضاء ايام قبل وصول ردود الدول على المقترحات البريطانية لحماية السفن المشرفة على الحيادفي مياه اسبانيا . وتطلب الحكومة البريطانية تعيين هذه المناطق وتوسيعها . وتبدي المانيا وايطاليا الرغبة في استئناف العمل . وتفحص برلين وروما الاقتراح بدقة . اما موقف روسيا فغامض لانها تحسد موقف المانيا الجديد .

هل وضع أعلام مميزة يفيد ؟

وتحبذ حكومة لندن تمييز سفن الدول بعلامات ترى من البحر والجو معاً . وهي وضعت علامات ظاهرة كبيرة على ابراج المدافع . مؤلفة من دوائر زرقاء، وبيضاء وحمراء

المانيا لا ترى إلا الضرب

ولا ترى المانيا فى هذا ما يكفي . وكذلك تنتقد اقتراح بريطانيا في عقد مؤتمر لموظفي البحر كما اقتضى الامر بذلك . وتقول ماذا يفعل قائد البارجة اذا هاجمته طائرة - أينتظر هذا المؤتمر أم يسعى فى ضرب الطائرة ؟ انه بلا شك لا يستطيع انتظار عقد مؤتمر

الجنرال فرانكو يشيع جثمان مولا

وقد وصل الجنرال فرانكو لتشييع جثمان الجنرال مولا رسمياً، وضربت مدافع الثوار مدريد بشدة لم يسبق لها مثيل . كما نسفت غواصة مجهولة باخرة حكومية .

مقابلة الارهاب بارهاب اشدمنه

باويس في ٥ حزيران : تسلم وزير الحربية الاسبانية رجاء بحماية المدن والسكان الاجانب من الغارات الجوية . فكان جواب الوزير عليه ان حكومته ستأخذ بالثأر ؟ وأنه ليس هنالك غير طريقة واحدة للجواب على الثوار وهي الضرب من الجو على مدى أوسع ، وهذا من قبل مقابلة الارهاب بارهاب اشدمنه

دوق وندسور على أثر زواجه

روما في ٥ حزيران — بعد ان امضى دوق وندسور وزوجته ثلاث ساعات في التفرج على مدينة البندقية ليلة امس سافرا الى قلعة اعدت لهم في النمسا ؛ وقد تمنت له الصحف الانكليزية رفاهية وسعادة

ليس من تحالف دفاعي بينهما

د. ن ب - كذبت الاشاعات القائلة ان ايطاليا والمانيا ستعقدان تحالفا دفاعيا بمناسبة زيارة الماريشال فون بلومبرغ لايطاليا

اتحاد قائدين روسيين ضد ستالين

وارسو في ٥ حزيران — اتحد الجنرال هورشيلوف والجنرال بلوخر لمناوأة الدكتاتور ستالين . وربما نجم عن هذه المناوأة أحداث خطيرة في روسيا .

قيادتا المانيا وايطاليا واختبار قواتهما

روما في ٥ حزيران — حضر الماريشال فون بلومبرغ وزير الحربية الالمانية مناورات اطلاق المدافع والبنادق وهي أحدث اسلحة استخرجت حتى الآن . وقامت فصائل الجيش والمليشيا بها أحسن قيام . وقد سر المارشال جداً من النتيجه ، وشكر للدوتشي خبرة ايطاليا العسكرية . وقد سافر الي مدينة نابولي للاشراف على المناورات البحرية العظيمة التي ستقع يوم الاثنين .

سرقة اموال سفير اسبانيا

واشنطن في ٥ حزيران — سرق مبلغ ١٤٦٠٠ دولار من ممثل اسبانيا الشيوعية السنيور دلاكاسا . ولم يفطن اللص لمبلغ ٨٠٠٠ دولار أخرى كانت في جيب المعطف وعندما استفهم البوليس منه سبب حمل مبالغ كبيرة كهذه لم يعط السنيور جواباً شافياً .

جمعية الشبان المسلمين في جنين

عقدت جمعية الشبان المسلمين بجنين اجتماعها في بيت الشيخ كمال افندي السعودي وانتخبت هيئة ادارية لمدة معينة فكانت النتيجة كما يلي :

السادة : برهان الدين العبوشي رئيساً صالح محمد نائب رئيس حسني مرعي سكرتيراً صدقي العطاري امين صندوق عبد الله الترك عارف الشوقي خليل عدس مصطفى الحمود احمد كمال السعدي اعضاء وقررت ان تقوم بكل همة ونشاط بما يترتب عليها من واجبات تجاه المصلحة العامة

مكتب ذكي عويس وعيسى كفينا

عمارة ابراهيم صهيون - شارع الملوك - حيفا - صندوق البريد ٧١٥ — قريباً المخابرة بالتلفون. مكتب مصرح لتخليص بضائع الجمرك على اختلاف انواعها من وارد وصادر مع جميع انواع القومسيون والحرائق والسيارات والمشحونات. خبرة واسعة، وصدق في المعاملة ، وسرعة في تلبية الطلبات. المكتب عربي ، وهو الوحيد من نوعه في اللواء الشمالي . فشجعوه باقبالكم عليه .

رسالة الناصرة

تسهيلات للمسافرين

الغت الحكومة الكاراج السابق القريب من « سينما امير » وأصبح اليوم في المكان الخلفي لمدرسة الحكومة الثانوية . وقد جعلته حديثاً منظماً فيه كافة التسهيلات للمسافرين ويديره السيدان عارف ومحمد علي عون الله . ورقم التلفون (٤٦) نتمنى لهما كل نجاح وتوفيق .

تمثيل رواية ناجحة

كان نادي النهضة الناصري موفقاً في تمثيل رواية « جريمة الآباء » ، فقد اتقن الممثلون ادوارهم كما كان الاقبال حسناً . ولا بد من كلمة حول هذه الرواية ارجئها للعدد قادم

مسألة المعتقلين

راجعني اقارب المعتقلين من الناصرة وصفورية والموجودين الان في مزرعة عكا، طالبين الى الهيئات الوطنية والمحامين الاهتمام بأمرهم ، فقد مضى عليهم وقت طويل دون ان يلتفت اليهم احد . فعسانا نرى اهتماماً في القريب ، كما اننا نرجو التساهل ايضاً في مسألة الكفالات.

جمعيات تعاونية للبرتقال

جاءنا من المحامي الأستاذ سليمان افندي ابو غزالة انه يقترح ، بمناسبة انعقاد مؤتمر الاثمار الحمضية ، تقسيم فلسطين الى ١٢ منطقة على أن تؤسس في كل منطقة جمعية تعاونية لاصحاب البيارات ومصدري البرتقال ذات قانون موحد ، وتختار كل جمعية شخصين ليكونا عضوين في الهيئة التنفيذية التي تكون مطلقة الصلاحية في تجارة البرتقال . واقترح أيضاً أن يدفع كل مصدر خمسة ملات عن كل صندوق لمدة عشر سنوات ، وتدفع هذه القيمة لصندوق الهيئة التنفيذية .

حفلة مدرسة يازور

ستقوم مدرسة يازور الاميرية بتمثيل رواية واقامة حفلة مدرسية يوم الخميس الموافق ١٠ الجاري وسيصرف ريع هذه الحفلة على اصلاح المدرسة .

حول سرقة سمك

علمنا ان سارق السمك في قطار القدس — اللد هو احد موظفي القطار وليس حمال محطة يافا . وان الذي ضبط السرقة هو ناظر محطة القدس ، وقد سلمه لبوليس القدس للتحقيق معه

لرعاية صحة القرى

اتمت دائرة الصحة اعمالها في انشاء مراحيض في القرى . وقد باشرت هذين اليومين عملا جديداً في البيارات ، مبتدئة بذلك من اقصى الجنوب لان المزارعين يعتقدون ان كثيراً من الاوبئة التي تلحق بالمزروعات الحمضية ناتجة عن عدم وجود مراحيض خاصة في القرى ويشرف على هذا القسم المفتش سيد احمد افندي بسيسو

بيسان

تجولات المندوب السامي قرب بيسان

بيسان في ٥ حزيران — لمراسل الدفاع الخاص — زار المندوب السامي نهار امس الاول المستعمرات اليهودية القريبة . كما قدم المدينة في نفس اليوم المستر أندروز مساعد حاكم اللواء الشمالي ، وبعد ان مكث مدة ذهب الى المستعمرات اليهودية لمقابلة المندوب هناك .

استياء الاهلين من استمرار الاعتقال

يظهر اهالي المدينة والقضاء استياءهم من الحاله التي وصل اليها المعتقلون في مخيم المزرعة بعكا ويطلبون الى الهيئات الوطنية ان تعمل بجد لاطلاق سراح هؤلاء الشباب الذين قضوا في المعتقل مدة طويلة دون ذنب جنوه

برنامج الاذاعة الفلسطينية

« يوم الاحد في ٦ حزيران سنة ١٩٣٧ »

١٥ر٦ - ربابة منفردة - الياس انطون الشاعر - ٣٠ر٦ - حديث الحصاد ٠٥ر٧ - حفلة غنائية - كاظم السباسي - ٢٥ر٧ - اسطوانات عربية - ٤٥ر٧ « التردد » حديث في التربية للاستاذ احمد سامح الخالدي - ٩ - اشارة الوقت ٢٥ر٩ - حفلة غنائية - سعاد محاسن - ٣٠ر١٠ - ختام

ماذا تسمع اليوم

عن محلات السادة دجاني اخوان

« الاذاعة اللاسلكية للحكومة المصرية يوم الاحد في ٦ حزيران »

١٠ - صباحاً - قرآن كريم - الشيخ امين شرف - ٥٥ر١٠ - علية فوزي وكورس البلابل - ٢٥ر١١ - اسطوانات - ٥٥ر١١ - ٢٥ر١٢ - عليه فوزي وكورس اسكتش بنات العرب - ٣٠ر٢ - اسطوانات تركية - ١٠ر٣ - النشرة الاخبارية والنشرة التجارية بالعربية - ٢٠ر٣ - ختام - ٠٥ر٧ - نتائج سباق الخيل بالانكليزية - ١٠ر٧ - حديث - لبنان - الاستاذ بولس غانم - ٤٠ر٧ - قرآن كريم - الشيخ عبد العزيز الدريني - ٣٠ر٨ - النشرة الاخبارية ٥٠ر٨ - حفلة غنائية - سعاد زكي وفرقتها - ٢٠ر٩ - حفلة غنائية - الاستاذ احمد رزق وفرقته - ١٠ - اسطوانات - ٢٠ر١٠ - حفلة غنائية - الاستاذ محمد رزق وفرقته - ١١ - سلام الملك ختام

مصبغة الشرق العظمى

لصاحبها امين البديري

الكائنة اول شارع المحطة تجاه موقف البوليس من جهة سوق بسترس

يعلن صاحب هذه المصبغة خبر انسحابه النهائي من محله القديم بشارع الاسعاف وفتح محلا جديدا وقد احضر احدث الادوات البخاريه ومستعد لصباغ وتنظيف وكوى جميع الملابس للرجال والسيدات باسهل الطرق الفنية المتبعة في اوروبا — تنظيفاً على الناشف وعلى البخار . تنظيف كيماوي صباغ على البارد وعلى السخن وصباغات ثابتة المانية باسعار بغاية الاعتدال

استعداد لاحضار الملابس وكيها في البيوت

أحسن أنواع الاسمنت ماركة الحمامة

في محلات درويش يوسف حداد

عمارة حزبون شارع الدرهلي ص. ب. ٥٧٠ يافا

الصابون النقي

مصنوع من زيت الزيتون الممتاز

الصابون المطهر ذو الرائحة الذكية

ماركة شجرة الزيتونة

احذروا التقليد من مصنوعات معمل علمي وسالم النابلسي - بنابلس — يطري البشرة وينعش الجسم ويكسبه رائحة ذكية

اطلبوه من الباعة

الوكلاء . السادة : نجيب القطان - يافا ، حسن قليبو - القدس، محمد . الحفار - الشام ، قسطندي بجالي - حيفا، صفدي وحلبي - عمان

في كل نقطة قوة وعصب

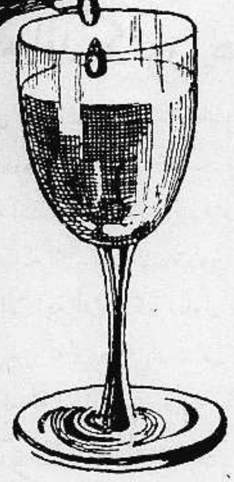

فوسفورين سائل

فوسفورين هو خلاصة الفوسفور . هو غذاء الاعصاب الذي يحييها ويقويها ويملأها حياة ونشاطاً . لا نطيل الكلام عليك نقول لك جرب زجاجة واحدة او علبة حبوب واحدة . . . فان لم تشعر بتجدد في قواك ونشاط وسعادة في جسمك وتحسين في دورتك الدموية . فاننا نتعهد بارجاع ثمن الزجاجة لك !.. ملايين النساء والرجال يأخذون فوسفورين يومياً فيحصلون على السعادة والصحة واللذة . . . جرب انت ايضاً - خذ زجاجة واحدة فيتحقق لك صدق كلامنا . تصلنا شهادات من الكثيرين كل يوم شاكرين فوائد

المقوي العظيم

فوسفورين

فوسفورين حبوب

الوكلاء والمستودع

الشركة المصرية البريطانية التجارية — تلفون ١٠٦٢ : يافا

ساهموا

في شركة الاتحاد العربي

للسجاير والدخان المحدودة بحيفا

يمكن الاكتتاب في سائر البنوك العربية والبنوك الزراعية العربية بفلسطين وبمكتب الشركة بشارع الميناء في عمارة توما ومجدلاني بحيفا

أدرياتيكا

شركة محدودة الضمان للملاحة

فنيسيا

خط بريد سريع اسبوعي من فلسطين

أسرع طريق واكثرها راحة ورفاهية للسفر إلى اوروبا

بواسطة الباخرتين

جروزاليم وجاليليا

السفر كل يوم اربعاء الساعة العاشرة مساء من حيفا رأساً الى لارنكا وبرنديزي وتريستا .

اطلبوا زيادة المعلومات

من الوكلاء العموميين

اللويد تريستينو سابقاً

المكتب الرئيسي : حيفا - ص . ب . ٤٦١

تلفون ٧٤٠-٧٤١

يافا — ص.ب ٥٩٢

تلفون ٦٠

القدس ص.ب — ٥٨

تلفون ٣٥٩

على المسافرين أن يكونوا بالباخرة قبل سفرها بساعة

الاثنين في ٢٨ ربيع اول ١٣٥٦ — ٧ حزيران سنة ١٩٣٧

السنة الرابعة — العدد ٨٨٩ — ٤

الدفاع

جريدة يومية سياسية مصورة

صاحب الامتياز : ابراهيم الشنطي

المحرر المسئول : شوكت حماد

مدير الادارة : عبد الهادي عرفان

الاعلانات: في يافا (ادارة الدفاع : قسم الاعلانات) — في القدس (وكالة) * : تلفون ١٤١٣ — في حيفا * : * ١٢٥٨

دار الدفاع : شارع جمال باشا — عمارة المظفر — يافا — فلسطين

العنوان التلغرافي (الدفاع — يافا)

تلفون ١١٨٧ (اربعة خطوط) و ١٠٧٥ (خطان) صندوق البريد (٢٥٥)

الاشتراكات: في فلسطين عن سنة ١٥٠ — في البريد الداخلي * * ١٨٠ — في سائر الاقطار الخارجية * * ٣٠٠

رسالة بريطاني معروف بضرورة الغاء الانتداب على فلسطين وعقد معاهدة معها

الحالة الخطرة في انطاكية ووقوع جرحى وقتيل عربي . تفصيلات وافية للمظاهرات الكثيرة

إسألوا تقرير اللجنة

اننا نسأل التقرير

أما وقد أوشكت اللجنة الملكية على تسليم تقريرها للوزارة ، فليكن آخر ما تبعث به حكومة القدس الى لندن : مطلب العرب الحق العادل الذي لا يخفت صوت حتى يجاب ، ولا يزول قلق حتى يحقق ، ولا يهدأ خاطر حتى يتم — ذلك هو إلغاء الانتداب . إلغاؤه بعد سيرة مملوءة بالحسرات ، والآلام ، والمخاوف . بعد سيرة عاشت كابوساً على صدر أمة بريئة نبيهة . وبعد سيرة هزت في كل عربي ومسلم موحد موضع الانتصار للأخوان الشهداء ، الذين ثبتوا في وجه العاصفة حتى صميم قلبها المظلم الرهيب

سنسأل التقرير : هل دعوت الى ايجاد حكومة وطنية في البلاد ، وللبلاد ، ومن البلاد ؟ هل أوقفت الهجرة ، هجرة الرأسماليين ، والسياح ، والعمال ؟ وهل منعت البيع عن طريق مباشر ، وغير مباشر ، وجعلت المنع قانوناً له جلال القداسة ، وقوة الحق الثابت ؟

ان كان الجواب « نعم » فقد خلصت النية ، وليس في مكنون الضمير ما ينطوي على رسم المناورات ، وخطوط الرجعة . وان كان « لا » فشددي من أعصابك يا أمة ترعى حرمة الحق لتنال الحظوة بالشرف الانساني ، والوطن الحبيب ، والمستقبل المطمئن

لا بد من التبديل

ألم ينخر مكروب السل في جسم السياسة التي تقوم على صنع القوانين ، وارسال الجيوش ، والاعتماد على الزمن لاخماد الحس ، وإضعاف الهمة ؟ هذه سياسة رقدت في الفراش في العراق ، ومصر ، وسوريا ، ثم اعترتها نوبات الانحلال ، وحشرجة الموت ، وأخيراً ودعت . انها تجري في ريح معاكسة لريح الزمن . لريح الانسانية . لريح الحق . ولذا دبت فيها الشيخوخة ، واعتراها الهرم ، ثم طواها العدم الى الابد .

من ذا الذي رأى الحال في فلسطين ، ودرس ، ومحص ، ودقق ثم خرج بأن الحال طبيعية ؟ أية لجنة حققت ، وأي خبير درس ، إلا قال : لا بد من التبديل ، وان من الجنون الاستمرار ؟

أما شحن الجيوش من « ألدرشوت » . واخراج ما عرف بقانون منع الجرائم ، وقانون الطوارئ ، وعقد المجالس العسكرية ، والمناورات في جبال نابلس وهضاب صفد — أما هذا كله فلم يكن في يوم ما أداة الصلاح في مصادقة الشعوب ، واستثارة محبتها ، وهز اليد المصافحة على الود المكين ، والشعور الوفي

صداقة الامة الحرة

وليس التقسيم الى منطقتين ، ولا فرض نظام الولايات ، بموجد هذه البلاد في دور هدوء واطمئنان يسبغ عليها جمال الرقي ، والسير الى العلا في السياسة ، والاقتصاد ، والاجتماع ، وسائر مناحي العمران الانساني . بل هناك السبيل الذي ينشر على نفسه ضياء الحقيقة التي نقدسها نحن ويقدسها الانكليز ، وهي أنه لا بد من حرية هذه البلاد ، وأن أقرب الوسائط اليها إلغاء هذا الانتداب الجامد ، الجاحد ، الرجعي ، وعقد معاهدة مع فلسطين تمسح من صدرها تلك الذكريات الأليمة الجياشة بالمرارة ، والاسى ، والنقمة . وخذي فلسطين صديقة — وهي حرة — يا بريطانيا خير من أن تحاولي أخذها وهي ترسف في القيود الثقيلة ، يعفر جبينها المشرق بالعار !

عقيدة الانسان الشريف

هـذا هو مطلب الجيل الحاضر ، وهو ايضاً مطلب الجيل الجديد . كلاهما ينشدانه ، وينشدان الاندماج الكلي بالمجموعة العربية . وليس من بعد النظر ان يضيق تفكير الانكليز فيضعوا العراقيل في طريق هذه النهاية المحتومة والسعيدة ايضاً . وبريطانيا في حاجة الى صداقة العرب وعطف الاسلام . فلا تضيع عليها هذه الحاجة بالاساءة الى البلد الذي تهفو له قلوب الملايين الكثيرة ، كما يهفو الحاج المسلم حول الكعبة ، والحاج المسيحي حول قبر السيد المسيح .

وقد آن للبلاد ان تتحرر من أقسى الانظمة الاستعمارية . ومن الخضوع لسيادات مختلفة تعوقها عن السير . ومن اعتراض سبيلها الى الخير ، والسلام ، والتقدم . ولتذكر بريطانيا ان هذا فينا عقيدة ، وانه ليس من السهل ان يتنازل الانسان الشريف عن عقيدته !

ابراهيم

الامام يحيى وابن السعود وفلسطين

مذكرتا جلالتيهما الى الملك جورج السادس

ذكرنا قبلا ان سمو الامير سيف الاسلام ولي عهد اليمن قدم مذكرة للملك جورج السادس موقعة من جلالة الامام يحيى يتحدث فيها عن قضية فلسطين واجابة طلبات العرب .

وان مذكرة اخرى قدمت لملك الانكليز موقعة من جلالة ابن السعود يطلب فيها اجابة مطالب فلسطين العربية ايضاً . ونضيف اليوم ان هاتين المذكرة قدمتا مع التهنئة للملك جورج بمناسبة حفلات تتويجه الاخيرة .

وان القراء لا يزالون يذكرون ذلك الحديث الهام الذي نشر في الدفاع على لسان الزعيم العربي جميل بك المدفعي رئيس وفد العراق الى اليمن ، وكيف ورد فيه مبلغ اهتمام جلالة الامام يحيى بقضية فلسطين اكثر من اهتمامه بسائر قضايا البلدان العربية

تصريح الامير عبد الله للصحف

مسألة تقسيم فلسطين معقدة ومع ذلك . . .

ذكرت البرقيات ان سمو الامير عبد الله افضى لمكاتبي الصحف التركية قبل مغادرته انقرة بتصريح هام عن قضية فلسطين وشرقي الاردن ، قال فيه ما يلي :

ان مسألة تقسيم فلسطين معقدة . ومع ذلك فأني أميل ان تتوفق اللجنة الملكية في الوصول الى الحل المقبول الذي يعيد السلام الى هذه البلاد . وفكرة تقسيم فلسطين ليست جديدة . والفريقان اللذان يهمهما الامر يرفضان الفكرة . وليس من المنتظر اجراء اي تعديل في معاهدة شرق الاردن قبل ايجاد حل لمشكلة فلسطين . لذلك اقول ان الوقت لم يحن للاعراب عن رأي نهائي في هذه المشكلة . »

وجود القوات العسكرية وظروف البلاد

تنقلات الفرق وسفر قائد القوات العام

كتب المراسل العسكري « للبالستين بوست » في عدد أمس عن مستقبل الجيش في فلسطين » فعرض للقوات العسكرية الموجودة في البلاد وكيف ان وجودها يتعلق الى درجة كبيرة بالظروف ، وكيف ان الحكومة الانكليزية لا ترى اتخاذ تدابير من شأنها انقاص عدد القوات العسكرية الموجودة في البلاد واقتصارها على قوات البوليس كما كانت الحالة قبل وقوع الاضطرابات الاخيرة التي خلفت وراءها حوادث دامية

التنقلات بين الجيش

ثم أشار المراسل الى التنقلات التي ستحدث في القوات العسكرية البريطانية فذكر ان الفيلق الاول سيغادر الى مصر حيث يرابط في منطقة قنال السويس وان فيالق اخرى ستنتقل من مكان الى آخر

سفر الجنرال دل

واشار المراسل ايضا الى انه من المنتظر ان يعود الجنرال دل الى انكلترا ، وربما كانت عودته خلال عدة اسابيع قليلة ، اذ اصبح من المفهوم انه سيتولى قيادة القوات في « ألدرشوت » وانه سيحل محل الجنرال فرانسيس جاترون هاردي الذي يحال على التقاعد في شهر اكتوبر القادم . وفي حالة عودة الجنرال دل الى انكلترا فالمنتظر ان يتولى الماجور جنرال ارمتياج قائد الفريق الاول ، قيادة القوات البريطانية في فلسطين

البارجة دوتشلند تصحبها مدمرات

جبل طارق — في ٦ حزيران — وصلت البارجة دوتشلاند قادمة من جبل طارق تصحبها اربع غواصات واربع مدمرات

الامير شكيب والجابرى في حلب

حلب في ٦ حزيران — لمراسل الدفاع الخاص — وصل مساء اليوم « الاحد » الامير شكيب ارسلان واحسان بك الجابري الى حلب وقد استقبلا استقبالا باهراً واعدت معالم الزينة في اكثر شوارع المدينة

المهجر يقدم تمثالا

دمشق في ٦ حزيران — لمراسل الدفاع الخاص : كانت قد تألفت منذ سنة تقريبا لجنة في البرازيل لاعداد تمثال فخم للشهيد يوسف العظمه وارساله الى دمشق . وقد ورد كتاب من أحد أفراد الجالية العربية هناك يفيد ان اللجنة قد أنجزت صنع التمثال وستأتي قريبا الى سوريا مصحوبة بالتمثال لتشرف على وضعه في احدى ساحات دمشق

الحكوميون يسقطون طيارتين

بلنسيه في ٦ حزيران — اسقط الحكوميون اليوم طيارة أيطالية من طراز « فيات » واخرى المانية ذات ثلاثة محركات .

بريطانيا تنشد زعامة الدول

لندن في ٦ حزيران — خطب اللورد لويد عن مهمة الامبراطورية في انقاذ العالم من ارتباكها المالي الشديد . وأبدى استغرابه كيف لا تستطيع بريطانيا القيام بهذا الواجب . وقال على بلدان الامبراطورية أن توجد لها سياسة عامة مشتركة لتولي زعامة الامم ، التي اصبحت الآن خالية المركز .

صحيفة انكليزية وفلسطين

لندن في ٦ حزيران — نشرت جريدة المانشستر غارديان نبأ لمراسلها في القاهرة يتوقع فيه حدوث اضطرابات في فلسطين . وقد اشار المراسل بقلق الى المظاهرات العدائية التي اقامت في يوم المولد النبوي .

الغاء الانتداب على فلسطين

مقترحات لحل المشكلة قبيل صدور التقرير

« نحن لا نستطيع فرض سياسة غير حقة على شعب قوي الشكيمة ... ان نظام الانتداب اثبت انه فاشل بعد تجربة ١٧ سنة . »

في انكلترا فريق من المفكرين يعارضون بشدة انشاء مملكة يهودية ، ويحبذون ايجاد اتفاق مع عرب فلسطين يبعث الطمأنينة في مختلف البلدان العربية والعالم الاسلامي . وبين هؤلاء الكولونل « نيوكمب » الذي نشر مقالا عنوانه « مستقبل فلسطين » طبعت منه كميات وافرة وأذيع في نشرة صغيرة مؤلفة من اربع صفحات من الحجم الصغير . وقد وافق « مكتب الاستعلامات العربي » في لندن على محتويات المقال ، وهو الذي تولى اذاعته على حسابه الخاص . اما المقال فها هو ملخصه :

بعض الاشاعات الاخيرة

لقد أشيع الكثير عن نواحي اللجنة الملكية . وبين ما اشيع فكرة ايجاد دولة عربية ، و « دومنيون يهودي » يلحق بالامبراطورية . ومع ان هذا اقتراح له قيمته ، إلا ان صعوبات ادارية تعترض طريقه . ومهما يكن القرار النهائي ، فانه لا بد من سياسة تؤمن المصالح البريطانية المشروعة ، وتكون في مصلحة العرب واليهود بقدر الامكان .

يجب الغاء الانتداب

ان بريطانيا تطلب السلام . وتريد أن يعترف لها في فلسطين بموقف تبرره اسباب حربية هامة . وبما أن المسلمين والعرب يعيشون على الساحل من جبل طارق الى عدن ، ثم الى الخليج الفارسي ، فأنه يهم بريطانيا أن يكونوا أصدقاء لها ، لا يضمرون لها أية خصومة . ولقد احدثت الصهيونية تأثيراً سيئاً في الهند والعراق . ومهما امتد الزمن فلا بد من ابدال نظام الانتداب بمعاهدة على النحو الذي تم في العراق وسوريا ، فأن هذا النظام أثبت أنه فاشل بعد تجربة ١٧ سنة . ويجب تشكيل حكومة لفلسطين نفسها . واتجاه سياستنا في المستقبل ، ينبغي أن يقوم على هذا الاساس . فنحن لا نستطيع فرض سياسة غير حقة على شعب قوي الشكيمة ، لا يذعن

شعب عربي عريق

ان مشكلة فلسطين تسببت عن فهم سيء الحظ لحقوق جيل من الناس . وكان المستر بلفور واتباعه هم الذين اساؤا ذلك الفهم . ثم عن تناقض في أفكار اليهود الدينية وأطماعهم السياسية . ولم يكن المستر بلفور يعلم ان في فلسطين شعباً عربياً وجد منذ عدة قرون ، وليس اليهود فيها سوى محض أقلية ضئيلة .

اقتراحات لحل المشكلة

فالحل المقترح يجب ان يكون قائما على

« البقية على الصفحة الرابعة »

الساعة الاخيرة

انقطاع المواصلات التلفونية مع انطاكية

الحالة لا تزال حرجة والنفوس هائجة

بيروت في ٦ حزيران — لمراسل الدفاع الخاص — جاء في آخر الانباء من انطاكيه ان المواصلات التلفونية قد انقطعت بين بيروت وانطاكية . ويقول بعض القادمين من انطاكية ان الحالة هناك لا تزال متحرجة والنفوس في هياج شديد

مقتل عربي وتحرج الحالة العامة

انطاكية في ٦ حزيران — مات اليوم عربي كان قد اصيب في مشاجرة وقعت بعد ظهر امس . وكان ذلك على اثر مهاجمة تركي له وقد انتشر الجند في الشوارع لمنع تجمع الناس . والحالة لا زالت خطيرة

اللجنة العربية لتصدير الأثمار الحمضية

الممثلون العرب في لجنة الحكومة وتبليغ اسمائهم

ذكرنا امس نتيجة الاقتراع السري الذي جرى في مكتب الغرفة التجارية بحضور ١٣٠ شخصاً من اصحاب البيارات وتجار البرتقال ونشرنا اسماء السادة الذين فازوا في الانتخاب وكان عددهم ١٢ وقد اجتمعت هذه اللجنة امس في مكتب الغرفة التجارية في الساعة العاشرة صباحاً واخذت تبحث في اتخاذ الاجراءات اللازمة تجاه طلبات دائرة تفتيش الاثمار الحمضية الجديدة فقررت ان تدعو نفسها « اللجنة العربية لتصدير الاثمار الحمضية »

اسماء اعضاء اللجنة العربية

ثم انتخبت شكري بك التاجي رئيساً لها والسيد الفردروك نائباً للرئيس والسيد عبد الرؤوف هاشم سكرتيراً فخرياً وقد بلغت الغرفة التجارية هذا الانتخاب بصورة رسمية . وكلفت الغرفة بان تعلن للحكومة . وقد انتدبت ممثليها في لجنة الاثمار الحمضية الحكومية. وبلغت اسماءهم للغرفة .

أما اسماء هؤلاء الممثلين العرب في اللجنة الحكومية ، بناء على قرار اللجنة، فهم السادة شكري التاجي، علي المستقيم شاكر غلاييني ، سعيد بيدس ، فائق طلاماس ، فرنسيس جلاد. وقد فهمنا ان مكتب الغرفة قد كتب للحكومة عن انتخاب هذه اللجنة وعن اعضائها وانتخاب الممثلين العرب في لجنة الاثمار الحمضية الحكومية لكي تعتبرهم بصورة رسمية ، وتدعوهم لحضور الاجتماعات القادمة التي ستعقد لبحث مسائل الاثمار الحمضية وكيفية شحن البرتقال الى الاسواق الخارجية

نظام تفتيش الاثمار

وستوالي اللجنة اجتماعاتها لبحث التعديلات التي تقترح الحكومة ادخالها على نظام تفتيش الاثمار ، والتي يعتقد المصدرون بانها مضرة بمصالحهم، وستقدم آراءها التي تقررها لمندوبيها الجدد في لجنة الحكومة ليدافعوا عنها

وقد استعرضت مبدئياً عدة بحوث تتعلق بتحسين التصدير . وعندما يتوفر لديها مجموعة صالحة جدا من التواصي والاقتراحات تتقدم بارشاداتها الى المصدرين . وستوالي اللجنة بحث كل ما يتعلق بالغاية التي انيطت بها وانتخبت من قبل تجار المدينة من اجلها

قضية ارض هامة

كان المحامي داود موبال قد باع بعض اليهود اليمنيين قطعة ارض كبيرة واقعة بين المنشية وتل ابيب اسمها «شخونات برينر» وأقام عليها هؤلاء بيوتاً سكنوها . وقد ظهر مؤخراً ان هذه الارض لا تخص البائع بل هي ملك ليوناني اسمه بولوتيس . وقد أقامت ارملة هذا اليوناني الدعوى على المحامي موبال امام محكمة الاراضي بيافا . فحكم لها بملكيتها . وقد نشأ عن ذلك مشكلة هي ان الارض المباعة قد اقيم عليها بيوت كثيرة مأهولة. وان المدعيه تطالب باعادتها اليها مع طرد الساكنين لانها لا تريد بيعها . وقد وجد انه من الصعب تنفيذ طلبها هذا . وحاول المحامي استرضاءها بقسم من المبلغ الذي قبضه ثمناً للارض ، فرفضت . فقدم مذكرة لمحكمة العدل العليا يطلب منها السماح له باستئناف القضية امام مجلس الملك الخاص . وقد صدر أول امس قرار الموافقة على ان يدفع المستأنف ثلاثة آلاف جنيه كتأمين لسير الدعوى

شرتوك « يهدد »!

القى شرتوك سكرتير الوكالة اليهودية السياسي خطبة في اجتماع عام في حيفا تحدث فيه عن موقف الصهيونية، والحالة الحاضرة ، وطلب من الحاضرين شراء الشواقل ليكون المؤتمر الصهيوني القادم عظيما

ثم تحدث عن انكلترا فقال : اننا نحذر بريطانيا من ان تقف موقفا يعرقل التاريخ اليهودي

ثم قال : أما عن العرب فلا يمكن ان يقع سلام بيننا وبينهم اذا بقي الزعماء العرب يعتقدون انهم أصحاب البلاد ؟

من فضائح الهجرة

جرت في محكمة صلح تل ابيب محاكمة يهودي اسمه عوفيد ايزنبرغ بتهمة تقديم شهادات كاذبة الى دائرة المهاجرة والسفر .

فقد اراد احد اصدقاء المتهم احضار ثلاثة من اقربائه من الخارج فاعطاه المتهم شهادة يزعم فيها انه يتقاضى منه راتباً شهرياً مقداره عشرة جنيهات . وقد ظهر بطلان هذا الزعم بطريقة غير مباشرة . وكانت الطريقة سبباً في براءة المتهم لأن الموظف المختص لم يخبر المتهم حينما اخذ افادته انه يأخذها للتحقيق

توسيع معسكر الجيش

علمنا ان معسكر الجيش الواقع في صرفند سيزاد عليه مساحة ارض اخرى كبيرة . وفهمنا ان هذه الزيادة هي تمهيد لمجيء بعض الفرق العسكرية من مصر

هابوكر وتحصين الجبال

علمت هابوكر ان السلطات العسكرية اوشكت ان تبدأ العمل في تنفيذ مشروع واسع لتحصين نقاط معينة في رؤوس بعض الجبال . وقد انجزت الخارطة . ووضعت عليها العلامات لاقامة هذه النقاط . وستعزز بدوريات مزودة بالعدد اللازمة ومستحدث انواع الاسلحة. وذلك لمنع الثائرين في المستقبل من التحصن في المناطق الجبلية ومهاجمة الجنود فيما لو وقعت اضطرابات

تنسيقات في الدوائر

فهمنا ان الحكومة ربما أجرت تنسيقات عامة في معظم الدوائر الرسمية بسبب تخفيض ميزانياتها . ومن الدوائر التي تجري عليها التنسيقات دوائر المساحة والبريد والمحاكم .

يتضاربون بسبب التقسيم

عقد حزب اتحاد الصهيونيين العموميين اجتماعا سياسيا عاماً في تل ابيب تكلم فيه الخطباء عن فكرة التقسيم وحل قضية فلسطين فوقف الحاضرون من اعضاء الحزب الاصلاحي وهتفوا بسقوط الخطباء فنشب شجار بين الفريقين وجاء البوليس ففرق المتشاجرين واعتقل اثنين منهم

ممثل الصهيونية والتقسيم

جاء في البرقيات ان ناحوم غولدمن، ممثل الصهيونية في جنيف ، القى خطبة هناك على جمع من رجال السياسة اعرب فيها عن موافقة الصهيونية على تقسيم فلسطين وانشاء مملكة يهودية في القسم اليهودي بشرط ان يسع هذا القسم عدداً كبيراً من اليهود !

ما أكثر زعمها

تقول جريدة هابوكر في ملحقها المسائي ان المؤسسات الايطالية في فلسطين من مدارس ومستشفيات وغيرها توزع مساعدات كبيرة على فقراء العرب، وتمنح قروضا للتجار بفوائد بسيطة. وان هذه المؤسسات ستنشيء مطاعم عامة تقدم الطعام مجانا

مستأجرو مخازن الاوقاف

علمنا ان بعضاً من مستأجري مخازن دائرة الاوقاف في يافا يسعون لعقد اجتماع يتداولون فيه مسألة ارتفاع الاجارات ، وهم يطلبون تخفيضها ٣٠ في المئة عما هي الآن. وقد وزعت رقاع الدعوة لاجتماع يعقد مساء يوم الجمعة القادم .

الى دائرة البلدية

شكا الينا اكثر اصحاب المطابع التجارية بيافا من ان البلدية لاتخبرهم باعتزامها طبع الاوراق والمطبوعات التي تتعلق بقلم المحاسبة ودائرة الهندسة ، وذلك لكي يشتركوا في المناقصة اسوة بالبلديات والدوائر الاخرى . اننا نلفت نظر المجلس البلدي الى مراعاة الموظف المنوطة به هذه المسألة واقتصاره في ذلك على مطابع معينه

المدرسة الوطنية الارثوذكسية

قامت تلميذات المدرسة الوطنية الارثوذكسية بالثغر مساء السبت الماضي بتمثيل رواية « ليلى ابنة النعمان » ورواية « طوبسي » بالانكليزية .وقد سر الجمهور من نجاح هذا المعهد الذي يضم حوالي ٢٧٠ تلميذة من امهات المستقبل ، وتشرف عليه هيئة من جمعية السيدات العربيات برئاسة السيدة أديل عازر ، كما تبذل الانسة الفاضلة أليس عبود مديرة المعهد جهودا كبيرة لترقيته .

وقد اثنى الجمهور على براعة التلميذات واتقانهن ادوارهن لا سيما الآنسة وداد غاوي لاتقانها دور ليلى وطوبسي .

نائب رئيس بلدية القدس اليهودي

مقالة عن التقسيم وسلخ القدس وحدها

جاء من لندن ان جريدة المانشستر غارديان نشرت في عددها الاخير مقالا لدانيال اوستر نائب رئيس بلدية القدس تحدث فيه عن فكرة التقسيم وسلخ القدس عن القسم اليهودي ، فقال ان اليهود الذين يقدسون القدس، والذين بذلوا جهوداً كبيرة لجعلها مدينة عصرية مملوءة بالعمارات الضخمة ، يعارضون في سلخها عن القسم اليهودي ـ فيما اذا وقع التقسيم .

الاسراع ببناء مدرسة

علمنا انه قد شرع في العمل بانشاء بناية المدرسة التي تبرع بانشائها الوجيه السيد حسن سليم عرفه على ارض مقبرة العجمي القديمة . فقد حضر اول امس المهندس الذي انيط به تنظيمها مع البنائين ووضع التصميمات على الارض . وقد بديء باصلاح الارض والهمة مبذولة للانتهاء منها قبل حلول السنة القادمة ، لتكون معدة للتدريس

رواية الفاجعة

يستعد النادي الرياضي الاسلامي بيافا لاخراج هذه الرواية العظيمة التي ذكرنا عنها في اعدادنا الماضية . وقد حضرنا امس احدى تمريناتها فراقتنا الفكرة والمشاهد وجهود لجنة التمثيل وقد اشترك فيها عدد كبير من الهواة بين الشباب . وسيعلن عن موعد التمثيل قريباً

يسرق بسبب الجوع

حاول احد اللصوص في الساعة الواحدة بعد منتصف ليلة امس السطو على بيت محمود حموده من الخيرية فاعتلى سطح البيت بسلم كان معه وحاول الهبوط الى الداخل فتنبه على حركته صاحب البيت ولما رأى اللص ذلك صعد الى السطح وقفز لكن يده كسرت، فألقي عليه القبض ونقل الي المستشفى وفي افادته ذكر ان الجوع هو الباعث له على ذلك

بتهمة تنظيم مظاهرة

اعتقل بوليس تل ابيب اثنين من زعماء اليهود بتهمة تنظيم مظاهرة دون علم البوليس.

النشرة الجوية

يظل الطقس صحواً دافئاً كما كان امس . وسوف لا يتكون سحاب الا في الصباح الباكر أما وضوح الجو فسيكون حسناً

في كرة القدم

جرت امس مباراة بكرة القدم بين الفرقة الانطونية بيافا وبين فرقة النشء الدجاني المقدسي ، على ملعب الفرقه الاولى التي فازت بثلاث اصابات ضد اصابة واحدة .

وجرت مباراة اخرى في الساعة الخامسة بين الفرقة الثانية الانطوانيه بيافا وبين الفرقة الثانية لنادي النشء الدجاني ايضاً على نفس الملعب فتغلبت الفرقة الانطوانية على الفرقة الدجانية بخمس اصابات ضد لاشيء

في وظيفة شرعية

علمنا ان المجلس الاسلامي الاعلى قد عين الاستاذ الشيخ اسماعيل السوافيري مأذوناً شرعياً لعقود الانكحة في منطقتي الخيرية ومجدل الصادق . والاستاذ السوافيري كان من المعلمين الذين فصلوا من دائرة المعارف بسبب الاضطرابات والمسائل الوطنية .

جمعية العمال العربية

المجدل — ارسل رئيس جمعية العمال الى حاكم اللواء الجنوبي ، كتابا بواسطة حضرة قائمقام غزه يشعره فيه بان الجمعية قررت في آخر جلسة تغيير اسم الجمعية باسم (جمعية العمال العربية الاسلامية) وبالمناسبة نقول ان هذه الجمعية مافتئت منذ تأسيسها تقوم بالاعمال النافعة للمدينة ومؤازرة العامل . ندعو الاهالي الى معاضدتها وتشجيعها

رسالة الناصرة التلفونية

الى دائرة البلدية

عند ما زار المندوب السامي الناصرة في يوم الجمعة الماضي ، قابله رئيس وأعضاء البلدية فطلبوا اليه مساعدة البلدية لتستطيع فتح شوارع في المدينة وانشاء مجار . وقد اجاب بان الميزانية لا تساعد على هذا . والمعروف عن هذه الطلبات انه مضى عليها ثلاث او اربع سنوات ولم تنفذ. والبلدية لا تغير طلباتها والحكومة لا تبدل لهجتها .

ونرى ان على البلدية ان تهتم بمسائل اكثر حيوية للبحث فيها كالزراعة وحالة الفلاح والضرائب وارتفاع اسعار بعض الحاجيات وغير ذلك من الامور التي تهم المدينة

اطلاق سراح معتقلين

ستطلق السلطة في هذين اليومين سراح الشاب فؤاد نصار من الناصرة مع الشابين سعيد عبد الهادي ومحمد فياض من اكسال ، بعد اعتقال دام ثلاثة اشهر ثم تبعدهم الى الخليل وبئر السبع

ابعاد الى الحمة

أمرت السلطة على ابعاد الشاب رؤوف عون الله الى الحمة لاكمال مدة ابعاده بعد ان قضى قسما منها في مخيم المزرعة بعكا

الاهتمام بمسألة المعتقلين

فهمت ان فضيلة مفتي صفد الشيخ اسعد افندي قدورة قدم الناصرة وتباحث مع المستر اندروز مساعد حاكم اللواء الشمالي بامر المعتقلين في عكا فوعده خيراً

حيفا

مطالب القرية العربية وحق الوطن

حيفا في ٦ حزيران — لمراسل الدفاع الخاص — تابع المندوب السامي اليوم زيارة المستعمرات اليهودية وبعض القرى العربية. وقد زار قرية كفر لام وسأل أهلها عن المطالب التي يريدون ان يعرضوها امامه ، فكان من جملة مطالبهم تعبيد طريق القرية ووصلها بطريق يافا العمومية ، وعقد قرض زراعي يخفف عن الفلاح بعض ما يعانيه من ازمة الموسم الحاضر ، وايقاف الهجرة اليهودية ، ومنع بيوع الاراضي ، وتشكيل حكومة وطنية . فوعدهم بالنظر في هذه المطالب

حادث قاتل لافراد فرقة يهودية

بينما كان افراد فرقه الهابيما التمثيلة اليهودية عائدين في السيارة على طريق طبريا — سمخ في الساعة الثالثة بعد منتصف ليلة امس في حالة سكر اذا بالسيارة تنقلب بهم فاصيبت فتاة اسمها حانا رايسبرغ بجراح خطرة . واصيب الباقون برضوض ، وقد استدعي الجراح ماركوس من تل ابيب لمعالجة الجرحى

دار السينما العربية ومستقبلها الحسن

زرنا اليوم سينما النهضة التي اشترتها شركة السينما العربية المحدودة بحيفا ، فوجدناها قائمة في متنزه جميل يشرف على ابدع المناظر. والفينا القائمين على الشركة يباشرون العمل بنشاط يدعو الى التفاؤل ، وينبيء بالمستقبل الحسن الذي ينتظر هذه الشركة العربية النشيطة . ولا يسعنا الا ان نخص بالتقدير الاستاذ عبد الرحمن رمضان سكرتير الشركة ومدير السينما الذي لم يبرح دائبا على العمل ليل نهار حتى بلغ بالشركة الى هذا الحد الذي يدعو الي الطمأنينة والارتياح

محكمة الجنايات الكبرى في صفد

تعقد غدا محكمة الجنايات الكبرى في صفد برئاسة قاضي القضاة للنظر في عدة قضايا قتل

حفلة تقيمها رابطة الشبيبة العربية

اقامت رابطة الشبيبة العربية مساء امس حفلة سمر في مقرها ، حضرها عدد كبير من الشباب ، وبعض الوجهاء وتبرع النادي الموسيقي الشرقي بالعزف وكان الفنان سليم افندي الحلو البيروتي رئيس النادي واعضاء فرقته يشنفون آذان الحاضرين . كما كانت اغانيهم واناشيدهم تقاطع بالتصفيق والهتاف . وقد تجلى في هذه الحفلة اسمى معاني التفاهم والاخاء

وخطب فيها السادة خليل عيد رئيس الرابطة فشكر الحاضرين على تلبيتهم الدعوة واتى على الادوار التي تخطتها رابطة الشبيبة بنجاح تام ، وتلاه الاستاذ رشيد كساب بخطاب فكه كان له وقع جميل في النفوس ، ثم عزفت موسيقى النادي الموسيقى الشرقي بانغامها الشجية . وعلى الاثر طلب حضرة رئيس النادي الى الاستاذ مطلق عبد الخالق ان يلقي احدى قصائده ، فالقى قصيدة وطنية . وتلاه الاستاذ برهان الدين العبوشي بقصيدة حماسية ثم قام الشاعر الشعبي السيد فرحات احمد وشاعر شعبي آخر والقيا بعض قصائدهما

ثم غنى المطرب السيد ناصيف عرموني فوفق واجاد وتلاه السيد حنا رومي فأخذ بمجامع القلوب ، وقام على اثره السيد اديب حسن . وختم الحفلة المطرب السيد حنا رومي بقصيدة طرب لها الحاضرون ، وقاطعوها بالتصفيق وقد اديرت المرطبات على المدعوين وطلب الينا الاستاذ خليل عيد رئيس الرابطة ان نشكر بلسانه ولسان الاعضاء الصحف العربية لتشجيعها الرابطة في كل مناسبة ، وهو يشكر الاستاذ نديم البيروتي رئيس النادي الموسيقى الشرقي واعضاء ناديه، على تبرعهم بالعزف في هذه الحفلة

اليهود ضد بولونيا

عقد اليهود اول امس اجتماعا في سينما « اوبرا مغربي » وكانت الغاية من هذا الاجتماع الاحتجاج على المعاملة التي تعامل بها حكومة بولندا اليهود هناك . وقد حمل اكثر من خطيب واحد على حكومة بولندا . واشار احدهم الي ان خلاص يهود بولندا هو بفتح ابواب فلسطين (؟) لمن يريدون الهجرة اليها . وقال ان حكومة فلسطين اغلقت ابواب فلسطين في وجه المهاجرين اليهود خلال ردحة من الزمن بلغ فيه اليأس وسفك الدماء مبلغهما — خيال ، وحلم !

القائمقامون اليهود!

فحصت لجنة مؤلفة من ثلاثة من كبار موظفي السكرتارية العامة طلبات ٢٢ مرشحاً من اليهود لوظيفة قائمقام . وسينتخب من هؤلاء ٢ او ٣ لاشغال ثلاث وظائف قائمقامين جدد في فلسطين

ابعاد شيوعيين يهوديين

ابعدت السلطات فتاة وفتى يهوديين شيوعيين الى خارج البلاد لاحرازهما بعض المناشير والاوراق الشيوعية الخطرة

تلفونات الدفاع وبرقياتها الخاصة

من فرقة أمية

جاءنا من السيد سعيد عنبتاوي قائد فرقة كشافة امية بطولكرم كلمة شكر للوجيه الحاج طاهر قرمان لتبرعه للفرقة بمبلغ جنيهين ونصف جنيه ومئة صندوق من السجاير بواسطة السيد حسني سبع العيش الذي تبرع من جيبه الخاص بخمسمئة مل . كما شكرت الفرقة داود افندي ابي شريقة لتنازله عن ثلاثة جنيهات من قيمة آجار مقر الفرقة

شركة مصر للطيران

السفر كل يوم من حيفا ويافا وتل أبيب والقدس الى بور سعيد والقاهرة والاسكندرية. السفر مرتين كل أسبوع من القدس ويافا وتل أبيب وحيفا الى بغداد . ثلاث مرات يوميا بين القاهرة والاسكندرية وبالعكس . السفر يومياً بين الاسكندرية وبورسعيد والقاهرة واسيوط وبالعكس . الطائرات للركاب والبريد. تطلب الاستعلامات وكافة ما يلزم من وكلاء الشركة او من احد مكاتب السفر

اعلان

بيع ملك من دائرة اجراء القدس

نمرة القضية — ١٧٣٥ ـ ٣٤

المقدار : كاملا . الجنس : دار مكونة من طابقين العلوي اربعة غرف ومنافعهم السفلي كذا مع بئر ماء، الموقع جورة العناب . البلدة : القدس . المساحة متر مربع عدد ١٨٠ . القيمة المخمنة جنيه عدد ١٠٦٧ ونصف . الحدود : شرقاً طريق غرباً يعقوب مسلومي شمالا طريق جنوباً يعقوب الحلبي

ليكن معلوما لدى العموم انه مطروح للبيع في المزاد العمومي الملك المبين مقداره وجنسه وموقعه بعاليه العائد الى عيسى مخائيل ترجمان وفورده الياس ترجمان واسكندر حنا الوصي على القاصر والقرد على ازالة الشيوع . ما بين المحكوم له جريس مخائيل ترجمان .

فمن يرغب شراء الملك المذكور يمكنه مراجعة دائرة اجراء القدس بظرف شهر واحد ويشترك بالمزايدة بعد دفع الديبوزيتو عشرة بالماية عن القيمة المخمنة المبينة اعلاه مع العلم بان اجرة الدلال وجميع رسوم الطابو والبلدية على المشتري ولاجله صار اعلان الكيفية

مأمور اجراء القدس

القدس

استمرار مناورات الجند وتسلق الجبال

القدس في ٦ حزيران — لمراسل الدفاع الخاص — خرجت اليوم قوة كبيرة من الجيش البريطاني الى جهة الشرق . وعند وصولها قرب قرية ابي ديس تسلقت الجبال ، واخذ قائد الفرقة عدة مناظر لجبال تلك البرية ، ثم وضع في بعض الجبال اشارات عسكرية قيل انها تهون على الجند تمرين الصعود الى الارض الجبلية ، وهذا احتياطاً للطوارىء .

خروج سيارات الجيش للتفتيش

قررت قيادة الجيش العامة خروج عشر سيارات كبيرة مملوءة بالجند من الساعة السابعة الى الساعة الواحدة بعد منتصف الليل وذلك على أثر اطلاق النار في جبال بيت لحم

عودة سماحة المفتي من غزة

عاد بعد ظهر اليوم سماحه الحاج امين افندي الحسيني من غزة بعد ان مكث في اللواء الجنوبي ثلاثة ايام

سبايسر لا يسافر قبل نشر التقرير

اشيع ان المستر سبايسر سيسافر بالاجازة الى لندن في اوائل حزيران الجاري . وقد وصلتنا اليوم معلومات بانه سوف لا يغادر فلسطين ما لم ينشر تقرير اللجنة الملكية

عودة الجنرال دل واركان حربه

ذكرت لكم في عدد سابق عن ذهاب الجنرال (دل) الى شرق الاردن وقد عاد مساء امس ليلا يرافقه أركان حربه

التعيين في سلك البوليس الاضافي

عينت السلطة خمسة عشر شخصاً في سلك البوليس الاضافي وأرسلتهم الى جهات مختلفة

تعطيل المدارس يوم الاربعاء لمناسبة

ارسل المستر فرل مدير المعارف العامة تعليمات الى مديري المدارس للعمل بها بمناسبة قرب العطلة الصيفية . ثم ع فهم بأن يوم الاربعاء ٩ الجاري يوم عطلة لمدارس الحكومة بمناسبة عيد ميلاد الملك جورج السادس

قاضي القضاة الى رام الله فصفد

سافر بعد ظهر اليوم الى رام الله المستر ترستيد قاضي القضاه في طريقه الى صفد ليرأس غداً محكمة الجنايات الكبرى

السكرتير العام في كنيسة القيامة

زار اليوم قبل الظهر المستر باترشل السكرتير العام لحكومة فلسطين كنيسة القيامة وكنيسة الالمان في سوق افتيموس ، وكان يرافقه المستر مودي احد مساعديه

عودة المندوب السامي من جولته

يعود غداً «الاثنين» المندوب السامي من جولته في اللواء الشمالي

السلط

تعيين رئيس بلدية السلط الجديد

السلط في ٦ حزيران — لمراسل الدفاع الخاص — على اثر الفوز الباهر الذي احرزه الحاج عبد الله باشا الداود ، ونظراً لثقة الشعب به فقد عينته الحكومه رئيسا لبلدية السلط . وقد قوبل هذا التعيين بالارتياح العام

المجدل

همة اساتذة المدرسة وطلابها

المجدل في ٦ حزيران — لمراسل الدفاع الخاص — زار مدرسة الذكور الاميرية ، مفتش الفنون الجميلة المستر ستيوارت والمستر طوملسون مفتش الرياضة فزارا حديقة المدرسة وامكنة تربية الدواجن والنحل . فسرا كثيراً واثنى على همة الاستاذ صائب افندي الناظر ، معلم الزراعة . والتقط عدة صور لمناظر الحديقة ، لسروره منها . ثم استعرض الفنون الجميلة في المدرسة ، والاعمال اليدوية والرسوم التى يقوم بها الطلاب . وكان الاستاذ محمد افندي برزق ، معلم الفنون ، يقدم له اشغال الطلاب اليدوية والعملية المزخرفة · فاظهر سروره واعجابه بها وكان المستر طوملنسون ، اثناء ذلك ، يستعرض فرقة الرياضة ، بمناسبة الحفلة الرياضية السنوية التي تقام في القدس . فاظهرا اعجابه وسروره لنشاط الفرقة . وقال اني ارى ان فرقة المجدل الرياضية ، ستمثل قضاء غزة في الاحتفال . واثنى على همة معلمها الاستاذ عبد الكريم افندي ابو دف . ووعد بارساله الى لندن للتدرب على الرياضة .

انباء المصادمات الشديدة في الاسكندرونة

مظاهرات السيدات والطالبات . وقوع اصابات . الجنود الاتراك يرابطون على الحدود

استمرار المظاهرات ووقوع اصابات

بيروت في ٦ حزيران ـ لمراسل الدفاع الخاص — استمرت المظاهرات في الاسكندرونة من يوم اعلان قرار جنيف . وقد طاف المتظاهرون العرب والى جانبهم الارمن وهم ينشدون الاناشيد العربية وكانت الاعلام السورية تتقدم هذه المظاهرات . وقامت في الوقت نفسه مظاهرات السيدات والطالبات وخطبت احداهن قائلة «لنمت في سبيل العروبة ، ان الاسكندرونة عربية سورية شاء الاستعمار ام أبى»

كيف ابتدأ الصدام بين الفريقين

وقام الاتراك في انطاكيه بمظاهرة وامتطى بعضهم عربة وأخذوا يهتفون في احد الاحياء العربية بحياة اتاتورك وحكومة هاتاي وينشدون النشيد التركي متحدين العرب . وعند وصول العربة الى نادي «العروبة والثقافة» خرج شباب النادي وبدأوا يهتفون بحياة العرب واللواء العربي فهب العرب لنجدة رفاقهم وهب الاتراك ايضا واشتبك الفريقان في معركة حامية جرح فيها عدد كبير من الاشخاص . وفهم ان عدد الجرحى ١٢ من شباب الارثوذكس وقطعت ساق عربي وجدع أنف آخر وجرح خمسة من الاتراك جراحاً خطرة

برقية مثيرة تصف الحالة الحرجة

وتلقى الدكتور شهبندر برقية من لواء الاسكندرونة هذا نصها : «اعتدى الاتراك على العرب بغتة ، الاصطدامات عنيفة ، الدماء تسفك بكثرة ، القتلى والجرحى مجهولون ، الاحكام العسكرية اعلنت · » وارسل نائب انطاكية السيد صادق معروف البرقية التالية : « بلغ استفزاز الاتراك لشعور العرب درجة لا تطاق ، هاجم الاتراك العرب في عقر دورهم · الهياج في اقصى حدوده . ارجو وضع حد لهذه التحديات والاعتداءات · »

الجنود الاتراك يرابطون استعداداً للطوارىء

ووقعت اعتداءات على بعض الاترك في جهات الاسكندرونة فقتل منهم سبعة وجرح كثيرون وقد قررت الحكومة الاحتجاج لوزاره الخارجية الفرنسية وعصبة الامم مطالبة باتخاذ تدابير سريعة حاسمة لحفظ حياة الاتراك في اللواء وفهم ان فرقتين من الجنود صدرت اليهما الاوامر بالسفر من اطنة وديار بكر الى الحدود استعدادا للطوارىء

عدد الجرحى ووصف بعض الاصابات

واسفرت المعارك التي نشبت عن ١٧ جريحاً ، منهم خمسة من الاتراك جراحهم بسبب ضرب الحجارة و١٢ جريحاً عربيا ، منهم واحد أرمني أصيب بطلق ناري و٨ من الروم الارثوذكس و٣ من العلويين وقد قطع الاتراك اذن واحد من الروم الارثوذكس

غزة

وداع فخامة سيادة الاستاذ الثعالبي

غزة في ٦ حزيران — لمراسل الدفاع الخاص : استعدت المدينة اليوم لوداع الزعيم التونسي الاستاذ الثعالبي فتوافد العلماء والوجهاء وفرق كشافة سعد بن أبي وقاص وعمر الفاروق بموسيقاها ، وكشافة مدرسة الفلاح الوطنية وجموع كبيرة من الاهالي الى المحطة . وهناك صفت المقاعد للاستاذ الثعالبي وصحبه والمودعين . وحوالي الساعة الثانية عشرة ظهرا قدم الاستاذ بسيارة يرافقه سماحة الحاج امين افندي الحسيني وعطوفة احمد حلمي باشا ، ودولة الطباطبائي فدوى المكان بالتصفيق ، وعند ذلك تقدم الوجهاء والعلماء للسلام عليه . وبعد ان جلسوا في الأمكنة المعدة لهم تقدم فضيلة قاضي غزة الشرعي فحياه باسم جمعية الامر بالمعروف والنهي عن المنكر ، وبعده قام الاستاذ فهمي بك الحسيني رئيس بلدية غزه فألقى كلمة وداع باسم البلدية ، ثم تكلم رئيس نادي غزه الرياضي الاستاذ رشاد الشوا باسم الشباب مودعا وقدم لسيادته خريطة «الوطن العربي» باسم شباب النادي وكان لذلك وقع طيب في نفس سيادته ، ثم هتف للوحدة العربية ثلاثا

لا أقول لكم وداعا بل لقاء

ووقف بعد ذلك سيادة الاستاذ الثعالبي والقى كلمة شكر قوطعت مراراً بالتصفيق فكانت كلمة بالغة فيها عهد وميثاق لخدمة فلسطين ومما جاء في خطبته انى سأفارقكم بجسمي لا بروحي ، فروحي معكم ولن أنس فلسطين ما دمت حياً فان اقصيت عن تونس فان كل شبر في بلاد العرب وطني وسوف لا أقول لكم وداعاً بل الى اللقاء!»

وهنا قدم القطار فتقدم سيادته وعانق مودعيه واحداً واحداً . وتكلم في هذه الاثناء قائد فرقة كشافة عمر الفاروق باسم الكشافة فتعالت الهتافات بالوحدة العربية وحياة الاستاذ الثعالبي . وتحرك القطار بين الهتاف والتصفيق.

موقف فرنسا من مشكلة الاسكندرونة

باريس في ٦ حزيران — جاء في تصريح للمسيو دلبوس وزير الخارجية الفرنسية عن اتفاق جنيف بشأن قضية الاسكندرونة ان حل القضية وامضاء الاتفاقات الفرنسية التركية كانا مطابقين لوجهات النظر التركية الفرنسية »وقال: ونحن على ثقة بأن تسوية العلاقات على هذه الصورة تحفظ لسوريا حريتها واستقلالها وتوطد العلاقات السياسية بين تركيا وسوريا بضمان فرنسا »

وفاة جريح آخر في جبل طارق

لندن في ٦ حزيران — مات في جبل طارق جريح آخر من جرحى البارجة دوتشلند . وبذا يكون عدد قتلاها ٢٧ ، ويجري الآن اخراج جثث القتلى من القبور ونقلها الي المانيا لتدفن هناك في احتفالات رسمية كبيرة

الحكومة البريطانية تشكر فرانكو

لندن في ٦ حزيران — شكرت الحكومة البريطانية حكومة الجنرال فرانكو لاطلاقه سراح الاسرى البريطانيين الذين تطوعوا في الحرب في صفوف الحكومة الاسبانية

المباحثات في علاقات سوريا بفرنسا

باريس في ٦ حزيران — لا تزال الاجتماعات تعقد بين الوفد السوري والمسيو فيانو والكونت دي مارتل لبحث العلاقات السورية الفرنسية ، واتفاق جنيف الاخير ولم تعرف حتى الآن نتائج هذه الاجتماعات ·

زورق ينجو من باخرة أغرقت

مدريد في ٦ حزيران — وصل ستة بحارة اسبانيين الى ميناء « الجنبي » على زورق نجاة وقالوا ان غواصة مجهولة اعترضت باخرتهم واكرهتهم على النزول منها والعودة بهذا الزورق ثم أطلقت طوربيدا على الباخرة فأغرقتها

اكتشاف مهربين خطرين للمواد السامة

بيروت في ٦ حزيران — لمراسل الدفاع الخاص — تلقت دائرة الامن العام برقية من حكومة فلسطين تطلب فيها توقيف مجرم فار الى لبنان ، فأبلغت دائرة الامن العام نقطة الحدود لمراقبة القادمين من فلسطين وكانت حكومة فلسطين قد ابلغت الجهات المختصة اوصاف المجرم الهارب . وعلى ذلك اخذ رجال المخفر يراقبون السيارات والركاب وبينما يقومون بمراقبة احدى السيارات الكبيرة لاحظ احد رجال المخفر تغير لون بشاره ايوب احد عمال الشركة التابعة لها السيارة فأنزله وفتشت حقائبه فعثر فيها على كيلوين من الافيون وثلاثة كيلوات من الحشيش ، فصودرت والقى القبض على بشاره المذكور ، وقد تبين من التحقيق الذي قام به البوليس ان بشاره اتفق منذ ست سنوات مع : محمد شومان ، جان شدياق ، وفؤاد بارودي على تهريب الحشيش والافيون وبيعه في اسواق بيروت وفلسطين .

شركة كبيرة لتهريب مواد السم

وتبين ايضا ان هؤلاء المهربين كانوا يشترون المواد المهربة من العراق وفلسطين وينقلونها بالسيارات بواسطة بشارة ايوب . كما انهم كانوا ينقلون الحشيش الى فلسطين بنفس هذه الواسطة . وقد اوقف البوليس شركاه بشارة رهن التحقيق . ويقال ان هذه « الشركة »استوردت مخدرات بمبالغ باهظة جداً ويسير التحقيق بتكتم شديد لمعرفة ماذا كان لهؤلاء شركاء آخرون

أجود
ساعات العالم
وأجمل وأحدث موديلات
من ساعات
زينيت المشهورة
الى محلات :
أسعد بيافا

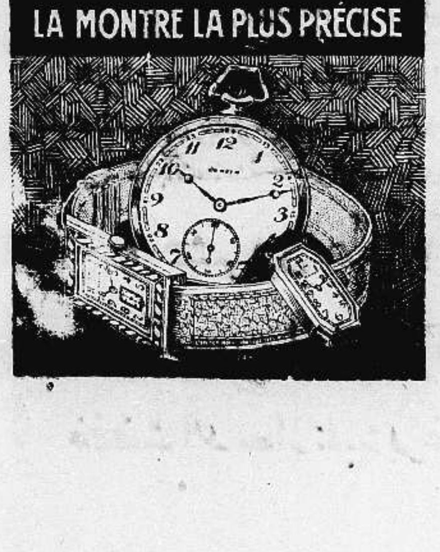

الغاء الانتداب على فلسطين

«بقية المنشور على الصفحة الاولى»

الشروط التالية ـ اذا اريد به ان يكون دائمياً :

١ ـ تحديد نسبة اليهود من العرب بحيث لا تتجاوز النسبة الحالية ،وهي ٣٠ في المئة . ويكون العرب ٧٠ في المئة من مجموع السكان

٢ ـ تحديد الاراضي التي امتلكها اليهود بالنسبة المذكورة

٣ ـ قلب الوكالة اليهودية الى مؤسسة هجرة خيرية ليس لها صلاحيات سياسية بالمرة

٤ ـ لا ينفذ اليهود للدوائر الحكومية الا اذا تساووا في هذا مع العرب

٥ ـ الاعتراف بأن الوطن القومي (وهو الى الآن لم يحدد) قد تم فعلا

انه أسهل على اليهود الصهيونيين ان يعدلوا من خططهم من ان يضطروا ملايين المسلمين في الامبراطورية البريطانية الى هذا التعديل

بلاد غير فلسطين

ولست ارى سبباً لحصر نطاق هجرة اليهود في فلسطين. في هذه البقعة الصغيرة. لقد احتملنا قسطنا من افساح المجال لتهجير اليهود ، فهلا تشاركنا بلدان الدومنيون، والمستعمرات في هذا العبء؟ ولنبحث عن مكان لليهود بعد الآن خارج فلسطين ، في أماكن اخرى توافقهم

فلنذكر النقاط التالية

ولنذكر دائماً النقاط الاربع التالية:

١ — وعودنا للعرب ، لشريف مكة في سنة ١٩١٥ ووعود الجيوش البريطانية للعرب ايضا في سنة ١٩١٧ لقد ثار العرب على الترك من اجل ذلك فقط .

٢ — ان وعد بلفور ، الذي اوجد ريبة وامتعاضاً ، ينافي الوعود التي قطعت للعرب .

٣ ـ ان كل حل نهائي لا يمكن الوصول اليه الا اذا أرضى العرب على وجه الاجمال . وان املاء هذا الحل بالقوة لينتج عنه رد فعل أخطر في اماكن مختلفة وينتهي بايجاد « لاسامية » في انكلترا نفسها . اننا لا نستطيع ارسال فيلق او اثنين من جيوشنا الى فلسطين في كل عام لحفظ السلام هناك

٤ — لقد اظهرنا صداقتنا لليهود منـــذ مئة عام . وساعدناهم كثيراً . لكننا لا نستطيع ان نفعل ذلك على حساب بلد صغير كفلسطين ، كما لا نستطيع توزيع ولائهم بايجاد وضع مستقل لهم .

ربما يقبل العرب

إنني اعتقد ان العرب ربما يقبلون بالمقترحات التالية :

١ — نبقي نظام الانتداب بضع سنوات ، ولكن على أن نعد فلسطين بمعاهدة شبيهة بالتي للعراق

٢ — في خلال هـذه المدة نتبع سياسة كرومر لكي نستعيد سمعتنا ـ وهي ترقية البلاد لمصلحة سكانها فقط

٣ — نشجع اليهود على الاندماج بالعرب ، لا أن نخلقوا لهم مملكة مستقلة في فلسطين

٤ — نترك لهم حرية الكلام بالعبرية على ان تكون العربية لغة البلاد الرسمية ، كما هي لغة البلدان المجاورة

٥ — ان طمع اليهود باقامة مملكة مستقلة يسيء الى مصلحة المجموع كله

٦ — ليس لنا أية مصلحة استعمارية في تغذية ذلك الطمع بالمرة . فلننبذه بعيداً

٧ — في عشر سنوات تكون المشكلة قد انتهت ، وتكون فلسطين بلداً مستقلا كالعراق »

هذه خلاصة مقال الكولونل نيوكب . فيها نظرات كثيرة صائبة ،وعليها انتقاد يتعلق بالمدة التي يجب إلغاء الانتداب فيها ، وفي نقاط اخرى كالنسبة ،وغيرها . أما العرب فيريدون هذا الالغاء أن يجيء حالا ، لان بقاء الانتداب معناه استمرار القلق ، والخسارة ، والظلم

* * *

اعلنوا عن بضائعكم في جريدة الدفاع

ابتداء من يوم الاثنين ٧ الجاري

وبقية ايام الاسبوع يعرض

في سينما الحمراء

الفلم الرهيب

☆ عشرون عاما في السجن ☆

الفلم الذي هز الملايين من مشاهديه لقوة اخراجه وتمثيله لصورة من صور الحياة. الاب الذي ينتحر في سبيل اسعاد زوجته وابنته الوحيـدة . التضحية بالنفس . مفاجآت مدهشة — أهوال السجون وما سيها . كل ذلك تشاهدونه في فلم :

★ عشرون عاماً في السجن ★

احجزوا تذاكركم من الان

خفضت الاسعار تلبية لرغبة الجمهور الكريم

اعلان

صادر من دائرة اجراء يافا دوسيه ٤٠٦ـ٣٥

الدائن : بنيامين الياهو ساسون

المديون : صالح يوسف حسان وحسن صالح احمد حسان ومصطفى صالح احمد حسان من يبنا

مصدر الحكم : سند رهن عقد ٥٠ـ٣٢ س

الملـــك

١ ـ بلوك ١٥ قسيمة ١٦ قرية يبنا المساحة ٣٦ متراً الحصة ١٧ من ١٠٠٠ المالك مصطفى صالح احمد حسان و ١٧ حصة من ١٠٠٠ المالك حسن صالح حسان و٣ حصص من ١٠٠٠ المالك صالح يوسف حسان

ملاحظات: تحتوي على بئر وموتور وطولومبة تخمنت جميع الارض مع المحتويات بمبلغ ٥٣٦ جنيها

٢ ـ بلوك ١٥ قسيمة ٢٦ قرية يبنا المساحة ٤٧ متراً الحصة ٦٣ من ١٠٠٠ المالك صالح يوسف حسان و٣٣٣ حصة من ١٠٠٠ المالك حسن صالح حسان . و ٣٣٤ حصة من ١٠٠٠ ، المالك مصطفى صالح احمد حسان

ملاحظات : تحتوي على بركة ماء تخمنت بمبلغ ٢٥ جنيه فلسطيني

٣ ـ بلوك ١٥ قسيمة ٨١ قرية يبنا ٦ دونمات و٩٨٢ متراً الحصة كاملا المالك مصطفى صالح احمد حسان

ملاحظات : قطعة ارض مغروسة اشجار برتقال قبل عشر سنوات تقريباً وفيها غرفتين حجر وتخشيبة تخمن الدونم فيها بمبلغ مائتين جنيه وتخمنت الغرفتين والتخشيبة بمبلغ ٣٠٥ جنيهاً فلسطينياً

٤ ـ بلوك ١٥ قسيمة ٨٠ قرية يبنا المساحة ١٨ دونم و٣٨٩ متراً الحصة ٨٨ من ١٠٠٠ المالك صالح يوسف حسان و٥٣٠ حصة من ١٠٠٠ المالك حسن صالح حسان . ملاحظات . ارض مشجرة برتقال قبل عشر سنوات تقريباً تخمن الدونم فيها بمبلغ ٢٠٠ جنيه فلسطيني وفيها غرفة حجر وغرفتين طين تخمنت بمبلغ ١٢٠ جنيه فلسطيني

ان الملك المبين تفصيلاته اعلاه المعلن عنه بجريدة الدفاع المؤرخة في ١٤ نيسان سنة ١٩٣٧ والمطروح للبيع بالمزاد العلنى بلغت المزايدة عليه عهدة الطالب الاخير محمد خليفة الترهوني والحاج سعيد خيال بمبلغ ٩٨٠ جنيه فلسطيني واعلنت الاحالة الموقتة عليه بجريدة الدفاع المؤرخة في ٢٥ـ٣ـ٣٦ وحيث وجد ان القيمة المدفوعة بالمزاد تنقص عن قيمة التخمين لذلك تقرر من طرف رياسة الاجراء بيافا تمديد المزايدة لغاية ٣٠ حزيران سنة ١٩٣٧ لذلك اعلن للعموم بان هذا الملك طرح للمزاد العلني فمن له رغبة بالمشترى عليه مراجعة دائرة الاجـراء بيافا او الدلال بظرف المدة المذكورة وذلك توفيقاً للمادة ١٠٨ من قانون الاجراء

في ٦ـ٦ـ٣٧

مأمور اجراء يافا
فياض الخماش

شجعـــوا

شركة المواد الحميدية

شركة السينما العربية المحدودة ـ حيفا

اول سينما عربية في حيفا .

واول فلم عربي من نوعه : وداد

تقوم بدور بطلة الرواية فيه

★ الآنسة ام كلثوم بلبل الشرق ★

تسيء الى نفسك اذا حرمتها مشاهدة هذا الفلم الذي سيعرض في

سينما النهضة بحيفا ـــ شارع يافا

في يوم افتتاحها العظيم الذى سيكون في الساعة السادسة والنصف من مساء يوم الخميس الواقع في ١٠ الجـاري ويستمر عرض هذا الفلم يومياً لمدة اسبوع واحد

وبعد حفلة الافتتاح سيكون عرض الفلم مرتين مساء كل يوم في الساعة السابعة والربع والساعة التاسعة والربع حتى ينتهي الاسبوع

ساهموا

في شركة الاتحاد العربي

للسجاير والدخان المحدودة بحيفا

يمكن الاكتتاب في سائر البنوك العربية والبنوك الزراعية العربية بفلسطين وبمكتب الشركة بشارع الميناء في عمارة توما ومجدلاني بحيفا

مكتب ذكي عويس وعيسى كفينا

عمارة ابراهيم صهيون ـ شارع الملوك ـ حيفا ـ صندوق البريد ٧١٥ قريباً المخابرة بالتلفون . مكتب مصرح لتخليص بضائع الجمرك على اختلاف انواعها من وارد وصادر مع جميع انواع القومسيون والتأمين على الحياة والحرائق والسيارات والمشحونات . خبرة واسعة وصدق في المعـاملة ، وسرعة في تلبية الطلبـات . المـكتب عربي ، وهو الوحيد من نوعه في اللواء الشمالي . فشجعوه باقبالكم عليه .

برنامج الاذاعة الفلسطينية

« يوم الاثنين في ٧ حزيران سنة ١٩٣٧ »

٦ر١٥ ـ اسطوانات عربية ـ ٦ر٣٥ ـ خلاصة الاخبار بالعربية ـ ٧ر١٥ سنتور منفرد ـ ارتين سنتورجي ـ ٧ر٢٥ ـ منولوجات فكاهية ـ رفقي وعبد الله ـ ٧ر٤٥ ـ « حيرة الطبيب » قصة لم تـكمل ـ للاستاذ جورج صالح الخوري ـ ٩ ـ اشارة الوقت ـ ١٠ ـ حفلة غنائية ـ يحيى السعودي ـ ١٠ر٣٠ ختام

ماذا تسمع اليوم

عن محلات السادة دجاني اخوان

« الاذاعة اللاسلكية للحكومة المصرية يوم الاثنين في ٧ حزيران »

٦ر٣٠ ـ صباحاً ـ تمرينات رياضية الاستاذ محمد شكري ـ ٦ر٤٥ ـ قرآن كريم ـ الشيخ عبد العظيم زاهر ـ ٧ر٣٥ ـ ختام ـ ١٠ ـ حفلة موسيقية ـ رباعي الاستاذ محمد عبد الكريم ـ ١٠ر٣٠ ـ اسطوانات ـ ١١ ـ ختام ـ ٢ر٣٠ اسطوانات ـ ٢ر٤٠ ـ حفلة غنائية ـ نجاة علي وفرقتها ـ ٣ر١٠ ـ النشرة الاخباريـة والنشرة التجاريـة بالعربية ـ ٣ر٢٠ ـ ختام ـ ٧ ـ حديث الى الاطفال ـ الاستاذ كامل كيلاني ـ ٧ر٣٠ ـ الاستاذ عبد الغنى المنشاوي ـ ٨ ـ اسطوانات ـ ٨ر٣٠ ـ النشرة الاخبارية ـ ٨ر٤٥ ـ اسطوانات ـ ٩ ـ قرآن كريم ـ الاستاذ الشيخ محمد الصيفي ـ ١٠ ـ استعراض عن شهر مايو ـ ١٢ ـ سلام الملك ختام

« هدايا الدفاع »

الجائزة الاولى سيارة بويك فاخرة	رقم العدد
جديدة موديل ١٩٣٧	٨٨٩

الاسم ....

العنوان ....

....

الدفاع

معجون بالموليف هو خير ما تختاره من معاجين الأسنان الكثيرة للاعتناء بأسنانك لكي تكسبها بياضاً ناصعاً ولمعاناً جاذباً . ان العناصر الممتازة المركب منها معجون بالموليف للأسنان تجعله ذات رغوة ناعمة كثيرة فهي تقوي القشرة الصدفية الرفيعة وتلبسها رونقاً لامعاً من الصفاء . باستعمالك صابون بالموليف للأسنان تطهر فمك من الفضلات المضرة وتزيل منه كل رائحة كريهة وتكسب نفساً عذباً وطعماً لذيذاً

الوكلاء والمستودع

الشركة المصرية البريطانية التجارية — تلفون ١٠٦٢ : يافا

لا تتكل على الحظ

ولا تأمن بالعجائب

انمـــا

عليك ان تزبل اراضيك بالسماد الطبيعي

نترات الشيلي ١٦ في المائة آزوت تتريكي

« راجعوا وكيلنا في يافا »

السيد خليل التلاوى

تلفون ـ ١٦٤٠ ـ شارع الدرهلي

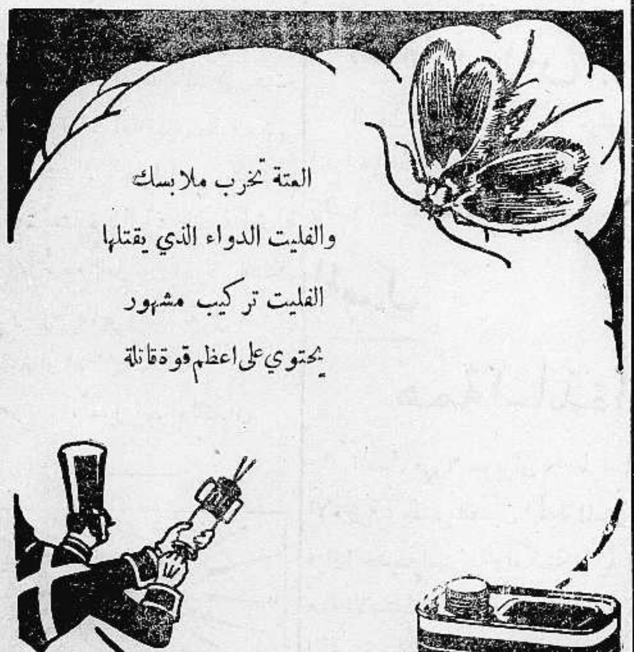

(٣)

الثلاثاء في ٢٩ ربيع اول ١٣٥٦ — ٨ حزيران سنة ١٩٣٧

السنة الرابعة — العدد ٨٩٠ — ٤

الدفاع

جريدة يومية سياسية مصورة

صاحب الامتياز : ابراهيم الشنطي
المحرر المسئول : شوكت حماد
مدير الادارة : عبد الهادي عرفان

الاعلانات
في يافا (ادارة) الدفاع : قسم الاعلانات
في القدس (وكالة) * : تلفون ١٤١٣
في حيفا * * : * ١٢٥٨

دار الدفاع: شارع جمال باشا - عمارة المظفر - يافا - فلسطين
العنوان التلغرافي (الدفاع - يافا)
تلفون ١١٨٧ (اربعة خطوط) و١٠٧٥ (خطان) صندوق البريد (٢٥٥)

الاشتراكات
في فلسطين عن سنة ١٥٠
في البريد الداخلي * * ١٨٠
في سائر الاقطار الخارجية * * ٣٠٠

رسالة لندن والشائعات حول الحلول الثلاثة. العفو عن بعض السجناء يوم الاربعاء القادم. صحيفة انكليزية ومركز الامير وهربرت صمويل في المستقبل

صناعة صيد الاسماك وموقف الحكومة

خذ الملح ولكن من مصانع عربية

صناعة صيد الاسماك

المفروض في السلطات أن تساعد الصناعات المحلية ، لا سيما ما يبشر منها بمستقبل واسع النشاط والانتاج . ومن هذه صناعة الاسماك التي اهتم بها جماعة من العرب ، خاطروا بأموالهم ، ووصلوا حتى الآن الى نتيجة طيبة يجب ان تلقى التشجيع الكافي

فقد قامت في يافا شركة أشترت بضعة زوارق ، وأخذت تتقدم تدريجياً في هذه الصناعة . لكن المال قام عقبة في طريقها . قام في وقت تستطيع فيه الحكومة مد يد المساعدة ، على نحو ما تفعله الحكومات الاخرى . نريد بذلك تقديم قرض كاف لهذه الشركة على أن تدرس الحكومة حالة هذه الشركة لترى مبلغ النجاح الذي أحرزته ، وأنه لولا المال وحده لاستطاعت ان تكفي حاجيات البلد الى حد يبعث على التفاؤل

هذه صناعة ناشئة ، تزاحمها صناعات بعيدة عن البلاد . فحتى الساعة الحاضرة والصيادون الاجانب يذرعون شواطيء فلسطين . وحتى هذه الساعة والاسماك ترد على البلاد من الخارج. ذلك مع انه في استطاعة العرب القيام بدور خطير في هذا الميدان .

ونحسب الحكومة لا تجهل المساعدات التي تقدمها الحكومات الاخرى لصناعة الاسماك في بلادها . من ذلك هولندة مثلا ، وكندا ، والمانيا ، وايطاليا ، واليابان ، والنروج — ومجموعة كبيرة من الدول. تقدم هذه الحكومات القروض الكافية ، وتقوم بالدعايات ، وكل ضروب التشجيع الاخرى الممكنة . ونحن على استعداد لضرب الامثلة المعززة بالارقام والتفاصيل . وهي امثلة تترك حكومة فلسطين بادية البخل وعدم حفز الهمم الى تنشيط هذه الصناعة المحلية

سنعود الى موضوع تعتبره البلاد هاماً ، وسنؤيده بالمعلومات الوافية .

من مصانع عربية

مشروع آخر ، او ميدان آخر ، ظل العرب بعيدين عنه الى هذا اليوم . وهو لا يحتاج الي رأسمال كبير . ولا الى جهود ضخمة . لكنه عظيم الاهمية ، واسع الفائدة .

ان المار بشواطيء البحر من الجنوب الى حيفا يرى مساحة تجاوز الالف دونم مغمورة بمياه البحر ، على جوانبها ابنية بسيطة . هذه المساحة «ملاحات عتليت» اليهودية . وتلك البيوت مساكن العمال اليهود .

لماذا لا يقوم العرب بمشروع شبيه بهذا المشروع ؟ لماذا لا يستهلك المليون عربي في البلاد ملحاً عربياً صرفاً من بدء استخراجه الى حين يعرض في الاسواق؟

هناك على مقربة من وادي الحوارث مساحة من منبسط فسيح الارض يمكن جداً جعله «ملاحة» كبيرة. ولقد فحصت المياه حول تلك المنطقة فاذا هي تفوق حد النجاح . والمشروع لا يقتضي رأسمال كبير ، كما اسلفنا. بل خمسة آلاف جنيه ، تقسم الى اسهم ، تضمن القيام به ونجاحه .

ان هذه البلاد تستهلك ٦٩ في المئة من الملح من عتليت اليهودية . و٢٠ في المئة من املاح البحر الميت . اليس في هذا ما يحفز هممنا الى الاستعداد ، والتنظيم ، ثم الشروع ؟ ولقد خاطبنا بعض من اصحاب تلك المساحة العربية فوجدنا فيهم استعداداً بل وسخاء ايضاً. فهم يقدمون الارض مع شروط في غاية مايكون من الاعتدال والشعور الطيب

ثم لا ينبغي أن ينسى القراء أن وادي الحوارث قد ضاع اكثره . وأن المساحة العربية الكبيرة الوحيدة التي لنا على الساحل بين يافا وحيفا ، هي ذلك الربع من الوادي الضائع . فاذا لم يقم عليه هذا المشروع الرابح . واذا لم تقم هناك قرية عربية ينشئها المشروع نفسه للعمال الذين يشتغلون فيه — نخشى أن تصبح تلك المساحة واحة فقراء في بحر يهودي صرف !

اننا ندعو الذين يبغون خير الوطن ، والربح الطائل ، الى درس هذا الامر ، ثم اقتحامه . واننا على استعداد لتزويدهم بمعلومات تجعلهم يثقون بالعمل الذي سيقدمون عليه ، والذي نعتبره موضعاً من مواضع الثبات في وجه التوسع اليهودي .

ابراهيم

زلازل

في مدينة ازمير

انقره في ٧ حزيران — شعر اهل مدينة ازمير بـ ١٥ زلزالا في اقل من اسبوع وقد غادروا المدينة خوفاً من ذلك الي الحقول والبساتين ليكونوا في مأمن من الطواريء

نفقات اللجنة الملكية

لندن في ٧ حزيران — سأل المستر داي من أعضاء مجلس العموم البريطاني المستر اورمسبي غور وزير المستعمرات عن مبلغ ما تناوله كل عضو من أعضاء لجنة التحقيق الملكية ، كما طلب اليه الادلاء بكافة المعلومات عن مقدار النفقات أو الرواتب التي اعطيت خلال السنوات الثلاث الماضية لاعضاء أية لجنة أسندت اليها مهمة ما في المستعمرات

وقد اجاب وزير المستعمرات انه لم ترسل لجنة ما خلال السنوات الثلاث الماضية ودفعت نفقاتها من الخزينة البريطانية . واللجنة الوحيدة التي سافرت خلال هذه المدة هي لجنة التحقيق الملكية لفلسطين ، ولم يدفع لعضو من اعضاء هذه اللجنة أي تعويض ما ، على ان واحداً من اعضاء اللجنة وهو السر هارولد موريس يتقاضى راتباً سنوياً وقدره اربعة آلاف وخمسمئة جنيه كرئيس لمحكمة الصناعات. وقد اقتضى تغيبه عن منصبه اثناء التحقيق في حوادث فلسطين ، واعداد التقرير ، تعيين رئيس لمحكمة الصناعات ليشغل المركز الذي خلا بانشغال السر هارولد. وعلى ذلك دفعت هذه القيمة للقائم بأعماله . وقد بلغت جميع نفقات السفر وغيرها لكافة اعضاء اللجنة الملكية ٢٨٣٧ جنيها و١٨ شلناً وثلاثة بنسات.

انباء هامة جاءتنا من لندن

الامير عبد الله للمنطقة العربية

والسر هربرت صمويل للاشراف على شؤون اليهود

عثرنا في مجلة « نيوز ريفيو » المعروفة على قطعة يهم القراء الاطلاع عليها ، بمناسبة ما يشاع من حلول . وعنوان القطعة « هل من عمل جديد للسر هربرت صمويل » . وفي سياق الكلام تقول المجلة ان هناك علاقة بين منح السر هربرت صمويل لقب « فيكونت » وبين ما تستعد له السياسة البريطانية في فلسطين .

« فهناك من يقول بان الحكومة البريطانية سترجو عصبة الامم انهاء الانتداب على فلسطين ، وجعل تلك البلاد عضواً في الدومنيون « الممتلكات البريطانية » . ويعطى لليهود الحكم في المدن والمستعمرات اليهودية . كما يستقل العرب في ادارة شؤونهم المحلية ، ويعطون الحكم الذاتي

«ويكون أمير شرق الاردن مسئولا تجاه الحكومة المركزية عن إدارة المنطقة العربية ، كما يكون السر هربرت صمويل الشخص الذي يشرف على المصالح اليهودية .»

هذا ما قالته مجلة لها شهرتها الخاصة في كثير من الاوساط ، نترجمه للقراء غير معلقين عليه بشيء من عندنا .

برقية عن الامير عبد الله

عمان في ٧ حزيران — لمراسل الدفاع الخاص — وصلت برقية اليوم جاء فيها ان سمو الامير عبد الله سيغادر تركيا غداً عائداً الى شرق الاردن . وسيترك تركيا في الساعة الرابعة بعد الظهر على الباخره رومانيا ويصل ميناء حيفا يوم السبت الواقع في ١٢ حزيران الجاري ثم يغادرها الى القدس رأساً . وقد فهم انه سيقضي ليلته في ضيافة المندوب السامي ويسافر في صباح يوم الاحد الى عمان .

المجلس التنفيذي والعفو عن المسجونين

علمنا ان المجلس التنفيذي يعقد جلسة قبل ظهر اليوم برئاسة المندوب السامي ومن المنتظر ان تدقق في هذه الجلسة اسماء الاشخاص الذين سيشملهم العفو بمناسبة عيد جلوس الملك جورج السادس وسيكون من يتناولهم العفو بين السبعين والثمانين

ماذا يقول الطيار

مدريد في ٧ حزيران — صرح الكبتن ارفيجا قائد الطائرتين الاسبانيتين اللتين ألقتا قنابلهما على البارجة دوتشلاند لمندوب جريدة « باري سوار » الفرنسية بأنه تلقى امراً بالذهاب الى « ابيزا » لاعمال الاستكشاف ، وبينما هو فوق سواحلها اطلقت عليه البارجة قنابلها فأمر الطيارين الذين معه بمقابلة الاعتداء بمثله وهكذا اصيبت البارجة دوتشلاند .

غليوم لا يحتضر

برلين في ٧ حزيران — تنفي المقامات الرسمية ان الامبراطور غليوم في حالة النزع وتؤكد ان صحته جيدة .

تطورات مشكلة الاسكندرونه وشعور سوريا

دمشق في ٧ حزيران — د. ن. ب. ذكرت جريدة «لاكرونيك» ان الهياج في انطاكية قد اشتد ، والجنود الفرنسيين احتلوا المدينة وان الاحكام العرفية اعلنت فيها ، وان المدافع الرشاشة وزعت على منعطفات الشوارع، وان اشاعات سرت في انطاكية بان الجيش التركي مرابط على الحدود للتدخل عند حدوث حالة تستوجب ذلك ، وان قائد القوات التركية قد اتصل بقيادة الجيش الفرنسي المذاكرة في التدابير التي يجب اتخاذها

مظاهرة كبيرة تقام بعد ايام

وتضيف الجريدة ان الاتراك اعتدوا على السكان العرب مراراً وانه في العاشر من الشهر الحالي ستقام مظاهرات عظيمة في دمشق وسائر المدن السورية احتجاجاً على قرار العصبة في مسألة السنجق .

جواب من دار المفوض السامي

وقد ورد جواب على سؤال من دار المفوض السامي الفرنسي ببيروت مفاده ان الاخبار عن الحالة في انطاكية مبالغ فيها جدا وان الموقف حرج الا انه لم يحدث اي اصطدام خطر وجل ما هنالك ان بعض الاهالي العرب رجموا بالحجارة بعض الموظفين الاتراك فجرحوهم جراحاً طفيفة

اجتماع كبير في الجامع الاموي

دمشق - د.ن.ب. - سيعقد صباح الثلاثاء اجتماع كبير في الجامع الاموي يشترك فيه كافة طلاب دمشق للبحث في مسألة سنجق الاسكندرون . وينوي الكثيرون منهم قضاء العطلة الصيفية في السنجق ليبثوا الفكرة الوطنية بين الاهلين ويقاوموا الدعايات التركية

الحلول الثلاثة التي يقترحونها لحل قضيتنا

وصلنا البريد الجوي وفيه الرسالة التالية من صديق لنا في جامعة لندن ، وهي تتناول الشائعات التي تقال حول حلول القضية :

لندن في ٣ يونيو : تبدو من اكثر الصحف معارضة لتأخر صدور تقرير اللجنة الملكية . وقد اشتدت هذه المعارضة في الأسبوعين الأخيرين . لكن برغم ذلك نؤكد لقراء «الدفاع» أن التقرير لن يكون بين أيدي القراء قبل اليوم العاشر من الشهر القادم « يوليو » . وربما كان في منتصف الشهر ، أو حوالي ذلك التاريخ .

ماذا في التقرير

وتتحدث الصحف كثيراً عما يحتمل أن توصي به اللجنة الملكية . ومن المؤكد أن الوزارة استشارت حكومات الدومنيون في الحل المقبل، أو «الاتجاه» إذا أردنا تعبيراً اكثر اعتدالا. وتكاد تجمع سائر الأوساط على أن التقرير سوف لا يرضي العرب ولا اليهود، فلا يعطي أولئك ما يطلبون، ولا يقر هؤلاء على أطماعهم . لكنه من الثابت المؤكد أنه سيؤمن المصالح البريطانية الامبراطورية كل التأمين ، لان فلسطين أصبحت ذات مركز ممتاز لاعتبارات كثيرة يعرفها قسم كبير من المشتغلين بالقضية

يرضى (المعتدلين) فقط

ومن المؤكد ايضاً ان الحكومة البريطانية ترغب كل الرغبة في « تبديل الشيء الموجود ». وسيقع هذا التبديل بالفعل . كما انها ترغب في تقوية مؤسسات الحكم الذاتي الى حد كبير .

وقد اجتمعت باستاذ في الجامعة مهتم بقضية فلسطين فقال لي : يلوح أن التقرير سيرضي ، الى حد ما ، المعتدلين من الفريقين . ولما افهمته ان العرب في مطالبهم سواء ، فلا متطرف ولا معتدل، ابتسم قائلا : قد نكون نحن مخطئين في هذا التمييز

اصلاح الحالة الراهنة

والآن هناك ثلاثة اتجاهات نتكلم عنها باختصار :

١ — نبذ فكرتي التقسيم و«الكنتونات» واصلاح الحالة الراهنة مع اجراء تعديلات واسعة النطاق . وهذا يعني ان يتناول الاصلاح ادارة البلاد . وتحدد الهجرة اليهودية على أسس ثابتة ، او « نسبة » ثابتة. وكذلك تحرم بيوع الاراضي في منطقة واسعة من البلاد ، وتفرض قيود على المنطقة التي لا يشملها التحريم . ثم يفسح المجال للعرب من جهة ، واليهود من جهة اخرى في الحكم الذاتي لاسيما في المناطق العربية الصرفة والمناطق اليهودية الصرفة ، حيث تكاد تكون الحالة مستقلة

فاذا تقررت وجهة النظر هذه ، لا

« البقية على الصفحة الرابعة »

فلسطين وموقف ايطاليا في البحر

ماذا تقول صحيفة الصندي تايمس

لندن في ٧ حزيران — نشرت « الصندي تايمس » مقالا هاما لكاتب بحث فيه موقف ايطاليا في البحر المتوسط وما تطمع اليه . وان في هذا البحر ثلاثة مواقع مهمة جداً لبريطانيا اولها جبل طارق الذي اضعفت الحرب الاسبانية من اهميته . وثانيها فلسطين التي تعتبر حيفا فيها قاعدة جوية خطيرة . فان ايطاليا ترمي الي اضعاف هذه النقطة بتشجيع روح التذمر والاستياء واقامة القلاقل . وثالثها مالطة التي اضعفتها الغواصات الى حد كبير .

في عودة الامير عبد الله

انقره في ٧ حزيران — يبرح استنبول اليوم سمو الامير عبد الله على ظهر باخرة الى حيفا وستنتظره لجنة من الاعيان وزعماء حركة المعارضة في شرق الاردن لدى مروره في سوريا ليقدموا لسموه عريضة بمطاليبهم التي قرروها في مؤتمر شرق الاردن الاخير

استمرار تجنيد الشبان في المغرب

لندن في ٧ حزيران — تلقت جريدة «التيمس» خبرا من طنجه فحواه انه قد نقل في الايام الثلاثة الاخيرة نحو ١٤ الف جندي اسباني من المغرب الاسباني الى اسبانيا الوطنية «الثوار» وبين هؤلاء ١٢ الف و٥٠٠ من الشبان الذين تم تجنيدهم مؤخراً

الدعاية العربية في الولايات المتحدة

استاذ اميركي والعدول عن الوطن القومي

تحدثت البرقيات اليهودية عن الدعاية العربية في الولايات المتحدة الاميركية فقالت انها انتشرت في كافة الولايات، وان الاستاذ امين الريحاني القى عدة خطب في مختلف الانحاء، وهو موفد من جلالة الملك ابن السعود. وان هذه الدعاية اصبحت قوية على اثر وصول الدكتور عزت طنوس، وان العصبة العربية التي يرأسها الدكتور شطارة في نيويورك اقامت حفلة خطب فيها الاستاذ الريحاني والدكتور طنوس والاستاذ هوكنغ من جامعة هارفارد الذي القى كلمة طيبة نصح فيها اليهود بالعدول عن انشاء وطنهم القومي في فلسطين لانه يكلفهم غالياً، ولا فائدة منه

والقى الاستاذ امين الريحاني خطبة طويلة قال فيها ان العرب يقبلون بالحالة الراهنة في فلسطين اذا قبل اليهود شروط العرب الثلاثة واولها توقيف الهجرة. وقال ان اميركا اصلح لليهود من فلسطين لانشاء وطنهم القومي فيها

الاستاذ جمال وزعم صحيفة يهودية

تقول جريدة الجويش كرونيكل ان الاستاذ جمال الحسيني صرح في لندن بانه اذا كتب على فلسطين ان تنقسم الى قسمين فان حزبه يقبل هذا التقسيم بشرط ان لا يضم القسم العربي الى شرقي الاردن، بل يصبح مملكة ويكون الملك فيها سماحة مفتي القدس

التعويض عن الوفيات والاضرار التي نشأت عن الاضطرابات التي وقعت سنة ١٩٣٦

جاءنا من قلم المطبوعات ما يأتي: لما كان المندوب السامي قد عين لجنة تحقيق عملا بالصلاحية المخولة له في الفقره (١) من المادة ٢ من قانون لجان التحقيق للنظر في ادعاآت التعويض عن الوفيات او الاضرار الناشئة عن الاضطرابات التي وقعت خلال سنة ١٩٣٦ وتقدير مقدار تلك التعويضات، لذلك يعلن للعموم ان جميع هذه الادعاءات يجب ايداعها في مكتب حاكم اللواء في المنطقة التي وقعت فيها الوفيات والاضرار في خلال عشرة ايام من تاريخ هذا الاعلان ورفقها بقائمة تشمل على اسماء وعناوين الشهود الذين سيؤدون الشهادة وخلاصة عن الشهادات التي سيؤدونها. اما الطلبات التي لا توزع خلال الايام العشرة المذكورة فيحتمل ان لا ينظر فيها.

مشروع لهو يهودي

قلنا في اعدادنا السابقة ان المندوب السامي وافق على مشروع «غرنبلاط» الذي يراد منه طمر جزء كبير من شاطيء تل ابيب لتقام عليه حمامات ودور لهو ومطاعم الخ

وقد علمنا ان بلدية تل ابيب وافقت على هذا المشروع في اجتماعها الاخيرة. ومن المحتمل البدء به بعد اسبوعين على الاكثر. لكن فئة غير قليلة من سكان تل ابيب واطبائها يقاومون المشروع بشدة. ويعقدون الاجتماعات ويوزعون النشرات حاضين الجمهور اليهودي على مقاومة هذا المشروع بشدة وقد جاء في بعض هذه النشرات: ايتها الامهات. ايها الاطفال: لا تسمحوا بأن يسلب منكم شاطيء البحر الذي تتمتعون بهوائه النقي مساء كل يوم» وقد بحثت بلدية تل ابيب في اجتماع خاص عقد امس في هذه المعارضة وقررت الموافقة على المضي في المشروع وذلك لان العمل يستغرق فيه سنتين، وفي وسع بضعة الاف من العمال ان يعملوا فيه طيلة هذه المدة

سعر الجنيه الاسترليني

بالدولار الامريكي	٣٢-٧و٩٣و٤
بالفرنك الفرنسي	٦٨و١١٠
بالفرنك البلجيكي	٣٠٥و٢٩
بالليرة الايطاليه	٧٤و٩٣
بالمارك الالماني	٤-١و٣١و١٢

ميزانيات بعض البلديات

لندن في ٧ حزيران — سأل النائب مورغان وزير المستعمرات في مجلس العموم عن الميزانية السنوية التقريبية لبلديات حيفا والقدس وتل ابيب في فلسطين ودائرة بلدية عمان في شرق الاردن، مع مقارنة هذه الميزانيات الاخيرة لعشر سنوات مضت. وقد أجاب وزير المستعمرات بأن الارقام الاخيرة التي سيدلي بها هي عن سنة ١٩٣٥-١٩٣٦ وهي كما يلي مضافا اليها المبالغ التي تعطيها حكومة فلسطين لهذه البلديات: ١٧٧ الف جنيه للقدس ومئة وثلاثة الاف جنيه لحيفا. و ٤٣٩ الف جنيه لتل ابيب

وقال الوزير انه ليس لديه في الوقت الحاضر الأرقام الخاصة بهذه الميزانيات عن ١٩٢٥ - ١٩٢٦، ولا الرقم الخاص ببلدية عمان. وقد طلب إلى المندوب السامي في فلسطين أن يوافيه بهذه المعلومات وعندوصولها يتلوها على المجلس.

مسائل المجلس البلدي

ينعقد المجلس البلدي صباح اليوم وينظر في عدة امور منها المضابط المقدمة من التجار واصحاب الحرف بخصوص طلب السماح للعربات بالمرور في شوارع تل ابيب، وتعميم شبكة المياه في المحلة الواقعة خلف محلة «المسكان». وسينظر ايضاً في طلب الدكتور فؤاد بك الدجاني بخصوص تخفيض ثمن المياه التي تستهلك داخل المستشفى.

انكليزية تتهم يهودياً

يحول بينها وبين حصتها في إرث

كنا ذكرنا انه وصل الي يافا منذ ايام احد كبار ضباط دائرة المباحث الجنائية الانكليز في القدس، وان الضابط حقق مع امباشي ونفري بوليس تحري لتفتيشهما منزل سيدة انكليزية بتهمة انتمائها الى الشيوعية

ونذكر اليوم ان هذه السيدة تدعى «فان سيمون» وهي اسكتلندية من مدينة «ادنبره» نزحت الى فلسطين منذ عشر سنوات، وتزوجت بشاب انكليزي يهودي، وعادت معه الى انكلترا مرة ثانية

ومنذ مدة توفي قريب لها عن ثروة مودعة في احد بنوك تل ابيب تساوي بضعة آلاف من الجنيهات

وقد حضرت هذه المرأة عقب وفاة صاحب الثروة المذكورة الى فلسطين، للمطالبة بحصتها بصفتها احد الورثة. ومنذ وطئت تل ابيب والمؤامرات تحاك حولها من قبل شخص يهودي موظف شريك في الارث عن طريق زوجته لاقصائها عن هذه البلاد بشتى الوسائل وآخر تهمة الصقها بها انتماؤها للشيوعية وتفتيش بيتها على النمط الذي ذكرناه الآن.

وقد علمنا ان هذه السيدة كتبت الى القدس تقول انها تتهم يهوديا كبيراً بانه يهددها باتهامها بالشيوعية وحيازة مناشير افسادية ليبعدها من فلسطين فيحول بذلك بينها وبين حقها من تركة قريبها المتوفي. ولا يزال التحقيق في هذه القضية مستمراً وسنوافي القراء بما يجد.

وفاة بسبب السرعة

في الساعة الثالثة من بعد ظهر أمس كانت سيارة من سيارات الجيش رقمها ٤٠٧ متجهة نحو مستعمرة بيت فيغان بسرعة وعند مفترق شارع الحلوه في العجمي صدمت الشاب علي محمد المصري من الجبالية فقضت عليه حالا. وعمر الشاب ١٨ سنة

وقد حضر رجال البوليس ونقلوا المتوفي الى المستشفى البلدي.

أفلا ترى سيارات الجيش، بعد حوادث سابقة، ضرورة المحافظة على حياة الناس!

محكمة الجنايات الكبرى

ستعقد محكمة الجنايات الكبرى في يافا يوم ٢١-٦-٣٧ برئاسة قاضي القضاة المستر ترستد وعضوية المستر غمرين والمستر كراسل رئيس مركزية يافا. وستنظر في قضية سليم الحاج حسن زاهد المتهم بقتل المرحوم ميشيل متري. وفي قضية محمد حسن تلباني من قرية يما وعمر يوسف الفار من قرية حمامه ومحمد مصطفى الدبعي من اللد المتهمين الاشتراك بجرم قتل حارس بيارة السيد زهدي ابو الجبين تسهيلا لارتكاب جرم آخر. وتعقد المحكمة في يافا يوم ٢٤-٦-٣٧ وتنظر في قضية عمر اللطيف الحلبي المتهم بجرم قتل محمود ابو كلام توسلا للفرار

لدغة حية تمات

لدغت حية امس شخصاً يدعى محمد ابو خديجة بقرية البريج فتسمم جسمه، وتوفي على الاثر

حول محاولة قتل

كنا ذكرنا خبر الاعتداء على الياس بشاره حسونه من صيدا واصابته بـ ٣ طعنات وفرار المعتدين بعد أخذ ١٧ جنيها منه. وقد تبين للبولس ان الفاعل هو خليل ابراهيم الدمياطي من العجمي وهو الذي تعرف عليه الجريح. وقد احضره البوليس صباح امس امام قاضي صلح يافا الاستاذ خليل شحاده طالبا توقيفه ١٥ يوما بتهمة محاولة القتل خلافا للماده ٢٢٢ من قانون العقوبات فأقر القاضي ذلك

تنقلات الموظفين البريطانيين

يسافر المستر بدكوك الى القدس يوم ٢٥ الجاري لتسلم منصبه الجديد. وسيخلفه المستر بولاك عند عودته من الاجازة. وقد عين المستر تشرش ليخلف المستر بولاك في الرملة

الاعلان عن عصير

الاثمار الحمضية في فلسطين وسوريا

تلقينا من قلم المطبوعات ما يأتي: يطرح في المناقصة تقديم وتوزيع عصارات للاثمار الحمضية في فلسطين وسوريا خلال المدة الواقعة بين شهر كانون الاول سنة ١٩٣٧ وكانون الثاني سنة ١٩٣٨.

ويقتضي ان تشمل العطاءات على التفاصيل الوافية لتوريد وتوزيع العصارات. على ان توضع الاقتراحات بصورة تؤمن الحصول على افضل النتائج للحملة المنوي اجراؤها لازدهار وتقدم استهلاك عصير البرتقال في فلسطين وسوريا.

على ان تكون الاقتراحات على اساس صرف ٥٠٠ ج. ف. في فلسطين و ١٥٠ ج. ف. في سوريا.

ويمكن الحصول على نماذج الطلب من رئيس مصلحة البستنة بدائرة الزراعة ومصايد الاسماك — صندوق البريد رقم ٤٨٣ بالقدس.

ويجب تقديم العطاءات وعينة من العصارات باسم رئيس لجنة الاعلان عن الاثمار الحمضية صندوق البريد رقم ٤٨٣ بالقدس على ان تصله غير متأخرة عن اليوم الحادي والثلاثين من شهر آب سنة ١٩٣٧

لانها بضاعة عربية

نظر الاستاذ خليل افندي شحاده امس قضية اليهوديين يعقوب موشي كونك وشبتاي موشي روزنسفيلك المتهمين بتخويف يوسف اسرائيل دونيان ومنع الجمهور من الشراء من دكانه بحجة ان بضائعه مشتراة من محلات عربية.

والمذكوران متهمان باقلاق راحة السكان المجاورين ايضاً، فحكم القاضي على كل منهما بغرامة خمسة جنيهات او بالحبس شهراً ونصف مع كفالة حسن سلوك لمدة ستة اشهر بمبلغ عشرين جنيهاً. واذا عجزا عن الكفالة يسجن كل منهما شهراً آخر.

اليهود الذين تظاهروا

نظر القاضي اليهودي امس في قضية اللاجئين الذين تظاهروا امام بلدية تل ابيب المتهمين بمقاومة البوليس والتجمهر بصورة غير مشروعة. وقد اوضح محامو المتهمين الحالة السيئة التى يقاسيها المنكوبون منذ الاضطرابات، وذكروا انهم جياع وفي حاجة شديدة الى الخبز، ولم تكن المظاهرة التي قاموا بها الا وسيلة - للفت نظر الجماهير والمؤسسات الى حالتهم العسيرة وقد اخذ القاضي بهذه الاقوال وحكم على احدهم بغرامة جنيه ونصف جنيه. وعلى الاخرين بكفالة حسن سلوك بمبلغ ٢٠ جنيه. ونظر ايضا في قضية يهوديين متهمين بالوقوف بجانب احد المطاعم حاملين لوحة كتب عليها في هذا المطعم تباع منتوجات عربية وتوزيع مناشير للحض على مقاطعته فحكم على كل واحد منهما بغرامة ٦ جنيهات

مصادرة جوازات مزورة

يذكر القراء نسف قطار حديدي قرب قلقيلية في اثناء الاضطرابات. وقد حدث من جراء ذلك ان فقدت رزمة فيها ١٥٠ جواز سفر غير معبأ ولم يعثر على الرزمة رغم الجهود التي بذلت. لكن ظهر مؤخراً ان شخصاً عثر عليها واستغلها ببيعه قسما منها. وقد علمنا ان دائرة السفر والمهاجرة اكتشفت امر هذه الجوازات المزورة، واعتقل البوليس احد حامليها رهن التحقيق

تبدلات في البوليس

على اثر ما ذكرنا من ان تعديلات كثيرة ستجري في دوائر بوليس اللواء الجنوبي، علمنا انه انشيء مركز بوليس كبير في قطرة اسندت رئاسته الى الضابط محمود افندي الهباب الذي كان يمثل النيابة امام محاكم صلح يافا. وقد اصبحت القرى العربية المجاورة لقطرة تابعة لها بعد ان كانت تابعة لمركز بوليس ديران. وعلمنا ايضا ان مركز بوليس بيت دجن قد اصبح مركزا عاديا برئاسة جاويش عربي، واصبحت القرى التي كانت تابعة لهذا المركز تابعة لمركز بوليس اللد

المواليد والوفيات

بلغ عدد مواليد يافا في الشهر الماضي ١٧٨ وفي القضاء ٣٤٩، وفي تل ابيب ٢٢٨، وبلغ عدد الوفيات في الشهر نفسه في يافا ١٢٨، وفي القضاء ٧٤، وفي تل ابيب ٨٧

يشكر طبيباً وزائريه

رشيد مرعي يقدم عظيم امتنانه لعموم السادة الذين اولوه عطفهم بزيارته في المستشفى الالماني في القدس او بالسؤال عنه سواء كان ذلك تحريرياً ام شفهياً راجياً ان تكون هذه الكلمة بمثابة كتاب شكر خاص لكل فرد من حضراتهم متعهم الله بالصحة والعافية.

وبهذه المناسبة يعلن اعجابه وتقديره وشكره للدكتور كيلين طبيب المستشفى الالماني في القدس وكذلك للعناية التي لقيها من الاخوات ممرضات المستشفى

يافا التي تغيظهم

تحت عنوان «يافا قرية عربية كبيرة» نشرت هارتس مقالا لأحد مندوبيها الذي زار يافا وتجول في شوارعها الرئيسية واسواقها والميناء والمحطة، وقد جاء فيها ما يلي: لم تعد يافا تلك المدينة التي كانت تزخر شوارعها بحركة السيارات والعربات خصوصا في ساعات الصباح. وحتى في شوارعها الرئيسية الآن لم نشاهد تلك الحركة. لم تعد يافا المدينة التجارية الكبرى المشتركة بين العرب واليهود بل اصبحت مدينة الثغر العربي قليلة الحركة ضئيلة الحياة، الا انه رغم سوء الحالة الاقتصادية يلاحظ بعض التحسن والتقدم فهنالك طرق جديدة معبدة، وابنية جديدة كبرى عظيمة لا سيما دار سينما الحمراء بشارع جمال باشا

بترول العراق وحيفا

جاء في النشرة الدورية لدائرة الاحصاء بالقدس ان ١٦٢،٤٠٦ أطنان من البترول الخام الوارد من العراق شحنت عن طريق ميناء حيفا خلال شهر اذار الماضي، وان قيمة هذا البترول ١٢٩،٩٢٥ جنيها بحساب ان قيمة الطن الواحد من البترول الخام الذي يشحن بطريق «الترانسيت» ثمانمئة مل.

حول سجناء عتليت

جاء من حضرة المفتش العام للسجون ان ما نشر حول معاملة السجناء في سجن عتليت يخالف الحقيقة، وان العمل اليومي المطلوب من كل سجين لم يضاعف بل يعطى السجين العمل الذي يمكنه أن يقوم به. وقد جاء في كتاب المفتش العام ان السجناء هناك لا يعاملون من احد الموظفين معاملة قاسية ولم تصل اي شكوى من واحد منهم.

سكان القرى يهددونه

زعمت جريدة هابوكر ان اهالي القرى العربية سيؤلفون وفداً لمقابلة رجال الحكومة وانذارهم بانه اذا لم تمنح السلطات القرى العربية قروضاً فان حالة الامن ستضطرب وتزيد حوادث السلب والتشليح

— !

رئيس محكمة اربد

قررت حكومة شرق الاردن تعيين الاستاذ رأفت بك الدجاني رئيسا لمحكمة بداية اربد وقد تسلم اعماله ابتداء من اول شهر حزيران الجاري. وقد صادف هذا التعيين محله لما عرف عن الاستاذ الدجاني من الاستقامة والنزاهة

تكريم الدكتور هيكل

يقيم رئيس بلدية الرملة الاستاذ مصطفى الخيري حفلة شاي تكريما لضيف فلسطين الكبير الاستاذ الدكتور حسين هيكل بك في بيته الساعة الرابعة والنصف من بعد ظهر الاربعاء الواقع في ٩ حزيران سنة ٩٣٧. وقد دعى رهطاً كبيراً من الوجهاء لحضور الحفلة.

احصاءات تهم القراء

جاء في احصاء رسمي اصدرته دائرة الاحصاء بالقدس عن الواردات الى فلسطين خلال شهر آذار من عامي ١٩٣٧ و١٩٣٦ فكانت في هذا العام ١،٣٩٦،٢٠٨ جنيهات وفي العام الماضي ١،٢٧٣،٤٠٥ جنيهات وكانت المانيا اولى الدول التي استوردت منها فلسطين في شهر آذار عام ١٩٣٧ وتليها بريطانيا ثم رومانيا ثم الممتلكات البريطانية ثم سوريا في الدرجة الخامسة.

وقد كانت بريطانيا اولى الدول في شهر آذار من عام ١٩٣٦ وتليها المانيا ثم رومانيا في الدرجة الخامسة

وبلغت الصادرات خلال الشهر نفسه من العام الحاضر ١،٠٤٧،٧٧٢ جنيها ومن العام الماضي ٦٣٥،٠٨١ جنيها. وقد صدر الى المملكة المتحدة «بريطانيا» ثلاثة أخماس الصادرات في الشهرين المذكورين

الامراض السارية

وقعت في الشهر الماضي ثلاث اصابات بالتيفوئيد في يافا و٦ في القضاء و٣ في تل ابيب وبلغ عدد المصابين بمرض الحصبة في الشهر نفسه في يافا ٥٤ اصابة وفي القضاء ٧

جمعية العمال العربية

حيفا — فتحت جمعية العمال العربية بحيفا اليوم فرعاً لها في قرية جبع قرب حيفا، واتفقت مع مقاول الطرق هناك بشأن تشغيل اعضاء الفرع من العمال

تكذيب خبر مقابلة

كذبت جريدة هابوكر ما زعمته بعض الصحف اليهودية من ان كلفرسكي قابل سماحة مفتي القدس، وقالت ان هذا الخبر مختلق

من ابناء السلامة

القدس — رزق الاستاذ خليل افندي خوري كبير المترجمين في قسم الجرائم بغلام سماه «فاروق» جعله الله من ابناء السلامة

مانيزيه بلكرينو

المانيزيه بلكرينو ليست فقط مسهلة كالتي تباع باسعار رخيصة بل هي مستحضرة تطهر الامعاء وتزيل الحوامض وتشفي الامساك المزمن وتطهر وتفرز حليب الام وينشأ طفلها قوياً سليم الجسم. طريقة الاستعمال للكبار ملعقة كبيرة في نصف كأس ماء في المساء كمسهل ومطهر للامعاء ولأجل شفاء الامساك المزمن ملعقة صغيرة في نصف كاس ماء كل يوم مساء قبل النوم وللصغار نصف الكمية المنوه عنها أعلاه

تجدونها في جميع الصيدليات

الوكيل العام لفلسطين وشرق الاردن

جاك حلاق

ص. ٧٧١
تلفون ٨٣٠ القدس

تلفونات الدفاع وبرقياتها الخاصة

وصول مبعد

حيفا – وصل حيفا قبل ايام الحاج محمد افندي حوا احد الذين اعتقلوا في مخيم المزرعة بموجب قانون منع الجرائم قادماً من خانيونس بعد ان قضى فيها مبعداً زهاء شهر. وهو يشكر اهالي خانيونس الكرام ورئيس بلديتها على ما قاموا به نحوه ونحو اخوانه المبعدين.

عناية طبيب الصحة

مر الاستاذ الشيخ علي شاهين امام ادارة هذه الجريدة فوجد على باب العمارة رجلا مغمياً عليه في حالة سيئة وغير عادية والناس يتجمعون حوله، فذهب الى دائرة الصحة واستدعى الدكتور زاهي افندي حداد الذي تولى معاينة المريض وامر بنقله الى المستشفى وعالجه فنشكره لذلك

جهود وفد الحوذية

قابل صباح امس «الاثنين» وفد من الحوذية الاستاذ نظمي العنبتاوي الذي افهمهم ان مسألتهم عرضت على حاكم اللواء الجنوبي، وان الطرق المصرح لهم بالسير بها هي التي جاءت على ذكرها الوقائع الرسمية والتي صدر بها قانون رسمي. وفهمنا ان مندوبين عن الحوذية سيسافرون اليوم «الثلاثاء» الى القدس لعرض ظلامتهم على الجهات المختلفة

اعلان

تقدمت لدينا مضبطة موقعة من مختاري محلة القلعة في الخليل تتضمن ان فضيلة الشيخ مخلص افندي ابن الفاضل الشيخ محمد علي افندي الحموري توفي بتاريخ ١٥ ربيع الاول سنة ٣٥٥ و ٥ حزيران سنة ٩٣٦ وانحصر ارثه في زوجتيه بهية بنت نعمان افندي طهبوب وبنوية بنت السيد عبد المنعم سالم التميمي وفي أولاده من بهية المذكورة جمال افندي وعز الدين افندي وعزمي ومالكية ونجيه فقط فمن له اعتراض على ذلك فليراجع محكمة الخليل الشرعية خلال عشرة ايام من تاريخ نشره

تحريراً في ٢٦-٣-٥٦ وفي ٥-٦-٣٧

قاضي الخليل الشرعي

الزيت الزيتون للمونة والسمن الحلبي الحديدي الممتاز تجده في محل

نجيب القطان

اطلبوا الحاج

ماركته المسجلة على التنك

اعلنوا في الدفاع

القدس

تكريم الدكتور حسين هيكل بك

القدس في ٧ حزيران — لمراسل الدفاع الخاص: لا يزال ضيف فلسطين الكبير الدكتور حسين هيكل بك موضع تكريم كبار رجال العرب في القدس وقد اقام له الاستاذ عوني بك عبد الهادي مأدبة غداء في منزله دعا اليها اصحاب العطوفة والسعادة: احمد حلمي باشا، وروحي بك عبد الهادي، والاستاذ احمد حامد بك قنصل المملكة المصرية. والاستاذ كاظم الدجيلي بك قنصل العراق والاستاذ عزة دروزة، والاستاذ عجاج نويهض والاستاذ مغنم مغنم والاستاذ عادل جبر. وقد كانت المأدبة فخمة تليق بمقام الضيف الكبير وذكره

وقد زاره بعد ظهر هذا اليوم وفد من اللجنة القومية مؤلف من السادة الاستاذ ابراهيم درويش ومحمد العفيفي وعبد اللطيف الحسيني وثابت درويش في فندق الملك داود للسلام عليه

وزير حربية العراق في فلسطين

علمنا ان معالي عبد اللطيف نوري بك، وزير الدفاع في حكومة العراق، سيصل الى فلسطين يوم الاربعاء القادم الواقع في ٩ حزيران الجاري، ومن المنتظر ان يزور معاليه مدينة القدس

وصول الوفد الهندي الى القدس

وصل القدس الوفد الهندي الذي غادر الهند للدفاع عن القضية الفلسطينية في لندن، وقد استقبله فريق من كبار الوطنيين

الدكتور هيكل يحاضر يوم الجمعة

طلبت جمعية الشبان المسيحية بالقدس من الاستاذ الكبير الدكتور حسين هيكل بك ان يلقي كلمة في قاعة الجمعية، فلبى الطلب وتعين يوم الجمعة القادم الواقع في ١١ حزيران الجاري الساعة الثامنة مساء لالقاء هذه الكلمة التي لم يعين بعد الموضوع الذي ستدور حوله. وسأوافيكم بصورة مفصلة عنها.

فحص بعض اليهود لمركز قائمقام

فحص المستر مودي اليوم ١٣ موظفاً يهودياً لتعيين احدهم قائمقاماً. ورفعت اوراقهم للسكرتارية العامة.

اجتماع السكرتير العام الى القواد

عقد اليوم اجتماع من كبار قواد الجيش البريطاني في مكتب السكرتير العام برئاسة الجنرال دل وذلك بدعوة من السكرتير العام المستر باترشيل، وهذه أول مرة يجتمع فيها السكرتير العام الى قواد الجيش

من نشرة دائرة الامن العام

جاء في نشرة ادارة الامن العام ما يلي:

طول كرم — في منتصف الساعة السادسة من صباح امس اخبر سعيد حسن ملحم من قلقيلية انه اطلق عليه عيار ناري من شخص مجهول واصيب بجرح بسيط.

طبريا — تدهورت سيارة يهودية رقمها م ٥١٢ قرب الكيلو ١٧٥ – ١٧٦ على طريق سمخ طبريا. وقد قتلت امرأه وجرح ثلاثة من الركاب بجراح بالغة واصيب السائق بجراح مؤلمة؟

حيفا — في الساعة العاشرة من الليلة الماضية أطلقت أربعة عيارات نارية على سليمان احمد غانم من قرية صفورية من قبل مجهولين وذلك في مقهى على شاطيء عكا. وقد جرح في ذراعيه ورجله اليسرى وقتل مصرياً كان بجانبه يدعى زكي علي المصري.

صفد — شبت النار في حقل بالقرب من الكيلو ٢٠٤ عند رأس الجاعونه وقد احترق دونما من الزرع وبينما الخفراء يطفئون النار أطلقت عليهم بعض عيارات نارية عن بعد ولم يصب أحد باذى

عودة المندوب السامي من الشمال

عاد من الشمال المندوب السامي. وقد علمنا انه وجه دعوة الى رؤساء الدوائر الذين يمثلون المجلس التنفيذي لعقد جلسة قبل ظهر الغد. وقد وصل اليوم حاكم نابلس المستر فوت وحاكم حيفا وقابلا السكرتير العام المستر باترشيل وسوف يجتمعا بالمندوب السامي قبل انعقاد جلسة المجلس التنفيذي للمذاكرة والبحث في مسائل ادارية

اول جلسة لجمعية المهندسين العرب

عقدت جمعية المهندسين العرب اجتماعا في دارها حضره عدد كبير من مهندسي الابنية والكهرباء والميكانيكا والمساحة وقد جرى البحث في مسائل ادارية تتعلق بشؤون الجمعية، وهذا أول اجتماع تعقده هذه الجمعية

حفلة رياضيه سنوية وجهود مشكورة

اقامت بعد ظهر هذا اليوم المدرسة الابراهيمية الوطنية حفلتها الرياضية السنوية على ملعب المدرسة تحت رعاية سماحة الحاج امين افندي الحسيني رئيس المجلس الاسلامي الاعلى حضرها عدد كبير من وجهاء المدينة وآباء وأولياء الطلبة. وقد جرى عرض عام للفرق الرياضية وقام التلامذة بألعاب مختلفة استحسنها المشاهدون، وكانت آية في الابداع والنظام. فنهنيء المدرسة ومديرها واساتذتها على الجهود العظيمة التي يبذلونها في تنمية الروح الوطنية في نفوس التلامذة ونتمنى لها اطراد النجاح

حيفا

مشاجرة دامية أدت الى قتل

حيفا في ٧ حزيران — لمراسل الدفاع الخاص: تشاجر مساء امس ثلاثة اشخاص في مقهى قرب شاطيء البحر فأدى بهم الى استعمال الخناجر والمسدسات وصادف في ذلك الحين مرور زكي علي احمد المصري فأصابه عيار ناري أرداه قتيلا، وأصيب سليمان احمد عبد الغني من صفوريا، وهو أحد المتشاجرين، بيديه ورجليه بجراح غير خطرة نقل على اثرها الى المستشفى. وقد فر المعتدون ولم يعثر لهم البوليس على اثر حتى الآن

المندوب السامي في عتليت والمستعمرات

نام المندوب السامي ليلة امس في عتليت وزار في الصباح باقي المستعمرات اليهودية التابعة حيفا، ثم زار العيزرية وبراكات عرب الرمل التي اقرت السلطة هدمها.

قطار يدوس خفيرا حالته سيئة

داس قطار سكة الحديد اول امس خفيرا يهوديا يدعى «سليبن شلوم» في محطة بنيامينا فنقل الى المستشفى بحالة خطرة

يحكم شهورا لهروبه من السجن

قضت المحكمة المركزية على احمد العلي من شرق الاردن المتهم بحيازة اسلحة باضافة ستة اشهر الى السنوات الخمس لهروبه من سجن عتليت

قضية نزاع بين العرب واليهود

حضر الى وكالة هذه الجريدة بعض اهالي قرية الريحانية واخبرونا ان عدداً من اليهود حضروا الى القرية، منذ ثلاثة ايام، ومعهم «موتور» ماء واخذوا يحفرون بئر في قطعة ارض في القرية تزيد مساحتها عن ٨٠٠ دونم وهي ارض مشاعية لا يصلح الا جزء صغير منها للفلاحة والزراعة، والجزء الباقي مراع لمواشيهم. وعرب تلك الاراضي يحملون اوراقا تثبت ملكيتهم لها. فلما حاول أهل القرية صد اليهود عن هذه الارض لم يعبأ بهم هؤلاء معتمدين في ذلك على قوة بعض اشخاص يسندونهم فخشي أهل القرية حدوث فتنة بين العائلات

وقدم عدد منهم عريضة الى القائمقام رفيق بك بيضون ليراجع الحكومة بشأنهم، وقد طلبوا الينا ان نلفت نظر المجلس الاسلامي الاعلى الى الاهتمام بامرهم، وتوكيل محامين من قبله للدفاع عنه.

عمان

الى لندن ومباحثة بخط الحجاز

عمان في ٧ حزيران — لمراسل الدفاع الخاص — سافر مدير دائرة التجارة والجمارك في شرق الاردن الى لندن لقضاء اجازته السنوية والمفهوم انه سيمكث هناك ثلاثة اشهر. وسينتهز فرصة وجوده في لندن ليبحث مع وزارة المستعمرات في مسألة امكان اعادة تسيير خط سكة حديد الحجاز ومروره بعمان ومادبا ومعان كما كان في السابق. كما سيبحث اذا كان في الامكان تمديد هذا الخط الى «المدينة» عن هذا الطريق او بتسيير سيارات تؤمن راحة الحجاج.

اللد

دائرة الامن العام ومنطقة اللد

اللد في ٧ حزيران — لمراسل الدفاع الخاص — قررت دائرة الامن العام اضافة ست قرى لاختصاص منطقة بوليس اللد وعلى ذلك اصبحت هذه المنطقة تضم ٢٥ قرية. وتقرر ايضاً انشاء نقطة بوليس جديدة في مطار اللد تتألف قوتها من جاويش وانباشي وستة من افراد البوليس. وتفاوض الدوائر المختصة السيد عبد الله هنيدي لاستئجار داره وجعلها مركزاً للبوليس ولم تنته المفاوضات بعد الى نتيجة.

لفت نظر هيئة المجلس البلدي

اشرنا غير مرة الى حديقة البلدية والى حالة الاسلاك الشائكة التي تحيط بها والممتدة على طول شارع الملك فيصل. هذه الاسلاك بشكلها الحاضر تشوه منظر الشارع الرئيسي في المدينة. وجدير بدائرة البلدية تغيير هذه الاسلاك بأخرى جديدة توضع بشكل ملائم

المحكمة المركزية والنظر بقضايا قتل

نظرت المحكمة المركزية في قضية شهاب عبد العزيز عبد الحميد من سلواد المتهم بجرم قتل عمر عبد الرحمن حماد فحكمت عليه بالسجن خمسة عشر عاماً. وحكمت على خليل حسن البسيته من عرب الكعيبنه بالسجن ثماني سنوات لارتكابه جرم قتل محمود محمد اسويده، وبرأت والده حسن من هذه التهمة.

وزير حربية المانيا والاسطول الايطالي

روما في ٧ حزيران — حضر المارشال فون بلومبرغ، وزير الحربية الالماني مناورات الاسطول في ميلانو. وقد استعرض ١٣٠ سفينه حربية مقسمة الى ٩٠ وحدة، و ٧٠ غواصة. وجاء الدوتشي في طيارة خصيصاً لذلك.

هتلر ووزير الدعاية يخطبان الشباب

برلين في ٧ حزيران — استعرض هتلر ١٥٠ الف شاب من ذوي القمصان السمراء فتكلم عن الجهود التي تبذل لاقتصاديات البلاد. وقال ان روسيا تزيد عنا ٢٠ مرة لكن رجالها عاجزون. وان المانيا لا تتردد في التخلي عن سلاحها اذا رأت الدول يفعلن ذلك، وخطب الهر غوبلز، وزير الدعاية، فقال اننا نرمي الى جعل سكان المانيا من ٨٠ — ٩٠ مليونا.

طائرات الثوار تضرب مدينة بلباو

لندن في ٧ حزيران — تقدم الثوار في جنوب بلباو وضربت ٢٠ طيارة كبيرة من طياراتهم متاريس الدفاع الداخلية في المدينة. وتقول انباء سلمنكة ان ستة آلاف محارب من جيوش الحكومة قد قتلوا

مفاوضات الصلح مع قبائل وزيرستان

لندن في ٧ حزيران — انقضت نهاية الاسبوع ومفاوضات الصلح مستمرة بين ثوار وزيرستان وجيوش الحكومة. وأصبح عقد الصلح قريب الوصول اليه، وربما اعلن في الايام القليلة المقبلة.

رئيس الوزارة ومهمات الحكومة الثلاث

لندن – د.ن.ب. — القى المستر تشمبرلن رئيس الوزارة خطاباً في اجتماع ضم قسما من المحافظين عن مهمة الحكومة فقال عنها انها تنحصر: ١ – في انعاش اقتصاديات البلاد ورفاهيتها ٢ – ايجاد السلامة الكافية ٣ – السعي لاستتباب السلام العالمي

في الصادرات الى بلاد الانتداب

جنيف في ٧ حزيران — صرح المندوب البريطاني في لجنة الانتدابات بان الدول التي تركت عصبة الامم لاحق لها في المطالبة بالمساواة في الصادرات الى بلاد الانتداب. اما بريطانيا فلم تتخذ الى الآن اية اجراءات ضد صادرات هذه الدول الى البلاد المشمولة بانتدابها

عدد قتلى البارجة دوتشلند حتى الآن

جبل طارق في ٧ حزيران — د. ن. ب — بلغ عدد ضحايا حادث البارجة دوتشلاند ٣٠ اذ توفي اليوم جندي في المستشفى متاثراً بجراحه.

اثبتت الاحصاءات الطبية في انجلترا ان وفيات الاطفال تقع بنسبة ٢٥ في المئة في خلال السنة الاولى من ولادتهم وان ٦٠ في المئة من هذه الوفيات ترجع الى التغذية الغير الصحيحة • فاذا كانت هذه هي الحال في انجلترا ذات الجو البارد فماذا تكون بالحرى في بلاد حارة كالقطر المصري!

وقد اجمع الاطباء على ان لبن الام السليمة هو افضل غذاء للرضيع • فاذا عجزت الام عن تغذية طفلها لضعف لبنها او قلته او لاى سبب اخر فيتحتم استبداله بطعام اخر يحوى العناصر الحيوية الموجودة في لبن الام بنسبها الصحيحة •

وحيث ان لبن الام تزداد فيه عناصر التغذية تدريجيا كلما نما الطفل وزادت قواه الهاضمة وبالتالى حاجته الى غذاء اقوى فمن البديهى ان تغذية الطفل يجب ان تكون تدريجية تمشى مع التغذية الطبيعية •

وهذا هو السر في ان البان «اللنبريس» تصنع على ثلاث درجات كل منها خاص بمرحلة معينة من حياة الطفل وكل منها محتو على المقادير الصحيحة لكافة العناصر الحيوية الموجودة في لبن الام في تلك المرحلة

اطلبوا من الوكلاء والشركة المصرية البريطانية التجارية شارع اللنبي بيروت كتاب التغذية الصحيحة للاطفال • طبعة ثانية • الذى يعلمكم كيف تدراون عن اطفالكم أخطار التغذية السيئة يرسل اليكم مجانا برجوع البريد

أطعمة «اللنبريس» تماما كلبن الام طعام لكل مرحلة من حياة الرضيع

الوكلاء والمستودع

الشركة المصرية البريطانية التجارية — تلفون ١٠٦٢ : يافا

أنباء اخرى عن حالة انطاكية

بيروت في ٧ حزيران ـ لمراسل الدفاع الخاص — لا تزال انطاكية مضربة والنفوس في هياج وتقع حوادث فردية بين العرب والاتراك وصوت اطلاق الرصاص لا ينقطع . ولم تعرف حوادث معينة ولا عدد الاصابات من الجانبين

وفد العرب ومندوب المفوض السامي

اجتمع وفد من العرب في انطاكية بالمسيو دوريو مندوب المفوض السامي الفرنسي فنصح اعضاء الوفد بعاقبة اعمالهم فقرروا الاحتجاج

اضرام المنازل بين العرب والاتراك

واضرم الاتراك النار في بعض منازل العرب وقد اجابهم العرب بالمثل واضرموا النار في منازل للاتراك ووقعت بين الفريقين عدة مصادمات اسفرت عن وقوع جرحى عديدين

رسالة الكتلة الى عرب انطاكية

وارسلت الكتلة الوطنية في دمشق رسالة تطلب فيها من عرب انطاكية الاخلاد الى الهدوء انتظاراً لمساعي الوفد السوري في باريس .

محاولة التلطيف من حدة الاخبار

وتصل الاخبار عن تحرج الحالة في الاسكندرونه الى المراجع العليا برغم انقطاع المواصلات التلفونية . وتتسرب هذه الانباء الى الهيئات الوطنية . وفهم ان حوادث تقع هنالك وان الحالة تزداد تحرجاً وتدعو الى القلق الشديد

سفر رئيس الجمهورية الى باريس

بيروت في ٧ حزيران — لمراسل الدفاع الخاص : يسافر غدا في الساعة السادسة مساء الاستاذ اميل اده رئيس الجمهورية اللبنانية الى باريس بقطار الشرق السريع تلبية لدعوة الحكومة الفرنسية ويرافقه الاستاذ حبيب ابوشهلا وزير الدفاع والسيد جورج حيمري مدير غرفة رئيس الجمهورية. والمفهوم أنه ستجري في باريس مفاوضات بينه وبين الحكومة الفرنسية في عدد مسائل اهمها تعجيل توقيع المعاهدة اللبنانيه الفرنسيه

ما اشيع عن استقالة الجابرى

دمشق في ٧ حزيران — لمراسل الدفاع الخاص — اشيع مساء اليوم ان سعد الله بك الجابري عضو الوفد السوري في باريس ووزير الداخلية والخارجية ارسل برقية من باريس الى رئيس الجمهورية السورية يعلن فيها استقالته من الوزارة السورية غير ان المراجع الرسمية تكذب هذه الاشاعة ، وتقول انه اذا كان لا بد من الاستقالة فان الوزارة لا تتوانى في تقديم استقالتها

منح اكبر وسام لموسوليني وشيانو

برلين في ٧ حزيران — د . ن . ب — منح الهر هتلر السنيور موسوليني والكنت شيانو وسام « الصليب الاكبر للنسر الالماني » وهو أشرف انواع الاوسمة ولا يمنح لغير الملوك الذين تقدرهم المانيا بصورة خاصة. ووضع هذا الوسام منذ شهر فقط ، فناله اثنان فقط حتى الآن .

كيف اصيبت المدمرة البريطانية المراقبة

لندن في ٧ حزيران — د . ن . ب — صرح وكيل وزير البحرية في مجلس العموم ان بريطانيا ارسلت احتجاجاً الى الثوار على حادث المدمرة هنتر التي اصيبت بلغم من الالغام التي بثها الثوار في المياه الاسبانية وقال ان انكلترا اعلنت في هذا الاحتجاج انه لا يمكنها الاعتراف بان بث الالغام في حرب كهذه امر مشروع وقال ان المدمرة كانت في مياه عمقها مئة قامة عندما مست اللغم المذكور

حفلة دينية كبيرة

رام الله في ٧ حزيران ـ لمراسل الدفاع الخاص — احتفلت الكنيسة الكاثوليكية بعيد «جسد الرب» وقد ترأس الحفلة سيادة المطران فرنسيس فلنكر النائب البطريركي الاورشليمي ، وتوافدت الجماهير الى الكنيسة من الساعة الرابعة بعد الظهر ودامت الحفلة حتى الساعة السابعة مساء وقد رفعت الاعلام العربية والباباوية والارض المقدسة فكانت ترفرف فوق رءوس الجميع الذين كانوا ينشدون التراتيل الروحية . واشتركت في الحفلة عدة فرق موسيقية و كشفية كما اشتركت عدة مدارس من رام الله وخارجها .

رسالة صفد التلفونية

معسكر جديد

بلغني ان الحكومة تفاوض اهالي قرية الزنغرية بالقرب من الجاعونة لاستئجار بضع مئات من الدونمات وذلك لانشاء معسكر جديد بجانب معسكر قوة حدود شرق الاردن

هدم براكات حيفا

هنالك عدد كبير من اهالي قضاء صفد العمال الذين يشتغلون في حيفا يسكنون في البراكات الخشبية التي تنوي الحكومة ان تهدمها . وقد استاء الصفديون لهذا العمل الذي سيشرد ما يقرب من عشرين الف عربي .

حفلة تكريمية

فكر لفيف كبير من خريجي الكلية الاسكتلندية العرب باقامة حفلة تكريمية لحضرة الاستاذ عميدها المستر سمبل الذي خدم العلم مدة تقرب من ثمانية عشر عاما

انباء هامة
جاءتنا من لندن

« بقية المنشور على الصفحة الاولى »

ببعدان يتناول الاصلاح مركز المندوب السامي ، ومركز مؤسستين كبيرتين ، احداها عربية ، والاخرى يهودية

شرح حل التقسيم

٢ — اجراء التقسيم على وجه يكفل ، بقدر الامكان ، ايجاد اكثرية ساحقة في المنطقة العربية ، وأكثرية ساحقة في المنطقة اليهودية . وحينئذ لا تفرض على الهجرة اليهودية — الى المنطقة اليهودية وحدها — من القيود ما يفرض في حالة اصلاح الحالة الراهنة فقط ، أي الاخذ بالحل الاول .

ويعطى العرب حكماً واسع السلطة ، ولا يبعد حينئذ أن يروا على هذه المنطقة شخصية تمثلهم أمام السلطات البريطانية . ويمارس العرب في هذا الحل شيئاً كثيراً مما تمارسه العراق ، ومصر . ويصاب الانتداب بالانحلال النهائي أيضاً

ويكون مثل هذا للمنطقة اليهودية ، التي يغلب على الظن أن تندمج وحدها بالممتلكات البريطانية .

شرح حل الولايات

٣ — تنفيذ فكرة الولايات أو « الكنتونات » مع ربطها بعد استقلالها الداخلي بالحكومة المركزية . وفي هذه الحالة تصبح المنطقة المحيطة بحيفا حتى عكا منطقة لا هي بالعربية ولا اليهودية ، بل لها صفة أخرى لا أرى من الصحة أن أطلق عليها الآن شيئاً . وقد اختيرت هذه الناحية لذلك لموقعها العسكري ولأهميتها الحربية . ولقراء الجريدة أن ينظروا الى الخارطة ليتحققوا بأنفسهم هذا .

تكون المنطقة الواصلة بين حدود المنطقة المذكورة وبين الناصرة وطبريا الى الشمال البعيد حتى يشمل صفد وما حولها ولاية عربية .

أما الولاية الثالثة فيهودية وهي تشمل حدود المنطقة الاولى ومستعمرات مرج ابن عامر . والولاية الرابعة تشمل تل ابيب والمستعمرات التي تحد وادي حنين ايضاً . والولاية الخامسة عربية تشمل يافا وغزة والساحل الى الجنوب وبئر السبع والخليل . والسادسة تشمل نابلس وطول كرم وجنين والقرى العربية المحيطة . والسابعة تشمل القدس ورام الله وبيت لحم — وهي ادارة انكليزية على رأسها المندوب السامي .

هذه هي الولايات كما اشيع هنا تقسيمها . على اننا نستبعد الاخذ بهذا الحل .

* * *

هذه خلاصة ما تتحدث عنه الاوساط من حلول . وهو طبعاً مجرد حديث ، لكن ربما كان في بعضه نصيب غير قليل من الصحة مع بعض تعديلات

شجعوا
شركة المواد الحميدية

برنامج الاذاعة الفلسطينية

« يوم الثلاثاء في ٨ حزيران سنة ١٩٣٧ »

٦ر١٥ ـ حفلة غنائية ـ صافي اللحام ـ ٦ر٣٠ ـ قطف الفواكه ذات النواة حديث زراعي ـ ٦ر٤٥ ـ حفلة موسيقية ـ رباعي عبد الكريم ـ ٧ر٤٥ ـ حفنى ناصف الشاعر ـ حديث للاستاذ ربحي كمال ـ ٩ ـ اشارة الوقت ـ ١٠ ـ اسطوانة عربية ـ ١٠ر٠٥ ـ حفلة غنائية ـ فايز عبد الرحمن ١٠ر٣٠ ـ ختام

ماذا تسمع اليوم

عن محلات السادة دجاني اخوان

« الاذاعة اللاسلكية للحكومة المصرية يوم الثلاثاء في ٨ حزيران »

٦ر٣٠ ـ صباحاً ـ تمرينات رياضية الاستاذ محمد شكري ـ ٦ر٤٥ ـ قرآن كريم ـ الشيخ عبد العظيم زاهر ـ ٧ر٣٥ ـ ختام ـ ١٠ ـ اسطوانات ـ ١٠ر١٥ حفلة غنائية ـ الاستاذ بدر منصور وفرقته ـ ١٠ر٣٠ ـ منولوجات فكاهية الاستاذ ابراهيم فتحي ابو حسين ـ ١٠ر٤٥ ـ اسطوانات ـ ١١ ـ ختام ـ ٢ر٣٠ ـ اسطوانات ـ ٢ر٤٠ ـ كمان منفرد ـ الكفاليري سامي شوا ـ ٢ر٥٥ منولوجات فكاهية ـ فتحية شريف ـ ٣ر١٠ ـ النشرة الاخبارية والنشرة التجارية بالعربية ـ ٣ر٢٠ ـ ختام ـ ٧ر٣٠ ـ النشيد القومي ـ ٧ر٣٥ ـ قرآن كريم ـ الشيخ عبد العزيز الدريني ـ ٨ر٣٠ ـ النشرة الاخبارية ـ ٨ر٤٥ حفلة غنائية ـ الاستاذ عبد اللطيف عمر وفرقته ـ ٩ر١٥ ـ حديث ـ الدكتور احمد العمري ـ ٩ر٣٥ ـ حفلة غنائية ـ حياة محمد وفرقتها ـ ١٠ر٠٥ ـ فرقة هواة الاذاعة اللاسلكية للتمثيل ـ ١٠ر٣٥ ـ حفلة غنائية ـ الاستاذ عبد اللطيف عمر وفرقته ـ ١١ر١٠ ـ اسطوانات ـ ١١ر٢٥ ـ حفلة غنائية ـ حياة محمد وفرقتها ١٢ ـ سلام الملك ختام

شركة السينما العربية المحدودة ـ حيفا

ابتداء من يوم الخميس في ١٠ الجارى
ولمدة اسبوع واحد يعرض في
سينما النهضة بحيفا — شارع يافا

فخر الافلام العربية الغنائية الناطقة :

وداد

لبلبلة الشرق الانسة ام كلثوم

حفلتان كل يوم الاولى الساعة السابعة والربع مساء والثانية الساعة التاسعة والربع

يبتدىء بيع التذاكر الساعة الثالثة
من يوم الاربعاء القادم في شباك السينما

الاسعار ١٢٥ ملا كرسي لوج
٨٥ ملا كرسي ممتاز
٦٥ ملا درجة اولى
٤٩ ملا درجة ثانية
٣٥ ملا درجة ثالثة

فقد كمبيالة

يعلن للعموم ان كمبيالة موقعة بامضاء الشيخ محمد شعبان لأمر السيد حسيب محمد علي الكيالي استحقاق ١٦ـ٥ـ٣٧ بمبلغ « ٩٥٠ » جنيهاً قد فقدت من حسيب افندي اثناء وجوده في الشام منذ شهرين والكمبيالة ليست مجيرة لأحد وكل من يعثر على الكمبيالة المفقودة عليه ان يبرزها في خلال ثلاثين يوما من تاريخ هذا الاعلان والا تعد لاغية لا قيمة لها

« مطبعة جريدة الدفاع ـ يافا »

حول طلب اعانة

جاءنا من السادة يوسف حناوى ، فضل الله بلان ، جميل العسلي وسليم غزلان ـ وهم من مهاجري الدروز القاطنين في اللد ان اثنين من الدروز يقومان بجولة في القرى ويطلبان الى الاهالي التبرع لمنكوبي الدروز ولما كانا لا يمثلان غير نفسيهما فقد حذر السادة المذكورون الاهالي من التبرع لهما بهذه الصفة .

* * *

« هدايا الدفاع »

رقم العدد ٨٩٠

الجائزة الاولى سيارة بويك فاخرة
جديدة موديل ١٩٣٧

الاسم ....
العنوان ....
....

الدفاع

ابتداء من يوم الاثنين ٧ الجاري
وبقية ايام الاسبوع يعرض
في سينما الحمراء
الفلم الرهيب
✲ عشرون عاما في السجن ✲

الفلم الذي هز الملايين من مشاهديه لقوة اخراجه وتمثيله من صور الحياة . الاب الذي ينتحر في سبيل اسعاد زوجته وابنته الوحيدة . التضحية بالنفس . مفاجآت مدهشة ـ أهول السجون ومآسيها . كل ذلك تشاهدونه في فلم .

★ عشرون عاماً في السجن ★
احجزوا تذاكركم من الان
خفضت الاسعار تلبية لرغبة الجمهور الكريم

الصابون الذي له رائحة يضر الجلد ضرراً عظيماً

الوكلاء والمستودع
الشركة المصرية البريطانية التجارية — تلفون ١٠٦٢ : يافا

ساهموا
فى شركة الاتحاد العربي
للسجاير والدخان المحدودة بحيفا

يمكن الاكتتاب في سائر البنوك العربية والبنوك الزراعية العربية بفلسطين وبمكتب الشركة بشارع الميناء في عمارة توما ومجدلاني بحيفا

أحسن أنواع الاسمنت ماركة الحمامة
فى محلات درويش يوسف حداد
عمارة حزبون شارع الدرهلي ص. ب. ٥٧٠ يافا

الاربعاء في ٣٠ ربيع اول ١٣٥٦ — ٩ حزيران سنة ١٩٣٧

صاحب الامتياز : ابراهيم الشنطي
المحرر المسئول : شوكت حماد
مدير الادارة : عبد الهادي عرفان

الاعلانات
في يافا (ادارة) الدفاع : قسم الاعلانات
في القدس (وكالة) * : تلفون ١٤١٣
في حيفا * * : * ١٢٥٨

الدفاع

جريدة يومية سياسية مصورة

السنة الرابعة — العدد ٨٩١ — ٤

دار الدفاع: شارع جمال باشا ـ عمارة المظفر ـ يافا ـ فلسطين
العنوان التلغرافي (الدفاع ـ يافا)
تلفون ١١٨٧ (اربعة خطوط) و١٠٧٥ (خطان) صندوق البريد (٢٥٥)

الاشتراكات
في فلسطين عن سنة ١٥٠
في البريد الداخلي * * ١٨٠
في سائر الاقطار الخارجية * * ٣٠٠

بريطانيا تباحث الدول في جنيف عن فلسطين. اقتراحاتها الثلاثة الاخيرة وميلها لفكرة التقسيم. دولة عربية في الداخل مع شرق الاردن وساحل طويل يهودي

البيت والمزرعة والوطن

حديث الفلاح للمندوب : رفع المندوب السامي الستار بينه وبين القرى العربية ، فسافر اليها بنفسه . ترك التقارير ، وما يقدمه له القائمقامون والحكام ، وراح يخاطب الفلاح وجهاً لوجه . ترى ماذا سمع منه أثناء جولاته في الجنوب والشمال ؟ وماذا كان الفلاح حاملا في أعماق صدره ، وعلى شفتيه ؟ هل كان يبتسم من الفرح وهناء العيش ، أم كان منقبض الأسارير لفرط الأزمة ، مادة ومعنى ؟

لقد تحدث عن بيته ، ومزرعته ، ووطنه . أما البيت فخلو من المؤونة . ومن السعادة . ومن الراحة . وأما المزرعة فلا تسد ديناً ، ولا تكفي عيش العام . وأما الوطن فوارحمتاه له ، لا يزال يرسف في القيود ، غارقاً في موج من النكد ، والشقاء . واذا كان بيت الفلاح ، ومزرعته ، ووطنه على الحال التي ذكرنا ، فماذا يكون السر آرثر قد سمع إلا حديث تلك الهموم التي تثقل صدر ذلك الأنسان النشيط ، الطالب أن يصبح مع غيره من الناس في مساواة ، ليتمتع في بيته ومزرعته ووطنه بالسعادة التي حبست عنه شذاها منذ سنوات ، وسنوات

وان هذا الانسان الذى يصابح الارض ولا يفارقها إلا ليلا ، لأهون عليه أن تسلبه الدنيا حياته من ان تسلبه ذلك الكنز الذي يغنيه عن الناس . الذي سيتركه لابنائه كما تركه له آباؤه . الذي يجعله منتجاً في الحياة ، لا يعيش على احسان المجموع أو استغلاله . كيف تريد منه — وحاله كما وصفنا — أن يرضى عن السياسة التى تهدده في كنزه هذا ؟ في ثروته وعزه ؟ في كرامته وشرفه ؟ في الصديق القديم الذي تتغير طبيعة الاصدقاء جميعاً ولا تتغير طبيعته ؟ نعم ان الارض أصدق اخوان الفلاح ، وأبرهم ، وأزخرهم بعواطف الحنان ، والوفاء .

إلى متى يستمر الحال الحاضر بعد كل الذي وقع ؟ إلى متى يظل لا يشبع من آلام هذه الامة ؟ غيرنا فرضت عليه بريطانيا الحماية ، والانتداب ، ثم زحزحت عنه . أفيعقل أن نظل في المؤخرة ، لا نحسب في عداد البشر ؟ أفيعقل أن لا تستنشق رئة الواحد منا غير هواء الذل ، وريح الارغام ؟

السياسة تمنع رقينا : يجب التبديل . يجب رد الحق الى صاحبه . يجب ان يكون الفلاح العربي ، والتاجر العربي ، والمالك العربي ، والعامل العربي — احراراً كسائر الناس ، مطمئنين على مصير وطنهم ، قائمين بما عليهم من واجبات ، متمتعين بما لهم من حقوق . انها سنة الكون ، لا يستطيع احد إصدها عن قانونها . لكن يكون من مصلحة بريطانيا ان يجيء ذلك عن اكثر السبل اختصاراً ، ودون ترك موجع الذكريات في الصدور . ومادام ان هذا امر لا بد منه ، فليجيء قريباً من غير مشاق وتضحيات تزيد الكره في النفوس . ولم يسبق في التاريخ ان تنازلت امة عن حقها وشرفها . ولكن سبق دائما ان تنازل المتسلط على الغير عن تسلطه هذا ، طوعا او بالكره .

وللبلاد مصالحها ومرافقها وثرواتها . هذه كلها معطلة ، لا تخضع لنظام صحيح خال من الشوائب . ولكن تخضع لسياسة تستحل تعطيل كل ما ذكرنا ، لكي تتحقق أهدافها في جعل هذا البلد في احوال سياسية واقتصادية تساعد على تأسيس اوطن القومي . » . ونحن نعيش اليوم في عالم تسلحت أممه وشعوبه بقوانين الجمارك ، تقيم منها حواجز شاهقة منيعة لكي تزدهر صناعاتها المحلية ، فلا تطغى عليها الصناعات الاجنبية المزاحمة . ولا يمكن أن نرضى ببيع اكبر تجاراتنا في أسواق انكلترا بالاسعار التي من نوع هذا العام . ولا نرضى بأن نستورد مصنوعات من بولونيا وألمانيا مقابل محصولنا في الاثمار الحمضية — اللهم إلا أن نقابل المثل بالمثل .

ثم نحن على درجة من نظامنا الاجتماعي نريد ترقيتها ، زيادة في التهذيب ، والمعارف ، والثقافة . ومع الاسف نجد السياسة في طريقنا حائلة بيننا وبين هذه الغاية ايضاً . وعندنا الجيل الناشيء مهدد في رجوليته ، ضعيف في جسمه ، مشلول التربية الوطنية . وفي هنا نجد السياسة ايضاً تمنعنا من استكمال هذا النقص . أجسام الناشئة في انكلترا ، والمانيا ، وايطاليا أقوى من اجسام ناشئتنا . هناك التدريب الذي يفرضه القانون ، وهنا عدم التدريب الذي يفرضه القانون ايضا !

ابراهيم

العفو عن فريق من السجناء لمناسبة

القدس في ٨ حزيران — لمراسل الدفاع الخاص : بمناسبة عيد ميلاد الملك جورج السادس اصدر المندوب السامي امراً بالعفو عن عشرين مسجوناً وتخفيض مدة سنة من حكم ٢٧ سجيناً آخرين

تأملات

الذى هز العالم

عادت اسلاك البرق في العالم تحمل نبأ الشيخ المعتزل ، الذي كان في يوم ما يرسل الكلمة فتهتز لها أوروبا . لكنها عادت تنقل أنباء مرض ذلك الشيخ ، الأمبراطور غليوم . هو الآن في دورن (هولنده) أشيب الشعر ، ضامر الجسم ، ترتسم على وجهه كل تعابير الشيخوخة . لكن في عينيه لا يزال ذلك البريق المتكبر ، الذي كان قبل الحرب العالمية لا ينظر إلا الى الجحافل المدججة بالسلاح

ما أتعس هؤلاء الذين كانوا في الذروة ثم انحدروا الى الهاوية . لوماتوا لطويت صفحتهم ، ولكانوا حديث الناس لا موضع إشفاقهم . لو ماتوا وهم بين مظاهر السلطان والعظمة لرقدت جفونهم على أجمل الاحلام ، لا على أوجع الآلام . ومثل هؤلاء تجرحهم شفقة غيرهم عليهم ، لذا تراهم يؤثرون العزلة الخرساء ، وعدم الظهور أمام من كانوا يهابونهم

لقد تغير العالم ايها الامبراطور . لكن شيئاً واحداً فيه سوف لا يتغير ، وهو فطرة الناس على تقدير العظمة !

ثروة الغنى والسمعة

مات روكفلر ، لكن امواله بقيت حية تتداولها الايدي المحتاجة اليها . ذلك الرجل الواسع الثراء ، والجالس على ارفع عروش الذهب في العالم ، ذهب الى قبره ، مرتاح النفس . طالما ان كل الذين سوف يتحدثون عنه لا ينطقون بغير الشكر ، وذكر الجميل . ومن كل ذلك الذهب الهائل لم يبق روكفلر غير ٢٠ مليون دولار بمثابة الأرث . فيا للكرم الذي يوجهه صاحبه أشرف توجيه في الحياة !

كان ركفلر من المؤمنين بأن المال وسيلة لا غاية . ووسيلة تستغل على انبل الوجوه . وكان يعلم انه انسان زائل لا يقدر له الخلود . لذلك أضفى على مؤسسات العلم والخير العطاء الطائل السخي . فعل ذلك وهو على قيد الحياة ، وفعله بعدئذ وهو ضيف العالم الآخر .

كم من الناس الذي جمع الثروات الكبيرة بالسبل الشائكة والوسائل المحرمة ؟ ليس هذا فحسب ، بل وصرفوا الذي جمعوا على أنانياتهم ، واطماعهم . ألا فليقرأوا الآن وصية روكفلر الذي سكن في قلوب عشرات الالوف من الذين يترحمون عليه ، وتثمل نفوسهم عند ذكره !

(متأمل)

مباحثات بريطانيا في جنيف عن فلسطين

الحلول الثلاثة المقترحة وموقف فريق من الدول

لندن في ٨ حزيران — اسفرت المباحثات التي قام بها الانكليز في جنيف مع رؤساء وفود الدول التي تؤلف منها لجنة الانتداب عن ايجاد ثلاثة حلول

بريطانيا تراقب الادارة في البلاد

الحل الاول يتضمن تنظيم الهجرة اليهودية بشكل يرضي العرب ويرضي اليهود . وتقوم بريطانيا بمراقبة الحالة الادارية في البلاد حتى اذا وجدت ان هناك شبه أمل في الوفاق بين العرب واليهود تمنح فلسطين سلطة ادارية وتشريعية وتعززها بدخول فلسطين في عصبة الامم.

دخول فلسطين في عصبة الامم

غير أن هذا الحل مستبعد لتصلب العرب واليهود في موقفهما ، لان اليهود يطلبون مطالب لا يقبل العرب بها مطلقاً.

التمشي على القدرة في الاستيعاب

والحل الثاني هو التمسك بوعد بلفور مع توجيه النظر الى مقدرة البلاد على الاستيعاب مع الشرط على اليهود بأن لا يحتكروا الشؤون الاقتصادية والزامهم باستخدام نسبة معينة من العمال العرب مع منح اليهود العرب حق الهجرة الى فلسطين من البلاد المجاورة .

بعض الدول يرفض هذا الحل

لكن هذا الحل لا تقبل به بعض الدول الغربية التي تفكر في طرد اليهود من بلادها لان هذه الشروط لا تساعد على تشجيع الهجرة الى فلسطين

(دولة) يهودية كبرى على الساحل

والحل الثالث وهو الاخير والذي ينتظر ان تقدمه بريطانيا للجنة الانتدابات يتضمن تقسيم فلسطين وانشاء دولة يهودية كبرى تمتد من حدود مصر الى حدود سوريا ولبنان وتشمل جميع سواحل فلسطين وسهولها وان تشمل المنطقة اليهودية صفد وطبريا ومنطقة الحولة

قيام المملكة العربية في الداخل

وتنشأ دولة عربية من جبال فلسطين ومن شرق الاردن ويكون الامير عبدالله اميراً عليها او ملكا . ويكون للدولة العربية ميناء حرة هي يافا . اما ميناء حيفا فتصير ملكا لبريطانيا بالنسبة لموقعها الذي يوافق البحرية البريطانية

الاضطراب في منطقة الاسكندرونة

الفرق التركية المعسكرة تبدأ مناوراتها

انطاكية في ٨ حزيران — لا تزال المدينة وضواحيها اشبه بساحة حرب والجيش يتجول والمدافع منصوبة وازيز الرصاص يزيد الموقف خوفا . والمدينة مضربة والاعتداءات الفردية مستمرة وقد آوى الناس الى منازلهم

عودة الفريقين الى اشتباك شديد

وهاجم الاتراك سكان حي العاصي العرب وعندما اعترضهم الجند ارتدوا الى منازلهم وأخذوا يطلقون الرصاص ارهاباً . ولما وصل النبأ الى العرب ساروا في مظاهرة تتقدمها الاعلام السورية وحال الجند دون وصول المظاهرة الى الحي التركي لكن القوة لم تكن كافية فتسرب عدد كبير الى شارع العاصي وهناك اشتبك الفريقان وأصيب كثيرون بجراح مختلفة . وانتقلت الانباء فهاجم الترك العرب في السويدية وجبال القصير . وقد تشكلت عصابات صغيرة من الاطفال العرب والاتراك واخذ كل فريق يهاجم الآخر

احتجاجات الارمن ولبسهم الطرابيش

وعقد الارمن اجتماعاً كبيراً قرروا فيه الاحتجاج على قرار جنيف ورفضه وارسلوا برقيات الى العصبة ووزارة الخارجية الفرنسية والحكومة السورية . واستبدل الارمن لبس القبعة بالطربوش احتجاجاً على اعمال الاتراك . وهم يشار كون السوريين العرب في مظاهراتهم واظهار استيائهم .

مناورة فرقة من الجيش التركي

وأشيع ان فرقة من الجيش التركي وصلت الى الحدود واقامت معسكرا وبدأت المناورات بقيادة حسين باشا . وقد زاد هذا النبأ في اضطراب الحالة ويخشى من نشوب ثورة عامة . وتقول بعض الانباء ان الجيش التركي فاوض الجيش الفرنسي لدخول اللواء لمساعدته على تهدئة الحالة

يهود ايطاليا يتبرأون من الصهيونية

روما في ٨ حزيران — أذاع الاسرائيليون في ايطاليا بلاغا نشروه في الصحف قالوا فيه : ان اليهود الايطاليين اعداء لكل دولية يهودية وغير يهودية وليس لهم أية علاقة بالعقيدة الصهيونية » وقد ذيل البيان بتواقيع كبراء اليهود

اللورد صمويل أوف جبل الكرمل

لندن في ٨ حزيران — بمناسبة ترقية السر هربرت صمويل اتخذ لقب اللورد صمويل اوف جبل الكرمل

صحف سويسرا وشائعة تقسيم فلسطين

جنيف في ٨ حزيران — راجت اشاعة قوية نشرتها اكثر الصحف خلاصتها ان الحكومة البريطانية ستنتهز فرصة اجتماع لجنة الانتداب لتطلب منها الموافقة على تقسيم فلسطين الى جزئين ، عربي ويهودي . وليس في مقدور حكومة لندن اتخاذ اي قرار ما دام تقرير اللجنة لم يقدم لها بعد . وتقول بعض الاوساط ان هذه الفكرة لاقت رواجا عند بعض الدوائر الانكليزية

مشروع بتنظيم ميزانية حكومة فلسطين

لندن في ٨ حزيران — اجاب وزير المستعمرات على سؤال المستر ماندر في مجلس العموم بأن المندوب السامي قدم له مشروع تنظيم خزينة حكومة فلسطين مؤخراً وان المشروع موضع النظر والدرس

الحكم على ابن جلول بالسجن

باريس في ٨ حزيران — حكم على الزعيم ابن جلول بالسجن شهراً في مدينة قسنطينه لانه اهان موظفاً فرنسياً

اكبر استعراض بحري وتصريح بلومبرغ

روما د.ن.ب. — اصطفت سبعون غواصة على قسمين طويلين يمتدان في اتجاه مستقيم ومتواز الى ٨ اميال . وقد مر المارشال فون بلومبرغ وزير الحربية الالمانية والسنيور موسوليني على طراد بين الصفين . واشترك ١٥ طراداً و٤١ مدمرة في هذه المناورة

ماذا قال وزير الحربية الالمانية

وقد أدلى المارشال بلومبرغ بتصريح جاء فيه : لقد وقفت على تقدم القوات الايطالية في البحر والجو والبر . واستطيع القول بانها كلها مستكملة العدة والتجهيزات ، وناجحة من الناحية الفنية . ووراء هذا الاستعداد جنود يتفانون في التضحية لبلادهم ... ومن الحمق ان تعزى زيارتي هذه لاسباب سياسية ، لان محور روما — برلين يرمي الى السلام العالمي .

البارجة دوتشلند تنقل بحارتها المتوفين

برلين في ٨ حزيران — د. ن. ب. وصلت البارجة دوتشلند الى ابيزا اليوم لنقل جثث بحارتها الثلاثة الذين توفوا اخيراً في المستشفى

القمصان الحديدية وتدريباتها العسكرية الصرفة

دمشق في ٨ حزيران — د. ن. ب — قررت قيادة فرق القمصان الحديدية ان تعقد مؤتمراً في القريب العاجل وتجعل اتحاد الفرق هيئة شبه عسكرية وان تدرب على استعمال السلاح . ويقال ان الحكومة السورية وعدت بان تساعد على تحقيق هذا المشروع الى ابعد حد

مندوب الهند الى لندن
للدعاية والدفاع عن قضية فلسطين

جاءنا من مكتب الدعاية والنشر النبأ التالي : لا يزال اخواننا في الهند يواصلون جهودهم في سبيل قضية فلسطين ، ويظهرون اهتمامهم بحوادثها ، ولا تزال الصحف الهندية تكتب المقالات الضافية بمعالجتها طالبة من الحكومة البريطانية انصاف عرب فلسطين اصحاب البلاد التي لا ينازعهم فيها منازع .

وآخر دليل على هذا الاهتمام المشكور أنها أوفدت مندوباً عنها الى لندن لملاحقة القضية فيها وبث الدعاية لها . وهذا المندوب هو الوطني الكبير الاستاذ عبد الرحمن صديقي الذي كان الساعد الايمن للمرحوم الدكتور احمد مختار انصاري الزعيم المشهور ومن كبار رجال الهند المشهورين في حقل السياسة والاقتصاد .

وقد وصل السيد عبد الرحمن صديقي بالباخرة من بومباي الى السويس ومنها قدم بالطيارة الى القدس ظهر يوم السبت . ومنذ وصل الى القدس وهو موضع الحفاوة والتكريم من رجالات فلسطين وعيونها وسيغادرنا غداً الى بيروت فحلب ومنها يركب قطار الشرق السريع الى استانبول ثم يتابع سفره بالقطار الى باريس فلندن . ولا شك ان فلسطين تقدر للهند هذا العطف العظيم الذي مازالت تشملها به وتشكرها عليه جزيل الشكر .

عملية جراحية لشاب

نابلس — حضر من جنين الى المستشفى الوطني بنابلس الشاب سامي افندي المصطفى الاحمد حيث اجريت له عملية جراحية كللت بالنجاح وقد طلب الينا ان نشكر الدكتور احمد سروري وجميع الممرضات للعناية الفائقة التي لقيها منهن ويشكر جميع الاصدقاء الذين تكرموا بزيارته او استفسروا عنه

الى رحمة الله

نابلس — انتقلت الى رحمة الله الآنسة محفوظة النابلسي شقيقة الحاج عمر افندي النابلسي مساء أمس . وقد شيعت جنازتها اليوم وصلي على جثمانها في جامع البيك وبعد الصلاة خرج موكب الجنازة يتقدمه حملة الاكاليل والزهور وفضيلة مفتي نابلس وعلماء ووجهاء المدينة والقرى المجاورة الى المقبرة الشرقية . رحمها الله وألهم آلها الصبر والسلوان

اليهود ومشروع التقسيم

اصدر الحزب الصهيوني المزراحي بياناً احتج فيه على تصريح الادون ناحوم غولدمن مندوب الصهيونية في جنيف الذي قال بان الصهيونية تقبل فكرة التقسيم بشرط ان تمنح قسما كبيرا يساعدها على تهجير عدد كبير من اليهود .

وقد طلب الحزب في بيانه من الوكالة اليهودية ان تعين موقفها من تصريح الادون غولدمن .

برتقال لبنان للخارج

بلغت صناديق الاثمار الحمضيه التي شحنت من لبنان إلا الخارج خلال الموسم الماضي ٦٥٠ ألف صندوق وقد صدر أغلبها إلى فرنسا وألمانيا وأمريكا والشرق الاقصى .

مقترحات اللجنة الملكية

تقول دافار في ملحقها المسائي ان اللجنة الملكية سوف لا تضع اي قرار نهائي بل ستعرض في تقريرها عدة مقترحات تنتخب الوزارة احداها وتنفذه .

انتقال البلدية لعمارتها

نقلت دائرة الهندسة التابعة للبلدية امس مكاتبها الى الدار الجديدة «عمارة عاصم بك» . وقد أخذ العمال منذ الصباح في نقل المكاتب والخزن ولوازم الدائرة وادواتها الى الطابق الثالث من العمارة . وقد خصص هذا الدور بكامله لهذه الدائرة ووزعت الاماكن كل حسب ترتيبه . أما الدور الثاني فقد خصص للرئاسة والمجلس وقد فرش فرشاً انيقا . وسيبدأ في نقل دائرة الرئاسة يوم الخميس «غداً» ومن المؤكد ان جلسة الثلاثاء القادم ستعقد في دار المجلس الجديدة

اجتماع المجلس البلدي

عقد المجلس البلدي امس جلسة بحث فيها عدة مسائل منها تعويضات بعض الموظفين الذين استغنت الدائرة عنهم ونظر ايضاً في رفع أعمدة الكهرباء من منتصف الطرق ووضعها في اماكن مناسبة وقد بحث نظام قانون السباحة وأدخل عليه بعض تعديلات . وكان من المنتظر ان يبحث مشكلة الحوذية لكن انتقال البلدية الى عمارتها الجديدة حال دون ذلك ، وتأجل كل شيء الى جلسة يوم الثلاثاء القادم

ترجمة رسالة «الدفاع»

ترجمت جريدة هابوكر في ملحقها المسائي رسالة مكاتب «الدفاع» في لندن عن الحلول الثلاثة التي يقترحونها لحل قضيتنا . وترجمت دافار جزءاً كبيراً منها . اما هآرتس فقد ترجمتها حرفياً ولم تعلق عليها الصحف الثلاث بشيء من عندها

المكتب الاقتصادي العربي

علمنا ان المكتب الاقتصادي العربي التابع للجنة القومية في القدس يعد تقريراً اضافياً رداً على نشرة الوكالة اليهودية الثالثة التي اذاعتها مؤخراً باللغة العربية والتي عنوانها «اقتصاديات فلسطين ما بين العرب واليهود» وسيكون هذا التقرير جاهز بين ايدي القراء في اوائل الاسبوع القادم - مكتب الدعاية والنشر

الدكتور حسين هيكل بك
يحاضر في النادي الرياضي الاسلامي

يلقي الاستاذ الجليل الدكتور محمد حسين هيكل بك محاضرة في النادي الرياضي الاسلامي بيافا ، في الساعة الثامنة والنصف من مساء هذا اليوم . ولا ريب ان الموضوع الذي سيطرقه الاستاذ الباحث سيبعث في نفوس السامعين شعور التقدير والاعجاب . فضيفنا الجليل عرف بنزعاته المثالية ، وتجويده في التحدث عن شئون تهم الشرق الذي يدعو الدكتور الى روحانياته المعززة بكل مظاهر التقدم في العلم والعمران . ولسنا نشك ان المحاضر الذي انتج نماذج عالية في الفكر الانساني ، سيحيط سامعيه اليوم بجو فيه كل معاني السمو ، والكمال ، والمثل العالي في الحياة

قبيل صدور تقرير اللجنة الملكية
مرجع واف وسهل لابناء هذه البلاد

بعد أيام توقع اللجنة الملكية على تقريرها عن مشكلة فلسطين ، وتقدمه للوزارة البريطانية . وفي اوائل الشهر القادم ينشر ذلك التقرير الهام . فمن حق كل عربي في البلاد أن يكون واسع الالمام بقضيته . واسع الاطلاع بما قالته لجان التحقيق السابقة ، والخبراء الفنيين .

ولكي يستطيع العربي توصلا الى هذا ، نحتم عليه الرجوع الى مستندات القضية وسياقها التاريخي . وخير مرجع يرتد اليه ليقدم له أغزر المادة ، بأسهل الاسلوب ، وأجمل الطبع ، هو كتاب الاستاذ الوطني الفاضل عيسى افندي السفري «فلسطين العربية بين الانتداب والصهيونية» الذي قرظته الصحف العربية ، والهيئات الوطنية ، وقدره الجمهور كله

فليبادر كل وطني يهمه الالمام الكامل بقضية بلاده الى اقتناء هذا السفر الثمين ، قبل ان تنفد سائر نسخه لشدة الاقبال عليها

التعويض عن الوفيات والاضرار
التي نشأت عن الاضطرابات التي وقعت سنة ١٩٣٦

جاءنا من قلم المطبوعات ما يأتي : لما كان المندوب السامي قد عين لجنة تحقيق عملا بالصلاحية المخولة له في الفقره (١) من المادة ٢ من قانون لجان التحقيق للنظر في ادعاآت التعويض عن الوفيات او الاضرار الناشئة عن الاضطرابات التي وقعت خلال سنة ١٩٣٦ وتقدير مقدار تلك التعويضات ، لذلك يعلن للعموم ان جميع هذه الادعاءات يجب ايداعها في مكتب حاكم اللواء في المنطقة التي وقعت فيها الوفيات والاضرار في خلال عشرة ايام من تاريخ هذا الاعلان ورفقها بقائمة تشمل على اسماء وعناوين الشهود الذين سيؤدون الشهادة وبخلاصة عن الشهادات التي سيؤدونها . اما الطلبات التي لا توزع خلال الايام العشرة المذكورة فيحتمل ان لا ينظر فيها .

فشل اليهود في اجتماع للبرتقال

تشكلت منذ سنوات في المستعمرات اليهودية التي تكثر فيها البيارات جمعيات تعاونية تضم اصحاب البيارات الصغيرة لتصدير البرتقال وايجاد اسواق في الخارج . ومنذ شهر والمساعي تبذل لتوحيد هذه الشركات التعاونية وقد اشتدت هذه الرغبة في المدة التي اخذ العرب فيها يوالون جهودهم لعقد مؤتمر يضم التاجر والملاك والمزارع . وقد عقدت عدة اجتماعات ، وتألفت عدة لجان لكن هذه المساعي التي بذلتها الشركات التعاونية اليهودية قد فشلت كلها . وآخر اجتماع عقد امس حاول فيه المجتمعون ان يصلوا الى حل لكنهم خرجوا متفرقين بدليل ان رؤساء هذه الجمعيات وكبار المصدرين اليهود سيغادرون البلاد قريباً الى اوربا لعقد اتفاقيات مع العملاء هناك كل لحسابه الخاص وبالصورة المعتادة التي كان يسودها التنافس في السنوات السابقة

وقد صرح احد رؤساء هذه الشركات في هذا الصدد بقوله : ان التعفن الذي اصاب البرتقال في العام الماضي وهبوط الاسعار التي آل اليها الموسم في النهاية من شأنه ان يضع الصعوبات أمام التجار لعقد اتفاقيات مع عملاء الخارج على كميات من البرتقال باسعار معينة

واذا كان هؤلاء الذين كانوا سبباً في فشل توحيد الشركات وتكوين شركة قوية يعودون الى الصواب فانني أؤكد ان الوصول الى هذا التوحيد يفتح امامنا الطريق باتفاق تجاري بيننا وبين جيراننا (كذا) العرب » ثم قال ان الموسم القادم سيكون اقل من الموسم المنصرم ، ولا ينتظر ان توجد كميات كبيرة من الحجم الصغير . واهم واجب علينا ان نعني بالبيارات وخدمتها وأن لا نيأس من الوصول الى هدفنا في توحيد هذه الشركات .

في حركة الميناء

رست في ميناء يافا امس الباخرة كوفرا وافرغت ٣٠ طناً من العفش . والباخرة سليسيا وافرغت ٢٧ طناً من البضائع المختلفة . وقد بلغ مجموع ما افرغ امس الاول ٢١٧٦ طناً من مختلف البضائع .

قضية ورثة السلطان
تأجيل عطاء القرار

عقدت صباح امس محكمة الاراضي برئاسة المستر كراسل وعضوية عزيز بك الداودي جلسة استأنفت فيها نظر قضية ورثة السلطان عبد الحميد . وقد حضر عن النيابة المستر كنتروفتش فقط . وعن المدعين الدكتور وابنشال المحامي والنقيب المحامي الاستاذ دغيبس المر . وقدمت نسخ خطية عن المرافعات النهائية في هذه القضية . وذكرت النيابة أن الصفحات التي طبعت لوقائع الجلسات والتي اخذت بالاختزال ، قد وقع فيها خطأ . وقال الرئيس ان الاجراءات قد انتهت . وسيبلغ الطرفان موعد اعطاء القرار في جلسة تعينها المحكمة فيما بعد

لجنة سحب طقم الكنبايات

تجتمع في الساعة الثالثة والنصف من بعد ظهر السبت القادم لجنة سحب طقم الكنبايات وتعلن النتيجة في عدد يوم الأحد . وبهذه المناسبة نقول ان السحب تأخر تلبية لرغبة الكثيرين من القراء الذين رأوا ان الاسراع في السحب حرمان لهم

وفي عدد الغد نذكر أسماء اعضاء اللجنة

حول تأليف جمعية

جاءنا من سكرتير جمعية الشبان المسلمين بجنين ما يلي :

قرأنا في «الدفاع» عن تشكيل جمعية للشبان المسلمين بجنين فاستغربنا ذلك لان الجمعية الاولى لا تزال موجودة تؤدي اعمالها على الوجه الاكمل ، ولم نعرف هل هي جمعية ثانية بهذا الاسم ام لا مع انه لا يجوز قانوناً ايجاد جمعيتين باسم واحد .

المالية وتقسيم المنطقة

اللد — قسمت ادارة المالية منطقة اللد الى عدة مناطق لجباية الاموال الاميرية واضافت الى اللد اربع قرى واصبحت قرية نعلين مركزاً لاحد الجباة رافقه نفرين من افراد البوليس الاضافي ويتبع هذا المركز عدة قرى اخرى وقد نقل السيد محمود الخطيب محصل الاموال في اللد الى دائرة مالية الرملة وتعين خلفاً له السيد عبد القادر الزين

تمثيل رواية

تقيم فرقة التمثيل للجمعية الانطوانية الخيرية بيافا في الساعة الثامنة والنصف من مساء السبت الواقع في ١٢ حزيران حفلة تمثل فيها رواية تاريخية مؤثرة وهي رواية (برهان الشجاعة) ، ويليها فصل مضحك وسيتخللها قطع موسيقية وسيرصد ريعها لاعمال الجمعية الخيرية ولا شك أن الاقبال سيكون على حضور هذه الرواية كبيراً .

حفلة استعراض كشفية

تقيم فرقة كشافة ابي القاسم المتجولة بيازور حفلة استعراض عسكرية تعرض فيها كافة التمرينات الكشفية وستكون هذه الحفلة في الساعة السادسة من مساء اليوم «الاربعاء» بحضور سماحة الحاج امين الحسيني . وقد وجهت الدعوة لعدد كبير من الاهالي

حيفا

نبأ آخر عن توقيف السيارات

حيفا في ٨ حزيران — لمراسل الدفاع الخاص — رابط خمسة اشخاص مسلحون بالبنادق الساعة الواحدة بعد منتصف ليلة امس في الطريق القائمة بين جنين واللجون وقد مرت خمس سيارات منها سيارتان كبيرتان فسلبوا ما يحمل ركابها من امتعة ونقود ، وقد صادف في تلك الساعة المتأخرة من الليل مرور سيارة الاستاذ المحامي وديع البستاني وكان يسوقها نجله فؤاد افندي ويصحبها فيها الشيخ موسى ناصر من عرب البشاتوه في بيسان فأوقف الاشخاص المسلحون السيارة وعبثا حاول الاستاذ البستاني بادىء الامر ان يقنع الجماعة بانه كان في طليعة المدافعين عن المعتقلين في مخيم المزرعة بعكا وحتى تحققوا ذلك من بعض ركاب السيارات الاخرى ، فأعادوا اليه نقوده وبندقيتي الصيد اللتين يحملها وولده ، ثم اختفوا عن الانظار والبحث جار الآن للعثور عليهم دون جدوى .

شكوى احياء عربية من البلدية

وردت الينا عدة شكاوى من سكان منطقة الزيتون قرب الخضر بحيفا حول اهمال البلدية هذه المنطقة العربية النائية وتركها بدون إنارة بينما يقوم قربها حي يهودي مضاء بالكهرباء وبينما تبعد عنها منطقة ام الجمال التي انيرت الطرق المؤدية اليها بالكهرباء لانه يقطنها موظف كبير في دائرة البلدية . هذه الدائرة تعرف ان منطقة الزيتون اشد حاجة الى الاصلاح لان طريقها غير معبدة وخطرة على الاطفال لا سيما في الظلام . وشكا الينا سكان شارع الناصرة العرب اهمال هذه الدائرة الطريق العامة ، وكثرة الغبار فيها ، وتركها بدون رش الماء عليها . فهل تلتفت الدائرة الى ذلك الحي وهذا الطريق العربيين

حكام الالوية والافراج عن المعتقلين

اتصل بنا انه عقد اجتماع امس في دار السكرتارية العامة بالقدس حضره حكام الالوية للبحث في مسائل عامة من جملتها مسألة الموقوفين في مخيم المزرعة بعكا وقد علمت من مصدر ثقة أنهم أقروا اخراج المعتقلين خلال هذين اليومين. وصرح المستر فوت حاكم لواء السامرة ان جميع الاشخاص الذين قبض عليهم في قضاء نابلس سيخرجون ما عدا اثنين او ثلاثة . كما صرح المستر اندروز ان الاشخاص الذين اوقفوا من قضاء الناصرة سيخرجون وسيفرج غداً عن السيد على حسن الزغبي .

وقد قصد الاستاذ البستاني اليوم الى عكا واطلع الموقوفين على هذه المسائل ، وسيسافر غداً لمتابعة البحث في امرهم وسيزور المعتقلين صباح غد عدد من الصحفيين العرب .

اصحاب البراكات يطلبون تمديد الوقت

لا يزال اصحاب البراكات في اراضي الرمل يشكون من الحالة السيئة التي بلغوا اليها لا سيما والحكومة اقرت هدم براكاتهم ونزوح سكانها عنها في اليوم العاشر من هذا الشهر بينما كان واجب الحكومة ان تطيل لهم المدة ولا تضيق عليهم هذا التضييق رغم ما هم عليه من سوء الحال . فهل ستعيد الحكومة نظرها في امر هؤلاء ام انها ستستمر في ارهاقها اياهم ؟

هيئة النادي الرياضي الاسلامي الجديدة

اجتمع اعضاء النادي الرياضي الاسلامي بحيفا مساء امس لانتخاب هيئة ادارية جديدة ففاز بالانتخاب السادة : احمد الحاج سكرتيراً . وحسن شريف امين صندوق ، ويونس نفاع ، محمد حمود ، عثمان محمدية ، يحيى اليحيى ، شفيق الديك ، المحامي انس الخمره ، كامل عبد الرحمن اعضاء . نتمنى للنادي الرياضي في عهد هيئته الجديدة كل نجاح وازدهار

الخفراء الثلاثة المتهمون بقتل عربي

نظر قائمقام بيسان بصفته حاكم صلح في قضية الخفراء الثلاثة الذين اتهموا بقتل عربي قرب بيسان . ثم تحولت اوراق القضية الى النائب العام ليقرر اذا كان حادث القتل قد وقع اثناء قيام هؤلاء الخفراء بالوظيفة. وسنذكر للقراء ما يقرره النائب العام . ونظر ايضاً في قضية الخفير كولدشتاين قاتل اليهودي سكلارش فأقر النائب العام ان جرم القتل قد وقع اثناء عدم قيام الخفير بالوظيفة فحكم عليه بغرامة قدرها ٢٥ جنيها

قريبا جدا

الاستاذ يوسف وهبى

وفرقة رمسيس

في مدينة يافا : حفلتان فقط

تلفونات الدفاع وبرقياتها الخاصة

اصابة بعيار ناري

قلقيلية — بينما كان سعيد بن حسن الملحم ذاهبا الى مزرعته ومعه محمد ابو عطية ، وكلاهما من قلقيلية ، اطلق عليهما مجهول عياراً نارياً بالقرب من بيارة الوجيه الحاج يوسف افندي عاشور فأصيب سعيد المذكور بجرح خطرفي كتفه الايسر ولما بلغ الخبر للبوليس خف ضابط المركز مع ثلة من رجاله للتحقيق ، وعلمنا ان الضابط بذل همه للاهتداء الى الفاعل . وقد القي القبض على محمد رشيد ابوخدوج متهما بالحادث رهن التحقيق .

رسالة بيسان التلفونية

برقية احتجاج للمندوب

أبرق السادة آل سويل من عرب الساخنة التابعة لقضاء بيسان برقية الى المندوب السامي يحتجون فيها على بقاء الشباب المعتقلين في مخيم المزرعة بعكاطول هذه المدة وبعد ان افرج عن قسم منهم وقد أشاروا في البرقية ان السادة المعتقلين من قضاء بيسان

الضريبة على الحبوب

قدم نخبة من وجهاء واعيان عرب البشاتوة مضبطة الى حضرة قائمقام بيسان تتضمن طلب وضع ضريبة على الحبوب التي ترد الى فلسطين من الخارج لانها تؤثر على محصول البلاد الزراعي الذي تنتظره فلاح هذه المنطقة بفارغ الصبر وقد وعد القائمقام برفع الامر الى المراجع المختصة .

رسالة الناصرة التلفونية

يريد رفع قضية

ذهبت قوة من البوليس الى قرية كفر كنا صباح يوم السبت الماضي وطرقت منزل احمد عطا الله وطلبت اليه ان يقدم لها ما عنده من اسلحة. فاجابهم بالنفي فانهالوا عليه بالضرب مما سبب له جراحا في رأسه . ولفقره لم يتمكن من الذهاب الى الطبيب ، وقد فهمت انه سيرفع دعوى بهذا الخصوص .

اعلان

صادر من دائرة اجراء نابلس
دوسيه ٢٦٣ سنة ٣٧

بحق المحكوم عليه عبد الرزاق محمد الاسطه من نابلس المجهول محل الاقامة

طبقاً للحكم الصادر ضدك من محكمة صلح نابلس بتاريخ ٣-١٢-سنة٩٣٦ رقم ٦٥٧-٣٦ لصالح المحكوم له عادل احمد قرقشي من نابلس . تبلغك بان تدفع لدائرة اجراء نابلس المبلغ المحكوم عليك به للمحكوم المذكور وقدره واحد وعشرين جنيه ونصف جنيه فلسطيني والمصاريف والرسوم القانونية البالغة جنيه و ٦٢٥ ملا فلسطيني ومصاريف ورسوم الاجراء بظرف شهر من تاريخ نشر هذا الاعلان بالجريدة والا تحجز اموالك وتباع وتجري بحقك المعاملة القانونية بلا حاجه لانذارك مرة ثانية لذلك صار نشره .

٢٧ - ٥ - ٩٣٧ مأمور اجراء نابلس

نابلس

الدكتور هيكل للمحاضرة في نابلس

نابلس في ٨ حزيران — لمراسل الدفاع الخاص — وجه الاستاذ قدري افندي طوقان الدعوة للاستاذ الكبير الدكتور محمد حسين هيكل بك لحضور حفلة شاي تقام لتكريمه في قاعة نادي الثقافة مساء يوم الجمعة القادم في الساعة الخامسة . وتستعد المدينة لاستقبال الضيف الجليل استقبالا فخما وقد دعي لتناول طعام الغداء على مائدة سعادة رئيس البلدية سليمان بك طوقان .

استمرار المناورات العسكرية في الجبال

لا يمضي يوم دون ان تقوم قوات الجند المرابطة بمناورات عسكرية في الجبال والسهول . وقد قامت صباح اليوم جميع قوات الجند المرابطة في نابلس بأسلحتها وعددها الحربية ومدافعها الجبلية من الجهة الغربية من المدينة وهناك على الجبال المشرفة على قريتي بيت وزن وزواته بمناورات حربية اشتركت فيها عدة طائرات

الاستمرار في بحث مسئلة المعتقلين

ينتظر الرأي العام بنابلس الافراج عن المعتقلين الذين اعتقلوا بموجب قانون الطوارىء ودون ذنب او تهمة معينة ، وفي مقدمتهم الاستاذان الراميني والمصاني واخوانهما الخمسة الذين اعتقلوا مؤخرا . وعلمت أن وفداً سيقابل حاكم نابلس بهذا الخصوص .

مبرة تقدم لعائلات الشهداء والمنكوبين

بعث الاستاذ المعروف محمدعلي الطاهر رئيس اللجنة الفلسطينية بمصر وصاحب زميلتنا « الشباب » الغراء الى الاستاذ اكرم زعيتر مبلغ ٢٠ جنيها لتنفق على عائلات المحتاجين من شهداء وسجناء الاضطرابات فقابلت العائلات المذكورة هذا العمل الطيب بالشكر والامتنان .

هل هذا للعلم والبحث فقط

وصل المدينة منذ أسبوع شخصان انكليزيان يرتديان الالبسة العربية-الكوفية والعقال -وادعيا انهما موفدان من جمعية دينية تأسست في لندن منذ ستة شهور للبحث عن التوراة التي يعتقد انها مدفونة في جبل عيبال . وقد اخذا يقومان بأبحاث علمية في الجبل المذكور يرافقهما فريق من شباب القدس وآخر يدعي الحاج نزار كمترجم ودليل خاص لها . وقد علمت انهما أخذا يفاوضان عائلة السلعوس باستئجار قطعة ارض في جبل عيبال لبناء معبد لهذه الجمعية

وارتاب الناس في صحة اقوالها واخذت الاشاعات تنتشر في المدينة وخشي اهل نابلس ان تكون الايدي الصهيونية متسترة تحت هذه الجمعية . وقد اهتمت جمعية الامر بالمعروف والنهي عن المنكر بالامر واخذت تقوم بالبحث عن غايات هذه الجمعية التي تسعى لاستئجار وشراء اراض في مدينة نابلس . وعلمت ان فضيلة مفتي نابلس الشيخ محمد افندي تفاحة سيذيع بيانا يحذر الناس من بيع شبر من الارض بهذا الخصوص .

وصول مدير البوليس العام وعودته

وصل بعد ظهر امس المستر سبايسر مدير الامن العام وتفقد مراكز البوليس وقشلاق الجند ، وفي المساء عاد الى القدس .

جنين

توقيف السيارات وقيام قوة مسلحة

جنين في ٨ حزيران — لمراسل الدفاع الخاص : في الساعة الواحدة بعد منتصف ليلة الثلاثاء هاجم مجهولون السيارات القادمة من حيفا الى جنين وبالعكس على طريق حيفا — اللجون ويقدر عدد السيارات بخمس . وفهم ان عدد المجهولين خمسة وقد أوقفوا السيارات وفتشوا ركابها واستولوا على ٣٠٠ جنيه تقريبا . وكان بين الركاب الاستاذ وديع افندي البستاني. ولما وصل النبأ الى مركز بوليس جنين هرعت قوة برئاسة المستر فورد مدير بوليس جنين مع مصفحتين وكلاب الاثر التي اطلقت فوصلت الى قرية رمانه فأجري التفتيش ولم يعثر على شيء . غير أن مدير البوليس أعلم أهل القرية بأنهم اذا لم يساعدوه في إظهار اللصوص فانه بضع قوة اضافية من البوليس للقرية ، ويكون الاهالي مجبرين على دفع رواتبهم

تدهور سيارة يهودية واصابة ركابها

تدهورت سيارة يهودية خاصة بالقرب من عرابه بسبب سرعة سيرها وفهم ان السائق كان يحدث سيدة بجانبه فاصيب كافة الركاب بجراح بالغة ونقلوا الى المستشفى

شجعوا شركة المواد الحديدية

القدس

الدكتور هيكل في الرملة ويافا

القدس في ٨ حزيران — لمراسل الدفاع الخاص — تلبية لدعوة فضيلة الاستاذ الشيخ مصطفى افندي الخيري رئيس بلدية الرملة ، يسافر غدا الى الرملة ضيف فلسطين الكريم الدكتور حسين هيكل بك لحضور حفلة الشاي التي سيقيمها له فضيلة الاستاذ الخيري وفي المساء يلقي الدكتور هيكل بك محاضرته في النادي الرياضي الاسلامي

اقامة حفلة تكريمية لضيفين كريمين

اقام سماحة الحاج امين افندي الحسيني في الساعة الخامسة من مساء هذا اليوم حفلة شاي تكريماً لضيفي فلسطين الكريمين السيد عبد الرحمن صديقي ، عضو الوفد الهندي المسافر الى لندن لنصرة قضية فلسطين والاستاذ الكبير الدكتور حسين هيكل بك ، دعى اليها اعضاء اللجنة العربية العليا وهيئة المجلس الاسلامي الاعلى وسعادة الاستاذ ضياء الدين الطباطبائي سكرتير مكتب المؤتمر الاسلامي ، والاستاذ هاشم مكرم نور زاد قنصل ايران ، والاستاذ كاظم الدجيلي بك قنصل المملكة العراقية ، وفريقاً كبيراً من الوجهاء وانتهت الحفلة في الساعة السادسة .

المحكمة ترفض اخذهم بقانون الطوارىء

نظرت المحكمة المركزية اليوم في قضية على احمد جراد المتهم بجرم تشليح احد اليهود فقررت براءته .وحكمت على يوسف ابراهيم الاطرش من بيت ساحور بغرامة خمسة جنيهات او بالسجن لمدة شهر بتهمة حيازة مسدس . وحكمت على علي خليل الفايز بغرامة جنيهين او بالسجن شهراً بتهمة حيازة مسدس ايضاً . وحكمت على مصطفى ابراهيم وآخرين بغرامة عشرة جنيهات او بالسجن شهرين بتهمة حيازة ملح بارود . وحكمت على محمود محمد سلامه بالسجن ثلاثة اشهر بتهمة حيازة مسدس ومهربات اخرى .

وقد كانت النيابة طلبت محاكمة جميع هؤلاء بموجب قانون الطوارىء فرفضت المحكمة هذا الطلب وحاكمتهم بموجب قانون الاسلحة النارية .

مختار ولفتا يهددون بالاستقالة لاسباب

وضع اهالي لفتا مضبطة وقعها جميع اصحاب الاراضي الغير المشغولة الذين قررت البلدية وضع ضريبة على هذا النوع من اراضيهم بمعدل ٨ في المئة، يحتجون فيها على هذا القرار المجحف بحقوقهم والمؤدي الى ضياع اراضيهم من ايديهم وتسربها لليهود لعدم استطاعتهم دفع الضريبة ولعدم تمكنهم من انشاء ابنية عليها وسيرفعون هذه المضبطة الى المندوب السامي ونسخة منها الى اللجنة العربية العليا واخرى الى سعادة رئيس البلدية وثالثة الى حاكم اللواء. وقد ذكروا فيها انه في حالة عدم الغاء هذا القرار فسيضطر مختارو القرية الذين اشتركوا في توقيعها الى الاستقالة . وفي الحقيقة ان اصرار الحكومة على وضع هذه الضريبة لا يفسر الا بارغام الاهالي على بيع اراضيهم الى اليهود الذين كان اعضاؤهم في البلدية مصرين على وضعها

محكمة الجنايات الكبرى في الناصرة

تعقد محكمة الجنايات الكبرى جلسة في الناصرة ، برئاسة قاضي القضاة يوم الخميس القادم الواقع في ١٠ حزيران الجاري .

في نشرة دائرة الامن العام

جاء في نشرة ادارة الامن العام ما يلي : ذكرت هآرتس بتاريخ ٦ الجاري تحت عنوان « مظاهرة في بيت لحم لتكريم موسوليني » انه بعد الصلاة الخصوصية في كنيسة المهد يوم الجمعة نظمت مظاهرة رفعت فيها الاعلام العربية والايطالية وصورة موسوليني مكتوب عليها « انقذ فلسطين من الاستعمار البريطاني » فهذا الخبر عار عن الصحة .

جنين — في الساعة الثانية والنصف من صباح هذا اليوم اخبر البوليس ان اشخاصاً مجهولين أوقفوا خمس سيارات عند الكيلو ١٠٣ على طريق جنين وذلك في الساعة العاشرة والنصف من الليلة الماضية وسلبوا الركاب ما معهم من النقود

جماعة مسلحة تصادم قوة من البوليس

بين الساعة السادسة والسابعة من مساء هذا اليوم عند ما كانت دورية البوليس المؤلفة من نفرين وانباشي على طريق القدس والخليل بالقرب من العروب ، تصدت لها عصابة فأطلقت عليها الرصاص واصيب الانباشي برصاصة في ساعده . وقد صادف مرور احدى السيارات فأنزل البوليس ركابها واحتلوها ونقلوا المصاب الى المستشفى في القدس ثم اعيدت السيارة لاصحابها. والاستعلام عن الحادث من قلم المطبوعات علمنا ان هذه القوة كانت في قرية صفا للتحقيق في قضية جزائية فأطلق عليها بعض الاشخاص النار واصيب الانباشي ونقل الى المستشفى

الدكتور هيكل يتكلم عن الحضارة العربية

علمنا ان موضوع الخطاب الذي سيلقيه الاستاذ الكبير الدكتور محمد حسين هيكل بك في جمعية الشبان المسيحية في القدس يوم الجمعة القادم « الحضارة العربية » وسيكون الاجتماع برئاسة سعادة قنصل مصر الاستاذ احمد حامد بك وسيكون نقيب الاجتماع الذي يقدم الخطيب للحضور الاستاذ خليل سكاكيني المفتش بالمعارف .

من سكرتير اللجنة العربية العليا

تلقينا من امين سر اللجنة العربية العليا ما يلي : نشرت جريدة فلسطين في عددها الصادر يوم السبت بتاريخ ٢٦ ربيع الاول الموافق ٥ حزيران سنة ١٩٣٧ ، في الصفحة الاولى ، خبراً تحت عنوان « جبهة عربية ضد التقسيم - أخبار مثيرة تنشرها الصحف اليهودية الاوروبية » فقولا عن جريدة هاياردن اليهودية جاء فيه «...ان الادون شرتوك السكرتير السياسي للوكالة اليهودية في القدس قابل رئيس اللجنة العربية العليا ... وا.ه بات في الامكان انشاء جبهة عربية يهودية مشتركة ضد فكرة تقسيم فلسطين ... وان فكرة انشاء هذه الجبهة المشتركة قد جاءت عن طريق زعيم يهودي كبير فوجدت لدى اوساط عربية معينة عطفاً وتأييداً . وان مفتي القدس الذي هو رئيس اللجنة العربية العليا ايضاً قابل سياسياً كبيراً واعلن له عن استعداده للاشتراك في انشاء جبهة مشتركة» الى آخر ما اشتمل عليه الخبر المذكور

وقد طلب الي سماحة رئيس اللجنة العربية العليا ان ابين ان هذا الخبر لا اساس له البتة وهو ككل الاخبار التي تروجها المصادر اليهودية لا يقصد منه الا الدس والاختلاق لتضليل الرأي العام الذي هو ارفع واصون من ان يؤخذ بمثل هذه الاخبار المكذوبة المضللة .

ولا شك انه مما يحسن لفت نظر صحافتنا العربية اليه في مثل هذه الاخبار ان ترجع الى المصادر العربية الموثوقة قبل نشرها حتى لا يؤخذ الرأي العام في الخارج بمثل هذه النشرات المضللة. فؤاد صالح سابا امين سر اللجنة العربية العليا

مظاهر الشعور مع سوريا الشمالية

عقد فريق كبير من المشتغلين بالقضية الوطنية اجتماعاً جرى البحث فيه عن حادث الاسكندرونة وانطاكية واقتطاعهما من سوريا وما يترتب على اهالي فلسطين عمله ازاء ذلك . وقد قدمت عدة مقترحات هامة أحدها مشاركة فلسطين لسوريا في حدادها واضرابها يوم الخميس الواقع في ١٠ الجاري تضامناً مع اخواننا السوريين والطلب الى اللجنة العربية العليا ان تتولى القيام بالدعوة الى الحداد والاضراب وقد ارسلت البرقية التالية الى اللجنة :شباب العرب بالقدس يرجون من هيئتكم الموقرة الدعوة الى الحداد والاضراب يوم ١٠ الجاري تضامناً مع سوريا الشقيقة في محنتها واحتجاجاً على القرار الاستعماري الجائر باقتطاع السنجق عن امه سوريا. عن المجتمعين شكري قطينة

عودة المندوب السامي على طائرة

عاد من الشمال على متن طائرة المندوب السامي بعد ان زار محطة التجارب في عكا وقرية البصة بمرافقة المستر كيث روتش حاكم اللواء الشمالي والقائمقام الاستاذ بوارشي .

الوكلاء والمستودع

الشركة المصرية البريطانية التجارية — تلفون ١٠٦٢ : يافا

« هدايا الدفاع »

الجائزة الاولى **سيارة بويك فاخرة** جديدة موديل ١٩٣٧ — رقم العدد ٨٩١

الاسم ....
العنوان ....

الدفاع

اعلان

دائرة اجراء حيفا
لبيع اموال غير منقولة مرهونة
دوسيه رقم ٤٧٠٧ـ ٣٦

المرتهن — يوسف منصور رزق وكيله المحامي جورج افندي معمر حيفا
الراهن — قيصر بولص عطا الله حيفا .
الرهن — رقم ٣٣٦٧ ـ ٣٣ في ٣٠ ـ١٢ ـ ٩٣٣ بمبلغ ٤٣٩ جنيه ف .

مطروح للبيع بالمزاد العلني لمدة ٤٥ يوماً اعتباراً من تاريخ نشر هذا الاعلان ما يلي :

القيمة المخمنة — ٧٥٠ ملاو ١٢٢٦ جنيه ف .

حصة واحدة من اربعة حصص بقطعتي ارض اميرية بموقع عطاالله بشارع اللنبي بحيفا . القطعة الاولى محدودة شمالا شارع اللنبي ودار رقم A جنوباً سليم ويوسف صباغ شرقاً طريق غرباً بكسيم التكلي ودار رقم A البالغ مساحتها ٦٧ و٥٥٥ متر . القطعة الثانية محدودة شمالا شارع اللنبي جنوباً الدور رقم BCD خاصة اولاد بولص عطاالله شرقاً دار رقم C خاصة اولاد بولص عطا الله غرباً بكسيم التكلي البالغ مساحتها ٦٣ و١٤٥ متر ، منشأ على القطعتين المذكورتين ثلاث مخازن ودكانتين وثلاث غرف ومطبخين . ان الثلاث مخازن مؤجرين بايجار سنوي مجموعه ٢١٦ جنيه ف . ان الدكانتين مؤجرين بايجار سنوي قدره ٨٤ جنيه ف . ان الثلاث غرف والمطبخين مؤجرين بايجار سنوي مجموعه ٥١ جنيه ف . ومنشأ ايضاً على القطعة الثانية دار مؤلفة من مسكنين المسكن الاول يحتوي على غرفتين وبيت خلاء . المسكن الثاني مؤلف من خمسة غرف وصالون وساحة مسلحة بحجارة من جهة شارع سبير يدون ان هذه الدار أي المسكن مؤجرة بايجار سنوي قدره ١٥٦ جنيه ف .

فمن له رغبة بشراء الحصة المذكورة عليه مشاهدة الملك المذكور ومن ثم مراجعة هذه الدائرة لدفع الديبوزيتو القانونية عشرة بالماية من القيمة المخمنة ومراجعة الدلال العام السيد رشيد الديك لبيان مزاده .

رسوم التسجيل واجرة الدلال عائدة على المشتري .

مأمور اجراء حيفا

معجون بالموليف هو خير ما تختاره من معاجين الأسنان الكثيرة للاعتناء بأسنانك لكي تكسبها بياضاً ناصعاً ولمعاناً جاذباً .

ان العناصر الممتازة المركب منها معجون بالموليف للأسنان تجعله ذات رغوة ناعمة كثيرة فهي تقوي القشرة الصدفية الرقيعة وتلبسها رونقاً لامعاً من الصفاء . باستمالك صابون بالموليف للأسنان تطهر فمك من الفضلات المضرة وتزيل منه كل رائحة كريهة وتكسب نفساً عذباً وطعماً لذيذاً . استعملوا فقط معجون بالموليف للأسنان

الوكلاء والمستودع

الشركة المصرية البريطانية التجارية — تلفون ١٠٦٢ : يافا

معتمد جديد للبيع بفلسطين

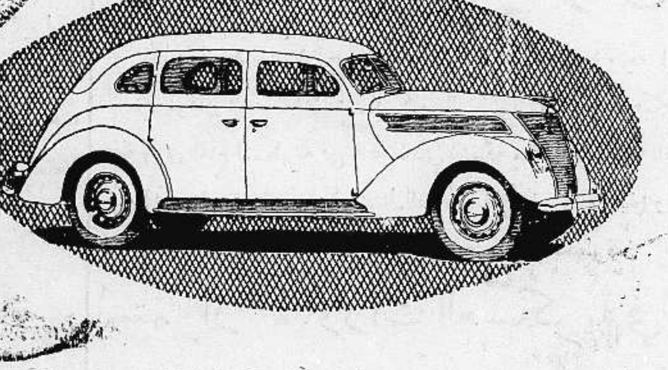

بالسطين اتوموبيل كوربوريشن ليمتد

تل ابيب — بلوحوس شارع اللنبي
حيفا — شارع الاعمال الجديد

يسرنا ان نعلن عن هذا المعتمد الجديد للبيع وندعوكم قلبيا لزيارة معارضه الجديدة حيث يعرض الان طقم كامل من مستخرجات فورد لعام ١٩٣٧

سيارات وعربات النقل V-8
السيارات قوة ١٠ حصان
والسيارات قوة ٨ حصان

شركة سيارات فورد (مصر) شركة مساهمة مصرية
شارع سوتير بالازاريتا بالاسكندرية

Ford

طريقة التعبئة الحديثة تحفظ اسبرو
معجزات طريقة "سانيتاب"
تتغلب على تسرب الرطوبة الى الاقراص

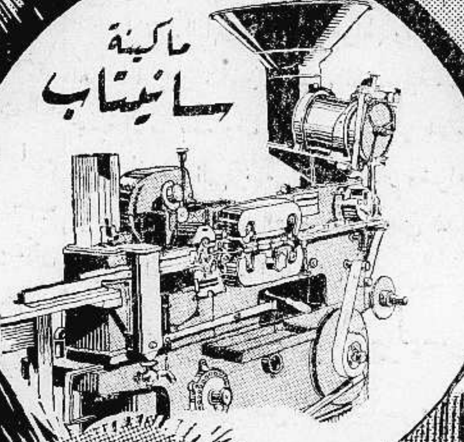

من المعلوم جيداً ان الأقراص التي من نوع اسبرو اذا وضعت في انابيب زجاجية فان الرطوبة تتسرب اليها لعدم احكامها فينتج عن ذلك وجود حامض السليسليك بها وهو حامض ضار اما في اسبرو فان طريقة سانيتاب العجيبة تحفظ الاقراص في مأمن من الرطوبة فان كل قرص يوضع باحكام في مكان خاص به داخل ورقة مشمعة لا تسمح بتسرب الهواء اليه حتى وقت استعماله . وبهذه الطريقة الحديثة تضمن نقاوة المادة التي تصنع منها الاقراص حتى بعد تجهيزها فتبعد عنها حامض السليسليك الخالص حتى يتسلمها المستهلك نقية خالية تماماً من كل تلوث يمكن ان يلحق بها من الجراثيم كما انها تحفظ من ان تمسها الأيدي البشرية ، اذن طريقة لف اقراص اسبرو هي احدث ما انتجه العلم لخدمة الانسانية . ورغم الاموال الكثيرة التي انفقت عليها فان اقراص **اسبرو** تباع بثمن في متناول كل من يطلبه من كل الطبقات

ما هو مفعول "اسبرو"

للصداع	للانفلونزا
للأرق	للبرد
للحمى الشديدة	للزكام الحاد
للروماتزم	للملاريا
لآلام الحيض	لآلام النمو
"" الاسنان	لتصلب الشرايين
للنوبات العصبية	للنيورالجيا
للسعال	لعرق النسا

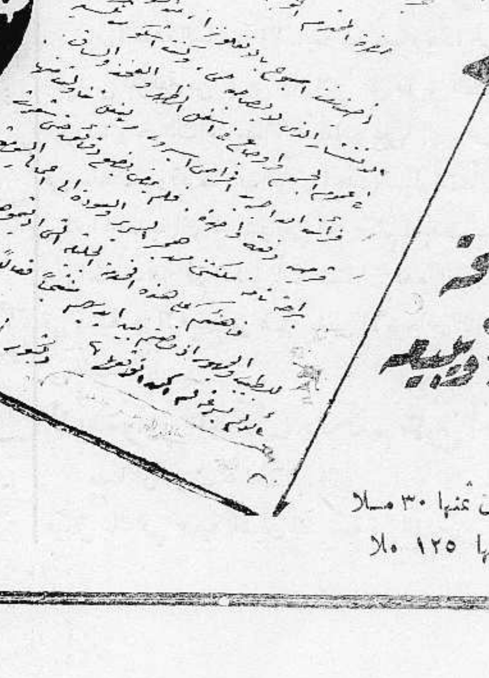

اقرأ هذا

كل صاحب اجزاخانة او مخزن ادوية يهتم بمصلحة الجمهور يحفظ عنده اسبرو ويبيعه

الاسعار

علبة ٥ اقراص ثمنها ١٥ ملا ، علبة ١٠ اقراص ثمنها ٣٠ ملا
علبة ٢٧ قرصاً ثمنها ٧٠ ملا ، علبة ٦٠ قرصاً ثمنها ١٢٥ ملا

الوكلاء العموميون لفلسطين
مستودع الادوية الوطني الفلسطيني بيافا

اعلانات صروف

يس في ١ ربيع ثاني ١٣٥٦ — ٩ حزيران سنة ١٩٣٧

الدفاع

جريدة يومية سياسية مصورة

السنة الرابعة — العدد ٨٩٢ — ٤

صاحب الامتياز : ابراهيم الشنطي
المحرر المسئول : شوكت حماد
مدير الادارة : عبد الهادي عرفان

الاعلانات
في يافا (ادارة) الدفاع : قسم الاعلانات
في القدس (وكالة) » : تلفون ١٤١٣
في حيفا » » : » ١٢٥٨

دار الدفاع: شارع جمال باشا ـ عمارة المظفر ـ يافا ـ فلسطين
العنوان التلغرافي (الدفاع ـ يافا)
تلفون ١١٨٧ (اربعة خطوط) و ١٠٧٥ (خطان) صندوق البريد (٢٥٥)

الاشتراكات
في فلسطين عن سنة ١٥٠
في البريد الداخلي » » ١٨٠
في سائر الاقطار الخارجية » » ٣٠٠

تفصيلات وافية عن مشروع التقسيم ـ حل يمزق البلاد ويقيم خطر ايهوديا على الساحل ـ الصحف التركية والامير ـ وزير المستعمرات وموقف الوكالة اليهودية

ايفعلون هذا

لا يزال تقرير اللجنة الملكية في علم الغيب بالنسبة لنا . لكن ما هذه البوادر التي تظهر في الصحف الاجنبية الكبرى — خصوصاً الانكليزية — بين كل حين و آخر ؟ ما هذه الحلول التى تذكرها تلك الصحف مفصلة ومعها حواشيها ؟ هل تسرب شيء من التقرير خارج هيئة اللجنة ، أم هي المشكلة الصعبة لا بد لها من واحد من تلك الحلول، وعلى ذلك يغامر الصحفيون فيكتبون وفيهم ثقة وطمأنينة ؟

وآخر ما حملته الاسلاك اقتراح تقسيم فلسطين مع شيء من الاصرار على أن هذا الاقتراح هو الحل الذي تكاد الدوائر السياسية في جنيف تجمع على أن اللجنة الملكية ستقدمه للوزارة ، وستقدمه هذه للجنة الانتدابات . وهو حل يقسم « التفاحة » شطرين ، فاذا كان هو حقيقة ما ستقترحه اللجنة، وما ستنفذه الحكومة ، فأن هذه البلاد التعسة تكون قد بلغت أروع وأفظع مراحل الشر

تأملوا أيها القراء ساحل فلسطين من أقصى الجنوب الى أقصى الشمال ومعه السهول كلها — إلا الداخل منها — وقد أصبح «دولة» يهودية. تأملوه يرفرف عليه « خاتم سليمان» وله حكومته ، واستقلاله ، يشرف على البحر المتوسط ويشرف البحر المتوسط عليه . وتأملوه مطرز ببضعة مطارات ترقد عليها مئة طائرة . أليس هذا هو أتحس ما تستقبله بلاد عربية مثل فلسطين في أيامها القريبة؟ أليس هذا هو الخطر ، والظلم كل الظلم ، وسحق المشيئة كل سحق المشيئة ؟

ويقدرون لهذه «الدولة» اليهودية أن تتسع حالا لثلاثة ملايين ونصف المليون . وأن يكون اكثر هؤلاء من الشباب . ويقدرون لها أن تتلقى ستة وعشرين مليون جنيه في نصف عام واحد . ويقدرون لها أن تصبح ملجأ كل مضطهد في اوروبا ، ومثوى كل طامع بان يرى لليهود ملكا ، ومملكة ، وبلاداً

لو اقترحت اللجنة الملكية هذا لكانت الهيئة القضائية التى جاءت تضع في عنق العرب طوقاً من فولاذ « شفيلد » . ولو اقترحته لكانت وضعت لغما في جنب البلاد العربية يهددها القابض على زمامه بالانفجار . ولو اقترحته لكانت سلخت عن فلسطين والبلاد العربية ما سلخته المانيا من « الالزاس واللورين » فتمهد لحرب إنسانية رهيبة بعد اربعين سنة !

ليس العبرة للنفوس ولعدد السكان في هذا العصر . انما العبرة لاستغلال كنوز الارض ، واستغلال وسائل العلم الحديث . وهذه اليابان لا تقف ازاء الصين في عدد السكان الا كما يقف القزم بجانب المارد . مع ذلك انظروا القزم كيف يجثم على صدر المارد . انظروه كيف يطأ على جبينه . انظروه يقوده ، راضياً او مرغماً ، للتنازل بين وقت وآخر عن عضو من اعضائه

ونحن : مملكة يهودية يسكنها ثلاثة ملايين ونصف المليون ، اكثرهم من الشباب . تسيل اليها المساعدات المالية منحدرة من أميركا وأوروبا وكل قاصية على الارض ودانية . تستخدم العلماء الاوروبيين في العمل والاختراع والاستعداد . تنشيء المطارات وتشتري الطائرات . ثم من يدري أنها لا تقيم لها اسطولا من القوارب المسلحة . ثم من يدري أنها لا تتأهب من قمة رأسها الى أخمص قدمها بأحدث ما تتأهب به الشعوب .

أفظع وأقسى حل يبتدعه فكر عرف كيف يقلم أظافر فلسطين ، بل البلاد العربية ، بل العالم الاسلامي أيضاً . وسيكون هذا الساحل اليهودي ، أو هذه « المملكة » اليهودية سداً يفوق سد جبال الالب ، يمنع العرب من أن يكونوا أمة طامعة في ماء ، ويضع أمامهم قلعة استعمارية دونها قلعة جبل طارق .

والآن . هل صحيح أن هذه « هدية » بريطانيا للعالم العربي ؟ هل ممكن أن نجد قضاة السياسة البريطانية على هذه القسوة ؟ هل يقول عرب فلسطين وعرب العالم للساحل الممتد من حدود مصر الى حدود لبنان : وداعاً ؟

لقد انتظرنا ثمانية عشر عاماً . فلا بأس من انتظار شهر . عندئذ نرى البدعة الجديدة هل تهوي بهذه البلاد الى موارد الشقاء والتعاسة النكداء، أم تضع أمامها فكرة فيها شيء كثير من الاستقامة والصلاح . وليس من اللائق الدخول في تفصيلات كثيرة من حيث توقع شيء من اللجنة ، وعدم توقع شيء آخر . لكننا مع هذا نقرأ ما تناقلته الالسنة في جنيف ودوائر العصبة عن التقسيم الذي ذكرنا وصدرنا يعلو ويهبط ، وعلى شفاهنا صدق العزيمة ، لا ابتسامة الرضى . وحفظك الله يا صخرة العرب ، ويا لؤلؤة في جبين العالم الاسلامي

ابراهيم

العراق والقضية العربية

جاء من باريس ان المسيو جورج مايار مراسل الطان الفرنسية تحدث مع رئيس الوزارة العراقية حكمت بك سليمان فقال له دولته ان العراق تريد الآن ان تجري اصلاحاً داخلياً وتطهر البلاد من ادران الحكم الماضي فقد مضى عهد الثورات والضغط على الحريات وجاء زمن العدل والحرية .

ثم قال : ان العراق يريد ان تكون علاقته بالاقطار العربية المجاورة مصبوغة بصبغة ظاهرة ومعينة ، فهو مستعد ان يؤآزر هذه الاقطار ويساعدها بنفوذه ، لكنه لا يريد ان يتدخل بشؤونها او بحل الخلافات التي تقع بينها وبين غيرها.

صحف جنيف والحلول المقترحة

تفصيل ما نشرنا امس عن قضية فلسطين

نشرنا امس ما جاءت به البرقيات الاخيرة من إشاعات تكاد تكون اجماعية حول التقسيم . وفي عدد اليوم ننشر ما روته البرقيات مفصلا ، وما نشرته في اليومين الاخيرين صحف جنيف بأسهاب ووضوح :

اصلاح الحالة الحاضرة والعمل للمستقبل

هناك ثلاثة حلول عرضتها بريطانيا على الدول المشتركة في عصبة الامم . اولها يرمي الى اصلاح الحالة الراهنة ، مع تنفيذ وعد بلفور . ثم جعل الهجرة اليهودية مرتبطة بحالات البلاد الاقتصادية . ولا يجوز لليهود ، بمقتضى هذا الحل ، السيطرة التامة على مرافق البلاد ، بل يجب ان يشركوا العرب فيها . ثم يسمح للعرب من البلدان المحيطة بفلسطين بالهجرة اليها

على ان الدول لم ترغب في هذا الحل ، لانه لا يخلصها من اليهود الذين تود أجلاءهم عنها

رد الدول على الحل الثاني واستحالته

والحل الثاني يرمي الى ان يضم العرب واليهود معاً قواعد ثابتة تجري الهجرة عليها . وتنفذ بريطانيا هذه القواعد . ويكون هذا بدء التعاون بين الفريقين . فأذا تم هذا التعاون ، أو اصبح على الاقل ممكناً ، أعطت بريطانيا فلسطين شيئاً يشبه الحكم الذاتي ، ومهدت لها دخول عصبة الامم ، ووسعت من صلاحيتها في كل ناحية من نواحي الحكم

لكن هذا الحل مقضي عليه بالفشل من الآن وقد رفضته الدول لاستحالة ايجاد أي تفاهم بين العرب واليهود .

الحل الثالث وعرضه على لجنة الانتدابات

اما الحل الثالث التالي فقد لاقى تشجيعا ورواجا . وتعتقد دوائر العصبة ـ كما روت البرقيات ذلك أمس أنه العلاج الوحيد الذي يداوي مشكلة فلسطين المزمنة . وتعتقد هذه الدوائر ان لجنة الانتدابات ستبحثه في الاسبوع الثالث من الشهر المقبل .

مملكة عربية ودولة يهودية على الساحل

ويرمي هذا الحل الى تشكيل مملكة عربية من داخلية فلسطين الجبلية وشرق الاردن . وينصب الامير عبد الله ملكا عليها . ويقال انه قبل وجهة النظر هذه اثناء زيارته لندن .

وتتألف دولة يهودية على الساحل من اقصى الجنوب الى حدود سوريا ولبنان ، تشمل السهول ايضا . وتشمل ايضا مناطق الحولة وطبريا وصفد . وما بين الدولة اليهودية والمملكة العربية من الجنوب يكون طريق بريطاني يبدأ من غزة وينتهي في العقبة .

اما حيفا فتصبح منطقة بريطانية لاهميتها العسكرية ، لانتهاء انابيب البترول فيها . واما يافا فتكون ميناء حرة تعتبر منطقة المملكة العربية الجمركية

ثلاثة ملايين يهودي ونصف في الدولة

ويرمي اليهود من وراء قبول هذا الحل ، الى حشد ثلاثة ملايين ونصف المليون في المنطقة اليهودية. وينتخب للهجرة القادمة جماعات الشباب . وسيتناولون ٢٥ مليون جنيه كاعانات من يهود البلدان الاخرى ، تجمع لهم في نصف سنة فقط . وسيقيمون في المنطقة عدة مطارات ويشترون مئة طيارة . ويعتقدون أنهم سيجعلون من هذه الرقعة منطقة صناعية يعززها المال . وهكذا تتسع للمهاجرين في عدد اضخم

هذا الحل يمزق البلاد ويمحقها

هذا هو الحل الذي يقال انه الذي ستبحثه لجنة الانتداب . وهو بالطبع تمزق فلسطين ، ويضعها في أخطر وضع سيء ، تصبح معه هذه البلاد الصغيرة مجموعة موزعة . ويقيم هذا الحل في الشرق عقبة رهيبة تسبب حالات مخيفة في المستقبل .

وزير الدفاع العراقي الى حيفا

دمشق في ٩ ايار — د . ن . ب — غادر وزير الدفاع العراقي عبد اللطيف نوري باشا دمشق متوجها الى حيفا ليبحر منها الى اوروبا . ويقال ان وزير الدفاع السوري انتهز فرصة اقامة عبد اللطيف نوري باشا في سوريا وتباحث معه في نظام الجيش العراقي وتشكيلاته

وزير المستعمرات والوكالة اليهودية

الحكومة لا تجرى تغييرات الا بعد التقرير

لندن في ٩ حزيران — أجاب المستر أورمسبي غور على سوآل للمستر ماندر يتعلق بقرار الوكالة اليهودية رفض الـ ٢٢٠ شهادة هجرة ، قائلا : ليس في هذا الرفض ما يدعو الحكومة لعمل شيء ما . وللوكالة أن تعرض الامر على لجنة الانتدابات أذا ارادت . أما الحكومة فأنها سوف لا تخرج عن نص المذكرة التي بعث بها مكدونالد الي وايزمن سنة ١٩٣٠ الا بعد صدور التقرير . واذا لم تقم الوكالة بتوزيع الـ ٢٢٠ شهادة فان جمعيات غيرها في فلسطين تستطيع القيام بذلك .

تقرير اللجنة الملكية آخر الشهر

هل ينشر مع سياسة الحكومة أم لوحده

لندن في ٩ حزيران — يقال ان لجنه التحقيق الملكيه لن تستطيع انهاء وضع التقرير عن أعمالها قبل اواخر شهر يونيو « حزيران » الحالي

متى تضع الحكومة سياستها وتنشرها

ثم ان الحكومه البريطانيه اعلنت انها ستنشر التقرير وملاحظاتها عليه في وقت واحد . لذلك لا يحتمل ان تتم درسها للتقرير ووضع ملاحظاتها عليه ونشرها معاً قبل منتصف شهر يوليو « تموز » اي عند حلول العطلة البرلمانية .

البرلمان يطلب نشر التقرير وحده

ولا يستبعد والحالة هذه ان يطلب البرلمان نشر التقرير قبل ان تضع الحكومة ملحوظاتها عليه ليتسنى للبرلمان المناقشة فيه قبل بدء العطلة البرلمانية

صحف تركيا والامير عبد الله

تعيينه ملكا على بلاد الامارة

استنبول في ٩ حزيران — نشرت الصحف التركية مقالات عن الامير عبد الله بمناسبة انتهاء زيارته لتركيا وقالت فيها انه سيعين ملكا على شرق الاردن .

صحيفة فرنسية وتقسيم فلسطين

جمهورية يهودية مجاورة لمملكة عربية

روت البرقيات اليهودية ان جريدة الاوفر الفرنسية عقدت كلمة قالت فيها ما يلي : اتصل بنا من مصادر انكليزية وفرنسية عليمة ان بريطانيا ستقدم لعصبة الامم يوم ١٨ حزيران الجاري مذكرة تقترح فيها تقسيم فلسطين وانشاء جمهورية يهودية ، ومملكة عربية برئاسة الامير عبد الله على الثانية منهما . والذي دفع انكلترا الى هذا الطلب هو رغبتها في المحافظة على وعودها وافهام هتلر ان انكلترا لا تخاف غضبه ، فهي تسمح لليهود ان يكونوا امة بين باقي الامم .

جوهر لال يدعو فلسطين الى الثبات

صرح الزعيم الهندي الكبير جوهر لال نهرو رئيس المؤتمر الهندي لمندوب شركة (نيوزان بريف) الاخبارية ، في الهند بما يلي : انى احيي عرب فلسطين باسم الهنود اجمعين ، واتمنى لقضيتهم حلا عادلا . ان الهند ترتبط مع فلسطين بشعورها النبيل ، وطموحها لنيل الحرية والاستقلال . وعلى عرب فلسطين ألا ييأسوا ، لان اليأس قتال ولان المثابرة هي اساس النجاح — مكتب الدعاية والنشر .

وزير خارجية تركيا

الى بغداد

انقرة في ٩ حزيران — سيسافر الدكتور رشدي اراس قريبا الى بغداد ليقترح على الحكومة العراقية الاستعجال في توقيع الميثاق الاسيوي . والمحتمل ان يوقع في فصل الصيف والمفهوم ان الجنرال عبد اللطيف نوري باشا وزير الدفاع العراقي الذي سيصل الى انقره في هذا الاسبوع سيرافق الدكتور اراس الى بغداد

وحدات الطيارات الحربية

لندن في ٩ حزيران — د . ن . ب — نشرت جريدة المورننغ بوست بأن وحدات الطيران الحربية الانكليزية قد زيدت الى حد ان نسبة اسراب قاذفات القنابل كانت موضوع اهتمام قوة الطيران واضيف ٤٢ سربا الى سلاح الطيران منذ الشروع في تنفيذ برنامج زيادة التسلح منها ١١ سرباً فقط للاستكشاف . وبلغ عدد اسراب قوة الطيران ١١٣ في انكلترا وعدد طائراتها يتراوح بين ١٢٠٠ و ١٤٠٠ ولدى الممتلكات ٥٠٠ طائرة حربية اخرى .

السلطة في الجزائر والاحتياط للطوارىء

الجزائر في ٩ حزيران — اعلن عمال المراكب الاضراب العام وقد عززت الحكومة القوات خشية حدوث اضطرابات

الحفاوة بالدكتور حسين هيكل بك
المادب والحفلات ومحاضرته النفيسة في النادي

في ضيافة الرملة

في الساعة السادسة من بعد ظهر امس اقام فضيلة الاستاذ الشيخ مصطفى افندي الخيري رئيس بلدية الرملة حفلة شاي في حديقة منزله تكريماً لضيف فلسطين الاستاذ الكبير الدكتور حسين هيكل بك حضرها جمهور من وجهاء وعلماء واعيان يافا والرملة واللد وعدد كبير من الاطباء والمحامين والصحفيين.

ولما وصل المحتفى به حياه الحاضرون. وبعد تناول الشاي وقف فضيلة الاستاذ ابي الاقبال اليعقوبي ورحب بالدكتور هيكل بك بكلمة بليغة وجيزة صفق لها الحاضرون.

في وادي حنين

وفي الساعة السادسة والنصف غادر الضيف المكان بعد أن ودع صاحب الدعوة والمدعوين وقصد وادي حنين يرافقه بعض الوجهاء والاعيان لتناول طعام العشاء في بيت الوجيه شكري بك التاجي. وبعد ذلك غادرها الاستاذ الدكتور الى يافا لالقاء محاضرة في النادي الرياضي الاسلامي الذي ازدان بالانوار الكهربائية.

في النادي الرياضي

ومنذ الساعة الثامنة مساء غص سطح النادي بعدد كبير من وجهاء يافا والعلماء والاساتذة والمحامين والاطباء واهالي الرملة واللد الذين حضروا خصيصاً لسماع المحاضرة النفيسة

تقديم الضيف ومحاضرته

ولما قدم الاستاذ الكبير الدكتور هيكل بك صفق الحاضرون له طويلا واعتلى منصة الخطابة ثم وقف الاستاذ رشاد الدباغ سكرتير النادي وطلب الى الاستاذ حسن افندي ابو الوفا الدجاني ان يقدم الضيف الكريم بعد ان انشد شباب النادي نشيداً وطنيا فألقى كلمة عن الاستاذ المحاضر وفق فيها كثيراً واشار الى مكانة الاستاذ في عالم الادب واسلوبه القوي في التأليف وانتصاره لقضية فلسطين فقوبل ذلك بالتصفيق الحاد ثم وقف الاستاذ الدكتور هيكل بك بين عاصفة من التصفيق

المثل الاعلى والقوة

والقى محاضرة نفيسة استغرقت ثلاثة ارباع الساعة جاء فيها على الآثار التاريخية في فلسطين وزيارته لها ومن جملتها المسجد الاقصى والصخرة وكنيسة القيامة وما استخلصه من معان سامية وعلاقتها بالفن وقال ان غاية الفن الحقيقية هي المثل الاعلى الذي تنشده الانسانية والمثل الاعلى للانسان هو القوة على الحياة وسلطان الامة على الحياة ثم تطرق الى الادب وعلاقته بأدب المسرح والاغاني وقارن بين الأدب القديم والادب الجديد. وقال ان الاول يمثل ادب القوة، فالغزل القديم كان غزلا فيه الانفة والمباهاة والفخر. اما الغزل الحديث ففيه الخنوع والذل. وضرب مثلا لذلك الأغاني الحديثة من طقاطيق ومنولوجات فهذه خلو من كل أنفة او فخر. وتقتصر على النواح والبكاء

طبيعة فلسطين وتاريخها

وذكر ان فلسطين بالرغم من ضيق مساحتها فهي قوية في طبيعتها وتاريخها اما قوتها الطبيعية فتتمثل في جبالها ووديانها فالرجل باستطاعته ان يتساق من اعلى القمة وينحدر الى اسفل نقطة اما تاريخها فمليء بالحوادث والوقائع، ولا يعرف بلد في العالم حفل تاريخه بالثورات والاضطرابات كفلسطين منذ بدء التاريخ حتى اليوم.

عرفوا فلسطين لاخواتها

وقبل ان يختتم الاستاذ هيكل بك محاضرته اخذ في لوم الادباء والكتاب من اهل هذه البلاد لتقصيرهم في عدم تعريف الاقطار الشقيقة بآثار فلسطين الغنية بالمعاني السامية. وقال ان كل ما هنالك من مؤلفات جاءت عن طريق الغربيين.

وقد انهى المحاضر الكريم خطابه متمنياً من صميم فؤاده لعرب فلسطين نوال ما يصبون اليه من حرية وسعادة

شكر السامعين للمحاضر

وانتهت المحاضرة وصفق المستمعون طويلا وهتفوا بحياة المحاضر. ثم وقف الاستاذ حسن ابو الوفا الدجاني وشكر الدكتور على محاضرته القيمة وعقبه الاستاذ راغب الامام، ثم عقب ذلك حفلة شاي

حول شائعات التقسيم

علمنا ان فريقاً من الشباب أخذ يستعد لعقد اجتماع في يافا للبحث في مسألة تقسيم فلسطين وغيرها من الامور الوطنية الاخرى. وقد انتخبوا لهذا الغرض لجنة تحضيرية. والمفهوم ان الاجتماع سيكون في الساعة السابعة من مساء يوم الجمعة «غداً»

هيئة السائقين الجديدة

يعقد في الساعة السابعة والنصف من مساء اليوم اجتماع عام للسواقين العرب في قاعة جمعية السائقين لانتخاب هيئة ادارية جديدة

لا خلاف بينهم

جاءنا من السيد فارس مزهر من جبل الدروز كلمة اشار فيها الى انه لا خلاف بين الدروز المقيمين بفلسطين، وانهم جميعاً يعملون لكسب عيشهم بهدوء

حول خلاف بسيط

جاءنا بتوقيع «مشاهد» كلمة يرد بها على ما كتبه «متألم» حول رئاسة النادي الارثوذكسي بالرملة رأينا من المصلحة ايثار عدم نشر الرد رغبة في عدم اتساع شقة الخلاف الذي نحب ان لا يكون بين اخوان يعملون في وسط أزم ما يستدعيه الصفاء والوئام

مؤتمر عمال الاحذية

زارنا في ادارة هذه الجريدة وفد عن عمال وتجار واصحاب معامل الاحذيه في حيفا مؤلف من السادة جبران عطا الله، نديم دلال، صبحي الشامي وفيليب فرسون وكان يرافقهم السيد جورج منصور سكرتير جمعية العمال العرب وبعض عمال الابيافا. وفهمنا انهم جاءوا من حيفا للبحث مع زملائهم هنا وأخذ رأيهم بعقد مؤتمر عام يشترك فيه جميع من يشتغلون بهذه المهنة في كافة مدن فلسطين وقد غادرنا الوفد امس الاربعاء الى القدس ومن هناك الى نابلس فحيفا للغاية نفسها

الصحف اليهودية والمصايف

اكثرت الصحف اليهودية في الآونة الاخيرة من الاسهاب في وصف المصايف اليهوديه بفلسطين. وقد اصدرت دافار عدداً خاصا طافحا بمقالات الدكاترة والكتاب عن مميزات هذه المصايف. واخذت عدة صور لمستعمرة قطرة وناثانيا ورامات جان وغيرها. فماذا يقول المصطافون العرب الذين يغادرون بلادهم في الصيف على الدوام؟

البوليس يفتش داراً

القدس — داهمت قوة من البوليس في الساعة الثالثة بعد ظهر هذا اليوم دار السيد يوسف سليم سعد بالمصراره وفتشته تفتيشاً دقيقاً، وفتشت سيارته ايضاً تفتيشاً دقيقا لكنها لم تعثر على شيء

هروب لص جريح

كنا ذكرنا سابقا بان احد اللصوص سطا على بيت محمود حموده من الخيرية في منتصف الليل واعتلى سطح بيته لكن صاحب البيت شعر به وحاول امساكه فقفز اللص وكسرت يدة ونقل الى المستشفى البلدي. وقد علمنا اليوم ان اللص قد شاغل موظفي المستشفى وهرب ولم يقبض عليه حتى الآن

الغرفة التجارية الوطنية

جاءنا من الغرفة التجارية الوطنية ما يلي: بمناسبة موسم الصيف فالغرفة التجارية الوطنية تعلن للعموم بان ساعات العمل فيها هي من الساعة الثامنة صباحا حتى الثانية من بعد الظهر وذلك حتى اخر شهر ايلول حيث تبتدىء في اول تشرين اول تزاول الاعمال قبل وبعد الظهر وبساعات تعلن عنها في حينها.

النشرة الجوية

يستمر الطقس صحواً دافئاً، مع وجود سحاب كثيف قرب الداخل في الصباح الباكر. اما الجو فيكون واضحاً على العموم

ابناء الطائفة الكاثوليكية

القدس — احتفلت اليوم اخواننا ابناء الطائفة الكاثوليكية بعيد غبطة السيد كيرلس التاسع، بطريرك الروم الكاثوليك. واقيمت صلاة قداس خاصة في كنيسة مدرسة الصلاحية الاكليركية.

استعداد الدوائر لتقرير اللجنة الملكية
بعد اسبوعين او ثلاثة، يصل التقرير للترجمة

انتهت الدوائر الرسمية في القدس من وضع المعدات اللازمة لاستلام تقرير اللجنة الملكية الذي سيصلها بعد اسبوعين او ثلاثة، فيبدأ الموظفون حال وصوله في ترجمته ووضع خلاصات عنه لتقديمها للصحف. والمنتظر ان يذاع التقرير في اواسط تموز

وسيذاع التقرير مع مقررات الحكومة سوية

شاب عربي في ميدان الطب

اتخذ الدكتور حمدي التاجي الفاروقي عيادة له في شارع طريفة بيافا. وسيباشر عمله ابتداء من اليوم. ومع ان الدكتور تخرج منذ مدة طويلة بعد دراسة وافية في بيروت ولندن، فأنه لم يزاول مهنته قبل ان يستعد الاستعداد الكافي للفروع التي تخصص فيها. وقد استحضر احدث الآلات اللازمة للتشخيص بأشعة اكس، وللمعالجة بالاشعة البنفسجية والحمراء والموجات القصيرة. وقد بلغت تكاليف هذه الآلات نحو ٢٥٠٠ جنيه. ومنها قسم لم نره في عيادة عربية أخرى وتخرج الدكتور حمدي من مستشفيات وجامعة لندن بعد ان اتم دراسته في جامعة بيروت الاميركية وهو عضو في الجمعية الملكية لامراض المناطق الحارة التي مركزها لندن، والدكتور حمدي اختصاصي في امراض الاطفال والامراض الداخلية. نتمنى له مستقبلا باهراً

من النحاس للمفتي

بمناسبة نجاح مصر في مؤتمر الامتيازات، ودخولها عصبة الامم، بعث سماحة الحاج امين افندي الحسيني بتهنئة الى النحاس باشا فورد عليه جوابها منه: تأثرت كثيرا للبرقية الكريمة التي تفضلتم بارسالها الي والتي اعربتم فيها عن تهنئة الشعب الفلسطيني الشقيق لمصر بفوزها المتوالي، فأقدم لكم أخلص الشكر مع أطيب الاماني لشخصكم ولفلسطين العزيزة

مكتب الدعاية والنشر

يجوعونهم ثم يطلبونه!

ذكرت هابوكر بعنوان ضخم ان شابا يهوديا اغمي عليه من الجوع في تل ابيب فنقل الى المستشفى حيث اسعف وقدم له الاكل، وأخرج بعد ذلك من المستشفى. وقد ظهر انه صام صوما اجبارياً ستة أيام بسبب الفاقة وعدم وجود عمل

— ومع ذلك يطلبون هجرة!

مشكلة حوذية المدينة

قابل وفد من الحوذية أمس سماحة رئيس اللجنة العربية العليا وتحدث اليه عن مطاردة بلدية تل ابيب لهم. وقد وعدهم سماحته بمقابلة المندوب السامي بهذا الشأن. وعلمنا ان الحوذية عازمون على مقاضاة الحكومة اذا لم تلب طلباتهم

اعلان

تقدمت الينا مضبطة من مختاري محلة المشارقة التحتة في الخليل تتضمن بأن خميس بن سليمان أبي فروة الرجبي توفي منذ اربع وعشرين سنة وانحصر ارثه في زوجته رابعة بنت ابراهيم امام وفي اولاده منها وهم ساهر وهاشم وروزة فقط ثم منذ عشرين سنة توفي هاشم المرحوم وانحصر ارثه في والدته وشقيقيه المذكورين فقط فمن له اعتراض على ذلك فليراجع هذه المحكمة خلال عشرة ايام من تاريخ نشره تحريراً في ٢٣-٣-٥٦ و ٢-٦-٣٧

قاضي الخليل الشرعي

الى الاشخاص المنكوبين

طلبت الينا اللجنة القومية ان نذكر الذين تضرروا اثناء الاضطرابات بحرق دورهم او هدمها او الحاق اية خسارة بهم من جراء تلك الحالة، ان يبادروا بالكتابة الى حاكم اللواء باسطين الاضرار التي لحقت بهم، سواء كانت بوفاة الاشخاص او اية خسارة مادية، وان تكون كتبهم مصحوبة بافادات شهودهم، على ان تكون المراجعة قبل يوم الثلاثاء القادم الموافق ١٥ الجارى

حكومة ضمن الحكومة

علمنا ان المساجين اليهود الذين شملهم العفو بمناسبة عيد ميلاد الملك جورج السادس اربعة. وعدد الذين خفف من مدة حكمهم اربعة ايضاً. وان الوكالة اليهودية هي التي عينت اسماءهم.

— هل تفعل الحكومة هذا مع اية هيئة وطنية عربية؟

طلاب لندن العرب

عقد اجتماع في نادي الطلبة العرب بلندن، حضره عدد من افراد الجالية العربية والاسلامية في لندن، وبعض أنصار العرب من النواب وغيرهم وقد تكلم فيه مندوبون عن الطلبة من مصر وفلسطين والعراق، مستنكرين المناورات التي أخذ الصهيونيين يحاولون القيام بها لمناسبة قرب صدور قرار اللجنة الملكية. وقد أعلن الحاضرون بأنه على العرب ألا يقيموا أي وزن لهذه المناورات، وألا يقبلوا بأي حل لا يتفق مع مطالبهم التي كانوا اعلنوا عنها في كل مناسبة — مكتب الدعاية والنشر

شاطىء تل ابيب

عقد اجتماع كبير ليلة أمس في تل ابيب حضره بضعة ألوف من سكان شاطيء البحر هناك وقرروا الاحتجاج على مشروع تجفيف الشاطيء وانشاء فنادق وحدائق على طوله

* * *

اتاتورك يستقبل وفود الاسكندرونه

استنبول في ٩ حزيران — استقبل كمال اتاتورك الدكتور رشدي آراس الذي بسط له نتائج مفاوضاته في بخارست مع الحكومة الرومانية واستقبل ايضا مندوبي وفود الاسكندرونه الذين قدموا له شكرهم على موقف تركيا في جنيف

جميل مردم بك

دمشق في ٩ — د. ن. ب —

كذب رئيس الوزارة السورية مردم بك اشاعة الجريدة التركية جمهوريت على انه يحبذ قرار العصبة في مسألة السنجق وان الخبر ملفق وهو عكس ما قاله دولته في المسألة

دائرة صحة غزة

جاءتنا الكلمة التالية: يقصد كل يوم مئات من النساء والاطفال دائرة الصحة في هذا البلد لمداواة عيونهم فلا يجد اكثرهم مكاناً يقيهم حر الشمس ولا مقاعد يجلسون عليها فيضطرون للجلوس تحت الشمس المحرقة على التراب. فألى ملافاة هذا الامر نلفت نظر حضرة طبيب الصحة بغزة ونرجوه الاهتمام لما لذلك من تأثير على الصحة العامة بين الجماهير.

يضرب امرأته وحماته

الخليل — تشاجر محمد ابو شرر صباح امس مع زوجته وطعنها ثلاث طعنات بمدية حادة. وقد حاولت حماته ان تتوسط بينهما فطعنها هي الاخري. وقد سارع البوليس وقبض على المعتدي ونقل الزوجة الى المستشفى بحالة تنذر بالخطر

تصريح هام للامير سعود

لندن في ٩ حزيران — تحدث سمو الامير سعود ولي عهد المملكة العربية السعودية الى مندوب «الديلي نيوز» فقال عن فكرة الامبراطورية العربية: ان البلاد العربية تبدي كثيرا من الاهتمام في الوقت الحاضر بتأمين مواصلاتها وتوطيد علاقاتها وتوحيد مصالحها ولا بد ان يأتي يوم تتحقق فيه هذه الفكرة فامور كهذه لا تتم بالقوة والسرعة بل تتم حسب شعور البلاد بحاجتها الى الاتحاد والتضامن وقد بدأوا الدي بتحقيق سياسة الاتحاد منذ امد قصير وها هو الحلف العربي قد أصبح أمراً منتهياً»

شروط مركز الخلافة

ولما سئل سموه عن الخلافة أجاب انها ليست موضوع بحث في الوقت الحاضر، إذ قد بحث فيها منذ بضعة اعوام ثم طوي امرها الى اجل غير معروف وعلينا ان لا ننسى بان مركز الخليفة يتطلب تحرر جميع البلاد الاسلامية من كل نفوذ اجنبي

قضية عرب فلسطين

وقد سأل مندوب «الديلي نيوز» سموه عن قضية فلسطين فقال «ان عرب فلسطين يهمنا امرهم كما يهمنا امر عرب نجد. واذا كنا نثق بأن بريطانيا لن تتخذ أي قرار جديد يزيد في متاعب العرب فاننا نرجو ان تعدل سياستها السابقة التي ادت الى الثورة والاضطرابات»

اعـــلان
مـــن
الشركة العربية للسجاير والتنباك المحدودة بالناصرة

كان قد تقرر في الاجتماع العام المنعقد بتاريخ ٩-٢-٣٦ اصدار قرار خاص بزيادة رأسمال الشركة عشرة آلاف جنيه وذلك باصدار خمسة آلاف سهم من نوع (ج) بسعر جنيهين السهم الواحد بدون حق التصويت وبموجب القرار المذكور قد ولج توزيع هذه الاسهم لمجلس ادارة الشركة على ان يفضل عرضها في المناطق الخالية من مساهمي الشركة الحاليين.

وقد تقرر ان يكون سعر السهم الواحد جنيهين مضافاً اليها اربعمائة مل لقاء احتياطي وارباح عن مدة الستة اشهر الاولى من هذه السنة على ان يحصل من هذا المبلغ بنسبة ما سيطلب من رأس المال فعليه وبما ان مجلس ادارة الشركة يرغب في توزيع هذه الاسهم حتى نهاية الشهر الحالي فالرجاء من كل من يرغب الاشتراك بعدد منها ان يقدم طلبا خطياً بذلك للشركة ليصير تقرير الكمية التي يمكن بيعها منه

تقبل الطلبات حتى نهاية الشهر الحالي وكل طلب يصل بعد هذا التاريخ لا يلتفت اليه

الناصرة في ٨-٦-٣٧ — مدير الشركة

قسطندي معمر

قريبا جدا
الاستاذ يوسف وهبي
وفرقة رمسيس
في مدينة يافا: حفلتان فقط

تلفونات الدفاع وبرقياتها الخاصة

اعلان

صادر من دائرة اجراء يافا

عدد ٦٥٨٠ سنة ١٩٣٥

الدائن الشركة الانكليزية الفلسطينية لتصدير الأثمار محدودة الضمان.

المديون محمود خليل مصطفى الجمل من الرملة.

مصدر الحكم : سند رهن ٥٨١٦ — ٣٤ في ٢٥ — ٢ — ٣٤

الملك : قطعة ارض اميرية زراعية مغروس فيهامقدار تسعين شجرةزيتون مثمروخمسة عشر شجرة مشمش وعشر شجرات لوز مثمر وعشر شجرات غير مثمر وتسعة شجرات تين كانت عند وضاعة اليد مزروعةقمح وشعير مساحتها ٦٠ دونم و ٦٩٨ مترملية مطعمة واقعة ضمن اراضي قصبة الرملة

مقداره كاملا

تاريخ سند الطابو في بلوك ٦٦ قسيمة ١٤ رمله

القيمة المخمنة: تخمن الدونم الواحد بمبلغ ٦٠ جنيه فلسطيني

ملاحظات ان هذه الارض بزارعة محمود الحداد

ان الملك المبين تفصيلاته اعلاه المعلن عنه بجريدة فلسطين المؤرخة في ٣ ـ ٣ ـ ٣٧ والمطروح للمزاد العلني بلغت آخرقيمة دفعت ثمنا له مبلغ ٥٠٠ جنيه فلسطيني بعهدة الخواجه صادوق شلوش لذلك اعطيت الاحالة الموقتة بالبدل المذكور لعهدة الطالب الاخير صادوق شلوش لذلك اعلن للعموم بان هذا الملك طرح مرة ثانية بالمزاد العلني لمدة خمسة عشر يوما اعتبارا من تاريخ نشر هذا الاعلان فمن له رغبة بالضم عليه مراجعة دائرة الاجراء بيافا او الدلال بشرط ان لا يقل الضم عن خمسة في المائة لذلك اقتضى اعلان الكيفية توفيقاً للمادة ١٠٦ من قانون الاجراء.

في ٨ ـ ٦ ـ ٣٧

مأمور اجراء يافا

اعلان
بلدية عكا

تعلن للعموم عن احتياجها لمتعهد يقدم الشعير علف لحيوانات البلدية لمدة سنة ابتداؤها اول تموز سنة ١٩٣٧ بموجب شروط يمكن الاطلاع عليها في مكتب محاسبة البلدية بعكا من الساعة التاسعة صباحاً الى الساعة الثانية عشر ظهراً من كل يوم من ايام الشغل.

تقدم العطا آت بالظرف المختوم لغاية الساعة الثانية عشرة ظهراً من يوم ٢٥ـ٦ـ١٩٣٧ باسم رئيس بلدية عكا، مكتوب على الغلاف — مناقصة تقديم العلف —.

ان البلدية غير مرتبطة بادنى عطاء دون ان تبين الاسباب.

رئيس البلدية

عماد استقلالك
الاقتصاديات

اذنه...

يجب عليك تشجيع اكبر شركة

هي شركة المواد الحديدية

حيفا

الافراج عن بعض المعتقلين فقط

حيفا في ٩ حزيران — لمراسل الدفاع الخاص — كان من المنتظر اليوم ان يخرج جميع المعتقلين او اكثرهم من مخيم المزرعة بعكا، لكن الذين خرجوا كانوا ٣٤ فقط وهم السادة : حسن مرعى القزق، محمد سالم مصلح، علي الزعبي امبارك الغربي، الشيخ حمران السعدي، عبد الرحيم فندي، محمد فرج، مزيب الهواري، محمد حنوش، يوسف اسوير كي، فاضل الربيع، احمد العلوني، شحاده زيدان، دياب ابو صالح، امين طاهر ابراهيم، سليم علي احمد، علي سليم الشيخ، محمود اسويدان، ابراهيم احمد خليل، صالح الخليل احمد سليمان، عبد المجيد سليمان، يوسف امين خليل، محمود احمد حاج احمد، عبد الرحيم يوسف، محمود محمد صباح، عبد الرحيم ابراهيم، محمود عامر، صبحي حسون عبد القادر الانقر، سعيد راغب، جاسم عبد الطه، ابراهيم صالح حموري

وقد سافر لاستاذ وديع البستاني الى عكا اليوم وقابل ١٢ معتقلا هم السادة علي سويد، احمد نعناعة، سمير مصطفى، فريد فخر الدين، مصطفى يوسف البدوي، اسماعيل عبد الرحيم، صلاح سلامه الحسين، اسماعيل سليمان الكلح، رفيق احمد المصطفى، شفيق سعد الدين، ابراهيم اليافاوي، سعيد عبد الهادي.

وقد كتب هؤلاء عريضة لم ترض ادراة المخيم بتسليمها للاستاذ فكتب الى مدير السجن يطلب سرعة ارسالها. ومؤدى العريضة انهم يؤيدون طلب الاستاذ الواردفي مذكرته الى المندوب السامي باطلاق سراح الموقوفين بدون قيد ولا شرط او اخلاء سبيلهم مع تبليغهم مذكرة توقيف بتهمة معينة

وفى العريضة ان اضرابهم الاخير عن الطعام كان نتيجة ليأسهم من عدالة السياسة القائمة، وان عدولهم عن الاضراب قد تم على اثر وعد اعطي لهم من سماحة الاستاذ اسعد الشقيري بأخراجهم جميعا بعد ايام معدودة

دخول معتقلين آخرين وعدد الجميع

ويطلبون ان ترفع عريضتهم الى المندوب السامي وحاكم اللواء ومساعديه ودوائر البوليس المختصة. فالامل مسارعة ادارةالسجن الى ارسال هذه العريضة والجدير بالذكر انه من يوم ٢ ايار كان عدد المعتقلين ٩٦، وبعد خروج الـ٣٤ اليوم بقي في السجن ٧٢ مما يدل على انه قد دخل المعتقل في الايام الاخيرة عشرة متهمون جدد!

معتقل افرج عنه يجتمع بالشباب

دعا السيد عبد الله منصور احد الذين اعتقلوا في مخيم المزرعة بموجب قانون منع الجرائم لفيف من الشباب والاصدقاء لتناول طعام الغداء في منزله. وقد كان في جملة الذين حضروا مثقال باشا الفائز الذي جاء حيفا خصيصاً لاستقبال سمو الامير عبد الله الذي سيصل يوم السبت القادم وحضرها السيد عبد الرحمن الحاج ابراهيم رئيس بلدية طول كرم

قدوم وزير داخلية العراق امس

وصل حيفا اليوم عبد اللطيف باشا المنديل وزير داخلية العراق وحل فى فندق وندسور وحضر من القدس لملاقاته الاستاذ كاظم بك الدجيلي قنصل العراق، وسيمكث في حيفا الى الساعة الثامنة من بعد ظهر غد

الاستاذ رشيد الحاج ابراهيم و «مأمور»

اتصل بنا الاستاذ رشيد الحاج ابراهيم اليوم واخبرنا انه تلقى كتاباً بتوقيع «مأمور» في مسائل تدل عن ان هناك سوء تفاهم. والاستاذ رشيد يدعو هذا المأمور لمقابلته في المكتب أو البيت في اي وقت شاء.

يتهم هتلر في تعنيف شديد

نيويورك في ٩ حزيران ـ احتجت لجنة تمثل ٢٣ كنيسة في الولايات على أعمال النازي وعدائهم لحياة المسيحية وتعاليمها. وقد بعث الأب مكفالن بكتاب الى هتلر يتهمه فيه بقوله : لقد خرجت على جميع التأكيدات التي اعطيتني اياها، فخسرت لذلك احترام العالم المتمدن. انك تقود امتك الى هاوية لانك تقيمها على أساس القوة والبغضاء. ولقد ضاعت اخلاق المانيا المجيدة الاولى التي عرفتها ايام كنت تلميذاً» وكان الاب مكفالن من أنصار هتلر سنة ١٩٣٤

استقلال سوريا في سنة واحدة

دمشق في ٩ حزيران — د.ن.ب.— ورد نبأ مفاده ان الوفد السوري تفاوض مع الحكومة الفرنسية في أمور مهمة، تختص بتعديلات ادخلت على المعاهدة السورية مع فرنسا. ومن اهمها تبديل فترة الانتظار وجعلها سنة واحدة بدلا من ثلاث سنوات كما نصت المعاهدة عليه وبموجبها تستقل سوريا في السنة القادمة وتقبل في عصبة الامم. وينتظر ان تقدم الحكومة الفرنسية المعاهدة السورية وتعديلاتها للبرلمان للمصادقة عليها

القدس

اسماء السجناء الذين عفي عنهم

القدس في ٩ حزيران — لمراسل الدفاع الخاص : أفرجت السلطة اليوم عن عشرين سجيناً وهم الذين صدر العفو عنهم لمناسبة عيد ميلاد الملك جورج السادس، من هؤلاء اربعة من اليهود وستة عشر من العرب. وقد كانت الساحة الخارجية للسجن غاصة باقارب الذين عفي عنهم وقد تمكنا من اخذ اسمائهم جميعاً وهم السادة : حسين سليمان ابو داود، عمر محمد صالح، سليم دياب عصفور، حميدان حمدان ابو جوخه، مجلي محمد ابراهيم، مفضي احمد عبد العزيز، مفلح قاسم الجنداوي، وشريف انيس عمرو ومحمد خضر عبد القادر ومحمد احمد الوادي وحسن احمد الوادي وابراهيم سليم الغرباوي وسليم عبد ابو عص وعلي سالم عنتر ومحمد احمد العفيفي وبطرس اسحق حداد.

اما الاربعة اليهود فهم : موشه كارمالوفيتش ويا كوب بالبانوف ويئيل ابراهام كوهين ويعقوب مرداخي لاندو.

العفو عن سجين في شهر آب

كان منتظراً ان يكون بين السجناء الذين صدر العفو عنهم السيد احمد جابر ولكن فهمنا انه لم يصدر العفو عنه بعد، وقد استعلمنا من احد المطلعين ففهمنا ان السلطة اعلمته بانها ستطلق سراحه في اول شهر آب القادم

عضو الوفد الهندي الى لندن

غادر القدس صباح هذا اليوم الى لندن السيد عبد الرحمن صديقي عضو الوفد الهندي الى لندن لنصرة قضية فلسطين. وقد ودعه على المحطة كثيرون من وجهاء واعيان المدينة ومندوب عن المجلس الاسلامي الاعلى واللجنة العربية العليا

موقع فلسطين الحربي الممتاز

البحر المتوسط والدعاية فى البلاد العربية

كتب الادميرال السر هربرت ريشموند، وهو من رجال البحرية البريطانيه الكبار وشغل عدة مناصب هامه في التعليم البحري والاسطول البريطاني عن موقع فلسطين الحربي واهميتها للبحريه البريطانية فقال : اننا اذ نعرض لفلسطين فلانها تقع ضمن حوض البحر الابيض المتوسط، البحر الذي تهتم له بريطانيا من ناحيتين تجاريه وحربيه. وأوضح ان البحر المتوسط هو المكان الذي تتحرك فيه القوات البحريه والحربيه باقسامها لمعظم الدول الاوربيه. ومهما بلغ تقدم المواصلات في الوقت الحاضر فليس في الامكان الاستغناء عن حوض البحر المتوسط

لا تزال للبحر اهميته الكبرى

وانتقل بعد ذلك الى انه وان كان الطيران قد فتح ميدانا جديداً الا انه لا يفي بالغرض المقصود لان الطائرات تنقل جزءا محدوداً من القوات العسكرية وعلى ذلك نرى ان البحر المتوسط لا تزال له اهميته كطريق للمواصلات الحربية ولا سبيل الى انكار مبلغ مكانته

أقصر طريق الى الممتلكات البريطانية

ثم عرض الى أهمية البحر الابيض المتوسط للامبراطورية البريطانية فقال انه قلب اوروبا وله تأثيره في العمليات الحربية لدول اوروبا الجنوبية، وهو كما عرف من السابق طريق المواصلات البريطانية : حربية وتجارية. في حالة وقوع حرب ما نرى انه اقصر طريق يصل الى أبعد نقطة في الممتلكات البريطانية الواقعة شرقي اوروبا

الاحتفاظ بميناء حيفا وقناة السويس

وامام ذلك يجب ان تكون طرق قواتنا الحربية مؤمنه في هذا البحر، بين جبل طارق وميناء بورسعيد ٢٠٠٠ ميل للقوات البريطانية السير فيها بامان ويجب ان يكون كذلك في قناة السويس وعلينا ان نحتفظ بميناء حيفا في فلسطين وان نجعل منها حصنا مكينا لقواتنا ليس فقط متوازن بل لصد الهجوم اذا وقع من قوات اخرى

اهمية الاحتفاظ بوسائل تأمين المواصلات

وتكلم السر ريشموند عن اهمية البحر من الوجهة التجارية وعلاقته بالتجارة البريطانية وجاء على النسبة المئوية لما ينقل من صادرات وواردات بريطانيا عن هذا الطريق. وعرض ايضا الى مقارنة هذا الطريق بطريق رأس الرجاء الصالح حول افريقيا والفرق الشاسع بين المسافتين. ثم لفت النظر الى عدم الوقوع في الخطأ والتهاون في الاحتفاظ بوسائل تأمين المواصلات

القواعد البحرية يافا وقبرص والاسكندرية

وانتقل بعد ذلك الى ان حوض البحر المتوسط مؤمن في الغرب بجبل طارق وفي منتصفه بقاعدة مالطه وفي المنطقة الشرقية من الحوض نرى امامنا ثلاث قواعد : الاسكندرية وقبرص، وحيفا. ولكل قاعدة منها اهميتها حسب موقعها، على ان فائدة القاعدة البحرية لا تتوفر فقط بموقعها الحربي بل ان نقطة هامة يجب ان تتوفر فيها ايضا وهي تموين القوات بالمواد التي تلزمها. وهذه الميزة تتوفر في ميناء حيفا حيث تصب انابيب البترول العراقي ولا تتوفر في قبرص او الاسكندرية.

حرب اسبانيا ورد ايدن الشديد

لندن في ٩ حزيران — قتل ١٠٠ شخص وجرح ٢٠٠ في ضرب الثوار مدينة مدريد بالقنابل ويقال ان اكثر من نصف القتلى من النساء. ورمى الثوار مدريد اليوم بقنابل من جديد. وقد صرح وزير الدفاع الاسباني بأن الحكومة ستكون قادرة على ارسال نصف مليون محارب في القريب العاجل. وسيكون عندها من المدافع والذخيرة ما يخفف الضغط على مدريد.

حق مقابلة الشر بشر مثله

وقد صرح المستر ايدن اليوم في مجلس العموم جواباً على تحفظات المانيا وايطاليا قائلا : اننا نرضى بحق الغير في الدفاع عن نفسه. لكننا لا نعترف بحق مقابلة الشر بالشر

حركة التطهير فى الجيش الاحمر

موسكو في ٩ حزيران — لا تزال حركة التطهير في الجيش الاحمر مستمرة. فقد أبعد المارشال فورشيلوف مساعده الأيمن وهو مارشال ايضا. كما طرد اثنان من رتبة جنرال. ومع ان الشائعات تقول بسحب هؤلاء إلا ان الحكومة تكذب ذلك. على أن الثابت ان مصيرهم مجهول

لقب هربرت صمويل وبلدوين وابنه

لندن في ٩ حزيران — أصبح لقب المستر بلدوين الجديد «ايرل بلدوين» وقد اتخذ مقعده بعد ظهر اليوم في مجلس اللوردات. وأصبح لقب السر هربرت صمويل أف جبل الكرمل وتوكستيث في مدينة لفربول». ويعيد هذا اللقب للاذهان ذكرى وجود السر هربرت صمويل على فلسطين مندوباً ساميا من سنة ١٩٢٠ — ١٩٢٥

أما نجل المستر بلدوين الاكبر فيلقب «الفيكونت اليفر بلدوين» وهو من حزب العمال.

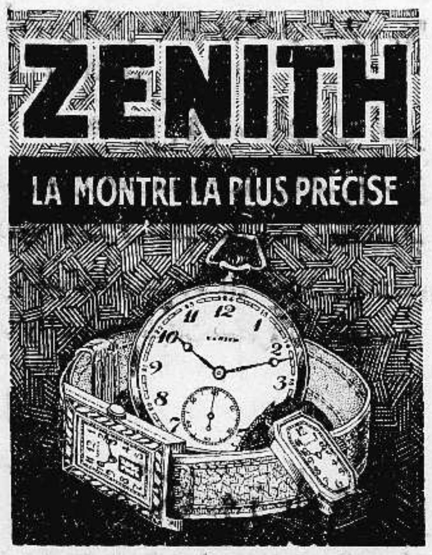

أجود
ساعات العالم
وأجمل وأحدث موديلات
من ساعات
زينيت المشهورة
الى محلات :
أسعد بيافا

راديو كريم (Medicated)

ان راديو كريم هو الكريم الوحيد المضمون الذي يزيل عن الوجه جميع الكلف وضربة الشمس والنمش والبقع السود ويجعل البشرة نظيفة ناعمة البياض كالثلج اذا كنت ايتها المدامو زيل او السيدة تشكين من بقع سوداء على خدك او انفك او جبينك او اذا كان عندك نمش او كلف فاستعملي راديو كريم الذي يزيل جميع هذه البقع السود ويجعل وجهك ابيض جميلاً — حافظي على وجهك. ويوجد ايضاً راديو كريم غذاء للجلد (Skin Food) فادلكي به الجلد قبل النوم فيتغذى به الجلد ويصبح جميلاً طرياً كوجه بنات المدارس!

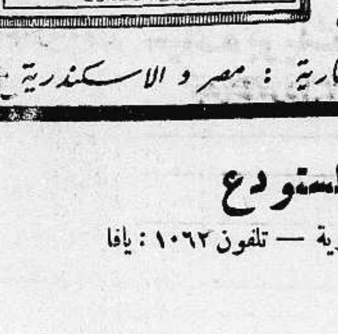

الوكلاء تعهدوا بارجاع الثمن اذا لم تجد الكريم اعلاه بانه يزيل البقع السود والنمش

الوكلاء : الشركة المصرية البريطانية التجارية : مصر و الاسكندرية

الوكلاء والمستودع

الشركة المصرية البريطانية التجارية — تلفون ١٠٦٢ : يافا

برنامج حكومة شرق الاردن
في استقبال الامير عبد الله

جاءنا من ديوان رئاسة الوزراء في شرق الاردن ما يلي : نظرا لما يحتمل وقوعه من التشويش في سير السيارات التي سترافق الموكب السامي اثناء الاحتفال بقدم صاحب السمو امير البلاد المعظم ودفعا لاخطار التزاحم في السهر يعلن ديوان رياسة الوزراء الترتيب الآتي الذي يجب ان يطبق حرفياً وعلى قيادة الجيش العربي ان تتخذ التدابير المقتضاة لتنفيذه ومعاقبة كل سائق سيارة يخالف احكامه يسير الموكب السامي من جسر اللنبي على الترتيب الآتي :

١ ـ سيارة مساعد قائد الجيش للامن العام تتقدم الموكب السامي بمسافة ثلاثة كيلومترات من كل نقطة يتحرك منها الموكب وتنتظر عند النقطة التالية

٢ ـ سيارة متصرف لواء البلقاء يرافقه قائمقام السلط وقائد منطقة اللواء تسير بعد مساعد قائد الجيش العربي للامن العام وتتقدم الموكب السامي بمسافة كيلومترين من كل نقطة وتنتظر عند النقطة التالية

٣ — سيارتا حرس الشرف تتقدمان الموكب السامي بمسافة نصف كيلو متر
٤ — السيارة الملوكية المقلة حضرة صاحب السمو امير البلاد المعظم ٥ — سيارات اصحاب السمو الامراء . ٦ — سيارة فخامة رئيس الوزراء . ٧ — سيارات اعضاء المجلس التنفيذي والمستشارين . ٨ — سيارات المقر الاميري المقلة للحاشية السنية . ٩ — سيارات رؤساء الدوائر . ١٠ — سيارات الشيوخ والزعماء والوجوه . ١١ — السيارات الاخرى والسيارات التي تقل الخدم والحوائج لصاحب السمو المعظم ومعيته السنية .

جنين

سائق يهودي ومهاجمة مجهولين له

جنين في ٩ حزيران — لمراسل الدفاع الخاص : حوالي الساعة الثانية من بعد ظهر امس حضر الى مركز بوليس المدينة سائق باص يهودي . وادعى ان مجهولين اطلقوا عليه الرصاص قرب اللجون فكسرت الواح زجاج السيارة ولم يصب أحد من الركاب باذى . وقد سارعت قوة من البوليس الي مكان الحادث وتعقبت آثار الفاعلين

التحقيق في حادث أضرام النار

أضرم مجهول النار بعد منتصف ليلة أمس في محل وكيل الجرائد العربية في هذا البلد فأتت على معظم محتوياته من مختلف البضائع وقداخطرت دائرة البوليس بالحادث فسارعت قوة الى المكان وبذلت جهوداً في حصر النيران واخمادها ولا تزال التحقيقات مستمرة لمعرفة الفاعلين

الخليل

الدكتور هيكل وزيارة الحرم الابراهيمي

الخليل في ٩ حزيران ـ لمراسل الدفاع الخاص: تحتفي المدينة غداً باستقبال ضيف فلسطين الكاتب الكبير الدكتور محمد حسين هيكل بك.وسيزور بوصوله الحرم الشريف الابراهيمي . ومن ثم تقام لعزته بعد الظهر حفلة شاي فخمة فى احدى ضواحي المدينة وهناك تلقى خطب الترحيب

حول انتخابات المجلس البلدي القادم

عادت لجنة انتخابات بلدية الخليل فنقحت جداول الانتخابات بعد ان كانت جاهزة للنشر . وفهمنا ان اللجنة حرمت ما يقرب من ٥٠ شخصاً اكثرهم من المرشحين . ومن بين هؤلاء أحد اعضاء المجلس الذين كادوا يقالون وعاد المندوب السامي فثبتهم . وأخذ المحرومون في اعداد العدة لاقامة قضايا واعتراضات على الجداول .

البصة

مصادرة الحشيش في جمرك الناقورة

البصة في ٩ حزيران — لمراسل الدفاع الخاص — صادر موظفو جمرك رأس الناقورة كمية من الحشيش مع محمد الحموي وقد ألقي القبض عليه وسلم لدائرة بوليس عكا لاحالته بعد التحقيق الى المحاكمة .

« هدايا الدفاع »

الجائزة الاولى	سيارة بويك فاخرة جديدة موديل ١٩٣٧	رقم العدد ٨٩٢
الاسم	....	
العنوان	....	
	....	الدفاع

رسالة طبريا التلفونية

مبعد الى الحمة

مر من هنا رؤوف افندي عون الله مبعداً الى الحمة مدة تسعة اشهر بعد خروجه من سجن المزرعة

القاء القبض بكثرة

لا يمر أسبوع دون ان تلقى الحكومة القبض على كثيرين من ابناء القضاء ومما هو جدير بالذكر ان الحكومة القت القبض ما بين عشية وضحاها على خمسة عشر شخصاً لحاكمتهم بقانون منع الجرائم ستة من الفوريوستة من سمخ وعلى اثنين من عرب المواشي وواحد من حطين بالاضافة الى اخوانهم في عكا ممن حكمتهم السلطة من ابناء المدينة والقضاء

مسألة المحكومين

على اثر تشديد الحكومة على قضاء طبريا نظم الاستاذ الشيخ ناصر افندي الخالدى واعظ القضاء مضبطة عن الاولى للمندوب السامي والثانية لحاكم اللواء الشمالي بواسطة حضرة قائمقام طبريا وقد وقع عليهما وجوه ومخاتير واعيان المدينة والقضاء وتتضمنان طلب العفو عن المحكومين .

الى بلدية يافا

كتبنا غير مرة عن ضرورة الاهتمام بايجاد مراحيض عامة في ميادين المدينة وشوارعها الرئيسية . ولفتنا نظر البلدية الى الاضرار التي تترتب على عدم وجود هذه البيوت . وأوضحنا ان عدم وجود ذلك يجعل الشوارع والمنعطفات قذرة مهددة بنشر الامراض السارية بين طبقات السكان. والاغتراب من هذا كله ان بضعة المراحيض الموجودة منذ زمن في المدينة اصبحت لها خربة لا تصلح للاستعمال فهل للبلدية ان تلبي طلبات الاهلين ؟

الزيت الزيتون
للمونة والسمن
الحلبي الحديدي الممتاز
تجده في محل
نجيب القطان
اطلبوا بالحاح
ماركته المسجلة
على التنك

فقد كمبيالة

يعلن للعموم ان كمبيالة موقعة بامضاء الشيخ محمد شعبان لأمر السيد حسيب محمد علي الكيالي استحقاق ١٦ـ٥ـ٣٧ بمبلغ «٩٥٠» جنيها قدفقدت من حسيب افندي اثناء وجوده في الشام منذ شهرين والكمبيالة ليست مجيرة لأحد وكل من يعثر على الكمبيالة المفقودة عليه ان يبرزها في خلال ثلاثين يوما من تاريخ هذا الاعلان والا تعد لاغية لا قيمة لها

التعويض عن الوفيات والاضرار
التى نشأت عن الاضطرابات التى وقعت سنة ١٩٣٦

جاءنا من قلم المطبوعات ما يأتي : لما كان المندوب السامي قد عين لجنة تحقيق عملا بالصلاحية المخولة له في الفقرة (١) من المادة ٢ من قانون لجان التحقيق للنظر في ادعاآت التعويض عن الوفيات او الاضرار الناشئة عن الاضطرابات التي وقعت خلال سنة ١٩٣٦ وتقدير مقدار تلك التعويضات ، لذلك يعلن للعموم ان جميع هذه الادعاءات يجب ايداعها في مكتب حاكم اللواء في المنطقة التي وقعت فيها الوفيات والاضرار في خلال عشرة ايام من تاريخ هذا الاعلان ورفقها بقائمة تشمل على اسماء وعناوين الشهود الذين سيؤدون الشهادات وخلاصة عن الشهادات التي سيؤدونها . اما الطلبات التي لا توزع خلال الايام العشرة المذكورة فيحتمل ان لا ينظر فيها .

برنامج الاذاعة الفلسطينية

« يوم الخميس في ١٠ حزيران سنة ١٩٣٧ »

٦ ـ الحان شرقية متنوعة لفرقة دار الايتام الاسلامية ـ بادارة احمد بك صبري ـ ٦ر١٥ ـ يعلن في حينه ـ ٦ر٣٥ ـ ناي منفرد ـ أمين صيداوي ـ ٨ر٢٥ ـ فترة موسيقية ـ ٧ر٣٠ ـ منولوجات فكاهية ـ عبد الله المدرس ـ ٧ر٤٥ « ازالة البقع » حديث منزي للآنسة شهرة المصري ـ ٩ ـ اشارة الوقت ـ ١٠ ـ حفلة غنائية ـ ليلى حلمي ـ ١٠ر٣٠ ـ ختام

ماذا تسمع اليوم

عن محلات السادة دجاني اخوان

« الاذاعة اللاسلكية للحكومة المصرية يوم الخميس في ١٠ حزيران »

٦ر٣٠ ـ صباحاً ـ تمرينات رياضية الاستاذ محمد شكري ـ ٦ر٤٥ ـ قرآن كريم ـ الشيخ عبد العزيز الدريني ـ ٧ر٣٥ ـ ختام ـ ١٠ ـ حفلة موسيقية التخت الشرقي ـ ١٠ر٣٠ ـ اسطوانات ـ ١١ ـ ختام ـ ٢ر٣٠ ـ اسطوانات ٢ر٤٠ ـ ضيوف قسم الموسيقى الشرقية ـ ٣ر١٠ ـ النشرة الاخبارية والنشرة التجارية بالعربية ـ ٣ر٢٠ ـ ختام ـ ٧ ـ حديث أخلاقي ـ الاستاذ محمد عبد الرحمن الجديلي ـ ٧ر٣٥ ـ قرآن كريم ـ الأستاذ الشيخ محمد الصيفي ـ ٨ر٣٠ النشرة الاخبارية ـ ٨ر٤٥ ـ بيانو منفرد ـ الاستاذ جورج عزيز ـ ٩ ـ اسطوانات ـ ٩ر١٥ ـ رواية سهام ـ ١٢ ـ سلام الملك ختام

المدرسة الصيفية
لجامعة بيروت الاميركية

تسهيلا للطلبة الذين يودون ان يتابعوا دروسهم اثناء العطلة الصيفية وللذين يرغبون في الاقامة في محيط هادىء صحي ستفتح جامعة بيروت الاميركية فرعاً صيفيا لها في بلدة برمانا احدى قرى جبل لبنان الجميلة الواقعة بين غابات الصنوبر. وتعطى الايضاحات عنها في ادارة التسجيل بالجامعة .

الى اصحاب البيارات
زيت تولك ـ Talke

مما لا شك فيه ان صحة الشجر بما فيه الورق والثمر هي اهم عامل في مضاعفة الربح وخصوصاً في الوقت الحاضر ، اذ يتطلب منتوجا كبيرا خالي الامراض والحشرات وصالحاً للتصدير الى الخارج . وقد دلت التجارب في بلاد الانكليز واميركا وجنوب افريقيا ومصر وفلسطين على ان احسن الزيوت لتطهير الشجر هو

|| زيت تولك ||

الذي يكتنف الحشرة من كل جهاتها فيقتلها في الحال ويقضي عليها دون ان يصيب الشجر بأي ضرر ما

ويكفي لاستعماله ان يؤخذ منه من واحد الى واحد ونصف في المائة مع الماء الطبيعي وترش به الاشجار الموبوءة

وتسهيلا للمشترين وتتميما لفائدتهم فاننا نقدم لهم ماكينات للرش اما باليد أو على الموتور

فاذكروا من اليوم — زيت تولك — واطلبوه من الوكلاء الوحيدين

ابو الجبين اخوان

صندوق البريد ١٤٧ — يافا — تلفون ٩٢٣

الوكلاء — غزة : بترو وجمال ترزي . طولكرم : حسن مقدادي

شجعوا شركة المواد الحديدية

Allen's SALTS

الوكلاء والمستودع

الشركة المصرية البريطانية التجارية — تلفون ١٠٦٢ : يافا

مكتب ذكي عويس وعيسى كفينا

عمارة ابراهيم صهيون ـ شارع الملوك ـ حيفا ـ صندوق البريد ٧١٥ قريباً المخابرة بالتلفون . مكتب مصرح لتخليص بضائع الجرك على اختلاف انواعها من وارد وصادر مع جميع انواع القومسيون والتأمين على الحياة والحرائق والسيارات والمشحونات . خبرة واسعة وصدق في المعاملة ، وسرعة في تلبية الطلبات . المكتب عربي ، وهو الوحيد من نوعه في اللواء الشمالي . فشجعوه باقبالكم عليه .

شركة السينما العربية المحدودة ـ حيفا
ابتداء من يوم الخميس في ١٠ الجارى
ولمدة اسبوع واحد يعرض في
سينما النهضة بحيفا — شارع يافا

فخر الافلام العربية الغنائية الناطقة :

وداد
لبلبلة الشرق الانسة ام كلثوم

حفلتان كل يوم الاولى الساعة السابعة والربع مساء والثانية الساعة التاسعة والربع

يبتدىء بيع التذاكر الساعة الثالثة
من يوم الاربعاء القادم في شباك السينما

الاسعار ١٢٥ ملا كرسي لوج
٨٥ ملا كرسي ممتاز
٦٥ ملا درجة اولى
٤٩ ملا درجة ثانية
٣٥ ملا درجة ثالثة

أحسن أنواع الاسمنت ماركة الحمامة
فى محلات درويش يوسف حداد

عمارة حزبون شارع الدرهلي ص. ب. ٥٧٠ يافا

الجمعة في ٢ ربيع ثاني ١٣٥٦ — ١١ حزيران سنة ١٩٣٧

السنة الرابعة — العدد ٨٩٣ — ٤

الدفاع

جريدة يومية سياسية مصورة

صاحب الامتياز : ابراهيم الشنطي
المحرر المسئول : شوكت حماد
مدير الادارة : عبد الهادي عرفان

الاعلانات: في يافا (ادارة) الدفاع : قسم الاعلانات
في القدس (وكالة) « : تلفون ١٤١٣
في حيفا « « : « ١٢٥٨

دار الدفاع: شارع جمال باشا - عمارة المظفر - يافا - فلسطين
العنوان التلغرافي (الدفاع - يافا)
تلفون ١١٨٧ (اربعة خطوط) و ١٠٧٥ (خطان) صندوق البريد (٢٥٥)

الاشتراكات: في فلسطين من سنة ١٥٠
في البريد الداخلي « « ١٨٠
في سائر الاقطار الخارجية « « ٣٠٠

توالي ورود الشائعات حول التقسيم - الحل الجغرافي وميل اللجنة الملكية اليه

متى يصدر التقرير وينشر - صحيفة اميركية يهودية والسياسة القادمة في فلسطين

مستشفى بل مفخرة وطنية واعتزاز

الريف العربي تفسدجوه الشوائب

مستشفى بل مفخرة

لا يصدق الذي يزور «مستشفى الدجاني» أن هذا المشروع الانساني الحي الناطق بالمجهود، والقدرة، والكفاءة كان نتيجة سعي رجل واحد، وتدبير رجل واحد، وعمل رجل واحد. لكنه كان كذلك بالفعل. وهو الآن قائم بيننا كمفخرة من أشرف ما تعتز به هذه البلاد من مفاخر. انه الذي ابطل احتكار الاجانب للمستشفيات، وخاطبهم بلسان العمل لا بلسان القول، ووضع الى جانب مجهوداتهم مجهوداً ضخماً لم تصرف عليه دولة، ولا مؤسسة، بل صرف عليه رجل آمن بفكرته، وأمته فكان هذا المشروع الذي يتحدث الآن عن عزيمة العربي عند ما يريد

بنايات على احدث طراز هندسي، قائمة وسط حدائق بارعة التنسيق والجمال، فيها جميعاً النظافة، والترتيب. واطباء عرب يواصلون ساعات النهار وجزءاً من ساعات الليل في السهر على المرضى. وممرضات صالحات على غاية ما يكون من التهذيب والاخلاق.

لكن هذا المشروع كلف كثيراً. وهو في كل عام يتوج رأسه بغار من النجاح والفوز، فلا يدخل العام الجديد حتى يخاطب الناس بلسان العزيمة، والامل، والانتصار. ذلك في الحين الذي توآزر المستشفيات الاجنبية، حكومات وارساليات ومؤسسات قوية في المادة، واسعة في الغنى

واذا تناولنا هذه المؤسسة من ناحيتها الوطنية فقد أظهرتنا بالشكل المساوي للغير. واذا تناولناها من الناحية الانسانية الرحيمة تحدث الذين رقدوا أياماً فيها تحت العناية الساهرة والمعالجة الذكية عن القدرة، والكفاءة. إذن من الوجهتين، نراها جديرة بأن تعتبر موضع اعتزاز العرب، وموضع اهتمامهم أيضاً.

وليس في البلاد حكم وطني يخاطبها بلغة المعونة والتقدير المادي. لكن فيها تقدير أهلها وحاجتهم، ومن هذه الناحية نرجو ان لا نجرح شعور القائمين على هذا المشروع المدهش اذا نحن نادينا أوقاف المسلمين، وثروات الاغنياء العرب، لتوسيع العمل، وتكبيره، حتى يستطيع بسط جناح الرحمة بصورة أعم على الفقراء الذين لا يستطيعون الصرف من جيوبهم. وها قريب منكم، ايها العرب، مستشفى «هداسا» فاسألوا اليهود كيف تساعده الهيئات والافراد حتى بلغ هذا الكبر الذي تقرأ عنه.

نهنىء اليد العربية التي قدمت أمتها للغير في صورة لائقة. ونحث المجلس الاسلامي الاعلى على التعاون مع مشروع ظافر يحتاج العرب اليه كثيراً.

جو الريف العربي

نقرأ، ونحن على غاية من الاسف، أخبار الفساد في بعض القرى. فهل من يد خفية تسيء الآن الى الفلاح المؤمن، الساذج، الباعث في الارض كل يوم حياة، وروحاً، وشباباً؟

ما هذه الوشايات، وذلك النوع من الانتقام كحرق البيادر، واقتلاع الشجر، وايذاء المواشي؟ أية روح شريرة تظلل الريف العربي بجناحين من كره، وحقد، وانتقام؟ وذلك الفلاح الذي ما قال إلا صدقاً وإخلاصاً، وما عمل إلا خيراً وانتاجاً، وما سعى إلا في النفع العام وخدمة المجموع — هل يعقل انه تنازل عن بعض صفاته هذه الممتازة؟

إننا لا نصدق!

يأيها الذي شرف البلاد في تاريخها الحديث في زمن السلم وزمن الاضطراب. في عهد الشدة وايام الرخاء. أيها الفلاح الذي يعتمد عليه الوطن في حاضره ومستقبله. أيها الانسان الذي جاء بالمثل الاعلى في تضحياته الاخيرة: ان بلادك تستحلفك بكل معتقد فيك ووطنية ان تحارب الفساد الذي يحاربك. ان تفتك بالكره الذي يفتك بك. وأن تعود ابن الوطن الذي كان دائماً في الطليعة

قلبك المؤمن الصدوق. وجدانك الحي الساذج. عاطفتك الشريفة المثالية - تخاطب فيك كل هذه، لتجعل من الريف العربي خط الدفاع الوطني الخالي من الشوائب، الزاخر بكل مشرفة من الفعال والمروءات

ابراهيم

سبب هدوء سوريا

دمشق د.ن.ب. — ان الهدوء السائد الان في سوريا بعد الهيجان يرجع الى الاخبار التي وردت من باريس القائلة بنجاح المفاوضات التي تجري هناك بين الوفد السوري والحكومة الفرنسية بشأن تعديل المعاهدة السورية مع فرنسا

اليهود والشئون العسكرية

كتبت «الاكشن» عن الوزارة البريطانية الجديدة برئاسة المستر نيفل تشمبرلين وعن السرعة في ارتقاء بعض الوزراء الى مناصبهم. وقد حملت بصورة خاصة على وزير الحربية المستر هور بليشيا فقالت ان اختيار بقية الوزراء لم يكن مضراً ولكن تعيين المستر بليشيا اليهودي لوزارة الحربية امر يخالف القواعد الدبلوماسية. واشارت الى انه كان الواجب ابداء النصح لرئيس الوزراء اذ لم يعرف من قبل ان اليهود من الشعوب الحربية! وهل يفهم من تغيير المستر كوبر وزير الحربية السابق بالمستر مليشيا ان مناصب وزارة الحربية سيملأها اليهود وخاصة في الوقت الذي يظهر فيه ان الجيش البريطاني يسخر في الوقت الحاضر للمصالح اليهودية

تطبيق الحل الجغرافي على القضية الفلسطينية

مصلحة الامبراطورية في نبذ الحلول الاخرى وتضمين ذلك تقرير اللجنة

١ - الحل الاقتصادي ٢ - الحل السياسي ٣ - الحل الجغرافي

« الفكرة ليست من لندن وحدها بل من فلسطين أيضاً »

ضعف فكرة الحل السياسي ونبذها

وصلنا بريد لندن وفيه الكتاب التالي من صديقنا الطالب في جامعة لندن. وما في الكتاب تتمة لرسالته السابقة التي نشرناها من ايام وترجمتها الصحف اليهودية. وتاريخ الكتاب ٦ يونيو الحالي. وهذا هو:

يظهر ان اللجنة الملكية، والوزارة معها، قد اخذت بالفكرة الجغرافية وحدها لحل قضية فلسطين. وقد درست الحل من ناحية اخرى، من ناحية سياسية، كمحاولة التوفيق بين وجهات النظر العربية، والبريطانية، واليهودية. واهم مظهر في هذا الحل السياسي هو عقد اتفاق بين العرب واليهود، تمهيداً لاتفاق نهائي يقوم على اساس المصلحة الواحدة، ويصبح في البلاد ما يسمونه « الشعب الفلسطيني ». لكن بات هذا الحل ضعيفاً جداً، لاتعتقد الوزارة به، وتشاركها في اعتقادها هذا اكثرية الدول، لاسيما بولونيا ورومانيا

والحل الاقتصادي يطوى أيضاً وينبذ

والحل الاقتصادي ضعفت فيه الثقة أيضاً. وكان من أهم أسسه تحديد الهجرة، ووضع قيود على بيع الأرض وشرائها، وايجاد تعاون مشترك بين العرب واليهود على أساس تبادل المصالح المادية. فاليهود يعارضون مبدأ تحديد الهجرة وتؤيدهم في ذلك بعض الدول. والحكومة البريطانية ترى في إطلاق العنان للهجرة خطراً من ناحية العرب. ولهذه الاسباب طوي، كما يظهر، هذا الحل أيضاً

الحل الجغرافي واتفاق اعضاء اللجنة عليه

وبانطواء الحلين المذكورين لم يبق إلا الحل الجغرافي وهو الذي كتبت لكم مفصلاً عنه في رسالات سابقة

وقد كان ابرز جهود اللجنة الملكية في ان يتفق جميع اعضائها على وجهة نظر واحدة، فلا يكون هناك « تحفظات » كتحفظات اللورد سنل في لجنة المستر شو. ويعتقد الكثيرون ان أخذ المسئلة كلها من ناحية جغرافية صادف قبولاً عند أعضاء اللجنة، وعند غيرهم من دوائر دوننغ ستريت و « الوايتهول ».

ليس هذا الحل صنع لندن وحدها

ثم ان الحل الجغرافي هذا لم يكن جديداً، وضع في لندن فقط. بل الذي فهمته أن بعض كبار الموظفين في فلسطين عندكم اقترحوه. كما ايده فريق من اليهود، لا سيما كبارهم هنا وفي باريس واكثر عواصم البلدان الاوروبية. وانتشر امر هذا الحل الى درجة لا تحدث احداً إلا امسك بقلمه وراح يرسم لك على خارطة فلسطين تفصيلاته.

فوز الفكرة الامبراطورية في الحل الجغرافي

والذي أؤكده ان الوزارة اصبحت شديدة الميل اليه. لانها تقتطع منطقتين خطيرتين: حيفا، وهي موضع اهتمام الاوساط العسكرية والبحرية قبل غيرها، ثم القدس بما فيها بيت لحم ورام الله. فمن المؤكد جعل هاتين المنطقتين انكليزيتين مهما كانت النتائج. الاولى لاهميتها الكبيرة للامبراطورية حتى ليفضلها اكثر الباحثين على مالطة وقبرص والاسكندرية، والثانية لمقامها الديني في قلوب الملايين، والاعتزاز بحمايتها وبجعلها كرسي الحكومة المركزية في البلاد.

على أساس الامر الواقع والمائدة المستديرة

فأذا تقرر هذا الحل الجغرافي فمن الثابت اعطاء المنطقتين نوعاً من الحكم يشبه الاستقلال، سوى أن اليهود يرغبون في جعل منطقتهم « دومنيون ». وفي اعتقاد الاوساط المهتمة بقضية فلسطين أن أساس هذا الحل هو « الامر الواقع ». فأذا رفضه العرب، وهذا أكيد، واذا رفضه اليهود — وهذا غير محتمل — فمن المرجح أن تقول للطرفين: إذن دونكما اقتراح المائدة المستديرة لانهاء الخلاف بينكم، وأنا على استعداد حينئذ للمساعدة الكبرى

مقالات في التاعس وتأمين مصالح الامبراطورية

وهذا الحل الجغرافي خطر على قضية العرب العامة. لأن كل حل على أساس «الأمر الواقع» هضم لحقوق عرب فلسطين. وهو يؤمن مصالح الأمبراطورية

« البقية على الصفحة الرابعة »

العنصر الاسلامي في عصبة الامم

ماذا تقول مجلة « بريطانيا العظمى والشرق »

أشارت مجلة بريطانيا العظمى والشرق الى دخول مصر عصبة الامم، فقالت ان دخول مصر يضيف عضواً جديداً الى كتلة العالم الاسلامي الممثلة في العصبة. وقد اصبح في جنيف الآن خمس دول اسلامية هي: ايران، تركيا، افغانستان، العراق ومصر. وليس في الامكان ان يقال الآن ان العصبة تمثل فقط القوات الغربية ومصالحها، لان عدداً كبيراً من الدول الشرقية أصبحت في عداد الامم الممثلة فيها. وليست مهمة العصبة تنحصر في أن تنقسم الى معسكرين: شرقي وغربي، بل ان مهمتها يجب ان تكون عالمية لمصلحة الجميع

تصوير مغرض عدائي لحالة العرب

اللجنة الملكية وسيطرة الجيش على فلسطين

أذاعت البرقيات اليهودية نص مقال نشرته جريدة النيويورك تايمس عن بلاد العرب وانكلترا بتوقيع مراسلها في لندن جاء فيه ما يلي:

صحة ابن السعود

ان التقارير التي أرسلها وكلاء انكلترا في بلاد العرب اثارت مخاوف الاوساط الرسمية واهتمامها بشأن المستقبل القريب لهذا القسم من العالم

فقد فهم من هذه التقارير ان صحة ابن السعود ليست على ما يرام. وان ابناءه لم يظهر احدهم بانه كفء لتولي منصب ابيه، وانه اذا وقع حادث فلا شك ان هذه المملكة العظيمة التي اقامتها عزيمة رجل واحد ستتمزق، وتاريخ العرب حافل بهذا النوع من التمزيق.

حالة اليمن والعراق

اما مملكة اليمن التي وضعت تحت سيطرة ابن السعود بالقوة فانها تظهر الآن رغبتها في التحرر من هذه السيطرة

واما الحالة في العراق فليست مستقرة. فوارث عرش فيصل مازال شاباً لا يعرف شيئاً عن مهام الملك، ولا يتمتع بمواهب السيطرة والادارة، ولم ينجح في فرض نفوذه وتأثيره على بلاده. كذلك الحالة في سوريا. ومن هذا يفهم ان الاستقرار ليس له مكان في بلاد الشرق العربي. وان موت ابن السعود من شأنه ان يحدث اضطراباً شديداً في شبه الجزيرة العربية.

تقوية امير الاردن

« وتظهر بين هذه الاحوال دلائل واضحة تدل على ان بريطانيا ترغب ان تشد من قبضة الامير عبدالله امير شرقي الاردن الذي اظهر دراية ورغبة في الموافقة على المشورات الطيبة التي يقدمها له بعض موظفي الانكليز. ورأى ساسة الانكليز انه يجب عليهم ان يرتكزوا في الاقل على صداقة مملكة عربية مستقلة يجعلوها قوية بحيث تتمكن من زعامة الاقطار العربية

اللجنة الملكية وفلسطين

وقد اوجد نشر تقرير اللجنة الملكية فرصة امام انكلترا لتقوم بتحسين علاقتها مع شرقي الاردن، وحل قضية فلسطين حلاً نهائياً. وتعتقد الاوساط الانكليزية ان اكثرية اعضاء اللجنة سيقترحون تقسيم فلسطين الى مملكة يهودية كبيرة والى اقليم عربي صغير يمكن ضمه الى شرقي الاردن، وعقد معاهدة عسكرية تمنح الجيش الانكليزي حق الاشراف على حماية هذه البلاد. وقد اذيع رسمياً - سابقاً - ان تقرير اللجنة سينفذ بالقوة ولا شك ان عصبة الامم توافق على ذلك

عودة النجاشي

ووصوله الى بيروت

بيروت د.ن.ب. - ذكرت جريدة (لوجور) بان النجاشي سيصل بيروت في منتصف الشهر في طريقه الى فلسطين

كارثة المنطاد هندنبرغ

برلين في ١٠ حزيران — د. ن ب — نشرت لجنة التحقيق في كارثة المنطاد هندنبرغ تقريرها بعد عودتها من الولايات المتحدة، وقد جاء فيه انها حققت في اسباب الكارثة ولا يمكن ان يكون الغاز سبب الانفجار، اذ ان الآلات الفاحصة كانت تحت مراقبة دقيقة عند هبوط المنطاد. وظهر من التحقيق الوافي ان السبب مجهول. وطلب الجنرال غيرنغ الى اللجنة ان تستمر في تحقيقاتها للوصول الى معرفة السبب.

حكومة سوريا والاسكندرونه

د. ن. ب. — تقول وكالة اخبار الشرق ان الحكومة السورية قررت دفع تعويضات عن خسائر المال والارواح في السنجق بمناسبة المصادمات هناك ويقال ان المبالغ المخصصة لذلك طائلة

انقلاب سيارة ووفاة اربعة ركاب

بيروت في ١٠ حزيران — د. ن. ب — انقلبت سيارة كبيرة لنقل الركاب خارج المدينة على طريق السويداء فقتل ٤ اشخاص واصيب آخرون بجراح خطرة

مطاردة اليهود في روسيا الشيوعية

لندن في ١٠ حزيران — اخذت بعض الصحف تفسر تطهير ستالين للجيش الاحمر بتقربه من المانيا وحملة التطهير هذه قائمة على رؤوس اليهود. ويعزل الان الضباط الذين يثبت انهم متحدرون من اصلاب يهودية. وليس ذلك فحسب بل ان الحكومة اخذت في ابعاد اليهود عن اخطر دوائرها

الهند وقضية فلسطين

حديث خطير لعضو الوفد الهندي

الذاهب الى لندن للدفاع عن فلسطين

تحدث السيد عبد الرحمن صديقي مندوب الهند الى لندن للدفاع عن قضية فلسطين ، قبل مغادرته القدس صباح امس الى حلب فاستانبول فلندن الى مكتب الدعاية والنشر في القدس ، فقال :

اهتمام الهند بفلسطين

منذ ان وقعت الاضطرابات الاخيرة في فلسطين والهنود شديدوا الاهتمام بحوادثها . وقد ادركت الحكومة مبلغ ما استحوذ على نفوس الهنود من قلق بسبب الاضطرابات فأخذت تسعى لتهدئة الخواطر باذاعة اخبار مفادها ان كل شيء هادىء في ميدان فلسطين ، وان الحالة فيها طبيعية !

وكان من نتيجة هذه الاضطرابات ان عقد الهنود مؤتمراً عظيماً في دهلي حضره الالوف من المسلمين والهندوس ، اسفر عن عدد من المقررات ، اولها مقاطعة حفلات التتويج ، وثانيها مقاطعة البضائع الانكليزية ، وثالثها انتداب وفد عن المؤتمر يسافر الى لندن لعرض قضية فلسطين على الرأي العام الانكليزي واستدرار العطف عليها ، واظهار مبلغ اهتمام الهند بقضية البلاد المقدسة .

الوفد الى لندن

ووقع اختيار المؤتمر على اثنين للذهاب الى لندن ، احدهما النواب محمد اسماعيل خان عضو المجلس التشريعي عن لكنو ، والثاني انا (السيد عبد الرحمن صديقي هو عضو المجلس التشريعي في البنغال وعاصمتها كلكتا ، ومن كبار رجال الاقتصاد والسياسة فى الهند)

ونحن ذاهبون الى لندن لنطمئن على حل قضية فلسطين ، ولتفهم انكلترا انه اذا كان اليهود في العالم يؤازرون بهتان الصهيونية في انشاء الوطن القومي اليهودى ، فأن مسلمي الهند ، بل مسلمي العالم بأجمعه ، يشدون أزر فلسطين ويدفعون عنها الاذى والضيم

انها حرب دينية

لقد اوجدت انكلترا في القرن العشرين بعضدها الحركة اليهودية في فلسطين ، حربا دينية بين المسلمين واليهود . والتاريخ شاهد على نتائج هذه المحاولات الخائبة . فقد وقعت في فلسطين عدة ثورات دامية ، واننا نعد الانكليز مسؤولين مباشرة عنها ، وعن كل ثورة قد تقع في المستقبل ، لان الانكليز هم الذين اوقعوا البلاد في هذه الورطة دون ان يفكروا في عواقبها وفي ايجاد حل لها .

اليهود قبل الحرب

ان الذي يعرفه الهنود عن اليهود قبل الحرب وقبل وعد بلفور انهم كانوا يجدون كل مساعدة من عرب فلسطين. كانوا يدخلون البلاد لزيارة الاماكن المقدسة فيها دون أن يعترضهم معارض. وقد وجدوا كل تساهل ومعاملة حسنة.

ولكن حينما جاء الانكليز بوعد بلفور رأينا اليهود يدخلون البلاد لا للزيارة المجردة عن كل مقصد سياسى ولكن ليصبحوا فيها اسياداً تحميهم حراب الانكليز . لذلك لا يستغرب الهنود اذا هم رأوا الشعور العربي في فلسطين وقد استفزته هذه المطامع ونكران الجميل

ان مسلمي الهند متفقون في الغايات مع عرب فلسطين لانهم يعتبرونها بلادهم المقدسة . وان من واجبهم الدفاع عنها والمحافظة عليها .

الاستعمار

الانكليزي غريب

نحن الهنود خبرنا الاستعمار (الامبريالزم) الانكليزي تمام الاختبار. ولكن الاستعمار الانكليزي في فلسطين فريد في بابه . فهو يفتح أبواب البلاد لا ليستعمرها الانكليز ولكن ليستعمرها اليهود ولينشئوا فيها لهم وطنا قوميا . وهذه العملية ما كانت لتدر عليهم أي نفع ، بل جلبت لهم مشاكل ومصاعب جمة ، وجعلتهم فى موقف حرج مع العالم الاسلامي

وقضية فلسطين لا تهم مسلمي الهند فحسب ، بل هي موضع اهتمام الهندوس ايضا . فجوهر لال نهرو اعلن تضامنه مع عرب فلسطين وبعث الى مؤتمر دهلي بكتاب عطف وتشجيع. وسبب ذلك ان الهنود ـ المسلمين منهم والهندوس ـ يرون ان قضية فلسطين هي قضية الشرق مع الغرب ، وقضية آسيا مع اوروبا

اذن فواجب على رجال السياسة في انكلترا ان يتأملوا في هذا الموقف الغريب الذي وقفته الحكومة الانكليزية مدة طويلة ، وان يسعوا الى كسب صداقة العرب والمسلمين فى العالم

العرب

والتوازن الدولي

وان التوازن الدولي في البحر الابيض المتوسط يتطلب من الانكليز المحافظة على صداقة العرب لانهم قوم اشداء . ويمكنهم ترجيح احدى كفتي الميزان عند ما تقع الواقعة . لان المال وحده لا يكفي .

وهؤلاء الاقوام (اليهود) الذين يملكون الملايين والذين يسيرون الان دفة السياسة في انكلترا لا يستطيعون اذا جد الجد ان يعملوا شيئاً لان قيمتهم الحربية هي صفر على الشمال

اذن فليس بكثير على الهند ان تبعث بوفد الى لندن لبسط قضية فلسطين . وان الهنود ليترقبون بفروغ صبر صدور حل لهذه القضية يتناسب مع حقوق العرب الطبيعية فى فلسطين وعواطف الهنود

وان الهنود ، مادام فيهم عرق ينبض لن يسكتوا عن تمثيل مأساة في فلسطين تحز في قلوبهم ويعدونها مصوبة الى افئدتهم .

مكتب الدعاية والنشر

ضيف فلسطين الكبير

يقيم الدكتور يوسف هيكل مأدبة عشاء خاصة في بيته في مساء يوم الاحد القادم لضيف فلسطين الدكتور محمد حسين هيكل بك . وفي الساعة التاسعة والنصف من مساء اليوم نفسه ، يقيم حضرة الداعي نفسه حفلة شاي أنيقة للضيف الكريم في مقهى المغربى . وقد دعي لهذه الحفلة فريق من الوجهاء والشباب ، وليس من ريب في ان هذه فرصة سعيدة لتبادل أطيب الاحاديث ، ولتكريم رجل عزيز على هذه البلاد ، بل وعلى البلاد العربية كلها

وفي صباح الاثنين يزور الضيف وادي حنين عند السادة آل الغصين ، ثم يمتطي الطائرة الى مصر ، بعد الظهر ، تودعه قلوب هذه البلاد بالوفاء والشوق الى معاودة الزيارة في وقت قريب يستطيع فيه حضرته قضاء بضعة أسابيع ، أو أشهر .

الحكم في

قضية محاجر المجدل

عقد قاضي الصلح البريطاني المستر بورك في صباح أمس جلسة في محكمة صلح يافا لتلاوة قراره في قضية محاجر مجدل الصادق ، وهي القضية المتنازع عليها بين ٥٤ عربياً من اهالي البلدة وبين اليهودي سلونيم وشركاه. وتقدر مساحة ارض المحاجر بـ ١١٤ دونماً . وقد تلا القاضي قراره وهو يقضي بملكية الارض لليهودي سلونيم ورد دعوى المدعين العرب ، وذلك لأن القاضي اقتنع باقوال الخبراء المهندسين ، ثم بخريطة الحكومة الرسمية ، ولانه لا يعتقد بصحة اقوال الشهود العرب . وقد طلب الاستاذ عبد اللطيف بك صلاح محامي المدعين الاذن له باستئناف القضية فوافق القاضي على ذلك

الحركة فى الميناء

رست امس في ميناء يافا الباخرة ماركو بولو وانزلت ٨ ركاب. والباخرة بوكاريستي وافرغت ٢٢٥ طناً من الخشب الطويل . والباخرة زمالك وافرغت ٦٠ طناً من العفش. ورسا المركب حفظ الرحمن وافرغ ٥٦ طناً من خشب السند. والمركب مريا لشحن البضائع الصادرة الى سوريا وقد بلغ مجموع ما افرغ امس الاول ١٧٥ طناً من مختلف البضائع

انواع جديدة

من القداحات العجيبة

وصلت لمحلات شيخ علي وعمري بسوق بسترس بيافا تشكيلة حديثة من القداحات التي تشتعل بدون بنزين

يهود صفد

يطلبون من قاضي القضاة

تقول هاآرتس ان المستر ترستد قاضي القضاة زار صفد واجتمع الى زعماء اليهود هناك فشكوا له ارهاب العرب وطلبوا نقل المحكمة من مكانها الحالي ، لانها تقع في الحي العربى ، وطلبوا الغاء اجراء محاكماتهم امام محكمة مركزية نابلس . فوعد بالنظر في هذه الطلبات

المندوب السامى فى مستشفى الدجانى

الاعجاب بهذه المؤسسة العربية الانسانية

قدم المندوب السامي أمس يصحبه مدير الصحة العام من القدس ، والمستر كروسبي ، وزار مستشفى الجراح الكبير الدكتور فؤاد الدجانى . وكان حاضراً الزيارة سعادة عاصم بك السعيد والوجيه عمر افندي البيطار .

وتجول المندوب في اقسام المستشفى كلها ، وزار غرف المرضى ، وطاف بالعيادات والحديقة . وقد دهش لما علم أن هذا مجهود رجل واحد. وأخذ يكثر من الاسئلة الدقيقة حول المستشفى : فكرته ، وتأسيسه ، ونظامه ، وماديانه الخ وأعجب الجميع بالجهود التي بذلت فأخرجت هذه المؤسسة العربية التي تعتبر بحق مفخرة وطنية في البلاد. وقد قضى المندوب ومن معه ساعة في الطواف والدراسة .

وسأل الوجيه عمر افندي البيطار عن مؤتمر الاثمار الحمضية ومقرراته ، وبحث في موضوع البرتقال بالتفصيل

وغادر المستشفى الى نادي السباحة ثم الى القدس .

وهذه المرة الاولى التي يزور فيها هذا المستشفى العربى ، لكن كانت ، بلاريب ، نتيجة سارة من ناحية الاعتقاد بكفاءة ابناء هذه الامة ، وضربهم بباع طويل في مختلف الميادين حتى ادقها واكثرها صلة بالحياة

اليهودى الفاتك

بعائلته

عقد القاضي ازولاي امس في محكمة صلح تل ابيب جلسة تحقيق في قضية ابراهام ميشالوف المتهم بقتل امه واخيه وجرح اخته وابن عمه . وقد طلب ممثل النيابة تمديد توقيفه لاتمام التحقيق ، فسأل القاضي المتهم عما اذا كان لديه ما يريد قوله فأجاب بانه لا يعرف كيف وقع الجرم . فقد تم في ساعة فقد فيها صوابه . وهو يعتقد انه ما كان ليقدم على هذه الجناية لولا تدخل شخص اسمه زفي بن آريس الذي حرض عائلته على قتله ، أما هو (المتهم) فلا يجرؤ على قتل دجاجة !

لكن القاضي قرر تمديد التوقيف واحالة المتهم الى الكشف الطبي لدرس قواه العقلية .

مثل هذه الوشايات

وردت اخبارية لمركز بوليس المدينة امس مفادها ان سلاحاً موجوداً في بعض زوايا قهوة « الدلو » الواقعة خلف عمارة بنك الباركلس. وفي الحال ذهبت قوة من رجال البوليس بقيادة بعض الضباط وطوقت المقهى ، ودخلت اليه قوة واخذت تفتش المكان تفتيشاً دقيقاً ، وقد عثرت في النهاية على قنبلة قديمة تحت درج المسرح الخشبي الواقع في منتزه المقهى فصادرتها. وقد صادف ان كان جالساً في المنتزه اذ ذاك كل من عبد الرحمن عليان ، وديب العبد العمر ، ومصطفى درويش ابو سمعان ، ومحمد ابو السالم اشنيوره فألقى القبض عليهم للاشتباه بأنهم واضعوا القنبلة . وقد اودعوا السجن رهن التحقيق .

استيراد

الخرطوش الفارغ

أصدرت السلطة أمراً نشرته في الجريدة الرسمية تمنع بمقتضاه دخول الخرطوش الفارغ من الخارج الى البلاد الا ما كان منه غير صالح للتعبئة والاستعمال مرة ثانية .

قوة الحدود تعمل

انتهى تدريب ٢٠٠ جندى من قوة الحدود التي ذكرنا عنها سابقاً وسيباشرون المهام التي تناط بهم في بحر هذا الاسبوع .

لجنة المهرجان الرياضى

اجتمعت لجنة المهرجان الرياضي الثاني ، في دار النادي الرياضي العربي بالقدس ، وقررت ما يلي :

١ — أن يكون رسم الاشتراك في مهرجان الاندية التابعة للاتحاد ٥٠٠ مل وجنيهين فلسطينيين للاندية غير التابعة للاتحاد

٢ — لا يقبل رياضي باسمه الشخصي إلا اذا انتسب لاحد اندية بلدته . واذا لم يكن في مدينته ناد فعليه ان ينتسب لأي ناد في منطقته تعتبر مشتركة في الاتحاد أو في المهرجان

تدابير مع نساء !

داهمت قوة من رجال بوليس المنشية امس احد البيوت الواقعة في حي جامع حسن بك وفتشته تفتيشاً دقيقاً فعثرت فيه على ٢١ خرطوشة ، وقد قبضت على عدد من السيدات اللواتي أخذن الى مركز بوليس المنشية . وكان منظرهن وهن سائرات تحت حراسة البوليس البريطاني ليس مما يمر على البال دون أسف عميق لاتخاذ هذه التدابير معهن !

الذين عفى عنهم

علمت هاآرتس ان جميع المساجين الذين صدر العفو عنهم في عيد ميلاد الملك لا تتجاوز المدة الباقية لاي واحد منهم ثلاثة اشهر ، وان بينهم من لم يبق من مدة الحكم عليه عشرون يوما

وقالت ايضا ان بين اليهود الذين عفي عنهم اثنين حكم عليهما بتهمة تزييف النقود في تل ابيب وهما يعقوب لندو ويوئل كوهن

محكمة الجنايات الكبرى

علمنا من اوثق المصادر ان محكمة الجنايات الكبرى التي ستنعقد في ١٥ او ٢١ يوليو القادم سيكون من بين القضايا التي ستنظرها قضية مقتل المهندس اليهودي اسفانجر المتهم بها كل من روبين شنسوايت ، وعبد القادر ابراهيم الراعي

لبحث الحالة الاقتصادية

قابل صباح امس رئيس اللجنة القومية حاكم اللواء الجنوبي وتباحث معه في الحالة الاقتصادية وحالة المدينة العامة .

اجتماع الشباب لمناقشة

ذكرنا امس ان جماعة من الشباب سيعقد اجتماعا مساء الجمعة « اليوم » للبحث في مسألة التقسيم وما يدور حولها من الشائعات. وقد وزعت اللجنة التحضيرية لهذا الاجتماع أمس الكتاب التالي على عدد من الشبان : حضرة الاخ الكريم ، السلام عليكم ورحمة . وبعد فقد اجتمع نفر من شباب البلد ، ورأوا بعد ان استعرضوا الوضع الحاضر الدقيق الذي تجتازه البلاد ، وما ينتظر ان تداهمها به الايام القريبة . لذلك رأى هذا الفريق ان يدعو حضرتكم للاشتراك معهم في بحث الحالة وما يمكن ان يقوم به الشباب في مثل هذا الظرف ولذا فنرجو تشريفكم الى دار جمعية العمال العرب في الساعة السابعة من مساء يوم الجمعة الواقع في ١١ - ٦ - ٣٧ وتفضلو .... الخ

نجاح طالب فلسطيني

فاز السيد سليم السعيد نجل سعادة عاصم بك السعيد رئيس بلدية يافا بفحص الدخول لجامعة لندن باللغه الانكليزية بتفوق وسيتخصص في دراسة علم الحقوق فنهنئه ونتمنى له مستقبلا باهراً

منكوبو البلدة القديمة

علمنا ان مسئلة التعويضات في البلدة القديمة ستنتهي قريباً . وسوف لايمر اسابيع قليلة حتى يكون قد فرغ منها واعدت قوائم الصرف واما مسئلة سكن القرية العربية فان ذلك يتعلق بموعد انتهاء إجازة قائمقام يافا الاداري وعودته

فى المسجد الكبير

سيلقي اليوم الاستاذ الشيخ علي شاهين خطاباً في مسجد يافا الكبير

قريباً جداً يصدر كتاب :

القضية الفلسطينية

تحليل ونقد

للدكتور يوسف هيكل

دكتور فلسفة في العلوم السياسية من جامعة لندن

دكتور في الحقوق من حكومة فرنسا

ديبلوم في العلوم الجنائية

مصدراً بمقدمة ممتعة من انشاء حضرة الكاتب الكبير صاحب العزة

الدكتور محمد حسين هيكل بك

اول كتاب يبحث القضية الفلسطينية بحثاً علمياً دقيقاً سهل التناول ، يدعو القارىء الى التفكير ، ويوقفه على المطامع الصهيونية واخطارها التى تهدد جميع البلاد العربية ، وعلى وصف الثورة الاخيرة ، ويرسم الحل العملي العادل الذي يعيد السلام الى الاراضي المقدسة

« هدايا الدفاع »

رقم العدد ٨٩٣

الجائزة الاولى سيارة بويك فاخرة

جديدة موديل ١٩٣٧

الاسم ....

العنوان ....

الدفاع

منتزه
رام الله
شارع البوسطة
مناظر خلابة . هواءطلق
موسيقى ، رقص
خدمة ممتازة
اسعار لا تزاحم
زيارة واحدة
تجعلكم من زبائنه الداعين

تصحيح اعلان

صادر من دائرة اجراء الرملة

نشرنا في العدد ٨٨٣ بتاريخ ٣١ ـ ٥ ـ ٣٧ اعلانا للبنك الزراعي العربي بالرملة دوسيه ٢٧٢ـ٣٦ عن بيع ارض تخص حسن عثمان الكيال ولم يذكر موقع الارض لهذا يعلن للعموم ان موقع الارض المذكورة في قرية بيت دجن لذلك اقتضى التنويه

اعلان

صادر من دائرة اجراء الرملة بالقضية رقم ٣٠٠ـ٩٣٦

الدائن : الشيخ اسماعيل ابو طر من الرملة

المديون : وضحي بن داود سلام من الرملة

مصدر الحكم : محكمة صلح الرملة دوسيه ١٥٤٨ـ٣٥ بتاريخ ١٠ـ٩ـ٣٥

الارض وأوصافها : واقعة غرب الرملة مقيدة بالطابو بلوك ٤٣٥١ قسيمة (١) مغروسة شجر زيتون مثمر عدد اشجارها ٢٧٠ شجرة زيتون تقريباً وعشرة شجرات فواكه مختلفة . تربتها شمراوية

المقدار : دونم واحد من دونمات المحكوم عليه البالغة ٢٧ متر و ٨ دونمات من مجموع مساحة الارض التي هي ٣٦١ متر و ٣١ دونم

القيمة المطلوبة : ٨ جنيهات

القيمة المخمنة : ٣٠ جنيه

مطروح بميدان المزايدة العلنية الاملاك المبين تفصيلاتها اعلاه لمدة خمسة عشر يوماً من تاريخ النشر .

فعلى راغب الشراء مراجعة هذه الدائرة أو دلال بلدية الرملة خلال المدة المضروبة على انه لا يجوز الضم أقل من خمسة بالمئة على البدل المقرر . لقد نشر عن هذا الملك بجريدة الجامعة الاسلامية بالعدد ١٢٧٩ الصادر بتاريخ ٢٣ـ٤ـ٣٧ بناء على طلب المحكوم له المذكور لقاء الذمة المطلوبة له من المديون البالغة ثمانية جنيهات غير الرسوم والمصاريف

وقد أعطيت المزايدة على عهدة الدائن بمبلغ ١٣ جنيه

لذلك صار بيانه توفيقاً للمادة ١٠٦ من قانون الاجراء . مع العلم بأن الاحالة القطعية تكون بعد مضي المدة المذكورة (اذا لم تمدد) . وان رسوم التسجيل والدلاله عائدة على المشتري تحريراً في ١٠ـ٦ـ٩٣٧

مأمور اجراء الرملة

القدس

الدكتور هيكل الى الخليل وعودته

القدس في ١٠ حزيران — لمراسل الدفاع الخاص — توجه صباح هذا اليوم الدكتور حسين هيكل بك يرافقه سعادة محمد حامد بك قنصل المملكة المصرية الى مدينة الخليل لزيارة الحرم الابراهيمي الشريف والاثار المقدسة وقد استقبلهما علماء واعيان مدينة الخليل ، ثم عادا بعد ظهر اليوم

وفد الوكالة اليهودية عند السكرتير

قابل وفد عن الوكالة اليهودية المستر باترشل السكرتير العام ومكث عنده ساعة كاملة . وقابله ايضاً قائد قوات حدود شرق الاردن

أهذا اذن عفو عن السجناء

من بين العشرين شخص الذين اطلقت السلطة سراحهم أمس بمناسبة عيد الملك جورج السادس أربعة من سجناء الاضطرابات فقط

السخاء في منح الجنسية لليهود

بلغ عدد اليهود الذين منحتهم الحكومة الجنسية الفلسطينية وحق الاقامة في البلاد منذ شهر ابريل سنة ٩٣٧ الى هذا اليوم ٢٠٠٠ يهودي . واكثر هؤلاء اليهود لم يمض على دخولهم فلسطين اكثر من سنتين

عريضة قرية لفتا للمندوب السامى

رفع فريق كبير من وجهاء قرية لفتا مذكرة احتجاج الى المندوب وحاكم اللواء لعزم الحكومة على فرض ضريبة على الاراضي الغير المشغوله . وقد ارسلت لكم نسخة عنها في البريد

حكومة شرق الاردن واستقبال الامير

وصل المدينة بعد ظهر اليوم فخامة ابراهيم باشا هاشم رئيس حكومة شرق الاردن في طريقه الى يافا وحيفا لاستقبال سمو الامير عبد الله وسيصل غداً وفد من بيت الامارة للسفر الى حيفا .

من نشرة دائرة الامن العام

طبريا — اخبر الصف ضابط المسؤول عن البوليس الاضافي في بيت الفا انه حوالي منتصف ليلة ٨ـ٦ـ٧ رأى بعض العرب يرعون غنمهم في ارض المستعمره ويدعي هذا انه عندما طلب اليهم الانصراف اطلقوا على الدورية عيارين فاجابت الدورية بالمثل

جنين — في الساعة الواحدة والدقيقة ٣٥ من بعد ظهر امس اخبر سائق شركة بصات الجد رقم م٢٦٩٠ انه بينما كان مسافراً من حيفا الى تل ابيب اطلق على سيارته ثلاثة عيارات نارية عند الكيلو ١٨٠ من طريق لجون ـ جنين فتحطم زجاج سيارته الامامى ولم يصب احد بأذى

حيفا — في يوم ٨ ـ ٦ ـ ٣٧ وصلت اخبارية انه بنتيجة منازعات عائلية اطلق يوسف احمد خليفة عدة عيارات نارية من بندقيته على قاسم الرفعات وقد جرح المصاب بقطعة حجر صغيرة اطارتها الرصاصة وقد اسلم نفسه الى البوليس « يوسف خليلة » .

٢ — اخبر خفير عيلت انه حد الى منتصف ليلة ٨ ـ ٦ الجاري اطلق عيار ناري على المستعمرة واجاب عليه بالمثل

القدس — يوم ٨ —٦— ٣٧ بينما كانت دوريه البوليس يتحرون في قرية صفه من اجل قضية سرقه بعد ان القوا القبض على ثلاثة اشخاص اطلقت عليهم من اشخاص مجهولين عيارات نارية قرب القرية وقد جرح الاومباشي المسؤول في ذراعه الايمن ونقل الى المستشفى الحكومي للمعالجة

حيفا — في الساعة ٥ ونصف مساء امس وردت اخبارية ان حسين ابو حماده من شفا عمرو طعن طعنة قاتلة من قبل عزيز احمد الحمد من دروز شفا عمرو والقي القبض عليه ،

الخليل — في يوم ٩ ـ ٦ ـ ٣٧ وردت اخبارية ان حسن حسين ابو شرار من الخليل طعن وجرح بدرية بنت عبد الهادي ابو تمر جرحاً مخطراً وجرح امرأة اخرى جرحاً خفيفاً وقد نقلتا الى المستشفى وفر المتهم .

حيفا — اخبر البوليس في الساعة التاسعة والربع من مساء امس ان ثلاثة أشخاص مجهولين قرعوا باب بالحاج عبد الواحد في البلدة القديمه وطلبوا منه دراهم ولدى تمنعه اطلق احدهم رصاصة مسدس فاخترقت الباب وفر الاشخاص

حيفا

هددوه بدفع نقود واقتحموا منزله

حيفا في ١٠ حزيران — لمراسل الدفاع الخاص — اطلق مجهولون ليلة امس عيارين ناريين على بيت الحاج عبد مسمار في الحي الشرقي من المدينة ، بعد ان صعدوا الى الطابق الذي يقطنه . وقد وجدت طلقة فارغة في قاعة البيت . وهدد المجهولون الحاج عبد بدفع مبلغ كبير من المال .

النار على مستعمرة ورد الخفراء

اطلقت عيارات نارية ليلة امس على مستعمرة ها أوحاد قرب عتليت فاجاب الخفراء اليهود عليها بالمثل ثم اختفى الفاعلون عن الانظار .

اميرال يكتب عن فلسطين
جهل الجيش وضعية البلاد ولغة اهلها

نشرت مجلة بريطانيا العظمى والشرق في عددها الاخير مقالا للاميرال اوز بون وقالت ان هذا المقال هو السادس الذي يصل المجلة من الاميرال عن شؤون البحر الابيض المتوسط وانها لا تتقيد بالآراء الواردة فيه بل ان الكاتب مسئول بشخصه عن محتوياته . وفي المقال الذي نحن بصدده أشار الكاتب الى زيارته لفلسطين وقال ان زائر هذه البلاد يسترعى نظره موقفها المضطرب وحالة التوتر الشديدة السائدة فيها

واوضح ذلك بأنه زار في يوم من ايام الخريف حائط المبكى في القدس وكان من المنتظر ان يجتمع عدد كبير من اليهود في ذلك اليوم فوجد ان قوة من البوليس تقوم بتفتيش المارة ، وعلى بعد ٥٠ ياردا من موقع القوة اطلقت النار من الخلف ثم اطلقت النار بعد ظهر اليوم نفسه على عربيين ، وفي المساء اعلن قانون الطوارىء وعدم الخروج بعد التاسعة مساء ، وملأت القوات المسلحة كل شوارع المدينة . ثم انتقل الكاتب الى وصف زيارته لطبريا ، وقارن الحال بالتدابير التي اتخذتها فرنسا عند وقوع الاضطرابات في مراكش والجزائر . واهم ما جاء في المقال النقد اللاذع الذي وجهه الكاتب الى القوات العسكرية التي جاءت فلسطين ايام الاضطرابات فقال انه لم يكن لها اي عمل الا عند احتدام الموقف وعند ما تقضي الضرورة باستعمال السلاح لان افرادها يجهلون الحالة جهلا تاماً ولا علم لهم بلغة البلاد . والطريقة التي استعملت لا تدل على فطنة ، ولكن لم يكن بد منها .

استمرار التوتر في لواء الاسكندرونة

انطاكية في ١٠ حزيران — لا يزال اضطراب الافكار مستمراً في لواء الاسكندرونة وفي انطاكية بالرغم من المساعي التي تبذل لتهدئة الخواطر

وصول مركب تركي يبعث الشك

وقد وصل مركب شراعي الى شاطيء السويدية في انطاكية قادماً من تركيا فشك العرب في مشحوناته وخفوا اليه لكنه اقلع قبل ان يتمكن العرب من الدنو منه .

الرجل الذي نزل من المركب

ويقال انه قد نزل من المركب شخص يدعى عبيد الله بن الشيخ معروف الحلبي ، وهو كان قد سافر الى تركيا وعاد منها يحمل كميات من الاسلحة والذخائر . وقد لجأ الآن الى القرى المجاورة خشية ان يعرفه العرب فيقتلوه . واعتقل البوليس عدة سيارات تركية تقل اسلحة وذخائر مرسلة الى انطاكيه

سرعة تنفيذ المعاهدة مع سوريا

باريس في ١٠ حزيران — اجتمع جميل مردم بك رئيس الوزارة السورية وسعدالله بك الجابري وزير الداخلية والخارجية بالمسيو فيانو اجتماعا طويلا طلبا فيه من الحكومة الفرنسية سرعة تنفيذ المعاهدة الفرنسية السورية لكي تنضم سوريا بسرعة الى عصبة الامم

زعماء عراقيون يرفضون طلبا للحكومة

بغداد في ١٠ حزيران ـ لمراسل الدفاع الخاص — صرح رئيس الوزارة في مجلس النواب ان الحكومة طلبت الى السادة الشيخ عبد الواحد الحاج سكر والاعيان الشيخ علوان الياسري والسيد محسن ابو طبيخ ان يتعهدوا امامها بالمحافظة على السلام والطمأنينة فى البلاد فرفضوا وامتنعوا عن اداء هذا التعهد فحكمت عليهم الحكومة بالسجن ثلاث سنوات لكل واحد منهم

الجند يبدأ هدم براكات العرب

باشرت قوة من الجند هدم قسم من البراكات في اراضي عرب الرمل تنفيذاً للقرار الذي اتخذته السلطة . وطلب سكان البراكات تأجيل تنفيذ الهدم دون جدوى . وقد قابل وفد من الوجهاء حاكم اللواء للبحث معه في حالة هؤلاء الفقراء .

وزير حربية العراق الى اوروبا

ابحر من حيفا معالي عبد اللطيف نوري باشا وزير الدفاع في العراق الذي انبأتكم خبر قدومه امس قاصداً اوروبا .

شجار في قرية وسقوط ضحايا

وقع شجار دام في شفا عمرو بين بعض الحمائل سقط فيه قتلى وجرحى والبوليس الآن مسيطر على الموقف وسأوافيكم بالتفصيلات

طولكرم

الافراج عن معتقلين فى عكا

طول كرم في ١٠ حزيران — لمراسل الدفاع الخاص — افرجت السلطة اليوم عن الموقوفين في مخيم المزرعة بعكا من شباب طول كرم وهم السادة : عبد القادر محمد ، سعيد السخن ، عبد الرحيم يوسف وابراهيم حموده . وقد طلبت اليهم دائرة البوليس ان يثبتوا وجودهم مرتين في اليوم : الساعة الثامنة صباحاً والساعة السادسة مساء .

الخلاف بين العرب والاتراك
لندن محور للتفاهم في الشرق الادنى ؟

تكلمت مجلة بريطانيا العظمى والشرق عن العلاقات بين العرب والاتراك فقالت : وبالرغم عن توتر هذه العلاقات بالنسبة للحل الذي جاء به قرار جنيف حول مشكلة سنجق الاسكندرون نرى ان علامات التقرب آخذة بعض الشيء في الازدياد . ولا نذيع سراً اذا قلنا ان هذا التقرب كان نتيجة لوجود شخصيات بارزة من العرب والاتراك في لندن اثناء حفلات التتويج . فبريطانيا في الوقت الحاضر صديقة لهؤلاء الذين كانوا في السابق يسيطرون على الدولة العثمانية كما انها صديقة لاؤلئك الذين كانوا من رعاياها . وقد توطدت هذه العلاقات بين العرب والاتراك بتعريج الامير عبد الله امير شرق الاردن على تركيا . وختمت المجلة كلمتها بقولها : من هذا نفهم ان لندن كانت محوراً لايجاد روح من التفاهم والسلام في الشرق الاوسط سواء اكان ذلك بصورة رسمية او غير رسمية

الباخرة التي تقل الامير عبدالله

اثينا في ١٠ حزيران — وصلت الباخرة التى تقل سمو الامير عبد الله صباح اليوم الى ميناء بيريه ثم استأنفت سفرها قاصدة بيروت

نبأ القاء مفرقعات في الاسكندرونة

انطاكية في ١٠ حزيران — اذاعت شركة الانباء الشرقية الايطالية نبأ عن الاسكندرونة جاء فيه انه القيت اليوم بعض المفرقعات على دار المسيو دوريو وكيل المندوب السامي الفرنسي في السنجق .

المانيا وايطاليا في المراقبة الاسبانيه

لندن في ١٠ حزيران — اصبح من المنتظر ان تعود المانيا وايطاليا الى لجنة عدم التدخل ولجنة الرقابة على الاسس التالية : ان يجتمع سفراء الدول المشتركه في لجنة عدم التدخل ويرسلوا نداء الى الحكومة والثوار لتعيين منطقة أمان وان تتفق الدول على الاستشارة في حالة وقوع اعتداء على بوارج الرقابة سواء من الثوار او الحكوميين وان تجتمع لجنة عدم التدخل على اثر وصول رد الحكومتين المتحاربتين على النداء الذي وجه اليهما .

حملة التطهير في الجيش الاحمر

موسكو في ١٠ حزيران ـ لا تزال اعمال التطهير سائرة في الجيش الاحمر وتنفي الدوائر الرسمية الاشاعات عن توقع حدوث ثورة عسكرية في البلاد لان جميع الاعمال التي اكتشفت والتي دلت على عدم الولاء للحكومة لم يكن للجيش يد فيها ثم ان الضباط والقواد الذين عينوا مؤخراً محل الضباط والقواد المعزولين كلهم من الموالين للسياسة التي يتبعها ستالين

الصابون الذى له رائحة يضر الجلد ضرراً عظيما

الرائحة فى الصابون دليل وجود الكحول والكحول تضر الجلد ضرراً عظيماً . فنحذر السيدات والرجال من استعمال اى صابون له رائحة . لأن هذه الرائحة تجعل الجلد والوجه واليدين ناشفة مقلصة . ان السر فى الصابون الجيد ان يكون مركبا من الزيوت الطيبة امثال زيت الزيتون وزيت النخيل وزيت جوزة الهند وان يكون خاليا من الرائحة والشحم والمواد المضرة بالوجه والجلد . لذلك ننصح جميع السيدات والرجال باستعمال صابون بالموليف لأنه الصابون الوحيد المحضر بطريقة علمية من افخر الزيوت الممتازة . انظر الى كمية زيت الزيتون فى كل صابونة فى بالموليف

الوكلاء والمستودع

الشركة المصرية البريطانية التجارية — تلفون ١٠٦٢ : يافا

الاستاذ يوسف وهبى

بطل التمثيل العالمي في الشرق

يزور يافا لاحياء حفلتين فقط
بالاشتراك مع جميع ممثلي فرقة رمسيس
لاول مرة
على مسرح سينما الحمراء الوطنية

الحفلة الاولى رجل الساعة مساء الثلاثاء ١٥ الجاري

—* خمسة وثلاثون ممثلا وممثلة ويقوم باهم الادوار *—

يوسف وهبى ، امينة رزق ، علوية جميل ، فردوس محمد

الحفلة الثانية بنات الريف مساء الاربعاء ١٦ الجارى

—* وهاتان الروايتان من اروع واعظم الروايات التي مثلت على المسرح *—

تباع التذاكر في محلات السادة :
عيسى السفري : طريق العجمي — احمد الجندي : عمارة الاوقاف
رستم ابو غزالة : طريق المنشية — ومن شباك السينما

الالواج للعائلات فقط

تطبيق الحل الجغرافي
على القضية الفلسطينية

« تابع المنشور على الصفحة الاولى »

ويرضى مطامح اليهود كل الرضى

ويقول البعض بانه جاء على أساس حاجة بريطانية للعرب وحاجتها لليهود. فهي تريد التوفيق بين هذه الحاجة المزدوجة. ولولا قراءتي في «التايمس» مقالات عن ذلك لما اكترثت كثيراً للامر. لكن للتايمس مقاماً يكاد يكون رسمياً . وهي التي تحدثت عن فكرة التقسيم مع استبقاء خليج حيفا — عكا ، ومنطقة القدس بريطانيتين

التقرير عند الوزارة وعند المجلسين

وتسألون في كتابكم عن هل ينشر التقرير وحده ، أو هو وسياسة الحكومة معاً . والذي يكاد يصبح ثابتاً انهما سيذاعان في وقت واحد . ثم يقدمان لمجلس العموم واللوردات في ١٠ — ٢٠ الشهر القادم . ويكون التقرير في يد وزارة المستعمرات في ٢٥ — ٣٠ من هذا الشهر . وقد علمت بان مناقشات حادة ستقع في مجلس العموم الذي يكون على وشك عطلته . ويقولون هنا ان المجلس سيدرس التقرير وسياسة الحكومة ويعلق عليهما ولو في آخر جلساته للدورة الحالية .

اطلاع الامير عبد الله على الاحتمالات

واختم كتابي هذا بان الوزارة ، على ما يظهر ، اطلعت الامير عبد الله على « الاحتمالات » للموقف . وان الامير ابدى لها آراءه . ولست اقول بانه عارف تام المعرفة ما سيكون ، لكنه ملم بكثير منه . خصوصاً والذي علمته من استاذه صلة بالاستاذ كوبلاند ان الامير كان صريحا في بسائط حديثه عندما زارته اللجنة في عمان . وذكر لها ما يراه حلا فيه اعتدال لانقاذ الموقف ، ولعمل تسوية حاسمة .

وكذلك اطلع الدكتور وايزمن على اتجاه اللجنة ونفس تلك « المحتملات » ايضاً . ومن المؤكد ، فيما ارى ، انه موافق ما ستقرره اللجنة الملكية ، لانه كان اكثر الجميع اتصالا بوزارة المستعمرات . ومثل موافقة وايزمن ضروري للوزارة .

المحافظة والتوفير في النفقات يتوفران باستعمال شامبيونز مع الاقتصاد في الوقود

الوكلاء والموزعون : فرعان وشركاه
القدس : شارع جوليان ص. ب. ٣٥

تلفون ٦١

اطلبه من كل مكان

اعلان

صادر من دائرة اجراء يافا عدد ٦٤٣٣ سنة ٣٦
الدائن : موسى عيسى عبد السلام
من كفر ثلث
المديون : عبد الله محمد الرماحة من سلمة وخليل عبد الله الرماحه من سلمة
مصدر الحكم : سند رهن
الملك : قطعة ارض مشجرة برتقال واقعة في قرية سلمة مساحتها ٢٦٥ متر و ٦ دونمات اشجارها قديمة مثمرة وفيها شجر تفاح ورمان تقدر شجرها ٦٤ شجرة برتقال للدونم الواحد واما الاشجار الاخرى فتبلغ ماية شجرة تفاح و ٨ شجرات رمان و ١٥ شجرة تين .

مقداره : ٢٦١١ حصة من اصل ٦٢٦٥ حصة وهي تعادل ٦١١ متر ودونمين

تاريخ سند الطابو : في بلوك ٩ قسيمة ٧٦

القيمة المخمنة : تخمن الدونم الواحد فيها بمبلغ ١٠٠ جنيه فلسطيني وتسقى اشجارها من بيارة اولاد الرماحة بالأجار

ان الملك المبين تفصيلاته اعلاه المعلن عنه بجريدة الدفاع المؤرخة في ٢٦–٣–٣٧ والمطروح للمزاد العلني بلغت آخر قيمة دفعت ثمناً له مبلغ ٥٠ جنيه فلسطيني عهدة موسى عيسى عبد السلام لذلك اعطيت الاحالة الموقتة بالبدل المذكور لعهدة الطالب الاخير موسى عيسى عبد السلام لذلك اعلن للعموم بأن هذا الملك طرح مرة ثانية بالمزاد العلني لمدة خمسة عشر يوماً اعتباراً من تاريخ نشر هذا الاعلان فمن له رغبة بالضم عليه مراجعة دائرة الاجراء بيافا او الدلال بشرط ان لا يقل الضم اقل عن خمسة في الماية لذلك اقتضي اعلان الكيفية توفيقاً للمادة ١٠٦ من قانون الاجراء .

في ١٠–٦–٣٧

مأمور اجراء يافا
فياض الحماش

فقد كمبيالة

يعلن للعموم ان كمبيالة موقعة بامضاء الشيخ محمد شعبان لأمر السيد حسيب محمد علي الكيالي استحقاق ١٦–٥–٣٧ بمبلغ « ٩٥٠ » جنيهاً قد فقدت من حسيب افندي اثناء وجوده في الشام منذ شهرين والكمبيالة ليست مجيرة لأحد وكل من يعثر على الكمبيالة المفقودة عليه ان يبرزها في خلال ثلاثين يوما من تاريخ هذا الاعلان والا تعد لاغية لا قيمة لها

برنامج الاذاعة الفلسطينية

« يوم الجمعة في ١١ حزيران سنة ١٩٣٧ »

٦ر١٥ – اسطوانات عربية – ٦ر٣٠ – حديث أخلاقي – فضيلة الشيخ محمد هاشم الخطيب – ٧ر٣٠ – حفلة غنائية – سعاد محاسن – ٧ر٤٥ – قرآن كريم الشيخ اسماعيل مرتجى – ٩ – اشارة الوقت – ٩ر٣٠ – بزق منفرد – محمد عبد الكريم – ٩ر٤٥ – حفلة غنائية – يحيى السعودي – ١٠ر٣٠ – ختام

ماذا تسمع اليوم

عن محلات السادة دجاني اخوان

« الاذاعة اللاسلكية للحكومة المصرية يوم الجمعة في ١١ حزيران »

٩ر٣٠ – صباحاً – قرآن كريم – الشيخ عبد الحميد السيد امام – ١٠ر٣٥ قصة الكابتن بولدج دراموند – الاستاذ علي احمد شكري – ١١ر٠٥ – ختام ١١ر٥٦ – أذان الظهر وخطبة الجمعة – ١٢ر٣٠ – تقريباً مساء ختام – ١ – حفلة موسيقية – رباعي العقاد – ١ر٣٠ – اسطوانات – ١ر٤٥ – حفلة موسيقية رباعي العقاد – ٢ر١٥ – اسطوانات – ٢ر٣٠ – حفلة موسيقية – رباعي العقاد ٣ – ٣ر١٠ – النشرة الاخبارية والنشرة التجارية بالعربية – ٣ر٢٠ – ختام – ٦ر٣٠ – اغاني ومواويل بلدية – الاستاذ محمد حسن العربي وفرقته – ٦ر٤٥ – اسطوانات – ٧ – حديث الى الاطفال – الأنسة سنية محمد علي – ٧ر٣٠ حديث الي السيدات – ازالة السمنة – الآنسة نفيسة الغمراوي – ٧ر٥٠ – أغاني ومواويل بلدية – الاستاذ محمد حسن العربي وفرقته – ٨ر٠٥ – حديث – الدكتور حسن ابراهيم حسن – ٨ر٣٠ – النشرة الاخبارية – ٨ر٤٥ – نشيد المعاهدة – ٩ – قرآن كريم – الأستاذ الشيخ محمد رفعت – ٩ر٥٥ – حفلة غنائية – فتحية احمد وفرقتها – ١٠ر٣٥ – كمان منفرد – الاستاذ سامي شوا – ١٠ر٥٠ – اسطوانات – ١١ر٠٥ – حفلة غنائية – فتحية احمد وفرقتها – ١١ر٤٥ – سلام الملك ختام

شركة الاعمال الزراعية العربية المحدودة

تعلن

لاصحاب البيارات

★ استعدادها التام لموسم الرش ★

بأحدث الموتورات والآلات ، زيوت مضمونة النتائج ، عمال ماهرون

★ المقاولات تحت اشراف ★

مهندسين زراعيين وخبراء فنيين . تسهيلات في الدفع ، اتقان في العمل اخلاص في الخدمة

خابروا شركة الاعمال الزراعية العربية المحدودة

شارع ظريفة — خلف دار البريد — ص . ب — ٣٤٥ — يافا

اعـــلان

من

الشركة العربية للسجاير والتنباك المحدودة بالناصرة

كان قد تقرر في الاجتماع العام المنعقد بتاريخ ٩–٢–٣٦ اصدار قرار خاص بزيادة رأسمال الشركة عشرة آلاف جنيه وذلك باصدار خمسة آلاف سهم من نوع (ج) بسعر جنيهين السهم الواحد بدون حق التصويت وبموجب القرار المذكور قد ولج توزيع هذه الاسهم لمجلس ادارة الشركة على ان يفضل عرضها في المناطق الخالية من مساهمي الشركة الحاليين .

وقد تقرر ان يكون سعر السهم الواحد جنيهين مضافاً اليها اربعمائة مل لقاء احتياطي وارباح عن مدة الستة اشهر الاولى من هذه السنة على ان يحصل من هذا المبلغ بنسبة ما سيطلب من رأس المال فعليه وبما ان مجلس ادارة الشركة يرغب في توزيع هذه الاسهم حتى نهاية الشهر الحالي فالرجاء من كل من يرغب الاشتراك بعدد منها ان يقدم طلبا خطياً بذلك للشركة ليصير تقرير الكمية التي يمكن بيعها منه

تقبل الطلبات حتى نهاية الشهر الحالي وكل طلب يصل بعد هذا التاريخ لا يلتفت اليه

الناصرة في ٨–٦–٣٧

مدير الشركة
قسطندي معمر

شجعوا شركة المواد الحديدية

مطبعة جريدة الدفاع – يافا

معجون بالموليف هو خير ما تختاره من معاجين الأسنان الكثيرة للاعتناء بأسنانك لكي تكسبها بياضاً ناصعاً ولمعاناً جاذباً .

ان العناصر الممتازة المركب منها معجون بالموليف للأسنان تجعله ذات رغوة ناعمة كثيرة فهي تقوي القشرة الصدفية الرفيعة وتلبسها رونقاً لامعاً من الصفاء . باستعمالك صابون بالموليف للأسنان تطهر فمك من الفضلات المضرة وتزيل منه كل رائحة كريهة وتكسب نفساً عذباً وطعماً لذيذاً . استعملوا فقط معجون بالموليف للأسنان

الوكلاء والمستودع
الشركة المصرية البريطانية التجارية — تلفون ١٠٦٢ : يافا

واجب عليك
ان تزور
رام الله هي اعظم مصيف جاف معتدل
تلائم جميع الامزجة

زر اوتيل رام الله الكبرى

المحاطة باشجار الصنوبر وكروم العنب وجميع انواع الزهور تستنشق دائما روائح عطرية متنوعة – خلاء – احراش واسعة ملأى بالاشجار الباسقة – موقعه في هضبة عالية يشرف على جميع الاحراش والبساتين والبحر – استعداد هائل لا مثيل له – جناحات للعائلات والافراد – يحتوي على غرف مفروشة على احدث نظام ومياه جارية في الغرف – حمامات خصوصية – مطبخ يحتوي يومياً على انواع الاطعمة الشهية

المسافة: يبعد ثلاثة ارباع الساعة عن محطة اللدور بع ساعة عن القدس
ضروري : زيارته لترى انه يفوق المصايف الاخرى

سينما الشرق

ابتداء من يوم الجمعة في ١١ حزيران وبقية الاسبوع
حفلتان يوميا

الحفلة الاولى الساعة ٦،٤٥ مساء — الحفلة الثانية الساعة ٨،٤٥ مساء

روميو و جولييت

المأساة الغرامية الخالدة — التي يقوم بأهم ادوارها الممثلان النابغان :

نورما شيرر — ليسلي هوارد

حفلات بعد الظهر — رواية :

البطل

كل يوم احد تقام حفلتان نهاريتان الحفلة الاولى الساعة ٢ بعد الظهر
الحفلة الثانية الساعة ٤ بعد الظهر

الاحد في ٤ ربيع ثاني ١٣٥٦ — ١٣ حزيران سنة ١٩٣٧

صاحب الامتياز : ابراهيم الشنطي
المحرر المسئول : شوكت حماد
مدير الادارة : عبد الهادي عرفان

الاعلانات
في يافا (ادارة) الدفاع : قسم الاعلانات
في القدس (وكالة) * : تلفون ١٤١٣
في حيفا * * : * ١٢٥٨

الدفاع

جريدة يومية سياسية مصورة

السنة الرابعة — العدد ٨٩٤ — ٤

دار الدفاع : شارع جمال باشا - عمارة المظفر - يافا - فلسطين
العنوان التلغرافي (الدفاع - يافا)
تلفون ١١٨٧ (اربعة خطوط) و ١٠٧٥ (خطان) صندوق البريد (٢٥٥)

الاشتراكات
في فلسطين عن سنة ١٥٠
في البريد الداخلي * * ١٨٠
في سائر الاقطار الخارجية * * ٣٠٠

الامير عبد الله ينفى اشاعة التقسيم ويقول انه لا أصل لها - تكتمه ريثما يجتمع بالوطنيين - تصريحه عن مسألة الاسكندرونة - اجتماع المندوب باللجنة العليا

عودة الامير

الامير وقضية البلاد

سمو الامير عبد الله أقرب امراء العرب من فلسطين . فالمسافة بين عمان والقدس أقرب منها بين هذه وحيفا ، مثلا . ومن «رغدان» كان سموه يرى فصول المأساة الاليمة على الضفة الثانية من الاردن ، سحابة سبعة عشر عاماً . فالذي يقضي به المنطق إذن أن يكون سموه اشد الناس عطفاً على العرب ، وكرهاً للصهيونية وانتقاداً للسياسة . فهل كان الامر كذلك؟

وشاهد سموه عن كثب ادوار الكفاح التي قطعتها هذه البلاد . شاهد المحاولات الاولى ، ثم الفوضى الحزبية ، واخيراً الحركة التي كان لسموه فيها موقف سيحكم به التاريخ القريب . وقد كان لسموه الفرصة النادرة خلال هذه الادوار ان يبسط الكف لفلسطين ، لا سيما في المرحلة الاخيره . ونحن ننزه قلوب الامراء الاوفياء عن طلب العروش وحدها ، والاكثار من مظاهر الفخفخة وحدها ايضاً . فعروش القلوب اثمن من عروش العاج والذهب . ومظاهر الولاء الصميمي أنفس من ظلال التاج والصولجان

وسافر الأمير إلى لندن ، ولفيف من رجال العاصمة الانكليزية مشغولون بحل قضية فلسطين . إذن كان طبيعياً أن تسرح الاذهان في معالجة هذه القضية وأن يؤخذ رأي سمو الامير . وحملت الاسلاك أقوالاً ومحادثات عن التقسيم ، والهجرة الي شرق الاردن ، وضم البلدين تحت عرش واحد ، وغير ذلك من النماذج التي اطلع عليها القراء في الصحف . كل هذا ، ولا يستطيع أحد أن يقول ان سموه تكلم كذا وكذا ، وقال كيت وكيت . لكن يستطيع كل واحد أن يقول ان سموه فوتح في موضوع القضية ، كشخصية عربية ذات اتصال قريب بفلسطين ، وذات اتصال بالجانب البريطاني ايضاً . وبالطبع نحن لا نستطيع ايراد ما قاله سموه ، وان كانت البرقيات أوردت ذلك على ذمتها هي .

وشاءت المصادفة ان يزور سموه تركيا ، وقلب سوريا ينفطر أسى على الاسكندرية . وحملت البرقيات نص حديث ادلي به سموه ، فلا نستطيع ايضا ان نقول عنه انه الحديث الصحيح ، او انه غير ذلك . وحين يطلع سموه عليه ، فهو وحده الذي يقرر الصحة ، او بطلان الخبر .

الذى يهابه الانكليز

لقد اسدى هذا البيت الهاشمي خيراً للعرب . وكان المرحوم الملك فيصل مع امته العربية في كفاحها . وبقي الآن من رؤوس هذا البيت سمو الامير عبد الله ، الذي امتشق الحسام في الثورة الكبرى ، والذي استقر بعدئذ على ضفة الاردن الثانية . وليس من عربي يحب لهذا البيت الذي ضحى ، وتزعم ، أن ينتهي كفاحه العظيم الى جلسة على عرش ، او قعود في قصر . وما دام الماضي يذكي الطموح الوطنى في نفوس الذين ينتهي عندهم التسلسل فلسنا نحب أن نعتقد أن سمو الامير عبدالله راض بالحالة الراهنة على ضيقها الشديد . لكن القسم الاخير من تاريخ سموه كان هكذا ، فهل سيكون الحال كذلك منذ اليوم الي المستقبل القريب والبعيد أيضاً ؟

ان الانكليز لا يحتاجون لسوى القوي عند نفسه ، وعند شعبه أيضاً . وهم أشد الناس فهماً لهذه القاعدة فالامير الذي يكون محبباً لنفوس امته ، الساهر الليل والقاطع النهار ، في عمل التشييد — يهمهم اكثر من سواه ، ويحتاجون اليه اكثر من حاجتهم لسواه ، ويهابونه اكثر من هيبتهم لسواه . وهذا هو الفرق في وقت يتصرم في الاستمتاع بمباهج الحياة ، والوقت الذي يتصرم في العمل للحرية ، وترسيخ هذه الحرية ، ثم إحاطتها بالمتاريس والاسوار والحصون للمحافظة عليها . بل هذا هو الفرق بين مستوى الرجال العاديين ، وبين أصحاب الشأن والخطر .

نظرة شعوب العصر

ان الصف الاول الذي يقف للدفاع عن فلسطين لا يزال في حاجة الى رجل يقف فيه . لكن الشرط في هذا الرجل معروف جداً . والمتحدرون من بيت كالأسرة الهاشمية اعرف من سواهم بميزات الامارة والمملكة . لقد توفى الله الحسين بعيداً عن الحجاز ، في منفاه ، لكن هل منع هذا ان تكون هذه الشخصية التاريخية مدفونة بين الضلوع في صدر كل عربي ؟ بل من مفاخر الحسين العظيم ان يرقد منفياً ، ما دامت المفاخر في العمل للامة ، وليس في صد طموحها

ويعود سمو الامير عبد الله من لندن . فهل أعد سموه عزم المرحوم أخيه؟ أما نحن فمن أشهى أحلامنا أن يكون الجواب نعم . فلو يتفضل سموه ليرينا ذلك قولا وعملا

على رأس المانيا رجل من طبقة الشعب الثالثة . كذلك في ايطاليا ، وارلندة ، وروسيا ، وتركيا . انها الاعمال التي رفعت اولئك الافراد العاريين نسباً وحسباً الي عروش الملايين . والعمل ، يا سمو الامير ، في هذه الايام ، مقدم على كل شيء ، كما تعلمون

ابراهيم

هل تنضم طرابلس الى سوريا

معارضة البطريرك عريضة لهذا المشروع الجديد

بيروت في ١٢ حزيران — لمراسل الدفاع الخاص — فهم من بعض المصادر ان سبب استدعاء الحكومة الفرنسية لرئيس الجمهورية اللبنانية الى باريس على عجل كان لان الوفد السوري طالب بتعويض سوريا عن لواء الاسكندرون بضم طرابلس اليها . وقد عارض البطريرك انطون عريضة الموجود الآن في باريس في تجزئة لبنان واثار في معارضته الى اعتراف فرنسا والعصبة بكيان لبنان الحاضر .

اهتمام صحف لبنان ومقاومتها المشروع

وتقول مصادر اخرى أن مشروعا يقضي بتقسيم طرابلس بين سوريا ولبنان عرض للمشتغلين بالسياسة السورية وقد اهتم اللبنانيون لذلك وكتبت الصحف دفاعاً عن الكيان الحاضر للبنان . ودعا وزير الداخلية رجال الصحافة وذكرلهم ان هذه الانباء سابقة لاوانها ولا اساس لها وطلب اليهم عدم نشر ما يقلق الافكار .

طرابلس تريد الانضمام لسوريا

اذيعت فى المدينة منشورات بتوقيع « لجنة اتحاد الاحزاب » وقد تجددت فيها المساعي لفصل طرابلس عن لبنان وضمها الى سوريا . وارسلت برقية بتوقيع السيد مصطفى كرامه الى الوفد السوري فى باريس جاء فيها ان الوفد مفوض بالبحث فى رغبة طرابلس بالانضمام الى سوريا

أنباء الثورة في منطقة وزيرستان

باري فى ١٢ حزيران — قتل أمس الاول جنديان بريطانيان في حدود الهند الشمالية ، وقد بلغ عدد الجيش المحارب ٥٥ الف جندي . ويقوم الكمين وراء الكمين رغم المفاوضات الدائرة . ويقال انه قتل من الثوار عشرة

تكذيب ضم طرابلس الى سوريا

بيروت في ١٢ حزيران — لمراسل الدفاع الخاص — بعد ان اقيمت الاستعدادات لمظاهرة شديدة غداً احتجاجا على ما يشاع عن فصل طرابلس عن لبنان ، اصدر وزير الداخلية تكذيباً رسمياً لهذه الاشاعات . كما اصدرت المفوضية الفرنسية بياناً أيدت فيه تكذيب الوزير .

الشباب الوطنى وارجاء القيام بالمظاهرات

بيروت فى ١٢ حزيران - لمراسل الدفاع الخاص — اصدر الشباب الوطنى وفرق الكشافة بيانا اعلنوا فيه ارجاء المظاهرات الى وقت آخر

فرانكو ينذر بتدمير بلباو وسحقها

مدريد في ١٢ حزيران — صرح الجنرال فرانكو انه مصمم على الاستيلاء على بلباو ومهما كلفه الامر وانه ارسل انذاراً الى الحكوميين والباسك بالانسحاب وتسليم بلباو وانه اذا لم يتم تسليمها فان الثوار سيدمرونها عن آخرها ولو استدعي ذلك لاشتراك ٣٠٠ طيارة في تدميرها كما حصل لمدينة جرنيكا

موقف ايطاليا والمانيا من الرقابة

لندن في ١٢ حزيران — اجتمع سفراء فرنسا والمانيا وايطاليا صباح اليوم بالمستر ايدن ووضعوا النصوص النهائية للاقتراحات الخاصة بضمان سلامة سفن الرقابة التي تقوم بمهمتها من قبل لجنة عدم التدخل . والمفهوم ان ايطاليا والمانيا ان تعودا الى لجنة عدم التدخل قبل وصول ردي المتحاربين بشأن تحديد منطقة امان .

نفى اشاعة تقسيم فلسطين

مقتل ايطاليين بفرنسا

باريس في ١٢ حزيران — د. ن. ب. — وجد الشقيقان الايطاليان كارلو ونيلو روسيلي مقتولين في بلدة بانيول سر لورن . وكانت لكارلو صلات متينة مع كثير من اعضاء الحزب الايطالي الاشتراكى المنحل وكلا « الاخويين توفي على اثر طعنات . اما كارلو فكانت الحكومة الفرنسية امرت بابعاده سنة ١٩٣٣ الا انه تمكن من أستحصال رخصة بالبقاء فى فرنسا ثم حرر مجلة اسبوعية وتمكن من ارسال طابور من المتطوعين الايطاليين الى الشيوعيين فى جبهة اراغوو وقيل انه حارب فى صفوفهم وجرح

اشاعة ضم طرابلس

بيروت - د.ن.ب. - تراقب الدوائر فى لبنان باهتمام عظيم جميع المفاوضات بين الوفد السوري فى باريس والحكومة الفرنسية وبعد فشل الوفد فى طلبه ضم طرابلس الى سوريا يحاول الوفد ضم بعض القرى والمدن فى جنوبي لبنان الى سوريا وكتبت جريدة لبنانية بان الاستاذ اده رئيس جمهورية لبنان سيحاول فصل طرابلس عن لبنان ابان اقامته فى باريس ولا سيما ان طرابلس مدينة اسلامية من شأنها ان ترجح كفة المسلمين فى لبنان للوصول الى الحكم

ضحايا البارجة الالمانية

جبل طارق في ١٢ حزيران — د. ن . ب — توفي جندي اخر من بحارة الدارعة ديتشلاند وبذلك صار عدد قتلاها ٣١ ذهبوا كلهم ضحية الاعتداء بالقرب من جزيرة (اليابسة) .

ستون طائرة للثوار تقوم بغاراتها

لندن — اسقطت ٦٠ طيارة للثوار قنابلها على منطقة حول بلباو فأحدثت إصابات كثيرة وخسائر . ووقعت ٥٠٠ إصابة فى الجنود الحكوميين فى وادي الحجارة واضطرت الفرقة الدولية للانسحاب امام مدفعية الثوار . وعقد رؤساء جامعات غرناطة وسرقطة وافييدو وقشتالة مؤتمراً وجهوا فيه بيانا للعالم المتمدن بالشكوى من اعمال الشيوعية

تصريح للامير عن فلسطين والاسكندرونة

بيروت في ١٢ حزيران — لمراسل الدفاع الخاص — وصلت الباخرة رومانيا في الساعة الحادية عشرة قبل ظهر اليوم الى ميناء بيروت وعليها سمو الامير عبد الله . ولم ينزل الى البر فأثار هذا العمل تأويلات كثيرة من الهيئات والصحف . لكن يعلل ذلك ان الامير لم يعط الى السلطات الفرنسية تعليمات عن موعد وصوله ورغبته في النزول الى البر .

رجال الحكومة اللبنانية على الباخرة

وقد زاره على ظهر الباخرة المسيو ميريه وكيل المندوب السامي الفرنسى فدعاه الامير لزيارة شرق الاردن كما زاره الاستاذ خير الدين الاحدب رئيس الوزاره والوزراء ميشيل زكور واحمد الحسيني وغيرهم من النواب

وقد صرح الامير عبد الله فيما يتعلق بالاسكندرونة بقوله « ان الاتراك لا يضمرون شرا للعرب فللعرب ان يطمئنوا ويتحدوا »

ما اشيع عن التقسيم غير صحيح

وقال عن مسألة فلسطين : ان جميع الاشاعات التى اذيعت عن تقسيم فلسطين لا اصل لها من الصحة » . وقال « انني تحدثت اثناء اقامتى فى لندن مع ولاة الامور ودافعت عن قضية العرب ، لكنني لا يمكنني التصريح بشيء قبل ان اجتمع بالوطنيين بفلسطين

اعدام قواد روسيين وحملات الصحف

لندن في ١٢ حزيران — اثبتت المحكمة التهم على ثمانية من كبراء الجيش السوفيتي فقررت اعدامهم جميعا الا انه لم يعلن حتى الآن شيء بخصوص ذلك لكن المفهوم ان الحكم تنفذ في صباح اليوم . وقبل تنفيذه سحبت الالقاب وصودرت املاكهم وجرت المحاكمة في تكتم شديد جدا حتى لم يكن احد في موسكو يعلم مكانها

حملات الصحف الانكليزية وقلقها

وكان هؤلاء الثمانية يحتلون مناصب رفيعة في الجيش . وقد اعترفوا جميعاً بالتهم . وقد أثار هذا الحكم اهتمام الصحف الانكليزية فعلقت الديلي اكسبرس بقولها ان موجة من الارهاب تجتاح روسيا الآن . وان الحالة حرجة بدليل وجود ١٠٠ ألف جندي كحامية لموسكو . وقالت المورننغ بوست ان الرجال الذين اقاموا الحكم السوفيتي قد ابادهم ستالين جميعاً .

ستالين يعتقل ويحاكم ويقضى بالقتل

موسكو في ١٢ حزيران — د. ن. ب — حكمت المحكمة العليا السوفيتية على الجنرال توخا تشفسكي ورفاقه السبعة بالموت رمياً بالرصاص وكانوا اتهموا بالخيانة العظمى والقيام باعمال تخريبية وافشاء اسرار العسكريه

صحيفة بولونية تحمل على الحكم

واثار هذا الحكم دهشة عظيمة في العالم اجمع . وكتبت جريدة (اكسبرس بوراني البولونية) في وارسو ان لا احد يصدق الخبر ان توخاتشفسكي باع اسرار حربية لالمانيا او اليابان وتظهر التهم او هى من تلك التى وجهت فى المحاكمات السابقات فان الموت مصير كل من له رأي خاص ومن يقف في طريق السوفييت

الاعتقالات تمتد الى شيوعيين اجانب

أما حركة الاعتقالات فانها امتدت ايضا الي الشيوعيين اللاجئين الى روسيا من المانيا والنمسا مع ان هؤلاء اجانب وليس لهم تبعية ولا يعرف اي خبر عن القسم الاكبر منهم وبانهم زعماء سابقين للحزب الشيوعي الالماني ونواب وغيرهم من الشيوعيين

الحرب الاسبانية والخوف من الانتقام

مدريد — اذاعت حكومة اسبانيا بلاغا قالت فيه انها ستؤلف اسطولا بحريا لتطهير سواحلها من الغواصات الاجنبية . وقد استاءت ايطاليا والمانيا لما جاء بهذا البلاغ وفهمتا انهما المقصودتان من هذا البلاغ وفهم ان الرأي السائد فى الدوائر الرسمية في المانيا أنه اذا وقع حادث ما لباخرة او قطعة بحرية ألمانية فان المانيا ستعيد تمثيل الدور الذي مثل بخصوص البارجة «دوتشلاند»

شباب البلاد يرفضون كل حل

يتنافى مع مطالب الامة الاساسية

بيان الى الرأي العربى العام

تروج في البلاد وفي خارجها اشائعات تقض مضاجع الامة العربية في فلسطين وسائر الاقطار العربية ، وتتطلب منهم عيناً يقظة ساهرة ، وجهوداً جبارة لاحباط كل محاولة ترمي الى تحقيق هذه الشائعات ، واشدها خطورة وخطراً ، شائعة « تقسيم فلسطين » وتمزيق وحدتها باقتطاع جزء عزيز منها ، لانشاء مركز « استعماري صهيوني » فيه لا يهدد حركة فلسطين الاستقلالية فحسب ، بل ويهدد استقلال البلاد العربية باكلها ويقف حجر عثرة في سبيل وحدتها .

ونحن العرب في فلسطين الذين لم نطو راية الجهاد ، ومكافحة الخصم ، والوقوف في وجه مكائده في يوم من ايام الاحتلال البريطاني البغيض، نرفض رفضاً قوياً باتاً ونعلن استعدادنا لمقاومة كل حل لقضيتنا يتنافى مع ميثاقنا القومي الذي كتبناه بدماء شهدائنا : «ايقاف الهجرة وبيوع الاراضي ، وتأسيس حكومة وطنية نيابية»

والمجتمعون شباب هذا البلد ، تلبية لنداء هذا الوطن في ساعة الخطر، يعلنون مقاومتهم لمشروع التقسيم وكل حل يتنافى وميثاقنا الوطني ويعتبرون أن كل من يقبل به! ويحاول الترويج له، مطية استعمارية يحاول تصديع جبهتنا الوطنية المتينة ، وإحداث ثغرة فيها يلج منها المستعمر ، للكيد لهذه الأمة المجاهدة في وقت تجتاز فيه ، مرحلة من ادق مراحل جهادها ، يقرر فيه مصير هذا الوطن وذراريه

كما ان المجتمعين يهيبون بالامة ، بلجنتها العليا، ولجانها القومية ، في المدن والقرى، وجميع هيئاتها الوطنية وصحافتها الى عقد الاجتماعات العامة التي يعلن فيها الشعب بصراحة وجلاء مقاومته لكل حل يتنافى ومطالب الامة الاساسية واستعداده لحفظ جبهة الشعب موحدة سليمة تقف في وجه الخصم ومكائده

وان الامة العربية في جميع اقطارها التي تمكنت ببسالتها ونبل اهدافها ، ويقظتها ، وادراكها الوطني ووحدة صفوفها من مقاومة العدو وتحطيم دسائسه ستتغلب حتما على الاخطار التي تهددها ، وستخرج من ساحة الجهاد منتصرة مرفوعة الرأس ، وكلمتها هي العليا

وعاشت فلسطين عربية موحدة لامكان للغاصب فيها ، ركنا قويا من اركان الوحدة العربية الشاملة وعاش الشعب العربي سيد بلاده

عن المجتمعين

محمد عمر عوده ، حسن خلقي الدجاني

علي الدباغ

اجتماع مستأجرى مخازن

الاوقاف

عقد مستأجرو مخازن الاوقاف بيافا احتماعاً مساء الجمعة الماضي . وبحثوا في غلاء ايجارات مخازنهم ، فقرروا رفع عريضة الى سماحة رئيس المجلس الاسلامي الاعلى. طلبوا فيها تخفيض الاجور بمناسبة الحالة الحاضرة واشتداد الازمة وعهدوا الى السادة : بدر صالحية، حافظ الكيالي تيودور تادرس، اسكندر الدرخم ، جمال خضراء ، رشاد الافرنجي ، لرفع هذه المقررات الى سماحة رئيس المجلس الاسلامى الاعلى وانتظار مايقره المجلس. والعريضة مزيلة بتواقيع جميع مستأجري مخازن الاوقات بيافا

المتضررون بحوادث الاضطرابات

اخذ المتضررون من جراء الاضطرابات السابقة لا سيما الذين توفي لهم اشخاص ، في مراجعة اللجنة القومية بشأن بكيفية مراجعة حاكم اللواء في مسألة التعويضات التي ستصرف لهم . وقد طلبت الينا اللجنة ان نلفت نظر من لحقت بهم الاضرار ان يسارعوا الى تقديم طلباتهم الى دائرة حاكم اللواء قبل حلول اليوم المضروب .

اصابه خطأ فمات

حيفا - توفي اليوم السيد عبد الرحيم علو من الطيرة في مستشفى الحكومة على اثر رصاصة اصابته من بندقية خطأ

شكر شاب معتقل

نابلس — زارنا فى وكالة هذه الجريدة السيد عبد اللطيف الحناوي احد الذين أبعدتهم السلطة من حيفا الى نابلس بموجب قانون منع الجرائم لمدة خمسة اشهر وقد طلب الينا ان نشكر بلسانه الهيئات الوطنية بنابلس لما يلقاه من عنايتها

تمثيل رواية تاريخية

تقيم الجمعية الانطوانية الخيرية البيتلحمية الاحتفال الكبير بعيد القديس انطونيوس اليوم (الاحد) الواقع في ١٣ حزيران الجاري في الساعة السابعة والنصف صباحاً . وفي الساعة الرابعة مساء يقوم نخبة من شبان الجمعية بتمثيل الرواية التاريخية (استشهاد مار جرجس) وهي ذات خمسة فصول مع مناظر مختلفة .

رسالة غزة التلفونيه

حفلة مدارس القضاء

ستقام حفلة رياضية يشترك فيها تلاميذ مدارس قضاء غزة وذلك في يوم الخميس في ٢٤ الجاري . وقد اجتمعت اللجنة المشرفة على هذه الحفلة في مكتب القائمقام وبدأت باجراء الترتيبات اللازمه

التجار وموسم الشعير

بدأ التجار في غزه بوضع مقادير كبيرة من الشعير على شاطىء البحر استعداداً لشحنه الى الخارج ، والكل متفائل من هذا الموسم. والاسعار لا بأس بها

لجنة الاثمار الحمضية

اجتمعت في صباح امس اللجنة العربية للاثمار الحمضية في مكتب غرفة يافا التجارية ، وبحثت مواد تصدير الاثمار بحضور اللجنة الحكومية . وقد ارجىء اتمام البحث مفصلا الى جلسة قادمة تعقد صباح يوم الاربعاء الواقع في ١٦ الجاري لكي يقف اعضاء اللجنة الحكومية على مقترحات اعضاء اللجنة العربية للاثمار ودام الاجتماع حتى الساعة الواحدة بعد الظهر ، ثم انفض

شائعة نرويها بتحفظ

قدم أمس الى يافا نفر بوليس بريطاني يحمل صورة شخص يدعى «صلاح حمامه من نابلس ، وكان يبحث عنه لالقاء القبض عليه

ونحن نروي هذه الشائعة بكل تحفظ

ابناء كن ايتها الامهات!

انفجر وابور « بريموس » في احد بيوت قرية المغار فانكفا القدر على طفل في الثالثة من عمره اسمه خضر عبدالنور كان يلعب بجانبه ، فأصيب بحروق توفي على اثرها . وقد اخطر مركز البوليس بالحادث فذهب الى البيت المذكور وباشر التحقيق

اتهام ثلاثة بقتل

ورد خبر الى مركز بوليس اللد بان ثلاثة أشخاص اعتدوا على عبد عيسى الذي اصيب بجراح توفي على اثرها. وقد قبض البوليس على الاشخاص متهمين بالحادث وأودعوا السجن رهن التحقيق.

وكالة شركة بواخر

علمنا ان مركز شركة المساجري ماريتيم في باريس قد عين مديراً افرنسيا للوكالة في حيفا بدلا من تادرس وعو في يافا ، وذلك لوفاة المرحوم ديمتري تادرس . وقد اصبحت وكالة المساجري بيافا ثانوية بعد ان كانت هي المسيطرة على كافة وكالات فلسطين

الى رحمة الله

عكا — انتقلت الى رحمة الله تعالى الآنسة حسيبة اليشرطي كريمة فضيلة الشيخ محمد الهادي اليشرطي صباح يوم الخميس الماضي . وقد نقل جثمانها من بيروت لعكا وشيعت جنازتها باحتفال مهيب . سار فيه حملة الاكاليل تلميذات مدرسة الاناث الاميرية وافراد البوليس فالعلماء والوجهاء والاعيان . رحم الله الفقيدة واسكنها فسيح جنانه

أهكذا تعاملون القرى

على اثر ما نشرته هذه الجريدة بشأن لفت نظر الحكومة لاصلاح بئر قرية باقة الغربية اهتمت دائرة الصحة للامر . وراحت تتخذ الاجراءات لاصلاح البئر وتنقية مائه. الا ان هناك ما يلفت النظر في هذه المسألة ، وهو مطالبة الحكومة لاهل القرية بمبلغ باهظ لا يقدرون على دفعه في مثل هذه الظروف ، دون ان تكلف خزينتها باحتمال شيء من هذه النفقات !

العرب وغرق يهوديان

حوالي الساعة السابعة من صباح امس نزل يهوديان من مستعمرة بيت فيغان يستحمان على شاطىء الجبالية فلم يشعرا الا والتيار قد حملهما الى داخل البحر . وقد شاهدهما بعض البحارة العرب فسارعوا الى انقاذهما ، الا ان التيار كان قويا فلم ينقذوا إلا واحداً كان بحالة غيبوبة شديدة . اما الآخر ويدعى شموئيل اسفنسكى فلم يتمكنوا من اخراجه الا بعد ان فارق الحياة . وقد تجمهر عدد كبير من اليهود والعرب على الشاطىء ، وحضر البوليس ونقله الى المستشفى للتشريح والمعالجة

الحركة فى الميناء

رسا في ميناء يافا امس المركب الشراعي مسعوده وأفرغ ٩٣ طن من العفش ، والمركب توكلت على الله وأفرغ ٥٧ طن عفش . والمركب الشراعي سالم بالله وافرغ ١٤٢ طن من البضائع المختلفة والمركب توكلت على الله لشحن بضائع مصدرة لسوريا . وقد بلغ مجموع ما افرغ من البضائع اول امس ٣٧٥ طن من مختلف البضائع

مباراة رياضية كبيرة

يتبارى منتخب اندية حيفا مع فريق النادي الرياضي الاسلامي بيافا بكرة القدم على درع جلالة الملك غازي في الساعة الرابعة والنصف بعد ظهر اليوم « الاحد » على ملعب الاخير بالبصة .

تعطيل جريدة النفير

عطلت السلطة جريدة « النفير » الغراء لمدة شهرين ، وقد كان لذلك اثر مؤلم ، وقد اخبرنا الاستاذ صاحبها انه يعمل من الآن على اصدار مجلد ضخم ، يقوم مقام الاعداد التي لا تصدرها ادارة الجريدة ، اثناء التعطيل

الفائز بسحب هدية «الدفاع»

طقم الكنبيات تفوز به مدينة الخليل

في الساعة الثالثة والنصف من بعد ظهر امس اجتمعت اللجنة التي اختيرت لاظهار اسماء الفائزين بالهدية الخامسة من هدايا « الدفاع » . وكانت مؤلفة من السادة الدكتور داود الحسيني واسحق افندي فانوس وجميل افندي القدومي وتولت اللجنة سحب اسم الفائز الاول بنفسها .

وبلغ عدد الكتب التي وردت حتى الساعة الثالثة والنصف من مساء يوم السبت ٤٩٩٦ كتاباً . وكان الفائز الاول لطقم الكنبايات الممتاز من صنع معامل على افندي الدباغ الشهيرة بيافا هو السيد صالح ناصر . مدير بريد الخليل . والرقم الفائز هو ١٣٥٧ . وقد كتبت اللجنة المحضر التالي بتوقيع حضرات اعضائها :

اجتمعت بعد ظهر امس لجنة قسم الهدايا المؤلفة من السادة الدكتور داود الحسيني واسحق فانوس وجميل القدومي. واجرت سحب الفائز الاول بهدية «الكنبيات» فكانت النتيجة فوز السيد صالح ناصر مدير بريد الخليل والرقم الفائز هو ١٣٥٧

جميل القدومي اسحق فانوس داود الحسيني

لجنة الطلاب الاردنيين

جاءنا من لجنة الطلاب الاردنيين في الجامعات السورية نص البرقية التالية وقد ارسلت صورة عنها الى كل من الدكتور عبدالرحمن الشهبندر والنائب الاستاذ فخري البارودي : طلاب الاردن في الجامعات السورية يحتجون على قرار جنيف بشأن لواء الاسكندرون ويعلنون استعدادهم للكفاح والتضامن مع اخوانهم شباب العرب في سبيل هذا اللواء العربي العزيز الذي كان وسيظل عربيا»

ماء محطة طولكرم

طولكرم — شكا الينا فريق كبير من الاهالي عدم وجود الماء في محطة طولكرم وطلبوا الينا ان نلفت نظر مفتش خطوط السكك الحديدية . والمعروف ان محطة طولكرم محطة كبيرة وعدم توفر الماء فيها مسألة تستحق النظر بعناية واهتمام

المعارف ومدرسة قرية

رفع مختار واعيان قرية باقة الغربية مضبطة لدائرة المعارف العامة يطلبون فيها تعيين معلمين لمدرستهم الجديدة التي اسست حديثا . وقد عززت هذه المضبطة بمضبطة اخرى من شباب البلد المثقف يطلبون فيها بالحاح اجابة مطالب اعيان القرية . فالمأمول ان تلبي ادارة المعارف الطلب لا سيما وان اهل القرية قد كلفوا انفسهم في مثل هذه الظروف الحرجة بانشاء المدرسة على نفقتهم الخاصة

انتهاء الدورة الجزائية

انتهت الدورة الجزائية في محكمة مركزية يافا في ٨ الجاري وقد علمنا ان الدورة الجزائية القادمة ستبتديء في ٢٨ — ٦ — ٣٧

اقامة ناد للسباحة

جرى امس افتتاح فرع السباحة للنادي الرياضي الاسلامي بيافا على شاطىء العجمي . وقد اقيم له مخيم صيفي صفت فيه الكراسي . ومن الذين حضروا الافتتاح السادة والاساتذة : حسن ابو الوفا الدجاني ، وامين عقل والدكاتره : داود الحسيني ونصوح النابلسي وسعيد الدجاني وجواد ابو رباح ، وسعيد الصباغ ومحمد هيكل وسعيد الدجاني وعبد الله عمار وجميل سعيد ومصطفى الطاهر وعبد الهادي جرار وحافظ الدجاني وصفي الدين الطاهر والمهندسان الزراعيان حسني وخليل القدادي وجواد الخياط وعزت عياد وفوزي بامية ورشاد مسعود ونجيب الخياط وحسن ابو غزاله. وكثير من اعضاء النادي وفرع السباحة ومن اعضاء هيئة ادارة النادي السادة ممدوح النابلسي وجميل القدومي وانور ابو خضره وفخري الخطيب

وقد كان الاستاذ رشاد الدباغ سكرتير النادي والاستاذ خالد الافرنجي سكرتير لجنة الالعاب يستقبلا الوافدين الى الفرع . وبعد ان مضي فريق منهم ساعة فى البحر والالعاب وقدم لهم الشاي

مشروع سينما الناصرة

الناصرة — جرى اجتماع آخر للبحث في كيفية العمل لانجاح مشروع شركة السينما المساهمة . وتقرر انتخاب بعض الاشخاص للمباشرة بعمل قانون وطبع اوراق وكافة الاشياء الضرورية التي تلزم فى اول العمل والكل يبدى نشاطاً ازاء هذا المشروع اخذ الله بيد القائمين به

انتحار يهودى حرقاً

حيفا — انتحر يهودا مزراحي باحراق نفسه بالكاز ونقل الى المستشفى بحالة خطرة .

بيان اللجنة القومية بيافا

الى منكوبي اضطرابات سنة ١٩٣٦

عين فخامة المندوب السامي لجنة خاصة للنظر في طلبات التعويض عن الوفيات والاضرار التي وقعت في اضطرابات سنة ٩٣٦، وقد سبق للجنة القومية بيافا ان لفتت انتباه المتضررين في الصحف المحلية لتقديم طلباتهم مصحوبة بملخص افادات الشهود الى حاكم اللواء الجنوبي لغاية اليوم السادس عشر من الشهر الحالي (حزيران) وفقاً للنماذج الموضوعة لهذه الغاية .

واللجنة القومية بيافا تعود اليوم وتذكر جميع الذين لحقت بهم اضرار بالنفوس او الاموال ان يسرعوا بتقديم طلباتهم خلال المدة المضروبة وهي مستعدة لارشادهم ومساعدتهم وترغب اليهم ان يراجعوها في دارها من الساعة العاشرة لغاية الساعة الثانية عشرة من صباح كل يوم

سكرتير اللجنة القومية بيافا

سعيد الخليل

ابو الحسن

يرحب بالاستاذ هيكل

وردت علينا البرقية التالية من حضرة الاستاذ الفاضل محمد على افندي الطاهر صاحب الزميلة «الشباب» الغراء والعامل باستمرار لخدمة قضية هذه البلاد: أرجو كم ان تقدموا لنابغة مصر هيكل بك ، نصير فلسطين في محنتها وجهادها ، تحياتي ، وترحيبي

الطاهر

احصاء بعدد البنوك

جاء في نشرة رسمية اصدرتها دائرة الاحصاء بالقدس ان عدد البنوك الاجنبية في فلسطين ستة ، وان عدد البنوك المحلية ٦٨ بنكا ، وبين هذه البنوك في تل ابيب وحدها ٢٧ بنكا . ويقصد من كلمة بنك هنا المركز وليس الفروع

احصاء بالنقد المتداول

نشرت الوقائع الفلسطينية أن النقد المتداول حتى نهاية شهر ايار الماضي بلغ ١٣٤ر٣٢٤ر٥ جنيها وبين هذه القيمة ٤٠٠ر٣٤١ جنيه من العملة الفضية ، ١٠٠ر٧٧ جنيه من النيكل و٧٠٠ر٥١٦ جنيه من البرونز و٤٤٣ر٨٠٧ر٤ جنيهاً من الورق .

الدكتور

حمدى التاجى الفاروقى

اختصاصي بامراض الاطفال

والامراض الداخلية

يقابل المرضى في عيادته

يومياً

من ٨ - ١ صباحاً

٢ر٣٠ - ٥ر٣٠ مساء

شارع ظريفه - يافا

اجتماع يعقده الشباب فى المدينة

استنكار فكرة التقسيم والدعوة لمقاومتها

اجتمع في الساعة السابعة والنصف من مساء الجمعة فريق من الشباب لبحث الوضع الحاضر وخصوصا ما يتعلق بشائعات التقسيم ، وقد اتخذ المجتمعون المقررات التالية :

١ — اصدار بيان تستعرض فيه الحالة وشائعات التقسيم ، واستنكار كل حل لا يتفق وطلبات الامة الاساسية ، ودعوة الشعب بهيئاته ووحداته لعقد الاجتماعات العامة التي يقولون فيها كلمتهم حول الشائعات .

٢ — الاتصال باللجنة القومية بيافا لعقد اجتماع عام في يافا لبحث شائعات التقسيم والحلول التي لا تتفق ومطلب العرب واتخاذ خطة تجاهها

٣ — انتخاب السادة : على الدباغ ، حسن خلقي الدجاني ، محمد عمر عوده ، ليكونوا لجنة تقوم على تنفيذ القرارين السابقين ، وبذلك اختتمت الجلسة

قداس وجناز في كنيسة المخلص

في الساعة الثامنة من صباح يوم الثلاثاء الواقع في ١٥ من الشهر الجاري سيقام في كنيسة المخلص في حيفا قداس وجناز نصف السنة عن نفس المرحومه

✡ مارينا ابيض ✡

فاولاد الفقيده الياس وقيصر ابيض يدعون الاهل والاصدقاء للاشتراك بالصلاة عن نفسها راجين اعتبار هذه الدعوة موجهة لكل من حضراتهم مع الدعاء لله ان يصونهم من كل سوء ولا يريهم مكروهاً

تلفونات الدفاع وبرقياتها الخاصة

اعلان

صادر من دائرة اجراء يافا
عدد ٢٠٠ سنة ٣٧

الدائن — ساسون اسرائيل زلايط من تل ابيب

المديون — ابراهيم مصطفى الجرف من الخيرية

مصدر الحكم — سند رهن عقد ٢٣٤٣ ـ ٣٤ تاريخ ١٤ـ١١ـ٣٤

الملك — قطعة ارض تربتها سمراء رملية مساحتها في الطابو ٤٣٣ متر و٦٥ دونم منها ٥٠٠ متر و٣٦ دونم مغروسة شجر برتقال رقعة عمره ثلاث سنوات تقريباً عدا دونمين تقريبا منها مزروعة شعير وباقي مساحة هذه الارض مغروس شجر برتقال كبير عمره نحو اربع سنوات تبشير هذه السنة وفيها بئر وموتور ماركة روستن قوة ١٠ رؤس وطلومبة اربعة انش وغرفة وابور وبركة وتقدر شجرها باربعة وستون شجرة للدونم الواحد.

مقداره: ٧٥١ حصة من اصل ١٣٧٦ حصة

تاريخ سند الطابو: بلوك ٩ قسيمة ١٤ الخيرية

القيمة المخمنة: تخمن الدونم الواحد بمعرفة خبير الاجراء بمبلغ ١٣٠ جنيه وبمعرفة خبير المديون بمبلغ ٢٠٠ جنيه

ملاحظات: فهم عند اجراء معاملة وضع اليد ان حصة المديون المرهونة في الارض مسجلة في الطابو حسب القيد مشاعاً ولكنه اجرى افرازها اقراراً اضافياً خارج الطابو بينه وبين شركائه اولاد عمه احمد ورزق ومحمد رسى وعبد الكريم الجرف وخصص لنفسه القسم غير المثمر وهو الرقعة البالغ مساحتها ٥٠٠ متر و٣٦ دونم ويسقى اشجارها من بيارة فائز بك الحداد المجاورة لها بالاجرة جنيه واحد عن كل دونم واما البئر والبركة فقد تخصصوا الى اولاد عمه اصحاب القسم الثاني.

ان الملك المبين تفصيلاته اعلاه المعلن عنه بجريدة الدفاع المؤرخة ١٤ـ٤ ـ ٣٧ والمطروح للمزاد العلني بلغت آخر قيمة دفعت ثمناً له مبلغ سبعماية جنيه عهدة يعقوب يوسف نسيم بصفته وكيلا عن ساسون اسرائيل زلايط. لذلك اعطيت الاحالة الموقتة بالبدل المذكور لعهدة الطالب الاخير المذكور لذلك اعلن للعموم بان هذا الملك طرح مرة ثانية بالمزاد العلني لمدة خمسة عشر يوماً اعتباراً من تاريخ نشر هذا الاعلان فمن له رغبة بالضم عليه مراجعة دائرة الاجراء بيافا او الدلال بشرط ان لا يقل الضم اقل من خمسة في المايه لذلك اقتضى اعلان الكيفية توفيقاً للمادة ١٠٦ من قانون الاجراء.

١٢ـ٥ـ٣٧

مأمور اجراء يافا
فياض الخماش

شركة
المواد الحديدية
ركن من اركان استقلالك الاقتصادي
شجعها
باشتراكك باسهمها

حيفا

وصول سمو الامير عبد الله

حيفا في ١٢ حزيران — لمراسل الدفاع الخاص — كان مساء اليوم موعد وصول سمو الامير عبد الله الى حيفا على ظهر الباخرة رومانيا. وقد حضر لاستقباله عدد كبير من وفود شرق الاردن ومدن فلسطين، فجاء من عمان نجلاه سمو الامير طلال والامير نايف، ثم الامير جميل البشير والامير بشير الحسن والامير محمد الصالح والامير عبد الله الصالح والامير عبد القادر الصالح والامير عبد الله المحمد والسادة مع حفظ الالقاب. ابراهيم هاشم توفيق ابو الهدى الشيخ علي الداودي، ماجد العدوان مثقال الفائز، راشد الخزاعي، سليمان السويدي الحاج فوزي النابلسي رشيد الجردان، راغب الدجاني، محمود شريدي الشيخ رشيد شريدي، هاشم خير، مطلق المفلح، راجي البشارات، سعيد ابو جابر، عبد الكريم ابو نوار، سمير الرفاعي، بشير الشريقي، عبد القادر التل، محمد العواد، صالح اسمرين، محمود نقيش، فلاح الطاهر، فلاح المذاحجي عبد الله النمر، الحاج عبد الله داود، محمد السعدي، عبد الله المحمد مفتي الشيخ عمر، يحيى عمر، الحاج اسعد خليل، الحاج اسحق لمبش، الحاج داود محمد علي، محمود الشيخ بركات، الحاج علي هباق، حسين الالحس، علي الاباظة، محمد السحمكري، حميد بكير، محمد موسى، محمود اسحق، خضر بكنزه، الحاج تاتا، الدكتور طنوس قعوار، عزت القاسم، نظمي عبد الهادي، احمد كناسه، عيسى قعوار الحاج سعود النابلسي، هاشم طوقان، علي النابلسي احمد البركات، فضيل الشهوان، قبلان الشهوان، الرابح البراري، عبد الرحيم الخليل، فاضل الفاعوري، الحاج محمد العزب، صبري الطباع، محمود النسبش، عقل نصير، احمد البركات، طاهر الجقة، فياض العلي، محمد علي كردي، الحاج عمر كوكز، تلجي ابو جسار، عبد النبي المطر، حمد الشراري، الدكتور حجازي، سليمان سكر، عبد الرحيم الخطيب، صالح الصوران، فهمي هاشم، محمد علي، صالح بسيسو، فؤاد الخطيب، محمد الانس اسماعيل البابيسي، وفا الدجاني، محمد علي العجلوني، سعيد المفتي والخمسة الآخرون استقبلوا سموه من بيروت: محمد منور، محمد ابو الغنم، عمر العرفان، فضيل العرفان محمد الزناتي، بشير الحسن، والامير محمد الصالح والسادة حسن صدقي الدجاني صالح عبده ـ القدس. الحاج طاهر المصري، الحاج عمر النابلسي، سليمان طوقان الحاج حامد الشنير، الحاج شافع عبد الهادي، اشرف عبد الهادي، طاهر الخياط عزت طبيلة، سالم النابلسي، سليمان النابلسي. ماجد النابلسي. عزت الخياط. محمد القيشاوي ـ نابلس. الشيخ عبد القادر المظفر. عمر البيطار. شكري التاجي راشد كنعان. عبد الرحيم ابو عباس ـ يافا. عبد القادر اليوسف. ابراهيم اليوسف. توفيق اسعد الجرار ـ جنين. فضل الفاهوم ـ الناصرة

وقد وصل سموه الساعة السادسة من مساء اليوم وكان يرفرف على سارية الباخرة العلم العربي، فحياه المستقبلون في الميناء واقيم له استعراض عسكري مؤلف من ١٥٠ جنديا عزفت فيه الموسيقى وكان يرد على التحية برفع يديه. وقد كان ينتظر سموه قطار خاص ركبه تصحبه بعض الحاشية والاعيان. وحين يصل اللد يستقل طائرة الى القدس ليتناول طعام العشاء على مائدة المندوب السامي

حفلة لرئيس وزارة شرق الاردن

اقام الحاج طاهر قرمان حفلة غداء فاخرة لابراهيم باشا رئيس وزارة شرق الاردن والحاشية وقد حضرها لفيف من الوجهاء والشيوخ

شجار يذهب فيه ضحيتان ومصابون

تشاجر يوم الاربعاء الماضي حسين احمد حماد وعزيز احمد من شفا عمرو فطعن الاول الثاني بسكين وارداه قتيلا. وعلى الاثر نشبت معركة بين حمائل القاتل والقتيل اطلق فيها البوليس الاضافي الرصاص لتفريق المتشاجرين. وقد سرق بيتان وبيدر للدروز، وجرح شخصان برصاص الجند احدهما محمد حسين، توفي اليوم في مستشفى الحكومة

احكام بتهمة الحيازة على اسلحة

حكم على اليهودي اوتوز كسرد بخمسة جنيهات لحيازته مسدساً. وحكم على حسين محمود ابو خليل من شفا عمرو بخمس سنوات بتهمة حيازة بندقية و٣٥ طلقة

حفلة افتتاح النادى الارثوذكسى العربى

تقيم الهيئة الادارية للنادي الارثوذكسي العربي بحيفا حفلة الافتتاح في قاعة ناديها اليوم « الاحد » وهي تدعو جميع ابناء الطائفة الارثوذكسية والعائلات لحضور الحفلة، وتعد هذه الكلمة بمثابة دعوة للجميع، وترجو عدم احضار الاطفال، منعاً للجلبة والضوضاء

من مكتب الاحصاء الى جمعية العمال

ورد على جمعية العمال العربية بحيفا، كتاب من مكتب الاحصاء، يشكرها فيه على الارقام الصادقة التي وردت في مذكرتها التي رفعتها اليه، في شأن اضراب العمال العرب، وعدد العاطلين منهم، وما الى ذلك مما جاء في ذلك الرد الدامغ لمغريات اليهود وقد ذكر المكتب انه مهتم بمذكرة الجمعية كل الاهتمام

افتتاح سينما النهضة وكلمات الخطباء

حيفا في ١٢ حزيران — لمراسل الدفاع الخاص — احتفل في الساعة السادسة والنصف من مساء الخميس الماضي لافتتاح سينما النهضة العربية وعرض فلم «وداد» لام كلثوم. بحضور عدد كبير من اهالي حيفا والمدن المجاورة، ونفذت جميع التذاكر في اقل من ساعة، وظل جم غفير من المشاهدين ينتظرون دورهم في الحفلة الثانية.

وقد افتتح الاحتفال الاستاذ عبد الرحمن رمضان سكرتير شركة السينما العربية، ومدير سينما النهضة، بكلمة شكر فيها الحاضرين على شعورهم الوطني، وتشجيعهم هذا المشروع العربي الحيوي، واتى فيها على الادوار التي مرت بها هذه الشركة والجهود التي بذلها القائمون في سبيل ترقيتها وتحسينها. وتلاه الاستاذ ابرهيم حسون، عضو هيئة الادارة، بكلمة كان لها اثر حسن في النفوس، ثم قام الاستاذ وديع البستاني والقى بيتين من الشعر اعجب بهما الحاضرون، وتلاه السادة صلاح الدين العباسي، وبرهان الدين عبوشي ونوح ابرهيم، بكلمات حثوا فيها الجمهور العربي على تشجيع مشروع السينما، والاقبال على الاكتتاب لتغطية الاسهم الباقية.

وقاعة هذه السينما تقوم في فناء جميل واسع يتسع لاكثر من الف ومائة كرسي، والانارة جميلة والصوت واضح، مما يدل على اتقان «الماكنات»، وقد كان الترتيب الخارجي جميلا جذاباً

وقد كان في جملة مشاهدي هذا الفلم، عدد كبير من الطبقات الراقية، والشباب المثقف. فنهنيء القائمين على هذه الشركة وفي طليعتهم الاستاذ عبد الرحمن رمضان الذي ابدى من الجلد على العمل ما كان مثار التقدير

جمعية الشبان تتولى هدم البراكات

اجتمع وفد من لجنة تأمين المصالح الاسلامية التابعة لجمعية الشبان المسلمين بحيفا، الى نائب حاكم اللواء الشمالي وطلبوا اليه ان ترفق الحكومة بسكان براكات اراضي الرمل، واعربوا له عن استعداد الجمعية بهدم ٢٥ براكة كل يوم، فوافق الحاكم على ذلك، وبدأت الجمعية بالهدم من صباح أمس.

— داهمت قوة من الجند الانكليزي، في الساعة الثانية بعد منتصف ليلة اول أمس، عدداً من البراكات قرب البساتين، بجانب شاطيء البحر، وفتشتها فلم يعثروا على شيء، وقد قبض الجند على دياب عبد الحميد، دون معرفة السبب.

لفت نظر الحكومة الى واجب

حضر الى وكالة هذه الجريدة احد اقرباء المرحوم الاونباشي عبد الله الاشقر من برقة، وقد كان يعمل في عكا، وقتل اثناء الاضطرابات في جبال ترشيحا، وخلف عائلة فقيرة، بعد ان خدم في البوليس ١٣ سنة، وعائلته تلفت نظر الحكومة الى الاهتمام بشأنها.

مباريات هامة في كرة القدم

تسافر صباح غد «الاحد» فرقة النادي الرياضي الاسلامي بحيفا الى يافا، لتتبارى وفرقة النادي الرياضي الاسلامي بيافا، على ملعب الثاني لاحراز درع الملك غازي. ويتبارى يوم الاحد على ملعب النادي الرياضي الاسلامي، نادي شباب العرب مع النادي السالسي، ونادي الترسانة مع نادي اليونان، لاحراز كأس الاستاذ رشيد الخوري

القدس

تكريم الدكتور والصحفى الايرانى

القدس في ١٢ حزيران — لمراسل الدفاع الخاص: أقام الاستاذ احمد سامح الخالدي حفلة شاي في الكلية العربية للاستاذين حسين هيكل بك ومؤدب زاده حضرها بعض اعضاء اللجنة العربية العليا وقنصل مصر وايران ورئيس البلدية وغيرهم

ويغادر القدس صباح اليوم الاحد بقطار مصر الاستاذ مؤدب زاده بعد ان مكث ضيفاً على القنصلية الايرانية في القدس اربعة ايام كان خلالها موضع الحفاوة البليغة

محاضرة الدكتور هيكل في الروضة

طلبت اللجنة العلمية في كلية روضة المعارف الوطنية من الاستاذ حسين هيكل بك القاء كلمة في قاعة محاضرات الروضة فلبى الطلب وعين الساعة الرابعة والنصف بعد الظهر موعداً لها. وسيكون موضوع هذه الكلمة (تحية مصر لفلسطين)

حفلة القنصلية الايرانية لتكريم صحفى

اقام سعادة السيد هاشم مكرم نور زاده قنصل المملكة الايرانية أمس « الجمعة » مأدبة غداء في دار القنصلية الايرانية تكريماً للاستاذ مؤدب زادة صاحب جريدة (جهره نما) الغراء، دعا اليها كلا من اصحاب السماحة والسعادة الحاج امين الحسيني، راغب النشاشيبي، عوني بك عبد الهادي، احمد سامح الخالدي، الشيخ يعقوب البخاري

مقابلات في مكتب المندوب السامى

قابل اليوم كل من المستر كروسبي حاكم لواء يافا والمستر ستيد مدير الجمارك العام ومدير دائرة الاشغال العامة المندوب السامي في مكتبه، ومكثوا عنده مدة طويلة. وقابل المستر كرن برايد وكيل المعتمد البريطاني في عمان المستر باترشل السكرتير العام في مكتبه

مأدبة للاستاذ الكبير الدكتور هيكل

أقام سعادة راغب بك النشاشيبي مأدبة غداء فاخرة في منزله تكريماً للاستاذ الكبير حسين هيكل بك حضرها عدد كبير من وجهاء المدينة

وصول سمو الامير عبد الله

وصل مساء اليوم سمو الامير عبد الله من حيفا يرافقه الامير طلال والامير نايف وابراهيم باشا هاشم وجميل باشا التوتنجي وسمير بك الرفاعي، وحلوا جميعهم ضيوفاً على المندوب السامي، وأقام لهم مأدبة عشاء حضرها الجنرال «دل»

المندوب السامى ومقابلة اللجنة العليا

عين المندوب السامي يوم الاثنين القادم الساعة ١٢ ظهراً موعداً لمقابلة اللجنة العربية العليا، وسأوافيكم بنتيجة هذه المقابلة.

من نشرة دائرة الامن العام

جاء في نشرة ادارة الامن العام ما يلي: وجدت بعد ظهر امس جثة حمزة محمد المغربي من قرية ترمسعيا في واد قرب اراضي دير دبوان وقد ظهر انه مات من جرح اصيب به في رأسه

بينما كانت الدوريه العسكرية تقوم بجولة في منطقة اريحا مساء امس اصطدمت مع رجل مسلح وعندما طلبت منه الوقوف اطلق عليها عيار ناري فأجابت بالمثل وفر الشخص وترك بندقية خلفه

٣ — حصلت امس مشاجرة في قرية المزرعة الغربية بين اهالي القرية في قضاء رام الله ادت الى اصابة شخصين بجراح خطره وقد القى القبض على ثلاثة اشخاص وصودر عدد من المدي التي استعملت في الحادث.

٤ — اطلقت في الساعة الخامسة والنصف من صباح امس خمس عيارات نارية على ماكنة تكسير الحجارة في اراضي بيت جالا وقد القى القبض على شخصين.

٥ — ادعى اليهودي حنانيا دافيد لولو ان ثمانية من اليهود هجمو عليه أمس وضربوه في محلة محني يهودا.

—« البقية على الصفحة الرابعة »—

لكن انظر اليها الآن بعد ان استعملت زجاجة واحدة من املاح النس فقد نزل وزنها من ١٠٥ كيلو الى ٧٥ كيلو. فهي فرحة مسرورة تبتهج بالحياة وتلتذ بالناس والمعاشرة. والناس يبتهجون بها ويحبونها. والمهم في املاح النس انها تذيب الشحم وتنظم الدورة الدموية. وتنظم عمل الأعضاء الداخلية. وتمنع تجمع فضلات الطعام في الأمعاء. وتزيل الأملاح والأسيد يوريك من المفاصل. وتنظم عمل الكبد والكلى وتشفي جميع اوجاع اللومباجو والروماتزم

املاح النس تحضير معامل اللنبريس في لندن

Allen's SALTS

الوكلاء والمستودع

الشركة المصرية البريطانية التجارية — تلفون ١٠٦٢ : يافا

حيفا : في الساعة الواحدة والدقيقة ٤٥ بعد منتصف الليلة الماضية توفى في المستشفى عبد الرحيم على من قرية الطيره متأثراً من جراح اصيب بها من عيار ناري خرج من بندقية صيد خاصة

غزه : قطع الخط التلفوني على طريق خانيونس قرب الكيلو ٢٠٣ صباح هذا اليوم في ساعه مبكره مسافة « ٦٠٠ » متر

استنكار ابعاء مدير الجامعة الاسلامية

وردت على وكالة هذه الجريدة في القدس البرقية التالية وهي موجهة في الاصل الى المندوب السامي : اهالي الناصرة يستنكرون ابعاد السيد محمد جلال عوف مدير الجامعة الاسلامية خارج فلسطين ويعدونه تحدياً بليغاً لشعور العرب كيف يبيح القانون لمهاجري اليهود دخول فلسطين ويطرد ابناءها العرب ؟ نأمل من فخامتكم اصدار امركم بعدم تنفيذ هذا القرار لئلا تضيعوا تلك البقية الباقية من ثقة العرب نحو بريطانيا

خالد العبيد ، محمد كامل الفاهوم ، محمد سعيد العبيد ، نجيب البطحيش توفيق عصفور ، قسطندي معمر ، جليب الخوري ، سليم السروجي ، بنا وسالم ادوار بشاره ، عوض يونس ، حنا فرح ، جورج الخوري ، سليمان وورد يوسف الفاهوم ، امين ايوب ، سمعان نصار ، موسى عمر الخازن السهواني

نابلس

استقبال حافل للدكتور هيكل ومحاضرة

نابلس في ١٢ حزيران — لمراسل الدفاع الخاص : استقبل أول امس الدكتور محمد حسين هيكل بك استقبالا بالغاً . وقد تناول طعام الغداء على مائدة سعادة رئيس البلدية سليمان بك طوقان مع فريق كبير من وجهاء المدينة والشباب المثقف . وفي الساعة الخامسة مساء زار حضرته الطائفة السامرية وشاهد توراتها القديمة . ثم ذهب لزيارة مصبنة الوجيه احمد افندي الشكعه وتفرج على كيفية صناعة الصابون وأعجب به اعجاباً كبيراً

وفي المساء ذهب الاستاذ الدكتور الى النادي الثقافي حيث اقيمت له حفلة شاي فخمة لتكريمه حضرها وجهاء المدينة وشبابها

وقد القى الاستاذ قدري افندي طوقان سكرتير النادي كلمة قيمة بدأها بالترحيب بالمحتفى به واعقبها بتحليل منطقي ووصف بديع لجليل خدمات الدكتور للادب والاجتماع والسياسة وما اسداه كتابه «حياة محمد» الى التاريخ الاسلامي ثم تلاه الشاعر وهيب افندي البيطار بقصيدة بليغه قوطعت بالتصفيق . ثم اعتلى منصة الخطابة الدكتور هيكل بك وأخذ ينثر من درر كلمه داعياً ومبشراً بالوحدة العربية والاخذ بتراث الآباء والتمسك بأهداب الدين . وفى ختام الحفلة قدم الاستاذ قدري افندي طوقان الى الدكتور هيكل بك الوجهاء والاعيان والشباب الذين حضروا الحفلة . ومن ثم غادرنا المحتفى به الى القدس فودع بمثل ما قوبل به من الاحترام والاجلال

الى هؤلاء الوطنيين نلفت نظر الهيئات

كانت السلطة قد أبعدت منذ ستة شهور السادة : سويدل ابو خبت وصقر العوض وفهد الهزاع من عرب الساخنة ومن افراد عشيرة الصقر التابعة لبيسان — الى غور الجفتلك بتهمة اشتغالهم بالاعمال السياسية . وقد مضى على هؤلاء طول هذه المدة دون ان يشعر بهم احد او يفكر في الحالة المؤلمة التي وصلوا اليها . نلفت نظر الهيئات الوطنية الى هؤلاء المبعدين .

طولكرم

استمرار فرق الجيش في المناورات

طولكرم في ١٢ حزيران — لمراسل الدفاع الخاص — خرجت قوة من معسكر الجيش الكائن في سهول طولكرم وقامت بمناورات عسكرية وحركات بطويق في الجبال والوديان التي كانت تقع بها المعارك اثناء الاضطرابات الاخيرة

خروج قوات البوليس بقصد التفتيش

خرجت قوة من البوليس الى ارض اولاد ابى يعقوب فجاءت على كومة من الحنطة وفتشتها فوجدت بداخلها بندقية عسكرية ولم يكن هناك احد من اصحاب الحنطة . وقد خرجت قوة اخرى الى قرية شوفه وفتشت بيتاً ولم تعثر فيه على شيء ممنوع .

الناصرة

يحكم عليه بالمؤبد والمحامون معرضون

الناصرة في ١٢ حزيران — لمراسل الدفاع الخاص — نظرت محكمة الجنايات الكبرى برئاسة المستر ترستد في الدعوى المقامة على محمد عبد الرحمن الطلايبي من قرية الخراج التابعة لشرقي الاردن وتهمته انه كان ثائراً وانه في ١٠ تموز سنة ٣٦ حاول القتل ومساعدة العدو وبعد سماع شهود النيابة قررت المحكمة الحكم عليه بالسجن المؤبد . والغريب في الامر انه لم يتطوع احد من المحامين للمدافعة عنه وهكذا حكم على المتهم دون دفاع وقد فهمت ان بعض الاشخاص سيستأنفون الحكم . واجب المحاماة المخلصة ان تظهر في مثل هذه القضية الهامة .

برنامج الاذاعة الفلسطينية

« يوم الاحد في ١٣ حزيران سنة ١٩٣٧ »

٦ر١٥ – عزف منفرد – على السنطور – ارتين سنتورجي – ٦ر٣٠ – حديث الحصاد بالعربية – ٦ر٥٥ – حفلة غنائية – ماري عكاوي – ٧ر١٥ – اسطوانات عربية – ٧ر٣٥ – حفلة غنائية يحيى السعودي – ٨ر٥٥ – اسطوانة – ٩ – اشارة الوقت – ٩ر٢٠ – حديث للاستاذ ابي الخطاب – ١٠ر٣٠ – ختام

ماذا تسمع اليوم

عن محلات السادة دجاني اخوان

« الاذاعة اللاسلكية للحكومة المصرية يوم الاحد في ١٣ حزيران »

١٠ – صباحاً – قرآن كريم – الشيخ منصور الشامي الدمنهوري – ١٠ر٥٥ – الاستاذ سيد مصطفى وكورس – ١١ر٢٥ – اسطوانات – ١١ر٤٥ الاستاذ سيد مصطفى وكورس – ١٢ر١٥ – مساء ختام – ٢ر٣٠ – اسطوانات تركية – ٣ر١٠ – النشرة الاخبارية والنشرة التجارية بالعربية – ٣ر٢٠ – ختام ٧ر٠٥ – نتائج سباق الخيل بالانكليزية – ٧ر١٠ – حديث طبي – وزارة الصحة العمومية – ٧ر٤٠ قرآن كريم – الشيخة منيرة عبده – ٨ر٣٠ – النشرة الاخبارية – ٨ر٥٠ – كورس طالبات مدرسة الدوبارة – ٩ر٢٠ – حفلة غنائية الاستاذ على محمود وفرقته – ٩ر٥٥ – اسطوانات – ١٠ر٤٠ – حفلة غنائية – الاستاذ علي محمود وفرقته ١١ر١٥ – سلام الملك ختام

أجود ساعات العالم

وأجمل واحدث موديلات

من ساعات زينيت المشهوره

وصلت هذا الاسبوع

الى محلات اسعد بيافا

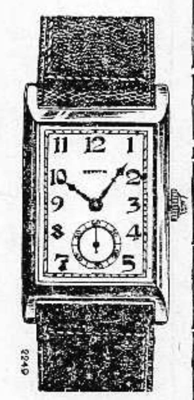

مصبغة الشرق العظمى

لصاحبها امين البديرى

الكائنة اول شارع المحطة تجاه موقف البوليس من جهة سوق بسترس

يعلن صاحب هذه المصبغة خبر انسحابه النهائي من محله القديم بشارع الاسعاف وفتح محلا جديدا وقد احضر احدث الادوات البخاريه ومستعد لصباغ وتنظيف وكوى جميع الملابس للرجال والسيدات باسهل الطرق الفنية المتبعة في اوروبا — تنظيفاً على الناشف وعلى البخار . تنظيف كيماوي صباغ على البارد وعلى السخن وصباغات ثابتة المانية باسعار بغاية الاعتدال

استعداد لاحضار الملابس وكيها في البيوت

مكتب ذكي عويس وعيسى كفينا

عمارة ابراهيم صهيون – شارع الملوك – حيفا – صندوق البريد ٧١٥

قريباً المخابرة بالتلفون . مكتب مصرح لتخليص بضائع الجمرك على اختلاف انواعها من وارد وصادر مع جميع انواع القومسيون والتأمين على الحياة والحرائق والسيارات والمشحونات . خبرة واسعة وصدق في المعاملة ، وسرعة في تلبية الطلبات . المكتب عربي ، وهو الوحيد من نوعه في اللواء الشمالي . فشجعوه باقبالكم عليه .

الى المسافرين

اخيراً استقلت السيارات الصغيرة عن الكبيرة واخذت لها موقفاً في الكاراج السابق بالقرب من «سينما امير» سفريات منظمة الى كافة الجهات . محافظة على خدمة متواصلة ليلا نهاراً . افخر السيارات واحسنها في خدمة المسافرين الايجار زهيد من الناصرة لحيفا « ٥٠ » مل . سفرة واحدة تحدثكم عن هذا كله وتجعلكم من زبائننا . المخابرة تلفون رقم « ١٠ »

الناصرة اتحاد السواقين العرب الوطني

منتزه رام الله

شارع البوسطة

مناظر خلابة . هواء طلق

موسيقى ، رقص

خدمة ممتازة

اسعار لا تزاحم

زيارة واحدة

تجعلكم من زبائنه الدائميين

مطبعة جريدة الدفاع - يافا

الاستاذ يوسف وهبى

بطل التمثيل العالمي في الشرق

يزور يافا لاحياء حفلتين فقط

بالاشتراك مع جميع ممثلي فرقة رمسيس

لاول مرة

على مسرح سينما الحمراء الوطنية

الحفلة الاولى رجل الساعة مساء الثلاثاء ١٥ الجاري

—* خمسة وثلاثون ممثلا وممثلة ويقوم باهم الادوار *—

يوسف وهبى ، أمينة رزق ، علوية جميل ، فردوس محمد

الحفلة الثانية بنات الريف مساء الاربعاء ١٦ الجارى

—* وهاتان الروايتان من اروع واعظم الروايات التي مثلت على المسرح *—

تباع التذاكر في محلات السادة :

عيسى السفري : طريق العجمي — احمد الجندي : عمارة الاوقاف

رستم ابو غزالة : طريق المنشية — ومن شباك السينما

الالواج للعائلات فقط

المتعهد : كامل الزعبلاوي

اعلان

صادر من دائرة اجراء الرملة بالقضية الاجرائية رقم ٩٩–٣٥

الدائن : زكية بنت سليم محمد مايدة من اللد

المديون : عبد بن يوسف عبد الله رمانة من اللد

مصدر الحكم : محكمة شرعية الرملة بتاريخ ٢٣–١٢–٣٤

القيمة المطلوبة : ١٧ جنيه و ٥٠٠ مل باقي مهر وشروط وما يتراكم من النفقة

الأرض واوصافها وموقعها : واقعة بالد مشجرة برتقال مثمر اول سنة . التربة حمراء عمر الشجر سبعة أو ثمانية سنوات . مقيدة بالطابو في بلوك ٣٩٩٣ قسيمة ٤ مساحتها ١٢٩ متر و ٥ دونمات

المقدار : ٣٤ حصة من اصل ١٩٢ حصة بالارث عن والده البالغ ذلك ٩٠٨ متر قيمتها المخمنة حسب تقدير قيمة الدونم بثلاثين جنيها هي ٢٤٠ مل و ٢٧ جنيه

مطروح بميدان المزايدة الاملاك المبين تفصيلاتها اعلاه خاصة المديون عبد الله المرقوم اعلاه لقاء الذمة المطلوبة منه الى الدائنة زكية البالغة ١٧ جنيه و ٥٠٠ مل غير الرسوم والمصاريف وما هو متراكم ويتراكم من النفقة .

فعلى راغب الشراء أن يعاين الاملاك ويضع اسمه ومقدار المبلغ الذي يريد دفعه ثمناً لها بجانب اسمه وديبوزيتو عشرة بالمئة أو كفالة من أحد البنوك في ذيل القائمة التي ستعطى للدلال بخلال ثلاثين يوماً من تاريخ توديعها للبلدية باللد . لذلك صار اعلان الكيفية هذا مع العلم بان الدفع يكون مقدما وان الدلالة ورسوم التسجيل عائدة الى المشترى تحريراً في

٦–٦–٣٧

مأمور اجراء الرملة

« هدايا الدفاع »

الجائزة الاولى	سيارة بويك فاخرة جديدة موديل ١٩٣٧	رقم العدد ٨٩٤
الاسم	....	
العنوان	....	

الدفاع

في كل نقطة قوة وعصب

فوسفورين سائل

فوسفورين هو خلاصة الفوسفور . هو غذاء الأعصاب الذى يحييها ويقويها ويملأها حياة ونشاطا . لانطيل الكلام عليك نقول لك جرب زجاجة واحدة او علبة حبوب واحدة . . . فان لم تشعر بتجدد فى قواك ونشاط وسعادة فى جسمك وتحسين فى دورتك الدموية . فاننا نتعهد بارجاع ثمن الزجاجة لك !. . ملايين النساء والرجال يأخذون فوسفورين يوميا فيحصلون على السعادة والصحة واللذة . . . جرب انت ايضاً - خذ زجاجة واحدة فيتحقق لك صدق كلامنا . تصلنا شهادات من الكثيرين كل يوم شاكرين فوائد

المقوي العظيم

فوسفورين

فوسفورين حبوب

الوكلاء والمستودع

الشركة المصرية البريطانية التجارية — تلفون ١٠٦٢ : يافا

الاثنين في ٥ ربيع ثاني ١٣٥٦ — ١٤ حزيران سنة ١٩٣٧

الدفاع

جريدة يومية سياسية مصورة

السنة الرابعة — العدد ٨٩٥ — ٤

صاحب الامتياز : ابراهيم الشنطي
المحرر المسئول : شوكت حماد
مدير الادارة : عبد الهادي عرفان

الاعلانات
في يافا (ادارة) الدفاع : قسم الاعلانات
في القدس (وكالة) * : تلفون ١٤١٣
في حيفا * * : * ١٢٥٨

دار الدفاع : شارع جمال باشا - عمارة المظفر - يافا - فلسطين
العنوان التلغرافي (الدفاع - يافا)
تلفون ١١٨٧ (اربعة خطوط) و ١٠٧٥ (خطان) صندوق البريد (٢٥٥)

الاشتراكات
في فلسطين عن سنة ١٥٠
في البريد الداخلي * * ١٨٠
في سائر الاقطار الخارجية * * ٣٠٠

محاولة الاعتداء على مفتش البوليس العام. تفصيلات الحادث وبلاغ دائرة الامن وحوادث التفتيش. قائد الماني ونفوذ اليهود على انكلترا. اشاعة اتحاد عربي

القضية والاشخاص

الجوهر قبل غيره

تنبأ بعض الصحف الانكليزية بأن نظاماً ملكياً سيشمل فلسطين وشرق الاردن. وتنبأ الآخر باستفتاء سيجري في البلاد لاختيار نوع الحكم الذي تريده. وكلتا النبوأتين تظلم عرب فلسطين إذا كانت الواحدة منهما لا تعني غير اهتمام هؤلاء الناس بطراز العرش الذي يعدونه للحاكم الجديد. وليس أمعن في الاستخفاف بعقول أمة منافحة مثلنا، كمحاولة صرف نظرها عن الجوهر لتتلهى بالزخرف الساذج الذي لا يخدع غير الصبية والاطفال

إن هذا هو آخر ما تفكر به البلاد. فليس يمنع الانسان أن يقول عن العصفور السجين في قفص أنه سجين سواء أكان القفص الذي يسكنه مصنوعاً من أعواد الذهب الخالص، أو من البوص الخشبي. وليس من رشاد الامم وكرامتها أن تعني بحاكم جمهوري أو ملك، قبل عنايتها بحقيقة أمرها: هل هي أسيرة حكم أجنبي، أم أنها على وشك أن تنفلت منه الى حظيرة الشعوب الحرة المستقلة. ولم تمش هذه الامة في سوق التضحيات المحفوف بالخطر، والظلم، والعذاب لكي تعثر على الرجل الذي تعطيه لقباً ما. بل مشت لكي تظفر أولا بحقها، وثانياً لتحافظ على هذا الحق، وثالثاً لكي تمسح بذلك عن جبينها ميسم العبودية والرق في عصر لا يكون العبد فيه إلا الذي باع شرفه، ومستقبله، وجسمه وروحه معاً.

فليكن تنبؤ تلك الصحف الانكليزية عن: هل سيظل الانتداب قائماً أم سيهدم خيمته من هذه البلاد ويرحل. وعن: هل ستقف الهجرة اليهودية وقفاً لا سبيل الى استئناف سيره أم ستظل على تفجرها. وعن: هل سيقوم في البلاد حكم وطني منزه عن الخضوع للمشيئة الاجنبية، أم سيظل الاجنبي هو الحاكم والعربي هو المحكوم.

هذا هو الجدير بالتنبؤ. هذا هو الذي يعنى ان القضية فوق الاشخاص، وان هؤلاء لا يجيئون الا في المرتبة الاخيرة. وهذا هو الذي يعنى ان كفاحنا كان لاجل التحرر، لا لأجل مشايعة شخص في فلسطين، او آخر بعيد عنها. وهذا هو الذي يفسر نهضة عرب البلاد لتأمين مصالحهم وحرياتهم، وليس للمحافظة على منصب دون منصب، وكرسي دون كرسي، ووجاهة دون وجاهة، وطموح دون طموح

تعاليم التربية الوطنية

ان التربية الوطنية الفاضلة هي التي من مبادئها ان الاشخاص زائلون وان البقاء للامة. وهي التي تعلم الجيل بعد الجيل ان يكون الهدف مثلا من الامثلة العليا في الحياة، وليس شخصاً من الاشخاص، او رئيساً من الرؤساء، اوحاكما من الحكام. وهي التي تبث في الافراد والجماعات مبدأ التضحية في سبيل المجموع، والبذل في سبيل البلاد، والمشقة في سبيل الحرية، وليس ذلك كله من أجل ترسيخ نفوذ رجل قائم، أو نفوذ رجل سيجيء

وهذه التربية الوطنية راسخة في بلادنا. وليس من خوف على تعاليمها ان يجرفها تيار شديد الطموح، وتيار آخر مثله طموحاً أو اشد. وبحسبنا الامثلة العديدة التي بين أيدينا في هذا العصر. فلقد توارى لويدجورج، ثم مكدونالد، ثم بلدوين. بل لقد توارى الملك جورج الخامس، ثم ادوارد السابع. وجاء للوزارة تشمبرلن، كما جاء للعرش، الملك جورج السادس — فهل بدلت كل هذه التغييرات الكبيرة من قضية الامة البريطانية شيئاً؟ لقد كانوا اشخاصاً على المسرح، وتبادلوا التمثيل والظهور، وظلت الحقيقة هي هي: بقاء الامة دائما، وزوال الاشخاص على العموم

متى صدر التقرير

وتقرير اللجنة الملكية سينشر على هذه الامة. وسترى فيه هل هو يحقق مطالبها. هل هو سيكفل حرياتها وحقوقها. سننظر اليه من هذه الناحية وليس من ناحية هل هو سيعزز نفوذ رجل ما، وحزب ما، ورئيس ما، وأمير ما — على اعتبار ان البقاء للوطن، وان الزوال لما عداه من اشخاص، وجماعات.

لم يتقدم الاربعون مليون ايطالي الى موسوليني ويرفعوه الى مرتبة فوق مراتب الملوك لمجرد انه كان يحلم بهذه المرتبة. ولم يتقدم الستون مليون الماني الى هتلر ويضعوه في زعامة دونها كل زعامة لانه كان يناجي النفس بذلك السمو. وكذا الحال مع الاتراك وكمال أتاتورك، ومع الارلنديين وديفاليرا. انما تقدمت هذه الملايين بالجزاء للذين أمسكوا بدفة السفينة في البحر العاصف الغضبان وخاطروا بارواحهم وكانوا عبقريين في هذه المخاطرات التي سمت بهم فوق جهود الجماعات والاحزاب ونكاد نقول والشعوب. بعد كل هذا أحنت لهم الرأس شاكرة، وألقت اليهم بزمام الحكم لاستمرار السير في سبيل الكرامة، والصون، والسيادة.

هذه شرعة العصر، بل هي شرعة عصور سبقتنا. ودفة سفينة كل امة في انتظار اليد المنقذة لا اليد التي يميزها دم عن دم، وبشرة عن بشرة، وتقليد عن تقاليد

ابراهيم

تأملات

رتاب في خيانتهم

التهمت الثورة الروسية ثمانية آخرين من اظهر ابنائها. فقد اطلق الرصاص على رهط من كبار رؤساء الجيش الاحمر بعد محاكمة صورية، واعتراف صوري. ومشت الثورة على جثث جديدة، تطلب مزيداً من الضحايا.

كل الذين ادانتهم المحكمة العليا كانوا من اقوى الشخصيات العسكرية، ومن اشد اعضاء الحزب الشيوعي اخلاصا لمبادئه، ومن اكثر رؤسائه انتصاراً لتعاليمه. أليس غريباً اذن ان يعترفوا حالا بـ «جريمتهم» دون تردد، وان يقبلوا لانفسهم الاعتراف بالخيانة العظمى والتجسس لحساب دولة اجنبية؟ وهل يعقل ان مثل هؤلاء تتدنى نفوسهم الى ثروة مادية وهم في اسمى المراكز، وماضيهم كان ذلك الماضي المخلص الناصع؟

سيتحدث التاريخ عن نوع هذه المحاكمات. فمن قبل اعترف قادة الحزب الشيوعي بخيانتهم دون تردد. لابد ان في الامر سراً. ولا بد ان التعذيب هو الذي يتولى مهمة النطق بالاعتراف دون توقف.

لقد طوى ستالين من طوى من رجال السياسة، وجاء الآن دور رجال الجندية. وهكذا تتحقق دائما جملة الزعيم الفرنسي: انها الثورة تأكل ابناءها!

اليد التي تبني

مررت بعمال عند الظهر يشتغلون على الطريق بين الرملة ويافا. يصبون «الزفت» على الحجارة، ويخلطون بها، ثم يثبتونه في الارض — في عملية شاقة متعبة. كل ذلك وراء العيش، وأشرف العيش ما جاء على سبيل صب عرق الجبين على التراب

هل نذكر ونحن مسرعون في سياراتنا هؤلاء العمال الذين يعبدون لنا الطرق بعد مشقات ومتاعب؟ هل نذكر أن لهم أبناء يجب أن يتعلموا في

« البقية على الصفحة الثالثة »

اعتداءات في الاسكندرونة

انطاكية في ١٣ حزيران — استأنفت المدينة اضرابها وعادت الحالة الي التوتر فاضطر الاتراك الي اخلاء محلاتهم في الاوساط العربية وكذلك فعل العرب فاخلوا متاجرهم من الاماكن التركية. ولا يزال الاتراك يوالون اعتداءاتهم على العرب. وآخر هذه الاعتداءات انهم طعنوا طفلين عربيين بالخناجر فاصيبا باصابات خطرة نقلا على اثرها الى المستشفى

واطلق جماعة من الاتراك الرصاص على فريق من العرب في قرية بقراش فاصيب عربي بجراح ونقل الى المستشفى ورشق الاتراك ولداً عربياً بالحجارة فاصيب بجراح. وقد ارسل بعض كبار الاتراك خطابات سرية الى الاتراك بان يتحدوا ويستعدوا خشيه قيام العرب والارمن عليهم فجأة.

الدكتور شهبندر لجبل الدروز ومصر

دمشق في ١٣ حزيران — لمراسل الدفاع الخاص — سيزور الدكتور شهبندر يوم الاربعاء القادم جبل الدروز ويتناول الغداء مع سلطان باشا الاطرش ثم يتناول طعام العشاء مع نسيب بك البكري في دار المحافظة. والمفهوم ان الدكتور شهبندر سيعود قريبا الي مصر.

عودة المارشال بلومبرغ

روما في ١٣ حزيران — انتهت زيارة المارشال فون بلومبرغ لايطاليا وعاد في صباح اليوم بالطيارة الى برلين مع رجال حاشيته

اليمن العربية بين بريطانيا وايطاليا

منطقة التنافس تنتقل الى البحر الاحمر

تحت عنوان (مشروع افريقي جديد) قالت مجلة «نيوز ريفيو» الانكليزية ما يلي:

يعرف الساسة منذ شهور أن حملات الصحف البريطانية على ايطاليا ليست هي السبب الحقيقي في غضب الدوتشي على انكلترا. وعلى حين غرة ادرك الاوروبيون المراقبون لحالة الحرب الاهلية في اسبانيا ان مكان النزاع الايطالي — البريطاني قد انتقل من البحر الابيض المتوسط الى البحر الاحمر وأن مراحل المعركة القادمة قد بدأت بجعل عدن مستعمرة بريطانية مستقلة بذاتها، كما بدأت هذه المعركة ببناء ايطاليا القواعد البحرية فيما لها من الجزر الصغيرة في البحر الاحمر، وبتعيين اميرال البحر الكونت دي فو حاكماً للاريتريا

ولا يستطيع الدوتشي ان يحتفظ بالحبشة الااذا وطد أقدامه في الصومال الافرنسي او الصومال البريطاني، وهو لذلك قد رسم مشروعاً افريقياً جديداً يلخص فيما يلي

(١) تتنزل بريطانيا عن حكم الصومال البريطاني. لانه ضروري للتوسع الاقتصادي ولتحسين طرق المواصلات الايطالية الى الحبشة

(٢) في مقابل ذلك تنال بريطانيا امتيازات جمة في الحبشة، في منطقة بحيرة «تشاد» وبذلك تقوي مركزها في السودان

(٣) في هذه الحالة تتنازل ايطاليا عن طمعها في استعمار اليمن وتعترف بأن هذا الاقليم تابع لمناطق النفوذ التي للمصالح البريطانية

(٥) الاتفاق مع فرنسا حول السكة الحديدية واستعمال ميناء جيبوتي أمر ترغب فيه ايطاليا لكنه غير ضروري، لان هذا المشروع الافريقي الجديد سيمكن لايطاليا من ان تبني طرقاً حسنة من ساحل الصومال البريطاني

(٦) تحتاج ايطاليا الى الارض لان الشقة الضيقة التي تمتلكها في الصومال الايطالي لا نفع فيها لسوء موقعها الجغرافي ولانها قاحلة لا ماء فيها.»

اتاتورك يهب ثروته

انقرة — اعلن كمال اتاتورك في المجلس الوطني الكبير انه سيهب جميع أملاكه وثروته الى الدولة فأعلن المجلس شكره للغازي ومنحه باجماع الآراء لقب «والد تركيا».

خطاب الامير عبد الله

عن سفرته وفلسطين ومشكلة الاسكندرونة

عمان في ١٣ حزيران - لمراسل الدفاع الخاص — غادر سمو الامير عبد الله دار المندوب السامي حوالي الساعة السابعة والربع صباحا. وكان في استقباله عند جسر اللنبي فخامة رئيس الوزراء والوزراء واعضاء المجلس التشريعي ورؤساء القبائل والوجوه يتقدمهم سمو الامير طلال والامير نايف. كما حضر المستر كركبريد مندوب المعتمد البريطاني وبيك باشا والمستر شاربيون

وعلى بعد خمسة كيلومترات من عمان خرج الفرسان بأسلحتهم واخذوا في اطلاق العيارات النارية ابتهاجا. وعندما وصل الموكب الى المجلس التشريعي اطلقت المدافع واستعرض سموه قوة عسكرية. ثم ركب عقب ذلك الى المقر الاميري

وفي المساء اقامت بلدية عمان حفلة استقبال دعي اليها الوجوه والاعيان وكبار الموظفين واعضاء المجلس التشريعي وكان في المقدمة الامراء ورئيس الحكومة واعضائها. وقد القى سموه الخطاب التالي.

مقدمة خطبة الامير

الى شعبي الكريم: احمده تعالى على اجتماعي بكم كما يحب ويرضى وانتم بخير وأنا في سرور. واني لاشكر لكم اقبالكم اليوم بوجوه مفعمة بالبشر وافئدة طافحة بالترحيب. فنعم الشعب انتم، ادام الله عليكم نعمه، وصرف عنا وعنكم نقمه.

لقد عدت من رحلتي هذه وانا مفعم سروراً، عامل على خيركم، وساع لتحقيق رغباتكم وقائم بما يجب نحو بلادي مما أؤمل منه النتائج العظيمة الحسنة في القريب العاجل ان شاء الله.

حول فكرة التقسيم

انى في سياحتي هذه توصلت الى توثيق عرى المودة بيني وبين جلالة ملك بريطانيا العظمى وحكومته وجددت الذكريات للشعب البريطاني النبيل. وتعرفت بكثير من ملوك الشرق وامرائه وكان اجتماعي بهم جميعاً مدعاة لابتهاجي

ثم لا بد انكم على رغبة في اسماع شيء مما يشاع عن مسألة فلسطين وعليه فنقول لكم انه ليس لدي من علم عنها اكثر مما كنت اعرفه وقت سفري. اما مسألة التقسيم فكذبة متعمدة علي وبئس الاثم والكذب.

حول سفرة تركيا

اما سياحتي الى تركيا فانها كانت أمنيتي منذ عام ١٩١٩ اي قبل ان اقدم الى شرق الأردن بسنتين، ولم تتيسر الا في عامنا هذا. وقد بلغني بشيء من الاستغراب ما عزي الي عن طريق بعض الجرائد السورية من اقوال عن الحالة الشاذة التى يجتازها سنجق الاسكندرون فانني من موقفي هذا اصرح لكم جهاراً بأن ذلك غير صحيح

وقد كنت أؤمل ان اقوم بخدمة لبلادي العربية في ذلك الجزء منها في سياحتي هذه. وان اصل الي حل مرض في هذا الشأن. وقد اقترح علي بعض المشتغلين بالقضية العربية في لندن لما كلمته عن هذا العزم بأن يبعث الي احد رجال سوريا الرسميين بأن يوافيني بالمعلومات المقتضبة في جنيف. وقد مررت بها دون ان اجد احداً. وما كدت اصل استنبول حتى علمت بقرار جمعية الامم وقد سألني رجال الصحافة عن رأيي في قضية السنجق فقلت لهم انها قضية بين اخوين. واذا كانت معضلة كهذه بين الاخوين فلا شك انهما يصلان الي حقهما دون وجل. ألا فليعلم ذلك الذين خامرت افكارهم مرجمات الظنون. ثم انني اعلمكم جميعا بأنني احب بلادي التي انا فيها وكل ما جاورها من بلاد العرب، حب من سفك دمه وانفق ماله وهجر وطنه في سبيلها يوم كانت الرءوس تقطع والناس تطلب وما ذلك العهد ببعيد عنا فينسى والسلام عليكم»

الثوار يدخلون أول أحياء بلباو

باريس في ١٣ حزيران — أذاع هافاس ان الثوار اقتحموا ما يعرف بالنطاق الحديدي حول بلباو. وانه لا عقبات الآن امامهم. وفي ساعة متأخرة من ليلة امس كانت بيوت المدينة تحت نفوذهم

بعد محاولة الاعتداء في القدس

انتشار البوليس بصورة واسعة واعمال التفتيش

خرجت في الساعة الحادية عشرة والنصف من صباح امس قوة من البوليس بريطاني الى طريق يافا ـ القدس ، ورابطت في اربعة مواضع على طول طريق اللد ـ يافا، فوقفت دورية بالقرب من بيت دجن. واخرى بالقرب من يازور وثالثة بالقرب من سبيل ابي نبوت. ورابعة بالقرب من محكمة مركزية يافا. كان ذلك على اثر حادث اطلاق الرصاص على مفتش البوليس العام وتعميم اوصاف المعتدين على مراكز البوليس

وقد فتشت الدوريات المذكورة جميع السيارات بين عمومية وخصوصية وكذلك الباصات الآتية من القدس والجهات الاخرى ليافا ، ولم يتركوا واحداً من عرب أو يهود الا فتشوه بدقة بالغة . وفي اثناء ذلك شاهدنا بعض سيارات الجيش والبوليس تتجول في شوارع يافا

وكان بعض افراد البوليس يوقفون السيارات ويثبتون اسماء ركابها وسائقيها وأرقامها

الوكالة اليهودية ارغمته

يذكر القراء ما نشرته الصحف اليهودية منذ اسبوع عن خطبة القاها ناحوم غولدمن ممثل الصهيونية في جنيف وقال فيها ان الصهيونية تقبل بتقسيم فلسطين .

والجديد في الامر انه لما رأت الوكالة اليهودية اثر هذا التصريح في الاوساط اليهودية طلبت من غولدمن نفي اقواله فنفاها ، وزعم انه لم يقل ابداً ان الصهيونية راضية بتقسيم فلسطين

اهتمام الصحف اليهودية

تتبعت الصحف اليهودية خطوات سمو الامير عبد الله منذ نزوله الى حيفا حتى وصوله الى مقر الاماره ونشرت تفاصيلها بحروف كبيرة وأماكن بارزة وقد خصصت جريدة دافار في ملحقها المسائي مكاناً فسيحاً لما يتعلق بقدوم سموه وما قيل حول عودته، والشائعات التى تناثرت حول موضوع تقسيم فلسطين

أنجع علاج لذلك

ذكرت هابوكر ان مفتش البوليس العام ارسل كتاباً الى احدى الجمعيات اليهودية في تل ابيب حول نزع الاعلام اليهودية عن مراكز البوليس أيام حفلات التتويج قال فيه ان رجال البوليس الانكليز الذين رفعوا الاعلام ارتكبوا عملا غير حسن . وقد أفهمهم ذلك وهو ان انسب علاج لهذا هو عدم رفع اعلام غير بريطانية على مراكز البوليس

مع رؤساء الحكومات

جاء في برقيات باريس ان الادون بن زفي رئيس المجلس الملي اليهودي في القدس قابل المسيو ليون بلوم رئيس الوزارة الفرنسية وقدم له « تهانىء فلسطين التى انتقلت الى ميدان الجبهة الاشتراكية وتحدث له عن الحالة في فلسطين وطلب منه مساعدة المشروع الصهيونى الاشتراكي . فاكد المسيو بلوم عزمه على استمرار تقديم المساعدة لفلسطين العاملة . »

فلم المعلم « بحبح »

يعرض ابتداء من اليوم فلم « المعلم بحبح » في سينما الحمراء الوطنية بيافا . وقد استحضر هذا الفلم السيد صبحي الدجاني لحسابه الخاص واستأجر مسرح سينما الحمراء من ادارتها خصيصاً لعرضه لمدة اسبوع

حول الوشايات الاخيرة

علمنا ان هناك اتصالا بين حوادث العثور على قنابل في مقهى الدلو ، وفي احد البيوت في المنشية وفي العجمي ايضاً . ويقال ان هذه القنابل وضعت بقصد الانتقام الشخصي لمنافسات على اعمال تتعلق بعتالة جمرك يافا . ويقال ايضاً ان البوليس قد انتبه الى هذه الناحية ووجه التحقيق اليها

الصحف اليهودية والتقسيم

ترجمت الصحف اليهودية بيان الشباب الذي اذاعوه امس ضد فكرة التقسيم ووضعته في مكان ظاهر تحت عنوان « مكافحة اغراض الامير ضد تقسيم فلسطين » وقد حملت على الصحف العربيه لا سيما هذه الجريدة وقالت عنها انها تستأنف حملاتها ضد فكرة التقسيم

جمعية رؤساء البحارة

دعا سكرتير جمعية رؤساء البحارة واصحاب المواعين اعضاء الهيئة العامة بجمعيتهم التعاونية لعقد اجتماع في يوم الاحد « امس » . وقد لبى الدعوة ما يزيد على الـ ٨٠ عضواً . وبعد افتتاح الجلسة تلا سكرتير الجمعية الاستاذ خليل بك جبرى تقرير الميزانية وحساب الارباح مع ملاحظات مسجل جمعيات التعاون . وبعد اقرار الميزانية وحساب الارباح والخسائر عن سنة ١٩٣٦ تقرر باجماع الآراء تثبيت رئيس واعضاء الهيئة القديمة وامين الصندوق في مراكزهم في هذه الجمعية. وقد كان الاجتماع منظما جداً

حزب جديد وجريدة

علمت جريدة هابوكر ان بعض الزعماء العرب في فلسطين عقدوا عدة اجتماعات في الاسابيع الاخيرة قرروا فيها انشاء حزب جديد برئاسة الامير عبد الله يضم افرادا من جميع الاوساط وكان آخر اجتماع عقده هؤلاء الزعماء في يافا قرروا فيه انشاء جريدة يومية كبرى وجمع مبلغ خمسة الاف جنيه لتنفيذ هذا المشروع »

— هذا ما روته صحيفة يهودية ، والعلم عند الله وعند المراسلين الذين عدونا بمثل هذا !

* * *

اتمام القرية العربية

تم بناء القرية العربية واصبحت صالحة للسكن الا اننا لا ندري ما هي الاسباب التي تقعد بالحكومة حتى الان عن تسليم هذه القرية منكوبي حوادث الاضطرابات الذين يسكنون الان اكواخا مصنوعة من التنك يكاد يقتل اطفالهم من شدة الحر !

شركة مصايد الاسماك

قرر مجلس ادارة شركة صيد الاسماك الوطنيه المحدودة بيافا عقد الاجتماع القانوني المنصوص عليه في المادة ٦٢ من قانون الشركات مساء يوم الجمعة ١٧ حزيران الجاري في بناية العارف بجانب الجامع الكبير وسيكون برنامج الاجتماع تلاوة التقرير القانونى واعادة تعيين فاحصي الحسابات، الاطلاع على بيان اسماء اعضاء الشركة وصفاتهم وعناوينهم وعدد الاسهم التي يحملونها، البحث في اية مسائل متعلقة بتأليف الشركة او ناشئة من التقرير القانونى، تعيين اعضاء مجلس الادارة وانتخاب مدير عمل للشركة

لقب هربرت صموئيل

ارسل الطلبة الفلسطينيون في بيروت برقية الى المندوب السامي في القدس والى لندن يحتجون فيها على منح السر هربرت صمويل لقب « لورد اوف كرمل » لان منحه لقبا فلسطينيا يعتبر ماساً بشعور العرب .

مباراة كبيرة وهامة

جرت بعد ظهر امس مباراة هامة بكرة القدم على ملعب البصة بيافا بين منتخب حيفا وفريق النادي الرياضي الاسلامي بيافا على درع الملك غازي. وحكم في المباراة الدكتور داود الحسيني فسجل احد لاعبي النادي الرياضي السيد فوزي الشنطي اول هدف وقد انتهى بفوز النادي الرياضي باصابة واحدة سجلها السيد فوزي الشنطي ضد لا شيء.

عودة من لندن

عاد من لندن الشاب السيد جودت بيدس لقضاء العطلة الصيفية وقد جاز امتحان الحقوق في جامعة لندن فنهنئه.

قضية على محكمة

اتصل بنا ان المحامي ابكاريوس بك بصفته وكيلا عن المتهم شنسويت رفع قضية على محكمة مركزية يافا يطلب فيها السماح له بالاطلاع على دوسيهات التحقيق في قضية المهندس ليتمكن من القيام بواجبه اثناء محاكمة موكله . وقد تقرر النظر في هذه القضية يوم ١٨ الجاري ، فاذا قضت محكمة العدل العليا بالسماح للمحامي بالاطلاع على دوسيهات التحقيق فأنها تكون قد اصدرت مبدأ قانونيا جديداً يسهل على المحامين اعمالهم

واجبك

يدعوك الى تشجيع

شركة المواد الحديدية

استعداد لتقديم جميع انواع الحديد

الصحف اليهودية ومقال (الدفاع) الافتتاحي

نقلت جريدة « هاآرتس » في ملحقها المسائي نص التصريح الذي افضى به الامير عبد الله ونشره « الدفاع » امس. كما ترجمت مقال « الدفاع » الافتتاحي امس بكامله ونشرته على ثلاثة أعمدة وخصت المقال نفسه جريدة « دافار » في ملحقها المسائي بعنوان « عبر الدفاع للامير »

سفر الدكتور هيكل

يغادرنا الدكتور حسين هيكل بك الى مصر بعد ظهر اليوم « الاثنين » بالطياره

والذي نرجوه ان يكون حضرة الضيف الكبير قد شعر أن مدة اقامته كانت بين اهله واخلص اخوانه . ومثل هذا الرجل الممتاز خلقا، وفضلا، وعلما ، من يعمل على تقوية الرابطة العربية بين بلدان يجمعها كل شيء في كيان واحد ، كما قال حضرته مرة على جناح السلامة، والى لقاء نقضي فيه وقتاً اطول

رسم فحوص المعلمين

وافقت ادارة المعارف على اعتبار الرسم المدفوع سابقا من طالبي الدخول لفحوص المعلمين وقدره جنيهان كرسم قانونى لفحص هذه السنة وذلك لعدم أجراء الامتحانات في العام الماضي بسبب الاضراب

الحركة في الميناء

رست في ميناء يافا امس الباخرة استيلا وافرغت ٥٥ طناً من البضائع . والباخرة آمال وافرغت ٤٠ طناً من العفش وشحنت ٤٢ طناً والباخرة الجبت وافرغت ٤٥ طن عفش. والباخرة اكزيتر وافرغت ٧٠ طناً من مختلف البضائع والباخرة ابوقير وافرغت ٧٠ طناً من العفش . وقد بلغ مجموع امس الاول ٢٩٢ طناً من مختلف البضائع

عند المندوب السامي

دعي المندوب السامي بعضا من موظفي الحكومة الفنيين في دوائر المساحة والتسوية والطابو من العرب واليهود وليس بينهم اي موظف انكليزي للاجتماع به وتناول طعام الغداء في قصره في الساعة الواحدة من بعد ظهر الاثنين « اليوم » . ولم يذكر في بطاقات الدعوة الشخصية شيئاً اخر

في جولة تفتيشية

قدم الشيخ مونس صباح امس حضرات الاساتذة منسي حنوش ومصطفى الدباغ وصابر شنار وبعد ان تفقدوا المدرسة والحديقة وسروا بتقدمها عادوا الى يافا وقد زاروا في عودتهم مدرسة قرية المسعودية

صدام ومقتل سائق

قلقيلية — كانت سيارة سورية واقفة بالقرب من حانوت ليستريح سائقها ومعاونه. وبينما هما نائمان لم يشعرا الا وسياره تراك سورية قادمة من الجنوب تصدم سيارتهما الواقفة بقوة . وجاءت فوق الاولى فقتل معاون سائقها . وقد خفت قوة من بوليس قلقيليه الى مكان الحادث

واتخذت افادة من كان هناك ثم نقل القتيل الى مستشفى طولكرم والقي القبض على سائق السيارة السورية وزج في السجن رهن التحقيق

انتقال سيدة فاضلة الى رحمته تعالى

انتقلت مساء امس الاول الى رحمة الله تعالى السيدة البارة التقية حرم الوجيه الحاج علي افندي البابي الشهابي ووالدة كل من السادة الفضلاء : حسن وعزت وجودت ورشاد وانور بيبي . وقد شيعت جنازتها بعد الصلاة عليها في مسجد يافا الكبير في الساعة الثانية عشرة من ظهر أمس الي مقبرة العجمي ، في احتفال مهيب مشى فيها وجوه المدينة وشبابها . تغمدها الله بواسع رحمته وظليل جنانه وألهم زوجها وابناءها الكرام اجمل الصبر واحسن العزاء

سيعرض في سينما الحمراء بيافا

ابتداء من ١٤ حزيران وبقية الاسبوع ثلاث حفلات يومياً

اما الجمعة والاحد فاربع حفلات

الشريط العربي الفكاهي الاستعراضي ملك الافلام

المعلم بحبح

لا تتأخر عن مشاهدة هذا الفلم الرائع وتمتع بفكاهاته الوافرة ومفاجآته

هو الشريط الذي يخلق المرح والدعابة

ويدخل الفرح الى الافئدة

اخراج وتمثيل الاستاذ فوزى الجزايرلى

سارعوا لمشاهدته

بشرى للمزارعين

ان مواطننا الفاضل السيد احمد محمد رمضان من سلوان، متخصص منذ سنين طويلة في الزراعة الشجرية ومداواة النباتات — وابادة الحشرات منها — وخدمتها ومعرفة النافع والضار منها بالطرق الفنية والاختبار العلمي الحديث . فما عليكم الا ان تستشيروه وتنتفعوا من مواهبه الثمينة ، والتجربة خير برهان .

قائد الماني ينتقد الامبراطورية البريطانية

هذه الامبراطورية اجهاض يهودي يقودها للانحلال

برلين في ١٣ — كتب الجنرال لودندورف مقالا بعنوان « فخامة الانحطاط البريطانى » حمل فيه على بريطانيا حملة شديدة . ومما جاء في هذا المقال ان الامبراطورية البريطانية هي اجهاض يهودي ماسونى . وقد كانت الامبراطورية البريطانية الى وقت قريب اقوى امبراطورية في العالم شيدت على انقاض الامبراطورية الكاثوليكية بعد ان اكتشف الدنيا الجديدة كولمبس اليهودي وكان في نية اليهود ان يقتسموا السلطة بينهم وبين انكلترا

اليهود وادخال بريطانيا في الحرب

وانتقل الجنرال الى النفوذ اليهودي في بريطانيا فقال : وفي منتصف القرن التاسع عشر انتشرت الروح اليهودية في انكلترا وكان دزرائيلي يسير دفة السياسة البريطانية وادت سياسة اليهود والماسون ببريطانيا الى دخول الحرب العالمية . وبعد ان وضعت الحرب اوزارها فكر اليهود في انشاء جمهورية عالمية وحسبوا ان الفرصة سانحة لتنفيذ فكرتهم

قومة العرب وحركة مصر وارلندة

ثم تكلم لودندورف عن فشل بريطانيا في السنوات الاخيرة فقال : ولقد تحولت بريطانيا الى جامعة من الدول الحرة ، على ان المستقبل ينذر بفشل هذه الجامعة وانهيارها كما فشلت عصبة الامم امام الحرب الايطالية الحبشية . لقد غادرت ارلندا الحرة الامبراطورية البريطانية ، وضاعت مصر من يد الانكليز وقامت الشعوب العربية ضدها وتجاهد الهند في سبيل حريتها واستقلالها وتهدد اليابان استراليا والجزائر القريبة منها وفشلت سياستها في انشاء دولة يهودية واستيلاء ايطاليا على الحبشة . وتعزز ايطاليا الفاشستية نفوذها في اسبانيا حيث الاسطول البريطانى يمنع من دخول البحر الابيض المتوسط . وختم الجنرال مقاله بقوله ان مراكز الديمقراطيات الكبرى تتحطم امام الحكومات الفردية . وها نحن نرى بريطانيا أدركت الضعف الطاريء عليها واخذت تمد يدها تطلب المعونة الفرنسية »

صدق دفاع الهند عن فلسطين

تصريح لعضو الوفد الهندي الى لندن

دمشق في ١٣ حزيران — لمراسل الدفاع الخاص — صرح السيد عبد الرحمن صديقي مندوب الهند الى لندن للدفاع عن قضية عرب فلسطين قبل سفره بقطار الشرق السريع الى استنبول قائلا انه يسافر الى لندن تنفيذاً للقرار الذي اتخذه المؤتمر الاسلامي الهندي العام بمقاطعة حفلات التتويج والتجنيد وارسال وفد الى لندن للدفاع عن قضية فلسطين

الهند تمضي اذا لم تتبدل السياسة

وان الحكومة البريطانية لم تكن بعيدة النظر عند ما اقرت السياسة الحاضرة في فلسطين وانما هي المسئولة عن الثورات والقلاقل والاضطرابات . وقد سببت حرباً صليبية جديدة لكن ليس بين المسلمين والمسيحيين ، بل بين العرب واليهود وانه اذا لم تتبدل هذه السياسة فان الهند ستمضي في قراراتها الى النهاية »

عند الكوارث يذوبون كالثلج

ثم نوه السيد عبد الرحمن صديقي بقوة العرب والمسلمين وقال: ان على انكلترا ان تعلم بان المسلمين والعرب أبقى لها وانفع من اليهود الذين يذوبون كالثلج » ثم اشار الى تأييد الهندوس لعرب فلسطين واستدل على ذلك بالتصريحات التي افضى بها الزعيم جوهرلال نهرو وقال ان لا غرابة في ذلك لان قضية فلسطين ليست بقضية محليه وانما هي قضيه قائمه بين آسيا واوروبا، والشرق والغرب

دولة عربية جديدة تضم بلدانا

هل تنزل كارثة بفلسطين واخرى بسوريا

نوع من الاتحاد

بيروت في ١٣ حزيران ـ لمراسل الدفاع الخاص — كتبت جريدة « النداء » البيروتية بعد تردد الاشاعات عن ضم طرابلس الى سوريا فقالت « على ان هنالك اشاعة تختلف عن كل ما قيل حتى اليوم وهي اشاعة تستمد اهميتها من رواجها في الاندية الخاصة العليا وخلاصتها ان التعويض الذي يفكرون به في باريس عن قضية الاسكندرونة هو ايجاد نوع من الاتحاد الوثيق بين سوريا وشرق الاردن والعراق بحيث تتألف منها شبه دولة واحدة

بحسب التقسيم الجديد

وزادت الجريدة فقالت « والاشاعه تقول ان الانكليز والفرنسيين متفقون فى هذا الموضوع على امل منهم ان مثل هذا الحل يحقق شيئا من آمال العرب بايجاد دولة قويه من هذه الاقطار الثلاثه ويخفف خيبتهم بالحلول التى وضعت للاسكندرونه والتي توضع لفلسطين ، اما منطقه شرق الاردن المقصودة من هذا الاتحاد فهي التى سينضم اليها جزء من فلسطين بحسب التقسيم الذي تقترحه اللجنه الملكيه

كارثه تنزل بفلسطين

ثم علقت الجريدة على ذلك بقولها « اما نحن فنخشى ان ينجلي كل هذا عن امرين لا ثالث لهما : اولهما الهاء اهل البلدين سوريا ولبنان عن كارثة الاسكندرونة وعن كارثة ستنزل قريباً بفلسطين »

تلفونات الدفاع وبرقياتها الخاصة

« بقية المنشور على الصفحة الاولى »

زمن صار حراما أن يظل الجاهل جاهلا فيه ؟ هل نذكر أنه يجب ان نقيم لهم مستشفيات لنسائهم وبناتهم ، مجاناً ، لكي يكفي ذلك الاجر الزهيد في الصرف على الخبز ؟

يجب ان نذكر . أما الحكومة فلا تذكر إلا يوم تصبح وطنية ، تشعر ، لحماً ودماً ، مع هؤلاء الناس الشرفاء

متأمل

المانيا واعدم القواد

برلين في ١٣ حزيران — انكرت الدوائر الالمانية ما اذيع عن ان القواد الروس الذين اعدموا كانوا يتجسسون لحساب المانيا أو ان لهم أية علاقة بضباط المانيين

تروتسكي وحادث اعدام القواد

المكسيك في ١٣ حزيران — صرح الرفيق تروتسكي انه لا يعتقد بصحة الاتهامات التي وجهت الى القواد المحكوم عليهم بالاعدام وقال ان المسألة تتعلق بمنافسة بين المارشال فوروشيلوف وزير الحربية وبين نخبة من قواد روسيا المشهورين . ثم اكد ان هذا الحادث سيؤثر تأثيرا سيئا في الجيش .

استعمال طريقة فظيعة لتهريب الحشيش

بيروت في ١٣ حزيران — لمراسل الدفاع الخاص — شاهدت دورية الشرطة على الحدود الجنوبية قافلة من الحمير متجهة الى فلسطين عن طريق الوعر وتحمل صناديق الخضار ويقودها كل من سعيد صبحي الخزعلي وحسن اسعد حموده من اهالي الشام . وطلب رجال الشرطة من اصحاب الحمير الوقوف وباشروا في تفتيش الصناديق واحدا واحداً فلم يجدوا فيها شيئاً . وحدث بينما كان احد اصحاب البضائع يعيدها الى مكانها سقطت من صدر الحمار قطعة من الحشيش فشاهدها الخفراء والتقطوها وفي الحال اعادوا الصناديق الى الارض وطلبوا الى اصحابها ان يرشدوهم الى موضع الحشيش المهرب . وتقدم المهربان من الحمير واخذا يقدمان للخفراء الحشيش من بطون الحمير اذ كانوا قد حلقوا شعر بطونها واذابوا الحشيش والصقوه مكان الشعر ثم ربطوه في ظهور الحمير بخيطان رفيعه من الشعر ، فقبض عليهم وسيقوا الى دائرة البوليس للتحقيق معهم . وتتراوح كمية الحشيش المهرب بين عشرة وعشرين كيلو غراماً .

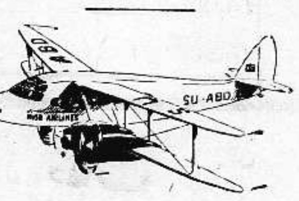

شركة مصر للطيران

السفر كل يوم من حيفا ويافا وتل أبيب والقدس الى بور سعيد والقاهرة والاسكندرية . السفر مرتين كل اسبوع من القدس ويافا وتل أبيب وحيفا الى بغداد . ثلاث مرات يوميا بين القاهرة والاسكندرية وبالعكس . السفر يومياً بين الاسكندرية وبورسعيد والقاهرة واسيوط وبالعكس . الطائرات للركاب والبريد . تطلب الاستعلامات وكافة ما يلزم من وكلاء الشركة او من احد مكاتب السفر

القدس

النار على مفتش البوليس العام
تفاصيل الحادث ونشاط البوليس للتفتيش

القدس في ١٣ حزيران – لمراسل الدفاع الخاص — حوالي الساعة العاشرة من صباح هذا اليوم وبالقرب من ادارة الاشغال العامة ، اطلق مجهولون الرصاص على مفتش البوليس العام فاخطأوه ، وأصيب سائق سيارته برصاصة في ذراعه

انتشار البوليس البريطاني وتفتيش المارة

وقد اشعرت ادارة الامن العام بالحادث فانتشر افراد البوليس واحتلوا ابواب المدينة والشوارع الرئيسية واخذوا في تفتيش المارة من الاهالي بصرف النظر عن مراكزهم وهويتهم . وكان افراد البوليس القائمون بهذا العمل من البوليس البريطاني فقط

مداهمة بعض الهيئات للتفتيش

وقد داهمت قوة من البوليس برئاسة بعض الضباط دار اللجنة القومية ومكتب شركة دار الصناعة العربية وفتشوها تفتيشاً دقيقا ولكن لم يعثروا فيهما على شيء

انتشار افراد البوليس واستمرار التفتيش

أما افراد البوليس فمنتشرون في سائر انحاء المدينة يفتشون الاهالي بصورة دقيقة جداً .

اتصالنا بمكتب المطبوعات للاستعلام

ومع ان المحلة التي وقعت فيها الحادثة ليست عربية فان اجراءات البوليس موجهة بصورة خاصة الى العرب . ومنذ وقوع الحادث ونحن نتصل بقلم المطبوعات للحصول على بيان رسمي عن المدى الذي وصلت اليه تحقيقات البوليس لكننا بالرغم عن هذه الساعة المتأخرة لم نتلق منه جواباً . وقد ازدادت الحالة حراجة لهذا السبب ولاغلاق الدوائر الرسمية لمناسبة عطلة الاحد

اصابة سائق السيارة بسيطة

اما سائق السيارة فاصابته بسيطة وقد نقل الى المستشفى الحكومي واجريت له الاسعافات اللازمة وليس هناك خطر من الاصابة

بلاغ دائرة الامن عن الحادث

بعده — وجدنا في نشرة دائرة العام البلاغ التالي : بينما كان مفتش البوليس العام خارجاً من المسكوبية في القدس في الساعة العاشرة والدقيقة ١٥ أطلق عليه ثلاثة من العرب في لباس القرويين عدة عيارات نارية بينما كانت سيارته تجتاز المسكوبية

لم يصب مفتش البوليس العام ولكن الكونستابل البريطاني الذي كان يسوق السيارة أصيب في ذراعه وقد نقل الى مستشفى الحكومة وحالته ليست خطرة »

اجتماع اللجنة العليا بالمندوب السامي

ذكرت لكم في رسالة امس عن الموعد الذي قرره المندوب السامي للاجتماع الى اللجنة العربية العليا وهو يوم الغد الاثنين .

وبهذه المناسبة ستعقد اللجنة اجتماعاً قبل ذلك الاجتماع للبحث في مسائل وطنية .

سفر الامير عبد الله الى عمان

غادر القدس الى عمان سمو الامير عبد الله مع وفود شرق الاردن التي جاءت لاستقبال سموه في حيفا والقدس .

وقد ابرق سعادة راغب بك النشاشيبي ، لسموه مهنئاً بسلامة العودة .

الدكتور هيكل وتحية مصر لفلسطين

كان موضوع المحاضرة القيمة التي القاها الدكتور حسين هيكل بك في الساعة الرابعة والنصف من بعد ظهر هذا اليوم في قاعة كلية الروضة « تحية مصر لفلسطين » وقد كانت تحية حارة نطق بها الاستاذ المحاضر من صميم العاطفة والوجدان ، ازال بها من الاذهان تلك الفكرة التي غرسها بعض غلاة الدعاة للفرعونية واوضح بصورة ظاهرة ان البلاد العربية : مصر وسوريا والعراق والحجاز وفلسطين وحدة لا تتجزأ من مجموع الكيان العربي ، كانت محاضرة فائقة فريدة قوطعت بالتصفيق الحاد والهتاف بحياة مصر في اكثر مواقفها

اما الذين حضروها فكانوا نخبة طيبة من الادباء والشبان الذين غادروا القاعة يحملون لهذه المناسبة اجمل الذكريات

محاضرة عن شخصية عمر الخيام

يلقي الاستاذ حسن صدقي بك الدجاني في الساعة السابعة والدقيقة ٤٠ من مساء الغد (الاثنين) محاضرة في محطة الاذاعة موضوعها (شخصية عمر الخيام) وقد علمنا ان الهيئات اليهودية قد عينت مترجمين لنقل هذه المحاضرة الى اللغة العبرية لمعرفة حقيقة هذه الشخصية الفذة

مأدبة غداء للدكتور هيكل

اقام الاستاذ فايز بك الحداد ، رئيس الجمعية القومية العربية مأدبة غداء فاخرة لضيف فلسطين الكبير الدكتور حسين هيكل بك ، حضرها اصحاب العطوفة والسعادة : احمد حلمي باشا وضياء الدين الطباطبائي والاستاذ عجاج نويهض والدكتور حسام الدين بك ابو السعود والاستاذ عادل جبر وقنصل تركيا

حيفا

عدم الاهتمام بامر معتقلي عكا

حيفا في ١٣ حزيران — لمراسل الدفاع الخاص — اعدت اليوم قائمة باسماء المعتقلين في مخيم المزرعة بعكا بموجب قانون منع الجرائم وانظمة الطوارىء فوجد ان الباقي هم كما يلي : ٢٤ من قضاء السامرة و٥ من قضاء حيفا و٤٩ من قضاء الجليل .

ويستغرب الجمهور جداً عدم اهتمام الهيئات الوطنية الكافي في الموضوع . وسأوافيكم بالتفاصيل .

للسهر على مصالح اصحاب البراكات

ابتداء من الغد تنقل لجنة المصالح الاسلامية التابعة لجمعية الشبان المسلمين بحيفا ٢٥ عائلة من براكات اراضي الرمل الى ارض صوانة الجبل كل يوم . وقد توصلت اللجنة الى هذه التسهيلات على اثر مقابلة وفد منها حاكم اللواء الشمالي كما انبأتكم في رسالة امس لتخفيف الضرر عن سكان البراكات ، وهو عمل تشكر هذه اللجنة العاملة عليه

افراد البوليس يفتشون السيارات المارة

اخبرنا بعض المسافرين القادمين من الناصرة الى حيفا ان البوليس كان يوقف السيارات ويفتش الاهالي العرب ، اما اليهود فلم يجر اي تفتيش عليهم ، وقد تساءلنا عن سر هذا التفتيش ففهمنا انه ناشيء عن محاولة الاعتداء على مفتش البوليس العام .

اقفال المخازن يوم الجمعة كعطلة

باشر تجار حيفا المسلمون في اقفال مخازنهم ومتاجرهم ابتداء من يوم الجمعة الماضي لتنفيذ القرار الذي اتخذوه في ضرورة الاقفال كل يوم جمعة واعتبار هذا اليوم كعيد ديني

حفلة النادي الارثوذكسي الاولى

جرى بعد الظهر الاحتفال بافتتاح النادي الارثوذكسي العربي . وقد اعد في قاعة النادي مكان خاص للصحفيين . وابهجنا منظر العلم العربي يرفرف فوق منصة النادي وتلك الروح الوطنية الوثابة التي تتجلى في اعضائه الشباب وكانت هذه الحفلة موفقة دلت على العناية التامة . وحضرها عدد كبير من اعيان الطائفة وشبابها المتعلم ، وعدد كبير من السيدات والاوانس ، وقد صدحت كشافة النادي الناهضة بموسيقاها مرحبة بالمدعوين ، وافتتح الحفلة السيد الياس حبايب رئيس النادي شاكراً الحاضرين لتلبيتهم الدعوة وتلاه السيد الياس بيت جالي بتقسيم بارع على الكمان وقام على الاثر السيد نصري غنطوس سكرتير النادي والقى كلمة اتى فيها على الادوار التي تخطاها النادي بنجاح وتحدث عن الناحية المالية حاثا وجهاء الطائفة وابناء البلد على المعاضدة والتشجيع ، وتلاه الاستاذ انيس الخوري المعلم في المدرسة الارثوذكسية بكلمة جامعة كان لها اثر حسن في نفوس الحاضرين . ثم القى السيد فضل عبد النور منولوجات شعبية فكهه ، وتكلم الاستاذ موسى ايوب فاجاد وتلاه السيد نعيم خوري الذي كان يقدم الخطباء والقى قصيدة عامية فكهة ، وغنى على اثره المطرب المتفنن السيد ناصيف عرموني عضو النادي الموسيقي الشرقي بحيفا ، والقى قصيدة عامرة واختتم الحفلة قدس الاب الخوري نقولا عزام بخطاب جامع ، ثم عزفت الموسيقى وانفض المجتمعون وهم يحيون في اعضاء هذا النادي روح الصبر والاقدام

النادي الارثوذكسي ودعوة الدكتور هيكل

اعلمنا اعضاء النادي الارثوذكسي العربي اليوم انهم ارسلوا الى الكاتب الكبير الدكتور هيكل بك برقية باسم النادي يدعونه فيها لزيارة حيفا لالقاء محاضرة ، وانهم لم يتلقوا حتى الساعة جواباً . وقد اعربوا لنا عن رغبتهم في تلبية الدكتور هيكل بك دعوتهم وفاء من المدينة لحضرته .

حرم الفقيد الهاشمي الى بغداد

دمشق في ١٣ حزيران — لمراسل الدفاع الخاص — وصلت امس السيدة الفاضلة عقيلة المغفور له ياسين باشا الهاشمي يصحبها صهرها السيد علي ممتاز والسيد محمد النعماني من كبار موظفي الحكومة العراقية سابقاً . وقد حلت في فندق امية حيث وافتها كرام السيدات مرحبات بها . وبعد الظهر زارت ضريح المغفور له زوجها ، وفي صباح اليوم غادرت دمشق الى بغداد يرافقها السيدان النعماني وممتاز .

اعدام كبراء الجيش الروسي
انتقادات صحف العالم ووصف الحادث

زخرت صحف العالم في التعليق على اعدام كبراء الجيش الروسي الثمانية . وقد فسرت هذه الصحف الحادثة بما يستدل منه على فظاعة العمل ، وخطورة الحالة . وفيما يلي تلخيص لاهم ما حملته البرقيات نورده على سبيل الوصف ، دون أي تعليق :

شخصية القواد المحكومين

مثل ثمانية من كبراء الجيش السوفيتي أمام المحكمة العليا ، لادانتهم بتهمة الجاسوسية وافشاء الاسرار . وكانت الجلسة سرية ، ولم يعرف أحد في موسكو عن مكان المحاكمة . ومن الغريب ان يعترف الثمانيه على الفور ، ودون تردد . وبعد الاعتراف قضت المحكمه باعدامهم جميعاً رمياً بالرصاص .

وبين المحكوم عليهم المارشال توكاتشفسكي مساعد الرفيق فوروشيلوف ، وزير الدفاع ، والجنرال تورك قائد حاميه موسكو السابق ، والجنرال باكير قائد اوكرانيا العام . والمحكومون كلهم من رتبه الجنرالية الرفيعة ، ما عدا الاولي . فانه يحمل لقب مارشال .

الزوجة ضد زوجها

واغرب مما مر كله ان تتقدم زوجة المارشال توكاتشفسكي بالشهادة ضد زوجها وهي المعروفة بحبها له . كما شهدت زوجة الجنرال بوينا ملحق السوفيت في سفارة لندن . والمفهوم ان الزوجتين خافتا الفتك بأبنائهما ، فشهدتا بخيانة زوجيهما

واخذ القواد المحكومون الى مكان منعزل ، حيث تقدم شخص واحد فقط وصب في كل واحد منهم رصاصة ، واحرقت جثثهم حالا ، كما يظن

حملات الصحف كلها

وقد انتقدت الصحف الانكليزية ستالين . فقالت « التايمس » المعروفة باعتدالها : انه غير ممكن أن يكون هؤلاء القواد الذين رفعوا سمعة الجيش الاحمر سماسرة لالمانيا او اية دولة اجنبية » وتخوفت هذه الصحيفة على المارشال فورشيلوف نفسه ، وقالت ربما جاء دوره ليحل محله الجنرال بلوخر الذي شهد المحاكمة ، وقضى على الثمانية بالاعدام .

وعلقت صحف فرنسا والمانيا وبولونيا بمثل ذلك . وأجمعت كلها على خطورة الحالة وتخوف ستالين ، والاضطراب في روسيا

نجاح عملية اجريت للامير سعود

لندن في ١٣ حزيران — كانت قد اجريت عملية جراحية لسمو الامير سعود ولي عهد المملكة العربية في انفه وقد شفي الآن تماما وغادر المستشفى الى قصر دورشستر

الوكلاء والمستودع

الشركة المصرية البريطانية التجارية — تلفون ١٠٦٢ : يافا

رد على كلمة

حضرة الفاضل محرر جريدة الدفاع الغراء المحترم

سيدي. ورد في جريدتكم الصادرة بتاريخ ٩ الجاري، لمراسلكم في نابلس ان رجلين انكليزيين يرتديان البسة عربية يرافقهما بعض شباب العرب من القدس يعملان على استئجار ارض واقعة على جبل عيبال، من عائلة السلعوي، ويخشى المراسل ان يكون هذان الانجليزيان يعملان لمصلحة الصهيونية. وعليه وعملا بحرية القشر ارجو نشر ما يأتي:

١ ـ اننا ننتمي الى حزب جديد تأسس منذ بضعة اشهر في بلاد الانجليز من مبادئه ابدال جميع القوانين الموجودة اليوم في العالم بشرائع موسى الـ ٦١٣ التي اعطاه الله اياها

ومن غايات هذا الحزب تأسيس فروع له في سائر انحاء العالم. والفرع لهذا الحزب في هذه البلاد تحت التأسيس بين العرب، واكثر المقاومين لهذا الحزب في بلاد الانجليز هم من اليهود الذين يتهمنا المراسل بالانتماء اليهم والعمل لمصلحتهم

٢ — احدى هذه الشرائع تأمر بكتابة محتوياتها على حجارة كبيرة على جبل عيبال، في نابلس.

٣ — ولما كانت الغاية الرئيسية اعلان هذه الشرائع على حجارة كبيرة في بقعة من جبل عيبال، جئنا الى هذه البلاد واستأجرنا ارضا لمدة ثلاث سنوات فقط من احد اهالي نابلس الذي يملك هذه الارض. ومساحة هذه الارض ١٨ مترا مربعا فقط وذلك لكتابة هذه الشرائع عليها. وهذا يدل على ان حزبنا يعمل بصورة واضحة لا موضع للتكتم فيها. ولما كان المنتظر من اهالي نابلس استقبال هذا العمل البعيد عن السياسة الاستعمارية كما ستورده في مكان آخر بكل سرور ورضاء لان هذه الشريعة تمنع الاغنياء من بيع اراضيهم الا لمدة خمسين سنة وفي انتهائها تعاد اليهم، اما الفقراء الذين يضطرون لبيع اراضيهم يجب ان تعاد اليهم حالا بحسب احكام هذه الشريعة.

٤ — ان هذين القانونين يثبتان بصورة واضحة بان (حزب الشريعة الحقة) لا يستند في اعماله الى نزعة استعمارية، كما ذكر المراسل ذلك من انه يخشى منه ان يكون صهيونياً.

وباضافة هذا الى القوانين الاخرى التي هي مبادىء هذا الحزب الاساسية يتضح جلياً ان وعد بلفور والاستعمار على انواعه غير قانونيين. ويتضح ايضا ان مبادىء هذا الحزب تعمل لايصال كل شعب ينتمي اليه الحكم الذاتي

وعلى هذا الاساس لا يمكن لهذا الحزب ان يكون عوناً لشعب يحاول استعمار شعب آخر.

فنرجو ان تتكرموا بنشر كلمتنا هذه، مع استعدادنا لتقديم اية ايضاحات عن مبادىء حزبنا هذا. وتفضلوا بقبول فائق الاحترام.

سعد الدين اسحق نزار عطيه

دافيد همستير

مطبعة جريدة الدفاع

اعلان

صادر من دائرة اجراء الناصرة في القضية الاجرائية رقم (١٨٧ـ٣٥)

المحكوم له: باركلس بنك في الناصرة

المحكوم عليه: فضل كنج العباس من الناصرة وفضيل كنج العباس من الناصرة

المبلغ المحكوم به: (٤٣) جنيه فلسطيني عدا الرسوم والمصاريف والفوائد القانونية

العقار المطلوب بيعه بالمزاد العلني (حسب قيد الطابو) ارض ملساء أميرية مسجلة تحت مجلد ـ ٩ ـ صحيفة ـ ١٤٤ عقد ـ ٢٢٩ ـ التاريخ ـ ١٩ ـ ١٢ ـ ١٩٣٣ قطعة ـ ٢١ ـ قسيمة ـ ١٨ ـ الموقع البيادر ـ المدينة ـ الناصرة

الحدود بحسب الطابو: شمالا عبد المجيد الفاهوم وطريق جنوباً سليم السوجي وشركاه شرقاً طريق والقطعه المختلف عليها بين فضل وفضيل الكنج من جهة وبين اولاد يوسف عودة الله من جهة اخرى غرباً طريق وسليم السروجي وشركاه

حدود واوصاف العقار برابور وضع اليد المؤرخ في ٢٢ ـ ١٠ ـ ٩٣٥

الحدود شمالا عبد المجيد الفاهوم وطريق جنوباً طريق خصوصي وسليم السروجي وشركاه شرقاً طريق غرباً طريق

اوصاف العقار ـ وجد مبنياً على القسم الغربي من الارض عماره ذو طابقين سفلي وعلوي وامام هذا البناء القسم الثاني من الارض وهو خالي من العمار ومعد ساحة لموقف السيارات وان مساحة الارض التي عليها البناء هي ٢٥٦ متراً والخالية مساحتها ١٥٠٣ متراً و ١٨ سانتيمتراً ومجموع المساحتين هي دونم واحد و ٧٥٩ متراً و ١٨ سانتيمتراً كما جاء في قيد الطابو. والموقع الخالي من الارض معد لموقف السيارات ومؤجر الى عرب نصار وعارف عود الله باجرة ١٣ جنيه و ٥٠٠ مل تنتهي ٣١ كانون الاول سنة ٩٣٦. والطابق السفلي من العمارة يحتوي على مخزن مزدوج مساحته ٨ في ٨ متر ذو بابين وشباك ويوجد قنطرة «عبارة» بطول مترين بعرض ٨٠ سانتي وهو باجار صالح الصفوري باجرة سنوية ٢٨ جنيه لمدة سنة تنتهي ١٤ كانون ثاني سنة ٩٣٧ وايضاً مخزن مزدوج بمساحة ٨ في ٨ متر ذو بابين مؤجر الى برونسكو شمعون باجرة سنوية ٢٧ جنيه تنتهي في كانون ثاني سنة ٣٧ ومخزن آخر مزدوج بمساحة ٨ في ٨ متر ذو بابين بآجارة واهان كوزيلن باجرة سنوية ٢٤ جنيه تنتهي في كانون ثاني سنة ٣٧ ومخزن بمساحة ٤ في ٨ مترا ذات باب واحد بآجار صالح الصفوري باجرة سنوية ١١ جنيه بدايتها آب سنة ٣٥ ومخزن آخر بمساحة ٤ في ٨ مترا ذات باب واحد وشباك واحد بآجارة عارف عون الله وعرب نصار بأجرة سنوية ١٢ جنيه بدايتها ١٥ كانون اول سنة ٣٥. والطابق العلوي يحتوي على دار للسينما وهو عبارة عن صالون بطول ٢٥ مترا بعرض ٨ امتار ونصف وفيه ستة ابواب من الزينكو وباب درج ذو ضرفتين من الجهة الغربية وثلاثة ابواب وثلاثة شبابيك مع خمس طاقات صغيرة من الجهة الشرقية وبه فوهة في السقف للطابق العلوي في منتصف العمارة وهذا المحل مقسم الى ثلاثة اقسام مكتب وغرفة لماكنة السينما ومكتب لبيع التذاكر وهذا الطابق جميعه بآجار سليم الصباغ وسليم دحدل وامين خوري باجرة سنوية قدرها ١٤٠ جنيه ابتداء من ١ كانون ثاني سنة ٣٦ وكل هذه المحلات مؤجرة من قبل سليم ونخلة السروجي

القيمة المخمنة — الارض الخالية من البناء بالوقت الحاضر «٨٠٠» جنيه وقيمة البناء القائم يساوي «١٨٠٠» جنيه وان قيمة مجموع الارض والبناء «٢٦٠٠» جنيه وقيمة حصة المحكوم عليهما ١٠٨٣ جنيه و ٣٣٣ ملا

ملاحظات عامة — ان المحكوم عليهما يملك كل منهما خمس حصص من اربعة وعشرين حصة شراكة مع سليم ونخلة السروجي بالاربعة عشر حصة الباقيين

ليكن معلوما انه مطروح بالمزاد العلني حصص المحكوم عليهما في العقار المبين حدوده واوصافه اعلاه وذلك تسديدا للمبلغ المحكوم به

مدة المزاودة ثلاثون يوما تبتدىء بعد مضى خمسة ايام من تاريخ نشر هذا الاعلان في الجريدة. فعليه فمن كان له رغبة بالشراء علاه ان يراجع دائرة اجراء الناصرة والدلال الرسمي مستصحبا التأمينات القانونية عشرة بالماية من القيمة المخمنة المبينة اعلاه مع العلم ان اجرة الدلال ورسوم الفراغ عائدة على المشتري تحريرا في ٢٠ — ٥ — ٣٧

مأمور اجراء الناصرة

سري الكيلاني

فقد ختم

قد فقد ختم مع الباصبورت و كوشان جميعهم بأسمي والختم لم استعمله قطعياً ولست مديون لاحد فارجو من يجدهم ان يعيدهم لي وله مكافئة مع الشكر.

يافا — عبد الفتاح صوان

الاستاذ يوسف وهبى

بطل التمثيل العالمي في الشرق

يزور يافا لاحياء حفلتين فقط

بالاشتراك مع جميع ممثلي فرقة رمسيس

لاول مرة

على مسرح سينما الحمراء الوطنية

الحفلة الاولى **رجل الساعة** مساء الثلاثاء ١٥ الجاري

—* خمسة وثلاثون ممثلا وممثلة ويقوم باهم الادوار *—

يوسف وهبى، امينة رزق، علوية جميل، فردوس محمد

الحفلة الثانية **بنات الريف** مساء الاربعاء ١٦ الجاري

—* وهاتان الروايتان من اروع واعظم الروايات التي مثلت على المسرح *—

تباع التذاكر في محلات السادة:

عيسى السفري: طريق العجمي — احمد الجندي: عمارة الاوقاف

رستم ابو غزالة: طريق المنشية — ومن شباك السينما

الالواج للعائلات فقط

المتعهد: كامل الزعبلاوي

شركة السينما العربية المحدودة ـ حيفا

هذا المساء هذا المساء

سينما النهضة بحيفا ـ شارع يافا

فخر الافلام العربية الغنائية الناطقة

وداد

لبلبلة الشرق الآنسة ام كلثوم

حفلتان كل يوم، الاولى الساعة السابعة والربع مساء والثانية الساعة التاسعة والربع

تباع التذاكر يوميا في شباك السينما

برنامج الاذاعة الفلسطينية

«يوم الاثنين في ١٤ حزيران سنة ١٩٣٧»

٦ر١٥ ـ مجموعة الاذاعة العربية ـ حفلة موسيقية ـ ٦ر٣٠ ـ خلاصة الاخبار بالعربية ـ ٧ر٣٠ ـ اسطوانات عربية ـ ٧ر٤٠ ـ حديث للاستاذ حسن صدقي الدجاني ـ ٩ ـ اشارة الوقت ـ ٩ر٣٠ ـ حفلة غنائية ـ روحي الخماش ٩ر٥٠ ـ اسطوانات عربية ـ ١٠ر١٠ ـ عزف منفرد على البزق ـ محمد عبد الكريم ١٠ر٣٠ ـ ختام

ماذا تسمع اليوم

عن محلات السادة دجاني اخوان

«الاذاعة اللاسلكية للحكومة المصرية يوم الاثنين في ١٤ حزيران»

٦ر٣٠ ـ صباحاً ـ عرينات رياضية الاستاذ بليغ صفوت ـ ٦ر٤٥ ـ قرآن كريم ـ الشيخ منصور الشامي الدمنهوري ـ ٧ر٣٥ ـ ختام ـ ١٠ ـ اسطوانات ١٠ر١٥ ـ حفلة غنائية ـ الاستاذ يحيى السعودي وفرقته ـ ١٠ر٤٥ اسطوانات ١١ ـ ختام ـ ٢ر٤٠ ـ حفلة غنائية ـ الاستاذ نجيب رزق الله وفرقته ـ ٢ر٥٥ منولوجات فكاهية ـ ٣ر١٠ ـ النشرة الاخبارية والنشرة التجارية بالعربية ـ ٣ر٢٠ ـ ختام ـ ٧ ـ أناشيد واغاني للاطفال ـ فرقة مدرسية باشراف الاستاذ احمد خيرت ـ ٧ر٣٠ ـ الاستاذ محمد هاشم عطية ـ ٨ر٠٥ ـ ديالوجات فكاهية ـ الاستاذ احمد شريف وسميرة وصفي ـ ٨ر٣٠ ـ النشرة الاخبارية ٨ر٤٥ ـ نشيد المعاهدة ـ ٩ ـ قرآن كريم ـ الاستاذ الشيخ محمد الصيفي ـ ١٠ ـ حديث ـ جزيرة «قبرص» ـ الاستاذ عبد الحليم محمود علي ـ ١٠ر٢٥ حفلة غنائية ـ الاستاذ عزيز عثمان وفرقته ـ ١١ ـ اسطوانات ـ ١١ر٢٠ حفلة غنائية ـ الاستاذ عزيز عثمان وفرقته ـ ١٢ ـ سلام الملك ختام

الناصرة

افرجت عنهما لكن شرط الابعاد

الناصرة في ١٣ حزيران — لمراسل الدفاع الخاص — افرجت السلطة عن محمود فياض الوجيه وسعيد عبد الهادي من قرية اكسال والشاب فؤاد نصار من الناصرة بعد اعتقالهم في مخيم عكا. وقد توافد الاصدقاء للسلام عليهم. والجدير بالذكر ان خروجهم كان لقاء تقديم كفالة بثلاثماية جنيه لكل منهم، ومع هذا فقد امرت السلطة بابعادهم الاول الى غزه والثاني الى بئر السبع والثالث الى الخليل!

صدى ابعاد مدير «الجامعة الاسلامية»

كان لنبأ الامر الصادر من الحكومة بابعاد السيد محمد جلال عوف مدير ادارة الجامعة الاسلامية اثره السيء في نفوس اهالي الناصرة الذين قابلوه بالدهشة والاستغراب وعلى اثر هذا طيروا البرقيات العديدة الى المندوب السامي واللجنة العربية العليا. ولعل السلطة تعود فتلغي هذا الامر

الاسف لانتشار داء القمار

حدثنا صديق زار الناصره اخيراً عن انتشار القمار بكثرة فيها وخصوصاً في المقاهي وبشكل علني ومن المؤسف ان يكون اكثر الذين يقامرون جماعة من الشباب والموظفين. نلفت نظر البوليس الى ضرورة ذلك حفظاً على الاخلاق.

تفوق الطلاب والطالبات وفضل ذلك

الناصرة في ١٣ حزيران — لمراسل الدفاع الخاص — جرى في مدينة «درعه» في ٧ الجاري الامتحان السنوي العام لكافة طلاب وطالبات معاهد راهبات مار يوسف في سوريا وفلسطين من قبل هيئة فاحصة وتقدم من دمشق ١٨ طالبا وطالبة بين اربعين آخرين. وقد اسفرت النتيجة عن فوز الطالبتين: روز نايف البطحيش ونبيه بنيامين الخوري من الناصرة من بين جميع الطالبات وفاز الطالب انيس نخله السروجي من الناصرة على جميع الطلاب. وهذه هي المرة الثالثة التي يتفوق فيها الطلاب وطالبات الناصرة مما يستحق التقدير والاعجاب ويعود الفضل ولا شك للجهود التي تبذلها رئيسة المعهد في الناصرة الاخت جيروم فهي لا تألو جهدا في سبيل نجاحه بما اوتيت من نشاط وذكاء. كذلك نهنىء اولياء الناجحين ونرجو لابنائهم التوفيق في حياتهم المقبلة وان يكونوا مثال الجد والاجتهاد. ونتقدم الى مديرة المعهد بالشكر على حسن ادارتها وتنظيمها

مكتب ذكي عويس وعيسى كفينا

عمارة ابراهيم صهيون ـ شارع الملوك ـ حيفا ـ صندوق البريد ٧١٥

قريباً المخابرة بالتلفون. مكتب مصرح لتخليص بضائع الجمرك على اختلاف انواعها من وارد وصادر مع جميع انواع القومسيون والتأمين على الحياة والحرائق والسيارات والمشحونات. خبرة واسعة وصدق في المعاملة، وسرعة في تلبية الطلبات. المكتب عربي، وهو الوحيد من نوعه في اللواء الشمالي. فشجعوه باقبالكم عليه.

«هدايا الدفاع»

الجائزة الاولى	سيارة بويك فاخرة جديدة موديل ١٩٣٧	رقم العدد ٨٩٥
الاسم	....	
العنوان	....	
	....	الدفاع

دواليب المحفوظات

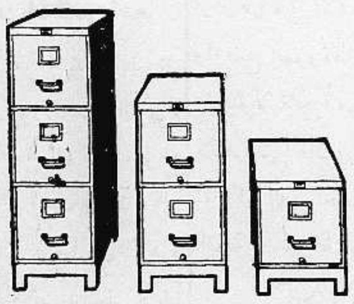

تحتوي على اربعة ادراج تنزلق على قواعدها بكل سهولة وبدون اي احتكاك مهما كانت ملآنة وثقيلة وهي ذات منظر بديع انيق اذانها مغطاة بطبقة من الميناء ذات اللون الاخضر وهي مصنوعة من احسن انواع الفولاذ ليس فيها اي مسمار وجميع اجزائها متصلة بعضها ببعض بحيث يمكنها حفظ الاوراق والملفات من الغبار والنار وفعل الحشرات

— المتعهدون الوحيدون —

مكتبة فلسطين العلمية

لصاحبها بولس سعيد ووديع سعيد

القدس يافا حيفا

شارع يافا تلفون ١٢٩ ـ شارع بسترس تلفون ١٩٠ ـ شارع ستانتون نمرة ١٤٨٠

الثلاثاء في ٦ ربيع ثاني ١٣٥٦ — ١٥ حزيران سنة ١٩٣٧

صاحب الامتياز : ابراهيم الشنطي
المحرر المسئول : شوكت حماد
مدير الادارة : عبد الهادي عرفان

الاعلانات | في يافا (ادارة) الدفاع : قسم الاعلانات
في القدس (وكالة) * : تلفون ١٤١٣
في حيفا * * : * ١٢٥٨

الدفاع

جريدة يومية سياسية مصورة

السنة الرابعة — العدد ٨٩٦ — ٤

دار الدفاع: شارع جمال باشا - عمارة المظفر - يافا - فلسطين
العنوان التلغرافي (الدفاع - يافا)
تلفون ١١٨٧ (اربعة خطوط) و ١٠٧٥ (خطان) صندوق البريد (٢٥٥)

الاشتراكات | في فلسطين عن سنة ١٥٠
في البريد الداخلي * * ١٨٠
في سائر الاقطار الخارجية * * ٣٠٠

صحيفة انكليزية مشايعة لليهود تطلب اقرار التقسيم - تخوفها من ثورة ودعوتها الحكومة للاستعداد - ثوار في العراق يسقطون طائرة ويقتلون ثلاثة قواد

في هذه الايام

بين الخلق والسياسة

حوادث تفتيش البيوت والمتاجر والمزارع تكاد توردها الصحف يومياً في سياق اخبارها . حتى لقد اصبح مثل تلك الاخبار امراً مألوفاً لا يرى فيه القراء ادنى غرابة . وفي استطاعة كل شخص يضمر السكره لآخر أن يكيد له بأبلاغ البوليس ان في دار ذلك الشخص سلاحاً لتكون تلك الدار موضع اشتباه ، تمتد اليها يد رجال الامن العام بالبحث والتفتيش . وقد يكون واضع السلاح الشخص المخبر نفسه ، وبعض دوائر البوليس تحقق في حوادث من هذا النوع اتهم فيها الواشي بانه المذنب !

واذا كان لهذه الظاهرة اثرها على الاخلاق ، فان ثمة ظاهرة اخرى لها خطورتها ايضاً . فقد اعلنت ادارة الامن العام رجالها عن مكافآت بنسب معروفة ، لكل من يعثر منهم على ذخيرة . وبالطبع سبب هذا الاعلان نشاطاً لحظناه في الايام الاخيرة .

نحن إذن امام مشكلة جديدة ، تتصل أعمق الاتصال بالاخلاق والحقوق . فشأن حكومات الدنيا كلها ان تقوي في الجماهير نزعات الفضائل والتربية التي تكون قدوة للغير . ومثل العمل الذي ذكرناه آنفاً يسير على نقيض هذا المبدأ . اذ ينطلق شخص بوشاية الى احدى مراكز البوليس ، مبلغاً عن وجود ذخيرة مدفونة بالقرب من بيت في قرية ما . وينطلق رجال البوليس الى ذلك المكان لمصادرة الذخيرة . ويلقى القبض على صاحب البيت الذي قد يقضي اياماً وهو في السجن موقوفاً ، على حين ربما كانت يد الواشي هي التي دبرت هذه المكيدة إشفاء لغل أو طمعاً في مال

نضع هذه الاعتبارات أمام المندوب السامي لفحصها . فأن قرى عديدة أخذ الفساد يدب نفسه في بيوتها وعائلاتها ومزارعها ، دبأ . واصبح أهلها على خصومات حاقدة بعد ان كانوا أناساً وادعين . وهي حال لا ترضي الضمير الذي يهمه السمو بأخلاق الناس . ولقد زارنا بعض وجهاء قرية مجاورة وصوروا لنا الخطر الذي يقتحم قريتهم من جراء هذه البدعة الجديدة . اكدوا لنا ان عيونهم لا تغمض في هذه الليالي إشفاقا على الجو الصافي الذي كان يحيط بقريتهم ان يمتلىء بما يكدره ، ويجعله مشبعاً بالخصومات الشديدة

قد يقال هناك محاكم تقضي ببراءة الابرياء . نعم ، لكنها لا تحول دون استفحال الفساد في القرى . ولا تمنع البريء ان يقضي اياما في السجن — هذا إذا ظهرت براءته . وليس اسهل على الفساد من غزو النفوس الساذجة التي تحسب كل شيء حولها منزهاً عن الشوائب

بدعة نرجو ان لا تقوى وتشتد ، اذا لم يكن لشيء فلحماية الاخلاق ، ولترك جماعات الفلاحين تعيش على سجاياها في الألفة ، والمحبة ، والتعاون

يريد ان يتحدث لفيلسوف!

ولا تكاد الصحف تخلو أيضاً من ذكر أنباء مناورة تقام على سفح جبل ، أو في بطن سهل ، أو على حافة واد . فهل هناك ما يستدعي هذه المظاهر في جو هادىء كجو البلاد اليوم ؟ ان القرى التي تبصر بهذه المناورات تجري قريبة منها لا بد أنها توجس ريبة ، اذا لم نقل خيفة . ولا ريب أنها ترى الافق سواداً وشكا . أليس الاجدر اذن أن تقف هذه المناورات لتتبدد تلك الشكوك ؟

نحن نعلم أن مشكلتنا قد صيرها الانتداب من التعقيد بحيث لا يحلها الا عمل الاسكندر حين جيء له بحبل مربوط معقد فطلب اليه حله ، فقطع الحبل على الفور . ولا نريد بقطع الحبل إلا عزمة الذي يحترم الحق والعدالة ويجري بعدئذ حكمه الحق العادل . ثم إن تعقد هذه المشكلة لا تحله مناورة تجري على جرزيم ، وأخرى في بامعا ، وثالثة في غور الجفتلك . بل يحلها شيء واحد هو رد الحق الى صاحبه . هو بث الطمأنينة في القلب الخائف على وطنه . هو مد اليد المصافحة لليد التي انقبضت سبعة عشر عاماً على الشك والتخوف والقلق — وكانت معذورة في ذلك كل العذر . أم ان بريطانيا لا تسمع لايمان العرب هذا ؟ أم انها تفعل ما تفعل مستأثرة ، تقرر وحدها ، وتنفذ وحدها ؟ أم انها تتصف بما قاله الكاتب برناردشو عند ما سألوه لماذا يحب العزلة الى هذا الحد العجيب ، فكان جوابه لانه يريد ان يتحدث الى ذكي فيلسوف ؟

ما حلت المناورات مشاكل كمشكلة فلسطين . وهذا التاريخ يبسط صفحاته أمام بريطانيا لترى برهان ذلك . وأهل هذه البلاد أحنى عليها من أن يوقفهم عقل يدبر ويقرر وينفذ ويعتزل كعقل برنارد شو

ابراهيم

ارتفاع اسعار الورق ومشكلة الصحافة
ارقام طريفة ومعلومات تهم القراء جدا

ضحية شبعها واستهلاكها

ننقل فيما يلي معلومات طريفة عن الصحف وارتفاع اسعار الورق وفناء الغابات لذلك : في اوروبا اعتقاد بان الصحف ستذهب ضحية شبعها ونهمها . ويفسرون ذلك باستهلاك الاخشاب على مثال نادر لصناعة الورق . ففي اوروبا وحدها ٣٠٠٠٠ الف جريدة . ويصدر فيها ايضاً ٧٠٠ كتاب في اليوم الواحد . ويستعمل الورق لاغراض اخرى غير الطباعة . وقد قدر الخبراء قبل الحرب العظمى ان ما تستهلكه الجرائد من عجينة الخشب هو الف طن في اليوم . هذا في أوروبا باستثناء اميركا والشرق وبقية الارجاء . فتستهلك تلك القارة وحدها من الخشب وللجرائد والطباعة ٣٥٠ مليون متر مكعب — في اليوم الواحد . أما الولايات المتحدة فتستهلك ثلاثة أضعاف هذا الرقم

تحويل الشجرة لصحيفة

كان هذا قبل الحرب ، ايام كانت الطباعة محدودة بالنسبة الى هذه الايام . ولكي يتصور القارىء السرعة في تحويل الخشب الى ورق ، ثم استهلاك الورق في شئون الصحافة ، نورد المثل التالي الذي استعمل قبل الحرب ايضا :

ارادوا تحويل شجرة الى صحيفة مطبوعة . فاحضروا ثلاث اشجار كبيرة في الساعة الثامنة صباحاً . ووضعت هذه تحت الآلات التي نشرتها الواحا . ثم وضعت الالواح تحت آلآت أخرى حولتها مسحوقاً وحولت آلات غيرها المسحوق الى عجينة . وفي الساعة التاسعة والدقيقة ٣٤ تحولت العجينة الى ملفات « قوالب » فيها ورق على الاستعداد لاستعماله في الطباعة . وحمل الورق الى مطبعة مجاورة . وفي الساعة العاشرة خرجت الصحيفة الى السوق !

فتك الحضارة المزدوج

لكن السرعة في هذه الايام أشد . فليتأمل القراء كم تأكل الصحافة ورقا . وكم غابات واسعة تستهلكها الجرائد في الشهر والعام . لقد خشي علماء النبات على مستقبل هذه الغابات . وزاد الطين بلة استعمال مادة في الورق في صناعة المتفجرات للحروب . فارتفعت أسعار الورق بصورة عجيبة . واضطرت الحالة بعض الصحف في بعض البلدان الى رفع أثمانها

وهكذا يرى القراء فتك الصحف بالغابات ، وفتك الناس بالصحف!

ابحاث اللجنة العليا مع المندوب
اللجنة الملكية لم تطلع احدا على آرائها

القدس في ١٤ حزيران — لمراسل الدفاع الخاص — قابل ظهر اليوم سماحة الحاج امين افندي الحسيني والاستاذ عوني بك عبدالهادي يرافقهما لاستاذ فوآد سابا ، المندوب السامي في مكتبه وتحدثوا اليه عن تخوف عرب فلسطين من شائعات تقسيم البلاد الى مناطق ثلاث . فأجابهم بأن اللجنة الملكية لم تطلع أحداً على آرائها وان الحكومة لم تتلق اي خبر بشأن اقتراحاتها . ثم تكلم الوفد عن قضية معتقلي مخيم المزرعة وعن اجراءات الحكومة في صفد وغيرها وعن قضية براكات حيفا وعن الانظمة التي اصدرتها حديثا لمنع استيراد سبيرتو الوقود من المصانع السورية .

هذا ما أطلعنا عليه الاستاذ فوآد سابا اما اجوبة المندوب عن المسائل الاخرى فلم يعطنا عنها اية معلومات

القائمة الايطالية الرابعة عن القتال

لندن في ١٤ حزيران — نشرت في روما القائمة الرابعة للقتلى والجرحى الايطاليين في اسبانيا . فتبين ان ٢٣٠ قتلوا وان ٢٠٠٠ كانوا بين جريح ومفقود

تفصيلات حادث المفتش العام

نشرنا في « الدفاع » أمس نبأ اطلاق الرصاص على مفتش البوليس العام في القدس بينما كان خارجاً بسيارته في الساعة العاشرة والربع صباحاً من باب (المسكوبية) وفيما يلي تفصيلات اخرى عن الحادث :

يرتدي بذلة لعب

أطلق الرصاص على السيارة عند ما وصلت الى زاوية طريق الملكة ميلسنده والمسكوبية أمام رئاسة دائرة الاشغال العامة ومكتب دائرة الصحة بالقدس . وكان المفتش العام في لباس رياضي ولا يحمل سلاحاً ما . وفهم من التحقيق ان مطلقي العيارات النارية كان اثنان منهم واقفين في جانب باب المسكوبية ، والثالث وقف عند الباب من الجانب الثاني . وأطلق كل واحد منهم عيارين على السيارة في وقت واحد

وصف اطلاق الرصاص

وقد اخترقت رصاصة نافذة السيارة اليسرى ، وهذه الرصاصة هي التي اصابت الكونستابل البريطاني الذي كان يسوق السيارة واحدثت رصاصة ثانية خدشاً في عنقه . اما بقية الطلقات فجاءت في السيارة

هل انتظرتهم سيارة

وبعد ان اطلق المجهولون العيارات النارية الستة ركض ثلاثتهم وبايديهم مسدساتهم في طريق الملكة ميلسنده نشارع سانت بول فالمصرارة حيث يظن ان سيارة كانت تنتظرهم . وحاول سائق سيارة المفتش العام اللحاق بهم فلم يتمكن بسبب الاغماء عليه ، ثم نقل على الاثر الى مستشفى الحكومة

محاولة اللحاق بهم

وسمع اطلاق الرصاص ثلاثة من الكونستبلات البريطانيين كانوا جالسين ، علابسهم الملكية ، في المقهى القريب من مكان الحادث فخفوا للحاق وحمل احدهم مسدس السائق الذي اغمي عليه الا انهم لم يتمكنوا من القاء القبض على احد وضلوا الاثر عند باب دمشق . وابلغ المفتش العام بنفسه الحادث الى رئاسة البوليس

قدموا من الجنوب

واتخذت السلطة الاحتياطات الشديدة فسيرت دوريات عديدة في المنطقة التي وقع فيها الحادث ، وجمع عدد كبير من المارة الذين يظن ان في امكانهم الادلاء ببعض المعلومات . كما بحث البوليس باهتمام عن الطلقات الفارغة . ويظن ان مطلقي العيارات قدموا الى القدس من الجنوب .

كانوا يعرفون ذلك

وقد اثار حادث الاعتداء دهشة عظيمة ، اذ أن من عادة المفتش العام أن يترك مكتبه ويستقل السيارة من طريق يافا ثم الى المسكوبية . وبسبب اغلاق

« البقية على الصفحة الثالثة »

ثوار العراق يسقطون طائرة

الغارديان تتوقع اضطرابات بفلسطين

لندن في ١٤ حزيران — نشرت جريدة المانشستر غارديان مقالا طويلا أشارت فيه الى مسألة فلسطين فقالت ان تقرير اللجنة الملكية مهما كانت محتوياته سيبعث على استياء الكثيرين من العرب واليهود وخصوصا اذا تضمن مشروع التقسيم فستثور عندئذ البلاد بشدة . وعلى الحكومة البريطانية والحالة هذه ان تقرر التدابير التي ستتخذها ازاء الهياج المنتظر قبل نشر محتويات التقرير حتى تتمكن من تنفيذ هذه التدابير بسرعة .

اذا تضمن التقرير مبدأ التقسيم

وأشارت الجريدة الى ان تقسيم فلسطين يقابل بالاعراض من العرب واليهود على السواء . لكن كل ذلك لا يمنع تنفيذ التقسيم اذا كان التقرير يتضمن ذلك كما ان الامير عبد الله لا يمانع في التقسيم لان هذا المشروع يضيف الى بلاده جبال فلسطين الطويلة

بعيدين عن التنافس بين عائلتين

وزادت الجريدة فقالت وكذلك يحبذ هذا المشروع كثيرون من العرب الذين يريدون العيش بهدوء بعيدين عن التنافس بين اسرتي الحسيني والنشاشيبي

الجريدة تنصح لليهود بقبول التقسيم

وقالت الجريدة انه من المستحسن لليهود ان يكونوا في وطن معروفة اطرافه عن ان يكونوا في مدن منتشرة في انحاء البلاد . فانهم في وجودهم في بقعة واحدة يستطيعون بجهودهم وتسلم الاداره في يدهم من جعل هذه المنطقة بالشكل الذي يريدونه .

استثمار اراضي السبع حتى البحر الاحمر

واستطردت الجريدة فقالت انه يجب ان تفتح ابواب الوطن اليهودي الجديد في مدة العشرين سنة القادمة لهجرة اكبر عدد ممكن من اليهود لاستثمار الاراضي من بئر السبع الى البحر الاحمر

مقتل ثلاثة في العراق ومصادمة

بغداد في ١٥ حزيران — لمراسل الدفاع الخاص — بينما كانت طيارة عسكرية تقوم بحركة استكشاف في منطقة السماوه في لواء الديوانيه اذ اطلق عليها الرصاص فاشتعلت بها النيران وسقطت فقتل قائدها الضابط انور مصطفى ومساعده المهندس . وقد خف الى مكان الحادث عدد كبير من السيارات العسكرية فاشتبكت مع فريق من الثوار في معركة أسفرت عن قتل رئيس المفرزة واسمه الضابط نعمان ثابت من هيئة اركان الجيش العراقي . وقد احتفل بتشييع جنازة القتلى في حفلة عسكرية اشترك فيها الوزراء واعضاء مجلس النواب

البلاط العراقي يفاوض نوري السعيد

بغداد في ١٤ حزيران — لمراسل الدفاع الخاص — يقال ان هناك مفاوضات بين البلاط الملكي وبين فخامة نوري باشا السعيد بشأن عودته الى العراق واسناد وزارة الخارجية اليه . ولكن نوري باشا رفض في المرة الاولى ان يعود الى العراق ، اما الآن فتقول بعض الدوائر المطلعة ان الوساطة ستثمر هذه المرة لحاجة العراق الى نوري باشا

مجلس الشيوخ الاميركي يقاوم روزفلت

واشنطن في ١٤ حزيران — وقف مجلس الشيوخ اليوم ضد الرئيس روزفلت اذ رفض مشروع قانون لاصلاح المحكمة العليا واعتبر المشروع محاولة تفقد القضاء استقلاله الضروري

نقطة أخرى تفرق بين ايطاليا وبريطانيا

لندن في ١٤ حزيران — لم تسفر المفاوضات التي جرت بين ايطاليا والحكومة البريطانية على اطلاق حرية المبشرين الانكليز في الحبشة . فقد قالت الحكومة الايطالية انها لا تسمح للمبشرين الاجانب بصفة عامة بأن ينشئوا في الحبشة معاهد للتدريس . وانه باستطاعتهم انشاء ملاجيء انسانية وللاحسان فقط . وقد ابدى المستر ايدن اسفه وقال ان بريطانيا تحتفظ لنفسها بمعاملة المبشرين الايطاليين بالمثل في ممتلكاتها . واعتبر عمل ايطاليا مبدأ خاطئاً

الصحف الانكليزية وتقرير اللجنة
الحكومة تريد طبع التقرير وعرضه بسرعة

متى تنجز اللجنة

عادت الصحف الانكليزية الى الكتابة مرة أخرى عن موعد نشر تقرير اللجنة الملكية واحتمال تأخر صدوره عن التاريخ الذي عين قبلا. وتقول «المانشستر غارديان» الصادرة بتاريخ ٩ الجاري انه كان من المنتظر ان يكون التقرير جاهزاً في الاسبوع الثالث من شهر حزيران، وان تسلم اللجنة تقريرها الى الحكومة البريطانية في هذا التاريخ. لكنه فهم بصورة تقرب من التأكيد ان اللجنة الملكية لا تتمكن من انجاز مهمتها قبل الايام الاخيرة من الشهر الحالي

ليس بسبب التقسيم

وزادت الغارديان بان التأخير لم يكن سببه تواتر الاشاعات حول فكرة التقسيم التي قيل ان اللجنة الملكية، ان خطأ او صوابا، عرضت لها. وتؤكد بعض المصادر ان الحكومة البريطانية لها رغبة شديدة في طبع التقرير بمجرد تسلمه ووضع ملاحظاتها عليه في نهاية هذا الشهر والبحث في وضع الخطة السياسية التي تنوي التمشي عليها.

متى يصدر التقرير

وما يمكن ان يقال الآن حول موعد نشر تقرير اللجنة مع الملاحظات التي تنوي الحكومة البريطانية ابداءها هو انه سيكون معداً في منتصف شهر تموز القادم. وهذا التاريخ هو اقصى ما يمكن ان تتعداه اللجنة الملكية لانجاز مهمتها والحكومة لوضع ملاحظاتها لانه اذا تأخر النشر عن هذا الموعد فان البرلمان يكون في العطلة الصيفية وهي عطلة طويلة ولا ينتظر ان يعقد المجلس الا في الخريف القادم.

القلق وحالة التأخير

وقيل من ناحية اخرى إنه إذا كان هناك ثمة قلق أو خوف من تأخر نشر التقرير في موعده فليس ما يمنع الحكومة من طبعه وعدم تأخيره لابداء الملاحظات عليه بل تقدمه للبرلمان ليكون في امكان الاعضاء مناقشة ما جاءت به اللجنة الملكية من التواصي والحلول التي تراها قبل انتهاء الدورة الحاضرة للبرلمان.

خطر البطالة فيهم

خصصت الصحف اليهودية الصادرة امس معظم صفحاتها للتحدث عن انتشار البطالة بين العمال اليهود وخطره على المشروع الصهيوني. وقد عمدت الصحف اليهودية في النهاية الى اتخاذ خطة الصراحة في هذه المشكلة، وعالجت الموضوع باسلوب ظاهر وتحدثت عن الخطر العظيم الذي يهدد البلاد اذا لم تعمد الهيئات اليهودية لتخفيف ضغط البطالة

ونشرت جريدة هاآرتس بيانا للجنة عمال البناء والاشغال العمومية قالت فيه انها بذلت جهوداً جبارة لتخفيف ضغط البطالة على عمالها، لكن الحالة السيئة وقلة الاعمال ستزداد حراجة الى ان تصل حد الخطر المخيف اذا لم تتقدم المؤسسات الصهيونية لانشاء مشاريع كبيرة

وفي هذا البيان سرد لبعض الاعمال التي يمكن القيام بها على حساب أصحاب رؤوس الاموال، ثم القول بأن هذه الاعمال تخفف الحالة وتقلل عدد العمال العاطلين، وان كل يوم يمر بدون الاسراع بالقيام بهذه الاعمال يعتبر جرماً نحو الوف العمال العاطلين ويزيد في عدد المصائب والنكبات

وداع الدكتور هيكل

اقام الوجيه يعقوب بك الغصين ظهر امس مأدبة غداء تكريما للدكتور حسين هيكل بك، حضرها كل من السادة مع حفظ الالقاب: عمر البيطار، الفرد روك حسن ابو الوفا الدجاني، قاضي الرملة الشرعي الشيخ محمود الحوري وادمون روك وعاصم بسيسو وسعيد الخليل وصليبا عريضه وعبد الرحمن الدجاني وحسن وعيسى دهمش وعمر المصري وحسين يانس وغيرهم. وبعد تناول الغداء رحب صاحب الدعوة بالدكتور هيكل وذكر خدماته لقضية فلسطين اثناء جهادها في السنة الماضية، وتمنى لحضرته سفراً سعيداً. ثم وقف الدكتور واثنى على حركة فلسطين التحريرية بكلمات بليغة.

وبعد ذلك غادر المحتفى به بيت السادة الغصين الى المطار مع المدعوين الذين ودعوه مع عدد كبير من وجهاء يافا كانوا في انتظاره هناك

خفراء الشيخ مونس

علمنا ان رئاسة بوليس اللواء الجنوبي قد سرحت الخفراء الستة الذين كانت عينتهم في قرية الشيخ مونس لاسباب الخلاف الذي كان قد وقع في القرية ولما كان الخلاف قد زال فلم يبق ما يبرر بقاء الخفراء

اعلان

صادر من محكمة يافا الشرعية

تقدم لهذه المحكمة مضبطة مختومة من مختار محلة البرج بيافا تتضمن ان آمنة بنت العبد قطامش توفيت منذ خمس سنوات تقريبا عن اولادها محمد وابراهيم ولبيبة أولاد عبد الرحمن بن رضوان اليسير لاغير فمن له اعتراض على ذلك فليراجع المحكمة خلال خمسة عشر يوما تمضى من تاريخ النشر

قاضي يافا الشرعي محمد مطيع

اجتماع المجلس البلدي

يعقد المجلس البلدي اليوم في داره الجديده التي نقل اليها وسيكون بين المواضيع التي يبحثها مشكلة الحوذية

وقد عقدت لجنة البناء امس جلسة خاصة في دار المجلس البلدي ونظرت فى الطلبات المقدمة من اصحاب الاملاك واخرى تتعلق باعمال البناء والترميم وما الى ذلك من هذه المسائل

اللجنة الزراعية القروية

عقد اجتماع في مكتب السادة سعيد ويوسف بيدس حضره الحاج مسلم الندا من الخيرية، والشيخ مصطفى الموسى من كفر عانة، والشيخ عبد المجيد السيد من بيت دجن، والشيخ فارس من جبرين، والسيد مصطفي ابو جباره من المسعودية، والسيدان سعيد ويوسف بيدس. وجرى البحث عن حالة القرى والقرويين وضرورة العمل على المحافظة على مصالحهم فتقرر بالاجماع دعوه ١٨ قرية لارسال مندوبين عنها لحضور اجتماع يعقد لانتخاب لجنة زراعية تمثل القرى المذكورة وستجتمع اللجنة التحضيرية في ٢١ الجاري للبحث في هذا الموضوع

مستأجرو مخازن الاوقاف

قابل أمس وفد مستأجري أملاك دائرة الاوقاف بيافا مدير الاوقاف العام الاستاذ محمد عزت دروزة وعرضوا عليه القرارات التي اتخذت في الاجتماع الذي عقد من جميع المستأجرين يوم الجمعة الماضي وشكوا شدة الازمة الخانقة، وكيف ان اصحاب الاملاك الخاصة خفضوا من قيمة الاجارات بما يتناسب والحالة الضيقة في الوقت الحاضر. وقد وعدهم المدير العام بالنظر في أمر التخفيض بكل عناية وحدد لهم مدة أسبوعين لانهاء مسألتهم

الازمة وضريبة الابنية

جاءنا من السيد محمود الشيخ محمد ابو شرخ رئيس جمعية العمال العربية الاسلامية بمجدل الصادق نص الكتاب الذي رفعه الى حاكم اللواء الجنوبي بواسطة قائمقام غزة احتجاجاً على رفع ضريبة الابنية من عشرة ملات الى عشرين ملا للمتر الواحد. وقد اشار في الاحتجاج الى الازمة الخانقة التى تعاني البلاد شدتها مما لا يستدعي زيادة الضرائب بل بالعكس يستوجب تخفيضها.

العرب واليهود بالتساوي

سيكون عدد رجال قوة الحدود الفلسطينية ١٨٠ رجلا منهم ٦٠ عربياً و٦٠ بريطانيا و٦٠ يهودياً. وسيكون هناك ٢٠ سيارة تابعة لهذه القوة ومجهزة بآلات اللاسلكي

استفحال البطالة عندهم

تجمهر العمال العاطلون في تل ابيب في الساعة العاشرة من صباح امس امام دار البلدية وحاولوا الدخول اليها فجاءت قوة من رجال البوليس وتعاونت مع اعضاء البلدية وموظفيها في ضرب هؤلاء العمال وطردهم من المكان.

الشبان اليهود للطيران

تدور الان مفاوضات بين الميجر جبنسكي، الطيار البولوني، وبين بلدية تل ابيب حول تدريب الشبان اليهود على قيادة الطيارات خصوصاً وان شركة «رو» البولونية أوجدت لها بضع طيارات في فلسطين لهذا الغرض.

الخفراء اليهود والتوراة!

جاء في ملحق هابوكر ان ادارة بوليس حيفا وافقت على قبول عشرة من اعضاء جمعية الخفير الشاب الصهيونية في سلك البوليس الاضافي، فلما طلب منهم حلف اليمين على التوراة رفضوا لانهم ملحدون لا يؤمنون بالتوراة. واخيرا قبلوا ان يقسموا لأن هذا الامر هو عادة يجب اتباعها

لجنة التعويضات للمنكوبين

ينظر القاضي البريطاني المستر بودلي والقاضي ناثان بصفتهما لجنة التعويضات يوم الاثنين القادم في قاعة محكمة تل ابيب في الشكاوى المرفوعة من اللجنة بطلب التعويضات عن نكبات الاضطرابات. وقد علمنا ان هذه المحكمة قد ارسلت تستدعي ١٧ شخصاً لتقرر دفع التعويض لهم. والمفهوم انها ستنظر في قضايا التعويضات كعموم القضايا العادية

توزيع اعانات المنكوبين وعائلات الشهداء

وزعت لجنة الاسعاف بطولكرم الاعانات التي وصلتها الى عائلات الشهداء والمنكوبين والذين نسفت بيوتهم من أهالي قرية بلعا.

كف يد بوليس

ذكرنا امس ان احد انفار البوليس اساء استعمال ما تحت يده من متاع دائرة البوليس. وقلنا انه وضع في السجن، وحقق معه في التهمة. وقد افرج اليوم عنه بكفالة مالية حتى موعد محاكمته مع كف يده عن العمل.

مدرسة مجدل الصادق

اقامت مدرسة مجدل الصادق الاميرية اول امس «الاحد» حفلة ختم القرآن الكريم لتلاميذ المنتهين هذا العام. وقد دعي الى هذه الحفلة عدد كبير من وجوه واعيان البلد والقرى المجاورة

تمثيل رواية المنذر

يقوم نخبة من طلاب المدرسة الوطنية الاسقفية في البصة بتمثيل رواية «المنذر ملك الحيرة» وهي مأساة تاريخية أدبية تحت اشراف فضيلة الشيخ اسعد افندي قدوره وسيادة المطران غريغوريوس حجار وستيلو الخطاب الرسمي الافتتاحي المحامي الاستاذ احمد افندي الشقيري وذلك يوم الاحد الواقع في ٢٠ حزيران سنة ١٩٣٧ الساعة السابعة والنصف مساء ويرصد نصف ريع الحفلة لاعانة عائلات المنكوبين

ضريبة الخضار المستوردة من مصر

جاءنا من قلم المطبوعات ما يأتي: بنتيجة زيارة الوفد التجاري الفلسطيني للقطر المصري منذ سنتين، يزور فلسطين في هذا الاسبوع موظفان في الحكومة المصرية لبحث اقتراحاتهم بشأن تخفيض الضريبة الجمركية المفروضة على الخضار المستوردة من مصر. والموظفان هما الدكتور احمد فهمي مساعد مدير قسم التعريفة الجمركية في وزارة التجارة في مصر ومنير افندي بطرس مساعد مدير قسم البستنة في وزارة الزراعة. وسيبحث هذان الموظفان اقتراحاتهم مع المستر ج. ج. ماسون كبير مأموري الزراعة والمستر براون سكرتير المجلس الزراعي العام

صفد

لقبض على ثلاثين يهودياً مهرباً

صفد في ١٤ حزيران — لمراسل الدفاع الخاص — القى بوليس ميرون والخالصة والمطلة القبض على ثلاثين من اليهود المهربين وأحالهم امس للمحاكمة امام القاضي البريطاني. وقد حكموا بالابعاد وبالسجن لمدد تتراوح بين شهرين واربعة اشهر كما حكم على الاشخاص الذين ساعدوهم على الدخول الى فلسطين

براءة ستة من تهمة القتل

تبرأ اول امس ستة اشخاص من قرية حرفيش من تهمة قتل كانت رفعتها النيابة امام محكمة الجنايات الكبرى برئاسة قاضي القضاة المستر ترستد وعضوية القاضيين المستر ايفنز ومحمد بك البرادعي. وكان يمثل النيابة موسى بك العلمي ويمثل الدفاع الاستاذ احمد افندي الشقيري وابكاريوس بك

الثوار على ابواب مدينة بلباو

لندن في ١٤ حزيران — يعتقد الثوار انهم في خلال ٢٤ ساعة سيدخلون على بلباو بعد ان حطموا خط الدفاع المسمى بالخاتم الحديدي. وكذبت حكومة الباسك ان السلطات غادرت المدينة. لكن الذهب والودائع نقلت كلها الى فرنسا ويقول الحكوميون ان اسباب تغلب الثوار ضخامة قواتهم الجوية. وقد أسر الثوار ١٠٠٠ جندي حكومي واستولوا على ذخائر كثيرة وقطار محمل اسلحة. واذاع رئيس جمهورية الباسك بيانا حمل فيه على الدمقراطيات التي تركت بلاده هدفاً لحرب الفاشست الايطاليين والالمان والمغاربة

يظهر قريباً

الطبعة الثانية

من كتاب مبادىء حفظ الصحة ومنافع الاعضاء

بجزءيه

تأليف الاستاذ محمد اديب العامري

سيكون جاهزاً قبل افتتاح جميع المدارس وتستطيع هذه المرة ان تأخذ كل حاجتك من الكتاب الذي لم يظفر الجميع بالحصول على الطبعة الاولى منه

تحسن في الطبع والمادة
وهبوط في الثمن

فرصة نادرة فانتهزها

طقومة كنابايات فاخرة جاهزة في محلات

علي الدباغ

باسعار معتدلة نظراً للحالة الحاضرة

وأقمشة وكتالوجات جديدة وردت مؤخراً لصنع الموبيليا حسب الطلب

قداس وجناز في كنيسة المخلص

في الساعة الثامنة من صباح يوم الثلاثاء الواقع في ١٥ من الشهر الجاري سيقام في كنيسة المخلص في حيفا قداس وجناز نصف السنة عن نفس المرحومه

ماربنا ابيض

فاولاد الفقيدة الياس وقيصر ابيض يدعون الاهل والاصدقاء للاشتراك بالصلاة عن نفسها راجين اعتبار هذه الدعوة موجهة لكل من حضراتهم مع الدعاء لله ان يصونهم من كل سوء ولا يريهم مكروهاً

بلاغ الحكومة عن ضريبة الاثمار الحمضية

جاءنا من قلم المطبوعات ما يأتي: يعلن المندوب السامي لاطلاع العموم ان جناب وزير المستعمرات قد وافق على توصية كان قد رفعها اليه فخامته وهي بان يفوض المندوب السامي في المجلس التنفيذي رغبته في مساعدة صناعة الحمضيات في فلسطين بان يمارس الصلاحية المخولة له في المادة الرابعة (١) (أ) (٢) من قانون ضريبة الاملاك في القرى وذلك بتنزيل الضريبة المفروضة على الصنفين الاول والثاني من الاراضي المغروسة بالحمضيات والمدرجة في ذيل القانون وذلك خلال المدة الواقعة بين اول نيسان سنة ١٩٣٦ و٣١ آذار سنة ١٩٣٨

وكنتيجة لهذا القرار ستنزل موقتا ضريبة الاراضي المفروضة على الصنف الاول من ٨٢٥ ملا الى ٥٠٠ ملا للدونم الواحد والضريبة المفروضة على الصنف الثانى من ٤١٠ ملات الى ٥٠ ملا خلال المدة المذكورة اعلاه.

الى الذين تضرروا

على اثر بيان اللجنة القومية بيافا حول طلبات التعويض قدم مئات من الذين تضرروا طلباتهم الى مكتب حاكم اللواء. واللجنة تذكر الذين تضرروا ولم يقدموا طلباتهم ان يفعلوا قبل انتهاء المدة المقررة

وقد فهمت اللجنة سابقاً ان المقصود بالاضرار هي الاضرار المادية. إلا ان مكتب حاكم اللواء الجنوبي اتصل باللجنة القومية وأفهمها ان المقصود هي الاضرار الجسمانية لا المادية. لكن هذا الايضاح جاء متأخراً لان كثيرين من الذين تضرروا ماديا قدموا طلباتهم

فقد كمبيالة

يعلن للعموم ان كمبيالة موقعة بامضاء الشيخ محمد شعبان لأمر السيد حسيب محمد علي الكيالي استحقاق ١٦ـ٥ـ٣٧ بمبلغ «٩٥٠» جنيها قد فقدت من حسيب افندي اثناء وجوده في الشام منذ شهرين والكمبيالة ليست مجيرة لأحد وكل من يعثر على الكمبيالة المفقودة عليه ان يبرزها في خلال ثلاثين يوما من تاريخ هذا الاعلان والا تعد لاغية لا قيمة لها

حادثة فرار موقوفين

أحضر البوليس ثلاثة اشخاص سوريين متهمين بحادث امام حاكم صلح المدينة امس ليحقق معهم ويوقفهم ريثما ينتهي البوليس من جمع المعلومات التي تدينهم. وبعد ان سمع القاضي افادتهم وافق على التوقيف. وبينما كان الامباشي خارجاً بهم من دار المحكمة اذا باحدهم يهرب فحاول اللحاق به، لكن الثاني انتهز الفرصة وهرب ايضاً. وبقي الثالث واقفاً في مكانه فأخذه الى دائرة البوليس التي تعقبت الهاربين

جولة هيئة تدريسية

عزمت الهيئة التدريسية في مدرسة دار الثقافة العربية في الثغر على زيارة المعاهد الراقية في فلسطين وستكون جولتها الاولى في القدس حيث تزور كليات الروضة وصهيون والمطران يوم الخميس الواقع في ١٧ الجاري

وقد علمنا ان الغاية من ذلك الاستطلاع والاستفادة من النظم والاساليب الحديثة لادخال ما تراه مناسباً من التعديل على منهاجها في العام الدراسي المقبل

بلفونات الدفاع وبرقياتها الخاصة

حادث المفتش العام

« تابع المنشور على الصفحة الاولى »

هذا الطريق يستعمل من مدة قريبة طريق الملكة ميلسنده، كما انه في اغلب الاحيان لا يحضر الى مكتبه يوم الاحد. وفهم التحقيق من ذلك ان مطلقي الرصاص يتبعون حركات المفتش العام بدقة تامة.

صورة فوتوغرافية للسيارة

ولا صحة لما أشيع من انه القي القبض على شخصين اشتبه بهما أنهما من مطلقي الرصاص، أو أن احدهما عليه ثلاثة «غيارات» من الملابس، على انه أجري تفتيش المارة بدقة متناهية. كما ان السيارات التى كانت تمر من هذه الجهة أوقفها البوليس وتحراها وركابها باعتناء زائد. ووصل ساعة وقوع الحادث عدد كبير من رجال التحقيق. وأخذت صورة «فوتوغرافية» لسيارة وهي في مكانها

تاريخ المفتش العام

وبهذه المناسبة رأينا أن نسرد شيئاً عن تاريخ المفتش العام. لقد ألحق بوظيفته في فلسطين في عام ١٩٣١ وكان يشغل قبل مجيئه وظيفة مدير البوليس في كينيا وخدم في سلك البوليس في جزيرة سيلان من ١٩٠٩ الى عام ١٩٢٥ وأدى مدة خدمته العسكرية خلال السنوات ١٩١٥-١٩١٩. وفي عام ١٩٣٠ أنعم عليه بمدالية الملك. وكان تعيينه في فلسطين عقب التقرير الذي وضعه الجنرال دوبجن الذي كان رئيسا للمفتش العام عندما كان في سيلان. ووضع هذا التقرير عقب اضطرابات فلسطين في عام ١٩٢٩.

جمعية الكف الاسود

وقد نشرت الصحف اليهودية سلسلة مزاعم واكاذيب عن حادث مفتش البوليس العام الذي وقع في القدس اول امس. فزعمت ان الذي ارتكب هذا الحادث هو جمعية الكف الاسود التي تطالب الاغنياء العرب بدفع مبالغ طائلة لها. وهي تريد ان تجعلهم يرهبونها.

لمعارضته فى العفو

وزعمت ايضا ان السبب في ارتكاب هذا الحادث هو معارضة المفتش في العفو عن المعتقلين بموجب قانون منع الجرائم.

مسؤولية الارهاب العربي

اما الزعم الاخير فهو القول بان العرب هم الذين اعتدوا على المفتش وان الارهاب العربي والزعامة العربية هما المذنبان في هذا الحادث وغيره

تل أبيب تهنئ!

وقد طيرت بلدية تل ابيب برقية الى المفتش العام تهنئه فيها بنجاته من الحادث!

نزعم معرفة المعتدى

وقالت هابوكر انه بعد التحقيق

« البقية على الصفحة الرابعة »

القدس

دعوة المندوب السامي لبعض الموظفين

القدس في ١٤ حزيران — لمراسل الدفاع الخاص — دعا المندوب السامي اليوم ١٨٠ موظفاً موظفي الاراضي والمساحة والزراعة والاحراش ومصائد الاسماك لتناول طعام الغداء على مائدته. وقد تبودلت الخطب بين مدير الزراعة والمندوب السامي اثناء الطعام. وشكر المندوب مدير الزراعة ورؤساء الدوائر على اهتمامهم بموظفيهم.

قوة من الجند نحو الشمال

شوهدت بين السابعة والنصف والثامنة من مساء هذه الليلة قوة كبيرة من الجند البريطانى تركب ١٥ سيارة بسلاحها وعتادها متجهة الي الشمال تتقدمها دراجتان ناريتان مع اربع سيارات صغيره في كل واحدة ضابطان

نتائج في فحص المحامين الاجانب

تقدم لاعطاء الفحص للمحامين الاجانب ١١٠ نجح من بينهم ٦٩ محامياً

بن زفي يعود من لندن

كان من المنتظر ان يصل بن زفي غداً الى القدس لكنه وصل اليوم (الاثنين)

في اجتماع البنوك الاجنبية واليهودية

اجتمع في الساعه الرابعة بعد ظهر هذا اليوم في دائرة الخزينة مندوبو ٢٤ بنكا من البنوك الاجنبية واليهودية للبحث في تأسيس جمعية للبنوك في فلسطين على غرار «بنك البنوك» في لندن. وقد ترأس هذا الاجتماع المستر هارفي من كبار موظفي دائرة المالية وانتخبت لجنة تحضيرية لاتمام العمل الذي عقد الاجتماع من أجله. ولم يحضر هذا الاجتماع اي مندوب عن البنوك العربية في فلسطين

في اجتماع اللجنة العليا بالمندوب

بالاضافة الى ما ذكرته لكم في مكان آخر عن مقابلة وفد اللجنة العليا للمندوب السامي فهمت ان السكرتير العام كان حاضرا هذا الاجتماع وحضره ايضا سعادة روحي بك عبد الهادي الذي كان يترجم بين وفد اللجنة والمندوب السامي

ادارة الخزينة العامة وتعيين اليهود

نقلت ادارة الخزينة العامة احد موظفيها اليهودي ابشتين الى دائرة العدلية لمدة ستة أشهر وجاءت بيهودي آخر ليشغل مكانه موقتا في ذات المدة. ولما نقل الاستاذ صالح افندي حجازي من كبار موظفي دائرة الخزينة الى دائرة العدلية اصدرت الادارة امرا بتثبيت وظيفة اليهودي الجديد الذي عين مكان ابشتين، وعلى هذا تكون دائرة الخزينة قد ثبتت موظفا يهوديا مكان الوظيفة التي شغرت بانتداب الاستاذ صالح حجازي الى العدلية.

محكمة الجنايات الكبرى وقضية قديمة

تنظر محكمة الجنايات الكبرى يوم الاربعاء الواقع في ١٦ الجاري في قضية المرحوم ناصر الدين ناصر الدين المتهم فيها كل من جبل ابو عصب وعلى احمد محمود الشريف وسيرأس المحكمة قاضي القضاة

من نشرة دائرة الامن العام

جاء في نشرة ادارة الامن العام ما يلي:

القدس — في الساعة الثانية والدقيقة الخامسة من صباح ١٢ الجاري اطلق نفر بوليس رصاصة من مسدسه قرب البراق وكانت خطأ. ولم يصب احد باذى

حيفا — في الساعة السادسة والدقيقة الخامسة والاربعين اطلقت سته عيارات نارية في الجهة الغربية من شفا عمرو ولم تحدث اصابات

القدس — حوالي منتصف ليلة امس أخبر البوليس انه اطلقت ثلاثة عيارات نارية على بيت مختار قرية كسله والفاعل مجهول

طبريا — في الساعة الواحدة من صباح ١٣ الجاري بينما كانت دورية بالقرب من نهر اليرموك رأت ستة اشخاص يقطعون النهر من ضفة لاخرى وعندما طلبت اليهم الوقوف اطلقوا عليها النار فاجابوهم بالمثل وهربوا.

اخبر خفراء مستعمرة يفنئيل بتاريخ ١٢ الجاري ان شخصاً اطلق عليهم النار بينما كانوا في بيارة بالقرب من المستعمرة، فاجابوا بالمثل ولم يصب احد باذى.

طولكرم — فى الساعة الرابعة من صباح هذا اليوم وبالقرب من الكيلو ١٠٥ على طريق قلقيلية — طولكرم قتل سعد الدين درويش الملاه من سوريا نتيجة اصطدام سيارة شحن كان يركبها بسيارة شحن اخرى عندما كانت السيارة راجعة الى الخلف والقي القبض على السائق

فى محكمة الجنايات الكبرى

نظرت محكمة الجنايات الكبرى في قضية خليل عبد الرحمن القار المتهم بجرم القتل فتأجلت الى الغد للنطق بالقرار

حيفا

تسيير دورية على الخط الحديدي

حيفا في ١٤ حزيران — لمراسل الدفاع الخاص — اعتادت بعض سيارات الجند السير بشكل داوريات مساء كل يوم بين حيفا وبعض القرى المجاورة، كما شوهد اثنتان من نوع «الترولي» الكشاف مملوئتين بالجند تسيران نهاراً وفي منتصف الليل على الخط العريض من سكة الحديد متجهتين نحو طول كرم، ثم تعودان الى حيفا.

مصاعب امام نقل سكان البراكات

كان اليوم موعد نقل الـ ٢٥ براكة الاولى من براكات عرب الرمل، وقد استعدت لجنة تأمين المصالح الاسلامية المؤلفة من السادة الحاج حامد البنا، وامين خليفة وياسين الزيتاوي وحسن اللاذقاني وعمر حسين يوسف وآخرين للاشراف على نقل البراكات، ولفت الانظار طلب الحكومة اخذ صور كل ساكن براكة يؤمر بالنقل، وتنفيذ هذا الطلب اليوم. وقد حدثت فوضى اثناء ذلك وكاد يحدث سوء تفاهم بين اعضاء اللجنة واصحاب البراكات. وحضر الى وكالة هذه الجريدة اليوم السيد حسن يوسف اللاذقاني، عضو مجلس ادارة جمعية الشبان المسلمين واحد الاعضاء الستة المسؤولين امام الحكومة، عن كل اضطراب يحدث بين اصحاب البراكات، واعرب لنا عن رغبته في الانسحاب من اللجنة مبيناً ان نقل افراد مساكين من مكان اعتادوا الحياة فيه الي مكان آخر مجدب، بعيد عن المدينة، ليس من السهولة بحيث يستطاع التغلب عليه لاسيما في مثل هذه الاحوال الحاضرة.

مضبطة من اهالي قرية جبع

جاءتنا مضبطة وقعها بعض اهالي جبع يشكون فيها قيام عدد من الاشخاص لتوقيع عريضة وتقديمها للغرفة التجارية العربية بحيفا تحتوي على الاشادة بشركة تحسين الملاحة اليهودية التي طردت اكثر العمال العرب من شركة ملح عتليت، والمنتظر ان لا تعير غرفة التجارة عريضة هؤلاء اي اهتمام.

استمرار الجند على تفتيش المارة

تابع الجند والبوليس اليوم تفتيش المارة والمقاهي بصورة دقيقة

محاضرات في رابطة الشبيبة العربية

كان في جملة مقررات رابطة الشبيبة العربية بحيفا إعداد قاعة خاصة لالقاء المحاضرات بين الحين والآخر ودعوة الكتاب والادباء من الشباب والافراد البارزين في المسائل الادبية والاجتماعية والاقتصادية والعلمية. وقد نفذت ادارة الرابطة هذا القرار بالفعل، وسيكون اول المحاضرين الاستاذ رشيد كساب عضو مجلس ادارة الرابطة، وموضوع محاضرته «مشاكل الشباب» يلقيها في الساعة الثالثة من مساء الاربعاء القادم «بعد غد» والدعوة عامة

وننتهز هذه الفرصة لدعوة شباب المدينة لحضور امثال هذه المحاضرات والتردد على نادي الرابطة وغيره من الاندية الادبية لان ذلك خير من ذرع الشوارع والجلوس بالمقاهي

الاحتجاج لابعاد السيد جلال عوف

راجعنا كثيرون محتجين على تصرف السلطة ازاء السيد جلال عوف مدير ادارة الجامعة الاسلامية الغراء واصدار اوامرها لابعاده خارج البلاد بينما تفتح الباب على مصراعيه للمهاجرين اليهود. وعلمت ان برقيات استنكار وعرائض احتجاج سترفع الى الحكومة، في شأن اعادة النظر في امر ابعاد الاستاذ جلال عوف، وابقائه في البلاد التي عاش فيها اعواماً طويلة

براءة من تهمة حيازة اسلحة

نظرت المحكمة المركزية اليوم في قضية سليمان صالح ابو طريح من قرية يركا المتهم بحيازة مسدس واربعة طلقات، واسماعيل ناصر طغموب من قرية الصفصاف المتهم بحيازة ٣٠ طلقة وقنبلتي زجاج فبرأتهما.

استمرار الاعتقال والابعاد لمدد مختلفة

اعتقلت السلطة مساء امس الاستاذ صفوة يونس الحسيني من موظفي المجلس الاسلامي الاعلى وابعدته لمدة شهر الى اريحا في ساعة متأخرة من مساء امس. ولم تمهله لتأمين لوازمه الضرورية. وكذلك اعتقلت هذا اليوم السيدين منيب اللبنان وابعدته الى بيت جبرين، وعبد الرحمن علي الحاج خليل من اهالي لفتا وابعدته الى يطا لمدة ستة اشهر

واعتقلت ايضا السيد داود اسماعيل ابو صالح من قرية لفتا وابعدته الى اريحا.

طولكرم

مناورة قوة من الجيش قرب بلعا

طول كرم في ١٤ حزيران — خرجت قوة عسكرية صباح امس الى قرية بلعا فاحاطت بها من جميع جهاتها وتفقدت الجبال والوديان التي تطل القرية عليها

اصطدام سيارتين ووفاة

اصطدمت سيارتان امس بين طولكرم وقلقيلية فاصيب سعد الدين درويش الملاح بجراح خطرة لم يلبث ان توفي على اثرها. وقد اخبر بوليس قلقيلية قائمقام طولكرم بالحادث بصفته قاضي الوفيات المشتبه بها.

موسوليني واعدام امراء الجيش الروسي

روما في ١٤ حزيران — نشرت «البوبولو ديتاليا» التي كان موسوليني يشرف على تحريرها، ويشرف الآن ابنه فيتوريو موسوليني - تحت عنوان «الشفق» مقالا شديد اللهجة طعنا بالحكم الشيوعي في روسيا ودكتاتورية ستالين ومما قالته الجريدة: منذ سنة ١٩٣٦ والسحب تتجمع حول عرش البلشفية في روسيا. ففي موجتين كبيرتين قتل ستالين أول اتباعه. وكان وقع الخبر هائلا على الجماهير التي كانت تحترم وتحب اولئك الاتباع من زعماء الثورة

وجود أزمة شديدة في الشيوعية

وجاء أمس دور أمراء الجيش الاحمر. فقد سبقوا تباعا الى الجلادين لاعدامهم. وقد استولى الذعر على ستالين في مناسبة الطاعون والمجاعة فى إحدى المناطق، فأخذ يبطش بحزب تروتسكي. وكان الثمانية الذين أعدموا أمس من رتبة مارشال وجنرال. ورغم اعترافهم بذنوبهم، فان الانسان يرى من الصعب ان يصدق بان امثال هؤلاء الذين وصلوا اعلى المراتب يرتكبون خيانة. وقد جاء هذا الحكم دليلا على وجود ازمه قتالة في البلشفية

ايطاليا تقدمت لوضع حد للبلشفية

اما اذا كان المحكوم عليهم خونة كما يدعي ستالين، فان هذا دليل على تفسخ الشيوعيه. وغريب ان يبطش الجيش بالذي اوصلوه الى نظامه الحاضر، الا اذا كان جيشا مفكك الوحدة ضعيفا.

هذه هي روسيا اليوم التي تعضدها دمقراطيات كبيرة في الغرب. انه لولا ايطاليا لاكتسحت اوروبا كلها. لكن الاقمصة السوداء اخذت تقاومها بقوة من روح روما القديمة فجعلتها منهارة في قبر نظرياتها.

ويظن ان المقالة بقلم موسوليني، او بوحي منه

اثبتت الاحصاءات الطبية فى انجلترا ان وفيات الاطفال تقع بنسبة ٢٥ فى المئة فى خلال السنة الاولى من ولادتهم وان ٦٠ فى المئة من هذه الوفيات ترجع الى التغذية الغير الصحيحة • فاذا كانت هذه هى الحال فى انجلترا ذات الجو البارد فماذا تكون بالحرى فى بلاد حارة كالقطر المصرى !

وقد اجمع الاطباء على ان لبن الام السليمة هو افضل غذاء للرضيع • فاذا عجزت الام عن تغذية طفلها لضعف لبنها او قلته او لاى سبب اخر فيتحتم استبداله بطعام اخر يحوى العناصر الحيوية الموجودة فى لبن الام بنسبها الصحيحة •

وحيث ان لبن الام تزداد فيه عناصر التغذية تدريجيا كلما نما الطفل وزادت قوة الهاضمة وبالتالى حاجته الى غذاء اقوى فمن البديهى ان تغذية الطفل يجب ان تكون تدريجية لتمشى مع التغذية الطبيعية •

وهنا هو السر فى ان البان «اللنبريس» تصنع على ثلاث درجات كل منها خاص بمرحلة معينة من حياة الطفل وكل منها محتو على المقادير الصحيحة لكافة العناصر الحيوية الموجودة فى لبن الام فى تلك المرحلة

اطلبوا من الوكلاء والشركة المصرية البريطانية التجارية شارع اللنبي بيروت كتاب التغذية الصحيحة للاطفال « طبعة ثانية » الذى يعلمكم كيف تدراون عن اطفالكم اخطار التغذية السيئة يرسل اليكم مجانا برجوع البريد

أطعمة "اللنبريس"
تماما كلبن الام
طعام لكل مرحلة من حياة الرضيع

الوكلاء والمستودع

الشركة المصرية البريطانية التجارية — تلفون ١٠٦٢ : يافا

حادث المفتش العام

« بقية المنشور على الصفحة الثالثة »

الذي استمر طيلة ليلة أمس في حادث الاعتداء ، وبعد البحث في التفصيلات والشهادات التي توصل رجال البوليس اليها في هذا الشأن ، وصل الضباط المحققون الى معرفة اسم شخص من المعتدين ، وهي تمسك عن ذكره (كذا) حرصا على سلامة التحقيق !

أوصاف احد الثلاثة !

واكتفت بذكر الحروف الاولى من اسمه وهي : ح . ا . س. من حيفا طوله ١٦٨ سنتمترا ويرتدي الكوفية والعقال والملابس العربية . وأعطيت اوصافه لجميع مراكز البوليس في البلاد ولبوليس الحدود في شرق الاردن

سفره قبل الموعد

ويعتقد المحققون – كما تقول الصحيفة اليهودية – ان المعتدين اختفوا حالا بعد محاولة الاغتيال ، وان هذا الشخص الذي اعطيت اوصافه معروف كاحد الارهابيين بحيفا ، ومشتبه به في حادث مقتل الضابط حليم بسطه وجميع حوادث الاعتداء بحيفا وضواحيها . وذكرت هاآرتس ان المفتش العام سيغادر البلاد باجازته قبل الميعاد المعين باسبوعين . وقالت ان هذا التبكير في السفر ليست له علاقة بحادث الاعتداء .

اعتقال بعض القرويين

القدس — واعتقل البوليس عدداً كبيراً من الشباب القرويين العرب مشتبها بان لهم ضلعاً في حادث اطلاق الرصاص على مفتش البوليس العام . وقد جيء بهم الى قشلاق البوليس حيث جرى تشخيصهم من قبل المعتدى عليه وبعضهم اطلق سراحهم وبعضهم لا يزال موقوفاً . ولم نعرف عن وقوع اشتباه على واحد منهم

عملية جراحية للسائق

وقد اجريت اليوم عملية جراحية للسائق البريطاني الذي اصيب امس برصاصة في حادثة الاعتداء على مفتش البوليس العام . وقد زاره اليوم عدد كبير من الضباط والكونستبلات .

* * *

برنامج الاذاعة الفلسطينية

« يوم الثلاثاء في ١٥ حزيران سنة ١٩٣٧ »

٦ر١٥ ـ موال بلدي ـ حسن ابو توهه ـ ٦ر٣٠ ـ حديث زراعي بالعربية ٦ر٤٥ ـ موسيقى عربية ـ حديث للاستاذ جلال زريق ـ ٨ر٥٥ ـ اسطوانه ٩ ـ اشارة الوقت ـ ٩ر٣٠ ـ حفلة غنائية ـ سعاد محاسن ـ ١٠ر١٠ ـ أغاني انتقادية عبد الله المدرس ـ ١٠ر٣٠ ـ ختام

ماذا تسمع اليوم

عن محلات السادة دجاني اخوان

« الاذاعة اللاسلكية للحكومة المصرية يوم الثلاثاء في ١٥ حزيران »

٦ر٣٠ ـ صباحاً ـ عرينات رياضية الاستاذ بليغ صفوت ـ ٦ر٤٥ ـ قرآن كريم ـ الشيخة وهيبة سالم ـ ٧ر٣٥ ـ ختام ـ ١٠ ـ حفلة موسيقية ـ التخت الشرقي ـ ١٠ر٣٠ ـ اسطوانات ـ ١١ ـ ختام ـ ٢ر٤٠ ـ حفلة غنائية ـ حياة محمد وفرقتها ـ ٣ر١٠ ـ النشرة الاخبارية والنشرة التجارية بالعربية ـ ٣ر٢٠ ختام ـ ٧ر٣٠ ـ النشيد القومي ـ ٧ر٣٥ ـ قرآن كريم ـ الشيخ منصور الشامي الدمنهوري ـ ٨ر٣٠ ـ النشرة الاخبارية ٨ر٤٥ ـ حفلة غنائية ـ الاستاذ عبده السروجي وفرقته ـ ٩ر١٥ ـ حديث ـ تحريم الخمر في الاسلام ـ الاستاذ احمد غلوش ـ ٩ر٣٥ ـ حفلة غنائية ـ هيام وفرقتها ـ ١٠ر٠٥ ـ حديث ـ صاحب السعادة عبد القادر الجمال باشا ـ ١٠ر٢٥ ـ اسطوانات ـ ١١ر٣٠ ـ حفلة غنائية ـ هيام وفرقتها ـ ١٢ ـ سلام الملك ختام

الاستاذ يوسف وهبى

بطل التمثيل العالمي في الشرق

يزور يافا لاحياء حفلتين فقط

بالاشتراك مع جميع ممثلي فرقة رمسيس

لاول مرة

على مسرح سينما الحمراء الوطنية

الحفلة الاولى رجل الساعة مساء الثلاثاء ١٥ الجاري

—* خمسة وثلاثون ممثلا وممثلة ويقوم باهم الادوار *—

يوسف وهبى ، امينة رزق ، علوية جميل ، فردوس محمد

الحفلة الثانية بنات الريف مساء الاربعاء ١٦ الجارى

—* وهاتان الروايتان من اروع واعظم الروايات التي مثلت على المسرح *—

تباع التذاكر في محلات السادة :

عيسى السفري : طريق العجمي — احمد الجندي : عمارة الاوقاف

رستم ابو غزالة : طريق المنشية — ومن شباك السينما

الالواج للعائلات فقط

المتعهد : كامل الزعبلاوي

شركة الاعمال الزراعية العربية المحدودة

تعلن

لاصحاب البيارات

★ استعدادها التام لموسم الرش ★

بأحدث الموتورات والآلات، زيوت مضمونة النتائج، عمال ماهرون

★ المقاولات تحت اشراف ★

مهندسين زراعيين وخبراء فنيين. تسهيلات في الدفع، اتقان في العمل اخلاص في الخدمة

خابروا شركة الاعمال الزراعية العربية المحدودة

شارع طريفة — خلف دار البريد — ص . ب — ٣٤٥ — يافا

دائرة البريد والتلغراف

اعلان نمرو ٣٢

مناقصة لتجهيز خزائن تليفونات عمومية

يطرح في المناقصة تجهيز خزائن تليفونات عمومية لدائرة البريد والتلغراف ما بين ١٥ تموز ١٩٣٧ و ٣١ اذار ١٩٣٨ بالكميات التالية :

٢٠ خزانة ذات باب بدفة واحدة

٣ خزائن ذات باب بدفتين

لا يتعهد مدير البريد العام بشراء جميع الخزائن المذكورة اعلاه او اية كمية منها

يمكن الحصول على التفاصيل وعلى نماذج المناقصة لدى الطلب من رئيس المخزن ـ مخزن دائرة البريد والتلغراف ـ طريق بيت لحم القدس

يجب ان ترسل المناقصات داخل ظروف مقفولة مؤشر عليها « مناقصات لتجهيز خزائن تليفونات عمومية » ويجب ان تصل مدير البريد العام مكتب البريد العام القدس غير متأخرة عن ظهر يوم الخميس الموافق ١٥ تموز ١٩٣٧ .

على الأشخاص او الشركات ان يرسلوا مع مناقصاتهم شيك بمبلغ ١٥ جنيها مصدق عليه من طرف احد المصارف المشهورة في فلسطين ليحفظ كتأمين .

لا يتقيد مدير البريد العام بقبول ادنى مناقصة او اية مناقصة اخرى ويحتفظ بحق قبول جزء منها حسب ما يراه ملائما الا اذا كان المتعهد يشترط عكس ذلك في مناقصته .

١٣ حزيران ١٩٣٧ القدس — مكتب البريد العام

اعلان

صادر من دائرة اجراء نابلس

يحق عزت افندي بن عبد الكريم افندي اليوسف عبد الهادي من نابلس المجهول محل اقامته

طبقاً للحكم الصادر من محكمة صلح نابلس بتاريخ ٢٩ — ١١ — ٩٣٦ دوسيه ٢٤٨٥ـ ضد تركة مورثك المديون المتوفي يوسف افندي عبد الكريم عبد الهادي لصالح نادر افندي عبد الهادي الوكيل عن المحكوم لها هند عبد الكريم عبد الهادي من نابلس

تبلغك بأن تدفع لدائرة اجراء نابلس من تركة مورثك يوسف افندي عبد الكريم عبد الهادي مبلغ سبعة وستون جنيه و ٥٨٠ مل فلسطيني والمصاريف البالغة خمسة جنيهات فلسطيني ومصاريف ورسوم الاجراء بظرف شهر من تاريخ نشر هذا الاعلان بالجريدة وإلا تحجز متروكات مورثك يوسف افندي المذكور وتباع بلا حاجة لانذارك مرة ثانية

في ١٩ـ٤ـ٩٣٧

مأمور اجراء نابلس

اعلان

صادر من المحكمة الشرعية في القدس

تقدمت لدينا مضبطة من مختاري قرية لفتا تتضمن ان جمال بن عثمان ياسين عقل من لفتا توفي في ٢٦ آذار سنة ٩٣٧ وانحصر ارثه في امه عيشة بنت محمد محمود وفي زوجته حبيبة بنت موسى ياسين وفي بنته منها زكية وفي شقيقه جميل ثم توفيت زكية المذكورة منذ عشرين يوما وانحصر ارثها في امها حبيبة المذكورة وفي عمها جميل المذكور ولا وارث لكل منهما غير من ذكر فمن له اعتراض على هذا الارث فليراجع المحكمة خلال خمسة عشر يوما من تاريخ النشر

قاضى القدس الشرعي

« هدايا الدفاع »

الجائزة الاولى	سيارة بويك فاخرة جديدة موديل ١٩٣٧	رقم العدد ٨٩٦
الاسم	....	
العنوان	....	الدفاع

الوكلاء والمستودع

الشركة المصرية البريطانية التجارية — تلفون ١٠٦٢ : يافا

شركة السينما العربية المحدودة ـ حيفا

هذا المساء هذا المساء

سينما النهضة بحيفا ــ شارع يافا

فخر الافلام العربية الغنائية الناطقة

وداد

لبلبلة الشرق الآنسة ام كلثوم

حفلتان كل يوم ، الاولى الساعة السابعة والربع مساء

والثانية الساعة التاسعة والربع

تباع التذاكر يوميا في شباك السينما

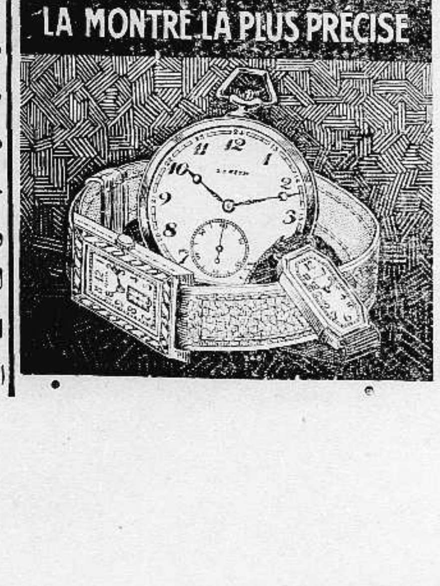

أجود ساعات العالم

وأجمل وأحدث موديلات

من ساعات

زينيت المشهورة

الى محلات :

أسعد بيافا

مصبغة الشرق العظمى

لصاحبها امين البديرى

الكائنة اول شارع المحطة تجاه موقف البوليس من جهة سوق بسترس

يعلن صاحب هذه المصبغة خبر انسحابه النهائي من محله القديم بشارع الاسعاف وفتح محلا جديدا وقد احضر احدث الادوات البخاريه ومستعد لصباغ وتنظيف وكوى جميع الملابس للرجال والسيدات باسهل الطرق الفنية المتبعة في اوروبا — تنظيفاً على الناشف وعلى البخار . تنظيف كيماوي صباغ على البارد وعلى السخن وصباغات ثابتة المانية باسعار بغاية الاعتدال

استعداد لاحضار الملابس وكيها في البيوت

أحسن أنواع الاسمنت ماركة الحمامة

في محلات درويش يوسف حداد

عمارة حزبون شارع الدرهلي ص. ب. ٥٧٠ يافا

مطبعة جريدة الدفاع ـ يافا

الاربعاء في ٧ ربيع ثاني ١٣٥٦ — ١٦ حزيران سنة ١٩٣٧

السنة الرابعة — العدد ٨٩٧ — ٤

الدفاع

جريدة يومية سياسية مصورة

صاحب الامتياز : ابراهيم الشنطي
المحرر المسئول : شوكت حماد
مدير الادارة : عبد الهادي عرفان

الاعلانات
في يافا (ادارة الدفاع : قسم الاعلانات
في القدس (وكالة) * : تلفون ١٤١٣
في حيفا * * : * ١٢٥٨

دار الدفاع: شارع جمال باشا - عمارة المظفر - يافا - فلسطين
العنوان التلغرافي (الدفاع - يافا)
تلفون ١١٨٧ (اربعة خطوط) و١٠٧٥ (خطان) صندوق البريد (٢٥٥)

الاشتراكات
في فلسطين من سنة ١٥٠
في البريد الداخلي * * ١٨٠
في سائر الاقطار الخارجية * * ٣٠٠

سفر المندوب السامى فجأة بالطيارة الى لندن وعودته قريبا - البرقيات اليهودية وايقاف فكرة التقسيم خمس سنوات - فلسطين بين ايطاليا وبريطانيا - اخلاء مدريد وبلباو

اللجـــنة العليا

اللجنة العليا والتقسيم

قبل نحو ستة أسابيع اذاع المندوب السامي كلمة نفى فيها ما أشيع عن محتويات تقرير اللجنة الملكية. وقال ان اللجنة وحدها هي العالمة عادة التقرير دون سواها. وبعدئذ سكت فلا كلمة، ولا إشارة.

وأعلنت اللجنة العليا مرة في بيان معارضتها هذه الفكرة الاستعمارية. واعتقدنا بعدئذ انها ستقف عند بيانها. ذلك بان تكرار القول، لا سيما اذا كان المصدر عالياً، يفقده ويفقد القائل شيئاً من الوقار والثقة بالنفس. لكن اللجنة العليا عادت فقابلت المندوب السامي في أمس الاول ورضيت ان تسأله عن إشاعة التقسيم فنفاها لها، فاتصلت بالصحف بدورها تنقل هذا النفي وتدونه حينما وقف المندوب السامي عند كلمته الاولى، كان يعلم ان ارسال التكرار لا يتفق وقاعدة الاحتفاظ بالوقار. وكان جميلا من اللجنة العليا أن تقف هي الأخرى عند بيانها، مهيئة نفسها للتقرير نفسه، وهناك ترسل الكلمة الحاسمة.

اجتماعات اللجنة الكثيرة

لقد كثرت اجتماعات اللجنة سابقاً ولاحقاً. وفي كل اسبوع يطلع القراء على العبارة التالية: تجتمع اللجنة غداً في الساعة الرابعة والنصف بعد الظهر للبحث في شئون وطنية هامة» وفي اليوم التالي لايراد هذا الخبر، يطلع القراء في الصحف ايضاً على العبارة المألوفة التالية: اجتمعت اللجنة العليا وحضر الاجتماع اصحاب السماحة والسعادة... الخ، ونظرت في مسائل وطنية هامة، ودام الاجتماع ثلاث ساعات ونصف الساعة.» فماذا يراد بهذا الخبر الذى اصبح في منزلة العادة؟ أيراد به تذكير حضرات اعضاء اللجنة بان عليهم اجتماعات؟ أم يراد به إفهام الجمهور بان اجتماعات قد عقدتها اللجنة، وانها نظرت «في مسائل وطنية هامة ودام الاجتماع ثلاث ساعات ونصف الساعة»؟ انى اذكر اجتماعا عقده مجلس الوزراء البريطاني للنظر في وضعية البحر المتوسط، فلم يدم ذلك الاجتماع اكثر من ساعة فقط!

الاستمرار على ارسال مثل هذه الاخبار الأسبوعية يسبب زهداً في الجمهور، لا سيما وهو لم يقف على كنه «تلك المسائل الوطنية الهامة» لانه لم ير نتيجتها. ومن عادة الشعب ان يؤمن بما يرى ويلمس اكثر من إيمانه بالمكتوم المكنون، اذا كان هناك من شيء مكتوم ومكنون

اننا لا نطلع في الصحف اليهودية على اجتماعات اسبوعية أو شهرية تعقدها الوكالة، على حين أن مسائلنا أهم جداً من مسائل اليهود لانها حقة شريفة، ولان تلك باطل ممرغ في باطل!

مقابلات أصبحت مألوفة

ثم ان كثرة المقابلات بين اللجنة العليا وكبار الموظفين تضعف هي الاخرى من وقار هيئة كهذه الهيئة، واذا لم يكن من وقارها هي فمن وقار الحركة الوطنية نفسها. لقد كان المرحوم سعد زغلول اذا اجتمع باللورد اللنبي، أو باللورد لويد اهتزت لهذا الاجتماع جنبات وادي النيل، وعرف الناس — في مصر وخارجها — أن هناك أمراً خطيراً، بل ان هناك تحولا عظيماً، بل ان هناك انقلاباً ينزل وزارة عن مراكزها، ويعين بدلها وزارة جديدة. وهكذا كان الحال مع النحاس باشا فيما بعد. والامر كذلك في الهند أيضاً. فكانت البرقيات إذا صرحت عن اجتماع بين المهاتما غاندي واللورد ولنغتون تحسب الناس لنتائج هذا الاجتماع، وتوقعوا له أموراً على أكبر جانب من الخطورة. ذلك، مع أنه من النادر جداً أن تجتمع لجنة مؤتمر الامة الهندي بنائب الملك ولو في السنة الواحدة مرة واحدة!

لماذا هذا الفارق بيننا وبين مصر؟ بيننا وبين الهند؟ وبيننا وبين سوريا قبل بلوغها المعاهدة؟ أليس هذا مما يبعث الاعتقاد في الجماهير بوجود ما نسميه في العامية «عدم التكليف» مع ان حركة مصر، وحركة الهند، وحركة سوريا لم تسبقنا في الشأو الوطني؟ أليس ذلك مما يفهم الجماهير ان «الصلة» بين طالب الحق والسلطة المنتزعة هذا الحق، أقرب في فلسطين منها في الهند، ومصر، وسوريا؟

هكذا يفهم الناس. وربما كان الامر خطأ، لكن ما الحيلة فيه وهذه هي مظاهره؟

لنترك اليهود وحدهم يكثرون من هذه المقابلات. فان ما أسميناه «عدم التكليف» و«الصلة» موجودة فعلا بينهم وبين السياسة التي تظاهرهم علينا، وتسندهم في كفاحهم معنا

لقد تعددت المقابلات حتى باتت، كما قلنا، امراً مألوفاً. اننا لا نريد هذا لهيئة كاللجنة العليا. بل نريد لها الوقار الجم، والاسم الداوي. نريد اذا اجتمعت بالسلطات العليا ان يرسل الناس الظنون الخطيرة حول هذا الاجتماع. على نحو ما كان يقع بين سعد زغلول واللنبي، وغاندي وولنغتون، والاتاسي ودي مارتيل

ابراهيم

في مجلس العموم

عدد الاعتداءات على انابيب البترول

لندن في ١٥ حزيران — سأل الكوماندور لوكر لامبسون وزير المستعمرات في مجلس العموم عن عدد قتلى الاضطرابات من العرب واليهود في السنوات بين ١٩٣٠ و ١٩٣٦ وعن عدد المرات التي اعتدى فيها العرب، واليهود أيضا على أنابيب البترول العراقي الممتدة في أراضي فلسطين. وقد أجاب وزير المستعمرات بأنه ليس في امكانه الآن الادلاء بأية معلومات عن ذلك، وسيتصل بالمندوب السامي في فلسطين ويطلب اليه ان يوافيه بهذه الارقام

اجابة الوزير على سؤال

وأجاب وزير المستعمرات أيضاً على السؤال الذي كان قد وجهه الداعية اليهودي النائب ودجوود بشأن الارقام الخاصة بميزانيات تل أبيب والقدس وحيفا لعام ١٩٣٥—١٩٣٦ مع المبالغ التى تمنحها الحكومة لهذه البلديات

البرقيات اليهودية وتقرير مبدأ التقسيم

هل توصى اللجنة الملكية بتوقيف تنفيذه

تقول البرقيات اليهودية الواردة من لندن ان تقسيم فلسطين اصبح الآن حقيقة واقعه. لكن الحكومة البريطانية ستضع لتنفيذه مدة خمس سنوات كمهلة تمنحها لسكان فلسطين لكي يتمكنوا في خلالها من الوصول الى اتفاق بينهم لحل قضية «بلادهم»

وقد نشرت جريدة الديلي هرالد كلمة طويلة بهذا المعنى واضافت عليه قولها: لقد ارسلت حكومة فلسطين جوابها الى حكومة لندن وفيه تعلن تفضيلها فكرة التقسيم على فكرة المقاطعات

وتقول الديلي هرالد ان الاوساط الرسمية تنفي هذا الخبر لكنها تعتقد بصحته!

سفر المندوب السامى الى لندن

اذاع مكتب المطبوعات ما يلي: يعلن لاطلاع العموم ان فخامة المندوب السامي سيغادر فلسطين بعد ظهر يوم الخميس القادم الواقع في ١٧ حزيران الجاري في طريقه الى انكلترا وسيعود المندوب السامي الى فلسطين في اوائل تموز المقبل.»

حادثة أليمة ووفاة اشخاص كثيرين

بغداد في ١٥ حزيران — لمراسل الدفاع الخاص: بينما كانت سيارة كبيرة من نوع «النوري» تحاول تخطي سكة الحديد، دهمها قطار على بعد ٣ أميال من العاصمة، فقتل عشرون بدويا في الحال

وصول كبراء عراقيين الى ايطاليا

روما في ١٥ حزيران — وصل صباح اليوم عبد اللطيف نوري باشا وزير الدفاع في العراق ومعه السيد بهاء الدين نوري نائب رئيس اركان الحرب، وكولونل الطيران السيد علي جواد. وقد استقبلهم مزاحم الباجه جي سفير العراق في ايطاليا، وسفير افغانستان، وهيئات الحكومه المحلية.

مكتب الدعاية والنشر

اليهود والعرب والدول

نشر الدكتور شختمان رئيس الجمعية الصهيونيه الجديدة فى النمسا مقالا فى جريدة (داغتس نايتر) قال فيه ان انكلترا قد خذلت الصهيونيين، وان موقفهم بات بسبب ذلك شديد الحرج وان هناك ثلاث دول قويه تقاوم استيطان اليهود فى فلسطين وهذه الدول هى روسيا والمانيا وايطاليا. ثم قال ان الدول التى وافقت على تأسيس الوطن القومى اليهودي فى فلسطين لا تستطيع على كثرة عددها مقاومه هذه الدول الثلاث التي تقف لليهود بالمرصاد

وتقول الجريدة المذكورة ان شختمان استطاع ان يقابل المستر ساندلر وزير خارجية السويد وان يظفر من الوزير بتصريح يتضمن العطف على الرغبات الصهيونية والاستعمار اليهودي في فلسطين.

والمعروف عن المستر ساندلر انه صهيوني النزعة، وان اليهود يعتمدون عليه كثيرا في جنيف، وقد سبق له ان ادلى بعدة تصريحات عن الصهيونية اتخذها اليهود تكأة لبث دعايتهم. وهو الذي انتدبته عصبة الامم رئيساً للجنة التي وضعت التقرير عن الاسكندرونة وهو التقرير الذي ادى الى سلخ اللواء العربى عن البلاد السورية

يقظة عربية عامة

نشرت جريدة (شفنسكا تاغبلاط) التي تصدر في ليبزغ في احد اعدادها الاخيرة مقالا عن تطور الشعور العربي جاء فيه: لقد صرح الآباء اليسوعيون عزارة والمان الثقافة الاوروبية التى كانوا يقومون بنشرها بين العرب قد انقلبت سلاحاً في ايدي العرب ضد الافرنسيين خاصة والاوروبيين عامة. ان العرب هم الآن غيرهم بالامس. فبعد رقاد طال أمده اخذ عقرب الساعة يتجه اتجاها جديدا. فالثورة الاخيرة فى فلسطين تدل على روح كامنة في نفوس العرب. ومن يصدق ان خمسة الاف ثائر بعضهم أنصاف مسلحين والبعض الآخر لاسلاح لديهم استطاعوا ان يقاوموا خمسة وثلاثين الف جندي بريطاني مدججين بأحدث معدات السلاح مدة ستة اشهر!؟

وكذلك فالحركات الاخيرة في شمالي افريقيا تدلنا على ان هناك موجة انتباه ويقظة اخذت تغمر البلاد العربية جميعها الواقعة على ضفاف البحر المتوسط وعلى ان العرب سيكون لهم اثرهم البالغ فى ميزان السياسة الدولية في القريب العاجل

اخلاء بلباو ومدريد وهجوم الثوار

لندن في ١٥ حزيران — ارسلت حكومة الباسك رجاء الى الحكومة البريطانية لتتوسط في اخراج السكان المدنيين من المدينة قبل ان يهدمها الثوار وقد صرح المستر ايدن اليوم بانه رجا الجنرال فرانكو ذلك. وان الحكومة البريطانية على استعداد لاخراج الاطفال والشيوخ وبعض الاسرى

الحرب تدور في مصلحة الثوار

وقد اختلت خطوط الحكومة الدفاعية. لكنها كذبت هرب السلطات من المدينة، واعلنت مواصلة المجلس الحربي على الدفاع. إلا ان اعمال الاخلاء مستمرة وطلبت الحكومة البريطانية من الجنرال راجية ان لا يقدم على تنفيذ تهديده بتدمير المدينة اذا لم تسلم. والقتال الدائر في اسبانيا أصبح فى مصلحة الثوار. يدل على ذلك اخلاء بلباو بسرعة وطلب الحكومة الاسبانية الى السكان المدنيين فى مدريد اخلاء العاصمة بسرعة ايضاً. وقد غادر قنصل بريطانيا بلباو

انفضاض المؤتمر الامبراطوري

لندن في ١٥ حزيران — انتهى اليوم المؤتمر الامبراطوري من جلساته كلها، وانفض. والقيت خطب عديدة فيه. وليس من خلاف على النقاط الرئيسية بالمرة. ويبدي المؤتمر اهتماماً بالسلام العالمي الذي يتطلب قوة بريطانيا والممتلكات المستقلة ونفوذها. وقد خطب المستر تشمبرلن فوصف نجاح المؤتمر بأنه لا مثيل له. وقد قرر المؤتمر زيادة التسلح بكثرة استدعتها الضرورة. وقرر كذلك تأييده لمبدأ الاحتفاظ بعصبة الامم، والسلام. كما قرر ثقته بالدمقراطيات التي لا تمنع بالطبع أن تكون المجموعة البريطانية على احسن تفاهم مع دول اخرى تدين بغير مبدأ الدمقراطية

تركيا مع بريطانيا يداً بيد

انقرة في ١٥ حزيران — قرر المجلس الوطنى بالاجماع الموافقة على قرار جنيف بصدد الاسكندرونة. وقام الاكراد بثورة ضد اصلاحات الحكومة لم تخمد قبل نشوب قتال شديد. وخطب عصمت اينونو، رئيس الوزارة فقال: ان علاقاتنا مع بريطانيا هي علاقات صداقة وثقة متبادلة. وانه لحظ الشعور مع تركيا خلال حفلات التتويج ليس في الدوائر الرسمية، بل وفى غيرها. وان هذه الصداقة تعزز السلام العالمي

فلسطين بين ايطاليا وبريطانيا

لندن في ١٥ حزيران — قالت جريدة «ستار» بشأن تصريح المستر ايدن بخصوص ابعاد ايطاليا للمرسلين الانكليز من الحبشه وعدم السماح لهم بالعودة ان تصريح ايدن لم يكن سخرية بل لا بد وان انكلترا ستتخذ أولى خطواتها فى هذا السبيل في فلسطين حيث تكثر العناصر والهيئات والجمعيات الايطاليه التي تقوم بدعايه واسعه ضد الانتداب البريطانى هناك.

مجلس النواب العراقى والحلف العربى

بغداد في ١٥ حزيران — وافق مجلس النواب العراقي على مد اجل المعاهدة المعقودة في انقره سنة ١٩٣٦ بين انكلترا والعراق وتركيا. وبدأ في بحث مسألة ادخال اليمن الى الحلف العربي المعقود بين العراق والمملكة العربية السعودية.

محطة اذاعة لاسلكية في مكة

القدس د.ن.ب. — كتبت هاآرتس بان جلالة الملك ابن السعود انشأ محطة اذاعة في مكة المكرمة وستفتتح عما قريب وانه ارسل ٤ شبان ليدرسوا فن الهندسة الكهربائية في لندن

زيارة لهتلر تسبب قلقا دوليا

برلس فى ١٥ حزيران — تقرر ان يزور الهر هتلر بصحبة زعماء النازي الاقاليم الالمانية جرياً على العادة المتبعة سنوياً. واشيع ان زعماء النازي سيتوقفون فى مدينة مرين وردو الواقعة على حدود بروسيا الشرقية وممر دنزيغ فأثارت هذه الاشاعة اهتماما عظيما من الدول الاوروبية وتأويلات كثيرة عن نية المانيا بازاء منطقة دنزيغ الحرة ولا سيما بعد ان اصبح حزب النازي يملك ثلثي الاصوات في هذه المنطقة الامر الذي يمكنه من قلب دستور دنزيغ ونظامها فى اي وقت اراد اركان الحزب

ها آرتس وموقف سمو الامير
لقد وعد سموه بعدم إذاعة شيء

نشرت ها آرتس رسالة لمكاتبها في عمان تحدث فيها عن وصول سمو الامير عبد الله ثم قال ان الخطبة التي القاها سموه في حفلة بلدية عمان قد خيبت امال ابناء شرقي الاردن الذين كانوا ينتظرون ان يسمعوا كلمات صريحة عن اعمال سموه في لندن

ويقال ان سمو الامير سيعقد اجتماعا عاما يدعو اليه زعماء شرق الاردن ليحدثهم عن التعديلات التي ستطرأ على قضية بلاده. ويقال ايضا انه مطلع على الحل الذي اعدته انكلترا لقضية فلسطين، لكنه وعد بعدم إذاعته قبل نشر البلاغ الرسمي لحكومة لندن

مسائل المجلس البلدي

عقد المجلس البلدي في صباح امس جلسة دامت أربع ساعات بحث فيها عدة مواضيع منها مضبطة الاهالي المتعلقة بالموذيين فقرر مراجعة المندوب السامي بهذا الصدد. وقرر ارسال كتاب الى مدير بوليس اللواء بخصوص إعطاء رخص للارصفة الواقعة امام الدكاكين. ونظر في عدة رخص للمباني فاقر قسما كبيراً منها. وبحث في ترخيص بضعة مواقع على شاطيء العجمي لاقامة مقاهي هناك ونظر في تكملة الشوارع التي لم تعبد في كرم الشرقاوي بالعجمي فأقرها. ونظر حساب الماء الى المستشفيات فوافق على ان تكون كالمشاريع الخيرية

ونظر في وضع سور حول حديقة «النوفرة» الواقعة امام دار البلدية الجديدة. وفي طلبات بعض النوادي الخاصة بلعب البصة فأقرها. ونظر بقضايا المخالفات في المحاكم.

ونظر في إعطاءات الناقصين بصيانة الطرق واصلاحها الجزئي وتعبيد بعضها فتأجل البت فيها لاجتماع الغد.

في دائرة المساحة

تبلغ سعيد افندي الفرخ الموظف بدائرة المساحة بيافا انه قد رقي الى الدرجة الثانية. وهو الوحيد بين موظفي الدائرة العرب الذي بلغ هذه الدرجة، في هذا الدور.

رايس في مستعمرة

زار مساعد مفتش البوليس العام، امس مستعمرة هرتسليا وكان يرافقه ضابط بوليس رامات غان وقد فتش المركز واجريت امامه عدة تمارين من التي يقوم بها البوليس الاضافي في مستعمرة شارون. وتفقد السلاح الذي يحملونه.

تطلب مركزاً عربياً

رفع فريق من وجوه واعيان القرى الشمالية العربية التابعة لمركز بوليس رامات غان عريضة يشكون فيها تصرفات رجال البوليس. وقد طلبوا فيها ان تلحق قراهم بمراكز البوليس العربية

بعد شائعة التقسيم

X

ذكرنا ان فريقا من الشباب قد عقد اجتماعا تمهيدياً وبحث شائعات التقسيم وقلنا انهم انتخبوا لجنة تحضيرية لتمهد لعقد اجتماع عام يضم اكبر عدد من الشباب للنظر في الوضع الحاضر. وقد هيأت اللجنة اسباب عقد الاجتماع ووزعت بطاقات الدعوة: وغداً نذكر مكان الاجتماع وتاريخه واسماء المتكلمين فيه

يريد تسعة ملايين!

القى الزعيم الصهيوني اللورد ملتشت خطبة في اجتماع يهودي كبير في مدينة نيويورك وجهها الى العالم كله عموما واليهود خصوصا

والخطاب طويل كله أحلام واماني لانشاء «دولة» يهودية عظيمة في فلسطين وشرقي الاردن يكون عدد سكانها تسعة ملايين يهودي

ويعتقد اللورد ملتشت ان انشاء المملكة اليهودية امر بسيط لا يحتاج الا الى رغبة اليهود في فتح ابواب فلسطين فيدخل اليها ثلاثة ملايين يهودي وابواب شرقي الاردن فيدخل اليها ستة ملايين!

الحركة في الميناء

رست في ميناء يافا امس الباخرة زعفران وافرغت ٢٠٠ طن عفش. والباخرة تينوس وافرغت ١٠٠ طن من البضائع المختلفة. والباخرة ازمير وافرغت ٢٥ طناً من العفش. ورسا المركب الشراعي توفيق الباري وافرغ ٣٠ طناً من السندو الخفاف. وتدبلغ مجموع ما افرغ اول امس ٣١٥ طناً من البضائع المختلفة.

الهجرة الى الحبشة

ذكرت ها بوكر ان ما يزيد على الـ ٢٠٠ عربي، اكثرهم سائقو سيارات قدموا طلبات الى قنصل ايطاليا بالسماح لهم بالهجرة الى الحبشة. وان بضع عشرات من اليه د، اكثرهم مهندسون واطباء، تقدموا الى القنصل بمثل هذا الطلب.

عطلة المحاكم

القدس — تبدأ عطلة المحاكم الصيفية بعد شهر اي اعتباراً من ١٥ تموز القادم.

نجل حسان فلسطين

نجح في مصر الشاب الشاعر السيد توفيق ابو المحاسن اليعقوبي نجل فضيلة الاستاذ (حسان فلسطين) فاحرز (دبلوم دار العلوم العليا بمصر) فنرجو له دوام النجاح

جريدة الحقيقة المصورة

تصدر قريباً في مدينة عكا جريدة الحقيقة المصورة وقد اعتمدت ادارة الجريدة السيد أحمد خليل العقاد وكيلا عاماً لها. ويمكن مراجعته في كل مايتعلق بالجريدة بعنوان يافا — بمكتب المحامي الاستاذ فايز افندي الكنفاني.

بيان الدكتور هيكل

راجعنا كثيرون من القراء لماذا لم ننشر في عدد امس بيان الدكتور محمد حسين هيكل بك الذي وجهه الى عرب هذه البلاد شاكراً على الحفاوة البالغة التي قوبل بها هنا

والذي نقوله ان الدكتور هيكل أعلمنا شفويا انه سيبعث بكلمة شكر، ويرجو ان تنشر في الصحف اليومية كلها

وصادف ان كان الاستاذ داود العيسى مدير الزميلة «فلسطين» الغراء الصحفي الوحيد بين مودعي الدكتور فسلمه البيان. وفي أمس رأيناه منشوراً في الزميلة «فلسطين» وحدها. ومع تألمنا لهذا العمل، فاننا نحب ان نفسره بانه كان نسياناً من الاستاذ داود، نرجو ان لا يتكرر في المستقبل وكانت آخر الحفلات التي اقيمت للدكتور تلك الحفلة المسائية الانيقة التي اقامها الاستاذ الدكتور يوسف هيكل في محل المغربي والتي جاءت مسك الختام لزيارة الدكتور الحافلة.

خزان حي العجمي

اتفقت البلدية مع الحاج مصطفى ابو غبين على ان يملأ كل يوم قسما من خزان محلة العجمي الجديد لمدة عشرة أيام من آلة المياه الرافعة التي تخصه. وذلك لكي تمتحن قوة احتمال الخزان للمياه ولكي يمتليء بطريق التدريج فيحفظ من التشقق وتأثير حرارة الشمس ويظهر من التجربة ان الخزان صالح

يموت في حفرة

بينما كان ثلاثة من عمال الكسارات اليهود يعملون في حفرة بالقرب من رامات غان، وكان احدهم داخل الحفرة اذا بها تنهال عليه بعد ان سقطت صخرة كبيرة فوقه. فخف على الاثر عدد كبير لانقاذه بمساعدة البوليس واخيراً اخرجوه في حالة خطرة، علمنا انه قد مات.

في مزاودة الجمرك

اتفق بعض المزاودين على بضائع الجمرك التي تركها اصحابها ولم يطالبوا بها على الاشتراك جميعاً في الشراء بدلا من المزاودة على بعضهم. وعلى هذا دفع كل منهم مبلغاً لهذا الغرض فجمع تسعين جنيها اودعوها عند محمد محمود حمود. لكن محمداً هذا اختفى اول امس دون ان يعلمهم بمكانه وقد علمنا ان محمداً المذكور لا يقدم على هذا العمل لانه ليس في حاجة اليه بالمرة. فهل وقع له حادث؟

تعويضات على اليهود

بلغ عدد قضايا التعويضات التي قدمها اليهود يطلبون فيها تعويضاً عن اصاباتهم في الاضطرابات ١٧ سينظر فيها المستر بوديلي يوم الاثنين القادم. وسيرافع عن طالبي التعويضات محامي الوكالة اليهودية ومحامي بلدية تل ابيب.

X رد على اليهود

اصدر المكتب الاقتصادي كراساً تناول فيه الموضوعات التالية: رد مفتريات الوكالة اليهودية، السياسة والبرتقال، «الاسبيرتو» السوري وهل ربح العرب من مجيء اليهود الى فلسطين. وتناول المكتب جميع هذه المسائل بالبحث الحق الذي يستند على اسس ثابتة لا مراء فيها. والكراسة ومطبوعة على ورق انيق

حفلة مدرسة العباسية

اقامت مدرسة العباسية الاميرية يوم السبت الماضي حفلة ختم القرآن الكريم لطلاب الصف الخامس. وقد حضرها عدد كبير من الوجوه والاعيان ومديري المدارس وشباب النادي الرياضي الاسلامي بالعباسيه ومثل الطلاب رواية «فتح الاندلس» وجمع في اثناء الحفلة ٦٥ جنيهاً و٢٥ ملا لبناء غرفة جديدة للمدرسة.

شكر آل البابي الشهابي على تعازي

كان مساء أمس اليوم الثالث لانتقال السيدة البارة التقية زوجة الوجيه الحاج علي افندي البابي الشهابي الى رحمة ربها بعد عمر حافل بأعمال الخير والصلاح وقد كلفنا آل الفقيدة المرحومه توجيه أرق الشكر، وأحر الدعاء، لوفود المعزين التي حضرت الى بيت عميد العائلة، ولحضرات الذين بعثوا بكتب التعزية او البرقيات، والذين ساروا في موكب الجنازة. وهم يسألون الله ان لا يفجعهم بعزيز على حضراتهم، وان يجازيهم على عملهم المبرور أجمل الجزاء، وانا لله وانا اليه راجعون

شركة السينما العربية المحدودة — حيفا

هذا المساء هذا المساء

سينما النهضة بحيفا — شارع يافا

فخر الافلام العربية الغنائية الناطقة

وداد

لبلبلة الشرق الآنسة ام كلثوم

حفلتان كل يوم، الاولى الساعة السابعة والربع مساء

والثانية الساعة التاسعة والربع

تباع التذاكر يوميا في شباك الـ ينما

اطلاق النار على ستالين

هل اصيب ستالين بعد حوادث التطهير

وارسو في ١٥ حزيران — اشيع ان ضابطاً من ضباط الجيش السوفياتي في قصر الكرملين اطلق رصاصتين من مسدسه على الرفيق ستالين ولم ترد تفصيلات اكثر عن هذا الحادث

الوفد السوري حائر في باريس

القاهرة في ١٥ حزيران — لمراسل الدفاع الخاص — علمت ان الوفد السوري في باريس لم يوقع حتى الآن على اتفاق جنيف الخاص بنظام الاسكندرونة. وقد ارسل جميل بك مردم رئيس الوزارة السورية الى الكتلة الوطنية في دمشق يسألها رأيها في التوقيع او عدمه. وقد اجتمعت الكتلة الوطنية على اثر ذلك ودار البحث حول هذه المسألة فانقسمت الآراء الى قسمين، فريق يقول ان البرلمان السوري قد عارض الاتفاق فيجب على الوزارة ان تجاريه في ذلك، والقسم الآخر يقول ان سوريا لا تزال تحت الانتداب بالنسبة الى عدم تنفيذ المعاهدة السورية الفرنسية الى الآن وعليه فلا مناص من الاقرار باتفاق جنيف

الدكتور شهبندر في دار الكتلة

دمشق في ١٥ حزيران — لمراسل الدفاع الخاص — زار الدكتور شهبندر دار الكتلة الوطنية فقوبل بحفاوة، وتكلم الاستاذ لطفي الحفار عن جهود الكتلة واعمالها وقال ان الشهبندر من قادتها فرد الشهبندر وقال يجب ان نتناسى الاحقاد ونعالج متحدين سوريا المريضة. انني من صميم الكتلة ولست من حزب الكتلة، وانني اعاديها بشدة اذا كانت حزبيتها تحول دون الانتفاع من الرجال الاكفاء.

وخطب الاستاذ فارس الخوري رئيس مجلس النواب فقال ان الكتلة لم تقم بعمل دون استشارة المبعدين والمجاهدين فقاطعه الاستاذ سعيد حيدر وقال ان طبيعة الكتلة ان تنسى رجالها، وقد كانت تستشيرنا فننصحها، لكنها لا تعمل بنصائحنا، وكانت ترد علينا بان الحاضر يرى ما لا يراه الغائب وقال اننا من الكتلة اذا عادت الى ميثاقها الذي اعلنته في حفلة تأبين الزعيم هنانو

هل فشلت بريطانيا بمؤتمر الامبراطورية

لندن في ١٥ حزيران — د. ن. ب. — ينفض اليوم مؤتمر الامبراطورية وتقول بعض الصحف ان الاتفاق تم على بعض نقاط هامة وان الممتلكات امنت انكلترا من الوجهه العسكريه واظهرت استعدادها لتقديم المبالغ اللازمه لزيادة التسلح اما الديلي هرالد فتقول ان الظواهر تدل على ان المؤتمر لم ينجح في مهمته وان الممتلكات لن تساعد انكلترا في حالة نشوب حرب اذا اقدمت هي كمهاجم عليها وان رئيس وزارة كندا الذي ينتمي الى حزب الاحرار والذي يسعى لتوثيق الصلات بين بلاده والولايات المتحدة يترأس الحركه الانفصاليه في الممتلكات. واذا صرفنا النظر عن كندا فان جميع الممتلكات تتخوف من اتفاق تجاري بين انكلترا والولايات لانه يضر بمصالحها ضرراً عظيما

الثقافة العربية بالاسكندرونة

الفت في دمشق لجنة باسم (لجنة التنظيم القومي للواء الاسكندرونة). غايتها جمع المال لنشر القراءة والكتابة والثقافة العربية بين ابناء اللواء هناك، حتى اذا جاءت الايام وحانت الفرصة كان للعروبة في ابناء اللواء انفسهم خير نصير. وليس هذا الامر متعذراً لان الاكثرية هناك عربية على رغم الاحصاءات المدسوسة. وستؤلف هذه اللجنة فروعا وستتجول في انحاء البلاد العربية لجمع المال اللازم لهذا الغرض الوطني.

اعتقال شخصيات شيوعية بارزة

موسكو في ١٥ حزيران — د.ن. ب — اذاعت شركة الاخبار البولونية بان الجنرال ليفاندوفسكي والجنرال دوباتشيف والجنرال هكر والمسيو كريستسكي وقرخان وروزنبرغ واشترن وغيرهم من الشخصيات الشيوعية البارزة قد اعتقلوا ولم ينشر هذا الخبر رسميا

بين الامير عبد الله ورئيس الوزارة

عمان في ١٥ حزيران — لمراسل الدفاع الخاص — تبودلت اليوم بين سمو الامير عبد الله نص الارادة الموجهة الى فخامة ابراهيم باشا هاشم رئيس الحكومة وجواب رئيس الحكومة الى سموه. وقد جاء في الارادة الاميرية شكر الشعب والحكومة لاستقبال سموه بمناسبة عودته من اوروبا، واعطاء الحرية التامة باجراء التعديل الذي يراه رئيس الحكومة للسير بما فيه الخير للبلاد، وتفضيل ابناء البلاد على غيرهم، والسهر على أمن البلاد واليقظة على ما يستوجب استمرار هذا الأمن وجاء في الختام: وانني أشكر سمو نائبنا وفخامتكم ورجال الحكومة على ما قمتم به من عمل استوجب مرضاتنا اثناء غيابنا مع الاشارة الى انكشاف القريب وآمل حسن تمامه لمصلحة شرق الاردن ان شاء الله»

في رد رئيس الوزارة لسموه

وجاء في رد رئيس الحكومه عبارات الشكر والولاء من الشعب والحكومة لسموه وتأكيد قيام الحكومة بالمهمة الملقاة على عاتقها وتأمين المساواة التامة بين جميع ابناء البلاد وترجيح الحائزين على الكفاءة للخدمة العامة

حفلة مدرسية ناجحة

احيت مدرسة يازور الاميرية حفلة للرجال واخرى مثلها للسيدات، حضرها جمهور كبير من رجال المعارف وكرام العقائل ووجوه واعيان القرى المجاورة.

وكان بين خطباء هذه الحفلة فضيلة الاستاذ ابو الاقبال اليعقوبي الذي دعا الناس الى التبرع لبناء غرفة جديدة في المدرسة ومثل طلاب المدرسه رواية «الى الحربه» التي كانت على غاية من الروعة.

ولا شك ان النجاح الذي لاقته الحفلتان راجع الى الجهود التي بذلها الاستاذ عبد القادر افندي صوان مدير المدرسة وهيئتها التدريسية كلها

حفلة مدرسية للسيدات

تقيم مدرسة الهداية الاسلامية بيافا حفلتها المدرسية السنوية في الساعة الثالثة بعد ظهر يوم الاحد الواقع في ٤ تموز القادم وهي خاصة بالسيدات. وتقيم حفلة اخرى للرجال في الساعة الثامنة من مساء يوم الخميس الموافق اول تموز. وقد وزعت برنامج الحفلتين.

نشرة الامن العام

القدس — ورد في نشرة ادارة الامن العام ما يلي: في الساعة الثامنة والدقيقة خمسين من مساء امس بينما كانت دورية مرابطة على ضفة نهر اليرموك شاهدت رجلا طلبت منه الوقوف ففر منها تاركاً سلاحاً وذخيرة.

مدير محطة الاذاعة

يحتفل في الساعة الخامسة بعد ظهر غد بعقد قران الاستاذ يحيى اللبابيدي المدير الفني لمحطة الاذاعة على الآنسة كريمة الوجيه السيد عارف الدجاني في دار الاستاذ اللبابيدي بالمصرارة

حفلات

الاستاذ يوسف وهبي

أحيت فرقة الاستاذ يوسف وهبي ليلة امس الحفلة الاولى في سينما الحمراء الوطنية بيافا مثلت فيها رواية «رجل الساعة» وكان الاقبال عظيما جداً، وامتلأت جميع المقاعد. ولما ظهر الاستاذ يوسف قابله الجمهور بالتصفيق الحاد. وستحيي الفرقة مساء الليلة الحفلة الثانية تمثل فيها «رواية بنات الريف» وهي رواية قوية مليئة بالعبر والمواعظ

عودة من جامعة الازهر الشريف

الفالوجة في ١٥ حزيران — لمراسل الدفاع الخاص — عاد قبل ايام قليلة الى الفالوجة الاستاذ الشيخ عبد الله افندي علي اليطران بعد ان مكث في الجامعة الازهرية زهاء ثمانية عشر عاما وقد نال الشهادة العالمية من كلية الشريعة الاسلامية كما حاز شهادة في القراءات العشر وقد التحق بقسم تخصص الفقه الاسلامي.

بلفونات الدفاع وبرقياتها الخاصة

اعلان بيع ملك

من دائرة اجراء القدس

نمرة القضية ٣٨٩٦–٣٤

المقدار ١٨٠٦ حصص من اصل ٤٠٣٢ الجنس دار مؤلفة من طبقتين العلوي مؤلفة من ٧ غرف ولوان وكرادور والسفلي مؤلفة من ٥ غرف وكرادور وخارج الدار ٥ غرف صغيرة ومنافع. الموقع المصرارة البلدة القدس المساحة ١٧٣٧ متر مربع و٤٠ سانتي القيمة المخمنة ١٢٠٠ جنيه القيمة المدفوعة ٨٠٠ جنيه الحدود شرقاً طريق خاص ولامعه الخالدي وليند غرباً طريق وراغب قطينة شمالا فردريك فيستر وراغب قطينة جنوباً جودت نشاشيبي وقسيمة ٢ خاصة لامعة الخالدي.

ليكن معلوما لدى العموم انه مطروح للبيع في المزاد العمومي الملك المبين مقداره وجنسه وموقعه بعاليه العائد الى طاهر الخالدي واخوانه المديونين الى ويلسون كاش وغيره بمبلغ ٨٦٧ مل و٧٩٤ جنيه والرسوم والفائدة وجرت الاحالة الموقتة على مبلغ ٨٠٠ جنيه

فمن يرغب شراء الدار المذكورة يمكنه مراجعة دائرة اجراء القدس بظرف ١٥ يوم من تاريخ هذا النشر ويشترك بالمزايدة بعد دفع الديبوزيتو عشر بالماية عن القيمة المخمنة وليس ٥ بالماية عن القيمة المدفوعة مع العلم بان اجرة الدلال وجميع ورسوم الطابو والبلدية على المشترى ولاجله صار اعلان الكيفية

في ١٢–٦–٣٧

مأمور الاجراء

وفاة فاضل

قلقيلية — فجعت عائلة صبري بوفاة عميدها المرحوم الشيخ محمود صبري عن عمر يناهز الخامسة والسبعين عاماً قضاها في عمل البر والتقوى. وقد كان لوفاته أسف عميق، لما تحلى به الفقيد من حب الخير والعمل الصالح. فللفقيد الرحمة ولآله وعائلته الكريمة جميل الصبر وحسن العزاء

اعلان

صادر من محكمة يافا الشرعية

تقدمت لهذه المحكمة مضبطة مختومة من مختار محلة البرج بيافا تتضمن ان آمنة المشهورة باسما بنت العبد قطامش توفيت منذ خمس سنوات تقريبا عن اولادها محمد وابراهيم ولبيبة اولاد عبد الرحمن ابن رضوان اليسير لا غير فمن له اعتراض على ذلك فليراجع المحكمة خلال خمسة عشر يوما تمضي من تاريخ النشر.

قاضي يافا الشرعي

محمد مطيع

عماد استقلالك

الاقتصاديات

اذن...

يجب عليك تشجيع اكبر شركة

هي شركة المواد الحميدية

حيفا

لانقاذ ارض عربية من اليهود

حيفا في ١٥ حزيران — لمراسل الدفاع الخاص — عقد بعض الوطنين العرب اجتماعاً للبحث في اراضي الخريبة قرب جبل الكرمل والاهتمام بشأنها وانقاذها من ايدي اليهود واذاعة بيان على الصحف العربية، فيه عرض للجهود التي بذلوها في هذا السبيل

استمرار نقل عائلات البراكات

نقل اليوم ٢٥ عائلة من اصحاب براكات اراضي الرمل الى اراضي حواسه وقد كان نقلها منظما. ويعود الفضل في ذلك الى اعضاء لجنة تأمين المصالح الاسلامية التي تعهدت بالقيام بهذا العمل تهدئة للخواطر، ودفعا لما قد يحدث من امور من جراء تولي قوى الجند الاشراف على النقل

مضبطة معتقلي المزرعة في عكا

قدم المعتقلون في مخيم المزرعة بعكا مضبطة الى مدير سجن عكا قبل ثلاثة ايام يصفون فيها الحالة السيئة التي وصلوا اليها ويطلبون رفعها الى المندوب السامي وارسال نسخ عنها الى حاكم اللواء الشمالي ومعاونيه ودوائر البوليس واللجنة العربية العليا والصحف. وقد ارسلها مدير سجن عكا الى مدير السجون العام المستر سكوت بالقدس. وهي لا تزال هنالك والمعتقلون يلحون على ارسالها الى الجهات التي طلبوها

استمرار تفتيش المارة واعتقال عربي

لا يزال افراد البوليس والجند يوالون تفتيش المارة والمقاهي وبعض المخازن. وقبض امس على السيد حسن شبلاق وعلمنا انه ارسل اليوم الى القدس رهن التحقيق.

رجاء الى عائلة في صفد

حضرت الى وكالة هذه الجريدة السيدة فاطمة خانم بنت ناصر احمد اليوسف وكررت لنا شكواها من جيرانها في صفد وهي تبكي بكاء مراً وقد امسكنا في كلمتنا الاولى عن ذكر اسماء افراد هذه العائلة الذين يعذبونها ويهينونها لارغامها على مغادرة بيتها.

ونمسك الآن كذلك عن ذكر اسمائهم لعلهم يرفقون بحالة هذه الأمرأة الضعيفة والا اضطررنا لذكر اسمائهم وذلك مما لا نرضاه لهم، ولا يرضونه هم لانفسهم

عقد اجتماع وفض خلاف قروى

عقد امس اجتماع في شفا عمرو، حضره عدد كبير من المسلمين ومشايخ الدروز لفض الخلاف وأخيراً تقرر عقد هدنة مدتها اربعة اشهر، وبعد نهاية المدة يجري صلح بين الفريقين بحسب التقاليد العشائرية

وقد دفع فريق الدروز ٥٠ جنية مقدما مع كمبيالة قيمتها ٥٠ جنيها اخرى ومدتها شهران. وساد التفاهم وهدأت الحالة

نقابة عمال السكك الحديدية العرب

دعت النقابة العربية لعمال سكة الحديد التابعة لجمعية العمال العربية الى عقد اجتماع عام في قاعة الجمعية بعد ظهر الخميس المقبل لعرض اعمالها عليه خلال نصف السنة الماضية

القدس

ذيول حادث مفتش البوليس العام

القدس في ١٥ حزيران — لمراسل الدفاع الخاص — جري اليوم تشخيص عشرة من القرويين امام السائق البريطاني الذي اصيب برصاصة في حادث مفتش البوليس العام فلم يتعرف على احد منهم. وقد كان اجري تشخيصهم مع اخرين امام مفتش البوليس العام. وقد علمنا ان مفتش البوليس العام قرر ترفيع رتبة السائق الي رتبة اونباشي »

الوفد المصري التجاري والغرف العربية

كان منتظراً ان يزور وفد مصر التجاري الغرفة التجارية العربية التي من أهم مبادئها توثيق صلاتها مع الهيئات التجارية في البلاد العربية المجاورة. وكم استغربنا عدم وقوع هذه الزيارة. ومن غرابة الصدف انه جاءت البلاد منذ مدة هيئة تجارية أجنبية اتصلت حالا بغرفتنا التجارية التي قامت بواجبها نحو هذه الهيئة وامرت اعضاءها باقامة حفلة لهم

محكمة الجنايات الكبرى وبراءة متهم

عقدت محكمة الجنايات الكبرى جلسة صباح هذا اليوم لاستئناف محاكمة خليل القار المتهم بقتل موسى صلاح الشمالي، وبعد ان استمعت مرافعة وكيلي النيابة والدفاع قررت براءته

وتعقد المحكمة يوم السبت القادم الواقع في ١٩ الجاري جلسة في الخليل لمحاكمة احمد ابو ديه المتهم بارتكاب جرم القتل.

طبريا

لجنة للاهتمام بمعتقلي قضاء طبريا

طبريا في ١٥ حزيران — لمراسل الدفاع الخاص — تألف وفد من السادة المحامي فايز الطبري وحسن ابي دهيس وفواز العلمي لمقابلة مساعد حاكم اللواء بالناصرة بشأن المبعدين والمعتقلين من قضاء طبريا وطلب الافراج عنهم بعد اعتقالهم وابعادهم طول هذه المدة بموجب قانون منع الجرائم.

تبرئة من تهم الاضطرابات

جرت امس امام حاكم صلح طبريا محاكمة السادة راشد الزعبي، على الخرطبيل وسعيد الداموني وكانت قد وجهت اليهم عدة تهم اثناء الاضطرابات الاخيرة وقد حقق حاكم الصلح في التهم المسندة اليهم فوجد ان الادلة غير كافية فقضى ببراءتهم وكان يرافع عنهم المحامي فايز افندي الطبري

بيسان

قضاء بيسان بحاجة لطبيب دائمى

بيسان في ١٥ حزيران — لمراسل الدفاع الخاص — طلب اهالي بيسان وقضائها من مدة تزيد على السنة تعيين طبيب دائمي بالنسبه لكثرة الامراض التي تتفشى بين السكان كالملاريا وغيرها، وحتى الآن لم تجب الحكومة طلبهم بالرغم من شدة حاجة القضاء الى ما يخفف عن السكان ويلات المرض.

الناصرة

استدراك خطأ عن نجاح طالبات

الناصرة في ١٥ حزيران - لمراسل الدفاع الخاص — وقعت بعض أغلاط في رسالة الناصرة بتاريخ ١٤ الجاري في الخبر الذي عنوانه « تفوق الطلاب والطالبات وفضل ذلك » والصحيح كما يأتي: كانت اللجنة الفاحصة مؤلفة من ١٨ عضواً من دمشق والطالبات كن من مختلف مدارس منوعة من سوريا وفلسطين واللواتي نجحن هن روز نايف البطحيش، نبيها بنيامين الخوري وآنيس نخله السروجي. وهن من طالبات مدرسة راهبات مار يوسف في الناصره وكان الامتحان في «درعا». نعود فنكرر تهانينا الخالصة لهن

الخليل

القرى العربية وقانون العقوبات المشتركة

الخليل في ١٥ حزيران — لمراسل الدفاع الخاص — على اثر التصادم العنيف الذي وقع بين جماعة مسلحة وبين داورية بوليس العروب واصيب فيه اونباشي البوليس بعيار ناري في ذراعه — قررت الحكومة انشاء نقطة بوليس اضافية في قرية بيت اومر لمدة ستة اشهر تؤلف من خمسة أنفار براتب ثمانية جنيهات لكل نفر وستحصل النفقات والرواتب من سكان القرية

الوفد المصرى التجارى فى السكرتارية

قابل وفد الحكومة المصرية التجاري الذي وصل مؤخراً الى القدس، لايجاد علاقات تجارية بين مصر وفلسطين، السكرتير العام، المستر باترشيل، وسعادة روحي بك عبد الهادي.

وقابل حاكم اللواء، المستر ماكلارن، روحي بك عبد الهادي في مكتبه.

وقابل سعادة الاستاذ احمد سامح بك قنصل المملكة المصرية، السكرتير العام المستر باترشيل وروحي بك عبد الهادي مقابلة طويلة

توقيف عربى بقانون منع الجرائم

قدم البوليس السيد راغب الانصاري للمحاكمة امام حاكم اللواء بموجب قانون منع الجرائم فقرر توقيفه مدة اسبوع واحد. وقد اعتقله البوليس في يوم حادث محاولة الاعتداء على مفتش البوليس العام

المندوب السامى والمجلس الزراعى العام

اقام المندوب السامي اليوم مأدبة غداء للمجلس الزراعي العام وممثلي لجانه التسع، حضرها السكرتير العام ومدير الزراعة والمستر مودي وكبار موظفي دائرة الزراعة وبينهم الاساتذة جمال حماد واكرم الركابي وعبد الله جبران. وحضرها ايضا عبد الرحيم افندي النابلسي وجميل افندي الشوا والاب ساكيني والاعضاء اليهود. وقد القى المندوب السامي خطاباً في المأدبة

طولكرم بالتلفون

وجدوه مدفوناً وقد قتل خنقاً

طولكرم في ١٥ حزيران — لمراسل الدفاع الخاص — من أربعة عشر يوماً وآل هنطش، من قرية قاقون، يبحثون عن السيد توفيق ابو هنطش. وفي صباح هذا اليوم بينما هم يفتشون في الاراضي الواقعة غربي القرية، وجدوه مدفوناً في الارض داخل كيس فأخبروا دائرة البوليس، وعلى الاثر خرجت قوة مع الطبيب فؤاد افندي دعدس الى مكان الحادثة، وبعد الكشف تبين انه مخنوقاً وليس عليه من الملابس الا ما يستر البدن، وقد ربط بحبل من رجليه. وقد اشتبه بزوجته وشقيقتها وولدها راجح فأوقفوا رهن التحقيق

تحليق طائرات وكثرة المناورات العسكرية

حلقت في صباح اليوم ثلاث طائرات فوق المدينة ثم توجهت شمالا وعادت وبعد ساعة رجعت طائرة أخرى وحلقت في سماء المدينة ثم مرت عدة طائرات عسكرية من المدينة في طريق نابلس. وكانت الطائرات تحلق فوق هذه وقد لفت انظار الناس كثرة المناورات العسكرية في هذه الايام

هل يضيع وادى القبانى ايضا

يؤسفنا جداً ان نقول باننا سنسمع قريباً بضياع وادي القباني الذي يقع في السهل الساحلي من اراضي طولكرم. ذلك بانه سيوضع في المزاد العلنى، لان الاتفاق قد تم بين أصحاب هذه الاراضي التي تبلغ مساحتها ١٢ الف دونم تقريباً والتي هي من أخصب اراضي البلاد وبين خصوم الوطن. ويحضر اصحاب الوادي الاوراق، فهل تهتم الهيئات الوطنية لهذا الحادث الخطر؟ اننا ندعو، ونلح في الدعوة، الهيئات والجمعيات الى تفادي هذه الكارثة للوقوف في وجه تلك المحاولات الخفية المتسترة التي توشك ان تسلم هذا الكنز لليهود! واننا ننتظر صدى الحادث، فعسى تستطيع البلاد إنقاذ نفسها من هذه النازلة الرهيبة

اسدود

حفلة تكريم للاستاذ الشوا

اسدود في ١٥ حزيران — لمراسل الدفاع الخاص — تألفت لجنة تحضيرية لاقامة حفلة تكريم للاستاذ عز الدين بك الشوا وقد وزعت رقاع الدعوة على عدد كبير من قرى قضاء غزة والمجدل. وتقرر ان تكون الحفلة في يوم الجمعة الواقع في ١٨ حزيران الجاري، ويشرف على تنظيمها الواعظ العام الشيخ فهمي افندي الأغا

الوكلاء والمستودع

الشركة المصرية البريطانية التجارية — تلفون ١٠٦٢ : يافا

الاستاذ يوسف وهبي

بطل التمثيل العالمي في الشرق

يزور يافا لاحياء حفلتين فقط

بالاشتراك مع جميع ممثلي فرقة رمسيس

لاول مرة

على مسرح سينما الحمراء الوطنية

—* خمسة وثلاثون ممثلا وممثلة ويقوم باهم الادوار *—

يوسف وهبي ، امينة رزق ، علوية جميل ، فردوس محمد

الحفلة الثانية بنات الريف مساء الاربعاء ١٦ الجاري

—* وهاتان الروايتان من اروع واعظم الروايات التي مثلت على المسرح *—

تباع التذاكر في محلات السادة :

عيسى السفري : طريق العجمي — احمد الجندي : عمارة الاوقاف

رستم ابو غزالة : طريق المنشية — ومن شباك السينما

الالواج للعائلات فقط

المتعهد : كامل الزعبلاوي

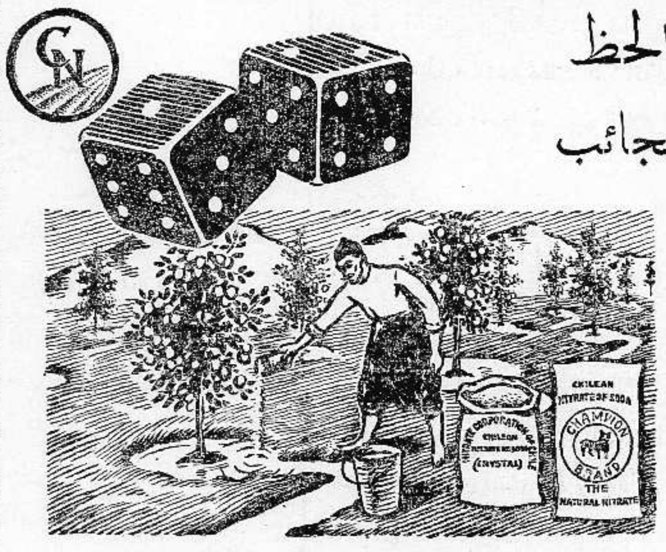

لا تتكل على الحظ

ولا تؤمن بالعجائب

انما عليك ان تزبل اراضيك بالسماد الطبيعي

نترات الشيلي ١٦ بالمئة ازوت نتريكي

راجعوا وكيلنا في يافا

السيد خليل التلاوي

تلفون ١٦٤٠

— شارع الدرهلي —

صورة تمثل الدكتور رينو بو هوريش الذي يقوم بحفريات هامة قرب الطابغة ، والى جانبه الاستاذ « ابو سلمى » اثناء زيارة صداقة له . والدكتور رينو يبحث عن الآثار الاسلامية في صدر الاسلام الاول . وهو الذي اكتشف المسجد الاسلامي في الطابغة . ويعمل تحت اشرافه أربعون بدوياً . وقد أرسلته الحكومة الالمانية على حسابها الخاص لهذا التنقيب

كتاب « في الطريق » للاستاذ المازني

الاستاذ ابراهيم عبد القادر المازني أديب كبير وكاتب معروف ، وله مؤلفات قيمة وقد عكف الاستاذ المازني على تأليف كتاب « في الطريق » الذي سيصدر في شهر سبتمبر المقبل فيه اكثر من ٦٠ قصة . ويقع في ٥٠٠ صفحة ولما كانت رغبة الاستاذ المؤلف نشر هذا الكتاب النفيس فقد جعل قيمة اشتراكه عشرة قروش مصرية . وهذا امتياز خاص يعمل به حتى منتصف اغسطس . وعند صدور الكتاب يكون ثمنه ١٥ غرشاً مصريا . وترسل القيمة بعنوان المؤلف : شارع فاروق رقم ٢٢١ بمصر

الزيت الزيتون

للمونة والسمن

الحلبي الحديدي الممتاز

تجده في محل

نجيب القطان

اطلبوا بالحاح

ماركته المسجلة

على التنك

فقد كمبيالة

يعلن للعموم ان كمبيالة موقعة بامضاء الشيخ محمد شعبان لأمر السيد حسيب محمد علي الكيالي استحقاق ١٦–٥–٣٧ بمبلغ « ٩٥٠ » جنيها قد فقدت من حسيب افندي اثناء وجوده في الشام منذ شهرين والكمبيالة ليست مجيرة لأحد وكل من يعثر على الكمبيالة المفقودة عليه ان يبرزها في خلال ثلاثين يوما من تاريخ هذا الاعلان والا تعد لاغية لا قيمة لها

مطبعة جريدة الدفاع – يافا

برنامج الاذاعة الفلسطينية

« يوم الاربعاء في ١٦ حزيران سنة ١٩٣٧ »

٦ر١٥ – حفلة غنائية – محمد غازي – ٦ر٣٠ – « الضيف المبجل » قصة للاستاذ ابن يحيى – ٧ر٢٠ – حفلة غنائية – عبد الرحمن الداوودي – ٧ر٤٠ – حديث للاستاذ راسم الخالدي – ٨ر٥٥ – اسطوانه – ٩ – اشارة الوقت – ٩ر٥٠ – منولوجات فكاهية – فتحية احمد وفرقتها ١٠ر١٥ – اسطوانات عربية ١٠ر٣٠ – ختام

ماذا تسمع اليوم

عن محلات السادة دجاني اخوان

« الاذاعة اللاسلكية للحكومة المصرية يوم الاربعاء في ١٦ حزيران »

٦ر٣٠ – صباحاً – تمرينات رياضية الاستاذ بليغ صفوت – ٦ر٤٥ – قرآن كريم – الشيخ عبد العظيم زاهر – ٧ر٣٥ – ختام – ١٠ – اسطوانات – ١١ – ختام – ٢ر٤٠ – مساء اسطوانات – ٣ر١٠ – النشرة الاخبارية والنشرة التجارية بالعربية – ٣ر٢٠ – ختام – ٧ – النشيد القومي – ٧ر٠٥ – اسطوانات – ٨ – حديث رسمي – ٨ر٢٠ – اسطوانات – ٨ر٣٠ – النشرة الاخبارية – ٨ر٤٥ – اسطوانات – ٩ – قرآن كريم – الشيخ عبد الفتاح الشعشاعي – ١٠ – حفلة غنائية – الاستاذ زكريا احمد وفرقته – ١٠ر٥٥ – منولوجات فكاهية الاستاذ يوسف حسني – ١١ر١٥ – حفلة غنائية – زكريا احمد وفرقته ١٢ – سلام الملك ختام

سيعرض في سينما الحمراء بيافا

ابتداء من ١٤ حزيران وبقية الاسبوع ثلاث حفلات يومياً

اما الجمعة والاحد فاربع حفلات

الشريط العربي الفكاهي الاستعراضي ملك الافلام

المعلم بحبح

لا تتأخر عن مشاهدة هذا الفلم الرائع وتمتع بفكاهاته الوافرة ومفاجآته

هو الشريط الذي يخلق المرح والدعابة

ويدخل الفرح الى الافئدة

اخراج وتمثيل الاستاذ فوزي الجزايرلي

سارعوا لمشاهدته

فرصة نادرة فانتهزها

طقومة كنابايات فاخرة جاهزة في محلات

على الدباغ

باسعار معتدلة نظراً للحالة الحاضرة

وأقمشة وكتالوجات جديدة وردت مؤخراً لصنع

الموبيليا حسب الطلب

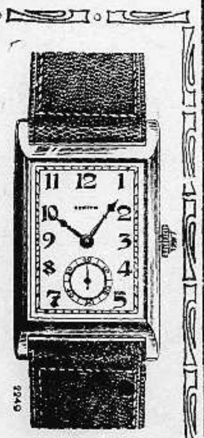

أجود ساعات العالم

وأجمل واحدث موديلات

من ساعات زينيت المشهوره

وصلت هذا الاسبوع

الى محلات اسعد بيافا

« هدايا الدفاع »

الجائزة الاولى	سيارة بويك فاخرة جديدة موديل ١٩٣٧	رقم العدد ٨٩٧
الاسم	....	
العنوان	....	
	....	الدفاع

معجون بالموليف هو خير ما تختاره من معاجين الأسنان الكثيرة للاعتناء بأسنانك لكي تكسبها بياضاً ناصعاً ولمعاناً جاذباً .

ان العناصر الممتازة المركب منها معجون بالموليف للأسنان تجعله ذات رغوة ناعمة كثيرة فهي تقوي القشرة الصدفية الرفيعة وتبسها رونقاً لامعاً من الصفاء . باستعمالك صابون بالموليف للأسنان تطهر فمك من الفضلات المضرة وتزيل منه كل رائحة كريهة وتكسب نفساً عذباً وطعماً لذيذاً . استعملوا فقط معجون بالموليف للأسنان

الوكلاء والمستودع

الشركة المصرية البريطانية التجارية — تلفون ١٠٦٢ : يافا

أدرياتيكا

شركة محدودة الضمان للملاحة

فنيسيا

خط بريد سريع اسبوعي من فلسطين

أسرع طريق واكثرها راحة ورفاهية للسفر إلى اوروبا

بواسطة الباخرتين

جروزاليم وجاليليا

السفر كل يوم اربعاء الساعة العاشرة مساء من حيفا رأساً الى لارنكا وبرنديزي وتريستا .

اطلبوا زيادة المعلومات

من الوكلاء العموميين

اللويد تريستينو سابقاً

المكتب الرئيسي : حيفا – ص . ب . ٤٦١

تلفون ٧٤٠–٧٤١

يافا — ص . ب ٥٩٢

تلفون ٦٠

القدس ص.ب — ٥٨

تلفون ٣٥٩

على المسافرين أن يكونوا بالباخرة قبل سفرها بساعة

أحسن أنواع الاسمنت ماركة الحمامة

في محلات درويش يوسف حداد

عمارة حزبون شارع الدرهلي ص. ب. ٥٧٠ يافا

الخميس في ٨ ربيع ثاني ١٣٥٦ — ١٧ حزيران سنة ١٩٣٧

الدفاع

جريدة يومية سياسية مصورة

السنة الرابعة — العدد ٨٩٨ — ٤

صاحب الامتياز : ابراهيم الشنطي
المحرر المسئول : شوكت حماد
مدير الادارة : عبد الهادي عرفان

الاعلانات
في يافا (ادارة) الدفاع : قسم الاعلانات
في القدس (وكالة) « : تلفون ١٤١٣
في حيفا « « : « ١٢٥٨

دار الدفاع : شارع جمال باشا — عمارة المظفر — يافا — فلسطين
العنوان التلغرافي (الدفاع — يافا)
تلفون ١١٨٧ (اربعة خطوط) و ١٠٧٥ (خطان) صندوق البريد (٢٥٥)

الاشتراكات
في فلسطين عن سنة ١٥٠
في البريد الداخلي « « ١٨٠
في سائر الاقطار الخارجية « « ٣٠٠

المندوب السامي يؤجل سفره أياما — تصريح وزير المستعمرات عن فلسطين — كيف توضع لها السياسة بعد نشر التقرير — حادث مفتش البوليس العام في البرلمان

السفرة المفاجئة

حقيبة ثقيلة الحمل

زيارة السر آرثر واكهوب هذه الى لندن جاءت فجائية ، لكنها ليست مستغربة . فمنذ اليوم الذي غادرت فيه لجنة اللورد بيل البلاد ، ونحن نعتقد انها تحمل في حقيبتها مشكلة معقدة ، لم تترك السياسة فيها باباً مفتوحاً يستطيع الباحثون دخولا منه . سألت العرب ماذا يريدون فأجابوها : بلادنا كلها ، لا مسيطر على شئونها غيرنا . وسألت اليهود فقالوا : الوطن القومي الذي يتسع لقسم ضخم من يهود العالم ، والذي يشمل الآن فلسطين ، ويشمل في المستقبل شرق الاردن ايضاً . ووراء أولئك : العرب والمسلمون . ووراء هؤلاء : اليهودية العالمية .

ومن جهة أخرى تأملت اللجنة في مصلحة الامبراطورية : هذه البلاد مفتاح من مفاتيح الأملاك البريطانية . وهي قلعة خطيرة من قلاع البحر المتوسط . وعندها ينتهي ذلك السائل الأسود الذي يمون الأساطيل في البحر ، والجو . وتضاعفت اهميتها بعد انتشار النفوذ الايطالي في هذا البحر ، وبعد ان اصبح الموقف البريطاني في قناة السويس غيره بالامس .

حملت اللجنة معها هذه المتناقضات ، فلم تكد تبلغ شاطىء بور سعيد حتى قالت في تصريح لصحفي : لم نكن نعتقد ان قضية فلسطين معقدة الى هذا الحد . » وفي لندن أخذت تتداول ، وتجس النبض ، وترى الانعكاسات التي عقبت الاشاعات المختلفة . والذي يقول ان مسئلة التقسيم لم تخطر على بال اللجنة ، ولم تهتم بها كل الاهتمام ، مخطيء ، او راغب في التعمية . لكننا لا نقول ان اللجنة تصر على هذا الحل ، وهي في هذه الأيام ربما تطويه ، لا سيما وقد رأت معارضة اجماعية من العرب ، ومعارضة أخرى من اليهود ، وقضت الظروف بأن « يتفق » الخصمان على هذا !

أما مصلحة الامبراطورية فهذه فوق البحث في نظر كل هيئة بريطانية . ولا نعتقد أن اللجنة تتردد عندها . لكن المهم ما وراء ذلك من مشاكل . ما وراء ذلك من ارتباكات . ففي هذا كله تقف اللجنة حائرة . إنها ليست مكلفة بأصدار حكم تدين به فريقاً ، وتبرىء آخر . بل هي مكلفة بأيجاد حل يضمن ما يشبه السلام في هذه البلاد . فكيف التوصل الى هذا الحل ؟ كيف يمكن لدولة يهمها رضى الاسلام والعرب ، ويهمها ولاء اليهودية العالمية ، أن تجمع بين النقيضين في وقت واحد !؟

جمع النمر والتمساح

ان نقطة الضعف ليست في قضية فلسطين . وليست في مطالب العرب . ولكن في طبيعة السياسة البريطانية التي تريد أن يعيش التمساح والنمر متجاورين ؟ وتريد أن يرضى كل منهما بهذا العيش الغريب الشاذ . نقطة الضعف في صميم السياسة البريطانية التي تريد أن لا تغضب اليهود في إيقاف الهجرة ، ومنع البيوع ، وشل اليد العربية وتكبيلها . ومن ! جهة أخرى تريد ارضاء العرب الذين لا يهدأون عاماً إلا ليقوموا في العام الذي بعده مستميتين في المطالبة بحقهم ، مستميتين في إيقاف سيل بشري تمهد له بريطانيا سبيل الجريان من مختلف بلدان أوروبا الى سهول فلسطين وسواحلها . في هذا الشذوذ ، والتناقض ، والتعقيد تقع نقطة الضعف ! ، وليست في مطالبنا الواضحة مثل شعاع الشمس ، ولا في حقوقنا التي لا ينكرها انسان يتمتع بنعمة العقل والتفكير .

ولقد بعثت لندن بآخر لجنة . وشهد العالم ذلك ، لأن قضية فلسطين أصبحت بفضل الوطنية الزكية المتفانية ، عالمية . فليس من مصلحة الحكومة البريطانية ، وليس من كرامة اللجنة ، ان يصدر التقرير القادم فاذا هو « رغوة صابون » يتلاشى في دقيقة . لذلك تأجل صدوره مرة وثانية وثالثة ، على ضوء تلك الانعكاسات التي ذكرناها والتي تجعل المقدمين على العمل يفكرون ثلاث مرات قبل وضع النتيجة .

قبل آخر خطوة

واننا لا نقول بان وزير المستعمرات مطلع على التقرير . لكن نقول بانه عالم بالاتجاه الذي له . فليس غريباً اذن ان يطير المندوب السامي وبين هـذا الوقت ووقت تسليم اللجنة تقريرها الى الوزارة أسبوعان او ثلاثة على الاكثر . ولسنا نقول بان المندوب ذاهب للاطلاع على مادة التقرير . لكن نقول انه ذاهب لابداء الرأي قبل ان يكون عمل اللجنة حقيقة تلمسها اليد ، وتنظرها العيون . فالسر آرثر ، الذي أقام سنوات طوالا في البلاد ، وكان على اتصال دائم بالتيارات القوية ، واتصال اكثر بحقيقة موقف العرب ، لا بد ان يستشار في أمر خطير كذلك الامر .

لقد قطعت اللجنة مرحلة كلها مشاهدات ، ومناظر . ووقفت الآن على نهاية الرحلة ، قريبة من الخاتمة . إنها تستشعر ثقل العبء ، وعظم المسئولية . انها تبصر بالضباب الكثيف يحجب ذلك الهدف القريب . إنها تقدر خطورة الخطوة الأخيرة . وانها ، وهي على وشك ذلك كله ، تستجمع آخر ما لديها من قوة التفكير لرؤية المستقبل القريب الذي ينتظر تقريرها بفارغ الصبر

هذه هي الحقيقة في سفرة سريعة ، مفاجئة بالطيارة . فهـل ترى ، بعد اسابيع ، يدفن النحس الذى عاش فى هذه البلاد ثماني عشرة سنة نفسه في حفرة العدم والزوال ، أم يستطيع التملص والاستمتاع بعمر أطول ، وشر أكثر ؟

ابراهيم

الوزير والسياسة القادمة لفلسطين

حكومة انكلترا وحدهـا تقرر هذه السياسة

لجنة الانتداب وفلسطين

جنيف في ١٦ حزيران — أنهت لجنة الانتدابات اليوم دورتها بعد أن نظرت في حالة الانتداب على المقاطعات التي كانت تابعة لالمانيا في السابق . وقد حددت يوم ٣٠ تموز القادم لتدرس الحالة فى فلسطين ، على ضوء تقرير اللجنة الملكية ، وسياسة الحكومة البريطانية

السياسة القادمة لفلسطين

لندن في ١٦ حزيران — أعلن المستر اورمسبي غور ، وزير المستعمرات في مجلس العموم اليوم ان السياسة القادمة لفلسطين ستضعها حكومة المملكة المتحدة (انكلترا) وحدها بنتيجة صدور تقرير اللجنة الملكية

على أنها ستخبر حكومات الدومنيون والهند عن التطورات والسياسة المقترح اتخاذها

المندوب يؤجل سفره

القدس فى ١٦ حزيران — لمراسل الدفاع الخاص — قرر المندوب السامي تأجيل سفره الى ما بعد ظهر ما يوم الاثنين الواقع في ٢١ حزيران . وسيكون السفر يومئذ بالطائرة . على ان هذا التأجيل لا يؤثر فى موعد عودته في اوائل تموز القادم

أماسبب التأخير فهو ترا كم الاعمال في هذه الآونة

اليهود واستشارة الدومنيون

لندن في ١٦ حزيران — سيلقي النائب ماندر على وزير المستعمرات في مجلس العموم سؤالا يطلب فيه من الحكومة ان تستشير بلدان الدومنيون — خصوصا حكومة جنوب افريقيا — قبل وضع سياستها النهائية لفلسطين

نبذ فكرة التقسيم

واشنطن في ١٦ حزيران — نشرت جريدة النيويورك تايمس برقيه لمكاتبها فى القدس قال فيها انه تحدث مع سمو الامير عبد الله عن فكرة التقسيم فقال الامير ان انكلترا قد تنازلت عن فكرة التقسيم بعد ان رأت العرب واليهود معاً يعارضونها

الهجرة الى اميركا

واشنطن في ١٦ حزيران — قدمت جمعيات اليهود في اميركا مذكرة لحكومة الولايات المتحدة تطلب منها ان تفتح ابواب بلادها لهجرة المضطهدين من يهود بولونيا .

موجة القتل تكتسح روسيا

القبض على زوجات القواد والمصير القاتم

لندن في ١٦ حزيران — لا تزال موجة الاعتقالات على اكتساحها الشديد في روسيا . وجاء الآن دور النساء . فقد القي القبض على زوجات القواد الثمانية الذين اعدموا مؤخراً ، رغم انهن اضطررن الى اتهام أزواجهن بالخيانة العظمى . أما زوجة لتفينوف قومسير الشئون الخارجية فلا تزال في منفاها في جبال « أورال »

يعدمون قوافل قوافل

وسيلقى القبض على اشخاص آخرين يحاكمون حالا ثم يعدمون قوافل قوافل . وقد اصدر ستالين اوامره بالقبض على المحرضين ولو كانوا آباء وابناء للموظفين الذين يقومون بأعمال الرقابة والاشتباه

فوروشيلوف وبلوخر ومصيرهما

ويخشى أن يكون قد جاء دور المارشالين فوروشيلوف وبلوخر . فأن الاخير أرغم على أن يقضي بالاعدام على المارشال توخاتشيفسكي وزملائه السبعة . فقد أنبأ م ستالين انه اذا فعل ذلك أصبح مخلصاً له ، لا يطمع في الدكتاتورية على سيبيريا

ثمانية وعشرون شخصاً يعدمون معاً

موسكو — أعدم أمس ٢٨ شخصاً يقال انهم من اتباع تروتسكي ومن الموالين لليابان . وقد كان هؤلاء في سيبيريا الشرقية

اسئلة عن فلسطين في البرلمان

لندن — سئل اورمسبي غور في البرلمان اذا كانت قد وقعت اضطرابات في فلسطين مؤخراً فقال انه تسلم برقية من المندوب السامي تتضمن وقوع محاولة إغتيال على المفتش العام للبوليس ووقوع محاولة قتل اخرى في جنين في يوم ١٨ من الشهر الماضي وفيما عدا ذلك يمكن ان يقال ان الحالة آخذة في التحسن

وسأل احد النواب هل في نية الحكومة تعزيز قواتها العسكرية في فلسطين فقال ان المفتش العام للبوليس كان قد أشار الى ذلك وبالفعل زيدت القوات منذ ثلاثة اشهر ولا داعي لزيادتها الآن

الثورة العظيمة التى أقامها الاتراك

لندن في ١٦ حزيران — تسربت أنباء خطيرة عن تفاصيل الثورة التي قام بها الاكراد في منطقة درسيم . وقد كان السبب فى قيامها مقاومة اصلاحات الحكومة التركية كنزع سلاح القبائل وارغامها على دفع الضرائب . وقد نشرت وثائق رسمية تتعلق بالثورة فهم منها بصورة اكيدة أن حكومة انقرة استخدمت ٢٥ الف جندى لقمعها وعدداً غير قليل من الطائرات . وفهم أيضاً ان الثوار خسروا خمسة آلاف بين قتيل وجريح . لكن الحكومة صرحت انها الآن قابضة على ناصية الحال . أما قتلى الجيش فقد كانوا ١٣١ والجرحى ١٨

الحكومة الانكليزية تدعو لزيارة خطيرة

برلين في ١٦ حزيران — دعت الحكومة البريطانية البارون فون نوراث وزير خارجية المانيا رسمياً لزيارة لندن في يوم ٢٣ الجاري . وقد رحبت صحف انكلترا والمانيا على السواء بهذه الزيارة . وسيتحدث البارون الى عدد كبير من الساسة البريطانيين . وبالطبع ستكون حالة اسبانيا الحاضرة أهم هذه المحادثات ثم مشروع الميثاق الغربي . وقد صرحت المقامات الرسمية بان هذه الزيارة ليست انحرافاً عن محور روما ـ برلين ، اذ ان حكومة روما عالمة بتفاصيلها وقد وافقت عليها

الشيوعيون يخرجون وزارة بلوم ظافرة

باريس في ١٦ حزيران — خرجت وزارة المسيو بلوم بنتيجة ظافرة عندما تقدمت صباح اليوم الى مجلس النواب بسياسة مالية جديدة . فقد فازت باكثرية ٩٩ صوتاً ، وهذا الفوز يعتبر بمثابة الثقة بها . وقد كان موقف الشيوعيين خطراً قبل التصويت ، لانهم هددوا الوزارة اذا هي مضت في سياستها المالية الجديدة واطلاق يدها في المراسيم التشريعية . غير أن المسيو بلوم وجه نداء اليهم والى احزاب الجبهة كلها طالباً تأييدها . وأعلن انه اذا سحب أحد هذه الاحزاب ثقته فأنه سيستقيل لتعرض الجبهة حينئذ للتصدع . وهكذا فازت الوزارة

الثوار يدخلون مدينة بلباو غدا

باريس في ١٦ حزيران — يستمر خروج سكان بلباو بسرعة . وقد غادرها الوف بطريق الجو والبحر والبر . ونجحت حركة التطويق التي يقوم بها الثوار الذين اعلنوا عن عزمهم على دخول المدينة غدا . وقد اشارت سفارة الحكومة الاسبانية في لندن الى هذه النتيجة بقولها : اذا وقعت بلباو في يد الثوار — وربما تقع قريباً — فان ذلك يعتبر حادثا عالمياً

المعارك في ميادين وزيرستان

سملا في ١٦ حزيران — في اثناء تقدم الفيلق الاول في وزيرستان هاجم مقدمته كمين للثوار فقتل اومباشي واصيب ثلاثة بجروح . وقد طلب الجيش من مجلس زعماء القبائل رهائن

وزير الدولة السعودية في العراق

بغداد في ١٦ حزيران — لمراسل الدفاع الخاص — عين السيد محمد عبد الرواب وزيراً مفوضاً للمملكة العربية السعودية في العراق بدلا من السيد ابراهيم معمر الذي نقل قائمقاما لجدة

الجنود الوطنية تحيط بمدينة بلباو

باريس في ١٦ حزيران — د.ن.ب — وصل قنصل فرنسا في بلباو على ظهر غواصة فرنسية الى سان جان ده لوس واجاب على سؤال وجه اليه بان الجنود الوطنية احاطت بمدينة بلباو من جميع الجهات تقريبا وان الشيوعيين يدافعون عن انفسهم في بعض الهضاب على مقربه من المدينة وان الفوضى ضاربة اطنابها بين الاهالي والنظام مختل وان خسارة الابنية من جراء اطلاق المدافع قليلة

وزارة المستعمرات وتقرير اللجنة الملكية

لندن في ١٦ حزيران — تقول وكالة الشرق البرقية ان تقرير اللجنة الملكية سيعرض على الحكومة البريطانية في ٢٢ يونيو الحالي وقد فرغت اللجنة من وضعه ولم يبق الا بعض النقط البسيطة . ويقال ان دوائر وزارة المستعمرات مرتاحة من اجادة اللجنة في وضع تقريرها الذي دل على تعمقها في درس المسألة الفلسطينية

الامير محمد علي وقضية فلسطين
رد السر ارثر ووزارة الخارجية البريطانية

اطلعنا في « المقطم » على مضمون كتاب الامير محمد علي ، رئيس مجلس الوصاية في مصر ، الى السر آرثروا كهوب ، والي وزارة الخارجية ، وهاهو بتفصيله كله : قال سمو الامير في خطابه موجهاً الكلام الى الساسة البريطانيين المسؤولين : انكم كدولة منتدبة لفلسطين صفتم للعرب وعوداً وقطعتم لهم عهوداً وفعلتم معل ذلك لليهود

اما اليهود فقد وفيتم بوعودكم لهم بهذا المقدار الواضح والجلي . واما العرب فلم تنجزوا لهم تلك الوعود الصريحة التي سجلتموها في مناسبات شتى فاصبحت بلادهم مهددة بأن تنزع منهم وهذا امر لا يطابق مصلحة انكلترا ولا مقتضى السياسة البريطانية ولا يوافق عليه كل من يغار على الشعوب العربية

شمل البلدان الثلاثة

وحيث ان فلسطين مشمولة بانتداب بريطانيا ، وان سورية ولبنان مشمولان بانتداب فرنسا . وحيث ان هاتين الدولتين العظيمتين متآخيتين . فمن المناسب ان تتفق الدولتان على مراعاة اماني العرب واعادة فلسطين او سورية الجنوبية وسورية الشمالية الى ما كانتا عليه في الاصل بانشاء اتحاد يشبه الاتحاد السويسري لخير أهليهما ومصلحة الدولتين وصلاتهما بالعرب . فان هذا الامر ، وما قد تبذله الدولتان لخير العرب يفضيان الى اكتساب محبة هذه الشعوب . ومن مصلحة الدولتين ان تكون صلاتهما بها بهذه الكيفيات

رد المندوب والوزارة

وارسل السر ارثر واكهوب المندوب السامى كتاباً الى الامير رداً على كتابه اعرب فيه عن شكره لسموه وقال ان الكتاب سيكون موضع عنايته واعتباره اما وزارة الخارجية البريطانية فردت على سموه بكتاب امضاه السر روبرت فانستارت وكيل الوزارة الدائم وقد قال فيه ان اقتراح سموه الملكي اقتراح عظيم وان الحكومة البريطانية ستأخذه بعين الاعتبار . »

. . .

انكليزية تتحدث عن مطالب العرب
لقد حرمتهم بريطانيا كلا العلم والاستقلال

ذكرت البرقيات اليهودية ان المسز بولارد رئيسة جيش السلام في انكلترا القت خطبة في مدينة براملي تحدثت فيها عن زيارتها لفلسطين مؤخراً فقالت ان العرب قد خابت آمالهم ببريطانيا ووعودها التي قطعتها لهم . وهم الآن لا يطلبون سوى الاستقلال والعلم ، وهم محرومون منهما

ثم تحدثت عن شعور بعض يهود فلسطين نحو العرب فقالت ان بعض اليهود يريدون مساعدة (كذا) عرب فلسطين . وهم مستعدون لاقراض الفلاحين اموالا بدون فائدة (كذا) . وطلبت الرئيسة من انكلترا ان تساعد العرب في بناء بلادهم

استمرار العداء بين بريطانيا وايطاليا
المقابلة بالمثل في فلسطين قبل غيرها

حملت الينا البرقيات أمس تعليق « ستار » على منع المبشرين البريطانيين من التعليم في الحبشة واحتفاظ بريطانيا بمثل هذا الحق في ممتلكاتها وتنفيذه في فلسطين حيث الدعاية ضد الانتداب البريطاني قوية .

وجاءتنا امس التفاصيل في تعليق المانشستر غارديان ، ثم « ستار » على هذا الخلاف . قالت الصحيفة الاولى :

ن رفض ايطاليا عودة المبشرين البريطانيين لا يستغرب ، لانها تصر على جل التعليم بناحيتيه الروحية والعامة ، في يدها . والفاشستية تتخذ من تعليم الصغار سلاحاً لها . ثم ان السلطات البابوية ستتقدم اليوم لهذا الامر ، لان موقفها في خلال اكتساح الحبشة كان قائما على التحفظ والاحتراز . وتريد الآن قبض الثمن .

اما «ستار» فقد قالت : ان ايطاليا بعملها هذا لا تريد التلهي . وباستطاعة بريطانيا في فلسطين ان ترد عليه حالا لتنقذ نفسها من اكبر عوامل بذر الفساد في الشرق الادنى ضد الانتداب البريطاني لا سيما وان المدارس الايطالية والاديرة تحولت في هذا القسم من الشرق الى محطات لاذاعة الدعايات المختلفة

قضية لعبت دوراً

ذكرنا ان اليهودي يودابلوم قد رفع قضية في محكمة صلح تل ابيب على وكيل سوق بسترس بيافا يطالبه فيها باعادة الكمبيالات التي ... من اصل آجار المحل الذي كان يشغله وقلنا ان القاضي سكرمن كلف وكيل بسترس باعادة الكمبيالات لان المستأجر لم ينتفع بالمحل الذي استأجره مدة الاضراب

وقد استأنف وكيل بسترس الحكم امام المحكمة المركزية فقررت فسخه لانه ليس للمستأجر ان يطالب بالكمبيالات عن المدة التي لم ينتفع بها في المحل المستأجر . وقد استأنف اليهودي امام المحكمة العليا فايدت حكم القاضي اليهودي الاول مستندة على قرار قضية حكم فيها الصالح المستأجرين وهو يهودي من الخليل سنة ٩٢٠

حول اشاعة

جاءنا من الدكتور نصوح النابلسي أن الدكتور جورج كورنيه يتمتع بصحة جيدة ولا صحة لكل ما يشاع عنه

الازمة أشد عند اليهود واقسى
الهستدروت تهدد بتمزيق ثياب ضبط النفس

عادت جريدة دافار فعالجت في عددها الصادر امس مشكلة البطالة بين العمال اليهود ، فذكرت ان وفداً من اعضاء الهستدروت مثل صباح امس امام رئيس بلدية تل ابيب وشرح له حالة الاعمال والعمال والخطر الذي يهدد العمال العاطلين وعائلاتهم والجهود التي بذلتها الهستدروت لتخفيف الحالة ، وفرضها ضريبة على العمال المشتغلين لاعانة زملائهم العاطلين .

وتحدث رجال الوفد عن قوة «ضبط النفس » التي في جماهير العمال أمام الضائقة الشديدة ، وقالوا ان هذه الفضيلة ستمزق ثيابها اذا لم تتقدم البلدية لانجاز مشاريع تخفف من ضغط البطالة .

وقال اعضاء الوفد ان كلامهم هذا يجب ان يكون انذاراً للبلدية ، والا فان الهستدروت تضطر الى تحويل العمال العاطلين الذين يضايقونها الى دار البلدية ليتظاهروا أمامها .

وأجاب رئيس البلدية : ان اعضاء المجلس البلدي مهتمون بهذا الامر الخطير كثيراً ، وانهم سيسعون في انجاز اعمال كثيرة وسيضطرون الحكومة الى انشاء مشاريع أخرى . وذكر رئيس البلدية ايضا ان المجلس البلدي قرر انشاء ملاجيء خاصة يأوي اليها العمال العاطلون وعائلاتهم

الأمير سيف الاسلام

قالت البرقيات : — زار الامير سيف الاسلام ، نجل جلالة امام اليمن مجلس بلدية لندن . وقد جلس على كرسي الى جانب الرئيس . وحينما قدمه الى الاعضاء صفقوا لسموه مرحبين . وقد تناول الغداء على مائدة السر رونالد ستورس

اجتياز امتحان كمبردج

تلقينا برقية موقعة بأمضاء الشاب الاديب السيد عمر عزوني الطالب في كمبردج يقول فيها ان الشاب الاديب انيس افندي بيبي اجتاز الامتحان النهائي في كمبردج بتفوق ، فنهنئه

جواز السفر واسبانيا

وردت لحكومة فلسطين من لندن وجنيف معلومات تلفت فيها نظر دائرة المهاجرة والسفر الى مراقبة الجوازات الجديدة او التي يراد تجديدها . وذكرت انه على كل صاحب جواز سفر ان يقسم بأن لا يسافر الى اسبانيا قبل ان يستلم جوازه وستختم هذه الجوازات بهذه العبارة « لا يجوز السفر الى اسبانيا ما دامت الحرب الاهلية قائمة فيها . »

طرابلس مع ابنائه

طير الاستاذ اميل اده رئيس جمهورية لبنان ، البرقية التالية الى الاستاذ خير الدين الاحدب ، رئيس الوزارة هناك : طمئنوا الرأي العام . ان استقلال لبنان توطد نهائياً ، وان سلامة أراضيه لا تمس . » ومعنى هذا بقاء طرابلس بعيدة عن الانضمام الى سوريا .

لجنة الاثمار الحمضية

اجتمعت في صباح الامس لجنة الاثمار الحمضية العربية في مكتب الغرفة التجارية ، وبحثت قانون تصدير الاثمار وقررت رفع كتاب للمندوب السامي ضريبة البيارات داخل المدن مع اعفاء ضريبة الكريب فروت وتخفيف الضريبة التي وضعتها الحكومة مؤخراً . وستعقد اللجنة جلسة اخرى في يوم السبت القادم

الاحتفال بعقد قرانه

القدس — احتفل امس بعقد قران الاستاذ يحيى اللبابيدي ، المدير الفني لمصلحة الاذاعة ، على كريمة الوجيه عارف افندي الدجاني حضرها فريق كبير من اعيان المدينة عرفنا منهم السادة الوجهاء مع حفظ الالقاب : روحي عبد الهادي احمد سامح الخالدي ، الشيخ حسن ابو السعود ، الدكتور حسام الدين ابو السعود حسن صدقي الدجاني ، الدكتور فوتى فريج ، ابراهيم طوقان ، خلوصي الخيري جلال زريق وغيرهم . وقد قام بصيغة العقد الاستاذ الشيخ يوسف العلمي . وبعد ان تناول المدعوون المرطبات والحلويات غادروا الدار مهنئين . نتمنى للعروسين حياة حافلة بالمسرات

الحركة في الميناء

رست في ميناء يافا امس الباخرة ليفانت وافرغت ٥٠ طناً من البضائع المختلفة . والباخرة تيرا اس وافرغت ٧٠ طناً من العفش . ورسا المركب الشراعي توكلت على الله وافرغ ١٩٥ طناً من الاسمنت والمركب اريني وافرغ ٩٠ طناً من الاسمنت . والمركب نعمة الله وافرغ ٥ اطنان ليمون حامض

وقد بلغ مجموع ما افرغ اول امس ٣٥٥ طناً من مختلف البضائع

الشيوعية بين اليهود

قبض البوليس امس على شيوعيين خطرين من محلات حاييم قرب تل ابيب . وفتش بيتيهما فعثر فيها على مناشير شيوعية بعضها باللغة العربية تصف ما حدث في روسيا مؤيدة ستالين وفوروشيلوف

مشكلة الحوذية واللجنة

ذهب وفد من الحوذية امس الى القدس واجتمع الى اعضاء اللجنة العربية العليا . وبعد بحث طويل فوضت اللجنة العربية الاستاذ عوني بك عبد الهادي والدكتور حسين بك الخالدي لمفاوضة الحكومة بهذا الشأن . وقد طلب سماحة رئيس اللجنة خارطة تل ابيب للاطلاع على الشوارع التي منع الحوذية من المرور فيها فأرسلت في الحال

سعر الجنيه الاسترليني

بالدولار الامريكي	٣٢-١و٩٤و٤
بالفرنك الفرنسي	٨٧و١١٠
بالفرنك البلجيكي	٢٦٥و٢٩
بالليرة الايطاليه	٨٧و٩٣
بالمارك الالمانى	٨-٥و٣٢و١٢

اجتماع
لجنة المناقصات

عقدت لجنة مناقصات دائرة بلدية يافا جلسة أمس ونظرت في الطلبات المقدمة لها من بعض المتعهدين لتعبيد الطرق وأقرتها . كما اقرت طلبات متعهدي اصلاح الطرق

سيارة تدوس فتاة

صدمت سيارة باص كانت سائرة بالقرب من سينما ابولو فتاة في الثالثة عشرة من عمرها ، أمس فسببت لها جراحا بالغة وكسرت عظام صدرها ، وقد نقلت الفتاة الى المستشفى بحالة خطرة والقى البوليس القبض على السائق رهن التحقيق .

تهمة بالقتل خطأ

اوقف حاكم صلح يافا الاستاذ خليل افندي شحاده كلا من ابراهيم حسن من غزة لمدة اسبوع لقتله خطأ ابراهيم ابو العبد ، وعبد الرحيم علي ابو العبد وعبد الرحيم علي عبد الرحمن ومحمد حسين المصطفى خمسة عشر يوما رهن التحقيق لسرقتهما

قضايا المخالفات

قضى الاستاذ خليل افندي شحاده حاكم صلح يافا في ١٥ قضية من قضايا مخالفات قانون أنظمة الابنية في المدن وكانت الغرامات تتراوح بين الجنيه والثلاثين جنيها بجانب إزالة البناء بدون رخصة

رسالة القدس التلفونية

المندوب السامى

لم يباشر المندوب السامي عمله اليوم وقد قابل عدداً كبيراً من كبار الموظفين ورؤساء الدوائر

مأمور التعليم الزراعى

استقال المستر كريج مأمور التعليم الزراعي والابحاث العلميه من وظيفته في دائرة الزراعة وغادر اليوم القدس ويقوم مقامه بالنيابه المستر هابل مدير مدرسه الزراعه الجديد .

مدير دائرة الزراعة

يسافر في ٢٠ حزيران الجاري المستر دو مدير دائرة الزراعة بالاجازة لمدة ثلاثة شهور ويقوم مقامه المستر سميث كبير موظفي دائرة البيطرة .

فى قصر المندوب

عقد اجتماع فى قصر المندوب السامي حضره الجنرال دل وقاضي القضاة والقائدان البريطانيان والمستر اوسبورن والمستر روب ، ومن كبار الضباط الماجر دريدن والضابط ديو تون . وقد تناولوا طعام العشاء على مائدة المندوب

شرتوك عند السكرتير

قابل اليوم شرتوك السكرتير العام المستر باترشيل وطلب السرعة في تعيين قائمقام يهودي للواء الشمالي

بلد يتهدم ويمشى الى الخراب
والدول تبنى على ذلك نظرياتها واختباراتها

بينما الحرب الاسبانيه تنهك قوى تلك البلاد على صورة فظيعه من الخراب والتدمير ، نجد الدول الاخرى التى تزعم مراقبة الحال ، تدرس باهتمام فعل الاسلحة الحديثة ومدى قوتها ومقاومتها .

ويرى الخبراء الايطاليون أن حرب الآلات الميكانيكية قد اصيبت بنكسة شديدة . وتقول صحيفة « رجيمي فاشستا » ان حرب اسبانيا سجلت انهيار الثقة بمستقبل الدبابات فأن هذا السلاح الجديد ينفع عند ما يكون العدو غير منظم (كحالة الاحباش) ، لكن متى صمد العدو ، ونظم صفوفه ، استطاع الشجعان من افراده الاستيلاء عليها

وانما فتك الدبابات بالجنود يقع عندما يتكاتف هؤلاء في جماعات كبيرة متراصة . اما الافراد القلائل فانهم يستطيعون قهرها . وذلك النوع منها المعروف بـ « الدبابات الخفيفة ، لا يعدو ان يكون بمثابة « علب من الصفيح » تخرقها قذائف الرشاشات التي تفتك بالفولاذ

والذي ظهر أيضاً أن الدبابات اذا سارت وحيدة لا يتقدمها المشاة ، هلكت كلها أو اكثرها . ويستطيع العدو صدها بسهولة . وهى لا تفتك بالعدو المنهزم مقدار ما تفتك به الطائرات »

وهكذا اسبانيا تتجرع السم ، والدول تبنى نظرياتها واختباراتها في القتال!

شكر فلسطين للامير محمد علي

القاهرة في ١٦ حزيران ـ لمراسل الدفاع الخاص — ارسل اعضاء نادي الطلبة السوري الفلسطيني بالقاهرة برقية شكر الى الامير محمد علي هذا نصه : مخاطبتكم الحكومة البريطانية بشأن قضية فلسطين كان لها اطيب تأثير في نفوسنا واصبحت آمالنا كبيرة لنجاح قضية بلادنا بدوام عطف سموكم عليها ومناصرتها والاخذ بيدها . فنحن نضرع الى المولى تعالى ان يطيل بقاءكم ويحفظ ذاتكم العلية ذخراً للعروبة والاسلام

صحيفة تركية وزيارة الامير

استنبول في ١٦ حزيران — تقول جريدة «جمهوريت » التركية ان سمو الامير عبد الله اشترى اثناء زيارته الاخيرة لتركيا بعض اشياء هامة ومجوهرات قيمة بينها حجرة كريمة يبلغ ثمنها ١٣ ألف ليرة تركية وان رئيس الوزارة التركية أهدى سموه آلة سينما أخذ بها بعض المناظر كذكرى لزيارته تركيا ، وان نجل سموه الثاني سيلتحق بمدرسة الفرسان التركية

لويد جورج يحمل على الثوار

لندن فى ١٦ حزيران ـــ أرسل المستر لويد جورج برقيه الى رئيس حكومة الباسك قال فيها انه ارتاع الى سماح حكومات العالم الديموقراطية لدكتاتوريات اوروبا بأن تسحق حريات أشرف شعب من دون ان تحتج على ذلك . وحمل على سكوت الدول ازاء ذبح الاطفال . فنرجو ان يوفق الله جنود الباسك المدافعين عن حرية بلادهم

جمعية شبان صرفند

تألفت جمعية للشبان المسلمين في قرية صرفند العمار ، وقد اجريت الانتخابات لرئيس وسكرتير وامين صندوق وستسير على غرار جمعيات الشبان المسلمين في انحاء فلسطين . نرجو لهذه الجمعية اطراد النجاح والتوفيق

بوليس قرية القباب

الرملة — رقي اومباشي مركز بوليس القباب السيد حسن محمد الى رتبة جاويش فنهنئه

لانها غير يهودية!

صب جماعه من الشباب اليهود كميه من البترول على عربه بائع خضر يهودي متجول لاشتباههم بان الخضر التي يبيعها ليست يهوديه !

ما تقاسيه القرى

الخليل ـــ عادجباة اموال الحكومة التسعة من قرية يطا بعد ان حصلوا من سكانها ضرائب الاغنام والاملاك في القرى ، والضرائب المتراكمة القديمة . وسافروا صباح اليوم الى قرية دورة للغاية نفسها . وهكذا يكون الشعور مع الفلاح العربي!

تحية النحاس باشا

حيفا — ارسل السادة اصحاب التواقيع باسم الجالية المصرية البرقية التالية : دولة صاحب المقام الرفيع مصطفى النحاس باشا : سعد في ضريحه ، ودماء الضحايا يهتزون افتخاراً ببطولتكم الخارقة وحنكتكم الدبلوماسية الفائقة التي اظهرتموها وصحبكم الجبابرة فى مؤتمر مونترو وعصبة الامم فقد اعدتم الى مصر مجدها الغابر وعزها الدائر ثقوا ان جهودكم الجبارة تسطرت على صفحات الافئدة تروى جيلا بعد جيل ، فلتدم مصر تتسلق بجهادكم معارج المجد والفخار في ظل مليكها المفدي سيروا الى الامام فالشرق كله اعين ترمقكم — سليمان ابو زيد . تادرس عبد المسيح ، مصطفى عبد الله ، محمد عبد العال ، محمد فؤاد

شؤون الاثمار الحمضية

علمنا انه تقرر ان لا تكون هناك زيادة فى اجور شحن الاثمار الحمضية الحالية بالسكك الحديدية على الاثمار الحمضية اثناء موسم البرتقال القادم .

* * *

تلفونات الدفاع وبرقياتها الخاصة

رسالة الرملة التلفونية

التحصيل في الرملة

الرملة — عينت دائرة المالية جابياً ثانياً لجباية العشر والويركو عن المدة ما بين سنتي ٩٢٩ـ٩٣٤ وقد جعلت الاول للتحصيل والثاني للحجز، وزودتهما بسلطة كافية لاتخاذ اجراءات شديدة في تحصيل هذه الاموال رغم سوء الحالة. وفي الوقت الذي تعلن الحكومة فيه تخفيض الضريبة على الاثمار الحمضية نراها تنشط من جهة اخرى في جمع هذه الاموال

المناورات فوق الجبال

قامت فرق الجيش امس الاول بمناورة كبيرة على جبال قرية ديران التي وقعت عليها عدة معارك في الاضطرابات السابقة . وقد استعمل فيها عدد من الحمير لنقل المؤن والذخائر الى رؤوس هذه الجبال .

من ايام الاضطرابات

حكم فضيلة حاكم صلح الرملة امس على الشاب السيد اسماعيل النحاس الذي اتهم بحيازة ست طلقات مسدس بغرامه ٣٠ قرشاً

ويذكر القراء ان الجند فتشوا بيت هذا الشاب اثناء الاضطرابات السابقة فعثروا على هذه الطلقات . وكان ملتحقا بكلية التجارة بالجامعة الاميركية في بيروت. وقد حوكم عليها امس بعد ان عاد لقضاء اجازته السنوية

اقتلاع بيارة يهودية

اقتلع مجهولون مئة وخمسين شجرة برتقال من بيارة اليهودي بوكر من مستعمره وادى حنين . ويقوم البوليس باجراء التحقيق

خط حيفا ـ يافا

تقول دافار ان المندوب السامي صرح اثناء الحفله التي اقيمت للموظفين يوم الاثنين الماضي بان خط حيفا — يافا للسيارات سينتهي تعبيده في السنه القادمه .

قاضي القضاة بيافا

يرأس قاضي القضاة المستر تراستد جلسة محكمة الجنايات الكبرى في يافا لاول مرة ، في يوم الاثنين القادم الواقع في ٢١ الجاري. وستقام له بهذه المناسبة حفلة استقبال فتقف مفرزة من رجال البوليس في الشارع العمومي أمام المحكمة المركزية ويستقبله القضاة عند الباب ويصعدون معه الى غرفة المستر ادوردز السابقة

اعلان

عن مشروع المياه

وردني من احد الاصدقاء خطاب يتعلق بمشروع المياه الذي أشرف عليه منذ ١٢ سنة وبما ان هذا المشروع حيوي يحتاج الى البحث الطويل فانى ادعو ذلك الصديق صاحب الكتاب لمقابلتي في محلي في اي وقت اراد للمداولة في هذا المشروع والوصول الى حل حاسم، والله في عون العبد ما دام العبد في عون اخيه

حيفا : حسين احمد مناديلك

القدس

تغيير أساسي في المناطق الزراعية

منطقة القدس تشمل مساحة كبيرة جدا

القدس في ١٦ حزيران ـ لمراسل الدفاع الخاص — علمنا ان تغييراً اساسياً سيقع في المناطق الزراعية الثلاث وهي منطقة اللواء الشمالي ، ومنطقة اللواء الجنوبي ، ومنطقة لواء القدس وان المنطقة الاخيرة ستكون اوسع منطقة من هذه المناطق

وقد كانت في السابق كما يلي :

١ اللواء الشمالي — حيفا وصفد وعكاء والناصرة وطبريا وجنين وبيسان ونابلس وطولكرم

٢ ـ اللواء الجنوبي — يافا وبئر السبع وغزة والمجدل واللد والرملة

٣ـ لواء القدس—القدس واريحا ورام الله وبيت لحم والخليل . هذا ترتيب المناطق الزراعية السابقة في فلسطين

اعادة تنظيم المناطق وتفصيل ذلك

وقد جرى الان إعادة تنظيم هذه المناطق التي يشرف عليها ضباط الزراعة حيث فصل قضاء نابلس وطولكرم عن المنطقة الشمالية ، وضم قضاء نابلس الى القدس ، وقضاء طولكرم الى يافا. كذلك فصل قضاء بئر السبع عن يافا وألحق بالقدس وعلى هذا ستكون منطقة القدس مؤلفة من : القدس ، رام الله ،اريحا، بيت لحم ، الخليل ، بئر السبع ، نابلس .

منطقة القدس تضم مساحة هائلة

وبهذا ستكون مساحة منطقة القدس ثلثا مساحة البلاد . ويبلغ عدد سكانها ٤٥٠ الف نسمة اي ثلث عدد السكان .

وضابط زراعة منطقة القدس هو الاستاذ جمال افندي حماد . وضابط منطقة اللواء الشمالي عبد الله افندي جران . وضابط اللواء الجنوبي الادون عنتابي ، وهو الآن بالاجازة ويقوم بعمله بالنيابة الاستاذ اكرم الركابي الذي عين مؤخراً نائب لمدير المدرسة الزراعية بطولكرم

هل كان مجرد تقسيم اداري

هذا ما وصل الينا عن هذه التقسيمات الجديدة للالوية الثلاثة ، فهل لها علاقة بوضعية البلاد السياسية والتطورات التي ستحصل فيها على اثر صدور تقرير اللجنة الملكية ، ام هي تقسيمات ادارية صرفة لا تمت بسبب من الاسباب الى كيان البلاد السياسي ؟

مؤتمر عربي وحلول قضية فلسطين

فهمنا بان الفكرة في البلاد العربية متجهة لعقد مؤتمر عربي كبير لبحث الحلول التي ستقترحها اللجنة الملكية ووزارة المستعمرات لاجل فلسطين وسيكون المؤتمر ممثلا من العراق ، وسوريا، وشرق الاردن . وسيرفض كل حل لا يراه محققاً لاماني فلسطين ويعلن تضامنه معها للحصول على حقوقها

اجتماع يهودي واعمالهم في لندن

عقد المجلس الملي اليهودي اجتماعا بعد ظهر اليوم حضره الادون بن زفي رئيس القسم السياسى في الوكالة اليهودية ، وتكلم عن رحلته الى لندن وعن نتائجها .

يعود من وزارة المستعمرات لفلسطين

عاد المستر ايفانس أحد مساعدي السكرتير العام. لاستلام عمله في السكرتيرية بعد ان مكث ثلاث سنوات في وزارة المستعمرات لممارسة الاعمال الادارية والتمرن على اساليب الادارة في البلاد الواقعة تحت الاستعمار البريطاني

السكرتير العام في زيارة للحرم

زار اليوم السكرتير العام الحرم الشريف يرافقه سعادة الاستاذ روحي بك عبد الهادي

القنصلية العراقية وما نشر اخيرا

جاءنا من القنصلية العراقية في القدس انه بلغها بصورة رسمية بأن لاصحة لما اوردته « الدفاع » في عدد امس « الثلاثاء » بأن هناك مفاوضة بين البلاط الملكي ببغداد وبين فخامة نوري باشا السعيد بشأن عودته الى العراق واسناد وزارة الخارجية اليه . ولم تكن اية وساطة بين الهيئات الرسمية في العراق وبين آخرين بهذا الشأن .

وجاءنا منها ايضا ان خبر سقوط الطائرة في منطقة السماوة مبالغ فيه ، وان النار شبت في الطائرة اثناء طيرانها دون ان يطلق عليها الرصاص

« الدفاع » : ويحسن بالقنصلية أن تكذب شركة روتر والصحف المصرية الكبيرة التي اوردت خبر اسقاط الطائرة ، وقتل رئيس المفرزة .

نهاية قضية المرحوم ناصر الدين

نظرت محكمة الجنايات الكبرى في قضية المرحوم ناصر الدين ناصر الدين المتهم فيها كلا من جميل ابو عصب وعلى احمد محمود الشريف فقررت براءتهما

لجنة صغار الموظفين والسكرتير العام

يقابل غداً السكرتير العام كل من السيد جورج قسيس وعلي افندي الدجاني عن اللجنة التنفيذية لجمعية الموظفين من الدرجة الثانية . والغاية من هذه المقابلة التعارف عليه وطلب مساعدته لموظفي هذه الدرجة

عودة مدير المطبوعات من سوريا

لم يعد المستر تويدي ، مدير قلم المطبوعات ، من سوريا حتى الآن وعلمنا انه سيعود غداً

برنامج كلية روضة المعارف

اصدرت كلية روضة المعارف الوطنية برنامجها لسنوات ٩٣٧ـ٣٨ـ٣٩ وهو يحتوي على تفصيلات وافية عن أساليب التدريس في الكلية للصفوف الابتدائية والاستعدادية والعلمية مع نبذة عن تاريخ هذه الكلية والرسوم التي تتقاضاها من الذين يودون الالتحاق بها ، ويضم عدة مناظر عن اقسام الكلية ولجانها المختلفة ومؤسسيها ويقع في نحو ٨٠ صحيفة ومطبوع طبعاً انيقاً . نتمنى لهذه المؤسسة دوام الازدهار والتقدم

حفلة مدرسية تشترك فيها قرى

تقام غدا في حديقة مدرسة ديرجرير حفلة ختم القرآن الكريم، وسيحضرها مدير المعارف وحاكم اللواء والاستاذ شريف صبوح مفتش معارف اللواء وعدد كبير من الموظفين ووجهاء ١٥ قرية من القرى العربية . فنهنىء اولياء الطلاب ونطلب لهم نجاحاً باهراً

في نشرة دائرة الامن العام

ورد في نشرة ادارة الامن العام ما يلي : الرملة — وردت اخبارية تفيد انه في الساعة الرابعة والدقيقة خمسين بعد ظهر امس قطعت ١٤٨ شجرة من بيارة في نس سيونا .

القدس — في الساعة التاسعة من مساء ١٥ الجاري اخبر راع انه بينما كان يرعى غنمه قرب قرية الولجه أطلقت عليه ثمانية عيارات نارية وكان ذلك حوالي الساعه ١١ من صباح ذلك اليوم . والبوليس يحقق

وردت اخبارية في الساعة السابعة والدقيقة ٥٠ من صباح هذا اليوم انه قطع اربعة امتار من خط التلفون بين الكيلو ٣٥ —٣٦ على طريق القدس ونابلس

طولكرم — قطعت مئة وخمسون شجرة برتقال في بيارة من مستعمرة ابي هيل

— ذكرت هابوكر بتاريخ ١٤ الجاري ان نفر بوليس كان مرسلا من يافا ليلقي القبض على امرأة متهمة بانها تدير محلا للدعارة بصورة سرية على طريق يافا — تل ابيب فضربه العرب ضرباً مؤلماً وانه نقل الى مستشفى الحكومة وان الذين ضربوه القي القبض عليهم

لم يرسل احد انفار البوليس ليلقي القبض على امرأة ولم تحصل حادثة كهذه

حيفا

عودة المعتقلين المبعدين الى بلدانهم

حيفا في ١٦ حزيران ـ لمراسل الدفاع الخاص — تمت اجراءات السلطة بشأن اعادة المبعدين الذين نقلتهم الى اماكن مختلفة على اثر خروجهم من مخيم المزرعة بعكا ، كل الى بلده . والمنتظر ان يغادروا اماكنهم التي ابعدوا اليها خلال هذين اليومين

وسائل الحكومة لتقوية الميناء اليهودي

تراكمت اليوم في ميناء حيفا كميات كبيرة من الاخشاب حملتها البواخر من اوروبا ، وسترسل الى ميناء تل ابيب بدلا من ارسالها الى ميناء يافا رأساً كما كانت تصل في الزمن السابق وواضح ان الهدف من هذا التبديل يرمي الى قتل ميناء يافا العربي واحياء ميناء تل ابيب اليهودي . فهل سيظل موقف التجار العرب جامدا ؟ والمفهوم ان كميات من هذه الاخشاب تخص بعض التجار العرب.

استمرار التفتيش والقبض على اشخاص

لا يزال التفتيش مستمراً في حيفا . وقد قبض على توفيق عبد الرحمن ومحمد شبلاق شقيق السيد حسن شبلاق الذي قبض عليه اول امس

اشتداد الازمة الاقتصادية على اليهود

تزداد القضايا الحقوقية التي يقيمها اليهود بعضهم على بعض. ومحاكم حيفا مزدحمة بالمراجعين منهم كل يوم . وقد فهمت ان اكثر من ٩٩ بالمئة من القضايا الحقوقية تعود لليهود ، الامر الذي يدل على استحكام الازمة الاقتصادية فيهم

مفتش البوليس العام في الشمال

يقوم مفتش البوليس العام بجولة في الشمال لتفقد دوائر البوليس

امين بك التميمي الى اوروبا

سافر امين بك التميمي اليوم الى اوروبا عن طريق حيفا

الوشاة على الغير وواضعو الاسلحة

حكمت المحكمة المركزية بحيفا اليوم على حسين ابراهيم الخليل الملقب بابي الخلجات بالسجن سنتين ونصف السنة لوضعه مسدساً في منزل السيد عبد الله حسن حمود وهو يتناول طعام العشاء عنده . وقد كثرت في الآونه الاخيرة امثال هذه الحوادث التي جعلت البوليس يحتاط لها كثيراً

نجاح شركة السينما العربية الباهر

زرنا اليوم مكتب شركة السينما العربية ، واجتمعنا الى سكرتير الشركة ومدير سينما النهضة الاستاذ عبد الرحمن رمضان فاعجبنا بالخطوات الواسعة التي خطتها هذه الشركة العربية النشيطة بفضل جهوده وثباته، وقد رأينا الاقبال الهائل على الاكتتاب في اسهم هذه الشركة . وفهمنا انه لن ينتهي هذا الشهر حتى تكون جميع الاسهم قد غطيت . وقد اكتتب الاهلون خلال يومين بخمسة آلاف سهم اما الاقبال على مشاهدة افلام السينما التي تعرضها هذه الشركة فقد سر له كل عربي مخلص . وقد حدثنا الاستاذ رمضان انه فضلا عن صرف جهوده في سبيل سينما النهضة ، مهتم بمشروعات شركه صالونات التجميل ، واثبت لنا بالقيود ان الاقبال على الاكتتاب في اسهم هذه الشركة يزداد يوماً عن يوم لا سيما بعد ان جهز بيت السيدين فريدوانيس نصار قرب لوكاندة نصار على الطراز الحديث ولا شك ان السيدات والرجال من العرب سيشجعون هذا المشروع والصالونات ويقبلون عليها اقبالا يتلاءم والجهود التي بذلت في سبيلها .

رئيس اركان الحرب الالماني لباريس

باريس في ١٦ حزيران — د. ن. ب. — ينتظر قدوم الجنرال بك الى باريس وهو رئيس اركان حرب الجيش الالماني . وتقول جريدة (اوفر) ان المحادثات بينه وبين رئيس اركان الجيش الفرنسي ستكون تمهيدية فقط. وكتبت جريدة « بتى باريزيان» ان الجنرال بك هو الشخصية الثالثة في الجيش الالماني بعد وزير الحربية والقائد العام . وان هذه هي اول مرة بعد الحرب الكونية يتصل فيها اركان الدولتين بعضهما ببعض

سياسة الاعتقالات في روسيا

وارسو في ١٦ حزيران — د. ن. ب — ذكرت الصحف خبر اعتقال الاميرال الروسي ارسانيف وعدد من كبار ضباط البحرية السوفيتية . ولا تزال سياسة الاعتقالات مستمرة بقوة .

Allen's SALTS

الوكلاء والمستودع

الشركة المصرية البريطانية التجارية — تلفون ١٠٦٢ : يافا

الى اصحاب البيارات

زيت تولك - Talke

مما لا شك فيه ان صحة الشجر بما فيه الورق والثمر هي اهم عامل في مضاعفة الربح وخصوصاً في الوقت الحاضر ، اذ يتطلب منتوجا كبيرا خالي الامراض والحشرات وصالحاً للتصدير الى الخارج . وقد دلت التجارب في بلاد الانكليز واميركا وجنوب افريقيا ومصر وفلسطين على ان احسن الزيوت لتطهير الشجر هو

| | زيت تولك | |

الذي يكتنف الحشرة من كل جهاتها فيقتلها في الحال ويقضي عليها دون ان يصيب الشجر بأي ضرر ما

ويكفي لاستعماله ان يؤخذ منه من واحد الى واحد ونصف في المائة مع الماء الطبيعي وترش به الاشجار الموبوءة

وتسهيلا للمشترين وتتميما لفائدتهم فاننا نقدم لهم ماكينات للرش اما باليد أو على الموتور

فاذكروا من اليوم — زيت تولك — واطلبوه من الوكلاء الوحيدين

ابو الجبين اخوان

صندوق البريد ١٤٧ — يافا — تلفون ٩٢٣

الوكلاء — غزة : بترو وجمال ترزي . طولكرم : حسن مقدادي

التحقيق مع بوليس

حقق ضابط عربي كبير امس مع الامباشي الذي فر منه الشخصان امام دار محكمة صلح المدينة . وفهمنا انه سمع شهادة نفر بوليس آخر وسجان ولا يزال البوليس جادا في البحث عن الشخصين الفارين

حاجة الرملة لمستشفى

غص مستشفى الرملة في هذه الآونة بعدد كبير من المرضى حتى لم يعد فيه متسع لشخص واحد . وقد كلفنا اهالي الرملة وقضائها أن نذكر الحكومة بضرورة الاسراع في تنفيذ مشروع انشاء مستشفى كبير فيها ولسنا ندري سبباً للتأخير ما دامت خرائط المستشفى قد انجزت !

شجار بين عائلتين

وقع شجار شديد في قرية مزرعه شريتح التابعة لقضاء رام الله بين عائلتين الحريم والشيخ يوسف ، استعمل فيه المتشاجرون المدى والهراوات والحجارة وقد اخطر مركز البوليس بالحادث فخفت قوة من رجاله الى القريه المذكورة وقبضت على المتشاجرين وأودعتهم السجن ونقلت الجرحى الى المستشفى للمعالجه والمفهوم ان حالة بعض هؤلاء الجرحى تنذر بالخطر

مدرسة كفر عانة

تقيم مدرسة كفر عانه الاميرية حفلة ختم قرآن دعي اليها فريق من رجال المعارف ووجوه واعيان القرى المجاورة . وذلك مساء « الخميس » اليوم والدعوة عامة .

عقد خطبة

عقدت يوم السبت الماضي خطبة الشاب السيد نعيم البيم على الآنسه المهذبه هنا كريمة السيد سليم سبيريدون حضرها لفيف من الاهل والاصدقاء . وكانت حفلة شائقة ، فنتمنى للخطيبين حياة سعيدة

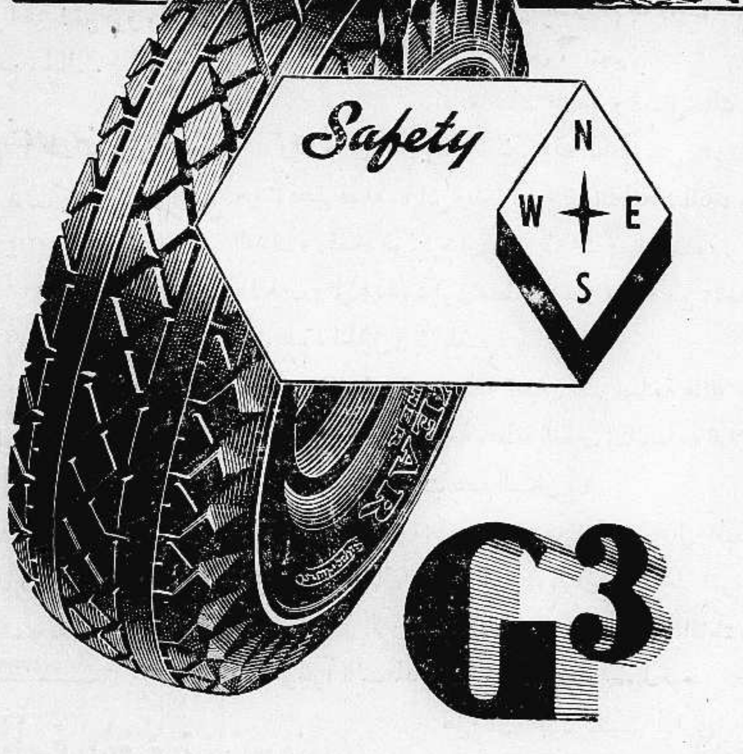

هذا هو فصل الاكثار من التنقل والسفر في الداخل والخارج قصد التمتع بمباهج الطبيعة ولما كانت السيارة هي الوسيلة لذلك وجب على السائق ان يكون لبقاً في اختيار آمن انواع التايرز لسيارته وهل هنالك افضل من :

جوود يير

الذي يزداد الاقبال على استعماله في جميع انحاء العالم بعد ان ثبت للشعوب متانته وكثرة مزاياه الحميدة المفضلة على غيره ؟

الوكلاء العموميون لفلسطين

لند و حلبي

المركز الرئيسي يافا تلفون ٤٤٨ — حيفا تلفون ٤٧٠

في القدس داود وجورج خلف تلفون ١٠٠٦

GOODYEAR

اعلانات صروف

راموليسا

اشهر مياه معدنية . خفيفة خالية من الكلس والحديد ، منعشة نقية طعمها لذيذ ، فائدتها اكيدة في أمراض النقرس والروماتزم والكلى والحموضة . لها خاصة القلوية الممتازة

المياه الخاصة التي يستعملها ملكا أسوج ودنمرك

تطلب من الوكلاء بيافا : مستودع الادوية الوطني

قياله وصباغة وعازار — شارع بسترس

من دائرة المهاجرة الى المسافرين

تلقينا من قلم المطبوعات البيان التالي — يعلن ناظر المهاجرة والاحصاء انه يوجد في الوقت الحاضر طلب كبير لتجديد جوازات السفر الفلسطينية والتصديق عليها وللحصول على تأشيرات العودة . ان دائرته التي زيد عدد موظفيها زيادة طفيفة ، تبذل جهدها لتقديم الخدمات التي يتطلبها الاشخاص الذين يتركون فلسطين

ان السبب في تراكم الاعمال في دائرته في الوقت الحاضر يعود جميعه على افراد الجمهور الذين يسعون للحصول على التسهيلات السفرية في اللحظة الاخيرة قبل مغادرتهم فلسطين

ويمكن فقط انجاز العمل بدقة وسرعة اذا تعاون افراد الجمهور مع دائرة المهاجرة بتقديم طلباتهم قبل الوقت المحدد لمغادرتهم فلسطين بمدة كافية . وناظر المهاجرة يطلب الى جميع الراغبين في السفر من فلسطين ان يقدموا طلبا بالتسهيلات التي يريدونها من دائرته قبل اليوم المحدد لسفرهم باسبوعين على الاقل .

تجارة فلسطين في شهر آذار

استوردت فلسطين في شهر آذار ١٩٣٧ بضائع للاستهلاك بلغت قيمتها ١٬٣٩٦٬٢٠٨ جنيهات يقابل ما قيمته ١٬٢٧٣٬٤٠٥ جنيهات في آذار ١٩٣٦ ، ومبلغ ١٬٧٩٣٬٨٢٧ جنيها في آذار ١٩٣٥ ، اي بزيادة ١٢٢٬٨٠٣ جنيهات او ٩٫٦ في المئة عن اذار ١٩٣٦ وبنقص ٣٩٧٬٦١٩ جنيها أو ٢٣٫٢ في المئة عن آذار ١٩٣٥

وكان ما صدر من الاثمار الحمضية في شهر آذار اكثر ما صدر منها في أي شهر آخر من اشهر الموسم الاخير ، ومما لا بد من ملاحظته ان مجموع ما صدر من الاثمار الحمضية في هذا الموسم الاخير بلغت الزيادة فيه عن الموسم الماضي ١٬٢٤٢٬٣٨٥ صندوقا أو ١٢٣٫٥ في المئة ، ومع ذلك فان قيمة ما صدر لم تزد الا ٣١٣٬٢٤٨ جنيها أو ٦٢٫٣ في المئة ، وكان ما صدر الى اسواق المملكة المتحدة (انكلترا) من الاثمار الحمضية ٦٦٫٩ في المئة من مجموع الصناديق

« هدايا الدفاع »

رقم العدد ٨٩٨

الجائزة الاولى **سيارة بويك فاخرة** جديدة موديل ١٩٣٧

الاسم ....

العنوان ....

الدفاع

برنامج الاذاعة الفلسطينية

« يوم الخميس في ١٧ حزيران سنة ١٩٣٧ »

٦ - موال بلدي - الحاج محمد قشطة - ٦ر١٥ - اسطوانات عربية - ٦ر٣٥ خلاصة الاخبار بالعربية - ٧ر٢٥ - حفلة موسيقية - فرقة استوديو الاذاعة ٧ر٤٠ - حديث للاستاذ شريف برزق - ٨ر٥٥ - اسطوانه - ٩ - اشارة الوقت ٩ر٥٥ - اسطوانات عربية - ١٠ر٠٥ - حفلة غنائية - يحيى السعودي - ١٠ر٣٠ ختام

ماذا تسمع اليوم

عن محلات السادة دجاني اخوان

« الاذاعة اللاسلكية للحكومة المصرية يوم الخميس في ١٧ حزيران »

٦ر٣٠ - صباحاً - تمرينات رياضية الاستاذ بليغ صفوت - ٦ر٤٥ - قرآن كريم - الشيخ محمد احمد العمروسي - ٧ر٣٥ - ختام - ١٠ - اسطوانات ١٠ر١٥ حفلة غنائية - الاستاذ عزت احمد مصطفى - ١٠ر٣٠ — منولوجات فكاهية ١٠ر٤٥ - اسطوانات - ١١ - ختام - ٢ر٤٠ - مساء حفلة غنائية - فتحية احمد وفرقتها - ٣ر١٠ - النشرة الاخبارية والنشرة التجارية بالعربية - ٣ر٢٠ ختام ٧ - حديث في التدبير المنزلي - الآنسة نظيرة نيقولا - ٧ر٣٥ - قرآن كريم الاستاذ الشيخ محمد الصيفي - ٨ر٣٠ - النشرة الاخبارية - ٨ر٤٥ - اسطوانات ٩ - حديث - تقهقر لعبة كرة القدم - الاستاذ محمود بدر الدين - ١٢ - سلام الملك ختام

لا تتكل على الحظ

ولا تؤمن بالعجائب

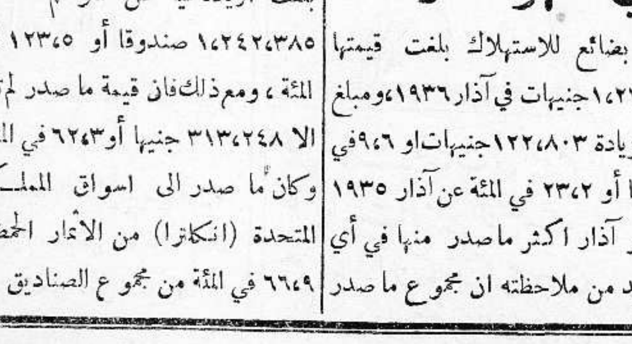

انما عليك ان تزبل اراضيك بالسماد الطبيعي

نترات الشيلي ١٦ بالمئة ازوت نتريكي

راجعوا وكيلنا في يافا

السيد خليل التلاوي

تلفون ١٦٤٠

- شارع الدرهلي -

شركة السينما العربية المحدودة - حيفا

هذا المساء هذا المساء

سينما النهضة بحيفا — شارع يافا

فخر الافلام العربية الغنائية الناطقة

وداد

لبلبلة الشرق الآنسة ام كلثوم

حفلتان كل يوم ، الاولى الساعة السابعة والربع مساء

والثانية الساعة التاسعة والربع

تباع التذاكر يوميا في شباك السينما

مكتب ذكي عويس وعيسى كفينا

عمارة ابراهيم صهيون - شارع الملوك - حيفا - صندوق البريد ٧١٥

المخابرة بالتلفون ٢٠٦١ مكتب مصرح لتخليص بضائع الجمرك على اختلاف انواعها من وارد وصادر مع جميع انواع القومسيون والتأمين على الحياة والحرائق والسيارات والمشحونات . خبرة واسعة وصدق في المعاملة ، وسرعة في تلبية الطلبات . المكتب عربي ، وهو الوحيد من نوعه في اللواء الشمالي . فشجعوه باقبالكم عليه .

مطبعة جريدة الدفاع - يافا

الجمعة في ٩ ربيع ثاني ١٣٥٦ – ١٨ حزيران سنة ١٩٣٧

الدفاع

جريدة يومية سياسية مصورة

السنة الرابعة — العدد ٨٩٩ — ٤

صاحب الامتياز : ابراهيم الشنطي
المحرر المسئول : شوكت حماد
مدير الادارة : عبد الهادي عرفان

الاعلانات
في يافا (ادارة الدفاع : قسم الاعلانات
في القدس (وكالة) * : تلفون ١٤١٣
في حيفا * * : * ١٢٥٨

دار الدفاع : شارع جمال باشا – عمارة المظفر – يافا – فلسطين
العنوان التلغرافي (الدفاع – يافا)
تلفون ١١٨٧ (اربعة خطوط) و ١٠٧٥ (خطان) صندوق البريد (٢٥٥)

الاشتراكات
في فلسطين عن سنة ١٥٠
في البريد الداخلي * * ١٨٠
في سائر الاقطار الخارجية * * ٣٠٠

انتهاء مدة المندوب السامي في أيلول - أسس السياسة القادمة لفلسطين - مجلس تشريعي واسع الصلاحيات وتحديد الهجرة - فلسطين وخطاب رئيس اساقفة كنتربري

اللجـــنة ايضا

رجونا الى اللجنة العليا أن لا تكثر من مقابلات المسئولين في الحكومة . وأن تترفق بانباء اجتماعاتها لئلا تصبح عديمة القيمة . وقد فعلنا ذلك مبالغة في تعزيز مركزها الظاهري على الأقل ، ولكي لا تصبح « جمعية » عادية ليست على شيء من الخطورة التي لامثالها من المؤسسات في البلدان الاخرى . وقد ضربنا على ذلك أمثالا استساغها الجمهور ، لما له من سمو الذوق .

واطلعنا على رد في إحدى الزميلات خلاصته : اعلان شكر الشعب للجنة ، ليقظتها وسهرها . وان اللجنة لا تتسامح في تزويد الصحف باخبار اجتماعاتها حرصاً منها ، « لان القيادة في الجيش عندما تجتمع في ظروف الحرب لا تعلن أبحاثها ومقرراتها على الملأ . » وأن اللجنة تقابل لكثرة ما لديها من مصنفات . وأنها انما تقابل المندوب السامي لانه « صاحب الشأن الاكبر » الذي ترجع اليه

اما شكر الشعب للجنة فهذا موضع الحسرة في النفوس . ايهما الذي يشكر الآخر ، هذا الشعب الذي هدر الضحايا ، وبدد مئات الالوف ، وقام باشباه المعجزات يشكر اللجنة ، ام الاجدر بها ان تكون هي الشاكرة ؟ هذا الذي تسامح مع قيادته كل التسامح ، يطلب منه الآن ان يكون حامداً وشاكراً لها ؟ ان الذين يتوقعون الاجر حتى على الاعمال العادية وما دون الواجبات ، لا تستطيع الاقلام إلا ان تكبو عندما تريد امتداحاً لهم مهما كانت رحابة الصدر ، واتساع الحلم والتساهل .

ان الشعب لا يتوقع شكراً من احد . ويأبى ، بشمم ، ذلك . لقد قام بواجبه ، والنفس الكريمة التي تقوم بواجبها تزهد بالاجر ، والشكر ، وكل جزاء آخر .

أما عدم تساهل اللجنة مع الصحف في أنباء اجتماعاتها فأمر آخر نقف بحزن عند قراءته مطرقين . الصحف تعلم إن كان هنالك أخبار ، او لا أخبار . والصحف تعلم ان كان هناك اسرار ، او لا اسرار . ويا ليت لو يصح ما قاله الرد ، اذن لشعرنا بالاعتزاز يملأ صدورنا . لكن الصحف ارحم من ان تصف ما يدور في جلسات الساعات الاربع او الثلاث التي تقطعها اللجنة في « بحث شئون وطنية هامة » . وهي هي المتساهلة المتسامحة لانها تغض الطرف ، وتستبقي الألم في صدرها يثور ويتخبط ، لا يعلم احد بذلك . كل هذا ليس في سبيل السادة الاعضاء ، ولا سبيل اللجنة ، وانما في سبيل الامة التي يطلب منها الآن ان تشكر وان تحمد

أما كثرة المواضيع التي تعرض على اللجنة فلا نحسبها تفوق ما عند اليهود ، لانهماك هؤلاء في الصغائر الى الحد الذي تذهب معه النفس اليهودية الصارخة الشاكية — من لا شيء . ومع ذلك ، أليس الانسب والاكرم أن يراجع سكرتير اللجنة وحده في هذه الشئون التافهة ، وتستبقي اللجنة لنفسها الأمر الخطير الذي يثير أمة ، ويهدىء شعباً ؟ أم هناك ما يحبب مقابلة « صاحب الشأن الاكبر » في مناسبات أصبحنا لا نحصيها لكثرتها ؟

قلنا للجنة ان تكرار هذه المقابلات يخفض من الوقار ، فاذا لم يكن من وقارها هي ، فمن وقار الامة على الاقل . فاذا لم ترد اللجنة ذلك ، وأحبت أن تقابل « صاحب الشأن الاكبر » في مشكلة السبيرتو والحوذية وغيرهما ، فلتفعل ما دامت هي تريد ذلك لنفسها ، وتزاحم سكرتيرها على عمل يكون عادة من شأنه هو

أما المندوب ، اذا حمل شيئاً فى حقيبته عن ثبات الامة ورسالتها ، فأنما يكون هذا الشيء من الشعب نفسه . هو القوي الشكيمة ، المحتفظ بالكرامة ، الذي لا يراجعه ثلاث مرات لاجل مسئلة لا يستطيع المندوب السامى نفيها أو اثباتها ، بل يراجع نفسه ، وعزيمته ، وميثاقه . ولست أشك فى أن « صاحب الشأن الاكبر » قد رأى سذاجة كثيرة فى خلال المراجعات الثلاث بعد أن نفى الاشاعة فى المرة الاولى .

كان هذا الشعب الاريحي هو الصابر ، المتساهل ، المتسامح . وسيظل كذلك مبالغة منه في كره الاحتراب الحزبي وذكريات الماضي الأليمة . ولتسمح لنا اللجنة ان نصارحها هذه الحقيقة ، فان تمسك الشعب بالحالة الراهنة انما هو لكي يتفادى ما ينجم عن التفسخ ، لا لأنه يرى فيها بطولة ومجداً يتمناها . وهو لذلك يتسامح ضناً منه بالجهود ان تنصرف إلى ما كانت منصرفة اليه في الماضي . وهو قانع بهذا الحد ، لانه اذا طلب أكثر منه لا ينال شيئاً

ابراهيم

السياسة القادمة في فلسطين

توسيع صلاحية المجلس التشريعي وتحديد الهجرة

لندن في ١٤ حزيران : لمراسلنا الخاص – أودع المعلومات الهامة كتابي هذا ، واكتبها على عجل

تأجيل فكرة التقسيم

فهمت من مصدر أثق به لما له من احترام ونفوذ أدبي في الأوساط العالية أن فكرة التقسيم أو الأخذ بـ « الحل الجغرافي » قد طويت الآن ، وان فكرة الولايات طويت هي الأخرى أيضاً . وأخذت اللجنة الملكية تتمشى على خطط أخرى غير الفكرتين السابقتين ، بعد ان رجحت كفة التقسيم مدة طويلة ، ولم تضعف إلا في الأيام الاخيرة

مجلس تشريعي موسع

وقد علمت ان اللجنة الملكية ستوصي بتأسيس مجلس تشريعي غير محدود السلطة ، او — بعبارة أخرى — سلطته واسعة جداً . ويختلف عن المجلسين التشريعيين اللذين اقترحا قبل الآن بهذا : اتساع السلطة التشريعية الى حد كبير . وباعتبار آخر له اهميته الكبيرة

حق التصديق والرفض

فقد كان « حق الرفض والتصديق » او ما يسمونه بـ « الفيتو » في مشروع المجلسين السابقين ، بيد المندوب السامي . فهو الذي يقر ما يشاء ، وينفي ما يشاء ، ويثبت ما يشاء ويرفض ما يشاء . اما في مشروع المجلس التشريعي القادم فالحالة تختلف عن هذا جداً .

مرتبطة بلندن نفسها

وسيكون « حق الرفض والتصديق » بيد لندن ، في هذه المرة ، وليس بيد القدس ، وقد يكون الشخص الذي يملك ذلك الحق هو وزير المستعمرات .

على أن هذا الحق لا يستعمل كثيراً في مختلف البلدان . بل يندر أن يستعمله رئيس حكومة ، جمهورية كانت او ملكية ، لأن كثرته تفضي الى ارتباكات خطيرة جداً .

تخفيض عدد المهاجرين

أما الهجرة فانها ستحدد كثيراً . ولا استطيع ان اعلم الرقم او النسبة ، ولكن الذي استطيع قوله بعد المعلومات التى وقفت عليها انها ستحدد الى درجة غير قليلة . وبالطبع ان هذا لا يرضينا ، لاننا نطلب وقفها بالمرة . وستقوم على اساس غير الاساس التي تقوم عليه الآن

ترك ذلك للمستقبل

بقيت نقطة هامة حول ايجاد حكم عربي في البلاد وحكم يهودي أيضاً . فهذا سيؤجل سنوات ، الى الوقت الذي تسمح الظروف فيه بذلك . وفي اعتقاد الحكومة أن صرف النظر عن هذه الفكرة موقتاً يسمح بتخفيف حدة الموقف الحاضر .

هذا ما وقفت عليه من رجل محترم جداً ، لا اعتقد أنه يرسل الرأي بدون مبالاة بكرامته . »

انتهاء خدمة المندوب السامى

في شهر ايلول يغادر فلسطين نهائياً الى انكلترا

وصلنا امس بريد لندن وفيه رسالة وكتاب وخبر — كلها على اعظم جانب من الاهمية . وفيما يلي الخبر الذي يحمل تاريخ ١٤ يونيو الحالي :

من مصدر وثيق

وقفت اليوم من مصدر موثوق جداً له اتصال مع شخصيات محترمة على الانباء التى اسردها لقراء جريدتكم . وقد اكد لي ذلك المصدر صدقها الى حد السماح لي بنشرها واذاعتها على مسئوليته الأدبية :

فى شهر سبتمبر

في شهر سبتمبر القادم « أيلول » تنتهي مدة خدمة السر آرثر واكهوب ، كمندوب سام على فلسطين . وسيعزى ذلك للمجهودات التى بذلها في مدة حكمه . كما سيستلم كتابا من المستر أورمسبي غور ، وزير المستعمرات ، شاكراً للسر آرثر خدماته للتاج البريطانى باسم الملك جورج السادس

منح لقباً عالياً

والذي علمته أن لقباً جديداً عالياً في انتظار السر آرثر بعد اعتزاله منصبه ، وأنه سيأتى الى انكلترا ، ليقيم فيها نهائياً . وقد تأكد لي بعد مراجعات المصدر العليم الذي استقيت منه هذا الخبر أنه صحيح جداً ، وأنه لا سبيل الى نفيه .

بعد نشر التقرير

وسيكون ذلك بالطبع بعد ان ينشر تقرير اللجنة الملكية ، وسياسة الحكومة وتنفذ التواصي كلها . عندئذ – وبعد الاشراف على ذلك – يغادر السر آرثر واكهوب فلسطين . وربما اقام في اسكتلندة . وقد وقفت على معلومات أخرى تهم قراء جريدتكم ، لكن الوقت لا يسمح بنشرها فلنؤجلها الى مناسبة اخرى . »

اليهود يورطون أميركا بقضية فلسطين

لندن في ١٧ حزيران — ذكرت جريدة « المانشستر غارديان » نداء من جمعية اللجنة الوطنية الصهيونية في امريكا موجهاً الى الرئيس روزفلت والمستر كورديل هول وزير الخارجية وقد قدمه اليهما وفد من اللجنة الوطنية واكد الوفد لوزير الخارجية ان لأمريكا مصلحة في كل ما ينتهي اليه الرأي فيما يتعلق بانتداب بريطانيا على فلسطين وذلك طبقا للمعاهدة الانكليزية الامريكية

وقالوا في ندائهم ان مجلسي الشيوخ والنواب الامريكيين قررا في سنة ١٩٢٢ انشاء وطن قومي لليهود في فلسطين وانه عقدت معاهدة بين انكلترا وامريكا في سنة ١٩٢٤ وافقت فيها الدولتان على جعل فلسطين وطناً قوميا لليهود وعلى ان تقوم انكلترا باحترام هذه المعاهدة وتأييدها

توريط بين دولتين صديقتين

ثم ابدوا في النداء تخوفهم من ان تتجاهل بريطانيا هذه المعاهدة فى الوقت الحاضر مما يؤدي الى السخط العام على التعصب العالمي ضد اليهود . وختم النداء باشارة الى ان ترقية فلسطين عمرانيا واقتصاديا في السنوات الاخيرة أثبتت قدرة البلاد على الاستيعاب . وطلبوا في ندائهم من الرئيس روزفلت ان يتوسط لدى بريطانيا لتأييد وعد بلفور

رئيس اساقفة كنتربري ومستقبل فلسطين

لندن فى ١٧ حزيران — خطب رئيس اساقفة كنتربرى اليوم فى اجتماع حضره المرسلون البريطانيون فى فلسطين وبلاد الشرق ، فأشار الى تعقد مشكلة فلسطين وقال ان الانكليز مع حصولهم على مزايا شخصية عديدة لا يزال ينقصهم التفكير ، فاننا مقصرون فى معرفة اهمية انتدابنا على بلاد مقدسة .

يتمنى للجنة الملكية التوفيق

وقال ان المشكلة الدينية ازدادت وطأتها كثيراً فى الاشهر الاخيرة . وتمنى ان توفق اللجنة الملكية الى ايجاد حل يرضي العرب واليهود .

الفتك بالاكراد وجرأة فتاة تركية

استنبول في ١٧ حزيران — حاصرت جنود الحكومة العصاة الاكراد في مراكزهم الحصينة على علو ثلاثة آلاف متر وكانت الطيارات تؤيد الجنود بالقاء القنابل على مراكز الاكراد ، وقد القت الطائرة التركية الجريئة صبيحة هانم التي اشتركت مع جنود الحكومة في الغارات الجوية قنبلة أصابت منزلا يقيم فيه الثائر المعروف سيد رضا من زعماء الاكراد فقتل مع جمهور من انصاره والمفهوم ان الحكومة التركية عازمة على السير في اصلاحاتها الحديثة في المناطق الكردية وانها ستوزع زعماء الأكراد الأسرى على جهات مختلفة في تركيا .

مسلمو الهند واتجاهات السياسة الفلسطينية

لندن في ١٧ حزيران — فهم ان نائب الملك فى الهند كان يطلع على اتجاهات السياسة المنوى تقريرها لفلسطين مرحلة ، مرحلة . كما كان يزود حكومة المملكة المتحدة « بريطانيا » بمدى شعور المسلمين فى الهند تجاه حوادث فلسطين

فرانكو يريد بلباو دون شروط

لندن فى ١٧ حزيران — يتقدم الثوار باستمرار حول بلباو . وهم يحصنون المواقع التي احتلوها . ويفر اللاجئون بالالوف وغادرها كل الموظفين ما عدا رئيس حكومة الباسك الذى ترك وحده . وليس في المدينة سلطة للمفاوضة ، فالاجانب وحدهم هم المدافعون عنها . وقد صرح الجنرال فرانكو بان ساسة الباسك هم المسئولون عن تهديم المدينة . وفاوضت الحكومة الجنرال فرانكو عن شروط لتسليم المدينة فاجاب بانه يريدها بلا قيد ولا شرط

بقية الاخبار الخارجية على الصفحة الثانية

أنباء هامة من لندن

اليهود وفكرة المائدة المستديرة رغم معارضة العرب لها

جاءنا في بريد الامس من لندن الرسالة التالية وفيها استعراض للموقف . ومع الرسالة خبر هام جداً عن انتهاء مدة خدمة المندوب السامي . ومعها أيضاً كتاب آخر على جانب كبير من الاهمية . والظاهر أن مراسلنا الطالب بعد ما كتب الرسالة وقف على معلومات أخرى جديدة . فتاريخ الرسالة ١٣ يونيو وتاريخ الكتاب ١٤ . وفيما يلي الرسالة كلها . وقد نشرنا الكتاب والخبر في صدر هذا العدد :

العودة للمائدة المستديرة

ذكرت لكم في رسالتي الاخيرة استعراضاً عن الثلاثة حلول ، واحتمال تقرير اللجنة الملكية الاخذ بالحل الجغرافي . وقلت في حالة رفض هذا الحل من العرب واليهود معاً ، تقترح اللجنة ، او الوزارة ، عليهم الجلوس حول مائدة مستديرة . وهذا الاقتراح هو من اليهود ، من الدكتور وايزمن على وجه الخصوص . وعندي من المعلومات الاكيدة ما يثبت أنه « وايزمن » طلب في اثناء الاضطرابات الماضية الاجتماع بنوري باشا السعيد في لندن او مصر ، كما يشاء السياسي العربي العراقي . وان الاساس في هذا الاجتماع دعوة العرب للمائدة المستديرة . وعندي من المعلومات أيضاً ان نوري باشا كان يطلب « تعويضاً » للعرب عما فعلته الحكومة البريطانية لليهود ، وأن هذا التعويض

« البقية على الصفحة الثالثة »

فلسطين في مجلس العموم
استغلال حادث مفتش البوليس العام

نشرنا بالامس بعض ما دار في مجلس العموم البريطاني حول فلسطين، وفيما يلي تفاصيل اخرى :

قبل استدعاء المندوب

بعد ان قرأ وزير المستعمرات تقرير المندوب السامي عن محاولة اغتيال المستر سبايسر ، سكت فلم يرد على هذا السؤال الذي القاه الكولونيل ودجوود . وهو هل المستر سبايسر سيضحى به هو الآخر قبل نفي المفتي ، واستدعاء السر آرثر واكهوب ؟ »

انتشار بطالة العمال

وسأل النائب دافيد آدمز هل يعرف الوزير ان الغضب قد استولى على الطائفة اليهودية في فلسطين بسبب قلة ما صدر من شهادات الهجرة. الامر الذي لا علاقة بينه وبين قوة «الاستيعاب». فرد الوزير على ذلك بقوله : انني اعرف ان هنالك بطالة منتشرة بين اليهود والعرب على مقياس واسع ، وان هنالك زيادة لا نقصاً في العمال ؟ »

وسأل النائب نفسه : ألسنا نتجاوز الانتداب» فرد عليه الوزير بقوله: «تماما»

رد المندوب السامي

وكان ودجوود قد سأل عما اذا كانت هنالك صعوبات اقامتها الحكومة في وجه جمعية الاستعمار الزراعي اليهودي «البيكا» عند ما ارادت ان تقسم اراضيها لتضمن بذلك استخدام عمال اكثر . فرد عليه الوزير بقوله انه تلقى من المندوب السامي تقريراً جاء فيه انه «اي المندوب» لا هو ولا رجال «البيكا» يعرفون شيئا عن قيام مثل هذه الصعوبات . . !

وضع السياسة الفلسطين

وسأل النائب ماندر هل ستأخذ الحكومة في سياستها الفلسطينية باراء الجنرال سمطس ، فرد الوزير على ذلك بقوله إنه كثيرا ما تفاوض في الموضوع مع حكومة الهند والجنرال سمطس والجنرال هرتزوغ اثناء انعقاد المؤتمر الامبراطوري

حتى هذا السؤال

وسأل النائب توم وليامز : لماذا لم تنضم المستعمرات اليهودية الى بلدية بيتاتيكفا «ملبس» فرد الوزير بقوله انه طلب عن ذلك تقريراً من المندوب السامي

★ ★ ★

مشروع التقسيم في جريدة المانية
العرب واليهود لا يقبلون بمثل هذا الحل

تحت عنوان (مشاريع لفلسطين) نشرت جريدة « نيو زورخر زيتونغ » الالمانية ، مقالا جاء فيه ما يلي :

سكنت موجة المعارضة الاولى لمشروع تقسيم فلسطين الى قسمين مستقلين يدخلان في عداد « الدومنيونات » . واصبح في الاستطاعة الآن اعداد العدة لهذا التقسيم

وليس هذا المشروع جديدا ، فقد اقترحه منذ سنوات كثيرة موظف بريطاني قدير هو المستر آرتشر كاست الذي قال باعطاء اليهود الاقليم الساحلي وسهل يزريل وشمالي وادي الاردن ، واعطاء العرب الباقي من فلسطين مع شرقي الاردن ، اما القدس وحيفا وشقة ضيقة من الاراضي التي تمر بها انابيب البترول ، وبعض المراكز الحربية الاخرى فتظل تحت الاشراف البريطاني المباشر،

وقد رفض ذلك المشروع في حينه ، وها هو يقابل بمثل هذا الرفض الآن

ومن المؤكد ان المشروع « معقول! » ولكن المشكوك فيه كثيرا هو هل سيرضى به العرب أو اليهود . . ؟

اقتصاديات فلسطين في «الئيرايست»

في باب(التجارة والشئون المالية) كتبت مجلة « بريطانيا العظمى والشرق » في عددها الاخير قطعتين تكلمت في اولاهما عن محصول الحبوب في فلسطين فقالت انه يبشر بالخير ، وان الحاجة الى استيراد الحبوب من الخارج ستكون معدومة في هذا العام .

اما القطعة الثانية فخصصتها لموانيء : حيفا ، ويافا ، وتل ابيب ، وقالت فيها ان حيفا قد اصبحت وهي الميناء الرئيسي لفلسطين كما تدل على ذلك الاحصاءات الاخيرة اذ ان البضائع التي مرت بها في الشهرين الاولين من هذا العام بلغت ١٧٦٫٨٦٩ و١٦٨٫٣٢٨ طنا بالتوالى ، اما يافا فلم يمر بها في الشهرين إلا ٤٨٫٢٠٣ و٥٥٫٤٦٦ من الاطنان مقابل ٥٥٫٤٦٦ طنا مرت بها في الشهرين الاولين من عام ١٩٣٦ ويعود هذا النقص الى منافسة تل ابيب ليافا ولكن الموانيء الثلاثة لن تكون كثيرة على فلسطين اذا استرجعت تقدمها الاقتصادي بسرعة

قرار خطير وسابقة

اصدرت محكمة العدل العليا في هذا الاسبوع قراراً خطيراً اصبحت بموجبه شركات التأمين غير مسؤولة عن الاضرار التي لحقت بالمؤمنين اثناء الاضطرابات السابقة

حفلة مدرسة سلمة

تحتفل مدرسة سلمة الاميرية بختم القرآن الكريم لطلاب الصف الخامس وذلك في الساعة الرابعة بعد ظهر يوم السبت الواقع في ١٩ حزيران سنة ٩٣٧ والدعوة عامة

شكر على تعزية

آل هنطش يشكرون جميع الذين واسوهم في فقيدهم المرحوم توفيق ابو هنطش سواء بحضورهم الجنازة او بارسال البرقيات والرسائل ويسألون الله تعالى ان لا يريهم مكروهاً في عزيز لديهم

آل هنطش

حفلة مجموعة مدارس

عقد في الساعة الرابعة بعد ظهر أمس « الخميس » اجتماع في مدرسة اللد الاميرية حضره رؤساء مدارس الرملة ، اللد ، سلمه ، بيت دجن ، يازور ، صرفند العمار ، كفر عانر ، العباسية ، السافرية ويبنا — لتقرير موعد ومكان الحفلة السنوية للالعاب الرياضية لهذه المدارس . وقد تقرر بعد البحث ان تكون في الساعة الثالثة بعد ظهر يوم الخميس الواقع في اول تموز على ملعب البوليس بين مدينتي الرملة واللد .

الى رحمة الله

في مساء الامس انتقلت الى رحمة ربها بالقدس الفاضلة حرم أحمد افندي موسى بدر الجاعوني وشقيقة الوجيه يحيى وفا الامام ، وسيحتفل اليوم « الجمعة » بتشييع جنازتها الى مقبرة باب الساهرة رحمها الله رحمة واسعة .

الى حضرات المشتركين

كنا نشرنا سابقاً أن شخصاً يدعى جمال قمحية يطوف البلاد باسم «الدفاع» ويجمع اشتراكات منتحلا اسما غير اسمه ولما كان هذا الشخص غير مفوض من ادارة هذه الجريدة فاننا نحذر حضرات المشتركين منه وعدم دفع أي مبلغ كان دون الاطلاع على ورقة اعتماد من الادارة وأخذ وصل رسمي بالقيمة المدفوعة

انتداب امريكي علينا ؟

قدم وفد من مسيحي اميركا (كما تقول البرقيات اليهودية) عريضة الى الرئيس روزفلت طلبوا فيها اليه ان تتدخل الولايات المتحدة ضد اي تعديل يطرأ على الانتداب الفلسطيني ، لان اميركا يهمها أمر فلسطين طبقا للمعاهدة التي عقدتها مع بريطانيا العظمى وهي تنص على عدم السماح بادخال أي تعديل على صك الانتداب بغير مصادقة الولايات المتحدة على ذلك

حفلة مدرسة يازور

حدثنا كثيرون ممن شهدوا حفلة مدرسة يازور التي اقامتها بالاشتراك مع مدرسة الاناث بأن التلميذات قد اخذن بمجامع قلوب الحضور للبراعة الفائقة التي اظهرنها في رواية فتاة غسان (دعد) على حداثة عهدهن وصغرهن وقد بلغ الحماس اشده بفضيلة الاستاذ اليعقوبي حسان فلسطين للمواقف التمثيلية المبدعة التي اظهرتها التلميذات فأثنى على جهود معلمة المدرسة الآنسة وصيفه عوده وقد كان اعجاب الجميع عظيما لمواقف بطلة الرواية «دعد» او اميرة غسان الطالبة النجيبة نفيسه التيم . واننا نتمنى لمدرسة اناث يازور التى كانت اول مدرسة اسست للاناث «في قرى اللواء الجنوبي» نجاحا مطرداً بهمة معلمتها النشيطة

كلمة شكر

الحاج محمد نمر النابلسي وعموم آل النابلسي بنابلس يشكرون كل من عزاهم وواساهم بمصابهم الاليم بفقد شقيقة الحاج محمد نمر النابلسي المرحومة محفوظة النابلسي سواء كان ذلك بالسير بالجنازة او بالرسائل البرقية والتحريرية والذين تجشموا المشاق بحضورهم من الجهات بذواتهم الكريمة، سائلين المولى عزوجل ان لا يريهم مكروها وان يحسن لهم الجزاء ويشكر لهم مسعاهم

المهاجرون الى الحبشة

لا يزال الاشخاص الذين يقدمون طلبات الهجرة للحبشة في ازدياد وقد بلغ عدد الطالبين العرب نحواً من الف اكثرهم سائقو سيارات . وبلغ عدد الطالبين اليهود بضع عشرات واكثرهم من الاطباء والمهندسين

انقلاب سيارة عسكرية

انقلبت سيارة عسكريه صباح امس على طريق يافا — القدس بالقرب من باب الواد ، وجرح اربعة اشخاص من من ركابها جراح بعضهم بالغة

حادث مفتش البوليس

سبق ان نشرنا في رسالة حيفا التلفونية نبأ القاء القبض على السيد حسن احمد شبلاق بتهمة ان له ضلعاً في محاولة الاعتداء على مدير الامن العام . وقد علمنا اليوم ان المتهم احضر الى يافا ثم اعيد الى تل ابيب ، ثم اعيد الى يافا مرة اخرى اعيد الى مركز بوليس تل ابيب ونقل الى نقطة نفي شعنان ثم — ايضا — الى تل ابيب . وقد وضع معه في الغرفة التي سجن فيها ضابط وامباشي بريطاني وزاره الميجر فولى في سجنه وحققه في بعض ما عزي اليه

الحركة في الميناء

رست في ميناء يافا امس الباخرة سيبيريا وأفرغت مئة طن من البضائع المختلفه وشحنت ٣٥٠ طناً من الحديد القديم والمركب الشراعي « حمد » وأفرغ ٦٠ طناً من الارز والمركب «روض الفرج » وافرغ ٣٠ طناً من العفش والمركب« خميل »وافرغ ٦٦ طناً ونصف طن من البلاط المطحون وقد بلغ مجموع ما افرغ أمس الاول ٤١٠ اطنان من مختلف البضائع .

الحاجة الى موظف

ادارة سينما النهضة التابعة لشركة السينما العربية المحدوده بحيفا تعلن عن حاجتها لموظف يقوم ببيع التذاكر ويجيد اللغتين العربية والانكليزية ، مع الالمام بالحسابات التجارية فمن يرغب في ذلك فليراجع مكتب الشركة بعمارة جرمين في خلال خمسة ايام من تاريخ نشر هذا الاعلان مصحوباً ان امكن بالشهادات التي تثبت كفاءته .

عبد الرحمن رمضان
مدير سينما النهضة بحيفا

الاتحاد الرياضي العام

جاءنا من الاتحاد الرياضي الفلسطيني العام جدول لنتائج مباريات درع الشباب للفصل الرياضي ١٩٣٦—١٩٣٧ فكان الترتيب كما يلي :

فريق نادي الروضة : الاول، فريق الرياضي العربي القدس الثاني ، فريق النادي الرياضي الاسلامي بيافا الثالث فريق الرياضي الاسلامي بحيفا الثالث مكرر . فريق جمعية العمال العرب بحيفا الرابع

على ارواح الشهداء

أقام عمال شركة المكب الفلسطينية بيافا امس « الخميس » حفلة ختم القرآن الكريم على ارواح شهداء فلسطين .

بدر ابو رصاص

خفض حكم السجن المؤبد عن بدر ابي رصاص الى عشر سنوات وعلى ذلك تكون المدة الباقية للافراج عنه ثلاث سنوات

ما يعمل الله

تقول الصحف اليهودية ان العامل اليهودى سوسكاسكى قد غادر محل عمله في رامات جان مساء يوم الاثنين الماضي وحتى الآن لم يعد . وقد اخطر البوليس بامر غيابه ، ولا يزال جاداً في البحث عنه

انتهاء مدة التعويض

انتهت بانقضاء يوم امس المدة المقررة لتقديم طلبات التعويض عن الوفيات والاضرار التي لحقت بمنكوبي الاضطرابات خلال عام ١٩٣٦

رواية وحفلة مدرسية

تقيم مدرسة النجاح الوطنية للاناث بيافا حفلتها السنوية للسيدات وذلك في يوم الاربعاء الواقع في ٢٣ حزيران الجاري وستمثل طالبات المدرسه رواية ادبية .وقد وجهت الدعوة الى عدد كبير من سيدات المدينة

جريدة صوت الشعب

جاءنا من ادارة الزميلة صوت الشعب الغراء ان عطلا طارئاً حال دون صدور عدد هذا الاسبوع وستستأنف الصدور كالمعتاد في الاسبوع القادم انشاء الله .

مثل سيء قذر

حاول شخص يهودي امس الاعتداء على عفاف زوجة ابيه ، بعد ان ضربها بشدة واثخنها جراحاً . وقد اخطر البوليس بالحادث ، فالقى القبض عليه وزج به في السجن رهن التحقيق

جناز في كنيسة

يحتفل في الساعة الثامنة والنصف من صباح يوم الخميس الواقع في ٢٤ حزيران الجاري في كنيسة القديس جاورجيوس الارثوذكسية خارج البلدة بقداس وجناز نصف السنة عن نفس المرحوم ميشيل يوسف متري .

تابع الانباء الخارجية

المعارك في ميادين منطقة وزيرستان

سملا في ١٧ حزيران — اصيب اليوم ضابط بريطانى وجنديان بجراح في معارك وزيرستان . وقد قتل وجرح ستة من الجنود الهنود . ويقال ان الجيش أوقع . ٤ اصابة في الثوار .

تبادل الهدايا بين الامير وعصمت

اسطنبول في ١٧ حزيران — اهدى عصمت اينونو رئيس الوزارة آلة سينماتوغراف ثمينة للامير عبد الله . مقابل هدية سمو الامير له وهي فرس كريم ومهر من أعلى اصل عربي

متبنية اتاتورك في ثورة الاكراد

اسطنبول في ١٧ حزيران — منحت عصبة الطيران التركي مدالية ذهبية مرصعة بالالماس للملازمة صبيحة جوكن هانم« التى تبنتها أتاتورك » اعترافاً ببسالتها النادرة في قمع فتنة درسيم . فقد كانت الفتاة الطيارة تمتطي طائرتها في الليل والنهار وتطرق مواقع مخطرة جداً اثناء تعقيب الثوار الاكراد . وهذه المدالية الاولى من نوعها ولم تمنح لاحد من قبل . وستكون جوكن هانم قائدة احدى فرق الطائرات.وهي أول من امتطى بين النساء طائرة بلا محرك .

ثورة الاكراد لا تزال مستمرة

لندن في ١٧ حزيران — فهم تماماً ان ثورة القبائل الكردية لم تخمد كلها الى الآن . وعلى العكس لقد اعتصم الثوار في الصخور والمرتفعات المنيعة . وتتقدم جيوش الحكومة للاحاطة بهم في مواقعهم هذه

فترة الانتقال في استقلال سوريا

باريس في ١٧ حزيران —تم الاتفاق بين الوفد السوري في باريس والحكومة الفرنسية على جميع المسائل الخاصة بفترة الانتقال ، واهمها تسلم الوطنيين للجيش وتعزيزه وانشاء بعثة فرنسية لتدريبه وانشاء مفوضيتين سوريتين في اسطنبول وباريس بسرعة

مومياء مصرية وقصة غراب عجيبة

لندن في ١٧ حزيران — في ضاحية « برنت» مومياء يعتقد انها لرئيس كهنة تل العمارنه ، عاش صاحبها سنة ٥٩٠ قبل الميلاد . والمدهش ان غراباً كبيراً من نوع «الزاغ الجيفي» يأتي صباح كل يوم ويأخذ في النعيق الشديد ، ويضرب بمنقاره نافذة صغيرة تقع فوق نقطة استقرت فيها المومياء ، على حين ان المومياء هذه لا ترى من الخارج . وهذه ظاهرة غريبة جداً

انتحار شخصية روسية وادعاء الاسباب

باريس في ١٧ حزيران —انتحر الرفيق تشيريكوف رئيس الجمهورية الروسية البيضاء .وقد اذاعت الانباء الرسمية ان الانتحار كان لاسباب شخصية وعائلية . واعتقل رئيس وزارة روسيا البيضاء بتهمه التآمر . وجمهورية روسيا البيضاء هذه على حدود بولونيا

اجازة المفتش العام

نشرت الوقائع الرسمية في عددها الصادر بتاريخ ١٧ حزيران الجاري بأن مساعد المفتش العام للبوليس انتدب للقيام بوظيفته المفتش العام ابتداء من ٢١ حزيران الجاري ويفهم من ذلك ان اجازة المفتش العام تبدأ من هذا التاريخ

الى رحمته تعالى

انتقل في الساعة الواحدة بعد ظهر امس «الخميس» الى رحمة الله الدكتور توفيق الحلاق الطبيب البيطري باللواء الجنوبي ، على اثر مرض ألزمه الفراش مدة تزيد على الشهرين . وقد شيعت جنازته بعد الصلاة عليها في المسجد الكبير بيافا في الساعة الثالثة بعد الظهر الى مقبرة العجمي في احتفال مهيب مشى فيه وجهاء المدينة وموظفوها وعدد كبير من الشباب تغمده الله بواسع رحمته وألهم آله جميل الصبر والعزاء

حول شكوى سجين

نابلس — زارنا في وكالة هذه الجريدة فريق من آل البكري بنابلس وشكوا لنا ما يلاقيه السجين حلمي بكري في سجنه واعتداء بعض السجناء عليه وضربه ضرباً مؤلما ادى الى نقله الى المستشفى . وقد رفع محامي حلمي بكر الاستاذ جورج صلاح عريضة الى مدير البوليس العام يطلب التحقيق مع السجناء الذين اعتدوا على موكله ،

* * *

جمعية القدس الارثوذكسية

جاءنا من الجمعية الارثوذكسية بالقدس بيان بأعمال الجمعية : تبرع الاعضاء ، استئجار مكتب ، تسجيل اسماء الاعضاء الجدد ، العناية بالمقبرة ، مشروع بناء كنيسة للطائفة ، سفر رئيس الجمعية الى امريكا واعتماده للقيام بواجب خدمة البلاد في المهجر . وجاء في البيان ان الجمعية ستعقد جلسة اليوم « الجمعة » في بيت سكرتيرها الاستاذ اميل الغوري في الساعة الثامنة والنصف مساء .

تلفونات الدفاع وبرقياتها الخاصة

انباء هامة من لندن

« بقية المنشور على الصفحة الاولى »

يتناول ضم شرق الاردن وفلسطين معاً للعراق .

اليهود واستدرار العطف

وفي كتابي بتاريخ ٣ يونيو الحالى قلت : ان الحكومة البريطانية ترغب كل الرغبة في تبديل «الشيء الموجود»، وسيقع هذا التبديل بالفعل » . لكن اليهود يعارضون في ذلك . وازيد الآن بانهم لم يستطيعوا تحديد مطالب معينة، بل يتقدم الدكتور وايزمن لوزير المستعمرات بطلبات مربكة . على ان وايزمن يبدي اعتدالا اكثر من غيره. وهو الذي يصور الوزارة واللجنة امكان عقد المائدة المستديرة ، ويحاول ان يجد العطف في عرضه هذا ، اذ يقول : اننا نرحب بالتفاهم مع العرب ، لكنهم يرفضون كل تفاهم . ونحن نرجو الحكومة ان تجمعنا بهم في مؤتمر لتصفية المشكلة كلها . »

التايمس لا تكتب

والجدير بالذكر ان « التايمس » عادت فسكتت ، فلا هي تكتب من عندها ، ولا باقلام الآخرين . ومعنى كتابة « التايمس » كتابة وزير المستعمرات نفسه . فقد كانت وجهة نظر هذه الصحيفة ، ووجهة نظر المستر أورمسبى غور ، واحدة خلال الاضطرابات . وكان المقال الرئيسي فيها اساساً لسياسة الوزير

وقد رحت ابحث السبب فعلمت ان اللجنة ووزارة المستعمرات في موقف الحيرة . فان المعارضة للتقسيم اصبحت اجماعية . وكان هذا التقسيم مبدأ مقرراً قبل هذه المعارضة . وسأثبت ذلك في المستقبل القريب . وان اللجنة الملكية قد حملته معها من فلسطين ايضاً . وقد عقد اجتماع حضره السر رونالد ستورس وشخصية عربية لا أرى وجوب تسميتها الآن ، واشخاص لهم مراكز خطيرة جداً ، وهكذا ظهرت المعارضة لفكرة التقسيم ، ومن ثم راحت اللجنة تبحث عن جديد .

فى مجلس العموم

ولا يجب ان يعتقد احد بأن اليهود فازوا في فكرة عرض تقرير اللجنة على مجلسي العموم واللوردات، كما طلب ذلك النائب « ماندر » والزمرة المعروفة في مجلس العموم. فأن هذا من تقاليد الحكم البريطاني . إذ لا ينفذ شيء قبل ان يصدق عليه المجلس . ثم أن الوزاره ستطلع عليه أولا ، وتبني عليه سياستها ، ثم يعرض التقرير والسياسة على المجلس . وقد كان يطمع اليهود بعرض التقرير اولا ، ثم بعد ذلك تضع الحكومة سياستها . ومما لا شك فيه ان جلسة واحدة سوف لا تكفي لنقد التقرير ، وان الدوائر اليهودية هنا تبحث عن اسماء « كبيرة » لتقف فى صفها في المجلس ، كلويد جورج ، وإميري ، وتشرتشل

اعتمادات موقف الحكومة

ويصور اليهود للحكومة وللشخصيات البارزة خارج الحكم مدى العمران الذى سيقيمونه في فلسطين . ويقوم بهذه الدعاية شخصيات مالية معروفة ، الى جانب الزعماء . ومع رغبة بعض الاوساط وأخذها بهذه الوعود ، فان الخوف موجود من موقف العالم الاسلامي على الخصوص، ومن الاحتمال الشديد في هيجان اكبر يقوم في فلسطين نفسها . ولدى وزارة المستعمرات احتمالات أخرى شديدة الخطر — اذا وقع الهيجان — وهي قومة شرق الاردن. ومعنى هذا ارسال سبعين الف جندي الى فلسطين والأمارة ، وتعريض خط أنابيب الموصل — حيفا الى الخطر الشديد . كما معناه إرسال عدد كبير من الطيارات ، وفتح اعتمادات مالية هائلة

دوائر الجيش والاسطول

وهنالك دوائر الاسطول والجيش التي تخشى ان يجد النفوذ الايطالي طريقه في ذلك الهيجان . وهي الدوائر التي يهمها كثيراً حقوق العرب ومطامع اليهود ، ولكن يهمها مصلحة الامبراطورية على نحو ما سرده الكابتن لدل هارت في كتابه الزاخر الذي اعتبرته التايمس « حدثاً » . ولهذه الدوائر وجهات نظر بعيدة جداً عن آراء الهوايت هول مهما كانت آراؤه نافذة فعالة .

مداخلات الشخصيات اليهودية

ومما لا شك فيه ان الوزارة طمنت امراء العرب في زيارتهم . وفهمت انه بعد مأدبتين اقامهما السر رونالد ستورس كان يخرج الامراء مطمئنين . واستطيع التأكيد بانهم ما عرفوا شيئاً عما سيتم ، ولكن اكتفى المسئولون بالقول ان اللجنة الملكية ماضية فيما لا يهدد مستقبل العرب في فلسطين . وقد كانت مداخلات الشخصيات اليهودية أنفذ بفعل ما لديهم من وسائل . لكن الحكومة تأخذ بعين الاعتبار موقف المسلمين ، لا سيما في الهند .

الحكومة واهمية التقرير

ان العثور على معلومات أوفى صعب جداً في هذه الايام . وقد قيل ان وزارة المستعمرات لم تكن اكثر انشغالا منها فى هذه الايام . فالكل مجمع على ضرورة جعل تقرير لجنة اللورد بيل مقبولا . واللجنة نفسها تريد تقريرها ان يكون كذلك

وفي الرسالة القادمة آمل ان احصل على معلومات تجد القبول عند قراء (الدفاع) خصوصاً وقد اقترب موعد تسليم اللجنة الملكية تقريرها الى الحكومة

* * *

حيفا

مرفأ يهودي خطر على العرب

حيفا في ١٧ حزيران — لمراسل الدفاع الخاص — كاد المرفأ الجديد القائم قرب خليج حيفا ان يتم . والجدير بالذكر ان الحكومة منحت امتيازه لصاحب مشروع الكهرباء . ولا يخفى ما في انشاء هذا المرفأ اليهودي من الضرر على عرب فلسطين ، لانه يفسح مجالا واسعاً للتهريب . وتدعي شركة روتمبرغ ان الغاية من انشاء المرفأ استحضار مياه البحر لتبريد آلات الكهرباء القريبة منه والمعروف ان مياه البحر المالحة لا تصلح بحال لتبريد هذه الآلات بل تساعد على اتلافها . هذا فضلا عن ان نهر المقطع يقوم قرب هذه الآلات وماؤه عذب ، وفي استطاعة شركة روتمبرغ ان تمد اليه مواسير .

ولكي تدفع الحكومة الشبهات أقرت تعيين موظفين ورقباء جمرك ليتاح لها منع استعمال المرفأ في استيراد بضائع من الخارج او اصدارها اليه . لكن هذا التحفظ ضعيف . وقد اجتمع اعضاء غرفة التجارة العربية بحيفا امس لدرس هذا المشروع الخطر ، وبحثوا مبلغ اضراره بالبلاد واقرت ان توالي اجتماعاتها لذلك . ونحن اذ نطلع الشعب العربي على الحقيقة المرة ، نحب ان نسأل الحكومة ، هل كانت تمنح مثل هذا الامتياز للعرب واذا كان الجواب لا ، فلماذا نراها تمنحه لليهود مع العلم انها منتدبة على هذه البلاد ، والنظم الدولية لا تبيح لها . اننا نهيب بهيئاتنا الوطنية ، وبالمفكرين منا والمحامين والصحف الى ضرورة الاهتمام بهذا الموضوع الخطير .

افتتاح مكتب عربي لتخليص البضائع

افتتح الشابان السيدان زكي عويس وعيسى كتينا مكتبا مصرحاً لتخليص بضائع الجمرك مع جميع انواع القومسيون والتأمين على الحياة والحرائق والسيارات والمشحونات . وهذا المكتب هو الوحيد من نوعه بحيفا . والجدير بالذكر ان صاحبيه الشابين قد تركا الوظيفة في الحكومة للتفرغ للعمل الحر فهما يستحقان المعاضده والتشجيع

انباء تلفونية موجزة في سطور

— وصل حيفا مدير البوليس العام وتفقد مراكز البوليس فيها وسيواصل جولته في اللواء الشمالي .

— تطوف بالليل دوريات من الجيش البريطاني وتفتش المقاهي والمارة

— تلقى الوجيه السيد عبد الرحمن الحاج رئيس البلدية السابق كتابا من حاكم اللواء الشمالي مؤداه ان المذكرة التى رفعها مع زملائه اعضاء البلدية المستقيلين قد رفعت الى المندوب السامي .

القدس

رؤساء البحارة عند المندوب السامي

القدس في ١٧ حزيران — لمراسل الدفاع الخاص — وصل صباح هذا اليوم وفد من رؤساء بحارة يافا العرب مؤلف من السادة: الحاج سعيد المدهون وحسن ابو شليح ، وحسين جهير ، والعبد المنسي ، والحاج رشيد المنسي ، وفي الساعه الواحدة بعد الظهر قابل الوفد المندوب السامي في مكتبه وقدم له مذكرة عن سوء حالة البحارة العرب ومكث عنده نحو ٤٥ دقيقة بسط خلالها قضيته ومطالبه . وقد وعد المندوب بالنظر في المطالب ، وكان حاضراً هذه المقابلة سعادة روحي بك عبد الهادي الذي كان يترجم بين الوفد والمندوب

ذيول حادث مفتش البوليس العام

اعتقل البوليس اليوم السيدين محمد المدني وعبد السلام قاسم المغربي للاشتباه فى ان لهما علاقة بحادث محاولة الاعتداء على مفتش البوليس العام وقد جاء بهما البوليس امام بوابة المسكوبية حيث وقعت المحاولة وجرى تشخيصهما بحضور مدير البوليس . وقد اوقفا رهن التحقيق

قنبلة على السيد صالح عبده

حوالي الساعة الحادية عشرة من الليلة الماضية بينما كان السيد صالح عبدو مع اخيه ذاهبين الى دارهما في باب الساهرة ، وبالقرب من هذا الباب القيت عليهما قنبلة لكنها لم تنفجر ولم يصابا بأذى . وقد اخبرا دائرة البوليس بالحادث فجاءت قوة وقامت ببعض اجراءات قانونية . وقد أصدرت دائرة الامن العام بلاغا يتضمن ما ذكرناه

رؤساء البنوك الاجنبية ومدير الخزينة

قابل مدير الخزينة اليوم بعض مديري البنوك الاجنبية ، واستمرت المقابلة مدة طويلة تناول البحث فيها موضوع تأسيس جمعية للبنوك وغير ذلك من المسائل . والمديرون الذين قابلوا مدير الخزينة اليوم يمثلون اللجنة التمهيدية التي انتخبت لانجاز هذا المشروع الذي قاطعته المصارف العربية جميعها

اعمال التفتيش في هذه الايام

رابطت اليوم قوة كبيرة من البوليس بالقرب من باب العامود واخذت في تفتيش الداخلين والخارجين بصورة دقيقة رغم هدوء حالة المدينة . وكان يدخل الجند المقاهي شاهرين اسلحتهم في وجوه الجالسين طالبين اليهم الوقوف كما شاهدنا ذلك في قهوة النابلسي

انباء تلفونية ملخصة في سطور

سافر الجنرال دل الى جهة الشمال ترافقه عشر سيارات يركبها كبار قواد الجيش واركانه ، بينما كانت تحلق فوقهم طائرتان حربيتان

— ارسلت ادارة البريد العام عمالها فأصلحوا خط التلفون الذي قطعه المجهولون على طريق القدس ـ نابلس نهار امس

— قابل بن زفي المندوب السامي فى مكتبه ومكث عنده ساعة واحدة .

قناصل اسبانيا فى فلسطين والتجنيد

وجه قناصل اسبانيا في القدس ويافا وحيفا دعوة الى ٣٥٠٠ من رعاياهم اليهود لحضور اجتماع يعقده كل قنصل في المدينة التي يمثل بلاده فيها للبحث في تجنيد هذا العدد للتطوع في صفوف الحكومة ضد الثوار وهذه هي الحملة الاولى التي يوجهها القناصل الى اسبانيا وسيكون الاجتماع صباح يوم السبت القادم «غدا»

حفلة مدرسية تمثل قرى كثيرة

اقيمت في صباح اليوم حفلة ختم القرآن الكريم في حديقة مدرسة دير جرير الاميرية وقد زينت الحديقة بالاعلام العربية والعلمين السعودي والمصري وقبل ان تبدأ رحب مدير المدرسة الاستاذ «ابو حمزة» بالحاضرين ثم تلي عشر من القرآن الكريم وتليت القصة النبوية وانشدت الاناشيد الوطنية ثم اديرت المرطبات وتلتها مأدبه غداء ذبح فيها خمسون خروفاً ، وحضرها كل من المستر ماكلارن والمستر فرل والاستاذ شريف افندي صبوح ومترى افندى فراج وهيئه ادارة المعارف ووفود عن رام الله والبيره وسلواد وبتير ودير دبوان والطيبة وكفر مالك ورمون والمزرعة الشرقية وخربة ابو فلاح وعين يبرود ويبرود وسنجل وترمسعيا وغيرها ، وقد عبر المستر ماكلارن ومدير المعارف عن سرورهما من حديقة المدرسة ونشاط الطلاب وقدما شكرهما لمدير المدرسة وللاهالي ، ووعد مدير المعارف بزيادة الطلاب في السنة المدرسية المقبلة

اعلنوا عن بضائعكم في جريدة الدفاع

نابلس

قيام القوات العسكرية بمناورات مستمرة

نابلس فى ١٧ حزيران — لمراسل الدفاع الخاص : قامت القوات العسكرية المرابطة في المدينة بمناورات عسكرية بكامل أسلحتها فى الجبال والسهول المجاورة للمدينة وقد اشتركت عده طائرات فى هذه المناورات

مفتش البوليس العام في جولته

وصل صباح اليوم مفتش البوليس العام: وقد عقد في السراي اجتماع حضره حاكم المدينة ومدير بوليس نابلس وغيرهم من الضباط . وفهم ان البحث دار حول انشاء معسكر قرب اراضي قرية عسكر

حزن آل الطاهر بوفاة عميدهم

انتقل الى رحمة الله عميد آل الطاهر بنابلس ويافا ومصر المرحوم الحاج عبد الرحيم افندى الطاهر عن عمر يناهز السبعين عاماً وهو والد الاستاذ الشيخ راضي افندي الطاهر وقد شيعت جنازته باحتفال مهيب مشى فيه عدد كبير من وجوه واعيان نابلس ويافا . رحم الله الفقيد وألهم آله الصبر والسلوان

عريضة والدة سجين بالمؤبد للمندوب

رفعت والدة الشاب السيد عادل المصري المحكوم عليه بالسجن المؤبد لاشتراكه في الاضطرابات الاخيرة عريضة الى المندوب السامى تطلب فيها معاملة ابنها داخل السجن معاملة خاصة لانه شاب صغير السن لم يتعود حياة السجن الخشنة

موسوليني يهدد ويتوعد بالانتقام الشديد

لندن في ١٧ حزيران — نشر مقال في صحيفة « البوبولو ديتاليا » بدون توقيع ، يتطاير الغضب منه . يدور حول موقف الجنود الايطاليين في وادي الحجارة في شهر آذار الماضي . ومفهوم ان المقال بقلم السنيور موسوليني ، كما يقول مراسل روتر في نابولي . وفي المقال هذه العبارات : ان الفاشست الذين ماتوا كانوا مئات ، والذين جرحوا كانوا الفين . ولكن لا يحدد احد متى واين وكيف سينتقم لهم . لكن نؤكد انه سيؤخذ بثأرهم . لقد كان ذلك الانسحاب هفوة . وعندما كانت القاطرات تحمل الجرحى ، صبت الصحف الانكليزية كلها بالاشتراك مع صحف اليسار الفرنسية عداءها الشديد

سينما الشرق

—* ابتداء من يوم الجمعة في ١٨ حزيران وبقية الاسبوع *—

حفلتان يوميا

الحفلة الاولى الساعة ٦،٣٠ مساء — الحفلة الثانية الساعة ٨،٤٥ مساء

كلارك جيبل ، تشارلس لوفتون ، فرانشوت تونه

في اعظم واقوى الروايات التاريخية

ثوار البونتى

ستحكمون بعظمة هذه الرواية التاريخية الحوادث والوقائع

حفلتان بعد الظهر

رواية : روميو وجوليت

سيعرض في سينما الحمراء بيافا

ابتداء من ١٤ حزيران وبقية الاسبوع ثلاث حفلات يومياً

اما الجمعة والاحد فاربع حفلات

الشريط العربي الفكاهي الاستعراضي ملك الافلام

المعلم بحبح

لا تتأخر عن مشاهدة هذا الفلم الرائع وتمتع بفكاهاته الوافرة ومفاجآته

هو الشريط الذي يخلق المرح والدعابة

ويدخل الفرح الى الافئدة

اخراج وتمثيل الاستاذ فوزى الجزايرلى

سارعوا لمشاهدته

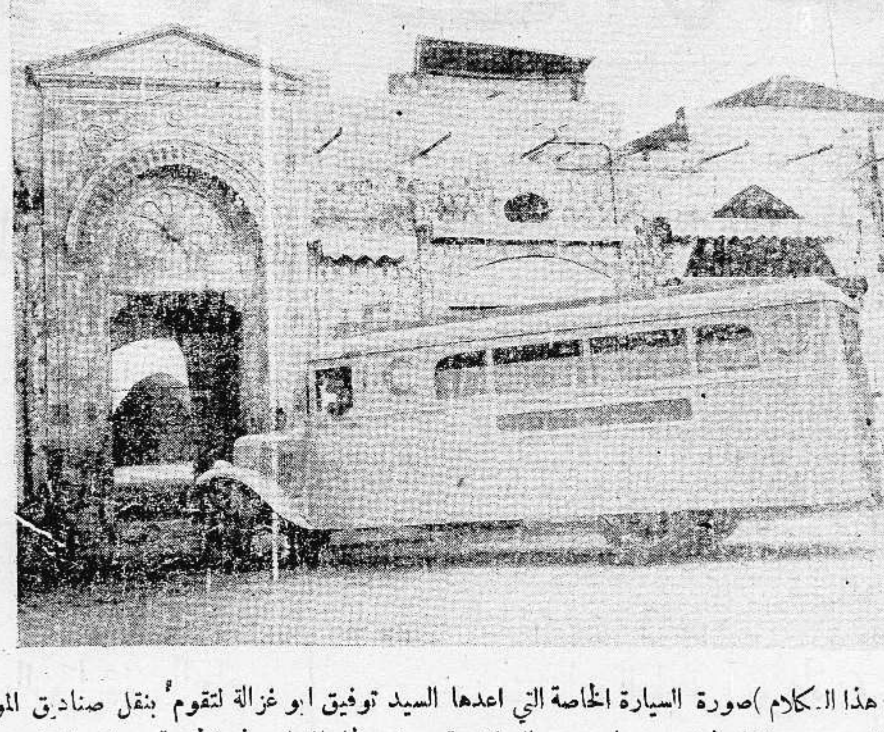

(فوق هذا الكلام) صورة السيارة الخاصة التي اعدها السيد توفيق ابو غزالة لتقوم بنقل صناديق الموتى في يافا وجميع مدن فلسطين وسوريا ومصر والعراق وقد رخص لها بالقيام بهذه الخدمة من الدوائر المسؤولة وتتسع لركوب ١٨ راكبا . والمراجعة مع السيد توفيق ابو غزالة تلفون ٥٧٢ يافا .

الكشاف المدهشة العجيب

ازالة الالام جميعا نتائج مدهشة

يلوح ان ادعاء شفاء الالام جميعا قول مدهش ولكنك اذا عرفت الخواص الطبية العجيبة في قرص «اسبرو» الصغير وكيف يزيل الالم لادركت ان لا غرابة في هذا القول ففي الماضي كنت تشتري الادوية المختلفة لكل حالة من المرض ولكن هنا اليوم قد انقضى عهده فان «اسبرو» بداية عصر جديد عصر البساطة في الطب لان اسبرو دواء واحد ويستطيع ان يحل محل مجموعة من الادوية .

ويعترف «اسبرو» بان الطبيعة تحمت اثرها الشافي بشرط ان تفسح امامها الطريق حتى لا يتعطل عملها فاذا لم تساعد الطبيعة على الشفاء اخفقت في عملها ثم اذا ساعدتها باقراص «اسبرو» لتخفيف الالم ادت الطبيعة عملها وكانت النتيجة ظهور حالة صحية سعيدة . وكانت الطريقة الطبية القديمة قتل الالم وتخديره ولكن هذه طريقة خطأ . اما قاعدة «اسبرو» فانها تخفف الالم بدون ان يحدث رد فعل ضار بالجسم .

والناس في كل بلدة او قارة يعانون فيها الآلام والمرض كالصداع والنورالجيا والاضطراب الناتج من حرارة الجو والعرق وعاتهم والارق والالام الحيض وغير ذلك من الامراض ، ولكن اقراص «اسبرو» تزيل هذه الامراض الرئيسية . ان القرص من «اسبرو» هو الصديق المخلص . استعمله في كل وقت . وما عليك الا ان تجربه لتحقق من ذلك فانك لا تلبث بعد دقائق قليلة ان تشعر بزوال الالم

كيف تعطي اسبرو للاطفال

هناك طريقتان لاعطاء «اسبرو» للاطفال :
اولاً : بتحليله في اللبن .
ثانيا : اكسر القرص وضعه في ملعقة من المربى .

« الجرعات »

للاطفال من ٢ سنة : ٦ سنوات ½ قرص .
للاطفال من ٦ سنوات : ١٤ سنة قرص واحد .
للاطفال من ١٤ سنة : ١٨ سنة ١½ قرص .

اقرأ ماذا يقول الناس عن اسبرو

لا تتناول ادوية اخرى تكون ذات خطر عليك فخذ «اسبرو» كتجربة

محمد امين ادمن
وكيل
حضرة صاحب السعادة
توفيق دوس باشا

مصر في ٢ مايو سنة ١٩٣٧

جناب المحترم وكيل اقراص «اسبرو» بالقطر المصري
تحية واحتراما وبعد دفعني الى كتابة هذا لجنابكم ما عاد علي من الفائدة الجلى من جراء استعمالي اقراصكم العجيبة «اسبرو» ذلك ان زكاما حادا اصابني في الاسبوع الماضي عجزت عن تخفيفه جميع الادوية المعروفة الى ان وقع نظري عرضا على اعلانكم في جريدة الاهرام فابتعت بعضا من اقراصكم العجيبة وعقب تناولي قرصين شعرت بتحسن سريع لم يلبث بعده زكامي ان زال بتاتا في اليوم التالي

وقد رأيت لزاما علي ان اخبركم عن شكري الخالص فيما عادت به علي تلك الاقراص العجيبة من فائدة كبرى فلا عجب من يشكو هذه الامراض الا ان يشكوها الى «الاسبرو»

وتفضلوا بقبول عظيم الاحترام ،،
محمد امين

حضرة المحترم الخواجه شارلز
الوكيل العمومي لاقراص اسبرو

بعد التحية اعلمكم انني قد فكرت كثيرا في طريقة اسدي بها لكم شكري العظيم على الدواء المستحضر المدهش الذي ...

ولكم جزيل شكري
وتقبلوا فائق احترامي
احمد طلعت الوكيل
الطالب بكلية الزراعة
شارع ... رقم ... بالجيزه الجديدة

انظر اسبرو يوقف في دقائق الالام

الصداع - البرد - الانفلونزا - النورالجيا - الملاريا
التقلبات الجوية - الالام الحيض والارق -

ASPRO

الأسعار

علبة ٥ اقراص	١٥ ملا
« ١٠ »	٣٠ ملا
« ٢٧ قرصاً	٧٠ ملا
« ٦٠ »	١٢٥ ملا

اعلانات صروف

الوكلاء : مستودع الادوية الوطني الفلسطيني بيافا

شركة الاعمال الزراعية العربية المحدودة

مستعدة للرش

باحدث الموتوزات والماكنات وزيوت «شل» المضمونة

المقاولات تحت اشراف مهندسين زراعيين وخبراء فنيين .
خدمة ممتازة
اسعار معتدلة
تسهيلات في الخدمة .

يافا - شارع ظريفة - ص . ب ٣٤٥

ابتداء من يوم الاثنين ٢١-٦-٣٧
وباقي ايام الاسبوع يعرض في

سينما الحمراء الوطنية

فلم «مات الجنرال عند الفجر»

الدرامة العنيفة التي تريك يقظة الصين وانتعاش الروح في مقاومة سلطة اللوردات في الصين

تمثيل : جاري كوبر اشهر جندي ظهر على اللوحة الفضية
ومدلين كرول الشقراء الفاتنة

مات الجنرال عند الفجر

رواية المخاطرات والمؤامرات في حرب الصين الحديثه والتي تريك قصة حب نشأ بين رجل كان الخطر حياته وفتاة تقدمت بمؤامرة مقابل اجراً عاليا لتحول دون بلوغ ذلك الرجل مهمته الشاقه التي خاطر من اجلها

لا تفوتكم مشاهدة هذا الفلم العظيم الملآن بالمخاطرات والحروب

—* احجزوا تذاكركم مقدما *—

واجب عليك ان تزور

رام الله هي اعظم مصيف جاف معتدل

تلائم جميع الامزجة

زر اوتيل رام الله الكبرى

المحاطة باشجار الصنوبر وكروم العنب وجميع انواع الزهور تستنشق دائما روائح عطرية متنوعة - خلاء - احراش واسعة ملأى بالاشجار الباسقة - موقعه في هضبة عالية يشرف على جميع الاحراش والبساتين والبحر - استعداد هائل لا مثيل له - جناحات للعائلات والافراد - يحتوي على غرف مفروشة على احدث نظام ومياه جارية في الغرف - حمامات خصوصية - مطبخ يحتوي يوميا على انواع الاطعمة الشهية

المسافة : يبعد ثلاثة ارباع الساعة عن محطة اللدور بع ساعة عن القدس

ضروري : زيارته لترى انه يفوق المصايف الاخرى

شركة السينما العربية المحدودة - حيفا

هذا المساء هذا المساء

سينما النهضة بحيفا — شارع يافا

فخر الافلام العربية الغنائية الناطقة

وداد

لبلبلة الشرق الآنسة ام كلثوم

حفلتان كل يوم ، الاولى الساعة السابعة والربع مساء والثانية الساعة التاسعة والنصف

تباع التذاكر يوميا في شباك السينما

المحافظة والتوفير في النفقات يتوفران باستعمال شامبيونز مع الاقتصاد في الوقود

الوكلاء والموزعون : فريمان وشركاه
القدس : شارع جوليان ص. ب. ٣٥
تلفون ٦١

اطلبه من كل مكان

دواليب المحفوظات

تحتوي على اربعة ادراج تنزلق على قواعدها بكل سهولة وبدون اي احتكاك مهما كانت ملآنة وثقيلة وهي ذات منظر بديع انيق اذ انها مغطاة بطبقة من الميناء ذات اللون الاخضر وهي مصنوعة من احسن انواع الفولاذ وليس فيها اي مسمار وجميع اجزائها متصلة بعضها ببعض بحيث يمكنها حفظ الاوراق والملفات من الغبار والنار وفعل الحشرات

— المتعهدون الوحيدون —

مكتبة فلسطين العلمية

لصاحبيها بولس سعيد ووديع سعيد

القدس : شارع يافا تلفون (١٢٩)
يافا : شارع بسترس تلفون (١٩٠)
حيفا : شارع ستانتون تلفون (١٤٨٠)

« هدايا الدفاع »

الجائزة الاولى	سيارة بويك فاخرة جديدة موديل ١٩٣٧	رقم العدد ٨٩٩
الاسم	....	
العنوان	....	

الدفاع

فقد كمبيالة

يعلن للعموم ان كمبيالة موقعة بامضاء الشيخ محمد شعبان لأمر السيد حسيب محمد علي الكيالي استحقاق ١٦-٥-٣٧ بمبلغ «٩٥٠» جنيها قد فقدت من حسيب افندي اثناء وجوده في الشام منذ شهرين والكمبيالة ليست مجيرة لأحد وكل من يعثر على الكمبيالة المفقودة عليه ان يبرزها في خلال ثلاثين يوما من تاريخ هذا الاعلان والا تعد لاغية لا قيمة لها

شجعوا
شركة المواد الحديدية

لا تتكل على الحظ
ولا تؤمن بالعجائب

انما عليك ان تزبل اراضيك بالسماد الطبيعي نترات الشيلي ١٦ بالمئة ازوت نتريكي
راجعوا وكيلنا في يافا

السيد خليل التلاوي
تلفون ١٦٤٠

- شارع الدرهلي -

الاحد في ١١ ربيع ثاني ١٣٥٦ — ٢٠ حزيران سنة ١٩٣٧

صاحب الامتياز : ابراهيم الشنطي
المحرر المسئول : شوكت حماد
مدير الادارة : عبد الهادي عرفان

الاعلانات | في يافا (ادارة) الدفاع : قسم الاعلانات
في القدس (وكالة) « : تلفون ١٤١٣
في حيفا « « : « ١٢٥٨

الدفاع

جريدة يومية سياسية مصورة

السنة الرابعة — العدد ٩٠٠ — ٤

دار الدفاع: شارع جمال باشا - عمارة المظفر - يافا - فلسطين
العنوان التلغرافي (الدفاع - يافا)
تلفون ١١٨٧ (اربعة خطوط) و ١٠٧٥ (خطان) صندوق البريد (٢٥٥)

الاشتراكات | في فلسطين عن سنة ١٥٠
في البريد الداخلي « « ١٨٠
في سائر الاقطار الخارجية « « ٣٠٠

تقرير اللجنة الملكية يوقع يوم التلاثاء محتويات التقرير لايجاد تسوية كما تقول البرقيات الاخيرة ـ مصالح الامبراطورية في التقرير ـ في سفرة المندوب السريعة

العرب والمحاولات

أصبحت البلاد العربية مسرحاً لنفوذ دولي شديد، يتنافس فيها على الصداقة، والدعاية، والمصلحة. وسبب اكثر ذلك، موقع هذه البلاد فى صدر الشرق الادنى، وفى طريق الشرقين الأوسط والأقصى. وقد تحالفت المصالح المادية مع المصالح العسكرية، فنشب بسببها بين الدول الكبرى عراك خفى لا تبصر الجماهير أثره الشديد، ولكن تحس بنتائجه رويداً. وسيأتى اليوم القريب الذي تتكشف فيه السحب عن هذا العراك، ويرى العرب أمامهم تنافساً شديداً يخرجون منه غير رابحين إذا أحسنوا الظن بهذه الدول، واذا لم يستفيدوا من الموقف، وإذا ظلت اعتبارات التجزئة قائمة فيهم

وفي رأينا أن أشد معارك التنافس تدور الآن في فلسطين، وسوريا، والعراق. وان تيارات خفية تلعب فى هذه الميادين الثلاثة، وتمهد السبيل للمستقبل القريب. ولا بأس من كلمة موجزة عن هذا، مستأنفين البحث في أيام قريبة قادمة، حين يتجلي الموقف اكثر، وينحسر اللثام بوضوح عن تلك المحاولات الغريبة

أما فلسطين فهي أمنع قلاع البحر المتوسط بعد جبل طارق. وتخشى بريطانيا كل حادث يطرأ على الموقف فيها. وهي لذلك حساسة جداً من ناحية ايطاليا. فان الدعاية الايطالية اذا قويت في البلاد، تضعضع على أثرها الموقف البريطانى وأصيب درعه بتصدع فيه. وهي لا توضع الآن على المائدة للتشريح من وجهة نظر العرب واليهود فحسب، بل تنظر اليها اللجنة الملكية ووزارة المستعمرات معاً من وجهة النظر الامبراطورية. على أن هذا لا يضعف من المعنوية العربية، بل على العكس يزيدها مضاء وهمة. فان الانكليز تحدثوا عن موقع مصر في كتب ومجلات وصحف تملأ عدة مناجم لو وضعت فيها. ثم جاء اليوم الذي تضطر فيه جيوش بريطانيا، واساطيل بريطانيا، وسياسة بريطانيا ـ الى عقد معاهدة مع مصر. وفلسطين لها اليوم مثل ذلك الموقف. وقد تحقق الانكليز ان العرب جادون في كفاحهم، وانه يجب ارضاؤهم. لكن ما تخشاه هو المساومات التي ظهر قرنها في المدة الاخيرة، والتي ستصاب بالشلل اذا احسنت الامة السهر والرقابة. وقد قيل لليهود بصراحة عن موقف العرب، وبريطانيا حائرة تجر نفسها للنتيجة المحتومة جراً

عرب فلسطين الثابتون من جانب، والخوف من نفوذ مزاحم لبريطانيا من الجانب الآخر — هذا هو ما يقلق بال السياسة البريطانية، وما يجعلها مسهدة الجفن، تبحث، وتبحث، وتبحث !

اما سوريا فنخشى ان لا تكاد تستريح من حادث الاسكندرونه، حتى تشرف على ظلمة جديدة تتمثل في منطقة جديدة. ان تقرب بريطانيا من تركيا هو بعض السبب في هذا. فبريطانيا تريد قوة الاتراك الحربية، وموقع بلادهم الممتاز، لصد التفوق الايطالي الجديد في البحر المتوسط. ولولا رضاها عن حادث الاسكندرونة لتأجل امره سنوات، اذا لم نقل لتوقف. وفي سياستها الاسلامية الجديدة مع تركيا ما يجعل سوريا تتحسب من المستقبل، ولا تنام على بال هادىء، إذ ان حلب ليست بالبعيدة عن يد اتاتورك

وأما العراق فأن الموصل هي نقطة الخطر الحساسة فيه. وصداقة بريطانيا لتركيا موضع تشجيع لهذه الاخيرة في ميدان الموصل. ولسنا بالزاعمين ان الاتراك يريدون بسط اليد على بلاد البترول الغنية الآن، لكن عينهم لا تغمض وهم يتطلعون الى ذلك. اما موعد الحركة فلا نعلمه بالتمام، فربما تأخر بسبب تقرب العراق من تركيا، وسكوت حكومة بغداد عن حادث الاسكندرونة سكوتاً أرضى أنقره كل الرضا.

* * *

لسنا بالمتشائمين من المستقبل. بل على العكس تفوح في صدورنا نشوة الأمل والتطلع. ولكن الجدير بأمة مثل هذه الأمة: طموحاً، وتاريخاً، وموقعاً جغرافيا في الدرجة الاولى من الاهمية، أن تدأب على السعي، والسهر، والحذر.

ان بريطانيا في اشد الحاجة للعرب. لكن هذا لا ينبغى ان يمكنها من العبث، ولو قليلا، جداً بكيانهم. وانما يمنع كل عبث: تضامن ملوك العربية، وسهر الشعوب، والاستفادة من الوضع الحالي. وكل عربي، ملكا كان أو أميرا او شخصاً عاديا، يجعل من نقطة عربية موضعاً لمساومات في سبيل ربح او جاه — انما هو تاجر احياء واموات معاً. فالى تلك التيارات الخفية نلفت نظر شعوب هذه الامة المجيدة، لتخرج من التجربة الصارمة كمضاء السيف التماعا ومظهراً.

ومثل هذا الموضوع الدقيق لا يوفيه مقال واحد على كل حال.

ابراهيم

بعد انتهاء خدمة المندوب

الحل القادم وقتي ام اساسي وصدى محاولات اليهود وضرورة الانتباه

بعد تنفيذ التقرير

ذكر مراسلنا في لندن اول خبر ينشر في فلسطين والخارج عن انتهاء خدمة المندوب السامي في شهر ايلول المقبل. اي بعد نشر اللجنة الملكية تقريرها والحكومة البريطانية سياستها بما يقرب من الشهرين، او حوالي ذلك. وقد روى لنا المراسل الخبر على صورة التأكيد والجزم. وهو لا يتوقع اي نفي له، واذا كان من نفي فجرد تورية فقط. والظاهر ان الخبر على اساس قوي من الصحة. مع ذلك ننتظر المستقبل القريب، ولكن دون ريبة فيه

ثقة الوزارة بالمندوب

وقد كان السر آرثر واكهوب يمثل سياسة خاصة في البلاد. وكانت لديه صلاحيات سياسية واسعة جداً، لاسيما فيما يتعلق بمشكلة الهجرة. وكانت وزارة المستعمرات تبدي ثقتها به إلى اكبر حد يتاح لمندوب سام. وكان المفهوم، لذلك، انه سيظل في مركزه مدة طويلة.

وفي خلال الثورة كان للقدس رأي لا يقل عن رأي لندن، بل رأي هذه الاخيرة كان يرتكز على رأي الاولى

الوظيفة أم الشخص

ويقول المراسل ان شخصية ستخلف السر آرثر في مركزه. فهل هناك تبدل في السياسة نفسها؟ أم هناك تبدل في مقام المندوب السامي نفسه — بالوظيفة دون نظر الى شخص ما؟ وهل ما سيكون قريباً يقتضي تغيير الوظيفة نفسها، أم يتناول ذلك تغيير الاشخاص فقط عند انتهاء مدد خدمتهم؟ وبعبارة أصرح هل تقتضي السياسة القادمة جعل «معتمد بريطاني» في البلاد بدل منصب المندوب السامي؟

العودة الى مشروع

العقبة امام ذلك نظام الانتداب. فأن هذا النظام اذا بقي تعذر احداث تبديل شامل، واذا طرأ عليه انقلاب تقرر احداث التبديل الذي اشرنا اليه. لقد بحثت اللجنة الملكية هذا الموقف، لكننا لا نعلم الى الآن نتيجة ذلك البحث وازاء هذا القول نعود بالذكرى الى مشروع المرحوم الملك فيصل

في اثناء الاضراب

فقد كانت النية معقودة على الحاق فلسطين وشرق الاردن بالعراق. وفي آخر سفرة للمرحوم بحثت هذه النقطة وكان تقريرها قريباً جداً. ثم في خلال الثورة نعلن ونؤكد ان حكومة المرحوم الهاشمي بحثت ذلك، ونوري باشا السعيد نفسه بحثه ايضاً. وقد درس الموضوع في لندن، ودرسته ايضاً شخصيات يهودية من فلسطين وانكلترا نفسها ولا نعلم ايضا على ماذا انتهت النتيجة

شروط اليهود ورفضنا

فهل طوي هذا الموضوع بالمرة. ان الفكر يذهب الى الاجابة سلباً. لكن هل سينفذ قريباً؟ هذا الذي نشك فيه. فلليهود على ذلك شروط بحثت في لندن لا نقرها نحن العرب بصورة من الصور. ونعتقد ان نوري باشا نفسه لم يقرها يومئذ. واذا اتصلت بالعرب رفضوها على الفور، دون بحث. فهل طرأ تعديل على شروط اليهود؟ هل تنازلوا كثيراً، وانسحبوا؟

مزاحمة ايطاليا اليوم

ان بريطانيا لا تطيق بقاء الدعاية الايطالية في البلاد. وهي تعلم ان استمرار التذمر الحالي مما يفضي الى ذلك. وترى ان التبديل لا بد منه، لحاجتها الى السلم في هذه المنطقة، والى السمعة أيضاً. لكن ما نجهله هو مدى التبديل.

وعنيت بريطانيا ايضاً بانتشار الثقافة الايطالية. وهي تخشى ذلك كل الخشية، لذلك قد اعدت برنامجاً شاملا للبلاد العربية، سنتحدث عنه في مناسبة قريبة.

الحل القادم تمهيد

والآن هل عرضت بريطانيا على الامير ما تحدث عنه المرحوم الملك فيصل قبلا، وما فاوض نوري باشا السعيد مفاوضة مسهبة فيه بعدئذ؟ أم هل طوت ما يجوز ان نسميه «التبديل» انتظاراً لظروف اكثر ملاءمة؟ اننا نميل كل الميل الى القول بان الحل القادم القريب سوف لا يكون اساسياً، بل سيعقبه ذلك التغيير الذي ألمعنا اليه.

بماذا صرح اليهود

بقي شيء واحد على جانب عظيم من الاهمية، وهو الحذر من المحاولات الصهيونية في المستقبل. فان اليهود اذا رضوا بشيء سيكون، فانما رضاءهم هذا موقت، وسيضمرون في المستقبل شيئاً. ان الذي عرفناه أنهم صارحوا الساسة البريطانيين باصرارهم على فكرة «المملكة اليهودية» وان الخلاف انما كان على الوقت واتساع الرقعة

موقف الامة القادم

فنحن ندعو الى السهر، وتقوية المعنوية. وهذا يتطلب اتحاد الامة، وبذلها الجهود، وانصرافها عن مختلف التيارات الموضعية، واستخدام الكفاءة في أيامها المقبلة. وهو من جانب آخر، يتوقف على شجاعة القيادة وثباتها، والتوجيه الوطني. والي اعداد قادمة

جورج لويد بعد رحلته الينا

خطابه عن الدعاية الايطالية فى الشرق

قام اللورد جورج لويد المندوب السامي الاسبق في مصر برحلة في بلاد الشرق الادنى، وقيل اذ ذاك ان هذه الرحلة تتعلق الى حد كبير بشؤون الثقافة الانكليزية. وزار اللورد فلسطين غير مرة لهذه الغاية وغيرها. وقد القى خطابا في لجنة الامور الخارجية في مجلس العموم وكان اهم ما جاء فيه الاقتراح بانشاء جامعة انكليزية في قبرص وحجته في ذلك ان الحكومة البريطانية ووزارة الخارجية اذا لم تضاعفا الجهود لنشر الثقافة الانكليزية في فلسطين ومالطة وقبرص وغيرها من بلاد حوض البحر الابيض المتوسط فستحل محلها الثقافة الايطالية.

مزاحمة بين الثقافتين

وكان من المنتظر أن يوجه اللورد لويد نقداً شديداً للمساعي التي تقوم بها ايطاليا لنشر ثقافتها في شرق البحر المتوسط لكنه أشار الى ان هذه الجهود تتضاعف في الاراضي البريطانية والاراضي التي لها أهميتها الخاصة لبريطانيا. وذكر أن شعوب البحر الابيض المتوسط الشرقي تفضل الثقافة الانكليزية على الايطالية. وقد كان لخطاب اللورد أهميته في الدوائر البرلمانية وعلق اكثر الاعضاء على الموضوع بأنه حيوي ويستحق عناية خاصة !

الساعة الأخيرة

يوم توقيع تقرير اللجنة الملكية

ما يتضمنه التقرير كما ترويه البرقيات

لندن في ١٩ حزيران — تقول الدوائر الموثوق بها ان تقرير اللجنة الملكية سيوقع في خلال هذا الاسبوع. والارجح ان يكون ذلك في يوم الثلاثاء. على ان التقرير لا ينشر قبل اوائل شهر تموز.

والمفهوم ان نصوص التواصي التي يتضمنها التقرير تحتوي على تسوية حسنة تتمشى مع احتياجات الامبراطورية وكذلك ايجاد حل للمشكلة العنصرية بين العرب واليهود فى فلسطين

مساعدات روسيا والدول للحكومة الاسبانية

برلين فى ١٩ حزيران — نشر المكتب الالماني المقاوم (للكومنترن) كتابا احمر عدد فيه المساعدات التي تؤديها روسيا لأسبانيا والمبالغ التي ترسلها الى شيوعيي روسيا. وقالت ان اربعة ملايين و١٥٠ الف دولار ارسلت من الولايات المتحدة وكندا و١٦ مليون فرنك من فرنسا واربعة ملايين كورون من السويد ومليون و٧٠٠ الف فرنك من بلجيكا ومليون و٥٠٠ الف من نروج و١١ مليون من استراليا و٧٠ الف جنيه من انكلترا. كما ارسلت روسيا لاسبانيا ٣٠٠ طيارة من قاذفات القنابل و١١ الف بندقية و١٥ الف مدفع رشاش و١٦ آلاف طوربيد و٢٠٠ مدفع و٦٥ مدفعا لمقاومة الطيارات و٧٠ الف كمامة واقية من الغازات الخانقة و٢٥ الف قنبلة من قنابل الغازات و٢٠ الف قنبلة من القنابل التي تشعل النيران و٣٠٠ مليون رصاصة

وفاة وزير داخلية لبنان وخارجيته

تشريح الجثة غدا للتثبت من السبب

بيروت في ١٩ حزيران — لمراسل الدفاع الخاص: قصد وزير الداخلية الاستاذ ميشيل زكور في الساعة الخامسة بعد أول أمس الى مدرسة البنات الامريكية لحضور الاحتفال بيوبيل هذه المدرسه. والقى هناك خطابا قيما. وفى الساعه السابعه مساء عاد الوزير الى مكتبه في السراي. ولم تمض بضع دقائق حتى خارت قواه فاستدعى الاطباء وبلغ عددهم ١٥ وتبين ان ضغط الدم مرتفع وعلى الاثر نقل الى المستشفى

وفي الساعة التاسعة تحسنت صحته قليلا ولكنه اصيب بنوبة اخرى في الساعة الثانية صباحاً فطلب زوجته واولاده الثلاثة وبعد ان رآهم دخل في دور النزع الاخير وفي الساعة الرابعة صباحا فارق الحياة. وقد توافد على المستشفى كبار الرجال الرسميين وقناصل الدول والوزراء وغيرهم

تشريح الجثة للتثبت من السبب

وقد رفع اهل الوزير عريضة الى الحكومة طلبوا فيها التحقيق في اسباب الوفاة. وعلى الفور ارسلت الحكومة اربعة من الاطباء الشرعيين الى منزل الفقيد وقرروا تشريح الجثة وستشرح غداً صباحاً لمعرفة الاسباب. وستشيع الجنازة غداً في الساعة الرابعة بعد الظهر. وقد طير نبأ الوفاة الى باريس.

مؤامرة واسعة للثوار

مدريد في ١٩ حزيران — اكتشفت اليوم مؤامرة تجسس واسعة لحساب الثوار. وقد القي القبض على ٢٠٠ شخص بينهم زعماء اعترفوا. وقد كانوا يقيمون في سفارة احدى دول اميركا الجنوبية. وكان لديهم جهاز لاسلكي قوى يتصلون به بمركز قيادة الجنرال فرانكو وكانوا على استعداد لهيجان مسلح اذ دربوا ٥٠٠ شخص جهزوهم باحدث الاسلحة. وبين هؤلاء سكرتير مجلس مدريد الحربي، رئيس قائد فرقة المصفحات، وبعض اتباع مذهب تروتسكي من الفوضويين

منطاد غراف زبلن يحتجب نهائياً

برلين في ١٩ حزيران — قام غراف زبلن بآخر سفراته التي قطع فيها كلها مليون ميل في ٨ سنوات. لكن نفقات المنطاد الكبيرة، ولانه لا يصلح لاستعمال الهليوم، بعثا الرغبة في الحكومة لاتلافه. وسيعرض للمتفرجين قبل ذلك.

يهود ايطاليا والمؤتمر اليهودي الدولي
الحركة اليهودية مسئلة دينية بعيدة عن السياسة

وجهت الدعوة الى الاسرائيليين الطليان كما وجهت الى غيرهم من اليهود في العالم لحضور المؤتمر الدولي للجمعيات اليهودية الذي سيعقد في باريس في ١٠ أو ١٢ أيلول القادم ، على ان الدوائر الاسرائيلية الايطالية رأت أن تعطي رأيها صراحة فأقرت بعد اجتماع عقد في فلورنسا اشترك فيه مندوبو الجمعيات الاسرائلية في ايطاليا « ان الاسرائيليين الايطاليين معارضون لكل جمعية دولية اسرائيلية او ماسونية أو شيوعية أو اي جمعية اخرى مضادة للفاشيست. ويعدون المسألة الاسرائيلية مسألة لا تخرج عن حدود الدائرة الدينية . »

المباراة الثانية على درع (غازى)

جاءنا من سكرتارية الاتحاد الرياضي الفلسطيني العام ما يلي : تجري المباراة الثانية في كرة القدم على درع «غازي الاول» في الساعة الرابعة من بعد ظهر الاحد الواقع في ٢٠-٦-١٩٣٧ في حيفا على ارض النادي الرياضي الاسلامي بين منتخب حيفا ومنتخب القدس . ويتكون منتخب حيفا على الاكثر من اللاعبين جارودي للهدف يغيشه واحسان ابو حمد ظهيرين ، عبد المنعم ابراهيم واحمد ابو يونس ومحمود سليم وشفيق الديك للدفاع محمود زفري فرنسيس نافذ هانى زشدي ابو غزاله ، احمد سقيرق ونايف عبد الرحمن للهجوم . ويتكون منتخب القدس على الارجح من اللاعبين حنضل للهدف، ابو السعود ونائل ظهيرين. اسحق الحسيني وكاشف واسحق بزيزت للدفاع. وراسم يونس واكرم الحسيني وجلوق ويعقوب الحسيني ونسيبه وبركتيان للهجوم

النادى الرياضى العربى

جاءنا نداء موجه الي الآباء والامهات والى الشبيبة العربية اجمع فيه ان القائمين بامر النادي الرياضي العربي استأجروا قطعة ارض واسعة الارجاء وهم يسعون لتنظيمها حسب الاصول الحديثة للرياضة الواقية ، وبما ان مشروعا كهذا لا يقوم على اكتاف افراد قلائل يجب ان يشترك في اخراجه الى حيز الوجود عموم ابناء الشعب ولذلك « وجهنا اليكم هذا النداء حتى نكتسب تشجيعكم المادي والمعنوي »

وتقبل التبرعات باسم النادي الرياضي العربي بواسطة البنك العربي ، وسيعين فاحص حسابات قانوني لتدقيق حسابات فروع هذا النادي . وسننشر في عدد قادم خريطة للمشروع

حفلات المدارس الرياضية

علمنا انه ستقام عدة حفلات رياضية في اللواء الجنوبي للمدارس الاميرية بمناسبة قرب انتهاء السنة الدراسية الحالية وسيكون يوم الخميس القادم موعداً لاقامة أولى هذه الحفلات في غزة. وتقام الثانيه يوم السبت القادم في يافا. وتقام الحفلة الثالثة في الرملة ، وتشترك فيها مدارس اللد والقرى المجاورة ويبدي طلاب المدارس الاميرية استعداداً كبيراً لهذه الحفلات . وفهمنا انه تشكلت لجنة للاحتفال في يافا من السادة مع حفظ الالقاب نظمي عنبتاوي قائمقام المدينة مصطفى الدباغ مفتش معارف الجنوب حسن ابو الوفا الدجانى، الدكتور الياس برتقش ، جميل القدومي ، ابراهيم مراد كما علمنا ان بلدية يافا تبرعت بـ٢٥ جنيها لشراء جوائز للطلبة الفائزين في الالعاب المختلفة

تغيير مواعيد القطارات

اصدر المدير التجاري بسكك حديد فلسطين كراسات صغيرة توضع في الجيب فيها جداول تغيير مواعيد القطارات اعتبارا من اول حزيران الجاري

فى المؤتمر القروى

نمي الينا انه قد نشبت خلافات في القرى العربية الجنوبية من اجل انتخاب اعضاء في المؤتمر القروي المنوى عقده في هذا اللواء للاشراف على الحركة الاقتصادية والزراعية الخاصة بالزراع ويؤلمنا ان نسجل هنا ان قرية الشيخ مونس كانت اولى القرى اسراعاً الى ذلك ، اذ تألفت فيها جبهتان لاجل انتخاب الشخص الذي سيمثل القرية في المؤتمر . الموضوع بسيط للغاية وليس فيه ما يوجب الاهتمام اذ المقصود المصلحة العامة وليست الكراسي التي رأينا مقدار فتكها بهذه الامة سنين طويله .

واننا جد حريصين على اتحاد القرى واتفاقها ولا نسلم قط بموضوع من شأنه ان يحدث ايـة خلافات أو يعيد عهد الحزازات . ونكتفي بهذا القدر على ان نعود في فرصة اخرى اذا رأينا الحالة تتفاقم لا سيما في قرية كبيرة هامة كالشيخ مونس ، وعندئذ نضطر الى ذكر اسماء ومحاولات

محاولة قلب قطار

بينما كان قطار العفش سائراً ليله أمس بالقرب من محطة اللد القديمة، اذا به يصطدم بعامود حديدي فجأة، وكادت القاطرة ان تنقلب لولا حكمة السائق. والمفهوم ان مجهولين وضعوا هذا العمود على الخط لقلب القاطرة وعرقلة حركة السير . وبالرغم من ان العمود قد تحطم فقد سبب بعض الخلل في القاطرة

لجنة الاثمار الحمضية

اجتمعت لجنة الاثمار الحمضية في دائرة الزراعة امس الاول وبحث في تعديل قانون تفتيش الاثمار للموسم القادم . وبعد المناقشة ادخلت عليـه التعديلات التي رؤي انها ضرورية

ثم بحثت اللجنة في ضريبة نصف المل التي فرضت على كل صندوق . وخصصت من قيمة رسم الدعاية وقد خصصت لانفاقها على طرق وقاية الاثمار الحمضية

الحجز على البيارات

اتصل بنا ان الدائنين اليهود قـد اخذوا يضيقون الخناق على المدينين العرب واصحاب البيارات في قرية يبنا بصورة قاسية . فقد صاروا يحجزون على بيارات المدينين ثم يطرحونها في سوق المزاد العلني ، ويرسلون بعض الاشخاص لشرائها باسعار زهيدة لعدم وجود من يتقدم للشراء . ومنذ مدة بسيطة استولى هؤلاء الدائنون على ست بيارات ، سننشر أسماء اصحابها في عدد قادم . والغريب انهم بعد ان يتم لهم الاستيلاء على البيارات يتركون اصحابها فيها كحراس لبضعة ايام فقط. ولا تزال هذه الرواية تمثل بين كل حين وآخر على النحو الذي ذكرنا !

برقية من طولكرم

تلقينا البرقية الآتية : نقـل فضيلة قاضينا الشرعي مصطفى فاضل العوري سبب استياء عاما بين الاهلين لخدماتـه الجليلة وقيامه في المشاريع الخيرية الوطنية نطلب بقائه وعدم حرمان القضاء من علمه وفضلة

فريد حمد الله . طاهر حنون. سعيد صبرى . نجيب اللبدى . نمر عبد القادر محمد عبد الحليم. سعيد فاروط . اسماعيل غنامه . عبد الله الطباخ . احمد منصور . عبد الله ياسين . امين الحاج. محمد عبد الرحيم العلي . حسن حنون.

— نقل فضيلة قاضي طولكرم سبب استياء في النفوس نلتمس ابقائه خدمة للمصالح العامة

اللجنة القومية — طولكرم

حديقة فى المنشية

لا يزال العمل جارياً في اتمام مشروع المنشية التي كتبنا عنه مفصلا في عدد سابق . وقد علمنا ان البلدية طلبت من دائرة الزراعة كمية من الاشجار لغرسها في الحديقة . والمنتظر ان ينتهي طمر ارض الحديقة بالتراب الزراعي لتكون تامة من جميع الوجوه في خلال شهر واحد

قدوم طلاب يافا

قدم امس الاول طلاب يافا الذين يتلقون دروسهم في الجامعة الاميركية لقضاء عطلة الصيف بين اقاربهم وذويهم وعرفنا منهم السادة : جميل خلف ، محمد زعبلاوي ، عصام ابو خضره ، حسن حليله ، عبد الهادي حموده ، علي بيدس محمود السيد احمد ، وعبد المعطي حماد

انتحار اليهود للضائقة

ادخل الي مستشفى هداسا أمس احد سكان شارع يوهانان بتل أبيب مصابا بتسمم لتجرعه كمية من الاستركنين توفى على اثرها . ويقال أنه ترك خطاباً جاء فية أنه لا يتهم احداً بموته وتعزى أسباب انتحاره الى ضيق ذات يده

اليأس من الحياة

حاولت امس الانتحار امرأة في الخامسة والتسعين من عمرها من قرية سلمة بان طعنت نفسها بسكين . وقد نقلت الى المستشفى في حالة سيئة . ولما سئلت عن اسباب انتحارها اجابت انها يائسة من هذه الحياة .

لجنة اراضى الحريبة

اصدرت هذه اللجنة بيانا مطولا وصفت فيه اراضي الحريبة الواقعة فى الجهة الجنوبية الشرقية من جبل الكرمل وبعد ان استعرضت الادوار التي مرت على شراء هذه الاراضي لاستخلاصها من ايدي اليهود قالت في آخر البيان انها (نأمل من الرأي العام والمؤسسات الوطنية والصحافة العربية مؤازرتنا في انقاذ هذه الاراضي الثمينة والاهتمام بهذه القضية الوطنية لتأمين عدم تسرب هذه الاراضي العربية لغير العرب»

شركة مصايد الاسماك

دعت ادارة شركة مصايد الاسماك الوطنية المساهمين لعقد اجتماع عام لتصفية ارباح الشركة عن ستة اشهر ولانتخاب هيئة ادارية جديدة وتقرر أن يكون هذا الاجتماع في الساعة الرابعة من بعد ظهر يوم الجمعة القادم

نكبة المغرب الاقصى

جاءنا من دمشق نداء موقع عليه من السادة محمد بدر الدين الخطيب ، سليم عبد الرحمن ، عطية احمد وعبد الرحيم الحاج محمد ، يستحثون فيه الهمم للتبرع للجياع من ابناء المغرب الاقصى (الذين ثاروا بالامس غيرة على فلسطين وحمية للمسجد الاقصى وتهافتوا على التبرع رغم ما بهم من ضيق حتى بلغت البرعات زهاء نصف مليون فرنك، فاين اهل المروءة والنجدة ؟

المهاجرون فى شهر

فى آخر بيان اصدره مكتب الاحصاء الحكومي ان المهاجرين المسجلين فى شهر نيسان الماضى بلغ عددهم ١،٤٦٤ مهاجرا منهم ٥٠٣ من بولونيا ، و٤٨٦ من المانيا و٥١ من اليمن وعدن و ٥٠ من تشيكوسلوفاكيا و ٤٥ من بريطانيا العظمى والحبل على الجرار . .

مباراة بكرة القدم

تقام مباراة بكرة القدم في الساعة الرابعة والنصف بعد ظهر هذا اليوم «الاحد» بين فرق النادى الرياضي الاسلامي والفرقة « الثانية » وفريق هاجاشن الارمني على ملعب البصة

الى رحمة الله

غزة — انتقل الي رحمة الله الاستاذ الشيخ محمد افندي فاخرة عن عمر يناهز الثانين عاما صباح يوم الجمعه وقد احتفل بتشييع جنازته ظهر ذلك اليوم احتفالا مهيباً يتناسب مع مكانته الدينية رحمه الله والهم آله الصبر والعزاء

اعلان

هيئة بلدية بئر السبع

يطرح في المناقصة صنع ١٠ ابواب و٢٤ شباك لدار البلديه ترسل المناقصات في ظروف مختومة معنونة بعبارة (مناقصة لصنع ابواب وشبابيك » الى دائرة بلدية بئر السبع قبل الساعة الثانية عشر من يوم السبت الواقع في ٢٦ - ٦-٣٧ ويمكن الحصول على التفاصيل والنماذج من دائرة البلدية . في ١٦-٦-٣٧

بلدية بئر السبع

هل عادت الروليت

يذكر القراء آلات « الروليت » التي أقمنا حولها في السابق ضجة كبيرة ثم قضي عليها ورفعت من المقاهي والمحلات العامة وقد اتصل بنا ان واحدة من هذه الآلات أعيدت مرة أخري الى أحد المحلات العامة في يافا. نلفت نظر البوليس الى القضاء عليها قبل استفحال شرها وهي التى نعرف انها كانت سبباً في خراب وافلاس عدد كبير من الاهالي .

محاولة سرقة شركة

سطا اللصوص بعد منتصف ليلة امس علي مكتب شركة سيارات غزة في يافا فأحدثوا فجوة في جدار المخزن الملاصق لمكتب الشركة ودخلوا منها الى المكتب وفتشوا الطاولة بحثاً عن النقود لكنهم لم يجدوا شيئاً فبعثروا الاوراق وخرجوا وعندما حضر المسئول عن المكتب في الساعة الرابعة والنصف صباحا أخبر البوليس بالحادث فخفت قوة برآسة ضابط المدينة وجاويش وبعض افراد البوليس وبعد التحقيق تبين ان مرتكبي الحادث هم أشخاص ينامون في المحل المجاور للمكتب فألقي القبض عليهم وعددهم خمسة. وقد اعترف اثنان منهم بأن الثلاثة الآخرين هم الذين احدثوا الفجوة التي دخلوا منها فقبض عليهم وهم سعيد محمود حسين ومحمد علي شريم ورشاد على كته وأفرج عن الآخرين كشاهدي اثبات في القضية

بيان اللجنة القومية

اجتمعت اللجنة القومية بيافا وبحثت في الاشاعة القائلة بتقسيم فلسطين وقررت اذاعة بيان جاء فيه انها تستنكر وترفض بشدة كل حل للقضية يقوم على أساس التقسيم، وانها تؤيد اللجنة العربية العليا فيما ذهبت اليه بهذا الشأن.

بدون جواز سفر

أوقف امس قاضي الصلح الاستاذ خليل افندي شحاده افرايم يوسف الدباح من حلب عشرة أيام لدخوله فلسطين بدون جواز سفر

اعلان

تعلن شركة حماويرك بحيفا ان لديها الف قطعة حديد زاوية مصنوعة لسياج ارض سيجري بيعها في المزاد العلنى محل الشركة بيوم الثلاثاء الموافق في ٦ تموز ٣٧ الساعة العاشرة صباحا .وصفها كما يلي.

٨٠٠ قطعة حديد زاوية طول الواحدة مترين ٤٠ - ٤٠ - ٤ ميلي ذات ٤ ثقوب وسع ١٠ ميلي مدهونة سرقون وجه واحد

١٠٠ قطعة حديد زاوية طول الواحدة مترين ٤٠ - ٤٠ - ٤ (بدون ثقوب) وسع ١٠ ميلي مدهون سرقون وجه واحد

١٠٠ قطعة حديد زاوية طول الواحدة ٢٫٢٥٠ صانتي ٥٠ - ٥٠ - ٥ ذات ثقوب ١٠ ميلي مدهونة سرقون وجه واحد

باب حديد لاجل السياج

المراجعة مع الشركة المذكورة اعلاه ويستطيع كل شخص رؤية الحديد في ارض الفابركة .

الاهتمام بنظافة المدينة

يسرنا ما نراه من نظافة المدينة في هذه الايام بعد ان تولى الاشراف على نظافتها الشاب الوافر النشاط والهمة مدحت افندي الهباب. فانه يحث سائقى سيارات الرش على عدم ترك اي شارع أو محلة دون تنظيف كما يراقب عمال التنظيفات مراقبة شديدة محافظة على الصحة العامة والحيلولة دون انتشار الامراض بسبب تراكم الاوساخ

الحكم بتهمة القتل

حكم الاستاذ خليل افندي شحاده امس على حسين حسن السكوزه المتهم بمحاولة القتل قصداً بالاعتداء على خليل حسن ابو طعميه من قرية فجة وضربه بسيف كان يحمله بالسجن اربعه اشهر وعلى سعيد سليمان عبدالغني من يبنا المتهم بسرقة نقود اودعت عنده امانة فحكم عليه بالسجن اربعة اشهر مع رد النقود لصاحبها .

الحركة فى الميناء

رست في ميناء يافا امس الباخرة « اكتارينا بيا » وافرغت ٨٠٠ طن من الفحم . والباخرة « ايكديا » وافرغت ٥٢ طناً من العفش . ورسا المركب الشراعي « حفظ الرحمن » وافرغ ٦٠ طناً من الارز . والمركب عدنان وافرغ ٥٥ طناً من الاسمنت . والمركب حفظ الرحمن السوري وافرغ ١٢٠ طناً من الاسمنت .

وقد بلغ مجموع ما افرغ امس الاول ٢٥٥ طنا من البضائع المختلفة

فى كفر عانة

اقيمت مساء ١٧ الجاري في مدرسة كفر عانة حفلة ختم القرآن الشريف السنوية ومثل الطلاب رواية (الوحدة العربية) فكانوا موفقين ، وتبرع الاهالي بمبلغ ٤٦ جنيها و ٢٥٠ ملا لتوسيع بناء المدرسة ، وهم يأملون من ادارة المعارف ان تساعد على هذا التوسيع

عدد سكان فلسطين

جاء في آخر بيان اصدر مكتب الاحصاء ان سكان فلسطين (ما عدا القبائل الرحل وكان عدد افرادها ٦٦٫٥٥٣ في احصاء ١٩٣١ وما عـدا اعضاء القوات البريطانية) بلغ في آخر آذار من العام الحالي ١٫٣١٦٫١٤٢ نسمة ، منهم ٨٠٥٫١٧٣ من المسلمين و١١٠٫١٤٦ من المسيحيين و٣٨٩٫٣٩٠ من اليهود و١١٫٤٣٣ من الطوائف الاخرى

عدد المواليد

بلغ عدد المواليد في الربع الاول من السنة الحالية ١٦٫٩٥٤ نسمة منهم ١٣٫٠١٨ من المسلمين و ١٫١٦٤ من المسيحيين و٢٫٦٣٠ من ابناء الطوائف الاخرى

عدد الوفيات

في الربع الاول من السنة الحالية بلغ عدد الوفيات في فلسطين ٥٫٧٢٣، نسمة منها ٤٫٤٥٢ من المسلمين و٣٧٤ من المسيحيين و٨٣٣ من اليهود ، و ٧٤ من الطوائف الاخرى

أنباء خارجية

التايمس وتجريد وزيرستان

لندن فى ١٩ حزيران — لا تزال ثورة وزيرستان في اشتدادها. وتبدي القبائل مقاومه شديدة وقد كتبت التايمس مقالا افتتاحيا قالت فيه ان الوسيلة الوحيدة لاستتباب الامن هي تجريد القبائل الهنديه كلها من السلاح

سفر

عبد اللطيف نوري باشا

رومافي ١٩ حزيران - غادر العاصمة عبد اللطيف نوري باشا وزير الحربية العراقية وحاشيته بعد ان تفرج طويلا على المطارات والطائرات

نقل القبائل الكردية

استنبول في ١٩ حزيران — عقد مجلس الوزراء التركي جلسة هامـة مستعجلة وتقرر نقل جميع الاكراد الذين يقيمون في منطقة درسيم الى جهات اخرى نائية في الاناضول .

رسالة القدس التلفونية

مقابلات الموظفين للسكرتير

قابل اليوم المستر باترشيل السكرتير العام ، في مكتبه كلا من المستر فرهل مدير المعارف ، والمستر والتر ، مدير البريد العام ، والمستر بدزي ، مدير دائرة الاشغال العامة

فى مراكز القضاء

يسافر بالاجازة الي لندن ، لمدة اربعة اشهر المستر بلانكيت ويقوم مقامه المستر كاري القاضي البريطاني الاول ويحل محل هذا المستر هوكن

براءة من تهمة

حقق نظر الاستاذ امين افندي نصر في قضية محمود حسين عبد القادر من بيت فجار ، المتهم بقتل محمود حسين عبد القادر ، من بيت اكسا ولعدم وجود ادلة ضده فقرر رد التهمة عنه . وكان يرافع عنه الاستاذ حسن صدقي بك الدجاني

سعر الجنيه الاسترليني

بالدولار الامريكي	٤و٩٣و٧٨
بالفرنك الفرنسي	١١٠و٨٩
بالفرنك البلجيكي	٢-٢٤١،٢و٢٩
بالليرة الايطاليه	٢-٣١،١و١٢
بالمارك الالماني	٩٣و٨٢

الى بيروت

سافر التاجر السيد يوسف عابدين الي بيروت لمعالجة عينيه

تلفونات الدفاع وبرقياتها الخاصة

اعلان

صادر من دائرة اجراء حيفا

لبيع اموال محجوزة غير منقولة بالدوسيه رقم ٣٢٦٦ سنة ٣٥

المحكوم له : خليل بن مصطفى الكردي موكل المحامي بدري افندي العائدي بحيفا

المحكوم عليه : ديب بن محمد خماش بحيفا .

المبلغ المحكوم به ١١٢ جنيه فلسطيني و ٤٨٠ ملا بما فيه الرسوم والمصاريف.

القيمة المخمنة للحصة المحجوزة: ٢٤٨ جنيه فلسطيني

قبلا طرح للبيع بالمزاد العلني لمدة شهر واحد بواسطة جريدة اللواء الصادرة بتاريخ ٤ ـ ٤ ـ ٣٧ عدد ٣٤٣ حصة المحكوم عليه ديب بن محمد خماش المذكور وهي ١٤ سهم من ٤٨ سهم بالدار المتروكة عن مورثه والده محمد الخماش المحجوزة من العقار المبين موقعه وحدوده ادناه وفاء للمبلغ المطلوب منه وقدره ١١٢ جنيه فلسطيني و ٤٨٠ ملا عما فيه الرسوم والمصاريف الى المحكوم له خليل الكردي المذكور .

اوصاف الملك : هو عبارة عن السهام المذكورة اعلاه من قطعة الارض الكائنة بشارع الجديد « استانتون » في حيفا بمساحة ١٧٠ ذراعا و ٩٧،٢ ماتي تقريباً حسب قيد الطابو والمتفق على مقدار هذه المساحة من طرف الخبراء عند أجراء معاملة وضع اليد نشأ عليها دار مشتملة على طابقين علوي وسفلي ، الطابق السفلي يحتوي على ثلاثة مخازن احدها مؤجر بمبلغ ١٨ جنيه والثاني بمبلغ ١٢ جنيه والثالث بمبلغ ٢١ جنيه فلسطيني سنويا و دكان صغيرة منفصلة عن مطلع درج الدار مؤجرة بمبلغ خمسة جنيهات فلسطيني و ٤٠٠ مل سنويا فيكون مجموع قيمة آجار الثلاثة مخازن والدكان ٥٦ جنيه و ٤٠٠ مل فلسطيني والطابق العلوي : يحتوي على ثلاثة غرف بصف واحد مع بيت خلا وقاعة دار ضيق عبارة عن ممر بعرض متر واحد وبلكون طويل مطلا للشارع، مشغولين من طرف المحجوز عليه ديب خماش المذكور .

يحدها ، غرباً دير المخلص ، شرقاً طريق ، قبلة محمود الشيخ حسن سابقاً واليوم الحاج عبد الواحد الحسن شمالا طريق

وبما ان المدة المضروبة انتهت ولم يظهر مزاود سوى المزاود المحكوم له خليل مصطفى الكردي بمبلغ مائة وخمسة وعشرون جنيهاً فلسطينياً لهذه الاسباب تقرر من جانب رياسة الاجراء لزوم تمديد المزاودة شهراً واحداً اعتباراً من تاريخ نشره بالجريدة فمن له رغبة بالشراء فليراجع دائرة اجراء حيفا والدلال العام السيد رشيد الديك حامل بوصلايه المزايدة للتوقيع عليها بعد دفع الديبوزيتو ١٠ بالماية من القيمة المخمنة لصندوق دائرة اجراء حيفا وذلك بظرف المدة المعينة مع العلم بان رسوم التسجيل واجرة الدلال عائدة على المشتري اقتضى اعلان الكيفية في ١٤ ـ ٦ ـ ٣٧

مأمور اجراء حيفا

★ ★ ★

حيفا

محاضرات رابطة الشبيبة العربية

حيفا في ١٩ حزيران — لمراسل الدفاع الخاص — كانت الساعة الثامنة من مساء امس الاول موعد القاء اول محاضرات رابطة الشبيبة العربية بحيفا . وقد القى الاستاذ رشيد كساب محاضرته «مشاكل الشباب» وكان موفقاً في اختيار موضوعها .

وقد حضر الحفلة عدد من شباب المدينة المتعلم ، وعلق بعض الشباب الحاضرين على محاضرة السيد رشيد بكلمات كان لها اجل الوقع . والجميع هنا يثنون على الجهود التي يبذلها شباب الرابطة في سبيل نشر العلم والثقافة

قتلته رصاصة بوليس يهودي اضافي

بينما كان عبد الله القزعورة يسير على شاطىء العزيزية قرب حيفا أطلقت عليه رصاصة من بندقية خفير يهودي اضافي فأردته قتيلا. وقد قبض على اليهودي فادعى انه أطلق الرصاصة خطأ ، وباشر البوليس في التحقيق . وسأوافيكم بما يتم

سكان البراكات وواجب السلطات تجاههم

قابل وفد مؤلف من السادة الحاج حامد البنا وياسين الزتاوي ، وعمر حسين يوسف مساعد حاكم اللواء اليوم ، وطلبوا اليه باسم لجنة تأمين المصالح الاسلامية ان يهتم بامر اصحاب البراكات في اراضي الرمل فأبان مساعد الحاكم ان الحكومة مستعدة لعقد آجار بينها وبين صاحب كل براكة في اراضي حواسة باجر سنوي قدره جنيهان و ٤٠٠ مل ، فاجاب الوفد بان الاجرة باهظة بنوء بها عاتق صاحب البراكة الفقير ، وان واجب الحكومة ان تعطف على هؤلاء ولا تتقاضي منهم شيئاً او تخفف عنهم الاجرة على الاقل . فوعد باعادة النظر بالامر اما عدد البراكات التي تم نقلها حتى الآن من اراضي الرمل الى ارض حواسه فهو ٨٥ ، وقد ترك عدد كبير من العرب الفقراء براكاتهم وعادوا الى قراهم

اصابة امرأة في عنقها برصاصة

أطلق فاضل موسى سودان عيارا ناريا على امرأة عربية قرب محطة الكرمل اصابها في عنقها فنقلت الى المستشفى بحالة خطره ، وقبض على الجاني وهو يحمل مسدساً وثلاث طلقات

مئة الف جنيه لبناء مستشفى

بوشر أمس في بناء مستشفى الحكومة قرب بيت غاليم وقد قدرت تكاليف هذا البناء بمئة الف جنيه .

فرقة كشافة جمعية العمال العرب

شكلت جمعية العمال العربية بحيفا فرقة للكشافة تابعة لها وأطلقت عليها اسم فرقة كشافة العمال العربية والاقبال على الانضمام الى هذه الفرقة الفتية عظيم .

سقوط صخرة واصابة بقتل وجراح

بينما كان عمال ارض حواسه العرب يباشرون عملهم صباح اليوم سقطت قطعة متداعية من جبل فقتلت واحداً هو المرحوم ابراهيم احمد صوراني ، وجرحت أربعة .

خروج اربعة عشر معتقلا

خرج امس من مخيم المزرعة بعكا اربعة عشر معتقلا هم السادة : سعود العلي ، فلاح السلامة ، امين السالم ، عبد الصالح ، عبد الحسن ، احمد البدر ، خالد الصالح ، حسن عبد الله مرشد ، احمد المفلح ، حسين شهاب ، درويش شحادة ، زيدان البكر ، واخر من عرب القزيوية وآخر من طبريا . والجدير بالذكر ان اكثر الذين خرجوا هم من مندية بيسان وقضائها مع ان فريد فخر الدين المعتقلا . وقد خرجوا جميعاً بدون كفالات ، وبدون اي قيد او شرط لانهم اعتقلوا بموجب قانون الطواريء ، وليس بموجب قانون منع الجرائم

وقد شكا الينا بعض الذين افرج عنهم ، سوء الحالة التي وصل اليها اخوانهم في المخيم .

فرق الاندية ومباريات كرة القدم

تجري بعد ظهر غد (الاحد) مباراة في كرة القدم ، بين منتخب القدس ، فريق النادي الرياضي العربي ، وفريق نادي الروضة وبين منتخب حيفا ، فريق جمعية العمال العربية ، وفريق النادي الرياضي الاسلامي ، على ملعب النادي الرياضي ، لاحراز درع جلاله الملك غازي . وتجري مباراة ثانية بين فريق النادي الرياضي الاسلامي الثاني وفريق جمعية العمال العربية الثاني . وسيكون الاقبال لمشاهدة هذه المباريات عظيما

أنباء تلفونية ملخصة في سطور

— وصلت ميناء حيفا اليوم احدى البواخر وعليها ٦٠ مهاجراً يهودياً .

— سرق من منزل اسحق الزرو ، ليلة امس ، مجوهرات ونقود ، ولم يعثر على الفاعلين .

— لا تزال الدوريات تطوف الشوارع وتفتش المارة ، والمقاهي والحوانيت دون ان تعثر على شيء .

مركب في الظلام لاغتيال ستالين

الثورة البلشفية تهدم قادتها وتقتل الالوف

وارسو في ١٩ حزيران — لا يزال ستالين يواصل عملية « التطهير » في الجيش السوفيتي الاحمر . وتقول الصحف اللندنية ان عمل دكتاتور روسيا لم ينته بعد . ويرى بعض المؤرخين السياسيين في الحوادث التي تقع الآن في روسيا تكرارا لحوادث الثورة الفرنسية من هلاك طاغية وقيام آخر . وقد اشارت (المورننج بوست) الى اعتقال عدد كبير من رجال الحرب العظام في روسيا وبينهم جنرال من هيئة اركان حرب الجيش الاحمر وقائد حامية تفليس واحد رؤساء المصالح في وزارة الحربيه ووكيل قائد حامية موسكو وخمسة عشر غير هؤلاء من الضباط العظام

جاء دور استجواب زوجات القتلى

ويمعن ستالين في خطته فلا تنشر صحف السوفييت اسماء الضحايا ، ولا يذكر رجال البوليس السياسي اسماء هؤلاء أمام العمال في المعامل ، ولا تسلم رفات القواد الذين أعدموا الى أهاليهم وينفى اقاربهم الى سيبيريا. وتستجوب السلطات الشيوعية زوجتي المارشال توخاشفسكي والجنرال بوتنا استجوابا دقيقاً ، ولا يعرف ماذا يكون مصيرهما بعد تضييق الخناق عليهما. وشوارع موسكو تعج بالقوات العسكرية من خيالة ومشاة. والغيت اجازات الضباط . وسيارات البوليس في حركة دائمة تذهب الى السجن مملوءة بالمعتقلين وتعود أدراجها لتكرر نفس العملية .

هل كان انتحاراً ام غيره

وبلغ عدد المعتقلين اخيراً في موسكو وحدها اربعة الآف شخص اخذوا بمجرد الشبهة فقط . وقوبل انتحار رئيس جمهورية روسيا البيضاء بعلامات الدهشة والاستفهام . وعزل رئيس البوليس السري البلشفي والقي القبض عليه كما قبض على سفير روسيا السابق في تركيا وستجري محاكمة اقارب المحكوم عليهم في روسيا قريبا توطئة لابعادهم الى سيبيريا ويجهز زوجات الذين اعدموا على استنكار اعمال ازواجهم ولعنهم علنا

مركب لاغتيال الدكتاتور في الظلام

وفي آخر أنباء الاضطرابات في روسيا أن مركبا كبيراً يحتله شخصان حاولا الاقتراب تحت جنح الظلام من قصر الكرملين الذي يعيش فيه ستالين وجاءا من جهة تقل فيها الحراسة ، ثم سمع اطلاق رصاص البنادق والرشاشات بالقرب من القصر . وانتهى الحادث باغراق المركب وفهم ان راكبيه نجوا سباحة

القدس

المندوب السامي قبل سفره للندن

القدس في ١٩ حزيران — لمراسل الدفاع الخاص — وصل القدس المستر اندروز وتناول طعام العشاء على مائدة المندوب السامي .

ووصل من عمان ايضاً المستر كوكس المعتمد البريطاني وقابل المندوب السامي في قصره مقابلة خاصة .

وقد دعا المندوب السامي اليوم كبار الموظفين الى قصره واجتمع اليهم مدة طويلة وذلك لمناسبة سفره الى لندن بعد غد

تنقلات المندوب السامي في الجنوب

سافر المندوب السامي امس يرافقه المستر ماسون والاستاذ جمال بك طوقان وقد تناول طعام الغداء في نادي السباحة مع المستر كروسبي وعقيلته والبريجادير كار وعقيلته وآخرين ثم زار وادي حنين وشرب الشاي في بيت الوجيه شكري بك التاجي ، وعاد في المساء الى القدس .

من عصابة اسماعيل عبد الحق

نظرت محكمة الاستئناف العليا المؤلفة من اصحاب السعادة المستر كوبلاند والمستر كرين ومصطفى بك الخالدي في قضية مرشد محمد موسى احد افراد عصابة اسماعيل عبد الحق المحكوم عليه بالسجن خمس عشرة سنة ، فقررت تصديق الحكم

براءة من حادث مفتش البوليس

نظر الاستاذ امين افندي نصر في قضيه محمد مصطفى المدني الذي اشتبه بان له ضلعاً في حادث محاولة الاعتداء على مفتش البوليس العام فقرر براءته

سفر مفتش البوليس العام بالاجازة

ودع المستر سبايسر كبار موظفي الحكومة وموظفي ادارة الامن العام لمناسبة سفره بعد غد « الاثنين»

السجن ثلاث سنوات لحيازة قنبلة

حكمت المحكمه المركزية على الياس عبد الحميد شتحتوت من بيت لحم بالسجن ثلاث سنوات بتهمة حيازته قنبلة

السجن سنة ثم الابعاد للخارج

نظر الاستاذ حنانيا افندي حنانيا في قضية تركي الوز من اهالي الجزائر المتهم بدخول فلسطين بصورة غير مشروعة ، ولاسبقياته الكثيرة التي اثبتها البوليس قرر الحكم عليه بالسجن سنة وابعاده من فلسطين بعد انتهاء المدة

المجدل

ترحيب واستقبال حافلان للاستاذ الشوا

المجدل في ١٩ حزيران ـ لمراسل الدفاع الخاص — وصل المدينة في منتصف الساعة الحادية عشرة من صباح امس رتل كبير من السيارات يقل الاستاذ عز الدين الشوا واخوانه وعدداً كبيراً من وجهاء وشباب غزة وبئر السبع وخان يونس في طريقهم الى قرية سدود من قضاء المجدل لحضور حفلة التكريم التي أقيمت للاستاذ الشواء وقد انضم اليهم فريق من وجهاء وشباب المجدل. وفي نحو الساعة الثانية عشرة خرجت القرية بالاشتراك مع عموم المدعوين من قرى قضائي غزة والمجدل استقبل المحتفى به استقبالا حافلا . وقد اقيم الاحتفال في مضارب كبيرة تتسع لجماهير المستقبلين . وعند وصول المحتفى به اخذت فرقة الكشافة تنشد الاناشيد الوطنية ثم تعاقب الخطباء بكلمات مناسبة قوبلت بالاستحسان واشار غير واحد منهم الى الشهداء وشائعات التقسيم

وتحول الاحتفال الى مهرجان شعبي وقد نظم المجتمعون بياناً اعلنوا فيه معارضة مشروع التقسيم ورفضه رفضاً باتا . ثم وقف المحتفى به والقى كلمة طيبة قوبلت بالاستحسان والتصفيق . وتناول المدعوون الطعام بعد ذلك على الطريقة العربية . وحوالي الساعة الثالثة عاد الموكب الى غزه وودع كما استقبل وارسل المجتمعون برقيتين احداهما شكر المندوب السامي على اقالة المحتفى به والاخرى الى اللجنة العليا .

في كل نقطة قوة وعصب

فوسفورين سائل

فوسفورين هو خلاصة الفوسفور . هو غذاء الاعصاب الذي يحييها ويقويها ويملأها حياة ونشاطا. لا نطيل الكلام عليك نقول لك جرب زجاجة واحدة او علبة حبوب واحدة . . . فان لم تشعر بتجدد في قواك ونشاط وسعادة في جسمك وتحسين في دورتك الدموية . فاننا نتعهد بارجاع ثمن الزجاجة لك!.. ملايين النساء والرجال يأخذون فوسفورين يوميا فيحصلون على السعادة والصحة واللذة . . . جرب انت ايضاً - خذ زجاجة واحدة فيتحقق لك صدق كلامنا . تصلنا شهادات من الكثيرين كل يوم شاكرين فوائد

المقوي العظيم

فوسفورين

فوسفورين حبوب

الوكلاء والمستودع

الشركة المصرية البريطانية التجارية — تلفون ١٠٦٢ : يافا

« هدايا الدفاع »

رقم العدد ٩٠٠

الجائزة الاولى سيارة بويك فاخرة

جديدة موديل ١٩٣٧

الاسم ....

العنوان ....

....

الدفاع

لاستاذ يوسف وهبي
بطل التمثيل العالمي في الشرق

بناء على طلب اهالي يافا الكرام وما جاورها يحيي حفلتين بالاشتراك مع جميع ممثلي فرقة رمسيس. على مسرح:

سينما الحمراء

خمسة وثلاثون ممثلا وممثلة ويقوم بأهم الادوار : يوسف وهبي . امينة رزق ، علوية جميل ، فردوس محمد

الحفلة الثانية (صرخة الدم) مساء الاحد (اليوم)

وهاتان الروايتان من اروع واعظم الروايات التى مثلت في الشرق

تباع التذاكر في محلات السادة :

عيسى السفري : طريق العجمي — احمد الجندي : عمارة الاوقاف
رستم ابو غزالة : طريق المنشية — ومن شباك السينما .

الالواج للعائلات فقط . نظام وترتيب الكراسي منمرة

المتعهد العام : كامل الزعبلاوي

آخر حفلات
زعيم المسرح العربي
الاستاذ يوسف وهبى

—* يودع القدس بحفلتين عظيمتين *—

على مسرح جمعية الشبان المسيحية

الاثنين في ٢١ حزيران والثلاثاء في ٢٢ حزيران

—* الساعة التاسعة مساء *—

بالروايتين المصريتين العظيمتين

☆(لاول مرة في فلسطين)☆

المظلوم قصة دامية ومأساة عنيفة

صرخة الدم ما يفعله وخز الضمير في حياة شاب درس القانون

فرقة رمسيس الذائعة الصيت تجمع ابطال المسرح وعلى رأسهم امينة رزق و علوية جميل

الاسعار: ٣٠٠مل. ٢٥٠ملا، ٢٠٠ملا، ١٥٠ملا، ١٠٠مل الالواج خاصة للسيدات

بادر بحجز مكانك من : مكتب جمعية الشبان المسيحية تلفون ٥٧٩
تيودور اسطفان قرب البوسطة ـ داود دجاني تلفون ٥٥٠

الشاى بنضارة مزارعه

أهم شيئ فى الشاى جودة صنفه ، واوراقه النضرة الطازه . وانك تجد هذا الامتياز متوفر فى شاى بروك بوند

اعلان

صادر من دائرة اجراء يافا
عدد ٤٩٤٩ سنة ٣٥

الدائن — فارس حسونه من لد

المديون — يوسف ومحمود ولدي انيس شحادة من اليهودية

مصدر الحكم — محكمة مركزية يافا .

الملك — قطعتى ارض زراعية سلاق الاولى بلوك ٦٧٠٢ قسيمة ٥٦ مساحتها ٢٤٤ متر و١٦ دونم والثانية بلوك ٦٧٠٣ قسيمة ٥٤ مساحتها ١٨٠ متر و١٦ دونم

اوصافه — اوضها سلاق سمره واقعة بجوار كامب الطيران وهي من ضمن اراضي قرية اليهودية . واقعة على طريق الاسفلت وفي القطعة الثانية تخشيبتين مؤجرتين للمصريين

مقداره — ٨٠٠٨٠ حصة من اصل ٣٧٦١٨٢ حصة

ملاحظات — تخمن الدونم الواحد فيها بمعرفة خبير الاجراء والدائن بمبلغ ٢٠ جنيه وتخمن بمعرفة خبير المديون بمبلغ ٣٠ جنيه .

ان الملك المبين تفصيلاته اعلاه المعلن عنه بجريدة الدفاع المؤرخة في ٢—٢—٣٧ والمطروح للمزاد العلنى بلغت آخر قيمة دفعت ثمناً له مبلغ خمسة واربعون جنيهاً لكل قطعة عهدة الدائن لذلك اعطيت الاحالة الموقتة بالبدل المذكور لعهدة الطالب الاخير الدائن لذلك اعلن للعموم بأن هذا الملك طرح مرة ثانية بالمزاد العلنى لمدة خمسة عشر يوما اعتبارا من تاريخ نشر هذا الاعلان فمن له رغبة بالضم عليه مراجعة دائرة الاجراء بيافا او الدلال بشرط ان لا يقل الضم عن خمسة في المايه لذلك اقتضى اعلان الكيفية توفيقا للمادة ١٠٦ من قانون الاجراء

في ١٩—٦—٣٧

مأمور اجراء يافا
فياض الخماش

اعلان

صادر من دائرة اجراء طولكرم
رقم القضية الاجرائية ـ ١١١٠ـ٢٩

البلدة : طولكرم مجلد ٦ صحيفة ٤٣ التاريخ نيسان سنة ٣٣١ دائمي

الموقع ـ خور البير المعروف بخور الطقاطق

الحدود حسب قيد الطابو : شمالا ارض الحارة القبلية جنوباً كذا شرقاً خراب خور ابو احجارة غرباً بير المساء وارض أمصور خاصة الحارة القبلية حصة المحكوم عليهما ستة حصص من ثمانية وعشرين حصة

ملاحظات . وضع اليد حسب الرابور المؤرخ في ٢٠ـ٥ـ٣٥

حدود الارض الحالية :شرقاً الحاج محمود الشيخ قاسم واولاد يوسف الحسن غرباً صالح سعاده الجلاد وشركاه شمالا ابراهيم سعيد الجلاد وشركاه جنوباً محمود سعاده الجلاد واخوانه

المساحة خمسة وعشرين دونم تقريبا

القيمة المقدرة لحصة المحكوم عليهما ستة وستين جنيها .

وهي ارض زراعية رملية تربتها سوداء معدة لزراعة وتصلح للبيارات وكائنة بمزارعة محمود سعادة الجلاد من كامل السخن واضع اليد على الارض المذكورة وقد وجدت مزروعة بطيخ من قبل المزارع المذكورة

المحكوم له: قاسم السيد من طولكرم
المحكوم عليهما ـ عبد الرحيم ونعيم اولاد صادق السخن من طولكرم

ان استحقاق المحكوم عليهما في الارض المبينة اوصافها اعلاه كان طرح للبيع من قبل هذه الدائرة وبنتيجة المزاد رسى المزاد الاخير لاسم سليمان السيد بمبلغ خمسة وعشرين جنيها ونظراً لنقصان بدل المزاد عن القيمة المخمنة نقصانا فاحشا اعلن تمديد المزاودة ثلاثين يوما اعتباراً من تاريخ نشر هذا الاعلان في جريدة الدفاع فمن كان له رغبة في الشراء عليه مراجعة هذه الدائرة مصحوباً بعشرة بالماية من القيمة المخمنة تأمينات مع العلم ان رسوم الدلالة ورسم البيع على المشتري تحريراً في ١٤ـ٦ـ٣٧

مأمور اجراء طولكرم
خليل نجم

بشـــرى ...
لاصحاب وشركات السيارات

كان الجمهور ، لا سيما المعجب منه بسيارة شفروليه ، يتحسر لعدم وجود تراك شفروليه متحلياً بالمزايا الكثيرة التى لسيارة شفرولية واهمها الاقتصاد والمتانة والتجدد ، والآن نزف للجمهور بان شركة معامل شفروليه قد اخرجت هذه السيارة التراك فاتت معجزة في الفن الحديث وفاقت كل سيارة اخرى بالمزايا المشار اليها ، وهي الآن السيارة التى يتطلبها الجمهور في هذه الازمة الخانقة .

متينة جدا

مقتصدة بالمصروف

جميلة جدا

وصلت مؤخراً الى محلات

طنوس اخوان

القدس - حيفا - يافا

شاهد وعاين هذه السيارة التراك بنفسك تتثبت مما ذكرناه

اعلانات حروف

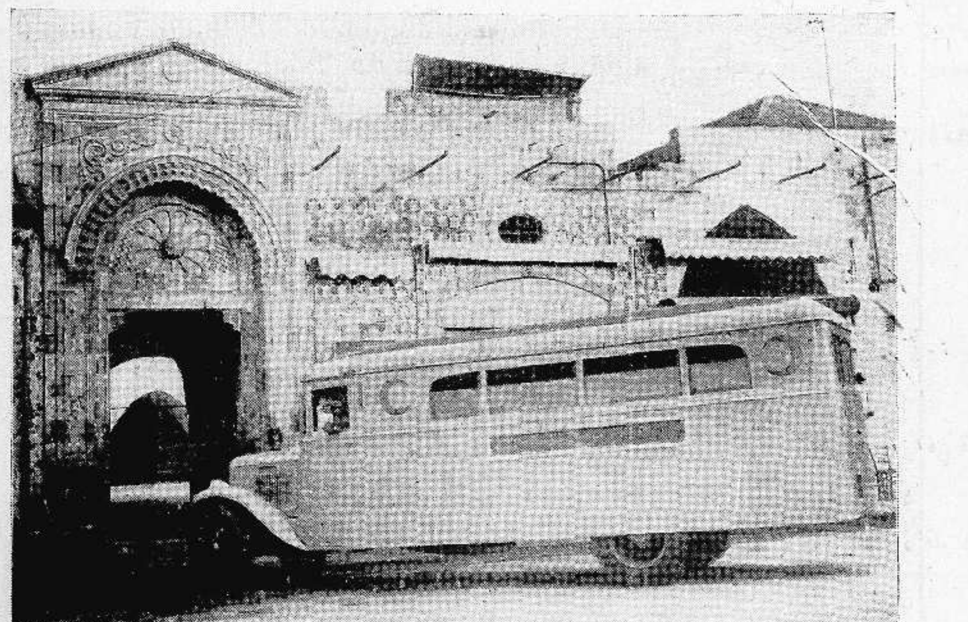

(فوق هذا الكلام) صورة السيارة الخاصة التي اعدها السيد توفيق ابو غزالة لتقوم بنقل صناديق الموتى في يافا وجميع مدن فلسطين وسوريا ومصر والعراق وقد رخص لها بالقيام بهذه الخدمة من الدوائر المسئولة وتتسع لركوب ١٨ راكباً . والمراجعة في مكتب السيد توفيق ابو غزالة تلفون ٥٧٢ يافا .

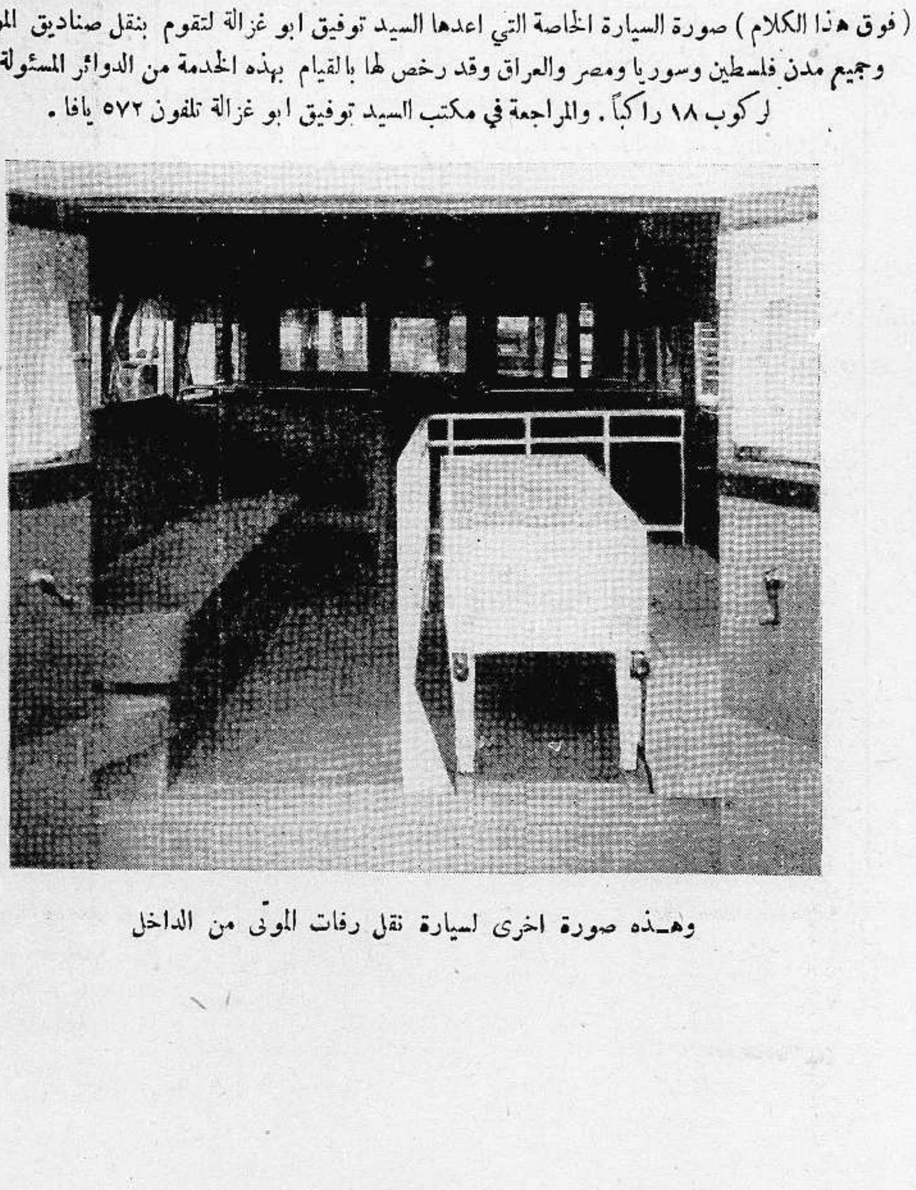

وهذه صورة اخرى لسيارة نقل رفات الموتى من الداخل

لاتتكل على الحظ
ولا تؤمن بالغجائب

انما عليك ان تزبل اراضيك بالسماد الطبيعي نترات الشيلي ١٦ بالمئة ازوت نتريكي

راجعوا وكيلنا في يافا

السيد خليل التلاوي
تلفون ١٦٤٠

– شارع الدرهلي –

الاثنين في ١٢ ربيع ثاني ١٣٥٦ — ٢١ حزيران سنة ١٩٣٧

صاحب الامتياز : ابراهيم الشنطي
المحرر المسئول : شوكت حماد
مدير الادارة : عبد الهادي عرفان

الاعلانات
في يافا (ادارة) الدفاع : قسم الاعلانات
في القدس (وكالة) * : تلفون ١٤١٣
في حيفا * * : * ١٢٥٨

الدفاع

جريدة يومية سياسية مصورة

السنة الرابعة — العدد ٩٠١ — ٤

دار الدفاع : شارع جمال باشا - عمارة المظفر - يافا - فلسطين
العنوان التلغرافي (الدفاع - يافا)
تلفون ١١٨٧ (اربعة خطوط) و ١٠٧٥ (خطان) صندوق البريد (٢٥٥)

الاشتراكات
في فلسطين عن سنة ١٥٠
في البريد الداخلي * * ١٨٠
في سائر الاقطار الخارجية * * ٣٠٠

صحيفة تركية تهدد سوريا بالتوغل في ماوراء الاسكندرونة. اشارتها الى الاستعداد العسكري. سفر المندوب السامي اليوم بالطيارة الى لندن

كلمتها لفخامتك

يكون هذا المقال في يد القراء قبل ان يمتطي المندوب السامي طائرته الحربية ببضع ساعات ، فالي فخامته كلمة سريعة قبيل سفرته السريعة :

في البلاد فريقان ، لكل منهما مكانته الوطنية بالطبع : فريق الذين تجتمع بهم فخامتك في مناسبات كثيرة . والفريق الثاني الذي لا تجتمع به ، ولكن تعرفه حق المعرفة — أعني به فريق الأمة . لقد حملت رأي الفريق الاول في محادثات عرفت منها مدى المطالب . فاحمل رأي الفريق الثاني . انه الرأي الذي لا تحول بين صراحته ، وقوته ، واعانه ، تلك المجاملات التي لا بد منها . وذلك التجميل في القول الذي تقتضيه الظروف : ظروف فخامتك ، وظروف الذين يقابلونك معاً

رأي الامة أن ماضي الانتداب وحاضره نكبة من نكبات الحرب العالمية ، وكارثة من كوارث المدنية ، ومصيبة من مصائب السياسة القاتمة . وهو المسئول الاول والاخير عن تأخر البلاد ، واستبقائها فريسة المناورات السياسية والمطامع . وهو الذي كان يضطر هذا المليون عربي الى القومة بين الحين والآخر . وهو الذي جعل بلادنا مسرحاً لا تمثل عليه سوى المآسي ، ولا يسفك فيه غير دمع العين ودمع الفؤاد . وهو الذي استهدفنا لتجارب قاسية وغير لائقة بل وعار ايضاً ، فجعلنا أمام اخواننا المجاورين أمة رضية عن ضياع أراضيها ، وضياع أبسط مظاهر الحكم الوطني ، وضياع التربية التى تنشىء أجيالا من الرجال

ورأي الامة ان بريطانيا كانت السمسار الاكبر في سوق المساومات : بدل ان تقوم بواجبها المزعوم لخير هذا المليون ، راحت تمشي بك في طريق الذل ، وهدر الكرامة ، وهدم الكيان . فكل ما حولنا من بلاد عربية قد جاوز منطقة الطفولة التى ارغمت على الرضى موقتاً بالحكم الأجنبي ، وبقينا نحن وحدنا تعفر السياسة وجوهنا في تراب هذه المنطقة على مرأى من العالم ومسمع ، حاسبة إيانا كتلا بشرية من سلالة المنقرضين في استراليا !

ورأي الامة أن مجيء اليهود ، واستيطانهم ، وتضخم عددهم ، ما كان ليقع لولا هذا الانتداب ولولا تلك السياسة . فقد اقامت بريطانيا نفسها حامياً لتجربة نكراء لم يعرف أن استعماراً في الكون قام بمثلها . وكانت في خلال ذلك تخدعنا باساطير الغنى ، والسعادة ، والاثراء لنتنازل عن اعز ما يتشرف به الانسان عن مخلوقات الله الاخرى .

ورأي الامة ان الاحتراب الحزبي الذي لم ننفض أكفنا منه إلا بعد الحوادث الاخيرة إنما سببه المباشر وغير المباشر تلك الخطط التي جعلت من مصلحة الاجنبي اساساً لها ، بدل ان تجعل الاخلاق هي الاساس . الاخلاق التي تنميها الحكومات الاخرى والدول الاخرى في شعوبها لترقى بها معارج التهذيب الانساني والكمال . فان سيرة الحكم البريطاني في هذه البلاد منذ الاحتلال حتى اليوم ليست سوى حلقات من الذبذبة ، وسوء التدبير اوشكت ان تجهز على انسانية هذه الامة بعد ان امعنت في الاجهاز على قوميتها وشعبيتها .

ورأي الامة ان هذا الحكم المباشر القائم لم يكن غير وسيلة شقية من وسائل الفتك باخلاق هذا المليون عربي ، ومعنوياته ، ومصالحه ، الي حد عاف معه الحياة ورأى في الموت منقذاً سعيداً ينقذه من وصمة العار .

ورأي الامة - الآن وقبل الآن - هو ان يقوض الانتداب خيامه ويرحل . وان تودع السياسة الحاضرة وداع الابد . وان يزول الحكم المباشر كما زال في العراق ، وسوريا ، ومصر - بل وحتى في اتفه المستعمرات . وهي مؤمنة بهذا كله ، تقوله في صراحة لا تضعفها المجاملات ومقتضيات اللياقة لانها ، بحمدالله ، بعيدة عن جو الرسميات ، والعلاقات ، والاعتبارات . وما لبلادها وهذه الجنود والطائرات والمصفحات . مالها ولقانون الطوارىء ، والعقوبات المشتركة ، و«قانون الدفاع عن فلسطين» . وهذا كله شاذ غير طبيعي . هذا كله لا يستطيع خلوداً . هذا كله حمل نفسه حملا من اخواتنا العربيات وسافر في اجازة لا تنتهي . هذا كله بضاعة لا توافق امزجة الامة . ولا امزجة العصر ، ولا امزاج الحياة نفسها

معاهدة كالتي عقدتموها مع مصر والعراق أبقى على المصلحة ، وأشرف . وإلا فأما هذه الامة وإما ولائد السياسة الاستعمارية كلها من انتداب ، الى حكم مباشر ، الى تشاريع الارغام وكبح جماح الطبيعة الانسانية التي تنشد الحق ، والحياة ، والحرية .

مع حقائبك الكثيرة كلها ، نرجوك بأن تحمل حقيبة الامة هذه . انها أعزها وأجدرها بالحمل ، والعرض والمحافظة . إنها مرافقة ثماني عشرة سنة في سبيل الكرامة ، والمصلحة والمعيشة التي لا يهددها نفوذ اجنبي متسلط . وانها الحقيبة التي تجعل قلب بريطانيا يطمئن أيضاً الى هذا الركن من أركان المجموعة العربية والاسلامية . فاحملها يا سر آرثر ، واجعلها المقدمة على غيرها أمام وزارة المستعمرات ، واللجنة الملكية ، والشعب البريطاني كله

ابراهيم

اليابان وصناديق الدنيا

اخذت المصانع اليابانية الكبرى ، التي لا تغفل عن شيء ، في انتاج مقادير كبيرة من « صناديق الدنيا » ويسمى باليابانية « كاميشيبي » وقد احتكرت الحكومة هذه الصناعة منذ سنوات قليلة وطلبت الى اصحابها ان يتخصصوا في وضع القصص الحربية لكي تغرس في نفوس الاطفال الميل الى الجندية من صغرهم فاخذت هذه التجارة تتجه نحو راية الجيش ، ثم تأسست شركة كبيرة رأس مالها ٥٠٠ الف ين اي ما يعادل ٤٠ الف جنيه تقريباً ، لتنظيم صناعة « صندوق الدنيا » التي اصبح يشتغل فيها الآن ١٦ الف نفس

روسيا والمطر الاصطناعي

وضعت اكاديمية العلوم الزراعية في موسكو مشروعاً واسع النطاق لارواء نحو أربعة ملايين من الافدنة الصالحة للزراعة بواسطة « المطر الاصطناعي » وقد استعملت هذه الطريقة في مزارع مقاطعة ستالين فأسفرت عن زيادة محصول قصب السكر نحو خمس مرات عما يزرع منه في المناطق التى لا يجري فيها «المطر الاصطناعي »

حقيقة ثورة الاكراد

دمشق فى ٢٠ حزيران - الوكالة العربية - نشرت الصحف المحلية انباء مختلفة عن ثورة الاكراد فى تركيا . وقالت بعضها ان عدد الضحايا بلغ الخمسة الاف فقابل مندوب الوكالة العربية قنصل تركيا فى العاصمة واستوضحه عن حقيقة هذه الثورة التى نشبت مؤخرا فصرح سعادة القنصل بما يلي : ان الحكومة التركية سائرة فى تطبيق برنامجها الاصلاحى وهى تحرص على تنفيذه برمته وفى جميع المناطق على السواء . وقد حاول فريق من سكان جبال منطقة درسيم عرقلة مساعيها والحيلولة دون القيام بهذه الاصلاحات فاتخذت الحكومة التدابير المشددة لقمع كل مقاومة تثار ضد هذه المشروعات وسيرت قوات الى مكان الحادث تمكنت في خلال فترة قصيرة من توطيد النظام والامن واعادة الهدوء الى المنطقة الثائرة . وبلغت خسائر هذه الحملة التأديبية التي ارسلت في اثر الثائرين ١٩ قتيلا و ١٨ جريحاً . هذه هى حقيقة حوادث درسيم التي بالغت بعض الصحف في نشر انبائها

اسلحة لليمن ترسل الى اسبانيا

عصابة دولية يهودية تهرب الاسلحة والذخائر

تحت عنوان (الحق في مسألة اليهودي الذي قطعت رأسه) كتبت مجلة « نيوز ريفيو » في عددها الصادر بتاريخ ١٠ الجاري تقول :

قيل عن هلموث هيرش ، الشاب اليهودي الالماني — الاميركي الذي قطعت رأسه في برلين في الاسبوع الماضي انه لم يعدم الا بسبب مؤامرته على اغتيال ادولف هتلر ، ولكن هذا القول محض اختلاق ، اما الحق فقد فهمته « نيوز ريفيو » على الوجه التالي :

ثبت في المحاكمة السرية ان اليهودي هيرش مذنب في « المتاجرة بالمفرقعات مع دولة اجنبية » ولكن هذا الجرم لا يبرر عقوبة الاعدام ، او عندما طلب (دود) سفير الولايات المتحدة معرفة السبب في الحكم على الرجل قيل له انه رسم خطة لنسف الزعيم

والواضح الآن هو ان هيرش هذا عضو من اعضاء عصابة دولية يهودية استطاعت ان تهرب الاسلحة والذخائر من المانيا الى « لفنتست » في اسبانيا تنفيذا لطلبات تلقتها من احد ملوك الذخائر الموجود الآن في الشرق الادنى ومنذ ثمانية اشهر وصل ملك الذخائر هذا الى جنوب جزيرة العرب وباع هناك (في اليمن) شحنة كبيرة من المفرقعات واخذ عنها نقدا ، قائلا ان هذه الشحنة كانت معدة للاصدار الى الحبشة فهو الآن سيحولها الى اليمن . واظهر هذا الرجل اوراقه المثبتة لكونه يتعامل مع مصنع كبير من مصانع الاسلحة في المانيا ، ومن اليمن ارسل الى هيرش في برلين بأمره بأرسال الشحنة فقام بتنفيذ هذا الامر . ولم تكد السفينة التي فيها المفرقعات تغادر ميناء هامبورغ حتى ارسل هيرش الى ربانها بالراديو يقول له ان لا يذهب الى جزيرة العرب ، بل الى اسبانيا لتسليم الشحنة الى الحكومة الاسبانية الحمراء ، وعلى ذلك لم تصل السفينة قط الى جزيرة العرب ، فما دعا حكومة اليمن الى رفع شكواها الى الحكومة الالمانية مطالبة بارسال المفرقعات التي دفعت عنها نقدا وعدا ؟

واشتغل البوليس السري النازي بالمسألة فعرفوا ما عمله اليهودي هيرش ، ولكنه كان قد غادر المانيا الى تشيكوسلفاكيا فانتظروه حتى عاد مطمئنا الى ان اعماله لم تفتضح ، ولدى وصوله الى برلين قبض عليه في الحال

وعند ما علم هتلر بان هيرش هرب اسلحة من المانيا الى الحمر في اسبانيا ثار ثائره ، ولذلك أمر بمحاكمته ، ولم يتردد في المصادقة على الحكم الصادر عليه بالاعدام .

— وفي كل واد اثر من ثعلبة ...

ضوء على جريمة المهندس اليهودي

هل المال هو السبب فى الحادث الغامض

نشرت جريدة عيتون ميوحاد تفاصيل غريبة عن مقتل المهندس زوانجر قالت فيها ان التحقيق قد وصل اليها مؤخراً وفيها ان المهندس القتيل افلس منذ بضع سنوات في حيفا وفر من وجه مداينيه بعد ان حمل معه قدراً غير قليل من امواله ، فلما اقام في رامات اراد ان يشتري ارضاً بأمواله لكنه لم يتمكن لان اسمه كان مسجلا في عداد المفلسين ، فاهتدى الى شنسوايت وكان رفيقاً له في الخارج فسجل اراضى تل نوف باسمه ، واشترى غيرها وسجلها كذلك باسمه .

وهنا بدأ شنسوايت يريد التخلص من زوانجر لكى لا يضايقه فى الاشراف على اراضية التى اصبح شنسوايت ينظر اليها كانها ملكه ، وخطرت في باله الجريمة فأقدم عليها بمهارة وقتل المهندس وظن انه ارتاح واصبح غنياً بعد ان كان مأجوراً

وهذه النتيجة التى وصل اليها التحقيق تفسر نقاطاً كثيرة كانت غامضة الى الآن ، منها ان كاتبة شنسوايت قالت فى شهادتها امام محكمة التحقيق ان المهندس القتيل كان يقبض منها مبالغ كبيرة وكانت تعجب من ذلك

* * *

بكر صدقي في منطقة الاضطراب

بغداد في ٢٠ حزيران — لمراسل الدفاع الخاص : فى برقية للوكالة العربية انه قامت حركة ثورية فى منطقة السليمانية فاعتقلت الحكومة زعيمها الكردي الشيخ محمود وأحضرته الى بغداد ، وبالنظر لتفاقم الحالة قصد الجنرال بكر صدقي الى المنطقة المذكورة للاشراف على الموقف يرافقه مدير البوليس حسن فهمي بك وفريق من كبار الضباط ، وقد اعتقل اربعة من زعماء الاكراد

الساعة الاخيرة

صحيفة تركية تهدد بالتوغل

في سوريا الى حد « يكفل حفظ النظام »

استنبول فى ٢٠ حزيران — نشرت جريدة « جمهوريت » مقالا عن الاضطرابات في سنجق الاسكندرونه قالت فيه ان السوريين الذين ندعوهم اخواننا يحولون دون ايجاد علاقات طيبة مع بلادنا غيرانه في هذه يجب ان يفهموا أمرين أولا : اننا سنجعلهم يدفعون غالياً ، بل بقسوة ، الاضرار التي يكونوا قد الحقوها باخواننا الاتراك في سنجق الاسكندرونه

التوغل في صميم سوريا نفسها

ثانيا — اننا سنتوغل في داخل سوريا الى الحد الذي نراه ضروريا لمنع الاضطراب الذي يسود السنجق

تهديد بالمحافظة على الامن في المنطقة

ثم قالت الجريدة ان على فرنسا المحافظة على النظام والامن في السنجق فأذا عجزت عن ذلك فأننا على تمام الاهبة للدفاع عنه ضد بعض العرب المخربين

احتفالات الثوار بدخول مدينة بلباو

تصريح لقائد حاميات مدريد عن أعماله

مدريد فى ٢٠ حزيران — بينما تحتفل قوات الجنرال فرانكو فى البلاد الواقعه تحت سلطتها بالنصر الذي احرزه الثوار بالاستيلاء على بلباو يصرح الجنرال مياجا قائد القوات المدافعة عن مدريد لمراسلي الصحف انه قد نسف الجسور الستة المحيطة بتلك المدينة وان الحكوميين دمروا ثلاثة ابنية حول العاصمة تعد من اهم المراكز التى يملكها الثوار في جبهة مدريد

اطفال الباسك اللاجئون يصابون بالهستريا

تشردهم في الغابات لسماعهم سقوط بلباو

لندن في ٢٠ حزيران — اصيب عدد كبير من اطفال الباسك اللاجئين الى انكلترا بنوبة من الهستريا عند سماعهم نبأ سقوط بلباو فهربوا من معسكرهم وجعلوا يطوفون في الغابات المجاوره على غير هدى . لكن البوليس تمكن من ارجاع ٣٤٠ ولدا منهم ولا يزال يبحث في الغابات بواسطة الانوار الكشافة عن ١٥٠ آخرين

برقية هتلر الى الجنرال فرانكو

سقوط بلباو يقرب يوم النصر النهائى

برلين فى ٢٠ حزيران — ارسل الهتلر برقية تهنئة الى الجنرال فرانكو فور وصول نبأ سقوط بلباو . وقد عد سقوطها من الخطوات الحاسمة فى طريق الانتصار النهائى .

مقالة تثير مهاجمة الصحف لبريطانيا

قراءة مقال موسوليني على الجنود ومظاهراتهم

روما — اوحى المقال الذي نشرته البوبولو ديتاليا بتاريخ ١٧ الجاري ، والذي قيل انه بقلم موسولينى - بالحملة على بريطانيا من جديد . وقد قرأه الضباط على الجنود بأمر من رئيس هيئة اركان حرب الحرس الفاشستي . واقيمت الليلة مظاهرة كبيرة لمناسبة نشر المقال

تشييع جثمان رئيس الجمهورية السابق

باريس في ٢٠ حزيران — تقرر ان تشيع جنازة المسيو دومرج رئيس الجمهورية الفرنسية السابق يوم الثلاثاء المقبل باحتفال رسمي

المفوضية السعودية في القاهرة تصدر

بلاغا عن صحة الملك ابن السعود

القاهرة في ٢٠ حزيران — اذاعت المفوضية السعودية البلاغ التالي : اذاعت الشركات البرقية الاجنبية خبراً عن انحراف طرأ على صحة صاحب الجلالة الملك عبد العزيز آل سعود . ويسر المفوضيه السعوديه بمصر ان تعلن ان هذا الخبر مكذوب من اصله وان جلالة الملك يتمتع والحمد لله بصحة تامه

كارثة لبعثة المانية ووفاة كثيرين

سملا فى ٢٠ حزيران — انهالت قطعة كبيرة من الثلج على البعثة الالمانية التى تتسلق اعلى قمة فى جبال غربي الهند . وقد قتل سبعة من البعثة وتسعة من الحمالين . والبعثة كانت مؤلفة من تسعة بينهم الرئيس وهو استاذ الجغرافيا في جامعة ميونيخ - وقد نجا .

بن زفي والتقسيم

نشرت جريدة هابوكر في ملحقها المسائي امس قسما من الخطبة السياسية التي القاها الادون بن زفي رئيس المجلس الملي اليهودي عقب عودته من حفلات التتويج

واهم ما جاء في الخطبة هو ان اللجنة التنفيذية الصهيونية لم تتخذ اي قرار بشأن التقسيم ، فهي لم تقرر معارضته او القبول به . ثم انه تحدث خلال وجوده في انكلترا مع كثيرين من انصار الصهيونية من يهود وانكليز فابدوا رغبتهم في قبول فكرة التقسيم . ثم قال : وكانوا يسألونني لماذا نعارض هذه الفكرة ، فكنت اجيب : لقد قسموا فلسطين فنحوا العرب شرقي الاردن فكانوا يقولون : ولكن هنالا وعداً للعرب .

وقال لي اصدقاؤنا ان الحلول الاخرى تضر اليهود اكثر من ضرر فكرة التقسيم لانها ترتكز على تحديد عدد اليهود في فلسطين !

ضحية عهد الانتداب

جاء في آخر بيان اصدره مكتب الاحصاء الحكومي ما يلي : في كانون الثاني من عام ١٩٣٧ باع الوطنيون (وهم العرب من مسلمين ومسيحين كما يقول المكتب) ١،٤٨٤ دونماً بثمن قدره ٢٤،٣٩٤ جنيهاً

وفي شباط باعوا ١،٣٩٨ دونماً بمبلغ ٢٦،٤١٩ جنيهاً

وفي آذار باعوا ٣،٩٢٦ دونماً بمبلغ ٤٠،٨٢٠ جنيهاً .

وفي نيسان باعوا ١،٤٧٢ دونماً بمبلغ ١٤،٥١٣ جنيهاً . فيكون مجموع ما باعه « الوطنيون » لغيرهم في الاشهر الاربعة ٨،٢٨٠ دونماً بمبلغ ١٠٦،١٤٦ جنيهاً .

وهكذا تتسرب أراضي الوطن منا والانتداب القاسي قائم ، والحكم المباشر الاجنبي باسط ذراعيه ، فالى متى ايتها السياسة النكراء !

دائماً والى الابد

جاء من بولونيا ان هجرة اليهود من هناك قد تحولت الى البرازيل والارجنتين وقد سافر منهم اول امس ١٢٠ عائلة وستسافر في الاسبوع القادم ٧٠٠ عائلة

سفر مراقب العدلية

يسافر المستر دنهام مراقب العدلية قريبا بالاجازة ويقال انه لن يعود

اعلان

صادر من دائرة اجراء القدس

دوسيه ٤٩٧٤ـ٣٥

بيوم السبت الموافق في ١٩ـ٦ـ٣٧ الساعة الثالثة والنصف بعد الظهر سيباع بالمزاد العلني اموال منقولة بيتية خزائن وكنبيات وكراسي وخلافها . فعليه من اراد المشتري والاشتراك بالمزايدة العلنية . فليراجع مأمور البيع بيوم والتاريخ والساعة المذكورين أمام القلعة باب الخليل وعليه صار اعلان الكيفية

عن مأمور اجراء القدس

بحث الحالة السياسية

اجتمع المندوب السامي الى رؤساء الدوائر الرسمية وتحدث اليهم عن الحالة السياسية بمناسبة سفره وكذلك تحدث مع المعتمد البريطاني في عمان .

لبحث شؤون عسكرية

عقد اجتماع عسكري قبل ظهر امس في فندق الملك داود في القدس حضره الجنرال ديل وعدد كبير من القواد العسكريين للبحث في شؤون عسكرية

اتلاف نقود مزيفة

جمعت الحكومة في خلال الاشهر الاخيرة كمية كبيرة من النقود المزيفة تبلغ قيمتها ٢٥٠ جنيهاً فسلمت الى دائرة الاشغال العمومية لاتلافها .

شركة الاعمال الزراعية

اقدر اصحاب البيارات من الاستعداد التام الذي قامت به هذه الشركة الناشئة لموسم رش الاثمار الحمضية ، اذ كانت هذه الاعمال مقتصرة على الشركات الاجنبية والجهود الفردية وقد استحضرت من الخارج أحدث الموتورات والماكنات وتعاقدت مع شركة شل على استعمال زيوتها المضمونة النتائج . ويشرف على المقاولات مدير الشركة الاستاذ نعيم ابو ضبه المهندس الزراعي المعروف. فنرجو للشركة توفيقا في خدمة اصحاب البيارات الذين هم في حاجة ماسة الى مثل هذه الاعمال الفنية

حول المؤتمر القروي

قلنا امس ان خلافاً قام بين اعضاء المؤتمر القروي المنوي عقده في القرى الجنوبية . وذكرنا ان قرية الشيخ مونس كانت أولى القرى اسراعاً الى ذلك .

ويسرنا اليوم ان نسمع بانه لا خلاف في قرية الشيخ مونس، وانما هنالك ميول من البعض الى ترشيح اشخاص ونرجو ان تفوز المصلحة العامة في النهاية كما نتوقع ذلك .

دائرة البرق والبريد

اصدرت دائرة البريد والتلفراف تقريرها السنوي ، ومما جاء فيه ان ايرادات هذه الدائرة بلغت في العام الماضي ٤٥٠،٤٥٦ جنيها بزيادة ٥٠،٠٠٠ جنيه عن العام الذي قبله

وفي المدة ما بين ١٩٢٦ و١٩٣٢ ارتفع عن ما بيع من طوابع البريد من ٧٧،٠٠٠ الى ٩٢،٠٠٠ جنيه ثم قفز هذا الرقم بعد ذلك حتى وصل الى ٢٢٠،٠٠٠ جنيه

اما ايرادات التلغرافات فلم ترتفع الا بعد اضطرابات ١٩٢٩ و١٩٣٦ ومصائب قوم عند قوم فوائد ...

محكمة الجنايات الكبرى

وصل المستر تراستد قاضي القضاة امس الى يافا ، وسيراس اليوم محكمة الجنايات الكبرى التي تعقد للنظر في بعض القضايا الجنائية ومن بينها قضية المرحوم ميشيل متري .

مطالب قرية للمندوب

زار المندوب السامي في امس الاول قرية البرية التابعة لقضاء الرملة، واجتمع الى فريق من وجوهها . وقد علمنا انه سألهم عن احوالهم الاقتصادية والزراعية فشرحوها لهم شرحاً وافيا وذكروا ما يعانونه من الضيق . وطلبوا ان يعمل على تخفيف الضرائب عنهم ، واعطائهم قروضاً زراعية صغيرة تساعدهم على اصلاح حالتهم ، فوعدهم بالنظر .

حفلة في باخرة

وصلت في الساعة العاشرة من صباح أمس الباخرة « شامبليون » الفرنسية التابعة لشركة المساجري ماريتيم وانزلت ستة ركاب بينهم الشاب الاديب محمد افندي الخالدي نجل الاستاذ مصطفى بك الخالدي قادماً من باريس . وفي الساعة الحادية عشرة والنصف استقل المستر كروسبي حاكم اللواء الجنوبي ومساعده المستر بدكوك ومدير الميناء المستر بوب ورئيسها المستر باكسنديل ومدير الجمرك المستر سمذرز تصحبهم عقيلاتهم زورق الحكومة الى الباخرة لحضور حفلة الغداء التي اقيمت على ظهرها بمناسبة تعيين المسيو ديلوت مديراً عاماً لشركة المساجري في فلسطين. وقد رافقهم المستر ارمسترونج مدير محل وايت لتصدير البرتقال في يافا والمستر نمو مدير شركة المساجري بيافا والذي قدم المسيو ديلوت للمدعوين وبعد تناول الغداء تفرجوا على الباخرة وغادروها حوالي الساعة الثانية تقريبا

حادث في الرملة

الرملة — طرق مجهول في الساعة الواحدة من بعد منتصف ليلة أمس باب فرن برجوس الواقع في محلة الجميزة بالرملة فاجابه فتى لا يتجاوز عمره ١٥ عاما اسمه بدر العبد القاعود ، وبمجرد فتحه الباب فوجيء بعيار ناري من مسدس اتوماتيكي أصابه في ساقه فكسرها ، واستمر النزيف بحالة خطرة وقد انتقلت قوة من البوليس الى مكان الحادث للتحقيق ونقل المصاب الى المستشفى . وعلمنا انه القي القبض على شخص اشتبه بأنه مطلق الرصاص

الحركة في الميناء

رست امس في ميناء يافا الباخرة « شامبليون » وانزلت ستة ركاب وأفرغت عشرة اطنان من البضائع المختلفة والباخرة « رتشارد بوتشرد » وافرغت ١٤٥ طناً من العفش . والمركب الشراعي « وردة » وافرغ ٣٠ برميل خل . والمركب « الله كريم » وافرغ ٣٠ طنا من الخفاف . وقد بلغ مجموع ما افرغ امس الاول ١٠٩٧ طناً من مختلف البضائع

توزيع نشرات شيوعية

وزعت ليلة امس في يافا مناشير شيوعية في عدة اماكن وهي تحذر العمال العرب من التشكيلات اليهودية العسكرية . ووزعت اعداد كثيرة من هذه النشرات باللغة العبرية ، وفيها حض للعمال اليهود على مقاومة الهستدروت والانضمام الى الحزب الشيوعي .

في مظاهرة عسكرية

قبض بوليس تل ابيب امس على عدد من اليهود الاصلاحيين من اعضاء تشكيلات ترمبلدور اثناء عودتهم في شبه مظاهرة عسكرية من المخيم الذي ضربوه منذ عدة اسابيع في الخلاء ، بعيداً عن تل ابيب لاجراء التمرينات العسكرية . وقد علمنا ان البوليس رفض اخراجهم بالكفالة . ونقلهما الى سجن يافا

حول ابعاد رئيس

بلدية خانيونس لجهة مجهولة

جاءتنا كلمة لمراسلنا في خانيونس حول ابعاد رئيس بلديتها السيد عبد الرحمن الفرا . وجاءتنا المضبطة التالية مذيلة بعشرات التواقيع بين وجهاء وملاك ومزارعين . وها هي نصها :

اعتقلت السلطة رئيس بلدية خانيونس عبد الرحمن افندي الفرا مع نفر من وجهاء المدينة لجهة غير معلومه . وبذلك توقفت المشاريع العمرانية والاعمال الحيوية التي كان هذا الرئيس المخلص النشيط قائما باخراجها الى حيز الوجود وكان هذا ابعاد بموجب قانون الطوارى الذي سن في حالة استثنائية كانت البلاد تجتاز فيها اشد المراحل خطورة

نهيب برؤساء بلدياتنا المحترمين ان يحتجوا على هذا الابعاد لزميل نشيط لهم لا ذنب له الا اخلاصه ، ووطنيته وبهيئاتنا الوطنيه ولجنتنا العربية ان تفعل مثل هذا ولا نكون قد ذكرناكم بواجب عليكم اذا ما انتم قمتم بمثل هذا العمل النافع لاربعة عشر الفا او يزيدون من العرب والمسلمين

غرق جاويش بريطاني

التيار يسحبه وزوجته وابنته

ذهب أمس المستر « رونالد لور » الجاويش في قوة الطيران الملكي بصرفند الى شاطيء تل ابيب للاستحمام تصحبه زوجته وابنته وفريق آخر من رجال سلاح الطيران . وقد نزل الجاويش وزوجته وابنته على حده الى البحر فصادفهم تيار قوي جرفهم الى الداخل وحاول رفقاؤه وحرس الشاطيء انقاذ الجاويش فلم يتمكنوا فمات غرقاً واخرجت ابنته وزوجته في حالة غيبوبة ، ونقلتا على الاثر لاسعافهما .

اجتماع صانعي الاحذية

يعقد في يوم الثلاثاء القادم اجتماع في دار جمعية العرب الفلسطينية بحيفا للنظر في حالة عمال وصانعي الاحذية ، وسيحضر الاجتماع وفود عن عمال عكا وشفا عمرو ، والناصرة، وصفد ، وطبريا وغيرها .

في حادث صدام

حدث بينما كانت عربة من العربات المعدة لتوزيع « الكازوز » تجتاز صباح امس شارع الدباسة الى شارع السكسك ان اصطدمت بسيارة شحن كبيرة من نوع الشفرولية فأصيب الحصان في رأسه وفكه بجراح بليغة . وقد ذهب البوليس الى مكان الحادث واخذ في التحقيق والقى القبض على السائقين ونقل الحصان لاسعافه في مستشفى الحيوانات

يقظة العمال الوطنيين

تقرر بعد مخابرات بين عمال وتجار الاحذية في مختلف مدن فلسطين الدعوة لعقد اربعة اجتماعات في حيفا ونابلس ويافا والقدس بالتناوب . وان يكون اولها في حيفا وقضاها يوم الثلاثاء الموافق ٢٢ الجاري في دار جمعية العمال العرب الفلسطينية بحيفا . وسيشترك في هذا الاجتماع السيد جورج منصور سكرتير جمعية العمال في يافا . ويطلب من المجتمعين الموافقة على برنامج العمل الذي يعقد المؤتمر الثاني على أساسه ،

في المناورات العسكرية

تكثر الطائرات الحربية من المناورات وتقوم مفارز الجيش بمناورات في رؤوس الجبال المجاورة للقرى التي وقعت فيها معارك بين الثوار والجند في الاضطرابات السابقة. وقد نشطت الداوريات البريطانية على خطة السكة الحديد في المدة الاخيرة نشاطاً ملحوظاً .

الدكتور ابو العافية

جاءنا من الدكتور خليل افندي ابي العافية بالنظر لكثرة عدد المرضى الفقراء الذين يترددون على العيادة المجانية الملحقة بدائرة الصحة بيافا وينتظرون مدة طويلة حتى يأتيهم الدور قرر القيام بمعالجة الفقراء مجانا في اي وقت بالليل والنهار وانه على استعداد لزيارتهم في منازلهم اذا كانت حالة المرض تستدعي ذلك .

الحكومة والميناء اليهودي

علمنا ان الحكومة صرحت باقامة ثلاثة عنابر في ميناء تل ابيب لبناء المواعين واصلاحها ، وان الارض التي ستقام عليها هذه المواعين واصلاحها ، ستقام عليها هذه العنابر تقع بالقرب من مقبرة عبد النبي وتمتد حتى مصب نهر العوجا

شكر على تعازي

يشكر افراد عائلة المرحوم الدكتور توفيق الحلاق طبيب بيطري اللواء الجنوبي جميع من تفضلوا بمواساتهم في فقد عزيزهم سواء بتشييع الجنازة او ارسال البرقيات والرسائل البريدية ويرجون الله الا يريهم مكروها بعزيز

يسألون عن مكانه !

سبق ان قلنا ان البوليس قبض على السيد حسن شبلاق متعهد دائرة الاشغال والتاجر المعروف في حيفا للاشتباه ان له علاقة بحادث مفتش البوليس العام وقد جاءتنا شكوى من عائلة هذا السيد يطلبون فيها الاستفسار عن مكان اقامته وفي اي سجن او دائرة هو . وذكروا في شكواهم انهم لا يعرفون مقره منذ ان القي القبض عليه حتى الآن . وهم لذلك قلقون ! فهل تطمئنهم السلطة على ذلك .

شجعوا

شركة المواد الحديدية

عن الاحتمالات السياسية

ترجمت جريدة هآرتس في ملحقها المسائي ما كتبته الدفاع عن الاحتمالات السياسية وما يتوقع حدوثه من التغيير في سياسة فلسطين في المستقبل القريب

طبعاً هكذا تتحدث

تحدثت الصحف اليهودية عن حادث اطلاق النار على الشاب العربي عبد الله قزعوره في حيفا فقالت ان رصاصة من بندقية خفير يهودي أصابته خطأ على شاطيء الخياط فقتلته فوراً وقد اعتقل الخفير .

حول انتشار القمار

الناصرة — ظن بعض القراء ان الخبر الذي نشر قبلا على صفحات « الدفاع » بشأن انتشار القمار في الناصرة ارسل للجريدة بواسطتي ، الا اني اقول بان لا علم لي به ، ولهذا اقتضى التنويه .

رساله قلقيلية التلفونية

اصابة بعيار ناري

حوالي الساعة العاشرة والنصف من ليلة السبت الماضي اطلق مجهولون النار من مسدس على ابراهيم الشيخ حسين اثناء نومه في ديوان عائلته. وقد اصابته رصاصة في بطنه . واتهم المصاب كلا من يوسف الماضي وعبد اللطيف القدومي وقد القى البوليس القبض عليهما ، كما فتشت منازلهما ولم يعثر فيها على شيء ممنوع ثم ادخلا السجن رهن التحقيق وقد نقل المصاب الى طولكرم للتداوي

الظلم الذي يقتل

حاول شاب قروي من القرى المجاورة الانتحار بشنق نفسه . وقد رآه اخوه الصغير يتأرجح في الفضاء فاستغاث . وتقدم عامل بيارة لانقاذه . وعلمنا ان سبب محاولة هذا الشاب الانتحار راجع لاستيلاء عمه على قسم من امواله دون ان ينصفه احد منه !

فتنة الاسلحة القديمة

لمسنا في هذه الايام اقبالا على شراء الاسلحة القديمة ، وقد علمنا ان بعض الاشخاص اتخذوها وسيلة لانتفاعهم الشخصي بقصد ربح الجوائز التي تمنحها الحكومة لكل من يرشد البوليس لوجود اسلحة عند الغير

وان عملا مثل هذا يقدمه هؤلاء يزيد حفائظ النفوس ويوسع شقة الخلاف بين الناس، ثم يعرض حياة القرية الساذجة للفوضى والفساد ، فالى هذا نلفت النظر بشدة

لو وقع عندنا

روت البرقيات اليهودية ان اهالي بولونيا اهتدوا الى طريقة جديدة في اضطهاد اليهود وهي اشعال النار في بيوتهم . وقد اوقد مجهولون النار في بيوت اليهود في مدينة كلتسك فاحترق مائتا بيت ، وأشعلت النار في مدينة نوفيدفور فاحترق مئة بيت من بيوت اليهود ، فأصبح عدد كبير من اليهود بدون مأوى ولا مال .

— هذا في بولونيا . لكن لو وقعت الحوادث عندنا لارسلت ألسنة اليهود لنفسها العنان في السباب والشتيمة !

ذيول حادث مفتش البوليس العام

القدس — جرى ظهر اليوم تشخيص السيد عرفات أصلان الذي القي البوليس القبض عليه بتهمة حادثة المفتش العام ، فلم يتعرف عليه المفتش العام ، واطلق سراحه بعد ان اجرى البوليس التفتيش في بيته

طرود البريد الجوي

بلغ ما ارسل من طرود البريد بالجو في العام الماضي ما زنته ٣٢،٠٠٠ كيلوغرام

قوة الحدود تغادر المدينة

الناصرة — غادرت الناصرة قوة بوليس حدود شرقي الاردن التي كانت مرابطة منذ مدة في الناصرة وكانت احيانا كثيرة بمناورات عسكرية ، كما انها كانت تقوم بالاشتراك مع البوليس الفلسطيني في تطويق القرى العربية

عودة معتقل

الناصرة — غادرنا الى الخليل الشاب فؤاد نصار مبعداً بعد ان قضى ثلاثة اشهر في المعتقل بعكا .

سماسرة اليهودية العالمية

في الصحف اليهودية ان الحكومة الروسية قد امرت بنفي اليهودي أ. مرزخين الى سيبيريا ، وهذا الرجل هو رئيس القسم اليهودي من « الكومنترن » ـ اي الدولية الثالثة الشيوعية ـ ويرجع السبب في هذا النفي الى ان الرجل من جماعة اليهودي الثائر تروتسكي الذي يتآمر على قتل ستالين وهدم الدولية الثالثة ليقيم مكانها دولية اخرى تكون كلها يهودية ، ويسميها « الدولية الرابعة الشيوعية »

« هدايا الدفاع »

رقم العدد ٩٠١

الجائزة الاولى سيارة بويك فاخرة

جديدة موديل ١٩٣٧

الاسم ....

العنوان ....

الدفاع

بتلفونات الدفاع وبرقياتها الخاصة

رسالة الناصرة التلفونية

كثرة المبعدين

وصل الناصرة مبعداً اليها كل من السادة : محمد علي الصالح، محمود القاسم المحمد، احمد خليل العلي، وحسن ابراهيم المصطفى من كفرمصر وكذلك: عبد القادر المصطفى، عبد الرحمن المصطفى، يونس العلي، حسن الحسين اهليل مصطفى كنعان، واحمد مصطفى كنعان من الطيرة. ومدة ابعادهم ثلاثة اشهر

وابعدت السلطة السيدين محمود فياض الوجيه الى طولكرم، وسعيد عبد الهادي الى الناصرة وكلاهما من قرية اكسال

ووصل الناصره السيد محمد حسين عوده من قرية «فرعم» قضاء صفد مبعداً لمدة ثلاثة اشهر ولا يعلم الا الله سوء حالته المادية . فهل للجنة القومية بصفد الاعتناء به بعد ان ما توفى الله اللجنة القومية بالناصرة التي كان يجب ان نضع هذا السؤال امامها

الحفاوة باستقبال رئيس الاراضي المقدسة

كانت الحفاوة باستقبال حضرة الاب « البرتو غوري » الرئيس العام الجديد للاراضي المقدسة بالغة منتهى الروعه . فقد ازدانت الشوارع التي مر فيها . ووقفت الجماهير على جنبات الطريق كما وقف طلاب وطالبات المدارس . ومن الذين كانوا في استقباله حضرات قائمقام الناصرة ورئيس البلدية ورؤساء الطوائف ومما زاد في روعة الاستقبال اشتراك العنصرين الاسلامي والمسيحي

وما ان اطلت سيارته حتي اخذت الاجراس تقرع وعلا الهتاف والتصفيق واخذت النساء يزغردن . وقصد من هناك الى الكنيسة حيث تليت صلاة قصيرة خاصة . وبعدها ذهب حضرته مع المدعوين الي البهو المعد لاستقباله في الدار الجديدة وبعد تناول المرطبات والحلويات تلا الاستاذ اسكندر جبور قصيدة عامرة الابيات، ثم القى السيد وديع كركبي كلمة بليغة، وعقبه بقصيدة طيبة الاستاذ حبيب بواردي . ثم الاستاذ ميخائيل كرام فألقى خطاباً قيما مرحبا بحضرته باللغة الافرنسية . واخيراً تلاه الاستاذ نديم بطحيش بكلمة ارتجالية جامعة بالنيابة عن الجمعية الانطوانية وبعد انتهاء تقديم الخطباء وقف حضرة المحتفى به فشكر الحاضرين، وكان يقوم بالترجمة قدس الأب الخوري انطون خال كاهن طائفة اللاتين وقد غادر حضرة الأب البرتوغوري الناصرة الى القدس فعلى الطائر الميمون

شركة مصر للطيران

السفر كل يوم من حيفا ويافا وتل أبيب والقدس الى بور سعيد والقاهرة والاسكندرية. السفر مرتين كل اسبوع من القدس ويافا وتل أبيب وحيفا الى بغداد . ثلاث مرات يوميا بين القاهرة والاسكندرية وبالعكس . السفر يومياً بين الاسكندرية وبورسعيد والقاهرة واسيوط وبالعكس . الطائرات للركاب والبريد. تطلب الاستعلامات وكافة ما يلزم من وكلاء الشركة او من احد مكاتب السفر

حيفا

الرعايا الاسبان الساكنين فى فلسطين

حيفا في ٢٠ حزيران — لمراسل الدفاع الخاص : علمت انه في الاجتماع الذي عقد صباح السبت الماضي في دار وكيل قنصل اسبانيا بحيفا للبحث بشأن ارسال ٣٥٠٠ من الرعايا الاسبانيين الى اسبانيا ليقاتلوا في صف الحكومة ضد الثوار. وطلب وكيل القنصل من الذين حضروا الاجتماع أن يرسل هناك كل شخص يتراوح عمره بين الـ ٢٠ والـ ٢٥ سنة

من اساليب اليهود لانتزاع الاراضى

على الكيلو ٣٣ قرب مستعمرة زمارين تقوم قطع صغيرة من الاراضي العربية يملكها بعض العرب الفقراء . وقد اشترى اليهود اراضي قرب هذه القطع يخترقها شارع عام فألغى اليهود هذا الشارع ومدوا طريقاً ثانية تخترق قطع الاراضي العربية ليرغموا اصحابها العرب على تركها وبيعها لهم، وهذه هي احدى الطرق التي يستعملها اليهود لطرد العرب من اراضيهم

العمل لمرفأ خليج حيفا اليهودي

لا تزال الاعمال في مرفأ خليج حيفا مستمرة وقد كتبنا عن منح الحكومة امتياز هذا المرفأ الى شركة روتنبرغ، ولفتنا نظر الهيئات الوطنية والمحامين وذوي الاختصاص الي ضرورة المسارعة لدرس هذا المشروع

مطالب عمال القرى من الحكومة

يشكو الينا كثيرون من سكان القرى المجاوره لاعطاء دائرة الاشغال العامة مقاولات الطرق وما اشبه للمهندسين اليهود الامر الذي يسبب اختلافاً دائماً بين العرب وهؤلاء المهندسين . وقد ابدوا الينا انهم يفكرون في تقديم عرائض للحكومة يطلبون فيها ان يأتى الى قراهم مهندسون عرب ليستطيعوا التفاهم معهم

فوز منتخب النادي الاسلامى بالدرع

جرت المباراة بين منتخب القدس ومنتخب حيفا التي انبأتكم عنها امس في ملعب النادي الرياضي الاسلامي . وكان الاقبال على هذه المباراة عظيما، والحماسة شديدة . وقد سجل منتخب القدس اصابة واحدة في الشوط الاول . وفي الشوط الثاني سجل منتخب حيفا على منتخب القدس اربع اصابات . وبهذا يكون النادي الاسلامي بحيفا قد فاز بدرع الشباب

بين فريق العمال والنادى الرياضى

وجرت على ملعب النادي مباراة ثانية بين فريق نادي العمال الثاني، وفريق النادي الرياضي الاسلامي الثاني فتغلب الاول على الثاني بثلاث اصابات ضد لا شيء .

حفلة مصارعة وملاكمة واقبال الجمهور

واقيمت بعد ظهر اليوم حفلة ملاكمة ومصارعة وحمل اثقال على مسرح سينما النهضة . وقد تبارز فيها عدد من كبار الرياضيين العرب. وكانت الروح الرياضية تسود الموقف . وكان الاقبال على مشاهدة هذه الحفلة عظيما .

طولكرم

قرية عربية مهددة الكيان

طولكرم فى ٢٠ حزيران — لمراسل الدفاع الخاص. تجمهر عدد كبير من اليهود في مستعمرة ناثانيا وتقدموا لوضع الاسلاك على حدود الارض التي اشتروها سابقا من صالح الصلاح والتي تحدها جدران القرية فمنعهم اهل قرية ام خالد . وكاد يقع تصادم بين الطرفين وترك اليهود العمل خوفا من العاقبة . وقد حضر قسم من وجوه القرية الى طولكرم ووكلوا المحامي الاستاذ راشد افندى الجيوسي لحفظ حقوق جدار القرية وما لهم من الحقوق في هذه الارض لان اليهود يريدون تضييق الخناق على هذه القرية العربية وحصرها لازعاج اهلها وتشريدهم منها حتى يصفو الجو لهم

وادي القبانى بعد وادي الحوارث

الرأي العام في هذا البلد يشكر كل محاولة تدس لتضييع ارض وادي القباني . وقد خرج في يوم امس احد كتبة الاجراء على ارض القباني ووقف على حدوده لاجل وضع اليد بشأن القضية والحكم على فاطمة سعدالدين القباني لصالح المحامي نصري افندي نصر من القدس، وقيمة الحكم عشرة آلاف جنيه غرامه، ما عدا السلفيه . فالجميع هنا يطلب بيانا من حضرة المحامي نصري افندي نصر يبين فيه خطته لان عموم اهالي القضاء يعتبرون هذا العمل ممهد لضياع وادي القباني

القدس

سفر المندوب السامي يسافر اليوم طائراً

القدس في ٢٠ حزيران — لمراسل الدفاع الخاص — يسافر المندوب السامي بالطائرة في طريقه الى لندن في الساعة الثامنة من صباح غد « الاثنين »

مفتش البوليس العام وعضو الاستئناف

يسافر بالاجازة المستر بلانكيت عضو محكمة الاستئناف ويمكث اربعة اشهر وينوب عنه المستر كيري . ويسافر المفتش العام للبوليس لقضاء اجازته ايضا

السكرتير العام مكان المندوب السامى

ينوب المستر باترشيل السكرتير العام لحكومة فلسطين عن المندوب السامي مدة غيابه في لندن بعد ان يقسم اليمين امام قاضي القضاة .

وفود من فلسطين الى عمان

أمت عمان وفود عديدة لتهنئة سمو الامير عبد الله بالعودة مؤلفة من وفد ماسوني يمثل المحافل الوطنية بفلسطين واعضاؤه : الدكتور يعقوب نزهة، الدكتور عيسى الدجاني، السيد يعقوب جيمان، والاستاذان كمال طهبوب ورشاد ابو غربية وغيرهم . ومن الخليل فضيلة الشيخ توفيق افندي طهبوب والسادة محمود حجازي، عبد الله بشير عمرو وحسين عمرو وعيد زيتون . ومن القدس سعادة راغب بك النشاشيبي والاستاذ حسن صدقي بك الدجاني وفضيلة الشيخ حسام الدين افندي جار الله واسماعيل افندي جار الله وابراهيم افندي بكر النشاشيبي والشيخ محمود افندي الفلكي . ومن نابلس سعادة سليمان بك طوقان وشافع بك عبد الهادي واحمد افندى الشكعة وحمدي افندي كنعان . ومن جنين برهان الدين افندي العبوشي . ومن عكا سماحة الاستاذ الشيخ اسعد افندي الشقيري . ومن غزة الحاج عادل افندي الشوا وخلوصي افندي بسيسو والشيخ علي افندي النجدي والشيخ حسين افندي الشوا . ومن يافا عمر افندي البيطار عبد الرحيم افندي بيدس والاستاذ فخري النشاشيبي . وقد اعدت لهم سرادقات، وكان يستقبلهم الامراء طلال ونايف وجميل ورئيس الحكومة ابراهيم باشا هاشم وقبل تناول الطعام وصل السرداق سمو الامير عبد الله فاستقبله الزائرون والقى سماحة الاستاذ الشقيري خطاباً « بايع فيه سمو الامير عبد الله والاسرة الهاشمية بالزعامة العربية وغنى للقضية الفلسطينية خيراً على يديه وبجهوده » ثم وقف شافع بك عبد الهادي وتلا الحديث الشريف التالي « تركت فيكم كتاب الله وعترتي، ولیس تضلوا ما تمسكتم بهما » وقد ادب لهم سمو الامير مأدبة غداء وكان يقوم على المائدة الامراء طلال ونايف وجميل . وفي اثناء تناول الطعام وقف الاستاذ الشيخ علي النجدي فالقى كلمة مناسبة . وبعد تناول الطعام غادر فريق من الزائرين عمان وبقي فريق آخر ضيفاً على الامير

قوة للمراقبة على جسر اللنبى

بينما كانت سيارة يهودية في طريقها الى البحر الميت اطلق مجهولون عليها الرصاص . وقد ارسلت الحكومة قوة من البوليس البريطاني للمراقبة بين القدس وجسر اللنبى .

عودة مدير قلم المطبوعات من سوريا

عاد من سوريا المستر تويدي مدير قلم المطبوعات وباشر اعماله

توالي اعتقالات القرويين بتهمة حادث

اعتقل البوليس امس واليوم ما يقرب من مئة قروي من قرى القدس للتحقيق معهم بتهمة محاولة الاعتداء على مفتش البوليس العام . وقد اطلق سراح بعضهم ولا يزال البعض الآخر موقوفين للتحقيق معهم

حماية المصنوعات اليهودية لمحاربة العرب

ذكرت لكم في رسالة سابقة عن شركة عربية تأسست في القدس لاستيراد الكحول المغشوشة من سوريا الى فلسطين لمضاربة المصانع اليهودية وعن قيام اليهود وهيئاتهم لمحاربة هذا المشروع الوطني الى ان توفقوا لاستصدار تشريع يمنع استيراد هذه الكحول للقضاء على هذه الشركة العربية التي تعاقدت مع المصانع السورية واللبنانية لاستيراد ما يكفي حاجة المستهلك العربي . وفي الحقيقة ان هذه الشركة ستصبح على شفا الافلاس اذا لم تعمد الهيئات والصحافة على مؤازرتها لاننا شاهدنا عقوداً بينها وبين مصانع سوريا ولبنان تجبرها لدفع غرامة لا تقل عن ستة آلاف جنيه اذا لم تسحب الكميات المتفق عليها وهي نحو ٣٠٠ طن في السنة . وقد جرت مخابرة بين الشركة والحكومة وبين غرفة التجارة العربية والحكومة حول هذا التشريع الذى وضع لحماية المصنوعات اليهودية ومحاربة الشركات العربية، لكنها لم تسفر عن نتيجة تكفل حفظ حقوق الشركة . وقد قامت اللجنة العربية العليا واللجنة القومية بما يترتب عليهما ازاء هذا المشروع . الا ان الحكومة لا تزال غاضة النظر عن قول الكلمة التي ينتظرها الجمهور العربي وهي الغاء التشريع وفتح باب التجارة الحرة في وجه هذه الشركة العربية . ان الرأي العام العربي الذي اعتاد على رؤية تشاريع كثيرة من هذه السلطة قد استاء استياء عظيما لهذا العمل، وهو يطلب بالحاح ان يكون موقف الحكومة عادلا ونزيها ازاء هذه الشركة التي باعت الكحول لاول مرة في فلسطين بنسبة ١٠٠ بالمئة اقل من الاسعار اليهودية . فهل تستمع الحكومة لصوت الرأي العام ؟

أنباء عن ثورة الاكراد الاخيرة

استنبول في ٢٠ حزيران — فهم بصورة مؤكدة أن ستة من زعماء القبائل الكردية الثائرة في درسيم قتلوا في منازلهم بقنابل الطيارات والمدفعية التركية وتطارد الطيارات رجال القبائل الثائرة الذين لجأ اكثرهم الي قمم الجبال والمغاور والأودية فراراً من قنابل الطيارات التي تلقيها على القرى والمساكن في درسيم وعلى الآكام التي تحيط بهذه المنطقة

الثورة ليست في منطقة واحدة

ويظن ان فريقاً كبيراً من زعماء الاكراد فروا الى المناطق المجاورة لدرسيم والبعيدة عنها حيث يقطن الاكراد لاستفزازهم وحملهم على الاشتراك في مقاومة الحكومة وانجاح الحركة الثورية التي قاموا بها . ومن الصعب ان يقال الآن ان الثورة محصورة في منطقة درسيم لكنها تعدتها الى عدد غير قليل من المناطق الكردية . وتتكتم السلطات الحكومية تكتما شديداً في اذاعة حركات الثورة ومقاومة قوات الحكومة لها .

رئيس الوزارة نفسه الى المنطقة

وقد جاء في برقية اخرى صادرة من استنبول الى عصمت اينونو رئيس الوزارة التركية وصل الى الفريز وأن الثوار الاكراد أخذوا يسلمون أنفسهم لقوات الحكومة .

المجلس الاسلامي الاعلى في لبنان

بيروت في ٢٠ حزيران — لمراسل الدفاع الخاص — جرى انتخاب المجلس الاسلامي الاعلى بالاقتراع السري ففاز السادة: الدكتور سامح فاخوري، الدكتور حليم قدوره، بدر دمشقيه، عبد الله اليافي، محمد الباقر، عبد الله الحاج، خليل دعبول، كمال جبر، صلاح لبابيدي، الشيخ احمد المحمصانى، هاشم سلطان، مصطفى القدم، خالد عبدالقادر، يوسف او ظهر، احمد ناصيف الاسعد، والدكتور مرتضي . وسينتخب الرئيس ونائبه وامين السر وامين الصندوق .

من أثر الحالة في روسيا

طوكيو في ٢٠ حزيران — رفضت السلطات الروسية التأشير على جوازات سفر ٣٣ يابانيا و٣١ اجنبياً كانوا يرغبون في السفر عن طريق سيبيريا . وترى الدوائر السياسية اليابانية أن هذا الرفض يدل على سوء الحالة في داخلية روسيا

الصابون الذى له رائحة يضر الجلد ضرراً عظيما

الوكلاء والمستودع

الشركة المصرية البريطانية التجارية — تلفون ١٠٦٢ : يافا

الاقبال العظيم على سجاير امبريال (IMPERIAL) صنع شركة سجاير صنصور اخوان

هو اول برهان لجودتها ولذتها. ثمنها ٤٤ في المائة اقل من ثمن السجاير الاجنبية. تصنع من التبغ الفرجيني الممتاز - ١٠ سجاير سعرها ١٥ ملا - ٢٠ سيجارة سعرها ٣٠ ملا - مكتب الادارة الرئيسي: عمارة صنصور - القدس غرفة رقم ٢٤٥ - تلفون ١٩٨٢ - ص. ب ٨٥٤.

الفابركة: مدخل بيت لحم تلفون ٣٠

قرار حكم

دوسيه ٢٤٨٢-٣٥

المدعى: كامل راغب عبد الهادي الوكيل عن شقيقته ملكة زوجة عبد الكريم عبد الهادي من نابلس

المدعى عليه: السيدة لائقة بنت مصطفى بك البشناق ارملة يوسف افندي عبد الكريم عبد الهادي بالاضافة لباقي ورثة يوسف افندي عبد الكريم عبد الهادي من نابلس.

لدى تدقيق اوراق هذه القضية تبين ان المدعية ملكة بنت راغب افندي عبد الهادي ارملة عبد الكريم افندي اليوسف عبد الهادي تدعى بطلب ما يصيبها بنسبة حصتها الارثية من بدل اجر المثل عن الأراضي الموروثة عن المورث الاصلي عبد الكريم افندي اليوسف عبد الهادي في اراضي قرى عرابة وسلفيت وزرعين ومركه، باعتبار ان حصتها الارثية الانتقالية عن مورثها زوجها عبد الكريم اليوسف سبعة سهام من اصل اربعة وثمانين سهما بموجب حصر الارث المبرز منها والمؤرخ في ٢٤-١٠-١٩٢٣ عدد ٤٧٢، وذلك عن مدة اربعة سنين وهي سنة ١٣٣٩ وسنة ١٣٤٠ وسنة ١٣٤١ وسنة ١٣٤٢ هجرية مبلغ اثنين وخمسين جنيها واربعمائة ملا فلسطينياً.

واستندت بدعواها على الحكم الصادر بتاريخ ٣١-٣-٩٣٥ دوسيه ١٢-٣٢ من محكمة مركزية نابلس المبرز منها صورة مصدقة عنه. والمتضمن ثبوت وضع يد يوسف عبد الكريم عبد الهادي بعد وفاة والده عبد الكريم، وضبط هذه الاراضي المتروكه عن المورث عبد الكريم عبد الهادي مدة عشر سنوات من سنة ١٣٣٢ لغاية سنة ١٣٤٢ التي من ضمنها السنين الاربعة المدعى ببدل اجارها، وان الخبراء المعينين من قبل المحكمة لتقدير الاجرة المثلية قدروا ان بدل اجر المثل عن جميع الاراضي المتروكه يساوي عن مدة العشر سنوات المذكورة (١٥٧٦) جنيهاً و٩٠٠ ملا، وتبين بأن المحكمه المذكورة كانت حكمت لبعض الورثه بما يستحقونه من الاجرة المثلية من هذا المبلغ. فعليه ترى المحكمة بنسبة اعلام حكم محكمة الاراضي، واعلام حصر الارث المبحوث عنهما، والاجرة المثلية المقدرة ظهر أن حصة المدعية ملكة من مجموع قيمة اجر المثل عن الاربعة سنوات وهي ١٣٣٩ وسنة ١٣٤٠ و سنة ١٣٤١ وسنة ١٣٤٢ تبلغ اثنين وخمسين جنيهاً ومأة وستة وستين ملا فلسطينياً لذلك وعملا بالمادة ١٨٢١-١٨١٩ من المجلة احكم بالزام المدعي عليها السيدة لائقة بشناق بالاضافة لبقية ورثة يوسف عبد الكريم عبد الهادي ولتركته لدفع هذا المبلغ وقدره اثنين و خمسين جنيهاً ومأة وستة وستين ملا فلسطينياً للمدعية ملكة والرسوم والمصاريف والفائدة القانونية اعتباراً من تاريخ الادعاء الواقع في ١١-١٢-٣٥ حتى الدفع. ومنع المدعية من معارضة ورثة يوسف عبد الكريم بباقي المبلغ المدعى به وقدره مأتين واربعة وثلاثين ملا.

حكماً غيابيا بدرجة وجاهية بحق المدعى عليها السيدة لائقة بنت مصطفى بك بشناق قابلا للأستئناف بحقها وتابعاً لتبليغ بقية الورثة وهم عزت عبد الكريم عبد الهادي والسيدة عفة بنت ابراهيم افندي قاسم سليمان عبد الهادي ارملة يوسم عبد الكريم عبد الهادي وابنته ملك القاصرة التي هي تحت وصاية والدتها المدعى عليها لائقة بحسب اعلام حصر الارث واعلام الوصاية المبرزين.

صدر وتفهم علناً في ٦-٤-١٩٣٧

الكاتب — حاكم الصلح الاول
يوسف نجم — رفيق ابو غزالة

صورة طبعة الاصل تبلغ الى عزت عبد الكريم عبد الهادي من نابلس المجهول الاقامة.

ابلغك صورة الحكم المذكور على ان يحق لك الاعتراض عليه خلال مدة شهراً واحداً اعتباراً من تاريخ النشر في ٢٠-٥-٣٧ — رئيس الكتبة

برنامج الاذاعة الفلسطينية

«يوم الاثنين في ٢١ حزيران سنة ١٩٣٧»

٦ر١٥ - عزف منفرد على الشبابة - عطا الرطاسي - ٦ر٣٠ - خلاصة الاخبار بالعربية - ٧ر٠٥ - اسطوانات عربية - ٧ر٢٥ - عزف منفرد على البيانو - يوسف البتروني - ٨ر٥٥ - اسطوانه - ٩ - اشارة الوقت - ٩ر٥٥ - اسطوانة ١٠ - حفلة غنائية - يحيى السعودي - ١٠ر٣٠ - ختام

ماذا تسمع اليوم

عن محلات السادة دجاني اخوان

«الاذاعة اللاسلكية للحكومة المصرية يوم الاثنين في ٢١ حزيران»

٦ر٣٠ - صباحاً - تمرينات رياضية الاستاذ محمد شكري - ٦ر٤٥ - قرآن كريم - الشيخ محمد احمد العمروسي - ٧ر٣٥ - ختام - ١٠ - حفلة موسيقية - رباعي العقاد - ١٠ر٣٠ - اسطوانات - ١١ - ختام - ٢ر٣٠ - مساء حفلة غنائية الاستاذ عزيز عثمان وفرقته - ٣ - النشرة الاخبارية والنشرة التجارية بالعربية - ٣ر١٠ - ختام - ٧ - حديث تيتي خيرت الى الاطفال - ٧ر٣٥ - قرآن كريم الاستاذ الشيخ محمد الصيفي - ٨ر٣٠ - النشرة الاخبارية - ٨ر٤٥ - النشيد ٨ر٥٠ - اسطوانات - ٩ر٣٥ - كمان منفرد - الاستاذ فاضل شوا - ٩ر٥٠ - السيدة فتحية احمد وفرقتها - يقدمون رواية «ليلة من الف ليلة - ١١ر٣٠ - سلام الملك ختام

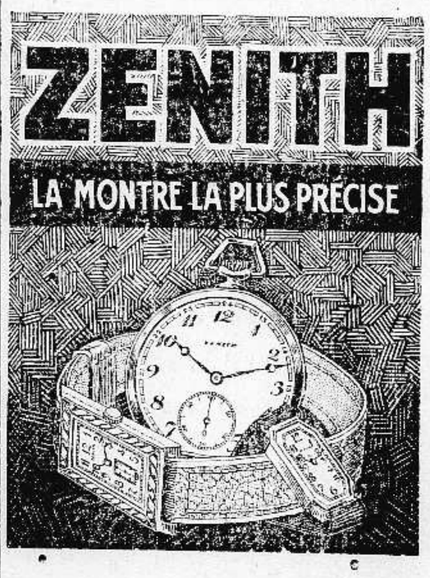

أجود ساعات العالم وأجمل وأحدث موديلات من ساعات زينيت المشهوره الى محلات: أسعد بيافا

مصبغة الشرق العظمى

لصاحبها امين البديرى

الكائنة اول شارع المحطة تجاه موقف البوليس من جهة سوق بسترس

يعلن صاحب هذه المصبغة خبر انسحابه النهائي من محله القديم بشارع الاسعاف وفتح محلا جديدا وقد احضر احدث الادوات البخاريه ومستعد لصباغ وتنظيف و كوى جميع الملابس للرجال والسيدات باسهل الطرق الفنية المتبعة في اوروبا — تنظيفاً على الناشف وعلى البخار. تنظيف كيماوي صباغ على البارد وعلى السخن وصباغات ثابتة المانية باسعار بغاية الاعتدال

استعداد لاحضار الملابس وكيها في البيوت

مطبعة جريدة الدفاع - يافا

آخر حفلات

زعيم المسرح العربي

الاستاذ يوسف وهبى

* يودع القدس بحفلتين عظيمتين *

على مسرح جمعية الشبان المسيحية

الاثنين في ٢١ حزيران والثلاثاء في ٢٢ حزيران

* الساعة التاسعة مساء *

بالروايتين المصريتين العظيمتين

(لاول مرة في فلسطين)

المظلوم — قصة دامية ومأساة عنيفة

صرخة الدم — ما يفعله وخز الضمير في حياة شاب درس القانون

فرقة رمسيس الذائعة الصيت تجمع ابطال المسرح وعلى رأسهم امينة رزق و علوية جميل

الاسعار: ٣٠٠مل. ٢٥٠ملا، ٢٠٠ملا، ١٥٠ملا، ١٠٠مل الالواج خاصة للسيدات

بادر بحجز مكانك من: مكتب جمعية الشبان المسيحية تلفون ٥٧٩ تيودور اسطفان قرب البوسطة - داود دجاني تلفون ٥٥٠

شجعوا شركة المواد الحديدية

ابتداء من يوم الأثنين ٢١-٦-٣٧ وباقى ايام الاسبوع يعرض في

سينما الحمراء الوطنية

فلم «مات الجنرال عند الفجر»

الدرامة العنيفة التي تريك يقظة الصين وانتعاش الروح في مقاومة سلطة اللوردات في الصين

تمثيل: جارى كوبر اشهر جندي ظهر على اللوحة الفضية

ومدلين كرول الشقراء الفاتنة

مات الجنرال عند الفجر

رواية المخاطرات والمؤامرات في حرب الصين الحديثه والتي تريك قصة حب نشأ بين رجل كان الخطر حياته وفتاة تقدمت بمؤآمرة مقابل اجراً عاليا لتحول دون بلوغ ذلك الرجل مهمته الشاقه التي خاطر من اجلها

لا تفوتكم مشاهدة هذا الفلم العظيم الملآن بالمخاطرات والحروب

* احجزوا تذاكركم مقدما *

دواليب المحفوظات

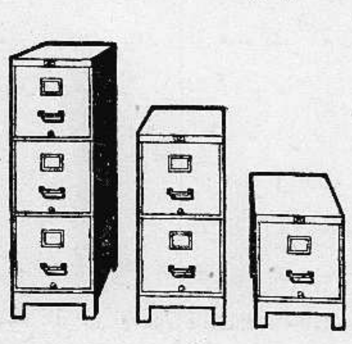

تحتوي على اربعة ادراج تنزلق على قواعدها بكل سهولة وبدون اي احتكاك مهما كانت ملآنة وثقيلة وهي ذات منظر بديع انيق اذانها مغطاة بطبقة من الميناء ذات اللون الاخضر وهي مصنوعة من احسن انواع الفولاذ وليس فيها اي مسمار وجميع اجزائها متصلة بعضها ببعض بحيث يمكنها حفظ الاوراق والملفات من الغبار والنار وفعل الحشرات

— المتعهدون الوحيدون —

مكتبة فلسطين العلمية

لصاحبيها بولس سعيد ووديع سعيد

القدس — يافا — حيفا

شارع يافا تلفون ١٢٩ شارع بسترس تلفون ١٩٠ شارع ستانتون تلفون ١٤٨٠

راديو كريم (Medicated)

ان راديو كريم هو الكريم الوحيد المضمون الذي يزيل عن الوجه جميع الكلف وضربة الشمس والنمش والبقع السود ويجعل البشرة نظيفة ناصعة البياض كالثلج اذا كنت ايتها المدموزيل او السيدة تشكين من بقع سوداء على خدك او انفك او جبينك او اذا كان عندك نمش او كلف فاستعملي راديو كريم الذي يزيل جميع هذه البقع السود ويجعل وجهك ابيض جميلاً — حافظي على وجهك. ويوجد ايضاً راديو كريم غذاء للجلد (Skin Food) فادلكي به الجلد قبل النوم فيتغذى به الجلد ويصبح جميلاً طرياً كوجه بنات المدارس!

الوكلاء تعهدوا بارجاع الثمن اذا لم تجد الكريم اعلاه بانه يزيل البقع السود والنمش

الوكلاء: الشركة المصرية البريطانية التجارية: مصر و الاسكندرية

الوكلاء والمستودع

الشركة المصرية البريطانية التجارية — تلفون ١٠٦٢: يافا

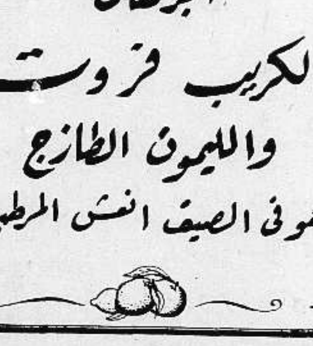

اشربوا

العصير المستحضر في فلسطين من

البرتقال

الكريب فروت

والليمون الطازج

هو في الصيف انعش المرطبات

لا تتكل على الحظ

ولا تأمن بالعجائب

انما

عليك ان تزبل اراضيك بالسماد الطبيعي

نترات الشيلي ١٦ في المائة آزوت تتريكي

«راجعوا وكيلنا في يافا»

السيد خليل التلاوى

تلفون - ١٦٤٠ - شارع الدرهلي

الثلاثاء في ١٣ ربيع ثاني ١٣٥٦ — ٢٢ حزيران سنة ١٩٣٧

الدفاع

جريدة يومية سياسية مصورة

السنة الرابعة — العدد ٩٠٢ — ٤

صاحب الامتياز : ابراهيم الشنطي
المحرر المسئول : شوكت حماد
مدير الادارة : عبد الهادي عرفان

الاعلانات: في يافا (ادارة) الدفاع : قسم الاعلانات
في القدس (وكالة) * : تلفون ١٤١٣
في حيفا * * : * ١٢٥٨

دار الدفاع : شارع جمال باشا - عمارة المظفر - يافا - فلسطين
العنوان التلغرافي (الدفاع - يافا)
تلفون ١١٨٧ (اربعة خطوط) و ١٠٧٥ (خطان) صندوق البريد (٢٥٥)

الاشتراكات: في فلسطين عن سنة ١٥٠
في البريد الداخلي * * ١٨٠
في سائر الاقطار الخارجية * * ٣٠٠

صحف انكلترا واقتراح الامير محمد علي - التايمس واهم محتويات تقرير اللجنة
استقالة أربعة وزراء عراقيين - استقالة وزارة بلوم وتأليف وزارة جديدة

الساعة الأخيرة

صحف انكلترا واقتراح ضم فلسطين لسوريا كما عرضه الامير محمد علي

لندن في ٢١ حزيران — نشرت صحف انكلترا اقتراح الامير محمد علي رئيس المجلس الوصاية لحل مسألة فلسطين، وعلقت عليه بقولها ان الدوائر الرسمية في لندن تتكتم تكتماً شديداً فيما يتعلق بنتيجة هذا الاقتراح انتظاراً منها لتقرير اللجنة الملكية.

الاستاذ جمال خارج انكلترا

وقالت ان السيد جمال الحسيني الذي كان في انكلترا قد غادرها ولم يعد ثانية.

استقالة اربعة وزراء عراقيين

دمشق في ٢١ حزيران — لمراسل الدفاع الخاص : قدم اليوم اربعة من اعضاء الوزارة العراقية استقالتهم وهم السادة : جعفر ابو التمن وزير المالية ويوسف ابراهيم وزير المعارف وصالح جبر وزير الحقانية وكامل الجادرجي وزير الاقتصاد. ولم ينظر حتى الان في امر استقالتهم. وقد علقت الصحف على هذه الاستقالة فقالت انها جاءت في وقت غير مناسب لان زيارة الوفد التركي الى العراق تتطلب بحثا دقيقا لمصلحة الدولتين

الراس دستا حي والحبشة تقاوم

لندن في ٢١ حزيران — نشرت جريدة الايفننج ستاندارد مقالا من مراسلها في الحبشة اكد فيه بالادلة ان الرأس دستا لا يزال على قيد الحياة وان الذي اعدم هو حامل علمه الذي حاول اغتيال المارشال غرازياني في الشتاء الماضي. وقال انه لا تزال ست مقاطعات في غرب الحبشة في ايدي الاحباش وانها بزعيم كالرأس دستا تستطيع ان تنشيء صعوبات عظيمة في وجه ايطاليا

استقالة وزارة بلوم والرئيس الجديد

باريس د.ن.ب. — استقالت وزارة مسيو بلوم الشعبية بعدما رفض مجلس الشيوخ اقتراح الشيخ بريه الذي يرمي الى سن قانون يفوض الوزارة تفويضا مطلقا في الامور المالية وكان الرفض بـ١٦٨ ضد ٩٦ صوتا. وفي ختام الجلسة لخص المسيو كايو رئيس لجنة مالية مجلس الشيوخ ما قيل فيها عن موقف المجلس مؤكداً ان حل ما يطالبه المجلس من الوزارة هو ان تقدم له برنامجا ماليا واضحا لا غموض فيه، وان تصرح عما تود ان تتخذه لانقاذ البلاد من الازمة المالية وكيفية ذلك. اما وزارة المسيو بلوم فلم تطلب اقتراع الثقة بها بل عدت رفض مجلس الشيوخ قانون التفويض سبباً كافيا لاستقالتها. واستدعى رئيس الجمهورية المسيو لبران بعد استقاله الوزارة حالا المسيو شوطان أحد وزراء وزارة بلوم، ورئيس مجلس الشيوخ. والمسيو هريو رئيس مجلس النواب وتباحث مع كل منهم في امر تشكيل وزارة جديدة. وقد قبل الوزير المسيو شوطان طلب رئيس الجمهورية فيما يتعلق بتشكيل وزارة جديدة

اجتماعات المسيو شوطان بكبار الساسة

لندن في ٢١ حزيران — اجتمع المسيو شوطان بالمسيو دلبوس والمسيو سارو والمسيو بول بونكور، ودعاهم على مائدته. ورغم استقالة وزارة بلوم فلا تزال الاغلبية للجبهة الشعبية. والمسيو شوطان هو زعيم الاشتراكيين الراديكاليين. وهو يحاول اعادة بناء الجبهة الشعبية. ولا يعرف الى الآن مدى مساعدة الاشتراكيين له، لكنه سيجتمع هذا المساء بهم.

الدكتور الشهبندر يطير الى مصر

دمشق في ٢١ حزيران — لمراسل الدفاع الخاص — غادر دمشق اليوم الدكتور عبد الرحمن شهبندر بالطيارة الى حيفا ومنها الى مصر لقضاء شهر لانهاء اعمال خاصة فيها ثم يعود بعد ذلك الى دمشق

وصول الوفد التركي الى الموصل

بغداد في ٢١ حزيران — لمراسل الدفاع الخاص : وصل الدكتور رشدي آراس واعضاء الوفد التركي الى الموصل امس فقوبلوا رسمياً بحفاوة عظيمة واقيمت لهم حفلات تكريمية ورفعت الاعلام العراقية والتركية على جميع المنازل وكان الهتاف بحياة الدولتين يتجاوب صداه في الفضاء. وسيصل الوفد التركي غدا الى بغداد حيث اتخذت التدابير لاستقباله استقبالا رسميا حافلا

فلسطين وسوريا تحت تاج امير عربي

مشروع المرحوم فيصل ومشروع الامير محمد علي الجديد

مشكلة فلسطين تصبح قضية اسلامية عالمية

معاودة بحث المشروع

تحدثنا وتحدث مراسلنا في لندن عن مشروع دمج فلسطين وشرق الاردن بالعراق، في مملكة واحدة. وقلنا ان المرحوم الملك فيصل فاتح الانكليز بذلك وان وزارة المرحوم الهاشمي باشا فاتحتهم أيضاً، وقطع نوري باشا السعيد في ذلك مرحلة واسعة لولا اختلاف على تفصيلات، ولولا الانقلاب العراقي الذي الذي اوقف سير المفاوضات. واذا كان الاشخاص الذين اقترحوا المشروع قد تنحوا عن الطريق، فليس معنى هذا نسيان المشروع نفسه. فقد علمنا انه بحث مؤخراً في لندن بامعان شديد جداً.

اقتراح حل جديد

وظهر حديثاً مشروع آخر هو ضم فلسطين الى سوريا في مملكة عربية واحدة تحت تاج يوضع على رأس أمير عربي. وهذه الدولة تتعاقد مع بريطانيا وفرنسا في معاهدة. وتدخل عصبة الامم كما دخلتها مصر والعراق.

هذا هو اقتراح الامير محمد علي رئيس مجلس الوصاية في مصر. وقد كتب فيه كما ذكرنا سابقاً، وفاتح به السر آرثر واكهوب واللورد جورج لويد.

مقابلات في مصر

وفي زيارة الامير عبد الله للامير محمد علي استعرضت مشكلة فلسطين باسهاب. وبعد هذه الزيارة — التي وقعت عند سفر الامير الى لندن في حفلات التتويج، زار الامير عبد الله السفير البريطاني في مصر. وهناك ايضا في تلك الزيارة الطويلة، ابدى الامير عبد الله رأيه في معالجة المشكلة، ورغب في تأييد السفير. والذي علمناه ان السفارة ارسلت بخلاصة المحادثة الى وزارة الخارجية، مع تعليق موجز عليها

اعتبار اليهود رعايا

وفي المذكرة التي بعث بها الامير محمد علي الى وزارة الخارجية البريطانية اقترح اعتبار اليهود الموجودين في المملكة التي ستتألف من سوريا وفلسطين معاً — رعايا يتمتعون بنفس الحقوق، على ان يظلوا اقلية لها حقوقها ومصالحها المحمية، على منوال الاقليات في مصر

مقابلات في باريس

اننا لا نستطيع أن نبحث رأي فرنسا في المشروع الجديد، هل تقره أم تخالف فيه. ولكن الذي نؤكده أن وايزمن كان يجتمع مراراً بالمسيو بلوم ويطلعه على تطورات المشكلة، وكانت وزارة المستعمرات على علم بذلك كله. حتى ان احدى هذه الزيارات وقعت والثورة في أشدها، فقد غادر وايزمن لندن الى باريس، واجتمع طويلا بالمسيو بلوم، وتباحثا في موقف الحكومة البريطانية، ثم حمل وايزمن آراء المسيو بلوم وعاد ثانية الى لندن.

في ظروف ومناسبات

لكن اليهود الذين اختلفوا مع الحكومة البريطانية على اقتراح نوري باشا، يرفضون أيضاً الاقتراح الجديد: توحيد سوريا وفلسطين في مملكة عربية تؤلف منهما. وهذه المعارضة الشديدة جعلت حكومة لندن تتريث في الامر كثيراً. وهي على كل حال لا تقدم عليه الآن، بل اذا كان ذلك في نيتها فأن اقدامها على تحقيقه سيكون في ظروف أخرى، ربما ليست بالقريبة، فنستطيع أن نقول عن المشروع بأنه « تأجل » ولم يطو بالمرة.

مصالح فرنسا وآراؤها

وعدا معارضة اليهود هناك اعتبارات دولية كثيرة، وهناك رأي اخواننا السوريين في التاج الجديد. وهناك موقف فرنسا نفسها ان مصالحها في سوريا كثيرة. ثم ان مسئلة اختيار الملك الجديد سيكون مجالا لارتباكات سياسية كثيرة. فمن المؤكد ان بريطانيا تريده لصديق لها. ومن المؤكد أن فرنسا كذلك. ثم ما وراء هذا الدمج العربي في المستقبل القريب ؟

مشروع خطير من رأي الانكليز ابقؤه في ملفه الخاص، للزمن والمناسبات

أصبحت مشكلة اسلامية

لقد قلنا ان مشكلة فلسطين أصبحت عالمية. وقد اندمجت في عداد المشاكل الاسلامية الكبرى. وهذا ما جعل وزير المستعمرات يقول بأنه سيطلع بلاد الدومنيون والهند أيضاً على تطورات السياسة البريطانية في فلسطين. وانما ذكر الهند لاصرار نائب الملك فيها على ذلك. فان حكومة الهند يهمها رضى المسلمين عن السياسة البريطانية في البلاد المقدسة، لان هذا الرضى أدعى الى طمأنينتهم، لا سيما والهند في مشكلة دستورية تقلق بال بريطانيا

لارضاء سبعين مليونا

حتى نفس تصريحات الزعيم جواهر لال نهرو عن فلسطين كانت تقوم على

« البقية على الصفحة الثالثة »

تقرير اللجنة

ماذا تقول جريدة الصندي تايمس

لندن في ٢١ حزيران — تحدثت صحف الاحد الانكليزية عن قضية فلسطين. واعادت سرد بعض التكهنات عن اللجنة الملكية وتقريرها

التقرير يشمل تعديلات سياسية « حازمة »

وتقول البرقيات ان جريدة الصندي تايمس ذكرت في مقال لها ان تقرير اللجنة سيوقع صباح اليوم (الثلاثاء)، وانه يحتوي على تعديلات سياسية حازمة. واشارت بعد ذلك الى فحوى التقرير من طرف خفي فقالت :

مصالح الامبراطورية قبل كل شيء

ان السياسة المطلوب من اللجنة الملكية اقتراحها توجد امناً وضماناً واتفاقاً مع مصالح الامبراطورية البريطانية. وهي تحل القضية الفلسطينية وتنظمها على اساس الطائفية في البلاد.

استدعت كثرة الانباء الهامة من نوع الساعة الاخيرة الى حذف المقال الافتتاحي من عدد اليوم

هل تنسف الالغام السرية بلباو

بلباو في ٢١ حزيران — لا يزال الثوار يخشون اعادة التيار الكهربائي الى بلباو لانهم علموا ان الحكوميين قد نشروا الالغام في مختلف انحاء المدينة قبل مغادرتها. وان هذه الالغام تنفجر دفعة واحدة عند اعادة التيار الكهربائي للمدينة. لذلك عهد الثوار الى مهندسين اكفاء بالبحث عن هذه الاسلاك الكهربائية بحثاً دقيقاً تحت الارض.

بعد دخول الثوار مدينة بلباو

لندن — لم يكمل احتلال بلباو كلها حتى الآن. ولا يزال الباسكيون يقاومون في الضواحي. وهناك من يقول ان المدينة رحبت بجنود الجنرال فرانكو. وآخرون يقولون عكس ذلك. وقد ابرق السنيور موسوليني مهنئا الى الجنرال فرانكو ومما قالته البرقية : لقد اعاد جنودكم الى الوطن الاسباني مقاطعة من أنبل مقاطعاته. ان هذه خطوة جبارة. اعلنكم ابتهاج ايطاليا شعبا وحكومة بهذا الفوز العظيم » وقد ذكر المستر ايدن في مجلس العموم ان الطيارات التي هاجمت بلباو كانت من نوع ايطالي والماني، ولولا ذلك لما سهل احتلال المدينة

لندن واقتراح الامير محمد علي

لندن ٢١ حزيران — اشير اليوم الى مشروع جديد اقترحه الامير محمد علي رئيس مجلس الوصاية في مصر وهو يقضي بتوحيد سوريا وفلسطين تحت عرش امير عربي وتكون المملكة الجديدة حليفة لبريطانيا وفرنسا. ويكون دين الدولة الاسلام. اما قضية اليهود فتحل باعتبارهم رعايا لهم نفس الحقوق والمسئوليات التي لغيرهم. والامير محمد علي شخصية معروفة

خط جوي روماني مع فلسطين

لندن في ٢١ حزيران — عقد اليوم اتفاق بين رومانيا واليونان لقيام خط طيران روماني جديد الى فلسطين يبدأ من بخارست الى مطار اللد عن طريق أثينا

لندن تذيع سفر المندوب السامي

لندن في ٢١ حزيران — امتطى السر آرثر واكهوب احدى طائرات قوة الطيران الملكي الى الاسكندرية حيث يقضي الليلة وفي صباح غد الباكر يمتطي طائرة اخرى من شركة الطيران الامبراطورية الى لندن

ايحاء موسوليني للمرأة في ايطاليا

روما في ٢١ حزيران — القى السنيور موسوليني خطاباً في ٦٠ الف من نساء الفاشست فقال : ايها النساء الفاشستيات. انكن في روما التي صارت مرة اخرى عظيمة الجانب مهابة المقام شأن بطل الرواية في حادث سياسي. ان هذا الاجتماع في شكله وضخامته واخلاصكن لهو اجتماع لا مثيل له في تاريخ الام» وسألهن هل تعتمد ايطاليا عليهن فاجبن في حماسة : نعم ! ثم قال : اني اخبركن بان لا عقبة ستقوم في وجه ايطاليا الفاشستية السائرة الى النصر. ولقد كنتن روح المقاومة في حصار جنيف السكريه»

انباء برقية هامة في سطور

— قتلت عصابة في منشوريا ١٣ يابانياً واختطفت ٤

عاد ٦٠٠ ارلندي اليوم الى دبلن من اسبانيا وكانوا قد حاربوا في صفوف الجنرال فرانكو. وقبض على ٩ منهم لحملهم اسلحة

— بعث الرئيس روزفلت وستالين بتهنئة الى الطيارين الروس الثلاثة الذين أرغموا على النزول في كندا. وكانوا قد قضوا في طيرانهم يومين و١٦ ساعة دون أكل ومعهم غذاء يكفي لمدة شهر اذا وقع لهم طارىء. وقد ضربوا الرقم القياسي في المسافات البعيدة. واضطروا للنزول بسبب كثافة الضباب

— أذيع اليوم بلاغ رسمي ذكر فيه ان زيارة فون نوراث الى لندن قد تأجلت بسبب محاولة الاعتداء على الطراد الالماني ليبزغ في مياه اسبانيا

نائب رئيس لجنة الانتداب الدائمة

حديث خطير عن فلسطين ننشره مع الريبة

روت البرقيات اليهودية ان جريدة « مورغن » التي تصدر في فينا عاصمة النمسا نشرت حديثاً اسندته الي الاستاذ رافارد نائب رئيس لجنة الانتدابات الدائمة يقول فيه ان فكرة تقسيم فلسطين قد تقرر قبولها، وان اليهود سيمنحون ثلثي مساحة فلسطين ، وان الدكتور وايزمن دعي رسميا لحضور الجلسة الخاصة للجنة الانتدابات الدائمة .

اليهود وسفر المندوب

ذكرت دافار ان الشائعات كثرت حول سفر المندوب الى لندن ، وان الرأي الاقرب الى الصواب هو ان سفر المندوب يتعلق بابداء رأيه في الحلول التى اقترحتها اللجنة الملكية

وان الرأي الاخر هو ان القصد من سفره الموافقة على وضع الحدودبين المملكة اليهودية، والمملكة العربية (كذا)

ثم قالت ان المخابرات كانت مستمرة بين القدس ولندن مؤخراً عن طريق البرق

الباخرة جابوتنسكى !

اطلق اليهودي البلغاري ابراهام شبروت وهو اعظم ملاك للسفن في حوض الدانوب ، اسم جابوتنسكي الزعيم الصهيوني الاصلاحي الفوضوى على باخرة جديدة بنيت لنقل البترول . وقد بارك هذه الباخرة حاخام مدينة روشوك البلغارية ، ودشنها الدكتور وايزل زعيم الاصلاحيين هناك !

خوف فضيحة صهيونية

روت الصحف اليهودية خبرا عن افلاس معاهد تجهيز « الخالوتسيم » اليهود في شرق اوروبا ، وهي المعاهد التي تدرب الشباب اليهود على التمارين العسكرية والصناعات ، واعدادهم للهجرة الى فلسطين. وقداضطرت الوكالة اليهودية الى ارسال ثلاثة الاف جنيه لحفظ هذه المعاهد من الافلاس ، وخوفا من ان يثير هذا الافلاس فضيحة صهيونية خطرة .

قضايا

تعويض الاضطرابات

عقد القاضي بودلي جلسة صباح امس في محكمة صلح تل ابيب للنظر في قضايا التعويضات التي رفعها اهالي القتلى والمنكوبين اليهود . وكانت أول قضية سمعتها المحكمة هي قضية حاييم ايشكودا الذي قتل في شارع بسترس بيافا . ثم تتابعت سماع اقوال الشهود في القضايا الاخرى وعددها ١٩ وكان القاضي يسمع اقوال الشهود دون ان يبدي أية ملاحظه لانه تقرر ان يكون لنفسه رأيا في كل قضية ، ويخمن قيمة التعويض الذي ستدفعه الحكومة ، ويبلغ المدعين ذلك كتابة . والمفهوم ان القاضي سيعقد جلسة بعد اسبوع في يافا لينظر في قضايا طالبي التعويض العرب الذين قتل ذووهم او اصيبوا بعاهات خلال الاضطرابات السابقة . وكان يمثل النيابة الضابط عزت افندي طبارة .

اجتماع عمال الاحذية

يعقد اليوم «الثلاثاء» في الساعة الثالثة بعد الظهر اجتماع كبير في نادي جمعية العمال العربية الفلسطينية في حيفا يحضره أصحاب مصانع الاحذية وعمالها لانتخاب مندوبين يحضرون المؤتمر الثاني الذي سيعقد قريباً في القدس لبحث الحالة الناشئة عن منافسة الاحذية الواردة الى فلسطين من الخارج . وقد أعد السيد جورج منصور سكرتير جمعية العمال العرب بيافا برنامج العمل الذي سيطلب الموافقة عليه من المجتمعين

لاملاء خزان العجمي

أحضرت البلدية ماكنة من دائرة الاشغال العامة لتعبئة خزان العجمي لان ماكنة السيد ابي غبن صاحب الاتفاقيه الاولى عجزت عن املاء الخزان. والمنتظر ان يباشر في تعبئة الخزان اليوم

محكمة الجنايات الكبرى

نظرت محكمة الجنايات الكبرى المنعقدة في يافا امس في قضية عمر يوسف الفار المتهم بقتل بياري زهدى افندي ابو الجبين ، فطلب ممثل النيابة تأجيل القضية ليتمكن من احضار الشهود فاجاب الرئيس بأن القضية تأجلت قبل هذه المرة والمحكمة ترى السير بها الا اذا امكن احضار الشهود قبل ابتداء عطلة المحاكم وهنا وقف الاستاذ سعيد زين الدين محامي المتهم ووافق على التأجيل فقررت المحكمة تأجيلها الى دورة تموز القادم على ان يعين موعد نظرها بالضبط فيما بعد

الاحتفال بعقد خطبة

احتفل بعد ظهر اول امس الاحد بعقد خطبة الآنسة المهذبة ريتا حلبي على الشاب الاديب فلاديمير افندي وهبه المهندس ببلدية القدس احتفالا شائقا بمنزل والد العروس في العجمي بيافا. نهنىء العروسين ونتمنى لهما السعادة

فقد محفظة

اعلن انا عبد السلام ابراهيم السلمان من اهالي قرية بلعا وساكن يافا وسائق عربة نمرة ١٦٧ ان محفظتي قد فقدت اول امس الساعة ٦ مساء في شارع جمال باشا وبداخل المحفظة ٥٠٠ مل وطابع بـ ٥٠٠ مل مع اوراق خصوصية ورخصة سواقة. فالرجاء ممن يجدها ان يعيدها لادارة هذه الجريدة وله مكافأة.

واجبك
يدعوك الى تشجيع
شركة المواد الحديدية
استعداد لتقديم جميع انواع الحديد

احتكار تجارة البرتقال !

اتصل بنا ان اللجنة الزراعية الحكومية قد وافقت على سن قانون يقضي بان لا يتجر بالبرتقال احد الا اذا كان رأس ماله الف جنيه او ملكا يعادل هذه القيمة . ونحن نستغرب هذا القانون ونرى فيه قتلا معنوياً للتجار وشللا لحركة البلاد الاقتصادية وحصراً لتجارة البرتقال الى درجة جعلها محتكرة في طبقة محدودة ليس من مصلحة الامة والوطن في شيء ان تسيطر وحدها على اقتصادياتها .

فان معنى هذا الحصر التصرف بأسعار صناديق البرتقال وشرائها بالسعر الذي تريده هذه الطبقة . ولا ينجم عن هذا الا أذى الفلاح .

ولا يزال القراء يذكرون حصر أذونات الطحين في فئة معينة ، ومبلغ ما أوقع ذلك من اضرار . فهل من اتفاق على خطة الحصر هذه؟ نلفت النظر الى ذلك .

حول عنابر البرتقال

جاءنا من السادة حسني شرباتي ، محمود الادغم ، الحاج عبد الله اللحام عثمان داقور ، سابا ، ع.و، احمد قدوره ومنيب السقا كلمة حول عنابر البرتقال فقالوا انهم لم يتقدموا بأي شكوى حول معاملة الغرفة التجارية بيافا لهم وان الآجار لم يزد على المخازن وان الاتفاقيات التي عقدت في السابق لا تزال كما هي

نزع ملكية لمشاريع

علمنا ان بلدية يافا تحاول شراء او نزع ملكية مساحة كبيرة من ارض واقعة في محلة تل الريش . تقام عليها مشاريع عمرانية بفائدة المدنية وفهم انه سيقام عليها خزان كبير للماء لمساعدة خزاني البصة والعجمي . وهناك مشاريع اخرى هامة يفكر في اقامتها على الارض نفسها .

تصدمه دراجة نارية

بينما كان السيد محمد الحمدان سائراً في شارع عاصم بك اذ صدمته دراجة نارية سببت له كسراً في ساقه وقد نقل الى المستشفى للمعالجة والقي القبض على السائق رهن التحقيق

قضية المهندس اليهودي

تنظر محكمة الجنايات الكبرى التى ستعقد في ١٢ يوليوا القادم برئاسة قاضى القضاة في قضية كل من روبين شنسوايت . وعبد القادر اكريم الراعي المتهمين بقتل المهندس اسفانجر

شكر

اشكر جميع الذين شاطروني العزاء بفقيدتي سواء بحضورهم بالذات او بارسال البرقيات والرسائل راجياً من الله ان لا يريهم مكروهاً .

محمد الهادي اليشرطي

اتلاف المزروعات

اتلفت مقادير كبيرة من مزروعات البطيخ فى شفا عمرو ويبحث البوليس عن الفاعلين

رجال الدين اليهودي وفكرة التقسيم

العودة الى الخيال والعناد وخلق المشاكل

وقع عدد كبير من زعماء اليهود المتدينين وعلى رأسهم رئيس الحاخامين الجديد بيانا عاماً يعلنون فيه عدم قبولهم بفكرة تقسيم فلسطين .

وقد جاء في هذا البيان ما يلي : نعلن بهذا ان موقفنا المقرر هو ضد كل اقتراح يقصد منه تنقيص حدود فلسطين او تقسيمها باية صورة كانت . ان شعب اسرائيل لم يتنازل في خلال الوف السنين التي جلا فيها عن فلسطين ، بلاد آبائه . ولن يتنازل الى الآن عن شبر واحد منها . ونحن نقول بكل شدة ان للشعب اليهودي حقاً ابدياً وكاملا على بلاده بحدوده التاريخية ونرفض كل محاولة يقصد منها قبول تقسيم البلاد او اي اقتراح فيه اجحاف لحقوقنا .

قضية المرحوم ميشيل متري

محكمة الجنايات الكبرى تسمع مختلف الشهادات

شهادة شقيق المرحوم

عقدت محكمة الجنايات الكبرى جلسة في صباح امس برئاسة سعادة قاضي القضاة وعضوية المستر ريدنغ وعزز بك الداودي، ومثل النيابة الاستاذ فوزي بك الغصين بعد ان اعتذر النائب العام المستر فتزجرالد، وقام بالترجمة صالح افندي الحكيم الحاج نظرت في قضية المرحوم ميشيل متري المتهم بقتله عمداً سليم الحاج حسن زهال من مسكه . وتولى الدفاع عنه الاستاذان هنري كتن ومصطفي الرشيد . ولما نودي على المتهم سئل هل هو مذنب فأجاب بالنفي . ثم سمعت المحكمة شهادة شقيق القتيل المهندس عبد الله افندي متري فقال: كان أخي رئيس جمعية العمال العرب بيافا، وآخر مرة رأيته حياً كان بالمستشفى واعرف ان علي القاسم الذي اتهم بالتآمر على قتله واخلي سبيله امام حاكم صلح يافا ، زاره في المنزل قبل وقوع حادث الاعتداء. وأجاب على سؤال النيابة بأنه كان حاضرا كتابة افادة اخية

كيف وقع الحادث

ثم نودي على الشاهد هاشم حسن تلاوي فاقسم اليمين وذكر انه من اعضاء جمعية العمال العرب وانه يعرف القتيل ويذكر حادث اطلاق النار عليه لوجوده بمكتب الجمعية اثناء وقوع الاعتداء . وقال ان شخصاً جاء الى مكتب الجمعية في الساعة السابعة مساء وطلب مقابلة القتيل وكان بالمكتب اذ ذاك سبعة اشخاص تقريباً وان الشخص المذكور اسمه محمد سليم زهد وانه لا يعرفه من قبل . ولما سأل عن القتيل وعرفه اختلى به على بعد خمس خطرات وتكلما دقيقتين ثم خرجا سوية وبعد خمس دقائق تقريباً عاد القتيل وهو مصاب بطلق ناري وعقب ذلك حملناه الى المستشفى . واستطرد الشاهد فقال وعرفت المتهم اثناء التشخيص

نتيجة نزيف الدم

وبعد ذلك تقدم لشهادة الدكتور بورو طبيب المستشفى الفرنسي بيافا ، فقال اذكر انه جيء بالمعتدي عليه الى المستشفى وكان مصاباً بطلق ناري دخل من رقبته تحت الاذن وخرج من خده الايمن ولم يكن في إمكانه التكلم لتعذر لسانه . وبقي في المستشفى الى ان توفي واجاب الطبيب بالنفي على سؤال وجهته اليه النيابة عن نوع السلاح وقال ان المسافة التي اطلق الرصاص منها قصيرة بدليل سواد مكان دخولها . ويعتقد ان الوفاة كانت نتيجة لشدة النزيف .

لون وجه القاتل

وبعد ان انتهى الطبيب من شهادته نودي على الشاهد يوسف محمد ابي الحيات فذكر انه كان بالجمعية عندما جاء المتهم وطلب مقابلة القتيل ووصف ملابسه وطابقت شهادته في اكثر نقاطها شهادة هاشم حسن تلاوي . ثم سمعت المحكمة شهادة ضابط بوليس المنشيه فقال انه قام بالتحقيق ولم يأخذ شهادة المغدور فوراً بعد نقله الى المستشفى وانما جيء بشهادة خطية قيل ان المجني عليه املاها على اونباشي التحري

وجاء في نهاية الافادة عدة اسئلة أعدت ليجيب عليها المغدور . وهنا دارت مناقشة حول نقطة : فيما اذا كان القتيل قال ان المتهم الآن هو الذي اطلق عليه الرصاص أم لا ؟ وقد جاء في وصف مطلق الرصاص انه قمحي اللون . وهنا طلب الاستاذ هنري كتن أخذ هذه النقطة كبينة لان موكله أبيض اللون . أزرق العينين ، فوافقت المحكمة على ذلك.

تتمة النظر غداً

ثم نودي على الشاهد محمد سليم مكي فقال اذكر ليلة وقوع الحادث وشاهدت الشخص الذي اطلق النار ولا يذكر انه كان ملثما . ووصف الملابس التي كان يرتديها وقال ان المغدور استغاث فلباه من كان في الجمعية . وبعد ذلك نودي على الضابط سليمان عازار فاقسم وقال ذهبت الى قرية مسكه وقمت بتفتيش بعض البيوت وشاهدت المتهم يتبعني من بيت الى بيت مع آخرين فسألت المختار عن اسمه وطلبته للتشخيص فرجاني تركه فاصريت وطلبت من المختار احضاره في اليوم التالي لكنه لم يحضر الا بعد ان طلبت الى بوليس قلقيلية احضاره واجرى تشخيصه وتعرف عليه المشهود . ثم تأجلت الجلسة الى اليوم « الثلاثاء » لاتمام النظر في القضية .

معسكر في قرية

علمنا ان فرقة من الجيش ستقيم في رنتيس وأن بعض القواد ذهبوا الى تلك القرية وعاينوا سبعة بيوت لاسكان الجند بها .

لماذا تخفون موضع اقامتهما

ثمانية ايام وليس يعلم بهما احد

منذ ثمانية ايام القى البوليس القبض على السيدين حسن شبلاق ، وتوفيق عبد الرحمن من حيفا ، بتهمة حادث المفتش العام . ومنذ ذلك التاريخ وليس من أحد - سوى البوليس - يعلم مكان هذين الرجلين . وقد ذهبت كل محاولة المحامين عبثاً في ذلك ، فلم يستطيعوا أخذ وكالة منهما

وقد وقع حادث نأسف له كثيراً . فقد ذهب عربي معروف الي دائرة المباحث الجنائية مستطلعاً . فطلب اليه مقابلة النائب العام. لكن العربي طلب ان يعلم مكان الرجلين فقط ، ولم يطلب اية مقابلة . مع ذلك ذهب للاجتماع بالنائب العام . وكم كانت دهشته حينما قيل له انه مشغول ، وان عليه ان ينتظر وزادت دهشته حين قيل له ان اثنين من المحامين يكفيان للدفاع عن المقبوض عليهما !

والآن نعيد نحن السوآل : أين ذهب البوليس بالعربيين ؟ ولماذا يخفي ذلك عن المحامين ؟ لقد انتشرت شائعة بوجودهما في تل ابيب ، فكيف يقبض عليهما في حيفا ويوضعان في المدينة اليهودية - اذا صحت الاشاعة ؟

خلافا لقانون التنظيم

الرملة في ٢١ حزيران — لمراسل الدفاع الخاص — كانت البلدية قد رفعت قضية علي السيد خليل حجازي لبنائه عمارة بطابقين ابان الاضطرابات خلافاً لقانون تنظيم المدن وقد نظرت محكمة صلح الرملة في الدعوى فحكمت على السيد خليل بغرامة خمسة جنيهات فاستأنفته البلدية الى محكمة مركزية يافا فقضت بفسخ الحكم واعادة النظر في القضية . فحكمت محكمة الصلح للمرة الثانية بغرامة خمسة جنيهات وهدم سقف غرفة في الطابق الثاني . فاستأنفت البلدية الحكم مرة ثانية فصدقته المحكمة المركزية . وقد فهمنا ان ادارة الصحة رفضت طلب احد المستأجرين لمخازن هذه العمارة بمنحه رخصة دكان بقالة مما يدل على ان البلدية لا تزال مصرة على عدم الاعتراف بعدم قانونية بناء العمارة . وكان يرافع عن البلديه في هذه القضية الاستاذ مغنم مغنم وعن السيد خليل حجازي الاستاذ فائز الكنفاني

آخر حفلات
زعيم المسرح العربي
الاستاذ يوسف وهبي مع فرقته المكونة من تواقيع المسرح المصري . باشتراك امينه رزق وعلوية جميل
يودع مدينة حيفا بثلاث حفلات
على مسرح سينما النهضة الوطنية
الحفلة الاولى مساء - ٢٣ حزيران تمثل رواية بنات الريف
الحفلة الثانية مساء - ٢٤ حزيران تمثل روايه رجل الساعة
الحفلة الثالثة مساء - ٢٥ حزيران تمثل رواية زوجاتنا
تباع التذاكر في شباك السينما
اسعار التذاكر - ممتاز ٢٥٠ ملا درجة اولي ٢٠٠ مل
درجة ثانية ١٥٠ ملا درجة ثالثة مل

نصائح هامة
لكل صاحب بيارة
هل تريد برتقالا
نظيفا يصدر الى الخارج؟
هل تريد ان تستفيد من كل
قرش تصرفه في رش بيارتك؟
هل تريد امانة في الخدمة واخلاص في العمل
اذن فتعاقد مع
شركة الاعمال الزراعية العربية المحدودة
موتورات وماكنات حديثة، زيوت مضمونة
شارع ظريفة - خلف البوسطة، ص.ب ٣٤٥

تلفونات الدفاع وبرقياتها الخاصة

فلسطين وسوريا
تحت تاج امير عربي

« بقية المنشور على الصفحة الاولى »

اساس ارضاء المسلمين في الهند ، وقد ارتاحت الدوائر الاسلامية كلها في تلك البلاد ، واعتبرتها شعوراً صديقاً من رئيس مجلس الامة . وبذلك اشتدت الرغبة في ارضاء العنصر الاسلامي هناك لانه بات مؤيداً من عنصر الاكثرية الساحقة من الهند كلها .

وقد اشار الامير محمد علي الى صيرورة القضية الفلسطينية مشكلة اسلامية بوجهها الصحيح . والانكليز يقدرون رأي الامير لما له من مقام عندهم

تمهيداً للعمل اكبر

بقيت كلمة عن محتويات التقرير فان الذي نؤكده انها سوف لاتشتمل على تغييرات كبيرة جداً . بل ستتناول معالجات تتعلق بفلسطين نفسها — تمهيداً للعمل اكبر في المستقبل . ويؤسفنا ان لايزال بعض ساسة الانكليز يعتقدون بفائدة « المائدة المستديرة » الى الآن

هل سيرضى التقرير الأمة ؟ هل يرضي قسماً منها ؟

ان الذي نرجوه ، ونؤمن به ، أن صفوف الوطن ستظل وحدة قائمة

شكر على تعازي

يحيى وفا الامام واحمد موسى بدر الجاعوني يشكرون جميع الذين تفضلوا بمواساتهم في فقدان عزيزتهم شقيقة الاول وقرينة الثاني سواء بتشييع الجنازة ، او بارسال البرقيات والرسائل البريدية ويرجون الله تعالى الا يريهم مكروها

احالة لمحكمة الجنايات

استأنف الاستاذ خليل افندي شحاده في محكمة صلح يافا صباح امس التحقيق في قضية قتل اقامها البوليس على محمد محمود من حلب المتهم بقتل امرأة وتفصيل القضية ان المتهم اراد التزوج من المرحومة قبل زواجها لكن اهلها رفضوا ذلك فتربص لها وازوجها في ليلة وقوع الحادث . وطعنها وهي نائمة . ولما اراد زوجها الامساك بها طعنه هو الآخر . وبعد سماع اقوال الشهود تقرر احالة المتهم الى محكمة الجنايات الكبرى .

الحركة في الميناء

رست امس في ميناء يافا الباخرة « سونيا مايرسك » وافرغت ٣٥٠ طنا من العفش والحديد . والباخرة « زعفران » وافرغت ٢٥ طناً من العفش . والباخرة « اندروس » وافرغت ١٣ طنا من العفش . ورسا المركب الشراعي « توكلت على الله » وافرغ ٨٠ طناً من البضائع المختلفة ، والمركب « سوريا » وافرغ ٨٠ طناً من الاسمنت . والمركب « ر . ٥ » وافرغ ٣٠ برميل خل . والمركب « الله كريم » وافرغ ٣٠ طناً من الخفاف . والمركب « روز كيال » وافرغ ١٣٠ طناً من الاسمنت

وقد بلغ مجموع ما افرغ امس الاول ١٠٧٥ طناً من البضائع المختلفة

القدس

المندوب السامي الى الاسكندرية فلندن

القدس في ٢١ حزيران — لمراسل الدفاع الخاص — غادر المندوب السامي في الساعة الثالثة من بعد ظهر اليوم مطار قلندية على طائرة الى الاسكندرية حيث يقضي الليلة . وفي الصباح الباكر يطير الى لندن وقد اصطحب معه مرافقه الخاص والمستر سبايسر .

برقية اللجنة العليا للرئيس روزفلت

تلقينا من اللجنة العربية العليا صورة البرقية التالية : الرئيس روزفلت — واشنطن : اللجنة العربية العليا تلاحظ بحزن وقلق تشبثات اليهود لاجبار حكومة الولايات المتحدة على التداخل ضد مطالب العرب الحقة تلك المطالب التي بموجبها يود العرب ان يعيشوا احرارا في بلادهم

محمد امين الحسيني

رئيس اللجنة العربية العليا

السكرتير العام لاعمال المندوب السامي

باشر المستر باترشيل السكرتير العام اعمال المندوب السامي بسبب غيابه وناب عن المستر باترشيل المستر مودي مساعده الاول .

سفر موظفين بريطانيين الى لندن

سافر اليوم الى لندن بالاجازة كل من المستر بلانكيت رئيس المحكمة المركزية والمستر سبايسر ، مفتش البوليس العام ، والمستر وانرايت مدير مدرسة البوليس ، والمفهوم ان الاخير انتهت خدمته في فلسطين .

اجتماع اللجنة التحضيرية لجمعية البنوك

لا تزال اللجنة التحضيرية لتأسيس جمعية البنوك توالي اجتماعاتها وتدرس موضوع تأسيس الجمعية ، وقد اجتمعت اللجنة وعدد اعضائها عشرة الى مدير الخزينة وحضر هذا الاجتماع النائب العام المستر فتزجرالد وربما كان السبب في هذا الاجتماع وضع قانون الجمعية التي قاطعتها المصارف العربية

اجازة كبير موظفي قلم المطبوعات

اجيز الاستاذ محمد كمال كبير موظفي دائرة المطبوعات لمدة اسبوع

مدير الطيران العام وبعض القواد

اجتمع ظهر هذا اليوم قائد الطيران العام وبعض القواد البريطانيين . وكيل مفتش البوليس العام . ودام اجتماعهم مدة طويلة . وقد كان هذا الاجتماع في دائرة الامن العام .

تجارة الخضار بين فلسطين ومصر

كان وصل القدس منذ مدة وفد تجاري منتدب من الحكومة المصرية للمفاوضة مع ممثلي حكومة فلسطين بشأن تخفيض الضريبة الجمركية عن بعض الخضار المستوردة من مصر والصادرة اليها والوفد مؤلف من الاستاذين احمد بك بهمي وكيل مدير التعريفة في وزارة التجارة والصناعة ومنير بطرس بك مندوب قسم البساتين في وزارة الزراعة . وقد علمنا انه ووفق مبدئيا على ادخال بعض الخضار الى فلسطين في المواسم التي يكون فيها المحصول المحلي معدوما تقريباً . وعلى سبيل المقابلة بالمثل تدرس الحكومة المصرية مسألة السماح لدخول بعض الخضار الفلسطينية للقطر المصري في المواسم المناسبة

وقد اتم الوفد اعماله مع ممثلي حكومة فلسطين ووقع الطرفان على وقائع المحادثات . وسيغادر حضرتا عضوي الوفد فلسطين غداً بالطائرة الى مصر . وفي مدة اقامتهما هنا اقيمت لهما مآدب وحفلات من مدير الزراعة والمندوب السامي وغيرهم . وآخر حفلة اقيمت لهما ظهر امس في لوكاندة رام الله الكبرى اقامها الاستاذ جمال حماد مدير الزراعة في لواء القدس حضرها سعادة روحي بك عبد الهادي والاستاذ شريف صبوح مفتش المعارف والاستاذ فؤاد سابا . وبعض كبار موظفي دائرة الزراعة وغيرهم . وزارا عضو الوفد الحرم الشريف والبحر الميت واريحا والخليل يرافقهما جمال افندي حماد . وقد اقام عضوا الوفد حفلة شاي بعد ظهر اليوم في فندق الملك داود لمندوبي حكومة فلسطين وبعض موظفي دائرة الزراعة وغيرهم .

بيك باشا وضباط عند السكرتير

وصل القدس بيك باشا قائد الجيش في شرق الاردن يرافقه اربعة من الضباط البريطانيين التابعين لقوة الجيش العربي ، وقابلوا المستر مودي السكرتير العام بالوكالة

الحوادث في نشرة دائرة الامن العام

ورد في نشرة ادارة الامن العام ما يلي :

القدس في ٢١ الجاري — اطلق عيار ناري الساعة السابعة من صباح امس على باص رقمه ٢٦٨٢ قرب باب سيدتنا مريم فلم يصب احد بأذى

— اخبر البوليس الساعة الثامنه من صباح اليوم انه قطع خط التلفون عند الكيلو ٣٣ بالقرب من الخليل

عمان

الوفود التي قدمت لتهنئة الامير

عمان في ٢١ حزيران — لمراسل الدفاع الخاص — وصلت عمان أول أمس « الاحد » وفود عديدة من مختلف مدن فلسطين للسلام على سمو الامير عبد الله بمناسبة عودته من لندن . وبلغ عدد السيارات التي جاءت بها وفود فلسطين ٨٠ سيارة تقل ٣٢١ شخصاً ، وعند وصول الوفود الى عمان ذهبوا على الفور الى المخيم المضروب في فناء قصر رغدان فاستقبلهم الامير طلال والامير نايف وفخامة ابراهيم باشا هاشم رئيس الحكومة وفؤاد باشا الخطيب وقائد الحرس الاميري . ولما دخل سمو الامير عبد الله المخيم تقدم الحاضرون للسلام عليه فشكرهم على مجيئهم . وقد اجاب على كلمة سموه سماحة الاستاذ الشيخ اسعد افندي الشقيري بكلمة رقيقة مناسبة وتبعه الحاج نمر افندي النابلسي وغيرهما . ثم انتقل الحاضرون الى مائدة الغداء ، وتناول الحديث على المائدة مختلف المسائل السياسية في الشرق وعلى الاخص قضية فلسطين . وعقب انتهاء الغداء استأذن الحاضرون بالسفر عائدين الى فلسطين .

اسماء واعضاء الوفود مع بلدانهم

اما اعضاء الوفود الذين حضروا فهم اصحاب السعادة والسماحة والفضيلة والوجهاء السادة : مع حفظ الالقاب : راغب النشاشيبي ، الشيخ خليل الخالدي مغنم مغنم ، حسن صدقي الدجاني ، فايز الحداد ، جودت النشاشيبي ، اسماعيل جار الله ، رشدي المهتدي ، فخري النشاشيبي ، فؤاد النشاشيبي ، الشيخ عادل الميلوي ، ابراهيم النشاشيبي ، الدكتور يعقوب نزهة ، يوسف عبده ، شكيب الجيوسي — القدس . ومن نابلس السادة : سليمان طوقان ، الحاج نمر النابلسي ، احمد الشكعة ، الحاج شافع عبد الهادي ، عبدالفتاح طوقان ، توفيق احمد عرفات عفيف عاشور ، الحاج عبد الرحيم النابلسي ، الحاج طاهر المصري ، أمين الطاهر حفظي كنعان ، عبد العفو العالول ، سليمان صبري ، شكري الشرابي ، محمود الحامد ، علي المصري ، عزت المصري ، محي الدين المصري ، نديم العطعوط ، عزت طبيله ، سعدي عرفات ، حمدي كنعان . فريد يعيش . محمد صابر الشنار عزت الخياط . حكمت النابلسي . سالم النابلسي . وديع النابلسي .

ومن عكا سماحة الاستاذ الشقيري . ومن يافا السادة : عمر البيطار . درويش ابو العافية . راشد كنعان . مصطفى الصوراني ، اسكندر دباس ، الحاج سعدي كباب ، سليم العمري ، حمدي النابلسي ، سليمان ابوغزاله ، الشيخ عيسى ابو الجبين . ومن غزة السادة : الحاج عادل الشوا ، عبد الرؤوف الصوراني ، الشيخ خلوصي بسيسو ، عبد القادر حتحت ، سعدي الشوا ، الشيخ حسين الشوا الشيخ على النجدي ، محمد حسان ، موسى ابو شنار ، موسى ابو راشد . ومن جنين السادة : عبد القادر اليوسف عبد الهادي ، حمد الديب رشيد ، محمد المسعود الجرار ، فواز السعيد ، اسعد الشيخ داود ، يوسف المحمود ، برهان الدين العبوشي ، عارف السعيد . ومن الرملة واللد السادة : الشيخ مصطفى الخيري ، الحاج على الكرزون ، عزت التاجي ، حسام الدين الخيري ، حامد التاجي صبحي التاجي ، سعيد الهنيدي ، حسين راغب الخواجه . ومن رام الله السادة : يوسف قدوره ، الدكتور خليل بدران ، خليل ميخائيل ، جريس سلامه . ومن الخليل السادة : عطا ناصر الدين ، عبد المعطى ناصر الدين ، حسين الحاج عبد المجيد والحاج عبد الله حجازي الدويك وعبد الله بشير عمرو محمود حجازي ، عبد المعطى ابو خلف ، حسين عمرو ، راشد عرفه . ومن طولكرم السادة

هاشم الجيوسي ، الحاج محمود الشيخ قاسم ، الحاج مصطفى محمد سعيد ، زكي الكرمي ، عبد الرحيم الكرمي ، أمين القاروط ، صادق وعارف ابو الرب ، عبد القادر البيطار ، الحاج مصطفى صدوق ، محمد ابو سماحة . ومن عرب المساعيد السادة : الامير عبد الله الضامن الامير نواف الضامن والشيخ خليل السميرات ، ومن بني زيد السادة : محمود عبد الحميد ، يوسف الخطيب ، محمود عبد الرزاق ، ابراهيم عبد الرزاق ، عوض العمروش ، ابراهيم اسماعيل ، ومن وادي الشعير السادة : راغب المسعود ، سليمان الحاج أسعد ، احمد ابو صميد ، محمد السعيد ، مصلح الجبر . ومن مشاريق الجرار السيد احمد المحمد .

حيفا — قتل في ١١ الجاري احمد حوراني وجرح ثلاثة اشخاص آخرون بسبب سقوط صخرة عليهم من محجر قرمان

— غرق سعيد توفيق الاسعد وعمره ١١ سنة في بئر قرية قنير في ٢٠ الجاري

الناصرة — قطع بعض اشجار البرتقال في بيارة فرنسيس بشاره في ارض الحمراء في ليلة ٢٠ الجاري

طولكرم — جرح ابراهيم حسن نصار من قاقيليه من عيار ناري اطلق عليه وهو نائم في المضافة ونقل الى المستشفى واعتقل البوليس شخصين للاشتباه بهما

غزه — انفجرت قنبلة في اطراف خانيونس في الساعة التاسعة من مساء ١٠ الجاري ولم تحدث اصابات

حيفا

الجند يفتشون ركاب قطار القنطرة

حيفا في ٢١ حزيران — لمراسل الدفاع الخاص : فتش عدد من الجند البريطاني على رأسهم بعض الضباط صباح اليوم ركاب القطار الذي يقوم من حيفا الى القنطرة فلم يعثروا على شيء . ولم يعلم احد ما هي الاسباب الداعية لهذا التفتيش المفاجيء

اجور عمال الجمرك الذين اضربوا

رفعت ادارة الجمرك أجرة ٧٠ عاملا ممن أضربوا أثناء الاضطرابات من ١٦٠ الى ٢٠٠ مل . وقد كان يتقاضى الواحد منهم قبل الاضراب ٢٨٠ ملا . وفهمنا أنهم ينتظرون أن تعاد لهم اجورهم السابقة في الوقت القريب

عودة بعض المبعدين الى بلدانهم

عاد الى حيفا من اماكنهم التي ابعدوا اليها بعد خروجهم من مخيم المزرعة بعكا السادة محمود زعروره ، عبد الله قاسم ، واحمد السخنيتي . وقد علمت ان اخوانهم المبعدين الباقين سيلحقون بهم ، ويعود كل الى بلده بعد ايام قليلة

الخلاف بين القرى والمهندسين اليهود

قبض اليوم على ١٩ قروياً من الطيرة ليحاكموا امام الحاكم الاداري بتهمة قلع الاشارات بين طريق حيفا والطيرة بنتيجة الخلاف الذي قام وما زال يقوم بين سكان القرى العربية والمهندسين اليهود الذين تعهد اليهم دائرة الاشغال العامة بالاشراف على أعمال الطرق

الخليل

ابعاد اشخاص الى اماكن مختلفة

الخليل في ٢١ حزيران لمراسل الدفاع الخاص : قدم المدينة اليوم المستر مكارن حاكم لواء القدس وبوصوله أجرى محاكمة المتهمين بقطع الاشجار فحكم على كل من سليمان قفيش بالابعاد الى اريحا لمدة سنة وكفالة ١٠٠ جنيه وعبد المجيد سليمان قفيش بالابعاد الى عرتوف سنة وكفالة مئة جنيه . ومرشد السيوري الى بئر السبع لمدة سنة ومصباح الطيب الى رام الله لمدة سنة

الوكلاء والمستودع

الشركة المصرية البريطانية التجارية — تلفون ١٠٦٢ : يافا

ضحية قسم الرخص

نقلنا عن سجل البوليس منذ يومين ان يهوديا يدعى « كارو » قد تناول كمية من مادة سامة بقصد الانتحار ومات على الاثر . وقد وصلتنا اليوم المعلومات الآتية التي حملت اليهودي على الانتحار وتتلخص في ان المنتحر قد ذهب منذ بضعة ايام الى قسم الرخص في بلدية تل ابيب ، واراد الحصول على رخصة عربة بائع مثلجات متجول . ولسبب ما اخر الموظف المختص منحه الرخصة ومنح بضعة اشخاص قدموا طلبات للحصول على رخص مثله . وفي صباح امس الاول ذهب (كارو) الى بيت الموظف المختص وهو يحمل في جيبه زجاجة ملآى بمادة سامة . وطلب الى الموظف ان يمنحه رخصة في الحال والا قتل نفسه ، فلم يهتم الموظف لهذا التهديد فبادر « كارو » الى اخراج زجاجة من جيبه وتجرع كمية من محتوياتها وسقط على الاثر فاقد الحياة في بيت الموظف . ثم نقل بعد ذلك الى مستشفى هداسا . وقد خرج في جنازته عموم الباعة المتجولين بتل ابيب . وكان يحمل احدهم لوحة كتب عليها « ضحية قسم الرخص » . وقد علمنا ان وفدا من هؤلاء الباعة قدم طلباً الى مجلس بلدي تل ابيب يطلبون فيها صرف قيمة ٢٥٠ جنيها كتعويض لأسرة المنتحر

قاتل امه واخيه

احضرت النيابة امس امام قاضي صلح تل ابيب المتهم ابراهام ميشالوف الذي قتل امه واخاه وجرح اخته وابن عمه . وقدمت النيابة خمس سكاكين وجدت بحيازته وادعى انه احضرها للدفاع عن نفسه واستمعت لشهادات شهود النيابة

وفاة بسبب حادث

توفيت ليلة امس في المستشفى البلدي المرأة التي حاولت الانتحار منذ يومين بطعن نفسها بآلة حادة في قرية سلمه

اجتماع اللجنة التحضيرية القروية

مطالب اللجنة من الحكومة لحماية الفلاح

اجتمعت في صباح الامس اللجنة التحضيرية القروية في بيت السيدين سعيد ويوسف بيدس في يافا واللجنة مؤلفة من السادة عبد القادر بيدس وسعيد محمد بيدس ويوسف محمد بيدس وفارس وامين عبد القادر بيدس وابراهيم ابو كحيل ومصطفى الديات ومحمد علي بيدس الشيخ مونس . واحمد يانس وعبد المجيد السيد بيت دجن . والشيخ شفيق الخطيب ومحمود سعدة ـ القبيبة . والشيخ دياب حسين ابراهيم والشيخ مصطفى الموسي كفر عانة . والشيخ رشيد عبد الفتاح الخيرية . والشيخ فارس جبرين ـ يازور وبحثوا في حالة القرى الاقتصادية والزراعية وأهم ما دار حوله البحث المواضيع التالية :

١ ـ مطالبة الحكومة بتخفيض ضريبة الارض المغروسة بالاثمار الحمضية بأقل من القيمة المعدلة بعد التنزيل الاخير وبدرجة تتناسب مع الاسعار الحاضرة ٢ ـ مطالبة الحكومة باعفاء الاراضي المغروسه كريب فروت من ضريبة الاراضي اعفاء تاماً ٣ ـ التوسط لدى الحكومة بتنزيل الضريبة الجمركية على الاثمار الحمضية المصدرة من فلسطين للمملكة المتحدة وخلافها من البلدان ، ومطالبة الحكومة بتوقيف جميع انواع املاك الفلاح المرهونة لمدة تتفق مع مقدرة كل راهن على الدفع مع تنزيل الفائدة تسعة في المئة

٤ ـــ مطالبة الحكومة بانشاء بنك زراعي يكفل حاجة الفلاحين من قروض لمدة لا تقل عن عشرين سنة على ان لا يدفع اول قسط من القرض قبل خمس سنوات من تاريخ عقد القرض مقابل رهينة ، مع قبول البنك الزراعي المذكور تسليف الفلاح سلفيات مقابل رهن حاصلاته . ٥ ـــ مطالبة الحكومة تعبيد الطرق الفرعية بين القرى وايصالها بالطرق المعبدة الرئيسية .

وبعد بحث هذه المواضيع تقرر بالاجماع دعوة ٢٧ قرية وهي : بيت دجن ، كفرعانه ، سلمة ، الشيخ مونس جليل ، حرم سيدنا علي ، السوالمه ، ابو كشك ، فجه ، العباسية ، خيرية ، رنتيا ، السافرية ، القبيبة ، قطره ، يبنا يازور ، صرفند العمار ، صرفند الخراب ساكيه ، زرنوقه ، عاقر ، مجدل الصادق المغار ، المسعوديه وسارونا . وان تنتخب كل قرية لجنة تمثلها . وتقرر ان يكون الاجتماع في قرية الشيخ مونس ، في بيت السيد عبد القادر بيدس يوم الاربعاء الموافق ٧ تموز القادم

* * *

برنامج الاذاعة الفلسطينية

« يوم الثلاثاء في ٢٢ حزيران سنة ١٩٣٧ »

٦ر١٥ ـ حفلة غنائية ـ خديجة هجران ـ ٦ر٣٠ ـ حديث الى المزارعين ـ ٦ر٤٥ ـ اسطوانات عربية ـ ٧ر٤٠ ـ حديث للاستاذ محمد خورشيد ـ ٩ ـ اشارة الوقت ـ ٩ر٣٠ ـ مجموعة الاذاعة العربية ـ ٩ر٥٠ ـ اسطوانات عربية ١٠ ـ حفلة غنائية ـ سعاد محاسن ـ ١٠ر٣٠ ـ ختام

ماذا تسمع اليوم

عن محلات السادة دجاني اخوان

« الاذاعة اللاسلكية للحكومة المصرية يوم الثلاثاء في ٢٢ حزيران »

٦ر٣٠ ـ صباحاً ـ تمرينات رياضية الاستاذ محمد شكري ـ ٦ر٤٥ ـ قرآن كريم ـ الشيخ امين شرف ـ ٧ر٣٥ ـ ختام ـ ١٠ ـ اسطوانات ـ ١٠ر١٥ ـ حفلة غنائية ـ الاستاذ محمد رزق وفرقته ـ ١٠ر٤٥ ـ اسطوانات ـ ١١ ـ ختام ٢ر٣٠ ـ مساء ـ اسطوانات ـ ٣ ـ النشرة الاخبارية والنشرة التجارية بالعربية ـ ٣ر١٠ ـ ختام ـ ٧ ـ الأستاذ عبد الغنى المنشاوي ـ ٧ر٣٠ ـ النشيد القومي ـ ٧ر٣٥ ـ قرآن كريم الشيخ عبد المتعال حسن جمعة ـ ٨ر٣٠ ـ النشرة الاخبارية ٨ر٤٥ ـ حفلة غنائية ـ حياة محمد وفرقتها ـ ٩ر٢٥ ـ الاستاذ علي محمود طه ـ ٩ر٥٠ ـ اسطوانات ـ ١٠ر٠٥ ـ حفلة غنائية ـ حياة محمد وفرقتها ـ ١١ر١٥ سلام الملك ختام

آخر حفلات
زعيم المسرح العربي
الاستاذ يوسف وهبى
ـ * يودع القدس بحفلة عظيمة * ـ
على مسرح جمعية الشبان المسيحية
« اليوم » الثلاثاء في ٢٢ حزيران
ـ * الساعة التاسعة مساء * ـ
بالرواية المصرية العظيمة
☆(لاول مرة في فلسطين)☆
صرخة الدم (ما يفعله وخز الضمير في حياة شاب درس القانون)
فرقة رمسيس الذائعة الصيت تجمع ابطال المسرح وعلى رأسهم
امينة رزق و علوية جميل
الاسعار: ٣٠٠مل. ٢٥٠ملا، ٢٠٠ملا، ١٥٠ملا، ١٠٠مل الالواج خاصة للسيدات
بادر بحجز مكانك من : مكتب جمعية الشبان المسيحية تلفون ٥٧٩
تيودور اسطفان قرب البوسطة ـ داود دجاني تلفون ٥٥٠

الصابون النقى
مصنوع من زيت الزيتون الممتاز
الصابون المطهر ذو الرائحة الذكية
ماركة شجرة الزيتونة
احذروا التقليد من مصنوعات معمل علمي وسالم النابلسي ـ بنابلس ـ يطري البشرة وينعش الجسم ويكسبه رائحة ذكية
اطلبوه من الباعة
الوكلاء : السادة : نجيب القطان ـ يافا ، حسن قليبو ـ القدس ، محمد الحفار ـ الشام ، قسطندي بجالي ـ حيفا ، صفدي وحلبي ـ عمان

الاصناف الممتازة والسجاير الفاخر
هى : اوتومانه . مبروك . نجاح
من مصنوعات شركة قرمان ديك وسلطي
وهي السجاير المصنوعة بأيد عربية
فحافظوا على صحتكم بتدخينها ولا تقبلوا عنها بديلا

مطبعة جريدة الدفاع ـ يافا

الى اصحاب السيارات وسائقيها
جاء الصيف وجاءت حرارته فلكي تضمنوا سلامة محركات سياراتكم استعملوا زيوت فيدول المستخرجة من اشهر ينابيع الكاز في العالم
VEEDOL
زيوت فيدول
تجدونها في كل مكان

اثبتت الاحصاءات الطبية فى انجلترا ان وفيات الاطفال تقع بنسبة ٢٥ فى المئة فى خلال السنة الاولى من ولادتهم وان ٦٠ فى المئة من هذه الوفيات ترجع الى التغذية الغير الصحيحة • فاذا كانت هذه هى الحال فى انجلترا ذات الجو البارد فماذا تكون بالحرى فى بلاد حارة كالقطر المصرى !

وقد اجمع الاطباء على ان لبن الام السليمة هو افضل غذاء للرضيع • فاذا عجزت الام عن تغذية طفلها لضعف لبنها او قلته او لاى سبب اخر فيتحتم استبداله بطعام اخر يحوى العناصر الحيوية الموجودة فى لبن الام بنسبها الصحيحة •

وحيث ان لبن الام تزداد فيه عناصر التغذية تدريجيا كلما نما الطفل وزادت قواه الهاضمة وبالتالى حاجته الى غذاء اقوى فمن البديهى ان تغذية الطفل يجب ان تكون تدريجية تمشيا مع التغذية الطبيعية •

وهذا هو السر فى ان البان «اللنبريس» تصنع على ثلاث درجات كل منها خاص بمرحلة معينة من حياة الطفل وكل منها محتو على المقادير الصحيحة لكافة العناصر الحيوية الموجودة فى لبن الام فى تلك المرحلة

اطلبوا من الوكلاء والشركة المصرية البريطانية التجارية شارع اللنبي بيروت كتاب التغذية الصحيحة للاطفال « طبعة ثانية » الذى يعلمكم كيف تداوون عن اطفالكم اخطار التغذية السيئة يرسل اليكم مجانا برجوع البريد

أطعمة «اللنبريس»
تماما كلبن الام
طعام لكل مرحلة من حياة الرضيع

الوكلاء والمستودع
الشركة المصرية البريطانية التجارية — تلفون ١٠٦٢ : يافا

شركة السينما العربية المحدودة ـ حيفا
هذا المساء هذا المساء
سينما النهضة بحيفا ـــ شارع يافا
فخر الافلام العربية الغنائية الناطقة
وداد
لبلبلة الشرق الآنسة ام كلثوم
حفلتان كل يوم ، الاولى الساعة السابعة والربع مساء
والثانية الساعة التاسعة والنصف
تباع التذاكر يوميا في شباك السينما

« هدايا الدفاع »
رقم العدد ٩٠٢
الجائزة الاولى سيارة بويك فاخرة
جديدة موديل ١٩٣٧
الاسم ....
العنوان ....
الدفاع

THREAD-RUBBER
Willard
INSULATION
بطارية ويلارد
١ ـ قوة دائمة
٢ ـ متانة متناهية
٣ ـ علامة السلام
لجميع السيارات
لانها تكفل تحريك موطور السيارة حالا بمجرد الضغط على المحرك في جميع المناسبات

الوكلاء العموميون لفلسطين
لند و حلبى
ـ ٥ ـ يافا شارع الملك جورج تلفون ٤٤٨ * ـ
ـ * حيفا شارع الملوك تلفون ٤٧٠ * ـ
اعلانات صروف

فرصة نادرة فانتهزها
طقومة كنابايات فاخرة جاهزة في محلات
على الدباغ
باسعار معتدلة نظراً للحالة الحاضرة
وأقمشة وكتالوجات جديدة وردت مؤخراً لصنع الموبيليا حسب الطلب

الزيت الزيتون
للمونة والسمن
الحلبي الحديدي الممتاز
تجده في محل
نجيب القطان
اطلبوا بالحاح
ماركته المسجلة
على التنك

تصحيح خطأ

ورد في الاعلان الصادر من دائرة اجراء القدس دوسية ٤٩٧٤ — ٣٥ انه سيباع بيوم السبت الموافق في ١٩ — ٦ — ٣٧ الساعة الثامنة والنصف الخ ... والحقيقة ان تاريخ البيع هو يوم السبت الموافق في ٢٦ — ٦ — ٣٦ فاقتضى التصحيح .

الاربعاء في ١٤ ربيع ثاني ١٣٥٦ — ٢٣ حزيران سنة ١٩٣٧

صاحب الامتياز : ابراهيم الشنطي
المحرر المسئول : شوكت حماد
مدير الادارة : عبد الهادي عرفان

الاعلانات
في يافا (ادارة) الدفاع : قسم الاعلانات
في القدس (وكالة) * : تلفون ١٤١٣
في حيفا * * : * ١٢٥٨

الدفاع

جريدة يومية سياسية مصورة

السنة الرابعة — العدد ٩٠٣ — ٤

دار الدفاع : شارع جمال باشا - عمارة المظفر - يافا - فلسطين
العنوان التلغرافي (الدفاع - يافا)
تلفون ١١٨٧ (اربعة خطوط) و ١٠٧٥ (خطان) صندوق البريد (٢٥٥)

الاشتراكات
في فلسطين عن سنة ١٥٠
في البريد الداخلي * * ١٨٠
في سائر الاقطار الخارجية * * ٣٠٠

اللجنة الملكية وقعت تقريرها وقدمته للوزارة - معلومات أولية عن التقرير

سفر المندوب واسس السياسة القادمة - اقتراح الامير محمد علي في سوريا

أتستعبدنا مصالحها

سوف لا تقر بريطانيا ، حالياً ، الأمير محمد علي على مشروعه المنشور بتفصيل في عدد الأمس . وسوف لا توافق فرنسا عليه . فمصالح الاولى في هذه البلاد التعسة ، ومصالح الثانية في سوريا ، تحول دون توحيد البلدين في سنوات قريبة . لكن هذه المصالح ستذعن في المستقبل ، على كل حال .

إننا نعلم تماماً مقام فلسطين في الامبراطورية . ولقد ازداد هذا المقام خطورة بعد انتصار ايطاليا في الحبشة ، وبعد توسعها في البحر المتوسط . وهو الامر الذي دعى بريطانيا إلى استرضاء تركيا ، فكانت حادثة الاسكندرونة ، وسيكون ما نجهل تفاصيله الآن ، وما ستتكشف عنه حجب السياسة في المستقبل

وفي عدد أمس برقية عن مقال للتايمس يشير إلى خطورة فلسطين ، والى ان تقرير اللجنة الملكية ضمن مصالح الامبراطورية فيها كل الضمان . أجل ، لقد أشرنا مراراً الى ذلك . وقلنا أن هذه المصالح ستكون موضع الاعتبار الأول في تقرير اللجنة . وستقوم صحف كثيرة ، وكتاب كثيرون ، في انكلترا يسهبون في ذكر أهمية فلسطين ، كما فعلوا مثل ذلك بالامس حينما كانوا يكتبون ويقولون ويصرحون عن اهمية مصر للامبراطورية .

لكن كل هذا . كل الذي يقولونه ويكتبونه ، ويصرحون به ، سوف لا يمنع هذه البلاد أن تتمتع بحريتها . أن تنقل نفسها من تحت كابوس الخطر . أن تقضي على هذا الانتداب ، وذلك الحكم المباشر لتنعم ، مثل غيرها ، بطمأنينة الحكم الوطني . ولن تكون مصالح الامبراطورية في معناها الواسع والضيق استمرارنا على قبول هذا الذل ، وهذه الحالة التعسة ، وهذا العيش النكد . بل لابد من تبديل السياسة ، وتبديل المظاهر ، وتبديل ما يشقينا الآن ، وما يجعلنا أمة تحت رحمة الرأسمالي البريطاني ، والسياسي البريطاني ، والتاجر البريطاني ، والاستعماري البريطاني — في سبيل مصالح الامبراطورية !

بعد اعوام طويلة قضتها السياسة البريطانية متخلقة في مصر ، بخلق الحذر والتشدد ، والتضييق اضطرت الى نبذ تلك السياسة بالمرة . تنازلت عن قصر الدوبارة ، وتمثيل دور «فرق تسد» ومظاهر السيادة التي لا تخلق في القلوب غير الحقد والضغينة ، والعناد . تنازلت عنها كلها ، ومشت الى مصر مصافحة في يد انسان من مخلوقات الله وليس في يد سيد من سكان السماء . فهل خسرت بريطانيا ام ربحت ، في ذلك ؟ هل تعرضت «مصالح الامبراطورية» في وادي النيل للضياع ؟ لقد غسلت الحقد من قلوب ثمانية عشر مليونا . لقد استغنت عن الجيوش والاساطيل ، والمظاهر . لقد استراحت الى الصداقة بعد حذر طويل من العداوة

هذا الذي ربحته بريطانيا في مصر بعد نبذها الاساليب التي أصبحت لا تتمشى مع حياة هذا القرن ، هو كثير جداً . انها علمت تمام العلم ، بعد تجارب كثيرة قاسية مكلفة ، أن الشعوب اليوم لا تستريح الى مصادرة حرياتها ، والتحكم بشئونها ، وجعلها راضية وفي عنقها القيد الثقيل . وكان هذا من السياسة تطوراً من القديم الصلف المتجبر الى الجديد الدمقراطي المعقول .

مثل هذا التطور لابد منه لفلسطين . ان عرب هذه البلاد — على قلتهم في العدد — اثبتوا أنهم أهل لمقاومة تقاليد الاستعمار البالية . اثبتوا أنهم في الكفاءه لا يقلون عن جيرانهم اذا لم يزيدوا . أثبتوا أنهم حفاظ على حق الانسان في أن يعيش طليقاً من الاسار ، يقدر الجميل ، ولا ينسى الاساءة ، في آن واحد .

وفلسطين في نظر مسلمي العالم أصبحت ضحية السياسة . وهؤلاء المسلمون يصرون على تحررها اكثر من إصرارهم على تحرر أنفسهم . ولكى تصدقوا هذا إلمسوا شعور السبعين مليوناً في الهند . اسألوهم صحة هذا القول أو بطلانه

نعم ، ان لبريطانيا مصالح في هذا البلد كمصالحها في مصر والعراق . لكن هذه المصالح لا تؤمنها وفرة الجيوش وكثرة الاساطيل ، بل يؤمنها الرضى الذي يجيء عن اقتناع ورغبة ، كما وقع في مصر وكما وقع في العراق . فلماذا السير في طريق التجارب والمحاولات بعد ان حادت بريطانيا عنه في ذينك البلدين العربيين ؟

ابراهيم

تقرير عن الادارة في فلسطين

تقدمه بريطانيا الى عصبة الامم

لندن في ٢٢ حزيران — قدمت انكلترا تقريرها الى عصبة الامم عن ادارة فلسطين وشرق الاردن لعام ١٩٣٦

ماذا قالت في هذا التقرير

وتقول فيه ان الاحصاءات الاقتصادية تدل على ان الاضطرابات التي حدثت في اواخر سنة ١٩٣٥ اثرت تأثيرا سيئاً في واردات الحكومة الفلسطينية واستمر هذا التأثير السيء طول سنة ١٩٣٦ بسبب هذه الاضطرابات الداخلية .

قداسة البابا واشاعة حرمان هتلر

مدينة الفاتيكان في ٢٢ حزيران — اذاعت حكومة الفاتيكان منشوراً نفت فيه ما اشيع عن ان البابا اتخذ قراراً بحرمان الهر هتلر . وقالت ان مشاكل الفاتيكان مع المانيا تعالج الآن بالطرق الدبلوماسية .

صدى اقتراح الامير في سوريا

الرغبة في بقاء الحكم الجمهوري ورأي لبنان

الساعة الأخيرة

دمشق في ٢٢ حزيران — لمراسل الدفاع الخاص — نشرت الصحف اقتراح الامير محمد علي لحل مسألة فلسطين واهتم به الرأي العام اهتماما كبيرا وخصوصاً ان فكرة ضم فلسطين الى سوريا ليست وليدة اليوم بل الوطنيين في فلسطين وسوريا والعراق قد سعوا الى ذلك في عهد الملك فيصل وفي سنة ١٩١٣ لانها تعد خطوة موفقة في سبيل الوحدة العربية كما انها تطابق الحدود الطبيعية التي تبدأ من جبل طوروس الى حدود العريش

الرغبة في ابقاء الحكم الجمهوري

اما مسألة تنصيب ملك على هذه الدولة الجديدة فقد تلاقي بعض المعارضة في سوريا لان السوريين يرغبون في استبقاء الجمهورية ، على ان هذه المسألة تعد في الدرجة الثانية من الاهمية .

فصل لبنان عن هذه الفكرة

اما في لبنان فقد رحبت الدوائر السياسية والصحف بالاقتراح ، وعدته مقبولا لديها بشرط ان يضمن استقلال لبنان استقلالا تاماً .

اهتمام الامير بأصدائه

علمنا ان سمو الامير محمد علي اهتم لصدى اقتراحه دمج فلسطين وسوريا في مملكة واحدة تحت تاج عربي . وانه كان يتلقى ما أحدثه الاقتراح من أثر في فلسطين وسوريا معاً

وقد جاءت سموه تفصيلات وافية عن ذلك ليلة امس وأمس الاول . ولا زال يتلقى الانباء عن ذلك وهو في سريه بالاسكندرية

اللجنة الملكية وقعت تقريرها وقدمته

لندن في ٢٢ حزيران — جرى اليوم توقيع اعضاء اللجنة الملكية على تقريرها وسلم حالا الى الملك وسيسلم في القريب العاجل الى الوزارة لدراسته قبل اذاعته نهائياً على العالم

ممن تؤلف الوزارة الفرنسية الجديدة

باريس في ٢٢ حزيران — تقرر ان يؤلف المسيو شوطان الوزارة الجديدة الليلة ويقدم بيانا باسماء الوزراء الى المسيو لوبران رئيس الجمهورية . والمفهوم ان سيدخل فيها معظم الوزراء الذين كانوا في وزارة المسيو بلوم غير ان المسيو بلوم لن يشترك بها

مشاكل العمال وضحاياهم في اميركا

واشنطن — لا تزال الحالة في منطقة اضراب عمال الفولاذ متوترة . وقد ذهبت المحاولات للتسوية على غير طائل . ويشترك في هذا الاضراب مئة الف عامل في ٧ ولايات وقد قتل في مدة الاضراب ١٢ وجرح ٢٢١ وطير الرئيس روزفلت برقية يسأل فيها المحافظة على الامن العام والوصول الى تسوية ، ولذلك ارسل حاكم اوهايو خمسة آلاف جندي لجمع الاسلحة في منطقة المصانع المضربة

استمرار حركة الاعتقالات في روسيا

روما في ٢٢ حزيران — لا تزال مقررات مؤتمر المسائل الاكليركية سراً . ولكن اهمها يتعلق بموقف المانيا من الفاتيكان ، ولم يصدر بيان رسمي حتى الساعة . لكن المؤتمر على اهمية عظيمة لان قداسة البابا قد ترأسه ويندر جداً ان يفعل قداسته ذلك إلا في المسائل الاستثنائية . وينتظر اذاعة البيان قريباً

رأي الاتراك في الوحدة العربية

رجونا لو تتفق الاعمال مع الاقوال

ادلى الدكتور توفيق رشدي أراس بتصريحات للصحفيين عن مهمة الوفد التركي في العراق وموقف بلاده ازاء مسألة الاسكندرون ، كما تحدث عن ثورة الاكراد في درسيم واسبابها . ولما سئل عن رأيه في الوحدة العربية أجاب بقوله « اننا نرحب بكل اتحاد بين جميع الشعوب خصوصا بين الشعوب ذات الاصل الواحد لان مصلحتها تقضي باتحادها » ولما سئل عن الاشاعات التي تقول بأن تركيا تنوي « تتريك » العناصر العربية التي انسلخت عن الامبراطورية العثمانية القديمة اجاب بأنه لا صحة لذلك بالمرة ، ولم يسمع ان عربيا صار تركيا في الوقت الذي نرى فيه ان كثيرين من الاتراك استعربوا والشعب التركي والرئيس اتاتورك يحفظ خالص المودة والاخاء لمجموعة الشعوب التي كانت تضمها الامبراطورية العثمانية قبل الحرب العالمية الماضية . واستطرد الوزير فقال وليست هناك بواعث ما تحفز العرب الى الابتعاد عن الاتراك والتخلي عن صداقتهم . ثم دعا العرب لزيارة تركيا ليروا بانفسهم محبة التركي للعربي

أول من يدرس تقرير اللجنة

المندوب السامي وقواعد السياسة القادمة لفلسطين

طمأنينة العرب تكون بالغاء صك الانتداب كله

المندوب ووزير المستعمرات

سافر المندوب السامي طائراً الى لندن للاطلاع على تقرير اللجنة الملكية قبل غيره من كبار الساسة . وسيجتمع هناك بوزير المستعمرات طويلا ، ويدرس وإياه الموقف مفصلا . وهما الشخصان الاولان اللذان سيطلعان على التقرير ويدرسانه ، قبل عرضه على مجلس الوزراء . وسيجتمع السر آرثر واكهوب بأعضاء اللجنة الملكية ايضاً . والمفهوم أنه سيصل لندن مساء الاربعاء أو صباح الخميس على الاكثر .

معرفة سياسة الحكومة

على أن هناك أمراً هاماً غير الاطلاع على التقرير ودرسه . وهذا الامر هو الذي استدعى سرعة سفر المندوب السامي . وهو الاطلاع على سياسة الحكومة البريطانية قبل اذاعتها مع ملخص التقرير . بل سيشترك هو شخصياً في وضع أسس تلك السياسة ، ويقدم المقترحات الضرورية على أساس تقرير اللجنة . وسينظر مجلس الوزراء الى آرائه في ذلك باهتمام كبير

تقرير كبير الحجم

وستذاع سياسة الحكومة وخلاصة التقرير معاً كما ذكرنا سابقاً . اما التقرير نفسه فالذي علمناه مؤكداً انه كبير الحجم مسهب التفاصيل . وربما كان اكبر من اي تقرير سبقه . وهو مع احتوائه على الاصول سيحتوي كذلك على سرد للحالة كلها . وسيطبع بالانكليزية قبل طبعه بالعربية والعبرانية . ذلك لان ترجمته هو - وليس ترجمة خلاصته - ربما اقتضت ثلاثة اسابيع ، لكي تخرج الترجمة صافية اللغة ، دقيقة العبارة

وايزمن في لندن

وسيجتمع وايزمن بالمندوب السامي وهو قد اجتمع بوزير المستعمرات مراراً . وسيزور السر آرثر للتحدث معه قبل نشر السياسة الاخيرة . وآراء وايزمن تعرفها وزارة المستعمرات ، كما يعرفها المندوب السامي أيضاً . والمفهوم أيضاً انه سوف لا يجيء الى فلسطين قريبا ، بل سيبقى هناك بعد نشر الحلول والمقترحات والتواصي

اثر سقوط بلوم

ولا ريب انه شعر بالخسارة في سقوط وزارة المسيو بلوم . فقد طالما سافر خصيصاً اليه من لندن ، وأشعر وزير المستعمرات بذلك . وطالما تحدث اليه في الاتجاهات . وكان يرغب بالطبع لو بقيت الوزارة الى ما بعد التقرير .

« البقية على الصفحة الثالثة »

المؤتمر الصهيوني العالمي القادم

تقرير اللجنة الملكية ومركز حيفا الامبراطورية

لندن في ٢٢ حزيران — سيكون المؤتمر الصهيوني العالمي الذي يعقد في زيوريخ بسويسرا في ٣ آب المقبل اكبر مؤتمر صهيوني عالمي عقد بعد المؤتمر الذي عقد في سنة ١٨٩٧ وستشترك في هذا المؤتمر الاحزاب الصهيونية الاربعة وهي : حزب الصهيونية العامة وحزب العمال الصهيوني وحزب « الدولة » اليهودية وحزب المزراحيين

الموجة التي تتهدد الكيان الصهيوني

وقد اصدرت هذه الاحزاب بيانا مشتركا ناشدت فيه جميع الصهيونيين في العالم بالاتحاد وتناسي الحزبية ازاء الموجة التي تهدد مستقبل الوطن القومي اليهودي في فلسطين

بقاء حيفا في يد بريطانيا

وترى المقامات الصهيونية ان تقرير اللجنة الملكية سيوصي بابقاء حيفا في يد انكلترا كمحطة بحرية لانها توافق احتياجاتها الدفاعيه

فكرة التقسيم السقيمة من جديد

سكان القدس اليهود في ظل الاحتلال

عادت « المانشستر غارديان » الصهيونية فنشرت من جديد مقالين عن فكرة تقسيم فلسطين ، اولها بقلم المستر حايمسون الذي كان مديراً للمهاجرة وثانيهما مكاتب آخر اسمه ب . ل . ا . جاي ، وقد استنكر السكاتبان فكرة التقسيم وقالوا عنها انها فكرة غير عملية .

اما حايمسون فقال ان القدس هي عاصمة فلسطين ، ولا يمكن ان تصبح عاصمة لنصف فلسطين ، ولا ان تصبح يهودية او عربية !

وبعد ان استشهد هذا بما سبق لجريدة «المانشستر غارديان» من نشره للادون اوستر نائب رئيس بلدية القدس من اتساع المدينة الجديدة خارج الاسوار القديمة التاريخية قال ان القدس جزيرة يهودية في بحر عربي ليس هناك الى الجنوب والى الشرق منها أحد من اليهود ، واما الى الغرب فلا تلتقي باية مستعمرة يهودية الا بعد ان تقطع آخر السهل ، واما الي الشمال فلا تقابلك مستعمرة يهودية الا بعد ان تبلغ العفولة

وقد اشار الكاتب الثاني ب.ل.أ. جاي في مقاله الى احصاء قديم اجراه في عام ١٩١٢ رجل اسمه بايديكر وقارن بينه وبين احصاء النفوس في القدس هذا العام ؟ وفيما يلي هذه المقارنة :

القدس	١٩٣٧	١٩١٢
المسلمون	٢٣،٠٠٠	١٠،٠٠٠
المسيحيون	٢١،٠٠٠	١٥،٠٠٠
اليهود	٧٠،٠٠٠	٤٥،٠٠٠
المجموع	١١٤،٠٠٠	٧٠،٠٠٠

* * *

اليهود والحالة الحاضرة

عقدت اللجنة التنفيذية الصهيونية مجلسا في القدس للبحث في الاحوال السياسية . وكان امس موعد الجلسة الاولى فترأسها اوسشكين رئيس جمعية السكارن كايمت . وقد جرت مناقشات حول الحالة الحاضرة اشترك فيها شرتوك وغيره .

بيان الحاخامين والتقسيم

اثار البيان الذي اذاعه اليهود المتدينون حول معارضة فكرة التقسيم قد اثار خلافاً شديداً بين الاحزاب اليهودية حتى اضطر رئيس الحاخامين ان يعلن ان البيان قد اذيع بدون موافقته ، وانه طلب تأجيل اذاعته و كذلك فعل نائب رئيس الحاخامين .

الخفراء اليهود يعتقلون ؟

تقول هابوكر ان خفراء مستعمرة رمات يوحانان شاهدوا نارا تشتعل في حرش مستعمرتهم ولما جاءوا لاطفائها وجدوا عربيا ماراً قرب المكان فاطلقوا عليه النار ولكنه افلت منهم ، ولما جاء رجال البوليس للتحقيق لم يعثروا على اي اثر يدل على الفاعل لكن الخفراء اليهود ذهبوا الى قرية هوشه واعتقلوا احد رجالها واسندوا اليه تهمة حرق الحرش.

في شهر واحد

بلغ مجموع الذين قدموا الى فلسطين في شهر نيسان من هذا العام (كما جاء في اخر بيان لمكتب الاحصاء) ٢٢٤٧٤ شخصا وبلغ عدد من نزحوا عن فلسطين في الشهر نفسه ٢٠،٣٢٣ شخصاً

اما القادمون فمنهم ١،٣٩٣ مهاجراً « شرعياً ! » و ٧،٢٠٩ اشخاص من المقيمين العائدين من الخارج و ١٣،٨٧٢ زائراً وسائحاً

قضية المهندس اليهودي

سيقدم شنسوايت وحده للمحاكمة بتهمة مقتل المهندس زوانجر، أما عبد القادر الراعي المتهم الثاني فسيكون شاهد ملك.

لدراسة الحالة الحاضرة

مجيء عضو في البرلمان

قدم فلسطين منذ يومين المستر جميس جونسون عضو البرلمان البريطاني من حزب العمال . وقد جاء بقصد دراسة الحالة . وزار أمس سعادة رئيس بلدية القدس والكلية العربية .

وقد اتصل بنا انه سيأتي الى يافا يوم الجمعة القادم لزيارة البلدة القديمة والتفرج على بقايا الابنية التي نسفت وكذلك سيزور البحارة والهيئات الوطنية . وسيرافقه في زيارته هذه الوجيه محمود بك ابو خضرة .

الجنسية
المباحة للاجانب

تجنس بالجنسية الفلسطينية في شهر نيسان من هذا العام ١،١٥٣ شخصا منهم ١،١٣٥ من اليهود ، اصلهم من البلدان الآتية : ٥٧٢ من بولونيا ، و ١٢١ من المانيا و ٨٠ من روسيا و ٧٣ من رومانيا والباقي من بلدان مختلفة ليس بينها بلد عربي ...

استقالة بلوم

ضربة قوية على الصهيونية

عقدت جريدة هابوكر مقالا رئيسياً في عددها الصادر امس عن استقالة وزارة المسيو ليون بلوم في فرنسا فأبدت استياءها لهذه الاستقالة خصوصاً « وان المسيو بلوم اليهودي كان يساعد الصهيونية في انشاء وطنها القومي في فلسطين ويؤثر على انكلترا في هذه الناحية » اما الآن والقضية الفلسطينية في طريق الحل فان استقالة بلوم من الوزارة تعتبر ضربة قوية على الصهيونية

بلوم والجامعة العبرية

زار الكونت دومال قنصل فرنسا في القدس الجامعة العبرية على جبل الطور واخبر عميدها البروفسور هوغو برجمان ان الحكومة الفرنسية قد قررت ان تخصص ١٠٠،٠٠٠ فرنك للجامعة العبرية وهذه هدية تقول الصحف اليهودية عنها انها ستنفق على نشر الآداب الفرنسية

ابعاد رئيس بلدية

جاءتنا برقية من خان يونس ، بامضاءات السادة يوسف السقا ، اسماعيل العزه ، حسن صادق ، عبد الحافظ صادق ومحمد سلامة محمود يستنكرون فيها حادث اعتقال رئيس بلدية خان يونس وزملائه الابرياء . وهو حادث يؤسف له اشد الاسف . وتستنكره البلاد كلها ، فلعل الحكومة تعيد نظرها فيه .

الامير الى نابلس

ذكرت الصحف اليهودية ان سعادة رئيس بلدية نابلس سليمان بك عبد الرزاق طوقان دعا سمو الامير عبد الله لزيارة نابلس ، وقد لبى سموه الدعوة وسيزورها يوم الخميس او الجمعة يرافقه نحو ٥٠ شخصاً من حاشيته .

حول اقتراح الامير

ترجمت ها آرتس وهابوكر في ملحقيهما المسائيين ما كتبته الدفاع حول اقتراح الامير محمد علي الذي يجعل من فلسطين وشرقي الاردن وسوريا مملكة واحدة .

في المدارس الاميرية

قررت مفتشية معارف اللواء الجنوبي ان يكون برنامج العمل الصيفي في المدارس الاميرية في يافا والرمله واللد من الساعة السابعة صباحاً حتى الواحدة بعد الظهر اعتباراً من ٢١ الجاري

مراقب حسابات المحاكم

باشر المستر ياجنس مراقب الحسابات في محاكم اللواء الجنوبي تفتيش حسابات محكمتي يافا وتل ابيب

المهرجان
الرياضي الثاني

اجتمعت امس « الثلاثاء » لجنة المهرجان الرياضي الثاني وقررت ما يلي :

١ — دعوة الفرق النشيطة في البلاد لاقامة استعراض رياضي في القدس وتفويض السيد الدزدار سكرتير اللجنة لدعوتهم وتنظيمهم

٢ — تأليف لجنة لوضع برنامج المهرجان من السادة : روبرت معلم الرياضة البدنية في الكلية العربية . ابراهيم نسيبه وحسن حسني سكرتيرها وتأليف لجنة مالية للمهرجان . وتقرر تفويض سكرتير الاتحاد الدكتور داود الحسيني بعمل الترتيبات اللازمة لاشراك الفرسان في المهرجان

رسالة الناصرة التلفونية

ايواء شاب مبعد

مما يذكر بكل فخر واعجاب ان الشاب الوطني محمد عبد العزيز الفاهوم تبرع بأيواء الشاب المبعد من قضاء صفد وهو السيد حمد حسين عوده

من عكا الى الابعاد

وصل من المعتقل في عكا الشاب محمد عوض الخطيب وبعد ايام سيبعد الي غزة ولا يفوتنا ان نذكر انه لا يزال في معتقل عكا شاب واحد من الناصرة وهو السيد محمد عبد العزيز الزعبي نرجو الاهتمام بسرعة الافراج عنه

التقسيم في الدوائر شبه الرسمية

رواية البوست عن حدود « المملكتين »

تقول «الپالستاين بوست » وهي تكتب عن سفر المندوب السامي ان السائد في الدوائر شبه الرسمية في القدس هو ان المندوب سيتباحث مع الحكومة البريطانية في كيفية تنفيذ مشروع التقسيم ، وانه سيقرر مع الحكومة حدود الدولتين الجديدتين اللتين ستخلقان

. . .

اضراب السيد حسن شبلاق عن الطعام

اتصل بنا ان السيد حسن شبلاق المتهم في حادث مفتش البوليس العام قد احضر ظهر امس الى سجن يافا وبعد ذلك بلحظات وجيزة نقل الى تل ابيب ثم اعيد الى يافا ثم الى تل ابيب وحوالي الساعة السادسة مساء نقل الي سجن القدس المركزي . وقد فهمنا انه مضرب عن الطعام منذ يومين وحاول رجال البوليس في تل ابيب إثناءه عن عزمه فلم يفلحوا

براءة المتهم في

قضية المرحوم ميشيل متري

استأنفت محكمة الجنايات الكبرى امس النظر في قضية مقتل المرحوم ميشيل متري ، وعند ما بدأت الجلسة وقف ممثل النيابه الاستاذ فوزي بك الغصين وقال ان النيابة اكتفت بالشهود الذين قدمتهم في الجلسة السابقة . ثم بدأ الاستاذ هنري كتن محامي المتهم مرافعته وانتهى الى انه لا تهمة معنية موجهة موكله حتى ولو اخذت باقوال الشهود لان هناك شهادة فردية هي شهادة هاشم تلاوي . وهذه الشهادة لم تؤيد تأييدا قاطعا . كما عرض الاستاذ كتن الى افادة المرحوم ميشيل متري وان الاوصاف التي اعطيت في هذه الافاده لا تنطبق على المتهم وفي النهاية طلب براءة موكله ثم وقف ممثل النيابة وقال انه ليس لدى النيابة بيانات اخرى وعلى ذلك قررت المحكمة براءة المتهم

فحص اليهودي القاتل

تأجل اتمام التحقيق في قضية ابراهام ميشلوف اليهودي الذي قتل امه واخاه وجرح اخته الى يوم الاثنين القادم ، وفهمنا ان لجنة من اطباء تل ابيب مؤلفة من خمسة انيط بها فحص قوى المتهم العقلية

قرانه مبارك

في الساعة الرابعة بعد ظهر الجمعة القادم يحتفل بعقد قران الشاب الاديب السيد اسحق عمر طهبوب على كريمة السيد كامل فيضي العلمي في بيت السيد راغب فيضي العلمي في حارة السعدية بقرب المأذنة الحمراء بالقدس . جعله الله قراناً سعيداً مباركا

الحاجة الى محصل

يعلن النادي الرياضي الاسلامي بيافا عن حاجته الي محصل لجمع الاشتراكات من الاعضاء في يافا . فمن يجد في نفسه الكفاءة فليخابر عن طريق صندوق البريد رقم ٢٧٩ يافا

سعر الجنيه الاسترليني

بالدولار الامريكي	٤و٩٤
بالفرنك الفرنسي	١١٠و٨٨
بالفرنك البلجيكي	٢٩و٥٥
بالمارك الالماني	١٢و٣
بالليرة الايطاليه	٩٣و٩٠

جولة قاضي القضاة

قام قاضي القضاة المستر تراستد والمستر جرين بجولة تفتيشية على مكاتب موظفي المحكمة المركزية وكان يرافقهما ميشيل افندي قطران كبير تراجمة المحكمة وفتشا محاكم الصلح بيافا فاستقبلهما في الطابق العلوي للمحكمة القاضي البريطاني المستر بودلي والقاضي الاستاذ سمعان افندي داود وكاتب أول المحكمة ابراهيم افندي مسعد وفتشا دفاتر المحكمة . وعلمنا ان المستر جرين سافر الى القدس امس اما قاضي القضاة فيسافر اليوم «الاربعاء» ويعودان معاً في صباح ٢٤ الجاري للنظر في قضية قتل محمود ابو كلام المتهم فيها عمر عبد اللطيف الحلبي

روايات
الصحف اليهودية

ذكرت هابوكر ان سماحة المفتي غادر القدس الى جهة غير معلومة وقالت ربما سافر الى بئر السبع . اما دافار فقالت انه سافر الى دمشق لمباحثة بعض الشخصيات السورية التي عادت مؤخراً من المنفى ، كما ان هناك اشاعة تقول بان الغرض من سفره القيام بدعاية ضد الامير عبدالله »

ابحاث المجلس البلدي

عقد المجلس البلدي بيافا امس جلسة قبل الظهر بحث فيها مسألة اعطاء رخص لاستعمال الارصفة للمقاهي والباعة . فتقرر احاله المسألة الى رئاسة البوليس بيافا لاخذ رأيها بشأن الترخيص بمترين من الارصفة العريضة والنظر في الارصفة الضيقة ثم بحث في شئون اخرى

شركة المحاجر

و آل قرمان

تلقينا من السيد محمد طاهر قرمان من حيفا برقية حول ما نشرته «الدفاع» نقلا عن نشرة ادارة الامن العام عن حادث سقوط صخرة في محاجر قرمان ، جاء فيها ان آل قرمان ليس لأي فرد منهم علاقة ما بشركة المحاجر المذكورة اعتباراً من اول عام ١٩٣٧

واجبك
يدعوك الى تشجيع
شركة المواد الحديدية
استعداد لتقديم جميع انواع الحديد

جمعية العمال العرب

اذاعت جمعية العمال العرب بيافا بيانا تجدد فيه العمال العهد الوطني ويعلنون مقاومتهم للحلول الزائفة . وقد جاء في هذا البيان ان البلاد لا تحيد عن مطاليبها التي تكفل لها حريتها واستقلالها . وفي البيان « ان عمال الامة العربية ، وهم سوادها وعمادها ، الذين اعلنوا في كل دور من ادوار جهادها تمسكهم بمطالبها الاستقلالية يجددون اليوم العهد لهذه المطالب ولا يطمئنون الى اي حل لا يضمن وحدة البلاد وعروبتها التامة وايقاف الهجرة الصهيونية وبيوع الاراضي وتأسيس حكومة وطنية »

الحركة في الميناء

رست امس في ميناء يافا الباخرة (اسبان) وافرغت ١١٠ اطنان من العفش . والباخرة (اجيو) وافرغت ١٠ اطنان من العفش وشحنت ٣٠٠ طن من الحديد القديم . والباخرة (كليديا) وافرغت ٢٠ طناً من العفش والباخرة (زمالك) وأفرغت ٣٠ طناً من البضائع المختلفة . ورسا ايضاً المركب الشراعي (ناجيا) وافرغ ٦٠ طناً من الاسمنت والمركب (منظر الجميل) وافرغ ٧٥ طناً من الاسمنت . وقد بلغ مجموع ما افرغ امس الاول ٧٣٠ طنا من مختلف البضائع

الى البلدية والصحية

راجعنا بعض تجار وسكان شارع السكسك بيافا بخصوص الروائح الكريهة التي تنبعث من المجاري الموجودة بهذا الشارع بشكل يضر الصحة العامة وذكروا لنا انهم راجعوا دائرتي الصحية والبلدية بهذا الخصوص . نرجو العمل على ازالة هذه الشكوى حفظا للصحة العامه

اجور شحن البرتقال

بين القرارات التي اتخذتها اللجنة التحضيرية القروية في اجتماعها الذي عقد امس الاول في بيت السيدين سعيد ويوسف بيدس بيافا قرار مطالبة الحكومة بتنزيل اجور شحن صناديق البرتقال بين بلدان الشمال والجنوب ومحطة يافا التي تتقاضاها السكة الحديدية الى نصف قيمتها الحاليه

سيدة وابنها

زارتنا في ادارة هذه الجريدة السيدة بدر بنت الحاج محمد الرباع من محلة رشيد وذكرت لنا ان ابنها احمد محمد الصعيدي الذي ارتد عن الاسلام عاد الى دين آبائه واجداده . واثبت اسلامه امام فضيلة القاضي الشرعي وحاكم اللواء الجنوبي

آخر حفلات
زعيم المسرح العربي
الاستاذ يوسف وهبي مع فرقته المكونة من نوابغ المسرح المصري . باشتراك امينه رزق
وعلوية جميل
يودع مدينة حيفا بثلاث حفلات
على مسرح سينما النهضة الوطنية
الحفلة الاولى مساء ـ ٢٣ حزيران تمثل رواية بنات الريف
الحفلة الثانية مساء ـ ٢٤ حزيران تمثل روايه رجل الساعة
الحفلة الثالثة مساء ـ ٢٥ حزيران تمثل رواية زوجاتنا
تباع التذاكر في شباك السينما
اسعار التذاكر ـ ممتاز ٢٥٠ ملا درجة اولي ٢٠٠ مل
درجة ثانية ١٥٠ ملا درجة ثالثة ١٠٠ مل

أجود ساعات العالم
وأجمل واحدث موديلات
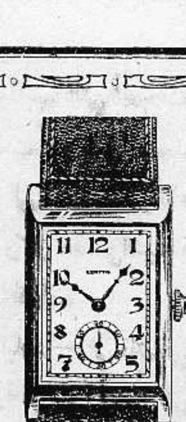
من ساعات زنيت المشهوره
وصلت هذا الاسبوع
الى محلات اسعد بيافا

الاصناف الممتازة والسجاير الفاخر
هي: اوتوماته . مبروك . نجاح
من مصنوعات شركة قرمان ديك وسلطي
وهي السجاير المصنوعة بأيد عربية
حافظوا على صحتكم بتدخينها ولا تقبلوا عنها بديلا

اول من يدرس

تقرير اللجنة

« بقية المنشور على الصفحة الاولى »

فان لليهود سياسة جديدة سعوا اليها منذ زمن غير قليل ، وهي الاستئثار بالساحل في فلسطين وقسم من لبنان وصادفت هذه الفكرة هوى في نفس السياسة التى يهمها الساحل من ناحيته العسكرية الهامة . وربما فاتح بطريرك لبنان بادخال اليهود اليه في سفرته الحالية .

خطر فكرة التقسيم

ومهما يكن من نبذ لفكرة التقسيم — اذا صدقت التصريحات الأخيرة — فان خطر الفكرة سيظل قائماً في المستقبل وحين يصبح التقرير بين أيدي القراء ربما استطاعوا حينئذ أن يلمحوا ذلك . فوايزمن نفسه محبذ لها ، ومشجع . وقد بحثت الفكرة في فلسطين يوم كانت اللجنة هنا ، كما قلنا سابقاً . واذا كانت الحكومة البريطانية تطويها ، فالى حين من الزمن

الصحف وقضية فلسطين

وفي الاسبوع الاول من الشهر القادم ستحفل الصحف الانكليزية باخبار التقرير وسياسة الحكومة وسيستمر هذا الاهتمام مدة طويلة ، فأن جلسات طويلة في مجلس العموم ستتناول السياسة والتقرير نفسه ساعات ، بحثاً ، ونقداً . وتستعد وزارة المستعمرات لذلك من الآن . ويحشد اليهود دعاتهم في المجلس للمناقشة والطلب والالحاح

المهم الغاء الانتداب

على أن الذي يهمناهو هل سيبحث التقرير في الغاء الانتداب أم لا . اننا كأمة تريد سلامة أراضيها ومعايشها لا تستطيع الاطمئنان الى الحلول المقبلة إلا بالغاء هذا الانتداب . والغاؤه هذا وسيلة نافعة للتخلص من الالتزامات والمواثيق التى ترددها الحكومة البريطانية كلما رأت نفسها مرغمة على عمل حاسم .

ان الغاء هذا الانتداب ضرورة تحيي في البلاد الآمال التي ينعم بها غيرنا . وتكفل لها مشياً فى طريق صحيح الى السلامة والتقدم .

اعلان مدعى عليه

من محكمة صلح نابلس

نمرة القضية ٧٢٠ سنة ٣٧ (حقوق)

الى مطيع بن الحاج نجم الدين من مرده المجهول محل الاقامة

يقتضي حضورك لهذه المحكمة يوم السبت الواقع في ٣١ ـ ٧ ـ ٣٧ الساعة ٩ صباحاً لرؤية الدعوى المقامه ضدك من طرف المدعي طاهر عبد الرحيم ابو حجله يطلب مبلغ اثنين وثلاثين جنيهاً ومايتين وسبعون ملا فلسطينياً بموجب سندين احدهما مؤرخ في ٢٩ شوال سنة ٣٤٩ والثاني مؤرخ في التاريخ المذكور واذا لم تحضر او ترسل وكيلا عنك نحاكم غيابياً ولا يقبل اعتراضك الا اذا اثبت ان تخلفك كان لعذر مقبول

تحريراً في ٢١ ـ ٦ ـ ٣٧

حاكم الصلح الاول

رفيق ابو غزاله

القدس

وصول عضو في البرلمان للدراسة

القدس في ٢٢ حزيران — لمراسل الدفاع الخاص — وصل القدس المستر ماردي جونس احد اعضاء العمال في البرلمان البريطاني ، لدرس الحالة الحاضرة في البلاد وقد نزل في جمعية الشبان المسيحية . وقد فهمنا انه سيجتمع الى رجال الهيئات السياسية من العرب واليهود للوقوف على آرائهم حول الحلول التي ستقترحها اللجنة الملكية بشأن قضية البلاد .

المندوب السامى قبل سفره طائرا

فهمنا ان المندوب السامي قبل سفره بعد ظهر امس عقد اجتماعا في قصره حضره الجنرال دل وياوره الحربي وبعض قواد الجيش . واستمر الاجتماع اكثر من خمس ساعات كان البحث فيه دائراً عن الحالة في الفترة التي يتغيب فيها المندوب عن فلسطين . وقد تناولوا طعام الغداء على مائدة المندوب . وفي الساعة الواحدة والنصف انتهى الاجتماع ورافق المجتمعون المندوب السامي الى قلندية حيث ودعوه مع آخرين من كبار موظفي الحكومة كانوا بانتظاره

بحارة طبريا عند السكرتير العام

وصل القدس وفد عن بحارة طبريا العرب لتقديم شكواهم الى السكرتير العام لمنعهم من صيد الاسماك في البحيرة . وقد قابل اعضاء الوفد صباح هذا اليوم سعادة روحي بك عبد الهادي وحادثوه بالغاية التي جاءوا لاجلها . وقد تعينت الساعة الحادية عشرة قبل ظهر الغد لمقابلة السكرتير العام

حول حادث مفتش البوليس العام

كانت دائرة البوليس اعتقلت الشاب راغب الانصاري للاشتباه به بحادث محاولة الاعتداء على مفتش البوليس العام وقد اطلقت السلطة اليوم سراحه لثبوت عدم تدخله بذلك الحادث . ولا يزال بعض القرويين موقوفين للاشتباه بهم .

حفلة سعادة قنصل المملكة المصرية

ذكرت لكم في رسالة امس ان وفد مصر التجاري اقام حفلة لبعض موظفي دائرة الزراعة لمناسبة سفره اليوم الى مصر . وقد اعلمتنا القنصلية المصرية ان الذي اقام الحفلة في فندق الملك داود هو سعادة قنصل المملكة المصرية الاستاذ احمد حامد بك ، وقد دعا اليها كبار موظفي السكرتارية العامة وموظفي دائرة الزراعة . اما عضوا الوفد فقد غادرا القدس هذا اليوم بالطائرة الى مصر مودعين بكل حفاوة واحترام

اصابة يهودي برصاصتين داخل المدينة

اطلق مجهول الرصاص على يهودي داخل المدينة القديمة فأصابه بجرح في ساعده وظهره ، وفر ولم يتمكن البوليس من معرفته . وبالاستعلام من قلم المطبوعات عن الحادث تلقينا منه البلاغ التالي : بينما كان المدعو جوريف نريكوداً يغلق حانوته في الساعة الثالثه من مساء هذا اليوم داخل المدينة القديمة بالقدس دخل عليه عربي واطلق عليه رصاصة وفر فأصابته في ضلع من اضلاعه ، واخترقت ذراعة اليمين فذهب المصاب الى شارع داود ـ سوق البزار ـ واخبر داورية البوليس بالحادث ونقل الى مستشفى هداسا حالا ، وحالته ليست خطرة ، وهوية الفاعل مجهولة . ولم يلق القبض على احد »

الوقائع الرسمية ووكالة المندوب السامى

تسلم السكرتير العام اعمال المندوب السامي بالوكالة في مدة غيابه وتسلم اعمال السكرتير العام المستر مودي وقد صدر عدد من الوقائع الفلسطينية يشير الى هذا الامر

وكيل مفتش البوليس عند السكرتير

قابل قبل ظهر هذا اليوم وكيل مفتش البوليس العام القائم باعمال الحكومة ومكث في مكتبه نحو ساعة واحدة .

انتهاء خدمة مساعد مدير السجن

انتهت خدمة المستر دونالد متسون ، مساعد مدير السجن المركزي بالقدس وسيغادر القدس في اواخر هذا الشهر الى لندن بالاجازة لمدة ثلاثة شهور وسيعود بعد انتهائها الى فلسطين للسكنى في رام الله بدون وظيفة . وبالمناسبة نقول ان المستر ماتسون كان ضابطاً في معتقل صرفند رقم (١) لمدة تزيد على الثلاثة شهور .

فى قضايا محكمة الجنايات الكبرى

تنظر محكمة الجنايات الكبرى يوم ٦ تموز القادم في القدس قضية محمد احمد صالح وعبد الفتاح احمد ابو ديا المتهمين بجرم القتل عمداً . وتنظر في ١٢ تموز ايضاً في قضية مقتل المهندس اليهودي .

من نشرة دائرة الامن العام

جاء في نشرة ادارة الامن العام ما يلي : نشرت جريدة الباليستين بوست على الصفحة الثالثة بتاريخ ٢١ حزيران الجاري خبراً عن قطع اشجار في بيارة فضيلة الشيخ المظفر وعن تهديده بالموت من قبل العرب وذلك في المدة الاخيرة . ان هذا الخبر لا صحة له بتاتا

حيفا

اجتماع مؤتمر تجار وعمال الاحذية

حيفا في ٢٢ حزيران — لمراسل الدفاع الخاص — افتتح الاجتماع الذي دعت اليه نقابة صانعي الاحذية وتجار الجلود العرب بحيفا الساعة الرابعة بعد ظهر اليوم في نادي جمعية العمال العربية بحيفا ، وقد حضر هذا الاجتماع وفود من الناصرة وعكا وشفا عمرو وصفد ، وطبريا ونابلس ، وافتتحه رئيس النقابة السيد نديم دلال فشكر الحاضرين على تلبيتهم الدعوة عارضاً للحالة الحاضرة ، وما بلغت اليه حالة صانعي الاحذية وتجار الجلود العرب من التأخر . واشار الى ان كتباً تبودلت بين النقابة والحكومة حول ذلك وطلب المسارعة بالاصلاح فلم تبد الحكومة اهتماما

وقام على اثره الاستاذ جورج منصور سكرتير جمعية العمال العرب بيافا واعرب عن استعداده لخدمة فكرة صانعي الاحذية العرب والسير معهم الى النهاية وتحدث عن بعض مقابلته لبعض الهيئات والمحترفين والشباب المتعلم وبحثه واياهم هذه المشكلة الاقتصادية وقرار وضع احصاءات عامة تنظم حالة العمال وتقدم الى الحكومة كدليل على سوء الحالة التى وصل اليها صانعو الاحذية من جراء عدم جنوح الحكومة الى وضع ضريبة جمركية على مصنوعات البلاد الخارجية . وابان للحاضرين ان نجاحهم يتوقف على تنظيم حركتهم واتحادهم .

وقد كان هذا الاجتماع موفقا في بحوثه ومقرراته ، وتبرع الحاضرون بمبلغ من المال ليكون نواة للعمل المثمر ودليلا على صدق العزيمة . وسيعقد مثل هذا الاجتماع في نابلس يوم الجمعة القادم ، وفي يافا يوم الاحد وفي القدس يوم الثلاثاء . ويعقد يوم الجمعة بعد عشرة ايام مؤتمر عام بالقدس يحضره ممثلون عن جميع مدن فلسطين فنتمنى لهذه الاجتماعات كل توفيق ونجاح

وصول الدكتور شهبندر وسفره لمصر

وصل حيفا امس الدكتور سهبندر قادماً من دمشق على متن طيارة . وقد سافر في الحال الى مصر .

انباء تلفونية ملخصة في سطور

— وصل ميناء حيفا اليوم ٧٠ مهاجرا يهوديا .

— عاد الى حيفا الشيخ على الحلح الذي ابعد الى يعبد بعد خروجه من معتقل مخيم المزرعة بعكا وقد طلب منه اثبات وجوده مرتين كل يوم . ومن المنتظر ان يصل خلال هذين اليومين الحاج حسين حماده المبعد الى بئر السبع .

— فهم ان ادارة السكة ستدفع مكافآت عمال قسم الحركة الذين طالبوا بها مرارا .

— اشترى الجند ١٥٠ حماراً لاستعمالها في المناورات في الجبال .

— لا يزال اصحاب البراكات في اراضي الرمل يقومون بهدم براكاتهم ، وقد هدم ١٢٠ من اصل ١٥٠٠

الخليل

مراقبة الجند لخطوط التلفون ليلا

الخليل في ٢٢ حزيران — لمراسل الدفاع الخاص — اهتم البوليس لحادثة تقطيع الاسلاك التلفونية التي وقعت ليلة امس الاول ، واخذت داورية الجند تراقب الخطوط ليلا ولا يزال البوليس جاد في البحث عن الفاعلين .

سماع اعيرة نارية فى الليل

لا تمر ليلة واحدة دون ان يسمع سكان الخليل كثيراً من العيارات النارية تطلق في احياء المدينة وحاراتها .

غير ان ليلة امس كانت اشد من سابقاتها اذ سمع ما يقرب من اربعين طلقة من الجهة الشمالية هذا وحتى الآن لم يعرف اسباب اطلاقها

قداسة البابا وعمل بريطانيا الانتقامى

رومافى ٢٢ حزيران — صرح قداسة البابا بأن المبشرين الايطاليين الكاثوليك يتبعون الفاتيكان وليس الحكومة الايطالية . وقد أراد بذلك أن لا يتيح الفرصة للحكومة البريطانية لطرد المبشرين الايطاليين من ممتلكاتها جواباً على عمل ايطاليا مع المبشرين البريطانيين فى الحبشة . ولا يعلم حتى الساعة رأي الدوائر البريطانية فى تصريح قداسته .

نائب الملك يناشد مؤتمر الامة

لندن في ٢٢ حزيران — وجه نائب الملك في الهند رسالة ناشد فيها التعاون لانجاح الدستور الجديد . وقال ان هذا التعاون يقصد به خير الهند نفسها . وقد ظل المهاتما غاندي صامتاً فلم يعلق بكلمة على رسالة الحاكم بل ترك المسئلة كلها لمؤتمر الامة الذي سيعقد اجتماعا في اوائل الشهر القادم لارسال كلمته النهائية في الموضوع

ستالين يعتقل صديق لينين

لندن في ٢٢ حزيران — د . ن ب — كتبت الدايلي هرالد ان السلطة الروسية اعتقلت صديق لنين الحميم الكاتب المعروف ميخائيلسكي

تعقد المسئلة الاسبانية واختلاف الدول

لندن في ٢٢ — وقفت المفاوضات في لجنة عدم التدخل على أثر تشدد المانيا فى مطالبها . وقد صرح المستر ايدن بأن المانيا تصر على سلامة بوارجها وطلب المعاقبة للمعتدين بالاجماع . وكان ذلك على اثر الاعتداء على الطراد ليبزغ . اما مطالب المانيا فهي القيام باستعراض بحري تشترك فيه اساطيل دول المراقبة . ومصادرة السفن ، وحصر الموانىء . وقد صرح ايدن بأن الحكومة البريطانية لا تشترك فى أي استعراض من هذا النوع .

وقع عدول وزير الخارجية الالمانية

وقد أسفت الدوائر لعدول فون نوراث وزير الخارجية الالمانية عن زيارته الى لندن لخطورة الموقف الاسبانى . وصرح ممثل للحكومة البريطانية بان حادث الطراد ليبزغ لم تهتم له الدول كاللازم . وان الشيوعيين اذا كرروا اعتداءاتهم اضعفوا موقفهم الحربى كله ووقع عليهم قصاص صارم .

وصرح المستر ايدن بأن حالة لجنة عدم التدخل غير مرضية . وان السبب وجود عناصر اجنبية في صفوف المحاربين . وقال ان الاسلحة ترسل باستمرار الكلا الفريقين

تقدم الثوار فيما وراء بلباو

ولا يزال الثوار يتقدمون في زحفهم بعد فتح بلباو . وهم يزحفون الآن على مدينة سانتاندار لاحتلالها . واخذوا عدة قرى حول بلباو

عجائب السياسة الدولية وأسرارها

كيف تم ضرب الاسطول الالمانى مدينة ألميرية

نشر بعض الصحف الانكليزية خبراً هاما عن ضرب البوارج الالمانية لمدينة «الميرية» بعد حادث البارجة «دوتشلند» الالمانية . وليس من احد يجزم بصحة الخبر أو بطلانه لكنه هام جداً وطريف . وها هو ملخصاً :

اهتمت المانيا لحادث البارجة دوتشلند وقررت الانتقام . وكان في نيتها ان تضرب مدينة بلنسية او برشلونه . لكن بريطانيا أعربت عن قلقها الشديد ، وعن موقفها العدائي اذا وقع الضرب فعلا . غير ان المانيا أصرت وتشددت وعندئذ وقع ما يأتي :

استعد ممثل حكومة نيوزيلندة لعرض حادث البارجة الالمانية على عصبة الامم . وكان على وشك ان يلقي خطاباً في ذلك . فجاء ايدن ومنعه من هذا . واخذ يتشاور مع فرنسا في الامر . فقر القرار على السماح لالمانيا بضرب «الميريه» وعندئذ أخطرت حكومة بلنسية بالامر ، فاخلت «الميريه» من اكثرية السكان استعداداً لضربها . واعطيت تعاليم للاسطول البريطاني باطلاق الحرية للاسطول الالماني في هذا الضرب . — وهكذا اسرار السياسة الدولية !

معجون بالموليف هو خير ما تختاره من معاجين الأسنان الكثيرة للاعتناء بأسنانك لكي تكسبها بياضاً ناصعاً ولمعاناً جاذباً .

ان العناصر الممتازة المركب منها معجون بالموليف للأسنان تجعله ذات رغوة ناعمة كثيرة فهي تقوي القشرة الصدفية الرفيعة وتلبسها رونقاً لامعاً من الصفاء . باستعمالك صابون بالموليف للأسنان تطهر فمك من الفضلات المضرة وتزيل منه كل رائحة كريهة وتكسب نفساً عذباً وطعماً لذيذاً . استعملوا فقط معجون بالموليف للأسنان

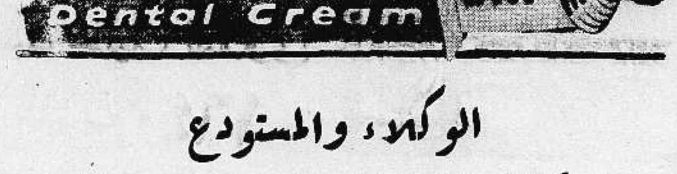

الوكلاء والمستودع

الشركة المصرية البريطانية التجارية — تلفون ١٠٦٢ : يافا

حول اضراب الموسيقيين

جاءتنا من الموسيقى السيد الياس عوض (عن المضربين والمضربات) كلمة جاء فيها انما قيل عن اضراب الموسيقيين والعاملات في المقاهي لا يطابق الواقع فان الاضراب لم يكن بسبب طلب زيادة الاجور، ولكن اتفاق بعض اصحاب المقاهي على الاكتفاء بتشغيل مقهيين سبب اقالة اكثر الموسيقيين والعاملات وانزلت اجور الباقين ولذلك كان الاضراب الذي سيدوم ما دام اصحاب المقاهي مصرين على هذا الموقف

فتح برميلا فانفجر

حاول احد العمال اليهود امس فتح برميل في مخزن للخردوات يقع على طريق سلمه بواسطة «الاسيتيلين» فانفجر البرميل فجأة، وسبب حروقا كثيرة في وجه العامل نقل على اثرها الى مستشفى هداسا. وتبين ان هذا البرميل يحتوي على مادة (الكربيد) التى تصعدت منها غازات سببت الانفجار

شجعوا
شركة المواد الحميدية

اعلان

صادر من محكمة يافا الشرعية

تقدم لدينا مضبطة من مختار محلة القلعة تتضمن ان السيد توفيق الحلاق قد توفي بتاريخ ١٧ـ٦ـ٣٧ وانحصر ارثه الشرعي والنظامي في زوجته السيدة عليا بنت خير الدين وفي اولاده منها وهم السيد حسن والسيدات نظفية وعفيفة وحسنية والهام وانه لا وارث غير من ذكر فمن كان له اعتراض على هذا الحصر فليتقدم به خلال عشرة ايام من تاريخ النشر والاعلان

قاضي يافا الشرعي
محمد مطيع

شكر طبيب

من صميم فؤادي اتقدم بالشكر الجزيل لحضرة الجراح والدكتور «جوزيف داود» طبيب المستشفى الافرنسي بالناصرة. لقيامه بمعالجتي وتوفقه في شفائي من مرض كان ملازمني منذ احدى عشر عاما رغم كثرة التداوي عند اطباء آخرين. كما واني اشكر الممرضات اللواتي كنت القى منهن كل معاملة حسنة ولطف وبشاشة

الرينة : عيسى الرزق

اعلان

صادر من دائرة اجراء يافا عدد ١٥٩٣٢ سنة ٣٦

الدائن : جميل افندي الشوا من غزة — المديونة : بهية بنت عبدو محاسن من غزة مجبولة محل الاقامة — مصدر الحكم : محكمة مركزية يافا

نمرة	بلوك	قسيمة	القرية	المساحة: متر	المساحة: دونم	الحصه: حصه	الحصه: من حصه	نوع الملك	اوصافه	التخمين للدونم الواحد: مل	التخمين للدونم الواحد: جنيه	المبلغ المعطى به الاحالة الموقتة	الحصه	اسم المزاود	ملاحظات
١	٥٧٦	١٠	بيت حنون	٧٣٦	٤٠	كاملا	كاملا	ارض ميري	مفتلح		٥	٥٠	جميع الحصص	جميل الشوا	تعرف هذه القطعة بارض الثمن وهي بالاشتراك مع القسائم
٢	»	١٨	»	٦٥٨	١٢	»	»	»	»		»	١٥	»	»	١٨ و١٩ و٤٧ متصلة ببعضها ويفصل بينها خط سكة الحديدوالواد
٣	»	١٩	»	٧٧٤	٩	»	»	»	»		»	١٠	»	»	والطريق وهي مزروعة حنطة عدا قسم قليل منها
٤	»	٤٧	»	١٥٨	١٤	»	»	»	»		»	١٥	»	»	
٥	٥٧٨	٢	»	٢٨٥	١٠	»	»	»	»		٦	١٠	»	»	هذه القطعه متصلة مع القسائم ٩ر١١ر١٢ر١٦ ببعضهاالبعض
٦	»	٩	»	٠٣٤	١٥	»	»	»	»		»	٧٥	»	»	يفصل بينها واد وجميعها مزروعة حنطة وشعير تعرف بارض
٧	»	١١	»	٦٥٢	٧	»	»	»	»		»	٧	»	»	الهاشمية الغربية
٨	»	١٢	»	٢٠٤	٥	»	»	»	»		»	٥	»	»	
٩	»	١٦	»	٣٧٢	١١٤	»	»	»	»		»	١٢٠	»	»	
١٠	٥٧٩	٣	»	٧٠٨	١٦٧	»	»	»	»		٧	٢٠٠	»	»	نمره ١٠ـ تعرف بارض الهاشمية الشرقية مزروعة حنطةوشعير
١١	٥٨١	١٢	»	١٨٥	٨٧	٢٩٢٦٨	٨٧١٨٥	»	»		٤	١٠٠	»	»	نمره١١ـ وجدت ارض بورغير صالحة لزراعة الحبوب ارضها
١٢	٥٨٢	٧	»	٧٣٢	٣٠	كاملا	كاملا	»	»		٤	٣٠	»	»	تصلح لزراعة الفواكه تعرف بارض الجميلية
١٣	٥٨٣	٢	»	٩٣٧	١٥٠	»	»	»	»		٤	٢٠٠	»	»	تعرف بارض منشية ارض عطا الشوا ارضها شعف تصلح لزراعة الفواكه
١٤	٥٨٣	٤	بيت حنون	٦٦٥	١٧٣	كاملا	كاملا	ارض ميري	مفتلح		٤	١٧٠	»	»	مزروعة حنطة وشعير تعرف بارض الاحمدية
١٥	٥٨٧	٣	»	٧٠٧	١٧١	»	»	»	»		٤	٢٠٠	»	»	مزروعة حنطة تعرف بارض الاحمدية
١٦	٥٨٩	٦	»	٣٨١	٢٧٢	»	»	»	»		٦	٣٠٠	»	»	وجدت ارض بور تعرف بارض الاحمر القسم الاعظم منها
١٧	»	١١	»	٦٣٥	١٥	»	»	»	»		»	١٥	»	»	نخابير وارضها سلاق فيها واد وارضها مالحة
١٨	»	١٣	»	٣٧٦	٥٩	»	»	»	»		٦	٦٠	»	»	نمره١٦ـ هذه الارض بالاشتراك مع القسائم ١١ر١٣ تعرف بارض حنونة
١٩	٥٩٢	٦	»	٥٧٠	١٤٦	»	»	»	»		٤	١٢٠	»	»	قسم منها مزروع شعير وقسم مزروع حنطة والقسم الآخر بور تبين
٢٠	٥٩٧	٨	»	٠٥٠	٣٧	»	»	»	»		٤	٣٥	»	»	ان القسم المزروع منها يقدر بثلاثة اخماسها وهذه القسائم متصلة ببعضها
٢١	٦٠٠	٢	»	١١٢	٤٥٤	»	»	»	»		٤	٤٠٠	»	»	نمرة ١٩ ـ تعرف بارض ذراع الحجر بدون زرع
٢٢	٦٠١	٢	»	٢٨٠	٢	١من٢		»	»		٤	٢	»	»	نمرة ٢٠ ـ تعرف بارض الصلاحية غير مزروعة
															٢١ـ تعرف بارض وادهاشم الشرقي مزروعة حنطة وشعير عدا قسم منها بور
															٢٢ـ تعرف بارض وادهاشم القبلي مزروعة حنطة وشعير عدا قسم منها بور

ملاحظات : تبين من اقوال المخاتير أثناء وضع اليد أن هذه الاراضي جميعها تحت مزارعة جميل افندي الشوا المحكوم له بهذه القضية. وهي واقعة بقرية بيت حنون قضاء غزة ان الاملاك المبين تفصيلاته أعلاه المعلن عنه بجريدة الدفاع المؤرخة (٥٥ محرم سنة ١٣٥٦) والمطروح للمزاد العلني بلغت آخر قيمة دفعت عنا له مبلغ كما هو مذكور اعلاه. عهدة جميل افندي الشوا لذلك اعطيت الاحالة الموقتة بالبدل المذكور لعهدة المطالب الاخير جميل الشوا لذلك اعلن لعموم بأن هذا الملك طرح مرة ثانية بالمزاد العلني لمدة خمسة عشر يوماً اعتباراً من تاريخ نشر هذا الاعلان فمن له رغبة بالضم عليه مراجعة دائرة الاجراء بيافا او الدلال بشرط ان لا يقل الضم عن خمسة في المائة لذلك اقتضى اعلان الكيفية توفيقاً للمادة ١٠٦ من قانون الاجراء.

يافا في ١٩ حزيران ١٩٣٧

مأمور اجراء يافا
فياض الخماش

Allen's SALTS

الوكلاء والمستودع

الشركة المصرية البريطانية التجارية — تلفون ١٠٦٢ : يافا

«هدايا الدفاع»

الجائزة الاولى	سيارة بويك فاخرة جديدة موديل ١٩٣٧	رقم العدد ٩٠٣
الاسم	....	
العنوان	....	
	....	الدفاع

برنامج الاذاعة الفلسطينية

«يوم الاربعاء في ٢٣ حزيران سنة ١٩٣٧»

٦ر١٥ ـ اسطوانات عربية ـ ٦ر٣٠ ـ القصر المهجور ـ قصة للاستاذ ابن يحيى ـ ٦ر٤٥ ـ حفلة غنائية ـ روحي الخماش ـ ٧ر٢٠ ـ أغاني فكاهية فتحية احمد وفرقتها ـ ٧ر٤٠ ـ حديث للدكتور محمود طاهر الدجاني ـ ٩ ـ اشارة الوقت ـ ١٠ر٠٥ ـ حفلة غنائية ـ ليلى حلمي ـ ١٠ر٣٠ ـ ختام

ماذا تسمع اليوم

عن محلات السادة دجاني اخوان

«الاذاعة اللاسلكية للحكومة المصرية يوم الاربعاء في ٢٣ حزيران»

٦ر٣٠ ـ صباحاً ـ تمرينات رياضية الاستاذ محمد شكري ـ ٦ر٤٥ ـ قرآن كريم ـ الشيخ عبد العظيم زاهر ـ ٧ر٣٥ ـ ختام ـ ١٠ ـ اسطوانات ـ ١٠ر١٥ حفلة غنائية ـ الاستاذ عبده السروجي وفرقته ـ ١٠ر٤٥ ـ اسطوانات ـ ١١ ـ ختام ـ ٢ر٣٠ ـ مساء ـ ضيوف قسم الموسيقى الشرقية ـ ٣ ـ النشرة الاخبارية والنشرة التجارية بالعربية ـ ٣ر١٠ ـ ختام ـ ٧ر٣٠ ـ النشيد القومى ـ ٧ر٣٥ اسطوانات ـ ٨ر٠٥ ـ حديث ـ الاستاذ جمال الدين محمد الشيال ـ ٨ر٣٠ ـ النشرة الاخبارية ـ ٨ر٥٠ ـ قرآن كريم الأستاذ الشيخ عبد الفتاح الشعشاعي ٩ر٥٠ ـ حفلة غنائية ـ الاستاذ صالح عبد الحي وفرقته ـ ١٠ر٣٠ ـ اسطوانات ١٠ر٤٥ ـ حفلة غنائية ـ الاستاذ صالح عبد الحي وفرقته ـ ١١ر٣٠ سلام الملك ختام

مطبعة جريدة الدفاع ـ يافا

ابتداء من يوم الاثنين ٢١ـ٦ـ٣٧
وباقى ايام الاسبوع يعرض في
سينما الحمراء الوطنية
فلم «مات الجنرال عند الفجر»
الدرامة العنيفة التي تريك يقظة الصين وانتعاش الروح في مقاومة سلطة اللوردات في الصين
تمثيل : جاري كوبر اشهر جندي ظهر على اللوحة الفضية
ومدلين كرول الشقراء الفاتنة
مات الجنرال عند الفجر
رواية المخاطرات والمؤامرات في حرب الصين الحديثه والتي تريك قصة حب نشأ بين رجل كان الخطر يحيق بحياته وفتاة تقدمت بمؤامرة مقابل اجر أعاليا التحول دون بلوغ ذلك الرجل مهمته الشاقه التي خاطر من اجلها
لا تفوتكم مشاهدة هذا الفلم العظيم الملآن بالمخاطرات والحروب
—* احجزوا تذاكركم مقدما *—

لا تتكل على الحظ
ولا تؤمن بالعجائب

انما عليك ان تزبل اراضيك بالسماد الطبيعي
نترات الشيلي ١٦ بالمئة ازوت نتريكي
راجعوا وكيلنا في يافا
السيد خليل التلاوي
تلفون ١٦٤٠
ـ شارع الدرهلى ـ

الخميس في ١٥ ربيع ثاني ١٣٥٦ — ٢٤ حزيران سنة ١٩٣٧

صاحب الامتياز : ابراهيم الشنطي
المحرر المسئول : شوكت حماد
مدير الادارة : عبد الهادي عرفان

الاعلانات
في يافا (ادارة) الدفاع : قسم الاعلانات
في القدس (وكالة) « : تلفون ١٤١٣
في حيفا « « : « ١٢٥٨

الدفاع

جريدة يومية سياسية مصورة

السنة الرابعة — العدد ٩٠٤ — ٤

دار الدفاع: شارع جمال باشا - عمارة المظفر - يافا - فلسطين
العنوان التلغرافي (الدفاع - يافا)
تلفون ١١٨٧ (اربعة خطوط) و ١٠٧٥ (خطان) صندوق البريد (٢٥٥)

الاشتراكات
في فلسطين عن سنة ١٥٠
في البريد الداخلي « « ١٨٠
في سائر الاقطار الخارجية « « ٣٠٠

تقرير اللجنة الملكية ينفذ فكرة التقسيم. حدود الدولة العربية والمنطقة اليهودية - امتداد الثورة في العراق - إصابة عربيين بالقدس - انسحاب المانيا وايطاليا

ذكرى العراق

هاجت استقالة بعض الوزراء في بغداد، وزيارة الوفد التركي لها — في نفوسنا الحنين للكتابة عن العراق العربي المحبب إلينا، الذي يطيب لنا التحدث عنه، وفاء، واعترافاً بالفضل، ومبالغة في الاطمئنان عن شئونه. ولقد اعتادت هذه البلاد سماع كلمة «العراق» المقرونة بالأمل، والعزة، والطموح. ولطالما حفلت الصحافة بالانباء المفرحة، تطرز بها اعمدتها لتبعث في نفوس هذه الامة الطامحة المكافحة طمأنينة المستقبل، وعزيمة الاستمرار. ولطالما تحدثت لقرائها عن الجيش العراقي، والطيارين العراقيين، والشعور العراقي المضفي على العرب أماناً، ورجاء، وتطلعاً لايام مجيدة لا بد من وقوعها، ايام اجتماع الشعوب العربية في كيان دولي واحد محترم، مهاب

ولقد بلغ هذا الشعور المنزه أوجه في اثناء ثورة هذه البلاد، حين نثر العراق بعضاً من ماله، وبعضاً من شبابه، وفوق هذا وذاك بعضاً من قلبه الحي الكبير. كانت الامة يومئذ تسير وهي تسمع هاتف بغداد يستحثها، ويشجعها، ويبعث فيها نشوة المجاهد في سبيل وطنه، وربه، وشرفه. وجاء نوري باشا السعيد فقام بدور العربي الصادق الوطنية. وقد اتيح لنا الاطلاع على تفصيلات دقيقة لجهوده لا نرى الآن نشرها، ونترك للايام القريبة التحدث عنها

كيف إذن تنسى فلسطين العراق العزيزة، التي تصدرت البلدان العربية في العمل للوحدة الكبرى. ثم ان فلسطين لا تقاوم الصهيونية من اجل نفسها فحسب، بل تقف متصدرة ميدان الكفاح الشاق لحماية البلاد العربية جميعاً من خطر جاءت به الحرب العامة للقضاء على عربية الساحل الممتد من حدود مصر الى اقصى حدود لبنان. انها الآن بمثابة الخندق الاول، وكل البلدان العربية بمثابة الخنادق التالية، فهي العرضة لكل خطر وخسارة، في سبيل حفظ العرب اولاً، وحفظ نفسها ثانياً. يا لها، ما اكبر وفاءها وتفانيها في ذلك. كلما احس العراق بوعكة، او شعر اليمن بضيق، أو شكت نجد طارئاً — نسيت في الحال بلواها وراحت تذوب شوقاً وإشفاقاً.

ذلك المركز الممتاز الذي احتلته العراق، نحب أن تظل قلوب العرب من حوله، ونحب أن يظل في السمو مكانة ومرتبة. وهو اذا أصابه طارىء مكره، شعرنا بالالم يغمرنا الى حد ينسينا آلامنا الحاضرة وهي كافية لان تفجع أمة بحياتها.

ونريد العراق المحور الصادق المكين الذي يرتكز عليه كيان الوحدة العربية. إن هذا غاية مطمح اخواننا العراقيين، وفيه مصلحتهم أيضاً. فالعراق لا يستطيع العيش بنفسه. واليمن لا تستطيع الاعتزال عن اخواتها. والدولة السعودية لا يمكن ان تبقى بعيدة فى نفسها لنفسها. لا، ان الزمن يروي لنا سيرة الامة الواحدة إذا تمزقت وحدات متناثرة كيف يسهل على الطامعين سحقها وتذليل جبهتها. فالوحدة العربية عدا أنها مثل أعلى نفنى فيه، فهي مصلحة مادية تتصل بصميم سلامة البلدان العربية، وكيانها المادي والمعنوي

ترى هل تغير الشعب العراقي الثابت الراسخ؟ ترى هل نسي مبادىء فيصل، ومرامي فيصل، واتجاهات فيصل؟ اننا لا نصدق ذلك. بل ونربأ بالعراق أن نلقي هذا السؤال عليه لئلا يجرح من كبريائه العربية، ولئلا يشق عليه سماعه وسماع غيره. وقد تتغير ملابس الشعوب ومظاهرها، لكن قلوبها لن تتغير، بل تظل تبعث بالدم الزكي الى اعضاء الجسم وجوارحه للتغذية والحياة

وقد تسطو الغبرة الوقتية على الحصن الشامخ التليد. لكن سرعان ما تنجاب عنه هذه الغبرة حتى تبدو للعين آثار العظمة والمهابة تبعث في النفوس هزة الاعجاب مستولية على الجسم والروح معاً

هكذا بغداد. وهكذا العراق. ان عصر الرشيد الذي جعلها دنيا قائمة بنفسها ليظل يوحي الى الاحفاد بالالهام في السعي، والبناء، والعمل لا لخير نفسه فحسب، بل لخير العرب جميعاً، وفي كل مكان

ابراهيم

طائرة اسبانية تحمل عسكريين دوليين

روما في ٢٣ حزيران — اضطرت طائرة اسبانية غادرت بلنسية للنزول في سرقسطة. وتبين انها كانت تقل جنرالاً روسياً وضابطاً بريطانياً واربعة ضباط فرنسيين في طريقهم الى سانتاندر لتنظيم فلول جيش الباسك هناك. وقد القت قوات الوطنيين القبض عليهم جميعاً

الساعة الأخيرة

تقرير فكرة التقسيم نهائيا

حدود الدولة العربية وحدود المنطقة اليهودية

لندن في ٢٣ حزيران — لم يبق ادنى شك في ان اللجنة الملكية البريطانية قد أوصت في تقريرها بتقسيم فلسطين الى دولتين عربية ويهودية، غير ان اقتراحات اللجنة عن تقسيم البلاد وشروط التقسيم لم تعرف تماما حتى الآن

مساحة الدولتين واحدة في السعة

ولكن المعروف ان الدولة اليهودية ستكون دولة ساحلية اي انها تمتد على طول ساحل البحر الابيض المتوسط. وتكون الدولة العربية مكونة من داخلية البلاد. وتكون مساحة الدولتين متساويتين

منفذ على البحر للدولة العربية

لكن اذا لم تمنح الدولة العربية منفذاً الى البحر فانها ستعتمد بوسائل المواصلات والنقل على الدولة اليهودية. لذلك فانه يرجح ان تمنح الدولة العربية منفذين احدهما الى حيفا والآخر الى يافا.

التقرير طويل جداً وموعد التنفيذ

والمفهوم ان انكلترا عازمة على اعلان قراراتها وتعليقاتها على التقرير في وقت واحـد. والمفهوم ايضا ان الحكومة البريطانية ستبحث التقرير في خلال الاسابيع الثلاثة القادمة، لانه يقال ان التقرير طويل جدا. ولذا يرجح ألا تتخذ الحكومة البريطانية سياسة نهائية قبل اواخر الصيف.

عرض التقرير على لجنة الانتدابات

ولما كانت بريطانيا دولة منتدبة على فلسطين فالمفهوم انها ستعرض التقرير على لجنة الانتدابات الدائمة في جنيف لبحثه

بعد تقديم تقرير اللجنة للوزارة

هل الاتجاه فى الغاء صك الانتداب

اصلاح الشيء الموجود والاشارة للمستقبل

بعد تقديم التقرير

رفع اللورد بيل يوم امس الاول تقرير لجنته الى الملك جورج السادس. ومع ان الانسان لا يستطيع التكهن في محتويات هذا التقرير فأن هناك دلائل تلقي شعاعاً ضئيلاً يرى الفاحص على نوره مسحة من الحقيقة

ولقد ذكرنا ان التقرير كبير الحجم وانه ربما صدر بالانكليزية قبل ترجمته الى العربية والعبرية. ونقول التقرير لا خلاصة التقرير ولا سياسة الحكومة اللتين ستذاعان باللغات الثلاث فى وقت واحد، في لندن والقدس معاً، وتذاعان فى عواصم البلدان العربية ايضاً بالعربية

«عقبات»

الغاء الانتداب

ونتساءل الآن هل سيشمل التقرير تغييرات واسعة جداً ام لا. يلوح لنا انه سيوصي باصلاح «الشيء الموجود» وان التغييرات التي نعنيها سوف لا تقع قريباً جداً على كل حال. فالتقرير كما نعلم سوف لا يمزق صك الانتداب، وعلى هذا يصعب السير في تلك التغييرات الكبيرة وهذا الصك قائم. وستشير اللجنة الى العقبات التي تقف في وجه الغاء الانتداب حالياً، كما ستشير الى رأيها الصريح بعد زوال العقبات

وجود (فريقين) متخاصمين

وقد رجونا لو اقدمت اللجنة على هذا الصك تجعله في حكم العدم، رغم أن صلاحياتها لا تمكنها — شرعياً — من ذلك، كما اقدمت لجنة ملنر في مصر على تمزيق ستار الحماية. وستشير اللجنة الى وضعية فلسطين الشاذة التي لا تمكنها من هذه الخطوة كما تدعي. كما ستشير الى رغبة العرب في عقد معاهدة كالمعاهدة العراقية، والى ان وجود «فريقين» مختلفين هو الحائل دون ذلك. ولذا فستعمد الى اصلاح الموجود، مع الاشارة الى اصلاحات أوسع في المستقبل، كما أسلفنا

رأى

وزارة المستعمرات

فاذا فعلت اللجنة هذا — وهو ما

« البقية على الصفحة الثالثة »

تقرير اللجنة الملكية أمام الوزراء

لندن في ٢٤ حزيران — يتسلم المستر نيفل تشمبرلن، رئيس الوزارة تقرير اللجنة الملكية من الملك في صباح اليوم ليدرسه وعرضه على مجلس الوزراء

هل يعتقل لتفينوف

طوكيو — في خبر لم يراقب أن ستالين أمر باعتقال لتفينوف وتوقيفه

رئيس الوزارة الفرنسية

واسماء اعضائها

باريس د.ن.ب. — تشكلت الوزارة الجديدة من الاعضاء الآتي ذكرهم وهم: شوطان (رئيس) بلوم (نائب الرئيس) دلاديه (للحربية) دلبوس (للخارجية) اوريول (للعدلية) دورموآ (للداخلية) بونيه (للمالية) كامبينكي (للاسطول الحربي والتجاري) كوت (للطيران) صور (للمستعمرات) ووزراء اضافيون وهم: صارو فيوليه وبول صور ويعقد مجلس الوزراء الجديد اول جلسة غداً نهار الخميس ويقدم المسيو شوطان وزرائه للمجلس يوم الثلاثاء المقبل

اما المسيو شوتان فمن الراديكاليين واحتل الاشتراكيون سبعة مقاعد. اما الشيوعيون فلم يمثلوا في الوزارة وقال المسيو شوتان: اشكر المسيو بلوم على مساعدته لي، واشكر المسيو دلاديه لتنازله عن وكالة الوزارة للمسيو بلوم»

وقال ان سياسة الوزارة هي سياسة وزارة المسيو بلوم نفسها وانها ستواصل برنامج الجبهة الشعبية. وقد قوبلت الوزارة الجديدة بعطف مجلسي النواب والشيوخ. اما المسائل المالية التي سببت سقوط وزارة المسيو بلوم فستعالج في جو هادىء

بيان الوزراء العراقيين المستقيلين

فرض رقابة شديدة على الاخبار

بغداد في ٢٣ حزيران — لمراسل الدفاع الخاص — لا تزال الرقابة شديدة جداً على الانباء الواردة من الفرات الاوسط. ولا يتسرب الى العاصمة الا النادر القليل فالشعب في بغداد لا يعرف شيئاً عن الحوادث التي تقع الا ما يطالعه في البلاغات الرسمية التي تصدرها الحكومة

لماذا استقال الوزراء الاربعة

وفي الانباء الخاصة ان سبب استقالة الوزراء الاربعة السادة جعفر ابو التمن، كامل الجادرجي، يوسف عز الدين وصالح جبر هو انه لما وقع حادث الطيارة وسارت الحكومة في موكب الضحايا الضباط الثلاثة، فهم الناس في بغداد ان في الديوانية والسماوه والرميثة فتنة على الاقل فاضطرب الرأي العام واخذ الناس يلومون بعض اعضاء الوزارة ولم يجد الوزراء الاربعة وهم ممن لهم صلة وثيقة بهذه المناطق بداً من الاستقالة

بيان يذيعه الوزراء المستقيلون

وقد نشر كتاب الاستقالة ووقعه الاربعة ورفعوه الى رئيس الوزارة وهو كما يلي: لما كانت اماني البلاد التي ضحينا في سبيل تحقيقها حرصاً على سعادة ابناء البلاد ورخائهم واطمئنانهم وتأمين العدل بين الجميع قد حيل دون تحقيقها والتدابير الحكيمة السلمية التي قررناها في سبيل استقرار البلاد والتي اجمع الرأي العام على تحبيذها وتوخى الجميع حسن نتائجها قد شاءت الاقدار إلا ان تنعكس الآية فتهرق دماء ابناء البلاد ضحية تصرفات بقيت مكتومة علينا لولا شياع استهجانها في كثير من الاوساط ولان التمادي فى اتباع السياسة المحسوس الاندفاع اليها لا يتفق مع السياسة الرشيدة الواجب على المخلصين اتباعها فلم يبق لنا اي مبرر في الاشتراك فى المسئولية ولذلك قدمنا استقالتنا مع الاحترام»

جميل بك المدفعي هو المرشح

على انه في حالة استقالة الوزارة بكامل هيئتها فان الدوائر السياسية تعتقد بان فخامة جميل بك المدفعي هو المرشح الاول لتأليف الوزارة القادمة ويعيد الطمأنينة للبلاد

الازمة الوزارية ليست جديدة

والمفهوم ان الازمة الوزارية ليست حديثة العهد اذ سبق ان قدم بعض الوزراء استقالتهم لكنهم اقنعوا باعادة سحبها. والمعروف ايضاً ان انباء القلاقل والاضطرابات فى الالوية لم تكن الحكومة تكتمها فقط عن الشعب ولكنها كانت تكتم هذه الانباء عن الوزراء انفسهم

امتداد الثورة في الفرات الاوسط

اما الحالة فى الفرات الاوسط فتؤكد الانباء التي تتسرب من هناك ان الثورة شديدة فى الديوانية وان معركة حامية الوطيس وقعت ليلة الخميس وان معركة أشد منها وقعت ليلة الاحد. وتقول أنباء الناصرية ان الثورة امتدت اليها وان مناوشات بين الجند والاهالي وقعت هناك. وفهم ان الاوامر صدرت الى قوات الجيش باستعمال اقسى وسائل الارهاب

يوم نشر التقرير

لندن في ٢٣ حزيران — سيذاع تقرير اللجنة الملكية وسياسة الحكومة البريطانية في فلسطين في ١٥ الشهر القادم. والوزارة آخذة الآن في دراسته بعناية لتبنى عليه سياستها المقبلة التي سترفق بتقرير اللجنة

قيام أزمة دولية شديدة الخطر

روما في ٢٣ حزيران — نشرت الصحف الايطالية البيان التالي: تبين للحكومة الفاشستية من خلال مباحثات الدول الاربع التي كلفت بمراقبة سواحل اسبانيا، عدم الاتفاق على القيام بعمل مشترك ضد الاعتداءات المتكررة. وقد ابلغت سفيرها في لندن ان يتصل بلجنة المراقبة الدولية ويبلغها انسحاب ايطاليا نهائياً من اللجنة نفسها، ومن مشروع المراقبة كله.» وقد فعلت المانيا عين الامر.

الصحف اليهودية وسفرة سماحة المفتي

علمت جريدة « هاآرتس » من مصادر مطلعة ان المفتي يقصد من سفره الى دمشق مقابلة رجال الحكومة السورية واعضاء الكتلة الوطنية ليأخذ عليهم عهوداً بعدم الموافقة على مقترحات الامير محمد علي. وسيثبت لهم ان الامير عبد الله من وراء هذا الاقتراح، ومقابلة رجال المعارضة الاردنية ليعقدوا اجتماعا في دمشق، ويضعوا خططا لمقاومة الامير وخططه. وسينجح المفتي في حركته لان الاوساط الوطنية في سوريا مستاءة من الامير لصداقته مع تركيا »

منشوري

حدود الاستهتار

تحدثت الصحف اليهودية في ملاحقها مساء امس عن حادث اطلاق النار على العربيين في الساعة السادسة والنصف من صباح امس في القدس، فذكرت ان الحادث وقع قرب دار المستذروت، وان بعض اليهود تقدموا لمركز البوليس وادعوا انهم شاهدوا المعتدين، وانهم من العرب

— وهكذا يكون الاستهتار و... الحياء!

حديث للدكتور الخالدي

نشرت جريدة باريس اوريانت الفرنسية حديثا عقده مكاتبها في القدس مع سعادة الدكتور حسين بك الخالدي رئيس بلدية القدس عن الحالة السياسية قال فيه: اننا نطلب توقيف الهجرة اليهودية توقيفا تاما. وانشاء حكومة عربية. وهذه هي الطريق الوحيدة لاستقرار السلام في البلاد. ونحن لا نطلب طرد اليهود الذين استوطنوا البلاد فهم سيعيشون معنا بسلام. وبعد عشر سنوات قد نسمح لهم بالاشتراك معنا في الحكم بنسبة عددهم فننتخب منهم نوابا وممثلين. »

جمعية الكف الاسود

بعثت جمعية الكف الاسود بعدة كتب تهديدية لشخصيات في المدينة تطالب فيها اليهم تحسين سلوكهم الوطني. وقد علمنا ان بعض هذه الكتب حول الى البوليس ليباشر التحقيق فيها، وفهمنا انه قبض على شخص ظن بأن له علاقة بهذه الكتب وهو الآن رهن التحقيق

حفلة مدارس يافا

ستقيم مدارس يافا حفلة الالعاب الرياضية يوم السبت القادم تحت اشراف مفتش المعارف والقائمقام

العمال واصلاح البصة

كانت البلدية عينت عدداً من العمال لاصلاح اراضي البصة وتنظيفها وتنسيقها تمهيداً لجعلها حدائق عامة، لكنها عادت فسرحت هؤلاء العمال نظراً لنفاذ مخصصاتهم كما تقول. وقد شاهدنا جمهوراً كبيراً من هؤلاء العمال امس واقفين في دار البلدية يصيحون طالبين العودة الى عملهم ليتمكنوا من اعاشة عائلاتهم فقرر سعادة الرئيس دعوة هيئة المجلس البلدي الى جلسة تعقد اليوم فوق العادة لبحث هذه المشكلة

شركة
المواد الحديدية
ركن من اركان استقلالك الاقتصادي

عودة من الندن

تصل في صباح اليوم الباخرة « ماركوبولو » ميناء يافا وعليها عقيلة الاستاذ جمال الحسيني، وقد حضر لاستقبالها شقيقها موسى بك العلمي، والدكتور داود الحسيني، وسيسافرون معها الى القدس.

الحركة في الميناء

رست امس في ميناء يافا الباخرة (بركلند) وافرغت ٦٠ طناً من العفش والاسمنت و٤٠ طناً من « براميل » الزيت الفارغة. والباخرة (اشلوس) وافرغت ٦٠ طناً من البضائع المختلفة ورسا المركب الشراعي (حمامة الخضر) وافرغ ١٠٠ طن من العفش. والمركب «فضل الرحمن» وافرغ ١٣٠ طناً من الاسمنت. والمركب «وهبة الله» وافرغ ٧٨ طناً من الخفاف. والمركب «توفيق الله» وافرغ ١٩٥ طناً من الاسمنت. والمركب «رزق الله» وافرغ ٦٠ طناً من الاسمنت. وبلغ مجموع ما افرغ امس الاول ٣٠٥ أطنان من مختلف البضائع

لحراسة سكك الحديد

ستعين قوة خاصة من رجال البوليس الاضافي لحراسة خط سكة الحديد، وسيكون عددهم بين ٢٠٠–٣٠٠ وسيدربون على عملهم هذا بصورة خاصة

كم انفق الزوار

جاء في آخر بيان اصدره مكتب الاحصاء ان ٧،١٢٣ من الزوار الذين غادروا فلسطين في شهر نيسان من هذه العام صرحوا بانهم انفقوا في البلاد ٨٩،٥٨٣ جنيهاً وبلغت مجموع الايام التي قضوها فيها ١١٩،١٥٨ يوما بمعدل ١٦،٧ ايام للشخص الواحد، فيكون ما انفقه الزائر منهم ١٢ جنيهاً و٦٠٠ مل، او ٧٥٢ ملا في اليوم الواحد

وغادر فلسطين في شهر نيسان هذا نفسه ٢،٨٨٧ زائراً، رفض كل واحد منهم ان يصرح بالمبلغ الذي انفقه

جمعية الرفق بالحيوان

تعلن جمعية الرفق بالحيوان في بركة السلطان طريق بيت لحم بالقدس انها مستعدة دائما لان تجمع الحيوانات غير المرغوب فيها وتدمرها بلا ألم، لاسيما القطط الصغيرة والكبيرة، وهي لا تتقاضى على ذلك اجراً، وانما تقبل مع الممنونية كل تبرع يمكن تقديمه لصندوقها.

خابروا تلفونيا (رقم ٦٠٩) او انظروا باعينكم اعمال منشىء هذه الجمعية

ا. سالارد
سكرتير الشرف

برقيات احتجاج
على مقاومة الشاذليه

القدس — انهالت على وكالة الدفاع برقيات كثيرة من عكا وقراها تستنكر اصدار الاوامر للوعاظ بالتبشير ضد الطريقة الشاذلية. وقد ارسلت هذه البرقيات الى المجلس الاسلامي الاعلى للعدول عن هذه الاوامر والبرقيات موقعة من السادة مع حفظ الالقاب: مفتي عكا عبد الله الجزار، الشيخ محمود القبلاوي، الشيخ محمد حفظي عبد الحميد جمال الدين السعدي، الشيخ موسى الطبري، الشيخ فوزي عطية. اعضاء البلدية محمد ناجي كتمتو، محمد السالم، محمد جميل نور

التجار والوجهاء: حسن حبيشه، الحاج رشدي الخياط، علي فضه الحاج بدري العاصي، عارف الصوفي، احمد عفيفي، عبد الرحمن النحوي، مصطفى السعدي، اديب جرار.

عن عائلة حسين الحسنى بقرية شعب حمد ابراهيم. عن عائلة فاعور. فاعور محمد القاعور مختار قرية شعب. عن ابناء الطريقة بقرية الكابري المختار ديب صفدي.

حول وادي القباني

جاءنا من نصري افندي نصر المحامي كلمة يعلق بها على ما نشر في «الدفاع» امس بشأن اراضي وادي القباني قال فيها ان ما حجزه عبارة عن حصة ضئيلة من الارض، ويؤكد ان الحصة المحجوزة سوف لا تتسرب لليهود بشكل من الاشكال. وختم كلمته بقوله « ذلك لانني عازم على ان اتقدم للمزايدة على هذه الحصة باضعاف اضعاف ماقد يعرضه اليهود اذا تقدموا دون ان ادفع ملا واحداً نقداً بل يجري خصمه من المبلغ المحكوم به كما هو القانون والعرف »

شكر آل الطاهر

آل الطاهر بنابلس ويافا ومصر يشكرون كل من واساهم بوفاة عميدهم المرحوم الحاج عبد الرحيم الطاهر، سواء كان ذلك بالحضور بانفسهم او بارسال البرقيات او كتب التعازي ويسألون الله ألا يريهم مكروهاً بعزيز.

قانون تفتيش الاثمار

جاءتنا صورة الكتاب الذي بعث به السيد سيد حجاج الى المستر دو مدير الزراعة والاحراش والاسماك في القدس حول ما جاء بالكتاب الذي قال فيه مدير الزراعة « يجب على جميع المصدرين ان يتعاونوا مع مفتش الاثمار الحمضية باذلين ما في وسعهم للحيلولة دون تصدير الاثمار الحمضية والصناديق التي لا تتفق مع احكام نظام تصدير الاثمار الحمضية. » وقد جاء في الكتاب طلب امعان النظر في قانون تفتيش الاثمار وتعديله بشكل يتلاءم مع الامر الواقع واحال مدير الزراعه على المادة الخامسة من البند الاول من نظام مراقبة التصدير لعام ١٩٣٧

. . .

سلاح البوليس البريطاني اثناء الوظيفة

عممت مفتشية البوليس العامة بالقدس امراً على جميع مراكز البوليس في فلسطين يقضي بان يحمل افراد البوليس البريطاني سلاحهم اثناء قيامهم بوظائفهم سواء كان ذلك في الليل او النهار، وذلك بان يحمل كل واحد بندقيته و٢٥ طلقة اما الذي من رتبة شاويش فيحملون مسدساتهم فقط واما خارج الوظيفة فيحمل رجال البوليس مسدسات ستوزع عليهم وعلى منازلهم

في حادث اليهودي وحادث العربيين

القدس في ٢٣ حزيران — لمراسل الدفاع الخاص — اعتقل البوليس هذا اليوم كثيرين من العرب بسبب حادث اطلاق الرصاص على اليهودي مساء امس اما اليهود الذين اعتدوا هذا اليوم على عربيين في محلة يهودية فلم يتمكن البوليس من اعتقال واحد منهم، فهل يسمح لنا السكرتير العام ان نسأله عن هذه المعاملة لا سيما وحادث اليوم وقع في وضح النهار وقريباً من رجال البوليس

قيام شجار مؤسف في قرية

نشب شجار عائلي الساعة الثامنه والربع من مساء هذا اليوم في قرية دير ياسين تبودل فيه إطلاق الرصاص فاصيب زهران محمود برصاصة نقل على اثرها الى المستشفى، وحالته ليست خطرة. وقد عرف الفاعل الذي فر قبل ان يتمكن البوليس من اعتقاله وذهبت قوة الى القرية المذكورة وباشرت التحقيق واعتقل بعض الاشخاص

توزيع الشهادات في جامعة بيروت

بيروت في ٢٣ حزيران — لمراسل الدفاع الخاص: اقيمت حفلة توزيع الشهادات على الفائزين في امتحانات الجامعة الامريكية ببيروت. وقد بلغ عدد المتخرجين في هذه السنة ١٢١ متخرجاً ومتخرجة منهم عشرون ممرضة وخمس قابلات واثنتان فازتا بشهادة الموسيقى وخمسة عشر طالبا فازوا ببكلوريوس في الطب واثنان واربعون فازوا بشهادة بكلوريوس في العلوم وثمانية طلاب نالوا الشهادة التجارية وشهادة استاذ في العلوم فازت بها سيدة واستاذ في العلوم الطبيعية فاز بها اثنان وفي طب الاسنان فاز اثنان أيضاً، أما شهادة دكتور في الطب فقد فاز بها اربعة وعشرون طالباً بينهم فتاتان

حادث اعتداء يهز مدينة طرابلس

طرابلس في ٢٣ حزيران — لمراسل الدفاع الخاص — في المدينة رجل مسن معتوه يحمل سيفاً ويلوح به في الفضاء ويتبعه الاولاد ويهتفون معه والرجل معروف بأطواره الغريبة وحدث ان احد رجال الشرطة اراد ان ينتزع السيف من الحاج السنكري المعتوه فعاجله بضربة على رأسه واصابه بجراح بالغة. ولما شاهد شرطي آخر ما حدث لرفيقه أطلق الرصاص على المعتوه فأصابه في بطنه. ثم اخذ الشرطيان يطلقان الرصاص فأصيب اثنان من الاهلين بجراحات بسيطة. وقد هاجت المدينة وقرر رؤساء الاحزاب الاضراب يوماً واحداً، كما فهم ان وفداً من الدكتور بيسار والاستاذ كرامه سافر الى بيروت للاحتجاج لدى المراجع المسئولة على اطلاق الرصاص ولم يعرف بصورة مؤكدة هل يستمر الاضراب ام يكتفي بيوم واحد.

لجنة الاثمار الحمضية العربية
بيان في مقاومة احتكار تجارة البرتقال

اجتمعت أمس اللجنة العربية للاثمار الحمضية بيافا في مكتب الغرفة التجارية وبحثت فيما يقال بأن اللجنة العربية لها دخل في قرار اللجنة الحكومية الذي يحتم على كل تاجر برتقال ان يكون معه الف جنيه نقداً أو عقاراً مع ان الاعضاء العرب في اللجنة الحكومية لم يوافقوا على هذا القرار. ثم تقرر اذاعة البيان التالي: يشيع البعض ان للجنتنا دخلا في القرار المتخذ في جلسة اللجنة الحكومية بخصوص الفكرة الاضافية في نظام تفتيش الاثمار الحمضية التي تقيد كل تاجر بان يكون مالكا لمبلغ الف جنيه فلسطيني نقداً او قيمته عقاراً فنحن نعلن ان لجنتنا عند ما بلغها صدور هذا القرار من طرف اللجنة الحكومية قررت الاحتجاج عليه ومراجعة المراجع الايجابية لالغائه حرصاً على مبدأ الحرية التجارية. »

ثم قررت اللجنة تقديم الكتاب التالي للمندوب السامي بهذا الخصوص:

كتاب اللجنة للمندوب

بلغنا ان لجنة نقل وتصريف الاثمار الحمضية قد قررت في جلستها المنعقدة في ١٨ الجاري من ضمن الاقتراحات التي اقرتها لتعديل قانون تفتيش الاثمار ان لا يسمح لاي تاجر يريد التجارة بالاثمار الحمضية ما لم يكن مالكا لمبلغ الف جنيه فلسطيني نقداً او قيمة ذلك عقاراً وان هذا القرار اخذ باكثرية الآراء وبمخالفة جميع الاعضاء العرب وحيث ان هذا التقييد فيه اعنات كبير للتجارة ومخالف للعدل والمنطق ولحرية التجارة، وحيث ان المصارف المالية وشركات التسليف لديها من الخبراء والمعلومات عن جميع التجار ما فيه الكفاية لمعرفة مركز كل تاجر

والمزارعون يبيعون اثمارهم مقابل سلفيات يقبضونها من التجار ولا يسلمون اية شحنة كانت الا بعد استيفاء اثمانها

«البقية على الصفحة الرابعة»

من يافا الى القدس فالخليل
... والآن يستطيع المحامي مقابلة الموقوف

قلنا امس ان البوليس نقل السيد حسن شبلاق المتهم بان له يدا بحادث الاعتداء على مدير الامن العام من مركز بوليس تل ابيب بصورة سرية الى سجن القدس المركزي. وقد علمنا اليوم ان المتهم نقل من القدس ايضا بصورة سرية الى سجن الخليل. وهناك زاره امس محاميه الاستاذ مغنم مغنم. ولكن بعد عناء كبير، لان البوليس يتكتم كثيراً في مسألة وجوده

الوكلاء والمستودع
الشركة المصرية البريطانية التجارية — تلفون ١٠٦٢ : يافا

راملويسا

اشهر مياه معدنية. خفيفة خالية من الكلس والحديد، منعشة نقية طعمها لذيذ، فائدتها اكيدة في أمراض النقرس والروماتزم والكلى والحموضة. لها خاصة القلوية الممتازة

المياه الخاصة التي يستعملها ملكا اسوج ودنمرك

تطلب من الوكلاء بيافا
مستودع الادوية الوطني
قيالة وصباغة وعازر - شارع بسترس

بشرى بافتتاح معرض نسائي عظيم
لعموم ازياء السيدات الصيفية الحديثة
لصاحبه - مصطفى بك بيهم
زيارة قصيرة لغاية الاحد مساء. تجد فيه المرأة والفتاة كل ما يليق بها
هلمي: وانتقي لك فستانا
موديلات حديثة لسنة ٩٣٧
نعرضها في اوتيل الكونتننتال - شارع النزهة
اوقات العرض: من الساعة ٨ الى الساعة ١٢ صباحاً
ومن الساعة ٣ الى الساعة ٧ مساء

بعد تقديم تقرير اللجنة للوزارة

«بقية المنشور على الصفحة الاولى»

لا نجزم به بل نذكره على سبيل الرواية والتخمين — فانها تكون قريبة في الرأي من وزير المستعمرات. فالذي اتيح لنا معرفته ان المستر اورمسبي غور كان يغضب كلما عرضت له مسئلة الغاء الانتداب واحداث انقلاب واسع في السياسة. وكان يقول ان مشاكل الهجرة والبيوع واوضاع الحكم المباشر — هذه التي تحتاج الى ان تتناولها يد اللجنة بالاصلاح على الوجه الذي ترغب فيه. اما الانتداب فلم يكن الوزير ليرغب في مساسه من الاساس. وكانت الحكومة البريطانية ترى العرب معذورين من التخوف على مستقبلهم، لكن هذا العذر لا يتصل بصميم السياسة القائمة على دعائم الانتداب الشاذ.

محاولة المائدة المستديرة

وستعرض اللجنة في تقريرها لتلك الخرافة «المائدة المستديرة». ولسنا ندري هل ستوصي بها، أم ستوصي بالكف عن محاولتها. وسيظهر التقرير براءة ساحة بريطانيا لان عقد معاهدة مع فريقين متخاصمين لا يمكن!

وفي هذا الرأي ما يشجعنا على القول بإن الشقة لا زالت بعيدة بين الامنية العربية ومرمى السياسة البريطانية

المسلمون والاماكن المقدسة

و «ربما» عرض التقرير لمسئلة الاماكن الاسلامية المقدسة، تطميناً للمسلمين، خصوصاً في الهند، ورداً على ما قيل أمامها في القدس من خوف على هذه الاماكن. لكن هل سيرضي المسلمين؟ هل هذا وحده يجعلهم مطمئنين على وضع اخوانهم في هذه البلاد؟ ان موقف العالم الاسلامي من قضية فلسطين مثل موقفنا. فهو يريد الغاء الانتداب، واعطاء العرب حقوقهم المشروعة. ولا يرى في إسكاتهم بحفظ المقدسات ضماناً كافياً

ولكن الانتداب نفسه

هذا ما نستطيع درجه الآن: اصلاحات موقتة تتناول المشاكل المحلية، مع الاشارة الى سياسة أوسع في المستقبل وجعل ذلك قائماً على شروط. فلا بد من العرض لمشكلتي الهجرة والبيوع. ولا بد من العرض لمسئلة الحكم الذاتي. ولكن الانتداب؟ الانتداب الذي اتخذته السياسة تكأة طيلة هذه الثماني عشرة سنة؟

هذا الذي سيظل جاعلا الشقة بعيدة، حتى يتمزق صكه، ويرحل عن هذه البلاد الى الابد.

تصحيح اعلان

جاء بالاعلان المنشور بالعدد ٩٠٣ من هذه الجريدة المؤرخ ٢٣ ـ ٦ ـ ٣٧ دوسيه الاجراء رقم ١٥٩٣٢ سنة ٣٦ ان على من يرغب شراء الملك المبين بالاعلان المذكور ان يراجع دائرة اجراء يافا وحيث ان البوصلايات موجودة بدائرة اجراء غزة فعلى راغب الشراء مراجعة دائرة اجراء غزة

القدس

رصاص اليهود على عربيين
ستة عيارات اطلقت عليهما من الخلف

القدس في ٢٣ حزيران ـ لمراسل الدفاع الخاص — حوالي الساعة السادسة والنصف من صباح اليوم بينما كان شابان عربيان اسم احدهما انطون جورج الزاير والآخر جليل عطيه الزنانيري، وكلاهما في الثلاثين من العمر، ذاهبين الى محل عملهما حيث يعملان في الدهان في مكتب المهندس السيد جورج شبرو بوصولهما الى شارع «بن يهودا» في شارع الملك جورج بادرهما اليهود باطلاق الرصاص عليهما فاصيب الاول بثلاث طلقات في فخذه الايمن واصيب الثاني برصاصة في ساعده الايسر

شهادة الجريحين واوصاف المعتدين

وقد وقع الاول مغشياً عليه ولم يكتف اليهود بهذا بل هجموا عليهما واخذوا يضربونهما الى ان وصل فريق من العمال العرب فهرب اليهود ونقل المصابان الى مستشفى الحكومة. وقد فهمنا انهما أديا شهادة بأن الذي اطلق الرصاص عليهما يهوديان يلبسان القبعة والسروال القصير ووصفاهما بأنهما يعملان في فرن اليهودي برمان في محلة ميشورم. وقد لاحظنا ان عظم فخذ الاول قد كسره الرصاص.

وعلى اثر الحادث اصدر البوليس البلاغ الرسمي التالي:

بلاغ الحكومة الرسمي عن الحادث

في الساعة السادسة والدقيقة العشرين من صباح هذا اليوم بينما كان انطون جورج الزاير وعمره ٢٩ سنة وجليل عطيه وعمره ٣٠ سنة، وكلاهما مسيحيان ويشتغلان بالدهان، ذاهبين لعملهما في شارع «بن يهودا» وعندما وصلا منتصف الشارع اطلق عليهما يهودي ستة عيارات نارية على بعد مترين من الخلف فاصيب الاول بثلاثة عيارات في فخذه والثاني بعيار ناري في ساعده الايسر ونقلا الى مستشفى الحكومة»

شركة احتكار الصيد في بحيرة طبريا
تتألف من شخصين وتتحكم في الف عائلة

ذكرت لكم في رسالة أمس عن وفد بحارة طبريا الذي وصل الى القدس لبسط ظلامته الى الهيئات العربية والى الحكومة من اعمال شركة احتكار صيد الاسماك في بحيرة طبريا المؤلفة من شخص يدعى انه عربي واسمه شحاده الخوري، وآخر يهودي يدعى يوسف كولدسفيك. وقد زار اعضاء الوفد السادة. ابراهيم رحمه وعبد زيدان واحمد حميده وعبد اللطيف شاهين وخالد سعد وكالة هذه الجريدة وفهمنا منهم انهم قابلوا صباح اليوم سعادة روحي بك عبد الهادي واطلعوه بصورة مفصلة على الاضرار التي الحقتها بهم هذه الشركة وعلمنا منهم ان سعادة روحي بك قد واجه مدير المصايد والاسماك وبحث معه في الموضوع وان المدير وعد بالنظر في شكواهم مثلما وعدهم بزيارة طبريا للبحث مع البحارة بصورة مفصلة عن قضيتهم

السيطرة على معايش عائلات كثيرة

وقد علمنا ان بحارة طبريا نحو ٢٠٠ شخص يعيشون مع عائلتهم من صيد الاسماك وابانوا لنا عن انواع التضييق التي يصادفونها من صاحبي الشركة اللذين يريدان ان يضعا تحت رحمتهما مئتي بحار يعيلون نحو الف نسمة. ومن اغرب ما حدثنا به اعضاء هذا الوفد ان الشركة قد سيطرت على قسم من مياه البطيحة حيث وضعت حواجز من حديد لمنع دخول السمك الى مياهها منعاً للصيادين العرب من الاصطياد فيها ليظلوا تحت سيطرتها، والى هذه النقطة الهامة نلفت نظر السلطة السورية.

لفت النظر الى هذه الحالة

والذي نرجوه ان لا يكون عمل السلطة هنا مع بحارة طبريا وصيادي السمك فيها كعملها مع شركة استيراد السبيرتو التي تريد ان تعمل على ازالتها من الوجود ليصفو الجو لليهود واذناب اليهود الذين يعملون معهم على خراب هذا الوطن واضاعة حقوق ابنائه. ونلفت نظر هيئاتنا الوطنية بوجه خاص الى هذه النقطة، ونرجو ان تعمل على تلافيها قبل ان يستفحل الخطر فيضيع على هؤلاء الفقراء ذوي العائلات حقهم في صيد السمك لتتمتع به هذه الشركة اليهودية، واذا تم هذا فليس امام صيادي الاسماك في بحيرة طبريا الا الرحيل عن وطنهم سعياً وراء الرزق فيصفو الجو لليهود.

مقابلات الموظفين للقائم باعمال الحكومة

قابل القائم باعمال الحكومة قبل ظهر هذا اليوم، كل من المستر فوت، حاكم لواء نابلس، والمستر ستيد، مدير الجمارك، والمستر وبستر، مدير البريد العام وعضوان من الغرفة التجارية الاجنبية ومكثوا عنده مدة طويلة

حفلة رياضية لمدارس الحكومة

تجري غداً حفلة رياضية لمدارس الحكومة التابعة لقضاء القدس فقط، وستجري الالعاب الرياضية على ملعب كلية الروضة.

صحفي فرنسي يزور سوريا وفلسطين

ارسلت هيئة الصحافة الفرنسية في باريس احد كبار الصحافيين المسيو تارو الى سوريا وفلسطين لدرس حالة هذين القطرين وموافاة الصحف البارسية عن ملاحظاته، والمسيو تارو اختصاصي وذو اطلاع تام على قضية البلاد العربية خصوصا سوريا وفلسطين. وقد علمنا انه وصل الى دمشق منذ مدة وزار بعض المدن السورية واللبنانية وجمع معلومات وافية عن مشاهداته فيها وبعث بها الى الصحف التي انتدبته وهو في طريقه الى فلسطين لذات الغاية التي جاء من أجلها الى سوريا

لدخول البلاد بصورة غير مشروعة

نظر القاضي البريطاني المستر هوكن في قضية شخص اجنبي يدعى ميخايلوكتش اتهمته النيابة بدخول البلاد بصورة غير مشروعة فقرر الحكم عليه بالسجن سبعة ايام مع تخويل النيابة امر اخراجه من البلاد

الخليل

عضو مجلس العموم وقضية فلسطين

الخليل في ٢٣ حزيران — لمراسل الدفاع الخاص — وصل في الساعة العاشرة من صباح اليوم الى الخليل النائب البريطاني في مجلس العموم المستر جيمس جونسون واجتمع الى القائمقام في مكتبه، ثم زار الحرم الابراهيمي حيث قابل فضيلة مفتي الخليل ومأمور الاوقاف فتحدث اليه المفتي عن حالة فلسطين واستفسر منه عن رأيه في الحالة الحاضرة فأبدى امتعاضه واستياءه من السياسة المتبعة، ثم ذهب الى دائرة الاوقاف وشرب القهوة وذهب ومعه القائمقام ومأمور الاوقاف الى قرية دورا، وقد اجتمعت اليه واجاب على اسئلة القيت عليه بما يلي:

غادرت لندن في اواسط نيسان سنة ١٩٣٦ موفداً من حزب العمال، وبموافقة الحكومة البريطانية الى الهند لدراسة الاحوال الاقتصادية والسياسية والثقافية هناك بمناسبة اعلان الدستور الجديد وكلفني الكثيرون من كبار زعماء المسلمين ان اعرج على فلسطين ومصر لدراسة احوالهما. وهنا في فلسطين شاهدت هذه الحاله المؤسفة خصوصاً واني لم اكن اعلم شيئاً عن فلسطين الا مما كانت تنشره الصحف الهندية هناك. ودفعني بالاكثر لزيارة فلسطين الشعور الفياض الذي غمر الهند باجمعها لنصرة فلسطين

مجيء مدير دائرة المباحث الجنائية

قدم المدينة اليوم مدير دائرة المباحث الجنائية يرافقه احد كبار ضباطها للتحقيق مع عبد القادر اكريم الراعي المتهم بقتل المهندس اليهودي سفانجر وللتحقيق مع حسن محمد شبلاق وتوفيق عبد الرحمن المتهمين بان لهم يداً في حادث الاعتداء على المفتش العام ومن ثم رجعوا الى القدس

حيفا

العودة بعد قضاء مدة الابعاد

حيفا في ٢٣ حزيران — لمراسل الدفاع الخاص — علمنا ان السلطة صرحت بعودة السيدين عبد الله حناوي وعارف شويكه بعد ان قضيا مدة في نابلس مبعدين على اثر خروجهما من مخيم المزرعة بعكا، وقد بقي مبعداً في قرية بودين التابعة نابلس، السيد اسعد حامد صهر المرحوم الخالد الذكر عز الدين القسام، وهو ينتظر من السلطة السماح له بالعودة الى مقر عمله في حيفا اسوة باخوانه السابقين.

اعطاء مقاولة مستشفى حكومي لليهود

اتصل بنا ان لجنة المهندسين العرب وجمعية العمال العرب، وغيرهما من الجمعيات سيقدمون احتجاجاً الى الحكومة لاعطائها مقاولة بناء مستشفى الحكومة في بيت غاليم الى شركة يهودية والغريب في الامر ان الحكومة لم تعلن في الصحف العربية عن مناقصة بناء هذا المستشفى.

الى ما بعد صدور تقرير اللجنة الملكية

فهم ان بعض الدوائر، ومنها دائرة الاشغال العامة، أخذت تؤجل بعض المشاريع المطلوب القيام بها الى ما بعد صدور تقرير اللجنة الملكية واعلان الحكومة سياستها الجديدة

فحص طبي بعد خدمة طويلة

تلقى خمسة موظفين من مأموري القطارات كتباً من ناظر الخط في شأن تقديمهم للفحص الطبي مع العلم انه مضى عليهم حوالي ١٢ سنة، وهم يعملون في ادارة السكة ويقومون باعمالهم على خير وجه، فنلفت نظر المدير العام الى الغاء هذا الفحص الذي لا مبرر له

بيان الى سكان براكات الرمل

اذاعت لجنة تأمين المصالح الاسلامية اليوم بياناً على سكان البراكات بحيفا وقعه اعضاء اللجنة ذكرت فيه خلاصة الجهود والمفاوضات التي دارت بينها وبين الحكومة لنقلهم من اراضي الرمل الى اراضي حواسه، وان الحكومة مباشرة في اعداد الترتيبات لنقل المياه، ومد المواسير، وحثت السكان على المسارعة الى حفظ مراكز لهم في الارض الجديدة

لماذا الفساد والحالة تقضي بالتعاضد

بينما كان سلمان الشعبي سائراً في احد احياء شفا عمرو رشقه مجهولون بالحجارة، فأصيب بجراح بالغة في رأسه، ولا يزال بعض المفسدين يجنحون الى اتلاف مزروعات البطيخ والبندوره في اراضي القرية. وقد نبهنا الى ما ينجم عن اتباع هذه العادة الذميمة من خسائر واضرار تعود بالنفع على خصوم البلاد

ابتداء من يوم الاثنين ٢١ـ٦ـ٣٧

وباقي ايام الاسبوع يعرض في

سينما الحمراء الوطنية

فلم «مات الجنرال عند الفجر»

الدرامة العنيفة التي تريك يقظة الصين وانتعاش الروح في مقاومة سلطة اللوردات في الصين

تمثيل: جاري كوبر اشهر جندي ظهر على اللوحة الفضية

ومدلين كرول العذراء الفاتنة

مات الجنرال عند الفجر

رواية المخاطرات والمؤامرات في حرب الصين الحديثه والتي تريك قصة حب نشأ بين رجل كان الخطر يحيق بحياته وفتاة تقدمت بمؤامرة مقابل اجر اعاليا التحول دون بلوغ ذلك الرجل مهمته الشاقه التي خاطر من اجلها

لا تفوتكم مشاهدة هذا الفلم العظيم الملآن بالمخاطرات والحروب

—* احجزوا تذاكركم مقدما *—

«هدايا الدفاع»

الجائزة الاولى	سيارة بويك فاخرة جديدة موديل ١٩٣٧	رقم العدد ٩٠٤
الاسم	....	
العنوان	....	

المدرسة الصيفية
لجامعة بيروت الاميركية

تسهيلا للطلبة الذين يودون ان يتابعوا دروسهم اثناء العطلة الصيفية والذين يرغبون في الاقامة في محيط هادىء صحي ستفتح جامعة بيروت الاميركية فرعاً صيفيا لها في بلدة برمانا احدى قرى جبل لبنان الجميلة الواقعة بين غابات الصنوبر. وتعطى الايضاحات عنها في ادارة التسجيل بالجامعة.

راديو كريم (Medicated)

ان راديو كريم هو الكريم الوحيد المضمون الذي يزيل عن الوجه جميع الكلف وضربة الشمس والنمش والبقع السود ويجعل البشرة نظيفة ناصعة البياض كالثلج اذا كنت ايتها المدموزيل او السيدة تشكين من بقع سوداء على خدك او انفك او جبينك او اذا كان عندك نمش او كلف فاستعملي راديو كريم الذي يزيل جميع هذه البقع السود ويجعل وجهك ابيض جميلاً — حافظي على وجهك. ويوجد ايضاً راديو كريم غذاء للجلد (Skin Food) فادلكي به الجلد قبل النوم فيتغذى به الجلد ويصبح جميلاً طرياً كوجه بنات المدارس!

الوكلاء تعهدوا بارجاع الثمن اذا لم تجد الكريم اعلاه بانه يزيل البقع السود والنمش

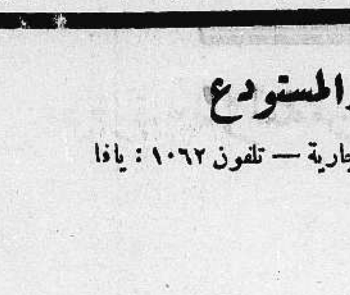

الوكلاء: الشركة المصرية البريطانية التجارية: مصر و الاسكندرية

الوكلاء والمستودع

الشركة المصرية البريطانية التجارية — تلفون ١٠٦٢ : يافا

لجنة الاثمار الحمضية العربية

« بقية المنشور على الصفحه الثانية »

فعلى هذا يتضح جلياً عدم ضرورة هذا التقييد لما فيه من المصاريف الباهظة والاضرار الكثيرة على التجار ، وموجب لسوء استعمال في البيانات التي سيعتمدون عليها فيما اذا تم هذا الامر الذي يسبب ايضاً حصر الضمان باشخاص معدودين ويمس حقوق صغار العمال حيث ينتج هذا التشريع تقليل المشاغل وبالتالي الايدي العاملة

ونرجو ايضا تعريفنا عن موعد عقد جلسة اللجنة العمومية التي ستبحث جميع الاقتراحات التي اقرتها اللجنة الفرعية. وتفضلوا بقبول فائق الاحترام

الرئيس شكري التاجي

وقد ارسلت صورة الكتاب الى مدير الزراعة والاحراش في القدس واخرى لمدير نقل وتصريف الاثمار الحمضية بفلسطين

تنزيل ضريبة الاثمار

وقررت ارسال كتاب آخر للمندوب السامي تطلب فيه تنزيل الضريبة على الاثمار الحمضية واعفاء الكريب فروت من الضريبة وهو كما يلي : اطلعنا على الانباء الرسمية التي اذاعتها الحكومة بخصوص عنايتكم باخذ موافقة وزارة المستعمرات على تخفيض الضريبة على الاثمار الحمضية عن الموسم الماضي والموسم المقبل من ٨٢٠ ملا للدونم الى ٥٠٠ مل

ومع تقديم جزيل الشكر لفخامتكم على ما تبذلونه من العناية بصيانة المورد الاساسي للبلاد فاننا نلفت نظركم الى ان ضريبة الـ ٥٠٠ مل غير عادلة ومجحفة بحقوق المزارعين

ولا يخفى ان اساس وضع الضرائب على المزارعين هو استحقاق الحكومة لجزء من الارباح التي يحصلون عليها وبالصورة التي تكون فيها الارباح معلومة ، وبالنسبة للمبالغ الباهظة التي دفعت من المزارعين، والمصاريف السنوية، وصافي المبيعات في البلاد البريطانية ، لا تستحق شيئاً باسم ضريبة وعند فخامتكم من المعلومات عن صافي الاسواق ما فيه الكفاية لاعادة النظر في تخفيض الضريبة الى ٢٥٠ ملا . واعفاء مزروعات الكريب فروت من الضريبة. وتفضلوا . .

اللجنة العربية
للاثمار الحمضية العربية

ثم بحثت في ضريبة بيارات الاثمار الحمضية الداخلة في مناطق البلدة والطلب من الحكومة ان تكون كضريبة البيارات الخارجة عن مناطق البلدة واخيراً قررت ارجاءه للجلسة القادمة لرفع كتاب بذلك للمندوب السامي

* * *

مكتب الصحافة والنشر

افتتح السيد احمد خليل العقاد الوكيل العام لجريدة الحقيقة المصورة مكتباً خاصاً في عمارة اسكندر عوض أمام محلات أبو لبن. والمكتب يتعاطى جميع اعمال النشر والدعاية والاعلان في الصحف كما ان هناك فرعا خاصا للترجمة الى اللغات العربية والانكليزية والعبرية والكتابة على الألة الكاتبه . والمخابرة تكون باسم مكتب الصحافة والنشر - شارع اسكندر عوض

احمد خليل العقاد

رسالة غزة

قضايا محكمة الاراضي

عقدت محكمة الاراضي في غزه جلسة برئاسة المستر كراسل وعضوية سعيد بك طوقان ونظرت في عدة قضايا.

حفلة المدارس الرياضية

عقدت لجنة الحفلة الرياضية لمدارس قضاء غزة جلسة لها بحضور المحكمين ومرتبي الاحتفال في دائرة قائمقام غزة وقد بوشر اليوم بترتيب الملعب ووزعت رقاع الدعوة فنلفت نظر الاهلين جميعاً لمشاهدة هذه الحفلة النادرة .

فلم الشبح الاسود

حيفا — ابتداء من يوم السبت الواقع في ٢٦ الجاري وباقي ايام الاسبوع يعرض في سينما النهضة - حيفا فلم الشبح الاسود تأليف برنارد هوجن، وهو من اهم الافلام التي اخرجتها شركة مترو كولدوين ماير « ماركة السبع » تمثيل ليونيل باري مور، واليزابيت السن وغيرهما من كواكب السينما الساطعة ، مفاجآت رهيبة ، مشاهد مدهشة مغامرات هائلة، ممنوع دخول الاولاد دون ١٢ - لا تفوتكم مشاهدة هذا الفلم العجيب ، احجزوا تذاكركم مقدماً من شباك السينما .

برنامج الاذاعة الفلسطينية

« يوم الخميس في ٢٤ حزيران سنة ١٩٣٧ »

٦ - أغاني قروية - حربي خليل - ١٥ر٦ - سنتور منفرد - ارتين سنتورجي ٣٠ر٦ - خلاصة الاخبار للقرى - ١٠ر٧ - اسطوانات عربية - ٢٥ر٧ - أغاني عربية قديمة - ٤٠ر٧ - حديث منزلي - للإنسة . غ. حافظ - ٩ - اشارة الوقت ١٠ - حفلة غنائية - يحيى السعودي - ٣٠ر١٠ - ختام

ماذا تسمع اليوم

عن محلات السادة دجاني اخوان

« الاذاعة اللاسلكية للحكومة المصرية يوم الخميس في ٢٤ حزيران ».

٣٠ر٦ - صباحاً - تمرينات رياضية الاستاذ محمد شكري - ٤٥ر٦ - قرآن كريم - الشيخ عبد العظيم زاهر - ٣٥ر٧ - ختام - ١٠ - حفلة موسيقية - الاستاذ حمدي سالم واوركستراه - ٣٠ر١٠ - اسطوانات - ١١ - ختام - ٣٠ر٢ - مساء - اسطوانات - ٣ - النشرة الاخبارية والنشرة التجارية بالعربية ١٠ر٣ - ختام - ٣٠ر٧ - حديث اخلاقي - الاستاذ محمد عبد الرحمن الجديلي ٨ - اوبريت الغريب - ٣٠ر٨ - النشرة الاخبارية - ٥٠ر٨ - قرآن كريم الاستاذ الشيخ محمد الصيفي - ٥٠ر٩ - حفلة غنائية - الاستاذ محمود صبح وفرقته - ٢٠ر١٠ - اسطوانات - ٣٥ر١٠ - حفلة غنائية - الاستاذ محمود صبح وفرقته - ١٥ر١١ - سلام الملك ختام

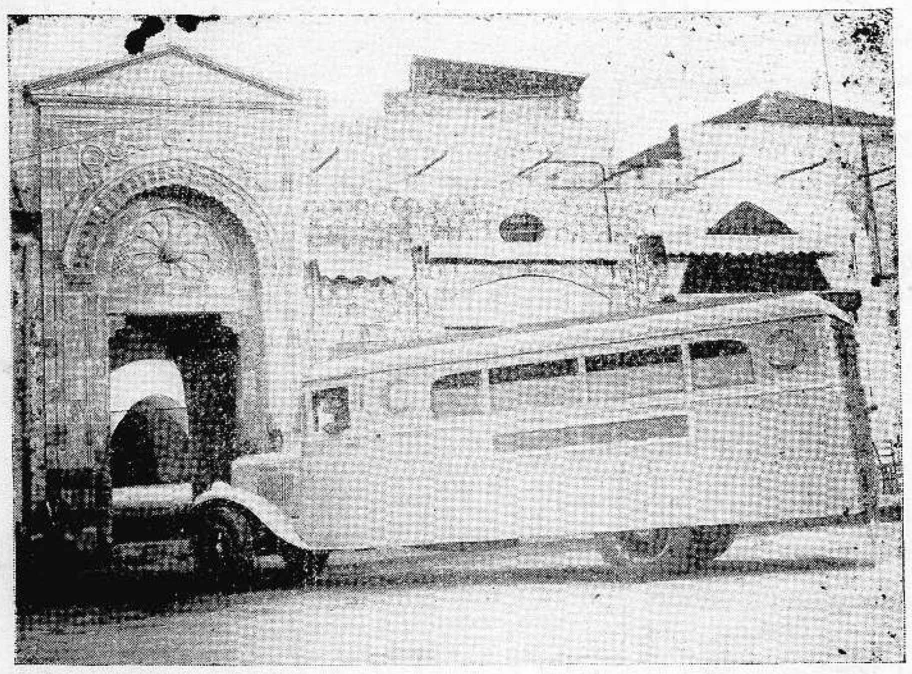

(فوق هذا الكلام) صورة السيارة الخاصة التي اعدها السيد توفيق ابو غزالة لتقوم بنقل صناديق الموتى في يافا وجميع مدن فلسطين وسوريا ومصر والعراق وقد رخص لها بالقيام بهذه الخدمة من الدوائر المسئولة وتتسع لركوب ١٨ راكباً . والمراجعة في مكتب السيد توفيق ابو غزالة تلفون ٥٧٢ يافا .

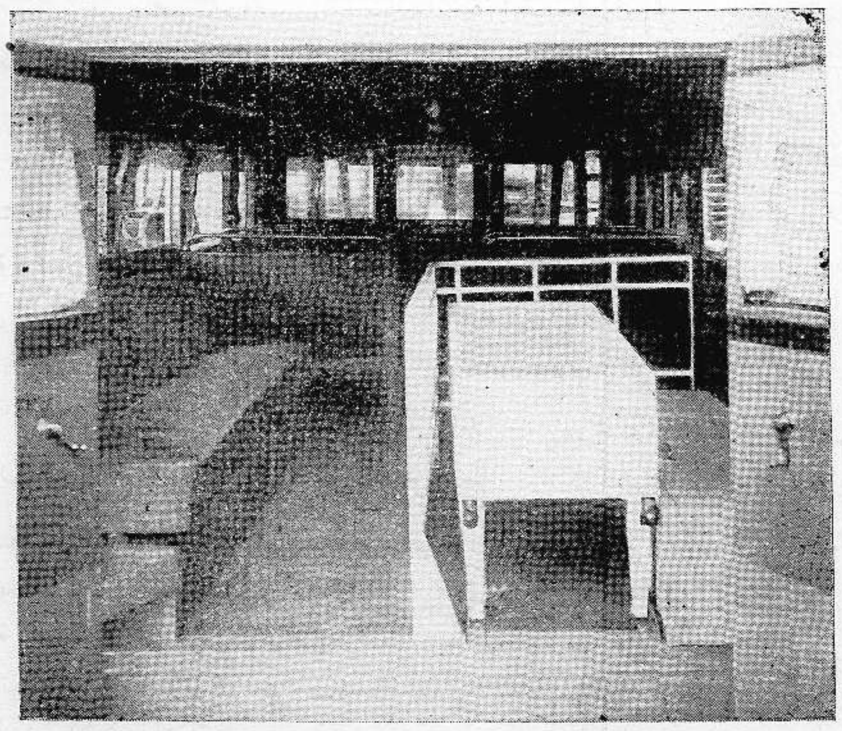

وهذه صورة اخرى لسيارة نقل رفات الموتى من الداخل

برلمان يعلن ان
"اسبرو"
سلعة ضرورية للصالح العام

هذا اعظم جزاء قدم الى دواء مناسب !!

ربما كان اعظم اعتراف بالخدمة التي يقدمها الدواء للجمهور هو ما ناله "اسبرو" وهو حبة الدواء التي يباع منها اعظم ما يباع من اي دواء آخر

ولقد جاء هذا الاعتراف في شكل منشور اصدرته دور البرلمانات المركزية في استراليا اثناء وافدة الانفلونزا العظيمة ، ويصرح هذا المنشور بان "اسبرو" سلعة ضرورية للصالح العام . اننا لا نعرف اعترافاً اخر من هذا النوع اعطي اصلا لدواء مناسب واذا كان لديك اي شك في "اسبرو" فان هذه الحقائق كافية لازالة الشك . "اسبرو" هو دواء العائلة — انه يوقف الآلام من مثل الصداع ووجع الاسنان والالم العصبي الخ . . بصورة قاطعة ومأمونة في بضع دقائق . انه يزيل الام الحيض عند النساء كالسحر — انه يجلب النوم الهنيء الى المسهدين ويبعد الروماتزم في ليلة واحدة ويوقف البرد لانه مطهر داخلي وقاتل قوي للجراثيم وزيادة على ذلك فحبوب "اسبرو" لا تسبب اضطراب في المعدة ولا تؤذي القلب

اقراء هذه التحارير التى تمتدح القوى العظيمة لتخفيف الآلام التى لـ "اسبرو"

جميع صيدليات فلسطين فيها "اسبرو"

نتائج مدهشة من "اسبرو"

يقول الدكتور - ح . ق . من يافا

اسيادي الاعزاء

ارسل لكم هذه الاسطر لاشكركم على ارسالكم لي "اسبرو" الذي اعطاني بعض نتائج مدهشة جاءتني امرأة تشكو الم شديد في عينها ورأسها ناتج عن التهاب داخلي في العين وهذا الالم منعها من النوم طول الليل وكانت تبكي وتصيح في عيادتي . اعطيتها حبتين "اسبرو" وتركتها تنتظر بينما عاينت غيرها من المرضى ورجعت لها بعد ربع ساعة تقريباً فوجدتها ساكنة مرتاحة ، وقد اخبرتني انها لم تعد تشعر بالم قط ولعظيم سروري لهذه النتيجة السريعة رأيت من واجبي ان ارسل لكم كلمة الشكر هذه مع احترامي ودمتم .

ح . ق .
طبيب وجراح يافا

"اسبرو" كغرغرة
حبتين من "اسبرو" في ٤ ملاعق ماء

لاتتناول عقاقير خطره
خذ "اسبرو"

للصداع — لتهيج الاعصاب والاتعاب
للبرد — للانفلونزا — للملاريا
للروماتزم — للنقرى (داء الملوك)
في الجو الحار والارق والام حيض النساء
وتأثير ما بعد المشروبات الروحية .

كيف تعطى "اسبرو" للأطفال
هناك طريقتان لاعطاء "اسبرو" للاطفال اولا بقليل من الحليب ثانياً اكسر القرص وضعه في ملعقة من المربى

الأسعار في متناول الجميع
علبة ٥ اقراص ثمنها ١٥ ملا ، علبة ١٠ اقراص ثمنها ٣٠ ملا
علبة ٢٧ قرصا ثمنها ٧٠ ملا ، علبة ٦٠ قرصا ثمنها ١٢٥ ملا

الوكلاء العموميون لفلسطين
مستودع الأدوية الوطني الفلسطيني
٢٥ شارع بسترس يافا

ASPRO REC. TRADE MARK
ASPRO REC. TRADE MARK

اعلانات صروف

مدرسة طولكرم الزراعية

في الصحف اليهودية ان مدرسة خضوري الزراعية في طولكرم ستفتح ابوابها لعدد كامل من الطلاب في شهر ايلول القادم ، ولكن لم يعرف بعد هل سيعود اليها طلابها القدماء الذين اضربوا في الماضي أم تمتلىء مقاعدها بطلاب جدد؟

ولقد بقيت المدرسة اثناء عطلتها هذه وهي تعمل كمزرعة للتجارب الزراعية وبقي فيها ٢٣ من الموظفين ويقيم المستر و. ك . هوبل المدير الجديد لهذه المدرسة في عمارة دائرة الزراعة في القدس الآن ، اما نائب الرئيس اكرم افندي الركابي فيشتغل مكان مفتش الزراعة في يافا مكان المستر عنتابي المأذون مأذونية طويلة

واما المدير القديم فسيغادر فلسطين يوم الاحد القادم الى انكلترا

مطبعة جريدة الدفاع - يافا

آخر حفلات زعيم المسرح العربي الاستاذ يوسف وهبى

مع فرقته المؤلفة من نوابغ المسرح المصري باشتراك امينة رزق وعلوية جميل. يودع مدينة حيفا بحفلتين عظيمتين على مسرح سينما النهضة الوطنية

هذا المساء ٢٤ حزيران - تمثل رواية رجل الساعة . الحفلة الثانية مساء ٢٥ حزيران - تمثل رواية زوجاتنا - تباع التذاكر في شباك السينما

اسعار التذاكر - : ممتاز ٢٥٠ ملا - درجة اولى ٢٠٠ - درجة ثانية ١٥٠ ملا درجة ثالثة ١٠٠ مل

الجمعة في ١٦ ربيع ثاني ١٣٥٦ — ٢٥ حزيران سنة ١٩٣٧

الدفاع

جريدة يومية سياسية مصورة

السنة الرابعة — العدد ٩٠٥ — ٤

صاحب الامتياز : ابراهيم الشنطي
المحرر المسئول : شوكت حماد
مدير الادارة : عبد الهادي عرفان

الاعلانات: في يافا (ادارة الدفاع : قسم الاعلانات) في القدس (وكالة) * : تلفون ١٤١٣ في حيفا * * : * ١٢٥٨

دار الدفاع: شارع جمال باشا ـ عمارة المظفر ـ يافا ـ فلسطين
العنوان التلغرافي (الدفاع ـ يافا)
تلفون ١١٨٧ (اربعة خطوط) و١٠٧٥ (خطان) صندوق البريد (٢٥٥)

الاشتراكات: في فلسطين عن سنة ١٥٠ — في البريد الداخلي * * ١٨٠ — في سائر الاقطار الخارجية * * ٣٠٠

تفصيلات برقية جديدة عن التقسيم ـ مستقبل منطقة القدس ـ تحذير النير ايست

لاستعداد حكومة فلسطين ـ تعديلات لمصلحة اليهود ـ تفاقم الحالة الدولية ـ وزراء العراق الجدد .. قتلى الجيش في وزيرستان ـ آخر الانباء

بدعة لندن فى هذا العصر

أهذا ما توقعه العرب والمسلمون منكم

عادت الشائعات فتواترت عن مشروع التقسيم . وصدرت صحف لندن كلها مجمعة على توصية اللجنة الملكية به . فهل نحن أمام حقيقة أم مجرد اقتراح سيطوى اذا وجد معارضة شديدة . هل نحن أمام سياسة قررت تنفيذ هذا المشروع ، أم وقفت تترقب رجع الصدى ، وشدة الانعكاس في فلسطين وبلاد الاسلام كلها . ان بعض هذه الصحف يقول بأن الحكومة قد لا تصدر سياستها إلا في الصيف . وعلى ذلك فستنتظر لكي ترى وتسمع — اذا صح هذا القول.

لقد بدأت السياسة البريطانية عهدها في هذه البلاد بالتخبط ، والاستفزاز ، ومقاومة رغبات اصحاب البلاد وحقوقهم ، فهل جاء اليوم الذي تختم فيه ذلك العهد بأكبر عمل يعبر عن صفات الغطرسة ، وعدم المبالاة ، ووضع المدفع الرشاش في وجه المطالب بحقه وحياته ؟ هل جاء اليوم الذي تنهي الحكومة البريطانية سياستها المعتمة الماضية بتجزئة الدار الواحدة الى غرف يسكنها متخاصمون بين صاحب الدار نفسه والاجنبي المحمول على كف بارجة ، او جناح طائرة ، او دبابة جندي ؟

كانت اللجنة الملكية هنا ، فرأينا في اشخاصها الرغبة في ايجاد حل معقول . فهل تبدل الجو الصافي الذي احيطت به في فلسطين بجو من الضباب الكثيف في لندن فكان التخبط والتعسف في السير ؟ لقد أطلت من نافذة غرفتها في فندق الاوقاف على أماني العرب وصدق إصرارهم في الاحتفاظ بكيانهم . فما الذي بدلها ، يا ترى ، في لندن ؟ ان الانامل التي تكتب مشروع التقسيم لهذه البلاد نستبعد أن توجد في عصر الحريات ، والحقوق ، والمحافظة على الحياة والكرامة والوطن . واذا وجدت هذه الانامل وأمسكت بالقلم لتخط وثيقة الجور هذه فان العقل الذي يملي عليها محتويات تلك الوثيقة إنما يفكر في جو القرن الماضي ، بل وفي جو العصور المظلمة

« مملكة » يهودية تشمل الساحل كله بما فيه السهول وعلى مساواة في المساحة مع الدولة العربية ! معنى ذلك أن المدن العربية والقرى العربية التى ستقع في حدود هذه المنطقة بين أمرين : إما اخلاء أهلها لأن عربياً واحداً في فلسطين يربأ بنفسه أن يخضع لحكم يهودي . وإما بيع الاراضى العربية كلها لليهود في سوق المساومات . وكلا الأمرين مر علقم .

والآن هل السياسة البريطانية جادة في خطتها ؟ هل اجماع صحف لندن على خبر التقسيم له مسوغات اخرى متسترة لا نعلمها ؟ ان « النيرإيست » تطالب باستعداد الحكومة حين نشر التقرير — فهل فيه ما يقتضي هذا الاستعداد ؟ وهل يكتب لعرب فلسطين ان لا يمشوا في بلادهم الا على الاشواك ، وان لا يناموا الا على الابر ؟

لا تتحدثوا عن مصالح الامبراطورية فهذه المصالح التي صينت في مصر والعراق يمكن صيانتها هنا ايضاً دون اجحاف بالحق ، والسلامة ، والحياة — وهي ما يطلبها العرب ومن ورائهم كل عدالات السماء وشرائع الانسانية

الى الابتعاد عن سياسة تصدع آخر ما تبقى للاسلام من حسن ظن ـ كائناً ما يكون مقداره ـ بالسياسة البريطانية التي طالما اعربت عن رغبتها في رضى الاسلام . الابتعاد عن فصل الاخ عن اخيه ، والمدينة عن اختها ، والقرية عن شقيقتها . عن سياسة ترتعش انامل رجال الحكم المطلق عن وضع قواعدها وتفاصيلها . لقد حفيت الاقلام ، وجفت المحابر ، وانعقدت الالسنة وهي تطالب كلها بانصاف هذه الامة التي اشقاها الانتداب ، وجاء الامة بأختراع جديد لتمزيقها شتاتاً في منطقتين لا يفصل بينهما حد طبيعي ، وتقدمت السياسة لتفصل بينهما بجنود يؤتى بهم من احضان امهاتهم في انكلترا

اننا لا نعلم تفاصيل المشروع بعد . ومانزال نقابل بمنتهى الدهشة والاستغراب حكماً معقداً كهذا الحكم . ونفسح المجال في صدورنا لما قد يحمله تقرير اللجنة من تفصيلات غير مشجعة على هذا العمل الشاذ . لكن في مقدور كل عربي أن يصرح بملء قوته في النطق ان هذا التقسيم بدعة سياسية لا يرجى لها أن تجد في هذه البلاد تربة وجواً ، بل من الآن نراها كالنبتة الغريبة عن ارض ، ولا بد لها من الذبول ، ثم الفناء

ابراهيم

ماذا يقال عن المشروع الذي يمزق فلسطين

تفصيلات نرويها البرقيات والصحف وتحذير النيرايست للحكومة بالاستعداد فى مدة نشر تقرير اللجنة الملكية

مجلة النيرايست تحذر العرب واليهود

الاشراف بالقوة فى ابان اذاعة التقرير

جاء من لندن ان جريدة بريطانيا العظمى والشرق عقدت مقالا وجهت فيه تحذيرا الى العرب واليهود في فلسطين في ان لا يحاولوا اخافة بريطانيا بشأن قراراتها التى ستصدر قريبا لحل قضية فلسطين. ثم قالت : يجب على الفريقين ان يعلما تماما بان انكلترا مضطرة ان تقيم جبهة قوية وقاسية ضد كل محاولة يقصد منها إخافتها في ايام الفصل في مستقبل فلسطين السياسي

ووجهت الجريدة كلامها بعد ذلك الى وزارة المستعمرات والحكومة فطلبت منها ان تسيطر على فلسطين في ايام نشر التقرير والمقررات لكي لا يحدث ما يعكر صفو الامن العام

عضو لجنة الانتدابات ومستقبل فلسطين

مشروع التقسيم و « حصة » اليهود فيه

نقلت البرقيات اليهودية نص ما كتبته جريدة المورغن النمساوية على لسان الاستاذ رافارد عضو لجنة الانتدابات الدائمة عن تقسيم فلسطين وهو يتلخص فيما يلي :

١ ـ ستقدم بريطانيا يوم ٣١ تموز لعصبة الامم مشروع تقسيم فلسطين

٢ ـ تقلب عصبة الامم الانتداب الانكليزي على فلسطين الى انتداب لمدة ثلاث سنوات تتمكن انكلترا في خلالها من تنفيذ تقسيم فلسطين

٣ ـ التقسيم يكون كما يلي : يأخذ العرب القسم الجبلي من البلاد حسب الموضع الحاضر ، أما اليهود فيأخذون السهول والوديان . ويأخذ العرب شرقي الاردن ايضا الموجود تحت حكم الامير عبد الله ويكون نصيب العرب من غربي الاردن ثلثه ، والثلثان الباقيان من نصيب اليهود

٤ ـ اما المدن الثلاث : القدس ، بيت لحم ، والناصرة فتبقى تحت اشراف انكلترا المنتدبة

٥ ـ يلغى الاحتلال العسكري الانكليزي في القسم اليهودي في الوقت الذي يطلب اليهود ذلك بعد انشاء جيش يهودي منظم .

٦ ـ توضع معاهدة بين انكلترا والقسم اليهودي تحتوى على جميع التعهدات والضمانات التي يتضمنها صك الانتداب الحالي مع اعتراف انكلترا والعرب بحق اليهود التاريخي في فلسطين وبوعد بلفور

٧ ـ القسم اليهودي يكون جمهورية والقسم العربي يكون مملكة

وتقول دافار ان الدكتور ناحوم غولدمن ممثل الوكالة اليهودية في جنيف قد شك بصحة هذا التصريح !

مشروع التقسيم في تقرير اللجنة

هل تعلن سياسة الحكومة فى اواخر الصيف

نشرنا في برقيات « الدفاع » امس نبأ عن تقسيم فلسطين ، وورود ذلك في تقرير اللجنة الملكية . وفيما يلي ما قرأناه في « اهرام » الامس بتفصيل اوفى :

الحذر من التكهنات الاخيرة

لم يبق من شك في الدوائر البريطانية العليمة الخبيرة بشئون فلسطين في ان اللجنة الملكية قد اوصت بتقسيم فلسطين بين العرب واليهود ولكن يرى ان التكهنات التي سبق نشرها عن الاقتراحات الخاصة بالتقسيم يجب ان تؤخذ بحذر لانها قد لا تكون صحيحة تماما

دولة على البحر واخرى في الداخل

على ان هنالك ما يدعو الي الافتراض بان ما يتجه اليه التفكير بوجه عام هو ان الدولة اليهودية يجب ان تتاخم البحر الابيض المتوسط والدولة العربية تكون في الداخل على ان تشغل المنطقتان مساحة متساوية تقريبا

الجزء العربى والمنطقة اليهودية

الساعة الأخيرة — صحف انكلترا تنشر عن التقسيم باسهاب

لندن في ٢٤ حزيران — نشرت جريدة « الايفننج ستاندارد » مقالا عن تقسيم فلسطين قالت فيه ان هناك مصاعب تعترض اللجنة الملكية في وضع حدود الدولتين العربية واليهودية بشكل تقبله الدولتان

مقام القدس والناصرة وبيت لحم

وزادت الجريدة فقالت واول هذه المصاعب مركز القدس وبيت لحم والناصرة بشكل يضمن مستقبلها وسلامتها . وقد علمت الجريدة ان النية متجهة الى ادخال الناصرة فقط في القسم اليهودي واذا اعطيت القدس للعرب فقد يشعر اليهود بخيبة الامل لان الصهيونية تكون بذلك بدون صهيون ولذلك فقد اشار التقرير الى وضع القدس وبيت لحم والناصرة تحت الانتداب البريطاني الدائم وربما قبل زعماء اليهود بذلك

التقسيم بعد موافقة لجنة الانتدابات

ثم قالت : غير ان التقسيم سيقابل اجمالا باستياء من العرب واليهود على حد سواء . والمفهوم ان الحكومة الانكليزية ستوافق على تقرير اللجنة الملكية ثم تعرضه على لجنة الانتدابات الدائمة في جنيف للموافقة عليه نهائيا ثم يجري التقسيم .

لا يكون لليهود ممثل في العصبة

والمفهوم ايضا ان القسم اليهودي سيكون له نظام كنظام الدومنيون ، ولكن بدون منح اليهود وزارة للخارجية او وزارة للدفاع . فاذا صح ذلك وقبل به اليهود فسوف لا يكون للدولة اليهودية مندوب مستقل في عصبة الامم.

تعديلات في اللحظه الاخيرة لليهود

وقالت جريدة « ستار » ان تعديلات أدخلت على التقرير الذي قدمته اللجنة الملكية فى اللحظة الاخيرة . وهذه التعديلات تشمل منح اليهود قسما اكبر من القسم الذي كانت قررته اللجنه في السابق . وعلاوة عن ذلك فلن تفصل القدس وبيت لحم والناصرة فصلا نهائياً عن الدولة اليهوديه . ولا يعرف اذا كان لتدخل أمريكا نصيب في هذا التعديل . ولكن في استطاعة امريكا ان تثبت ان المعاهدة الانكليزيه الامريكيه تطلق الهجرة الى أبعد حدو تؤكد ـ أي المعاهدة ـ ان اموال اليهود الامريكيه هى التى أنشأت الوطن القومي فى فلسطين

الدولة العربية ومنفذها الى البحر

ولكن اذا قطعت الدولة العربية بالكلية عن منفذ الى البحر فانها لا بد أن تعتمد على الدولة اليهودية في وسائل النقل والتسهيلات اللازمة لاصدار المحاصيل لذلك في النية اعطاؤها ممرين يوصلان الى مينائي حيفا ويافا .

الحلول السياسية فى اواخر الصيف

والمعروف ان الحكومة البريطانية ترغب في اعلان قراراتها بشأن التقرير

« البقية على الصفحة الرابعة »

ثبات الثورة الكردية

انقرة في ٢٤ حزيران — لا تزال الاعمال العسكرية قائمة في منطقة درسيم وقد طوقت جنود الحكومة جبال سلطان بابا التي اعتصم فيها الثوار الاكراد وعددهم خمسة آلاف مزودين بالاسلحة الحربية . والمفهوم ان اعمال التطهير تقتضي وقتاً طويلا بالنسبه الى ارتفاع جبال سلطان بابا ووعورة مسالكها . وقد عاد اليوم الى انقره عصمت اينونو رئيس الوزارة في منطقة الثورة وسيلقى بياناً عما شاهده في المجلس الوطنى الكبير

مجلس الوزراء الافرنسى

باريس د.ن.ب. — اجتمع اليوم مجلس الوزراء لاول مرة بعد تشكيل الوزارة وقدم المسيو شوتان ملخص برنامج الوزارة. اما المسألة المالية فتعالج بعد وصول سفير وشنطن المسيو بونيه الذي اسند اليه منصب وزارة المالية

قيادة ايطالية عليا

روما — صدر منشور ملكي بانشاء قيادة بحرية ايطالية عليا في ليبيا يكون مقرها العام طرابلس ، وذلك للضرورة القصوى المستعجلة

الوزراء العراقيون الجدد والمرسوم الملكى

بغداد فى ٢٤ حزيران ـ لمراسل الدفاع الخاص — قبلت اليوم استقالة الوزراء الاربعة وهم السادة ابو التمن ، الجادرجي ، عز الدين وصالح جبر . وعين فى مناصبهم السادة جعفر حمندي متصرف الحلة للمعارف وعلى محمود الشيخ عضو محكمة التمييز لوزارة الحقانية والسيد عباس مهدي مدير التشريفات فى البلاط الملكى وزيرا للاقتصاد والمواصلات والسيد محمد علي محمود نائب اربيل لوزارة المالية

استمرار الثورة في منطقة السماوه

بغداد في ٢٤ حزيران — لمراسل الدفاع الخاص — تفيد انباء الديوانية ان الاضطرابات لا تزال مستمرة في منطقة السماوه والحكومة جادة في تعقيب زعماء القبائل الثائرة .

مصادرة ذخائر حربية من باخرة شيوعية

سان جان دولوس ـ د . ن.ب. — صادرت الدارعة الاسبانية الوطنية « سرفيلا » الباخرة الروسية « كوبان » بالقرب من ملقا وعليها عتاد حربي للشيوعيين الاسبان

فلسطين تنتظر

توتر اعصاب الدوائر الصهيونية يتزايد

العرب واليهود يقاومون مشروع تقسيم فلسطين

نشرت مجلة « بريطانيا العظمى والشرق » في عددها الاخير وهو بتاريخ ١٧ الجاري ــ كلمة افتتاحية بعنو ان (فلسطين تنتظر) كانت البرقيات قد جاءت ابنبذة منها، لكننا ننقلها بحذافيرها فيما يلي : ما تزال الآمال معلقة في حدة ، ولكن في اعتدال على ما هو منتظر من تقرير اللجنة الملكية عن فلسطين ومن اعلان سياسة الدولة المنتدبة. وعلى كل حال ، فان توتر الاعصاب يتزايد في الدوائر الصهيونية التي راعها ما راعها من دفاع وزير المستعمرات في مجلس العموم عن القرار الذي اتخذ مؤخرا عن الهجرة المخفضة للاشهر الاربعة التي تنتهي في الشهر القادم

اما ما اكده المستر اورمسبي غور من ان هذا القرار لم يتخذ الا طبقاً للسياسة السابقة ، فانه قد سبب بعض الرعب والفزع في صفوف الصهيونيين

واما اقتراح تقسيم فلسطين فانه يقابل سلفاً بمقاومة شديدة من قبل الكثيرين من العرب ، ومن قبل اليهود معاً ، ويحبذ جميع الذين يهمهم الامر في الاعراب عما يساور نفوسهم من المخاوف ولكن مخاوف العرب الرئيسة ستظل كما كانت دائما وهي السيطرة العددية عليهم من قبل المهاجرين . »

« الدفاع » : نشرنا في مكان آخر برقية عن مقال هذه المجلة حول تقرير اللجنة الملكية ، وتحذير الحكومة حين اذاعته .

* * *

مخفر الحدود الشمالية وعدد الجنود

اتصل بنا ان دائرة البوليس شرعت بأقامة مراكز وثكنات لقوة بوليس الحدود الجديدة على طول الحد الشمالي ومن المنتظر ان يفرغ العمل منها في شهر يوليو القادم. وتسكنها القوة المعدة لحراسة الحدود ويقرب عدد افرادها من مائتي نفر ، بينهم نحو ٨٠ يهوديا . وسيرابط في كل ثكنة عشرة افراد من رجال هذه القوة تحت إمرة جاويش بريطاني مسئول

وسيكون من هؤلاء العشره ثلاثة بريطانيون ، والباقون من البوليس الفلسطيني . ويكون لهذه القوة شكل عسكري خاص ، ويكون مقر القيادة لها في مدينة صفد في عمارة الكلية الاسكتلندية دون ان تكون لها علاقة مع مركز البوليس في لواء الجليل . وسيكون على رأس القوة ضابط بريطاني يساعده ضابطان عربي ويهودي. وسيكون طول الحدود ٦٣ كيلومترا ويعمل الآن نحو ١٥٠٠ عامل في هذه الحدود . وقد اظهرت الصحف اليهودية اغتباطها بتعبيد هذه الطريق ووجود هذه القوة لحراسة الحدود فقالت الآن فقط تستطيع الحكومة بمساعدة الدرك اللبناني حماية فلسطين من العناصر الخطرة

منتخبا القدس ويافا يوم الاحد القادم

يتقابل بعد ظهر يوم الاحد المقبل فريقان من اقوى الفرق الرياضية لكرة القدم في فلسطين لاحراز درع الملك غازي . وسيكون الفريق الاول منتخباً من اندية القدس الرياضية . ويمثل الفريق الثاني النادي الرياضي الاسلامي بيافا ويترقب جمهور الرياضة الحادث بفارغ الصبر نظراً لمكانة الفريقين ، ولان المباراة ستكون من المباريات الفاصلة وبهذه المناسبة فقد شرع في تصليح ملعب البصة بحيث يكون متناسباً مع اهمية المباراة

براءة من قتل أمام محكمة الجنايات

عقدت محكمة الجنايات الكبرى جلستها امس في يافا برئاسة سعادة قاضي القضاة وعضوية المستر جرين والاستاذ عزيز بك الداودي ، ومثل النيابة الاستاذ فوزي بك الغصين . وقد نظرت في قضية عمر عبد اللطيف الحلبي المتهم بقتل محمود ابو كلام . وكان يرافع عن المتهم الاساتذة المحامون : عوني بك عبد الهادي ، هنري افندى كتن وابراهيم افندي نجم . وعند ما بدأت الجلسة طلب الاستاذ كتن تغيير المادة المقدم بها المتهم للمحاكمة ، وعزز طلبه بالنقاط القانونية ، فاختلت المحكمة مدة طويلة للنظر في هذه النقطة .

وبعد البحث اصدرت قرارها بالاخذ بوجهة نظر الاستاذ كتن. وهنا اصبحت المحكمة المركزية هي التى لها حق النظر في القضية . فأخلى سعادة قاضي القضاة الرئاسة للمستر جرين لتكون المحكمة بهيئة محكمة مركزية . وقد استمعت المحكمة لشهود النيابة وناقشهم الاستاذ عوني بك عبد الهادي مفندا شهاداتهم ودام ذلك حتى الساعة الواحدة والنصف فرفعت الجلسة واعيدت في الساعه الثانية والنصف وأتمت المحكمة سماع بقية الشهود ومناقشة محامي الدفاع. وفي النهاية وقف الاستاذ عوني بك فقال ليست هناك مادة قانونية يمكن بها إدانة المتهم وطلب من المحكمة براءة موكله لعدم ثبوت التهمة . وفي الساعة الرابعة مساء أصدرت المحكمة قرارها ببراءة المتهم

المستر سبايسر قد لا يعود

تقول « البوست » ان المستر سبايسر مفتش البوليس العام لا تنتهي مدة خدمته في فلسطين الا بعد ١٨ شهرا ، ولكن بمناسبة الحادث الاخير الذي وقع له يشك كثير أفيما اذا كانت السلطات في لندن ستسمح او لا تسمح له بالعودة الى فلسطين !

اما هو شخصياً فانه يحب العودة ليواجه بنفسه كل صعوبة قد تنشأ بعد صدور تقرير اللجنة الملكية ، وليرى المعتدي عليه يقدم امامه الى القضاء ...

. . .

مشروع سمو الامير محمد علي

يعارضه اليهود لانهم يريدونه كياناً قومياً

عقدت جريدة « البالستاين بوست » اليهودية في عدد الامس مقالا افتتاحيا حول مقترحات سمو الامير محمد علي ، استعرضت في اوله الجهود التي بذلها وزير خارجية العراق السابق نوري باشا السعيد ولم ينجح فيها حتى بعد محادثات جرت بينه وبين اللورد ونترتن والمستر هربرت صموئيل ، ثم قالت عن مشروع سمو الامير : انه لمشروع غامض ، وهو يقابل في خشونة باعتراضات جلية لا ينكرها الامير نفسه ، ولكنه يظن انه قادر على التغلب عليها

والاعتراض الوحيد الذي لم يدخله صاحب المقترح في حسابه ، هو ان اليهود طبقا لهذا المشروع سيحرمون من « كيانهم القومي »

هذا هو الاعتراض الهائل المخيف . . . وما نظن بنا من حاجة الى ان نذكر الامير علي ونذكر انفسنا بانه ما من مشروع يكون عمليا يمكن تنفيذه وفيه التغاضي عن حاجة اليهود ومطالبهم

واليهود اكثر من مستعدين ليلعبوا دورهم في انعاش القسم العربي من الدنيا ، فهم قادرون على القيام بنصيبهم للمجموع اذهم فى مقابل ذلك سوعدوا على ان يجعلوا وطنهم فى هذا القسم الصغير وهو فلسطين »

بشرى بافتتاح معرض نسائي عظيم

لعموم ازياء السيدات الصيفية الحديثة

لصاحبه ـ مصطفى بك بيهم

زيارة قصيرة لغاية الاحد مساء. تجد فيه المرأة والفتاة كل ما يليق بها

هلمى : وانتقى لك فستانا
موديلات حديثة لسنة ٩٣٧

نعرضه في اوتيل الكونتننتال ـ شارع الزهرة

اوقات العرض : من الساعة ٨ الى الساعة ١٢ صباحاً
ومن الساعة ٣ الى الساعة ٧ مساء

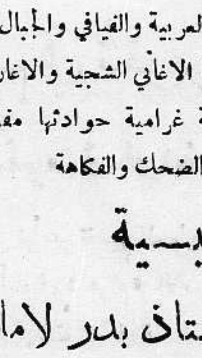

اقتصاد فى الوقود واحتفاظ بالقوة

مادمت تستعمل جهاز جديد من شامبيونز

الوكلاء والموزعون : فريمان وشركاه

القدس

شارع جوليان ص.ب ٣٥ تلفون ٦١

الهارب

قصة عربية محضة تقع حوادثها بين المعسكرات العربية والفيافي والجبال في ربوع فلسطين بلادنا الجميلة ومناظرها البهجة وتتخللها الاغاني الشجية والاغاريد العذبة التى اشتهر بها العرب وهي علاوة على ذلك قصة غرامية حوادثها مفعمة بالفروسية والمغامرات والحب والمفاجآت والضحك والفكاهة

يقوم بالادوار الرئيسية

السيدة فاطمه رشدي والاستاذ بدر لاما

على مسرح سينما الشرق ـ القدس

ابتداء من يوم الجمعة في ٢٥ حزيران وبقية الاسبوع

حفلتان يومياً : ـ الحفلة الاولى الساعة ٦،٤٥ مساء ـ الحفلة الثانية ٨،٤٥ مساء

ملاحظة : ممنوع دخول الذين دون الثامنة عشرة لمشاهدة هذه الرواية

حفلات بعد الظهر ـ ثورالبونتي

تفاقم الازمة بين الدول

صحافة العالم تعلق على انسحاب المانيا وايطاليا وخطورة الموقف

لندن في ٢٤ حزيران — اشتركت صحف العالم في التعليق على الموقف الاسبانى بعد انسحاب ايطاليا والمانيا من عمل المراقبة في السواحل الاسبانية . وقد هاجمت الصحف الالمانية الحكومة البريطانية بشدة . ومن العناوين التي استعملتها في ذلك « بريطانيا تقتفي اثر موسكو » وقد صرحت الحكومة الالمانية ان بوارجها ستبقى في المياه الاسبانية لحماية سفنها التجارية . وغادرت سبع قطع منها مياه البرتغال الى سواحل اسبانيا

هذه لعبة تنطوي على خطر

وعلقت الصحف الفرنسية منتقدة عمل ايطاليا والمانيا ، فقالت البتي باريزيان انه وان تكن بوارج هاتين الدولتين قد انسحبت من عمل المراقبة إلا انها لا تزال تفتش السفن الذاهبة الى اسبانيا — وهذه لعبة خطرة جداً .

ايطاليا وخطورة حالة البحر المتوسط

أما الحكومة الايطالية فقالت ان سبب بقاء اسطولها فى مياه اسبانيا هو خطورة الحالة في البحر المتوسط . وقد كذبت رسمياً ارسال ٥٠ الف جندي الى اسبانيا . لكنها لم تكذب ارسال عشرة آلاف الى مالقة ، كما لم تؤيد ذلك

شعور روسيا واستمرار تقدم الثوار

أما صحف موسكو فقد حملت على المانيا وايطاليا وقالت ان تدخلهما الخطر في شئون اسبانيا سيزداد جداً بعد انسحابهما

واذاعت حكومة اسبانيا عزمها على الهدوء مادامت مظاهرات المانيا وايطاليا البحرية سلمية ، فأذا كانت من نوع حادثة « الميريه » فأنها لا تسكت .

وجاءت الانباء بقرب سقوط مدينة سانتاندر في يد الثوار . وقد اسر الوطنيون اربعة آلاف من جنود الباسك

ايدن متعلق بمرامي سياسة فرنسا

ورد المستر ايدن في جواب كتابي على سو آل : ان اية محادثات تجريها بريطانيا في المستقبل سوف لا تتعارض مع أي التزام لها مع العصبة او مع الاشتراك وفرنسا بسياسة واحدة .

صحف ايطاليا وفرنسا تهاجم

وقد اجتمع سفيرا المانيا وايطاليا في السفارة الالمانية وبعد حديث طويل اجتمعا في السفارة الايطالية . ووصفت صحف الدولتين المستر ايدن بانه « روح المقاومة الفرنسية لمطالب المانيا وايطاليا » وقالت ان بريطانيا انتحلت نظريات الشيوعيين نفسها . وان المانيا وايطاليا لا تغادران لجنة عدم التدخل قياما بواجبهما في صيانة السلام

تسعة ملايين كمامة لوقت الحرب

وأعلن اليوم وكيل وزارة الداخلية ان مجموع ما أخرجته المصانع البريطانية حتى ١٩ الشهر الحالي من الكمامات بلغ تسعة ملايين . وهذه الكمامات الواقية من الغازات السامة لا توزع إلا في ساعة الخطر الدولي

ازدياد الحالة الدولية سوءاً وخطورة

لندن فى ٢٤ حزيران — تبدي بريطانيا اهتماما للحالة التي نشأت عن انسحاب المانيا وايطاليا من الرقابة البحرية . وتجري استشارات مع فرنسا لسد النقص الذي نتج عن عمل المانيا وايطاليا . والمفهوم ان انكلترا وفرنسا لا تقدمان على عمل بدون ان توافق عليه لجنة عدم التدخل

عمل يؤدي الى منتهى الخطورة

وقد كلفت انكلترا سفيرها في برلين ان يبلغ الهر فون نوراث وزير الخارجية الالمانية بان كل عمل عنيف تتخذه المانيا ضد اسبانيا يؤدي الى حالة فى منتهى الخطورة

المانيا تقرر القيام بمظاهرة بحرية

وقد صرح وزير خارجية اسبانيا ان حكومته قد اتخذت التدابير اللازمة لمواجهة اي عمل من المانيا يمس سيادتها . وقررت حكومة المانيا القيام بمظاهرة بحرية سلمية على شواطىء بلنسيه ، على انه لم يحدد حتى الآن الموعد او المكان الذي ستقام عليه هذه المظاهرة .

تقرير الحكومة السنوى

أصدرت الحكومة تقريرها السنوي عن الادارة في فلسطين وشرق الاردن لعام ١٩٣٦ وفيه فصول وافية ، نبدأ بترجمتها من العدد القادم نظراً لكثرة المواد لا سيما فيما يتعلق بمشروع التقسيم الخطر ، وتفاقم الخلاف الدولي حول اسبانيا

وقد قدم التقرير الى لجنة الانتدابات

لحضور مؤتمر باريس

يسافر الدكتور سعيد افندي الدجاني الطبيب بالمستشفى البلدي في يافا بالاجازة يوم الاحد القادم الى باريس لحضور المؤتمر الطبي العالمي الذي سيعقد في ٥ تموز القادم والذي سيبحث في ادارة المستشفيات لادخال احدث النظم التي يقرها المؤتمر على مستشفيات فلسطين.

زيارة النائب البريطاني

يصل في الساعة التاسعة من صباح اليوم « الجمعة » النائب في مجلس العموم البريطاني المستر جيمس جونسون الى يافا وسيزور جمعية البحارة التعاونية حوالي الساعة العاشرة ثم يزور النادي الرياضي الاسلامي

مساعدة فرنسا لليهود

ذكرت جريدة « هينت » اليهودية التي تصدر في بولونيا ان الدكتور وايزمن تحدث يوم ١٩ الجاري الى ليون بلوم في باريس قبل سقوط وزارته عن قضية فلسطين وعن موقف رجال السياسة الفرنسية من حلول انكلترا لهذه القضية . فظهر ان رجالات فرنسا يعطفون جميعاً على الصهيونية وتقسيم فلسطين وانشاء مملكة يهودية فيها وهم مستعدون لمساعدة هذه الفكرة في عصبة الامم »

تبرع لحفلة رياضية

بمناسبة الحفلة الرياضية التي ستقيمها ادارة المعارف فى يافا على ارض البصة تبرعت شركة قرمان ديك وسلطي بعشرة جنيهات اعانة للحفلة .

النادى الاسلامى

علمنا ان النادي الرياضي الاسلامي في يافا سيمثل رواية « الكارثة » في مساء يوم الجمعة القادم . وقد اقام لها مسرحاً صيفياً على سطح عمارته ، كما اقيمت مظلات واقية . وسيطوف اليوم رهط من اعضاء ادارة النادي على المتاجر والمكاتب والشركات الوطنية لبيع تذاكر الرواية التي سيرصد ريعها لعدة مشاريع نافعة ، فنأمل من الجمهور ان يقبل على شراء تذاكر هذه الحفلة تنشيطا لهذه المؤسسة الوطنية الراقية .

قرانه سعيد

القدس — يحتفل بعد ظهر الغد (الجمعة) بعقد قران الشاب الاديب السيد ابراهيم المهتدي على كريمة السيد احمد جودة . فنتمنى للعروسين تمام الافراح والمسرات.

سبعة قتلى بريطانيين في وزيرستان

سملا في ٢٤ حزيران — في اثناء المعارك الدائرة مع قبائل وزيرستان الثائرة قتل سبعة جنود بريطانيين وجرح ٣٤ جنديا . وقتل ٥ من جنود القبائل الموالية للسلطات البريطانية

وارسو ـ استطاع ١٥ رسولا من كبار الاساتذة للشيوعيين دخول باريس باسماء منتحلة . وهم من المتفوقين في جامعة موسكو . وسيبثون نفس الدعاية التى بثها زملاؤهم في اسبانيا قبيل الثوره الحالية

قيمة الفرنك

باريس — فهم ان قيمة الفرنك ستنخفض في المستقبل القريب الى حد يساوي الجنيه الاسترليني معه ١٢٤ فرنكا

الطريقة الشاذلية

واستمرار ارسال البرقيات

ما تزال البرقيات الشديدة اللهجة تنهال على ادارة هذه الجريدة، معربة عن مقاومة التدخل في شئون الطريقة الشاذلية. ونظراً لضيق المقام نكتفي بالاشارة الى مرسلي هذه البرقيات وهم السادة: مصطفى حجازي والشيخ سعيد داود عبد العال — عكا. خالد سالم عمر — مجدل الصادق. محمد درويش العبدالله — قرية البصة. عبد المجيد الصادق، غانم معروف — دير القاسي. سليمان ابو غزالة، احمد اسماعيل، زيد القادري خضر الحسن العلي — اللجون. رجا النايف، سالم عبد الرحمن، يوسف ابو مراد — قرية الـكفرين علي قاسم اليافاوي، ابراهيم اليافاوي — خبيزة

الى بيروت

سافر الى بيروت الاديب السيد عبد الرحمن الطيبي مدير مطبعة جريدة الدفاع لقضاء بعض الاعمال

فى ادارة الجمرك

حيفا — استلم السيد وديع كرمي ادارة الجمرك بحيفا مكان السيد نجيب حبش المجاز

هل هما الجانيان

اعتقل البوليس شخصين يهوديين من القدس في حادث اطلاق النار على العربيين الذين ذكرته الصحف أمس. فأحضرهما البوليس الى المستشفى لتشخيصهما اما الجريحين فتعرفا عليهما فأودعا السجن رهن التحقيق

غرفة القدس التجارية

جاءنا من الغرفة التجاريه العربية فى القدس بيان المصروفات والايرادات للسنة المنتهية في ٣١ أيار سنة ١٩٣٧ وقد بلغت هذه الميزانية ٤٠٥ جنيهات و ٤٥٩ ملا وهي موقعة من حضرات أمين الصندوق والسكرتير ومدققي الحسابات.

القدس

جريحا حادث امس الاول وحالتهما

القدس في ٢٤ حزيران — لمراسل الدفاع الخاص — اجريت اليوم عملية جراحية لاحد الجريحين السيد انطون جورج الزاير الذي اعتدى عليه اليهود صباح امس اما الجريح الاخر السيد خليل عطيه الزناتيري فقد قرر الاطباء بتر ساعده لخطورة اصابته ومنعاً للغرغرينا. واما البوليس الذي يطارد العرب ويعتقلهم بالعشرات في حادث الاعتداء على اليهودي يوسف تريكونا ويعرضهم عليه في مستشفى هداسا، فلم يقم بمثل هذه الاعمال ولم نسمع انه اعتقل سوى يهوديين ولم يلبث حتى اطلق سراحهما

مرابطة قوى البوليس وتفتيش المارة

رابطت قوى البوليس البريطاني، المسلح بالبنادق، صباح اليوم على ابواب المدينة وانتشرت الدوريات في الشوارع الرئيسية وداخل المدينة، وكانت تفتش المارين. ولاحظنا ان هذه الحركات مقتصرة على الاحياء العربية. وقد وصلنا الى محلة محنة يهودا ثم الى محلة ميشورم فلم نشاهد اي اثر لرجال البوليس اللهم سوى بعضهم ذاهباً في اعمال خاصة.

الاجتماع السنوي العام للغرفة التجارية

تعقد الغرفة التجارية العربية اجتماعها السنوي العام يوم السبت الواقع في ٢٦ حزيران سنة ١٩٣٧ الساعة العاشره صباحا في مركز البنك الزراعي العربي في القدس وسيشمل برنامج الاعمال كلمة الافتتاح وتلاوة تقرير مجلس الادارة عن خلاصة اعمال الغرفة لسنة ٣٦ — ٣٧، المصادقة على الميزانية الختامية للسنة المنتهيه في ٣١-٥-٣٧، المصادقه على النظام الداخلي للغرفة، انتخاب ستة اعضاء لمجلس الادارة

في قضية مقتل المهندس اليهودي

تنظر غداً محكمة الاستئناف العليا في القضية التي رفعها الاستاذ ابيكاريوس بك على النيابة والبوليس لامتناعهما عن تسليمه اوراق اليهودي شنسوايت المتهم بقتل المهندس اليهودي اسفانجر. وقد طلبت المحكمة مدير البوليس العام او من يقوم مقامه لبيان الاسباب التي تمنع تسليم الاوراق لوكلاء الدفاع

اعتقال يهود في حادث العربيين

اعتقل البوليس ١٢ يهودياً بتهمة محاولة قتل العربيين اللذين اطلق عليهما الرصاص صباح امس واخذهما الى مستشفى الحكومة لتشخيصهم امام المعتدي عليهما، وقد تعرف كلاهما على احدهم، وانه ضربهما بعد اصابتهما بالرصاص، ويدعى هذا مناحيم كانس. وتعرف احد الجريحين على يهودي اخر يدعى اشتاين لانه يشابه الذي اطلق عليهما الرصاص. وحقق البوليس معهما واطلق سراحهما بكفالة ٥٠ جنيها والقضية محاولة قتل.

انتشار مرض التفوئيد بكثرة

انتشر مرض التفوئيد انتشارا هائلا وحدثت اصابات كثيرة في عدة احياء عربية داخل المدينة وخارجها. وقد اخذت العائلات في مراجعة الاطباء للتطعيم ضد هذا المرض لطف الله بعباده

حوادث البلدان فى نشرة الامن العام

وردفي نشرة الامن العام ما يلي:

طبريا — اخبرت دورية من الخفراء في مستعمرة مسحه عن تصادمها مع ثلاثة رجال كانوا يسرقون الزرع وقد اطلقوا النار على الدورية التي قابلتهم بالمثل ولم تقع اصابات.

القدس — حوالي الساعة السادسة والدقيقة الخامسة عشرة من مساء امس اطلق مجهول النار على زهران محمود من قرية دير ياسين بينما كان في كرمه. وقد اصيب بعيار ناري في ظهره ونقل الي مستشفى الحكومة بالقدس

رام الله — اطلقت عدة عيارات نارية على بيت جريس عيسى قسيس في رام الله وذلك في منتصف الساعة الثامنة من الليلة الماضية وتضرر الباب ونافذة المنزل فقط.

حيفا — توفي في المستشفى صباح امس عبد القادر حسين متأثراً من جراح اصيب به على اثر شجار نشب في قرية السنديانة يوم ٢٠ حزيران الجاري وقد القى القبض على شخصين

غزة

حفلة ألعاب للمدارس يشهدها الوف

غزه في ٢٤ حزيران — لمراسل الدفاع الخاص: توافدت فرق مدارس بير السبع والمجدل وخان يونس على المدينة وجاءها عدد كبير جدا من اهالي المدن الثلاث. وبعد الظهر غص السرادق المقام بملعب نادي غزه الرياضي، حيث اقيمت الحفلة — بالمدعوين من وجهاء وموظفين وشباب وغيرهم. واقيم سرادق خاص للسيدات. وحضر الحفلة عدد كبير من مشايخ عربان بئر السبع

وفي الساعة الثالثة ابتدأت الحفله فتباري طلاب المدارس الاربع فى عدة العاب مختلفة كانت موضع اعجاب الجمهور الذي يقدر باربعة آلاف متفرج ومتفرجة. ولفت النظر بصورة خاصة ما قام به طلاب مدرسة غزة من العاب رياضية مدهشة. وكانت تذاع النتائج من قبل اللجنة المختصة بذلك والتي نشكر اعضاءها جميعاً لما قاموا به من مجهود. وفازت مدرسة بئر السبع ببطولة الالعاب الرياضية لهذه السنة، فنالت درع نادي غزة الرياضي وأربع كؤوس مقدمة من السادة: عارف العارف، رشدي الشوا، يوسف نجم وكأس بلديه غزة ودرع بلدية بئر السبع. ونالت غزة الدرجة الثانية وكأس بلدية خان يونس. ونالت المجدل الدرجة الثالثة وخان يونس الدرجة الرابعة. وانتهت الحفلة في الساعة السادسة والجمهور شاكر ومقدر لمجهودات مدير واساتذة مدرسة غزة الاميرية وشباب نادي غزة الرياضي والاستاذ احسان هاشم قائمقام غزة للجهود التي بذلها في اخراج هذه الحفلة في مظهر لائق.

حيفا

حقوق الصيادين العرب وموقف الحكومة

حيفا في ٢٤ حزيران — لمراسل الدفاع الخاص — اجتمع صيادو السمك امس في جمعية العمال العربية لانتخاب هيئة جديدة، ففاز كل من السادة: علي عدلوني احمد ابراهيم رنو، محمد احمد رنو، مصباح محمود شلبي، حماده دعريه، توفيق الكسيح، سليم دردس، وقد دارت في هذا الاجتماع عدة بحوث في جملتها انه اصبح يتعذر الصيد في الآونة الحاضرة لكثرة المناطق التي حرم الصيد فيها، ولكثرة ما يسجل على الصيادين من مخالفات. والمناطق التي يكثر فيها السمك هي مرفأ روتنبرغ الجديد، والميناء وقرب شركة الصناعات الكيماوية، وقد منعوا من الصيد فيها كله. وعلمنا ان الصيادين يعيلون اكثر من الف نفس، وان الحكومة اذا لم تهتم بحل مشكلتهم تعرضت هذه النفوس للتشرد والجوع والمنتظر ان تشارك جمعية العمال الصيادين في مساعيهم الحقة

شجار مؤسف ووفاة شخص بسببه

قام شجار بين عبد الله ابو صوفية واحمد عبد الله، وبين عبد القادر متانة من قرية السنديانه تلاه التراشق بالحجارة فتوفي الاخير.

انباء تلفونية ملخصة في سطور

علمنا من شركة السينما العربية ان معظم أسهمها قد غطيت لزيادة الاقبال على الاكتتاب فيها لا سيما في الايام الاخيرة، وان عدداً قليلا من الاسهم لا يزال بدون تغطية وسينتهى من امره بعد وقت قريب

— صادر البوليس مقادير من المناشير الشيوعية تتعلق بالحالة الحاضرة

— وصلت ميناء حيفا احدى البواخر وعليها ١٠٠ مهاجر يهودي

سعى وطنى لالحاق طرابلس بسوريا

وصل حيفا قادما من طرابلس الشام الاستاذ كميل خلاط عضو الوفد الطرابلسي الى باريس لمواصلة السعي بالحاق منطقه طرابلس بسوريا. وكان من المنتظر ان يغادر حيفا اليوم الى باريس لكنه آثر البقاء فى فلسطين اسبوعا ليحل بين اخوانه ضيفاً كريماً. وننتهز هذه الفرصه ونلفت نظر ادارة محطه اذاعه فلسطين لدعوته لالقاء محاضرة عن مشاهداته في باريس وما الى ذلك. ويشاركنا في هذا الطلب عدد من الشباب والادباء

الحرب الكلامية بين بريطانيا وايطاليا

بريطانيا لا تستخدم الغازات السامة فى الهند

تشتد الحرب الكلامية القائمة بين بريطانيا وايطاليا في الصحف وفي النوادي المجتمعات اشتداداً عظيما في هذه الايام. وقد ساهمت مجلة « بريطانيا العظمى والشرق » بنصيبها في هذه الحرب فكتبت فى عددها الاخير ما نقتطف منه ما يلي:

الجنود يتعلمون الغازات ولا يستخدمونها!

قالت المجلة: مهما قلنا وجوه الرأي، فان الحكومة البريطانية قد ابدت من ضبط النفس ما ابدت فى وجه هذه الهجمات المريرة التى تقوم بها الصحافة الايطالية ولكن اللورد زيتلند معذور فيما رد به في الاسبوع الماضي في اكسفورد على ما نسبته الينا صحف ايطالية معينة من اننا نستعمل الغاز السام فى حربنا ضد فقير ايبي وانصاره

وليس فى هذه البلاد من يعتقد لحظة واحدة فى ان الغاز السام قد استعمل على الحدود الشمالية — الغربية للهند، اما اسلحة « التانك » والطيارات فانها تعمل هناك وليس الجندي البريطاني بجاهل لمنافع الغاز السام فان عليه ان يعرف الطرق التى ستتبع فى الحرب القادمة، ولكن المعرفة شيء وتطبيقها شيء آخر ان هذه الطريقة التى هزت الوعى الاوروبى اعنف هز عند ما كان الايطاليون يتقدمون الى اديس أبابا، لن تستعمل فى الهند...

« هدايا الدفاع »

الجائزة الاولى	سيارة بويك فاخرة	رقم العدد ٩٠٥
	جديدة موديل ١٩٣٧	

الاسم ....

العنوان ....

....

حينما بلغت الازمة الدولية اقصاها

اثبات معلومات طريفة عن الموقف الخطير

بلغ الموقف الدولي اقصى خطورته بعد انسحاب المانيا وايطاليا من المراقبة ومن المفيد ان نثبت هنا اهم المظاهر التي بدت في ذلك الموقف، لاطلاع القراء:

الملك يستعرض الحالة

اتصل المستر ايدن بزملائه الوزراء، الذين عقدوا اجتماعا مستعجلا. ثم قابل الملك جورج السادس ووصف دقائق الحالة كلها ليكون التاج على بينة من ماجريات الاحوال الخطيرة

رجال الجيش والاسطول

اما في برلين فقد حضر اجتماع مجلس الوزراء قائدا الجيش والاسطول ومدير بوليس الريخ، وغيرهم من العسكريين. وغادر سفير المانيا في لندن هذه العاصمة طائراً الى برلين لمقابلة الهر هتلر والاطلاع على موقف حكومته فى المستقبل. وصدرت الصحف الالمانية حاملة عناوين تعنيف لبريطانيا مثل: «التحكم وراء موسكو» «الرياء البريطاني» «لندن ترتكب تزويراً»

ايطاليا تحشد جيوشها

أما ايطاليا فقد انزلت عشرة آلاف جندي الى مالقة. وتحمل البوارج عدداً آخر من الجنود. وسئل ايطالي كبير عن سبب بقاء البوارج الايطالية في البحر المتوسط بعد انسحاب ايطاليا من المراقبة، فقال: ان في هذا البحر قلقاً لا يمكن لنا ان نتجاهله» وقيل له: فاذا تقدمت فرنسا وبريطانيا لاحتلال أمكنة البوارج الالمانية والايطالية بعد الانسحاب. فأجاب: هذا معاكس للمنطق وبعيد عن التفكير الموزون»

برنامج الاذاعة الفلسطينية

« يوم الجمعة في ٢٥ حزيران سنة ١٩٣٧ »

٦ر١٥ — اسطوانات عربية — ٦ر٣٥ — حديث اخلاقي — لفضيلة الشيخ محمد هاشم الخطيب — ٨ر٠٥ — أناشيد مدرسيه — فرقة اناشيد الاذاعة — ٧ر٢٠ — قرآن كريم — الشيخ اسماعيل مرتجى — ٧ر٣٥ — رباعي عبد الكريم — ٩ — اشارة الوقت ٩ر٣٠ — حفلة غنائية — سعاد محاسن — ١٠ر٣٠ — ختام

الصابون الذي له رائحة يضر الجلد ضرراً عظيما

الوكلاء والمستودع

الشركة المصرية البريطانية التجارية — تلفون ١٠٦٢: يافا

تتمة الانباء المنشورة على الصفحة الاولى

في نفس الوقت الذي ينشر فيه ولكن ثلاثة اسابيع ليست وقتاً طويلا لدرس ما يقال انه وثيقة طويلة جداً لهذا يحتمل ان لا يماط اللثام عن سياسة الحكومة الا في اواخر الصيف وفي تلك الحالة ربما عرض تقرير اللجنة الملكية على لجنة الانتدابات الدائمة اولا وتتخذ قرارات الحكومة البريطانيه بشأنه فيما بعد

وعلى كل حال لما كانت بريطانيا مسؤولة عن فلسطين بصفتها الدولة المنتدبة فمن البديهي ان تبحث توصيات اللجنة في جنيف كما تبحث في لندن .

اجماع صحف لندن على التقسيم

لندن في ٢٤ حزيران — كادت الصحف كلها تجمع على ان اللجنة الملكية قد اوصت في تقريرها بتقسيم فلسطين الى منطقتين عربية ويهودية . وذكرت المانشستر غارديان أن الحكومة قد تصدر تقرير اللجنة الملكية أولا ، ثم تعلن سياستها الجديدة بعد عطلة مجلس العموم .

مشروع الامير محمد علي ايضا

تعليقات الصحف اليهودية ومرامي السياسة

كان المقال الرئيسي لجريدة ها آرتس امس يدور حول اقتراح سمو الامير محمد علي في ضم فلسطين وشرقي الاردن الى سوريا وانشاء مملكة متحدة منها . فقالت ان سمو الامير تجاهل وجود اليهود في العالم وعدم موافقتهم على اى رأي من هذا النوع ثم قالت :

وهناك بين العرب انفسهم من ينظر الى هذا الاقتراح بعين الشك وبين هؤلاء مفتي القدس الذي سافر الى دمشق وهو يخشى ان يكون اقتراح الامير المصري حركة تساعد الامير عبد الله . وهناك حسابات اخرى نسيها الامير هي وجهة نظر فرنسا وتركيا ، والاخيرة رأيها معروف وهو الرفض . وكذلك لبنان الذي يرفض التنازل عن استقلاله »

ان المحاولات البسيطة الاولى قبل الحرب والمفاوضات الهامة في مؤتمر السلام وبعده دلت على رغبة اليهود في الوصول الى اتفاق مع العرب . وهنا تقدم الكاتب المصري اسعد داغر وتحدث عن هذه المحاولات بصورة محرفة ومغلوطة . فاليهود لم يحاولوا ابداً معارضة فكرة الوحدة العربية لكنهم ارادوا ان يعترف العرب بموقف اليهود في فلسطين . هذه هي الحقيقة والتستر عليها لا يسهل فهم الحالة او الوصول الى فض الخلاف .

لجنة الانتدابات والتقسيم

ذكرت البرقيات اليهودية ان جريدة براغر ميتاغ التي تصدر في عاصمة تشيكوسلوفاكيا نشرت تصريحا نسبته للاستاذ رافارد عضو لجنة الانتدابات الدائمة قال فيه ما يلي :

ان المسألة الوحيدة التي ستدرسها لجنة الانتدابات في جلستها الخاصة يوم ٣١ تموز هي اقتراح تقسيم فلسطين وانشاء مملكة يهودية مستقلة

التقسيم باجماع اللجنة

جاء من لندن ان جميع الصحف الانكليزية التي صدرت امس الاول نشرت خبر تسليم تقرير اللجنة الملكية لجلالة الملك وان هذا التقرير يوصي بتقسيم فلسطين ، وان التوصية بالتقسيم قد تقررت بالاجماع من اعضاء اللجنة الملكية

مطبعة جريدة الدفاع - يافا

مختلس يهودي
وبحث البولس عنه

حيفا في ٢٤ حزيران — لمراسل الدفاع الخاص — داهمت قوة من البوليس ليلة امس الباخرة « بالستينا » للبحث عن راكب يهودي اسمه يوسف بنيامين اختلس من بنك انجلو فلسطين بطبريا مبلغ ٨٥ جنيهاً بعد ان زيف حوالة . وفتشت السيارات القادمة من طبريا والناصرة الى حيفا للبحث عنه ، فلم يعثر له على اثر

ميزانية تل ابيب

ذكرت دافار ان الحكومة اعادت لبلدية تل ابيب مشروع ميزانيتها للسنة الحالية وطلبت تخفيض المصارفات بمبلغ مئة الف جنيه وتعديل مشروع الميزانية على هذا الاساس

انهالت عليه فقتلته

بينما كان السيد محمد عبد الله شبنيات يحفر امس في عمارة تم تشييدها في مستعمرة اغروبنك ، تصدع جدران الحفرة وانهالت عليه فجأة وتوفي على الاثر .

شركة
المواد الحديدية
ركن من اركان استقلالك الاقتصادي
شجعها
باشتراكك باسهمها

فلم الشبح الاسود

حيفا — ابتداء من يوم السبت الواقع في ٢٦ الجاري وباقي ايام الاسبوع يعرض في سينما النهضة - حيفا

فلم الشبح الاسود تأليف برنارد هوجن

وهو من اهم الافلام التي اخرجتها شركة مترو كولدوين ، ماير « ماركة السبع » تمثيل ليونيل باري مور ، واليزابيت ألسن وغيرها من كواكب السينما الساطعة ، مفاجآت رهيبة ، مشاهد مدهشة مغامرات هائلة ، ممنوع دخول الاولاد دون ١٢ - لا تفوتكم مشاهدة هذا الفلم العجيب ، احجزوا تذاكركم مقدماً من شباك السينما .

اعلنوا عن بضائعكم في جريدة الدفاع

دواليب المحفوظات

تحتوي على اربعة ادراج تنزلق على قواعدها بكل سهولة وبدون اي احتكاك مهما كانت ملآنة وثقيلة وهي ذات منظر

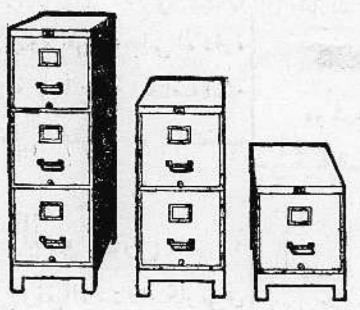

بديع انيق اذانها مغطاة بطبقة من الميناء ذات اللون الاخضر وهي مصنوعة من احسن انواع الفولاذ ليس فيها اي مسمار وجميع اجزائها متصلة بعضها ببعض بحيث يمكنها حفظ الاوراق والملفات من الغبار والنار وفعل الحشرات

— المتعهدون الوحيدون —
مكتبة فلسطين العلمية
لصاحبيها بولس سعيد ووديع سعيد

القدس	يافا	حيفا
شارع يافا تلفون ١٢٩	شارع بسترس تلفون ١٩٠	شارع ستانتون تلفون ١٤٨٠

لا تتكل على الحظ
ولا تؤمن بالعجائب

انما عليك ان تزبل اراضيك بالسماد الطبيعي نترات الشيلي ١٦ بالمئة ازوت نتريكي
راجعوا وكيلنا في يافا
السيد خليل التلاوي
تلفون ١٦٤٠
- شارع الدهلي -

أجود
ساعات العالم
وأجمل وأحدث موديلات
من ساعات
زينيت المشهورة
الى محلات :
أسعد بيافا

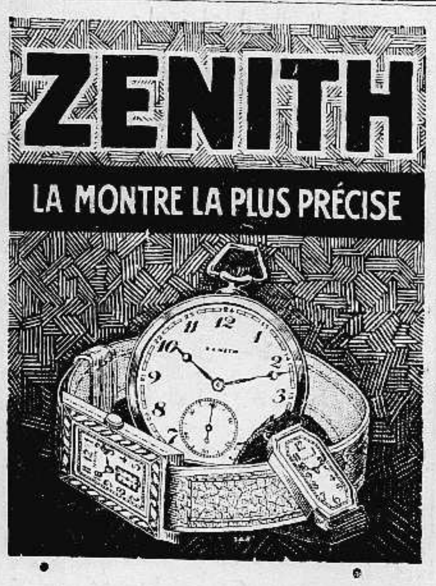

معجون بالموليف هو خير ما تختاره من معاجين الأسنان الكثيرة للاعتناء بأسنانك لكي تكسبها بياضاً ناصعاً ولمعاناً جاذباً .

ان العناصر الممتازة المركب منها معجون بالموليف للأسنان تجعله ذات رغوة ناعمة كثيرة فهي تقوي القشرة الصدفية الرفيعة وتلبسها رونقاً لامعاً من الصفاء . باستعمالك صابون بالموليف للأسنان تطهر فمك من الفضلات المضرة وتزيل منه كل رائحة كريهة وتكسب نفساً عذباً وطعماً لذيذاً . استعملوا فقط معجون بالموليف للأسنان

الوكلاء والمستودع
الشركة المصرية البريطانية التجارية — تلفون ١٠٩٢ : يافا

هلموا الى اول حفلة راقصة عظيمة تقام في
لوكاندة رام الله الكبرى

في مساء يوم السبت الواقع في ٣ تموز سنه ٩٣٧ . ترون المرح والسرور ، وتسمعوا موسيقى الجاز بند من اشهر فرقة موسيقية . زره هذه الليلة والليالي الاخرى الصيفية ترى ما يستحوذ عليك من البهجة والسرور في ذلك الجو الهادئ المحاط باشجار الصنوبر وكروم العنب وجميع انواع الزهور . تستنشق دائما روائح عطرية متنوعة - خلاء - احراش واسعة ملأى بالاشجار الباسقة - في هضبة عالية تشرف على جميع الاحراش والبساتين والبحر - استعداد هائل لا مثيل له - جناحات للعائلات والافراد تحتوي على غرف مفروشة على احدث نظام ومياه جارية في الغرف - حمامات خصوصية مطبخ يحتوي يومياً على جميع انواع الاطعمة الشهية وبوفيه يحوى جميع انواع المشروبات الروحية

اعدت سيارات خاصة لنقل الزائرين من القدس لرام الله في الساعة الثامنة والنصف كما اعدت سيارات اخرى لعودة الزائرين في الساعة العاشرة والعاشرة والنصف

آخر حفلات زعيم المسرح العربي الاستاذ يوسف وهبي

مع فرقته المؤلفة من نوابغ المسرح المصري باشتراك امينة رزق وعلوية جميل . يودع مدينة حيفا بآخر حفلاته على مسرح سينما النهضة الوطنية

هذا المساء ٢٥ حزيران - تمثل رواية زوجاتنا . تباع التذاكر في شباك السينما

اسعار التذاكر - : ممتاز ٢٥٠ ملا - درجة اولى ٢٠٠ مل - درجة ثانية ١٥٠ ملا درجة ثالثة ١٠٠ مل

الاحد في ١٨ ربيع ثاني ١٣٥٦ — ٢٧ حزيران سنة ١٩٣٧

صاحب الامتياز : ابراهيم الشنطي
المحرر المسئول : شوكت حماد
مدير الادارة : عبد الهادي عرفان

الاعلانات: في يافا (ادارة) الدفاع : قسم الاعلانات
في القدس (وكالة) * : تلفون ١٤١٣
في حيفا * * : * ١٢٥٨

الدفاع

جريدة يومية سياسية مصورة

السنة الرابعة — العدد ٩٠٦ — ٤

دار الدفاع: شارع جمال باشا - عمارة المظفر - يافا - فلسطين
العنوان التلغرافي (الدفاع - يافا)
تلفون ١١٨٧ (اربعة خطوط) و ١٠٧٥ (خطان) صندوق البريد (٢٥٥)

الاشتراكات: في فلسطين من سنة ١٥٠
في البريد الداخلي * * ١٨٠
في سائر الاقطار الخارجية * * ٣٠٠

تخوف اليهود من مقترحات اللجنة. مساعيهم لتأليف جبهة في لندن. التايمس والدعاية الايطالية في فلسطين. أهمية حيفا الحربية. محاولة دقيقة لاغتيال ستالين

البيوع الاخيرة

شائعات النفي في الشرق العربي

في كل شهر نقرأ احصاء رسمياً لما بيع من الاراضي خلال ذلك الشهر. وكنا نمتنع عن نشر هذه الفواجع ضناً بكرامة الأمة، ومخافة الأثر السيء الذي تحدثه في النفوس الواهية. لكن راعنا في المدة الاخيرة اتساع هذه الحركة المتسترة التي تخشى الافتضاح، ولا تخشى وازع الوجدان. ورأينا فئة هي خليط من التاجرين القدماء، وجماعة الوارثين تتلصص في هذا الميدان شراهة بالمال، وانتهاباً للمذات، وحباً بالمظاهر

ان أعق أبناء هذه الامة هو ذلك الذي تعمد ايذاءها بعد الثورة. وأعق من هذا، ذلك الذي باع أرضاً، أو تسبب في بيع أرض. وإلا فلا يستطيع انسان يكون على شيء من طبيعة البشر أن يطمس أمجد صفحات امته في مقابل استمتاع بمأكل، أو مظهر، أو لذة

ولقد علمنا ان رهطاً من الشباب اخذ يجمع احصاءات دقيقة لما بيع بعد الثورة. فأي يد تتناول ذلك المال السحت ولا ترتجف من الآن حينما تضع غداً إصبعها المرتعش على اسم صاحبها البائع ؟ واية لذات الحياة تساوي إثم الاضرار بالوطن، وايقاع الاذى بالاحياء من ابنائه، وبالذين سيولدون ؟ ربما يتاح لهؤلاء الحصول على مأكل فاخر، ومشرب سائغ، ولذة في الحياة — ولكن هل هذه كل شيء ؟ أليس هناك ما هو أسمى منها ؟ أليس هناك حب الوطن وكرهه، وحلمه وغضبه، وتقريبه وابعاده ؟ أليس هناك السمعة، والشرف، وعقيدة الناس ؟ أليس هناك الضمير الذي لا يرتاح على فراش ملوث بالخطيئة، مفروش بالاشواك والأبر ؟

وهناك تقرير اللجنة، وسياسة الحكومة. فهل يكون هؤلاء البائعون والمتسببون في البيع مقدمة شر للمستقبل المجهول ؟ وكيف يتلذذون وأمتهم جميعاً تتقلب على جنب الالم والخطر، تبذل المستحيل لصيانة الاجيال القادمة ؟ أم ان حب المال قد هون عليهم ارتكاب الخطيئة في أشد مظاهرها هولا ودمامة ورعباً ؟ سحقاً لقلب يغشاه الصدأ من كل جانب حتى لا يعود بينه وبين الشرف أدنى صلة.

ان هذه الامة مقبلة على غد مجهول يطوي في تضاعيفه ما لا يعلمه غير الله. فلتتق تلك الفئة ربها ووطنها، واذا لم يكن هذا فلتتق ذراريها. وفي يوم كيومنا هذا، وفي غد كغدنا القريب، تقف كل أمة شريفة بأرواحها ناسية شوائب الجسد ومطالبه، في سبيل الحياة، والشرف، والسلامة.

* * *

تواترت الانباء عن بعض حوادث النفي في شرق الاردن. فساءنا ان تضطر حكومة الامارة الى تدبير لا يتفق ورضى الشعب. وخشينا ان نرى في تكرر هذه الاجراءات تفسيراً يذهب اليه الناس في اضطهاد الوطنية في بيتها ودارها. فأن هذه الوطنية اذا اضطهدت في فلسطين مثلا لا يكون في الأمر شيء من الغرابة. اما اضطهادها في بلاد يخفق عليها علم عربي فمما لا يراه الناس معقولا، ولا جميلا.

اننا مع حرية الفكر ضمن الحدود المعقولة التي لا تسيء للمصلحة العامة. فلماذا تقييد ألسنة المعارضة واقلامها وافكارها اذا كانت تتوخى فائدة البلاد؟ ولماذا يحال بين المحايدين وبين الاطلاع على وجهتي النظر، مادام المفروض أن رائد الجميع نهضة شرق الاردن نفسها ؟ واذا كانت هذه التدابير قد اتخذت لحفظ سلامة البلاد، فلماذا لا تبرهن الحكومة على ذلك ؟

إن الحكومة المتمتعة بثقة الشعب لا تخشى رأياً معارضاً، ولا تهاب فكراً جديداً. بل يزيد في قوتها أن تنتقد أعمالها بنزاهة، ثم لا يكون من بعد ذلك إلا التمسك الشديد بها. أما حين تخشى النقد النزيه، وتخاف المعارضة المخلصة فهي والشعب على نقيض من الامر كله. وشعب الأمارة أعلم بحقيقة الحكومة وحقيقة المعارضة، وعلى أيهما تنطبق الصفات المذكورة.

إن شرق الأردن تعتبر بمثابة الخندق الثاني في جبهة الكفاح الحاضر ضد الصهيونية فمن حق كل عربي أن يتساءل دائما عن ذلك الخندق، عن قوته، ومعنويته، وروحه. وعرب فلسطين أجدر من سواهم بالاطمئنان على هذا كله. فحين تكون شرق الاردن قوية، تحتل الوطنية الصحيحة ساحة النهي والامر، يشتد ساعدنا، وننظر الى المستقبل المجهول بشيء كثير من التفاؤل. وليس آلم لنفوسنا من ان تستشعر عكس ذلك، لما له من كبير الأثر على نفسية الخندق الأول الذي ترميه الصهيونية الآن بضرباتها الشديدة وهو مع ذلك ثابت، ويقاوم ويثبت، ويرجو الظفر الحاسم.

ابراهيم

تقرير بريطانيا للعصبة

عن ادارة فلسطين وشرق الاردن لعام ٣٦

الثورة الاخيرة واثر الشباب و «الدفاع»

اصدرت وزارة المستعمرات ما اسمته (تقرير حكومة صاحب الجلالة في المملكة المتحدة لبريطانيا العظمى وشمالي ايرلندا الى مجلس عصبة الامم عن ادارة فلسطين وشرق الاردن لعام ١٩٣٦) وهو يبدأ بتعريف موقع البلاد الجغرافي ومساحتها ومناخها والتبديلات التي طرأت على الموظفين البريطانيين والتعيينات الجديدة. ويفرغ من ذلك كله في ثماني مواد ثم ينتقل الى (الامن العام) ومن هنا نبدأ نحن بتعريب هذا التقرير كما فعلنا بالتقارير التي سبقته :

الثورة والهجرة والارض

٩ - تغلبت على فلسطين في عام ١٩٣٦، اضطرابات استمرت في البلاد كلها من ١٩ نيسان الى ١٢ تشرين الاول

١٠ - تميز خريف ١٩٣٥ بما لا يستهان به من القلق السياسي وبمظاهرات العرب الغضاب من الهجرة اليهودية وبيوع اراضي العرب للمشترين اليهود

السياسة وحملات الصحف

١١ - قام خطباء العرب بحملة قوية ضد أولئك الذين اتهموا بتسهيل انتقال اراضي العرب الى الملكية اليهوديه، واغري عدد صغير من ملاكي الارض بتسجيل اراضيهم كأوقاف ذرية (وعمل كهذا يجري طبقا للشريعة الاسلامية) لانقاذها من الوقوع في ايدي اليهود. وقد بطل بيع كبير لليهود عن طريق المجلس الاسلامي الاعلى

١٢ - تغلغلت هذه المظامة في النفوس جنبا الى جنب مع اتهام الصحف المستمر لسياسة الحكومة القاضية بادخال المهاجرين اليهود الى فلسطين، وقد بلغ عدد هؤلاء في عام ١٩٣٥ نحو ٦٢،٠٠٠

١٣ - قامت الصحف في الوقت نفسه بحملة قوية نقدا لاصحاب الاعمال اليهود لايثارهم العمال اليهود وطردهم العرب

اساءة اليهود المهربة والشهيد القسام

١٤ — في المادتين ١٢ و ١٣ من الفصل التمهيدي للتقرير السنوي لعام ١٩٣٥، اشير الى حادثتين داخليتين وقعتا في خريف ١٩٣٥ وساعدتا على الهاب الشعور العربي، وهما :

(أ) اكتشاف كمية كبيرة من الاسلحة والذخائر المهربة من بلجيكا، وافترض العرب — بالنظر لاسم مرسل الاسلحة الذي لم يعرف ابداً — ان المراد بهذه الاسلحة هو تسليح اليهودية الفلسطينية

(ب) الحملة الارهابية القصيرة التي قام بها الشيخ عز الدين القسام وانتهت بوفاته في صدام جرى مع البوليس الفلسطيني، وقد نتج عن ذلك ان اعتبر الرجل بطلا وطنياً شهيداً

اثر الشباب و «الدفاع»

١٥ — جرت اتفاقاً في زمن هذه الحوادث، حوادث خارجية معينة في البلدان المجاورة فاثرت اثرها على فكرة العرب في فلسطين وعلى السياسة التي كانت مهتمة اهتماماً عميقاً بالنزاع الايطالي — الحبشي

١٦ — كانت حركة الطلاب في مصر، وهي الحركة التي ادت الى وقوع الاضطرابات في تشرين الثاني ١٩٣٥، تراقب من قبل شباب العرب في فلسطين مراقبة دقيقة، وبالتدريج نال هؤلاء الشباب درجة معينة من النفوذ على زعماء العرب انفسهم، وقد استخدم هذا النفوذ في سبيل اختيار سياسة عربية اكثر تطرفاً من الاولى، واعربت هذه الاعمال النشيطة عن نفسها في الصحف عن طريق جريدة «الدفاع» التي عطلت لمدة شهر طبقاً لقانون المطبوعات لدعوتها في فلسطين الى اتباع الطرق التي اتبعها الطلاب المصريون

العطف على سوريا

١٧ — في سوريا كان من التحريض الوطني على المطالبة بعقد معاهدة افرنسية — سورية على اسس المعاهدة الانكليزية — العراقية، ان أدى في اوائل ١٩٣٦ الى اضراب طويل أظهر عرب فلسطين عطفهم عليه باعلان اضراب قصير يوم ٤ شباط، وظهر ما لا يستهان به من التيه والغرور في الدوائر العربية في فلسطين عندما قامت الحكومة الفرنسية في آخر شباط بدعوة وفد وطني سوري الى باريس ليتفاوض في شروط معاهدة افرنسية — سورية

« البقية على الصفحة الثالثة »

الساعة الاخيرة

مقترحات اللجنة وتخوف اليهود

الجو الدولي

لا يزال مضطربا

لندن في ٢٦ حزيران — كان للمناظرة التي جرت امس في مجلس العموم أصداء في مختلف البلدان، لا سيما في المانيا وايطاليا. وقد كان الرأي الالماني غير الرسمي راضيا عن خطاب رئيس الوزارة البريطانيه، لكن في المساء ظهر الرأي الرسمي وهو أبعد عن الموافقه. وقد استعملت احدى الصحف الرسميه العنوان التالي : بريطانيا وفرنسا تحاولان احتكار المراقبه البحريه التامه » أما في ايطاليا فقد ذكرت الصحف ان حكومه روما ترفض اقتراح تقسيم المراقبه بين فرنسا وبريطانيا وحدهما

مقال لموسوليني في صحيفة

واذا اعطيت المراقبة لدول أخرى فأن ايطاليا تعتقد ان لبريطانيا وفرنسا اتجاها خاصاً في حرب اسبانيا، ولا ترى كافة الاجراءات التي تتخذها الدولتان قانونية. وقد ورد في صحيفة ايطالية مقال شديد اللهجة يعتقد ان كاتبه السنيور موسوليني نفسه، وفيه ان كل محاولة من اعداء الفاشست تجعل اوروبا عرضة لعواصف واعاصير وان اسبانيا ستكون قبراً للشيوعية. وقد عرضت بريطانيا وفرنسا ان تملأ سفنهما الفراغ الذي احدثه انسحاب المانيا وايطاليا. وفي يوم الثلاثاء القادم تبحث لجنة عدم التدخل ذلك

مواصلة الثوار

زحوفهم وقدوم الامدادات

لندن — يواصل الثوار الهجوم على سانتاندر وقد دخلوا مساء امس المقاطعة نفسها وغنموا ذخيرة كثيرة تبين انها من صنع روسيا. واذاعت حكومة الباسك في سانتاندر بلاغا امرت به جميع الاصحاء على العمل في حفر الخنادق والتحصينات. وتعمل مصانع الاسلحة ليلا نهاراً. وسيكون ٥٥ الفاً من المليشيا على استعداد للدفاع عن المدينة

امدادات الجنود العرب من مراكش

واذاعت السفارة الاسبانية ان ثمانية آلاف جندي ايطالي ابحروا الى اسبانيا. ونزل عشرة آلاف عربي من سبتة الى الجزيرة الخضراء ثم الى قادس للاشتراك في الهجوم الشديد القريب على مدريد.

اليهود في انكلترا ومقترحات اللجنة

هل المقترحات تكون في غير مصلحتهم

لندن — تدور مفاوضات هامة بين جمعيات الصهيونيين القدماء برئاسة الدكتور وايزمن، وبين جمعية الاصلاحيين برئاسة جابوتنسكي لايجاد تحالف بين جميع الجمعيات اليهودية التي تهتم بمسألة العودة الى صهيون، وانشاء وطن قومي لليهود في فلسطين

هل الاقتراحات في غير مصلحتهم

والغرض من هذا التحالف ايجاد اتحاد قوي لمواجهة اقتراحات اللجنة الملكية الواردة في التقرير، والتي يظن انها في غير مصلحه اليهود

الدعاية الايطالية والموقف تجاه فلسطين

ماذا يقول الانكليز عن موقف موسوليني

لندن في ٢٦ حزيران — نشرت جريدة « الصنداي تيمس » رسالة المستر جرين وول ناشد فيها الحكومة البريطانية بان تعمل لوقف تيار الدعاية الايطالية في الشرق. وقال ان محطة باري تحصر جهودها في فلسطين حيث يأمل السنيور موسوليني ان ينفخ في نيران الهياج الاسلامي وحيث تأمل ايطاليا ان تخبر العالم الاسلامي في جميع المستعمرات الانكليزيه والفرنسيه بان موسوليني مستعد لنجدتهم والدفاع عن مصالحهم ضد المستعمرين المستبدين

محاولة كادت تنجح لاغتيال ستالين

وارسو في ٢٦ حزيران — كشفت محاولة جديدة لاغتيال الرفيق ستالين فقد وضعت قذائف كهربائيه في مجاري قصر الكرملين تحت الجناح الخاص بالرفيق ستالين وقد اكتشفها جندي مصادفه فقبض على ثمانين شخصا بينهم مهندسان من مهندسي مصانع الاسلحه

حالة البحر المتوسط واهمية حيفا

لندن في ٢٦ حزيران — ترى المقامات الانكليزيه ان انشاء قيادة بحريه عليا لايطاليا في طرابلس لا يتنافى مع اتفاق الجنتلمان لكنه يضيف حالة عسكريه جديدة الى البحر المتوسط

وترى هذه المقامات ايضا ان ايطاليا بمناوراتها البحرية الاخيرة بين جزيرة صقلية وشواطيء شمالي افريقيا ارادت بها ان تقنع انكلترا انها تملك سلطه تمكنها ان تقطع بها الطريق بين شرق البحر المتوسط وغربه عند الحاجة، ثم ان لدى ايطاليا قاعدة بحرية كبيرة في جزيرة ليروس من جزر الدودوكانيز وفي طبروق، كما تسعى الى انشاء قاعدتين بحريتين عظيمتين في عصب ومصوع في شرق افريقيا، بينما بريطانيا لم تزد على اسطولها الا ست نسافات منذ شهر يناير الماضي.

دائما اهميه حيفا الحربية

ولذا فانه يصح لانكلترا الآن ان تتخذ من حيفا والاسكندرية قاعدتان بحريتان تضيفهما الى مالطه وقبرص وجبل طارق

مناورة الجيش على حدود ايطاليا

باريس في ٢٥ حزيران — يقوم الجيش في الايام القليلة القادمة بمناورات عسكرية هامة على ساحل الريفييرا والحدود الايطالية

الحرب اسهل سبيل لانهاء الازمه

روما في ٢٦ حزيران — كتب السنيور فارن لفتي في جريدة « ريجيما فاشستا » مقالا يتحمل هو مسئوليته قال فيه « الواجب على ايطاليا في الحالة الحاضرة ان تقطع علاقاتها السياسيه بانكلترا وفرنسا كعمل انتقامي من حكومه بلنسيه » وقال « ان الحرب هي اسهل وسيله لانهاء الازمه الحاضرة»

ومما يجعل لمقاله اهمية خاصة هو انه سكرتير الحزب الفاشستي وعضو في المجلس الفاشستي الاعلى الذي هو اكبر هيئة للنظام الفاشستي من الهيئات التي تحدد سياسة ايطاليا الخارجية وتقررها

حفلة مدارس يافا السنوية الرياضية

خمسة آلاف متفرج يشهدونه الاستعراضات

جرت امس حفلة الالعاب الرياضية السنوية لطلاب المدارس الاميرية في يافا على ملعب البصة. وقد حضرها جمهور كبير من الوجهاء والتجار والموظفين والشباب وغيرهم. وحضر نائب مدير المعارف والقائمقام ومفتش معارف اللواء واعضاء المجلس البلدي وفضيلة القاضي الشرعي وغيرهم من الاساتذة واولياء امور التلاميذ

اشتراك جميع المدارس

وقد اشتركت في هذا المهرجان الرياضي مدارس يافا الثانوية والابتدائية والمنشية والعجمي القديمة والعجمي الجديدة وكانت لجنة الاستقبال مؤلفة من الاساتذة مصطفى الدباغ مفتش معارف اللواء الجنوبي وحسن ابو الوفا الدجاني، وادمون روك، ومديري المدارس واسندت ادارة الملعب لاساتذة الرياضة البدنية في المدارس المذكورة. وكان حكم المباريات الدكتور داود الحسيني وقضاتها السادة الدكتور الياس البرتقش، ادمون روك، عبد الرحمن الهباب ووكل الى الاستاذ محمد هيكل اعطاء اشارة البدء والسيد نظيم الشرابي معلناً. وتولى الاستاذان محمد الفتيان وزهير الشهابي التسجيل، اما اعضاء اللجنة الفنيه فهم السادة جميل القدومي، ابراهيم مراد، خالد الافرنجي، ومرتضى دويك.

واتخذت كل مدرسة شعاراً من الوان العلم العربي. وقد كانت فرقة الكشافة المتجولة الاسلامية التابعة لجمعية الشبان المسلمين بيافا وموسيقاها تعزف طول وقت الحفلة التى بدأت فى الساعة الثالثة والنصف بعد الظهر.

الالعاب واسماء الفائزين

وبدئ باستعراض عام لجميع التلاميذ الذين اشتركوا في المهرجان. وفيما يلي نذكر الالعاب التى جرت مع اسماء الفائزين والمدرسة التابع لها كل تلميذ:

الوثب الافقي للمتوسطين خليل البواب. صالح الخلفاوي. نظمى صادق. الوثب العالي للصغار: فؤاد حداد ثانوية عدنان سامى. محمد سعيد القمبرجى. الوثب الافقي للكبار: صباح نصري ثانويه. محمد صالح. احمد عوده. سباق المئة متر للصغار: عثمان قمبرجى. عدنان سامى. محمد سعيد القمبرجى. القفز العالي للمتوسطين. محمد المصري. خليل البواب. جميل بدران. سباق المئة متر للكبار. صباح نصري. سعد الدين البياري. احمد عوده. سباق الصعوبات للصغار: توفيق البيطار. سليم البيطار محمد الريس.

تمارين السباق والقفز

ثم عرضت تمارين رياضية شائقه من تلامذة مدرسة يافا الثانوية وسباق المئة متر للمتوسطين ففاز السادة، سليم الطاهر، حسن الطاهر مصطفى عبد الحفيظ. القفز العالي للكبار: عدنان ابو غزاله محمد صالح، سعد الدين البياري

أسماء الفائزين ايضا

سباق المواصلات للمتوسطين. الجائزة الاولى حسن الطاهر، جمال بيطار، ابراهيم مسعود، يوسف نصري الجائزة الثانية: سليم الطاهر، البواب فتحي اللبابيدي الهريش. الجائزة الثالثة ابراهيم حمدان، مصطفى عبد الحفيظ جمال الحوت، صالح سمسم. سباق الاربعمائة متر للكبار: صباح نصري هاشم راجحه، محمد صالح

عرض العاب متنوعة

سباق الاكياس للصغار: احمد ابو خوسه — المنشية. توفيق حمو، سالم هلال

ثم عرضت تمارين رياضية من تلامذة مدرسة المنشية وتبعها نشيد «موطني»

وعقب ذلك أجري سباق الصعوبات للمتوسطين: صالح سمسم، جمال البيطار عبدو الياس. سباق المائتي متر للصغار عثمان قمبرجي، محمد سعيد القمبرجي، محمد الريس. سباق الاربعمائة متر للمتوسطين: حسن الطاهر، خليل المغربى، سليم الطاهر

ثم قام فريق من طلاب المدرسة الثانوية باجراء عدة أشكال من الاهرامات البديعة فحازت الاعجاب وتولي قيادة هذا الفريق الاستاذ ابراهيم مراد

سباق الدراجات البطيء للمتوسطين علي الكيالي، احمد سمحان. سباق الثمانمائة متر للمتوسطين: صالح سمسم، فتحي اللبابيدي، مسعود ابراهيم

توزيع الجوائز للفائزين

وبعد انتهاء الالعاب التف اللاعبون على شكل حلقة بالقرب من مكان الجوائز التي قام بتوزيعها على الفائزين فضيلة قاضي يافا الشرعي وعمر افندي البيطار ونظمي افندي العنبتاوي وفازت مدرسة يافا الثانوية بكأس دائرة بلدية يافا لاحرازها على ٤١ نقطة. وفاز بكأس المرحوم ديمتري تادرس الطالب صباح نصري الذي كان الاول في سباق المئة متر للكبار. وفاز بكأس فضيلة الشيخ مصطفى افندي الخيري الطالب صالح سمسم من مدرسة المنشية اذ كان الاول فى سباق ٨٠٠ متر للمتوسطين. وفاز بكأس نادي التنس بيافا الطالب فؤاد حداد من المدرسة الثانوية اذ فاز بأولية القفز العالي للصغار

الثناء على المشرفين

وقد انتهت الحفلة في الساعة السادسة مساء وخرج الحضور معجبين بهمة الذين قاموا على هذا المهرجان الرياضي واظهاره بمظهر لائق يستحقون عليه الشكر والتقدير شاكرين الجهود الباهرة التي بذلها الاستاذ العامل مصطفى افندي الدباغ مفتش اللواء الجنوبي ومساعده وبقية الاساتذة في انجاح هذه الحفلة البارعة وايصالها الى ذلك المستوى العالي

قضية المهندس القتيل

اتضح من التحريات التي قام بها رجال البوليس في قضية مقتل المهندس اليهودي سفانجر ان هناك مبلغ ١٣٠٠ جنيه كان يملكها القتيل بالاشتراك مع شنسوايت المتهم الاول، وهي ربح شركة كانت معقودة بين الاثنين، وان اراضي تل نوف التي سجلت باسم المتهم شنسوايت كانت ملكا للمهندس القتيل. وان هناك تزويرات كثيرة في بعض المسائل الغامضة يحاول البوليس كشف القناع عنها.

وقد وكلت ارملة المهندس القتيل محاميين للمرافعة في هذه القضية. وسيقدمان طلباً بحجز جميع املاك شنسوايت بصورة مستعجلة بالرغم من انها رهنت بمبلغ ٢٧٠٠ جنيه لموكليه لقاء اتعابهم. وستظهر امام محكمة الجنايات الكبري مسائل غامضة يدلي بها شاهد الملك الجديد الذي كان متهما ثانياً وهو عبد القادر كريم الراعي، وهو الشاهد الوحيد الذي وقع امامه حادث القتل

وليمة غداء

اقيمت مأدبة غداء في قرية الشيخ مونس في بيت الوجيه الحاج عبد الرحيم افندي بيدس حضرها حاكم اللواء الجنوبي وعقيلته والقاضي المستر شو وعقيلته وقائد الحامية فى اللواء الجنوبي وعقيلته ورئيس دائرة التسوية المستر ليز وعقيلته والوجهاء عمر افندي البيطار والشيخ شاكر ابو كشك واخوانه ونظمي افندي العنبتاوي قائم مقام يافا المالي واحسان بك السعيد مساعد مأمور التسوية والسيد حسني بيدس والسيد صبحي بيدس

رسالة ارملة التلفونية

حاكم الصلح بالاجازة

يسافر الى غزة بالاجازة فضيلة حاكم صلح المدينة الشيخ عمر افندي صوان. وسينوب عنه مدة اجازته احد حاكمي صلح يافا مرتين في الاسبوع

حول كتاب تهديد

ارسل مجهولون كتاب تهديد الى احد وجوه الرملة يطلبون فيه وضع ٥٠ جنيها فى مكان عينوه. وقد سلم الوجيه هذا الكتاب لدائرة البوليس وهذه باشرت بالتحقيق. وبهذه المناسبة نذكر انه سرق منذ مدة من بيت هذا الوجيه سندات بمبلغ ٨٠ جنيها وبعض امتعة اخرى

شوارع دون انارة

لا تزال بعض شوارع مدينة الرملة الرئيسية بدون انارة، وهذه الشوارع حطمت انوارها اثناء الاضطرابات السابقة، والاهالي يأملون ان تبادر البلدية الى انارة هذه الشوارع حرصا على المصلحة العامة

صدمها القطار فماتت

في الساعة السادسة من مساء امس صدم القطار فتاة في الثالثة من عمرها من قرية يازور بالقرب من محطة بيت دجن، فتوفيت على الاثر، وقد خفت قوة من رجال البوليس للتحقيق

اليهود وقرية صميل

تملك عائلة معروفة في قريه صميل قطعة ارض تبلغ مساحتها مئة دونم تدعى ارض «السلاقه» وتجري عليها فى الوقت الحاضر مساومة بين اليهود وافراد هذه العائلة الوطنية لاستبدالها بقطع ارض اخرى يملكها اليهود بالقرب من قرية يازور مشجرة برتقالا ويحاول اليهود إغراء افراد هذه العائلة بتبديل الدونم الواحد الغير المشجر بثلاثه دونمات مشجرة. والسر في ذلك ان اليهود سيقيمون على هذه الارض المساوم عليها مساكن وغيرها من المكابي. وقد فهمنا ان هذه القطعه التى المساومه عليها الآن هى عبارة عن ثلث الباقي المكون من قطعه واحدة في منتصف الثلاثين المؤلفين من قطع صغيرة لمالكين مدينين يسهل اغراؤهم فيما بعد. وفي حالة ذهاب هذه القطعة من ايدي العرب تصبح قرية صميل معرضه لخطر الضياع. ولا تعود منطقة عربيه بعد ذلك. فرجاؤنا الى تلك العائلة ان ترفض أية مساومة كانت محافظة على الموقع، وعلى العهد الوطنى والمصلحه العامه

لجنة الاثمار العربية

اجتمعت امس اللجنة العربية للاثمار الحمضية بيافا وبحثت في بواخر شحن الصناديق. وقررت ارسال كتاب للمندوب السامي بشأن ضريبة البيارات الواقعة ضمن منطقة البلدة وفيما يلي نص الكتاب الذي رفع:

نعرض لفخامتكم بان الضريبة الموضوعة على البيارات الواقعة ضمن منطقة البلدة مجحفة بحقوق الملاكين لانها تؤخذ من المالك بالتخمين الذي تقوم به الحكومة كل خمس سنوات باعتبار ان الارض صالحة للبناء وحيث ان هذه البيارات لا تزال مغروسة بالاشجار الحمضية لذلك قررت لجنتنا لفت نظركم الى انها لا تصلح لاقامة اي بناء عليها في الوقت الحاضر ولو كان ذلك ميسوراً وفيه فائدة لملاكيها لما تأخروا عن دفع نفس الضريبة الموضوعة على بيارات الاثمار الحمضية اسوة بها او العمل على تخفيضها بصورة معقولة وتفضلوا...

الرئيس: شكري التاجي

فى حفلة مدارس يافا

فيما يلي قائمة باسماء الذين تبرعوا لمهرجان الالعاب الرياضية الذي اقيم لمدارس المعارف بيافا بملعب البصة امس «السبت»:

مل	جنيه	
	١٠	زهدي افندي ابو الجبين
	١٠	محلات قرمان ديك وسلطي
٥٠٠	٢	حسن افندي عرفه
٥٠٠		عبد القادر سكجها
٥٠٠		راغب افندي الامام
	٢٥	دائرة بلدية يافا

وقد جاءنا من الاستاذ مصطفى افندي الدباغ مفتش معارف اللواء الجنوبي كلمة شكر رقيقة وجهها الى السادة الذين تبرعوا لهذا المهرجان تشجيعاً للالعاب الرياضية.

. . .

المياه لحي العجمي

يكاد خزان محلة العجمي ان يمتلئ بالمياه. مما يدل على ان التجربة تكاد تكون ناجحة. وبهذه المناسبة نذكر البلدية بضرورة الاسراع في مد المواسير التي تربط الخزان بالبئر الذي حفر لهذه الغاية بالقرب من مستشفى الدجاني. والمنتظر ان يتم تعميم دورة المياه على محلة العجمي قبل نهاية فصل الصيف الحالي.

توزيع شهادات مدرسية

تقيم مدرستا الفرندز في رام الله حفلتها السنوية لتوزيع الشهادات يوم الجمعة الواقع في ٢ تموز القادم في الساعة الرابعة والنصف بعد الظهر. وسيقدم الشهادات للمنتهين حضرة المستر آرثر ملر

حادث الشاذلية أيضاً

لا تزال البرقيات ترد علينا بكثرة من رؤساء الطريقة الشاذلية وأتباعها وجاءتنا كلمة وافية من الاستاذ الشيخ علي شاهين أحسنت جداً معالجة الموضوع والدعوة الى التسامح والسلوك المعقول

إننا نرى في هذا الحادث اختلافا اذا دام، جرح من كرامة الاسلام في هذه البلاد. ففي الامكان معالجته برحابة الصدر والتسامح. لا سيما والبلاد على وشك حدث لا يجوز افساح المجال فيه لأي خلاف كان

وفي استطاعة المجلس الاسلامي الاعلى ورؤساء الطريقة الاتفاق على ما يرضي الشعب كله، ويرضي الحق. وليس بلائق أن تتسع مساحة الخلاف اكثر. فالى الانصاف والى اتباع الخطة المعقولة. ونعتذر عن خوض الجريدة في هذه الشئون محافظة على المصلحة العامة، وحباً في جعل الخلاف العارض يحل في بيت الاسرة الواحدة، لا يتخذ وسيلة يستغلها اليهود في التدليل على وجود ادنى خلاف بين طبقات هذه الامه الشريفة

حفلة مدرسة صرفند

اقامت مدرسة صرفند العمار امس حفلة مدرسية حضرها جمهور غفير من وجوه يافا، والرملة، واللد، والقرى المجاورة، وفريق من الموظفين، كانت حفلة شائقة تخللتها العاب واناشيد وقطع تمثيلية.

مباراة رياضية هامة

يتبارى في الساعة الرابعة والنصف من بعد ظهر اليوم فريق النادي الرياضي الاسلامي بيافا مع منتخب القدس على درع الملك غازي في ملعب الفريق الاول بالبصة. فنحث الجمهور على حضور هذه المباراة الهامة.

تعيين معلمين لقرية

ابلغ مفتش معارف لواء السامرة مختار قرية باقة الغربية ان ادارة المعارف جادة في تعيين معلمين لمدرسة قريتهم الجديدة التى كتبت عنها هذه الجريدة في عدد سابق. فنلفت نظر ادارة المعارف الى ضرورة تعيين هذين المعلمين قبل بدء الموسم الدراسي المقبل

الكوبون الاخير لهدية السيارة

ننشر في عدد اليوم الكوبون الاخير لجائزة السيارة «بويك» البالغ عدد كوبوناتها خمسون. ولازالة أي التباس نثبت فيما يلي طريقة وشروط الاشتراك. والمرجو من كل قارئ ان يتبع هذه الشروط وينفذها بحذافيرها:

١) يكتب اسم وعنوان المشترك على كل كوبون بخط واضح وليس من ضرورة لذكر التاريخ

٢) توضع الكوبونات في غلاف. وعدد هذه الكوبونات خمسون تبتدئ من العدد رقم ٨٥٧ وتنتهي برقم ٩٠٦

٣) يكتب العنوان التالي فقط على الغلاف.

يافا — جريدة الدفاع
هدية السيارة

٤) تسلم التحارير الى الوكلاء مقابل وصولات رسمية بأرقام موقع عليها من الادارة

٥) يكون بدء تسليم التحارير وارسالها في يوم الاربعاء القادم الواقع في ٣٠ الشهر الحالي، والرجاء ان لا ترد علينا ولا على الوكالات قبل ذلك التاريخ لاننا سننشر فى عدد الغد او الذي بعده تفصيلات جديدة تقتضي هذا التأجيل الضروري. ولا يجوز قبول تحارير قبل هذا التاريخ

ابتداء من يوم الاثنين ٢٨-٦-٣٧

يعرض في

سينما الحمراء الوطنية

فلم «فرسان تكساس»

الرواية التي تريك بطولة ١٨ فارسا في معركة امام الآف من المجرمين ومقاومة هؤلاء الابطال لتلك العصابات المسلحة التي تهاجم البنوك والقطارات

تمثيل. ابناء قلب مقاطعة تكساس الملتهب... الفرسان حراس الاحراش فرد ماك موري. جان اوكي

والفاتنة

جان باركر

لا تفوتكم مشاهدة هذا الفلم العظيم المنيء بالمغامرات والمعارك والفروسية
—* احجزوا تذاكركم مقدما *—

سيامة كاهن

القدس — يحتفل اليوم في كنيسة العذراء على جبل صهيون «النبي داود» بسيامة قدس الاب ابراهيم الياس عياد رئيس تحرير الزميلة «رقيب صهيون» كاهناً وسيرأس هذه الحفلة غبطة بطريرك اللاتين.

اعلان

تعلن لجنة المناقصات في بلدية يافا عن تقديم وتسليم (٢٠٠) قنطار من الشعير و (٢٠٠) قنطار من التبن لحيوانات البلدية فمن شاء فليقدم طلبه بظرف مختوم معنونا بأسم رئيس البلدية ولجنة المناقصات بعد ان يطلع على الشروط المحفوظة في دائرة صحية البلدية الواقعة في البصة.

على الطالب ان يشرح في طلبه بأنه اطلع على الشروط. تقبل الطلبات حتى الساعة الحادية عشرة قبل ظهر يوم الخميس الواقع في ١٥ - ٧ - ٩٣٧ ولجنة المناقصات لا تتقيد بقبول ادنى او اي عطاء كان.

في ٢٤ - ٦ - ٩٣٧

عاصم السعيد
رئيس لجنة المناقصات ورئيس البلدية

اعلان

صادر من محكمة صلح حيفا
طلب جلب للمحكمة
رقم الدوسيه ٣١٤٤ سنة ٣٧

المدعي: البرت كاسترو، ومحاميه ي. فيلكنج في حيفا

المدعى عليه: ألي ابراهـن حيفا مجهول محل الاقامة.

يقتضي حضورك لمحكمة صلح حيفا يوم ٨ - ٧ - ٣٧ في الساعة الثامنة صباحاً والمحكمة تطالبك بدفع مبلغ ثلاثة جنيهات و ١٥٠ ملا وان تخلفت عن الحضور في الوقت المعين فيجري الحكم بحقك غيابياً ولا يقبل اعتراضك الا اذا اثبت ان تخلفك كان لعذر مقبول

حاكم الصلح

اعلان

بلدية الناصرة

بموجب قانون بيع المسكرات لعام ١٩٣٥ اطلب اعطائي رخصة بيع المشروبات الروحية لعام ١٩٣٧ للاستهلاك بالمفرق داخل «الفندق المصري» الواقع في ساحة الكراجات ملك السيد واصف اللحام.

الناصرة — راجي الصباغ

تقرير بريطانيا للعصبة

«بقية المنشور على الصفحة الاولى»

الحوادث السياسية

١٨ — الحوادث السياسية لشهري تشرين الثاني وكانون الاول ١٩٣٥ ، وللاشهر الثلاثة الاولى من عام ١٩٣٦ موصوفة في الباب التالي (باب السياسة) من الفصل التمهيدي لهذا التقرير ، وفيه الاشارة بنوع خاص الى ما عمله المندوب السامي مع زعماء العرب فيما يختص بالمواضيع التالية :

(أ) مطالب العرب السياسية

(المقترحات الخاصة بانشاء مجلس تشريعي (كما جاء في الفقرتين ٢٢ و٢٣ من تقرير ١٩٣٥)

(ج) اقتراح ارسال وفد عربي الى انكلترا على اثر المناقشتين البرلمانيتين اللتين جرتا في لندن في شباط وآذار ١٩٣٦ حول موضوع المجلس التشريعي

١٩ — كان لتطورات هذه الحوادث السياسية صداه الذى تردد في حالة الامن العام في طول البلاد وعرضها وازداد من جراء ذلك التوتر بين السكان العرب واليهود ، واذكت صحافة الفريقين ناره ، وبتاريخ ١٥ نيسان وقعت حادثة عجلت بوقوع ما وقع من الامور

حادثة ١٥ نيسان

٢٠ — في تلك الليلة اوقف قطاع الطرق من العرب عدداً من السيارات على الطريق ما بين طول كرم ونابلس ، وبعد ان اخذ السلابون المسلحون الاشياء الثمينة من راكبي السيارات ، ارغم ثلاثة من اليهود على الجلوس معاً على عربة نقل ، ثم اطلق عليهم رجال العصابة النار فوقعوا مضرجين بالدم البارد ، وقتل احدهم في الحال ، ومات آخر فيما بعد متأثراً من جراحه ، وليس ثمة إلا شك قليل في ان هؤلاء الضحايا التعساء لم ينتخبوا من بين الآخرين إلا لانهم يهود

نريد «جيشا» يهوديا

وفي الليلة التالية اطلق رجلان مسلحان النار على عربيين في كوخ على مقربة من الطريق الموصل من كفارسابا الى ملبس ، وقبل ان يموت احدهما قال ان المقتالين كانوا يهودا واعطى وصفهم ، ورأى العرب في البلاد كلها ان الجرم كان اخذاً بثأر اليهود الذين قتلوا في الليلة السابقة

ودفن في تل ابيب يوم ١٧ نيسان احد اليهود الذين قتلوا يوم ١٥ ، وقد اتخذت من جنازته مظاهرة ورجم البوليس بالحجارة والقيت الخطب وسمعت صيحات تقول : «اننا لا نريد هذه الحكومة ، اننا نريد جيشا يهوديا» وبدأ فريق من اليهود يتحركون متجهين الى يافا فاوقفهم البوليس

وتلت هذه الجنازة حملة ضد العمل العربي في تل ابيب وقام العمال اليهود العاطلون بمظاهرة خارج المخازن التي تستخدم العرب ، وفي عصارى اليوم هوجم حوذي عربي من قبل جماعة من اليهود ارغموه على العودة الى يافا ، وفيما بعد حطم اليهود مخزنا ونهبوا ما فيه لان مديره كان عربيا ولان العرب كانوا يعملون فيه ، وفي المساء كانت عربات عربية تخترق تل ابيب فاعتدي عليها او هددت ، ووقعت عدة اعتداءات اخرى

القدس

مقابلات القواد العسكريين واجتماع رسمي
العودة الى تفتيش المارة وتحليق طائرات

القدس في ٢٦ حزيران — لمراسل الدفاع الخاص — وصل القدس امس قائد الجيش العربي بعمان فريدريك بيك باشا وقابل الجنرال «دل» ووكيل مفتش البوليس العام ، وكانت هذه المقابلة في فندق الملك داود واستمرت مدة طويلة . وعقد اجتماع في دار الحكومة من كبار الموظفين البريطانيين ورؤساء الدوائر وقواد الجيش . وقد ترأس هذا الاجتماع القائم باعمال الحكومة .

تفتيش المارة بدقة وتحليق طائرات

وقد شوهد اليوم عدد كبير من رجال البوليس باسلحتهم وعتادهم يسيرون في احياء المدينة وشوارعها . ورابط فريق آخر من البوليس في مداخل المدينة واخذوا يفتشون المارة العرب تفتيشاً دقيقاً . وحلقت في المساء ثلاث طائرات ثم شوهدت اورطة من الجيش فى السيارات تخترق الشوارع من الجنوب الى الشمال يرافقها كثير من الضباط وحلقت تسع طيارات في سماء اريحا والبحر الميت وجسر الشريعة

وزار وكيل مفتش البوليس العام مدرسة البوليس وتفقد افراد البوليس الذين يتمرنون فيها

وقد قابل قائد الطيران العام قبل ظهر هذا اليوم القائم باعمال الحكومة ومكث عنده مدة ساعتين

عودة الى عمان بعد اجتماع

وقابل احد كبار ضباط الجيش في شرق الاردن مساعد السكرتير العام المستر لو ، وقابل الميجر بلوك مدير قوة حدود شرق الاردن السكرتير العام بالوكالة المستر مودي

واستأنف اليوم بيك باشا اجتماعه بالجنرال دل وغيره من كبار موظفي الادارة ، ثم غادر القدس مستعجلا الى عمان .

اجتماع تعقده الغرفة التجارية العربية

عقدت الغرفة التجارية العربية اجتماعاً صباح هذا اليوم في قاعة المكتبة الخيرية الصلاحية بالقدس ، برئاسة عطوفة احمد حلمي باشا ، رئيس الغرفة ، حضرها مئات من التجار العرب واصحاب المصالح . وقد تلى السكرتير الاستاذ جورج خضر وقائع الجلسة الماضية وميزانية الغرفة واسماء الاعضاء المرشحين لعضوية الدورة الثانية وبالانتخاب انتخب السادة الآتية اسماؤهم نذكرهم بالترتيب حسب الاصوات التى احرزوها وهم : شكري ديب ، كامل وفا ، فؤاد محي الدين النشاشيبي ، عبد الرحمن الجبشة ، قسطندي سلامه ، يوسف البينا . فنهنئهم جميعاً على هذه الثقة ونرجو ان تنال البلاد على ايديهم كل خير وتقدم في مضمارها الاقتصادي .

حتى هذا لا يستطيع دفعه

نظر القاضي البريطاني المستر هو كن قضية محمد عبد الجليل مري المتهم بحيازة سكين فحكم عليه بغرامة ٢٥٠ ملا ولما سأله القاضى عما اذا كان يوجد معه هذا المبلغ أجابه سلباً ، وقال انه لا يوجد معه سوى ٨٠ ملا فقال القاضي عليك ان تدفع ٥٠ ملا وتستبقي معك ٣٠ ملا ، وعدل الحكم على هذا الشكل. فدفع المحكوم عليه المبلغ الاخير وغادر المحكمة .

العثور على آثار تاريخية نفيسة

عثر عمال دائرة الاشغال العامة التابعون لبلدية القدس على بعض الآثار التاريخية بالقرب من كنيسة سيدتنا مريم ، ويقال انها من عهد قديم جداً ، وقد شاهدها مدير الاشغال والقائم باعمال الحكومة في دار المتحف الفلسطيني حيث نقلت اليه

عمان

النائب البريطاني عند سمو الامير

عمان في ٢٦ حزيران — لمراسل الدفاع الخاص — وصل المدينة امس المستر ماردي جونسون عضو مجلس العموم البريطانى وذهب لمقابلة سمو الامير عبد الله وحضر هذه المقابلة فخامة ابراهيم باشا هاشم رئيس الحكومة وفؤاد باشا الخطيب وقد دعي الى تناول طعام الغداء على مائدة سمو الامير وعاد في نفس اليوم الى القدس .

طبريا

اضراب البحارة ومراحل المفاوضات الاخيرة

طبريا في ٢٦ حزيران — لمراسل الدفاع الخاص — اطلع الرأي العام على طلبات بحارة طبريا وحقوقهم المهضومة بسبب استيراد شركة صيد الاسماك في البحيرة ، الذي نشرته الصحف العربية مفصلا . وقد قابل وفد من هؤلاء البحارة امس الهيئات الوطنية والسكرتير العام لحكومة فلسطين ، وبسطوا لهم قضيتهم فوعدوهم بالمساعدة

وقد علمنا ان مدير دائرة الاسماك بحيفا طلب البحارة امس للتفاهم معهم ، وقد حضر خصيصا لطبريا لانهاء هذه المشكلة

تقديم طلبات البحارة العادلة

وبعد الاجتماع قدموا الطلبات الآتية :

١ — منع شركة الاسماك من احضار عدد الصيد واستعمالها في البحيرة لانها شركة تجارية ، ومنعها من اقفال سد مصب « زريق » بالاسلاك الحديدية لتمكين السمك من التفقيس » والرجوع الى البحيرة

٢ — اصدار قانون بعدم زياده زوارق الصيد وعدم السماح لاي كان باستعمالها سوى البحارة الموجودين الان والذين ورثوا هذه المهنة عن ابائهم واجدادهم والغاء قانون منع الصيد في والذي العش والكرسي ووادي السمك ، وتحديد عدد الزوارق التي يملكها البحارة . وقد وعدهم المدير بالمساعدة وسمح لهم بارتياد الاماكن التي منعوا منها وامر بوليس الاسماك بمساعدتهم ومنع رجال الشركة من الاعتداء عليهم فانصرفوا شاكرين

وقد زاره بعد ذلك صاحب شركة الاسماك والسيد توفيق الخوري ، وبعد ان مكثا لديه برهة ارسل في طلب البحارة ، وأبلغهم الغاء امره الاول وامرهم بالكف عن الصيد في الاماكن التي سمح لهم منذ برهة بارتيادها ، وفي الحال قرر البحارة الاضراب اعتباراً من صباح الغد احتجاجا على ارهاق الشركة لهم . وسيظلون كذلك حتى تجاب مطالبهم .

حيفا

«هذا جزاء الخائنين» على مسدس

حيفا في ٢٦ حزيران — لمراسل الدفاع الخاص : ضبط البوليس صباح اليوم فى الفندق الذي يعمل فيه الطرطوزي فى البوابة الشرقيه ، مسدساً ومعه ختم مرسوم عليه رصاصة ومكتوب عليه «هذا جزاء الخائنين» وقد قبض على فتحي واربعة اشخاص معه يحمل أحدهم مسدساً ومائه طلقه . ويتابع البوليس البحث للقبض على بقيه رفاق هؤلاء . كما تعددت الشائعات حول ذلك

قوة لتحصيل غرامة من قرية

قصدت امس الى قرية الطيرة قرب حيفا قوة من الجند ، ومصفحات ويرافقها القائمقام ومفتش بوليس قسم القرى لتحصيل الغرامة التي فرضتها الحكومة على اهل القرية ، ومقدارها ٦٠ جنيها لقلعهم الاشارات التي وضعتها دائرة الاشغال العامة في الطريق القائمة بين حيفا والطيرة . وقد انقصت الى خمسة جنيهات دفعها الاهلون على انها كرامة لا غرامة . وقد قدم بعض اهالي الطيرة اليوم ٢٨ عريضة الى الحكومة يحتجون فيها على دائرة الاشغال العامة لانشائها الطريق بعيدة عن القرية وافساح المجال لليهود وحرمان العمال العرب من العمل فيها . وقد وكل اهالي القرية محامياً للدفاع عنهم

قبضوا عليه ونقلوه الى القدس

قبض صباح اليوم على السيد لطفي الزفري ونقل في سيارة مخفوراً الى القدس ، ولم يعلم سبب القاء القبض عليه .

مثل هذه المرأة أيتها الهيئات

حضرت الى وكالة هذه الجريدة السيدة فاطمة احمد الحاج قاسم زوجة احمد حسين القاسم من فقوعا التابعة لجنين والسجين في مخيم عتليت لمدة خمس سنوات بتهمة حيازة مسدس اثناء الاضطرابات الاخيرة . وتقول ان لها خمسة اطفال لا يعولهم غير زوجها السجين . ولفت نظر الهيئات والمحامين العرب الى درس قضية زوجها ، ومد يد المساعدة اليها .

— قبض على عمر الكايد من عكا بتهمة حيازة مسدس وطلقة .

نابلس

مؤتمر في القدس لصناع الاحذية

نابلس فى ٢٦ حزيران — لمراسل الدفاع الخاص : دعت نقابه صناعه الاحذيه بنابلس جميع صناع الاحذيه وتجار الجلود بنابلس لاجتماع عام يعقد بعد ظهر اليوم فى ساحه فندق الجزيرة . وفى الوقت المعين غصت ساحه الفندق بالمدعوين وحضرت هذا الاجتماع وفود من صناع الاحذيه من حيفا ويافا وطولكرم مؤلفه من السادة جورج منصور سكرتير جمعيه العمال العرب بيافا ونديم الدلال وصبحي الشامى وجبر عطا الله وفليب فرسوم وسليم منصور وتوفيق قديس وكامل كرنيك وزهدي ياسين المصري وعلى رمح وحسني منصور

وبعد ان اكتمل عدد المدعوين افتتح الاجتماع السيد زهدي تفاحه فرحب بالمدعوين ثم تبعه السيد جورج منصور فشرح الغايه من الاجتماع وهى تتلخص فى عقد مؤتمر فى القدس لصناع الاحذيه وتجار الجلود وحمايه هذه الصناعه من التأخير . وقال السيد منصور ان الصناعه اليدويه مقرر لها حتما الزوال التدريجي ولهذا وجب على عمال الاحذيه ان يتضامنوا في سبيل الوصول لمطالبهم المشروعه من السلطة لحمايه صناع الاحذيه على الجلود الواردة من الخارج

عقد اجتماع اليوم فى يافا

وقد كان هذا الاجتماع موفقا في بحوثه ومقرراته وانتخبت عن عمال الاحذية بنابلس لجنة لحضور المؤتمر العام بالقدس مؤلفة من السادة : عبد الله شموط : صالح اخريم ، زهدي تفاحه ، سعيد ابو الهدى ، عبد الله شحروري عمر سعد الدين ، سعيد ابو زهره ، حمدي شاهين ، اسعد العمر ، محمد تفاحه . وسيعقد مثل هذا الاجتماع في يافا يوم الاحد القادم (اليوم) فنتمنى لهذا المؤتمر كل نجاح وتوفيق

ايطاليا تتهم اسبانيا فى حادث
غرق باخرة ايطالية في مضيق الدردنيل

استنبول في ٢٦ حزيران — صدمت الباخرة الاسبانية «ماجيلانو» الباخرة الايطالية «كابوبينو» في بوغاز الدردنيل فاتجهت الباخرة الايطالية الى الشاطىء لكنها غاصت في الماء بسبب الثغرة التي تسببت عن هذا التصادم . وقد انتقل بحارتها الى الباخرة الاسبانية وقد أمرت السلطات التركية باعتقال قائد الباخرة الاسبانية للتحقيق معه ، واتهمت مقامات ايطاليا بتعمد هذا الحادث وقالت «ان مثل هذا الحادث وقع منذ ثلاثة شهور لكن الباخرة الايطالية تمكنت من مفاداته

استبسال الثوار الاكراد وسببه المخيف

استنبول في ٢٦ حزيران — تقول بعض المصادر ان الباقين من الثوار الاكراد في درسيم يبلغ عددهم ١٥٠٠ رجل وانهم يموتون من البرد والجوع فى مضايق مخيفة تحت الارض طردهم الجند اليها . والمفهوم انهم قرروا بزعامة الشيخ رضا مقاومة المحاولات لاسرهم لانهم اذا وقعوا اسرى حكم باعدامهم فوراً

محكمة عسكرية تقضي بالاعدام فورا

استنبول في ٢٦ حزيران — تم تأليف محكمة عسكريه لمحاكمة الثوار الاكراد والمعروف ان احكام هذه المحكمة قطعية وهي تملك صلاحية الحكم بالاعدام دون انتظار الموافقة على تنفيذ الحكم . وقد انتقل اعضاء هذه المحكمة الى منطقة الثور لمباشرة اعمالهم . والمعروف ان احكام هذه المحكمة غير قابلة للاستئناف . وقد اخذت في اصدار احكام الاعدام دون تردد

١٤ جائزة ثمينة يقدمها

مخزن المهتدي بالقدس

بالتنزيلات السنوية

تنزيل من ١٥ في المئة الى ٣٠ في المئة

على جميع البضائع

هذا المساء ولآخر هذا الاسبوع يعرض

فى سينما النهضة حيفا - فلم الشبح الاسود

تأليف الروائي الشهير برنارد هوجن » وهو من اهم الافلام التي اخرجتها

شركة مترو غولدوين ماير « ماركة الاسد » تمثيل ليونيل

باري مور » واليزابت ايلان » وغيرهما

من كواكب السينما الساطعة :

مفاجآت رهيبة - مشاهد مدهشة

مغامرات هائلة

ممنوع دخول الاولاد دون الـ ١٨ - لا تفتكم مشاهدة هذا الفلم

العجيب ، واحجزوا تذاكركم مقدما

من شباك السينما

حليب مضمون ونقى

كل خطوة في عمل حليب كليم المطحون تراعى فيها القواعد لضمان النقاوة التامة ، والفحص الكيماوي لتأكيد قيمالة الغذاء طردة . يؤخذ من البقر ليحوي كل ما يجعل « كليم » اضمن واحسن حليب .

جرب حليب « كليم » اليوم ، اشربه ! فستحب نكهته الطبيعية . اطبخ به — تندهش لملاءمته .

اذا زدت ماء الى « الكليم » تجده حليباً صافياً ذا نكهة طيبة ولذيذه وله نفس ميزات الحليب الذي اخذ من البقر رأساً .

الحليب الذي يحفظ

وتبقى نكهته الطبيعية

الى جانب هذا الكلام صورة تصميم مشروع الملعب الرياضي الكبير الذي ينوي النادي العربي بالقدس إقامته تشجيعا للروح الرياضية في البلاد. وهذا المشروع الضخم يتطلب مبلغاً كبيراً والمأمول أن يساهم كل فرد بقدر ما يستطيع. وتقبل التبرعات بواسطة البنك العربي وفروعه، باسم النادي اوسكرتيره، وسيعين فاحص حسابات قانوني لتدقيق حسابات المشروع واطلاع الجمهور عليها.

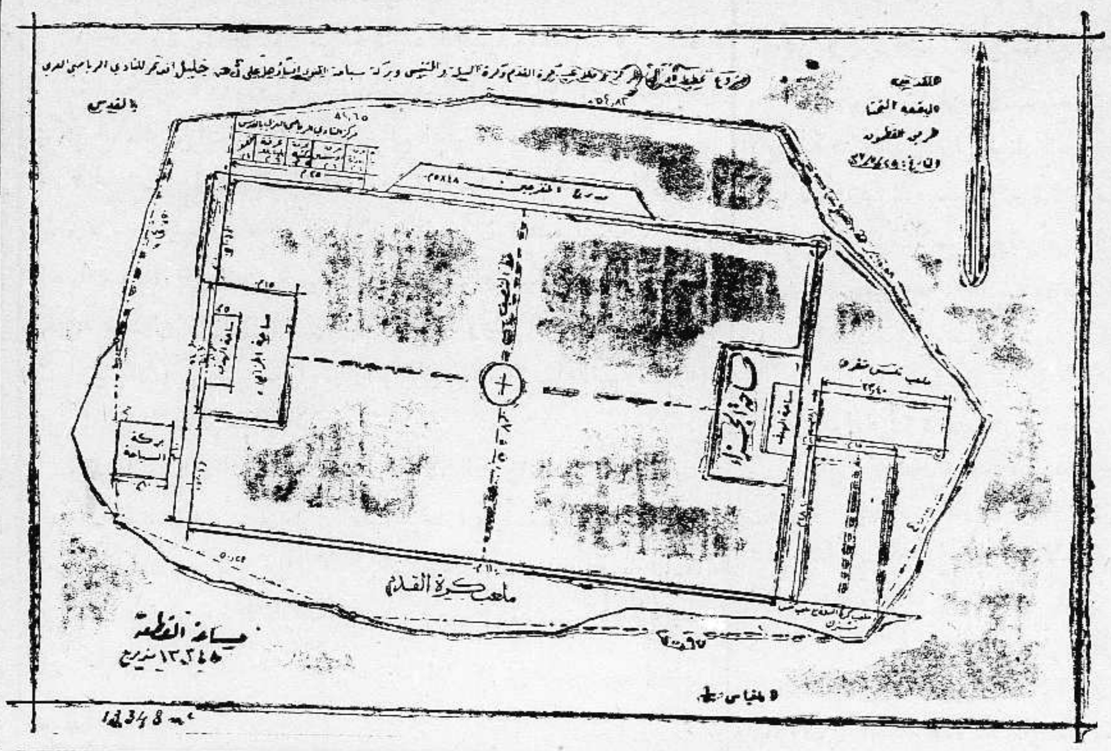

اعلان

صادر من دائرة اجراء يافا عدد ٤٤٦١ سنة ٩٣٥

الدائن: ابراهيم كفافي

المديون: السيدة بنت شحادة ابو علي احمد كفافي وزكية وعبد ربه ولطيفة ونفيسة واحمد ورحمة وعبد الفتاح وعبد الجواد وفاطمة وزينب اولاد احمد كفافي

مصدر الحكم: محكمة مركزية يافا

الملك واوصافه: دار مؤلفة من خمسة غرف مبنية بالحجر القديم منها اربعة غرف مسقوفة كرميد وغرفة واحدة مسقوفة خشب طبق الواح وساحة سماية ومطبخ وبئر ماء، ان مساحة الارض القائم عليها هذا البناء هي ٣١٨ ذراعاً و١٠ ساتي عا فيها الساحة السماوية. واقعة في سكنة ابو كبير

مقداره: حصة من اصل حصتين

تاريخ سند الطابو في ١٣ شهر ١٠ سنة ٩٢١ صره نومرو عقد ٢٤١

حدوده: بموجب القوشان شمالا ابوا النيل جنوباً طريق شرقا محمد ابو شاهين غربا خليل ابو عليوه. وحدودها الحالية شمالا طريق. جنوبا ابراهيم حسن ابو النيل قسيمة ١٤٠ شرقا خليل ابو عليوه قسيمة ١٨٧ غربا محمد ابو شاهين

ملاحظات: قسيمة ١٢٥ — ١٢٨ وهذه الحدود توافق عليها من طرف دائرة الطابو بموجب مذكرة رقم ٥٣٨ سنة ٩٢١-١٧١١-٢٢-١٢-١٩٣٦

ان الملك المبين تفصيلاته اعلاه المعلن عنه بجريدة فلسطين المؤرخة في ١٦ شباط سنة ٩٣٧ والمطروح للمزاد العلني بلغت آخر قيمة دفعت عناله مبلغ ثمانون جنيها عهدة الدائن لذلك اعطيت الاحالة الموقتة بالبدل المذكور لعهدة الطالب الاخير الدائن لذلك اعلن للعموم بأن هذا الملك طرح مرة ثانية بالمزاد العلني لمدة خمسة عشر يوما أعتباراً من تاريخ نشر هذا الاعلان فمن له رغبة بالضم عليه مراجعة دائرة اجراء يافا او الدلال بشرط ان لا يقل الضم عن خمسة في المائة لذلك اقتضى اعلان الكيفيه توفيقا للمادة ١٠٦ من قانون الاجراء

في ٢٤-٦-٣٧

مأمور اجراء يافا
فياض الخماش

«مطبعة جريدة الدفاع - يافا»

شجعــــوا
شركة المواد الحميدية

اعلان

صادر من دائرة اجراء يافا عدد ١٤٢٣٤ سنة ٣٦

الدائن: جبر سلامه ابو مرعى من كفر عانة ومحمد حسين ابو مرعى من كفر عانه

المديون: ساره محمد علي طالب من كفر عانه

مصدر الحكم: محكمة صلح يافا

بلوك ٦٤٨٢ قسيمه ٦٦ المساحة دونم و ٨٨٩ متراً الحصة ٤٠ من ٣٣٦ ارض مفتلح مزروعة من قبل المحكوم عليها قيمة المزاوده خمسة جنيهات

بلوك ٦٤٨٢ قسيمة ٦٠ المساحة ٣ دونمات و ٣٢٢ متراً الحصة ٤٠ من ٣٣٦ ارض مفتلح مزروعه من قبل المحكوم عليها قيمة المزاودة ١٠ جنيهات

بلوك ٦٤٨٢ قسيمة ٥ المساحة ٤ دونمات و ١٦٦ متراً الحصة ٤٠ من ٣٣٦ ارض مفتلح مزروعة من قبل المحكوم عليها قيمة المزاودة ١٠ جنيهات

بلوك ٢٥ قسيمة ٧ المساحة ٥١٥ متراً الحصة ٤٠ من ٩٦ ارض مفتلح مزروعة من قبل المحكوم عليها قيمة المزاودة ٥ جنيهات

القيمة المخمنه: تخمن كل دونم في هذا الملك بمبلغ عشرين جنيهاً فلسطينياً

ملاحظات: ان هذا الملك واقع ضمن اراضي قرية كفرعانه

ان الملك المبين تفصيلاته اعلاه المعلن عنه بجريدة الدفاع المؤرخة في ٧—٢—٣٧ والمطروح للمزاد العلنى بلغت آخر قيمة دفعت عنا له عهدة الدائنين لذلك اعطيت الاحالة الموقتة بالبدل المذكور لعهدة الطالب الاخير الدائنين لذلك اعلن للعموم بان هذا الملك طرح مرة ثانية بالمزاد العلني لمدة خمسة عشر يوما اعتباراً من تاريخ نشر هذا الاعلان فمن له رغبة بالضم عليه مراجعة دائرة الاجراء بيافا او الدلال بشرط ان لا يقل الضم عن خمسة في المائة لذلك اقتضى اعلان الكيفية توفيقا للمادة ١٠٦ من قانون الاجراء

في ٢٦—٦—٣٧

مأمور اجراء يافا
فياض الخماش

«هدايا الدفاع»

الجائزة الاولى	سيارة بويك فاخرة جديدة موديل ١٩٣٧	رقم العدد ٩٠٦
الاسم	....	
العنوان	....	
	....	الدفاع

برنامج الاذاعة الفلسطينية

«يوم الاحد في ٢٧ حزيران سنة ١٩٣٧»

٦ - اسطوانات - حفلة غنائية - يوسف الجارية - ٦ر٣٠ - حديث الحصاد بالعربية - ٧ر١٥ - اسطوانات - ٧ر٣٠ - حفلة غنائية - يحيى السعودي - ٩ - اشارة الوقت ٩ر٣٠ - حديث - للاستاذ ديمتري برامكي - ١٠ر٣٠ - ختام

ماذا تسمع اليوم

عن محلات السادة دجاني اخوان

«الاذاعة اللاسلكية للحكومة المصرية يوم الاحد في ٢٧ حزيران»

١٠ - صباحاً - النشيد القومي - ١٠ر٠٥ - قرآن كريم - الشيخ منصور الشامي الدمنهوري - ١١ - حفلة موسيقية - الموسيقى الملكية - ١١ر٣٠ ختام ٢ر٣٠ - اسطوانات تركية - ٣ - النشرة الاخبارية والنشرة التجارية بالعربية ٣ر١٠ - ختام - ٧ - نتائج سباق الخيل بالانكليزية - ٧ر١٠ - اسطوانات ٧ر٣٥ - قرآن كريم الشيخة منيرة عبده - ٨ر٣٠ - النشرة الاخبارية ٨ر٥٠ - سيد مصطفى وكورس - ٩ر٢٠ - اسطوانات - ٩ر٤٠ - حفلة غنائية حياة محمد وفرقتها - ١٠ر١٠ - اسطوانات - ١٠ر٣٠ - حفلة غنائية - الأستاذ محمد عبد الوهاب وفرقته - ١١ - سلام الملك ختام

الهارب

قصة عربية محضة تقع حوادثها بين المعسكرات العربية والفيافي والجبال في ربوع فلسطين بلادنا الجميلة ومناظرها البهجة وتتخللها الاغاني الشجية والاغاريد العذبة التي اشتهر بها العرب وهي علاوة على ذلك قصة غرامية حوادثها مفعمة بالفروسية والمغامرات والحب والمفاجآت والضحك والفكاهة

يقوم بالادوار الرئيسية
السيدة فاطمه رشدي والاستاذ بدر لاما
على مسرح سينما الشرق - القدس

ابتداء من يوم الجمعة في ٢٥ حزيران وبقية الاسبوع

حفلتان يومياً: - الحفلة الاولى الساعة ٦،٤٥ مساء - الحفلة الثانية ٨،٤٥ مساء

ملاحظة: ممنوع دخول الذين دون الثامنة عشرة لمشاهدة هذه الرواية

حفلات بعد الظهر - ثوار البوتي

حمولة

خمسة | اطنان

تقريباً

شفروليه

بشرى جديدة نزفها الى اصحاب وسائقي التركات من سكان فلسطين وهي ان معامل شفروليه قد اخرجت الى السوق سيارة تراك شفروليه من نوع سيارة الركوب في المتانة والاقتصاد والتوفير وهي تتسع لحمولة تقارب الخمسة اطنان وبذلك تفوق على اية سيارة تراك خلافها. فجدير بكم معاينتها لدى

الوكلاء العموميين لفلسطين
طنوس اخوان
فى القدس — يافا — وحيفا

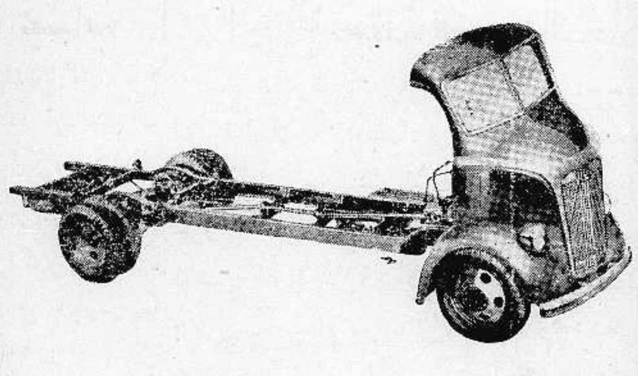

اعلانات صروف

عقد قرانه

احتفل في مساء الخميس الواقع في ٢٤ الجاري بعقد قران الشاب الاديب خليل توفيق باسيل على الآنسة المهذبة ماري موسى المصو وقد اقتصرت الحفلة على الاهل نظراً لحداد اهل العروس وقد سافر العروسان الى سوريا لقضاء شهر العسل فنتمنى لهم حياة سعيدة

عقد قران

احتفل في الساعة الخامسة من مساء يوم الجمعة في ٢٥ حزيران بعقد قران الشاب الاديب الصيدلي بيافا نسيب افندي محمود على الآنسة المهذبة كريمة الوجيه شكري أفندي الدجاني في بيت والدها بالقدس فنتمنى للعروسين حياة طيبة

فقد شاب

نعلن للعموم بان الشاب محمد تلجي من قرية دوره — قضاء رام الله البالغ من العمر ١٨ سنة عيناه عسليتان لونه يقارب للشقار معتدل القامة فقد منذ اربعة اشهر بينما كان ذاهباً الى موسم النبي موسى ولا يزال مجهولا محل اقامته. كل من يجده او يعرف محل اقامته ان يعطي علما لاهله في دوره وله لقاء ذلك خمسة جنيهات.

اعلنوا
في جريدة الدفاع

لكن انظر اليها الآن بعد ان استعملت زجاجة واحدة من املاح النس فقد نزل وزنها من ١٠٥ كيلو الى ٧٥ كيلو. فهي فرحة مسرورة تبتهج بالحياة وتلتذ بالناس والمعاشرة. والناس يبتهجون بها ويحبونها. والمهم فى املاح النس انها تذيب الشحم وتنظم الدورة الدموية. وتنظم عمل الأعضاء الداخلية. وتمنع تجمع فضلات الطعام فى الأمعاء. وتزيل الأملاح والأسيد يوريك من المفاصل. وتنظم عمل الكبد والكلى وتشفي جميع اوجاع اللومباجو والروماتزم

املاح النس تحضير
معامل اللنبريس فى لندن

Allen's SALTS

الوكلاء والمستودع

الشركة المصرية البريطانية التجارية — تلفون ١٠٦٢: يافا

الاثنين في ١٩ ربيع ثاني ١٣٥٦ — ٢٨ حزيران سنة ١٩٣٧

السنة الرابعة — العدد ٩٠٧ — ٤

الدفاع

جريدة يومية سياسية مصورة

صاحب الامتياز : ابراهيم الشنطي
المحرر المسئول : شوكت حماد
مدير الادارة : عبد الهادي عرفان

الاعلانات
في يافا (ادارة) الدفاع : قسم الاعلانات
في القدس (وكالة) « : تلفون ١٤١٣
في حيفا « « : « ١٢٥٨

دار الدفاع : شارع جمال باشا - عمارة المظفر - يافا - فلسطين
العنوان التلغرافي (الدفاع - يافا)
تلفون ١١٨٧ (اربعة خطوط) و ١٠٧٥ (خطان) صندوق البريد (٢٥٥)

الاشتراكات
في فلسطين عن سنة ١٥٠
في البريد الداخلي « « ١٨٠
في سائر الاقطار الخارجية « « ٣٠٠

القبض على متهمين بجمعية الكف الاسود وانتحار أحدهم بصورة مريعة. الصحف الانكليزية ومحطات الدعاية وفلسطين. الموقف في البحر المتوسط - انهاء حادث الشاذلية

تهمة شائنة

على الافلاس، لا فوق الذهب

يحسب بعض الاجانب ان محطات الاذاعة المختلفة توحي الينا بشتى الاتجاهات والافكار ، فنتلقن منها المباديء ، والخطط ، والتعاليم . وانه لولا هذه المحطات لعاشت فلسطين في جو من السلام والمحبة ، لا ترغي ولا تزبد بين كل فترة واخرى . كأنما عرب هذه البلاد وغيرهم من البلدان الاخرى اطفال تتسمم عقولهم لكل طاريء من الفكر ، والدعاية . وكأنما نهضاتهم الوطنية من السذاجة بحيث تفسر كل حركة من حركاتها على انها ترجيع الصدى لتلك المحطات الاجنبية

هذا خطأ ، بل وشتيمة. والاسراف في ترديده امعان في السخرية بنا وبغيرنا من الشعوب المكافحة في سبيل اشرف الاهداف . فأين كانت محطة باري يوم قام العرب بثورتهم الكبرى في الحرب العامة؟ ويوم قامت فلسطين قوماتها المختلفة من سنة ١٩٢٠ حتى تاريخ اليوم ؟

للمستعمرين ان يحقدوا على محطات الاذاعة بنسبة ما تردد من الحملات. فأن اوروبا اليوم تخضع لمجموعة من الغرائز الدنيا كالطمع ، والحقد ، والتنافس ، والشك ، والتخوف . اما هذه المحطات فما كانت ، ولن تكون موحى إلهام لنا . ونحن اذ نستمع اليها احياناً نرى صورة ناطقة عن عمل تلك الغرائز في القارة المتمدنة التي تقود العالم الى نهاية معتمة . وانما من ورائنا مباديء وامثلة عليا ، وضرورات ، هي وحدها التي تسير بنا الى الاستماتة في نيل الحقوق . وما في نفوس الانكليز وغيرهم من حب الوطن ، ورغبة في سلامة اراضيه وابنائه ، هو عينه مغروس في نفوسنا الى الاعماق ، لا تزيد محطات الدعاية فيه ولا تنقص .

وكلما قويت فينا الرغبة في الحياة الشريفة اسرعت الصحف الانكليزية الى اتهامنا المتواصل باننا سماعون للدعايات ، منساقون في نفس الاتجاه الذي تدعو اليه . هذا كذب ! وهو عين ادعاء اليهود علينا باننا كنا نكافح باموال من ايطاليا تارة ، ومن روسيا تارة اخرى ، ومن المانيا وغيرها . وما كنا نجاهد إلا بتلك الصدور التي ناءت بحمل انبل المقاصد ، واجل الغايات .

دعوا اعمال هذه الامة تترجم عما فيها من طموح صادق مستميت الى الحياة الحرة السليمة من اوضار العبودية ، ونقائص الرق ، واعترفوا بهذا ، ثم من هذه الناحية عالجوا الامر ، فلا تحولوا بين الانسان وكرامته ، وحقه ، وحياته. وعندئذ سوف ترون ان محطات الاذاعة هذه لم تنشأ للايحاء بتعاليم ومباديء ، بل انشأتها الغرائز الاستعمارية التي تتبوأ اليوم عرش القيادة العليا في اوروبا كلها

• • •

تفننت أقلام الخصوم وألسنتهم مدة من الزمن في وصف « السعادة » المادية التي حملها الانتداب الى هذه البلاد ، وحملها معه الاستعمار اليهودي . وبقيت سنوات وهي تنمق العبارة ، وتزخرف اللفظ ، وتزوق في الكلام والكتابة ، إلى ان جاء اليوم الذي تكشف فيه عن الافلاس ، ومع الافلاس خسارة جزء ضخم من أراضي الوطن . ولعل في الاحصاءات التي نوردها الآن صورة صحيحة لما نقول ونؤمن به :

كانوا يصفون يافا بانها مدينة تعيش فوق ركام من الجنيهات ، فأين هو ذلك الركام ؟ في منطقة هذه المدينة ٥٠—٦٠ « رهنية » على مختلف الاملاك مقابل ٣٠—٣٥ الفاً من الجنيهات بفائدة تتراوح بين ٩—١٨ في المئة ، كل عام . وفيها ٣٠٠ رهنية أخرى على شتى الاراضي التي اضطر أصحابها الى تسليمها للمرابين . وتتراوح المساحة المرهونة بين الستين الى السبعين الف دونم ، اكثرها بيارات ، تخضع لفائدة ١٢—١٨ في المئة . وقد ذكرنا في أعداد سابقة عن المآسي التي تتمرغ بها قرى عديدة ، أسلمت نفسها لتجار الربا اليهود ، وهي الآن بين خوف الزوال ، واستحالة السداد

هذه صورة مصغرة عن الحالة في البلدة التي زعموا انها لم تكن تتكلم إلا بالذهب . فجولة واحدة في الاسواق ، ثم في المصارف ، ثم في دور الطابو ، تكفي أن تري الانسان تلك الخديعة التي سلبتنا الارض ، ومع الارض الطمأنينة والمستقبل . وأين هي تلك « السعادة » التى حملها الوضع الحاضر الى بلاد فيها الآن أربعمائة الف اجنبي ؟ ثم ان أعجب ما في الامر أن اكثر هذه الرهونات تخضع الآن للمرابي اليهودي المترقب فرصة ينقض فيها عليها !

يستحيل على أصحاب هذه الدور ، والبيارات ، والاراضي المرهونة أن يسددوا ديوناً فوائدها مرهقة كما ترى ، من تلقاء أنفسهم واذا لم تتقدم الحكومة لتأسيس مصرف زراعي وعقاري برأسمال كبير فلا مهرب من الافلاس المشئوم

على أن هذه مشكلة لوحدها . وهناك غيرها من المشاكل تجعلنا لا نطمئن بغير نوال الحق الكامل في الاشراف على شئون البلاد إشرافاً يخلصها من الكوارث التي لفتها بها السياسة الحاضرة

ابراهيم

الصندي « تايمس »

واضطرابات فلسطين الماضية

لندن في ٢٧ حزيران — نشرت الصندي تايمس صفحة كاملة عن اثر محطة الاذاعة الاجنبية ، خصوصاً المحطات الايطالية ، على العناصر المنضوية تحت الحكم البريطاني . وقالت ان جهود محطة باري تنحصر في الدعاية ضد بريطانيا خصوصاً فى فلسطين حيث تريد اهاجة المسلمين . ويريد موسوليني بهذه الدعايات اظهار نفسه الرجل المستعد للدفاع عن حقوق المسلمين . وان موجة الاعتداء الكلامي على بريطانيا موحى به ، وغرضها الزراية ببريطانيا امام العالم الاسلامي .

الدعاية سبب الاضطراب في فلسطين !

يجب اذن اتخاذ تدابير سريعة ، وعلى وزارة الخارجية ان تبالغ في الاهتمام. ان الدولة المسيئة لنا هي ايطاليا ، وا كثر اساءتها في فلسطين . بل وا كثر الاضطراب في فلسطين مسبب عن هذه الدعاية الايطالية . ومن الواجب ان لا نغض الطرف عن ذلك بل نحذر منه اشد الحذر

فيلسوف ايطالي وخطورة البحر المتوسط

لندن في ٢٧ حزيران — تحدث الفيلسوف الايطالي جوليلموفريرو المعروف بعدائه للمباديء الفاشستية عن الحالة في البحر المتوسط ، فقال عن مصر انها كحارس يقف على باب من ابواب البحر المتوسط ، ذات مركز ممتاز في سياسته . وانه لولا حرب الحبشة لما احرزت مصر استقلالها . وهي الآن سد يقف بين ليبيا والحبشة — بين الامبراطورية الايطالية في أفريقيا. واستقلالها سيظل فى خطر اذا لم تستعد للطواريء في المستقبل القريب .

بلاد البحر المتوسط ومصدر الخوف

لندن في ٢٧ حزيران — عقدت الديلي تلغراف مقالا لاحد مراسليها حملت فيه على السياسة الايطالية . وذكرت التمرينات البحرية الاخيرة التي اشتركت

« بقية الانباء على الصفحة الرابعة »

تقرير بريطانيا لعصبة الامم

الهجرة اليهودية من مهربة وغير مهربة

نصائح الاحزاب - وتأليف اللجنة العربية العليا .

بعد وصف طويل لما وقع من الاضطرابات في البلاد الى حين وصول اللجنة الملكية ، انتقل التقرير الى الكلام عن الهجرة اليهودية والسياسة العربية فقال :

صنع قوة الاستيعاب

٧٤ — استمرت الهجرة وهي تنظيم كما كانت تنظم سابقاء طبقا لما يقدر من « قوة الاستيعاب الاقتصادية » للبلاد، وقد تسجل ٢٩،٧٢٧ مهاجرا يهوديا خلال العام ، كان منهم ٢،٩٧٠ من المهاجرين اصحاب رؤوس الاموال بلغ عدد من يعيلونهم ٢،٨١٠ اشخاص وجاء ٦،٩٨١ شخصا للاستخدام بلغ عدد من جاءوا عالة عليهم ٤،٤٩٦ شخصا

وبلغ عدد المهاجرين الذين تصرح لهم بالدخول طبقا لجدول العمال — بخلاف الذين جاءوا عالة عليهم — ٤،٥٠٠ مهاجر ، للمدة من نيسان الى ايلول ١٩٣٦ و ١،٨٠٠ للمدة من تشرين الاول ١٩٣٦ الى آذار ١٩٣٧

٧٥ — فيما يختص بالجدول الاخير للهجرة ، ادلى وزير المستعمرات ببيان، نشر كله بكامله في المادة ٧١ (« الدفاع »: جاءتنا به البرقيات فنشرناه في حينه)

الهجرة غير الشرعية

٧٦ — استمرت حكومة فلسطين تتخذ جميع الاجراءات الممكنة لصد الهجرة غير الشرعية بواسطة قناصل صاحب الجلالة في الخارج ، وبواسطة ترتيبات المراقبة المعدة في الموانيء وعلى الحدود ، وبواسطة استخدام قوة مانعة خاصة على الارض والبحر ، وهناك اجراءات مانعة اضافية اخرى ما تزال الحكومة تنظر فيها .

كثرة المنفيين والكن

٧٧ — ثمانمائة وثمانية وعشرون

« البقية على الصفحة الرابعة »

المشكلة الاسبانية

والاستعداد لفتح مدريد

لندن — دعي الى اجتماع لجنة عدم التدخل يوم الثلاثاء القادم . وستعرض بريطانيا وفرنسا على اللجنة ملء الفراغ الذي احدثه انسحاب المانيا وايطاليا

وقد اعربت صحف ايطاليا عن الارتياح لنداء المستر تشمبرلن الداعى الى الهدوء والاعتدال . وفى مقال في البوبولو ديتاليا منسوب الى موسوليني ان اقتراح تشمبرلن فيه حكمة وملاءمة للوقت

محاصرة مدريد

والزحف من بلباو

ويستعد الثوار لهجوم كبير على مدريد، يحشدون من اجله الرجال والمواد الحربية الكثيرة. كما يتابعون التقدم من بلباو نحو سانتاندر . وقد اعدم اليوم بعض اسرى الباسك فى بلباو ووزير صحة الباسك نفسه . وبلغ الثوار مسافة ثلاثة اميال عن كاستر واورديه

الامير محمد علي الى اوروبا

الاسكندرية في ٢٧ حزيران — ابحر سمو الامير محمد علي الى مرسيليا على ظهر الباخرة شمبليون . وكان في وداعه كبراء الحكومة والامة . وسوف لا يقيم طويلا في باريس بل ينتقل الى سويسرا لمعالجة قلبه بأشراف طبيب كبير اختصاصي

بين البوليس وجمهور من المسلمين

بومباي في ٢٧ حزيران — نشب خلاف في كشمير بين جمع من المسلمين والبوليس قتل فيه شخص وجرح آخر، كما اصيب ٧٣ من رجال البوليس بضربات الحجارة .

جابوتنسكي

وشائعة التقسيم

ابدت جريدة هاآرتس استغرابها لان جابوتنسكي زعيم الاصلاحيين لم يبد رأيه فى فكرة التقسيم بل اعتزل الاقامة فى لندن ومكث مدة طويلة فى جنوب افريقيا . وتقول ان رجال حزبه ارسلوا يسألونه عن رأيه فقال انه ينتظر صدور تقرير اللجنة ليقرر موقف حزبه

• • •

حادث مريع

حيفا في ٢٧ حزيران — لمراسل الدفاع الخاص —

اتصلت بي اليوم اسماء الاشخاص الذين قبض عليهم البوليس بتهمة الانتماء الى جمعية الكف الاسود ، وهم : فتحي الطرطوزي ، طلعت الطرطوزي ، طالب مصطفى ، ابراهيم ابو العز وبهجت الكندرجي . وقد غافل طلعت الطرطوزي البوليس اليوم وصعد الى اعلى طابق من البناية التي تقوم فيها دائرة رئاسة بوليس حيفا ورمى بنفسه من احدى النوافذ فسقط ميتاً . وقد تجمهر حوله المارة فأخذ البوليس يزجرهم ، ونقل في عربة الى جهة غير معلومة ، وانبث عدد من البوليس والجند في الشوارع والاسواق ، وشوهدت هذا المساء قوة من البوليس مسرعة في سيارتين ولم تعرف وجهتها .

بيان من سماحة مفتي عكا

حادث الشاذلية واتفاق كلمة الجميع

قد تحقق لي بعد البحث ان ما نسب الى المجلس الاسلامي الأعلى من اذاعة بلاغ عام الى الوعاظ لمقاومة الطريقة الشاذلية انما هو غير صحيح. وأنه لم يفكر مطلقاً في تجريح الطريقة الشاذلية وغيرها من الطرق الاسلامية المستقيمة التي تهتدي بهدي كتاب الله وسنة رسوله صلى الله عليه وسلم .

واني اشكر لسعادة أمين بك عبد الهادي وكيل رئيس المجلس الاسلامي الاعلى على ما اظهره من الغيرة الاسلامية في جمع الكلمة وتوحيد الصفوف . كما اطلب من الجميع اعتبار هذه الكلمة نهائية وقفل هذا الباب حرصاً على المصلحة الاسلامية العامة في هذه الظروف الدقيقة التي تجتازها البلاد والسلام على من اتبع الهدى .

عكا في ١٨ ربيع الآخر ١٣٥٦ — مفتي عكا
وفق ٢٧ حزيران ١٩٣٧ — عبد الله الجزار

تصريح امين بك عبد الهادي

عكا في ٢٧ حزيران - لمراسل الدفاع الخاص — زار سعادة امين بك عبد الهادي المدينة لتفقد شئون الاوقاف الاسلامية واتماماً لزيارته التى بدأها في الاسبوع الماضي في مدن اللواء الشمالي حيث زار مع مهندس الاوقاف والاستاذ صبحي بك الخضرا ومأمور اوقاف اللواء الشمالي مدينة صفد . وقد احببت ان استطلع رأيه فيما شاع من ان مراقب الشئون الدينية قد أذاع بياناً على الوعاظ بشأن مقاومة الطريقه الشاذلية المتطرفة . فقابلته في دائرة الاوقاف وسألته عن ذلك فاجابنى بما يلى : ان المجلس الاسلامي الاعلى، او دائرة المعاهد الدينية لم تفكر قط في تجريح الطريقه الشاذلية وغيرها من الطرق الاسلامية المستقيمة التي تهتدي بهدي كتاب الله وسنة رسوله والغض منها او مس شعور اتباعها » فنحن نشكر باسم اهالي عكا والمسلمين في فلسطين سعادة امين بك على موقفه الطيب في سبيل المصلحة العامة

غواصة مجهولة تغرق باخرة حكومية

بلنسية في ٢٧ حزيران — اغرقت الباخرة الاسبانية « كابو كارتوس » على بعد ٢٨ ميلا عن ميناء « أليكانتي » باصابتها بطوربيد اطلق عليها من غواصة مجهولة الهوية وقد غرق من ركابها خمسة ونجا ٤٩ وكانت تحمل مواداً غذائية الي الحكوميين

مجلس النواب العراقي والثقة بالوزارة

بغداد — انتهت مساء امس الدورة الاستثنائية لمجلس النواب العراقي وقد منح المجلس الوزارة بعد تعديلها الاخير ثقته قبل انفضاض اجتماعه . وستفتتح الدورة القادمة في شهر نوفمبر المقبل

وحدات الاسطول الالماني امام بلنسية

بلنسية — وصلت الى المياه الاسبانية ١٩ بارجة المانية من احدث قطع الاسطول الالمانى

الاحلام الاستعمارية تتحدث عن المستقبل

خطوط التقسيم وحدود «المملكة اليهودية»

نقلت جريدة دافار خريطة تدل على تقسيم فلسطين كما تصورته جريدة الديلي هرالد. ويظهر منها ان الاراضي التى ستكون — لا قدر الله — من نصيب اليهود هي على امتداد حدود سوريا من الشاطيء الى الحولة الى بيسان فطولكرم. وما يقع في غربي طولكرم الي شاطيء البحر فيكون من نصيبهم قطعة ارض مربعة تبدأ من الحدود الشمالية الى بيسان وطولكرم جنوباً فالى البحر غربا، ثم تمتد على شاطيء البحر الى غزة وتتسع بعد ذلك الي ان تشمل جميع الاراضي الرملية الواقعة في جنوب غزة وبئر السبع. وهناك طريقان يكونان تحت النفوذ البريطاني تمتد احداهما من يافا الى القدس والأخرى من حيفا الى بيسان وتقع الناصرة ضمنها

— وهكذا تكون الاحلام الاستعمارية. فلننتظر هذا التقرير ونحن على أقوى ما نكون ثقة وا يمانا بأن المستقبل لنا

مصادر لندن اليهودية وشائعة التقسيم

لقد وضع الاقتراح أما الحدود فلا

نشرت جريدة ها آرتس برقية لمكاتبها في لندن قال فيها ان المصادر المطلعة تقول بصحة ما جاء في جريدة الديلي هرالد عن حدود المملكة اليهودية، وانها ستضم الجليل كله مع وادي العفولة، وسهل شارون وحيفا، وان القدس الجديدة ستضم الى المملكة اليهودية، وكذلك ينتظر ان يسمح لليهود باستعمار رمال الجنوب تحت ظل الانتداب البريطاني.

المفاوضات لا تنتهي

ويقول هذا المكاتب ان تعيين الحدود يتعلق بالحكومة البريطانية، وان المفاوضات بين الوكالة اليهودية وانكلترا لن تنتهي قريباً، وانه من المنتظر ان تعلن الحكومة في قراراتها فكرة التقسيم وتؤجل تخطيط الحدود، وان المؤتمر الصهيوني القادم سيكون حراً في قبول الفكرة او رفضها لان الوكالة اليهودية لم تتعهد بقبولها أو رفضها.

نماذج من أعجب اساليب اللصوصية

لص يهودي و «وجيه» في آن واحد

نشرت الصحف اليهودية نبأ القاء القبض على لص يهودي خطر في حيفا اسمه شنيدر، وهو الذي قفز من النافذة فكسرت رجله، وتبين انه مهندس في تل ابيب وعضو في احدى الشركات الكبرى، وذكرت انه قبض على زوجته في تل ابيب ولدى تفتيش بيته وجدت فيه مجوهرات وتحف مالية كثيرة وقد اتصلت بنا التفاصيل التاليه عن هذا الحادث

كان هذا المهندس «وجيها» في تل ابيب يدخل البيوت الكبرى وينزل الفنادق الفخمة، ويرتكب سرقاته دون ان يشتبه به احد

ومن اهم مبتكرات هذا اللص انه كان يدخل المنزل، وعند خروجه يأخذ مفاتيح الابواب ويصنع لها نماذج ثم يقيم حفلة راقصة يدعو اليها اصحاب تلك البيوت وفي اثناء الحفلة يختفي عن اعين مدعويه. ويذهب الى بيوتهم ويسرق منها ما خف وزنه وعز ثمنه، ثم يعود للاشتراك في الحفلة. وقد اخذ البوليس يسأل جميع العائلات التي كان يتردد عليها المهندس اللص لمعرفة اذا كان قد فقد لها اشياء. وتبين ان كثيرين فقدوا مجوهرات، وتحفاً وغيرها ولم يعلموا البوليس بامرها وما يزال بعض ضباط بوليس تل ابيب يوالون التحقيق مع هذا اللص في المستشفى بحيفا. اما زوجته فمن عائلة معروفة في تل ابيب وقد سجنت يومين، وأنكرت اثناء التحقيق معرفتها بان زوجها لص فأطلق سراحها بكفالة بعد التحقيق معها

روايات الصحف اليهودية عن هيئاتنا

علمت جريدة هابوكر من «مصدر ثقة» ان سكرتارية المجلس الاسلامي الاعلى استلمت كتابا من سماحة المفتي يذكر فيه انه سيسافر الى اوروبا قريبا وان لهذه الرحلة علاقة بضم فلسطين الى شرقي الاردن، وان اقتراح الامير محمد علي قد جعل المفتي وانصاره في موقف حرج، لان المفتي لا يمكن ان يعلن عن معارضته بجلاء لاقتراح الامير المصري، مع ان هذا الاقتراح من شأنه ان يهدم مجد المفتي وان يبذل جميع جهوده في اقناع السوريين بمعارضته»

وتقول هابوكر ان اجتماعا عاما سيعقد في حيفا في اوائل تموز برئاسة المفتي وانصاره للبحث في فكرة تقسيم فلسطين واتخاذ وسائل مقاومتها.»

— وهكذا تظل الروايات اليهودية مستمرة. ومن المؤسف ان تضطر صحفنا لنقل تلك الاخبار، اولا لكي يعرف قراؤنا ما تقوله هذه الصحف عنا، وثانياً لانه صادف أن تحقق بعض ما كانت ترويه هذه الصحف.

موظف في المدينة وبيوع الاراضى

جاءنا مقال طويل حول «تشجيع موظف كبير» في المدينة لاعمال بيوع الاراضي من اليهود. وفي المقال أرقام ووقائع واشارات صريحة.

اننا لا نستطيع التعليق على هذا المقال انتظاراً للتحقيق في محتوياته. لكنه جدير بالاهتمام أيضاً. ومما ورد فيه العبارة التالية: وقد سبق لهذا الموظف أن سمى كثيراً في بيع الاراضى، وأن سافر الي الخارج للسبب المذكور. وهو يسعى الآن بكل جهده. وسيرى العرب أنفسهم أمام حقيقة مرة في المستقبل.»

نكتفى بهذا، ونعد بالعودة اليه.

وايزمن وموقف الصهيونية

نشرت الصحف اليهودية برنامج اعمال المؤتمر الصهيوني العشرين الذي سيعقد في زوريخ يوم ٣ آب القادم ويستمر منعقداً الى يوم ١٤ منه

وسيفتتح الدكتور وايزمن هذا المؤتمر بخطاب سياسي عام يشرح فيه موقف الصهيونية ثم تجري انتخابات الرئاسة والهيئات وتجري بعد ذلك مناقشة خطاب وايزمن واتخاذ قرارات

السلطات تصادر «الاهرام»

وصلت جريدة الاهرام الغراء امس بالطيارة وقد صادرتها الحكومة قبل ان تعرض للبيع في الاسواق اما الاسباب فمجهولة

الى اللواء الشمالى

يسافر صباح اليوم الى طولكرم ونابلس وجنين والناصرة وحيفا السيد خليل يعقوب النحاس لاشغال تتعلق بادارة هذه الجريدة فالرجاء من حضرات الوكلاء والمشتركين تسهيل مهمته.

اليهود وتقرير الحكومة

حملت الصحف اليهودية حملة عنيفة على تقرير الحكومة عن حوادث سنة ١٩٣٦ الذي قدمته لعصبة الامم. فزعمت دافار ان التقرير يحتوي على اخطاء كثيرة وناقشت هذه الاخطاء قائلة ان البلاغات الرسمية هي السبب فيما وقع في التقرير من خطأ

اما جريدة هابوكر فقد اطلقت على هذا التقرير عبارة «مع العرب. وضد اليهود»

نتيجة مباراة هامة

جرت في الساعة الرابعة والنصف من بعد ظهر امس مباراة هامة بكرة القدم على ملعب البصة بيافا بين فريقي النادي الرياضي الاسلامي بيافا ومنتخب القدس على درع الملك غازي وقد تغلب الفريق الثاني على الفريق الاول بأصابتين ضد لا شيء. وحضر المباراة جمهور كبير من الاهالي

هدايا الدفاع

هدية السيارة و٣٢ هدية ثمينة أخرى

تلقينا عدة اقتراحات من قراء كثيرين عن طريق المراسلين والوكلاء. وتجمع هذه الاقتراحات على شيء واحد، هو افساح المجال لعدد اكبر من المشتركين في هدايا «الدفاع» لنيل تلك الجوائز، فلا يقتصر الامر على فائز واحد فقط. وقد رأينا الاقتراح معقولا، فأن غرضنا من هذا العمل لم يكن تجارياً بالمرة كما يعرف القراء أنفسهم ذلك، لاننا نخسر فيه جداً.

وعلى ذلك فقد اضفنا الهدايا التالية التي اقترحها المراسلون والوكلاء بلسان الجمهور نفسه. وقيمة هذه الجوائز الكثيرة والثمينة فوق المئة جنيه. وهي مؤلفة من:

١ ـ عشرة اقلام حبر ماركة «ايفر شارب» الممتازة ثمن القلم فوق الجنيه، من المكاتب كلها

٢ ـ خمس ساعات ماركة زينث الشهيرة الثمينة

٣ ـ اربع ثلاجات جديدة تؤخذ من المخزن المشتراة منه

٤ ـ ثلاثة أجهزة راديو تؤخذ رأساً من المخزن ايضاً

٥ ـ طقمان للتواليت

٦ ـ دراجتان «بسكليت» جديدتان من ماركة مشهورة

٧ ـ ثلاث ماكنات تصوير كوداك

٨ ـ ثلاثة اجهزة فونوغراف جديدة

٩ ـ نصف طقم كنبيات جديد من محل السيد علي الدباغ المشهور

وبذلك يتسنى لـ ٣٢ مشتركا في الهدايا الحصول على هدايا ثمينة كلها كما يرى القراء

والآن امام القراء هدية السيارة وثمنها ٤٠٠ جنيه. وهي كما قلنا يأخذها الفائز من محلات السيد شكري ديب وكيل هذه السيارات. وامامه مجموعة من الهدايا ثمنها اكثر من مئة جنيه. ولو كان باستطاعة الجريدة التضحية اكثر لما تأخرت دقيقة واحدة. لكنها رأت ان تطلب في مقابل ذلك دفع ٥٠ ملا فقط مع كل مجموعة. وهذه الـ ٥٠ ملا يدفعها المشترك مع المكتوب الذي يتضمن الكوبونات الى الوكلاء او الى ادارة هذه الجريدة، مقابل وصل رسمي موقع عليه من الادارة يحتفظ به حتى نتيجة السحب

لم يكن غرضنا تجارة من وراء هذا العمل. وعلى ذلك فمن الواجب الترحيب باقتراح يجعل الفرصة سانحة لـ ٣٣ مشتركا بأخذ الهدايا. ثم بذلك تكون تضحية الجريدة يمكن احتمالها

اما اللجنة التي ستشرف على هذه الهدايا فستكون موضع ثقة الجمهور كله ودعاؤنا الى الله ان ينال الهدايا اشخاص يستحقونها ونقدم لهم معها أخلص تهانينا وتمنياتنا

— حاشية هامة: اقرأ تعليمات اخرى على الصفحة الرابعة

الصحف اليهودية وتنقلات سماحة المفتى

وكان الانباء العربية تذكر بعض المقررات

جاء لهاآرتس من بيروت «ان اجتماعا عقد في بلودان القريبة من دمشق اشترك فيه زعماء من فلسطين وسوريا وترأسه مفتي القدس الحاج امين افندي الحسيني وتقرر في هذا الاجتماع دعوة المؤتمر الاسلامي الثاني للانعقاد فى القدس. وان تعقد اللجنة التنفيذيه للمؤتمر الاسلامي جلسة مستعجلة فى لبنان لتحضير ما يلزم وتعيين موعد عقد المؤتمر. وتألفت لجنة تحضيرية برئاسة الحاج امين افندي الحسيني وحضر الاجتماع رياض الصلح، نبيه العظمه، رشدي الشوا، فخري البارودي، جميل بيهم والداعوق وشكري القوتلي وعادل العظمة»

ويقول مندوب «الوكالة العربية» انه علم ان مباحثات جرت بين سماحة الحاج امين افندي الحسيني وبين اعضاء الكتلة الوطنية بدمشق لانشاء فروع للكتلة فى فلسطين تسير طبق منهاجها على انه لم تعرف نتيجة هذه المباحثات بعد

دار الثقافة العربية

زار مدرسة دار الثقافة العربية فى الثغر مدير اوقاف يافا سعد الدين افندي عبد اللطيف، وقد سره ما رآه من نظام ومقدرة الطلاب العلمية وسجل شكره بدقة المعهد

اصابة جاويش بريطانى

بينما كان جاويش بريطاني راكباً دراجة نارية على طريق القدس ـ بيت لحم اذ اصطدم بصخرة فانقلبت الدراجة واصيب راكبها بجرح بليغ نقل على اثره الى المستشفى

سفر قوة الحدود

ستسافر قوة الحدود الفلسطينية الى الشمال لاستلام عملها فى خلال هذا الاسبوع. وقد اقيمت ثلاثون محطة لاسلكية لخدمه القوة. وكذلك اقيمت عدة محطات لاسلكيه فى جنوب البلاد على حدود صحراء سينا

واجبك
يدعوك الى تشجيع
شركة المواد الحديدية
استعداد لتقديم جميع انواع الحديد

هذا المساء ولآخر هذا الاسبوع يعرض

في سينما النهضة حيفا ـ فلم الشبح الاسود

تأليف الروائي الشهير برنارد هوجن» وهو من اهم الافلام التي اخرجتها

شركة مترو غولدوين ماير «ماركة الاسد» تمثيل ليونيل

باري مور» واليزابت ايلان» وغيرها

من كواكب السينما الساطعة:

مفاجآت رهيبة ـ مشاهد مدهشة

مغامرات هائلة

ممنوع دخول الاولاد دون الـ ١٨ ـ لا تفتكم مشاهدة هذا الفلم

العجيب، واحجزوا تذاكركم مقدما

من شباك السينما

الوكلاء والمستودع

الشركة المصرية البريطانية التجارية — تلفون ١٠٦٢: يافا

القدس

تنقلات عضو مجلس العموم وزياراته

القدس في ٢٧ حزيران — لمراسل الدفاع الخاص — ذهب اليوم المستر ماردي جونس عضو البرلمان البريطاني الى مدينة بيت لحم وزار كنيسة المهد ثم عاد الى القدس وزار الحرم الشريف وكنيسة القيامة واخذ عدة مناظر للاثار المقدسة

زيارة الجريحين العربيين في المستشفى

زار اليوم وفد كبير من اخواننا المسيحيين الجريحين العربيين في مستشفى الحكومة بالقدس واللذين اعتدى عليهما بعض اليهود في شارع بن يهودا

قيام الجند بمناورات في الجبال

قام قبل ظهر اليوم بعض الجنود المقيمين في معسكر جبل سكوبس بمناورة عسكرية تسلقوا فيها جبال قرية شعفاط للاستكشاف على الاراضي الوعرية ثم عادوا الى معسكرهم

في حادث مفتش البوليس العام

اطلقت السلطة سراح ثلاثة اشخاص من القرويين الذين اعتقلتهم بالاشتباه في حادث مفتش البوليس العام ، وذلك لعدم ثبوت التهمة عليهم

قوة من البوليس تدهم بيتا وتفتشه

داهمت قوة من البوليس نهار امس منزل السيد عبد المحسن قطينة واجرت به تفتيشا دقيقا بحثا عن السلاح لكنها لم تعثر على شيء

افتتاح الخدمة اللاسلكية للسفن والطائرات

توجه بالسيارة بعد ظهر اليوم الى محطة الاذاعة في رام الله القائم باعمال الحكومة وقد استقبله هناك المستر وبستر مدير البرق والبريد العام ثم ادار القائم باعمال الحكومة جهازاً خاصاً افتتح به الخدمة اللاسلكية للسفن والطائرات ودائرة البوليس ، وكان ذلك بحضور كل من المستر مودي السكرتير العام بالوكالة ووكيل المفتش العام لدائرة البوليس والمستر ماكلارن حاكم مقاطعة القدس والمستر جيلي مدير الطيران العام والمستر تويدي مدير دائرة المطبوعات وغيرهم من كبار الموظفين . وبعدئذ عادوا الى القدس وكانت ثلاثة مصفحات تسير معهم .

برقية تجارة طبريا الى الحكومة

وردت على وكالة هذه الجريدة في القدس البرقية التالية وهي موجهة الى القائم باعمال الحكومة: تجارة طبريا يعلنون اضرابهم اعتباراً من اليوم احتجاجاً على استبداد شركة احتكار الاسماك في البحيرة وعدم التفات دائرة الاسماك لمطالبنا الحقة . انقذوا مئات العائلات والاطفال من الجوع نطلب العدل — عبد اللطيف ابراهيم .رحمه خالد .سعد احمد حميدة.شاهين عبد القادر زيدان

تفاصيل العثور على آثار ثمينة

بينما كان العمال يقومون امس بحفر النفق الجديد في حقل الزيتون التابع للارمن والمحاذي لكنيسة الصليبية للسيدة مريم في وادي قدرون بالقرب من الجسمانية عثروا على بقايا بناء صليبي معاصر للكنيسة. ولقد كشفت الحفرة عند الطريق العام المار بالوادي بين كنيسة الروم الارثوذكس والجسمانية عن رصيف مبلط على عمق اربعة امتار تحت سطح الارض . ويمكن تتبع الرصيف من الجهة الشمالية حتى غربي كنيسة القديسة ماري وتقدر هذه المسافة بعشرين متراً. وظهر في الجهة الشمالية ، على نفس المستوى ساحة مرصعة بالاسيفساء ويظن انها مدخل الكنيسة . ووجد في تلك الساحة قواعد حائط متينة ، على جانبيها قنطرة مستطيلة الشكل مستندة الى عامود مرتكز في الوسط . وتدل هذه القناطر على وجود اقبية على جانبي الحائط تمتد من الشمال الى الشرق . ويظن ان هناك ساحة خارجية او رواق من الجهه الجنوبية للكنيسة الحالية . وقد وجدت بقايا من العهد الروماني يظهر فيها الفنى البيزنطي بوضوح كما وجدت بعض قطع خزفية لها اهميتها التاريخية

شبوب حريق خسارته خمسة آلاف جنيه

شبت النار حوالي الساعة التاسعة مساء في منجرة السادة متى وانطون خاشو الكائنة في حي المصرارة امام السجن المركزي . وقد خفت الى مكان الحريق قوة كبيرة من الجند البريطاني وفرقة الاطفائية وباشروا في حصر النيران خشية امتدادها الى الاماكن المجاورة لها . وبذل البوليس وفرقة الاطفائية اقصى الجهود لاخماد النيران والمحل غير مؤمن عليه وتقدر الخسارة بخمسة آلاف جنيه .

حيفا

عرائض قرية الطيرة الى الحكومة

حيفا في ٢٧ حزيران — لمراسل الدفاع الخاص : اصبح عدد العرائض التي قدمها اهالي الطيرة احتجاجاً على دائرة الاشغال العامة لانشائها الطريق بين حيفا ويافا بعيدة عن قريتهم ، وحرمان الاهالي من العمل مع اشراف المهندسين اليهود — ٧١ — عريضة قدمها ٧١ شخصاً من اصحاب الاراضي. وفي هذه العرائض طلب الى الحكومة ان لا تمد يدها الى الارض من دون اتخاذ الاجراءات القانونية المنصوص عنها فى قانون نزع الملكية

موقف سكان البراكات ورفضهم الرحيل

لا تزال عملية نقل براكات اراضى الرمل الى ارض حواسه ، مستمرة .وقد بدأ عدد كبير من السكان الذين نقلوا براكاتهم ينامون فيها ، ويزاولون اعمالهم. لكن عدداً من سكان البراكات لم يرضوا بالرحيل الى ارض حواسة . فعادوا الى قراهم

توقع خروج السيد فريد فخر الدين

فهمنا ان السيد فريد فخر الدين الذي لا يزال معتقلا في مخيم المزرعة بعكا سيخرج من سجنه بعد ايام قليلة ليبعد الى نابلس . والمنتظر ان تعدل السلطة عن ابعاده فيكون الافراج عنه بدون قيد ولا شرط ، لانه لم يمكث ٢٠ يوماً بعد سجنه الاول حتى عادت السلطة فقبضت عليه واودعته مخيم المزرعة

انباء تلفونية مختصرة في سطور

عمدت شركة بترول العراق الى تنسيق حوالي ٦٠ عاملا من عمالها العرب ، ولم نعلم السر الذي حدا بهذه الشركة الى اخراج هذا العدد الكبير

— يزداد الاقبال على الاكتتاب في اسهم شركة السينما العربية بحيفا يوما عن يوم وفهمنا ان احد المكتتبين الذين اشتروا عددا كبيراً من الاسهم قد باع جزءاً من اسهمه اول امس بسعر جنيه و٥٠ ملا السهم الواحد بزيادة ٥٠ ملا لكل سهم وهذا يدل على مقدار النجاح الذي بلغته شركة السينما بفضل الجهود التي بذلت في سبيلها

— تبارى بعد ظهر اليوم على ملعب النادي الرياضي الاسلامي بحيفا ، فريق نادي العمال ، وفريق نادي شباب العرب فكانت النتيجة اصابة لكل منهما

نابلس

انتقال وجيه معروف لرحمة الله

نابلس — انتقل الى رحمة الله الوجيه الحاج محمد علي الخياط عميد عائلة آل الخياط بنابلس واحد مؤسسي المستشفى الوطني. وافته المنية في الساعة الثالثة بعد الظهر عن عمر يناهز الخامسة والسبعين قضاها في اعمال البر والتقوى . وستشيع جنازته باحتفال مهيب . رحمه الله رحمة واسعه ، والهم انجاله وآل الخياط الصبر والعزاء .

لتحسين العلاقات بين سوريا وتركيا

استنبول في ٢٧ حزيران — استؤنفت اليوم المباحثات بين الجنرال عصمت اينونو رئيس الوزارة التركية وجميل مردم بك رئيس الوزارة السورية والكونت دي مارتل المفوض الفرنسي الذي وصل اليوم الى استنبول . ويقال ان المباحثات ستؤيد التفاؤل في تحسين العلاقات بين سوريا وتركيا .

نفي وجود قائمة بالنفقات

بيروت في ٢٧ حزيران — اذاع قلم مطبوعات الحكومة اللبنانية بلاغاً كذب فيه ما روته الصحف عن وجود قائمة بالنفقات السرية بين أوراق المرحوم ميشال زكور وزير الداخلية وتبلغ هذه القائمة ٣٠ الف ليرة سورية . وقال البلاغ أن اللجنة التي دققت الاوراق ونظمت ضبطا بها لم تعثر على شيء من هذا

تلد فى العراء فقيرة ضعيفة

المستشفى البلدي يرفض ايواءها ومعالجتها

يأوى الى ارض البصة بيافا عدد كبير من العائلات الفقيرة التي لا تملك قوت يومها ، فى بيوت من «الخيش» لا تقيها حرارة الشمس ولا برد الشتاء ، عيشها ضيق وحالتها بائسة جداً

المستشفى البلدي يرفض

وبين هؤلاء رجل وزوجته ، جاءها المخاض ليلة امس وليس في يد الرجل ما يتبلغ به هو وامرأته . حملها وذهب الى المستشفى البلدي لتلد هناك ويعتنى بامرها ، لكنهما رجعا وحيل بينهما وبين المستشفى بعد ان رفضت رئيسة الممرضات وممرضة اخرى قبول الحامل التى اوشكت على الولادة

ولم يعرف السبب الذي ادي الى هذا الرفض غير (قلة السرر) في المستشفى، كأن الزوجة تشكو ألماً خفيفا أو في امكان زوجها أخذها الى طبيب آخر ينقده أجره . وبعد أن رجعا الى مكانهما جاءهما صديق من جيرانهما فرأى الحالة التي عليها الزوجة فذهب من فوره الى الدكتور خليل افندي ابى العافية وطلب اليه الاسراع في انقاذ الزوجة المريضة التي كانت قد وضعت غلاماً ولم تنته عملية الولادة بعد بل كانت الوالدة في حالة (عسر) شديد .

الولادة فى الخلاء

ولما جاء الطبيب الى المكان شهد الحالة المؤلمة التى عليها الوالدة ولم ير محلا يجلس فيه المريضه لاتمام عملية الولادة فأقام قطعاً من (الخيش) لتختفي المرأة عن اعين المارة اثناء القيام بالعمليه . وقد ظهر ان الام لا يزال فى بطنها جنين آخر وبعد ان انزل الطفل الثاني تنفست الام والزوج الصعداء . هذه المسكينه لا تزال فى دور الخطر ، فقد تصاب بحمى النفاس وهى حالة خطرة اذا لم توجه اليها العناية اللازمة ، فهل يتقدم المحسنون الى مد يد المعونة للزوج البائس والزوجة التي تعاني اشد الآلام ؟ وهل يعرف المستشفى البلدي اهم واجباته ؟

بالرغم عن انها تنزيلات حقيقية

فان محل **المهتدي** بالقدس

يقدم ١٤ جائزة ثمينة

الجائزة الاولى : تربح ثلاجة فخمة ماركة (كولدسبوت) ثمنها ٣١ جنيهاً وكلائها السادة لند وحابي

الجائزة الثانية : تربح راديو جميل ماركة (بيلوت)

الجائزة الثالثة : نمرتين كل نمرة تربح طقم تواليت انيق

الجائزة الرابعة : عشر نمر كل نمرة تربح لتر كولونيا ماركة اوفال الشهيرة

تنزيل حقيقى من ١٥ في المئة الى ٣٠ في المئة

على جميع البضائع

ابتداء من ٢٧ حزيران لغاية ١١ تموز

لكل مشترى بقيمة جنيه واحد حق أخذ تذكرة يانصيب تؤهله لربح احدى الجوائز المذكورة اعلاه

يصير السحب بعد انتهاء التنزيل بيوم تحت مراقبة لجنة من كرام الزبائن وسيعلن عن اسماء اللجنة والرابحين بالجرائد

دسائس الصحف اليهودية

في الصحف اليهودية لمراسليها في حيفا ، ان خمسين درزيا من القرى الدرزية في اللواء الشمالي عقدوا مؤتمرا في فندق كوكب الشرق برئاسة الشيخ سلمان طريف ، قرروا فيه كتابة مذكرة ورفعها الى المندوب السامي ، يطلبون فيها منه حماية الاقليات الدرزية ... من المسلمين ، والا فان الدروز سيهاجرون الى سوريا ... !

من الملك جورج

جاء للصحف اليهودية من وارسو (عاصمة بولونيا) ان فتاة يهودية بولونية اسمها صوفي زنفلد تقطن في ناحية ستانسلافا قد تسلمت شهادة هجرة الى فلسطين من الملك جورج السادس، فقد كانت هذه الفتاة قد رفعت الى جلالته اثناء التتويج طلبا التمست فيه منه ان يتوسط لها في الحصول على هذه الشهادة ، لانها تحب ان تستقر في فلسطين ، فكان لها ما تحب ...

مطلب قرية عربية

ذكرنا ان اهالي قرية باقة العربية طلبوا من دائرة الاشغال ان تساعدهم على تنقية ماء بئرهم الآسن وقلنا ان هذه الدائرة كلفت الاهالي بدفع مبلغ لا يقدرون على دفعه في هذه الظروف الحرجة وقد طلب الينا فريق من اهالي القرية المذكورة ان نلفت نظر المسئولين الى ضرورة تنقية ماء هذا البئر حفظاً للصحة العامة .

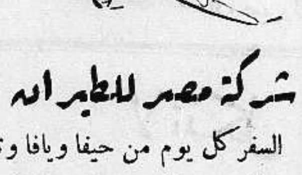

شركة مصر للطيران

السفر كل يوم من حيفا ويافا وتل أبيب والقدس الى بور سعيد والقاهرة والاسكندرية. السفر مرتين كل اسبوع من القدس ويافا وتل أبيب وحيفا الى بغداد . ثلاث مرات يوميا بين القاهرة والاسكندرية وبالعكس . السفر يومياً بين الاسكندرية وبورسعيد والقاهرة واسيوط وبالعكس . الطائرات للركاب والبريد. تطلب الاستعلامات وكافة ما يلزم من وكلاء الشركة او من احد مكاتب السفر

حضرموت المستقلة تصبح مستعمرة

بأمر ... يصدر من مجلس الملك الخاص !

تحت عنواني (الفتح بأمر من المجلس — اقليم مستقل يوضع تحت حكم عدن) نشرت جريدة «الديلي هرالد» لسان حال حزب العمال البريطاني مقالا طويلا بقلم (و. ن. إيوار) نجمله فيما يلي :

تعمل الحكومة البريطانية اشياء غريبة فى جنوب جزيرة العرب — غريبة لانها اذا استمرت قد تصبح اشياء مقلقة بل خطرة

هناك على طول الساحل الجنوبي من جزيرة العرب اقليم اسمه حضرموت يقطنه الحضارمة الذين ما يزالون يفخرون بالاستقلال الذي لهم او الذين يظنونه لهم ، وهم لم يقرأوا بعد تلك الوثيقة المسماة «قواعد النظام الاساسي لعام ١٩٣٧ رقم ٢٤٦)

ان هذا لهو نظام حماية عدن ، وقد صدر فى مجلس الملك الخاص بتاريخ ١٨ آذار من هذا العام . وهو يعرف اختصاصات حاكم مستعمرة عدن وقائدها العام وبه يصبح للحكومة البريطانية تمام السلطتين التنفيذية والتشريعية فى حماية عدن كلها

ويسري هذا النظام على الاقاليم العربية المحدودة فى الجنوب بمستعمرة عدن وخليج عدن ، وفي الغرب والشمال بمملكة اليمن والمملكة العربيه السعودية ، وفى الشرق بسلطنة عومان ، ونظرة واحدة الى الخريطة تريك ان حضرموت داخلة ضمن المستعمرة التي تمارس فيها الحكومة البريطانية جميع حقوق الحكم

والآن بغير رغبة اهالي حضرموت ، وربما بغير معرفتهم ايضا ، يصدر امر فى مجلس الملك الخاص فى لندن وهو يعلن انهم تحت حكم حاكم عدن !

ان حضرموت ارض صغيرة ، ليست على كل حال في مثل كبر الحبشة ولا فى مثل غناها ولكن حتى موسولينى لم يفكر قط بهذا الاصدار البسيط وهو اصدار امر فى المجلس الخاص يعلن به ان الحبشة قسم من مستعمرة تحت الحماية الايطالية

وعليه فان نظام حماية عدن لعام ٩٣٧ لم يحتاج الى كثير من الايضاح ويهم هذا الايضاح الشعوب العربية كلها لا اهالي حضرموت فحسب . . .

بلاغ عن عودة المفوض السامى

بيروت فى ٢٧ حزيران ـ لمراسل الدفاع الخاص — اذاعت المفوضية الفرنسية بلاغا رسميا جاء فيه ان الكونت دي مارتل العميد السامى سيعود الي بيروت يوم الاربعاء الواقع فى ٣٠ حزيران الجاري

اعلان

ان ولدي محمد جمعة البالغ من العمر ١١ سنة مصاب بالنوبة الارضية ومختل الشعور قد هرب من بيتي بتاريخ ١٨ـ٦ـ٣٧ وشوهد بذات التاريخ راكبا بالقطار المسافر من حيفا الى اللد ولم اعلم اين نزل . المرجو ممن يعثر عليه او من يعرف محل اقامته اعلامي او اعلام مكتب جريدة الدفاع بحيفا وله من الله الثواب في ١٩ ـ٦ ـ٣٧

محمد جميل الحلبي فوال بالسوق بحيفا

تقرير بريطانيا لعصبة الامم

« بقية المنشور على الصفحة الاولى »

شخصا (بينهم ١٩٨ يهوديا) وجدوا سبيلهم الى دخول البلاد بطرق غير شرعية ، وا كتشف امرهم فحكم عليهم بالسجن لجرمهم واوصي بنفيهم فنفي منهم ٦٧٤ بينهم ٨٩ يهوديا خـلال العام .

ونفي ايضاً ١٠ يهودو١٢ غيريهود من المسافرين الذين تجاوزوا المدة المسموح لهم بالبقاء فيها في البلاد،ونفي ايضاً ٤٧ يهوديا و٦٧ غير يهودي لذنوب اخرى تختص بالمهاجرة

يضاف الى ذلك ان ١٫٢٢٠ شخصا بينهم خمسة يهودقد نفوا بصورة ادارية الى سوريا والى مصر ، لا كتشاف امرهم على الحدود

من كل صقع

٢٨ — زادت نسبة المهاجرين اليهود من المانيا زيادة يعتد بها ، اذ بلغت ٢٧ في المئة مقابل ١٤ في المئة في عام ١٩٣٥ و١٦ في المئة في ١٩٣٤ ، اما بولونيا التي ترسل ٤١ في المئـة من المهاجرين فظلت وهى المركز الرئيسي للهجرة اليهودية الى فلسطين

وزادت نسبة شهادات الهجرة التي خصصتها الوكالة اليهودية لالمانيا وللاجئين الالمان ، طبقاً لجدول العمال من ١٨ في المئة للمدة الواقعة بين نيسان وايلول ١٩٣٥ الى ٣٨ في المئة للمدة من نيسان الى ايلول ١٩٣٦

لرعاية مصالح العرب

٧٩ — من تدابير العام الى نيسان استمر مندوبو الاحزاب العربية المتحدة التي جاء وصف تآخيها في المادة ٣١ من الفصل التمهيدي للتقرير السنوي لعام ١٩٣٥ . وهم يقابلون الحكومة مجتمعين للتباحث معها في المسائل الخاصة بالمصالح العربية

وفي نيسان ، على كل حال تألفت هيئة اسمها اللجنة العربية العليا ، انها الظروف التي ظهرت فيها هذه اللجنة الى حيز الوجود ، واعمالها الرئيسية موصوفة في القسم الخاص بالسياسة من هـذا التقرير .

وقد استوعبت اللجنة العربية العليا ممثلي الاحزاب المتنوعة بما فيها حزب الاستقلال ورئيس المجلس الاسلامي الاعلى

وبعد ان تألفت اللجنة العربية ، نبذت الاحزاب المتنوعة ما كان بينها من اختلافات موقتاً ، واستمرت الشئون السياسية العربية توجهها هذه اللجنة التي تقدمت بالقضية العربية ايضاً الى اللجنة الملكية اثناء زيارتها لفلسطين

أخذ المنتوجات السورية

٨٠ — كنتيجة للاضراب الطويل ولحملة مقاطعة البضائع اليهودية والمخازن اليهودية ، بذل العرب جهداً في سبيل اعادة تنظيمهم المالي والتجاري ، لينالوا بذلك استقلالهم عن الاقتصاديات اليهودية

وقد تأسست غرفة تجارية منفصلة في القدس ، وأصبح الاتصال بين الغرف التجارية المتنوعة في المدن المختلفة اكثر ظهورا مما كان ، وفتح عدد من المخازن العربية الجديدة

وقد اتخذت ايضا خطوات في سبيل تشجيع استيردات وبيع المنتوجات العربية من سوريا في مكان المنتوجات اليهودية

قدوم الوفد العراقي

٨١ — في شهر آذار مر بفلسطين وفد مؤلف من خمسة عشر من الشيوخ والنواب العراقيين كانوا ذاهبين لحضور المعرض الزراعي في القاهرة وكان مرورهم بفلسطين في طريقهم الى مصر ومنها

وبينما كان هؤلاء في فلسطين ، كانوا ضيوفا على الطائفة العربية ، وقد زاروا الناصرة وجنين ونابلس والقدس ويافا ثم حيفا في طريق عودتهم الى الوطن

الاضراب والحركة الاقتصادية

« الدفاع » بعد كلام طويل عن احوال اليهود ، انتقل التقرير الى ما يلي :

١٠٣ — بلغ التقدير المعدل للايرادات للمدة المالية من اول نيسان ١٩٣٦ الى ٣١ آذار ١٩٣٧ مبلغ ٤٫٥٥٠٫٠٠٠ جنيه و كان التقدير الاصلى ٦٫٠٦٣٫٨٨٧ جنيها

اما النقص الرئيسي فوقع في رسوم الجمارك مليون ج.ف. وفي الرخص والضرائب الخ ٣١٠٫٠٠٠ ج.ف . وفي رسوم المحاكم الخ ١٤٦٫٠٠٠ ج ف . وفي الفوائد ٤١٫٠٠٠ ج . ف . ويرجع السبب في هذه الصدمة للمجموع من الايرادات الى الاضراب

وتقدر المصروفات بمبلغ ٤٫٦٧٠٫٠٠٠ ج.ف. فيكون الزائد من المصروفات عن الايرادات للسنة ١٢٠٫٠٠٠ ج.ف. تقريبا ولا يدخل في ذلك اي مبلغ قد تكلف بدفعه فلسطين لقاء تكاليف القوى البريطانية التي ارسلت مؤقتا الى فلسطين بسبب الاضطرابات الحديثة

وتقدر تكاليف اجراءات الطواريء في الوقت الحاضر بنحو ١٫٢٥٠٫٠٠٠ ج.ف. ومن المنتظر بعد ادخال هذه التكاليف في الحساب ان يبلغ الوفر الذي لدى الحكومة الى ٣١ آذار ١٩٣٧ نحو ٤٫٩٠٠٫٠٠٠ ج.ف، مقابل وفر حقيقي كان يبلغ ٦٫٢٦٧٫٨١٠ ج ف . في ٣١ اذار ١٩٣٦

اعلان

بلدية الناصرة

بموجب قانون بيع المسكرات لعام ١٩٣٥ اطلب اعطائي رخصة بيع المشروبات الروحية لعام ١٩٣٧ للاستهلاك بالمفرق داخل « الفندق العصري » الواقع في ساحة الكراجات ملك السيد واصف اللحام .

الناصرة راجي الصباغ

شجعـــوا
شركة المواد الحميدية

« بقيه المنشور على الصفحة الاولى »

فيها سبعون غواصة . ثم ذكرت اهمية الغواصات للاسطول البريطاني . وقالت : وفي شهر اغسطس سيقوم الاسطول الايطالي بمناورات بحرية عظيمة تشترك فيها وحدات الغواصات كلها ، لاسيما في المسافة الواقعة بين ممر صقلية ورأس بون . ثم ذكرت الجريدة انتشار القواعد البحرية الايطالية

من جبل طارق الى القناة

وذكرت ايضا ان مركز مالطة اصبح في خطر . وان طبروق قريبة جداً من مصر . وان المسافة بين مالطة وصقلية في الطيارة لا تزيد على النصف ساعة . وان مدينتي عصب ومصوع ستصبحان قاعدتين بحريتين ، وبذلك يتحرج مركز بريطانيا . وانتقدت الجريدة اهمال بريطانيا لاسطولها ، ثم نوهت بسيطرة ايطاليا من قناة السويس الى جبل طارق

موسوليني يحمل على الصحف الانكليزية

روما في ٢٧ حزيران — نشرت البوبولو ديتاليا مقالا حملت فيه على البلشفية التي قالت عنها انها ستقبر في اسبانيا . وحملت بشدة على الصحف الانكليزية فقالت عنها انها صحافة تعيش على الأكاذيب ، وتعقد صفقات معيبة بالمختلقات . وان العالم الذي تعيش فيه تلك الصحافة أصبح مشوباً بالخيال والاختلاق . » والمفهوم ان المقال من قلم السنيور موسوليني نفسه .

العرب واليهود في الولايات المتحدة
محطات الاذاعة وبسط الاراء المختلفة

حملت الينا الانباء شدة التنافس القائم بين العرب واليهود في الولايات المتحدة ، في استخدام محطات الأذاعة . فقد اقيمت حفلة تكريم في نيويورك للاستاذ الريحاني حضرها الاستاذ هوكن من جامعة هارفارد الشهيرة . واذيعت خطب هامة في تلك الحفلة

فما قاله البروفسور هوكن ان الوطن القومي بدعة ومأساة سفكت من اجلها الدماء في الاماكن العرب واليهود يعيشون فيها معاً في سلام وأمن وان العالم يراقب مساعي اليهود فى قلق شديد ، لانه بات يعلم بمطالب العرب ومقدار عدالتها ، وبات يرى في وعد بلفور شيئاً قبيحاً

وقد أذيعت هذه الخطبة الهامة ، فاحتج اليهود الى الحكومة وطلبوا نسخ الخطب التى القيت كلها . أما محطة الاذاعة نفسها فعينت يوما لليهود يبسطون فيه آراءهم ، وأخبرتهم أنها — كمحطة أميركية — لا يسعها الا استماع حجج العرب وحجج اليهود أيضاً . وكانت الحفلة برئاسة السيد فؤاد شطارة رئيس الجامعة العربية في نيويورك

ابتداء من يوم الاثنين ٢٨-٦-٣٧
يعرض في
سينما الحمراء الوطنية
فلم « فرسان تكساس »

الرواية التي تريك بطولة ١٨ فارسا في معركة امام الآف من المجرمين ومقاومة هؤلاء الابطال لتلك العصابات المسلحة التي
تهاجم البنوك والقطارات

تمثيل . ابناء قلب مقاطعة تكساس الملتهب ... الفرسان حراس الاحراش
فرد ماك موري . جان او كي

والفاتنة
جان باركر

لا تفوتكم مشاهدة هذا الفلم العظيم المنيء بالمغامرات والمعارك والفروسية
—* احجزوا تذاكركم مقدما *—

الحركة فى الميناء

رست فى ميناء يافا امس الباخرة «اكس كامبيون» وأنزلت ٢٠ راكباً وافرغت ١٧٠ طنا من البضائع المختلفة والباخرة «امال» وافرغت ٥٠ طنا . والباخرة «باتريا» وانزلت ١٢ راكباً وافرغت ٥ اطنان عفش . ورسا ايضا المركب الشراعي «لطيف» وافرغ ١٠٨ اطنان من العفش . والمركب «مسعود» وافرغ ١٠٥ اطنان من العفش . والمركب «توفيق الباري» وافرغ ٤٧ طنا من العفش والمركب «الامل بالله» وافرغ ١٠٥ اطنان من البضائع المختلفة . وقد بلغ مجموع ما افرغ امس الاول ٢٧٥ طنا من مختلف البضائع

الناصرة

قوة تفتش بيتا

ذهبت قوة من "البوليس" العربي والبريطانى الى قرية اكسال صباح يوم الخميس ، وهناك طرقت بيت (سلومه احمد حبش » واجرت فيه تفتيشاً دقيقاً دون ان تعثر على اي شيء

محاولات لبيع الاراضى

لاحظ اهالي قرية معلول ان شخصين من اهل القرية يترددان كثيراً الى مستعمرة (نهلال) ويقال ان لذهابهما هذا علاقة في التآمر على بيع بعض اراض عربية من اليهود فهل يرتدعا عن هذه الاعمال المنكرة ؟

ضحية رعونة سائق

دهست سيارة يهودية للشحن فى صباح الجمعة الماضي فى قرية كفر كنا غلاما عمره تسع سنوات اسمه «محمد على عثمان» وقد توفي فوراً وقد ذهبت قوة من البوليس الى مكان الحادث واعتقلت سائقها اليهودي وفهمت انه كان يسير برعونة ذهب الطفل الصغير ضحيتها

فقد شاب

نعلن للعموم بأن الشاب محمد تلجي من قرية دوره ـ قضاء رام الله البالغ من العمر ١٨ سنة عيناه عسليتان لونه يتارب للشقار معتدل القامة فقد منذ اربعة اشهر بينما كان ذاهباً الى موسم النبي موسى ولا يزال مجهولا محل اقامته . كل من يجده او يعرف محل اقامته ان يعطي علما لاهله في دوره وله لقاء ذلك خمسة جنيهات .

«مطبعة جريدة الدفاع ـ يافا »

كوبونات الدفاع لجائزة السيارة

رجونا في عدد امس حضرات المشتركين في هدية السيارة ان لا يرسلوا كوبوناتهم قبل ٣٠ الشهر الحالي . ويؤسفنا ان يبادر البعض الى ارسال تحاريرهم دون قراءة الشروط المنشورة في عدد امس . لذلك نعود ونكرر الرجاء بان لا يرسل شيئاً قبل ٣٠ الشهر الحالى . ولما كانت رغبتنا ان لا يحرم هؤلاء الذين تسرعوا بارسال التحارير . فباستطاعة كل مشترك استرجاع التحرير وهو محفوظ بالادارة .

وبهذه المناسبه نقول ان كثيرين من المشتركين يطلبون اعداداً ناقصة فباستطاعتهم الحصول عليها اما من الوكلاء او من الادارة مباشرة

أجود ساعات العالم
وأجمل واحدث موديلات
من ساعات زينيت المشهورة
وصلت هذا الاسبوع
الى محلات اسعد بيافا

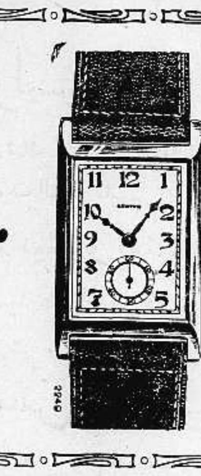

صابون بالموليف يبقى اسبوعين
وغيره يخلص باسبوع واحد

صابون بالموليف يرغي جيداً ويبقى كثيراً . فصابونة واحدة منه مقابل صابونتين من سواه وهو الصابون الوحيد المركب من افخر الزيوت لتجميل الوجه . انظر الى كمية زيت الزيتون فى كل صابونة . ولولا كثرة مبيعه وتصريفه لكان ثمن الصابونة ثلاثة غروش . وهذا هو السر فى ان بالموليف الذى هو افضل صابون فى الدنيا هو ارخص صابون فى الدنيا .

الوكلاء والمستودع
الشركة المصرية البريطانية التجارية — تلفون ١٠٦٢ : يافا

برنامج الاذاعة الفلسطينية

« يوم الاثنين في ٢٨ حزيران سنة ١٩٣٧ »

٦٫١٥ ـ ربابه منفرده وغناء ـ للسيد عثمان ـ ٦٫٣٠ ـ خلاصه الاخبار بالعربية ـ ٧٫٢٠ ـ بزق منفرد وغناء ـ محمد عبد الكريم ـ ٧٫٤٠ ـ قراءة شعريه مختارة للاستاذ ابراهيم طوقان ـ ٩ ـ اشارة الوقت ٩٫٤٠ ـ حفلة غنائية سعاد محاسن ـ ١٠٫٣٠ ـ ختام

ماذا تسمع اليوم

عن محلات السادة دجاني اخوان

« الاذاعة اللاسلكية للحكومة المصرية يوم الاثنين في ٢٨ حزيران »

٦٫٣٠ ـ صباحاً ـ تمرينات رياضية الاستاذ بليغ صفوت ـ ٦٫٤٥ ـ قرآن كريم ـ الشيخ منصور الشامي الدمنهوري ـ ٧٫٣٥ ـ ختام ـ ١٠ ـ اسطوانات ١٠٫١٥ ـ حفلة غنائية ـ فتحيه احمد وفرقتها ـ ١٠٫٤٥ ـ ختام ـ ٢٫٣٠ ـ حفلة غنائية ـ هيام وفرقتها ـ ٣ ـ النشرة الاخبارية والنشرة التجارية بالعربية ٣٫١٠ ـ ختام ـ ٧٫٣٠ ـ حديث طبي ـ وزارة الصحة العمومية ـ ٨ ـ اسطوانات ٨٫٣٠ ـ النشرة الاخبارية ـ ٨٫٥٠ ـ قرآن كريم الاستاذ الشيخ محمد الصيفي ـ ٩٫٥٠ ـ استعراض شهر يونيه ـ ١٢ ـ سلام الملك ختام

لا تتكل على الحظ
ولا تؤمن بالعجائب

انما عليك ان تزبل اراضيك بالسماد الطبيعي
نترات الشيلي ١٦ بالمئة ازوت نتريكي
راجعوا وكيلنا في يافا
السيد خليل التلاوي
تلفون ١٦٤٠
- شارع الدرهلي -

الثلاثاء في ٢٠ ربيع ثاني ١٣٥٦ — ٢٩ حزيران سنة ١٩٣٧

صاحب الامتياز : ابراهيم الشنطي
المحرر المسئول : شوكت حماد
مدير الادارة : عبد الهادي عرفان

الاعلانات | في يافا (ادارة الدفاع) : قسم الاعلانات
في القدس (وكالة) « : تلفون ١٤١٣
في حيفا « « : « ١٢٥٨

الدفاع

جريدة يومية سياسية مصورة

السنة الرابعة — العدد ٩٠٨ — ٤

دار الدفاع: شارع جمال باشا - عمارة المظفر - يافا - فلسطين
العنوان التلغرافي (الدفاع - يافا)
تلفون ١١٨٧ (اربعة خطوط) و١٠٧٥ (خطان) صندوق البريد (٢٥٥)

الاشتراكات | في فلسطين عن سنة ١٥٠
في البريد الداخلي « « ١٨٠
في سائر الاقطار الخارجية « « ٣٠٠

وصول خلاصة تقرير اللجنة الملكية الى القاهرة والقدس. ارسالها الى جدة وبغداد. العفو عن القائد القاوقجي - فلسطين في مجلس العموم. شائعات التقرير

نصف خائفة ونصف محبة

لماذا يحرصون عليه ونحرص على ازالته

نصف خائفة ومحبة

وصفت المانشستر غارديان الحكومة البريطانية حين تصديها لمعالجة مشكلة فلسطين، بـ « أنها نصف خائفة من العرب، ونصف محبة لليهود.» لكن بريطانيا ذات الاساطيل، والجيوش، والملايين أكبر من ان تخاف مليون عربي. انها تستطيع ابادتهم في طرفة عين، اذا ارادت. انها تستطيع اجلاءهم في اسبوع، اذا شاءت. انها لا تعجز عن امرهم، وهي التي لم تعجز عن امور دولية تسندها قوات هائلة، واستعدادات لكن . . .

لكن بريطانيا، وكل دولة غيرها تخشى الحق الساطع الناصع في أشخاص هذا المليون. تخشى ما هو فوق المادة في هذا العدد الضئيل. تخشى الحقيقة الانسانية المتمثلة أعمق تمثيل في عرب فلسطين. تخشى اذا هي ناوأتهم باشد وأفضح مما فعلت، الصدى الرهيب الذي يحدث من جراء ذلك بين ملايين كثيرة مرتبطة بهم، وبين ملايين البشر في العالم

هذا هو الذي تخشاه الحكومة البريطانية في عرب فلسطين. ويجب أن يكون خوفها منهم خوفاً تاماً كاملا، وليس نصف خوف. لكن ما الذي تحبه في اليهود؟ ما الذي تحبه في هذا الباطل المعتدي على حق الغير، ووطن الغير، ومستقبل الغير؟ ما الذي تحبه في الاماني اليهودية الطامعة بالآمنين، الشرفاء، الذين سبق ان قدموا يد الجميل لبريطانيا وهي موشكة على أخطر أزمات الحرب الماضية؟

المانشستر غارديان، وكل انسان في الوجود، تستطيع جوابا على هذا. وتستطيع بهذا الجواب ان تلمح في وجه بريطانيا شيئاً، ولو قليلا جداً، من حمرة الخجل.

خوف بريطانيا من العرب تام. ومحبتها لليهود تامة، للاسباب التي علمت.

لماذا يحرصون عليه

منذ بدء كتابتنا عن الحالة الحاضرة ونحن نطلب الغاء الانتداب كحل سريع يعالج مشكلة فلسطين. فان هذا النظام هو الذي تتسلح به السياسة البريطانية حين تمارس اعمالها في هذه البلاد الضحية. تقول ان التزاماتها، وعهودها، وتعهداتها — كلها مرتبطة بهذا الانتداب، ولذا لا تستطيع حياداً عن هذه السياسة. ووعد بلفور نفسه جاثم في صميم هذا الانتداب. اذن لكي لا تبقى حجة لدى بريطانيا ينبغي زوال هذا النظام المعتم الذي لم يطل عمره في العراق، ولا في سوريا، وهما البلدان العربيان اللذان لا تنقص فلسطين العربية عنهما شيئا في المرتبة

ولقد عرف اليهود قيمة هذا الانتداب لهم، فكانوا دائماً يهددون بريطانيا اذا هي تخلت عنه. أليس هو الذي جعلهم اربعمائة الف في هذه البلاد — وكان عددهم خمسين الفاً قبل وجوده. أليس هو الذي اعطاهم هذه الاراضي الشاسعة، والمستعمرات الكثيرة، ومدينة تل ابيب الواسعة! أليس هو الذي جعلهم موظفين في البلاد يتحكمون بجزء غير قليل من شئونها؟

ثم أليس هذا الانتداب هو الذي سلب العرب حريتهم؟ أليس هو الذي أخرهم مراحل كثيرة عن اخوانهم في البلدان المجاورة؟ أليس هو الذي جعلهم وجهاً لوجه امام خطر صهيوني رهيب؟

كيف اذن لا يحرص اليهود عليه؟ وكيف اذن لا يطلب يهود الولايات المتحدة وساطتها في ابقاء هذا النظام الفاشل، العاجز، المتأخر؟

لكن بقدر حرص اليهود على الوسيلة التي فتكت بحريتنا ينبغي ان يكون حرصنا على إزالتها. ان كل حل لا ينهي هذا الصك، ولا يمزقه، ويحل محله نظاماً آخر جداداً كالذي وجد في العراق، ووجد في سوريا — لا يطمئن العرب، بصورة من الصور، على مستقبلهم ومستقبل بلادهم، ومستقبل اجيالهم نظام مات وهو طفل في العراق، وهو صبي في سوريا، فكيف يستطيع العيش طويلا في هذه البلاد؟ فليقف كل عربي في صف أخيه وجهاً لوجه أمام هذا الكائن الواهي المتعب، الى ان ينحل، ويتفكك، وينهار — الى الابد

ابراهيم

استقالة وزارة اسبانيا

لندن في ٢٨ حزيران — استقالت وزارة قطالونيا الاسبانية. وقد اخذ الرئيس كومبانس في مراجعة الاحزاب واتحادات العمال. وهو يطلب وزارة ذات صبغة حربية تسيطر على الموقف كله ويقول الثوار انهم يواصلون الزحف على شانتاندر. وانهم يستعدون لمهاجمة مدريد.

الاسلام لتخطى الحواجز الدولية المفرقة

لندن في ٢٨ حزيران — يصدر يوم الجمعة القادم كتاب المستر اوين روتر المسلم البريطاني عن الحج الى مكة وعنوانه « حج مظفر ». وقد نشرت (الاوبزرفر) حديثا مع مؤلف الكتاب قال فيه: ان الغاية الاولى من الكتاب هي اثبات ان المبادىء البريطانية كثيرة الشبه بالمبادىء الاسلاميه. ويمكن استخدام الاسلام لتخطي الحواجز الدولية. ثم وصف ما شاهده فى عرفات فقال ان اعلام جميع بلدان الامبراطورية البريطانية تخفق على الخيام الكثيرة العدد التي تقام في موسم الحج عند عرفات. وان لمكة كرامة عظيمة وهيبة هائلة، ولو وجدت فيها محطة للاذاعة وتكلم منها زعيم مسلم لسمعه ٢٠٠ مليون اول اكثر من العالم الاسلامى، فاذا استطاع احد استخدام هذه القوة لنشر مبادىء السلم فلا شك يكون لها اثرها الهائل »

ثم ختم حديثه بقوله: واني اتوقع ان يوضح هذا الكتاب للناس حقيقة معنى الاسلام. وارجو ان ازور مكة مرة اخرى فاظهر للعرب ان البريطانيين ليسوا عديمي العطف والجاذبية كما يميلون ان يعتقدوا فيهم »

أولى حفلات تتويج الملك فاروق

القاهرة فى ٢٨ حزيران — لمراسل الدفاع الخاص — فهم ان اول حفلات تتويج جلالة الملك فاروق ستكون حفلة الجيش، وسيشترك في هذه الحفلة سبعة آلاف جندي. وسيقلد فيها جلالة الملك عصا الماريشالية ويعتبر ذلك اول تقليد جديد فى مصر

العفو عن القائد فوزي القاوقجي

استنبول في ٢٨ حزيران — برح جميل مردم بك مع الكونت دي مارتل استنبول قاصدين الى حلب بقطار الشرق السريع. وقد اعتذر سعد الله بك الجابري عن التصريح بشيء للصحفيين عن مفاوضات مردم بك في استنبول. وعلم ان سعد الله بك اتصل تلفونيا برئيس الوزارة بالنيابة من حلب وابلغه ان مفاوضات الوفد السوري مع الحكومة الفرنسية ادت الى الحصول على عفو عن فوزي بك القاوقجي قائد الثورة الفلسطينية وان هذا العفو سيعلن على اثر وصول الوزيرين السوريين الى دمشق

شنق زعماء الاكراد وتشتيت الشعب

استنبول في ٢٨ حزيران — اتخذ مجلس الوزراء التركى قراراً بتشتيت العنصر الكردي فى تركيا، وذلك باخلاء منطقة درسيم التى يكثر فيها هذا العنصر وتفريقه فى ولايات متباعدة فى تركيا، وان يدمج العنصر الكردي فى العنصر التركى الى ان يضمحل العنصر الكردي تدريجياً. وينص هذا القرار على شنق زعماء الثورة واستيلاء الحكومة على املاكهم والغاء الالقاب التى يتمتعون بها وهى اغا وشيخ وبك

اعتقال ابن أخت تروتسكى بتهمة

موسكو في ٢٨ حزيران — اعتقل الرفيق برونشتين ابن اخت تروتسكي وهو مدير ميناء لينينغراد بتهمة التخريب وتعطيل ١٦ سفينة وبتهمة اتصاله بقنصل دولة اجنبية

اعدام زعماء الثورة في البانيا

تيرانا في ٢٨ حزيران — اعدم اليوم ادهم توت وزير الداخلية السابق وزعيم الثورة الاخير وشقيقه عصمت توت وثلاثة آخرون رمياً بالرصاص بعد محاكمتهم امام محكمة عسكرية.

يهود اميركا وخوفهم على الانتداب

واشنطن فى ٢٨ حزيران — طلب المؤتمر الصهيونى الاربعون من الولايات المتحدة ان تتوسط لدى الحكومة البريطانية على منع خروج الانتداب من يد عصبة الامم، ومقاومة كل ما يتعلق بهذا اذ صدر عن طريق اللجنة الملكية

الساعة الأخيرة

وصول تقرير اللجنة الملكية

ارسال نسخ منه الى جدة وبغداد والقدس لنشره

القاهرة فى ٢٨ حزيران — لمراسل الدفاع الخاص — تلقت السفارة البريطانية في مصر امس بالبريد الجوي نسخ تقرير اللجنة الملكية عن فلسطين والتقرير مصحوب بخريطة جميلة دقيقة الرسم لفلسطين توضح ما اوصت به اللجنة فى شأنها

ارسال التقرير الى جدة بالبريد الجوي

وقد ارسلت السفارة البريطانية نسخة من هذا التقرير الى جدة بالبريد الجوي.

ارسال النسخ الى فلسطين والعراق

اما النسخ الخاصة بالقدس وبغداد فقد ارسلت اليها رأساً من لندن بالبريد الجوي ايضا

سقوط طائرة مسروقة

باريس فى ٢٨ حزيران — د. ن. ب — سقط عند فيلنوف بالقرب من بوردو طائر بطائرته وتوفي على الاثر وثبت من التحقيق انه كان من الطائرين الشيوعيين الاسبان الذي تمكن من سرقة الطائرة من مكانها مغافلا الحارس. وكان يقصد الذهاب الى برشلونة. وهناك طائرة اخرى سرقها الشيوعيون من المحل نفسه واضطروا الى الهبوط بها بالقرب من بياريتز

هل يؤجل نشر تقرير اللجنة

لندن في ٢٨ حزيران — نشرت جريدة « المانشستر غارديان » ما فحواه انه يشاع ان تقرير اللجنة الملكية عن فلسطين سوف لا ينشر قبل نهاية شهر يوليو المقبل، اي بعد انتهاء الدورة البرلمانية في انكلترا. ولا يعرف حتى الان السبب المفاجيء لتأجيل نشره، لكن المفهوم ان انكلترا قد شعرت بأن ما يتضمنه التقرير لا يلاقي ترحيباً لا من العرب ولا من اليهود فاستحسنت ان تتوسع في درسه درساً وافيا قبل نشره باطالة الوقت.

صحيفة المانية وتأجيل تقرير اللجنة

جاء من برلين أن جريدة الدوتشير علمت من مصدر موثوق ان الحكومة البريطانية قررت تأجيل قرار اللجنة الملكية لشهرين. وسيذاع التقرير خلال عطلة البرلمان البريطانى

وزير المستعمرات يتحدث عن فلسطين

لندن فى ٢٨ حزيران — اجاب المستر اورمسبي غور وزير المستعمرات على سؤال فى مجلس العموم بخصوص التعويضات فى فلسطين فقال: لقد جرت الموافقة على التعويض عن الوفيات أو الاصابات الشخصية التى وقعت بسبب الاضطرابات الماضية فى فلسطين. اما التعويضات عن الاملاك التى خربت خلال تلك المدة فهو موضع البحث والاهتمام وفى انتظار استشارة المندوب

منع الصحفيين الانكليز دخول نابولي

لندن في ٢٨ حزيران — منع الصحفيون الانكليز من دخول مدينة نابولي. والظاهر ان الغرض من ذلك عدم اطلاعهم على احوال الجرحى الايطاليين الذين نقلوا من اسبانيا الى مستشفيات المدينة الايطالية.

زواج نسيم باشا من فتاة

فينا في ٢٨ حزيران — أعلن ان محمد توفيق نسيم باشا خطب فتاة نمسوية واسم الخطيبة ماري هوبز والدها يدير فنادق ومطاعم كثيرة في فينا والمفهوم ان عقد القران سيكون في شهر تشرين الاول القادم. وعرف نسيم باشا الفتاة منذ شهرين في فندق لوالدها وكانت تعتني بصحته عناية تامة واراد شكر الاسرة فطلب يد فتاتها.

هتلر يخطب عن السلامة والشرف

فيرتسبدرغ في ٢٨ حزيران — خطب الزعيم والمستشار في اجتماع شعبي حضره اكثر من ٢٠٠٠٠٠ نسمة فقال في تعرضه للسياسة الخارجية وحادث الباخرة لايبسيغ (بعد ما وصف فشل لجنة المراقبة) ان الشعب الالمانى قد اعتبر من هذا الحادث للمستقبل وهو يعرف قيمة الاتفاقات الدولية. واستطرد قائلا: اننا سنعتمد في ظروف كهذه على انفسنا وسنعرف كيف نحافظ على شرفنا وسلامتنا

وخطب الوزير الدكتور فرانك فى شتوتغارت فقال ان الشعب الالمانى يتمنى لاسبانيا الوطنية ان تتغلب على الشيوعية، واننا لا نزال نسعى وراء السلام فاذا اراد العالم المحافظة عليه وجب ان يجري العدل مجراه. وهل يوجد طريقة مثلى للدول العالمية العظمى فى ظهار محبتهم للسلام ورغبتهم فى العدل اكثر من مسألة المستعمرات

أهمية حيفا وطرابلس

لندن في ٢٨ حزيران — تكلم مراسل الديلي تلغراف عن المنافسة الشديدة بين ايطاليا وبريطانيا وخاصة في حوض البحر المتوسط. فقال ان هذه المنافسة قد ادت الى التفكير جديا فى امر المواصلات الفرنسية فى حالة وقوع الحرب. ويرى العسكريون الفرنسيون ان خير وسيلة لضمان مواصلات فرنسا ان تحذو حذو بريطانيا فتنشيء فى طرابلس ميناء حربيا كما انشأت انكلترا فى حيفا

وقد جاء فى حديث للجنرال ويغان الفرنسي ان لفرنسا مصالح فى الهند الصينية لا تقل عن مصالح انكلترا فى الهند وقال: ان أفضل نقطة لانشاء قاعدة بحرية فى الشرق هى طرابلس حيث تنتهي انابيب البتروك العراقي هناك وعلى فرنسا ان تجعل من طرابلس ميناء حراً لسوريا وقاعدة بحرية لفرنسا وكيفما كان الامر فالواجب يقضي على فرنسا بتعزيز قواتها فى الشرق»

جزاء البعثة المجازفة

موسكو فى ٢٨ حزيران — منحت الحكومة الدكتور شميدت وزملاءه السبعة الذين عادوا من القطب الشمالي وسيعودون اليه — ٢٥ الف روبل لكل واحد منهم، ولقب « بطل اتحاد السوفيات » ووسام لينين

الصحف اليهودية توالي نشر الاخبار
عن سفرة سماحة المفتي واقتراح الامير

لا زالت الصحف اليهودية تنشر الكثير عن سمو الامير عبد الله وسماحة المفتي. والغريب انها تنسب اخبارها الى «مصادر عليمة» وكثيراً ما تقول عنها انها عربية. ومن هذه الاخبار ما يأتي:

سفرة سماحة المفتي

علمت ها آرتس من «مصدر خطير» ان المباحثات التي جرت في دمشق وبلودان تقرر فيها ان يكون موقف حزب المفتي والوطنين المعارضين للامير عبد الله موقف الموافق على فكرة الوحدة العربية بشرط انضمام اليمن والمملكة العربية السعودية والغرض من ذلك اضعاف نفوذ الهاشميين وخاصة الامير عبدالله، وان يتولى الملك الامير محمد علي صاحب الاقتراح او امير سعودي. ولا يوافق بصورة ما على تمليك الامير عبد الله او الخديوي السابق. والذين يقولون بذلك يعرفون جيدا ان هذه الفكرة لا تقبل فيرفض حينئذ اقتراح الامير محمد علي. وقد أوجدوا هذا الموقف لكي لا يجابهوا الامير محمد علي بمعارضة صريحة لسعة نفوذه في العالم الاسلامي».

خبر لا يصدق

ونشرت هابوكر رسالة لمكاتبها في لندن تحدث فيها عن خلاف سياسي بين سمو الامير عبد الله وسماحة مفتي القدس وقال ان هذا الخلاف قد ازداد مؤخراً.

ثم زعم المراسل ان بعض زعماء سوريا يقوم بدور الوسيط للصلح بين الامير والمفتي ومنهم الاستاذ احسان بك الجابري وهو يقترح ان يستلم الامير الحكم الاداري في البلاد التي ستتوحد والمفتي الحكم الديني فيها. ثم يقول ان هذه الوساطة لم تنجح، وان المفتي سيسافر الى العراق وانكلترا لبحث ما يتعلق بقضية فلسطين

حول اقتراح الامير

عقد محرر جريدة البورص اجبسيان المصرية حديثا مع الدكتور عبدالرحمن شهبندر عن رأيه في توحيد الاقطار العربية الثلاثة كما اقترح سمو رئيس مجلس الوصاية المصري، فقال الدكتور ان هذا الاقتراح ليس جديدا، لكن الامير اثاره من جديد، لذلك فان العرب يشكرونه عليه. اما الاقتراح فقد اتخذ الآن شكلا جديا اكثر مما يظن البعض. وان انكلترا قد اتخذت بعض الخطوات في هذا الشأن. وقال الدكتور ايضاً ان الهجرة اليهودية هي مدار البحث الآن لتطبيق الاقتراح.

في تنقلات الادارة

غادر يافا امس المستر بادكوك مساعد حاكم اللواء الجنوبي الى القدس محل عمله الجديد، وسيقوم مقامه المستر «مكارن» الذي نقل من القدس الى يافا

دائماً دلالهم عليها

علمنا ان مساعد مدير بوليس منطقة يافا وافق على ان يكون مركز بوليس هاتكفا في قرية سلمة. وقد وافقت دائرة الصحة على ذلك ايضاً، ولما اتصل الخبر باهالي مستعمرة هاتكفا هددوا بنزوحهم عن المستعمرة اذا نقل المركز من مستعمرتهم، وفعلا تم لهم ما أرادوا — وهكذا دلال اليهود على الحكومة

سخافة هذا العام

علمت ها آرتس أن بعض الدوائر العربية تنوى اعلان الاضراب ثلاثة أيام احتجاجاً على مشروع التقسيم

رواية فوق الانتقام

قامت فرقة التمثيل التابعة للمدرسة الارثوذكسية الوطنية بيافا بتمثيل رواية «فوق الانتقام» وكانت هذه الحفلة للسيدات وقد اجاد الممثلون كل الاجادة وستقوم هذه الفرقة بتمثيل الروايه نفسها للرجال في مساء السبت الواقع في ٣ تموز القادم

التقرير والثورة واليهود

ساهمت «البالستين بوست» مع اخواتها الصحف اليهودية العبرية في الحملة على التقرير المرفوع من الدولة المنتدبة الى عصبة الامم عن ادارة فلسطين وشرق الاردن لعام ١٩٣٦ وقالت في مقالها الافتتاحي الذي عقدته في عدد الامس حول هذا الموضوع ان الحوادث سردت في التقرير بشكل يفهم منه ان الثورة التى وقعت في البلاد كان لها ما يبررها، وان وقف الاضراب والاضطرابات نسب الى ملوك العرب وامرائهم بتوسط من اللجنة العربيه العليا، ولم ينسب الى الامدادات العسكرية التي وصلت الى البلاد بقيادة الجنرال دل الذي تجاهل التقرير شكره لجنوده مباشرة بعد وقف الاضراب وانتهاء الثورة، وفي هذا الكلام من الوقيعة بين الجنرال وبين حكومة فلسطين ما فيه ...

كلمة للنائب البريطاني

نشرت «البالستاين بوست» في عدد الامس كتابا من النائب البريطاني السابق المستر ماردي جونس قال فيه انه يصحح لها ما نشرته من ارائه نقلا عن صحيفة عربية، لانه لا يقصد من زيارته هذه لفلسطين الادرس الموقف في فلسطين وتشجيع الآخي (كذا) لا التنافر بين المواطنين من العرب واليهود فلكل فريق ثقافته وكبرياؤه الجنسي

وفي آخر كتابه هذا قال المستر جونس انه سيدلي الى الصحف الفلسطينية كلها ببيان عن رأيه في المعضلة وحلها قبل مغادرته للبلاد

مزقوا العلم البولوني

مزق مجهولون العلم البولوني المرفوع على مقدمة سيارة قنصل بولونيا اثناء كان في تل ابيب صباح امس. وقد احتج القنصل للبوليس، وطلب البحث عن الفاعلين

— فهل يجدهم ؟!

قرض لبلدية يافا

اتصل بنا ان دائرة بلدية يافا طلبت من الحكومة ان تمنحها قرضاً ماليا لتنفيذ بعض المشاريع وتخفيف ازمة العمال العاطلين في المدينة. وحتى الآن لم تجب الحكومة على هذا الطلب الحق الهام

نظر قضايا التعويضات

نظر القاضي البريطاني المستر بودلي امس في قضايا التعويضات لقتلى حوادث الاضطرابات الاخيرة. وبعد ان سمع عدة قضايا اجل اتمام النظر في بقيتها الى صباح اليوم. ونذكر لهذه المناسبة انه سينظر في قضايا تعويضات القتلى اليهود في تل ابيب في اليومين الخامس والسادس من الشهر القادم، وفي يوم ١٩ منه ينظر في قضايا تعويضات قتلى الحوادث الاخيرة في القدس

من جمعية البدو

رفعت جمعية البدو العربية في بئر السبع كتابا جديدا الى المندوب السامي ذكرته فيه بمطالب العرب الوطنية، واستنكرت فيه فكرة التقسيم كل الاستنكار

والكتاب طويل، وهو يحمل توقيع الاستاذ علي النجدي عن جمعية البدو العربية

السطو على شركة

حقق قاضي صلح يافا الاستاذ سمعان افندي داود امس في قضيه السطو على مكتب شركة سيارات غزة بيافا المتهم فيها كل من سعيد محمود حسين أبي دلو، ومحمد علي شريم، ورشاد علي كوثر. وسمعت المحكمة شهادة محمود محمد كرديه وضابط بوليس المدينة الذي حقق في الحادث ثم تأجل اتمام التحقيق الى يوم الاثنين القادم مع تجديد توقيف المتهمين

من اسئلة ودجوود

سيسأل النائب الصهيوني المعروف الكولونيل يوشم ودجوود وزير المستعمرات السؤالين التاليين

١) لماذا يطلق على مفتي القدس في الوثائق الرسمية لقب «صاحب السماحة» مع انه لا يتميز باي شيء غيره من مفتي القدس العديدين !

٢) هل يحقق في فلسطين في مطالب المتضررين اضراراً شخصية فقط، ام هل سينظر ايضاً في مطالب الذين تضرروا من جراء تخريب المحصولات والحيوانات، ومن جراء حوادث السيارات ؟

اصابة في شجار

حدث شجار في قرية بشيت بين عدة اشخاص طعن فيه سليم الجبري عدة طعنات بالغة نقل على اثرها الى المستشفى. وقد اخطر مركز بوليس قطره بالحادث فالقي القبض على المتهمين

صدمه القطار فمات

صدم القطار بالقرب من قرية يبنا خليل رشيد أبو ليده من القرية المذكورة فتوفى على الاثر.

ما تزعمه ها آرتس عن الكف الاسود
كيفية الانتماء للجمعية والمحافظة على العهد

تقول ها آرتس ان ابراهيم أبا العز الذي قبض عليه البوليس أمس في حيفا اعترف بأنه ينتمي لجمعية الكف الاسود. وانه ذكر اسماء بعض زملائه من اعضاء الجمعية. ثم سردت الجريدة تفصيلات الدخول في هذه الجمعية فقالت:

عند ما يرغب العضو في الانتماء للجمعية يحضر امام الرئيس وهو يرتدي ثياب سوداء وعلى وجهه قناع مرسوم عليه ملك الموت. ثم يدخل في غرفة مظلمة، فتعطى له نصائح وعظات مع الآيات. وبعد القسم يتعهد بان يظل محافظاً على اسرار الجمعية مضحياً بحياته من اجلها. ولا يفشي اسرارها حتى امام المشنقة. وكل قرار تتخذه الجمعية يجب ان ينفذه بشجاعة دون أي تراجع أمام أية قوة. وعضو الجمعية الذي يقتل اثناء قيامه بواجبه يموت شهيداً

المجلس الاسلامي الاعلى يكذب جريدة يهودية

جاءنا من المجلس الاسلامي الاعلى البيان التالي حول تكذيب خبر في صحيفة يهودية ... السلام عليكم ورحمة وبركاته. وبعد فان ما جاء في جريدتكم الصادرة في يوم الاثنين الواقع في ١٩ ربيع الآخر ١٣٥٦ — ٢٨ حزيران ١٩٣٧ نقلا عن جريدة هابوكر اليهودية من سكرتارية المجلس الاسلامي الاعلى استلمت كتاباً من سماحة المفتي يذكر فيه انه سيسافر الى اوروبا قريباً وان لهذه الرحلة علاقة بضم فلسطين الى شرق الاردن الى آخر ما جاء هنالك، هو محض افتراء وكذب.»

كوبونات الدفاع لجائزة السيارة

رجونا في عدد امس وامس الاول من حضرات المشتركين في هدية السيارة ان لا يرسلوا كوبوناتهم قبل ٣٠ الشهر الحالي. ويؤسفنا ان يبادر البعض الى ارسال محاريرهم دون قراءة الشروط المنشورة في العددين المذكورين لذلك نعود ونكرر الرجاء بان لا يرسل شيئا قبل ٣٠ الشهر الحالي. ولما كانت رغبتنا ان لا يحرم هؤلاء الذين تسرعوا بارسال التحارير. فباستطاعة كل مشترك استرجاع التحرير وهو محفوظ بالادارة

وبهذه المناسبة نقول ان كثيرين من المشتركين يطلبون اعداداً ناقصة فباستطاعتهم الحصول عليها اما من الوكلاء او من الادارة مباشرة

المناطق التي ضبطت فيها اسلحة
اول هذه جنين وآخرها تل ابيب!

علمنا ان كمية الاسلحة التي ضبطتها الحكومة في الشهر الماضى هي ٢٠٩ مسدسات و١١١ بندقية و ١٨ بندقية من نوع آخر و ٢٦٢٦ طلقة وكانت أولى المناطق جنين، والثانية قسم القرى في القدس، والثالثة نابلس. وكانت آخر هذه المناطق مستعمرة رامات غان حيث ضبط مسدس واحد. اما منطقة تل ابيب فلم يضبط فيها شيء!

يموت فقراً ولا يجد من يدفنه

توفي بعد ظهر امس الاثنين في ارض البصة بيافا شيخ مسن زاد عليه المرض ولم يجد في يده ما يذهب به الى الطبيب او يشتري به الدواء. وقد كان يملك قليلا من النقود صرفها اثناء علاجه بالمستشفى الفرنسوي بيافا وخرج من المستشفى بعد ان نفذ ماله ولم يتم علاجه. وعندما اسلم الروح امس لم يجد اهله الفقراء نفقات تشييعه ودفنه. ولم يقبل المسئولون في المستشفى الفرنسوي اعطاء اهله شهادة بالوفاة ولم تصرح دائرة الصحة بالدفن إلا بعد تسلمها شهادة بالوفاة من الدكتور خليل افندي ابى العافية

اعلنوا عن بضائعكم في جريدة الدفاع

بعد حادث مؤثر

على اثر حادث المرأة الحامل التي وضعت امس في البصة بعد ان رفض المستشفى البلدي قبولها، صحب الاستاذ "الشيخ عيسى ابو الجبين زوجها الى دائرة الصحة وبحث مع اطبائها واقنعهم بضرورة ارسال سيارة الصحة. لنقلها الى المستشفى هي وطفلاها. وبهذه المناسبة نذكر الحوامل بضرورة مراجعة مستوصف الاطفال في البلدة القديمة قبل ميعاد وضعهن بشهر ليتمكن المستوصف من ارسالهن الى مستوصف رعاية الطفل المزود بوسائل راحتهن

دليل عربي مصور

عزم السيدان اكرم الخالدي ونادر المولوي على اصدار كتاب «الدليل العربي المصور لفلسطين وشرق الاردن» وستجمع فيه صور ونبذ عن تاريخ حياة الشخصيات والمشتغلين بالحركة الوطنية واصحاب المصالح والاعمال الحرة في فلسطين وشرق الاردن. وقد اعدت لهذا المشروع الاستعدادات اللازمة. وسيعلن في الصحف قريباً عن شروط الاشتراك في الدليل وعن بقية التفصيلات اللازمة

تقرير بريطانيا لعصبة الامم
الهجرة وبيوع الاراضي والمال المخزون
اعانات الحكومة للمشاريع اليهودية وللمنكوبين

— ٣ —

وقفنا بالامس من هذا التقرير عند المادة ١٠٣ الخاصة بأثر الاضراب على الحركه الاقتصادية، ومنها انتقل التقرير الى ما يلي:

اغلاق ميناء يافا

١٠٤ — خلال عام ١٩٣٦ بلغ مجموع من دخلوا فلسطين من المهاجرين ٣١،٦٧١ مقابل ٦٤،١٤٧ في العام الذي قبله

وتناقصت قيمة الواردات من ١٧،٨٥٣،٠٠٠ في عام ١٩٣٥ الى ١٣،٩٠٠،٠٠٠ في عام ٩٣٦ بينما تناقصت قيمة الصادرات من ٤،٧٦٦،٠٠٠ تقريبا في عام ١٩٣٥ الى ٤،٠٤٠،٠٠٠ فى عام ١٩٣٦

ومما لا بد من الاشارة اليه على كل حال ان ميناء يافا قد اغلق لنحو ستة اشهر وان النقص في الصادرات يعود الى نقص محصول الاثمار الحمضية فى موسم ١٩٣٥ ـ ٣٦، كما هو واضح من صادرات ١٩٣٦

الاراضي المباعة

١٠٥ — يقدر عدد ما بيع من دونمات الاراضي في عام ١٩٣٦ بـ ٧٦٠٠٠ دونم قيمتها ٤،٩٢١،٠٠٠ ج. ف. يقابل ذلك ١٨٧،٠٠٠ دونم بلغت قيمتها ١١،٧٢٠،٠٠٠ في عام ١٩٣٥

البناء والفواكه

١٠٦ — تقدر الاموال التي استثمرت في بناء العمارات في ١٩٣٦ بمبلغ ٤،٠٠٠،٠٠٠ ج. ف. مقابل ٧،٠٠٠،٠٠٠ ج. ف في عام ١٩٣٥

١٠٧ — لمت المساحة التي زرعت باشجار الاثمار الحمضية ٢٠،٠٠٠ دونم مقابل ٢٨،٠٠٠ دونم في عام ١٩٣٥ و ٥٠،٠٠٠ في عام ١٩٣٤

المال في البنوك

١٠٨ — خلال ١٩٣٦ بلغ ما سجل من الشركات ١٨٣ برأس مال ١٠٣٨٠٠٠ ج. ف. مقابل ٢٩٨ برأس مال ٣،١٢٠،٠٠٠ ج. ف في عام ١٩٣٥، وزادت ٥٠ شركة رؤوس اموالها من ١،٠٦٠،٦١١ ج. ف الى ١،٨٩٣،٣٧٨ ج. ف يقابل ذلك في عام ١٩٣٥ ان ٥٥ شركة زادت رؤوس اموالها من ١،١٨٢،٠٠٠ ج. ف الى ٢،٩٥٢،٠٠٠ ج. ف.

وفي ٣١ كانون الاول ١٩٣٦ بلغت النقود المتداولة ٥،٦٢١،١٣٤ ج. ف مقابل ٦،٥٦١،١٣٤ ج. ف كانت في يوم ٣١ كانون الاول عام ١٩٣٥

وبلغت الودائع الموجودة في البنوك يوم ٣١ كانون الاول ١٩٣٦ نحو ١٦،٦٠٠،٠٠٠ ج. ف مقابل نحو ١٦،٠٠٠،٠٠٠ في ٣١ كانون الاول عام ١٩٣٥

ملاحظات متنوعة

«الدفاع:» تكلم التقرير فيما تبقى من مواد الفصل السابق (ومجموعها كلها ١٤٠ مادة) عن تناقص واردات الحكومة منذ اواخر عام ١٩٣٥ بسبب حالة اوروبا السياسية المضطربة، وبسبب الاضطرابات التي نشبت في فلسطين، وانتقل من ذلك الى الكلام عن الاتفاقيتين التجاريتين اللتين عقدت اولاهما مع الحكومة المصرية بتاريخ ١٨ آب ١٩٣٦ وعقدت ثانيتهما مع الحكومة العراقية بتاريخ ١٤ كانون الاول من العام نفسه، وبعد كلام طويل عن الغابات والاحراج والاراضي وعما قوبل به نبأ وفاة الملك جورج الخامس في فلسطين. وعن وفاة ديزنكوف رئيس بلدية تل ابيب بعد مرور ايام على احتفاله ببلوغ السبعين من عمره. انهى التقرير هذا الفصل وانتقل بمواد جديدة الى فصل (الوطن القومي اليهودي)، ومن مواد هذا الفصل ننقل ما يلي:

تزايد عدد اليهود

٥ — خلال ١٩٣٦ تسجل ٢٩،٧٢٧ يهوديا كمهاجرين كان بينهم ٦،٩٨١ من العمال والعاملات و ٥،٧٨٠ من طبقة الرأسماليين ومن معهم من الذين هم عالة عليهم و ٩،٤٩٥ جاءوا الى فلسطين ليكونوا عالة عن اقاربهم المقيمين فيها

وفي اواخر ١٩٣٦ قدر عدد السكان اليهود بنحو ٣٨٤،٠٠٠ اي ٢٩ في المئة من مجموع سكان البلاد.

الاراضي المنهوبة

٦ — اشترى اليهود خلال العام ١٨،١٤٦ دونم من غير اليهود بمبلغ ١٥٨،٨٢٦ جنيها مقابل ٧٢،٩٠٣ دونمات ثمنها ١،٦٩٩،٨٢٦ جنيها اشتروها في عام ١٩٣٥ وقد احتج العرب احتجاجات صارخة على بيع الارض لليهود، وحملوا على المتهمين بتسهيل انتقال الاراضي للملكية اليهودية حملات شديدة في الصحف والاجتماعات والمساجد

٧ — منحت الحكومة ٤٦٠ دونما من اراضى الدولة الواقعة جنوبى يافا لنقابة العمال اليهودية، لتنشيء عليها مشروعا لاسكان العمال على اسس تعاونية وتنظر الحكومة ايضا في تأجير ساحة من اراضي الدولة جنوبى تل ابيب ونهر العوجا نفسه لبلدية تل ابيب لاسكان العمال وانشاء محطة لتوليد القوة لشركة كهرباء فلسطين

وصادقت الحكومة على تأجير قسم من اراضي الدولة شمالى قرية المغار في اللواء الجنوبى (نحو ٨٠٠ دونم) لنقابة المزارعين اليهودية لتنشيء عليها مستعمرة تتسع لمئة من عائلات العمال

اعانات الحكومة لليهود

٨ — صادقت الحكومة على ان تمنح اليهود في سنة ١٩٣٦ — ٣٧ المالية الاعانات التالية:

٤٢،٠٠٠ جنيه للمدارس التابعة

«البقية على الصفحة الثالثة

تقرير بريطانيا لعصبة الامم

« بقية المنشور على الصفحة الثانية »

للمجلس الملي
٦،٦١٨ لانشاء مدارس جديدة
٢٤،٠٠٠ جنيه لمدرسة التجارة الزراعية
١٠،٤٤٧ جنية للشؤون الزراعية
٦،٩٤٠ للمباحث الزراعية

١٥ — جاء في هذه المادة ان الحكومة منحت الاعانات الآتية للمنكوبين اليهود

١٥،٩٦١ جنيه للاجئين الى تل ابيب من يافا
٦٣٩ جنيه للاجئين الى القدس من الخليل
١٤٩ جنيه للاجئين الى طبريا من بيسان

فيكون المجموع ١٦٧٤٩ جنيهاً

مؤتمر صانعي الاحذية

عقد صانعو الاحذية الوطنية أمس اجتماعاً بحثوا فيه برنامج العمل الذي سيقره المؤتمر المزمع عقده في القدس ، وقد حضر هذا الاجتماع ، وفد عن حيفا ، وأوضح السيد جورج منصور الغاية التي سيعقد المؤتمر لاجلها . ويعقد اليوم « الثلاثاء » اجتماع القدس الذي سيكون آخر الاجتماعات التمهيدية التي عقدت لتهيئة الجو الملائم للمؤتمر .

من قرية للجنة

جاءنا بامضاء وكيل امام قرية الزيب وكثير من وجوهها ومختارها ، كتاب مفتوح الى اللجنة العربية العليا يقولون فيه ان السلطة القت القبض منذ شهرين على شابين من قريتهم هما احمد الشيخ عبد الرازق ومحمد حسين الجوهر ، بموجب قانون منع الجرائم ، وبما ان اغلب المعتقلين اطلق سراحهم وبما ان عائلات هذين الشابين في منتهى البؤس، فالقرية ترجو من اللجنة العربية العليا الاهتمام بأمرها جداً
رسالة صفد

حفلة مدارس صفد

صفد في ٢٨ حزيران — لمراسل الدفاع الخاص — اقيمت بعد ظهر ٢٦ الجاري حفلة رياضية كبرى على ملعب المدرسة الثانوية اشتركت فيها المدارس الثانوية وغيرها ، وكانت الالعاب في غاية الدقة والنظام ، اثارت اعجاب المتفرجين وكانوا اكثر من الف نسمة، وقد وزع المستر كيث روتش حاكم اللواء الشمالي الجوائز على الفائزين في السباق ورفع الانفال ، ثم شكر مديري واساتذة المدارس، وهنأ مدينة صفد على وجود مثل هذه الهيئة الصالحة فيها ، ونحن بدورنا نهنىء الاساتذة علي شمث، سعيد مراد ، ومحمود العابدي على نجاح هذه الحفلة .

طبيب صحة صفد

صفد — لثقة دائرة الصحة العامة بالدكتور الياس افندي سكرية عهدت اليه بالاشراف على دوائر الصحة بطبريا وبيسان وسمخ ، بالاضافة لعمله في صفد والحولة .

القدس

محاولة عبور نهر وتبادل العيارات

القدس في ٢٨ حزيران — لمراسل الدفاع الخاص — ذهبت صباح هذا اليوم عشر سيارات مملوءة بالجند البريطاني ومعهم المدافع الرشاشة ، وجهتها طريق اريحا الجسر . وقد علمنا انها ذهبت لتعقيب اشخاص مسلحين كانوا يحاولون الدخول الى حدود فلسطين فمنعهم البوليس من ذلك . وقد اصدرت دائرة الامن العام البلاغ الرسمي التالي : في الساعة الثالثة من صباح اليوم شاهدت دورية البوليس سبعة اشخاص مسلحين كانوا يحاولون قطع النهر ليدخلوا الى الحدود الفلسطينية عن طريق المخاضة . وقد تبودل بين الطرفين اطلاق العيارات النارية ، ثم انسحب الاشخاص واختفوا دون ان يقع لاحد أذى .

اجتماع لمدراء البنوك الاجنبية

عقد في الساعة الرابعة بعد ظهر اليوم اجتماع كبير في ادارة خزينة الحكومة حضره مدير الخزينة ومديرو خمسة وعشرين بنكا من البنوك الاجنبية ، وترأسه المستر هرول المفتش العام للبنوك الاجنبية . ودام هذا الاجتماع اكثر من ساعتين

عمال مطبعة الحكومة يقسمون اليمين

عينت الحكومة خمسة عشر عاملا لتنضيد الحروف في مطبعة الحكومة وقد اقسموا اليوم اليمين امام المستر مودي السكرتير العام بالوكالة

عودة موظفين بعد انتهاء اجازاتهم

عاد الاستاذ محمد كمال كبير موظفي دائره المطبوعات الى عمله بعد اجازة عشرة ايام وكذلك عاد الاستاذ شكري المهتدي رئيس قلم محكمة الاستئناف العليا بعد اجازة شهر

يموت في امريكا ويدفن هنا

وصل القدس بقطار الصباح المثري اليهودي شلومو لمبورط الذي قضي نحبه في اميركا وأوصى بدفنه في فلسطين . وقد سار في جنازته عدد كبير من الساسة اليهود وغيرهم . واتخذت السلطة الاحتياطات اللازمة خلال سيرهم في الشوارع

سقوط شرفة بمن عليها واصاباتهم

بينما كان اسعد شحيبر واقفاً على شرفة داره مع زوجته وولده وفتاتين من اقاربه يشاهدون الحريق قرب السجن المركزي ، سقطت الشرفة فوقع من عليها الى الارض مغشياً عليهم ،وقد اصيبوا برضوض في اجسامهم وجاءت سيارة الاسعاف التابعة لدائرة الصحة ونقلتهم جميعاً الى مستشفى الحكومي . وحالة البعض منهم خطرة وقد غصت ساحة المسكوبية باقاربهم للاطمئنان عليهم

قضية طريفة امام محكمة العدل

كان المحامي زلكمن اليهودي قد قدم طلباً الى حاكم اللواء لتأسيس جمعية من شأنها الدعاية لجعل فلسطين احدى مستعمرات التاج، ورفض الحاكم الطلب ولم يصرح له بتأسيس هذه الجمعية . وقد رفع المحامي قضية امام محكمة العدل العليا على حاكم اللواء ، وتعين يوم الاثنين ١٢ تموز القادم للنظر في هذه القضية .

هل وصلت خلاصة تقرير اللجنة

علمنا من مصدر مطلع ان خلاصة تقرير اللجنة الملكية وقد وصل اليوم الى القدس

جنين

تأجيل حفلة المدارس بضعة ايام

جنين في ٢٨ حزيران — لمراسل الدفاع الخاص — كان قد تقرر اقامة حفلة رياضية لمدرسة ذكور جنين وطلاب مدارس القرى اليوم « الثلاثاء » الا انه طرأ على الملعب ما دعا الى تأجيل الحفلة الى يوم السبت القادم

حيفا

القبض على متهمين بالكف الاسود

حيفا في ٢٨ حزيران — لمراسل الدفاع الخاص — علمت انه قبض اليوم على شخصين علاوة على الاشخاص الخمسة الذين قبض البوليس عليهم بتهمة الانتماء الي جمعية الكف الاسود وانتحر أحدهم مساء أمس . وقد أرسلت جثته الى عكا حيث دفنت هناك .

انفجار هائل ومقتل عربيين واصابتان

حدث في الساعة الرابعة والنصف بعد ظهر اليوم انفجار مريع في محجر في هدار كرمل أصاب عربيين توفيا في الحال ، واصيب اثنان آخران بجراح بالغة

المحكمة المركزية في قضية اسلحة

تابعت المحكمة المركزية اليوم النظر في قضية ابراهيم محمد عبوشي وحسن احمد زاهر وداهر احمد داهر المتهمين بحيازة خمس بنادق ومسدس وقنبلة وذخيرة فحكمت على الثاني بالسجن سبع سنوات وبرأت ساحة الاثنين

انها طالبة يهودية وتحمل مسدسا

قبض امس على اليهودية راحيل خالسكين ، وهي طالبة في بلاد الانكليز ، جاءت فلسطين لزيارة اهلها لحيازتها مسدساً وبعض الطلقات

فرقة يوسف وهبي تمثل روايتين

يمثل الاستاذ يوسف بك وهبي في يومي الاربعاء والخميس على مسرح سينما النهضة بحيفا روايتي « صرخة الدم و« ما وراء الستار »وقد تعهد هاتين الحفلتين نادي شباب العرب . وبالمناسبة نذكر ان الاستاذ رشيد الخوري اقام للاستاذ وهبي حفلة تكريم في بيته منذ يومين دعا اليها لفيفا من كرام الاصدقاء والشباب .

تأخذ منهم الضرائب وتهمل امرهم

جاء وكالة هذه الجريدة اليوم عدد من سكان حي الشاذلية بحيفا وشكوا اهمال البلدية امرهم وعدم عنايتها بشوارعهم واحيائهم المليئة بالغبار والاقذار رغم ان سكان هذا الحي يدفعون الضرائب والرسوم . وقد كانت تلجأ البلدية في حالة عجزهم عن الدفع الى الحجز على بيوتهم وأثاثهم . وعلمنا منهم انهم يفكرون في توقيع عريضة يرفعونها الى القائم باعمال الحكومة ويرسلون صوراً عنها الى حاكم اللواء ورئيس لجنة البلدية اذا استمرت البلدية على اهمال امرهم

عودة شاب من مكان ابعاده

عاد الى حيفا الشاب السيد محمود منور الذي ابعدته السلطة الي صفد على اثر خروجه من مخيم المزرعة بعكا . والجميع هنا ينتظرون عودة السيدين الحاج حسين حماده واسعد حامد اسوة باخوانهم

انباء تلفونية مختصرة في سطور

— نقل محمود الشيخ حسين الى مستشفى الحكومة بحيفا اليوم بحالة خطره على اثر اعتداء أربعة اشخاص مجهولين عليه . ونقلت هيام عبدالرازق من ترشيحا الى المستشفى نفسه لان مجهولا أطلق عليها عياراً نارياً أصابها في ظهرها .

— سرق مجهولون أمس عدداً من اسلاك التلفون من دائرة بريد حيفا وقد عثر على هذه الاسلاك اليوم في احدى البراكات في اراضي عرب الرمل

— فهمنا أن ادارة الجمرك عينت مديراً انكليزياً في جمرك حيفا بدلا من السيد نجيب الحبش المستقيل . وقد كان الناس ينتظرون تعيين موظف عربي خلفاً له . فنسأل لماذا اقدمت دائرة الجمرك على هذا العمل الذى يدل على عدم رعاية لحقوق العرب .

نابلس

حفلة رياضية في مدرسة النجاح

نابلس في ٢٨ حزيران ـ لمراسل الدفاع الخاص — اقامت امس روضة الاطفال التابعة لمدرسة النجاح الوطنية حفلة الاطفال السنوية في قاعة مدرسة النجاح . وقد دعي الى هذه الحفلة وجهاء المدينة واولياء طلاب الروضة . وفي الساعة الخامسة بعد الظهر افتتح الاستاذ اديب افندي مهيار مدير المدرسة الحفلة بكلمة رحب فيها بالمدعوين ، وانشد بعد ذلك الاطفال نشيداً ترحيبيا ثم تحية العلم . وعقب ذلك قام الاطفال بألعاب جميلة منها لعبة الاهرام ومبارزة السيف والترس ورقصة «الدبكة» ثم انشد فريق منهم اناشيد وطنية شعبية بالبستهم الجميلة المؤلفة من العلم العربي فسر لها الحاضرون. وفي النهاية وزع الاستاذ جميل افندي كمال الجوائز على الفائزين . وبهذه المناسبة نشكر مدير المدرسة الوطنية اديب افندي مهيار وعبد الودود افندي رمضان ومعلمات المدرسة للاهتمام بهذا المعهد الوطني

طبريا

بحارة طبريا والمفاوضات مع الحكومة

طبريا في ٢٨ حزيران — لمراسل الدفاع الخاص : أعلن بحارة طبريا اضرابهم امس وقد ابرقوا للقائم باعمال الحكومة ودائرة الزراعة والاسماك والهيئات الوطنية . وتألف منهم وفد قابل القائمقام وقدم له احتجاجاً على تعنت الشركة وفي صباح اليوم ارسل القائمقام اليهودي في طلب سبعة من البحارة لمقابلته فذهب نحو مئة بحار الى دائرة الحكومة وهناك بلغهم القائمقام ان شركة الاسماك في طبريا قد اقامت قضية عليهم تتهمهم فيها بالتحريض على إضراب البحارة بالتهديد والقوة واشهدت على ذلك عدة اشخاص . فاجاب الوفد بالنفي ومع هذا انذرهم القائمقام باعتقالهم بموجب قانون منع الجرائم اذا حدث اي عمل من البحارة. ونحن نستغرب هذه التصرفات مع فئة تطالب بحقوقها المسلوبة

— افرجت السلطة امس عن الشاعر الشعبي السيد مصطفى يوسف بدوي الذي كان معتقلا في مزرعة عكا

الخفراء الذين اكتشف السلاح عندهم

استأنفت محكمة مركزية يافا امس المؤلفة من المستر كراسل رئيساً وعضوية عزيز بك الداودي والدكتور سليم شحاده النظر في قضية الخفيرين اليهوديين المتهمين بحيازة الـ ١٧ مسدساً اوتوماتيكياً و ٢٦٩ طلقه نارية وكانت المحكمة قد استمعت في جلساتها السابقة لشهادات سبعة شهود من رجال البوليس الذين ضبطوا الحادث في مستعمرة اغرو بنك ، واعتقلوا الخفيرين متلبسين بالجرم . وكانت جلسة امس لاعطاء القرار فذكر الرئيس في حيثيات الحكم انه يوجد في مستعمرة اغرو بنك ٩٠ خفيراً من البوليس الاضافي و ٥٠ بندقية يقوم على حراستها ثلاثة خفراء . وبما ان المسدسات والطلقات التي ضبطت لا يعلم من الذي وضعها ، وبما ان الخفيرين المتهمين توليا حراسة الاسلحة ،ويظن ان خفراء غيرهما وضعوا المسدسات والطلقات التي ضبطت ولا يمكن الجزم باتهامهما ، لذلك تقرر المحكمة براءتهما .

فرح ينقلب الى مأتم حزين

حدث في الساعة الحادية عشرة من مساء ليلة اول امس اثناء الاحتفال زفاف السيد احمد بنات ان اطلق شقيق العريس عدة طلقات ناريه من مسدس ابتهاجا بعرس اخيه على ان الطلقه الاخيرة لم تخرج من فوهة المسدس فحاول شقيق العريس اصلاح مسدسه فانطلقت الرصاصه واصابت ابنة خالته فدخلت من ساعدها الايمن الى بطنها واستقرت في الامعاء . وقد استدعى الدكتور موسى التلاوي فوجد حالتها خطرة تستدعى نقلها الى المستشفى . وفي الساعة الواحدة بعد منتصف الليل توفيت متأثرة من الاصابة وانقلب العرس مأتماً وفى الساعة الخامسه والنصف صباحاً القى القبض على مطلق الرصاص

مدرسة بيت دجن

بيت دجن — تعرض مدرسة بنات بيت دجن بمناسبة انتهاء السنة المدرسية اشغال البنات من خياطة وتطريز ورسم وغير ذلك من الاعمال اليدوية بين الساعة الثانية والخامسة بعد ظهر اليوم « الثلاثاء » للرجال وغدا « الاربعاء » للسيدات

في الطريق
بقلم ابراهيم عبد القادر المازني
اكثر من ٦٠ قصة في ٥٠٠ صفحة
يصدر في شهر سبتمبر
قيمة الاشتراك ١٠ قروش
الثمن بعد الطبع ١٥ قرشا
القيمة ترسل بعنوان المؤلف : شارع فاروق رقم ٢٢١ بمصر
يقفل الاشتراك في منتصف اغسطس

اثبتت الاحصاءات الطبية في انجلترا ان وفيات الاطفال تقع بنسبة ٢٥ في المئة في خلال السنة الاولى من ولادتهم وان ٦٠ في المئة من هذه الوفيات ترجع الى التغذية الغير الصحيحة • فاذا كانت هذه هي الحال في انجلترا ذات الجو البارد فماذا تكون بالحرى في بلاد حارة كالقطر المصري !

وقد اجمع الاطباء على ان لبن الام السليمة هو افضل غذاء للرضيع • فاذا عجزت الام عن تغذية طفلها لضعف لبنها او قلته او لاي سبب اخر فيتحتم استبداله بطعام اخر يحوي العناصر الحيوية الموجودة في لبن الام بنسبها الصحيحة •

وحيث ان لبن الام تزداد فيه عناصر التغذية تدريجيا كلما نما الطفل وزادت قواه الهاضمة وبالتالي حاجته الى غذاء اقوى فمن البديهي ان تغذية الطفل يجب ان تكون تدريجية تمشيا مع التغذية الطبيعية •

وهذا هو السر في ان البان «اللنبريس» تصنع على ثلاث درجات كل منها خاص بمرحلة معينة من حياة الطفل وكل منها محتو على المقادير الصحيحة لكافة العناصر الحيوية الموجودة في لبن الام في تلك المرحلة

اطلبوا من الوكلاء والشركة المصرية البريطانية التجارية شارع اللنبي بيروت كتاب التغذية الصحيحة للاطفال « طبعة ثانية » الذى يعلمكم كيف تدراون عن اطفالكم اخطار التغذية السيئة يرسل اليكم مجانا برجوع البريد

أطعمة «اللنبريس»
تماما كلبن الام
طعام لكل مرحلة من حياة الرضيع

الوكلاء والمستودع
الشركة المصرية البريطانية التجارية — تلفون ١٠٦٢ : يافا

هدايا الدفاع

هدية السيارة و٣٢ هدية ثمينة أخرى

تلقينا عدة اقتراحات من قراء كثيرين عن طريق المراسلين والوكلاء. وتجمع هذه الاقتراحات على شيء واحد، هو افساح المجال لعدد اكبر من المشتركين في هدايا « الدفاع » لنيل تلك الجوائز، فلا يقتصر الامر على فائز واحد فقط. وقد رأينا الاقتراح معقولا، فأن غرضنا من هذا العمل لم يكن تجارياً بالمرة كما يعرف القراء أنفسهم ذلك، لاننا نخسر فيه جداً.

وعلى ذلك فقد اضفنا الهدايا التالية التي اقترحها المراسلون والوكلاء بلسان الجمهور نفسه. وقيمة هذه الجوائز الكثيرة والثمينة فوق المئة جنيه. وهي مؤلفة من:

١ ـ عشرة اقلام حبر ماركة « ايفر شارب » الممتازة ثمن القلم فوق الجنيه، من المكاتب كلها

٢ ـ خمس ساعات ماركة زينث الشهيرة الثمينة

٢ ـ اربع ثلاجات جديدة تؤخذ من المخزن المشتراة منه

٤ ـ ثلاثة أجهزة راديو تؤخذ رأساً من المخزن ايضاً

٥ ـ طقمان للتواليت

٦ ـ دراجتان « بسكليت » جديدتان من ماركة مشهورة

٧ ـ ثلاث ماكنات تصوير كوداك

٨ ـ ثلاثة اجهزة فونوغراف جديدة

٩ ـ نصف طقم كنبيات جديد من محل السيد علي الدباغ المشهور

وبذلك يتسنى لـ ٣٢ مشتركا في الهدايا الحصول على هدايا ثمينة كلها كما يرى القراء

والآن امام القراء هدية السيارة وثمنها ٤٠٠ جنيه. وهي كما قلنا يأخذها الفائز من محلات السيد شكري ديب وكيل هذه السيارات. وامامه مجموعة من الهدايا ثمنها اكثر من مئة جنيه. ولو كان باستطاعة الجريدة التضحية اكثر لما تأخرت دقيقة واحدة. لكنها رأت ان تطلب في مقابل ذلك دفع ٥٠ ملا فقط مع كل مجموعة. وهذه الـ ٥٠ ملا يدفعها المشترك مع المكتوب الذي يتضمن الكوبونات الى الوكلاء او الى ادارة هذه الجريدة، مقابل وصل رسمي موقع عليه من الادارة يحتفظ به حتى نتيجة السحب

لم يكن غرضنا تجارة من وراء هذا العمل. وعلى ذلك فمن الواجب الترحيب باقتراح يجعل الفرصة سانحة لـ ٣٣ مشتركا بأخذ الهدايا. ثم بذلك تكون تضحية الجريدة ممكن احتمالها

اما اللجنة التي ستشرف على هذه الهدايا فستكون موضع ثقة الجمهور كله ودعاؤنا الى الله ان ينال الهدايا اشخاص يستحقونها ونقدم لهم معها أخلص تهانينا وتمنياتنا.

اللد

الى اشخاص ينوون بيع أرض

اللد في ٢٨ حزيران — لمراسل الدفاع الخاص — علمنا ان بعض الملاكين في قرية الحديثه ينوون بيع قطعة ارض تبلغ مساحتها نحو ٣٠ دونماً الى ايهود مستعمرة بن شيمن المجاورة، عن طريق وسيط من القرية المذكورة. فهل يتقي البائعون والوسيط الله ويتفادون وقوع هذه الكارثة. وقد أكد لنا المصدر الذي جاء لنا بهذا الخبر المزعج صحته. واعطانا الاسماء، الا اننا نحجم عن ذكرها الآن لعل الراغبين في البيع والوسيط معا يرتدعون عن هذه المحاولة المؤلمة والا اضطررنا لنشر الاسماء.

الى الدوائر الدينية واهل الخير

يقوم بعض المصلحين من ابناء هذه المدينة بجمع ما تيسر من اهل الخير لاعادة بناء بيت الصحابي الشيخ زكي الدين الانصاري رضوان الله عليه، الذي انهدم في زلزال سنة ٢٧ جانب منه وتصدع الجانب الآخر. وقد كلفت بلفت نظر الهيئات الدينية لهذا العمل الجليل. ومن اولى باظهار أضرحة الشهداء من دوائر الاوقاف ومحبي الخير من الاهلين.

الى اصحاب السيارات وسائقيها

جاء الصيف وجاءت حرارته فلكي تضمنوا سلامة محركات سياراتكم استعملوا زيوت فيدول المستخرجة من اشهر ينابيع الكاز في العالم

VEEDOL

زيوت فيدول

تجدونها في كل مكان

اعلان

صادر من دائرة اجراء يافا

عدد ١٣٧ سنة ٣٧

الدائن: شاؤل عزرا بلبول وعزرا شاؤل بلبول

المديون: يوسف ورشيد قنديل البديوي وخديجة صالح سيد احمد وصفيه خميس البديوي من سلمه

مصدر الحكم: عقد رهن ٢٠٨٧ — ٣٤ تاريخ ١٤ — ٣ — ١٩٣٤

بلوك ١٨ قسيمة ٩١ المساحة ٣٢ دونم و ٤٦٥ متراً الحصة ٧٥٩ متراً من ٢٩ دونم القرية سلمة. الاوصاف بيارة مشجرة اشجار برتقال من مدة ثمانية سنوات باعتبار الدونم الواحد يحتوي على ستين شجرة ٤ في ٤. ثمن الدونم الواحد بما فيه المنافع المبنية في القسيمة ٩٠ بمبلغ مائتين جنيه فلسطيني

بلوك ١٨ قسيمة ٩٠ المساحة ١٤٤ متراً الحصة ٥٤ متراً من ٨٤ دونماً القرية سلمه الاوصاف قطعة ارض بها غرفة سقف كرميد فيها بئر وموتور دوتس ١٢ راس نمره ١١٠٣٩٦ وبركة صغيرة وطلومبه ٤ انش وتخشيبة زنكو مقسمة لاربعة غرف سقف كرميد وطريق خصوصيه

بناء على قرار رئاسة اجراء يافا سيطرح في ميدان المزايدة العلنيه بعد مضي خمسة ايام من تاريخ نشر هذا الاعلان الاملاك المبينة اعلاه خاصة المديونين لقاء الذمة المطلوبة منه الى الدائنين البالغة ١٥٨٩ جنيه فلسطيني والرسوم والمصاريف النظامية

فمن له رغبة في شراء الملك المذكور فليتقدم الى المزايدة بدائرة اجراء يافا بيوم الاثنين والخميس من كل اسبوع الساعة الرابعة بعد الظهر ويضع اسمه ومقدار المبلغ الذي يدفعه وديبوزيتو عشرة في الماية او كفالة من احدى البنوكه في ذيل القائمة المحفوظة بدائرة الاجراء والاحالة الموقتة تكون بعد مضي ثلاثين يوماً من تاريخ القائمة المذكورة ثم تعاد المزايدة ثانية على ان يقبل الضم عليها في الماية خمسة لمدة خمسة عشر يوما وبعده تحال هذه الاملاك قطعياً لاسم المزاود الاخير وتجري المعاملات اللازمة حسب الشروط المبينة في قائمة المزايدة ولاجله صار اعلان الكيفية توفيقا للمادة ١٠٢ من قانون الاجراء

تحريراً في ٢٨-٦-١٩٣٧

مأمور اجراء يافا

فياض الخماش

تحذير

نعلن للمسافر الكريم انه يوجد سيارة خاصة اسعد ابو عياش تقف عادة باول شارع سلمة بيافا وهي من لون « سيارات الشركة الشمالية » ولكنها لا تخص الشركة المذكورة وليس لها علاقة بها لذلك فادارة الشركة غير مسئولة عن المسافرين واماناتهم بهذه السيارة والسلام

مدير الشركة السيارات الشمالية

اعلنوا

في جريدة الدفاع

انتقال شاب

الى دار البقاء

الناصرة في ٢٨ حزيران لمراسل الدفاع الخاص: قصفت يد المنون المأسوف على شبابه جميل يوسف حماتي البالغ من العمر (٢٢) عاما على اثر مرض الم به لم تنجح معه وسائل الاطباء وقد سير بجنازته بعد ظهر السبت باحتفال مهيب سارت فيها البلدة كبيرها وصغيرها وكان يتقدم النعش عدد كبيرا من الاكاليل، كما جاءت وفود من الخارج اكثرها من طبريا حيث كان عمله هناك وبعد الصلاة عليه ابنه كل من السادة الاستاذ حبيب بواردي، ابراهيم عوده، ميشال نصار، اديب سليم الخوري، خليل حاج وآخر من اقرباء الفقيد بكلمات اسالت العبرات. ثم ووري الفقيد التراب بين الحزن والاسى. فللفقيد الرحمة ولآله جميل الصبر والعزاء

« مطبعة جريدة الدفاع ـ يافا »

واجبك

يدعوك الى تشجيع

شركة المواد الحديدية

استعداد لتقديم جميع انواع الحديد

الزيت الزيتون

للمونة والسمن

الحلبي الحديدي الممتاز

تجده في محل

نجيب القطان

اطلبوا بالحاح

ماركته المسجلة

على التنك

برنامج الاذاعة الفلسطينية

« يوم الثلاثاء في ٢٩ حزيران سنة ١٩٣٧ »

٦ر١٥ ـ اسطوانات عربية ـ ٦ر٣٠ ـ حديث الى المزارعين بالعربية ـ ٧ر٢٠ ـ ٧ر٤٠ ـ حديث اجتماعي ـ للاستاذ حسن الكرمي ـ ٩ ـ اشارة الوقت ٩ر٣٠ ـ حفلة غنائية ـ ماري عكاوي ـ ١٠ر١٠ ـ حفلة موسيقية فرقة استوديو الاذاعة ـ ١٠ر٣٠ ـ ختام

ماذا تسمع اليوم

عن محلات السادة دجاني اخوان

« الاذاعة اللاسلكية للحكومة المصرية يوم الثلاثاء في ٢٩ حزيران »

٦ر٣٠ ـ صباحاً ـ تمرينات رياضية الاستاذ بليغ صفوت ـ ٦ر٤٥ ـ قرآن كريم ـ الشيخة وهيبة سالم ـ ٧ر٣٥ ـ ختام ـ ١٠ ـ اسطوانات ـ ١٠ر١٥ ـ حفلة غنائية ـ الأستاذ علي محمود وفرقته ـ ١٠ر٤٥ ـ ختام ـ ٢ر٣٠ ـ مساء اسطوانات ـ ٣ ـ النشرة الاخبارية والنشرة التجارية بالعربية ـ ٣ر١٠ ـ ختام ٧ ـ الاستاذ محمد هاشم ـ ٧ر٣٥ ـ قرآن كريم الاستاذ الشيخ منصور الشامي الدمنهوري ـ ٨ر٣٠ ـ النشرة الاخبارية ـ ٨ر٤٥ ـ حفلة غنائية ـ الاستاذ يحيى السعودي وفرقته ـ ٩ر١٥ ـ حديث ـ الاستاذ احمد فتحي ـ ٩ر٤٠ ـ حفلة غنائية ـ سعاد زكي وفرقتها ـ ١٠ر١٥ ـ اسطوانات ـ ١٠ر٣٥ حفلة غنائية ـ سعاد زكي وفرقتها ـ ١١ر١٥ ـ سلام الملك ختام

ضروري

لكل مكتب اقتناء

ماكينة ـ RoYAL

المشهورة في جميع انحاء العالم

سهلة الكتابة، متينة التركيب، ظريفة الشكل، ذات احجام مختلفة وحروف واضحة.

ولها امتيازات كثيرة لا تجدها لغيرها من الآلات الكاتبة. اسرع واقتنيها لأنها تجلب لك الحظ

— المتعهدون الوحيدون —

مكتبة فلسطين العلمية

لصاحبيها بولس سعيد ووديع سعيد

القدس — يافا — حيفا

شارع يافا تلفون ١٢٩ شارع بسترس تلفون ١٩٠ شارع ستانتون تلفون ١٢٨٠

الوكلاء والمستودع

الشركة المصرية البريطانية التجارية — تلفون ١٠٦٢ : يافا

هذا المساء ولآخر هذا الاسبوع يعرض

في سينما النهضة حيفا ـ فلم الشبح الاسود

تأليف الروائي الشهير برنارد هوجن » وهو من اهم الافلام التي اخرجتها

شركة مترو غولدوين ماير « ماركة الاسد » تمثيل ليونيل

باري مور » واليزابت ايلان » وغيرها

من كواكب السينما الساطعة:

مفاجآت رهيبة ـ مشاهد مدهشة

مغامرات هائلة

ممنوع دخول الاولاد دون الـ ١٨ ـ لا تفتكم مشاهدة هذا الفلم

العجيب، واحجزوا تذاكركم مقدما

من شباك السينما

الصابون النقي

مصنوع من زيت الزيتون الممتاز

الصابون المطهر ذو الرائحة الذكية

ماركة

شجرة الزيتونة

احذروا التقليد من مصنوعات معمل علمي وسالم النابلسي ـ بنابلس — يطري البشرة وينعش الجسم ويكسبه رائحة ذكية

اطلبوه من الباعة

الوكلاء. السادة: نجيب القطان ـ يافا، حسن قليبو ـ القدس، محمد الحفار ـ الشام، قسطندي نجالي ـ حيفا، صفدي وحلبي ـ عمان

الاربعاء في ٢١ ربيع ثاني ١٣٥٦ — ٣٠ حزيران سنة ١٩٣٧

السنة الرابعة — العدد ٩٠٩ — ٤

الدفاع

جريدة يومية سياسية مصورة

صاحب الامتياز : ابراهيم الشنطي
المحرر المسئول : شوكت حماد
مدير الادارة : عبد الهادي عرفان

الاعلانات: في يافا (ادارة) الدفاع : قسم الاعلانات
في القدس (وكالة) * : تلفون ١٤١٣
في حيفا * * : * ١٢٥٨

دار الدفاع : شارع جمال باشا - عمارة المظفر - يافا - فلسطين
العنوان التلغرافي (الدفاع - يافا)
تلفون ١١٨٧ (اربعة خطوط) و ١٠٧٥ (خطان) صندوق البريد (٢٥٥)

الاشتراكات: في فلسطين عن سنة ١٥٠
في البريد الداخلي * * ١٨٠
في سائر الاقطار الخارجية * * ٣٠٠

جلسة الوزارة الخاصة لدراسة التقرير - التقرير يتناول تغيير نظام الحكم . عرضه على عصبة الامم لخطورته - نشره وسياسة الحكومة معاً - المندوب يحضر ومعه السياسة

وصل التقرير

بضع صفحات فيها مبعث مستقبل جديد لفلسطين ، لا ندري أهو مستقبل السلام ، والتقدم ، والثقة ، أم هو مستقبل يشبه الحاضر الكئيب المملوء بالشكوك ، والشوائب ، والمفاجآت . وبعد ايام تصل سياسة الحكومة البريطانية ، فما ندري أهي إقرار لحلول اللجنة ، أم هي مخالفة وانتباذ . وفي اسبوعين ستنشر خلاصة التقرير ، والسياسة الجديدة ، وستقرأ البلاد صفحة غدها وعليها بسمة الرضى ، او حمرة الغضب

أي مستقبل أعدوه لك يا فلسطين ، بعد عيش حببوا لك فيه العدم ؟ هل اهتزت الضمائر فأصرت على التغيير ، أم ثقلت عليها وطأة السياسة القديمة ، فقدمت للمنتظرين ما اعتادوه ولكن في لون جديد ، وشكل جديد ، وأسلوب جديد ؟ هل اقتنع السادة رئيس واعضاء اللجنة بضرورة وضع هذه البلاد في حالات اقتصادية وسياسية تفضي الى تقدم باذخ — أم سيطبقون عليها سياسة «وضع البلاد في حالات اقتصادية وسياسية تساعد على انشاء الوطن القومي» ؟

هل يكون هذا الشيء المجهول الجديد ثمناً عادلا لحقوقنا ، وثمناً أعدل لتضحياتنا ، ام سوف يضم طلاء براقاً جميلا يخدع العين الناظرة ، ويخفي المستور الذي اذا لم تره الابصار رأته البصائر ؟ هل يقضي على أساليب السياسة القديمة من «مقدرة البلاد على الاستيعاب» وتحقيق وعد بلفور ، والتمسك بالالتزامات — أم يرى في هذه اخاديع لا يجوز أن تخرب بلاداً ، وتشتت شعباً ، وتوجد مشكلة معقدة لا تحل ، تظل موضع قلق لاصحاب هذا الوطن ، وموضع قلق للامبراطورية نفسها ؟ هل ينزل على هذه الارض المتعطشة للحرية مطراً يبعث فيها الحياة الزاخرة بالآمال والاماني ، أم ينقض عليها صاعقة تزيد في العذاب عذاباً ، وتزيد في الخراب هدماً وتخريباً ؟

هل يجيء بالحل الجديد الذي ارتقبته البلاد اعواماً واعواماً بعد آلام ، ومشقات ، وتضحيات ، ام يبعث بطلسم يزيد في ظلمة الحالة الحاضرة ، ويظل بالبلاد على هوة النهاية الكئيبة ، ذات المآسي والفواجع ؟ هل يمسح على جبين الوطن بيد ملائكية ذات حنان وحب ، ام يصفعه فيرده الى ما كان تخوفاً ، وتشدداً ، وريبة عما هو موجود وعما هو سيكون ؟

لقد درست اللجنة طويلا ، قبل مجيئها الى فلسطين ، واثناء وجودها في البلاد ، وبعد عودتها منها . وما من ريب عندنا في انها كانت متعبة تحس بثقل المهمة ، وتشعر ان يدها يجب ان تتريث عشر مرات قبل ان تكتب عشر كلمات . فهناك العرب ينتظرون ومعهم حقهم ، وعقيدتهم ، ومن ورائهم عدالة الارض والسماء ، واخوان لهم في القومية والدين كثار العدد يحصون ملايين وملايين . وهناك اليهود ومعهم ما يسمونه «الحق التاريخي» الذي لا يعتبر سوى اسطورة من الاساطير ، ولكن من خلفهم اليهودية العالمية ، والذهب الجرار . وهناك ، بعد هؤلاء وأولئك ، بريطانيا واقفة وبيدها خارطة الامبراطورية فيها المصالح ، والمواصلات ، ونقاط الدفاع في وجه اعتداءات الدول . — امام هذا كله وقفت اللجنة حيرى ، مبددة الفكر والخاطر ، تحاول التوفيق بين المستحيل ، أو تقول ما يعتقده كل انسان الحق كائناً ما يكون الامر

على اي الوجهين جاءنا هذا الشيء الجديد ، فاننا مرتاحون جداً الى المستقبل . متى قرأناه علمنا هل كان كفاحنا ناقصاً لم يقنع بريطانيا ، ام هل كان تاماً أقنعها . وعلى الحالين لا نرى بأساً ما دمنا نعتقد بحقوقنا ، وما دمنا نرى العدم في ضياع هذه الحقوق . فليس يقعد الامم عن اهدافها ما يقوله غيرها عنها . وما كانت الاوراق ، والاحكام ، والتقارير لتثني الشعوب عن بلوغ مآربها الشريفة ، لايمانها بانها يجب ان تعيش ، وان تعيش أسلم انواع العيش ، واشرفه ، وأمثله . سنجعل خططنا الوطنية قائمة على الصراحة ، كما كانت ، الى حد كبير . سنضع ميثاقاً وطنياً يوقعه من لا تحول الاعتبارات بينه وبين توقيعه . وسنكون امة «علانية» وظاهر لا باطن له على كل حال

ومن الصكوك ما يشرف دولة ، ومنها ما يوقعها في الهاوية . فمعاهدة العراق أراحت بريطانيا في موضع خطر من مواضع الامبراطورية ، وكذا معاهدة مصر . لكن وعد بلفور جعلها أمام العالم كله حائرة ، لا تدري أي سبيل تسلك . فمن أي نوع ترى سيكون تقرير لجنة اللورد بيل ، وسياسة الحكومة البريطانية؟

ان الذي نرجوه أن تكون الحكومة البريطانية قد اعتقدت بنياتنا في نيل الحق المزهو بالحرية والحياة . وان الذي نرجوه أن تكون ، لذلك ، قد شطبت على السياسة الماضية فلا عودة إليها . بهذا وحده يستقر عيش هذا البلد ، وينعم بالقداسة التي أودعتها اياه العناية الالهية . وبدونه سوف يظل تراه مبللا بالدمع ، مسطراً بعبارات الخطيئة

ابراهيم

نشر التقرير والسياسة معا

عودة لمندوب فى اوائل تموز

في حوالي اليوم العاشر من الشهر القادم ، تنشر خلاصة تقرير اللجنة الملكية مع سياسة الحكومة . اما الخلاصة فهي الان تحت الترجمة . واما سياسة الحكومة فالمفهوم ان المندوب السامي سيأتي بها معه . وسوف لا يتأخر عن التاريخ المضروب لعودته في اوائل الشهر القادم .

المندوب السامى والسياسة

والذي علمناه جيداً ان السر آرثر واكهوب ساهم الى اكبر حد في وضع سياسة الحكومة على اساس التقرير . وأن سفره الى لندن كان لهذا السبب ، وبناء على طلب من الوزارة البريطانية . وقد راجع معها تقرير اللجنة ، وأبدى ملاحظاته التي تناولتها الوزارة بعين الاعتبار . وعلى ملاحظات التقرير ، وآراء اللجنة الملكية ، ووجهة نظر المندوب السامي ، بنيت السياسة التي ستذاع مع التقرير .

تكذيب المانشستر غارديان

وعلى هذه المعلومات الأكيدة فغير صحيح ان سياسة الحكومة سيتأخر نشرها الي آخر شهر تموز كما جاء امس في البرقيات نقلاً عن جريدة المانشستر غارديان . وقد علمنا ان هذا الخبر كله عار عن الصحة ، لان التقرير وسياسة الحكومة ينشران معاً حوالي اليوم العاشر من الشهر المقبل ، كما ذكرنا . وقد اتصل بنا ان هذا النشر سيكون في اليوم السابع من الشهر القادم ، وهو ما لا نجزم به .

انتظار نشر التقرير

أما محتويات التقرير فلا نستطيع ان نقول شيئاً عنها . ونعجب للخارطة الانيقة التي جاءت مع خلاصة التقرير ، عن فلسطين . لكننا نحتفظ بالملاحظات الى وقت آخر .

وقد عقدت بعض الصحف اليهودية مقالات حول مشروع التقسيم نضرب صفحاً عنها ، وننتظر اذاعة التقرير والسياسة .

صديقنا الاستاذ الدكتور يوسف هيكل ، ننشر صورته لمناسبة صدور كتابه القيم الثمين «القضية الفلسطينية ، تحليل ونقد» مصدراً بمقدمة نفيسة بقلم الدكتور محمد حسين هيكل بك . وفي عدد الغد نذكر كلمة حق وانصاف عن هذا الكتاب الجديد الذي لا نشك في سعة انتشاره لما اشتمل عليه من معالجات دقيقة ، وابحاث عميقة هامة ، في رأي موفق

بريطانيا مستعدة لكل طارىء حربي

لندن في ٢٩ حزيران — القى المستر توماس انسكب وزير تنظيم الدفاع خطاباً عن استعدادات الحكومة البريطانية قال فيه ان القوى البحرية اكثر اليوم استعداداً منها في أي زمن مضى . وان لديها كميات كبيرة من الزيوت المخزونة والاسطول البريطاني اكثر اساطيل العالم أهبة في هذه الايام . وقد ضرب أعلى رقم قياسي في القدرة الميكانيكية الحربية . ولديه كميات هائلة من المواد الخام مجهزة للظروف . وتنظم توزيع الاغذية للمحاربين وغيرهم اثناء القتال

انجاز اسراب الطيارات بسرعه

ومنذ اعلن برنامج التسلح اصبح ١٢٠ سربا جويا على استعداد تام ، ماعدا سرباً واحداً فقط . وان كل هذه الاستعدادات والتأهبات اقيمت لغرض الدفاع فقط وليس لاي غرض آخر .

ستالين

لا يمشي بجنازة امه

توفيت في ٤ حزيران الجاري والدة الرفيق ستالين دكتاتور روسيا الحديدي . ونشرت «الدفاع» في برقياتها الخاصة ذلك في حينه . ووالدة ستالين في السابعة والسبعين من عمرها توفيت بالسكتة القلبية في منفاها بعد تناولها طعام الفطور ولم يكن بجوارها غير مربية ستالين التي تبلغ من العمر ٩٩ سنة . وقد طيرت المربية النبأ الى الطبيب الذي حضر بعد وفاتها ولم يجرؤ احد على ابلاغ النبأ لستالين وقد عرفه صديقه الحميم الرفيق كاجو نيفتش وزير المواصلات فكتمه عن ستالين طول اليوم . ولما عرف ستالين الخبر سكت وانعقد لسانه لكنه استعاد قوته

واستأنف عمله حتى انبثق الفجر . وكانت ام ستالين دينة تكثر من الصلاة وتظل طول ليلها في التعبد وكانت تحفظ خطب ابنها عن ظهر قلب . وعرضت جثتها لوداع الاصدقاء ثلاثة ايام في تفليس ولم يتمكن ابنها من وداعها الوداع الاخير لان اعماله حالت بينه وبين تأدية هذا الواجب ودفنت دون ان يراها .

اقفال

بورصة باريس واعلان الموراتوريوم

باريس د . ن . ب . — اقفلت الحكومة الفرنسية البورصة ، واصدرت موراتوريوم تجاريا لمدة غير محدوده . وقرىء بيان عن السياسة المالية في مجلسي الشيوخ والنواب وعن مقاومة المضاربات وتأبى الوزارة اصدار اي تعديل فى سياستها هذه . وطلبت هذه السلطات العمل حتى ٣١ اغسطس القادم . واعلن رئيس الوزارة انه يريد الموافقة على برنامجه ، فصدق المجلس على كلامه بأغلبية ٣٩٠ صوتاً مقابل ١٤٢ فاعتبر ذلك بمثابة الثقه بالوزارة

البحث عن سم الافاعى المخيفة

موسكو فى ٢٩ حزيران — ارسل معهد الابحاث الطبية في تشقند بعثة لصيد الافاعي . وقد عادت هذه البعثة تحمل ٢٣ غراماً من سم الافاعي و٤٦ أفعى وحيتين من نوع «الكوبرا» والغاية من صيد هذه الافاعي القيام بتجارب واسعة لمعالجة داء السرطان بمساعدة سم الافاعي

بريطانيا وفرنسا في المراقبة لوحدها

لندن في ٢٩ حزيران — د . ن . ب — اجتمعت اللجنة الفرعية لعدم التدخل برئاسة اللورد بليموث ، للنظر في اقتراح الحكومة البريطانية في أن تملأ هي الفراغ الذي احدثه انسحاب المانيا وايطاليا من المراقبة . وقد سافر سفير المانيا في لندن من برلين طائراً الى العاصمة لحضور الاجتماع . ومع ان هذا القيام في المراقبة مكان المانيا وايطاليا يكلف مصروفات كثيرة فقد رحبت صحف فرنسا وبريطانيا بالمشروع . وطلبت الحكومة البريطانية أن يكون على ظهر بوارجها رجال محايدون للاشراف على سير العمل . ووافقت الدول على ذلك ما عدا المانيا وايطاليا .

تصريح ممثل ايطاليا فى اللجنة

وقد صرح ممثل الحكومة الايطالية ان جندياً ايطاليا واحداً لم يغادر ايطاليا الى اسبانيا منذ انسحاب الحكومة الايطالية من المراقبة . وستعقد اللجنة في ٢ تموز القادم . وتتشاءم المانيا وايطاليا من النتيجة لان من الصعب الاتفاق بعد الفشل الذي وقع

تسوية الحدود بين العراق وايران

بغداد في ٢٩ حزيران — لمراسل الدفاع الخاص — وقع وزير الخارجية ووزير خارجية ايران اتفاقية على الحدود بين البلدين وافق عليها الطرفان وبهذا سويت مشكلة الحدود نهائياً

جميل بك المدفعي الى سوريا

دمشق في ٢٩ حزيران — لمراسل الدفاع الخاص — يصل مساء اليوم أو غدا قادماً من بغداد بالطيارة فخامة جميل بك المدفعي لقضاء فصل الصيف في سوريا .

استمرار القاء القبض والاعدام السريع

موسكو في ٢٩ حزيران — اعدم اليوم ٣٧ من الموظفين في حدود سيبيريا بتهمة اعمال التخريب وقبض على ابن شقيقة تروتسكي مدير ميناء لننغراد السابق والجميع متهمون بالتجسس لحساب اليابان ، وهذا عدا تهمة الهدم والتخريب في السكك الحديدية

الساعة الأخيرة

جلسة خاصة لتقرير اللجنة الملكية

التقرير يتناول نظام الحكم نفسه فى البلاد

لندن في ٢٩ حزيران — تعقد الوزارة غداً جلسه خاصه للنظر في تقرير اللجنه الملكيه . والمفهوم ان التقرير على غايه من الخطوره . وفيه مقترحات تتناول نظام الحكم نفسه في البلاد . والظاهر ان الوزارة ستقره بما يشبه الاجماع

عرضه على عصبة الامم لذلك

ولان التقرير يشتمل على هذه المقترحات الخطيرة فينتظر عرضه على عصبة الامم لاتصالها المباشر بمحتوياته . والمفهوم ان مساس التقرير هذا يتناول نظام الانتداب ، وابدال الحالة الحاضرة نفسها .

ملوك وأمراء العرب الى انقره

انقره في ٢٩ حزيران — يعتقد انه سيحضر الى انقرة ولي عهد افغانستان وملك العراق والملك ابن السعود والامير عبد الله في الايام التي تحتفل فيها تركيا بعيد الجمهوريه في شهر تشرين الاول القادم

ثوار الاكراد يفنون فرقة عسكرية

استنبول في ٢٩ حزيران — نصب الاكراد كميناً لفرقه من الجيش التركي وحاصروها محاصرة شديدة ولم تستطع الطيارات فك الحصار عنها بالنسبه لقرب المسافه . وقد قتل القسم الاكبر من هذه الفرقه واسر الكثيرون . وعززت الحكومه قواتها

فلسطين في مجلس العموم

جواب وزير المستعمرات على سؤالين

نشرنا في عدد أمس ما حملته البرقيات عن مناقشات مجلس العموم حول فلسطين . وفيما يلي جزء آخر منها:

سأل النائب بلانشروز يرالخارجية ما اذا كانت تعهدات دولية تمنع بث الى دعاية ضد احدى الحكومات مشيراً دعاية ايطاليا في فلسطين والبلاد العربية

فأجاب الوزير : هناك تعهدات دولية طبعاً، وهي تمنع دولة من الدعاية ضد دولة اخرى اذا كانتا تعيشان بسلام وصداقة

مذكرة المندوب السامي

فسأل النـائب ودجوود وزير المستعمرات ما اذا كانت الحكومة ستكتفي بالتعويض على الذين اصيبوا بالانفس في خلال اضطرابات فلسطين ام ان هذا التعويض سيشمل الاصابة بالاموال والمتاع

فاجاب الوزير : لقد استلمت من المندوب السامي مذكرة يقترح فيها التعويض على المنكوبين بالاموال والمتاع والحكومة تدرس هذا الاقتراح الآن

اطلاق اللقب مجاملة

فسأل النائب ودجوود عن اطلاق لقب صاحب السماحة على المفتي رسمياً

فاجاب الوزير : يطلق هذا اللقب — كما اعرف — مجاملة على الحاج امين الحسيني بصفته رئيساً للمجلس الاسلامي الاعلى

فقفز ودجوود من مكانه وقال : وهل لا يزال المفتي رئيساً لهذا المجلس الآن بعد سفره الى سوريا ؟ وهل يجوز ان يبقى تعيينه نافذ المفعول وهو في سوريا ؟

فاجاب الوزير : ان المفتي ما زال في منصبه كرئيس المجلس الاسلامي الاعلى .

كتب تهديد كثيرة

علمت جريدة دافار ان جمعية سرية مجهولة ارسلت كتب تهديد مكتوبة بالالة الكاتبة الى كبار الموظفين الانكليز في يافا وبينهم حاكم اللواء ومدير البوليس قيل لهم فيها انهم اذا وافقوا على تقسيم البلاد ولم يسعوا في اجابة طلبات العرب فان حياتهم تصبح في خطر وتقول دافار ايضا ان هـذه الجمعية ارسلت كتابا من هذا النوع الى سمو الامير عبدالله !

الى صناع الاحذية

جاءنا من السيد جورج منصور البيان التالي : الى مندوبي المؤتمر الثانى لصناع الاحذية وتجار الجلود العرب فى فلسطين : لقد تقرر عقد المؤتمر الثاني لصناع الاحذية وتجار الجلود العرب في فلسطين يوم الجمعة الواقع في ٢ تموز الساعة الثانية بعد الظهر في دار جمعية العمال العرب في القدس . لذلك ارجو جميع المندوبين ان يحصلوا على بطاقات الدعوة من النقابات الاربـع فى حيفا ونابلس ويافا والقدس .

عمال الاحذية اليهود

وزع عمال الاحذية في تل ابيب نشرات صغيرة يطلبون فيها من اليهود لبس احذية من مصنوعات الوطن القومي . وجاء في نشرتهم هذه صيحة مئات العمال « لا تجيعونا » .

ايقاف مشاريع البلدية

اوقفت دائرة بلدية يافا امس العمل في المشاريع العامة التي قامت بها مؤخراً وبينها مشروع حديقة المنشية وغيره وذلك لنفاذ الاعتمادات المخصصة لها ، وعدم تصديق الحكومة بعد على ميزانية السنة المالية الجديدة .

هذا ما يعزيهم !

عقدت جريدة هابوكر مقالا رئيسياً في عددها امس تحدثت فيه عن رواج الاشاعات الكثيرة عن تقسيم فلسطين حتى ان بعض الكتاب راحوا يتخيلون الحدود التي وضعتها اللجنة الملكية . ثم قالت ان هـذا التقسيم لا يرضي المتطرفين من اليهود ولكن ما يعزيهم هو ان اموال الصهيونية ستهدم هذا التقسيم في المستقبل وتحتل شرقي الاردن وغيرها؟

حادث

المهندس اليهودى

اطلق البوليس امس سراح عبد القادر كريم الراعي المتهم الثاني في حادث المهندس سفانجر، وقد كان معتقلا في سجن الخليل. وسيكون شاهد ملك ضد المتهم الاول روبين شنسوايت الذي قدم للمحاكمة بموجب المادة ٢١٤ من القانون الجديد .

. . .

تنزيلات حقيقية هائلة في

البازار الهندي

شارع الاميرة ماري ـ القدس

تبتدى في يوم السبت ٣ تموز سنة ١٩٣٧

اقمشة حريرية ، مطرزة وملونة باليد ، كيمونات ، بيجامات ، قمصان حريرية وفساطين جاهزة للسيدات . ادوات نحاسية ، وخزفية منقوشة ومزخرفة مصنوعات خشبية مزينة ومنقوشة

مستأجرو مخازن الاوقاف

عقـدت اللجنـة التنفيذية لمؤتمر مستأجري مخازن الاوقاف بيافا أمس اجتماعاً للبحث في أمر العريضـة التى رفعت الى المجلس الاسلامى الاعلى بشأن غلاء آجار مخازنهم بعد ان وعدهم مدير الاوقاف العام الاستـاذ عزة افندي دروزة بالنظر في أمرهم وانهاء هـذه المسألة بعد اسبوعين من تاريخ مقابلته وفد المستأجرين له في القدس . وقـد قررت اللجنة انتظار اسبوع آخر ليكون أمام دائرة الاوقاف فسحة من الوقت لانصاف مستأجريها في مثل هذه الايام الضيقة الشديده الوطأة على التجار .

حفلات العاب المدارس

كنا ذكرنا في عدد سابق ان الحفلة السنوية للالعاب الرياضية لمدارس قضاء الرملة ستقام بعد ظهر يوم الخميس القادم . وكان المقرر ان تقام الحفلة على ملعب بوليس الرملة . وقد اتصل بنا انه تقرر ان تكون الحفلة على ملعب محطة اللد

— تستعد مدرسة الشيخ مونس الاميرية التي يديرها الاستاذ راشد الزعبي للحفلة السنوية التي ستقيمهـا بعد ظهر يوم السبت القادم. وسيخطب فيها لفيف من الاساتذة كما سيمثل الطلاب بعض الفصول القيمة ولقـد وجهت الدعوة الى الكثيرين من الوجهاء والموظفين والاساتذة

وستقام حفلة الالعاب السنويـة للمدارس الاميرية في قضاء طولكرم على ملعب المدرسة الاصلاحية للاحداث في يوم الاربعاء (اليوم) بعد الظهر في الساعة الثالثة . وسيتبارى بهذه الحفلة الطلاب المنتخبون من المدارس . وقد تشكلت لجنة للاشراف عليهـا برئاسة مدير المدرسة الثانوية بطولكرم علاء الدين افندي حلاوه ومديري المدارس في هذا القضاء ومعلمو الرياضة البدنية

من زراع البطيخ

جاءتنا مضبطة تحمل عشرات التواقيع من كبار زراع البطيخ في الطيبة والطنطورة والحناجرة والطيرة وبنى سهيلة ودير البلح يقولون فيها بمناسبة ما كتبت عنهم انهم يعلنون انهم منذ سنين مضت وهم يتعاملون مع التاجر الوطنى المعروف السيد صالح عبده وشركاه السادة خليل البشتي ، اسماعيل الغزاوي ، سعد عبده حامد عبده ، وراغب العماوي لو ثوقهم بهم الى اقصى حد ، وهم لذلك لن يتعاملوا مع الغير

الحركة فى الميناء

رست في ميناء يافا الباخرة (زعفران) وافرغت ٦٠ طنا من العفش والباخرة « كترينابيبا » وافرغت ٣٥٠ طناً من الفحم ولا يزال بها ٩٥٠ طناً من الفحم برسم التفريغ ورسا ايضا المركب الشراعي « توكلت على الله وافرغ ٦٢ طناً من الاسمنت . والمركب خير وافرغ ١٢٢ طناً من الاسمنت والمركب نجيسيه وافرغ ٥٠ طناً من الارز والمركب عوض الله وافرغ ١٢ طناً من البطاطا

وقد بلغ مجموع ما افرغ امس الاول ٣٥٤ طناً من البضائع المختلفة

قضايا التعويضات ورفض بعضها لاسباب

استأنف القاضي البريطاني المستر بودلي امس النظر في قضايا تعويضات القتلى والمصابين بعاهات مستديمة اثناء حوادث الاضطرابات الاخيرة . ومما يجدر ذكره أن القاضي رد معظم هـذه القضايا لعدم توفر الشروط اللازمة فيها ونذكر على سبيل المثال ان ورثة قتلى المظاهرات وحوادث الهياج ومن ذكروا اسماء رجال البوليس الذين اطلقوا الرصاص لا يستحقون تعويضات فالشاب الذي قتل تحت « عمارة حزبون » يعتبر انه قاوم رجال البوليس ، والذي قتل في سكنة ابى كبير اعتبر انه حاول اخذ مسدس من رجل البوليس . والشابان اللذان اطلق اليهود عليهما النار بالقرب من سينما اوفير قيل انهما قتلا عقب الاضطرابات ، وهذه القضايا وامثالها لا يستحق ورثة ضحاياها تعويضاً

فى المجلس البلدى

عقد المجلس البلدي بيافا امس جلسة بحث فيها التقرير المقدم من الاستاذ حربي افندي الايوبى بشأن المرضى والفقراء وتزايد عددهم فتقرر زيادة عدد الثلاثين سريراً المخصصة للفقراء في المستشفى الحكومي او الاتفاق مع احد المستشفيات بمعالجة عدد من الفقراء

ثم بحث في مسألتي خزان الماء بالعجمي والعمال العاطلين في المدينة . وجرت مناقشة في بعض امور ادارية

عطلة مدارس القرى

تبدأ العطلة الصيفية لمدارس قرى الجنوب صباح يوم غد الخميس ، وتبقى معطلة حتى صباح يوم ١٦ ايلول القادم .

روايات الصحف اليهودية

ذكرت دافار ان الاستعدادات قائمة في الايام الاخيرة في دوائر بوليس يافا بمناسبة قرب اعلان تقرير اللجنة الملكية . وتجري قوات البوليس كل يوم تمرينات عسكرية ، وتقول الجريدة ان العرب يقومون ايضا بمثل هذه التمرينات !

قاتل مصاب بعقله

انتهت محكمة صلح تل ابيب من التحقيق في قضية ابراهام ميشالوف المتهم بقتل امه واخيه . وسمعت اقوال الاطباء في صحة عقل المتهم ، فظهر انه مصاب باضطرابات عصبية تجعله غير مسؤول عن اعماله .

وقد تقرر احالته الى محكمة الجنايات الكبرى .

لاصلاح ذات البين

اذاعت هيئة ادارة جمعية الامر بالمعروف والنهى عن المنكر الفرعية بالقدس ، منشورا قالت فيه انها ترى من واجبها القيام بجولة في المدن والقرى في اقرب وقت للتعرف باهاليها والسعي لاصلاح ذات البين .

وايزمن يستدعي بايركا

ذكرت البرقيات ان الدكتور وايزمن والادون بن غوريون ارسلا يدعوان الادون ستيفن وايز وبعض زعماء يهود اميركا للحضور حالا الى لندن ؟

رواية فوق الانتقام

رواية عصرية تمثل مهازل الحيـاة الاجتماعية ومآسيها ، يقوم بتمثيلها نخبه من اساتذة المدرسة الوطنية الارثوذكسية بالثغر مع بعض تلامذتهم في مساء السبت ٣ تموز المقبل على مسرح المـدرسة ، والمنتظر ان يكون الاقبال عليها عظيما

من عواطف المحسنين

قال عدد كبير من سكان المدينة ما رويناه عن حادث المرأة الفقيرة التى ولدت في العراء ونقلت الى المستشفى الحكومي بعد ذلك باهتمام كبير ، وقد راجعنا بعضهم للتبرع لها ولوليديها وقد تسلم مندوب هذه الجريدة المحلي مبلغ جنيه تبرع به ثلاثة من فاعلي الخير فحمله الى زوجها واخذ ايصالا بذلك. وتلاقي الزوجة وطفلاها عناية طيبة من المستشفى . وامر رئيس دائرة الصحة بيافا بتخصيص صندوق كامل من الحليب لاطعام الطفلين . ويمكن لمن شاء التبرع للوالدة وطفليها الاتصال بها رأساً بالمستشفى او بارسال المبلغ المتبرع به لمندوب هذه الجريدة واخذ الايصال اللازم بذلك

« الضباط » اليهود القدماء

عقدت جمعية « الضباط » اليهود اجتماعات حضره ضباط من تل ابيب وحيفا ورامات غان وهرتسليا ، ورعنانا . وقد بحث المجتمعون في المسائل التي تتعلق بيهود فلسطين ، واتخذت عدة قرارات اهمها الزام كل ضابط بانتخاب المعارضين لفكرة التقسيم للمؤتمر اليهودي العام الذي سيعقد في زيوريخ بسويسرا

فى حادث كهذا

أطلق مجهولون في الساعة الثامنة من مساء امس « الثلاثاء » نحو ٩ طلقات من بندقية من بيارة مجاورة لمسلخ تل ابيب ، واجاب الحارس اليهودي بالمثل ولم يصب احد . وقد اخطر بوليس تل ابيب ورامات غان ، وسارونا بالحادث فخفت قوة الى المكان ولم يعثر على أحد . وفهمنا ان فريقاً من بوليس سارونا ذهب الى قرية صميل لاجراء تفتيش فيها .

عودة من جامعة

القدس — تخرج السيد توفيق افندي ابو شريف هذا العام من الجامعة الاميركية ببيروت من قسم العلوم السياسية والاقتصاد . فنهنئه .

استمرار محاولات البيع

علمنا ان هناك مساومات لبيع قطع من الارض في بعض القرى القريبة من يافا . ولاجل التستر يحاول معظم الباعة ان يكون المشترون جماعة من الاجانب غير اليهود

مزاعم الصحف اليهودية عن الجمعيات

دأبت الصحف اليهودية على سبق التحقيق في نتائجه. فهي دائما تقول وتزعم رغبة منها في الصاق التهم بالعرب ، كما حدث في مسئلة جمعية الكف الاسود التي لم يكشف التحقيق عنها بعد ، وفي غيرها . وتقول هذه الصحف ان تحقيق البوليس اظهر قسما من كتب التهديد التي ارسلتها جمعية الكف الاسود لبعض الضباط العرب والوجهاء . واتضح ان كاتبها (كذا) هو صبحي الطرطوزي سكرتير جمعية الكف الاسود . وتقول هآرتس في ملحقها المسائي ان تفتيشاً جري امس في جميع انحاء فلسطين عن اعضاء هذه الجمعية بموجب لائحة سرية تحتمل اسماء اعضاء الجمعية الموزعين فى البلدان الكبرى . وقد قبض امس على ١٢ عربيا يظن ان لهم علاقة بالجمعية ، اما ما يتعلق باكتشاف مركزها فيقال ان بعض العرب الذين يعملون عند اليهود في خليج حيفا تلقوا كتب تهديد تقول ان نهايتهم ستكون سيئة اذا استمروا على خيانتهم . وسلمت هذه الكتب لدائرة المباحث الجنائية للتحقيق فيها . وقد تمكن احد رجال البوليس السري الذي ارسل لاخيه كتاب تهديد من معرفة مركز الجمعية بعد بحث طويل

— وهكذا تظل الصحف اليهودية تزعم وترجف من عندياتها سابقة القضاء الذي لم يعالج هذه المسئلة . ونرى ذلك من هذه الصحف اسرافاً وتحاملا نقابله بالاعراض الشديد

الاسطول البريطاني لوحده يراقب السواحل

لندن في ٢٩ حزيران — يتضمن اقتراح بريطانيا في لجنة عدم التدخل ان يراقب الاسطول البريطاني منطقة خليج بسكاي التي كان يراقبها الاسطول الفرنسي ويراقب المناطق التى كان يراقبها الاسطولان الالماني والايطالي فى سواحل اسبانيا الشرقية. ودعت بريطانيا المانيا وايطاليا ان ترسلا رجالا محايدين لركوب بوارج الرقابة على انه من المنتظر ان ترفض الحكومتان ذلك

هذا المساء هذا المساء

حفلات الوداع ، لآخر مرة

على مسرح

سينما النهضة ـ حيفا

في يومي الاربعاء والخميس في ٣٠ حزيران وأول تموز يمثل نابغة التمثيل العربي:

يوسف بك وهبى

والممثلة البارعة الانسة امينة رزق مع نخبة من خيار الممثلين والممثلات

روايتى صرخة الدم

وما وراء الستار

وهما من اعظم الروايات التي أخرجتها هذه الفرقة

تباع التذاكر في شباك سينما النهضة ومن محلات مزاوي اخوان بالبوابة الشرقية تلفون ١٧٤١ ومن صالون رمسيس شارع يافا. الاسعار: ممتاز ١٩٩ ملا، درجة اولى ١٥٠ ملا ، درجة ثانية ٩٩ ملا ، درجة ثالثة ٧٥ ملا .

ابتداء من يوم الاثنين ٢٨ـ٦ـ٣٧

يعرض في

سينما الحمراء الوطنية

فلم « فرسان تكساس »

الرواية التي تريك بطولة ١٨ فارسا في معركة امام الآف من المجرمين ومقاومة هؤلاء الابطال لتلك العصابات المسلحة التي تهاجم البنوك والقطارات

تمثيل . ابناء قلب مقاطعة تكساس الملتهب ... الفرسان حراس الاحراش
فرد ماك موري . جان او كي

والفاتنة

جان باركر

لا تفوتكم مشاهدة هذا الفلم العظيم المنىء بالمغامرات والمعارك والفروسية
—* احجزوا تذاكركم مقدما *—

عند وزير المستعمرات

تقول البرقيات اليهودية ان الدكتور وايزمن رئيس الجمعية الصهيونية العالمية والادون دافيد بن غريون رئيس الوكالة اليهودية ، قابلا وزير المستعمرات يوم الاثنين الماضي ، وتحدثا اليه حديثاً لم يعرف بعد ماذا دار فيه

احالة بشروع قتل

استأنف قاضي التحقيق بيافا الاستاذ سمعان افندي داود النظارفي قضية احمد حسن العطار من قطيره المتهم بمحاولة القتل وحيازة مسدسين من نوع « الموزر » وتفصيل التهمة انه بتاريخ ٢١ـ٥ـ٣٧ اطلق عيارات نارية في شارع الصلاحي على محمود عطيه بدوي من الدواعه محاولا قتله . وقد سمعت شهادة الدكتور محمد زهدي افندي الدجاني فوصف الاصابة وقال ان المغدور لا يزال تحت المعالجة لوجود كسر في عظم الرجل ولا يستطيع المشي عليها الآن . ثم تأجل التحقيق للساعة الرابعة بعد الظهر فسمعت شهادة طبيب المستشفى البلدي الذي فحص الجريح بعد ادخاله الى المستشفى . وسأل القاضي المتهم اذا كان يريد الادلاء بافادته فرفض وبعد ذلك قررت احالة المتهم الى المحكمة المركزية

قضايا مخالفات السير

نظر قاضي صلح يافا امس الاستاذ سمعان افندي داود في نحو ٥٠ قضية ارتكبت خلافاً لقانون حركة السير وقد تراوحت الغرامات بين مئة مل وجنيهين ونظر في الساعة الرابعة بعد الظهر في ٢٥ قضية مخالفة وتراوحت الغرامات بين خمسمئة مل وجنيهين وكانت جميع احكام بعد الظهر غيابية .

اسمع مثل هذا!

تقول هابوكر ان بعض اليهود في بولونيا سيقيمون قضايا على حكومة فلسطين يطلبون فيها تعويضاً عن اقاربهم الذين قتلوا في الاضطرابات الاخيرة وانهم خابروا بعض المحامين في القدس لاقامة هذه الدعاوى وانهم سيتهمون الحكومة بالاهمال وعدم منح يهود بولونيا حق الدفاع عن انفسهم ، وان التعويضات التي يطلبونها تبلغ ٥٠ الف جنيه .

نادي غزة الرياضي

غزة — بمناسبة حلول فصل الصيف افتتح نادي غزه الرياضي مخيما للسباحة على شاطىء البحر وقد اغلق النادي ابوابه في المدينة مدة شهري تموز وآب وستعطل مدرسة النادي الليليه لمكافحة الامية في المدة نفسها

القدس

مقابلات تتعلق بتقرير اللجنة الملكية

القدس في ٢٩ حزيران — لمراسل الدفاع الخاص — قابل المستر مودي في مكتبه كل من الميجر رايس والمستر كنجز لي هيث ومندوب الاراضي ومدير الغابات والاحراش

وقابل ايضاً المستر هرس رئيس المجلس الاستشاري ، وهذه المقابلة تتعلق بتقرير اللجنة الملكية الذي وصلت خلاصته الى القدس امس الاول

القائم باعمال الحكومة يعود من الشمال

يعود غداً من الشمال المستر باترشيل ، القائم باعمال الحكومة

اجتماع عسكري كبير يحضره قواد

عقد قبل ظهر اليوم اجتماع عسكري كبير في فندق الملك داود حضره كثيرون من قواد الجيش وكبار الضباط واستمر اكثر من ساعتين

الجنرال دل في مستعمرة رخبوت

سافر قبل ظهر هذا اليوم الى مستعمرة رخبوت الجنرال دل وكانت تسير خلف سيارته تسع سيارات كبيرة مملوءة بالجند . وعاد الى القدس حوالي الساعة الرابعة مساء

تفتيش السيارات القادمة من شرق الاردن

كانت قوى البوليس المرابطة على طريق القدس — اريحا تفتش السيارات القادمه من شرق الاردن

اجتماع تمهيدي لمؤتمر عمال الاحذية

عقد في الساعة الثالثة بعد ظهر هذا اليوم اجتماع تمهيدي في نادي العمال العرب لبحث برنامج مؤتمر العمال واجراء الترتيبات اللازمة لهذا المؤتمر الذي سيكون اعضاؤه من صناع الاحذية وتجار الجلود العرب في فلسطين

عطلة المحاكم من ٢ آب

علمنا ان عطلة المحاكم ستبتدىء هذا العام اعتباراً من ٢ آب وذلك بموجب امر قاضي القضاة . مع انه صدر أمر منذ مدة بان العطلة ستبتدىء في منتصف شهر تموز القادم

— نقل السيد نهاد جار الله احد مترجمي محكمة الاستئناف العليا الى محكمة مركزية نابلس ليكون مترجماً فيها

تسجيل شركة الافلام والسينما العربية

اخبرنا مراسلنا المقدسي ما يلي :ـ

علمت ان شركة تلحمي اخوان للافلام والسينما ليمتد قد انتهت من معاملة التسجيل رسميا الأمر الذي كان ينتظره الجمهور الكريم بفارغ الصبر لذلك أرى من واجبي الصحفي ابشرهم بهذه البشرى مضيفاً اليها ان الشركة قد طرحت اسهمها للاكتتاب . ومما لا شك فيه ان اقبال مواطنينا على شراء اسهم هذه الشركة سيكون عظيما لشدة ما رأينا من حماستهم للاخذ بناصر مشروع بناء دار للسينما في القدس الذي سيتحقق بمساعيهم الطيبة قريباً ان شاء الله .

حيفا

بدعوى الانتماء الى جمعية سرية

حيفا في ٢٩ حزيران ـ لمراسل الدفاع الخاص — اصدر رئيس المحكمة المركزية بحيفا أمراً بتوقيف فتحي الطرطوزي وابراهيم ابو العز مدة اسبوع لحيازة الاول مسدساً وثماني طلقات والثاني مسدسا و١٠٧ طلقات ، بموجب قانون الطوارىء ، وحين تنتهي التحقيقات يقدمهما البوليس للمحاكمة بتهمة الانتماء لجمعية الكف الاسود

استمرار بحث البوليس عن اسلحة

اجرى البوليس التفتيش في براكات بوابة عكا وقد عثر على مسدس عند احمد العزواتي مدفونا بالارض ومحشواً بخمس طلقات

تمسك طرابلس بالانضمام الى سوريا

على اثر ما نقلته « الدفاع » اليوم عن صحيفة الديلي تلغراف حول تصريح الجنرال ويغان الافرنسي بان أفضل نقطة لانشاء قاعدة بحرية في الشرق هي طرابلس ، انتهزنا فرصة وجود الاستاذ كميل خلاط عضو الوفد الطرابلسي في باريس وسألناه عن وجهة نظره في الموضوع فأدلى لنا بالتصريح التالي : ان طلب طرابلس العودة الى سوريا طلب عادل يرتكز على اسس قومية ، وان طرابلس التي اثبتت منذ عشرين سنة « بما قدمت من تضحيات وبذلت من جهود » تعلقها التام بالحرية والاستقلال ، ترفض كل حل يمس بحقوقها . واني مع زملائي اعضاء الوفد الطرابلسي لم نكن في باريس وجنيف الا المدافعين الامناء عن هذه الامنية الغالية ، توان طرابلس لا رضى عن الوحدة السورية بديلا »

اطلاق سراح فى حادث معروف

اطلق سراح السيد لطفي الزفري فعاد الى حيفا بعد أن اجري تشخيصه فى حادث مدير الامن العام وحادث اطلاق الرصاص على اليهودي بالقدس

القاء القبض على قاتل

قبض على صالح محمود من جباليه قاتل الحوراني حارس عزيز افندي الخياط والمتهم بمحاولة قتل امرأته . وقد وجد الاثنان مذبوحين في شارع الملوك كما ذكرت لكم ذلك في حينه . وقد قبض على الجاني في دمشق وسلم لحكومة فلسطين

رفع شكوى الى مديرية البوليس

بينما كان ثلاثة من سائقي العربات خارجين عصر اليوم من ادارة الجمرك يحملون بضاعة للتجار العرب اعترضهم بوليس بريطاني واعادهم الى القبان لوزن البضاعة واجراء ضبط مخالفة . فلما وصلوا كان هناك عدد من الجنود البريطانيين فاخذ البوليس البريطاني يضرب سائقي العربات الثلاثة ، وهم دياب ابو جاموس خضر الياجوري وامين جمعه ضربا مبرحا اضطرهم الى رفع الشكوى الى ادارة البوليس فارجأت هذه قضيتهم الى الغد

وقد ذهبوا الى مستشفى الحكومة فنال كل منهم من طبيبه تقريراً طبياً بخمسة ايام والثالث اصيب بضربة اليمة على اسنانه وسيحصل على تقرير من طبيب الاسنان غداً

بضعة انباء تلفونية ملخصة

— أطلق مجهولون الرصاص على قرية كابول التابعة لعكا فأصيب شخص عربي بجراح خطرة . ويقال ان اسباب الخلاف عائلية .

— ينظر قاضي الصلح بعد غد في قضية نايف الياس السوري وجاد اليعقوبي المتهمين بالاعتداء على الاستاذ سهيل زكا صاحب النفير الغراء .

— جاءنا اليوم من السيد فهد عبد الفتاح سكرتير نادي شباب العرب بحيفا انه ليس للنادي اية صلة بحفلات الممثل الاستاذ يوسف بك وهبي ، وقد علمنا اليوم ان متعهد هذه الحفلات هو الشاب السيد رشيد مزاوي

طولكرم

مقتل ابو عيشه في معركه

طولكرم في ٢٩ حزيران — لمراسل الدفاع الخاص : خرجت صباح اليوم قوة من البوليس النظامي والاضافي من قلقيليه لقرية كفرجمال لتعقيب المعروف عبد اللطيف عبد الرحمن ابي عيشه الذي القي عليه القبض واعتقل في صرفند وفر من المعتقل وانضم للثوار . ثم انتهت الاضطرابات وبقيت السلطة تطارده حتى هذا اليوم

ولدى وصول الجند للقرية تركها عبد اللطيف المذكور . وبعد قليل هاجمه عدد من رجال البوليس الاضافي واطلقوا عليه عدة عيارات نارية فأجابهم بالمثل فقتل احدهم (الدفاع : البلاغ الرسمي لم يذكر شيئاً عن ذلك) وظل رجال البوليس يطلقون النار عليه حتى قتل

وداع فضيلة قاضي طولكرم لنقله

اجتمعت وفود القرى لوداع فضيلة القاضي الشرعي الشيخ مصطفى فاضل العوري بمناسبة نقله لغزة . ولم تتسع دار سينما طارق للمودعين . وقد قدم الخطباء السيد فريد الحمد الله وخطب الاساتذة السادة الشيخ عبد الله الجلاد باسم دائرة الاوقاف ، والشيخ سعيد صبري عن جمعية الامر بالمعروف ، وحمدي ابو الهدى الكاتب الاول للمحكمة الشرعية ، وفريد الحمد الله باسم اللجنة القومية والاستاذ عبد الرحيم خضر عن مدرسة الامر بالمعروف الوطنية ، وعبد الغنى عن اخيه المحامي الشيخ نجيب اللبدي وسعيد افندي عنبتاوي والاستاذ عبد اللطيف كمال عن المنكوبين والسيد عبد الرحيم العلي عن فرقة كشافة ابي عبيدة والسيد عمر حامد عن طيبة بني صعب وعبد الله افندي فياض عن موظفي الحكومة ، والطالب محمد يوسف باسم الطلاب ، ثم ختمت الحفلة بخطاب الشيخ سعيد افندي صبري بالنيابة عن فضيلة المحتفى به . وادب له رئيس بلدية طولكرم عبد الرحمن افندي الحاج ابراهيم مأدبة غداء فاخرة حضرها عدد كبير من اعيان ووجوه القضاء وخطب فيها عدة خطباء

غزة

وداع فضيلة قاضي غزة لنقله

غزة في ٢٩ حزيران — لمراسل الدفاع الخاص — اقامت كل من جمعية الهداية الاسلامية واصحاب الطريقة العلوية ودائرة بلدية غزة حفلات وداع لفضيلة قاضي غزة الشرعي الشيخ رامز افندي مسمار بمناسبة نقله الى طولكرم وقد اسف الغزيون لنقل فضيلته لما يتمتع به من محبة واحترام

رسو البواخر لشحن محصول الشعير

رست منذ يومين الباخرة « سيري » الدنمركية لشحن ٢٠٠٠ طن شعير من محصول غزه . وقد علمت ان باخرة اخرى سترسو في مياه غزه في اول الشهر القادم .

انباء تلفونية مختصرة في سطور

— قدم غزه من بغداد بالاجازة الدكتور الكيماوي مجدي افندي الشوا لقضاء الصيف بين اهله وذويه .

— عاد الدكتور ابراهيم اتيم من انكلترا بعد ان قضى هناك ستة اشهر للتخصص وقد استلم عمله كالمعتاد .

زار غزه اليوم المستشار القضائي في عمان وعقيلته وقد اقام لهما اليوم عاصم افندي بسيسو مأدبة عشاء على شاطىء البحر .

تنزيلات المهتدي

فرصة توفر بها نقودك

فيلزم ان تستفيد منها

الوحدة العربية عامل خطير هام

هؤلاء الذين عصفوا بنفوذ عصور

باريس في ٢٩ حزيران — كتبت جريدة (ايكلير) مقالا عن الوحدة العربية والخطر العربي فقالت : لقد عاد الخطر العربي الى قوته وشدته بعد سكون دام طويلا . ويسود هذا الخطر جميع البلاد العربية ويظهر في مناسبات كثيرة . والذين يعرفون خفايا المناورات العربية اثناء الثورة على الحكم التركي يستطيعون تقدير صعوبة الموقف في الوقت الحاضر »

نفوذ اربعمائة سنة

ثم قالت : والذين استطاعوا الخروج على الاتراك ومحوا نفوذ ٤٠٠ سنة في بضعة ايام لا يستبعد عليهم القضاء على كل نفوذ اجنبي في البلاد بنفس السرعة التي قضي بها على النفوذ التركي . والذي نعرفه ان اقطار العرب قد تنبهت الى ضعف الدول الاوروبية والى ضرورة استثمار التنافس بين الدول

خطورة الاتحاد العربي

والبلاد العربية اذا كانت على استعداد للكفاح فانها تحتاج الى « وثاق » يربطها ويوحدها . ومتى تم اتحاد البلاد العربيه اصبح الخطر شديداً .

المهربون يستخدمون الغازات السامة

بيكين في ٢٩ حزيران — استخدم مهربو المواد المخدرة وغيرها قنابل الغازات ضد موظفي الجمرك في ميناء تيانتسين ، وهذه الغازات لاغماء الموظفين وقد عمدوا من ناحية اخرى الى اختطاف الموظفين . ووزعت السلطات القناعات الواقية من الغازات على موظفي المقاطعة الشمالية الشرقية في الصين

Allen's SALTS

الوكلاء والمستودع

الشركة المصرية البريطانية التجارية — تلفون ١٠٦٢ : يافا

المجدل تستنكر التقسيم

اذاعت اللجنة القومية بالمجدل بيانا استنكرت فيه فكرة تقسيم فلسطين كل الاستنكار ، واهابت باللجنة العربية العليا ان تدعوطبقات الامة على اختلافها الى مؤتمر تقرر فيه الخطة الحازمة التي يجب تنفيذهاحالا اذا ما اصر الاستعمار على ارتكاب خطيئة.

بئر السبع

حفلة تكريم للفائزين

اقامت فرقة كشافة الصحراء المتجولة بمقرها حفلة شاي فاخرة تكريما للاساتذة المدرسة الاميرية وطلابها ، تقديراً للجهود الجبارة التي ابلوها في حفلة الالعاب السنوية ونيلهم خمس كؤوس فضية ودرعين جوائز . وحضر الحفلة وجوه واعيان البلد وكبار الموظفين . وخطب رئيس الفرقة السيد رشاد السقا مرحباً بالمدعوين ، وقائمقام المدينة عارف بك العارف وفضيلة المفتي ومدير المدرسة جميل افندي عبد الهادي والشيخ فهمي افندي بسيسو ، وانتهت الحفلة بنشيد من تلاميذ المدرسة وخرج المدعوون شاكرين

مرض طبيب الصحة

ألم بالدكتور سليمان افندي سليم مرض الزمه الفراش مدة خمسة ايام وقد أقبل اصدقاؤه وعارفو فضله لزيارتـه وباشر عمله بنشاطه المعروف

فى قضية خفير

منذ مدة هجم مجهولون على خفير مستعمرة الجمامه العربي واشبعوه ضربا وقد اشتبه المعتدى عليه بكل من محمد العطاونه وطلب العطاونـه وسليمان العطاونه واحضروا امام القاضي طاهر بك الافغاني حاكم صلح الخليل وبئر السبع وبيت لحم فقضى بثلاثة جنيهات غرامة لكل واحد

بيع فى قرية

الله — مما لا يسر ان يسمع المرء بين الآونة والاخرى جديداً عن محاولة بيع اراضي عربية من اليهود . فقـد اخبرنا امس اشخاص من قرى الرمله بمحاولة بيع جديدة من اراضي قطرة العربية على يد احد ابنائها واحتفظنـا بالاسم للتثبت . وتقع هذه القطعة بين قطرة العربيه وقطرة اليهودية ومساحتها ٦٠ دونماً . فهل يرتدع هؤلاء ؟ وهل يتقوا الله فى وطنهم ؟

فى مدرسة السوافير

احتفلت مدرسة السوافير الاميرية يوم الخميس الماضي بختم القرآن الكريم الصف الرابع ، وخطب في هذه الحفلة حثا على التعليم الاساتذة خليل البرقاوي والشيخ سعيد حموده والشيخ محمد السوافيري وعبد القادر افندي المطري .

اعلان

دوسيه ٢٠٠١ سنة ٣٧

المدعى : الحاج محمود على حسن كاتب استدعاء امام دائرة العدلية بالقدس

المدعى عليه : احمد جودة حمد الله من دير ياسين والان موجود في بلاد اميركا مجهول الاقامة

ادعى المدعي الحاج محمود على حسن على المدعى عليه احمد جوده حمد الله من دير ياسين بأنه يطلب له من ذمته مبلغ تسع جنيهات مصري وسبعماية وخمسين مليم وذلك بموجب كمبياله مؤرخة في ١٥ تموزسنة ٩٢٥ وبالمحاكمة الجارية لم يحضر المدعى عليه وقد اعيدت ورقة اعلانه مشروحاً عليها انه موجود في بلاد اميركا ولا يعرف له محل اقامه وبناء على قرار المحكمة صارة تبليغ المدعى عليه بواسطة النشر في الجرائد وقـد ابرز المدعي عدد من جريدة فلسطين بتاريخ ٢٢ نيسان سنة ٩٣٧ وعدداً من جريدة الجامعة الاسلاميه الصادر بتاريخ ٢١ـ٤ـ٣٧ يتضمن كل منهما دعوة المدعى عليه وقد ادعى ان الكمبيالة المدعى بها قد فقدت منه قضاء وطلب الحكم معلقاً على نكوله عن اليمين لذلك وبالاستناد الى ذيل المادة ١٨ من اصول المحاكمات الحقوقية اقرر الحكم بالزام المدعى عليه لدفع مبلغ تسع جنيهات مصري وسبعماية وخمسين ملا للمدعي بما يعادلها من العملة الفلسطينيه مع الرسوم والفائدة القانونية من تاريخ الدعوى الواقع في ٢٨ـ٣ ـ ٣٧ حتى الدفع التام على ان لا تتجاوز الفائدة رأس المال حكماً غيابيا معلقاً على نكول المدعى عليه عن اليمين حكماً قابلا للاعتراض خلال شهرين اعتباراً من تاريخ نشره في الجرائد اعطي وتفهم

في ١٧ـ٥ـ٩٣٧

علي زين العابدين
حاكم صلح القدس
طبق الاصل
عن رئيس القلم — عزت القطب

برنامج الاذاعة الفلسطينية

« يوم الاربعاء في ٣٠ حزيران سنة ١٩٣٧ »

٦ر١٥ ـ قانون منفرد ـ محمد عطية ـ ٦ر٣٠ ـ « في الطاعة ـ قصة للاستاذ ابن يحيى ٧ر٢٠ ـ اسطوانات عربية ـ ٧ر٤٠ ـ حديث للاستاذ عمر الصالح البرغوثى ـ ٩ ـ اشارة الوقت ـ ١٠ر١٠ ـ حفلة غنائية ـ عبدالرحمن الداوودي ١٠ر٣٠ ـ ختام

ماذا تسمع اليوم

عن محلات السادة دجاني اخوان

« الاذاعة اللاسلكية للحكومة المصرية يوم الاربعاء في ٣٠ حزيران »

٦ر٣٠ ـ صباحاً ـ تمرينات رياضية الاستاذ بليغ صفوت ـ ٦ر٤٥ ـ قرآن كريم ـ الشيخ عبد المتعال حسن جمعـة ـ ٧ر٣٥ ـ ختام ـ ١٠ ـ اسطوانات ـ ١٠ر٤٥ ـ ختام ـ ٢ر٣٠ ـ مساء حفلة غنائية ـ الأستاذ عبد الغنى السيد وفرقته ـ ٣ ـ النشرة الاخبارية والنشرة التجارية بالعربية ـ ٣ر١٠ ـ ختام ـ ٧ر٣٠ ـ النشيد القومي ـ ٧ر٣٥ ـ حفلة غنائية ـ الاستاذ صالح عبد الحي وفرقته ـ ٨ر٣٠ ـ النشرة الاخبارية ـ ٨ر٥٠ ـ قرآن كريم الاستاذ الشيخ عبد الفتاح الشعشاعي ٩ر٥٠ ـ اسطوانات ـ ١٠ر٢٥ ـ حفلة غنائية ـ الاستاذ صالح عبد الحي وفرقته ١١ر١٥ ـ سلام الملك ختام

شركتكم العربية هي

شركة ناصمي اخوان للافلام والسينما ليمتد

اشتركوا في مشترى اسهمها لانشاء

دار فخمة للسينما

تباع الاسهم على عشرة اقساط شهرية

في مكتب الشركة

شارع مأمن الله صندوق البريد ٤٧٧ القدس

ملك الزنـــار

المصنوع من الحديد البلدي الاصلي الخالص

مسجل بحكومة فلسطين. لا تقبلوا عنه بديلا

فهو افخر ما انتجته المعامل الوطنية للزنار فى الشرق حيث تجد فيه المودة والمتانة والاتقان والخلو من كل غش، فاحذروا التقليد ـ يباع في محل:

الحاج عبد الله الطياح واولاده
طولكرم ـــ فلسطين

نقابة عمال الاحذية

جاءنا من نقابة عمال الاحذية في عكا ما يلي : اجتمعت يوم السبت الماضي نقابة عمال الاحذية بعكا بكامل هيئتها الادارية وقررت بالاجماع انتخاب رئيسها السيد راشد حمد الطوقة ونائب الرئيس الخواجه الياس صوان لينوبوا عن جميع اصحاب وعمال محلات الاحذية لحضور المؤتمر الثاني الذي سيعقد بالقدس في ٢ تموز سنة ٩٣٧ لنقابات الاحذيـة بفلسطين للسعي لدى المحلات الايجابيه لوضع تعريفة جمركية على الشغل الجاهز الوارد من الخارج فنطلب من جميع هيئاتنا الوطنية وعلى رأسهم اللجنة العربية العليا ان تآزرهم بهذا السعي .

* * *

تحذير

ليكن معلوما لدى العموم بأن موكلي الخواجا جبران اسكندر عبد النور التاجر المعروف ببيروت قد سجل علامته التجارية بما يتعلق بزنار مال فاخر لدى حكومة فلسطين كما نشرت فى العدد ٦٥٣ من الوقائع الفلسطينية واستحصل على شهادة تسجيل رقم ٣٤٨٢ بمقتضى قانون العلامات التجاريه لسنة ١٩٢١ـ٣٠ . فلذلك احذر كل شخص من تقليد هذه العلامة اذ ان كل تقليد يظهر يعرض صاحبه للمسؤولية الجزائية

طولكرم في ٢٧ـ٦ـ٣٧

المحامى
راشد الجيوسي

اوقات الفرص والاصطياف
هي اوقات السرور

لا سيما اذا تنقلت راكباً في سيارة وانت هاديء البال آمناً على نفسك من الانزلاق ما دامت سيارتك مزودة بعجلات كاوتشوك جوود يير

If you want to be confident and carefree — ride on Goodyears!

جوود يير تاير

في جميع انحاء العالم يزداد اقبال الشعوب على استعماله لعظم الثقة به بعد التجربة والاختبار

الوكلاء العموميون لفلسطين وشرق الاردن

لنده و حلبى

يافا تلفون ٤٤٨ — حيفا تلفون ٤٧٠

في القدس داود وجورج خلف تلفون ١٠٠٦

معجون بالموليف هو خير ما تختاره من معاجين الأسنان الكثيرة للاعتناء بأسنانك لكي تكسبها بياضاً ناصعاً ولمعاناً جاذباً . ان العناصر الممتازة المركب منها معجون بالموليف للأسنان تجعله ذات رغوة ناعمة كثيرة فهي تقوي القشرة الصدفية الرفيعة وتلبسها رونقاً لامعاً من الصفاء . باستعمالك صابون بالموليف للأسنان تطهر فمك من الفضلات المضرة وتزيل منه كل رائحة كريهة وتكسب نفساً عذباً وطعماً لذيذاً

الوكلاء والمستودع

الشركة المصرية البريطانية التجارية — تلفون ١٠٦٢ : يافا

أجود ساعات العالم وأجمل وأحدث موديلات من ساعات زينيت المشهورة الى محلات : أسعد بيافا

ابتداء من يوم الجمعة في ٢ تموز
ولمدة ثلاثة ايام فقط ، يعرض في
سينما النهضة ـــ حيفا

الفلم الذي حاز رضاء العالم بأسره فاقبل عليه الجمهور اقبالا منقطع النظير في جميع المدن التي عرض فيها ، وهو فلم :

سجين القصر

يقوم بتمثيل اهم الادوار فيه ، الممثل الطائر الصيت وارنر بكستر مع جلوريا ستيوارت والف ممثلة وممثلة آخرين

مناظر مدهشة ، ومشاهد موحشة . جزيرة تملؤها الرهبة، ويخيم عليها الهول وتسيطر عليها الوحوش وتحرس شواطئها كلاب البحر ، ويحكم على رجل بريء ان يمضي حياته فيها !

حفلتان كل ليلة ، الاولى الساعة السابعة والربع والثانية الساعة التاسعة والربع احجزوا تذاكركم من الآن من شباك السينما

مطبعة جريدة الدفاع ـ يافا

الخميس في ٢٢ ربيع ثاني ١٣٥٦ — ١ تموز سنة ١٩٣٧

الدفاع

جريدة يومية سياسية مصورة

السنة الرابعة — العدد ٩١٠ — ٤

صاحب الامتياز : ابراهيم الشنطي
المحرر المسئول : شوكت حماد
مدير الادارة : عبد الهادي عرفان

الاعلانات: في يافا (ادارة) الدفاع : قسم الاعلانات — في القدس (وكالة) » : تلفون ١٤١٣ — في حيفا » : » ١٢٥٨

دار الدفاع: شارع جمال باشا - عمارة المظفر - يافا - فلسطين
العنوان التلغرافي (الدفاع - يافا)
تلفون ١١٨٧ (اربعة خطوط) و١٠٧٥ (خطان) صندوق البريد (٢٥٥)

الاشتراكات: في فلسطين عن سنة ١٥٠ — في البريد الداخلي » » ١٨٠ — في سائر الاقطار الخارجية » » ٣٠٠

تدخل أميركا فى قضية فلسطين . تصريحات خطيرة فى مجلس العموم
الوزارة تدرس القضية . نفى وزراء العراق الاربعة وطلب محاكمتهم

اعتقال الوزراء العراقيين الاربعة وارسالهم الى المنفى

معروف الرصافي يطلب محاكمتهم جميعاً

بغداد في ٣٠ حزيران — لمراسل الدفاع الخاص . طرحت مسألة استقالة الوزراء الاربعة على بساط البحث فى مجلس النواب قبل ارفضاضه فخطب السيد حكمت سليمان رئيس الوزارة عن ظروف الاستقالة وحمل على الوزراء الاربعة وقال ان الوزارة مستعدة لاتخاذ جميع التدابير لمقاومة اى اعتداء على نظام الحكم الحالي سواء في الداخل او في الخارج

ثم انتقل الى الكلام عن مشروعات الدفاع وقال ان الوزارة الحالية ستضاعف عدد الجيش حتى يصبح قادراً على مقاومة كل اعتداء خارجي او داخلي

الرصافي يطلب محاكمة الوزراء

وخطب كثيرون من النواب فحملوا على الوزراء الاربعة وطلب النائب معروف الرصافي ، محاكمة الوزراء الاربعة لانهم باستقالتهم على هذا الوجه يعدون مهيجين للرأي العام .

اعتقال وزراء العراق وارسالهم منفيين

بيروت في ٣٠ حزيران — لمراسل الدفاع الخاص — اعتقلت الحكومة العراقية الوزراء الاربعة وارسلتهم الى جهة لا تزال مجهولة ويرجح ان تكون كركوك او السليمانية

وقد اشيع ان السيد كامل الجادرجي قد وصل الى دمشق غير ان هذا الخبر لم يؤيد بعد

السياسة لفلسطين

اميركا تعرقل حرية هذه البلاد

لندن فى ٣٠ حزيران — سأل المستر مندر في مجلس العموم البريطاني وزير المستعمرات هل في نية انكلترا ان تستشير اميركا في السياسة الجديدة التي تسير عليها في فلسطين وفقاً للمعاهدة المبرمة سنة ١٩٢٤ بين انكلترا و اميركا والتى اصبحت بموجبها اميركا شريكة في حمل فلسطين وطن قومي لليهود . وتنص المادة الاولى من المعاهدة « ان اي تعديل في شروط الانتداب يجب ان توافق عليه اميركا »

لاميركا حقوق سوف نرعاها

فاجاب المستر اورمسبى غور وزير المستعمرات ان انكلترا في كل سياسة جديدة تسير عليها ستذكر دائماً حقوق اميركا بمقتضى هذا الاتفاق

اميركا لم تعترض حتى الان

وسأل المستر مندر هل تلقت انكلترا اعتراضات من اميركا في السياسة التي سارت عليها حتى الآن فاجاب بالنفي .

الوزارة تدرس تقرير اللجنة الملكية

لندن في ٣٠ حزيران — اخذ مجلس الوزراء اليوم في درس التقرير الذي رفعته اليه لجنة التحقيق الملكية عن حوادث فلسطين وعن ايجاد حل لمشكلاتها وسيتابع المجلس دراسة التقرير غداً وسيوافق عليه بالاجماع . وسوف لا يدرس المجلس التقرير بتفاصيله . وصرح المستر اورمسبي غور وزير المستعمرات ان التقرير سينشر يوم ٨ الشهر القادم . وقد اعلن المستر ايدن هذا ايضا

صحف ايطاليا وضم فلسطين الى سوريا

لندن في ٣٠ حزيران — نشرت الصحف الايطالية شيئاً عن المشروع الفرنسي الانكليزي بضم فلسطين وشرق الاردن الى سوريا تحت حكم واحد وجاءت في مقالاتها على الاماني العربية ولمحت عن موقف الملك ابن سعود من هذا المشروع وما يقابله من عقبات

سملا في ٣٠ حزيران — قتل من رجال القبائل الثائرة اليوم ٢٦ وجرح كثيرون . وقتل جنديان هنديان من رجال الجيش وجرح ٦ وكان ذلك على اثر مصادمات شديدة في وزيرستان

حادث خطير في الشرق الاقصى

طوكيو في ٣٠ حزيران — د. ن . ب. — وقع حادث خطير على حدود روسيا - منشوريا اذ اطلقت ثلاثة مراكب روسية مدافعها على جنود يابانيين بالقرب من الجزر الواقعة عند مصب نهر آمور

وبما ان ذلك يخالف الاتفاقية المعقودة مع روسيا فقد احتجت حكومة اليابان بشدة وهددت ان تقابل الاعتداء بالمثل اذا لم تحترم روسيا تعهداتها

وذكرت شركة اخبار دوماي اليابانية ان روسيا حصرت اسطولها الصغير الراسي بالقرب من مصب نهر أمور في تلك البقعة وعدد قطعه عشر ، وتنظر الدوائر السياسية الى هذا الحادث بعين القلق وتعتبره خطيراً جداً . وقد احتج سفير اليابان في موسكو بشدة ، ويعتبر العمل خطيراً جداً

استمرار الثورة في البانيا واعتقال وزير

تيرانا فى ٣٠ حزيران — اشيع ان الثورة لا تزال قائمة في البانيا ، وان الحكومة اعتقلت وزير الحربية وبعض قواد الجيش بتهمة أنهم كانوا مطلعين على الثورة التى قام بها ادهم توت وزير الداخلية السابق الذي اعدم اخيراً وانهم لم يبلغوها الى المراجع العليا .

اضطراب فرنسا المالي وفوز الوزارة

باريس فى ٣٠ حزيران — اجاز المجلس مشروع قانون السلطة المطلقة التي عرضته وزارة مسيو شوطان باغلبية ٣٨٠ صوتاً مقابل ١٢٨ وقد استغرقت المباحثات الليلة بطولها ، وكانت الموافقة فى الصباح . ووقعت خلال ذلك ثلاثة مشاهد لم تكن ذات سابقة بالمرة

خزينة الدولة ليس فيها شيء

وقد اعلن وزير المالية ان خزينة الدولة فارغة ليس فيها سوى ٢٠ مليون فرنك أي ما يعادل ١٨٠ الف جنيه . وان في نية الحكومة محاربة المضاربات واخماد حركة الهرب من ضريبة الدخل . ورفع اسعار السكك الحديدية ، وجمل سعر الفرنك

لان وزارة بلوم غرقت بالديون

وقد اجاز الشيوخ المشروع في بعد ظهر اليوم . وسئل رئيس مجلس الشيوخ لماذا منح المشروع لرئيس الوزارة الجديد مع ان مسيو بلوم عرضه قبله ، وأجاب لان بلوم غارق فى الديون . وقد اعتبر مجلس الشيوخ الجبهة المتحدة ميتة . وسيحدد سعر الفرنك بـ ١٥٢ للجنيه الواحد

وايزمن اذن وافق على فكرة التقسيم

يهود أميركا يقاومونه ويقاومون المشروع

ذكرنا في عدد امس ان الدكتور وايزمن زعيم الصهيونية دعا الدكتور ستيفن وايز زعيم يهود اميركا الى لندن لمباحثته في شأن حل قضية فلسطين

وتقول البرقيات امس ان الدكتور وايز رفض دعوة وايزمن لانه فهم بان القصد منها هو تطبيقه لقبول فكرة التقسيم . وقد قال: ان اسافر الى لندن بل سأبقى في اميركا الى موعد عقد المؤتمر الصهيوني العشرين ، وعندئذ فسأقاوم بكل شدة فكرة تقسيم فلسطين

* * *

فليحذر العرب اعمال يهود الخارج

روت البرقيات اليهودية ان مؤتمر صهيوني اميركا قد انفض امس بعد ان قرر انشاء مكتب صهيوني في واشنطون على مثال الوكالة اليهودية وتخصص لهذا المكتب ٤٠ الف جنيه نفقات .

وقد انتخب الادون ستيفن وايز رئيساً لجمعية صهيونيي اميركا

وقد قرر المؤتمر المذكور دفع تعويضات ليهود اميركا في فلسطين الذين نكبوا في الاضطرابات الاخيرة ومطالبة حكومة اميركا بدفع هذا التعويض لتتخذ هي بدورها اجراءات مع انكلترا وحكومة فلسطين وقرر كذلك انشاء شركة خاصة لشراء الاراضي في فلسطين .

محافظة السلطة على سرية التقرير

خلاصة تقرير اللجنة والسياسة ثم التقرير

تخاذ اشد الاحتياطات

اتخذت السلطة مختلف الاحتياطات لكي تمنع تسرب محتويات خلاصة التقرير الى الجمهور . فعدا عن القسم — وقد اشترك فيه التراجمة الكبار وعمال مطبعة الحكومة وكل ذي صلة باخراج التقرير — وضع نظام خاص للعمال يجعلهم تحت مراقبة دقيقة جداً ، فلا تخرج قصاصة ورقة من المطبعة . وهكذا يصعب جداً بعد القسم والمراقبة الشديدة ترشح شيء مما في خلاصة التقرير

وصول السياسة القادمة

والمفهوم ان قلم الترجمة تناول الخلاصة التي وصلت مؤخراً . وفيها سرد للموقف والحلول المقترحة . وستطبع هذه بسرعة بعد ترجمتها بدقة واهتمام . ثم تجيء بعدئذ سياسة الحكومة البريطانية — وهي القسم الأهم في الموضوع كله ، لانها تكشف عن الاتجاه القادم . وهذه السياسة إما تطير برقياً لحكومة فلسطين ، واما انها تصل مع المندوب السامي ، وهي اقل من خلاصة تقرير اللجنة في عدد الكلمات . لكنها ستصل على كل حال قبل ٨ تموز الجاري .

من محطة الاذاعة

ويستطيع الكاتب أن يؤكد للقراء بان اذاعة تقرير اللجنة وسياسة الحكومة سيتم في ٨ تموز الجاري . ففي مساء ذلك اليوم المعين يصغي الجمهور الى خلاصة وجيزة جداً تذاع من محطة القدس . وهي بالطبع لا تتناول خلاصة تقرير اللجنة التي جاءت من لندن ، بل تتناول خلاصة دقيقة لها ولسياسة الحكومة

تقرير اللجنة نفسه

أما الخلاصة والسياسة فسيراهما الجمهور في صبيحة اليوم التالي على صفحات الجرائد في ملاحق خاصة . وستنشر في صحف العالم كله في يوم واحد ، فلا تتقدم لندن القدس في النشر ولا تسبق هذه القاهرة .

أما تقرير اللجنة الملكية كله فسيكون في متناول الجمهور قريباً جداً باللغة الانكليزية - قبل ٩ الشهر المقبل . ثم يترجم بعدئذ الى العربية ، وربما استغرق زمن الترجمة اكثر من ثلاثة أسابيع لكبر حجم التقرير ، ودقة كتابته .

مجرد بعض تقديرات

والآن يهم القراء معرفة محتويات خلاصة التقرير والحلول المعروضة . ان هذا غير ممكن الى حين تذاع الخلاصة . غير أننا لا نزال مصرين على أن هناك اكثر من حل واحد ، ومقترح واحد . وقد كتبنا مرة أن الحكومة ستطلب الى العرب واليهود قبول الحل المعروض ، فاذا رفضوا جرت هي على سياسة معينة في التقرير نفسه . ونعيد اليوم ماذكرناه سابقاً فنؤكده كما يبدو لنا

سفر الوفد اليهودي

وان أقرب اشارة مثلا الى وجود اكثر من حل واحد ، سفر وفد يهودي من اميركا الى لندن ليعارض في فكرة التقسيم . فلو لم تكن الفكرة موجودة لما سافر ذلك الوفد وتخطى المحيط لهذا السبب . وبقاء وايزمن الى الآن في العاصمة الانكليزية دليل على وجود مراحل اخرى خطيرة ، وان الامر لم ينته بعد ، بل يحتاج الى متابعة الجهود

الاتزان ورباطة الجأش

والآن يدعو الوطن كل مخلص ان يكون قوي الاتزان ، رابط الجأش ، ينتظر ذلك «الشيء الجديد» في ثبات وصبر وعزيمة . ويدعوه ايضاً الى التنبه والتفكير . وأمام البلاد مجال للرد على ما في التقرير : هل تقبله ، ام ترفضه ، ولوضع الخطط لمواصلة سيرها نحو هدفها الشريف . وليس بضعة ايام بكثيرة ، فلننتظر اذن

بعض ما يقال عن التقرير

القدس في ٣٠ حزيران — لمراسل الدفاع الخاص : علمنا ان المندوب السامي بعد عودته مباشرة سيدعو اللجنة العربية العليا أولا والهيئات اليهودية ثانياً لاطلاعها على قرار الحكومة بشأن قضية فلسطين ولاخذ اجوبتها لارسالها الى وزارة المستعمرات

اما التقرير الذي وصلت منه نسخة الى القدس فربما احتوى على اقتراح تقسيم فلسطين الى منطقتين : عربية ويهودية ومقترحات اخرى وضعتها اللجنة كحلول اذا لم يقابل اقتراح التقسيم بالرضى من الفرقاء الثلاثة : العرب واليهود والحكومة

اما التقرير فقد وضع للترجمة الى اللغتين العربية والعبرية والقائم بترجمته اربعة موظفين من موظفي السكرتارية ، اثنان من العرب واثنان من اليهود . وخصصت الحكومة المكان الذي كانت تجتمع فيه اللجنة الملكية للموظفين الذين يترجمونه ويشرف على الترجمة احد كبار موظفي السكرتارية وعند انتهاء الوقت يوضع التقرير ضمن خزانة الحديد ويقفل عليه وتختم الخزانة . وقد علمنا ان الحكومة انذرت كل من يطلع على هذا التقرير من موظفي المطبعة وغيرهم بالطرد والسجن لمدة طويلة اذا باحوا لاحد بمحتوياته .

وسينشر التقرير وسياسة الحكومة في ٨ تموز الجاري.

عودة العميد الفرنسي

ووصوله لبنان

بيروت — د . ن . ب — وصل الكونت دي مارتيل العميد الفرنسي السامي

محاولة اغتيال فخري بك النشاشيبي

وصف مفصل للاعتداء والنجاة بأعجوبة

الاصابة بالذراع وفرار المعتدى امام الناس

كان الاستاذ فخري بك النشاشيبي جالساً مساء امس على مقهى الحلواني في الجهة الغربية منه بين جماعة من اصدقائه . وجلس بجواره عدد كبير من رواد المقهى . وكان قبل ذلك بوقت قصير في اجتماع لجمعية سائقي السيارات ، عقد في عمارة نصار التي تقع بالقرب من المقهى .

اين كانت السيارة

ويقابل الرصيف الذي كان جالساً فخري بك عليه رصيف آخر جلس فيه عدد كبير . ويفصل بين الرصيفين شارع عرضه ثمانية أمتار تقريباً . وفي هذا الشارع وقفت سيارة فخري بك .

وصف عام للشخصين

ويروي الذين كانوا بالقرب من فخري بك ان شخصين احدهما يلبس طربوشاً اسمر ، وجاكيتة « كحلية » و « قمبازاً » من صنع محلي ، والآخر

« البقية على الصفحة الثانية »

سياسة الحكومة تجاه الحالة الحاضرة

حول انتساب الموظفين الاشتغال في السياسيات

تقول هاآرتس ان رؤساء الدوائر الحكومية دعوا اليهم يوم امس الاول جميع موظفي دوائرهم من سائر الدرجات ، وتلوا عليهم بلاغا حكومياً يهدد كل موظف بالطرد اذا تدخل في الشؤون السياسية او في حوادث هياج او شغب أو انتمى الى جمعيات معينة بصورة غير قانونية . وأنذروا كذلك بالطرد مع عدم دفع اي تعويض ، اذا هم أفشوا سراً أو وثيقة ما

مجلس الوزراء وفلسطين

نقلت شركة البرقيات اليهودية ان جلسة مجلس الوزراء التي سينظر فيها تقرير اللجنة الملكية تنتهي اليوم او غداً للتصديق على مجمل التقرير دون ان تتناول تفصيلاته . او تتخذ قرارات معينة بصدد ذلك . اما موعد نشر التقرير فلم تعرف عنه بعد أية معلومات رسمية

استمرار زعم هذه

تقول هابوكر ان عدداً من «الشباب اليافي» زاروا قرية صميل ، وحرضوا سكانها على اليهود ، وأفهموهم ان اليهود سيطردون جميع العرب من صميل بعد تقسيم البلاد . وكان من نتيجة هذه الزيارة اطلاق الرصاص طيلة امس على مسلخ تل ابيب .

التجارة في شهر

جاءنا العدد الاخير من النشرة التجارية التي تصدرها الحكومة شهريا ، وفيه ان الواردات من المملكة المتحدة (انكلترا) بلغت قيمتها ١٧١،٥٥٥ ج . ف . اما الصادرات اليها فبلغت قيمتها ٦٠٩،٥٨٦ ج . ف . في شهر واحد هو آذار الماضي .

وبلغت قيمة الواردات من الامبراطورية البريطانية كلها في الشهر نفسه ٢٨٣،١٨٨ ج . ف . بينما بلغت قيمة الصادرات اليها ٦١٨،٦١٨ ج . ف .
اما الواردات من بقية اوروبا ومن آسيا واميركا فبلغت قيمتها ١،١١٣،٠٢٠ ج . ف وبلغت الصادرات اليها ٤٢٩،١٥٤ ج . ف .

القادمون والنازحون

جاء في النشرة التجارية الحكومية ان عدد القادمين الى فلسطين في شهر آذار من هذا العام هو ١٧،٦٦٠ بينهم ١٩٩ر٥ يهوديا و٦،٩٢٥ عربياً و٥١٤٢ من جنسيات اخرى

وبلغ عدد النازحين من البلاد في الشهر نفسه ١٤،٢٠٧ اشخاص بينهم ٥،٧٤٣ عربياً و٣،٨١٣ يهوديا و٤٦٥١ من جنسيات اخرى

الحكم بالابعاد وبالبقاء

حوكم في صفد امام مساعد حاكم اللواء الشمالي ١١ شخصا بتهمة دخول البلاد بصورة غير مشروعة وكان بين هؤلاء ٧ من اليهود الذين جاءوا تهريبا من بخارى فحكم على كل منهم بالسجن اربعة اشهر ... بغير ابعاد

اما الباقون فكانوا من العرب السوريين ، وقد حكم على كل منهم بالسجن اربعة عشر يوما مع التوصية بابعادهم من البلاد ....!

السلطة وجمع الاسلحة

ذكرت دافار ان السلطة تجمع السلاح بشرائه من القرويين وتدفع خمسة جنيهات ثمن البندقية ، وثلاث جنيهات ثمن المسدس وذكرت ان السلطات قد تمكنت في مدة اسبوع من شراء ٦٠ بندقية و ١٠٠ مسدس من ضواحي القدس فقط ويقال ان السلاح الذي يقدم للسلطة أكثره غير صالح للاستعمال ، وليس له خرطوش ، وان اثمانه التي يقبضونها يشترون بها سلاحاً جديداً صالحاً للاستعمال !

عودة من انكلترا

عاد من انكلترا موخرا بعض شبابنا الناهض بعد ان اتموا دراستهم في جامعاتها نذكر منهم السادة احمد توفيق الخليل ، سعيد جودت الدجاني محمد عبد الرحمن بشناق . وقد اجتازوا الامتحانات في جامعة كمبردج بنجاح باهر ، فنهنئهم ونتمنى لهم مستقبلا زاهراً

مولود سعيد

رزق حضرة الاستاذ الفاضل جودت افندي بيبي مدير البنك العربي بيافا غلاماً ذكراً جعله الله من ابناء السلامة ، وأقر به اعين والديه

في حادث مؤسف

ذكرنا سابقاً حادثة الفرح الذي انقلب مأتماً بسبب اطلاق عيارين ناريين من مسدس كان يحمله شقيق العريس ، واصابة ابنة خالته التي توفيت في اليوم الثاني من الحادث . وقد قدم البوليس محمود عبد القادر بنات مطلق العيارين أمام قاضي صلح يافا بالتهمة المذكورة ، ثم ضبط المسدس بحيازته . وطلب توقيفه خمسة عشر يوماً رهن التحقيق ولوجود الادلة ضده ، قرر القاضي ذلك .

شؤون غزة الصحية

جاءتنا من غرفة تجارة غزة برقية تطلب فيها بالحاح انشاء المجاري العامة انقاذا للحياة ودافعي الضرائب فصحة السكان معرضة للامراض بسبب انتشار البعوض والاقذار

مركز هذه الموانئ

بلغت كمية البضائع التي افرغت في موانيء فلسطين خلال الاشهر الثلاثة الاولى من هذه السنة ٢٦٩،١٠٠ طن افرغ منها عن طريق حيفا ١٦٣،٥٠٠ طن وعن طريق يافا ٩٤،٥٠٠ طن وعن طريق تل ابيب ١١،١٠٠ طن

. . .

على ابواب الصحية

نشاهد كل يوم مئات المرضى من نساء واطفال وشيوخ ينتظرون على ابواب دائرة صحة يافا ، وعلى الارصفة منتظرين دورهم . ومن هؤلاء من ينتظر اكثر من يوم

اما الموظفون والبوليس فمعالجتهم لا تستغرق الا وقتاً ضئيلا جداً . ويبقى الفقراء تحت رحمة هذا الانتظار المرهق

وسنعود الى هذا الموضوع الانساني بتوسع

مدير الجمارك العام

وصل يافا في صباح امس المستر ستيد مدير الجمارك العام يرافقه السيد ميشيل مخلوف وقابل المستر سمذارز مدير جمرك يافا وتباحث معه بخصوص ميناء وجمرك يافا . ثم ذهب بعد الظهر الى ميناء تل ابيب ، ليتباحث مع مديري شركة الميناء

في موسم البرتقال

اجتمع رئيس وبعض اعضاء اللجنة العربية للاثمار الحمضية . وتداولوا مع فريق من رؤساء شركات البواخر مشروع شحن البواخر في الموسم القادم ، ثم تقرر ارسال كتاب الى سكرتير لجنة نقل الاثمار الحمضية وتصريفها يتعلق بمسألة سرعة البواخر ونظام التهوية

اما بقية الاعضاء فذهبوا لوداع الوجيه الفرد بك روك المسافر الى اوروبا

من النائب جونس

الآن وصل الينا من النائب السابق المستر ماردي جونس مثل الكتاب الذي بعث به الى «الباليستاين بوست» ونقلنا خلاصته عنها ، وفي هذا الكتاب يقول حضرة النائب انه سيدلي ببيان الى الصحف كلها يشرح فيه رأيه في مشكلة فلسطين قبل مغادرتها فلننتظر هذا البيان .

رأسمال كهرباء روتنبرغ

دعت شركة كهرباء روتنبرغ الى اجتماع يعقد يوم ١٥ تموز ، ليقرر فيه مجلس ادارة الشركة زيادة رأس مالها من ٢،٥٠٠،٠٠٠ الى ٤،٠٠٠،٠٠٠ جنيه .

قدوم من مصر

قدم الثغر الشاب ابو المحاسن اليعقوبي نجل فضيلة الاستاذ حسان فلسطين ، وذلك بعد ان انهى دراسته العالية في دار العلوم العليا بالقاهرة وحصل على اجازتها بتفوق باهر .

حفلة النادي الرياضي

تقام مساء غد الحفلة التمثيلية الكبرى على سطح النادي الرياضي في الهواء الطلق وسيتخلل هذه الحفلة قطع غنائية وموسيقى واناشيد وطنية رائعة .

وسيطوف اليوم اعضاء هيئة الادارة على المتاجر والشركات لعرض تذاكر الرواية التي نأمل ان تؤازر هذه المؤسسة الوطنية العاملة ، لا سيما وان قسما كبيرا من ريع هذه الحفلة سيخصص لمساعدة مدرسة بستان النهضة الاسلامية الفنية .

محاولة اغتيال فخري بك النشاشيبي

« بقية المنشور على الصفحة الاولى »

يضع على رأسه كوفية بيضاء وعقالا اسود . وكانا جالسين ثم لم يلبثا ان انتقلا الى الرصيف المقابل حيث تقف سيارة فخري بك

وجلس الشخص الذي يلبس الكوفية ملاصقاً لحائط الرصيف واخذ الآخر كرسيا قرب السيارة . وفجأة صاح ذو الطربوش على خادم المقهى قائلا : خذ هذا القرش - قال ذلك بلهجة فلاح

كيف وقع الحادث

وفي هذه اللحظة كان فخري بك قد ركب السيارة وقبل ان يديرها كان الشخص لابس الطربوش قد اقترب من السيارة من الجهة الامامية شاهراً مسدساً ذي لون ابيض واطلق منه الرصاصة الاولى فرفع فخري بك يده اليسرى الى رأسه محاولا اتقاء الرصاصة ، وهنا ابتعد المعتدي ماشياً الى الوراء في الجهة الشمالية واطلق الرصاصة الثانية ثم اخذ يمشي مشية اعتيادية بضع خطوات لم يلبث بعدها ان ركض نحو البصة الى جهة الشرق

دهشة الجالسين واخذهم

وقع كل ذلك بينما كان الشخص الثاني رفيق المعتدي واقفاً على الرصيف شاهراً بيده مسدساً — كما سمعنا من بعض الذين كانوا في القهوة وقت وقوع الحادث — فلما فر زميله لحق به

اما الجالسون في القهوة فقد دهشوا كثيراً لهذه المفاجأة وظلت عيونهم محلقة في صاحب الطربوش الاسمر والمسدس الابيض الذي مر بجانبهم على بضع خطوات

الى مستشفى الدجاني

وهنا صاح فخري بك ونزل من السيارة ممسكا بذراعه الايسر ، فهرع اليه اصدقاؤه وتلقفوه وصحبه الدكتور داود الحسيني والدكتور نصوح النابلسي الى مستشفى الدجاني

محاولة اللحاق بالمعتدي

وقبل ان يصل البوليس الى مكان الحادث قفز من بين الحضور شخص انكليزي بلباسه الملكي يلقبونه «بابي عصام» وهرع الى بوليس كان يمشي في طريق النزهة واخذ بندقيته وامتطى سيارة مشهراً البندقية ووجهته طريق القدس وذلك بقصد قطع الطريق على المعتدي من الجهة الثانية . وفي نفس الوقت حاول كثيروز اللحاق بالفاعل من جهة البصة

البوليس يجمع المعلومات

ثم حضر ضباط البوليس وبعض الافراد وباشروا التحقيق وسجلوا افادات بعض الذين شهدوا الحادث من عمال المقهى وبعد جمع البوليس المعلومات الوافية عن الحادث ذهب لاخذ افادة الاستاذ فخري بك في المستشفى ، ورافقه مندوبنا الى هناك وكان الدكتوران فؤاد بك الدجاني ومحمد زهدي افندي الدجاني يقومان بالمعالجة . وقد كانت الاصابة من خلف الذراع الايسر ، فاخترقته وخرجت بعد ان كسرت عظم الذراع وبعد ان اسعفه الدكتور فؤاد بك بالعلاج اللازم وهدأت حالته .

افادة فخري بك

وقد أدلى الاستاذ بالافادة التالية للبوليس: كنت في جمعية سائقي السيارات لاجتماع عقد هناك . وبعدها نزلت الى مقهى الحلواني لاني كنت على موعد مع بعض الاصدقاء . وفي الساعة الثامنة والدقيقة الخامسة ذهبت لاركب سيارتي التي كانت على بعد ٣ امتار مني فرأيت رجلا يصوب علي مسدساً ، وهو يرتدي قمبازاً من الروزا وعليه جاكيتة لونها قاتم ليست بالطويلة ولا بالقصيرة و «قشاط» ويضع على رأسه كوفية بيضاء وعقالا اسود ويحمل مسدساً مصوباً نحو رأسي

رفعت يدي لرأسي

وكان على بعد مترين من السيارة الى جانبي الايسر . وكانت وجهة السيارة الى ناحية البصة ، فرفعت يدي لاحمي بها رأسي فأطلق من مسدسه رصاصتين لم ادر في اول الامر ان كانتا قد اصابتاني ام لا . وعندها ولى هارباً يركض نحو البصة وتبعه جمهور من الناس

واذا اردت ان اصف المسدس على مشاهدتي اياه في تلك اللحظة القصيرة فيمكنني ان اقول بأنه من نوع «القرداغ» ومن النيكل الابيض . ثم اجتمع حولي نفر من الناس فنزلت من سيارتي في الحال . ورافقني الدكتور داود الحسيني الى مستشفى الدكتور فؤاد الدجاني

اذا رأيته عرفته

اما الفاعل فلم يتكلم ولست اشتبه باحد ولكني اذا رأيته بلباسه الذي شاهدته به عندما اطلق الرصاص فربما اعرفه . ولا يمكنني ان اجزم الآن به اذ كان واقفاً امام ضوء المقهى بينما كانت انوار الكهرباء تنعكس على وجهي . وبسؤال البوليس قال الاستاذ فخري بك : واذكر انه اطلق عيارين من مسدسه ذلك»

كلمة شكر للجميع

وفي اثناء الادلاء بالافادة كان مساعد مدير بوليس اللواء قد حضر واطمأن على حالته ثم حضر ضابط بوليس المدينة واختلى به مدة ، وكان كثير من اصدقائه ومعارفه يتوافدون الى المستشفى للاطمئنان على حالته . وقد طلب الاستاذ الينا نشر بيان الشكر التالي :

اشكر الجماهير الغفيرة التي لحقت بالمجرم ، وأولئك الذين عادوني وعموم من تجمع بباب المستشفى ، وارجو جميع اخواني بان لا يزعجوا انفسهم بزيارتي راجياً لهم كل عز وهناء ، وللامة والبلاد وكل توفيق ونجاح . وارجو ان تخبروا الجميع ان الاصابة بسيطة ، رغم كسر العظم ، فليطمئن الجميع »

وقد طلب اخبار اسرته في القدس ويافا عن الحادث ليطمئنوا فقام الدكتور محمد زهدي افندي الدجاني بذلك وخابر سعادة راغب بك النشاشيبي بالحادث . بعد ذلك أمر الدكتوران بمغادرة الزائرين المكان . فنهنيء الاستاذ بسلامته

شجعوا
شركة المواد الحميدية

الى المشتركين في هدايا «الدفاع»

بديء منذ امس باستلام كوبونات هدايا «الدفاع» مقابل وصولات بارقام من الادارة . ويمكن للذين لم يسلموا بعد كوبوناتهم ان يفعلوا ذلك باعطائها للوكلاء . أما الكوبونات التي ارسلت مباشرة للادارة قبل ٣٠ حزيران فقد أعيدت للوكلاء ، ويمكن استلامها منهم . وبهذه المناسبة نقول ان الكثيرين يسألوننا عن اعداد ناقصة ويمكن الحصول عليها اما من الوكلاء او من الادارة . وكذلك يوجد عدد محدود من المجموعات الكاملة في الادارة اي ٥٠ كوبوناً في كل مجموعة تبتديء من عدد ٨٥٧ – ٩٠٦ وترسل لكل من يطلبها من الادارة بيافا مقابل ٢٥٠ مل عدا اجرة البريد

أما السيارة «بويك» فهي في محل السيد شكري ديب ، والهدايا الاخرى الثمينة اشتريت . وسنعلن في ايام عن لجنة الهدايا المؤلفة من اشخاص لهم الثقة والاحترام الكامل

حادث شجار يفضي الى مأساة

وقع شجار عنيف في الرملة بين شخصين بسبب خلاف على حدود قطعة ارض ، طعن فيه احدهما الآخر بمدية حادة ثلاث طعنات بليغة ولاذ بالفرار ، فلحق به احد افراد البوليس العرب وانذره بالوقوف ، ولما لم يقف اطلق عليه رصاصة من مسدسه أردته قتيلا ، وقد ادخل المطعون المستشفى للمعالجة ، والتحقيقات جارية

تعطيل الزميلة «الاقدام» الغراء شهراً

عطلت السلطة زميلتنا «الاقدام» الغراء شهراً كاملا . وهو عقاب صارم جداً للصحافة العربية وخصوصاً في هذه الايام . والبلاد في اشد الحاجة الى الصحف لمعالجة القضية بعد صدور تقرير اللجنة الملكية

إننا نستغرب هذا التصرف ، لكننا نتوقعه في بلاد مزحومة بالاهواء والسياسات تحت جناح حكم اجنبي مباشر . فصبراً ايها الزملاء رغم الذي تقاسونه من اعباء مادية يثقل التعطيل عليكم حملها

لقد ساءنا هذا الخبر ، وفي صدر الاستاذ نصر رحابة لكل اضطهاد في سبيل الوطن المفدى

هذا المساء هذا المساء

حفلات الوداع ، لآخر مرة

على مسرح

سينما النهضة - حيفا

في يومي الاربعاء والخميس في ٣٠ حزيران وأول تموز يمثل نابغة التمثيل العربي:

يوسف بك وهبي

والممثلة البارعة الانسة امينة رزق مع نخبة من خيار الممثلين والممثلات

روايتي صرخة الدم

وما وراء الستار

وهما من اعظم الروايات التي أخرجتها هذه الفرقة

تباع التذاكر في شباك سينما النهضة ومن محلات مزاوي اخوان بالبوابة الشرقية تلفون ١٧٤١ ومن صالون رمسيس شارع يافا . الاسعار : ممتاز ١٩٩ ملا ، درجة اولى ١٥٠ ملا ، درجة ثانية ٩٩ ملا ، درجة ثالثة ٧٥ ملا .

عبد الله علاء الدين

مهندس ومساح مرخص

المكتب في عمارة المظفر بجانب ادارة جريدة الدفاع

ينظم خرائط للمساحة والمبناء

راملويسا

اشهر مياه معدنية . خفيفة خالية من الكلس والحديد ، منعشة نقية . طعمها لذيذ ، فائدتها اكيدة في أمراض النقرس والروماتزم والكلى والحموضة . لها خاصة القلوية الممتازة

المياه الخاصة التي يستعملها ملكا اسوج ودنمرك

تطلب من الوكلاء بيافا

مستودع الادوية الوطني

قيالة وصباغة وعازر - شارع بسترس

التفنن بالسرقات في تل ابيب

حاول لصان يهوديان السطو ليلة امس على مستشفى هداسا . فدخلاه بعد ان كسرا اقفال الباب الحديدي . وقد صادف في تلك اللحظة مرور احد رجال البوليس فشاهد اقفال المستشفى محطمة فدخل وتمكن من القاء القبض عليهما ، واودعا السجن رهن التحقيق

ويلاحظ ان حوادث السرقات والسطو قد زادت في تل ابيب زيادة هائلة ، وفهم انه توجد عصابة يرتكب افرادها السرقات بطريقة خداع . اذ يدخل احد افراد هذه العصابة الى بعض البيوت بصفته موظف شركة كهرباء ، ويأخذ بفحص اللمبات والمصابيح وبهذه الطريقة يتجول في غرف المنزل . وعندما تسنح له الفرصة يتناول كل ما يقع تحت يده ثم يلوذ بالفرار

وهناك من يدخلون الى المنازل ايضا على اعتبار انه موفد من دائرة الصحة فيباشر في مقياس حرارة الغرف ، ثم يطلب في اكثر الاحايين من ربة المنزل كوبة ماء ، وفي غيبتها يتمكن من سرقة ما تصل اليه يده . وقد تسجلت عدة حوادث بدائرة البوليس من هذا النوع الفريد .

— فهل في تل ابيب اثر لتحسن الحالة الاقتصادية بعد كل هذا؟!

ابعاد رئيس بلدية

اتصل بنا ان اللجنة القومية بيسافا قد رفعت احتجاجاً للمراجع المسؤولة على ابعاد رئيس بلدية خانيونس وبعض اعضاء اللجنة القومية هناك

السارق اليهودي «الوجيه»

جمعت ادارة بوليس تل ابيب امس جميع الحلى والمجوهرات والتحف والطرائف التي سرقها اللص «الوجيه» المهندس «شنيدر» وجعلت منها معرضا وعممت على كل من سرق له شيء ان يمر بهذا المعرض الحافل ليتعرف على مسروقاته . وقد تمكن الكثيرون من التعرف على مصوغاتهم ، ولا تزال هناك كمية كبيرة لم يتعرف عليها احد

بلدوين الى تركيا

جاء من استانبول ان المستر بلدوين رئيس الوزارة البريطانية السابق سيصل قريباً اليها ليقيم فيها مدة بقصد الترويح عن النفس من عناء الاعمال الشاقة التي كان يقوم بها

في تشخيص حادث

تقولها آرتس انه اجرى امس تشخيص صبحي الطرطوزي في مركز بوليس القدس ليتعرف عليه شاهدو العيان في حادث اطلاق الرصاص على مدير الامن العام ، اما نتيجة هذا التشخيص فلا تزال مجهولة !

واجبك يدعوك الى تشجيع

شركة المواد الحديدية

استعداد لتقديم جميع انواع الحديد

القدس

اجتماع في مكتب السكرتير العام

القدس في ٣٠ حزيران — لمراسل الدفاع الخاص — عقد اليوم اجتماع في مكتب المستر مودي السكرتير العام بالوكالة ، حضره كل من حاكم لواء القدس ومدير ادارة الاشغال العامة وسعادة الدكتور حسين بك الخالدي رئيس البلدية ومدير الحربية وبعض المهندسين في دائرة الاشغال العامة ودام الاجتماع اكثر من ساعة

مقابلات مع القائم باعمال الحكومه

عاد اليوم من الشمال المستر باترشبل القائم باعمال الحكومة وقابله المستر رايس والمستر كنجزلي هيث .

وفد تجارة طبريا وقضيته الهامة

وصل القدس وفد من رؤساء تجارة طبريا مؤلف من السادة : ابراهيم رحمه وعبد اللطيف شاهين وعبد القادر زيدان واحمد حميدي وخالد سعيد . ويحمل الوفد توكيلا من تجارة طبريا وصيادي السمك عليه مئات التواقيع . وسيراجع اليوم الهيئات الوطنية . وقد اطلعنا على اشياء من نوع المعاملة التى تتشبث بها شركة صيد الاسماك في بحيرة طبريا تستوجب العطف الشديد على نحو ٢٠٠ بحار يعيلون نحو الف شخص . وقد كنا لفتنا النظر في عدد سابق الى ان هذه الشركة المؤلفة من عربي ويهودي ان هي الا احدى الشركات اليهودية الكبرى . نرجو من هيئاتنا الوطنية الاهتمام بامر هؤلاء الذين تركوا اعمالهم وجاءوا الى المدينة وراء حق لا يدرون كيف يمكنهم الوصول اليه .

براءة في قضية حيازة اسلحة

نظرت محكمة الاستئناف العليا في قضية السيد زكي حمزه من نابلس المحكوم عليه بالسجن خمس سنوات بتهمة حيازة اسلحة بموجب قانون الطوارىء ، فقررت براءته

تبرئة بعد حكم طويل بالسجن

نظرت محكمة الاستئناف العليا المؤلفة من اصحاب السعادة قاضي القضاة والمستر كرين والادون فرومكين في قضية شهاب عبد العزيز من قرية سلواد المحكوم عليه بالسجن خمس عشرة سنة بتهمة جرم قتل عمر عبد الرحمن من القرية المذكورة فبعد ان استمعت مرافعة وكيل الدفاع الاستاذ مغنم مغنم قررت براءته

حيفا

استمرار اخراج العمال من شركة

حيفا في ٣٠ حزيران — لمراسل الدفاع الخاص — لا يزال اخراج العمال من عملهم في شركة بترول العراق مستمراً . وقد اصبح رقم العمال المنسقين كبيراً جداً يدعو الى القلق . وسأوافيكم بالتفاصيل .

قضية اطلاق رصاص على شخص

تنظر المحكمة المركزية غداً في قضية احمد صالح اليوسف المتهم باطلاق الرصاص على رشيد الياسين يوم ٦ - ٣٧١١ بسوق الشوام بحيفا

صحة سليم بك عبد الرحمن

حدثنا كثيرون ممن زاروا سليم بك عبد الرحمن في مستشفى الجامعة الامريكية ببيروت ، ان صحته تتماثل الى الشفاء ، وانه سيخرج من مستشفاه بعد ايام قليلة . وبهذه المناسبة ننتظر ان يسمح له بالعودة الى فلسطين ، كما نأمل ان تهتم الهيئات الوطنية بشأنه

وصول باخرة عليها شحنة مهاجرين

وصلت ميناء حيفا الباخرة جليليا وعليها ١٧٠ مهاجرا يهوديا

قوة من البوليس تفتش بيتا

قصدت قوة من البوليس الى كفر ياسيف التابعة لقضاء عكا وفتشت بيت احد الاشخاص ، لكنها لم تعثر على شيء

افلاس مصنع يهودى ومصانع اخرى

اعلن اليهودي كابنس اليوم افلاسه ، وهو يملك مصنع زبدة وحليب تقدر موجوداته بـ ٧٥٠٠ جنيه ، واعلن كثيرون من اصحاب المخازن والمصانع اليهودية افلاسهم خلال هذا الاسبوع

دعوى العمال على شركة نيشر

تأجلت الدعوى التي اقامتها جمعية العمال العربية بحيفا على شركة محاجر نيشر الى يوم ٢٦ تموز

ظهور ضبع كبيرة ومحاولة قتلها

يظهر في السد الثاني داخل جمرك حيفا بين الحين والآخر ضبع كبيرة ، وقد صوبت نحوها الانوار الكشفية عدة مرات ، وحاول بوليس الجمرك اطلاق الرصاص عليها قاصداً قتلها فلم يستطع حتى الآن

مركز بوليس قلقيليه . الا انهما استحصلا على أمر من البوليس باثبات وجودهما لدى بوليس حيفا بدلا من بوليس قلقيليه لانهما ينويان العمل فيها

خروج الثائر الى معقله المعتاد

وقد انضم لهما رجل من قرية فلاميه واحد انفار بوليس قلقيليه . ومساء امس الاول تلقى بوليس قلقيليه اشعاراً سرياً بارسال نجدة من البوليس الاضافي وفي صباح يوم (الاثنين) حوالي الساعة الثامنه وصلت قوة من البوليس الى قرية كفر جمال ، بقصد تفتيش البيوت . وكان المرحوم عبد اللطيف ابو عيشه في القرية فلما علم بالقوة غادرها الى حصنه الذي اعتاد ان يختبيء فيه ، وهي خربة مهجورة في اعلى الجبل الواقع ما بين كفر جمال وفلاميه ، وتسمى خربة مرعش

يقتله الكامنون له ويقتل احدهم

وقبل وصوله اليها اطلقت عليه النار من مكان الحصن فاصابه عيار ناري في بطنه اخترق امعاءه . واطلق العيارات النارية الاربعة الكامنون له . فلما اصيب عبد اللطيف استطاع ان يطلق عياراً نارياً على الهدف الذي خرجت منه الطلقات فأصاب احدهم وهو من قلقيلية بعيار في رأسه فخر صريعاً

المرحوم حضر موقعة كفرصور

ثم اشتبك الكامنون مع المرحوم ابي عيشه باطلاق النار بشدة حتى خارت قواه فوقع يلفظ آخر انفاسه . وقد طير الخبر للبوليس فحضرت قوة كبيرة برئاسة مدير بوليس طولكرم وضابط آخر ، يصحبها طبيب الصحة . ثم نقلت جثة المرحوم الى قريته ليدفن فيها ، وجثة الآخر كذلك

وعبد اللطيف التحق بالثوار واشترك في عدة مواقع منها وقعة كفر صور المشهورة

ملك الزنار

المصنوع من الحرير البلدي الاصلي الخالص

مسجل بحكومة فلسطين . لا تقبلوا عنه بديلا

فهو افخر ما انتجته المعامل الوطنية للزنار في الشرق حيث تجد فيه المودة والمتانة والاتقان والخلو من كل غش ، فاحذروا التقليد - يباع في محل :

الحاج عبد الله الطياع واولاده

طولكرم — فلسطين

لبنان

مناخ لبنان يبعث النوم الهادئ!

إنّ درجتي الرطوبة والحرارة في جو لبنان وحالة الكهرباء الجوية ومناخ العلو في الجبل ونقاوة الهواء الخاصة في لبنان تزيل الأرق . وتحلّ محله نوما هادئا عميقا مريحا . فتقوي الأعصاب وتجدد الأعضاء التي انهكها الأرق المتواصل . «الدكتور صادر»

لزيارة المعلومات

مكتب جمعية تنشيط السياحة والاصطياف بيروت - شارع اللنبي

في محلات ميشيل منه

اعظم اوكازيون عرفته القدس

يبتدىء اليوم (الخميس) وينتهى ١٥ في تموز

التنزيلات لغاية ٤٠ فى المئة

قضية امام محكمة العدل العليا

تعين يوم الجمعة (غداً) الواقع في ٢ تموز القادم موعداً لاعطاء قرار محكمة العدل العليا في القضية التي رفعها الاستاذ ابكاريوس بك على النيابة في حادث مقتل المهندس اليهودي .

القاء قنبلة على بيت

القيت في منتصف الساعة العاشره من الليلة الماضية قنبلة في حارة المغاربة على دار الحاج علي مصطفى

«الدفاع» انظر اخبار ادارة الامن العام

من نشرة دائرة الامن العام

جاء في نشرة دائرة الامن العام ما يلي :

الرملة - اصيب في الساعة الثامنة من مساء امس صالح شاكر عوض بطعنة سكين ونقل الى المستشفى واصابته خطره . وافاد ان سعيد الجبعي وعبد القادر عبد الرحمن المفدحي اعتديا عليه . وقد القي القبض على الثاني ، والاول تمكن من الفرار . وفي الساعة الثالثة والنصف من صباح هذا اليوم رأت دورية البوليس الرجل الفار فطلبت اليه الوقوف وعند ما حاول ان يهرب الى سيارة قريبة اطلقت عليه الرصاص وقتلته . وقد نقلت جثته الى مستشفى الحكومة بالرملة واخبر قاضي الوفيات بالحادث

القدس - اخبر البوليس في الساعة التاسعة والدقيقة الخامسة عشرة من مساء امس انه سمع انفجار قنبلة في البلدة القديمة في حارة المغاربة ، ولم يحصل ضرر

طبريا - اصيب محمد ابو قطن بعيار ناري في بطنه في ٢٩ حزيران ويقال ان المعتدي الفار هو عبد الله محمد خضرا من صفد .

اطلقت العيارات النارية على دورية البوليس التي رابطت لتعقيب بعض الاشخاص بالقرب من كفرجما ولما اطلقت النار على البوليس اجاب بالمثل وقتل عبداللطيف ابو عيشه فوجد بحيازته بندقيتان وكمية من الذخيرة

قلقيلية

تفاصيل مقتل المرحوم ابي عيشه

خروجه الى معقله المعروف ووقوع الحادث

قلقيلية في ٣٠ حزيران — لمراسل الدفاع الخاص : اتصلت بنا المعلومات التالية عن مقتل المرحوم الثائر عبد اللطيف ابي عيشه :

خرج اثنان من قلقيليه قبل اربعة ايام تقريباً في تعقيب الثائر عبداللطيف ابي عيشه من قرية كفر جمال ، وذلك باتفاق مع البوليس اذ ان الشخصين المذكورين محكومان بقانون منع الجرائم باثبات وجودهما مرتين في اليوم في

اصلاح المصابيح المحطمة

لا تزال المصابيح التي حطمت اثناء الاضطرابات الاخيرة باقية على حالها حتى الآن رغم مرور ستة اشهر ونيف على انتهاء الحوادث. ولا تزال البلدية تنظر الى هذه المصابيح وتعلم ان اكثرها واقع في الشوارع الرئيسية والاحياء الآهلة بالسكان، وتتغاضى عن تجديدها او اصلاحها، وقد وردت الينا عدة شكاوى من احياء مختلفة يشكو فيها سكانها عدم انارة شوارعهم واحيائهم المظلمة رغم انها تحصل الضرائب منها. وآخر شكوى وردتنا من سكان محلة ابي رباح التي مضى عليها سبعة اشهر دون ان تصلح مصابيحها المحطمة مع انه لا ينقصها الا العدد من « اللمبات » الكهربائية وهذه الشوارع وامثالها محرومة ايضاً من الرش بالمياه، ويكفي ان نقول ان المشتكين ذكروا انهم قدموا عدة شكاوى للبلدية لهذه الغاية على غير فائدة.

محاولات انتزاع الاراضي

يملك صالح ابو زرع من اهالي عرب الجماسين الغربية قطعة ارض تبلغ مساحتها ٢٢ دونماً في اجود اراضي قريته. وقد باع صالح المذكور هذه القطعة لخاله منذ سنوات بموجب اتفاقية عادية ومنذ مدة بسيطة تمكن اليهود من اغراء صالح ابو زرع وحمله على بيعها لهم لقاء مبلغ بمعاونة بعض السماسرة. وقد رفع الشاري الاول دعوى لدى محكمة الاراضي فحكمت له بملكيتها، وبالرغم من هذا لا يزال اليهود يحاولون اغراء صالح ابو زرع لبيعها اليهم مرة ثالثة لقاء مبلغ كبير. فهل لبعض الوطنيين ان يحولوا دون ضياع هذه القطعة الجيدة.

جموح خيل بعربة

بينما كانت احدى عربات تنظيفات البلدية سائرة بالقرب من سينما ابولو – نزلة ابو غبن – صادفتها في ذلك المنحدر احدى باصات شركة العجمي وحاولت ان تمر بها فجمحت الخيل فجأة وصدمت سور البيارة المجاورة فهدمت قسما منه وسقطت العربة والسائق داخل البيارة فتحطمت العربة واصيبت الخيل بجراح بالغة واصيب السائق برضوض وجروح بسيطه. وقد خف فريق من رجال مركز بوليس العجمي وساعدوا على اخراج الخيل والعربة وباشروا التحقيقات اللازمة

بالراديو الى ايسلندا

جاءنا من دائرة البريد والتلغراف الاعلان التالي رقم ٣٥:

اعتباراً من ١ تموز ١٩٣٧ تخفض رسوم طلبات التلفون اللاسلكي الى ايسلندا كما يلي:

٥ ج. ف. و ١٠٠ مل لثلاث دقائق!

١ ج. ف. و ٧٠٠ مل لدقيقة واحدة

اما اجرة البحث فهي ٨٠٠ مل

اعلان

صادر من دائرة اجراء يافا

عدد ٢٩٥٦ سنة ٣٥

المدعي: المحامي داود بك مويال

المدعى عليهم: احمد يوسف لطفي وخديجه حسن الدباح وحمده بنت الشيخ سعيد العبد بصفتها احد ورثة عبد القادر الطيبي وبصفتها وصية على ولديها القاصرين محمد وعطاف ولدي عبد القادر الطيبي، ومسره بنت عبد القادر الطيبي وفاطمة بنت خليل الاشمل ومنيفة بنت محمد سليم عمار وعارف وسليمان وبدر وداود واسماعيل وصبحي ومفتيه اولاد خليل صالحية بصفتهم ورثة السعدي صالحيه وزينب بنت ياسين حسان الملقب بالاقطاري بصفتها احد ورثة السعدي صالحيه.

مصدر الحكم: محكمة صلح يافا

الملك: ارض رمليه برص تحتوى على بضعة اشجار عنب قدرها الخبراء بخمساية شجرة ومقدار عشرة شجرات توت وعشرة شجرات تين مساحتها ٤٢ دونماً و ٦١٣ متراً وهي ارض مجاورة للقرية العربية المنشأة حديثاً

مقداره: كاملا

تاريخ سند الطابو: نومرو ٥٤٨٣ و ٥٤٨٤ و ٥٤٨٥ تاريخ ٢٨–١١–٢٥ و ٥٥٧٥ تاريخ ٣–١٢–٢٥ و ٣٧١ و ٣٧٢ تاريخ ١٨–١–٣٣

حدوده: شمالا ابراهيم السالم وشركاه ورثة ابو طه وعاصم بك السعيد قبلة تركينش وبرلشتين غربا الحاج سليم الغندور وشركاه. شرقا النمر ابو حجر

القيمة المخمنة: خمنها خبير المدعي وخبير الاجراء بخمسين جنيه للدونم واما خبراء المدعى عليهم فخمنوها بماية وعشرين جنيه وماية وثلاثين جنيه للدونم الواحد. ان الملك المبين تفصيلاته اعلاه المعلن عنه بجريدة فلسطين المؤرخة في ٢٥ – ٤ – ١٩٣٧ والمطروح للمزاد العلني بلغت آخر قيمة دفعت عنا له مبلغ الف وستماية جنيه فلسطيني لعموم الملك بعهدة المحامي داود بك مويال. لذلك اعطيت الاحالة المؤقته بالبدل المذكور لعهدة الطالب الاخير المحامي داود بك مويال لذلك اعلن للعموم بان هذا الملك طرح مرة ثانية بالمزاد العلني لمدة خمسة عشر يوماً اعتباراً من تاريخ نشر هذا الاعلان فمن له رغبة بالضم عليه مراجعة دائرة الاجراء بيافا او الدلال بشرط ان لا يقل الضم اقل من خمسة في الماية لذلك اقتضى اعلان الكيفية توفيقاً للمادة ١٠٦ من قانون الاجراء

مأمور اجراء يافا
فياض الحاش

هيئة النادي الارثوذكسي

جرى انتخاب الهيئة الادارية للنادي الرياضي الارثوذكسي بالرملة ففاز بالاكثرية السادة ايليا فانوس رئيساً، بولس برغوت نائباً للرئيس، الياس مسيس سكرتيراً، داود فانوس نائباً للسكرتير، خضر مينو اميناً للصندوق، فؤاد ابو زبانه نائباً لامين الصندوق. وزبيل برشه، جورج الاقرع اعضاء عاملين.

برنامج الاذاعة الفلسطينية

« يوم الخميس في ١ تموز سنة ١٩٣٧ »

٦ – حفلة غنائية – محمد الحفني – ٦٫٢٠ – ناي منفرد – توفيق جوهرية ٧٫٢٥ – اسطوانات عربية – ٧٫٤٠ – حديث للاستاذ رجحي كمال – ٩ – اشارة الوقت – ٩٫٤٥ – رباعي الاذاعة العربية – ١٠ – حفلة غنائية – سعاد محاسن ١٠٫٣٠ – ختام

ماذا تسمع اليوم

عن محلات السادة دجاني اخوان

« الاذاعة اللاسلكية للحكومة المصرية يوم الخميس في ١ تموز »

٦٫٣٠ – صباحاً – تمرينات رياضية الاستاذ بليغ صفوت – ٦٫٤٥ – قرآن كريم – الشيخ امين شرف – ٧٫٣٥ – ختام – ١٠ – اسطوانات – ١٠٫١٥ – حفلة غنائية – الاستاذ محمود صبح وفرقته – ١٠٫٤٥ – ختام – ٢٫٣٠ – مساء اسطوانات – ٣ – النشرة الاخبارية والنشرة التجارية بالعربية – ٣٫١٠ ختام – ٧٫٣٠ – النشيد القومي – ٧٫٣٥ – قرآن كريم الاستاذ الشيخ محمد الصيفي ٨٫٣٠ – النشرة الاخبارية – ٨٫٤٥ – حفلة غنائية – آمال حسين وفرقتها – ٩٫١٥ – اسطوانات – ٩٫٣٠ – حفلة غنائية – آمال حسين وفرقتها – ١٠ – « رواية النفاق » ١١٫٣٠ – سلام الملك ختام

ابتداء من يوم الاثنين ٢٨–٦–٣٧

يعرض في

سينما الحمراء الوطنية

فلم « فرسان تكساس »

الرواية التي تريك بطولة ١٨ فارسا في معركة امام الآلاف من المجرمين ومقاومة هؤلاء الابطال لتلك العصابات المسلحة التي تهاجم البنوك والقطارات

تمثيل. ابناء قلب مقاطعة تكساس الملتهب... الفرسان حراس الاحراش فرد ماك موري. جان اوكي

والفاتنة

جان باركر

لا تفوتكم مشاهدة هذا الفلم العظيم المليء بالمغامرات والمعارك والفروسية

–* احجزوا تذاكركم مقدما *–

ابتداء من يوم الجمعة في ٢ تموز ولمدة ثلاثة ايام فقط، يعرض في

سينما النهضة ــ حيفا

الفلم الذي حاز رضاء العالم بأسره فاقبل عليه الجمهور اقبالا منقطع النظير في جميع المدن التي عرض فيها، وهو فلم:

سجين الجزيرة

يقوم بتمثيل اهم الادوار فيه، الممثل الطائر الصيت وارنر بكستر مع جلوريا ستيوارت والف ممثلة وممثلة آخرين

مناظر مدهشة، ومشاهد موحشة. جزيرة تملؤها الرهبة، ويخيم عليها الهول وتسيطر عليها الوحوش وتحرس شواطئها كلاب البحر، ويحكم على رجل بريء ان يقضي حياته فيها!

حفلتان كل ليلة، الاولى الساعة السابعة والربع والثانية الساعة التاسعة والربع

احجزوا تذاكركم من الآن من شباك السينما

المدرسة الصيفية

لجامعة بيروت الاميركية

تسهيلا للطلبة الذين يودون ان يتابعوا دروسهم اثناء العطلة الصيفية وللذين يرغبون في الاقامة في محيط هادىء صحي ستفتح جامعة بيروت الاميركية فرعاً صيفيا لها في بلدة برمانا احدى قرى جبل لبنان الجميلة الواقعة بين غابات الصنوبر. وتعطى الايضاحات عنها في ادارة التسجيل بالجامعة.

اعلنوا عن بضائعكم في جريدة الدفاع

اكبر مساعد للصحة واسرع مسكن للآلام هو الآن في خدمتكم

يقال ان "اسبرو" هو اكبر مساعد للصحة وهذا القول له ما يبرره تماماً لان "اسبرو" يمثل ثورة انقلابية في الآراء الطبية وهذا هو السبب في كونه نال هذا النجاح السريع في جميع انحاء العالم. ان الدواء الذي له خمسون فائدة بدلا من واحدة ويجعل البساطة تحل محل التعقيد فهو جدير بذلك.

"اسبرو" يساعد عمليا كل جسم في كل وقت ومنافعه كثيرة مختلفة فهو يستطيع ان يساعد الافراد في عدد كبير من الصعوبات الصحية لانه يتصرف تصرفاً سريعاً مؤثراً بالالم – الصداع – الآم العصبي – النرولاجيا – الروماتزم – والآم نمو الاطفال – الحيض عند النساء – وجع الاسنان – الخ. الخ.. وهو فضلا عن ذلك اعظم ترياق لمن لا يستطيع النوم

"اسبرو" اذا اخذ في وقته يمنع تطور الامراض الخطرة ويقضي على الامراض المتعبة في مهدها

"اسبرو" لا يضر القلب

اقرأ رسائل شكر اشخاص استفادوا من

"اسبرو"

نتائج مدهشة من "اسبرو"

اسيادي الاعزاء

ارسل لكم هذه الاسطر لاشكركم على ارسالكم لي "اسبرو" الذي اعطاني بعض نتائج مدهشة جاءتني امرأة تشكو الم شديد في عينها ورأسها ناتج عن التهاب داخلي في العين وهذا الالم منعها من النوم طول الليل وكانت تبكي وتصيح في عيادتي اعطيتها حبتين اسبرو وتركتها تنتظر بينما عاينت غيرها من المرض ورجعت لها بعد ربع ساعة تقريباً ووجدتها ساكنة مرتاحة. اخبرتني انها لم تعد تشعر بالم قط، ولعظم سروري لهذه النتيجة السريعه رأيت من واجبي ان ارسل لكم كلمة الشكر هذه مع احترامي ودمتم. ح. ق

طبيب وجراح. يافا

تنبيه: لم ينشر الاسم كاملا لاسباب قانونية تتعلق بالمهنة،

صداع متواصل يشفيه "اسبرو" باعجاب

غزه في ٦ ايار سنة ١٩٣٧

عزيزي ثيردر مروف

شكراً لك على حبات الاسبرو فقد جربتها والذي فكانت خير دواء للصداع المتواصل الذي كان ينتابها بين الحين والآخر.

شكراً لك المخلص

حلمي ابو شعبان

كيف يعطى "اسبرو" للاطفال

هنالك طريقتان الاولى بقليل من الحليب والثانية بكسر القرص ثم وضعه مسحوقاً في ملعقة من المربى

الكمية: من ٣–٦ سنوات نصف قرص

« ٦–١٤ سنة قرص واحد

« ١٤–١٨ سنة قرص ونصف

ASPRO
REG TRADE MARK

جميع صيدليات فلسطين تحفظ "اسبرو"

الاسعار

علبة ٥ اقراص	ثمنها	١٥	ملا
« ١٠	«	٣٠	«
« ٢٧ قرصاً	«	٧٠	«
٦٠	«	١٢٥	«

للصداع – لتهيج الاعصاب والاتعاب
للبرد – للانفلونزا – للملاريا
للروماتزم – للنقرس (داء الملوك)
في الجو الحار والارق والام حيض النساء
وتأثير ما بعد المشروبات الروحية.

اعلانات صروف

لا تتناولوا ادوية خطره

خذ اسبرو

الوكلاء العموميون لفلسطين

مستودع الادوية الوطني الفلسطيني

يافا ٢٥ شارع بسترس

يصنع اسبرو في انجلترا

اعلان بيع ملك

من دائرة اجراء القدس

نمرة القضية ٣٩٠٠–٣٥

المقدار: ٩ أسهم من ٢٤ سهماً من أصل ٢٩ حصة من ٣٣٦ حصة

الجنس: ارض ملساء البناء

الموقع: الفاخورة

البلدة: لفتا

المساحة: دونم عدد ١٦

القيمة المخمنة ١٠٤ جنيهاً للحصة المحجوزة

الحدود: شرقاً علي الغوله وشركاه غرباً عبد الله العتيق وشركاه، شمالا محمد خليل محمد وشركاه، جنوباً علي ابو علي وورثة اعماره

ليكن معلوما لدى العموم انه مطروح للبيع في المزاد العمومي الملك المبين مقداره وجنسه وموقعه بعاليه العائد الى ورثة حسن علي عقل من لفتا المديونين الى أسما ياسين عقل من لفتا بمبلغ مائه جنيه فلسطيني والرسوم والفائدة والمصاريف فمن يرغب شراء الملك المذكور يمكنه مراجعة دائرة اجراء القدس بظرف شهر واحد ويشترك بالمزايدة بعد دفع الديبوزيتو عشرة بالماية عن القيمة المخمنة المبينة اعلاه مع العلم بان اجرة الدلال وجميع رسوم الطابو والبلدية عائدة على المشتري ولاجله صار اعلان الكيفية

في ٢٩ – ٦ – ٣٧

مأمور اجراء القدس

الجمعة في ٢٣ ربيع ثاني ١٣٥٦ — ٢ تموز سنة ١٩٣٧

السنة الرابعة — العدد ٩١١ — ٤

الدفاع

جريدة يومية سياسية مصورة

صاحب الامتياز : ابراهيم الشنطي
المحرر المسئول : شوكت حماد
مدير الادارة : عبد الهادي عرفان

الاعلانات
في يافا (ادارة) الدفاع : قسم الاعلانات
في القدس (وكالة) « : تلفون ١٤١٣
في حيفا « « : « ١٢٥٨

دار الدفاع : شارع جمال باشا - عمارة المظفر - يافا - فلسطين
العنوان التلغرافي (الدفاع - يافا)
تلفون ١١٨٧ (اربعة خطوط) و١٠٧٥ (خطان) صندوق البريد (٢٥٥)

الاشتراكات
في فلسطين عن سنة ١٥٠
في البريد الداخلي « « ١٨٠
في سائر الاقطار الخارجية « « ٣٠٠

التكتم الشديد حول التقرير. تخوف دوائر العصبة. النير ايست تحذر من الشائعات. كتاب وايزمن للمندوب السامي. فلسطين تشغل السياسة العالمية

سرية التقرير الشديدة واتجاه قرائن الامور

استمرار التشدد بالتكتم

لا تزال خلاصة تقرير اللجنة محاطة بالرقابة الشديدة، والتكتم الاشد. ومن العبث الوصول الى محتويات هذه الخلاصة لشدة الاجراءات والتحوطات. فمع اليمين التي حلفها كل متصل بالخلاصة الفصل من الوظيفة والعقوبة الصارمة. وتحفظ الاوراق ذات الصلة بالخلاصة في خزائن حديدية محكمة. فمحتويات التقرير لا تكون في يد الجمهور قبل ٨ تموز الجاري. أما نص سياسة الحكومة فلا يصل قبل ١٥ منه.

كيف جاءت الخلاصة

وقد جاءت خلاصة التقرير في طرد محكم، وحالا ذهب بها موظف كبير مسئول الى القدس، فلم تمكث في محطة الطيران، ولا في اية دائرة بريد ساعة واحدة. وقيل لنا انها ذهبت «مخفورة» المحافظة عليها. وسلمت رأساً الى السكرتير العام بالوكالة لتغيب القائم باعمال الحكومة في الشمال، يومئذ. ثم تمت بعد ذلك الاجراءات الدقيقة المحافظة على عدم تسرب شيء منها الى الخارج بشدة.

ما قاله روتر

لكن قرائن الحال كلها تؤكد لنا ان في التقرير اكثر من حل واحد. وان أحد هذه الحلول لا تستطيع بريطانيا وحدها الفصل فيه. وهذا يفسر لنا ما أذاعه روتر من ضرورة عرض الامر على لجنة الانتدابات لتقول الكلمة النهائية في الموضوع، وان كانت ستجيء على ما تريده بريطانيا! فما هو هذا الحل الذي لا تستطيع الحكومة البريطانية اجراءه دون موافقة العصبة؟

إلا بمشاورة العصبة

ان جوابنا على هذا السؤال هو ما يأتي: بين المقترحات واحد يقول بفصل العرب عن اليهود فصلا اداريا لا نعلم بالتمام درجته. فيعطى العرب في محيطهم استقلال ذاتي. ويعطى اليهود استقلالا في الادارة كلها، مع بقائهم مرتبطين بنوع جديد من الحكم والنظام مع بريطانيا

وبريطانيا — من وجهة قانونية — لا تستطيع عمل هذا ما لم توافق عليه عصبة الامم التي اعطتها الانتداب على فلسطين

ذلك الحل الآخر

والحل الآخر هو اصلاح «الشيء الموجود» كما ذكرنا مراراً، كالتوسع في مساهمة البلاد في التشريع والادارة، من انشاء مجلس تشريعي واسع السلطات، الى توسيع صلاحية البلديات، استعداداً للمستقبل القريب. وسيتناول ذلك ايضا وضع اليهود في البلاد على نسبة من العرب لا يصبحون بها اكثرية. وفي مطاوي هذا الحل اصلاح شامل للادارة في البلاد، لان هذه الادارة باتت لا تلائم.

نريد مثل اخواننا

ونحب ان نقف عند هذا الحد ونقول بصراحة سوف لا يحقق التقرير للعرب جميع رغباتهم، كما انه سيصدم الهوس الصهيوني. وعلى ذلك فستظل الامة العربية، صاحبة فلسطين، مستمرة في سيرها الوطني، لا يقنعها شيء الى زوال الخطر الصهيوني — حاضراً ومستقبلا — والحصول على ما حصلت عليه العراق، ومصر، وسوريا.

مسألة شرق الاردن

اما مسألة الضم الى شرق الاردن فلا نسمح لانفسنا التحدث عنها لان ما سنقوله ربما كان تعجلا لا يليق. بل نحتفظ بهذا البحث الى المستقبل، فاذا تيسرت لنا اطلاعات ذكرناها، والا ابقينا في حديثنا عن الحل الاول والثاني. ولا نبالغ اذا قلنا ان عمان لا تعرف ما سيسفر عنه المستقبل في هذا الشأن. ومع وجود محادثات قديمة سنأتي عليها في المستقبل فأن اللجنة الملكية نفسها لم تعرب عن رغبتها لاية شخصية في شرق الاردن

مشروع الامير محمد علي

وأما مشروع الامير محمد علي — وهو مشروع يرضي عرب فلسطين لانه عمل كبير في طريق الوحدة الكبرى — فانه سوف لا تتخذ تجاهه أية اجراءات الآن. وفي رأي بريطانيا ان تصفي اولا المسألة المحلية، قبل الاقدام على عمل يهم فرنسا وتركيا في درجة كبيرة، لان الاولى سترى على حدودها كتلة عربية موحدة

مشروع الامير محمد علي سوف لا تذهب اليه لجنة اللورد بيل، وهو مشروع مستقبل وليس مشروع حاضر

مسألة «تدخل» اميركا

وذكرت البرقيات امس محاولة اخيرة من اليهود لتدخل اميركا في السياسة النهائية التي ستقرر لفلسطين. ان عمل المستر ماندر، المشايع لليهود، في طلبه هذا التدخل استهتار بالحكومة البريطانية التي هو عضو في برلمانها. واذا نظرنا اليه بصورة اوسع رأيناه خروجاً على العرف، والتقاليد، وطعن بسيادة الدولة. فهذا اليهودي يطلب تدخل دولة اجنبية في موضوع ليس لها به صلة. وهكذا فليذق الانكليز مرارة الاخلاق اليهودية ومحاولة تحكمها بهم!

لم نعرض ولن

وفي القوانين الدولية ما يمنع هذا التدخل الفضولي. حتى ان المستر ماندر هذا عندما سأل الوزير: هل اعترضت حكومة الولايات المتحدة على شيء حتى الآن، كان الجواب نفياً تاماً. ولو كان ماندر في برلمان آخر لكان جوابه غير النفي، على كل حال.

حكومة الولايات المتحدة لن تذهب الى حد التدخل لانه يكون منها فضول بارد، فليطمئن اليهود!

قسما الخلاصة والسياسة

أما خلاصة التقرير فالظاهر انها ستكون مؤلفة من قسمين: وصف للحالة الحاضرة، فيه نقد وتعليق، ثم سرد للمقترحات — وهي الحلول. ذلك عدا سياسة الحكومة البريطانية التي ستكون كلمة فاصلة. وفي رأينا أن نص تلك السياسة سيشير الى ضرورة موافقة

«البقية على الصفحة الثالثة»

موسوليني يهاجم بريطانيا وفرنسا بشدة

لندن في ١ تموز — نشرت البوبولو ديتاليا، جريدة السنيور موسوليني، مقالا بدون توقيع عن الموقف الخطير في اسبانيا. وقد امتاز المقال بالاتهامات الشديدة اللهجة الموجهة الى بريطانيا وفرنسا. والمفهوم ان كاتبه هو الدوتشي بالذات. ويقول المقال ان بريطانيا وفرنسا خالفتا مشروع المراقبة بمساعدتها الاسبان الشيوعيين. وان سحب المتطوعين ازداد الان تعقيداً، واصبح تطبيقه مستحيلا. اما المتطوعون الايطاليون فلا دخل للحكومة الايطالية بهم لانها لم ترسلهم الى اسبانيا وهم مرتبطون رأساً بالجنرال فرانكو. فحكومة روما لا تعمل على اخراجهم، وهي في الظروف الحاضرة لن تعمل

حرب اسبانيا وحالة اوروبا الحاضرة

وبريطانيا مذنبة لاخراجها اللاجئين من بلباو وسانتاندر بدعوى الانسانية. وان حكومة اسبانيا تريد ان تجعل من الحرب الاهلية القائمة حرباً اوروبية. وسبيل المتطوعين لم ينقطع عن اسبانيا، لذا لن نمس المتطوعين الايطاليين بسحب ما.

فلسطين تشغل السياسة العالمية
تخوف عصبة الامم ولجنة الانتدابات
حشد القوى العربية والنفوذ اليهودي

اشغال السياسة الدولية

جنيف في ١ تموز - عقدت جريدة «بزلر ناسيونال زيتونغ» المقربة من اوساط عصبة الامم، مقالا طويلا عن القضية الفلسطينية والموقف الدولي نحوها قالت فيه ما يلي: يظهر ان قضية فلسطين اصبحت الآن من اهم القضايا التي تدور حولها المناقشات في الميدان الدولي. ولذلك بات من المنتظر ان تكون احدى القضايا الخطيرة التي ستشغل بال السياسة الدولية في خلال أشهر الصيف والشتاء القادم

اللجنة وفكرة التقسيم

والمفهوم حتى الآن ان اللجنة الملكية تقترح تقسيم فلسطين، والقسم الاكبر من الصهيونيين يوافقون على التقسيم لان هناك ما يحمسهم للقبول وهو الاستقلال الذي ستتمتع به مملكتهم، والذي سيسمح لهم بحشد العدد الذي يريدونه من المهاجرين اليهود - الامر الذي لا يمكنهم القيام به في حالة بقاء فكرة الوطن القومي اليهودي والخلاف مع العرب

حذر عصبة الامم

اما الطريقة التي ستبحث فيها عصبة الامم قضية فلسطين فهي اولا: معرفة وجهة نظر جميع المهتمين بحل قضية فلسطين وخصوصاً انكلترا والعرب واليهود، ثم تصدر قرارها وتضع السياسة الموافقة. ويبحث المؤتمر الصهيوني الذي سيعقد في زوريخ يوم ٣ آب القادم فتجري فيه مناقشات حول هذا القرار، واذ ذاك فقط يعرف اذا كان هذا القرار سيبقى نافذاً ام لا.

حشد القوى المتناقضة

اما عصبة الامم فستتأثر من اقوال مندوبي العراق ومصر وسوريا وغيرها. وهناك مسألة اقوى، وهي ان ايطاليا ستعود الى حظيرة عصبة الامم خصيصاً لترجح الكفة» في قضية فلسطين». واذا لاحظنا كثرة القوى المتعارضة في قضية فلسطين فسندرك ان لجنة الانتدابات الدائمة لن تنتهي في جلستها الخاصة من درس هذه القضية ووضع الحل اللازم لها او تصديقه، بل انها ستضطر الى عقد جلسة اخرى في ايلول القادم

اعضاء مجلس العموم وتقرير اللجنة

لندن في ١ تموز - يتسلم اعضاء مجلس العموم البريطاني نسخ تقرير اللجنة الملكية قبل صدوره رسميا ببضع ساعات فقط، وذلك في مساء يوم الاربعاء. وسيذاع التقرير رسمياً في لندن والقدس في صباح يوم الخميس

وايزمن والمندوب

لندن في ١ تموز — ستنشر الوكالة اليهودية في لندن تقريراً قدمته الى لجنة الانتدابات في عصبة الامم لتستنير به عند نظرها في الحالة الحاضرة في فلسطين وجاء في هذا التقرير انه في سنة ٩٣٦ قتل ٨٢ يهودي وجرح ٣٢٩ وبلغت الاضرار التي الحقت باملاك اليهود ٢٥٠ الف جنيه من جراء الاضطرابات

ويتضمن التقرير رسالة من الدكتور وايزمن الى المندوب السامي يقول فيها ان الاهمال في مراقبة الحدود حمل كثيرين من رجال «العصابات» على دخول فلسطين والعبث بالاملاك اليهودية وتدخلت حكومات اجنبية لا شأن لها في فلسطين لمصلحة العرب فأدى ذلك الى تغذية الحملة الموجهة ضد الانتداب لارغام الدولة المنتدبة على التنازل عن مشروع الوطن القومي

وقال وايزمن ان الاضطرابات لم تحدث تأثيراً سيئاً في حركة اليهود الاقتصادية التي اسس عليها الوطن القومي بل اصبحت الاحوال الاقتصادية أقوى من الماضي. ويطلب وايزمن اباحة الهجرة في اقرب وقت ويعد ذلك السبيل الوحيد لتأمين السلم والمحافظة على المصالح اليهودية في فلسطين

وقال ان عدد اليهود في فلسطين كان في نهاية سنة ١٩٣٦ اربعمائة واربع الآف مقابل ٣٧٥ الف يهودي في نهاية عام ١٩٣٥ فيكون بذلك نسبة اليهود الى سكان البلاد ٣٠ر٦ في المئة وبلغ عدد المهاجرين في سنة ١٩٣٦ تسعة وعشرين الف و٧٢٧ مقابل ٦١ر٨٥٤ في العام الذي قبله. وبلغ مجموع الاموال التي احضرتها ٢٩٧٠ عائلة الى فلسطين ستة ملايين جنيه. وتبلغ قيمة الاملاك اليهودية في فلسطين الان سبعة ملايين و٧٨٩ الف و٦٠٠ جنيه

التايمس وقلق الحالة في العراق

لندن في ١ تموز — نشرت جريدة «التايمس» مقالا عن الحالة السياسية والاقتصادية في العراق قالت فيه: لقد انقضت ثمانية اشهر على مقتل جعفر باشا العسكري وابعاد زملائه الوزراء والحالة لم تستقر بعد. ثم اشارت الى استقالة الوزراء الاربعة فقالت انها تسببت عن عدم استقالتهم في الحملة العسكرية التي ارسلت لاخضاع رجال القبائل على سياسة الجيش

سفينة في الظلام تحمل مهاجرين لفلسطين

القاهرة في ١ تموز — لمراسل الدفاع الخاص: شوهدت امس سفينة على سواحل الاسكندريه وعليها ١٢ شخصا بينهم سيدتان فاعتقلتها بمن فيها احدى سفن الحراسة الساحليه وقادتها الى ميناء الاسكندرية وظهر من التحقيق ان هؤلاء الاشخاص كانوا يحاولون الهجرة الى فلسطين بحراً بدون جوازات سفر.

مسئلة فلسطين خطرة جدا فاحذروا جانبها
لم يتسرب شيء من تقرير اللجنة الملكية حتى الآن

جاءنا بريد الامس بالعدد الصادر من مجلة «بريطانيا العظمى والشرق» بتاريخ ٢٤ حزيران المنصرم، وفيه تحت عنوان (مضاربات على فلسطين) المقال الافتتاحي التالي:

شرح وزير المستعمرات

لم يجيء تقرير اللجنة الملكية عن فلسطين الى ايدي الحكومة الا منذ يوم او يومين، وهو وبيان سياسة الحكومة التي ستبنى عليه سينشران معاً في الاسبوع الاول من الشهر القادم (تموز الحالي) وستشرح هذه السياسة للجنة الانتدابات الدائمة في جنيف في آخر تموز. وسيتولى هذا الشرح وزير المستعمرات، يساعده في ذلك المستر هائرن هول الذي القى عن كاهله عبء السكرتارية العامة لحكومة فلسطين، والمستر جون مارتن سكرتير اللجنة الملكية

الاحتفاظ بسرية التقرير

وهناك شيء واحد مؤكد كل التأكيد: هو ان محتويات التقرير لم يتسرب منها شيء، وبالرغم من ذلك ظهرت في صحف لندن اشياء عرضية مفصلة قيل انها توصي اللجنة، اذ قد قيل مثلا ان فلسطين ستقسم، وان مستعمرة يهودية مستقلة «دومنيون» ستنشأ مؤلفة لا من السهول وحدها ولكن من الجليل ايضاً، وان منطقة عربية تتمتع بالحكم الذاتي ستضاف الى المنطقة التي يتمتع فيها بالنفوذ الامير عبد الله امير شرقي الاردن، وان ادارة انتدابية مباشرة سيحتفظ بها لامكنة كالقدس وبيت لحم وميناء حيفا والمنطقة الصحراوية الجنوبية

على سبيل الاستنتاج

ولكن يجب ان نكرر ما قلناه من ان هذه الاقوال ما تزال من قبيل الحدس والتخمين، فمن مكتب القرطاسيه، الذي فرغ امس من طبع هذه الوثيقة

«البقية على الصفحة الثالثة»

عبارة «المصدر الموثوق»

يذكر القراء التفصيلات التي اوردناها بدافع الواجب الانساني عن المرأة الحامل التي عالجها الدكتور خليل ابو العافية في البصة. ويذكرون الوصف الاليم الذي احاط بجو هذا الحادث، وموقف المستشفى البلدي. وقد ذهبنا بانفسنا الى ذلك المكان، كما ذهب الاستاذ محرر الزميلة «فلسطين» ايضاً، وكتب مقالا افتتاحياً لشدة التأثر.

إلا ان مخبر الزميلة المحلي قام يقول بان ذلك الحادث مبالغ فيه، وروى قصة لا نعتبرها الا من نوع الاساطير اذ كتب «ان تلك المرأة، وهي من النور الاكراد الرحل، اتت الى المستشفى البلدي سيراً على اقدامها تحمل على يدها طفلا صغيراً واعلمت رئيسة المستشفى بانها تشعر في بطنها بالم دون ان تعلمها بانها ولدت حديثاً.»

والآن من الذي يقول بأن امرأة في بطنها ولدان، وضعت احدهما من وقت قصير ثم تستطيع الذهاب الى مستشفى، وفي يدها الولد الآخر!

ثم لو فرضنا صحة الاساطير، أليس وجه هذه المرأة الوالدة كافياً لاقناع الرئيسة بانها في حالة سيئة، وانه يجب معالجتها حالا؟

«المصدر الموثوق» عبارة مكررة اعتدناها من السيد صلاح. واذا كانت هناك مصادر موثوقة كثيرة فلنا مصدر واحد هو الله والضمير الذي يحملنا على فعل ما فعلناه ونحن مرتاحون جداً. ونقف عند هذا الحد

اجتماع عمال المطابع

يعقد عمال المطابع اجتماعا في الساعة ١٠ من صباح الاحد الواقع في ٤ الشهر الحالي في قاعة اللجنة التنفيذية لمؤتمر الشباب

الامير شكيب ارسلان يسكن دمشق

دمشق — د.ن.ب. طلبت الحكومة السورية من الامير شكيب أرسلان أن يقطن دمشق ويعزي ذلك الى السعي لتشكيل جبهة واسعة تنضم اليها جميع العناصر.

مدارس الرملة واللد

جرت في الساعة الثالثة بعد ظهر امس الحفلة الرياضية السنوية لتلامذة مدارس الرملة واللد وقراها على ملعب البوليس. وقد حضر لمشاهدتها قائمقام الرملة ومفتش معارف اللواء الجنوبي وجمهور كبير من وجوه واعيان وشباب المدينتين وفريق كبير من وجوه القرى المجاورة، ومعلمو المدارس الاميرية والاهلية. وقد وزع قائمقام الرملة الجوائز على الفائزين.

حفلة مدرسة الهداية

تقيم مدرسة الهداية الاسلامية بيافا مساء اليوم «الجمعة» حفلة مدرسية دعت اليها جمهوراً كبيراً من وجوه المدينة وشبابها. ويفتتح الحفلة سماحة الاستاذ الفاروقي ويمثل الطلاب فيها عدة فصول وينشدون الاناشيد الوطنية.

اعلان

تقدم للمحكمة الشرعية بنابلس مضبطة حصر ارث تتضمن أن عبد الحميد بن الحاج داود الخياط من نابلس توفي في ٢٧ — ٥ — ٩٣٧ وانحصر ارثه في اخوانه لامه وابيه رفيق وعبد الفتاح وزهيه وخيريه ثم توفيت زهيه بتاريخ ١٠ — ٦ — ٩٣٧ وانحصر ارثها في اخوانها لامها وابيها رفيق عبد الفتاح وخيريه. وفي فؤاد وعبد السلام وشريفه وفتحية وصبحية وعينة اولاد محمود داود الخياط المتوفي قبلها وفي اخته لابيه مهيبة ولا وارث لهم غيرهم فكل من له اعتراض على مضمون هذه المضبطة عليه مراجعة المحكمة المشار اليها بظرف اسبوعين من تاريخ النشر.

قاضي المحكمة الشرعية بنابلس

حادث الاستاذ فخري بك النشاشيبي

مباشرة التحقيق وأخذ بعض الافادات الهامة

التحقيق واخذ الافادات

أشرف بعض كبار ضباط البوليس صباح امس على التحقيقات التي يقوم بها فريق من ضباط المراكز ورجال التحري لمعرفة مطلق الرصاص على الاستاذ فخري بك النشاشيبي. وقد حضر احد كبار ضباط المباحث الجنائية من القدس للتحقيق مع رئيس مباشري المحكمة الذي شاهد الحادث، وكان بالقرب من المكان ولحق بالمعتدي وحاول القبض عليه

وذهب المحققون جميعهم الى مكان الحادث واجتمعوا الى شاكر افندي الغلاييني فأدلى بما يعرفه عن الحادث وحضر صاحب المقهى السيد محمد الحلواني وادلى بمعلوماته وتبعه شقيقه السيد احمد فسرد معلوماته التي لا تتعدى ما ذكرناه امس ثم سئل شاكر افندي الغلاييني عن بعض نقاط لايضاحها. ومن ثم عاد المحققون الى مركز رئاسة البوليس لاتمام التحقيق. والذي فهمناه ان البوليس لم يتوصل — رغم كثرة التحقيقات التي قام بها — الى معرفة الفاعل لان جميع المعلومات التي حصل عليها يناقض بعضها بعضا

الاطمئنان على صحته

اما صحة الاستاذ النشاشيبي فحسنة لا تبعث على القلق، ويلاقي في مستشفى الدكتور فؤاد بك الدجاني كل عناية واهتمام وقد اخذت صور بالاشعة لذراعه فتبين انه يوجد ١٤ كسرا في العظم. وقد وصلت المستشفى برقيات كثيرة للاستفسار عن صحة فخري بك كما زاره كثيرون من الوجهاء والاعيان والشباب وقد اذاعت الهيئة الادارية لجمعية السواقين العرب بيافا بيانا استنكرت فيه حادث الاعتداء..

مجيء وفود الزائرين

وقد وصلت برقيات من جميع انحاء فلسطين تذكر منها برقيات السادة مع حفظ الالقاب: الامير عبد الله والامير جميل، ماجد عبد الهادي، اسعد العقيري، أمين عبد الهادي، عجاج نويهض، عابدين الحشيمي، قدري طوقان، زكي الدجاني، ابراهيم صهيون عبد العزيز الغصين، ابراهيم البيطار، حنا سننو، المهندس سبيرو سبريدون، محمود شعيبي، راغب العفيفي عثمان التكروري، نجيب ابو شعر، جورج حشمه، الياس مشبك عفيف المطموط محمود الكرمي نور الدين العباسي، هاشم الجيوسي اسحق ابو الهدى وغيرهم كثيرون

وقد عاده في المستشفى فخامة ابراهيم باشا هاشم رئيس وزراء شرق الاردن والامير مختار الجزائري واصحاب السعادة والسادة: راغب بك النشاشيبي، سليمان بك طوقان عاصم بك السعيد عمر افندي البيطار الشيخ مصطفى الخيري الحاج عادل الشوا، سعدي الشوا، احمد الشكعه مدير بوليس اللواء الجنوبي (المسترملر) الشيخ طالب عبد المجيد عمر، راشد عرفه، عبد بشير عمر، على العبيد زعيم عائلة الدويك وغيرهم كثيرون لا نحصر نا اسماؤهم

كلمة شكر ثانية

وقد طلب الينا فخري بك نشر ما يلي: لكثرة ما شاهدته من زيارة اخواني واحبائي، فان كنت موضع أذى عند بعض الافراد فاني فخور بان اشعر على اني موضع عطف مئات من الاصدقاء الاوفياء الذين شرفوني بزيارتهم واستفسروا عني من الاطباء سواء بالبرقيات او التلفون»

وقد جاءتنا تلفونات عديدة من مختلف البلدان في استنكار الاعتداء، وتهنئة الاستاذ فخري بنجاته وسلامته وجاءتنا كلمة مؤثرة للاستاذ الشيخ على شاهين في الموضوع نفسه

الشهبندر لزيارة عمان

علمت جريدة هآرتس ان الدكتور عبد الرحمن شهبندر سيزور عمان قريبا لمقابلة الامير عبد الله والبحث مع سموه عن مشروع الوحدة وطرق تنفيذه. وان الدكتور اظهر اهتماماً باقتراح الوحدة الذي عرضه سمو الامير محمد علي وتحدث الى معتنقي فكرة الوحدة العربية في مصر في هذا الموضوع واقنعهم بضرورة انتهاز هذه الفرصة

كتب التهديد للموظفين

علمت دافار ان كتب التهديد التي ارسلت الى كبار الموظفين البريطانيين وكبار ضباط البوليس مرسوم عليها مسدس، وعلمت ايضاً انه ارسلت امس كتب كثيرة من هذا النوع لاشخاص مختلفين.

واجبك يدعوك الى تشجيع شركة المواد الحديدية

استعداد لتقديم جميع انواع الحديد

شكر على تعازي

عائلة الخياط بنابلس والقدس ويافا تشكر جميع الذين تفضلوا بتعزيتهم في فقيدهم المرحوم الحاج محمد على الخياط سواء كان ذلك باشتراكهم في تشييع الجنازه، او بأرسالهم البرقيات، سائلين الله ان لا يريهم مكروهاً في عزيز لديهم

معلومات هامة

عن اقتراح سمو الامير محمد علي

قضية فلسطين على لجنة الانتدابات ومجلس العصبة

بعث مراسل «الاهرام» الغراء بالانباء الهامة الى جريدته. ولان قيمتها كبيرة، وتهم القراء جداً، رأينا اخذها بحذافيرها دون انقاص شيء منها. وها هي:

اذاعت محطات الراديو الاوروبية ما نشرته «الاهرام» عن مقترحات الامير محمد علي لتسوية مسألة فلسطين فاحدثت اخبار هذه المقترحات تأثيراً عظيما في المقامات السياسية الدولية في جنيف وخصوصاً في المقامات التركية.

وصول الاقتراحات الى بعض المقامات المختصة

وقد اتصل بي ان اهم مبادي هذا المشروع وصلت قبل ان تذيعها «الاهرام» بوقت قليل الى بعض المقامات المختصة في جنيف. ومن المرجح ان ذلك كان بقصد معرفة ما يكون لها من الوقع في هذه المقامات او معرفة رأيها بصفة شبه رسمية استطلاعا لمصير المشروع اذا رأت الحكومة البريطانية من الملائم ان تعرضه رسمياً على لجنة الانتدابات الدائمة في عصبة الامم

كيف عرضت الاقتراحات وكيف قوبلت

وقد كان اول ما اهتم به المختصون بهذه الشؤون في جنيف ان يعرفوا هل الامير محمد علي اقترح هذه التسوية لمسألة فلسطين بصفته رئيساً لمجلس الوصاية في مصر. وهل المشروع يعبر عن رأي الحكومة المصرية التي هي عضو في عصبة الامم.

وقد علمت ان الامير محمد علي عرض مقترحاته بصفته الشخصية وان مشروعه لم يكن موضوع مباحثة بين الوزراء المصريين. وقد اقتصرت المقامات المختصة في جنيف على مقابلته بالاعتبار الذي تستحقه الشخصية النبيلة السامية التي اصدرته، اي شخصية الامير محمد علي. واثنت على ما ابداه من حسن البصيرة والتبصر وروح الانصاف والحكمة التي اوحت اليه هذا المشروع.

الدولة المنتدبة هي التي تعرض

ولكننا لم نر من واجبها الاعراب عن اي رأي يمكن الاستدلال منه على مصير المشروع اذا عرض فعلا على لجنة الانتدابات وذلك لان الدولة المنتدبة

«البقية على الصفحة الرابعة»

تنزيلات حقيقية

في المحلين الالمانيين

القدس ن. أرندت — لمدة اسبوعين — يافا ن. شميت

المعروفانه أولا باسم شميت وأرندت في القدس

تنزيلات على جميع انواع البضائع من ١٠ الى ٢٠ في المئة مع العلم ان اسعار هذا المحل محدودة والبضائع وصلت الى هذا المحل حديثاً من اسبوعين وأقل

كما انه توجد عندنا تشكيلات من عموم أصناف البضائع

وهذه اسماء بعض البضائع التي وصلت لنا حديثاً وهي.

عربات للاطفال — سيارات للاطفال

طقومة تحتانية للسيدات من الحرير — كلسات للسيدات حرير ماركة (ال بي او) (ELBEO)

طقومة تحتانية للرجال — قمصان فوقانية للرجال

بشاكير من الجنس الممتاز — طقم سفرة مؤلف من معالق وشوك وسكاكين من الجنس الجيد

فساتين للاولاد — أصواف (نموتا) (NOMOTTA)

سكاكين للمطبخ ماركة (شخصان) — ألعاب للاطفال وغير اشياء مما تخص البيت

محطة القدس واذاعة التقرير والسياسة

اذاعت محطة القدس مساء امس انها ستذيع في الساعة التاسعة من مساء الاربعاء القادم الواقع في ٧ تموز بلاغين، يتضمن احدهما خلاصة توصيات اللجنة الملكية ويتضمن الآخر نتائج تحقيق الحكومة البريطانية بشأنها. وسوف لا يذاع شيء يتعلق بهذا، قبل ذلك التاريخ

تأجيل انعقاد المؤتمر القروي

جاءتنا من السادة اصحاب التواقيع المطبطة الآتية

نحن الموقعين ادناه نصرح باننا خدمة للمصلحة العامة رأينا ان نؤجل الاجتماع للمؤتمر القروي الذي كنا قررنا ان ينعقد في ٧ تموز ١٩٣٧ في قرية خرى نظراً للخلاف الواقع في قرية الشيخ مونس. عبد ربه محمد على صالح — سلمه. الشيخ ابراهيم الحسن — مختار سلمه. رشيد عبد الفتاح — الخيريه موسى حمدان — بيت دجن. فارس جبرين — يازور. رمضان عبد الهادي — مختار قرية سلمه. مسلم ندي — الخيريه. عبد الرحيم بيدس. شريف ابو كشك. حسني محمود بيدس. صبري محمود بيدس. حمزه بيدس. كامل العابد.

رواية «الفاجعة»

تمثل مساء اليوم «الجمعة» على المسرح الصيفي في النادي الرياضي الاسلامي بيافا

تنزيلات حقيقية هائلة في

البازار الهندي

شارع الاميرة ماري — القدس

تبتدي في يوم السبت (غداً) ٣ تموز سنة ١٩٣٧

اقمشة حريرية، مطرزة وملونة باليد، كيمونات، بيجامات، قمصان حريرية وفساطين جاهزة للسيدات. ادوات نحاسية، وخزفية منقوشة ومزخرفة ومصنوعات خشبية مزينة ومنقوشة

الحليب الوحيد الذي لا يتغير

ميزاته: النقاوة، النكهة، والغذاء

هذا هو حليب «كليم» المطحون — المأخوذ من اجود حليب البقر واستخرج ماؤه ولم يضف عليه شيء. حليب كليم محضر تحضيراً فنياً وبطريقة مسجلة تضمن بقاءه دائماً بدون تبريد. كل علبة «كليم» اشتريت الآن او مضى على شرائها سنة كاملة فهي تحوى نفس الغذاء والعناصر الصحية والنكهة الطبيعية، مع جودة محتوياتها.

حليب كليم هو الحليب الممتاز الذي لا يجاريه في ميزاته اي صنف آخر

توديع قاضي طولكرم

جاءنا من السيد ابراهيم احمودي سكرتير فرقة كشافة امية المتجولة بطولكرم ان الفرقة اشتركت في حفلة توديع فضيلة قاضي طولكرم مع اساتذة وتلاميذ مدرسة الامر بالمعروف وتكلم بالنيابة عن الفرقة، قائدها السيد سعيد عنبتاوي

فصل خفراء يهود

علمنا ان الحكومة اصدرت امراً بفصل ٥٨ خفيراً يهودياً من مستعمرات طولكرم وابقاء ١٢ خفيرا في كل مستعمرة فقط

الى المشتركين في هدايا «الدفاع»

بدي منذ امس الاول باستلام كوبونات هدايا «الدفاع» مقابل وصولات بارقام من الادارة. ويمكن للذين لم يسلموا بعد كوبوناتهم ان يفعلوا ذلك باعطائها للوكلاء. أما الكوبونات التي ارسلت مباشرة للادارة قبل ٣٠ حزيران فقد أعيدت للوكلاء، ويمكن استلامها منهم. وبهذه المناسبة نقول ان الكثيرين يسألوننا عن اعداد ناقصة ويمكن الحصول عليها اما من الوكلاء او من الادارة. وكذلك يوجد عدد محدود من المجموعات الكاملة في الادارة اي ٥٠ كوبوناً في كل مجموعة تبتدىء من عدد ٨٥٧ — ٩٠٦ وترسل لكل من يطلبها من الادارة بيافا مقابل ٢٥٠ ملا عدا اجرة البريد

أما السيارة «بويك» فهي في محل السيد شكري ديب، والهدايا الاخرى الثمينة اشتريت. وسنعلن في ايام عن لجنة الهدايا المؤلفة من اشخاص لهم الثقة والاحترام الكامل

سرية التقرير الشديدة واتجاه قرائن الامور

« بقية المنشور على الصفحة الاولى »

عصبة الامم على عدة نقاط يجمعها حل واحد أشرنا اليه

الشعوب ذات الوطنيات

والآن اننا ندعو ضمير الشعب الوطني الى السهر على مصالحه الكبرى. وعندنا ان هذه تجربة أخيرة ، وهزة لوطنية الامة. نريد اتحاداً قوياً لا تشتت فيه لرأي أو مصلحة . ونريد مصلحة الوطن فوق الشخصيات . ونريد صراحة يعمل فيها العقل والقلب في وقت واحد . الاشخاص ذاهبون والخلود دائماً للوطن، ولنذكر الاجيال القادمة، فنحاذر نقمتها علينا . ولنذكر أمانينا القومية ، فلا يتعبنا السير بل نواصل السعي للحرية الحبيبة التي تضمن لنا حياتنا وحياة أبنائنا ومصالحنا ومصالحهم .

مسألة فلسطين خطرة

جداً فاحذروا جانبها

« بقية المنشور على الصفحة الاولى »

الهامة جداً ، لم يتسرب اي شيء بكل تأكيد، ومن اللجنة الملكية نفسها تؤكد انه لم يتسرب شيء ايضاً ، فمن اين يمكن الحصول على ما نشر من الانباء ؟

انها لا يمكن ان تكون قد بنيت إلا على سبيل الاستدلال والاستنتاج

لا توقدوا الجمر

ويتوقع الكثيرون ان تثور الخواطر الهادئة ، عند ما تعلن السياسة النهائية ، ولمدة من الزمن لا يمكن ان يكون الامر إلا كذلك فان مطالب الفريقين المتنازعين قد علت علواً كبيراً، وليس من طبيعة الاشياء ازال هذه المطالب دون ان يثير ازالها خصومة موقتة ، ولمجابهة هذه الحال في فلسطين او في الخارج لا بد للحكومة البريطانية من ان تكون جبهة صلبة قاسية، ويمكن الاستدلال على انها ستكون كذلك الردود التي رد بها المستر اورمسبي غور مؤخراً في مجلس العموم . فهذه الردود في رأي جميع المحايدين المنصفين لم تكن الا الجزاء الصارم .

خطورة مسألة فلسطين

وفي هذا الوقت نفسه، دع القادرين يجعلوا هياج النفوس في ادنى مستوى له ، ودعهم لا يثيروا المخاوف على اسس لا تكفي من الوقائع

ان الامر في فلسطين جال خطير ، خطورة لا ينبغي معها لاي رجل ان يثير الجمر الكامن تحت الرماد بكلمات يساء تأويلها .

آخر سعر للفرنك بنسبة الجنيه

باريس – ثبت سقوط الفرنك اليوم الى ١٢٩ فرنكاً للجنيه الواحد . وقد حدثت اليوم عدة مفاجآت في البورصة وبعث وزير المالية البريطانية برسالة مشجعة على التعاون الى وزير المالية

حيفا

القوات تدهم بيوتا وراء السلاح

حيفا في ١ تموز – لمراسل الدفاع الخاص — داهمت ليلة امس قوة من الجند بعض البيوت في المدينة للبحث عن اسلحه فلم تعثر على شيء

تطلب الوالد بعد مصرع الابن

طلبت ادارة البوليس طلعت الطرطوزي والد صالح الطرطوزي الذي القى بنفسه من أعلى مركز رئاسة البوليس بحيفا وتوفي على الاثر

قوة من الجيش الى معسكر

فهم ان قوة كبيرة من الجيش ستصل حيفا في الاسبوع القادم وتعسكر في حي بيت غاليم في الجهة الغربية من المدينة

الذي سيكون مدير الجمارك الجديد

اتصل بنا ان المستر فلنشر مساعد مدير الجمارك العام سيخلف المستر ستيد الذي احيل الى التقاعد

عيادة طبيب جديد واسعة التجهيزات

وصل حيفا الدكتور ميشيل جبارة وافتتح عيادة بجوار دار سليم الخوري مجهزة بالاشعة واحدث الادوات الطبية الحديثة . وهو خريج اشهر جامعات اوروبا واميركا واخصائي في الجراحة وفن التوليد وامراض النساء والامراض التناسلية .

القدس

كيف وصلت خلاصة تقرير اللجنة

القدس في ١ تموز — لمراسل الدفاع الخاص — احب ان اطلع القراء على كيفية تسليم تقرير اللجنة للسكرتارية العامة ، لان الخبر طريف وفيه اهمية :

وصلت اشارة لاسلكية الى القائم باعمال الحكومة عن ارسال خلاصة التقرير من وزارة المستعمرات وعن الطريقه التي يجب ان تتسلمه الحكومة . واتخذت هنا الاجراءات اللازمة . وفي يوم وصول خلاصة التقرير بالطائرة حمله سكرتير مدير ادارة البريد العام في حقيبة وذهب به الى السكرتارية العامة حيث سلمه الى المسترمودي السكرتير العام بالوكالة

وعند وصول القائم باعمال الحكومة تسلم التقرير ، واتخذت الاجراءات اللازمة لترجمته وطبعه على الصورة التي ذكرناها في اعدادنا السابقة ، كتحليف موظفي المطبعة وتعيين اربعة مترجمين لترجمته، والاحتياطات التي اتخذت لعدم اطلاع احد على محتوياته . وقد علمنا من مصدر رسمي بان الحكومة قد امرت باذاعة خلاصة تقرير اللجنة الملكية وسياسة الحكومة الفلسطينية في فلسطين الساعة التاسعة من مساء يوم الاربعاء الواقع في ١٧ الجاري من محطة اذاعة القدس ببلاغين رسميين . وهذا اول اعلان يعلن حول هذا الموضوع .

طولكرم

حفلة الالعاب الرياضية لمدارس القضاء

طولكرم في ١ تموز — لمراسل الدفاع الخاص — اقيمت بعد ظهر اليوم في ساحة مدرسة الاحداث حفلة الالعاب السنوية للمدارس الاميرية في القضاء واشتركت فيها مدارس : طولكرم الثانوية والابتدائية وقلقيله وعنبتا والطيبه وكان في مقدمة الحاضرين مدير المعارف ، حاكم نابلس، مفتش المعارف ومساعده وقائمقام طولكرم ، ورئيس البلدية ، وحاكم الصلح ، ورئيس القسم ومفتش التربية البدنية ووجوه القضاء. وبدأ الطلاب العابهم بنشاط حاز اعجاب الحاضرين. وقد تفوقت مدرسة طولكرم الثانوية ونالت الكأس الفضي واظهر طلبتها السادة عبد اللطيف يونس ، عبد القادر بعباع ، نواف شريف يونس وعوده الشايب نشاطاً رياضياً ممتازاً . وعند انتهاء الحفلة وزع مدير المعارف الجوائز على الفائزين وتبرع حاكم نابلس بجنيهين لأحسن طالب متفوق في الزراعة بمدرسة قلقيله وقد اثنى الحاضرون على مديري واساتذة المدارس التي اشتركت في هذه الحفلة

نابلس

حفلة ألعاب لمدارس المعارف الاميريه

نابلس في ١ تموز — لمراسل الدفاع الخاص : اقامت دائرة معارف نابلس اليوم حفلتها السنوية لطلاب المدارس على ملعب البوليس دعت اليها فريقا من الوجهاء والاساتذة وخصصت جناحاً للسيدات المدعوات . وفي الساعة الثالثه بعد الظهر توافد المدعون ، واعدت مقاعد خاصة لهم ، كما خصصت مقاعد لكبار الشخصيات والموظفين . ونسقت لجنة الاحتفال الملعب تنسيقاً جميلا وزينته بالاعلام العربية

وتألفت لجنة الاستقبال من اساتذة مدارس نابلس فكانت توزع الشارات المشكلة من العلم العربي على المدعوين ثم اخذت فرق المدارس الرياضيه تقوم بالعابها فكانت تقابل بالتصفيق والهتاف ولما انتهت الحفلة وزع سعادة سليمان بك طوقان الجوائز على الفائزين

اخبـــار خارجية

القاء القنابل على قرى وزيرستان

لندن في ١ تموز — صرح وزير الهند في مجلس العموم بانه قبل ضرب اية قرية في وزيرستان ينذر سكان القرية قبل الحادث بيومين . وفي حالة الضرب من الجو قد تزيد هذه المدة ٢٤ ساعة اخرى

اثر اقتراح الامير محمد علي

دمشق د.ن.ب. — يشغل اقتراح سمو الامير محمد علي الذي يرمي الى ضم فلسطين وشرق الاردن الى سوريا – الآن الرأي العام الى حد بعيد . وقد تبدلت الاتجاهات نحو هذا الاقتراح بعد تدهور الفرنك الذي الحق اضراراً جسيمة بسوريا

الخوف من اتساع حرب اسبانيا

لندن في ١ تموز — تجتمع غداً لجنة عدم التدخل، وتنظر في اقتراح بريطانيا بملء الفراغ الذي احدثه انسحاب المانيا وايطاليا من الرقابة . وفيه تعهدت بريطانيا بمراقبة الساحل الاسباني في البحر المتوسط . فاذا لم توافق اللجنة عليه فستحتفظ بريطانيا وفرنسا بالخطة التي تتبعانها فيما بعد . ذلك بان ايقاف مشروع المراقبة يطيل الحرب الاسبانية ويجعلها اشد خطراً

انتحار يهودي لتعلقه بابنة قاضيه واصابتها

انتحر اليوم اليهودي ابراهيم الترجمان صاحب لوكاندة الترجمان الواقعة بشارع يافا بالقدس والقاطن بمحله ميكوباروخ واسباب انتحاره كما تقول الصحف اليهودية ترجع الى تعلقه بفتاة انكليزية ابنة احد القضاة، وعدم اجابتها الى طلبه بالموافقة على الاقتران . ويقال انه اطلق الرصاص عليها قبل ان يطلقه على نفسه ، وسبب لها جراحاً خطرة نقلت على اثرها الى المستشفى . والبوليس جاد في التحقيق

دائرة البريد والتلغراف

اعلان رقم ٤٣ مناقصة لتوريد قطع طوب

يطرح في المناقصة تقديم ٣٠٠٠٠ قطعة طوب لدائرة البريد والتلغراف ويجب ان تكون هذه القطع مصنوعة من طين مييبس بالفرن بموجب مواصفة الدائرة رقم ب ت ٧

يجب ان تكون الاسعار المتقدمة شاملة اجرة نقل القطع وتسليمها الى مدير مخزن دائرة البريد والتلغراف بالقدس حيث يجري فحصها . على ان تكون هذه الاسعار بالعملة الفلسطينية ولا ينظر في المناقصات الواردة باية عمله اخرى .

ويجب ان تذكر في المناقصات المدة اللازمة لتسليم القطع من تاريخ قبول المناقصة.

يمكن الحصول على نماذج المناقصة وظروفها والمواصفات من مكتب مدير البريد العام بالقدس يجب ان يكتب على ظروف المناقصة بخط واضح (مناقصة لتوريد قطع طوب)

ينبغي ان توضع المناقصات في البريد بوقت يضمن وصولها لمكتب مدير البريد العام بالقدس غير متأخرة عن الساعة العاشرة من صباح يوم ٣٠ تموز ١٩٣٧ .

لا ينظر في المناقصات البرقية ولا يتقيد مدير البريد العام بقبول ادنى مناقصة أو اية مناقصة اخرى .

٢٨ حزيران ١٩٣٧

مكتب البريد العام – القدس

حفلة طرب نادرة

على مسرح السالزيانه حيفا

يحييها البلبل الصادح والمطرب الساحر :

الاستاذ فريد الاطرش

مع فرقته المؤلفة من اشهر الموسيقيين المصريين ، تحت اشراف متعهد الحفلات في اللواء الشمالي :

السيد عزيز لحام

يحييها مساء الاثنين القادم الواقع في ٥ تموز

اغتنموا فرصة وجوده بحيفا واسمعوه .

احجزوا تذاكركم من الآن من محلات السادة :

حنا خريسة – ساحة الخمرة

عزيز لحام – شارع يافا تلفون ٧٨٦

كامل شلبي – بجوار سبني

اجتماع للكتلة يحضره سماحة المفتي

دمشق في ١ تموز — د. ن. ب — عقدت الكتلة الوطنية في دمشق اجتماعا حضره سماحة الحاج امين افندي الحسيني وفهم ان البحث دار حول موقف الكتلة الوطنية من الحالة السياسية في فلسطين والمعروف ان الكتلة الوطنية ستذيع بياناً حيال مسألة فلسطين ومع ان فحوى البيان لم يعرف بعد الا انه يمكن القول ان الكتلة الوطنية تقاوم فكرة التقسيم

شائعات خطيرة لم تثبت صحتها

دمشق د.ن.ب. — راجت الاشاعات في دمشق ان شمالي سوريا بما فيه ولاية حلب وبلاد الجزيرة العليا ستقطع من سوريا وتشكل من هذه الولايات دول حاجزة بين تركيا وسوريا كالسنجق مثلا . وهناك اخبار عن حركات انفصالية قائمة في تلك المناطق لم يعرف مداها بعد

سياسة البحر الابيض هي المسيطرة

ويقال ان ساحل بلاد العلويين سيضم في المستقبل الى لبنان مع ان لبنان لا يرضى بذلك لاسباب أهمها تخوفه من وجود اكثريه علوية في منطقة . ويرجع الخوف من المستقبل الى فرنسا وبريطانيا اللتين لا ترضيان — من وجود ثغرة بين مناطقها على ساحل البحر الابيض المتوسط

سبب شائعات لم تثبت بعد

ولا يمكن البت في مبلغ صدق هذه الاشاعات الا ان نشرها ان كان عفواً او عن قصد جاء عن طريق الاشاعة القائلة بتمليك الامير عبد الله على المملكة العربية الجديدة مع أن معارضي الامير في بعض الاوساط يسعون للحيلولة دون تحقيق فكرة المملكة الجديدة

وان التدابير التي اتخذتها فرنسا بشأن الفرنك اقلقت الاوساط الماليه في دمشق فأغلق اغلب كبار التجار محلاتهم وتوقفت معاملات الدفع

وقوع ازمة وزارية بعد اسبوع

دمشق في ١ تموز — لمراسل الدفاع الخاص — قابلت الوزارة اليوم رئيس الجمهورية ودامت هذه المقابلة مدة طويلة وفهم بعد ارفضاض هذه الجلسة ان ازمة وزارية قد تحدث في خلال الاسبوع القادم .

وزير العراق المفوض في مصر

بغداد في ١ تموز — اصبح في حكم المقرر تعيين نجيب بك صبيح مندوب العراق في جنيف وزيراً مفوضا للعراق في مصر .

قتلى وضحايا في يوم واحد

لندن في ١ تموز — قتل ٩ في جنوب افريقيا بانفجار لغم . وسقطت طائرة حربية فرنسية كانت قد احترقت في الجو فقتل خمسة اشخاص حرقاً . ودخل ١٤٧ في رومانيا المستشفيات بسبب عاصفة ثلجية . واخليت مدينة في هنغاريا برمتها بعد اغراق الامطار لها

تقدم الثوار ووفرة مغانمهم الحربية

لندن في ١ تموز — يوالي الثوار تقدمهم نحو سانتاندر . وقد غنموا في معاركهم الاخيرة ٢٢٠ مدفعاً جبلياً ، و ٢٦٥ مدفعاً ، و ٥٥٣ مدفعاً سريع الطلقات ، و ١٨ مليون خرطوشة ، و ٦٠ الف قنبلة ، و ٣٥ دبابة حديثة ، و ١٢٣ مصفحة .

ويقول بلاغ من الحكومة الاسبانية ان ٧ سفن حربية مجهولة الهوية تظاهرت مساء الثلاثاء امام ميورقا

سينما الشرق

ابتداء من يوم الجمعة في ٢ تموز وبقية الاسبوع

حفلتان يوميا : — الحفلة الاولى الساعة ٤٥، ٦ مساء
الحفلة الثانية الساعة ٤٥، ٨ مساء

الفلم العظيم

فرار طرزان

في مجاهل افريقيا وغاباتها حيث الوحوش الضارية والزنوج آكلي لحوم البشر تظهر لك قوة طرزان العجيبة الغريبة على اروع مظاهرها. فلا قانون لها هناك ولا عدل ولا رحمة انما الذي يسيطر وينتصر هو البطل صاحب القلب الجريء والعضل المفتول – ففي هذه الرواية ستشاهدون كل هذا مجسماً في طرزان ملك الادغال وسيد الوحوش الضارية

حفلات بعد الظهر : الهارب بالاشتراك مع فاطمة رشدي — وبدرلاما

معلومات هامة
عن اقتراح سمو الامير محمد علي

« بقية المنشور على الصفحة الثانية »

هي وحدها التي يحق لها عرض اقتراحات على عصبة الامم توضع موضع البحث لاصدار قرارات في صددها . وكل اقتراح آخر لا يتجاوز عرضه حد المعرفة به والاطلاع عليه الا اذا كان صادراً من حكومة هي من اعضاء عصبة الامم . وفي هذه الحالة يعرض الاقتراح على مجلس العصبة لدرسه . والواقع انه لم يقع حادث كهذا . واذا وقع فان الدولة المنتدبة تعده عملا غير ودي نحوها

الامير محمد علي يرسل مشروعه الى حكومة لندن وحدها

وهذه الاعتبارات كلها لم تغب عن ذهن الامير محمد علي المعروف بخبرته السياسية الواسعة وبعد نظره في الامور . ولذلك ارسل مشروعه الى حكومة لندن وحدها بصفته اميراً مسلماً غيوراً على فلسطين وبصفته صديقاً كبيراً لانجلترا

وقد اتصل بي ان اميرا شرقيا واسع الخبرة عظيم الثروة عرض من قبل اربعة اعوام مشروعا لتسوية مسألة فلسطين يشبه مشروع الامير محمد علي كثيراً ، ولكن مشروعه طوى في ذلك الحين ولا يزال مطويا بين اوراق عصبة الامم وقد كان يشتمل على ضمانات واسعة لليهود

الصعوبات الكبيرة التي تعترض نجاح المشروع

ومن الجلي الآن ان مشروع الامير محمد علي يشتمل على تسوية حسنة لمسألة فلسطين . لانه يضع حدا نهائيا للارتباك الناشيء عن هذه المسألة . ويحقق من جهة اخرى اماني سكان فلسطين العرب الى حد واسع النطاق ، ولكن من بواعث الاسف ان الشعور الذي تكون في نفسي بعد البحث والاستطلاع في بضعة ايام لا يعزز الامال بنجاح هذا المشروع . فقد قال لي كثيرون من رجال السياسة الذين باحثتهم في الموضوع ان المشروع يثير صعوبات كبيرة لانه يتناول بلدانا ذات انتدابات مختلفة . ولكل منها ملكها او اميرها او رئيسها ومطالبة الجمهوريين بالعدول عن نظام سيادة الشعب او مطالبة الملكيين بجعل مصير الاسر المالكة في بلادهم عرضة للبحث هي مما يوجد ارتباكات واضطرابات لا يمكن ان تسمح عصبة الامم بها في عالم يكفي الآن ما فيه من ارتباك واضطراب

تغيير لا تميل فرنسا ولا انجلترا الى فتح بابه

ويضاف الى ذلك ان البلدان التي يتناولها مشروع الامير محمد على تؤلف من وجهة السياسة الدولية فئتين تتبع كلتاها نظاماً خاصاً من نظم المحالفات . ويظهر انه من المستحيل تغيير جميع الحالات المكتسبة والمقررة في المعاهدات القديمة والجديدة . ولا تميل فرنسا وكذلك لا تميل انجلترا الى فتح الباب لمثل هذا التغيير او هذا الانقلاب على رغم التضامن الوثيق بين مصالح الدولتين في جميع انحاء العالم .

رأي تركيا ورأي مصر في مسائل الشرق الادنى

وقال لي آخرون من رجال السياسة انه بعد معرفة رأي انكلترا وفرنسا في هذا الموضوع لا بد من معرفة رأي الحكومة التركية والحكومة المصرية لان هاتين الحكومتين هما من اعضاء عصبة الامم ولا شك في ان مركزهما يجعل لهما شأناً خاصاً بازاء كل تطور وكل تغيير سياسي في الشرق الادنى . فقبل انشاء دولة جديدة تمتد حدودها من البحر المتوسط الى الخليج الفارسي لا بد لعصبة الامم من ان تحل في محل النظر والاعتبار لا رأي حكومتي لندن وباريس فقط بل رأي حكومتي انقرة والقاهرة ايضا وليس لدينا من الادلة ما نتبين منه ما يكون رأي الوزارة المصرية والبرلمان المصري في هذه الحالة ولكننا نشك كثيراً في ان يقابل الاتراك بلا امتعاض ولا كدر ، هذا التعديل البليغ في الحالة الحاضرة في الشرق الادنى .

الاقتراحات الانجليزية لتسوية مسألة فلسطين

هذه خلاصة الاراء السياسية في صدد مشروع الامير محمد علي على انها من الاراء التي لا تتعدى حد الظن والافتراض اذ يلوح ان الحل الذي تقترحه انجلترا لا يخرج عن معنى الاقتراحات الانجليزية التي انبأتكم بها بتاريخ ٨ يونيو ومن اهم هذه الاقتراحات قسمة فلسطين بين العرب واليهود

انجلترا تتذرع بسلطة عصبة الامم في الموضوع

فاذا كان ذلك فقد بقى ان نعلم هل يحق للحكومة البريطانية تنفيذ مشروع تقسيم فلسطين او اي حل آخر تشير به لجنة التحقيق الملكية ويكون من شأنه احداث تغيير بليغ في النظم الاساسية في تلك البلاد ؟

ان ما قمت به من البحث والاستقصاء في هذا الموضوع يمكنني من القول ان الانجليز سيحاولون اجتناب تحمل المسئولية وحدهم في اتخاذ قرارات خطيرة كهذه وخصوصا ما يتعلق منها بتقسيم فلسطين فهم اذن سيحاولون التذرع بسلطة عصبة الامم العليا حتى وان يكن ميثاق العصبة لا يلزمهم بالاقدام على شيء من هذا القبيل الا بعد اخذ رأي لجنة الانتدابات وقرار المجلس العصبة الذي هو المرجع الاعلى في شؤون البلدان الخاضعة للانتداب

عرض مسألة فلسطين على لجنة الانتدابات والعصبة

فمسألة فلسطين لا بد من ان تعرض اذن على لجنة الانتدابات في ٣ يوليه الا اذا طلبت حكومة لندن تأجيل ذلك

فاذا لم يكن هنالك تأجيل فأن اللجنة تتناقش في التقرير الانكليزي بصفة سرية ثم تقدم تقريرها الذي تضمنه اراءها ومشوراتها فيعرض على مجلس العصبة في ١٠ سبتمبر القادم .

توقع مناقشات حادة حول مشروع التقسيم

والذي اعتقده ، بعد المباحثات التي قمت بها ، ان مشروع تقسيم فلسطين سيثير مناقشات طويلة حادة في لجنة الانتدابات وخصوصاً انه يلوح لي ان كثيرين من اعضاء اللجنة لا يميلون الآن الى هذا المشروع

وقد يكون من غرائب الاتفاق ان المؤتمر اليهودي العام سيجتمع في زوريخ في ٣ اغسطس القادم اي في وقت اجتماع لجنة الانتدابات في جنيف للبحث في مسألة فلسطين

مطبعة جريدة الدفاع - يافا

ابتداء من يوم الجمعة في ٢ تموز
ولمدة ثلاثة ايام فقط ، يعرض في
سينما النهضة ـــ حيفا

الفلم الذي حاز رضاء العالم بأسره فاقبل عليه الجمهور اقبالا منقطع النظير في جميع المدن التي عرض فيها ، وهو فلم :

سجين الجزيرة

يقوم بتمثيل اهم الادوار فيه ، الممثل الطائر الصيت وارنر بكستر مع جلوريا ستيوارت والف ممثلة وممثلة آخرين

مناظر مدهشة ، ومشاهد موحشة . جزيرة تملؤها الرهبة ، ويخيم عليها الهول وتسيطر عليها الوحوش وتحرس شواطئها كلاب البحر ، ويحكم على رجل بريء ان يمضي حياته فيها !

حفلتان كل ليلة ، الاولى الساعة السابعة والربع والثانية الساعة التاسعة والربع

احجزوا تذاكركم من الآن من شباك السينما

الشاى بنضارة مزارعه

يصلك الشاى بنضارته الطبيعيه ملفوفاً
طازه وجهف دون أن تمسه يد .
وموضوع في العلبة المسجلة .

اعلان لمدعى عليهم

محكمة صلح طبريا

دعوى حقوقية رقم ٢٣٠-٣٧

الى المدعى عليهم : شركة «كدمات كنيرت المحدودة» بواسطة ممثليها الدكتور هرمان بادت في تل ابيب والمستر ماكس هرتسيك بحيفا

وعبد الله قاسم ، وبلال بن مصطفى واحمد ابراهيم ، وحسين بن على ، وصبحة وزهوة ابنتي عبد الرحمن عبد القادر ، وخضرة بنت درويش ابراهيم حمد ، ومحمد واحمد وعبد العزيز اولاد عارف فالح سلامه . وعبدالحميد وتقلة وعذرة وعمرة اولاد فالح سلامه ، ومريم بنت احمد القاسم ، من قرية النقيب والآن مجهولي الاقامة .

ان شركة «هاخشرات هايشوب» اقامت دعوى ضدكم لدى هذه المحكمة وطلبت فيها قسمة عشر قطع اراضي الكائنة بقرية النقيب التابعة طبريا والمشتركة فيما بينها وبينكم . فعليه يقتضي عليكم الحضور بنفسكم او بواسطة وكيل قانونى او كل من يدعي بحق وراثة لمحكمة صلح طبريا يوم الاثنين الواقع في ٢٦ تموز سنة ١٩٣٧ الساعة الثامنة صباحاً لرؤية الدعوى المارة الذكر . واذا لم تحضروا تنظر هذه الدعوى بحقكم غيابيا ولا يقبل اعتراضكم الا اذا اثبتم ان تخلفكم كان لعذر قوي

طبريا في ٢٧-٦-١٩٣٧

حاكم صلح طبريا

سهل الاستعمال ويمنح المعادن والنحاس الاصفر او الاحمر لماناً دائماً

ريكت واولاده ليمتد
هل ولندن

المحافظة والتوفير في النفقات يتوفران باستعمال شامبيونز مع الاقتصاد في الوقود

الوكلاء والموزعون : فريمان وشركاه
القدس : شارع جوليان ص. ب. ٣٥

تلفون ٦١

اطلبه من كل مكان

معجون بالموليف هو خير ما تختاره من معاجين الأسنان الكثيرة للاعتناء بأسنانك لكي تكسبها بياضاً ناصعاً ولمعاناً جاذباً .

ان العناصر الممتازة المركب منها معجون بالموليف للأسنان تجعله ذات رغوة ناعمة كثيرة فهي تقوي القشرة الصدفية الرقيقة وتكسبها رونقاً لامعاً من الصفاء . باستعمالك صابون بالموليف للأسنان تطهر فمك من الفضلات المضرة وتزيل منه كل رائحة كريهة وتكسب نفساً عذباً وطعماً لذيذاً . استعملوا فقط معجون بالموليف للأسنان

الوكلاء والمستودع

الشركة المصرية البريطانية التجارية — تلفون ١٠٦٢ : يافا

لا تتكل على الحظ
ولا تؤمن بالعجائب

انما عليك ان تزبل اراضيك بالسماد الطبيعي نترات الشيلي ١٦ بالمئة ازوت نتريكي

راجعوا وكيلنا في يافا

السيد خليل التلاوي

تلفون ١٦٤٠

- شارع الدرهلي -

هلموا الى اول حفلة راقصة عظيمة تقام في
لوكاندة رام الله الكبرى

في مساء يوم السبت الواقع في ٣ تموز سنه ٩٣٧ . ترون المرح والسرور ، وتسمعوا موسيقى الجاز بند من اشهر فرقة موسيقية . زره هذه الليلة والليالي الاخرى الصيفيه ترى ما يستحوذ عليك من البهجة والسرور في ذاك الجو الهادي، محاط باشجار الصنوبر وكروم العنب وجميع انواع الزهور . تستنشق دائما روائح عطرية متنوعة - خلاء - احراش واسعة ملاى بالاشجار الباسقة - في هضبة عالية تشرف على جميع الاحراش والبساتين والبحر - استعداد هائل لا مثيل له - جناحات للعائلات والافراد تحتوي على غرف مفروشة على احدث نظام ومياه جارية في الغرف - حمامات خصوصية مطبخ يحتوي يومياً على جميع انواع الاطعمة الشهية وبوفيه تحوى جميع انواع المشروبات الروحية

اعدت سيارات خاصة لنقل الزائرين من القدس لرام الله في الساعة الثامنة والنصف كما اعدت سيارات اخرى لعودة الزائرين في الساعة العاشرة والعاشرة والنصف

الاحد في ٢٥ ربيع ثاني ١٣٥٦ — ٤ تموز سنة ١٩٣٧

السنة الرابعة — العدد ٩١٢ — ٤

الدفاع

جريدة يومية سياسية مصورة

صاحب الامتياز : ابراهيم الشنطي
المحرر المسئول : شوكت حماد
مدير الادارة : عبد الهادي عرفان

الاعلانات
في يافا (ادارة الدفاع : قسم الاعلانات
في القدس (وكالة) * : تلفون ١٤١٣
في حيفا * * : * ١٢٥٨

دار الدفاع : شارع جمال باشا ـ عمارة المظفر ـ يافا ـ فلسطين
العنوان التلغرافي (الدفاع ـ يافا)
تلفون ١١٨٧ (اربعة خطوط) و ١٠٧٥ (خطان) صندوق البريد (٢٥٥)

الاشتراكات
في فلسطين عن سنة ١٥٠
في البريد الداخلي * * ١٨٠
في سائر الاقطار الخارجية * * ٣٠٠

وصول سياسة الحكومة غدا . اتخاذ تدابير مشددة قبل اذاعة التقرير والسياسة . محاولة انتزاع جبل طارق من بريطانيا

صيف حافل

الظاهر اننا في صيف حافل جداً . وقد عودتنا شهور الصيف دائما على توقع المفاجآت ، ومضاعفة السهر . وسوف لا يكون إذاعة التقرير والسياسة اول ظاهرة خطيرة من ظواهر صيفنا الحاضر . بل وراء ذلك سلسلة من الظواهر الاخرى

سيذاع التقرير المحاط الآن بجو فولاذي من التكتم الشديد . وسنرى انفسنا امام طريقين او أكثر ، نختار في أي هذه الطرق التي افتتحتها اللجنة الملكية ستكون بداءة السير . ويفعل اليهود مثلنا . ويكون من ورائنا قوى العالم الاسلامي المعنوية ، ومن ورائهم قوى اليهودية العالمية المعنوية ايضا . هكذا قالت بالامس احدى صحف جنيف وهو ما يبدو لنا انه معقول جداً

وفي الاحداث الكبرى الخطيرة ـ كنشر الحكومة البريطانية تقرير لجنتها وسياستها ـ تحتم على امة مثلنا مواصلة الاتحاد المحكم، المرصوص . هذا الاتحاد الذي جاء ثمرة سنوات كالحة تجيش بالآلام والمتاعب . هذا الاتحاد الذي يقف اليوم على عتبة غد مجهول ، غامض الاسارير ، مبهم التقاطيع يريد الكلام ولا يستطيع اليه سبيلا . هذا الاتحاد الذي به وحده نتخطى الصحراء المضلة التي قد نجوع فيها ونعطش ، ويذلنا فيها البرد ليلا ، ويلفحنا الحر الشديد نهاراً . هذا الاتحاد الذي تقتضيه مصالحنا جميعاً ينبغي ان لا تحرجه الامور الشخصية بعد أن حصلنا عليه

ولا تهتم الوطنية بالتنبوءات ، واستطلاع الغيب . بل من مزاياها الشريفة مواصلة السعي ، يومها وغدها كأمسها في استمرار السير دون توقف ، او مبالاة . لذا فهي في هذه البلاد غير منكبة على استكناه ما في داخل التقرير الحريز ، فقريبا جداً ينشر هذا . ولكنها منكبة على درس الخطط المثالية الرفيعة التي توصلها الى نور الحقيقة ، بعد سير طويل في بحر من المشقات والمتاعب . وهي ترقب بحذر ما يبدو على خصومها من نشاط هنا وفي الخارج ، نشاط يمثله اقامة وايزمن الطويلة في لندن ، ومجيء جابوتنسكي الى مصر ، ونشاط يهودية الولايات المتحدة .

وبعد أيام ينتهي ضباب الشائعات والاقوال التي بذلت جهدها في الوصول الى شيء مما في التقرير . وعندئذ نحدثنا ذلك الذي توصلت اليه لجنة اللورد بيل ، فلا يبقى أمام الفكرة الوطنية الا الايحاء برسم القواعد التي تسير عليها في هذه المرحلة ، أو التجربة القادمة . وسيكون كل ما مضى من اخلاص قليلا بالنسبة لما سيقتضيه الغد القريب . وسيكون كل ما ظهر من اتحاد زهيداً بالنسبة لما توجبه نهاية هذا الاسبوع . وسيكون كل ما بدا علينا من سمو الفكرة الوطنية شيئاً يسيراً بالنسبة لما ينبغي أن يبدو حين يذيع الراديو في الليل وتنشر الصحف في النهار — ليل الاربعاء ونهار الخميس .

أننا لا نطلب ملايين من الجنيهات تفنى في سنة أو حتى في قرن . ولا نطلب شحنات من الاطعمة ، والالبسة ، والسيارات . ولا ننشد حدائق غناء ، وقصوراً حالمة . بل نطلب وطناً سلمته الينا اجيال واجيال . بل نطلب حياة الدهر لابنائنا وأحفادنا . بل نطلب الخلود نفسه لا الشيء العارض . التافه ، القابل للتبديد والزوال السريع . هل ، إذن ، نشكو تعباً وطولا في مسافة المسير ؟ هل ، اذن ، نتذمر من الصبر ، والمواصلة ، والطارئات والعوارض ؟

حياة الامم لا تقاس بالايام والاعوام كحياة الافراد . والذين كانوا مثلنا لم يعتقدوا ان مرحلة الكفاح في سبيل التحرر عبارة عن مسافة بين لندن والقدس . والذين يئسوا — وما نذكر احداً منهم — طواهم الزمن الذي لا يرحم الكسالى . والذين استمروا وصلوا رغم بعد الشقة ، وقطع الليل والنهار في الوثوب والركض . وقد تكون في كفاحنا الماضي نقاط ضعف يتيح لنا المستقبل تفاديها . والرابية العالية لا تعيق السيل عن استمرار جريانه ، بل يلتف من حولها ويجعلها جزيرة وسط مياهه .

أعيننا أقصر الآن من أن ترى ما كتبته اللجنة الملكية . لكن هذا ما ستراه بعد ثلاثة أيام . وهو مجهول كما قلنا ، لا ندعي معرفته . إنما هناك مبادىء في الحياة لا يطمس معالمها تقرير أو سواه . وهذه المبادىء هي التي ستوحي للامة الرشيدة الذكية بانتهاج أجدر السبل سلوكا . هذه المبادىء هي التي تعلم الأجيال الصبر ، والمثابرة ، والأمل . وهي في تربة وطننا هذا تستطيع النمو السريع ، والانتاج الأسرع .

إلى وطنيتنا جميعاً ، بعد عناية الله ، نوكل أمر هذه البلاد العربية الطاهرة المقدسة . لقد طالما انعمت علينا بالحياة وأنعمت على آبائنا وجدودنا . كيف اذن نغدر بها ، بعد كل هذا ، ونغرر بالأمانة وحياة الملايين القادمة ؟ ان اخصامنا ينظمون ، فلننظم نحن . انهم يسعون ، فلنسع نحن . انهم يسهرون ، فلنسهر نحن . وإنهم يقفون بكل ما في اليهودية العالمية من قوى في الحياة ، فلنقف نحن كذلك . بهذا وحده نستطيع الثبات . بهذا وحده تنقذ الأوطان . بهذا وحده تطمئن قلوبنا الفانية على حياة الذين سيجيئون من بعدنا لا ليشتمونا ، بل ليقولوا لقد كانوا كراما عاملين .

ابراهيم

عندما تذاع خلاصة تقرير اللجنة

استنتاجات الحكومة البريطانية على التقرير تصل غدا

سكوت الصحافة البريطانية

وصلنا يوم « الجمعة » كتاب من صديق في لندن ، فيه حديث هام عن تقرير اللجنة الملكية . وقد آثرنا تلخيص معلومات فيه لفائدة القراء . فمن الملاحظات الموردة سكوت الصحافة الانكليزية عن ارسال الشائعات حول التقرير ، لا سيما « التايمس » و « الديلي تلغراف » . فليس من الهين المجازفة بالكرامة الصحفية وإرسال الشائعات بعد وضع التقرير نهائياً ، واستعداد الوزارة لوضع سياستها . حتى الصحف الاخرى لقد سكتت إلا جريدة « ستار » التي أصرت على حل التقسيم .

حاجة العرب للاتحاد

وفيه أن ما أشيع حول التقسيم لا يجزم أحد بصحته . لكن في التقرير « كما يتراءى للقريبين من دائرته » اكثر من حل واحد ، وفيه ما يجعل الناس يطيلون النظر . وقد غلبت صفة الحيرة في كتاب الصديق على أية صفة غيرها . فالمشكلة لا زالت معقدة والبلاد في حاجة قصوى الى التكاتف والسهر على القضية وسوف تستغرق المراحل كلها شهوراً طويلة . فان اليهود ، لا سيما وايزمن ، يبذلون أقصى الجهود لعرقلة الاماني العربية .

الاعتراف بتعقد المشكلة

والاهتمام بأمر فلسطين في انكلترا بلغ أقصى حدوده . والهجة السائدة أن ذلك الباب المغلق المستعصي فتحه على الراغبين في دخوله ، ليس باليسير النفاذ الى ما في داخله . ويعترف اكبر الثقات في لندن بصعوبة الموقف ، وضخامة الجهود . وبأن ظروفاً غير مسرة ستحيط بالمستقبل من ناحية اصرار العرب على حقوقهم ، وإصرار اليهود على فتح فلسطين

حالة الجو الدولي

وربما اتخذت تدابير في فلسطين نفسها . والحكومة ، على ما يظهر ، تريد الوصول الى نتيجة توقف تعليقات محطات الدعاية ، وتحول دون تكرر الحوادث في هذا الجو الدولي الصعب . وقد أكون غير محق في قولي هذا ، لكن هذا ما رشح الينا هنا ، مع صعوبة الجزم به . انما الاهتمام بالمستقبل القريب في فلسطين بلغ درجة المئة من ميزان الحرارة

الانتظار مع الحذر

أما محتويات التقرير فسر من الاسرار . لذا لا نستطيع التفاؤل أو عكسه ، بل نقف حذرين . مع كل ذلك فالعرب الآن في حالة تعاضد محمود تخشاه الصهيونية . ويجب أن يحذروا ما يجعل هذا التعاضد مزعزعاً . وحين اطلاعهم القريب على الحلول يستحسن ، بل يجب ، أن يكون الرأي واحداً . والشعوب يقويها الامل لبلوغ النهاية السعيدة في مطاليبها الشرعية التي تدافع عنها بأيمان . فالى الاسبوع القادم الذي يقرأ فيه عرب فلسطين صفحة المستقبل . »

قبل عودة المندوب

هذا خلاصة ما في الكتاب . وعليها بنينا افتتاحية اليوم . وقد ذكرنا في عدد « الجمعة » أن سياسة الحكومة ستصل يوم ١٥ الجاري ، وهو خطأ مطبعي اذ ستصل في ٥ الجاري — غداً (الاثنين) . والظاهر أنها تصل باللاسلكي ، وقبل مجيء المندوب السامي ، وربما معه . ومن ثم تقدم للترجمة الى العربية والعبرية لاذاعتها مع خلاصة تقرير اللجنة في مساء الاربعاء ، ونشرها في الصحف في صباح الخميس القادم .

عبارة استنتاجات الحكومة

والذي يظهر لنا ان ما سترسله الوزارة سوف لا يكون بـ « سياسة الحكومة » على عام هذا التعبير . بل سيجعل هناك مجالا للمستقبل ، لطول المرحلة القادمة من استشارة لجنة الانتدابات ، ومجلس العصبة ، والبرلمان نفسه . وإذن فسيكون « استنتاجاً » أو « تعليقاً » على نواحي اللجنة . والتعبير الانكليزي الذي سمعناه من محطة الاذاعة وهو « استنتاجات الحكومة » أصح واضبط من الترجمة التي اذيعت من المحطة نفسها اثناء ايراد الخبر

اطالة التفكير بعده

أما التقرير فلا يزال تحت قفل لا تصل اليه يد . فالتحدث عن محتوياته عبث في عبث ، ومن قبيل التنبؤ فقط . لكن ما فيه ، على ما نرجح ، سوف لا يجعل الانسان يقرأه حالا دون وقفات كثيرة ، ودون شيء كثير من الحيرة وإطالة التفكير المتعب . وسيكون له صدى بعيد وقوي . وما ذكرته الصحف اليهودية من اتخاذ اجراءات سريعة ، ربما لا يكون مبالغاً فيه البتة

وايزمن في لندن

فقد ساءنا ان يلازم وايزمن لندن طوال الشهور الماضية . وأن يصدر التقرير واستنتاجات اللجنة والرجل هناك ، يعمل ويبذل الجهود ، ويسعى في ايجاد جبهة من اليهودية العالمية يكون مقرها زوريخ في سويسرا ، وفي شهر آب القادم . هذا الرجل استطاع ، على ما نرجح ، ان يلعب دوراً مهما في لندن ، ربما رأينا أثره قريباً .

طي مشروع الامير

أما مشروع الامير محمد علي ، فرغم كل ما كتب عنه ، وما أحيط به من الرعاية والاهتمام في دوائر لندن ، وباريس وجنيف — سيطوى الآن بالمرة ، وما ندري متى يـ[illegible] للبحث الجدي ، والتطبيق ، ولكن نرجح بعد المدة الى حد نسكت عنه الآن لحين ظهور « الحدث » الجديد في بحر هذا الاسبوع وحين يوافقنا القراء على رأينا هذا . ان مشروع الأمير يتجاوز الدائرة المحلية الى المحيط الدولي ، ومشكلة فلسطين لم تحل بعد — فكيف إذن يشرع فيه ؟

في كل مكان

وقد بلغنا أن التكتم الشديد حول محتويات التقرير في فلسطين ، هو نفسه الموجود الآن في لندن والقاهرة . يدل على ذلك سكوت الصحافة الانكليزية ، كما قال صديقنا في لندن ، وتفضيلها الانتظار على الكتابة حول ما هو سر من الاسرار .

إذن الى مساء الاربعاء ، والى صباح الخميس — وهذا غير بعيد .

الساعة الاخيرة

لانتزاع جبل طارق من بريطانيا

لندن في ٣ تموز — توجه حكومة الجنرال فرانكو حملة شديدة يقصد منها استرجاع جبل طارق من بريطانيا الى اسبانيا . وقد خطب احد الضباط الايطاليين الذين يحاربون في جيوش الثوار بالراديو فقال : ان اصوب طريقة للاحتفال بيوم ١٨ يوليو وهو الذكرى السنوية الاولى للثورة الفاشستية في اسبانيا ، هي القيام بهجوم على جبل طارق والاستيلاء عليه . وقد وزعت منشورات في المناطق التي يحتلها الثوار جاء فيها ان الحكومة الوطنية ستسترد جبل طارق قريباً

ـ اسطنبول في ٣ تموز — اعطيت للقائد التركي في منطقة الثورة الكردية صلاحية الحكم بالاعدام حالا دون موافقة المجلس الوطني الكبير في انقرة . وينفذ الحكم بالاعدام في زعماء مثوار دون تردد البتة .

حرب اسبانيا تفرق بين الدول

لندن في ٣ تموز — اجتمعت لجنة عدم التدخل الفرعية ، وشرح ممثل المانيا اقتراحات حكومته القائلة ببقاء مبدأ عدم التدخل مع منح الفريقين في اسبانيا حقوق المتحاربين . وقد انتقد ممثلا السوفيت وفرنسا ذلك ، لكنهما أحالا المقترحات الى حكومتيهما . اما ممثل بريطانيا فقال عنها انها غير مقبولة بالمرة

بريطانيا تصر على موقفها

وستجتمع اللجنة التامة كلها بأعضائها الـ ٢٧ فتقرأ تقرير اللجنة الفرعية المفصل . وقد أعلن اللورد بليموث ان حكومته لا ترى ما يبرر تبدل الحالة القائمة الآن . وقبل ممثلو بريطانيا والسويد وبلجيكا وتشكوسلوفاكيا وروسيا وجهة نظر فرنسا وبريطانيا . وطلب ممثل ايطاليا من كل ممثل احالة مقترحات المانيا وحكومته الى دولته لدرسها ، فتقرر ذلك مع تأكيد اللورد بليموث معارضة بريطانيا التامه

التايمس تحمل على الدولتين وتتهم

وقد كتبت اليوم مقالا افتتاحياً قالت فيه ليس من وقت كاف للتفكير واقتراحات المانيا وايطاليا غير مرضيه مع عزم الدولتين على مبدأ عدم التدخل لكن لسوء الحظ اسرفت الصحف الايطاليه في المقالات التي كتبت بوضوح والتي امتدحت فيها اعمال الجنود الايطاليين في اسبانيا ونصيب ايطاليا في الانتصارات الاخيرة التي احرزها الثوار وان ايطاليا لم يكن حيادية . وذكرت تلك الصحف ان قنابل من الغازات السامه وجدت مع الحكوميين وهي مصنوعه في انكلترا ؟

وقد عقدت الصحف الالمانيه والايطاليه فصولا فيها حملة شديدة على بريطانيا . وكانت العناوين شديدة النقد والتهجم

وصول استنتاجات الحكومة على التقرير

تصل بعد ظهر الغد استنتاجات الحكومة البريطانية المبنية على نواحي تقرير اللجنة الملكية . وستذاع خلاصة الاستنتاجات وصفوة ما في خلاصة التقرير ، على الجمهور ، في الساعة التاسعه من مساء يوم الاربعاء القادم . كما ينشر ذلك مفصلا في الصحف ومعها صباح يوم الخميس القادم ، ٨ الجاري

وقد علمنا ان تدابير شديدة قد اتخذت في ذلك اليوم والايام التي تليه . ولا نحب التوسع في ذكر هذه التدابير ، بل نكتفي بمجرد الاشارة اليها

قدوم قائد كبير من مصر

القدس في ٣ تموز — لمراسل الدفاع الخاص — وصل القدس احد كبار القواد البريطانيين الجنرال السر جورج وير ، وقد عقد على اثر وصوله اجتماع عسكري كبير في سراي القائم باعمال الحكومة ، حضره الجنرال دل والبريجادير المستر كار واللفتنانت كولونيل المستر مالدن واللفتنانت كولونل المستر روب ، والميجر انوين ، والمستر وينتون والمستر رامبولد . واستمر اجتماعهم مع القائم باعمال الحكومه مدة طويلة . وفي المساء تناولوا طعام العشاء على مائدته . وفي هذا اليوم ايضا عقد اجتماع آخر في مكتب المندوب السامي وبرئاسه المستر باترشيكل حضره جميع قواد الجيش في سائر انحاء فلسطين . وقد علمنا ان المندوب السامي سيعود هذين اليومين

اطلاق سراح المتهمين والموقوفين في حادث الاستاذ فخري بك النشاشيبي

لا يزال البوليس يوالي التحقيقات في حادث الاعتداء على الاستاذ فخري بك النشاشيبي ، فبعد ان قبض على عدد من المشتبه بهم في الحادث ، وأجرى تشخيصهم امام الشهود لم يتعرف هؤلاء على احد منهم ولذلك فقد اطلق سراحهم الا ثلاثة هم حسين يحيى الوهر من بلعا ومحمود على مسعود من بلعا ، وتوفيق احمد سعيد من ذنابه. وقد قدموا صباح امس الى قاضي التحقيق لتوقيفهم ريثما يحصل على معلومات جديدة . ولما لم يكن لدى البوليس بينات كافيه لتوقيفهم فقد رأى القاضي ان يطلق سراحهم بكفالة ٣٠ جنيه. وبذلك يكون الـ ١٢ شخصا الذين قبض عليهم قد اطلق سراحهم

البوليس يشخص الحادثة

وقد علمنا ان البوليس قبض على عشرة اشخاص جدد اشتبه بهم وشخصوا امام الشهود من عمال مقهى الحلواني لكن هؤلاء لم يتعرفوا على احد . وقد ذهب البوليس ثانية الى مكان الحادث وطلب من عمال المقهي ان يجروا امامه تشخيصاً للحادث ففعلوا ، ولا يزال يباشر التحقيقات دون أن يهتدي للان الى الفاعل .

تحبيذ عدم الزيارة

اما صحة فخري بك فحسنة . وحبذ حضرة الدكتور فؤاد بك الدجاني امتناع الزائرين عن زيارته ، وطلب الينا ان نكتب هذه الكلمة : يطلب الدكتور فؤاد بك الدجاني من جميع الزوار ان يراعوا صحته ويمتنعوا عن زيارته مدة اسبوع ريثما يعتلك صحته .

وقد وردت عدة برقيات تهنئة من هنا والخارج ووردت ثلاث برقيات من لندن وباريس من اصدقاء له يهنئونه بالسلامة. ووردت ايضاً برقية أخرى من حزب الفاشست في انكلترا

وقد حضر امس الى المستشفى من عمان الاستاذ فؤاد باشا الخطيب مندوبا عن سمو الامير عبد الله وابلغه تحيات الامير وتهنئته . وبلغنا بعد ما تقدم انه حوالى الساعة السابعة مساء احضر البوليس شخصاً من الشمال اتهم بالحادث ايضاً

حول مشكلة الحوذية

لا تزال مشكلة الحوذية بيافا على ما هي عليه بالرغم من المساعي التي بذلت لانهائها ورفع الحيف الواقع باصحابها ولقد اتصل الحوذيون بالمراجع المسئولة في يافا والقدس وبعثوا بالعرائض التي وقعها انصافهم عدد كبير من الاهالي يؤكدون فيها ضرورة لكن شيئاً من ذلك لم يقع حتى الآن. وقد ارسلوا برقيه الى القائم باعمال الحكومة يطلبون فيها حل مشكلاتهم واجابة مطاليبهم

وسنعود لهذه المشكلة في معالجة اوفى

لجنة تنظيم المدنه

اجتمعت امس لجنة تنظيم المدن التابعة لدائرة بلدية يافا ودرست بعض المخططات العمومية للمدينة ، فأقرت بعضها واجلت النظر في البعض الآخر

الى حضرات القراء

ترد علينا شكاوى ، ومعلومات ، ومسائل متعلقة بشئون محلية ، يطلب اصحابها العناية بها في مقالات رئيسية

اننا نعترف بأهمية هذه الشئون كلها . لكن نستميح حضرات المرسلين عذراً إذا أغفلنا شأن بعضها في المعالجات الرئيسية لقرب صدور تقرير اللجنة الملكية ، ولرغبتنا في نقل شعور العرب للحكومة البريطانية . ونحن في وقت يوجب علينا العناية بالقضية الكبرى التي تتفرع من اصولها هذه المحليات

بالرفاء والبنين

يحتفل اليوم بعقد زواج السيد داود الدجاني شقيق الاستاذ حسن صدقي بك الدجاني على ابنة عمه الآنسة رويدة بنت المرحوم ابراهيم فيضى افندي العلمي ، وذلك في الساعة الرابعة بعد الظهر في بيته الكائن في البقعة الفوقاء، فبالرفاء والبنين وتهنئة للعروسين و آلهما الكرام .

شجار في قرية

وقع امس شجار في قرية صميل بين ثلاثة اشخاص من اهالي قرية نعلين واربعة من اهالي قرية بيت نبالا وقد اصيب اثنان بجراح بالغه نقلا على اثرها الى المستشفى . واعتقل الباقون رهن التحقيق وفهم ان المشاجرة كانت لاسباب نفور سابقة

الحركة في الميناء

رست امس في ميناء يافا الباخرة بو نبرج وافرغت ٥٠ طناً من الفحم . والباخرة ابو كبير وأفرغت ٥٠ طناً من الفحم . والباخرة اكنتريتابيبا وافرغت ٢٥٠ طناً من الفحم ، وبذلك تكون قد انتهت من تفريغ ١٢٥٠ طناً من الفحم الناعم وستسافر غداً. ورسا ايضاً المركب الشراعي الامل باي وافرغ ١١٢ طناً من البضائع المختلفة والمركب توكلت على الله وافرغ ٨٨ طناً من الفحم . والمركب سعد الله وافرغ ٤٧ طناً من الفحم . وقد بلغ مجموع ما افرغ امس الاول ٣٢٠ طناً من مختلف البضائع

قضاء بني صعب

لمناسبة نقل صاحب الفضيلة الشيخ مصطفى افندي فاضل العوري قاضي طولكرم لمثل وظيفته في غزة ، بعث فضيلته بالكلمة التالية يشكر بها اهالي قضاء بني صعب: اني اشكر اهالي قضاء بني صعب المجاهدين لما رأيته منهم مدة وجودي بين ظهرانيهم من الاخلاق الكريمة والمعاونة على المصالح العامة .

واني احفظ لهم هذه المآثر الطيبة والذكريات الحسنة في سويداء قلبي ولن انسى لهم تلك الاعمال الجيدة ولا غرو فانهم معقل البطولة والزعامة ومعدن الوفاء والكرم فبارك الله في ذلك القضاء ورجاله الاشاوس . »

استقبال القاضي الجديد

طول كرم — استقبل فضيلة القاضي الجديد الشيخ رامز افندي مسمار استقبالا شائقاً على المحطة ، واقيمت لفضيلته حفلة تكريم في دار جمعية الامر بالمعروف الوطنية خطب فيها الاستاذ نجيب افندي اللبدي المحامي والشيخ سعيد افندي صبري ومدير المدرسة عبد الرحيم افندي ، وبعد ذلك تناول فضيلته طعام الغداء على مائدة حمدي افندي ابو الهدي الكاتب الاول للمحكمة الشرعية .

الى وطنيي غزة

نمي الينا من مصدر نثق به ان بعضاً من تجارنا الوطنيين بغزة ينوون شحن محصولهم من الشعير في هذا الموسم على بواخر يهودية. وقد علمنا ان اتفاقا أبرم مع شركة عتيد اليهودية لشحن كمية لا يستهان بها من ميناء غزة ، فلنا وطيد الامل ان يتفادى تجارنا الوطنيون هذا العمل . ونحن على ثقة من ان ابناء غزة الكرام سيستنكرون هذه المحاولة ان شاء الله

تداوي الفقراء مجانا

اخواني الفقراء المرضى

كنت اعلنت اني مستعد لاسعاف اخواني الفقراء المرضى ومعالجتهم مجاناً بدافع الواجب الانساني المطلوب من الطبيب بوجه خاص . وقد لاحظت ان البعض يأتون لعيادتي حاملين تواصي من احدى الجمعيات او النوادي او الاصدقاء . ومع ان هذا العمل غير مستغرب هنا ، الا انه لا حاجة الى التواصي ، وفقر المريض «شاهد عدل» كاف لمعالجته مجانا بكل العناية والشفقة والاحترام

وعليه اكرر بكل سرور وصدر رحب اني مستعد للمعالجة المجانية لكل الذين اورثهم سوء النظام ، سوء الصحة وسوء الحال . وعيادتي في شارع بسترس بيافا مفتوحة في الليل والنهار

الدكتور خليل ابو العافيه

المجدل تستنكر

جاءنا من اللجنة القومية بالمجدل بيان طويل استنكرت فيه ابعاد حضرة رئيس بلدية خان يونس ورفقائه ، فهذا الابعاد ليس الا نتيجة لاعمال جماعة ارادت الايقاع بالابرياء

عبد الله علاء الدين
مهندس ومساح مرخص
المكتب في عمارة المظفر بجانب ادارة جريدة الدفاع
ينظم خرائط للمساحة والبناء

اعضاء جمعية الكف الاسود

البوليس يطلب توقيفهم خمسة عشر يوما

تشكلت منذ بضعة اسابيع جمعية « الكف الاسود » بيافا ، — وقد جئنا على ذلك في عدد امس الاول — بعد ان رأى اعضاء الجمعية تخيفا ان البوليس يمعن في الوصول الى معلومات اكثر من التي وصل اليها ويجد في معرفة اكبر عدد من اعضائها . واشرنا الى ان أفراد هذه الجماعة ارسلوا عدة كتب تهديد الى كبار ضباط البوليس ، ورؤساء الدوائر الحكومية وكبار رجال الادارة .

وقد راحت دائرة البوليس ، لاسيما قسم التحري تجد في البحث للوصول الى معرفة الاشخاص من المرسلين والمنتمين الى هذه الجمعية ، وكادت ابحاث البوليس تذهب عبثاً لكن في عصر يوم امس الاول وردت اخبارية الى مركز بوليس العجمي جاء فيها ان وجيها مسلما يسكن العجمي تلقى كتاب تهديد بالقتل من اعضاء جمعية الكف الاسود اذا هو لم يدفع لها مبلغاً معيناً من المال

وفي الحال اتصل مركز بوليس العجمي بهذا الوجيه واطلع على الكتاب المرسل ونصحه بالتأني حتى ترسل الجمعية كتابا تعين المكان الذي يجب ان يضع فية المائة جنيه المطلوبه. وبعد مدة حضر طفل يحمل رسالة للوجيه المذكور يطالب فيها المرسلون ان يدفع الوجيه المبلغ المطلوب الى هذا الطفل، وفي الحال قبض البوليس على الطفل، واخذ يحقق معه حتى اهتدى الى الاشخاص المرسلين الذين يسكنون كوخاً . على شاطيء بحر محلة المساخ ، وهم ماسحو أحذية . واتصل مركز بوليس العجمي بمركز بوليس المدينة واتخذت الاحتياطات اللازمة ، واحيط المنزل بافراد البوليس، ثم دهموه فوجد فيه ثلاثة اشخاص احدهم سوري ويدعي محمد موسى شلبي ، والآخران قرويان احدهما احمد صادق ابراهيم، والثاني احمد يوسف ابراهيم ، وكلاهما من قرية ام الفحم .

وفهم ان رابعاً معهم لاذ بالفرار فاعتقل الثلاثة ثم فتش الكوخ فعثر فيه على عدة رسائل اخرى من نوع الرسالة التي ارسلت الى الوجيه المذكور معنونة باسماء عدة اشخاص من اعيان القرى ووجوه المدينة

وفي الساعة الثامنة من صباح امس قدمهم البوليس الى قاضي صلح المدينة وطلب الموافقة على توقيفهم خمسة عشر يوما بتهمة الانتماء الى جمعية غير مشروعة وارسال تحارير بطلب اموال بالتهديد بقصد السرقة واستعمال العنف بالاشتراك مع بعضهم وقد جاء في نص الاتهام ما يلي : انه بتاريخ ١—٧—٣٧ القى القبض على المذكورين وضبط بحيازتهم عدة كتب ارهابية ، كما انه تقدم لنا عدة شكاوى من اشخاص مختلفين انه ارسلت لهم تحارير تهديد يطلبون فيها منهم دراهم وحيث ان هذه التحارير ستطبق من قبل خبراء بالخطوط على خطوط المتهمين لذلك نطلب توقيفهم خمسة عشر يوما ريثما ينتهي البوليس من جمع الادلة الكافية لادانتهم فوافق القاضي على ذلك ، واعيدوا الى سجن المدينة رهن التحقيق

* * *

رواية النادي الرياضي الاسلامي

اقام النادي الرياضي الاسلامي في يافا بالاشتراك مع مدرسة بستان النهضة الاسلامية حفلة امس الاول على المسرح الصيفي الذي اقيم على السطح ومزين بالانوار والاعلام العربية. وقد افتتحت الحفلة بنشيد وطني القاه فريق كشافه النادي المتجولة بقيادة الاستاذ جميل افندي القدومي. وقد اعجب الحاضرون من لباس الفرقة الجميل المتناسق المصنوع من الصوف العراقي الفاخر . ثم انشد كشافة واشبال مدرسة بستان النهضة الاسلامية نشيداً وطنيا والقى بعض تلامذتها قطعاً خطابية نالت استحسان الجمهور . ثم ازيح الستار عن الفصل الاول من رواية الفاجعة

وقد قام جميع الممثلين بادوارهم خير قيام . وقد حضر الحفلة محمد افندي زكي عبدو الوكيل العام لشركة قرمان وحسن افندي سبع العيش مفتشها الذي ينشط في هذه الايام باسم شركة للتبرع واعمال الخير . واعلن سكرتير النادي الاستاذ رشاد الدباغ عن تبرع الحاج طاهر افندي قرمان بعشرة جنيهات والسيد عبد المعطي بدر بخمسة جنيهات والدكتور اسكندر حلبي بخمسة مل وشكرهم لتبرعهم

سعر الجنيه الاسترليني

بالدولار الامريكي	٤و٩٤
بالفرنك الفرنسي	١٢٨و٧٦
بالفرنك البلجيكي	٢٩و٣٦
بالمارك الالماني	١٢و٣١
بالليرة الايطاليه	٩٤

تمهيد كاد يغرق

وصل الى يافا امس طلاب مدرسة المطران في سيارتين للترويح عن النفس والاستجمام . وقد نزلوا الى شاطىء العجمي للسباحة . ولم يشعروا ان التيار كان قويا الا بعد ان رأوه يجرف الطالب ميخائيل بندلي خليل الى داخل البحر ، وكاد يشرف على الغرق ، لو لا ان السيد سليمان الدعدع خاطر بنفسه وسارع الى انقاذ الطالب وأخرجه في حالة صعبة جداً .

قرية ام خالد

جاءنا من السيد سليم عمر عن اهالي قرية ام خالد كتاب يشكو فيه من امرأة قد باعت اليهود مؤخراً ٦٠ دونما من الاراضي تحيط بالقرية من ثلاثة اركان وبذلك سدت المنافذ على القرية وحرمت اهلها حتى من رعاية المواشي، الامر الذي اصبحوا معه يفضلون ان يهاجروا من القرية، فاين هيئاتنا الوطنية

ليس « مبالغ فيه »

قرأنا في الزميلة « فلسطين » رداً على كلمة كتبناها عن حادث البصة الاليم ونقصر ردنا على هذه الحقائق التي تجعل الحادث « غير مبالغ » فيه بالمرة كما قلنا سابقاً :

١ — المرأة الحامل قابلت ممرضة عربية وأخرى أرمنية ولم تقابل الرئيسة الانكليزية .

٢ — المقابلة كانت جافه واكثر من الجافه .

٣ — المرأة لم تذهب مشياً بل ركبت العربه رقم ١١٣ التي يسوقها الحوذي عبد الرحمن الموحد من قريه ذنابه — طولكرم

وبعد فأين هي المبالغه في حادث انساني كهذا ؟ وأين هو الواجب في مساعدة الجمهور لا سيما هذا الطراز اليائس منه ؟

سنظل نعتبر كل عمل من المستشفيات وغيرها كهذا العمل تصرفاً بعيداً عن الانسانيه والواجب . وهذا هو مبدأنا الى النهاية . ونحب ان لا نتوسع او نجود ما هو اهم وما نلفت اليه النظر ومع الفقراء والبائسين الى الابد

الشعير الى انكلترا

غزة — لا تزال اسعار الشعير على حالها وقد غادرت الباخرة تيري امس ميناء غزة محملة ١٠٠٠ طن شعير الى انكلترا

اعمال مبرورة لناد

جاءنا من رئيس (نادي كشافة جماعة الاحسان فيصل الاول بحيفا) ان فرقته وزعت ٢٠ كيسا من الدقيق و١٠ صناديق سكر وارز وبعض المأكولات بعد صلاة الجمعة الماضية في ناديها بجوار الجامع الكبير وستقوم هذه الفرقة بتوزيع مثل هذه المأكولات مرة كل اسبوع بعد صلاة الجمعه كما انها ستقوم في بتوزيع الشارات ليرصد ريعها للفقراء جزاها الله خيراً

إنَّ مياه لبنان معدنية حديدية لأن التربة التي تحتوي اوكسيد الحديد منتشرة بكثرة في جباله لاسيما التي تنبت فيها غابات الصنوبر . فالشرب من مياه لبنان يضاهي المعالجة باحدث الأدوية الحديدية وتشفي فقر الدم وتورد الوجوه الشاحبة وتعيد الصحة الى المرضى " الدكتور صادر "

لزيادة المعلومات : مكتب جمعية تنشيط السياحة والاصطياف بيروت - سا...

لبنان

ابتداء من يوم الاثنين ٢٨-٦-٣٧

يعرض في

سينما الحمراء الوطنية

فلم « فرسان تكساس »

الرواية التي تريك بطولة ١٨ فارسا في معركة امام الآف من المجرمين

هؤلاء الابطال لتلك العصابات المسلحة التي

تهاجم البنوك والقطارات

تمثيل : ابناء قلب مقاطعة تكساس الملتهب ... الفرسان حراس الا...

فرد ماك موري . جان اوكي

والفاتنة

جان باركر

لا تفوتكم مشاهدة هذا الفلم العظيم المليء بالمغامرات والمعارك والفر...

—* احجزوا تذاكركم مقدما *—

اعلان

صادر من دائرة اجراء يافا
عدد ٨٠٣ سنة ٣٧

الدائن : محمد موسى الشاويش

المديون : زكية علي ابو خليفة وديبه مصطفى شنير من باقة

مصدر الحكم قوشان رهن مؤرخ في ١٤-١٠-٣٥

الملك : كامل دار واقعة بمحلة المنشية بيافا جوار جامع حسن بك مساحتها حسب العقد ١٣ ر١١٨ متر محتوية على ثلاث غرف ومطبخ وطلومبة ماء

مقداره : كاملا

صره نومرو ٧٦٢٤ — ٣٥ تاريخ ١٤-١٠-٣٥

حدوده : شمالا طريق . قبلة ابو زكي شرقا عياد غربا طريق وحدودها حسب عقد الرهن شمالا طريق قبلة البائع عبد الله شرقا احمد عمر النجار غربا طريق

بناء على قرار رئاسة اجراء يافا سيطرح في ميدان المزايدة العلنية بعد مضي خمسة ايام من تاريخ نشر هذا الاعلان الاملاك المبينة خاصة زكية علي ابو خليفة وديبه مصطفى شنير لقاء الدمة المطلوبة منهما الى محمد موسى الشاويش والرسوم والمصاريف النظامية

فمن له رغبة في شراء الملك المذكور فليتقدم الى المزايدة ويضع اسمه ومقدار المبلغ الذي يدفعه وديبوزيتو عشرة في المايه او كفالة من احدى البنوك في ذيل القائمة الموجوده بدائرة الاجراء بيومي الاثنين والخميس من كل اسبوع الساعة الرابعة بعد الظهر والاحالة الموقتة تكون بعد مضي ثلاثين يوماً من تاريخ القائمة المذكورة ثم تعاد المزايدة ثانية على ان يقبل الضم عليها في المائة خمسة لمدة خمسة عشر يوماً وبعده تحال هذه الاملاك قطعياً لاسم المزاود الاخير وتجري المعاملات اللازمة حسب الشروط المبينة في قائمة المزايدة ولاجله صار اعلان الكيفية توفيقاً للمادة ١٠٢ من قانون الاجراء

تحريراً في ٣-٧-٣٧

مأمور اجراء يافا
فياض الحاش

اعلان

صادر من محكمة عكا الشرعية

الى هوية بنت طرز الله بن ميرزا محمود الايراني الغير معلوم محل اقامتها. بالقضية اساس ١-٩١ سنة ٩٣٥ المتكونة بمحكمة عكا الشرعية فيما بينك وبين مطلقك كامل افندي بن زند محمد علي الايراني بخصوص دعوى طلب ضم بنته منك بنكار اليه لتجاوزها السن المسقط للحضانه . تقرر اعلامك عن ذلك ويقتضى حضورك للمحكمة المشار اليها يوم الاثنين الواقع في ٦-٩-١٩٣٧ الساعة ١٠ صباحا . وان لم تحضري بالوقت المذكور تر الدعوى غيابا بحقك لزم افهامك تحريرا في ٢٠-٤-٥٦ و ٢٩-٦-٣٧

قاضي عكا الشرعي

* * *

القدس

وضع فلسطين امام محكمة العدل

القدس في ٣ تموز — لمراسل الدفاع الخاص — نظرت محكمة العدل العليا امس في قضية المحامي اليهودي زلكمان على حاكم اللواء لعدم سماحه للمحامي بتأسيس جمعية سياسية تقوم بالدعاية لجعل فلسطين احدى مستعمرات التاج . وقد قررت المحكمة بصورة تمهيدية دعوة حاكم اللواء او من يقوم مقامه لبيان الاسباب التي تمنع التصريح بتأسيس هذه الجمعية وتسجيلها

قضية امام محكمة الاستئناف العليا

نظرت محكمة الاستئناف العليا في قضية الاستاذ ابيكاريوس بك الوكيل عن المتهم في قتل المهندس اليهودي والتي يطلب فيها ان يسمح له بالاطلاع على اقوال الشهود في هذه القضية وممانعة البوليس لذلك . وقد قررت المحكمة ان يعطي البوليس للاستاذ ابيكاريوس بك افادات الشهود الواردة اسماؤهم في ورقة الاتهام وخولته حق استخراج صورة مصدقة عنها ، وتسليمها لمحامي الدفاع فيما اذا لم يشأ البوليس ان يطلع الدفاع على الشهادات الاصلية

البوليس يفتش مقهى ويعتقل شخصا

فتش البوليس ظهر هذا اليوم مقهى السيد خليل القطب الواقع في محلة باب العامود قرب دوائر الحكومة وعثر فيه على «قشاط» من الجلد يستعمل لوضع الرصاص فاعتقل صاحبه السيد خليل ولم يعثر على شيء آخر غير هذا القشاط

مؤتمر صانعي الاحذية وتجار الجلود

عقد في الساعة الثالثة بعد ظهر امس الجمعة مؤتمر صناع الاحذية وتجار الجلود ، اشترك فيه فريق كبير من رجال المهنتين ، من سائر انحاء البلاد واستمر المؤتمر حتى الساعة السابعة والنصف مساء . وجرى البحث حول شؤون كثيرة تتعلق بالغرض الذي عقد لاجله المؤتمر ، وهو المحافظة على حقوق اصحاب هاتين المهنتين ، واتخذ في النتيجة عدة مقررات اهمها تنظيم تجارة الجلود ، وتنظيم صناعة الاحذية ، وتنظيم تصريف المنتوجات الوطنية . وتقرر عقد اجتماع آخر يوم الجمعة القادم

وصول قوات من الجند وتوزيعها

وصلت القدس اليوم قوة كبيرة من الجند البريطاني مع اسلحتها ومعداتها قادمة من الشمال . ووزعت على مناطق مختلفة من انحاء المدينة وجوارها

حزب الدفاع الوطني واللجنة العربية العليا

عقد حزب الدفاع الوطني اجتماعاً بعد ظهر هذا اليوم برئاسة سعادة راغب بك النشاشيبي حضره جميع اعضاء الهيئة المركزية للحزب . وجرى البحث عن حالة البلاد الحاضرة وموقف الحزب من اللجنة العربية العليا وأصدر البيان التالي :

بيان الى الامة العربية الكريمة

اجتمعت الهيئة المركزية لحزب الدفاع الوطني كلها بعد ظهر هذا اليوم « السبت » في الساعة الثالثة والنصف وبحثت في الحالة الحاضرة في البلاد من جميع وجوهها ، منذ تأليف اللجنة العربية العليا حتى اليوم . وبعد البحث في جميع الوقائع والحوادث على اختلاف انواعها قررت بالاجماع اصدار البيان التالي :

بما ان حزب الدفاع الوطني الذي قام منذ تأليفه ، وفقاً لدستوره ، لخدمة القضية الوطنية من جميع نواحيها ، بكل جد واخلاص ، وتحقيقاً لهذه الغاية قرر الاندماج في اللجنة العربية العليا ، عند تأليفها ، بواسطة مندوبية سعادة رئيسه راغب بك النشاشيبي ، ونائب رئيسه يعقوب افندي فراج آملا أن يكون هذا الاندماج والاتحاد لخير الامة العربية ومصلحتها .

وبما ان اللجنة العربية العليا تألفت وقتئذ من ممثلي الاحزاب المختلفة . وبما أن هذه اللجنة قد تغير شكل تأليفها المتفق عليه بين الاحزاب . وبما أن عقد اجتماعات اللجنة المذكورة لم يكن بصورة منتظمة حسب ما تتطلبه حالات البلاد ومصالحها .

وبما ان اكثر الاعضاء بما فيهم مندوبي حزب الدفاع لم يقفوا على كثير من الاجراءات والمفاوضات التي كانت باسم تلك اللجنة

وبما ان رئيس تلك اللجنة قد ترك البلاد في مثل هذه الاوقات العصيبة دون اطلاع زملائه باللجنة واخبارهم ما أدى الى ان يقف عقد الاجتماعات الواجب تواصلها في هذا الوقت الشديد . وبما ان الحالة في البلاد اصبحت خطرة من جراء الاغتيالات المتعدده التي كان يجب على اللجنة ان تعالجها حق المعالجة حتى لا تؤدي الى انقسام في صفوف الامة في مثل هذه الايام الحرجة . وبما ان حزب الدفاع الوطني كان في طليعة العاملين لخير ومصلحة هذه الامة ولا يزال كذلك . وبما ان الهيئة المركزية لحزب الدفاع الوطني بالنظر لما ذكر أصبحت تعتقد كل الاعتقاد ان حالة اللجنة العربية العليا بحالتها الحاضرة يتعذر عليها ان تقوم بواجبها

لذلك فان الهيئة المركزية لحزب الدفاع الوطني قررت ان يترك مندوباها اللجنة العربية العليا لكي يستطيع الحزب ان يعمل لمصلحة هذه الامة مستقلا وتعلن هيئة حزب الدفاع الوطني منذ الآن انها منذ وبما انها قد تركا اللجنة العربية العليا . كما ان حزب الدفاع الوطني يكرر عهده أمام الله وامام الامة ان يبقى سائراً الى الامام، وان يستمر حاملا لواء الجهاد بالطرق المشروعة حتى تنال الامة آمالها ورغائبها بعون الله تعالى

القدس في ٣-٧-٣٧ — سكرتير حزب الدفاع الوطني
مغنم مغنم

«الدفاع» : لنا كلمة نقولها غدا حول هذا البيان

حيفا

الحكم على الطرطوزي بالسجن سنوات

حيفا في ٣ تموز — لمراسل الدفاع الخاص — نظرت المحكمة المركزية بعد ظهر اليوم في قضية فتحي الطرطوزي بتهمة حيازة مسدس و ٨ طلقات فحكمت عليه بالسجن ثماني سنوات . وفي قضية ابراهيم العز بتهمة حيازة مسدساً و ١٠٧ طلقات فحكمت عليه بالسجن ١٢ سنة . وقد كان الحكم عليهما بموجب قانون الطوارىء . وعلمت ان البوليس سيقدمهما للمحاكمة بعد انتهاء التحقيق بتهمة انتمائهم لجمعية الكف الاسود

الف يهودي في سياحة للخارج

غادر حيفا اليوم الى اوروبا الف يهودي، وقد كان عدد المسافرين من اليهود في سياحة الى الخارج كثيراً في خلال هذا الاسبوع . وسافر مدير جريدة دافار الى بولونيا تمهيداً لحضور المؤتمر الذي سيعقد في سويسرا

وصول قوات بريطانية من مصر

وصلت حيفا قوات من الجيش البريطاني قادمة من مصر، فعسكر بعضها في مخيم بيت غاليم . ولوحظ ان مجيء هذه القوات خلال هذا الاسبوع قد أخذ يزداد بشكل ملحوظ

وصول قائد قوات شرق الاردن

وصل حيفا امس بيك باشا قائد قوات شرق الاردن ولم يعرف سبب مجيئه في هذه الايام

الحكم على متهم بضرب صحفي

حكم على نايف الياس السوري المتهم بمحاولة ضرب الاستاذ سهيل زكا صاحب جريدة النفير الغراء بالسجن ٣ اشهر

قوة من الجند تفتش قرية

قصدت قوة من الجند الى قرية جبع التابعة حيفا ، وفتشت البيوت ، لكنها لم تعثر على شيء . وفتشت قوة اخرى وادي النسناس فلم تجد شيئا

القبض على اشخاص بتهمة حيازة اسلحة

قبض على وديع حزام من البصة بتهمة حيازة مسدس المانى و ١٦ طلقة وعلى توفيق حسين بتهمة حيازة مشط وبداخله طلقة واحدة ، وعلى محمود علي زنانه من الزيب بتهمة حيازة مشط فارغ

انباء تلفونية ملخصة في سطور

— داست سيارة يهودية طفلا عربياً عمره ١٠ سنوات امام البرج فقتلته واعتقل السائق .

— يسافر الدكتور سليم سلامه غداً الى اوروبا لقضاء شهر يتجول خلاله في العواصم الاوربية .

— تأجل النظر في قضية احمد صالح اليوسف المتهم باطلاق الرصاص على رشيد الياسين الى يوم الاثنين القادم .

— عقد الحلاقون المسلمون في المدينة اجتماعا قرروا فيه اغلاق صالوناتهم يوم الجمعة من كل اسبوع ، فأغلقت اعتباراً من امس

نابلس

مهرجان مدرسة النجاح الوطنية

نابلس في ٣ تموز — لمراسل الدفاع الخاص — زاد في روعة الاحتفال في هذه السنة اشتراك الفرقة الموسيقية للسادة فليفل اخوان الوطنية في بيروت . وقد افتتحت الحفلة بعرض عام لجميع طلاب المدرسة بالبستهم الرياضية ثم بتحية العلم العربي وقد صفق الحضور طويلا لذلك ، ثم بدأ الطلاب يقومون بالعابهم البديعة ولما انتهت الالعاب اعلنت النتائج وقام الاستاذ جميل كمال بتوزيع الجوائز على الفائزين وانتهت الحفلة بين عاصفة من التصفيق ، فنهنىء مدير مدرسة النجاح واساتذتها بنجاح هذه الحفلة .

وقد زارت هذه الفرقة في مساء اليوم النادي الثقافي فاستقبلها لفيف من اعضائها ورحب بها الاستاذ قدري افندي طوقان سكرتير النادي فرد عليه رئيس الفرقه بكلمة طيبة . ثم قدمت المرطبات والحلوى وعزفت الفرقة بموسيقاها بعض الالحان كما انشدت اناشيدها الوطنية . وفي ختام الزيارة هتف الجميع للوحدة العربية .

في نشرة دائرة الامن العام

جاء في نشرة ادارة الامن العام ما يلي :

القدس — اطلقت في منتصف الساعة التاسعة من الليلة الماضية عيارات نارية على دار رئيس بلدية بيت لحم وقد أصيبت زوجته وابنته وخادمته والبوليس يحقق في القضية

القدس — قلع مئتا عرق بندورة من بستان بالقرب من الكيلو ٣٠ في طريق الخليل ليلة امس

صفد — القيت زجاجة تحتوي على مواد قابلة للانفجار على دار الشيخ صلاح خليفة وذلك حوالي الساعة الثامنة والنصف من مساء اول تموز الجاري ولم تحدث اصابات

مقترحات اللجنة الملكية وتواصيها

في حالتي بقاء نظام الانتداب وانتهائه

القاهرة في ٣ تموز — لمراسل الدفاع الخاص — نشرت جريدة «المصري» لمراسلها في لندن النبأ التالي : علمت ان اللجنة الملكية تناولت في تقريرها تاريخ المسألة الفلسطينية باسباب وتطوراتها وذيلته بمقترحاتها . وهذه المقترحات قسمان : اولهما عما تشير اللجنة بعمله ما دامت فلسطين تحت الانتداب البريطاني . والثاني ما تشير اللجنة بعمله في حالة انتهاء الانتداب البريطاني

والتقرير يؤلف مجلداً ضخماً يقع في نحو ١٥٠ الف كلمة ، والمرجح ان لا يوزع على الصحف في يوم الاربعاء او الخميس الا الخلاصة التي وضعت له ، وتقع في نحو ١٥ الف كلمة وتنتهي الخلاصة بمقترحات اللجنة ، وهي قسمان كما ذكرنا قبلا .

وتعنى الدوائر البريطانية بأن تذاع الخلاصة في فلسطين بوجه خاص كاملة خشية ان يكتفي بعض للغرضين باقتباس اقسام من الخلاصة أو التقرير دون البقية تشويهاً للموضوع واثارة للخواطر .

حادث الاعتداء على الاستاذ البندك

تحقيقات البوليس والقبض على شخص مشبوه

القدس في ٣ تموز — لمراسل الدفاع الخاص — لاحظ الاستاذ البندك مساء امس الاول شخصاً واقفاً بقرب منزله . وقد ارتاب به وفتش ملابسه فلم يعثر على شيء . ثم لاحظ ابناء الاستاذ وقوف ثلاثة أشخاص قريباً من المنزل . وقد أجفلوا حينما ذهبوا لشراء بعض الحاجيات من دكان قريب ، اذ ارتابوا في هؤلاء الثلاثة

اصابة السيدة زوجة الاستاذ

وفي منتصف الساعة السادسة طرق هؤلاء المجهولون الباب ، ونادوا على اسم الاستاذ ، فأطلت ابنته الصغيرة ، فسألوها انهم يريدون رؤية والدها . ورفضت السيدة زوجة الاستاذ أن يطل هو ، وأطلت عليهم بدلا منه ، فأصيبت بعيار ناري في وجهها وخرجت الرصاصة مخترقة لحمة الفم والخد .

اصابة الابنة والخادمة بعدئذ

وتوالى اطلاق الرصاص من الباب الحديدي السميك، فاخترقه واصيب عندئذ ابنته وخادمته أثناء فزعهما من الحادث وفرارهما الى ركن آخر من البيت . وقد نقل المصابون الى المستشفى . وذهب اليوم ضابطان من القدس وقاما بالتحقيق مع ضابط بوليس بيت لحم . أما حالة المصابات فليست خطرة

وقد قبض على الشخص الاول الذي فتش ، فتبين انه من قرية حلول وعلمنا انه قبض على غيره

في كل نقطة قوة وعصب

فوسفورين سائل

فوسفورين هو خلاصة الفوسفور . هو غذاء الأعصاب الذي يحييها ويقويها ويملأها حياة ونشاطا . لانطيل الكلام عليك نقول لك جرب زجاجة واحدة او علبة حبوب واحدة . . فان لم تشعر بتجدد في قواك ونشاط وسعادة في جسمك وتحسين في دورتك الدموية . فاننا نتعهد بارجاع ثمن الزجاجة لك ! ملايين النساء والرجال يأخذون فوسفورين يوميا فيحصلون على السعادة والصحة واللذة . . . جرب انت ايضا - خذ زجاجة واحدة فيتحقق لك صدق كلامنا . تصلنا شهادات من الكثيرين كل يوم شاكرين فوائد

المقوي العظيم
فوسفورين

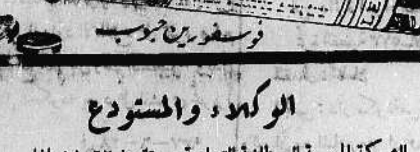

فوسفورين حبوب

الوكلاء والمستودع
الشركة المصرية البريطانية التجارية — تلفون ١٠٦٢ : يافا

وسام المعارف لآنسة

منحت وزارة الخارجية الافرنسية وسام المعارف من الدرجة الثالثة (البرونزي) للآنسة ماري كريمة السيد فضل افندي برامكي الموظف بمصلحة سكة حديد حيفا ، ومن اصحاب الاملاك فيها ، في الحفلة التي اقامتها مدرسة راهبات الكرمليت مار يوسف بحيفا ، وقد سلم الوسام للآنسة الاديبة سعادة قنصل فرنسا ، فكانت مفاجأة جميلة سر لها الحاضرون .

وقد نالت الآنسة هذا الوسام عن جدارة واستحقاق لاجتيازها الامتحان الثانوي في المفوضية العليا في بيروت بتفوق كبير ، وهي من اصغر المتقدمات للامتحان سناً . فنهنئها ونتمنى لها اطراد الرقي والنجاح .

تنويه

صادر من دائرة اجراء يافا

عدد — ١٣٧ — ٣٧

ذكر في الاعلان الصادر من دائرة اجراء يافا والمعلن عنه في جريده الدفاع تاريخ ٢٩ — ٦ — ٣٧ بسان الحصة في البلوك ١٨ قسيمة ٩٠ هي ٥٤ متراً من ٨٤ دونمًا والحقيقة ان جميع المساحة ١٤٤ متراً والحصة ٥٤ حصه من ٨٤ حصه ، وعليه اقتضى التنويه .

٢ ـ ٧ ـ ٣٧

مأمور اجراء يافا

اعلان

صادر من دائرة اجراء بيسان

بالدوسيه الاجرائيه رقم ١٠ سنه ١٩٣٧

المحكوم له : الشيخ محمد الزيناتي من عرب الغزاوية

المحكوم عليه : محمود المبارك الزعل من الغزاوية

اسم القطعة : السبتيان سقي ضمن اراضي الغزاويه

مساحتها : بحسب قيد الطابو ٩٧ دونم و ٤٤٩ متراً للمحكوم عليه بها الثمن

حدودها : شمالا قناة ماء جنوبا قناة ماء شرقاً قناة ماء غرباً قناة ماء

القيمة المخمنة : جنيه واحد و ٥٠٠ مل عدا عن حق الحكومه وذلك لكل دونم

مطروح لاجل البيع في المزاد العلني حصة المحكوم عليه وهي ١ من ٨ حصة من اصل مجموع مساحة قطعة الارض المبين اوصافها اعلاه لقاء ما يطلب من المحكوم عليه للمحكوم له تسعة عشر جنيه فلسطيني والرسوم فمن له رغبة بالشراء عليه مراجعة هذه الدائرة والدلال ناصر عاشور ضمن مدة ثلاثين يوم تبتدىء من بعد يومين من تاريخ نشر هذا الاعلان في الجريدة مستصحباً بالتأمينات القانونية ولزيادة الايضاح يمكن للمزاود الاطلاع على تقرير وضع اليد مع العلم بان رسم التسجيل وبدل المثل للحكومه يعود على المشتري تحريراً

في ٢٨ — ٦ — ٩٣٧

مأمور اجراء بيسان

شريف السخن

رسالة الناصرة

حفلة خطابية

اقامت المدرسة الثانوية بمناسبة قرب انتهاء السنة حفلة خطابية في قاعة سينما امير حضرها عدد كبير من الاهلين وقد فاز كل من السادة : يحيى سعيد الشامي ، حسني عبد ، عبد الرحمن الفاهوم ، محمد كنج ، شفيق سابا . وقد عرض على الحضور أعمال الرسم اليدوية التي يقوم بها الطلاب فاعجبتهم وكان الكل يلهج بالثناء على مدير واساتذة المدرسة . ومما يذكر ان الطلاب : شفيق سابا ، نصر عوده ، عيسى السعيد ، أعجب الجميع بدقة اشغالهم الفنية الى قسم التجارة

تبرعات لبحارة طبريا

وصل الى الناصرة سكرتير اللجنة القومية في طبريا السيد اسماعيل قرشولي لجمع تبرعات لبحارة طبريا المضربين وقد تبرعت شركة الدخان بالناصرة بمبلغ ثمانية جنيهات ومائة علبة . وانا نرجو من اهالي الناصرة التبرع بسخاء لهذا العمل فالله لا يضيع اجر من احسن عملا

تدوسه فيموت حالا

داست سيارة الشحن التي يسوقها انطون زيدان حاويلا الغلام حسن سعيد الحواري فمرت عجلات السيارات عن ظهره فتوفي حالا . وقد سلم السائق نفسه لدائرة البوليس التي بدورها باشرت التحقيق

حفلة زفاف

احتفل امس بحفلة زفاف السيد شفيق سيد احمد الشعراوي على كريمة الحاج عبد الهادي افندي التايه ، وحضرها بعض الاصدقاء وآل العروسين.

حفلة مدرسية للسيدات

تقوم مدرسة الهداية الاسلامية بيافا باقامة حفلة مدرسية كبرى للسيدات اليوم (الاحد) الساعة الثالثة بعد الظهر تحت اشراف جمعية السيدات العربيات بيافا .

تصحيح خطأ

ورد في الاعلان الاجرائي رقم القضية ٣٩٠٠ـ٣٥ المنشور بالعدد ٩١٠ تاريخ ١ تموز سنة ٩٣٧ من الدفاع ان الملك المذكور عائد الى ورثة حسن علي عقل والحقيقة انه عائد الى ورثة حسين علي عقل وان المبلغ المديونين به الى اسماء مئة جنيه مصري لا مئة جنيه فلسطيني فاقتضى التصحيح .

اعلان بيع ملك

من دائرة اجراء القدس

نمرة القضية ٥٧٣ـ٣٧

المقدار : كاملا

الجنس : دار مكونة من اربعة غرف وليوان مع المنافع مع ارض ومخزنين وبئر ماء

الموقع : رأس حنين

البلدة : رام الله

المساحة حسب قيد الرهن : متر مربع عدد ١٠٧٢ وسانتي عدد ٢١

القيمة المخمنة — بالاتفاق ٨٥٠ جنيه

الحدود : شرقاً نمرو ٣ وطريق : غربا طريق ونمرو ٢ : شمالا نمرو ٣ ونمرو ٢ ونمرو ٣ وطريق : جنوباً طريق ونمرو ١

ليكن معلوما لدى العموم انه مطروح للبيع في المزاد العمومي الملك المبين مقداره وجنسه وموقعه بعاليه العائد الى خليل ميخائيل الصفدي المديون الى وديع افندي سلامة بمبلغ ثلاثمائة جنيه جنيه والرسوم والفائدة والمصاريف الخ

فمن يرغب شراء الملك المذكور يمكنه مراجعة دائرة اجراء القدس ورام الله بظرف شهر واحد ويشترك بالمزايدة بعد دفع الديبوزيتو عشرة بالمائة عن القيمة المخمنة المبينة اعلاه مع العلم بان اجرة الدلال وجميع رسوم الطابو والبلدية على المشتري ولاجله صار اعلان الكيفية

في ١ـ٧ـ٣٧

مأمور اجراء القدس

ايكم
شاسي شفروليه
للبصات

CHEVROLET
شفروليه

هذا هو باص شاسي شفروليه بوصة ١٨٥ والمعد لنقل ٢٩ راكباً بكل راحة الذي يعرض الآن في محلات طنوس اخوان
ويباع باسعار خصوصية رغم ارتفاع اسعار السيارات هنا وفي الخارج

انتهزوا هذه الفرصة

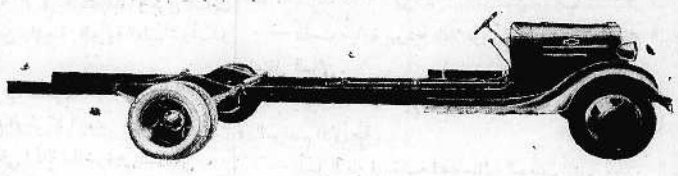

راجعوا جميع فروع طنوس اخوان في عموم المدن

اعلانات صروف

ضروري
لكل مكتب اقتناء
ماكينة - RoYAL
المشهورة في جميع انحاء العالم

سهلة الكتابة ، متينة التركيب ، ظريفة الشكل ، ذات احجام مختلفة وحروف واضحة .
ولها امتيازات كثيرة لا تجدها لغيرها من الآلات الكاتبة .
اسرع واقتنيها لأنها تجلب لك الحظ

— المتعهدون الوحيدون —
مكتبة فلسطين العلمية
لصاحبيها بولس سعيد ووديع سعيد

القدس | يافا | حيفا
شارع يافا تلفون ١٢٩ شارع بسترس تلفون ١٩٠ شارع ستانتون تلفون ١٢٨٠

مطبعة جريدة الدفاع ـ يافا

٣١ كيلو من الشحم زالت كلها عنها .
نزل وزنها باسبوع
من ١٠٥ كيلو الى ٧٥ كيلو

لكن انظر اليها الآن بعد ان استعملت زجاجة واحدة من املاح النس فقد نزل وزنها من ١٠٥ كيلو الى ٧٥ كيلو . فهي فرحة مسرورة تبتهج بالحياة وتلتذ بالناس والمعاشرة . والناس يبتهجون بها ويحبونها . والمهم في املاح النس انها تذيب الشحم وتنظم الدورة الدموية . وتنظم عمل الاعضاء الداخلية . وتمنع تجمع فضلات الطعام في الامعاء . وتزيل الاملاح والاسيد يوريك من المفاصل ، وتنظم عمل الكبد والكلى وتشفي جميع اوجاع اللومباجو والروماتزم

املاح النس تحضير
معامل اللنبريس في لندن
Allen's SALTS

الوكلاء والمستودع
الشركة المصرية البريطانية التجارية — تلفون ١٠٦٢ : يافا

ملك الزنار
المصنوع من الحرير البلدي الاصلي الخالص

خالي زنار مال فاخر القش
وارد
جبران اسكندر عبد النور
بيروت

مسجل بحكومة فلسطين . لا تقبلوا عنه بديلا
فهو افخر ما انتجته المعامل الوطنية للزنار في الشرق حيث تجد فيه الجودة والمتانة والاتقان والخلو من كل غش ، فاحذروا التقليد ـ يباع في محل :
الحاج عبد الله الطباع واولاده
طولكرم ـ فلسطين

اعلنوا عن بضائعكم في جريدة الدفاع

أجود
ساعات العالم
وأجمل وأحدث موديلات
من ساعات
زينيت المشهورة
الى محلات :
أسعد بيافا

في الاثنين ٢٦ ربيع ثاني ١٣٥٦ — ٥ تموز سنة ١٩٣٧

الدفاع

جريدة يومية سياسية مصورة

صاحب الامتياز : ابراهيم الشنطي
المحرر المسئول : شوكت حماد
مدير الادارة : عبد الهادي عرفان

الاعلانات: في يافا (ادارة) الدفاع : قسم الاعلانات
في القدس (وكالة) » : تلفون ١٤١٣
في حيفا » » : » ١٢٥٨

السنة الرابعة — العدد ٩١٣ — ٤

دار الدفاع : شارع جمال باشا ـ عمارة المظفر ـ يافا ـ فلسطين
العنوان التلغرافي (الدفاع ـ يافا)
تلفون ١١٨٧ (اربعة خطوط) و ١٠٧٥ (خطان) صندوق البريد (٢٥٥)

الاشتراكات: في فلسطين عن سنة ١٥٠
في البريد الداخلي » » ١٨٠
في سائر الاقطار الخارجية » » ٣٠٠

اللجنة الملكية تقرر التقسيم. ماهى حدود المناطق الثلاث. معلومات خطيرة وتفصيلات مسهبة. عودة المندوب السامى غدا . اجتماع مجلس الوزراء

باسم فلسطين

حينما ورد علينا بيان حزب الدفاع الوطني في ليلة أمس الاول ، أسرعنا بالاتصال تلفونياً بسعادة رئيسه ، ملحفين في الرجاء الحار ان يؤجل إذاعة البيان ولو الى أربع وعشرين ساعة . فقد كنا نؤمل ان تتضافر جهود المحايدين على اقناع هيئة الحزب بتأجيل البيان ، فلايذاع والامة أمام وقفة تاريخية في وجه مجاهل السياسة . وقد علمنا ، فيما بعد ، ان كثيراً من المحايدين فعلوا مثل هذا ، والحفوا فى الرجاء أكثر منا ، ولكن نفذ السهم . فنشر البيان المفاجيء ، واطلع عليه الجمهور

وفي أمس ذهبنا الى القدس ، واشتركنا مع كثيرين من الاخوان في السعي لتعديل الموقف ، وعدنا مساء ولا تزال الجهود تبذل هناك ، وكل رجائنا ان تفلح ، وان تزول هذه الغيمة المعتمة

أما البيان فقد نشر ، ولا حيلة فى كتمه عن الناس . ولكن هناك ما فوق البيان . هناك النفوس التى تشفق لاحوال بلادها . هناك الضمائر التى لا تنام على ما يتعب هذه البلاد المنكوبة . والبيان ليس كتاباً منزلا ، ولا هو بالدستور المقدس ، فيخضع واضعوه له . بل فى القلب الذي أملى كلماته ، شعور جدير بأن يمحو تلك الكلمات ، ويخط بدلا منها ، مما يجيء قوة جديدة للوطن . هذا ، لا نزال نأمل التغلب على العاطفة ، وكبت غضب النفس .

ولقد استند البيان الى مواد كثيرة . وانقسم الرأي بين شاعر معها ، ومنتقد لها . لكن رأي الامة ، وهو محايد كل المحايدة ، يسمو عن هذه الاعتبارات ، ويرى في موقف حزب الدفاع الوطني ما يجعله يناشده المصلحة ، ومستقبل هذه البلاد ، ودماء الشهداء ، وأرواح الخالدين ـ أن يعدل عن موقفه ذلك

لقد تحدثنا عن اللجنة العليا ، وانتقدناها . ولكن جاء اليوم الذي ننسى فيه هذه الهيئة ، وكل هيئة اخرى ، وننسى معها اتجاهاتنا ، وعواطفنا ، ومشاعرنا في سبيل شيء واحد ، هو فوق اللجنة ، فوق أشخاصنا ، فوق عواطفنا ، هذا الشيء هو : فلسطين العزيزة . فلسطين التى غيرنا افتداها بالنفس وأصبح شهيداً في ثراها . فلسطين التي غيرنا أصيب بجرح ، او عاهة ، او مرض ، او حاجة ـ من أجل ان تبقى لنا ، ولأحفادنا عربية خالصة

لقد أصدر الحزب بيانه تحت ظروف جياشة بالعواطف . لكن فى سعة الحلم الايمان الوطني ، ما يطفيء من نار هذه العواطف ، فلا تعود تؤثر ، ما دامت مصلحة الوطن فى زوال هذا التأثير . وليس بجارح كرامة الحزب أن يطوي بيانه ولو الى حين ، بل العكس ، في هذا العمل مغالبة مشكورة على كبت اتجاهات النفس ، وقمع سورة الغضب . وفيه مجد لكل من يقف هذه الوقفة .

ربما كان لاشخاصنا رغبات واتجاهات . وربما كان لاحزابنا خطط وآراء . ولكن تجمع بيننا المصلحة الواحدة ، والموقف الواحد . ونتوقع ، لذلك ، ان يظل حزب الدفاع الوطنى ، وكل حزب آخر ، داعياً الى الاتحاد ، لاسيما والأمة تستشرف غداً قريباً جاءت لندن فيه بجديد مجهول . وامام هذا الجديد المجهول ينبغي ان تكون الكلمة إجماعية ، والرأي إجماعياً ايضاً

ولا يشمت اليهود ، ولا غيرهم . فليس بيننا انقسام ، ولن يكون والذي يغضب منا ما اسرع ما يزول عنه الغضب ، ويعود الى اخوانه . واذا افترقنا على التفاصيل والفروع فاننا متفقون على الاصول والقواعد . والاصول عندنا الاتحاد في مقاومة خصومنا ، والاستماتة ، جميعاً ، في هذا . والقواعد عندنا أن نكون مؤتلفين قلباً وضميراً ، وان كنا نتفاوت في النظر الى الاشياء بنسب مختلفات

إننا ونحن نكتب هذا نحرص جهدنا على ان لا نسيء الى احد من الفريقين حرصهما الشديد على عدم الاساءة للمصلحة العامة . وأولئك السادة الذين تجاهلوا خصومة سبعة عشر عاماً ، اسمى جداً من ان تتسع نفوسهم الوطنية إلى عواطف ربما هددت الكيان الشامخ الذي بنوه . وجدير بالأمة التي تستقبل يوماً تاريخياً كهذا ، ان تستقبله باتحاد تاريخي ايضا ، لا يدع لخصم مجالا للشماتة والأمل

في اللجنة العليا ماقاله بيان حزب الدفاع الوطنى . ولكن في اشخاصنا وجماعاتنا شيء من ذلك . فهل اذن نفسح المجال لعواطفنا ؟ هل إذن نميل مع مشاعرنا ؟ هل إذن نحني رؤوسنا المشرئبة العالية ، معميولنا ؟ كلا . وهذا هو الوطن يأمرنا بمتابعة الكفاح متحدين ، فلا يكون جوابنا لأمره إلا : لبيك ، وسمعاً وطاعة . والي العودة غداً

ابراهيم

اللجنة الملكية تقرر تقسيم البلاد

تفصيلات وافية عما يدبر لهذه البلاد والتحدث عن بقاء الانتداب والغائه

اجتماع الوزارة اليوم

تجتمع الوزارة البريطانية في لندن قبل ظهر هذا اليوم « الاثنين » . وهذه الجلسة خصصت لدرس توامي اللجنة الملكية ، ووضع « استنتاجات » الوزارة عليها . وتضع الوزارة استنتاجاتها فور الاجتماع وتبرق بها رأساً الي القدس ، فتصل بعد ظهر اليوم ، أو في المساء على الا كثر . وتكون عند القائم بأعمال الحكومة ، حيث تسلم للترجمة في اليوم نفسه ، أو في صباح الغد على الارجح .

الاستعداد لترجمة الاستنتاجات

أما هذه « الاستنتاجات » فغير طويلة ، ومختصرة . لذا ستترجم سريعاً ، وتطبع ، وتكون معدة للاذاعة مع خلاصة التقرير في مساء الاربعاء ، كما توزعها الصحف فى صباح الخميس . وهي لم تصل الى الآن ، لانها لم توضع بعد ، حتى كتابة هذه السطور والى حين اجتماع مجلس الوزراء البريطانى في قبل ظهر هذا اليوم

بقاء الانتداب والغاؤه

وقد نشرنا أمس خبراً لمراسلنا في القاهرة على الصفحة الثالثة من عدد الامس فيه أن مقترحات اللجنة قسمان : أولها ما تشير اللجنة بعمله ما دامت فلسطين ضمن الانتداب البريطاني ، والآخر ما تشير بعمله في حالة الغاء الانتداب . والذي يبدو لنا أن هذا هو ما سيكون . فقد اقتنعت اللجنة الملكية بتعذر « التعاون » بين العرب واليهود ، ولذا ربما أوصت بفصل العرب عن اليهود فصلا تاماً .

تنفيذ الفكرة حالا

وفي هذه الحالة نتقدم لمسئلة التقسيم التي سوف لا تتأجل مطلقاً ، بل تنفذ فور إقرار لجنة الانتدابات ومجلس عصبة الامم لها . وفي حالة الأقرار سوف لا تؤجل سنة واحدة البتة . وعندئذ يعطى العرب قسما من البلاد ، ويعطى اليهود قسما آخر . ويكون القسمان منفصلين عن بعض تمام الانفصال .

احد حلين اثنين

لقد ذكر مراسلنا في لندن هذا مرة واحدة وأكده . لكن اين حدود الدولة العربية ؟ واين حدود « المملكة » اليهودية ؟ يبدو لنا أن من الصعب اظهار ذلك . ولكن نعود خطوة الي الوراء لنذكر ان اليهود يصرون على اخذ جزء غير قليل من الساحل . وان وايزمن نفسه كان قد اظهر هذا الميل الشديد . والواضح لدينا حتى الآن ان هذا الساحل سيتناول المسافة بين شواطيء تل ابيب الي مسافة حول حيفا ، وربما امتدت الي الناقورة .

تواتر الانباء عليها

وقد كانت انباؤنا في الايام الاخيرة مجمعة على التقسيم . وان قيام اليهود في امير كا ضد هذه الفكرة يؤكد أنها مسئلة واقعية وليست محض خيال . كما سنرى بعد يومين فقط ، حين يصبح ذلك التقرير المجهول أمراً معروفاً لدى الجميع

وقد اجمعت انباء جنيف ، وانباء لندن ، على مسئلة التقسيم ، فهي لا ريب اذن مؤكدة . وفي اعدد اليوم برقية عنها

العرب بعد التقسيم

وبمقتضى حل التقسيم الذي تقترحه اللجنة الملكية يعطى العرب نوعا من الحكم كالذي في مصر الآن و في سوريا والعراق . ويصبحون مخيرين في الانضمام الى شرق الاردن ، تمهيداً للانضمام الى غيرها

وبه يصبح اليهود اصحاب « مملكة » او دومنيون ، وهم حينئذ أحرار في ادخال اكبر عدد من يهود اوروبا والعالم !

خارطة ذكرتها البرقيات

ويذكر القراء ان البرقيات كانت ذكرت أن خارطة واضحة مزخرفة صحبت تقرير اللجنة الملكية . هذه الخارطة في اعتقادنا ترسم الحدود بين المنطقتين العربية واليهودية . وإلا فلماذا هي اذا لم تكن لهذا السبب ، والآن اين حدود هاتين المنطقتين ؟ أين تبدأ المنطقة العربية واين تنتهى ؟ وأية انحاء ستشملها المنطقة اليهودية ؟ لقد ذكرنا مسئلة الساحل حسب استنتاجات ومعلومات مراسلنا في لندن . اما مسئلة الداخل فهذه ما لا نستطيع الجزم بها الآن .

المقدسات تحت الانتداب

وذكرت البرقيات ان المقدسات ـ ولا نعلم حدود منطقتها — ستكون تحت الانتداب البريطانى ، وهي وحدها التي يشملها هذا الانتداب . فالقدس مثلا هي بين ان تصبح منطقة دولية ، او منطقة خاضعة للانتداب . أما حيفا ، الميناء الحربى الهام جداً الذي يسيل على شواطئة بترول العراق ، فهذه ستظل انكليزية في كل شيء .

هذا هو التقسيم

لا ريب ان فكرة التقسيم هذه غاية في الشناعة . ولا ريب انها ستلقى معارضة قوية من العرب ، ليس عرب فلسطين فحسب ، بل وعرب العالم ومسلموه . وسوف لا نعلق باكثر من هذا ، الى حين يصبح التقرير مسئلة واقعية بين يدي القراء

هذا هو التقسيم كما يبدو لنا . وربما كانت الحدود التي ذكرناها قابلة للتعديل . لكن التقسيم نفسه ليس خرافة على كل حال

إصلاح الشيء الموجود

والآن نتقدم الى الحل الآخر الذي طالما وصفناه بأنه « إصلاح الشيء الموجود » وطالما علقنا عليه . هذا بالطبع يتناول تحديد الهجرة والنسبة ، واباحة شراء الاراضى فى منطقة ، ومنع الشراء فى اخرى — حسب تاريخ الغزو اليهودي لاراضينا . ويقضي ايضاً بانشاء المجلس التشريعي الذي تعطى له صلاحيات واسعة

حق التصديق والرفض

وفي حالة اقامة هذا المجلس ، سيكون حق « الفيتو » او ما نفسره بالرفض والتصديق على المشاريع والقوانين ليس منحصراً في شخص المندوب السامي كما كان الحال قبلا ، بل ينحصر في لندن نفسها — مع التأكيد بعدم استعمال هذا الحق كثيراً ، حسب ما نراه في البلاد الدستورية كلها .

محاولة التوفيق بينهما

والاخذ بالحل الثانى معناه الاخذ بـ « التوفيق » بين الميول اليهودية والوطنية العربية ، ولو فى المستقبل البعيد ـ وهو ما قد قال العرب كلمتهم فيه .

هذان هما الحلان اللذان يعنياننا . وربما كانت هناك حلول أخرى . لكن نرجح هذين فقط .

وهذا الحل : « اصلاح الشيء الموجود » يكون شرط بقاء الانتداب الى حين « يتفق » العرب واليهود !

السعة الأخيرة

تقرير اللجنة الملكية وحدود المناطق

لندن فى ٤ تموز — وصلت انباء من المصادر اليهودية المطلعة فى لندن تفيد ان اللجنة الملكية تنصح فى تقريرها بتقسيم فلسطين الى ثلاثة اقسام احدها يهودي ، والاخر عربي ، والثالث يشمل المناطق التى يتولاها الانتداب البريطانى .

ما يشمله قسم المنطقة اليهودية

ويشمل القسم اليهودي كل جهات الجليل العليا والسفلى ووادي اسدرايلون والسهل الواقع على طول الساحل وقسما من المركز الجنوبى ، وكذا مدن حيفا وصفد وطبريا وعكا .

ما تشمله المنطقة البريطانية

وتشمل المنطقة البريطانية القدس وبيت لحم والناصرة والممر الممتد من ناحيتي الطريق من القدس حتى يافا وذلك ليتمكن العرب من الحصول على منفذ الى ميناء حيفا .

الاراضي العربية والانضمام لشرق الاردن

اما باقي اراضي فلسطين فانها تصبح دولة عربية تضم الى شرق الاردن . ويقال ان اللجنة صرحت في تقريرها بان جميع المقترحات التي عرضت عليها وفحصتها لا تعتبر سوى حلول وقتية . وقد كان عليها ان تنظر في جوهر المسألة ذاته

توقع معارضة العرب واليهود معاً

وتتوقع الدوائر ان تقابل هذه الحلول بمعارضة شديدة جداً من العرب واليهود على حد سواء

وصول المندوب السامى الى القاهرة

القاهرة في ٤ تموز — لمراسل الدفاع الخاص : يصل السر آرثر واكهوب المندوب السامي العاصمة مساء غد « الاثنين » وينزل ضيفاً على السفير البريطاني ثم يسافر صباح الثلاثاء الي فلسطين . وعلى ذلك فيكون في القدس قبل اذاعة تواصي اللجنة الملكية وسياسة الحكومة بيوم واحد

مخافة انقسام أوروبا الى معسكرين

باريس فى ٤ تموز — ترفض الحكومة الفرنسية اقتراح المانيا وايطاليا الخاص بالاعتراف للثوار بصفة المحارب ، لانها بذلك تكون قد اعترفت بصحة الحركة الاسبانية من الحالة الدولية فلا تلبث ان تفتح الحدود الفرنسية للحكوميين في تموينهم بالرجال والاسلحة ، بينما تساعد الدول الفاشستية قوات الجنرال فرانكو وبذلك تنقسم اوروبا الى قسمين أحدهما يساعد الحكومة والآخر يساعد الثوار ، وقد يؤدي ذلك الى حرب عالمية

قضية فلسطين في آخر مراحلها

مندوبون عن العرب يذهبون الى جنيف

لندن في ٤ تموز — تنتظر المقامات السياسية العليا في لندن ما سيتكشف عنه تقرير لجنة التحقيق الملكية في حوادث فلسطين ، وتبدي اهتماماً كبيراً لمعرفة ما وصلت اليه اللجنة فى ابحاثها . وتؤكد المصادر الموثوقة ان التقرير البريطانى سيعرض على لجنة الانتدابات الدائمة في الايام الاخيرة من شهر تموز . وسيحضر هذا الاجتماع الهام مندوبون يمثلون الحكومة البريطانية وحكومة فلسطين . والمعروف حتى الآن ان بين مندوبي بريطانيا وزير المستعمرات المستر اورمسبي غور . وقد يمثل فلسطين المستر هاثورن هول السكرتير العام السابق . ويظن من جهة أخرى أن مندوبين من العرب واليهود قد يحضرون هذا الاجتماع أيضا .

السعي للحصول على موافقة اللجنة

ومن المنتظر ان يثير المشروع القائل بتقسيم فلسطين بين العرب واليهود مناقشة حادة ، وجدلا شديداً لان أحد الفريقين لا يقبل بفكرة التقسيم . على أنه ستتقدم الحكومة البريطانية باقتراحاتها . والمفهوم انها ستستخدم كل نفوذها للحصول على موافقة لجنة الانتدابات الدائمة على الاقتراحات التي تقدمها . واذا نجحت بريطانيا بالموافقة على اقتراحاتها فالمفهوم ان التشريع الجديد يوضع في الخريف القادم .

الصحف اليهودية والاستعدادات

روايتها اعلان الحكم العرفي عند الضرورة

ذكرت هابوكر ان الاستعدادات قائمة على ساق وقدم بمناسبة قرب صدور تقرير اللجنة الملكية ، وان حكام الالوية وكبار موظفي البوليس يرفعون يومياً تقارير مفصلة عن مجرى الشعور في الالوية والمناطق والنواحي ، وان دوائر البوليس تستعد استعداداً عظيما للسيطرة التامة لامتلاك ناصية الحالة عند نشر التقرير ، وان جميع الضباط والموظفين المدنيين البريطانيين قد الغيت اجازاتهم الى ما بعد صدور التقرير .

وتقول ها آرتس ان الحكومة منهمكة باتخاذ الترتيبات اللازمة لاعلان الحكم العسكري فيما اذا دعت الحاجة الى ذلك ، وفقاً للمرسوم الملكي الصادر في ٨ آذار الماضي ، واذا تقرر الحكم العسكري ، تسلم القيادة العليا للجنرال « دل »

لجنة القدس القومية

رفعت اللجنة القومية في القدس كتابا مطولا الى المندوب السامي ، شرحت فيه استنكار البلاد لما « تذيعه الانباء اللاسلكية من شائعات مخيفة مريعة عما حواه تقرير اللجنة من تواص بتقسيم البلاد العربية الفلسطينية »

ابعاد الشيوعيين اليهود

أبعد ثلاثة من الشيوعيين اليهود الذين قبض عليهم قبل عشرة ايام في تل ابيب . وقبض امس على شيوعية من زعيمات هذه الحركة في تل ابيب .

خزان مياه العجمي

انتهت امس تعبئة خزان المياه في العجمي . فقد امتلأ عن آخره ، وتبين المهندسين انه صالح للاستعمال نهائياً . وعلى ذلك فقد وضعت خرائط شبكة انابيب توزيع المياه في الطريق العمومية وحسابات سمكها وقد اهتم بمياه البئر الذي سيمد الخزان المذكور وقد حفر قرب مستشفى الدكتور الدجاني فقد بدأ البئر يخرج اكثر من مئة متر مكعب في الساعة لكن البلدية تسعى لجعله ينضح اكثر من ١٥٠ متراً مكعباً وهي ساعية في الانتهاء منه قريباً لأمداد محلتي العجمي والبلد

حادث الاستاذ النشاشيبي

توالي دائرة البوليس التحقيق في حادث الاعتداء على الاستاذ فخري النشاشيبي وكان عدد الذين القي عليهم القبض للاشتباه بهم كبيراً . وعلمنا أن عدد الشهود بلغ حتى الآن ٢٢ شاهداً وقد طلبهم البوليس مرة اخرى للحضور في الساعة الثامنة من صباح اليوم « الاثنين » لاجراء عملية التشخيص في الاشخاص الذين القي عليهم القبض مؤخراً وبين هؤلاء الشخص الذي نوهنا عنه في عدد « الدفاع » أمس وقلنا أنه جيء به من الشمال . أما صحة الاستاذ النشاشيبي فتأخذ في التحسن بالتدريج .

قران سعيد

القدس — جرى امس حفلة عقد قران الشاب السيد داود عمر الدجاني شقيق الاستاذ حسن صدقي بك الدجاني على الآنسة المهذبة رويدة كريمة المرحوم ابراهيم افندي العلمي وذلك في منزل الاستاذ حسن صدقي حضرها الامير جميل مندوباً عن سمو الامير عبد الله ، وصاحب السعادة حامد بك قنصل مصر وكاظم الدجيلي بك قنصل العراق ولفيف كبير من رجال القضاء والقانون والمحامين وسراة المدينة واعيانها وقد قام بصيغة العقد فضيلة الشيخ يوسف افندي العلمي . وارسل الذين دعوا من خارج القدس برقيات تهنئة واعتذار لعدم تمكنهم من الحضور

جعل الله قرانهما سعيداً ، وبالرفاء والبنين

تأكيد انتهاء خدمة المندوب

ما نشرته « الدفاع » قبلا وما تؤكده الآن صحيفة اميركية

عودة الى الخبر

كانت « الدفاع » أول جريدة في العالم اذاعت نبأ اعتزام الحكومة البريطانية ترقية المندوب السامي الحالي الى منصب أرفع من منصبه وتعيين خلف له في فلسطين . وكان مراسلنا في لندن قد اكد لنا ، وهو يرسل ذلك النبأ الهام ، انه استقاه من شخصية لا تلقي الكلام على عواهنه ، وان هذه الشخصية قد سمحت له بنشر النبأ تحت مسئوليتها هي .

قبل نحو اسبوعين

وفيما يلي ما قاله وما نشرناه في عدد « الدفاع » الصادر في ١٨ حزيران الماضي بنصه الحرفي اذا شاء القراء رجوعاً اليه :

وقفت اليوم من مصدر موثوق جداً له اتصال مع شخصيات محترمة على الانباء التي اسردها لقراء جريدتكم . وقد أكد لي ذلك المصدر صدقها الى حد السماح لي بنشرها واذاعتها على مسئوليته الادبية :

في شهر سبتمبر

في شهر سبتمبر القادم « ايلول » تنتهي مدة خدمة السر آرثر واكهوب ، كمندوب سام على فلسطين . وسيعزى ذلك للمجهودات التي بذلها في مدة حكمه . كما سيستلم كتابا من المستر أورمسبي غور ، وزير المستعمرات ، شاكراً للسر آرثر خدماته للتاج البريطاني باسم الملك جورج السادس

منحه لقباً عالياً

والذي علمته أن لقباً جديداً عالياً في انتظار السر آرثر بعد اعتزاله منصبه ، وأنه سيأتي الى انكلترا ، ليقيم فيها نهائياً . وقد تأكد لي بعد مراجعات المصدر العليم الذي استقيت منه هذا الخبر أنه صحيح جداً ، وانه لا سبيل الى نفيه .

بعد نشر التقرير

وسيكون ذلك بالطبع بعد ان ينشر تقرير اللجنة الملكية ، وسياسة الحكومة وتنفيذ التواصي كلها . عندئذ — وبعد الاشراف على ذلك — يغادر السر آرثر واكهوب فلسطين . وربما اقام في اسكتلندة . وقد وقفت على معلومات أخرى تهم قراء جريدتكم ، لكن الوقت لا يسمح بنشرها فلنؤجلها الى مناسبة اخرى . »

خلف المندوب السامي

ويلوح لنا الآن ان النبأ قد صح .

فها هي برقيات الامس تقول بان جريدة (النيويورك تايمس) المعروفة قد نشرت ان السر آرثر واكهوب سيرفع قريباً الى مصاف اللوردات ، ويعين حاكماً عاما لولاية (نيو ساوث ويلز) في استراليا ، وسيخلفه كمندوب سام على فلسطين السرجون آندرسن الحاكم الحالي لولاية البنغال في الهند

أنهى موجة الارهاب

ويلخص تاريخ المندوب الجديد في انه ولد عام ١٨٨٢ ، وهو يشغل منصب حاكم البنغال منذ عام ١٩٣٢ ، وهو المسئول عن نهو موجة الارهاب التي كانت تكتسح الهند ايام حملة العصيان المدني وهي الحملة التي كان يقوم بها مؤتمر الامة الهندية

مستعمرة غرب افريقيا

وقد سبق للسر جون اندرسن ان اشغل مناصب هامة في حكومة مستعمرة غرب افريقيا البريطانية ، وكان سكرتيرا للجان التأمين (١٩١٣) ثم الوزارة الشحن (١٩١٧—١٩) ثم للجنة الحكومية التابعة لوزارة الصحة ، ثم وكيلا لوزارة الداخلية (١٩٢٢—٢٣) ويحمل الرجل عدة اوسمة ونياشين

صبيانيات الكف الاسود

مر على قلم تحرير (الدفاع) امس خبر تناول ما اسموه جمعية « الكف الاسود » ، وقد أسفنا لمرور الخبر دون مراقبة . فان هذا الحادث تافه جداً ، والذين قيل عنهم انهم من اعضاء هذه الجمعية ليس لهم فكرة وطنية ما . وكان من مصلحة الصحف اليهودية التهويل في حادث تافه عديم الاهمية كهذا الحادث

ان الذي علمناه ان هؤلاء الذين سموا أنفسهم « جمعية الكف الاسود » ليس لهم غاية شريفة . واذا كان من مصلحة الصحف اليهودية التهويل في أنباء عديمة القيمة كهذه ، فمن مصلحتنا نحن ومن مصلحة الحقيقة والاخلاق ، المرور عليها بكلمات معدودة

عندهم هذه الصبيانيات

قبض البوليس مساء امس على كل من اليعازر رزاروف ، وخايم تسوتو ، واسحق حبيبى ، وتتراوح اعمارهم بين الخامسة عشرة والسادسة عشرة بتهمة انتمائهم الى جمعية الكف الاسود اليهودية وقد اتضح من التحقيق الذي قام به البوليس ان هؤلاء الثلاثة كانوا يسطون على الفنادق والحوانيت ليلا ويفتحونها بواسطة مفاتيح مقلدة . وآخر عمل قاموا به ارسال كتاب تهديد لبعض تجار شارع شلوش يطلبون فيه منه ان يدفع لهم مبلغا من المال ، ويضعه في مكان معين وقد راقب البوليس المكان واستطاع القبض على احدهم ، وتوصل بواسطته الى القبض على الباقين وقد اودعوا السجن رهن التحقيق

دعوى على قاض

اقامت أرملة يهودية دعوى على القاضي اليهودي سوكرمان تطالبه بدفع ٢٥٠ جنيهاً مقابل كمبيالات محولة لها من شركة الاصطياف . وكان يرافع عنها المحامي الدكتور الياش وعن المدعى عليه ثلاثة من المحامين . ونظر في هذه القضية كبير حكام الصلح المستر بودلي ، وأدى القاضي المدعى عليه شهادة باليمين وقال للمدعية انها ذهبت معه الى بنك شركة الاصطياف ووعدته أمام المدير بأن تعيد له الكمبيالات ، لانها تسددت في السابق . ألا ان مدير البنك أنكر في شهادته حضور المدعية وقول القاضي سوكرمان الذي ثار وامتنع عن اجابة سؤال محامي المدعية . وقد هدد القاضي البريطاني بفرض الجزاء عليه لتحقيره المحكمة ، وحكم عليه بدفع المبلغ . وقد جاء في القرار انه يصدق اقوال المدعية ولا يصدق اقوال المدعى عليه

* * *

شيوخ اميركا ضد تقسيم فلسطين

بحث مجلس شيوخ الولايات المتحدة امس الاول في واشنطن في موضوع تقسيم فلسطين ، وكان من الشيخ كوبلاند (احد الشيوخ الذين جلبهم اليهود لزيارة فلسطين) ان وقف في هذا المجلس مصرحا بان هذا التقسيم اذا جرى فان ميثاق ١٩٢٤ المعقود بين بريطانيا والولايات المتحدة يصبح وكأنه قصاصة ورق . . .

صحف بولونيا تؤكد خبر التقسيم

وارسو في ٤ تموز — اكدت الصحف ان اللجنة الملكية اوصت بتقسيم فلسطين وان مساحة ما سيقع في نصيب اليهود ستكون ٥٠٠ كيلو متر ولن تسع اكثر من مليون نسمة وتقول جريدة غازيتا بولسكا ان القصد من مساعدة بولونيا لليهود في احتلال فلسطين كلها هو عطفها على الامم التي ترغب في التحرر وثانياً لانها تريد ان يتمكن اليهود من انشاء مملكة يهودية تتسع لعدد يخفف من عدد اليهود في بولونيا .

اثر الاضراب على الحالة الاقتصادية

صدر امس التقرير السنوي لدائرة الجمارك والمكوس والتجارة عن سنة ١٩٣٦ ، وفيه ما يدل على ان الاضطرابات التي وقعت في العام الماضي قد اثرت اثرها السيء على جميع فروع الحالة الاقتصادية ، وكان منها أن هبط مجموع الصادرات والواردات بمقدار ٤،٥٤٨،٧١٦ جنيها ، كما تضررت منها مواسم الأثمار الحمضية ، والسياحة ، وتجارة مواد البناء ، ولم تنج من اضرارها صناعة من الصناعات على الاطلاق

جريدة الشباب الغراء لم تعطل

القاهرة في ٤ تموز — لمراسل الدفاع الخاص — اشيع ان وزارة الداخلية عطلت جريدة (الشباب) الغراء وأمرت بمحاكمة صاحبها الاستاذ محمد علي الطاهر لطعنه على الحكومة العراقية . على اني اتصلت بالاستاذ الطاهر فنفى لي كل ما اشيع عن تعطيل جريدته ، وقال ان جريدته تواصل الصدور ولم يقع شيء مما تعمد البعض من نشره من هذه الاخبار الكاذبة ، وقال ان كل ما في الامر هو ان الحكومة العراقية ارسلت احتجاجا الى وزارة الخارجية المصرية عن الحملة التي تنشر في جريدة الشباب ضدها

الصحف الانكليزية تقاطع حكومة روما

لندن في ٥ تموز — تسعى الصحف البريطانية بجد لمقاطعة ايطاليا وتنشر هذه الصحف بين الوقت والآخر ما من شأن تحويل انظار الرأي العام البريطاني عن ايطاليا وقد الح مراسل صحيفة من هذه الصحف على الحكومة بان تعلن انه ليس من الحكمة ان يزور البريطانيون ايطاليا وان تتخذ كافة التدابير لصرف النظر عن موسم السياحة ذي القيمة الكبيرة في ايطاليا . وتقول السيدة ميبل ستريكلاند محررة جريدة « التيمس » التي تصدر في مالطة ان خير ما يذكر عن الدعاية الايطالية ما اشار اليه بعض خطباء مؤتمر اتحاد الصحافة البريطانية بقوله « ان هذه الدولة الكبيرة اي بريطانيا ، تستطيع ان تتجاهل تهكم الايطاليين وهريرهم »

اضطرابات فلسطين تؤثر على اميركا

في الصحف اليهودية ان دائرة التجارة في واشنطن نشرت في تقريرها السنوي تقريرا بقلم المستر البرت سكوت قنصل اميركا الجنرال في القدس جاء فيه ان عدد السياح والمهاجرين في الاحد عشر شهرا الاولى من عام ١٩٣٦ قد هبط الى نحو النصف من العام الذي سبقه ، وان نقص السياح قد اثر على التجارة المحلية ، كما ان نقص المهاجرين قد انزل قيمة رأس المال الجديد

وفي الشهور العشرة الاولى من العام نقصت الواردات ٢٥ في المئة عما كانت عليه في عام ١٩٣٥ فاصبحت بقيمة ١١،٠٤٣،٠٠٠ مقابل ١٤،٧٢٢،٠٠٠ ج . ف وكذلك قل عن الصادرات فان قيمتها نزلت ٢٨ في المئة فاصبحت ٢،٥٤٤،٠٠٠ مقابل ٣،٥٢٩،٠٠٠ ج . ف في عام ١٩٣٥

اما الواردات من الولايات المتحدة خلال المدة نفسها فبلغت قيمتها ٨٢٣،٠٨٠ ج . ف مقابل ١،٢٧٩،٠٠٠ واما الصادرات اليها فبلغت قيمتها ١٦،٧٨٠ مقابل ١٢،٩٤٠ جنيها .

أحدث منتجات ستوديو مصر

أم كلثوم

في فيلم نشيد الامل

في قاعة جمعية الشبان المسيحيين بالقدس

ابتداء من يوم الاربعاء الواقع في ٧ تموز

الى يوم السبت الواقع في ١٠ تموز

ثلاث حفلات في اليوم الواحد ، الحفلة الاولى تبدأ في الساعة الثالثة بعد الظهر .

هذا هو الفلم الغنائي الممتاز الذي نال اعجاب كل من شاهده . يعرض لاول مرة في القدس . تظهر فيه ام كلثوم بدور « آمال » فتأخذ بمجامع القلوب ويشترك معها ممثلون عرفوا بواسع شهرتهم الفنية .

احجزوا تذاكركم من الآن ولا تدعوا هذه الفرصة تفوتكم .

سينما النهضة بحيفا

ابتداء من يوم الاثنين الواقع في ٥—٧—٣٧ الى مساء الاربعاء سيعرض

—* الفلم المدهش *—

ذات الشعر الجعدي

تقوم باهم الادوار فيه عشيقة الاطفال وسلوى الكبار الطفلة المحبوبة

شارلي تمبل

لا نقول لك شيئا عن هذا الفلم العظيم فشاهده بنفسك مع اولادك واخوتك مشاهد مسلية ، فكاهات وضحك ، كله سرور في سرور

كل ليلة حفلتان الساعة ٧،١٥ و ٩،١٥

وبناء على طلب العائلات قد خصصت ادارة السينما حفلة واحدة للسيدات وللاطفال فقط وذلك من الساعة السابعة الى التاسعة من مساء يوم الخميس

الجامعة الاميركية

والمدرسة الوطنية الارثوذكسية بيافا

يسرنا ان نعلن ان الجامعة الاميركية في بيروت قد وافقت بقرار رسمي ارسلته الى ادارة المدرسة الوطنية الارثوذكسية بيافا بقبول كل تلميذ في الصف الذي يلي صفه بدون امتحان وذلك بعد ان درست منهاج المدرسة درسا وافيا وتيقنت من تفوق تلامذتها في صفوف الجامعة .

مؤتمر الطلبة العربي

جاءنا من (لجنة الديار الشامية)
مؤتمر الطلبة العربي في بيروت ما يلي :
عقدت لجنة الديار الشامية جلستها الثانية في الساعة التاسعة والنصف بعد ظهر الاربعاء الواقع في ٣٠ حزيران عام ١٩٣٧ في منزل احد اعضائها السيد الدبائي ودامت الجلسة حتى الساعة الخامسة والنصف ثم استؤنفت في الساعة التاسعة من صباح الخميس الواقع في ١ تموز عام ٩٣٧ في بهو كلية الحقوق في الجامعة السوريه وبعد الموافقة على محاضر جلسات المكتب قرر ما يلي :

١ ـ نظراً لتغيب امين السر السيد ... نيران شامية انتخبت اللجنة السيد رشاد ... مدا امينا موقتا للسر

٢ ـ اضافة «عنوان المراسلة» الى ... جامعة بيروت الاميركية صندوق بريد ١٠٦ » الموجودة في الوصولات

٣ ـ ان يكلف احد اعضاء لجنة الديار الشامية الموجودين في القدس متابعة ... لدى كلية الحقوق في القدس ... انتخاب مندوبين عنهم في لجنة الديار الشامية .

٤ ـ تثبيت الآنسة فلك طرزي ... عضوة في لجنة الديار الشامية وكلف ... الرئيس بالاتصال بدار المعلمات العليا ... انتخاب ممثل عنها في مؤتمر الطلبة العربي

٥ ـ ان يستفسر من ادارات ... الجامعات في البلاد العربية عن موعد ... شباط بالضبط ليصبح بالامكان ... موعد انعقاد المؤتمر العام

٦ ـ الاقتراح على اللجنة التنفيذية ... تكون الرئاسة العاملة لرئيس اللجنة التنفيذية والرئاسة الفخرية لرئيس الاول ... الدولة المنعقد فيها المؤتمر

٧ ـ تأييد القرار السابق في ان ... تكون عضوية المؤتمر مقتصرة على الطلبة ... الجامعيين دون سواهم .

٨ ـ الموافقة على قرار المكتب فيما ... بالابحاث

٩ ـ ان يبادر المكتب على الاتصال ... باللجنة التنفيذية في مصر للاستفسار ... المساعدات التي يمكن ان يتمتع بها ... المؤتمرون لتسهيل سفرهم لحضور ...

١٠ ـ تكليف السيد محمد شقير بالقيام ... امانة السر للمكتب في حالة تغيب امين ... الاصيل

وكيل امين سر لجنة الديار الشامية
لمؤتمر الطلبة العربي
محمد شقير

شركة مصر للطيران

السفر كل يوم من حيفا ويافا وتل ... والقدس الى بور سعيد والقاهرة ... الاسكندرية. السفر مرتين كل اسبوع ... القدس ويافا وتل أبيب وحيفا الى ... ثلاث مرات يوميا بين القاهرة ... الاسكندرية وبالعكس . السفر يومياً ... الاسكندرية وبورسعيد والقاهرة ... اسيوط وبالعكس . الطائرات للركاب ... تطلب الاستعلامات وكافة ما ... من وكلاء الشركة او من احد مكاتب ...

حيفا

مناورات واسعة

حيفا في ٤ تموز — لمراسل الدفاع الخاص — قام الجند امس بمناورات واسعة النطاق في الاراضي القريبة من طيرة حيفا . وقد ركب ثلاثة مدافع أطلق منها ثلاث قنابل لكنها لم تنفجر . وقد حذر الجيش على اهالي الطيرة والسكان المجاورين من الدنو الى مركز الاراضي التي جرت فيها المناورات ريثما يتم له التقاط القنابل دون ان تحدث أي انفجار

نقل متهمين في حادث معروف

اتصل بنا ان السلطة قد نقلت السادة حسن شبلاق، ومحمد شبلاق، وتوفيق ابو غيدا المتهمين بحادث مدير الامن العام ، من سجن الخليل الى سجن عكا

غرامة قرية تصرف لانشاء طريق

بلغت السلطة اهالي الطيرة بان غرامة الـ ٥٠ جنيها التي فرضتها على القرية سيتم بها انشاء طريق معبدة تصل القرية بالطريق التي تنشأ الآن بين حيفا ويافا لتحسين حالة القرية التجارية . وقد وافق الاهالي على دفع الغرامة لهذا السبيل

محاضرة عن حياة المهاتما غاندي

يلقي الاستاذ مطلق عبد الخالق في نادي رابطة الشبيبة العربية الكائن في عمارة الكرمليت بحيفا محاضرة موضوعها « المهاتما غاندي » في مساء يوم الثلاثاء « غداً » وسيكون الاقبال على سماع المحاضرة كبيراً

التحقيقات للانتماء الى جمعية

اتصل بنا ان دائرة البوليس لم تتم بعد تحقيقاتها لتقديم الاشخاص المتهمين بالانتماء الى جمعية الكف الاسود الى المحاكمة لعدم وجود الشهود اللازمين الذين تستطيع ان تستند عليهم . وقد نقل امس فتحي الطرطوزي وابراهيم ابو العز ، من سجن حيفا الى سجن عكا .

وصول بواخر مع شحنات مهاجرين

وصلت اليوم ميناء حيفا البواخر تان ، بالستينا ، ورجار كارول ، وعليهما ١٨٠ مهاجراً ، وسافر اليوم الى اوربا ٤٠٠ مهاجر يهودي .

تمهيدا لعقد المؤتمر الصهيوني القادم

تجري في يوم الاربعاء القادم انتخابات واسعة في جميع المدن والمستعمرات اليهودية تمهيداً لعقد المؤتمر الصهيوني العشرين الذي سيمثله من يهود فلسطين ١٢٤ مندوبا

انباء تلفونية في سطور قليلة

— ادخل الاستاذ الشيخ محمد السباعي صاحب المدارس العربية بحيفا ٢٠ طالبا فقيراً بدون مقابل . وقد كان ادخال هذا العدد بواسطة الحاج محمد حواء فجزى الله الاثنين خيرا

— في الساعة السابعة والنصف من صباح اليوم داس القطار القادم من سمخ الى حيفا عند مفترق طريق عكا طفلا عربيا فقطعه إرباً

— جرت اليوم مباراة بين منتخب حيفا لكرة القدم وبين فريق النادي الرياضي الاسلامي اليافي على ملعب الاول للحصول على درع الملك غازي وقد اسفرت عن تغلب منتخب حيفا باصابتين ضد اصابة واحدة

القدس

اللجنة العليا وحزب الدفاع الوطني

القدس في ٤ تموز — لمراسل الدفاع الخاص : على اثر البيان الذي اذاعه حزب الدفاع الوطني بانفصال مندوبيه عن اللجنة العربية العليا وجهت امانة سر اللجنة دعوة الى اعضائها لحضور الاجتماع الذي سيعقد غداً او بعد غد على الاكثر . وقد اعلمنا امين السر العام ان هذا الاجتماع سيبحث فيه في موضوع انفصال سعادة راغب بك النشاشيبي ويعقوب افندي فراج عن عضوية اللجنة فقط . ومن المنتظر ان يحضر هذا الاجتماع سماحة الحاج امين افندي الحسيني الذي سيصل الى القدس يوم الثلاثاء صباحا او في مساء الغد (الاثنين)

وصول المندوب السامي الى القدس

تأكد لدينا اليوم خبر وصول المندوب السامي الى القدس ظهر يوم الثلاثاء على متن طائرة . وقد علمنا انه في ثاني يوم وصوله سيدعو الهيئات العربية واليهودية لاطلاعهم على سياسه الحكومة الجديدة نحو قضية فلسطين مع اطلاعها على الخطة التي ستسير عليها الحكومة لتنفيذ سياستها الجديدة

وفد يهودي عند السكرتير العام

قابل اليوم وفد يهودي ، برئاسة بن زفي ، المستر مودي ، السكرتير العام بالوكالة ومكث عنده مدة طويلة

مدرسة النجاح الاسلامية

اقامت مدرسة النجاح الاسلامية للاناث بالمنشية حفلة مدرسية حضرها عدد كبير من السيدات وقد قامت الطالبات بتمثيل عدة فصول وانشدن اناشيد حماسية نالت اعجاب الحاضرات وقد ارصد ريع الحفلة وتبرعاتها لمساعدة هذه المدرسة الفنية

فخامة المدفعي يتحدث عن الوحدة

العربية وحالة العراق في هذه الايام

دمشق في ٤ تموز — لمراسل الدفاع الخاص — ادلى فخامة جميل بك المدفعي رئيس الوزارة العراقية سابقا بحديث الى مندوب « الف باء » الدمشقية الغراء تناول فيه الحالة في العراق ومكانة الوحدة العربية في بلاد الرافدين . وقد قدم مندوب الجريدة لحديث فخامة المدفعي بك بقوله : لعل الكثيرين يجهلون بأن محدثي أبى الوزارة منذ ايام قليلة لانه اشترط ما رآه انقاذاً لحالة قد لا ترضي العرب أجمعين . ولعلي لا افيه حقه اذا اقتصرت على القول بأن فخامته من أخلص صحابة فيصل ومن عظماء العرب وكبار ساستهم في العراق . »

سوف يعود العراق كما نحب

ولما سئل فخامته عن الحالة الحاضرة في العراق قال « اسمحوا لي ان لا اتوسع في الجواب على هذا السؤال ، الا انني اطمئنك بان العراق عربي وسيعود كما يشتهي الودود . وما الازمات والانقلابات الا حالات تستقر اخيراً على منافع البلاد وتوطد سعادتها والذي رأيته ان كثيراً من الانباء مبالغ فيها وبعضها مما لم اسمع عنه في العراق شيئاً »

اسباب استقالة الوزراء الاربعة

ثم تكلم عن الاسباب الحقيقية لاستقالة الوزراء الاربعه فقال : لم يعمد الوزراء المومى اليهم الى الايهام في نشر اسباب الاستقالة بل صرحوا بذلك علناً وهذه هي الاسباب الحقيقيه على ما اعتقد . هذا وانني لارجو ان يكون في اخلاقهم الخير والعمل العربي النافع للقطر العراقي العربي

عندما تدعوني بلادي لخدمتها

وأجاب فخامته على عدم قبوله الوزارة عندما كلف اخيراً بالحاح واصرار على قبولها فقال « انني تعب جداً واحتاج الى الراحة الموقتة ، وان قعدت بي الظروف عن تلبية نداء بلادي فانى لآمل ان تساعدني الاحوال في الغد لتقديم ما يمكنني من الخدمات المقدسة لوطني الحبيب . وسواء كنت في الحكم او في الاستراحة فانني لن اتقاعس عن خدمة بلادي ومساعدة الحكومات التي تعمل لصالح الامة العربية والشعب العراقي بنية صادقة مهما كان لونها »

فكرة الوحدة العربية مقدسة عندنا

ثم تكلم عن الوحدة العربية فقال : « الوحدة العربية امنية مقدسة ، عملنا لها منذ شبوب نار الثورة العربية في سنة ١٩١٥ والعراق لن يزال الحريص على ميراث مليكه المغفور له فيصل وان روح الشعب باكثريته الساحقة عربية محضة تعمل للوحدة العربية المقدسة ، اما الشعوبية فمن العبث نفيها بتاتاً ولكنها ليست بالتي تقف في سبيل الفكرة العربية » . ثم اشار الى تصريحات رئيس الوزارة العراقية حكمت بك سليمان الى الدكتور رشدي آراس وزير الخارجية التركية فقال ان المجاملات السياسية تقضي بذلك ، كما اشار الى مصر والحلف العربي والى مشروع الامير محمد علي بتوحيد سوريا وفلسطين فقال عنه انه فكرة نبيلة مقدسة .

العراق والمحافظة على كيان سوريا

بغداد في ٤ تموز — لمراسل الدفاع الخاص : نفت الدوائر السياسية ما أذيع في الخارج عن وجود اتفاق بين تركيا والعراق يحول دون تدخل العراق في حالة توسع تركيا في سوريا. وقالت هذه الدوائر انه لا اساس لهذه الاشاعة وان العراق لم يوقع أي اتفاق كهذا، لان تركيا ضمنت مع فرنسا المحافظة على حدود سوريا

بولونيا تعارض ايضاً

تقول دافاران جريدة «غازيتا بولسكا» البولونية الرسمية عقدت مقالا اعلنت فيه معارضة حكومة بولونيا لفكرة تقسيم فلسطين لانها تقلل من عدد المهاجرين اليهود من بلادها الى فلسطين وان بولونيا ستثير معارضتها في لندن وفي جنيف لتمنع انكلترا من تنفيذها لفكرة التقسيم

طولكرم

قضية هامة على ارض

طولكرم في ٤ تموز — لمراسل الدفاع الخاص — نظرت يوم امس الاول محكمة الاراضي المتشكلة هنا برئاسة المستر ايفنس وعضوية الاستاذ محمد بك البرادعي قضية هامة بين آل حمد الله ومحمود السلامي من بيت ليد، تتعلق باراضي بيت ليد وتزيد مساحتها عن الخمسمائة دونم . وقد غصت قاعة المحكمة بالمستمعين كما غصت الساحة الخارجية بالشهود العديدين ، واستمعت المحكمة لبعضهم وبالنظر لضيق الوقت ولعدم استطاعة المحكمة سماع بقية الشهود تأجلت القضية الى ٦ تشرين اول القادم . وترافع في هذه القضية الاساتذة المحامون عبد الغني افندي عبد الهادي وعادل افندي زعيتر عن آل الحمد الله ، وعبد اللطيف بك صلاح عن محمود السلامي .

تشرتشل يحمل على الدعاية الايطالية

لندن في ٤ تموز — القى المستر تشرتشل خطاباً هاما عن الحالة الدولية واشار في هذا الخطاب الى الدعاية الايطالية ضد انكلترا واغراض هذه الدعايه والعواقب التي تنتهي اليها فقال ان موسوليني أنقذ بلاده من خطر محقق ، وانه منذ خمسة عشر عاماً رفع بلاده من اهوال الشيوعية العنيفة . ثم تكلم عن بعض اقوال الدوتشي في الايام الاخيرة فقال اذا كانت هذه ضرورية للايطاليين فلا يدل ذلك الا على وجود اضطراب فكري في ايطاليا ، واذا كانت الحملة موجهة الى انكلترا فان ذلك من شأنه زيادة الصعوبة على الذين يعملون لتجديد المودة البريطانية الايطالية

كل قاعدة ذات اتصال حساس

وانتقل المستر تشرتشل الى نتائج دعايات المحطة اللاسلكية الايطالية الموجهة الى بريطانيا فقال : ان النتيجة الوحيدة لهذه الدعايات اجبار بريطانيا على تعزيز قواتها البحرية والدفاعية بمختلف انواعها في حوض البحر الابيض المتوسط . واكد المستر تشرتشل على ان قوة الاسطول البريطاني وتفوقه في البحر يزيدان بسرعة مدهشة . ويعمل الانكليز من جهة اخرى على تقوية كل قاعدة حربية ذات اتصال حساس بمصالح الامبراطورية .

الاستمرار على الخطة الحالية

ولم يفت المستر تشرتشل التنويه بالموقف الدولي الخطر فقال « نحن اليوم بدون ريب في عهد الخطر الذي لا تظهر لنا قيمته بعد ولا نهايته » وتكلم عن الحرب الاسبانية فقال ان رحاها لا تزال دائرة منذ سنة ، وقد مثل على المسرح الاوروبي كل انواع الشر ، على ان بريطانيا لم تقترب من النار اكثر من يوم اشتعالها . ثم ختم خطابه بتعلق انكلترا بدستور عصبة الامم وتوثيق عرى الاتحاد بينها وبين اصدقائها القدماء وسيرها بعزيمة صادقة نحو السلم والحرية وعدم تغيير الخطة التي تسير عليها .

وحدات الاسطول البريطاني لحراسة الحالة

لندن في ٤ تموز — عززت انكلترا وحدات الاسطول البريطاني في البحر الابيض المتوسط وارسلت بعض المدرعات الكبرى إلى مالطة بعد تجديد تسلحها وقد عادت اليها المدرعة «مارسبيت» وحمولتها ٣١ الف ومئة طن ، كما ابحرت المدرعة «ملايا» لتحل محل المدرعة « كوين اليزابث » في مالطة وستعود الاخير اليها بعد ادخال تجديدات عليها في بورتسموث. وستنهي المدرعة «رويال اوك» زياراتها لبلاد الغال وتعود الى بليموث لتكون على اهبة الاستعداد للسفر الى الشواطيء الاسبانية عند اول اشارة

استمرار موجة العنف في روسيا

موسكو في ٥ حزيران — لا تزال عملية التطهير قائمة في روسيا وتتناول الاتهامات عدداً كبيراً من اركان الحكومة المركزية وفي كل يوم يجري اعتقال الكثيرين من كبار الموظفين للاشتباه بهم بانهم كانوا يعاونون كبار قواد الجيش الذين نفذ فيهم حكم الاعدام . وقد حبطت تهمة وجهت الى طبيب ستالين الخاص وقيل ان هذه التهمة مخالفة للآداب . ويمكن ان يقال إن عملية التطهير تتناول في الوقت الحاضر دوائر الحكومة والدوائر العالمية والصحافية

الوكلاء والمستودع

الشركة المصرية البريطانية التجارية — تلفون ١٠٦٢ : يافا

مدرسة الشيخ مونس

اقامت مدرسة الشيخ مونس الاميرية بعد ظهر امس الاول حفلة ختم القرآن الكريم حضرها جمهور كبير من الموظفين ووجوه وأعيان يافا ونابلس واللد والقرى المجاورة ، وقبل الاحتفال تناول المدعوون طعام الغداء على مائدة الاستاذ راشد افندي الزعبي مدير المدرسة . وكانت الحفلة موفقة أجاد الطلاب فيها . وقبيل نهاية الحفلة عرض الاستاذ توفيق افندي ابو السعود مدير المدرسة الاميرية في اللد آلة تصوير لتباع بطريقة المزاد العلني فرست على السيد سمير بيدس . وبلغ مجموع التبرعات ٢٤ جنيها ومئة مل ارصدت لصالح المدرسة وتحسين حديقتها . وقد بذل الاستاذان سعيد افندي الشوا ومصطفى افندي الطاهر جهوداً موفقة لانجاح التبرع

الحميات في القرى

اتصل بنا ان الامراض والحميات الفتاكة تفشت بكثرة بين عرب خربة ابي سويرح الواقعة على ضفاف نهر سكرير وأهالي قريتي بشيت ويبنا المجاورتين لهذه الخربة ، وبعض اهالي القرى المجاورة بسبب كثرة مستنقعات النهر وشرب الاهالي من هذه المياه الموبوءة التي لم تلاق عناية ما من دائرة الصحة العامة . وقد شاهدنا اربعة من اهالي هذه القرى مصابين بأمراض خطرة نقلوا على اثرها الى مستشفيات يافا . وذكر لنا اهلوهم انهم عاجزون عن دفع نفقات علاجهم بسبب الضائقة الحاضرة . وفهمنا ان المصابين يزداد عددهم كل يوم لشدة الحر وانتشار البعوض الذي ينقل العدوى بين القرويين . فهل لدائرة الصحة العامه ان تعنى بهذه المسألة عناية تنقذ سكان هذه القرى مما يهددهم من الامراض والحميات الفتاكة ؟

منع السبيرتو السوري

منعت الحكومة استيراد السبيرتو السوري لحماية السبيرتو المستخرج من المصانع الصهيونية وقرار كهذا ربما اعتبرته الحكومة مبدأ قد تسير عليه بشأن المصنوعات السورية الاخرى ، ويعد سابقة ذات تأثير سيء على تجارة البلاد ، ولها نتائجها الخطيرة على العلائق الاقتصادية العربية بين سوريا الشمالية والجنوبية ، فالى اين وصلت جهود اللجنة العربية العليا مع الحكومة في الغاء هذا القرار الضار ؟

معتقل والده عاجز

جاءنا من السيد ابراهيم المحمد عن اهالي قرية الشجرة ان الشاب محمد الجبر من قريتهم المعتقل بموجب قانون منع الجرائم لم يفرج عنه كغيره مع ان والده مزارع عاجز عن القيام باعماله الزراعية ، والقرية تلفت الى هذا الامر نظر اللجنة العربية العليا

اعلان

صادر من دائرة اجراء حيفا
اخطار لتنفيذ حكم
دوسيه رقم : ٣٠٠٩ — ٣٧

الى : الامير محمد سعيد عبد القادر الجزائري مجهول محل الاقامة . طبقاً للحكم الصادر من محكمة صلح حيفا بالقضية رقم ٦١٥ — ٣٧ المؤرخ ٢٧ ـ ٤ ـ ٣٧ لصالح محمد وعمر ولدي الحاج خليل افندي طه بالاصالة عن نفسيهما وبالوصاية عن القاصرين وبالوكالة عن باقي الورثة ما عدا السيدة بدرية ، وكيلهم المحامي الشيخ سعيد افندي كساب . ابلغك بان تدفع بهذه الدائرة مبلغ ٥٥ جنيهاً و١٢٠ ملا والفائدة بظرف شهر واحد اعتباراً من تاريخ نشر هذا الاعلان . وبالعكس تجري بحقك المعاملة القانونية

م . مأمور إجراء حيفا

الى رجال البوليس

نلفت نظر رجال البوليس الى كثرة انتشار القمار في المقاهي والمحلات العامة والبيوت وخاصة بين الطبقة الفقيرة التي لا تملك الا اليسير مما لا يسد الحاجيات الضرورية . وقد شوهد عدد كبير من هؤلاء الفقراء يلعبون القمار في البصة بيافا بعد ان منعهم اصحاب المقاهي من اللعب . نلفت نظر البوليس الى معالجة هذا الامر قبل استفحاله .

اعلان

صادر من دائرة اجراء حيفا
اخبار الى المحكوم عليه»
دوسيه رقم ١٨٠٦—٣٦

الى : فايز بن فايز الياس منصور بواسطة وصيه أنطون سليم بالاضافة لتركة الياس موسى منصور المجهول محل الاقامة

الموضوع : ذمة مطلوبة من مورثك الى ورثة الحاج خليل افندي طه حيث ان الملك المقيد باسم المرحوم الياس موسى منصور بموجب عقد رقم ١٦٩ تاريخ ١٨—٣—١٩٢١ صحيفة رقم ٢٠٦ جلد رقم ١ وبموجب عقود رقم ٤٠٨ و ٩٧١ و ٧٣ جلد رقم ٢ صحيفة ٩٣ بموقع الغرب بحيفا قد حجز تأميناً لوفاء الذمة المطلوبة من مورثك المذكور بالدوسيه المذكورة مبلغ قدره خمسون جنيهاً وخمسمائة مل فانني ابلغك انه فيما اذا لم تدفع الذمة المستحقة بموجب الدوسيه المذكورة بظرف شهر واحد اعتباراً من تاريخ نشر هذا الاعلان بالجريدة سيعطى القرار ببيع الملك المحجوز حسب الاصول

م. مأمور اجراء حيفا

اعلان

فقرة حكمية صادرة من محكمة صلح حيفا
٦١٥ — ٣٧ اساس حقوق
٢ — ٣٧ قرار

المدعيان : محمد وعمر ولدي الحاج خليل افندي طه بالاصالة عن نفسيهما وبالوصاية على القاصرين وبالوكالة عن باقي الورثة ما عدا السيدة بدرية وكيلهم العمومي الشيخ سعيد افندي كساب

المدعى عليه : الامير محمد سعيد عبد القادر الجزائري مجهول محل الاقامة

عملا بالمواد ١٦٠٦ — ١٦٠٩ من المجلة احكم بالزام المدعى عليه الامير محمد سعيد عبد القادر الجزائري المجهول الاقامة لدفع المبلغ المدعى به وقدره خمسن جنيها فلسطينيا مع الرسوم والمصاريف والفائدة القانونية من تاريخ ١٩ حزيران سنة ١٩٣٥ حتى الدفع التام على ان لا تتجاوز رأس المال للمدعيين السيدين محمد وعمر ولدي المرحوم الحاج خليل افندي طه بالاصالة عن انفسهم وبالوصاية عن القاصرين وبالوكالة عن باقي الورثة ما عدا السيدة بدريه وكيلهم المحامي الشيخ سعيد افندي كساب واحمله سبعماية وخمسين ملا اجرة محاماة لوكيل المدعي حكما غيابياً قابلا للاعتراض اعطي وتفهم علناً في
في ٢٧—٤—١٩٣٧

حاكم صلح حيفا

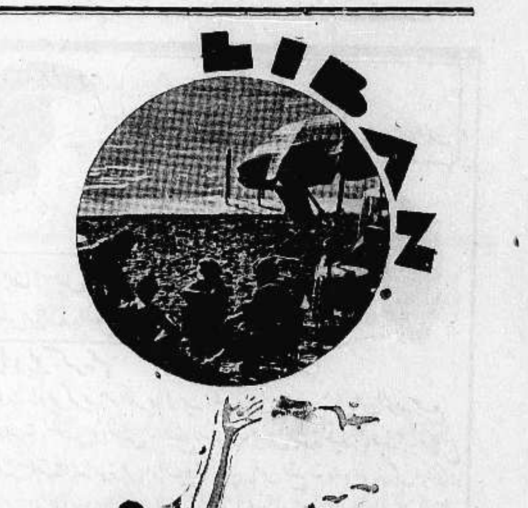

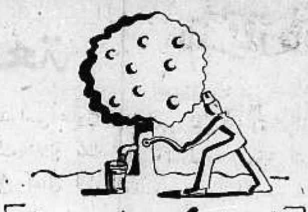

ابتداء من يوم الاثنين في ٥ـ٧ـ٣٧
وبقية ايام الاسبوع يعرض في
سينما الحمراء الوطنية

الفلم الحربي العظيم الذي يريك ثورة قبائل القوقاز الشديدة البأس على البولونيين واستبسال هؤلاء في سبيل حريتهم واستقلالهم

حرب القوقاز
او البطل تراس بولبا

تمثيل : نابغة اللوحة الفضية الشهير (هاري بور)
والباريسية الفاتنة (دانييل داريو)

معارك هائلة ، فروسية ، مفاجآت ، مغامرات

لا يفوتكم مشاهدة هذا الفلم العظيم — ثلاث حفلات يوميا

خفلة طرب نادرة
على مسرح السالزيانه حيفا
يحييها البلبل الصادح والمطرب الساحر :
الاستاذ فريد الاطرش
مع فرقته المؤلفة من اشهر الموسيقيين المصريين ، تحت اشراف متعهد الحفلات في اللواء الشمالي :
السيد عزيز لمام
يحييها مساء الاثنين القادم الواقع في ٥ تموز
اغتنموا فرصة وجوده بحيفا واسمعوه .
احجزوا تذاكركم من الآن من محلات السادة :
حنا خميسة ـ ساحة الخمرة
عزيز لمام ـ شارع يافا تلفون ٧٨٦
كامل شلبي ـ بجوار سبني

الى اصحاب السيارات وسائقيها
جاء الصيف وجاءت حرارته فلكي تضمنوا سلامة محركات سياراتكم استعملوا زيوت فيدول المستخرجة من اشهر ينابيع الكاز في العالم

VEEDOL
زيوت فيدول
تجدونها في كل مكان

ضروري
لكل مكتب اقتناء
ماكينة ـ RoYAL
المشهورة في جميع انحاء العالم

سهلة الكتابة ، متينة التركيب ، ظريفة الشكل ، ذات احجام مختلفة وحروف واضحة .
ولها امتيازات كثيرة لا تجدها لغيرها من الآلات الكاتبة .
اسرع واقتنيها لأنها تجلب لك الحظ

— المتعهدون الوحيدون —
مكتبة فلسطين العلمية
لصاحبيها بولس سعيد ووديع سعيد

حيفا	يافا	القدس
شارع ستانتون تلفون ١٢٨٠	شارع بسترس تلفون ١٩٠	شارع يافا تلفون ١٢٩

أجود ساعات العالم
وأجمل واحدث موديلات
من ساعات زينيت المشهورة
وصلت هذا الاسبوع
الى محلات اسعد بيافا

الصابون الذي له رائحة يضر الجلد ضرراً عظيماً

الوكلاء والمستودع
الشركة المصرية البريطانية التجارية — تلفون ١٠٦٢ : يافا

في الثلاثاء ٢٧ ربيع ثاني ١٣٥٦ — ٦ تموز سنة ١٩٣٧

صاحب الامتياز : ابراهيم الشنطي
المحرر المسئول : شوكت حماد
مدير الادارة : عبد الهادي عرفان

الاعلانات
في يافا (ادارة) الدفاع : قسم الاعلانات
في القدس (وكالة) « : تلفون ١٤١٣
في حيفا « « : « ١٢٥٨

الدفاع

جريدة يومية سياسية مصورة

السنة الرابعة — العدد ٩١٤ — ٤

دار الدفاع : شارع جمال باشا — عمارة المظفر — يافا — فلسطين
العنوان التلغرافي (الدفاع — يافا)
تلفون ١١٨٧ (اربعة خطوط) و ١٠٧٥ (خطان) صندوق البريد (٢٥٥)

الاشتراكات
في فلسطين عن سنة ١٥٠
في البريد الداخلي « « ١٨٠
في سائر الاقطار الخارجية « « ٣٠٠

تقرير مبدأ التقسيم واحتياطات الحكومة . برقية من الوزارة لتعديل بسيط
قدوم بارجة من مالطة . وصول المندوب السامي اليوم . تفصيلات وأنباء هامة

الهتاف المقدس

ها هو الغد يكشف عن وجه المشروع الذي أعدته بريطانيا لنا . وها هو التقسيم متمثلاً أمام أشخاصنا جميعاً . فأية ثغرة يجوز فتحها في بناء الوطن؟ وأية فجوة يجوز أن ترى في الصفوف ؟ اننا نشهد بوجود التفاوت في اللجنة العليا . وبوجود شيء من عدم التجانس ، والانفراد بشيء من السلطة . لكن متى كان هذا داعياً إلى إضعاف وحدتنا ؟ في أشخاصنا ، وجماعاتنا ، وأحزابنا ، ميول واتجاهات كثيرة . لكن كل هذه يجب أن تخمد الى درجة تحت الصفر ليظل الكيان الوطني مثل شموخ الجبل غير عرضة للعبث . نعم اننا نكبح جماح نفوسنا . نميت فيها كل ميل . نقتل فيها كل شعور — إلا الشعور بالمسئولية العظمى في هذا اليوم التاريخي ، لنقف أمام الله والتاريخ وأمام الاجيال القادمة أمة من مليون اصبحت انساناً واحداً ، في عقله ، وقلبه ، وضميره .

في هذا اليوم ، أكثر من أي يوم مضى ، يهتف الوطن بأبنائه أن يتناسوا كل شيء إلا كيان هذا الوطن إلا كرامته . إلا سمعته . بل إلا حياته ، ومستقبله . فالى السجايا الكريمة في كل عربي . والى الشمائل الفاضلة في كل عربي ، يوجه الوطن الابر الاكبر ، نداءه التاريخي بالاتحاد ، والتضامن ، لكي يقوى على العاصفة ، ولكي يثبت في وجه التبديل القادم . وان أمواتنا في قبورهم ، وأحفادنا في ضمير الزمن — كل هؤلاء يطالبوننا اليوم بشيء واحد ، هو الالتفاف على المصلحة العامة ، نابذين كل ميل شخصي ، وحزبي ، في سبيل الشيء الواحد الاقدس : فلسطين .

وها هي الصهيونية تلتقي جميعاً مضحية باختلافاتها الحزبية ، واتجاهاتها المتعاكسة ، لتقف امامنا صفاً واحداً ، يد وايزمن في يد جابوتنسكي رغم ما بينهما من بعد ، كالمسافة بين القطب الشمالي والقطب الجنوبي . هل يكون هؤلاء الأجانب الغزاة أوفى منا لباطلهم ؟ هل يكونون أبعد منا نظراً ، وأخلص منا قلباً للقضية . فتتجه قلوبهم إلى موحى الاتحاد ، ولا نتجه نحن بقلوب فياضة بالتسامح ، والولاء ، والمحبة ، والحلم ؟

أي غد أعدته السياسة لك يا فلسطين ؟ وأي قلب يستطيع أن يتنحى عنك في أشد أيامك خطورة ، وتحسباً ؟ اننا لعلى مثل اليقين أن حزب الدفاع الوطني سوف لا يغير من مكانه في الكفاح مع الامة شبراً واحداً . وهو كذلك ، رغم ذلك البيان الذي فسره لنا سعادة رئيسه بانه لا يعني أي خروج على الجماعة ، ولن يعني شيئاً مثل ذلك على الاطلاق . ونتقبل هذا التأكيد الوثيق المتوقع حرصاً على المصلحة التي يقدسها جميعنا ، ويضحي لها كل عربي في البلاد . ولا مجال الآن للتشعب في التفصيلات والاشكال ، بل المجال كل المجال في جعل هذا المليون عربي بمثابة العائلة الواحدة ، والبيت الواحد ، والانسان الواحد .

في نفوسنا — كما قلنا أمس — رغبات ونوازع . لكن من هذه الرغبات ، وتلك النوازع ، نجعل اليوم رغبة واحدة هي صيانة فلسطين من العبث ، ونازعة واحدة هي انقاذ فلسطين من الخطر . ولسنا نستطيع تفكيراً في ان طفلاً من هذه الامة لا يؤمن بهذا ، فكيف بالرجال والشباب الذين واصلوا العمل الاجماعي على أشرف وجه ، من أجل هذه القضية المتشابكة عليها الآن أيدي الخصوم تود لو تمزقها قطعاً قطعاً لكي تتعب ، وتمل ، وتضعف ، وتموت — لا قدر الله ، حاميها

غداً تصغي الآذان الى هذا الذي عرفناه مجملاً . وبعد غد تقرأه العيون . ثم يكون الحديث للقلب الوفي لفلسطين ، الحامي لها ، والمحيط إياها بشغاف من الحب العميق المؤثر . وبعد ذلك يلفظ هذا المليون عربي كلمة واحدة فقط ، لا عدة كلمات ينطق بها افراد ، أو جماعات ، أو أحزاب . وان ذلك الاتحاد الذي جاء بما يشبه المعجزات ، وبما طرزت به أمهات الصحف الأجنبية أعمدتها ، هو الكفيل وحده باصدار تلك الكلمة ، موجهة من أمة لا تنافر في صفوفها ، الى الشرق والغرب ، والعالم بأسره .

واذا لم نتسامح نحن عن أخطائنا — فهل يتسامح الاجنبي ؟ واذا نحن لم يسع بعضنا بعضاً حلماً ، وكرماً ، وحناناً — فهل يسع ذلك الاجنبي ؟ ان الصرخة التي تدوي الآن في أعماق أودية فلسطين ، وعلى مشارف سهولها والجبال ، لهي الصرخة بالاتحاد الأمثل الذي لا يتسرب أدنى ضعف الى جلاله . وان اخواننا الذين استشهدوا في الحركة الاخيرة ، وأراقوا دماءهم ، وغادروا على هذه الدنيا أهلاً واخواناً — هؤلاء يناجوننا أن نظل على الميثاق الى النهاية . وهل أجدر بهتاف الشهيد من التلبية ؟ وهل أحق من رغبة الشهيد بالتحقيق ؟

يا مساء يوم الاربعاء ، ويا صباح يوم الخميس ، بل يا كل يوم من هذا العام الحافل الخطير — استقبل هذا الشعب الشريف ، واستقبله انساناً واحداً ، وروحاً واحداً ، أغفل كل شيء في سبيل وطنه الحبيب .

ابراهيم

سرد معلومات أوفى عن حل التقسيم

ماقالته التايمس سابقاً وماقاله (بيل) وعزم الحكومة البريطانية على تنفيذ سياستها

ما قالته التايمس

قبل اكثر قليلاً من شهرين كتبت التايمس عن تقسيم فلسطين ، الى دولة عربية حرة ، و « مملكة » يهودية . وقد قالت يومئذ ان صعوبات جمة تقف في وجه هذه البدعة ، ولكن صعوبات اكثر تقف في وجه كل حل آخر غير هذا الحل .

والذي يعرف صلة « التايمس » بأرقى الاوساط الرسمية في لندن ، يتأكد أن ذلك الحديث لم يلق في سبيل شيء تافه ، ولم يكن مترخصاً كأحاديث بعض الصحف الاخرى .

ذلك الحل نهائي

وقد نشرنا في عدد أمس معلومات جمة عن التقسيم ، وقلنا يظهر انه الحل الذي يرتكز عليه تقرير اللجنة الملكية . وان هذا الحل سوف لا يؤجل الى مدة طويلة ، بل تشرع السياسة البريطانية في تنفيذه حالما تقره لجنة الانتدابات ومجلس عصبة الامم . ونعود اليوم فنؤكد ما نشرناه ، ونقول ان اللجنة انتهت الى هذه الخاتمة المحزنة التي سيكون للعرب فيها موقف يظهر بعد نشر التقرير وسياسة الحكومة .

ليس وراءها لجنة

وتعود بنا الذاكرة الى ما قاله اللورد بيل مرة هنا اثناء سماعه شهادة لعربي . لقد قال : ربما لا تأتي لجنة ملكية أخرى الى هذه البلاد . » هذه العبارة لا زالت في حافظتنا ، فلجنة اللورد ارادت حلاً نهائياً في اعتقادها ، و « تسوية » لا تقبل الرجوع عنها من الجانب البريطاني . فليس عجيباً ، اذن ، اذا هي أقدمت على التقسيم مقررة اياه كحل ختامي من بريطانيا .

اغنى جزء منها

وهكذا تريد بريطانيا الآن اقامة « مملكة » يهودية على حساب عرب فلسطين ، بل عرب العالم . وتتناول هذه « المملكة » أغنى جزء في البلاد ، وهو الجزء الساحلي الذي يشمل سهولاً خصيبة ، ويشمل سواحل يستفاد جداً منها . فالشاطيء الممتد بين يافا وحيفا سيكون يهودياً ، وهو أغنى وأهم اقسام شواطيء فلسطين كلها .

اقامة وايزمن الخطيرة

لقد طالما أشرنا الى إقامة وايزمن في لندن في هذه الايام . والتقسيم فكرة وايزمن قبل غيره . فهل نجح إذن زعيم الصهيونية في خطته ؟ أنه لم يبال باتجاهات الاحزاب اليهودية الاخرى ، بل لقد صفق قلبه فرحاً لهذه النهاية التي سيقول العرب كلمتهم فيها بعد أيام

هجرة للمنطقة اليهودية

والآن باستطاعة اليهود أن يأتوا بالعدد الذي يريدونه من يهود العالم الى هذه المنطقة . فلن تقوم موانع وعقبات في سبيل هجرتهم هذه . وهذا هو ما أراده وايزمن الذي بذل جهده لكي لا تموت الحركة الصهيونية ، واستخدم نفوذ اليهودية العالمية في ذلك . وباستطاعة اليهود أن يجعلوا مملكتهم هذه « دومنيون » تتمنى لها حماية بريطانيا في المستقبل .

موقف العرب هناك

وهناك أمور أخرى تسنح لهذه المنطقة اليهودية . لكننا هنا في موضع سرد معلومات وتحليلات للموقف . ولا نسبق الامة بكلمتها العليا التي لا ريب انها ترى من الآن بشاعة التقسيم

والآن ماهو موقف العرب في هذه المنطقة ؟ وما ستكون حالة ممتلكاتهم فيها ؟ اننا نرغب ارجاء الاجابة على هذين السؤالين لانها إجابة تترك للمستقبل القريب ، وليس لنا

مجلس الوزراء يرسل برقية الى القدس

تعديل لما تبين أنه بعثت به الوزارة في يوم الجمعة

القدس في ٧ تموز — لمراسل الدفاع الخاص — علمنا من مصدر موثوق انه وصل صباح يوم الجمعة الماضي برقياً قرار الحكومة البريطانية واستنتاجاتها على تقرير اللجنة الملكية . ويتألف القرار من ١٠٠٠ كلمة تقريباً . وعلمنا أيضاً ان الحكومة في لندن ارسلت برقية في آخر لحظة تشعر حكومة فلسطين ببعض التغيير في هذا القرار . وقد وقع ذلك بعد اجتماع مجلس الوزراء في ظهر اليوم . أما كنه هذا التغيير فلم يصل الينا بعد .

ارسال الخلاصة الى بغداد بالطيارة

وسترسل الحكومة خلاصة التقرير من القدس الى بغداد بالطيارة ، باللغة العربية لتنشر في الجرائد في اليوم نفسه الذي ستذاع فيه في القدس

لم يطلع على التقرير أحد

ونؤكد أن احداً لم يطلع على خلاصة التقرير وقرار الحكومة الى الآن

كل الوثائق في مساء الاربعاء

وقد اشعرت الحكومة رؤساء الدوائر وقناصل الدول في القدس بأن جميع الوثائق المتصلة بقرار اللجنة الملكية وسياسة الحكومة المقبلة ستكون جاهزة تماما في يوم الاربعاء في ٧ الجاري

قرار الحكومة يسند تقرير اللجنة

اما قرار الحكومة فلا يعلم تماما لشدة التكتم حوله . لكن الذي استطعنا معرفته عنه انه يسند توصي اللجنة الملكية .

مدير البوليس بالوكالة يحمل خارطة

وقد شوهد امس مدير البوليس العام بالوكالة في دوائر الحكومة يحمل خارطة مكبرة لفلسطين ، ولا نعلم ما اذا كانت هذه للتقسيم او لمسائل اخرى تتعلق بالامن العام

ارسال نسخ التقرير الى يافا

وطلبت الينا دائرة المطبوعات (اليوم) ان نستعد قبل الساعة الثامنة من مساء الاربعاء لاستلام التقرير باللغة العربية الذي سيوزع كملحق مع الصحف الصادرة صباح الخميس . وسترسل هذه النسخ الى الادارة في يافا لتوزع مع اعداد الجريدة

مقابلة لجنة الانتدابات

وقالت البرقيات ان جماعة من العرب واليهود ستقابل لجنة الانتدابات ومجلس العصبة . أما العرب فليس من حق هذه البرقيات التحدث عن موقفهم القادم . فالغرض من ذهابهم وذهاب اليهود إنهاء كل تفاصيل حل التقسيم من الوجهة الشرعية الدولية ، وعقد اتفاقية لذلك . وهم — العرب — لم يقولوا بعد كلمتهم الرسمية الشعبية ، ويقولونها بعد الاطلاع على تفصيلات تقرير اللجنة ، واستنتاجات الحكومة عليه

آخر كلمات اللورد

وفي آخر جلسة سمعت اللجنة الملكية

« البقية على الصفحة الرابعة »

لأهمية جبل طارق

لندن — اهتمت صحف الاحد بمسألة عدم التدخل فقالت الاوبزرفر ان اقتراحات المانيا وايطاليا مقبولة ويمكن العمل بموجبها . ويجب ان لا يغرب عن بالنا ان المانيا وايطاليا لن تسمحا بان تصير اسبانيا معقلاً للشيوعية ، وبما ان جبل طارق نقطة مهمة في طريق انكلترا الى الشرق الاقصى فيجب علينا ان نراجع سياستنا العمياء تجاه الجنرال فرانكو

في عدد يوم الخميس « بعد غد »

توزع مع عدد « الدفاع » الصادر في صباح الخميس خلاصة وافية لتقرير اللجنة الملكية ، مطبوعة في مطبعة الحكومة وبصورة كتاب وسيعطى لكل قاريء مجاناً مع العدد .

وبالاضافه الى ذلك تنشر في العدد نفسه ، وفي نفس اليوم ، استنتاجات الحكومة البريطانية على خلاصة ذلك التقرير مع ملخص توصي اللجنة الملكية — فالرجاء الانتباه الى هذا ، وتحصيل كل قاريء على النسخة المذكورة والاحتفاظ بها للمراجعة ، لأهمية الموقف التاريخي

المندوب السامي لفلسطين وسفره اليوم

القاهرة في ٥ تموز — لمراسل الدفاع الخاص — وصل السر آرثر واكهوب المندوب السامي في الساعة الثامنة من مساء اليوم الى مطار هليو بوليس قادماً بالطيارة من لندن . وقد توجه الى دار السفارة البريطانية فقضى فيه هذه الليلة ويغادر القاهرة غداً صباحاً في الطيارة الى القدس

وزير عراقي واسباب الانقلاب الاخير

بيروت في ٥ تموز — سافر من بيروت كامل بك الجادرجي أحد الوزراء العراقيين الاربعه الذين استقالوا من الوزارة الحاضرة قاصداً الى قبرص . وقد صرح للصحفيين انه سيضع مذكراته عن الحالة في العراق واسباب الانقلاب الاخير وحركات القبائل في الديوانيه والسماوة . وانه اختار قبرص ليكون في مأمن من أن يقع له حادث كالحادث الذي وقع لعبد العزيز بك المظفر .

السفارة البريطانية والتقرير والسياسة لفلسطين

القاهرة في ٥ تموز — لمراسل الدفاع الخاص — ارسلت السفارة البريطانية اليوم الى جميع الصحف المصرية تدعوها الى ارسال مندوبين اليها في الساعة الثامنة من مساء يوم الاربعاء لتسلم خلاصة تقرير اللجنة الملكية التي ستذاع باللاسلكي في الساعة التاسعة من مساء اليوم نفسه ، مع قرارات الحكومة البريطانية بشأن التوصيات التي تتضمنها

بارجة بريطانية الى مياه فلسطين

لندن في ٥ تموز — ابحرت البارجة « ريبلس » من مالطه الى مياه حيفا والمفهوم ان لنشر خلاصة تقرير اللجنه الملكيه واستنتاجات الحكومة البريطانيه علاقه بهذه التدابير

طائرة بين الحياة والموت

لندن في ٥ تموز — لم يعثر للآن على الطيارة الاميركية اميليا ارهارت . ولا تزال السفن والطائرات تبحث عنها . ويقول هواة الراديو في الولايات المتحدة انهم سمعوا رسالة لاسلكية مشوهة يظن أنها منها . ويفهم اذن ان الطيارة تبعد ٣٠٠ ميل عن جزيرة هونولولو . وكانت محطة الجزيرة بعثت الى الطيارة وزميلها بالرسالة التالية : « اثبتا ولا تيأسا . » والمعروف أن طائرتهما تغرق الان ببطء .

موسوليني يمنح الغجر وطناً قومياً

لندن في ٥ تموز — انتخب الغجر في بولونيا ملكاً جديداً لهم كان من قبل سمكرياً . ويؤلف الملك الآن وزارته . ويبحث عن وطن قومي لاتباعه . وقد عرض السنيور موسوليني عليه انشاء هذا الوطن في الحبشة .

الصحف اليهودية واستعدادات السلطة

ليوم اذاعة التقرير والسياسة والايام القادمة

ذكرت هابوكر في ملحقها المسائي ان استعدادات البوليس والجند يوم اعلان خلاصة تقرير اللجنة الملكية قد فرغ منها . ووضع برنامج دقيق للعمل بموجبه في الايام القليلة المقبلة التي تلي اعلان التقرير . وقد خرجت صباح امس قوة كبيرة من الجند لحراسة الحدود في جهات الجليل ووادي الاردن وزودت كل فرقة بجهاز لاسلكي لتبليغ القيادة العامة بكل ما يحدث بين كل آونة وأخرى ، وأبلغت دوائر بوليس الالوية بان تكون على اهبة الاستعداد لمواجهة الطوارىء . ولاول مرة يستعمل البوليس محطة الاذاعة الخصوصية التي ألحقت حديثاً بمحطة اذاعة رام الله . وبعد ظهر يوم الاربعاء « غداً » توزع الاسلحة على رجال البوليس البريطاني وعلى قسم كبير من البوليس الفلسطيني.

ويذيع حكام الولاية بيانات منع التجمهر وتعزز الحدود الفاصلة بين العرب واليهود بقوات من البوليس والجند . وقد جرت عدة مقابلات امس بين حكام الالوية وكبار ضباط الجيش في القدس. وتعتقد دوائر المباحث السرية ان الهدوء سيسود البلاد يوم اعلان التقرير لكن كثيرين من المحرضين يتجولون في القرى ويدعون اهلها للتيقظ ولذلك رؤي اتخاذ التدابير اللازمة . »

وقد سرت اشاعة نرويها بتحفظ شديد وهي ان دائرة البوليس جادة في وضع خرائط تعين فيها أماكن مسكن المشتغلين بالحركة لاسيما الظاهرين منهم للتعرف على بيوتهم عند الحاجة في المستقبل بعد اعلان قرار اللجنة الملكية واستنتاجات الحكومة .

* * *

مساعي ممثلي بريطانيا وتقرير اللجنة

جاء من لندن ان الحكومة البريطانية تبذل المساعي بواسطة ممثليها في بعض العواصم الاوروبية للحصول على موافقة الدول على مشروع اللجنة الملكية لفلسطين ، الذي سيقدم الى لجنة الانتدابات في الايام القريبة المقبلة

وقررت الحكومة البريطانية أن تستعمل نفوذها في العواصم ذات الشأن لكي تحصل على موافقة لجنة الانتدابات على اقتراحات اللجنة لحل مشكلة فلسطين . وفي اللحظة التي يحصل فيها ممثلو بريطانيا على موافقة جنيف ، تشرع حكومة لندن في اتخاذ الاجراءات اللازمة لوضع الدستور الذي تنوي تقديمه الى لجنة الانتدابات في الخريف القادم لتصدق عليه باسم دستور فلسطين الجديد . وتستعد الحكومة لانهاء كل المرحلة القادمة لقضية فلسطين من وجهة قانونية ودبلوماسية خلال اشهر الخريف القادم .

الخارطة المزخرفة المرفقة بتقرير اللجنة

لندن في ٥ تموز — ارفق بتقرير اللجنة الملكية خارطة مزخرفة قام بتخطيطها موظفو مكتب وزارة المستعمرات حسب تواصي اللجنة الملكية ليسهل على اعضاء مجلس العموم الاطلاع على تفصيلات التقرير اثناء بحثه . وان اضافة هذه الخريطة للتقرير كما يقول المطلعون على دقائق الامور تعني ان تقسيم البلاد اصبح في حكم الامر الواقع .

« الدفاع »: انظر عدد اليوم وعدد امس من « الدفاع »

نقل قضية للقدس

اتصل بنا ان قاضي القضاة اصدر امراً قرر فيه نقل مكان النظر في قضيه مقتل المهندس اليهودي سفانجر من يافا الى القدس وستجري محاكمة المتهم شنسويت امام محكمة الجنايات في يوم الاثنين القادم

استمرار الطبع دائماً

تستعد الحكومة استعداداً خاصاً ليوم صدور تقرير اللجنة الملكية ، ويعمل عمال مطبعة الحكومة ليل نهار في طبع صفحات التقرير وملحقاته

حادث الاستاذ النشاشيبي

احضر البوليس صباح امس (الاثنين) ما يقرب من ١٥ شاهداً وعرض امامهم منفردين زهاء ثلاثين شخصا اشتبه بهم في حادث الاعتداء على الاستاذ فخري بك النشاشيبي . ولم يتعرف الشهود على احد المشتبه بهم فأطلق سراح بعضهم ، واعيد الباقون الى سجنهم رهن التحقيق

مبلغ وفائهم امريكانيا!

لندن في ٥ تموز — سجل بعض اعضاء مجلس العموم اسئلة يلقونها قريباً على وزير المستعمرات بشأن أخذ موافقة امريكا قبل اجراء اي تغيير في حالة فلسطين الراهنة .

وقد فهم ان المادة الاولى من المعاهدة المعقودة بين انكلترا واميركا تشترط على انكلترا اذا ارادت ان تجري اي تعديل او تغيير في صك الانتداب الفلسطيني ان تنال مصادقة اميركا عليه.

التحقيق مع قاضيه

علمنا انه على اثر صدور القرار بادانة القاضي اليهودي سوكرمان في القضية التي ذكرنا تفاصيلها أمس، أرسل النائب العام احد مساعديه الى تل ابيب للتحقيق مع القاضي تحقيقاً اداريا

استئناف قضية قتل

علمنا أن اخوة المرحوم محمود ابو كلام الذي قتل في البلدة القديمة بيافا واتهم بقتله عمر عبد اللطيف الحلبي الذي حكم ببراءة من المحكمة المركزية في يافا سيستأنفون قضية اخيهم أمام محكمة العدل العليا.

قاضي القضاة وحده

قدم محامو روبين شنسوايت المتهم بقتل المهندس اليهودي سفانجر عريضة الى قاضي القضاة يطلبون فيها ان لا يشترك في النظر في قضية موكلهم احد من القضاة العرب او اليهود . ويقترحون ان تشكل المحكمة من قاضي القضاة نفسه فقط وقد اجابهم قاضي القضاة الى طلبهم والمفهوم ان شنسوايت سينقل من سجن عكا يوم الجمعة القادم تمهيداً لمحاكمته

يطلبون اطلاق حريته

وردت على وكالة هذه الجريدة في القدس البرقية التالية : طبريا وقضاؤها تستنكر حجز حريه سعادة علي رضا بك النحوي مأمور اوقاف الشمال . باسم العدل نرجو اطلاق سراح حريته الشخصية . سكرتير واعضاء اللجنة القومية : شاكر حطاب، محمد السحتوت، اسماعيل قرجولي يوسف طبري، ناصر الخالدي

في مساء الغد

تذيع محطة القدس في الساعة الثامنة والنصف من مساء الغد (الاربعاء) خلاصة تقرير اللجنة الملكية واستنتاجات الحكومة — باللغة الانكليزية . وفي ٩٫٣٠ تذيع هذه بالعربية ، ثم بعدئذ بالعبرية .

لانه يريد الخبز

قبض بوليس تل ابيب على اليهودي هنس شطران بتهمة سرقة ٢٢٠ كتابا من الكتب النفيسة من احدى مكاتب تل ابيب وقدمه الى المحاكمة امس امام قاضي الصلح الادون هركاني وقد اعترف السارق بالجريمة ، وقال انه لم يجد عملا كبستاني خبير ، وان عائلته جائعة وفي حاجة الى الخبز فاضطر الى السرقة ، وحكم عليه القاضي بالسجن أربعة اشهر . وجاء في الحكم ان اعمال البستانيين كثيرة

كثرة المحتالين اليهود

افتتح يهودي يدعى شوكشبسكي مكتباً في تل ابيب للسياحة وانجاز معاملات تأشير الجوازات ويم تذاكر السفر في البواخر ، واعلن عن مكتبه في الصحف اليهودية فتوافد عليه كثيرون وبلغ ما جمعه من المراجعين حوالي الـ ٤٥٠ جنيهاً . اخيراً اغلق المكتب واختفى . واخذ البوليس يبحث ع . وفهم ان هذا المحتال على وشك السفر من حيفا الى الخارج ، ومضى عليه مدة اسبوع وهو جاد في البحث وفي صباح امس بينما كان هذا المحتال امام القاضي بودلي يطالب بالتعويضات عن الاضرار التي لحقته اثناء الاضطرابات الماضية تعرف عليه في المحكمة احد رجال البوليس السري وقبض عليه رهن التحقيق .

تلك الجمعية المزعومة

القي القبض على السيد امين القاسم معلم في مدرسة الحكومة في المنشية للاشتباه بانه ينتمي الى ما زعموا انه « الكف الاسود » وقد طلب اليه الكتابة امام خبير الخطوط وبعد ذلك ارسل الى حيفا لمقارنة خطه مع الخطوط التي كتبت بها كتب التهديد في حيفا

في مقتل يهودي

عقد قاضي التحقيق الادون سوكرمان امس الاول جلسة في ديوان حقق فيها في قضية خنق الغلام ميشولام بن سعاده يحيي اليمني ، البالغ من العمر ٨ سنوات والمتهم بقتله باروخ سعاده عمراني . وقد تليت التهمة فجاء فيها ان جريمة قتل الغلام ارتكبت لأن والد القتيل عشيق زوجة القاتل ، وانه كان سبباً في طلاقها منه ، فاغتاظ المتهم وبدأ يتحين الفرص للانتقام ، الى ان عثر على ابن غريمه فخنقه ثم سمع شهادتي الطبيب الذي فحص الجثة واليهودي زفي صاحب مقهى هناك فذكر ان المتهم جاءه ليلة ارتكاب الجريمة مصفر الوجه وطلب اليه قدح ماء ولما سأله عن سبب فزعه لم يجب . ثم تأجل اتمام التحقيق الى يوم الاحد القادم

اعتداء ينتهي بقتل

اعتدى مجهولون على الشاب رشاد ابي رزق من يافا اثناء وجوده بعد ظهر أمس الاثنين في بيارة بالقرب من نهر العوجا . وقد لاذ المعتدون بالفرار وما علم أخ المغدور وأبوه ذهبا الى مكان الحادث ونقلا الجريح الى المستشفى البلدي وهناك فارق الحياة بعد نصف ساعة من دخوله . وحضر البوليس الى مكان الحادث وباشر في التحقيق وفتش الجهات المجاورة للمكان ، غير انه لم يتوصل بعد الى معرفة المعتدين .

وقد علمنا ان رشاد المذكور شاب في الخامسة والعشرين من عمره تقريباً ويشتغل سائق سيارة في شركة سنجر للخياطة وقد نقل الى يافا أمس الاول من مقر عمله في الشركة نفسها في اللواء الشمالي . وفهمنا أنه طعن عدة طعنات بخنجر وكانت اشدها واحدة في جنبه الايمن وصلت الى الرئة فمزقتها . ولدينا تفصيلات أخرى عن الحادث نمسك عنها لنتحقق منها .

سفر مدير الميناء

قابل أمس « الاثنين » وفد جمعية رؤساء البحارة التعاونية بيافا المؤلف من السادة رئيس الجمعية وسكرتيرها واعضاء لجنة ادارتها مدير الميناء المستر بوب في مكتبه بدائرة الميناء لوداعه بمناسبة سفره اليوم « الثلاثاء » باجازة ثلاثة أشهر يقضيها في انكلترا .

اشفاؤه من الجنون

اتهم رفيق راغب القطان بمحاولة قتل ابنته منذ ثلاث سنوات واحيل الى المحاكمة اذ ذاك فتقرر ابقاءه في السجن لاختلال في عقله ووافق المندوب السامي على ذلك . وقد شفي المتهم في خلال هذه المدة فأعيدت محاكمته من جديد وقدم أمس أمام المحكمة المركزية بيافا فقضت باخلاء سبيله لاكتفائها بالمدة التي قضاها في سجنه .

في مشاجرة دامية

اصيب جليل حنا الغزاوي من العجمي بطعنة آلة حادة اثناء محاولته منع مشاجرة بين آخرين في مقهى الشوربي ، فجرح جرحاً بالغاً نقل على اثره الى المستشفى ، وقد القي القبض على المتشاجرين رهن التحقيق .

يهود يافا !

في الصحف اليهوديه ان اليهود اللاجئين من يافا الى مستعمرة كفار سابا « يقاسون العذاب » برغم مساعدة الحكومه لهم ويقطن معظم هؤلاء الآن في منازل خاصة استأجروها من اصحابها ولكنهم عجزوا عن دفع ما تجمع عليهم من الاجارات حتى اصبح لزاما على المجلس الملي اليهودي الآن ان يقدم المساعدات ... لاصحاب هذه المنازل !

تحليق طائرة امس

حلقت طائرة في سماء يافا في الساعة الرابعة والنصف من مساء امس وكانت منخفضة جداً ، وقد اتجهت نحو تل ابيب .

جابوتنسكي يعود طائراً

يطير جابوتنسكي من الاسكندريه التي وصل اليها امس الاول الى انكلترا يوم الخميس المقبل

وفي احزاب الصهيونية نشاط وحركات نرجو ان لا تغيب عن احزابنا .

من قلقيلية

جاءنا من وجوه محلة نزال التابعة لقلقيلية بيان حقيقه حول ما نشر عن مقتل المجاهد عبد اللطيف ابي عيشه أشير فيه الى انهم لم يعرفوا كيفية وجود جثة محمود ابي مشمل قرب جثة المرحوم أبي عيشه وان اقارب محمود المذكور واهل بلدته لا صلة لهم بهذا الحادث . وقد جاءنا مثل هذا البيان من وجوه حمولة آل زيد بقلقيليه وحباً في المصلحة العامة رأينا الاكتفاء بهذه الاشارة ، دون نشر النصوص تفادياً لوقوع خلافات في يوم التضامن ونسيان الذات .

وكيل شركة بواخر الاستمبان

زار فلسطين خلال الايام الاخيرة المستر ج. شلهوب وكيل مؤسسة الشرق الادنى للشحن التابعة لشركة بواخر « الاستمبان » الامريكية ومركزها الرئيسي في نيويورك والغرض من هذه الزيارة دراسة موانئ فلسطين والوسائل اللازمة للشحن من والى هذه البلاد . وقد تأسست هذه الشركة منذ مدة طويلة من شركة الفولاذ الامريكية وهي اعظم شركة للفولاذ والحديد في العالم . وتملك في الوقت الحاضر ٢٨ باخرة حمولة الواحدة منها ٩٤٤٠٠ طن وبنيت جميعها خلال سنتي ١٩٢٠ — ١٩٢٢ ومن المنتظر بناء ثلاث أو أربع بواخر جديدة ذات حجم كبير وسرعة زائدة . وخطوط هذه البواخر تقطع المحيط الاطلنطي وقناة بناما كما تصل بواخرها الى موانيء الشواطيء الشرقية والغربية لامريكا الجنوبية وهونولولو وجزائر الفلبين والبحرين الابيض والاحمر والهند والخليج الفارسي . والمفهوم أن هذه الشركة تنوي انشاء خطوط بحرية بين هذه الجهات وموانيء فلسطين .

المرضى ودائرة الصحة

يشاهد المار بعمارة حزبون صباح كل يوم عدداً كبيراً من المرضى والمصابين يفترشون رصيف دائرة الصحه بحالة يرثى لها ويستمر هؤلاء المرضى على هذه الحالة حتى الساعة الواحدة بعد الظهر ثم يعودون لبيوتهم دون ان يقابلوا طبيب دائرة الصحه . وربما ذهب المريض عدة ايام ويكون نصيبه افتراش الرصيف او الجلوس في غرفه الانتظار التي لا يتسرب اليها الهواء . ويرجع السبب في ذلك الى وجود طبيب واحد يعالج هؤلاء المرضى الذين يتضاعف عددهم كل يوم بسبب فصل الصيف واصابة الكثيرين منهم بامراض الحميات وقد فهمنا ان البلديه خصصت ٣٠ نمرة لمن يراجع كل يوم دائرة الصحه من هؤلاء المرضى . إلا أن ضعفي هذا العدد كل يوم يتردد على الدائرة ولكن بدون جدوى . والغريب في الامر ان بعض هؤلاء المصابين تكون اصابته خطرة وحالته تستدعي المعالجه السريعه لكنه يمكث عدة ايام مراجعا حتى يحصل على « نمرة » يتمكن بواسطتها من عرض نفسه على الطبيب . نلفت نظر دائرة الصحه العامه الى هذه المسألة الهامه والتي يترتب عليها صحه جمهور كبير من اهالي هذه المدينه . كما اننا نأمل ان تضاعف البلدية عدد « النمر » كي يتمكن المرضى من مراجعة الطبيب بسهولة .

كثرة العاطلين اليهود

قابل الادون روكاخ رئيس بلدية تل ابيب حاكم اللواء الجنوبي صباح امس وتحدث اليه عن انتشار البطالة بين العمال اليهود في تل ابيب وضرورة القيام بمشاريع تخفف نسبة العمال العاطلين !

شجار بين عمالهم

نشب شجار على عمل في تل ابيب بين فريقين من العمال اليهود فتدخل البوليس على الأثر واعتقل ستة من العمال .

لقهر قمة جبل

لاهور ـ د.ن.ب. — طارت الهيئة الجديدة لتسلق جبال هملايا على متن طائرة حربية انكليزية من لاهور الى بشاور وهي مؤلفة من ثلاثة اعضاء وهي تريد ان تقوم بتحقيق اسباب فشل البعثة الالمانية الاولى الى مانغا برباد

قلق المتدينين اليهود

قرر المجلس الملي اليهودي منذ اسبوع ضم مدارس الهستدروت الاشتراكية الى المدارس اليهوديه وجعل برنامج التعليم فيها موحداً فاثار هذا القرار سخط اليهود المتدينين وغيرهم الذين خافوا دخول التعاليم الاشتراكيه المتطرفة التي تعتنقها الهستدروت الى مدارسهم وانتشار الاباحية وغيرها بين اولادهم . لذلك عقدوا جلسات كثيرة حضرها مندوبون عن جميع اولياء الطلبه في المستعمرات اليهوديه وقرروا الخروج على المجلس الملي ومقاطعة مدارسه اذا لم يلغى قرار ضم مدارس الهستدروت — ويريدون « مملكة » لهؤلاء اليهود الذين يخشى بعضهم من تعاليم الاباحية والشيوعية !

محكمة الجنايات الكبرى

القدس — تنظر غداً محكمة الجنايات الكبرى في قضية محمد احمد صالح من قرية مخماس المتهم بجرم القتل وسيرأس الجلسة سعادة المستر مانتغ .

الحكم لحيازة مسدس

القدس — نظرت المحكمة المركزية في قضية السيد بشاره طنوس المتهم بحيازة مسدس فحكمت عليه بغرامة عشرة جنيهات او بالسجن شهرين فدفع الغرامة . وحكمت على محمد الاسمر بالسجن ثلاثة اشهر بذات التهمة .

الشيوعية في لبنان

بيروت ـ د.ن.ب. — تزداد الحركة الشيوعية في لبنان يوماً فيوم . وقد خطب احدهم علنا في شوارع بيروت فألقى البوليس القبض عليه

تمثيل مهاجري لبنان

بيروت — د . ن . ب — طلب المهاجرون اللبنانيون من رئاسة جمهوريه لبنان ان يمثلوا بواسطة نائب في البرلمان اللبناني فوعدهم الرئيس خيراً على ان يكون النائب من سكان لبنان

مناورات الجيوش الايطالية

روما د.ن ب. — تجري المناورات السنوية بين ٢ و١٩ آب في سهل نهر (بو) في شمالي ايطاليا وبين ١٢ و٢٩ آب في ساحل جزيرة صقلية الغربي ويشترك موسوليني في هذه المناورة الاخيرة

مباحثات غاندي وجوهر لال

نيودلهي في ٥ تموز — تباحث غاندي مع جوهر لال نهرو زعيم حزب المؤتمر مدة ساعتين وأسفر الاجتماع عن موافقة حزب المؤتمر على تولي الحكم ،

الانتخابات الى جانب ديفاليرا

دبلن — اسفرت الانتخابات عن ٥٤ صوتا لديفاليرا و٥٢ صوتا لمعارضيه

قنبلة على رئيس وزراء البرتغال

لشبونه — القيت امس قنبلة على رئيس وزراء البرتغال الا انه نجا من الموت باعجوبة

الفاشست الانكليز يتظاهرون

لندن — اقام حزب الفاشست الانكليزي تحت امرة السر ازوالد موزلي مظاهرة عظيمة ومنع البوليس الشيوعيين من اقامة مظاهرة ضدها

رسالة حيفا التلفونية

تبرئة اشخاص من تهمة قتل

نظرت المحكمة المركزية بحيفا اليوم في قضية : ديب ابو الزردله محمد الهنداوي شحاده الهنداوي محمد الصالح ، حسن ابو مشايخ ، بتهمة قتل ديب الحسان وسلب ١٢ بيت شعر في جسر الزرقا ، وقد احيل المتهمون منذ اربعة اشهر الى محكمة الجنايات الكبرى فقدمت هذه لائحة اتهام ضد المتهمين الخمسة للمحكمة المركزية فاعترض المحامى على احالة التهم الى محكمة الجنايات الكبرى بدون امر من النائب العام او حاكم الصلح . فاهملت المحكمة المركزية الدعوى وبرأت ساحة المتهمين .

أنباء برقية مختصرة في سطور

— القيت قنبلة بالقرب من وادي روشميا واطفئت قبل ان تنفجر

— تقيم مدرسة الاتحاد العربى لمديرها الاستاذ محمود ابو واصل حفلتها السنوية في ١١ الجاري ، وقد وجهت دعوات الى فريق من شباب المدينة ووجوهها لحضور هذه الحفلة .

— قبض اليوم على مرتضى الخراز بتهمة الانتماء الى جمعية الكف الاسود

— فر بدوي عبد الرزاق من مستشفى الحكومه بحيفا ، وهو محكوم عليه بالسجن خمس سنوات . وقبض على الفار خالد محمود شامي المحكوم بالسجن سنتين .

فى قضايا الاضطرابات

عقد القاضي البريطاني المستر بودلي جلسة في صباح أمس في محكمة صلح تل ابيب ونظر في عشرين قضية من قضايا التعويضات عن منكوبي الاضطرابات الماضية وبينها قضية الممرضتين اليهوديتين . وسيعقد في صباح اليوم جلسة اخرى لاتمام النظر في هذه القضايا .

الحكم بابعاد اشخاص

نظر القاضي البريطاني المستر بورك أمس في قضايا كل من درويش محمد حسن وابراهيم حسين الحمود وخليل حسن سيد وعبدو محمد الشيخ وجميعهم من سوريا بالسجن شهراً مع التوصية بابعادهم لدخولهم فلسطين بصورة غير مشروعة . وحكم على سيد علي سحاب وموسى ابراهيم وكلاهما من مصر بالسجن شهراً مع ابعادهما وحكم ببراءة صبحي توفيق مكى من لبنان لحيازته على جواز سفر .

القدس

في اجتماع اللجنة العربية العليا

القدس في ٥ تموز — لمراسل الدفاع الخاص — عقدت اللجنة العربية العليا اجتماعاً حضره سماحة الحاج امين افندي الحسيني ، وعطوفة أحمد حلمي باشا ، والاستاذ عوني بك عبد الهادي ، والدكتور حسين بك الخالدي ، والاستاذ عزة افندي دروزه ، ويعقوب بك الغصين ، وفؤاد افندي سابا . اما الآخرون وهم جمال افندي الحسيني وألفرد افندي روك فلم يحضرا لتغيب الاول في لندن والاخر في باريس . ولم يحضر الاجتماع الاستاذ عبد اللطيف بك صلاح لانه كان متغيباً عن نابلس ، واستلم البرقية التي ارسلت اليه في ساعة متأخرة . وقد علمت انه سيعقد بعد ظهر الغد جلسة اخرى لاستئناف البحث في الغاية التي عقد لاجلها هذا الاجتماع .

والغاية هي بحث موقف حزب الدفاع الوطني من اللجنة ، وقد بحثت في مسائل اخرى واهمها موقف اللجنة من سياسة الحكومة الجديدة التي ستعلن حد غد ، والواجب الذي يترتب عليها القيام به فيما لو صدقت الاشاعات الكثيرة حول هذه الحلول . وقد استمر الاجتماع الى وقت متأخر ولم نتمكن الى هذه الساعة من اخذ معلومات أو أي بيان عن ابحاثها . وسأوافيكم برسالة ثانية عن هذا الموضوع .

بيان من اللجنة العربية العليا

القدس في ٥ تموز — لمراسل الدفاع الخاص — أذاعت اللجنة العربية العليا البيان التالي :

الى الشعب العربي الكريم

اطلعت اللجنة العربية العليا على البيان الذي نشره حزب الدفاع الوطنى في الصحف بتاريخ ٢٥ ربيع الآخر و٤ تموز الجاري . وبما ان الظروف التي تجتازها البلاد في هذه الايام العصيبة لا تحتمل الجدل ، ولا تسيغ التفرقة والاختلاف مع عزمها على الاستمرار بالقيام بواجباتها ، توجه نداءها الى ضمير كل فرد من افراد الامة العربية الكريمة لاجتناب أي شقاق وتصدع للجبهة القومية والبقاء صفاً واحداً وشملا مجتمعاً ، لتتمكن البلاد من مواجهة الاحداث المقبلة بما تقتضيه المصلحة العامة من التضامن

اللجنة العربية العليا

عودة سماحة المفتى مساء امس

عاد سماحة الحاج امين افندي الحسيني من سوريا في الساعة العاشرة والنصف من مساء امس . وحضر اجتماع اللجنة العليا الذي ذكرت لكم خبره في مكان آخر من هذا العدد

تفتيش المارة لقرب صدور التقرير

شاهدنا اليوم استعدادات ملحوظة للبوليس من حيث تسيير الدوريات بكثرة داخل المدينة وخارجها ومرابطة البوليس البريطانى على ابواب المدينة وتفتيشه الداخلين والخارجين . وليس من ريب ان الدافع الى هذا قرب اعلان تقرير اللجنة وسياسة الحكومة والغريب أن تقتصر هذه الاجراءات على العرب دون اليهود

القائم باعمال الحكومة يجتمع بالقواد

ذهب اليوم القائم باعمال الحكومة ، المستر باترشيل ، الى فندق الملك داود واجتمع الى الجنرال جورج ويرو الجنرال دل وغيرهما من كبار القواد البريطانيين واستمر هذا الاجتماع مدة طويلة

وصول المعتمد البريطانى في عمان

وصل القدس من عمان المستر كوكس المعتمد البريطانى وقابل السكرتير العام بالوكالة المستر مودي

وصول المندوب السامى اليوم طائرا

يصل المندوب السامي في الساعة الثانية بعد ظهر الغد (الثلاثاء) على متن طائرة وينزل في مطار قلندية ، وسيستقبله هناك الجنرال جورج وير والجنرال دل والقائم باعمال الحكومة والمستر رايس مدير الامن العام بالوكالة ، وغيرهم من كبار الموظفين

بعد نشر تقرير اللجنة الملكية

أخذت دائرة المباحث الجنائية في اعداد قوائم باسماء الاشخاص المشتبه بهم لاجل ابعادهم عن البلاد في حالة وقوع اضطرابات بعد اعلان تقرير اللجنة الملكية . وقد قررت الحكومة ان تكون جزيرة « ترم » في البحر الاحمر معتقلا وفهم ان القائمة تشتمل على عدد كبير من الذين اعتقلوا في العام الماضي .

على اننا نروي هذا الخبر بكل تحفظ ، وهو لا يختلف عما ذكرته الصحف اليهودية التي اسهبت في ايراد تدابير الحكومة الى حد كبير

في نشرة دائرة الامن العام

جاء في نشرة ادارة الامن العام ما يلي :

الرملة — هجم شخص مجهول على بيت عبد الرحمن منعم الجيببي في قرية النعانه وذلك حوالي الساعة الثامنة من صباح يوم ٤ الجاري واطلق عليه عياراً نارياً فأرداه قتيلا .

يافا — طعن جليل حنا غزاوي من العجمى واصيب بجرح خطر وذلك في ٣ الجاري ونقل الى مستشفى الحكومة في حالة خطرة .

حيفا

طلب الافراج عن بقية المعتقلين

حيفا في ٥ تموز — لمراسل الدفاع الخاص — قدمت مذكرة الى السكرتير العام وارسل نسخ منها الى نائبي حاكم اللواء في نابلس والناصرة ، والى قائمقامي صفد ، طبريا ، الناصرة ، حيفا ، طولكرم ، وضابط بوليس نابلس — بشأن الافراج عن الذين لا يزالون معتقلين في مخيم المزرعة بعكا ، وبينهم خمسة اشخاص من قضاء حيفا .

يهود يغادرون البلاد بصورة نهائية

غادر حيفا الى اوربا اليوم ١٢٠٠ مهاجر يهودي ، وقد علمت ان اكثر هؤلاء قد غادر فلسطين نهائياً دون التفكير بالعودة اليها

عودة اشخاص من امكنة ابعادهم

وصل حيفا الحاج حسين حماده عائداً من بئر السبع التي ابعدته السلطة اليها على اثر خروجه من مخيم المزرعة بعكا ، ووصلها السيد اسعد حامد عائداً من بودين قرب نابلس

غزة

حول شحن الشعير على باخرة

غزة في ٥ تموز — لمراسل الدفاع الخاص — اتصل بي اليوم السادة عبد الله الصوراني وأولاده ومحمد وتوفيق القرم بخصوص ما اشيع عن مجيء باخرة صهيونية لشحن شعير لحسابهم ، وطلبوا مني مخابرة قنصل المانيا بهذا الخصوص وبما ان هذا الامر يهم الاهالي فقد اتصلت بقنصل المانيا بالقدس برقيا واستفسرت منه عن هوية الباخرة ريتشارد بورتشارد القادمة في ٧ الجاري الي غزه فوصلنى منه الرد التالي : الباخرة ريتشارد بورتشارد تحمل الراية الالمانية » ولزيادة التأكد راجعت بنفسى النشرة التجارية الرسمية لحكومة فلسطين فوجدت ان الباخرة المانية .

اظهار حقيقة حول باخرة

جاءنا من السادة الافاضل ما يلى : اشيع منذ يومين ان باخرة صهيونية سترسو فى مياه غزة لتشحن ١٦٠٠ طن شعير لحسابنا . وبما ان هذا الخبر غير صحيح ، اذ ان الباخرة المذكورة والمسماة ريتشارد بورتشارد هي ألمانية تحمل العلم الالمانى ، وللتأكد من صحة هذا اتصلنا بمراسل «الدفاع» فى غزة فخابر قنصل المانيا برقياً فجاءه رد يثبت قولنا هذا . ولمن له أدنى شك ان يراجع النشرة التجارية الرسمية لحكومة فلسطين عدد رقم ٤ الصادر فى نيسان سنة ١٩٣٧

ونحن بهذه المناسبة نعلن للملاء اجمع اننا نترفع عن معاملة اي شركة صهيونية . ونحن احرص على صالح بلادنا من ان نزيد في قوة خصومنا بالتعامل التجاري معهم . ولبيان هذه الحقيقة نرجوكم نشر كلمتنا .

عبد الله الصورانى واولاده ، محمد وتوفيق القرم

نابلس

اطلاق النار على شخصين واصابتهما

نابلس في ٥ تموز — لمراسل الدفاع الخاص — رابط مجهولون مسلحون ليلة امس شرقي المدينة واطلقوا النار على سعيد العامودي ووحيد المكة عندما كانا ذاهبين الى بيتهما بعد منتصف الليل فأصابوا الاول في رأسه ويده ، وجرحوا الثاني . وقد هرعت دورية البوليس على صوت اطلاق النار الي مكان الحادث ولحقت بالمسلحين وتبادلت معهم اطلاق النار ، فاختفوا . ونقلت دورية البوليس الجريح الاول الى المستشفى في حالة خطرة ، وأما الثانى فكانت إصابته بسيطة ، والقى القبض اليوم على ثلاثة اشخاص ادعى المصاب بأن السبب في الحادث عداوة سابقة بينه وبين المقبوض عليهم . وما زال البوليس يقوم بالتحقيق باهتمام .

تدابير السلطة يوم اذاعة التقرير

تتخذ السلطة احتياطات في يوم اذاعة تقرير اللجنة الملكية . وستصل غداً قوات من الجند تخيم في سهل عسكر بالقرب من قوة الطيران . كما علمت ان الجيش سيحتل دائرة البريد للاشراف على المخابرات التلفونية والتلغراف وربما اتخذت تدابير أخرى .

قدوم الامير محمد آل خليفة

قدم الى فلسطين امس سمو الامير محمد آل خليفه ، شقيق صاحب البحرين وحل ضيفاً على الوجيه الحاج نمر النابلسي في بيارته في طولكرم . وسيأتي سموه غداً الى نابلس لزيارتها والتفرج على آثارها ومنها يغادرنا الى القدس .

— سطا لصوص على بيت رشيقه بنت ابراهيم العبد من قرية كفر دان ليلة امس محاولين سرقة مصاغها . وقد شعرت بهم فنهرتهم ، فأطلقوا عليها النار ، فتوفيت على الفور ولاذ اللصوص بالفرار .

جنين — قتل مجهولون رشيده بنت ابراهيم العبد من قرية كفر دان في يوم ٤ الجاري والقي القبض على ثلاثة يظن ان لهم علاقة بالجريمة

نابلس — اطلقت عيارات نارية على سعيد عبد العمان حموده وجرح في رأسه ورجله . ولم يلق القبض على احد .

وصول بارجة والاستعدادات في فلسطين

لندن — د . ن . ب — تقول بعض الصحف ان تقرير اللجنة الملكية الذي سينشر في يوم الاربعاء سيقترح تقسيم فلسطين الى ثلاثة اقسام : دولة عربية واخرى يهودية . وثالثة تبقى تحت الانتداب البريطانى . وتتحسب جريدة دبلى هرالد من نشوب قلاقل جديدة عند اعلان ذلك . وقالت ان البارجة (ريبلس) أرسلت من مالطة الى فلسطين ، وان الحكومة قد احتاطت لكل الطوارىء في البلاد وان جنوداً بريطانية مستعدة على الحدود المصرية لان تنقل بالطيارات الى فلسطين عند الحاجة .

وذكرت دافار ان جنوداً وصلت حيفا آتية من مصر وتقول ها آرتس ان الحكومة تستعد لاعلان الاحكام العرفية اذا اضطرتها الظروف لذلك فاذا اقدمت على هذا ، فان الجنرال دل سيكون المرجع الاعلى للسلطة في البلاد .

«الاوبزرفر» تقول بالتقسيم ثم تطلب اعادة التفكير مرة اخرى

جاءنا بريد الامس بعدد ٢٧ الماضي من جريدة «الاوبزرفر» الانكليزية الشهيرة ، وفيه عن فلسطين الكلمة التالية : بعد التحقيق الطويل التي قامت به اللجنة الملكية في فلسطين ، أمضت تقريرها في لندن يوم الثلاثاء ، وهناك ما يدعو الى الظن بان اللورد بيل وزملاءه سيوصون بتقسيم فلسطين بين العرب واليهود لحل ما بينهم من منازعات . ولا يسعنا الا القول بان الحياد النزيه هو الذي اوحى بهذا الاقتراح ، وليس أدل على ذلك من ان الفريقين معاً غاضبان عليه

واصرح العرب واليهود الآن علنا بانهم لن يرضوا بأي حل الا الحل الذي ينيلهم مطاليبهم كلها ، وهي مطالب كثيرة منوعة مدمرة ! وربما كان الاقرب الى الحكمة والسداد هو ان يعيد الفريقان التفكير مرة اخرى »

— التفكير في ماذا ؟ في « الاتفاق » ؟ هذه بلاد لأصحابها فلماذا انتزاعها من أيديهم ؟

فرنسا تعتز بقوتها الحربية الحاضرة

باريس في ٥ تموز — خطب الجنرال ويغان في مؤتمر المحاربين القدماء فقال ان لدى فرنسا من القوة ما تستطيع به دفع كل اعتداء يقع عليها . وقال ان القوات الدفاعية الفرنسية قد عززت بشكل تضمن فيه فرنسا سلامتها في اشد الظروف حراجة

أخطار الحرب في مناطق اسبانيا

بلنسيه في ٥ تموز — اعتقل الطراد « الميراندي » التابع للثوار باخرة فرنسيه بالقرب من سانتاندر واقتادها الى بلباو . وقد ارسلت فرنسا اسطولا مؤلفا من بارجتين الى مكان الحادث . ويقوم السفير الفرنسي بمباحثات مع الحكومه الثوريه للافراج عن الباخرة .

اثبتت الاحصاءات الطبية فى انجلترا ان وفيات الاطفال تقع بنسبة ٢٥ فى المئة فى خلال السنة الاولى من ولادتهم وان ٦٠ فى المئة من هذه الوفيات ترجع الى التغذية الغير الصحيحة • فاذا كانت هذه هى الحال فى انجلترا ذات الجو البارد فماذا تكون بالحرى فى بلاد حارة كالقطر المصرى !

وقد اجمع الاطباء على ان لبن الام السليمة هو افضل غذاء للرضيع • فاذا عجزت الام عن تغذية طفلها لضعف لبنها او قلته او لاى سبب اخر فيتحتم استبداله بطعام اخر يحوى العناصر الحيوية الموجودة فى لبن الام بنسبها الصحيحة •

وحيث ان لبن الام تزداد فيه عناصر التغذية تدريجيا كلما نما الطفل وزادت قواه الهاضمة وبالتالى حاجته الى غذاء اقوى فمن البديهى ان تغذية الطفل يجب ان تكون تدريجية لتمشى مع التغذية الطبيعية •

وهذا هو السر فى ان البان «اللنبريس» تصنع على ثلاث درجات كل منها خاص بمرحلة معينة من حياة الطفل وكل منها محتو على المقادير الصحيحة لكافة العناصر الحيوية الموجودة فى لبن الام فى تلك المرحلة

اطلبوا من الوكلاء والشركة المصرية البريطانية التجارية شارع اللنبي بيروت كتاب التغذية الصحيحة للاطفال « طبعة ثانية » الذى يعلمكم كيف تداوون عن اطفالكم اخطار التغذية السيئة يرسل اليكم مجانا برجوع البريد

أطعمة «اللنبريس» تماما كلبن الام

طعام لكل مرحلة من حياة الرضيع

الوكلاء والمستودع

الشركة المصرية البريطانية التجارية — تلفون ١٠٦٢ : يافا

سرد معلومات

اوفى عن حل التقسيم

« بقية المنشور على الصفحة الاولى »

نيها شهادة العرب قال اللورد بيل: أليس اذن من سبيل للاتفاق ؟ » والظاهر انه انتهى الى الجواب سلباً بعد كل الذي رأى . لهذا وضع خطة التقسيم كحل « حاسم » امام الحكومة البريطانية ينقذها من مشاكل ومتاعب كثيرة . ويتراءى لنا ان لجنته قدرت تمام التقدير الصعوبات والاعتراضات التي تقف في هذا السبيل

ماقيل اخيراً

من اجل ذلك سمعنا عن استعدادات الحكومة ، ورددت المصادر اليهودية اعلان الحكم العرفي . اما هذا الحكم فلا يعلن مباشرة فور اذاعة التقرير والسياسة ، بل يرجأ إلى حين ابداء العرب واليهود رأيهم في الموضوع كله . وعندئذ تتخذ الحكومة البريطانية التدابير التي تراها ، يومئذ ، ضرورية لتنفيذ سياستها النهائية . ونرجيء التعليق على هذا الى المستقبل القريب ، ونقنع بما سردنا للقراء .

أهو الحل الوحيد

هل من حل آخر غير التقسيم ؟

يلوح لنا الآن ان اللجنة الملكية اوصت كثيراً بهذا الحل . واذا كان هناك من حل آخر فلن يكون اساسيا . فالتقسيم وحده جعلته اللجنة اساسياً ، كما سنرى مساء غد عندما تذاع خلاصة التقرير واستنتاجات الوزارة البريطانية

جلسة مجلس الوزراء

لقد عقد مجلس الوزراء البريطاني جلسته قبل ظهر امس . واستقر الى السياسة التي ستتخذ . وهذه السياسة مبنية تمام البناء على توصية اللجنة الملكية بالتقسيم . فليس معقولا ان يشذ مجلس الوزراء عن رأي نهائي للجنة ، وهي التي ارسلها لتكون خاتمة اللجان ، وليكون رأيها خاتمة الآراء كلها . وسيكون نص هذه السياسة وجيزاً بالنسبة الى خلاصة تواصي اللجنة التي ستذاع في مساء الغد

المهم الشيء الاساسي

وقد سألنا بعض القراء عن موقع يافا وغزة . هل سيجيء ضمن المنطقة العربية ام لا . ان هذه التفصيلات لا تعنينا . اذ التقسيم ضربة على الوطنية العربية في البلاد . لكن الجواب على السوآل نعم . وهذه الـ « نعم » لا تفرحنا في شيء ، لأننا محزونون جداً لنتيجة عمل اللجنة . وننتظر كلمة الامة ، كما كررنا القول ، فيما سبق

يعنينا جوهر الامر

أما حدود المنطقتين فلا تعرف بالضبط . وانما يعرف منها الشيء الاساسي الرئيسي الذي ذكرناه في عدد امس بأسهاب . والوطنية العربية يعنيها من الامر جوهره . وهذا الجوهر هو الاخذ — مع الأسف — بمبدأ التقسيم ، كما اشارت التايمس الى ذلك منذ زمن بعيد ، وكما تواترت البرقيات على ذكره ، وكما اكدناه في عدد الامس ، ونزيده تأكيداً في عدد اليوم .

ما سيقال لهما

وسيقال للمنطقة العربية أن تختار مستقبلها النهائي بمحض رغبتها ، كأن تنضم الى شرق الاردن ، أو الى العراق ، أو الى غيرها . ولكن بعد ماذا ؟ بعد ذهاب المنطقة الغنية ، ذلك الجزء العربي الى اليهود ! وسيقال للمنطقة اليهودية لتختار بين الاستقلال بنفسها ، وبين أن تنضم الى مجموعة الممتلكات البريطانية وشعوب الامبراطورية من نوع نظام الحكم الذي يسود كندا ، واستراليا ، وجنوب افريقيا .

اجتماع المندوب بالفريقين

وسيجتمع المندوب السامي قريباً جداً الى العرب والى اليهود . يسرد عليهم ما انتهت الحكومة البريطانية الى تقريره . وبعدئذ تقول الامة العربية في فلسطين رأيها النهائي الذي لا ريب سيكون له صداه في العالمين العربي والاسلامي .

الدعوة الى الاتحاد

اننا على ابواب اسابيع حافلة بالانباء وتعليقات الصحف الاجنبية ، لا سيما الانكليزية منها . وستبدأ هذه التعليقات يوم الخميس — بعد غد — وتستمر أياماً واسابيع . علينا اذن واجب توحيد الصفوف ، والاتفاق على سياسة اجماعية تجدر بنا في هذا اليوم التاريخي الخطير . لهذا لا نزال نصر على الاتحاد الذي يتعاون فيه كل عربي مهما كانت مشاربه ونزعاته . والى الغد .

الى التلامذة والطلاب

ان مدارس برليتس مفتوحة طيلة فصل الصيف وهي تنظم دروساً خاصة اثناء عطلة المدارس .

ويجد الطلاب في مدارسنا الدروس الموافقة لتحسين لغاتهم وتقوية مداركهم واتمام علومهم في اللغات كافة .

ومدارس برليتس

تقدم طريقة مضمونة النجاح هي خلاصة تجارب واختبارات ما يزيد عن الخمسين سنة قضتها في تدريس اللغات .

فاذا كنتم ضعافاً ، سواء باللغتين الافرنسية والانكليزية أو باللغتين العربية والعبرية او في غيرها من اللغات فاقصدوا الى مدارس برليتس المعروفة واكتتبوا في الدروس الخاصة التي تلقنها الطلاب في عطلة المدارس ، وذلك :

من ١٠ تموز الى ٣٠ ايلول

الدروس الخاصة ، باسعار مخفضة

مدارس برليتس : حيفا — مركز مسحاري الجديد ، عمارة بوفيس

القدس — شارع يافا ، عمارة اسيكورانيسيوني جنرالي

الزيت الزيتون للمونة والسمن

الحلبي الحديدي الممتاز

تجده في محل

نجيب القطان

اطلبوا بالحاح

ماركته المسجلة على التنك

اعلان

صادر من دائرة اجراء الناصرة

لبيع اموال غير منقولة بالقضية الاجرائية رقم — ١٢٠٤ — ٣١

المحكوم له — سعيد عواد الخوري من الناصرة

المحكوم عليه — سليم يعقوب الغطاس من معلول

الملك المطروح للبيع — دار بقرية معلول مسجلة بالطابو تحت رقم ٨٢ تاريخ ١٥ — ٥ — ٩٢٤ محدودة بحسب الطابو شمالا عوض الياس جنوباً محمود الحسن واليوم طريق ووقف الروم الارثوذكس شرقاً ارض عمومية سعيد العواد غربا محمود الحسن واليوم محمود الحسن وخليل نقولا محتوية على ثلاثة محلات وساحة سماوية . مساحة الدار والساحة دونم واحد قيمتها المخمنة ثلاثون جنيه فلسطيني .

كان طرح قبلا للبيع بالمزاد العلني كما نشر بجريدة فلسطين المؤرخة في ١٦ — ٢ — ٣٧ عدد ٢٥٦ — ٣٤٥٦ كامل الدار المبينة اوصافها اعلاه خاصة المحكوم عليه سليم اليعقوب من معلول تسديداً للدين المطلوب منه الى سعيد عواد الخوري بالاضافة لتركه اخيه سليم المتوفي وقد تقررت الاحالة الموقتة لهذه الدار لعهدة سعيد عواد الخوري بمبلغ ثلاثون جنيه فلسطيني وتقرر طرحها للبيع مرة اخرى لمدة خمسة عشر يوما تبدأ بعد مضي خمسة ايام من تاريخ نشر هذا الاعلان بالجريدة . لذلك فكل من له رغبة بالشراء عليه مراجعة دائرة اجراء الناصرة والدلال سليمان رفيديا حامل قائمة المزاودة مستصحباً التأمينات القانونية وقدرها عشرة بالماية من القيمة المخمنة مع العلم بان رسوم التسجيل والدلالة واجرة الدلال عائد على المشتري

مأمور اجراء الناصرة

سري الكيلاني

في ٢٩ — ٦ — ٩٣٧

اعلان

بخصوص رد اعتبار

المرحوم الشيخ يوسف الدجاني

ليكن معلوماً بان املاك المرحوم الشيخ يوسف الدجاني قد اوفت كافة دائنيه . وان الاملاك المذكورة قد حررت من أي عجز كان وللورثة الحق بادارة ما يتعلق بشؤونها بدلا من السنديك الذين اتوا واجباتهم .

السنديك : عارف الامام . م . بدولاخ

مارك ل . كورودسكي .

برنامج الاذاعة الفلسطينية

« يوم الثلاثاء في ٦ تموز سنة ١٩٣٧ »

٦ر١٥ — قانون منفرد — محمد عطية — ٦ر٣٠ — حديث الى المزارعين — ٧ر٤٠ — حديث الى السيدات — الآنسة فاطمة مراد — ٩ — اشارة الوقت ٩ر٣٠ حفلة غنائية — صالح محيي الدين — ٩ر٥٠ — اسطوانات عربية — ١٠ر٠٥ — حفلة غنائية — سعاد محاسن — ١٠ر٣٠ — ختام

ماذا تسمع اليوم

عن محلات السادة دجاني اخوان

« الاذاعة اللاسلكية للحكومة المصرية يوم الثلاثاء في ٦ تموز »

٦ر٣٠ — صباحاً — تمرينات رياضية الاستاذ محمد شكري — ٦ر٤٥ — قرآن كريم — الشيخ عبد المتعال حسن جمعة — ٧ر٣٥ — ختام — ١٠ — اسطوانات ١٠ر٤٥ — ختام — ٢ر٣٠ — اسطوانات — ٣ — النشرة الاخبارية والنشرة التجارية بالعربية — ٣ر١٠ ختام — ٧ر٣٠ — النشيد القومي — ٧ر٣٥ — قرآن كريم الشيخ عبد العظيم زاهر — ٨ر٣٠ — النشرة الاخبارية — ٨ر٤٥ — اسطوانات — ٨ر٥٥ — ازجال ابو بثينة — ٩ر٢٠ حفلة غنائية — الاستاذ ابراهيم عثمان وفرقته — ١٠ر١٠ — الاستاذ كامل ابراهيم ١٠ر٣٠ — حفلة غنائية — الاستاذ ابراهيم عثمان وفرقته — ١١ر١٥ — سلام الملك ختام

لبنان

اقرب المصايف الى مصر والعراق وفلسطين . في ساعات قليلة يصلها المصطاف على أسهل الطرق ويراقب اشغاله من مصيفه بفضل التلفون الموجود في قرى لبنان ومصايفه

لزيادة المعلومات

مكتب جمعية تنشيط السياحة والاصطياف

بيروت — شارع اللنبي

اعلان

من محكمة مركزية القدس

بما ان المدعي يوسف بك الحسيني يطلب رفع الحجز الواقع على ملكه المسجل باسمه في دائرة طابو القدس تحت نمرو ١٨٩ و ١٩٠ تموز سنة ٣٢٤ الكائن ذلك داخل السور من مدينة القدس في محلة باب العامود والذي هو عبارة عن الفين وخمسماية وستة وسبعين حصة من اصل عشرة آلاف وثلاثماية وثمانية وستين حصة في الدار والعرصة المسجلة كامر ايضاحه وهذا الحجز كان وضع بناء على قرار مجلس الادارة المؤرخ في ١٩ اغسطس ٣٢٨ نمرو ٨٢٤ لقاء كفالة عن تعيين مقيد اعطيت في ذلك الوقت

لذلك يعلن للعموم بانه اذا لم يتقدم خلال مدة شهر واحد من تاريخ نشر هذا الاعلان اي اعتراض على هذا الطلب فان المحكمة ستنظر في رفع الحجز المذكور ولاجله اقتضى اعلان الكيفية تحريراً في ٢٤—٦—٩٣٧

محكمة مركزية القدس

الحركة في الميناء

رست في ميناء يافا امس الباخرة « بعلبك » وافرغت ٧٥ طناً من العفش والاسمنت والباخرة « اثينا » وافرغت ١١٠ اطنان عفش . والباخرة « اندروس » وانزلت خمسة ركاب وافرغت ٢٥ طناً من العفش . والباخرة « ابو كبير » وافرغت ٢٥ طناً من العفش . ورسا المركب الشراعي « الله معنا » وافرغ ٦٠ طناً من الاسمنت . والمركب « حفظ الرحمن » وافرغ ١١٠ اطنان من الاسمنت والمركب « مباركه » وافرغ ١٦ طناً من البطاطا . والمركبان « عوض وخير » وافرغا ٢٦ طناً من البطاطا والمركب « العشم بالله » وافرغ ١١٤ طناً من العفش .

وقد بلغ مجموع ما افرغ امس الاول ٢٥٠ طناً من مختلف البضائع

اعلنوا

في جريدة الدفاع

الوكلاء والمستودع

الشركة المصرية البريطانية التجارية — تلفون ١٠٦٢ : يافا

الصابون النقى

مصنوع من زيت الزيتون الممتاز

الصابون المطهر ذو الرائحة الذكية

ماركة شجرة الزيتونة

احذروا التقليد من مصنوعات معمل علمي وسالم النابلسي — نابلس — يطري البشرة وينعش الجسم ويكسبه رائحة ذكية

اطلبوه من الباعة

الوكلاء . السادة : نجيب القطان — يافا ، حسن قليبو — القدس ، محمد الحفار — الشام ، قسطندي نجالي — حيفا ، صفدي وحلبي — عمان

سينما النهضة بحيفا

ابتداء من يوم الاثنين الواقع في ٥—٧—٣٧ الى مساء الاربعاء سيعرض

— * الفلم المدهش * —

ذات الشعر الجعدي

تقوم باهم الادوار فيه عشيقة الاطفال وسلوى الكبار الطفلة المحبوبة

شارلي تمبل

لا نقول لك شيئا عن هذا الفلم العظيم فشاهده بنفسك مع اولادك واخوتك

مشاهد مسلية ، فكاهات وضحك ، كله سرور في سرور

كل ليلة حفلتان الساعة ٧،١٥ و ٩،١٥

وبناء على طلب العائلات قد خصصت ادارة السينما حفلة واحدة للسيدات والاطفال فقط وذلك من الساعة السابعة الى التاسعة من مساء يوم الخميس

مطبعة جريدة الدفاع — يافا

الاربعاء في ٢٨ ربيع ثاني ١٣٥٦ — ٧ تموز سنة ١٩٣٧

السنة الرابعة — العدد ٩١٥ — ٤

الدفاع

جريدة يومية سياسية مصورة

صاحب الامتياز : ابراهيم الشنطي
المحرر المسئول : شوكت حماد
مدير الادارة : عبد الهادي عرفان

الاعلانات: في يافا (ادارة الدفاع : قسم الاعلانات) — في القدس (وكالة) : تلفون ١٤١٣ — في حيفا : ١٢٥٨

دار الدفاع: شارع جمال باشا - عمارة المظفر - يافا - فلسطين
العنوان التلغرافي (الدفاع - يافا)
تلفون ١١٨٧ (اربعة خطوط) و ١٠٧٥ (خطان) صندوق البريد (٢٥٥)

الاشتراكات: في فلسطين عن سنة ١٥٠ — في البريد الداخلي ١٨٠ — في سائر الاقطار الخارجية ٣٠٠

المدن العربية فى المنطقة اليهودية. ذكر حدود المناطق الثلاث مفصلا

اربعمائة الف عربى في المنطقة اليهودية. خطاب المندوب اليوم بالراديو

آخر الانباء وأدقها تفصيلا عن حل التقسيم

المدن العربية فى المنطقة اليهودية ووجود اربعمائة الف عربي ايضاً فيها

اللجنة الملكية لا تحبذ الاخذ بالمسكنات بل ترى الحل الحاسم فى بدعة التقسيم المجحفة بحقوقنا كلها

نفسية اعضاء اللجنة الملكية بعدئذ

كل ما روته « الدفاع » أمس وأمس الاول عن « التقسيم » صحيح ، ونؤكده الآن . كما نضيف عليه معلومات هامة في هذا الصدد ليقارنها القراء غداً بما سيجيء في خلاصة تقرير اللجنة واستنتاجات الحكومة

لقد اعتقدت لجنة اللورد بيل بوجوب الفصل بين العرب واليهود نهائياً . والذين حضروا جلساتها الاخيرة لاحظوا أن السآمة قد بدت عليها . ولاحظوا استعجالها سماع الشهادات ، وقد ظهر أيضاً مزاجها وفيه شيء من العصبية . فهل كانت اللجنة قد اقتنعت بوجوب التقسيم ؟ وهل قررت وهي في القدس ما تذيعه الآن نتيجة لابحاثها ؟

المسكنات علاج عديم الفائدة جداً

وسيرى القراء غداً ان اللجنة بحثت عن «مسكنات» وقتية تخفف من حدة الموقف . كأن تحدد الهجرة بين عشرة آلاف الى خمسة عشر الفاً في العام ، وكأن تبيح البيوع في بعض الجهات وتمنعها في البعض الآخر . وقالت ان هذه المسكنات لا تدوم طويلا ، بل تخدم لثلاث سنوات على الاكثر . لكنها ذكرت صراحة انها غير مجدية ، لا فائدة منها ، وان على بريطانيا اتباع الحل الحاسم «التقسيم» اذا ارادت وضع قواعد اساسية . اما الحكم الذاتي فلا نعلم هل أوصت به ام لا . لكنها أظهرت تفاهة هذه « المسكنات » وضرورة نبذها لمجابهة قضية معقدة كقضية فلسطين

المدن العربية في المنطقة اليهودية

ويبدو لنا أن المنطقة اليهودية تبدأ قريباً من مجدل غزة ، أو من « بيار تعبيا » كما ذكرت النيويورك تايمس . وتمتد شمالا فتشمل مستعمرات ديران ، ووادي حنين ، وتتجه شمالا أيضاً فتشمل مستعمرة أغرو بنك الى تل ابيب . ثم تمعن اتجاهاً في الشمال فتشمل الساحل الى حدود قلقيلية تاركة إياها وتاركة طولكرم للعرب . ثم تمتد شمالا أيضاً الى حدود جنين فتشمل مستعمرات مرج ابن عامر ، وبيسان ، وطبريا ، وحيفا ، وعكا ، الى آخر الساحل عند الحدود اللبنانية . ثم تضم مدينة صفد وكل أراضي الحولة مع البحيرة نفسها .

من مجدل غزة الى نقطة الناقورة

وعلى ذلك فان الساحل من تل ابيب الى اقصى الناقورة سيكون يهودياً بحتاً ، بما في ذلك حيفا . ونسأل لماذا ادخلت الحكومة البريطانية هذا الميناء الحربي العظيم الذي تصب فيه انابيب البترول — في المنطقة اليهودية ؟ ألم يكن يشاع من قبل أن حيفا ستظل تحت الانتداب البريطاني أو تصبح منطقة دولية؟ أليست حيفا معقلا من معاقل البحر المتوسط له أكثر من أهمية مالطة نفسها ؟

ان هناك اسباباً نظرت الى المستقبل البعيد . وهذه الاسباب سنعالجها في الايام القادمة ، حين التفرغ لمحتويات التقرير نفسه .

المدن الواقعة في المنطقة العربية

اما المنطقة العربية فتشمل الجنوب كله ، فتبقى غزة عربية ، ويبقى الساحل من يافا اليها عربياً ، فيما نظن . ثم تكون المنطقة التى تشمل اراضي غزة وبئر السبع ، والخليل ، ونابلس ، وجنين ، ورام الله عربية . وهذه هي أهم مدن المنطقة التي أوصوا بان تكون عربية صرفة يضاف اليها طولكرم بالطبع . و أكثر هذه المنطقة جبلي ، وفيها منطقة البحر الميت ايضاً . وسوف تكون فيها أقلية يهودية ضئيلة تعتقد اللجنة انها سترحل عنها الى المنطقة « اليهودية »

منطقة الانتداب واماكن المقدسات

وتوصي اللجنة ، واستنتاجات الحكومة بضم هذه المنطقة الى شرق الاردن تحت حكم واحد . فيصبح شرق الساحل والسهل عربياً الى الحدود التى ذكرناها الآن.

يصدر غداً

١) خلاصة تقرير اللجنة الملكية ، ويقع في حوالي ٦٠ صفحة مع خارطة فلسطين ، وقد طبعت في كراس

٢) بلاغ رسمي يتضمن خلاصة توصى اللجنة الملكية .

٣) بلاغ رسمي آخر يتضمن بيان سياسة الحكومة البريطانية الجديدة

وجميع هذه الوثائق الهامة التي تتعلق بمستقبل البلاد ستنشر غداً في جريدة « الدفاع » . وبما ان هذه الوثائق ونقلها من القدس في سيارة كبيرة يكلف نفقات باهظة إضافية ، فقد قررت ادارة الجريدة ان :

يباع عدد الغد فقط

بعشرة ملات

أما المنطقة الثالثة ، وهي منطقة الانتداب البريطاني ، فستشمل مدن المقدسات ، واولها القدس ، وبيت لحم ، والناصرة ، على أن تكون الاراضي التي بين هذه المدن الثلاث تابعة للمنطقة العربية . وتكون الادارة في هذه المدن انكليزية بالطبع .

حال المدن العربية في المنطقة الاولى

ويلاحظ من التقسيم ان مدن صفد وعكا وحيفا وطبريا ستقع في المنطقة « اليهودية » . واكثرية هذه المدن — ما عدا طبريا — عربية . فماذا يكون الحال إذن؟ ثم ان نحواً من اربعمائة ألف عربي يسكنون هذه المنطقة بطبيعة الحال . فكيف اذن جعلوها منطقة يهودية ؟ اننا لا نعلم بماذا أوصت اللجنة بخصوص ادارة هذه المدن لا سيما والعرب لا يريدون الحكم البريطاني ، فكيف بالحكم اليهودي؟ مشكلة معقدة نترك الجواب عليها للتقرير الذي سيطلع القراء عليه غداً ، ولسياسة الحكومة التي ستشير الى الجواب .

حكاية المليوني

جنيه وسخافة شأنها

وطبعاً ستشجع السياسة تبادل السكان بين المنطقتين . ومعنى هذا تبادل

الاراضي ، او بالاحرى بيعها . وهنا تجيء حكاية المليوني جنيه اللذين لن يمنحا للعرب ، ولكن يوضعان تحت تصرف الادارة البريطانية التي ستعنى بهذا التبادل . وسوف تتولى الادارة البريطانية تخمين اسعار الاراضي ايضاً

لكن هذه الاكثرية او المساواة العربية في المنطقة اليهودية — ماذا سيكون من امرها ، أليست المسئلة على غاية من الخطورة والتعقيد العجيب ؟

مأساة الحولة وبدعة هذا الاجحاف

وهنا تبدو لنا مأساة اراضي الحولة الشاسعة الواسعة . لقد مكنت هذه المأساة اليهود من متاخمة حدود سوريا . اراض واسعة ذهبت صفقة واحدة الى اليهود ، فجعلت المنطقة اليهودية تمتد الى هناك ، بعد ان كان من الواجب استبقاؤها عربية .

بدعة التقسيم غريبة . وأغرب منها ما نحلله الآن للقراء ! يبدو أنه أسطورة من الاساطير . اننا نرجيء كل تعليق الى ما بعد نشر التقرير والسياسة . ولكن من الآن تعلم الدنيا كلها ما هو موقف العرب من هذا .

الاشارة الى العرب واتجاه المسلمين

ماذا في التقرير أيضاً عدا التقسيم ، وتلك « المسكنات » التي اظهرت اللجنة عدم فائدتها ؟ تقول النيويورك تايمس في برقية ان اللجنة تمتدح « العمل اليهودي » . لكن اللجنة ستذكر خطورة الاتحاد العربي ، وشعور العالم الاسلامي . وستشدد على هذه النقطة الهامة جداً . وستنتقد بشدة الادارة التي أشرفت على هذه البلاد اعواما . وستقول انه يستحيل استمرارها على هذا الشكل . تفعل ذلك لكي ينتهي الانتداب . ولكن اي انتهاء ؟ باقتطاع جزء ضخم من بلادنا ، بل

« البقية على الصفحة الرابعة »

الديلي تلغراف وسياسة اللجنة الملكية

لندن في ٦ تموز — نشرت جريدة « الديلي تلغراف » رسالة تنبأت فيها عن مضمون تقرير اللجنة الملكية ومما جاء في هذه الرسالة أن المعاهدات التي ستبرم بين الحكومة البريطانية والدولتين العربية واليهوديه — ذلك بعد أن أكدت الجريدة تقسيم فلسطين — ستكفل نقل البضائع من حيفا « اليهودية » الى الدولة العربية ومن العقبة ومصر بطريق السكة الحديد الى الدولة اليهودية .

صعوبة التوفيق بين تلك الاماني

وزادت (الديلي تلغراف) على قولها بأن اللجنة الملكية أشارت في تقريرها الى صعوبة التوفيق بين العرب واليهود لان الاماني القومية لكليهما متناقضة جداً ، وان الحل الذي اقترحته اللجنة هو الحل النهائي والوحيد الذي يمكن أن تنتهي به مشكلة فلسطين .

بلاغان رسميان وخطاب المندوب السامى

بالنظر لأهمية ما يذاع مساء اليوم عن محطة القدس ، ننشر المعلومات التالية

١ — في الساعة ٥،٣٠ يستمر برنامج المحطة العادي

٢ — في الساعة ٨،٣٠ تقرأ الاخبار البرقية

٣ — في الساعة ٨،٥٥ - ٩ تنتهي اذاعة الاسطوانات

٤ — في الساعة ٩ يقرأ بلاغان رسميان بالانكليزية احدهما عن خلاصة تقرير اللجنة الملكية ، والآخر عن سياسة الحكومة البريطانية

٥ — ثم يلقي المندوب السامي ، بعد ذلك مباشره ، خطاباً

٦ — في الساعة ٩،٣٠ يقرأ البلاغان المذكوران وخطاب المندوب بالعربية

٧ — في الساعة ١٠،٤٥ تقرأ هذه كلها بالعبرية

الساعة الاخيرة

التايمس تتحدث عن موقف فلسطين

ارتياح المندوب السامى لتقرير اللجنة الملكية

لندن في ٦ تموز — نشرت جريدة « التيمس » مقالا قالت فيه انه اذا سارت الامور بنظام واحد فان تقرير اللجنة الملكية واقتراحات الحكومة البريطانية الخاصة به يقدمان الى لجنة الانتدابات الدائمة في جلسة خاصة تعقد في ٣٠ يوليو الحالي لدرسهما . وسيرأس هذه اللجنة مندوب ايطاليا في اللجنة المركيز تيودولي .

مندوب ايطاليا يثير معارضة شديدة

وتتوقع بريطانيا ان تقوم ايطاليا بواسطة مندوبها في لجنة الانتدابات بحملات انتقادية ضد التقرير . ثم بعد ان يعرض التقرير على لجنة الانتدابات تقدم اللجنة تقريراً عن مناقشتها الى مجلس عصبة الامم ليتخذ قراراً نهائياً فيه

بقاء المسئلة معلقة الى الخريف

ولا يمكن للعصبة ان تجتمع قبل شهر سبتمبر القادم . ولذلك فان مسألة فلسطين ستبقى معلقة الى الخريف القادم .

المندوب السامي يبدي ارتياحه

وتقول الصحف ان الاستعدادات لمقاومة كل اضطراب يدخل في دائرتها نقل الجنود من مصر الى فلسطين . وتقول ان المندوب السامي اطلع اثناء وجوده في لندن على التقرير وابدى ارتياحه اليه . .

الصحف المشايعة لليهود وقيام اضطرابات

وتؤكد الصحف المشايعة لليهود قيام اضطرابات فى فلسطين عقب نشر تقرير اللجنة . وقالت ان التقرير سيواجه تنديداً من العرب واليهود على اختلاف أحزابهم .

دولة تستغل الظرف الحاضر وتعترض

وزادت على ان بعض الدول الممثلة فى عصبة الامم ستبدي دهشتها فى تحديد الهجرة فى الوقت الذي تخرج فيه دول اوروبا الوسطى والشرقيه اليهود من بلادهم .

نظام الدومنيون على المنطقة اليهودية

كما ان اليهود في فلسطين يبدون قلقا عظيما من نظام « الدومنيون » الذي سيفرض على دولتهم .

مزاعم المفاوضات بين العرب واليهود

وتؤكد مصادر موثوق بها ان الوزارة البريطانية وافقت على تقرير اللجنة الملكية فى الجلسة التي عقدتها امس . ويقال انه بعد ان يبحث مجلس العصبة في مشكلة فلسطين يمكن ان تبدأ مفاوضات بين وفدين عربى ويهودي لتعيين حدود الدولتين العربية واليهودية

مجلس اللوردات وتقرير اللجنه الملكيه

لندن في ٦ تموز — اشير في الجلسة الاخيرة لمجلس اللوردات الى مشكلة فلسطين والى تقرير اللجنة الملكية الذي سينشر يوم الاربعاء « اليوم » . وقد تكلم اللورد كرو فقال ان المسألة تهم كثيرين من اعضاء المجلس وفهم ان التقرير مستفيض تناول كل شيء وتحتاج مطالعته الى دقة وعناية قبل المناقشة فيه . ثم أشار الى ان اللورد هاليفاكس يستطيع تعيين يوم المناقشة في التقرير اذا كان قد اتصل بزملائه في مجلس العموم

المناقشة امام اللورد بيل

ثم وقف بعده اللورد هاليفاكس فأبدى رغبته لسنوح فرصة مناقشة التقرير وقال ان النواب يفضلون مرور عدة ايام بين تاريخي نشر التقرير والمناقشة فيه ليتسنى لهم دراسته بامعان . ثم رجا ان يكون اللورد بيل رئيس اللجنة الملكية حاضراً في الموعد المعين ، وان تكون المناقشة في المجلسين متقاربة بقدر الاستطاعة .

صدى محطه باري بين العرب

لندن في ٦ تموز — نشرت «التيمس» رسالة اليوم حملت فيها على الدعاية الايطالية من محطة باري التي توجهها ايطاليا الى الدول الشرقية العربية ضد بريطانيا . وقالت ان بعض العامة ، ولا سيما في فلسطين ومصر وسوريا ، يرون ما تذيعه محطة باري حجة مسلمة . ثم ان محطة باري أذاعت خلاصة غير صحيحة ومشوهه لتقرير اللجنة الملكية

مثال من مادة الصحف اليهودية

مزاعمها عنا وموقفها من بدعة التقسيم

من المفيد ان يطلع القراء على ما تنشره الصحف اليهودية في هذين اليومين وسيرون في مادة تلك الجرائد مزاعم وسخافات وشائعات، كما يرون غيره. ولكن يهمنا نقل صورة عن شعور هذه الصحف، ورأيها في بدعة التقسيم، وفيما يلي مثال من ذلك:

زعم عن يافا

ذكرت هاارتس وصفاً للحالة الحاضرة في يافا فقالت: يلاحظ مراقب الحالة في يافا تغييراً ما في مظاهرها في هذا اليوم خلافاً للايام الماضية. لكن يشاهد استعدادات الهيئات المتطرفة ليوم غد، يوم اعلان تقرير اللجنة الملكية. كما يشاهد وجوهاً جديدة لم يكن لها عهد سابق بالمدينة. وجماعات الشباب تكثر من التنقل في الاحياء والشوارع، وقد حذر بعض العرب معارفهم «كذا» اليهود من النزول الى يافا في يومي الاربعاء والخميس فراراً من الخطر. واجتمع ضباط البوليس البريطاني في رئاسة بوايس اللواء للتشاور في الامر. ولوحظت سيارات عسكرية خالية تتنقل لتكون بجانب المعسكرات استعداداً للطوارىء.» وتقول الجريدة ان حركة غير عادية لوحظت في محلات بيع آلات الراديو في تل ابيب، اذ أخذ الكثيرون يصلحون هذه الآلات. وعنت هذه المحلات بتركيب «مكروفونات» أي آلات مضخمة للصوت، في أعلى ابواب محالهم، ليتسنى سماع التقرير لجميع الجمهور اليهودي بدون ادنى مشقة

اشاعة الصلح بينهما

وتقول هاآرتس ان اشاعة اتصلت بها مؤداها ان احسان بك الجابري عضو الوفد السوري الفلسطيني ورياض بك الصلح، ينويان المجيء من دمشق الى القدس بناء على طلب سماحة المفتي للتوسط بين الحسينيين والنشاشيبيين، واعادة هؤلاء الى اللجنة العربية العليا. ويقال ان مجيئهما يتعلق بالمباحثات التي ستدور في القدس عقب اذاعة تقرير اللجنة الملكية.

— كأن المسئلة عائلية يقولها الذين ما أكثر ما يفترون!

في المنطقة اليهودية

علمت جريدة دافار انه لا صحة لما ذكرته بعض الصحف من ان اللجنة الملكية اوصت بجعل صورة الحكم في القسم اليهودي دومنيون، بل ان اللجنة اوصت بانشاء مملكتين مستقلتين ومرتبطتين مع انكلترا بمعاهدات صداقة

الحكومة واسلحة اليهود

علمت دافار ان الحكومة مازالت تشتري الاسلحة من القرى العربية وتجري فيها تفتيشاً فجائياً. وقد صادرت في خلال الاسبوع الماضي عن طريقة الشراء ١٢٠ بندقية ومسدساً وبلغ مجموع ما صادرته في خلال الشهر الماضي ٥٠٠ بندقية ومسدس.

شعور اليهود والتقرير

تبدي الصحف اليهودية موافقتها على فكرة التقسيم ماعدا جريدة هابوكرا التي تنطق بلسان المنشقين على الوكالة اليهودية والصهيونية الرسمية.

ويظهر ان هذه الموافقة جعلت الصحف اليهودية تمتنع عن نشر كل ما يدعو الى عدم قبول التقسيم. اما هابوكر فقد انفردت بنشر برقيات كثيرة ضد التقسيم وصلت الصحف اليهودية الاخرى فاهملتها.

وفي هذه البرقيات ما جاء من نيويورك، فقد وضع ستيفن وايز زعيم يهود اميركا بياناً وزعه على الصحف، اعلن فيه ان تقسيم فلسطين يعتبر جريمة وخروجاً على صك الانتداب وخيانة صريحة ترتكبها بريطانيا نحو تعهداتها للشعب اليهودي.

اليهود والسياسة القادمة

تحدث مراسل هاآرتس في لندن عن رأي الاوساط السياسية البريطانية في تقرير اللجنة الملكية. فقال ان هذه الاوساط مجمعة على ان اللجنة الملكية اوصت بالتقسيم، ثم ذكر الحدود التي خمنتها بعض الصحف الانكليزية. وتحدث عن رأي اليهود في التقسيم، ونصحهم بقبول الفكرة نزولا على رأي انصار الصهيونية من رجال السياسة البريطانية الذين يرون ضرورة مناصرة الحكومة الجديدة فيما تضعه من مقررات خصوصاً وان المستر تشامبرلين يعتمد على قوة كبيرة في مجلس العموم واللوردات لا تتأثر بحركات اليهود ولا انصارهم.

يهود بولونيا والتقسيم

تحدثت الصحف اليهودية في بولونيا عن فكرة تقسيم فلسطين فاعلنت بعض الصحف موافقتها، وضرورة قبول اليهود بالتقسيم خوفا من الفشل التام للصهيونية فيما اذا بقيت الحالة كما هي عليه الآن.

واعلنت جريدة الموقت ان التقسيم تعقبه فورة غضب تنتاب العرب واليهود فتؤدي الى نتائج سيئة. وطلبت جريدة «داس نيو واردت» تعديل حدود المملكة اليهودية، وضم القدس اليها ليوافق اليهود على التقسيم.

يورطونه الرئيس روزفلت

واشنطون في ٦ تموز — استقبل الرئيس روزفلت صباح اليوم وفداً عن الاتحاد الاميركي للدفاع عن فلسطين «اليهودية» وجرى الحديث حول تقرير اللجنة الملكية الذي سيذاع غداً

وقد قدم اعضاء الوفد مذكرة طويلة للرئيس عن خطر تعديل صك الانتداب الفلسطيني وتقسيم فلسطين بدون موافقة حكومة الولايات المتحدة بموجب النص الصريح في معاهدة سنة ١٩٢٤ التي تعرض على بريطانيا أخذ موافقة اميركا في مثل هذه الشؤون.

وطلب اعضاء الوفد من الرئيس الاتصال بوزارة الخارجية الاميركية حالا لتتصل هذه بالحكومة البريطانية قبل نشر التقرير ومطالبتها بتأجيل نشره الى ان تدرس اميركا الحالة. واعلن اعضاء الوفد ان نشر التقرير من شأنه ان يثير حربا شديدة بين العرب واليهود في فلسطين.

في قضايا التعويضات

نظر القاضي البريطاني المستر بودلي في ٣٠ قضية من قضايا تعويضات القتلى والمصابين في حوادث الاضطرابات الاخيرة. ومن المنتظر ان ينتقل الى القدس وحيفا خلال الاسبوع المقبل للنظر في القضايا التي وقعت هناك

الذين يستغلون الجمهور

انتهز فريق كبير من تجار البقالة والضروريات الظروف الحاضرة وراحوا يروجون مختلف الاشاعات التي لا تستند الى شيء معقول. ورفعوا أسعار الحاجيات أضعاف ما هي عليه الآن. واستغل ذلك اصحاب المطاحن ومحتكرو بيع الدقيق والضروريات الاخرى تمهيداً لرفع الاسعار. نصيحتنا الى هؤلاء جميعاً أن لا يعبثوا بالجمهور فليس هناك ما يبرر عملهم، أو بالاحرى، استغلالهم هذا!

الى التجار العرب

قررت الجمعية اليهودية لتجار الجملة ان تختم كل طرد او كيس يرد من الخارج عن طريق ميناء تل ابيب او محطتها بخاتم خاص تمييزاً لها يستورد من الاماكن الاخرى ومبالغة في تشجيع التجار على طلب نصائحهم عن طريق ميناء تل ابيب ومقاطعة ميناء يافا العربي!

— وبعد هذا كيف يشعر بعض التجار العرب؟

جابوتنسكي في الاسكندرية

يسافر نحو ٥٠ شخصاً من زعماء الحزب الاصلاحي والمستدروت الى الاسكندرية صباح اليوم «الاربعاء» لمقابلة جابوتنسكي، وأخذ رأيه فيما يتعلق بمقررات اللجنة الملكية والسياسة التي تنوي الحكومة اتباعها في فلسطين

أهون الشرور...!

عقدت «البوست» مقالا افتتاحيا عن يوم «الغد» قالت فيه ان الغد لن يقابله احد بالابتهاج ... حتى الذين يميلون الى فكرة تقسيم فلسطين فانهم سيقبلون بهذه الفكرة لان التقسيم أهون شر، من عدة شرور!

حادث فخري بك

اعتقل البوليس امس «الثلاثاء» بعض الاشخاص الذين اشتبه بهم بحادث الاعتداء على الاستاذ فخري النشاشيبي وجيء بالشهود لاجراء عملية التشخيص فلم يتعرفوا على أحد من المقبوض عليهم وقد اطلق سراح جميع المشتبه بهم الا اثنين أبقيا رهن التحقيق

في حادث قتل

القي القبض أمس على خمسة اشخاص اتهموا في حادث الاعتداء على سائق سيارة شركة سنجر المرحوم رشاد رزق الذي نشر في «الدفاع» امس. وفهم ان احد المتهمين اعترف بارتكابه الجرم، وان ولداً صغيراً من كفر قدوم ادلى بشهادته لقربه من مكان الحادث وأجري تشخيص للمتهمين في مركز بوليس رامات غان. وشيعت جنازة المغدور بعد ظهر امس بعد الصلاة عليها في مسجد يافا الكبير

لجنة المجدل القومية

قررت اللجنة القومية بالمجدل رفع نداء الى سعادة راغب بك النشاشيبي رئيس حزب الدفاع الوطني على اثر انسحاب مندوبي الحزب من اللجنة العربية العليا جاء فيه ان الوقت العصيب أحوج ما يكون الى العمل متحدين. وقد طلبت اللجنة باسم الشهداء والشعب المضحي العمل صفاً واحداً. وقد وقع النداء سكرتير اللجنة السيد افندي ابو شرخ

فائدة تأجيل مؤتمر

جاءنا من بعض القائمين بأمر المؤتمر القروي للأثار الحضيه اقتراح يقول بضرورة تأجيل عقد هذا المؤتمر بضعة ايام ريثما يتم نشر مقررات اللجنة الملكية وتواصيها وسياسة الحكومة. والمأمول ان يوافق عليه، لا سيما وان هناك خلافاً عائلياً في قرية الشيخ مونس يستدعي مثل هذا التأجيل

شكوى شهود حق

شكا الينا شهود قضية روبين شنسوايت العرب وعددهم لا يقل عن العشرين من نقل هذه القضية الى القدس وتكبدهم نفقات الانتقال من يافا الى القدس صباح كل يوم طول مدة نظر القضية وقد طلبوا مراعاة ظروفهم، ولفت نظر سعادة قاضي القضاة الى ذلك.

نشرة دائرة الامن

القدس — جاء في نشرة ادارة الامن العام ما يلي:

يافا — توفي في مستشفى الحكومة رشاد محمد رزق من عرب الجماسين بسبب اصابته بطعنة سكين وقد اعتقل البوليس خمسة اشخاص مشتبه بان لهم يداً في الجريمة.

طولكرم — توفي بتاريخ ٤ الجاري في مستشفى نابلس مصطفى علي من الخليل متأثراً من جراح تسبب له على اثر وقوعه من سيارة شحن. واخبر قاضي الوفيات المشتبه بها.

* * *

اجتماع المجلس البلدي

عقد المجلس البلدي بيافا امس جلسة وبحث في عدة مسائل منها ايجاد المال اللازم للبلدية وخزان الماء في العجمي. واطلع على قرار المحكمة القاضي برد دعوى الحاج عبد الحميد افندي بيبي بخصوص اعادة رسم رخصة البناء التي دفعها للبلدية. ونظر في عدة طلبات تتعلق بالضريبة على المحلات التي تضررت سبب الهدم في البلدة القديمة وفي تقرير مهندس البلدية عن تعبيد بعض الطرق في العجمي.

الحركة في الميناء

رست امس في ميناء يافا الباخرة «كارول د يان» وأفرغت ٢٠٠ طن من الفخار والحديد والبضائع المختلفة والباخرة «سيسيليا» وأفرغت ٥٠ طناً من العفش. والباخرة «زعفران» وأفرغت ٢٠ طنا من العفش. والباخرة «زمالك» وافرغت ١١٠ أطنان من البضائع المختلفة. وقد بلغ مجموع ما أفرغ أمس الاول ٨٥٠ طناً من مختلف البضائع.

حول خبر

نشرنا خطأ في عدد امس «الاثنين» خبراً قلنا فيه ان الحكومة اعتقلت السيد امين القاسم «المعلم في مدرسة الحكومة في المنشية بتهمة الانتماء الى ما اسموه جمعية الكف الاسود وانه ارسل الى حيفا». وقد فهمنا ان السيد امين ليس معلماً عند الحكومة، كما انه لا يسكن المنشية، ولم ترسله الحكومة الى حيفا. وكل ما في الامر ان السلطة استدعته في يافا وحققت معه، وانتهى الأمر عند هذا الحد

التأمين ضد الحريق

... الدفاع ...

حدثت جملة حرائق منذ حدوث الاضطرابات الاخيرة حتى الآن في عدة اماكن مؤمن عليها ضد الحريق لدى شركات اجنبية كثيرة في فلسطين فكانت النتيجة ان امتنعت الشركات الاجنبية هذه عن الدفع بحجة ان الحرائق حدثت اثناء الاضطرابات، ومن نتائج الاضطرابات فاضطر المؤمنون على بضائعهم ان يراجعوا المحاكم ولا بد انكم قرأتم عدة قرارات لمحكمة الاستئناف التي اعطت حكمها لصالح الشركات واعفتها من الدفع.

اما نحن فقد كنا أمنا على فابركتنا لدى شركة الشرق المصرية ضد الحريق ثم حصل لفابركتنا حريق في الشهر الماضي فلم تلتمس شركة الشرق لنفسها الاعذار التي عمدت اليها الشركات الاجنبية بل دفعت لنا ثمن ما حصل لنا من الاضرار بالتمام والكمال وبوجه السرعة.

لهذا واعترافاً بالحقيقة رأينا من واجبنا ان نقدم جزيل شكرنا لشركة الشرق المصرية والاعلان عن حسن معاملاتها وصدق قيامها بتعهداتها في جريدتكم الغراء خدمة للحقيقة وليطلع على ذلك التجار واقبلوا فائق الاحترام

٥ – ٧ – ٣٧

احمد طاهر الدجاني

جلسة مجلس الوزراء لقضية فلسطين

لندن في ٦ تموز — عقد مجلس الوزراء جلسة خاصة بعد ظهر امس للنظر في شؤون فلسطين. ولم يصدر المجلس بياناً عن تفاصيل ما دار في تلك الجلسة. لكن الاوساط البرلمانية تعتقد ان المجلس قد وضع مقرراته بشأن قضية فلسطين في صيغتها النهائية

وقد نقل النص الاخير لقرارات حكومة لندن بسرعة الى حكومة القدس عن طريق التلغراف، ومعه التعليمات الاخيرة عن الاجراءات التي يجب اتخاذها لصيانة الامن في البلاد على اثر صدور التقرير

«الدفاع»: وصلت استنتاجات الحكومة الى القدس في حينها وفيها التعديل الطفيف الذي أشرنا اليه في عدد أمس. وهذه الاستنتاجات تقر اللجنة الملكية على تواصيها.

تغييرات برنامج مساء اليوم

بمناسبة اذاعة تقرير اللجنة الملكية طلبت الينا محطة الاذاعة نشر ما يلي:

١٠	٧	حفلة كاظم السباسي بدلا من الساعة ٣٠، ٩
٣٠	٨	نشرة الاخبار
٠٠	٩	تقرير اللجنة الملكية لفلسطين بالانكليزية
٣٠	٩	تقريبا — تقرير اللجنة الملكية لفلسطين بالعربية
٠٥	١٠	: : : : : بالعبرية

العلم العربي في مؤتمر الكشافة الدولي

انتدبت فرقة كشافة النادي الرياضي الاسلامي في يافا السيدين جواد الخياط وعزت عياد للسفر الى اوروبا لتمثيل كشافة فلسطين في مؤتمر الكشافة الدولي الذي سيعقد في هولاندا في نهاية الشهر الحالي.

وقد عقدت جمعية الكشاف بيافا جلسة قررت فيها تقديم مساعدة مادية للسيدين الكشافين المذكورين بناء على اقتراح قائد فرقة النادي الاستاذ القدومي وقد جهزت لوازمهما وملابسهما الكشفية. وطرز على ربطة الرقبة بخط جميل «فلسطين عربية». وفهمنا ان النادي أحضر لهما علماً عربياً من الحرير حسب الحجم المقرر ليأخذاه معهما حيث يرفع على سارية في ميدان المخيم العام بجانب اعلام الدول المشتركة.

وستقام في مساء اليوم حفلة وداعية لهما في قاعة النادي الرياضي الاسلامي يخطب فيها الاستاذ القدومي قائد الفرقة، والسيد فؤاد عبود سكرتيرها. وفي صباح الغد يبرحان فلسطين الى اوربا عن طريق حيفا. والمفهوم أنهما سيعرجان بعد عودتهما على معرض باريس الدولي ويطوفان ببعض العواصم، وسيشترك في هذا المهرجان الكشفي ٢٤ الف شاب يمثلون ٣٢ دولة ويستمر عشرة ايام.

شركتكم العربية هي
شركة النحمي اخوانه للافلام والسينما ليمتد
اشتركوا في مشترى اسهمها لانشاء دار فخمة للسينما
تباع الاسهم على عشرة اقساط شهرية
في مكتب الشركة
شارع مأمن الله صندوق البريد ٤٧٧ القدس

نشيد الامل للانسة ام كلثوم
الفلم العظيم الذي حاز رضا كل من شاهده
يعرض لاول مرة في القدس لمدة ٤ أيام فقط
يبتديء العرض من مساء يوم الاربعاء في ٧ تموز
على مسرح جمعية الشبان المسيحية في القدس
٣ حفلات يوميا الساعة ٣،٣٠ و٦،٣٠ و٨،٣٠
سارعوا في حفظ مقاعدكم
يبتديء بيع التذاكر في شباك الجمعية الساعة ١١ من صباح يوم الاربعاء
خصصت الواج للسيدات

عبد الله علاء الدين
مهندس ومساح مرخص
المكتب في عمارة المظفر بجانب ادارة جريدة الدفاع
ينظم خرائط للمساحة وللبناء

رسالة جنين

السيد فخر الدين

حكم على السيد فريد فخر الدين بالاقامة الجبرية في جنين لمدة سنة كاملة على ان يثبت وجوده يومياً ثلاث مرات لدى البوليس وعلى الاثر نقل من مزرعة عكا ، وحل في هذه المدينة على الرحب والسعة

بدوي فيفقد حالا

داس سائق سيارة ارمني عربيا بالقرب من محطة سيلة الظهر فقتله وقد القي القبض على السائق رهن التحقيق

في رسالة القدس

جاء في رسالة القدس التلفونية المنشورة في عدد امس في العمود السابع من الصحيفة الثانية تحت عنوان « الحكم لحيازة مسدس » ان المحكمة المركزية حكمت على السيد بشارة طنوس بغرامة عشرة جنيهات او بالسجن شهرين لحيازته مسدس . والحقيقة ان الذي حكم عليه هو السيد شارل طنوس وليس السيد بشاره لذلك اقتضى التصحيح

الصهيونيون المجتمعين

عقد حزب الصهيونيين العموميين اجتماعاً في مستعمرة ملبس للدعاية من اجل انتخابات المؤتمر

وتقول دافار ان بعض الشباب الاصلاحيين الذين لم تعجبهم خطب الخطباء نشروا في جو القاعة مسحوقاً ريا جعل جميع الجالسين يعطسون باستمرار ، وجرت على الاثر مشاجرات فتدخل البوليس فتم الاجتماع وطلب من الحاضرين ان يتفرقوا

لجنة التنظيم المحلية

عقدت لجنة التنظيم المحليه جلسة في دار المجلس البلدي ونظرت في مشروع تخطيط شارع سلمة ولاهمية المشروع تقرر تفويض المهندس البلدي بدرس اقتراح الحكومة ولجنة اللواء ، وتقديم تقريره بما يراه .

وبحثت ايضاً في مشروع تخطيط محلة النزهة ولم تصل الى نتيجة نهائيـة حوله .

خمسة عشر عاما

القدس ـ نظرت اليوم محكمة الجنايات الكبرى في قضية محمد احمد صالح من قرية نحاس المتهم بحادثة قتل فقررت الحكم عليه بالسجن ١٥ سنة مع الاشغال الشاقة

المحكمة الى غزة

سافرت أمس هيئة المحكمة المركزيه في يافا الى غزه برآسه المستر كراسل وعضوية عزيز بك الداودي والدكتور سليم شحاده للنظر في أربع قضايا جنائية وقضيتين جزائيتين .

وصول قوات عسكرية

القدس — وصل اليوم الى القدس ثلاثماية جندي بريطاني مع معداتهم وتجهيزاتهم الحربية ، وحلوا في معسكر تلافيرا .

القدس

اجتماعات اللجنة العربية العليا

القدس في ٦ تموز ـ لمراسل الدفاع الخاص — عقدت اللجنة العربية العليا اجتماعا بعد ظهر هذا اليوم حضره سماحة الحاج امين افندي الحسيني ، وعطوفة احمد حلمي باشا ، والاستاذ عوني بك عبد الهادي ، والدكتور حسين بك الخالدي والاستاذ عبد اللطيف بك صلاح ، والاستاد عزة افندي دروزة ، ويعقوب بك الغصين ، والاستاذ فوآد سابا ، وبحثت في مسائل تتعلق بحالة البلاد الحاضرة وما يترتب على اللجنة عمله لصيانة حقوق الامة والمحافظة عليها وعلى البلاد . ودام الاجتماع اربع ساعات . وينتظر ان تستأنف اللجنة اجتماعها بعد غد « الخميس » الساعة العاشرة صباحاً لأعلان كلمتها حول تقرير اللجنة الملكية وسأوافيكم بما سيتم في ذلك الموضوع الخطير

ترجمة سياسة الحكومة بعد البرقية

بوشر اليوم بترجمة قرار الحكومة البريطانية وسياستها المستقبلة في فلسطين وهذه الترجمة هي غير الترجمة الاولى التي صححتها الوزارة برقياً في وقت متأخر وقد سلمت الترجمة باللغتين العربية والعبرية الى مطبعة الحكومة لطبعها ، وستكون الليلة جاهزة لتسليم الى الصحف غداً مساء

وقد ثبت لدينا ان خلاصة تقرير اللجنة الملكية التي تم طبعها سيربط بها خريطة كبيرة توضح مناطق الحدود الجديدة ، لكل من المنطقتين العربية واليهودية والمنطقة الحرة التي ستظل تابعة للانتداب البريطاني .

عودة المندوب السامي ووصوله

وصل المندوب السامي الساعة السابعة من مساء هذا اليوم على متن طائرة حربية وقد استقبله كل من الجنرال وير والجنرال دل والقائم باعمال الحكومة والمستر رايس والمستر مودي .

وعلمنا من مصدر مطلع انه سيدعو غداً وفداً عن اللجنة العربية العليا وراغب بك النشاشيبي ويعقوب افندي فراج لمقابلته .

اجتماع في مكتب المندوب السامي

عقد قبل ظهر هذا اليوم اجتماع في دائرة المندوب السامي حضره القائم باعمال الحكومه والجنرال وير والجنرال دل والمستر رايس ، مفتش البوليس العام بالوكالة .

وزارة المستعمرات وعلاوة بعض الموظفين

وافق وزير المستعمرات على دفع علاوة اجور السكن الى الموظفين من درجة « ن ، و » في حيفا وتل ابيب ، وذلك عن السنة المالية الحالية . وقد علمنا ان لجنة الموظفين في القدس ويافا تطالب الحكومة بدفع مثل هذه العلاوة نظراً لغلاء الاجور في هذين البلدين .

استعمال اسم في اشياء تافهة

داهمت قبل ظهر هذا اليوم قوة من البوليس البريطاني برئاسة ضابطين احدهما عربي والآخر بريطاني محل السيد عوني الشهابي وأجرت فيه تفتيشاً دقيقاً واخذت تحقق مع السيد عوني والعمال الذين يشتغلون عنده . وذلك بسبب كتابين أرسلا الى الخياط السيد محمد اهرام بأمضاء « جمعية الكف الاسود » .

استعدادات اليهود لعقد مؤتمر زوريخ

تبدأ الجمعية الصهيونية غداً صباحاً باجراء الانتخابات المؤتمر الصهيوني القادم الذي سيعقد في زوريخ ويحضره ١٢٤ مندوباً عن ٢٠ هيئة .

اليهود واذاعة انباء المساء الهامة

بمناسبة اذاعة خلاصة تقرير اللجنة الملكية وتواصي الحكومة البريطانية ، مساء الغد ، وضعت الهيئات اليهودية آلات الراديو في دور السينما والمحلات الكبيرة الاخرى التي يجتمع اليهود فيها عادة لاجل سماع هذه الخلاصة .

الخليل

مناورة في مكان احدى المعارك

الخليل في ٦ تموز — لمراسل الدفاع الخاص — وصلت الى الخليل صباح امس فرقة من الجند البريطاني باسلحتها وعتادها وقامت بمناورة عسكرية واسعة في الجهة الجنوبية من المدينة امتدت الى المكان المعروف (بالفحص) حيث وقعت اثناء الاضطرابات معركة كبيرة . وشاهدنا قسما من الجند يتسلق الجبال الممتدة على طريق يطا والقرى الاخرى المجاورة ثم عادوا في المساء الى القدس

تفتيش قرية والقبض على افراد

فتشت قوة كبيرة من الجند الوطني والبريطاني نهار امس الاول قرية حلحول بحثاً عن السلاح لكنها لم تعثر على شيء . واتصل بنا ان البوليس قبض على بضعة افراد من اهل القرية لحادث اطلاق النار على منزل رئيس بلدية بيت لحم

بسبب قرب نشر تقرير اللجنة

اصبحت دوائر الحكومة هنا اليوم في حركة غير عادية ، ونشطت دائرة البوليس نشاطاً ملحوظاً فزادت الدوريات النهارية والليلية . والمظنون ان هذه الاجراءات اتخذت بسبب قرب نشر تقرير اللجنة .

— عقدت اللجنة القومية اليوم جلسة بحثت فيها عدة امور هامة .

جابو تنسكي يخدع سامعيه بالاسكندرية

جابوتنسكي يلقى خطاباً في الاسكندرية

الاسكندرية في ٦ تموز — خطب جابوتنسكي في حفلة اقامتها له لجنة الدعاية المحلية الصهيونية فقال ان سفره الى جنوب افريقيا جعله بعيداً عن مصادر الاخبار ، وعلى ذلك لا يستطيع ابداء الرأي في شؤون لا علم له بها . وقد أشار الى اهتمامه بمسألتين اولاهما ان الصهيونية تتخذ كل يوم صبغة انسانية (كذا) اشد وضوحاً ، وهذه الصبغة توحي الخطة حيال جميع المسائل السياسية المتعلقة بفلسطين كمسألة تقسيمها ، ومسألة علاقة العرب باليهود . والثانية تطور الحالة الدولية في العشرين السنة الاخيرة تطوراً جعل الاهتمام بفلسطين والصهيونية غير مقصور على عدد من الذين يعتنقون فكرة معينة أو ينتسبون الى جماعة من الجماعات مهما يكن هذا العدد كبيرا . ثم اشار في ختام كلامه الى ضرورة تغيير الوكالة اليهودية بجمعية وطنية يهودية ينتخب اعضاؤها على أساس الاقتراع العام في العالم كله .

ثلاث دول تبحث عن طائرة

لندن في ٦ تموز — لا زالت الابحاث مستمرة عن الطائرة الاميركية اميليا ارهارت والكابتن مونا قائد طيارتها . وقد ازداد الخوف على سلامتهما ، فلم ترد اشارات منهما بعد ظهر أمس . وذكرت الطائرات الباحثه عنهما أن المنطقة المظنونة يجب أن تغير . وتتعاون سفن بريطانية واميركية ويابانية في البحث عنهما . وارسلت الحكومة اليابانية بارجة طائرات للتفتيش . ونقل البحث الى مسافة ٢٨١ ميلا جنوبي جزيرة هاوالند حيث يظن أنهما في احدى الجزر الصغيرة المتناثرة هناك .

الدكتاتورية تستعد للحرب والدمقراطية تطفئها

لندن في ٦ تموز — القى اميركي معروف خطاباً قال فيه ان بريطانيا والولايات المتحدة اجبرتا على السلح استعداداً لمجابهة العتاة . فان القوة كفيرة النفع في معاملة الاطفال . والدكتاتورية تستعد دائما للبدء في الحرب ، أما الدمقراطية فهي التي تنهي الحرب .

كاتب ايطالي يتهم دائرة بريطانية

لندن في ٦ تموز ـ د.ن.ب.— نشر كاتب ايطالي في صحيفة ايطالية مقالا أحب ان يظل اسمه مجهولا فقال ان المؤآمرة التي دبرت لاغتيال رئيس حكومة البرتغال في لشبونه انما كانت من عمل الخدمة السرية البريطانية . وان الدوائر في البرتغالية السياسية تؤمن بهذا وتعتقده

فتك الثوار الاكراد بجنود الحكومه

بغداد في ٦ تموز ـ لمراسل الدفاع الخاص — جاء ان الثورة الكردية في درسيم بتركيا تتفاقم تفاقما شديداً وقد اتخذت شكلا خطيراً . ويؤكد بعض المطلعين ان احد السعاة خرج من درسيم ، مركز الثورة ، في ١٦ حزيران الماضي ومعه رسالة خاصة جاء فيها ان خسائر الحكومة من ٣٠ ايار الماضي الى ١٦ حزيران ، وهو اليوم الذي غادر فيه منطقة الثورة ، بلغت ١٤٢٧ قتيلا و١٤٦٢ جريحاً ، وان خسائر ثوار الاكراد في هذه المدة بلغت ٦٥٠ قتيلا و٣٨٧ جريحا

مشكلة اسبانيا وحالة الموقف الدولي

لندن في ٦ تموز — د . ن . ب — خطب المستر ايدن فقال ان لجنة عدم التدخل ستجتمع بكاملها يوم الجمعة القادم . وان حكومته مستعدة للنظر في اقتراحات الغير اذا كانت عادلة . وبحث الاقتراحات الخطرة يفيد ولو الى زمن وجيز . وان للفراغ الذي حدث بانسحاب المانيا وايطاليا من المراقبة افاد الحكومة اكثر من الثوار .

ملك الغجر يسافر لمقابلة موسوليني

وارسو في ٦ تموز — قتل وجرح كثيرون في حادث تتويج سمكري ملكاً للغجر أمام خمسة آلاف ممثل للشعب الغجري . وسيزور هذا الملك الجديد روما لمقابلة السنيور موسوليني والتحدث اليه في تأسيس وطن قومي لشعبه في الحبشة . وقد صرح لمندوب روتر بأنه عازم على زيارة جنيف واثارة هذه المسئلة امام عصبة الامم

نجاح الطيران التجريبي عبر المحيط

لندن في ٦ تموز — نجح اليوم أول طيران تجريبي للمواصلات بين انكلترا والولايات المتحدة . فقد وصلت الطيارة البريطانية كلدونيا من ارلندة الى نيوفاوندلاند قاطعة مسافة ١٩٩٠ ميلا في ١٥ ساعة بمعدل ١٢٣ ميلا للساعة ، وصادفت في طيرانها رياحاً شديدة وضباباً . ووصلت الطيارة الاميركية من جهة المحيط الأخرى الى ارلندة بعد قطعها مسافة ١٩٦٠ ميلا بمعدل ١٥٦ ميلا في الساعة . وفهم من الطائرتين أن طيرانها لم يصادف مصاعب .

الاستعداد لانشاء شركة ملح عربية

حيفا في ٦ تموز — لمراسل الدفاع الخاص — كتب مختارو الطنطورة وكفر لام وصرفند التابعة لحيفا وبعض وجوه القرى المجاورة الى غرفة التجارة يتعهدون بتقديم الاراضي اللازمة لمشروع شركة ملح حين المباشرة بتنفيذه ويبدون استعدادهم للاكتتاب في اسهم الشركة طالبين الاهتمام بهذا الموضوع

القرية العربية وانشاء طريق حيفا

بوشر في انشاء طريق « حيفا الجديدة » التي اطلق عليها القائمون على مشروع انشاء القرية العربية قرب حيفا هذا الاسم . ويبدأ هذا الطريق من الشارع العام بعد ان سجلت تلك الاراضي الخصبه الواسعة باسم الاستاذين نجيب الحكيم المحامي وغالب الظاهر . وحين خرجت فكرة انشاء حيفا الجديدة الى حيز الوجود منذ اشهر ساهم عدد كبير من الاهلين في المشروع . أما وقد بوشر الآن بالانشاء فسيزداد عدد المكتتبين في الاسهم .

بناء جسر وكيف تدفع تكاليفه

يباشر بعد مدة قصيرة في انشاء جسر من الهدار كرمل الى الحلقة ـ الكرمل وطوله ٢٥٠ متراً ونفقاته ٢٥ الف جنيه . ويستغرق انشاؤه سنة كاملة . وهذا الجسر يقرب بين مستعمرتي حي الحلقة والهدار كرمل . ويقوم اليهود بدفع النفقات وينتظر ان تساعدهم الحكومة في جزء منها — بالطبع !

أنباء تلفونية ملخصة في سطور

— قبض البوليس في سوق المدينة على خالد محمود الشربي الذي هرب من سجن عكا .

— عثر البوليس في وادي عاره على مسدسين وخمس طلقات ولم يعرف صاحبها

— وصلت ميناء حيفا الباخرة « هرزيون » وعليها ٣٤ مهاجراً يهودياً والباخرة « بالستينا » وعليها ١٦٠ مهاجراً

نقطة عسكرية في قرية اقباب

الرملة في ٦ تموز — لمراسل الدفاع الخاص — علمنا ان قوة عسكرية ذهبت أمس الى قرية القباب التابعة لقضاء الرملة ، والواقعة على طريق يافا القدس ، واختارت أعلى بقعة فيها لانشاء نقطة عسكرية تلجأ اليها القوات عند حدوث الطوارىء . وقد حظر على اهالي القرية ، بواسطة المختارين ، الاقتراب من المكان المذكور .

يجب ان لا تجوع المرأة لتزول عنها البدانة والسمنة وكذلك الرجل بل ان تأكل كالعادة ويذوب الشحم من جسمها ومن جسمه

كل ثلاث وجبات في اليوم كل ما تشاؤ من الأطعمة على شرط ان تأخذ كل صباح بنصف ساعة قبل الفطور كاس ماء او فنجان شاي وتضع فيه نصف ملعقة من املاح النس تحضير معامل اللنبريس في لندن. هذه الجرعة الصغيرة من املاح النس تذيب الشحم من الجسم وتنبه الكبد ليقوم بوظيفته وتزيل الصفراء وتطرد الحامض البولي وتشفي جميع آلام الروماتزم واللمباجو والأوجاع العصبية

استعملت املاح النس شهراً فنزل وزني من ٧٠ كيلو الى ٦١ كيلو

Allen's SALTS

الوكلاء والمستودع

الشركة المصريه البريطانية التجارية — تلفون ١٠٦٢ : يافا

آخر الانباء وادقها

تفصيلا عن حل «التقسيم»

« بقية المنشور على الصفحة الاولى »

اغنى الاجزاء الى اليهود. هذا الذي ستعبر الأمة عن رأيها الحاسم الشريف فيه في الغد القريب .

الممر بين المنطقتين العربية والبريطانية

ماذا في التقرير ايضاً ؟ فيه أن الممر البادىء من يافا والمنتهي الى القدس سيكون تحت الادارة البريطانية ، ليكون منفذاً للعرب . وسيقطع هذا الممر المنطقة اليهودية بين الرملة ويافا . وقد اتخذ ليكون طريق المنطقة العربية الى الميناء العربي — يافا .

ما اشد الشذوذ في بدعة التقسيم ! اننا نسرد هذه الايضاحات والمعلومات لزيادة اطلاع القراء على ما ستجيء به خلاصة التقرير غداً . وفي المقالات الرئيسية نعالج فيما بعد مشكلة كثيرة البدع والخيالات .

مجيء مراسلي التايمس والديلي تلغراف

وقد جاء المستر لامبي ، مراسل التايمس، طائراً ليوافي جريدته بتفاصيل الموقف . كما جاء المستر مارتن ، مراسل الديلي تلغراف، لنفس السبب . وهما إثنان من عدد كبير من مراسلي الصحف الانكليزية ، جاءا هذه البلاد في اثناء الاضراب والثورة . وسيبدآن بمقابلة الهيئات العربية لاستطلاع رأيها .

وجاء المندوب السامي طائراً . وسيجتمع بالعرب واليهود لاطلاعهم على الاتجاه الجديد .

الموقف الوطني في الحالة الحاضرة

أما العرب فيبدو عليهم شيء كثير من الاستياء. وسوف يعقد اجتماع يمثل البلاد. وفي هذا الاجتماع ستبحث الطرق التي توصل البلاد الى هدفها في الاستقلال . والتي ستقف من السياسة الحاضرة موقفاً نهائياً أيضاً . وسيكون الاسبوع القادم حافلا بالانباء ، من تعليقات الصحف الاجنبية ، إلى صدى الحدث الجديد في العواصم العربية ، ثم الى الاتجاه الوطني الجديد .

دعاؤنا أن يحمي الله العلي القدير هذه البلاد من كل سوء يراد بها . وأن يقوي فينا العزم على انقاذها لتظل عربية صرفة الى الابد .

الرملة

لاحصاء المواشي والطيور

ارسلت دائرة القائمقام الى مختاري القرى جداول خاصة بأحصاء الماشية والطيور الداجنة .

تشدد على القرى

شكا الينا كثيرون من تشديد جباة الحكومة في تحصيل الاعشار القديمة عن السنوات بين ١٩٢٩ و ١٩٣٤ وذكروا ان الجباة يشتطون في تحصيل هذه الاموال بالحجز على القرويين وبيع امتعتهم وحيواناتهم وفوق ذلك يكبدونهم نفقات الحجز .

في قضية قتل

ذكرت لكم في رسالة سابقة عن حادث قتل الشاب محمد الحديدي الذي لم يتجاوز الـ ١٨ من عمره في قرية النعاني. وقد علمت اليوم ان البوليس قبض على اكثر من ٥٠ شخصاً ولا يزال مستمراً في القاء القبض على آخرين واجراء تشخيص لهم . وقد احضرت الكلاب الى مكان الحادث فعثرت على طلقة نارية امام الجدار المثقوب الذي وقع الحادث بقربه ، وعلى اخرى امام احد البيوت المجاورة له. وقد طبقتا على الرصاصة التى وجدت بجسم القتيل فاتضح انهما مثلها . ولا يزال التحقيق مستمراً لمعرفة الفاعلين

ابتداء من يوم الاثنين في ٥-٧-٣٧

وبقية ايام الاسبوع يعرض في

سينما الحمراء الوطنية

الفلم الحربى العظيم الذي يريك ثورة قبائل القوقاز الشديدة البأس على البولونيين واستبسال هؤلاء فى سبيل حريتهم واستقلالهم

حرب القوقاز

او البطل تراس بولبا

تمثيل : نابغة اللوحة الفضية الشهير (هاري بور)
والباريسية الفاتنة (دانييل داريو)

معارك هائلة ، فروسية ، مفاجآت ، مغامرات

لا يفوتكم مشاهدة هذا الفلم العظيم — ثلاث حفلات يوميا

الناصرة

احتراق مطحنة

شبت النيران حوالي الساعة الواحدة بعد ظهر الاثنين في « مطحنة » صليب الكردوش بالقرب من « عين العذراء »، وقد اسرع رجال البوليس والأهالي في اخماد النار . وبعد جهد جهيد اخمدت بعد ان اتت على المطحنة . والخسارة كبيرة ، اما الاسباب فلا تزال مجهولة . ونود بهذه المناسبة لفت نظر دائرتي البوليس والبلدية الى وجوب ايجاد فرقة مطافيء لاستعمالها في مثل هذه الحالات

اعلان

صادر من دائرة اجراء يافا
عدد ٨٧٣ سنة ١٩٣٤

الدائن — هلن بيرنباوم تل ابيب
المديون — ابراهيم حسين سليمان ابو سريس من الجماسين الغربية
مصدر الحكم — سند رهن
الملك — قطعة ارض رملية مغروسة باشجار البرتقال عمره ٤ سنوات تقريباً اول تبشير مساحة هذه الارض عشرة دونمات و٣٩ متراً فيها بير محفور وغير تام ولا فيه ماء وغير مستعمل وفيها بايكة مبنية حجر بلوك ومسقوفة كرميد وتخشيبتين صغيرتين خشب وتخشيبة أخرى زينكو . تسقى هذه البيارة من بيارة المديون .

اوصافه — بلوك ٣ قسيمة ٣٠ وتقدر شجرها بـ ٦٠ شجره لكل دونم
مقداره — دونمين من اصل ١٠ دونمات و٣٩ متراً
تاريخ سند الطابو في بلوك ٣ قسيمة ٦٧ .
القيمة المخمنة : من قبل المدعى وخبير دائرة الاجراء بمبلغ ٢٠٠ جنيه الدونم الواحد
القيمة المخمنة : من قبل المدعى عليه بمبلغ ٣٠٠ جنيه الدونم الواحد

ان الملك المبين تفصيلاته اعلاه المعلن عنه بجريدة الدفاع المؤرخة في ٢٠ ايار سنة ١٩٣٧ والمطروح للمزاد العلني بلغت آخر قيمة دفعت ثمناً له مبلغ مائتين جنيه فلسطيني عهدة الخواجه يعقوب انكوري لذلك اعطيت الاحالة الموقتة بالبدل المذكور لعهدة الطالب الاخير الخواجه يعقوب انكوري لذلك اعلن للعموم بان هذا الملك طرح مرة ثانيه بالمزاد العلني لمدة خمسة عشر يوماً اعتباراً من تاريخ نشر هذا الاعلان فمن له رغبة بالضم عليه مراجعة دائرة الاجراء بيافا يوم الاثنين والخميس من كل اسبوع الساعة الرابعة بعد الظهر بشرط ان لا يقل الضم اقل من خمسة في المائة لذلك اقتضى اعلان الكيفية توفيقاً للمادة ١٠٦ من قانون الاجراء
في ٦-٧-١٩٣٧

مأمور اجراء يافا
فياض الخماش

الصيد في لبنان

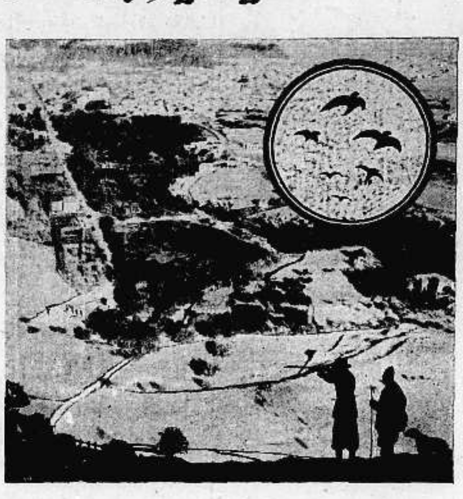

إنَّ الصَّيدَ في لبنان مُنذُ عَهدِ أَدونيس لم يَزل موفوراً على اختلافِ أنواع الفَريسَة في جَميع فصولِ السَّنة وفي مُعظم الانحاء اللبنانية لا سِيَّما في سَهل البقاع . إنَّ لطافة الهواء وبرودة اليَنابيع ونَضارة البساتين والغابات المستديمة تجعل منه علاجاً لشفاءِ كل ضَعفٍ يعتري جسم الانسان .

« الدكتور صادر »

لزيادة المعلومات :
مكتب جمعية تنشيط السياحة والاصطياف بيروت — شارع اللنبي

اعلان

حاجة فابركة الى خبير

يعلن محل هاشم وقزاز بيافا انهم بحاجة الى خبير ليتولى ادارة عصير فستق العبيد وتكريره بفابركتهم الموجودة بالقدس فمن يجد بنفسه الخبرة فليراجعهم بمحلهم بسوق الصلاحي هاشم وقزاز

حفلة طرب نادرة

على مسرح سينما النهضة بحيفا

يحييها البلبل الصادح والمطرب الساحر :

الاستاذ فريد الاطرش

مع فرقته المؤلفة من اشهر الموسيقيين المصريين ، تحت اشراف متعهد الحفلات في اللواء الشمالي :

السيد عزيز لمام

يحييها في الساعة التاسعة من مساء الخميس القادم الواقع في ٨ تموز الجاري

اغتنموا فرصة وجوده بحيفا واسمعوه .

احجزوا تذاكركم من الآن من محلات السادة :

حنا خميسة - ساحة الخمرة

عزيز لمام - شارع يافا تلفون ٧٨٦

كامل شلبي - بجوار سبني

سينما النهضة بحيفا

ابتداء من يوم الاثنين الواقع في ٥-٧-٣٧ الى مساء الاربعاء سيعرض

—* الفلم المدهش *—

ذات الشعر الجعدي

تقوم باهم الادوار فيه عشيقة الاطفال وسلوى الكبار الطفلة المحبوبة

شارلى تمبل

لا نقول لك شيئا عن هذا الفلم العظيم فشاهده بنفسك مع اولادك واخوتك مشاهد مسلية ، فكاهات وضحك، كله سرور في سرور

كل ليلة حفلتان الساعة ٧،١٥ و ٩،١٥

وبناء على طلب العائلات قد خصصت ادارة السينما حفلة واحدة للسيدات وللاطفال فقط وذلك من الساعة السابعة الى التاسعة من مساء يوم الخميس

برنامج الاذاعة الفلسطينية

« يوم الاربعاء في ٧ تموز سنة ١٩٣٧ »

٦ - فرقة استوديو الاذاعة - ٦ر٢٠ - محاورة فكاهية - عبد الكريم ويوسف بتروني - ٦ر٣٥ - خلاصة الاخبار بالعربية - ٧ر١٥ - اسطوانات عربية - ٩ - اشارة الوقت - ١٠ - حفلة غنائية - حنا رومي - ١٠ر٣٠ - ختام

ماذا تسمع اليوم

عن محلات السادة دجاني اخوان

« الاذاعة اللاسلكية للحكومة المصرية يوم الاربعاء في ٧ تموز »

٦ر٣٠ - صباحاً - تمرينات رياضية الاستاذ محمد شكري - ٦ر٤٥ - قرآن كريم - الشيخ امين شرف - ٧ر٣٥ - ختام - ١٠ - اسطوانات - ١٠ر١٥ حفلة غنائية - سعاد زكي وفرقتها - ١٠ر٤٥ - ختام - ٢ر٣٠ - حفلة غنائية - الاستاذ محمود صبح وفرقته - ٣ - النشرة الاخبارية والنشرة التجارية بالعربية ٣ر١٠ ختام - ٧ر٣٠ - النشيد القومي - ٧ر٣٥ - اسطوانات - ٨ - حديث الاستاذ فايد العمروسي - ٨ر٣٠ - النشرة الاخبارية - ٨ر٠٥ - قرآن كريم الاستاذ الشيخ عبد الفتاح الشعشاعي - ٩ر٥٠ - حفلة غنائية - الاستاذ حسن الملواني وفرقته - ١٠ر٢٥ - اسطوانات - ١٠ر٤٠ - حفلة غنائية - الاستاذ حسن الملواني وفرقته - ١١ر١٥ - سلام الملك ختام

أجود ساعات العالم
وأجمل وأحدث موديلات
من ساعات
زينيت المشهورة
الى محلات :
أسعد بيافا

معجون بالموليف هو خير ما تختاره من معاجين الأسنان الكثيرة للاعتناء بأسنانك لكي تكسبها بياضاً ناصعاً ولمعاناً جاذباً .

ان العناصر الممتازة المركب منها معجون بالموليف للأسنان تجعله ذات رغوة ناعمة كثيرة فهي تقوي القشرة الصدفية الرفيعة وتكسبها رونقاً لامعاً من الصفاء . باستعمالك صابون بالموليف للأسنان تطهر فمك من الفضلات المضرة وتزيل منه كل رائحة كريهة وتكسب نفساً عذباً وطعماً لذيذاً . استعملوا فقط معجون بالموليف للأسنان

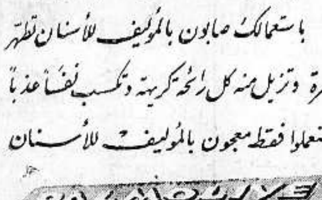

الوكلاء والمستودع

الشركة المصرية البريطانية التجارية — تلفون ١٠٦٢ : يافا

مطبعة جريدة الدفاع - يافا

الخميس في ٢٩ ربيع ثاني ١٣٥٦ — ٨ تموز سنة ١٩٣٧

صاحب الامتياز : ابراهيم الشنطي
المحرر المسئول : شوكت حماد
مدير الادارة : عبد الهادي عرفان

الاعلانات | في يافا (ادارة الدفاع : قسم الاعلانات
في القدس (وكالة) * : تلفون ١٤١٣
في حيفا * * : * ١٢٥٨

الدفاع

جريدة يومية سياسية مصورة

السنة الرابعة — العدد ٩١٦ — ٤

دار الدفاع : شارع جمال باشا ـ عمارة المظفر ـ يافا ـ فلسطين
العنوان التلغرافي (الدفاع ـ يافا)
تلفون ١١٨٧ (اربعة خطوط) و ١٠٧٥ (خطان) صندوق البريد (٢٥٥)

الاشتراكات | في فلسطين من سنة ١٥٠
في البريد الداخلي * * ١٨٠
في سائر الاقطار الخارجية * * ٣٠٠

اللجنة الملكية توصي بقبول «التقسيم» سريعاً
المسكنات لا تجدي نفعا كما تقول هذه اللجنة ولذلك فلا تحبذها
خلاصة وافية لتواصي اللجنة الملكية تقرأ فيما يلي

بلاغ رسمي رقم ١٠—٣٧ في ٧ تموز سنة ١٩٣٧

اللجنة تحبذ تقسيم البلاد وانهاء عهد الانتداب فيها

ينقسم تقرير اللجنة الملكية لفلسطين الى قسمين . ففي القسم الاول تتناول اللجنة البحث على اساس الافتراض بأن الانتداب الحالي سيظل معمولا به . ويتضمن ذلك القسم التواصي التي تتقدم بها اللجنة لتعديل نظام الحكم القائم الآن وتحسينه . غير ان اللجنة لا تعتقد ان في الامكان ايجاد حل حقيقي او دائمي للمشكلة على هذه الاسس ، ولذلك فهي تحبذ في القسم الثاني الغاء اجل الانتداب ، والسير على نظام جديد في فلسطين على اساس تقسيم البلاد بين العرب واليهود واقامة دولتين مستقلتين ترتبط كل منهما بمعاهدة مع بريطانيا العظمى

ان القسم الاول من التقرير يبحث بحثا مستفيضا في مختلف اعمال الحكومة غير ان مثل هذا البلاغ الموجز لا يتسع لأكثر من خلاصة مقتضبة للمقررات الرئيسية التي توصلت اليها اللجنة وفيما يلي التواصي الرئيسية التي تقدمت بها اللجنة :

مسئلة بيوع الأراضي اذا ظل الانتداب قائماً

فيما يتعلق ببيوع الاراضي ، يجب ان يخول المندوب السامي ، اذا ظل الانتداب قائما ، سلطة تمكنه من منع انتقال الاراضي في اية منطقة معينة ، من العرب الى اليهود . وإذا جرى بيع فينبغي ان يحافظ على حقوق المستأجرين والمزارعين العرب وأن لا يسمح بتسرب الاراضي الا حينما يكون في الامكان استبدال الزراعة الواسعة بالزراعة الكثيفة

اثنا عشر الف مهاجر يهودي في السنة الى خمس سنوات

اما بخصوص المهاجرة فينبغي اذا ظل الانتداب معمولا به ان يبقى مقدار الهجرة اليهودية مقيداً في الدرجة الاولى بقدرة فلسطين الاقتصادية على الاستيعاب على ان يكون خاضعاً ايضاً لما تسميه اللجنة « بالحد السياسي الاعلى » اي ان يكون للهجرة اليهودية من كافة الاصناف حداً أعلى لا يجوز ان تتجاوزه ، وهذا الحد الاعلى يجب ان يحدد باثني عشر الف مهاجر في السنة خلال السنوات الخمس المقبلة

واللجنة لا توصي بالقيام باية محاولة لبعث الاقتراح المتعلق بتشكيل مجلس تشريعي من جديد غير انها ترحب بتوسيع المجلس الاستشاري باضافة غير موظفين اليه

اعلان الاحكام العرفية فيما اذا وقعت اضطرابات في البلاد

وقد اوصت اللجنة ، لدى بحثها في الامن العام ، بوجوب عدم التردد في تطبيق الاحكام العرفية فيما لو نشبت من جديد اضطرابات تتطلب تدخل السلطات العسكرية وبوجوب تجريد الاهالي من السلاح في مثل تلك الحالة . وأوصت ايضا بوجوب تشكيل قوة احتياطية من البوليس ، مركزية ومحلية ، وبوجوب تشكيل قوة كبيرة متحركة من الفرسان ، وقد اشارت اللجنة ايضاً الى ضرورة اصدار قانون جديد للمطبوعات اشد صرامة من القانون الحالي

وتعلق اللجنة أهمية كبرى على ضرورة تحسين التدابير المتخذة الآن لتعليم العرب . ومن رأيها ان الادارة يجب ان تعتبر ان النصيب الذي يستحقه العرب من الخزينة العامة لتعليمهم هو الثاني في الاهمية بعد مخصصات الامن العام

توسيع اللامركزية في البلاد واتساع سلطات البلديات

ومن جملة مقترحات اللجنة التي تأتي في الدرجة الثانية من الاهمية ، تواصيها القائلة بوجوب توسيع اللامركزية في الادارة والاسراع في انجاز طريق يافا — حيفا وتعديل المادة الثامنة من صك الانتداب التي تنكر على فلسطين حق العمل على حماية تجارتها عن طريق فرض ضرائب جمركية متفاوتة . واللجنة تحبذ ايضاً ضرورة الاسراع في عمليات تسوية ملكية الاراضي واتباع خطة انجع من الخطة المتبعة حالياً للبحث والتحري عن مرافق المياه في البلاد

وتوصي اللجنة ايضا باستخدام شخص خبير في مسائل البلديات للاستعانة بخبرته على وضع صيغة قانون جديد للحكومات المحلية (اي البلديات) وتحسين واتساق العلاقات التي تربط بين الحكومة والبلديات . ومن رأي اللجنة ان الضرورة تقضي بأن ينظر على الفور وبعين العطف في حاجة تل ابيب الى قرض كبير

اللجنة لا تريد المسكنات ، بل تطلب الغاء الانتداب حالا

تلك هي بالاختصار التواصي التي قدمتها اللجنة في حالة بقاء الانتداب . غير ان اللجنة ، كما سبق بيانه آنفاً ، لا تعتقد ان قبول هذه التواصي يحل المشكلة ، فقد سلمت لدى بحثها بمسألة الهجرة ان الاقتراح الذي قدمته يمكن اعتباره بمثابة مسكن ليس إلا . وتقول اللجنة ان منشأ الصعوبة هو ان الوطن القومي مهما كانت سعته يقف حائلا في سبيل بلوغ العرب في فلسطين ما بلغه سائر العرب في آسيا أو كادوا يبلغونه من السيادة القومية ، وانه اذا ظل الانتداب قائما فستظل هذه الصعوبة ملازمة له . وقد ابانت اللجنة ايضاً ، لدى بحثها في مسألة الامن العام ، بانها لا تعتبر الاقتراحات التي ابدتها علاجا دائمياً بل هي بمثابة تدابير مؤقتة من شأنها أن تحول دون تكرر الثورات العلنية وان تيسر لليهود الحماية التي من حقهم ان ينالوها بموجب الانتداب . ثم ان هذه المقترحات تستلزم ايضاً صرف نفقات باهظة قد لا تستطيع البلاد تحملها ، وقد يكون اثرها الفوري توسيع الهوة التي تفصل بين العرب واليهود

ومن رأي اللجنة انه ليس من السهل السير في طريق القمع المظلمة إذا لم يكن من المأمول مشاهدة نور النهار في آخر تلك الطريق .

خطر تسليم الحكم الى العرب وحدهم في هذه الحالة

وتختم اللجنة القسم الاول من تقريرها موضحة بأن التواصي الواردة في القسم المذكور هي افضل المسكنات التي تستطيع ان تصفها للداء الذي تعاني فلسطين آلامه وهي لا تخرج عن كونها مسكنات ليس إلا فقد تؤدي الي تخفيض درجة الحرارة ولكنها لن تستأصل شأفة الداء ، اذ ان الداء متأصل الى درجة تحمل اللجنة على الجزم في الاعتقاد بأن الامل الوحيد بشفائه لا يأتى إلا عن طريق اجراء عملية جراحية

وتقول اللجنة « انه من الواضح ان المشكلة لا يمكن حلها بمنح العرب او اليهود كل ما يصبون اليه . واذا سأل سائل من من الشعبين سيحكم فلسطين في النهاية ؟ فالجواب على السؤال يجب ان يكون حتما : « لا هذا ولا ذاك » ثم تستطرد اللجنة قائلة : « لسنا نعتقد ان سياسياً منصفاً يسعه بعد ان ثبت الآن ان الامل بأمكان التوفيق بين الشعبين غير ممكن التحقيق ، ان يفكر بأن بريطانيا يمكنها ان تسلم الى الحكم العربي الاربعمائة الف يهودي الذين سهلت الحكومة البريطانية دخولهم الى فلسطين بموافقة عصبة الامم ، أو ان تسلم مليونا من العرب الى الحكم اليهودي » غير انها تخرج من هذا البحث بالنتيجة التالية وهي انه وان كان ليس في مكنة اي هذين العنصرين ان يتولى حكم فلسطين بأسرها بأنصاف فلسنا نرى ما يمنع اي عنصر منهما من تولى الحكم في قسم منها ان كان ذلك ممكنا . فالتقسيم يفسح مجالا لتوطيد السلام في النهاية ، الامر الذي لا يتيحه اي مشروع آخر »

وعلى ذلك توصي اللجنة في القسم الثاني من تقريرها بانهاء أجل الانتداب الحالي على أساس التقسيم وتضع لهذا التقسيم مشروعا نهائياً تعتبره عمليا وشريفا وعادلا

« البقية على الصفحة الرابعة »

خطاب المندوب السامى

الخطاب الذي اذاعه فخامة المندوب السامي في ٧ تموز سنة ١٩٣٧

١ ـ لقد سمعتم الليلة خلاصة عامة عن مقترحات اللجنة الملكية وبيان سياسة حكومة جلالته واصغيتم ايضا الى سرد الفوائد الجمة التي يجلبها مثل هذا المشروع لكل من العرب واليهود

٢ ـ غير أنكم لم تسمعوا بعد الحجج الموزونة التي حدت بأعضاء اللجنة الملكية الستة ، وهم الخبيرون المنزهون عن الغرض الى تقديم تواصيهم التي حازت قبول حكومة جلالته مبدئيا

٣ ـ انى اطلب الى اهالي فلسطين ان يدرسوا تلك الحجج والاستنتاجات بأمعان وروية وان لا يكونوا رأيهم فيها إلا بعد مدة من التفكير والتشاور

حين أذيعت الانباء

حدث مساء امس عندما كانت محطة القدس تذيع انباءها الهامه ان توقفت الحركه كلها ، وتجمع الناس حول آلات الراديو ، واغلقت المسارح وكان الجمهور واجماً

٤ ـ وفي وسعي ان أقول ، دون ان اخشى المناقضة ، ان حكومة جلالته وكلا من المندوبين السامين ، قد بذلوا كل ما في وسعهم من الجهود ، خلال الثانى عشرة سنة الماضية ، في انماء روح التعاون بين العرب واليهود ، والتوفيق بين مصالحهم المتضاربة

٥ ـ ولقد كان من اهم اسباب الصعوبة التي حالت دون التوصل الى التوفيق بين هذه المصالح المتضاربة ، الخوف الذي يساور كل شعب من هذين الشعبين من ان أماني الشعب الواحد منهما حقيقيه كانت ام خيالية ، قد تهدد كيان الشعب الآخر القومى . لهذا السبب والاسباب الأخرى التي أتى التقرير على ذكرها بالتفصيل ، اسألكم جميعا ان تزنوا بدقة الفوائد التي يجلبها مشروع التقسيم لكل من العرب واليهود وان تتبصروا فيما اذا كان مشروع كهذا لن يفضي الى حل منصف عملي لتلك المصاعب التي جرت فلسطين فيما مضى الى مثل هذه الحالة التعسة ، بما في ذلك مشكلات الحكم الذاتي والهجرة والاراضي ، تلك المشكلات الثلاث التي كانت مصدراً للاستياء الشديد

٦ ـ واني الآن بعد ان درست الحجج الحكيمة الموزونة التى سردها اللورد بيل وزملاؤه آمل أملا صادقاً ان مشروعاً للتقسيم ليس من شأنه ان يضع حداً لكثير من متاعبنا الحالية فحسب بل قد يؤدي ايضا الى بعث عصر جديد يسوده السرور والرضاء للعرب واليهود على السواء في كافة انحاء هذه البلاد

٧ تموز سنة ١٩٣٧

سياسة الحكومة البريطانية وتقرير مشروع التقسيم
اتخاذ اجراءات تجاه بيوع الاراضى والهجرة قبل تنفيذ المشروع
غير ممكن التوفيق بين أمانى العرب و «أمانى» اليهود

بلاغ رسمي رقم ١١ — ٣٧ في ٧ تموز سنة ١٩٣٧

بيان سياسة حكومة صاحب الجلالة في المملكة المتحدة المرفوع من قبل وزير المستعمرات الى البرلمان بامر جلالته في شهر تموز سنة ١٩٣٧

تقرير وافقت عليه اللجنة الملكية باجماع اعضائها

١ ـ لقد نظرت حكومة صاحب الجلالة في بريطانيا العظمى ، بناء على امر جلالته في التقرير الاجماعي الذي رفعته اللجنة الملكية لفلسطين ، ووجدت انها توافق بصورة عامة على الحجج التي استندت اليها اللجنة ، والاستنتاجات التي توصلت اليها

لا تزال تقول عن الالتزامات انها غير متضاربة ابداً

٢ ـ ان حكومة جلالته الحاضرة والحكومات التي سبقتها ، كانت قد اتخذت منذ قبولها الالتزامات الواردة في الانتداب ، كما اعترفت به اللجنة اعترافاً تاما في بحثها التاريخي ، وجهة النظر التي ينطوي عليها مآل صك الانتداب نفسه ، بان الالتزامات التي ارتبطت بها حكومة جلالته نحو العرب ونحو اليهود ، هي التزامات غير متضاربة ، مفترضة ان الشعبين سيوفقان بين امانيهما القومية بفعل الزمن على وجه يمكن من انشاء كتلة سياسية واحدة تديرها حكومة واحدة

غير ممكن التوفيق بين أماني العرب وأماني اليهود البته

٣ ـ وقد بنت حكومة جلالته سياستها على هذا الامل ، بالرغم مما جابهته من الاختبارات العديدة المثبطة للعزائم خلال السبع عشرة سنة الماضية ، واغتنمت كل فرصة سنحت لها لانماء روح التعاون بين العرب واليهود ، وعلى ضوء الاختبار والحجج التي ادلت بها اللجنة رأت حكومة جلالته نفسها مضطرة الى الاستنتاج بوجود تضارب غير قابل التوفيق بين امانى العرب وامانى اليهود في فلسطين ، وان هذه الاماني لا يمكن تحقيقها بموجب نصوص الانتداب الحالي وان مشروعاً للتقسيم مبنياً على الاسس العامة التي اوصت بها اللجنة يعتبر احسن وانجع حل للخروج من هذا المأزق ، وفي نية حكومة جلالته ان تشير على جلالته باتباع هذه الطريق

الحكومة تنوي الحصول على الحريه في تنفيذ التقسيم

٤ ـ ولذلك فان حكومة جلالته تنوي ، بعد النظر بعين الاعتبار الى الالتزامات الدولية المترتبه عليها بمقتضى المعاهدات الحالية وميثاق عصبة الامم وسائر المواثيق الدولية ، ان تتخذ التدابير الضرورية والملائمة ، للحصول على حريه العمل في تنفيذ مشروع للتقسيم تأمل كل الامل بان يتيسر له نيل اكبر قسط من التأييد من الشعوب المختصة

صلاحية المندوب السامي في حالة الاخلال بالامن العام

٥ ـ وريثما يوضع مشروع كهذا موضع العمل ، لا تنوي حكومة جلالته ان تتخلى عن المسئولية المترتبة عليها فيما يتعلق بتوطيد السلام والنظام وحسن اداء الحكم في سائر انحاء فلسطين ، وهي توافق بصورة عامة على ماقدمته اللجنة من التواصي فيما يتعلق بالامن العام . فاذا حدث ان نشبت اضطرابات خطيرة من جديدة واتخذت شكلا يتطلب تدخلا عسكرياً ، فان المندوب السامي سيفوض كافة السلطات المخولة له في سائر انحاء البلاد بموجب مرسوم الدفاع عن فلسطين الى القائد العام للقوات العسكرية .

الاجراءات في الهجرة والبيوع قبل تنفيذ التقسيم

٦ ـ وفي الوقت الذي يعد فيه شكل مشروع للتقسيم ، تنوي حكومة جلالته كتدبير موقت ، ان تتخذ فى القريب العاجل الاجراءات اللازمة لمنع معاملات انتقال الاراضى التي من شأنها ان تضر بذلك المشروع ، ثم انه لما كانت المدة التي صدر بشأنها جدول العمال الحالي تنتهى في آخر تموز ، ولما كان من الواجب الاحتياط للمدة التى تلي ذلك ، فان حكومة جلالته تنوي ان تسمح بدخول عدد من المهاجرين اليهود من كافة الاصناف لا يتجاوز مجموعه الثمانية آلاف شخص خلال الثمانية الاشهر التي تبتديء في آب سنة ١٩٣٧ وتنتهي في آذار سنة ١٩٣٨ ، بشرط ان لا يتجاوز ذلك قدرة البلاد على الاستيعاب

حديث سياسة الحكومة عن الدولة العربية و « الدولة » اليهودية

٧ ـ ولقد كانت حكومة جلالته ، في تأييدها لحل مشكلة فلسطين على اساس التقسيم ، متأثرة تأثراً عميقاً بما ينطوى عليه هذا الحل من الفوائد لكل من العرب واليهود ، فبواسطته ينال العرب استقلالهم القومي ، ويصبح في وسعهم ان يتعاونوا مع عرب البلاد المجاورة على قدم المساواة ، في سبيل تحقيق وحدة العرب ورقيهم ، ويخلصون نهائياً مما يساورهم من الخوف من سيطرة اليهود عليهم ، ويزول ما اعربوا عنه من القلق حول مصير الاماكن المقدسة واحتمال وقوعها يوما من الايام تحت هيمنة اليهود . وستتلقى الدولة العربية مساعدة مالية وافرة من كل من حكومة جلالته والدولة اليهودية ـ ومن جهة اخرى سيؤمن مشروع التقسيم انشاء الوطن القومي اليهودي وينقذه من احتمال خضوعه لحكم العرب في المستقبل . وسيتحول الوطن القومي اليهودي الى دولة يهودية تملك حق الاشراف على الهجرة وسيتمتع رعايا تلك الدولة بنفس الوضع الذي يتمتع به رعايا الدول الاخرى ، ويتخلص اليهود ـ اخيراً من العيش « عيشة الاقليات » ، وبذلك يتحقق الهدف الاساسي للصهيونية . وبموجب المعاهدتين المقترح عقدهما تكون حقوق الاقليات في كل من الدولتين مضمونة ضمانا مشدداً . وفوق كل ما سبق ذكره ستحل الطمأنينة والامن محل المخاوف والشكوك . وينال الشعبان ، على حد تعبير اللجنة ، « نعمة السلام التي لا تقدر بثمن »

لجنة الدفاع ضد التقسيم

قالت جريدة «ستار» الأنكليزية في عدد الثلاثاء الماضي ان نشر تواصي اللجنة الملكية سيتلوه كفاح سياسى مرير لان اعضاء جميع الاحزاب في مجلس العموم سيعارضون المستر جيمس دي روتشيلد اشد المعارضة ، ولكن اليهود يتلقون التأييد الآن من ناحية لم تكن متوقعة ، هي ناحية لجنة الدفاع الامبراطوري التي ترى ان فلسطين الموحدة يسهل الدفاع عنها اكثر من فلسطين المقسمة ، اذ قد تتطور الامور فيقع الهجوم على اليهود ... المدافعين !

مراسل الديلي تلغراف يشتم ويزعم
حشد خمسة ملايين فى المنطقة اليهودية

لندن في ٧ تموز — نشرت «الديلي تلغراف» مقالة قالت فيها ان اليهود سيكونون اول المتذمرين والمحتجين على تقرير اللجنه . غير ان المراسل عند زيارته الاخيرة لفلسطين علم ان اكثريه اليهود توافق على ايجاد دولة يهوديه ولو كانت اصغر من المنطقه التي في حوزتهم الآن

اذن اليهود يريدون نظام الدومنيون

ويقول الكاتب ان المؤتمر الصهيونى الذي سيعقد قريبا في زيوريخ سوف لا يحضره عدد كبير من حزب الاصلاحيين ليتمكن من بحث مسألة تقسيم فلسطين ومعرفة شروط نظام «الدومنيون» الذي يطبق على المنطقه اليهوديه

« البقيه على الصفحه الثالثه »

نظرة إجمالية في التقرير

اللجنة الملكية تسرد الموقف ثم تخرج منه برأيها المعروف

شيء وجيز عنه

وصلنا غير البلاغين المنشورين في صدر الصفحة الاولى ، خلاصة تقرير اللجنة الملكية ، المرفقة بهذا العدد . ووصلنا أيضاً تقرير اللجنة الملكية نفسه بالانكليزية وهو مؤلف من ٤٠٤ صفحات مصدراً بالبراءة الملوكية، وموقعة بامضاء « مالكولم مكدونالد » بامر من الملك ادوارد الثامن . ثم ببراءة اخرى باسم الملك جورج السادس ، موقعة بامضاء « جون سيمون » وزير المالية الآن، بامر من الملك أيضاً .

عود الى التاريخ

ثم تأتي بعد ذلك المقدمة . وهي تتضمن تعيين اللجنة الملكية ، ثم مجرى الحوادث ، وآراء اللجنة في الحالة ، وقدوم اللجنة ، ثم مغادرتها — في عبارات موجزة جداً

ثم يأتي القسم الأول ، وعنوانه « المشكلة » وتتناول موجز تاريخ اليهود في فلسطين قديماً . ثم تاريخ العرب في البلاد ، ثم تشتت اليهود واضطهادهم في العالم المسيحي وليس في دنيا الاسلام . ثم الشعور في زمن الصليبيين ومذابح اليهود في اوروبا

وبعدئذ ينتقل الحديث عن الصهيونية وعقيدة اليهود في العودة الى فلسطين . ثم نزوح اليهود الى هذه البلاد تدريجياً قبل الحرب، ثم اتساع الحركة الصهيونية . وبعدئذ يتناول التقرير في الفصل الثاني:

بعد الحرب العامة

« الحرب والانتداب » . وفي خارطة ملونة عن الادارة التركية في ولاية الشام التي تشمل سوريا وفلسطين معاً . وبعدئذ يأتي التقرير الى وعد بلفور . ويأتي على ذكروة أي وكتب ومستندات . ثم صك الانتداب . وفي الفصل الثالث بحث عن « فلسطين من سنة ١٩٢٠ – ١٩٣٦ » ثم الموقف سنة ١٩٣٥ فيتحدث التقرير عن الوطنية العربية في ذلك العام ، وشعور عرب فلسطين نحو اخوانهم في سوريا الخ . ثم موقف العراق واثر ذلك على معنوية العرب . واخيراً يصل الى « اضطرابات ١٩٣٦ » تحت الفصل الرابع .

وذكرت اللجنة اسباب الاضطرابات وأمنية العرب الكبرى في الاستقلال . والعوامل التي ساعدت على انتشار الثورة وفي طليعتها الروح العربي الوطني في الاقطار المجاورة ، وعدم الثقة بالحكومة البريطانية ، وغموض الانتداب

في الحالة الحاضرة

وتحدث التقرير في الفصل الخامس عن « الحالة الحاضرة » وانتهاء تجربة الوطن القومي . ووصف تدفق روح الوطنية بين العرب في فلسطين ، والحاحهم في طلب الحكم الوطني الحر . واعترفت اللجنة هنا بعدم التوفيق بالمرة بين الاماني العربية من جهة ، وبين الطمع اليهودي من جهة أخرى . ويقول التقرير ان اللجنة العليا والمجلس الاسلامي متحدان في العمل ضد الصهيونية

آراء العرب واليهود

وأشار التقرير إلى تعاكس شهادات العرب وشهادات اليهود تعاكساً شديداً جداً . وان العرب طلبوا حكومة مستقلة لهم ومعاملة الـ ٤٠٠ الف يهودي في فلسطين « على شكل يرونه صواباً » . لكن اللجنة تصرح بان هذا طعن في ثقة العالم بالحكومة البريطانية

أما اليهود فقد ألحوا في تنفيذ صك الانتداب ، واعطائهم طلباتهم ، فلا تقييد بالمرة للهجرة، ولا بقاء اليهود أقلية في البلاد . لكن اللجنة تعتقد أنه لتحقيق هذا يجب استمرار اللجوء الى القوات العسكرية وغيرها

استمرار صعوبة التوفيق

ثم تقدم التقرير لما اسماه « تنفيذ الانتداب » ثم الى الفصل السادس عن « الادارة » فصرح ان الموظفين من فلسطين تكون اعمالهم (غير عادية) في اوقات الاضطرابات ، وفيما عدا ذلك تكون عادية منظمة جداً .

أما الادارة البريطانية فوقعت في سلسلة في المشقات والمتاعب . وعاد التقرير فتكلم عن استحالة التوفيق بين طلبات العرب وطلبات اليهود . وأشار الى إصبع الوكالة اليهودية في شتى الدوائر ، لكنه ألقى تبعة ذلك على صك الانتداب نفسه .

وحمل التقرير اللجنة العليا مسئولية اطالة الاضراب ، وحمل سماحة المفتي قسطاً كبيراً وأسف لانه لم تجر انتخابات المجلس الاعلى ورئيسه على قاعدة منظمة منذ سنة ١٩٢٩ وانتقدت جمع سماحة المفتي مختلف الوظائف في شخصه منفرداً

حالة الامن العام

ثم تقدم التقرير باسهاب لحالة الامن العام فذكر كثرة النفقات والمصاريف . وألحت في اعلان الحكم العرفي في حالة ثورة ثانية ، ونزع السلاح من الاهلين . وحملت على دائرة الاستخبارات ، وعلى أغمار البوليس الذين يهتاجون تبعاً لشعور أمتهم . وتكلم التقرير عن اصلاحات في نظام حفظ الامن العام ، وعدم وفاء العقوبات المفروضة لتأمين السلام . وطلب بشدة مساعدة مالية من خزينة الحكومة البريطانية للقيام بهذا العبء الثقيل .

ثم تكلم التقرير عن الحالة الماليه

مسئلتا الهجرة والاراضي

وتكلم بعدئذ بأسهاب عن مسئلة الاراضي ، وأظهر بوضوح تكاثر العرب وضيق أراضيهم بهم . وأشارت في ذلك الى «العمل اليهودي»

ثم تكلم عن الهجرة . وذكر الاسباب التي زادت في سيل الهجرة على فلسطين وأهمها حالة اليهود في اوروبا . وحمل على القدرة على الاستيعاب في جعلها اساساً للهجرة . وذكر ان الحكومه البريطانية « قد انشأت » الوطن القومي باتساع حالة الهجرة الى درجة اصبح في البلاد الآن ٤٠٠ الف يهودي . لكن اللجنة مع ذلك « لا ترى اقفال باب الهجرة » ! لان « اقامة صعوبات في سبيلها لا تحل مشكلة فلسطين »

شرق الاردن والهجرة

ثم تقدم التقرير الى حالة شرق الاردن ، فذكر استحالة هجرة اليهود الى هناك بالنسبة لموقف العرب العدائي الحازم ولعدم اتفاق الاماني العربية والطموح اليهودي

تقصير الادارة والمعارف

بعدئذ بحث التقرير الحالة الصحية والاشغال العامة . ثم جاء الفصل الرابع عشر وعنوانه « المسيحيون » ، فتكلم عن مصلحتهم الدينية الهامة . واتحادهم مع اخوانهم المسلمين في مختلف امانيهم الوطنية اتحاداً قومياً قوياً

وتحدث التقرير عن اكتساب الجنسية والمعارف ، فانتقد تقصير الادارة في نشر التعليم ، وعدم وفاء ميزانية المعارف بواجباتها . وانتقدت اللجنة طلب اليهود مساعدات مالية لمعارفهم . وألحت في الانفاق على التعليم العربي ما امكن . وطلبت اللجنة السرعة في انشاء جامعة بريطانية في الشرق الادنى، يكون مركزها القدس او حيفا

العرب واخوانهم المجاورون

ثم تكلم في الفصل ١٧ عن (الحكم الذاتي) فانتقد المصاعب التي تلاقيها البلديات . وطلب الاسراع في توسيع سلطات هذه البلديات . وتقدم الى المجلس التشريعي فقال ان اليهود يرضون به اذا تساووا في التمثيل مع العرب فقط ، وهو ما لا يرضاه العرب أبداً لكن اللجنة كرهت اقامة هذا المجلس ، وطلبت توسيع صلاحية المجلس الاستشاري بدلا منه . وذكر التقرير ان العرب قادرون على حكم أنفسهم تام الحكم كأخوانهم في الاقطار المجاورة .

وفي ختام الفصل ١٩ ذكرت اللجنة عدم فائدة المسكنات بالمرة

يجب رفع الانتداب

ثم حمل التقرير في الفصل ٣٠ على بقاء الانتداب ، وطلب إلغاءه . ونصحت بوجوب التخلي عن هذا النظام لاستحالة بقائه في هذه الظروف الشاذة ، لا سيما والاقطار العربية المجاورة قد رفعت كلها عن كاهلها هذا النظام بالمرة . وذكرت اللجنة حب العرب في فتح زمن جديد ينضوون فيه تحت وحدة عربية كبرى . وذكرت فائدة صداقة بريطانيا مع العرب في الشرقين الادنى والاوسط .

ليست فكرة جديدة

ولخص التقرير ظروف الحالة الحاضرة واشتداد النزاع بين العرب واليهود في الماضي واستمرار اشتداده في المستقبل ايضاً . لذلك فلا بد من نهو لهذه الحالة التي أربكت بريطانيا . وهذا لا يكون إلا بالغاء صك الانتداب . وذكر التقرير أن فكرة التقسيم ليست جديدة لكنها أهملت للعقبات التي تقف في طريقها . لكن هذه العقبات تتخطى الآن للوصول الى حل حاسم .

اقتراح المقاطعات

وذكرت اللجنه اقتراح «الكنتونات» المقاطعات لكن هذا المقترح عسير جداً مهما بدت عليه البساطه . وهنا أيضاً تحول أماني العرب واليهود دون تنفيذ هذا المقترح . فلتنفيذه يجب استخدام قوات واجراءات شديدة لا تنصح اللجنة باستخدامها .

نعم ان التقسيم تقف في وجهه عقبات شديدة ، لكن له فائدة ، وليس لنظام المقاطعات ادنى فائدة

معاهدات كالعراق وسوريا

ثم تقدمت اللجنه الى التقسيم فذكرت مسئلة المعاهدات كما في سوريا والعراق . ووضع الاماكن المقدسه تحت ادارة الحكومه البريطانيه . لان حمايه المقدسات « امانة لا تزول » إلا اذا ارادت عصبه الامم وحكومه الولايات المتحدة ذلك

اما الاوقاف والمقدسات التي للعرب في المنطقه اليهوديه ، ولليهود في المنطقه العربيه — فهذه كلها تقوم الحكومه البريطانيه بصيانتها والاشراف عليها

الحدود بين المنطقتين

وبعدئذ تقدم التقرير الى حدود «الدولتين» فاعترف الفصل بين العرب في المنطقتين واراضيهم . وذكر انه عدا عن يافا وغزة سيكون للعرب الحق بالاتصال في حيفا اتصالا حراً

وجاء الى تبادل السكان والاراضي ، فالعرب واليهود احرار في سكن أية منطقة شاؤا . والحكومة التي للمنطقة هي التي تشتري ذلك كله . وذكر ان ٢٢٥ الف عربي يقيمون في المنطقة اليهودية و ١٢٥٠ يهودياً في المنطقة العربية . وفي القدس وحيفا ١٢٥ الف يهودي و ٨٥ الف عربي . وقد طلبت اللجنه معالجه هذا المشكل بحزم .

وذكرت اللجنه مسئلة تبادل السكان بين تركيا واليونان ، ونجاح ذلك

ثم ذكرت التواصي لهذا كله

وفي الخاتمة ذكرت اللجنة «الفوائد» التي يجنيها العرب ، وتلك التي يجنيها اليهود .

الخرائط الملونة الكثيرة

والتقرير موقع بامضاءات : اللورد بيل ، رمبولد ، هاموند ، كارتر . مورس ، كوبلاند . والسكرتير : مارتن وتاريخ توقيعه ٢٢ يونيو ١٩٣٧

وفي ذيل التقرير ١ — خارطة حمراء للمساحة ٢ — خارطة للاسكان ٣ — خارطة للاراضي التي يملكها اليهود ٤ — خارطة للغابات ، والاراضي التي تملكها الحكومة ٥ — الاراضي الصالحة للزراعة ٦ — فلسطين والاقطار المجاورة ٧ — الحدود المقترحة بين المنطقتين العربية واليهودية ٨ — الحدود التي تدار بواسطة الحكومه المنتدبه

اين المراقبة عليها

ذكرت هابوكر ان التوتر في يافا يزداد بين ساعة واخرى والأخبار التي جاءت من القرى المجاورة ليافا تقول بان هناك عاصفة شديدة من الغضب تسود جو هذه القرى . ولا تزال جماعة من المحرضين تذهب كل يوم الى هذه القرى وتصيح فيها بأن بريطانيا وضعتنا تحت الحكم اليهودي وجماعة اخرى تخطب في المساجد والمقاهي قائلة ان اليهود سيهدمون هذه المساجد ويطردونهم من أماكنهم وان الانكليز ينظمون جيشاً من اليهود ليحتل اراضيهم ونصحت جريدة هابوكر اليهود بعدم الذهاب الى يافا بمناسبة التوتر الحالي

مصلحة قرية عربية

علمنا انه وصل امس الى قرية عاقر القاضي العشائري الحاج شحاده ابو عرام شيخ مشايخ قرية يطا التابعة للخليل، لتجديد « عطوة » بين عائلتي صيدم وموسى اللتين تضررتا من جراء الشجار الدموي الذي وقع بينهما منذ سنتين وراح ضحيته عدة اشخاص . وقد اهتمت دائرتا قائمقام الرملة والبوليس بهذا الخصوص . وشرعتا في اتخاذ التدابير اللازمة لحسم هذا النزاع المزمن . والمأمول ان يصل الوسطاء الى حل مرض ، فينصاع رجال العائلتين لمقررات هذا القاضي حرصاً على مصلحة القرية العامة في هذه الظروف الحرجة .

فخري بك النشاشيبي

اجرى البوليس أمس عمليه تشخيص المشتبه بهم في حادث الاعتداء على الاستاذ فخري بك النشاشيبي مرتين الاولى في الساعه التاسعه صباحاً ، والثانيه في الساعه الواحدة والنصف بعد الظهر ولم يتعرف الشهود على احد من المشتبه بهم في المرتين . وقد افرج عن الجميع إلا ستة اشخاص اعتقلوا رهن التحقيق . وسيفرج عن آخر في صباح اليوم

احتياطات السلطات المحلية

علمنا ان رئاسه بوليس اللواء قد ارسلت قوات كبيرة من رجالها بسلاحها الكامل الى حدود يافا تل ابيب . وسترسل دوريات اخرى الى حدود مستعمرة بيت فيجان . يافا ، ومثلها على حدود تل ابيب ابي كبير

من لندن

عاد أمس من لندن الدكتور صبحي حمادة بعد ان قضى سنة للتخصص في امراض الرأس وهي : العين ، والانف ، والاذن ، والحنجرة . ويذكر القراء ان الدكتور صبحي حمادة كان يشغل وظيفه مساعد مدير المستشفى البلدي بيافا . الا انه آثر الاستقالة والتخصص في هذا القسم من الطب ليستطيع القيام بواجبات انسانية اوسع

اللذة والطعم والرائحة الزكية

تجدها دائما

بتدخينك سجاير

« بوسفور »

الفلم العربي الرائع «الهارب»

ابتداء من يوم الجمعة في ٩ تموز وبقية ايام الاسبوع يعرض في سينما النهضة — حيفا .

قصة عربية محضة تقع حوادثها بين المعسكرات العربية في الفيافي والجبال في ربوع فلسطين بلادنا الجميلة بمناظرها الباهجة ، وتتخللها الاغاني الشجية والاغاريد العذبة التي اشتهر بها العرب وهي علاوة على ذلك قصة غرامية مفعمه حوادثها بالفروسيه والمغامرات والحب ، والمفاجآت ، والضحك والفكاهة . يقوم بالادوار الرئيسيه بدر لاما ، فاطمه رشدي ، امتثال فوزي ، وعبد السلام النابلسي ، حفلتان كل يوم ١٥—٧ و ١٥—٩

ملاحظه ممنوع دخول الذين عمرهم دون ١٨ سنه

اعلان سكك حديد فلسطين

مطلوب تقديم عطاءات (مناقصات) لخياطة ملابس رسمية لشتاء عام ١٩٣٧ — ١٩٣٨ وتقدم دائرة السكك الحديدية القماش من عندها .

ويمكن الحصول على استمارات تقديم العطاءات وجميع التفاصيل اللازمة من ناظر عنابر سكة الحديد حيفا .

توضع العطاءات في مغلفات مختومة ويكتب عليها بخط واضح « عطاءات لالبسة رسمية » ويجب ان تعنون العنوان التالي :

لجنة العطاآت

مكتب المدير العام

سكك حديد فلسطين — حيفا

يجب ان تصل العطاآت للمكتب المذكور قبل الساعة الثانية عشرة من يوم الاربعاء في ٢١ تموز ١٩٣٧ وادارة السكة الحديدية لا تتقيد بقبول اقل او اي عطاء . حيفا في ٦ تموز ١٩٣٧ ك . ر . وب

المدير العام

شركتكم العربية هي

شركة الحمى اخوانه للافلام والسينما ليمتد

اشتركوا في مشترى اسهمها لانشاء دار فخمة للسينما

تباع الاسهم على عشرة اقساط شهرية

في مكتب الشركة

شارع مأمن الله صندوق البريد ٤٧٧ القدس

نشيد الامل للانسة ام كلثوم

الفلم العظيم الذي حاز رضا كل من شاهده

يعرض لاول مرة في القدس لمدة ٤ أيام فقط

يبتديء العرض من مساء يوم الاربعاء في ٧ تموز

على مسرح جمعية الشبان المسيحية في القدس

٣ حفلات يوميا الساعة ٣٠، ٣، ٦ و ٣٠، ٨

سارعوا في حفظ مقاعدكم

يبتديء بيع التذاكر في شباك الجمعية الساعة ١١ من صباح يوم الاربعاء

المؤتمر القروى

د في الساعة الحادية عشرة
ن من صباح امس المؤتمر القروي
الحضية في بيت السيد عبد القادر
ي الشيخ مونس وحضره عدد
ن ممثلي القرى في اللواء الجنوبي .
ن تكامل المجتمعون انتخبت
جنة لادارة اعمال المؤتمر ففاز
عبد القادر بيدس للرئاسة ،
سين ابو جبارة ، حسين يانس
ريه . ثم وقف سعيد افندي
النيابة عن اللجنة التحضيرية
رات اللجنه فوافق المجتمعون
د مناقشتها . وبعد ذلك تقرر
لجنه تنفيذيه للمؤتمر ففاز السادة :
ن بيدس للرئاسة ، سعيد بيدس
يانس لنيابة الرئاسة ، شفيق
، مصطفى حسن الموسى
يه ، ابراهيم ابو كحيل لامانة
ي ، مصطفى ابو جبارة ، محمد
يد ، عباس ابو حسين ،
الزبان ، صبري طوقان ، حسن
ين ، فارس جبرين ، احمد
، احمد ابو خالد ، محمد علي
محمد الهمص أعضاء . وفي النهايه
يع اليمين وشكر سعيد افندي
لحاضرين بالنيابه عن اللجنه

...حالة فلسطين
...ذاعات الراديو

ع راديو برلين النبأ التالي :
ارضة العرب حتى واليهود
ت البريطانية بشأن تقسيم
جل المحافظة على الهدوء عقب
ر اللجنة الملكية واستنتاجات
البريطانية حشد في البلاد
جندي من الجيش والشرطة .
وة الكبيرة لم تحشد في فلسطين
لحرب العالمية الكبرى في
دية
ع راديو روما الخبر التالي :
ان حال الاستعداد التي اعلنت
دوائر البوليس في البلاد لم تستثن
ة تل ابيب . فقد تلقى بوليس
نة اوامراً بأن يكون على اهبة
د . وستسير دوريات متنقلة
رع الرئيسية في تل ابيب .
حاكم اللواء عقد الاجتماعات
اعتباراً من صباح اليوم حتى
ت المقبل . وان اوامر
دات التي تلقتها دوائر البوليس
رية المفعول الى اشعار آخر .

اعلان

ر من دائرة بلدية يافا
نظر الجمهور الى نظامات رسوم
مومية المنشورة في الملحق (٢)
من الوقائع الفلسطينية تاريخ
١—٩٣٥ لان يعملوا بموجب
مات .
ت نظر كل من يتعلق بهم الامر
ب تقديم طلب رخصة ملهى
ل من سبعة ايام قبل استعمال
ى لهو عمومي ، والى العقوبة
ها هذه النظامات والتى يغرم
ل من خالف نصوصها بغرامة
ى عشرة جنيهات عن المخالفة
غرامة لا تزيد على عشرين
كل مخالفة تليها
في ٦ — ٧ — ١٩٣٧
بلدية يافا عاصم السعيد

القدس

ممثلو العرب عند المندوب السامى
كانوا وفداً فأصبح مع الاسف اثنين !

القدس فى ٧ تموز — لمراسل الدفاع الخاص — لقد صح ما ذكرته لكم فى رسالة امس عن دعوة المندوب السامي وفدين عن اللجنه العربيه العليا . وحزب الدفاع الوطني . وسيقابل المندوب وفد اللجنه غداً الساعة ١١ ، أما حزب الدفاع الوطني فسيقابل المندوب السامى الساعه ١٢ وعلى هذا فيتأخر اجتماع اللجنه العربيه العليا الذي تقرر عقده فى الساعة العاشرة من صباح الغد الى ما بعد اجتماع المندوب السامي . وقد دعا المندوب السامى ايضاً وفداً من الوكالة اليهوديه لمقابلته فى الساعه العاشرة من صباح الغد وسيبسط لهذه الوفود سياسة الحكومه الاخيرة حول القضيه

توزيع نسخ التقرير بحراسة البوليس

فى الساعه الثامنه والدقيقة الخامسه والاربعين تم تسليم خلاصة التقرير لجميع الصحف العربيه واليهودية والانكليزية وقد كان يشرف على التوزيع موظفان من موظفى قلم المطبوعات أحدهما عربى وهو الاستاذ علي الدجانى والآخر يهودي

وفى هذه الساعه سارت السيارات في شبه قافلة تحرسها سيارة عليها قوة من البوليس الفلسطيني مؤلفه من ثلاث افراد عربى وبريطانى ويهودي

ارسال نسخ الى المنطقه الشماليه

وفى ظهر هذا اليوم أرسلت السلطة نسخاً كثيرة الى المنطقه الشماليه لتوزع بمعرفه حكام الالويه والاقضيه وذلك بحراسه قوة من البوليس

أين ترجم تقرير اللجنه

والآن وبعد ان انتهى كل شيء نقول ان التقرير قد ترجم فى بيت المستر تويدي مدير قلم المطبوعات

اجتماع اللجنة العليا صباح اليوم

تعقد اللجنه العربيه العليا جلسه فى الساعه العاشرة من صباح الغد وسيقتصر بحثها على موقفها من تقرير اللجنه الملكيه وسياسه الحكومه الجديدة فى فلسطين ومن المنتظر ان يستمر اجتماع اللجنه اكثر من يوم واحد .

عند تسلم التقرير وسياسة الحكومة

في الساعه الثامنه من مساء هذا اليوم وحسب الاتفاق الذي تم بين ادارات الصحف وقلم المطبوعات اجتمع مراسلو ومندوبو الصحف العربيه في مطبعه الحكومه وهناك قابلنا الاستاذ على الدجاني الموظف في مكتب المطبوعات وسلمنا الكميه المتفق عليها وهي عشرة آلاف نسخة من خلاصه تقرير اللجنه الملكيه واعطيت كل جريدة عربيه ذات الكمية

وقد حضر الى مطبعه الحكومه الاستاذ فوآد سابا سكرتير اللجنه العربيه العليا والسيد عبد الله العمري مدير مكتب اللجنه وتسلما نحو ١٥ نسخه من خلاصه التقرير مع عدة نسخ عن بلاغين رسميين احدهما يحتوي على سياسه الحكومه البريطانيه الجديدة في فلسطين . ونسخه بالانكليزيه عن تقرير اللجنه الملكيه

وقد ارسلت النسخ الى اعضاء اللجنه الموجودين بالقدس كل واحد الى داره

اما المقاهي والانديه والمحلات التي يوجد فيها آلات راديو فقد اكتظت بالجماهير الذين سمعوا ما اذيع من محطه الاذاعه عن سياسه الحكومة وعن خلاصه التقرير وخطاب المندوب السامي وقد كان الوجوم سائداً جميع المستمعين

اجتماعات بعد وصول المندوب السامى

ذكرت لكم فى رسالة امس عن وصول المندوب السامى فى الساعه السابعه مساء . وقد علمت اليوم انه حال وصوله ذهب الى قصره يرافقه الجنرال دل وكثيرون من كبار القواد والقائم باعمال الحكومه ومدير الامن العام بالوكالة وحاكم اللواء وغيرهم من كبار الموظفين الذين بقوا فى قصر المندوب الى ساعه متأخرة من الليل .

وقبل ظهر هذا اليوم عقد اجتماع آخر في مكتبه حضره الجنرال دل والمستر باترشل والميجر رايس والمستر ماكلارن و آخرون من كبار الموظفين و كبار القواد .

وحوالي الساعه العاشرة استؤنف الاجتماع مرة ثانية واشترك فيه قائد قوة الطيران وغيره من كبار الضباط

وفي هذا الوقت غادرت القدس قوة كبيرة من الجند البريطانى مع معداتها وتجهيزاتها الحربيه متجهه نحو الشمال وغادرت قوة اخرى القدس الى الغرب وثالثه الى الجنوب . وبعد ظهر اليوم عقد اجتماع كبير فى قصر المندوب حضره اكثر من عشرين موظفاً وضابطا واستمر مدة طويلة

خطاب رئيس اللجنة الملكية مساء اليوم

د	س	
٠٠	١٠	حفلة حنا رومي الغنائية
٢٠	١٠	خطاب اللورد بيل منقولا من لندن
٣٥	١٠	اسطوانات اوروبية
٥٠	١٠	اسطوانات عربية
٠٥	١١	ترجمة خطاب اللورد بيل بالعربية
٢٠	١١	ترجمة خطاب اللورد بيل بالعبرية
٣٥	١١	ختام

شرتوك يتكلم الآن كيهودي
أين معارضتك السابقة للتقسيم يا هذا !

القى شرتوك رئيس الفرع السياسي للوكالة اليهودية خطبة في تل ابيب ليلة امس اعلن فيها ان الوكالة لا تعارض في تقسيم فلسطين . ولا تعارض في الغاء صك الانتداب إذا منح اليهود بدلا عنه شيئا يوافق امانيهم . ثم اعلن ان من يدعون لعدم قبول التقسيم بين اليهود يوجدون شقاقاً وتقسيماً في الجبهة الصهيونية

« الدفاع » : وقد كان شرتوك أول من عارض التقسيم . فأين هي معارضته الآن ؟ ها هي الصهيونية تكشف القناع عن اهدافها التي لن تتحقق باذن الله

بعد نشر خلاصة التقرير وسياسة الحكومة

اطلع القراء على ما ورد في (الدفاع) أمس من معلومات عن تقرير اللجنة الملكية . وبمقارنة تلك المعلومات بما في عدد اليوم يتبين لهم مدى المطابقة والمشابهة الى ابعد حد .

وفي الساعة العاشرة والدقيقة العشرين من مساء اليوم يذيع اللورد بيل خطابه عن التقرير . وفى الساعة الحادية عشرة والدقيقة الخامسه يذاع الخطاب مترجماً بالعربيه .

وتباع نسخ التقرير كله — وهى بالانكليزيه — فى مطبعه الحكومه فى القدس ابتداء من الساعه ١١ قبل ظهر اليوم . وعن النسخه ٣٢٥ ملا

وسنعالج فى الايام القادمه هذا الشيء الجديد الذي جاؤنا به . ونحن ما زلنا على أقوى الايمان ببلوغ بلادنا المقدسه الى ذروة مطاليبها ان شاء الله .

هؤلاء يحلمون بالاستيلاء على بلادنا

نشرت الصحف اليهودية في اعدادها الصادرة امس نص خطب كثيرة القاها زعماء الصهيونية في تل ابيب وغيرها في الدعاية لانفسهم واحزابهم في انتخابات المؤتمر الصهيوني القادم

وقد وعد اوسشكن في خطبة له أن ينقذ القدس ويضمها الى « المملكة » الصهيونية . وأعلن غيره ان مصير الصهيونية لا يتعلق بتقرير اللجنة الملكية ولا بقرارات حكومة لندن . واكد غيره ان اليهود الذين يمثلهم لن يتنازلوا عن شرقي الاردن . وهناك وعود اخرى كثيرة

وكان أمس موعد انتهاء الانتخابات فامتلأت شوارع تل ابيب بالنشرات والبيانات . وستجري عملية فرز الاصوات في صباح اليوم في دار بلدية تل ابيب بحضور مندوبى جميع الاحزاب

حيفا

سير السيارات المصفحة والدبابات

حيفا في ٧ تموز — لمراسل الدفاع الخاص — كانت سيارات الجيش والمصفحات تسير اليوم ذهاباً واياباً من حيفا الى الناصرة وجنين وجهات مختلفة

مجيء الطراد البريطانى الى حيفا

وصلت الباخرة « ربالص » من مالطه وعليها ٩٠٠ بحار بريطانى ودخلت المرفأ وهي تصل فلسطين لاول مرة والمعروف ان مجيئها كان استعداداً للطوارئ

اجتماعات اليهود واستعدادهم للمؤتمر القادم

عقد اليهود ليلة امس واليوم اجتماعات القوا فيها خطباً ومحاضرات حول الحالة الحاضرة والسياسه المقبلة والتقسيم وظل الاجتماع امس الى بعد منتصف الليل ، وقد وضعت مكبرات للصوت في دور السينما اليهوديه وفى شوارع الهدار كرمل الرئيسيه لسماع تقرير اللجنه الملكيه ، وقد شغلوا هذين اليومين بالانتخابات لحضور المؤتمر الصهيونى الذي سيعقد في زيوريخ في آب المقبل ولا يزالون يعقدون الاجتماعات ، والمشترك فيها تسعه احزاب لانتخابات ١٢٤ عضواً والمفهوم ان حزب العمال سينال نصف الاصوات

القاء محاضرة عن المهاتما غاندي

كانت الساعة الثامنه من مساء موعد القاء محاضرة الاستاذ مطلق عبد الخالق عن « المهاتما غاندي » في نادي رابطه الشبيبه العربيه بحيفا ، وقد حضر اسماع هذه المحاضرة جمهرة من الشباب والادباء واستغرق القاؤها ساعه اتى فيها على جميع الادوار الهامه التى مر بها المهاتما . و كان الاستاذ موفقاً جداً في محاضرته

لحضور مؤتمر الكشافة الدولي

يغادر حيفا الى هولندا في ١٢ الجاري لحضور مؤتمر الكشافة الدولي وفد من كشافة فلسطين التابعه لبادن باول مؤلف من السادة : يوسف كامل ، مبدى الحاج ، رجا حواء ، جورج فرسون ، يوسف سلامه ، جواد خياط ، عزت عياد

— داست سيارة لم يصلنا رقمها بعد خليل ندي المباشر بدار الحكومه بحيفا فقتلته .

— ضبط الجند بندقتين ومسدسا من قريتى جولس ويركا ولم يقبض على احد .

مراسل الديلي تلغراف يشتم ويزعم
حشد خمسة ملايين في المنطقة اليهودية

« تتمه المنشور على الصفحه الاولى »

خمسه ملايين في المنطقه اليهوديه

ثم اشار الكاتب الى ان كل اسرة يهوديه مؤلفه من خمسه اشخاص تستطيع ان تعيش عيشه مرضيه مع توفير جزء من المال اذا قامت بزرع فدانين فقط . وان الاساليب الحديثه للري واستعمال الاسمدة التي تأتي بوفرة فى المواد الغذائيه تجعل سكان الدولة اليهوديه يبلغون خمسه ملايين في حين ان العربى بعقليته الحاضرة لا يستطيع ان يعيش مثل هذه العيشه

هذا هو السر في اخذ الساحل

ثم قال الكاتب ان انشاء الدومنيون اليهودي على طول ساحل فلسطين يحل الى حد ما مشكله انكلترا في شرق البحر المتوسط ، ويخفف الضغط اليهودي على اوروبا الوسطى

استغلال محاولة اعتداء بين العرب

. وان اليهود مع عدم ميلهم الى مسألة التقسيم سيواجهون التقرير بهدوء ونظام ، بينما لا ينتظر ذلك من العرب . ثم اورد الكاتب محاولتى اغتيال على العرب تدلان على تصدع (كذا) في صفوفهم

مساعي الامير ومساعي المفتي

ثم قال ان زعيم المتشبثين وهو المفتي كان فى سوريا يثير معارضه ضد انكلترا . على ان الامير عبد الله بذل مساعي كبيرة لعرقلة مساعي المفتي في سوريا وتمهيد الرأي العام السوري للعطف على الدولة العربيه المقبلة التى ستكون مهمه فى نظر الامير عبد الله الذي ينافس المفتى

المفتي زعيم ديني بمنطقه الانتداب

وقالت الجريدة ان الاراضى التى تشمل الدولة اليهوديه سيكون بها نحو ربع مليون عربي ، لكنهم لا يتدخلون فى السيادة اليهوديه اما فى بلدان الانتداب فسيستمر التي زعيما دينياً عليها. وقالت ان لدى المفتى اموالا كثيرة يمكن استخدامها فى اثارة العصابات المسلحه على البلاد المنفصلة عن الدولة العربيه

موقف عونى عبد الهادي

وهناك شخص آخر هو عونى بك عبد الهادي الذي يسعى للتخلص من السيادة الانكليزيه على البلاد . وهو يجاهد فى سبيل الاستقلال التام للعرب فهل يمكن ان يتفق هذا الشخص مع الامير عبد الله ؟

مزاعم أخرى لهذا المراسل العجيب

أما عائلة النشاشيبى فهم دائما من المعتدلين وقد انشق راغب بك اخيراً عن اللجنه العربيه العليا . اما فخري النشاشيبى فله آراء تمهد له الاتفاق مع الامير عبد الله

وقال الكاتب أنه قابل الامير عبد الله وكان يبدو على الامير الارتياح. وقال ان الامير كان يطمع دائماً فى الملكيه لا فى الامارة . ثم تكلم الكاتب عن السر آرثر واكهوب وقال انه محبوب لانه يحب العدل والانصاف . وقال انه به شبه ضعف يشجع العرب على التمادي فى الاضطرابات كما اثبتت ذلك الحوادث الاخيرة .

الوكلاء والمستودع

الشركة المصريه البريطانية التجارية — تلفون ١٠٦٢ : يافا

اللجنة الملكية

توصي بقبول «التقسيم» سريعا

« بقية المنشور على الصفحة الاولى »

انتهاء اجل الانتداب والشروع بعقد معاهدات

وفيما يلي تفاصيل هذا المشروع ، الذي ورد في البلاغ الرسمي رقم ١١ — ٣٧ المؤرخ في ٧ تموز سنة ١٩٣٧ ان حكومة صاحب الجلالة قد وافقت على اسسه العامة :

ينتهي اجل الانتداب المفروض على فلسطين ويستبدل بنظام معاهدات يتفق مع السابقة التي درج عليها في معاهدتي العراق وسوريا

وبموجب المعاهدتين اللتين ستتفاوض الدولة المنتدبة على عقدهما مع حكومة شرق الاردن وممثلي عرب فلسطين من جهة ، ومع الجمعية الصهيونية من جهة اخرى ، يعلن عن تشكيل حكومتين مستقلتين ذواتي سيادة بعد امد قريب ، احداهما دولة عربية تضم شرقي الاردن مع ذلك القسم من فلسطين المخصص للعرب والاخرى دولة يهودية تضم ذلك القسم من فلسطين المخصص لليهود. وتتعهد الدولة المنتدبة ان تؤيد الطلب الذي قد تتقدم به اي الحكومتين العربية واليهودية للانضمام الي عصبة الامم . وتتضمن المعاهدتان ضمانات مشددة لحماية الاقليات في كل من الدولتين وتلحق بهما مواثيق عسكرية .

مسئلة المقدسات وبقاؤها تحت الادارة البريطانية

ويكون تقسيم فلسطين خاضعا للشرط الاساسي التالي وهو المحافظة على قداسة القدس وبيت لحم وتأمين الوصول الي هذه الاماكن المقدسة بحرية وطمأنينة لمن شاء من كافة انحاء العالم

ولذلك ينبغي وضع صك انتداب جديد غايته الرئيسية حسن اداء هذه الامانة ، وتخطيط منطقة خاصة خاضعة لهذا الانتداب تمتد حدودها من نقطة شمال القدس الى نقطة جنوب بيت لحم . ويهيأ لهذه المنطقة امر الاتصال بالبحر بواسطة ممر يمتد من القدس الي يافا . اما تصريح بلفور فلا يسري على منطقة الانتداب هذه

ويعهد للدولة المنتدبة ايضا بأدارة الناصرة وتخول السلطة التامة للمحافظة على قداسة مياه وشواطيء بحيرة طبريا ويلقى على عاتقها عبء المحافظة على الاوقاف الدينية وعلى الابنية والمقامات والاماكن الواقعة في اراضي كل من الدولتين والمقدسة لدى العرب او اليهود

اقامة الحدود بين « المملكتين » العربية واليهودية

اما الحدود التي توصي بها اللجنة للفصل بين الدولتين العربية واليهودية فهي كما يلي :

يبدأ الحد من رأس الناقورة ويسير محاذيا الحدود الشمالية والشرقية الحالية لفلسطين حتى يصل بحيرة طبريا ومن ثم يقطع البحيرة ويتصل بملتقى نهر الاردن بالبحيرة ويسير محاذيا مجرى النهر الي ان يبلغ نقطة تبعد قليلا عن بيسان من جهة الشمال ، ثم يخترق سهل بيسان ، ويسير محاذيا الحافة الجنوبية لوادي (جزرائيل) ثم يخترق مرج ابن عامر لغاية نقطة تقع بالقرب من مجدو (تل المتسلم) ومن ثم يخترق سلسلة جبال الكرمل في جوار طريق مجدو (تل المتسلم) وبعد ان يتصل الحد بالسهل الساحلي على هذه الصورة ، يسير جنوبا محاذيا الحد الشرقي لذلك السهل ثم ينحرف غربا مجتنبا طولكرم الى ان يتصل بممر (القدس — يافا) على مقربة من اللد . وفي جنوب الممر يستمر سيره محاذيا حد السهل الساحلي الى ان يبلغ نقطة تقع على بعد ٩٠ كيلومترات جنوبي رحوبوت ومن ثم ينحرف الى الغرب حتى البحر

بقاء حيفا وطبريا وصفد وعكا موقتاً في الادارة البريطانية

وتبقى مدن حيفا وطبريا وصفد وعكا تحت ادارة الدولة المنتدبة مدة من الزمن ، اما يافا فتؤلف قسماً من الدولة العربية وان كانت منعزلة عنها

وبالنظر لاحتمال تقدم التجارة في المستقبل يحتفظ بمنطقة خاصة على ساحل خليج العقبة من الجهة الشمالية الغربية تحت ادارة الدولة المنتدبة

ويشتمل نظام المعاهدات المقترح على عقد ميثاق تجاري يرمي الى تقرير تعرفة جركية مشتركة على اكبر عدد ممكن من اصناف البضائع ، وتسهيل حرية تبادل البضائع بين المناطق الثلاث بالقدر المستطاع .

وتنص المعاهدتان ايضا على حرية مرور البضائع بالاستيداع بين الدولتين ومنطقة الانتداب من الجهة الواحدة وبين حيفا ورفح وخليج العقبة من الجهة الاخرى

اما الاتفاقات المعقودة مع حكومة فلسطين لترقية الصناعات وحمايتها كالاتفاق المعقود مع شركة البوتاس مثلا فتستلمها حكومتا الدولتين العربية واليهودية وتقومان بتنفيذها ، ويجب ان تشتمل المعاهدات على الضمانات اللازمة بهذا الشأن وان تضمن سلامة محطة توليد الكهرباء في جسر المجامع على هذا المنوال ايضا

«الدولة» اليهودية تدفع اعانة مالية للدولة العربية

وبما ان ذلك القسم من فلسطين الواقع في منطقة الدولة العربية لن يستفيد فيما بعد من قدرة المنطقة اليهودية على دفع الضرائب ، وبما ان مساحة منطقة الدولة اليهودية ستكون اوسع من مساحة المنطقة الحالية التي تضم اراضي اليهود ومستعمراتهم فينبغي ان تدفع الدولة اليهودية اعانة مالية للدولة العربية . ويجب تعيين لجنة مالية لتقرير مقدار هذه الاعانة وبيان الطرق الواجب اتباعها في تقسيم دين فلسطين العام والفصل في المسائل المالية الاخرى

ويجب تدارك الاموال اللازمة لتأمين جعل مستوى الادارة في شرق الاردن كما ينبغي ، وان يطلب الي البرلمان البريطاني ان يوافق على اعطاء الدولة العربية منحة قدرها مليونان من الجنيهات لهذه الغاية

الحكومة هي التي تشتري الاراضي في حالة البيع

وينبغي ان تنص المعاهدتان على انه اذا اراد احد افراد العرب ممن يملكون ارضا في الدولة اليهودية او احد افراد اليهود ممن يملكون ارضا في الدولة العربية ان يبيع ارضه ، فتكون حكومة الدولة المختصة ملزمة بشراء تلك الارض بسعر عادل يعهد تقريره الى الحكومة المنتدبة اذا لزم الامر . وينبغي ان تقدم الضمانة لقرض بمبلغ معقول ، اذا استوجبت الضرورة ذلك ، بغية توفير الاموال اللازمة لاجراء هذه المشتريات

وينبغي ان يشرع فوراً في اجراء البحوث لمعرفة مدى ما يمكن اجراؤه في شرق الاردن وبئر السبع ووادي الاردن (الغور) من مشاريع الري والعمران . فاذا اتضح بنتيجة هذه البحوث ان في الامكان توفر مساحات واسعة من الاراضي لاعادة اسكان العرب المقيمين في المنطقة اليهودية لدى القيام بمشاريع واسعة النطاق للري والعمران ، فمصلحة الفريقين تقضي بان يبذل اقصى ما يمكن من الجهد للوصول الى اتفاق بشأن تبادل الاراضي والسكان. على ان نفقات تعمير المناطق المشار اليها قد يفوق ما ينتظر ان تستطيع الدولة العربية تحمله ، ولتسهيل الوصول الى ذلك الاتفاق يجب ان يطلب الى برلمان المملكة المتحدة الموافقة على منح اعانة لسد نفقات تلك المشاريع

وينبغي ان تحفظ حقوق جميع موظفي الحكومة الحاليين بكاملها بما فيها حقهم في الحصول على التقاعد والمكافأة

ماذا يطلب من بريطانيا عمله في فترة الانتقال

ان هذا النظام الجديد لا يمكن بالطبع ان يطبق فورا . فالضرورة تقضي بان تمضي فترة انتقال قبل ان يوضع الانتداب الجديد والمعاهدات موضع التنفيذ. وفي غضون فترة الانتقال هذه يظل الانتداب الحالي دستوراً تسير عليه ادارة فلسطين . وفيما يلي التواصي التي وضعتها اللجنة لدور الانتقال :

يمنع اليهود من شراء الاراضي في المنطقة العربية ، ويمنع العرب من شراء الاراضي في المنطقة اليهودية

لا يسمح بهجرة اليهود الى المنطقة العربية . ويقرر مقدار الهجرة اليهودية على اساس قدرة الاستيعاب الاقتصادي لفلسطين باستثناء المنطقة العربية منها

يفتح باب المفاوضات بدون امهال بغية الوصول الي تعديل المادة الثامنة عشرة من صك الانتداب ، ووضع تجارة فلسطين الخارجية على اساس اعدل من الاساس التي هي عليه الآن

يوسع نطاق المجلس الاستشاري اذا امكن بتعيين ممثلين للعرب واليهود فيه

يعدل نظام البلديات على الاساس الموصى به ، بالاستنارة برأي رجل من اصحاب الخبرة

يبذل مجهود جدي لزيادة عدد المدارس العربية

واللجنة ترى انه بالرغم من ان هذه المقترحات لا تحقق كل ما يتمناه العرب او اليهود فهي تسهل لكل فريق منهم نيل ما هو في اشد الحاجة اليه ، ألا وهو الحرية والطمأنينة

ما تقوله اللجنة عن « فوائد » عرب فلسطين من المشروع

ويمكن تلخيص الفوائد التي يجنيها عرب فلسطين من هذا المشروع بما يلي:

١) ينال العرب استقلالهم القومي ويصبح في وسعهم ان يتعاونوا على قدم المساواة مع عرب البلاد المجاورة لتحقيق وحدة العرب ورقيهم

٢) يتخلصون نهائيا من الخوف (باكتساح) اليهود لهم واحتمال اخضاعهم للحكم اليهودي

٣) ان تقييد حدود الوطن القومي تقييداً نهائيا بتخوم معينة ، ووضع انتداب جديد لحماية الاماكن المقدسة بضمانة عصبة الامم ، يزيل بصورة خاصة كل قلق يساور الناس حول امكان صيرورة الاماكن المقدسة يوما من الايام تحت هيمنة اليهود

٣) ومقابل ما يخسره العرب من البلاد التي يعتبرونها بلادهم تتلقى الدولة العربية اعانة مالية من الدولة اليهودية . وتنال ايضا من الخزينة البريطانية، بسبب تأخر احوال شرق الاردن ، منحة قدرها مليونان من الجنيهات. واذا امكن الوصول الى اتفاق بشأن تبادل الاراضي والسكان تعطى الدولة العربية منحة اخرى تستعين بها على تحويل ما يستطاع تحويله من الاراضي غير القابلة للزراعة الي اراض منتجة يستفيد منها الزراع والدولة على السواء

ما تؤكده اللجنة عن فوائد اليهود من التقسيم نفسه

اما فوائد التقسيم لليهود فهي :

١) ان التقسيم يؤمن انشاء القومي اليهودي وينقذه من احتمال خضوعه في المستقبل للحكم العربي

٢) ان التقسيم يمكن اليهود من ان يعتبروا الوطن القومي وطنهم الخاص باوسع ما في الكلمة من معنى . وذلك لان التقسيم يحوله الى دولة يهودية ويصبح في وسع رعايا هذه الدولة ان يدخلوا من اليهود العدد الذي يعتقدون هم انفسهم بامكان استيعابه . وبذلك يحققون هدف الصهيونية الرئيسي، ألا وهو وجود امة يهودية متمكنة في فلسطين تمنح رعاياها نفس الوضع الذي تمنحه سائر الامم في العالم لرعاياها وبذلك يتخلصون اخيراً من العيش عيشة «الاقلية»

اعلان

حاجة فابركة الى خبير

يعلن محل هاشم وقزاز بيافا انهم بحاجة الى خبير ليتولى ادارة عصير فستق العبيد وتكريره بفابركتهم الموجودة بالقدس فمن يجد بنفسه الخبرة فليراجعهم بمحلهم بسوق الصلاحي

هاشم وقزاز

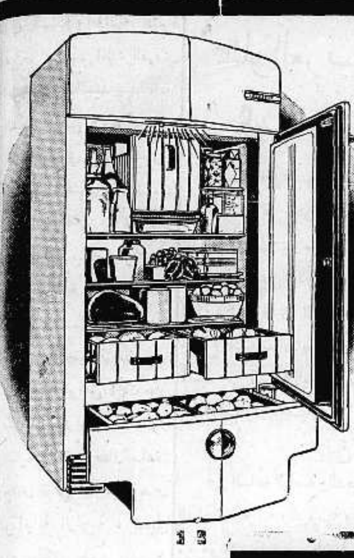

ثلاجات

كولد سبوت

لراحة صاحبة البيت

ولتخفيف مصاريف الرجل

ولفائدة العائلة الصحية

ولحفظ المأكولات طازجة

ليس لديكم وسيلة

في هذا الصيف

احسن من ثلاجة

كولد سبوت

الوكلاء العموميون

لند وحلبي

يافا

شارع الملك جورج

تلفون ٤٤٨

حيفا

شارع الملوك

تلفون ٤٧٠

وكيل القدس

داود وجورج خلف

تلفون

١٠٠٦

اعلانات صروف

برنامج الاذاعة الفلسطينية

« يوم الخميس في ٨ تموز سنة ١٩٣٧ »

٦ ـ فرقة استوديو الاذاعة ـ ٦ر٢٠ ـ محاورة فكاهية ـ عبد الكريم ويوسف بتروني ـ ٦ر٣٥ ـ خلاصة الاخبار بالعربية ـ ٧ر١٥ ـ اسطوانات عربية ـ ٧ر٢٥ ـ رباعي عبد الكريم ـ حفلة موسيقية ـ ٩ ـ اشارة الوقت ـ ١٠ ـ حفلة غنائية ـ حنا رومي ـ ١٠ر٣٠ ـ ختام

ماذا تسمع اليوم

عن محلات السادة دجاني اخوان

« الاذاعة اللاسلكية للحكومة المصرية يوم الخميس في ٨ تموز »

٦ر٣٠ ـ صباحاً ـ تمرينات رياضية الاستاذ محمد شكري ـ ٦ر٤٥ ـ قرآن كريم ـ الشيخ عبد العظيم زاهر ـ ٧ر٣٥ ـ ختام ـ ١٠ ـ حفلة موسيقية ـ التخت الشرقي ـ ١٠ر٣٠ ـ اسطوانات ـ ١٠ر٤٥ ـ ختام ـ ٢ر٣٠ ـ اسطوانات ـ ٣ ـ النشرة الاخبارية والنشرة التجارية بالعربية ٣ر١٠ ختام ـ ٦ر٣٠ ـ النشيد القومي ـ ٦ر٣٥ ـ قرآن كريم الاستاذ الشيخ محمد الصيفي ـ ٧ر٣٠ ـ النشرة الاخبارية ـ ٧ر٤٥ ـ ٨ر٣٥ ـ حفلة موسيقية غنائية ـ مذاعة من استوديو الاسكندرية ـ ٨ر٤٥ ـ حفلة موسيقية ـ ٨ر٥٥ ـ حفلة غنائية ـ ٩ر١٥ ـ منولوجات فكاهية ـ الاستاذ امين المغربي ـ ٩ر٢٥ ـ بيانو منفرد ـ الاستاذ جمال حبيب ـ ٩ر٣٥ حديث الاسماء ـ الاستاذ السيد شحاته ـ ١٠ ـ ١٠ر١٠ ـ حفلة موسيقيه غنائية ـ مذاعة من استوديو الاسكندرية ـ ١٠ ـ حفلة غنائية ـ الاستاذ نازك ابراهيم ـ ١٠ر١٥ ـ حفلة غنائية الاستاذ ليون كاسترو ـ ١٠ر٣٠ ـ منولوجات فكاهية ـ الاستاذ مصطفى فتح الله عكاشة ـ ١٠ر٣٥ ـ حفلة غنائية ـ الاستاذ رمضان عكاشة ـ ١٠ر٥٠ ـ بيانو منفرد ـ الاستاذ جمال حبيب ـ ١٠ر٥٥ ـ حفلة غنائية الاستاذ عطية محمد ـ ١١ر١٠ ـ حفلة غنائية ـ ١١ر١٥ ـ سلام الملك ختام

ابتداء من يوم الاثنين في ٥ـ٧ـ٣٧

وبقية ايام الاسبوع يعرض في

سينما الحمراء الوطنية

الفلم الحربي العظيم الذي يريك ثورة قبائل القوقاز الشديدة البأس على البولونيين واستبسال هؤلاء في سبيل حريتهم واستقلالهم

حرب القوقاز

او البطل تراص بوليا

TARRAS — BOuLbA

تمثيل : نابغة اللوحة الفضية الشهير (هاري بور)

والباريسية الفاتنة (دانييل داريو)

معارك هائلة ، فروسية ، مفاجآت ، مغامرات

لا يفوتكم مشاهدة هذا الفلم العظيم — ثلاث حفلات يوميا

اعلان

بيع من دائرة اجراء القدس

نمرة القضية ٣٦٣٣ — ٣٦

المقدار: كاملا

الجنس : ارض وعليها دار مؤلفة من ٨ غرف وبستان صغير ومنافع ومخزن وبئر ماء

الموقع : زخرون موشه

البلدة : القدس

المساحة: ٣٥٢ متر مربع و٦٣ سانتي

القيمة المخمنة : ٢٠٠٠ جنيه

القيمة المدفوعة : ٩٠٠

الحدود : شرقا سلافسكي غرباً ويلل شموئيل شمالا طريق خاص جنوباً طريق عام

ليكن معلوماً لدى العموم انه كان وضع للبيع في المزاد العمومي الملك المبين مقداره وجنسه وموقعه بعاليه العائد الى داود وافرايم حاسيدوف المديون الي بنحاس كوكيا بمبلغ ١٢٥٠٠ جنيه وبلغ بدل المزايدة مبلغ ٩٠٠ جنيه ونظراً للنقصان الفاحش عن القيمة المخمنة تقرر من جانب الرياسة العليا تمديد مدة المزاد مدة شهر واحد اعتباراً من تاريخ نشر هذا الاعلان في الجرائد فمن يرغب الاشتراك بالمزايدة يمكنه مراجعة دائرة الاجراء بظرف المدة المذكورة ويضع اسمه بعد دفعه ديبوزيتو عشرة بالماية عن القيمة المخمنة مع العلم بان رسوم الطابو والدلالة واجرة الدلال عائدة على المشتري ولاجله صار اعلان الكيفية.

١٩٣٧ـ٧ـ٥

مأمور اجراء القدس

حسن جار الله

الجمعة في ٣٠ ربيع ثاني ١٣٥٦ — ٩ تموز سنة ١٩٣٧

السنة الرابعة — العدد ٩١٧ — ٤

الدفاع

جريدة يومية سياسية مصورة

صاحب الامتياز : ابراهيم الشنطي
المحرر المسئول : شوكت حماد
مدير الادارة : عبد الهادي عرفان

دار الدفاع: شارع جمال باشا - عمارة المظفر - يافا - فلسطين
العنوان التلغرافي (الدفاع - يافا)
تلفون ١١٨٧ (اربعة خطوط) و١٠٧٥ (خطان) صندوق البريد (٢٥٥)

الاعلانات
في يافا (ادارة) الدفاع : قسم الاعلانات
في القدس (وكالة) « : تلفون ١٤١٣
في حيفا « « : « ١٢٥٨

الاشتراكات
في فلسطين عن سنة ١٥٠
في البريد الداخلي « « ١٨٠
في سائر الاقطار الخارجية « « ٣٠٠

وجوم الرأي العربي العام. برقية اللجنة لملوك العرب. الصدى في الاوساط
خطاب اللورد بيل. بعض صحف بريطانيا والغدر بالعهود الصريحة للعرب

استهلال وبــدء

لم تعترف لجنة اللورد بيل بالسيادة العربية على هذه البلاد. فالعرب جميعاً الذين يطالبون ببقاء فلسطين وطناً خالصاً لاهله، جاء التقرير فصدمهم في حقهم هذا. وبني التقرير في صميمه على «الامر الواقع» أكثر منه على الحقوق والاماني الوطنية. لكنه وثيقة رسمية، واعتراف صريح بان مشكلة فلسطين أصبحت من التعقيد بحيث لا يمر عليها الفكر دون أن يصطدم بين كل لحظة واخرى بكل باعثة على التحسب والخوف. وهو معالجة لمجموعة متناقضة متشابكة من الحقوق، والاطماع الاجنبية، والقلاقل. ثم هو حكم الزمن على السياسة العاجزة، وفساد التنظيم الوطنية، والغفلة الطويلة.

واترك الذين باعوا الصفقات الكبيرة. والذين لم يحكموا التنظيم الوطني كما احكم الخصوم. والذين أحسنوا الظنون، واستهوتهم الراحة. أترك هـؤلاء جانباً، وتقدم الى التقرير نفسه تجده ضربة في فؤاد العرب القوميين، الطامحين بحق الى الحرية مع الاحتفاظ بوحدة البلاد كلها، وضمها الى اخواتها العربيات. فهل اضطرت لجنة اللورد بيل الى حمـل المقص والشروع في عملية مخيفة تقتضي البتر والاستئصال؟ هل رأت في «الامر الواقع» السبيل الأمثل الذي يبعد النار عن الحطب، ويفصل بين الشيء وضده؟

جاءت لجنة هايكرافت فأوصت بالمعالجة وتحسين الحالة. وجاءت لجنة شو فقدمت مجموعة من الادوية. وجاءت لجنة اللورد بيل فقررت اجراء العملية، وأمسكت بادوات الجراحة، وقالت للحكومة البريطانية: هذا اهون الشر، واكثره حزماً. هل كان السادة الذين درسوا ستة أشهر على حق بهذه النتيجة؟ وهل رأوا قرارهم هذا أحكم من سواه، وأجدر بالتطبيق؟

دعنا نتقدم للدراسة: في جنوب أفريقيا اكثر من نصف السكان، أناس يمتون بأقوى الصلات الى المانيا. ولهؤلاء أمانيهم القومية الخطيرة. فهل تتقدم الحكومة البريطانية اليهم وتجعل من جنوب افريقيا — وهو دومنيون — دولتين مستقلتين، احداهما للانكليز، والاخرى لبوير الالمان؟

في تركيا، وفي ايران، وفي العراق، نحو ستة ملايين كردي، لهم امثلتهم العليا في الحياة الحرة. ولهم حقوقهم في المحافظة على استقلالهم، وتقاليدهـم. فهل تقدمت تركيا وايران والعراق، الى هؤلاء الاكراد الابرياء وأقطعتهـم جزءاً من البلاد وقالت لهم: خذوا واستقلوا؟

وفي ايطاليا سكان التيرول وهم من جنس الماني خالص صرف، هـل تقدم السنيور موسوليني اليهم قائلا: لكم الحرية في العيش مستقلين عنا؟ وفي تشكوسلوفاكيا ثلاثة ملايين الماني ونصف المليون، فهل أفسحت لهم حكومة «براغ» المجال لان يعيشوا في وحدة قومية حرة — وهم ثلاثـة ملايين ونصف لا اربعمائة الف انسان؟

لماذا يا ترى، لا تجزىء الحكومات التي ذكرناها بلادها، وتقطع تلك الملايين أراضي تعيش فيها؟ ثم لماذا يا ترى يقضى على هذه البلاد الصغيرة وحدها دون سائر بلدان العالم بالتمزيق، والبتر، من اجل أجانب أغراب يربطهم بهذه البلاد هوس تاريخي؟ وأي قسم هذا الذي يبتر؟ وأي جزء هذا الذي يقدم لليهود؟ انه السهول الذهبية المنطوية على الخير. انه السواحل الصالحة للملاحة، والواقية من الغارات، والمطالبة بأن تطرز حواشيها بالمدن والعمران. وانـه الجزء الذي حصر الثروة في ترابه، والمستعد لان يتكاثف فيه اكبر عدد من السكان. وغيره من سائر نواحي هذا القطر، جبل أجرد، وواد عطشان، وساحل تعدو عليه السوافي، وسهل لا يطفىء المطر غلته مرة في الخمسة أعوام

والمقدسات في القدس وبيت لحم والناصرة، تناولها المقص أيضاً بالبتر. فهل يا ترى أساء العرب والاسلام الى هذه المدن، وهل يا ترى لم تسلم حتى مفاتيح القيامة نفسها الى عائلات مسلمة من عهد عمر بن الخطاب الى هذا اليوم؟ ثم عكا، وصفد، وطبريا، وبيسان، كيف تتأرجح بين النفوذين البريطاني واليهودي الى أن ترسو الزاودة على واحد منهما؟

لقد طلب الى الصحف أن تعالج بهدوء. وهو كذلك. لكن هذه الصحف أمام عملية جراحية حاسمة، وليست في ملعب لكرة القدم. فلو تناولت التقسيم نفسه لما أمسك قلبها عن شدة الخفقان حين تنظر الى تلك الخطوط الحمراء تمشي كسور من الاسلاك الشائكة تفصل البنت البكر عن أمها المحصنة العفيفة. ان عرب فلسطين على مشهد من رواية ترتعش جوارحهم وهم ينظرون الى فصولها. وإنهم أمام حدث فذ في التاريخ حاوله الصليبيون الاوروبيون وما أفلحوا. وإنهم أمام تجربة فيها كل ما يصيب العقل الكبير بدوار مربك. فما أسلفناه الآن استهلال لعدة بحوث، نواصلها في الاعداد القادمة، لاننا في موقف تاريخي عصيب، الخطيئة التافهة فيه أمر حرام رهيب. والى الغد.

ابراهيم

التنظيم مع النشاط والمواصلة

كيف سمع الاذاعات

تولت الجمهور مساء اذاعة تقـرير اللجنة الملكية حيرة ودهشة. وقد أنصت بامعان الى ما اذيع عليه. لكنه كان متقل النفس بمرارة. وظل رابط الجأش، ثم انبث في المقاهي والبيوت مردداً ما سمعه، منتظراً الصحف ليقرأ بتدبر وروية. وعلى العموم كان يشعر بشيء كثير من التبلبل الفكري، والكره لاقتطاع أي جزء من هذه البلاد.

المسئولية ثقيلة ومقدسة

وبقي طوال امس على تلك النفسية المذكورة، ينتظر ما يوجه اليه من المصادر الوطنية. واجمعت الآراء على وجوب التنظيم، وحسن توجيه القضية، والاستفادة من اخطاء الماضي. ان المسئولية كبيرة، تقتضي أبعد حدود التنظيم الوطني على اساس متين. فالى اليوم والخصوم وحدهم يتنقلون بين العواصم، وفي الجهات المختلفة، داعين الى باطلهم المزخرف الخادع

النشاط ومواصلة السعي

وقد ذكر البعض خطأ أن هناك أقلية تريد التقسيم. إننا نرجو التسامي في القول والـكتابة. فلم تعرب هيئـة عربية واحدة، ولم يعرب شخص عربي واحد، عن رأيه في التقرير. وكل ما أراده العرب هو السعي الحثيث ومواصلة العمل، والعناء المكدود. فصاحب الحق يجب أن يعرض حقه للعالم، لا يحصره في بيت ضيق ضمن حدود وحواجز

الى لندن وجنيف

يجب نشر قضيتنـا. ما المانع من الذهاب الى لندن وجنيف وعواصم اخرى. ما المانع من زيارة الدول العربية المجاورة. فلسطين ليست لاهلها فحسب، بل هي بلد كل عرب الارض ومسلميها. ولقد شاطرنا هؤلاء الاخوان في تحمل المسئولية، فليساهموا الى النهاية. لكن لا يجب ان نحملهم كل شيء. علينـا العمل وعليهم التعضيد والمساندة

على المبادىء والكفاءات

تنظيم على أساس المبادىء والكفاءات — في الداخل والخارج. كلمة «لا» وحدها لا تنقذ الوطن. لكن كلمة «لا» ووراءها السعي، والمثابرة، ومواصلة الجهود هي المنقذة. البلاد لم تتعب في كفاحها، ولن. وهي انما تريـد التنظيم بكل معانيه. استمرار البيـع خطيئة لا غفران لها. بالصفقات الكبيرة استولى الخصوم على السهل والساحل. يجب النشاط في المادة والمعنى، وبأوسع الحدود الممكنة وغير الممكنة

وايزمن عند الوزير

ان وايزمن ما يزال في لندن. وفي برقيات الامس أنه قابل وزير المستعمرات. ونحن نعلم ان هذا اليهودي لا يقيـم بعيداً عن فلسطين عبثاً. نريد اكثر من هذه الجهود. في الهند ثمانون مليون عربي. وحولنا شعوب منا وفينا. لا يجب ان يحول بيننا وبين هذه القوة الهائلة اقتعاد وكسل. الاسد العاجز القعيد يأكل طعامه الثعلب وابن آوى

تنظيم دون فوضى

أيها العرب في فلسطين! الى التنظيم الدقيق الواسع. الاستمرار على سياسة تحديد نشاطنا مأساة أليمة. أسمعوا العالم كله فضيلة الوطنية العربية، في تنظيم يقوم على اساس علمي، لا سبيل للفوضى اليه. اننا على ابواب مستقبل مفتاحه في متناول اليد — ولكن اليد القوية الاعصاب، التي تسعى. فالى هذا السعي إذن، والى مواصلة النشاط العظيم وعدم الملال والقعود

* * *

تعليقات الصحف الانكليزية على التقرير

فقرات موجزة من اقوالها وتعليقاتها

لندن في ٨ تموز — دعيت لجنه الانتدابات في جنيف الى اجتماع تعقده في ٣٠ تموز الحالي. وسيذهب المستر اورمسبي غور، وسكرتير اللجنة الملكية، الى جنيف لعرض تقرير اللجنة والدفاع عن وجهات نظره. وقد تحدثت الصحف الانكليزيه اليوم عن التقرير، واهتم اكثرها بالدفاع عنه. وذكرت هذه الصحف لجنه الانتدابات بتوصية مجلس العصبة الذي سينعقد في شهر ايلول القادم لقبول مقترحات اللجنه الملكية.

الى متى يستمر الانتداب القائم

فاذا وافقت لجنة الانتدابات ومجلس العصبة على تعديل الانتداب القائم في فلسطين، شرع حالا في وضع اصول انتداب جديد معدل. وسيظل الانتداب الحالى مستمراً الى ان تحل المحالفات والمعاهدات محله، ويتقرر الانتداب على الاماكن المقدسة وحدها.

التايمس تمتدح اللجنة وتوصي العصبة

وحينما عرضت الصحف لتواصي اللجنة أبدت الرضي العام عنها. وقالت ان تقرير اللجنة هو الحل الوحيد لمشكلة معقدة. وذكرت التايمس أن التقرير خطوة صائبة، ودواء وحيد للحالة. ومهما انتقد هذا التقرير فليس من ريب أنه اعظم حكم عادل. وانه لا بد من فترة انتقال تتضمن صعوبات واخطار قبل التنقل الى عهد الحكومات الجديدة التي ستقام في فلسطين

تعليقات النيوز كرونكل والمورننغ بوست

وقالت المورننغ بوست: لقد حل النظام محل الاضطراب والفوضى. وان فكرة التقسيم حل لا محاباة فيه». وقالت النيوز كرونكل: ربما لم يكن التقرير غاية الكمال ولكنه جاء احسن علاج لمداواة الحالة الحالة، انتجه عقل متحد وغاية نزيهة »

أقوال الديلي تلغراف والمانشستر غارديان

وقالت الديلي تلغراف انحل اللجنة تسوية نهائية لجميع نواحي الموقف. وربما حبط هذا الحل، لكن اذا نجح أوجد سلاماً بين أمتين مستقلتين، وكان عملا بارزاً لتهدئة العالم. وقالت الديلي هيرالد: من الصعب البحث عن حل أحسن لمشكلة كاد يكون من المستحيل حلها. وقالت المانشستر غارديان: فليفكر الفريقان في منافع التقسيم بكل هدوء. ألا يظهر للناس ان السلام قد أخذ مكانه من خارطة اللجنه الملكية

الديلي اكسبرس تنتقد « المملكة » اليهودية

د. ن. ب — تقول جريدة الديلي اكسبرس ان العرب وعدوا بالبلاد سنة ١٩١٥ واليهود بعدهم بسنتين، فيجب البر بالوعد الأول. أما المملكة اليهوديه كما عرضت فلا تأتى بفائدة حتى على اليهود انفسهم، فاليهود العقلاء لا يريدون انشاء مملكة يهوديه اذ لا يمكن لليهود ان يكونوا امة. ولا تسمح الحـكومة البريطانية، أن تتدخل بريطانيا في منازعات جنسية ودينية. ويجب اعادة البلاد للشعب الذي هو الاكثرية فيها.

الساعة الأخيرة

بريطانيا أخلت بعهودها المقطوعة للعرب

لندن في ٨ تموز — قالت التايمس انه لا بد من ايجاد زعامه جديدة في القدس حتى لا يذهب عمل اللجنه الملكيه ضياعا. وقالت ان الهجرة اليهوديه أفادت فلسطين عدة فوائد لكنها اثارت في قلوب العرب الحقد والبغض لليهود وقامت عناصر اجنبيه تذكي حرارة العرب كما ان بعض البلدان المجاورة تؤيد هياج العرب ومقابل حماسه العرب توجد حماسه في قلوب اليهود من جراء الاضطهادات الواقعه عليهم في الخارج.

هذه « أماني » مزخرفه لا تخدع

ثم قالت ان وطنيه اليهود ومعداتهم الادبيه والماليه أفضل من العرب الذين تنقصهم هذه الاشياء ومع ان العرب يفقدون بالتقسيم اراض كانت لهم في الماضي الا انهم يربحون سيادة تامه على منطقه اوسع من المنطقة اليهوديه. ثم انهم باتحادهم مع شرق الاردن يبقون متصلين مع سائر الدول العربيـة ويتخلصون من تدفق الهجرة اليهودية عليهم. ثم ان دولتهم ستصبح من الدول المساوية للدول العربية المستقلة الاخرى

مصالح الامبراطورية والحصون وانابيب البترول

واشارت الجريدة الى مصالح انكلترا الحربية في فلسطين واهمها ايجاد مقر للقوات البريطانية التي ستنزح عن مصر. ثم انـها تحمي بمركزها الجديد انابيب البترول العراقي وتحافظ على مواصلاتها مع الهند وكل ذلك بمعاهدات تعقدها انكلترا مع الدولتين الجديدتين

كيف يمكن ان يخلصوا لدولتين

وتساءلت الديلي اكسبرس كيف يمكن لليهودي المخلص للامبراطورية مثلا ان يتعهد ثانية بالاخلاص للدولة اليهودية المؤلفة من قليلين من الانكليز وكثيرين من الالمان والروس والبولنديين. وهل يستطيع هـذا الخليط من الاجناس ان يؤلف دولة هادئة مطمئنة

اعيدي البلاد للعرب وحدهم

ثم ان انكلترا تتورط باتخاذها مسئولية المحافظة على الاماكن المقدسة إزاء ثلاثة اديان: الاسلام والمسيحية واليهودية، فعليها اذن أن تعيد البـلاد الى العرب وهم الاكثرية

بريطانيا اخلت بوعودها للعرب

وتعارض جريدة « الايفننغ ستاندارد » محتويات التقرير وتقول ان انكلترا اخلت بوعدها للعرب لتفي بوعد غير مناسب لليهود

حصر مسئولية بريطانيا بمنطقة ضيقة

وقالت « الايفننج نيوز » ان اهم فوائد التقرير هي حصر مسئولية انكلترا في ممر ضيق ومنطقة صغيرة تحتوي على الاماكن المقدسة عند المسلمين والمسيحيين واليهود. وهي أماكن يجب ان تظل تحت حراسة سلطة محايدة لا تنتمي الى أحد الطرفين. وان انكلترا تكون سعيدة لو استطاعت أن تنفض يديها من الدولتين العربية واليهودية.

موسوليني وتقرير اللجنة الملكية

لندن في ٨ تموز — اكد السنيور موسوليني ان محطة باري سوف لا تذيع شيئاً يحط من كرامة الحكومة البريطانية مادام تقرير اللجنة الملكية موضع البحث

وزير المستعمرات والقاوقجي

لندن في ٨ تموز — سأل ودجوود وزير المستعمرات امس في مجلس العموم عن العفو الذي اصدرته الحكومة الفرنسية عن قائد الثورة الفلسطينية فوزي الدين بك القاوقجي وهل استشيرت في ذلك حكومة فلسطين فأجاب وزير المستعمرات بما يلي: « لقد تحقق بأن لا صحة للنبأ القائل بأن العفو صدر عن هذا الرجل. »

شعور الصحف السورية نحو التقرير

بيروت في ٨ تموز — لمراسل الدفاع الخاص — نشرت الصحف اللبنانية والسورية اليوم نصوص تقرير اللجنة الملكية وانتقدته واعربت عن عدم ارتياحها اليه، كما ان الدوائر الوطنية اظهرت استياءاً شديداً نحوه

قائمة بأسماء الاشخاص المشتغلين بالقضية

الصاق نشرات منع التجمهر على الجدران

قلنا في عدد سابق ان الحكومة ماضية في اعداد قائمة باسماء الاشخاص البارزين والمشتغلين بالحركة الوطنية. وقد علمنا اليوم انها ماضية في إعداد قائمة جديدة لاشخاص لم تشملهم القوائم السابقة تمهيداً لاتخاذ ما يلزم من الاجراءات بحقهم لدى حدوث اي طاريء. وزادت على ذلك بان اخذت اوصافهم وتعرفت على بيوتهم وأجرت لها خرائط

مناشير منع التجمهر

وقد الصقت في شوارع يافا وتل ابيب مناشير تحظر الجمهور من التجمهر والاجتماعات غير المشروعة. وقد علمنا ان البوليس قبض على بضعة اشخاص كانوا واقفين بالقرب من مستشفى الدكتور الدجاني بتهمة التجمهر، وبعد أن حقق معهم عاد فأخلى سبيلهم بالكفالة

له علاقة بالتقرير

واتصل بنا ان الحكومة اوعزت الى دوائر التسوية والمساحة بمضاعفة اهتمامها، وبذل الجهود لانهاء ما يختص بتسوية الاراضي واتمام مساحة ما لم يمسح منها حتى الآن

التحسب ليلة اذاعة التقرير والسياسة

منع الاتصال بين يافا وتل أبيب

استعدت دائرة البوليس ليلة امس استعداداعظيماًواتخذت سائر الاحتياطات اللازمة لمنع اي تجمهر او اجتماع. وعند ما اذيع بلاغ الحكومة الذي يتضمن تواصي اللجنة الملكية عن السياسة الجديدة، ارسلت دائرة البوليس عدداً من البوليس المسلح للوقوف على الحدود، ومنع اليهود من دخول يافا، ومنع العرب من الذهاب الي تل ابيب. وقد ظلت هذه القوات مرابطة في تلك الامكنة حتى ساعة متأخرة من الليل.

اجتماع المجلس البلدي

عقد المجلس البلدي بيافا أمس جلسة فوق العادة نظر فيها مسألة مشروع المياه في خزان العجمي فقررت الموافقة على الخرائط وتقرير المهندس واحال الامر للجنة المناقصات التي اجتمعت فوراً وقررت اعلان طلب الانابيب « والموتورات » والمضخات وغيرها من الادوات اللازمة للمشروع وحددت آخر موعد لقبول العطاءات يوم ٢٩ تموز الجاري وقد رفع مهندس المياه تصميم المشروع لدائرة الصحة للموافقة عليه. ثم بحث المجلس في ميزانية السنة الحالية ٣٧ — ١٩٣٨ ورأى إعادة النظرفيها لتخفيض ٣٠ الف جنيه تقريباً. وقد اتم المجلس بحث الميزانية وسيعيدها للتصديق عليها.

الى المؤتمر الكشفي

غادرت يافا صباح امس الخميس بعثة كشافة النادي الرياضي الاسلامي الى اوروبا لحضور المؤتمر الكشفي الدولي الذي سيعقد في هولندا. وذهب لوداعها على المحطة لفيف كبير من الشباب والكشافة. واقيمت لهم ليلة اول امس حفلة وداع في قاعة النادي الرياضي افتتحت بنشيد «موطني» ثم وقف قائد الفرقة الاستاذ القدومي والقى نبذة عن المؤتمر الكشفي المذكور وبعد ان اجريت حفلة تسليم العلم طلب من اعضاء البعثة ان يكونوا عند حسن ظن الامة بهم والى يمثلوا كشافة فلسطين احسن تمثيل. واعقبه الاستاذ الشيخ علي شاهين بكلمة طيبة. وبعد تناول المرطبات اختتمت الحفلة بنشيد (الاقصى المبارك

ضحايا

« البروباغندا » الصهيونية

خصصت مجلة بريطانيا العظمى والشرق » من عددها الاخير صفحتين كاملتين تكلم فيها » كاتب اقام في فلسطين زمناً طويلا، عن (الحق فيما يختص بالهجرة الصهيونية) فكان مما قاله ان من صالح الوطن القومي اليهودي نفسه ان تتحد الهجرة اليه، فلماذا اذن تريد الوكالة اليهودية دائما مزيدا من المهاجرين ؟

وعلى هذا السؤال رد الكاتب بقوله ان هذا لاصرار من جانب الوكالة لا يفسر الان الجماهير اليهودية في بولونيا وغيرها مضى عليها زهاء اربعين سنة وهي تتمرن على الاعتقاد بان الهجرة الى فلسطين هي النجاة والخلاص لها، فالآن قد اصبح الزعماء الصهيونيون وهم ضحايا ما بثوه انفسهم من « البروباغندا »الصهيونية.

في حادث اعتداء

اللد — فتش اول امس ضابطان من ضباط البوليس منزل حسن حسين فرج فلم يعثرا على شيء، وقد اخذا بعض ملابسه والقى القبض عليه وقيل ان لذلك علاقة بحادث الاعتداء على الاستاذ فخري النشاشيبي

الطريق الساحلي

علمنا ان الطريق الساحلي الممتدمن حيفا الى تل ابيب، سيتم العمل في رصفه في اواخر شهر ايلول القادم، وان العمال يسرعون الآن كل الاسراع في اتمام الجزء الواقع بين حيفا ومستعمرة زخرون يعقوب!

خطاب بيــــل

موجز اذاعته مساء أمس في الراديو

أصغينا أمس الى خطاب اللورد بيل الذي أذاعه من راديو لندن. وقد لحظنا تشدد نبراته، وتأثره في بعض المقاطع. وفيما يلي ملخص الخطاب، على أن ننشره في العدد القادم بنصه الكامل:

تعيين اللجنه ومهمتها وتأخر عملها

أشار اللورد بيل فى خطابه الى تعيين اللجنه الملكيه ومهمتها وقال ان اللجنه لم تتمكن من مباشرة عملها فى فلسطين قبل ابتداء شهر تشرين الثانى عام ١٣٩٦

فحص طلبات العرب واليهود وتطبيق الانتداب

وكانت مهمه اللجنه على وجه الاختصار البحث فى الاسباب الاساسيه للاضطرابات فى السنه الماضيه وأن تحقق في تطبيق الانتداب فى فلسطين وفحص طلبات العرب واليهود وغير ذلك

تقرير بالاجماع دون اي تحفظ

ثم قال ان التقرير قد صدر بالاجماع ولم يكن هناك اية مخالفة فيه ولم يضف احد الاعضاء الستة اية كلمة تحفظ

الكلم عن بعض الشئون الثانوية

وذكر اللورد فى خطابه عن الامور التي حققتها اللجنة اثناء وجودها فى مثل مسائل الاراضي والاعمال التى تمت فى عهد الانتداب بمساعدة اسكان اليهود ومستقبل زراعة الحمضيات وسير المؤسسات الذاتية وشؤون المعارف وتوزيع الاشغال العامة بنسبة الطوائف ومسألة مهاجرة اليهود من جميع وجوهها وتفسير مقدرة البلاد على الاستيعاب وتنظيم الوكالة اليهودية وغيرها من المسائل

معارضة العرب للانتداب وطلباتهم الرئيسية

ثم اشار الى التباين العظيم فى مطالب العرب واليهود والى امتناع العرب فى باديء الامر من الظهور امام اللجنة والادلاء بشهاداتهم، ثم ظهورهم بعد ذلك، والى معارضة العرب للانتداب والى الطلبات الرئيسية التى قدموها

بلاد فيها الاماني الوطنية قوية

وقال ان اللجنة العربية العليا بعد ان تقدمت في التحقيق وضحت للجنة الملكية خطورة الحالة. وزاد على أن هذه البلاد الصغيرة التي تكبر مقاطعة ويلز والتي يبلغ عدد سكانها مليون من العرب و ٤٠٠ ألف من اليهود — يختلفون في طرق تفكيرهم ومعيشتهم والاختلاف في طرق حياتهم الاجتماعية بارز كالاختلاف والتمييز في امانيهم الوطنية.

لا يمكن مزج هذين العنصرين

وكان اللورد بيل يؤمل انه بمرور الزمن بنتيجة الرضاء المادي المسبب عن هجرة اليهود الى البلاد سوف يحمل العرب على القبول بالحالة الراهنة

لا ولاء لجنسية فلسطينية مشتركة

ثم قال انه من دواعي الأسف ان تكون الفروق بين العنصرين قد زادت وتمكنت. ثم اشار الى عدم وجود ولاء لجنسية فلسطينية مشتركة، فالسكان إما عرب وإما يهود كل منهم مخلص لأمته ولتقاليدها

استحالة العلاج ضمن صك الانتداب

واشار ايضا الى الجهود التى بذلتها اللجنه لايجاد علاج للحالة ضمن صك الانتداب ولكن تبين لها استحالة ذلك. ثم عرض الى اقتراح التقسيم وتأسيس دولتين عربية ويهودية ومزايا هذا التقسيم للعرب واليهود. كما قال ان هذا الحل هو الحل العادل المنصف الذي يمكن ان تضعه لجنة بحثت حالة البلاد من جميع وجوهها لتأمين السلام بين شعبين لم يكن فى الامكان الجزم والتوفيق بين امانيهما المتضاربة

حل التقسيم عملية جراحية مخيفة

لندن في ٨ تموز — في الامكان القول ان اعضاء مجلس العموم البريطاني لم يعلقوا تعليقات هامة على تقرير لجنة التحقيق الملكية في جلسة امس لأن الاعضاء لم تتح لهم الفرصة الكافية بعد لدراسة التقرير وتوصيات اللجنة دراسة مستفيضة على ان المستر لانسبوري وزير المال السابق قال في حديث له: لا بد من وجود اعظم قدر من حسن النية من الجانبين اذا اريد ان تقبل هذه التسويه.»

وأشار المستر لانسبوري الى عملية تقسيم البلاد فقال انها عملية جراحية مخيفة. وقد تكون هذه العملية التي اقترحت من العمليات التي تقتضيها الضرورة التي لا مناص منها. ويؤثر المستر لانسبوري ان يسمع ويقرأ ما يقوله العرب واليهود حول المسألة كما يرى الوصول الى تسوية يرضى بها الفريقان

حملة اليهود على الادارة في فلسطين

لندن فى ٨ تموز — أذاعت الوكالة اليهودية بيانا قالت فيه ان اقتراحات اللجنة الملكية قد كان الباعث عليها الاعتقاد بفشل الانتداب لكن الانتداب لم يفشل بل ان الادارة الفلسطينيه هي التي فشلت. واشار البيان الى ان اعضاء لجنة التحقيق الملكية اشتغلوا في فلسطين اثناء الاضطرابات وكان من اثر ذلك انهم اعتقدوا بتعسر التوفيق بين العرب واليهود. وأكدت الوكالة اليهودية في بيانها ان اخراج القوس وغيرها من البلاد التي نشأت الحركة الصهيونية فيها يدل على عدم التقدير لهذه الحركة

المؤتمر اليهودي هو الذي يقرر!

وجاء فيه ان المؤتمر الصهيوني العالمي الذي يعقد في زوريخ في ٣٠ آب القادم هو الذي سيقرر موقف اليهود النهائي بازاء التقرير وعلى اليهود ان يحافظوا على السلام والنظام ورباطة الجأش الي ان يصدر المؤتمر قراره الاخير

اليهود بعد قراءة التقرير

لم يرفضوا بصراحة وبعضهم دعى الى القبول السريع

كتابة غموض مبهمة

من الصعب تحديد موقف اليهود من فكرة التقسيم. فأقوال صحفهم مختلفة، لا تبين رأياًولا تبدي موافقة ولا اعتراضاً. فالنقد لا يعتبر معارضة الا اذا اشفع بالصراحة لا بالغمغمة والغموض، كافعلت صحف اليهود امس في نقدها تقرير اللجنة الملكية.

عدم الرفض صراحة

واذا نظرنا اجمالا الى ما كتبه اليهود عن التقرير وجدناهم يتفقون في نقطة واحدة هي عدم الرفض صراحة وانتظار ما يفوه به العرب من رأي ثم تأجيل رأيهم الى ما بعد ذلك بحجة ان المؤتمر الصهيوني القادم الذي سيعقد في شهر آب القادم هو صاحب الكلمة الفاصلة في هذا الموضوع.

المتعلمون يرضون بالحل

وهناك فريق من اليهود — وهم المتعلمون المحايدون — قد اعلنوا عن قبولهم بالتقسيم، وأصدروا عدداً خاصاً بذلك من جريدة دوارها يوم المحتجبة وصدوره بهذا العنوان: السنة الاولى للحرية ولانشاء المملكة اليهودية الثالثة» ويقود هؤلاء الجماعة ايتمار بن آفي

رأي الفريق المتطرف

وتقود فكرة المعارضة جريدة هابوكر بلسان المتطرفين من رجال الاحزاب الصهيونية، فهي تقول في مقال طويل عقدته في عددها الصادر امس بان الناس اعتادوا سماع كلمة التقسيم فلما اذيعت امس بهتوا حيارى لانهم لم يفكروا في السابق الا في التقسيم دون ان يحاولوا تعيين وجهة نظرهم نحوه. وبعد ان بحثت هابوكر التقرير وصلت الى ثلاث نتائج ١ — ان اللجنه تقترح الخضوع لضغط العرب الثائرين وتهدم سياسة الوطن القومي ٢ — ان اللجنة فهمت قصور الحكومة وعدم وجود حزم كاف لديها.

محاولة المساومة دائماً

اما النتيجه الثالثة فقد فسرتها هابوكر فيما يلي:

اذا كانت اللجنة الملكيه لا تعتقد بان القسم الاول من تقريرها يفي بالمقصود من حل القضية فلماذا اثبتته في تقريرها ؟ هل القصد من ذلك هو ان تقول لنا اذا لم تقبلوا بالتقسيم فاننا سننفذ القسم الاول بقيوده وتحديداته؟

هل هذا هو المقصود من بقاء القسم الاول من التقرير ؟ اذا كان كذلك فلن نسمح لاحد بتخويفنا ولن نتراجع امام التهديد، فليس تقرير اللجنة هو الكلمة الاخيرة. واذا عرفنا كيف نساوم فسنأخذ قطعة هنا وقطعة هناك فوق مملكتنا. ومع ذلك فستبقى هذه المملكة في بلاد عربية ويصبح من المستحيل الدفاع عنها

وجريدة هابوكر في نهاية مقالها «لا تسمح لاحد في العالم من اليهود وغيرهم ان يفاوض الانكليز في شأن المملكة اليهودية الا بعد انعقاد المؤتمر الصهيوني وقبل ذلك لا يمكن تنفيذ او قبول اي اقتراح »

لسان اكثرية الوكالة

اما جريدة دافار — لسان حال الاكثرية في الوكالة اليهودية — فانها لا تبدي رفضاً لكنها تستصغر مساحة المملكة اليهودية. وكذلك جريدة هاآرتس فهي تعلن ان اليهود ان يعلنوا موقفهم الان

واذاعت اللجنة التنفيذية للوكالة اليهودية في لندن بياناً عاما على الشعب اليهودى تطلب منه فيه ان يسكت. وان ينتظر الى ان يتعقد المؤتمر الصهيوني الذي سيقرر السياسة اليهودية وموقف اليهود من هذا التقرير. والوكالة تحتج في بيانها لان اللجنة الملكية اعلنت في تقريرها فشل تنفيذ صك الانتداب

داعية اليهود يناقش وزير المستعمرات

عرض مرة ثانية لموقف المندوب السامي

لندن في ٨ تموز — بحث امس في مجلس العموم البريطاني فى التقرير السنوي عن اداره فلسطين. وقد سأل ودجوود وزير المستعمرات فيما اذا كان تقرير حكومة فلسطين عن الاضطرابات ارسل الى وزارة المستعمرات اولا ام الى جنيف. فأجاب المستر اورمسبي غور ان حكومة فلسطين لم ترسل الى عصبه الامم تقريراً مستقلا عن اضطرابات عام ١٩٣٦ والتقرير الذي ارسل هو عن ادارة فلسطين وشرق الاردن قد أعدته حكومة فلسطين. وهذا التقرير أعدته الحكومة حسب الطرق المألوفة. وقد جاء فيه وصف اضطرابات العام الماضي. ولم تحاول الحكومة من جانبها معالجة اسباب الاضطرابات او السياسة التي تكلم عنها تقرير لجنة التحقيق الملكية

يرسل التقرير عادة لوزارة المستعمرات

ثم استوضح ودجوود فيما اذا كان هذا التقرير يرسل عادة الي وزارة المستعمرات قبل نشره، او انه يأخذ طريقا أخرى. فأجاب الوزير بان العادة المتبعة في ذلك ان ترسل حكومة فلسطين التقرير الي وزارة المستعمرات وهذه بعد بحثه ترسله الى جنيف

هل هو تبرير لعمل المندوب السامي

وسأل ايضاً هل يفهم من تقرير حكومة فلسطين الذي اساء الى اليهود الى حد كبير، انه اعتذار عن سلوك المندوب السامي في فلسطين أم انه تبرير لعمله فأجاب الوزير بالنفي، وان ليس هناك من تبرير، وكل ما ورد عن اسباب الاضطرابات انما هو بيان أعدته حكومة فلسطين كوصف للحالة. وهذا البيان قليل الاهمية جدا بالنسبة لما جاء في تقرير لجنة التحقيق الملكية بهذا الصدد. ولما سأل ودجوود وزير المستعمرات فيما اذا كان قد قرأ هذا البيان أجاب الوزير بالنفي.

اغتنموا فرصة التنزيلات

في المحلين الالمانيين

القدس — يافا

ن٠ ارندت — ه٠ شميت

وهما المعروفان سابقاً باسم شميت وارندت في شارع مأمن الله — القدس قبل انتهاء مدتها لان جميع الزبائن الذين زاروهما قد اجمعوا على اعتدال

اسعارهما وجودة بضائعهما

وكلاء معامل « كادبوري »

تعلن بان الجوائز التى تعطى لقاء صورفي « البومات » ستقطع في ٣١ تموز ١٩٣٧ فالرجاء ممن يجمعون الصور ان يقدموا دفاترهم « البوماتهم » قبل التاريخ المذكور

مكاتب « كادبوري »

القدس — يافا — حيفا

انتظروا قريبا سجاير « بوسفور »

مانشيت صحفية

ذكرت هابوكر ان السلطات أمرت امس الاول باغلاق ميناء حيفا من الساعة السادسة مساء حتى السادسة صباحاً ، ومنعت الحركة فيه طول الليل وأخرج العمال منه في الساعة الخامسة ، وحظر الدخول اليه لغير المسافرين وتقول الجريدة انها علمت ان المستر روجرس مدير الميناء تلقى كتاب تهديد يطلب فيه مرسلوه إقالة لجيع العمال اليهود من جمرك حيفا

اعلان

صادر من دائرة اجراء يافا

عدد ١٧٩٨ سنة ٣٧

الدائن : الشركة للرهنيات الزراعية الفلسطينية محدودة الضمان بالقدس

المديون : عبد الهادي جمعة الواوي من قرية زرنوقا

مصدر الحكم : كوشان رهن صادر من طابو يافا في ٢٧ - ٣ - ٣٦ نمرو ٤٨٩١ — ٣٦

الملك : بيارة واقعة باراضي قرية زرنوقا مساحتها ٧٠ دونم و ٧٦٦ متر مشجرة اشجار برتقال كل دونم يحتوي على ستون شجرة تقريبا وثلثين هذه هذه البيارة عمر اشجاره تقريبا عشر سنوات والثلث الباقي ثمانية سنوات وبها حوشين يحتويان على غرفتين احدهما سكن البياري والثانية فيها موتور.

اوصافه : قوة ١٢ رأس وطولومبه ٥ انش وبير

مقداره : كاملا

تاريخ سند الطابو بلوك ٣٦٥١ قسيمه ٤

ملاحظات : ان الدونم الواحد بهذه البيارة بما فيه المنافع تخمن من قبل خبير المديون بمبلغ مايه جنيه فلسطيني وخبير الدائن ودائرة الاجراء قدرا ان الدونم يساوي ستون جنيه فلسطيني

بناء على قرار رئاسة اجراء يافا سيطرح في ميدان المزايدة العلنية بعد مضي خمسة ايام من تاريخ نشر هذا الاعلان الاملاك المبينة اعلاه خاصة عبد الهادي جمعه الواوي لقاء الذمة المطلوبة منه الى الشركة للرهنيات الزراعية الفلسطينية محدودة الضمان بالقدس البالغة ١٨٠٠ جنيه فلسطيني والفوائد القانونية اعتباراً من تاريخ ٢٧ — ٣ — ٣٦ الى حين الوفاء التام والرسوم والمصاريف النظامية

فمن له رغبة في شراء الملك المذكور فليتقدم الى المزايدة ويضع اسمه ومقدار المبلغ الذي يدفعه وديبوزيتو عشرة في المائة او كفالة من احدى البنوك في ذيل القائمة المحفوظة بدائرة الاجراء يوم الاثنين والخميس من كل اسبوع الساعة ٤ بعد الظهر والاحالة الموقتة تكون بعد مضي ثلاثين يوما من تاريخ القائمة المذكورة ثم تعاد المزايدة ثانية على ان يقبل الضم عليها في المائة خمسة لمدة خمسة عشر يوما وبعده تحال هذه الاملاك قطعياً لاسم المزاود الاخير وتجري المعاملات اللازمة حسب الشروط المبينة في قائمة المزايدة ولاجله صار اعلان الكيفية توفيقا للمادة ١٠٢ من قانون الاجراء تحريراً في ٧—٧—٣٧

مأمور اجراء يافا

فياض الحاش

القدس

تدابير الحكومة بعد آخر الاذاعات

القدس في ٨ تموز — لمراسل الدفاع الخاص — منذ مساء البارحة وسيارات الجند المسلح تخترق الطرقات والشوارع داخل المدينة وخارجها. ورجال البوليس البريطاني المسلح منتشرون في الشوارع والمحلات العربية واليهودية وضباط الجيش في سياراتهم يحملون الآلات اللاسلكية . وفي اوقات مختلفة كان المندوب السامي يجتمع الى القواد العسكريين ومدير الامن العام بالوكالة ويتحدث اليهم والى السكرتير العام بالتلفون مستعلماً عن حالة الامن في البلاد

وبعد ظهر هذا اليوم عقد اجتماع في قصر المندوب السامي حضره كبار موظفي الحكومة والامن والجنرال دل . وقد علمنا ان المعتمد البريطاني في عمان حضر الى القدس مع بعض قواد الحدود. وان دار الاعتماد البريطاني في عمان كانت على اتصال دائم مع السكرتارية العامة

بيان اللجنة العليا الى الشعب العربي

عقدت اللجنة العربية العليا اجتماعاً استمر الى ساعه متأخرة تداولت اللجنه فيه وضعية البلاد الحاضرة من جميع نواحيها ، وتداولت عما يجب عليها اتخاذه من الوسائل والاسباب للمحافظة على حقوق الامة . وفي النتيجة اقرت لزوم الاتصال بملوك العرب وامرائهم وزعماء الامم العربية والاسلامية، والتشاور معهم في هذا الحادث الخطير ، مع التشاور والاتصال مع رجالات البلاد وهيئاتها في السياسة التي يجب ان تسير عليها الأمه في هذا الوقت العجيب . وفي ساعة متاخرة اصدوت البيان التالي :

بحثت اللجنة العربية العليا فيما نشر من تقرير اللجنة الملكية وسياسة الحكومة البريطانية المتضمنين تقسيم البلاد ، وذلك بوضع الاماكن المقدسة تحت انتداب بريطاني دائم ، وانشاء دولة يهودية في أخصب قسم من البلاد واهمها بما فيها أقضية حيفا وعكا وصفد وطبريا ، وحشد العرب فيما تبقى من الاراضي الجبلية ومدينة يافا .

ولما كانت هذه البلاد لا تخص عرب فلسطين فحسب ، بل العالمين العربي والاسلامي قاطبة ، وكانت تسير في الازمات بأرشاد وتعضيد أصحاب الجلالة والسمو ملوك العرب وامرائهم وزعماء الامم الاسلامية وهيئاتها . ولما كانت تلك السياسة تناقض مطاليب العرب وحقوقهم فاللجنة ترى في هذا الموقف العصيب الذي تواجهه البلاد أن تبادر حالا بالاتصال بهم ، كما ترى من واجبها التشاور مع اصحاب الرأي من هيئات البلاد ورجالاتها في السياسة التي يقتضى السير عليها .

واللجنة العربية العليا ترجو من الشعب العربي الكريم المؤمن بحقه الثابت على مطالبه ان لا يؤخذ بالاغراء وزخرف القول ، وأن يظل محافظاً على عهده وميثاقه الوطني ، وان يحتفظ برباطة جأشه ورزانته وسكينته ، واثقاً كل الثقة من الفوز في النهاية بحقه وغايته .»

برقيات اللجنة الملكية لى الملوك والامراء

فيما يلي صورة البرقية التي أرسلت الى كل من اصحاب الجلالة والسمو ملوك الحجاز والعراق ومصر واليمن وأميري شرق الاردن والكويت والى الهندو غيرها

صدر اليوم تقرير اللجنة الملكية وبيان الحكومة البريطانية المتضمنات تقسيم هذه البلاد العربية المقدسة وذلك باقتطاع أخصب وأهم أقسامها في المناطق الساحلية مضافاً اليها القسم الشمالي من فلسطين المحتوي على أقضية حيفا وعكا وصفد وطبريا والمعدودة من أخصب واهم اقسام فلسطين لانشاء دولة يهودية فيها وبوضع ٣٠٠ الف عربي تحت سيطرة الدولة اليهوديه وبجعل بيت المقدس وفيها المسجد الاقصى وسائر الاماكن المقدسة وبيت لحم والناصرة تحت انتداب بريطانيا الدائم ، أما العرب فيحشدون فيما تبقى من الاراضي الجبليه القاحل اكثرها وفي مدينة يافا وهكذا تمزق هذه البلاد شر ممزق وتنقض العهود التي قطعتها الحكومة البريطانيه لجلالتكم بانصاف العرب في هذه المره . الشعب العربي في فلسطين يرجو من جلالتكم التعضيد والارشاد في هذا الموقف التاريخي العصيب ، ويناشدكم بقداسه هذه البلاد والشهامه العربيه والواجبات الدينيه أن تعملوا على انقاذها من شرور الاستعمار والتهويد والتمزيق . »

« الدفاع » : ان المقابلة التى جرت بين وفد اللجنه العليا والمندوب السامي كانت بدعوة من المندوب . وقد علمنا ان الاكتئاب كان يسود جو تلك المقابلة كما أجمع مراسلونا في المدن والبلدان على وجوم الناس وتأثرهم الشديدة لدى سماعهم تقرير اللجنه ، وسياسه الحكومه .

مقابلات الوطنيين بدعوة للمندوب السامى

كان المندوب السامي قد طلب مقابلة وفد من اللجنة العربية العليا ، قبل ظهر اليوم . وقبيل الوقت المعين للمقابلة ذهب سماحة الحاج امين افندي الحسيني والاستاذ عوني بك عبد الهادي يرافقهما الاستاذ فؤاد افندي سابا وقابلوا المندوب السامي . وقد حضر هذه المقابلة سعادة روحي بك عبد الهادي والمستر باترشيل السكرتير العام . وقد تحدث المندوب عن تقرير اللجنة الملكية وسياسه الحكومة الجديدة بما لا يخرج عن موضوع الخطاب الذي القاه امس في محطة الاذاعة . وتطرق الى تصميم الحكومة على تنفيذ مقترحات اللجنة وسياستها الجديدة وطلب ان يساعدوا الحكومة في احلال الامن في البلاد . واشار الى عزم الحكومة على اتخاذ الوسائل الفعالة لقمع اي اضطرب قد يحدث بالقوة وبواسطة الجيش الذي سيعهد اليه امر المحافظة على الأمن ضمن الصلاحية المخولة اليه بموجب قانون الطوارىء المعدل لسنة ١٩٣٦ اعلان الحكم العسكري في البلاد اذا احتاج الامر .

اما جواب اللجنة للمندوب فكان لا يخرج عن انها ستعقد اجتماعاً لبحث الموقف الحاضر . وابداء رأيها في النتيجة . وقد علمنا ان فكرة اللجنة العربية العليا كانت متجهة لتسليم الامر الى ملوك العرب الذين كانوا السبب في انهاء الاضطرابات والذين تعهدوا بالتوسط لدى الحكومة البريطانية لحل مشكلة فلسطين بصورة تكفل حفظ حقوق العرب وصيانة مصالحهم في هذه البلاد . وقد ارسلت اللجنة برقيات اليهم . وقد استمر اجتماع اللجنة مع المندوب السامي نحواً من الاربعين دقيقة

وبعد انتهاء هذه المقابلة ، قابل وفد حزب الدفاع الوطني ، المؤلف من سعادة رئيسه راغب بك النشاشيبي ، ونائب الرئيس يعقوب افندي فراج . ولم تخرج الابحاث التي جرت بينهما وبين المندوب عن الابحاث التي دارت بينه وبين اللجنة العربية العليا .

وعقب انتهاء هذه المقابلات اصدرت السلطه البلاغ المقتضب التالي :

استقبل فخامة المندوب السامي صباح اليوم حاكم لواء القدس يصحبه رئيس بلدية القدس :

واستقبل فخامته بعد ذلك سماحة المفتي وعوني بك عبد الهادي . وبعد ذلك استقبل راغب بك النشاشيبي ويعقوب افندي فراج . وقد بحث فخامته معهم مسألة الامن العام وقال انه سره ان يسمع بانها جيدة في جميع انحاء البلاد.

وقد استقبل فخامته المستر شرتوك وبحث معه نفس المسألة .

وفي منتصف الساعة الخامسة من مساء هذا اليوم استأنفت اللجنة العربية العليا اجتماعها وبحثت في تقرير اللجنة الملكية وما يجب عليها القيام به من الاعمال لصيانة حقوق الامة .

ولما كان الموقف دقيقاً والظروف حرجة للغاية والوقت اضيق من ان يتسع مع اللجنة لابداء رأيها حول هذه الحالة فقد فهمنا ان هناك اقتراحات ترمي الى عقد مؤتمر عربي عام لا من اهالي فلسطين فحسب بل من سائر المشتغلين بالقضية العربية باعتبار ان فلسطين ليست لعرب فلسطين وحدهم بل هي للعالمين الاسلامي والعربي . واصدرت اللجنة بياناً في نهاية اجتماعها وستعقد اللجنة جلسة بعد ظهر الغد .

انتشار دوريات الجند في الشوارع

حيفا في ٨ تموز — لمراسل الدفاع الخاص — اطلع العرب في الصحف اليوم على خلاصة تقرير اللجنة الملكية فاستولى الوجوم الشديد عليهم . وقد كانت الداوريات من صباح اليوم الى مسائه تملأ الشوارع وتذرع الطرقات جيئة وذهاباً تتقدمها السيارات والمصفحات الحربية وكان اكثرها يتجه شطر الجهات الاخرى مثل الناصرة وجنين وطولكرم ، ونابلس ، كما وضع حراس على ابواب الدوائر .

لندن بعد قراءة تقرير اللجنة

اسئلة النواب فى مجلس العموم واهتمام الجمهور البريطانى والصحافة

فلسطين فى مجلس العموم البريطاني

لندن فى ٨ تموز — وقعت مناقشة في مجلس العموم البريطاني حول تقرير اللجنة الملكية عن فلسطين . وقد سأل المستر « ليـكي » رئيس الوزراء فيما اذا كان سيتاح للمجلس فرصة مناقشة التقرير واستنتاجات الحكومة قبل عرضها على مجلس عصبه الامم ولجنه الانتدابات .

لجنه الانتدابات ومناقشة وزارة المستعمرات

فأجاب المستر تشمبرلين على ذلك بقوله ان التقرير سيعرض على لجنه الانتدابات في ٣٠ الجاري ويمكن إثارة مسئلة فلسطين في خلال مناقشة وزارة المستعمرات.

عرض التقرير على مجلس العموم

واجاب الرئيس على سوآل القاه عليه المستر « آتلي » زعيم المعارضة بأن التقرير وآراء الحكومة ستعرض على مجلس العموم لأن التقرير سينشر في كتاب ابيض .

هل يخشى وقوع اضطرابات في البلاد

وفي اثناء ذلك سأل المستر جريش جونس عما اذا كان هناك ما يدعو للتحسب من وقوع اضطرابات جديدة فى فلسطين من جراء نشر التقرير وسياسه الحكومه ، وهل هناك ادلة على ازدياد الدعايه الاجنبيه ضد بريطانيا بين عرب فلسطين ، وما هي الدواعي التى حدث بأبحار الطراد « ربالس » الى حيفا

ليس من دعايه اجنبيه في البلاد

وعلى هذه الاسئلة أجاب وزير المستعمرات : ليس هناك ما يدعو للقلق من نشوب قلاقل ، ولا يوجد أي دليل على ازدياد الدعايه المعاديه لبريطانيا . أما توجيه الطراد « ربالس » الى مياه حيفا فقد كان تدبيراً احتياطياً فقط

حكومه فلسطين اتخذت التدابير فعلا

وزاد الوزير على ذلك بقوله ان حكومه فلسطين اتخذت تدابير كافيه لمواجهه ما يتوقع حدوثه من الطوارىء ، بعد اذاعه تقرير لجنه فلسطين الملكيه . وان التحمس الشديد الذي ينمو باطراد في الايام الاخيرة قد بلغ الحد الاقصى

غازات اسالة الدموع واستعدادات البوليس

واستطرد الوزير : وقد وزعت — من قبيل الاحتياط — القناعات الواقية من الغازات على فرق مخصوصة من البوليس البريطاني في حالة الاضطرار الى استعمال غازات الدموع لتفريق المظاهرات التي قد يقوم بها الاهلون . وقد صدرت الاوامر الى جميع رجال البوليس الوطني والبريطاني بان يكونوا على قدم الاستعداد ، وان لا يبرحوا مراكز عملهم

اتخاذ التدابير قبل التقرير وبعده

لندن في ٨ تموز — فهم ان المستر أورمسبي غور وسكرتير اللجنة الملكية سيحضران اجتماع لجنة الانتدابات الذي سيعقد في ٣٠ الجاري لبحث مسألة فلسطين . وستبلغ لجنة الانتدابات ما تتخذه من القرارات بشأن فلسطين الى مجلس العصبة . ولا يمكن اتخاذ تدابير نهائية قبل صدور قرار هذا المجلس وموافقته على الاقتراح القائل بالغاء الانتداب

لندن في ٨ تموز — تعتقد دوائر لندن بعدم امكان تنفيذ أي تبديل أساسي في حالة فلسطين كأنشاء دولة عربية وأخرى يهودية ، قبل الحصول على موافقة جميع الدول ذات الشأن والتي يعنيها الامر ، خصوصاً الولايات المتحدة.

اهتمام الجمهور البالغ بشؤون فلسطين

وقد تزاحمت امام مكتب المطبوعات جماهير الصحافيين للحصول على تقرير اللجنة الملكية ، فما إن فتحت ابواب المكتب حتى اندفع الجمهور عليها بصورة غريبة ، والكل يتسابق لكي يتمكن من الحصول على نسخ التقرير قبل نفادها . وقد بيعت النسخة بسعر ست شلنات ونصف الشلن .

مزاعم اليهود وغضبهم حتى على الانكليز

وقد اذاعت اللجنة التنفيذية للجمعية الصهيونية بياناً قالت فيه بانها ستبدي رأيها في تقرير اللجنة بعد درسه بامعان . وجاء في التقرير تحد للقول بان الانتداب غير قابل للتنفيذ عملياً . وقالت : لقد قمنا بعملنا بنجاح في فلسطين في وجه ادارة غير ميالة لنا ، وممتنعه عن مساعدتنا »

وختمت بيانها بقولها : ان التقرير يصدر في وقت يضطهد فيه الملايين من اليهود وليس امامهم ، كما يعرف الجميع ، غير فلسطين املهم الوحيد

اقضى عليك بالسجن لكثرة الاغتيالات

انهت المحكمة المركزية اليوم النظر في قضية احمد صالح اليوسف المتهم باطلاق النار على رشيد الياسين في سوق الشوام بحيفا في ٦—١—٣٧ ، فحكمت عليه بالسجن ١٥ عاما . وقد جاء في قرار الرئيس ما يلي : انني اقضي عليك بالسجن هذه المدة الطويلة نظراً لكثرة الاغتيالات التي حدثت في فلسطين — هذه الاغتيالات التي ارى من الضروري وضع حد حاسم لها وان هذا الحكم يعد كرادع للاخرين »

وقد بدأت الجلسة الساعة التاسعة صباحاً وانتهت الساعة السادسة والنصف مساء

انتقال شاب الى رحمة الله

انتقل الى رحمته تعالى فجأة صباح اليوم الشاب يوسف اديب الحاج فسار في جنازته عدد كبير من الوجوه والشباب . وكانت تحف نعشه الاكاليل، وشيع الى مقره الاخير في مقبرة بلد الشيخ . وقدمت التعازي بوفاته في بيت صديقنا الفضال عبد الرحمن افندي الحاج رئيس بلدية حيفا السابق . فللفقيد الرحمة ولآله الصبر والعزاء

الى المشتركين المحترمين في حيفا

انقطعت علاقة خيري حامد من مكتب وكالة هذه الجريدة بحيفا ولم يعد له صلة بتوزيع المشتركين او مراجعة القراء لا كتشافنا عدة سرقات عليه فاملا الى المشتركين والقراء الاهتمام بالتحذير

الحركة فى الميناء

رست امس في ميناء يافا الباخرة (ماركو بولو) وانزلت ٢٠ راكبا والباخرة (ميليا) وافرغت ١١٢ طناً من العفش والباخرة (اورسنتشر) وافرغت ٢٠ طنا من العفش والمركب الشراعي (حمامة الخضر) وافرغ ١٢٠ طناً من البضائع المختلفة . وقد بلغ ما افرغ امس الاول ٢٣٥ طناً من مختلف البضائع

المواليد والوفيات

بلغ عدد المواليد في يافا خلال الشهر الماضي ١٣٦ وفي القضاء ٢٦٨ وفي تل أبيب ١٥٠

وبلغ عدد الوفيات في يافا خلال الشهر الماضي ١١٨ وفي القضاء ٥٨ وفي تل ابيب ٦٤

حفلة قرانه

اقيمت فى الساعة الرابعة من بعد ظهر يوم الاثنين الماضي قران السيد بركات نجل السيد سليمان بركات على كريمة التاجر السيد عبد القادر القباني فى دمشق وقد حضر الحفلة فخامة رئيس المجلس النيابي ودولة رئيس الوزراء واعضاء الكتلة الوطنية والشباب الوطنى وزعماء الاحياء والتجار والوجهاء نرجو للعروسين حياة زوجية سعيدة .

انتهاء الدورة الجزئية

انتهت أمس الاول الدورة الجزائية المحكمة المركزية في يافا وسيعين موعد ابتداء الدورة القادمة قريباً . وتعلن قرارات القضايا الاستئنافية في ١٠ الجاري .

مياه لبنان الحديدية تشفي فقر الدم

إنَّ مياه لبنان معدنية حديدية لأن التربة التي تحتوي اوكسيد الحديد منتشرة بكثرة في جباله لاسيما التي تنبت فيها غابات الصنوبر. فالشرب من مياه لبنان يضاهي المعالجة بأحدث الأدوية الحديدية وتشفي فقر الدم وتورد الوجوه الشاحبة وتعيد الصحة الى المرضى «الدكتور صادر»

لزيادة المعلومات: مكتب جمعية تنشيط السياحة والاصطياف بيروت شارع اللنبي

لبنان

اعلان بيع ملك

صادر عن دائرة اجراء بيت لحم في القضية رقم ٢٠٥٩ ـ ٣٥ اجراء القدس

المرتهن : فكتور جريس قطان من بيت لحم

الراهن : جريس يعقوب ابراهيم خليل الياس من بيت لحم وكيله ابنه حنا جريس يعقوب من بيت لحم

الحكم ومصدره : محكمة مركزية القدس بموجب عقد رهن رقم ١٧١١ سنة ١٩٣٠

قيمة الحكم : ٧٠٠ جنيه فلسطيني والرسوم والفائدة

اوصاف الملك: أ ـ قطعة ارض تدعى «بالقناطر الدهيشة» من اراضي بيت لحم مساحتها دونم واحد ونصف تقريبا

حدودها : جنوباً ارض بشارة وابراهيم ونقولا وحنا اولاد عيسى ابراهيم ووالدتهم سارة نخلة بطوو وتمامه ارض جريس يعقوب. شرقاً ارض القسيمة الشامية المباعة الى انطون عبد الله وتمامه ارض يعقوب وابراهيم عيسى ميلاده سابقاً والآن بيد جريس يعقوب والياس وحنا اولاد ابراهيم عيسى ميلاده والقسيمة الشامية المباعة الى انطون عبد الله وغرباً طريق.

نوع الارض : مشجرة زيتون واشجار اخرى مختلفة

القيمة المخمنة : ٢٠٠ جنيه ثمن الدونم الواحد اي ٣٠٠ جنيه ثمن جميع القطعة ب ـ قطعة ارض تدعى بالدهيشة القسيمة الشرقية الشامية مساحتها ٩ دونمات تقريباً

حدودها : جنوباً ارض القسيمة الشرقية القبلية وتمامه ارض حنا وعبدالله ابو العراج . شرقاً طريق شمالا ارض يعقوب عيسى ميلاده وتمامه ارض عبد الله خليل الياس سابقاً والآن جريس يعقوب ابراهيم مع الطريق الخاص الى جريس يعقوب المذكور. غرباً ارض القسيمة الغربية وتمامه ارض حنا وعبد الله ابو العراج

نوع الارض : مشجرة زيتون واشجار اخرى مختلفة

القيمة المخمنة : ٥٥ جنيها عن الدونم الواحد اي ٤٩٥ جنيهاً عن جميع الارض

مطروح للبيع بالمزاد العلني قطعتا الارض المبينة اوصافها ونوعها ومساحتها وحدودها اعلاه وذلك تسديداً لقيمة الرهن المطلوبة للمرتهين من الراهن المذكور. وبما ان سعادة رئيس الاجراء في القدس قرر بتاريخ ١٨ ـ ٢ ـ ٣٧ الاحالة الموقتة لاسم المزاود الاخير ونشر الاعلان بذلك في الصحف المحلية ولم يتقدم احد للمزايدة فقد قرر سعادته بتاريخ ٢٥ـ٦ـ٣٧ وجوب النشر لمدة شهر آخر. فعلى من يرغب في شراء القطعتين المنوه عنهما او إحداهما ان يراجع دائرة اجراء بيت لحم او الدلال خميس محمد بظرف شهر واحد من تاريخ النشر في هذه الجريدة على ان لا يقبل الضم اقل من ٥٪ بالماية على ان يدفع التأمينات القانونية وقدرها عشرة بالماية بالنسبة الى القيمة المخمنة

تحريراً في ٧ ـ ٧ ـ ١٩٣٧

ابراهيم اورفلي
عن مأمور اجراء بيت لحم

حليب عذب

مع ازالة كل ضرر

للرضاء والاطمئنان ، والحصول على النكهة الطبيعية ، والانعاش — حليب «كليم» هو احسن حليب تشتريه

حليب «كليم» مسحوق نقي وغني بالمواد الغذائية. وقد اخذ من اجود حليب البقر بعد ان ازيل الماء منه ، ولم يزد عليه شيء ـ وحليب كليم يحفظ في اي اقليم بدون مثلجات. فباستعمال «كليم» لا تجد اي انزعاج في الحصول على حليب عذب.

الحليب الذي يحتفظ ويستبقي النكهة الطبيعيه

ثلاجات

كولد سبوت

لراحة صاحبة البيت
ولتخفيف مصاريف الرجل
ولفائدة العائلة الصحية
ولحفظ المأكولات طازجة
ليس لديكم وسيلة
في هذا الصيف
احسن من ثلاجة

كولد سبوت

يافا
شارع الملك جورج
تلفون ٤٤٨

حيفا
شارع الملوك
تلفون ٤٧٠

الوكلاء العموميون
لند وحلبي

وكيل القدس
داود وجورج خلف
تلفون
١٠٠٦

اعلانات حروف

ضروري

لكل مكتب اقتناء

ماكينة ـ RoYAL

المشهورة في جميع انحاء العالم

سهلة الكتابة ، متينة التركيب، ظريفة الشكل، ذات احجام مختلفة وحروف واضحة.

ولهاامتيازات كثيرة لا تجدها لغيرها من الآلات الكاتبة.

اسرع واقتنيها لأنها تجلب لك الحظ

— المتعهدون الوحيدون —

مكتبة فلسطين العلمية

لصاحبيها بولس سعيد ووديع سعيد

القدس يافا حيفا

شارع يافا تلفون ١٢٩ شارع بسترس تلفون ١٩٠ شارع ستانتون تلفون ١٢٨٠

اعلان

بلدية يافا

عطاء لتقديم ووضع مواسير فولاذية ولوازم الاشغال التابعة لها

تعلن لجنة المناقصات طلب عطاءات لتقديم ووضع مواسير فولاذية ولوازم الاشغال الاخرى التابعة لمشروع توريد الماء في يافا.

يمكن الحصول على الخرائط، شروط العقد العمومية والمواصفات وكميات المواد وانموذج العقد من مكتب مهندس اشغال القرض لدى دفع مبلغ عشر جنيهات تأمين ويعاد نصف هذا المبلغ عند تقديم عطاء.

تكون العطاءات بظرف بسيط مختوم لا يحمل اسم او اشارة تدل على مرسله، يختم ويكتب عليه «عطاء لوضع مواسير ماء» ويسلم لرئيس لجنة المناقصات قبل ظهر يوم ٢٩ تموز سنة ١٩٣٧.

ولا تتقيد لجنة المناقصات بقبول ادنى او اي عطاء كان.

يافا في ٨ـ٧ـ١٩٣٧

عاصم السعيد
رئيس لجنة المناقصات

اعلان

تقدم للمحكمة الشرعية بيافا مضبطه من مختار محلة الجبليه سليم حسن الغندور بخصوص سليم عبد النبي الجراح الذي توفي منذ اربعه اشهر ونصف تقريباً وانحصر ارثه الشرعي والقانوني في زوجته فاطمه بنت محمد جبار وفي اولاده منها وهم باكرة وعدنان وعبده وامينه وحوريه اولاد سليم بن عبد الغنى المذكور. ولا وارث للمتوفي المذكور سوى الورثه المذكورين.

فمن كان له اعتراض على مضمون هذا الحصر فليتقدم للمحكمه خلال ثلاثين يوما من تاريخ نشر الاعلان

قاضي يافا الشرعي
محمد مطيع

«مطبعة جريدة الدفاع ـ يافا»

اقتصاد في الوقود

واحتفاظ بالقوة

مادمت تستعمل جهاز جديد من شامبيونز

الوكلاء والموزعون : فريمان وشركاه

القدس

شارع جوليان ص.ب ٣٥ تلفون ٦١

تنزيلات احذية باتا

من ٦٩٠ ملا
الى ٤٩٠ »

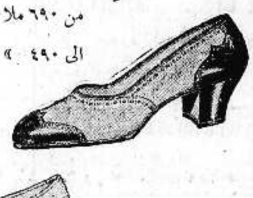

من ٢٥٠ ملا
الى ١٩٠ »

لمناسبة فصل الصيف رأت شركة احذية باتا ان تجري تخفيضاً حقيقياً على بعض اصناف احذيتها الممتازة امثال الموديلات المنشورة اعلاه وهي من الاحذية الصيفية المصنوعة باتقان

زوزوا محلات باتا العربية

يافا — القدس — الرملة — نابلس — حيفا وعمان

وكيل يافا داود نصر شارع بسترس

Bata

اعلانات حروف

أجود

ساعات العالم

وأجمل وأحدث موديلات من ساعات

زينيت المشهورة

الى محلات :

أسعد بيافا

رائحته فمها كالعنبر وأسنانها كعقد اللؤلؤ

معجون بالموليف هو خير ما تختاره من معاجين الأسنان الكثيرة للاعتناء بأسنانك لكي تكسبها بياضاً ناصعاً ولمعاناً جاذباً.

ان العناصر الممتازة المركب منها معجون بالموليف للأسنان تجعله ذات رغوة ناعمة كثيرة فهي تقوي القشرة الصدفية الرفيعة وتكسبها رونقاً لامعاً من الصفاء. باستعمالك صابون بالموليف للأسنان تطهر فمك من الفضلات المضرة وتزيل منه كل رائحة كريهة وتكسب نفساً عذباً وطعماً لذيذاً. استعملوا فقط معجون بالموليف للأسنان

الوكلاء والمستودع

الشركة المصرية البريطانية التجارية — تلفون ١٠٦٢ : يافا

لا تتكل على الحظ

ولا تأمن بالعجائب

انما

عليك ان تزيل اراضيك بالسماد الطبيعي

نترات الشيلي ١٦ في المائة آزوت نتريكي

«راجعوا وكيلنا في يافا»

السيد خليل التلاوي

تلفون ـ ١٦٤٠ ـ شارع الدرهلي

السبت في ٢ جمادي اول ١٣٥٦ — ١٠ تموز سنة ١٩٣٧

صاحب الامتياز : ابراهيم الشنطي
المحرر المسئول : شوكت حماد
مدير الادارة : عبد الهادي عرفان

الاعلانات | في يافا (ادارة الدفاع : قسم الاعلانات)
في القدس (وكالة) « : تلفون ١٤١٣
في حيفا « « : « ١٢٥٨

الدفاع

جريدة يومية سياسية مصورة

السنة الرابعة — العدد ٩١٨ — ٤

دار الدفاع : شارع جمال باشا — عمارة المظفر — يافا — فلسطين
العنوان التلغرافي (الدفاع — يافا)
تلفون ١١٨٧ (اربعة خطوط) و ١٠٧٥ (خطان) صندوق البريد (٢٥٥)

الاشتراكات | في فلسطين عن سنة ١٥٠
في البريد الداخلي « « ١٨٠
في سائر الاقطار الخارجية « « ٣٠٠

العالم كله يتحدث الان عن فلسطين. العرب واليهود يلقون خطبا فى لندن
البرلمان يناقش تقرير اللجنة قبل لجنة الانتدابات. صحف بريطانيا وفلسطين

السادة الاطباء

أصغينا مساء امس الاول الى خطاب اللورد بيل. كان الرئيس متأثراً، يلقي دفاعاً عن تقريره. وكانت نفوسنا أشد تأثراً وانفعالا وهي تستمع الى ذلك الدفاع. فمجلس الاطباء الذي قرر اجراء العملية الجراحية قد جار في قراره. وهذا الجسم ليس في حاجة الى بتر عضو ضروري منه، ولكن في حاجة الى إخراجه من مستنقع المرض والحمى. ان كل ما حوله قتال لصحته. وهو لا يرى ان عن الشفاء قطع اليدين والرجلين ونحو ثلث كيانه. وإذن فهو يأسف ان يكتفي بشكر الاطباء، فليس براغب هو في الحياة اذا ذهب منه معناه الانساني المتمثل في كماله كانسان. لاسيما وهو يرى الداء أجنبياً عنه، فبقليل من المقويات والمناعة، وتنظيف الجو الذي يعيش فيه، يصبح في غير حاجة الى الجلوس ساعات طوالا تحت أدوات الجراحة الحادة

ثلاث دول بدل دولة واحدة. وثلاث مناطق بدل منطقة واحدة. وثلاثة احكام بدل حكم واحد. كل هذا والبلاد رقعة ناقصة الا اذا اتصلت بأخواتها. كل هذا والكيان مشوه مسيخ إلا اذا استرد كماله من الاندماج الكلي بالدنيا التي اقتطعوه منها

لسنا نشك ان اللجنة درست، وسهرت، واجهدت نفسها. ولكن ما الحيلة اذ يخون الحظ حكمها فلا يجيء كما ترغب هذه البلاد بحق، وهو ان يزول عنها الانتداب، وان يجفف ذلك المجرى الغريب الذي يأتي اليها بركام من البشر من بلدان اوروبية شتى. ثم بعد ذلك تشرع في العودة السعيدة الى احضان امها الوحدة العربية، ولا خوف بعدئذ من سفك قطرة واحدة، ولا ظهور بعدئذ لشيء من الاذى والمشقة

تذهب منها القدس وعكا وحيفا وبيسان وصفد والناصرة، وطبريا، وبيت لحم — هكذا دفعة واحدة ومعها سرب من القرى العربية، وحشود من الاراضي العربية! ويذهب منها الساحل من يافا الى الناقورة، والشمال الى حدود سوريا! ثم يكون ذلك عن رفع الانتداب، ووقف الهجرة والبيوع؟ هذا غريب أن يقبله شعب يعيش في العصر الحجري، وليس في نور العصر الحاضر. ولا شيء في الدنيا أشد ايلاماً على النفس البشرية من التنازل طوعا أو كرهاً عن جزء من وطنها

حتى فريق من الصحف الانكليزية هاله هذا التقسيم فراح يناشد حكومته أن لا تقدم عليه. إنه مغص مؤلم، لا يحل مشكلة، ويخلق مشاكل. وانه خضوع للعنصرية يقيم في هذه البلاد مجموعة أناس يرطنون بلغات برج بابل. وإنه طلب شيء لا يثمن من العرب. ولقد امتدحت تلك الصحف صبر لجنة اللورد بيل، ودراستها، لكنها أنذرت سياسة الامبراطورية ان تقدم على الشيء المريب.

لقد حكمت لجنة اللورد بيل بان تجربة الوطن القومي قد تمت. فهل تكون التسوية إذن بنوال اليهود سيادة تمكنهم من اقامة دولة، ومن حشدها بثلاثة ملايين، وفتح ابواب البحر لها على طول هذا الساحل؟ وأين هو الخلاف الذي يكون قد انتهى بهذه «التسوية»؟ واين هي الراحة التى ستظلل بلاداً قلوب اهلها عند ذلك الجزء المخطوف؟ وما الذى يمنع الاتجاه اليهودي أن يرقى الى مشارف سوريا، وسواحل لبنان؟

* * *

اننا لا نقف عند حد النقد لهذا كله. فالناقد القعيد لا يسلم من عثرات الحياة. بل إلي جنيف ولندن. حيث يعرض العرب مشيئتهم التي يدعمها حق ليس بشاحب الوجه ولا بالمعفر الجبين. ووفود أخرى إلى العرب والمسلمين تستحثهم على مطالبة بريطانيا بالتسوية الوحيدة المقنعة التي ترد هذه البلاد إلى أخواتها. واذا لم تكن هذه ساعة النشاط، فمتى تكون؟ وإذا لم يكن هذا وقت العمل، فأي وقت هو ذلك الوقت؟ إن كل دقيقة تذهب سدى في الجدل والعزلة، لسلاح نقدمه للخصم الذي بعضه لا يقنع بهذا «التقسيم»، بل تتسع معدته لابتلاع ما هو أضعافه

لسنا في سوق للمزاودات، ولا في «بورصة». حقنا يشع حياة وقوة، ولكن ينقصه الفكر المنظم الثابر. وملوك العرب وامراؤهم ليسوا بالمسئولين أكثر منا في انقاذ هذا البلد. بل دأبهم أن يساعدوا الساعي، الجاد، النشيط. ولولا سعينا ونشاطنا لما قلقت العواصم الثلاث، ولما اتصلت ببريطانيا كتابة وبالذات. وهذا عصر الكلام بالسعي، وليس زمن النداءات، وتطيير البرقيات.

ليس من عربي في البلاد إلا وقد شعر بقلبه يكاد ينفلت من صدره حين سمع بحكاية التقسيم، ولكن ليس من عربي يعتقد أن الفوضى الماضية تعلي ذروة حقوقنا، وتزيل ما علق بها من شوائب. ولقد بلغنا هذا الشأو المجيد في السير، فلا ينبغي أن نقف عنده.

قال بعض الدول: أرفض معاهدة فرساي المثقلة بالأحقاد والمخاوف — لكنه لم يقف عند هذا، بل سعى، وسهر، فطارت المعاهدة، وبقيت الحقيقة الانسانية التي تصون حريات الشعوب وأمانيها.

ابراهيم

الوطنية العربية فى تقرير اللجنة
الصحافة عامل اول في اضرام الروح
من المدارس يخرج الجيل الجديد للكفاح

استرعى انتباهنا ما أوردته اللجنة الملكية في تقريرها عن الوطنية العربية. ونترجم فيما يلي مجملا لما ذكرته في هذا الباب، بإيجاز:

قضية سياسية محضة

لم يتبدل موقف العرب قيراطاً واحداً منذ الساعة التي عرفوا فيها ما انطوى عليه وعد بلفور. بل لقد زادت السبعة عشر عاماً الماضية في قدرتهم على المقاومة. ولم يكن يعرف ان بين العرب واليهود أية بغضاء قديمة متوارثة. قبل ذلك الوعد. ويؤكد هذا ما رأيناه في مصر وسوريا والعراق من كفاح وطني. ففي هذه البلدان الثلاثة، لا وطن قومي لليهود بالمرة. إذن ظاهر جداً ان قضية فلسطين سياسية، وليست عنصرية. انها قضية وطنية ثائرة. والفرق الوحيد بينها وبين غيرها، ان وطنية عرب فلسطين أصبحت مشربة بروح الكراهية لليهود. وأسباب ذلك معروفة، ذكرناها. فأن الوطن القومي وقف حائلا بين عرب فلسطين وحكم انفسهم بأنفسهم. وقد ظهر أنه العقبة الوحيدة في هذا السبيل. ويخشى العرب ان يكبر الوطن القومي، ويصبح اليهود اكثرية. ومن الصعب جداً ان تكون عربياً وطنياً في فلسطين ولا تكره اليهود

يطلبونه
الاستقلال اولا

والنتيجة المنطقية لهذا كله واضحة. فالعرب يطلبون الاستقلال قبل طلبهم ايقاف الهجرة والبيوع. وحتى لو تحدد الوطن القومى فأننا نرتاب فى انه يزيل سبب هذا الجفاء الشديد. ويرى العرب ان هذا الوطن القومي أصبح كبيراً جداً. لكن لو رد الى مساحته في سنة ١٩٢٥ لما تبدل موقفهم. فسواء أكان كبيراً أم صغيراً، فهم يرون انه يسد الطريق في وجه استقلالهم. والعرب يصرون على حكه، كجزء من بلادهم

الصحافة العربية أولا

واننا ونعتقد أن المشكلة لم تصل بعد الى أقصاها. ذلك لان هنالك عوامل داخلية وخارجية تغذيها. والمسيحيون والمسلمون سواء في اتحادهم، وتكوينهم جبهة عامة. فليس من معارضة في فلسطين للاماني الوطنية.

وفي البلاد صحافة وطنية جريئة. اربع تصدر بالعربية وهي اللواء وفلسطين والدفاع والجامعة الاسلامية، وصحيفة واحدة تصدر بالانكليزية. ومهما اختلفت في وجهات نظرها فأنها تطلب الاستقلال الكامل. وليس يشوب لهجتها أي اعتدال. وقد عطلت في الاضطرابات الماضية ٣٤ مرة؛ وانذرت ١١ مرة. وتلك اللهجة كانت تبدو يوما فيوما بلا تردد. خذ «الدفاع» مثلا فقد نشرت في ٢١ ديسمبر مقالا بعنوان «مخلب الذئب» قالت فيه: ان عرب فلسطين لينظرون الى الحكومة بعين الكره والريبة. وهم يحملونها المسئولية قبل اليهود. والظاهر أن البلاد في حاجة الى تضحيات اكثر لانقاذ الوطن من جنون الاستعمار.»

التعليم العامل الثانى

وعامل آخر، بعد الصحافة، في إضرام الروح الوطني، هو التعليم. ومع أن المدارس حكومية فأنها عربية بأوسع ما في الكلمة من معنى. والتعليم في المدارس الابتدائية والثانوية باللغة العربية. والاتجاه في الشرق الاوسط، على العموم، صائر الى تغذية العقول بالسياسة. وفي الاضراب، أغلقت كل مدرسة عربية أبوابها. وتقدم اكبر الموظفين العرب في ادارة المعارف لتوقيع عريضة الموظفين التي قدموها للحكومة في ٣٠ يونيو ١٩٣٦، وكان اثنان من مديري المدارس العرب في معتقل صرفند.

حركة الجيل الجديد

اذن فالتعليم العربي يقف عقبة في الموقف الحاضر. ومن الصعب جداً التلطيف من حدة شبان المدارس، بل في كل عام نرى أنفسنا أمام جيل جديد في الميدان الوطني.

وهناك «حركة الشباب» التي انتشرت في مصر وسوريا، وتنتشر الآن في فلسطين بشدة. إنها تجذب اليها الشبان والاحداث. وهي حركة متطرفة. وانصارها على استعداد لنبذ كل زعامة يلحظون عليها الاعتدال والضعف. وفي سوريا يجنح الشباب العرب للفاشستية. وهم في فلسطين لا يعنون بالمجادلات الاقتصادية. ويفسرون حركتهم بقواعد التضحية والكفاح، وليس بالسلام والرفاهية. وهذه الحركة لم تخلق بعد زعيمها المعروف، ولايزال مقادها بيد الشيوخ.

صحيفة انكليزية تطالب بأنصاف العرب
انشاء دولة يهودية فى فلسطين يسيء لبريطانيا

لندن في ٩ تموز — تقول «الديلي اكسبرس» وهي من صحف المحافظين، ان اليهود لا يستفيدون من الدولة اليهودية المعروض انشاؤها لهم. وليس في وسع الحكومة البريطانية ان تجعل انكلترا متأثرة بمنازعات عنصرية ودينية، ويجب إعادة فلسطين الى شعبها العربي

ثلاث مسئوليات في وقت واحد

وأشارت الى ان مضاعفة عدد الدول في بلاد ضيقة كفلسطين من شأنه مضاعفة متاعب انكلترا. وقالت: ان العناية بثلاث مسئوليات تعني ان بريطانيا ستلقي على اكتافها حملا من السيئات يقتضي ثلاثة اضعاف العناية التي كانت تبذلها قبلا لفلسطين واحدة دون تقسيم»

فلسطين للعرب كما ان انكلترا للانكليز

ثم قالت ان فلسطين للعرب كما ان انكلترا للانكليز. وانشاء دولة يهودية في فلسطين يسيء سمعة بريطانيا في طول العالم وعرضه. ثم تكلمت بصورة التأكيد ان اليهود ليس في امكانهم انشاء دولة لأنهم خليط من أمم متعددة. ولا يقبل عقل من العقول ان هذا الخليط العديم لكل تمرين سياسي الذي لم يألف منذ أجيال التعاليم الحرة يستطيع تكوين دولة هادئة تسير في طريق النجاح

هذه حمأة عنصرية كثيرة الاخطار

ثم تساءلت: هل عزم الانكليز على تحمل تبعة المحافظة على الأماكن المقدسة. ليست هناك في فلسطين ديانة واحدة بل ثلاث ديانات، وخير لبريطانيا ان لا ترمي نفسها في هذه الحمأة العنصرية العنيفة. وخير لبريطانيا في الوقت الحاضر المليء بالاخطار ان تحول انظارها الى تحسين ادارة بلادها وترقية امبراطوريتها»

لقد اتخذت قراراً يوجب الاسف

ونحت الايفننغ ستاندارد النحو الذي سارت عليه الديلي اكسبرس، فانتقدت السياسة التي مشت عليها بريطانيا في مقال رئيسي ختمته بقولها: حتى النظام الحالي في فلسطين على ما اتضح من صعوبة احتماله أفضل كثيراً من الحل الذي اختارته الحكومة الآن، واتخذت باختيار قرار يوجب الاسف»

الساعة الأخيرة

عبد الله فلبي وتقرير اللجنة

فهم من مقالين كتبها عبد الله فلبي عن تقرير اللجنة الملكية انه يثني على الجهود التي بذلتها اللجنة في معالجة مشكلة فلسطين على انه لم يقبل بكل ماجاء به التقرير ورغب في تعديله وقال ان التعديل امر ممكن وخص فلبي بالذكر مسألة العقبة

الامير عادل يخطب عن فلسطين

لندن فى ٩ تموز — خطب عربي كبير من المشتغلين بالسياسة العربيه ويظن أنه الامير عادل أرسلان عن مسألة فلسطين فقال ان كل عربي يقبل بفكرة التقسيم يعد خائناً وأشار الى ان مسألة فلسطين تطورت تطوراً كبيراً واصبحت لا تخص أهلها فحسب بل انها اصبحت تخص المسلمين جميعهم

بنتويش يوافق على تقرير اللجنة

لندن في ٩ تموز — كتب بنتويش النائب العام السابق في حكومه فلسطين عن تقرير لجنة التحقيق الملكيه واشار الى مشروع تقسيم البلاد الى ثلاث مناطق بين العرب واليهود ومنطقة الانتداب الانكليزيه فوافق على ما جاء بالتقرير وحبذ فكرة التقسيم

الاستاذ جمال الحسيني ومسألة التقسيم

لندن في ٩ تموز — خطب الاستاذ جمال الحسيني في اجتماع عقد اليوم فى مانشستر اشار فيه الى تقرير اللجنة الملكية والمشروع القائل بالتقسيم وقال انه لا يعرف عواقب اعطاء العرب المناطق الجبليه واعطاء اليهود مناطق السهول

اهمية فلسطين العسكرية بمناسبة التقرير

لندن فى ٩ تموز — نشرت جريدة «المانشستر غارديان» مقالا بقلم اللورد سترابلزي جاء فيه أن مشكلة فلسطين ناشئة عن ضعف حكومتها. وقد أبان المسؤلون البريطانيون فى اوقات كثيرة أهمية فلسطين للامبراطورية. على أن السياسة البريطانية أظهرت عجزاً كبيراً وخاصة بعد الحرب العالمية الماضية. ثم ذكر أنه بقطع النظر عن التعهدات التى أعطيت للعرب فى عام ١٩١٥ ولليهود فى عام ١٩١٧ فان فلسطين لها أهميتها لبريطانيا وتنحصر هذه الاهمية فى كثير من النقاط: ففلسطين على طريق الهند الجوي وبها حيفا افضل الموانى البحرية والحربية في شرق البحر الابيض المتوسط.

فلسطين فى حالة وقوع الحرب

وزاد على انه يمكن استخدام فلسطين سواء فى حفظ المواصلات البحريه والبرية والجويه ويمكن استخدامها ايضا فى حالة تسيير خط سكه حديديه بين حيفا وبغداد وفى حالة وقوع الحرب فهي موقع ممتاز للقوات البريطانيه وزيادة على ذلك فان حركه الجامعه العربيه تخول لنا البقاء فى فلسطين وقال كل هذه الاسباب بالاضافه الى غيرها تجعلنا نحتفظ بفلسطين

الحالة المتوترة فى البحر المتوسط

وقد نبه اللورد سترابلزي الى الخطر المنتظر وقوعه فى البحر الابيض المتوسط والى الحالة المتوترة في الشرق الادنى. وقال ان الايطاليين غذوا العداء ضد الانكليز فى اماكن مختلفة ذكر منها فلسطين.

الصين لا تتسامح مع اليابان

شنغهاي في ٩ تموز — انتهى القتال بين الصينيين واليابانيين في اقليم بايبنغ وتقول الصحافة الصينية لا يجب تقديم أي امتياز جديد لليابان ولو ادى ذلك الى اعلان الحرب

اخبار الطائرة الاميركية الضائعة

واشنطن في ٩ تموز — لم يرد حتى الآن شيء عن الآنسة اميليا ارهارت الطائرة الضائعة في مياه المحيط الباسفيكي

نص خطاب اللورد بيل

رئيس اللجنة الملكية الذي اذاعه بالراديو

فيما يلي ترجمة خطاب اللورد بيل الذي اذاعه مساء يوم الخميس في ٨-٧-٣٧ : عينت اللجنة الملكية منذ ٧ آب سنه ١٩٣٦. وبسبب الاضطرابات لم نتمكن من مباشرة عملنا في فلسطين قبل ابتداء شهر تشرين الثاني سنة ١٩٣٦ وكانت مهمتنا على وجه الاختصار ان نحدد الاسباب الاساسية للاضطرابات في السنه السابقة ، وان نحقق في تطبيق الانتداب في فلسطين ، وفي ظلامات اليهود والعرب ، وان نقترح التواصي اذا وجدنا ان هذه الظلامات ، أو اي منها ، يرتكز على اساس حقيقي

وقد صدر الآن تقريرنا بالاجماع. ولم يكن هناك اي مخالفة في التقرير فلم يحذف احد الاعضاء الستة اي سطر او كلمة تحفظ

المسائل التي درسناها

ولكي نتمكن من تقرير خطة القيام بمهمتنا كان ، علينا ان نحقق في جميع اعمال الحكومة خلال السبع عشرة سنة الاخيرة. فقد فحصنا مثلا نظام الاراضي وجميع العمليات المعقدة للاراضي، ونسبة تملك اليهود والعرب للاراضي. ومساحة الاراضي الزراعية ، والى اي مدى تستطاع زيادة خصب التربة عن طريق الري ، اومقدار الارض الضرورية لاعالة العائلة ، وعدد السكان الذين يمكن اعاشتهم اذا اتبعت الطرق الفنية في الزراعة . ثم كان علينا ان نسأل عن الاعمال التي تمت في عهد الانتداب لمساعدة اسكان اليهود في الارض، وعن السياسة الحالية والتجارية المتبعة، وعن مستقبل زراعة الحمضيات ، وعن عدد صناديق البرتقال التي يمكن تعبئتها وتصديرها في كل موسم . والى اي حد يمكننا الاعتماد على ذلك في تقدير المحاصيل المتزايدة ... تم بشأن زيادة عدد الصناديق

وماذا كان حظ العناصر المختلفة من النجاح والفشل في ايجاد وتقدم مؤسسات الحكم الذاتي وماذا عمل بشأن المعارف وهل وزعت الاعانات لهذا الغرض بالعدل بين العرب واليهود . وماذا كان المبدأ الذي اتبع في توزيع الاشغال العامة وهل أنصف من كل العامل العربي واليهودي

مسئلة قوة الاستيعاب

كان علينا ان نبحث بمشكلة مهاجرة اليهود الى البلاد من جميع وجوهها ، وما هو المعنى الدقيق لمقدرة البلاد على الاستيعاب ، وهو المبدأ الذي بموجبه يقدر عدد المهاجرين اليهود الذين يدخلون البلاد كل ستة اشهر . وكيف نظمت الوكالة اليهودية ومن اي البلدان وعلى اية نسبة كانت هجرة اليهود الى فلسطين من مختلف اقطار العالم . هذه المسائل ومئات غيرها وقعت تحت انتباهنا

الشهود اليهود امامنا

لقد قدمت الينا قضية العرب واليهود على صور متباينة . فقد بذل اليهود اقصى جهودهم في اعداد قضيتهم وعرض مطالبهم علينا ، وقد زودنا بالمعلومات التي احتجنا اليها خبراء ماهرون . وقد عرض الدكتور وايزمن بقوة ووضوح مركز اليهود العام في جميع انحاء العالم والامهم وآمالهم واماتيهم . وقد اشير الى تقصيرات الحكومة بلباقة وصراحة

الشهود العرب امامنا

ولم يتقدم الينا شاهد عربي مدة من الزمن . ولما قررت اللجنة العربية العليا الظهور امامنا أبانوا بوضوح انهم لا يعارضون كثيرا في تطبيق الانتداب ولكنهم يتحدون عدالة وساطة الانتداب ذاته . ولذا كان النزاع بين العرب واليهود غير متكافيء . فقد فحص اليهود بغاية الدقة كل وجملة ومادة في صك الانتداب ، وادعوا بان الحكومة لم تعط اليهود كامل حقهم وطلباتهم اما العرب فلم يعتبروا الانتداب وساروا على خطة حق الاكثرية في البلاد ان تدير شؤونها على الوجه الذي ترغب . وقد قدم العرب ثلاثة طلبات رئيسية : اولا ايقاف الهجرة اليهودية وقفاً تاماً وثانياً عدم تملك اليهود لاراض اخرى . وثالثاً ضرورة اقامة المؤسسات التمثيلية في الحال

خطورة الحالة كلها

وبعد التقدم في التحقيق وضحت لنا خطورة الحالة الحقيقه لكن هذه البلاد الصغيرة التي لا تكبر مقاطعة ويلز والتي يبلغ سكانها مليون من العرب

« البقية على الصفحة الرابعة »

حملة الاصلاحيين الشديدة على التقرير

وثيقة صائرة الى ما صارت اليه زميلاتها

عقدت جريدة « هياردن » الاصلاحية مقالا افتتاحياً بعنوان « كلا » حملت فيه على قرار اللجنة الملكية، ونعتته « بقرار الثرثرة » أو « المشروع الساقط » وقالت انه من الرهبة بحيث لا نتوقع ان بريطانيا « مملكة الرهبة » تحاول تنفيذه وقالت ان هذه الوثيقة لا شك صائرة كأخواتها من الوثائق الانكليزية من هذا الطراز الي زاوية النسيان . وان القوى التي تقاوم كل تحديد للتوسع اليهودي في فلسطين لهي أشد بكثير من قوة الامير عبد الله ووايزمن والموظفين الاستعماريين . ويمكننا القول بان هذا المشروع سيمر في مراحل من الصعوبة بمكان قبل ان نصل الى المرحلة الرهيبة . وليست ملايين اليهود الجائعة في بلاد التشريد بالامر الخيالي أو وهم كوهم الانكليز في الوحدة العربية ومن وراء هذه الملايين دول وقوى عظيمة تعرف قوة الانفجار العظيم الكامن وراء اليأس اليهودي .

ماذا يطلب هؤلاء اليهود

حملات على التقرير ثم غموض وتملص

عقدت الصحف اليهودية مقالات طويلة في اعدادها الصادرة امس ناقشت فيها تقرير اللجنة واعربت عن استنكارها لما سجلته اللجنة في التقرير من وصايا واستنتاجات ، خصوصا في القسم الاول منه ، ثم شددت الحملة على فكرة التقسيم لاسباب اوهاقلة مساحة مملكتهم لكن الرياء والغموض يسودان مقالات هذه الصحف

يدفنونه في القدس

وقد قويت جبهة المعارضة لمشروع التقسيم بصدور جريدة هايردن امس التي حملت على اللجنة وعلى بريطانيا وعلى العرب وعلى العالم كله ! وطلبت دفن التقرير في جنيف او لندن او وارسو او واشنطن ، « والا فان يهود فلسطين سيدفنونه »

اجتماعات الاحزاب اليهودية

وتحدثت هاآرتس عن استعدادات الاحزاب الصهيونية وعقدها الاجتماعات للبت في الموضوع . ثم تحدثت عن الاثر الذي اوجده خطاب اللورد بيل امس فقالت ان الرأي العام البريطاني قابله بارتياح ، وان انصار الصهيونية — ما عدا القليلين منهم — قابلوه كذلك بالموافقة ثم قالت :

لا ينسونه القدس !

وقد اظهر اللورد حصافة وفهما للمعنى الصهيونية واماني العرب . واظهر ادراكا وسعة عقل في طلبه من العرب واليهود ان يضحوا في سبيل الاتفاق على اساس التقسيم . لكن اليهودي الفلسطيني الذي سمع اقوال اللورد لا يمكنه ان ينسى القدس ولا مستعمرات بيسان والجنوب

اي «اتفاق» هذا !

وتحدثت بعد ذلك عن رأي عصبة الامم في الامر فقالت انها تشك بامكان السماح للجنة الانتدابات وحدها بدرس التقرير والمصادقة عليه . لان لجنة الانتدابات هيئة ادارية ، شأنها الاشراف على سير الانتداب ، اما الغاء هذا الانتداب وانشاء ممالك جديدة فمن شأن عصبة الامم وحدها . لذلك بات من المنتظر ان تنظر العصبة وحدها في التقرير . وذلك في جلستها التي ستعقد في ايلول القادم. وتقول هاآرتس في نهاية كلمتها : ولا شك ان موافقة اليهود والعرب تمنع التوتر والشقاق في هذا الشأن في جنيفا وواشنطن

كيف نهبت اراضينا في عهد السياسة الحاضرة واستولى عليها اليهود

الارض المنهوبة

جاء في باب الاراضي من تقرير الحكومة السنوي ما يأتي ، وهو وحده كاف لدوام اشمئزاز العرب :

تبلغ الاراضي المزروعة اوالتي تصلح للزراعة في فلسطين ٨،٧٦٠،٠٠٠ دونم من مجموع الاراضي وهو ٢٦،٣١٩،٠٠٠ دونم

اما اذا استثنينا قضاء بئر السبع فالارقام كما يلي :

٧،١٢٠،٠٠٠ دونم صالحة للزراعه

١٣،٧٤٢،٠٠٠ مجموع الاراضي

وتملك الشركات اليهوديه من هذه الاراضي في المناطق القروية نحو ١،٢٨٤،٠٠٠ دونم والمقدر هو ان ٢٢ في المائة من هذه المساحة لا تصلح للزراعة فالباقي بين ايدي اليهود لزراعته هو ١،٠٠١،٥٠٠ دونم

والى هذا الرقم يجب اضافة ٢٠،٠٠٠ دونم من الاراضي الصالحة للزراعة أجرتها الحكومة لليهود من املاك الدولة، وبذلك يصبح ما في ايديهم ١،٠٢١،٥٠٠ دونم

الباقي للعرب وغيرهم

ويتبقى من اراضي البلاد الصالحة للزراعة ، بعد ازال الذي أخذه اليهود نحو ٧،٧٣٨،٥٠٠ دونم يتملك العرب بعضها ويتملك اناس من غير العرب بعضها الآخر

وعليه فان نسبة ما تحت ايدي اليهود من الاراضي الصالحة للزراعة هي ١٣ في المئة

المنهوب في عام

ولقد اشترى اليهود من غير اليهود ١٤٦ر١٨ دونم في عام ١٩٣٦ ، دفعوا فيها مبلغ ٨٢٦ر١٥٨ جنيه يقابل ذلك في عام ١٩٣٥ من الدونمات ٩٠٥ر٧٢ فبيعت بمبلغ ١٢١ر٢١٩ر١ جنيها

ما اخذته الحكومة

واخذت الحكومة من الرسوم على معاملات انتقال الاراضي مبلغ ٢١٩٦٨٧ جنيها في عام ١٩٣٦ ، مقابل ٤٥٥١٤٦ جنيها في عام ١٩٣٥

الحكومة تفاوض الثائرين في السماوه

بغداد في ٩ تموز — لمراسل الدفاع الخاص — تبذل الحكومة الجهود الكبيرة للقضاء على فتنة السماوة بعد ان استفحل خطرها ، وتفاوض الآن زعماء الثورة لوقف القتال وإعلان الهدنة للدخول في مفاوضات مستعجلة والسعي للتفاهم . وفهم ان زعماء الحركة نزولا على طلب بعض الاعيان الذين يؤيدونهم وضعوا شروطا لانهاء الثورة أهمها : الغاء الاحكام الصادرة بحق النواب الثلاثة الذين رفعت عنهم الحصانه البرلمانية واطلاق سراحهم حالا وفتح اعتماد مالي للقبائل الكردية لتنفق على تحسين أحوالها وتأجيل القانون القاضي بتمدين القبائل

لفت نظر البوليس

حدثنا السيد عبد الرحيم ابو السعود أحد حوذية يافا انه ذهب بعربته امس الى تل ابيب . فصادفه احد رجال البوليس اليهودي وألقى القبض عليه ، وأخذه الى مركز البوليس ، وأوقفه وعربته في المركز طوال الليل وشطراً كبيراً من يوم امس . وقد رفع شكواه من معاملة البوليس المذكور الى ضابط المركز البريطاني ، الذي ارسله الى طبيب الصحة للحصول على تقرير طبي وتعيين مدة يمكن ان ينقطع فيها عن العمل بسبب ما لحقه من العمل نلفت نظر رئاسة مركز بوليس اللواء الى هذه التصرفات ، ونرجو تحقيقاً دقيقاً يؤدي الى عدم تكرار مثل هذه الحادث التي تؤذي السمعة

احتياطات السلطة امس

اتخذت السلطة امس احتياطات قبل صلاة الجمعة فسامت الدراجات لأفراد البوليس للتجول في انحاء المدينة ، وركب بعضهم السيارات وزودوا بأسلحتهم ، خوفاً من حدوث تجمهر بعد خروج المصلين من الجامع

مباراة بكرة القدم

تبارت فرقة النجاح التابعة للنادي الرياضي الاسلامي في يافا مع منتخب شركة السكب الفلسطينية على ملعب الفرقة ، فتغلب الفريق الاول على الثاني بأصابتين ضد اصابة واحدة .

تخفيض اسعار الكاز

تعلن شركة شل لفلسطين ليمتدان سعر كاز (الغزال) قد خفض في جميع اسواق فلسطين ابتداء من امس الاول ٥ ملات لكل ٤ جالونات

وتنتهز شركة شل هذه الفرصة فتذكر السكان بأن سعر مبيع الكاز بالقطاعي (المفرق) يوجد بكتابة واضحة على عربات البيع التابعة للشركة .

برقيات للجنة العليا

جاءتنا صور عن البرقيات المرسلة للجنة العربية العليا حول الموقف من مشروع التقسيم . وهذه البرقيات من عصبة العمل القومي بالرملة ، اللجنة القومية بالرملة ، نقابة البنائين والعمال العرب بالرملة ، فرع مؤتمر الشباب بالرملة واللجنة القومية ، جمعية العمال العرب بلد ومن شيوخ قرية المزرعة التابعة لد ، شباب حيفا ، لجنة المؤتمر الاسلامي باللد ، محمد عرب ، أمين هنيدي ، حسني البيجاوي وعمر المصري.

وجاءنا من اعضاء اللجنة الفرعية لمؤتمر الشباب العربي الفلسطيني باللد نص الكتاب الذي رفع الى المندوب السامي المرسلة صورة منه الى اللجنة العربية العليا . ووصلتنا أيضا مقررات اللجنة نفسها التي اتخذت بشأن مشروع تقسيم فلسطين . وأرسلت برقيتان من الشيخ فارس افندي الخواجه « نعلين » وحسن راغب افندي الخواجه « الضهيرية » ومن غيرهما من شيوخ القرى العربية بنفس المعنى الى المندوب السامي واللجنة العليا .

* * *

آغا خان ومحطة باري

مجلة انكليزية تحدث عن التقرير قبل صدوره

نشرت مجلة « نيوز ريفيو » في عددها الصادر بتاريخ اول الجاري كلمة عن اغا خان قالت فيها ان الحكومة البريطانية ستوفده في مهمة سرية فهمت المجلة عنها ان السنيور موسوليني بعد ان زعم انه هو «حامي الاسلام» شرعت محطة باري تبث دعوتها الايطالية بين مسلمي الامبراطورية البريطانيه ولكن بما ان اغا خان هو الزعيم الروحي للملايين من المسلمين المنتشرين في الهند وفي افريقيا فانه سيقوم بنصيبه من العمل لمحاربة الدعوة الايطالية وكلمته مصدقة لدى اتباعه من المسلمين اكثر من كلمات محطات الاذاعة الايطالية »

وبعد هذه الكلمة رأساً انتقلت المجلة الى كلمة اخرى عنوانها (اضطرابات جديدة في فلسطين) استهلتها بما يلي : . . . ولكن الحكومة تتوقع اضطرابات جديدة في فلسطين من جانب العرب واليهود معاً بعد ان ينشر تقرير اللجنة الملكية الذي ستتقسم به فلسطين الى قسمين احدهما وهو القسم الساحلي يعطى لليهود وثانيهما وهو المتاخم لشرق الاردن يعطى للعرب

اما اليهود فسيعلنون ان فلسطين هي وطنهم التقليدي واما العرب فسيحتجون على اكتساحهم عن اخصب اقليم من اقاليم الارض المقدسة ، وعندئذ سيرد اليهود عليهم بقولهم انهم هم الذين جعلوا جانب البحر الابيض المتوسط في منتهى الخصوبه فيقوم العرب لدحض هذا الزعم ولكن بما ان صوت العرب هو الذي سيكون اكثر الاصوات ارتفاعا فمن المنتظر من الحكومة ان تعطيهم قروضا ماليه جوهريه تشجعم على التزام جانب الهدوء والاستقرار . . .

«الدفاع» يلاحظ هنا ان المجلة اكتشفت امر « القروض الجوهريه » قبل اسبوع من نشر التقرير

مثال من حملات الزعماء اليهود

رد الجميل بصفعة كلامية الى بريطانيا

نيويورك في ٩ تموز — حمل الدكتور اسطفان وايز رئيس الجمعية الصهيونية في الولايات المتحدة على الحكومة البريطانية وحكومة فلسطين وعلى تقرير اللجنة الملكية ، وأصدر بياناً اتهم فيه بريطانيا « بخيانة متناهية في الخطورة لامانتها المقدسة » اذ اقترحت حل مشكلة فلسطين بتقسيمها الى ثلاثة اقسام

كان اهانة حتى لعصبة الامم

وقال : ان هذا القرار مر كالسهم في اعشار قلوب اليهود وقطع خيط آمالهم الفضى ، وكان اهانة لعصبة الامم . وقد عومل اليهود كما لو كانوا قبيلة من القبائل الحربية الهوجاء . »

انه اختراع محلي لحكومة فلسطين

وختم وايز بيانه بقوله : ان هذا ليس سياسة امبراطورية بل هو اختراع محلي في حكومة فلسطين . »

صابون بالموليف يبقى اسبوعين وغيره يخلص باسبوع واحد

صابون بالموليف يرغي جيداً ويبقى كثيراً . فصابونة واحدة منه مقابل صابونتين من سواه وهو الصابون الوحيد المركب من افخر الزيوت لتجميل الوجه . انظر الى كمية زيت الزيتون في كل صابونة . ولولا كثرة مبيعه وتصريفه لكان ثمن الصابونة ثلاثة غروش . وهذا هو السر في ان بالموليف الذي هو افضل صابون في الدنيا هو ارخص صابون في الدنيا .

الوكلاء والمستودع

الشركة المصرية البريطانية التجارية — تلفون ١٠٦٢ : يافا

حالة الأثمار الحمضية في اميركا

واشنطن في ٩ تموز — دل تقرير الزراعة على ان حاصلات الأثمار الحمضيه في كاليفورنيا ستكون كحالتها في العام الماضي. اما حالتها في تكساس فدون ذلك

زعيم المعارضة في مقابلته موسوليني

روما في ٩ تموز — وصل المستر لانسبوري زعيم المعارضة في مجلس العموم البريطاني. وتجري الآن الترتيبات لاجتماعه بالسنيور موسوليني

الدول الشرقية الاربع توقع معاهدة

بغداد في ٩ تموز — لمراسل الدفاع الخاص: وقعت ايران وتركيا والعراق وافغانستان معاهدة عدم اعتداء

برقيات باستنكار التقسيم

اجتمع فريق من شباب المدينة امس، وبحثوا مشكلة التقسيم وتجزئة البلاد. وقرروا في النهاية تطيير برقيات إلى أصحاب الجلالة ملوك العرب يرجونهم فيها الاهتمام بمسألة فلسطين.

جمعية الشبان المسلمين

تأسست في قرية خروبة جمعية للشبان المسلمين وقد صرح لها بمزاولة اعمالها بموجب المادة السادسة القانون العثماني وهي مؤلفة من السادة: طه اسماعيل الخطيب: سكرتيراً. سالم محمد مسلم، امين الصندوق. محمد حسين محمود مراقب للحسابات. عبد القادر اديب ملان نائب لأمين الصندوق. ومن ثم اجرت الهيئة الادارية التعديلات الآتية:

سالم محمد مسلم رئيس، محمد حسين محمود نائباً للرئيس، العبد خليل أميناً للصندوق، عيسى العبد مراقباً للحسابات عبد الله محمد وحسن محمود حسان عضوين، وطه اسماعيل الخطيب سكرتيراً

جمعية الرفق بالحيوان

تعلن جمعية الرفق بالحيوان في بركة السلطان طريق بيت لحم بالقدس انها مستعدة دائماً لأن تجمع الحيوانات غير المرغوب فيها وتدمرها بلا الم، لا سيما القطط الصغيرة والكبيرة، وهي لا تتقاضى على ذلك اجراً، انما تقبل مع الممنونية كل تبرع يمكن تقديمه لصندوقها

خابروا تلفونياً (رقم ٦٠٩) او انظروا باعينكم اعمال منشىء هذه الجمعية

أ. سالارد
سكرتير شرف

«مطبعة جريدة الدفاع - يافا»

القدس

اجتماع اللجنة العليا ومسئلة التقرير

القدس في ٩ تموز - لمراسل الدفاع الخاص — عقدت اللجنة العربية العليا في الساعة السادسة بعد ظهر اليوم اجتماعاً دام مدة طويلة بحثت فيه احوال البلاد بعد صدور تقرير اللجنة الملكية

مقابلات مع المندوب السامي

قابل ظهر اليوم وكيل مفتش البوليس العام المندوب السامي في مكتبه، وقابله ايضاً المستر كنجزلي هيث، واستمرت مقابلتهما المندوب مدة ٤٥ دقيقة

حادث اصطدام رهيب ووفاة اشخاص

وقع حوالي الساعة التاسعة من مساء امس حادث اصطدام قل ان رأت البلاد مثله فقد اصطدمت سيارة تاكسي يهودية كانت قادمة من يافا ووجهتها القدس، بسيارة شحن كان يسوقها عربي اسمه خليل بقة من قالونيا ما بين قالونيا ولفتا بالقرب من الكيلو ٤ حيثما كانت السيارتان تجتازان منعطفاً. وقد نتج عن ذلك انقلاب السيارة التاكسي وفصل الجانب الذي كان فيه السائق، منها، واخرج السائق من بين انقاض ذلك الجانب، وتوفي حالا واصيب راكبان بجراح شديدة واصيب الراكب الثالث وهو من مستعمرة كفر سابا بمثل ذلك. وقد توفي واحد من هؤلاء. ولا يزال الاخير مغمياً عليه في المستشفى. اما السائق العربي فقد نقل الى مستشفى الحكومة.

البوليس يفتش مقهى قرية لفتا

ذهبت في الساعة الخامسة من بعد ظهر اليوم قوة مؤلفة من ١٢ من البوليس البريطاني في سيارة عسكرية الى مقهى لفتا، وحشرت جميع الجالسين في داخل المقهى، وبدأ قسم من البوليس في تفتيشهم بينما كان القسم الآخر مرابطاً على الباب. وكان جميع هؤلاء الافراد يحملون المسدسات. لكنهم لم يعثروا على شيء مع افراد الجمهور.

تحليق ثلاث طائرات وتجول الجند

حلقت اليوم في سماء المدينة ثلاث طيارات حربية دام تحليقها مدة عشر دقائق ثم اتجهت الي الجهتين الشمالية والشرقية كما أخذ الجند البريطاني يتجول مسلحاً في شوارع المدينة

وصول قوات من الجند وتوزيعها

وصلت اليوم قوات كثيرة من الجند البريطاني ووزعت على معسكرات الجيش في انحاء المدينة احتياطاً للطوارىء

وصول عسكريين من شرق الاردن

وصل القدس بعض قواد الجيش البريطاني في شرق الاردن وقابلوا المستر باترشيل السكرتير العام، ودام الاجتماع بينهم وبين السكرتير العام مدة طويلة اعطيت خلالها لهم تعليمات ادارية ثم عادوا الى عمان

من نشرة دائرة الامن العام

جاء في نشرة ادارة الامن العام ما يلي:

القدس: حوالي الساعة الرابعة والنصف بعد ظهر امس رشقت الحجارة قرب باب الساهره على سيارة من شركة البوتاس وقد جرح اليهودي زفي بيدا

٢ - الساعة الثانية بعد ظهر ٨ الجاري قطعت جميع اسلاك التلفون قرب الكيلو ٣٤ طريق القدس

الخليل: في الساعة السابعة والدقيقة ٤٥ من مساء امس وردت اخبارية تفيد بان النار اطلقت على عيسي يوسف من عين كارم وقد اصيب بجرح في رجله ونقل الى المستشفى الحكومي بالقدس

«الدفاع» اجريت له عملية جراحية في المستشفى

جنين: وردت اخبارية تفيد بان امين مصطفى ابو فرحه من قرية فقوعة اطلقت عليه النار وقتل من اشخاص مجهولين

الناصرة: حوالى منتصف الساعة الواحدة بعد ظهر أمس شاهد بوليس اضافي في كفر باروخ ثلاثة اشخاص يحملون ثلاثة اكياس شعير من المستعمرة وعندما طلب اليهم الوقوف فأطلقوا عليه عياراً واحداً فاجاب البوليس بالمثل فهرب الاشخاص وتركوا الاكياس

بيسان

صدام بين سيارتين ومقتل شخص

بيسان في ٩ تموز لمراسل الدفاع الخاص — وقع بعد ظهر اليوم تصادم بين سيارتي «تراك» على طريق جسر الشيخ حسين — بيسان فقتل بسبب ذلك شخص من يافا اسمه عبد القادر الوحش وجرح شخص آخر، وقد احضر القتيل والمصاب الي بيسان.

اعتقال شاب والوعد باخلاء سبيله

اعتقل البوليس مساء يوم الاربعاء السيد حمدي ابو علي من بيسان ولم يعرف السبب لاعتقاله. وقد ارسل مخفوراً في صباح يوم ٨ الجاري الى سجن عكا بامر من مساعد حاكم اللواء. واتصل اليوم بعض وجهاء المدينة بمساعد حاكم اللواء فوعد باخلاء سبيله بالكفالة مع اعطاء تعهد بحسن السلوك لمدة سنة.

الموظفون يستطلعون اراء الجمهور بالتقرير

حضر اليوم مساعد حاكم اللواء مع قوة من الجنود البريطانيين وطلب اثناء وجوده مقابلة وفد من وجهاء المدينة، وفهم ان مساعد الحاكم سألهم عن آرائهم في تقرير اللجنة الملكية ومشروع التقسيم، وصرح بانه ليس ما يمنع من ابداء الرأي. وقد اجابه الوفد بان ابداء الرأي في التقرير ومشروع التقسيم موكولان للجنة العليا. ثم ذهب الى عرب الصقر، ومن هناك توجه الى الناصرة.

حيفا

استعداد السلطة في يوم امس

حيفا في ٩ تموز — لمراسل الدفاع الخاص — ما زالت الدوريات والمصفحات الحربية تسير في شوارع المدينة للاشراف على حالة الجماهير العامة، وكانت سيارة لاسلكي مع الداوريات. وقد منعت قوات الجند اهالي القرى المجاورة من احضار الخضر قبل انبلاج الصبح كما اعتاد القرويون. وكانت تفتش هذه الخضار بحثاً عن سلاح. وقد كانت استعدادات البوليس والجند لهذا اليوم «الجمعة» ملحوظة جداً. وقد اتصل بنا ان الجند في حي بيت غاليم قاموا اليوم بتمرينات واسعة استعملت فيها الغازات المسيلة للدموع

ولي عهد الحبشة الى لندن

وصل عن طريق حيفا ولي عهد الحبشة الأمير أصفاوصن. وتابع سفره الى لندن على ظهر احدى البواخر

— الغت السلطة امر القبض على الشيخ سعيد ابي درة. وقد علمت انه لا مانع من عودته الى مقر عمله بحيفا

السلطة تحتم عليهم البقاء ببيوتهم

أبلغت ادارة بوليس حيفا اليوم بعضاً من الاشخاص الذين كانوا معتقلين في مخيم المزرعة بعكا، وبينهم مراسل هذه الجريدة، أن عليهم ان يلازموا دورهم بعد مغرب الشمس حتى مطلع الفجر. وان يكونوا على استعداد للحضور امام البوليس في أي وقت يريد، وعلمت ان قوائم اخرى تعد لابلاغ اشخاص آخرين مثل هذا القرار

حفلات المدارس وتوزيع الجوائز للمتفوقين

وزعت ادارة مدرسة الاتحاد العربي بحيفا دعوة الى لفيف من الادباء والشباب لحضور حفلتها السنوية التي ستقيمها في ١١ الجاري

ووجهت مدرسة نادي اتحاد شباب العرب دعوة مثلها الى بعض الافاضل لحضور حفلة توزيع الجوائز بعد ظهر الاحد القادم «بعد غد» وسيتكلم في الحفلتين بعض الخطباء. وقد اقامت مدرسة معهد العلوم حفلة موفقه حضرها عدد كبير من الاهالي وخطب فيها بعض الخطباء وطلاب المدرسه

طولكرم

مناورات الفرق العسكرية فوق الجبال

طولكرم في ٩ تموز — لمراسل الدفاع الخاص: ذكر لنا عدة اشخاص ان قوة عسكريه كانت اليوم بالقرب من الجبال الواقعه شرقي المدينه والمؤديه الى جبل «المنطار» وان قوة اخرى كانت شرقي قرية عنبتا وانتظرت السيارات التي أقلت الجنود على الطريق العام وهذه جزء من مناورات الجيش

ارتباكات الدول في حرب اسبانيا

لندن في ٩ تموز — اجتمعت لجنة عدم التدخل بكامل أعضائها صباحاً في وزارة الخارجية البريطانية وعرض على اللجنة مشروع بريطانيا وفرنسا الذي رفضته المانيا وايطاليا. ومشروع ايطاليا والمانيا الذي رفضته فرنسا وبريطانيا. وتقول الدولتان الاخيرتان انهما لا تنويان تقديم أي اقتراح جديد، لكن مندوب هولندة طلب الى الرئيس اللورد بليموث ان يقدم مشروعاً يتخطى هذه العقبة.

حديث لفرانكو يزيد صعوبة الموقف

وقد نشرت صحف الصباح محادثة مع الجنرال فرنكو زادت في تعقيد الموقف. فقد اصر الجنرال على المطالبة بحقوق المتحاربين، ورفض النظر في مسئلة سحب المتطوعين رفضاً تاماً

تشمبرلن واخطار اوروبا الاساسية

والقى المستر تشمبرلن رئيس الوزراء خطابا في قاعة البرت هول قال فيه اذا استعملنا حسن النية حللنا جميع مشاكلنا. وانه يجب سحب المتطوعين من اسبانيا لكي تقرر اسبانيا وحدها مستقبلها ومصيرها. ويجب ان نحول انتباهنا الى المشاكل التي تجعل سلام اوربا في خطر

اهتمام الاحزاب البريطانية بتقرير اللجنة

دعاة اليهود في مجلس العموم يبدأون حملتهم

لندن في ٩ تموز — تسود دوائر مجلس العموم البريطاني موجة من الاعتقاد بأن الانتقاد على تقرير لجنة التحقيق الملكية بدأ يتخذ شكلا واضحاً بعد ان تهيأت الفرصة لجميع الاعضاء بدراسة التقرير ومطالعته بدقة. وأصبح من المؤكد أن بعض دوائر المجلس ستعارضه بكل قواها، وستجد قطعاً كثيرة تعرض لها بالنقد القادح.

الممر البولوني كان فشلا تاماً

ويقول بعض النواب من المشتغلين بالقضية الفلسطينية والذين عالجوا أمورها بتدقيق أنه لو استعمل الحزم الكافي في المراحل الاولى من تطور السياسة في فلسطين لاغنى بريطانيا عن التدابير المقترحة في الوقت الحاضر. وانتقد نواب آخرون الممر الذى احتفظت به بريطانيا بين يافا والقدس فقالوا انه اذا روعيت التجارب الماضية واستفيد منها فان هذه التجربة لا تسفر عن نجاح فالممر البولندي الذي انشيء عقب الحرب العالمية الماضية مني بالفشل التام.

ليست ولداً ولكن بلاد تشطر

وعرض النائب بيلنجر الى مشروع التقسيم فقال انها اقتراحات تعيد الى الذاكرة الحكم الذي أصدره سليمان الحكيم بين المرأتين اللتين اختلفتا على ولد ومن منهما صاحبة الحق الاول فيه. وقال: على أن القضية التي نعرض لها ليس ولد، بل بلاد برمتها يراد شطرها الى شطرين.

لجان الاحزاب البريطانية لدراسة التقرير

ثم هناك موقف الاحزاب البريطانية من التقرير، فقد عين حزب العمال البرلماني لجنة خاصة لدرس التقرير وابداء ملاحظات الحزب شأن الخطة الواجب اتباعها أثناء عرض التقرير للمناقشة. وسينظر حزب الاحرار المعارض في التقرير اثناء اجتماعه الخاص الذي يعقد في يوم الخميس القادم.

ليس اسوأ من هذا التقرير

وينتظر ان يكون الداعية الصهيوني ودجوود أشد معارضي التقرير عند عرضه للمناقشة في المجلس. فقد أبدى رأيه في التقرير فقال: اظن انه لم يكن بالامكان وضع تقرير أسوأ من هذا وارجو ان لا يوافق اليهود عليه.»

حقد الداعية اليهودي وسوء تصرفه

وانتقد اللجنة الملكية بشدة فقال انها ذهبت الى فلسطين وحالة البلاد تسودها الفوضى التي اوصلها اليها فساد الحكم وسوء الادارة. وقصرت اللجنه الملكية في ايضاح السبب الوحيد الذي من اجله يمكن اليهود ان يقبلوا بتقسيم البلاد وانشاء الدولة اليهودية المقترحة. ويرى ودجوود ان هذا السبب الوحيد هو «ان اليهود يتحررون من الادارات غير النافعة ومن تأليف لجان كهذه اللجنة»

يريد البلاد جزءاً من المستعمرات

وان هذا التقسيم الذى اقترح يثير اعظم قدر من الحنق والسخط بين اليهود ولقد اخذت من اليهود اكثر مستعمراتهم حيث لا يوجد عربي واحد فيها واعطيت للعرب. كما اعطيت للعرب المنطقة الجنوبية غير المأهولة بالسكان والتي يمكن اسكان مئة الف يهودي فيها. وتساءل ودجوود لماذا لم تستطع اللجنة تحويل فلسطين الى مستعمرة من المستعمرات البريطانية تحكم بواسطة موظفين بريطانيين امناء. وابان ايضا ان سياسة التقسيم تضعف من النفوذ البريطاني وتفقده

النواب يناقشون تقرير اللجنة الملكية

سفير بريطانيا يقابل جلالة ابن السعود

لندن في ٩ تموز يتوقع أن تجري مناقشة حول تقرير اللجنة الملكية في مجلس العموم واللوردات قبل عرض التقرير على لجنة الانتدابات في نهاية الشهر. والظواهر تدل على أن اكثرية النواب يعاضدون التقرير كحل وحيد لمشكلة فلسطين، ولكن يتوقع أن تكون هناك مناقشات عنيفة حوله.

سفير بريطانيا في المملكة السعودية

وقد قابل سفير بريطانيا في المملكة العربية السعودية جلالة الملك ابن السعود وقدم الى جلالته نسخة من تقرير اللجنة

ونشرت صحف مصر خلاصة التقرير دون تعليق عليه.

برقية اللجنة العليا للملوك والامراء

وطيرت اللجنة العليا برقية الى ملوك العرب وامرائهم تطلب فيها التدخل في مسئلة التقسيم، فأن أخصب الاراضي العربية أعطيت لليهود، ويسكن هذه الاراضي ٣٠٠ الف عربي. كل ذلك جرى عكس ما أعطت بريطانيا من وعد للملوك بأنصاف العرب. وقالت اللجنة أن مسئلة التقسيم لا تنفذ إلا بالقوة فقط. ولكن لم تقع اضطرابات ما بعد اذاعة التقرير.

نص خطاب اللورد بيل

« بقية المنشور على الصفحة الثانية »

و ٤٠٠ الف من اليهود ، يختلفون في طرق تفكيرهم ومعيشتهم . والتميز في نظام حياتهم الاجتماعية بارز كالتميز في أمانيهم الوطنية . كان يؤمل أنه بمرور الزمن وبنتيجة الرخاء المادي المسبب عن هجرة اليهود الى البلاد سوف يحمل العرب على القبول بالحالة الراهنة . وانه لمن دواعي الاسف ان تكون الفروق بين العنصرين قد زادت وتمكنت . فأن اليهود كانوا حريصين على إظهار ما عكن ان ينتجه الشعب اليهودي ، متأثرين في ذلك بمهمتهم التاريخية . وينظر العرب في الوقت نفسه الى ماضيهم ، ويأملون في اعادة أبهة عصرهم الذهبي .

لا ولاء لها

لا يوجد ولاء لجنسية فلسطينية مشتركة . فالسكان ، إما عرب واما يهود ، كل منهم مخلص لامته وتقاليدها وكانت فكرة ايجاد الاخلاص لجنسية فلسطينية مشتركة في تناقض متزايد في كل يوم .

ان المادة ١٥ من صك الانتداب تحتم على تمتع كل فريق بأدارة مدارسه وتعليم ابنائهم بلغتهم الخاصة .

لانك ان هذا قدلك نظر اليه من ناحية التسامح ، غير أن له اثراً جعل الشباب في معسكرين متقابلين ، وكان لذلك نتائج وخيمة .

يجب انعدام الانتداب

لقد بذلنا جهدنا لايجاد علاج ضمن صك الانتداب ، ولكن تبين لنا استحالة ذلك وان الانتداب نفسه يجب ان ينقح أو يلغى . وان يقام نظام جديد من العدم .

ونحن نقترح باختصار تقسيم فلسطين الى دولتين منفصلتين : دولة عربية ، وثانية يهودية ، وان تعقد كل من الدولتين معاهدة مع الدولة المنتدبة على غرار معاهدة العراق وسوريا . اما الاماكن المقدسة في القدس وبيت لحم فسوف لا يترك امر ادارتها الى اي من الدولتين وانما تحكمها الدولة المنتدبة كامانة مقدسة . ليس لفلسطين فقط وانما لجميع الذين يودون زيارة اماكنهم المقدسة

ستكون الدولتان حرتين في تصريف شؤونهما كما يناسبهما . سوف لا يبقى اليهود تحت سلطة خارجية فيما يتعلق بعدد او اصناف مهاجريهم . وسوف لا يبقى هنالك وطن قومي يتأرجح بين سيادة امتين . فيشكل اليهود دولة يهودية بكل معنى الكلمة لها جميع مظاهر الاستقلال والاحترام . سوف يحررون من خوف سيطرة الدول العربية المجاورة التي هي على معرفة تامة بالتنافس بين العرب واليهود في فلسطين . غير ان عليهم ان يتركوا فكرة جعل جميع فلسطين وطناً قومياً لهم . وسيحررون في منطقة أصغر من جميع القيود التي يفرضها عليهم الانتداب .

كلمة اللجنة الاخيرة

سوف يبعد العرب عن الجزء الذي يدعون انه الآن من املاكهم ، ولكنهم سوف يتحررون من التخوف من ان يغمرهم اليهود القادمون من جميع اقطار المعمورة . فانهم على مقدرتهم وذكائهم سيصبحون عن قريب سادة في بلادهم وسوف تتاح لهم فرصة الاتحاد مع اخوانهم في شرق الاردن . وسوف لا يعاملون بعد الآن كطبقة من الدرجة الثانية لا يسمح لها بالمجالس التمثيلية خوف قضائهم على الوطن القومي . سوف يتمكنون من اظهار روحهم الوطني اظهاراً تاماً تلك الروح التي تنادي بحق تمتعها بالحرية التامة وترفض الامتزاج بالحكم اليهودي

ان على الجانبين ان يصغيا الى هذه المسألة . ولا اتمكن من هذه الدقائق القليلة من وصف الحدود الدقيقة التي وضعناها . وايضاً الترتيبات المالية والتجارية المفصلة والاعشار والعلاقات المشتركة في مشروعنا . ونحن على ثقة تامة بان النظام الحالي سينتهي بفاجعة ونحن ممتنون للحكومة لقرارها السريع الذي كان من شأنه تجنب اخطار التأجيل

ونحن على ثقة بان التزامات هذه البلاد نحو العرب واليهود ستنفذ بكاملها . اننا نناشد الطائفتين في فلسطين ان تدرسا تقريرنا بقسط من حسن النية ويتأكدا اننا جاهدنا بدون خوف او تحيز لعلاج هذا التنافي والطوح المستعصيين اللذين يجب ان يكونا غريبين عن البلاد المقدسة .

صدى التقرير في الولايات المتحدة

حيث لم يسمع الرأى العام رأى العرب

واشنطن في ٩ تموز — تدرس وزارة الخارجية الامريكية تقرير اللجنة الملكية . ولا تزال الدوائر الرسمية الامريكية ممسكة عن التعليق على ما جاء به وسبب ذلك انها تنتظر ما تنتهي اليه دراسة التقرير في وزارة الخارجية

التقرير لا يمس شعور اميركا

ويسود الشعور في امريكا وخاصة في الدوائر الحكومية ان التقرير لا يمس حقوق امريكا بضرر ما ، على انها ترى على أن لا يغرب عن بالها الاحتجاجات المتواترة التي ترد عليها من جماعات متعددة وتحتج فيها على مشروع التقسيم الذي جاء به التقرير .

الغموض الذي يمتاز به الانكليز

وقد تناولت جريدة « نيويورك هرالد تريبيون » دراسة التقرير في مقال رئيسي جاء فيه :

« تنجلي من هذا التقرير صورة مبهمة للعواقب التي يمكن ان يقود اليها الابهام وعدم التدقيق والميل الى الاضطراب والغموض الذي يمتاز به الانكليز في اشد حالاتهم قبحاً . » وختمت « النيويورك هرالد » مقالها بأن « هذا التقرير اعتراف من الانكليز بالفشل » ثم تساءلت بقولها : ولكن ماذا كان يمكن للانكليز أن يفعلوا غير ذلك ؟

ماذا تقول جريدة النيويورك تايمس

وأثبتت جريدة « النيويورك تايمس » التقرير وموجزه الرسمي بنصيهما وكتبت مقالا افتتاحياً فطعنت في المشروع بصراحة زائدة وأوضحت الصعوبات التي تعترض طريق التقسيم والتي ستقوم دون عزل الوطنيين في نقطة محدودة . ثم قالت « ويصعب علينا التخلص من استنتاج قاطع يثب الى الاذهان وهو أن التقسيم مشروع لا يأخذ به إلا كل رجل ضعيف وهو فوق ذلك بني على أساس من الهزيمة والاندحار . »

مشروع يفيد الحكومة البريطانية وحدها

وأشارت الجريدة الى أن التقسيم يفيد بريطانيا وحدها أكثر مما يفيد أحد الفريقين المتخاصمين في فلسطين . وليس من السهل الاتفاق على المسائل الكبرى بين شعبين متناقضين في ظل الانتداب البريطاني . ثم قالت « انه غير منتظر إمكان التوصل الى تسوية هذه المشاكل ، على أن التقسيم يفيد الانكليز وحدهم لانه يضع المسؤليات بعد الآن على عاتق الشعبين المتنافرين . »

عودة الى تمنى الاتفاق

وختمت «النيويورك تايمس» مقالها بتمني «الاتفاق» الموقت على الاقل على حفظ نظام الاقلية لليهود في فلسطين ، وابقاء الاعتقاد باستمرار الاتحاد في فلسطين : البلاد التي تقدسها ثلاث ديانات كبرى

لم يسمع شيئاً عن رأى العرب

ومن جهة اخرى نرى ان المساعي التي يقوم بها اليهود في امريكا ضد التقرير تزداد بين آونة واخرى في الوقت الذي لا يسمع ولا يقرأ فيه الجمهور الامريكي عن نظرية العرب الا القليل الذي يصعب بناء حكم عليه . وفي نفس الوقت نرى ان اصحاب النفوذ اليهودي في الدوائر الامريكية يؤلفون جبهات قوية لمعارضة اقتراحات اللجنة الملكية

سينما الشرق

ابتداء من يوم الجمعة في ٩ تموز وبقية الاسبوع

حفلتان يوميا

الحفلة الاولى الساعة ٦،٤٥ مساء — الحفلة الثانية الساعة ٨،٤٥ مساء

الممثلة والمغنية المشهورة — جانيت ما كدونالد

الممثل القدير الخفيف الروح — نيلسون ايدي ـ ستراها في الرواية البديعة

روز ماري

Rose Marie

وهي من اجمل واحسن الروايات الغنائية التي اخرجت في هذا الموسم

غناء عذب — تمثيل رائع — مناظر خلابة

حفلات بعد الظهر ـ فرار طرزان

السيارة التي يفتخر بها كل انسان

لجمالها ومتانتها ووفرها

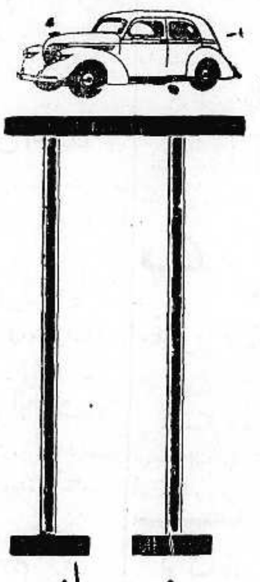

ويلز

الوكيل العام لفلسطين وشرق الاردن

سبيرو حبش

يافا شارع المستقيم تلفون ٦٤٨

حيفا شارع الناصرة تلفون ١١٠٧

وكيل القدس جميل حلبي

تلفون ١٢٢٥

اعلانات صروف

سينما النهضة بحيفا

ابتداء من يوم الاثنين الواقع في ٥ـ٧ـ٣٧ الى مساء الاربعاء سيعرض

—* الفلم المدهش *—

ذات الشعر الجعدي

تقوم باهم الادوار فيه عشيقة الاطفال وسلوى الكبار الطفلة المحبوبة

شارلى تمبل

لا نقول لك شيئا عن هذا الفلم العظيم فشاهده بنفسك مع اولادك واخوتك

مشاهد مسلية ، فكاهات وضحك ، كله سرور في سرور

كل ليلة حفلتان الساعة ٧،١٥ و ٩،١٥

وبناء على طلب العائلات قد خصصت ادارة السينما حفلة واحدة للسيدات وللاطفال فقط وذلك من الساعة السابعة الى التاسعة من مساء يوم الخميس

برنامج الاذاعة الفلسطينية

« يوم السبت في ١٠ تموز سنة ١٩٣٧ »

٦،١٥ ـ الحان شرقية متنوعة ـ توفيق سلامة وفرقته ـ ٦،٣٥ ـ قراءة مختارة من الشعر العربي ـ ٧،١٥ ـ اسطوانات عربية ـ ٧،٣٠ ـ سنتور منفرد ارتين سنتورجي ـ ٩ ـ اشارة الوقت ـ ١٠ « الحق يعلو » رواية تقدمها فرقة الجوزي ـ ١٠،٣٠ ـ ختام

ماذا تسمع اليوم

من محلات السادة دجاني اخوان

« الاذاعة اللاسلكية للحكومة المصرية يوم الخميس في ١٠ تموز »

٦،٣٠ ـ صباحاً ـ تمرينات رياضية الاستاذ محمد شكري ـ ٦،٤٥ ـ قرآن كريم ـ الشيخة كريمة العدلية ـ ٧،٣٥ ـ ختام ـ ١٠ ـ اسطوانات ـ ١٠،١٥ حفلة غنائية ـ آمال حسين وفرقتها ـ ١٠،٤٥ ـ ختام ـ ٢،٣٠ ـ حفلة غنائية الاستاذ محمد بخيت وفرقته ـ ٣ ـ النشرة الاخبارية والنشرة التجارية بالعربية ٣،١٠ ختام ـ ٧ ـ نتائج سباق الخيل بالانجليزية ـ ٧،١٠ ـ حديث رسمي وزارة الزراعة ـ ٧،٣٥ ـ قرآن كريم الشيخ محمد احمد العمروسى ـ ٧،٣٠ ـ النشرة الاخبارية ـ ٧،٤٥ ـ حفلة غنائية ـ الاستاذ عبد الحليم نويرة وفرقته ـ ٩،١٥ ـ اسطوانات ـ ٩،٢٥ ـ حفلة غنائية ـ نجاة علي وفرقتها ـ ١٠ ـ حفلة غنائية ـ الاستاذ محمود عبد السلام وفرقته ـ ١٠،٣٠ ـ اسطوانات ـ ١٠،٤٥ حفلة غنائية ـ الاستاذ محمد نظمي حمدي وفرقته ـ ١١،١٥ ـ سلام الملك ختام

ابتداء من يوم الاثنين في ١٢ـ٧ـ٣٧

وبقية ايام الاسبوع يعرض في

سينما الحمراء الوطنية

رواية الصغيرة المتمردة

اعظم رواية ظهرت فيها الممثلة العالمية الطفلة التي بهرت العالم اجمع بعبقريتها رغم انها لم تتجاوز السادسة من عمرها .

شيرلي تمبل

غناء ، رقص وابتسامات ساحرة ، فروسية وشجاعة فائقة من الطفلة العالمية ومن حولها من كبار نجوم هوليوود العالميين

مع فصلين هزليين

من الممثل الذي يضحك العالم باسره ولا يضحك

باستر كيتون

لا تفوتكم مشاهدة هذا البرنامج الجديد العظيم

الوكلاء والمستودع

الشركة المصرية البريطانية التجارية — تلفون ١٠٦٢ : يافا

الاحد في ٢ جمادي اول ١٣٥٦ — ١١ تموز سنة ١٩٣٧

صاحب الامتياز : ابراهيم الشنطي
المحرر المسئول : شوكت حماد
مدير الادارة : عبد الهادي عرفان

الاعلانات
في يافا (ادارة) الدفاع : قسم الاعلانات
في القدس (وكالة) * : تلفون ١٤١٣
في حيفا * * : * ١٢٥٨

الدفاع

جريدة يومية سياسية مصورة

السنة الرابعة — العدد ٩١٩ — ٤

دار الدفاع: شارع جمال باشا - عمارة المظفر - يافا - فلسطين
العنوان التلغرافي (الدفاع - يافا)
تلفون ١١٨٧ (اربعة خطوط) و ١٠٧٥ (خطان) صندوق البريد (٢٥٥)

الاشتراكات
في فلسطين عن سنة ١٥٠
في البريد الداخلي * * ١٨٠
في سائر الاقطار الخارجية * * ٣٠٠

صحافة العالم كلها تتحدث عن فلسطين. موقف رائع للعراق شعبا وحكومة

برقيات الحكومات العربية. استنكار البلاد للتقسيم. مؤتمر وطني في القدس

العرب يرفضون

ان خريطة التقسيم التي اطلع القراء عليها تحاول عبثاً ان تصغر في اعين البسطاء وقائع المأساة الشديدة. فقد اشتملت على شرق الاردن وجزء من لبنان. وهكذا ظهرت تلك الخيوط الحمراء تضم بقعة من الارض صغيرة بالنسبة لما حولها. وواقع الأمر أن الجزء الذي «أهدته» اللجنة الملكية لليهود كبير جداً، وأكثر أراضيه عربية. خذ قضاء عكا وحده، أو خذ المسافة بين عكا والناقورة، ثم اتجه الى الناصرة وشمالا الى صفد، لا تجد لليهود هناك غير مستعمرات ضئيلة العدد. وفي مساحة عكا الى الناقورة لا يملك اليهود نحو ١٠ في المئة من الاراضي. فلماذا السخاء العجيب في هذا التقسيم ؟

اما يافا فيحكم مشروع التقسيم هذا عليها بالفناء. ذلك بانها ستعزل عن «القسم» العربي ولا تتصل به الا عن طريق الممر البريطاني. فمن أجل مستعمرات قرب وادي حنين عزلت اللجنة الملكية يافا عن القسم العربي عزلا قتالا لاهميتها. ثم ان هذه المدينة تمتعت بالشهرة والنشاط الاقتصادي لما طرز حولها من بيارات البرتقال التي ستلحق كلها بالمنطقة اليهودية. بل ان هذه الثروة الذهبية «البرتقال» كلها قد حشرتها اللجنة في صميم «الدولة» اليهودية تاركة للعرب الاراضي البخيلة العطشى

وقد جاء الممر البريطاني، الذي يراه القراء في الخريطة على شكل معدة كبيرة، ضربة قاسية على «الجزء» العربي. وهو يتسع لمهاجرة كثيفة لا نحسب الانكليز يبخلون بها على اليهود. ثم بعد ذلك الممر الغني باراضيه وذكرياته، لا يبقى للعرب غير جفاف اراضي السبع، وخشونة جبال الخليل، والمنطقة الجرداء حول نابلس وطول كرم الى بيسان. فأي عقل عربي لا تعروه ارتجاجات في صميم الدماغ، تشل تفكيره، حين تتبين له هذه الحقائق المسرفة في الايلام والفجيعة

والعرب الذين اعترفت اللجنة الملكية بعدم قبولهم الانتداب البريطاني، كيف تأتي فتحشر ثلثمائة الف نفس منهم تحت علم سليمان، وادارة الوكالة اليهودية؟ أليس القصد من هذا الحشر الاثيم أن يبيعوا اراضيهم الكثيرة، ثم ينضموا بعد ذلك الى اخوانهم في الجبال والفيافي والوديان ؟ يومئذ تكون بطشة الوطن القومي بفلسطين فذة هائلة. ذلك بان اليهود لم يستطيعوا منذ اواخر الحكم التركي حتى اليوم — أي في مدى نصف قرن — شراء اكثر من مليون دونم ونصف المليون رغم اغراء الذهب وعبارة «جعل فلسطين في حالات اقتصادية وسياسية تساعد على انشاء الوطن القومي.» وكل الوسائل الاخرى.

وليس عربي في الوجود يعرف كيف يفسر اقتطاع عكا لليهود. عكا المدينة العربية المسلمة الخالصة، ذات أمجد الذكريات، وأحفل التواريخ، قاهرة نابليون، والقلعة التي انتحرت على اعتابها آمال الحملات الصليبية الغربية — عكا هذه يقال لها الآن بجرة قلم واحدة: كوني يهودية. كذلك شأن صفد، في الشمال. فأي ابتداع أمعن في الغرابة من هذا الابتداع. لقد عجز التاريخ عن انتزاع مدينة الجزار من عربيتها، وجاءت السياسة البريطانية تقدمها هدية فاخرة، بدون مشقة، لفلول النازحين من بلدان اوروبا

أما شأن حيفا فأشد امعاناً في الغرابة والشذوذ. فهذه المدينة التي كبرت وجاء البترول يغسل شواطئها، واصبحت مركزاً تجارياً خطيراً بين سوريا وفلسطين ولبنان، ومنها يبدأ الخط الحجازي، وصارت الثغر الاكبر لهذه البلاد — تأتي الآن لجنة اللورد بيل فتحيطها بالفائف من تقريرها وتقدمها كذلك للصهيونية! هل هي يهودية مثل تل أبيب ؟ هل اليهود فيها أكثرية؟ إذن لماذا بتر هذا العضو الحيوي عن جسم هذه البلاد العربية ؟

قارىء خطة التقسيم هذه من العرب، هو بين امرين: إما أن يضحك من هذا الخيال الخصب، واما ان يحسب نفسه في دوارات «لونا بارك» التي تلف وتدور وتصعد وتهبط في حركات بهلوانية عنيفة تترك الدماغ سكران يرى الارض سماء وبالعكس.

ربما يرفض اليهود بوحي من غريزة الطمع المتوارثة فيهم. وربما يتظاهرون بالرفض ليخدعوا خصومهم. ولكن الشيء الثابت أن العرب أعقل جداً من ان تتولاهم نوبة من الجنون فيرضون حتى بدرس خريطة التقسيم هذه. وان حياة في ثلوج القطب الشمالي، او في كثبان الربع الخالي، لأهون عليهم من الرضى بهذه العملية الجراحية التي سوف تتركهم بشراً وليسوا ببشر. وما كنا نظن ان لجنة ملكية للسادة اعضائها شهرة معقولة، تصدر هذا القرار الناشز كأنها امام قرص من «الكعك» يمكن شطره الى اجزاء متفاوتة في الحجم مصير كل منهما الى المعدة والهضم. ومهما ظهر على تقرير لجنة شو، وتقرير لجنة هايكرفت، وتقريري سمبسون وفرنش — فان الحق العربي في تلك التقارير ظل يتألق كسنا الصبح من اللمعان والزهو. أما في تقرير لجنة اللورد بيل فقد كاد ذلك الحق يصبح قطعة من الفحم الحجري من شدة الاحتراق وخنق الجوهر فيه. وما حيلتنا إلا ان نقول لهذا التقرير: نخشى عليك ان تصبح خرافة يونانية، أو قطعة أثرية في متحف فرعوني!

ابراهيم

الصهيونية تتحدى الاسلام

لندن في ١٠ تموز — كتب خبير في شئون القضية العربية مقالا في المانشستر غارديان قال فيه: ليست فلسطين بلداً عربياً فحسب، بل انها تشكل مع العراق وسوريا ومصر بقعة كانت تسمى دائما «جزيرة الاسلام». وربما تضاءلت التقاليد الدينية في عصرنا هذا، ولكن اذا زالت المسحة الأسلامية عن فلسطين اعتبر ذلك تحدياً للاسلام. والعربي الذي يقرأ سور القرآن ثم يسمع بسلخ جزء من فلسطين، يمتزج تدينه بكبريائه ويصبح شديد الخطر. وسوف لا يقبل العرب هذا الاعتداء الجاني عليهم

بن غوريون يطمع بالبلاد كلها

وكتب بن غوريون في الدبلي هرالد: ان روح اليهودي حي لا يموت. وفلسطين وطن طبيعي لليهود، وهم ينظرون اليها كبلاد يدعون دائماً ملكيتها المطلقة. ففلسطين دولة يهودية انتزعها البطش من أصحابها، لكن سوف لا يطول الأمر عليهم حتى تصبح دولة طبيعية لهم من جديد

عبد الله فلبي وخليج العقبة

وفي نفس الجريدة كتب الحاج عبد الله فلبي: سيكون تقرير اللجنة الملكية وثيقة من أبرع وثائق التاريخ. أما اليهود فسيرضون عنها لانها تحقق لهم حلما ذهبياً. وأما العرب فسيقابلونها باستياء واضح. لكنها تركت لهم امتيازاً جوهرياً عززه موقف ملوك العرب وامرائهم. ومن السهل تعديل التفصيلات، كأعادة العقبة الى الملك ابن السعود بسرعة وحق. وحينما يفكر العرب بمحتويات التقرير، سوف لا يبعد أن يظهر قبولهم لها حالا»

جريدة حي المال تدعو «للتسوية»

أما جريدة «الاكونومست» لسان حال الحي المالي في لندن، فقد طلبت الى الفريقين قبول التقرير. واستدلت على حسن نية بريطانيا نحو الشعوب الشرقية، بقبول المصريين المعاهدة التى أبرموها، وبقبول مجلس الامة الوطني في الهند تسلم مقاليد الحكم بعد معارضة شديدة، وسلبية طويلة

هذا اللورد المخدوع يتحدث

وكتب اللورد سترابولجي مقالا في المانشستر غارديان تحدث فيه عن موقع فلسطين العسكري الممتاز، ودافع عن اليهود بقوله: ان الحكومة لم تمكنهم (كذا) من حماية أنفسهم في الاضطرابات الماضية. والشبان اليهود في فلسطين مادة عسكرية نافعة. وهم يثبتون في وجه «البدو» من العرب. ورغم كل هذا فأن الحكومة البريطانية تتقدم لاهداء «العصاة» الفائزين مليوني جنيه

أن الانكليز هم الذين خلقوا الوطن القومي. والحركة العربية في فلسطين وجهت توجيهاً صميمياً نحوهم. فأذا ثار العرب بعد التقسيم فيجب البطش بهم، بمساعدة اليهود.

قضية فلسطين تتطور بخطورة كبيرة

جنيف في ١٠ تموز — ربما تطورت قضية فلسطين بعد قرار اللجنة الملكية. فسيطلب من أعضاء مجلس عصبة الأمم ابلاغ العصبة عن رغبتهم في أن تبدي لجنة الانتدابات رأياً موقتا في موضوع السياسة البريطانية لفلسطين، لا يؤثر في احالة المسئلة من جديد على لجنة الانتدابات بعد اجتماع مجلس العصبة في شهر سبتمبر.

ماذا يكون موقف ايطاليا بعدئذ

وسيوجه هذا السوآل الى ايطاليا كما يوجه الى غيرها من الدول المشتركة في العصبة. وربما وقفت ايطاليا موقفاً سلبيا دلت عليه سياستها الاخيرة. فأذا لم ترد، أو ردت سلباً، فستعرض المسئلة كلها منذ البداية الى النهاية على مجلس عصبة الامم. وفي حالة ما اذا امتنعت ايطاليا عن الرد، أحتفظت حينئذ بحقوقها كلها وهكذا قد تتطور مشكلة فلسطين الى حد خطير

الحكومات العربية

تجيب على برقية اللجنة العليا

ورد جواب برقي الى اللجنة العربية العليا من سمو امير الكويت احمد الصباح هذا نصه: يهمنا ولا شك امر اخواننا العرب، وسنقوم بما هو الواجب، وسنبذل غاية جهدنا للمساعدة الممكنة التي تؤدي الى كل خير ان شاء الله. أبرقنا لأخواننا جلالتي الملكين عبد العزيز السعود وغازي ورجونا منهما ان يبذلا عنايتهما في هذا السبيل، ونسأل الله حسن التوفيق

برقية من رئيس وزراء العراق

ووردت برقية أخرى من فخامة حكمت بك سليمان رئيس وزراء حكومة العراق هذا نصها: لم تستحسن حكومة جلالة ملك العراق فكرة التقسيم، وانها تشارك فلسطين في امانيها ومطالبها القومية، وستسعى بكل الطرق المألوفة لرفع الحيف. وبصفتي رئيسا للحكومة احتججت على قرار اللجنة الملكية

برقية من الامير عبد الله

ووردت برقية من سمو الامير عبدالله امير شرق الاردن هذا نصها: جواباً على برقيتكم امرني سمو مولاي الامير المعظم ان اعلمكم بان في سابق الحوادث عبرة لمعتبر، وان سموه العالي دائب على خدمة العرب وبلادهم بما تقتضي مصلحتهم ويوحيه الضمير

رئيس الديوان العالي - جميل

صلاحية لجنة الانتدابات والتقسيم

جنيف في ١٠ تموز — صرح احد اعضاء لجنة الانتدابات بشأن مشروع التقسيم بقوله «سأبدي رأيي الشخصي في مشروع تقسيم فلسطين دون الدخول في تفاصيله. ورأيي هو أن لجنة الانتدابات يجب ان تفصل بعدم الاختصاص في الموضوع. فالواقع ان اللجنه تكونت لمراقبه تنفيذ شروط الانتداب وليس للموافقه على الغاء الانتداب. واذا كانت انكلترا تريد الغاء الانتداب او تضييق نطاقه فمن العدل ان تخاطب عصبه الامم في هذا الشأن

اذاعة وجهتي النظر العربية واليهودية

لندن في ١٠ تموز — سمحت محطة الاذاعة اللاسلكيه في دفنتري للاستاذ جمال الحسيني والمستر بنتويش اليهودي بان يذيعا في مساء يوم الاربعاء الموافق ١٤ يوليو خطبتين يبين كل منهما وجهة نظره الشخصيه في مسألة التقسيم وستسجل هاتان الخطبتان وتذاعان مرة أخرى في مساء يوم ١٥ يوليو «اليوم التالي» وتستغرق كل منهما عشر دقائق.

مرسوم بتعديل الوزارة في لبنان

بيروت في ١٠ تموز — لمراسل الدفاع الخاص — اذاع رئيس الجمهورية اللبنانية اليوم مرسوما بتعديل الوزارة اللبنانيه وهو يقضي بادخال عنصرين جديدين عليها فتصبح الوزارة خماسية. اما العضوان الجديدان فهما السيد جورج ثابت للماليه، والامير خليل ابي اللمع للتربيه الوطنيه والدفاع الوطني

بيان الوكالة اليهودية عن التقسيم

جنيف في ١٠ تموز — اذاعت الوكاله اليهوديه بياناً عن تقسيم فلسطين نددت فيه بعدم امكان بريطانيا على تنفيذ انتدابها على فلسطين بحزم، الامر الذي اوجد الفوضى في البلاد. واحتجت في البيان على القيود التى وضعت على الهجرة اليهودية، مما يناقض وعد انكلترا لليهود فى الكتاب الابيض الذي صدر عام ١٩٢٢

حول برقية موسوليني عن التقسيم

روما في ١٠ تموز — لم يتأيد الخبر الذي اذاعته مصادر فرنسويه عن ان السنيور موسوليني ابرق الى وزارة الخارجيه البريطانيه برقيه ينتصر فيها لعرب فلسطين

(أنباء هامه على الصفحة الرابعة)

العراق ينتصر لقضية فلسطين

سفير العراق في لندن يقدم احتجاجا باسم حكومته

بغداد في ١٠ تموز — لمراسل الدفاع الخاص — يشتد حماس الشعب العراقي ضد تقرير اللجنة الملكية. وقد نشرت الصحف اليوم حملات وجهتها الى اللجنة الملكية ومشروع التقسيم. ونددت بسياسة انكلترا في فلسطين. وقد توجه رئيس الوزراء السيد حكمت بك سليمان الى دار السفارة البريطانية وقدم احتجاجاً باسم الحكومه العراقيه على مشروع التقسيم

برقية الى سفير العراق في لندن

وأرسل برقيه الى سفير العراق في لندن لكي يحتج باسم الحكومه العراقيه وجلالة الملك غازي الى وزارة الخارجية البريطانيه.

برقية أخرى الى اللجنة العليا

وأرسل فخامته برقيه باسم الحكومه العراقيه الى اللجنه العربيه العليا في القدس «الدفاع» يرى القراء نص البرقيه في مكان آخر

سعيد بك ثابت ورفض مشروع التقسيم

وأذاع سعيد بك ثابت رئيس لجنه الدفاع عن فلسطين بيانا دعا فيه الى رفض مشروع التقسيم وناشد ملوك العرب وامراؤهم بأن يسعوا لانقاذ فلسطين

بيان لجنة يافا القومية

استنكار مشروع التقسيم واخطاره الهائلة

اطلعت اللجنة القومية بيافا على الخلاصة الرسمية التي اذيعت عن تقرير اللجنة الملكية، وعلى بيان الحكومة البريطانية المتعلق بالسياسة التي اعتزمت انتهاجها في حل قضية البلاد على اساس التقسيم. وقد وجدت ان هذا الحل ينطوي على ما يأتي:

١ — خلق دولة يهودية في جزء من الوطن العربي المقدس

٢ — تخصيص معظم الجزء الساحلي القيم من البلاد للدولة اليهودية وحصر الامة العربية في الداخل

٣ — ادخال معظم السهول الخصبة الموجودة في البلاد في هذه الدولة اليهودية، وتنحية الامة العربية الى الجبال الجرداء

٤ — ادخال جميع المناطق الغنية والتي تقوم فيها الزراعة الكثيفة، والتي توجد فيها المياه والانهر وخصوصاً جميع مناطق البرتقال، في الدولة اليهودية، وحصر الامة العربية في المناطق الفقيرة

٥ — إخضاع اكثر من ثلاثمائة الف عربي يقطنون هذا الجزء من البلاد لحكم الدولة اليهودية المراد خلقه واعظم من هذا الانتهاء بهم الى التشريد والجلاء عن وطنهم بحكم ما يسمونه «تبادل السكان» الذى ينطوي عليه مشروع التقسيم، والذى هو في الحقيقة ليس من قبيل «تبادل السكان» ولا يوجد لليهود في المنطقة المتروكه للعرب ما يعتد به من السكان او الاملاك حتى يجري استبدال اولئك بهؤلاء، فهو في واقع الامر ليس الا مجرد اجلاء العرب عن بلادهم وعن املاكهم

٦ — هذا كله بالرغم عن ان هذا الجزء الذي يراد اقامه الدولة اليهودية فيه، يقطنه من العرب عدد يساوي عدد اليهود الموجودين فيه وقد يزيد، ويملك العرب من اراضيه ثلاث ضعاف ما يملك اليهود.

ان الامة العربية في فلسطين تعتبر ان مشروعا يعد لحل قضيتها على اساس سلب جزء من وطنها المقدس، وعلى اساس اقامة دولة يهودية في صميم وطنها، لا يصح ان يكون اساساً للبحث. والحل الذي يقوم عليه لا يمكن القبول به ولا إقراره. واذا كان يظن انه ينهي المشكلات التي اوجدها وعد بلفور وسياسة الوطن القومي اليهودي فهو سيخلق مشكلات أبعد مدى واوسع نطاقاً، واعظم خطراً

واللجنة القومية بيافا تعتبر هذا المشروع اشد ما يمكن ان يوجه من طعنات قاتلة الى الشعوب العربية المطمئنة في اقطارها، بوجه عام، والى فلسطين العربية بوجه خاص. فهي تستنكره وتؤيد اللجنة العربية العليا في رفضه وفي دعوة الامة العربية الكريمة الى الثبات في موقفها القائم على الاحتفاظ بالحق والوفاء للوطن

١٠ تموز ٩٣٧

رئيس اللجنة القومية بيافا

عمر البيطار

البلاد كلها ترفض التقسيم

وردت علينا برقيات من مختلف المدن والبلدان و كلها يرفض خرافة التقسيم ويجمع على صيانة وحدة الوطن الى الابد. وفيما يلي صور عنها:

نابلس — تأسيس دولة يهودية في فلسطين مؤامرة مدبرة. وايجاد أربعمائة الف عربي تحت الحكم اليهودي ظلم لا نقبله. نطلب تبديل سياستكم تطميناً للخواطر الهائجة — توفيق عرفات، داود الطاهر، عزت الخياط، مدحت كمال لطفي المطعوط. محمد عنبتاوي، محمد فهمي الخياط، سعيد شويكة، محمد يحيى طوقان، محمد صادق عرفات، فايق دروزة، جميل توفيق النابلسي. محمد حسن حجاوي، عبد اللطيف هاشم، فهمي النابلسي، عبد الرحمن زكريا، ميخائيل سالم، حلمي الشاهد، محمد رشاد البيطار، عثمان النابلسي، شفيق الخياط، محمد العقاد، فريد التميمي، سعدي عرفات، طاهر الكردي، رشدي كنعان، رضوان النابلسي، صبحي القمحاوي، زهدي تفاحة، محمد سعيد ابو الهدى، ماهد كنعان، سبع العقاد، محمود دلول، عادل منير، محمد حافظ الطاهر، ابراهيم تفاحة، عفيف كنعان، فتح الله دروزة، مصطفى فخرالدين، محمد حسن خماش

— تقسيم البلاد قضاء على عروبتها. الانتداب على مقدساتنا انتهاك لحرمتها الاسلامية. نحن علماء المسلمين بنابلس نعتبر هذه الفكرة اساءة للاسلام في وطنه وللعروبة في بلادها ونرفض فكرة التقسيم بكل قوانا ولا يمكن القبول بها مهما كانت النتائج — فياض الخياط، فؤاد زيد، توفيق الخياط، محمود صوفان احمد البسطامي، محمد سعيد حنون، رشيد هاشم، المفتي محمد تفاحة، اسماعيل عبده، علي زيد، عارف هاشم، محمد راضي الحنبلي، فؤاد التميمي، محمد البسطامي مصطفى الحنبلي، صادق عرفات

— السياسة المعلنة بناء على قرار اللجنة الملكية بتقسيم فلسطين العربية تنطوي على ظلم فادح ومهزلة سياسية. نعلن مقاومتنا لهذه المأساة ونرفضها بكل قوانا. فلسطين ستبقى عربية وفي سبيل ذلك ارواحنا وما نملك — راضي الطاهر، شاكر سعد الدين، جمال القاسم، راشد ابو غزالة، محمد حسن حجاوي، عادل التميمي الدكتور ناجح كنعان، الدكتور صدقي ملحس

القدس — تستنكر سياسة التقسيم، لا نرضى عن وحدة الوطن العربي بديلا. — جمعية العمال العرب

الخليل — نرفض مشروع التقسيم. لا نقبل بأطفاء نور الاسلام عن اي شبر من هذا الوطن. نحن حياة الاماكن المقدسة نفديها بارواحنا. الرضاء بتهويدها مروق من الدين. خطيب الحرم الابراهيمي عبد الكريم الخطيب، امام الحرم الابراهيمي علي فوزي طهبوب. مفتي الخليل عبدالله طهبوب، امام يعقوب، شاور، مدرس المسجد الجديد فكري ابو رجا، مدرس عبد الحي رئيس قيمي الحرم الابراهيمي عبد الحافظ الحوري

يافا — اهالي قرية قوله يرفضون فكرة التقسيم والتمزيق، ويؤيدونكم بقراركم، نفديكم بارواحنا

قلقيلية — التقسيم والانتداب صنوان نرفضهما بأباء. نؤيدكم بقراراتكم الحكيمه. الى الامام — فالله والامم والتاريخ شهودنا — اللجنة القومية بقلقيلية

جنين — البلاد بأسرها ترفض التقسيم نؤيدكم — رئيس اللجنة القومية اديب الخالدي

الخليل — لا تجزئة ولا تقسيم. فلسطين كلها ستكون ضمن المجموعة العربية الكبرى رغم الانتداب والصهيونية. شباب الخليل سيكون سداً منيعاً لحفظ البلاد، ويحملونكم سوء العاقبة — عن الشباب رشاد الخطيب

الخليل — لا نعترف بأية تجزئة. فلسطين جميعها جزء من الوطن العربي الكبير. نفتدي كل شيء منها بدمائنا واموالنا كلها فداء للوطن. نرفض كل حل لا يحقق مطاليبنا في الحياة الحرة التي بذلنا في سبيلها الارواح الغالية — اللجنة القومية في الخليل

جنين — جمعية الشبان المسلمين تستنكر التقسيم والانتداب الدائم نؤيدكم — السكرتير محمد خير

بئر السبع — كافئوا اليهود من لندن وليس من فلسطين العربية. نرفض بكل قوانا فكرة اي تقسيم من شأنه ان يضيع شبراً واحداً من فلسطيننا العربية — رئيس جمعية البدو العربية عبد الرزاق ابو ستة.

الرملة — عصبة العمل القومي بالرملة تستنكر التقسيم والانتداب الدائم وتؤيدكم بقراراتكم — امين السرزهدي سمسم

— نؤيدكم في قراركم الحكيم تستنكر التقسيم والانتداب الدائم — اللجنة القومية بالرملة

الرملة — نقابة البنائين والعمال العرب بالرملة تؤيدكم في قراركم الحكيم وتستنكر التقسيم والانتداب الدائم. سيروا الى الامام ونحن من ورائكم

— التقسيم والانتداب الدائم ضربة قاصمة على آمال الامة اياكم والتفريط في حقوق البلاد فالامة من ورائكم — فرع مؤتمر الشباب

اللد — قرار تقسيم بلادنا يخالف العدل فلا نرضى به — اللجنة القومية — محمد نعيم الخطيب

اللد — لن نرضى بتقسيم بلادنا مهما كلفنا الامر — جمعية العمال العرب

المزرعة — قرار تقسيم بلادنا لا يتم ما دمنا احياء — عن اختيارية قرية المزرعة محمود عبد المجيد، اسماعيل احمد عامر

حيفا — نؤيدكم. اليوم يوم الجد. ارفضوا التقرير — عن الشباب برهان الدين العبوشي، سهيل زكا (حيفا)

اللد — بلادنا مقدسة لا نترك منها ذرة ونحن مسلمون — لجنة المؤتمر الاسلامي

مؤتمر الشباب والتقسيم

اجتمعت لجنة مؤتمر الشباب وأخذت تدرس تقرير اللجنة الملكية وسياسة الحكومة وبعد البحث اتخذت القرار الآتي، وقد ارسلت نسخاً عنه الى المندوب السامي والمراجع الايجابية واللجنة العربية العليا، وأرفقته بكتب خاصة. وفيما يلي نص القرار: اطلع مكتب اللجنة التنفيذية لمؤتمر الشباب العربي الفلسطيني على خلاصة قرار اللجنة الملكية وسياسة الحكومة البريطانية بخصوص قضية فلسطين، التي تتضمن تقسيم البلاد الى ثلاث دول: عربية — ويهودية — وانتدابية. كما اطلع على بيان اللجنة العربية العليا الذي اذاعته في هذا الموضوع على الامة العربية ورقيتها الى ملوك العرب. وبعد درس الموقف قرر ما يلي: ان مشروع التقسيم هو كارثة على البلاد تنطوي على تمزيقها وسلب اغنى اجزائها واغنى مناطقها لتؤسس فيه دولة يهودية، فلا يمكن القبول به اساساً لحل القضية الفلسطينية بوجه من الوجوه. وانا نستنكره كل الاستنكار، ونؤيد موقف اللجنة العربية العليا في رفضه وفي دعوة الامة العربية الى الثبات ورباطة الجأش واستنهاض ملوك العرب وزعماء الاسلام لتأييد فلسطين ومساعدتها على دفع الكارثة والله الموفق.

عبد الله علاء الدين

مهندس ومساح مرخص

المكتب في عمارة المظفر بجانب ادارة جريدة الدفاع

ينظم خرائط للمساحة والبناء

سخط القرى المديونة

ازداد في هذين اليومين سخط القرى الجنوبية الواقعة تحت طائل الربا اليهودي والديون المتراكمة. وقد اصبح اهل هذه القرى حيارى لانهم مهددون بأملاكهم وبياراتهم. وقد شاهدنا لفيفاً من هؤلاء القرويين امس يتلقفون الاخبار، ويسألون من يعتقدون فيه المعرفة عما ستئول اليه حالتهم

اعلان

بلدية حيفا

بموجب قانون بيع المسكرات لعام ١٩٣٥ جئت معلناً عن طلب رخصة لبيع المسكرات في محل «مطعم وقهوة» الواقع في ساحة الحمرة ملك ورثة خليل محيشم

حيفا امين صهيون

العمال يستنكرونه التقسيم

أصدرت جمعية العمال العرب بيافا بياناً الى الشعب العربي الكريم بحثت فيه قرار اللجنة الملكية ومشروعها بتقسيم فلسطين، فقالت انه يخالف مخالفة تامة مطاليب الامة العربية المتمسكة بها وذكر البيان ان مطاليب الامة الاساسية ايقاف الهجرة، بيوع الاراضي وتأسيس حكومة وطنية. وأشار البيان الى ان اللجنة العربية العليا قالت كلمتها الاولى، والجمعية تؤيدها في خطتها التي انتهجتها، وستستمر على تأييدها ما دامت متمسكة بمطالب البلاد وطلب العمال الى اللجنة العربية العليا ان تدعو الى عقد مؤتمر عام تقول فيه الامة كلمتها

كوبونات

سيارة «البويك»

آخر ميعاد لقبول كوبونات هدية السيارة هو يوم ١٥ الجاري وترسل التحارير للوكلاء في جميع الجهات أو للادارة رأساً.

النادى الرياضى الاسلامى

قرر النادي الرياضي الاسلامي في جلسته المنعقدة مساء الجمعة في ١٠-٧ سنة ٩٣٧ انتخاب الحاج طاهر افندي قرمان عضواً شرفياً في هيئته.

قضية شركة سنجر

كان يوم أمس موعد التحقيق في القضية التي رفعها وكيل شركة سنجر على احد محصليها محمد علي الكردي من يافا، بتهمة سرقة اموال الشركة وتزوير وصل يدل ظاهره على غير حقيقته. وكانت هذه الجلسة الثالثة في هذه القضية امام قاضي التحقيق الذي كان قد استمع فيها الى عدة شهادات، منها شهادة مدير الشركة وشهادة الكاتب وشهادة البوليس الذي اخذ افادة المتهم، وشهادة احد المحصلين في الشركة وشهادة «ماكنست» الشركة. وقد سمع القاضي في جلسته امس شهادة وكيل الشركة، ثم شهادة المتهم، وبعد ذلك تأجلت القضية لسماع شهود الدفاع يوم السبت القادم.

القرى تعارض التقسيم

جاءنا من اللجنة القومية في عزون وهي تمثل قرى: كفر ثلث، جيوس باقة الشرقية كفر لاقف وحيفا قوط وغيرها من القرى صورة عن الكتاب الذي ارسلته الى اللجنة العربية العليا بتأييدها وانتظار القرار الذي تتخذه بشأن الموقف الحاضر. والكتاب موقع من رئيس اللجنة السيد محمد مصطفى سرور وسكرتيرها الشيخ محمود غزال.

مجلس العموم يبحث تقرير اللجنة

انعدام الدعاية العربية في لندن

لندن في ١٠ تموز — تهتم الدوائر السياسية في لندن بالموقف الذي سيقفه مجلس العموم البريطاني من مشكلة فلسطين عند عرض تقرير اللجنة الملكية للمناقشة. ويظهر في الوقت الحاضر أن حزب العمال يشايع الى حد ما مبدأ تقسيم البلاد ولو أنه يعارض دون ريب في أمر الممر بين يافا والقدس لانه جزء صغير جداً وتجربة فاشلة. وتقول بعض الدوائر المشايعة لليهود ان حزب العمال يرى أن المساحة التي خصصت لليهود ليست بالقدر الكافي لهم وهي فوق ذلك محدودة جداً.

موقف حزب الاحرار وهربرت صموئيل

أما موقف حزب الاحرار المعارضين فيتلخص في أن زعيم الحزب السر ارشيبالد سنكلر بدأ في استشارة كبار الاحرار في البرلمان وخارجه ويعمل على أخذ رأي اكثر الاعضاء المنتمين للحزب. والمفهوم ان بين اعضاء حزب الاحرار المعارضين السر هربرت صموئيل المندوب السامي السابق على فلسطين ويعلق الحزب على رأيه اهمية كبيرة لما له من الخبرة في شؤون فلسطين.

مشكل لم يعرف أعقد منها

والمفهوم الآن أن السر هربرت صموئيل محتفظ برأيه الى ان يتم دراسة تقرير اللجنة الملكية دراسة وافية وعميقة. ويرى كثيرون من أعضاء مجلس العموم ان الحاله تستدعي الحذر الشديد في ابداء الرأي في مشكلة عرف عنها انها من اعقد المشكلات التي يعرض لها التاريخ الحديث. ويرى فريق آخر الانتظار لمعرفة رد الفعل الذي تركته اقتراحات التقسيم عند الفريقين: العرب واليهود.

انعدام الدعاية العربية وتأثير اليهود

ويبدي كثيرون من أصدقاء العرب في مجلس العموم وفي خارجه أسفهم على انعدام نشاط الدعاية العربية في بريطانيا بوجه الخصوص ويرون ان صوت العرب «الصغير» يكاد لا يكون مسموعاً من الجهة الاخرى وان الدعاية التي يقومون بها قليلة التأثير. والمراقب للحالة الحاضرة لا بد ان يسترعي التفاته كما استرعى في المناسبات السابقه الفرق العظيم بين ما يعرضه العرب عن قضيتهم وما يعرضه اليهود بهذا الشأن

اللورد ونترتون ونشاط اليهود الملحوظ

وبين هؤلاء الذين يعنون بابراز وجهة النظر العربية اللورد ونترتون وهو احد القلائل جداً الذين عنوا بهذه الناحية من القضية وقد أدلى بشهادته امام اللجنة الملكية قبل ان يسند اليه منصبه في الوزارة القومية وكان له تأثير كبير في اصحاب المقاعد الخلفية من اعضاء مجلس العموم

نشاط اليهود لحقهم الباطل هناك

ونرى من جهة أخرى ان اليهود يبدون اعظم نشاط وقوة دون كلل بالسعي لدى السياسيين والصحف وجميع الدوائر ذات النفوذ التي تستطيع ان تساعد قضيتهم ولليهود علاقات كثيرة تضطر اصحابها للانتصار لقضية اليهود سواء على حق او على غيره

وصول الاستاذ كريم ثابت وعقيلته

وصل القدس صباح اليوم طائراً الاستاذ كريم ثابت احد اصحاب جريدة «المصري» الغراء تصحبه السيدة عقيلته وقد رحب به اصدقاؤه ومعارفه الكثيرون.

خطاب الاستاذ جمال

لندن في ١٠ تموز — خطب الاستاذ جمال الحسيني في نادي الروتاري في منشستر اول امس — وقد جاءت برقيات «الدفاع» امس على موجز خطابه فقال: انه يؤجل ابداء رأيه في تقرير لجنة التحقيق الملكية، وانه يؤثر الانتظار الى الانتهاء من دراسة جيدة، لكنه يشعر منذ الآن ان العرب سيرون خيبة امل مرة واقتراحات اللجنة تعطي لليهود نصف فلسطين هذا النصف الذي هو اخصب بقاع البلاد وحتى اللجنه نفسها لم يسعها الا الاقرار بان الدولة العربية ستكون عاجزة عن القيام بحملها المالي بدون مساعدة فرضتها على اليهود وهو لا يرى ان حكومة شريفة تقبل بذلك

لم تقم بوعدها

تكلم عن عواقب التقسيم ثم فقال ولا يعرف احد في الوقت الحاضر ما سيؤدي اليه هذا الرأي القائل بالتقسيم من عواقب فالمشروع يعطي العرب صخوراً قاحلة واراض جرداء ويعطي اليهود المناطق السهلية الخصبة. ثم رجا ان يتمسك العرب بمقاومة التقسيم بالطرق الدستوريه المشروعه. وقال ان بريطانيا لم تقم بوعدها وقد نالت العراق وسوريا استقلالها ولا يطلب عرب فلسطين الا ان يعاملوا كاخوانهم في البلاد المجاورة

نجاة الامير سعود

لندن في ١٠ تموز:

كان الامير سعود راكباً سيارة في ابرد نيشير وقاصداً الى جلنيجاز فانقلبت في الطريق ولحسن الحظ لم يصب سموه ولا زميله محمود زاده بسوء وقد استأنفا رحلتهما في سيارة اخرى

عقد مؤتمر وطني في القدس

اجوبة اللجنة العليا الى الحكومات العربية والامراء

...باء خارجية

لا تزال ضائعة

واشنطن في ١٠ — تقل الانباء ... ضياع الآنسه اميليا ارهارت ...يارة الاميركية . ولكن لا يزال ...ث عنها ناشطاً . وتصل يوم الاثنين ...دم الى منطقة البحث بارجة من ...لات الطائرات تحمل ٦٢ طائرة لهذا ...رض

موجة حر قاتلة

... تضايق الناس في جميع الولايات ...حدة من موجة حر شديدة مات فيها ...ا شخص واخليت المصانع من العمال ...رح آلاف الناس بلا حراك ، ...رتفعت درجة الحرارة الى ٩٩٫٥ ...جة فهرنهايت واستحال النوم على ...لابين

...قابلة مع موسوليني

روما في ١٠ تموز — اجتمع المستر ...نسبوري زعيم العمال بالسنيور ...سوليني . وقد بحث في هذه المقابلة ...شروع مؤتمر عالمي للسلام . وقال ...ستر لانسبوري في حديث صحفي انه ...د السنيور موسوليني عظيم المودة ...ي يوم الاثنين القادم يقابله ثانية

...كفوا ايديكم عنا

روما في ١٠ تموز — ورد نص ...اب السنيور غراندي ممثل ايطاليا ...جنة عدم التدخل . واهم ما استرعى ...نتباه في ذلك الخطاب العبارات ...ية: لقد كنا نحسب البواخر الاسبانية ...ي حملت العلم البريطاني الى بلباو ملأى ...غذية الى الجياع . ولكن تبين انها ...ت تحمل الذخائر الحربية . ان الوطنيين ...سبانيا يحكمون الآن ثلثي البلاد ، ...وعدهم ١٤ مليوناً من ٢٢ مليوناً . ولا ...ل الدمقراطيات تسميهم بالثوار ...قاراً لشأنهم . لكننا نحن الفاشست ...ر بالثورة وبهذا اللقب . فان نهضتنا ...ثقت من الثورة . كما انبثقت كذلك ...ة الولايات المتحدة من حرب اهلية ...ية . ان سياسة ايطاليا هي : كفوا ...يكم عن اسبانيا . ويهمنا ان نرى ... البلاد دولة قويه لمصلحة التوازن ...ولي

...التقسيم وانباء مصر

القاهرة في ١٠ تموز — لمراسل الدفاع ...ص — دعا الدكتور عبد الحميد سعيد ...س العام لجمعيات الشبان المسلمين ...س اللجنة العليا لاغاثة منكوبي ...طين الى اجتماع يعقد في الساعة السابعة ...مساء اليوم بالمركز العام لجمعيات ...ان المسلمين لدرس مشكلة فلسطين بعد ...ة تقرير اللجنة الملكية وإصدار قرار ...شأن التقسيم الذي تضمنه التقرير

...تنكار سياسة التقسيم

وأذاعت اللجنة الفلسطينية العربية ...اهرة بياناً الى العالم العربي بشأن تقسيم ...طين جاء فيه ان قرار اللجنة الملكية ...ي مشكلة فلسطين من اكبر الكوارث ...ي نزلت بالامة العربية » وسجلت ...جنة في بيانها احتجاجها على السياسة ...ريطانية

شكر اللجنة العليا لحكومة العراق

القدس في ١٠ تموز — لمراسل الدفاع الخاص :

طيرت اللجنة العليا البرقية التالية الى فخامة رئيس وزارة العراق : تقدم باسم البلاد عظيم الشكر ، ونرجو أن تبقى البلاد المقدسة عربية الى الابد بمؤازرتكم ومعاضدة الشعب العراقي والشعوب العربية والاسلامية جمعاء .

برقية اللجنة العليا لامير الكويت

سمو أمير الكويت : نرفع لسموكم جزيل الشكر على عطفكم ، ونعتقد ان هذه البلاد العربية المقدسة ستحتفظ بعروبتها الخالدة بفضل تضامن العالمين العربي والاسلامي في نصرتها .

دعوة اللجنة العليا الى مؤتمر

القدس في ١٩ تموز — لمراسل الدفاع الخاص: لا تزال اللجنة العربية العليا توالي اجتماعاتها وتبحث في الحالة الحاضرة . وقد ترشح الينا من مصدر موثوق انه بحث في امر عقد مؤتمر وطني في احدى مدن فلسطين لبحث قضية البلاد وهذا المؤتمر غير المؤتمر العربي العام المنوي عقده خارج فلسطين . ولما كان الهدف توحيد الصفوف فسوف لا يعين ميعاد انعقاد هذا المؤتمر قبل التشاور مع رجال جميع الهيئات ، كما ورد صريحاً في بيان اللجنة الذي اصدرته بعد يوم الخميس فى ٨ تموز الجارى

والى هذه الساعة المتأخرة واللجنة لاتزال مجتمعة . اما شعور الرأي العربى في فلسطين وخارج فلسطين فقد تجلى باوضح معانيه ، وهذه البرقيات التي وردت على اللجنة اكبر دليل على تدفق ذلك الشعور الوطني

عقد مؤتمر وطني في القدس

تحقق ما ذكرته لكم في مكان آخر عن عزم اللجنة العربية الى الدعوة لعقد مؤتمر عربي في فلسطين لبحث قضية البلاد وتقرير اللجنة الملكية وسياسة الحكومة الجديدة . وقد قررت في جلستها التي عقدت اليوم عقد هذا المؤتمر في كلية روضة المعارف الوطنيه في الساعة العاشرة من صباح يوم السبت الواقع في ٩٧ تموز سنة ١٩٣٧ . وعلمت بصورة خاصة ان الدعوة الى هذا المؤتمر ستكون على اساس دعوة مؤتمر سنة ١٩٣٦

طيران المندوب الى عمان وعودته

سافر قبل ظهر هذا اليوم المندوب السامي الى عمان على متن طائرة وحل في قصر الامير عبد الله ، وتناول طعام الغداء على مائدته وعاد بعد الظهر الى القدس وعقد اجتماع في قصره حضره الجنرال دوكثيرون من القواد البريطانيين وبعضهم وصل اليوم من الخارج

وصول قواد عسكريين وعقد اجتماع

وصل القدس هيئة حربية من اركان الجيش البريطاني قوامها الكابتن غودفري ، والماجور غودوين والمستر مررات وحلوا في قصر المندوب السامي

وعقيب عودة المندوب من عمان عقد اجتماع في قصره حضره الجنرال دل والمستر فتزجرالد والمستر ديونتون ، واستمر الاجتماع الى ساعة متأخرة ولهذا السبب تناول جميعهم طعام العشاء على مائدة المندوب السامي .

وصول حاكم نابلس ومقابلته السكرتير

وصل القدس اليوم المستر فوت حاكم نابلس ، وقابل السكرتير العام المستر باترشيل ، ثم ذهب مع الاستاذ جمال طوقان وقابلا مدير الامن العام بالوكالة

قاضى القضاة ينظر دعوى لوحده

يترأس قاضي القضاة الجلسة التي ستعقد يوم الاثنين القادم الواقع في ١٢ الجاري لمحاكمة اليهودي شنسويت ، وسوف لا يشترك معه احد من القضاة . وهذه اول جنايات كبرى ينظر فيها قاضى القضاة منفرداً

— يسافر غدا الى اريحا قاضي القضاة والمستر هوكن في اشغال رسمية وسيفتشان محكمة الصلح فيها .

امام محكمة الاستئناف العليا

نظرت محكمة الاستئناف العليا المؤلفة من اصحاب السعادة قاضي القضاة والمستر كرين ومصطفى بك الخالدي في قضية خليل احمد السحمانى المحكوم عليه بالسجن عشر سنوات ، فقررت براءته

ونظرت في قضية السادة يوسف ابراهيم الملا وحسين محمد جليل وامين ابراهيم الخلجات المحكوم عليهم بالسجن خمس سنوات بتهمة حيازة اسلحة نارية فصدقت الحكم عليهم . وصدقت الحكم ايضاً على عشرة اشخاص محكوم عليهم باحكام مختلفة

الى ملوك العرب ولجنة الانتدابات

ابرقت اللجنة القومية البرقيات التالية الى المندوب السامي ولجنة الانتدابات وملوك العرب : تقرير اللجنة الملكية يخيب آمال العرب ويهدم كيانهم القومي لذلك فهم يرفضونه بمجموعه ولا يسمحون بتقسيم بلادهم وتسليم اغني وأخصب اقسامها لليهود لينشئوا فيها دولة يهودية ويرفضون وضع بلادهم واما كنهم المقدسة تحت السيطرة الاجنبية واليهودية التي تقطع اوصالها وتمزقها شر ممزق واللجنة القومية بالقدس تستنكر سياسة التقسيم وتعلن تأييدها للجنة العربية العليا .

مقررات اللجنة القومية والحالة الحاضرة

عقدت اللجنة القومية بالقدس مساء يوم امس اجتماعا من هيئتها الادارية العامة وبحثت الموقف الحاضر فى فلسطين واتخذت المقررات الآتية :

١ — رفض تقرير اللجنة الملكية لمخالفته للاماني القومية وتأييد اللجنة العربية العليا .

٢ — ارسال برقية باستنكار سياسة التقسيم ورفض تقرير اللجنة الملكية الى اصحاب الجلالة ملوك العرب ورؤساء الحكومات العربية ، واللجنة العربية العليا والمندوب السامي ورئيس لجنة الانتدابات في جنيف والى الصحافة العربية في مصر وسورية والعراق وفلسطين والمجلس الاسلامي الاعلى في بيروت وجمعية الشبان المسلمين في مصر .

٣ — اذاعة بيان على الشعب بما ينجم عن تنفيذ تقرير اللجنة الملكية من الاضرار والاخطار على البلاد الفلسطينية والاقطار العربية الاخرى . وارسال نسخ عن البرقية والبيان الى جميع اللجان القومية في فلسطين والهيئات السياسية الوطنية والصحافية العربية .

٤ — اعداد تقرير مفصل بالرد على تقرير اللجنة الملكية وطبعه ونشره

محكمة العدل العليا ونظام فلسطين

نظرت محكمة العدل العليا في قضية اليهودي زلكمان الذي رفع قضية على حاكم اللواء الجنوبي بسبب عدم السماح له بتأسيس جمعية غايتها الدعاية لالحاق فلسطين بمجموعة بلدان الدومنيون . وقد حضر عن الحكومة النائب العام بنفسه المستر فتزجرالد . وبعد ان سمعت المحكمة اقوال النائب العام التي تتلخص بان التصريح بتأسيس مثل هذه الجمعية مخالف لدستور فلسطين وغير ذلك من الادلة القانونيه قررت رد الدعوى

مباراة على ملعب الكلية العربية

يتبارى غداً على ملعب الكلية العربية منتخب حيفا مع منتخب القدس على درع جلالة الملك غازي وذلك في الساعة الثالثة بعد الظهر

البوليس يفتش المارة لكتابة عبارة

كتبت على ابواب بعض الحوانيت عبارة تهديدية . فاحدثت هذه الحركة ضجة في الاوساط الرسمية ، وعلى اثر ذلك اخذ البوليس يجمع بعض الشباب ويستكتبهم للتعرف على كاتب العبارة لكنه لم يصل الى نتيجة . وقد اوجبت هذه الحركة انتشار افراد بوليس التحري في الاحياء العربية ، ودوريات البوليس البريطاني المسلح في شوارع المدينة ، واخذت في تفتيش العرب مستعملة الشدة وخصوصاً الاجراءات التي اتخذتها مع الجالسين في قهوة النابلسي في باب العامود وبالقرب من دوائر الحكومة

من نشرة دائرة الامن العام

ورد في نشرة ادارة الامن العام ما يلى :

بئر السبع — انفجرت قنبلة في الساعة الخامسة من مساء امس ولم تقع اصابات . وصادر البوليس قنبلة اخرى القيت ولكنها لم تنفجر

طولكرم — انفجرت قنبلتان في الساعة الثامنة والدقيقة الخامسة والاربعين بالقرب من دار رئيس عمال دائرة الاشغال ولم تحدثا ضرراً

حيفا

برقيات الشباب الى الملوك والامراء

حيفا في ١٠ تموز — لمراسل الدفاع الخاص — طير اليوم عدد من الشباب برقيات الى ملوك العرب واللجنة العربية العليا يستنكرون فيها عملية التقسيم الخطرة ، وستجتمع غدا جمعية الامر بالمعروف والنهي عن المنكر لاعداد بيان حول التقسيم واذاعته على الاهالي وهناك فريق آخر من الوجهاء والشباب يوالي اجتماعاته لاصدار بيان في هذا الشأن .

وصول فرقتين عسكريتين من السودان

تصل حيفا في الاسبوع القادم من السودان فرقتان من الجيش البريطاني

استمرار تسيير الدوريات ليلا نهارا

لا تزال الدوريات في النهار والليل تذرع الشوارع والطرقات وتراقب حالة الجماهير العامة ، كما ان البوليس السري يندبث بين الاهلين لمعرفة مايقال عن التقسيم

الحكم بمقتضى قانون منع الجرائم

حكم على بهجت ابراهيم بالسجن ثلاثة اشهر بموجب قانون منع الجرائم ، وهو الآن في معتقل عكا . وحكم على السادة حسن شبلاق ومحمد شبلاق وتوفيق عبد الرحمن بالسجن سنة لكل منهم بموجب قانون منع الجرائم ، وهم الآن مع اخوانهم بمعتقل مخيم المزرعة بعكا .

البوليس يضبط بقايا اسلحة

ضبط البوليس مقادير وافرة من الاسلحة في كهف بين يركا وجولس قرب عكا ، والمفهوم انها بقايا اسلحة عصابة اسماعيل عبد الحق الشقي المعروف

حفلات المدارس في هذه الايام

تقيم مدرسة روضة الاطفال غدا حفلة دعي اليها لفيف من الوجهاء والشباب ونذكر بهذه المناسبة ان ثلاث مدارس وطنية ستقيم ثلاث حفلات في وقت واحد ويوم واحد .

عرض فلم الهارب بسينما النهضة

كانت ليلة امس موعد عرض فلم الهارب في سينما النهضة العربية . وقد كان اقبال الجمهور العربى على مشاهدة هذا الفلم الرائع عظيما . وتجري حوادث حروبه ومغامراته في وديان فلسطين وجبالها ولا بدع فصاحب الدور الاول فيه الاستاذ بدر لاما ، وهو من بيت لحم ويحن دوما الى فلسطين وطنه الأول .

اطلاق النار على شخص واصابته

الرملة في ١٠ تموز — لمراسل الدفاع الخاص : في الساعة الحادية عشرة من مساء أمس اطلق مجهولون عيارين ناريين على الشاب العبد سليم الحداد من نافذة بيته بينما كان نائما ، فهب مذعوراً لاصابته في ذراعه وجبهته . وأخذ يصيح فاجتمع أقاربه والمجاورون ، واخبروا دائرة البوليس بالحادث فخفت قوة من البوليس الى بيت الجريح وباشرت التحقيق . ثم نقل الى مستشفى الرملة في حالة خطرة لكثرة ما نزف من من دمائه . وبعد ان اسعف وبقي طول الليل نقل في الصباح الى المستشفى الحكومي بيافا، ويوالي البوليس التحقيق لمعرفة الفاعلين

استمرار وجوم الاهلين بعد التقرير

لا يزال الوجوم مستولياً على النفوس لشدة وقع تقرير اللجنة الملكية .وقد طاف لذلك عدد كبير من البوليس في انحاء المدينة، وخصوصاً في شارع يافا. حيث أخذت الدبابات والمصفحات تروح وتجيء

القرى العربية كلها ترفض التقسيم

قابل وفد من المدينة صباح هذا اليوم القائمقام وقدم اليه عريضة اهل البلدة التي يرفضون فيها تقسيم بلادهم ويتمسكون بميثاقهم الوطني. وقابله ايضاً وفد من شباب اللد وقدم اليه كتاباً يتضمن موقف الشباب من هذا الحل واستنكارهم له . وابرقت جميع القرى في قضاء الرملة في نفس الموضوع . وهذه القرى هي عاقر ، قطره ، بشيت يبنا ، القبيبه ، الروقه ، بيت دجن ، وادي حنين ، صرفند الخراب ، صرفند العمار ، المغار ، شقبا ، يت نبالا ، المزرعه ، الطيره، الضهيرية نعلين . وستقدم هذه القرى غداً مضابط موقعة من جميع سكانها برفض كل حل لا يحقق سيادة الامة . وقد ارسلت صور البرقيات الى اللجنة العربية العليا مع الثقة بها وتأييدها

في كل نقطة قوة وعصب

فوسفورين سائل

فوسفورين هو خلاصة الفوسفور .هو غذاء الاعصاب الذى يحييها ويقويها ويملأها حياة ونشاطاً لانطيل الكلام عليك نقول لك جرب زجاجة واحدة او علبة حبوب واحدة . . . فان لم تشعر بتجدد فى قواك ونشاط وسعادة فى جسمك وتحسين فى دورتك الدموية . فاننا نتعهد بارجاع ثمن الزجاجة لك!! ملايين النساء والرجال يأخذون فوسفورين يوميا فيحصلون على السعادة والصحة واللذة . . . جرب انت ايضا - خذ زجاجة واحدة فيتحقق لك صدق كلامنا . تصلنا شهادات من الكثيرين كل يوم شاكرين فوائد

المقوي العظيم

فوسفورين

فوسفورين حبوب

الوكلاء والمستودع

الشركة المصريه البريطانية التجارية — تلفون ١٠٦٢ : يافا

بن غوريون يكتب ممنياً نفسه

لندن في ١٠ تموز — كتب بن غوريون في جريدة الديلي هرالد يقول ان اسم فلسطين عند الامم الاجنبيه مقترن بتاريخ الشعب الاسرائيلي. وفلسطين هى البلد الوحيد الذي لليهود حقوق تاريخيه فيه . وقد ظلت امنيه الشعب الاسرائيلي مدى آلاف الاعوام منحصرة في هذا البلد . وقد طرد منها هذا الشعب بقوة السلاح وليس هناك يهودي واحد يقبل مشروع تقسيم فلسطين . وختم ذلك بقوله ان الحق سينتصر عاجلا او آجلا وسيعيش الشعب الاسرائيلي كغيره من الشعوب وسينظم حياته الوطنيه مثلهم في وطنه

حملة يهود اميركا على بريطانيا

واشنطن فى ١٠ تموز — رفض زعماء اليهود فى امريكا تقرير اللجنه الملكيه ووصفوه بأنه بمثابه صلب الشعب اليهودي وقد صرح الحاخام وايز بأن مشروع التقسيم يعد خرقاً لوعد انكلترا التى تعامل اليهود كأنهم من أعدائها ويطلب الزعماء اليهود من الحكومه الامريكيه التدخل فى الامر .

الصدى العظيم في صحافة المانيا

برلين في ١٠ تموز — نشرت جريدة فنلكشر بيوبختر مقالا لهر الفرد روزنبرغ تكلم فيه عن التقسيم فاظهر عدم اهتمام بريطانيا بقوة الجامعة الاسلامية، برهان هذا رضاؤها عن حل يضر بالعرب كثيراً والى ابعد حد . وهي تنقلب الآن مع اليهوديه العالمية غير عابئة بالعالم الاسلامي . ترى هل تنجح تلك التجربة ؟ اننا لا ندري جواباً على ذلك ؟ ولا يدريه أولئك المتسرعون المتصلون بشؤون تلك القضية .

هكذا يفعل الرأسمال اليهودي المشوه

لقد تولت بريطانيا مهمة الانتداب على فلسطين برغبة من عصبة الامم . وقد عقدت معاهدة مع الولايات المتحدة في ٣ ديسمبر سنة ١٩٢٤ وعدت فيها بان لا تجري اي تغيير في وضعية البلاد دون موافقة حكومة واشنطون . وفي هذا البرهان الجديد الكافي على بشاعة اثر الرأسمال اليهودي الذي يميل دائما الى مسخ النظريات الحقوقية . وقد سبب اليهود لهذه القضية تعقيداً وتبلبلا ملحوظين لكثرة تدخلهم وعنادهم .

الوقت لم يذهب ولكن اسفنا يشتد

اننا نعتقد بان الوقت لم يذهب بعد . ونرى وضع تلك الحقيقة الواضحة تحت الاعتبار الشديد . ولكن كثيراً مالا تدرك هذه الحقائق ، ولذا يقل رجاؤنا مع الاسف .

اختلاف بين اليهود

عقد فريق من شباب اليهود امس اجتماعا قرروا فيه مقاومة فكرة التقسيم وقد طبعوا اعلانات الصقوها ليلا على الجدران والساحات العامة حثوا فيها على مقاومة الفكرة ووزعوا كمية من المناشير حملوا فيها على وايزمن وانصاره لكن البوليس تمكن من مصادرتها

لماذا رفض البناء

عقد اهالي قرية زرنوقا التابعة لقضاء الرملة اتفاقية منذ اسابيع مع احد متعهدي البناء لتشييد عمارة له ، وانقده مبلغاً من المال كسلفة الا انه عاد منذ ايام ورفض الاتفاقية وتنازل عن المبلغ الذي دفعه

وقد جاء هذا العمل نتيجة لصدور قرار اللجنة الملكية وسياسة الحكومه الجديدة . ولما سئل عن اسباب عدوله اجاب بانه لا يود ان يبني بيتاً يكون فيما بعد ضمن الدولة اليهودية التي ستقيمها الحكومة في اهم جزء من هذا الوطن المفدى . الا اننا نطمئن هذا العربي بسلامة بلاده كلها رغم كل سياسة !

الى دائرة الصحة

جاءتنا كلمة من السيد فوزي هللو عن مستأجري محلات سوق الصلاحي يشكو فيها بقاء المياه الراكدة وانبعاث الروائح الكريهة منها وقد طلب الينا لفت نظر دائرتي الصحة والبلدية

بعد ورود وشاية

وردت اخباريه امس لبوليس ملبس ان عربين وصلا عشيرة ابي كشك يحمل احدهما بندقيه وقد خفت قوة من رجال البوليس الى المكان المذكور وتمكنت من مصادرة البندقيه و ٦ طلقات واعتقلت العربيين رهن التحقيق

الفلم العربي الرائع «الهارب»

ابتداء من يوم الجمعة في ٩ تموز وبقية ايام الاسبوع يعرض في

سينما النهضة - حيفا

قصة عربية محضة تقع حوادثها بين المعسكرات العربية في الفيافي والجبال في ربوع فلسطين بلادنا الجميلة بمناظرها الباهجة ، وتتخللها الاغاني الشجية والاغاريد العذبة التى اشتهر بها العرب وهي علاوة على ذلك قصة غرامية مفعمه حوادثها بالفروسيه والمغامرات والحب ، والمفاجآت ، والضحك والفكاهه. يقوم بالادوار الرئيسيه بدر لاما ، فاطمه رشدي ، امتثال فوزي ، وعبد السلام النابلسي ، حفلتان كل يوم ١٥—٧ و١٥—٩

ملاحظه ممنوع دخول الذين عمرهم دون ١٨ سنه

« توكالون »
TOKALON

تقدمك في العمر ليس بذي تأثير

طالبات الكلية يظهرن كبيرات في العمر ... الجدات يظهرن شابات ... ليست العبرة في تقدم السن ، ولكنها في نسيج الحياة « البيوسيل » الموجودة في البشرة

أنعشي نسيج الحياة الموجود في بشرتك لكي تظلي محافظة على رونق جمالك مهما كان عمرك .

ان مظاهر صبا كي تكون بقدر وجود كمية نسيج الحياة الموجود في بشرتك. تلك المادة الثمينة التي منحتك اياها الطبيعة لتحفظ لك بشرتك كنزة جذابة وذلك بمحافظتك على نسيج الحياة الموجود في بشرتك . اعيدي نسيج الحياة الجديد الى بشرتك باستعمال المادة الحيوية المستخرجة من اجواف نسيج بشرة الحيوانات الصغيرة

هذه المادة العجيبة توافق بشرتك، وانها تحفظ لك نسيج الحياة قوياً و نشيطاً. حينئذ بشرتك تتخلص من علامات الشيخوخة، التجعد الترهل والبقع السوداء. وتظهر بشرتك داعاً فتية بصورة حقيقية. لا يوجد سوى مادة واحدة لنسيج الحياة بالبشرة وهو ((كريم توكالون)) ذو اللون الوردي ضعيه على وجهك قبل النوم وعند نهوضك

صباحاً استعملي (كريم توكالون) ذي اللون الابيض.

النتيجة مدهشة : سيدات في الثانية والسبعين من عمرهن لا يوجد في وجوههن تجعدات . سيدات عمرهن الحقيقي خمسين سنة يظهرن في الثلاثين من عمرهن .

والصبايا يكتسبن لوناً جذاباً لامثيل له . كريم توكالون يضمن لك النجاح وإلا فترد دراهمك اليك

الحركة فى الميناء

رست في ميناء يافا الباخرة ابو كير وافرغت عشرين طناً من العفش. والباخرة بول سينا وافرغت ٦٠ طنا من العفش وشحنت ٣٠٠ طن من الحديد القديم . وقد بلغ مجموع ما افرغ امس الاول ١٩٠ طناً من مختلف البضائع .

«مطبعة جريدة الدفاع - يافا »

برنامج الاذاعة الفلسطينية

« يوم الاحد في ١١ تموز سنة ١٩٣٧ »

٦٫١٥ - أغاني عربية - فرقة الاذاعة العربية - ٦٫٣٠ - حديث البيادر بالعربية - ٦ - اسطوانات عربية - ٧٫١٥ - فترة موسيقيه - ٧٫٢٠ - حفلة موسيقية - فرقة استوديو الاذاعة - ٧٫٤٠ - حديث تربيوي للاستاذ احمد سامح الخالدي - ٨٫٥٥ - فترة موسيقية - ٩ - اشارة الوقت - ٩٫٢٠ - حفلة غنائية - يحيى السعودي - ١٠٫٣٠ - ختام

ماذا تسمع اليوم

عن محلات السادة دجاني اخوان

« الاذاعة اللاسلكية لحكومة المصرية يوم الاحد في ١١ تموز »

١٠ - صباحاً - النشيد القومي - ١٠٫٠٥ - الشيخ عبد العظيم زاهر - قرآن كريم - ١١ - اسطوانات - ١١٫٣٠ - ختام - ٢٫٣٠ - اسطوانات تركية - ٣ - النشرة الاخبارية والنشرة التجارية بالعربية ٣٫١٠ ختام - ٧ - نتائج سباق الخيل بالانجليزية - ٧٫١٠ - وزارة الصحة العمومية - حديث طبي ٧٫٣٥ - الشيخ عبد العزيز الدريني - قرآن كريم - ٨٫٣٠ النشرة الاخبارية ٨٫٥٠ - حفلة موسيقية - التخت الشرقى - ٩٫٢٠ - اسطوانات - ٩٫٤٠ - حفلة غنائية - آمال حسين وفرقتها - ١٠٫١٠ - اسطوانات - ١٠٫٣٠ - حفلة غنائية - الاستاذ صالح عبد الحي وفرقته - ١١ - سلام الملك ختام

إنَّ مياه لبنان معدنية حديدية لأن التربة التي تحتوي اوكسيد الحديد منتشرة بكثرة في جباله لاسيما التي تنبت فيها غابات الصنوبر . فالشرب من مياه لبنان يضاهي المعالجة باحدث الأدوية الحديدية وتشفي فقر الدم وتورد الوجوه الشاحبة وتعيد الصحة الى المرضى « الدكتور صادر »

لزيارة المعلومات : مكتب جمعية تنشيط السياحة والاصطياف بيروت شارع النبي

لبنان

اعلان

صادر من دائرة اجراء يافا

عدد ٦٥٧ سنة ٣٧

الدائن : قاسم ابو الزلف

المديون : محمد بن محمد الحاج ابو يوسف

مصدر الحكم : محكمة صلح يافا مؤرخ في ٢١-١-٣٧ نمرو ٢٥٦-٣٦

الملك : قطعة ارض بور فيها بئر واقعة بقرية يبنا مساحتها ٢٨ دونم و ٦٧٥ متر مسجلة بالطابو بلوك ٣٥٣٤ قسيمة ٢٧ تخمن الدونم فيها بمبلغ خمسة عشر جنيه فلسطينى

مقداره : ١٢٣٣٨ حصة من اصل اربعين الف حصة

بناء على قرار رئاسة اجراء يافا سيطرح في ميدان المزايدة العلنية بعد مضى خمسة ايام من تاريخ نشر هذا الاعلان الاملاك المبينة اعلاه خاصة محمد بن محمد الحاج ابو يوسف لقاء الذمة المطلوبه منه الى قاسم ابو الزلف البالغة ستون جنيه والرسوم والمصاريف النظامية

فمن له رغبة في شراء الملك المذكور فليتقدم الى المزايدة ويضع اسمه ومقدار المبلغ الذي يدفعه وديبوزيتو عشرة في المائة او كفالة من احدى البنوكه في ذيل القائمة المحفوظة بدائرة الاجراء يوم الاثنين والخميس من كل اسبوع الساعه ٤ بعد الظهر والاحالة الموقتة تكون بعد مضي ثلاثين يوماً من تاريخ القائمة المذكورة ثم تعاد المزايدة ثانية على ان يقبل الضم عليها في المائة خمسة لمدة خمسة عشر يوماً وبعده تحال هذه الاملاك قطعياً لاسم المزاود الاخير وتجري المعاملات اللازمه حسب الشروط المبينة في قائمة المزايدة ولاجله صار اعلان الكيفية توفيقاً للمادة ١٠٢ من قانون الاجراء

مأمور اجراء يافا
فياض الخماش

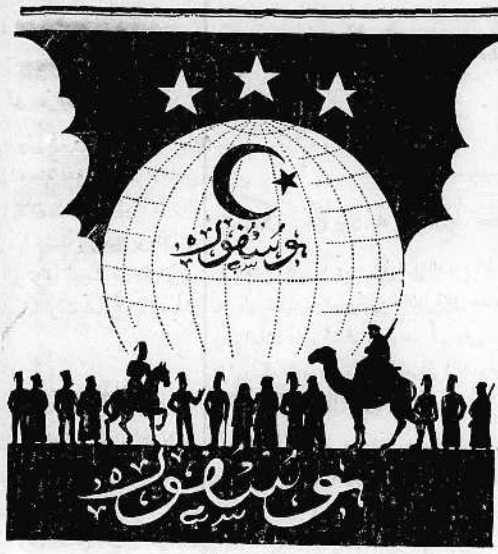

هنا وهناك

الكل يطلب سجاير «بوسفور»

ستصدر قريبا

حول السينما الوطنية في عكا

نشرت الصحف المحلية خبر تسلمنا ادارة السينما الوطنية في عكا وأرفقت هذا الخبر بكلمة رقيقة نشكرهم عليها شكراً جزيلا غير اننا نأسف ان نعلن اهالي عكا الكرام اننا أجلنا الافتتاح الى يوم الجمعة الواقع في ٢٣ الجاري .

وقد اضطررنا الى ذلك بناء على تقرير مهندس الشركة الفني الذي اشار الى ضرورة مشترى ماكنات جديدة للافلام كاملة العدة وتجهيز قاعة العرض تجهيزاً لائقاً مريحاً. فبناء عليه فاننا نعتذر لاهالي عكا الكرام على هذا التأجيل الذي يسرنا ان يكون من نتائجه توفير اسباب راحتهم واكتساب تقديرهم.

شركة تلحمي اخوان

للافلام والسينما ليمتد

Allen's SALTS

الوكلاء والمستودع

الشركة المصرية البريطانية التجارية — تلفون ١٠٦٢ : يافا

الاثنين في ٤ جمادي اول ١٣٥٦ — ١٢ تموز سنة ١٩٣٧

الدفاع

جريدة يومية سياسية مصورة

السنة الرابعة — العدد ٩٢٠ — ٤

صاحب الامتياز : ابراهيم الشنطي
المحرر المسئول : شوكت حماد
مدير الادارة : عبد الهادي عرفان

الاعلانات
في يافا (ادارة الدفاع : قسم الاعلانات
في القدس (وكالة) * : تلفون ١٤١٣
في حيفا * * : * ١٢٥٨

دار الدفاع : شارع جمال باشا ـ عمارة المظفر ـ يافا ـ فلسطين
العنوان التلغرافي (الدفاع ـ يافا)
تلفون ١١٨٧ (اربعة خطوط) و١٠٧٥ (خطان) صندوق البريد (٢٥٥)

الاشتراكات
في فلسطين عن سنة ١٥٠
في البريد الداخلي * * ١٨٠
في سائر الاقطار الخارجية * * ٣٠٠

حديث هائل لرئيس وزارة العراق عن فلسطين. دعوته العرب والمسلمين للمناصرة الفعلية. تصريحاته المدهشة عن الحالة. وفد عربي الى جنيف

كلهم حراسها

«لم تستحسن حكومة جلالة ملك العراق فكرة التقسيم . وهي تشارك فلسطين في أمانيها ومطالبها الوطنية . وستسعى بجميع الوسائل الممكنة التي لديها الى رفع الحيف عن فلسطين . وبصفتي رئيساً للحكومة احتججت على قرار اللجنة»

هذا هو نص برقية فخامة حكمت سليمان بك ، رئيس وزارة العراق ، الى اللجنة العربية العليا . وقد جاءت الانباء عن مظاهرات تقام في العراق سخطاً على مشروع التقسيم . وجاء أيضاً ان سفير العراق في لندن احتج لدى وزارة الخارجية ، باسم حكومته ، عليه . واتجاه بقية الدول والشعوب العربية كهذا الاتجاه . كذلك اتجاه العالم الاسلامي ايضاً

إن هذه البقعة الشريفة ، لم يخلق بعد العربي أو المسلم الذي ينساها . وقد خرجت البلاد من وجومها لتعلن رأيها الحر النبيل في فكرة التقسيم . وكان رجع الصدى مدهشاً في العالمين العربي والاسلامي ، كما رأى القراء في برقية حكومة بغداد

وقد خرجت هذه القضية عن صبغتها المحلية الى صبغة عربية اسلامية مكتسحة . واضحت بفضل الايمان المدهش الفولاذي ، ذات محور عالمي خطير . وهي اليوم اجدر بالتفاف قلوب العرب والموحدين من حولها ، في سياج تتراجع عنه أطماع الخصوم . وهي اليوم احب الى ملايين العرب والمسلمين منها بالامس ، فلقد وقفت عذراء في ذمة الحق والتاريخ تدفع عنها كل ثالمة للشرف ، ومسيئة للكرامة . وهي اليوم موضع اشغال البال في ضمير عرب الدنيا ومسلميها ، بل وكل إنسان يعرف محبة الأوطان ، فلقد وقفت على مشهد من امم الارض تتأبى هذا المسخ الذي أرادوه لها

طلب اليها ملوك العرب والامراء والعالم الاسلامي أن تنتظر تقرير اللجنة ، ففعلت . ها هو التقرير الذي اصغت اليه بالامس ، والذي تعلن اليوم رفضها لمشروعه ، وتشهد العالم كله على هذه المشيئة . وليس من ريب في ان الذين استمعت امس الى طلبهم ، سيعربون عن مثل رغبتها — أستغفر الله فلقد اعرب بعضهم ، والبعض الآخر مشغول بهذا الطارىء الجديد ، وغداً يقول كلمته فيه

كان لهؤلاء الاجانب وطن قومي . فما للذين اعطوهم هذا يريدون لهم دولة في بلادنا ـ ودولة تقتلذ من فوآد هذه الارض الحصينة المقدسة الجزء الاكرم ، والأسخى ؟ ألم يشبع اليهود من هجرة جعلتهم ثلث سكان البلاد ؟ أم أرادوا بهذا الطمع لثرى العفيف ، والتراث الأقدس ، التفاف عرب الدنيا ومسلميها حول فلسطين في حب خالد ، وحنان لا يفتر ؟ شكراً لهم على شيء ما أرادوه ولكن أرادته عناية الله للبلد الذي يرقد فيه شهداء أمة على مدى ثلاثة عشر قرناً ويزيد . نعم ان اليهودية العالمية تقف الآن مسفرة عن اطماعها الجائمة ، أمام دنيا العرب والاسلام ، وجهاً لوجه . اما نحن فأشد اهل الأرض إيماناً بالنصر في النهاية . ولكن حذار من هذه الوقفة ، فأن التاريخ نفسه سجل مثلها فيما مضى ، وانحسرت النتيجة عن شيء واحد هو : بقاء فلسطين عربية لأهلها العرب .

اننا مقبلون على عهد لعله أدق مراحل كل عهد مضى . ولكن هذه جهودنا ستظهر غداً في جنيف ، وبلاد العرب ، والشعوب الاسلامية . يوم تذهب الوفود حاملة معها أوضح القضايا الوطنية ، فلا يسمع مرافعتها ضمير حي إلا ويصبح من أنصارها مهما كان اضطغانه شديداً ، ومهما كان متعصباً لا يتبدل رأيه بسهولة .

وعلينا المسئولية قبل سوانا من إخواننا . ولكن يد الله معنا ، ومعنا كذلك ما أودعت العناية في قلوب العربية والاسلام من محبة لفلسطين وتقديس . ونصارح خصومنا بأننا سعداء إذ نحمل هذا العبء ، فثله عن شرعي للمجد ـ وأي مجد هذا الذي يعلو على الدفاع عن فلسطين ؟ به وبأكثر منه نرحب ، كما فعل آباؤنا في موقف أدق من موقفنا . ونستقبل الغد في نفس راضية مطمئنة ، تفيض حيوية وثقة . فتماسكا يا أيها الأثران الخالدان : المسجد الاقصى والقيامة ، تحوطكما قلوب مؤمنة ، نابضة ، بشغاف من الولاء في سبيلكما ، واخلدي عربية يا فلسطين .

ابراهيم

وفد يمثل البلاد الى جنيف

التقاؤه بوزير المستعمرات واجتماعاته بأعضاء لجنة الانتدابات

وفود اخرى الى بلاد العرب والمسلمين

تأكد لنا ان وفداً عربياً سيسافر بين ١٩ـ٢١ من هذا الشهر الى جنيف ، قبيل انعقاد لجنة الانتدابات . وسيكون الوفد في مدينة عصبة الامم قبل ٢٦ الجاري على كل حال . ففي ٣٠ من هذا الشهر تجتمع لجنة الانتدابات لدراسة تقرير اللجنة الملكية ، وتواصي الحكومة

التقاء الوفد العربي بوزير المستعمرات

وفي ٢٩ الشهر الحالي يصل المستر أورمسبي غور ، وزير المستعمرات ، الى جنيف للدفاع عن وجهة نظر الحكومة البريطانية . ومن المؤكد ان اجتماعاً يضم الوفد وهذا الوزير سيقم ، وربما كان اكثر من اجتماع واحد . ولسنا بالطبع نتنبأ بنتيجة هذه الاجتماعات . لكن المفهوم ان الوفد سينقل الى ممثل الحكومة البريطانية مشيئة عرب فلسطين برفض مشروع اللجنة الملكية ، يؤازرهم في ذلك العالمان العربي والاسلامي

اجتماع الوفد باعضاء لجنة الانتدابات

وسيجتمع الوفد بأعضاء لجنة الانتدابات منفردين ومجتمعين . وهناك ايضاً يستطيع هؤلاء الاعضاء — وقد تأثر بعضهم بوجهة النظر اليهودية — الوقوف التام على رغبة العرب في سلامة أراضي فلسطين ، وفي ضمها الى اخواتها العربيات . وستكون ايام الوفد تلك ايام عمل وجهد متواصلين

هل يكتفي الوفد بجنيف وحدها

ولسنا نجزم هل سيكتفي الوفد بزيارة جنيف وحدها ، أم يزور معها عواصم اوروبية أخرى . فهناك فقط ، وحين وصول الوفد ، يتقرر الموقف . لكن معلومات جاءتنا بان الدعاية العربية في حاجة ماسة الى تنشيط قوي ، واتساع في النطاق .

وفود الى العالمين العربي والاسلامي

وقد اتصل بنا ان وفوداً أخرى ستزور العراق ، والدولة السعودية واليمن وربما تجاوزت البلاد العربية الى الهند حيث يقيم ثمانون مليون مسلم يناصرون عرب فلسطين اكبر مناصرة . وقد رأى القراء مبلغ اهتمام حكومة لندن بشعور مسلمي الهند ، ورغبتها في تسكين عواطفهم ، وقطعها الوعد لهم — عن طريق نائب الملك — بانصافهم وحفظ عربية فلسطين وإسلاميتها

ان هذا كله سيقرر فور اجتماع المؤتمر القادم القريب في القدس

اعضاء الوفد يمثلون البلاد كلها

أما اعضاء وفد جنيف فنحتفظ الآن بالاسماء التي وصلتنا . لكننا علمنا انهم يمثلون جبهة الامة أصدق تمثيل . وربما كانوا ثلاثة ، او خمسة . وعلمنا ان بين حضراتهم اربعة من اللجنة العليا . وسيكون هذا الوفد قوياً ، أدعى الى تحقيق مهمته الخطيرة

ايام النشاط والسعي المجهد الطويل

والاتجاه الوطني الآن يسير نحو العمل بنشاط في هذا السبيل إلى ابعد حد . فقد التقت الآن اليهودية العالمية بنفوذها . وعرب فلسطين من ورائهم عرب الدنيا ومسلموها . ونحن واثقون من النهاية السعيدة لهذا الوطن الذي برهن ابناؤه على مبلغ تقديسهم له .

تمثيل الامة في الاجتماع القريب

ونزف للقراء بشرى تمثيل المؤتمر القادم لاحزاب البلاد كلها . فلن يتخلف حزب عن حضوره . وهكذا تخرج كلمة الامة اجماعية مئة بالمئة ، وتخرج المقررات وعليها هذه الصبغة الوطنية الخالصة . فالجهود تبذل الآن لهذا السبيل ونكاد نقول انها تكللت بالنجاح التام .

قف عند هذا

«ثم ان العرب لا يمكنهم ان يروا المصير الذي ينتظرهم ويصبرون عليه !»

حكمت سليمان
رئيس وزارة العراق

تصريح هائل لرئيس الوزارة

لن أصبر على مساس فلسطين العربية بأي أذى

اناشد العرب والمسلمين جميعا مناصرتها

بغداد في ١١ تموز ـ لمراسل الدفاع الخاص — أفضى فخامة حكمت بك سليمان رئيس الوزارة العراقية اليوم بتصريحين للصحف قال في اولهما ما يأتي:

لا أجد ما أعبر به عن الألم الذي انتابني عند اطلاعي على تقرير اللجنة الملكية بشأن فلسطين ، وخصوصاً مجيئه في الوقت الذي تنظر فيه الأمة العربية الى المستقبل بأمل كبير

كيف يجوز للجنة هذا العمل

ثم قال : ان وضع فلسطين اليوم غير طبيعي وتستنكره جميع الاقطار العربية والاسلامية والشرقية . وكان الواجب على اللجنه الملكية ان تنظر باهتمام كيف اقتحم اليهود المتعصبون الوطن العربي . فان بلفور عندما قطع وعده المشهور لم تكن حالة اليهود العالمية كما هي عليه الآن وخصوصا بعد ان طردت المانيا وبولندا اليهود من بلادها وضيقت عليهم تضييقا اقتصاديا . فكيف يجوز للجنة الملكية ان تعتدي بقرارها على العرب اصحاب الحق الشرعي في البلاد ؟ إن اللجنة في تقريرها قد طعنت كل عربي وشرقي ومسلم باغتصابها أرضاً عربية من أهلها الذين توطنوا فيها منذ آلاف السنين

اناشد جميع العرب والمسلمين في العالم

وزاد فخامته فقال : وانا بصفتي رئيس حكومة عربية لا يسعني الا ان اناشد كل الامم العربية ان توآزر فلسطين في محنتها . وقد دنت الساعة لان تكون الامم العربية يداً واحدة وجسما واحداً ، فان حق عرب فلسطين هو حق صريح لا يقبل التجزئة او التقسيم .

نطلب لفلسطين دستوراً كدستور العراق

ثم قال : وفي اعتقادي انه ينبغي ان نطلع الحكومة البريطانية بأن فلسطين بلد عربية وان نطلب منها ان تؤلف فيها حكومة عربيه على اسس ديموقراطية ، وأن يكون لها دستور كالدستور العراقي . وإن العراق خير مثال لحياة العناصر المختلفه فيه وكلهم يعيشون في مساواة في الحقوق والواجبات السياسة

اقوله باعتباري رئيساً للوزارة العراقية

ثم قال : أما وعد بلفور فلن يقبله العرب مطلقاً . ثم ان العرب لا يمكنهم ان يروا المصير الذي ينتظرهم ويصبرون عليه . واذا سارت انكلترا على خطتها في تقسيم فلسطين وضم جزء منها الى شرق الاردن فلا اعتقد ان هناك عربياً يرضى برياسة هذا القسم المقطوع من قلب الامة العربية . واني اقول ذلك باعتباري رئيساً للوزارة العراقية وبصفتي احد افراد الامة العربية النابهة

أكافح كل شخص يقدم على هذا

وقال فخامته : واننا سنكافح كل شخص يقدم على مثل هذا العمل حباً في الرياسة . واني اكافحه ما دمت حياً .

لا نصبر ابداً على اذلال العرب

ثم قال في التصريح الثاني ما يأتي : اني لا اشك في ان المملكة العربية السعودية والمملكة اليمنية متفقات معنا في معارضة كل حل فيه اذلال للعرب وانتهاك لحرمة حقوقهم الطبيعية ، كما ان سوريا منضمة الينا . ولا قيمة لمن يخرج على هذا التضامن لبعض المصالح .

بل دول الشرق الادنى أيضاً

وان دول الشرق الأدنى تعطف على فلسطين ولا ترتاح الى أي حل لا يتفق مع مصلحة الامة العربية »

صرحت بذلك أمام المقامات البريطانية

ثم قال : واني صرحت بذلك أمام المقامات البريطانية بصفتي رئيساً للوزارة العراقية

سوريا تشد أزر فلسطين للنهاية

دمشق في ١١ تموز — لمراسل الدفاع الخاص : وجه المكتب العربي للدعاية والنشر في دمشق الدعوة بمناسبة صدور تقرير اللجنة الملكية الى نخبة من مفكري الشباب العرب وقادة الرأي في البلاد للاجتماع ودرس التقرير وابداء رأي يذاع على الامة في مختلف اقطارها لتعرف كيف تقف موقفاً واحداً ازاء الحادث القومي الخطير . وقد دام الاجتماع طويلا واستعرض في خلاله محتويات التقرير . وفي نهاية الاجتماع اذيع بيان برد التقرير ومناقشة توصياته : وتناول البيان صلاحية اللجنة الملكية والتسوية على حساب العرب وخطر الدولة اليهودية والامتيازات التي اعطيت لليهود .

واشير في البيان بصورة واضحة الى الاضرار التي تلحق بالامة العربية مجتمعة فليست فلسطين وحدها مستهدفة بهذا العدوان بل كل قطر من الاقطار العربية وقد رفض البيان مشروع التقسيم رفضاً اجماعياً .

* * *

بيان حزب الدفاع الوطني

رفضه خطة التقسيم والسياسة الجديدة

اجتمعت الهيئة المركزية لحزب الدفاع الوطني كلها اليوم «الاحد» الموافق ١١ تموز سنة ٣٧ في الساعه الثالثه بعد الظهر . وبعد ان تذاكرت بتوامي اللجنة الملكيه ، وبيان سياسه الحكومه المبنى على تلك التوامي، قررت بالاجماع رفض مشروع تقسيم فلسطين المقترح ، من اللجنه المشار اليها ، لانه مناف لآمال الامه ، ومضر بمصالحها . وممزق لوحدتها ، وهادم لكيانها واستقلالها ويقضي على قسم عظيم منها بالفناء العاجل ، ولا يمكن أن يؤمن السلام في هذه البلاد المقدسه

وان حزب الدفاع الوطني سيبقى سائراً الى الامام في خدمة القضية الوطنية ، ولن يتسامح بحق من حقوق الامة ، وسيبقى مثابراً على الجهاد بالطرق المشروعة حتى تنال الامة آمانيها ، وتتحقق غاياتها وفقا للمادة الثالثة من دستوره وهي : السعي لاستقلال فلسطين استقلالا يكفل السيادة العربية وعدم الاعتراف بأية تعهدات دولية تؤدي الى اية سيطرة اجنبية او نفوذ خارجي ، او وضع سياسي او اداري يمس ذلك الاستقلال

وان الهيئة المركزيه لحزب الدفاع الوطني تأمل من الامه العربيه الكريمة ضبط عواطفها في مثل هذه الظروف الحرجه في تاريخ قضيتها ، وان تحافظ على الرزانة والسكينة ليتمكن العاملين لقضيتها من السير في طريق النجاح والله من وراء القصد

رئيس حزب الدفاع الوطني
راغب النشاشيبي

تصريح لسمو الامير عبد الله

عمان في ١١ تموز لمراسل الدفاع الخاص - اتصلت بسمو الامير عبد الله وسألته عن الرواية المعزوة الى سموه بشأن التقسيم فأجاب بما يلي : علمنا بكل اسف ما نسب الينا من قول حول التقسيم . ذلك الامر الذي يملك ابداء الرأي فيه الا اهل فلسطين الذين نسأل الله ان يهديهم الى ما فيه التوفيق والنجاح . ونحن لا نزال ندأب على خدمة البلاد التي نقدس كل شبر منها حتى تصل الى امانيها ان شاء الله .)

تعديلات اليهود لمشروع التقسيم

لقد رفض العرب فلا تتعبوا أنفسكم

لا يزال اليهود ممعنين في الاحلام والخيالات. وها هم يطلبون تعديلا لذلك المشروع الذى صيرته مشيئة الامة العربية خرافة . ومن المفيد أن يطلع القراء على ما تكتبه الصحف اليهودية احيانا . مثال ذلك :

نشرت هاآرتس في ملحقها مساء أمس برقية لمراسلها الخاص في لندن قال فيها إن البحث والاستقصاء اللذين أجراهما في الدوائر الصهيونية في لندن أثبتا له ان اقتراح التقسيم سيكون مصيره في المؤتمر الصهيوني القادم الذي يعقد في زيوريخ خلال شهر آب المقبل الرفض المؤكد إذا لم تدخل عليه التعديلات التاليـة :

يطلبون هذه التعديلات

١ — تعيين زمن قصير للانتداب البريطاني على مدن حيفا وعكا وصفد وطبريا .

٢ — أن تشمل الدولة اليهوديـة مدينة القدس الجديدة وسكانها والمستعمرات الواقعة على الحدود الشرقية ومحطة كهرباء الاردن

٣ — تسهيل الاستعمار اليهودي في الجنوب تحت الانتداب البريطاني

٤ — توسيع نطاق الدولة اليهودية في السهول .

٥ — تعيين التدابير الصريحة التي من شأنها تسهيل انشاء الدولة اليهودية خلال فترة الانتقال .

٦ — أن مساعدة الدولة اليهوديـة للدولة العربيـة ليست عادلة في الصيغة التي اقترحتها اللجنة الملكية وعلى ذلك يجب ان تستبدل لتكون بصورة مساعدة من اليهود للعرب الذين يريدون النزوح عن الدولة اليهودية .

في مجلس العموم

ثم قال المراسل إن هذه التعديلات التي ذكرت سيطالب بها أنصار الصهيونية في مجلس العموم البريطاني عندما يعرض تقرير اللجنه الملكيه للمناقشة . ويسعى اليهود من الآن في جنيف بشأن العمل على اقرار هذه التعديلات .

« الدفاع »: تتعبوا أنفسكم فلقد رفض العرب المشروع . ولن تستطيع اليهودية العالمية كلها التأثير على شيء ، ولا تبديل شيء !

فلسطين ورئيس مجلس نواب العراق

دمشق في ١١ تموز — لمراسل الدفاع الخاص : وصل دمشق رئيس مجلس نواب العراق فخر الدين باشا آل جميل وأدلى بحديث أشار فيه الى مشروع الاتحاد السوري الفلسطيني فقال اننا طلاب وحدة شاملة . ثم تكلم عن ثورة الديوانية وعن القضية العربية وأكد عدم وجود خلاف بين جلالة الملك غازي وبين أركان حكومته . وأشار في ختام حديثه الى تقرير اللجنة الملكية فقال : انني الى الآن لم ادرس هذا الاقتراح بدقة ، الا انني اقول ان كل ما يؤلم فلسطين العربية يؤلم العراق العربي أيضاً»

الطلبة وحكاية التقسيم

جاءنا من لجنة الطلبة العرب بيافا البيان التالي :ان مشروع تقسيم بلاد ا وتجزئتها وسلخ قسم عزيز منها لاقامة دولة يهودية عليه وانتزاع قسم آخر لوضعه تحت الانتداب البريطاني الدائم — لن يرضى به عربي في اي قطر من اقطار العالم . ونحن الطلاب نعلن استنكارنا لهذا المشروع الاستعماري وتمسكنا بمطالب الامة الاساسية ، كما نعلن تأييدنا للجنة العربية العليا ما دامت متمسكة دائبة على تحقيق امانينا الوطنية ولن يكون لنا الا الفوز والغلبة في النهاية بفضل وحدة صفوفنا ووقوفنا جبهة متراصة في وجه الخطر يسندنا العالمان العربي والاسلامي ، مؤازرين مؤيدين

القرى ترفض التقسيم

جاءنا ما يلي من وجوه وشباب قريه عزون : نستنكر اشد الاستنكار تفكير الحكومه بتقسيم بلادنا وانشاء حكومة صهيونية ولو على شبر واحد منها. نؤيد اللجنة العربية العليا في تمسكها بمطالب البلاد الاساسية ، ونعلن استعدادنا لمقاومة كل حل يتنافى وأمانينا القومية — علي عبد الرحمن بدوان . محمد يوسف حواري ، عبد اللطيف ذبلان ، الحاج محمد بكير .عبد الجليل حامد عبد الجليل ، محمود محمد شبيطة ، محمود احمد مشعل ، محمد مصطفى سرور ، سعيد سلامة .

ووردت علينا صورة برقيتين ارسلهما اهالي قرية سلمه إلى اللجنة العربية العليا بالقدس يؤيدونها في موقفها ويقول باستنكار مشروع تقسيم البلاد. وجاءتنا برقية ثالثة إلي سمو الامير عبد الله من الشيخ علي شاهين باستنكار التقسيم ايضاً .

الاستاذ مصطفى الطاهر

جرى مساء امس الاحد زفاف صديقنا الاستاذ مصطفى افندي الطاهر في حفلة خاصة اقتصرت على الاهل . وسيغادرنا في نهايه هذا الاسبوع الى مصايف الشام لتمضية شهر العسل . فنهنئه ونرجو له حياة عائلية حافلة بالهناء والمسرات. فنهنئه

كان يسبح فغرق

نزل مساء امس مصطفى البرجاوي وعمره ١٤ سنة الى شاطىء العجمي للاستحمام ، وكان التيار قوياً فجرفه الى الداخل ، ولم يتمكن احد من انقاذه وقد اخطر البوليس بالحادث فأرسل لنشاً بحارياً الى المكان الذي غرق فيه للبحث عنه وحتى الآن لم يعثر على جثته

تخفيض اسعار الكاز

تعلن شركة ساكوني فاكوم المندمجة في فلسطين انها قد خفضت سعر الكاز في جميع اسواق فلسطين خمسة ملات لكل اربع جالونات

وتنتهز شركة ساكوني فاكوم هذه الفرصة لتنبه زبائنها بان سعر مبيع الكاز بالمفرق يكتب واضحاً على عربات البيع التابعة للشركة .

اجماع البلاد على رفض التقسيم

برقيات المدن والقرى والهيئات باستنكار مشروع التجزئة

الشباب يرفضون اسطورة التقسيم

تجديد العهد والتمسك بمطالب البلاد الاساسية

اذاع السادة اصحاب التواقيع بيانا على الامة جاء فيه : يتلقى الشعب العربي في فلسطين وفي سائر الاقطار العربية عزم الاستعمار على تمزيق وحدة بلادنا واقامة حكومة يهودية على قسم عزيز منها ووضع قسم آخر تحت نير الانتداب الدائم باعلان الاستعداد القوي والايمان الراسخ المتين بضرورة مكافحة هذا المشروع ومقاومته وبتجديد العهد بالتمسك بمطالب البلاد الاساسية والمنافحة من اجل تحقيقها

سيعقد مؤتمر اللجان القومية وسيجد الملأ من قوة الشعب وتنبهه واستعداده في سبيل تحقيق مطالبنا الاساسية ووقوفه قلباً واحداً ويداً واحدة

وان لنا من وحدة صفوفنا واتفاق كلمتنا ووعي شعبنا ومؤازرة العالمين العربي والاسلامي وتأييدهما ما يساعدنا على حفظ بلادنا وحدة سليمة حرة لا مكان لحكم الاجنبي الدخيل فيها

علي الدباغ ، احمد الكيالي ، محمد عمر عوده ، هاشم السبع ، نعيم ابو ضبه ، حسن خلقي الدجاني، اسماعيل الطوباسي رشيد الرياحي ، محمد سليم ابو لبن ، عزمي الدباغ ، رفيق شهاب الدين، احمد حمدي الطاهر، حلمي الدباغ، شعبان عمر نديم ابو طه

برقيات رفض التقسيم

وصلتنا برقيات عديدة من كافة انحاء البلاد ، برفض التقسيم، سننشرها تباعاً في الاعداد القادمة ، لضيق نطاق هذا العدد

رسالة قلقيلية التلفونية

على الطريقة العشائرية

سعى فريق من وجوه قلقيلية في التوفيق بين عائلتي نوفل والجعدي ،وقد كانت بينهما عداوة متأصلة بسبب قتل العائلة الاولى لاحد افراد العائلة الثانية وقد تم الصلح بينهما امس على الطريقة العشائرية ، فنحرت الذبائح وأولمت الولائم ، ودعي لحضور الصلح لفيف من وجوه البلدة والقرى المجاورة وعلما ان للوجيه يونس افندي العمر جهوداً طيبة في ذلك

رسائل الارهاب

بدت في المدة الاخيرة ظاهرة خطيرة بين الاهالي ، كارسال كتب التهديد والطعن. ثم الصاق الاعلانات على البيوت وقد تناولت اشخاصاً نزيهين . ومثل هذا تطور بسرعة ادى الى الفساد وتوسيع شقة الخلاف مع العلم انا على اعتقاد جازم كما يظهر أن مرسلي هذه الكتب لا يبغون القصد النبيل ، بل اثارة الشر . نرجو لجنة الاصلاح مواصلة سعيها لمحو هذه الظاهرة الخطيرة

تهريب الاسلحة وبيعها

نسب الزميل مراسل اللواء في رسالة ماضية الى قلقيلية تجارة الاسلحة ثم بيعها للحكومة. وقد يفهم ان جميع اهالي البلدة تجار والحقيقة ان هناك اشخاصاً لا يعدون على الاصابع عدلوا عن تجارتهم هذه بحكم الظروف

التقسيم واستنكاره

استنكرت قلقيلية باجمعها فكرة التقسيم ، وعدتها ضربة لتمزيق هذا الوطن المفدى وقد عقدت لجنة الاصلاح اجتماعا ، قررت فيه انتظار نتيجة مقررات اللجنة العليا مع مقت مشروع التقسيم ونبذه الى الأبد

اصابة في مباراة

جرت امس مباراة بكرة القدم بين فريقي شركة السكك الفلسطينية والنادي العربي بيافا . وقد اصيب السيد عبد السلام الدجاني ، احد افراد الفريق الاول بكسر في رجله اليسرى عند الركبه بسبب ضربة خطأ من لاعب آخر نقل على أثرها الى مستشفى الدكتور فؤاد بك الدجاني حيث اجريت له الاسعافات اللازمة . اما نتيجة المباراة فكانت اصابة واحدة للفريق الاول ضد لا شيء

كوبونات سيارة « البويك »

آخر ميعاد لقبول كوبونات هدية السيارة هو يوم ١٥ الجاري وترسل التحارير للوكلاء في جميع الجهات أو للادارة رأساً

منقسمون على أنفسهم

عقدت الهيئة الادارية للهستدروت في تل ابيب اجتماعا سريا خاصا استمر يوم أمس وأمس الاول وبحثت فيه فكرة التقسيم وموقف الهستدروت منها

وتقول هابوكر ان زعماء الهستدروت قسمان قسم يوافق على التقسيم وعلى رأسه بن غريون وشرتوك وقسم يعارض في التقسيم . وقد القى شرتوك في هذا الاجتماع السري كلمة شاملة عن الموضوع وتليت بعد ذلك كلمة من بن غوريون في الموضوع، ولم يعرف ماذا تقرر في هذا الاجتماع .

لجنة المؤتمر القروي

وجه رئيس المؤتمر القروي السيد عبد القادر يبيي دعوة عامة الى لجنة المؤتمر التنفيذية في جميع القرى التابعة اليه ، لحضور اجتماع يعقد في يوم الخميس القادم ، للبحث في امور تتعلق بمصالح الزراع أما مكان الاجتماع فمكتب السادة سعيد ويوسف بيدس في عمارة الاسعاف

يافا — انتظارنا لحكم اللجنة الملكية ذهب عبثاً . نرفضه بشدة ونؤيد لجنتنا العربية العليا بجميع مقرراتها — جمعية السيدات العربية بيافا

الخليل — بلد ابراهيم الخليل جد الانبياء تستنجد بأبي الثورة العربية الكبرى الوقوف في وجه فكرة تمزيق وحدة فلسطين العربية . وليس أحق بالدفاع عن فلسطين من شبل جلالة الحسين الذي قذف بالتاج وتحمل الاذى في سبيلها — اللجنة القومية

— لا نقبل بأي حل لا يحقق أمانينا الوطنية نرفض فكرة التقسيم نفوسنا وأموالنا فداء لكل شبر من هذه الديار المقدسة — تجار الخليل

المجدل — سنحمل حكومتكم كل تبعة تحدث من جراء تجزئة وطننا المقدس . نستنكر التقسيم ونؤيد لجنتنا العليا — حسن ظهره . توفيق صالحه محمد الجردلي . طلب ابو شرخ . عبد العزيز ابو شرخ . ابراهيم محمد الخطيب .

المجدل — اعتبار التقسيم اساساً للبحث خيانة صريحة. في اسكتلانده تسمع للهبات والعطايا . ليست رقابنا سلعة في سوق المصالح والعروش . الحق كاملا او الموت — عبد العزيز داوود . محمود عيشة . شفيق نجم

المجدل — فلسطين جزء لا يتجزأ من البلاد العربية . التقسيم جناية كبرى على العرب والاسلام . نرفض كل مشروع يخالف امانينا نؤيدكم في مقرراتكم —عن رجال الدين بالمجدل : خليل بردويل . محمد حسن عواد . شعبان صبح. مسليم الشريف . عثمان زقوت .

طولكرم — مشروع التقسيم افتئات على حقوق العرب وانكار لموجوديتهم قضاء طولكرم يؤيدكم ويقاوم كل فكرة لا تتفق مع المطالب القوميـة — اللجنة القومية

عكا — نستنكر التقسيم ونؤيد قراركم الحكيم ـ اللجنة القومية بعكا

غزة — نرفض التقسيم والانتداب بكل قوانا ـ قائد كشافة عمر الفاروق خضر جعفراوي

غزة — نرفض مشروع التقسيم المخالف لأمانينا الوطنية ووحدتنا العربية —مختار الهرم ابراهيم ظريفة نامق شحيبر مصباح فرح حافظ ترزي خضر ترزي يعقوب الطويل يوسف صايغ

المجدل — ان مشروعاً للتقسيم يمزق جسم وطننا المقدس شر تمزيق مخالف لمطالبنا القومية ومضر بمصلحة البلاد نرفضه ونؤيد اللجنة العليا بموقفها — اللجنة القومية بالمجدل

طبريا — نرفض مشروع التقسيم مؤيدين موقفكم الحازم المبارك — اللجنة القوميه بطبريا

غزة — نرفض بكل قوانا تقرير اللجنة الملكية بشقيه وسياسة الحكومة بشأنه لانه ضربة قاضية لحياة الامة العربية في فلسطين وصدمة قويه للوحدة العربية — اللجنة القومية بغزة

غزة — بلادنا لن تجزأ . الموت دون ذلك . في مجاهل العالم متسع لليهود. نرفض تقرير اللجنة الملكية وسياسة الحكومة بشأنه — قائد فرقة كشافة سعد بن ابي وقاص المتجولة فائق بسيسو

المجدل — ان مشروع التقسيم اعظم كارثة تنزلها حكومتكم بالعرب نرفضه ونؤيد لجنتنا العليا — رئيس جمعية العمال العرب بالمجدل محمود محمد ابو شرخ

المجدل — ان اقدام حكومتكم على تقسيم فلسطين العربية لاعظم سهم قاتل صوب الى صدر العرب . نرفضه مؤيدين لجنتنا العليا —فرع مؤتمر الشباب بالمجدل

غزة — اقدام الحكومة على تنفيذ توامي اللجنة الملكية بتقسيم سورية الجنوبية مضر في اقتصاديات وكياننا القومي العربي. نرفض هذه الحلول بكل قوانا — الغرفة التجارية بغزة

— قرية زرنوقا تستنكر التقسيم ، وتؤيد اللجنة العليا ـ عمر عمر الحارونة ، أحمد الشوربجي

— اهالي صرفند العمار يرفضون تقسيمكم . ويؤيدون لجنتهم العليا ـ عوض برهومة . محمد نوفل

— قرية المغار ترفض التقسيم وتؤيد اللجنة العربية العليا ـ عبد القادر حسين الطويل

— قرية القبيبة ترفض التقسيم وتؤيد اللجنة العربية العليا ـ شفيق الخطيب مصطفى الجديلي

— اهالي قرية بيت نبالا يؤيدون اللجنة العليا ويرفضون التقسيم ـ حسين خليل

— أهالي صرفند الخراب يرفضون تقسيم وطنهم المقدس ويفدونه بارواحهم ويؤيدون اللجنة العليا ـ جبر سليم ، محمد محمود

الشيخ مونس — قدم اهالي الشيخ مونس مضابط الاحتجاج على تجزئة البلاد وتهويدها وأرسلوا البرقيات التالية الى اللجنة العربية العليا والمندوب السامي : التقسيم خرافة لن نقرها . نرفض ونحتج ونستنكر تجزئة البلاد وتهويدها — عن شباب الشيخ مونس : محمد الريان

— نؤيدكم . الامه معكم . نحتج على التقسيم وتهويد البلاد — عن شباب الشيخ مونس : محمد الريان

— نحتج بشدة لا. نقبل التقسيم . نؤيدكم بقراراتكم . عن اهالي الشيخ

« البقية على الصفحة الرابعة »

العالمان العربي والاسلامي وراء فلسطين

البوليس يفتش المقاهي

الرملة في ١١ تموز — لمراسل الدفاع الخاص — فتشت قوة من البوليس البريطاني في الساعة التاسعة من مساء ليلة أمس المقاهي الموجودة في الرملة تفتيشاً دقيقياً فلم تعثر على شيء .

القرى العربية ترفض

جاءنا من السيد عبد العزيز محمود قدومي صورة كتاب استنكر فيه اهالي بلدة كفر قدوم التابعة لنابلس المشروع القائل بتقسيم البلاد وجاء فيه أن فلسطين عربية وستظل عربية الى الابد .

شاي
بروك بوند
ملف الختم الاخضر
هو الشاي الجيد
فاشربه دائما"

شركة مصر للطيران

السفر كل يوم من حيفا ويافا وتل أبيب والقدس الى بور سعيد والقاهرة والاسكندرية. السفر مرتين كل اسبوع من القدس ويافا وتل أبيب وحيفا الى بغداد . ثلاث مرات يوميا بين القاهرة والاسكندرية وبالعكس . السفر يومياً بين الاسكندرية وبورسعيد والقاهرة واسيوط وبالعكس . الطائرات للركاب والبريد. تطلب الاستعلامات وكافة ما يلزم من وكلاء الشركة او من احد مكاتب السفر

القدس

علامة العراق الاكبر وخرافة التقسيم

القدس في ١١ تموز — لمراسل الدفاع الخاص — ورد على اللجنة العربية العليا برقية من حجة الاسلام المجتهد الاكبر العلامة السيد محمد الحسين آل كاشف الغطاء هذا نصها :

النجف في ١١ تموز — طريق ماركوني

سماحة المفتي الحسيني — القدس

ساءنا وجميع الروحانيين قرار اللجنة الملكية بتقسيم فلسطين . نبدي احتجاجنا بشدة — محمد الحسين آل كاشف الغطاء

برقية سماحة المفتي للامير سعود

كان لخبر نجاة صاحب السمو الملكي الامير سعود المعظم من حادث تدهور سيارته رنة استحسان وابتهاج في سائر الاوساط العربية . وقد طير سماحة الحاج امين افندي الحسيني الى سموه البرقية التالية : الامير سعود . المفوضية السعودية — لندن

شكراً لله الذي حفظ سمو الامير ذخراً لقضية العرب والاسلام

سماحة الاستاذ الشقيري يدعو للوحدة

وردت على وكالة هذه الجريدة البرقية التالية من سماحة الاستاذ الشقيري وهي مرسلة الى حزب الدفاع الوطني : اخلاصكم للوطن وغيرتكم عليه تقضي على حزبكم العالي بجمع الكلمة والدفاع مع الامه . قال تعالى : ربنا ولا تجعل في قلوبنا غلا للذين آمنوا . » لقد كان في قصص بيزنطي القسطنطينية يوم خروجها من ايديهم عبرة لاولي الالباب — اسعد الشقيري — عبد الله جزار

اجتماع في قصر المندوب السامي

وصل القدس ضابط الطراد البريطاني « ربالص » والمستر لوك والمستر هاروتج وحلوا ضيوفا على المندوب السامي .

وقد عقد اجتماع في قصر المندوب السامي حضره كثيرون من كبار القواد وقائد الطيران والسكرتير العام والمستر هاريس والكولونيل كيث سيمون والمستر بادكوك وغيرهم . وتناولوا طعام العشاء على مائدة المندوب السامي ، وتناول طعام العشاء ايضاً على مائدة المندوب سعاده روحي بك عبد الهادي

دائرة (التقسيم) بعد رفض الفكرة

وافقت وزارة المستعمرات نهائياً على تأسيس دائرة جديدة ضمن دوائر الحكومة يطلق عليها اسم « دائرة التقسيم » وقد عين اليها المستر هاريس والمستر اندروز . وقد علمنا ان الحكومة قد اخذت في انتخاب موظفين لهذه الدائرة من موظفي الحكومة .

نابلس

اجماع تام على رفض التقسيم

نابلس في ١١ تموز — لمراسل الدفاع الخاص — اجمع اهالي نابلس شيوخها وشبابها على رفض مشروع التقسيم رفضاً باتاً . وقد ابرق فريق كبير من الشيوخ والعلماء والشباب الى اللجنة العربية العليا والمندوب السامي عدة برقيات يرفضون فيها فكرة التقسيم وأيد القرويون اهالي المدينة . وقام فريق من الشباب بتوقيع مضابط من جميع الهيئات والشيوخ والشباب بالرفض . وينتظر الجميع موعد انعقاد المؤتمر الذي دعت اليه اللجنة العليا .

مناورات واسعة النطاق في الجبال

قامت جميع القوات العسكرية المرابطة صباح اليوم بمناورات عسكرية في جبال نابلس وسهولها . وقد حفرت الاستحكامات والخنادق في الاماكن التي كانت تقع فيها المعارك في الثورة الاخيرة ، وحصنتها ، واخذت قوات الجند المرابطة في القشلاق وسهل عسكر تقوم بوضع اكياس الرمل ونصب الاسلاك الشائكة . واخذت دوريات الجند تصحبها المدافع الرشاشة تسير في كل مكان بين نابلس وجنين ، وطول كرم والقدس .

موظفون يستطلعون رأي القرى العربية

اتصل بي ان مساعد حاكم اللواء الشمالي أخذ على يطوف قرى نابلس ويجتمع باهاليها ويشرح لهم « منافع » التقسيم ، وما يعود به على البلاد من النتائج . وقد اجمع اهالي القرى على رفض الفكرة رفضاً باتاً . وفهمت انه هنأ اهالي احدى القرى على نتيجة تقرير اللجنة الملكية . فأجابوا بلسان واحد : نحن اولى بالتعزية منا بالتهنئة لان هذا اليوم اسوأ الايام

اطلاق النار على شخص وقتله

أطلق مجهولون ثلاثة عيارات نارية على مصطفى ابي فرحات من قرية فقوعة بينما كان عائداً الى بيته وقد اصابه عياران فوقع يتخبط بدمه . وخفت قوة من البوليس الى مكان الحادث . ونقلت الجريح الى المستشفى حيث فارق الحياة وقام البوليس بالتحقيق . واطلق مجهولون عدة عيارات نارية على قروي من قريه كفر سابا بالقرب من المستعمرات اليهودية ، ويقوم البوليس بالتحقيق .

العالمان العربي والاسلامي وراء فلسطين

القاهرة في ١١ تموز — لمراسل الدفاع الخاص — عقد امس الاجتماع الذي دعا اليه الدكتور عبد الحميد سعيد الرئيس العام لجمعيات الشبان المسلمين ورئيس لجنة إغاثة منكوبي فلسطين — وقد جاء « الدفاع » على موعد انعقاده في برقيات امس — للنظر في مشكلة فلسطين بعد صدور تقرير اللجنة الملكية وتقسيم البلاد الى ثلاثة اقسام

بعض الشخصيات التي حضرت الاجتماع

وقد حضر الاجتماع عدد كبير من رجالات مصر وهم السادة : احمد خشبة باشا واحمد فطين باشا وعبد الحميد راغب باشا والدكتور عبد الرحمن شهبندر وميرزا مهدي رفيع مشكي بك والدكتور نجيب اسكندر والدكتور حسني احمد والدكتور محجوب ثابت والسيد احمد ابو السعود والاميرالاي محمود حلمي اسماعيل بك والاميرالاي عثمان فريد بك والدكتور يحيى الدرديري والاستاذ محيي الدين الخطيب والشيخ عبد القادر العبد والاستاذ حسن شافعي الجيزاوي والاستاذ حامد المليجي ، وغيرهم .

وبدأ الكلام الدكتور عبد الحميد سعيد فشرح الاسباب التي دعت الى الاجتماع وتبعه الدكتور شهبندر فذكر عن الحالة في فلسطين . واستمرت المناقشات مدة طويلة وأخيراً اتفق على اذاعة البيان التالي :

اجتمعت لجنة الدفاع عن فلسطين في دار المركز العام لجمعيات الشبان المسلمين في الساعة السابعة من مساء امس برياسة حضرة صاحب العزة الدكتور عبد الحميد سعيد بك

وتذاكرت في مسألة فلسطين والتقرير الذي نشرته الحكومة البريطانية بما أوصت به لجنتها الملكية على قضية فلسطين وانتقلت من المذاكرة الى القرارات الآتية

« دولة » يهودية تهدد العالم العربي كله

لما كان تقرير اللجنة الملكية البريطانية يشير بتقسيم فلسطين الى ثلاث مناطق جعل احداها خاضعة للانتداب البريطاني الابدي بشروط تحول هذه المنطقة بعد زمن الى مصلحة اليهود وتبسط سلطانهم على الاماكن المقدسة عند المسلمين والنصارى وجعل المنطقة الاخرى تؤلف دولة يهودية تشمل اغلب الساحل الفلسطيني وتمتد الى اخصب بقاع هذه البلاد التي بقيت في ايدي المسلمين منذ الفتح الاسلامي الى اليوم — واغلبية سكانها الساحقة من العرب

ولما كان من طبيعة هذا التقسيم ان يخلق دولة يهودية تتألف ممن لفظتهم ديار الغرب وهم مختلفون في عاداتهم ولغاتهم ويدينون بآراء متطرفة يتوفر فيها الخطر الاجتماعي على اهل فلسطين ، والاقطار العربيه المجاورة لها

ولما كان قيام هذه الدولة اليهودية بجوار مصر خطراً يهدد سلامتها كما يهدد سلامة سائر البلاد العربية الشقيقة ، من اجل هذا :

قررت لجنة الدفاع عن فلسطين المجتمعة بالمركز العام لجمعيات الشبان المسلمين في مساء يوم السبت ٢ جادي الاولى سنة ١٣٥٦ — ١٠ يوليو سنة ١٩٣٧ ما يأتي :

مقررات تعرب عن روح عظيمة الايمان

١ — اعتبار مسألة فلسطين مسألة اسلامية خطيرة يفرض الدفاع عنها على كل مسلم لوجود المسجد الاقصى في بيت المقدس ولان فلسطين هي مفتاح البلاد العربية والاماكن المقدسة الاخرى

٢ — رفض جميع المقترحات التي وضعتها اللجنة الملكية البريطانية رفضا باتاً

٣ — اعتبار احداث دولة يهودية في فلسطين الى جانبها منطقة انتداب بريطاني أبدي هو شوكة في قلب الدولة العربية التي يصبو المسلمون والعرب الى تأليفها

٤ — المطالبة بصون حقوق العرب من مسلمين ونصارى في فلسطين وشرق الاردن صيانة تقوم على الاعتراف باستقلالهم الصحيح

٥ — المطالبة بوقف الهجرة الصهيونية الى فلسطين وقفاً تاما

٦ — معاملة الاقلية اليهودية في فلسطين معاملة سائر الاقليات في البلاد المتمدينة كما هو مقرر في عصبة الامم

٧ — استنكار الحالة الشاذة التي تضمنها تقرير اللجنة الملكية البريطانية من اغفال شأن العرب في تقريرهم مصيرهم وتهديدهم من الحكومة البريطانية بتنفيذ مشروع لجنتها بالقوة والقمع

٨ — تحميل بريطانيا تبعة سياستها القديمة والجديدة ازاء العرب والمسلمين في فلسطين

سيدات البلاد يدعين للاتحاد الوطني

القدس في ١١ تموز — لمراسل الدفاع الخاص — وردت على وكالة هذه الجريدة البرقية التالية : باسم الوطن نناشدكم التضحية ، وجمع الكلمة . الموقف خطير والساعة فاصلة . تداركوا الطعنة المصوبه لصدر الامة باتحادكم ووقوفكم صفاً واحداً امام هذه الكارثة التي لا مثيل لها في التاريخ — لجنة سيدات عكا

في تمثيل رواية (الحق يعلو)

سر الجمهور من رواية « الحق يعلو » التي اذاعتها فرقة الجوزي في محطة اذاعة فلسطين في ١٠ الجاري وقد اعجب بالممثل الاستاذ اميل الجوزي الذي كان موفقاً في تمثيله

عكا

مشروع نصيبه الفشل من الآن

عكا في ١١ تموز — لمراسل الدفاع الخاص — توالي اللجنة القومية واللجنة القروية والتجار والشباب والطلاب الاجتماعات للبحث بخصوص الحدث الجديد الذي اصبح شغلهم الشاغل . وهم مجمعون على العمل لاخفاقه بحزم وعزم ، وقد اصدرت اللجنة القوميه بعكا البيان التالي : اطلعت اللجنة القومية بعكا على المشروع الظالم الذي اعدته اللجنة الملكية لتقسيم فلسطين العربية واقامة دولة يهودية على أنقاض الامة العربية وقد تحققت اللجنة ان ذلك المشروع يسلخ عن الامم العربية خير بقاعها ومهد ذكرياتها وامجادها ليشيد عليها سيادة يهودية . تهدد الاقطار العربية المجاورة بالخطر الدائم . وان الامة العربية التي قدمت قوافل الشهداء والضحايا وكانت المثل الاعلى في السخاء سعيا وراء حريتها وسيادتها ستظل ثابتة في عزمها ، ماضية في جهادها معتمدة في ذلك على وحدتها متساندة بايمانها ، معتزة بنصرة الممالك العربية والاسلامية . لذلك فان اللجنة القومية بعكا تعلن رفضها لهذه السياسة الجائرة وترى ان المشروع الذي يرمي الى تمزيق هذه البقعة المقدسة من ديار العرب سيكون نصيبه التمزيق والاخفاق وهي تدعو جميع العاملين الى توحيد الصفوف والمضي بالكفاح حتى تبلغ الامة العربية أقصى أمانيها وأقدس غاياتها

برقيات تمثل وطنية الشعب الحي

أبرق الشباب والوجهاء عدة برقيات هذه اهمها :

فخامة حكمت بك سليمان — بغداد — الشباب العكي يشكر شهامتكم القومية التي تجلت في برقيتكم الى اللجنة العربية العليا التي تمثل البلاد باستنكار التقسيم. عشتم للوحدة العربية ذخرا — صادق جراح ، موسى النجمي

— اللجنة العربية العليا — القدس — النقمة عامة على مشروع التقسيم ، يقظة الامة وحزم قادتها كفيلان باحباط تلك السياسة — تواقيع التجار

— اللجنة العربية العليا — القدس — الامة جميعها ناقمة على مشروع التقسيم ، نحن معكم الى النهاية لاخفاقه — تواقيع الوجهاء

— اللجنة العربية العليا — القدس — القرويون في جميع قضاء عكا يستنكرون التقسيم ويفتدون بلادهم بدمائهم ويعلنون تأييدكم باستمرار الكفاح حتى يكتب الله لنا النصر

— اللجنة العربية — القدس — امة الضحايا والشهداء التي بهرت العالم ببسالتها في الكفاح لا تتردد في رفض سياسة التقسيم في غاية الحزم والعزم. فان الفناء الشريف في سبيل الدفاع عن أمجادها وكيانها أشرف من البقاء الذليل المهدد بالتشتت والتشرد — تواقيع الشباب

حيفا

اجتماعات الشباب لاستنكار مشروع التقسيم

حيفا في ١١ تموز — لمراسل الدفاع الخاص — قابل الاهالي اليوم قرار عقد مؤتمر يضم اليه جميع الهيئات والعناصر النشيطة من الشباب بالارتياح ويتحدث الناس عن التقسيم بامتعاض شديد .

وقد اعد جمهرة من الوطنيين ، والشباب كتب وبرقيات احتجاج واستنكار وعلمت ان عدة اجتماعات سيعقدها لفيف من شباب المدينة . وستدعو الجمعيات المسيحية الى اجتماع كبير لبحث مسألة التقسيم ، والرد على تقرير اللجنة الملكية

وقد اطلع بعض الناس على كراسات مجهولة المصادر تدعو الى عدم الاخذ بنظرية التقسيم ، والى توحيد الصفوف في هذا الظرف العصيب للوقوف كتلة قوية متراصة امام عواصف السياسة وصادر البوليس عدداً من هذه الكراسات

نطلب انصاف محترمين في السجن

علمنا ان جماعة الشهيد الشيخ عز الدين القسام ، المعتقلين في سجن عكا ، يعاملون في سجنهم معاملة سيئة ، مع ان المحكمة اوصت بان يعاملوا معاملة ممتازة خاصة . وقد انتهزت ادارة السجن غياب مديره المستر ورزلي بالاجازة فاخذت تأمرهم . بالعمل الشاق

فلما ابوا وابانوا ان المعاملة الخاصة ليس معناها العمل الشاق وضعوا بامر نائب المدير في « الزنزانة » وهددوا بالجلد فاعلنوا اضرابهم عن الطعام ، فهل يجوز هذا يا ادارة السجن ؟

« الدفاع » نرجو تحقيقا نزيهاً في هذا الموضوع . وانا لقانعون ان مدير السجون العام سيعمل على انصاف جماعة محترمة

— اعتدى مجهولون على الياس عبود في سوق المدينة وضربوه ضرباً مبرحاً

الاشراف على عمليه تخطيط مجهولة

اتصل بي ان حاكم اللواء الشمالي ذهب مع قائد الفرق المرابطة في حيفا الى قرب مقر شركة بترول العراق على الشاطىء للاشراف على عملية تخطيط مجاورة لخطوط سكة الحديد ، ولم يعرف السبب الاساسي لهذه الزيارة

لجنة القدس القومية

أذاعت اللجنة القوميه في القدس بيانا الى الامه بعد اطلاعها على تقرير اللجنه الملكية . ويقع البيان في ثلاث صفحات من القطع الكبير بحثت فيه اهم ما جاء به التقرير

اجماع البلاد على رفض التقسيم

«تتمة المنشور على الصفحة الاولى»

مونس : عبد القادر بيدس . سعيد بيدس . يوسف بيدس . ابراهيم ابو كيل محمد علي بيدس . مصطفى الريان

— نحتج بشدة.لا نقبل التقسيم — عبد القادر بيدس . سعيد بيدس . يوسف بيدس . ابراهيم ابو كيل . محمد علي بيدس . مصطفى الريان .

وارسلت قرى العباسية وكفرعانة وغيرها مضابط وبرقيات بنفس المعنى الى اللجنه العليا والمندوب السامي وحاكم اللواء

— عرب وادي حنين يفضلون الموت على التقسيم ويؤيدون اللجنة العليا

جبر صالح ابو رزق

— اهالي قطرة العربية يرفضون حلولكم ويؤيدون لجنتهم العليا

عرفات حسن اسماعيل

— قرية شبتين ترفض التقسيم وتؤيد اللجنة العليا

حسن محمد خليل

— قرية بشيت ترفض بشدةقرارالتقسيم وتعلن ثقتها باللجنة العليا

محمود صالح ، عبد الله زيدان

— عمليتكم الجراحية قضت على المريض ، بيت دجن تفضل الاستشهاد على ما تريدون وتؤيد اللجنة العليا احمد يانس

غزة — درسنا تقرير اللجنة الملكية . وجدنا اقدام الحكومة على الاخذ بسياسة تقسيم سوريا الجنوبية الى ثلاثة اقسام ووضع الاماكن المقدسة تحت الانتداب الدائم مخالفاً لعقائدنا الدينية ولوعود الحكومةالبريطانية حتى اصك الانتداب ، مما يضر في قوميتنا وديننا ويعرضنا للفناء المحتم كالاندلس . فكل محاورة لتطبيق هذه السياسه عواقبها وخيمة على بريطانيا في العالمين الاسلامي والعربي ، ولن يستقر سلام الى الابد . لذلك نرفض تطبيق سياسة التهويد والفناء الناشئين عن هذه التجزئة بكل قوانا مستعدين للتضحية والقوة ان تفعل ماتشاء رئيس جمعية الامر بالمعروف والهدايه الاسلامية بغزة مصطفى فاضل العوري

طولكرم — لم نقر الظلم . الدم المهراق في تربةالوطن يهيب بنا الى التضحية فلا تهنوا . نقاوم التقسيم . نؤيدكم قلوبنا في ايديكم — اساتذة وطلبةالمدرسة الوطنية بطولكرم .

اهالى قرية يبنا يرفضون التقسيم ويؤيدون اللجنة العليا

محمد طافش ، صالح طه ، ديب بهناوي

— بكل شدة ترفض قرية عاقر تقسيم البلاد وتؤكد ثقتها باللجنة العليا

عيسى ابراهيم صيدم

طبريا — ان تقرير اللجنة الملكية بتقسيم بلادنا الغالية يتعارض واماينا القومية التي جاهدنا وما زلنا نجاهد لتحقيقها . وان اللجنة القومية فى طبريا تضع ثقتها بكم وباللجنة العربية العليا الموقرةمؤيدة كل ماترتأونه — اسماعيل قرجولي

يافا — نستنكر بشدة قرار اللجنة الملكية وسياسة الحكومه المتضمنين تقسيم البلاد . نستصرخكم للحيلولة دون ذلك . سيروا الى الامام والله وليكم — جمعية الشبان المسلمين بصرفند

يازور — نستنكر فكرة التقسيم ونعدها تحدياً لشعور العالمين العربي والاسلامي ونفدي بلادنا المقدسة بارواحنا — عثمان جبرين

يازور — نؤيدكم في قراركم برفض التقسيم ونطلب الاقدام على عمل منتج — عثمان جبرين

يافا — اصحاب الطرق الصوفية بيافا يستنكرون فكرة تقسيم البلاد وسياسة الحكومة الجديدة . نحن على استعداد لفداء كل شبر من اراضي هذا الوطن بارواحنا واولادنا — محمد الصابر ، اسماعيل النعنع . محمد امين الحسنى ، محمد الفالح الحسنى .

— نرفض كل حل لا يحقق امانى البلاد ونؤيدكم في موقفكم الحكيم

تجار سوق البلابسة بيافا

الفلم العربي الرائع «الهارب»

ابتداء من يوم الجمعة في ٩ تموز وبقية ايام الاسبوع يعرض في

سينما النهضة - حيفا

قصة عربية محضة تقع حوادثها بين المعسكرات العربية في الفيافي والجبال في ربوع فلسطين بلادنا الجميلة بمناظرها الباهجة ، وتتخللها الاغاني الشجية والاغاريد العذبة التى اشتهر بها العرب.وهي علاوة على ذلك قصة غرامية مفعمه حوادثها بالفروسيه والمغامرات والحب ، والمفاجآت ، والضحك والفكاهة.يقوم بالادوار الرئيسيه فيها : بدر لاما ، فاطمه رشدي، امتثال فوزي ، وعبدالسلام النابلسي ، .حفلتان كل يوم ١٥—٧و١٥—٩

ملاحظه ممنوع دخول الذين عمرهم دون ١٨ سنه

اعلان

صادر من دائرة اجراء يافا
دوسية ٦٠٠٢ — ٣٥

الى كل من محمود بن علي عليوه وابراهيم بن خليل عليوه من يافا المجهولي محل الاقامة .

ليكن معلوماً لديكما انه تنفيذاً لحكم محكمة الصلح العليا المؤرخ في ٢٥—٧—٣٥ المتضمن ازالة الشيوع في الدار المشتركة بينكم وبين سالم محجوب ورفقاه بطريق البيع بالمزاد العلني تقرر احالة العقار المذكور القطعية لعهدة كل من درويش الشريف وكامله بنت الحاج حسن ابو النيل لقاء بدل قدره ثلاثماية جنيه فلسطيني فاذا كان لكما اي اعتراض عليكما تقديمه لهذه الدائرة خلال ثلاثة ايام من تاريخ نشر هذا الاعلان بالجريدة .

وان مضت المدة ولم يرد اي اعتراض يجري تسجيل العقار المذكور على اسم المزاودين درويش وكاملة المذكورين مع العلم بان هذا الملك مقيد في الطابو تحت نومرو عقد ١٢٩٢ مجلد ١ صحيفه ٢٩٧ محدودة في الطابو يمين بيت ابراهيم حمو شمال بيت حسن ابو حمو خلف طريق امام بيارة احمد ابو النيل وشركاه والآن شمالا ابراهيم حمو ورزقه وطريق قبلة ابو النيل وشركاه غرباً دار الكفافي شرقاً حمو سابقاً والآن موسى اعليوه وهي محتوية على حوش وفيه ثلاثة غرف لذلك صار نشر هذا الاعلان حسب الاصول

في ١٠—٧—٣٧
مأمور اجراء يافا
فياض الحماش

اعلان

بلدية حيفا

بموجب قانون بيع المسكرات لعام ١٩٣٥ جئت معلناً عن طلب رخصة لبيع المسكرات في محل « مطعم وقهوة » الواقع في ساحة الخمرة يملك ورثة خليل محيشم

حيفا امين صهيون

اعلان

من محكمة غزة الشرعية

تقدمت الينا مضبطة من مختاري قرية جباليا التابعة غزة تتضمن ان محمد ابن عبد الله بن محمد الشناط الملقب بالعنين من القرية المذكورة توفي منذ اربعة عشر يوما وانحصر ارثه الشرعي في والدته آمنة بنت محمود عبد الله الشناط وفي اخويه لامه صالح وعايشة ولدي محمود الحاج صالح الشناط وفي ابن عمه الشقيق محمد ابن محمد الشناط والانتقالي في امه فقط. ولاوارث للمتوفي المذكور خلاف من ذكر . فمن له اعتراض على ذلك فليراجع هذه المحكمة بظرف خمسة عشر يوما اعتبارا من تاريخ نشره

قاضي غزة الشرعي

اعلنوا
في جريدة الدفاع

إنَّ مياه لبنان معدنية حديدية لأن التربة التي تحتوي اوكسيد الحديد منتشرة بكثرة في جباله لاسيما التي تنبت فيها غابات الصنوبر . فالشرب من مياه لبنان يضاهي المعالجة بأحدث الأدوية الحديدية وتشفي فقر الدم وتورد الوجوه الشاحبة وتعيد الصحة الى المرضى «الدكتور صادر»

لزيادة المعلومات : مكتب جمعية تنشيط السياحة والاصطياف بيروت - شارع النبي

لبنان

برنامج الاذاعة الفلسطينية

« يوم الاثنين في ١٢ تموز سنة ١٩٣٧ »

٦ر٤٥ - خماسي الاذاعة بالعربية - ٦ر٣٠ - خلاصة الاخبار بالعربية - ٧ر٢٠ - برق منفرد وغناء - محمد عبد الكريم - ٧ر٤٠ - حديث للاستاذ ابراهيم طوقان - ٨ر٥٥ - فترة موسيقية - ٩ - ا شارة الوقت - ٩ر٥٠ - اسطوانات عربية - ١٠ - حفلة غنائية - سعاد محاسن - ١٠ر٣٠ - ختام

ماذا تسمع اليوم

عن محلات السادة دجاني اخوان

« الاذاعة اللاسلكية للحكومة المصرية يوم الاثنين في ١٢ تموز »

٦ر٣٠ - صباحاً - الاستاذ محمد شكري - تمرينات رياضية - ٦ر٤٥ الشيخ محمد احمد العمروسى - قرآن كريم - ٧ر٣٥ - ختام - ١٠ - أغانى شعبية - الاستاذ سيد مصطفى و كورس - ١٠ر٣٠ - اسطوانات - ١١ - ختام - ٢ر٣٠ حفلة موسيقية - ٣ - النشرة الاخبارية والنشرة التجارية بالعربية ٣ر١٠ ختام ٧ر١٥ - الاستاذ احمد خيرت - أناشيد وطنية - ٧ر٣٠ - اسطوانات - ٨ر٠٥ الآنسة نفيسة الغمراوي - حديث رياضي للسيدات - ٨ر٣٠ النشرة الاخبارية ٨ر٥٠ - الاستاذ الشيخ محمد الصيفى - قرآن كريم - ٩ر٥٠ - حفلة غنائية - نادرة وفرقتها - ١٠ر٢٥ - اسطوانات - ١٠ر٤٠ - حفلة غنائية - نادرة وفرقتها

ضروري
لكل مكتب اقتناء
ماكينة - RoYAL
المشهورة في جميع انحاء العالم

سهلة الكتابة ، متينة التركيب، ظريفة الشكل، ذات احجام مختلفة وحروف واضحة .

ولها امتيازات كثيرة لا تجدها لغيرها من الآلات الكاتبة .

اسرع واقتنيها لأنها تجلب لك الحظ

— المتعهدون الوحيدون —

مكتبة فلسطين العلمية

لصاحبيها بولس سعيد ووديع سعيد

القدس	يافا	حيفا
شارع ستانتون تلفون ٢٨٠	شارع بسترس تلفون ١٩٠	شارع يافا تلفون ١٢٩

أجود
ساعات العالم

وأجمل وأحدث موديلات

من ساعات
زينيت المشهورة
الى محلات :
أسعد بيافا

الوكلاء والمستودع

الشركة المصرية البريطانية التجارية — تلفون ١٠٦٢ : يافا

مطبعة جريدة الدفاع - يافا

انتظروا قريبا سجاير « بوسفور »

الاحد ٨ جمادي الثاني سنة ١٣٥٦ و١٥ آب سنة ١٩٣٧

الدفاع

جريدة يومية سياسية مصورة

السنة الرابعة — العدد ٩٢١ — ٤

صاحب الامتياز : ابراهيم الشنطي
المحرر المسئول : شوكت حماد
مدير الادارة : عبد الهادي عرفان

الاعلانات: في يافا (ادارة) الدفاع : قسم الاعلانات
في القدس (وكالة) * : تلفون ١٤١٣
في حيفا * * : * ١٢٥٨

دار الدفاع: شارع جمال باشا - عمارة المظفر - يافا - فلسطين
العنوان التلغرافي (الدفاع - يافا)
تلفون ١١٨٧ (اربعة خطوط) و١٠٧٥ (خطان) صندوق البريد (٢٥٥)

الاشتراكات: في فلسطين عن سنة ١٥٠
في البريد الداخلي * * ١٨٠
في سائر الاقطار الخارجية * * ٣٠٠

انتهاء لجنة الانتدابات من ابحاثها. تقريرها استشارى الى مجلس العصبة. رسالة خاصة للدفاع من جنيف. قائد الجيش العراقي الجديد. مجلس عسكرى ببغداد

بعد شهر

بعد ذلك السجن شهراً ، تعود «الدفاع» الى ميدان الصحافة الوطنية ، أقل ما تكون أسفاً على الاجراءات القاسية التي اتخذت ضدها ، وأشد ما تكون ثقة بهذه الأمة وبالمستقبل ، وقبل ذلك كله بالله وحده . وإن احتجاب ثلاثين يوماً فرضها عليها قانون المطبوعات ، لم يمنعها من متابعة القضية وهي في أخطر مراحلها. والمفروض بالأمة المجاهدة مثلنا أن تتحمل على قدر الهدف الجليل الذي تتوخاه، وفي كل شأو تقطعه هذه الأمة ، لتعلم تمام العلم أن التضحيات لا تغلو ، وأن الخسائر لا تعظم ، في سبيل ذلك الشيء النبيل الأمثل : القضية. ولسنا بالقائلين انه وسام ، وانه فخر ، لأن المجال مجال العمل المستمر الخالي من كل زخارف المفاخر ، ومفاتن الأوسمة . وانما أسفنا أن لا تكون الخدمة أوفى تستحق رضى الضمير ، ورضاء الوطن الملهوف .

• • •

قد يجوز للأفراد أن يتشاءموا ، منساقين بتيار العواطف، وغمار الظروف. لكن التشاؤم لم يكن في يوم ما صفة تلازم الأمم العريقة في أمجادها، المغموسة قلوبها في ينبوع صفو من الأيمان والثقة بالله ، والمستقبل . وعلى هذا ، لا نعتبر ما قد جرى من حولنا ، وجرى بعدئذ في الخارج مدعاة للتشاؤم، بل على العكس انه قد زاد في وهجة الأيمان الشعبي الواثق . وحسب هذه الأمة مفخرة أنهم في جنيف يرون معجزة كل المعجزة تلك النهضة العظيمة التي طوت ما طوت من تضحيات وآلام ، فراحوا — مع بالغ الأسف — يفسرون ذلك الموقف المليء بالكبرياء الوطنية بأنه وليد مال أجنبي . كأن أوروبا ترى كثيراً على العرب أن يغامروا بكل شيء في سبيل قضايا بلادهم ! إننا نرثي لتلك النظرة العاجزة. وإننا نشفق على ذهنية الاشخاص الدوليين أن تنزلق في هوة لا تكسبهم ذكاء ومقدرة . بل تلحق بهم عار التفكير المعكوس ، والتفسير الذي ينضح بالخطيئة والذنب .

ولعلنا الآن على فارقة الطرق ، حيث تشتد الحيرة . ولكن كل أمة قد وقفت مثلنا ، وبلغت هذا الحد ، كل أمة اجتازت هذه النقطة . وبقدر صبرها، وتحملها ، ورباطة جأشها استطاعت بلوغ الشأو في سنوات أو في قرون. وميزة أمة على أخرى لا تكون بسوى خلق الرجولة الذي يسيرها في عتمة الحوادث الى حيث تتنفس الصعداء بعد زمن الاجهاد ، وتصبب العرق المتعب. فلا حيرة، ولا اضطراب فكر ، ولكن رسوخاً في العقيدة ، ومضاء في الأيمان

ان السادة الذين يبحثون ويقررون في جنيف قد علموا يقيناً أن على شاطيء هذا البحر المتوسط شعباً إن يكن عدده مليوناً فقط فأنه لينطوي في صميم نفسه على أمثلة عليا في الحياة لا يشطب عليها بجرة قلم . وهم لذلك يكثرون من الجلسات ، ويكثرون في الجلسات من الاسئلة والاستجوابات ، ويكثرون في الأسئلة والاستجوابات من التعمق في البحث ومحاولة الوصول إلى أعمق الغور. واننا نقرأ أخبارهم فلا تخفق قلوبنا من شيء اسمه التكهن ، أو التشاؤم ، أو السرور ، ولكن تخفق بذلك الشيء الوحيد الذي صعد بها الى قمة الزمن، وجعل الحياة وعدمها سيان في نظرها ، ما دامت أنها تستهدف الحرية ، ومع الحرية الكرامة ، ومع الكرامة أضفى ما تخلعه الأنسانية على البشر من سجايا وشمائل

لقد طالما كانت شيرة هذه الجريدة تمجيد الأمة وحدها دون فرد من الافراد . وستظل دائبة على هذا التمجيد وحده ، فلم ينقطع بعد الخيط التاريخي الذي يربطنا بأسلاف سكر الزمان دهراً وانتشى على أمجادهم ، وفتوحاتهم ، ومغازيهم . والمتحدرون من أصلاب كأصلاب أسلافنا ليس بالصعب عليهم أن يحيوا في هذا العصر حياة الكرامة والشرف كائنة ما تكون الطريق التي يسيرون بها شائكة، وعرة ، خشنة . والزمن الذي صفق لآبائنا لا يزال هو الزمن بعينه ، فليشهد اليوم عملا نقوم به ، ليس من مال سحت اجنبي ، بل من مال تلك الذكريات الذهبية ، ومن مال الخلق الانساني الفاضل الذي لا يسمى الرجل معه رجلا إلا اذا تحرر ، ولا تسمى الامة معه امة إلا اذا تحررت

وانه ليس بيننا وبين خصومنا عداوة عنصرية هي بضاعة أوروبا وحدها لا بضاعة الشرق والعرب . بل كل ما في الامر تمسك لا نهاية له بالحقوق التي يغشى الآمة عار أبدي ملازم اذا هي فرطت بها ولو في مقدار قلامة الظفر . وشعب هذه صفحته ، اذا لم يستأهل شعور العطف من الغير ، فأنه ليستأهل الاحترام واكبار النفس ، ومن حقه ذلك كل الحق .

ابراهيم

قائد الجيش الجديد

العراق بعد مصرع بكر صدقي باشا

قائد الجيش الجديد

بغداد في ١٤ آب — لمراسل الدفاع الخاص — قدم عبد اللطيف نوري باشا وزير الدفاع استقالته من الوزارة العراقيه . وقد صدر مرسوم ملكي بتعيينه رئيساً لهيئه اركان الحرب خلفاً لبكر صدقي باشا

خلف قائد الجو

وصدر مرسوم ملكي آخر بتعيين السيد شاكر الوادى رئيس المدرسه الحربية خلفاً لمحمد علي جواد في قيادة القوات الجويه

مجلس عسكري للتحقيق

كما صدر بيان رسمي أذاعته الحكومة على الشعب قالت فيها أنها ألفت مجلساً عسكرياً للتحقيق في مسألة اغتيال بكر صدقي باشا ومحمد علي جواد بك . ونفت فيه ما أشيع في الخارج عن حدوث اضطرابات داخليه في البلاد.

انتهاء لجنة الانتدابات

جنيف في ١٤ آب — اتمت لجنه الانتدابات دورتها . وتستعد الآن لتقريرها الذي سترفعه الى مجلس عصبه الامم . وهي تستخدم لذلك تقريري حكومه فلسطين عن سنتي ١٩٣٥ و١٩٣٦ واعلنت اللجنه ان تقريرها للمجلس سيكون استشارياً محضاً . وقالت ان مهمتها سهلت بعد قرار المؤتمر الصهيوني فى زوريخ الذي اعلن فيه اعلان المفاوضه مع الحكومه البريطانيه وقد وصل الدكتور وايزمن وشرتوك ليطلعا اللجنه على قرار المؤتمر الصهيوني

رفض وقبول معاً

جنيف في ١٤ آب — ادلى بن غوريون اليوم بتصريح قال فيه انه ليس معنى قبول اكثريه مؤتمر زوريخ تخويل اللجنه التنفيذيه الصهيونية المباحثات مع الحكومه البريطانية — ليس معنى هذا قبول التقسيم وان اليهود سيهتمون جداً بالحدود من وجهة حربيه وسياسيه • ويريدون للملكه القادمه سيادة تامه

الرابط القضائى الوحيد

وقال ان اللجنه التنفيذيه تراقب السهر على حقوق الشعب اليهودي المتضمنه فى وعد بلفور والانتداب وهما الرابط السياسي والقضائي الوحيد الذي يربطهما بدولة الانتداب. وستقوم اللجنه بالسهر على اليهود الى دورة المؤتمر اليهودي القادم

اول رسالة من جنيف

الانهماك الشديد بقضية فلسطين ودراسات لجنة الانتدابات

وصلتنا رسالة جوية من صديق كريم في جنيف تحمل تاريخ ١١ الجاري. والرسالة تسرد بعض وقائع ذكرتها الصحف الانكليزية ونشرت في البرقيات، فأغفلناها . على ان هناك نقاطاً هامة لم تنشر تحتفظ ببعضها رغبة في عدم الاطلاع عليه لسريته ، وننشر ما يهم القراء معرفته :

كل مسئول مشغول

تموج دار عصبة الامم بالصحفيين الذين جاؤا من كل مكان في أوروبا يتصلون بصحفهم تلفونياً وبواسطة البرق على الدوام . وكل مسئول في جنيف مشغول حتى عن اهم المقابلات والاشخاص . وتدور المباحثات علانية وسراً ، لخطورتها . وهي طبعاً تتعلق بقضية فلسطين من اولها لآخرها .

الذين اجتمع بهم

وقد اجتمع الوفد العربى بعدد من أعضاء لجنة الانتدابات بينهم المسيو جيرو الفرنسي ، والمسيو بلاسيوس الاسباني، والبارون فون أنيك الهولندي ، والقومت دو نجاسي غراسيا البورتغالي كما اجتمع بالرئيس اورتز نظراً لتغيب السنيور تيودولي الايطالي .

واقفون تمام الوقوف

والاعضاء ، هؤلاء وغيرهم ، واقفون تمام الوقوف على قضية فلسطين، وهذا ما يعجب له جداً . حتى انك لتذاكر احدهم بنقاط على غاية ما تكون دقة فيماق عليها بشرح واف مستفيض. وهم في هذا سواء بين اعضاء ورئيس.

التعمق فى البحث

وقد فهمت، من اجتماعات ومحاولات كثيرة ، انهم فوجئوا وهم في بلدانهم بقرار اللجنة الملكية . ويعترفون بأن موقفهم صعب ، شاق . وهم في خلواتهم واجتماعاتهم يبحثون قضية فلسطين ، ويتعمقون في هذا البحث . والظاهر ان اللجنة ستكثر من جلساتها آملة ان تصل الى دراسة راضية .

ظهر الشيء المخبوء

وعلمت ان الدكتور وايزمن يضغط على المتطرفين في مؤتمر زوريخ لاقناعهم بالتقسيم، وستظهر نتيجة ذلك المؤتمر قريباً جدا ، وعندئذ يجيء وايزمن الي هنا لمتابعة محاولاته . والغريب ان كثيرين من الصحفيين اليهود مسرورون بالتقسيم ، وهو ما لم نكن نعتقده قبلا فكيف يظهر هؤلاء اليوم ما كتموه أمس !

ما بقيت المصلحة

وقد علمنا ان قسما من الوفد العربى سيتأخر في جنيف . وقد سئلوا هل سيبقون طويلا فكان جوابهم : اننا نبقى ما بقيت المصلحة في اقامتنا هنا .

اقامة جمعية تأسيسية

وقد سألهم بعض الاعضاء : ليس للعرب مؤسسة تقوم بالاعباء اذا حدثت تغييرات في المستقبل . فكان الجواب ان العرب مستعدون ، وهم يطلبون اقامة جمعية تأسيسية لاستقرار الوضع في البلاد .لكن وجود ٤٠٠ الف يهودي عقبة ليس بالهين اجتيازها .

المهمة صعبة ولكن

والمسئلة الآن حرب بين مشروع التقسيم وبين اصلاح الانتداب . لكن الوفد العربى يقاوم الفكرتين معاً ، لانه

« البقية على الصفحة الخامسة »

في مقتل بكر صدقي باشا

سلسلة من الاجراءات لجماعة الفدائيين

وطنية العراق فوق حياة الافراد و الجماعات

بين مأساة ومأساة

في ٢٩ اكتوبر الماضي وقع انقلاب العراق ، وطوى في زوبعته شخصية عربية عزيزة على العرب جميعاً ، هي المرحوم جعفر باشا العسكري. كان عفاً، نزيهاً، وجندياً مقداماً، أسف عليه الذين اشتركوا في الثورة العربية الكبرى ، والذين يهمهم مجد العرب . وغاب عن الجيش في العراق، مؤسس ذلك الجيش الفتي ، ووزير حربيته

واذا كانت الزوبعة قد انتهت ، فأنها لم تكن قادرة على سحب ذيل النسيان على ذلك الحادث الاسيف . ولقد رجونا جميعاً ان تستقر الشئون، وان يتابع بلد العباسيين أداء رسالته في الوحدة العربية —وهو ما قد كان. ووقف فخامة حكمت سليمان ، رئيس الوزارة في بغداد ، الموقف التاريخي في قضية فلسطين ، فلهج كل لسان بالشكر ، وخفق كل قلب بالثقة . واذا بحادث آخر تغسله الدماء ، يطوي جندياً عرف بالشجاعة.

وفي ساعات من نهار، ذهب بكر صدقي باشا، رئيس اركان حرب الجيش العراقي

لقد تم الانقلاب الماضي ورئيس اركان الحرب طه باشا الهاشمي ، في رحلة له في أوروبا . وقد استضافت الحكومة التركية رئيس الجيش الحلي لحضور مناوراتها ، فهل من مشابهة بين مأساة ومأساة ؟

تدابير جماعة الفدائيين

ان بلداً كالعراق عراقة في التقاليد العربية ليصعب جداً العفاء فيه على أخذ الثأر . وهكذا فقد أحاط بكر صدقي باشا نفسه بسياج من التدابير المشددة المنيعة . وكان يقوم بهذا جماعة من الفدائيين ، سهرت على حياة رئيسها ، فلا تكاد تبرح كل مكان يذهب اليه : تصحبه في المجتمعات والمجالس . وهؤلاء الضباط الشبان يحيطون بوزارة الدفاع حيث كان يقيم بكر صدقي باشا ، على وجه الدوام ، يرتابون بكل قادم لمقابلته، مدججين بالسلاح، حاملين معهم سجلا خاصاً يطلع عليه القائد ، ليرى أسماء الذين زاروه في كل يوم

وقد حدثنا صديق ان بعض هؤلاء الضباط بلغ من دقة حذره ، ان اقام في مكتب القائد نفسه . فالزائر لوزارة الدفاع يجد سلسلة من الاجراءات خارج دار الوزارة، وفى مدخلها ، وعلى الدرج وعلى باب المكتب ، وفى المكتب نفسه . كان شديد الحذر ، وكان الذين معه ، واشتركوا في الانقلاب الماضي ، أشد حذراً ويقظة

الرجل الذى ذهب

ولقد أتيح لنا الاجتماع ببكر صدقي باشا بعد حوادث الاشوريين مباشرة، حينما كان المرحوم الهاشمي يقربه منه ، ويحيطه بكل رعاية وعطف . أما هو فديد القامة ، ممتلىء الجسم في غير اسراف ، اسمر اللون ، براق العينين ، قليل الكلام ، في ملامحه الشدة والخطورة .

هذا هو الرجل الذي أدار دفة الانقلاب الماضي . وتدخل الجيش بالسياسة ، وهي سابقة نأسف لها . وجاء اليوم الذي طوت الزوبعة صفحته ، بعد هدوء نحو عشرة أشهر . وطويت الصفحة في مطار الموصل ، حيث التدابير التى وجدت فى وزارة الدفاع تكاد تكون ضئيلة جداً ، أو معدومة

الوطنية فى العراق

اننا نعرف المهمة الجليلة الملقاة على عاتق العرق . وكما أسفنا جداً للدم الزكى الذي سال من موجد الجيش العراقى ، نأسف للدم الجديد . وأملنا الكبير فى أن يقف جريان هذا الدم ، فلا تعيق الحوادث بلاد الفرات من أداء رسالتها الهامة . بل يتناسى رجال العراق السابقون والحاليون هذه المآسي — وهم أجدر الناس بتناسيها، ويدأبون ، كعادتهم ، فى خدمة البلد الذي أعطوه قلوبهم ، والذي ضحوا له أصدق ما تكون التضحية بذلا وسخاء .

إن الفرد لا شيء فى سبيل المجموع. وكل ما يثار على مسرح الوطنية ، لا يزرع نبتة البغض ، لا سيما عند الذين بروا بأوطانهم ، وحملوها فى مدارج الرقى والحياة الحرة الشريفة . والعراق فى حاجة الى دم أبنائه. فليكن ضنيناً به إلا على الوطن ، وعلى قضيته .

الفرد تجاه المجموع

وكل عالم بوطنية العراق ، ومبلغ تضحيات أهله فى سبيل قضيتهم والقضية العربية عامة ، لعلى اكبر الثقة واليقين بانصراف الجميع الى العمل. بل ان قرائن الامور لتدلنا على ذلك ، ولتبعث فينا كل الامل .

ودائماً ، على الدوام ، فليكن شعار التربية العربية : الافراد ذاهبون ، والخلود للوطن وحده .

الملك الشاب الذي كسب أمته
فاروق يتألق نجمه في مصر
لو اقتدى الامراء الشرقيون بهذه النشأة

احتفال امة بشاب

احتفلت مصر اكبر احتفالات بالملك فاروق . أظهرت ما تكنه نحو جلالته من حب واخلاص . وشهدت بلاد النيل اسبوعاً قل مثيله . واجتمعت في هذه الاحتفالات الرائعة ذكريات الخلفاء الاسلاميين ،وأمجاد مصر القديمة .

شرقي وفتى عصر

والملك فاروق نشأ على تربية مثالية سامية . كان المرحوم والده يحرص على انشائه ملكا شرقياً مشرباً بروح التربية الغربية الحديثة. فجمع في شخصه صفات الشاب الشرقي ، ذي الثقافة الجديدة ومن وراء هذه وتلك تقاليد عالية درج عليها البيت المالك في بلاد النيل

حاشية صالحة قوية

وأحيط الملك فاروق بحاشية صالحة تخط له طريقاً مشرفاً في الحياة. اعضاء مجلس الوصاية الثلاثة رجال ممتازون بالاخلاق والفضائل والنوازع الشريفة. ورائد جلالته رجل جمع لنفسه بين الشرقية العريقة ، وتربية العصر ، علماً وادباً وثقافة .

يصلي الجمعة في المساجد

ونشأ الملك فاروق متديناً مثل ابيه ومعبراً بذلك عن الروح المصرية ، فكان قبل توليه العرش يختلف دائما الى المساجد في القاهرة في كل يوم جمعة ضارباً للشباب المثل في الخلق النبيل . وفي رحلته الى اوروبا لم تكن تفوته صلاة الجمعة، سواء في مسجد لندن او باريس او في القصر . ذلك عدا الفروض الاخرى

لا شراب ولا تدخين

ولم يشرب الملك فاروق الخمرة بالمرة. وفي الحفلات الانيقة التي كانت تقام له في رحلته كان يشرب عصير البرتقال أو الليمون . ثم هو لا يدخن . لقد درج على التربية التي أرادها له المرحوم والده وارادها له استاذه الكبير العالم المراغى شيخ الجامع الازهر .

الملك العصري المثقف

والملك فاروق رياضي عصري ، وفيه روح فروسية مجيدة . لذا تهيأت له صحة قوية ، وجسم مقاوم . وهو اجتماعي شعبي ، طالما امتزج بشعبه في مفاجآت في الليل والنهار . وحين كان يعرفه الجمهور ، ويتقدم لحمل سيارته ، ما اسرع ما يختفي الملك الشاب عنه ، ويعود كما جاء ، عارفاً بشعبه اشد المعرفة ، واقفاً على احواله ودخائله .

عنده رجل ممتاز

ومن حسن الحظ أن قام الاستاذ المراغي على تدريس جلالته سنتين أو نحو ذلك . هذا الرجل الذي يقف الآن على رأس الأزهر ، مثال أمثل لرجال الدين في عصرنا الحاضر . مثقف أبعد حدود التثقيف . نزيه اليد واللسان إلى حد لا يكاد يخطر ببال . كرامته كل شيء عنده ، ما أسرع ما يغادر الكرسي العالي الذي يجلس عليه اذا شعر بشيء يكاد يثلم تلك الكرامة . إنه رجل تمنيت لو ان رجال الدين كلهم نشأوا نشأته . وتأمل شخصية قوية مثل هذه تشرف على تربية شاب صالح ، حديث، فاضل، مثل الملك فاروق.

الامير الشيخ الجليل

ثم الأمير محمد علي كثيراً ما يكتب للملك عما يجب أن يسير عليه من خطط وأخلاق . هذا الامير الشيخ الذي طاف العالم مرات متنقلا في رحلات دراسية واسعة ، هو الآخر يحيط الملك الشاب بعناية فائقة . وفي الواقع ، ان البيت العلوي المالك ليسير في حكمه مصر على أساليب فاضلة مجيدة ، تجمع بين تراث المجد القديم ، والأخذ بأصلح ما تجود به حضارة اليوم .

أظهر شخصية شعبية

وجلالة والدته دائمة السهر على سلوكه ايضاً . وهي في ذلك تعمل بما رسمه له المرحوم والده في وصيته ، ومذكراته .

ملك شاب مثل هذا ، يجلس اليوم على عرش شرقي . تتمثل في شخصه تقاليد رائعة ، واتجاهات حديثة . وهو اليوم في مصر الشخصية الاولى المقدمة على كل شخصية أخرى . ولن يمضي عام واحد حتى يكون الملك الشاب قد اكتسح كل من يعملون على المسرح المصري العام . كل هذا بفضل النشأة الصالحة التي جمعت ، كما قلنا، بين التراث والحديث ، بين الدمقراطية الى ابعد حدودها ، وأبهة الملك، بين الخلق القوي والعلم الممتاز . وهكذا ، هكذا، هكذا، فلتكن نشأة الامراء واصحاب التيجان .

لو اقتدى به غيره

وكم يشتد أسفنا حين نرى ملكا شرقياً ، أو أميراً شرقياً لم ينشأ النشأة هذه ، بل يكون اكبر همه في الحياة التلهي والاستمتاع ، حاسباً نفسه فرداً عادياً ، لا يحمل مسئوليات أمة . مثل هؤلاء الرجال ، لا تعظيهم أمتهم قلوبها، بل وربما انتقدت وتبرمت ، وأسفت شديد الأسف أيضاً .

اجتماعات عظيمة في الهند
احتجاجا على تقسيم فلسطين

في كلكتا

جاءنا من كلكتا انه عقد في قاعة البلدية الكبرى فيها اجتماع كبير برئاسة (سرت جندربوس) الزعيم الهندوسي الكبير في مقاطعة البنغال وقد احتج الحاضرون احتجاجاً شديداً على تقسيم فلسطين . وقال المستر بوس في خطبته التي القاها في الاجتماع : « قد يكون مشروع التقسيم مفيداً لبريطانيا وخادما لمصالحها الامبراطورية ولكنه غير معقول وغير منصف . ولا شك في ان اتحاد المسلمين ووقوفهم جبهة متراصة امام هذا المشروع سيكون ذا اثر بالغ في حمل بريطانيا على تغيير سياستها . وانا اعتقد انه اذا اتفق الهنود جميعهم من كل ملة وطائفة على مقاومة المشروع الذي هو واجبهم ، وآزروا اخوانهم العرب في مطالبهم فانه يكون من الصعب جداً بل من المستحيل على بريطانيا ان تنفذ سياسة التقسيم . وكذلك اعتقد بانه اذا قام مسلمو الهند قومة رجل واحد لاستنكار هذا المشروع فان المؤتمر الوطني الهندي سيكون في جانبهم »

وقد اسفر الاجتماع عن وضع قرار شديد بتسفيه فكرة التقسيم والاحتجاج عليها

في كانانور

وعقد في كانانور احدى مدن الهند اجتماع كبير برئاسة السيد محمد ابو بكر للبحث في قضية فلسطين خاصة وبعد القاء الخطب عن مضار التقسيم واخطاره وضع المجتمعون القرار التالي :

« يسجل الحاضرون في هذا الاجتماع العظيم الذي عقده سكان كانانور شعورهم العميق نحو اخوانهم اهالي فلسطين الذين يجاهدون في سبيل نيل حريتهم التي هي حقهم الشرعي . ويطلبون من الله تعالى ان يبارك في جهودهم وان يكللها بالنجاح والتوفيق

في دلهي

وذكرت جريدة الامان التي تصدر في دلهي انه لم يقابل اي قرار في الهند بالامتعاض والأسف الشديدين مثلما قوبل به قرار اللجنة الملكية عن فلسطين ، وان اجتماعات كثيرة عقدت في المساجد والنوادي والجمعيات، اسفرت عن الاحتجاج الشديد على فكرة التقسيم وشجبها ، وارسال برقيات الاستنكار الى جنيف ولندن بوجوب العدول عنها وانصاف عرب فلسطين

في بومباي

وجاءنا من جمعية تبليغ الصداقة في بومباي ان اعضاء هيئتها الادارية بكامل افرادها عقدوا اجتماعا للبحث في قضية فلسطين ، ووضعوا بالاجماع القرار الخطير التالي الذي ابلغ برقيا الى نائب الملك في الهند والى الصحافة الهندية : ان اجتماع الهيئة الادارية لجمعية تبليغ الصداقة يعتبر قرار لجنة فلسطين الملكية مجرداً عن السياسة ، ويرى فيه مناقضة تامة للوعود والتأكيدات التي اعطتها الحكومة البريطانية للعرب في فلسطين من آن لآخر ، ويستنكر تقسيم فلسطين الجائر ، ويعلن بدون تحفظ ان فلسطين من العرب وللعرب ، وان هذا التقرير اثار حركة في العالم الاسلامي من شأنها الحكم على هذا التقسيم بانه لا يمكن تطبيقه اذ من شأنه تقييد العرب بالعبودية الابدية وهو بكامله مخالف لآمال العرب وبلادهم . وعلاوة على ذلك فانه يحكم على العرب بالرضوخ للحكم الدائمي . وهذا الاجتماع يرفع نداءه للمسلمين ليحتجوا على هذا القرار بشدة ويقوموا لمقاومته كالرجل الواحد وبروح اسلامية تحت راية الاسلام

ليس من اموال اجنبية تسربت
وطنية عرب فلسطين ولا شيء غيرها
لكم أخلاق وليس لها أخلاق دونها

كتب الاستاذ الكبير أسعد داغر في « الاهرام » رداً على ما يقال عن أموال أجنبية جاءت الى فلسطين . وفي رده هذا أبلغ جواب على ادعاءات حاولت دون جدوى تشويه وطنية شعب مؤمن بحقوقه :

ينقل الينا مندوب الاهرام في جنيف كل يوم انباء المباحثات الدائرة في لجنة الانتدابات حول مسألة فلسطين، منوها بما يراه فيها من العبر والعظات لشعوب تعتبر . وقد لفت نظرنا بنوع خاص ما رواه في برقياته المنشورة اليوم وامس وامس الاول عن الجهود العظيمة التي تبذلها اللجنة المحترمة لمعرفة اسباب الاضطرابات الاخيرة والعوامل التي اثرت فيها وجعلتها اشد وطأة واطول امداً مما كان يظن ان في طاقة فلسطين تحمله . فقد ظهر من الاسئلة التي طرحت على المستر هول سكرتير الحكومة الفلسطينية السابق ان بعض اعضاء لجنة الانتدابات لا يستطيعون ولا يريدون أن يفهموا ان في الشرق شعوبا تعد الكرامة اغلى من الحياة . وان في صدور هذه الشعوب من صدق الوطنية ما يدفعها الى التضحية بكل شيء في سبيل الدفاع عن شرفها وكيانها . ولذلك رأيناهم يوجهون كل اهتمامهم في اثناء البحث عن اسباب الاضطرابات الفلسطينية الى معرفة الدولة الاجنبية التي يتوهمون انها هي التي حرضت على هذه الاضطرابات ، والمبالغ التي انفقتها في سبيل هذا التحريض ، كأنما عرب فلسطين لا يشعرون بان بلادهم اوشكت ان تفلت من ايديهم ، وانهم سائرون الى الفناء او الى الجلاء عنها ، او كأن هذا المصير الذي يبدو شبحه المخيف امام عيونهم بافظع اشكاله لا يستثيرهم ولا يفعل في نفوسهم فعل دريهمات تافهة يبيعون بها حياتهم رخيصة في خدمة مصالح اجنبية لا تتفق مع مصالحهم . فان هذا الاعتقاد الذي دلت الاسئلة التي طرحت في اثناء اجتماعات لجنة الانتدابات على وجوده في اذهان بعض اعضاء هذه اللجنة ينطوي على اهانة لعرب فلسطين لم نكن ننتظرها من هؤلاء الاعضاء ، وخصوصا انهم ينتسبون الى شعوب تعرف قيمة الوطنية وتحترمها اينما وجدت

واذا كانت لجنة الانتدابات لم تعرف حتى الان الاسباب الحقيقية التي ادت الى اضطرابات فلسطين في سنة ١٩٣٦ واذا كان بعض اعضائها لا يزالون يعتقدون ان تلك الاضطرابات اثارها مال الاجانب ودسائسهم ، لا شعور العرب بالحيف النازل بهم ، ولا رغبتهم في المحافظة على كيانهم ، فاية فائدة ترجى من قرارات هذه اللجنة ، أو كيف يستطيع العرب ان يعتمدوا عليها في احقاق حقهم وان يضعوا فيها ثقتهم ؟

على اننا لا نشك في ان نزاهة لجنة الانتدابات ستتغلب في النهاية على الاشاعات المختلقة التي يروجها خصوم العرب ، فتظهر الحقيقية حينئذ للعيان باجلى مظاهرها ، ويكون ذلك اول فوز تنتظره فلسطين من العدل الدولى

* * *

ماذا يعملون في جنيف
اجتماع وايزمن بوزير المستعمرات
لقد فتحنا الباب لتطبيق قرارات اللجنة !

انتهى اجل المؤتمر الصهيوني المنعقد في زوريخ بانتهاء تعطيل هذه الجريدة واذا كان لنا ما نكتبه فهو ناحية التأثير الضئيل لهذا المؤتمر على القضية الفلسطينية اذ ليس من شأننا ان نخلع عليه ثوب الاهمية التي يريد اليهود ان يلبسوه لمؤتمرهم .

قام المؤتمر الصهيوني في مطلع شهر آب الجاري ، واستمر عشرة ايام دارت فيه المناقشات ، وبرزت للاخذ والعطاء والتحدث عن احلام الصهيونية الى ان انتهى بهم الامر للسير وراء اقتراح زعيمهم في قبول مبدأ التقسيم .

وهناك اسباب كثيرة دعت المؤتمر الى قبول التقسيم رغم ما في هذا القبول من نقض لهدف الصهيونية . واهم هذه الاسباب هو الخوف من سقوط شخصية كبيرة رسمية في اوروبا لان رفض جميع الهيئات ذات العلاقة بقضية فلسطين لمشروع التقسيم الذي اسرعت تلك الشخصية بالموافقة عليه يجعل مركزه حرجا اما الان فقد انفتح الباب كما قال الدكتور وايزمن لها

وقد جاء في اخبار امس ان الدكتور وايزمن سارع الى جنيف حيث استقبل وزير المستعمرات الذي جاء في تلك اللحظة فتصافحا وقال وايزمن للوزير : ان القرار الذي اتخذه مؤتمرنا يفتح باب المفاوضات في تطبيق وصايا اللجنة الملكية .

واجتمع الوزير بعد لحظة قصيرة بمندوبي الصحف وشركات البرقيات وقال لهم : ستبدأ المفاوضات لتنفيذ وصايا اللجنة الملكية عقب انعقاد مجلس عصبة الامم في شهر ايلول . اي ان الوزير ردد ما قاله له وايزمن وزاد عليه قوله : لا خوف من ان يقوم العراق بمعارضة شديدة ضد التقسيم في مجلس العصبة .

* * *

يحفظ الشعر صحيحا وجميلا

ستعجب ولا شك من النتيجة التي تحصل عليها بعد ان تستعمل

بريل كريم

فشعرك يظهر جميلا ومرتباً طول النهار . وهو يمنع الشعر الضعيف من السقوط ويزيل القشرة

« بريل كريم » يدخل في تركيب مواد تقوّي الشعر وتنشطه وتحفظه صحيحاً . يباع في احسن المحلات

أو يطلب بالجملة والمفرق من محلات أسعد - يافا والقدس

BRYLCREEM

في كل نقطة قوة وعصب !

فوسفورين سائل

فوسفورين هو خلاصة الفوسفور . هو غذاء الاعصاب الذي يحييها ويقويها ويملأها حياة ونشاطاً . لا نطيل الكلام عليك نقول لك جرب زجاجة واحدة او علبة حبوب واحدة . . . فان لم تشعر بتجدد في قواك ونشاط وسعادة في جسمك وتحسين في دورتك الدموية . فاننا نتعهد بارجاع ثمن الزجاجة لك !..

ملايين النساء والرجال يأخذون فوسفورين يوميا فيحصلون على السعادة والصحة واللذة . . . جرب انت ايضاً - خذ زجاجة واحدة فيتحقق لك صدق كلامنا . تصلنا شهادات من الكثيرين كل يوم شاكرين فوائد

المقوي العظيم

فوسفورين

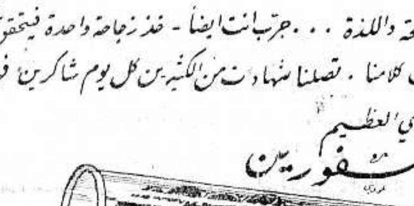

الوكلاء والمستودع

الشركة المصريه البريطانية التجارية — تلفون ١٠٦٢ : يافا

راملويسا

اشهر مياه معدنية . خفيفة خالية من الكلس والحديد، منعشة نقية . طعمها لذيذ ، فائدتها اكيدة في أمراض النقرس والروماتزم والكلى والحموضة . لها خاصة القلوية الممتازة

المياه الخاصة التي يستعملها ملكا اسوج ودنمرك

تطلب من الوكلاء بيافا

مستودع الادوية الوطني

قيالة وصباغة وعازر - شارع بسترس

أجهزة الراديو تستمع اليها

مئة وأربعة ملايين دولار للبحث

الى الجيل والى كل حي الوجدان

شغلت ملايين البشر

فتاة بسيطة ، لكن شغلت العالم كله بأخبارها عشرة ايام او يزيد . وشغلت أمتها التي تعد مئة وثلاثين مليونا من الناس . تلك هي الطيارة اميليا ايرهارت ، وامتها هي الولايات المتحدة .

انها فتاة مغامرات ، وقصتها قصة مجد ، ومن اروع القصص . ولولاذلك لما كتبنا عنها هذه السطور ، نكتبها لفائدة الجيل الجديد ، درساً وعبرة خالدين على الزمن

الى عصفورها الصغير

نشأت عاملة بسيطة ، لكنها كبيرة الروح والافق . تعلمت الطيران . وفي الوقت الذي كانت الفتيات الاخريات من اللواتي كن يأتين الى المطار ، يلبسن أجمل الملابس وافخرها وأدعاها الى لفت النظر — كانت اميليا ايرهارت تتسلل الى طائرتها الصغيرة في غير ضجة ، هادئة ، تخط سيرة حياة مليئة قوية

بدء المغامرة الهائلة

اخيراً قررت الطواف حول العالم . وقامت بمخاطرتها ، هي وطيارها زميلها . وأخذت اجهزة الراديو تتحدث . واخذت المحطات اللاسلكية تتصل بالعصفور السابح في فضاء لا نهاية له . وقطعت مسافات طويلة ، وساقها سرد المغامرة الى المحيط الهادىء العظيم ، في يوم كثير الضباب والغيوم

أنزلت فوق الموج

وفيما هي كذلك ، وفوق جزر متناثرة ضئيلة ، اتصلت اميليا ايرهارت بالعالم ، قائلة له : انني لا ارى شيئاً سوى الضباب الكثيف ، لا أرض حتى ولا بحر . ولقد نفد من طائرتي البنزين فعندي منه ما يكفي لنصف ساعة فقط »

خفقت قلوب الملايين في اميركا ، وفي العالم القديم . وانتظر الناس رسالة أخرى من الطائرة الجريئة . ولكن لا رسالة . هل نزلت أرضاً ؟ هل رأت جزيرة ؟ هل نزلت فوق الموج ؟ ولكن لا وصول الى جواب ما . مع ذلك ظلت المحطات تتصل ، وظلت الملايين تصغي . وسمعت بعض مراكز اللاسلكي رسالة مضطربة غير مفهومة . هل هذه الكلمات المبهمة المتقطعة من الطيارة الفتاة ؟ ولكن انقطعت الاخبار كلها ، فلا اتصال بالمرة سوى خشخشة تحدث بين آن وآخر . هل جهاز طيارتها اللاسلكي قد اصابه عطب ما ؟

بدء البحث الطويل

انقطعت الانباء بالمرة . وهنا تقوم الامة التي تعرف الواجب بواجبها . فأرسلت الولايات المتحدة بوارجها وطياراتها . وفي وقت واحد حلقت سبعون طيارة في الجو باحثة عن العصفور الضائع ، او العصفور الغريق . واشتركت بوارج اليابان وطياراتها بجزء من البحث . واخذت صحافة الولايات المتحدة تنشر انباء البحث في وجوه صفحاتها ، وفي أظهر الامكنة . ولكن ليس من نتيجة بالمرة .

اذن لا أمل

دام البحث الشاق طويلا على غير فائدة . وكان الرئيس روزفلت يرسل بأسراب الطائرات والبوارج بصورة دائمة . ويتلقى التقارير في ساعات النهار المختلفة ، وفي الليل

أخيراً اعلن الباحثون انه لا يمكن الاستمرار . ولو عرفوا انه بالاستمرار في البحث شهراً او اكثر يعثرون على الفتاة ، لما وقفوا . لكنهم ايقنوا ان السمك قد افترس جسم الطيارة وجسم زميلها ، وان حطام طائرتها غار في المحيط الرحب السحيق

خمسة وعشرون مليوناً

والآن هل تعرف كم بلغت تكاليف البحث ؟ لقد اعلن الرئيس روزفلت ان الولايات المتحدة تكلفت ١٠٤ ملايين دولار او اكثر من عشرين مليون جنيه ، وقال في حديث له : ان هذه الملايين ليست خسارة ، ولكن الخسارة في الفتاة التي غامرت واختفت وفقدتها بلادها .

لبيت الضمير الهاتف

وجاءت آخر كلمات الفتاة تتحدث عنها بعد موتها . فلقد كتبت وصية رائعة لابناء الجيل ، لا سيما الشباب . قالت : انني اطير حول الكرة الارضية بمحض اختياري . قد انجح — ومعاذ الله ان اسمي عملي نجاحاً — وقد اخفق في رحلتي الطويلة هذه . ولكن ما قيمة النجاح والاخفاق ؟ القيمة كلها لذلك الشيء الخفي الذي دفعني باستمرار الى القيام بعملي . ذلك هو الضمير الذي خاطبني والذي لم استطع غير اجابته الى ما أراد . فأذا انامت ، او نجحت ، فأنما هو بمحض إرادته

« ان الحياة لا قيمة لها إلا اذا كان الضمير حياً يأمر فيجاب الى ما يأمر . فلا يتمسك انسان بالسنين والايام . لقد تعلمت صناعات كثيرة ، ومارست فنوناً اكثر ، ولكن لا قيمة لكل ذلك إلا بأطاعة الوجدان ، والسير وراء مايوحي به ويهتف . . » الى بقية تلك الكلمات الملهمة العجيبة

هل ماتت هذه

لقد وقفت هذه الفتاة تخطب ملايين العالم . وأغلب الظن انها عانقت الموج وعلى فمها ابتسامة الظفر . ولقد نشرت الصحف وصيتها ، وقررت احدى شركات السينما الكبيرة اخراج روايتها ، او قصتها الواقعية في شريط سيلاقي اقبالاً عظيما

* * *

لهذا قدمنا هذه الفتاة الى القراء ، الى الجيل . وقدمنا معها كلماتها الاخيرة وربما نشرنا وصيتها كلها لاهميتها

هل ماتت إميليا ؟

الزمن يقول : لا

المشروع يخرج من مستعمرة

وايزمن يسمعه في فلسطين ويسعى لتحقيقه في لندن

الغرف المستورة التي تقف وراء المؤتمرات والاجتماعات العلنية

اسرار ومحاولات ومساع

لابست هذه القضية أسرار عجيبة جداً ، بدأت بعد الاضراب بقليل ، واستمرت الى الآن ، ولا زالت مستمرة . وقضية معقدة مثل قضية فلسطين ، لا يمكن الا ان تلابسها الاسرار ، في القدس ، ولندن ، وجنيف — المراكز الثلاثة الرئيسية — وفي غير هذه من بلدان العالم . واشترك الممثلون الكبار في التمثيل على المسرح الخفي ، الذي لا تستطيع الصحافة رؤية اشخاصه في الظلام .

اسماء لا تنسى

المستر اورمسبي غور ، والمسيو بلوم . والدكتور وايزمن . ولجنة التحقيق الملكية . ومؤتمر زوريخ — كل هذه اسماء لا تتناساها الذاكرة بسهولة ، وفكرة التقسيم ، والدولة اليهودية ومعارضة اليهود لفكرة التقسيم — لهذه ايضاً قصص لا يمكن نسيانها بسهولة ايضاً .

وايزمن الذي يسعى

لقد طالما ذكرت « الدفاع » اسم وايزمن مصحوباً بعبارات صريحة طالما ذكرت الشيء الكثير عن مساعيه ونفوذه . واليوم لا تزال تؤكد ما يحيط بهذا الاسم من اسرار ، ومحاولات ، ان يكن قد ظهر اثرها فلم يأت اليوم الذي تظهر فيه كيف بدا هذا الاثر .

لقد طالما طار وايزمن الى باريس أثناء الثورة . وطالما اجتمع بالمسيو بلوم اليهودي الاشتراكي ، رئيس وزارة فرنسا يومئذ . وطالما حدثه عن فلسطين والحل الذي يرتأيه لفلسطين ، وطلب الضغط من باريس على الزر في لندن . فعل وايزمن كل ذلك بهدوء وسكون ولا زال الى الآن يتابع محاولاته .

اجتماعات كثيرة وطويلة

وقد طالما اجتمع وايزمن بوزير المستعمرات ، قبل قدوم اللجنة الى فلسطين وبعد قدومها ، وبعد التقرير الذي أصدرته . وكم مرة ظهر هذا اليهودي الهادىء عصبياً في الاجتماعات الطويلة . وكم تبرم بتدخل نوري باشا السعيد أيامئذ . ثم طلب الاجتماع بنوري باشا . ثم لم يجتمع به في النهاية لأسباب كثيرة قيلت له . وتحمل وايزمن غضب المتطرفين ، لكنه بقي مصراً على خطته دائباً في محاولاته ومساعيه الخفية لضربة فلسطين العرب .

خرج من مستعمرة

وجاءت اللجنة الملكية الى فلسطين . وتقدم وايزمن بشهادته أمامها ، وبشهادة سرية . هناك فوتح بالحل ، حل التقسيم الذي خرج من رجل يهودي في مستعمرة صغيرة . وهناك تشبث وايزمن بالطريقة ، وأصبح كل همه توسيع الحدود

ظهور المعارضة للحل

ومن هذه الاسرار ظهور المعارضة للتقسيم في الصحف اليهودية ، والجمعيات اليهودية ، والمؤسسات اليهودية : في فلسطين ، وأميركا وانكلترا وبلدان أوروبا الوسطى . لكن وايزمن يريد التقسيم ، ولذا كانت معارضة ظاهرة ، واذا كانت على شيء من الصدق ، فلا أثر لها أيضاً ، لأن وايزمن يقف في وجهها .

في جلسة سرية

اذن من هنا خرجت فكرة التقسيم . وشرعت بعض صحف انكلترا تكتب عنها — الا التايمس — فقد ظلت ساكتة لانها المعبرة عن اتجاهات الفكر الرسمي . وشرع بعض الصحف اليهودية يكتب بأسهاب في الحدود التي يضعها التقسيم القادم . وقام من يكذب هذه « الخرافة » ولكن وايزمن ظل يعمل كما قلنا — ظل يسعى . واذن فقد كانت فكرة التقسيم موضوعة قبل التقرير نفسه ، وقال وايزمن نفسه عنها انه فوتح بها في جلسة سرية أمام اللجنة في ١٥ يناير الماضي . لكنه ظل صامتاً أمام اللجنة ، فلم يعلق على هذه الفاتحة . وطار الى لندن ، وعاد الى فلسطين ، وفاتحه بها أحد أعضاء اللجنة أيضاً في مستعمرة . ومن هناك أخذ وايزمن يتوسع في الموضوع اكثر فأكثر .

القرار قبل التقرير

اذن حملت اللجنة معها القرار قبل وضع التقرير . وشرع وايزمن يعمل مدة اقامته الطويلة في لندن . واخذ في ارسال آرائه ، وضم الصهيونيين اليه . وتوسل بمن لهم النفوذ في كل مكان . وعرب فلسطين خلال هذه المدة الطويلة لم يكونوا يعلمون الآن الاتجاه الصهيوني العام في معارضة هذا الحل .

يقف وراء الصخرة

وجاء مؤتمر زوريخ ، وظن البعيدون ان الاكثرية ستتخطى صخرة التقسيم التي يقف وايزمن وراءها . وقيل من الخطب ما اثار حفيظة بعض الصحف الانكليزية حتى قالت المورننغ بوست ان ذلك التنديد بالحكومة البريطانية كان مهيناً ، وبعضه سخيفاً من عمل الاولاد الصغار ، وجميعه على العموم خالياً من الذوق والكياسة . » لكن يد وايزمن كانت قابضة على الدفة ، توجه الحانقين والهادئين في الاتجاه الذي تريد — وهكذا بان المستور الخفي من من معارضة اليهود لفكرة التقسيم !

في الطيارة لباريس

اما بلوم فقد كان يعمل رئيساً للوزارة ، وبعد اعتزاله الوزارة ، أو سحب الثقة منها . ويوم كان نوري باشا يعمل هنا ، اجتمع وايزمن بوزير المستعمرات . ثم طار الى باريس ليجتمع بالمسيو بلوم ويتبادلا آراءه في الامر . وعاد من باريس بعد ذلك بيوم او اثنين على الاكثر . وبعدئذ اخذت المخابرات التي ظلت سراً لا نعرفه الى الآن . وفي تلك الايام عرضت المخابرات في لندن وحدها القرارين اللذين اصدر احدهما قاضي القضاة السابق في موضوع هدم يافا ، والقرار الذي صدر في موضوع غزة . وكان لوايزمن — كما علمنا من ثقة في لندن — رأي في الموضوع

صريح وبلا كلفة

وكان وايزمن في اجتماعاته هذه صريحاً ، يتحدث بلا كلفة البتة . وكانت اراؤه تسجل ، وترسل الى الجهات المختصة . ولولا هذا الرجل لتعثرت الصهيونية مرات كثيرة ، ولاصطدمت بعدة صخور . لقد كان يرسل بآرائه الى رجال رسميين في انكلترا واميركا وغيرها . وكان معروفاً عند هؤلاء انه يمثل الصهيونية . ويستخدم في محاولاته نفوذ اليهودية العالمية بكافة الوانه ، ويقف على اعمق الامور ، وأدق الاسرار . اين اذن قيمة الحقوق والعهود والمواثيق يا اوروبا ؟ اترى هذه بضاعة شرقية ، في الشرق البريء الذي لا زال مؤمناً بالفضائل والاخلاق ؟

لا يؤمنون بالانتداب

وها هو الوفد العربي في جنيف . وها هو يحس تماماً بتلك الدائرة الخفية التي يسير وايزمن فيها بسرعة متوارياً عن الانظار . ولكن جاءنا كتاب يفهم منه هذا . غير أن هناك أملا ، لان رجالا في جنيف ، بل وفي لجنة الانتدابات نفسها يؤمنون بأن صفحة الانتداب يجب أن تطوى . وبأن ماجاء من حلول يهضم الى حد كبير حقوق العرب .

خلف المؤتمرات العلنية

ان خلف المؤتمرات العلنية ، والاجتماعات السرية ، مقابلات مستورة في غرف ضيقة . هكذا علمنا في الماضي ، وهكذا لا زالت الحالة في الحاضر . وفي هذه الغرف الساذجة التي تستأنس بأصحابها في الليل ، يقال ما لا يقال على اسماع الناس . واسم فلسطين الذي ملأ الاجتماعات والمؤتمرات العلنية ملأ تلك الغرف ، مقروناً بالمآرب والغايات والاهداف السرية ، ومقروناً بالمحاولات الشريفة ايضاً .

وأوروبا التي اعتادت المؤتمرات تعلم أهمية تلك الغرف وخطورتها . ومهما يكن من الأمر والمستقبل ، وخطورة الحالة ، فأننا شديدو الثقة بالله وبأنفسنا والى اعداد قادمة

((. . .))

Allen's SALTS

الوكلاء والمستودع

الشركة المصرية البريطانية التجارية — تلفون ١٠٦٢ : يافا

الى اصحاب السيارات وسائقيها

جاء الصيف وجاءت حرارته فلكي تضمنوا سلامة محركات سياراتكم استعملوا زيوت فيدول المستخرجة من اشهر ينابيع الكاز في العالم

VEEDOL

زيوت فيـــدول

تجدونها في كل مكان

بريطانيا تريد السلام على الحدود

الشروع في المفاوضة مع فقير ايبي

لندن في ١٤ آب — جاء في آخر الانباء الواردة من سملا « الهند » ان هناك مفاوضات جرت بين فقير ايبي وغيره من زعماء الثورة على حدود الهند الشمالية من ناحية وبين السلطات البريطانية من ناحية اخرى . ولم تعرف بعد الاسس التي تجري عليها هذه المفاوضات .

شكوى اليهود في مدينة زوريخ

الاعتداء على مكان الاجتماع الصهيوني

مثل امام دائرة البوليس في زوريخ وفد من اعضاء المؤتمر الصهيوني واحتجوا على اعتداء الاهلين عليهم وانزالهم العلم الصهيوني وتلطيخ جدران المؤتمر بالشارات النازية والاوساخ واعتدائهم على اعضاء المؤتمر بالضرب ، فسجل البوليس شكاياتهم وزاد القوة المحافظة على دار المؤتمر

نائب رئيس لجنة الانتدابات

يجتمع باعضاء الوفد العربي

جاء من جنيف ان الاستاذ رافارد نائب رئيس لجنة الانتدابات الدائمة قابل في الساعة الرابعة بعد ظهر امس اعضاء الوفد العربي وتحدث اليهم طويلا عن قضية فلسطين واجتمع بعد ذلك بوفد يهودي .

كلمة العدد

في بلاد اخرى غير فلسطين

الصحافة تمثل امام القضاء وعدم تعطيلها

نقرأ في بعض الصحف المصرية انتقادات لاذعة للوزارة التي تحوز ثقة الاغلبية ، فلا تعطل تلك الجريدة ، لا يوما ولا شهراً . ونقرأ احياناً مايتجاوز حد النقد ، فلا يكون الا إقامة قضية على تلك الجريدة ، والمحكمة هي التي تقول كلمتها في الامر .

وهكذا الحال في كل بلد آخر ، إلا في فلسطين . فأن الصحافة الوطنية هنا عرضة للتعطيل مدداً طويلة ، كما نرى . وتعطيل الصحيفه ضربة مالية قاضية عليها . مع أن الواجب يقضي باقامة القضايا على الصحف ، وترك الامر للمحاكم تضع الغرامات ، او تسجن اصحاب تلك الصحف ، أو تبرىء ساحاتهم

ومن حقنا كل الحق أن نتقدم بهذا المطلب العادل المألوف ، جرياً على العادة في البلدان الاخرى . ونحن نرحب باجراءات قضائية مهما كانت حالها في الشدة. اما التعطيل الاداري مدة قصيرة أو طويلة فشيء لم تعد الصحافة العربية قادرة على تحمله

ان العالم الخارجي ، خصوصاً في جنيف ، لو عرف ما تكابده الصحافة الوطنية في هذه البلاد ، لما استطاع ان يبوح برضى عن الحالة . فأن تعطيل جريدة أوروبية يوماً واحداً عمل تنفر منه النفوس . أما التقديم الى المحاكم فأمر مشروع جداً ، خصوصاً إذا تعلق الامر بقدح أو طعن أو ذم — ما دام غاية الصحافة المثلى السمو بالجمهور وليس الشتيمة والاسفاف .

قد يقال ان الحالة شاذة في بلاد « الانتداب » هنا . ولكن أليس يزيدها شذوذاً هذه الضربات الموجهه التي توجه الى الصحافة العربية ؟ واذا لم يكن العدل الذي نخاطبه أمام السلطات هنا فليكن المصلحة وحدها. فليس من مصلحة احد ان تتوقف جريدة ما عن الصدور . وتكون مصلحة السلطة والشعب في التقديم الى القضاء ، وهو ما نطالب به في الحاح شديد .

سحب الهدايا المقدمة لحضرات القراء

لقد ارتبطت هذه الجريدة بوعد شرف امام قرائها في القيام بمسابقة السيارة « بويك » وبقية الجوائز التي سميت في حينها . وهي لا يزال على هذا الوعد. وفي العدد الذي يصدر يوم الاثنين تظهر للقراء اسماء اللجنة التي ستجري سحب الهدايا كلها ، وهي اسماء حائزة لثقه الجميع . وقبل نهاية الاسبوع يجري هذا السحب فلا يجيء يوم السبت القادم الا وقد ظهرت النتيجة كلها — لانه ترك للجنة المعينة تحديد اليوم بالنسبة لمشاغل اعضائها . وهكذا في اسبوع واحد يكون كل شيء قد تم نهائياً . ولولا هذا التعطيل الطويل لكان كل شيء قد انتهى من مدة . فالى عدد الاثنين حيث تقرأ اسماء اعضاء اللجنة على الوقت طبقاً لمشاغلهم الكثيرة .

جابوتنسكي وأقصوصة المملكة

نشرت جريدة هياردن مقالا مطولا لجابوتنسكي زعيم الحزب الاصلاحي عرض فيه لمشروع التقسيم بحثاً وتفنيداً وناقشه من وجهة تكاثف السكان بالنسبة للكيلو متر المربع فخرج بنتيجة ان المساحة المقترحه «للدولة» اليهودية لا يمكن ان تتسع لمهاجرين جدد • ذلك لان نسبة تكاثف السكان فيها ١٤٠ نسمة لكل كيلومتر مربع وهي نسبة سكان المانيا الصناعية • وقال : ان في استطاعتنا ان نبني آلاف البيوت المؤلفة من عشرات الادوار لاسكان ملايين المهاجرين • لكن هل هذا طبيعي ؟ كلا • بل مآله الخراب والدمار • وختم مقاله بالحملة على معارضي المشروع داخل المؤتمر الصهيوني وقال : انهم يقولون بألسنتهم وفي قلوبهم يضمرون المساومة ، وما قولهم «لا» الا ليحصلوا على اراضي الجنوب او نصفها والقدس الجديدة فحينئذ تنقلب لا « نعم » ويوقعون « المعاهدة » المنتظرة !

جابوتنسكي يطلب مالا

أذاع جابوتنسكي بياناً موجهاً الى جميع يهود العالم يدعوهم فيه للتبرع لصندوق الحزب الأصلاحي ليواصل حربه لمقاومة التقسيم والسعي لانشاء « المملكة » اليهودية على ضفتي الاردن . وقرر الحزب الاصلاحي في فلسطين تحصيل مبلغ ١٠ آلاف جنيه من يهود فلسطين لتسلم لجابوتنسكي لمقاومة مشروع التقسيم .

حفلة بستان النهضة

أقامت مدرسه بستان النهضة الاسلاميه بيافا حفلة ختم القرآن الكريم حضرها جمهور كبير من الاعيان ورجال التعليم بيافا وكانت المدرسة مزدانة بالاعلام العربيه ووضعت منصة للتلاميذ المنتهين ونالت الحفلة اعجاب الحاضرين والقى الاستاذ شعبان سرور مدير المدرسه كلمة قوبلت بالاستحسان وتبعه الاستاذ حسن افندي ابو الوفا الدجاني والسيد محمود الافغاني وحافظ افندي ابو بكر . وخرج الجميع وهم يلهجون بالثناء على جهود هذه المدرسة وهمة مديرها .

الاحتفال بعلم النبي روبين

برنامج الاحتفال وطريقة سير الموكب

وزعت دائرة الاوقاف أمس الاول دعوة الى جميع الهيئات والانديـة والجمعيات الوطنية في المدينة لحضور اجتماع يعقد في دارها في الساعة الرابعة والنصف من مساء امس لاتخاذ ما يلزم من الاجراءات لترتيب مهرجان علم النبي روبين يوم الجمعة القادم . ولبى الدعوة السادة الاستاذ الشيخ عيسى افندي ابو الجبين عن البلدية والحاج سعيد افندي الدهون عن جمعية رؤساء البحارة التعاونية ، وجميل افندي القدومي عن النادي الرياضي الاسلامي وعزمي افندي الدباغ عن جمعية الشبان المسلمين ومندوبو الصحف المحلية .

وبعد البحث اتخذت المقررات الآتية :

١ — يستقبل العلم الساعة التاسعة من صباح يوم الجمعة القادم بالقرب من سبيل ابي نبوت ، على ان يكون في انتظاره بالقرب من دار المحكمة المركزية فريق كبير من العلماء والوجوه والاعيان والجماهير واصحاب الطرق ، والفرسان

٢ — يجتاز العلم طريق يافا — القدس ، ماراً بشارع السكسك الى ساحة السرايا ، فالجامع حيث يبقى الى ما بعد اداء صلاة الجمعة ، ثم يخرج بموكب حافل من باب الجامع القبلي الى شارع البلدة القديمة الجديد فيمر بدار الحاج علي هيكل ، فالشيخ سلامه . حيث يقف هناك بضع دقائق ويسير في الطريق الجديد حتى ينفذ الى شارع العجمي من شمال عمارة ردك ثم يسير في الشارع العام وجهته دائرة الاوقاف حيث تستقبله وفود الوجهاء والمهنئين

٣ — تشترك جميع الهيئات الوطنية والجمعيات والفرق الكشفية واصحاب الطرق الصوفية ، وموسيقى فرقة الكشافة الاسلاميه المتجولة ، وموسيقى دار الايتام الاسلاميه بالقدس وغيرها .

٤ — يسير الموكب بانتظام وترتيب ويكون في المقدمة اصحاب الطرق الصوفية يتبعهم لاعبو السيف والترس ثم الشباب الوطني بمهرجاناتهم المختلفة ثم موسيقى دار الايتام الاسلامية ثم فرق الكشافة ، ثم موسيقى وفرقة الكشافة الاسلامية المتجولة التابعة لجمعية الشبان المسلمين . ثم العلم محاطاً بالعلماء والوجهاء والاعيان .

٥ — لدى وصول الموكب صباح اليوم المذكور الى دار البلدية يلقي الاستاذ الشيخ عيسى افندي ابو الجبين كلة بالنيابة عن المجلس البلدي مرحباً ومرحبا ومعلنا افتتاح موسم هذا العام

٦ — وعندما يصل العلم الى دائرة الاوقاف الاسلامية يتكلم احد الخطباء باسم دائرة الاوقاف ويهنيء الجمهور بهذا المهرجان العظيم

٧ — تقرر ان تكون لجنة تنظيم الموكب والسير مؤلفة من عدد من الشباب يحمل الشارات الخصوصية

حيفا

بعد اغتيال بكر صدقي باشا

حيفا في ١٤ آب — لمراسل الدفاع الخاص—

كان لخبر اغتيال بكر صدقي باشا والقائد محمد علي جواد رنة اسف . وكانت الالسنه تلهج بموقف العراق من عرب فلسطين والتصريح في الدفاع عنها والاستمرار في العمل . وهو ما نتوقعه باستمرار . وقد اقيمت ظهر امس صلاة الغائب عن روح الفقيدين في جميع مساجد المدينه والقضاء . وعقدت الجمعيه الاسلاميه بحيفا اجتماعا قررت فيه ارسال البرقيه التاليه : فخامه رئيس الوزراء بغداد — فلسطين العربيه تبكي الشهامه في ولدها المؤمن بكر صدقي وترجو له ولرفيقه الشهيد طيب المغفرة والرضوان .

اجتماع للنظر في مقاولة حكومية

تعقد جمعية العاملين للقصارين والمكحلين وارباب الحرف الاخرى اجتماعا في مقهى بستان كراكين في الساعة الثالثة بعد ظهر غد وذلك للبحث في امر اعطاء مقاولة مستشفى الحكومة لليهود

حاكم صلح يتسلم وظيفة مسجل

يستلم الاستاذ جميل جيبي حاكم الصلح بحيفا وظيفة مسجل ابتداء من اول ايلول القادم

امين المال في دوائر الحكومة

اتصل بنا ان السيد صالح حجازي قد تعين اميناً للمال لجميع دوائر المحاكم في فلسطين ، وسيكون مقره حيفا ، وقد كان السيد صالح يعمل سابقا موظفا في دوائر المالية بالقدس

— عثر على مسدس وسبع طلقات في قرية ربايا قرب الياجور .

تغييرات في المحاكم ونقل قاض

سينقل القاضي الادون شتريت حاكم صلح حيفا الى تل ابيب ابتداء من ١—١١—٣٧ ومن المنتظر ان تحدث تغييرات هامة في المحاكم خلال هذا الشهر

خفراء في ميناء تل ابيب

فهمنا ان ادارة الجمرك ستعين ٢٥ خفيراً يهودياً من حيفا في ميناء تل ابيب

وصول شحنة جديدة من المهاجرين

وصل حيفا اليوم ١٢٠ مهاجراً يهودياً

شكوى من الملاك

شكا الينا فريق كبير من مستأجري الفنادق والمخازن والحوانيت الواقعه بشوارع المحطه ، والصلاحي ويافا القدس من فداحه الاجور وقلة الوارد والاخذ والعطاء ووقوف الحركه الاقتصاديه في المدينه بوجه عام وطلبوا الينا ان نلفت نظر الملاكين والمؤجرين الى ضرورة التساهل معهم والتنازل عن قسم من اجور المحلات التي يخسر اصحابها يومياً مبالغ باهظه . والمفهوم ان هؤلاء المستأجرين سينظمون عريضه يرفعونها الى الهيئات الوطنيه يطالبون فيها التوسط بينهم وبين اصحاب الاملاك .

ميزانية البلدية

صادقت الحكومه نهائياً على ميزانية البلديه لسنة ١٩٣٧ — ١٩٣٨ نهائياً ، ووضعت لبعض بنودها شروطاً خاصه وستصل نسخ هذه الميزانية المصدقه لدار البلديه قريباً .

فحص اسباب حريق

اوشك مندوبو شركة الدانوب للتأمين الذين يقومون بجرد محل السيد ابو صلاح العكاوي الذي احترق قبل اسبوع من انهاء عملهم بعد ان ثبت لهم ان سبب الحريق قضاء وقدر اما الجرد الذي يقومون به الآن فهو لمعرفة البضائع الصالحة لخصمها من قيمة التأمين .

يجسون نبض القرى

ذهب مساعد حاكم اللواء الجنوبي وقائمقام الرملة بطرس افندي ناصر الى قرية يازور قبل ظهر امس . واجتمعا هناك الى مخاتير وأعيان وأهل القرية وتباحثا معهم حول موقفهم من مشروع التقسيم فأجابوهما بالرفض ، ولا حل غير الاستقلال التام ضمن الوحدة العربية . ثم سألهم مساعد الحاكم عن موقفهم من اللجنه العربيه العليا وهل هم راضون عن الخطه التي تسير عليها فقالوا اننا جميعا نؤيد اللجنة ما دامت عاملة لاستقلالنا وحريتنا .

حاكم صلح الخليل

الخليل — عاد من اجازته الاستاذ طاهر بك الافغاني حاكم صلح الخليل وبئر السبع وتسلم زمام عمله بهمه ونشاط

طلاب المدرسة الزراعية

ارسل فريق من طلاب مدرسة خضوري الزراعية بطولكرم المفصولين بسبب حوادث الاضطرابات السابقة كتاباً الى الجمعية الزراعية العربية بيافا يطلبون فيه ان تعنى بامرهم وتتوسط لاعادتهم الى المدرسة . وعلى اثر ذلك ذهب وفد من اعضاء الجمعية الزراعيـه الى طولكرم وقابلوا بعض الطلاب المفصولين لاخذ الايضاحات اللازمه ليتمكنوا من مراجعه المسئولين . وقابل سعيد افندي بيدس امس الاول قائمقام طولكرم بهذا الشأن كما قابل امس قائمقام الرملة . واتصل بدائرة الزراعه العامه بالقدس وطلب تعيين موعد لمقابلة المدير فتعين صباح يوم الثلاثاء القادم

في ميناء يافا

يطالب الجمالة الحكومه منذمدة بالسماح لهم بدخول منطقه الميناء والاشتراك في نقل البضائع الصادرة والواردة كما كانوا يفعلون في السابق وقد رخصت الحكومه لهم بالدخول الى الساحة الجنوبيه من الميناء عن طريق بركه قمر ويشكون الآن من تخصيص هذا المكان اذ ليس فيه الا البضائع المهمله . واظهروا لنا عدم ارتياحهم لهذا التخصص . وقابل وفد منهم امس برئاسه الاستاذ الشيخ عيسى افندي ابو الجبين المستر باكستطيل مدير الميناء بالنيابه وبحثوا معه طويلا فلاقوا منه تشجيعا وسيقابل الوفد حاكم اللواء الجنوبي بهذا الخصوص ويبحث معه للوصول الى نتيجة مرضيه

الاستاذ نظيف الخيري

الرملة — عقد قران الاستاذ نظيف افندي الخيري القائمقام في القدس ونجل فضيلة رئيس بلدية الرملة الشيخ مصطفى افندي الخيري على كريمة عبد الرحمن بك التاجي واقيمت حفلة حضرها جمهور من الاهل والاصدقاء . جعله الله قراناً مباركاً

عند المندوب السامي

القدس — قابل كل من المستر ما كلارن حاكم اللواء الجنوبي والمستر كيثروش حاكم اللواء الشمالي المندوب السامي ومكثا عنده مدة طويلة

من انفجار لغم

بينما كان أحد اهالي قرية الحديثه التابعه لقضاء الرملة يقوم بعملية نسف حجارة انفجر اللغم فجأة وتطايرت الاحجار فألحقت به جراحاً نقل على اثرها الى المستشفى واخطر البوليس بالحادث فباشر التحقيق

من اجل العمال

جاءنا من السيد جورج منصور بيانه الذي وجهه الى جمعيات العمال العرب والمشتغلين بقضية العمال في فلسطين ويطلب فيه موافاته بجميع المعلومات والارقام والحوادث الخاصة بقضية العمال وطلب ان تكون هذه التقارير مدعمة بالارقام وموضحة بالحوادث الواقعة والغرض من ذلك وضع كتاب مكلف به انشره على اعضاء البرلمان البريطاني لاسيما حزب العمال . وسننشر البيان في عدد الغد

اعلان

الى السادة المهندسين العرب بفلسطين

تعلن شركة الاتحاد العربي للسجاير والدخان المحدودة في حيفا لعموم المهندسين العرب في فلسطين مسابقة لوضع تصاميم بناء فابريكة ومكاتب وعنابر وتقدم للفائز جائزة قدرها خمسه وسبعون جنيه فلسطيني وهي تطلب من عموم المهندسين العرب الذين يودون الاشتراك في وضع التصاميم ان يخابروها في حيفا بعنوانها المعروف صندوق البريد رقم ٧٣٣ للحصول على التفاصيل والشروط لهذه المسابقه بمدة لاتزيد عن ٢١ الجاري

في حفلة ملاكمة

جرت حفلة ملاكمه بين كل من الشباب اديب الدسوقي ومحمد امين اصبهان وعلى خلاف تغلب فيها الاول على الآخرين في منازلتين متعاقبتين وعلمنا انه ورد كتاب على الدكتور حقي مازين مدرب النادي الرياضي الاسلامي من المعهد الرياضي البيروتي الذي يديره السيد حلمي اسبورت يدعوه فيه للاتفاق على اقامه مباراة ينازل فيها السيد اديب الدسوقي بطل فلسطين والذي يدربه الدكتور مازين بطل سوريا ولبنان السيد مصطفى الارناؤوط وقد غادر الدكتور حقي الثغر امس الى بيروت لاتمام هذه الاتفاقيه . والمفهوم ان هذه الحفلة ستقام في دار سينما الحمراء بيافا .

امام محكمة الصلح

تنظر محكمه صلح يافا قريبا في قضيه حسن محمد الصباح من يافا المتهم بالسماح لاشخاص اجانب بالخروج من السفينه والدخول الى فلسطين بصورة غير مشروعه وتنظر ايضا في قضيه عبد الفتاح الحاج يوسف العيسوي من يافا المتهم بقتل امه قصداً وذلك في صباح يوم ٢١—٧—٣٧ في حي المنشيه

في نشرة البوليس

القدس — جاء في نشرة ادارة الامن العام ما يلي :

صفد — انفجرت قنبله كبيرة امام تكنه البوليس في الساعه السابعه والدقيقه الخامسه والاربعين من مساء أمس ولم تحدث ضرراً

جنين — وجدت قنبلة غير منفجرة امام منزل احد افراد البوليس حوالي منتصف الساعه الحاديه عشرة من ليله امس

القدس — اخبر البوليس انه في الساعه الحادية عشرة من الليله الماضية اطلق على مستعمرة ارزا قرب القسطل خمسة عيارات نارية وقد اجاب خفراء المستعمرة بعيار واحد

حيفا — وجدت جثة طفل في منتصف السنة الثانية من عمره ملقاة في حفرة من القذرات بجبل الكرمل وكان هذا الطفل قد فقد يوم ١١ الجاري

— في الساعة الثامنة من صباح هذا اليوم علم البوليس ان عصابة مسلحة هاجمت في الساعه العاشرة من مساء امس قرية «بركا» ولم يصب احد بضرر

يافا — في منتصف الساعه الثانية من بعد ظهر امس غرقت في مياه البحر على شاطىء المنشية فتاتان هما يسرى وساره نادر الشرباتي

احالة الى المركزية

القدس — نظر الاستاذ امين افندي تصر في قضيه السيد الحاج محمد الكروري أحد خدمه المجلس الاسلامي الاعلى المتهم بمحاولة قتل البوليس البريطاني وحيازة اسلحه نارية وبعد ان سمع شهادة شهود النيابه ومرافعتها قرر احالته الى المحكمه المركزيه بالقدس وكان يقوم بالدفاع عنه الاستاذ المحامي شفيق افندي عسل

تلفونات الدفاع وبرقياتها الخاصة

اول رسالة

من جنيف

« بقية المنشور على الصفحة الاولى »

يطلب حكومة وطنية ، ومنع البيع والهجرة . ولذلك فمهمته صعبة ، لكنه مستمر بها الى النهاية .

الوزير في الجلسات

وعقدت اللجنة جلسة سرية فهمت بعدئذ بقليل ان وزير المستعمرات قال فيها ان العرب يرفضون كل اقتراح يعرض عليهم وانهم ذوو عناد يرفضون ما تبديه بريطانيا واليهود من مقترحات. ورد الوفد بان لا مقترحات هناك إلا التقسيم ، وهو ما لا يرضى به وطني له كرامة . والعرب يرحبون بتحقيق طلباتهم المعقولة وبحثها . ووزير المستعمرات يضغط .

والصحف الاوروبية كلها معنيه بانباء اللجنه ، ويحجز مراسلوها غرفاً كثيرة في الفنادق والبيوت . والى رسالة اخرى .

فتح عيادة طبيب

الناصرة — افتتح في اثناء عطلة الجريدة حضرة الطبيب تيودور قسطندي عيادة له في منزل السيد محمد عون الله وقد جهز عيادته باحدث الآلات الطبيه وسمعت ثناء على مقدرته وشكره على عنايته من الذين يتداوون عنده وهو اخصاصي بامراض النساء والتوليد والاطفال . ولما كانت الناصرة في حاجة لطبيب لسد هذا الفراغ لذلك نأمل من اهالي الناصرة وقضاها تشجيعه ونتمنى له كل توفيق ونجاح

مدارس الخليل

الخليل — على اثر التصديق على ميزانيه دائرة المعارف العامه باشرة قائمقام المدينه في اتمام المدارس التي عهد اليه الاشراف عليها في قرى القضاء ، ومن المنتظر ان تكون جاهزة في اول السنة الدراسيه القادمه

حفلة مدرسة

احيت مدرسة دار الثقافة العربية ليلة امس الاول حفلة تمثيلية على مسرح المدرسة الارثوذكسية موضوعها « بين العاطفة والشرف » وقد حضرها جمهور كبير من الشباب والادباء والسيدات ولاقت تشجيعاً وقد طرح جهاز راديو بطريق المزاد العلني ورسا نهائياً للاستاذ الشيخ عيسى افندي ابو الجبين فتبرع به المدرسة .

الحركة في الميناء

رست في ميناء يافا امس الباخرة « كانا » وافرغت ٣٦ طناً من العفش . والباخرة « بالستينيان برنس » وأفرغت ٢٥ طنا من البضائع المختلفه . والباخرة « عتيد » وافرغت ٢٥ طنا من العفش. ورسا المركب الشراعي « حفظ الرحمن » وافرغ ١٠٠ طن من الاسمنت والمركب « توفيق الله » وأفرغ ١٩٥ طنا من الاسمنت .

القدس

برقية حكمت بك سليمان للجنة

القدس في ١٤ آب — لمراسل الدفاع الخاص — لا حديث للقوم هنا الا ذلك الخبر الذي احدث صدى في سائر الاوساط العربية الا وهو خبر اغتيال المرحوم بكر صدقي باشا ، والقائد محمد علي جواد رئيس القوة الجويه العراقيه وقد اجاب فخامه حكمت سليمان على برقية اللجنه العربيه العليا بالبرقيه التاليه:

كان لمشاطرتكم العراق الحزن والاسى بفقد المرحوم السيد بكر صدقي الذي يعد ضياعه خسارة ليس للعراق فقط بل لجميع البلاد الشرقيه — اعظم اثر في نفسي ، وان انا من عواطف فلسطين الشقيقه خير عزاء بهذا المصاب الاليم

اللجنة القومية وخرافة المال الاجنبي

الى لجنه الانتدابات - الى الوفد العربي - الى وزير مفوض العراق - جنيف:

ان اللجنة القومية بالقدس تتحدى كل من يدعي اقامه البرهان على المزاعم الباطلة التى يرمى بها عرب فلسطين من ان حركتهم القوميه تغذيها الاموال الاجنبية

ان الوطنيه الصادقه تولد فى نفوس العرب ايمانا لا يتزعزع في عدل قضيتهم ذلك الايمان الذي يأتي بالمعجزات الخوارق التى لا يمكن للعقليه الصهيونيه الماديه ان تدركها الا عن طريق الدرهم والدينار . وان الفضائل والمزايا العربيه اظهرت بوضوح تام قابليه العرب للقيام بأعظم التضحيات فى سبيل الدفاع عن قضاياهم العادلة. نحتج على هذه المزاعم الباطلة التى تحاول تشويه وطنيتنا ،

اللجنه القوميه في القدس

اعتقال سكرتير اللجنة القومية

حوالي الساعه العاشرة من مساء هذا اليوم اعتقل البوليس الاستاذين ابراهيم افندي درويش سكرتير اللجنه القوميه وخالد الدزدار أحد اعضائها وبعد أن أوقفهما فى قشلاق البوليس مدة قصيرة قيل أنه أبعدهما الى جهه غير معلومه . وقد علمنا انه اعتقل أيضا السيدين محمد حجازي وموسى الدزدار وأن هنالك قائمه باسماء كثيرين من شباب العرب يتعقبهم البوليس لاعتقالهم . وقد احدث هذا العمل ضجه فى سائر الاوساط لان الحالة هادئه ولا توجد أسباب تدعو الي هذه الاعتقالات ..

اعتقال اشخاص لاسباب مجهولة

اعتقل البوليس لاسباب مجهولة سته اشخاص من الشبان العرب عرفنا منهم اربعه هم السادة : سعد الدين العارف ، فهمي هنديه حسن المشاري ، فؤاد الخطيب .

الحكومات الشرقية تقاوم مشروع التقسيم

من انبائنا الخاصه ان رسولا كريماً جاء من العراق يحمل كتاباً من حكومتها الى شخصيه عربيه كبيرة يقول فيه ان حكومه تركيا بالاشتراك مع حكومتي ايران وافغان قد وافقت حكومه العراق في سياستها السلبيه نحو مشروع تقسيم فلسطين وتعهدت بمقاومه هذا المشروع ، ولا يسمحن بتأسيس دولة يهوديه فى فلسطين مهما كلفهن الامر وقد كان للكتاب تأثير كبير فى سائر الاوساط الوطنيه

جمعيات مصر تقاوم مشروع التقسيم

تلقت اللجنه العربيه العليا من دمنهور البرقيه التاليه : الاخوان المسلمون يؤيدونكم ، ويحيون فى شخصكم فلسطين المكافحه عن حقها المحتفظه بمجدها ضد مشروع التقسيم ، أبرقنا لرئيس وزارتنا والمندوب السامى بفلسطين

عبد العزيز الزهيري

تنقلات واسعة في دائرة العدلية

تبلغ الاساتذة محمد برادعى سليم شحاده الدكتور فيليب تركور بنحرون تعيينهم اعضاء فى المحكمه المركزية . وتبلغ فضيله الشيخ عمر افندي صوان امر تعيينه حاكم صلح اعلى . وتبلغ الاساتذة خليل شحاده امين نصر شكري المهتدي جميل حبيبي والادون هركابي تعيينهم مسجلين لدى المحاكم المركزيه وتبلغ السادة انور النسيبه سعيد علاء الدين زكي الدأودي حسين عبد الصمد حسن المكاوي واربعه من اليهود تعيينهم حكام صلح وسيباشرون وظائفهم اعتباراً من اول ايلول القادم

صدى اهتمام قداسة البابا بقضية فلسطين

على اثر ما نشرته الصحف عن اهتمام قداسه البابا بقضيه فلسطين عقد اخواننا المسيحيون اجتماعا بحثوا فيه هذا الموضوع وقرروا اعلان شكرهم لقداسته بالبرقية التاليه :

قداسه البابا — الفاتيكان — المسيحيون العرب يقدرون جهود قداستكم ضد تقسيم فلسطين مؤكدين لقداستكم ان العرب الذين يحمون فلسطين منذ ١٣ قرنا كانوا ولا يزالون الحماة الصادقين الاماكن المقدسه

الارشمندريت مغبغب فرنسيس بطاطو فؤاد صالح سابا بولص سعيد عيسى بندك

هل قررت بريطانيا مبدأ التقسيم

دوائر جنيف تقول بهذا وتظهر السبب الدافع عليه

اتباع الخطة التى سارت عليها فرنسا فى سوريا ولبنان معاً

بريطانيا تنهي مشاكلها في الشرق

ما هو غرضها الاول من حل التقسيم

جنيف فى ١٤ آب — يؤخذ من الادلة الظاهرة فى جنيف والتى تسود لجنة الانتدابات وخصوصا بعد تصريح المستر اورمسبي غور على ان بريطانيا مصممة على اقرار التقسيم فى فلسطين على اي حال

انهاء مشاكلها فى الشرق الادنى

ولذلك اصبح الاعتقاد سائداً بأن غرض بريطانيا من التقسيم ليس إلا لانهاء مشاكلها فى الشرق الادنى

الجري على خطه فرنسا فى سوريا

فهي تريد ان تحذو حذو فرنسا فى سوريا ولبنان التى تعاهدت مع سوريا ولبنان وجعلت منهما مركزا حربيا لها فى الشرق الادنى

حيفا قاعدة حربية والجزء الساحلى

وتريد بريطانيا ايضاً ان تتعاهد مع الدولتين العربيه واليهوديه وتتخذ لنفسها الجزء الساحلي وميناء حيفا كقاعدة حربيه لها فى الشرق الادنى .

لن تتنازل عن هذا الجزء

وسواء كان وعد بلفور او لم يكن فان انكلترا لن تتنازل عن هذا الجزء الساحلي والموقع الحربي فى البحر الابيض المتوسط

« الدولة » اليهوديه لا تستقل عن بريطانيا

كما انها لن تمنح الدولة اليهودية استقلالا صحيحاً بل ستظل تسيطر عليها وتباشر أعمال هذا القسم طبقاً لمصالحها الحربية والدفاعية فتكون انكلترا قد سارت بذلك على خطة مصالحها الشخصية السياسية بدون النظر الى وعودها سواء للعرب ابان الثورة العربية أو لليهود باعطائهم وعد بلفور .

والمعروف ان الجزء الذي تمنحه لليهود الآن هو خمس المساحة التى ينص عليها وعد بلفور .

فرنسا تريد حلا لمشكلة فلسطين

باريس فى ١٤ — اتصلت الحكومه الفرنسيه ببريطانيا وابلغتها انها تنتظر باهتمام عظيم ايجاد حل لمشكلة فلسطين لان مصالحها فى سوريا ولبنان تقتضي هذا الحال وبهذا تكون فرنسا قد حذت حذو أمريكا فى هذا التبليغ

الثوار يغلقون الحدود الفرنسية

لندن فى ١٤ آب — اغلق الثوار الاسبان الحدود الفرنسيه عند ايرون والظاهر انهم ينوون الهجوم على سانتاندير

انقطاع أخبار الطيارين الروس

لندن فى ١٤ آب — بعث الطيارون الروس المسافرون عبر القطب الشمالي برسالة خلاصتها ان محركا فى طياراتهم قد تعطل عن العمل ، وان الطيارة تسير بثلاثة محركات فقط ومع ذلك فلم يؤثر ذلك على العلو الذي يسيرون فيه ، لكنهم بعثوا برسالة اخرى يقولون فيها انهم فقدوا اتجاههم ، ثم لم يسمع شيء عنهم بعد ذلك

صدام في مدينة كلكتا

لندن فى ١٤ آب — جرح ٥٠ شخصاً والقى القبض على مئه على اثر اصطدام موكب مظاهرة بالبوليس وجاء الموكب على اثر اجتماع انصار السجناء المضربين عن الطعام

القاء قنابل على باخرة وغرقها

لندن فى ١٤ آب — جاء فى برقية لاسلكية ان الطيارات الوطنية القت القنابل على السفينة الدنمركية « اديب » وهى على بعد ٣٠ كيلومتراً جنوب برشلونه فغرقت للحال ونجا ركابها وعددهم ٢٠

معاهدة ودية تعقد مع تركيا

استنبول فى ١٤ آب — اذيع ان الاستعدادات للبدء فى مفاوضات بين فرنسا وتركيا وسوريا لعقد معاهدة تحالف وديه تتضمن تسهيل جميع المشاكل المعلقه بين سوريا وتركيا . وسيصل وفد مؤلف من بعض السوريين والفرنسيين من دمشق الى أنقره قريبا لهذا الغرض

حوادث المصادمات فى انطاكية

بيروت فى ١٤ آب - لمراسل الدفاع الخاص — فى آخر انباء انطاكية انه وقع صدام كبير بين العرب والاتراك قتل فيه احد العرب وأصيب ٣٠ من الفريقين بجراح . وقد اغلقت الاسواق والمتاجر وتحصن كل من العرب والاتراك فى احيائهم ، ولا يزال الجند الفرنسي يحافظ على النظام واخذ يداهم البيوت للتفتيش على الاسلحه

استمرار الحالة القلقة في انطاكية

انطاكية فى ١٤ آب — لا تزال الحالة فى أنطاكية قلقة وتسلمت السلطة العسكرية زمام الامن فى المدينة وتطوف قوات عسكرية وتمنع التجول وتفتش عن السلاح . وقد فتش منزل أحد النواب وبعض الوطنيين .

اجازة سعادة الاستاذ روحي بك

القدس فى ١٤ آب — لمراسل الدفاع الخاص — اجيز سعادة الاستاذ روحي بك عبد الهادي ، المساعد العربي للسكرتير العام ، مدة شهر ونصف

ضباط بريطانيون من شرق الاردن

وصل من شرق الاردن خمسة ضباط بريطانيين وقابلوا السكرتير العام ، المستر باترشيل ، واستمرت هذه المقابلة ساعة واحدة .

وصول وزير حربية رومانيا

وصل القدس هذا اليوم على متن طائرة الجنرال بول انجليكو وزير حربية رومانيا وحل في فندق الملك داود وقد استقبله في المطار قنصل جنرال رومانيا وكبار موظفى القنصليه

عودة الجنرال دل من لبنان

عاد من لبنان الجنرال دل بعد ان قابل فيها كبار قواد الجيش وبحث معهم فى امر المحافظة على الحدود ، وفهمنا ان المندوب السامى قد دعاه لتناول طعام العشاء على مائدته .

اجتماع في مكتب مدير الخزينة

عقد اجتماع قبل ظهر هذا اليوم في مكتب مدير الخزينه وبرئاسته اشترك فيه ١٥ شخصاً من مديري المصارف والشركات الاجنبيه

رئيس لبلدية رام الله الجديد

وافق المندوب السامى على تعيين الوجيه السيد سالم الزعرور رئيسا لبلديه رام الله خلفاً للمرحوم الدكتور سعد الله قسيس فنهنئه ، ونتمنى لقصبة رام الله الازدهار والعمران .

الخليل

انشاء مخافر في جنوب البلاد

الخليل فى ١٤ آب — لمراسل الدفاع الخاص — باشرت الحكومة فى انشاء مخافر جديدة للبوليس فى الجهة الجنوبية من فلسطين على حدود شرقي الاردن ، واستحضرت لهذه الغاية عدداً من البدو وأخذت تمرنهم فى مركز بوليس بئر السبع .

اللجنة القومية وورود كتب تهديد

أصدرت اللجنة القومية بالخليل بيانا تستنكر فيه ما يقوم به البعض من ارسال كتب تهديد لفريق من وجهاء المدينة . وقد رفعت للمندوب السامى بيانا آخر تطلب اليه اعادة طلاب خضوري الزراعية المفصولين .

— وزعت دائرة القائمقام هنا القرض الزراعى الطويل الاجل .

التحقق من كذب اشاعة سيئة

على أثر ما اشاعته بعض الصحف الخارجية عن تهديم قبور اليهود فى الخليل قدم المدينة امس عدد كبير للكشف عليها فتبين لهم انها سليمة : ولم تصب بسوء .

العراق والصحف الانكليزية

ماذا علقت على اغتيال بكر صدقي باشا

حملة الديلي تلغراف كعادتها في مناسبات كثيرة

من الطبيعي أن يثير مقتل بكر صدقي باشا تعليقات الصحف الانكليزية على مختلف نزعاتها . وهذه الصحف كتبت الشيء الكثير عن الانقلاب عند وقوعه في العام الماضي . وكانت أشدها لهجة جريدة الديلي تلغراف ، وفيما يلي اقتباس من الاهرام عن أقوال هذه الصحف وتعليقاتها :

القوة الخفية خلف الستار

كتب المحرر الدوبلوماسي في جريدة الديلي تلغراف اليوم يقول :

« يصعب على الحكومة الانكليزية ان تقدر العواقب المحتملة لمقتل بكر صدقي باشا ومحمد علي جواد بك على مستقبل وزارة حكمت سليمان بك . فلقد كان معلوما ان صدقي باشا كان قوة خفية وراء الستار ولكن لم يعرف مبلغ تأثيره الحقيقي في السياسة الخارجية . وهو لم يكن مغرما بانكلترا ولكن لا يجوز القول بان خطة العراق الانتقادية لاقتراحات انكلترا في فلسطين ناشئة عن ذلك . بل ربما كانت العراق ترغب في احراز ميزة موقتة على المملكة العربية السعودية بالظهور في مظهر المدافع الشديد عن العالم العربي فتقدمت بذلك الانتقاد »

لم تعرف نزعة الجندي الذي اغتال

ونشرت جريدة التيمس مقالا رئيسياً بعنوان « قطاعة جديدة » جاء فيه انه لم يعرف حتى الآن الى اية جماعة من خصوم بكر صدقي باشا ينتمي الجندي الذي قتله . فقد يكون منتقما لحزازة شخصية في نفسه . ولكن مالاريب فيه هو ان بعض الجهود السياسية في العراق اخذت تزداد نشاطا وعنفاً . وهنالك كثيرون من العراقيين العرب خشوا ان يقود صدقي باشا وطنهم الى اتحاد وثيق بتركيا التي كانت الى عهد قريب متحكمة في العراق . ومن جهة ثانية يوجد كثيرون ممن ارتاعوا لتهجم حكومة العراق المجاني على مشكلة فلسطين وتدخله فيها وخافوا من عودة الاحلام العربية الى الرؤوس وملاحقتها . كما ان هنالك ايضاً القبائل المتقمقمة بسبب تهديدها بقانون التجنيد الذي لا تريده .

بعد ان انزاحت اليد الحديدية

« فكيف اذن تجد العراق نفسها بعد ما انزاحت اليد الحديدية عن عنقها ؟ لقد كان بكر صدقي باشا معروفاً بانه اداري شديد وعسكري حاذق بعيد النظر اكثر من المألوف وكان محسوباً انه يتمتع بثقة الملك غازي . ولم يكن ميسوراً للعراقيين الا ان يجربوه .

في انتظار زعيم جديد

« ففي الاشهر الاولى رحب به جيران العراق . وظهر ان المخاوف من مناوراته للانكليز كانت بلا اساس . ولكن خصومه السياسيين والشخصيين لبثوا ينتظرون سنوح الفرصة للانتقام منه .

على ان هذا الدكتاتور يغادر هيكل الحكومة الدستورية سليما من كل عطب ، وينتظر ان يتابع رئيس الوزارة وزملاؤه اعمالهم الى ان يظهر زعيم جديد »

لمن يستطيع القبض على السلطة

ونشرت جريدة الديلي تلغراف مقالا رئيسياً جاء فيه : « ان زوال بكر صدقي باشا الفجائي يترك السلطة في العراق لمن يستطيع القبض على ازمتها . ونذكر ان هذه السلطة لما افلتت فجأة من يد الملك غازي ذهبت رأساً الى الجيش ولم يكن ذلك بدون موافقة الملك الشاب القليل الاختبار ولكن الشديد الوطنية ولعل الملك غازي بعد هذه الاشهر من العجز السياسي يحاول اثبات وجوده واقتداره

اثارة لواعج الوطنية المتطرفة

« ان سيرة العراق بعد الاستقلال لم تكن مرضية . فقد اثار فيها الغاء الانتداب لواعج الوطنية المتطرفة فاكسبها ذلك اسما عاطلا في الخارج . ومحبة عظيمة في الداخل بفتكها الذريع بالاشوريين وغيرهم من القبائل العاصية

صدقي باشا وسياسة « العراق للعراقيين »

« وقد تجسمت في بكر صدقي سياسة « العراق للعراقيين » . وكان وهو متطرف في وطنيته يشجع المتطرفين مثله في سائر انحاء العالم العربي ، ولاسيما فلسطين ، ولكن لا الى درجة تشبكه مع الانكليز الذين كان يحترمهم ، اومع جاره الجنوبي القوي ابن السعود

« فاليوم بعد خمسة اعوام من استقلال مطلوب بالحاح ولكن غير مستعمل دائما بحكمة تجد العراق سياستها الداخلية وعلاقاتها الخارجية تحت التصفية »

اختفاء بعض الضباط العراقيين في الموصل

بيروت في ١٤ اغسطس — جاء من الموصل انه لوحظ اختفاء بعض ضباط الجيش . ويظن انهم مسؤولون عن حادث اغتيال الجنرال بكر صدقي رئيس هيئة اركان الحرب .

وقد اوقفت المواصلات الحديدية بين الموصل وبغداد بضع ساعات ووضع ممثلو الدول الاجنبية يتقدمهم وزير المانيا المفوض اكاليل الزهور بعد ظهر امس على نعش القائدين القتيلين

اعتقال عدد من الضباط في بغداد

بغداد في ١٤ اغسطس - اعتقل بعض ضباط حامية بغداد بعد ظهر امس متهمين بوجود علاقة لهم بالمؤامرة التي ذهب بكر صدقي رئيس اركان حرب الجيش العراقي وزميله قائد القوات الجوية العراقية ضحية لها .

حسين فوزي باشا تحميه قوة عسكرية

بيروت في ١٤ اغسطس - اجتاز الجنرال حسين فوزي باشا ممثل العراق في المناورات التركية الحدود السورية تحت حماية قوة عسكرية . وقد منع الدخول الى محطة حلب التي تولى الجنود حراستها .

برنجي
السجاير العصرية
انتظروها

اعلان

بشأن تركة عفيفة تيان المتوفية

بما ان ادارة التركة المذكورة اعلاه عهدت بصورة موقتة للموقع ادناه بموجب قرار صادر من محكمة مركزية يافا بتاريخ ٣١—٧—٩٣٧ لذلك فاني احذر جميع الاشخاص المديونين لعفيفة تيان المتوفية بموجب رهنيات او كمبيالات او عقود او بدون تأمينات بانهم ممنوعين من دفع ما يطلب منهم اما من رأس مال او فوائد الى اي من ورثة عفيفة تيان بل يجب دفعه لي بواسطة المحكمة مقابل وصل رسمي بصفتي قيما على التركة المذكورة وعليه اقتضى اعلان الكيفية

يافا في ١٢ — ٨ — ٩٣٧

ميشيل قطران
القيم الموقت على تركة عفيفة تيان

جنيف وفلسطين

الوزير يحاول الضغط على اللجنة

الانتداب انتهى امره على كل حال

جنيف في ١٤ آب — سألت لجنة الانتدابات في جلستها الاخيرة اول امس المستر اورمسبي غور وزير المستعمرات : هل الحكومة البريطانية مستعدة لقبول حل تراه لجنة الانتدابات او مجلس عصبة الامم ملائما لمسألة فلسطين بدلا من الحل الذي اقترحته لجنة التحقيق الملكية ؟ فأجاب :

وزير المستعمرات يقول بتصلب العرب

ان كل حل يصطدم بمعارضة العرب . ولقد حاولنا كل تسوية ودرسنا جميع الحلول الممكنة درساً طويلا فانتهينا من ذلك كله الى الاعتقاد بتصلب العرب تصلباً لا يمكن تحويلهم عنه »

بريطانيا لا تريد الاحتفاظ بالانتداب

واستمر المستر غور قائلا : وعلى كل حال ترى بريطانيا نهائياً انه يجب ان لا تحتفظ بالانتداب في فلسطين . لان هذا الانتداب اصبح غير ممكن ولا بواسطة وسائل الشدة والعنف . والرأي العام في بريطانيا يأبى ارسال الجنود الى تلك البلاد ليحتم على شعب قبول نظام يرفضه هذا الشعب . »

القصد من وراء هذه الاقوال

وترى الدوائر السياسية في جنيف ان تصريح المستر اورمسبي غور لا يراد منه غير الضغط على لجنة الانتدابات لقبول مشروع الحكومة البريطانية بتقسيم فلسطين .

الوفد يعلق على اقوال الوزير

على ان الوفد العربي في جنيف صرح بأن اقوال الوزير البريطاني بفشل الانتداب ورفض الشعب الفلسطيني لهذا النوع من الحكم اقوال حقة ، لكن الوزير اخطأ في الشق الثاني من تصريحه بقوله ان العرب لا يقبلون بحل من الحلول . ولا يرى الوفد بحال من الاحوال ان يتكلم المستر غور باسم العرب

في استطاعة العرب الاعراب عن افكارهم

وقال الوفد عن ذلك : ان في وسعنا ان نعرب عن افكارنا وآرائنا ، وقد ابلغنا لجنة الانتدابات ان معارضة العرب ليست موجهة في الحقيقة إلا ضد كل حل يمس كرامتهم ويناقض حقوقهم الوطنية

برقية اللجنة واقصوصة الاموال الاجنبية

وفي جلسة صباح امس أطلع رئيس اللجنة الاعضاء على برقية اللجنة العربية العليا التي تقرر فيها بلهجة قاطعة ان الحركة الوطنية العربية في فلسطين بريئة من كل ارتباط بالاموال الاجنبية

هذا القول يؤيد اقوالا سابقة

وقال الرئيس ان برقية اللجنة متفقة مع ما ادلى به المستر هول . وتقرر حذف مسألة تدخل الاموال الاجنبية من موضوعات بحث اللجنة.

الوزير دائما وراء حل التقسيم

واستؤنف عرض الاسئلة فكان المستر أورمسبي غور يجتهد في اظهار أن مشروع تقسيم فلسطين هو الحل الوحيد للمشكلة . ودارت مناقشات طويلة حول مستقبل العلاقات « كذا » بين الدولتين العربية واليهودية وعن وجوب شراء اليهود للاراضي العربية التي تقع في منطقتهم .

بريطانيا لا تقبل بالانتداب الحالي

ثم اشار وزير المستعمرات الى ان بريطانيا لا تقبل مهمة الانتداب على فلسطين ما لم تدخل تغييرات جوهرية على أسسه ، وذلك يثير مشاكل وصعاب لا ترى عصبة الامم مواجهتها .

الاجتماعات السرية ابتداء من اليوم

وفي نهاية الجلسة سافر المستر غور والمستر هول عائدين الى لندن . أما اجتماعات اللجنة فستكون بعد الآن سرية اوضع تقريرها عن الحالة بكاملها .

صحف المانيا وفشل مهمة الانتداب

عملية جراحية تقطع اوصال البلاد

برلين في ١٤ آب — كتبت جريدة « فرنكفورتر تسيتونغ » عن المشروع البريطاني بتقسيم فلسطين فبحثت قيمة نظام الانتدابات فقالت ان بريطانيا تريد التخلي عن انتدابها على فلسطين لاضطرارها في النهايه الي الاعتراف بان هذا النظام سيكون غير قابل للتنفيذ في حالة اقرار سياستها في فلسطين

عملية جراحية ذات اثر سيء

ثم قالت الجريدة بشأن تقسيم فلسطين : إن بريطانيا الآن في بداية صعوباتها ومتاعبها لان العرب واليهود على السواء معارضون للعملية الجراحيه التي سيكون من شأنها تقطيع اوصال البلاد »

وايزمن يشرع بوضع « الحدود »

خبراء سياسيون يستعين بهم اليهودي

تقول برقيات جنيف ان الدكتور وايزمن اجتمع برئيس لجنة الانتدابات ونائبه وتحدث اليهما في شأن قرار المؤتمر الصهيوني وقبول التقسيم ، واجتمع بعد ذلك بعدد كبير من رجال السياسة واعلن اليهم ان اليهود يفضلون انشاء المملكة اليهودية في قسم من فلسطين على بقاء صك الانتداب . وطلب وايزمن من بعض الخبراء السياسيين ان يقدموا انفسهم للاشتراك في لجنة الحدود التي ستعين الحدود بين المملكتين

ما هو موقف الحكومة البريطانية

أنباء من جنيف عن سير الحالة

تقول اخبار جنيف ان لجنة الانتدابات قاربت الانتهاء من درس قضية فلسطين وستطرح على وزير المستعمرات في جلستها اليوم السؤال التالي : هل في نية الحكومة البريطانية ان تنفذ مشروع التقسيم حتى ولو رفضه الفريقان العرب واليهود او فريق منهم . وما هو موقف الحكومة البريطانية من قرار المؤتمر الصهيوني في المفاوضات لانشاء المملكة اليهودية على اساس مشروع التقسيم

لا يزال الوزير على رأيه

هو الاخر يقول بحل التقسيم

طرح رئيس لجنة الانتدابات الدائمة سؤالا على وزير المستعمرات البريطانية هو عما اذا كانت الحكومة الانكليزية تعتقد انه لا يمكن تنفيذ صك الانتداب .

فاجاب الوزير بضرورة اجراء تعديلات في الصك وحاول ان يثبت ان تقسيم فلسطين هو خير حل للقضية الفلسطينية فلم يوافق رئيس اللجنة على رأيه بان الانتداب لا يصلح للتنفيذ

التايمس تقدمت الآن تتكلم

« تصفق » لوايزمن بعد أن صفق لها

اعلنت الصحف الانكليزية ارتياحها لقرار المؤتمر الصهيوني وقبول التقسيم وقد عقدت التايمس مقالا رئيسياً في عددها امس اعربت فيه عن سرورها لفوز وايزمن وانصاره باقناع المتطرفين من زعماء الصهيونية بقبول فكرة التقسيم . وتحدثت جريدة الديلي تلغراف عن هذا القرار بسرور وارتياح

— ولكن هيهات !

حول سفر الاميرين الى سوريا

واسباب العدول عن هذا السفر

دمشق في ١٤ آب — بوصول فؤاد باشا الخطيب الى دمشق ذهب الى منزل الدكتور صبحي ابي غنيمة . ثم زار فخامة رئيس الجمهورية السورية ودولة رئيس الوزراء . وقد ادلى بالتصريح التالي عن سبب عدول الاميرين طلال ونايف عن زيارة سوريا كما كان مقرراً فقال : ان الظروف المحيطة الآن بسوريا لا تتفق مع ما تقتضيه هذه الزيارة ، ولهذا رأى الاميران تأجيلها الى وقت اكثر مناسبة من الوقت الحاضر . » ثم قال « ان رغبة سمو الامير عبد الله متجهة نحو التفاهم مع الوطنيين والسير بالبلاد نحو تحقيق غاياتها القومية وان الدكتور ابا غنيمة سيعود الى عمان وسيكون من العاملين على تذليل المصاعب التي تعترض طريق الأماني الوطنيه . »

وأخيراً ظهرت الرغبات بعد استتارها

يهود بولونيا يريدون التقسيم ايضا

وارسو في ١٤ آب — وافق يهود بولندا على القرار الذي اتخذه المؤتمر الصهيوني في زوريخ ، ويقولون أنهم يرضون بتقسيم فلسطين وانهم يتبرعون بهذا الرضى مرغمين .

اوسع تشكيلة من الاجواخ العراقية الصيفية
تجدونها في محلات
عيسى فريج واولاده
القدس — يافا
واطلبوها من
نابلس — عادل التميمي
حيفا — ملحس وعامر
غزة — صبحي برزق

حيفا

العامل العربي واجور العمال اليهود

حيفا في ١٤ آب — لمراسل الدفاع الخاص — قابل السادة جورج نعمة، الياس شاهين ، الياس عوز ، يوسف بلوطين مساعد حا كم اللواء باسم نقابة القصارة ، للبحث معه في الاجحاف اللاحق بهم من جراء اعطاء الحكومة مقاولة مستشفى الحكومة لليهود ، وكان عنده دافيد كوهين عضو البلدية اليهودي وسكرتيره ، وسأل مساعد الحا كم دافيد كوهين متعهد انشاء المستشفى عن سبب اعطاء العامل اليهودي اجراً يومياً يتراوح بين ٧٠ و ٨٠ قرشاً ، بينما يعطي العامل العربي أجراً يتراوح بين ٢٠ و ٢٥ قرشاً ، فأجاب هذا بأنه لا يوافق على تشغيل العرب ، وانه سينظر في نفقات الخمسين الف جنيه التي خصصتها الحكومة للعمال العرب . ونحن نعلم ان الجمعيات اليهودية وفي طليعتها جمعية الهستدروت تعقد اجتماعات كثيرة تقرر فيها الحيلولة دون تشغيل اي عامل عربي في هذا المستشفى !

مهارة الايدى العربية واتقانها اعمالها

عقد متعهدو بناء مستشفى الحكومة بحيفا اتفاقاً مع النجارين السادة عمر حمود واخوانه ، على انشاء جميع الابواب وقد تم هذا الاتفاق على اثر مشاهدة المهندسين الذين اتوا خصيصاً من لندن للاشراف على بناء المستشفى دقة اعمال السادة المذكورين ، الامر الذي يدل على مهارة الايدي العربية واتقانها للاعمال الانشائية

السجن ثلاثة أشهر لحيازة مسدس

نظر قاضي الصلح البريطاني في قضية يوسف حنا عبده المتهم بحيازة مسدس ، فقضى بسجنه ثلاثة اشهر

مظلات تقى البوليس حرارة الشمس

لفت نظرنا الكثيرون الى ان البوليس الواقف في الممرات لتنظيم حركه سير السيارات ، معرض لحر الشمس ، طول النهار ، والى ان واجب الحكومة ان تضع له مظلات تقيه حر الشمس أسوة بالقدس ويافا ، فالى هذا نلفت بدورنا نظر ادارة بوليس حيفا

لماذا يعملون لازعاجهم في اراضيهم

حضر الى وكالة هذه الجريدة وفد من عرب الفقراء وحدثونا بان عدداً من يهود مستعمرة الخضيرة داهموا اراضيهم وحاولوا انشاء طريق في اراضي القرية ، يؤدي الى المستعمرات اليهودية ويسهل المواصلات بينها ، مع العلم ان هذه الاراضي يملكها السكان العرب منذ خمسمائة سنة ، يستعملونها للفلح والزرع وقد حدث نزاع بين العرب واليهود على هذه الاراضي عدة مرات ، واقيمت قضايا ، قررت محكمة الاراضي في ذلك الحين ، ملكية العرب لها ، ووافقت المحكمة المركزية على هذا القرار ، وسينظر مأمور التسوية في قضية جديدة في ١٧ الجاري ، وقد طلب العرب تأجيل النظر فيها ريثما يعود محاميهم الاستاذ عمر الصالح البرغوثي من اوروبا ، فلم يصغ الى طلبهم فلماذا الاستمرار في ازعاج هؤلاء العرب الفقراء

نقل الى المستشفى بعد تسممه

حاول يهودي قاطن في جبل الكرمل الانتحار بان تجرع كمية من السم، فنقل الى مستشفى الهداسا بحالة خطرة

فقدان طفلة يهودية والبحث عنها

فقدت طفلة يهودية كانت تسير مع امها في جبل الكرمل ، وقد انتشر البوليس واهالي الطفلة في جميع انحاء المدينة للبحث عنها ، فلم تعثر لها على اثر

مكتب وكالة الدفاع في حيفا

في عمارة اسحق بك (البنك الالماني سابقاً) ساحة الجرينة تلفون ١٢٥٨

سينما الشرق

ابتداء من يوم الجمعة في ١٣ آب وبقية الاسبوع

حفلتان يوميا

الحفلة الاولى الساعة ٦،٤٥ مساء الحفلة الثانية الساعة ٨،٤٥ مساء

فريدريك مارش

وارنر باكستر — ليونيل باريمور

في

طريق المجد

لكي تدرك ما معنى محبة الاوطان والدفاع عنها نتمنى لك ان لا تفوتك فرصة مشاهدة هذه الرواية العظيمة

حفلات بعد الظهر : غادة الكاميليا

المجدل

الموافقة على الميزانية

علمنا ان الحكومة وافقت على ميزانية بلدية المجدل عام ١٩٣٧ — ١٩٣٨ . وقد بلغت الواردات ٢٥٤٤ جنيهاً . وان الحكومة قررت منح دائرة البلدية ٢٧٠ جنيهاً . وهو مبلغ ضئيل جداً لا يساعد على انجاز مشاريع البلدية وقد جاء في الميزانية أن دائرة البلدية ستعمم مد انابيب المياه الى جميع احياء المدينة وبناء غرفة في مدرسة البنات واقامه غرفة جديدة في مدرسة الذكور لفرع صناعة النسيج . وكانت الحكومة قد وعدت باعطاء دائرة البلدية مبلغ ١٨٠ جنيهاً لبناء غرفتين في مدرسة الذكور لا غرفة واحدة . وصادقت الحكومة ايضا على بناء حائط — سور — حول المقبرة ، وزيادة رواتب موظفي البلدية وأما ما نشر حول موافقة الحكومة على بناء خزان جديد للمياه فلا اساس له من الصحة

لتأمين راحة المصطافين

شرع الاهالي بمناسبة فصل الصيف ، في الذهاب الى ساحل بحر الشيخ عوض وساحل بحر قرية الجورة للاصطياف وحضرت عائلات كثيرة من البلدان الاخرى للاصطياف هنا . ونرجو من الهيئات والدوائر المختصة ان تعمل على تأمين راحة المصطافين والزائرين .

رداءة موسم الصيف

فهم ان موسم الصيف في هذا العام رديء جدا . وأن اكثر ارساليات التجار الى القطر المصري ، رفضت واعيدت لهم ثانية . ورحنا نبحث عن السبب فعلمنا ان دائرة الزراعة لم توافق على قبول مشحون الصيف . بعد فحصه لانتشار بعض الامراض الناشئة عنه .

الى سوريا

يسافر غداً الى سوريا السيد جودت شبلاق مراسل هذه الجريدة . لقضاء اسبوعين في لبنان . طلباً للراحة وانتجاعا للصحة .

اعتقال واعظ جنين

اعتقلت السلطة فضيلة الشيخ سعيد اليعقوبي ، واعظ قضاء جنين والمبعد بسبب الوشايات الكاذبة الى غزة . والذي علمناه أن سبب الاعتقال ، كان نتيجه لعدم اثبات وجوده في غزة وعدم استئذانه من البوليس بمغادرة مكان ابعاده .

في جولة تفتيشية

قدم المدينة فضيلة الشيخ صبري افندي عابدين مفتش المعاهد الدينية . وبعد ان تفقد المساجد والاماكن الدينية غادرنا الى غزة .

تنقلات افراد البوليس

علمنا ان تنقلات واسعة ستجري بين افراد البوليس في اوائل شهر ايلول القادم .

مرور سيارات عسكرية

اخترقت شوارع المدينة قبل ظهر امس ، عدة سيارات كبيرة من نوع « اللوري » تحمل عدداً من الجنود . وبعد ان تحادث قائد هذه القوة مع رئاسة البوليس ، اتجهت السيارات نحو قرية الجورة ، وشاطيء البحر يصحبها نفر من البوليس العربي

القدس

ضرائب جديدة لاجل تسهيل المواصلات

القدس في ١٤ آب — لمراسل الدفاع الخاص — وضعت حكومه فلسطين ضريبة جنيه فلسطيني واحد على كل ذكر مكلف في قرى : دير دبوان ، عين يبرود ، يبرود ، سلواد ، المزرعة الشرقية ، كفر مالك ، خربة ابو فلاح ، دير جرير ، الطيبة ، رامون — على ان تصرف الجنيهات التي تجمع من هؤلاء لتعبيد طرق هذه القرى لتسهيل المواصلات ، وارسلت موظفيها للتحصيل ، وقد احتج اهالي هذه القرى وقدموا احتجاجاتهم الى قائمقام رام الله لافتين نظره الى فقرهم وسوء موسم هذا العام وعدم استطاعتهم دفع هذه الضريبه بالاضافة الى الضرائب الاخرى المطلوبة منهم ، وطلبوا ان تتحمل الحكومة هذه النفقات بدلا من القرويين الفقراء الذين لا طاقة لهم مطلقا بدفع هذه الضريبه .

اقتصاد في الوقود واحتفاظ بالقوة

مادمت تستعمل جهاز جديد من شامبيونز

الوكلاء والموزعون : فريمان وشركاه

القدس

شارع جوليان ص.ب ٣٥ تلفون ٦١

آلات الراديو المرخصة

في آخر بيان اصدره مكتب الاحصاء الحكومي ان ٦٣٤ رخصة جديدة لآلات الراديو اعطيت خلال شهر ايار الماضي ، و ٧٠٠ في شهر نيسان وبذلك اصبح مجموع آلات الراديو المرخصة في فلسطين ٢٣،٩٦٢ آلة

الهجرة في شهر

بلغ عدد القادمين الى فلسطين في شهر ايار من هذا العام ١٦،٤٧٧ كان بينهم ١٤٠٠٠ من المهاجرين «الشرعيين» و ٧،٤٥٩ من سكان فلسطين العائدين من الخارج و ٨،٠١٨ من السياح

اجتماع للعمال العرب

طول كرم — لمراسل الدفاع الخاص — يعقد اجتماع كبير للعمال في قرية الطيبة لمطالبه الحكومة بتشغيل العمال العرب والاهتمام بهم .

سرقة ابقار

سطا اللصوص ليلة امس على بيت قاسم الشرشير وسرقوا اربع بقرات للسادة عارف السهارة ومحمد وحيد الجيوسي وفي الصباح حضر شخص واعلم البوليس بالحادث فخرج مع قصاص الاثر لتعقيب آثار السارقين

الزيت الزيتون للمونة والسمن

الحلبي الحديدي الممتاز

تجده في محل

نجيب القطان

اطلبوا بالحاح

ماركته المسجلة على التنك

اعلنوا

في جريدة الدفاع

ضروري

لكل مكتب اقتناء

ماكينة — ROYAL

المشهورة في جميع انحاء العالم

سهلة الكتابة ، متينة التركيب ، ظريفة الشكل ، ذات احجام مختلفة وحروف واضحة .

ولها امتيازات كثيرة لا تجدها لغيرها من الآلات الكاتبة .

اسرع واقتنيها لأنها تجلب لك الحظ

— المتعهدون الوحيدون —

مكتبة فلسطين العلمية

لصاحبيها بولس سعيد ووديع سعيد

حيفا	يافا	القدس
شارع ستانتون تلفون ١٢٨٠	شارع بسترس تلفون ١٩٠	شارع يافا تلفون ١٢٩

الجامعة الاميركية بالقاهرة

بها الاقسام الآتية

١ — قسم اعدادي مدته خمس سنوات بعد شهادة الدراسة الابتدائية يعد الطلبة لنيل شهادة جامعة لندن الماتركيوليشن المعترف بها في جميع المعاهد العلمية

٢ — قسم عال من ثلاث سنوات ويؤهل الطلبة لنيل درجة بكالوريوس في الاداب

٣ — قسم عال من ثلاث سنوات ويؤهل الطلبة الذين يتخذون العربية لغة اصلية لنيل درجة بكالوريوس في الصحافة والتخصص للعمل في الصحافة العربية بوجه خاص

عناية خاصة بالتربية البدنية والثقافة العامة واندية للتمثيل والمحاضرات وبالجامعة قسم داخلي مستكمل واف على احدث طراز ومصروفاته (للتعليم والسكن والطعام) خمسة وخمسون جنيهاً مصرياً ونصف جنيه . ومصروفات القسم الخارجي سته عشر جنيهاً ونصف جنيه للتعليم فقط

تبدأ الدراسة في ٢٧ سبتمبر ١٩٣٧

تطلب البيانات من مسجل الجامعة ١١٣ شارع القصر العيني بالقاهرة — مصر

محلات

جهشان

القدس — باب الخليل

تحتوي على كمية كبيرة من اجود الاجواخ وامتنها . بدل جاهزة وخياط ماهر للتفصيل

قبعات « برانيط » للرجال ، قمصان ، كلسات ، وغير ذلك من لوازم الرجال

زوروا هذا المحل مرة واحدة تصبحوا من زبائنه الدائميين

أجود ساعات العالم

وأجمل وأحدث موديلات

من ساعات

زينيت المشهورة

في محلات :

أسعد بيافا

عبد الله علاء الدين

مهندس ومساح مرخص

المكتب في عمارة المظفر بجانب ادارة جريدة الدفاع

ينظم خرائط للمساحة وللبناء

الاحد في ٨ جمادي الثاني سنة ١٣٥٦ و ١٥ آب سنة ١٩٣٧

الدفاع

جريدة يومية سياسية مصورة

السنة الرابعة — العدد ٩٢١ — ٤

صاحب الامتياز : ابراهيم الشنطي
المحرر المسئول : شوكت حماد
مدير الادارة : عبد الهادي عرفان

الاعلانات | في يافا (ادارة الدفاع) : قسم الاعلانات
في القدس (وكالة) * : تلفون ١٤١٣
في حيفا * * : ١٢٥٨

دار الدفاع: شارع جمال باشا ـ عمارة المظفر ـ يافا : فلسطين
العنوان التلغرافي « الدفاع ـ يافا »
تلفون ١١٨٧ (أربعة خطوط) و ١٠٧٥ (خطان) ص. ب «٢٥٥»

الاشتراكات | في فلسطين عن سنة ١٥٠
في البريد الداخلي * ١٨٠
في سائر الاقطار الشرقية * ٣٠٠

نقدم لـــكم

جوودير الجديد

R — 1

كاوتشوك جوودير (ر ـ ١ ـ R) الجديد جدير بان يدعى بهذا الاسم بين مصنوعات الجوودير لانه يضمن لاصحاب السيارات سلامة السوق مع انه يعمر اطول من غيره من اصناف عجلات الكاوتشوك وهو ذات اطراف حادة وقطع نافرة في وسطه تزيد في عرض استوائه مع الارض لتجنب الانفجار في السير

ضروري ان تعاينوا
جوودير ر ـ ا الجديد

الوكــــلاء

لند وحلبى

يافا تلفون ٤٤٨ حيفا تلفون ٤٧٠
القدس داود وجورج خلف تلفون ١٠٠٦

GOODYEAR

MORE PEOPLE, THE WORLD OVER, RIDE ON GOODYEAR TYRES THAN ON ANY OTHER MAKE

2-37-10

اعلانات صروف

الى التلامذة والطلاب

ان مدارس برليتس مفتوحة طيلة فصل الصيف وهي تنظم دروساً خاصة اثناء عطلة المدارس ويجد الطلاب في مدارسنا الدروس الموافقة لتحسين لغاتهم وتقوية مداركهم واتمام علومهم في اللغات كافة .

ومدارس برليتس

تقدم طريقة مضمونة النجاح هي خلاصة تجارب واختبارات ما يزيد عن الخمسين سنة قضتها في تدريس اللغات . فاذا كنتم ضعافاً ، سواء باللغتين الافرنسية والانكليزية أو باللغتين العربية والعبرية او في غيرها من اللغات فاقصدوا الى مدارس برليتس المعروفة واكتتبوا في الدروس الخاصة التي تلقنها الطلاب في عطلة المدارس ، وذلك :

من ١٠ تموز الى ٣٠ ايلول الدروس الخاصة ، باسعار مخفضة
مدارس برليتس : حيفا — مركز مسحاري الجديد ، عمارة بوفيس
القدس ـ شارع يافا ، عمارة اسيكوراتسيونى جنرالي

الحليب الوحيد الذي لا يتغير

ميزاته : النقاوة ، النكهة ، والغذاء

هذا هو حليب « كليم » المطحون ـ المأخوذ من اجود حليب البقر واستخرج ماؤه ولم يضف عليه شيء . حليب كليم محضر تحضيراً فنياً وبطريقة مسجلة تضمن بقاءه دائما بدون تبريد . كل علبة « كليم » اشتريت الآن او مضى على شرائها سنة كاملة فهي تحوى نفس الغذاء والعناصر الصحية والنكهة الطبيعية مع جودة محتوياتها

حليب كليم هو الحليب الممتاز الذي لا يجاريه في ميزاته اي صنف آخر

اعلنوا عن بضائعكم
في جريدة الدفاع

شركة مصر للطيران

السفر كل يوم من حيفا ويافا وتل أبيب والقدس الى بور سعيد والقاهرة والاسكندرية. السفر مرتين كل اسبوع من القدس ويافا وتل أبيب وحيفا الى بغداد . ثلاث مرات يوميا بين القاهرة والاسكندرية وبالعكس . السفر يومياً بين الاسكندرية وبورسعيد والقاهرة واسيوط وبالعكس . الطائرات للركاب والبريد. تطلب الاستعلامات وكافة ما يلزم من وكلاء الشركة او من احد مكاتب السفر

راحتك
سلامتك
وسرعة عملك
تتوقف
على بطارية سيارتك

THREAD-RUBBER Willard INSULATION

ويلارد

هي البطارية التي تغنيك عن التفكير في رحلاتك لانها تضمن لك السلامة وسرعة قيام سيارتك في جميع المناسبات كما انها تمنحك نوراً وهاجاً في الظلام يساعدك على تجنب الاخطار

الوكلاء لفلسطين

لند و حلبي

يافا تلفون ٤٤٨ — حيفا تلفون ٤٧٠
القدس : داود وجورج خلف

اعلانات صروف

اعلان شرعى

تقدمت الينا مضبطة مختومة وموقعة من هيئة اختيارية اللد مؤرخه في ٩ ـ ٨ ـ ٣٧ تتضمن ان فاطمة بنت اسماعيل بن علي بن عبد الله عبد النبي من اللدماتت منذ سنة ونصف عن امها آمنة بنت محمود درويش عبد النبي وعن اولاد عمها العصبيين وهم علي ورمضان وسفيان اولاد خليل علي عبد الله عبد النبي وعثمان وعبد الرحمن وعمر وسليمان ومحمد اولاد عبد الرحيم علي عبد الله عبد النبي لا غيرهم فمن له اعتراض على تسجيل هذه الوراثة كما هو مبين اعلاه فليراجع هذه المحكمة خلال عشرين يوماً اعتباراً من تاريخ النشر في الصحف وفقاً للاصول تحريراً في ٤ ـ ٦ ـ ١٣٥٦ هـ و ١١ ـ ٨ ـ ١٩٣٧

قاضي الرملة الشرعي محمود الحوري

واجب عليك
ان تزور

رام الله هى اعظم مصيف جاف معتدل
تلائم جميع الامزجة

زر لوكاندة رام الله الكبرى

المحاطة باشجار الصنوبر وكروم العنب وجميع انواع الزهور تستنشق دائما روائح عطرية متنوعة ـ خلاء ـ احراش واسعة ملآى بالاشجار الباسقة ـ واقعة في هضبة عالية تشرف على جميع الاحراش والبساتين والبحر ـ استعداد هائل لا مثيل له ـ جناحات للعائلات والافراد ـ تحتوي على غرف مفروشة على احدث نظام ومياه جارية في الغرف ـ حمامات خصوصية ـ مطبخ يحتوي يومياً على جميع انواع الاطعمة الشهية

المسافة : يبعد ثلاثة ارباع الساعة عن محطة اللدو ربع ساعة عن القدس

ضروري : زيارته لترى انه يفوق المصايف الاخرى

برنامج الاذاعة الفلسطينية

« يوم الاحد في ١٥ آب سنة ١٩٣٧ »

٥ر٣٠	إشارة الوقت والنشرات ثم حديث الاطفال بالعربية
٦ر١٥	فرقة استوديو الاذاعة ـ بقيادة جميل عويس
٦ر٣٠	حديث الى مستمعي القرى
٦ر٤٠	حديث عن الموسيقى بالانكليزية
٦ر٥٥	عزف على الارغل
٧ر٢٠	الآنسة نادرة
٧ر٤٠	مراجعة للاستاذ حنا سويدا
٨ر٥٥	فترة موسيقية
٩	اشارة الوقت
٩ر٢٠	منولوجات فكاهية ـ عبدالله المدرس
٩ر٣٥	حفلة غنائية ـ يحيى السعودي
١٠	برنامج اوروبي
١٠ر٣٠	ختام

ماذا تسمع اليوم

من محلات السادة دجاني اخوان

« الاذاعة اللاسلكية للحكومة المصرية يوم الاحد في ١٥ آب »

١٠	صباحاً ـ الشيخ منصور الشامي الدمنهوري ـ قرآن كريم
١٠ر٥٥	كورس اتحاد الموسيقى ـ برئاسة الاستاذ ابراهيم شفيق
١١ر٣٠	نادرة وفرقتها ـ حفلة غنائية
١٢	ختام
٣ر٢٠	مساء ـ اسطوانات تركية
٣	النشرة الاخبارية والنشرة التجارية
٣ر١٠	ختام
٧	نتائج سباق الخيل بالانكليزية
٧ر١٠	الشيخ عبد العظيم زاهر ـ قرآن كريم
٨	الاستاذ بديع خيري ـ قراءة من ازجاله
٨ر٢٠	اسطوانات
٨ر٣٠	النشرة الاخبارية
٨ر٥٠	الاستاذ ابراهيم حمودة وفرقته ـ حفلة غنائية
٩ر٢٠	اسطوانات
٩ر٤٠	التخت الشرقي برئاسة الاستاذ عبدالعزيز محمد حفلة موسيقية
١٠ر١٠	اسطوانات
١٠ر٣٠	الاستاذ ابراهيم حمودة وفرقته ـ حفلة غنائية
١١	سلام الملك ـ ختام

« مطبعة جريدة الدفاع ـ يافا »

الاثنين في ٩ جمادي الثاني سنة ١٣٥٦ و ١٦ آب سنة ١٩٣٧

صاحب الامتياز : ابراهيم الشنطي
المحرر المسئول : شوكت حماد
مدير الادارة : عبد الهادي عرفان

الاعلانات
في يافا (ادارة) الدفاع : قسم الاعلانات
في القدس (وكالة) « : تلفون ١٤١٣
في حيفا « « : « ١٢٥٨

الدفاع

جريدة يومية سياسية مصورة

السنة الرابعة — العدد ٩٢٢ — ٤

دار الدفاع: شارع جمال باشا - عمارة المظفر - يافا - فلسطين
العنوان التلغرافي (الدفاع - يافا)
تلفون ١١٨٧ (اربعة خطوط) و ١٠٧٥ (خطان) صندوق البريد (٢٥٥)

الاشتراكات
في فلسطين عن سنة ١٥٠
في البريد الداخلي « « ١٨٠
في سائر الاقطار الخارجية « « ٣٠٠

الصحافة الانكليزية تؤيد وزير المستعمرات. اصرارها على التخلي عن الانتداب. آخر تصريح للوزير. الوزارة العراقية تقدم استقالتها

جنيف والعرب

قال الاوروبيون عن الشرق انه بلاد الأسرار والعجائب. وفي أحلامهم السنمائية يبدعون في الخيال الحالم المسرف عندما يمثلون احدى المدن في الهند أو الصين، أو حتى في مكة والمدينة. لكن مدينة أوروبية واحدة، هي «جنيف» تتفوق على مدن الشرق كله في دولة الاسرار، والمخباءات، والظلمات. هي وحدها التي تقال فيها الأقوال همساً ناعماً بين أذن وأذن، وفم وفم. هي وحدها التي تتكلم فيها الأشارات وتقاطيع الوجوه. هي وحدها تجيد الحديث بلغة العيون والمغامز. وهي وحدها التي يتكلم فيها الساسة الاوروبيون بلغة غير لغات البشر جميعاً

الى هذه المدينة العجيبة انتقلت أوراق قضيتنا. الى أروقتها السرية، وغرفها الساحرة، ومجالسها الغريبة، انتقل الميدان السياسي يلابسه ضباب كثيف، ومع الضباب ظلام اكثف. يلقى فيها التصريح فأذا هو في حاجة الى تأويلات وتفاسير، خالياً من الصراحة

يذكر العرب، ويذكر الشرقيون، بل ويذكر العالم كله أنه قبل خمسة أعوام، في سنة ١٩٣٢ أنزلت اليابان جحافلها في جوف الصين، مجهزة بأحدث أسلحة القتال والفتح. وحالاً ارسلت الصين المفجوعة بأراضيها، بل بأخصب اراضيها، مندوبيها الى مدينة الأسرار والعجائب، تلتمس النجدة، والشفاعة. ووقف المندوبون على منبر العصبة، فانسكبت الدموع من العيون، حزناً على الحادث الاليم، وشعوراً مع الشعب الظليم. وظنت الصين أنها ربحت معاونة أوروبا، حينما أرسلت العصبة لجنة تحقيق جرمت اليابان، وآخذت اليابان، وحملت على اليابان. وإلى هذا الحد وقف كل شيء، سوى الوعود واصوات النجدة. لكن لم يظهر فارس واحد تحت الغبار يشهر السيف في وجه المعتدي القادر. وهاهي الصين تلتقي الآن أيضاً مع اليابان في زوبعة رهيبة من المطامع والأسلحة. لكنها لم تبعث اليوم بمندوبيها يثيرون العواطف، ويستذرفون العبرات، في أروقة جنيف، وفي غرف عصبة الأمم لقد يئست من ذلك

وقبل عام وبعض العام كانت جيوش موسوليني تكتسح ارض الاحباش رغم سلاح العقوبات، وخطب المهددين، وحركات البر والبحر والجو. وكان في استطاعة النجاشي إلقاء لقمة كبيرة للفم الفاغر، لكنه وثق بجنيف، رغم اسرار جنيف، وعجائب جنيف، ومعميات جنيف. وانتزع الفاتح بلاد المؤمن الساذج وهو لم ينزع بعد ثقته من جنيف، ومن متصوفة جنيف، واحبار جنيف، والصالحين الانسانيين في جنيف. وبقيت للرجل ذكريات أسيفة، تلهب صدره الضعيف وتدنو به من الشيخوخة والقبر.

قولوا أية مدينة في الشرق مثل هذه المدينة؟

قولوا أية أسرار في الشرق مثل هذه الاسرار؟

قولوا أية آمال تتحطم على صخور الحقائق مثل هذه الآمال؟

وجاء اليوم دورنا في جنيف. فهل لنا نفس النهاية؟ هل نفرغ ما في قلوبنا من أمل قوي بحقنا في الحياة، وحقنا في الكرامة، وحقنا في الشرف، عند ابواب جنيف، وعند اعتاب عصبة الامم؟

المسئلة كلها محصورة بيننا وبين الانكليز وبين اليهود. أما نحن فتمسكون بهذه البلاد، بلادنا. وهو حق، وشرف، وامر طبيعي. واما بريطانيا فلها مصالح هي عين المصالح التي لها في مصر والعراق حيث استطاعت التفاهم مع العرب، وحل المشكلات. وأما اليهود ـ وهنا مكان الوقوف المفكر ـ فأنهم إن يتمسكوا بما يسمونه «مملكة» فانهم ليرتكبون اكبر خطأ كان في تاريخهم كله. لقد عاشوا في الشرق محفوفين في التسامح، والرعاية، وكان التسامح والرعاية على اظهرها حيث البلاد عربية واسلامية. وما العداء العنصري، او اللاسامية، إلا نتاج اوروبا المتمدنة، المهذبة، الدمقراطية. و «مملكة» يهودية تنزرع في هذا التراب العربي، ان هي الا عملية نقل نبتة الكراهية من اوروبا وغرسها في هذا الشرق العربي، والمسلم

قد تقول جنيف بهذه «المملكة». ولكن هناك في العالم غير جنيف. هناك المستقبل الذي يرغب اليهود ان يكون صفواً، رائقاً، حراً. هذا المستقبل قد لا يكون كذلك، اذا أصر اليهود على خطأهم الفظيع. وليذكروا وهم في نشوة السكر من حلم «المملكة» ذلك التسامح الرحيب الذي عاشوا في كنفه بينما كانت أوروبا تعربد في وجوههم وتضطهد. ليذكروا ذلك، قبل ان يذكرهم الزمن به

ابراهيم

الحرب في الصين

طوكيو في ١٥ آب — عقد مجلس الوزراء الياباني جلسه مستعجلة لبحث الحالة الحربية وأصدر قرارا دعا فيه مجلس النواب الى الأجماع للموافقه على فتح الاعتمادات اللازمه للحرب ولتقرير التعبئه الاقتصاديه. وقد قرر المجلس اتخاذ سياسه حازمه ازاء الصين

ويؤخذ من أنباء القتال ان اليابانيين أسقطوا ١٤ طيارة صينية أمس وقذفوا القنابل على مطار صيني بالقرب من شنغاي فدمروا ٢٦ طيارة أخرى. وعلى اثر ضرب الصينيين في المنطقه الدوليه بالقنابل أمس أتضح ان بين القتلى مراسل جريدة انكليزيه واستاذ في جامعه برنستون الامريكيه وقد قدمت انكلترا وأمريكا وفرنسا احتجاجا لدى الصين على ضرب المنطقه الدولية

وقد طلب المارشال تشان كاي تشك الصيني محاكمه الطيارين الصينيين الذين ضربوا المنطقه الدوليه وذلك تهدئه للخواطر الاجنبيه.

فلسطين في جنيف

جنيف في ١٥ آب — صرح أحد المعروفين باتصالهم بلجنة الانتدابات الدائمه عن الحل الذي يراه ملائما لانهاء مشكله فلسطين فقال: ان تقسيم فلسطين حل مقترح وابقاء الانتداب حل آخر. ولكن احسن حل هو التوفيق بين العرب واليهود على أسس معقولة وعادلة بالنسبه الى الفريقين

فأما اليهود فهم محتاجون الى ملجأ فاذا عرفوا كيف يحددون مطالبهم وأدركوا ان فلسطين لا تستطيع ان تسع الا عدداً محدوداً من اليهود وأن فكرة الاكثريه اليهوديه فيها من ضروب الخيال، فقد يكون في الامكان اذ ذاك الحصول على موافقه العرب إذ يلوح ان العرب متمسكون قبل كل شيء بكرامتهم واكثريتهم وهذا شعور وطني طبيعي جدير بالاعجاب. ولكن هل يمكن ذلك قبل اجتماع مجلس العصبه؟

ثم تساءل عن الحل الذي يمكن ان يحول دون تنفيذ مشروع التقسيم الذي تصر عليه الحكومة البريطانية فقال: وعلى كل حال فستدور المعركة الحاسمة في اوائل شهر ايلول القادم، وهي معركة سياسية حامية الوطيس، ولبريطانيا، صاحبة مشروع التقسيم، من الوسائل لخوض هذه المعركه ما لا يجهله احد» وانتقل بعد ذلك الى التساؤل عن الحل العملي الذي يمكن ان يحول دون تنفيذ الفكرة القائلة بالتقسيم وعن الجهه التي يمكن ان يخرج منها هذا الحل

الصحافة الانكليزية تؤيد وزير المستعمرات

بريطانيا تتفض يدها من الانتداب نهائيا

لندن في ١٥ آب — علقت الصحف البريطانيه اليوم على مصادمه المصالح البريطانيه والعربيه واليهوديه في جنيف، وأيدت التصريح القاطع الذي أدلي به المستر اورمسبي غور في لجنه الانتدابات والذي يتضمن ان بريطانيا لا يمكنها الاستمرار بأي حال من الاحوال في انتدابها على فلسطين

تعديل الوزارة البريطانية واتضاح جديد

اللورد لويد يدخل الوزارة بعد ذلك

لندن في ١٥ آب — أشيع ان تعديلا سيدخل على الوزارة البريطانية، وان اللورد هاليفاكس سيتولى وزارة الخارجية بينما ينقل المستر ايدن الى وزارة اخرى ويقال ايضاً أن المستر تشرتشل واللورد جورج لويد سيدخلان الوزارة الجديدة

وزير المستعمرات يغادر جنيف

بريطانيا تتخلى عن الانتداب بالمرة

جنيف في ١٥ آب — غادرنا المستر اورمسبي غور جنيف قاصداً الى لندن. ولم تطل اقامته في جنيف بسبب مرض وكيل وزير المستعمرات المركيز دوفرين. وقد صرح المستر اورمسبي غور بان بريطانيا لا يمكنها الاستمرار في الانتداب على فلسطين وان التقسيم هو احسن تسوية للمشكلة الفلسطينية

لم يجب على سؤال بالمفاوضة

وقد سأل احد اعضاء لجنة الانتدابات المستر اورمسبي غور هل في نية بريطانيا او في امكانها اجراء مفاوضات بينها وبين الوكالة اليهودية. ولم يجب المستر اورمسبي غور على هذا السؤال

تركيا تهدد بالتدخل لتهدئة الحالة

في لواء الاسكندرونة بعد اضطرابه

بيروت: لا يزال القلق مستوليا على الافكار في لواء الاسكندرونه. وقد أصدر قائد الجيش الفرنسي قرارا بمنع التجول في الليل. وعثر الجنود في منازل العرب والاتراك على كميات من البنادق والمسدسات، كما عثر في النادي التركي على وثائق سياسيه. والمفهوم ان تركيا تنظر الي الحالة بعين الاهتمام وانها تنذر بالتدخل اذا لم تتمكن الحكومة الفرنسيه من تنفيذ قرار عصبه الامم.

موسوليني يفاوض النجاشي بالعودة لبلاده

ولي العهد مثل ابيه يرفض ذلك

روما في ١٥ آب — علم ان السنيور موسوليني خاطب الامبراطور هيلا سلاسي منذ شهر وطلب اليه ان يعود الى تولى عرش الحبشة. وكان قد خوطب كذلك منذ شهر آذار الماضي لكنه أصر في المرتين على الرفض، فطلب ذلك الى الامير أصفاوصن ولي العهد فرفض ويرمي السنيور موسوليني من ذلك ان يعترف له ذلك بفتح الحبشة

لجنة الانتدابات توصي بالحالة الحاضرة

اشتراطها على بريطانيا في مشروع التقسيم

جنيف في ١٥ آب — وصلت لجنة الانتدابات الدائمة في ابحاثها الى رأي في قضية فلسطين هو أن توصي ببقاء صك الانتداب وتمديد مدته على فلسطين كلها ولن تنظر الى فكرة التقسيم نظرة اعتبار الا اذا وضعته انكلترا بشكله النهائي لكي تتمكن اللجنة من معرفة مزاياه وسيئاته

كنوز اسبانيا الأثرية في الحرب

لندن في ١٥ آب — استدعت الحكومة الاسبانية أحد الخبراء الفنيين في المتحف البريطاني للبحث عن الطرق التي تصان بها كنوز اسبانيا الاثرية في الحرب الناشبه، وسيزور الخبير عدة مدن غنيه بآثارها وتحفها لهذا الغرض

الساعة الأخيرة

الملك يترأس جلسة للوزارة العراقية

الابراق الى جميل بك المدفعي بالحضور

وردنا بعد منتصف ليلة امس الخبر التالى لمراسلنا فى بغداد:

عقدت الوزارة العراقيه جلسة برئاسة جلالة الملك غازي وقررت بالنهايه الاستقالة وقد ارسلت برقيه الى فخامه جميل بك المدفعي في بيروت للحضور حالا لبغداد ويفهم من ذلك انه سيعهد اليه بتأليف الوزارة الجديدة.

والحالة في انحاء العراق هادئة

اجتماع عظيم في لاهور من اجل فلسطين

بيانات للزعيم الهندي الكبير السر محمد اقبال

جاء من لاهور ان المسلمين فيها قد حضروا اجتماعا كبيراً دعت اليه عصبة المسلمين الريفية للاحتجاج على تقسيم فلسطين وقد افتتح الاجتماع بتلاوة عشر من القرآن الكريم، ثم تلى البيان الذي وضعه الزعيم الهندي الاكبر الدكتور السر محمد اقبال، ثم القى مولانا ظفر علي خان صاحب جريدة زامندار خطاباً ضافياً، وتبعه عدد من الخطباء

ثم قرر الحاضرون اعلان استياء المسلمين الشديد من تقرير اللجنة الملكية وحث العرب على مواصلة كفاحهم الى النهاية ضد هذه الاقتراحات الجائرة وغير العادلة، وتحذير الحكومة البريطانية بانها اذا حاولت تنفيذ هذه المقترحات فانها ستخسر ولا شك صداقة مسلمي العالم وتعاونهم

البرلمان البريطاني يترك المسألة مفتوحة

وفيما يلي بعض فقرات من بيان الدكتور اقبال:

أؤكد للشعب انني اشعر بالظلم الواقع على العرب بشدة مثلما يشعر به أي شخص آخر يعرف حاله الشرق الادنى. وليس عندي شك في ان الشعب البريطاني يمكنه ان يبادر لايفاء العهود المقطوعه للعرب باسم انكلترا. ويسرني ان اقول ان البرلمان البريطاني في جلساته الاخيرة ترك مسألة التقسيم مفتوحه

وهذا القرار يعطى فرصه حسنه لمسلمى العالم ليعلنوا بشدة أن المسألة التى تتلاعب بها الوزارة البريطانيه لا تهم اهل فلسطين فحسب بل عموم المسلمون فى العالم.

حقيقة وصفها عضو في البرلمان

لم يحدث فيما مضى ان كشف الاستعمار البريطاني القناع تماما عن غاياته كما احدث هذه المرة في تقرير اللجنة الملكية. ان فكرة انشاء وطن قومي لليهود في فلسطين لم تكن الا صورية، وحقيقة الامر ان الاستعمار البريطاني طلب وطناً له بتكوين انتداب دائم في فلسطين. ان هذه في الحقيقة تجربة خطرة كما وصفها احد اعضاء البرلمان البريطاني، ولا يمكن ان يتوصل الى حل المسألة البريطانية في البحر المتوسط

سلسلة صعوبات تواجه الاستعمار

وبالرغم من ان هذه الفكرة بعيدة عن ان تكون حلا للمسألة البريطانية في البحر المتوسط فستكون الحلقة الاولى في سلسلة الصعوبات التي تواجه الاستعمار البريطاني في المستقبل، ان تقديم الارض الغنيه الى اليهود وابقاء الارض الجبليه القاحلة مع دريهمات الى العرب ليست سياسة حكيمة، انما هي معامله غير لائقه وتضر بشرف الشعب العظيم التي قطعت باسمه وعود الحريه وعقد المعاهدات مع العرب

ورود عشرات كتب التأييد من تونس

لا يزال مكتب اللجنة العربية العليا يتلقى كل يوم عشرات كتب التأييد من انحاء تونس واكثرها من فروع الحزب الحر الدستوري وقد ارسل سماحة رئيس اللجنة كتب شكر الى كل واحد من هذه الفروع.

جريمة مقتل السيدة نظر الامام

متهم جديد يدلي باعترافات خطيرة

لا يزال البوليس يتابع التحقيق في حادث مقتل المرحومة نظر الامام. وقد توفق الى القبض على متهم جديد يدعى العبد شراب عدا المقبوض عليهم السابقين وهم: حسن العش وابراهيم النجار سعيفان، وعيسى درويش الكردي الملقب بالابرص، ومصطفى احمد عبدو الملقب بالعيوطي الموضوعين تحت التوقيف لمدة ١٥ يوماً رهن التحقيق وقد توصلنا الي معلومات خطيرة عن كيفية دخول المتهمين وهروبهم من الاقوال التى ادلى بها المتهم الخامس الجديد الذي اعتقله البوليس مؤخراً، اذ جاء به بعد هربه الى غزة فأودعه سجن يافا المركزي، وفي الساعة الخامسة من مساء امس تسلمه ضابط بوليس العجمي وضابط التحقيقات وجاويش بريطاني وثلاثة من البوليس واركبوه سيارة الى مركز المنشية ومن هناك الى مكان الحادث حيث بدأ يسردلهم كيفية دخولهم الدار

كيف وقع الحادث

فأخبرهم كيف احضروا السلم من بيارة مجاورة ثم صعد احدهم عليه وربط الحبل في حديد شرفة الدار، وصعدوا جميعاً فاقتحموا الدار وبدأوا يفتشون عن النقود فلما صحا عميد اطلقوا النار عليه وعلى السيدة نظر. وقد اعترف هذا المتهم بان الذي اطلق النار عليها هو عيسى درويش الكردي الابرص

التسلل في الشوارع

وقد هربوا بواسطة الحبل الذي كان مربوطاً بحديد شرفة المنزل ورموا احذيتهم في جنينة البلدية الواقعة امام الدار مباشرة واسرعوا بالهرب من الشارع الواقع امام الدار ثم انعطفوا الى شارع الهباب فشارع فيصل وسوق الخضار ومنها الى الازقة الصغيرة الواقعة خلف شارع البطمة، ثم خرجوا الى شارع البطمة فالى الشارع المؤدي الى المحكمة الشرعية ثم اخترقوا شارع بوست الى خلف قهوة داود ومن هناك دخلوا البلدة القديمة ومروا من امام قهوة زعترة، فالرميلة حيث تفرقوا اذ ان هذه المنطقة يكون عادة فيها بعض الناس الذاهبين الى الجامع للصلاة.

تدوين هذه الاعترافات

وبعد ان اعترف العبد شراب المذكور بذلك كان الجاويش البريطانى يدون اعترافه بدقة حسب الاوصاف ثم اعيد الرجل الى السجن المركزي

وقد توصلنا الى معلومات اخرى منها ان العبد شراب عندما كان يرشد البوليس الى الطريق التي فر منها المعتدون وبالقرب من الازقة المتفرعة من شارع البطمة مر من هناك بالصدفة حنفي الامام ابن اخ المرحومة فاوقفه البوليس وطلب من العبد شراب ان يقول ان كان يعرفه فاجاب بالنفي، وعلمنا ان حنفي المذكور لم يره عندما كان يجتمع مع المعتدين الذين دبروا الجريمة. وهناك اعتراف آخر هو انه كان بين المعتدين شخص يهودي يدعى يوسف. وما تزال التحقيقات جارية للانتهاء منها، وتقديم المعتدين امام القضاء

نيات اليهود تكشفها أيام زوريخ

ماذا يقول الاستاذ عوني عبد الهادي

جنيف في ١٥ آب — أدلى الاستاذ عوني بك عبد الهادي باسم الوفد العربي في جنيف بتصريح بشأن القرار الذي اتخذه مؤتمر زوريخ والمطامع اليهودية فقال: ان قرار مؤتمر زوريخ قد كشف النقاب عن مطامع اليهود التي لا حد لها، فالاكثرية والاقلية متحدتان في مطمع واحد هو انشاء الدولة اليهودية في فلسطين. والسلطات المخولة من المؤتمر للجنة التنفيذية الصهيونية بأن تفاوض في انشاء هذه الدولة ضمن حدود واسعة النطاق بقدر الامكان، لا تدع أقل شك في حقيقة المقاصد والغايات البعيدة المدى التي ترمي اليها جميع الجمعيات اليهودية. فاليهود يريدون أن يحصلوا اليوم على كل ما يمكن الحصول عليه وأن يعملوا في الغد لضم فلسطين العربية وشرق الاردن لدولتهم. ويظهر أن اليهود لا يزالون يتجاهلون وجود العرب في فلسطين، لكنهم يفضلون بأن يقترحوا عليهم الاتفاق على أساس الاعتراف بحقوق اليهود في فلسطين وشرق الاردن. فعلى العرب في جميع البلدان أن يدركوا حقيقة الحالة التي اثارتها المناقشات في زوريخ وأن يوحدوا جهودهم في العمل لتلافي النكبة. فمصلحة البلاد تتطلب اتحاد الجميع في أسرع وقت.»

* * *

بين اصحاب البيارات اليهودية

وبعض التجار «المتسامحين» من العرب

يذكر القراء ان الحاميات اليهودية كانت تمنع عمال التعبئة العرب من العمل في البيارات اليهودية التى كان يبتاع اثمارها التجار العرب في مواسم السنوات السابقة، وتصر على ان يكون عمال التعبئة من عمال الهستدروت. وقد تلاشت هذه المقاومة، وخفت صوت الحاميات اليهوديه في الموسم الماضي الذى جاء على اثر انتهاء الاضطرابات السابقة حتى كادت هذه الحاميات تكون في حكم العدم

وقد علمنا ان نقابات العمال اليهودية قد ضغطت هذا العام على اصحاب البيارات اليهوديه وارغمتهم على عدم بيع اثمار بياراتهم للتجار العرب الا مقطوعة معبأة في الصناديق، وذلك لكي لا يتمكن العمال العرب من مباشرة اي عمل في البيارات اليهودية. وقد اتصل بنا بكل أسف ان بعض التجار العرب قد اشتروا من اليهود كميات من البرتقال للموسم القادم حسب شروط نقابات العمال اليهودية السابقة. ولا يزال هؤلاء يواصلون سعيهم لحمل التجار العرب على شراء اكبر كمية من البرتقال اليهودي بالشروط السابقة المجحفة. غير عابئين بما يلحق بالعامل العربي من الاضرار والخسائر، وما يعود على اليهودي من الارباح في هذه الظروف الدقيقة!!

اننا نستغرب كيف يرضى التجار العرب بشراء البرتقال اليهودي بهذه الشروط وكيف يثقون من التعبئة اليهودية التي قد تجر الى القضاء على رؤوس اموالهم

. . .

حول هدايا (الدفاع) لحضرات القراء

حسب وعدنا في عدد امس عن مسابقة السيارة وبقية الهدايا، نذكر اليوم ان ثلاثة من اعضاء اللجنة التي ستشرف على السحب قد تفضلوا بقبول هذه المهمة. وهم الفضلاء السادة: الاستاذ الكبير عجاج نويهض، والوجيه المعروف عبد الحميد افندي شومان مدير البنك العربي في القدس، والوجيه شكري افندي ديب وكيل سيارات شركة «بويك». وفي عدد الغد نذكر بقية الاسماء وانا نشكر للسادة المذكورين تفضلهم بهذا القبول. ونكرر القول بظهور النتيجة قبل نهاية الاسبوع ان شاء الله

حريق في سوق البلابسة

تقدير الخسارة بمبلغ ثلثمائة جنيه

شب حريق في الساعة السابعة من مساء امس في مخزن السيد مصطفى عميره تاجر المانيفاتورة في سوق البلابسة فهرع جمهور كبير المساعدة في اطفائه، وحضر فريق من رجال البوليس فكسروا باب المخزن فتصاعد الدخان من داخله، وعندئذ بديء بانقاذ الاقمشة التي على الرفوف الامامية. وكانت صفائح المياه قد جيء بها فبدأوا يرشونها على الاقمشة داخل المخزن. وعندها حضرت فرقة الاطفائيه وبدأت تعمل على الاطفاء في الداخل، وبعد فترة بسيطة انقطع تصاعد الدخان وتبين ان مكان شبوب الحريق كان من الواجهه اليمنى. وقد حضر شقيق السيد مصطفى عميره عندما كان اكثر بضائع المخزن قد اخرجت من داخله، وحضر عامل الكهرباء وقطع النور خوف الاتصال بالحريق

وقد علمنا ان المخزن مؤمن عليه بثلاثة آلاف جنيه. واستدعي مندوبها للتحقيق في اسباب الحريق. وحضر مدير بوليس اللواء الجنوبي ومساعد مدير بوليس منطقة يافا وجاويش مركز بوليس يافا وكثير من البوليس العربي والبريطاني وقاموا بجهود في نقل البضائع من المخزن

اما الخسارة فتقدر بثلاثمائة جنيه، وهناك تلفيات أخرى بسيطة، والتحقيق جار لمعرفة الاسباب

مجلة انكليزية تسوق القول صريحاً

اجزاء من فلسطين لاهداف جوية وبرية

هذه كلمة صريحة اعربت بها مجلة «ايروبلين» الانكليزية في عددها الصادر بتاريخ ٢٨ تموز عن نيات الاستعمار البريطانى ننقلها بغير تعليق فيما يلي:

دع اليهود والعرب يتحاربون معاً، فأحسن قرار يتخذ في الاضطراب الفلسطيني هو ترك اليهود «التتار» والعرب «الكنعانيين» يحتربون فيما بينهم ثم تزويد الفريقين معاً بالسلاح والذخيرة ما داما قادرين على دفع الثمن الى ان يتغلب احدهما على الآخر.

اما السياسة التي يجب ان تتبع في فلسطين، فهي محاولة حفظ السلام بين الفريقين، وان كانت هذه السياسة تكلف دافع الضريبة البريطاني الشيء الكثير من المال وتكلف الامة البريطانية الشيء الكثير من النفوس العزيزة، كما حدث ذلك من قبل في ارلنده.

اننا نحتاج الى اجزاء معينة من فلسطين نتخذها مراسي لسفننا الجوية وكقواعد لمحطات قواتنا الجوية. واننا نستطيع في سهولة ان نفرق هذه المناطق عن بعضها وان نحميها وان نرغم «التتار» و «الكنعانيين» على البقاء خارجها ثم اننا نستطيع ايضاً ان نحمي خط انابيب البترول كلما استلزم الامر ذلك»

الاسراع في افراز الاراضي

قرى عربية مهددة بخطر الضياع لليهود

ألمنا الى ان الحكومة ماضية في افراز ومسح ما تبقى من الاراضي لا سيما الساحلية منها وفقاً لتواصي اللجنة الملكية. وقد علمنا ان المستر ليز عين قاضي تسوية في المنطقة الجنوبية بدلا من المستر ريدنغ. ويتردد القاضي على قرية بشيت والقرى الاخرى المجاورة كل يوم لاتمام افراز اراضي هذه القرى، والمفهوم ان هناك ايد يهودية تبذل المال لشراء الصفقات الكبيرة باسعار بسيطه في هذه القرى العربية الصرفة، الامر الذي نلفت اليه الانظار.

قضية الكف الاسود

لا يزال رجال البوليس يوالون التحقيقات في قضية عبد الله عمر وجماعته المتهمين بارسال كتب تهديد الى عدد من الاشخاص الظاهرين في المدينة، وانتمائهم الى جمعيه الكف الاسود. ومن المنتظر أن يقدم هؤلاء المتهمون امام قاضى التحقيق في بحر هذا الاسبوع ليحقق معهم تمهيداً لمحاكمتهم على التهمه التي ينسبها لهم البوليس

تشجير الاراضي الوقفية

كانت دائرة اوقاف الرملة تتقاضى رسم تنازل عن كل دونم يراد تشجيره من قبل اشخاص آخرين في الاراضي الوقفية، مبلغ جنيهين. وقد علمنا انها راعت الظروف الحاضرة وسوء الحالة الاقتصادية، فأعلنت تخفيض هذا الرسم الى جنيه واحد للدونم الواحد ونصف جنيه اذا كانت عملية التنازل جارية بين شركاء. ولهذه المناسبة اقبل المزارعون على تشجير الاراضي الوقفية وتعميرها بكل همة ونشاط

بين الكشافة العرب

اتصل بنا ان فرقة كشافة النادي الرياضي الاسلامي قد تلقت دعوة من مقر الكشافة السوري العربي في دمشق وأخرى من مقر الكشافة المسلم في لبنان يدعوانها لحضور افتتاح المخيم الصيفي الذي سيقام في صوفر، وبلودان. ومن المنتظر ان تلبي فرقة كشافة النادي الرياضي الاسلامي الدعوتين، وربما غادرتنا الى المخيم المذكور في بحر هذا الاسبوع

المندوب وتل أبيب

تحدثت الصحف اليهودية عن زيارة المندوب السامي لتل ابيب بعد ظهر الجمعة الماضي فقالت انها كانت زيارة طويلة تجول فيها المندوب السامي في جميع الانحاء وزار عدة مصانع وهيئات ومؤسسات ثم وضع الحجر الاساسي للمدرسة البلدية

الدكتور حلبي

عاد الى يافا الدكتور اسكندر افندي حلبي بعد أن قضى اسبوعين في لبنان انتجاعاً للراحة وقد باشر اعماله في عيادته المعروفة منذ صباح امس.

نجاح استاذ بتفوق

نجح الاستاذ درويش افندي زوبع في امتحان المعلمين الاعلى بتفوق زائد فنهنئه ونتمنى له اطراد النجاح والتوفيق.

المستر جاك ؟

كان البوليس اعتقل محمود محمد حامد لأنه هاجم مع شخص آخر سيارة نقل على طريق قرية القباب وحاول سلب ركابها وطعن احدهم بخنجر. وقد ظهر لدى التحقيق انه هو احد الذين اعتدوا على مختار قرية بيت نوبا وكان يرتدي ملابس ضابط بريطاني ويدعو نفسه مستر جاك، وقد اصدر حاكم صلح الرملة الاستاذ الشيخ عمر افندي صوان قراراً بتوقيفه مدة عشرة ايام

مجلس التعليم العالي الفلسطيني

امتحان شهادة الاجتياز الى التعليم العالي الفلسطيني تموز ١٩٣٧ واسماء الناجحين

الطلاب الآتية اسماؤهم ممن دخلوا امتحان الاجتياز الى التعليم العالي الفلسطيني والشهادة المدرسية الثانوية الفلسطينية في تموز ١٩٣٧ قد نالوا الشهادة المذكورة ادناه:

اولا: شهادة الاجتياز الى التعليم العالي الفلسطيني:

الكلية الاسكتلندية بصفد:
سامي ابو حمد. يعقوب بن عيزر صموئيل كوهين. ابراهيم حداد. عبد الله حسن. سميح خولي. اشرف خولي

كليه تراسانطة بالقدس:
انطون دبدوب. توفيق داموني فريج فريج. كامل حمارنة. فرنسيس قطان. اندراوس خمشتا. راجي صهيون دمتريوس فركلاس

مدرسة المطران بالقدس:
هنري بيدس. داود جيون

مدرسة صهيون بالقدس:
رياض الخطيب

كلية البنات الانكليزية بالقدس:
دورا فرح. الامروره. اناهيد اوشاغان.

كلية شميت للبنات بالقدس:
ارشاغوهي بهجيجيان

مدرسة نتردام بالقدس:
ماري لورين الونزو

طلاب غير منتمين الى مدرسة ولغتهم في الامتحان الانكليزي:
حسني توفيق منصور. ارنولد شبير

الكلية العربية بالقدس: —
محمد اسحق عبد اللطيف. سامي سعيد ابو شعبان. احسان رضا ابو زينة. ابراهيم ميخائيل العوادة. اكرم ابراهيم برزق. عزت توفيق داود. زخريا قسطندي فسحو. عبد الله صالح الحسن. خالد اسعد عيسى. جبرا ابراهيم جبرا. عدنان موسى كيالي. طاهر حسين خليفة. اسحق عبد الرؤوف خيال. نعيم خوري خليل الخوري. سابا يوسف مصلح. تيسير عارف النابلسي. وصفي حامد النمر. عبد الرحيم خضر جلاد. جريس حنا قمصية. عبدالله محمد ريماوي. عيسى خليل صباغ. شكري محمود الشريف. هاشم احمد التميمي. يعقوب جريس انسطاس. محمود عبد المجيد الاسدي. سليم سيد عطية. عبد الرحيم كمال بدر، بشير محمد بسطامي. عبداللطيف قاسم فاهوم. محمود محمد حماد. وصفي احمد حجاب. احمد عبد الرحمن اسماعيل ابراهيم سليمان جرار. نعمان اديب الخالدي. نصرت طاهر الخواجة. خليل سليم خوري. فوزي نافع مسمار. سامي يعقوب مزاغت. جميل عثمان ناصر. ناجي خوري يوسف ناصر. احمد محمد مسعود جرار. منيف سليم الرزاز. امين كامل صباغ. عفيف حسن سلوم. ابراهيم خليل سكيك.

طلاب غير منتمين الى مدرسة ولغتهم في الامتحان العربية
علي كمال اسماعيل. احمد علي موعد. فرح بشارة صراف

المدرسة الاختصاصيه بتل ابيب:
يهودا جلعادي. يعقوب اشر كبنيس. جبرئيل مئيري. يوسف فنحسيفيتش. اسحاق زعمان. زلمن كروبل. اليعزر ليبسون. موسى نمان. شلومو يفرح

جمناز بن يهوذا بتل ابيب:
فيلكس بادت

طلاب غير منتمين الى مدرسة ولغتهم في الامتحان العبرية:
عمانوئيل بلوخ. مردخاي مكاف يعقوب فيلكس ستزانك. حنة شانكس ليون وربر. زوهر براونر. اسحاق نسنباوم. حييم زلمان روزوفسكي. اشير سلوفيتسك

مواضيع اضافية:
خالد فزع. درويش زوبع. الميكانيكا والهدروستاتيكا الحرارة والضوء والصوت الكهربائية والمغناطيسية شالوم سودري. اللغة الانكليزية (ب)

ثانيا. شهادة المدرسة الثانوية الفلسطينية

الكلية الاسكتلندية بصفد:
جدعون نوخ. فراج الياس عيد بشارة جبران غنطوس. احمد دجاني. حسن غنيم. سمعان سمعان

كلية تراسانطه بالقدس: علي عيسى عثمان

مدرسة المطران بالقدس: يوسف بولس سعيد

كلية البنات الانكليزية بالقدس:
حية يولس

كلية شميت للبنات بالقدس:
ماري خوري

الكلية العربية بالقدس: عادل عفيف عبد الهادي، جورج موساتي توماسيان نايف يحيى سعيد الشهابي، اديب جودت الصالح

المدرسة الاختصاصية بتل ابيب:
ارية بن حروص، موسي هوحمان، متتياهو كراسنر، شوشنة ميمون

الجمناز احدهاعام بفتح تقوى:
موسى كريمر، دانيال ليفشيتس، اسحاق يوناك، يوليان (الياهو) كشلانسكي هدسة بيشتسنر

القدس في ١٣-٨-١٩٣٧

الامضاء جروم فرل
رئيس مجلس التعليم العالي

الامضاء ب.ل.ا.تاي
مراقب مجلس التعليم العالي

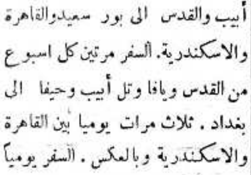

شركة مصر للطيران

السفر كل يوم من حيفا ويافا وتل أبيب والقدس الى بور سعيد والقاهرة والاسكندرية. السفر مرتين كل اسبوع من القدس ويافا وتل أبيب وحيفا الى بغداد. ثلاث مرات يوميا بين القاهرة والاسكندرية وبالعكس. السفر يومياً بين الاسكندرية وبورسعيد والقاهرة واسيوط وبالعكس. الطائرات للركاب والبريد. تطلب الاستعلامات وكافة ما يلزم من وكلاء الشركة او من احد مكاتب السفر

تلفونات الدفاع وبرقياتها الخاصة

رسالة طولكرم التلفونية

طلاب المدرسة الزراعية

[طو]لكرم في ١٥ آب — لمراسل [الد]فاع الخاص — لا تزال مسألة إعادة [طل]اب مدرسة خضوري الزراعيه إلى [مد]رستهم تشغل بال الكثيرين من [رج]ال القضاء واولياء أمور الطلاب. [وق]د قام فريق كبير من الاهالي بتوقيع [عر]ائض لرفعها إلى الجهات المسئولة [يط]لبون فيها اعادة هؤلاء الطلاب.

[ف]ي مستعمرة يهودية

قتلت بقرتان منذ ثلاثة أشهر لسليم [...]الح حسن وشريكه من قرية مسكه [في] مستعمرة هاكوفتش واتخذت [الا]جراءات الاولية إذ ذاك على ان [القض]ية لم تنته بعد ولم تقدم الى المحكمة [...]يفعل البوليس في هذه القضية ما [...]لها لو كانت ضد العرب.

الى سوريا

سافر الى سوريا الاستاذ الشيخ [عب]د الرحمن افندي العلي لقضاء عـدة [ايا]م انتجاعاً للصحة.

النار على مستعمرة

علمنا ان مجهولين احاطوا بالمستعمرة [ال]يهودية « (ارزا) الواقعة قرب [...]طل على طريق القدس واطلقوا عليها [الرص]اص فأجاب الخفراء اليهود هناك [بالمث]ل وقد حضرت قوة من رجال [البو]ليس وبحثت عن المعتدين لكنها لم [تع]ثر لهم على اثر

[جمع]ية الرفق بالحيوان

تعقد جمعية الرفق بالحيوان بناء [على ط]لب الاستاذ الشيخ عيسى ابو الجبين [في ا]لساعة الخامسة من مساء الغد جلسة [للنظ]ر في بعض الشكاوى المقدمة من [الاه]الي، وفي شئون الجمعية وشئون [اخر]ى تتعلق بالحيوانات

[م]ياه خزانه العجمي

تعقد غداً في الساعة الحادية عشرة [من ص]باح اليوم لجنة المناقصات لمياه [...] العجمي جلسة للنظر في طلبات [...] مد شبكة المياه في العجمي

في شجار

في الساعة السادسة من مساء أمس [...] اليهودي روبين مرراحي لشراء [...] من شارع الكرمـل، في آخـر [...]، لكنه لم يتفق مع البائع محمود [...] واختلف الاثنان على جودة [...] فتشاجرا، وأمسك البائع بـه [...]ربه بعيار الرطل فأصابه في أذنه [...] قطع جزء منها وقد حضر البوليس [و]نقل الضارب

حول قنبلتين

[ق]ذف مجهولون في الساعة السابعة [والد]قيقة الخامسة والاربعين من مساء [...] قنبلة على مركز بوليس صفد [فانف]جرت بجواره، ولم يحدث ضرر [...] ووجدت قنبلة غير منفجرة مساء [...] قرب مركز بوليس جنين

القدس

ميزانية المعارف بعد ميزانية الامن

القدس في ١٥ آب — لمراسل الدفاع الخاص — ستقع تنقلات كثيرة بين اساتذة المدارس الاميرية اعتباراً من السنة الدراسية القادمة وستشمل هذه التنقلات عدداً كبيراً من المعلمين.

وبالمناسبة نقول ان وزارة المعارف قد وافقت نهائياً على ميزانية المعارف لسنة ٣٧ — ٣٨ وقد علمت من مصدر مطلع ان هذه الميزانية بلغت نحو ثلاثمائة الف جنيه فلسطيني، وهي تأتي في الدرجة الثانية بين ميزانية مصالح الحكومة الاخرى، واكبر ميزانية هي ميزانية الامن العام.

صف ثانوي جديد للمدرسة الرشيدية

من انبائنا الخاصة ان ادارة المعارف عزمت على اضافة صف ثانوي آخر للمدرسة الرشيدية الثانوية في القدس حيث تصبح صفوف هذه المدرسة ثلاثة بدلا من اثنين وقد كان لهذا العمل الاثر الحسن في سائر الاوساط، وان كان قد جاء متأخراً لان مدارس فلسطين حتى الآن لا يوجد فيها هذا الصف اذا استثنينا الكلية العربية، وحبذا لو تعمم الادارة هذا الامر في سائر المدارس الثانوية لمنفعة الطلاب الذين يصعب عليهم اتمام تحصيلهم لاسباب مادية.

هل من مسوغ لهذه الاعتقالات

تدل اجراءات السلطة في هذين اليومين على انها عازمة على استمرار الاعتقالات. ودليلنا على هذا ما فعلته امس من قبضها على ثمانية من شبان القدس واستمرارها في الاعتقال حيث اعتقلت الاستاذ الشيخ احمد العوري والسيد عبد اللطيف ممتاز طوقان وتعقبها آخرين خلافهم. فهل من مسوغ لذلك والبلاد هادئة تتابع ماجريات الاحوال في جنيف وغيرها؟

نائب الرئيس لبلدية رام الله

ذكرت لكم في رسالة امس عن تعيين الوجيه السيد سالم الزعرور رئيساً لبلدية رام الله، والحقيقة ان حضرته تعين نائباً للرئيس لان رئيس لجنة البلدية في رام الله هو حضرة القائمقام متري افندي فراج الى ان تتم الانتخابات للرئاسة.

السكرتير العام الى حيفا وعودته

سافر السكرتير العام المستر باترشيل الى حيفا وعاد في المساء

وصول المعتمد البريطاني فى عمان

وصل القدس قادماً من عمان السير كوكس المعتمد البريطاني في عمان، وقابل المستر مودي مساعد السكرتير العام ومكث عنده مدة طويلة

سفر ضباط بريطانيين الى عمان

سافر اليوم عدد كبير من الضباط البريطانيين الى عمان يرافقهم بعض الضباط العرب يرتدون جميعهم الالبسة الملكية ولم تعرف الاسباب التي دعتهم للذهاب

المندوب السامي في المدينة القديمة

تجول المندوب السامي قبل ظهر هذا اليوم في داخل المدينة القديمة يرافقه مرافقه الخاص وبعض موظفي الادارة

وزير حربية رومانيا و الاماكن المقدسة

زار الحرم الشريف قبل ظهر هذا اليوم، الجنرال بول انجليكو، وزير حربية رومانيا. وكان يرافقه قنصل جنرال رومانيا وبعض موظفي القنصلية. وزار ايضاً كنيسة القيامة وكنيسة المهد في بيت لحم

منع جالية رفع العلم العربي

ذهب في الساعة الخامسة بعد ظهر امس قائمقام المدينة الاستاذ خلوصي الخيري الى دار جمعية النهضة العربية لشباب الجالية المغربية وابلغ سكرتير الجمعية أن المندوب السامي أمر بمنع رفع العلم العربي على دار الجمعية بناء على احتجاج اليهود وقد راجعنا سكرتير الجمعية وأعرب لنا عن رأي الجمعية باقامة قضية لدى محكمة العدل العليا تطالب فيها الغاء هذا الامر لان دار الجمعية هي ملك الجالية المغربية.

وصول مدير مصلحة الاثار المصرية

وصل القدس الاستاذ محمود احمد بك مدير مصلحة الآثار بمصر وحل في فندق القلعة. وسيمضي في فلسطين مدة من الزمن فنرحب بحضرته.

مشروع بولوني لحل قضية فلسطين

ذكرت جريدة ستار الانكليزية ان الكولونيل بيك وزير خارجية بولونيا وضع مشروعاً لحل قضية فلسطين فيما اذا فشل مشروع التقسيم وسيقدمه للحكومة البريطانية باسم حكومته.

عمان

اخراج السيد اكرم الجاعوني بكفالة

عمان في ١٥ آب — لمراسل الدفاع الخاص — بناء على ارادة سمو الامير عبد الله اخرج السيد اكرم الجاعوني اليوم في الساعة الثامنة مساء بكفالة مالية قدرها مئة جنيه فلسطيني موقعة من التاجرين السيدين جهاد طوقان وعبد الرحمن الماضي. كما ان سموه تكرم ووعد بالعفو عنه فيما اذا ادانته المحكمة بالتهم الموجهة اليه.

وقد تقدم للدفاع عنه المحامون السادة عارف بك العنبتاوي ورفيق بك صلاح ومنير بك عبد الهادي

تأجيل الدعوى الى ٢٩ الجاري

وقد تأجلت الدعوى بعد ان نظر في اول جلسة عقدت يوم الخميس الواقع في ١٢ آب الجاري الى يوم الاحد ٢٩ آب. كما تقرر احضار شهود النيابة والدفاع السادة محمد بك الانسي، مصطفى الانسي، راسم يونس الحسيني عوني الشرابي، منصور بك قداره ومحمد افندي الرفاعي

وآل الجاعوني يقدمون شكرهم الجزيل لما اظهره سمو الامير وعطفه على قضية والدهم السيد اكرم الجاعوني

حيفا

برقية من رئيس وزراء العراق

حيفا في ١٥ آب — لمراسل الدفاع الخاص — تلقت الجمعية الاسلامية من فخامة رئيس وزارة العراق البرقية التالية:

كان لتعزيتكم الموقرة في ارتحال ابن الوطن البار ورفيقه الفقيد، اثر بليغ في نفسي. ولا عجب ان تشاركنا الامه الفلسطينية الشقيقة بلسان هيئاتها المحترمة، هذا المصاب الاليم. وعزاؤنا الوحيد مواصلة الخدمة لخير البلاد، وصيانة كرامتها.

الى جنين و نابلس وطولكرم

كانت سيارات الجيش تذرع شوارع المدينة امس واليوم. وقد شاهدنا عدداً منها يغادر المدينة الى جهات جنين، ونابلس وطولكرم

تدفق الهجرة اليهودية هذا الشهر

وصل ميناء حيفا اليوم على ظهر ثلاث بواخر حوالي ٢٠٠ مهاجر يهودي. وقد لوحظ ان سيل المهاجرة قد أخذ يزداد تدفقاً في خلال هذا الشهر

الموظفون في ادارة سكة الحديد

رفت ادارة سكة الحديد بحيفا قبل ايام ٤٨ موظفاً من موظفيها القدماء والجدد الى الدرجة الثانية « ن » فصار لكل من هؤلاء الحق في دخول الهيئة وتناول مرتب التقاعد حين اعتزال الخدمة. وقد جاء ان بين هؤلاء الذين رفتهم الادارة سبعة من اليهود و٤١ من العرب

عكا

اعضاء لجنة القدس في سجن عكا

عكا في ١٥ آب — لمراسل الدفاع الخاص — جيء حوالي منتصف ليلة البارحة بفريق من اعضاء اللجنة القومية بالقدس بحراسة قوة كبيرة من الجند بالسيارات المصفحة والرشاشات. وحوالي الساعة الحادية عشرة من صباح اليوم وصل فريق آخر من اعضاء اللجنة المذكورة بحراسة قوة كبيرة ايضاً، وأدخلوا جميعاً سجن عكا المركزي، وبلغوا الحكم عليهم بالسجن سنة بموجب قانون الطوارىء. وسينقلون قريباً الى معتقل المزرعة خارج المدينة. وقد طلبوا مقابلة الاستاذ المحامي احمد الشقيري فاجتمع بهم طويلا. ويسعى الاستاذ لاجراء التسهيلات لهم في السجن وادخال الطعام لهم يومياً

وقد اخذ وعداً مبدئياً من مدير سجن عكا بذلك. واستاء الاهالي هنا كثيراً لهذا الاعتقال.

المجدل

جماعة مسلحة تسطو ويصاب بعضها

المجدل في ١٥ آب — لمراسل الدفاع الخاص — سطا اللصوص على منزل السيد توفيق صالحة وسرقوا منه ما وصلت اليه ايديهم من الامتعة والملابس. ثم لاذوا بالفرار دون ان يشعر بهم احد. وسطا آخرون على منزل احد عمال المختبر الزراعي، وتمكنوا من سرقة بعض الحاجيات ولاذوا بالفرار

وهاجم مسلحون يتراوح عددهم بين اربعة وخمسة اشخاص، بعد منتصف ليلة البارحة بقليل، اصحاب الكروم الواقعة على طريق بحر الشيخ عوض، واوسعوهم ضرباً ولكما واثخنوهم جراحاً، ثم عمدوا الى اطلاق الرصاص، فاستيقظ المجاورون وهبوا للنجدة ودام العراك وقتاً طويلا، وولى اللصوص بعدها هاربين.

وقد تمكن اللصوص من سرقة لحاف فقط، وبينما كانوا في طريقهم فارين صادفتهم دورية البوليس بالقرب من بيارة عبد الله غبون. ولما طلبت اليهم الوقوف رفضوا وبادروها باطلاق الرصاص فقابلتهم بالمثل، واصابت كلا من محمد ابو شنب، ويوسف ابو العمرين من اهالي قرية حمامة باصابتين في ساقيهما الايسرين وضبطت بحيازتهما خنجراً كبيراً ثم نقلا الى المستشفى في غزة ويجري البوليس تحقيقاته.

وقد عثر البوليس على الامتعة المسروقة وضبطت في منزل محمد ابو شنب المذكور ويرجع القاء القبض الى رئيس الدورية محمد افندي فرج.

الحرب الطاحنة بين الصين واليابان

طوكيو في ١٥ آب — عقدت الوزارة اجتماعا فوق العادة اصدرت على اثره بلاغا بتوقيع عقاب رسمي على الذين وصفتهم « جنود الصين الخوارج في شنغهاي » لكن الجيوش الصينية اعلنت اليوم عزمها على استئصال مواقع اليابانيين العسكرية قبل قدوم الامدادات

اخر احصاء لعدد الاصابات الاخيرة

وتقول المصادر اليابانية ان هذه الامدادات ستصل بالتوالي وكثرت الاصابات في المنطقة الدولية. وفي اخر احصاء للحوادث الاخيرة ان عدد القتلى ٥٠٠ وعدد الجرحى اكثر من الف

تراجع الجنود اليابانيين امام الصينيين

ولم يقف العدو عند هذا الحد فأن المدافع اليابانية المضادة للطيارات اوقعت اليوم اضراراً جسيمة. وجاء من لندن ان الجيوش الصينية قد دحرت الفصائل اليابانية جنوباً نحو ضواحي شنغهاي

غارة يابانية جوية في داخلية البلاد

وتعمل مدافع البوارج اليابانية الراسية ضرباً منذ الصباح الباكر. وقد دار قتال جوي عنيف على المطارات الصينيه قامت به طائرات اليابان التي وصلت حتى نانكين العاصمة. وتدعي انباء الشركات البرقية اليابانيه ان هذه الغارة اتلفت ٧٠ طائرة صينيه. لكن المصادر الصينيه تنظر بسخرية الى هذا الزعم ولا تزال الحالة خطرة

اليابان تشترط السيادة على الصين

لندن فى ١٥ آب — وافقت حتى الان ٢٥ دولة بما فيها اليابان على اقتراح المستر هول، وزير خارجية الولايات المتحدة، فى السلام الدولي لكن اليابان وضعت تحفظاً فى موافقتها اذ قالت ان الطريقة الوحيدة لصيانة السلام هى الاعتراف بالظروف الخاصة الواقعية فى الشرق الاقصى

الوكلاء والمستودع

الشركة المصريه البريطانية التجارية — تلفون ١٠٦٢ : يافا

الكشاف الفلسطيني بين ممثلي الدول

العلم العربي يخفق فوق خيام المعسكر

ارسل الشاب جواد افندي الخياط الكشاف الفلسطيني كتابا من مقر الكشافة الدولي العام في هولندة الى الاستاذ جميل افندي القدومي ، قائد فرقة كشافة النادي الرياضي الاسلامي شرح فيه مالاقوه من الحفاوة والاكرام من ممثلي الدول الاوروبية الكشفية . وقد اتى على وصف افتتاح المؤتمر الكشفي الدولي العظيم ، الذي ترأسته ملكة هولندا ، وحضره اللورد بادن باول. وذكر ان الكشافة الفلسطينيين العرب كانوا محط انظار زائري المعرض الذين يربون على النصف مليون . وعندما استعرضتهم ملكة هولندا نالوا اعجاب جلالتها لا سيما بعاميهما العربي والكشفي وقد قدمت لهم ادارة المخيم سارية طويلة رفع عليها العلم العربي بجانب الاعلام الدولية. وتبادل كشافة فلسطين الزيارات مع بعثتي سوريا ومصر.

ولدى انتهاء المؤتمر عرج الكشافة الفلسطينيون على جنيف واجتمعوا بالوفد العربي الذي اثنى على نشاطهم ونظامهم ، والروح الوطنية العربية التي ظهروا بها بين ممثلي ٤٠ دولة اوروبيه .

النازيون يعملون في زوريخ

قنابل مسيلة للدموع على المؤتمر الصهيوني

جاء من زوريخ ان رجال النازي ماضون في معاكستهم للمؤتمر الصهيوني اما آخر هذه المعاكسات فيلخص في ان فريقاً منهم القوا قنبلتين من القنابل المسيلة للدموع على صالة الشاي المسماة « فولكين ستراس » وكانت غاصة بمندوبي المؤتمر الصهيوني ، وكان بينهم الادون شرتوك السكرتير السياسي للوكالة اليهودية في القدس .

وفي صباح يوم الحادث اصدرت هيئة ، لا شك انها يهودية ، واسمها « اللجنة الدمقراطية السويسرية » بياناً حملت فيه على النازيين (الذين يقفون حجر عثرة في سبيل مصير الشعب اليهودي) .

رأي «دافار» في سياسة العراق

اثارة حفيظة بريطانيا على الدولة العربية

عقدت جريدة دافار مقالا رئيسيا في عددها الصادر امس تحدثت فيه عن مقتل القائد بكر صدقي باشا قالت فيه ما يلي :

ان مقتل بكر صدقي حادث من الدرجة الاولى في السياسة العراقية الجديدة فتقدم هذا الرجل واغتصابه الحكم بمساعدة شريكه حكمت سليمان كان خطوة اولى في تحرير العراق من سياسة الصداقة الانكليزية وسياسة الوحدة العربيه معاً فقد كان حادث اغتصاب الحكم محاوله لتوجيه العراق الى الصداقه مع الدول الاسيوية خصوصاً مع تركيا

وهناك نقطة اخرى حاول فيها بكر صدقي ان يضعف من نفوذ الانكليز بتقربه من المانيا وسماحه لها بمد يدها للعراق ، ومعنى هذا انه اراد استغلال جميع الفرص التي تجعل من العراق دولة قوية ذات اصدقاء اقوياء. فعل كل هذا دون حذر ودون ان يهتم باصدقاء فيصل الذين يميلون لانكلترا

ومنذ تشرين الثاني الماضي الى الآن لم تستقر الحالة في العراق فقد استمرت القبائل في ثورتها واستمر ابعاد الوزراء الذين اشتركوا في الانقلاب وحل البرلمان ، ولم تفعل الحكومة شيئاً الا التقرب من تركيا ومساعدتها في قضية الاسكندرون

وكانت انكلترا تنظر بشك وريبة الى العراق التي يديرها بكر صدقي وهناك شك كبير في ان يتمكن حكمت سليمان من ادارة دفة الحكم وحده الآن ، فقد كان يستند في حكمه الي بكر صدقي، اما الان فقد قل عدد انصاره والامر في يد القدر

افلاس سينما يهودية

علمنا ان سينما ريمون في تل ابيب قد افلست بسبب الحالة الاقتصادية الخانقة هناك ، وهي تعد من افخم دور السينما في تل ابيب ، وواقعة في أهم نقطة فيها في شارع اللنبي وقد قررت المحكمه المركزية اغلاقها وعينت « سنديكا » لتصفيه ديونها وتوزيع الباقي على المساهمين

حديقة المنشية

بعد ان انتهي العمال من ردم وملء حديقة المنشية بالتراب توقف العمل لان الانابيب المعدة لاحاطة سورها قد أخذت لوضعها موقتاً بجانب خزان المياه في حي العجمي لاملائه ريثما ترد المواسير الخاصة به . اما أزهارها فستؤخذ من مشاتل البلدية الواقعة في شارع جمال باشا . والامل ان تسارع البلدية في اتمامها في مدة وجيزه .

التمسك بالاراضي

قررت جمعية الهداية الاسلامية في اجتماعها الاخير المنعقد بدارها امس ارسال وفد من اعضائها خريجي الازهر الى القرى المجاورة لحث الاهالي على التمسك باراضيهم وسيقوم الوفد المذكور باولي جولاته في بحر هذا الاسبوع

بنك باركليز

(للممتلكات البريطانية المستقلة والمستعمرات والخارج)

بنك حكومة فلسطين

وكلاء لجنة النقد الفلسطيني

عكا ، غزة ، هدار هكارمل ، حيفا ، الخليل ، يافا ، القدس ، نابلس ، الناصرة ، رامات گان ، تل ابيب

المندمج لباركليز بنك محدود الضمان

مجموع واردات باركليز تتجاوز

عن مبلغ ٥٠٠٦٠٠٠٦٠٠٠ جنيه انكليزي

اميركا وتغيير الانتداب على فلسطين

السعي للحصول على موافقة العصبة اولا

نشر في لندن كتاب ابيض جديد يحتوي على المراسلات التي تبودلت بين المستر انتوني ايدن ، بصفته وزيراً للخارجية البريطانية ، وبين المستر روبرت بينكهام ، سفير الولايات المتحدة في لندن ، حول المسألة الفلسطينية . والمفهوم من هذه المراسلات ان بريطانيا اكدت لاميركا انها ستعلمها عن كل تغيير يقع في الانتداب البريطاني على فلسطين ، ولكن بعد الحصول اولا على موافقة مجلس عصبة الامم على هذا التغيير في الشهر القادم ، وذلك طبقاً للمعاهدة المعقودة بين انكلترا واميركا بتاريخ ٣ كانون اول عام ١٩٢٤

ابتداء من يوم الاثنين في ١٦ـ٨ـ٣٧

يعرض في

سينما الحمراء الوطنية فلم

كلية البنات

رواية درام عنيفة انتزعها فكر المؤلف من صميم الحياة فكانت آية رائعة لما يسمونه ..... الحب الاول ... والطبيعة وجمال الحياة .

تمثيل المسئلة الباريسية سيمون سيمون والممثل العالمي هربرت مارشال

شاهدوا الشباب والجمال والطهارة والحب والبراءة والأمل والعذاب التي كانت عوامل زوبعة هائلة في حياة فتاة ينقشع بصرها للمرة الاولى امام نور الحياة ..... الحب .... الذي كانت تشعر به دون ان تفهم كنهه .

شاهدوا: شارلي شبلن في حفلات

بعد الظهر الساعة ٣،٣٠ الاقبال عظيم

العصور الحديثة

احجزوا تذاكركم مقدما

سينما النهضة - حيفا

تعرض لمدة أسبوع ينتهي في ٢٠ آب

اكبر فلم عرض حتى الآن ناطق باللغة العربية وهو

سادة الادغال

اخذت صوره في غابات ملقا دخلها اولئك الصيادون المصورون لينقلوا لنا من تلك الجنه المحرمة تلك الصور النادرة وقد قضوا اربع سنوات في تصويرها مثل التماسيح الجائعة والنمور المفترسة والفيلة المتوحشة والافاعي السامة والحشرات المميتة . وهو اول فلم اجنبي ناطق باللغة العربية

« سارعوا لحجز تذاكركم المنمرة قبل نفاذها »

رسالة الرملة التلفونيه

تفتيش البوليس للقرى

لا يمضي يوم دون أن تقوم فيه دائرة البوليس بتفتيش في قرى القضاء للبحث عن السلاح واغلب هذا التفتيش على اثر اخباريات من اشخاص يدعون بوجود سلاح في بعض القرى ، وحتى الآن لم يعثر البوليس على شيء .

عودة حاكم الصلح

عاد الى عمله فضيلة الشيخ عمر افندي صوان حاكم صلح الرملة بعد غياب شهر منتدباً في غزه للنظر في بعض القضايا هناك .

مخازن عائلات الشهداء

تكاد عملية بناء المخازن الثلاثة التي تبرعت بأرضها دائرة الاوقاف لعائلات الشهداء تتم . ويجري البناء تحت اشراف فضيلة قاضي الرملة الشرعي.

في حادث قتل

لا يزال رجال البوليس يوالون التحقيق في قضية المغدور راغب عبد السلام الدجاني الذي وجد قتيلا وملقى في بئر ، وقد القى القبض على أربعة اشخاص . وقبض امس على شخص يدعى خليل شاهين الداوي للاشتباه بان له يداً في الحادث .

من الازهر

قدم المدينة بالاجازة كل من السيدين فخري علاء الدين ومصطفى طاهر التاجي الطالبين بالازهر الشريف لقضاء العطلة الصيفية بين اهليهما

مطبعة الدفاع

الصابون الذي له رائحة يضر الجلد ضرراً عظيماً

الرائحة في الصابون دليل وجود الكحول والكحول تضر الجلد ضرراً عظيماً . فتحذر السيدات والرجال من استعمال اي صابون له رائحة . لان هذه الرائحة تجعل الجلد والوجه واليدين ناشفة متقلصة . ان السر في الصابون الجيد ان يكون مركباً من الزيوت الطيبة امثال زيت الزيتون وزيت النخيل وزيت جوزة الهند وان يكون خالياً من الرائحة والشحم والمواد المضرة بالوجه والجلد . لذلك ننصح جميع السيدات والرجال باستعمال صابون بالموليف لانه الصابون الوحيد المحضر بطريقة علمية من افخر الزيوت الممتازة . انظر الى كمية زيت الزيتون في كل صابونة في بالموليف

الوكلاء والمستودع

الشركة المصرية البريطانية التجارية — تلفون ١٠٦٢ : يافا

اهمال الزكام يعرض المرء للخطر

للاسعاف السريع ، استعمل منثولاتوم مراراً في « المخاشيش » الانف وادلك به الصدر جيداً . لقد وجد الكثير من الناس ان هذا الدواء يسديهم اجزل

برنامج الاذاعة الفلسطينية

« يوم الاثنين في ١٦ آب سنة ١٩٣٧ »

٥ر٣٠ ـ إشارة الوقت والنشرات ثم حديث الاطفال بالعربية ـ ٦ر١٥ ـ عزف منفرد على البزق وغناء ـ محمد عبد الكريم ـ ٦ر٣٠ ـ خلاصه اخبار الاسبوع ـ ٧ر١٠ ـ الآنسة سهام ـ ٧ر٢٠ ـ حفلة غنائية ـ روحي الخماش ٧ر٤٠ ـ « ليلة انس » صورة من الحياة ـ للاستاذ داود حمدان ـ ٨ر٥٥ ـ فترة موسيقية ـ ٩ ـ اشارة الوقت ـ ٩ر٣٠ ـ أغاني عربيه قديمة متنوعه ـ فرقة مجموعة الاذاعه العربية ـ ١٠ر٣٠ ـ ختام

ماذا تسمع اليوم

من محلات السادة دجاني اخوان

« الاذاعة اللاسلكية للحكومة المصرية يوم الاثنين في ١٦ آب »

٦ر٣٠ ـ صباحاً ـ الاستاذ بليغ صفوت ـ تمرينات رياضية ـ ٦ر٤٥ ـ الشيخه كريمة العدليه ـ قرآن كريم ـ ٧ر٣٥ ـ ختام ـ ١٠ ـ فرقة موسيقى سوارى حرس جلالة الملك ـ ١٠ر٣٠ ـ اسطوانات ـ ١١ ـ ختام ـ ٢ر٢٠ ـ مساء ـ الاستاذ صلاح الدين حمدي وفرقته ـ حفلة غنائية ـ ٢ر٤٥ ـ ملك عبده وفرقتها ـ حفلة غنائية ـ ٣ ـ النشرة الاخبارية والنشرة التجارية ـ ٣ر١٠ ـ ختام ٧ ـ الشيخ منصور الشامي الدمنهوري قرآن كريم ـ ٧ر٥٥ ـ اسطوانات ـ ٨ر٣٠ ـ النشرة الاخبارية ـ ٨ر٤٥ ـ التخت الشرقي برئاسة الاستاذ عبد العزيز محمد حفلة موسيقية ـ ٩ر١٥ ـ الاستاذ ابراهيم عثمان وفرقته ـ حفلة غنائية ـ ٩ر٥٥ ـ التخت الشرقي برئاسه الاستاذ عبد العزيز محمد ـ حفلة موسيقية ـ ١٠ر٢٥ ـ الاستاذ ابراهيم عثمان وفرقته ـ حفلة غنائية ـ ١١ ـ سلام الملك ختام

الثلاثاء في ١٠ جمادي الثاني سنة ١٣٥٦ و ١٧ آب سنة ١٩٣٧

صاحب الامتياز : ابراهيم الشنطي
المحرر المسئول : شوكت حماد
مدير الادارة : عبد الهادي عرفان

الاعلانات
في يافا (ادارة) الدفاع : قسم الاعلانات
في القدس (وكالة) » : تلفون ١٤١٣
في حيفا » » : » ١٢٥٨

الدفاع

جريدة يومية سياسية مصورة

السنة الرابعة — العدد ٩٢٣ — ٤

دار الدفاع : شارع جمال باشا - عمارة المظفر - يافا - فلسطين
العنوان التلغرافي (الدفاع - يافا)
تلفون ١١٨٧ (اربعة خطوط) و ١٠٧٥ (خطان) صندوق البريد (٢٥٥)

الاشتراكات
في فلسطين عن سنة ١٥٠
في البريد الداخلي » » ١٨٠
في سائر الاقطار الخارجية » » ٣٠٠

انقطاع المواصلات التلفونية مع بغداد - روتر يؤكد استقالة الوزارة - المدفعي عند الملك غازي - تضارب الانباء وسلامة الوحدة القومية - ايدن بدل أورمسبي غور

آخر الانباء عن حالة العراق

روتر يروي في الليل استقالة الوزارة

انقطاع المواصلات التلفونية طوال الليل

حاولنا مراراً اثناء الليل الاتصال تلفونيا ببغداد فلم نستطع ، إذ كان يقال بأن لا مواصلات معها . وفي الساعة الثانية عشرة ليلا حاولنا الاتصال مع القاهرة ، فقيل لنا نفس الشيء . ونروي الآن سرد ما تجمع عندنا من انباء عن الموقف في العراق آسفين لما ذكر :

فخامه جميل المدفعي يقابل جلالة الملك

علمنا اكيداً أن فخامه جميل بك المدفعي قابل جلالة الملك غازي قبل ظهر الامس . وان مباحثات طويلة جرت في البلاط حول الحالة الحاضرة . وأن جلالته اتصل ايضاً بفخامه حكمت سليمان بك للتحدث في نفس الموضوع .

صاحب الفخامة جميل بك المدفعي

رئيس اركان حرب الجيش العراقي

واذاع روتر وغيره ما قد كنا نشرناه في عدد امس من تولي عبد اللطيف نوري باشا رئاسة اركان حرب الجيش ، وهو المنصب الذي كان يشغله المرحوم بكر صدقي باشا . وقد تأكدنا من هذا الخبر بعد تعميم اذاعته

روتر يروي في الليل استقالة الوزارة

ووردت أنباء متناقضه عن الوزارة ، فقد قال روتر انها استقالت أمس . وقيل ايضاً انها لم تقدم استقالتها ، بل بقيت ، وبقى رئيسها فخامه السيد حكمت سليمان .

فخامة المدفعي في وزارة الدفاع

وفي انباء برقية اخرى في الليل ان فخامة جميل بك المدفعي عين وزيراً للحربية في الوزارة الحاضرة . وفي انباء اخرى ، انه بعد التعيين لم تبق الوزارة قائمة

هل تقدم الجيش بطلبات للملك

وفهم ايضاً ان الجيش تقدم الى جلالة الملك غازي بطلبات منها فصله عن الوزارة ، ووضعه في نصابه المعقول من عدم التدخل في الشئون السياسية . لكننا لم نتأكد من هذا ايضاً . وقيل ان الجيش نفسه طلب اجراء تغييرات في الوزارة .

أمل وثقة بالعراق المجيد حكومة وشعباً

هذه هي الانباء التي اتصلت بنا ، والتي عاقها عن التمام انقطاع المواصلات مع العراق ومصر معاً

واننا نؤكد في هذا المجال ان العراق سيجتاز هذه المرحلة وهو اسلم ما يكون وحدة ، ويكفي عظة ان الانقلاب الاول طاح بشخصيتين عظيمتين هما المرحوم ياسين باشا الهاشمي ، والمرحوم جعفر باشا العسكري . وان حادث الموصل المؤسف اودى بحياة جنديين باسلين ، لهما مقامهما الكبير في الجيش

ونحب أن يطمئن القراء بأن وحدة العراق القوميه لن يصيبها سوء بالمرة ، بل سيظل هو نفسه قوة ، ومناعة ، ومجداً ، ان شاء الله .

المستر ايدن سيصبح وزيراً للمستعمرات

تغيير اساسي في الوزارة البريطانية

لندن في ١٦ آب — ينوي المستر نيفل تشمبرلن اجراء تغيير اساسي في وزارته حال انتهاء العطلة الصيفية ، وذلك لانه يرغب في جعل الوزارة المقبلة ذات صبغة قومية اكثر من الوزارة الحاضرة لاظهار حكومة بريطانيا بمظهر المتعهد للدفاع ، بكل وسائل القوة ، عن مصالح الامبراطورية .

ضم اثنين من المعروفين لتقويه الوزارة

لذلك سيضيف الى الوزارة الجديدة مستر لويد جورج كوزير بلا وزارة والمستر تشرتشل وزيراً للدفاع بدلا من اللورد انسكيب الذي سيستلم وظيفة اخرى عالية

الرئيس يشرف على وزارة الخارجية

ويظل المستر تشمبرلن مشرفاً بنفسه على وزارة الخارجية بمساعدة اللورد هاليفاكس .

المستر ايدن يحتل وزارة المستعمرات

ويصبح المستر صموئل هور وزير الداخلية وزيراً المالية خلفاً للسر جون سيمون اما المستر ايدن فسيخلف المستر أورمسبي غور في وزارة المستعمرات

مذكرة فرنسا عن قضية فلسطين

لفت نظر بريطانيا الى اهمية الموقف

لندن في ١٦ آب — قدمت الحكومة الفرنسية مذكرة الى الحكومة البريطانية حول مسئلة فلسطين قالت فيها ان كل تطور في هذه القضية يهم فرنسا مباشرة اولا لانتداب فرنسا على سوريا ، وثانيا لأن فلسطين جارة لسوريا . وقد اعتني بهذه المذكرة ، وستتصل الحكومة البريطانية بحكومة باريس لاطلاعها على ما يلزم ، كما ستشير الى ذلك في جوابها لها على المذكرة

تبديلات القوة العسكرية في فلسطين

لندن في ١٦ آب — تقرر ان تحل فرقة جديدة مكان خمس فرق عسكرية في فلسطين وذلك قبل شهر تشرين الثاني ، اذ لا يقع هذا التبديل في القريب العاجل .

اهوال الحرب القائمة في الصين

لندن في ١٦ آب — بعد وقوع اروع قتال في الحرب القائمة بين الصين واليابان في شنغهاي ، شرع الآن باخلاء المنطقة الدولية . وتضع كل حكومه تدابيرها اللازمة . وارسلت السلطات البريطانية ألفين من رعاياها وستين ولداً الى هونغ كونغ . وتقوم السلطات الاميركيه بنقل ألفين الي ٣ آلاف

استمرار القتال في الجو بين الطائرات

ويشدد الصينيون بهجومهم قبل وصول الامدادات اليابانيه . وحاولت ٧ طائرات ضرب البارجه حاملة العلم الياباني ففشلت ، لكنها اوقعت خسائر في جنودها . وأرغمت على الانسحاب بعد ان أشعلت دورا تجاريه لليابان . وقد اعربت حكومة نانكين عن أسفها للدول لضرب طائراتها المنطقة الدولية

ضرب المطارات الصينية ونشاط الاسطول

وتواصل الطيارات اليابانيه غاراتها على المطارات الصينيه في شنغهاي ونانكين وقد وصلت امدادات بحريه . وزاد ضرب القنابل من الاسطول الياباني

شنغهاي مهددة بقلة الاغذيه فيها

وتهدد شنغهاي الآن قلة المواد الغذائيه . وقد أغلقت البنوك كلها لخطورة الحالة ، ومخافه العواقب . واوقف جريان الغاز مخافة الحرائق

شعور الهند القوي

ارسلت جمعية التمدن الاسلامي في بومباي برقية الى لجنة الانتدابات بجنيف أيدت فيها مطالب عرب فلسطين وقالت ان العالمين الاسلامي والعربي ، ولا سيما الهند ، يرقبان بفارغ صبر قرارها بشأن فلسطين . وأظهرت أملها في ألا يكون هذا القرار مخيباً لرجاء السلم العالمي ، وللانسانية التي تتمثل فيها قضية فلسطين أصدق تمثيل

اللجنة العربية والاعتقالات

القدس في ١٦ آب - لمراسل الدفاع الخاص — عقدت اللجنة العربية العليا اجتماعا بعد ظهر هذا اليوم بحثت فيه عدة مسائل تتعلق بحالة البلاد الحاضرة ، منها الاعتقالات التي قامت بها السلطة في هذين اليومين ، والتي شملت كثيرين من اعضاء اللجنة القومية في القدس وغيرهم ، لافتة نظر الحكومة الى ما في هذه التصرفات من أثر

قائمة باعتقالات الشبان

بلغنا — ولا نجزم بصحة الخبر — ان بين يدي البوليس قائمة باسماء نحو ١٦٠ شخصاً من الشبان تمهيداً لاعتقالهم

لجنة تحقيق الجزيرة

دمشق — د . ن . ب — عادت لجنة التحقيق من الجزيرة العليا الى دمشق وقابل الاعضاء دولة رئيس الوزراء مدة ثلاث ساعات وطلبت الحكومة السوريه من المفوضيه الفرنسيه والجيش الفرنسي ان يبذلا جهدهما لاعادة النظام في الجزيرة .

عرب برلين والتقسيم

جاءنا من الدكتور واصل افندي رسلان رئيس النادي العربي في برلين صورة الاحتجاج الذي أرسلته الجاليه العربيه في برلين بدعوة من النادي العربي فيها الى جنيف ولندن . وقد جاء فيه ما يلي : ليس حقا ما صرح به وزير بريطانيا بأنه ليس للعرب في عنق بريطانيا عهد ، لان الظاهر ينفيه ، والوثائق التي تبودلت بين مكماهون والملك حسين لا تدع مجالا لاختلاقات أورمسبي غور .

وهل يعقل ان امة تثور وتساعد امة اخرى دون مقابل ؟ ما هي صلاتنا ببريطانيا قبل الحرب الماضية حتى نخوضها ؟ أحباً بالانكليز ام طلباً لحقنا ؟

حول مراسلات الحسين - مكماهون

اعتبار المفاوضات معاهدة رسمية شرعياً

دمشق في ١٦ آب — د . ن . ب — نشرت جريدة (لا كرونيك) الدمشقيه في عدد يوم السبت الماضي رداً للمحامي الاستاذ رودلف كيكاتي على مزاعم جريدة (بالستاين بوست) بتاريخ ٣ الجاري حول ما نشرته شركة الانباء الالمانية (د . ن . ب) بشأن مكاتبات ماكماهون والمغفور له الملك حسين .

وجاء في مقال الاستاذ : كتبت البالستاين بوست : لم تعقد اية معاهدة مع الملك حسين مع أن انكلترا عقدت اتفاقيات مع ثلاثه من امراء العرب وهم الامير الادريسي وشيخ الكويت وابن السعود) . واضافت الى ذلك قولها : ان انكلترا لم تكن مربوطة بالتحرير المؤرخ في ٢٤ تشرين اول اذ ان الملك حسين لم يقبل التعديلات التي اجريت على مطاليبه اما من الجهه الثانيه فان انكلترا كانت مربوطه مع فرنسا وروسيا باتفاقات عقدتها معهما في اذار سنة ١٩١٥ وشباط وايار سنه ١٩١٦) .

ذكر المعاهدة كحقيقة واقعية

وتستنتج (البوست) ان امر الاتفاق مع الملك حسين ليس سوى اسطورة وانه لا يجوز القول ان انكلترا قطعت على نفسها عهدين متناقضين احدهما مع فرنسا والآخر مع الحجاز وان الملك حسين اعلن الحرب على تركيا ليس استناداً على معاهدته مع انكلترا بل في وقت توفرت فيه المفاوضات .

وبالرغم عن موقفها السلبي تعترف البوست ان اسطورة المعاهدة الانكليزية مع الحسين لم تزل باقيه وان انكلترا ذكرتها كحقيقة واقعية وذلك مرتين اولها عند عقد مؤتمر السلام عندما حاول لويد جورج التخلص من مطاليب فرنسا التي بالغت فيها بخصوص سوريا فلفت نظر فرنسا الى معاهدة انكلترا مع المغفور له الملك حسين ، وعندما اجابه وزير خارجية فرنسا المسيو بيشون انه لا يعلم بوجود معاهدة كهذه قرأ له المستر لويد جورج فقرات من تحرير السر ماكماهون المؤرخ في ٢٤ تشرين اول وعادت انكلترا فذكرت المعاهدة عندما ارادت تخفيف مطاليب اليهود في فلسطين

استناد لويد جورج الى كتاب

وهذه الحقائق التي اعترفت البوست بها تثبت وجود اتفاقية بين انكلترا والمغفور له الملك حسين . فانه كان محقا في اعتباره ما عرضته عليه انكلترا في اللحظة التي دخل فيها الحرب ضد تركيا مع حكومات الائتلاف كنافذ المفعول من الوجهة القانونية ولا سيما تلك النقاط التي لم يكن ابدى عليها اي اعتراض ما . حتى في حال عدم الاتفاق على بعض النقاط كان المغفور له محقا باعتباره جميع مطاليبه الاخرى التي لم ترفضها انكلترا بل قبلتها على علاتها كقانونية ومتفق عليها . ومما زاد اقتناعه بصحة اعتقاده هذا هو ان هذه الاتفاقات اعترف بها صراحة وبصفة رسمية اثناء مفاوضات الصلح في فرسايل اذ ان لويد جورج لم يمكنه التغلب على فكرة فرنسا الا باستناده على تحرير السر ماكماهون الى المغفور له الملك حسين والمؤرخ في ٢٤ تشرين اول سنة ١٩١٥

كانت له صفة المفاوضة القانونية

ولا عبرة للادعاء القائل انه لم يكن اي اتفاق منظم وموقع عليه من قبل الطرفين المتعاقدين فان هذا ادعاء صبياني اذ لا يوجد انموذج معلوم قانوني للاتفاقات الدولية اذ هنالك كثيرا ما تقوم كتابات عادية مقام الاتفاقات . وبما ان السر ماكماهون كان مندوب بريطانيا على مصر سنة ١٩١٥ اي عند كتابة التحرير المذكور فله الحق القانوني بان ينوب عن دولته في ذلك . ولذلك تقوم مكاتبته مع المغفور له الملك حسين مقام معاهدة بين انكلترا والحجاز وهذه المكاتبة هي بالواقع اتفاقية بمعنى الكلمة . ولم يحارب الملك حسين في صف الحلفاء الا استنادا على هذه المعاهدة . وقد اقتضى ان ندحض الافتراءات على هذه الفترة في التاريخ العربي التي طالما حاول البعض تشويهها

استمرار ضياع الطيارين الروس الثلاثة

موسكو في ١٦ آب — لا تزال اخبار الطيارين الروس منقطعة وعادت اليوم الطائرات الثلاث من ذوات المحركات الاربعة ، وستعود ثانية للبحث بعد اصلاح الخلل . وسمحت حكومة الولايات المتحدة لطيار اميركي شهير بالبحث وقد سبق لهذا الطيار ان انقذ في سيبيريا احد الطيارين الثلاثة الضائعين قبل سنوات

اجتماع هام للنظر في حالة الامن العام

حراس وطنيون تابعون للبلدية كالماضي

اجتمع في الساعة العاشرة والنصف من صباح امس في سراي الحاكم بيافا نائب رئيس البلدية عبد الرؤوف افندي البيطار الى نائب حاكم اللواء المستر بادكوك وبحضور قائمقام يافا الاداري الاستاذ عزمي بك النشاشيبي، وبحثوا حالة الامن العام في المدينة، وفي الطرق الواجب اتباعها لاستتباب الامن وقد طلب نائب رئيس البلدية من مساعد الحاكم تعيين حراس وطنيين كالذين كانت تعينهم البلدية في السابق، فوافقه على ذلك، ووعده بمراجعة المراجع الايجابية للموافقة عليه ايضاً. ثم طلب ان تنشأ نقطة بوليس مركزية تابعة للمدينة كلها لتكون مستعدة للطوارىء التي تخل بالامن العام من سرقة وغيرها وان تكون مجهزة بالاجهزة اللازمة التي تحتاج لها في هذه الحالات، فوعده بدرس هذا الطلب. ثم اقترح ان تشكل لجنة أمن عام مركزية مؤلفة من لجنة فرعية من اعضاء المجلس البلدي وبعض اعيان المدينة وممثل عن الادارة وممثل عن البوليس، وان يكون اجتماع هذه اللجنة في دائرة بلديه يافا، فحبذ مساعد حاكم اللواء هذا الاقتراح. وانتهى الاجتماع في الساعة الثانيه عشرة ظهراً

لحضور المخيم الكشفي العربي الاول

الاقامة مدة في سوريا ولبنـــان

يغادرنا صباح اليوم الى سوريا فريق من كشافة النادي الرياضي الاسلامي بقيادة الاستاذ جميل افندي القدومي لحضور المخيم الكشفي العربي الاول في بلودان، وهو المخيم الذي سيفتتحه يوم الخميس القادم دولة رئيس الوزارة السورية بحضور كبار رجال الكشافة السوريين

وقد فهمنا ان هذه الفرقة النشيطة ستنتهز فرصة وجودها في ربوع سوريا وتزور معالمها وآثارها التاريخية، ثم تعرج على لبنان فتخيم اسبوعا آخر في صوفر، مقر الكشاف المسلم وذلك تلبية لدعوة ادارتي المخيمين السوري واللبناني فعلى الطائر الميمون

واردات السكك الحديدية في تزايد

زيادة النفقات في خمسة اشهر

جاء في النشرة الشهرية الاخيرة لدائرة السكك الحديدية الفلسطينية ان واردات هذه الدائرة في الاشهر الخمسة الاولى من العام الحالي قد بلغت ٤٢٢٦٠٣٨ جنيهاً بزيادة ٨٢٦٠٠٠ جنيه عن المدة المقابلة لهذه المدة من عام ١٩٣٦ فالزيادة كما ترى اكثر من ٢٤ في المئة

اما نفقات الاشغال في هذه الدائرة فقدزادت من ٢٦٦٦٠٠٠ الى ٣١٤٤٠٠٠ جنيه في هذه المدة نفسها اي بزيادة ١٨ في المئة.

واما واردات الركاب فانها هي التي هبطت من ١٤٢٫٠٠٠ الى ١٢٩٫٠٠٠ جنيه، بعكس واردات البضائع فانها ارتفعت من ١٦٩٠٠٠ الى ٢٢٨٫٠٠٠ جنيه اي بنحو ٣٥ في المئة

تنقلات بين معلمي ادارة المعارف

اسماء المعلمين والاماكن التي نقلوا اليها

اجرت ادارة المعارف العامة التنقلات الآتية بين المعلمين الآتية اسماؤهم:

اسم المعلم	نقل من مدرسة	الى مدرسة
زكي ديب	الاسد	عبلين اللواء الشمالي
عبد الرحيم مرعب	غـزة	يبنا
عبد الجبار شهاب	بئر السبع	برير
سامي رشيد	سلمه	السعودية
محمد الخطيب	ساقيه	قوليه
محمد على الدريني	فجة	طيرة دندن
مسعود ابو فعلي	طيرة دندن	ياصور
سعيد الفار	بيت نبالا	جمزو
احمد على مهدي	بدرس	ينا
عبد الله يعقوب	قبيه	بدرس
محمد بكر الخطيب	قوليه	ساقيه
محمد طباره	جمزو	بيت نبالا
عبد الخالق يغمور	يبنا	غزة
مصلح يعقوب	يبنا	شقبه
زهدي ابو شعبان	قطرة اسلام	الفالوجه
محمود كحيل	ياصور	بيت لاهيا
عبد النبي حسن صافي	عراق المنشيه	بيت دراس
عبد الفتاح الغنيمي	بيت لاهيا	سلمه
كامل الناظر	هربيا	حمامه
يوسف عنانى	برير	عين يبرود لواء القدس
اسماعيل حجازي	فالوجه	بئر السبع
خلوصي خيال	حمامه	هربيا
خليل محمود صلاح	بيت دراس	عراق المنشيه

في اليهودية العالمية

جاء من زوريخ ان شقة الخلاف قد توسعت بين زعماء الصهيونية حول المناصب. فكل زعيم لهرأي في تأليف اللجنة التنفيذية الصهيونية. ويقال انه اجتنابا للخلاف سيقرر بقاء اللجنه السابقة وتأليف لجنة سياسية تضم اليها المفاوضة مع الحكومة البريطانية. ويصر اوسشكن على ان يكون ثلث اعضاء اللجنتين من المعارضين للتقسيم لكي تكون المفاوضات على اساس حسن يرضى الفريقين. ويقال ان اعضاء اللجنة السياسية هم: ملتشت والبرفسور ناميره وهاري ساكر، واوسشكن، وستيفن وايز، وكاتسنلسون، ودوف هوز، والحاخام برلين، والدكتور غليكسون وفرنس برنشتين

طلائع الهجرة المهربة

جرت في صفد امام المستر غوردن مساعد حاكم اللواء الشمالي محاكمة عشرة من اليهود الذين تخطوا الحدود سراً فحكم على خمسة منهم بالسجن شهرين، وعلى الباقين بالسجن اسبوعين. وحوكم عشرة يهود آخرون فحكم عليهم جميعاً بالسجن شهراً، وحكم على غلامين يهوديين بالدخول الى اصلاحية الاحداث في طولكرم

الجائع الحالم

اصدر جابوتنسكي، زعيم الصهيونيين الاصلاحيين، بياناً علق فيه على قرار المؤتمر الصهيوني قائلا ان المؤتمر لا يمثل الصهيونية، ولا يجوز له قبول التقسيم او رفضه، لانه لا يجوز لمؤتمر وطني ان يتنازل عن امنية الشعب الذي يمثله او يرضى بجزء من بلاده. ثم دعا المعارضين للتقسيم الى تأليف جبهه موحدة لمعارضة الصهيونية الرسمية

لزيارة قائمقام يافا

زار الاستاذ عزمي بك النشاشيبي قائمقام يافا في صباح امس في مكتبه مهنئين بعودته بالسلامة من اوروبا السادة الشيخ شاكر ابو كشك، والحاج عبد الرحيم ابو عباس بيدس، والاستاذ حسن ابو الوفا الدجاني، والاستاذ الشيخ عبد القادر المظفر

عودة مهندس البلدية

عاد الاستاذ حنا افندي صلاح مهندس البلدية من أوروبا بعد قضاء شهر تقريباً وقد زار عقب وصوله أمس دائرة البلدية

القرى ترفض التقسيم

زار قائمقام الرملة بطرس افندي ناصر امس قرية بيت دجن وبحث مع وجوهها واعيانها في مشروع التقسيم الذي اوصت به اللجنة الملكية، وسياسة الحكومه الحاضرة، فاجابه السيد حسن يانس بالنيابة عن اهالي القرية بان اهل القرية وعرب فلسطين سبق لهم رفض المشروع رفضاً باتاً، وابانت اللجنة العربية العليا اضراره ثم طلب من القائمقام ابلاغ استنكارهم الشديد لما دار في لجنة الانتدابات من ان عرب فلسطين قاموا بثورتهم بدافع الايدي والاموال الاجنبية.

كلمة تحذير

روت هابوكر ان بعض ذوي الاغراض يشيعون بين اهالي القرى ان التقسيم لابد واقع، وان من مصلحتهم بيع اراضيهم الان بأسعار عالية خوف ان يأتي اليهود في المستقبل ويأخذوها منهم عنوة. لذلك يقبل القرويون على بيع اراضيهم لليهود، وهو ما نحذرمنه أشد الحذر. هذه الارض من الثمن الخالد بحيث لا تقاس بمال مهما كثر. ووطنية القرى العربية أمنع جانباً من أن تؤخذ بمغريات ومخاوف.

برقية بالموت!

تسلمت رئاسة المؤتمر الصهيوني العشرين في زوريخ برقية واردة من نيويورك جاء فيها ما يلي: ليفسكي وفيشمن حكم عليهما بالموت. وهذان الزعيمان يمثلان يهود اميركا في المؤتمر وقد اعلنا موافقتهما على التقسيم عكس زميلهما الدكتور ستيفن وايز.

وارد الخارج!

فهم ان ٢٠٠ شاب بريطاني سيصلون فلسطين قريباً لينضموا الى قوة البوليس وهناك مئة آخرون سيصلون من مصر لينضموا الى قوة الحدود الشمالية

احتيال وتهديد بالقتل

تنظر محكمة صلح يافا في يوم الاثنين ٢٣ آب الجاري في قضية بكر موسى بكر البيروتي المتهم بالاحتيال وتهديد الغير باستعمال العنف وتفصيل ذلك ان المتهم ذهب في خلال الشهر السادس الى بيت حسن توفيق ابي غزاله مع شخص آخر مجهول واحتالا عليه باخذ مبلغ ١٧٣ جنيها واوهماه باعادته له مضاعفاً بطريقة سحرية. وبعد استلام المبلغ تغيب المتهم حتى افقه وبتاريخ ٢٧ — ٧ — ٣٧ عاد الى مكتب السيد حسن ابى غزالة وناداه بعيداً وطلب منه خمسين جنيها وهدده بالقتل

المتهم بكتب التهديد

ذكرت هابوكر ان محمد الشريقي المقبوض عليه بتهمة إرسال كتب تهديد، قد اعترف بعدة حوادث من هذا النوع وادعى انه لم يكتبها هو بل كتبها شخص آخر سماه للبوليس، ولكن البوليس لم يأخذ بهذا الادعاء

طبقاً لقانون الطوارىء

قضى مساعد حاكم اللواء المستر بادكوك على عبد احمد عليان بمدة شهرين لمخالفته امر حاكم اللواء الجنوبي له بعدم مغادرته يافا ووجوب إثبات وجوده يومياً وغيابه عن منطقة اللواء الجنوبي بغير اذن من مدير البوليس طبقاً لقانون الطوارىء

طلبات الرخص

تعقد في الساعة العاشرة من صباح اليوم لجنة تنظيم المدن جلسه برئاسة المستر بولاك مساعد حاكم اللواء وعضوية مستشار التنظيم والمستر نوبل مدير دائرة الاشغال العامة وطبيب الصحة وستنظر في طلبات الرخص المقدمة للجنة، لاعطاء قرار فيها

جمعية القرى الزراعية

عقدت الجمعية الزراعية للقرى العربية أمس اجتماعا في مكتبها في يافا بحضور جميع أعضائها، وبحثت عدة مواضيع واتخذت القررات التالية:

١ — وافقت الجمعية على ايفاد السادة سعيد بيدس ومصطفى الشيخ موسى، وحسين يانس لمقابلة مدير الزراعة العام للبحث معه في مسألة طلاب مدرسة خضوري الزراعية بطولكرم الذين فصلوا بسبب اشتراكهم في حوادث الاضطرابات الاخيرة. وسيقدمون له مذكرة تفصيلية. ويقابل الوفد المندوب السامي اذا لم يوفق في الوصول الى نتيجة مرضية بشأن هؤلاء الطلاب.

٢ — انتخاب السيد سعيد بيدس لادارة أعمال المكتب.

٣ — سن قانون داخلي للجمعية عهد بوضع صيغته للسيدين سعيد بيدس وحسين يانس

٤ — مطالبة الحكومة بفتح مدارس ثانوية في جهات متوسطة بين القرى العربية، وتوسيع نطاق المدارس الابتدائية.

٥ — مراجعة المندوب السامي بشأن قرارات المؤتمر الزراعي للقرى العربية، وتقديم مذكرة بهذا الخصوص

٦ — الموافقة على اقتراح احد الاعضاء بضم السيد احمد جبريل النجار من يبنا الى الجمعية كعضو عامل. ثم تلي كتاب وارد من السيد خالد سالم عمر من قرية مجدل الصادق يطلب فيه الانضمام الى الجمعية. وفي النهاية تقرر عقد الجلسة الثالثة في يوم الاربعاء الواقع في ١٥ — ٩ — ٩٣٧

الى لبنان

أجازت دائرة الجمارك العامة فضل افندي سرحان مدير قلم «المانفستو» بدائرة جمرك يافا مدة ثلاثة اسابيع. وسيغادر يافا اليوم الى لبنان لقضاء أجازته هناك.

لجنة المناقصة

عقدت لجنة المناقصات أمس جلسة في دائرة البلدية ونظرت في بعض المسائل والمشاريع المطروحة للمناقصة. وقد تأجل اتمام النظر فيها الى صباح اليوم

حول حريق متجر

قام البوليس صباح امس بالتحقيق في اسباب الحريق الذي شب في مخزن السيد مصطفى عميره تاجر الاقمشة بسوق البلاسة فعاين المخزن مع وكيل شركة امبريال للتأمين وهي الشركة المؤمن لديها المخزن ثم ادخلت البضاعة التي اخرجت اثناء الحريق والتي ظلت طول الليل تحت حراسة البوليس واغلق البوليس المخزن واستلم مفاتيحه لمتابعة التحقيق. ثم اخذت افادة السيد محمود عميره شقيق صاحب المخزن والسيد محمد الجبالي الموظف به وذكرا انهما يجهلان اسباب الحريق وكل ما يعرفانه انهما اغلقا المخزن كالعادة. اما صاحب المخزن السيد عميره فمريض منذ ستة اشهر. وغادر السيد عبد المجيد هاشم وكيل صاحب المخزن يافا اول امس الى سوريا ولبنان ولا يعلم بالحادث.

اطلاق النار على ثلاثة شبان

مقتل واحد واصابة آخر في عنقه

طولكرم في ١٦ آب — لمراسل الدفاع الخاص — بينما كان حسن وكمال وعبد الحميد حنون في طريقهم الى بيتهم في الساعة الثامنة والدقيقة ٤٠ من مساء امس الاثنين، اذ هاجمهم مجهولان واطلقا عليهم عدة عيارات نارية فأصيب الاخوان حسن وعبد الحميد الاول بعدة عيارات خرجت من صدره، والثاني بعيار استقر في عنقه. وقد توفي حسن على الاثر بعد ان نقل الى عيادة الدكتور دعدس حيث أجريت الاسعافات الاولية ايضاً لعبد الحميد.

البدء في التحقيق وتعقيب الحادث

وانتقل الى مكان الحادث الضابط السيد محمد البرغوثي مع قوة من رجال البوليس المشاة والفرسان. وهناك اتخذت الاحتياطات اللازمة للمحافظة على آثار المعتدين والعمل على تعقيبهما. ثم انتقل الضابط الى اخذ افادة عبد الحميد وبقية شهود الحادث

وصف ملابس المجهولين وقامتيهما

وفهمنا من التحقيقات الاوليه التي اجراها البوليس وافادة عبد الحميد أن مطلقي العيارات كانا يلبسان «قنبازين» وان طولهما متوسط، وان العيارات التي اطلقت تبلغ خمسة تقريبا. وان المعتدين أطلقا النار في اول الامر على حسن ولما تعقبهما عبد الحميد أطلق عليه العيار الذى استقر في عنقه. وفهمنا ان المصاب سينقل الى مستشفى نابلس. ولا يزال البوليس يوالي التحقيق وسأوافيكم بتفاصيل الحادث غداً.

في جناية معروفة

وقع خطأ مطبعي في «الدفاع» أمس في سرد المعلومات الهامة عن التحقيق في حادث قتل السيده نظر الامام، فجاء أن المتهم الذي القى القبض عليه اول امس وادلى بالمعلومات التفصيلية عن الحادث هو العبد شراب والصواب هو محمد شندي، وهو جمال يقطن حي المنشية وفر في اليوم التالي للحادث والقى القبض عليه في غزه. أما العبد شراب فلا يزال فاراً ويتعقبه البوليس كما يتعقب متهماً يهودياً آخر يدعى يوسف. واتصل بنا ان البوليس أوشك على الانتهاء من جمع الادلة. وقد وصلتنا معلومات أخرى عن مجرى التحقيق نمسك عنها حفظا للمصلحة.

ابعاد من الناصرة

الناصرة — ابعدت السلطة كلا من احمد علي العيسي وعبد الله حسن ابو دريس وعبد الحميد ابو وراد، وتوفيق محمد الابراهيم من قريه عليوط الى المزرعة في عكا دون محاكمة لمدة ثلاثة اشهر. ولا نعلم الى متى سيبقى الابعاد مستمراً بينما البلاد في حالة هادئة

بين محاكم الصلح

عاد الأستاذ سمعان افندي داود من الاجازة واستلم زمام اعماله في محكمة صلح يافا. وقد غادرنا بالاجازة الاستاذ خليل افندي شحاده.

. . .

اثبتت الاحصاءات الطبية فى انجلترا ان وفيات الاطفال تقع بنسبة ٢٥ فى المئة فى خلال السنة الاولى من ولادتهم وان ٦٠ فى المئة من هذه الوفيات ترجع الى التغذية الغير الصحيحة • فاذا كانت هذه هى الحال فى انجلترا ذات الجو البارد فماذا تكون بالحرى فى بلاد حارة كالقطر المصرى!

وقد اجمع الاطباء على ان لبن الام السليمة هو افضل غذاء للرضيع • فاذا عجزت الام عن تغذية طفلها لضعف لبنها او قلته او لاى سبب اخر فيتحتم استبداله بطعام اخر يحوى العناصر الحيوية الموجودة فى لبن الام بنسبها الصحيحة •

وحيث ان لبن الام تزداد فيه عناصر التغذية تدريجيا كلما نما الطفل وزادت قواه الهاضمة وبالتالى حاجته الى غذاء اقوى فمن البديهى ان تغذية الطفل يجب ان تكون تدريجية تمشى مع التغذية الطبيعية •

وهذا هو السر فى ان البان «اللنبريس» تصنع على ثلاث درجات كل منها خاص بمرحلة معينة من حياة الطفل وكل منها محتو على المقادير الصحيحة لكافة العناصر الحيوية الموجودة فى لبن الام فى تلك المرحلة

اطلبوا من الوكلاء والشركة المصرية البريطانية التجارية شارع اللنبي بيروت كتاب التغذية الصحيحة للاطفال « طبعة ثانية » الذى يعلمكم كيف تدرأون عن اطفالكم اخطار التغذية السيئة يرسل اليكم مجانا برجوع البريد

أطعمة «اللنبريس»
تماما كلبن الام
طعام لكل مرحلة من حياة الرضيع

الوكلاء والمستودع
الشركة المصرية البريطانية التجارية — تلفون ١٠٦٢ : يافا

بلفونات الدفاع وبرقياتها الخاصة

لو علم البائعون

احتفل اليهود منذ يومين بوضع الاحجار الاساسية لمستعمرة جديدة سيقيمونها على بعد كيلومترين ونصف من مستعمرة جديرا ، وسيكون اسم هذه المستعمرة الجديدة « كفار زولد » تخليداً لاسم المس هنريتا زولد احدى الزعيمات الصهيونيات

وستشيد هذه المستعمرة على ما مساحته ٨٥٠ دونما من الاراضي التى انتهبها مكتب رأس المال القومي اليهودي من العرب ، وبها سيكون اليهود « الغزاة » قد اسسوا سبع عشرة مستعمرة من اول العام الحالي الى الآن ، تحت حماية الحالة الراهنة !

حادث في شجار

اختلاف الحاج احمد جبر وامين الشامي على آجار دار ، لان الثاني يريد تركها بعد ان اكل له قيمة الآجار عن نصف السنة لكن الاول ابى الا اخذ الآجار كاملا عن السنة كلها وبعد مناقشات بينهما في سوق الصلاحي تدخل الشاب موسى عواد فلم يقبل صاحب الدار وتهجم عليه فدفعه موسى عواد لابعاده لكنه وقع على الارض مغمياً عليه ولم يتحرك ، فظن بعض المارة انه توفى فأبلغ البوليس الذى حضر حينما افاق المصاب من اغمائه فأخذه والذي دفعه الى المركز حيث حقق معهما ، واوقف الضارب ثم عاد فأخلى سبيله بالكفالة ، اما الذي اغمي عليه فقد حصل على تقرير طبى لمدة اسبوع

اعلان

صادر من محكمة شرعية طول كرم

تقدمت لدينا مضبطة حصر ارث تتضمن ان حورية بنت يوسف بن محمود من قرية قلقيلية التابعة لقضاء طول كرم توفيت منذ تسع سنوات وانحصر ارثها في زوجها عبد الفتاح ابن محمد حسين حسين من القرية المذكورة وفي اولاده منها محمد ووطفا وفهمي ثم مات محمد المذكور منذ خمس سنوات وانحصر ارثه في ابيه عبدالفتاح المذكور وفي شقيقه فهمي وفي شقيقته وطفا ثم مات فهمي المذكور منذ ثلاث سنوات وانحصر ارثه في ابيه عبدالفتاح المذكور وفي شقيقته وطفا المذكورة وانه له وارث للمتوفين المذكورين غير من ذكر فمن له اعتراض على مضمون هذه الضبطة فليراجع محكمة شرعية طول كرم خلال عشرين يوماً تمضي من تاريخ النشر

قاضي طول كرم الشرعي

اعلان

صادر من محكمة شرعية طول كرم

تقدمت الينا مضبطة حصر ارث تتضمن ان محي الدين بن يوسف محمود من قرية قلقيلية توفي منذ ثماني سنوات وانحصر ارثه في زوجته حليمة بنت علي محمد الاقرع من القرية المذكورة وفي اولاده منها عائشة وفهيمه وفهيمة ولا وارث للمتوفي المذكور غير من ذكر فمن له اعتراض على مضمون هذه الوراثة فليتقدم لهذه المحكمة به خلال عشرين يوماً تمضي من تاريخ النشر

قاضي طولكرم الشرعي

القدس

تقرير اللجنة الملكية باللغة العربية

القدس في ١٦ آب ـ لمراسل الدفاع الخاص — انتهت ترجمة تقرير اللجنة الملكية الى العربية وقد اخذ طبع الترجمة شوطاً بعيداً ، وبذلك سيتمكن العرب في أقل من شهر من قراءة هذا التقرير كاملا وما يحتويه من انتقادات وتصريحات كما ان مطبعة الحكومة قد انتهت من طبع التقارير التي قدمتها دوائر الحكومة المختلفه الى اللجنة الملكية

قبيل سفر المندوب السامى بالاجازة الاخيرة

فهم ان المستر بوسطن ، سكرتير المندوب الخاص ، سيعين في احدى دوائر الحكومه وذلك لمناسبة ما يقال ـ ولا نؤكده ـ عن عدم عودة المندوب السامي الحالى الى فلسطين بعد اجازته الاخيرة القادمة وقد استأجر بيتاً في عين كارم

اما المرافق الخاص الآخر الذي حضر منذ مدة قصيرة كمرافق اضافي للمندوب فانه قد غادر فلسطين الى مصر

القائد الجديد للقوات البريطانية

يغادر الجنرال ارشبالد وافيل القائد العام الجديد للقوات البريطانية في فلسطين لندن يوم ١٩ الجاري ليستلم قيادة القوات البريطانية في فلسطين بما فيها القوى الهوائية والبحرية خلفاً للجنرال دل الذي يغادر فلسطين في اوائل شهر ايلول القادم

الاستاذ طوقان مكان روحى بك

يقوم الاستاذ جمال بك طوقان باعمال سعادة روحي بك عبد الهادي خلال مدة اجازته . وسيغادر روحي بك القدس الى لبنان طلباً للراحة .

دائرة التقسيم يترأسها المستر هاريس

لا يزال مشروع انشاء دائرة للتقسيم قيد البحث ، كما ان المستر هاريس موظف الاتصال بين الحكومة واللجنة الملكية يقوم بالمهام المتصلة بقرار اللجنة الملكية مع ان عمل اللجنة قد انتهى بنشر التقرير . ويرجح ان يعين المستر هاريس لرئاسة هذه الدائرة وسيكون متصلا بالمندوب السامي رأساً ، وحائزاً على منصب يعادل منصب السكرتير العام لحكومة فلسطين .

قوة من البوليس تفتش بيوتا عربية

طوقت قوة من البوليس البريطاني والعربي محلة « واد الجوز » خارج السور وفتشت دار السادة آل الهدمي والدور المجاورة لها تفتيشاً دقيقاً لكنها لم تعثر على شيء . وقد فهمنا ان البوليس يفتش على السيد الحاج فوزي الهدمي المتغيب عن القدس تمهيداً لاعتقاله . والمذكور من كبار التجار في المدينة ومن اصحاب الاملاك .

للمباشرة بتعمير قبة الصخرة المشرفة

على اثر المخابرات التي تمت بين المجلس الاسلامي الاعلى والحكومة المصرية وافقت هذه على انتداب الاستاذ محمود احمد بك مدير الاثار الاسلامية بمصر لدرس موضوع تعميرات قبة الصخرة المشرفة . وقد ذكرت لكم في رسالة امس عن وصوله الى القدس يرافقه بعض الفنيين ، وقد عاينوا اليوم قبة الصخرة ومن المنتظر ان يباشروا عملهم في هذا الاسبوع .

اجتماع كبير في دار الحكومة

عقد قبل ظهر هذا اليوم اجتماع كبير في دار الحكومة بحضور المندوب السامي حضره بعد كبار قواد الجيش البريطاني ومن بينهم الجنرال دل ، ووكيل مدير البوليس العام واستمر الاجتماع الى نحو الساعة الحادية عشرة صباحاً حيث غادر المندوب المكان وذهب الى مكتبه في سراي الحكومة واجتمع الى السكرتير العام وبعض كبار موظفي الحكومة

ربط سيدتين بكفالة لرشقهما يهوديا

نظر الاستاذ امين افندي نصر في قضية السيدتين صفيه صالح وساره عمر المتهمتين برشق الحجارة على بعض اليهود فقررت ربط كل منهما بكفالة حسن سلوك بمبلغ ٢٥ جنيهاً

حول اشتراك قاض في المؤتمر الصهيونى

أصحيح ان الادون كنتروفتش القاضي اليهودي واحد اعضاء محكمة حيفا المركزية الذي يتقاضى راتبه مما يدفعه المكلف العربي الى صندوق الخزينة قد سافر الى زوريخ واشترك في المؤتمر الصهيونى العشرين ودافع عن وجهة نظر اليهودية العالميه نحو فلسطين ؟

التفتيش حتى في المقاهي والمخازن

اخذ رجال البوليس صباح هذا اليوم ، يفتشون العرب تفتيشاً دقيقاً داخل المدينة وخارجها وفى المقاهي والمخازن ، لكنهم لم يعثروا على اي نوع من انواع السلاح .

حيفا

ضباط بوليس يعينون حكاما للصلح

حيفا في ١٦ آب — لمراسل الدفاع الخاص — علمت ان ضباط البوليس زكي افندي الداودي ، حسين افندي عبد الصمد ، حسن افندي المكاوي قد رقوا الى حكام صلح . وقد تقرر تعيين الاول في يافا والاثنين الآخرين في حيفا . وينتظر ان يحل ضابط البوليس ابراهيم افندي البيطار محل حسن افندي المكاوي مساعداً لمدير بوليس حيفا

نصاب جريء ينصب على أثنين

جاء نصاب الى لحام ودكان خضروات في حي وادي النسناس وادعى انه بوليس قوة حدود شرق الاردن وطلب من كل منهما خمسة جنيهات ليوصلها الى رئيسه ، فانخدعا به ودفعا له المبلغ ثم انتظرا عودته ولكن ذهب انتظارهما عبثاً والبحث جار للقبض على هذا النصاب الجريء

زيادة الاقبال على سينما النهضة

وصل الاستاذ جورج خضر لفحص حسابات شركة سينما النهضة العربية بحيفا ، وليقدم تقريراً للجنة الادارة . وبهذه المناسبة نذكر ان اسهم الاكتتاب في هذه الشركة تنفذ بزيادة اقبال الجمهور على السينما التي لا يوجد سينما عربي غيره في هذه المدينة

القطار يدوس يهوديا فيقتله

داس قطار حيفا ـ عكا شابا يهوديا قرب جسر شل ، فمات على الاثر

وفاة منتحر يهودي لضيق ذات اليد

توفي اليهودي الذي حاول الانتحار بتجرعه كمية من السم منذ ايام لضيق ذات يده

ـ سافر اليوم على ظهر احدى البواخر ١٧٠ مهاجرا يهوديا .

اعضاء البلدية العرب وزميلهم المعتقل

علمنا ان اعضاء المجلس البلدي العرب سيعقدون اجتماعاً خاصاً للبحث في اعتقال زميلهم الاستاذ ابراهيم افندي درويش الذي اعتقلته السلطة امس الاول ووضع مذكرة يحتجون فيها على اعتقاله وقد ابدوا استياءهم من تصرفات السلطه نحوه واعتقاله .

رؤساء الدوائر وميزانية السنة القادمة

اجتمع اليوم رؤساء الدوائر في ادارة خزينة حكومة فلسطين ، وذلك بناء على طلب المندوب السامي ، لكي يقدم كل رئيس دائرة ميزانية دائرته للسنة القادمة وقد دام هذا الاجتماع مدة طويلة .

من نشرة ادارة الامن العام

ورد في نشرة ادارة الامن العام ما يلي :

يطعنونه بسيف اربع طعنات

القدس — في منتصف الساعة الثانية عشرة من ليله امس هاجم اشخاص مجهولون ميخائيل عبد المسيح بينما كان عائداً الى بيته في عين كارم وطعنوه بسيف اربع طعنات ونقل الى المستشفى بحالة خطرة

شجار بين عرب ويهود بسبب سرقة

القدس — نشب شجار بين بعض العرب واليهود في مسلخ القدس وقد اوقفهم البوليس للتحقيق معهم وسبب الشجار هو ان العرب اتهموا اليهود بسرقه اللحم من المسلخ

اغتيال نفر بوليس في منزله

الناصرة — أطلق مجهولون الرصاص فى الساعة الثانية عشرة والدقيقة خمس واربعين على نفر البوليس نجيب عبد المطلق رقم ٨٩٦ في بيته ومات فوراً « الدفاع » : طالع تلفون بيسان

مصرع خفير يهودي تحت القطار

حيفا — في الساعة السادسة والدقيقة الخامسة عشرة من مساء امس القى خفير يهودي يدعى عوشر كانس نفسه تحت القطار في خط حيفا — عكا

بين البوليس وجماعة مسلحين

غزة — في منتصف ليلة امس تبودل اطلاق الرصاص بين دورية البوليس وجماعة مسلحين على طريق المجدل وحمامه فجرح البوليس رجلين والقى القبض عليهما وادخلا المستشفى

يهود يرجمون يهودياً بالحجارة

طبريا — في الساعة السادسة والنصف مساء يوم ١٤ الجاري ادعى مردخاي بورون رئيس عمال مشروع اوبل ان يهوداً رجموه هو وعماله بالحجارة في سينما طبريا واصيبوا بعدة اصابات مختلفة .

مقتل امرأة من قبل مجهولين

الرملة — في الساعة الرابعة والدقيقة ٤٠ من هذا الصباح قتلت امرأة تدعى خضره من قرية زيتونه من قبل اشخاص مجهولين

مجهولان يغتالان بوليسا ويجرحان زوجته

بيسان في ١٦ آب ـ لمراسل الدفاع الخاص — حوالي الساعة الثانية عشرة من مساء ليلة امس دخل مجهولان عنوة بيت مأمور البوليس نجيب العيد ، وهو قصاص اثر في بيسان بعد كسرهما الباب . وكان البوليس المذكور مع زوجته نائمين في ساحة الدار فأطلق احد المجهولين عياراً نارياً من بندقيته على البوليس واطلق الثاني عياراً آخر على زوجته وفرا عائدين من حيث أتيا ، فتوفي البوليس على الفور اذ اصابه العيار في صدره وخرج من ظهره . واصيبت الزوجة في أسفل ظهرها وحالتها غير خطرة

وقد علم البوليس بالامر فاسرع الى مكان الحادث ، ورابطت قوة منه حول البيت بينما انتشرت القوة الاخرى في اطراف المدينة للبحث عن الجناة

كلاب الاثر تحضر من القدس

وفي صباح اليوم حضرت من القدس كلاب البوليس مع مدربيها ، وحضر من الناصرة قصاص الاثر ، ومدير بوليس اللواء ومساعده وقوة من البوليس البريطانى ، واشتركوا جميعاً بالتحقيق في هذه الجناية . وبعد جهد عظيم قاموا به لم يتمكنوا من العثور على اي اثر للجانيين

الزوجة تصف ملابس الجانيين

وقد علمت ان الزوجة دلت في افادتها على ان الجانيين كانا يرتديان الكوفيه العراقيه وعباءة ، غير انها لم تتمكن من معرفتهما بصفة شخصية . وقد نقل المجنى عليه الى مضارب اهله بعرب البشاتوة شمالي بيسان لدفنها بعد الفحص الطبي . وذهب فريق من البوليس البريطانى والعربى الى مضارب البشاتوة واشتركوا في تشييع الجنازة رسمياً

اما الزوجة فقد ارسلت الى مستشفى الحكومة في حيفا لمعالجتها .

قنبلة امام باب بوليس تحري

جنين في ١٦ آب ـ لمراسل الدفاع الخاص — وجد بوليس قنبلة في باب منزله ولدى فتحه الباب انفجر « الكبسون » ولم تنفجر القنبلة ، فأخبر مركز البوليس بجنينه ، وهذا بدوره أجرى ما يلزم من التحقيق بمعرفة الضابط سلمان افندي عبد الصمد ، والجاويش اسماعيل عمرو . ولا يزال التحقيق حتى الأن جاريا

تحليق ثلاث طائرات مدة طويلة

حلقت اليوم في سماء جنين ثلاث طائرات برهة من الزمن . وقد كانت على ارتفاع بسيط تكاد تمس أسطحة المنازل ، وقد مكثت على هذه الحالة اكثر من ساعتين .

بلاغ رسمى من حكومة عمان

يعلن الديوان الاميري العالى انه لا صحة لما يشاع من ان تبديلا سيقع في حكومة شرق الاردن ، وان الزيارة التي كان في نية سمو الاميرين طلال ونايف اداءها لسوريا والتي الغيت لم تكن لها اية صبغة سياسية بل كانت لمجرد النزهة وترويح النفس . أما الدعوة التي وجهها الاردنيون القيمون في دمشق لسمو الاميرين المشار اليهما فقد كانت دعوة شخصية وديه دفعهم اليها اخلاصهم الذي لا تشوبه أيه شائبة .

١٥ـ٨ـ١٩٣٧

وفاة شاب والاحتفال بسير جنازته

نابلس — فجع الوجيه قاسم آغا النمر بوفاة نجله الشاب عزت النمر . وقد صلي عليه في المسجد الكبير وشيعت الجنازة أمس باحتفال مهيب يتقدمها وجهاء المدينة واعيانها ، ثم حملة الا كاليل ووري جثمانه في المقبرة الشرقية . رحم الله الفقيد والهم والده وآل النمر الصبر الجزيل

بين عمال القرى وبعض التجار
حاذروا سلب حقوق العمال العرب

علمنا ان لفيفاً من التجار العرب يتجولون في القرى التي توجد فيها بيارات يهودية ويساومون أصحابها على شراء اثمارها معبأة بيد العامل اليهودي. وقد شكا الينا امس لفيف من عمال القرى التي تجول فيها هؤلاء التجار وذكروا انهم عازمون على مراجعة الهيئات الوطنية في هذا الشأن ومقاومة هؤلاء الذين يسلبونهم حقوقهم .

١٢٥،٩٤٥ طناً من البترول
من العراق لحيفا في ستة اشهر

أذيع رسمياً ان ما صب من بترول العراق الخام الى حيفا وشحن منها الى الخارج قد بلغ ٩٤٥ر١٢٥ طنا في الاشهر الستة الاولى من عام ١٩٣٧ ، يقابل ذلك ٠٤١ر٠٠٠ر١ من الاطنان في النصف الاول من عام ١٩٣٦ ، ويقدر عن مشحونات نصف العام الحالى بمبلغ ١٠٠ر٧٥٦ جنيه ، اما ما شحن في نصف العام الماضي فيقدر عنه بنحو ٠٣٣ر٨٠٠ جنيها

الخطر يداهمك في كل ساعة تجنبه

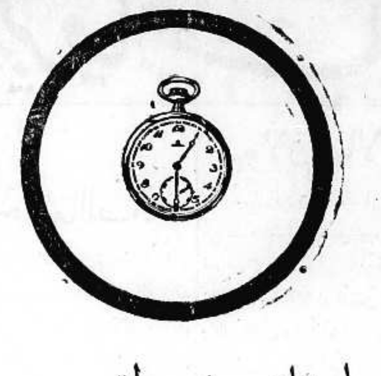

بفرامل لسيارتك مضبوطة

نصيحة نقدمها الى كل سائق او صاحب سيارة خصوصية وهى انه اذا كانت البريكات (الفرامل) التى على سيارته غير هوائية او حتى اذا طال امدها واصبحت غير صالحة للعمل عليه ان يسارع حالا محافظة على ارواح الركاب لاستبدالها (بفرامل)

بركات هوائية

من محلات طنوس اخوان

اعلانات صروف

الوكلاء والمستودع

الشركة المصريه البريطانية التجارية — تلفون ١٠٦٢ : يافا

برنامج الاذاعة الفلسطينية

« يوم الثلاثاء في ١٧ آب سنة ١٩٣٧ »

٥ر٣٠ ـ إشارة الوقت والنشرات ثم حديث الاطفال بالانكليزية ـ ٦ر١٥ ـ غناء بلدي الحاج رزق اليافاوي وفرقة استوديو الاذاعة ـ ٦ر٣٥ كمان منفرد جايل ركب ٦ر٤٥ ـ ٧ر٤٠ ـ حديث زراعي (ذبابه فواكه البحر الابيض المتوسط) ٨ر٥٥ ـ فترة موسيقية ـ ٩ ـ اشارة الوقت ٩ر٣٠ ـ الانسة مسرة الجزايرلي ـ حفلة غنائية ـ ١٠ ـ حفلة غنائية احمد عبد القادر وتخته ـ ١٠ر٣٠ ـ ختام

ماذا تسمع اليوم

من محلات السادة دجاني اخوان

« الاذاعة اللاسلكية للحكومة المصرية يوم الثلاثاء في ١٧ آب »

٦ر٣٠ ـ صباحا الاستاذ بليغ صفوت ـ تمرينات رياضية ٦ر٤٥ ـ الشيخ منصور الشامي الدمنهوري ـ قرآن كريم ـ ٧ر٥٣ ـ ختام ١٠ر٠٠ ـ اسطوانات ١٠ر١٥ ـ الاستاذ محمد بخيت وفرقته حفلة غنائية ـ ١٠ر٤٥ ـ اسطوانات ـ ١١ ـ ختام ـ ٢ر٣٠ ـ مساء اسطوانات فيلم نشيد الامل للانسة ام كلثوم ـ ٣ ـ النشرة الاخبارية والنشرة التجارية ـ ٣ر١٠ ـ ختام ـ ٧ ـ الشيخ محمد احمد المعروسي قرآن كريم ـ ٧ر٥٥ ـ اسطوانات ـ ٨ر٣٠ ـ النشرة الاخبارية ـ ٨ر٤٥ ـ اسطوانات ـ ٨ر٥٥ ـ الاستاذ خالد احمد الجرنوسي حديث « مسلم الوليد » صريع الغواني ـ ٩ر٢٠ ـ الاستاذ محمود صبح وفرقته ـ حفلة غنائية ـ ١٠ ـ اسطوانات ـ ١٠ر٢٠ ـ الاستاذ محمود صبح وفرقته حفلة غنائية ـ ١١ ـ سلام الملك ختام

المحافظة والتوفير في النفقات يتوفران باستعمال شامبيونز مع الاقتصاد في الوقود

الوكلاء والموزعون : فرتاني وشركاه القدس : شارع جوليان ص. ب. ٣٥

تلفون ٦١

اطلبه من كل مكان

شركة البواخر العالميـــة

هي الوحيدة التى تحجز لك غرفة في أية باخرة تختارها او طائرة أو سكة حديد وتحافظ على راحتك ايما كنت

اطلب التعليمات من

وكيلها العام السيد توفيق مكيل

شارع مأمن الله رقم ٩٤ القدس

تلفون ١٣٩٧ ص . ب ١١٦٥

راملويسا

اشهر مياه معدنية . خفيفة خالية من الكلس والحديد، منعشة نقية . طعمها لذيذ ، فائدتها اكيدة في أمراض النقرس والروماتزم والكلى والحموضة . لها خاصة القلوية الممتازة

المياه الخاصة التى يستعملها ملكا اسوج ودغرك

تطلب من الوكلاء بيافا

مستودع الادوية الوطني

قيالة وصباغة وعازر ـ شارع بسترس

ان لم تستطع الجلوس فى الظل

اشرب

العصير المستحضر فى فلسطين من البرتقال الكريب فروت والليمون

اعلانات صروف

اعلان

بيع صادر من دائرة اجراء القدس

٣٥٨٩ — ٣٦

١ — بستان الجغبيري المحدود شمالا طريق جنوبا بستان ابو هاشم شرقا مجرى ماء غربا بستان على مراد الواقع في قرية النهر من قضاء عكا مساحتها حسب قيد الطابو ٥٦ دونم و٧٧ متر و٣٠ سانتي والمساحة حسب التخمين ١٠٢ دونم . القيمة المخمنة ١٠٠ جنيه فلسطيني حسب خبراء الاجراء والمحكوم عليه و٤٠٠ جنيه فلسطيني للحصة حسب خبير المحكوم له . الحصة المباعة ٥٨ حصة من اصل ٧٢ . البستان مغروس مشمش تقريبا الف شجرة يروى هذا البستان من أنهر الفواره وعين العسل وجعتون والاستحقاق ٢٤ ساعة كل ٢٢ يوما .

٢ — ٥٨ حصة من اصل ٧٢ حصة في دار كائنة في قرية النهر قضاء عكا المحدودة يمينا طريق يسارا طريق خلفا قناة ماء جنوبا طريق . الدار محتوية على طابقين الطابق العلوي يحتوي على ٣ غرف ولوان ومنافع والطابق السفلى يحتوي على ٧ غرف ولوان ومنافع واصطبل وبستان . القيمة المخمنة ٢٥٠٠ جنيه حسب خبراء الاجراء والمحكوم عليه ومبلغ ٤٠٠ جنيه للحصة المباعة حسب تخمين المحكوم له .

٣ — ٥٨ حصة من ٧٢ حصة في بستان داخل قرية النهر من قضاء عكا مساحتها حسب قيد الطابو دونم واحد و ٣٧٨ متر وحسب التخمين دونمين ونصف محدود شمالا قناة الماء قبلة وشرقاً وغرباً طريق مغروسة اشجار متنوعة ١٠٠ شجرة تقريبا يروى من أنهر الفواره وعين العسل وجعتون بصورة دائمة . القيمة المخمنة ١٢٠٠ جنيه حسب تخمين خبراء الاجراء والمحكوم عليه ومبلغ ٣٠٠ جنيه للحصة المباعة حسب تخمين المحكوم له وفي منتصف الارض بركة ماء وفي الجهة الشمالية غرفة غرمنها ومن البركة المذكورة ماء الثلاثة انهر المذكورة .

٤ ـ ٥٨ حصة من ٧٢ حصة في بستان اللوزات في قرية النهر قضاء عكا المحدودة شمالا طريق ومجرى ماء طاحونة البركة وبستان العفيفي وورشة الشيخ علي المغربي قبله دار محمد العفيفي ومحمد الشاذلي شرقا مجرى ماء طاحونة المطروف غرباً طريق مساحتها حسب قيد الطابو ٢١ دونم و١٤٣ متر و٩٠ سانتي وحسب التخمين ٣٠ دونم تقريباً . القيمة المخمنة ١٢٠ جنيه الدونم حسب خبراء الاجراء والمحكوم عليه و٥١٠ جنيه للحصة حسب خبير المحكوم له مغروسة تقريباً ١٢٠٠ شجرة متنوعة يروى من أنهر الفوارة وعين العسل وجعتون لها استحقاق ١٢ ساعة كل ٢٢ يوم

٥ — ٥٨ حصة من ٧٢ حصة في بستان على مراد في قرية النهر من قضاء عكا المحدودة شمالا طريق جنوباً طريق وبستان الجغبيري شرقا قناة الماء وبستان الجغبيري غرباً قناة ماء ومساحة البستان ١٦٦ دونم و ٨٤٧ متر و٨٤ سانتي . مغروس اشجار متنوعة تقريباً ٢٨٠٠ القيمة المخمنة ١٠٠ جنيه للدونم حسب خبير الاجراء والمحكوم عليه و ١٣٥٠ جنيه للحصة المباعة حسب خبير المحكوم له نصف مساحة هذا البستان وجد ارض سلخ والبستان يروى من أنهر الفواره وعين العسل وجعتون وله استحقاق منه ٢٤ ساعة كل ٢٢ يوما

٦) ٥٨ حصة من ٧٢ حصة في بستان ابو هاشم في قرية نهر المحدودة شمالا بستان حمزة جنوباً بستان الجغبيري . شرقـاً بستان حمزة غربا مجرى الماء المساحة حسب قيد الطابو ٣٤ دونم (٩٣٣ متر و ٤٠ سانتي وحسب التخمين ١٤٦ دونم مغروس شجر متنوعة تقريباً ٤٥٠٠ شجرة القيمة المخمنة ١٠٠ جنيه الدونم حسب خبير الاجراء وخبير المحكوم عليه ومبلغ ٥٤٠ جنيه للحصة المباعة حسب خبير المحكوم له . هذا البستان يروى من انهر الفوارة وعين العسل وجعتون وله استحقاق ٢٤ ساعة كل ٢٢ يوم .

ليكن معلوماً لدى العموم انه مطروح للبيع في المزاد العمومي الملك المبين مقداره وجنسه وموقعه بعاليه العائد الى هديه ونجيب وتوفيق وناجي العفيفي وبهية بنت سعيد آغا المديون الى البنك الزراعي العربي بمبلغ ٢٠٠٠ جنيه والرسوم والفائدة فمن يرغب شراء الاملاك المذكورة يمكنه مراجعة دائرة اجراء القدس وعكا بظرف شهر واحد من تاريخ هذا التبليغ ويشترك بالمزايدة بعد دفع الديبوزيتو عشرة بالمايه عن القيمة المخمنة مع العلم بان اجرة الدلال وجميع رسوم الطابو والبلدية على المشتري ولاجله صار اعلان الكيفية

في ١٥ـ٨ـ٩٣٧ محمد الزردق

عن مأمور الاجراء

اعلان

صادر من دائرة اجراء يافا عدد ١٢٤٤٧ سنة ٣٦

الدائن : سليم افندي بيبي يافا

المديون : مصطفى عبد الجواد من يافا

مصدر الحكم : محكمه مركزية يافا

الملك : ١) قطعة ارض تصلح للبناء واقعة على طريق الطواحين مقابل بيارة الحاج امين الطاهر مبنى عليها غرفتين وصالون ومطبخ وثلاثة غرف اخرى وعمارة مبنية حجر ومسقوفة زينكو يشغلها معمل الاسبيرتو ومساحتها ٥ دونم و٧١٤ ذراع

٢) حوش يحتوي على ثلاثة غرف وليوان وساحة سماوية مساحة الارض القائم عليها البناء هي ٢٢٣ ذراع

مقداره حصة من اصل ٦ حصص في كل من الارض والحوش

تاريخ سند الطابو في ١٩ شهر ١٢ سنة ٢٢ صره نومر ١٢٠٥ الارض

تاريخ سند الطابو في: ١٩ شهر ١٢ سنة ٢٢ صره نومرو ١٢٠٢ الحوش

حدوده :١) الارض محدودة في الطابو قبلة طريق شمالا ارض وسيلة علي جبر والآن ابو الزلف واليهود شرقاً ارض وسيله ومحمود عبد الجواد والآن وسيلة وابو الزلف واليهود غرباً امين كنج احمد وشركاه

٢) الحوش محدود في الطابو شمالا وسيله جبر والآن اليهود قبله طريق شرقاً وسيله جبر وحسين حمو سابقاً والآن اليهود غرباً عبد الجواد وشركاه

تخمين الذراع الواحد في هذه الارض مع الانشاءات الموجودة عليها بمبلغ جنيهين فلسطيني

ان الملك المبين تفصيلاته اعلاه المعلن عنه بجريدة الدفاع المؤرخة في ٢٩ـ٣ـ٣٧ والمطروح للمزاد العلني بلغت آخر قيمة دفعت ثمناً له مبلغ ٤٢٠ جنيه فلسطيني عهدة سليم افندي بيبي لذلك اعطيت الاحالة الموقتة بالبدل المذكور لعهدة الطالب الاخير سليم افندي بيبي لذلك اعلن للعموم بأن هذا الملك طرح مرة ثانية بالمزاد العلني لمدة خمسة عشر يوماً اعتباراً من تاريخ نشر هذا الاعلان فمن له رغبة بالضم عليه مراجعة دائرة الاجراء بيافا او الدلال بيوم الاثنين والخميس من كل اسبوع الساعة الرابعة بعد الظهر بشرط ان لا يقل الضم عن خمسة في المائة لذلك اقتضى اعلان الكيفية توفيقاً للمادة ١٠٦ من قانون الاجراء

في ٢٨ـ٧ـ٣٧

مأمور اجراء يافا

فياض الخماش

* * *

هكذا يلمع بسهولة بواسطة

BRASSO

اصقل المعادن

ركت واولاده لمتد هل ولندن

الاربعاء في ١١ جمادي الثاني سنة ١٣٥٦ و١٨ آب سنة ١٩٣٧

السنة الرابعة — العدد ٩٢٤ — ٤

الدفاع

جريدة يومية سياسية مصورة

صاحب الامتياز : ابراهيم الشنطي
المحرر المسئول : شوكت حماد
مدير الادارة : عبد الهادي عرفان

الاعلانات
في يافا (ادارة) الدفاع : قسم الاعلانات
في القدس (وكالة) * : تلفون ١٤١٣
في حيفا * * : * ١٢٥٨

دار الدفاع: شارع جمال باشا - عمارة الظافر - يافا - فلسطين
العنوان التلغرافي (الدفاع - يافا)
تلفون ١١٨٧ (اربعة خطوط) و١٠٧٥ (خطان) صندوق البريد (٢٥٥)

الاشتراكات
في فلسطين عن سنة ١٥٠
في البريد الداخلي * * ١٨٠
في سائر الاقطار الخارجية * * ٣٠٠

جميل بك المدفعي يؤلف الوزارة. رضى الجيش والاحزاب واستقرار الحالة

اتصال «الدفاع» ببغداد نهاراً وليلا . قضية فلسطين تهم الجميع . معلومات هامة

الوزير والتقسيم

بقاؤه في وزارته

سابق لأوانه ما اذيع عن نزع وزارة المستعمرات من المستر اورمسبي غور. بل اننا لنميل الى عدم تصديق ذلك بالمرة . فأن الرجل لم يفقد ثقة رئيسه. ولم يتبع سياسة تغضب الوزارة ، وتسيء الى الذين يستطيعون. ثم انه لا عبرة للاشخاص ، بل العبرة للسياسة التي يتبعها أولئك الاشخاص . وقد يكون - أو هو في الحقيقة كذلك - لوزير المستعمرات رأي لا نحبه في هذه القضية . لكن سياسة بريطانيا هي الأصل ، وكل شيء في الموضوع .

ولقد تساءلوا في جنيف ماذا تريد بريطانيا ؟ عند أي حد ستقف ؟ فلم يكن غير جواب واحد ، هو الاصرار على انهاء الانتداب ، وتقرير التقسيم

وفي زوريخ ، تحامل المؤتمر على بريطانيا وحدها ، وأقذعوا في التحامل عكس الخلق العربي القائل بأن ما جزاء الأحسان الا الأحسان . ولم تبدر من المؤتمر كلمة جارحة للوزير ، بل حصر هؤلاء الذاكرون للجميل (!) كل نقدهم ، وتجريحهم ، وقذفهم ، ببريطانيا - الدولة الوحيدة التي تلقى الآن جواب الشكر على ما قدمته لهؤلاء اليهود ، رعاة الجميل ، والعمل المسرف في السخاء والتكرم

انه قد فكر المستر تشمبرلن في تقوية وزارته . وربما تضاربت نظريته القائلة بمسالمة ايطاليا مع نظرية إيدن القائلة بغير ذلك . وانه ربما نقل ايدن ، لهذا ، من وزارة الخارجية . أما المستر اورمسبي غور فليس بين رأيه ورأي رئيسه شيء من القلق او التضارب . وعلى هذا فلا نرجح انتزاع وزارة المستعمرات منه .

ليس الشخص هو ما نريد تغييره ، بل السياسة في الصميم . ومع ان نظرة العرب بهذا الرجل معروفة جيداً ، فأننا لا نفرح لتبديله ، بل همنا كل الهم السياسة التي يقوم هو والوزارة جميعاً على رعايتها

لقد اخطأت لندن في نظرتها الى قضيتنا . وإصرارها على الخطأ يردف اسم فلسطين دائما بالشذوذ . وبعد مجلس العصبة ، عندها الوقت الكافي للمراجعة . واذا كان لا يهمها عرب فلسطين ، أحبوا أم كرهوا ، فأنه يهمها بالطبع حب تلك الملايين الكثيرة المنتشرة في امبراطوريتها ، والتي لمست شدة عواطفها نحو هذا البلد ، ورغبتها في حل قضيته على وجه يرضي العدالة والانصاف

مجرد تخيل وقوعه

وانه ليشق على الانسان مبارحة بيت سكنه من سنوات ، فكيف وهو يرى جزءاً كبيراً من وطنه يؤخذ منه . ماذا اذنبت حيفا حتى تصبح مدينة في « المملكة » اليهودية ؟ ماذا فعلت بلد الجزار حتى تصبح هي الاخرى من ضمن « الملك » اليهودي ؟ أبهذه السهولة يمكن ان نرى قسما كبيراً من بلادنا يصبح للغير ، للاجانب ؟

لقد بكى العرب طويلا على الاندلس . وهم ليذكرونها الآن بقلوب تضطرب في صدورهم حباً ، ومن شدة الم الذكرى . ولم يعد في هذه القلوب موضع لالم آخر جديد يعصف بها الى الابد .

ان مجرد ذكر التقسيم أمامنا مأساة لا نطيق النظر اليها ، ولا الاستماع الى تفاصيلها . ولو تقدمت امم الارض جميعاً الى بريطانيا لتتخلى عن بلد في اسكتلندة لما قبلت . كيف اذن والجزء المرح ، المخصب ، الذهبي من هذا البلد يؤخذ منا في مثل إغفاءة العين ؟

ان الشعور الوطني ليمتزج بالشعور الانساني فينا ، ويقسو ، ويمعن في القسوة كلما جال في مخيلتنا ان عكا وصفد وحيفا ، وما بينهما من اراض «ستصبح» لغيرنا ، للغرباء، للاجانب .

حل آخر تتوفر فيه النية والفكر المعقول . حل آخر غير هذا . حل آخر لا يصدم العرب بحقوقهم ، الحقوق التي يحافظ عليها امعن الشعوب سذاجة وبساطة. اما التقسيم فانه مصيبة لا يتحملها اي شعب فيه مسحة من الكرامة ، فكيف بشعب عنده الكرامة كل شيء .

لقد تعاقبت دول وامم عليك يا هذه البلاد . ومع ذلك بقيت وحدة ذات كيان . كل التأكيد انك ستبقين كذلك . هذا هو المعقول ، وهذا هو الامر الطبيعي . ولقد سلمك لنا آباؤنا قطعة واحدة ، حاشى الوفاء ان نسلمك للاحفاد غير ذلك .

ونظرة واحدة الى هذه الملايين التي تهمك يا حكومة لندن ، لتقدري ان الرضا خير من سواه ، وهو ما لا نشك بعيد عن فكرك ، فلماذا يكون بعيداً عن قلبك ؟

ابراهيم

المدفعي يؤلف الوزارة الجديدة

اتصال «الدفاع» بشخصيات كثيرة والوقوف على تفصيلات مسهبة

قضية فلسطين موضع اهتمام الجميع والنبل في رجالات العراق كلهم

استقالة الوزارة السليمانية

كنا على علم تام بانتهاء الوزارة في العراق الى فخامة جميل بك المدفعي . فأنه الرجل الذي يستطيع اتقاء كل شيء غير مسر في العراق ، للثقة الكبيرة بفخامته . وقد استقالت وزارة فخامة حكمت سليمان في صباح أمس ، حوالي الساعة العاشرة صباحاً . استقالت بعد وقفة رئيسها المحترم من فلسطين ، وقفة صراحة وشجاعة

الجيش يريد التبديل

وفيما يلي آخر الأنباء التي وقفنا عليها بعد اتصالنا مباشرة بشخصيات كبيرة في العراق ، كما سيجيء :

لقد أصر الجيش على احداث تبديلات كبيرة في الحالة الراهنة . ومعنى هذا تعيين وزارة جديدة تتولى مهام الامور في العراق . ومضى الجيش حداً أبعد في ذلك ، فقرر أنه ينتظر هذا التغيير قريباً . وفي منطقة في العراق احتل الجيش دور الحكومة في ترقب التبدلات التي أعلن رغبته عنها

مفاوضات ومحادثات سريعة

وبعد مقابلة جميل بك المدفعي لجلالة الملك غازي في ظهر الاثنين بعد وصول فخامته طائراً ، ولم تقع التبديلات اللازمة ، زاد الجيش في اصراره . وخلال هذه الفترة كانت تجري مفاوضات ومحادثات بين كبار الشخصيات

افساح المجال للتغيير

وقد اجتمع جميل بك المدفعي بحكمت بك سليمان اكثر من مرة . وخلافاً لما نشرته بعض الصحف ، لم يدخل جميل بك الوزارة ، كوزير للدفاع . فقد كانت الحالة تقتضي تغييرات أوسع مدى من هذا التغيير . وعندئذ لم يبق بد من إفساح المجال لوزارة جديدة توليها البلاد ثقتها كلها

وزراء جدد وسابقون

وظل الاتصال قائما بين البلاط ، وجميل بك ، والوزارة السابقة . ورؤي من المناسب ادخال عناصر جديدة لها احترامها الكبير في مختلف اوساط الشعب ، كما رؤي أيضاً ادخال وزراء من الوزارة السابقة في الوزارة الجديدة . أما فخامة حكمت بك سليمان ، فقد كانت المفاوضات لا تتناول شخصه ، ولذلك فهم ان فخامته سوف لا يكون في الوزارة الجديدة

تقارب وجهات النظر

ووقف جلالة الملك غازي على اتجاه جميل بك المدفعي . واخيراً تقاربت وجهات النظر كلها ، في هدوء شامل ، وتفاهم عرف عن طباع رجالات العراق الطيبة الممتازة . وروعي في الامر وجهة نظر الجيش ، الذي كان المسئولون على اتصال مباشر برؤسائه

صدور المرسوم الملكي

وفي صباح امس صدر المرسوم الملكي بعد الاتفاق على قائمة الاسماء . فكانت الرياسة لفخامة جميل بك المدفعي كما ذكرنا سابقاً ، ووزير الدفاع

ومصطفى بك العمري لوزارة الداخلية . وقد كان الوزير يشغل هذا المركز في وزارة فخامة حكمت سليمان بك .

عباس مهدي بك لوزارة العدلية ووزارة الخارجية بالوكالة . وقد كان الوزير يشغل وزارة المواصلات والاقتصاد في الوزارة السليمانية

جلال بابان بك لوزارة المالية .

الشيخ محمد رضا الشبيبي بك لوزارة المعارف . وقد كان يشغل رئاسة مجلس الاعيان في الوزارة السليمانية .

وزارتا الخارجية والمالية

وفهمنا بعد اتصالات كثيرة ان وزارة الخارجية سيعهد بها في المستقبل القريب الى توفيق باشا السويدي ، وان ابراهيم بك كمال سيعهد اليه بوزارة المالية .

اتصال بالوزيرين

واتصلنا بالاسكندرية ، ففهمنا ان فخامة نوري باشا السعيد ربما غادرها الى دمشق في اواخر الشهر الحالي . ومن هناك ربما غادرها الى بغداد ، وعلمنا ان فخامة جميل بك المدفعي قد اتصل بفخامته من دمشق قبل ان يغادرها الى بغداد طائراً ، واعلمه انه تلقى امراً من جلالة الملك غازي بالسفر الى بغداد على وجه السرعة .

الرئيس في منزله

واتصلنا مرات ببغداد لمخاطبة فخامة جميل بك المدفعي ، فكان مرة بالبلاط مشغولا واخرى في خارجه. وفي خلال اتصالنا نهاراً وقفنا الى تصريحات مسرة جداً . وفي آخر مرة كان فخامته نائما في بيته حوالي الساعة العاشرة والنصف مساء لانهما كه بالعمل طيلة اليومين الاخيرين ، فلم نشأ ازعاج فخامته ، واكتفينا بما حصلنا عليه نهاراً من معلومات .

فلسطين في الرأس

ثم واصلنا المخاطبات مع شخصيات كبيرة أخرى ففهمنا ما يسر فلسطين ، بل العرب كلهم ، وهو وجود التضامن التام ، وترك كل ما من شأنه تنمية الكراهية ، وأن رجالات العراق كلهم اوفياء لبلادهم وللبلاد العربية ، وعلى رأسها فلسطين التي يهم فخامة المدفعي شأنها كما يهم أعضاء وزارته ، وسائر رجالات العراق وعلى رأسهم جلالة الملك غازي

هدوء الحالة العامة

والحالة الآن هادئة جداً . وقد انصرف الجميع الى مزاولة الأعمال ورضي الجيش عن النتيجة

والمفهوم انه ستوضع التدابير النافعة في المستقبل ليظل الجيش في معزل عن السياسة حسب رغبة رؤسائه ، ورغبة كبار رجالات البلد

عودة الرجال المبعدين

وقد ابرق الديوان الملكي في بغداد الى رجال العراق المبعدين في الخارج بالعودة الى العاصمة . وربما طرأت تغييرات في تولي البعض منهم مناصب عالية ، لكن هذا سيجيء في وقته ، وليس حالا

برقية اخ لاخ

ومن الادلة على التفاهم ، وتقديم المصلحة العامة على غيرها ، البرقية التالية التي بعث بها فخامة حكمت سليمان الى فخامة جميل بك المدفعي: باسم المصلحة العامة . وباسم الجيش ، يرغب جلالة الملك في حضوركم » .

صفات زعماء العراق

اننا لمعرفتنا شخصيات كثيرين من اصحاب المعالي الوزراء وغيرهم ، نؤكد أن الحالة العامة في العراق الجديد حسنه ، وان المصلحة القوميه مقدمه على كل اعتبار آخر . وقد سمعنا من معاليهم كل مشجع سواء في العراق أو عن قضية فلسطين ، والبلاد العربيه كلها .

وفق الله بلاد الرافدين الى كل خير ومجد

وزارة الحربية والجنود في فلسطين

لندن في ١٧ آب — قررت وزارة الحربية استبدال الفرق العسكرية التي وصلت الى فلسطين في خلال الاضطرابات بفرق اخرى غيرها ، لتتمكن الاولى من الاستراحة .

نظام اتحادي بدل مشروع التقسيم

نيويورك في ١٧ آب — يميل معظم المحايدين واليهود النازلين في الولايات المتحدة الى انشاء النظام الاتحادي في فلسطين بدلا من التقسيم

شدة الكره لاعضاء المؤتمر الصهيوني

زوريخ في ١٧ آب - ألقى النازي قنبلتين من قنابل الروائح الكريهة في المقهى القريب من مسرح البلدية حيث جلس كثيرون من أعضاء المؤتمر الصهيوني . وصرح مدير البوليس لمندوبي الصحف بأن لديه أسباباً تحمله على الاعتقاد أن الحادث ارتكبه رسل أجانب .

مذكرة فرنسا لبريطانيا عن فلسطين

لندن في ١٧ آب — نشرت المورننج بوست رسالة عن مذكرة فرنسا الى بريطانيا بشأن تقسيم فلسطين قالت فيها ان مصالح فرنسا في سوريا ولبنان تتأثر بالاجراءات السياسية التي يمكن ان تطرأ على فلسطين ، وان التقدم في جمهوريتي سوريا ولبنان يتوقف على مستقبل التدابير التي تتخذها بريطانيا في فلسطين .

لماذا تريد فرنسا استشارتها بالامر

ولما كانت بريطانيا قد اشارت في تعليقاتها على مشروع التقسيم بقولها : ان استقلال العرب في دولة تنشأ لهم في فلسطين يمكنهم من التعاون مع البلاد العربية المجاورة) فان فرنسا رأت نفسها مضطرة ازاء هذه الحالة من ان تستشار في الامر .

برقية من الجزائر الى جنيف وباريس

جاءنا من تبسه (بلاد الجزائر) صورة البرقيه التي طيرها الوطنيون فيها الى وزير الخارجيه الافرنسيه والي مجلس عصبة الامم احتجاجا على التقسيم واعلانا لتضامنهم مع اخوانهم في فلسطين وهذا نصها :

ان المسلمين التبسيين تحت الهام السلم بين الاجناس يرفضون امام الضمير الانساني مسألة تقسيم فلسطين ، ويحذرون عصبة الامم من خطر التعصب الصهيوني ، ويعلنون تأييدهم التام للعرب في فلسطين ، مسلمين ومسيحيين ، لانهم يرون في فلسطين مهد حياتهم الذهنيه والتاريخية التي لا يمكنهم التخلي عن شبر ارض منها لغير العرب

بيان لجنة اغاثة فلسطين في قفصة

اذاعت لجنة اغاثة فلسطين في قفصه (من اعمال تونس) بياناً بتوقيع رئيسها احمد بن السنوسي الراشدي ، استنكرت فيه محاولة تقسيم فلسطين ، واعلنت تأييدها للجنة العربية العليا في جهادها لنيل مطالب البلاد وحيت اهل فلسطين الذين رفضوا اية مساومة على وطنهم المقدس وتمنت في ختامه لفلسطين والبلاد العربية نصراً ونجاحاً باهراً .

حديث مع عضوي الوفد العربي

اسطورة المائدة المستديرة وموقف الوفد بجنيف

كان صباح أمس موعد وصول الباخرة ماركوبولو التي تقل عضوي الوفد العربي وقد بكر مندوبنا بالذهاب الميناء وصعد المستقبلون للباخرة وهناك تقدم مندوبنا من الاستاذ جمال الحسيني والدكتور عزت طنوس وهنأهما بالوصول وكان من الذين استقبلهما على ظهر الباخرة فضيلة قاضي يافا الشرعي والاستاذ الشيخ راغب ابو السعود الدجاني مأمور أوقاف يافا وسعيد افندي جبر ووكيل شركة بواخر ادرياتيكا ومندوب «فلسطين» الغراء فنزل الجميع على رصيف الميناء، وكان فيها جمهور من الوجهاء والاعيان ينتظرون فحياهما. وكان حاضراً وفد رؤساء البحارة وساروا جميعاً الي دار اللجنة القومية حيث مكثا هناك نصف ساعة ثم سافرا الى القدس في الساعة العاشرة

الا على أساسين

وقد اخذنا قبل مغادرتهما يافا تصريحات هامة نلخصها فيما يلي: تركنا اخواننا اعضاء الوفد العربي بجنيف، وهم يعملون للقضية وبأثناء وجودنا هناك وفي لندن قابلنا شخصيات بارزة، وكان اصدقاؤنا قد قبلوا بالتقسيم بادىء الامر، لكننا استطعنا اقناعهم برفضه وكانت هناك فكرة تقول بان قسما من البلاد يريد التقسيم فزالت الفكرة تماما امام وحدة البلاد في رفضه. وقد سؤلنا عن عقد مائدة مستديرة مع اليهود فأجبنا بأن ذلك لا يمكن إلا على اساسين: أولهما منع الهجرة وبيوع الاراضي وأن تكون المفاوضة مع من يحمل الجنسية الفلسطينية. وقد وجد في لندن من وافق على ذلك منهم رجال اللجنة التنفيذية للعمال والعمال المتطرفين. وغلطة البلاد انها وقفت امام لجنة انتخبها المستراورمسبي غور.

حالة ميناء يافا

ومع كل ما عملناه من الدعايه لقضيتنا فاننا نرانا مضطرين لانشاء مكتب قوي بلندن ودعاية واسعة في البلاد الاخرى

وقد تحدثنا بخصوص ميناء يافا في اثناء وجودنا بلندن مع وزارة المستعمرات لان الحكومة تجاري اليهود في تأديب تجارة يافا، وقد صرحت مراراً بذلك. واننا نعتقد انه سيكون بعد محادثتنا هذه شيئاً من التحسن قريبا

العرب في اميركا

وقد حدثنا الدكتور عزت طنوس كثيراً عن زيارته لاميركا فقال ان العرب هناك اظهروا كل عطف على القضية فجمعية اصدقاء العرب هناك تعمى بكل جهد لمعاكسة الصهيونية وان ٣٠ الف عربي في ديترويت يقدسون العرب والعروبة.

الوفد العربي وآخرون

وقد حدثانا عن الوفد العربي فقالا ان الامير عادل ارسلان سيلتحق بالوفد بجنيف بعد تركه لندن قريباً حين وصول الوفد العراقي. أما الفرد بك دوك فسيسافر من باريس الى جنيف.

واما الاستاذ عوني بك عبد الهادي فسيغادر جنيف بعد شهر على ما نظن الى سوريا

ومما فهمناه أن الوفد العربي بجنيف كتب الى اللجنة العربيه العليا بالقدس يطلب حضور سيادة المطران حجار وعالم مسلم للانضمام اليه. وصرح العضوان المحترمان بان الحالة ستبقى كما هي مؤقتاً لحين صدور قرار عصبة الامم وشكرهما مندوبنا على هذه التصريحات القيمة وتمنى لهم اقامة هنيئة.

نص مذكرة العراق الى العصبة

العراق لا يسكت على تمزيق أوصال فلسطين

حصلنا من احد عضوي الوفد الفلسطيني لدى وصوله امس الى يافا على نسخة انكليزية من المذكرة الاحتجاجية التي قدمتها حكومة العراق تلغرافياً الى مجلس العصبة واعضائها ولجنة الانتدابات الدائمة بتاريخ ٣٠ تموز الماضي، وفيما يلي نصها معرباً حرفياً:

اخطر مسئولية ادبية

تهتم حكومة العراق الآن كما كانت تهتم دائما اهتماما حيوياً بالموقف في فلسطين لاسباب جنسية وسياسية ودينية واقتصادية وحربية، ثم انها تهتم بذلك ايضا بصفتها حليفة للدولة المنتدبة، وتعتقد بان الحل العادل للصعاب الحالية يمكننا ايجاده عن طريق ممارسة مالها (للحليفتين) من القوى بواسطة لجنة الانتدابات الدائمة ومجلس العصبة وهيئة العصبة كلها بعد النظر باعتبار تام في جميع عناصر المعضلة نظرات حقيقية

ان اهتمام العراق الخاص بهذه المعضلة قد اكد تأكيداً كبيراً عندما قام جلالة ملك العراق بالتشاور مع اصحاب الجلالة ملكي المملكة العربية السعوديه واليمن وامير شرقي الاردن بالتدخل مع عرب فلسطين فى تشرين الاول الماضي لضمان السلم في فلسطين باصدارهم النداء التالي «الدفاع»: النداء ما يزال يرن في الآذان فلا حاجة منا الى ذكره»

وبهذا النداء قبلت حكومة العراق اخطر مسئولية ادبية تجاه عرب فلسطين وتعهدت على نفسها بان تستمر في بذل جهودها لمساعدتهم

تقسيم فلسطين ظلم

لقد عمل عرب فلسطين بهذا النداء وقبلوا مرة اخرى نصح الحكومة، وبالرغم من الخيبه المرة التى منوا بها

— البقية على الصفحة الثالثة —

مقتل المرحومة السيدة نظر الامام

المتهم اليهودي يتعرف على الشركاء الا واحداً

قلنا امس ان البوليس وفق في القاء القبض على يوسف خليفة اليهودي الروسي المتهم بحادث مقتل المرحومة نظر الامام، والذي أدى اعترافه الى القاء القبض على متهم آخر هو العبد المغربي الذي يقال بان له ضلعاً في هذه الجريمة

وفي صباح أمس أجرى البوليس تشخيصاً أمام هذا اليهودي ووضع المتهمين في صف طويل فتعرف عليهم جميعاً الا ابراهيم النجار سميفان. وكان يذكر اسم كل واحد منهم واسم والده ولقبه مما يدل على انه ذو علاقة قديمة بهم.

كلفوه برفع السلم

وقد فهمنا ان البوليس جاء بهذا المتهم الجديد الى مكان الحادث واجرى امامه عملية احضار السلم من المكان الذي كان موضوعاً فيه، ثم تركيبه على شرفة المنزل وربطه بالحبال. فذكر انه كان مكلفاً بوضع السلم بهذه الكيفية حتى يصعد عليه المتهمون الي البيت الذي وقعت فيه الجريمة. ومن ثم يعيده الى مكانه الذي احضره منه للغرض ذاته.

وبعد ان تم كل ما ذكرته لكم اعدت السلم الى مكانه، فسمعت وقتذاك صوت عيارين ناريين فعلمت انه حدثت جريمة لذلك سلكت طريقاً آخر غير مطروق ولذت بالفرار، وقد بات من المنتظر ان تختم التحقيقات في هذه الجريمة التي اخذت دوراً هاماً. وشغلت الجمهور. ومن المحتمل ان يقدم المتهمون امام قاضي التحقيق في بحر الاسبوع القادم

اراضي يبنا بين العرب واليهود

كيف يتصرفون بالارض وللقاصرين فيها حقوق

قلنا امس ان اليهود ذهبوا في شبه مظاهرة ومعهم الآلات الزراعية الحديثة الي اراض يبنا «سكرير» لاستعمارها بعد ان تم التنازل عنها من قبل جماعة من السماسرة الذين اشتروا تلك المساحات باسمائهم

وقد علمنا اليوم ان اهالي قرية يبنا قد عز عليهم ان يروا ارضهم تذهب من ايديهم بهذا الشكل بينما لا يزال لهم فيها حقوقهم. فاندفعوا الى تلك الاراضي واستصحبوا معهم آلاتهم الزراعية والمحاريث. وقام فريق منهم بمنع اليهود من مباشرة الحرث بينما الآخرون أخذوا يحرثونها متبعين خطة هي ان كل واحد أخذ يحرث قطعة الارض التي كان يحرثها في السابق وقد أخطر مركز بوليس قطره بالامر فذهبت قوة من رجاله الي الاراضي ومنعت العرب واليهود من حرثها حتى تثبت ملكية احد الطرفين لها. اما اهالي يبنا فقد نظموا اعرائض الاحتجاج ورفعوها للمراجع المسئوله، بينما قام فريق من اصحاب الحقوق في هذه الاراضي برفع الدعاوي لدى المحاكم المختصة لا سيما ومن اصحاب الحقوق جماعة من القاصرين الذين لا يحق لاحد ان يتصرف في بيع اراضيهم

نص البلاغ السعودي عن فلبي

ليس له اية علاقة سياسية ورسمية

نشرنا في برقيات الامس خلاصة بيان المفوضية العربية السعودية عن علاقة عبد الله فلبي بالدولة العربية. وفيما يلي نص البيان كله: نظرا لحصول بعض الارتباك في الرأي العام من جهة علاقة المستر فيلبي بالعرب وجه مسلمون كثيرون من بلاد العرب وغيرها اسئلة الى الحكومة العربية السعودية عن الاراء التي ابداها المستر فيلبي عن فلسطين في مقالاته المنشورة في الصحف البريطانية وخطابه الاخير وبناء على ذلك كلفت الحكومة العربية السعوديه هذه المفوضيه ان تعلن ان ليس للمستر فيلبي من علاقة سياسية بجلالة الملك عبد العزيز او حكومته. وكل علاقات المستر فيلبي ببلاد العرب تجارية صرفة. ولهذا تكون آراؤه في حل مشكلة فلسطين شخصية تماما ولا تمثل على الاطلاق افكار الحكومة العربية السعودية»

محاولة التعمية على العرب والعالم

زوريخ في ١٩ آب — عقد مجلس الوكالة اليهودية اجتماعه الاول برياسة لورد ملتشت. والقى وايزمن خطابا قال فيه ان السلم بيننا وبين العرب يكون على اساس تبادل الاعتراف بالحقوق، وحينئذ تكون المملكة اليهودية على استعداد لدخول الحلف العربي.

لا يزال وايزمن يردد هذه النغمة

ورد على يهود اميركا بتأكيد ثقته بالصلح مع العرب «لان مفتاح حياتنا القادمة هو في هذا الصلح.» ثم طلب اليهود الوقوف جبهة واحدة بشأن فلسطين ليكون قرارهم أمام العالم واحداً وصادراً عن الجميع، وبهذا وحده يمكن اجتياز المصاعب.

اللورد ملتشت واليهود وموقف الامبراطورية

أما اللورد ملتشت فانه لفت انظار اليهود الى ما تنطوي عليه أزمة فلسطين من شدة وخطورة وطلب اليهم ان يستعرضوا الحالة الدولية ووضعية الامبراطورية البريطانية التي تعمل لاجل سلام العالم.

من فخامة المدفعي

أرسل الاستاذ صاحب «الدفاع» أمس برقية تهنئة الى فخامة جميل بك المدفعي وفي المساء وردت عليه البرقية التالية من فخامته:

أشكر تهانيكم الرقيقة. وفق الله الجميع الى ما فيه خير العرب العام»

المدينة تحت ارهاب؟

وصلت امس ايضاً كتب تهديد الى القصابين الواقعة حوانيتهم في البوابة وساحة السراي. وتختلف هذه الكتب عن سابقاتها بان رسم عليها قنبلة ومسدس وسيف. ومن اغرب ما يمكن تهديد اصحاب الحوانيت بحرق منازلهم او حوانيتهم اذا لم يتمكنوا في الوقت الحاضر من الحاق الاذى بهم. وختم الكتاب بهذه العبارة «وهذا جزاء كل واحد منكم» اما البوليس فلا يزال دائباً على البحث لمعرفة المرسلين. فهل تعيش المدينة في ارهاب كهذا!

مؤتمر سري لبلديات

عقد في تل ابيب مساء امس اجتماع سري حضره مندوبون يهود عن المجالس البلدية في فلسطين وهم: روكاخ رئيس بلدية تل ابيب، أوستر نائب رئيس بلدية القدس، دافيد كوهن نائب رئيس بلدية حيفا، زكي الحديف رئيس بلدية طبريا. وقد جرى الحديث في هذا الاجتماع عن شؤون مختلفة تقرر حفظها طي الكتمان

وفد الكشافة الفلسطيني

يصل في صباح اليوم الى يافا في قطار مصر عضوا وفد الكشافة الفلسطيني في مؤتمر الكشافة الدولي في هولندا وهما الشابان السيدان جواد الخياط وعزت عياد وقد مثلا كشافة اللواء الجنوبي، فكانا خير رسولين الى اوروبا

بالرفاه والبنين

يجري عقد قران الاستاذ شفيق افندي بريك على كريمة رشيد بك الرافعي وذلك في الساعة الرابعة من بعد ظهر اليوم «الجمعة» في بيت والد العروس في إربد.

الى رحمة الله

انتقل الى رحمته تعالى في بيروت المرحوم اسكندر وهبي صروف وذلك في مساء يوم الجمعة واحتفل بالصلاة عليه في الساعة الثالثة والنصف بعد الظهر في كنيسة السيدة برأس بيروت والفقيد قريب عائلات صروف وعجمي ونصري وصيدح ونبكي وغزال وانسبائهم. فله الرحمة ولآله العزاء.

وفاة وجيه

صفد — انتقل الى رحمة الله تعالى مساء أمس المرحوم ابرهيم افندي حجازي. وستشيع جنازته بعد صلاة ظهر الجمعة الى مقرها الاخير. رحم الله الفقيد الراحل وألهم آله الصبر والعزاء، وتغمده برحمته في واسع جنانه.

جلسة صاخبة في مؤتمر الوكالة

صيحات في وجه (ماغنس) والسخرية به

زوريخ في ١٩ آب — القى اوسشكن خطاباً في جلسة بعد الظهر في مؤتمر الوكالة اليهودية أعلن فيه أنه لا يثق بان انكلترا ستنفذ عهودها بانشاء المملكة اليهودية، كما لم تنفذ عهودها المقطوعة في صك الانتداب.

هل نلت موافقة العرب في حالتين

ثم تكلم الدكتور ماغنس فأعلن انه يجب على اليهود ان ينالوا موافقة العرب قبل ان يأخذوا هدية انكلترا في انشاء المملكة اليهودية، فصرخ في وجهه الحاضرون وقاموا بضجيج شديد ثم قال له بن غوريون: هل نلت موافقة العرب على الهجرة اليهودية

وقال له الحاخام برلين: هل نلت موافقة العرب على انشاء الجامعة العبرية.

لكنك تريد هذا بالعبودية فقط

ثم سأله بن غوريون: لما هاجرت الى فلسطين هل اخذت موافقة العرب؟ فأجاب ماغنس: لقد دخلت فلسطين لما كانت مسألة المملكة اليهودية لا وجود لها، وانا دائما ادعو الى التفاهم مع العرب، فليس الامر بالقوة لكنه بالتفكير فقال له احدهم: لكنك تريده بالعبودية

سينما الشرق

ابتداء من يوم الجمعة في ٣٠ آب و بقية الاسبوع

حفلتان يوميا

الحفلة الاولى الساعة ٦،٤٥ مساء — الحفلة الثانية الساعة ٨،٤٥ مساء

الممثلان الهزليان الشهيران

لوريل و هاردي

في رواية الفتاة البوهيمية

وهي من اجمل الروايات التى ظهرت في هذا الموسم
ضحك متواصل — مناظر خلابة — رقص غجري بديع

حفلات بعد الظهر — طريق المجد

الصابون الذي له رائحة يضر الجلد ضرراً عظيما

الرائحة في الصابون دليل وجود الكحول والكحول تضر الجلد ضرراً عظيماً. فنحذر السيدات والرجال من استعمال اي صابون له رائحة. لان هذه الرائحة تجعل الجلد والوجه واليدين ناشفة متقلصة. ان السر في الصابون الجيد ان يكون مركبا من الزيوت الطيبة امثال زيت الزيتون وزيت النخيل وزيت جوزة الهند وان يكون خاليا من الرائحة والشحم والمواد المضرة بالوجه والجلد. لذلك ننصح جميع السيدات والرجال باستعمال صابون بالموليف لانه الصابون الوحيد المحضر بطريقة علمية من افخر الزيوت الممتازة. انظر الى كمية زيت الزيتون في كل صابونة في بالموليف

الوكلاء والمستودع

الشركة المصرية البريطانية التجارية — تلفون ١٠٦٢: يافا

تلفونات الدفاع وبرقياتها الخاصة

نص مذكرة العراق

— بقية المنشور على الصفحة الثانية —

من جراء عدم وقف الهجرة اليهودية موقتاً، فانهم فى النهاية تعاونوا مع اللجنة الملكية

ان حكومة العراق تسعى الآن سعيا آخر في سبيل البر بعهدها لاهالي فلسطين والمساعدة على الوصول الى حل للمعضلة تكون حلا دائميا فتبعث الى لجنة الانتدابات الدائمه باحتجاجها المشدد على مقترحات اللجنه الملكيه وعلى مقترح تقسيم فلسطين بوجه خاص

ان من رأي حكومة العراق ان تقسيم فلسطين سيكون ظلما لشعب تلك البلاد وهو ظلم لابد وان ينظر اليه بمزيد التحذير فمقترح اللجنه الملكية لا يعد فقط نقضا للاستقلال الصحيح لتلك البلاد وهو الاستقلال الذي عرفه صك الانتداب وتصورته عهدة العصبة، ولكنه ايضا لا يترك مجالا للامل في اي استقرار دائم فان مثل هذا الامل يتوقف على الاعتراف بفلسطين مستقلة استقلالا تاما يقبل اليهود ان يكونوا فيها الآن والى النهاية في مركز الاقلية، اما مسألة مراقبة الهجرة لضمان هذا المركز فان نسبة سكان اليهود الى مجموع سكان فلسطين ينبغي تحديدها كما هي الآن على وجه التقريب

تم تصريح بلفور

لقد تنفذ تصريح بلفور في كل نقطة جوهرية، ولم تعد الهجرة اليهودية شرطا لاستمرار وتقدم المؤسسات اليهودية في فلسطين وتعتقد حكومة العراق اعتقادا راسخا بان الطريقة التي تضمن لليهود بان يتمتعوا بثمار تصريح بلفور هي الاعتراف بفلسطين مستقلة غير مقسمة تأخذ مكانها بين الامم الاخرى العربية

وعلى هذه الاسس يمكننا ان نتوقع ان نرى تقدم فلسطين طبقاً للامال الشرعية التي لاهلها، وهو التقدم الذي أخر هذا التأخر الطويل المهلك، سيمضي الى الامام في سلام والفة، لا طبقا لما اعطي في الماضي من التأكيدات بانصاف شعب فلسطين فحسب، ولكن طبقا للحقائق السياسية ايضا.

تمزيق اوصال بلد

وتأمل حكومه العراق فى ان ترى احتجاجها الخطير ضد مقترحات اللجنه الملكية القائلة بتمزيق اوصال بلد مجاور يساعد لجنة الانتدابات الدائمة احسن مساعدة على ادراك ما تراه الآن امامها من تورطات سياسية فى المعضلة فتعرب عن رأي يساعد المجلس وهيئة العصبة والدولة المنتدبة على الوصول الى نتيجة تكون على الاسس المشار اليها اعلاه، لا في مصالح عرب فلسطين فحسب ولكن في مصالح الجميع

وتعتزم حكومة العراق ان تبعث بكتابة اخرى الى العصبة تضمنها مقترحات اخرى اكثر تفصيلا من هذه من اجل ايجاد حل نهائي للمعضلة التي اسها مثل هذا المساس

ناجي الاصيل — وزير الخارجية

★ ★ ★

القدس

بعد السؤال عن قضية الاعتقالات

القدس في ١٩ آب — لمراسل الدفاع الخاص — ذكرت لكم في تلفون آخر عن مقابلة حاكم اللواء المستر ماكلارن للمندوب السامي وعن استعلام المندوب عن حركة الاعتقالات الاخيرة واحتمال الغائها

وقد طلب احد مساعدي السكرتير العام، المستر مودي، مقابلة بعض ضباط دائرة المباحث الجنائية للبحث معهم بأمور تتعلق بالامن العام فقابله قبل ظهر هذا اليوم اربعة من ضباط التحري وبحث معهم في كيفية المحافظة على الامن بطريقة عاديه، وسيرفع الى المندوب السامي تقريراً عن نتيجة ابحاثه مع هؤلاء الضباط

ولا تزال البرقيات ترد علينا احتجاجاً على الاعتقالات

وصول عضوي الوفد والترحيب بهما

سافرت صباح هذا اليوم الى يافا وفود لاستقبال الوفد الفلسطيني العربي الذي وصل على ظهر الباخرة « ماركو بولو » كما انتظرته وفود اخرى بينهام راسلو بعض الصحف العربية في منتصف الطريق

وحوالي الساعة الثانية عشرة ظهراً وصل الوفد الى دار المجلس الاسلامي الاعلى يتقدمه كثيرون من الوجهاء والصحفيين الذين رافقوه من يافا. وفي دار المجلس استقبل سماحة رئيس اللجنة العربية عضوي الوفد الاستاذ جمال الحسيني والدكتور عزة طنوس مهنئاً. ثم غادر الوفد دار المجلس الاسلامي مودعاً بالحفاوة.

مسألة منع رفع العلم العربي

نشرتم في عدد امس صورة كتاب حاكم اللواء الى سكرتير جمعية النهضة العربية لشباب الجالية المغربية حول منعه رفع العلم العربي على عمارتها وقد اخذت هذه القضية شكلا رسمياً لا ندري نتيجته. وقد اجاب سكرتير الجمعيه بكتاب آخر بعثت به اليكم.

من المدفعي الى اللجنة العليا

جواباً على برقية اللجنة العربية العليا الى فخامة جميل بك المدفعي، رئيس الحكومة العراقية، ارسل فخامته البرقية التالية: كان لتهانيكم الاخوية الرقيقة اجل اثر في نفسي فاتقدم بخالص الشكر لما ابديتموه نحوي من الشعور النبيل وفقنا الله جميعاً لخدمة البلاد العربية عامة وفلسطين العزيزة خاصة

اللجنة تجتمع لتسمع آراء الوفد

لمناسبة عودة عضوي الوفد الفلسطيني الى جنيف، الاستاذ جمال الحسيني والدكتور عزة طنوس، تعقد اللجنة العربية العليا جلسة بعد ظهر الغد للبحث في مسائل كثيرة تتعلق بحالة البلاد الحاضرة، وغير ذلك مما سيدلي به الوفد اليها من الاراء والمعلومات.

مندوب الهند للدفاع عن فلسطين

ورد نبأ عن عودة مندوب الهند الى انكلترا للدفاع عن فلسطين، السر عبد الرحمن صديقي ووصوله الى مطار اللد بعد الظهر اليوم فأوفد سماحة رئيس اللجنة العليا فضيلة الشيخ يعقوب البخاري وفضيلة الشيخ ضياء الدين الخطيب لاستقباله بأسم عرب فلسطين. وفي المطار اجتمع الوفد الى سعادته وأبدى له شعور فلسطين نحو الهند على مؤازرتهم فاجاب قائلا انه كثير التفاؤل بقرب انتصار القضية العربية وان وجود الوفد العربي في لندن افاد القضية كثيراً لانه أزال عن عيون الرأي العام الانكليزي غشاوة الدعاية الصهيونية. وقال انه سيواصل الدفاع في الهند عن قضية فلسطين. وكان يقرأ بكل اغتباط وسرور ما جرى في الهند من اجتماعات كبيرة احتجاجاً على سياسة تقسيم فلسطين. ثم واصل سفره الى بغداد فالبصره فالهند واعداً باستمرار العمل لاجل حفظ فلسطين عربية لاهلها العرب.

كبيران يجتمعان باللجنة العليا

زار اليوم كل من الدكتور فرجن والدكتور فاور من كبار رجال الدين في شيكاغو ونيويورك سماحة رئيس اللجنة العربية العليا في مكتبه وبحثا في شئون تتعلق بموقف العرب من مشروع التقسيم وغير ذلك من الامور التي تتصل بالقضية الفلسطينيه

المندوب ينظر في أمر المعتقلين

طلب المندوب السامي من المستر ماكلارن، حاكم اللواء، ان يقابله في مكتبه قبل ظهر اليوم. واستمرت هذه المقابلة مدة جرى البحث فيها عن الاعتقالات واحتجاج اللجنة العليا والهيئات العربية عليها. وقد فهمنا ان المندوب السامي طلب معلومات وافية عن اشخاص المعتقلين واسباب اعتقالهم. ولوحظ عدم الارتياح للاعتقالات بالنسبة للهدوء الطبيعي في البلاد

حيفا

اضراب المعتقلين عن تناول الطعام

حيفا في ١٩ آب — لمراسلنا الخاص — بدأ المعتقلون في مخيم المزرعة بعكا اضرابهم من امس، وقد علمت ان هذا الاضراب ناجم عن المعاملة التي لاقوها في السجن، واعتقال السلطة اياهم بدون مبرر

حريق كبير في مستعمرة يهودية

شبت النار ظهر امس في مستعمرة « حريد » قرب الناصرة، وقد سارع للنجدة سكان المستعمرة واطفائية حيفا، وقدرت الخسارة بـ ٢٣١ طن عشب ناشف وتبن، واصيب بناء المحل المحترق، باضرار، والمحل مؤمن عليه بـ ٥٠٠ جنيه

مأساة اخرى كمأساة وادي الحوارث

تابع المستر كامب مأمور التسوية بحيفا اليوم، النظر في قضية النزاع القائم بين عرب الفقراء وبين اليهود على الاراضي قرب مستعمرة الخضيرة وكان يدافع عن العرب في هذه القضية المحامي الاستاذ فؤاد عطا الله

وبعد سماع شهادة الشهود والدفاع، اعرب القاضي للوفد الممثل لعرب الفقراء في قاعة المحكمة، عن استعداد اليهود لاعطاء العرب قطعة ارض مع نقود ليتنازلوا عن هذه الاراضي لليهود قبل اصدار قراره. فرفض الوفد هذا العرض قائلين انا اصحاب هذه الاراضي، لا نتنازل عن شبر منها. لكن القاضي حكم بهذه الاراضي الخصبة الواسعة لليهود معلنا ان ليس للعرب اي حق في ملكيتها. وسيستأنف الاستاذ فؤاد عطا الله محامي العرب هذا الحكم ولا ندري اذا كانت الحكومة تريد ان تجعل مصير هؤلاء العرب كمصير عرب وادي الحوارث والغوارنة وطبعون، من التشريد والخلاء، وسأرسل الحكم قرار مأمور التسوية للاطلاع عليه — فهل نرى من الهيئات الوطنية اي اهتمام بهذه الفاجعة المؤلمة ؟

استقبال كشافة النادي الرياضي الاسلامي

دمشق في ١٩ آب — لمراسل الدفاع الخاص — وصلت كشافة النادي الرياضي الاسلامي يوم امس وقوبلت بحفاوة وزارها في مقرها سعيد بك الحاج ثابت واقام لافرادها مأدبة عشاء كما اقام لهم السيد كامل البني مأدبة غداء. واقيمت لهم حفلة تكريميه في بيت المجاهد السيد زكريا الداغستاني. وبعد زيارة معالم دمشق توجه الفريق الى مخيم بلودان

افتتاح مخيم بلودان العربي رسمياً

دمشق في ١٩ آب — لمراسل الدفاع الخاص — افتتح اليوم في الساعه الثامنه مساء المخيم العربي للكشاف في بلودان وحضر الافتتاح فخامة جميل بك مردم والوزراء وعدد كبير جداً من افراد فرق الكشافه في سوريا ولبنان وفلسطين.

سباق الطيران الدولي في سوريا

دمشق في ١٩ آب — لمراسل الدفاع الخاص — تصل الطائرات المتسابقة في السباق الجوي بين استر « فرنسا » ودمشق في الساعة الرابعة من صباح يوم السبت. وقد وصل بيروت؛ كبار ضباط الطيران الامريكي والفرنسي والايطالي والروماني والبريطاني أمس وقدموا اليوم الى دمشق. أما عدد الطائرات فـ ١٣، أربع منها فرنسية وثماني ايطالية، وواحدة انكليزية. ويشترك فيه نجل السنيور موسوليني. وقد استعدت السلطات السورية والفرنسية الاشتراك في استقبال الطائرين. ووصل الى دمشق عدد كبير من مندوبي شركات البرقيات والسينما

التدابير وتوتر الحالة فى الجزيرة

دمشق في ١٩ آب — لمراسل الدفاع الخاص — لا تزال الحالة في الجزيرة متوترة. وقد حظرت الحكومة على الصحف كتابة شيء عن الحوادث التي تقع هناك بحجة أنها تقلق الرأي العام وانه مبالغ فيها

وقد عقد مجلس الوزراء جلسة خاصة. وفهم ان الحكومه السورية اتفقت مع السلطة الفرنسية لوضع حد للحالة الشاذة. وتلقت الحكومه برقية من شيوخ القبائل هناك احتجاجاً على ضرب عاموده بقنابل الطائرات. وهنالك تدابير أخرى ستنفذ وهي مقترحات لجنة التحقيق لتهدئة الحالة

محافظ جبل العرب وتشدد الحكومة

جبل العرب في ١٩ آب — لمراسل الدفاع الخاص — لا تزال الحكومة السورية في موقفها المعارض تجاه تعيين محافظ جبل العرب. ولا يزال فائز بك الاطرش في منصب المحافظ بالوكالة. ولم تتم بعد المفاوضات التي تدور لتقريب وجهتي النظر.

من الملك والرئيس الى سمو الامير

فيما يلي نص البرقيتين المرسلتين الى سمو الامير عبد الله الاولى من جلالة الملك غازي والثانية من فخامة جميل بك المدفعي عقب تأليف الوزارة العراقية:

بغداد — صاحب السمو الملكي الامير عبد الله المعظم — عمان

أشكر لسيدي العم شعوره النبيل نحونا ونحو العراق بمناسبة تشكيل الوزارة الجديدة مبتهلا للمولى تعالى ادامته بالنعمة والسرور وشرق الاردن بالرفاه والاقبال.

« غازي »

بغداد في ١٨ — ٨ — ٣٧

صاحب السمو الملكي الامير عبد الله المعظم — عمان

تشرفنا بالبرقية المتضمنة ما تفضل به سموكم من التهاني فكان هذا العطف السامي مدعاة للغبطة والافتخار فأرفع فائق الشكر والامتنان راجيا من الله أن يديم سموكم ويوفق الجميع لخدمة البلاد.

« جميل المدفعي »

اهتمام الصحف بوثيقة وايزمن الهامة

لندن في ١٩ آب — اهتمت الحكومة بمذكرة وايزمن التي نشرتها الايفننغ ستاندرد. وقد نفت وجود التعديل على مقررات اللجنة الملكية. ومن حيث تفصيلات التغيير المنتظر، سوف لا يتم شيء إلا بعد اجتماع مجلس عصبة الامم في الشهر القادم

وزير خارجية بريطانيا وقضية فلسطين

وسيكون وزير الخارجية على رأس الوفد البريطاني. وهو سيتقيد ببيان الحكومة الذي اذاعته في الشهر الماضي، المنطوي على التقسيم. وان الذي حمل فرنسا على الاهتمام وارسال مذكرتها هو عبارة وردت في تقرير اللجنة بتعاون عرب فلسطين مع اخوانهم المجاورين لتحقيق الوحدة العربية. اما مركز حيفا كقاعدة بحرية خطيرة على البحر المتوسط، فسوف لا يبت فيه حالياً

موقف فرنسا من قضية فلسطين

لندن في ١٩ آب — ظهر اليوم ان مذكرة فرنسا عن قضية جاءت على اثر تقرير التقسيم. وكان قد جرى محادثة بين موظف في وزارة الخارجية البريطانية، وسياسي فرنسي في الوزارة في باريس. فقد ذكر السياسي الفرنسي للموظف ما يشاع عن خطة اللجنة في التقسيم. ولدى وصول الموظف لندن اتصل تلفونياً بالسياسي الفرنسي واكد له الاشاعة. فكان جواب السياسي انه بالنسبة للتجاور بين فلسطين وسوريا، ولقرب حدود الدوله اليهودية من حدود لبنان يهم الحكومة الفرنسية ان تستشار في الامر وتتحفظ.

الاعلان صحيح

لجنة الانتدابات ترى مشروع التقسيم

خلاصة مذكرتها لمجلس عصبة الامم

اذا لم يكن التقسيم فانتداب متشدد التنفيذ

« تابع المنشور على الصفحه الأولى »

رغم الفوائد المادية المنطوي عليها الاستعمار اليهودي، اذ الاستقلال في نظرهم اغن من المال .

اسطورة الاموال الاجنبية وتفاهة شأنها

وتقر لجنة الانتدابات اللجنة الملكية على استحالة استمرار الانتداب ، وشهادة بنزاهة اللجنة في حكمها هذا .

وعرض هذا الباب لحكاية الاموال الاجنبية في ثورة العرب ، لكنه لم يثبت وجودها بل اكتفى بذكرها ، وأشار اليها بعنوان «العوامل الاجنبية». وفي الباب ايضاً تحبيذ للتقسيم ، حتى اذا تعذر قبوله تقترح على الحكومة بممارسة انتداب صارم .

اللجنة مثل الوزير في التقسيم

وتذكر اللجنة بصراحة ان التقسيم شيء معقول وطبيعي ، إذ يتسع المجال أمام العرب في الشرق الادنى على حين اغلق العالم ابوابه امام اليهود . وفي المشروع فائدة للجميع ، لكن يجب الحذر اثناء عملية تبادل السكان. اما عن المقدسات فاللجنة تحبذ نزعها من النيرين العربي واليهودي لمصلحة السلام .

انتداب للدولتين كل على حدة

ويعرض الفصل الثالث للدولتين العربية واليهودية فيوصي بفترة انتقال، يتدرب فيها الفريقان على الحكم المستقل . وعلى هذا فلا بد من انتدابين يقامان على الدولتين ، كل على حدة .

تفاوت العرب واليهود في الكفاءة

وبحثت اللجنة مسئلة المناطق مع التقسيم ، لكنها لم تقل انها حل ناجز نهائي. وسواء جرى التقسيم على مبدأ الدولتين أو المناطق ،فأن الواجب بقاؤها تحت الانتداب الى حالة تثبت معها الكفاءة في الحكم الذاتي . وثبوت هذه "الكفاءة ربما يتفاوت بين الفريقين !

وأخيراً تشكر اللجنة خطط بريطانيا

وانتهى التقرير بالشكر الجزيل لبريطانيا على أعمالها ، لان الدول العربية لم تتمتع بالاستقلال والحرية إلا بمعونة بريطانيا ، ولان اليهود لم يقدموا الى فلسطين إلا بمثل هذه المعونة . ولا ينبغي أن يستنتج من التقرير أن فيه أية اشارة بنقد الى بريطانيا التي تثير سياستها الاعجاب .

أجود

ساعات العالم

وأجمل وأحدث موديلات

من ساعات

زينيث المشهورة

في محلات :

أسعد بيافا

برنامج الاذاعة الفلسطينية

« يوم الجمعة في ٢٠ آب سنة ١٩٣٧ »

٥ر٣٠ ـ إشارة الوقت والنشرات ثم حديث الاطفال بالعربية ـ ٦ر٠٠ موسيقى عسكرية ـ ٦ر١٥ حفلة غنائية ـ ٦ر٢٥ حديث اخلاقي ـ قرآن كريم الشيخ اسماعيل المرتجى ـ ٧ر٣٠ رقص عربي قديم ـ ٨ر٥٥ فترة موسيقية ـ ٩ ـ اشارة الوقت ـ ٩ر٣٠ منولوجات فكاهية ـ ١٠ر٣٠ ختام

ماذا تسمع اليوم

من محلات السادة دجاني اخوان

« الاذاعة اللاسلكية للحكومة المصرية يوم الجمعة في ٢٠ آب »

١١ر٣٠ صباحا اذاعة القرآن الكريم واذان الظهر وخطبة الجمعة من مسجد ابى العلاء ١٢ر٣٠ ـ مساء تقريبا ختام ـ ١ ـ موسيقى البيادة المصرية ـ ١ر٣٠ اسطوانات ـ ١ر٤٥ موسيقى البيادة المصرية ـ ٢ر١٥ اسطوانات ٣ر٣٠ موسيقى البيادة المصرية ـ ٣ النشرات الجوية والاخبارية والتجارية ـ ٣ر١٠ ختام ـ ٧ قرآن كريم الشيخ محمد رفعت ـ ٧ر٥٥ مسامرات للاطفال الآنسة سنية محمد علي ـ ٨ر٣٠ النشرتان الاخبارية والتجارية ـ ٨ر٤٥ اسطوانات ـ ٨ر٥٥ حديث ـ ٩ر٤٥ هيام وفرقتها ـ ٩ر٣٥ اسطوانات ـ ١٠ر٣٠ هيام وفرقتها ـ ١١ ـ سلام الملك ختام

ميزانية بلدية المجدل

عقد المجلس البلدي امس ، جلسة بحضور قائمقام غزة عبدالرزاق افندي قليبو بمناسبة تصديق الحكومة على ميزانيه البلدية الجديدة . وكان من اهم المواضيع نقل سوق الخضار من موقعه الحالي الى البيدر الكبير ، واقامته على الطرز الحديث . وبعد البحث فهم ان البلدية عازمة على امتلاك البيدر ، مقابل مبلغ ٦٠٠ جنيه كتعويض للاشخاص الذين كانوا يضعون محصولاتهم فيه . والمفهوم ان بعض اعضاء المجلس البلدي يعارضون هذا الرأى . ويصرون على بقاء البيدر في ايدي الاهالى ، او ان تشتري البلدية لهم ارضاً غيرها

نأمل من هيئة المجلس ان تضع المصلحة العامة فوق كل اعتبار آخر

انجاز مشاريع اخرى

على اثر موافقة الحكومة على الميزانية الجديدة ، باشرت البلدية باقامة الغرف الجديدة في مدرستي البنين والبنات وسوف لا يمضي وقت طويل ، الا وتوشك البلدية على انجاز بعض مشاريعها . اما بناء الحائط حول المقبرة فسيشرع فيه قريباً

اعـلان

دائرة اوقاف القدس

مطروح للمناقصة بطريقة الظرف المختوم أعمال قصارة وطراشة وكحلة في اللواوين الشمالية والغربية في الحرم الشريف وداخل الاقصى المبارك حسب الشروط الموضوعة لهذا الغرض لمدة سبعة ايام تبدىء في ١٨ اغسطس وتنتهي في الساعة الثانية عشرة من يوم الثلاثاء في ٢٤ اغسطس ـ ٩٣٧ فعلى من يرغب الدخول في المناقصات المذكورة او احدها ان يراجع دائرة اوقاف القدس خلال هذه المدة للاطلاع على الشروط الموضوعه لها ولا تقبل الطلبات الا اذا كانت مرفقة بتأمين يساوي عشرة في المائة من الاعمال

٩ ـ جمادي الآخرة ١٣٥٦ —
١٦ ـ ٨ ـ ٩٣٧

مأمور اوقاف القدس

واجب عليك

ان تزور

رام الله هى اعظم مصيف جاف معتدل

تلائم جميع الامزجة

اوتيل رام الله الكبرى

المحاطة باشجار الصنوبر وكروم العنب وجميع انواع الزهور تستنشق دائما روائح عطرية متنوعة ـ خلاء ـ احراش واسعة ملآى بالاشجار الباسقة ـ واقعة في هضبة عالية تشرف على جميع الاحراش والبساتين والبحر ـ استعداد هائل لا مثيل له ـ جناحات للعائلات والافراد ـ تحتوي على غرف مفروشة على احدث نظام ومياه جارية في الغرف ـ حمامات خصوصية ـ مطبخ يحتوي يوميا على جميع انواع الاطعمة الشهية

المسافة: يبعد ثلاثة ارباع الساعة عن محطة اللدور بع ساعة عن القدس

ضروري : زيارته لترى انه يفوق المصايف الاخرى

ابتداء من يوم الاثنين في ١٦ ـ ٨ ـ ٣٧

يعرض في

سينما الحمراء الوطنيلة فلم

كلية البنات

رواية درام عنيفة انتزعها فكر المؤلف من صميم الحياة فكانت آية رائعة لما يسمونه ..... الحب الاول ... والطبيعة وجمال الحياة .

تمثيل المثلة الباريسية سيمون سيمون والممثل العالمي هربرت مارشال

شاهدوا الشباب والجمال والطهارة والحب والبراءة والأمل والعذاب التي كانت عوامل زوبعة هائلة في حياة فتاة ينقشع بصرها للمرة الاولى امام نور الحياة ..... الحب .... الذي كانت تشعر به دون ان تفهم كنهه .

شاهدوا: شارلي شبلن في مفلات

بعد الظهر الساعة ٣،٣٠ الاقبال عظيم

المصور الحديثة

احجزوا تذاكركم مقدما

الحليب الطازج ـ به تزول جميع المتاعب !

للملاءمة ... للاطمئنان ... للنكهة الطبيعية الطيبة وللتغذية ـ كليم هو ابدع حليب يمكنك ان تشتريه

انه ليس غير حليب نقي غني مسحوق اذ لم يستبعد منه إلا الماء الذي في ابدع حليب البقر ولم يضف اليه اي شيء وكليم يبقى في اي طقس بغير تبريد صناعي وعليه فانك وعندك كمية من كليم جاهزة لن تتعب قط في الحصول على الحليب الطازج او في الاحتفاظ به لديك

الحليب الذي يبقى ويحتفظ بالنكهة الطبيعية

عبد الله علاء الدين

مهندس ومساح مرخص

المكتب في عمارة المظفر بجانب ادارة جريدة الدفاع

ينظم خرائط للمساحة والبناء

معجون بالموليف هو خير ماتختاره من معاجين الأسنان الكثيرة للاعتناء بأسنانك لكي تكسبها بياضاً ناصعاً ولمعاناً جاذباً .

ان العناصر الممتازة المركب منها معجون بالموليف للأسنان تجعله ذات رغوة ناعمة كثيرة فهي تقوي القشرة الصدفية الرفيعة وتلبسها رونقاً لامعاً من الصفاء . باستعمالك صابون بالموليف للأسنان تطهر فمك من الفضلات المضرة وتزيل منه كل رائحة كريهة وتكسب نفساً عذباً وطعماً لذيذاً . استعملوا فقط معجون بالموليف للأسنان

الوكلاء والمستودع

الشركة المصريه البريطانية التجارية — تلفون ١٠٦٢ يافا:

إنَّ مياه لبنان معدنية حديدية لأن التربة التي تحتوي اوكسيد الحديد منتشرة بكثرة في جباله لاسيما التي تنبت فيها غابات الصنوبر. فالشرب من مياه لبنان يضاهي المعالجة بأحدث الأدوية الحديدية وتشفي فقر الدم وتورد الوجوه الشاحبة وتعيد الصحة الى المرضى « الدكتور صادر ».

لزيادة المعلومات :
مكتب جمعية تنشيط السياحة والاصطياف بيروت رشايا اللبني

لبنان

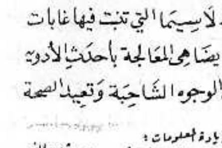

المحافظة والتوفير في النفقات يتوفران باستعمال شامبيون مع الاقتصاد في الوقود

الوكلاء والموزعون : فريمان وشركاه القدس : شارع جوليان ص. ب. ٣٥

تلفون ٦١

اطلبه من كل مكان

19-20.8.1937
missing issues #925-926

الاحد في ١٥ جمادي الثاني سنة ١٣٥٦ و ٢٢ آب سنة ١٩٣٧

صاحب الامتياز : ابراهيم الشنطي

المحرر المسئول : شوكت حماد

مدير الادارة : عبد الهادي عرفان

الاعلانات | في يافا (ادارة) الدفاع : قسم الاعلانات
في القدس (وكالة) * : تلفون ١٤١٣
في حيفا * * : * ١٢٥٨

الدفاع

جريدة يومية سياسية مصورة

السنة الرابعة — العدد ٩٢٧ — ٤

دار الدفاع : شارع جمال باشا . عمارة المظفر - يافا - فلسطين

العنوان التلغرافي (الدفاع - يافا)

تلفون ١١٨٧ (اربعة خطوط) و ١٠٧٥ (خطان) صندوق البريد (٢٥٥)

الاشتراكات | في فلسطين عن سنة ١٥٠
في البريد الداخلي * * ١٨٠
في سائر الاقطار الخارجية * * ٣٠٠

اختلاف اليهود في زوريخ . الاكثرية مع التقسيم . يتراشقون بالقاب عربية

جناية فظيعة في قرية ومقتل ثلاثة . موسوليني يحمل على العصبة ويريد دفنها

التشخيص المنهوك

صورت النيويورك تايمس حالة فلسطين بأنها مظهر من مظاهر الاضطراب في العالم . وتشاءمت الصحيفة الاميركية من القلق الذي يساور نفوس العرب من جراء هذه الحالة . ووضعت مشكلة فلسطين في مصاف المشكلات العالمية - كحرب اسبانيا وحرب الصين - التي تلقي على الدنيا شواظاً من لهب قد ينقلب الى اكثر مما يظن المتفائلون

نعم ، في حشايا العالم ثلاثة مراكز تخفق بالخوف والغضب ، وفلسطين أحد هذه الثلاثة ، كما صورتها النيويورك تايمس . وهذه المشكلة خلقتها السياسة التي فرغنا من تعداد اخطائها ، ونرى الاستمرار في هذا التعداد ترديداً مملا لا يسوغ نعم في اليابان حديد ونار ، وفي اسبانيا كذلك ، لكن في فلسطين نفس المأساة تمثل من ناحية ان الأمر واحد على كل حال . وهو يفسر بالتسلط ، وبسط السيادة ، وتهديد اوطن المسالم بالضياع

لقد نفض العرب ايديهم من الحرب العالمية ، وهم أشد الأمم شوقاً الى اعمال البناء والحضارة . واستطاعوا البرهان على ذلك ، إلا في حينما صدمتهم المطامع التي كانت متسترة مخبوءة ، لا تنكشف للعين البريئة الساذجة . وكان حظ فلسطين أشد شؤماً لكثرة تلك المداورات المخبأة ، ولشدة ما أحاطها من ظلم وظلام

لقد خرجنا من غمرة الحرب الكونية كالحملان براءة ، ولم نكن نعتقد أن في ذمم الأوروبيين متسعاً لمثل ما نرى الآن من الطمس على الحقوق والمطامح السامية . ومن قال إن فلسطين ذات المقدسات التي تتصل ملايين البشر بها اتصالا روحياً أدبياً ستصبح في يوم وليلة مجالا غير محمود للشهوات والاهواء والعبث بجوها المزهر الصافي ؟ من كان يحسب ان قبتي الصخرة والقيامة ستكسوانهما غيوم ملبدة كدراء بشعة المنظر ، وهما اللتان كانتا دائماً ترفان على قلوب البشر إيناساً ورحمة ؟ أجل ، هذه هي فلسطين ذات الروائح الروحانية تصاب بأسوأ حالات المرض ، ويتأذى الأطباء من معالجتها ، بل وكثير منهم يزيدون في شقائها ، وأذاها ، وجعلها دائماً تحت رحمة نوبات عصبية قاتلة . هل العرب ، أهلها ، هم السبب في هذا الحال الأنكد ؟ هل الانكليز واليهود هم السبب ؟ أما الأولون فأن التهمة عنهم تزول كسحابة دخان السيجارة ، واما الأخيرون فهناك تحوم التهم الكثيرة حولهم ، عاقدة سحاباً أسود يشوبه جو كريه معتم

يزهد أبناء هذا العصر جدا بحرمة الآداب والحقوق . وعيونهم الحادة تلمح شيئاً واحداً مع الأسف ، هو المصلحة . فلولا مصلحة بريطانيا لتنفست بلاد الروحيات الصعداء ، ولغمرت وجهها في نشوة من الأحلام الجميلة تجعلها ملجأ لكل نفس حائرة ، قلقة ، تريد خلاصاً من مكدرات المعيشة الآلية الحاضرة لولا ذلك لما كانت في حاجة الى لجان الأطباء الكثيرة ترشقها بالتقرير أثر التقرير ، والصداع في رأسها هو الصداع فتكاً ، والماً ، وتبريحاً !

وجاءت اليوم « عيادة الاطباء » في جنيف تحاول . لقد شبع المريض تشخيصاً لأمراضه . بل لقد زاده هذا التشخيص هزالا على هزال ، وتشاؤما على تشاؤم . ونخشى من جنيف ان تكون النتيجة خاتمة اليمة ، يصبح معها ترك المريض تحت رحمة الزمن انجع دواء من الاسترسال في البحث والتنقيب بحثاً وتنقيباً ينتهيان بحالة تتمعض لها القلوب التي ذكرتها النيويورك تايمس ، قلوب الملايين من العرب . وليس من بشائر حتى الساعة ، بل كل ما في « عيادة الاطباء » الفضلاء تفكير شارد قاس بأجراء عمليات جراحية يهتز لها كل شبر من هذه البلاد رفضاً ، وإباء ، وامتعاضاً .

وإن جنيف لا تعدو كونها قطعة من اوروبا . اوروبا المهددة بمختلف الامراض والمصائب . اوروبا المفجوعة الآن بانسانيتها وحضارتها . اوروبا العاجزة — رغم كل ما فيها من أدمغة وجامعات وأكاديميات — عن حل ابسط مشاكلها ، وأوضحها . أوروبا المغلبة كفاً على كف ، حيرى ماتدري كيف تنهي مأساة اسبانيا مثلا . فكيف يا فلسطين إذن تأملين من مريض مسلوب التفكير ان يضفي عليك نسمة تنعشك ؟

لقد عقدت لجنة الانتداب جلسات وجلسات ، وهي تسأل وتستجوب . وسيعقد مجلس العصبة عدداً مثل هذا أو أقل . لكن ما نفع ذلك كله والضمائر ملفوفة بحجب كثيفة لا تكاد ترى وميضاً مهما كان حاله باهتاً شاحباً ؟ وسيعود « الاطباء العالميون » من عياداتهم الشهيرة ، ولكن بعد أن تفشل وصفاتهم وعقاقيرهم مقدماً ، ما دام أن الوجدان الانساني لم يقل كلمته في الموضوع ، بل ظل يغط في نوم عميق من أول المرحلة الى آخرها .

ابراهيم

زعماء الصهيونية يتراشقون بالالقاب

وايزمن في جانب وآخرون في جانب حول موضوع التقسيم

زوريخ في ٢١ آب — خطب الدكتور وايزمن في جلسة أمس في المؤتمر الصهيوني فرد على الخطباء من غير الصهيونيين وعلى الأخص على المستر واربوغ والدكتور ماغنس فقال ان الاقوال التي أدليا بها تحمل البعض على الظن بان الصهيونيين يعارضون في الاتفاق بين العرب واليهود .

لم تؤد مساعيه الى نتائج

وقال : ان الاعتراضات من غير الصهيونيين لا تقوم على أساس وانه ليس هناك انسان سعى مثله في التفاهم مع العرب ولكن لسوء الحظ لم تؤد مساعيه الى نتائج عملية .

العرب يرفضون

وبسط الدكتور وايزمن المساعي التي قام بها في هذا الشأن منذ سنه ١٩١٨ وقال عن اقتراح الدكتور ماغنس بشأن انشاء دولة مشتركة من العرب واليهود ان العرب يرفضون هذا الاقتراح حتى اذا قبله اليهود .

سير الصهيونية الذي رسمه التاريخ

ورد على ما قاله المستر واربوغ من الانسحاب من الوكالة اليهودية أنه يأسف لقرار كهذا ، على ان الصهيونية ستواصل السير في طريقها الذي رسمه لها التاريخ

واربورغ مصمم على الانسحاب نهائياً

والمفهوم ان المستر واربوغ مصمم على الانسحاب من الوكالة اليهودية اذا لم يؤيد المؤتمر الاقتراح الخاص بالاتفاق مع العرب والتقرب منهم

مراسل « الاهرام » يتحرى رأي الاغلبية

اما اليوم « السبت » فلم يعقد اجتماع بالنسبة لعطلة السبت عند اليهود . وقد بلغ تنافر الآراء في المؤتمر الصهيوني ان علقت عليه صحف كثيرة في أوروبا ، وقد حمل ذلك مندوب « الاهرام » على السفر الي زوريخ للاتصال بزعماء الصهيونيين وأخذ آرائهم في الحالة فوجد ان الاغلبية تؤيد آراء الدكتور وايزمن

اطلاق لقبين على وايزمن وآخر

وبلغه أن في المجادلات التي وقعت في الجلسة النهائية بين الدكتور وايزمن على اوسيشكن المعروف بحملاته الشديدة على مشروع وايزمن اسم « المفتي » فرد عليه المستر اوسيشكن بأن أطلق عليه لقب « الامير وايزمن » .

مهما حصل من تنافر الآراء

ويؤخذ من التصريحات والأفكار التي تمكن مندوب « الاهرام » في مباحثاته العديدة من جمعها انه مهما حصل في المؤتمر من تنافر في الآراء فلا بد وان يتخذ قراراً متحداً مشتركا

يتشاحنون لكن يتحدون في النهاية

وعلم مندوب « الاهرام » ايضاً ان جميع المناقشات والمشادات هي داخلية بحتة ولا يكون لها اي اثر في القرار النهائي . وقد اخبره احد كبار الموجودين : ان اليهود كالفرنسيين يتشاحنون كثيراً ولكنهم يتحدون في النهاية » .

موسوليني يحمل على عصبة الامم

نستعجل دفن جثتها بعد افسادها الجو

روما في ٢١ آب — القى السنيور موسوليني خطبة هامة في باليرمو عن ايطاليا وسياستها الخارجية فأثنى على سكان صقلية ومكانة هذه الجزيرة في نظر الامبراطورية الايطالية .

لن تطأها قدم جندي اجنبي

وقال انها الارض التي لن تطأها قدم أجنبي . ثم تكلم عن الفاشستية فقال انها تسير نحو السلام بعزيمة اكيدة . وبحث في علاقات ايطاليا بالدول المجاورة لها وفي علاقاتها مع فرنسا وبريطانيا وأمله في توطيد العلاقات بين بريطانيا توطيدا نهائيا . ثم قال : وايطاليا مستعدة لان تمد يد التعاون لحل جميع المسائل التي تمس الحياة السياسية الاوروبية الا أن من الواجب مواجهة بعض الحقائق واولاها الاعتراف بالامبراطورية الايطالية . »

دفن الجثة بعد افسادها الجو كله

وحمل الدوتشي على عصبة الامم فقال : نرى أن الوقت قد حان لتسجيل حادث وفاة العصبة فمنذ ستة عشر شهراً والجثة تعمل على افساد الهواء فان لم يريدوا مواراتها تحت التراب محافظة على نفوذ سياسي فلا أقل من دفنها باسم الصحة العامة . ولا يمكن أن نكون موضع شبهة في العطف الزائد على عصبة جنيف ، لكننا لا يمكننا ان نسمح بايجاد تفرقة بين البلدان التي اعترفت والتي لم تعترف بامبراطورية روما »

محور برلين — روما والسخط على الشيوعية

وقبل ان يختم موسوليني خطابه أكد التضامن في العمل بين روما وبرلين وعدم إمكان قبول النظام الشيوعي في البحر الابيض المتوسط بأي حال من الاحوال ، كما وجه الدعوة للسلم الى جميع بلدان البحر المتوسط

حرب الشرق الاقصى يهدد الحضارة

بركان نائم وآخر يقظان يتكلم

واشنطن في ٢١ آب — علقت جريدة « واشنطن بوست » في مقال رئيسي على الازمة الخطيرة في الشرق الاقصى فحملت على اليابان حملة شديدة .

عمل لم يسبق لوقاحته مثيل

فوصفت عمل اليابان بانه « لم يسبق لعمل كهذا ان جرى بوقاحة ودون اهتمام بالعواقب التي تقع على الحضارة كلها كاعتداء اليابان الحالي على شنغاي » ثم قالت ان اليابان اذا انتصرت أو خسرت الحرب فانها لا تستطيع « تبرير الفظاعة غير القابلة للوصف » ولا تكفي البراعة السياسية لازالة الوصمة العالقة بشرفها

حالة محشوة بالديناميت في الشرق الاقصى

وتقول « الايفنن ستار » ان الانباء الواردة تدل على ان العالم مقدم على حاله تفكك تام والحالة في الشرق الاقصى محشوة بالديناميت . ثم قارنت الجريدة بين الحالة في الشرق الاقصى وفي أوروبا ففضلت الاولى على الثانية . وختمت بقولها ان الفرق بين الحالتين كالفرق بين بركانين أحدهما ثائر والآخر خامد .

عجز أوروبا عن حل مشاكلها

المبدأ الحديدي والحرب في الصين

برلين في ٢١ آب — كتبت جريدة « انجريف » وهي تنطق باسم حزب النازي عن الهدف الذي تحارب اليابان من أجله . وعلقت على فشل المساعي التى قامت بها بريطانيا الاجلاء الحالة في الشرق ان آسيا ذاتها هي التي تحكم آسيا واشارت إلى هذا المبدأ الحديدي الذي تحارب به اليابان ضد الوباء الاحمر ومشاريع اوروبا المصنوعة من الورق . وانتهت بقولها أن اوروبا لم تعد قادرة على انهاء مشاكلها الخاصة .

اتاتورك يعود فجأة من المناورات

استنبول في ٢١ آب — عاد كمال اتاتورك مع جميع الوزراء ورئيس هيئة اركان حرب الجيش التركي فجأة من المناورات العسكريه . وفهم ان هذه العودة كانت للحالة الناشئة عن تكرر اعتداءات غواصة غريبة على السفن في الدردنيل

مسابقة هدايا (الدفاع)

اضطررنا بسبب سفر بعض أعضاء لجنة هدايا « الدفاع » للخارج الى تأجيل السحب الى يوم الثلاثاء ، اذ يحل آخرون محل حضراتهم . وهذا الوعد نهائي ، ولن يطرأ عليه ما يرجئه بالمرة . وقد ضمنا وجود السيارة « بويك » في محلات السيد شكري ديب في القدس ، وبقية الهدايا كلها . وفي عدد الثلاثاء « غداً » تظهر اسماء بقية اعضاء اللجنة .

وفي عدد الاربعاء تظهر اسماء الفائزين بالسيارة وبقية الهدايا ، فلن يتأخر ظهورها عن ذلك التاريخ بتاتاً وللفائزين التهنئة من الجميع عند ظهور النتائج ، ان شاء الله .

غواصة

مختبئة في بحر مرمرة

وتدابير الحكومة التركية

استنبول في ٢١ آب — تقول الصحف التركية ان غواصة مجهولة ترابط في بحر مرمرة وقد اتخذت الحكومة التركية تدابير شديدة للبحث عن هذه الغواصة . ويقال ان هذه التدابير اصبحت تجعل من المتعذر على هذه الغواصه الخروج او الدخول الي بوغاز الدردنيل فأن كانت لا تزال في بحر مرمرة فمعنى ذلك أنها في شبه حصار تام .

حول انقسام اليهود في زوريخ

الاكثرية تصر على مشروع التقسيم

لندن في ٢١ آب — قالت جريدة « المانشستر غارديان » أن الاختلاف في الآراء يسيطر على المؤتمر الصهيوني في زوريخ فهم منقسمون الى قسمين في الاراء انقساماً كبيراً بشأن تقسيم فلسطين

تسعون في المئة يؤيدون التقسيم

على ان اغلب الصهيونيين الذين ينتمون الى الدول الاوروبيه يؤيدون مشروع التقسيم ، واكبر دليل على ذلك التصريح الذي أدلى به مندوب بولندا وقال فيه : ان تسعين في المئة من يهود بولندا يؤيدون مشروع انشاء الدولة اليهودية لانهم يواجهون حاله من الاضطهاد شديدة الخطر في بولندا .

وقالت الجريدة ان كبار الصهيونيين صرحوا في المؤتمر بالمساعي التي بذلوها مع العرب للاتفاق معهم رأساً والاستغناء عن مشروع اللجنة الملكيه

اليهود يرفضون أن يكونوا اقلية

لكن هذه المساعي لم تسفر عن نتيجة لتمسك العرب في شرطهم المبدئي الخاص بجعل اليهود أقلية في فلسطين على الدوام وهذا ما لا يقبله اليهود

موقف زعماء اليهود في اميركا

على ان زعماء صهيونيي امريكا لا يزالون يؤيدون اقتراح الاتفاق مع العرب ويسعون الى تحقيقه وهم يعارضون قرار المؤتمر الصهيوني الذي يجعل الاتفاق مع العرب مستحيلا .

فلسطين من مراكز الخطر العالمي

غيوم ملبدة تبعث الشؤم في النفوس

نيويورك في ٢١ آب — تناولت جريدة « نيويورك تيمس » في مقال رئيسي الحالة السياسية في الشرق الادنى والغيوم المتكاثفة في جوه فقالت إن هذه الغيوم تنذر بالخطر ولا تقل شؤماً عن الغيوم المتلبدة في الشرق الاقصى وأسبانيا . ثم أشارت الى الحالة في فلسطين والعراق فقالت ان القلق يزداد انتشاراً وان الخلاف على فلسطين ليس حادثاً عرضياً منعزلا بل إنه عارض يقلق جميع العرب . وختمت بقولها : على أن الحوادث العظيمة في الشرق الاقصى تصغر قيمة الامور الجاريه في اسبانيا وتحول الانظار عن المسرح المزدحم المظالم في الشرقين الأدنى والاوسط . »

نشاط دائرة التسوية

لا تزال دائرة التسوية والمساحة تقوم بفرز أراضي قرى اقضية الرملة ، المجدل ، غزة بهمة ونشاط . ويتردد قاضي التسوية المستر « ليز » على بضع قرى لفض بعض المشاكل الاولية التي تعترض عملية المساحة والافراز . وقد فهمنا ان اليهود يتابعون هذه الدوائر أينما تذهب ، ويرسلون سماسرتهم واعوانهم لاغراء اصحاب قطع الاراضي الصغيرة وذوي الحقوق المهضومة ببيع اراضيهم ، ويجزلون لهم في الثمن بحجة اراحتهم من عناء المحاكمات والمراجعات التي تتطلبها هذه الحقوق .

السيارات الزراعية

وجوب اعفائها من الرسوم

سبق للجمعية الزراعية العربية بيافا ان قدمت طلباً الى مدير الزراعة ومصايد الاسماك طلبت فيه اعفاء السيارات الزراعية من رسوم الرخص التي تتقاضاها الحكومة . وقد علمنا ان وفداً من أعضاء الجمعية قابل مدير الزراعة امس بهذا الخصوص . واقنعه بضرورة اعفاء هذه السيارات من الرسوم . وبعد ان وافق على ذلك زودهم بكتاب الي رئيس دائرة المرور بيافا شرح فيه وجهة نظره في اعفاء السيارات الزراعية من الرسوم

وبالامس طلب مدير قلم المرور الى الجمعية الزراعية بيان الاسباب التي لديها بخصوص اعفاء هذه السيارات والمنتوجات الزراعية والاشياء التي يحتاجها المزارع لاستعمال هذه السيارات ، فقدمت له الجمعية بيانا مطولا شرحت فيه هذه الاسباب . وهي في انتظار جواب قلم المرور عن هذه المسألة التي تخفف عن المزارع بعض اعبائه الثقيلة

لتمرين البوليس الاضافي

اتصل بنا ان مديرية بوليس اللواء الجنوبي اصدرت امراً للمسؤلين فيها عن تمرين البوليس الاضافي اليهودي تقول فيه انها عينت يوم السبت الاول والثالث من كل شهر لتمرين الخفراء اليهود في مستعمرة بيت فيغان برئاسة جاويش بريطاني من مركز بوليس العجمي ، والسبت الثاني والرابع من كل شهر لتمرين في مستعمرة اغروبنك برئاسة جاويش من مركز بوليس العجمي ايضاً ، ويوم السبت الاول والثالث من كل شهر لتمرين البوليس الاضافي اليهودي الموجود في هاتكفا برئاسة جاويش من مركز بوليس هاتكفا

قضية الجمالة

تحدث الاستاذ الشيخ عيسى ابو الجبين الى قائمقام المدينة الاستاذ عزمي بك النشاشيبي بشأن قضية الجمالة ووجوب الترخيص لهم بنقل البضائع من جمرك يافا فعلم منه ان حاكم اللواء ورئيس الميناء والقائمقام سيجتمعون في الميناء للنظر في هذه المسألة وتعيين الاماكن اللازمة لوقوف الجمال فيها ، وربما حضر الاستاذ ابو الجبين هذا الاجتماع .

الامن في الثغر

على اثر الاجتماع الذي عقد في يافا وحضره بعض كبار الضباط البريطانيين الذين سبق لهم الاشتغال في يافا لوضع خطة من شأنها ان تساعد على تقليل الجرائم فيها ، شاهدنا بعضاً من سيارات الجيش تقل كلا منها عشرة جنود تجوب شوارع يافا ليلا للحراسة ويظن ان ذلك جزء من الخطة التي وضعها الضباط المشار اليهم .

ذيول حريق

لا يزال البوليس يحقق في حادث الحريق الذي شب في مخزن السيد مصطفى عميره في سوق البلابسه فاستدعى الحاج سعد الدين الزعبلاوي والعبد ابو طه لاستجوابهما عن كيفية شبوب الحريق فأجابا بأنهما لا يعلمان عنه شيئاً ولكنهما رأيا الدخان ينفذ من داخل الدكان فاخبر الحاج سعد الدين البوليس عنه وحضر البوليس وساعد في اطفائه . وقد علمنا أنه تشكلت هيئة لتخمين البضائع التالفة الموجودة بالمخزن والهيئة مؤلفة من السيدين عبد اللطيف البواب عن التجار وفايق كنعان عن شركة التأمين

واجب الشكر

الآن وقد استطعت والحمد الله ان اعود مشيا على قدمي الى مكتبي في « الدفاع » اتقدم بالشكر الذي لا يعدله شكر الى الدكتور سعيد افندي الدجاني طبيب مستشفى الحكومة بالثغر فهو اول من جبر الكسرين اللذين اصيبت بهما في ساقي اليمنى من صدمة سيارة في شهر نيسان الماضي ثم الى الدكتور سامي بشاره رئيس هذا المستشفى فهو الذي أتم ما بدأ به زميله من معالجتي والعناية بي حتى انجبر الكسران وحتى عوفيت .

ولكي يلم الجمهور ببعض ما يعمله هذا النطاسيان البارعان في المستشفى ، أو على الاصح في « مملكة الآلام » أعددت لذلك فصولا أنشرها تباعاً بمجرد ان يتسع لذلك صدر « الدفاع » وتعود الى الصدور كما كانت في ثماني صفحات ، قريباً ان شاء الله .

على منصور

توقيف متهمين

نظر القاضي البريطاني المستر بورك امس في تجديد توقيف عبدالفتاح الحاج درويش العيسوي المتهم بقتل والدته في محلة المنشية بطعنها بسكين فجدد توقيفه خمسة عشر يوما . واوقف سعد الدين العرباني المتهم بالسكر والاعتداء على البوليس لمدة سبعة ايام . واوقف عطوة حمدان ابو دياب المتهم بسرقة نقود مدة سبعة ايام واوقف محمد سعودي العلمي من اللد المتهم باخفاء اموال مسروقة وهي سرقة الاسمنت من محل محمد رشيد عثمان بيافا مدة خمسة عشر يوما او تقديم كفالة بخمسة وسبعين جنيها

مياه خزان العجمي

عقدت لجنة المناقصات في بلدية يافا جلسة للبت في مسألة مياه العجمي ولكن بسبب غياب الرئيس تأجلت ليوم الاثنين « غداً »

فرقة الكشافة المتجولة

يسافر صباح اليوم الى بلودان رهط من فرقه الكشافة المتجولة الاسلامية التابعة لجمعية الشبان المسلمين بيافا بقيادة السيد عزمي الدباغ للاشتراك في مخيم الكشاف العربي الاول تلبية للدعوة الموجهة اليه من حضرة رئيسة . والرهط مؤلف من السادة ، مصطفى البواب ، عبد الرزاق حبيب : امين المصري .

حمدي زينو . مصطفى الدباغ : عزت السعودي . محمود المغربي ، محمد الصدر وعبد السلام القطب .

فرعان جديدان للمهاجرة

علمنا أن دائرة المهاجرة والسفر ستنشيء فرعين جديدين لها أولهما في جسر المجامع لضبط الاسلحة المهربة والقبض على المهاجرين الذين يدخلون البلاد بصورة غير مشروعة وثانيهما في تل ابيب

قانون تفتيش الاثمار

تعقد لجنة الاثمار الحمضية جلسة في دائرة الزراعة في يوم ٢٦ ــ الجاري للنظر في تعديلات قانون تفتيش الاثمار الحمضية

الاستاذ جودت بيبي

أجيز الأستاذ جودت بيبي مدير البنك العربي في يافا مدة شهر ابتداء من يوم أمس . وسيسافر مع عائلته الكريمة اليوم « الأحد » لقضاء إجازته متنقلا في مدن سوريا ولبنان . وسيتولى إدارة اعمال البنك في يافا الأستاذ عبد المجيد افندي شومان مدة غياب الأستاذ جودت بيبي .

الاحتجاجات على الاعتقالات

رفعت اللجنة القومية بيافا احتجاجاً إلى المندوب السامي بواسطة حاكم اللواء الجنوبي على حوادث الاعتقالات التي وقعت في الأيام الأخيرة وطلبت اللجنة في نهاية احتجاجها أعادة النظر في سياسة الاعتقال والافراج عن المعتقلين

في الميناء

رست أمس في ميناء يافا الباخرة « انسكانو » وأفرغت ٢٠٠ طن من خشب السند والباخرة « عتيد » وأفرغت ٤٠ طناً من العفش وشحنت ٥٠ طناً من الصادرات . ورسا ايضاً المركب الشراعي « مسعوده » وافرغ ٩٦ طناً من العفش والمركب عوض الله » وأفرغ ٢٩ طناً من البصل . وقد بلغ مجموع ما افرغ امس الاول ٣٠٠ طن من مختلف البضائع

الى دار البقاء

انتقلت الى الدار الآخرة المرحومة لاي خياط ابنة الوجيه السيد عزيز خياط وقد توفيت في اميركا ونقل جثمانها الى حيفا ، وسيحتفل غداً بدفنها في مقبرة الكاثوليك ، لها الرحمة ولآلها جميل الصبر والعزاء

الاشتباه بالكتب السرية

استكتب ضابط مركز بوليس المنشية امس بعض الاشخاص بتهمة ارسال كتب سرية وبعد اعضاءاتهم احتفظ بها ريثما ترسل الي القدس لتطبيقها على الكتب التهديدية التي ارسلت لبعض الاشخاص ووصلت للبوليس ، وبعد ان حقق معهم بشأن هذه التهمة اطلق سراحهم

الدورة الجزائية

تبدأ الدورة الجزائية بمحكمة مركزية يافا في يوم الثالث عشر من شهر ايلول القادم بعد ان قاربت العطلة الصيفية للمحاكم ان تنتهي وستجري التنقلات الادارية في أيلول القادم ايضاً

رئيس المركزية

سافر أمس المستر كراسل رئيس المحكمة المركزية في يافا الى لبنان لقضاء عشرة أيام للراحة .

لجنة اريحا تستنكر

تلقت وكالة « الدفاع » بالقدس برقية مرسلة في الاصل الى المندوب السامي من اللجنة القومية بأريحا تستنكر فيها بشد حجر السلطة لحرية رجال اللجنة القومية بالقدس

ابعاد مصريين

انذرت السلطة كلا من شافعي على صقر وابي الحسن هاشم وهما من المصريين المقيمين في فلسطين منذ عام ١٩١٦ ، بوجوب مغادرة البلاد ، وجاء انذارهما هذا لها اداريا بغير محاكمة قضائية . وسترفع الجالية المصرية في احتجاجها على ذلك الى المراجع الايجابية في مصر وفلسطين

طفلة تموت غرقاً

بينما كانت الطفلة زينب محمود عبد العال البالغة من العمر خمس سنوات تلعب بجانب بركة ماء ، إذ زلت قدمها فوقعت في البركة وماتت غرقاً ، وقد انتشلت جثتها وارسلت الى المستشفى البلدي للتشريح

شجار في قرية

القدس — نشب مساء امس شجار بين اهالي قرية بيت صفافا نتج عنه اصابة ستة اشخاص راستوجب تدخل البوليس ونقل المصابون الى المستشفى

قران سعيد

يحتفل بزفاف عبد الغني افندي عبد الباقي مفتش صحة طولكرم على كريمة خالد الشيخ سليم الايدي في صباح اليوم « الاحد » وتقتصر الحفلة على الاهل والاقارب نتمنى لها حياة سعيدة .

سرقة من دكان

سطا مجهولون ليلة امس على دكان احمد بدوي حفار السكاكينة بشارع النابلسي في المنشية وسرقوا منها مبلغ ٤٥ جنيها ، وقد اخطر البوليس بالحادث فباشر التحقيق

رسالة طولكرم التلفونية

يصدمه القطار

صدم القطار أمس احمد محمد حسن من قرية كفر جمال الذي كان يرعى الاغنام في اراضي قلقيلية ، وقد نقله البوليس الى طولكرم ثم الى مستشفى نابلس وحالته خطرة .

تصدمه سيارة

صدمت احدى سيارات الجيش اليوم سليم الخوري من طولكرم فأصابته بجرح بسيط

الواعظان المنفصلان

قدمت عريضة من تجار ووجوه مدينه طولكرم للمندوب السامي يطلبون فيها الافراج عن الشيخ محمد افندي الراحمي والشيخ عبد الله افندي المعاني

طلاب مدرسة خضوري

قدمت عرائض اخرى من وجوه المدينة يطلبون فيها اعادة طلاب مدرسة خضوري الزراعية المفصولين

في جمعية الرفق بالحيوان

عقدت جمعية الرفق بالحيوان اجتماعا في يافا مساء امس الاول برئاسة المستر نوبل وعضويه الاستاذ الشيخ عيسى افندي ابو الجبين والشيخ شاكر افندي ابو كشك والاستاذ سليمان فندي ابو غزالة وبحثت في عدة شئون تتعلق بالجمعية ، منها تأمين العلف للحيوانات طيلة السنة : ثم بحثوا في قضية الجمل الهارب المفقود وهو لجادالله الخطاري فتقرر تبليغ مراكز بوليس غزة والمجدل وبئر السبع والرملة للبحث عنه ، وبعد ذلك ينظر في امره

في محكمة الصلح

القدس — نظر حاكم الصلح في قضية عدة اشخاص اعتقلهم البوليس في محلة باب الخليل لحلمهم مدي فحكم على كل واحد منهم غرامة ٢٥٠ ملا

وحكم على محمد علي العسيس بغرامة خمسة جنيهات لبيعه اقمشة مهربة ونظر في قضية عرفات عيسى وهدان من بيت حنينا المتهم بجرم قتل مسلم محمود نابه خطأ فاجل القضية لوقت آخر .

ورد التهمة عن يعقوب جويلة المتهم بجرم قتل مصطفى عثمان العويني لعدم كفاية الادلة ضده .

وهذا آخر يوم للاستاذ امين افندي نصر في وظيفته السابقة كحاكم صلح اذ انه سيباشر وظيفته الجديدة كمسجل في المحكمة المركزية اعتباراً من اول شهر ايلول القادم .

رسل الموت

صدمت سيارة كانت سائرة أمس بشارع جمال باشا بالقرب من سينما الحمراء مصطفى سعيد العسولي صدمة قوية سببت له جراحاً بالغة نقل على اثرها الى المستشفى الفرنسي ، وقد القى البوليس القبض على السائق رهن التحقيق

* * *

الاحتفال بعلم النبي روبين

جموع القرويين ومواكب الكشافة والشبابة

احتشدت الجماهير الغفيرة صباح يوم امس الاول في شوارع يافا التي تقرر ان يسير موكب الاحتفال روبين فيها . وقد وفد على المدينة منذ الصباح الباكر وفود القرى المجاورة ، وفرق الكشافة والشباب الوطني وكان في طليعة الذين ذهبوا لاستقبال العلم فضيلة قاضي الشرع الشريف الشيخ محمد مطيع ومأمور اوقاف يافا . ولفيف كبير من الوجهاء والاعيان

وعندما ازفت الساعة التاسعه سارت الوفود الى شارع يافا — القدس لاستقبال العلم . وفي ساحة سبيل ابي نبوت ، وقفت الجماهير ، واصطفت فرق الكشافة ، تتقدمها فرقة دار الايتام الاسلامية بموسيقاها ، وفرقة كشافة جمعية الشبان المسلمين المتجولين بموسيقاها ايضا ، وفرقة كشافة التقدم الاسلامية وكشافة ابي القاسم في يازور وفرقة جوالة المسجد الاقصى بقيادة السيد عزت سعدالدين

فرسان الرملة والقرى

وفي هذه الفترة وصلت ثلة من فرسان الرملة والقرى المجاورة لها وفي طليعتها العلم ، فاستقبلت بالهتاف والتصفيق ، والترحيب ، وبعد ان جرت مراسيم تسليم العلم كالمعتاد . استلمه فضيلة القاضي وسلمه لشاب عهد اليه بحمله ، وعندها اخذت الجموع الغفيرة تتحرك عائدة نحو المدينة ، فأخذت لجنة تنظيم الاحتفال تقوم بعملها فسارت الجماهير يتقدمها اصحاب الطرق الصوفية ، فلاعبو السيف والترس فالشباب بأهازيجهم الوطنيه ، ففرق الكشافة بموسيقاها . فحامل العلم ، فالوجوه والاعيان . وعندما وصل الموكب إمام دار المجلس البلدي ، وقف الاستاذ الشيخ عيسى افندي ابو الجبين ، والقى كلمة بالنيابة عن المجلس البلدي ثم تابعت الجموع سيرها مارة بشارع السكسك فساحة الشهداء فالمسجد

بعد صلاة الجمعة

وبعد اداء فريضة الجمعة عاد الموكب سيرته الاولى وانتظمت الجماهير واخذت تسير جهة البلدة القديمة مخترقة الشارع الجديد حتى جامع الشيخ رسلان ، ثم شارع العجمي فساحة الشهداء ، وفي الساحة الجنوبية من المسجد وقف الاستاذ سعد الدين عبد اللطيف . والقى كلمة هنأ فيها الجماهير بالموسم ومن ثم انفض الاحتفال

تلاميذ قلائل يختارون للمدرسة الرشيدية

القدس ــ ارسل الاستاذ ممدوح الخالدي مساعد مدير المدرسة الرشيدية بالقدس كتباً الى عدد من التلاميذ الذين يرغبون الالتحاق بالمدرسة الصناعية يخبروهم فيها بان اجتماعا سيعقد في قاعة المدرسة الرشيدية يوم الخميس الموافق ٢٦ الجاري بحضور اللجنة المنتخبة المؤلفة من المستر ستوارت المفتش العام للفنون والمستر روجرز مدير المدرسة الصناعية والاستاذين يوسف صبوح وممدوح الخالدي وسينتخبون من هؤلاء التلاميذ عدداً قليلا جداً . وقد علمنا ان مجموع الذين سيختارون منطقة القدس لا يزيد عددهم عن العشرة . وستفتح المدرسة ابوابها للتدريس يوم ٣ تشرين الاول .

في كل نقطة قوة وعصب !

فوسفورين سائل

فوسفورين هو خلاصة الفوسفور . هو غذاء الاعصاب الذي يحييها ويقويها ويملأها حياة ونشاطاً . لانطيل الكلام عليك نقول لك جرب زجاجة واحدة او علبة حبوب واحدة . . . فان لم تشعر بتجدد في قواك ونشاط وسعادة في جسمك وتحسين في دورتك الدموية . فاننا نتعهد بارجاع ثمن الزجاجة لك !! ملايين النساء والرجال يأخذون فوسفورين يوميا فيحصلون على السعادة والصحة واللذة . . . جرب انت ايضاً - خذ زجاجة واحدة فيتحقق لك صدق كلامنا . تصلنا شهادات من الكثيرين كل يوم شاكرين فوائد

المقوي العظيم

فوسفورين

فوسفورين حبوب

الوكلاء والمستودع

الشركة المصريه البريطانية التجارية — تلفون ١٠٦٢ يافا:

تلفونات الدفاع وبرقياتها الخاصة

عملية جراحية

أجريت قبل يومين عملية جراحية للتاجر كامل افندي السخن بطولكرم في مستشفى الدكتور فؤاد بك الدجاني في يافا وذلك على أثر مرض اعتراه فنتمنى له الشفاء العاجل

في مهرجان روبين

قدمت شركة قرمان ديك وسلطي الوطنية كمية كبيرة من سجايرها الجديدة (برنجي) لتوزع في مهرجان النبي روبين وعلى القادمين الى دائرة الاوقاف لتقديم التهنئة بهذا الموسم واشتركت اشتراكا فعلياً باعداد أعلام خاصة كتب على بعضها آيات قرآنية كريمة وبعضها الآخر اصناف سجاير الشركة وسار الى جانب الاعلام عدد من موظفي الشركة وعمالها

— أرسلت شركة قرمان ديك وسلطي الوطنية كمية من الحصرلو كيلها في قلقيلية ليوزعها على جامعي قلقيلية وجلجولية وقد شكر الأهالي القائمين على هذه الشركة لتبرعهم.

مستوصف اسلامي وصيدلية

طبريا — قرر المجلس الاسلامي الاعلى فتح مستوصف اسلامي وصيدلية تحت رئاسة الدكتور رشيد بك الطبري وقد بوشر بتهيئة العمل اللازم

الزفاف والبنين

جرى يوم أول أمس حفلة اكليل الشاب جميل افندي السمعان استاذ المدرسة الاميرية بطبريا على الآنسة سليمة اغريب في بيت والد العريس السيد يعقوب السمعان رئيس الجمعية الارثوذكسية وقد حضرها الوجوه والاعيان وكبار الموظفين ثم سافر العروسان الى لبنان

صورة حكم

لدى محكمة نابلس

الهيئة : حاكم صلح نابلس موسى نمر

المدعي : حسن افندي الخماش المحامي وكيل علي المنيب المصري نابلس

المدعى عليه : راضي رشيد المصري وابراهيم قرقش وصدقي العاص وعبد الرزاق الاسطه نابلس

استناداً للمواد ١٦٠٦و١٦٠٩ من المجلة احكم بالزام المدعى عليهم ارض رشيد المصري وابراهيم قرقش وصدقي العاص وعبد الرزاق الاسطة تضامناً وتكافلا لدفع المبلغ المدعى به وقدره ستة واربعين جنيه وستماية مل فلسطيني المدعي علي منيب المصري مع الرسوم والمصاريف والفائدة من تاريخ الادعاء في ٣-٤-٣٧ حتى الدفع وجنيه واجرة محاماة لوكيل المدعي حسن افندي الخماش حكماً غيابياً قابلا للاعتراض على ان يبلغ عبد الرزاق الاسطة نشر الحكم بجريدة اللواء وله حق الاعتراض بظرف شهرين من تاريخ النشر وكفهم علناً في ٢٧-٥-٣٧

حاكم صلح نابلس

موسى نمر

الى : عبد الرزاق الاسطة من نابلس مجهول محل الاقامة

ابلغك صورة هذه الحكم المندرج اعلاه بالصورة القانونية

رئيس الكتبة

القدس

اجتماع اللجنة العليا ومهمة الوفدين

القدس في ٢١ آب — لمراسل الدفاع الخاص — عقدت اللجنة العربية العليا اجتماعاً في الساعة السادسة من مساء امس حضره عضوا الوفد العربي الفلسطيني اللذان عادا من جنيف امس الاول ، الاستاذ جمال الحسيني والدكتور عزت طنوس وحضره أيضا عضوا وفد المجلس الاسلامي الاعلى الى مصر امين بك التميمي . وقد تناول البحث في هذا الاجتماع مهمة الوفدين واعمالها في جنيف ومصر . واستمر الاجتماع مدة طويلة

تفتيش قرية وعدة طلقات نارية

ذهبت قوة من الجند البريطاني الى قرية بيت اكسا واجرت فيها تفتيشاً دقيقاً وعادت دون ان تعثر على شيء . وقد سمعنا في صباح هذا اليوم الباكر صدى لعدة طلقات نارية مصدرها جهة باب الاسباط بالقرب من كنيسة سيدتنا مريم

تفتيش المارة والجالسين في المقاهي

انتشر البوليس البريطاني المسلح بالبنادق والمسدسات في سائر انحاء المدينة القديمة والاحياء العربية الواقعة خارج السور واخذ رجال البوليس يفتشون المارة من العرب ويداهمون المقاهي العربية ويفتشون الجالسين فيها ودامت هذه العملية من الصباح الباكر الى ما بعد منتصف النهار

عودة وفد المجلس الاسلامي الاعلى

عاد من مصر صاحبا السعادة امين بك التميمي وامين بك عبد الهادي عضوا وفد المجلس الاسلامي الاعلى اللذان سافرا الى مصر لتهنئة جلالة الملك فاروق بمناسبة مباشرته اعماله الدستورية . ويذكر القراء ان المجلس الاسلامي قدم الى جلالته هدية مؤلفة من مصحف شريف اثري وصورة مصغرة لقبة الصخرة المشرفة

المندوب ينظر في امر الاعتقالات

كانت اللجنة العربية العليا ارسلت الى المندوب كتابين الاول احتجاجاً على تصريحات وايزمن والآخر احتجاجاً على الاعتقالات . وقد تلقت الجوابين التاليين

— أوعز الي ان اعلمكم بوصول كتابكم المؤرخ في ١٢ آب تسترعون فيه انتباه المندوب السامي الى نبذة من خطاب القاه الدكتور وايزمن في زوريخ ونقلته الصحف الفلسطينية مؤخراً . والقد امرني فخامته ان اخبركم اننا سنرسل نسخة من كتابكم الى وزير المستعمرات واخرى الى عصبة الامم حسب طلبكم على أنه لا يمكن مع الاسف ارسال نسخة من هذا الكتاب الى اللجنة الملكية التي لم يعد لها من وجود كهيئة بعد ان رفعت تقريرها لجلالة الملك في اليوم الثاني والعشرين من شهر حزيران سنة ١٩٣٧ — السكرتير العام

— اوعز الي المندوب السامي ان اعلمكم بوصول كتابكم المؤرخ في ١٧ الجاري بشأن بعض الاعتقالات وان اخبركم ان فخامته ينظر في المسألة بعين الاهتمام واقبلوا فائق الاحترام — السكرتير العام

الذكرى العاشرة لسعد زغلول

يقيم النادي المصري بالقدس بعد تأدية صلاة العشاء يوم الاثنين ٢٣ الجاري حفلة تأبين يقرأ فيها الذكر الحكيم بمناسبة مرور الذكرى العاشرة للمغفور له الزعيم سعد زغلول باشا . وقد دعي لحضور هذه الذكرى عدد كبير من وجهاء واعيان المدينة ورجال الجالية المصرية

عائلة سمو الامير عبد الله

قدمت المدينة ظهر هذا اليوم عائلة سمو الامير عبد الله وبعد ان زارت ضريح المغفور له الملك حسين في الحرم الشريف عادت الى عمان بعد الظهر

براءة متهمين بقطع اسلاك الكهرباء

نظر الاستاذ امين افندي نصر في قضية السيدين حربي عبد الكريم يعمور ومحمود سياج المتهمين بقطع اسلاك الكهرباء في عقبة خفير داخل المدينة القديمة وبعد ان سمع شهادة شهود النيابة ودفاع وكيل المتهم الاستاذ انسطاس حنانيا قرر براءتهما .

الالتحاق بسلك مدرسة بوليس القدس

التحق بمدرسة البوليس ٢٥ شخصاً من بين ١٨٠ شخصاً طلبوا الالتحاق بسلك البوليس

مقابلة في موضوعي الامن والاعتقالات

قابل المستر كنجزلي هيث ، مدير المباحث الجنائية، المستر باترشيل السكرتير العام ومكث عنده مدة طويلة . وفهم ان لهذه المقابلة علاقة بالامن العام والاعتقالات الاخيرة

تعيين شاب عربي في دائرة الاحصاء

استلم امس السيد راغب الانصاري الوظيفة التي كان قد رشح لها بدائرة الاحصاء بعد ان وفق على تعيينه المندوب السامي فنهنئه

قلقيلية

جريمة رهيبة ومأساة كلها الام

ولد عاق يقتل والده واخرين ويصيب اثنا

قلقيلية في ٢١ آب — لمراسل الدفاع الخاص — حوالي الساعة التاسعة من صباح امس وصلت اشارة الى بوليس قلقيلية ان صدقي ابن عارف افندي الجيوسي من قرية جلجولية اطلق النار على والده وعلى ثلاثة من ابناء عمه فخف ضابط مركز قلقيلية السيد محمد اشكنتنا مع قوة من رجاله الى مكان الجريمة ، ثم شاع الخبر في البلدة ، فذهبنا على اثره للقرية حيث وقفنا على التفاصيل الآتية :

الاب يصر والابن يرفض بشدة

اراد الوجيه عارف افندي الجيوسي زواج ابنته من ابن اخيه جميل بن عبد اللطيف افندي الجيوسي ، ولما استشار اولاده في الامر رفض صدقي هذا الزواج ، الا ان والده اصر عليه مهما كلف الامر

شعور صدقي بفشل المعارضة

وكان امس الذي شعر فيه صدقي بفشلة في معارضته والده ، فذهب بعد الغروب الى والده حاملا بندقيته وكان والده في بيدره وكان الذهاب بقصد التهديد ليعدل الوالد عن هذا الزواج والا اضطر الى قتله .

اطلاق النار على الوالد وفراره

وتحت هذا التهديد فر الوالد من وجه ولده الى بيارته القريبة من البيدر ودخل بيت « الوابور » ثم اقفل عليه الباب ، الا ان صدقي اطلق على والده عياراً نارياً لم يصبه باذى .

اطلاق النار مرة ثانية على قريب

وعاد صدقي بعد قيامه بهذا الى بيارة عمه السيد محمد افندي الجيوسي واطلق على بيته عياراً نارياً بقصد الارهاب .

صدقي يقضي ليلته بدون وعي

ونام الجميع ليلتهم الا ان صدقي قضى ليلته شارد الفكر لا يملك وعياً وكان صباح اليوم الذي كان موعداً للخطبة

عقد الخطبة سبب وقوع الجريمة

واجتمع نفر من آل الجيوسي كما قرر والد العروس المرحوم عارف الجيوسي وهم : والد العروس ووالد العريس والعريس واخوته ونفر من اقاربهم ثم مأذون الانكحة . وكان صدقي في احدى غرف الدار وذلك لعقد خطبة ابنة عارف لجميل بن اخ المذكور . ولما تحقق صدقي من انتهاء الامر اقسم يميناً انه في احالة اعطاء والد اخته لجميل سيقتل والده والجميع . وكانت البندقية معاهدة .

حنان الوالد سبب الجريمة

وعند هذا أمسك شكيب بن عبد اللطيف افندي الجيوسي أخ العريس بندقية صدقي لينتزعها منه ، ثم وقعت مشادة عنيفة بينهما تدخل فيها المأذون وبعض الاقارب وكان غرض الجميع تسليمه للبوليس الا ان الوالد رغب في نهو المشكل بسلام ، مخافة على ابنه صدقي من اذى البوليس . ونزل الجميع عند رغبة الوالد .

وقوع الجريمة واطلاق العيار الاول

ثم دخل عارف افندي داره ووراءه ابن شقيقه شكيب أخ العريس ومأذون الانكحه والحاضرون . ورآهم صدقي فأطلق من بندقيته عياراً نارياً على شكيب اصابه في جنبه الايمن خرج من سلسلة ظهره فأصيبت رئته بضرر ، ووقع المسكين على الارض .

الوالد العاق يقتل والده

ورأى المرحوم عارف والد صدقي ابن اخيه أمامه مضرجاً بدمه قتيلا برصاص ولده فثار ثائره وهجم على ولده الذي حاول اطلاق النار . واطلق الولد العاق على والده عياراً نارياً اصابه في جنبه الايمن خرج من جنبه الايسر ثم عياراً ثانياً اصاب ساعده الايسر حيث اصيب بكسر بليغ ووقع الوالد المسكين صريعاً على الارض لا حراك فيه .

قتل اثنين آخرين تباعا

ووقع هذا الحادث امام الحاضرين وكان بينهم أخ العريس ، فهجم على ابن عمه مشهراً خنجراً في وجهه . وحرك صدقي بندقيته ليطلقها على تحسين ، فعاد تحسين ادراجه وكان صدقي قد اطلق العيار الناري فأصاب تحسين في ظهره خرج من بطنه فوقع على الارض ميتاً .

فرار الجميع من وجه صدقي وقتل آخر

وأخذ صدقي يطلق النار بجنون على كل من ظهر امامه فكان يصوب نظراته على العريس حتى يراه ليطلق عليه النار ، وكان الاخ الثالث للعريس واسمه سلام وقد خرج من الباب الثاني فأطلق صدقي عليه عياراً نارياً اصابه في عنقه وقع على اثره على الارض ، ثم فر الجاني الاثيم عندما شعر بحراجة موقفه

وتفقد الحاضرون المصابون فكان المرحوم عارف الجيوسي وتحسين ابن اخيه عبد اللطيف افندي الجيوسي قد فارقا الحياة . اما سليم وشكيب ولدا عبد اللطيف افندي المذكور ففيهما رمق من الحياة

اسعاف الدكتور نديم صلاح للمصابين

وذهب نفر للدكتور نديم بك يعلمه بالحادث فخف الدكتور الى مكان الجريمة ، واخذ في اسعاف المصابين بهمة نشيطة ، وكان آخرون قد اخبروا بوليس قلقيلية الذي اتصل بطبيب الحكومة

حضور البوليس واقتفاء الاثر عبثاً

وحضر ضابط البوليس وقوة من رجاله واخذوا في مطاردة الجاني الذي اختفى عن الانظار . وقد قضوا اكثر من ثلاث ساعات بقصد القاء القبض عليه فلم يتوفقوا ، كما ساعدهم فريق من الاهالي

ثم حضر الى مكان الجريمة كل من مساعد مأمور بوليس المباحث الجنائية للواء السامرة ومساعد مأمور بوليس طولكرم وقاموا في التحقيق كما حضر طبيب الحكومة الدكتور اديب خرطبيل

نقل اثنين ليافا ووفاة احدهما

وقد نقل الحاضرون سليم وشكيب المصابين الى يافا ، وفي الطريق اسلم سليم الروح فعادوا به الى جلجولية . أما شكيب فقد ادخل مستشفى الدكتور الدجاني ، وهو مصاب بجراح خطرة جداً .

تأثر قرى القضاء كله وتشييع الجنازة

وانتقل الخبر بسرعة البرق لجميع القرى فخفت وفود البلدان المجاورة من انحاء القضاء للاشتراك في الجنازة والوقوف على تفاصيل الحادث الاليم وقد جرى دفن المرحوم عارف الجيوسي في قرية جلجولية باحتفال مهيب . وكان رحمه الله رجلا كاملا في خلقه وادبه واشتهر بالخير والصلاح . اما تحسين وسليم ولدا عبد اللطيف افندي الجيوسي فقد نقلت جثتاهما الى قرية كور لتدفنا هناك

الوالد المسكين يذوب حرقة وأسى

وقد اجتمعنا بوالد العريس عبد اللطيف افندي الجيوسي والد المرحومين تحسين وسليم ، وشكيب المصاب بجراح خطرة ، فوجدناه على غاية من الأسى الأليم ، لقد قال لي بلهجة بريئة : «فقدت في هذا الحادث ثلاثة اولاد يقدرون بثلاثة بلدان . هذا غير أخي ، سندي ورجائي»

ألهم الله آل الجيوسي والوالد المصاب ، جميل الصبر وعظيم العزاء وعوضهم خيراً في هذا الحادث الجليل والمأساة الرهيبة

حيفا

انكليزية تشكو معاملة البوليس البريطاني

حيفا في ٢١ آب — لمراسل الدفاع الخاص — حضرت الى وكالة هذه الجديدة في الساعة الواحدة والنصف بعد منتصف الليل ، سيدة انكليزية تدعى جوزفين ريفس ، تنتمي الى احد العائلات الانكليزية الراقية في لندن ، ولها في الدفاع عن القضية العربية في فلسطين مواقف مشرفة . وقد زارت هذه البلاد منذ اسبوعين لتطلع على سير الحالة السياسية والاجتماعية فيها ، وتوالي بعض الصحف الانكليزية بمشاهداتها . وشكت الينا انها بينما كانت تسوق سيارتها في شارع النبي بحيفا ، بعد منتصف الليل ، اصطدمت سيارتها بسيارة سائق يهودي يدعى الياهو بحبوط وكان يرافقه في السيارة شابان عربيان احدهما السيد داود عواد الطالب بجامعة لندن ، والثاني يعمل في شركة بترول العراق بحيفا

رفع امرها الى الصحافة الانكليزية

واخبرتنا ان انكليزياً جاء على اثر الاصطدام ، وبدون اي سؤال دفعها الى الخلف بصورة ارغمتها على الصياح في وجهه واعلامه بانها انكليزية لها مكانتها المعروفة في بلاد الانكليز . فلم يأبه لها ، بل امرها ان تتبعه الى نقطة بوليس الغربي للتحقيق معها في حادث الاصطدام . وقالت لنا انها لقيت في هذه النقطة معاملة اشد ، ولم يرض البوليس الانكليزي باخراجها الا بكفالة عشرة جنيهات قدمها السيد داود الذي لولا تدخله في الامر لوصلت السيدة في تلك الليلة الى حالة سيئة . وقد اقامت اليوم قضية على البوليس الانكليزي ووكلت للدفاع عنها الاستاذ حنا عصفور وتعين النظر في هذه القضية يوم اول ايلول القادم امام حاكم الصلح البريطاني .

وقد اعربت لنا ، في تلك الليلة عن استغرابها لمعاملة الانكليز لها بهذا الشكل ، واعلمتنا انها ستتصل بكبرى الصحف الانكليزية في لندن تعرض لهذا الحادث بوجه خاص ، ولنوع الحكم الشاذ الذي تواجهه البلاد في ظروفها الحاضرة ، بوجه عام .

يعرف اليهود وهو يعلمهم الطيران

مر بحيفا اليوم ليتابع سفره الى بلاد الانكليز على ظهر احدى البواخر الكبتن غري الذي عينته الوكالة اليهودية ليعلم في الطيران لشباب اليهود . وقد صرح بان اسباب تركه للعمل ، تضايقه من التعليم تحت اشراف الوكالة اليهودية وقال ان اخلاق اليهود كافية لان تجعل العرب يسخرون منهم ويضيقون بهم . واعرب لنا عن استعداده لان يكون داعية ضد اليهود ونصيراً للعرب

مدير جديد لميناء تل ابيب

علمت ان ادارة الميناء قررت نقل احد موظفيها اليهود الى ميناء تل ابيب ليعين مديراً له ، اعتباراً من اول الشهر القادم .

لانجاز الترخيص ببناء مسجد

رفع سكان براكات حواسة عريضة الى حاكم اللواء الشمالي ، بأن يوجه نظر بلدية حيفا الى المسارعة في اعطاء رخصة لاقامة مسجد على ارض السعادة المجاورة لبراكاتهم ، وعدم مماكستهم في اقامة هذا المسجد وننتظر المسارعة في اعطاء الرخصة وعدم التسويف فيها قبل ان تمتد ايدي اليهود الى ارض السعادة التي يطمعون في الاستيلاء عليها منذ زمن بعيد .

جيش الموظفين اذا فشل التقسيم

بغير (الدولة اليهودية) تتحطم آمال اليهود

ما تزال جريدة « المانشستر غارديان » — وهي من صحف الاحرار الذين يرأسهم اللورد هربرت صموئيل — ماضية في تحريض اليهود على القبول بمشروع تقسيم فلسطين، ومن ذلك ما كتبته افتتاحية لعددها الاسبوعي الاخير، ومنه نقتطف ما يلي:

جيش الموظفين من عرب وبريطانيين

... ويقول آخرون من اليهود ان الانتداب يجب ان يستمر على حالته الراهنة، وتحت التجربة لمدة خمس سنوات اخرى، على ان يجري تقسيم العرب واليهود الى « كانتونات »، ولكن هؤلاء ينسون الهجرة، فانها اذا استمرت حرة بغير قيود عارض في ذلك العرب، واذا قيدت ثار لذلك اليهود

ويعود آخرون وعلى رأسهم اوسشكن بوجوب استمرار الانتداب بغير « كانتونات » على ان يجري تنفيذ الصك بكامله وبمعناه اليهودي الصحيح، وهؤلاء مع معارضتهم للدكتور وايزمن وزملائه القائلين بوجوب التقسيم، تراهم يظنون ان الحكومة البريطانية ستطرد جيش الموظفين العرب في فلسطين وهم الذين اعلنوا استنكارهم في العام الماضي لسياسة رؤسائهم دون ان يخشوا عقابا على ذلك، وهل تراهم يتصورون ان جمع الموظفين البريطانيين الذين لا يعطفون على صك الانتداب سينقلون من مناصبهم ويستبدلون بغيرهم من العاطفين عليه؟

آمال اليهود تحطم بغير « الدولة »

ها هو الدكتور وايزمن كسياسي، وطني!، يطلب من الصهيونيين ان يميزوا بين آمالهم الدينية وبين ما هو واقع الآن، وهذا طلب حق، فاليهود الذين اخرجوا من فلسطين منذ نحو ١٩٠٠ سنة يرون في الدولة اليهودية المعروضة الآن فجر تحقيق « امل العمر »، وعليهم ان يقبلوا بهذه « الدولة اليهودية » تاركين للقدرة الالهية ان تتم تحقيق باقي الامل

« الدفاع » وبعد كلام طويل عن وجوب توسيع « الدولة » اليهودية حتى تتسع لعدد لا يقل عن ٥٠٫٠٠٠ مهاجر في المئة قالت « المانشستر غارديان »:

في هذا التقسيم امل لليهود، وامل للعرب، وامل لفلسطين، اما ما لا يدركه معارضو التقسيم فهو ان المشروع اذا فشل فلن يكون ثمة « وطن قومي » بالمعنى الذي يفهم اليهود، ولكن سيكون هناك « تقييد » للهجرة وللنسبة الودية سواء في الوحدة العربية، او في فلسطين المقسمة الى « كانتونات » او في فلسطين الكاملة غير المقسمة

انه دائما « التقييد » وبالتقييد تتحطم آمال اليهود ...

برنامج الاذاعة الفلسطينية

« يوم الاحد في ٢٢ آب سنة ١٩٣٧ »

٣٠ر٥ ـ إشارة الوقت والنشرات ثم حديث الاطفال بالعربية ـ ١٥ر٦ حفلة موسيقيه ـ ٣٠ر٦ حديث « البيادة » بالعربية ـ ٢٠ر٧ منولوجات فكاهية ـ ٤٠ر٧ « ثقافة الجاحظ » ـ ٩ اشارة الوقت ـ ٥٠ر٩ حفلة غنائية ـ ١٠ر١٠ موسيقى واغاني ـ ٣٠ر١٠ ختام

ماذا تسمع اليوم

من محلات السادة دجاني اخوان

« الاذاعة اللاسلكية للحكومة المصرية يوم الاحد في ٢٢ آب »

١٠ ـ صباحا الشيخة منيرة عبده قرآن كريم ـ ٥٥ر١٠ ـ الاستاذ سيد مصطفى وكورس ـ ١١١٥ ـ اسطوانات ـ ١١٣٠ ـ الاستاذ سيد مصطفى وكورس ١٢ ختام ـ ٣٠ر٢ ـ اسطوانات تركية ـ ٣ ـ النشرات الجوية والاخبارية والتجارية ١٠ر٣ ختام ـ ١٠ر٧ ـ الشيخ منصور الشامي الدمنهوري قرآن كريم ـ ٨ ـ وزارة الصحة العمومية حديث طبي ٣٠ر٨ النشرة الاخبارية ـ ٥٠ر٨ ـ فرقة الراديو النحاسية برئاسة الاستاذ محمود طه حفلة موسيقية ٢٠ر٩ ر٨ اسطوانات ٤٠ر٩ الاستاذ عيسى عمران منولوجات فكاهية ٥٥ر٩ الاستاذ محمد عبد الوهاب حامي وفرقته حفلة غنائية ١٠ر١٠ اسطوانات ٣٠ر١٠ الاستاذ احمد درويش وفرقته حفلة غنائية ١١ ـ سلام الملك ختام

سينما النهضة - حيفا

تعرض لمدة اسبوع ابتداء من مساء الجمعة ٢٠ آب
الفلم المضحك مئة بالمئة لبربري مصر الوحيد علي الكسار مع
زوزو لبيب وحسن صالح وهو

غفير الدرك

لا تدعوا فكاهات والغاز علي الكسار تفوتكم
سارعوا لحجز تذاكركم من الان

اعلان

صادر من دائرة اجراء غزة للقضية الاجرائية رقم ١٩٨ـ٩٣٦

المحكوم له: المحامي سعيد افندي خلفاوي الوكيل عن صديقة بنت الحاج عبد الجواد السوسي من غزة

المحكوم عليه: محمد بن الحاج اسماعيل البطش من غزة

المبلغ المحكوم به: خمسة وثمانون جنيه فلسطيني والرسوم والمصاريف واتعاب المحاماة

الملك المطروح للبيع: سهم واحد من اثنى عشر سهما في حصة واحدة من ثمانية حصص في ارض الدلايل ونظر ذلك في ارض المرح وفي ارض الجمرة وفي ارض ارسيم وفي ارض اش وفي ارض الثانية المسجل ذلك في الطابو تحت رقم ٢٣٥ و٢٣٩ و٢٤٣ و٢٤٧ و٢٥١ و٢٥٥ تاريخ كانون ثاني سنة ٣٣٢ البالغ مساحة هذه الحصة بثلاثه وعشرين دونم والمخمنه فيها بماية وتسعة وعشرين جنيها.

كان اعلن بجريدة الدفاع بعددها الصادر بتاريخ ٢٩ كانون ثانى سنة ٩٣٦ عن طرح حصة المحكوم عليه محمد الحاج اسماعيل البطش في القطع المذكورة اعلاه للبيع تسديداً للذمة المطلوبة منه للمحكوم لها السيدة صديقة بنت عبد الجواد السوسى مبلغ خمسة وثمانون جنيه فلسطيني وللمحكوم له الآخر سايم افندي ابو رمضان المقرر اشتراكه بالحجز الواقع على حصة المذكورة لقاء المبلغ المحكوم به والآن حيث تقرر عليها الاحالة الموقتة لعهدة المحكوم لها صديقة بمبلغ ماية جنيه فلسطيني لذلك صار اعلان الكيفيه لمن يريد الضم ليحضر لهذه الدائرة مستصحبا بالتأمينات القانونية عشرة بالماية بنسبة القيمة المخمنة او بكفالة من احدى البنوك وبعد مضي مدة الاحالة الموقتة تجري عليها الاحالة العلنية لعهدة المزاود الاخير مع العلم بأنه لا يقبل الضم اقل من خمسة بالماية على البدل المقرر وان اجرة ورسم الدلالة والطابو عائدة على المشتري تحريراً في ٥ـ٧ـ٩٣٧

مأمور اجراء غزة

دائرة اوقاف القدس

اعلان

تعلن ادارة اوقاف القدس عن رغبتها في اعادة المناقضات بطريق الظرف المختوم على اعمال بناء الطوب والقصارة لعمارة الاوقاف الجديدة في الشيخ جراح في القدس وفقاً للشروط الفنية المنظمة لهذه الغاية فعلى من يريد الدخول في المناقصة ان يراجع دائرة اوقاف القدس ابتداء من تاريخ هذا الاعلان حتى الساعة الثانية عشرة من يوم ٢٤ آب سنة ١٣٧ للاطلاع على الشروط ولا تقبل الطلبات الا اذا ارفقت بتأمين يساوي عشرة في المائة من قيمة العمل ووصلت قبل التاريخ المعين

١١ جمادى الآخرة ٣٥٦ ـ ١٨ ـ ٨ ـ ٩٣٧

دائرة اوقاف القدس

★ ★ ★

لبنان

مناخ لبنان يبعث النوم الهادي

إنّ درجتي الرطوبة والحرارة في جو لبنان وحالة الكهربا الحيوية ومناخ العلو في الجبل ونقاوة الهواء الخاصة في لبنان تزيل الأرق. وتحل محله نوما هادئا عميقا مريحا. فتقوي الأعصاب وتجدد الأعضاء التي انهكها الأرق المتواصل. « الدكتور صادر »

لزيادة المعلومات
مكتب جمعية تنشيط السياحة والاصطياف بيروت شارع اللنبي

ابتداء من يوم الاثنين في ١٦ـ٨ـ٣٧

يعرض في

سينما الحمراء الوطنية فلم

كلية البنات

رواية درام عنيفة انتزعها فكر المؤلف من صميم الحياة فكانت آية رائعة لما يسمونه ..... الحب الاول ... والطبيعة وجمال الحياة.

تمثيل الممثلة الباريسية سيمون سيمون والممثل العالمي هربرت مارشال

شاهدوا الشباب والجمال والطهارة والحب والبراءة والأمل والعذاب التي كانت عوامل زوبعة هائلة في حياة فتاة يتقشع بصرها للمرة الاولى امام نور الحياة ..... الحب .... الذي كانت تشعر به دون ان تفهم كنهه.

شاهدوا: شارلي شبلن في حفلات بعد الظهر الساعة ٣٫٣٠ الاقبال عظيم

المصور الحميثة

احجزوا تذاكركم مقدما

لماذا التردد

وهذه بشرى

بعد انتظار طويل لم يعله عموم المعجبين في فلسطين وشرقي الاردن بسيارة شفرولية ذات السبع مقاعد تتشرف محلات طنوس اخوان في:

القدس يافا وحيفا

ان تعرض هذه السيارة على الزبائن الكرام ابتداء من الاسبوع القادم كما ان فروع محلات طنوس اخوان الاخرى في طبريا نابلس وعمان بامكانهم ان يزودوا الجميع بالمعلومات اللازمة عن سيارة الشفرولية ذات السبع مقاعد

بادروا حالا لمشترى سيارة

الجمال والاناقة والمتانة والاقتصاد

شفرولية ذات السبع مقاعد

يحفظ الشعر صحيحا وجميلا

ستتعجب ولاشك من النتيجة التي تحصل عليها بعد ان تستعمل

بريل كريم

فشعرك يظهر جميلا ومرتبا طول النهار وهو يمنع الشعر الضعيف من السقوط ويزيل القشرة

« بريل كريم » يدخل في تركيبه مواد تقوي الشعر وتنشطه وتحفظه صحيحا. يباع في احسن المحلات

او يطلب بالجملة والمفرق من محلات أسعد ـ يافا والقدس

BRYLCREEM

يجب ان لا تجوع المرأة لتزول عنها البدانة والسمنة وكذلك الرجل بل ان تأكل كالعادة ويذوب الشحم من جسمها ومن جسمه

كل ثلاث ملفات في اليوم كل ما تشاء من الأطعمة على شرط ان تأخذ كل صباح بنصف ساعة قبل الفطور كأس ماء او فنجان شاي وتضع فيه نصف ملعقة من املاح النس تحضير معامل اللنبرليس في لندن. هذه الجرعة الصغيرة من املاح النس تذيب الشحم من الجسم وتنبه الكبد ليقوم بوظيفته وتزيل الصفراء وتطرد الحامض البولي وتشفي جميع آلام الروماتزم واللمباجو والأوجاع العصبية

Allen's SALTS

الوكلاء والمستودع

الشركة المصرية البريطانية التجارية — تلفون ١٠٦٢: يافا

عبد الله علاء الدين

مهندس ومساح مرخص

المكتب في عمارة المظفر بجانب ادارة جريدة الدفاع

ينظم خرائط للمساحة وللبناء

« مطبعة جريدة الدفاع ـ يافا »

الاثنين في ١٦ جمادي الثاني سنة ١٣٥٦ و٢٣ آب سنة ١٩٣٧

صاحب الامتياز : ابراهيم الشنطي
المحرر المسئول : شوكت حماد
مدير الادارة : عبد الهادي عرفان

الاعلانات
في يافا (ادارة) الدفاع : قسم الاعلانات
في القدس (وكالة) « : تلفون ١٤١٣
في حيفا « « : « ١٢٥٨

الدفاع

جريدة يومية سياسية مصورة

السنة الرابعة — العدد ٩٢٨ — ٤

دار الدفاع: شارع جمال باشا – عمارة المظفر – يافا – فلسطين
العنوان التلغرافي (الدفاع – يافا)
تلفون ١١٨٧ (اربعة خطوط) و١٠٧٥ (خطان) صندوق البريد (٢٥٥)

الاشتراكات
في فلسطين عن سنة ١٥٠
في البريد الداخلي « « ١٨٠
في سائر الاقطار الخارجية « « ٣٠٠

مجلس الوكالة اليهودية يختم جلساته. مقررات الاجتماع. جوهر لال نهرو يشيد بوطنية عرب فلسطين. رئيس وزارة بريطانيا يزور موسوليني

ماذا تريدين

لقد عرفنا مطالب اليهود . ويعرف اليهود ما نريد نحن. فماذا تريد بريطانيا؟ ما هو ظاهر هذا اللغز وباطنه ؟ لقد اعترفت حتى اللجنة الملكية بان وعد بلفور اختبار قد فرغ منه . واذن ففي وسع بريطانيا نفض يدها من الغبار . لكنها لا تريد . وكل الانكليز الذين تلقاهم وتقترح وقف الهجرة نهائياً أمامهم يقولون لك هذا مستحيل . فهل « مستحيل » هذه رأي بريطانيا أم رأي اليهـود ، أم هي الرأيان معاً ؟ .

تقول بريطانيا إنها لا تنزلق في إغضاب العالم الاسلامي والعرب ، واليهودية العالمية . لكن لا بد من اندفاع في جانب على كل حال . أما الامساك بالنقيضين معاً ، وفي وقت واحد ، فمعجزة عصرية .

ماذا تريد السياسة ؟ كثيراً ما تبدو عدوة لشخص هو أحب أحبائها ، وهو ألزم من يلزمها . وفي هذا سر السياسة البريطانية التي لا تشف عما تحتها كالماء الصافي ، بل تبقى ماء أكدر لا يرى فيه إلا الابهام .

تقول هي للعرب واليهود : سأمضي في التقسيم إلا اذا جاءني اقتراح منكم معاً توافقون عليه . هي تعلم أن هذا مستحيل . هي تعلم أن طرفي الخط المستقيم نقطتان لا تلتقيان . هي تعلم أن القطب مع القطب لا يجتمعان. ومع كل هذا تطلب ، يا حضرات القراء ، حلا مشتركا من الذين لا تشترك بينهم حلول . ومع كل هذا تطلب منهم المشاورة وهي المقتنعة كل الاقتناع ، والواثقة كل الوثوق ، أن لا مشاورة سوف تقع .

والسياسة تعلم أن العرب يطلبون إيقاف الهجرة والبيع ، والحكم الوطني . وأنهم لا يتنازلون عن هذه . وانهم لا يرضون باليهود أكثر من أقلية . وتعلم كذلك أن اليهود يرفضون ، بل يجن جنونهم حين تخيل الهجرة واقفة ، وحين الاقلية قانون ودستور . لكنها رغم كل هذا ، رغم معرفتها بهـذا البعيد بين الشيء وضده ، تطلب منهم : اقتراحاً مشتركا يحل محل التقسيم .

يرى العربي في حق قضيته مجالا للشرف اذا هو قال أرفض كذا وكذا ، وأقبل كذا . ويصيح اليهودي في القدس وزوريخ على السواء : أريد ، وأريد ، وأريد . لكن السياسة وحدها لا تتكلم . هي وحدهـا « الرزينة » الداعية النقيضين الى الاتفاق مع علمها كل العلم أن لا اتفاق. وليسأل كل منا نفسه ، أو صديقه : ماذا تريد هذه السياسة . هل تريد التقسيم ؟ هل تريد البلاد كلها « مملكة » يهودية ؟ هل تريد اليهود اقلية بين العرب ؟ على كل هذه الاسئلة لا يستطيع احد الجزم مئة بالمئة . ذلك لاننا نعلم ما نريد نحن ، وما يريد اليهود ، ولا نعلم ماذا تريد السياسة العميقة ، التي لا تشف أسارير وجهها عن شيء حتى لتكون ابتسامتها غضة ، ولتكون غضتها ابتسامة !

من كان يعتقد منا في سنة ١٩٢٠ أن عدد اليهود سيصبح في هذا اليوم مجموعة مؤلفة من ستة أرقام؟ من كان يتصور ان يكونوا أكثر من ٤٠٠،٠٠٠ نسمة في البلاد ؟ لم نكن نتصوره نحن لبراءتنا ، ولحسن ظنوننا ، ولسذاجة علمنا بالغير وتفسيرنا الظاهر على انه ظاهر ليس فيه باطن عميق الغور . لكن السياسة كانت تعلم . وهي وحدها التي تعلم اليوم ماذا تضمر لهذه البلاد . وهي وحدها التي تستعين بالاشخاص والجماعات مختبئة من وراء حجاب ، فاذا السفينة ماخرة عباب البحر على دفتها يد ليست انكليزية لكنها في صميم الواقع لا تتحرك أعصابها إلا بذلك الايحاء الخفي

اما هذا الذي يجري الآن في مقاصير عصبة الامم ، سواء في الفصل الذي مثلته لجنة الانتدابات ، او في الفصل الذي سيمثله مجلس العصبة – فليس سوى ذلك السحاب التقليدي الذي اخترعته الدول لخداع الطائرات في غزواتها المدن وحين ينكشف كله — كما انكشف عن لجنة الانتدابات — سوف نرى قبة البرلمان البريطاني هي الباقية وحدها تعمل بما عليه وحي الوزارة ، يقول قليلا ويريد كثيراً.

وترى لو بعث المرحوم الملك حسين الى هذه الدنيا من جديد ، أكان يطيق أن تفسر كتاباته الى مكماهون على أن فلسطين قطعة عربية قذف بها بعيداً عن الوحدة التي كان ينشدها — أم كان يود لو يعود حالا الى مرقده الابدي أسفاً على الآداب التي تعيش وتموت ، وهي الخالدة الباقية رغم الذمة الاوروبية ؟ لقد كان درساً قاسياً علينا ، لكن ها نحن في ثماني عشرة سنة قد سبرنا غور الذمم ، فلن نخدع بعد اليوم ، لكثرة ما تحملنا من أثقال . ولا بأس أن يكون اختبار صارم أليم مثل هذا بعض الثمن الذي تنفقه الشعوب لاستكمال حرياتها وتحقيق مبادئها .

— وبدل أن يستكشف الرواد قمة جبل افرست في الهملايا ، فليستكشفوا ما في دخائل السياسة الانكليزية حيث الظفر هناك بالاسرار والمعميات أعظم وأشهر .

ابراهيم

هذه الاصداء المعهودة

لندن في ٢٢ آب — نشرت التايمس في عددها الصادر امس كتابا من النبيل سيريل اسكويث ابن رئيس الوزارة الانكليزية الاسبق أعلن فيه ان الوعود التي منحت لليهود كان القصد منها انشاء مملكة يهودية في فلسطين كلها ومعها شرقي الاردن ، اما الوعود التى منحت للعرب فلم تضم فلسطين ابدا اما اذا كان هنالك خلاف فعلى شرقي الاردن وحدها .

ثم يقول اسكويث : ولكن لماذا لا نعدل بين العرب واليهود في القسمة؟ ولماذا نعطي اليهود عشرة فى المئة فقط ونعطى العرب الباقي ؟

الاحتفال بذكرى وفاة سعد

القاهرة في ٢٢ آب — سيحتفل غداً في الساعة السادسة مساء بمرور عشر سنوات على وفاة المغفور له سعد زغلول باشا وقد اقيم سرادق بجوار ضريح سعد ووصل النحاس باشا ومكرم عبيد باشا من الاسكندرية للاشتراك في هذه الذكرى .

تركيا توصي ببناء غواصتين

استنبول في ٢٢ آب — بدأت مصانع شركة كروب الالمانية في بناء غواصتين لحساب تركيا في المصانع التي انشأتها تركيا اخيراً في القرن الذهبي وقد حضر حفلة البدء في صنع هاتين الغواصتين الجنرال عصمت اينونو رئيس الوزارة والوزراء

مندوب الشركة الالمانية يدلي بتصريح

وصرح مندوب شركة كروب ان تركيا احسنت صنعاً ان عهدت لمعامل كروب في صنع هاتين الغواصتين . وقال ان العمل فيها سينتهي بعد سنة .

أكبر بارجة في الاسطول الايطالي

روما في ٢٢ آب — انزلت اليوم الى البحر الدارعة الايطالية الكبرى « ليتوريو » وحمولتها ٣٥ الف طن وتعد اكبر دارعة في الاسطول الايطالي.

ابعاد مراسل التايمس من برلين واعلان الجريدة

لندن في ٢٢ آب — أعلنت جريده « التيمس » انها سوف لا تنتدب مراسلا آخر لها في برلين بعد از ابعد مراسلها المستر ابت بدون حق .

مقررات مجلس الوكالة اليهوديـــة

السعي على أساس التقسيم واسطورة التفاهم

جاءت برقيات زوريخ الاخيرة وهي تقول بان الصهيونيين قد اتفقوا مع غير الصهيونيين على ان يكون للاولين في اللجنة التنفيذية للوكالة اليهودية سبعة مقاعد وللآخرين خمسة .

وقد اجتمع مجلس هذه الوكالة ليلة الاحد في جو حبي ، كما تقول البرقيات ، واتخذ بالاجماع القرار السياسي الآتي :

الانتداب الحالي صالح للاتباع

١) يرفض المجلس تصريح اللجنة الملكية القائل بان الانتداب قد برهن على انه لا يمكن تنفيذه

العودة الى « الحقوق » المضمونة دولياً

٢) يطلب المجلس من اللجنة التنفيذية ان تقاوم اي اعتداء يقع على حقوق الشعب اليهودي وهي الحقوق المتفق عليها دولياً وبواسطة تصاريح ملكية وبقبول الانتداب .

قوة الاستيعاب أساس حسن للهجرة

٣) يستنكر المجلس المقترحات المسكنة المقدمة من اللجنة الملكية كما يستنكر اية سياسة من شأنها تقييد الهجرة اليهودية الى فلسطين والعدول عن مبدأ « قوة الاستيعاب » كاساس للهجرة اليهودية . ويستنكر ايضاً التقييد الصارم لاستقرار اليهود في الاراضي .

تقييد الهجرة اعتداء على الالتزامات

٤) يعرب المجلس عن معارضته القوية لما قررته الحكومة من تحديد الهجرة على اسس سياسية خلال الاشهر الثمانية القادمة ، لان في هذا اعتداء على حقوق الهجرة اليهودية وعلى الالتزامات التي اعطيت مراراً وتكراراً من قبل الحكومة وايدتها عصبة الامم .

اسطورة التصافي مع العرب

٥) يعود المجلس فيؤيد تصاريحه السابقة بانه على استعداد للوصول الى استقرار سلمي مع العرب كاساس لتقدم الشعبين اليهـودي والعربي واعتراف متبادل بحقوق كل منهما على اساس تصريح بلفور وصك الانتداب .

مؤتمر المائدة المستديرة والاستعانة بالحكومة

٦) يطلب من اللجنة التنفيذية ان تمضي فيما تبذله من الجهود الموصلة الى هذه الغاية وتطلب من الحكومة ان تدعو الى مؤتمر من اليهود والعرب يبحث في ممكنات الاستقرار السلمي بين اليهود وبين العرب في فلسطين غير المقسمة

المضي في التقسيم وقيام الدولة

٧) بينما يعد المجلس مشروع التقسيم الذي تقدمت به اللجنة الملكية مشروعا لا يمكن قبوله ، يمنح المجلس اللجنة التنفيذية صلاحية الدخول في مفاوضات تكون الغاية منها التأكد من الشروط التي عرضتها الحكومة لاقامة « دولة يهودية » وفي حالة الوصول من هذه المفاوضات الى مشروع معين للدولة اليهودية يعرض هذا المشروع في جلسة خاصة يعقدها المجلس لبحثه واعطاء القرار النهائي فيه

— وهكذا يكون « التشاحن الكثير » و « الاتحاد في النهاية » على المشروع التى لم تخلقه غير الادمغة الصهيونية ...

المحافظة على اعضاء البعثة العراقية بمناسبة حادث اغتيال بكر صدقي باشا

استنبول في ٢٢ آب — اتخذت الحكومة التركية التدابير اللازمة للمحافظة على سلامة اعضاء البعثة العراقية اثناء تنقلاتها في البلاد التركية ، وذلك على اثر مقتل بكر صدقي باشا .

المجزرة الحمراء في روسيا

قافلة اخرى تجر الى الموت

موسكو في ٢٢ آب — نفذ اليوم حكم الاعدام في ثمانية اشخاص بتهمة تعطيل معامل الذخائر والتآمر على اغتيال كبار رجال الحكومة الروسية

جوهر لال نهرو يمتدح فلسطين

امجد صفحة في تاريخ العرب الحديث

بمباي في ٢٢ آب — سئل الزعيم جوهر لال نهرو عن رأيه في نضال فلسطين الاخير فقال : ان الثورة في فلسطين [illegible] استقلالها هي امجد صفحة لامة في تاريخ النهضة الاسلامية في القرن العشرين . ان الهنود يشعرون مع اهل فلسطين في جهادهم هذا . وهم لن يتساهلوا في القبول بوضع يقضي على كيان هذه البلاد . ولقد علمنا التاريخ ان فلسطين قد بنيت على انقاض الالوف من المجاهدين الذين هدروا دماءهم فدى لها .

آخر اجتماع لمجلس الوكالة اليهودية

يريدون التقسيم على صورة أوسع

زوريخ في ٢٢ آب — عقد مجلس الوكالة اليهودية اجتماعه النهائي أمس مساء وأيد فيه القرارات السياسية التي اتخذها المؤتمر الصهيوني

ليس الانتداب متعذر السير

ثم وافق على قرارات برفض ما جاء في تقرير اللجنة الملكية عن ان الانتداب أصبح من المتعذر السير عليه وتنفيذه

المحافظة على الحقوق حسب الوعد

ثم وافق على ان يعهد الى اللجنة التنفيذية بمقاومة كل ما من شأنه المساس بحقوق اليهود التي ينص عليها وعد بلفور في فلسطين

المشروع كما أوصت به اللجنة مرفوض

وقرر ان مشروع التقسيم كما جاء في تقرير اللجنة الملكية لا يمكن قبوله

اللورد ملتشت رئيس الوكالة

ثم فوض اللجنة التنفيذية بأن تبدأ بمفاوضة الحكومة البريطانية في هذا الشأن وقبل ارفضاض الاجتماع انتخب اللورد ملتشت رئيسا لمجلس الوكالة اليهودية

رئيس الوزارة البريطانية يزور موسوليني

تبليغ هذه الرغبة الى الزعيم الايطالي

لندن في ٢٢ آب — قالت الصحف الانكليزية اليوم أن المستر تشمبرلن رئيس الوزارة عازم على زيارة السنيور موسوليني في ايطاليا في الخريف المقبل وأنه طلب الى السير اريك درموند سفير بريطانيا في روما أن يبلغ هذه الرغبة الي السنيور موسوليني .

تصريح الاستاذ عوني عبد الهادي

اليهود يجهلون تماماً حقيقة النفسية العربية

جنيف في ٢٢ آب — أدلى الاستاذ عوني بك عبد الهادي بالتصريحات الهامة التالية لمندوب « الاهرام » في جنيف وكان المندوب قد عاد من زوريخ بعد أن استطلع أسباب الاختلاف في الآراء بين واربورغ ووايزمن قال : « ان اليهود اليوم كما كانوا في كل وقت مضى ، على جهل تام بحالة العرب النفسية ان وعد بلفور الذي اقرته ٥٢ دولة ونفذته انكلترا بقوة الحراب لم يؤثر في عرب فلسطين أقل تأثير . وقوة العرب لم تنقص بل هي آخذة بالزيادة على الدوام. »

محاولة تمثيلية للتغلب على الاعصاب

واستطرد الاستاذ عوني بك فقال : إن اليهود يحاولون بوسائل الدعاية والنشر أن يظهروا قوتهم العالمية ليتغلبوا بذلك على اعصاب العرب ويحملوهم على قبول شروطهم . ولكني موقن بأن محاولتهم هذه تؤدي الى عكس النتيجة التي يريدون الوصول اليها وتزيد العرب تمسكا بحقوقهم وقوة وعزما في الدفاع عنهـا . »

الشرط الاساسي قبولهم بمبدأ الاقلية

وأشار الاستاذ عونى بك في تصريحه الى موقف المستر واربورغ فقال : « أما المستر واربورغ فان محاولته لم يكن من الممكن ان تنجح حيث فشلت الحراب فان الشرط الاساسي في التعاون بين العرب واليهود هو موافقة اليهود على ان يعيشوا في فلسطين أقلية تتمتع بجميع الحقوق . »

مهنة رجل تأتيه بالذهب الكثير
ضحايا كثيرون في انتظار ثروات ضخمة
الكنوز الجوفاء التي تستلب أموال الطيبين

دعوة الى التجربة

جاءتنا الرسالة التالية بتوقيع مبهم وهي وصف طريف لحيلة رجل يعبث بأموال الابرياء وتحذير لعدم وقوع الغير في شراكه :

من نحو عدة شهور ، جاء المدينة رجل ادعى لأشخاص أنه يستطيع تحويل ورق أبيض الى ورق النقد بعملية على غاية ما يكون من البساطة . وقد دعاهم الى تجربة أمامه فرأوا ما قاله حقيقة . وقد خدع هؤلاء الطيبو القلب بلعبة الرجل ، الذي أوهمهم بقدرته على هذا العمل الغريب.

مظهر بريء زاهد

وكان الرجل يتقن التمثيل فبدا أمام هؤلاء في هيئة زاهد شريف يحب إغناء الغير ، لا سيما فريقاً من الناس يعرف من ملامحهم أنهم يستأهلون الحصول على ثروات كبيرة . والذي ترامى الينا أن هؤلاء الذين وثقوا بصاحبنا اكرموه جداً ، وأطاعوه الى حد كبير .

الأمل بالمال الوفير

وطلب الرجل منهم مبلغاً من المال تجاوز المئة والثمانين جنيهاً . فسارعوا الى إحضار اكثر من هذا الرقم ، وسلموه اليه حالا . وأجرى اختباراً أمام أعينهم ، فخدعوا في هذه المرة أيضاً ، وحسبوا أن كنزاً عظيماً سيفتح لهم أبوابه قريباً ، ويصبحوا به من كبار المتمولين .

فإنه المبلغ اكبر

وقد كان في عزم هؤلاء الطيبين إعطاء الرجل مبلغاً ضخماً لتكون العملية أوسع واكبر تنتج ألوفاً في أيام قليلة لكنهم قنعوا في هذه المرة بما جمعوه استدانة من اصدقائهم ، وقدموه للرجل كما قلنا .

ثماني واربعون ساعة

واظهر الرجل امامهم السوائل الكيماوية وأقنعهم كل الاقناع بما يعمل . ووضع المبلغ كله في الاختبار ، على أن ترفع عنه الادوات الضاغطة في ٤٨ ساعة واستبشر هؤلاء خيراً . وشرعوا ينتظرون المبلغ الكبير مضاعفاً

مجيء برقية منه

وجاء الرجل يقول ان العيون تتبعه في كل مكان . وانه مراقب جداً . لذلك يرغب في الاختباء والابتعاد عن انظار الذين يتبعونه مثل خياله . وبالطبع لقد وافق أصدقاؤه الجدد على ذلك ، وذكر لهم اسم المدينة التي سيغادرهم اليها . لكن مضى الوقت ولم يعد الرجل . واذا ببرقية منه تقول لهم ما يفهم منه أن يرفعوا الادوات الضاغطة عن الورق النقدي لئلا يتلف . وحينما جاؤا ليفعلوا رأوا ركاماً بالياً منه

سافر الى بلده

والى هنا ظلت الحيلة جارية عليهم ، وقالوا هو الوقت مضى ، وإلا لو جاء الرجل ورفع ادوات الضغط في حينها لخرج المبلغ الكبير من فئة العشرة جنيهات في الوانها الزرقاء . واخذوا يترقبون عودة صاحبهم . واذا بكتاب منه يشعرهم فيه أنه سافر . وانه مستعد لمقابلتهم في خارج فلسطين ليغنيهم .

استشارة بعض الاصدقاء

واستشار هؤلاء صديقين لهم ، فأفهماهم أن المسئلة لعبة . ولكن كان ذلك كله عبثاً — وكيف وقد رأوا الرجل يجري اختباراته ؟ وكيف وقد حول الورقة البيضاء الى فئة الجنيهات العشرة ؟ لا شك في صدق الرجل . وقد أسف صديقاهم لهذا الظن الحسن ، وعنيا أن لا يخدعوا بمبلغ اكبر

الحيلة في القدس

وها قد مضى على الحادث شهور ، ربما كانت ثلاثة : واذا بنا نسمع ان عين الحيلة قد اجريت في القدس ، ومع تاجرين معروفين . ومن الغريب الباعث على ثقة الناس الطيبين بهذا الرجل انه حينما يسافر ابتعاداً عن اعين المراقبين كما يقول لضحاياه ، يترك عندهم ادوات العملية كلها مبالغة في اطمئنانهم !

يافا ا. ك

أبو صلاح العكاوي
وشركة التأمين

يوالي رجال التأمين (شركة الدانوب) المؤمن لديها محل أبو صلاح العكاوي بيافا جرد المخزن لتقدير البضائع التي لم تحترق ، وذلك لخصمها من قيمة التأمين . ولا يزالون كما قاربوا الانتهاء تظهر لهم بضائع جديدة لم تكن محصورة من قبل لأن موظفي مخزن ابي صلاح كانوا يضعونها في أماكنها ثم ينسونها ولتعاقب الموظفين كانت تترك في مكانها دون ان تمتد الايدي اليها حتى احترق المخزن فظهرت الآن مدفونة بين البضائع المحترقة

لميناء تل ابيب

علمنا ان دائرة الجمارك قد قررت تعين عشرة انفار بوليس ميناء للاشراف على حركة التفريغ والشحن في منطقة ميناء تل ابيب بعد أن سمح للميناء بتفريغ مختلف أنواع البضائع

في كرة القدم

جرت في الساعة الخامسة من بعد ظهر امس مباراة في كرة القدم على ملعب البصة بيافا بين فرقة شركة السكب الفلسطينية بيافا وفرقة نادي الارمن وكانت النتيجة ان تغلبت الاولى على الثانية بسبع إصابات ضد إصابة واحدة

طائرة تحمل رسالة جاهلة
التقسيم لا يحلها ولا تمنياتك أيضاً

رست في مطار اللد يوم الجمعة طائرة افرنسية تقودها المدموازيل ماري نيكول والمسيو ريمون سكوماخر ، وقد حمل هذان معهما من فرنسا الى يهود فلسطين رسالة من المسيو غوستين جودار عضو مجلس الشيوخ الافرنسي سلماها يوم السبت الى الادون روكاخ رئيس بلدية تل ابيب ونشرتها الصحف اليهودية ، وفيما يلي بعض ما جاء فيها

رسالة شيخ فرنسي

« اني ارسل الي « ارض اسرائيل » تحيات الجمعية الفرانكو - فلسطينية بواسطة اول طائرة تقلع من باريس الي تل ابيب ، لتعرب لكم عن اصدق العواطف الافرنسية واحسن التمنيات لاولئك الذين منحوا نعمة الاتحاد في ارض آبائهم واجدادهم وهم الان يبنون الارض لتتسع لاخوانهم في انحاء المعمور فلا يتولاهم اليأس

اننا نعرب لكم عن احسن التمنيات في نفس الوقت الذي تكاد تبعث فيه « مملكة اسرائيل » !

معضلة اليهود والعرب

اننا نرغب في ان لا تجيء الدولة اليهودية كمشروع دبلوماسي تختفي به الدولة المنتدبة عجزها عن تنفيذ صك الانتداب ، ومن رغباتنا ان لا تحصر الدولة اليهودية ضمن حدود يكون من شأنها وضع العراقيل امام استقرار المهاجرين ، وهو الاستقرار المضمون بمعاهدات !

ثم اننا نريد حلا للمعضلة اليهودية - العربية ، ومشروع التقسيم لا يحل هذه المعضلة لان منازعات البلدان المتجاورة أخطر كثيرا جدا من منازعات سكان البلد الواحد ، فاذا كان العيش مما ينتج القتل فان التقسيم الى دولتين يؤدي الي الحرب ...

مجلس العصبة وقضية فلسطين
تقريرا لجنة الانتدابات واللجنة الملكية

أعلنت سكرتارية عصبة الامم ان العصبة ستبحث قضية فلسطين في جلستها التي ستنعقد في يوم ٩ ايلول القادم ، وستبحث تقرير لجنة الانتدابات وتقرير اللجنة الملكية .

كتاب المندوب عن ميناء تل أبيب

ارسل المندوب السامي كتابا الى رئيس بلدية تل ابيب يعلن فيه انه وافق على السماح بانزال جميع انواع البضائع في ميناء تل ابيب وقد جاء في الكتاب ما يلي :

اخبرك بكل سرور ان مدير الجمارك اجرى جميع ما يلزم لتفريغ جميع انواع البضائع في ميناء تل ابيب ابتداء من ٢٣ — ٨ — ٩٣٧

مجرم يعين مفتشاً لمطبعة السجن
مشكلة معقدة في قضية المهندس اليهودي القتيل

يذكر القراء قضية المهندس اليهودي سفانجر الذي اتهم روبين شنسوايت بقتله ، وكيف اخذت دوراً هاماً شغل الرأي العام ، ثم انتهت بالحكم على المتهم بالسجن ١٥ سنة

مشكلة شديدة التعقيد

ونذكر اليوم أن مشكلة معقدة قد نشأت عن هذه القضية ، وهي أراضي تل نوف التي كان يملكها الجاني . فقد فهمنا أنه باعها في المدة الاخيرة قطعاً ومساحات صغيرة لعدد كبير من المهاجرين اليهود ، وذلك بسبب الحجز الذي اوقعه عليها محامو الدفاع الذين انتقلت اليهم عن طريق الرهنية لقاء أتعابهم عنه أمام القضاء .

استبدال اسم الارض

وقد عقد جمهور كبير من الشارين لاراضي تل نوف امس اجتماعاً وتداولوا بينهم لاتخاذ ما يلزم من الاجراءات لحماية اموالهم ، وللحصول على كواشين وقيودات من الطابو . واقترح بعضهم ان يطلق على اسم اراضي تل نوف تل يعقوب ، نسبة الى يعقوب سفانجر القتيل ، ثم كتبوا مذكرة ارسلوها الى مدير بنك الكريديت في تل ابيب الذي كان يتعامل معه شنسوايت . طلبوا فيها مساعدته لهم والامتناع عن صرف اي مبلغ له او لاقربائه قبل تسليمهم كواشين طابو تثبت ملكيتهم للقطع التي اشتروها او اعادة اموالهم التي دفعوها ثمناً لهذه القطع لانهم جميعاً فقراء معوزون

موعد نظر الاستئناف

وقد فهمنا ان قضية شنسوايت المستأنفة لدى محكمة الاستئناف العليا ينظر فيها يوم ١٦ ايلول القادم ، وتقول جريدة هابوكر ان شنسوايت تعين مفتشاً على عمال مطبعة سجن القدس المركزي !

من جيبه الخاص

تبرع المندوب السامي البريطاني بمبلغ ١٥ جنيها من جيبه الخاص للجنة الاسعاف الاولية في تل أبيب

* * *

لتنظيم موسم روبين

لوحظ ان دائرة الصحة وضعت خارطة لموسم روبين تجعل المصطافين في معزل عن بعضهم . وتجعل الاحياء متباعدة وتقصيها كثيراً عن مركز الحركة التجارية ، الامر الذي كاد ينتج عنه شلل لحركة الموسم . وتنبه لهذا لفيف من وجوه المصطافين فراجعوا دائرة الاوقاف بهذا الشأن . وهذه راجعت المهندس المختص الذي يشرف على تنظيم هذا الموسم ، ثم ذهبت لجنة مؤلفة من الاستاذ الشيخ عيسى افندي ابو الجبين ، ومدير الاوقاف الاستاذ عبد اللطيف ، ولفيف آخر الى روبين لهذه الغاية ، واشرفت على حركة التنظيم وراعت ان تكون صحية وموافقة لغايات المصطافين ، تشجيعاً لهم

جريمة مقتل المرحومة نظر الامام

لا يزال رجال البوليس يوالون تحقيقاتهم في مقتل المرحومة نظر الامام. وقد جيء امس بشاهد يهودي جديد ظن ان له معرفة ببعض المتهمين . واجري تشخيص لهم أمام هذا الشاهد اليهودي وبعد ان مر بالصف اكثر من مرة قال انه لا يتعرف على احد من هؤلاء الموجودين . وقد بلغ التحقيق الان مرحلته النهائية وربما قدم المتهمون للتحقيق امام قاضي الصلح في بحر هذا الاسبوع

شبلان من مصر

الى بلدية تل ابيب

سبق ان طلبت بلدية تل ابيب من الحكومة المصرية ان ترسل لها شبلين صغيرين لتضعهما في حديقة الحيوانات التي بدأت في تأسيسها من شهرين . وقد ارسلت وزارة الزراعة المصرية هذين الشبلين صباح امس الى تل ابيب وارفقت حارسهما بكتاب جاء فيه إنهما هدية وبدون ثمن

مساعد حاكم اللواء

في ميناء تل ابيب

زار امس المستر بولاك مساعد حاكم اللواء الجنوبي ميناء تل ابيب بمناسبة السماح بتفريغ البضائع بانواعها المختلفة في هذا الميناء وتفقد اقسام الميناء يصحبه الادون روكاخ رئيس البلدية . واشرف على تنفيذ الاوامر الصادرة بهذا الشأن

الاراضي المهددة

بالتسرب الى اليهود

اتصل بنا أن ١٨٠٠ دونم من اراضي قرية بيت عفا في طريقها الى التسرب لايدي اليهود بواسطة شخص كان قد اشتراها لنفسه ، وعلمنا انه يريد بيعها لليهود وفعلا باع منها قسماً كبيراً

واتصل بنا ايضاً ان هناك مساحة كبيرة من أراضي قرية صميل الخليل التابعة لقضاء غزة يفاوض احد كبار فلاحيها اليهود على بيعها لهم مع العلم بأنه اشتراها لنفسه من فلاحيها !

— فهل هكذا تخدعون الفلاح ايها العابدون اموالا ؟

يسلم نفسه وسلاحه

ذكرت هابوكر ان قوة البوليس التي تجولت صباح امس لتعقب القاتل صدقي الجيوسي قد صادفت في طريقها قرب مستعمرة « كفار سركن » ، عربياً مسلحاً تبادلت معه الرصاص . وبعد ان تغلبت عليه سلم نفسه وسلاحه وهو بندقية المانية و ٩ رصاصات . وقد اعتقل وأخذ الى سجن طولكرم رهن التحقيق .

نادي كشافة فيصل

بمناسبة استقالة السيد رشيد محمد حسان سكرتير نادي كشافة فيصل الاول بحيفا جرى انتخاب جديد ففاز باكثرية الاصوات السيد رشاد الخطيب

مدير البنك العربي

استلم الشاب الاديب السيد عبد المجيد سومان إدارة البنك العربي في يافا بالنيابة عن الاستاذ جودت افندي بيبي بمناسبة سفره الى لبنان بالاجازة

مباراة في الكرة

القدس — تبارى بكرة القدم منتخب النادي الرياضي مع منتخب نادي الهواة في القدس على ملعب كلية تراسانطة فتغلب المنتخب الثاني على الاول باصابتين ضد واحدة

في الميناء

رست امس في ميناء يافا الباخره اكس كامبيون وافرغت ١٥٠ طناً من العفش . والباخرة جلديا وافرغت ٨٠ طناً من البضائع المختلفة . والباخرة ابو كير وافرغت ٥٠ طناً من العفش . والباخرة آمال وأفرغت ١٠٠ طن من العفش . والباخرة زمالك وافرغت ٢٢ طناً من العفش . والمركب الشراعي خير الله وافرغ ٢٥٠ طناً من الاسمنت . وقد بلغ مجموع ما افرغ امس الاول ٣٣٠ طناً من مختلف البضائع

المطارات البريطانية

في أنباء القاهرة ان المستر مورهيد وكيل وزارة الطيران البريطانية وصلها أول امس يرافقه السيرجون مافي وكيل وزارة المستعمرات ، وسيسافران على إحدى الطائرات البريطانية الي السودان ثم الى جنوب افريقيا ويعودان الى القاهرة في ٤ أيلول القادم . ثم يبرحانها في ١٠ أيلول الي العراق بالطيارة أيضاً ثم يعرجان على فلسطين في عودتهما الى الاسكندرية في ١٨ أيلول والمفهوم ان الغرض من هذه الرحلة هو التفتيش على المطارات البريطانية في الشرق الأدنى

مداهمة حشاشين

في الساعة الخامسة والنصف من مساء امس داهم البوليس بيتاً معداً لتدخين الحشيش اذ ذهب اومباشي مركز بوليس المدينة ومعه ثلاثة من البوليس احدهم بملابس ملكية يصحبهم المختار فداهموا بيت ح . ح في درج النمسا في البلدة القديمة وضبطوا ثمانية اشخاص يدخنون الحشيش . وضبطوا النرجيلة التي كانوا يدخنون بها . واستاقوهم جميعاً في سيارة البوليس ، وقد حاول احدهم الهرب فألقى القبض عليه حالا واخذوا جميعاً الي مركز بوليس المدينة وحقق معهم . وعلمنا ان صاحب البيت موجود في روبين وان الذي يقوم بادارة المحل احد مستخدميه

الى مدير الجمارك

أرسل الاستاذ خليل بك جبري سكرتير جمعية رؤساء أصحاب المواعين التعاونية في يافا البرقية التالية الى مدير جمارك فلسطين في حيفا وهذا نصها :

نعترض على الاوامر الصادرة من مديرية جمرك يافا بفرض رسوم أرضية على الاموال المصدرة التي تمكث داخل المواعين لحين شحنها بالسفن ، وان تشريعاً كهذا في الوقت الحاضر يسبب أضرار للشاحنين ويقل ايراد العمال الذين يعانون الفاقة فنرجو الغاء هذا الامر القاسي وابقاء القديم على قدمه

راديو كريم (Medicated)

ان راديو كريم هو الكريم الوحيد المضمون الذي يزيل عن الوجه جميع الكلف وضربة الشمس والنمش والبقع السود ويجعل البشرة نظيفة ناصعة البياض كالثلج اذا كنت ايتها المدموزيل او السيدة تشكين من بقع سوداء على خدك او انفك او جبينك او اذا كان عندك نمش او كلف فاستعملي راديو كريم الذي يزيل جميع هذه البقع السود ويجعل وجهك ابيض جميلاً — حافظي على وجهك . ويوجد ايضاً راديو كريم غذاء للجلد (Skin Food) فادلكي به الجلد قبل النوم فيتغذى به الجلد ويصبح جميلاً طرياً كوجه بنات المدارس

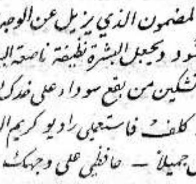

الوكلاء تعهدوا بارجاع الثمن اذا لم تجد الكريم اعلاه بانه يزيل البقع السود والنمش

الوكلاء : الشركة المصرية البريطانية التجارية : مصر و الاسكندرية

الوكلاء والمستودع
الشركة المصرية البريطانية التجارية — تلفون ١٠٦٢ : يافا

تلفونات الدفاع وبرقياتها الخاصة

نقصان قوة البوليس

اللد: قلت قوة البوليس من المدينة لدرجة كبيرة اذ لم يبق منها غير خمسة افراد من الفرسان وأربعة من المشاة مع أنها قبل بضعة اشهر كانت تتألف من واحد وعشرين رجلا وبمناسبة موسم روبين ونزوح قسم من السكان اليه تاركين متاجرهم ومنازلهم ، لا نرى مبرراً لاجراء هذا النقصان في القوة الحارسة وهي غير كافية للتجول في قرى المركز وعددها ست وعشرون قرية فضلاً عن حراسة المدينة . فلحضرة رئيس قسم بوليس الرملة نقدم هذه الكلمة لعله يعمل على زيادة قوة المركز حرصاً على الامن العام فيها .

يهنئون بعضهم

جاء من زوريخ ان مؤتمر الوكالة اليهودية المنعقد هناك قد انفض صباح امس بعد ان وافق الاعضاء على مذكرة القرارات التي وضعت في جلسة المساء وقد خرج جميع الاعضاء وهم يهنئون بعضهم بعضاً لان الشقاق لم يتطرق الى صفوفهم !

دول التحالف الصغير

والمملكة اليهودية

تقول هابوكر ان دول التحالف الصغير ستعقد مؤتمراً في بوخارست تبحث فيه شؤوناً كثيرة من بينها موقف هذا التحالف من مسألة انشاء «مملكة» يهودية في فلسطين ، وماذا سيكون موقف مندوبي هذا الحلف في عصبة الامم حين البحث في اقتراح انكلترا

الطيور الداجنة لسوريا

صدر قرار من المفوضية الفرنسية في بيروت رخص بموجبه استيراد الطيور الداجنة من فلسطين وشرق الاردن بعد أن كانت ممنوعة بالنظر لزوال الامراض التي كانت سارية بينها

بين مصر وفلسطين

قدم الى فلسطين قبل مدة مندوبان من مصر لمفاوضة الحكومة الفلسطينية في الوسائل المؤدية الى توسيع نطاق التجارة . وتبادل التعامل بين البلادين وفي مقدمة ذلك منح بعض الامتيازات الجمركية . ودرس المندوبان حالة الاسواق وتعرفا حاجتها وما يتيسر رواجه في فلسطين . وقد قدما تقريرهما الى وزارة الزراعة المصرية وضمنا بعض المقترحات ، على ان الوزارة رأت ان هذه المقترحات تمس اختصاص لجنة التعريفة الجمركية فأحيلت التقارير الى وزارة المالية لتبحثها اللجنة الخاصة الملحقة بها .

القدس

اللجنة العليا وموقف قرى عربية

القدس في ٢٢ آب ــ لمراسل الدفاع الخاص ــ اتصل بنا مكتب اللجنة العربية العليا وطلب منا ان نكذب ما نشر في جريدة «الجامعة الاسلامية» الغراء من ان بعض اهالي قرى بيت صفافا وبتير والمالحة وقعوا على وريقة يشتم من رائحتها التفريق بين صفوف الامة والموافقة على التقسيم . والحقيقة التي لا ريب فيها انه لا يوجد شخص ما في هذه القرى وقع او يوقع مثل هذه الوريقة والامة العربية قد رفضت مشروع التقسيم رفضاً باتاً وان وجوه واعيان هذه القرى يبرأون الى الله من كل من تسول له نفسه توقيع مثل هذه الاوراق الزائفة

اجتماع وعشاء في دار المندوب

عقد مساء هذا اليوم اجتماع في قصر المندوب السامي حضره عدد كبير من الضباط البريطانيين منهم المستر كرك برايد رئيس قوة حدود شرق الاردن والميجر رايس وكيل المفتش العام والمستر كنجزلي هيث ، وبعد ذلك تناولوا طعام العشاء على مائدته

السكرتير يطير الى عمان ويعود

طار ظهر اليوم السكرتير العام لحكومة فلسطين المستر باترشيل الى عمان وعاد مساء

وفود للسلام على عضوي الوفد

وصلت الى القدس وفود كثيرة من المدن والقرى للسلام على عضوي الوفد الاستاذ جمال الحسيني والدكتور عزت طنوس مهنئين بسلامة عودتهما .

الدورة الجزائية وقضية الاستاذ الخضرا

تبدأ الدورة الجزائية في محكمة القدس المركزية يوم ١٣ ايلول القادم . وستنظر المحكمة المذكورة بذلك التاريخ في قضية الحاج محمد التكروري احد خدمة المجلس الاسلامي الاعلى المتهم بمحاولة قتل البوليس البريطاني وحيازة اسلحة نارية

أما قضية الاستاذ صبحي بك الخضرا فسيكون موعد النظر بها في منتصف شهر ايلول القادم .

تفتيش السيارات القادمة والخارجة

رابطت اليوم قوة كبيرة من البوليس البريطاني على طريق القدس رام الله وفتشت عدداً كبيراً من السيارات القادمة للقدس والخارجة منها .

محكمة الجنايات في ثلاث مدن

تتألف محكمة الجنايات الكبرى في حيفا برئاسة قاضي القضاة المستر تراستد يوم الثلاثاء ١٣ ايلول القادم للنظر في قضية عبد اللطيف القيسي

وفي نفس اليوم تتألف ايضا محكمة الجنايات في الخليل برئاسة المستر كرين وتنظر في قضية محمد سالم سلمان

وفي يوم ١٤ منه تتشكل محكمة الجنايات في عكا برئاسة قاضي القضاة للنظر في قضيه نايف بن نايف ابو عطوة

قاضي القضاة في الخليل متفقدا

سافر اليوم المستر تراستد قاضي القضاة الى الخليل لتفقد محكمة الصلح ودائرة الاجراء فيها .

سفر مراسل التايمس الى انكلترا

يسافر المستر لامبي «مراسل التايمس» غداً الى لندن حيث يقيم شهراً ثم يعود الى مقر عمله في روما كمراسل لجريدته في العاصمة الايطالية

الناصرة

مطلب قرية الى دائرة المعارف

الناصرة في ٢٢ آب ــ لمراسل الدفاع الخاص ــ منذ مدة طويلة وعدت الحكومة أهالي قرية كفر كنا بأن تساعدهم في زيادة صف على المدرسة الموجودة عندهم بشرط ان يجمعوا بعض الاموال ، فتمكنوا من جمع ما يقرب من مائة جنيه وضعوها في البنك . وقد مضت مدة طويلة والحكومة غير آبهة والمعارف غير مهتمة .

بعد تخصيص مبالغ لادارة المعارف

وبما أنه في هذا العام خصص للمعارف مبلغ كبير من الاموال نأمل من هذه الادارة ان تساعد اهالي القرية لانشاء هذا الصنف الذي يعود على الاولاد بالخير والذي اصبح ضروريا للقرية بعد طول الانتظار .

حيفا

ماذا يقال عن التقسيم والمقاطعات

حيفا في ٢٢ آب ــ لمراسل الدفاع الخاص ــ اجتمعنا بصحفي انكليزي معروف ، وسألناه رأيه في التقسيم ، هل تقدم الحكومة البريطانية عليه أم لا .

اقامة نظام المقاطعات قبل العملية

وقد أجاب الصحفي بما نوجزه : أعتقد نعم ، إلا إذا عرض العرب مشروعاً مشتركاً بينهم وبين اليهود . وحينما ذكرنا له أسباب استحالة ذلك ، قال : إذن ستمر السياسة في تجربة أو فترة انتقال . من ذلك أن تقيم ما يشبه نظام المقاطعات لكل من العرب واليهود . فأذا هذا النظام لم يسبب ايجاد تفاهم بينهم ، تحتم على الحكومة البريطانية أن تلجأ الى التقسيم

استحالة التفاهم بعد أطماع اليهود

وقد ذكرنا للصحفي استحالة التفاهم من جراء المطامع التي أظهرها اليهود في زوريخ ، ويظهرونها في كل مناسبة . فقال : ولكن لا يغرب عن بالك أن التقسيم سوف لا يجيء فجأة ، وبدون تمهيد . »

هل يقع ما يغير التفكير

هذا ما قاله لنا صحفي انكليزي له اعتباره واتصاله . لكن لمحنا في خلال حديثه إشارة الى أشياء من التي يقولون عنها « انها لم تكن في الحسبان » . فمجرى الاحوال في فلسطين غير سائر على نمط واحد . وربما ما قاله صحيح أو غير ذلك ، ولكن مهمتنا الصحافية وضع الاخبار أمام القراء .

عمل انساني وقانون منع الجرائم

حيفا في ٢٢ آب ــ لمراسل الدفاع الخاص ــ في الساعة الثامنة من صباح أمس ، جاء الى مكتب مراسل هذه الجريدة ، الاستاذ صبحي عبد الخالق ، بوليس يحمل في يده بلاغاً بضرورة حضوره صباح يوم الاثنين (وهنا لم يذكر البوليس تاريخ اليوم !) أمام حاكم اللواء ليحاكم بتهمة مخالفة قانون منع الجرائم لانه خرج من بيته بعد الوقت المصرح ! (كذا كما جاء في هذا البلاغ) وقد اثار دهشتنا جنوح دائرة البوليس الى اخراج هذا الامر الى الجد وهو يتلخص انني في ليلة ٩ الجاري اضطررت ان انام في عيادة الدكتور ميشال جبارة لاشرف على صحة عمي السيد دياب عبد الخالق الذي كان تلك الليلة في حالة خطرة لم تمكني من مراجعة البوليس وتقديم كتاب طلب الاذن بالخروج من البيت ، مع انتظار موافقته التي قد تطول يوماً أو يومين . ومع ذلك فقد اتصلت بدائرة البوليس ، وطلبت ان اتكلم مع مساعد المدير لاطلعه على جلية الامر ، فلم يكن موجوداً اذ ذاك ، ورد علي انكليزي لم استطع التفاهم معه .

وكان موقفي من الحراجة في تلك الليلة بحيث لم استطع مغادرة الغرفة ولكن لم تطلع شمس صباح اليوم الثاني حتى علمت ان البوليس يبحث عني ، وفي المساء احضروني للدائرة وحاولوا سجني لمخالفة اوامر حاكم اللواء ، ثم خرجت بالكفالة .

وسيكون الوكيل في هذه القضية الاستاذ وديع البستاني ، وشهود الدفاع الدكتور جبارة ، وعمي ، واخي ، وسأوافيكم بما يتم في هذه القضية التي لم اعمد الى تفصيل حقيقتها إلا لأعرض على الشعب الكريم أمراً شاذا جداً

انباء تلفونية في سطور قليلة

ــ قبض على محمد ريش في حيفا بتهمة ارسال كتب تهديد الى يوسف حسين بدوي .

ــ عثر بوليس عكا على خمسة أمشاط مسدس في اراضي الرامة

ــ وعثر بوليس حيفا على ٤٨ طلقة في فندق دار الفرح بحيفا .

ــ وصلت الباخرة رومانيا الى ميناء حيفا اليوم وعليها ٤٢٠ مهاجراً يهوديا ...

امتناع غاندي عن المقابلات لمرضه

بمباي في ٢٢ آب ــ ارتفع ضغط الدم عند المهاتما غاندي وقد زاره الدكتور جيلدر وزير الصحة في حكومة بومباي ونصح المهاتما بالتزام الراحة التامة وضرورة اجتناب المقابلات بقدر الامكان

استمرار القتال في الشرق الاقصى

طوكيو في ٢٢ (ستيفاني ــ القت الطائرات ووحدات الاسطول الياباني القنابل بشدة على مركز قيادة الجيش الصيني في شرق مانكيو . وقد رفض وكيل وزارة الخارجية اليابانية اقتراح فرنسا لمنع القتال في شنغاي ويقوم الضباط الانكليز واليابانيون بوضع خطط الاتفاق لحماية الاجانب في شنغاي وقد انجرت فرقة مدلسيكس من هونج كونج الى شنغاي وقتل ٢٨ جنديا يابانيا في معركة هانكيو في شمال الصين وتفيد انباء اليابانيين بان عدد الضباط المقتولين بلغ ١١ ضابطاً

احقاد الشيوعيين على خطاب الدوتشي

اثارة حفيظة فرنسا وبريطانيا بلهجة شديدة

لندن في ٢٢ آب ــ حملت صحيفتان روسيتان هما «ازفستيا وبرافدا» على ايطاليا وخاصة على خطتها في البحر الابيض المتوسط وأشارتا الى التقرب بين ايطاليا وبريطانيا . وقالت «ازفستيا» ان ايطاليا تريد تحويل البحر الابيض المتوسط الى بحيرة ايطالية . ونوهت بالاعتداء الذي يقع من الدوارع الايطالية على السفن التجارية البريطانية

شدة العبارات في الصحيفتين الشيوعيتين

ثم قالت : ان فظائع القرصان الفاشست حولت أهم شريان مائي للعالم المتمدن الى شبه أدغال وحشية لا سلامة فيها »

استعداد للحرب الكبرى القادمة

وقالت جريدة «برافدا» : ان ما يجري الآن في البحر الابيض المتوسط ليس إلا تمرنا واستعداداً للحرب الكبرى التي تهيئها الدولتان الفاشستيتان »

قطع شرايين الامبراطورية الفرنسية والبريطانية

ثم قالت ان هذا الاستعداد موجه ضد فرنسا والغرض من ذلك عزلها عن مستعمراتها في افريقيا الشمالية حيث مصادر موادها الخام . واشارت ايضا انه موجه ضد بريطانيا لأنه في حالة الحرب يقطع شرايينها البحرية المهمة ويطردها من البحر المتوسط

خروج سبعة آلاف سجين

الحرب في الصين نعيم لهؤلاء الحرية

شنغهاي في ٢٢ آب ــ قدرت الخسائر التي اصابت الاملاك البريطانية في شنغهاي بسبب الحرب الحاضرة بمبلغ مليون ونصف مليون جنيه يضاف اليها الخسائر التي لحقت بالتجارة البريطانية بسبب شلل الاسواق .

وقد انتشرت البوارج اليابانية حول شنغهاي . ووقعت امس حرائق كبيرة شملت مساحة ميلين

خروج سبعة آلاف سجين الى الحرية

ومن النوادر ان سبعة الاف سجين في شنغهاي سيفرج عنهم لان بعض القنابل اصابت السجن . وهذا من قبيل مصائب قوم عند قوم فوائد .

وقد اسقطت اليوم اربع طائرات يابانية . وتحمل جريدة واشنطون بوست الاميركية على اليابان وتعتبر عملها وصمة في جبين الحضارة

تكذيب وجود ضباط المانيين

ونشرت جريدة « باري سوار » الفرنسية نبأ فهم منه ان ضباطاً المانيين يقاتلون في صفوف الصينيين وقد كذبت الدوائر الرسمية الالمانية هذا النبأ

حكم الاعدام الادبي على اليابان

حملة صحيفة اميركية على الاطماع الاستعمارية

واشنطن في ٢٢ آب ــ علقت جريدة « واشنطن بوست » على الحالة الخطرة في الشرق الاقصى وحملت على اليابان فقالت : كثيرا ما حدث في التاريخ أن الامم العظيمة استهدفت لحكم الاعدام الادبي وأساءت الى مستقبلها لكي ترضي شهوة الفتح . ولكن ما من مرة كان الاقدام على مثل هذا العمل اكثر فظاعة وأقل مراعاة للعواقب ومستقبل الحضارة مثله في اعتداء اليابان الحالي على شانغاي . »

موسوليني يعتزم زيارة المانيا

برلين في ٢٢ آب ــ علقت الصحف الألمانية على الخطاب السياسي الذي القاه السنيور موسوليني في باليرمو في صقليه واستقبلتها بحماسة وقالت باحتمال زيارة الدوتشي لألمانيا بعد مؤتمر النازي القادم

ستالين يزور مسقط رأسه

موسكو في ٢٢ آب ــ أعلن أن الرفيق ستالين سيسافر قريباً الى القوقاز لقضاء اجازته السنوية يرافقه المارشال فوروشيلوف وزير الحربية الروسية . ويزور ستالين ضريح والدته المدفونة في القوقاز

أرباح شركة قمار تعمل سراً

بيروت في ٢٢ آب ــ لمراسل الدفاع الخاص ــ كشف البوليس أمر عصبة تستثمر عدة أندية للقمار ولها سماسرة مهمتهم مراقبة رجال الامن العام . وهذه الاندية موجودة في عاليه وبحمدون وصوفر وبيت مري . وقد تولت النيابة العامة التحقيق . وفهم من التحقيقات الاولية انه عثر على دفاتر الشركة التي سجل فيها الشركاء أرباحهم وتقدر بـ ٩٨ الف ليرة سورية . وأوقف [illegible] من افراد العصبة .

بريطانيا تشرع في تقوية اسطولها
ارقام بعدد القطع الحربية بعد عام

لندن في ٢٢ آب — ستشرع الحكومة البريطانيه في سنة ١٩٣٨ في بناء أربعة طرادات كبيرة و٧ طرادات صغيرة وست غواصات و١٨ نسافة وتوصي وزارة البحرية على صنع ٢٠٠ طيارة فيكون مجموع الاسطول الذي تحت البناء ٩ طرادات كبيرة وخمس سفن لحمل الطيارات و٢٥ طراداً صغيراً و ٥٨ نسافه و ٢٤ غواصه و ١٠ مدمرات سريعه بمجموع تكاليفها ٢٠٠ مليون جنيه .

فرنسا تنذر المعتدين على سفنها
اوامرها المشددة الى الاسطول والطيارات

باريس في ٢٢ آب — أذاعت وزارة الحربية الفرنسية انه على البوارج والطيارات الفرنسية ان تحمي الاسطول التجاري الفرنسي في المياه الاسبانية ان تدافع عنه عند وقوع الاعتداء عليه. وعلى الطيارات والبوارج الفرنسوية أن تقابل المعتدي باطلاق كل مدافعها عليه

دعاة موسكو في اسبانيا

وارسو في ٢٢ — القى البوليس السياسي في اثناء ليلة امس القبض على ٥٦ ثوريا واستولى على كميات كبيرة من نشرات الدعاية ومستندات وتعليمات من موسكو عن تنظيم الدعاية الشيوعية في اسبانيا .

الناصرة

وفاة بالسكتة القلبية واصابة مفاجئة

الناصرة في ٢٢ آب — لمراسل الدفاع الخاص — بينما كان يوسف حسن بلعاوي من جنين قادماً للناصرة اصيب بالسكتة القلبية فتوفي قدراً وبعد تشريح جثته اعطي امر بدفنه

ضبط بندقية من قرية

ضبط احد الجنود الانكليز بندقية في قرية المشهد والتحقيقات جاريه .

الافراج بعد اعتقال شهر

افرجت السلطة عن مصطفى محمد مصطفى من قرية يافا الناصرة بعد اعتقال دام شهراً في مزرعة عكا

نقل مفتش بوليس الى الجاعونة

ينقل في اول الشهر القادم مفتش بوليس الناصرة الضابط فضول قعوار الى الجاعونة وسيخلفه مفتش بوليس بيسان الضابط كاظم ابو غزالة .

ابعاد عرب الى جهات مختلفة

ابعدت السلطة بعض رجال عرب الصقر الى جهات مختلفة والى مدد متراوحة .

اعلنوا عن بضائعكم في جريدة الدفاع

ولكن مصدر هذا

الخبر اليهودي

جاء من الهند ان الزعيم جوهر لال نهرو صرح لجمع من الصحافيين بانه ينصح العرب بالتفاوض مع اليهود لحل قضية بلادهم ثم قال : من رأيي ان القضية الفلسطينية لا يمكن حلها الا بالمفاوضات بين العرب واليهود والذي فهمته ان هناك جماعة من العرب واليهود يوافقون على هذا الرأي .

« الدفاع » : مصدر هذا الخبر يهودي ولو كان حقيقة بالفعل لكان حسن ظن من زعيم مثل نهرو باليهود ، لانه لا يعلم مبلغ اطماعهم بهذه البلاد ، ولم يختبرهم الاختبار الكافي مثلنا ، ولا ذاقت الهند ما نذوقه

اغا خان
وسفره الى العراق

بغداد — ينتظر وصول الزعيم الهندي اغاخان رئيس الطائفه الاسماعيليه الى العراق في اوائل شهر ايلول القادم وهو في طريقه الى لندن على طائرة خاصة

سينما النهضة - حيفا

تعرض لمدة اسبوع ابتداء من مساء الجمعة ٢٠ آب
الفلم المضحك مئة بالمئة لبربري مصر الوحيد علي الكسار مع
زوزو لبيب وحسن صالح وهو

غفير الدرك

لا تدعوا فكاهات والغاز علي الكسار تفوتكم
سارعوا لحجز تذاكركم من الان

رسالة الجدل

من معتقل لآخر

قضى السيد محمد عوض الخطيب ، من الناصرة نيفا وأربعة شهور في معتقل مزرعة عكا . ثم افرج عنه بكفالة مالية قدرها ٣٠٠ جنيه . ولم يمض وقت طويل على هذا الافراج ، حتى عادت السلطة فأبعدته الى الجدل . وقد مضى على ابعاده هنا اكثر من شهرين تكبد خلالها خسائر كبيرة ، لا سيما وهو من اصحاب الاملاك والاشغال . ونحن نلفت نظر المسؤولين الى اطلاق سراحه واعادة حريته له خصوصا وقد افرج عن بعض زملائه الذين جرت محاكمتهم معه

المطرب الجرايحي

وافقت محطة الاذاعة بالقدس ، على الحاق المطرب السيد محمد احمد الجرايحي بفرقتها الموسيقية . وقد تعاقدت معه رسمياً . وسيباشر اولى حفلاته ويشنف آذان المستمعين في أوائل أيلول القادم.

دورة تفتيشية

زار الجدل ، حضرة رئيس الاطباء بيافا في دورة تفتيشية على دائرة الصحة ومستوصفي العيون والاطفال . وبعد ان اجرى تفتيشاً دقيقاً ، وسر مما رأى . وعاد من حيث اتى

عودة حاكم الصلح

عاد من اجازته وباشر مهام اعماله حاكم الصلح الأستاذ صالح افندي عبد الغني . وقد قضى مدة اجازته متنقلا بين مدن سوريا . فنرحب به .

الكويت
وامارات الخليج

بغداد — جاء في أنباء الكويت ان المقيم السياسي البريطاني فيها الكابتن ديكوري سيسافر الى الهند وذلك بعد مضي مدة قليلة على عودته من لندن . والمفهوم ان لهذه السفرة علاقة ببعض الشؤون السياسية بين إمارة الكويت وامارات الخليج الاخرى ثم اتمام المساعي التي تبذلها بريطانيا في توحيد الاعمال الادارية في هذه الامارات

قطع اسلاك التلفون

علمت جريدة ها آرتس ان مجهولين قطعوا خطوط التلفون في داخل رئاسة البوليس العامة في القدس واخذوا منها ٢٥ متراً واخذوا كذلك اسلاك الكهرباء

اعلان
من دائرة اوقاف يافا

تعلن ادارة اوقاف يافا تلزيم جسر الهبي روبين لموسم سنة ١٩٣٧ حسب الشروط المقررة في قائمة المزاد لمدة سبعة ايام لقبول المزايدة ويومين لقبول الضم (٣ . ـ .) اعتبارا من تاريخه فعلى من يرغب الالتزام مراجعة ادارتها خلال المدة المذكورة

١٥-٦-٣٥٦
٢٢-٨-٩٣٧

مأمور اوقاف يافا

الجامعة الاميركية بالقاهرة

بها الاقسام الآتية

١ — قسم اعدادي مدته خمس سنوات بعد شهادة الدراسة الابتدائية يعد الطلبة لنيل شهادة جامعة لندن الماتركيوليشن المعترف بها في جميع المعاهد العلمية

٢ — قسم عال من ثلاث سنوات ويؤهل الطلبة لنيل درجة بكالوريوس في الاداب

٣ — قسم عال من ثلاث سنوات ويؤهل الطلبة الذين يتخذون العربية لغة اصلية لنيل درجة بكالوريوس في الصحافة والتخصص للعمل في الصحافة العربية بوجه خاص

عناية خاصة بالتربية البدنية والثقافة العامة واندية للتمثيل والمحاضرات وبالجامعة قسم داخلي مستكمل واف على احدث طراز ومصروفاته (للتعليم والسكن والطعام) خمسة وخمسون جنيهاً مصرياً ونصف جنيه . ومصروفات القسم الخارجي سته عشر جنيهاً ونصف جنيه للتعليم فقط

تبدأ الدراسة في ٢٧ سبتمبر ١٩٣٧

تطلب البيانات من مسجل الجامعة ١١٣ شارع القصر العيني بالقاهرة - مصر

لماذا التردد
وهذه بشرى

بعد انتظار طويل لم يطله عموم المعجبين في فلسطين وشرقي الاردن بسيارة شفرولية ذات السبع مقاعد تتشرف محلات طنوس اخوان في :

القدس يافا وحيفا

ان تعرض هذه السيارة على الزبائن الكرام ابتداء من الاسبوع القادم كما ان فروع محلات طنوس اخوان الاخرى في طبريا نابلس وعمان بامكانهم ان يزودوا الجميع بالمعلومات اللازمة عن سيارة الشفرولية ذات السبع مقاعد

بادروا حالا لمشترى سيارة

الجمال والاناقة والمتانة والاقتصاد

شفرولية ذات السبع مقاعد

برنامج الاذاعة الفلسطينية

« يوم الاثنين في ٢٣ آب سنة ١٩٣٧ »

٥٫٣٠ ـ إشارة الوقت والنشرات ثم حديث الاطفال بالعربية ـ ٦٫١٥ حفلة غنائية ـ ٦٫٣٠ خلاصة الاخبار بالعربية ـ ٧٫٢٠ عزف منفرد على البزق وغناء ـ ٧٫٤٠ تربية المرأة في الاسلام ـ ٩ اشارة الوقت ـ ٩٫٣٠ حفلة غنائية ـ ١٠٫٣٠ ختام

ماذا تسمع اليوم

من محلات السادة دجاني اخوان

« الاذاعة اللاسلكية للحكومة المصرية يوم الاثنين في ٢٣ آب »

٦٫٣٠ صباحا الاستاذ بليغ صفوت تمرينات رياضية ـ ٦٫٤٥ الشيخ محمد عكاشة قرآن كريم ٧٫٣٥ ختام ١٠ ـ اسطوانات ـ ١٠١٥ حفلة غنائية ـ ١٠٫٤٥ ـ اسطوانات ـ ١٩ ختام ـ ٢٫٣٠ مساء اسطوانات ـ ٢٫١٠ ختام ـ ٧٫٠٠ ـ قرآن كريم ـ ٧٫٥٥ اسطوانات ـ ٨٫٣٠ النشرتا الاخبارية والتجارية ـ ٨٫٤٥ حفلة غنائية ـ ٩٫٢٥ قانون منفرد ١٠٫٠٥ اسطوانات ١٠٫٢٠ حفلة غنائية نادرة ١١ ـ سلام الملك ختام

شركة مصر للطيران

السفر كل يوم من حيفا ويافا وتل أبيب والقدس الى بور سعيد والقاهرة والاسكندرية. السفر مرتين كل اسبوع من القدس ويافا وتل أبيب وحيفا الى بغداد . ثلاث مرات يوميا بين القاهرة والاسكندرية وبالعكس . السفر يومياً بين الاسكندرية وبورسعيد والقاهرة واسيوط وبالعكس . الطائرات للركاب والبريد. تطلب الاستعلامات وكافة ما يلزم من وكلاء الشركة او من احد مكاتب السفر

تحذير

الى جميع شركات الدخان

فقدت صورة رسم فيها عدة تحسينات يضاف لعلب الدخان وعندي الآن مكتوب من مكتب التسجيل كنت تلقيتها سابقاً منها فيها ايضاحات وكيفية التسجيل فأحذر جميع شركات الدخان اذا لم يكن التفاوض معها بحيازته هذا المكتوب تكون مسؤولة وقد اتخذت تدابير اخرى سأظهرها حين اللزوم . كما ارجو كل من وجدها ان يعيدها لادارة هذه الجريدة وله مكافأة حسنة.

يافا — « م . خ . ن »

مطبعة الدفاع — يافا

لبنان

مناخ لبنان يبعث النوم الهادئ

إنَّ درجتي الرطوبة والحرارة في جو لبنان وحالة الكهرباء الحيوية ومناخ العلو في الجبل ونقاوة الهواء الخاصة في لبنان تزيل الأرق . وتحل محله نوماً هادئاً عميقاً مريحاً . فتقوي الأعصاب وتجدد الأعضاء التي انهكها الأرق المتواصل . « الدكتور صادر »

لزيادة المعلومات
مكتب جمعية تنشيط السياحة والاصطياف بيروت شارع اللنبي

اهمال الزكام يؤدي للخطر

أستعمل

الصابون الذي له رائحة يضر الجلد ضرراً عظيماً

الرائحة في الصابون دليل وجود الكحول والكحول تضر الجلد ضرراً عظيماً . فنحذر السيدات والرجال من استعمال اي صابون له رائحة . لأن هذه الرائحة تجعل الجلد والوجه واليدين ناشفة مقلصة . ان السر في الصابون الجيد ان يكون مركباً من الزيوت الطيبة امثال زيت الزيتون وزيت النخيل وزيت جوزة الهند وان يكون خالياً من الرائحة والشحم والمواد المضرة بالوجه والجلد . لذلك ننصح جميع السيدات والرجال باستعمال صابون بالموليف لانه الصابون الوحيد المحضر بطريقة علمية من افخر الزيوت الممتازة . انظر الى كمية زيت الزيتون في كل صابونة في بالموليف

الوكلاء والمستودع

الشركة المصريه البريطانية التجارية — تلفون ١٠٦٢ يافا:

الثلاثاء في ١٧ جمادي الثاني سنة ١٣٥٦ و٢٤ آب سنة ١٩٣٧

السنة الرابعة — العدد ٩٢٩ — ٤

الدفاع

جريدة يومية سياسية مصورة

صاحب الامتياز : ابراهيم الشنطي
المحرر المسئول : شوكت حماد
مدير الادارة : عبد الهادي عرفان

الاعلانات: في يافا (ادارة الدفاع) قسم الاعلانات — في القدس (وكالة) تلفون ١٤١٣ — في حيفا ١٢٥٨

دار الدفاع: شارع جمال باشا ـ عمارة المظفر ـ يافا ـ فلسطين
العنوان التلغرافي (الدفاع ـ يافا)
تلفون ١١٨٧ (اربعة خطوط) و١٠٧٥ (خطان) صندوق البريد (٢٥٥)

الاشتراكات: في فلسطين عن سنة ١٥٠ — في البريد الداخلي ١٨٠ — في سائر الاقطار الخارجية ٣٠٠

خلاصة وافية لتقرير لجنة الانتدابات عن فلسطين

وميض من الجزيرة

«بقلم الاستاذ صاحب التوقيع»

اقتبس الملك ابن السعود ما في طبيعة الصحراء من تكتم ، وغموض ، وطول في الاناة . وهو مثلها يتحدث بعد أن يكون قد تهيأ ، ثم يظهر فجأة مستعداً . وهو مثلها أيضاً قليل الكلام ، حتى اذا حان الوقت رمى بكلامه مختصراً الى النهاية ، لكنه يعني ما يقول .

قبل بضعة أيام نشرت المفوضية السعودية في لندن بلاغاً رسمياً انطوى على مغزى ملحوظ . فقد قيل فيه ان عبد الله فلبي ليس له أية صفة سياسية من ناحية صلته بالدولة السعودية . وانه في ذلك كأي شخص عادي لا يملك الاعراب عن رأي تلك الدولة .

وقد كان المفهوم من هذا تجريد أقوال فلبي الاخيرة عن فكرة التقسيم ، من الصبغة التي حملتها في لندن . فقد حسب بعض الانكليز خطأ أن تلك الاقوال ربما نالت رضى العاهل النجدي . أو انها ذات طابع خاص يتجاوز حد الرأي الشخصي . فجاء بلاغ المفوضية السعودية يضع حداً لكل احتمال من هذا النوع .

وقبل ذلك أعرب علماء نجد عن رأيهم في التقسيم ، وهو رأي الحازم الصريح . ثم قبله قامت مظاهرات في جدة والمدينتين المقدستين في الحجاز . وتجاوز الامر الى مضارب القبائل ، والعشائر الكبيرة . وسرت للمرة الاولى في أنحاء المملكة السعودية حركة اذا أحيطت بتكتم شديد فقد أعربت عن مقدار خطورتها وأثرها في النفوس المشربة بالايمان العميق — كنفوس الوهابيين .

ومنذ أيام استدعى الملك سفيره من لندن ، ليوافيه في عاصمته . وبعد اجتماع الشيخ حافظ وهبة بمليكه ، وإطلاعه على شتى الملابسات ومراحل قضية فلسطين ، واتجاه الفكر في لندن ، سيكون ما يزيد في اهتمام قلب الجزيرة العربية في الامر الى حد بعيد .

وقد دعى الملك ذلك المجلس الذي يحوي كبار رجال دولته من العلماء ورؤساء العشائر . وهي دعوة لا توجه إلا في الاحوال الهامة . والملك ابن السعود من الرجال الذين اذا وقعت همسة في بلادهم عرفوا مصدرها ، ومرماها . فما ظهر في بلاده تجاه فلسطين لا يمكن الا أن يكون مقروناً بالرغبة منه والرضا

* * *

ان مشروع التقسيم الذي أوصت به اللجنة الملكية سياسة لها عواقب لا تغفو عنها عين كثيرة الريب والنفوذ الى الأعماق ، كعين ابن السعود . وان إقامة دولة يهودية على الساحل ، ودولة أخرى عربية تتألف من الجزء الأشعث الضنين من بقية فلسطين وشرق الاردن ، هو الآخر أمر لا ترقد عليه تلك العين المذكورة هادئة راضية . فهل في الوقائع التي سردناها سابقاً ما يفسر لنا ذلك الروح الذي يدب في قلب الجزيرة دبيباً هادئاً لكنه راسخ ؟

إن الملك ابن السعود رجل على مودة مع بريطانيا . والوفد العربي الذي زاره في السنة الماضية في عاصمته لحظ منه ميلا خاصاً تجاه الدولة التي يعتبرها حليفته . ثم هو من ذلك الطراز الذي لا يخشى في المداولات أن يعرب عن رأيه بصراحة تامة . فهل قد فعل هذا مع السفير البريطاني الذي تشرف بمقابلته ومعه تقرير اللجنة الملكية يوم صدر ذلك التقرير ؟ أم هل تريث كعادته حتى رأى الاتجاه في جنيف ، فكان أولا بلاغ المفوضية السعودية في لندن ، وكان ثانياً استدعاء ممثله هناك ليقف منه على آخر الرأي في الحالة ؟

إن ما نستطيع تقريره هنا ، هو أن الملك النجدي يستطيع الأعراب عن رأيه أمام حليفته : في صيانة مصالحها في فلسطين على النحو الذي صينت به في العراق مثلا ، ثم في النظر الى مشروع التقسيم كسحابة كدراء تؤثر على الجو الصافي الذي ساد تلك المودة بينه وبينها . ولسنا نعلم بعدئذ ما سيكون رجع الصدى . لكننا نعلم من ناحية أخرى ثقة بريطانيا بالعاهل العربي من ناحية أنه قوة لا يستهان بها في الجزيرة يصح أن تصادق للحاضر وللمستقبل ، ومن ناحية أنه لا يرضى عما يشعر به منغصاً لمملكته .

ثم ان « العقبة » على البحر الأحمر لم يفرغ منها حتى الآن . بل قد ارجيء امرها الى مناسبات . وألقيت مسألتها هكذا ، لئلا يوذي البحث فيها ما بين الحليفتين من صداقة . غير ان التقسيم يجعل مسئلة العقبة في اقصى حدود الخطورة . وابن السعود يعلم قبل غيره ذلك ، ولا بد انه سهر الليالي باحثاً متصوراً ، لا سيما ونحن نعلم ان الرجل ينظر دائماً إلى ما خلف الزمن من احتمالات .

هذا هو ما نصوره باختصار عما يداخل قلب الجزيرة من خواطر قد نزيد القراء إلماماً بها في الايام القادمة .

القاهرة — كاتب

الاتصال تلفونيا بلندن

لندن في ٢٣ ايار — اتصل مراقب من جنيف تلفونياً بمحطة الاذاعة ، واخذ يقرأ خلاصة تقرير لجنة الانتدابات . ونظراً لاسباب فنية لم يستطع اثبات الخلاصة كلها . لكن نورد هنا فحواها

الممارسة على التدريب

فلجنة الانتدابات لا ترفض مشروع التقسيم ، ولكنها لا تؤيد ايجاد حكومتين منفصلتين في الحال . بل توصي بوقت كاف لانتداب يمكن العرب واليهود خلال ممارسته من التدريب السياسي على الحكم الذاتي

اقتراحات لفترة

الانتقال

وعند اللجنة اقتراحان لفترة الانتقال هذه : تنفيذ فكرة المقاطعات تحت انتدابين منفصلين . أو اقامة دولتين تحت حكم ذاتي واسع تراقب فيه الهجرة الى كلتا المملكتين والحكومة الرئيسية فيهما تتولى مسائل الدفاع والشئون الخارجية ، والجمارك توصلا الى الحكم على النحو الذي يمارس في سوريا.

اثناء الاضطرابات

ودرست اللجنه اضطرابات سنه ١٩٣٦ فقالت انه كان من الصعب منع الاضطرابات . لكن لو اتخذت اجراءات في الدور الاول من الاضطرابات لكان ممكناً اخماد الاضطراب الاضطراب المسلح غير أن موقف الدولة المنتدبه ساعد العرب على الاعتقاد بان الهجرة توقف بالعمل المسلح .

موقف العرب واليهود

وقد أصبح ممارسة الانتداب اكثر صعوبة من أي وقت مضي بالنظر لشعور العرب القوي . وذكرت اللجنه منافع التقسيم ومضاره وقالت انه لا يمكن مقارنة مدى تضحية كل فريق فيه على حدة . لكن أمام العرب مساحات واسعة للمستقبل ، وأمام اليهود عالم مغلق الابواب الى حد بعيد .

سو آل اليهود جميعاً

وعرض التقرير لسلوك الدولة المنتدبة وتلح اللجنة في سو آل اليهود اذا كانت هناك دولة أخرى قد منحتهم ما منحتهم بريطانيا . وتسأل العرب كيف بدأ تحررهم الوطني لو لا مساعدة بريطانيا . فلو لا هذه المساعدة لما كان هناك وطن قومي لليهود ، ولما كانت هناك دول عربية مستقلة .

وسينشر التقرير كله في الشهر القادم.

تصريحات الاستاذ عونى عبد الهادي

عندما اطلع الاستاذ عوني بك عبد الهادي على قرارات مؤتمر الوكالة اليهوديه صرح بأن اليهود كانوا اكثر صراحه في هذه المرة فيما يتعلق ببسط مطامعهم الواسعه في فلسطين . وقال : ان هذه الصراحه ستخدم قضيه العرب خدمه كبرى . ومن العبث أن يتمسك اليهود بالانتداب ، لان الانتداب أظهر فشله التام

محال ان يطمع اليهود في فلسطين

وزاد الاستاذ عوني بك فقال : كما انه من المحال عليهم ان يطمعوا في معظم الاراضي الفلسطينيه في حين ان العرب سيظهرون لليهود كيف يستميتون ويكافحون حتى من اجل الاحتفاظ بوحدة بلادهم وعدم تجزئتها »

بقية الانباء على الصفحة الثانية

حديث عــوني بك في جنيف

تصريحه لجريدة انكليزية كبيرة المكانة

وزير المستعمرات يرفض الانتداب ونحن أيضاً

جاءنا بريد الامس بالعدد الاخير من « الاوبزرفر » كبرى صحف الاحد الانكليزية ، وفيه لمراسلها الخاص في جنيف رسالة نقتطف منها ما يلي :

تضارب المصالح بين الفرقاء في جنيف

ترى هنا في جنيف تضارباً ثلاثياً للمصالح بين الفرقاء الثلاثة الذين يهمهم الامر ، وهم الاسلام واليهودية العالمية والحكومة البريطانية . ويمكن تلخيص العوامل فيما يلي :

١) لا تستطيع الحكومة البريطانية ان تستمر في ممارسة انتدابها في فلسطين في اي ظرف مهما كان من الظروف .

٢) اليهودية العالمية — مع الكثيرين من اصحاب القلوب الباحثة — مستعدة لان تبحث مع الحكومة البريطانية عن نوع آخر من الحكم ، مع العلم بان المؤتمر الصهيوني قد ترك اللجنة التنفيذية الصهيونية مقيدة اليدين والقدمين فيما يحتمل ان يجري من المفاوضات في هذا الموضوع

٣) لن يكون للعرب شأن لا بالتقسيم ولا بأي مشروع آخر لمستقبل فلسطين ، إلا ان تكون دولة عربية مستقلة فيها اقلية يهودية

عونى الصريح يطلب تطبيق عهدة العصبة

وبعد كلام طويل عن قرار المؤتمر الصهيونى ، وعن المشروع البريطاني قال مراسل « الاوبزرفر » :

اما موقف العرب فترى في الحال انه ابسط ، ولكنه أشد تعقيداً . وهاهو عونى بك عبد الهادي الذي ارسل الى جنيف كمندوب مفوض للجنة العربية العليا ، وكممثل لمؤسسات اسلامية اخرى فكان معي نشطاً صريحاً هذا الصباح (صباح يوم ١٥ الجاري) اذ قال لي : العرب متفقون مع المستر اورمسبي غور على ان الانتداب الفلسطيني في شكله الحالي لا يمكن قط ان يعمل به لانه يجري معارضاً تعارضاً

« البقية على الصفحة الرابعة »

مراسلات الحسين ــــ مكماهون

هل يأذن سمو الامير عبد الله بنشرها مصورة بالزنكوغراف

أنسب وقت للنشر

في حوزة سمو الامير عبد الله كتب تاريخية لا نعرف يوماً أنسب لنشرها من هذا اليوم . عند سموه تلك المراسلات الخطيرة بين المرحوم والده وبين الحكومة البريطانية : مراسلات الحسين ـ مكماهون ولم يسبق أن دار الجدل العنيف حول هذه المراسلات كما دار في الاسبوعين الأخيرين

جرأة مكماهون الاخيرة

حتى السر هنري مكماهون نفسه ، خرج من عزلته وتكلم مدعماً قول الذاهبين الى ان الوحدة العربية التي اتفق عليها المرحوم الملك حسين مع بريطانيا لم تكن لتشمل فلسطين . وهي جرأة غريبة ، ومفاجأة ما كنا نعتقد بوقوعها

رهن ملفات وخزائن

ورد سمو الامير على قول مكماهون تلك بمذكرة نشرتها الصحف ، وحملت البرقيات خلاصتها . وهي مذكرة صادقة قوية مقتبسة من تلك الوثائق التاريخية ذات الخطورة العظيمة . لكن لماذا تظل تلك الاوراق الثمينة رهن الملفات والخزائن ؟ أي يوم أنسب من هذا اليوم لنشرها على العالم في صورتها الحقيقية بالزنكوغراف ؟

نشرها مصورة بالزنكوغراف

إنه لكرامة المرحوم الملك حسين ، ولمصلحة العرب ، ولمركز سمو الأمير ، وللتاريخ — يرجو العرب نشر هذه المذكرات الثمينة ، مصورة كما ذكرنا . واذا لم تكن هذه الايام ايامها فمتى تكون ؟

لانتصار القول العربي

إن العرب واثقون من صدق نظريتهم في ان المرحوم الملك حسين قد اراد فلسطين في حدود أتفاقياته . لكن نريد العالم يعتقد معنا بمثل ذاك . وابسط طريقة وانفذها الى القلوب ، هي نشر صور هذه المراسلات نشراً يزيد في ثبات وجهة النظر العربية ، ويجعل انتصارها حاسما نهائياً

فهل يتقدم سمو الامير عبد الله بعمل ضروري كهذا الى امته ، والى التاريخ ؟

في الحــــالة الحاضرة

تشدد وزير المستعمرات

تشدد المستر أورمسبي غور ، وزير المستعمرات ، أثناء استجوابه أمام لجنة الانتدابات في عزم حكومته على التخلص من الانتداب . ومراراً صرح بأن هذا النظام أصبح مستحيل التطبيق في فلسطين . وأن الحاجة ماسة الى نظام آخر . وهو شخصياً يرى مشروع اللجنة الملكية ، كما تراه أيضاً الوزارة البريطانية .

مشروع بدل هذا

ومع أن قسماً غير قليل من أعضاء اللجنة يوافقون وزير المستعمرات على رأيه في الانتداب إلا انهم رغبوا لو جاء مشروع آخر غير التقسيم . لكنهم أمام تشدد ممثل الحكومة البريطانية لم يروا بداً من وضع تقريرهم على الصورة التي عرفها القراء .

صلاحية لجنة الانتدابات

وهذا التقرير يترك لمجلس العصبة البت النهائي . فاللجنة تقول ان صلاحيتها منحصرة في النظر في تطبيق الانتداب فقط ، وليس في ابداله بنظام آخر . أما المجلس فله مركز تشريعي غير مركزها . وبهذا تخلصت لجنة الانتدابات من تبعة ، وعبء ، ومسئولية.

موقف ايدن كذلك

إننا لا ندري حتى الآن ماذا سيقرره مجلس العصبة في اجتماعاته القادمة . وكل ما نتأكد منه ان المستر ايدن وزير الخارجية سيتخذ نفس الموقف الذي اتخذه المستر أورمسبي غور . وبعدئذ تجيء المرحلة الثالثة .

دور البرلمان البريطاني

فأن الكلمة الاخيرة في هذه المراحل من وجهة النظر البريطانية ستكون للبرلمان بمجلسيه العموم واللوردات . وهو المرجع الفاصل عندهم . ولكن ما عرفنا البرلمان إلا صورة مصغرة عن الوزارة مع ماله من مقام ممتاز . إذن ؟

وضع عدة تمهيدات

الذي نقوله أن الحكومة البريطانية اذا اعتزمت التقسيم من ناحيتها ـ إذ العرب والمسلمون يعارضونه بشدة — فلن تبدأ به حالا ، بل تضع له التمهيدات البعيدة . إننا نستطيع تأكيد هذا كل التأكيد . وحكاية الدولتين العربية واليهودية لن تكون امراً واقعاً في سنة أو حتى في ثلاث سنوات .

أمل بعيد التحقيق

هل يلابس المشروع إصلاح ؟ هل يرجأ تنفيذه ؟ ان الانباء التي اتصلت بنا تقول بأن حكومة لندن جزمت قطعاً بترك الانتداب . وبأعطاء العرب واليهود لكل منهم نظام . أما مدى هذا النظام وذاك ، فلا نستطيع القول شيئاً عنهما . وتقول الحكومة البريطانية انها ترمي من وراء ذلك الى وضع العرب واليهود أمام حالة يفضلون تقريب وجهة

« البقية على الصفحة الرابعة »

حكاية جريدة عن المائدة المستديرة

الوفد العربي يصر على بقاء اليهود اقلية

تفسيرات تذهب اليها «دافار» دون تثبت

نشرت جريدة دافار برقية واردة من جنيف جاء فيها ان الدكتور ماغنس عميد الجامعة العبرية تفاوض مع الوفد العربي هناك قبل ذهابه الى زوريخ لحضور مؤتمر الوكالة اليهودية وتحدث مع اعضائه في عقد مؤتمر مائدة مستديرة

شروط العرب اذلك

فأجابه رجال الوفد العربي ان الشرط الاساسي لعقد هذا المؤتمر هو موافقة اليهود على توقيف الهجرة توقيفاً تاماً ومنع بيع الاراضي وانشاء حكومة عربية وطنية في فلسطين ومنح اليهود حقوق الاقليات

لكن الدكتور ماغنس اقترح تحديد الهجرة بدل توقيفها وانشاء حكومة مشتركة ذات قوميتين بدلا من حكومة قومية عربية ، وقال انه اذا قبل العرب اقتراحه فأنه سيسعى مع زملائه غير الصهيونيين ليقبل الصهيونيون هذا الاقتراح

رفض الاقتراحات اخيرا

ويظهر ان الوفد العربي رفض اقتراحات الدكتور ماغنس. وقد جرى حديث آخر بين أحد زعماء المجلس الملي اليهودي (الفآدلومي) مع احد رؤساء الوفد العربي (عوني بك عبد الهادي) اعلن الزعيم العربي ان لامكان للمفاوضة بين العرب واليهود الا اذا قبل اليهود ان يبقوا أقلية في فلسطين واذا لم يعارضوا في انشاء حكم ذاتي عربي

تعليق الجريدة اليهودية

وقد علقت جريدة دافار على هذه المفاوضات فقالت: ان هذه الاخبار التي وردتنا من جنيف عن مفاوضات بين عرب ويهود وعن موافقة الوفد العربي على الاشتراك مع اليهود في مؤتمر مائدة مستديرة قد أثارت ضجة بين الزعماء العرب في القدس

ما زعمته تفسيراً

وقد تمكنا من معرفة بعض الاسباب التي اوجدت هذا الموقف الجديد لدى العرب . فقد طلب الزعماء المتطرفون من الاستاذ جمال الحسيني الذي عاد مؤخراً، ومن الاستاذ عوني عبد الهادي الذي بقي هناك ان يشرحا لهم الامر لانهم يرون ان قبول التفاوض مع اليهود هو تراجع من العرب عن موقفهم الذي قرروا اتخاذه

الرد على الوزير

والمفهوم ان عوني وجمال شرحا موقفهما بان قالا ان القصد من هذا التعديل في الرأي ما هو الا مناورة ناجحة لمصلحة القضية العربية . اما الحقيقة فان موقفهما ما زال كما كان فهما وافقا على عقد مؤتمر مائدة مستديرة واشترطا لذلك شروطاً يستحيل على اليهود ان يقبلوها فيصبح القصد من اعلان موافقة العرب هو الرد على اقوال وزير المستعمرات بان العرب لا يقبلون التفاهم مع اليهود ، ولكي يقنعا الاوساط السياسية بان هناك حلولا اخرى غير التقسيم تكذيباً لما حاول الوزير ان يثيره في هذه الاوساط بقوله ان التقسيم هو الحل الوحيد »

— ?

مباحثات لجنة الامن العام

تعيين خفراء تتولى البلدية تنظيمهم

تألفت لجنة الامن العام من السادة عبد الرؤوف البيطار نائب رئيس البلدية، وحسين افندي شهاب الدين ، وادمون بك روك عن دائرة بلدية يافا ومساعد حاكم اللواء الجنوبي المستر فارلي ومدير بوليس يافا المستر ملار والقائمقام الاستاذ عزمي بك النشاشيبي عن الحكومة . والسادة عبد الرؤوف بركات وفرنسيس جلاد وراشد كنعان عن الاهالي . وعقدت صباح أمس اجتماعاً تمهيدياً برئاسة عبد الرؤوف افندي البيطار في البلدية بحثت فيه حالة الامن العام وضرورة مساعدة الجمهور للبوليس لان البوليس يقبض على المجرمين لكنه لا يجد الادلة الكافية التي تدين المتهم

دوريات ليلية سريعة

وبحثت ايضا في ترتيب دوريات البوليس الليلية بعد أن زيد عددها بحيث تصل لكل بقعة في المدينة . ثم بحثت انشاء مركز بوليس عام مستقل عن مركز بوليس المدينة يكون مستعداً للطوارىء الليلية ، وتكون دورياته مستعدة لكل طلب ولكل طارىء في جميع انحاء المدينة وتحضر على وجه السرعة .

ضرورة تعيين خفراء

ورؤي أن من الضروري تعيين الخفراء ليقوموا بواجبات حفظ الامن العام على أن يكون هؤلاء الخفراء من الاشخاص الخبيرين المتمرنين .

وقد اقرت اللجنة ان يكون تعيين الخفراء الليلية بمعرفة البلدية وهذا فستتولى المخابرة مع الحكومة بخصوص المبالغ التي يجب رصدها لهذه الغاية . اما الرواتب فسيتفق عليها بين البلدية ومديرية البوليس . وقد ارفض الاجتماع على ان يدعو الرئيس اللجنة للاجتماع القادم يوم الاثنين المقبل

احتجاج على اعتقال

ارسلت فرقة كشافة سعد الانصاري المتجولة في بيت دجن الى المندوب السامي برقية احتجاج على اعتقال الكشاف خالد بك الدزدار واخوانه الاحرار .

سفر الاستاذ

نعيم ابو ضبه

عقدت الحكومة التركية اتفاقية مع صديقنا الاستاذ نعيم أبو ضبه للعمل ثلاث سنوات كخبير فني في زراعة البرتقال . وسيقيم الاستاذ هذه المدة في مدينة أضاليا ، مركز هذه الزراعة . ومع أسفنا لحرمان البلاد من تعليم هذا الشاب الكريم المهذب وتخصصه الفني الواسع ، فأننا نرجو له إقامة موفقة في تركيا .

وفي رعاية الله مع التوفيق والنجاح الدائمين

مقترحات الاستاذ جمال

علقت جريدة ها آرتس على الحديث الذي نشرته الصحف العربية للاستاذ جمال الحسيني عن شروط التفاهم بين العرب واليهود فقالت ما يلي: ليس هناك مجال للظن في أن احداً من الزعماء اليهود يقبل شروط جمال او يفكر في قبولها ، سواء كان زعيما صهيونياً او يهودياً

والفائدة التي اقتبسناها من اقوال جمال هي ان الزعماء العرب ما زالوا في موقفهم لم ينسوا شيئاً ولم يتعلموا شيئاً.

— وهذه النعمة الكبرى .

محادثات مع العرب

ذكرت جريدة ها آرتس ان الادون واربورغ زعيم يهود اميركا قابل عددا من الزعماء العرب في اميركا وسويسرا وتحدث اليهم عن التفاهم بين العرب واليهود وكانت المحادثات طويلة ويقال انها السبب في موقفه واصراره على ضرورة التفاهم مع العرب

في قضية

المرحومة نظر الامام

قلنا امس ان التحقيق في مقتل المرحومة نظر الامام قد وصل مرحلته النهائية . وقد علمنا ان البوليس قدم امس المتهمين امام قاضي الصلح الاستاذ خليل سمعان . وبعد ان اقسم الضابط المختص بان لديه ادلة تثبت ادانة المتهمين طلب الموافقة على توقيفهم فجدد القاضي توقيفهم لمدة ١٥ يوماً اخرى

عبث

الحاميات اليهودية

وقفت حامية من العمال اليهود صباح أمس الاول بالقرب من بيارة اليهودي يوسف كوتك الكائنة بمستعمرة كفر سابا ، وحاولت منع العمال العرب دخول البيارة فاستدعي صاحبها رجال البوليس فقبضوا على خمسة من العمال اليهود رهن التحقيق

وفي صباح امس ذهب ١٥ عاملا من العرب الى البيارة نفسها وبعض البيارات المجاورة التي يدير العمل فيها اليهودي المذكور . ووصلت على اثرهم حامية يهودية مؤلفة من عشرة اشخاص وقفت امام البيارات المذكورة . وحتى الظهر لم يقع صدام بين صاحب البيارة والحامية اليهودية

لصوص مسلحون يقتحمون داراً

حادث في الشيخ مونس والقبض على اشخاص

شاع في المدينة خبر مفاده دخول لصوص الى دار أحد آل بيدس في قرية الشيخ مونس وقد اتصلت بنا المعلومات التالية من مصدرها في القرية المذكورة:

اقتحام الدار ليلا

في منتصف مساء امس الاول دخل ستة اشخاص دار السيد مفلح بن عبد اللطيف افندي بيدس في بيارته في القرية من الباب الخارجي اذ وقف بجانبه احدهم ينظر الطريق . ثم كسروا الباب الثاني للبيارة حيث دخلوا الحوش وذهب أحدهم لغرفة البياري ، فأيقظه ، ولما اشتبه البياري به ، هدده اللص اذا اتى بأقل حركة ما ثم طلب منه ان يمشي أمامه .

في داخل البيت

وانصاع البياري فمشى امامه حتى وصل به الى زمرته التي كانت بانتظاره في زاوية مظلمة . فطلبوا منه الوقوف دون إتيان أية حركة ثم تركوه تحت المراقبة ومشى الاربعة الباقون الى حديقة الدار حيث بقي احدهم فيها رقيبا وكسر الثلاثة الباب فاستيقظ السيد مفلح عبد اللطيف بيدس واهله سائلين عن مهمتهم في هذا الليل ، وكان اللصوص مدججين بالسلاح

جراب اللصوص

المزيف

وقد اجابهم اللصوص بانهم جنود يقصدون التفتيش عن السلاح ، لكن احدهم طلب ارشادهم الى مكان النقود او تسليمها فتصايحت النساء. عندئذ تقدم احد اللصوص منهن وطلب السكوت والا قتلهن ومانعت احداهن فاخذ يضربها بعنف ، بكعب المسدس وبمقدمته مما ترك في رأسها جراحاً ظاهرة

وشعر اللصوص بحراجة موقفهم فانسحبوا وكان اهل القرية قد سمعوا الصياح ، فهبوا مسرعين ، وكان اولهم السيد صالح التواني .

شعور اللصوص بالنجدة

وشعر الحارس الاول من اللصوص بالنجدة فطلب منه الوقوف ثم امره بالسير ودخل البيارة حيث سلمه لزملائه الذين طلبوا منه دخول الدار امامهم ، ففعل حيث عرف اهل الدار بنفسه ، وجعل من نفسه قوة لقفل الباب ، ثم طلب من النساء زيادة الصياح .

ولما رأى اللصوص عمل صالح اخذوا يطلقون النار على الباب . ثم تكاثرت النجدة مما اضطر اللصوص للانسحاب الا انهم شعروا بحراجة مركزهم وتطويق الاهالي لهم ، فأخذوا يطلقون النار عليهم ، حتى اوجدوا فرجة تمكنوا فيها من الانسحاب

اخبار البوليس بالحادث

واتصل نفر من آل بيدس ببوليس رامات غان ، فحضرت قوة معها قصاص الاثر . وعند وصولها تابعت الاثر حتى قرية جليل ، ثم اتجه الاثر الى مستعمرة هرتسليا ، حيث ضاع بسبب الطريق «المزفتة »

العثور على مجرم

وبقي المتتبعون للاثر في مكانهم حيث ذهب احدهم لمشترى بنزين من المستعمرة وقد صادف في طريقه شخصاً كان موضع اشتباهه فسأله عن هويته فلعثم الشخص واجاب باكاذيب مقصودة عندئذ عاد هذا ادراجه الى جماعته يخبرهم بالامر . فلحق به شخصان من الاهالي ونفر من البوليس ، حيث القوا القبض عليه بالقرب من مستعمرة كفر سابا اليهود :

وعلمنا انه لدى التحقيقات التي قام بها البوليس اعترف الشخص بانه يسمى محمود ابراهيم عامر من قلقيلية ، ثم بقيامه بالحادث مع اشخاص آخرين نكتم اسماءهم حرصاً على سلامة التحقيق

ما استهلك من الاسماك في فلسطين

١٠٣٠٠ طن في ستة أشهر

تقول آخر نشرة اصدرها مكتب مصائد الاسماك في حيفا ان مجموع ما جاء به الصيادون المحليون والاجانب من اسماك البحار والبحيرات بلغ ١٠٣٠٠ طن في النصف الاول من عام ١٩٣٧

ولشدة الانواء لم تزد اسماك شهر حزيران عن ١٠٨٠٠٠ كيلو مقابل ٢٣٩٠٠٠ لشهر ايار ، و ١٤٨٠٠٠ لشهر نيسان

أما اثمان الاسماك المحلية للكيلو الواحد فقد ارتفعت من ٢٣ الى ٢٤ و٢٧ و ٣٧ و٣١ و ٣٣ في اشهر شباط وآذار ونيسان وايار وحزيران بهذا الترتيب .

واما اثمان الاسماك التي انزلها الى البر الصيادون الاجانب فقد ارتفعت من ١٣ ملا للكيلو في شهر كانون الثاني الى ٢٩ ملا في حزيران .

المندوب السامي يزور بئر السبع

لقد عرف رأي العرب في التقسيم

تقول دافار ان المندوب السامي سيزور بئر السبع صباح اليوم ليجتمع بشيوخ القبائل وليسألهم عن رأيهم في مشروع تقسيم فلسطين .

الانتهاء من تعبيد طريق هامة

بئر السبع ـ العقبة ـ البحر الميت

انتهى عمال دائرة الاشغال العمومية من تعبيد طريق جديدة بين بئر السبع وجنوب البحر الميت الى العقبة وطول هذه الطريق ١٦٤ كيلو مترا .

تصريح للمدفعي بك عن فلسطين

بغداد في ٢٣ آب ـ لمراسل الدفاع الخاص — أدلى فخامة جميل بك المدفعي رئيس الوزارة العراقية بتصريحات هامة جاء فيها أن أهم أغراض الوزارة الحاضرة هو إعادة الطمأنينة للنفوس وإبعاد الجيش عن السياسة. ثم قال : ان كبار الضباط في الجيش العراقي قد أدركوا الخطر الذي يهدد البلاد من جراء تدخل الجيش في السياسة. ثم عرض فخامته الى موقف العراق بشأن قضية فلسطين فقال : ان العراق كان وسيكون دائماً وابداً مدافعاً عن فلسطين في محنتها وسيبقى مؤيداً لمطالب العرب الحقة ولن يسمح بتجزئة فلسطين لأن ذلك ليس في غير مصلحة العرب الفلسطينيين فقط بل إنه في غير مصلحة العراق ايضاً »

احالة عبد اللطيف نوري للمعاش

بغداد في ٢٣ آب — لمراسل الدفاع الخاص — صدر مرسوم ملكي باحالة عبد اللطيف نوري باشا رئيس هيئة اركان الحرب الجديد الى المعاش وقد كان وزيراً للدفاع في وزارة حكمت بك سليمان.

حادث خطير في ذكرى سعد

القاهرة في ٢٣ اب — لمراسل الدفاع الخاص — احتفل اليوم في الساعة السادسة مساء بذكرى سعد فاقيم سرادق بجوار ضريح سعد وغص بحوالي ١٤ الف نسمة . وعندما دخل النحاس باشا الى السرادق وكان النقراشي باشا موجودا فيه قصد اليه النحاس باشا وسلم عليه يدا بيد . وبينما كان المقرىء الشيخ محمد رفعت يتلو آيات الذكر الحكيم هتف بعض الوفديين بحياة النقراشي باشا فردد البعض هتافه وهتف جمهور اخر بحياة النحاس باشا . وعند ذلك وقف النحاس باشا وقال ارجو ان لا تهتفو الا باسمي او اسماء غيرنا من الاحياء فان هذه الذكرى لسعد ويجب ان لا تتخطاها »فثار بعض ذوي القمصان الزرق واندفع نحو الدكتور حلمي الجيار وهو من الوفديين الذين كانوا قد هتفوا للنقراشي فأوسعوه ضربا واراد الدفاع عن نفسه وأخرج مسدسه من جيبه لكنهم اختطفوه منه وانهالوا عليه بالضرب فأصيب إصابات كبيرة مختلفة ونقل الى المستشفى

اشاعة ضرب بعض اعضاء الهيئة الوفدية

ويقال ان اعضاء آخرين من الهيئة الوفدية قد ضربوا أيضا ومنهم عباس الجمل وممدوح رياض. وفي الساعة التاسعة والـ ٤٥ دقيقة صمت الجميع دقيقتين لذكرى سعد .

بوادر الانتعاش في ميناء يافا

شاهدنا أمس بعض الانتعاش في ميناء يافا بعد ان صرح بتنزيل جميع انواع البضائع فيها ومنها الخشب الطويل والاطواق والاشياء الاخرى التي كان قد منع نزولها فيه وقد جرى العمل بذلك منذ امس الاول لذلك ظهرت بوادر الانتعاش واصبح من واجب الحكومة احياء هذا الميناء بعد ان صرحت اللجنة الملكية في تقريرها بانه من غير المرغوب فيه ان يقوم ميناء في تل ابيب . وبهذه المناسبة نطلب من التجار ان يقوموا بما يترتب عليهم من المساهمة في احياء هذا الميناء لتعود حركة العمل فيه كسابق عهدها اذ فهمنا ان ٤٠ في المائة من البضائع التي تفرغ في ميناء تل ابيب يشتريها التجار العرب الامر الذي يؤسف له كثيراً لانهم بذلك يساعدون احياء ذلك الميناء القريب في الوقت الذي يجب عليهم فيه ان يشجعوا ميناءنا العربي باستيراد البضائع من الخارج عن طريقه .

مكتب شركة الباصات الوطنية

نقل ابتداء من ٢٣ آب الجاري الى عمارة الارمن تجاه المنشية شارع يافا في القدس . السفريات ليافا وحيفا من كراج الشركة الوطنية محل موقف الباصات ونزول الركاب . سيارات منظمة ومريحة بين القدس ويافا كل نصف ساعة من الساعة الخامسة والنصف صباحاً الى الساعة السابعة مساء. سيارات حيفا في الساعة الثامنة والعاشرة والنصف صباحا والساعة الواحدة بعد الظهر من القدس وحيفا

دائرة تفتيش الاثمار

قررت دائرة تفتيش الاثمار الحمضية جعل آخر موعد لتسجيل ماركات تصدير الاثمار الحمضية يوم ٣١ تشرين الاول وقد جاء في هذا القرار أن كل تاجر يتأخر عن تسجيل ماركته في الموعد يلزم بدفع غرامة قدرها جنيه واحد .

سفر القاضي البريطاني

سافر القاضي البريطاني المستر بورك الى لبنان لقضاء سبعة ايام من اجازته في ربوعها

بتهمة تهديد بوليس

قبض البوليس على الحاج سعيد الششنية بتهمة تهديد بوليس الجمرك محمد سعيد العطاري رقم ٧١ وأودعه السجن رهن التحقيق

مدير ميناء يافا

علمنا ان لا صحة للخبر القائل بان الحكومة عينت مديراً يهودياً لميناء تل ابيب ، لان ميناء تل ابيب تابعة لميناء يافا ، وبذلك يكون مدير ورئيس ميناء يافا مديراً ورئيساً لميناء تل ابيب ثم انه لا يوجد بين اليهود واحد يحمل شهادة بحرية من بحرية الانكليز تخوله ان يكون مديراً لميناء تل ابيب

لتعبيد طرق المدينة

تباشر البلدية اليوم برصف جميع طرق المدينة وشوارعها الرئيسية بالاسفلت للمرة الثالثة . ومن المنتظر ان يبدأ بتعبيد الطرق التي تقرر تعبيدها ، والمضي في المشاريع الجديدة ، وذلك بمناسبة تصديق الحكومة على ميزانية البلدية بصورة نهائية

تلفونات الدفاع وبرقياتها الخاصة

لجنة هدايا « الدفاع »

اكتملت لجنة هدايا « الدفاع » بتفضل الشيخ شاكر افندي ابو كشك وادمون بك روك بقبول العضوية فيها. وتجتمع اللجنة بكاملها اليوم الساعة الرابعة بعد الظهر لاجراء السحب كله على السيارة وبقية الهدايا الاخرى

مدير الجمارك العام

يزور اليوم المستر ستيد ميناء تل ابيب انفقد اقسامها والاشراف على حركة تفريغ البضائع فيها ، وذلك بمناسبة السماح بتفريغ جميع انواع البضائع في هذا الميناء

لحيازة قطعة ديناميت

نظر القاضي البريطاني المستر بودلي أمس في قضية فاروق ابوطيرة من قرية سيدنا علي المتهم بحيازة قطعة ديناميت وعشر رصاصات. وبعد ان سمع شهادات شهود النيابة والدفاع قضى بسجنه أربعة اشهر

غرق شاب

المجدل — بينما كان المرحوم خليل لطفي برزق يتسابق مع رفاقه في السباحة في بحر الشيخ عوض ، تغلبت عليه الامواج الصاخبة ، واخذ يستنجد رفاقه لانقاذه ، فهرع كثيرون لاخراجه وقد تمكن السيدان خليل الهندي ومحمد ابو زيد من اخراجه الى الشاطىء وبعد مدة وجيزة فارق الحياة . والفريق شاب في الخامسة والعشرين من عمره . رحمه الله

طائرات لليهود جديدة

اعتزمت جمعية الطيارين اليهود احضار اربع طائرات أخرى جديدة ، اثنتين منها من لندن والآخريين من باريس

اقتراحات العرب واليهود

جاء من جنيف ان لجنة الانتدابات الدائمة قدمت لعصبة الامم ملحقاً لتقريرها وضعت فيه نص اقتراح جديد لحل قضية فلسطين استقاه اعضاؤها من آراء الوفد العربي والزعماء اليهود . وقد حافظت على اقتراحها لكي يبقى في طي الكتمان . وهي تعتقد أن اقتراحها خير حل لقضية فلسطين

احالة الى المركزية

القدس : استأنف الاستاذ امين افندي نصر التحقيق في قضية عرفات عيسى وهدان من بيت حنينا وهو دون الخامسة عشرة من عمره ومتهم بقتل سليم محمود تابه خطأ فقرر احالته الى المحكمة المركزية

الى رحمة الله

حيفا — انتقل الى رحمته تعالى الحاج امين حمود ، وقد شيعت جنازته باحتفال مهيب مشى فيه وجوه المدينة وشبابها وفرق الكشافة ، فله الرحمة ولآله جميل الصبر والعزاء.

القدس

اجتماع اللجنة العربية العليا اليوم

القدس في ٢٣ آب — لمراسل الدفاع الخاص — تجتمع اللجنة العربية بعد ظهر الغد وتبحث فيما لديها من امور وطنية هامة

برنامج استقبال القائد البريطاني الجديد

اتصل بنا ان القيادة العامة للجيش البريطاني في القدس وزعت اليوم برنامجا على عدد من الضباط ورجال الجيش الذين خصصوا لاستقبال قائد القوات البريطانية الجديد الجنرال دافيل الذي يصل الى القدس يوم الخميس . وعلمنا ايضاً انه سيذهب احد موظفي السكرتيرية لاستقباله في بور سعيد وسيستقبله المندوب السامي على المحطة

براءة متهمين في حادثة المفتش العام

احضر البوليس اليوم ثلاثة اشخاص من بيت جالا كان قد القى القبض عليهم قبل اربعة ايام بتهمة اطلاق النار على مفتش البوليس العام وقد نظر في قضيتهم الاستاذ علي افندي زين الدين الحسيني فقرر براءتهم لعدم الادلة الكافية ضدهم وأصدر امراً بتوقيف امينة يوسف معمر لمدة اربعة عشر يوماً وهي التي اخبرت بان لهؤلاء يداً في الحادث وقد اعتبر البوليس بياناتها كاذبة فادخلت في سجن النساء في بيت لحم .

ذكرى سعد في النادي المصري

احتفل مساء هذا اليوم بسماع آي الذكر الحكيم في قاعة النادي المصري بمناسبة الذكرى العاشرة للزعيم الخالد المغفور له سعد زغلول باشا وقد غصت قاعة النادي بالوجهاء والاعيان ورجال الدين

مقابلات السكرتير ومساعده والمندوب

قابل المطران البريطاني المستر باترسن السكرتير العام لحكومة فلسطين ومكث عنده مدة طويلة وقابل وفد يهودي المستر مودي احد مساعدي السكرتير العام .

واجتمع المندوب السامي مع مدير خزينة الحكومة فلسطين مدة ساعة كاملة وقابل باشكاتب البطريركية الارثوذكسية المستر مودي وهذه المقابلة تختص بشؤون البطريركية الارثوذكسية

من نشرة دائرة الامن العام

جاء في نشرة ادارة الامن العام ما يلي :

سرقة جاكيتة فيها بعض الدراهم

يافا — في الساعة السابعة والنصف من صباح امس اخبر حسني صالح حمد البوليس انه في منتصف الساعة الثامنة من مساء ٢١ الجاري دخل خمسة رجال مسلحين داره في بيارة برتقال في اراضي «جلة» فسرقوا جاكيته وفيه بعض الدراهم ثم اخذوا ايضا ثياب زوجته

مسلحون يهاجمون دار بيدس

وحوالي الساعة الواحدة بعد منتصف الليلة الماضيه دخل اربعة رجال مسلحين دار عبد اللطيف بيدس في قرية الشيخ مونس ولما استيقظ اهل الدار هرب الاشخاص وضربوا امرأة في رأسها نقلت للمستشفى

«الدفاع»: طالع التفاصيل في اخبارنا المحليه

حيفا — بينما كان عبد الله افندي خير مسافراً الى طنطوره في سيارته اوقفه على الطريق العام ثلاثة رجال مسلحين قرب فرقة عين غزال وكانت الساعة الثانية والدقيقة العاشرة بعد ظهر أمس ثم اطلقت ستة عيارات نارية على سيارة ثانية أتت الى تلك المكان وقد اصابت احدى العيارات باب السيارة ثم هرب الاشخاص

القدس — اطلق مجهول في الساعة العاشرة والدقيقة الخمسين من الليلة الماضية ستة عيارات نارية على دار حنا مخلوف في قرية بيت جالا ولم يحصل ضرر

دروس الدواجن خلال شهرين

جاءنا من دائرة المطبوعات ما يلي : —

ستلقى الدروس الاتيه في تربية الدواجن خلال شهري آب وتشرين الاول:

تلقى دروس لانعاش الذاكرة في حيفا ما بين اليوم الاول واليوم السادس من شهر آب للفلاحين الذين يتكلمون اللغه العبريه والذين تدربوا عملياً على تربية الدواجن لمدة لا تقل عن سنتين . وسوف لا يقبل المبتدئون ويجري البحث في المواضيع الاتيه : الصحه والامراض والتفريخ .

تلقى دروس في عكا على المبتدئين في تربية الدواجن من الذين يتكلمون اللغه العربيه اعتباراً من اليوم الثالث من شهر تشرين الاول .

تلقى هذه الدروس من دون مقابل الا انه يجب على التلاميذ ان يستحصلوا على حاجتهم من الاكل ومكان المنامه . وتصرف تذاكر سكه حديد في الدرجه الثالثه بدون مقابل من حيفا الى عكا وبالعكس .

يجب ان ترسل طلبات مربى الدواجن الذين يتكلمون اللغه العبريه الى مأمور الدواجن وتربيه النحل صندوق البريد ٤٨٣ القدس غير متأخرة عن اليوم الخامس والعشرين من شهر تموز سنه ١٩٣٧ .

ويجب ان تصل طلبات المبتدئين من العرب الى نفس المأمور المذكور غير متأخرة عن اليوم العشرين من شهر شبتمبر .

حيفا

رد الدعوى عن مراسل «الدفاع»

حيفا في ٢٣ آب — لمراسل الدفاع الخاص — كان اليوم موعد النظر في قضية مراسل هذه الجريدة امام مساعد حاكم اللواء الشمالي بتهمة مخالفة قانون منع الجرائم . وقد مثل الدفاع الاستاذ وديع افندي البستاني . وقد اقتنع جناب حاكم اللواء على أثر اجتماعه مع المحامي والضابط بأن الخروج من البيت كان بدافع انساني ضروري : فرد الدعوى وأكتفى بالتنبيه بضرورة اخذ اذن عند مغادرة البيت بحسب الاوامر الصادرة للمعتقلين بعد خروجهم من السجن

عصابة يهودية مؤلفة من رجال ونساء

نشط بوليس حيفا في مطاردة عصابة يهودية كانت تعيث فساداً في هذه المدينة منذ زمن بعيد ، وقد توفق الى القبض على افرادها بجانب ادارة بلدية حيفا ووجدوا عندهم ادوات مسروقة كثيرة ، وتتألف هذه العصابة من سبعة رجال واربع نساء من اليهود !

احتجاج على مداهمة البوليس لقرية

تقدمت الينا مضبطة رفعها موقعوها الى قائمقام القضاء احتجاجاً على مداهمة قوة بوليس المفولة المؤلفة من البوليس اليهودي والانكليزي قرية سولم ، ليلة اول امس بشكل ذعر له سكان القرية ، لابحث عن سلاح ، ولكن القوة لم تعثر على شيء . وقد حدثنا بعض اهالي القرية عن مسائل وقعت اثناء التفتيش نمسك عن ذكرها لانها اصبحت معروفة لدى الجميع .

جمعية الاخاء المصري وذكرى سعد

اقامت جمعية الاخاء المصري هذه الليلة حفلة لاحياء الذكرى العاشرة لوفاة المغفور له الزعيم الخالد الذكر سعد زغلول باشا وتكلم في هذه الحفلة لفيف من خطباء الجمعيه .

انباء تلفونية في سطور

— وصل الى ميناء حيفا اليوم باخرتان وفيهما ٢٠٠ مهاجر يهودي... وفي كل يوم مهاجرون !

— تقرر تعيين السيد سليم ايوب مشحناً للبضائع في جمرك حيفا بدل الادون وايزل الذي تعين مديراً لجمرك تل ابيب

— رقي خمسة انفار في ادارة الجمرك بحيفا الى رتبة اونباشية .

— يسعى بعض اهل الخير لبناء مسجد في حواسة ، وآخر في بلد الشيخ جزاهم الله خيراً

— بينما كان احد قائمقامي القضاء متجها نحو زمارين ، اعترضه مجهولون في الطريق قرب حيفا ، وسلبوه ما معه من نقود .

— علمنا ان الحكومة تعتزم هدم البراكات في الارض المقابلة لحواسة ونحن نعلم انها اذنت للعرب الفقراء باقامة البراكات في تلك الارض فما سبب هذا التراجع الآن ؟

قلقيلية

القاء القبض في حادث طولكرم

قلقيلية في ٢٣ آب — لمراسل الدفاع الخاص — القى البوليس القبض على السيد طاهر الاشقر من قرية مسكة بتهمة قتل المرحوم حسن حنون واطلاق النار على اخيه عبد الحميد . وعلمنا انه جرى تشخيص طاهر المذكور وادخله البوليس السجن للتحقيق .

— اطلعنا على خبر نقلته الدفاع عن جريدة هابوكر اليهودية حول القاء البوليس القبض على الجاني صدقي الجيوسي قاتل ابيه وثلاثة من اقاربه وقد اتصلنا ببوليس قليقيلية فكذب الخبر

بئر السبع

زيارة المندوب السامى الى بئر السبع

بئر السبع في ٢٣ آب — لمراسل الدفاع الخاص — يصل غداً بالطائرة المندوب السامي وسيجتمع بالمجلس البلدي وعدد من الوجهاء واللجنة القومية وستقدم له اللجنة القومية احتجاجاً على التقسيم ومذكرة عن مطالب اخرى اهمها الطريق الذي يصل بئر السبع بغزة ثم يغادر البلدية الى قاعة محكمة العشائر للفصل في عدة قضايا ويجتمع بعدد كبير من مشايخ القبائل واعضاء جمعية البدو العربية وتقدم له الجمعية احتجاجاً على التقسيم وقد علمت انه ستعقد الليلة عدة اجتماعات للنوادي والهيئات الوطنية العربية وجمعية الامر بالمعروف لتوحيد الهدف في الاحتجاج والمطالب واهم ما يشغل الرأي العام هنا هو مسألة طريق بئر السبع — غزة

المجدل

اعتداء أخذاً بالثأر ورجاء للاهلين

المجدل في ٢٣ آب — لمراسل الدفاع الخاص — في ساعة مبكرة ، من صباح أمس ، وعقب اداء فريضة الصباح بينما كان كل من محمد حسين عبد الله وعمر عبد السلام ابو جياب من أهالي قرية الجورة ، مارين من باب المسجد ، اعتدى عليهما ثلاثة أشخاص وهم : أحمد حامد ومحمد حامد وأديب حامد وانهالوا عليهما لكماً وضرباً بالعصي والاكف . وقد اخطر البوليس بالحادث ، وعلى الفور خف الى مكان الحادثة ، حضرة مفتش البوليس بالوكالة وجاويش المركز يوسف افندي السراج ، لمباشرة التحقيق واعتقال المعتدين . وقد تمكن البوليس من اعتقال جميع المتهمين واودعهم السجن . واتضح من مجرى التحقيق في هذه القضية أن سبب هذا الاعتداء ، الاخذ بالثأر في قضية مقتل جمعه حامد التي حكم من أجلها على منصور جياب بالسجن ١٥ عاماً .

والذي نأمله ، من عقلاء القرية أن يتدبروا هذه المسألة ، وأن يزيلوا ما بين العائلتين من خلاف وحقد على الطرق العشائرية المعروفة .

الخليل

نقل اساتذة وكلمة للمعارف

الخليل في ٢٣ آب — لمراسل الدفاع الخاص — ابلغت ادارة المعارف العامة بعض أساتذة مدرسة الخليل الثانوية أوامر بنقلهم لمدارس اخرى ومن هؤلاء الاستاذ عرفات افندي الدويك مدير المدرسة فأنه تلقى امراً بنقله الى الرملة وسيخلفه الاستاذ ضاهر افندي حمزة الذي كان يشرف على ادارة التعليم في عدن والذي نود ان نلفت اليه نظر الادارة هو هذا العدد الكبير من الطلاب الذين راجعوا ادارة المدرسة لقيدهم فاعتذرت بعدم وجود متسع في صفوفها والذي فهمناه ان عدد هؤلاء الطلاب زاد عن الخمسمائة طالب فهل تريد ادارة المعارف ان تترك هذا العدد يتسكع في شوارع المدينة وهل للادارة من عذر بعد ان نبهت اللجنة الملكية انظار حكومة فلسطين الى الاجحاف الذي لحق بالعرب من عدم الاعتناء بتعليم بناتهم

نقول هذه الكلمة لادارة المعارف وامامنا متسع من الوقت قبل حلول السنة الدراسية فلعلها تعود الى رشدها وانا لمنتظرون

ارتفاع هائل في اسعار السيارات

نيويورك في ٢٣ آب — تشير الانباء البرقية الاخيرة الى ان اسعار السيارات ارتفعت في اميركا ارتفاعا هائلا بالنسبة لغلاء المواد الاولية كالحديد والفولاذ والخشب والكاوتشوك التي كثر الطلب عليها بالنسبة للظروف العالمية الحاضرة . والمفهوم ان اضراب العمال في امريكا وحاجة الدول الى المواد الخام لاستعمالها في صنع الاسلحة هو الذي ادى باصحاب معامل صنع السيارات الى رفع الاسعار . ومما لا شك فيه ان وقع هذا الخبر سيكون غير مستحب على عموم وكلاء السيارات الذين سيبادرون حالا لرفع اسعار السيارات الى حد يتناسب مع الزيادة التي سيكلفون بها من مصانع وشركات السيارات الامريكية

ابتداء من يوم الاثنين في ٢٣-٨-٣٧

وبقية ايام الاسبوع

تعرض

سينما الحمراء الوطنية

اول فلم بوليسي مصري ناطق باللغة العربية

جريمة نصف الليل

تظهر فيه المفاجآت والمغامرات المرعبة

تمثيل البطل العالمى

مختار حسين

والمطربين المعروفين

عقيلة راتب والاستاذ حامد مرسى

حفلات بعد الظهر الساعة ٣٫٣٠

كلية البنـــات

مع فيلم حفلات التتويج بالالوان ، وفيلم بوبونا او ابن طرزان

حديث عوني بك في جنيف

« بقية المنشور على الصفحة الاولى »

كليا مع الآمال الشرعيه التي للعرب ومع العهود التي قطعت للعرب من قبل الدولة المنتدبة ، فاذا كان هذا الامر معترفاً به فالسبيل الوحيد الممكن سلوكه هو تطبيق المادة ٢٢ الفقرة ٤ من عهدة عصبة الامم فهي تقرر في مثل هذا الانتداب الفلسطيني ان رغبات السكان (وهم هنا العرب) يجب ان تكون لها المراعاة الرئيسية ، وقد جرى تطبيق هذه المادة من العهدة في مسألة العراق ، ويجب ان تجد سبيلها الي دولة فلسطين الجديدة ذات السيادة حيث للجميع فرص متساوية بغير تمييز جنسى او دينى »

وبعد ذلك مضى المراسل يأسف لأن عوني بك لم يمس في حديثه مسألة الهجرة اليهودية ثم ينهي الرسالة بقوله : ما تستطيع المهارة البشرية ان تعمله وستعمله هو ان تبقي الامر « سراً ميتاً » الى ان ينعقد مجلس العصبة في اليوم التاسع من ايلول ..

برنامج الاذاعة الفلسطينية

« يوم الثلاثاء في ٢٤ آب سنة ١٩٣٧ »

٦ر١٥ ـ موال بلدي الحاج رزق اليافاوي ـ ٦ر٣٠ ـ حديث زراعي ـ ٧ر٤٠ حديث للاستاذ احمد سعيد الطيبي ـ ٩ ـ اشارة الوقت ـ ٩ر٣٠ حفلة غنائية روحي الخماش ـ ٩ر٥٥ ـ اغاني الانسة أم كلثوم ـ ١٠ر١٠ ـ حفلة موسيقية خماسي الاذاعة العربية ـ ١٠ر٣٠ ختام

ماذا تسمع اليوم

عن محلات السادة دجاني اخوان

« الاذاعة اللاسلكية للحكومة المصرية يوم الثلاثاء في ٢٤ آب »

٦ر٣٠ صباحا الاستاذ بليغ صفوت تمرينات رياضية ـ ٦ر٤٥ الشيخ منصور الشامي الدمنهوري قرآن كريم ٧ر٣٥ ختام ١٠ ـ كورس اتحاد الموسيقى برئاسة الاستاذ ابراهيم شفيق ـ ١٠ر٣٠ ـ اسطوانات ـ ١١ ـ ختام ـ ٢ر٣٠ مساء الاستاذ محمد البحر وفرقته حفلة غنائية ـ ٣ ـ النشرات الجوية والاخبارية والتجارية ٣ر١٠ ختام ـ ٧ر٠٠ ـ الشيخ عبد العظيم زاهر قرآن كريم ـ ٧ر٥٥ اسطوانات ـ ٨ر٣٠ النشرتا الاخبارية والتجارية ـ ٨ر٤٥ ـ اسطوانات ٨و٥٥ الانسة سهير القلماوي حديث ـ ٩ر٢٠ ـ الاستاذ محمد صادق وفرقته حفلة غنائية ـ ١٠ ـ اسطوانات ١٠ر٢٠ الاستاذ محمد صادق وفرقته حفلة غنائية ١١ ـ سلام الملك ختام

رسالة الناصرة

تغير نظر العرب

وصلت قبل مدة الى قرية كفرمندا التابعة للناصرة ست سيارات ملأى برجال الجيش مع قائدهم ، وهناك أخذوا في عمل استحكامات وحفر خنادق ووضع اسلاك وانشاء متاريس في الجبال والاماكن الوعرة . وبعد ان امضوا ليلة في القرية وقبل ان يبرحوها سأل القائد مختار القرية توفيق المصطفى الطه كيف ينظر الاهالي الى الانكليز ؟ قال : كنا قبلا ننظر اليهم نظرة طيبة أما عندما رأينا منهم فكرة احلال الشعب اليهودي بدلا منا تغير نظرنا . ثم سأله أسئلة أخرى كثيرة من هذا النوع وكان يقوم بالترجمة السيد احمد كامل الضاهر احد ملاكي القرية الذي كان موجوداً صدفة »

حفلة مدرسية

اقامت مدرسة الاحد الصيفية الارثوذكسية بالناصرة حفلة لآباء وامهات الطلبة بمناسبة انتهاء التعليم فيها وقد مثل التلامذة رواية بديعة وفي النهاية عرضت اشغالهم على الحاضرين وقد خرج الجميع وهم يلهجون بالشكر على منظم هذه الفكره السيد حنا ناصر نصار ومن يعاونه اخذ الله بيد الجميع الى ما فيه كل خير .

اعمال وضيعة

جاءتنا شكوى من قرية الشجرة وهي ان عدداً كبيراً من القرية المذكورة يضمنون زيتونهم الى جمعية البيكا ـ اليهودية والقرية مستاءة من هذه الاعمال فهل لحضراتهم ان يرتدعوا عنها

* * *

رسالة اللد

للسلام على الوفد

ذهب صباح امس الى القدس وفد مؤلف من السادة : شحاده حسونه ، الحاج محمد علي دهمش ، عواد العداس حافظ المهتدي ، ابراهيم حمزه للسلام على الوفد الذي عاد من جنيف . وقد رجع السادة المذكورون مستبشرين

الى موسم روبين

يهتم كثير من العائلات للنزوح الى موسم روبين مع وجود الازمة الاقتصادية . ولهذه المناسبة فقد تبلغ شاويش البوليس هاشم افندي الصفدي امراً بذهابه الى هناك للمحافظه على الامن طيلة مدة الموسم . اعاده الله على الامة وهي متمتعة بالحرية والاطمئنان

عقد خطبة شاب

عقدت في الاسكندرية خطبة الشاب الاديب فواز سابا الخازن الموظف في ادارة جمرك حيفا ، وعضو رابطة الشبيبة العربية ، على الآنسة المهذبة اميلى داود في ١٨ الجاري ، فنتمنى للخطيبين كل سعادة وهناء

فى الحالة الحاضرة

« بقية المنشور على الصفحة الاولى »

النظر عليها .

ثبات وعزيمة وكرامة

لكن من ناحية أخرى تتأكد بعض الجهات البريطانية من تمسك العرب بوجهة نظرهم الحقة ، والمعقولة معاً . وهي تنطوي على قبول اليهود أقلية في البلاد ليس إلا . والفراغ من مشكلتي الهجرة والبيوع ، وتقرير الحكم الوطني إننا نواجه مستقبلا خطيراً . وقد تسنى للامة اتحاد أمثل . ونرجو أن تتوفق في الرأي الاجماعي ، فلا تكون كلمة « نعم » أو « لا » لفرد ، بل تكون للامة الرشيدة ذات الكرامة والمبدأ الثابت ، وتكون كلمة المليون عربي مجتمعين ، وهو ما نتحققه .

اعلان
بلدية يافا

تعلن لجنة المناقصات في دائرة بلدية يافا للمناقصة الأشغال الآتية ـ

مجرور فوليجان

تعبيد تتمة شارع الملك جورج

تعبيد طرق حول سوق الخضار

فمن له رغبة عليه مراجعة قسم المهندس في دائرة البلدية للاطلاع على الخرائط والشروط والمواصفات اللازمة لذلك .

تقدم الطلبات لأسم رئيس لجنة المناقصات ورئيس بلدية يافا ضمن غلاف لا يشير الى اسم مرسله

يحق للطالب تقديم عطاء عن بعض او جميع الاشغال المذكورة اعلاه ، وتقبل الطلبات لغاية الساعة الحادية عشرة قبل ظهر يوم الثلاثاء الواقع في ٢١ـ٩ـ١٩٣٧ ولجنة المناقصات لا تتقيد بقبول ادنى او اي عطاء كان .

يافا في ٢٢ـ٨ـ١٩٣٧

عبد الرؤوف البيطار

وكيل رئيس لجنة المناقصات وبلدية يافا

اعلان

صادر من المحكمة الشرعية بالقدس

تقدمت لدينا مضبطة تتضمن ان يحيى بن ابراهيم بن خليل المكحل من الغيزريه توفي في سنة ٣٤٩ هجرية وانحصر ارثه في زوجته مريم بنت سليم الكردي وفي اولاده منها ابراهيم واسحق ويسرى فقط ولا وارث له غيرهم فمن له اعتراض على هذا الارث فليراجع المحكمة خلال ثلاثة اسابيع من تاريخ النشر

وكيل القاضي بالقدس

تحذير

الي جميع شركات الدخان

فقدت صورة رسم فيها عدة تحسينات يضاف لعلب الدخان وعندي الآن مكتوب من مكتب التسجيل كنت تلقيتها سابقاً منها فيها ايضاحات وكيفية التسجيل فأحذر جميع شركات الدخان اذا لم يكن التفاوض معها بحيازته هذا المكتوب تكون مسؤولة وقد اتخذت تدابير اخرى سأظهرها حين اللزوم . كما ارجو كل من وجدها ان يعيدها لادارة هذه الجريدة وله مكافأة حسنة .

يافا — (م . خ . ن)

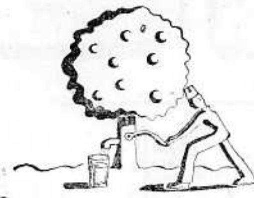

اشربوا

العصير المستحضر فى فلسطين من

البرتقال

الكريب فروت

والليمون الطازج

هو فى الصيف انعش المرطبات

اعلانات معروف

أجود ساعات العالم

وأجمل واحدث موديلات

من ساعات زينيت المشهورة

وصلت هذا الاسبوع

الى محلات اسعد بيافا

ضروري

لكل مكتب اقتناء

ماكينة ـ ROYAL

المشهورة في جميع انحاء العالم

سهلة الكتابة ، متينة التركيب ، ظريفة الشكل ، ذات احجام مختلفة وحروف واضحة .

ولها امتيازات كثيرة لا تجدها لغيرها من الآلات الكاتبة .

اسرع واقتنيها لأنها تجلب لك الحظ

— المتعهدون الوحيدون —

مكتبة فلسطين العلمية

لصاحبيها بولس سعيد ووديع سعيد

القدس يافا حيفا

شارع يافا تلفون ١٢٩ شارع بسترس تلفون ١٩٠ شارع ستانتون تلفون ١٢٨٠

لماذا التردد

وهذه بشرى

بعد انتظار طويل لم يمله عموم المعجبين في فلسطين وشرقي الاردن بسيارة شفرولية ذات السبع مقاعد تتشرف محلات طنوس اخوان في :

القدس يافا وحيفا

ان تعرض هذه السيارة على ازبائن الكرام ابتداء من الاسبوع القادم كما ان فروع محلات طنوس اخوان الاخرى في طبريا نابلس وعمان بامكانهم ان يزودوا الجميع بالمعلومات اللازمة عن سيارة الشفرولية ذات السبع مقاعد

بادروا الى اشترى سيارة

الجمال والاناقة والمتانة والاقتصاد

شفرولية ذات السبع مقاعد

الوكلاء والمستودع

الشركة المصريه البريطانية التجارية — تلفون ١٠٦٢ يافا

راملويسا

اشهر مياه معدنية . خفيفة خالية من الجبس والحديد ، منعشة نقية . طعمها لذيذ ، فائدتها اكيدة في أمراض النقرس والروماتزم والكلى والحموضة . لها خاصة القلوية الممتازة

المياه الخاصة التى يستعملها ملكا اسوج ودنمرك

تطلب من الوكلاء بيافا

مستودع الادوية الوطنى

قبالة وصباغة وعازر ـ شارع بسترس

الصيد في لبنان

انّ الصيد في لبنان منذ عهد ادونيس لم يزل موفوراً على اختلاف انواع الفريسة في جميع فصول السنة وفي معظم الانحاء اللبنانية لاسيما في سهل البقاع . انّ لطافة الهواء وبرودة الينابيع ونضارة البساتين والغابات المستديمة تجعل منه علاجاً لشفاء كل ضعف يعتري جسم الانسان .

« الدكتور صادر »

مطبعة جريدة الدفاع ـ يافا

الاربعاء في ١٨ جمادي الثاني سنة ١٣٥٦ و ٢٥ آب سنة ٩٣٧

السنة الرابعة — العدد ٩٣٠ — ٤

الدفاع

جريدة يومية سياسية مصورة

صاحب الامتياز : ابراهيم الشنطي

المحرر المسئول : شوكت حماد

مدير الادارة : عبد الهادي عرفان

الاعلانات: في يافا (ادارة) الدفاع : قسم الاعلانات — في القدس (وكالة) * : تلفون ١٤١٣ — في حيفا * * : * ١٢٥٨

دار الدفاع : شارع جمال باشا ـ عمارة المظفر ـ يافا ـ فلسطين

العنوان التلغرافي (الدفاع ـ يافا)

تلفون ١١٨٧ (اربعة خطوط) و ١٠٧٥ (خطان) صندوق البريد (٢٥٥)

الاشتراكات: في فلسطين عن سنة ١٥٠ — في البريد الداخلي * * ١٨٠ — في سائر الاقطار الخارجية * * ٣٠٠

الصحف الانكليزية تبحث قضية فلسطين. ابن السعود يستعد لاذاعة بيان عن قضية فلسطين. عودة القاوقجي لبغداد تمهيد الدخوله سوريا. بيان فلبي

اللجنة والعرب

شكراً للجنة الانتدابات . لقد كانت ملكية اكثر من الملك — على حد التعبير الغربي . فأن ما قالته لجنة اللورد بيل ، رددته اللجنة المحترمة ، بأرشق العبارات ، وأشدها هياماً بالسياسة البريطانية . فهل المذيع واحد في الحالتين والأبواق هي وحدها المتعددة ؟ هل الشاعر واحد، والقصائد وحدها المتنوعة ؟

قالت لجنة اللورد بيل انه لولا بريطانيا لما كانت هناك دول عربية تتمتع بالحريات كباقي الدول . فهي التي رفعت عن الشعوب العربية وطأة الحكم الاجنبي ، وخرجت بها الى ساحة الحياة المستقلة . وهذا بالطبع لشدة شغف الانكليز بالعرب . وهذا بالطبع للحب الهائم تبريحاً ووجداً بالعرب !

قد يصدق الحال على اليهود. أما على العرب فكيف يصدق ؟ هل كثير على الامة التي جلست على عرش الزمان قروناً عديدة ان تصحو من إغفاءتها على صليل الحديد؟ هل بعيد على العرب الذين رأوا عصراً قانونه المادة ، ودستوره القوة ، وخلقه الطمع إن ينتفضوا من النوم الطويل، إذا لم يكن حباً في اليقظة فمحافظة على الحياة؟

إنه من دواعي الأسف أن نرى اللجان الدولية تستعير من صغار الأولاد لهجة المن وتعداد الافضال . كأنه لولا بريطانيا ، ولولا الحلفاء، لما زال العرب مقيدين بالاصفاد ، راضخين تحت أثقال الذل . ذلك في الوقت الذي شاركوا الأتراك كل مظاهر السلطان وحقائقه . في الوقت الذي خرجوا إلى كل ساحات الدولة : الى الجيش ، والأدارة ، والبرلمان، والتشريع . فلقد كان منهم قبل الحرب العالمية شركاء في صميم الحكم العثماني ، لا تمييز ولا فارق ، ل ويشرفهم ميراث خالد من ورائهم ، ونسب له موضع الرعاية والتمجيد

ان الزمن وحده ، وسياق الحوادث ، وقانون الطبيعة البشرية — هذه كلها كانت عوامل أساسية في استكمال العرب حرياتهم ، وفي شقهم الطريق الى حيث مشت أمم كثيرة ، والى حيث مشوا هم في الماضي ، وضربوا الرقم القياسي في الفوز المبين

وكان قول لجنة الانتدابات صحيحاً لو ان العرب أمة لا يرقى بها زمن، كلما نظروا اليه استولت عليهم الدهشة ، بل استولى عليهم الذعر ، لتأخرهم الحاضر بالنسبة الى تلك العصور الذهبية الساطعة . انهم لم يخرجوا الى العالم أمة دخيلة لا يربطها بأعرق الحضارات صلات قوية راسخة . انهم ليسوا « محدثين » ولا مولدين ، بل سبقهم الي صدر الزمن جدود ، تنفخ روحهم الآن فيهم فتبعث الحياة ، واليقظة ، والتقدم

انه ليس مساعدة بريطانيا في الحرب هي التي أوجدت الحريات للعرب . بل ان ما في هؤلاء الناس من استعداد ، وطبيعة ، وأخلاق — هي التي جعلتهم يغتنمون الفرصة في عصر الاطماع ، والمطامح ، وضيق الأخلاق فامعنوا سمواً ولحاقاً بالامم الحرة ، باذلين في ذلك جهداً ، وثمناً ، وتضحية .

ولقد كان مثل هذا قد وقع لايطاليا في زمن كافور وغاريبالدي . ووقع لبولونيا في مستهل حياة رجلها الكبير بلسودسكي . ووقع لليونان يوم نزل الشاعر بايرون جزرها ومعه شعره وحسامه . ووقع لمصر في السنوات الاخيرة. ويقع الآن لاسبانيا الوطنية عن طريق النازيه والفاشستية. ووقع لتشكوسلوفاكيا في عهد قائدها مازاريك . فهل يقال لهذه الامم انه لولا مساعدة دولة أو اكثر لما تنفست الصعداء ، وخلعت جلباب الاسر ؟ أم هو الاستعداد الفطري والطبيعة اليقظة ، والفرصة السانحة — هي التي جعلت السفينة تنتهز الريح الطيب وتقلع في بحر الزمن ، وهل لا تستطيع الولايات المتحدة أن تقول للحلفاء : ابريطانيا وفرنسا وايطاليا ، انه لولاي لكانت أراضيكن الآن تلهث تحت حوافر الخيول الالمانية ؟

تلك لهجة لا تكون من جماعة فيها رجال كلجنة الانتدابات . وهي لا تجعل العرب يخفضون من نظراتهم حياء . وأولى ببريطانيا أن ترى في هذه الامة الشابة القوية ، عنصراً من العناصر الضرورية للطمأنينة في الشرق الادنى ، وحليفاً سيكون له في الغد القريب شأن أي شأن . بعدئذ تتقدم على أساس صيانة المصالح ورعاية الحقوق ، وليس على اساس بناء دولة يهودية على الساحل تبعث في النفوس ريباً ، وتوجهها الى التحسب الدائم . ذلك أنعم بها الف مرة من القصيدة التي صاغتها شاعرية لجنة جنيف ، وأفرغت فيها كل ما انطوى عليه فؤادها من حب ابريطانيا ، ومن « تبادل المنافع » . أما نهضات الشعوب فليست ربيبة فتات الموائد ، ولا باسطات الاكف استدراراً للعطف والشفقة .

ابراهيم

شئون فلسطين في مختلف الصحف الانكليزية

استدعاء القائد القاوقجي الى بغداد تمهيداً لدخوله سوريا

لندن في ٢٤ آب — نشر اليوم بيان لجنة الانتدابات عن أعمالها وقد جاء فيه:

١ — رأي اللجنة المبدئي في مسألة نظام فلسطين

٢ — ملاحظات عامة بشأن اضطرابات سنة ١٩٣٦ وتدابير الحكومة بازائها .

٣ — ملاحظات عن حالة الادارة العامة .

الحكومة وثورة فلسطين

وقد قالت عن اضطرابات سنة ١٩٣٦ أنه كان لا يمكن تلافيها الان حوادث مثل هذه قد تقع في جميع البلاد ، غير أنها أبدت عدم اقتناعها بأنه لم يكن في وسع الحكومة الانكليزيه مقاومة هذه الاضطرابات ووضع حد لها

وقد قالت ان الاتفاق والوفاق بين العرب واليهود ليس بعيد الاحتمال ، غير ان تعصب العرب زاد الحالة توتر

عزل الاماكن المقدسة

وقالت انه من المستحسن جداً عزل الاماكن المقدسة عن الدولة العربية وعن الدولة اليهودية ، لان بريطانيا تعهدت بموجب صك الانتداب على أن تقوم هي بالدفاع عن هذه الاماكن .

التمسك باقتراحات اللجنة

وقالت اللجنه أنه من الواجب التمسك باقتراحات اللجنة الملكية على ما فيها من حسن وسيء . وترى اللجنة انه في حالة تقسيم الى مملكه يهودية وأخرى عربيه يجب ايضاً التوفيق بين العرب واليهود لان مصالحهما ستبقى دائماً محلا للتصادم .

القاوقجي وحكومة العراق

بغداد في ٢٤ آب — لمراسلنا الخاص — سمحت الحكومة العراقيه الجديدة لفوزي بك القاوقجي بالاقامه في بغداد بدلا من كركوك . ويقول مراسل جريدة « التيمس » أن القاوقجي يأمل في السماح له بالعودة الى سوريا .

صحف انكلترا وفلسطين

لندن في ٢٤ آب — نشرت الصحف الانكليزية نص بلاغ لجنة الانتدابات وعلقت « التيمس » عليه بقولها ان جميع الاجراءات التي تتخذها لجنة الانتدابات او الحكومة البريطانية لا تعد نهائية اذا لم ينظر بعين النهاية الى اهم شيء وهو الاتفاق بين العرب واليهود

بيانه العرب وتمسكهم

ثم اشارت الجريدة الى قرار المؤتمر الصهيوني الحاضر بمتابعة الجهود في سبيل الاتفاق بين العرب واليهود اتفاقاً ودياً ومقاومة التقسيم . وقالت ان اللجنة العربية العليا انقادت الى اهواء عديدة وارسلت الى لجنة الانتدابات عند بدء عملها بياناً اظهرت فيه تمسكها بخطتها السلبيه .

انذار العرب واليهود

ثم طالبت الجريدة من لجنة الانتدابات بصفتها غير متحيزة ان تدعو العرب واليهود وتنذرهم انذاراً نهائياً وتبذل لهم النصح ، وقالت ان ذلك قد يؤثر في نفوذهم .

انتداب على الدولتين

وقالت جريدة « النيوز كرونيكل » ان بيان لجنة الانتدابات لا تحبذ بصفه نهائية مشروع التقسيم ، لكنه يصر على الاقتراح الخاص باستمرار الانتداب على الدولتين العربية واليهودية الى أن تثبت كلتيهما مقدرتها على الحكم الذاتي.

صحف انكلترا والمفتي

لندن في ٢٤ آب — قالت جريدة « الدبلي هرالد » ان الحاج امين الحسيني يعمل لاثارة القلاقل والاضطرابات ضد انكلترا في جميع البلاد الاسلاميه . وتقول الجريدة انه وجه نداء لجميع مسلمي العالم « وهو مقيم في الجامع العمري خوفاً من الاعتقال » يناشدهم فيه بذل المساعي لمقاومه تقسيم فلسطين ويطلب منهم توحيد كلتهم ضد الامير عبد الله وقد ذكرت الجريدة بعض فقرات من هذا النداء

الوزارة ولجنة الانتدابات

لندن في ٢٤ آب — سيعرض على المستر تشمبرلين غدا قرارات لجنة الانتدابات بشأن فلسطين مع توصيات الحكومه البريطانيه لدرسها

فلبي ينشر بياناً

لندن في ٢٤ آب — نشر المستر عبد الله فلبي بياناً في جريدة « التيمس » قال فيه إن مقالاته وخطبه بشأن مشروع تقسيم فلسطين هي مقالاته شخصيه وتعبر عن آراءه الخاصة . وقال انه يجد الفرصة مناسبة لان يعلن انه ليس له علاقة رسمية أو شبه رسمية بالملك ابن السعود . ثم اكد صداقته واعجابه بالملك .

موسوليني يهدد بريطانيا

روما في ٢٤ آب — أمر السنيور موسوليني بأرسال فرقتين من فرق الآلات الميكانيكيه الى لوبيا لتعزيز القوات الموجودة فيها. والمفهوم ان انكلترا لفتت نظر موسوليني الى أن هذا العمل قد يؤدي الى عرقلة التقرب البريطاني الايطالي لكن موسوليني أبلغ انكلترا أنه في حالة فشل المفاوضات في سبيل هذا التقرب فانه يجد نفسه حراً بأرسال فرق اكبر من هذا العدد لتعسكر في لوبيا

عودة الدكتور شهبندر

دمشق في ٢٤ آب — د.ن.ب — سيصل قريبا الى سوريا الدكتور عبد الرحمن شهبندر . وقد صرح جميل بك مردم رئيس الوزراء بان الكتلة الوطنية ترحب بالدكتور شهبندر وترحب بعودته، وانها اجرت تعديلات كامن نظامها الداخلي تمكنها من مجاراة الروح الوطنية العصرية والتقرب من اراء الدكتور شهبندر

ايدن وازمة الشرق

لندن ـ د.ن.ب ـ عاد المستر ايدن من اجازته اليوم وسيقابل غداً رئيس الوزراء وأعضاء الوزارة وسيدور البحث حول حوادث الشرق الاقصى.

اخلاء مدينة وتدميرها

سامنكه في ٢٤ آب — د. ن. ب — تفيد انباء سانتدرز أن قائد قوات الشيوعيين فيها قد فر ليلة أمس هارباً مع أركان حربه الى مقاطعة « ألتوريا » وبدأ الجنود الشيوعيون في اعمال التخريب في المدينه فنسفوا البيوت بعد ان نهبوا ما بها وتظاهرت نساء سانتدرز يطالبن بتأمين المدينه

هذا فيما لو وقع التقسيم

أمقدمة لترحيل العرب عن بلادهم !

تقول اخبار لندن ان لجنة الانتدابات سألت وزير المستعمرات في خلال بحثها قضية فلسطين عن الوسائل التي ستتخذها الحكومة لترحيل العرب من المملكة اليهودية

فقال الوزير ان الحكومة ستبذل أقصى جهودها لاقناع العرب في الجلاء عن اراضي المملكة اليهودية . وستعرض عليهم اراضي زراعية طيبة بأثمان مخفضة بدلا من اراضيهم

موقف الشعب السعودي من فلسطين

القدس في ٢٤ آب — لمراسل الدفاع الخاص — وردت على اللجنة العربية البرقية التالية :

مكة في ٢٣ آب

اللجنة العربية العليا — القدس

قرر الشعب العربي السعودي إجابة لداعي واجب الدفاع عن حقوق العرب والاسلام في فلسطين ورغبة في التضامن مع العالمين العربي والاسلامي في هذا السبيل انتخاب جمعيه مركزيه بمكة لها فروع في المملكة السعودية. وبما ان لجنتكم في مقدمة اللجان التي وطدت نفسها للعمل في هذا المشروع الجليل فاننا نتشرف بان نشعركم عن رغبة الشعب الذي انتخبنا للقيام بهذا العمل نيابة عنه بالتضامن واتخاذ التدابير نحو قرار حق العرب والاسلام في تلك البقعة المقدسة

رئيس جمعية الدفاع عن فلسطين

محمد صالح ناصيف

المعركة العالمية من أجل فلسطين

كيف تنظر الدول الى مشروع التقسيم

تحت عنوان (مخاوف الشرق الادنى) كتبت مجلة « نيوز ريفيو » الانكليزية في عددها الاخير ، الكلمة التالية :

تنظر « وايت هول » بكثير من القلق الى المعركة العالمية التي تدور من اجل فلسطين في زوريخ (بين اعضاء المؤتمر الصهيوني) وفي جنيف (بين اعضاء عصبة الامم) ولكن الامر الذي يقض المضاجع اكثر من غيره هو ان معارضة العراق لمشروع التقسيم معناها ان تركيا والعراق وايران وافغانستان وهي الدول التي عقدت مع بعضها مؤخراً ذلك الميثاق الرباعي للشرق الادنى — ستكون موحدة الصفوف في هذه المعارضة ، ولا بد من ان يتأثر النفوذ البريطاني أسوأ التأثر من مثل هذه الجبهة الموحدة

اضف الى ذلك ما عرف من ان فرنسا قد ابلغت الحكومة البريطانية ان مشروع التقسيم ما كان ليجوز وضعه بغير التشاور أولا مع باريس بسبب كون فرنسا هي الدولة المنتدبة على سوريا المجاورة

اما بولونيا فانها في ثورة من الغضب، بسبب خوفها من ان يكون في مشروع التقسيم هذا ما يصد تدفق الهجرة اليهودية من بولونيا

سبب من أسباب تصدع صفوف اليهود

وهناك سبب مقدم على كل الاسباب في تصدع صفوف اليهود امام مشروع التقسيم ، وهو ان خلق دولة يهودية منعزلة قائمة بذاتها في فلسطين ، ستستفله العناصر المقاومة لليهود ، أو بعبارة اخرى ، اذا اراد يهودي في الخارج ان يبقى يهوديا ويتظاهر بيهوديته ، فسيكون عليه ان يذهب ليعيش في فلسطين اليهودية ، وهناك يهود طيبون كثيرون يعيشون في خارج فلسطين ولا يريدون ان يواجهوا بهذه المعضلة ، فيقال لهم كما بدت يهوديتهم : « اذهبوا الي فلسطين » . . .

نتيجة سحب هدايا « الدفاع »

عكا ربح الجائزة الاولى – الرقم ٣٢١٤

في الساعة الرابعة من بعد ظهر امس اجتمع في ادارة جريدة « الدفاع » السادة الاساتذة مع حفظ الالقاب ، اعضاء لجنة السحب لهدايا « الدفاع » ، وهم : الشيخ شاكر ابو كشك ، عجاج نويهض ، عبد الحميد شومان ، ادمون روك ، جورج شكري ديب . وبعد تدقيق المغلفات الواردة ورسم طريقة السحب ، باشرت اللجنة عملها بسحب النمر الفائزة فكانت النتيجة ان فاز بالجائزة الاولى صاحب الرقم ٣٢١٤ وعند فض الغلاف الذي يحمل الرقم المذكور وجد انه للسيد احمد عبد الحميد دياب من عكا ، ولما كان مستوفياً جميع شروط المسابقة فقد وافقت اللجنة على اعتباره الفائز الاول . اما الجوائز الاخرى . فقد نشرنا اسماء رابحيها على الصفحة الرابعة

وبعد ان انتهت اللجنة من عملية السحب الذي دام حتى الساعة السادسة والنصف كتبت التقرير التالي :

نحن الموقعين ادناه اعضاء لجنة هدايا « الدفاع » اجتمعنا في الساعة الرابعة من مساء يوم الثلاثاء في ٢٤ آب الجاري ١٩٣٧ واجرينا سحب الرقم الرابح في جائزة السيارة فكان ٣٢١٤ من مدينة عكا لصاحبه احمد عبد الحميد دياب . ثم اجرينا سحب بقية الارقام موزعة على البلدان فكانت الارقام التاليـة هي الرابحة »

ادمون روك ، عجاج نويهض ، عبد الحميد شومان ، شاكر ابو كشك ، جورج شكري ديب

فنهنيء الفائزين بحظوظهم ، وهم يستطيعون استلام الهدايا اما من الادارة او من الوكلاء .

هل وقعت هذه المحادثات فعلا

الاستاذ عوني وتمثيل عرب فلسطين

نشرت هاآرتس النبأ التالي :

تؤكد المصادر الصادقة خبر مقابلة واربورغ لعضوي الوفد العربي الدكتور طنوس والاستاذ الريحاني في أميركا حيث دارت بينه وبينهما مفاوضات ومباحثات استمرت حتى عودتهم الثلاثة على ظهر الباخرة الى اوروبا .

وقد فهم ان عضوي الوفد العربي عرضا طائفة كبيرة من الاحتمالات التي تؤدي الى الاتفاق ، وتكلما عن الناحية الناحية الايجابية الموصلة بشروط معينة الى تفاهم يكون مقبولا لدى جميع العالم العربي . وأوضحا الخطورة الاولى التي يجب ان تسبق الاحتمالات المذكورة وقد ابدى واربورغ اهتماما بالغاً بالامر ، واكد ان هذه العلاقات الايجابية سيضمن المستقبل تأييدها

والمعتقد ان اصرار واربورغ في اجتماع مجلس الوكالة وموقفه من وجوب التفاهم مع العرب كان يستند الى هذا الذي وقف عليه .

غير انه عندما عاد عضوا الوفد الى جنيف وبلغ النبأ الاستاذ عوني بك عبد الهادي صرح للدوائر المختصة بان لا الاستاذ الريحاني ولا الدكتور طنوس عثلان الزعامة العربية ، وليس لهما اي تأثير على مجرى الحوادث ، كما انه ليس لوعودهما وتأكيداتهما اية قيمة بل هي جهود ضائعة . »

حادث اقتحام

دار لآل بيدس

لا يزال رجال البوليس يوالوز تحقيقاتهم في قضية الهجوم على دار الوجيه عبد اللطيف افندي بيدس وهو الهجوم الذي اتينا على تفاصيله في عدد امس . وقد تم القبض الى الآن على أربعة اشخاص هم محمود ابو عامر من قلقيلية . ومحمد عوينات ، ولطفي النصر الله من الشيخ مونس . ومحمد القبعة من قلقيلية ايضا . ويحاول المحققون حمل المتهمين على الاعتراف بتفاصيل الحادث وكيفية تنفيذه . ويقول المتهم محمود ابو عامر ان ابا عونيات احضرهم من الشيخ مونس قبيل وقوع الحادث لكنه يجهل اسماء الباقين . ولا يزال البوليس جاداً للقبض على هذين الآخرين

ابن السعود

تقول البرقيات ان جلالة الملك ابن السعود سيذيع بياناً رسمياً عن موقفه من قضية تقسيم فلسطين ويرسل نسخة من هذا البيان الى الحكومة الانكليزية ونسخة أخرى الى عصبة الامم

جناية الرملة

امام قاضي التحقيق

اتينا في اعدادنا السابقة على تفاصيل مقتل المرحوم راغب الدجاني ، وقلنا ان رجال البوليس بالرملة يبذلون جهوداً الوصول الى معرفة اسباب الجريمة

وقد اتصل بنا أمس ان التحقيقات في هذه القضية أوشكت أن تنتهي ، وقد جمع البوليس الادلة الكافية التي يعتقد انها تدين الاشخاص المتهمين في الجناية وتم حتى الآن القاء القبض على كل من : يوسف ابو ركبه ، وخليل اللداوي ، ورفاعي ، وعلي جراد . اما ابراهيم العوض الذي كان قد قيل بأنه شريك لهؤلاء الاشخاص ، فقد اتخذ شاهد ملك للوصول الى اسرار الجناية الغامضة وربما اتخذ خليل اللداودي شاهد ملك ايضاً اذا رأى البوليس انه في حاجة الى ادلة أخرى تعزز بنياته لدى قاضي التحقيق

اعتراف متهم بالوقائع

وقد فهمنا ان ابراهيم العوض اعترف للبوليس بكيفية وقوع الجريمة والاسباب التي حملت المتهمين على ارتكابها وصرح باسم الشخص الذي حرض باقي المتهمين على ارتكابها وصرح باسم الشخص الذي حرض باقي المتهمين على ارتكابها ، ويقال بان المتهم علي جراد قد هدد رجال البوليس لا سيما الذين يتولون التحقيق منهم في هذا الحادث .

ويعتقد رجال البوليس ان التحقيق قد صار في مرحلته النهائية ، وربما قدم المتهمون امام قاضي التحقيق في بحر الاسبوع القادم

رواية أخرى

عن الوفد الديني

ذكرت هاآرتس ان وفدا من رجال الدين مسلمين ومسيحيين سيغادر البلاد الى جنيف في الايام القليلة المقبلة . واذا لم يستطع المفتي السفر فأن عالماً دينياً آخر سيخلفه في هذا الوفد . ومن اعضاء الوفد المسيحيين المطران حجار

وزادت الجريدة أنها علمت من المصادر المتصلة بدوائر اللجنة العربية العليا (؟) أن وفد المسيحيين الارثوذكس سيسافر الى بلاد البلقان وجنيف للقيام بالدعاية لقضية فلسطين العربية .

غداً

رسالتي

مجموعة في الادب والفن والاجتماع

والشعر المنثور

مزينة بالصور والرسوم

للاستاذ عيسى السفري

الثمن ١٠٠ مل

شركة الاعمال الزراعية

بمناسبة سفر الاستاذ نعيم افندي ابو ضبه مدير شركة الاعمال الزراعية العربية السابق ، الى تركيا أسندت ادارة الشركة للاستاذ سعيد افندي التاجي الخبير الزراعي المعروف وخريج جامعة كاليفورنيا . وفهمنا ان الشركة سددت جميع نفقاتها التأسيسية . وتوفر لديها ما يزيد على ٢٥٠ جنيها خلال ستة اشهر فقط مما يدل على تقدمها ونجاحها .

حريق سوق البلابسة

ذكرنا سابقاً تأليف لجنة من التجار لتخمين البضائع التي أتلفت من جراء الحريق الذي شب في مخزن السيد مصطفى عميرة في سوق البلابسة . وقد علمنا ان اللجنة وهي مؤلفة من اثنين من تجار المانيفاتوره ـ أحدهما عن الشركة المؤمن لديها المخزن والآخر عن صاحب المخزن ، قد قاربت الانتهاء من تخمين البضائع . وقد ظهر ان الحريق شب بالقضاء والقدر

المواليد والوفيات

بلغ عدد المواليد في يافا خلال الشهر الماضي ١٥٦ وعدد الوفيات ١٤٥ وفي تل ابيب ٢١٠ والوفيات ٩٥ وفي القضاء ٢٤٠ مولوداً والوفيات ٨٥ .

اصابات التيفوئيد

بلغ عدد الاصابات بالتيفوئيد خلال الشهر الماضي في يافا ١١ أصابة وفي تل ابيب ٥ وفي القضاء ١٣ أما عدد الاصابات بالتيفوس في نفس الشهر فهي اصابة واحدة في يافا واصابتان في تل ابيب وفي القضاء اربع اصابات

وفد غرفة التجارة

قابل وفد من غرفة تجارة يافا مؤلف من السيد وهبه تماري وسكرتير الغرفة السيد عبد الماجد الزبن مدير الجمارك العام من حيفا قبل عدة أيام للبحث معه بخصوص مخازن استيداع البرتقال وذلك على أثر الاعلان الذي أذاعته دائرة ميناء يافا على طالبي الاستئجار لأيداع الاثمار الحمضية خلال الموسم القادم بمراجعة مدير الجمارك العام اثناء وجوده في يافا في ٢ أيلول لدرس هذه المسألة . والمعروف ان هذه المخازن كانت تؤجر عادة بواسطة الغرفة التجارية وقد مضى على ذلك عشر سنوات . ولهذا رأت الغرفة رسال هذا الوفد للبحث مع مدير الجمارك العام وتقرر إعادة النظر في أمر استئجار هذه المخازن بتاريخ ٢ أيلول ايضا

تمثيل رواية

يقيم فريق من شباب النادي العربي في يافا حفلة تمثيل فيها رواية « المأساة » وذلك في يوم السبت الواقع في ٢٨ آب الجاري في الساعة الثامنة والنصف مساء على مسرح المدرسة الوطنية الارثوذكسية ويرصد ريع الحفلة لمنفعة صندوق النادي.

بالسجن دون ابعاد

نظر القاضي البريطاني المستر بودلي في قضية اليعاز ر باركس المتهم بدخول البلاد بصورة غير مشروعة وبتزييف جواز سفر. وقد تمكن البوليس من إثبات التهمة الاولى ولم يقتنع القاضي بالتهمة الثانية ، فقضى بسجنه شهراً دون ابعاد لان المتهم هارب من الجيش الهنغاري وفي حالة عودته يحكم بالسجن ١٥ سنة

الجامعة العربية

تصدر قريبا في دمشق جريدة عربية يومية سياسية كبرى باسم (الجامعة العربية) غايتها جمع كلمة العرب والدعوة الى الوحدة العربية ، فنرحب سلفا بالزميلة الغراء الجديدة

وفد عربي ديني

ماذا تقول الصحف اليهودية

تحدثت الصحف اليهودية كلها عن ارسال وفد عربي ديني الى جنيف ، وقالت ان المصادر الموثوقي التي تستقي منها اخبارها (؟) قد أنبأتها بأن هذا الوفد سيسافر قريباً ، وسيكون مؤلفاً من عدد من رجال الدين المسلمين والمسيحيين وسيزور جنيف ولندن وبلاد البلقان

تجديد

السراي القديمة

علمنا ان قسم الهندسة في دائرة الاشغال العامة وضع رسما تقريبيا للسراي القديمة لتجديدها بعد هدمها وابقاء الواجهة الخارجية ثم بنائها من جديد من ثلاثة طوابق يعطى الطابق الاول لدائرة الاجراء والثاني لمحاكم الصلح الثلاثة أما الطابق الثالث العلوي فستشغله محكمتا الاراضي والمركزية

اليهود المتدينون

و « المملكة »

جاء من براغ ان مؤتمر الاغودات اسرائيل قرر رفض انشاء المملكة اليهودية والمطالبة ببقاء صك الانتداب بصورة توجد سلاما وتفاهما بين العرب واليهود (كذا) . وتقرر ايضا تأليف لجنة تفاوض الحكومة الانكليزية على حفظ الحقوق الدينية والروحانية ليهود في فلسطين .

هل عادت الحاميات !

ذكرت دافار ان الحاميات اليهودية في كفرسابا نجحت في اقصاء العمال العرب عن المستعمرة واستخدام عمال يهود بدلهم في البيارات اليهودية هناك .

تعطيل ايام الجمع

بلغنا ان بعض الموظفين المسلمين الذين لا يعطلون في ايام الجمع وردتهم كتب تهديدية كانذار لهم اذا هم لم يعطلوا

محطة لاسلكية

في صرفند

علمنا ان دائرة البريد العامة انشأت محطة تلغرافية لاسلكية في صرفند لالتقاط الاشارات اللاسلكية من البواخر القادمة والبواخر المسافرة . وبعد ان كانت هذه الاشارات ترد عن طريق الاسكندرية وبيروت ، أصبحت الآن هذه المحطة تلتقط الاشارات من جميع الجهات وتبلغها لدائرة البريد بيافا وهذه بدورها تبلغها الدائرة ميناء يافا لأحاطتها بالامر قبل وصول البواخر او نزوحها.

وصول القائد الجديد

يصل الى فلسطين غدا الجنرال وافيل قائد القوات البريطاني الجديد ، وقد سافر احد كبار القواد الى بور سعيد لاستقباله هناك . وسيجري له استقبال عسكري في محطة القدس

عودة مهندس البلدية

استلم الاستاذ حنا افندي صلاح مهندس البلدية امس مهام وظيفته في رئاسة قلم الهندسة. وذلك بعد ان قضى اجازته الصيفية متنقلا في العواصم الاوروبية ومعرض باريس الدولي العام

ميناء تل ابيب

بلغنا ان مدير شركة ميناء تل ابيب الادون هوفيان سيسافر واثنين من اعضاء الشركة الى هولنده وانكلترا للبحث في مشروع توسيع ميناء تل ابيب والاستنارة بآراء الخبراء في ذلك

لجنة الدفاع الاردنية

أصدرت لجنة الدفاع الاردنية عن فلسطين بيانا ردت فيه على تقرير اللجنة الملكية وتناولت فيه مختلف الادوار التي مرت بها قضية العرب وأشارت الى نقاط هامة وبحثتها بحثا مستفيضاً وبينت خسارة العرب من جراء التقسيم . وختم البيان بذكر الميثاق الاردني الفلسطيني ويتلخص في رفض التقسيم رفضاً باتاً وتحديد مركز اليهود في فلسطين بأن يكونوا أقلية لها حقوقها وتوحيد شرق الاردن وفلسطين بكاملها في دولة عربية واحدة ووقف الهجرة وتفسير الوطن القومي وضروره بقاء فلسطين وحدة تامة . والبيان يقع في ١٢ صفحة طبع على ورق أنيق .

مسلمو الهند وفلسطين

سملا في ٢٤ آب — فهم ان مشروع تقسيم فلسطين سيعرض للبحث في المجلس التشريعي المركزي في الهند في الدورة السادسة التي بدأت أول امس والتي تستمر الى اوائل شهر تشرين الاول القادم . ويسعى عدد كبير من الاعضاء المسلمين الى تأجيل المجلس لان مشروع التقسيم غير عادل ويضر ضرراً كبيراً بمصالح العرب وفلسطين .

غرف المحامين

في محاكم الصلح

قدم المحامون العرب بياناً للقاضي البريطاني كتاباً لفتوا نظره فيه الى ضرورة عدم اشغال الغرفة المخصصة للمحامين في الطابق الارضي بمحكمة صلح يافا برجال البوليس كسجن مؤقت للاشخاص الذين ينتظرون المحاكمة او الاشخاص الذين حكم عليهم . ثم لفتوا نظره ايضاً للغرفة المخصصة للمحامين في الرملة وهي التي استعملت في الاونة الاخيرة مستودعاً واقفل بابها ومنع المحامون من دخولها

وقد طلبوا في كتابهم هذا من جنابه ان يصدر امراً بمنع استعمال غرف المحامين الا للمحامين ليتسنى لهم الالتجاء اليها للاستراحة والمطالعة عند الحاجة

مدير الجمارك العام

علمنا ان رئيس ميناء يافا المستر باكسنديل ذهب في الساعة الخامسة من مساء امس الى محطة رأس العين لاستقبال مدير الجمارك العام وقد صحبه الى ميناء تل ابيب لتفقد اقسامها وقد كان المنتظر من المدير ان يزور ميناء يافا للاجتماع بمدير الجمرك هنا ولكنه سافر الى القدس

قدوم سياح

رست امس في ميناء يافا الباخرة فليكس روس وأنزلت مئة وثلاثة ركاب بينهم عدد كبير من السياح الذين تجولوا في عدة اماكن في فلسطين ثم عادوا لاستئناف سياحتهم اما الباقون فمن العرب واليهود

مخاوف غيتو جديد !

ما زال مؤتمر الاغودات اسرائيل معقدا في مدينة مريناد في تشيكوسلوفاكيا ومازال الخلاف مستفحلا بين اعضائه فقسم منهم يميل الى قبول التقسيم بشرط المحافظة على الدين .

اما حاخامو يهود فلسطين فيعلنون معارضتهم التامة لانشاء مملكة يسيطر عليها اليهود الاشتراكيون .

ويعتقد غيرهم ان انشاء مملكة يهودية بدون القدس تضيف الى احياء اليهود في العالم « غيتو » جديداً في فلسطين !

* * *

هكذا

يحارب ميناء يافا ؟

ارسل المندوب السامي أمس كتاباً الى الادون روكاخ رئيس بلدية تل أبيب يعلنه فيه موافقته على انزال الركاب بميناء تل أبيب بعد أسبوعين من تاريخ الكتاب

وعلمنا ان ادارة ميناء تل ابيب ستؤخر انزال الركاب حتى تستحضر زورقاً كبيراً وتبني رصيفاً يستطيع الركاب النزول اليه . والمفهوم ان هذا العمل يستغرق شهرين على الأقل .

حاول اعتداء كبير فاصابوه

تقول الصحف اليهودية أن حارس كراج شركة « ايجد » الواقع على طريق ملبس شاهد امس عربيين يدخلان مكتب الكراج . وشاهدهما يحملان حديداً خارجاً من احدى البيارات المجاورة . وقد حاول القبض عليهما واشهر عليهما بندقيته ، فاجتمع عليه خمسة اشخاص كانوا داخل البيارة وأوسعوه ضرباً ولكما واصابوه بجرح بليغ نقل على اثره الى المستشفى ، وقد خف رجال البوليس الى مكان الحادث لكنهم لم يعثروا على احد .

أفيون في الشارع !

قبض البوليس امس على يهوديين يدخنان الحشيش ويتعاطيان الافيون في شارع شبازي . وقد قدما للمحاكمة امام القاضي سوكرمان فقضى بسجن كل واحد منهما ١٥ يوماً

موقف قرية عربية

جاءتنا نسخة عن المضبطه التي وقعها عدد كبير من أهالي ووجهاء ومخاتير قرية بيت صفافا والمرسلة منهم الى اللجنة العربية العليا والمندوب السامي وفيها يكذبون تكذيبا قاطعاً ما جاء من أن بعض أهالي القرية يؤيدون التقسيم. وجاء في المضبطة أن أحداً من أهل القرية لا يستنكر ما جاء فيها والكل يرفض تقسيم البلاد رفضاً باتاً .

حول مأساة دامية

اتصلنا مساء أمس بمستشفى الدكتور الدجاني واستفسرنا عن صحه السيد شكيب الجيوسي ، الذي طعنه ابن عمه صدقي الجيوسي في حادثة جلجولية المشهورة ، فعلمنا ان صحته في تقدم مستمر

وصول امتعة القائد

البريطاني الجديد

القدس —وصل اليوم بقطار مصر أمتعة القائد العام الجديد الجنرال دافيل وتولى الجيش البريطاني نقلها من محطة القدس الى قسم من لوكاندة الملك داود

تلفونات الدفاع وبرقياتها الخاصة

...ريح عن العراق

...بغداد في ٢٤ آب — كتب ...ب الوكالة العربية في بغداد فقال إن ... في العراق أخذت شكلها الطبيعي ... بسود جميع الانحاء . ثم قال ... ان الجيش يطالب الآن بابعاد ...نور ناجي الاصيل وزير الخارجية ... مع كل من اعتبر له علاقة بمقتل ...م جعفر باشا العسكري .

...وري باشا السعيد

...قال انه اطلع من اوساط البلاط ... على أن صاحب الجلالة الملك اعرب ...فته الجديدة بتوثيق الصلات ...ين سمو عمه أمير شرق الاردن ... جميع الرجال السياسيين الذين ...وامع المرحوم الملك فيصل في ... المملكة العراقية وعلى رأسهم ... باشا السعيد الذي يردد اسمه في ... باحترام كبير للعودة الى البلاد .

...ن تنتهي مدة سجنه ولا يخرج

...يفا — جاء الى وكالة هذه الجريدة ...محسن السعدي انباً عن عشيرة ... في غابة شفا عمرو وتساءل عن ... خروج السجين الشيخ عمر ...، احد اعضاء عصبة الشهيد ... في حين انه يعتقد ان مدة ...نتهت .

...نحن نرجو من ادارة السجن ان ... السجين عن موعد خروجه ، ... اهل القريه يطلبون ذلك .

...لاق ... شابين

...لية — بعد مطاردة السلطة ... السيدين على القاسم من الطيبة ... الشيخ نجيب من الطيرة ، قبلت ... وجودهما لدى البوليس مرة ...بوع ، وألزمهما بيتيهما من الساعة ...ساء حتى الساعة السادسة صباحاً ... كفالة مالية بخمسين جنيهاً ...سلوك .

...برع مشكور

... الحاج طاهر افندي قرمان ...معامل السجاير برزمة من الحصر ... الممتاز لكل من مسجدي قلقيلية ...لية فبلسان الاهالي نشكر للحاج ...عاته الكثيرة .

تصحيح خطأ

... في الاعلان الصادر من المحكمة ... بالقدس ان يحيى بن ابراهيم ... المكحل من العيزرية توفي سنة ...رية والصحيح هو عيسى بن ...ن خليل المكحل لذلك اقتضى

...يل العربي المصور

يصدر قريباً

... ان تمكن صاحبه من اعداد ...خاصة به هي مطبعة « الصرخة » ...بحث الآن ملحقاً للدليل العربي ، ...هذا للمشتركين الكرام ونرجو ...شترك ان يبادر الى الاشتراك في ...هد الشاب . وسيعلن عن موعد ... قريباً .

القدس

الاستاذ الدجاني وحادث المفتش العام

القدس في ٢٤ آب — لمراسل الدفاع الخاص — ذكرت لكم في رسالة امس خبراً ان امينة معمر اخبرت البوليس ان لديها معلومات تؤدي الى اكتشاف جرم محاولة قتل مفتش البوليس العام . وازيد ان المذكورة قالت في افادتها أنها شاهدت الاستاذ حسن صدقي الدجاني يعطي نقوداً للذين اعتدوا على المفتش العام ويؤنبهم لأنهم اخطأوا إصابته ، وانه اخذ منهم مسدساتهم الى غير ذلك من الاخبار التي تتهم بها الاستاذ الدجاني . وقد اشيع في المدينة انه طلب الى الاستاذ الدجاني الذهاب الى دائرة الاستخبارات العامة واعطاء افادته والاجابة على هذه الاخبارية ، فقابلت الاستاذ الدجاني وسألته عن صحة هذه الاشاعة فاجاب : نعم لقد طلب مني أحد ضباط دائرة الاستخبارات اعطاء افادة على اخبارية المدعوة امينة معمر وقرأها علي ففعلت . ولا أدري ما الذي دفع هذه الامرأة الى التبدع بهذه الاخبارية الكاذبة التي ستنال عليها ما تستحقه من الجزاء القانوني لتقديمها بيانات كاذبة للسلطة

وقد علمت ان المذكورة ذكرت اسماء شخصيات عربية كبيرة اخرى واتهمتهم بالاشتراك معي في هذه الجريمة ولا أعلم اذا كان طلبتهم اعطاء افادة مثلي أم لا هذا وقد طلبت المذكورة محاكمتها امام قاض بريطاني

الحكم في قضية يهود متهمين بالشيوعية

نظر القاضي البريطاني المستر هوكن في قضية ثلاثة اشخاص من اليهود المتهمين بالشيوعية فحكم على كل منهم بدفع غرامة ثمانية جنيهات او الحبس اربعة اشهر ، فدفعوا الغرامة . وربط الاستاذ طاهر بك الافغاني يهودياً بكفالة حسن سلوك لمدة ستة اشهر بمبلغ عشرة جنيهات لاعتدائه على مال خاله

شباب متهمون بقانون منع الجرائم

سافر صباح اليوم المستر ماكلارن حاكم اللواء الى رام الله و نظر في قضايا بعض الشبان المتهمين بمخالفة قانون منع الجرائم فحكم عليهم باحكام مختلفة وربط بعضهم بكفالات حسن سلوك .

المندوب السامي طائراً الى السبع

طار المندوب السامي اليوم الى بئر السبع حيث يمضي اليوم بها بجولة تفتيشية على القرى للاطلاع على احوال الفلاح سياسيه وماليه وسيعود غداً .

احتجاج اللجنة العليا على الاعتقالات

ارسلت اللجنة العربية العليا الى المندوب السامي الكتاب التالي حضرة صاحب الفخامة المندوب السامي لحكومة فلسطين المحترم :

لقد قدمت اللجنة العربية العليا الى فخامتكم كتاباً بتاريخ ١٧ آب الجاري احتجت فيه على حوادث الاعتقالات الاخيرة وعلى عودة الحكومة الى الاخذ بسياسة الاعتقالات التي لا تؤدي الا الى تعكير الجو واثارة القلق في البلاد .وتلقت من فخامتكم جواباً بانكم تنظرون الى هذه المسألة بعين الاهتمام .

والآن ترغب اللجنة في توجيه نظر فخامتكم الى المعاملة السيئة التي يعامل بها اولئك الاشخاص من اعضاء اللجنة القومية بالقدس وغيرهم الذين اعتقلوا وارسلوا الى سجن عكا

لقد اتصل باللجنة ان الاشخاص المعتقلين منذ اعتقالهم اصبحوا عرضة لأسوأ المعاملات التي لا يعامل بها الا المجرمون العاديون في سجون فلسطين فقد فرض عليهم النوم في غرف السجن على فراش السجناء والاختلاط بهم وحرموا من مطالعة الصحف والكتب والتدخين مما ترك اسوأ الاثر في النفوس

وقد كان اجدر بالحكومة ان تعمد الى التحقيق النزيه في امر اولئك المعتقلين فلا تأخذهم بمجرد الوشاية والتهم الباطلة وتزج بهم في غيابة السجن دون تحقيق او محاكمة وتعاملهم معاملة اشرار المجرمين فاللجنة العليا تلفت نظر فخامتكم الى ما يلقاه اولئك المعتقلين من معاملة قاسيه مؤلمة . وترجو اعطاء التعليمات المقتضية في هذا الشأن . وتفضلوا بقبول فائق الاحترام

رئيس اللجنة العربية العليا

لبحث حالة الشركات اليهودية المفلسة

عقد اليوم في مكتب المستر باترشل ، السكرتير العام لحكومة فلسطين ، اجتماع حضره المستر أدمس مدير الخزينة والمحامي اليهودي جوزيف وثلاثة من مديري الشركات اليهودية وعلمنا ان هذا الاجتماع من اجل افلاس بعض الشركات اليهودية التي قضي عليها واعلنت افلاسها .

وكيل المفتش العام الى عمان

توجه صباح اليوم الميجر رايس وكيل المفتش العام للبوليس في فلسطين الى عمان فزار المعتمد البريطاني المستر كوكس وكبار الضباط من قوة الحدود البريطانيين وعاد بعد ظهر اليوم

حيفا

ملات اليهود لشراء اراضي العرب

حيفا في ٢٤ آب — لمراسل الدفاع الخاص — عقدت جمعية « الكارن كايمت » أمس اجتماعاً كبيراً في حي الهدار ا كرمل بحيفا قررت فيه فرض عشرة ملات فلسطينية على كل شخص يهودي ذكر او أنثى تدفع الى صندوقها لشراء مساحات واسعة من الاراضي العربية . وقد اقبل اليهود اليوم على دفع المفروض عليهم بسخاء ، وعينت مدة خمسه عشر يوماً لجمع هذه الاعانات ، ليتمكن كل شخص من الاشتراك في بناء الوطن القومي كما يقولون !

تأجيل قضية المسدس والطلقات الكثيرة

كان اليوم موعد النظر ، أمام حاكم الصلح البريطاني ، في قضية اليهودي زايرشتين الذي وجد في حيازته عشرة مسدسات و ١٢٥٠ طلقة ، في جمرك حيفا ، وقد أجل الحاكم اتمام النظر في هذه القضية الخطيرة الى يوم ٣١ الجاري .

ضرورة فتح مدارس جديدة في حيفا

قدم الاهلون بحيفا عدة طلبات الى دائرة المعارف والمسؤولين في الحكومة يصرون فيها على ضرورة فتح مدارس جديدة في العام المقبل ، وخاصة لان حيفا مدينة عربية كبيرة لا يوجد فيها غير مدرستين للمعارف فقط .

وسأبعث لكم بتفصيلات واسعة عن حاجة حيفا الى تأسيس مدارس عديدة فيها وحرمان الحكومة لها من كسب هذا الحق المشروع .

تعيين انكليزي بدل يهودي لقسم القرى

تعين الضابط الانكليزي المستر لوث جيمس رئيساً لقسم القرى في حيفا بدلا من كوهين ورقي الضابط الشاب السيد محمود شرعب الى وظيفة مفتش بوليس لمركز حيفا بدلا من الضابط السيد صادق ابو فرحة الذي تعين مفتشاً للمحكمة عوضاً عن الضابط السيد زكي الداودي الذي عين حاكم صلح لمدينة يافا

مرور وكيل وزارة المالية المصرية

مر بحيفا أمس سعادة أمين عثمان باشا وكيل وزارة المالية في مصر ، في طريقه الى مصر والجدير بالذكر ان الصحف المصرية قد كتبت قبل ايام انه ذهب الى لندن لمهمة سرية وانه لن يعود اليها

الشخص المفقود منذ شهر

فقد منذ شهر شخص من شفاعمرو يدعي عبد درويش ولا يزال اهله يبحثون عنه

عضو محكمة العدل العليا بالاجازة

يسافر غداً «الاربعاء» القاضي المستر كوبلاند عضو محكمة العدل العليا والسيد بهاء الدين قطينة احد كتبة المحكمة المذكورة الى حيفا ، ويبحران منها الى سويسرا على باخرة ايطالية لتمضية العطلة الصيفية

— أجتمع المجمع الارثوذكسي في البطريركيه الارثوذكسية وقرر صيانه ستة كهنة وعشرة شمامسة جميعهم من اليونان

قدوم احدى قريبات وزير المستعمرات

وصلت القدس بقطار مصر إحدى السيدات الانكليزيات وقريبة من المستر اورمسبي غور وزير المستعمرات البريطاني . وقد استقبلها السكرتير العام ثم غادرت القدس الى حيفا بالسيارة فودعها المستر باترشل والمستر مودي .

تحذير جمعية من رفع علم

ورد على سكرتير جمعية النهضة العربية لشباب الجالية المغربية من وكيل المفتش العام للبوليس والسجون في فلسطين الكتاب التالي : أشعركم بتناولي كتابكم المؤرخ ١٩ آب سنة ٣٧ وافيدكم بان الامر المنقول اليكم ضمن تحريري المؤرخ في ١٦ منه حيث يحذر رفع او عرض او اظهار اي علم او شعار على بناية جمعية الشبان او كما تسمى في تحريركم المشار اليه (جمعية النهضة العربية لشباب الجالية المغربية في فلسطين) في البلدة القديمة بالقدس لن يلغى او ينقض بصورة ما

طلبات التجنس بالجنسية الفلسطينية

جاءنا ما يلي للنشر : على اثر تحويل كثير من موظفي دائرة المهاجرة والسفر لانجاز الطلبات التي يقدمها الاشخاص الذين يعتزمون السفر الى الخارج للحصول على وثائق سفر وتأشيرات الرجوع ، حصل بعض التأخير في الطلبات المقدمة للحصول على الجنسية الفلسطينية .

لقد اتخذت الآن الاجراآت لمضاعفة عدد الموظفين الذين يشتغلون في طلبات التجنس ويؤمل بذلك ان تنجز جميع الطلبات التي قدمت في شهر نيسان وبعده في الاشهر القليلة المقبلة . وسينظر في الطلبات بحسب تواريخها

يستطيع اي شخص قدم طلباً للحصول على الجنسية الفلسطينية ويود السفر في القريب العاجل الا انه ليس لديه جنسية معروفة او قد انتهت مدة جواز السفر الذي صدر له من بلاده ولا يمكن تجديده او لا يستطيع الحصول على جواز سفر وطني من فلسطين ان يمنح في الظروف الملائمة وثيقة سفر موقتة اذا قدم طلباً بذلك الى اي فرع من فروع المهاجرة والسفر

الناصرة

سفر وفد ديني الى أوروبا

الناصرة في ٢٤ آب — لمراسل الدفاع الخاص — فهمت من احد الثقاه ان وفداً من ارثوذكسي حيفا المسيحيين يسافر اليوم (الاربعاء) الى اوروبا لأطلاع العالم على الحيف اللاحق بهذه البلاد ، وللحيلولة دون اتمام مشروع التقسيم الذي إذا تم ، لا سمح الله ، يقضى على العرب .

غزة

زيارة المندوب السامي لغزة

غزة في ٢٤ آب — لمراسل الدفاع الخاص — زار المدينة اليوم المندوب السامي عن طريق بئر السبع بالسيارة . وكان يرافقه سكرتيره الخاص ومساعد حاكم اللواء الجنوبي وقائمقام غزة عبد الرزاق افندي قليبو واحسان افندي هاشم . فذهب تواً الى ساحل البحر حيث تناول طعام الغداء

تفقد محطة الدواجن وزيارة رئيس البلدية

وعند رجوعه تفقد محطة تربية الدواجن وحوالي الساعة الثالثة والنصف زار الاستاذ فهمي بك الحسيني رئيس البلدية في بيته وتناول عنده المرطبات ثم غادر الى مناجم شركة الكبريت حيث استقبله مدير الشركة المستر ويليامز وحوالي الساعة الخامسة ركب الطيارة من مطار غزة عائداً إلى القدس .

كهرباء روتنبرغ تمتد الى غزة

قدم غزة منذ ثلاثة ايام بعض مهندسي شركة روتنبرغ وبدأوا برسم خريطة للمدينة تمهيداً لمد اسلاك الكهرباء فيها . وقد علمت أنها ستكون جاهزة خلال ثلاثة او اربعة اشهر !

مشاجرة بين الاهالي ودورية البوليس

الخليل في ٢٤ آب — لمراسل الدفاع الخاص — وقعت بعد ظهر اليوم في خربة البرج ، إحدى خرب قرية دورة الخليل ، مشاجرة بين سكان الخربة وداورية بوليس الظاهرية اصيب فيها طالب بن ناجي سعيد عمر بجراح . وقد جاءت قوة من البوليس البريطاني والعربي الى مكان الحادث . وعلمت أن اشخاصاً آخرين قد وقعت فيهم اصابات

لكن انظر اليها الآن بعد ان استعملت زجاجة واحدة من املاح النس فقد نزل وزنها من ١٠٥ كيلو الى ٧٥ كيلو . فهي فرحة مسرورة تبتهج بالحياة وتلتذ بالناس والمعاشرة . والناس يبتهجون بها ويحبونها . والمهم في املاح النس انها تذيب الشحم وتنظم الدورة الدموية . وتنظم عمل الأعضاء الداخلية . وتمنع تجمع فضلات الطعام في الأمعاء . وتزيل الأملاح والأسيد يوريك من المفاصل . وتنظم عمل الكبد والكلى وتشفي جميع اوجاع اللومباجو والروماتزم

املاح النس تحضير معامل اللنبريس في لندن

Allen's SALTS

الوكلاء والمستودع

الشركة المصريه البريطانية التجارية — تلفون ١٠٦٢ يافا

اسماء الفائزين في هدايا «الدفاع»

ذكر الارقام والبلدان ونوع الهدية

الرقم	الاسم	المدينة	نوع الهدية
١٧٧	لوران حنا عصفور	حيفا	ماكنة تصوير
٤٢٦	نديم الارمني	:	ساعة زينيت
٧١٤	ابراهيم جارودي	:	قلم حبر
١٣٦٦	جان حلاق	القدس	ساعة زينيت
١٦٤١	كامل مسلم	:	قلم حبر
١٦٦٦	موسى الصباح	:	قلم حبر
٢٥٤٣	يوسف صلاح	نابلس	جهاز فونوغراف
٢٧٢٠	لطفي فياض سامري	:	ثلاجة
٢٨٧٤	جريس طنوس	الناصرة	ساعة زينيت
٣١٧٧	نجلا ميشيل خوري	عكا	ثلاجة
٣٢٤٤	احمد عبد الحميد دياب	:	السيارة
٣٤٧٢	شفيق درويش	:	طقم تواليت
٣٥١٦	فاطمة الحاج سعيد الحسن	قلقيلية	طقم تواليت
٣٥٦٠	اسعد صبري الشيتي	شفا عمرو	قلم حبر
٣٦٥٩	محمد صالح مرعي	اريحا	ساعة زينيت
٣٧٨٩	مزيد القشطه	رام الله	قلم حبر
	اسماعيل ابراهيم النبهاني	الخليل	طقم كنبايات
٣٩٢٨	انطون عيسى حزبون	بيت لحم	ماكنة تصوير
٤٠٠١	اديب التركماني	بئر السبع	قلم حبر
٤٠٦٢	نظره محمد مرمش	بيسان	ساعة زينيت
٤١٥٤	فايز حنبلي	عمان	قلم حبر
٤٣١٢	يوسف حبيب الحسيني	طبريا	دراجة «بسكليت»
٤٤٢٠	راضي عبدالوهاب التتر	جنين	:
٤٥٢٢	نزار عابدين وهاني عوده	صفد	جهاز راديو
٤٦٠٥	سليمان زارع الاسطل	خانيونس	ماكنة تصوير
٤٧٣٧	محمود الحاج رضوان	المجدل	فونوغراف
٤٨٩٣	رباح ابو رمضان	غزة	جهاز راديو
٥٠٨٣	كامل يوسف عواد	طولكرم	قلم حبر
٥٥٣٨	مصطفى محمد طميش	يافا	راديو
٥٧٨٠	عثمان مصطفى ابو لبن	يافا	ثلاجه
٦٠١١	نجيب حسين ابو شاويش	اللد	جهاز فونوغراف
٦٠٩٠	محمد عايش	الرملة	قلم حبر
٦٤١٦	غسان كنفاني	يافا	ثلاجة
٦٥١٤	محمود الشماع وتوفيق البيطار	اربد	قلم حبر

الخليل

استئناف العمل في اتمام مسجد

الخليل في ٢٤ آب — لمراسل الدفاع الخاص — استأنفت دائرة الاوقاف العمل لاتمام مسجد قرية يطا.

جلسة للنظر في جداول الانتخابات

عقد قائمقام المدينة بصفته رئيسا للجنة البلدية بعد ظهر اليوم جلسة للنظر في الاعتراضات التي قدمت على جداول الانتخابات.

الشركة العربية

للسجاير والتنباك

المحدودة بالناصرة

هي الشركة الوحيدة القائمة على أساس المساهمة التي تصدر لكم السجاير ذات الطعم اللذيذ والرائحة الزكية وهي الشركة التي لا يد أجنبية فيها.

اصنافها

طاتلي سرت والصلاح

شجعوا شركتكم العربية

بالاقبال عليها

فهي من العرب والى العرب

رسالة الخليل

عيارات نارية

لم تعرف أسبابها

الخليل في ٢٤ آب — لمراسلنا الخاص — سمع سكان المدينة حوالي الساعة الثانية من صباح اليوم اصوات عيارات نارية كثيرة اطلقت في الجهة الشرقية من المدينة ولم تعرف الاسباب

مناشير شيوعية

لا يلتفت اليها احد

عثر بعضهم اليوم على مناشير شيوعية ملقاة في الشوارع ولم يلتفت اليها احد

كلمة «الدفاع»

حول المدارس الاميرية

قوبلت الكلمة المنشورة في «دفاع» اليوم حول المدارس الاميرية بكثير من الارتياح. فقد نشط اولياء الطلاب واخذوا ينظمون المضابط لتقديمها لمدير المعارف، واتصل بي ان اللجنة القومية قررت ايفاد بعض اعضائها لمقابلة المدير بهذا الشأن.

فرقة كشفية

الناصرة — قام فريق من شباب قرية كفر كنا بتأليف فرقة كشفية انضم اليها عدد كبير من الشباب، وهي توالي الاجتماعات اليومية بجد ونشاط والذين قاموا بهذه الحركة هم: نهار محمد عبد الله، ناجي قاضي منصور، وعرسان درويش سماره. اخذ الله بيدهم جميعاً.

في الميناء

رست امس في ميناء يافا الباخرة كابرو وافرغت ٣٤٢ طناً من العفش. والباخرة زعفران وافرغت ٤٠ طناً من العفش. والباخرة سان نيكولا وافرغت ٥٠ طناً من العفش. والباخرة فليكس روسل وافرغت ١١ طناً من العفش. ورسا ايضاً المركب الشراعي الله معنا وافرغ ١٧٣ طناً من الاسمنت والخشب. والمركب منتزه وافرغ ١٠٠ طن أرز. وقد بلغ مجموع ما افرغ امس الاول ٣١٢ طناً من مختلف البضائع.

اعلان

من دائرة اوقاف يافا

تعلن ادارة اوقاف يافا تلزيم جسر النبي روبين لموسم سنة ١٩٣٧ حسب الشروط المقررة في قاعة المزاد لمدة سبعة ايام لقبول المزايدة ويومين لقبول الضم (٣.ـ.) اعتبارا من تاريخه فعلى من يرغب الالتزام مراجعة ادارتها خلال المدة المذكورة

١٥-٦-٣٥٦ ٢٢-٨-٩٣٧

مأمور اوقاف يافا

إنَّ مياه لبنان معدنية حديدية لأن التربة التي تحتوي اوكسيد الحديد منتشرة بكثرة في جباله لاسيما التي تنبت فيها غابات الصنوبر. فالشرب من مياه لبنان يضاهي المعالجة بأحدث الأدوية الحديدية وتشفي فقر الدم وتورد الوجوه الشاحبة وتعيد الصحة الى المرضى «الدكتور صادر»

لزيادة المعلومات: مكتب جمعية تنشيط السياحة والاصطياف في بيروت شارع النبي

لبنان

الجامعة المصرية كلية الطب

قسما الدراسة العالية في الجراحة والامراض الباطنة

ستكون الدراسة في هذين القسمين في السنة المكتبية ١٩٣٧ — ١٩٣٨ على دورين كل منهما لمدة شهرين ويبدأ الاول في ١٥ اكتوبر سنة ١٩٣٧ وينتهي في ١٥ ديسمبر ويبدأ الثاني في ١٥ يناير سنة ١٩٣٨ وينتهي في ١٥ مارس

وحيث انه لن يقبل في كل من هذين القسمين في كل دور من ادوار الدراسة اكثر من اثنى عشر طالبا يقبلون حسب ترتيب وصول الطلبات الى كلية الطب فمن مصلحة الراغبين في الالتحاق باحدى هذين القسمين ان يقدموا طلباتهم من الان الى حضرة صاحب السعادة عميد كلية الطب بالقصر العيني.

وتشمل الدراسة محاضرات علمية وتمرينات عملية ويضاف الى ذلك دراسة خاصة بالراغبين في التقدم الى الامتحانات العالية او الذين يرغبون عمل ابحاث في موضوع معين.

سيكون الطلبة الملحقون بهذين القسمين من الفئات الآتية:

١ ـ اطباء المستشفيات والممارسون لصناعتهم في القطر المصري الذين يرغبون في متابعة التقدم الحديث في الجراحة والامراض الباطنة.

٢ ـ الاطباء من اي بلد والمتخرجين من اي جامعة الذين يرغبون في الاستزادة من معلوماتهم بدون التقدم الى الامتحانات للدرجات العلمية تعطى لهم شهادة الانتساب للقسم

٣ ـ من خريجي كلية الطب المصرية الذين يرغبون في الحصول على درجة ماجستير في الجراحة او دكتوراه في الطب

٤ ـ طلبة الابحاث الذين يرغبون عمل بحث خاص في موضوع جراحي او باطني ومكتب الكلية مستعد لاعطاء تفصيلات أوفى عن هذه الاقسام لمن يشاء.

برنامج الاذاعة الفلسطينية

«يوم الاربعاء في ٢٥ آب سنة ١٩٣٧»

١٥ر٦ ـ أناشيد مدرسية متنوعة فرقة الاشبال برئاسة فوزي النشاشيبي ٣٠ر٦ مراجعة «رسالة الغفران» للمعري حديث بالعربية ـ ١٥ر٧ ـ موسيقى رقص واغاني عربية قديمة ٤٠ر٧ «ابن الامير» قصة للاستاذ عاهد الابدي ـ ٩ ـ اشارة الوقت ٥٥ر٩ ـ عزف على الكمان ـ سامي الشوا ١٠ر١٠ ـ أغاني فكاهية انتقادية محمد التابعي ـ ٣٠ر١٠ ختام

ماذا تسمع اليوم

من محلات السادة دجاني اخوان

«الاذاعة اللاسلكية للحكومة المصرية يوم الاربعاء في ٢٥ آب»

٣٠ر٦ صباحا الاستاذ بليغ صفوت تمرينات رياضية ـ ٤٥ر٦ الشيخ عبد المتعال حسن جمعة قرآن كريم ٣٥ر٧ ختام ١٠ اسطوانات ٥٠ر١٠ الاستاذ ابراهيم عثمان وفرقته حفلة غنائية ١١ ـ ختام ـ ٣٠ر٢ مساء اسطوانات ـ ٣ ـ النشرات الجوية والاخبارية والتجارية ١٠ر٣ ختام ـ ٠٠ر٧ ـ الشيخ عبدالفتاح الشعشاعي قرآن كريم ـ ٨ ـ اسطوانات ـ ٣٠ر٨ النشرتان الاخبارية والتجارية ـ ٤٥ر٨ الاستاذ عبد القادر وفرقته حفلة غنائية ١٥ر٩ صاحب العزة ابراهيم جلال بك حد ملوك مصر المستقلين ٤٥ر٩ ثلاثي الاستاذ شفيق حسن حفلة موسيقية ١٥ر اسطوانات تركية ـ ٣٠ر١٠ ـ الاستاذ احمد عبد القادر وفرقته حفلة غنا ١١ ـ سلام الملك ختام

معجون بالموليف هو خير ماتختاره من معاجين الأسنان الكثيرة للاعتناء بأسنانك لكي تكسبها بياضاً ناصعاً ولمعاناً جاذباً.

ان العناصر الممتازة المركب منها معجون بالموليف للأسنان تجعله ذات رغوة ناعمة كثيرة فهي تقوي القشرة الصدفية الرفيعة وتلبسها رونقاً لامعاً من الصفاء. باستعمالك صابون بالموليف للأسنان تطهر فمك من الفضلات المضرة وتزيل منه كل رائحة كريهة وتكسب نفساً عذباً وطعماً لذيذاً. استعملوا فقط معجون بالموليف للأسنان

الوكلاء والمستودع

الشركة المصرية البريطانية التجارية — تلفون ١٠٦٢ : يافا

الشعب يتطلب (١) نتيجة سريعة (٢) سلامة وأمان (٣) خدمة اكيدة

اسبرو وقد اشتهر في العالم انه يؤدي هذه المسائل الثلاثة ويوميا يصلنا من جميع انحاء العالم كتب شكر للاعمال الباهرة التي يقوم بها اسبرو، وآخر الانباء تشير الى ان

عشرات الآلاف تتناول «اسبرو» لمقاومة

نقاد العصب ـ رشوحات الصيف ـ ضربات الشمس ـ ووجع الرأس الناتج عن حرارة الشمس

الاسعار

علبة ٥ اقراص بـ ١٥ ملا	
: ١٠ :	: ٣٠ :
: ٢٧ قرصاً :	: ٧٠ :
: ٦٠ :	: ١٢٥ :

كتاب شكر وتقدير

من فضيلة الاستاذ الشيخ عبد الله افندي القلقيلي

يافا في ١٢ ـ ٥ ـ ١٩٣٧

حضرة الاستاذ تيودور افندي معروف

متعهد الدعاية لاسبرو المحترم

لقد استعمل اهل البيت عندنا حبوب اسبرو في حالة كانوا يشكون فيها صداعاً اليماً وقد كانت تلك الحبوب علاجاً ناجعاً ازال به البأس من الرأس وازال ما به الالم، ونحن نرسل اليكم بكتابنا هذا شاكرين لكم عملكم على نشر هذه الحبوب والتنبيه اليها، وانا ندع حرية اتخاذ كتابنا هذا كشهادة وتفضلوا بقبول التحية مع الاحترام،

الامضاء: (عبد الله القلقيلي)

صحافي والمحامي الشرعي

الوكلاء: مستودع الادوية الوطني الفلسطيني: في يافا

«اسبرو» لا يضر القلب.

مطبعة جريدة الدفاع ـ يافا

الخميس في ١٩ جمادي الثاني سنة ١٣٥٦ و٢٦ آب سنة ٩٣٧

السنة الرابعة — العدد ٩٣١ — ٤

الدفاع

جريدة يومية سياسية مصورة

صاحب الامتياز : ابراهيم الشنطي
المحرر المسئول : شوكت حماد
مدير الادارة : عبد الهادي عرفان

الاعلانات
في يافا (ادارة) الدفاع : قسم الاعلانات
في القدس (وكالة) : تلفون ١٤١٣
في حيفا : ١٢٥٨

دار الدفاع : شارع جمال باشا - عمارة المظفر - يافا - فلسطين
العنوان التلغرافي (الدفاع - يافا)
تلفون ١١٨٧ (اربعة خطوط) و١٠٧٥ (خطان) صندوق البريد (٢٥٥)

الاشتراكات
في فلسطين عن سنة ١٥٠
في البريد الداخلي ١٨٠
في سائر الاقطار الخارجية ٣٠٠

إنـــذار التايمس

طلبت « التايمس » الى لجنة الانتدابات أن توجه انذاراً الى العرب واليهود معاً يكون على كثير من التأثير « لان نصيحة هذه اللجنة غير المتحيزة ، وغير السياسية ، وغير المتهيجة أوقع ما تكون في النفوس »

ولجنة الانتدابات هي التي قررت :

١ — التساوي التام بين قضيتي العرب واليهود
٢ — الاستمرار في بحث مزايا التقسيم ونقائصه
٣ — توجيه الرأي الى « تحسين العلائق بين العرب واليهود »
٤ — إبقاء الاماكن المقدسة تحت الانتداب البريطاني
٥ — تعذر الاستمرار على الانتداب الحالي
٦ — تأجيل قيام الدولتين حالا ، وإيجاد مايشبه فترة الانتقال ، وانتدابين مختلفين على كل من « المملكتين »
٧ — امتداح خطة الدولة المنتدبة

هذا هو ، بالاختصار ، رأي لجنة الانتدابات . وهو من اكثر الوجوه صورة منقولة عن رأي اللجنة الملكية . نعم انها لم تظهر شديدة الحماسة للتقسيم ، لكنها مهدت له . فكيف يطلب من العرب ان يرتاحوا لهذه النتيجة ؟ كيف يطلب لهم أن ينعموا بالا ولجنة جنيف تساوي بين قضيتهم وقضية اليهود ؟

إن الرياء الذي ظهر في مؤتمر زوريخ امقيصة تحمل معها كل أثقال الخديعة ، والمكر ، والتمويه . فلقد أراد المؤتمر أن يخدع أوروبا بعرضه مسالمة على العرب ليس لها اي أساس من الصحة . وكيف تعرض بادرة مسالمة ، والمؤتمر يطمع بأكثر فلسطين ، وكل فلسطين ؟

مهما كانت التايمس عزيزة الفكرة الرسمية في دوائر لندن ، فانها لا تستطيع حمل العرب على الاصغاء عشر دقائق لنداء من هذا النوع . ولقد ارادت التايمس أن تسبغ على تلك اللجنة صفات « عدم التحيز ، وعدم التهيج » وأنها هيئة غير سياسية ، لتمهد السبيل الى قبول النداء . لكن سبقها الى هذا تقرير اللجنة نفسه ، وقد لخصناه بالنقاط السالفة . وهو تقرير يلقي سحابة سوداء على حقوق العرب لطمس معالمها بالمرة .

ان فكر الانسان ليذهل شارداً حائراً يكاد يتحطم وهو يرى هؤلاء الناس يسلبونه وطنه ، وحقه ، وتاريخه ثم يقولون له : خصمك يبسط كفه بالمسالمة والمودة ، فلماذا لا تفعل وتجيب على « المكرمة » باخرى مثلها !

ما ضر لو قالت لجنة الانتدابات : فلسطين بلاد عربية ، اكثرية أهلها الساحقة عرب . لكن « لا بأس من ايواء اليهود الموجودين فيها ، على أن ينتزعوا من مخيلاتهم أية فكرة سياسية ، وعلى أن يعيشوا كما تعيش الأقليات ، وادعين ، تاركين لأهل البلاد جانب السياسة فيها والحكم ؟ » . لو فعلت اللجنة هذا ، لكان لكل نداء يصدر عنها قيمة ، ولأصغى حتى اشد المتطرفين العرب الى عباراته في شيء من الاطمئنان والركون . لكن واللجنة تساوي بين حق العرب واليهود ، وتوصي بإيجاد انتدابين لكل منهم ، وتمتدح الخطة التي جرى الانتداب عليها طوال الحقبة الاخيرة — واللجنة تفعل هذا كله ، وترمي به في وجه العرب ، كيف يمكن لهؤلاء البشر مهما كانوا على شيء كثير من حسن النية وحسن الظن ، أن يرحبوا بحمامة السلام هذه التي تطير اليوم ؟

وما ضر اليهود لو قالوا : اننا نعترف بانفسنا اقلية في البلاد ، واننا نتخلى عن الاطماع السياسية في الاستيلاء والتكاثر ، واننا نهجر للمرة الاخيرة فكرة « المملكة » ؟ انهم لو فعلوا ذلك لكانوا قوما يحق لهم ان يبسطوا كف المسالمة للعرب . اما وان حالهم ما رأينا اقتتالا في زوريخ على مدى المملكة ، ومساحتها وشمولها ، فكيف ينظر العرب الى تلك اليد المنغمسة بالمطامع ، المثقلة بالاغراض الرازحة تحت نيات كلها سوء في سوء ؟

أمام جنيف بلاد غير هذه البلاد يصول فيها الظلم ويجول . امامها أقطار تعاني الانسانية فيها مباديء المدنية الحديثة واخلاقها . أمامها شعوب تحترب على السيادة والتحكم . إلى هذه كلها فلتبعث جنيف بما اعتادت إرساله من نداءات المودة والأخاء والتصافي . اما فلسطين فليس فيها غير أمة تؤمن ان الانخداع بالقول المعسول الجميل اصبح إحدى الورطات السحيقة التي يصعب على الشعوب الخلاص منها لو وقعت فيها . وليس في فلسطين ، من جانب العرب أي اجتراح على الانسانية والاخلاق . ليس فيها يد تسطو على ما هو للغير ، وذهن مكدود بالمؤآمرات ونوازع الشر . بل كل ما فيها انتعاش فذ لأنبل شمائل البشر المتمثلة في دفاع الامم عن اوطانها

ابراهيم

البرقيات الاخيرة والصحف الانكليزية عن فلسطين

تحريض على التشدد وتمسكها بالسياسة الحاضرة المنطوية على قرار التقسيم

الديلي تلغراف

تتحدث عن فلسطين

لندن في ٢٥ آب — نشرت جريدة الديلي تلغراف مقالا قالت فيه أن لا أمل مطلقا في عقد مؤتمر المائدة المستديرة بين العرب واليهود بشأن الوصول الى تفاهم فيما بينهم لأن المفتي وزملاءه متمسكون بموقفهم السلبي

زعم وجود معتدلين

وقد يكون في البلاد الفلسطينية أناس معتدلون في آرائهم لكنهم لا يرون سبيلا الى الكلام فهم يلتزمون الصمت .

وجود المصاعب المالية

وتقول الجريدة ان التأخير في اتخاذ قرار حازم بشأن مستقبل فلسطين قد ادى الى متاعب اقتصادية في البلاد . لان الدوائر المالية والتجارية لا تريد القيام بعمل قبل معرفة القرار النهائي بشأن مستقبل البلاد .

محاولة دس مكشوف

وتتوقع الجريدة بعد اجراء التقسيم ان تنزل اسعار الاراضي في المنطقة العربية . أما في الاراضي الواقعة في المنطقتين الانكليزية واليهودية فان الاسعار ستبقى على معدلها . بل وربما تزداد نظراً لكثرة الطلبات من الذين يريدون المهاجرة الى فلسطين .

صحف انكلترا

وتشجيع مشروع التقسيم

لندن في ٢٥ آب — علقت جريدة « المانشستر غارديان » على قرار لجنة الانتدابات فقالت : ان اللجنة وافقت بصفة عامة على مبدأ التقسيم ، لذلك فأصبح لا مفر من التقسيم اذا لم يجتمع العرب واليهود حول مائدة مستديرة للعمل على تداركه .

تحريض على التشدد

وقالت جريدة « الديلي تلغراف » ان اللجنة أظهرت في بيانها أن من الواجب على الادارة الانكليزيه أن تكون حازمه غير مترددة ولا تخضع لتقلبات سياسية

رعايا الدولة الفلسطينية

وعليها أن تباشر الانتداب بكل شدة الى أن تجعل العرب واليهود يعتقدون أنهم رعايا دولة واحدة : هي الدولة الفلسطينيه .

اسناد منصب

عسكري كبير للقاوقجي

بغداد في ٢٥ آب - لمراسلنا الخاص : قررت الحكومة العراقية اسناد منصب كبير في الجيش العراقي الى القائد فوزي القاوقجي .

عزم اتاتورك

على زيارة الاسكندرونة

بيروت في ٢٥ آب - لمراسلنا الخاص : سيبدأ بتنفيذ النظام الخاص بسنجق الاسكندرون في ٢١ نوفمبر القادم . وقالت الصحف التركية ان كمال اتاتورك يقوم بزيارة للواء الاسكندرونة في الخريف القادم ليتفقد الرعايا الاتراك فيه .

الحالة مستمرة الصعوبة

اما الحالة في انطاكية فلا تزال مضطربة . ويقال ان الاتراك اطلقوا الرصاص امس على شخص عربي بينما كان سائراً في الطريق ، لكنه لم يصب .

لقب لوالد

خطيبة الملك فاروق

القاهرة في ٢٥ آب - لمراسل الدفاع الخاص - أنعم جلالة الملك فاروق برتبة الباشوية على سعادة يوسف بك ذو الفقار والد خطيبة جلالته ، كما أنعم على السيدة والدتها بنيشان الكمال من الدرجة الأولى وهو اكبر نيشان يمنح للسيدات

الغواصات الاجنبية

في مياه تركيا

استنبول في ٢٥ آب — عقدت الوزارة التركية اجتماعا بحثت فيه مسألة الغواصات الاجنبية في مياه تركيا . وعلى اثر انتهاء الاجتماع اجتمع الدكتور توفيق رشدي آراس وعصمت اينونو برئيس الجمهورية واطلعاه على نتيجة مباحثاتهما . والمفهوم ان تركيا ستعرض الامر على عصبة الامم في اجتماعها المقبل .

تهم جميع الدول

وقد صرح احد كبار الاتراك بان هذه المسألة لا تهم تركيا وحدها فحسب بل جميع الدول التي لها أساطيل تمر في الدردنيل .

أم المصريين

والخلاف في الوفد

القاهرة في ٢٥ آب — وجهت صاحبة العصمة أم المصريين الدعوة الى كل من النحاس باشا . الدكتور احمد ماهر . محمود فهمي النقراشي باشا ومكرم عبيد باشا للحضور الى بيت الامة . وفهم ان ام المصريين اقترحت على النحاس باشا ان يعمل على انهاء الازمة المستحكمة بين اركان الوفد المصري بارجاع النقراشي باشا الى الوزارة . على ان النحاس باشا أبدى لعصمتها ان الاخذ بوجهة نظرها يغرض بكرامة الحكومة وهيبتها .

مصر وفلسطين

القاهرة في ٢٥ آب - لمراسل الدفاع الخاص — سيكون اشتراك المندوبين المصريين في عصبة الامم في المسألة الفلسطينية أول عمل سياسي تبدأ به مصر تاريخها في العصبة . والمعروف ان وزير الخارجية ، واصف غالي باشا ، أعد وثائق وبيانات هامة عن مشكلة فلسطين سيبسطها للعصبة . ويسافر النحاس باشا الى جنيف ليشترك مع المندوبين المصريين عند بدء المناقشة في المسألة الفلسطينية

انتصارات الثوار في اسبانيا

احتلال

مدينة سانتندير

لندن في ٢٥ آب — جاء من محطات اذاعة الثوار ان جيوشهم تتحكم الآن بمدينة سانتندير . ويقول هافاس ان سلطات المدينة ترغب في تسليمها لهم على اثر ثورة شبت فيها . وان ١٥ الفاً من المدافعين عنها استسلموا . وسيدخلها الثوار هذه الليلة او صباح غد

معارك الصين الهائلة

لندن في ٢٥ آب — يؤكد المراقبون المحايدون ان امدادات اليابانيين التي نزلت اليوم قد تكبدت خسائر جسيمة من جراء استعداد الصينيين الذين ركزوا مدافعهم الرشاشة وشرعوا يضربون على الشاطيء حيث نزلت الامدادات في ارض ملأى بالألغام

ابادة خمسة آلاف جندي ياباني

وتقول قيادة المارشال شان كاي تشك أن خمسة آلاف ياباني قد ابيدوا كلهم في ووسانغ . وأن احتلال اليابانيين مضيق نانكو سابق لأوانه . وتدور الآن معارك عظيمة . وسن قانون للقواد الصينيين الذين قد يتراجعون في جبهات القتال .

رئيس جيش العراق

بغداد في ٢٥ آب - د.ن.ب . - صدر قرار ملكي بتعيين قائد الفرقة الاولى الجنرال حسين باشا فوزي لرئاسة أركان حرب الجيش .

فخامة حكمت سليمان

وقيل ان السيد حكمت سليمان عين لسفارة العراق في انقره .

أما سفير العراق الحالي في انقره فسيكون كاتم أسرار جلالة الملك .

في بولونيا

سخط على اليهود

وارسو في ٢٥ آب — وقعت مشاجرات عنيفه بين جماعه من الفاشست البولنديين واليهود أسفرت عن جرح ٥٠ يهوديا بينهم ٢٠ اصاباتهم خطرة .

لا يستطيعون الافلات

وقد بدأت المشاجرات بأن قذف الفاشست الدور والمتاجر اليهودية بالحجارة ثم اقتحموها ودمروا محتويات المنازل . ولم يستطع اليهود الافلات فأصيبوا على نحو ما تقدم . وهذه الحركة هي سلسلة من حركات الاضطهاد اليهودي في بولندا

★ ★ ★

التايمس تستحث الخطى

الى ذلك « الحل » الذي زعموا فيه طمأنينة البلاد واستقرارها

مثل مقررات اللجنة

قلنا في افتتاحية الامس « ان ما قالته لجنة اللورد بيل ، رددته اللجنة المحترمة (لجنة الانتدابات) بأرشق العبارات ، واشدها هياما بالسياسة البريطانية » الى آخر ما قلناه في ذلك المقال

وهذا الذي قلناه قاله « التايمس » فيما نقلته عنها البرقيات الاخيرة . فقد أطرت هذه الجريدة لجنة الانتدابات ، وقالت بصريح العبارة ان النتائج التي توصلت اليها هذه اللجنة التى تعد بمثابة الهيئة الاستشارية لمجلس العصبة ، لا تختلف في شيء عن النتائج التي توصلت اليها لجنة بيل !

لقد اعترفوا بالتقسيم

ومضت « التايمس » بعد ذلك في اطرائها لتقرير لجنة الانتدابات ، قائلة انه خطوة أخرى في سبيل قطع العقدة الفلسطينية ، ثم قالت :

« نقول صراحة ان مستشاري مجلس العصبة قد اعترفوا ، ولو في شيء من التذمر ، بأن التقسيم حل ممكن لمعضلة فلسطين . اي انهم قد اعترفوا بمبدأ التقسيم ، والاعتراف بهذا المبدأ هو كل ما يهم الحكومة البريطانية »

مسئولية

المستقبل موزعة

وتكلمت الجريدة بعد ذلك عن الشكلين الخاصين بمدة « التلمذة السياسية » فصرحت بان مقترحات لجنة الانتدابات بهذا الصدد غامضة ، وان مشروع تقسيم فلسطين موقتاً الى « كانتونات » لا يعد بحال من الاحوال حلا نافعاً للمعضلة الرئيسية ، وهي معضلة الاشراف على الهجرة . اضف الى ذلك ان خلق انتدابين منفصلين عن بعضهما لا بد وان يؤدي الى تأسيس دولتين جديدتين في وقتين مختلفين . وفي هذا ما يطيل امد المرارة الكامنة في النفوس ، وهي المرارة التي لا بد من تحاشي استمرارها . اما مسئولية السياسة المستقبلة في فلسطين فستكون موزعة بين مجلس عصبة الامم وبين بريطانيا العظمى

تعيين لجنة الحدود

وقالت « التايمس » بعد ذلك : اذا لم يعارض مجلس العصبة في توصى لجنة الانتدابات الدائمة ، فستكون الخطوة التالية هي تعيين لجنة للحدود تشير بالتفاصيل الواجب اتباعها في التقسيم ، وعندئذ تدور المفاوضات بين الحكومة البريطانيه وبين اليهود والعرب

لكن التراضي اولا

وختمت « التايمس » مقالها بقولها : أمامنا عمل شاق طويل مهما كانت

« البقية على الصفحة الرابعة »

كلمة العدد

ضحايا النسف لا زالوا ينتظرون

أين الوعود لهؤلاء المحتاجين الابرياء

في هذه المدينة جماعة من الناس يتقلبون على اشد البؤس ، ومسيس الحاجة. لقد انتظروا طويلا ، ولكن عبثاً . لقد صبروا مدة كبيرة ، ولكن لا فائدة . — هؤلاء هم سكان البلدة القديمة ، ضحايا حادث النسف المشهور . أين التعويضات التي أعطيت لهم ؟ أين الوعود التي منوهم بها أولا وثانياً...وعاشراً ؟ لقد قدرت لجنة مخصوصة قيمة الاملاك ، ولكن اين التعويضات . ومر زمن طويل وهؤلاء المحتاجون جداً في انتظار الوعود .

في أي وقت يدفع لهؤلاء اذا لم يكن في هذا الوقت ؟ هذه هي الازمة تصول فيهم وتجول ، وهم مع ذلك ينتظرون !

لعلنا بعد هذه الكلمة نرى نشاطاً ، وعملا ، وبراً بالوعد

المكفول الهارب في جناية النزهة

عدم العثور عليه وموعد محاكمة المتهمين

اتصل بنا أن ضابط مركز بوليس العجمي قد سافر امس الاول الى غزة ورفح وبئر السبع ، ومصر ، يصحبه كفيل أحد متهمي جناية النزهة وبقضية حيازة مفرقعات بالاشتراك مع الحاج حسن ابو النيل . وبالرغم من ان الضابط السيد مصطفى درويش وابو سمعان الكفيل المذكور قد طرقا جميع الاماكن التي يظن ان المتهم قد سافر اليها فأنهما لم يعثرا عليه .

وقد علمنا ان رئاسة البوليس قد اصرت الآن على تقديم الكفيل المذكور للمحاكمة لتغرمه بقيمة الكفالة التي تبلغ ٥٠ جنيها . وستنظر محكمة صلح المدينة في هذه القضيه في يوم ٣١ الجاري . وفهم أن المتهم أقام مدة في حي المنشية قبل هروبه مما أدى برجال البوليس الى تفتيش بعض الاماكن التي ظن أنه كان مختبئاً فيها .

* * *

ضرورة المخيم الصحي

في موسم روبين

قابل صباح امس الاستاذ سعد الدين عبد اللطيف مدير الاوقاف ، رئيس اطباء يافا المستر فرغوسن ، وتحدث بشأن ايجاد مخيم صحي كالمعتاد في موسم روبين هذا العام . وقد وعد رئيس الاطباء بمراجعة مدير الصحة العام بالقدس وعزا الرئيس عدم ايجاد مخيم في هذا العام الى كثرة وجود الاطباء العرب هنـاك ، واعتقاده بأن المصطافين اكثرهم من الاغنياء . فأوضح مدير الاوقاف ان هذا الاعتقاد خطأ . واكد له ان جل المصطافين من الفقراء الذين ينبغي العناية بهم ، وسيبعث اليه بنتيجة هذه المقابلة يوم السبت القادم

في جريمة الرملة

أتينا امس على التفاصيل الاخيرة التي طرأت على قضية مقتل المرحوم راغب الدجاني ، وقلنا ان التحقيق أصبح في نهاية مراحله . وعلمنا ان بوليس الرملة قدم المتهمين أمس أمام قاضي الصلح فضيلة الشيخ عمر افندي صوان ، وبعد أن اقسم بان لديه بينات كافية تثبت ادانة المتهمين وافق القاضي على توقيفهم ١٥ يوما

وذكرنا امس أن ابراهيم العوض قد اتخذ شاهد ملك في هذه القضية . والحقيقة ان اسمه ذكر خطأ في ذلك ولذلك اقتضى التنويه .

منع جريدة بيروت

منعت السلطة دخول جريدة بيروت الغراء الى فلسطين مدة ثلاثة اشهر ابتداء من ٢٢ آب الجاري لنشرها ما عدته السلطة تحريضا

كيف يهربون الحشيش

موظف يلف ربطة بساقه

بينما كان أحد الموظفين المصريين عائداً من اجازته التي قضاها في العراق بقطار فلسطين — مصر ، اشتبه احد مفتشي القطار بانه يحمل مواداً مهربة ، وأن هذه المواد مربوطة حول ساقة . ولدى وصول القطار محطة القنطرة أخبر المفتش دائرة الجمرك بالامر فألقي القبض على الموظف واجري تفتيشه . ولما سئل عن سبب انتفاخ ساقه ادعى انها موجوعة فطلب اليه حل الرباطه ففعل وظهر ان في مكان الانتفاخ نصف أقة من الحشيش ربطت ربطاً محكماً فأوقف بجمرك القنطرة رهن التحقيق

وظيفة خالية

مطلوب شاب لوظيفة براتب يبتديء بثمانية جنيهات ويشترط أن يكون حاملا لشهادة الجامعة الاميركية في بيروت (القسم التجاري) او ما يعادلها من الجامعات الاخرى ، يتقن اللغة الانكليزية والعربية وله المام تام بمسك الدفاتر والحسابات . وكل طلب لا تتوفر فيه الشروط المذكورة لا يلتفت اليه . والمخابرة تكون بالعنوان الآتي :

يافا ص . ب . ٢٥٥

طلب وظيفة

في موسم روبين

تباحث الاستاذ الشيخ عيسى افندي ابو الجبين مع مأمور الاوقاف امس فيما يتعلق باجور الاوقاف في روبين . وذكر له ان الدائرة تساهلت مع المصطافين هذا العام كثيراً ورخصت لهم الاجور تشجيعاً للاصطياف

انتشار البطالة

بين مهندسي اليهود

علمنا ان مهندسي تل ابيب احتجوا على بلديتها لانها أناطت بمهندسها عمل خرائط المدارس التي ستقام هناك وقالوا انهم رغم البطالة التي يقاسونها آثرت البلدية مهندسها الذي ليس من اختصاصه الا وضع خارطات الاقنية والمواسير والاشياء التي تختص باشغال البلديـة وكان يجب ان تطرح خرائط هـذه المدارس في المناقصة ليتبارى المهندسون في عملها ، وتقل بينهم البطاله

مئتا خفير جديد

للمستعمرات اليهودية !

اعتزمت الحكومة تعيين ٢٠٠ خفير يهودي في المستعمرات الواقعة في مقاطعتي القدس وحيفا !

للسماح بانزال الركاب

في تل ابيب

اجتمع وفد من اعضاء شركة ميناء تل ابيب امس الاول بالمستر ستيد مدير الجمارك العام وطلبوا منه السماح بانزال ركاب في تل ابيب فقدم لهم لائحة بالشروط الصحية والفنية التي تطلبها الحكومة لمنح هذا الترخيص فوعدوا بتطبيقها في اقرب وقت !

مفتش صحية اللد

انتقل الى رحمة الله امس الاول محمد افندي رضا مفتش صحية بلدية اللد . وقد كان لوفاته رنة حزن واسى بين اصدقائه الكثيرين . وقد احتفل بتشييع جنازته في الرملة احتفالا مهيباً رحمه الله وعزاء لذويه .

تبرع شركة قرمان

تبرعت شركة قرمان ديك وسلطي الوطنية بعشرة جنيهات لأثاث قها على جامع الناصرة ، كما تبرعت لجامع قرية تمره التابعة لقضاء عكا بمبلغ أربعة جنيهات . وقد شكر الأهالي للشركة مبرتها

اليوم

رسالتي

مجموعة في الادب والفن والاجتماع والشعر المنثور

مزينة بالصور والرسوم

للاستاذ عيسى السفري

الثمن ١٠٠ مل

احتجاج على اعتقال

احتج سكرتير جمعية الامر بالمعروف في طولكرم للمندوب السامي برقيا على اعتقال العلماء

مسألة الجمالة

اجتمع قائمقام المدينة الاستاذ عزمي بك النشاشيبي بعد ظهر امس بالمستر باكسندبل رئيس ميناء يافا وتحادث واياه في مسالة الجمالة لأخذ رأيه فيها وقد ارجيء البت في الموضوع لجلسة اخرى ، لاطلاع مساعد حاكم اللواء الجنوبي على نتيجة هذا البحث

الدكتور ماغنس

لم يفاوض العرب

جاء من باريس ان الدكتور ماغنس عميد الجامعة العبرية كذب ما روته عنه جريدة دافار من انه فاوض العرب في جنيف لحل القضية الفلسطينية ويقول الدكتور ماغنس ان الخبر كله مختلق لانه لم يفاوض احداً من رجال الوفـد العربي ، لانه لم يذهب الى جنيف منذ نيسان الماضي ، ولانه لم يتحدث الى احد من اعضاء الوفد لا في جنيف ولا في اي مكان آخر ، ولم يتكلم معهم لا عن الشروط التي ذكرتها دافار ولا عن شروط غيرها

سلب الناس اموالهم

كان البوليس قد القى القبض على محمد فارس العطار ، وهو يقوم بجمع التبرعات باسم الجمعية التعاونية الحجازية في سوريا . وعلمنا أنه ادعى انه كان يرسل النقود التي يجمعها بواسطة مدير البنك العربي بحيفا الاستاذ رشيد افندي الحاج ابراهيم ، الامر الذي حمل بوليس المدينة على مراجعة مركز بوليس حيفا بهذا الشأن وتكليفه بالتحري عن صحة هذا الادعاء . وقد وردت امس اشارة تلفونية من مركز بوليس حيفا تكذب دعوى محمد فارس العطار ، وان الاستاذ رشيد الحاج ابراهيم ينفي معرفته لهذا الشخص كما ينفي وجود جمعية بهذا الاسم

المياه لخزان العجمي

عقدت لجنة المناقصات في المجلس البلدي بيافا جلستها الاخيرة صباح الامس ونظرت في مسألة مد مواسير المياه لخزان العجمي ودرست بصورة نهائية العطاءات المتقدمة لها وملاحظات الخبير الفني في هذا الشأن ثم رفعت تواصيها الى المجلس الذي دعي لجلسة تعقد فوق العادة قبل ظهر السبت ليعطي قراره النهائي على ضوء تواصي لجنة المناقصات حتى يباشر في العمل فوراً .

مدرسة غزة

سافر امس الاستاذ عبد اللطيف افندي الطيباوي ، مساعد مفتش معارف اللواء الجنوبي الى غزة للاشراف على بناء مدرسة جديدة في حي الشجاعية ، ثم عرج في طريقه على المجدل ، وبحث مع الاهالي في مسألة اضافة غرف جديدة الي مدرستي الذكور والاناث . وفهمنا انه بوشر في انشاء غرفة لتمرين الطلاب على الغزل والنسيج ، وبعض الاعمال الصناعية الاخرى

سرقة وسط المدينة

سطا مجهولون ليلة الأمس على محل السيد حسين افندي شهاب الدين الكائن بشارع جمال باشا تحت النادي الرياضي الاسلامي ، فتمكنوا من كسر قفل الباب ثم فتحه ، وسرقة عدد من الكراسي وطاولة فاخرة وقد اخطر البوليس بالحادث فحضر بعض رجاله الى المحل المسروق وباشروا التحقيق ومن الغرائب ان اللصوص تركوا الباب مفتوحاً حد السرقة دون ان يلتفت الى ذلك احد من رجال الدوريات المفروض فيها ان تطرق هذا الشارع مراراً كثيرة في الليل !

جبهة متدينة

ضد الهستدروت

تقول اخبار مؤتمر الاغودات اسرائيل ان الحزب الصهيوني المزراحي ارسل كتابا يعرض فيه على الاغودات تأليف جبهة يهودية من المتدينين لمقاومة سيطرة الهستدروت وحفظ مصالح الدين اليهودي في فلسطين

عطفها على مينائهم !

زار أمس المستر باكسنديل مدير الميناء بالنيابة دار بلدية تل ابيب وتحدث الى رئيسها نحو ساعة ونصف بشأن انزال الركاب في الميناء اليهودي ، ثم ذهبا معاً الى الميناء واشرفا على الحركة فيها وتفقدا جميع اقسامها . وقد زار الميناء ايضا مدير الزراعة بالقدس بالنيابة وتحدث الى رئيس البلدية عن كيفية تنزيل البضائع والخضر وطرق حفظها في الميناء .

حشيش لخان يونس

ورد خبر لمركز بوليس المدينة بان شخصاً يحمل كيساً مملوءاً بالمواد الخطرة المهربة يحاول تهريبها لخان يونس فذهب بعض رجال البوليس والقوا القبض عليه وكان يحاول الركوب في احد الباصات فأخذوه والكيس الذي بحيازته للمركز ولدى تفتيشه تبين ان داخله ٤٠ طربة حشيش تزن ١٢ كيلو . وقد ادعى ان احدهم سلمه اياه للسفر به الى خان يونس ولا يزال البوليس يحقق في هذه القضية

في روبين

خصصت شركة سيارات القدس الجنوبية التعاونية عدة سيارات جديدة لنقل المصطافين الى موسم روبين باجور معتدلة جداً . وعهدت بقيادتها الى سواقين ماهرين تشجيعاً لحركة الاصطياف

مشروع التقسيم

في مجلس الوزراء

جاء من لندن ان جريدة الديلي ميل نشرت خبراً قالت فيه ان مجلس الوزراء البريطاني سيعقد اليوم جلسة يبحث فيها تقرير لجنة الانتدابات عن مشروع تقسيم فلسطين .

قضايا المخالفات

قدمت دائرة الصحة امس اكثر من عشرين قضية من قضايا المخالفات لقانون الاطعمه المغشوشه امام الاستاذ سمعان افندي داود وقد تراوحت الغرامات بين ٢٥٠ ملا وجنيه

شهادات اللجنة الملكية

اصدرت مطبعة « الشعب » الدمشقية كتاب « الشهادات السياسية امام اللجنة الملكية في فلسطين » وخلاصة قرارها للاستاذ محمد توفيق جانا . وقد اهدانا نسخة من كتابه الذي جمع به جميع الشهادات التي ادلي بها امام اللجنة . والكتاب مطبوع طبعاً جيداً ويحتوي على عدة رسوم ويقع في ٥٧٢ صفحة وثمنه عشرة قروش ويباع في معظم المكاتب

رسالة المجدل التلفونية

فرع صناعة النسيج

قدم المجدل اليوم الاستاذ عبد اللطيف الطيباوي مساعد مفتش معارف الجنوب وزار دائرة البلدية ، للاستفسار عما اتخذته لزيادة عدد صفوف مدرستي البنين والبنات ، فأجابه الرئيس ، أن البلدية قررت صرف مبلغ ١٨٠ جنيهاً لينفق على بناء غرف جديدة في المدرستين. وقد بوشر فعلا ببناء فرع صناعة النسيج في مدرسة الذكور . وان الاستعدادات جارية بنشاط ، لانجاز هذا المشروع. غير أنه سبق ان وعدت ادارة المعارف أن تمد البلدية بمبلغ ١٨٠ جنيهاً لمساعدتها في ذلك . وانجاز فرع النسيج وغرفة مدرسة الاناث ، متوقف الآن على المنحة التي تبرعت الادارة بها . فاذا برت بوعدها ، ودفعت المبلغ المذكور ، قامت البلدية ، بانجاز هذا المشروع ، والا فسيرجأ اتمامه الى العام المقبل !

الى طرابلس الغرب

تغادر يافا صباح اليوم « الخميس » ٤٣ عائلة من مهاجري طرابلس الغرب الى حيفا ثم الى طرابلس بعد ان اصدرت السلطات الايطالية قرارها بالعفو عنهم والسماح لهم بالعودة .

شبكته تخنقه

بينما كان محمد محمود العامودي قنن من قرية الجورة ، وهو صياد ، يحاول صيد الاسماك القى بشبكته في عرض البحر . ثم خرج الى الشاطيء . وبعد مدة ، عاد الى موقع الشبكة ، وبينما كان يحاول نصبها واعدادها للصيد في قعر البحر ، خانه الحظ ، والتفت الشبكة على عنقه ، وساقيه فشرع يحاول التملص منها ، لكنه لم يفلح . وتغلبت عليه الامواج الصاخبة ، ومات خنقاً بشبكته التي كان يريد الصيد والانتفاع منها .

تطميناً

لزبائننا ومواطنينا الكرام

الذين راجعونا خطياً وتلفونياً وشفاهياً رأساً وبواسطة وكلائنا

نؤكد لهم وللعموم بان

سجاير نا برنجي

ستظل كما هو الحال مع سجايرنا الاخرى اوتومان ومبروك ونجاح

فخر السجاير من كل وجه

ولن تتغير باذن الله

وبهذه المناسبة نشكر ابناء امتنا العربية المحبوبة على مؤازرتهم لنا في الاقبال على مصنوعاتنا التي ستبقى

مقياس الابتكار والفن

وعنوان الثبات والاتقان

انشاء الله — قرمان ديك وسلطي المحدوده

الوكلاء والمستودع

الشركة المصريه البريطانية التجارية — تلفون ١٠٦٢ يافا

بلفونات الدفاع وبرقياتها الخاصة

وزراء بريطانيا يبحثون

عقد المستر تشامبرلن رئيس الوزارة والمستر ايدن واللورد هليفاكس اجتماعاً بحثوا فيه حالة الشرق الاقصى ، وحماية سفن البحر المتوسط .

نصائح ثمينة

لندن في ٢٥ آب ـ ختمت لجنة الانتدابات تقريرها بتقديم النصح للعرب واليهود فقالت : أما الدولة المنتدبة فان ما تبذله منذ عشرين سنة من الجهد والعناية في تسكين الشهوات والاهواء المتعارضة فانه مما يحمل كل رجل حسن الارادة والنية على الاعجاب . لانها قامت بذلك في عالم تخمد فيه عاصفة العنف صوت الانسانية . وليس من الحق ان يبدو اليهود بمظهر يدل على فروغ الصبر ازاء ما رأت انكلترا نفسها مضطرة اليه من البطء والتردد حول انشاء الوطن القومي لليهود . وعلى اليهود ان يسألوا انفسهم هل توجد امة اخرى يدينون لها بمثل هذا الفضل من اجيال . وعلى العرب ان يتذكروا منشأ تحررهم الوطني فلولا الجهود البريطانية لما كان لليهود وطن قومي ولا كانت توجد دول عربية حرة

مغامرات لص هاو

اتصل بنا ان شخصاً يدعى توفيق شحاده سرق سيارة من احد شوارع تل ابيب منذ يومين وهرب بها الى جهة غير معلومة ، وبينما هو سائر بها على طريق جنين صدم رجلا وطفلا لعدم خبرته بقيادة السيارات فألقى البوليس القبض عليه وصادر السيارة المسروقة

وقد قدم أمس للمحاكمة في حيفا فحكم بسجنه سنة ثم تمكن من الهرب من البوليس الذي كان يحرسه وهو عائد من المحكمة الى المركز فعممت دائرة الامن العام اوصافه على جميع مراكز البوليس وحدث امس ان دخل الشخص نفسه الى بيت الدكتور اليهودي تايربرغر بتل ابيب وسرق منه ٣٠ جنيها وعندما شعر به سكان المنزل حاول الفرار بالنزول عن «ماسورة» طولها سبعة امتار . وقد صادف مرور البوليس اذ ذاك فاشتبه بأمره واعتقله ثم ارسله الى سجن القدس المركزي بعد ان علم انه مجرم فار . واتضح من التحقيق انه ذو اسبقيات متعددة وارتكب عدة سرقات في فلسطين وسوريا

شركة مصر للطيران

السفر كل يوم من حيفا ويافا وتل أبيب والقدس الى بور سعيد والقاهرة والاسكندرية . السفر مرتين كل اسبوع من القدس ويافا وتل أبيب وحيفا الى بغداد . ثلاث مرات يومياً بين القاهرة والاسكندرية وبالعكس . السفر يومياً بين الاسكندرية وبورسعيد والقاهرة واسيوط وبالعكس . الطائرات للركاب والبريد . تطلب الاستعلامات وكافة ما يلزم من وكلاء الشركة او من احد مكاتب السفر

القدس

برقية وكتاب من جلالة الامام

القدس في ٢٥ آب ـ لمراسل الدفاع الخاص — وردت على اللجنة العربية العليا البرقية التالية من جلالة الامام يحيى حميد الدين بتاريخ ٢٤ الجاري :

من الامام يحيى الى اللجنة العربية العليا القدس : لم نزل مهتمين بالمراجعة المستمرة . وقد اخذنا جواباً من جلالة الملك جورج السادس المعظم فظهر منه حسن اهتمام جلالته بمسألتكم . وندعو الله بتيسير التوفيق ، وننتظر اخباركم بخير المخرج .

ورود كتاب من جلالته ايضاً

وورد ايضاً من جلالته الكتاب التالي الى سماحة رئيس اللجنة العربية العليا :

لقد تناولنا في بريد اليوم مذكرة اللجنة المؤرخة ١١ جمادي الاولى سنة ١٣٥٦ الحاوية للاقوال ، الشارحة بازاء موضوع التقسيم وما في ذلك من الاسراع لانجاز آمال الصهيونيين ، وتحقيق احلامهم ، التي لم تكن الازمان قد سمحت لها من قبل بالوجود والذكر ، فضلا عما سواه

ومن الحق أن ما حواه التقرير المذكور والبيان الوزاري لم يكن مؤملا قط أن يكون في هذا المظهر الغريب . وقد حوى نص مذكرة اللجنة ما لا مزيد عليه من الانتقاص في حقوق العرب في ذلك التقرير ، وما في ذلك ماهو غير واضح وغير معقول . وانا لما سمعنا لما اشتمل عليه التقرير بادرنا الى مخاطبة الدولة البريطانية مذكرين إياها بما تقتضيه نواميس العدل في هذا الشأن . وتأمل ان تكون العاقبة محمودة والغاية من هذا النظام بالحسنى مشهودة . وشريف السلام عليكم ورحمة الله ٣ — جماد الاخرة سنة ١٣٥٦

برقية اللجنة العليا الى الحجاز

ارسل سماحة رئيس اللجنة العربية العليا البرقية التالية الى الشيخ محمد طفيف رئيس جمعية لجنة الدفاع عن فلسطين في مكة : ابتهجنا بحمية الشعب العربي السعودي ودفاعه عن حقوق العرب والاسلام في هذه البلاد المقدسة . نسأل الله ان يكلل مساعي الملك المعظم وشعبه الكريم ولجنتكم الموقره بالنجاح وبصيانة فلسطين عربية الى الابد

مقتل رئيس مجلس محلي قرية بئر زيت

وجد رئيس مجلس محلي قرية بئر زيت بطرس افندي مسلم عرنكي مقتولا بعد ظهر اليوم بين القرية والمزرعة الشرقية ، ولم يعرف القاتل والبوليس جاد في التحقيق وقد كان خارجاً في نزهة للصيد .

قضية الاستاذ الخضرا وقضايا اخرى

تنظر المحكمة المركزية في ١٣ ايلول المقبل قضية الاستاذ صبحي بك الخضرا وتتألف محكمة الجنايات الكبرى في حيفا في ١٣ ايلول وفي عكا في ١٤ برئاسة قاضي القضاة وفي الخليل في ١٣ ايلول برئاسة القاضي كرين ، وفي تل ابيب في ٢٣ منه وفي يافا في ٢٧ منه برئاسة القاضي ما ننغ

لمعرفة عدد موظفي دائرة البريد

خصصت دائرة البريد العام في القدس أحد موظفيها الكبار لاحصاء عدد الداخلين لدائرة البريد ، ومعرفة نوع اعمالهم حتى تقدر ما يلزم من الوظفين لتلك الدائرة .

— عاد اليوم زعماء اليهود الذين حضروا مؤتمر زوريخ .

مستشار الحكومة يستقبل القائد الجديد

القدس في ٢٥ آب — لمراسل الدفاع الخاص — ذهب اليوم الى بورسعيد المستر هريس مستشار حكومة فلسطين لاستقبال القائد العام للقوات البريطانية الجديد الجنرال وافيل وسيرافقه من بورسعيد الى القدس

بيك باشا يقابل المفتش العام

وصل الى القدس من عمان اليوم بيك باشا قائد الجيش في شرق الاردن وقابل الميجر رايس وكيل المفتش العام وكان يرافقه ضابطان من قوة حدود شرق الاردن البريطانية

عودة المندوب من بئر السبع

عاد المندوب السامي من جولته في بئر السبع ، وذهب اليوم الى مكتبه وقابله المستر ماكلارن حاكم اللواء مدة طويلة .

في السكرتارية وفي قلم المطبوعات

قابل وفد من الوكالة اليهودية المستر تويدي مدير قلم المطبوعات وقد اجتمع الوفد قبل ذلك بالمستر باترشل السكرتير العام .

سفر مدير الموسيقى العربية الى مصر

يسافر الى القاهرة يوم الجمعة القادم الاستاذ يحيى اللبابيدي مدير الموسيقى العربية في محطة الاذاعة الفلسطينية ، وسيزور محطة الاذاعة المصرية والمشتغلين بفن الموسيقى

مدير الجمارك يقابل مدير الخزينة

ارسل مدير خزينة فلسطين دعوة الى المستر ستيد مدير الجمارك العام بفلسطين فقابله اليوم مدة طويلة .

نائب رئيس البلدية يقابل الحاكم

دعا المستر ماكلارن حاكم اللواء اليوم الى مكتبه الأدون اوستر نائب رئيس البلدية بالقدس فقابله في الساعه الحادية عشرة قبل الظهر

العشاء على مائدة المندوب السامي

تناول طعام العشاء على مائدة المندوب السامي قنصل جنرال اميركا وعدد من الضباط البريطانيين والموظفين الاميركان في القنصلية الاميركية

جريح حادث مفتش البوليس العام

غادر مستشفى الحكومة الكونستابل البريطاني جريح حادثة اغتيال مفتش البوليس العام ، وسيذهب قريباً الى لندن ، وعند عودته يشغل وظيفة اومباشي.

المتخرجون الجدد من مدرسة البوليس

تخرج اليوم من مدرسة البوليس الفلسطيني ثمانية عشر رجلا ووزعوا على مدن مختلفة

مساعد مدير المطبوعات للقسم العربي

استلم الاستاذ علي الدجاني وظيفة مساعد مدير قلم المطبوعات للقسم العربي وذلك بمناسبة سفر الاستاذ محمد افندي كمال .

حول ارسال وفد الى جنيف

اتصلنا بسعادة راغب بك النشاشيبي ، واستفهمنا عن صحة ما نشرته جريدة «المصري» عن اجتماع حزب الدفاع الوطني قريباً لارسال وفد الى جنيف ، فأكد لنا سعادته ان هذا الخبر غير صحيح بالمرة .

من نشرة دائرة الامن العام

فيما يلي نشرة ادارة الامن العام

القدس — في الساعة الحادية عشرة قبل ظهر امس اصطدمت دورية البوليس المؤلفة من اومباشي ونفرين مع ٥٠ شخصاً يسكنون خربة اسحق وقد اعتقل البوليس منهم عدة اشخاص

طبريا — في الساعة التاسعة من صباح يوم ٢٣ الجاري اخبر البوليس الاضافي في بيت الفا ان عرب الساخنة قد اعتدوا على اراضي المستعمرة وبعدئذ اخبر رعاة الاغنام العرب ان البوليس الاضافي اطلق النار وجرح رأس غنم

حيفا

جس نبض القرى وثباتها بالاجوبة

حيفا في ٢٥ آب — لمراسل الدفاع الخاص — قابل مساعد حاكم اللواء الشمالي بحيفا ، ومعه القائمقام ، بعض وجوه ومشايخ قرى : اجزم ، عين غزال جبع ، قرب حيفا ، وسألوهم عن رأيهم في التقسيم والاتفاق مع اليهود ، فاجابوا باننا نرفض التقسيم رفضاً باتاً ، ولا يمكننا بحال الاتفاق مع اليهود ، طالما فكرة انشاء الوطن القومي رائدهم فسألهم الحاكم عما اذا اوقفت الهجرة والبيوع ، هل يتفقون مع اليهود ، فأجابوا بصراحة لا نتفاهم مع اليهود الا اذا ارادوا ان يكونوا اقليه في البلاد ، وان طلباتنا هي طلبات الامة العربية جمعاء .

ادارة الزراعة وتشجيع غرس البطاطا

قررت ادارة الزراعة احضار كميات هائلة من البطاطا من الخارج تمر في طريق سوريا ، لزرعها في اراضي فلسطين . ورأت ان تكون زراعة هذا النوع ثلاثة اضعاف ما كانت عليه في العام الماضي ، وعزمت على توزيع حبوب مختلفة على القرويين ، كما احضرت بذوراً اخرى ، من انواع شتى ، لتجربتها في الاراضي الفلسطينية ،

وفد الصحفيين عند مدير الميناء

قابل وفد من الصحفيين اليوم المستر روجرس ، مدير ميناء حيفا ، وكان الوفد مؤلفاً من مراسلي الزميلات الجامعة واللواء وفلسطين ومراسل هذه الجريدة وتحدثوا اليه في مسألة عزم الحكومة على اسناد تفريغ الاخشاب والحديد في الميناء الى اليهود وتخليصها من ايدي العمال العرب الذين يربون على الاربعمئة وفي مسائل مختلفة تتعلق بهذا الشأن . فأجابهم المدير بانه مسرور من هذه المقابلة وانه يرجو الا تحدث مشكلة في الميناء من هذا النوع ، حتى يراجعوه في امرها قبل نشرها في الصحف ، واعرب عن تقديره لخطورة هذه المشكلة التي يقابله وفد الصحفيين لاجلها ، وقال ان دائرة الميناء ليست تجارية بل هي دائرة حكومية امرها عائد الى الحكومة لا اليه ولذلك فهو سيخابر القدس في الامر ويجيب عليه بعد بضعة ايام .

تطويق قرية وصوت عيارات نارية

— علمنا ان قوة من الجند طوقت اول امس قرية نحف قرب عكا وسمع صوت بضع طلقات نارية في القرية قيل انها من رجال العصابة في تلك الجهة

لجنة اصدقاء جعفر العسكري

بغداد في ٢٥ آب — لمراسل الدفاع الخاص — يقول مندوب الوكالة العربية في بغداد أنه تألفت لجنة جديدة تضم فريقاً كبيرا من الشباب المثقف وبعض رجال الجيش أطلق عليها «لجنة اصدقاء جعفر العسكري» . وتنحصر مهمة هذه اللجنة في تخليد ذكرى المرحوم الفريق جعفر باشا العسكري .

بين جميل المدفعي ونوري السعيد

على اثر تأليف الوزارة العراقية برئاسة فخامة جميل بك المدفعي ارسل فخامة نوري باشا السعيد البرقية الاتية اليه : نهنيء البلاد بتأليفكم الوزارة ، ونتمنى لكم ولزملائكم النجاح والتوفيق — نوري السعيد

وقد ارسل فخامة جميل بك الجواب الآتي : ارجو توجهاتكم الاخوية التي ارجو دوامها — المدفعي

رئيس الوزارة السورية والوحدة العربية

دمشق في ٢٥ آب ـ لمراسل الدفاع الخاص ـ أدلى فخامة جميل بك مردم رئيس الوزارة السورية في مخيم بلودان بالتصريح التالي عن الوحدة العربية :

ان الوحدة العربية حقيقة واقعة يؤيدها ماض بعيد اغر وامجاد قومية خالدة وآمال مشتركة وحضارات موحدة ورغبات في الحياة متفقة تضاف اليها مصالح اقتصادية متشابكة متماسكة . والوحدة العربيه مصير اجتماعي محتم بعد ان تهيأ لها كل هذه العناصر القوية التي تألفت من تضافرها لوحدات القومية جميعها في الشرق والغرب . فجهود العرب لا توجه اليوم الى تحقيق هذا المصير الآتي . وانما الي تعجيله وليس اسرع في الوصول اليه من تأييد هذه العناصر وتقويتها ، رغم ما في ذلك من عقبات ومصاعب . وهذا ما عملت له وستستمر على العمل في سبيله جماعات العرب في بلاد الشام وغيرها من الاقطار العربية حقق الله املها وابلغها قريباً مثلها الاعلى»

لانسبوري يؤجل زيارته لفلسطين

لندن في ٢٥ آب — صرح المستر لانسبوري ، زعيم المعارضة في مجلس العموم البريطاني ، بانه لم يضع بعد تفاصيل الرحلة التي يعتزم القيام بها الى فلسطين ، لكنه سيقوم بهذه الرحلة بعد عيد الميلاد القادم ، اذا سمحت بذلك الظروف

قلقيلية

من ذيول حادثة آل بيدس

قلقيلية في ٢٥ آب ـ لمراسل الدفاع الخاص ـ قامت قوة من بوليس رامات غان بتفتيش بيت محمود ابراهيم عامر فعثرت فيه على مسدس من نوع «نكل» وهو الشخص الذي ألقى عليه البوليس القبض بالقرب من مستعمرة كفر سابا صباح حادثة دار آل بيدس . ثم فتشت بيت محمد حسن عوينات وأخيه عمر فعثرت فيه على «سنكة» وقد صادرت هذه المواد وعادت ادراجها

بئر السبع

المندوب السامي في بئر السبع

بئر السبع في ٢٥ آب ـ لمراسل الدفاع الخاص ـ قدم المندوب السامي صباح اليوم بالطيارة . وزار دار البلدية حيث القى رئيسها خطاباً احتج فيه على مشروع تقسيم البلاد ، ثم قدم له مذكرة المجلس البلدي . وقام سكرتير اللجنة القومية رشاد افندي السقا وقدم مذكرة اللجنة ورجا المندوب دراستها

ثم غادر دار البلدية الى قاعه محكمة العشائر حيث استمع الى الفصل في عدد من القضايا على الطريقة العشائرية . وقدمت له جمعية البدو العربية والشيخ حمد الصانع والشيخ علي النجدي والشيخ حسن ابو جابر مذكرات احتجاج ورفض لمشروع التقسيم . وفي المذكرات مطالب محليه اخرى

وارسلت شركة السيارات برقية للمندوب قبل مغادرته المدينة طلبت فيها اليه النظر الى طريق بئر السبع ـ غزة .

انباء تلفونية ملخصة في سطور

— وجد البوليس سيارة محروقة قرب بساتين مستعمرة الخضيرة ورقمها ٨٥٠ ولم يعرف صاحبها .

— تصدى مجهولون للسيدين احمد حسن ونايف سرحان قرب عكا وسلبوا منهما عشرة جنيهات ثم لاذوا بالفرار

— اطلقت عصابة مسلحة ليلة أول امس النار على خفراء مستعمرة الخضيرة ، فاجاب هؤلاء بالمثل ولم تقع اصابات ثم اختفى افراد العصابة عن العيان .

— أخبر جورج عبد الله انه سرق من بيته مجوهرات بقيمة ثلاثين جنيها بينما كان غائباً عن منزله في سوريا .

نقدم لـــكم

جوودييرالجديد

R—1

كاوتشوك جوودير (ر — ١ — R) الجديدجدير بان يدعى بهذا الاسم بين مصنوعات الجوودير لانه يضمن لاصحاب السيارات سلامة السوق مع انه يعمر اطول من غيره من اصناف عجلات الكاوتشوك وهو ذات اطراف حادة وقطع نافرة في وسطه تزيد في عرض استوائه مع الارض لتجنب الانفجار في السير

ضروري ان تعاينوا

جوودير ر-١ الجديد

الوكـــلاء

لند وحلبى

يافا تلفون ٤٤٨ حيفا تلفون ٤٧٠

القدس داود وجورج خلف تلفون ١٠٠٦

GOODYEAR

MORE PEOPLE, THE WORLD OVER, RIDE ON GOODYEAR TYRES THAN ON ANY OTHER MAKE

2-37-10

برنامج الاذاعة الفلسطينية

« يوم الخميس في ٢٦ آب سنة ١٩٣٧ »

٥ر٣٠ ـ إشارة الوقت والنشرات ثم حديث الاطفال بالعربية للانسة عايدة ٦ اغاني تركية شرقية من احمد حافظ بك ونادية رضا هانم وحورية هانم ٦ر٣٥ خلاصة الاخبار العربية ـ ٧ر١٥ حفلة غنائية ٧ر٤٠ حديث انتقادي فكاهي للاستاذ حلمي ابو شعبان ـ ٩ ـ اشارة الوقت ١٠ حفلة غنائية من الانسة ماري عكاوي مع التفصيلات الاتية ـ تقاسيم عود ـ مقدمة ـ تقاسيم كمان ـ تقاسيم قانون ـ ليالي ـ منولوج ـ خليك ياليل

ماذا تسمع اليوم

من محلات السادة دجاني اخوان

« الاذاعة اللاسلكية للحكومة المصرية يوم الخميس في ٢٦ آب »

٦ر٣٠ صباحاً الاستاذ بليغ صفوت تمرينات رياضية ٦ر٤٥ الشيخ عبد العزيز الدريني قرآن كريم ٧ر٣٥ ختام ١٠ فرقة موسيقى حرس جلالة الملك برئاسة الملازم الاول حسن محمد الصياد افندي. حفلة موسيقية ١٠ر٣٠ اسطوانات ١١ ـ ختام ـ ٢ر٣٠ مساء معذور افندي منولوجات فكاهية ٣ النشرات الجوية والاخبارية والتجارية ٣ر١٠ ختام ـ ٧ر٠٠ ـ الشيخ عبدالعظيم زاهر قرآن كريم ٧ر٥٥ خيرية وفرقتها حفلة غنائية ـ مقدمة وتقاسيم ـ ٨ر٤٥ الخطب الرسمية التي جرت من عام وانتهت بتوقيع المعاهدة المصرية الانكليزية ١٠ر١٠ الاستاذ فريد غصن عود منفرد ١٠ر٢٠ الاستاذ محمد رشاد رشدي قصة مصرية « يوم القيامة » ١٠ر٤٥ خيرية وفرقتها حفلة غنائية ـ مقدمة وتقاسيم ١١ر١٥ ـ سلام الملك ختام

راملويسا

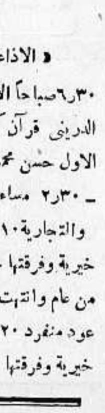

اشهر مياه معدنية . خفيفة خالية من النحاس والحديد، منعشة نقية . طعمها لذيذ ، فائدتها اكيدة في أمراض النقرس والروماتزم والكلى والحموضة . لها خاصة القلوية الممتازة

المياه الخاصة التي يستعملها ملكا
اسوج ودنمرك
تطلب من الوكلاء بيافا
مستودع الادوية الوطني
قيالة وصباغة وعازر ـ شارع بسترس

الجامعة الاميركية بالقاهرة

بها الاقسام الآتية

١ — قسم اعدادي مدته خمس سنوات بعد شهادة الدراسة الابتدائية يعد الطلبة لنيل شهادة جامعة لندن الماتركيوليشن المعترف بها في جميع المعاهد العلمية

٢ — قسم عال من ثلاث سنوات ويؤهل الطلبة لنيل درجة بكالوريوس في الاداب

٣ — قسم عال من ثلاث سنوات ويؤهل الطلبة الذين يتخذون العربية لغة اصلية لنيل درجة بكالوريوس في الصحافة والتخصص للعمل في الصحافة العربية بوجه خاص

عناية خاصة بالتربية البدنية والثقافة العامة واندية للتمثيل والمحاضرات وبالجامعة قسم داخلي مستكمل واف على احدث طراز ومصروفاته (للتعليم والسكن والطعام) خمسة وخمسون جنيهاً مصرياً ونصف جنيه . ومصروفات القسم الخارجي ستة عشر جنيهاً ونصف جنيه للتعليم فقط

تبدأ الدراسة في ٢٧ سبتمبر ١٩٣٧

تطلب البيانات من مسجل الجامعة ١١٣ شارع القصر العيني بالقاهرة ـ مصر

ابتداء من يوم الاثنين في ٢٣ ـ ٨ ـ ٣٧

وبقية ايام الاسبوع

تعرض

سينما الحمراء الوطنية

اول فلم بوليسي مصري ناطق باللغة العربية

جريمة نصف الليل

تظهر فيه المفاجآت والمغامرات المرعبة

تمثيل البطل العالمى

مختار حسين

والمطربين المعروفين

عقيلة راتب والاستاذ حامد مرسى

حفلات بعد الظهر الساعة ٣ر٣٠ .

كلية البنـــات

مع فيلم حفلات التتويج بالالوان ، وفيلم بوبونا او ابن طرزان

التاعس

نسخت الخطى

« بقية المنشور على الصفحة الاولى »

القرارات التي ستتخذ في جنيف. لكن كل هذا العمل سيذهب سدى اذا كان هدف التراضي بين الفريقين لا يلتفت اليه اولا بدلا نذار لجنة الانتدابات وهو الانذار النهائي المؤثر من ان يستمع اليه الفريقان كنصح صادر من احسن قضاة محايدين غير سياسيين لم يكن لهم شأن بالموضوع »...

احتجاج على اعتقال

- حيفا — زار وكالة هذه الجريدة السيدان سلمان احمد ويونس يوسف من الشجرة واخبرانا انهما يحتجان باسم فرقة صلاح الدين على اعتقال السيد خالد الذزدار رئيس فرقة الكشاف المسلم في فلسطين

طلاب اربد

جاءتنا شكوى مطولة من طلاب مدينة اربد في شمالي شرق الاردن قالوا فيها ان الجنود اوسعوهم ضرباً وسجنوهم ساعات بلا ذنب « الا انتقاد اعمال المتصرف لهدمه بعض بناء المدرسة من اجل فتح شارع » الخ

وقد رفع هؤلاء الطلاب امرهم الى الحكمة ، والى شكواهم لفت نظر السلطات في عمان

رسالة الناصرة

تبرع مشكور

مر بالناصرة الحاج طاهر قرمان ، وقد تبرع بمبلغ عشرة جنيهات لاصلاح بعض اقسام في جامع الناصرة ، وسلم المبلغ للشيخ قاسم افندي الفاهوم، فجزاه الله خيراً واكثر من امثاله .

حجز حرية وجيه

أبلغت السلطة السيد يوسف الفاهوم عضو اللجنة القومية اثبات وجوده مرتين كل يوم دون ان تبين الاسباب مع العلم ان السيد يوسف صاحب أشغال واعمال كثيرة وهو مزارع كبير

تنقلات المعلمين

سينقل الاستاذ زهدي جار الله الى الخليل وسيحل مكانه الاستاذ سعيد بشناق وكذلك سينتقل الياس جرجورة الى مدرسة جنين . وهناك تنقلات اخرى .

فى الميناء

رست امس في ميناء يافا الباخرة ليفانت وافرغت ٤ أطنان من العفش وشحنت ٥٠٠ طن من الاذره . ورسا ايضاً المركب الشراعي توفيق الرحمن وافرغ ٥ أطنان من القطران . والمركب منتزه وافرغ ٩٨ طنا من العفش . والمركب رزق الله وافرغ ٦٠ طناً من الاسمنت . وبلغ مجموع ما افرغ امس الاول ٥٠٠ طن من البضائع المختلفة .

راديو كريم (Medicated)

ان راديو كريم هو الكريم الوحيد المضمون الذي يزيل عن الوجه جميع الكلف وضربة الشمس والنمش والبقع السود ويجعل البشرة نظيفة ناصعة البياض كا... اذا كنت ايتها المدموزيل او السيدة تشكين من بقع سوداء على خدك او انفك او جبينك او اذا كان عندك نمش او كلف فاستعملي راديو كريم الذي يزيل جميع هذه البقع السود ويجعل وجهك ابيض جميلاً — حافظي على وجهك ، و... ايضاً راديو كريم غذاء للجلد (Skin Food) فادلكي به الجلد قبل النوم فيتغذى به الجلد ويصبح جميلاً طرياً كوجه بنات المدارس؟

الوكلاء تعهدوا بارجاع الثمن اذا لم تجد الكريم اعلاه بانه يزيل البقع السود والنمش

الوكلاء : الشركة المصرية البريطانية التجارية : مصر و الاسكندرية

الوكلاء والمستودع

الشركة المصرية البريطانية التجارية — تلفون ١٠٦٢ : يافا

يحفظ الشعر صحيحاً وجميلاً

ستتعجب ولاشك من النتيجة التي تحصل عليها بعد ان تستعمل

بريل كريم

فشعرك يظهر جميلاً ومرتباً طول النهار وهو يمنع الشعر الضعيف من السقوط ويزيل القشرة

« بريل كريم »

يدخل في تركيبه مواد تقوي الشعر وتنشطه وتحفظه صحيحاً . يباع في احسن المحلات ويطلب بالجملة والمفرق من محلات أسعد ـ يافا والقدس

BRYLCREEM

سينما النهضة ـ حيفا

تعرض لمدة اسبوع ابتداء من مساء الجمعة ٢٠ آب الفلم المضحك مئة بالمئة لبربري مصر الوحيد علي الكسار مع زوزو لبيب وحسن صالح وهو

غفير الدرك

لا تدعوا فكاهات والغاز علي الكسار تفوتكم سارعوا لحجز تذاكركم من الان

اعلنوا عن بضائعكم في جريدة الدفاع

مطبعة جريدة الدفاع ـ يافا

الجمعة في ٢٠ جمادي الثاني سنة ١٣٥٦ و٢٧ آب سنة ٩٣٧

صاحب الامتياز : ابراهيم الشنطي
المحرر المسئول : شوكت حماد
مدير الادارة : عبد الهادي عرفان

الاعلانات
في يافا (ادارة) الدفاع : قسم الاعلانات
في القدس (وكالة) » : تلفون ١٤١٣
في حيفا » » : » ١٢٥٨

الدفاع

جريدة يومية سياسية مصورة

السنة الرابعة — العدد ٩٣٢ — ٤

دار الدفاع : شارع جمال باشا - عمارة المظفر - يافا - فلسطين
العنوان التلغرافي (الدفاع - يافا)
تلفون ١١٨٧ (اربعة خطوط) و١٠٧٥ (خطان) صندوق البريد (٢٥٥)

الاشتراكات
في فلسطين عن سنة ١٥٠
في البريد الداخلي » » ١٨٠
في سائر الاقطار الخارجية » » ٣٠٠

هـــذه الصحف

وجاءت الديلي تلغراف، بعد التايمس، تقول بان التسويف في حل القضية « قد سبب متاعب اقتصادية في البلاد . » فهل لا يزال هؤلاء الناس يعتقدون وطنيتنا عبارة عن ارقام، وحسابات، وموائد طعام؟ ليس أحقر من النظرة الى الوطن على انه شيء مؤلف من طعام وشراب ونقود . هذه نظرة مسخ له، تتعثر به في مخازي العيوب .

نعم إن شللا اقتصادياً ينتاب هذه البلاد . ولكن هل معنى هذا أن تضعف فينا الفضائل، وأخلاق المناعة؟ هل معنى هذا ان نتنازل عن أقدس واجباتنا وأشرف حقوقنا؟ بل أليس في هذا الضيق ما يقوي فينا العزائم على التحمل، والصبر؟ أليس فيه ما يزيد صلتنا بهذا الوطن فلا تصبح رابطة لحم ودم، بل رابطة أقدس من ذلك وأسمى، رابطة الشرف، والكرامة الانسانية؟

وما للديلي تلغراف وأسعار الاراضي؟ وما لها تحاول جرح النفسية العربية بتصوير السعادة لها على انها بيع الوطن بذهب وورق؟ لا . ليست فلسطين « بورصة » اهلها أصحاب أسهم يخيفهم الهبوط، ويسعدهم الارتفاع . ليست فلسطين متجراً لاهله نفسية التجار في الربح والخسارة، والتوفير والصرف .

وتحاول الديلي تلغراف، ومعها المانشستر غارديان، ايهام البعيدين ان هنالك في البلاد متطرفين ومعتدلين . وان هيئات هينة النفس، وأخرى شديدة متصلبة . هذا ايضاً اذلال، واسوأ منه . فما في البلاد أحد يرضى بالحلول المعروضة . وما فيها فرد تبيح له وطنيته أن يرضى عن اقامة « دولة » يهودية في مبسم البحر المتوسط تكون في الغد القريب حمأة لا تهدد العرب وحدهم فحسب، بل وتقاق حتى الدول الاوروبية البعيدة .

وهذا الشعب بمجموعه وسواده أصلب عوداً، وأقوى شكيمة من كل هيئة وفرد . لقد تحقق أن في اقامة مملكة يهودية على شاطىء هذا البحر، انما هي بدء مأساة، وغرسة شر . وهو لذلك اكتأب أن اللجنة الملكية بعد كل ما درست وما فكرت تطالعه بهذا العرض الشاذ، مغرية، ومحاولة الفتنة . لذا كانت المعارضة إجماعية . لذا لم يشذ شخص . لذا تساوى العرب في نبذ هذا الغريب المكروه .

ان اليهود لا يخدعون العالم بتلك الاسطورة المموهة، اسطورة التفاهم والمسالمة . فأفواههم من جهة تنطق بحدود « مملكة » اسرائيل، ومن جهة أخرى تلغي بكلمات النعومة المريبة الخادعة . وكيف يجتمع طمع فظيع، ورغبة في المسالمة؟ وكيف تلتقي شهوة بسط السيادة، وتوسيع الملك، واقامة العروش — مع صفة القناعة، والرغبة في المصافحة، والاتفاق الشريف؟ من جهة لا يختلفون في زوريخ على المبادىء والوسائل بل على ضخامة « المملكة » واتساعها . ومن جهة أخرى يوهمون العالم أنهم حمائم سلام، وأغصان زيتون . فاعجب لهذا التنافر ما شاء لك العجب، وانظر بعدئذ الى مبلغ المكابرة وصفاقة التمثيل!

لم يكن في هذه البلاد غير خمسين الف يهودي يوم ولد الاحتلال . هاهم الآن رقماً ضخماً، مثقل بالمصالح . مع ذلك لا يقنعون . لا تهدأ بطونهم عن بقية اللقمة . لا يقولون للعرب : إننا نكتفي، فتحرروا في بلادكم على اعتبار انتافيها أقلية فاقدة لشهوة التملك والسلطان . وهل من عربي — وهذه بلاده انكشفت لليهود ثاني عشرة سنة فغصت بهم — يرضى بالحلول المعروضة؟ أليس ما يقترحه العرب حلا ينطبق على العدل، ومنتهى الكرم، وأرق الشعور الانساني؟

وما تلك المائدة التي يقترحون الجلوس عليها . اننا نعلم ماذا يطلب اليهود، وعند اي حد تقف اطماعهم . فما فائدة النقاش المزري بالكرامة، والموهم العالمان هناك اتفاقاً - معاذ الله - على الأسس، واختلافاً على التفاصيل . ان البطن اليهودي المنتفخ، بطن مدراء البنوك، والمصارف، والمداينين بالربا — هو نفسه البطن الطامع ببقية فلسطين . فكيف اذن ايها الناس تطلبون منا مد يد الى هؤلاء، وجلوساً معهم؟

شكراً يا ديلي تلغراف . لكن قضيتنا فوق المآكل والمشارب والملابس . وهي أسمى من ان تكون حسابات وأرقاماً . وقومك الذين لا يرضون لبلادهم ما لا نرضاه نحن ليسوا من طبيعة غير طبيعة سائر البشر . ونحن لسنا أدنى منزلة من سائر العالمين .

ابراهيم

كاتب عراقي ينتصر لعرب فلسطين في «التيمس»

اليابان تعلن الحصر البحري على الصين

لندن في ٢٦ آب — نشرت جريدة (التايمس) مقالا بامضاء عراقي جاء فيه ان العراقيين مبتهجون جداً لان حكومتهم كانت في مقدمه الدول التي تعمل على تحقيق اماني العرب ولا سيما في فلسطين

الشيعيه لا يؤيدون فلسطين

ثم ذكر الكاتب الاشاعات التي تذاع عن ان اغلب الشيعيين في العراق لا يؤيدون عرب فلسطين المسلمين السنيين وقال ان هذه الاشاعات لا اساس لها من الصحه فان الشيعيين شديدوا التمسك بدينهم وهم يؤازرون عرب فلسطين حتى ان زعيم الشيعه الشيخ محمد حسين آل كاشف الغطاء الذي اوفد من قبل العراق الى المؤتمر الاسلامي العام الذي عقد عام ١٩٣١ في القدس معروف بموقفه الحازم في مسألة فلسطين

الحكم بالسجن المؤبد

برلين في ٢٦ آب — نشرت الصحف الالمانية مقالة لكاتب الماني كبير يطلب فيها من الحكومة ان تحكم على كل يهودي له علاقة بسيدة آرية بالسجن المؤبد .

لجنة الدفاع عن حقوق اليهود

والتفاهم المزعوم

باريس في ٢٦ آب — تسعى لجنة الدفاع عن حقوق اليهود في اوروبا الوسطى الى اقناع العرب باجراء مفاوضات مع اليهود وهي تقول انه لما كان العرب لا يعترفون حتى الآن لا بالانتداب ولا بوعد بلفور ولا بالوكالة اليهوديه فانه من المستطاع أن يتباحثوا مع زعماء الوكالة اليهوديه لا بصفتهم اعضاء في الوكالة اليهوديه بل بصفتهم ممثلين للشعب اليهودي .

وتعتقد اللجنه انه اذا دخلت الدولة اليهوديه المقترح انشاؤها ضمن اتحاد عام مع الدولة العربيه فان التقسيم لا يعد والحالة هذه امراً خطيراً

خطاب وايزمن الاخير

وقال ان خطاب الدكتور وايزمان الاخير يجعل من المستطاع اجراء مفاوضات بين العرب واليهود، غير أن المعضلة هي ايجاد الاسس الاوليه للقيام بهذه المفاوضات .

اعلان الحصر البحرى على الصين

بيكين في ٢٦ آب — اعلنت اليابان الحصر البحري على الصين ويبتديء من شنغهاي الى هواتو وهو يتناول جميع السفن الصينية الحكوميه والمدنيه ماعدا السفن الاجنبيه

القاوقجي في بغداد

بغداد في ٢٦ آب - لمراسل الدفاع الخاص - وصل الى العاصمه عائداً من منفاه في كركوك المجاهد العربي القائد فوزي بك القاوقجي وقد حل ضيفاً على صديقه الدكتور أمين بك رويحه

— سلمنكه في ٢٦ آب — دخلت قوات الوطنيين سانتندير في الساعه الحاديه عشرة والدقيقه ٤٥ من صباح اليوم . وقد لجأت القوات الحكوميه التي كانت تدافع عن المدينه الى التلال والجبال المجاورة ولكن الوطنيين يقومون بحركه تطويق للقبض عليهم

وقد وقف قائدان من قواد الجيش الحكومي الذين استهدفوا على قمه رابيه وسلما مفاتيح المدينه باحتفال رسمي للقيادة الوطنيه

حكام العرب جميعاً ضد التقسيم

رأي جريدة المانية في موقف العراق النبيل

العالم العربى لا يتحمل كل هذا

كتبت جريدة « فولكيشر بيوبختر » — لسان حال الحزب النازي الالماني - تحت عنوان (العراق وفلسطين) الكلمة التالية :

دلت تلك المظاهرة الاحتجاجية الرائعة التي جرت في عاصمة العراق ضد تقسيم فلسطين، على ان المعارضة للمشروع البريطاني ليست بحال من الاحوال عملا من اعمال شرذمة قليلة من السياسيين، فملك العراق وحكومته هما الآن الحصن الحصين للحركة الاحتجاجية العظيمة، ومعظم حكام العرب يتطيرون تطيراً حقيقيا من مشروع التقسيم المنذر بالسوء، اما الامير عبدالله الذي قد يستفيد عن طريق التقسيم فانه هو المستثنى الوحيد

لذلك كان حقا وصدقا ما صرح به وزيرا الحربية والعدلية في العراق من ان « عرب العراق كلهم متحدون في الدفاع عن اخوانهم الفلسطينيين

وفلسطين هي البلد المقدس لنحو ٧٠ مليونا من العرب و٤٠٠ مليون من من المحمديين فاصغر نقل يجري في اقاليمها لليهود لن يتحمله العالم العربي المحمدي، وهو لا بد، وان يؤدي الى نتائج لا يمكن التنبؤ بها من الآن ...

فرض غرامة على قبائل الحدود في وزيرستان

سملا في ٢٦ آب — فرضت الحكومه البريطانيه على زعماء القبائل على حدود وزيرستان في شمال الهند غرامه قدرها ستة آلاف جنيه وتسليم ألفي بندقيه كشروط مبدئيه للصلح

الاحتفالات الكبيرة بدخول الثوار سانتندير

اسم عربى لملكة مصر الجديدة · حادث خطير فى الصين

الاحتفال بالفوز الجديد

لندن في ٢٦ آب — سلمت اليوم مدينة سانتندير رسمياً للثوار بعد انهيار الدفاع عنها أمس . وقد انسحب منها قبيل تسليمها عشرة آلاف جندي للحكومة، غادروها لاماكنهم . ولكن لا يعتقد انهم سيقاومون هناك جنود الوطنيين الفاتحين .

واحتفلت روما بدخول سانتندير كما لو كان انتصار الثوار فيها انتصاراً لايطاليا . وذكرت قوات ايطاليا في جنود الجنرال فرانكو بكل فخار .

للسلام على الحدود

بومباي في ٢٦ آب — نشرت اليوم شروط الحكومة للسلام في منطقة وزيرستان الثائرة، وهي دفع القبائل ٦ آلاف جنيه، وتسليم ٢٠٠٠ مسدس وتشكيل مناطق محمية تحت انتداب خاص . ويحمل الوكلاء السياسيون مع زعماء القبائل كافة المشاكل على الطريقة المشائرية . وسوف لا توضع ضرائب على الاراضي .

اسم الملكة عربى

القاهرة في ٢٦ آب — صدر مرسوم ملكي اليوم بابدال اسم خطيبة الملك فاروق، فتعرف بعد اليوم بـ (فريدة) وكان هذا التبديل ضرورياً لان اسمها الاول (صافي ناز) أعجمي، ولا تجوز أن تحمل ملكة مصر اسما اعجمياً .

مجرى الحرب الصينية

لندن في ٢٦ آب — بينما كان السفير البريطاني في الصين قادماً على سيارته من نانكين الى شنغهاي حلقت فوق مرافقيه في سيارتيهما طائرتان يابانيتان شرعتا عطرانه بالرصاص . وألقتا قنبلة لم تحدث ضرراً

الاصابة شديدة الخطر

وقد اصيب السفير في معدته، وكسر ظهره . واصابته خطرة . وفي شنغهاي دخل المستشفى واجري له نقل الدم، لكنه ما زال ضعيفاً جداً ولذا يصعب اجراء عمليه جراحية له وسوف لا يطمأن على صحته قبل مضي ٢٤ ساعة .

وصدر امر الاميرال الياباني بالتحقيق وتقول السلطات اليابانية انه كان الانسب وضع اعلام على ظهور السيارات وليس في مقدماتها فقط .

معارك كبيرة في الشمال

وانهمكت الطائرات اليابانية بضرب الخطوط الحديدية حول شنغهاي وتدور في الشمال معارك كبيرة يدعي اليابانيون فيها انتصارات . وقد ساعد ٢٠ الف منغولي في وصول اليابانيين الى ممر نانكو مقابل ضمان استقلال منغوليا الداخلي .

— لندن في ٢٦ آب — قتل ٧ من العرب في ممباسة (كينيا) على اثر اضطراب مع القبائل .

بريطانيا تحتج على فرانكو

لندن في ٢٦ آب — أرسلت الحكومة البريطانية احتجاجا شديداً الى الجنرال فرانكو على اعتداء الطيارات الوطنية على الباخرة « نومي جوليا » المسجلة في انكلترا .

جرح سفير بريطانيا

شنغهاي في ١٦ آب — د . ن . ب — بينما كان سفير بريطانيا في اليابان مسافراً في سيارته من نانكين الى شنغهاي اصابته عدة رصاصات من طائرتين كانتا تتحاربان وجرح جراحاً بالغة . وقد اوعز وزير خارجية اليابان الى القائم باعمال السفارة اليابانية بشنغهاي ان يعبر للسفير البريطاني عن اسفه الشديد على هذا الحادث .

استحالة اجراء عملية جراحية

شنغهاي في ٢٦ آب — لم يكن في الامكان اجراء عملية جراحية للسفير البريطاني في شنغهاي لان حالته تزداد خطورة . ولم يجر له حتى الآن سوى اجراء عمليات نقل الدم .

تعديلات جوهرية على التقسيم

قد تدخلها الوزارة بعد قرار مجلس العصبة

تحت عنوان (قبول ما لا مناص منه) كتبت مجلة « بريطانيا العظمى والشرق » المعروفة، في عددها الاخير، الكلمة الافتتاحية التالية :

قد استغل الصهيونيون في زوريخ أحسن ما في ذلك الموقف الذي يعدونه في مجموعه موقفاً سيئاً، اذ أنهم أنعموا النظر في كل ما يحل محل التقسيم، ثم أقرت اكثريتهم، ولو في شيء من الاحجام، بان الاولى لليهود في فلسطين هو ان يعيشوا مستقلين استقلالا حقيقيا لا زيف فيه، ولو ان الدولة صغيرة

على ان اليهود في الوقت نفسه ينتظرون ذلك اليوم من ايام ايلول، اليوم الذي ستعطي فيه لجنة الانتدابات « رأيها البدائي » لمجلس العصبة في جنيف .

اما البرلمان البريطاني فقد احتفظ لنفسه بحرية الرأي، وليس ثمة سبب يحملنا على الظن بان الوزارة، عندما تتم النظر مرة أخرى في تقرير اللجنة الملكية، ستمتنع عن الموافقه على ادخال بعض التعديلات الجوهرية عليه ذلك لان البريطانيين راغبون في حل عادل ..»

الغواصات الاجنبية في مياه الدردنيل

استنبول في ٢٦ آب — سلمت الحكومة التركية مذكرة الى سفراء الدول الاجنبية جاء فيها أن القيادة البحرية أشارت منذ أيام الى احتمال وجود غواصة أجنبيه في مياه الدردنيل وهي لذلك تلفت نظر الدول الى أنه اذا عثرت السلطات التركية في المستقبل على غواصة في مياهها فستطلب اليها أن تسلم واذ لم تسلم فانها تصادرها بالقوة أو تطلق عليها القنابل وتدمرها في الحال . ثم أشارت المذكرة الى الحادثين اللذين وقعا لبارجتين أثناء عبورها بحر مرمره.

فداحة اجور المخازن والفنادق هذا العام

مضابط ترفع الى البلدية والهيئات الوطنية

نظم مستأجرو المخازن والفنادق مضابط احتجاج وشكوى من فداحة اجور العام الماضي وسوء الحالة الاقتصادية، وعدم تنزل اصحاب الاملاك لهؤلاء المستأجرين عن شيء من اصل الاجور المرتفعة جداً والتي نسج فيها على منوال سنتي ٣٥ و٣٦، وسيرفعون هذه المضابط الى البلدية والهيئات الوطنية والصحف ويرجون ان يقتدوا اصحاب الاملاك في مسألة الاجور بالمجلس الاسلامي الاعلى ودير الروم الارثوذكس

اصلاح ذات البين

على الطريقة العشائرية

سبق ان ذكرنا ان شجاراً شديداً وقع في قرية المزرعة الغربية بين عائلتي الحريم والشيخ يوسف، استعملت فيه الهراوات والمدى والحجارة مما ادى الى تدخل البوليس ونقل بعض الجرحى الى المستشفى.

وقد علمنا أن العائلتين اعتزمتا الصلح على الطريقة العشائرية بفضل تدخل وجوه واعيان القرى المجاورة. ونأمل ان يظهر الطرفان تسامحاً ورغبة في الوصول الى وضع حد لهذه الحزازات التي يجب ان يترفع عنها اخواننا القرويون.

متهم بكتب تهديد

قدم البوليس صباح أمس أمام قاضي الصلح الاستاذ سمعان داود المتهم احمد صادق ابراهيم من ام الفحم بتهمة الانتماء الى جمعية غير مشروعة وارسال تحارير يهدد فيها بطلب أموال واستعمال العنف في حالة الرفض طالباً تجديد توقيفه عشرة ايام وكان قد تقرر اخلاء سبيله بكفالة ٤٠ جنيها على أنه لم يقدمها بعد فرأت المحكمة تجديد توقيفه عشرة أيام في حالة عجزه عن تقديم الكفالة.

محافظة على الصحة

يزداد في هذه الايام عدد المصابين بالامراض السرية زيادة كبيرة. وقد شاهدنا اكثر من مئة من المصابين في الفرع المجاني الذي انشأته دائرة الصحة بيافا لمعالجة الفقراء منهم. وسبب انتشار هذه الامراض هو وجود عدد كبير من بيوت الدعارة السرية والملاهي في جميع احياء المدينة. فهل تعمل دائرة البوليس للقضاء على هذه الامكنة الفاسدة

ثلثا التعويضات لليهود

علمنا ان لجنة التعويضات المؤلفة من كل من المستر بودلي، والمستر ناثان قدمت منذ اسبوع الى المندوب السامي لائحة التعويضات لمتضرري اضطرابات سنة ٩٣٦، وقد صدق عليها المندوب في مجلسه المنعقد اخيراً. والمفهوم ان هذه التعويضات التي تزيد قيمتها على الـ ٣٥ الف جنيه سيصرف ثلثاها لليهود

مخيم الاوقاف

في موسم روبين

يذهب مأمور اوقاف يافا الاستاذ سعد الدين عبد اللطيف وبعض موظفي دائرة الاوقاف غداً الى روبين لاقامة مخيم الاوقاف (المطبخ) الذي يقام سنويا. وبالنظر لتهدم البناء الحجري فسيقام الآن من الخيش والقماش.

خفير يهودي

يجرح ماشية للعرب

جاء خفير يهودي من مستعمرة بيت الفا واخبر البوليس ان فريقا من عرب الساخنة رعوا اغنامهم في اراضي المستعمرة وجاء في الوقت نفسه راع عربي واخبر البوليس ان الخفير المذكور اطلق عليه النار واصاب احدى مواشيه بجرح بالغ

اليهود وتصدير البرتقال

انشأ اليهود اتحاداً عاما لتصدير البرتقال وهم يهتمون الآن بعرض نماذج من برتقال فلسطين في معرض البرتقال الملكي الذي سيفتتح في لندن في ٨ شباط القادم.

التجار والتأمين

على اثر ورود كتب تهديد لبعض التجار والاشخاص واحتراق مخازن كثيرة في المدة الاخيرة، قام بعض تجار الاقمشة وغيرهم بالتأمين على مخازنهم لدى شركات التأمين خوفاً من وقوع حوادث من هذا القبيل.

رئيس الوكالة اليهودية

جاء من باريس ان الادون بن غوريون رئيس الوكالة اليهودية في القدس سافر الى اميركا امس لبث الدعاية الصهيونية بين اليهود

وظيفة خالية

مطلوب شاب لوظيفة براتب يبتدىء بثمانية جنيهات ويشترط أن يكون حاملا لشهادة الجامعة الاميركية في بيروت (القسم التجاري) او ما يعادلها من الجامعات الاخرى، يتقن اللغة الانكليزية والعربية وله المام تام بمسك الدفاتر والحسابات. وكل طلب لا تتوفر فيه الشروط المذكورة لا يلتفت اليه. والمخابرة تكون بالعنوان الآتي:

يافا ص. ب. ٢٥٥

طلب وظيفة

حول خبر

جاء في «الدفاع» بتاريخ ١٩ آب الجاري أن مفتش وليس رامات غان ذهب الى اراضي عرب السوالمة التي يسكنها عرب المهارات بحجة التفتيش على الاسلحة وأنه رجع لعدم حمله امرا بالتفتيش. وقد علمنا رسميا أن هذا الخبر عار عن الصحة وان زيارة مفتش بوليس رامات غان لهذا المخيم كانت بقصد التحقيق بحادث سرقة حمار ولم يذكر حينئذ اي شيء عن اجراء تفتيش عن الاسلحة.

تخمين البضائع التالفة

في حريق البلابسة

علمنا ان لجنة التخمين التي تقوم بتخمين البضائع التالفة في حادث حريق مخزن السيد مصطفى عميرة بسوق البلابسة قد انتهت من تخميناتها، فظهر انه كان في المخزن بضائع بمبلغ ٢٨٠٠ جنيه. أما البضائع المحروقة والتالفة فقد ظهر ان قيمتها ١٨٠٠ جنيه. واما المبلغ المؤمن عليه المخزن لدى شركة رويال للتأمين فهو ثلاثة آلاف جنيه. وقد فهمنا ان اللجنة قد رفعت تقريرها هذا لشركة التأمين لمراجعة وتدقيق حساباته ثم اعادته اليها لامضائه. وقد لا يمر اربعة ايام الا ويكون كل شيء قد انتهى

ماذا تقول هذه

تتخذ الصحف اليهودية من كل حادث يقع في البلاد سبيلا للدس والتضليل وهي تزعم الآن ان مقتل المرحوم بطرس عرنكي رئيس مجلس محلي بئر زيت كان بيد الارهابيين وانه تسلم كتاب تهديد منذ اسبوعين إذا لم يرجع عن اعمال معينة ... الى آخر ما في جعبة الصحف اليهودية من الاختلاقات

مدير قلم الصحة

كلفنا فريق من اهالي محلة المنشية ان نشكر بالنيابة عنهم الاستاذ مدحت افندي الهباب مدير قلم الصحة بالبلدية لنشاطه وسهره، في انارة شوارع هذه المحلة بالكهرباء بعد ان مضت عليها عشرات السنين وهي تضاء بالبترول

عودة شرتوك

عاد من اوروبا أمس شرتوك مدير القسم السياسي بالوكالة اليهودية. بعد ان حضر جلسات مؤتمر زوريخ ومؤتمر الوكالة اليهودية ووصل امس الى حيفا عدد كبير من اليهود.

بذار المزروعات

قررت دائرة الزراعة العامه ان توزع على الفلاحين في هذه السنة كمية كبيرة من البذار للمزروعات المختلفه خصوصاً بذار البطاطا كما قلنا وهي ترى ان هذا العمل سيجعل محصول البطاطا في هذه السنه ثلاثة أضعافه في السنين الماضية.

يهودي

يتفنن باللصوصية

زار محلات سكرمان للادوات الهندسية في تل ابيب يهودي عليه مظاهر الوجاهة، وادعى بانه موظف قوة الطيران الملكي في الرملة. ثم اشترى عدة أدوات هندسية وموتورا ومضخة ووعد بدفع الثمن بعد ايام ذكرها

وبعد مرور الزمن لم يعد هذا اليهودي، فاتصل اصحاب المحل بقوة الطيران وسألوا عن صاحب الاسم فأجابتهم الدائرة بانه ليس بين موظفيها شخص يحمل الاسم المذكور. وقد اتضح ايضا بأن هذا الشخص قد حصل على عدة ادوات هندسية من محلات متعددة بنفس الطريقة التي استعملها مع اصحاب المحل المذكور ولا يزال البوليس يجد في البحث عن هذا اللص!

حادث سطو مسلح وسرقة

زوجة البياري تتعرف على اثنين

هاجم خمسة مجهولون مساء السبت الماضي بأسلحتهم الدار الواقعة في بيارة الحاج خالد سنجق قرب نهر العوجا وعلى الطريق العام. فأيقظوا عند دخولهم البياري خميس اليازوري وزوجته وأخذاه الى «حوش» الدار. وكان في الوقت نفسه يعمل اثنان آخران في ايقاظ سليم الشري المقيم مع والدته في الدار نفسها وهنا أخذ سليم وخميس وشريف ورابع اسمه حسن المصري الى بيت «الموتور» وصعد اثنان من المجهولين في هذه الاثناء الى الغرفة العليا التي كان موجود فيها والدة سليم وزوجة خميس فدخلا عليهما واخذا يفتشان الغرفة فوجدا «جاكيت» خميس وفيه أربعة جنيهات فاستوليا عليه مع معطف زوجته ثم نزلا الى بقية زملائهما في «حوش» الدار

وصف حالة المجهولين

وفهمنا ان المجهولين كانوا يحملون ثلاث بنادق ومسدسين وخنجر ووصف لنا احد المعتدى عليهم بأن احد المجهولين كان يحمل مسدساً من «النيكل» وانهم كانوا ملثمين وبينهم واحد قصير وآخر طويل وهما اللذان صعدا في اول الامر الى الغرفة العليا

تعرفت على اثنين

وفي صباح ليلة الحادث ابلغ خميس مركز بوليس هرتسليا فحضرت قوة للتحقيق. ومعها قصاص الاثر وكلاب البوليس لتعقيب آثار المعتدين. وفي مساء اليوم نفسه جاءت قوة من البوليس وعرضت ٢٠ شخصا من جهات مختلفة للتشخيص فتعرفت زوجة خميس على ابراهيم درويش من عرب السوالمه كما تعرف عليه زوجها.

ذكره لا يليق

وفي يوم الاثنين جاء البوليس بعشرة اشخاص آخرين الى محل الحادث واجرى التشخيص مرة ثانية فتعرف سليم على محمود ابراهيم ابن عامر من قاقيلية مرتين من صوته واخرجه من بين العشرة. والمعروف ان محمود ابراهيم المذكور متهم مع غيره بحادث الشيخ مونس ولا يزال البوليس يوالي التحقيق لمعرفة بقية المتهمين بهذا الحادث الدنيء ولدينا معلومات تفصيلية عن الحادث نرى ان نشرها لا يليق

نوري باشا يعود الى العراق

القاهرة في ٢٦ آب — لمراسل الدفاع الخاص — اصبح من المؤكد ان يسافر فخامة نوري باشا السعيد الى بغداد في اول الشهر القادم عن طريق سوريا وقد غادر فخامته الاسكندرية امس عائداً الى القاهرة ليودع اصدقاءه. ومن المنتظر ان يقيم في سوريا نحو اسبوعين يعود بعدها الى بغداد هذا اذا لم يعهد اليه في مهمة سياسية في الخارج. وبهذه المناسبة ارسل فخامته الكلمة الآتيه لتنشر في الصحف: كنت اخترت الاقامة في مصر على اثر الحوادث المؤسفة التي وقعت في العراق في الخريف الماضي والتي كان المرحوم جعفر باشا العسكري اول ضحاياها.

وقد كان في العطف والمؤاساة الذين لقيتهما من اخواني رجال مصر الكرام على اختلاف طبقاتهم اكبر مشجع لي على الصبر وخير سلوى

واني اغتنم الآن فرصة عودتي الى العراق لاقدم الى جميع الاخوان المحترمين جزيل شكري على الفضل الذي غمروني به في خلال اقامتي بينهم سائلا الله تعالى ان يأخذ بيد مصر الى ما فيه خيرها وسعادتها

مقررات

لجنة الاثمار الحمضية

عقدت لجنة الاثمار الحمضية امس جلسة في دائرة الزراعة، وبحثت عدة مواضيع تختص بتصدير هذه الاثمار واتخذت المقررات التالية:

٢ — تأجيل البحث في المادة ٢٠-٢ من قانون الاثمار الحمضية لسنتي ٩٣٨-٩٣٩

٢ — كتابة مذكرة الى الحكومة تشمل على مطالبة حكومة فرنسا باعطاء اذونات لأدخال ٣٠٠ الف صندوق برتقال فلسطيني الى بلادها

٣ — تشجيع التجار العرب على عرض نماذج لاثمارهم الحمضية في معرض لندن القادم الذي سيقام في شباط سنة ٩٣٨، لان في ذلك المعرض مساعدة على اظهار مزايا ومحاسن البرتقال الفلسطيني

تجول القائد الجديد

سيتجول القائد الجديد بصحبة الجنرال ديل في انحاء فلسطين لاستلام مهام عمله

مرسل كتاب تهديد

أحضر البوليس امس المتهم يوسف فارس داود من مجدل الصادق بتهمة حيازة بندقية والتهديد. وهو الذي ارسل كتاب تهديد لصالح محمد الاطيف وحمل بندقية اثناء الليل ليقتل بها صالح ولكن القي القبض عليه، واتهم أيضاً بطلب الزواج بامرأة متزوجة وأوقف خمسة عشر يوماً. وقد قدم أمام حاكم الصلح لتوقيفه عشرة ايام رهن التحقيق فقرر ذلك.

الوكلاء والمستودع

الشركة المصريه البريطانية التجارية — تلفون ١٠٦٢ يافا

الحليب الوحيد الذي لا يتغير

ميزاته: النقاوة، النكهة، والغذاء

هذا هو حليب «كليم» المطحون — المأخوذ من اجود حليب البقر واستخرج ماؤه ولم يضف عليه شيء. حليب كليم محضر تحضيراً فنياً وبطريقة مسجلة تضمن بقاءه دائماً بدون تبريد. كل علبة «كليم» اشتريت الآن او مضى على شرائها سنة كاملة فهي تحوي نفس الغذاء والعناصر الصحية والنكهة الطبيعية مع جودة محتوياتها

حليب كليم هو الحليب الممتاز الذي لا يباريه في ميزاته اي صنف آخر

المحافظة والتوفير في النفقات يتوفران باستعمال شامبيونز مع الاقتصاد في الوقود

الوكلاء والموزعون: فريمان وشركاه القدس: شارع جوليان ص. ب. ٣٥

تلفون ٦١

اطلبه من كل مكان

عبد الله علاء الدين

مهندس ومساح مرخص

المكتب في عمارة المظفر بجانب ادارة جريدة الدفاع

ينظم خرائط للمساحة وللبناء

سينما الشرق

ابتداء من يوم الجمعة ٢٧ آب وبقية الاسبوع

حفلتان يوميا

الحفلة الاولى الساعة ٦،٤٥ مساء — الحفلة الثانية الساعة ٨،٤٥ مساء

المغنية والممثلة المشهورة جانيت ماكدونالد و الممثل الذائع الصيت نيلسون ايدي

في رواية

ماريتا اللعوب

اذا كنت تريد ان تسمع الصوت السماوي الساحر وان تهتز وتسبح طرباً فشاهد هذه الرواية البديعه

حفلات بعد الظهر: الفتاة البوهيمية

انتظروا قريباً جداً ام كلثوم في فيلم نشيد الامل

تلفونات الدفاع وبرقياتها الخاصة

القدس

كل عربي لا يرضى بالمملكة اليهودية

القدس في ٢٦ آب ـ لمراسل الدفاع الخاص — تجول اليوم المستر ماكلارن حاكم اللواء في عدة قرى عربية في قضاء القدس وقد اجتمع بوجهاء واعيان هذه القرى وسألهم رأيهم في التقسيم وعن النواتج من المزروعات لهذه السنة فأجابوه بأن كل عربي في هذه البلاد لا يرضى بانشاء المملكة اليهودية في فلسطين بلاد اجدادهم واما ايرادات الفلاحين في هذه السنة فضئيلة جداً وهم ينتظرون من الحكومة توزيع قروض كافية

تبليغ خطبة ملك مصر رسميا

وردت على سعادة محمد حامد بك قنصل المملكة المصرية برقية من معالي وزير الخارجية في مصر لينوب عنه بابلاغ حكومة فلسطين نبأ عقد خطبة صاحب الجلالة الملك فاروق الاول على سليلة الشرف والكمال فريدة هانم كريمة سعادة يوسف ذو الفقار باشا .

وقد قام سعادة محمد حامد بك بتبليغ هذا النبأ السار الى حكومة فلسطين رسميا ، ومنذ ان سرى هذا النبأ السعيد توافد على دار القنصلية المصرية بالقدس جموع كثيرة من اخواننا المصريين ووجهاء واعيان فلسطين لتقديم تهانيهم واعلان سرورهم . وقد وصلت من انحاء البلاد برقيات ورسائل متضمنة اخلاص الولاء وعظيم الابتهاج سائلين سعادة محمد حامد بك رفع تهانيهم وخالص دعائهم بالتأييد . وكان سعادته يقابلهم مع حضرات موظفي القنصلية بوجوه مستبشرة ويشاركونهم هذه العواطف النبيلة . وقد رفع سعادته هذه الالتماسات الى مقام الملك بالبرقية الآتية:

حضرة صاحب المعالي كبير الامناء : من يوم اذاعة النبأ السار وجموع المصريين والفلسطينيين تتدفق لمشاركتنا بالابتهال الى الله القدير ان يبارك هذا الامر المجيد ويجعله فاتحة ميمونة لعصر جلالته الزاهر فباسمهم التمس رفع اخلاص ولائنا واصدق امانينا للاعتاب الكريمة .

وصول القائد الجديد واستقباله

وصل اليوم الى محطة « اللد » بقطار مصر الجنرال وافيل القائد الجديد للقوات البريطانية وقد سافر من القدس لاستقباله الجنرال « دل » قائد القوات السابق ، والميجر رايس وكيل مفتش البوليس العام والقائد بيك باشا قائد الجيش العربي بشرق الاردن ، ثم ركب الجنرال وافيل من الرملة في سيارة المندوب السامي بطريقه الى القدس وعند اقترابه من القيادة العامة قرب فندق الملك داود عزفت موسيقى الجيش تحية له واحتفل الجيش البريطاني لاستقباله وحل في فندق الملك داود قرب مكان الجنرال « دل » وقد قابله المندوب السامي في مقره باسلام عليه

المستر باترشل مقام المندوب السامي

يطير المندوب السامي من مطار قلندية صباح يوم الثلاثاء القادم الى لندن بالاجازة لمدة شهرين وسينوب عنه في غيابه ويقوم بأعمال الحكومة البريطانية المستر باترشل وسيصدر عدد ممتاز من الوقائع الفلسطينية بهذا الشأن وسيقسم اليمين المستر باترشل يوم الثلاثاء أيضاً .

اجتماع في مكتب السكرتير العام

عقد اليوم اجتماع كبير في مكتب المستر باترشل السكرتير العام حضره المستر اندروز حاكم لواء الجليل والمستر بدكوك وكيل حاكم اللواء الجنوبي والقائد بيك باشا قائد الجيش العربي في شرق الاردن .

— قابل الادون جوزيف وعضوان من اعضاء بلدية تل ابيب أحد مساعدي السكرتير العام المستر مودي .

انباء تلفونية مختصرة في سطور

تجتمع اللجنة العربية العليا نهار السبت الواقع في ٢٨ آب الجاري للنظر في امور هامة

— اقام المندوب السامي مأدبة عشاء دعا اليها القائد الجديد الجنرال وافيل وعدد من كبار الموظفين البريطانيين

حيفا

للاستيلاء عليها وهي قيد الاستئناف

حيفا في ٢٦ آب ـ لمراسل الدفاع الخاص — داهم ٣٠ خفيراً يهودياً أراضي عرب الفقراء ، قرب مستعمرة الخضيرة ، وحاولوا قطع اسلاك الحدود التي تفصل هذه الاراضي العربية عن مستعمرات اليهود ، واخراج العرب من أراضيهم . لكن عارضهم العرب في ذلك ، إلا ان اليهود قالوا بأنهم يحملون بالاستيلاء على هذه الاراضي امراً من حاكم اللواء ، وبعد مراجعة المستر كب مأمور التسوية الذي قضى بهذه الاراضي لليهود ، كما اخبرتكم في رساله سابقة

ونحن لا نرى مبرراً لعمل اليهود هذا ، طالما قضية هؤلاء العرب المهضومي الحقوق ، لا تزال قيد الاستئناف

ابعاد جريدة يهودية عن العمال

اصدرت ادارة سكة حديد حيفا بلاغاً بمعاقبة كل شخص يوزع جريدة « حقيقة الامر » اليهودية على عمال سكة الحديد العرب . وقد صدر هذا البلاغ على اثر طلب جمعية العمال العربية بحيفا الى ادارة السكة ، والفتت نظرها الى هذا الامر

الاستغناء عنهم لاسباب ... اقتصادية

تلقى حوالى ١٥ شخصاً من عمال سكة حديد حيفا كتباً باستغناء ادارة السكة عنهم لاسباب اقتصادية .

اهمال البلدية أمر الشوارع العربية

قدم عدد من سكان الحارة الشرقية بحيفا الى لجنة بلدية حيفا عريضة شديدة اللهجة ، حول اهمال البلدية امر الشوارع العربية ، وتكدس الاقذار والاوساخ في جميع طرقها ومسالكها . ونحن لا ندري متى يستمر اهمال هذه اللجنة الشؤون العربية.

قلة المدارس العربية واثر ذلك

قدم النادي الرياضي الكشفي بحيفا طلباً الى مفتش المعارف وآخر لحاكم اللواء يلفت فيها النظر الى ضرورة عناية الحكومة بفتح مدارس عربية في حيفا ، في السنة القادمة . وقد ارفقوا الكتابين باحصاءات دقيقة ، ابدوا فيها مقدار الاجحاف النازل بالطلاب العرب في هذه المدينة ، وقلة المدارس فيها ، بالنسبة لكثرة عدد السكان العرب فيها .

نابلس

رأي الانجليكان في اسقف كنتربري

نابلس في ٢٦ آب ـ لمراسل الدفاع الخاص :

زار أمس الاول سيادة المطران الانكليزي قرية رفيديا التابعة لنابلس ، فاستقبله رئيس الطائفة الانجليكانية ، وتحادث معه بشأن تصريح اساقفه كنتربري بخصوص اعطاء القدس لليهود . ثم تكلم مع سيادته الخواجه شحاده بشاره عن هذه الطائفة بما يلي :

التصريح أشبه بسهم في كبد الطائفة

ان تصريح رئيس اساقفة كنتربري الذي يفهم منه اعطاء القدس لليهود كان اشبه بسهم صوبه الاسقف الى كبد أبناء الطائفة في الشرق . وكان له وقع سيء استنكرته جميع الدوائر الدينية . وقد كنا ننتظر من سيادته ان يكون خير مدافع عن القضية المقدسة .

ان الطائفة الانجيلية في قرية رفيديا تستنكر وتحتج على هذا التصريح الذي فاه به هذا الرئيس . » وبعد سماعه هذا الاحتجاج وعدهم خيرا ثم غادر رفيديا الى القدس

اعتقال صاحب بندقية المانية وعيارين

القى البوليس القبض على كايد احمد عبدالله من قرية بيت فوريك ووجد بحيازته بندقية المانية وعيارين ناريين ، فأودعه السجن رهن التحقيق

طولكرم

مناورات عسكرية في مكان المعارك

طولكرم في ٢٦ آب — لمراسل الدفاع الخاص — جرت يوم امس مناورة عسكرية في جوار طولكرم بالقرب من قرية شويكة اشتركت فيها الدبابات المصفحة والطيارات وانقسم الجند الى قسمين واحد مثل الثوار بلبسهم العباءات العربية ودخلوا بين اشجار الزيتون ، والثاني بقي في ملابسه العسكرية وهكذا نرى في الآونه الاخيرة كثرة المناورات في الجبال التي كانت تقع فيها المعارك

رسم خرائط عسكرية للجبال والوديان

في هذا الاسبوع ارسلت الحكومة مهندساً فنياً الى كفر صور التي وقع فيها تصادم كبير مع الدبابات والثوار لعمل الخرائط اللازمة لهذه الجبال والوديان وربما تريد الحكومة ان تفتح طريقاً جديداً من هذه الجبال تمكن السيارات من المرور .

معركة صورية للبوليس الاضافي اليهودي

سمعنا ليلة امس عيارات نارية بكثرة فسألنا عن هذا الضرب الشديد فوجدنا ان البوليس الاضافي اليهودي انقسم الى قسمين بالقرب من مستعمرة تلموند قسم مثل الثوار هاجموا المستعمرة والقسم الآخر هو المحافظة هكذا ووقعت معركة شديدة بالبنادق السريعة الطلقات . ووقع ذلك بعد الساعة التاسعة مساء

سفر الامير طلال الى بغداد

لندن في ٢٦ آب — يسافر الامير طلال غداً (السبت) الى بغداد ويرافقه احد كبار موظفي الحكومه

حديث طريف عن العلمين السوري واللبناني

بيروت في ٢٦ آب — لمراسل الدفاع الخاص — وصلت الى بيروت احدى البواخر الفرنسية وعليها كمية كبيرة من البضائع لتفريغها . وعملا بالقوانين الدولية يتوجب على كل باخرة ان ترفع الى جانب علم دولتها الرسمي علم البلاد الرسمي . وعملا بهذه القاعدة رفع ربان الباخرة العلم السوري فاثار ذلك دهشة رئاسة الميناء ولما طلب الى ربان الباخرة ان يرفع العلم اللبناني بدلا من السوري رفض ذلك قائلا « انني اعلم استناداً الى الجغرافيا البحرية ان بيروت مدينة سورية » وازاء هذا الرفض اتصل رئيس الميناء بالمفوضية العليا

الشركة العربية

للسجاير والتنباك

المحدودة بالناصرة

هي الشركة الوحيدة القائمة على أساس المساهمة التي تصدر لكم السجاير ذات الطعم اللذيذ والرائحة الزكية وهي الشركة التي لا يد أجنبية فيها .

اصنافها

طاتلى سرت والصلاح

شجعوا شركتكم العربية

بالاقبال عليها

فهي من العرب والى العرب

معجون بالموليف هو خير ما تختاره من معاجين الأسنان الكثيرة للاعتناء بأسنانك لكي تكسبها بياضاً ناصعاً ولمعاناً جاذباً . ان العناصر الممتازة المركب منها معجون بالموليف للأسنان تجعله ذات رغوة ناعمة كثيرة فهي تقوي القشرة الصدفية الرفيعة وتلبسها رونقاً لامعاً من الصفاء . باستعمالك صابون بالموليف للأسنان تطهر فمك من الفضلات المضرة وتزيل منه كل رائحة كريهة وتكسب نفساً عذباً وطعماً لذيذاً

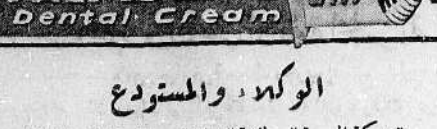

الوكلاء والمستودع

الشركة المصرية البريطانية التجارية — تلفون ١٠٦٢ : يافا

... يتخلصون منه

يملك السيد محمد الشنواني قطعة ارض صغيرة واقعه في الجهه الشرقيه الجنوبيه من محطه سكه حديد تل ابيب بالقرب من شركه كهرباء روتمبرغ . وقد بنى على هذه الامتار المعدودة دكانا منذ عشر سنوات وشعرت بلديه تل ابيب بان هذا العربي يرتزق من اليهود ، وان دكانه واقع امام عمارة كبيرة تخص بعض المتمولين الذين يرون ان وجود مثل هذا الدكان الصغير أمام داره مما يشوه منظرها . وقد اراد ان يغريه باديء الامر بالنقود ودفع له ثمناً كبيراً ولكن العربي تمسك بمحله . ولما تعذر اقناع السيد الشنواني تقدمت البلديه التي اخذت تفرض على هذا العربي كل يوم تعليمات جديدة وتلزمه بمسائل صحيه مع ذلك تمسك العربي بدكانه

واخيراً وبعد تجربه هذه المحاولات بلغته البلدية بان دكانه تقرر هدمه لوقوعه في شارع طرأت عليه تنظيمات هندسية جديدة. وسارعت باغلاق الدكان وختمه بالشمع الاحمر رغم وجود البضاعه فيه

تفتيش المارة العرب

القدس — فتش البوليس البريطاني يوم جميع المارين العرب من محلة باب الخليل وسويقة علون وقد عثر البوليس على مديتين في حيازة عربيين من شرق الاردن فالقى القبض عليهما

مقتل عربي

القدس — وجد المدعو علي عبد الكريم الذي يشتغل في معسكر الجيش البريطاني بتل بيوت مقتولا في فراشه داخل قشلاق المعسكر صباح هذا اليوم واخبر بذلك مأمور الوفيات ... بها

المندوب والجنرال ديل

يغادر المندوب السامي والجنرال ... البلاد في الاسبوع القادم الى انكلترا حيث يقضي المندوب اجازته ويعود بعد ... شهرين.

استنكار الاعتقالات

نابلس ـ زار نافي وكالة هذه الجريدة عدد كبير من شباب نابلس ، وطلبوا ان نستنكر باسمهم اعتقالات الحكومة في الوقت الذي تتمتع فيه البلاد بالهدوء والسكينة

حفلة اكليل

يحتفل في الساعة الثمانية بعد ظهر الاحد ٢٩ آب الجاري في كنيسة القديس جاورجيوس بطولكرم باكليل السيد خليل نجل الخوري ميخائيل ابو ... على الآنسة ... بشارة اقبال ، فنهنئ العروسين الكريمين ونتمنى لهما السعادة والهناء

معاهدة بين بريطانيا والدول العربية يدخل فيها اليهود بصفة «فريق ثالث»!

تمويه على الحقيقة ومحاولة خديعة العرب

نشرت مجلة « بريطانيا العظمى والشرق » في عددها الاخير — بعد الكلمة الافتتاحية التي يراها القراء معربة في مكان آخر من هذا العدد — مقالين آخرين اولها بقلم مكاتبها الخاص في زوريخ ، وصف فيه ما جرى في المؤتمر الصهيوني الى ان وافقت اكثريته على مشروع التقسيم ، والمفاوضة بشأنه مع الحكومة البريطانية . اما المقال الثاني فمن مراسلها الخاص في القدس ، وفيه مقترح « عربي » غريب ، ننقل ما جاء عنه فيما يلي مع شديد الاستغراب من رأي « حضرة المقترح » :

فلسطين المستقلة واليهود ضمن الوحدة العربية

قال المراسل : « ظهرت في المعسكر العربي مؤخراً عقول كثيرة تكد وتكدح ، وقد ذكر احدهم لمراسل « بريطانيا العظمى والشرق » مقترحاً للحل يلوح لي انه مقترح صحيح منصف يستطيع الفريقان ان يحصاه على اسس منطقية .

والمقترح ، بالاختصار ، هو ان على العرب ان يعترفوا بالحقوق اليهودية في فلسطين ، ويعطوهم نصيباً عادلا في الاصوات الانتخابية في دولة ذات سيادة تؤسس تحت الوصاية البريطانية (كما هي الحال في العراق) وتزود بما يوهلها للدخول الى عصبة الامم

ويقترح أن تصبح فلسطين ذات السيادة هذه من اجزاء الوحدة العربية ، وتعقد معاهدة بين بريطانيا العظمى وبين مثل هذه البلدان العربية على ان يكون اليهود « فريقاً ثالثاً » فيها

دخول المهاجرين الى فلسطين وبلاد العرب

ومضى مراسل « بريطانيا العظمى والشرق » بعد ذلك يقول :

اما معضلة الهجرة اليهودية ، وهي المعضلة التي يعدها العرب في منتهى الخطورة فتحل بنسبة محددة متفق عليها لادخال المهاجرين اليهود الى فلسطين والى بلدان الدول العربية المجاورة ، مع ضمانات دولية معترف بها لحياة الاقلية

مناورات عربية لصد مشروع التقسيم

ولقد ظهرت مؤخراً اشاعات كثيرة تزعم ان نية العرب قد صحت على مفاتحة اليهودية الفلسطينية في مسألة اتخاذ الخطوات الاولى تجاه المفاوضات المؤدية الى التفاهم الجنسي ، ومع ذلك فان الدوائر اليهودية تظهر نفسها في مظهر المتشككة في مثل هذه الخطوات التي لا يؤمن جانبها ، وتقول بان كل مفاتحة يعرضها العرب — ولم يحصل شيء من هذا بعد — قد تعد مناورة سياسية يراد بها صد التقسم واعاقته ، لا اشارة تومئ الى السلام الحقيقي

وتصرح الدوائر اليهودية على كل حال ، بان اليهود كانوا الى الآن هم الذين مدوا غصن الزيتون ، فالحركة الاولى في هذا الاتجاه في المستقبل ، لا بد للعرب انفسهم من ان يقوموا بها ليظهروا بها الدليل على اخلاصهم اذا ارادوا أن يكون ما يعرضونه على اليهود مقبولا .

عكا

قتيل قوة الحدود وتكتم البوليس

عكا في ٢٦ آب — لمراسل الدفاع الخاص — في صباح اليوم جيء بالشاب احمد عبد الحميد السعدي من قرية الزيب جثة هامدة ، مقتولا . وعرضت الجثة على طبيب الصحة لتشريحها . ولم يبلغ المقتول بعد العشرين من العمر . وقد ذهبت لدائرة البوليس وقابلت مساعد المدير مستوضحاً منه عن كيفية حدوث القتل فأجابني بأن لديه أوامر بعدم اعطاء اية معلومات ، وأن على ان استوضح من دائرة الامن العام في القدس وقد اتصلت بي المعلومات الاتية ارويها بكل تحفظ وحرص :

على اثر خبر جاء عن وجود رجلين مسلحين في بيارة كامل عبد الحميد بقرية الزيب ، وحوالي الساعة الواحدة بعد منتصف ليلة البارحة ، داهمت قوة من قوة الحدود البيارة المذكورة وطوقت الدار الكائنة بها ، وصعد جنديان للدار فوجدا على بابها ناطور البيارة نائماً فأفاق . واصيب الناطور في يده . كما قتل احمد عبد الحميد وأصيب كما علمت بسبع رصاصات . وقد وجدت في داخل الدار بندقية صيد مرخصة . وشيعت جنازته ودفن بعد صلاة العصر ، في عكا رحم الله الفقيد وألهم ذويه الصبر والسلوان .

مداهمة قرية كان الثوار يلجأون اليها

توالي السلطة مداهمة قرية نحف ليلا وخفية . وتطوق بعض البيوت لظنها ان ثوار الاضطرابات السابقة يلجأون اليها .

وجهاء يجبرون على الاقامة الجبرية

بلغت السلطة عشرة من وجهاء قرية سحماتا وجوب إقامتهم الجبرية مع اثبات وجودهم ثلاث مرات يومياً في عكا لمدة ستة اشهر ، وذلك بموجب قانون الطوارئ .

ولي عهد المملكة السعودية

ساسة «وايت هول» يصانعون الأمير

كتبت « نيوز ريفيو » في عددها الصادر بتاريخ ١٢ الجاري ، تحت عنوان (جزيرة العرب — محو الغلط) ما نجمله فيما يلي :

حارسة البحر الاحمر

قام صف طويل مؤثر من موظفي وزارة الخارجية الذين يحسنون الانحناء للضيوف ، بتوديع الامير سعود الطويل الذكي النبيه في محطة فكتوريا .

وسموه هو ولي عهد المملكة العربية السعودية ونائب الملك في نجد ، وقد ابحر في الاسبوع الماضي قافلا الى وطنه على ظهر السفينة ، « ويسترن » وهي من السفن البريطانية المخصصة للقيام « بدوريات » الحراسة في البحر الاحمر

وبينما كان الامير العربي يلقي بنظرة على معرض باريس ، كانت « ويسترن » تنتظره في ميناء مارسليا ومعها تعليمات خاصة بان تعمل كل ما تستطيع عمله في سبيل إرضاء راكبها الجليل المهيب ، وارث عرش الملك القوي المقتدر ، أبن السعود .

اذن لهذا عمل ?

وبعد كلام عما كانت تدفعه بريطانيا للمغفور له جلالة الملك حسين ، ولجلالة ابن السعود من الاموال ، قالت المجلة :

.. والمملكة العربية أرض خصبة « للبروباغندا » الايطالية . ويعرف موسوليني حق المعرفة ان لابن السعود مشاكل في عائلته التي لا عداد لها ، فمن بين ابنائه الاربعين ثلاثه يطمحون في العرش : هم الابن الاكبر سعود ، والسياسي المتكلم الفصيح فيصل ، ثم الشاب المتعب الامير محمد

أما الامير سعود فقد جعلته نيابة الملك في الرياض يركن الى الهدوء . وأما فيصل فقد نال حاكمية الحجاز . لكن محمداً بقي بغير منصب ذهبي ولذلك لم يتباطأ الوكلاء الايطاليون فيما اقترحوه على ابن السعود من مهاجمة اليمن المجاورة ، وتنصيب محمد ملكا هناك على العرش

وبمجيء الحرب الايطالية ـ الحبشيه تزايدت الجهود التي تبذلها ايطاليا في سبيل التسلط على الحاكم العربي وامالته الى جانبها ، وقد اغتاظ لذلك الوزير البريطاني في جده فابلغ حقائق الامور الى وزارة الخارجية

هذا ايضاً خيال

ولما وصل الامير سعود لحضور تتويج الملك جورج السادس شرع يقوم بالمهمة التي اناطها به ابوه ، وهي ان يجمع له كل ما يستطيع جمعه من المعلومات الموصلة الى معرفة ايهما احسن من الاخرى ، الصداقة البريطانية أم الصداقة الايطالية

لذلك بذل ساسة « وايت هول » كل ما في وسعهم لمحاسنة الامير فاحتفلوا به . واولموا له الولائم الطيبة حتى تنمحي من ذكريات العرب تلك الزيارة المنكودة التي سبق للامير فيصل ان قام بها الى لندن في عام ١٩١٩

في يوم مضى

في تلك الزيارة ، وصل فيصل الى لندن فاستقبله في محطه فكتوريا موظف ثانوي من موظفي وزارة الخارجية ، وقام ذلك السياسي العظيم اللورد كرزن فلم يقدم له غير الحلوى ، ولم يبحث معه الا في شؤون حديقة الحيوانات ولم يسأل الابن الثاني للملك السعودي إلا عما اذا كان يحب اولا يحب الطرقات التي تحت الارض !

وحنق لذلك فيصل حنقاً عظيما بحيث قال عند عودته الى بلاده :

(عند ما يأتي اولئك الناس الى هذه البلاد ، سأذبحهم)

— وسبحان مغير الاحوال ...

* * *

عرض الأثمار الحمضية الفلسطينية

في معرض الاثمار الامبراطوري

جاءنا من قلم المطبوعات ما يلي : اجريت المرة الثانية الترتيبات اللازمة مع شركة معرض الأثمار الامبراطوري لاقامة معرض خاص لبرتقال يافا والكريب فروت الخالي من البذر في قاعة جمعية البستنة في لندن يوم ٨ شباط ١٩٣٨ في الوقت الذي تقيم فيه جمعية البستنة الملكية معرضها للزهور .

على الاشخاص الذين يرغبون في الاشتراك في هذا المعرض ان يعلموا سكرتير شركة معرض الأثمار الامبراطوري في أو قبل اليوم السابع عشر من كانون الثانى سنة ١٩٣٨ وستنتخب صناديق الأثمار للمعرض حسب رغبة العارضين من الشحنات التجارية التي تصل انكلترا قبيل افتتاح المعرض .

بوسع مزارعي الاثمار الحمضية وجمعيات زراعتها الاشتراك في هذا المعرض دون دفع اي رسوم .

اما اصناف الأثمار فهي :

١) ثلاثة صناديق من البرتقال البيضوي تعبئة ١٢٠ — ٢٤٠ برتقالة

٢) ثلاثة صناديق من الكريب فروت الخالي من البذر تعبئة ٥٤ — ١٠٠ حبة

تقدم مدالية فضية مذهبة للفائز الاول وفضية للثاني وبرونزية للثالث

وعلى الاشخاص الذين يودون الاشتراك في المعرض ان يحصلوا على نسخة من القوانين والتعليمات بهذا الشأن وطلب الانتساب من رئيس لجنة الاعلان عن الأثمار الحمضية في دائرة الزراعة ومصائد الاسماك في القدس

التقسيم

في صحيفتين

عقدت المانشستر غارديان مقالا عن تقرير لجنة الانتدابات الدائمة في قضية فلسطين وقالت انه اصبح امراً واقعاً تقريباً

ونشرت النيويورك تايمس مقالا حملت فيه على لجنة الانتدابات حملة عنيفة لانها وافقت على رأي الحكومة من انها بذلت كل ما في وسعها لايجاد التفاهم بين العرب واليهود ، وقالت ان الحكومة المنتدبة لا يمكنها ان تقنع احداً بانها بذلت مساع من هذا الناحية .

وقالت النيويورك تايمس بعد ذلك ان كل حل لقضية فلسطين يجب ان يستند على تحسين العلاقات بين العرب واليهود وان يوجد بينهم تفاهما لان الامتين لن تصلا الى امانيهما الوطنية الا بواسطة العمل المشترك

— اين التفاهم وهذه أطماع اليهود لا يطاق حتى تخيلها

يبرأون الى الله

جاءتنا مضبطة من السادة محمد مشعل من شرفات والحاج حسن يوسف وبرهوم رشيد من بيت صفافا وعبد الرحيم ابو نعمة ومحمد احمد عدوي من بتير وعبد فليفل وصالح سعيد من الولجة ، يقولون فيها انهم اطلعوا على مضبطة مزورة بتواقيعهم بقبول التقسيم وانهم يبرأون الى الله تعالى من هذا التزوير

نقل ضباط يهود

وافقت ادارة الامن العام على نقل الضابط اليهودي « غولدمن » الذي كان مساعدا لمفتش بوليس القرى في رامات غان الى صفد . وقد انزلت رتبته الى مفتش بوليس عادي لتساهله في الاعتداء على بيت زهدي افندي ابو الجبين في العام الماضي ، وسيحل محله الضابط كارلك مفتش بوليس رحبوت السابق . وينقل مفتش بوليس صفد الى مركز بوليس تل ابيب

موقف القرى الوطني

جاءتنا صورة مضبطة مرفوعة للمندوب السامي وعليها عشرات التواقيع من علماء ومختاري واختيارية وشباب قرية الولجة يستنكرون فيها مشروع التقسيم ، ويقولون « اننا لا نعلم ان في قريتنا شخصا ذا مكانة قد وقع أو اشترك في مضبطة تؤيد التقسيم ، وقد تحرينا فوجدنا ان اثنين فقط مأجورين ولا يتمتعان باية مكانة أو قيمة في البلد وقعا مثل المضبطة المذكورة »

وفي النهاية يرفض الموقعون على المضبطة « تقسم بلادنا رفضا باتا مع وضع ثقتنا التامة باللجنة العربيه العليا »

في الميناء

رست امس في ميناء يافا الباخرة « استاندا » وافرغت ٦٠ طناً من العفش . والمركب الشراعي « قسمت » وافرغ ٢٣٤ طناً من الاسمنت . والمركب « انور » وافرغ ٣٤ طناً من الخشب وشحن ٢٠ طناً من البضائع المختلفة . وقد بلغ مجموع ما أفرغ أمس الاول ١٦٥ طناً من مختلف البضائع.

تطميناً

لزبائننا ومواطنينا الكرام

الذين راجعونا خطياً وتلفونياً وشفاهياً رأساً وبواسطة وكلائنا

نؤكد لهم وللعموم بان

سجاير نابرنجي

ستظل كما هو الحال مع سجايرنا الاخرى اوتومان ومبروك ونجاح

فخر السجاير من كل وجه

ولن تتغير باذن الله

وبهذه المناسبة نشكر ابناء امتنا العربية المحبوبة على مؤازرتهم لنا في الاقبال على مصنوعاتنا التي ستبقى

مقياس الابتكار والفن

وعنوان الثبات والاتقان

انشاء الله — قرمان ديك وسلطي المحدوده

ضروري

لكل مكتب اقتناء

ماكينة ـ ROYAL

المشهورة في جميع انحاء العالم

سهلة الكتابة ، متينة التركيب ، ظريفة الشكل ، ذات احجام مختلفة وحروف واضحة .

ولها امتيازات كثيرة لا تجدها لغيرها من الآلات الكاتبة .

اسرع واقتنيها لأنها تجلب لك الحظ

— المتعهدون الوحيدون —

مكتبة فلسطين العلمية

لصاحبيها بولس سعيد ووديع سعيد

القدس	يافا	حيفا
شارع يافا تلفون ١٢٩	شارع بسترس تلفون ١٩٠	شارع ستانتون تلفون ٨٠

برنامج الاذاعة الفلسطينية

« يوم الجمعه في ٢٧ آب سنة ١٩٣٧ »

١٠ر٦ موال عتابا الحاج رزق اليافاوي ٣٠ر٦ قران كريم الشيخ اسماعيل ال... ٢٠ر٧ حفلة غنائية يحيى السعودي ٤٠ر٧ حديث اخلاقي لفضيلة الشيخ محمد ... الخطيب ٩ ـ اشارة الوقت ٩٣٠ منولوجات فكاهية عبد الله المدرس ١٠ر... حفلة موسيقية رباعي عبد الكريم ٣٠ر١٠ ختام

ماذا تسمع اليوم

من محلات السادة دجاني اخوان

« الاذاعة اللاسلكية للحكومة المصرية يوم الجمعه في ٢٧ آب »

٣٠ر٦ صباحاً اذاعة القرآن الكريم ، اذان الظهر وخطبة الجمعه ٣٠ر١٢ ... فرقة الراديو النحاسية بقيادة الاستاذ محمود طه حفلة موسيقية ٣٠ر١ اسطوانات ٤٥ر١ فرقة الراديو النحاسية بقيادة الاستاذ محمود طه حفلة موسيقية ... اسطوانات ٣٠ر٢ فرقة الراديو النحاسية بقيادة الاستاذ محمود طه حفلة موسيقية ٣ النشرات الجوية والاخبارية والتجارية ١٠ر٣ ختام ـ ٠٠ر٧ ـ الشيخ محمد ... قرآن كريم ٥٥ر٧ تيتي خيرت حديث الى الاطفال ٣٠ر٨ النشرتان الثانية الاخبارية والتجارية ٤٥ر٨ الشيخ امين حسنين وفرقته حفلة غنائية ـ ٢٥ر... الحفلة الرسمية بوفاء النيل ـ ١٠ ـ اسطوانات ـ ٢٠ر١٠ ـ الشيخ امين حسنين وفرقته ـ حفلة غنائية ـ ١١ ـ سلام الملك ختام

مطبعة جريدة الدفاع ـ يافا

الاحد في ٢٢ جادي الثاني سنة ١٣٥٦ و٢٩ آب سنة ٩٣٧

الدفاع

جريدة يومية سياسية مصورة

السنة الرابعة — العدد ٩٣٣ — ٤

صاحب الامتياز : ابراهيم الشنطي
المحرر المسئول : شوكت حماد
مدير الادارة : عبد الهادي عرفان

الاعلانات | في يافا (ادارة) الدفاع : قسم الاعلانات | في القدس (وكالة) * : تلفون ١٤١٣ | في حيفا * * : * ١٢٥٨

دار الدفاع : شارع جمال باشا ـ عمارة المظفر ـ يافا ـ فلسطين
العنوان التلغرافي (الدفاع ـ يافا)
تلفون ١١٨٧ (اربعة خطوط) و١٠٧٥ (خطان) صندوق البريد (٢٥٥)

الاشتراكات | في فلسطين عن سنة ١٥٠ | في البريد الداخلي * * ١٨٠ | في سائر الاقطار الخارجية * * ٣٠٠

١ ـ رسالتنا للعالم

إلى أمس القريب ، وفلسطين العربية كانت هي التي تقول للغير وتسمعه . هي التي تضع الخطط ، والاتجاهات . هي التي تشق الطريق الطبيعي الى المستقبل ، ومن خلفها العالم الخارجي يسجل ، وينظر ، ويسمع . أما اليوم فقد انعكست الآية ، وأصبحنا في موقف السامع لما يقول الغير ، وفي مكان القارىء لما يكتبونه بدلا من ارسال الرأي ... حتى الصحافة الوطنية التي كانت تلهث من فرط سيرها السريع في المقدمة ، أصبحت هي الاخرى في الوراء تمسح الغبار عن وجهها ، وتعكس للشعب ما في الخارج .

هذه نكسة في عرف الوطنيات . وعادت الاحتجاجات والعرائض تأخذ سوقها في الرواج . وعاد الشعب يقرأ ما قد تخلص في امس القريب منه ، وما اعتبره نقيصة غير لائقة بامة هذه اهدافها ، وتلك أطماع خصومها اليهود بها .

واذا جاز للغموض أن يستولي على دوائر السياسة ، فليس بجائز أبداً أن يكون هو جو الوطنيات الصريحة الواضحة . وانتحى الشعب مكاناً بعيداً ليس هو بالمقدمة على كل حال . فهو يطالع في صباح كل يوم ما تقوله الصحف الاجنبية ، والرجال الاجانب . وما ينشر هنا من تكذيب لزعم ، أو احتجاج على عمل .

الفارق بيننا وبينهم

قد يقولون ان الامة قالت كلمتها في التقسيم وهذا يكفي . لكن ماذا أعدت تجاهه من خطة تقال ؟ أي ميثاق وضع باسم الامة فيه حدود ، وقواعد خالية من « العموميات » والشيء الذي لا نفهمه نحن ولا يفهمه الخارج ؟

ان برقية يجاب بها ملك أو أمير لا تكفي أن تكون عملا رئيسياً لهيئة كبيرة في البلاد . بل هنالك واجبات اكبر ، تتطلب امعان النظر ويقظة الوجدان . حتى مؤتمر خصومنا في زوريخ لم يكن همه ابداً ارسال برقيات شكر او استنكار للمؤيدين الاجانب والخصوم . بل لقد وضع الخطط ، وسار على نهج عرفنا منه مبلغ الطمع بكل حفنة من تراب هذه البلاد . أما نحن فلم نطلع على العالم برسالة في الايمان ، والمنطق ، والهدف الوطني الشامل .

وماذا يضر لو اجتمعت البلاد في هيئة رسمية ممثلة لها ، ثم بحثت القضية على أوضح الاساليب والمناهج ، ووضعت لذلك كله ميثاقاً لا تخرج عنه ، وناشدت العالم ، شعوباً وحكومات ، أن يقدر تمسك أمة بحقوقها ، وأن لا يقف في وجهها حائلا دون أخذ هذه الحقوق ؟ ذلك ، على أن تكون الرسالة موجهة الى كافة الامم شرقية وغربية : بأن هذه الامة العربية ليست في مرتبة تمكنها من الاغضاء شيئاً ما عن الواجبات التي تقدسها الامم الأخرى ؟ أما المسالمة التي عبر عنها اجتماع زوريخ بعبارات خادعة مموهة خالية من الرغبة والصدق ، ففي وسع أمة مثلنا أن تعبر عنها بأقوى أساليب البلاغة الانسانية — تعبيراً ليس من شأنه ان يستهدف حقوقنا لأي خطر مهما صغر . أولئك يقرنون المسالمة بقناطير من المطامع ونيات الاستيلاء والتوسع . ونحن نقرنها باحترام الواجبات ، والمحافظة على الحقوق ، وصيانة الأوطان . وليس من شك ، أو ذرة من الشك ، في أن النوع الثاني من المسالمة هو الذي ينحني له الرأس إعجاباً ورضوخاً الى الحق والمعقول

لأنه غير طبيعي

لقد اتهمنا الأجانب برفضنا التقسيم لوجود جو من « الأرهاب » في البلاد . وهو اتهام باطل ، لأن وطنية هذه الامة لم يكن الارهاب في يوم ما استاذاً لها ، ولن يكون . بل كانت العقيدة ، والفطرة ، والسجية هي الاستاذ . وليس انجع علاجاً لازالة هذه الوصمة من كلمة تنطق بها الامة كلها ، فلا تجيء عن طريق الافراد والمؤسسات ، ولكن تجيء على لسان هذا المليون عربي جميعاً

إن ابسط عقلية في هذه البلاد قد اشمأزت من التقسيم . ذلك لرؤيتها فيه حلا كله شذوذ في شذوذ ، وضياع في ضياع . وحتى لجنة الانتدابات نفسها ومع ما هي عليه من مصانعة ، لم تفرضه فرضاً ، ولم تحتمه تحتيماً ، بل راحت تلف حوله وتدور ، معربة عن قلقها من مستحدث اصطناعي محض ، لا أثر للظاهرة الطبيعية فيه . فهل ذلك « الارهاب » هو الذي قضى بتفكير لجنة الانتدابات ان يكون هكذا ايضاً ؟

إن الوطنية اذا أحاطت نفسها باللفائف ، ورأت الخفاء طريقاً طبيعياً — عندئذ تكون قد أخذت تعترف بالشيخوخة وكبر السن . وماذا تخشى الوطنية المؤمنة اذا قالت رأيها للعالم : لبريطانيا ، والعرب والمسلمين ، وبقية الامم ويدها ناصعة شريفة ، لا تنشد إلا حقها شادة الاصابع على هذا الحق الذي لا يحسب الانسان معه إنساناً إلا اذا تمسك به ؟

وهذه البلاد التي عانت كثيراً ، وصبرت كثيراً ، ليس من امة في الوجود أشد رغبة من اصحابها في دخولها عهداً فيه الرضى ، والسلم ، والحياة المطمئنة . لكن الرغبة مقرونة دائماً بصيانة الحق ، والشرف لا تنحرف عنه قيد أنملة فلا تطلب من الذي هذا هدفه : شرفاً ، واطمئناناً ، ان يكون ضحية انسانيته هذه

أما تفاصيل موقفنا ، وميثاقنا ، واتجاهنا الحاضر والمقبل ـ فهذا سيكون موضوع أبحاث قادمة

ابراهيم

برقية الامام يحيى لملك الانكليز

جواب وزارة الخارجية البريطانية

لندن في ٢٨ آب — كان الامام يحيى قد تلقى برقيات كثيرة من الاقطار الشرقية يطلب فيها مرسلوها اليها التدخل في مسألة فلسطين فأرسل جلالته برقية الى الملك جورج وبرقية اخرى الى نجله الامير سيف الاسلام الموجود الآن في لندن لتقديمها الى وزارة الخارجية في لندن وقد قدمها الى وزارة الخارجية مع خطاب مطول منه يقول فيه : انه بالنظر لما جاء في تقرير اللجنة الملكية يرى جلالة والده ان يلفت نظر الحكومه البريطانيه الى العنايه بشأن فلسطين العربيه الاسلاميه لكي تعمل لما يؤدي الى انقاذها من التقسيم ومن مطامع الصهيونيين الغير الشرعيين

تحقيق آمال العرب والمسلمين

ويرجو جلالة الامام ان تعمل بريطانيا بما يرضي العرب ويحقق آمال المسلمين في العالم ويسجل لبريطانيا مجداً في التاريخ

سيف الأسلام يتلقى الرد

وقد تلقى الامير سيف الاسلام رداً من اللورد هاليفاكس بالنيابة عن المستر ايدن الغائب ، عن لندن يقول فيه : إن انكلترا وإن نكن مقتنعة بأن اقتراحات اللجنة الملكية هي أفضل وسيلة لحل مشكلة فلسطين إلا أنها مستعدة أن تفحص المسألة كلها مرة ثانية مع مندوبين من العرب واليهود »

من جلالة الامام يحيى

بعد ابراقه لملك بريطانيا برقياً

القدس في ٢٨ آب — لمراسل الدفاع الخاص — وردت على اللجنة العربية العليا برقية اخرى من الامام يحيى حميد الدين ، امام اليمن ، بشأن مخابراته مع جلالة ملك الانكليز حول قضية فلسطين . وقد عبر جلالة الامام عن قناعته بان اقتراح اللجنة الملكية بالتقسيم لم يكن مؤمناً للسكون والسلامة لا في الحال ولا في الاستقبال . وان ذلك الاقتراح يمكن ان يسبب ارتباكات مختلفة لم تكن ملحوظة .

الامام يقترح منع الهجرة بالمرة

واقترح جلالته منع الهجرة اليهودية الى ان يتم تنظيم احوال المملكة الفلسطينية العربية ضمن الوحدة العربية ، وتأمين حقوق الاقليات فيها . واشار الى ان الحل على هذا الاساس يصون السلام في المستقبل ويحفظ للدولة الانكليزية مكانتها في العالم الاسلامي .

وينصح جلالة الامام اهالي فلسطين المحافظة على السكون

موعد زواج

الملك فاروق

القاهرة في ٢٨ آب — لمراسل الدفاع الخاص — اصبح في حكم المؤكد ان يتم عقد زواج جلالة الملك فاروق في يوم الاحتفال بعيد ميلاد جلالته في ١١ شباط القادم . وقد دار حديث بين جلالته وفضيلة الاستاذ الاكبر الشيخ المراغي بهذا الشأن

اجتماع

المجلس الفاشستي الاعلى

روما في ٢٨ آب — يجتمع المجلس الفاشستي الاعلى من ٧ ايلول القادم الى ٢٢ منه وينظر هذا المجلس في مسائل هامه .

مشكلة اسبانيا

في جدول اعمال العصبه

جنيف في ٢٨ آب — قررت عصبه الامم درج مسألة اسبانيا في جدول اعمال العصبه في اجتماعها يوم ١٠ سبتمبر المقبل

رئيس وزارة اليابان يهدد الصين بالهلاك

الصحف الفرنسية تغضب لتبادل التهاني بين موسوليني وفرانكو

اجراءات تلوح شدتها

لندن في ٢٨ آب — اعلن ان المستر ايدن ، وزير الخارجية ، سيتخذ اجراءات في حادث جرح السفير البريطاني في الصين . اما نوع هذه الاجراءات فلم يعرف بعد . لكن المفهوم انها تتجاوز مجرد الاحتجاج .

حادث السفير البريطاني

وتقول المصادر اليابانية ان السفير مر في منطقة قتال ، اذ كانت سيارات اللوري تحمل الجنود الصينيين الى الخطوط وستقوم المراجع اليابانية البحرية بتحقيق جديد . وتعبر الصحف عن الاسف الشديد لكنها تقول ان السفير قد خاطر بنفسه ، وانه كان مهماً ان يخبر السلطات اليابانية بذلك . لكن صحف لندن تقول ليس من العادة ان يخبر السفير دولة اجنبية بالجهات التي يتنقل اليها . وحالة السفير تتقدم ، وربما مكث في الفراش ستة اسابيع او سبعة .

توالي امدادات اليابان

وقد اشتد القتال حول مضيق نانكو حيث قامت طيارات اليابانيين بغارة وقذفت بضع قنابل فقتلت ٥٠٠ — ٦٠٠ شخص من اللاجئين في المحطة . وتقول السلطات اليابانية مبررة عملها بأنها كانت تتوقع قدوم امدادات صينية على المحطة . وقد اشعلت القنابل حرائق هائلة ، وأوجدت ذعراً شديداً .

لم ينسحبوا كثيراً

وكذب صيني كبير خبر انسحاب الصينيين الى خط جنوب شنغهاي ، وان الانسحاب سوف لا يتجاوز الميلين وانسحب في الشمال ثلاث فرق صينية بعد دفاع باسل مستميت دام ١٦ يوماً . ويتهم الصينيون اعداءهم باستعمال الغازات السامة .

اخضاع مهلك مميت

وصرح رئيس الوزارة اليابانية بان المحادثات مع حكومة نانكين اصبحت مستحيلة . وان خير ما تفعله اليابان هو ان تضرب الصينيين ضربة لا يقوم لهم بعدها قائمة . وان الحرب ستطول عاماً . لكن توالي ارسال الامدادات الى جبهات القتال ربما انهى القتال بمدة اقصر . وقد استدعي عشرون قائداً من المتقاعدين للخدمة .

كثرة الاسرى الاسبانيين

لندن في ٢٨ آب — ثبت ان الثوار قد اخضعوا مدينة سانتندير كلها وما حولها . وقد تلاشت مقاومة الحكوميين على الشواطىء البعيدة عن المدينة وقد كثر عدد الاسرى وجاوز الاربعين الفاً . ولا تدري السلطات المنتصرة ماذا سيكون امرهم بعد ازدحام المعسكرات بمن سبقهم

غضب الصحف الفرنسية

وقد اثارت برقيات التهاني بين السنيور موسوليني والجنرال فرانكو غضب الصحف الفرنسية التي تقول ان هذه البرقيات قتلت آخر اعتقاد بان ايطاليا تناصر مبدأ عدم التدخل

. . .

النحاس باشا وقضية فلسطين

درس تقرير اللجنة الملكية وغيره

القاهرة في ٢٨ آب ـ لمراسل الدفاع الخاص — لم يعدل النحاس باشا عن السفر الى جنيف لانه يرى ضرورة حضور الدورة القادمة لعصبة الامم إذا تقرر إثارة مسألة فلسطين التي يهتم بها كل الاهتمام . وقد درس النحاس باشا تقرير اللجنة الملكية دراسة وافية ، كما انه بدأ منذ ثلاثة أيام دراسة رد اللجنة العربية العليا على التقرير . والجدير بالذكر ان رد اللجنة العليا ورد للنحاس باشا هنا باللغة الانكليزيه فأمر بترجمته ترجمة دقيقة . وهو ينتظر ورود برقية من واصف غالي باشا وزير الخارجية المصرية الموجود الآن بجنيف يعلمه فيها موعد النظر في مسألة فلسطين ليتخذ أهبته للسفر

بلاغ من المفوضية السعودية في لندن

تكذيب انزال أسلحة جنوب العقبة

لندن في ٢٨ آب — أعلنت المفوضيه السعوديه العربيه في لندن أنه لاصحه للاخبار القائلة بأن باخرة ايطالية انزلت أسلحه برسم المملكه العربيه السعوديه جنوب العقبه . وهي تقول ان هذه الاشاعه المغرضه اذاعتها شركه أخبار يهوديه .

يهود بولندا يصومون احتجاجاً على الاضطهاد

وارسو في ٢٨ آب — أعلن اليهود في بولندا الصيام غداً من الصباح الى المساء وذلك للاضطهاد الواقع على اليهود في العالم . وقد طلب زعماء اليهود في بولندا الى جميع يهود العالم الاشتراك في هذا الصيام

النجاشي يرفض العودة الى الحبشة

الحل العادل يأتي عن طريق العصبة

لندن في ٢٨ آب — اذاعت المفوضيه الحبشيه ان النجاشي رفض طلب ايطاليا اليه بالعودة الى الحبشه وقالت ان هذا الطلب الموجه اليه اذا قبله معناه التنازل عن العرش وقالت ان النجاشي صرح بان اي حل عادل لا يمكن ان يتم الا في داخل عصبه الامم وضمن نطاق نصوصها

موسوليني يزور هتلر في ١٠ ايلول

برلين في ٢٨ آب — اذيع بصفه شبه رسميه انه تحدد لزيارة موسوليني لالمانيا يوم ١٠ سبتمبر القادم

المناورات العسكرية للجيش الروسي

موسكو في ٢٨ آب — بدأت المناورات السنويه العسكريه في الجيش الروسي وتقول الصحف ان فريقاً كبيراً من الجيش يعسكر على حدود روسيا ومنشوريا وهو على تمام الاستعداد لابادة كل من تحدثه نفسه بالاعتداء على حرمة هذه الحدود

مراسل صحيفة انكليزية وحالة فلسطين

لندن في ٢٨ آب — بعث مراسل « المانشستر غارديان » في القدس الى جريدته بأنباء مطولة عن الاشاعات القائلة بأن العرب في فلسطين ينوون تجديد اعمال العنف . ويقول المراسل ان الشعور السائد في البلاد هو ان الحكومه ليس في استطاعتها ، كما لا ترغب في اتخاذ تدابير شديدة لحفظ الامن في حالة تحرج الحالة .

ثلاثة آلاف ثور للذبح شهرياً

لندن في ٢٨ آب — في انباء دبلن « ايرلنده » ان احد تجار المواشي وهو يهودي في فلسطين ارسل الى نقابة تصدير المواشي يقول ان البلاد الفلسطينيه تحتاج الى ثلاثه آلاف ثور للذبح في الشهر الواحد وذكر انه على استعداد لاستيراد ألف ثورة في الشهر الواحد . وقد بحثت النقابه في هذا الطلب فرؤي ان نفقات النقل باهظه ، على أنها لم ترفض الطلب بصورة نهائية

رسالة من المعتقلين في المزرعة

بل انتم موضع عطف الامة وذكرها

وصلت الينا الكلمة التالية بطريقة من اخواننا المعتقلين في مزرعة عكا، والذين مضى على اعتقالهم زهاء السبعة أشهر.

والذي نقوله لاخواننا أن الشعب مصغ اليهم، مهتم بأمرهم، وأن على كل وطني أن يصبر ويتحمل في سبيل بلاده. واذا كان قد ساءهم الاحتجاجات الاخيرة على حركة الاعتقالات الاخيرة أيضاً، فلهم من شرف الصبر، ونعمة الفخار، ما يروح عن نفوسهم المؤمنة:

نحن المعتقلين في مخيم مزرعة عكا الذين ينوف عددنا عن التسعين معتقلا مضى علينا سبعة اشهر ونحن نقاسي الآلام والاوجاع التي نزلت بنا. ثم نعرفكم ايضا ان عائلاتنا اصبحت تقاسي الشدة، وأضحت بدون مأوى، والشعب غافل عن ذلك. ألسنا عرباً سجنا لأجل بلادنا واوطاننا حتى اللجان القومية تغفل عنا؟ ثم اننا كل يوم نطالع في الصحف ونقرأ الاحتجاجات والاستنكارات من قبل اللجنة العربية العليا ومن اللجان القومية ومن الشعب العربي بفلسطين على الاعتقالات الاخيرة ونحن لا نخطر في بال اللجان القومية وغيرها لذلك نرجوكم باسم الله والوطن أن تلفتوا في صفحات جريدتكم نظر الشعب العربي واللجان القوميه والانديه والهيئات في فلسطين لهذا الامر الذي يهم كل رجل عربي. ونكرر رجاءنا لحضرتكم بان يكون هذا الموضوع في افتتاحية جريدتكم الغراء وتفضلوا بقبول فائق الاحترام»

عن المعتقلين في مزرعة عكا

سمخ: فضيل الداموني. صفد اسماعيل حديد. سولم: عوض الصلح نابلس: منير ابو ربيع. حيفا توفيق عبد الرحمن. عرابه: صالح منصور.

«الدفاع»: صبراً ايها الاخوان. هذه امة تطلب امثلة عليا، وحياة لاحفادكم. والشعب دائما ذاكر لكم لا ينسى. ومثلكم من يحترم الواجبات في الرضى دائما بما يقتضيه الوطن

* * *

حادثتا الشيخ مونس وبيارة سنجق

القبض على أشخاص وسجنهم رهن التحقيق

التعرف بواسطة التشخيص

جئنا في اعداد سابقة على تفاصيل حادثتي سرقة دار لآل بيدس في الشيخ مونس، ثم سرقة بيارة الحاج خالد سنجق. وذكرنا أن المتهم الرئيسي في الحادثتين هو محمود ابراهيم عامر من قلقيلية. وقد اضطر محمود المذكور للاعتراف بقيامه مع شركاء له في الحادثة الاولى الا أنه أبى تسميتهم للبوليس. أما الحادثة الثانية فقد تعرف عليه اثناء التشخيص سليم البشري وخميس اليازوري وهما عاملان في البيارة. وقد توصلنا اليوم الى المعلومات التالية:

اعتراف محمود بزملائه

وتابع البوليس في التحقيق واضطر محمود ابراهيم العامر اخيراً بالاعتراف عن زملائه. وقد كان وقوعه تحت الامر الواقع سبباً كبيراً في هذا، فقبض البوليس ثاني يوم حادثة آل بيدس على كل من لطفي نصر الله، ومحمد حسن عوينات، ثم محمد يوسف القبعة.

تفتيش والقاء القبض

وقبل يومين جاءت قوة كبيرة في سيارتين من البوليس البريطاني والعربي، قامت بتفتيش بيتي عبد الرحيم صالح نوفل وأسعد محمد أبي منشوحه، فوجدت عند الاول رسالة خطية، لها علاقة بناحية تهم البوليس نمسك الآن عن ذكر محتوياتها. أما الثاني فلم تعثر عنده على شيء. وقد القت القبض على عبد الرحيم المذكور وبسبب غياب الثاني، أسعد، فقد القت القوة القبض على أخيه.

مطاردة شخص ثالث

وجد البوليس في القاء القبض على اسعد، ففتش منزل خاله وهو احد سكان قرية يازور. وذلك بسبب اعتراف والدة اسعد بوجود ولدها عند خاله. ولما أنكر خال اسعد وجوده، القى البوليس عليه القبض حيث ادخله السجن

الشخص يسلم نفسه

وعلم أسعد بسجن أخيه وخاله واصرار البوليس على ابقائهم في السجن حتى القاء القبض عليه الامر الذي بسببه سلم نفسه لبوليس يافا يوم امس «الجمعة» بعد ان قضى مدة غيابه مصطافاً في روبين وغير روبين. وبذلك أخلى البوليس سبيل أخيه وخاله

أخذ متهم آخر

وفي منتصف ليلة السبت «أمس» القى بوليس قلقيلية القبض على محمود السباح من قلقيلية بتهمة صلته بحادثة آل بيدس

اما القاء القبض على عبد الرحيم صالح نوفل وأسعد محمد فتوحية ومحمود السباح — وجميعهم من قلقيلية — فبتهمة حادث آل بيدس حسب اعتراف محمود العامر للبوليس عن اسمائهم

اتهام الجميع بحادث

وعلمنا ان هناك دليلا لدى البوليس باتهام هؤلاء الاشخاص جميعهم في حادثة بيارة الحاج خالد سنجق، الذي قام فيها المعتدون بأعمال غير لائقة نمسك عن ايضاحها وعلمنا أنه سيقوم بالتحقيق معهم في الحادثتين، وسنوافي القراء بما يتم حول هذا الموضوع

حادث

في ميناء تل ابيب

في الساعه السادسه من مساء اول امس «الجمعة» انفصلت ماعونة تحمل نحو ٢٠ مهاجراً يهوديا، عن احدى البواخر التي ترابط بشاطىء تل ابيب، قاصدة الميناء، ولعدم وجود مكان لنزول الركاب، ولان المهاجرين لا يحملون جوازات سفر، ولا يحسنون السباحة، غاصت «الماعونة» في الماء وكاد ركابها يغرقون لولا مسارعة من في الميناء لانقاذهم، وقد أغمي على ستة منهم ونقلوا الى مستشفى هداسا للمعالجة

تمهيداً للتحقيقات

احضر البوليس مساء امس المتهمين في حادث الهجوم على بيارة الوجيه عبد اللطيف بيدس، وهم: محمد يوسف القبعة، ومحمود ابراهيم عامر، ومحمد عوينات، وعبد الرحيم نوفل، واودعهم سجن يافا المركزي تمهيداً لتوقيفهم وذلك بعد ان انتهى البوليس من تحقيقاته الاولية في هذا الحادث

اصطدام بين سيارتين

بينما كانت سيارة انكليزية تقل بعض كبار ضباط الجيش الانكليزي تسير بسرعة تحاول اجتياز الشارع بالقرب من جامع النزهة في بعد ظهر امس اذ بها تصطدم بسيارة صغيرة عمومية كانت خارجة من شارع متفرع من شارع النزهة، لكنه لم يحدث اذى بالارواح لان السائقين تفاديا الامر في آخر لحظة غير ان سائق السيارة الانكليزي نزل وسجل رقم السيارة واسم صاحبها وتابع سيره الى بيت فيغان ثم عاد وحده ثانية الى مكان الحادث وسأل عن سائق العربه التي اصطدمت بسيارته حتى اهتدى اليه واخذ منه رخصة السواقه ثم انصرف

مهاجمة شخص وجرحه

هاجم خمسة اشخاص مسلحين عمر الشامي من صميل ليلة امس وضربوه ضرباً مبرحاً وسببوا له جراحاً بليغة نقل على اثرها الى مستشفى يافا، وقد اخطر البوليس بالحادث فذهب لمباشرة التحقيق

النظر في قضية دهس

نظر الاستاذ عزمي بك النشاشيبي أمس بصفته قاضي الوفيات المشتبه بها في قضية الدهس التي وقعت قبل مدة في شارع ارشيد بالقرب من مدرسه الاناث بيافا، والتي ذكرنا تفاصيلها. وخلاصة الحادث أنه بينما كان احد باصات المنشية التي يسوقها السيد سليمان الصاوي تحاول اجتياز ذلك الشارع اذا بثلاثة اطفال يظهرون فجأة امامه فتفادى الاصطدام بهم ولكن طفلة منهم حاولت المرور بسرعة أمامه فوقعت تحت عجلات الباص ثم نقلت الى المستشفى حيث توفيت هناك وقد استمع القائمقام لشهادات بعض الشهود ثم ذهب بنفسه لتشخيص الحادث تمهيداً لاعطاء القرار في هذه القضية

مصر وهجرة اليهود

القاهرة في ٢٨ آب — لمراسل الدفاع الخاص — فهم ان الحكومة المصرية تشدد في تنفيذ القوانين والتعليمات الخاصة بالهجرة الى القطر المصري ولا تمنح حق الاقامة الا للاشخاص ذوي الكفاية المالية وهي ترفض بشدة دخول العمال مراعاة لمصلحة العمال الوطنيين، كما ترفض بشدة دخول اليهود اللاجئين من المانيا وفلسطين. وقد ارسلت وزارة الخارجية الى مكتب عصبة الامم الدائم البيانات والمعلومات الخاصة بالمهاجرة والقيود المفروضه عليها في مصر

في المجلس البلدي

عقد المجلس البلدي بيافا امس جلسة للبحث في توامي لجنة المناقصات في المجلس بخصوص مشروع شبكة المياه التي ستمد في حي العجمي. وبعد البحث رأى ان المصلحة اعادة المناقصة مرة ثانية نظراً لدقة المشروع واهميته

لجنة الاثمار الحمضية

عقدت لجنة الاثمار الحمضية العربية امس اجتماعا في مكتب الغرفة التجارية بيافا لبحث مسألة شحن البرتقال، لكنها ارجأت نشر التفاصيل لتغيب بعض اعضاء اللجنة واستكمال المحادثات في هذا الشأن ثم اجلت الاجتماع الى يوم السبت القادم

شارع مريب

قدم سكان شارع يافا — تل ابيب العرب والانكليز امس مضبطة الى حضرة قائمقام المدينة موقعة منهم بخصوص انتشار بيوت الدعارة السرية في ذلك الشارع، يطلبون فيها من حضرته العمل على اقفال هذه البيوت

من أوائل الشحنات

بلغ عدد صناديق الأثمار الحمضية المصدرة إلى الخارج من ١١ آب الجاري حتى ٢٤ منه ٣٤٤٦٨ صندوقاً من الليمون الحامض. وبلغ المصدر من هذه الكمية إلى انكلترا ٢٤٢٠٩ صناديق وإلى فرنسا ٩٤٥ صندوقاً وإلى تشكوسلوفاكيا ٣١٤ صندوقاً

بالرفاء والبنين

احتفل امس الاول بطولكرم بعقد قران السيدة شقيقة الاستاذ سعيد افندي الخليل سكرتير اللجنة القومية بيافا، على فضيلة الشيخ ياسين افندي المبدي، وقد اقتصرت الحفلة على لفيف من افراد العائلتين نظرا للظروف الحاضرة، فبالرفاء والبنين.

ظلامة حقة

ارسل عمال شركة السيارات في بئر السبع برقية الى المندوب قالوا فيها انه شاهد بنفسه خراب الطريق، وتأكد من ان ظلامة شركة السيارات ظلامة حقة، وكرروا بعد ذلك رجاءهم بتعبيد الطريق — فهل يتم هذا؟

الى هواة المصارعة

جاءنا من السيد شفيق البغدادي عضو النادي الرياضي الاسلامي في يافا ومن هواة المصارعة، أنه يتحدى جميع الهواة والمحترفين للمصارعة بجميع أنواعها من عربية ورومانية وغيرها والمخابرة تكون بواسطة: النادي الرياضي الاسلامي في يافا صندوق البريد رقم ٢٧٩

بيروت والنداء

نشرت الوقائع الفلسطينية في الملحق الثاني للعدد ٧١٢ الصادر بتاريخ ٢٦ آب الجاري نص القرارين الخاصين بمنع دخول جريدتي «النداء» و «بيروت» الغراوين الى البلاد الفلسطينية الاولى لمدة شهر والثانية لمدة ثلاثة اشهر

مواقف للسيارات

علمنا ان بلدية يافا ارسلت كتباً لبعض شركات سيارات الامنيبوس بيافا تلفت نظرهم فيها الى ضرورة وضع لوحات ومواقف جديدة بدل القديمة لتنظيم حركة السير.

سيارة جديدة للرش

استحضرت بلدية يافا سيارة جديدة لرش المياه في الشوارع كالسيارة الوحيدة الموجودة حاليا وهي ترش المياه بواسطة الضغط الهوائي.

تفتيش بيت

القدس — قام البوليس حوالي منتصف الليلة الماضيه بتفتيش دار السيد محمد حسن اسكيرجه ولم يعثر على شيء.

امتداد توسع اليهود الى الجنوب

مواقع هامة يحذر اصحابها من الخطيئة

تقع خربة (ابو سويرح) على شاطىء البحر جنوب يبنا وتخترق اراضيها نهر سكرير المعروف، الذي كان ميناء بحرياً هاماً وقت الاحتلال سنة ٩١٨، وتلك هذه الخربة التي تبلغ مساحة اراضيها نحو ١٤ الف ومنهم فريق من عشيرة عرب السوارحة وكانت في ايام الحكم التركي نقطة بحرية هامة لوجود تل يونس فيها وهو التل الذي يرتفع عن سطح البحر نحو الفي قدم

خربة كبيرة الاهمية

ومنذ ان وطئت اقدام اليهود فلسطين وهم يحاولون الاستيلاء على هذه الخربة بشتى الطرق والمغريات ولكن دون جدوى. وقد اشتدت رغبتهم هذه في المدة الاخيرة فراحوا يتصلون بالبعض ويوسطونهم لشراء اية مساحة كانت من هذه الاراضي الخصبة مهما كلفهم ثمنها ثم جعل فريق من شبابهم يتردد بحجة الاصطياد في النهر، وتصوير بعض المناظر هناك مبالغة في التقرب والتودد لاصحابها المالكين!

اتصال اليهود بشخص

واخيراً وبعد ان رأى اليهود انهم اشتروا ارض سكرير الواقعه جنوب يبنا، رأى فريق منهم ضرورة الاستيلاء على هذه الخربة لكي يكون لهم من ذلك المكان منفذ صالح الى البحر. وهداهم تفكيرهم الى الاتصال بشخص معروف سبق ان ملك اليهود المساحات الشاسعة في عدة قرى، وآخرها اراضي ام العشوش الواقعة جنوب خربة ابي سويرح وشمالي قرية سدود، وفوضوه في المساومة على هذه الاراضي باسمه الخاص! ومنذ ذلك الوقت وهذا الشخص يرمي شباكه حول هذه الاراضي التي ننصح اصحابها بالحذر منه وان يتعظوا بغيرهم ممن باعوا املاكهم بواسطة امثاله. ولدينا تفصيلات اخرى عن هذه المسألة نمسك عن ذكرها حرصاً على المصلحة العامة، ومبالغة في الحرص على صدق الاخبار التي ننشرها ولنا عودة الى الموضوع.

* * *

وظيفة خالية

مطلوب شاب لوظيفة براتب يبتديء بثمانية جنيهات ويشترط أن يكون حاملا لشهادة الجامعة الاميركية في بيروت (القسم التجاري) او ما يعادلها من الجامعات الاخرى، يتقن اللغة الانكليزية والعربية وله المام تام بمسك الدفاتر والحسابات. وكل طلب لا تتوفر فيه الشروط المذكورة لا يلتفت اليه. والمخابرة تكون بالعنوان الآتي:

يافا ص. ب. ٢٥٥

طلب وظيفة

في الميناء

رست امس في ميناء يافا الباخرة نوردلند وافرغت ٤٢٥ طناً من العفش والباخرة كورسيكان برنس وافرغت ٩٧ طناً من العفش. والباخرة بواسينا وافرغت ٤٠٠ طن من الخشب والعفش ورسا ايضاً المركب الشراعي عناية الله وافرغ ٢٠٥ أطنان من الاسمنت. والمركب قاصد كريم وافرغ ٨٠ طناً من الارز. وقد بلغ مجموع ما افرغ امس الاول ٣٥٠ طناً من مختلف البضائع

ملك الزجاج

لا حياة للامم إلا في «الاستقلال الاقتصادي» ولذلك قام الاستاذ

عبد المعطى بدر

فافتتح له فروعاً في

يافا: المركز الرئيسي، حيفا: شارع الكوكب، عمان. القدس: سوق البازار

وزودها بلوازم من افضل واجمل واقوى انواع الزجاج ولوازم البيوت والصالات. ولذلك اصبحت تجد في هذه المحلات وسائر الفروع اجمل الاواني من فضية، ذهبية، برونزية، صحون، ملاعق، كؤوس، كبايات، طقومة شاي من جميع الاحجام، ولمبات، وثريات

وقد اسس معملا للزجاج يخرج يومياً ما تحتاج اليه البلاد من اواني وفضلا عن انتشار محلاته فقد اتفق حباً لخدمة بلاده مع اشهر فبارك الشرق والغرب واليكم بعضها: تشيكوسلوفاكيا، اليابان، يوغوسلافيا

ويتعاطى مع هذه المعامل: آذن تشيكشيك، تشيكوسلوفاكيا، هيشي تاقاء اليابان. فيرنكتي جلاس، يوغوسلافيا

الصيد في لبنان

انّ الصيد في لبنان منذ عهد أدونيس لم يزل موفوراً على اختلاف أنواع الفريسة في جميع فصول السنة وفي معظم الانحاء اللبنانية لاسيما في سهل البقاع. إنّ لطافة الهواء وبرودة الينابيع ونضارة البساتين والغابات المستديمة تجعل منه علاجاً للشفاء كل ضعف يعتري جسم الانسان.

«الدكتور صادر»

لزيادة المعلومات:

مكتب جمعية تنشيط السياحة والاصطياف بيروت — شارع اللنبي

بلفونات الدفاع وبرقياتها الخاصة

الجيش المصري

والسوداز

القاهرة في ٢٨ آب — لمراسل ... الخاص — اتخذ مجلس الوزراء ... جلسته الاخيرة قراراً هاماً باعادة ... المصري الى السودان . وجاء في ... ان القوات المصرية تعامل في ... دان كما تعامل القوات البريطانية ... قدم المساواة .

... اللورد روتشيلد

لندن في ٢٨ آب — توفي اللورد ... يلد بالغاً من العمر ٦٩ عاما وهو ... لورد روتشيلد الاول ولم يكن ... جا .

شكوى من حيفا

... كا الينا السيد سعود حسين العلي ... م» موتور » ماء في قرية جبيم ... يارة ، فقطعت الحكومة المياه ... ان المياه يجب ان تمر بعيدة عن ... ، نقدم احتجاجاً بذلك الى ... اللواء والقائمقام ، فلم يأخذ ... حتى الآن .

... اج على الاعتقالات

... ت وكالة «الدفاع» في القدس ... برقية (مرسلة في الاصل الى ... السامي) احتجاجاً على حجز ... اعضاء اللجنة القومية بالقدس ، ... على ذلك الرأي العام .

عقد اكليل

... قد في الساعة العاشرة من هذا ... ، في كنيسة راهبات المحبة ... ، اكليل الشاب المهذب السيد ... مركيس الموظف بمحل لويز يدس ... ، على الآنسة سليمة يوسف ... فنهنىء العروسين ونتمنى لهما ... الهناء

المستقبل المظلم

لطلاب قرية عنابة

... حت مدرسة قرية عنابة اليوم ... قيد الطلاب فيها بعد انتهاء ... الصيفية للمدارس القروية وقد ... طلاب يتوافدون على ادارتها ... ل اسمائهم لاستئناف الدراسة، قد ... ادارة المدرسة الى رد طلبات ... من ابناء هذه القرية لضيق ... ، وعدم توفر المقاعد فيها . ... من ان اهالي هذه القرية طالبوا ... كثر من مرة بتوسيع مدرستهم ... العرائض الكثيرة في هذا الشأن، ... الحكومة تمدهم دون ان تقوم ... فعلي في هذا السبيل ، والمفهوم ... هذه القرية سينظمون الآن ... احتجاج يرفعونها لمدير المعارف ... السامي يشرحون فيها الاضرار ... حق بابنائهم من عدم وجود ... هم والمستقبل المظلم الذي ينتظر ... بسبب عدم توسيع المدرسة

«...»

القدس

اللجنة العربية العليا ومؤتمر بلودان

القدس في ٢٨ آب ـ لمراسل الدفاع الخاص — عقدت اللجنة العليا اجتماعا مساء هذا اليوم للبحث في مسائل من ضمنها اشتراك فلسطين في المؤتمر الذي تقرر عقده في بلودان يوم ٨ الشهر القادم . والظاهر ان اللجنة لم تتم أبحاثها في هذا الاجتماع فقررت استئناف الاجتماع والبحث بعد ظهر الاثنين القادم الواقع في ٣٠ الجاري .

سفر المندوب السامي على باخرة

ثبت اكيدا أن المندوب السامي سيغادر فلسطين الى لندن على ظهر باخرة ، إما في مساء الثلاثاء او في صباح الاربعاء القادم

براءة شاب ومعاملة البوليس له

نظر حاكم اللواء المستر ماكلارن ، هذا اليوم في قضية البوليس ضد السيد ضوار النشاشيبي بموجب قانون الطوارىء . وبعد ان استمع اقوال البوليس واقوال السيد ضرار قرر براءته منذراً اياه بلزوم إخلاده الى السكينة وعدم القيام بأي عمل يتعارض مع النظام والامن

ونذكر هنا ان البوليس يلاحق السيد ضرار ملاحقة شديدة في حين انه لا توجد أسباب تستوجب هذه المعاملة الاستثنائية

جريدة يهودية تدس على هيئة عربية

ذكرت جريدة «هايردن» في عدد امس ان المفاوضات لا تزال جارية بين العرب واليهود لاخذ موافقة بعض رجالات العرب على ضم مدينة القدس الجديدة للمملكة اليهودية ، وان المفاوضين من العرب ينتمون لحزب الدفاع الوطني

وقد فهمت بصورة قاطعة اكيدة من مصدر مطلع ان لا صحة مطلقا لما زعمته هذه الجريدة اليهودية عن وجود مفاوضات بين العرب واليهود وانه لا يوجد عربي واحد يوافق على التسليم لليهود بأية قطعة من المدينة وغيرها . وان كل ما ذكرته هذه الجريدة ليس الا دساً لغاية لم تعد خافية على احد

فتاة يهودية تعتنق الاسلام

اعتنقت فتاة يهودية الدين الاسلامي امام المحكمة الشرعية واخذت البراءة من المحكمة بعد ان صدق عليها سماحة المفتي ووافق عليها حاكم اللواء . وستتزوج قريباً من شاب مسلم

بين الحاكم ونائب رئيس البلدية

طلب المستر ماكلارن من الادون اوستر أن يقابله هذا اليوم في مكتبه للبحث معه في شؤن تتعلق بأعمال البلدية . وقد تم اجتماعهما قبل اليوم وكان البحث حول ما نشرته الصحف العربية عن تلزيم بعض مناقصات لليهود الذين زادت اعطاءاتهم عن العطاءات العربية وعن مسائل أخرى ذكرتها الصحف العربية انتقادا لاعمال الادون اوستر .

وصول قافلة من السياح وزياراتها

وصل القدس ٤٥٠ سائحا انكليزيا وفرنسيا وزاروا الاماكن المقدسة والتاريخية في المدينة .

استعمال اللغة الانكليزية بدل العبرية

القدس في ٢٨ آب — لمراسل الدفاع الخاص — كان قد وقع خلاف بين المستر تيلر مدير ادارة المياه التابعة لبلدية القدس وبين الادون اوستر نائب رئيس البلدية حول استعمال اللغة العبرية فقط الى اليهود في المكاتبات الرسمية العائدة لقسم المياه ورفض مدير الادارة هذا واصراره على ضرورة استعمال اللغة الانكليزية واشتد الخلاف بين المدير ونائب الرئيس ووصل الى حاكم اللواء . وفي النتيجة وافق الادون اوستر على وجهة نظر الموظف البريطاني واخذ بأرسال الكتب الى اليهود باللغة الانكليزية مع تثبيت الترجمة العبرية في ذيل النص الانكليزي . وهكذا تضاءلت هذه الظاهرة !

المندوب السامي في المنطقة الشمالية

سافر الى المنطقة الشمالية المندوب السامي ومن المنتظر ان يعود يوم الاثنين القادم . وسيغادر فلسطين الى لندن في اوائل شهر ايلول القادم

اعتقال في حادث بئر زيت

اعتقل البوليس كلا من فرح ابراهيم فرح وابراهيم الكيلي من بئر زيت الاشتباه بان لهما يداً في حادث بئر زيت وقد استحصل البوليس على امر بتوقيفهما لمدة اربعة ايام .

تسهيلات محلات السادة فريج واخوانه

خفض السادة عيسى فريج واولاده اسعار الاقمشة والبذل العراقية الجاهزة تخفيضاً محسوساً بالرغم عن غلاء الاسعار مساعدة لمواطنيهم الكرام الذين قدروا لهم هذا الصنيع فاخذوا يبتاعون جميع ما يحتاجون اليه من الاقمشة والبذل العراقية من هذه المحلات لا سيما تلامذة المدارس الذين اعتادوا التعامل معها .

حالة المعتقلين في مزرعة عكا

حيفا في ٢٨ آب ـ لمراسل الدفاع الخاص — جاءنا ان معتقلي مخيم المزرعة بعكا يعانون اشد الآلام لما يلقونه من معاملة هناك وقد احتج المعتقلون على تشدد السلطة في عدم الافراج عن الشيخين المعاني والراميني اللذين مر عليهما مدة طويلة في المعتقل . وقد جاءتنا كتب في هذا الصدد ، ارسلها لكم بالبريد

طريق تفصل بين سوريا وفلسطين

علمنا ان الحكومة عاملة على انشاء طريق جديدة تمتد من البصة حتى المطلة لتكون طريقاً فاصله بين سوريا وفلسطين ، وتضع فيها قوة حدود تشبه قوة حدود شرقي الاردن ، وأنها قد انشأت حتى الآن ثلاثة مراكز، أحدها بين الزيب والبصة ، وهذه تربط شؤونها بمساعد قومندان بوليس عكا ، وربما يعين لها ادارة خاصة ، بعد وقت قريب

استمرار الهدم في براكات الرمل

لا تزال الحكومة مستمرة في هدم براكات عرب الرمل ، ولا يزال السكان ينقلون امتعتهم الى براكات حراسة الجديدة .

وقد جاءنا من لجنة تأمين المصالح الاسلامية بحيفا كتاب حول محاولة بعض النفر بيع تلك الاراضي ، والسمسرة عليها ، وابعث اليكم الكتاب بالبريد ، الاطلاع عليه .

الجنرال دل يزور الدارعة الراسية

وصل الجنرال « دل » حيفا وزار المدرعة البريطانية الراسيه في الميناء .

تهاني النصر بين فرانكو وموسوليني

افراح ايطاليا وكلمات الدوتشي للمتطوعين

روما في ٢٨ آب — طير الجنرال فرانكو البرقية التالية الى السنيور موسوليني : يسرني الاعراب لسعادتكم في الوقت الذي تدخل فيه قوات المتطوعين الى سانتاندير متعاونة ومتآخية مع القوات الوطنية باسم المدنية الغربية ضد الهمجية الاسيوية واحرازها احدى الانتصارات الباهرة في هذه الحرب عما يداخلني من زهو لوجودهم تحت قيادتي وعن اعجابي بشجاعتهم ومهارتهم اللذين كانا سببا في التقدم السريع .

التآخي بالسلاح لحمة متينة

فرد عليه السنيور موسوليني بالبرقية التالية : « اني لمغتبط على الاخص اذ امكن لقوات المتطوعين الايطاليين في مدى عشرة ايام من قتال عنيف ان يساهموا مساهمة جلى في انتصار سانتاندير الباهر ولاقت هذه المساهمة اليوم اعترافا مرتقبا في برقيتكم . وان هذا التآخي في السلاح وقد اصبح ذا لحمة متينة لقمين باحراز نصر حاسم ينقذ البحر الابيض المتوسط من كل تهديد يجابه لمدنية المشتركة .

المثل العليا الى أرض اسبانيا

وبعث قائد القمصان السوداء في اسبانيا الى السنيور موسوليني البرقية التالية: في هذه اللحظة ادخل في مقدمة قواتي الي سانتاندير وجميع المتطوعين فخورون باداء المهمة التي أنيطت بهم وقد جلبوا الى اراضي اسبانيا الصديقة المثل العليا الوطنية وهو قتالهم وانتصارهم لاجل مجد ايطاليا الفاشيستية العظيمة تحت شعار صاحب الجلالة الملك الامبراطور والدوتشي

ايطاليا فخورة بأعمال ابنائها

فاجابه الدوتشي بقوله : « لقد توج النصر بطولة المتطوعين الايطاليين المعروفين لا في ايطاليا وحدها بل في العالم كله . ولقد تتبع الشعب الايطالي المعركة باهتمام ويقين من النصر . فاليكم والي قواد الصفوف وضباط المتطوعين والمتطوعين جميعا ابعث استحساني الحماسي وايطاليا الفخورة بابنائها في اراضي اسبانيا

القائد الجديد مع القائد السابق

شوهدت سيارة الجنرال دل وفيها القائدان الجنرال وافيل والجنرال دل متجهة نحو الشمال .

— قال وكيل مدير المعارف، مدير الخزينة في مكتبه ومكث عنده مدة طويلة

عند سعادة قنصل العراق

زار امس وفد من اللجنة القومية سعادة الاستاذ كاظم بك الدجيلي ، قنصل المملكة العراقية مهنئاً العراق حكومة وشعباً بانتهاء الازمة فيه واستقرار الحال

سينما النهضة - حيفا

ابتداء من مساء الجمعة ٢٧ آب ولمدة ثلاثة ايام فقط

تعرض الرواية العظيمة المدهشة

الجريمة والعقاب

تأليف الكاتب الروسي الكبير دستوفسكي وتمثيل هاري بور وبيير بلانشر ممثل رواية البؤساء

غزة

استقالة من عضوية بلدية غزة

غزة في ٢٨ آب — لمراسل الدفاع الخاص — قدم اليوم الاستاذ رشدي بك الشوا استقالته الى الاستاذ فهمي بك الحسيني رئيس بلديه غزة ، وارسل نسخة منه الى حضرة القائمقام . اما الاسباب فمجهولة

ابعاد اشخاص الى اماكن مختلفة

الناصرة في ٢٨ آب — لمراسل الدفاع الخاص — أبعدت السلطة كلا من حسين العبد الله ورفقائه من قرية كفر مصر الى الناصرة لمدة ثلاثة اشهر . ومحمد العبد الله حسين ورفقاه من عرب الصقر الى بيسان لمدة ستة اشهر . وياسر ارشيد الزعبي من كفر مصر الى الناصرة لمدة ثلاثة اشهر دون ان تبين لهم اسباب ابعادهم .

الشركة العربية للسجاير والتنباك المحدودة بالناصرة

هي الشركة الوحيدة القائمة على أساس المساهمة التي تصدر لكم السجاير ذات الطعم اللذيذ والرائحة الزكية وهي الشركة التي لا يد أجنبية فيها .

اصنافها

طاتلي سرت والصلاح

شجعوا شركتكم العربية

بالاقبال عليها

فهي من العرب والى العرب

في كل نقطة قوة وعصب

فوسفورين سائل

فوسفورين هو خلاصة الفوسفور . هو غذاء الاعصاب الذي يحييها ويقويها ويملأها حياة ونشاطاً . لا نطيل الكلام عليك نقول لك جرب زجاجة واحدة او علبة حبوب واحدة . . . فان لم تشعر بتجدد في قواك ونشاط وسعادة في جسمك وتحسين في دورتك الدموية . فاننا نتعهد بارجاع ثمن الزجاجة لك !! . . ملايين النساء والرجال يأخذون فوسفورين يوميا فيحصلون على السعادة والصحة واللذة . . . جرب انت ايضاً - خذ زجاجة واحدة فيتحقق لك صدق كلامنا . تصلنا شهادات من الكثيرين كل يوم شاكرين فوائد المقوي العظيم

فوسفورين

فوسفورين حبوب

الوكلاء والمستودع

الشركة المصريه البريطانية التجارية — تلفون ١٠٦٢ يافا:

راملو يسا

اشهر مياه معدنية . خفيفة خالية من الكلس والحديد، منعشة نقية . طعمها لذيذ ، فائدتها اكيدة في أمراض النقرس والروماتزم والكلى والحموضة . لها خاصة القلوية الممتازة
المياه الخاصة التى يستعملها ملكا
اسوج ودنمرك
تطلب من الوكلاء بيافا
مستودع الأدوية الوطني
قيالة وصباغة وعازر – شارع بسترس

يحفظ الشعر
صحيحًا
وجميلًا

ستتعجب ولاشك من النتيجة
التي تحصل عليها بعد ان تستعمل
بريلكريم
فشعرك يظهر جميلاً ومرتباً
طول النهار وهو يمنع الشعر
الضعيف من السقوط ويزيل القشرة
« بريل كريم »
يدخل في تركيبه مواد تقوي الشعر
وتنشطه وتحفظه صحيحاً . يباع فى احسن المحلات
أو يطلب بالجملة والمفرق من محلات أسعد – يافا والقدس

BRYLCREEM

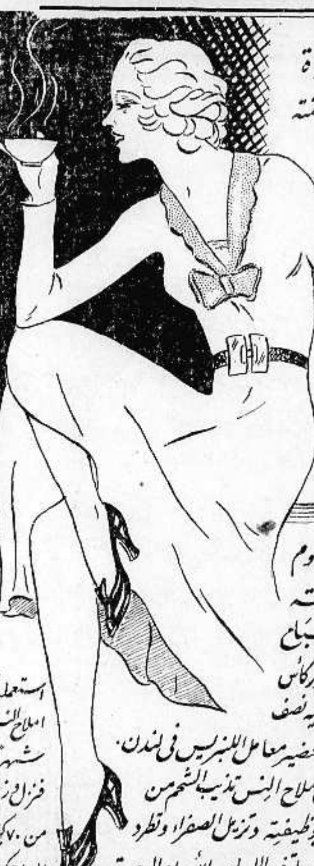

يجب ان لاتجوع المرأة
لتزول عنها البدانة والسمنة
وكذلك الرجل
بل ان تأكل كالعادة
ويذوب الشحم
من جسمها
ومن
جسمه

كل ثلاث علفات فى اليوم
كل ماتشاء من الأطعمة
على شرط ان تأخذ كل صباح
بنصف ساعة قبل الفطور كاس
ماء او فنجان شاي وتضع فيه نصف
ملعقة من املاح النس تحضير معامل اللنبريس فى لندن.
هذه الجرعة الصغيرة من املاح النس تذيب الشحم من
الجسم وتنبه الكبد ليقوم بوظيفته وتزيل الصفراء وتطرد
الحامض البولى وتشفي جميع آلام الروماتزم واللمباجو والأوجاع العصبية

استعملت املاح النس شهراً فنزل وزني من ٧٠ كيلو الى ٦١ كيلو

Allen's SALTS

الوكلاء والمستودع
الشركة المصرية البريطانية التجارية — تلفون ١٠٦٢ : يافا

مأساة طريفة تمثل للمرة الاولى
شخص يدعي انه ضابط وموظف رسمي
ضاعت عليه زوجته لكنه اكتشف الجناية

البحث عن عمل

قبل شهرين خرج سلامه ابو غانم، من عرب بئر السبع ، تاركاً وراءه زوجته للبحث عن عمل يتمكن من تأمين معيشته ومعيشة هذه الزوجة.

وعاد الزوج بعد غياب مدة قضاها جادا دائباً على العمل الشاق الذي مكنه من جمع شيء من المال

البحث عن الزوجة

أما البيت فقد وجده خاوياً على عروشه ، فقد خانته زوجته وهربت منه مع عوده ابو عيد من عرب الحويطات، الى حيث لا يعلم الزوج بهما

وشعر سلامه بهول الصدمة ، وصار صعباً عليه جداً السكوت والرضى، فخرج للتفتيش عليهما . وأخيراً بعد عناء طويل عرف أنهما في أراضي قرية مجدل الصادق. وتمكن من معرفة مكانهما.

ظهور ضابط مزيف

وبينما هو في طريقة الى اقرب مركز بوليس يستعين به ، اذ صادف شخصان في احد معامل الشيد القريبة من مجدل الصادق واسم صاحب هذه المعامل عبد الرحمن الهوش ، فسأل الرجل رزق بن عبد الرحمن عن نقطة بوليس . وهنا تبدأ الحادثة العجيبة اذ زعم انه ضابط البوليس نفسه . ولما سرد الزوج قصته، بعث رزق « بوليسه » وهو ناطور المعامل لاحضار العشيق والزوجة .

وبعد مفاوضات اقنع رزق أو « الضابط المزيف » الزوج بقبول سته عشر جنيها وطلاق زوجته كما رضي بهذا « الحكم » كل من الزوجة وعشيقها

اخذ المال ايضاً

ودفع العشيق الستة عشر جنيهاً « للضابط » رزق ليسلمها الى الزوج ، ثم مضى مع عيشقته التى اصبحت فيما بعد « زوجته » في طريقها الى الحياة الزوجية التي استقرت بها على هذا النحو .

وطلب الزوج سلامه الستة عشر جنيهاً من « الضابط » رزق ، فأبى هذا تسليمها بحجة ان الواجب على الزوج احضار عقد النكاح الشرعي اليه ليثبت به زعمه في دعواه . ولما حاول سلامه اقناعه ، طرده رزق هذا بشدة

امام محكمة الصلح

وذهب سلامه يندب سوء الحظ ، اذ فقد زوجته الى الابد كما فقد ايضاً المال الذي قضت به « محكمة » الضابط المزيف وأخيراً اقام سلامه الدعوى في محكمة صلح يافا على « الضابط » رزق الذي تمكن من اخذ اسمه والوقوف على حقيقته فيما بعد ، يطالبه بمبلغ ثلاثة جنيهات ، اذ يدعي سلامه انه لا يملك رسوماً حتى يقيم الدعوى بالستة عشر جنيهاً !

ونظر حاكم صلح يافا في هذه القضية وسرد الزوج للحاكم قصته بمرارة والم ، فتبين ان هناك دعوى جزائية ، خطيرة ، لا يمكن اثباتها كدعوى حقوقية ، فكلف الزوج بمراجعة البوليس الذي تتعلق به مثل هذه القضايا

قضيتان بدل واحدة

وخرج الزوج من المحكمة في طريقه الى البوليس ، فهاجمه « الضابط » رزق بالضرب والشتم فاضطر سلامه الزوج المذكور الى رفع قضيتين عليه بدل قضية واحدة :

١ — دعوى الضرب والشتم

٢ — اختلاسه منه ستة عشر جنيهاً وانتحاله صفة رسمية للحصول عليها وبما ان القضية وقعت في منطقة ملبس فقد باشر التحقيق فيها بوليس المستعمرة الذي القى القبض على رزق المذكور و(بوليسه) الناطور انتظاراً الى نتيجة التحقيق .

وعلمنا فيما بعد انهما خرجا بالكفالة

قنبلة طبريا !

يقول مكاتبنا الخاص في طبريا ان الخبر الذي نشرته « دافار » بتاريخ ٧ الجاري عن ان السيد عبد الله الموظف بدائرة الصحة هناك هو الذي القى تلك القنبلة المعلومة ، لا اثر له من الصحة ، فالسيد عبد الله المذكور بريء وهو لم يسأل عن هذه الجريمة ، ولم يسجن من اجلها ... ولكنها دساس اليهود

كشافة الشجرة

تأسست في قرية الشجرة فرقة للكشافة اطلق عليها اسم « فرقة كشافة صلاح الدين » وبلغ عدد الذين انضموا الى هذه الفرقة اربعين شابا . ويرجع تأسيس هذه الفرقة الى المساعي التي قام بها السادة سليم الاحمد ، احمد الخليل ، محمود السعيد ويونس يوسف .

الملحق الزراعي

صدر الملحق الزراعي رقم ٢٠ للعدد ٧١١ من الوقائع الفلسطينية وقد تناول « النباتات الصادة للرياح » مع مقال هام عن مصلحة وقاية النباتات وما تقوم به من أعمال تعود بالفائدة على الزراع ، هذا بالاضافة إلى التقارير الرسمية عن الزراعة الحقلية ، الحالة الزراعية في الالوية وخلاصات وملاحظات جديرة بالاهتمام .

حرمان تلامذة الناصرة من مستقبلهم

الناصرة — مضى على الناصرة زمن دون ان تفكر ادارة المعارف بزيادة الصفوف وتوسيع المدارس سواء للطلاب او الطالبات برغم الوعود الكثيرة وفي كل سنة يهمل عدد كبير من الاولاد والبنات لعدم وجود الاماكن الكافية. لهذا يشاهد المرء عدداً كبيراً من الذين يتسكعون طيلة يومهم في الشوارع ، فيقضى على مستقبلهم ، ويكونون خطراً على المجتمع . هل لادارة المعارف ان لا تحرم الناصرة من توسيع صفوف الطلاب والطالبات للقضاء على الامية ام انها تبقى صامتة كما عودتنا كل عام

حادث المعتقلين

جاءنا من السيد ابراهيم المحمد عن اهالي قرية الشجرة كتاب مفتوح وجهه الى المندوب السامي بشأن المعتقلين وطلب اخلاء سبيلهم

اعلان

اعلن للعموم بان العمارة العلوية المشتملة على عدة غرف منظمة على الطرز الحديث الواقعة في رأس شارع النزهة ملكي يتفرع عنها مكاتب للمحامين والاطباء القريبة من دور المحاكم والبلدية خالية اليوم ومعدة للاجار فمن له رغبة في استئجار اي غرفة فيها فعليه مراجعتي

توفيق ابو غزالة

مدرسة النجاح الوطنية في نابلس
معهد عرف بمكانته بين المعاهد الاخرى

جاءنا برنامج مدرسة النجاح الوطنية « نابلس » لعامها العشرين . ويشتمل على ما لهذا المعهد الوطني المعروف من المزايا الباهره في تخريج الطلاب يجريحاً صالحاً ممتازاً . وقد جاء في مقدمة البرنامج أن المدرسة ترمي الى تنشئة التلاميذ تنشئة كاملة ، ومن أجل ذلك تعنى اكبر عناية بالجسم والعقل والخلق لكي ينشأ الطالب ذا جسم صحيح قوي يستطيع المثابرة والجهاد لامرض يزعجه ولا ضعف يحط من همته ، وذا عقل مثقف تام مغذى بالعلوم النافعة والثقافة القويمة . » نرجو للمعهد العربي الشهير كل نجاح وتوفيق ليؤدي الرسالة التي انشيء من أجلها ، وهي رسالة توفق في أداءها كل التوفيق .

الجامعة الاميركية بالقاهرة

بها الاقسام الآتية

١ — قسم اعدادي مدته خمس سنوات بعد شهادة الدراسة الابتدائية يعد الطلبة لنيل شهادة جامعة لندن المتركيوليشن المعترف بها في جميع المعاهد العلمية

٢ — قسم عال من ثلاث سنوات ويؤهل الطلبة لنيل درجة بكالوريوس في الاداب

٣ — قسم عال من ثلاث سنوات ويؤهل الطلبة الذين يتخذون العربية لغة اصلية لنيل درجة بكالوريوس في الصحافة والتخصص للعمل في الصحافة العربية بوجه خاص

عناية خاصة بالتربية البدنية والثقافة العامة واندية للتمثيل والمحاضرات وبالجامعة قسم داخلي مستكمل واف على احدث طراز ومصروفاته (للتعليم والسكن والطعام) خمسة وخمسون جنيهاً مصرياً ونصف جنيه . ومصروفات القسم الخارجي سته عشر جنيهاً ونصف جنيه للتعليم فقط

تبدأ الدراسة في ٢٧ سبتمبر ١٩٣٧

تطلب البيانات من مسجل الجامعة ١١٣ شارع القصر العيني بالقاهرة – مصر

برنامج الاذاعة الفلسطينية

« يوم الاحد في ٢٩ آب سنة ١٩٣٧ »

٦٫١٥ رباعي الاذاعة العربية – حفلة موسيقية – ٦٫٣٠ – « حديث البا... لمستمعي القرى – ٦٫٥٥ – منتخبات من الاوبرا – ٧٫٢٠ – منولوجات فك... عبد المدرس – ٧٫٤٠ – حديث للاستاذ رجائي الخوري – ٩ – اشارة الو... ٩٫٢٠ – حفلة غنائية – تيسير فيض الله جابر – ٩٫٤٥ – أغان فكاهية – من... شريف وسيدة حسن – ١٠٫٣٠ ختام

ماذا تسمع اليوم

من محلات السادة دجاني اخوان

« الاذاعة اللاسلكية للحكومة المصرية يوم الاحد في ٢٩ آب »

١٠ – صباحاً – الشيخة منيرة عبده – قرآن كريم – ١٠٫٥٥ – اسطوا... ١١٫٢٥ – ختام – ٢٫٤٠ – اسطوانات تركية – ٣٫١٠ – النشرات الجو... ٣٫٢٠ – ختام – ٧٫٠٠ – نتائج سباق الخيل بالانكليزية – ٧٫١٠ – الآ... هانم محمد على الحكيمة – حديث فطام الطفل – ٧٫٣٠ – اسطوانات – ... الشيخ منصور الشامي الدمنهوري – قران كريم – ٨٫٣٠ – النشرة الاخ... ٨٫٥٠ – اسطوانات – حسن محمد الصياد افندي – حفلة موسيقية – ٩٫٣٠ ... ٩٫٤٥ – الاستاذ يحيى السعودي – وفرقته حفلة غنائية – ١٠٫١٥ – اسطوا... ١٠٫٣٠ – نادرة وفرقتها – ١١ – سلام الملك ختام

تطميناً

لزبائننا ومواطنينا الكرام

الذين راجعونا خطياً وتلفونياً وشفاهياً رأساً وبواسطة وكلائنا

نؤكد لهم وللعموم بان

سجايرنا برنجي

ستظل كما هو الحال مع سجايرنا الاخرى اوتومان ومبروك ونجاح

فخر السجاير من كل وجه

ولن تتغير باذن الله

وبهذه المناسبة نشكر ابناء امتنا العربية المحبوبة على مؤازرتهم لنا في الا... على مصنوعاتنا التي ستبقى

مقياس الابتكار والفن
وعنوان الثبات والاتقان

انشاء الله — قرمان ديك وسلطي المحدود...

شركة باصات صالح عبدو الوطني...
تسهيلات وافية لافراد الشعب الكري...

الابتداء اعتباراً من تاريخ ١ – ٩ – ١٩٣٧

باصات صالح عبده الوطنية الممتازة بجودة فرشها ومهارة سواقيها و... الامة ولخدمة الامة — مراعاة للحالة الاقتصادية في البلاد ، وشعوراً ... الشعب فقد عزم السيد صالح عبده على تخفيض اجور السفر من القدس ... اريحا وبالعكس . من القدس الساعة ٨ صباحاً ومن أريحا الساعة ٨ صباحاً ... القدس الساعة ١١ ومن أريحا الساعة ١١ صباحاً . من القدس الساعة ٣ بعد ... ومن أريحا الساعة ٣ بعد الظهر . من القدس الساعة ٥ مساء ومن اريحا ال... ٥ مساء .

الاجار من أربعين ملا الى ثلاثين ملا

مع العناية الفائقة وتسهيل السفريات إذ يجد المسافر كل باص ... الاستعداد للسفر حسب المواعيد

رقم التلفون ٤٩٣ كراج صالح عبده

بشرى لراغبي السفر من القدس الى عمان وبالعكس

باصات صالح عبده الوطنية

يعلن السيد صالح عبده استعداده لنقل المسافرين الكرام من القدس ... عمان وبالعكس بأجرة ١٥٠ ملا للراكب في الباص و٢٥٠ ملا للراكب في ال... الصغيرة . سيارات فاخرة وجديدة ذات سته مقاعد وأربعة مقاعد. مستخ... مشهود لهم بالكفاءة وحسن المعاملة .

كراج صالح عبده الوطني...
تلفون ٤٩٣

مطبعة جريدة الدفاع - يافا

الاثنين في ٢٣ جمادي الثاني سنة ١٣٥٦ و ٣٠ آب سنة ٩٣٧

صاحب الامتياز : ابراهيم الشنطي
المحرر المسئول : شوكت حماد
مدير الادارة : عبد الهادي عرفان

الاعلانات | في يافا (ادارة) الدفاع : قسم الاعلانات
في القدس (وكالة) * : تلفون ١٤١٣
في حيفا * * : * ١٢٥٨

الدفاع

جريدة يومية سياسية مصورة

السنة الرابعة — العدد ٩٣٤ — ٤

دار الدفاع : شارع جمال باشا - عمارة المظفر - يافا - فلسطين
العنوان التلغرافي (الدفاع - يافا)
تلفون ١١٨٧ (اربعة خطوط) و ١٠٧٥ (خطان) صندوق البريد (٢٥٥)

الاشتراكات | في فلسطين عن سنة ١٥٠
في البريد الداخلي * * ١٨٠
في سائر الاقطار الخارجية * * ٣٠٠

٢ — الواجب أولا

لا تقل مواقف هذا الشعب عن مواقف أي شعب عربي حولنا ، وعن اكثر مواقف الشعوب الشرقية . ولقد كان تحت انتدابين قويين ، فاستطاع مع ذلك أن يظهر وجهه من وسط الغمام ، مسفراً عن عزيمة وثابة ، وايمان ثابت بفوزه في كفاحه . والح الانتداب الاول عليه في التخلف عن إخوانه في البلاد العربية ، وأعدت له اليهودية العالمية المال العظيم ، فنجا — رغم هذا وذاك — معتصما بوطنيته ، قادراً على اسماع العالم الصوت الانساني السليم وهو ينشد الحق ، والحياة ، بثبات وصبر .

لكن حالات من التوقف والشلل تطرأ احياناً عليه ، فيخال البعيد أنه قد نام أو أوشك . وما في هذا ذنبه ، بل ذنب التنظيم الذي يهزل أحياناً حتى ما يكاد يرى . بل ذنب الاعتماد على ما في الشعب من حيوية ، لا يقرنها المشرفون على سيره بتنظيمات دقيقة نراها في مصر مثلا ، كما نراها في أخصامنا اليهود .

مثل نقدمه للقراء عرضاً مع ابقائنا على امثلة اهم منه جداً لابحاث أخرى تتعلق في صميم التنظيم الوطني . لقد طالما ألحت اللجنة العليا على وجوب إحكام الصلة بينها وبين الصحافة . وسمعنا منها نفسها هذا الالحاح . ومع ذلك فليس لهذا الامر من اثر حتى الآن . ذلك في الحين الذي تلتصق الصحافة اليهودية بالوكالة مثلا أو غيرها من الهيئات التصاقاً متيناً واضحاً . وباجماع الهيئة المنظمة ، والهيئة الناشرة ، يضمن الشعب توجيهاً مستمراً هو الكل في الكل أحياناً ، او اكثر الاحايين .

حتى في انكلترا تبصر بهذه الظاهرة في صورة مدهشة . فالصحافة هناك تكاد تكون لسان حال الامة ممثلة أولا ببرلمانها ، وممثلة هي والبرلمان بصورة أدق بالوزارة . فاذا غضبت التايمس اليوم على اليابان لحادث جرح السفير البريطاني في الصين ، فان هذا هو اتجاه الحكومة البريطانية . ومثلها الديلي تلغراف وبقية الصحف . ولا ينحرف عن هذه القاعدة إلا في حالات استثنائية ليس فيها أي خطر على البلد . هذا في انكلترا الدولة المستكملة ليس فقط شرائط الاستقلال ، بل وشرائط الاستعمار ايضاً الى حد القول المأثور بان الشمس لا تغرب عن ممتلكاتها . كيف اذن يجب أن يكون الامر عندنا ، في بلد تجمع عليه ما نعرف نحن وما يعرفه العالم كله ؟ ومع ذلك ، مع كل هذه الضرورة ، لقد بقي الامر هكذا من عام ١٩١٩ وهو الى الآن هكذا في عام ١٩٣٧ .

مثال آخر لهيئاتنا الوطنية كـكل هيئات اخرى — لانه ليس إنسان معصوما عن الخطأ — أخطاء نحب هي ويحب الشعب ، ان تنجو منها ، وتتخلص . فاذا تقدم بذلك اشخاص وطنيون وطالبوا ، خرجت الهمسات بان هناك خطراً على الاتحاد ، وبأن هناك محاولة مستورة لتبديل موقف الامة في الوحدة . انما الخطر كل الخطر في ايجاد هذا الجو المعارض لكل اصلاح يقصد منه وجه القضية أولا وآخراً . وانما الخطر كل الخطر في ان ترضخ حرية التفكير لأحوال من القسوة بحيث تقبر هذه الحرية ، أو تصبح مشلولة ، عدماً . وبلد لا يستطيع الفكر فيه ان يأخذ حريته في الانطلاق يخشى عليه في المستقبل ان تتغذى فيه عناصر التذمر والقلق

مثال ثالث . كانت الصحافة العربية قبيل الحركة الاخيرة وفي اثنائها منبراً وطنياً تلقى من فوقه آراء الامة صريحة واضحة . كانت تتعدى أن تصبح اوراقاً تسرد فيها الاخبار المحلية ، والبرقية ، واحوال البلاد والعالم . فمالها اليوم أصيبت في صميم تفكيرها بشلل ، أو بما يشبه العقم ؟ اننا تساءلنا في هذا ، وسألنا عن سببه . فكان يقال : لانه لا خطة هناك . لان المنهج وقف موقتاً . لأن النظرة الرامية الى بعيد أصبحت محصورة ضيقة الافق . لكن أفهذه معاذير يجب ان يكتفى عندها بأرسال القول ؟ لو كانت الصلة التي أشرنا اليها قائمة بين الصحافة وبين الهيئات المنظمة المكلفة لكانت الخطة موجودة ، واذا كانت موجودة لكانت واضحة للصحف . وعندئذ لا شلل ولا عقم ، ولا نشرات اخبارية ، وترديد أقوال قديمة ، واثبات رجع الصدى فقط

المفروض في أبناء هذه الامة — إلا من اخرجه الله منها وهم قلة ضئيلة — أنهم كلهم وطنيون ، يستوون في المحافظة على القضية . فأذا لم يشك أحد في هذا الفرض فلماذا الخوف من الآراء ، لا سيما وهي تقال لهدف واحد هو ايجاد القوة المنظمة ، مكان مظاهر الضعف . ان أشرف ما دافعت الشعوب عنه في سيرتها الانسانية هي الحرية في التفكير ، والقول ، والعمل — ضمن حدود المصلحة العامة بالطبع . وحصر هذه الحرية وقبرها مثل إساءة استعمالها ، سواء بسواء . والهيئات ، والاحزاب ، والافراد السالكون مسالك الحق والانصاف في حياتهم لا يرتابون بنقد عفيف يوجه اليهم . وانما يكون النقد كريها في حالين : حين يكون غير شريف نقي الكف ، وحين يكون المنتقدون (بالفتح) في أعمالهم ونياتهم مواطن ضعف ، وسوء . في هذين الحالين يصبح النقد مكروها ، فقط . والمطمئنون إلى ضمائرهم وأعمالهم يرحبون بالقول المشرب بروح النبل والقصد الحسن .

— على هذا الاساس سنمضي في ابحاثنا القادمة ، سائلين الله توفيقاً ، وسداداً .

ابراهيم

صحيفة انكليزية ونغمة التطرف والاعتدال في فلسطين

حل مجلس النواب العراقي واجراء الانتخابات . دعوة جلالة الملك ابن السعود لمجلس الدولة

قضية فلسطين في جنيف

الدول العربية خارج العصبة وفى الداخل

فى العصبة وخارجها

الدول العربية بين داخل في عصبة الامم ، وغير منتسب اليها . فمن القسم الاول العراق ومصر . ومن الثاني المملكة السعودية واليمن . وقد أجمعت الحكومات الاربع على ضرورة عرض قضية فلسطين والألحاح في نصرتها . وتختلف الاساليب تبعاً لاختلاف موقف هذه الحكومات .

الصراحة أمام الدول

أما مصر والعراق فستقفان يوم ١٠ الشهر القادم أمام الدول طالبة حل مشكلة فلسطين على وجه يحفظ الكيان العربي . وستعرب الحكومتان عن الأثر الأليم الذي يصيب نحواً من ٣٥٠ مليوناً في هذا العالم — إذا بقيت هذه المشكلة عقدة لا تحل ، وعبئاً ثقيلا ينتهي بكارثة . وقد علمنا أن القول سيكون صريحاً ، وأنه سيعرب عن وجهة النظر العربية ، سواء في فلسطين أو الخارج بقوة .

استعداد فى المرافعة

وسيلتقي الوفدان الرسميان بالوفد العربي في جنيف . وعندئذ تبحث القضية على اسس محكمة تفصيلية . وهناك يرتب الدفاع عنها ترتيباً منسقاً مغذى بالمعلومات والبيانات والوثائق . وفهمنا ايضاً ان موقف الدولتين العربيتين سيكون شديداً لا سيما وهما مؤيدتان بالرأي العام في بلادهما ، وبالرأي العام العربي والاسلامي معاً

سعى الامام ونجد

اما الدولتان السعودية واليمن فأنهما تتصلان الآن مباشرة بالحكومة البريطانية . وجلالة امام اليمن على مكاتبات برقية مع لندن ، يقوم هو نفسه بها ، ويقدمها في العاصمة الانكليزية نجله الامير سيف الاسلام . وقد اطلع القراء على مثال من هذه المكاتبات المستمرة ، ورأى الحاح الأمام بالوصول الى حل شريف .

موقف ابن السعود

أما الحكومة السعودية فأنها بعد مكاتبات ، وأحاديث بواسطة سفيرها الشيخ حافظ وهبة في لندن — استدعت السفير اليها ليكون كل شيء أمام جلالة ابن السعود ، وليسمع من سفيره تفاصيل الموقف الانكليزي . وفلسطين والعقبة — كما ذكرنا في مقال افتتاحي سابق — هما محور التفكير الآن في الرياض . فالاولى لجلالة ابن السعود نظرة فيها لا تختلف عن النظرة العربية في كل مكان ، بل تزيد عليها أن التقسيم أمر لا يقبله جلالته بالمرة لاعتبارات ذكرناها . والثانية : العقبة — موقع حربي هام للدولة السعودية يعتقد ابن السعود أنه حان الوقت الذي تصفى فيه مسألتها نهائياً

يجب ازالة الشذوذ

ان هذا الشعور الخارجي ، إذا اقترن بتنظيم الحركة الوطنية من ناحيتها الداخلية على النحو الذي نراه عند خصومنا اليهود ، انتج من غير شك حالة يعسر معها الاصرار على استمرار هذه الوضعية الشاذة في البلاد . فلا بد من نهاية تستقر عليها ، ولا بد أن تكون هذه النهاية على قدر الرغبة ، والسعي ، والصفات الحية في الامم المتمسكة بحقوقها .

ابن السعود يدعو مجلس الدولة

القاهرة في ٢٩ آب — لمراسل الدفاع الخاص — اختلفت "شائعات عن اجتماع مجلس الدولة الذي دعى اليه الملك ابن السعود في هذه الظروف . والمفهوم ان الملك بعث برسله في الحجاز ونجد لهذا الغرض . وعلى اثر هذا النشاط وقعت تنقلات هامة بين القبائل في الجوف وحايل والمدينة المنورة .

ماذا تقول الابزرفر عن قضية فلسطين

لندن في ٢٩ آب — نشرت جريدة « الابزرفر » تصريحاً عزته الى السيد فؤاد سابا قال فيه أن خير حل لضمان حقوق العرب واليهود في فلسطين هو حفظ كيان فلسطين كوحدة كاملة ذات دستور وضمانات بمعاملة جميع الرعايا معاملة متساوية مع منح ضمانات للمناطق المقدسة والاحتفاظ لانكلترا بمصالحها المشروعة كما هي الحال في العراق . وبذلك يمكن لليهود أن يعيشوا بسلام مع المسيحيين والمسلمين .

ماذا تقول عن ايجاد انتداب واحد

وتقول الجريدة ان كثيرين من ذوي الافكار الغير المتطرفة يفضلون انتداباً واحداً على الدولتين العربية واليهودية بدلا من انتدابين منفردين لان في الانتداب الواحد ما يساعد على التقرب بين العرب واليهود

الجريدة تدعو الى ابعاد المتطرفين

وتقول الجريدة ايضاً انه يجب ابعاد المتطرفين لكي يتمكن ذوي الآراء المعتدلة من القيام بخدمة البلاد

بماذا يشير المتطرفون في البلاد

أما ذوو الآراء المتطرفة فانهم يشيرون بشيء واحد هو إثارة الاضطرابات .

موقف الحكومة تجاه الطوارىء والاحتمالات

ثم تقول الجريدة ان حكومة فلسطين قد اتخذت التدابير اللازمة ضد الطوارىء ، غير أن الاخبار عن الاستعدادات للاضطرابات تثير القلق في النفوس .

حل مجلس النواب العراقى للانتخابات

بغداد في ٢٩ آب — لمراسل الدفاع الخاص — صدر مرسوم ملكي بحل مجلس النواب واجراء الانتخابات الجديدة .

فلسطين في الصحف الانكليزية

قبيل عرضها القضية على العصبة وسؤال عن الوثيقة السرية

مهما كانت المقررات

لندن في ٢٩ آب — عقدت التايمس مقالا رئيسياً عن قضية فلسطين قالت فيه ما يلي : ما زال امامنا عمل كثير قبل نهو قضيه فلسطين . ولن تقل قيمة هذا العمل وأهميته مهما كانت قرارات الحكومه البريطانيه والعصبه

العصبة تدرس التقرير

لقد اظهرت لجنة الانتدابات معارضه قبل ان توافق على التقسيم . وكذلك الحكومة البريطانية التى وافقت على اساس التقسيم . والواجب على العصبة الآن ان تدرس القضيه كلها على ضوء تقرير لجنة الانتدابات

مطاية تخطيط الحدود

وقد اعلن وزير المستعمرات ان انكلترا والعصبة سيكون نصيبهما متساويا في تحمل مسؤولية تنظيم مستقبل فلسطين . فاذا لم تعارض العصبة فالخطوة الاولى ستكون تخطيط الحدود

الا بموافقة العصبة

لندن ٢٩ آب — تصرح الاوساط الرسمية بأن بريطانيا لم تتعهد بتنفيذ مشروع التقسيم او اجراء تعديل عليه او في صورة الحكم في فلسطين ، ولا يمكنها ان تتعهد بذلك إلا بموافقة عصبة الامم

الوفد برئاسة غور

وان الوفد البريطاني الذي سيسافر الى جنيف في الاسبوع الثاني من الشهر القادم سيكون برئاسه وزير المستعمرات

بريطانيا وميناء حيفا

وسيقدم للعصبه مشروع اللجنه الملكيه ويطلب الموافقه على امتيازات خاصه لبريطانيا فى ميناء حيفا لانها انشأته وصرفت عليه اكثر من مليون جنيه

فى الوثيقة السرية

لندن في ٢٩ آب — بمناسبة نشر الايفننغ ستاندارد الوثيقة السرية المتضمنة حديثاً خاصاً جرى بين وايزمن ووزير المستعمرات ، والذى وعد فيها الوزير الدكتور وايزمن بأدخال تعديلات في مشروع التقسيم لمصلحة اليهود — اعتزم المستر « الانلنوكس » أن يطرح سؤالا عن ذلك فى البرلمان .

رئيس اللجنة وفلسطين

جنيف في ٢٩ آب — سيمثل المسيو بيير اورتس رئيس لجنة الانتدابات اللجنة في اجتماع عصبة الامم المقبل ليناقش في قضية فلسطين .

حكومة العراق والجواب عن السلم

بغداد في ٢٩ آب — لمراسل الدفاع الخاص — كانت الحكومة الامريكية قد اذاعت بيانا الى جميع دول العالم تطلب فيه رأيها في مسألة السلم العالمي وقد ردت حكومة بغداد على هذا البيان بقولها انها مستعدة للتعاون على حفظ السلام لا في آسيا فقط بل في جميع انحاء العالم .

روسيا تحمى بواخرها عند الدردنيل

برلين في ٢٩ آب — أذيع ان حكومة روسيا قررت ان تحمي بواخرها بغواصات ترافق هذه البواخر ، وانها طلبت من الحكومه التركيه ان تسمح لها بمرور غواصاتها من الدردنيل بصحبة البواخر الروسيه لكن الحكومه التركية ردت عليه بان لا داعي لذلك ما دامت قد اتخذت تركيا تدابير جديدة لحماية هذه البواخر في المياه التركية

مذكرة بريطانيا لليابان

لندن فى ٢٩ آب — المفهوم ان السلطات اليابانية العسكرية ستقوم بحملة كبيرة فى الجنوب على طول الخط الحديدي وقد أرسلت وزارة الخارجية البريطانية مذكرتها الشديدة الى القائم بأعمال السفارة فى طوكيو . وهي المذكرة المتعلقة بحادث السفير البريطاني وسوف لا تنشر محتويات هذه المذكرة قبل تقديمها للوزارة اليابانية . وتشدد الصحف فى حملتها على اليابان وتطالب باجراءات قوية

لندن في ١٩ آب — سلمت الحكومه الانكليزيه الى حكومه اليابان المذكرة الخاصه بحادث الاعتداء على سفيرها في الصين وهى تطلب فيها من اليابان :

١ — اعتذار رسمي من حكومه اليابان
٢ — معاقبة المسئولين عن الحادث بشدة
٣ — تأكيد من الحكومه اليابانيه عدم تكرار مثل هذه الحوادث .

عمل لا مبرر له ايضا

وتشير المذكرة الى ان انكلترا تعلم ان الطيارات اليابانية لم تكن تقصد السفير البريطاني بل كانت تتعمد شخصا آخر هو المارشال « شيانغ كاي تشك » وبما ان الحرب لم تعلن رسميا بين الصين واليابان فان انكلترا ترى ان هذا العمل ايضا لا يعد مبرراً لما حدث

عند وزير الخارجيه اليابانيه

وقد دام اجتماع القائم بأعمال السفارة البريطانيه فى طوكيو عند وزير الخارجيه اليابانيه ساعة تقديم المذكرة ٢٠ دقيقه وأكد وزير اليابان أنه امر باجراء تحقيقات دقيقه وانه سيطلع الحكومه البريطانيه على نتائج هذه التحقيقات

بيان من سعادة راغب بك النشاشيبي

صحيفة يهودية تحاول الدس فتخيب وتفشل

تلقينا من سعادة راغب بك النشاشيبي ، رئيس حزب الدفاع الوطني البيان التالي :

جاء في عدد « اللواء » الصادر في يوم السبت الماضي بتاريخ ٢٨ — ٩ — ٣٧ ، نقلا عن جريدة هياردن ، ان مفاوضة دارت بين الادون اوسترو كيل رئيس بلدية القدس ، وبين حزب الدفاع الوطني ورئيسه حول ضم « مدينة القدس اليهودية — او المدينة الجديدة — للملكة اليهودية المقترحة . » الى آخر ماورد في ذلك الزعم الباطل

انني استنكر وانفر من هذا الدس الاثيم الذي ارادت به الجريدة اليهودية ومصادرها الخاصة امراً لايخفي على كل صادق الوطنية . فلم يجر اي اجتماع او ايه مفاوضة من هذا النوع وسواه . ولقد قال حزب الدفاع الوطني كلمتـه الصريحة للامة في بياناته المتعددة؛ وهي كلمة عقيدة يعرف الحزب كيف يحافظ عليها .

راغب النشاشيبي

عصابة يهودية لسرقة الجوهرات

أخذها من تل أبيب وبيعها في مصر

على اثر القبض على اللص اليهودي « الوجيه » الذي كتبنا عنه مفصلا في عدد امس الاول ، نشطت دائرة البوليس في مراقبة بعض المشبوهين الذين ينتمون الى طبقات لا يخطر على بال أحد بأنها تحترف اللصوصية. وقد تمكن البوليس من معرفة افراد هذه العصابه التي تخصصت في سرقة المجوهرات والالماس ، والاقراط وعقود اللؤلؤ . وتفصيل الحادث كما يلي:

شركة التأمين تبحث

حدث أن سرق منذ سنة من ثلاثة من مهاجرى الالمان سبع ماسات وعقد لؤلؤ . وكانت هذه الجواهر مؤمناً عليها لذلك قبض أصحابها ثمنها من احدى شركات التأمين وما لبثوا ان تناسوا امرها

ومنذ اسبوعين زار مندوب شركة السوكرتاه التي كانت مؤمنة على المجوهرات المسروقة بعض مخازن الحلى والجواهر في القاهرة والاسكندرية . فتعرف على الالماسات وعقد اللؤلؤ لأنها كانت مصورة في دفتر الشركة . وبعد التحقيق الذي اجراه مندوب الشركة بمساعدة بوليس مصر توصل الى معرفة ان الدكتور باول لشنتسكي قد باع هذه المجوهرات في مصر ، وبلغت دائرة الاستخبارات بالقدس نتائج التحقيقات التى أجراها البوليس

ريبة الصيرفي بالمرأة

وفي يوم الخميس الماضي ذهبت زوجة لدكتور خوبسكي في تل ابيب الى احد الصيارفة لبيع ماسة فاشتبه الصيرفي بأمرها . واعلم البوليس، وبعد التحقيق قبض على زوج المرأة وفتش بيته فعثر فيه على عدد من المجوهرات . وقد فهم من مجرى التحقيق ان الدكتور لشنتسكي الذي باع المجوهرات في القاهرة هو نفسه الذي باع ايضاً هذه المجوهرات في تل ابيب ، فقبض عليه وزميله الدكتور خوبسكي . واعترف لشنتسكي بأنه باع هذه المجوهرات في مصر وسلم البوليس ١٢٠ جنيها كانت مودعة باسمه في احد البنوك. وقد وجد بحيازة احد هذين اللصين أدوات خاصة تستعمل لتغيير شكل المجوهرات

القبض على ثالث

وعلمنا انه قبض على شخص ثالث شريك لهذين اللصين . وبمناسبة عطلة السبت فقد احضره البوليس أمس امام القاضي سمعان افندي داود فقضى بتوقيف الثالث لمدة ١٥ يوماً ، ونظراً للمرض الذي طرأ على الدكتور لشنتسكي فقد انتقل القاضي سكرمن الى مستشفى هداسا أمس واستجوبه وأخذ اقواله بشأن ما نسب اليه من التهم . وأصدر امره بتوقيفه ١٥ يوماً ريثما ينتهي التحقيق

تعدد

حوادث السرقات

لوحظ في بحر الاسبوعين الاخيرين ان عدة حوادث سرقة وقعت في شوارع المدينة الرئيسية ، واتينا على تفاصيل كل حادثة في حينها ، وقلنا ان البوليس يبذل جهودا لمعرفة مرتكبي هـذه الحوادث

وقد صادف ان ذهب السيد سعد الدين عبد الرحيم امس الى دكان الحاج رمزي الجزائري بالقرب من جامع حسن بك بقصد الزيارة . وانساق الحديث الى تعدد حوادث السرقات وكثرة وقوعها وبهذه المناسبة ذكر الحاج رمزي انه منذ مدة حضر الى دكانه شخص يدعى عزت سهيل وباعه عدداً من قفف البن العدني بحجة ان عليه كمبيالة و يريد تسديدها واشتراها منه على شرط انه اذا احضر ثمنها بعد مرور ايام معدودة فانه مستعد لاعادتها له ما دام الامر يتعلق باستحقاق كمبيالة ، والا فهو حر التصرف فيها بعد ذلك

وقد تذكر السيد سعد الدين عبد الرحيم قفف البن التي سرقت من محل ابن عمه الحاج سليم عبد الرحيم ، ووصفها للحاج رمزي فانطبق وصفها على القفف التي اشتراها من عزت سهيل وعندئذ سارع باخبار جاويش مركز بوليس المدينة ، وهذا بادر وضبط هذه المسروقات ثم ذهب الي دكان عزت ، وتوفيق سهيل الكائنة تحت عمارة « فونكل » بالقرب من مركز بوليس المنشية وفتشها تفتيشاً دقيقاً فلم يعثر الا على كمية من الدخان اتضح فيما بعد انها تشابه الدخان الذي سرق منذ اسبوع من محل السيد رشاد قبرجي الكائن تحت النادي الرياضي الاسلامي

وقد عرضت قفف السيد علي الحاج سليم عبد الرحمن فتعرف عليها ايضا لانها من نوع لا يستورده غيره

وبعد التحقيق مع توفيق سهيل وكيفية حصوله على هذه المسروقات اودع السجن ، اما عزت سهيل فلم يتوفق البوليس للقبض عليه، لكنه لا يزال جادا في طلبه .

اذكروا بلادكم

جاءتنا كلمة حول البراكات الواقعة في أرض الوقف القريبة من محجر الحيوانات بحيفا ، وأشير فيها إلى المحاولات التي يقوم بها البعض لنقل ملكية الاراضي الواقعة عليها البراكات والبالغة مساحتها اكثر من ١٥ الف دونم، من الأيدي العربية الى أيدي الشركات اليهودية . نحجم الان عن ذكر التفاصيل لعل هؤلاء يذكرون الدور الخطير الذي تجتازه البلاد في الوقت الحاضر .

في الميناء

رست امس في ميناء يافا الباخرة فزلاند وافرغت ١٢٠ طناً من العفش والباخرة ابو كير وافرغت ١١٠ اطنان من البضائع المختلفة والباخرة عتيد وافرغت ٤٠ طناً من العفش . ورسا أيضاً مركبان شراعيان لكن نظراً لعطلة الاحد لم يفرغ من محمولها شيء . وقد بلغ مجموع ما افرغ امس الاول ١٢٥٨ طناً من مختلف البضائع .

فريق الكشافة المتجولة

عاد فريق الكشافة المتجولة الاسلامية بيافا في الساعة التاسعة من مساء ليلة أمس بعد الاشتراك في المخيم العربي الذي أقيم في بلودان . وقد مكث الفريق يومين في دمشق وأربعة ايام في بلودان ويومين في لبنان وقام بزيارة اكثر الاماكن الاثرية والتاريخية في سوريا ولبنان .

وزار الفريق في مخيمه سعادة نبيه بك العظمه مع عدد كبير من الشباب السوري كما أقيمت لهم عدة مآدب تكريمية .

* * *

روتمبرغ

وصل صباح امس الادون روتمبرغ من لندن الى مطار اللد ، وتوجه فور وصوله الى محطه روتمبرغ الجديدة الواقعة على نهر العوجا وحوالي الساعة الخامسة ذهب الى حيفا وبعد ان مكث هناك برهه ذهب الى سمخ لزيارة محطه الكهرباء هناك !

الاستاذ محمد كمال

القدس — عاد من اجازته في سوريا الاستاذ محمد كمال مراقب قلم المطبوعات وباشر عمله كالمعتاد همة ونشاطاً

شركة باصات صالح عبدو الوطنية

تسهيلات وافية لافراد الشعب الكريم

الابتداء اعتباراً من تاريخ ١ — ٩ — ١٩٣٧

باصات صالح عبده الوطنية الممتازة بجودة فرشها ومهارة سواقيها وهي من الامة ولخدمة الامة — مراعاة للحالة الاقتصادية في البلاد ، وشعوراً مع الشعب فقد عزم السيد صالح عبده على تخفيض اجور السفر من القدس الى اريحا وبالعكس . من القدس الساعة ٨ صباحاً ومن أريحا الساعة ٨ صباحاً . من القدس الساعة ١١ ومن أريحا الساعة ١١ صباحاً . من القدس الساعة ٣ بعد الظهر ومن أريحا الساعة ٣ بعد الظهر . من القدس الساعة ٥ مساء ومن اريحا الساعة ٥ مساء .

الاجار من أربعين ملا الى ثلاثين ملا

مع العناية الفائقة وتسهيل السفريات إذ يجد المسافر كل باص على أتم الاستعداد للسفر حسب المواعيد

رقم التلفون ٤٩٣ كراج صالح عبده

بشرى لراغبي السفر من القدس الى عمان وبالعكس

باصات صالح عبده الوطنية

يعلن السيد صالح عبده استعداده لنقل المسافرين الكرام من القدس الى عمان وبالعكس بأجرة ١٥٠ ملا للراكب في الباص و ٢٥٠ ملا للراكب في السيارة الصغيرة . سيارات فاخرة وجديدة ذات ستة مقاعد وأربعة مقاعد. مستخدمون مشهود لهم بالكفاءة وحسن المعاملة .

كراج صالح عبده الوطنية
تلفون ٤٩٣

بيان عن اجتماعات في الخارج

الاستاذان الريحاني وطنوس ينفيان وقوعها

جاءنا من الاستاذين امين الريحاني والدكتور عزت طنوس البيان التالي :

قرأنا ما نشرته الجرائد بخصوص اجتماعنا المزعوم بالمستر واربورغ في نيويورك وجنيف واتفاقنا وإياه على حلول للقضية الفلسطينية . فدفعاً للظنون نرجو كم نشر الحقيقة ، وهي اننا لم نجتمع قط بالمستر واربورغ ، ولا رأيناه ، ولا نعرفه معرفة شخصية ، واقبلوا فائق احترامنا .

امين الريحاني الدكتور عزت طنوس

ماذا يقصدون من هذا الاجتماع

رجال البوليس وجماعة الخفراء وغيرهم

انعقد في تل ابيب اول أمس اجتماع يهودي « عسكري » حضره مندوبون عن جميع الهيئات والجماعات التي تهتم بالتنظيمات العسكرية والتي تضم الخفراء والفرق الكشفية والجنود القدماء ورجال البوليس السابقين وغيرهم .

وقد تقرر في هذا الاجتماع اجراء احصاء عام لجميع الرجال « العسكريين » اليهود في فلسطين .

تبادل الأثمار بين فلسطين وانكلترا

لندن في ٢٩ آب — زار المستر داو مدير دائرة الزراعة في فلسطين معرض الازهار الذي اقيم في ساوثبورت وقد تحدث مع محافظ المدينة فاشار الى ان فلسطين ارسلت الى انكلترا واستراليا وكندا ثلاثين الف صندوق من الليمون كما اشار الى انه في مقدور زراع الأثمار في انكلترا ان يصدروا الى فلسطين التفاح والكمثري ، وهما الصنفان اللذان لم تنجح زراعتهما في فلسطين لشدة الرياح التي تضربها

لتعبيد شارع

كانت الحكومة قد اعطت بلدية يافا خمسة آلاف جنيه لتعبيد وتصليح طريق محلة سكنة درويش. لكن البلدية تفكر في تعبيد شارع جمال باشا ابتداء من مستشفى الدجاني وبما ان المبلغ لا يكفي لتعبيد الشارعين الشرقي والغربي معاً فاننا نلفت نظر البلدية الى ضرورة تعبيد الشارع الشرقي الذي يتصل بمحلة سكنة درويش والذي خصص المبلغ لأجله ، حرصاً على مصلحة خمسة عشر الف نسمة يمرون منه الى تلك النواحي ولان هذا الشارع يتصل بالقرية العربية التي انشئت حديثاً بالقرب من بيت فيغان .

الصحة وموسم روبين

قلنا في احد اعدادنا السابقة ان مفاوضة جرت بين رئيس اطباء المدينة المستر فرغرسن ، وبين مدير الاوقاف ، الاستاذ سعد الدين عبد اللطيف، بشأن ارسال مخيم صحي الى روبين ، حسب العادة . وذكرنا ان رئيس الاطباء وعده بمراجعة مدير الصحة العام بالقدس

وقد علمنا ان مدير الصحة أبدى رغبة في عدم ارسال مخيم لان موسم هذا العام يوجد فيه عدد من الاطباء العرب ، واكثر المصطافين من الطبقه الغنيه . لقد استغربنا هذا الامر واستغربه غيرنا ايضا. عسى ادارة الصحة تعيد نظرها في الموضوع

عودة من سوريا

عاد امس الاول الشاب الاديب حسني افندي السراج واستأنف عمله في دائرة اجراء يافا بعد ان قضى عشرين يوماً في سوريا .

لأنها عربية !

ذهب شخص يهودي يدعي ماير برجر الى شارع الكرمل ودخل مخزن مردخاي مسكوفتش وساومه على شراء فواكه ، وفي اثناء ذلك علم ان الفواكه مشتراة من العرب فوبخه على ذلك ثم سكب على جميع الفواكه غاز البترول وأتلفها ، فابلغ صاحب المخزن الامر للبوليس الذي القى القبض على المعتدي، وسيقدمه للمحاكمة امام القاضي البريطاني بيافا غداً

افتتاحية امس

ترجمت هابوكر قطعة من مقال « الدفاع » الافتتاحي فقالت : لم يرق لمحرر « الدفاع » الجمود الذي استولى على القيادة العربية . ويرى انه لا يكفي ارسال البرقيات وتلغرافات الاحتجاج بل يجب اتخاذ خطة مثلى وذلك بان تجتمع البلاد في هيئة رسمية وتقول كلمتها وتضع برنامجاً وطنياً لا تخرج عنه قيد أنملة .

تفتيش المارة

اخذت دوريات البوليس العربي والبريطاني في الايام الاخيرة تفتش المارة في بعض الشوارع بيافا والجالسين في بعض المقاهي ونزلاء الفنادق .

حدائق مدارس الحكومة

القدس — سافر اليوم الى قرى قضاء رام الله الاستاذ احمد خليفة مدير قسم الحدائق في مدارس حكومة فلسطين في جولة تفتيشية وسيجمع بعض الاشغال اليدوية لعرضها في معرض الاعمال اليدويه الذي تقرر فتحه في طولكرم .

مستوصف في قرية

افتتح الدكتور خليل ابو العافية مستوصفاً مجهزاً بجميع اللوازم في قرية القسطينه — طريق غزة. والمستوصف مفتوح ليلا نهاراً ، وفيه ممرض دائم على استعداد للعمل في اية ساعة من ساعات الليل والنهار

نثني على عمل الدكتور ونرجو له اطراد النجاح في هذا السبيل النافع

مصادرة كتاب ازجال

القدس — صادر البوليس هذا اليوم كتاب ازجال وضعه السيد نوح ابراهيم لاعتباره ان ما ورد فيه من الازجال مثير للرأي العام .

حول الاقفال ايام الجمعة

قال مندوبنا الخاص : كلمنا فريق من تجار المدينة ان نلفت نظر هيئة المجلس الاسلامي الاعلى الى ضرورة ارسال كلمة حول اقفال يوم الجمعه من قبلها . وذكروا ان هذه المسألة خرجت عن صفتها القومية او الدينية الي استغلالها لارسال كتب تهديد الي اصحاب الحوانيت والمقاهي والمتاجر والمطاعم والقصابين يدعونهم فيها الى ضرورة الاقفال يوم الجمعة ، والا حرقت متاجرهم وعرضوا انفسهم للاخطار . وهم ينتظرون من هيئة المجلس الاعلى ان تقول كلمتها في هذا الموضوع

الاستاذ علي شاهين

بئر السبع — زارت الاستاذ الشيخ علي شاهين المنفى ببيسان وفود من عكا وحيفا ويافا والسبع قوامها السادة : محمد علي اسكيك ، رجب برزق ، محمد ابو رباح من يافا ، محمد أديب جرار من عكا والشيخ سليم اسحيري وعشيرته من السبع وغيرهم فقابلهم الاستاذ وأهالي بيسان بحفاوة واحترام وحلوا ضيوفا على الشيخ ابراهيم خليل أبوطير.

الصيد في لبنان

إنَّ الصَيدَ في لبنان مُنذُ عهدِ أدونيس لم يزَل موفوراً على اختلافِ أنواعِ الفريسة في جميعِ فصولِ السنةِ وفي معظمِ الانحاء اللبنانية لاسيما في سهلِ البقاع . إنَّ لطافةَ الهواء وبرودة الينابيع ونضارةَ البساتين والغابات المستديمة تجعلُ منه علاجاً لشفاءِ كلِ ضعفٍ يعتري جسمَ الانسان .

« الدكتور صادر »

لزيارة المعلومات :
مكتب جمعية تنشيط السياحة والاصطياف بيروت - شارع اللنبي

تلفونات الدفاع وبرقياتها الخاصة

المندوب يسأل المستعمرات

زار المندوب السامي يوم الجمعة الماضي المستعمرات اليهودية الواقعة قرب عتليت ، ومنها كفار وتكين والخضيرة وغيرها وسأل عن رأيهم في تقسيم فلسطين وسجل بعض المطالب التي قدموها له ومنها تعبيد طرق جديدة وانشاء دوائر حكومة ومستشفيات

متهم بمقتل جندي

القدس — قبض البوليس يوم الجمعة على مصطفى شاهين ، بالبلدة القديمة في القدس ، وكان البوليس يبحث عنه منذ ايام الاضطرابات للاشتباه بان له يداً في مقتل كونستابل بريطاني في البلدة القديمة اثناء الثورة الاخيرة .

...ايدن وجائزة السلام

لندن في ٢٩ آب — نشرت مجلة ...ز ريفيو نبأ عن عاصمة النروج ...ل بأن المستر ايدن سيرشح لجائزة نوبل ...لام لهذا العام . وهـذا الترشيح ...كون من قبل حكومة النروج . ...أما البت في منحه هذه الجائزة ...ود الى لجنة البرلمان النروجي .

تصحيح خبر

عطفاً على ما شرناه في عدد «الدفاع» ...در بتاريخ ٢٣ آب تحت العنوان ...وم بعين مفتشاً لمطبعة السجن » ، ...ارسياً أن السجين سوشنسوايت ...ي نسبنا اليه هذا العنوان لا يشتغل ...شاً في المطبعة بل صانعاً .

حفلة ملاكمة

كنا ذكرنا ان حفلة ملاكمة ستجري ...بطلي فلسطين وسوريا لاحراز ...لة الملاكمة . وقد علمنا انه تقرر إقامة ...ة يوم ٢٦-٩-٣٧ على مسرح ...مة القرير ، وسيدعى اليها لفيف ...قناصل الدول وكبار الموظفين ، ...ق كبير من وجوه واعيان المدينة ...ة غزة التلفونية

...انشاء مركز بوليس

...يشكو المصطافون على شاطىء البحر ...وجود مركز للبوليس ، مما ينتج ...تعدد حوادث السرقات ، كما يشكون ...وجود تلفون المخابرة العامة . فهل ...البوليس ان يعير هذه المسألة اهتمامه ...لافى هذا النقصان ، حرصاً على ...ة الجمهور ؟

...نقال المحكمة الشرعية

انتقلت محكمة غزة الشرعية امس ...دارها الحالية الى مقرها الجديد في ...الزيتون علك السيد عطا الشوا

الى شركة سيارات

...يشكو مصطافو شاطيء البحر عدم ...سيارات البحر بنظام ، وعدم معاملة ...الركاب بالمساواة في تقاضي اجرة ... ، نلفت نظر المسئولين الى ضرورة ...فظة على مواعيد السفر لازالة شكوى ...طافين ، ومعاملة الجميع معاملة لا ...ت فيها .

القدس

قروض لبعض اصحاب الاملاك القرويين

القدس في ٢٩ آب — لمراسل الدفاع الخاص —

علمنا ان الحكومة وافقت على توزيع قروض لبعض اصحاب الاملاك من القرويين . وقد ارسل القائمقامون كتباً الى هؤلاء يدعونهم فيها للحضور الى مكاتبهم مع كفلائهم يوم الثلاثاء الواقع في ٧ ايلول القادم لاجراء المعاملة القانونية

اطلاق النار على باص ومقتل يهودي

حوالي الساعة الثامنة من مساء امس « الاحد » اطلق مجهولون الرصاص على احدى سيارات شركة « المجد » اثناء سيرها عند الكيلو ٨ على طريق القدس — يافا ، فأصيب احد الركاب ، ويدعى بركفسكي وعمره ٤٥ سنة وصناعته خياط ، برصاصة في رأسه مات على اثرها . وقد نقل الى مصحة « ارزا » ومن ثم الى مستشفى هداسا ، واخطر البوليس بالحادث فحضرت قوة من رجال بوليس القدس وابي غوش وباشروا التحقيق

طيران السكرتير العام الى المندوب

طار قبل ظهر هذا اليوم الى عتليت لمواجهة المندوب السكرتير العام ، المستر باترشيل . وسيعود صباح الغد الى عمله

قدوم المعتمد البريطاني من عمان

وصل القدس اليوم المستر كوكس المعتمد البريطاني في عمان لمواجهة السكرتير العام ، غير انه لم يتمكن من مواجهته لتغيبه عن القدس كما ذكرنا في مكان آخر

عودة المندوب من عتليت وسفره

من المنتظر ان يعود المندوب السامي غداً من عتليت . وسيمكث هنا مدة قصيرة استعداداً للسفر الى لندن بالاجازة لمدة شهرين كما ذكرنا في عدد سابق

عودة فرقة من مخيم بلودان

عادت الفرقة الكشفية التابعة للنادي الرياضي العربي في القدس ، مساء هذا اليوم من بلودان — سوريا — بعد ان مكثت هناك اثني عشر يوماً ، اشتركت خلالها بالمخيم الكشفي العربي العام

وفد الغرفة يعود من اوروبا

يصل غداً الى القدس عائداً من أوروبا وفد الغرفة التجارية العربية الذي سافر في فترة تعطيل هذه الجريدة لايجاد علاقات تجارية بين المصانع هناك وتجار فلسطين

يهودي سارق يطرد من البلاد

نظر الاستاذ طاهر بك الافغاني في قضية اليهودي روبين روخا المتهم بجرمي السرقة وبالبقاء في فلسطين بصورة غير مشروعة ، فقرر الحكم عليه بالسجن خمسة عشر يوماً وبأبعاده من فلسطين

اجتماع لجنة الالتحاق بالمدرسة الصناعية

عقدت لجنة المعارف المؤلفة من الاساتذة شريف صبوح مفتش معارف اللواء وممدوح الخالدي والمستر ستيوارت المفتش العام للفنون في ادارة المعارف ، والمستر روجرز مدير المدرسة الصناعية — اجتماعا بحضور الطلبة الذين يودون الالتحاق بالمدرسة الصناعية التي افتتحت في حيفا واختارت من بين راغبي الالتحاق عشرة تلامذة فقط . وقد اعلمتهم اللجنة بانتخابهم وعن موعد افتتاح المدرسة الموافق في ٣ تشرين الاول القادم

حيفا

مداهمة وتفتيش والقبض على اشخاص

حيفا في ٢٩ آب — لمراسل الدفاع الخاص — داهمت قوة من البوليس قرية بلد الشيخ قرب حيفا ، واخذت تبحث في بعض البيوت عن سلاح ، وذلك في ساعة متأخرة من ليلة أمس ، وقبضت على نعيم حسين وعزيز خليل الموسى . وفتشت بيت الحاج مصطفى الدعاسي على اثر وشايات . ونحن لا ندري سبباً لازعاج السكان في بيوتهم وهم نيام ، والحالة هادئة لا تستدعي هذه الاجراءات .

تعيين حاكم صلح في يافا

غادر حيفا الاستاذ زكي افندي الداودي ممثل النيابة في محاكم الصلح بحيفا ، الى يافا ، ليستلم مهام عمله هناك ، كحاكم صلح ، وقد تقرر أن يحل محله في حيفا الضابط صادق افندي ابو فرحة .

مناورة حربية في عرض البحر

اطلقت الدارعة البريطانية الراسية في البحر عدة مدافع ، أمس ، وقام بحارتها بمناورات حربية .

عراقي معروف يتكلم عن فلسطين
واجب الجيش في الانصراف عن السياسة

دمشق في ٢٩ آب — الوكالة العربية — وصل دمشق امس قادماً من الآستانة في طريقه الى العراق معالى ابراهيم بك كمال وزير مال حكومة العراق الجديدة لاستلام مهام وظيفته . ومعاليه من الزعماء الذين يتمتعون بمحبة الشعب العراقي وثقة البلاط الملكي وهو من اقوى اركان الحكومة الحاضرة . وقد اجتمع مندوب الوكالة العربية الى معاليه وسأله عن بعض الشؤون العراقية التي يتحدث عنها الناس اليوم باهتمام وفي مقدمتها رجوع الذين نزحوا عن العراق بسبب الظروف الماضية فصرح له بما يلي :

الموجودون خارج العراق بعد الانقلاب

« من البديهي ان نقول ان قضية نزوح بعض رجالات العراق الى خارج البلاد كانت قضية شاذة مخالفة للقوانين وللدستور العراقي . ولذا سنعمل بكل ما لدينا من قوة على حفظ حرمة الدستور وضمان حرية الجميع ضمن نطاقه

العطف الشديد على قضية فلسطين

واقول بصراحة انه لا يوجد شخص واحد في العراق ، وخاصة العاملين في سبيل القضية العربية العامة ، الا ويعطف على قضية فلسطين عطف الاخ على اخيه . ويعمل قدر استطاعته لرد كل حيف عن هذا الاخ . وانني لا استطيع ان ازيدك ايضاحاً حول هذا الموضوع لانني منذ تأليف الحكومة الجديدة واسناد وزارة المالية الي ما ذهبت الى العراق ، فلا يمكنني تحديد الاتجاه للعمل في هذا السبيل .

الجيش لحماية الوطن والدفاع عنه

ولما سأله عن قضية تدخل الجيش بالسياسة وبالمشاريع العامة التي ستحققها الحكومة اجاب معاليه : اننا سنعمل على تقوية الحياة الدستورية والنظم الديمقراطية التي تتلاءم مع عاداتنا وتقاليدنا العربية الاسلامية وتساعد على تقوية كيان الدولة . وستكون اعمال الجيش في الدائرة الاساسية التي وجد لها . وهناك مشاريع هامة تعود بالفائدة العامة على العراق تعمل الحكومة الحاضرة على تحقيقها منصرفة بكل قواها لتوفير رفاهية الشعب العراقي واصلاح شأنه بعد ان مر بتلك الظروف الاستثنائية وعادت المياه الى مجراها العادي فالعراق غني بثروته وفي اراضيه كنوز يجب ان يستفيد منها .

خطر استعمار اليهود لصحراء سيناء
خمسون الفا من البدو كيف يعيشون

لندن في ٢٩ آب — نشرت جريدة المانشستر غارديان رسالة لكاتب يرد فيها على اقتراح محافظ سيناء السابق الذي يقول فيه بان يترك اليهود يستعمرون الصحراء الجنوبية الواقعة جنوبي بئر السبع . وقد جاء في الرد ان البدو النازلين هناك ٥٠ الفاً وليس الف نفس كما يقول المحافظ السابق . فاذا سمح لليهود بالاستعمار ضاقت اسباب العيش في وجه البدو فلجأوا الى اثارة الفتن ، وهذا يستلزم ارسال قوة كبيرة لتأديبهم

الخليل

بوليس اضافي لقرية بعد حادث

الخليل في ٢٩ آب — لمراسل الدفاع الخاص — عينت الحكومة خمسة انفار من البوليس الاضافي لمدة ستة اشهر على خربة الزعق التابعة لقرية دورة الخليل وذلك عقب المشاجرة التي وقعت هناك قبل ايام

اعتقال نساء في حادث قرية

اعتقل البوليس امس الاول خمس نسوة من سكان خربة الزعق واسند اليهن تهمة محاولة قتل البوليس أثناء الوظيفة وضرب وجرح افراد من قوة البوليس وفي المساء افرج قائمقام المدينة عن اربع منهن بكفالات مالية . وقد اتصلت صباح اليوم بالمستشفى الانكليزي فعلمت ان القروي الذي أصيب اثناء المشاجرة في حالة خطرة

— استأنفت ادارة المعارف العامة المفاوضة مع عائلة الخطيب التميمي لشراء قطعة الارض المجاورة للمدرسة الثانوية لانشاء ملعب رياضي عليها

— باشر اهالي قرية زكريا بجمع مبلغ كبير من المال لانشاء مدرسة لتعليم أبنائهم بعد أن لم تسمع دائرة المعارف طلباتهم الحقة وشكاويهم المتعددة من عدم وجود مدرسة لتعليم العدد الكبير من تلاميذ قريتهم .

يتسكعون في الشوارع لقلة المدارس

لا تزال الشكاوى ترد الينا بكثرة ، حول اهمال ادارة المعارف فتح مدارس في حيفا ، للطلاب العرب المتشردين في الشوارع . ولفت نظرنا كثيرون الى ان مدرسة حيفا الثانوية لا يوجد فيها غير صف اول ثانوي ، بعد ان كان فيها منذ سنتين صف ثان ثانوي ، ولم يعرف السبب الذي دفع ادارة المعارف الى الغاء هذا الصف . وقد علمت ان عرائض احتجاج كثيرة ينظمها الاهالي لرفعها الى ادارة المعارف .

عمان

تأجيل محاكمة السيد اكرم الجاعوني

عمان في ٢٩ آب — لمراسل الدفاع الخاص — كان اليوم موعد النظر في قضية الشاب السيد اكرم افندي الجاعوني . ولعدم حضور الشهود تأجلت الجلسة حتى يوم ٥ — ٩ — ٣٧

تصريح سمو الامير عن ذلك

وبهذه المناسبة اجتمع فريق من وجهاء فلسطين الذين جاؤا العاصمة للوقوف على مجرى المحاكمة بسمو الامير عبد الله ، فأكد سموه اليوم أنه سيكون مسروراً في حالة براءة السيد اكرم ، واذا ادانته المحكمة فسيعفو عنه . فشكر الوفد لسموه عاطفته ، وودعه شاكراً .

يطعنه بشدة لاسباب تجارية

بينما كان الشاب السيد عبد الله البنا ذاهباً الى داره فاجأه قرب دائرة البرق والبريد رجل يدعى عبد الرزاق سكريه ، وطعنه بسكين في صدره . وقد القى القبض على المعتدي ونقل المضروب الى المستشفى بحالة خطرة ، والاسباب ناشئة عن مزاحمة بين الاثنين في مشترى اغنام هذا الصباح .

بعثة عسكرية من اليمن للعراق

بغداد في ٢٩ آب — لمراسل الدفاع الخاص — جاء في رسالة من عدن ان جلالة الامام يحيى حميد الدين عند نجاح البعثة اليمانية العسكرية في العراق واكمال دراستها عزم على ايفاد بعثة عسكرية اخرى وذلك رغبة في ايجاد العدد الكافي من الضباط ، كما انه امر بتوسيع المدرسة العسكرية في اليمن لقبول اكبر عدد من الطلاب العسكريين

نوم هنيء ....
وفي اليوم التالي ترى الدنيا كلها لك

عند أول علامة من علامات نزلات البرد ، ادلك صدرك ومنخاريك تمام الدلك بالمنثولاتوم فانه يهدىء الاعصاب الهائجة ويروق الدماغ وعندئذ تستطيع ان تتمتع بالراحة وبالنوم المنعش الهنيء

MENTHOLATUM

الوكلاء والمستودع
الشركة المصرية البريطانية التجارية — تلفون ١٠٦٢ : يافا

صحيفة يهودية ومؤتمر زوريخ
وصفها الشعور المهين في تلك المدينة

نشرت جريدة عيتون ميوحاد في عددها الصادر امس اشياء كثيرة عن المؤتمر الصهيوني الذى انعقد في زوريخ لم تذكرها الصحف اليهودية في حينها منها ان اضطهاد الاهالي في زوريخ لاعضاء المؤتمر بلغ دوراً خطيراً ، وان بعض المتظاهرين صبوا على الحاخام اوستروفسكي مياه قذرة وأوساخاً ، وانهم ملأوا جدوان المدينه بالكتابة ضد اليهود ، وان الاعتداءات اصابت عدداً كبيراً من الزعماء اليهود اضطرت ادارة المؤتمر الى ان تكل امر المحافظة على المؤتمر الى شركة مخبرين خصوصيين اسمها « سكوريتاس » ، وان المظاهرات ضد اليهود كانت تجري في كل يوم والنشرات تملأ الارصفة والشوارع ، حتى ان عمال المقاهي (الجرسونات) كانوا يهينون اكبر زعيم يهودي دون اهتمام

ومنها ان اثنين من ضباط البوليس هناك حاولا الدخول الى قاعة المؤتمر وهما في حالة سكر ولما رفضوا السماح لهما بالدخول امعنا بالحاضرين ضرباً وشتماً . لذلك كان يسير اعضاء المؤتمر برؤوس مطرقة وراءهم وهذا هو السبب في اسراعهم بانهاء جلسات المؤتمر .

عودة مولود باشا مخلص للعراق

بغداد في ٢٩ آب — لمراسل الدفاع الخاص — من المتوقع أن يعود الى العراق سعادة القائد العربي مولود باشا مخلص عضو مجلس الاعيان في الايام القليلة القادمة

طريق الموصل ـ سوريا ـ فلسطين

بغداد في ٢٩ آب لمراسلنا : نظرت الغرف التجارية العراقية في نص الاتفاقية المعقودة بين العراق وفلسطين خلال شهر نيسان سنة ١٩٣٧ فوجدتها غير شاملة لكافة أنحاء العراق ومقتصرة على اعطاء بعض الامتيازات والاعفاءات للاموال التي تنقل من بغداد الى حيفا براً فقط ولهذا طلبت الى وزارة المالية اعادة النظر في الاتفاقية المشار اليها وإضافة مادة عليها تتعلق بطريق الموصل — سوريا — فلسطين .

تغيير في برنامج الاذاعة

جاءنا من مصلحة الاذاعة اللاسلكية الفلسطينية ما يلي :

ارجو كم ان تجروا التغيير التالي في برنامج ٣١ آب ١٩٣٧ .

تستبدل حفلة الانسة ام كلثوم الواقعة في الساعة ١٠ ـ ٣٠ر١٠ بما يلي

١٠ ـ ١٥ر١٠ منولوجات فكاهية من علي لوز وفرقة استوديو الاذاعة

١٥ر١٠ ـ ٣٠ر١٠ اغاني من الانسة ام كلثوم ٣٠ر١٠ ختام

عكا

قرية الزيب تحتج على قسوة الجند

عكا في ٢٩ آب — لمراسل الدفاع الخاص — حضر اليوم الى دار الحكومة وفد من وجهاء قرية الزيب وقدموا الى حضرة القائمقام احتجاجاً على معاملة الجند لأهالي القرية اثناء تفتيشهم ، في حادث مقتل المرحوم احمد نجل السيد عبد الحميد ، كما طلبوا اجراء التحقيق في هذا الحادث تهدئة للخواطر . فوعدهم حضرته برفع احتجاجهم الى المراجع المسؤولة .

الناصرة

كلمة الى ادارة المعارف العامة

الناصرة في ٢٩ آب — لمراسل الدفاع الخاص — قررت ادارة المعارف فتح مدرسة للصناعة في مدينة حيفا من اول تشرين القادم وستضم بين جدرانها ولا شك عدداً لا يستهان به من الاطفال لكن الغريب ان الادارة ترغب ادخال الذين دون الـ (١٣) عاماً اما ما فوق هذا العمر فنصيبه الرفت الا ان طلاب الناصرة قاموا ضد هذه الفكرة وقد فهمت من احدهم بان ادارة المعارف سوف تعمل على ادخال قسم منهم رغم تجاوزهم السن القانونية غير انها للآن لم تشعر الطلاب بوجوب استعدادهم لدخول المدرسة فهل يكفي وعدها لهم بالدخول ؟ الا تعلم انها ستقضي على مستقبل الطلاب الذين قضوا اكثر من ثلاث سنوات في الصناعة . نرجو ادارة المعارف ان تسرع وتعلم الاولاد عن موعد فتح هذه المدرسة لئلا يذهب تعبهم وانتظارهم سدى

موقف الادارة من طلاب المدرسة الزراعية

لا زال طلاب مدرسة الزراعة في طول كرم يتسكعون في الشوارع . فاقول دائرة المعارف التي تأخذ قسما من اموال الحكومة .

الناصرة تحتفل بعيد « السيدة »

احتفلت الطائفة الارثوذكسية بالناصرة بعيد « السيدة » احتفالا شائقاً فقد اطلقت السواريخ وقرعت الاجراس مما لم يسبق له مثيل . وقد وزعت شركة الدخان بالناصرة سجائرها « طاتلي سرت » والصلاح على الجماهير . اعاد الله هذا العيد على الامة العربية بالخير والسعادة .

اقتصاد في الوقود واحتفاظ بالقوة
مادمت تستعمل جهاز جديد من شامبيونز
الوكلاء والموزعون : فريمان وشركاه
القدس
شارع جوليان ص.ب ٣٥ تلفون ٦١

الحليب الوحيد الذي لا يتغير
ميزاته : النقاوة ، النكهة ، والغذاء
هذا هو حليب « كليم » المطحون ـ المأخوذ من اجود حليب البقر واستخرج ماؤه ولم يضف عليه شيء . حليب كليم محضر تحضيراً فنياً وبطريقة مسجلة تضمن بقاءه دائما بدون تبريد . كل علبة « كليم » اشتريت الآن ومضى على شرائها سنة كاملة فهي تحوى نفس الغذاء والعناصر الصحية والنكهة الطبيعية مع جودة محتوياتها

حليب كليم هو الحليب الممتاز الذي لا يجاريه في ميزاته اي صنف آخر

ضروري
لكل مكتب اقتناء
ماكينة ـ ROYAL
المشهورة في جميع انحاء العالم

سهلة الكتابة ، متينة التركيب ، ظريفة الشكل ، ذات احجام مختلفة وحروف واضحة .
ولها امتيازات كثيرة لا تجدها لغيرها من الآلات الكاتبة .
أسرع واقتنيها لأنها تجلب لك الحظ
— المتعهدون الوحيدون —
مكتبة فلسطين العلمية
لصاحبيها بولس سعيد ووديع سعيد
القدس يافا حيفا
شارع يافا تلفون ١٢٩ شارع بسترس تلفون ١٩٠ شارع ستانتون تلفون ١٢٨٠

راديو كريم (Medicated)
ان راديو كريم هو الكريم الوحيد المضمون الذي يزيل عن الوجه جميع الكلف وضربة الشمس والنمش والبقع السود ويجعل البشرة نظيفة ناصعة البياض كالثلج اذا كنت ايتها المدموزيل او السيدة تشكين من بقع سوداء على خدك او انفك او جبينك او اذا كان عندك نمش او كلف فاستعملي راديو كريم الذي يزيل جميع هذه البقع السود ويجعل وجهك ابيض جميلاً — حافظي على وجهك . ويوجد ايضاً راديو كريم غذاء للجلد (Skin Food)

فادلكي به الجلد قبل النوم فيتغذى به الجلد ويصبح جميلاً طرياً كوجه بنات المدارس !!
الوكلاء تعهدوا بارجاع الثمن اذا لم تجد الكريم اعلاه بانه يزيل البقع السود والنمش
الوكلاء : الشركة المصرية البريطانية التجارية : مصر و الاسكندرية

الوكلاء والمستودع
الشركة المصرية البريطانية التجارية — تلفون ١٠٦٢ يافا

صوف صوف
نوموتا
٣٠ شكلا مختلفاً ونحو ٤٠٠ لون من احسن الاصواف الصافية التي لا يمسها الا الاشغال اليدوية وصلت حديثاً الى المخازن الا...
ن . ارندت و ن . شميت
شارع مأمن الله — القدس شارع الملك جورج — يافا
والاسعار ارخص مما كانت عليه في العام الماضي
صوف صوف

برنامج الاذاعة الفلسطينية

« يوم الاثنين ٣٠ في آب سنة ١٩٣٧ »

٣٠ر٥ ـ إشارة الوقت والنشرات ثم حديث الاطفال بالعربية للانسة شطارة ١٥ر٦ عزف منفرد على الربابة وغناء من السيد عثمان ٣٠ر٦ اغاني ... احمد الفقش ـ ١٥ر٧ عزف منفرد على البزق مع غناء محمد عبد الكريم ... «لهو الحضارة » حديث للاستاذ ابو الخطاب ٥٥ر٨ فترة موسيقية ٩ ـ ... الوقت ١٠ حفلة غنائية ليحيى السعودي

ماذا تسمع اليوم

من محلات السادة دجاني اخوان

« الاذاعة اللاسلكية للحكومة المصرية يوم الاثنين ٣٠ في آب »

٣٠ر٦ صباحاً الاستاذ محمد شكري تمرينات رياضية ٤٥ر٦ الشيخ عبد المتعال ... جمعة قرآن كريم ٣٥ر٧ ختام ١٠ اسطوانات ٤٥ر١٠ ختام ٤٠ر٢ مساء ... وفرقتها حفلة غنائية مقدمة وتقاسيم ليالي وموال ١٠ر٣ ـ النشرات ... ٢٠ر٣ ـ ختام ٥٠ر٧ الشيخ منصور الشامي الدمنهوري ـ قران كريم ... النشرة الاخبارية ٤٥ر٨ احسان عبده وفرقتها حفلة غنائية مقدمة ... تقاسيم ٢٥ر٩ الاستاذ رفقي جميل الافيوني منولوجات فكاهية ٥ر١٠ ... رفقي جميل الافيوني منولوجات فكاهية ٢٠ر١٠ احسان عبده وفرقتها حفلة ... ـ ١١ ـ سلام الملك ختام

ملك الزجاج
لا حياة للامم إلا في « الاستقلال الاقتصادي »
قام الاستاذ
عبد المعطى بدر
فافتتح له فروعاً في
(يافا ـ المركز الرئيسى)
حيفا : شارع الكوكب . فى عمان
القدس : سوق البازار
وزودها بلوازم من افضل واجمل انواع الزجاج ولوازم البيوت والصا...
تجد فى هذه المحلات وسائر الفروع
اجمل الاواني من فضية ، ذهبية ، برونزية ، صحون ، ملاعق ، كؤوس ، كبايات ، طقومة شاي من جميع الاحجام ، ولمبات ، وثريات
وقد اسس معملا للزجاج يخرج يومياً ما تحتاج اليه البلاد من اواني ...
وفضلا عن انتشار محلاته فقد اتفق حباً بخدمة بلاده مع اشهر فبارك الشرق ...
واليكم بعضها : تشيكوسلوفاكيا ، اليابان ، يوغوسلا...
ويتعاطى مع هذه المعامل : آذن تشيكشيك ، تشيكوسلوفاكيا ، هيشي
اليابان . فيرنكتى . جلاس . يوغوسلا...

مكتب شركة الباصات الوطنية
نقل ابتداء من ٢٣ آب الجاري الي عمارة الارمن تجاه المنشية شار... في القدس . السفريات ليافا وحيفا من كراج الشركة الوطنية محل الباصات ونزول الركاب . سيارات منظمة ومريحة بين القدس ويافا كل ساعة من الساعة الخامسة والنصف صباحا الى الساعة السابعة مساء ... حيفا في الساعة الثامنة والعاشرة والنصف صباحا والساعة الواحدة بعد ... من القدس وحيفا .

وظيفة خالية
مطلوب شاب لوظيفة براتب يبتديء بثمانية جنيهات ويشترط أن يكون حاملا لشهادة الجامعة الاميركية في بيروت (القسم التجاري) او ما يعادلها من الجامعات الاخرى ، يتقن اللغة الانكليزية والعربية وله المام تام بمسك الدفاتر والحسابات . وكل طلب لا تتوفر فيه الشروط المذكورة لا يلتفت اليه . والمخابرة تكون بالعنوان الآتي :
يافا ص . ب . ٢٥٥
طلب وظيفة

شركة مصر للطيران
السفر كل يوم من حيفا ويافا وتل أبيب والقدس الى بور سعيد والقاهرة والاسكندرية . السفر مرتين كل اسبوع من القدس ويافا وتل أبيب وحيفا الى بغداد . ثلاث مرات يوميا بين القاهرة والاسكندرية وبالعكس . السفر يومياً بين الاسكندرية وبورسعيد والقاهرة واسيوط وبالعكس . الطائرات للركاب والبريد . تطلب الاستعلامات وكافة ما يلزم من وكلاء الشركة او من احد مكاتب السفر

غرف مفروشة للايجار
(لصاحبته مدام روز صاحاكيان)
يوجد بصورة دائمة غرف مفروشة من الدرجة الاولى معدة للايجار الشهري تقع في الدور الثالث من عمارة واقعة في مركز متوسط في مدينة يافا تطل على مناظر جميله وصحية . حمامات ساخنة وباردة . خدمة ممتازة . اسعار معتدله . المراجعة مع اصحاب مطعم حامي وبدر في يافا

مطبعة الدفاع — يافا

الثلاثاء في ٢٤ جمادي الثاني سنة ١٣٥٦ و٣١ آب سنة ٩٣٧

صاحب الامتياز : ابراهيم الشنطي
المحرر المسئول : شوكت حماد
مدير الادارة : عبد الهادي عرفان

الاعلانات | في يافا (ادارة) الدفاع : قسم الاعلانات
في القدس (وكالة) * : تلفون ١٤١٣
في حيفا * * : * ١٢٥٨

الدفاع

جريدة يومية سياسية مصورة

السنة الرابعة — العدد ٩٣٥ — ٤

دار الدفاع: شارع جمال باشا ـ عمارة المظفر ـ يافا ـ فلسطين
العنوان التلغرافي (الدفاع ـ يافا)
تلفون ١١٨٧ (اربعة خطوط) و١٠٧٥ (خطان) صندوق البريد (٢٥٥)

الاشتراكات | في فلسطين عن سنة ١٥٠
في البريد الداخلي * * ١٨٠
في سائر الاقطار الخارجية * * ٣٠٠

٣ ـ لصيانة الاتحاد

دفعت الامة ثمن الاتحاد غالياً . وطبيعي أن تنادي باستثماره كحق من حقوقها . وما دام لها هيئة ممثلة ، فلتكن هذه الهيئة عنوان الكفاءة ، والتجربة ، والنقاء . إذ الممثلون للامة يجب أن يكونوا قدوة للناس ، تتجمع في بعضهم صفات الذكاء ، والخبرة ، والسياسة ، وتتجمع فيهم كلهم الصفات الوطنية التي تؤهل الانسان لان يكون خادم أمته وممثلها في وقت واحد . وليس يشرف هيئة من الهيئات أن يقال عنها انها مكونة بحكم الزمن ، وأن الظروف الحاضرة تقتضي ذلك ، وان حالات طارئة تساعد وحدها على الرضى بالموجود . بل يشرف تلك الهيئة حين يقال انها أقوى ما عند هذه الامة ، وان كفاءات أشخاصها ، وتجاربهم وسير حياتهم ، وصفات الحكم التي فيهم ، هي ما جعلتهم يتصدرون الحركة ، ويتكلمون باسم الامة .

تلك التي طويت

ونعود بضع سنوات الى الوراء ، الى اللجنة التنفيذية المندرسة ، نتخذ من حياتها ومماتها عظة وعبرة . فلقد قامت تلك الهيئة في فجر الحركة الوطنية . قامت ومعها عنصر الضعف فيها . لكن كان في الممكن اصلاحها ، بتبديل أعضاء فيها ، واختيار آخرين في أمكنتهم . كان بوضع دستور لها ، اذا شذ عضو عنه تنحى لغيره . كان باستمرار العمل على تقويتها بما يشبه عملية « نقل الدم » لها من الجسم القوي الى الجسم الضعيف . فاذا حتى هذا لم ينفع ، فليكن بادخال عناصر أخرى حرام أن تظل في الخارج بينما غيرها يعمل داخلا .

لكن لم يقع هذا . ودبت الشيخوخة في جسم اللجنة . وجاء اليوم الذي لم تستطع فيه مواجهة أبسط الحالات . فكان الانحلال الذي لا بد منه . وكان ان سرح الاعضاء أنفسهم بانفسهم ، وحل محل اللجنة ما هو اصلح منها ، وهي اللجنة العليا — ولو بعد سنوات من ذلك الانحلال . ولو ان اللجنة ـ منذ اليوم الذي أحست فيه بعارضة الضعف — أقدمت على تلافي مسببات ذلك مهما كانت النتيجة ، لاستمرت الحياة في ذلك الجسم ، ولكانت الى اليوم قائمة .

واللجنة العليا بين أمرين ، إما أنها ترضى بحكم الناس فيها : أنها موجودة لسياق الظروف وطارئات الحوادث . أو لان فيها كل عناصر القوة ، والكفاءة ، والتمثيل ، وهي تجاري الزمن بادخال كل اصلاح يجعلها دائما وافرة الحيوية ، مقبولة في اعتبار الجميع . وليس من ريب أن الثاني هو ما يحبه كل وطني لها . ثم ليس من ريب في ان هذا يتوقف عليها ، فاذا أخذت منذ الآن به استطاعت المغالبة ، والاستمرار ، وتفادت نتيجة الانحلال وعوارضه .

بماذا يصان الاتحاد

سوف لا نذكر اشخاصاً ، لأن هدفنا أبعد من ذلك ، ولأننا نتألم حين نحس بأن عواطف الغير قد أصيبت بشيء ولو تافه من النقد . لكن هذا لا يمنع ان اللجنة نفسها تعرف عناصر القوة فيها ، وعناصر الضعف ايضاً . فلقد كلف أحد الشبان عشرة أشخاص من الجمهور ان يسموا له أعضاء اللجنة فسمت الاكثرية اربعة ، وعجزت عن ذكر الآخرين . ذلك لأن عدداً من اعضاء اللجنة ـ مع كل احترام وتبجيل لهم ـ وقفوا فجأة على مسرح القضية ، فجأة ومن غير سابق عهد . وظن الكثيرون أن هذا « أمر موقت » لكن مضى الاسبوع وراء الاسبوع ، والشهر وراء الشهر ، دون نهاية لذلك « الامر الموقت » . وكان إذا خرجت كلمة او كتب سطر في هذا ، قيل : الاتحاد . هناك خطر على الاتحاد . لا تهدموا الشيء الموجود . الامة في حاجة الى الصمت . حالة الوطن توجب السكوت » الى آخر هذا التعبير . مهلا كرام الاخوان . الاتحاد شيء منزه ، مقدس ، لا تستطيع يد تعرف تقوى الله في وطنها ومستقبل قومها أن تمتد بر شاش من السوء اليه . إنه الثمرة الخالدة التي أوصلتنا الى حالات مجد وشهامة ، وجعلت العالم القريب والبعيد يضرب بنا المثل في الوفاء لأوطاننا . فالاتحاد هذا ذو قداسة لا تعبث بها الايدي . ولكن كل ما يطلبه المخلصون هو ان تستثمر الامة اتحادها . ان تطمئن عليه . ان تصونه اليوم وغداً وبعد جيل وأكثر . ولا يصان الاتحاد بالسكوت عن الخطأ . ولا يصان الاتحاد بقبول الضعف . إن تسامح الناس جم وافر . وهم لذلك رضوا بالسكوت . لكن فوق هذا مستقبل القضية الذي يقتضي التجديد الوطني ، ليس بالتنافر ، والثقة ، والتخاذل ، ولكن ببذل النصح في أشرف وجوهه . بمحاولة الاصلاح عن أقرب السبل ، وأكرم الاساليب

لقد خرج حزب الدفاع الوطني من اللجنة . فنحن تجاه احتمالين : إما ان يكون الذنب ذنب الحزب ، وإما أن يكون ذنب اللجنة نفسها . والأمة يجب ان تعرف الحقيقة في هذا لتتفادى الاحتمالات في المستقبل — لتصون الاتحاد الذي تتمسك به شديد التمسك في إلحاح وقوة . لقد حاول اشخاص محايدون تلافي ذلك الحادث ، ورغم اجتماعهم بالجانبين ، ورغم محاولاتهم الشديدة المخلصة ، وقفت مساعيهم عند حد أسفوا له جداً ، كما أسفت له الامة . ومع أن هذا لم يتناول اتحاد الامة نفسه ، إلا انه يجب ان يعالج ، وتكون المعالجة بأزالة المسببات ، والوقوف — كما قلنا — على سياق الحوادث والسر في ذلك ، وهو : إما ان يكون الخطأ في اللجنة ، أو في الحزب نفسه . واننا نناشد أولئك الوسطاء الطيبين أن يعيدوا الكرة مرتين وعشراً ، وأن يقترحوا ، ويتقدموا بالآراء ، في سبيل خير وطنهم وأمتهم .

والى العدد القادم .

ابراهيم

انفجار قنبلة على حدود يافا واصابة عربيين

اطلاق الرصاص على عربي واصابته بجراح خطرة ومقتل يهوديين في الشمال

متى القيت القنبلة

حوالي الساعة السابعة والنصف من مساء ليلة امس القيت قنبلة على مقهى الحاج حسن كتوان الواقع في نهاية شارع الكرمل على الحدود بين يافا وتل ابيب . وقد سمع لها دوي هائل وفزع الجالسون على المقهى والاهالي المنتشرون في الشوارع القريبة من المكان

اصابات شظايا القنبلة

وقد اصابت شظايا هذه القنبلة ثلاثه اشخاص : اثنان عربيان ، هما يوسف جبر الملقب بالزكف واحمد العشي الصيداوي ، والثالث يهودي يدعى اسمه حاييم جراسي اصيب بجراح في رجله وفخذه ويبلغ من العمر ٣٥ سنة وقد نقل على اثر الحادث الى مستشفى هداسا حيث اجريت له الاسعافات الاولية اما جراح العربيين فغير خطرة والاول ـ يوسف جبر ـ صناعته سائق عربة وعمره ٣٠ سنة والثاني ـ احمد ابراهيم العشي ـ بائع حليب ، وعمره ٣٥ سنة وقد شاهد مندوبنا الخاص رجال البوليس في المستشفى يدونون افادتيهما

مكان وقوع الحادث

وبما ان القنبلة انفجرت ليلا فكان من المتعذر العثور على شظاياها لمعرفة نوعها . ويقع مقهى الحاج حسن كتوان امام تخاشيب يملكها احد اليهود اليمنيين اسمه داود مدار . ويسكن هذه التخاشيب عائلات من يهود اليمن وغيرهم

تجمهر على الحدود

وتجمهر عدد كبير من سكان حي المنشية كما تجمهر عدد كبير من اليهود في الجهة المقابلة . وفهمنا انه وقع صدام أصيب فيه كل من هاشم الحلو ، نخلة ابو خضر الفرع واسماعيل الحداد بأصابات ناشئة عن القاء الاحجار عليهم . وقد عبث المتجمهرون بمحتويات محلات الخضر الواقعة في السوق القريبة من هناك

وصول قوة البوليس

وقد وصلت قوة من البوليس العربي والبريطاني الى مكان الحادث على رأسها المستر ملر فأغلقت جميع المحلات والمقاهي الواقعة على الحدود وأخذت في تفريق الجماهير المحتشدة .

الدوريات في الشوارع

واخذت دوريات من البوليس تسير في الشوارع القريبة من مكان الحادث لمنع التجمهر وتجنب وقوع صدام ، كما رابطت قوة أخرى عند الشوارع المؤدية الى تل أبيب .

مرور دراجة نارية

ثم ذكر لنا بعض الذين كانوا عند وقوع الحادث انه مر قبل انفجار القنبلة بمدة وجيزة احد اليهود وكان يركب دراجة نارية « موتوسيكل » وان اليهودي الذي اصيب كان يشتري بطيخة وبعض اشياء اخرى من احد المحلات العربية .

استعداد قوات الامن

وقد جاءت قوة من بوليس تل ابيب وعلى رأسها مدير البوليس ومساعده واخذت في تفريق اليهود الذين تجمهروا عند شارعي الكرمل والكنيس واستعدت قوات البوليس استعداداً تاما فلبس افرادها الخوذ الفولاذية واخذوا يطوفون ذهابا وجيئة ويفرقون كل تجمهر .

مقتل عربي في القدس

القدس — يشتغل علي محمد السالم — من عرب العبيدية — بنقل النحاته والحجارة على بهائمه . وأعماله هذه تضطره للمرور من بين الاحياء اليهودية . وفي الساعة العاشرة من صباح هذا اليوم كان كعادته سائراً يسوق بهائمه ، وعند وصوله الى عطفة شارع رحافيا اذ بطلقين من مسدسين يصيبان منه مقتلا في خاصرتيه اليمنى واليسرى ، فيقع على الارض يتخبط بدمه . وبعد برهة جاء نفر بوليس فأوقفه محاولا إسعافه الا ان المصاب قال له : لا فائدة من الاسعاف إلحق بالمجرمين اللذين فرا من هذه الناحية ، وأشار الى تلك الناحية ، وأسلم الروح . أما المجرمان فلم يعرفا الا بأنهما يهوديان . وقد نقل الشهيد الى المستشفى ، وبعد الكشف تسلمته عائلته . وأصدرت ادارة الامن العام البلاغ التالي :

الساعة العاشرة والدقيقة الخامسة اطلقت النار على علي محمد سالم من عرب العبيدية ، وتوفى قرب رحافيا .

اصابة عربي بجراح

وزار حسن علي المجدوب ، من اهالي قرية يبنا ، منذ يومين ابن له في قرية صميل وبقي في ضيافته من بعد ظهر امس حيث غادر الاثنان القرية الى يافا

ثلاث رصاصات معاً

وكانا يسيران مشياً على الاقدام في امان غير حاسبين حساباً لاي مكروه قد يقع عليهما . ولما اقتربا نحو المسلخ وكان ذلك حوالي الساعه الخامسة والنصف مساء فاجأهما شخص يهودي يركب دراجة واطلق عليهما الرصاص فأصيب حسن علي المجدوب وعمره ٣٥ سنة في بطنه بثلاث رصاصات احدثت ١٠ خروق في امعائه ثم نفذت من الجهة اليسرى دون ان تستقر فوقع على الارض مغشياً عليه .

يقظة ابن عمه

أما ابن عمه الذي لم يصب بأذى فقد ركض وراء القاتل محاولا القاء القبض عليه لكن الجاني اسرع في الهرب . وفي لمح البصر اختفى عن الانظار

نقل الجريح للمستشفى

ولما المّ البوليس بالحادث اسرعت سيارة الاسعاف ونقلت الجريح الى مستشفى هداسا وبعد محادثة تلفونية بين المستشفى المذكور ومستشفى البلدية نقل الجريح الى مستشفى الحكومة وكان ذلك في نحو الساعة السابعة والنصف

اجراء عملية سريعة

وفور وصوله أدخل الى غرفة العمليات وباشر الاطباء السادة : سامي بشارة ، سعيد دجاني ، حسن مغربي بأجراء عملية له ، وقد استغرق ذلك حتى الساعة العاشرة والربع مساء

حالة المصاب خطرة

وقد اتصل بنا ان حالة جراح المصاب خطرة جداً ونحن نكتب هذه السطور (الساعة الحادية عشرة ليلا) ولم تتغير حالته وقد خف البوليس الى دائرة المستشفى لاخذ افادته التي لم تخرج عما ذكرنا

جهود اطباء المستشفى

وبهذه المناسبة نرى لزاماً علينا ان

« البقية على الصفحة الثانية »

موقف سوريا من فلسطين

مناشدتها الدول العربية العمل لانقاذ سوريا الجنوبية

مذكرة سوريا عن فلسطين للعصبة

دمشق في ٣٠ آب — لمراسل الدفاع الخاص — خطب سعد الله بك الجابري وزير الخارجية والداخلية في حلب فقال ان اتفاق سوريا مع فرنسا ضروري جداً ، لان سوريا قد تحتاج الى عون لها في اوقات الازمات .

ثم اشار الى مسألة فلسطين فقال ان سوريا ارسلت مذكرة رسمية الى عصبة الامم في هذا الشأن وهي ترجو ان تساعد فلسطين وتشاركها في أزمتها . كما تطلب الى جميع الاقطار العربية ان تقف صفاً واحداً الى جانب فلسطين .

العراق والدولة السعودية في المستقبل

ثم قال ان سوريا تتصل بعلاقات طيبه مع العراق التي هي قطر شقيق ، وأن الدول العربية تضع أملها في العراق والحكومة العربية السعودية اللتين هما عماد الاتحاد المزمع بين الاقطار العربية .

حالة الجريح العربي في المستشفى

اتصلنا في الساعة الثانية عشرة ليلا بالمستشفى البلدي ، وسألنا عن حالة المصاب العربي على طريق صميل — تل ابيب ، فقيل لنا ان حالته لا تزال كما هي

موقف روسيا من حرب الصين

موسكو في ٣٠ آب — صرح الرجال الرسميون في روسيا ان الميثاق الصيني الروسي الجديد لا يعني مساعدة روسيا للصين في حربها مع اليابان الكنهم يصرحون بان روسيا تتدخل اذا هوجمت بلاد المغول التي ترتبط مع روسيا بميثاق تحالف ومساعدة متبادلة .

القوات الروسية المتجمعة على الحدود

والمفهوم ان لدى روسيا على حدودها المتاخمه لمنشوريا جيش مؤلف من ٤٠٠ الى ٥٠٠ الف مقاتل وربما يكون قد اضيف اليهم عدد آخر في الايام الاخيرة .

وقد وقع الميثاق الروسي الصيني في مدينه نانكين في ٢١ اغسطس الحالي ويعمل به لمدة خمس سنوات .

موعد زيارة موسوليني لهتلر

برلين في ٣٠ آب — تحدد يوم ٢٥ سبتمبر موعداً لزيارة السنيور موسوليني لالمانيا

خطورة تبادل التهنئة بين عاهلين

باريس في ٣٠ آب — تعد الحكومة الفرنسية احتجاجا ستقدمه الى لجنة عدم التدخل في اجتماعها المقبل بشأن تبادل التهنئة بين السنيور موسوليني والجنرال فرانكو لأن الحكومة الفرنسية تعد هذا العمل تدخلا رئيسياً في الحرب الاسبانية .

قبائل الحجاز تحتج على التقسيم

ننشر فيما يلي نص البرقية التي رفعها وكيل امير الظفير الى جلالة الملك ابن السعود باحتجاج قبائل غامد وزهران على مشروع تقسيم فلسطين : قد اجتمع لدى المملوك رؤساء قبائل غامد وزهران وابن عمر ، حاضرة وبادية ، لما حدث من تجزئة فلسطين العربية . وأبدوا احتجاجاتهم واستنكارهم مما جاء في قرار اللجنه الملكية وطلبوا منا رفع اصواتهم واستعراضاتهم الى اعتاب جلالتكم راجين ومسترحمين من صاحب الجلالة السمي في حل هذا الحادث المؤلم الذي اذاب القلوب داعين لجلالتكم بدوام العز والتأييد باذلين ارواحهم في طاعة جلالة مولاي . ولا يزال ديوان جلالة الملك في الرياض يتلقى طائفة من برقيات الاحتجاج على مشروع التقسيم من سائر انحاء مملكته

في حادث الباص اليهودي

معلومات جديدة ونوع رصاصة البندقية

اثبتنا في (الدفاع) امس حادث اطلاق النار — من شخص مجهول على الباص التابع لشركة «ايجد» في الطريق من القدس الى يافا واصابة اليهودي ابراهام برخوفسكي اصابة قاتلة وقد اتصلت بنا المعلومات التفصيليه التالية عن الحادث :

كيفية اطلاق النار

فهم ان اطلاق الرصاص جاء من الجهة اليسرى للباص . وانه وقع عندما كان الباص يجتاز اول منعطف في انحناء الطريق الواقع بالقرب من مصحة (ارزا) وان السائق عندما سمع اطلاق الرصاص أسرع في السير ودخل المصحة . اما الركاب فاستلقوا على طونم في داخل السيارة أما اليهودي الذي اصيب فكان جالساً في مؤخرة السيارة

من بندقية انكليزية

وعلم من التحقيق الذي أجراه البوليس ومن الكشف الطبي الذي أجري على المصاب قبل دفنه أن الرصاص الذي استعمل خرج من بندقية انكليزية من نوع كليبر ٣٠٣

اجراءات البوليس

أما الاجراءات التي اتخذها البوليس عقب وقوع الحادث فهي قدوم مساعد المفتش العام للبوليس مع قوة مؤلفة من ٥٠ من افراد البوليس العربي والبريطاني وأخذت تبحث في التلال القريبة من مكان الحادث كما حافظت على الطريق دوريات سيارة .

ولم يتمكن ركاب الباص من استمرار سفرهم الى تل ابيب الا في الساعة العاشرة والنصف مساء بعد ان اعدت قوة من البوليس لحراستهم .

حوادث امس في النشرة الرسمية

أنباء متفرقة من دائرة البوليس

القدس في ٣٠ آب — ورد في نشرة ادارة الامن العام ما يلي :

القدس : في الساعة السابعة والدقيقة العشرين من مساء أمس وعند الكيلو ٨ على طريق القدس ـ يافا اطلق عيار ناري على باص تابع لشركة ايجد فجرح ابراهام برخوفسكي من تل ابيب وتوفي على الاثر

النار على سيارة

— في الساعة الثامنة والدقيقة خمسة وثلاثين وبالقرب من مستشفى ولخ اطلق عيار ناري على باص لفتاوقد اخطأه ونفذت الرصاصة من نافذة احد البيوت ولم تحدث اصابات

وعلى سيارة ثانية

— وفي الساعة العاشرة والدقيقة الخامسة عشرة أخبر البوليس انه اطلق عيار ناري على احد الباصات في طريق عين كارم قرب مستعمرة بيت ها كيرم ولم يصب احد

القاء قنبلة

في الساعة الحادية عشرة والدقيقة العشرين من مساء امس القيت قنبلة يدوية على نافذة بيت سعيد الشهابي في البقعة التحتا فسببت بعض الاضرار ولم يصب احد بأذى .

النار على بيت

نابلس — في الساعة العاشرة والدقيقة الخامسة عشرة من ليلة امس اطلق مجهولون عدداً من العيارات النارية على بيت باشكاتب البوليس فتحطم زجاج ثلاث نوافذ ولم يصب احد باذى .

مقتل يهوديين

حيفا — اخبر اهالي مستعمرة كركور مركز البوليس في الساعة الثامنه من صباح اليوم عن اثنين من اليهود ذهبا في الساعة الخامسة من صباح امس ليعملا في بئر يبعد عن المستعمرة كيلومتر ونصف ولم يعودا فذهبت قوة من البوليس ولدى التحري عثرت على جثة احدهما مصابة بالرصاص ولم تعثر على الآخر

ضحية سيارة عسكرية

— في الساعة العاشرة من صباح ٢٩ الجاري صدمت سيارة عسكريه سليمان عقاب بينما كان راكبا على حماره وذلك في طريق حيفا — اللجون فجرحته جرحاً بالغا ، وقد توفي فور نقله الى المستشفى

يرتدون البسة عسكرية

حيفا — في الساعه الحادية عشرة من ليلة ٢٨ الجاري وردت اخبارية للبوليس ان ثلاثة اشخاص مجهولين يلبسون البسة عسكرية ومسلحين دخلوا بيت محمد العرجي وسرقوا مبلغاً من الدراهم والالبسة وضربوا امرأة واطلق احدهم عياراً نارياً على علي شاكر عبد الله فجرحه جراحاً بالغا في وجهه وهربوا

توفي بضرب عصا

غزه — توفي احمد راشد سلمان من قرية نعليا متأثراً من جراح تسبب له من ضربة عصا على اثر نزاع عائلي وقد افاد ان الذين اعتدوا عليه هما محمود ابراهيم سلمان ومحمد سلمان الكحلوت فاعتقلهما البوليس

اليابان وباخرة يهودية

حيفا — اشترت حكومة اليابان الباخرة « تل ابيب » اليهودية بمبلغ ٣١ الف جنيه ، بعد ان مضى على هذه الباخرة سنة كاملة وهي راسية في مرفأ حيفا معروضة للبيع ، لافلاس شركتها وستبحر قريباً الى اليابان

سخاء القرى للتعليم

جمع اهالي قرى قضاء المجدل ١٥٠ جنيهاً بواسطة الاستاذ احسان هاشم قائمقام غزه لبناء غرفة جديدة في مدرسة المجدل الاميرية لتضم طلاب قرى القضاء المتخرجين من الصف الخامس الابتدائي وذكروا لنا ان المبلغ اصبح في صندوق الحكومه . ويرجون أن لا يكون شأنه شأن المبالغ الكثيرة التي اودعت في صناديق هذه الدوائر لهذه الغاية لا سيما والعام الدراسي على الابواب . وابناءهم احوج ما يكونون الى التعليم

في دائرة المساحة

وزعت دائرة المساحة في يافا اوراقاً على موظفيها تطلب منهم الاجابة على بنودها ، وهي هوية الموظف ، والمدة التي خدم بها في الدائرة ، ونوع العمل الذي قام به اثناء خدمته . وفهمنا ان ذلك لمعرفة مقدرة الموظف وصلاحية للخدمة . وقيل ان هذا التدبير تمهيد لتنسيقات تنوي الدائرة اجراءها بين موظفيها .

في حادثين معروفين

أدخل محمود ابراهيم عامر مستشفى الحكومة قبل أيام ، وهو المتهم الرئيسي في حادثتي الشيخ مونس وسنجق وكان دخوله المستشفى لظهور اعراض الجنون عليه وقد مكث فيه ثلاثة ايام ثم اعيد الى السجن لتكملة التحقيق .

وظيفة خالية

مطلوب شاب لوظيفة براتب يبتديء بثمانية جنيهات ويشترط أن يكون حاملا لشهادة الجامعة الاميركية في بيروت (القسم التجاري) او ما يعادلها من الجامعات الاخرى ، يتقن اللغة الانكليزية والعربية وله المام تام بمسك الدفاتر والحسابات . وكل طلب لا تتوفر فيه الشروط المذكورة لا يلتفت اليه . والمخابرة تكون بالعنوان الآتي :

يافا ص . ب . ٢٥٥

طلب وظيفة

الحركة في الميناء

رست أمس في ميناء يافا الباخرة « تراكي » وأفرغت ٥٠ طناً من العفش . والمركب الشراعي « حفظ الرحمن » وافرغ ١٦٠ طناً من الاسمنت . والمركب « خيرية » وأفرغ ٢٣ طناً من البصل والمركب « عوض » وأفرغ ٥ أطنان والمركب « توكلت على الله » وأفرغ ٦٢ طنا من العفش والمركب « زهره » وأفرغ ١١ طناً من البطيخ والمركب « توفيق » وافرغ ١٥ طناً من البضائع المختلفه والمركب « مبروكه » وأفرغ ١٠ اطنان من البطاطا والحبوب . وقد بلغ مجموع ما أفرغ امس الاول ٢٧٠ طناً من مختلف البضائع .

قران مبارك

احتفل أول أمس بعقد قران التاجر المعروف محمد افندي زكي عبده على كريمة الحاج محمد افندي خير الاسكندراني من اعيان دمشق ، فنتمنى للعروسين حياة سعيدة .

شكر ورجاء

يرجو قنصل المملكة المصرية من حضرات الذين تفضلوا باظهار عواطف الابتهاج بمناسبة عقد خطبة حضرة صاحب الجلالة الملك المعظم فاروق الاول ان يتقبلوا خالص الشكر على تفضلهم سواء منهم من شرف القنصلية بحضوره او من ابرق

كما يرجو لفلسطين كل الهناء والسعادة كي تتبوأ مكانها اللائق بها تحت الشمس

التعرف على المسروقات

اتينا امس على كيفية العثور على بعض المسروقات بواسطة الحاج رمزي الحرايري ، واكتشاف جرائم السرقة في المدة الاخيرة والتي ادت الى القاء القبض على توفيق سهيل الذي اشتبه بان له يداً في هذه السرقات . وقد تمكن البوليس امس من العثور على الكراسي المسروقة من محل حسين افندي شهاب الدين منذ ايام في احد الفنادق وذكرت صاحبة الفندق ان شخصاً باعها اياها ويمكنها التعرف عليه اذا شخص امامها . اما الكراسي فقد تعرف عليها اصحابها ، وستسلم اليهم بعد محاكمة المشتبه به .

بيارة آل بيدس

القى بوليس رامات غان القبض على كل من احمد ويوسف الحردان من قلقيلية بتهمة سرقة دار آل بيدس في قرية الشيخ مونس . وعلمنا أيضاً ان البوليس يتهمهما مع زملائهما بحادثة بيارة سنجق المعروف .

لتنظيم موسم الشحن

تعقد هيئة ادارة جمعية رؤساء البحارة واصحاب المواعين التعاونية في يافا جلسة في الساعة التاسعة من صباح اليوم « الثلاثاء » للنظر في التدابير الواجب اتخاذها في موسم الاثمار الحمضية المقبل ، وللبحث في ترتيب العمل اليومي في الميناء بشأن تنظيم دور المواعين الشاحنة .

قاضي عطلة المحاكم

عاد المستر كراسل رئيس المحكمة المركزية في يافا بعد ان امضى عشرة ايام في لبنان وتسلم مركز « قاضي عطلة المحاكم » لجميع محاكم فلسطين اعتباراً من يوم امس الى نهاية العطلة الصيفية للمحاكم للنظر في القضايا المستعجلة

حادث بيارة سنجق

علمنا ان سليم خميس اليازوري وزوجته تعرفا على محمد حسن عويضات بتهمة سرقة بيارة سنجق ، وهو متهم أيضاً بحادثة آل بيدس

لجنة الامن العام

كان يوم امس موعد عقد جلسة لجنة الأمن العام في دائرة بلدية يافا لكن طرأ ما حال دون عقد الاجتماع فتأجل الى يوم الاثنين المقبل الواقع في ٥ ايلول .

انفجار قنبلة على حدود يافا

بقية المنشور على الصفحة الاولي

نشير الى الجهود التي يبذلها حضرات اطباء المستشفى في تأدية واجبهم الانساني وكذلك الممرضات اللواتي يعملن كل ما في وسعهن لتهيئة كل اسباب الراحة للجرحى

بعد حادث القنبلة

وعلى اثر حادث القاء القنبله على مقهى الحاج حسن كتوان الواقع على حدود المنشية تل ابيب اتصل فريق من اهالي محلة ارشيد بدائرة البوليس وذكروا لها أن ١٨ صياداً عربياً موجودون الآن على شاطيء نهر العوجا ، وطلبوا اليها العمل على احضارهم وقد اعدت دائرة البوليس باصاً لاحضارهم

النار على عربي

القدس في ٣٠ آب — لمراسل الدفاع الخاص — اطلق مجهول مساء هذا اليوم الرصاص على عربي يدعى عبد محمد محمود من عرتوف بالقرب من ملعب المكابي فاصيب بجرح غير خطر ونقل الى المستشفى لاسعافه .

مقتل يهوديين

حيفا — وقع في مستعمرة كركور قرب الخضيرة صباح امس حادث اطلاق نار على يهوديين ، وتفصيل الخبر ان اثنين من العمال اليهود خرجا من المستعمرة الى بئر مجاور فأطلق مجهولون عليهما النار فقتلوهما وطرحوا جثة احدهما في بئر ، ولم يتمكن البوليس من معرفة أحد.

يزيف شخصية ضابط

لم يجد اليهودي باروخ جومشك من يهود حيفا عملا يعتاش منه ، فزيف شخصية ضابط سري واتى الى اقرباء بعض اللصوص زاعماً ان بامكانه انقاذهم من السجن بدون محاكمة . وقد درعليه هذا العمل ربحاً طائلا لكن البوليس علم بأمره فاعتقله بعد ان اخذ امام رجال البوليس ٣٠ جنيهاً من والد احد اللصوص

الميناء والمراكب الشراعية

وافقت مديرية الجمارك العامة على دخول المراكب الشراعية التي تحمل اكثر من ١٥ طناً من البضائع إلى ميناء يافا . قبل اجراء عملية التفتيش التي تقوم بها دائرتا الكورنتينا والميناء لتكون بمأمن من أخطار البحر وكان ذلك بناء على طلب احد وكلاء المراكب وبمساعي مدير وضابط الميناء .

وعلمنا ايضاً ان دائرة ميناء يافا طلبت من مديرية الجمارك العامة بواسطة مفتش الاسماك السماح لعدد معين من صيادي يافا بالصيد داخل الميناء بواسطة القصبة والشص ، ونأمل من مديرية الجمارك الموافقة على هذا الطلب مساعدة للصيادين الفقراء .

* * *

جمعيات يهودية للتهريب

جرت امام محاكم بولونيا محاكمة بعض زعماء الحزب الصهيوني الاصلاحي لانهم كانوا يأخذون من اليهود نقودا بقصد تهريبهم الى فلسطين . وقد ظهر امر هذه المؤامرة في المدة الاخيرة بعد ان شددت حكومة فلسطين في حماية الحدود ، واعتقل بعض اليهود المهربين وأعيدوا الى بلادهم فطلبوا النقود التي دفعوها للمتآمرين ، فرفض هؤلاء الدفع وقد حكم على رئيس هؤلاء واسمه بوبكي بالسجن ثلاث سنوات

مدير الجمارك والمستودعات

يصل المستر ستد مدير الجمارك العامة الى يافا صباح يوم الخميس ٢ ايلول القادم للنظر في الشكاوى الموجهة اليه بخصوص مستودعات جمرك يافا المعدة لتخزين صناديق الاثمار الحمضية .

سخط المتدينين اليهود

ذكرت دافار أن عدداً كبيراً من متديني اليهود في القدس يزيد عن ٢٠٠ شخص ذهب في الساعة الثالثة بعد ظهر امس الى حائط البراق ودعوا الى الله أن يحميهم من شر المملكة اليهودية التي يطلب الصهيونيون الاشتراكيون والرأسماليون انشاءها . وقد اشترك مع المتدينين في هذه الصلاة عدد كبير من يهود القدس القديمة

غرف مفروشة للايجار

(لصاحبتها مدام روز صاحاكيان) .

يوجد بصورة دائمة غرف مفروشة من الدرجة الاولى معدة للايجار الشهري تقع في الدور الثالث من عمارة واقعة في مركز متوسط في مدينة يافا تطل على مناظر جميله وصحية . حمامات ساخنة وباردة . خدمة ممتازة . اسعار معتدله .

المراجعة مع اصحاب مطعم حلمي وبدر في يافا

ملك الزجاج

لا حياة للامم إلا في « الاستقلال الاقتصادي »

قام الاستاذ

عبد المعطي بدر

فافتتح له فروعاً في

يافا ــ المركز الرئيسي

حيفا : شارع الكوكب . في عمان القدس : سوق البازار

وزودها بلوازم من افضل واجمل انواع الزجاج ولوازم البيوت والصالات

تجد في هذه المحلات وسائر الفروع

اجمل الاواني من فضية ، ذهبية ، برونزية ، صحون ، ملاعق ، كؤوس ، كبايات ، طقومة شاي من جميع الاحجام ، ولمبات ، وثريات

وقد اسس معملا للزجاج يخرج يومياً ما تحتاج اليه البلاد من اواني وفضلا عن انتشار محلاته فقد اتفق حباً بخدمة بلاده مع اشهر فبارك الشرق والغرب واليكم بعضها : تشيكوسلوفاكيا ، اليابان ، يوغوسلافيا

ويتعاطى مع هذه المعامل : آذن تشيكشيك ، تشيكوسلوفاكيا ، هيشي تاقاء

اليابان . فيرنكتي . جبلان . يوغوسلافيا

بلفونات الدفاع وبرقياتها الخاصة

...تنصلان من الصهيونية

ذكرت هآرتس ان اثنين من كبار
زعماء اليهود في انكلترا وهما دافيد
...كسندر من اعضاء اتحاد المجالس الملية
...يودية، وكلودمونتفيوري من اعضاء
...عية يهود انكلترا استقالا من اعمال
...صهيونية ونشرا بيانات يحتجان فيها
...ى مطالب الصهيونيين في انشاء مملكة
...ودية في فلسطين

للتمسك بالاراضي

... قررت جمعية الهداية الاسلامية
... جلستها الاخيرة ايفادها بعض رجالها
... متخرجي الجامعة الازهرية الى موسم
...ين لالقاء العظات العامة والارشاد
...ث الناس على التمسك بأراضيهم
...يتجول فريق من اعضاء هذا الوفد
... القرى المجاورة «للغاية» نفسها .

زفاف سعيد

...س ـ احتفل امس بالقدس بزفاف
...ب الاديب السيد لطفي عطا الله رئيس
...ة دائرة المهاجرة والسفر فنتمنى له
... سعيدة بالرفاء والبنين .

غزة

... الجديدة والمدارس

... وردت على وكالة الدفاع في القدس
...ة التالية :
... غزة الجديدة والبحر التي يقطنها
...ائة عائلة أبناؤها محرومون من التعليم
... البر بوعد كم لرئيس البلدية لانشاء
...تين للاناث والذكور . تقدم لمدير
... مضبطة بذلك .
سكان غزة الجديدة
... احمد شعث . عبد الرؤف البورنو
... الوهاب السوسي
... حيفا التلفونية

استغناء عن عمال

...تصل بي ان ادارة البرق والبريد
...غني عن ٢٢ عاملا من العمال العرب
...ؤلاء من قضى في الخدمة اكثر
...نتين

...ية الاخاء المصري

...امت جمعية الاخاء المصري بحيفا
...اهرة ليلة أمس بمناسبة عيد استقلال
... وكانت علائم البهجة والفرح
... على وجوه اخواننا المصريين ،
... عدد من الخطباء بينهم السادة طه
... سكرتير الجمعية ، الشيخ راضي
...ي المحامي ، مطلق عبد الخالق ،
...تاح ابو العينين ، عبد الرحمن

...نت في هذه الحفلة المطربة ليلى
... ومثلت فرقة علي لوز ادوارآ
... كان لها اثر جميل في النفوس ،
...ضر هذه الحفلة لفيف من السيدات
... الجميع بحياة مصر وفلسطين

...جار في مقهى

...دث امس شجار في مقهى كوكب
... وقد خف البوليس على الاثر
...حيب مفتش بوليس المركز ،
...ذ محمود افندي شرعب بجرح
...نقل على أثره الى المستشفى ، وقبض
...خصين من المتشاجرين ، واودعا
... رهن التحقيق

القدس

برقية اللجنة العليا للامام يحيى

القدس في ٣٠ آب ـ لمراسل الدفاع الخاص — عقدت اللجنة العربية العليا اجتماعاً في الساعة الخامسة من مساء هذا اليوم بحثت فيه ما لديها من الاعمال واهمها مسألة المؤتمر العربي الذي سيعقد في بلودان يوم الاربعاء الواقع في ٨ ايلول القادم وغير ذلك من المسائل

وقد قررت اللجنة ارسال البرقية التالية الى جلالة الامام يحيى: نرفع لجلالتكم عظيم الشكر ، ونرجو دوام العطف لانقاذ هذه البلاد المقدسة

هل اجل المندوب السامي سفره

علمنا بان المندوب السامي قد اخر سفره الى لندن بمناسبة الاحوال الحاضرة ونروي هذا الخبر بتحفظ

انتشار البوليس بعد الحوادث الاخيرة

على اثر الحوادث التي وقعت هذا اليوم انتشرت دوريات البوليس البريطاني في انحاء المدينة بسلاحها ، وعلى الخصوص في شارع يافا ابتداء من سنما سيون حتى طريق لفتا

العمل لتوحيد جهود الكشاف العربي

ذكرت لكم في رسالة أمس عن عودة الفرقة الكشفية التابعة للنادي الرياضي من مخيم بلودان . وقد قابلت اليوم رئيس الفرقة الاستاذ فوزي محي الدين النشاشيبي ففهمت منه ان الرحلة كانت موفقة ، وان المخيم الكشفي العربي كان يتألف من كشافة سوريا وفلسطين ولبنان العرب ، وأنه قد اتخذت مقررات هامة لتوحيد جهود الكشافة العرب وتنظيم صفوفهم كما وضع قانون أساسي للكشاف العربي . وقد انتخب المخيم لجنة تنفيذية مؤلفة من ثلاثة هم الدكتور مدحة البيطار ، رئيس فرق ميسلون ، والاستاذ خالد الرفاعي رئيس فرق قاسيون ، والاستاذ منير بكداش المندوب العام للجوال الدولي بلبنان ، على ان يعتبر اعضاء الفرق الكشفية الذين اشتركوا في المخيم أعضاء في اتحاد الكشاف العربي العام . وقد وعد بنشر سلسلة مقالات عن مشاهداته في هذا المخيم وفي اعماله يخص بها جريدة « الدفاع » .

عودة المندوب السامي من عتليت

عاد المندوب السامي طائراً مساء هذا اليوم من عتليت . وقد زار المندوب في حيفا دوائر الحكومة ، وقابله السكرتير العام في عتليت .

سفر مدير المطبوعات الى لندن

طار اليوم من مطار غزه المستر تويدي ، مدير قلم المطبوعات ، الى لندن بمهمة رسمية ويقوم بأعماله مدة غيابه الاستاذ محمد كمال مراقب قلم المطبوعات

النظر في قضية الاستاذ الخضرا

القدس في ٣٠ آب — لمراسل الدفاع الخاص — نشر في بعض الصحف العربية خطأ انه تعين يوم الاثنين في ١٣ ايلول القادم موعداً للنظر في قضية الاستاذ صبحي بك الخضرا . والحقيقة ان الجلسة ستكون يوم الثلاثاء في ١٤ ايلول وسيدافع في القضية الاستاذ ابيكاريوس بك ، وانضم اليه الاستاذان احمد الشقيرة وصلاح الدين العباسي وغيرهما من كرام المحامين .

حول التعطيل في ايام الجمع

على اثر ما نشر في الصحف العربية عن طلب بعض المجهولين للتجار بضرورة التعطيل أيام الجمع وتهديد الذين لا يعطلون بأيقاع الاضرار بهم ، راجعنا اليوم بعض المسؤولين في المجلس الاسلامي الاعلى مستعلمين عن موقف المجلس من هذه المسألة ، ففهمنا ان المجلس الاسلامي لا يحبذ الاقبال لانه ليس من الدين ، ولانه بدعة تتنافى مع نص القرآن الكريم الصريح . وفي التعطيل ايام الجمع أضرار مادية تلحق بالمسلمين . وعلمت ايضاً ان ادارة المعاهد الدينية في المجلس الاسلامي الاعلى ستصدر بياناً صريحاً حول هذا الموضوع تدعو فيه المسلمين الى عدم التعطيل إلا عند حلول ساعة صلاة الجمعة كما امر الله تعالى في كتابه الكريم . وسأرسل لكم نسخة من هذا البيان عند صدوره .

رئيس الجالية المغربية أمام القضاء

قدم البوليس اليوم السيدين محمد الطاهر ابو مهدي رئيس جمعية النهضة العربية للجالية المغربية وعبد العزيز عز الدين سكرتيرها للمحاكمة أمام الاستاذ حنانيا افندي حاكم الصلح بتهمة وضع قطعة مكتوب عليها اسم الجمعية على حائط الجمعية الملاصق لحائط البراق الشريف خلافاً للاوامر التي اصدرها حاكم اللواء وادارة الامن العام وقد اجل حضرة الحاكم النظر فيها الى يوم الاربعاء الواقع في اول ايلول القادم .

موقف العصبة من مسئلة فلسطين

لندن في ٣٠ آب — نشرت جريدة «التايمس» مقالا عن فلسطين قالت فيه انه مهما يكن قرار عصبة الامم فان تسوية المسألة الفلسطينية تحتاج الى وقت كبير . وان بريطانيا قبلت مبدأ التقسيم فاذا وافقت العصبة على هذا المشروع فان انكلترا سترسل الى فلسطين لجاناً خاصة لدرس الحالة عن كثب وتعيين حدود الدولتين العربية واليهودية وتقديم اقتراحات بشأنها الى الحكومة البريطانية

الدعوة الى مؤتمر كبير في الهند

دعا الاستاذ محمد مرتضى الرئيس الفخري لجمعية خدمة الاسلام في بومباي الى اجتماع كبير يعقد فيها للبحث في قضية فلسطين ووضع مقررات حاسمة بشأنها . وقد وزعت الدعوات على عدد كبير من العلماء والوجهاء ورجالات القضية الوطنية . وسيخطب في هذا الاجتماع كثيرون من رجالات الهنديين منهم خطيب الهند المفوه مولانا ابو الكلام آزاد ، ومولانا شاكر الله ناظم جمعية العلماء والصحفي المعروف الاستاذ حسن رياض ومولانا بشير احمد عضو جمعيه العلماء والاستاذ سيد طفيل ناظم المؤتمر التعليمي في عليكرة وغيرهم .

نابلس

عيارات نارية على بيت شخص

نابلس في ٣٠ آب ـ لمراسل الدفاع الخاص ـ أطلق مجهولون في الساعة العاشرة من مساء أمس عدة عيارات نارية على بيت خليل القرة باشكاتب البوليس فأصابت خادمه في ساقه . وقد خفت قوة من البوليس الى مكان الحادث ، وبقيت هناك طول الليل حتى طلوع النهار ، ثم غادرت القوة البيت بعد ان قامت بالتحقيق ، وفي الصباح الباكر انتشر الجند والبوليس بكلابهم في جميع شوارع المدينة للقبض على من يشتبه به أو تتعرف الكلاب عليه . وحتى الآن لم يلقى القبض على أحد .

القبض على شبان بقانون منع الجرائم

ذهبت في صباح هذا اليوم قوة من البوليس البريطاني الى دائرة أوقاف نابلس والقت القبض على جمال افندي القاسم رئيس كتاب الدائرة بينما ذهبت قوة أخرى والقت القبض على أربعة من الشبان وهم : فائز لباده ، حياتي المصرى امين لباده ، عبد الحناوي ، وأخذتهم الى السجن بموجب قانون منع الجرائم ، ويقال ان ذلك تمهيدا لابعادهم الى عكا .

يمر القطار على جسمه فيهشمه

في الساعة السادسة والنصف من مساء ليلة أمس بينما كان احمد محمود الحسن من كفر جمال نائماً قرب خط السكة الحديدية عند رأس عامر ، مر القطار عليه ، فقطع اوصاله وهشم رأسه ، ونقل الى المستشفى الوطني بنابلس حيث فارق الحياة .

يطعن واحداً فيقتله وآخر فيجرحه

علمت ان صالح وحسن صالح من قرية طلوزه بينما كانا ذاهبين الى قريتهما ليحضرا الصلح بين حامولتين ، هجم مجهول عليهما بسكين وطعن الاول طعنة خطرة ، وطعن الثاني بأخرى مميتة . وقد هرعت قوة من البوليس الى مكان الحادث ونقلت القتيل والجريح الى المستشفى بنابلس ، والقت القبض على المعتدي رهن التحقيق

مدرسة الاحداث تضيق بمن فيها

تلقى بوليس نابلس من مدير سجن الاحداث بطولكرم اشارة تفيد بانه لا يوجد لديه متسع في المدرسه لاي عدد آخر من السجناء الاحداث . والمنتظر ان تبني الحكومة مدرسة اخرى لهذا الغرض

عيار ناري يقتل شخصا قرويا

بينما كان الحاج سلامة ابو شقور من قرية عقرباء نائما على سطح داره أطلق عليه مجهول عياراً ناريا أرداه قتيلا وخفت قوة من بوليس مركز اللبن الى مكان الحادث وباشرت التحقيق

حيفا

تهريب شحنة يهود من سوريا

حيفا في ٣٠ آب — لمراسل الدفاع الخاص — هرب حسين مهدي وحسن اعليان من سوريا ٢٢ مهاجراً بين رجال ونساء بعد ان البسوا النساء ، ألبسة النساء المسلمات . وقد وصلوا بسيارات يهودية تشحن زفتاً بين حيفا وعكا ، لكن البوليس اكتشفهم وقبض على المهربين رهن التحقيق .

الف وخمسمائة مهاجر دفعة واحدة

يصل يوم ٤ القادم ١٥٠٠ مهاجر يهودي على الباخرة روما وقد ارسلت ادارة المهاجرة بعض موظفيها الى الاسكندرية لاجراء المعاملات الرسمية في الطريق .

فخامة نوري باشا السعيد في بيروت

بيروت في ٣٠ آب — د . ن . ب — وصل فخامة نوري باشا السعيد وسيمكث في بيروت ثلاثه ايام

حرب الصين خطر على العالم

لندن في ٣٠ آب — استعرضت الصحف البريطانية الحالة الدولية وعلقت على تأجيل عودة سفير انكلترا في ايطاليا الى روما فقالت ان الحالة في البحر المتوسط تسير من سيء الى اسوأ ، وان ابتهاج ايطاليا باحتلال قواتها المتطوعة في اسبانيا لسانتندرد قد قضى على كل امل في التفاهم السريع بين انكلترا وايطاليا

حرب الشرق الاقصى وحرب عالميه

واشارت الصحف الى الحالة في الشرق الاقصى وقالت ان توسع اليابان في اعمالها الحربية في الصين قد يؤدي الى تدخل روسيا تدخلا قد يثير الحرب

المانيا تثير المشاكل امام روسيا

وقالت هذه الصحف ان المانيا ربما تنتهز فرصة اشتباك روسيا واليابان في حرب فتثير المشاكل امام روسيا بينها وبين دول البلطيق

ليس من خطر على السفير الجريح

شنغهاي في ٣٠ آب — تحسنت صحه السفير البريطاني وقد صرح طبيبه الخاص انه لم يعد هناك ما يدعو الى القلق ولا لزوم لاصدار نشرات طبيه

سفر محافظ لواء الاسكندرونة الجديد

الاسكندرية في ٣٠ آب ـ لمراسل الدفاع الخاص — أبحر بعد ظهر اليوم من ميناء الاسكندرية المسيو شارو الذي عين محافظاً للواء الاسكندرون ، وسيستلم مهام منصبه عقب وصوله الى مركز اللواء مباشرة

سينما النهضة ـ حيفا

ابتداء من مساء الجمعة ٢٧ آب ولمدة ثلاثة ايام فقط
تعرض الرواية العظيمة المدهشة

الجريمة والعقاب

تأليف الكاتب الروسي الكبير دستوفسكي وتمثيل هاري بور وبيير
بلا نشر ممثل رواية البؤساء

الوكلاء والمستودع
الشركة المصرية البريطانية التجارية — تلفون ١٠٦٢ : يافا

صفد

قتيل بضرب خمسة خفراء يهود

صفد في ٣٠ آب — لمراسل الدفاع الخاص — حدث قبل بضعة ايام ان خمسة من الخفراء اليهود الذين يعملون حراساً في مستعمرة روشبينا شاهدوا احد الاعراب من اكراد الخيط يرعى اغنامه في مزروعات يهودية فانهالوا عليه بالضرب فأصيب في رأسه بضربة قاتلة . وجيء بالمضروب الى مستشفى الحكومة بصفد حيث توفي هذا المساء . وقد القى البوليس القبض على الخفراء الخمسة . ويطالب الاهالي الحكومة باجراءات شديدة وسريعة .

طولكرم

اغلاق مدرسة قرية كور

طولكرم في ٣٠ آب — لمراسل الدفاع الخاص — تقرر في الوقت الذي تطالب فيه جميع مدن فلسطين بانشاء مدارس جديدة او زيادة صفوف على المدارس الموجودة — اغلاق مدرسة قرية كور التي يتعلم بها ابناء تلك القرية والقرى المجاورة . وقد رفع اهالي القرية ووجوهها احتجاجاً الى حاكم نابلس وارسلت نسخة عنه الى قائمقام القضاء

ضربه بعصا فقضى على حياته

سمخ في ٣٠ آب — لمراسل الدفاع الخاص — بينما كان ابراهيم سليمان شربكلى من اهالي انطاكية يؤدي وظيفته في محطة السكة الحديد بسمخ إذ فاجأه جبر ابو جفلية من اهالي سمخ وانهال عليه بالضرب بالعصا فأصابه بجراح بالغة نقل على اثرها الى المستشفى حيث فارق الحياة . والمضروب متزوج وترك طفلين صغيرين .

بيسان

انفجار قنبلة والشروع فى التحقيق

بيسان في ٣٠ آب — لمراسل الدفاع الخاص — انفجرت قنبلة في الساعة السابعة والنصف من مساء اول امس في الحارة القبلية وكان لها دوي شديد فزع منه الاهالي . وقد خف البوليس الى مكان انفجارها وتولي التحقيق

النيران قرب مستعمرة يهودية

شوهدت النيران تلتهب في مساء الاول عند سفح الجبل القريب من مستعمرة بيت الفا . وقد ذهب البوليس الى مكان الحريق وظهر انها كانت بالاطرش الواقعة هنالك فاخمدت بعد مدة

نقل قائمقام طبريا الى بيسان

تقرر نقل الاستاذ اسحاق النشاشيبي قائمقام طبريا الى مثل وظيفته في بيسان .

اختيار منازل لاقامة البوليس

قدم بيسان مساعد حاكم اللواء الشمالي يرافقه مدير البوليس وعلمت ان سبب مجيئهما لاختيار منازل للبوليس البريطاني

— تقرر نقل محمد افندي الفاهوم الموظف بدائرة المالية ببيسان الى مثل وظيفته بطبريا اعتباراً من ١٢ ايلول

ابتداء من يوم الاثنين في ٣٠-٨-٣٧

وبقية ايام الاسبوع

يعرض في

سينما الحمراء الوطنية

فلم بنت الغابة الملعونة

تمثيل

سيلفيا سدني، فرد ماكموري

وهنري فوندا

ان التمتع بمناظر هذا الفلم وبالوانه الطبيعية بجمالك تشعر بنشوة الفن وسحر الجمال وروعة الحب ان «سيلفيا سدني» وحبها وجمالها والطبيعة والجبال والغابات التي تعيش فيها تعطيك رسما حقيقياً تتجلى فيه روعة الشباب وجمال الحب

شاهدوا في حفلات بعد الظهر الساعة ٣٠ر٣

الفلم العربي «جريمة نصف الليل»

مع البطل العالمي «مختار حسين»

شجار في قرية

نابلس – وقعت مشاجرة في قرية بيت فوريك كانت نتيجتها اصابة شخصين بجراح وهرعت قوة من البوليس الى القرية فنقلت الجريحين الى المستشفى والقت القبض على عدة اشخاص

رداً على احتجاج

تلقى رئيس جمعية الهداية الاسلامية كتاباً من قائمقام المدينة يشعره فيه بوصول مذكرة الاحتجاج التي رفعتها الجمعية الى المندوب السامي برفض مشروع التقسيم والوضع السياسي الحاضر وعلمنا ان هذه الجمعية ستقدم مذكرة اخرى تحتج فيها على الاعتقالات

القرى وادارة المعارف

رفع اهالي قرى السوافير كتاباً الى مدير المعارف بالقدس يطلبون فيه تعيين معلم ثالث لمدرسة قراهم الثلاث ، وبالرغم من مضي مدة طويلة على هذا الكتاب وحاجة المدرسة الى اضافة معلم فدائرة المعارف لا تزال تتوانى في اجابة هذا الطلب مما يؤدي الى حرمان عدد كبير من الطلاب من التعليم ، فهل لادارة المعارف ان تعنى بهذا الامر ؟

يقاوم الثلج العربي

قبض بوليس المنشية أمس على يهودي يعمل في احدى شركات الثلج بتهمة تحريضه ابناء قومه على مقاطعة الثلج العربي واودعه السجن رهن التحقيق . والقى القبض ايضاً على أحمد عيسى بيسي وبحيازته سكينا وبعد التحقيق افرج عنه بالكفالة حتى المحاكمة

شجار في مقهى

وقع شجار عنيف في مقهى في سكنة درويش ليلة امس طعن فيه احمد وابراهيم ابو حايك بيد شخص ثالث وقد القى القبض على المعتدي واودع السجن رهن التحقيق .

الى دائرة الاشغال

رفع وجوه القرى الواقعة على خط سامه — عابود مضبطة الى دائرة الاشغال العامة يطلبون فيها ان تهتم الحكومه بتعبيد الطريق الطويل الذي يمر باكثر من عشرين قرية عربية ، ويربطهم بالمدينة التي ينقلون اليها منتوجاتهم وحاصلاتهم الزراعية . وذكروا ان الدائرة المذكورة اهملت طلبهم رغم الحاحهم والحاجة الى هذا الطريق . فهل لدائرة الاشغال ان تعنى بطلبهم كما تعنى بعبيد الطرق التي تربط المستعمرات اليهودية .

مطبعة الدفاع — يافا

حمامات البحر على شواطئ لبنان

إنّ الفوائد الطبية الناشئة عن حمامات الهواء والماء والشمس على شواطئ لبنان تفوق كل الشواطئ الأوربية نظراً للطافة الطقس واعتدال الحرارة فيه . إنّ هذه الحمامات تمنح الاجسام الصحيحة والمنهوكة والمتقاعدة مناعة تقيها صدمات الأمراض في المستقبل . « الدكتور صادر »

لزيادة المعلومات
مكتب جمعية تنشيط السياحة والاصطياف — بيروت شارع المتنبي

شركة باصات صالح عبدو الوطنية

تسهيلات وافية لافراد الشعب الكريم

الابتداء اعتباراً من تاريخ ١ — ٩ — ١٩٣٧

باصات صالح عبده الوطنية الممتازة بجودة فرشها ومهارة سواقيها وهي من الامة ولخدمة الامة — مراعاة للحالة الاقتصادية في البلاد ، وشعوراً مع الشعب فقد عزم السيد صالح عبده على تخفيض اجور السفر من القدس الى اريحا وبالعكس . من القدس الساعة ٨ صباحاً ومن أريحا الساعة ٨ صباحاً . من القدس الساعة ١١ ومن أريحا الساعة ١١ صباحاً . من القدس الساعة ٣ بعد الظهر ومن أريحا الساعة ٣ بعد الظهر . من القدس الساعة ٥ مساء ومن اريحا الساعة ٥ مساء

الاجار من أربعين ملا الى ثلاثين ملا

مع العناية الفائقة وتسهيل السفريات إذ يجد المسافر كل باص على أتم الاستعداد للسفر حسب المواعيد

رقم التلفون ٤٩٣ كراج صالح عبده

بشرى لراغبي السفر من القدس الى عمان وبالعكس

باصات صالح عبده الوطنية

يعلن السيد صالح عبده استعداده لنقل المسافرين الكرام من القدس الى عمان وبالعكس بأجرة ١٥٠ ملا للراكب في الباص و٢٥٠ ملا للراكب في السيارة الصغيرة . سيارات فاخرة وجديدة ذات ستة مقاعد وأربعة مقاعد. مستخدمون مشهود لهم بالكفاءة وحسن المعاملة . كراج صالح عبده الوطنية

تلفون ٤٩٣

الشركة العربية

للسجاير والتنباك

المحدودة بالناصرة

هي الشركة الوحيدة القائمة على أساس المساهمة التي تصدر لكم السجاير ذات الطعم اللذيذ والرائحة الزكية وهي الشركة التي لا يد أجنبية فيها .

اصنافها

طاتلى سرت والصلاح

شجعوا شركتكم العربية

بالاقبال عليها

فهي من العرب والى العرب

برنامج الاذاعة الفلسطينية

« يوم الثلاثاء ٣١ في آب سنة ١٩٣٧ »

١٥ر٦ عزف منفرد على الشبابة – عطا الله الرطامي – ٣٠ر٦ حديث رياضي للاستاذ اكرم الحسيني – ٣٥ر٧ – فترة موسيقية – ٤٠ر٧ – حديث زراعي – ٥٥ر٨ فترة موسيقية ٩ – اشارة الوقت – ٣٠و٩ – حفلة غنائية الآنسة ماري عكاوي – ١٠ – منتخبات من فيلم وداد

ماذا تسمع اليوم

من محلات السادة دجاني اخوان

« الاذاعة اللاسلكية للحكومة المصرية يوم الثلاثاء في ٣١ آب »

٣٠ر٦ صباحاً الاستاذ محمد شكري تمرينات رياضية ٤٥ر٦ الشيخ منصور الشامي الدمنهوري – قرآن كريم – ٣٥ر٧ – ختام ١٠ إسطوانات ١٥ر١٠ – الاستاذ محمود صبح وفرقته حفلة غنائية – ٤٥ر١٠ ختام ٤٠ر٢ مساء اسطوانات ١٠ر٣ النشرات الجوية – ٢٠ر٣ – ختام ٥٠ر٧ الاستاذ الشيخ محمد رفعت – قرآن كريم – ٣٠ر٨ النشرة الاخبارية ٤٠ر٨ الاستاذ محمود عبد الحميد عشر وفرقته حفلة غنائية – ٩ – الاستاذ محمد عاطف البرقوني حديث « ماركوني » – ٢٥ر٩ رباعي الاستاذ عبد المنعم عرفة – حفلة موسيقية – ٤٠ر٩ – اسطوانات ١٠ر١٠ الاستاذ محمد هاشم السمان وفرقته – حفلة غنائية – ٣٠ر١٠ – اسطوانات ٤٠ر١٠ – الاستاذ حسين يوسف زكي وفرقته حفلة غنائيه – ١١ سلام الملك ختام

تطميناً

لزبائننا ومواطنينا الكرام

الذين راجعونا خطياً وتلفونياً وشفاهياً رأساً وبواسطة وكلائنا

نؤكد لهم وللعموم بان

سجايرنا برنجى

ستظل كما هو الحال مع سجايرنا الاخرى اوتومان ومبروك ونجاح

فخر السجاير من كل وجه

ولن تتغير باذن الله

وبهذه المناسبة نشكر ابناء امتنا العربية المحبوبة على مؤازرتهم لنا في الاقبال على مصنوعاتنا التي ستبقى

مقياس الابتكار والفن

وعنوان الثبات والاتقان

انشاء الله

قرمان ديك وسلطي المحدوده

اثبتت الاحصاءات الطبية في انجلترا ان وفيات الاطفال تقرب نسبة ٢٥ في المئة في خلال السنة الاولى من ولادتهم وان ٦٠ في المئة من هذه الوفيات ترجع الى التغذية الغير الصحيحة . فاذا كانت هذه هي الحال في انجلترا ذات الجو البارد فماذا تكون بالحرى في بلاد حارة كالقطر المصري !

وقد اجمع الاطباء على ان لبن الام السليمة هو افضل غذاء للرضيع . فاذا عجزت الام عن تغذية طفلها لضعف لبنها او قلته او لاى سبب اخر فيتحتم استبداله بطعام اخر يحوى العناصر الحيوية الموجودة في لبن الام بنسبها الصحيحة .

وحيث ان لبن الام تزداد فيه عناصر التغذية تدريجيا كلما نما الطفل وزادت قواه الهاضمة وبالتالي حاجته الى غذاء اقوى فمن البديهي ان تغذية الطفل يجب ان تكون تدريجية تمشيا مع التغذية الطبيعية .

وهذا هو السر في ان البان «اللنبريس» تصنع على ثلاث درجات كل منها خاص بمرحلة معينة من حياة الطفل وكل منها محتو على المقادير الصحيحة لكافة العناصر الحيوية الموجودة في لبن الام في تلك المرحلة

اطلبوا من الوكلاء والشركة المصرية البريطانية التجارية شارع اللنبي بيروت كتاب التغذية الصحيحة للاطفال « طبعة ثانية » الذى يعلمكم كيف تداوون عن اطفالكم اخطار ... برجوع البريد ... التغذية السيئة يرسل اليكم مجانا

أطعمة «اللنبريس»

تماما كلبن الام

طعام لكل مرحلة من حياة الرضيع

الوكلاء والمستودع

الشركة المصريه البريطانية التجارية — تلفون ١٠٦٢ يافا

الخميس في ٢٦ جمادي الثاني سنة ١٣٥٦ و ٢ ايلول سنة ٩٣٧

الدفاع

جريدة يومية سياسية مصورة

السنة الرابعة — العدد ٩٣٦ — ٤

صاحب الامتياز : ابراهيم الشنطي
المحرر المسئول : شوكت حماد
مدير الادارة : عبد الهادي عرفان

الاعلانات
في يافا (ادارة) الدفاع : قسم الاعلانات
في القدس (وكالة) « : تلفون ١٤١٣
في حيفا « « : « ١٢٥٨

دار الدفاع: شارع جمال باشا - عمارة المظفر - يافا - فلسطين
العنوان التلغرافي (الدفاع - يافا)
تلفون ١١٨٧ (اربعة خطوط) و ١٠٧٥ (خطان) صندوق البريد (٢٥٥)

الاشتراكات
في فلسطين عن سنة ١٥٠
في البريد الداخلي « « ١٨٠
في سائر الاقطار الخارجية « « ٣٠٠

فلسطين والمجلس

العصبة أمام الشرقيين

إننا الآن على أبواب المرحلة الثانية في جنيف. فبعد اسبوع يمسك مجلس العصبة بين يديه قضية أمة أوجدت السياسة منها خطيئة، وفاجعة انسانية. وبعد أيام سيقف مجلس العصبة على مفرق طريقي الحق والباطل، يختار لنفسه أيهما يسلك ليسجل فضيلة من الفضائل الانسانية، أو ليضيف سيئة الى عديد من السيئات

وسيكون حاضراً عند النظر في هذه القضية الاليمة عدة أمم شرقية، منها القديم ومنها الجديد، سترى بعينها هل العدالة سيان في أوروبا والشرق، أم هي هناك غيرها هنا. فكم يروع مصر مثلا — وهذه المرة الاولى التي تحضر فيها اجتماعاً للعصبة — أن ترى العدالة هناك مقنعة عليها الستائر والحجب، لا تبصرها العين الشرقية بسهولة! اننا واثقون من موقف هذه الدول، فستتشدد العراق، ومصر، وستكونان في طليعة المعارضات لمشروع التقسيم. ولكن ماذا عسى يكون موقف الدول، لا سيما الغربية منها؟ اننا نرجو أن لا تقحم هذه البلاد المقدسة التاريخية في حياة بائسة عقيمة.

ولقد أعربت اليمن والدولة السعودية، كما أعرب العراق ومصر عن القلق الذي يساور نفوس ملايين العرب والمسلمين من جراء موقف لجنة الانتدابات تجاه التقسيم، ذلك الموقف الذي يصدم العرب في صميم نفوسهم، ويزيدهم معارضة له، ورسوخاً في هذه المعارضة، وايماناً بهذا الرسوخ. ومن المفيد جداً، كما جاء اليوم من لندن أن يكون هناك ما يأتي:

كلمات الدول والشعوب

١ — برقيات من اصحاب الجلالة والسمو الملوك والامراء ابن السعود، والامام، وفاروق، وغازي، وعبد الله، باستنكار هذا المشروع، والاعراب عن رغبتهم في أن لا يضع مجلس العصبة ماحاً على الجرح لئلا يزيد في ذلك الالم. ان برقيات من الملوك والامراء للمجلس، توضع بصورة رسالات، ستكون كبيرة الاثر والدلالة جداً. منها يرى المجلس أنه أمام تيجان عربية من الخير كل الخير لمصلحة الحق والسلام أن لا تصدم في رغباتها القائمة على دعائم الانصاف، والتفكير، والحقيقة. والملوك والامراء بعملهم هذا، يستطيعون تحويل المجرى بقدر الامكان، وعدم وصول السيل الى تلك النهاية، أو الهاوية: التقسيم.

٢ — برقيات من الحكومات الملكية أيضاً تصاغ بصفة رسالات الى مجلس العصبة تتضمن مثل ما تقدم. وقد تندمج الاولى بالثانية، فتكون باسم الملوك أو باسم حكوماتهم.

٣ — في الهند الاسلامية هيئات كبرى، رسمية وغير رسمية. وهذه ايضاً تستطيع مناشدة المجلس ان يفكر طويلا، ويستلهم شيئاً آخر غير التقسيم يوحي بالسلام، والعدل، والرخاء للبلاد المقدسة. وكلمة ثمانين مليوناً في موضوع هام كهذا سيكون لها اكبر الاثر في الأمر

٤ — تستطيع الهيئات الشعبية في العراق ومصر والدولة السعودية واليمن وسوريا وفلسطين، وغيرهن، أن تبرق بمثل هذا، ليرى المجلس نفسه أمام جبهة عربية واسلامية من غير اليسير عليه ان يتحداها بقراره

٥ — ويستطيع مؤتمر بلودان، هو الآخر الاعراب عن مثل هذه الرغبة، باسم الشعوب التي أوفدت مندوبيها اليه

٦ — وأخيراً، امامنا هذا الشعب العربي في فلسطين بهيئاته كلها، يستطيع الابراق الى العصبة بلغة موزونة فيها الأمل، والتفكير، والصلابة في الحق. ومن شأن اللجنة العليا أن توجه هذا الامر، فأما اكتفاء برسالة واحدة باسم البلاد، أو عدة رسالات بهذا المعنى ايضاً

ليس من شك في ضرر التقسيم على هذه البلاد كلها. وفوق أن المعارضة له قائمة على أساس وطني بحت، فأنها تقوم على اساس اقتصادي مكين. وهو كما قدمته اللجنة الملكية كفيل بأن يورط هذه البلاد بمشاكل معقدة جداً، ويجعلها تواجه مستقبلا غامضاً، معتماً، فيه الخيبة والخسران. فلهذه الاسباب مجتمعة تقف البلاد العربية كلها، كما يقف العالم الاسلامي، وقداسة البابا ايضاً — في صف المعارضة الشديدة له

صحيح ان تلافيف مشكلة فلسطين معقدة، مربكة. لكن هذه قضية واضحة الاسس جداً، واضحة في حقها، وتاريخها، وحاضرها. وليس عسيراً على العقل الذي يستلهم السلم، والحق، والعدالة، ان ينبذ مشروع التقسيم، باحثاً عن حل آخر يضمن ما مضى من أسس وقواعد. وسيكون من حسن حظ مجلس العصبة أن ترى الامم الشرقية الممثلة فيها روح النصفة والحق سائدة. وسيكون من سوء حظه ان ترى هذه الامم: القوة، والنفوذ، والمصلحة هي المسيطرة على الحال والجو كله. فعصبة الامم، في هذا، امام امتحان فيه الامل والخيبة، والثقة او عدمها، وحسن الظن وسوء الظن

هذا هو موقفنا منها.

وهذا هو موقفها أمام العالم والتاريخ.

ولله الأمر في النهاية، ولحق الشعوب وثقتها بنفسها ايضاً.

ابراهيم

اربع ضحايا في ساعات معدودة

فلسطين في خطاب زعيم شباب الهند — وفد سوريا للدفاع عن فلسطين

رسالة من لندن

تقرير لجنة الانتدابات السرية وموقف العرب والمسلمين

جاءتنا الرسالة التالية من لندن، حاملة تاريخ ٢٨-٨-٩٣٧ وهي هامة بمحتوياتها، نقدم منها للقراء ما ينبغي أن يطلعوا عليه، في هذه الظروف الصعبة:

كانوا مظهرين

كانت لجنة الانتدابات في موقف مخيب للعرب، عكس ما ظهر به أعضاؤها على انفراد. فأن ما كانوا يتحدثون به شيء، وما وضعوه في تقريرهم شيء آخر. وهذا التقرير بقي سرياً، لكنني اطلعت هنا في العاصمة الانكليزية على محتوياته عن طريق صديق فوجدته غريباً.

تأمل هذا الرأي!

ففي ذلك التقرير المفصل تلوم اللجنة الحكومة البريطانية لسماحها بثمانية آلاف مهاجر فقط يدخلون البلاد خلال ثمانية اشهر، على اساس غير قاعدة « المقدرة على الاستيعاب ». ويقول التقرير انه ليس من حق الحكومة البريطانية أن تخرج على تلك القاعدة. فتصور مبلغ هذا النظر الغريب. وتصور تقريراً مثل هذا يقدم لعصبة الامم.

الصحف في اوروبا

ومسئلة الصحف الاوروبية اشد غرابة مما تقدم. وليس يتحرر من نفوذ اليهود إلا بعضها، ولهذا القليل منزلة محترمة على كل حال. وقد استغربنا ان هذه الصحف لم تصور ما ذاع عن التقرير تصويراً قوياً يظهر فيه الحق، والرغبة في تمكين السلام في البلاد المقدسة. وقد اعربت الصحف المشايعة لليهود عن تحبيذها لتقرير اللجنة بعبارات واضحة.

امام عصبة الامم

بقيت امامنا وقفة مجلس عصبة الامم. وهنا مجال كبير للعمل، لا سيما اذا وقفت الحكومات العربية والشرقية موقفاً صلباً، وهو بالطبع ما نعتقده. ومن المفيد جداً ان يعلم مجلس العصبة انه امام كتلة عربية اسلامية قوية — كما هو الواقع فعلا. ولذلك وسائل كثيرة، كأن ترى اللجنة نفسها وجهاً لوجه امام هذه الكتلة ومفيد جداً الاعراب لها ببرقيات ورسالات

الوثيقة صحيحة تماماً

أما ما نشرته « الايفننغ ستاندارد » عن المحادثة السرية بين وزير المستعمرات ووايزمن فصحيح كل الصحة. وتلك وثيقة لا يتسرب أدنى شك الى محتوياتها. وكم يعجب الانسان أن يتاح لشخص مثل وايزمن الاطلاع على مالم يطلع عليه أعضاء البرلمان على الاقل! لقد كانت حادثا هاماً، له اثره المعنوي البليغ.

موقف ايطاليا والمانيا

أما موقف ايطاليا فلا زال غامضاً حتى الآن. ولسنا ندري بأية وسيلة تعرب عن رأيها في الاجتماع القادم. أو لسنا ندري هل تعرب عن هذا الرأي، أو تبقى كاتمة له الى مناسبات أخرى. ومثل ايطاليا موقف المانيا التي لا ترغب في اقامة دولة يهودية في فلسطين.

امل وعزيمة وظفر

لقد فهم العالم عزم العرب على معارضة التقسيم، ويهمنا ان يرى مجلس العصبة نفسه امام حالة الفهم. فأن اضرار التقسيم لعرب فلسطين ولبقية البلدان العربية واضح ظاهر. وهي لا تحتاج الى بحث، او حتى الى اشارة في البحث. انه كلما استعرضنا حالة قضيتنا الحقة الشريفة، ازددنا ايماناً بنجاحها ولو بعد تجارب ومراحل شاقة. والشعوب التى سبقتنا الى هذا الموقف استطاعت بلوغ غايتها، والتمتع بالحرية والاستقلال بفضل ايمانها ورسوخ عقيدتها »

اليابان تهدد الصين كلها

تصريح خطير لوزير الحربية باتساع مناطق القتال الهائلة

لندن في ١ ايلول — صرح وزير الحربية اليابانية رسمياً بان الاعمال العسكرية ستتناول حدود الصين كلها. وستتخذ التدابير اللازمة لمنع توريد الذخائر والاسلحة. وقال الوزير ان اليابان كانت مستعدة لسياسة سلمية لولا ان حشدت الصين جيوشها على طول الخط الحديدي، وان غاية اليابان هي توجيه « ضربة قاضية » للصين

لن نجيب حالا

وتقول انباء طوكيو انه ليس محتملا ان ترد الحكومة على المذكرة البريطانية حول اصابة السفير البريطاني قبل بضعة ايام

استمرار تقدم اليابانيين

وقد احتلت الجيوش اليابانيه اليوم ووسنغ وقلعتها على بعد ١٠ أميال من شنغهاي، وهي تتابع تقدمها باستمرار لا سيما بعد قدوم امدادات جديدة.

قدوم نجدات روسية

وتزعم المقامات اليابانيه أن ٧٢ طائرة سوفياتية أرسلت اليوم الى شانسي، وان ضعف هذا العدد من الطائرات سيرسل قريباً، كما قدم الصين ١٦ طياراً روسياً لقيادة قسم من هذه الطائرات.

استمرار تقدم الثوار

لندن في ١ ايلول — يتقدم الثوار الاسبان على حدود استوريا. وهم يستعدون لهجوم الى جهة الغرب. وتسير غواصتان على الساحل.

اعتداء على نسافة

وقد ضربت غواصة مجهولة النسافة البريطانية « هافوك » فلم تصبها لكن نسافتين بريطانيتين ذهبتا للبحث، كما لحقتهما اثنتان أخريان، وسفن أخرى ولم تعرف حتى الآن نتيجة البحث. وقد اجابت النسافة « هوفوك » على عمل الغواصة بعمل مثله.

فرنسا وتبادل برقيات

وصرحت المقامات الفرنسية نفسها اما أشيع حول السماح للمتطوعين بالذهاب الى اسبانيا. إلا انها اعربت عن استيائها لتبادل البرقيات بين فرانكو وموسوليني وهي تحادث لندن بهذا الصدد

اميركا وحرب الصين

نيويورك في ١ ايلول — اطرى المستر هول وزير الخارجية الاميركية عمل الصين في اعرابها عن الاسف في حادثة اصابة الباخرة الاميركية، واستعدادها للتعويض، ومحاكمة الشخص المسئول عن الحادث

غواصة مجهولة تهاجم مدمرة بريطانية

لندن في ١ ايلول — هاجمت غواصه مجهولة المدمرة البريطانيه « هاكوب » في مياه أسبانيا وأطلقت عليها طوربيداً فلم يصبها وقد ردت المدمرة البريطانيه اطلاق النار على الغواصه طبقاً للاوامر الصادرة اليها بمقابلة الاعتداء بمثله. وأرسلت إشارة للاستنجاد فخفت الى مكان الحادث المدمرتان « هيدريون وهاردي » ولحقت بهما المدمرتان « هروارد وهاسيتي » وباشرت هذه المدمرات في البحث عن الغواصه في المياه الواقعه بالقرب من بلنسيه. وتهتم وزارة الحربيه البريطانيه لمعرفة هذه الغواصه، غير أن قائد المدمرة البريطانيه يقول أنه لم يتسن له معرفة ما اذا كانت الغواصه قد أصيبت بقنابل المدمرة. وقد نشرت الدوائر الرسميه في ايطاليا بلاغا نفت فيه انتساب هذه الغواصه الى اسطولها.

اربع ضحايا في ساعات

شهيدان لم يعرفا وآخران ظهرت هويتهما

اربع ضحايا اخرى. وجدت جثتا عربيين قرب مستعمرة الخضيرة. وبعد الفحص تبين ان الجريمة وقعت من جراء اطلاق رصاص بندقية عليهما. والى الآن لم يعرف شيء عن هذين الشهيدين

وعثر ايضاً على جثتين أخريين من عرب التركمان، قريباً من كركور. وهكذا تسجل اربع ضحايا في ساعات. فهل ستستمر هذه الاعتداءات على الابرياء!

القائد القاوقجي يعاد الى وظيفته

بغداد في ١ ايلول — لمراسل الدفاع الخاص — ينتظر ان يصدر مرسوم ملكي باعادة فوزي بك القاوقجي الى وظيفته التي كان يشغلها في المدرسه الحربيه في بغداد والتي كان قد اسندها اليه المغفور له الملك فيصل

وفد سوريا للدفاع عن قضية فلسطين

دمشق — د. ن. ب — قررت الحكومه السورية ان تشترك فى الدفاع عن قضية فلسطين فى جنيف وانتخبت وفداً برئاسة الدكتور عبد الرحمن الشهبندر ويسافر الوفد بالطائرة بعد ثلاثة ايام ويصل فى ٩ الجاري الى جنيف

حزب المحافظين يدرس قضية فلسطين

لندن في ١ ايلول — سيبحث حزب المحافظين في اجتماعه العام الذي سيعقد فى اكتوبر القادم قضية فلسطين، وذلك بناء على طلب كبار رجال الحزب. ومن ان تجري مناقشات حادة تنتهى باتخاذ قرار بطريق التصويت الحر. وسيكون هذا القرار أساساً يسير عليه زعيم الحزب واعضاؤه فى البرلمان عندما تعرض قضية فلسطين للحل وتطرح للمناقشه فى مجلس العموم واللوردات وسيكون مكان الاجتماع مدينة اسكربورغ، وسيستمر منعقداً يومين متتالين وسيشترك في المناقشه من اقطاب الحزب، اللورد لويد، وتشرتشل، والبرنس دي دوفري.

الحلف الاوروبي الصغير وقضية فلسطين

بخارست فى ١ ايلول — ما يزال حل القضيه الفلسطينيه موضع بحث مندوبى مؤتمر التحالف الصغير المنعقد الآن فى باسينيا في رومانيا. وما يزال وزراء خارجيه تشيكوسلوفاكيا ورومانيا ويوغوسلافيا يدرسون اقتراح الحكومه البريطانيه القائل بتقسيم فلسطين. والمفهوم ان وزير خارجيه رومانيا سيلقي خطاباً مستفيضاً عن قضيه فلسطين في الجلسه العامه لعصبه الامم، وسيعرب في خطابه عن وجهه نظر دول التحالف الصغير وهي انه لم يحن الوقت بعد لتقسيم البلاد وانشاء دولتين عربيه ويهودية، ويعرب ايضا عن موافقه دول التحالف على رأي لجنة الانتدابات الذي تضمنه تقريرها وهو انشاء انتدابين مختلفين على البلاد

فلسطين في خطاب لزعيم الهند

حركة وطنية في الصميم لا تقوم على اساس الطائفية والتعصب

جوهر لال نهرو

القى البنديت جوهر لال نهرو الزعيم الهندي الكبير خطابا في مدينة بومباي في حي (مدنبرة) الاسلامي ، تحدث فيه عن المؤتمر الوطني الهندي ، وعن الحوادث في فلسطين ، وعن محاولة الاستعمار تقسيمها الى ثلاث قطع . ثم قال ان في فلسطين اضطرابات شديدة سببها ان بريطانيا تريد ان تمكن لها في هذه البلاد عن طريق تأسيس المملكة اليهودية فيها ، وان محاولة بريطانيا هذه هي حلقة واحدة من سلسلة المناورات التي تقوم بها في الشرق لتوطيد دعائم سلطانها وتثبيت اقدامها فيها

ثم قال · ان المجلس الوطني الهندي هو مجلس وطني ، وليس دينياً . وانه لذلك يؤيد فلسطين كل التأييد في نضالها الوطني ضد الاستعمار . وكذلك فان الهند من أقصاها الى أقصاها ترقب الحوادث في فلسطين بعيون ساهرة وتتمنى للعرب المناضلين فوزاً و نصراً على الباطل الصهيوني والحكم الاستعماري

حركة باسم الوطنية

ولقد كذب من قال ان الاضطرابات القائمة فى فلسطين هى باسم الدين فحسب ، كلا فحركة فلسطين وطنيه قوميه ، وغرضها وضع حد للنفوذ الاستعماري الذي اخذ خطره يتضخم أمام العرب بشكل مريع والذي يريدان يمهد لليهود سبيل انشاء مملكه وحقاليست هناك اضحوكه أدعى للتسليه كاضحوكه تأسيس هذه المملكه الواهيه الهزلة

مؤتمر عربي باميركا

من أنبائنا الخاصه ان حزب «الجامعه العربيه » فى نيويورك قد نشط اخيراً للدعوة الى مؤتمر عربي كبير فى ديترويت للاحتجاج على التقسيم وتأييد عرب فلسطين فى مطالبهم .

وقد وزع الحزب مئات النسخ من مذكرة اللجنه العليا الاخيرة الى لجنه الانتدابات على فروعه فى سائر بلاد المهجر .

الهند المناصرة لفلسطين

عقدت اللجنة التنفيذية للمؤتمر الاسلامي الفلسطيني الهندي ، اجتماعاً كبيراً في الله آباد يوم ٩ أغسطس المنصرم . وقد امتاز هذا الاجتماع بأن حضرته صفوة مختارة من المشتغلين في الحركة الوطنيه بينهم عدد كبير من اعضاء المجلس الوطني الهندي . وقد حصر المجتمعون أبحاثهم في معالجه مشكلة التقسيم الذي اطلقوا عليه اصطلاح (التمزيق الثلاثي) .

وبعد خطب وابحاث متنوعة تقرر عقد مؤتمر كبير في اواخر شهر ايلول الحالي بجوار مدينة دلهي . وسبب ذلك ان مولانا حسين احمد المدني ومولانا نور الدين البهاري ممنوعان من دخول دلهي . وقد وكل أمر الدعوة للمؤتمر وتنظيمه ، الى مولانا احمد سعيد ناظم جمعية العلماء . وكذلك أيد المؤتمر ، القرار الذي أقره مؤتمر دلهي الكبير وهو ان يكون يوم ٣ ايلول الجاري (يوم فلسطين) في سائر أنحاء الهند طولا وعرضا .

استمرار عقد الاجتماعات

عقد بعد ظهر يوم الجمعة الماضية اجتماع كبير في مدينة بدهوكا (من مقاطعة بتنا) في الهند برئاسة الحكيم منظر الحق صاحب ، افتتح بتلاوة آي من الذكر الحكيم ، ثم القى مولانا عبد الحسيب خطبة فياضة عن الحالة في فلسطين وبلية التقسيم ، اثارت كامن النفوس والهبت الشعور

واختتم الاجتماع بوضع مقررات مهمة ، منها ان اهالي الهند على اختلاف مذاهبهم الدينية ونزعاتهم الحزبية لا يقبلون بتمزيق فلسطين ، وقرروا تبليغ ذلك الى حاكم الهند العام

مذكرة الصين الى عصبة الامم

جنيف في ١ أيلول — وجهت حكومة الصين عدة تهم الى اليابان في المذكرة التي ارسلتها الى العصبه فقالت إن اليابان خالفت ميثاق العصبة ومعاهدة الدول التسع وميثاق باريس . وطلبت احالة المذكرة على اللجنة الاستشاريه . وقالت في المذكرة أن اعتداء اليابان في الوقت الحاضر هو تتمه لاعتدائها الذي بدأته في منشوريا عام ١٩٣١ وأن اليابان تنوي بسط نفوذها على مناطق أخرى من الصين وهي تحاول تدمير العمل الانشائي الذي بدأته الحكومه الصينيه منذ عشر سنوات .

ابعاد الاستاذ الغوري من لبنان

بيروت في ١ ايلول — د . ن . ب — بناء على طلب السلطات الفرنسيه أخرج السيد أميل الغوري من الاراضي اللبنانيه بدعوى أن موقفه مخل بالامن العام .

الجيش الياباني يجتاز المنطقة الدولية

لندن في ١ ايلول — د . ن . ب — ذكرت شركه روتران مندوب الجيش الياباني صرح رسميا ان اليابان انزلت جنودها في المنطقه الدوليه ولا يعلم عددهم

فحص مشروع الطيران العراقي

بغداد في اول ايلول — لمراسل الدفاع الخاص — الفت الحكومه العراقيه لجنه من القضاة والضباط لفحص حسابات مشروع نجدة الطيران الذي اكتتب فيه الموظفون وافراد الشعب والسبب في ذلك انه لم توجد في الصندوق الا مبالغ ضئيلة لا تتفق وما تبرع به الشعب لهذا المشروع وقد كانت مراقبه الحسابات موكولة الى الجنرال بكر صدقي والضابط محمد علي جواد

ابعاد مراسلي الصحف الاجنبية من روسيا

موسكو في ١ ايلول — اعدت الحكومه السوفيتيه قائمه باسماء مراسلي الصحف الاجنبيه والمفهوم انها ستطلب اليهم مغادرة البلاد لانها مستاءة جدا من كيفية روايتهم للحوادث الروسيه

سكان شنغاي يغادرونها بمئات الالوف

شنغاي في ١ ايلول — يقدر عدد السكان الذين خرجوا من شنغاي بسبب الحرب القائمة ٧٠٠ الف شخص . ويبلغ عدد سكان المدينه مليون نسمه

قضية قتل

راغب عبد السلام الدجاني

كان يوم امس موعد النظر في قضية مقتل المرحوم راغب عبد السلام الدجاني امام حاكم صلح الرمله الاستاذ الشيخ عمر افندي صوان وفي الساعه العاشرة صباحاً عقدت الجلسه وجيء بكل من علي جراد ، خليل اللداوي ، يوسف ابو ركبه ورفاعي حسين المتهمين بالقتل عمداً . ومثل النيابه شوقي بك سعد وعزت افندي طبارة . ونودي على الشاهدة ابنه المغدور فقالت إن اباها ترك البيت دون علمها واختفى ثم علمت انه قتل . ثم سمعت شهادة البوليس مصطفى الدجاني ابن المغدور وجاء في أقواله انه كان يفتش عن والده بعد فقده بصحبه علي جراد ووصف كيفيه العثور عليه في بئر خارج البلدة وتعرفه على الجثه ثم سمعت شهادة الدكتور بودوسيان الذي فحص الجثة وشرحها ووصف كيفيه حدوث القتل ثم سمعت شهادة او نباشي البوليس عبد الحميد محمود يونس فأدلى بمعلوماته عن تحقيقات البوليس مع علي جراد والقاء القبض على باقي المتهمين وكيفيه العثور على الجثه واخراجها وسرد معلومات مفصلة عن الحادثه ، وهنا بلغت الساعه الثانيه والنصف بعد الظهر فاجلت القضيه الى يومي ١٣ و ١٤ آب الجاري مع تمديد توقيف المتهمين الى يوم المحاكمه

بعد ليلة سجن

نابلس — افرج عن الاستاذ جمال افندي القاسم رئيس كتاب دائرة الاوقاف بنابلس بعد ان قضى ليلة في السجن

القرى العربية والمدارس

سبق ان قدمت الجمعية القروية العربية الزراعية مذكرة مطولة للمندوب السامي ومدير المعارف بواسطة حاكم اللواء الجنوبي ، شرحت فيها حاجة القرى الى انشاء مدارس ثانوية وابتدائية وتوسيع الاولى لتستوعب طلاب القرى الذين يزداد عددهم في كل سنة

وقد تلقت الجمعية امس كتاباً من حاكم اللواء يشعرها فيه بوصول مذكرتها ويقول المندوب السامي انه اطلع على هذه المذكرة ، وقد ارسلها الى مدير المعارف لكي يتقدم ملاحظاته ثم يحولها له

عدد الاصابات الاخيرة

	القتلى	الجرحى
العرب	٨	٣
اليهود	٣	٢

فى الحوادث الاخيرة

نشر بلاغ بتوقيع نائب مدير الامن العام يتضمن جائزة قدرها ٥٠٠ جنيه لكل من يعطي البوليس اخبارا تؤدي لارشاده الى القبض على المتهمين بمقتل الاربعة العرب او الثلاثة اليهود الذين قتلوا في اليومين الاخيرين

تأخر عدد الامس

طرأ في مساء امس الاول عطل على مطبعة هذه الجريدة ، فبذلنا الجهود لاصلاحه ، لكن الامر جاء متأخراً إذ تبين وقوعه في الساعة الواحدة والنصف بعد منتصف الليل ، وعلى هذا تأخر عدد امس ، فلم يصدر .

وظائف جديدة

القدس ـ باشر اليوم الاستاذ امين افندي نصر وظيفته الجديدة كمسجل في محكمة مركزية القدس ، والاستاذ انور نسيبه كحاكم صلح في القدس ايضاً وسافر الى يافا الاستاذ سعيد افندي علاء الدين لمباشرة وظيفته حاكم صلح فللجميع نتمنى اطراد الرقي والنجاح

عقد قران

يحتفل اليوم بعقد قران الشاب الاديب حسين افندي الهباب على كريمة الوجيه منيب افندي الدجاني في بيت والد العروس . ونظراً للاحوال الحاضرة فقد اقتصرت الدعوة على آل العروسين فنتمنى لهما حياة سعيدة .

تفتيش مقهى يهودي

أجرت قوة من رجال البوليس تفتيشا دقيقا ليلة أمس في قهوة اليهود العراقيين في حي المنشية بين يافا وتل ابيب وطلبت منع اجراء تجمهرات في القهوة

حاكم صلح حيفا

حيفا ـ باشر السيد حسن الكاتب وظيفته الجديدة كحاكم صلح في حيفا ابتداء من هذا اليوم ، وكان في السابق مساعدا لمدير بوليس حيفا

اعتراف متهم بسرقات

قلنا امس ان خبراً ورد على مركز بوليس المدينة مفاده ان محمد عزت الغنام الشامي الذي يتهمه البوليس في حوادث السطو على عدة محلات في المدينة موجود في قرية زرنوقا التابعة لقضاء الرملة . وذكرنا انه سارع الى تلك القرية ليلا جاويش مركز المدينة ، والسيد سعيد ابو غزاله ، وتمكنا من القاء القبض عليه

وعلمنا ان البوليس مر بهذا اللص على محلات الحاج سليم افندي عبد الرحيم ورشاد افندي قبرجي وحسين افندي شهاب الدين ، وكان يعترف امام كل دكان من هذه المحلات المذكورة بانه سرقه ويمثل الحادثة كما كان يفعل ليلا

وقد قدم هذا المتهم صباح أمس امام القاضي سمعان افندي داود ، واقسم الجاويش رشدي افندي السقا بأن لديه بينات معقولة تدل على ان المتهم محمد عزت الغنام ارتكب جرائم سرقة عدة حوانيت في المدينة بطريق الكسر خلافا للمادة ٢٩٢ ، وقد وافق القاضي على توقيفه ١٥ يوما ريثما ينتهي التحقيق

وقد كلفنا فريق من تجار المدينة ان نثني على همة الجاويش رشدي افندي السقا والسيد سعيد ابو غزاله لما بذلاه في سبيل القبض على هذا المتهم من الجهود التي يغبطان عليها

اللجنة القومية

عقدت اللجنه القومية امس وامس الاول جلسة بحثت فيها الاحوال الحاضرة وما يتعلق بالحوادث الجديدة . وستوالي اللجنة اجتماعاتها يومياً بهذا الخصوص

للمحافظة على الامن

ذكرت الصحف اليهودية ان ادارة الامن العام نظمت فرقة من رجال البوليس البريطاني والفلسطيني من راكبي الدراجات النارية للتنقل بسرعة في انحاء المدينة للمحافظة على الامن

يطلبون رد استقالته

جاءتنا برقية مرسلة في الاصل من يافا الى غزة ، الى رشدي بك الشواجاء فيها ما يلي : الغزيون بيافا يستحلفونكم بحرمة الوطن العربي ان تستردوا استقالتكم وتعدلوا عنها — عن الغزيين

محمد رشيد بركات

يريدونه كثرة الخفراء

قدم يهود مستعمرة الخضيرة وما جاورها مذكرة احتجاج لان الحكومة قررت طرد الخفراء اليهود الاضافيين من سلك البوليس

— كأن اليهود يريدون اغراق مستعمراتهم بهؤلاء الخفراء !

غرف مفروشة للايجار

(لصاحبتها مدام روز صاحاكيان)

يوجد بصورة دائمة غرف مفروشة من الدرجة الاولى معدة للايجار الشهري تقع في الدور الثالث من عمارة واقعة في مركز متوسط في مدينة يافا تطل على مناظر جميله وصحية . حمامات ساخنة وباردة . خدمة ممتازة . اسعار معتدله .

المراجعة مع اصحاب مطعم حلمي وبدر في يافا

من لبنان

عاد من البنان امس عدد من موظفي ادارة المعارف بينهم الاساتذة صابر شنار ، وطه دولة وحسن كمال بعد ان قضوا مدة اجازاتهم في تلك الربوع باهلا وسهلا

الجمعية الزراعية العربية

وجهت الجمعية الزراعية العربيه كتب دعوة الى هيئة ادارة المكتب لعقد اجتماع في الساعة الثامنة من صباح اليوم للبحث في بعض المسائل التي تتعلق بمصلحة القرى العربية والزراعية

وظيفة خالية

مطلوب شاب لوظيفة براتب يبتدىء بثمانية جنيهات ويشترط أن يكون حاملا لشهادة الجامعة الاميركية في بيروت (القسم التجاري) او ما يعادلها من الجامعات الاخرى ، يتقن اللغة الانكليزية والعربية وله المام تام بمسك الدفاتر والحسابات . وكل طلب لا تتوفر فيه الشروط المذكورة لا يلتفت اليه . والمخابرة تكون بالعنوان الآتي :

يافا ص . ب . ٢٥٥

طلب وظيفة

فرصة عظيمة

لمناسبة افتتاح المدارس

في محلات

عيسى فريج واولاده

القدس ـ يافا

سعر
البدلة الولادي العراقية الشتوية
بنطلون طويل

غرش	قياس
١٠٠	٤٠
٩٧	٣٩
٩٤	٣٨
٩١	٣٧
٨٨	٣٦
٨٥	٣٥
٨٢	٣٤
٧٩	٣٣

الوكلاء

نابلس : عادل التميمي

حيفا : ملحس وعامر

غزه : صبحي برزق

الرمله : سليم احمد امين

سعر
البدلة الولادي العراقية الشتوية
بنطلون قصير

غرش	قياس
٨٠	٤٠
٧٨	٣٩
٧٦	٣٨
٧٤	٣٧
٧٢	٣٦
٧٠	٣٥
٦٨	٣٤
٦٦	٣٣

البدلة الرجالة الشتوية

من قياس ٤٢ ـ ٥٠ بسعر ١٢٠ غرشاً

ويوجد ايضاً بطانيات « حرامات » عراقية مختلفة

تلفونات الدفاع وبرقياتها الخاصة

اعلان

من جمعية الشبان المسلمين

في صرفند العمار

ورد للشيخ عبدالسالم غول الجواب التالي من مكتب حاكم اللواء الجنوبي:

سيدي — لي الشرف ان اعلمكم باستلام البيان المدون ادناه بخصوص تأليف جمعية شبان مسلمين كما هو مطلوب حسب المادة ٦ من قانون الجمعيات العثماني

اسم الجمعية — جمعية الشبان المسلمين

العنوان — صرفند العمار

مقرها : صرفند العمار

غايتها : (١) نشر الفضائل الاسلامية
ب رفع مستوى القرية الاجتماعي والعلمي
ج مساعدة شباب القرية في ايجاد العمل لهم وبث روح التعاون بينهم
(د) ازالة الخلاف العائلي والسعي للوحدة

المديرون المسئولون	الوظيفة
الشيخ عبد السالم غول	رئيس
محمد شحاده عبد الرحيم	نائب رئيس
نجيب عبد العال	سكرتير
جمعة حسن عبد العال	امين صندوق
سعيد طالب عكار	عضو
عبد الحليم غول	عضو
على عبد القادر برهم	عضو
ابراهيم صالح سرحان	عضو
احمد رشيد	عضو
يوسف نوفل	عضو

وأود أن الفت نظركم للمادة ٦ من قانون الجمعيات العثماني الذي يتطلب نشر هذا البيان على الاقل في جريدة واحدة منتشرة في فلسطين ولي الشرف ان اكون خادمكم المطيع

حاكم اللواء الجنوبي بالنيابة

شكر خادمة الانسانية

زرت اليوم بصحبة أحد اقربائي عيادة دير الراهبات الوردية قرب بطريركية اللاتين ، وهي العيادة التي تقوم بأدارتها وتمريض المرضى فيها واعطاء العلاج ، حضرة الاخت مناويلا ، كل يوم من أيام الاسبوع

ومن الواجب الوطني علي ان ابين على صفحات « الدفاع » الاغر ما شاهدته في هذه العيادة من حسن نظام في تسيير العمل وعناية فائقة بالمرضى على اختلاف درجاتهم بلا تفريق ، مع اللطف والبشاشة من الاخت مناويلا التي تشعر مع المرضى شعور القريب مع قريبه . وقد لاحظنا ان كثيراً من الاصلاحات اجريت في العيادة كتبليط ارض الغرف وانارتها بالكهرباء وتبييض الجدران وتجديد الاثاث كل هذا تم بهمة الاخت مناويلا التي تستحق كل تقدير وثناء

القدس منصور سالم عبدالله

بلدية حيفا

اعـــلان

ترغب دائرة صحة حيفا الاتصال بمحلات مستعدة للتعهد بابادة الجرذ في المدينة على اساس تجاري والمخابرة مع رئيس الاطباء بمكتب صحة اللواء

حيفا رئيس لجنة بلدية حيفا

حسن شكري

القدس

برقية سماحة المفتي لعصبة العمل

القدس في اول ايلول — لمراسل الدفاع الخاص — بمناسبة الحفلة التذكارية الاولى التي اقامتها عصبة العمل القومي في دمشق للمرحوم الدكتور عبدالرزاق الدندشي عميد العصبة ارسل سماحة المفتي البرقية التالية: اشاركم على جوارحي باحيائكم ذكرى فقيدنا الغالي المرحوم الدكتور الدندشي رجل الاخلاص والعلم والعمل .

امين الحسيني

مقابلات في دوائر حكومية مختلفة

قابل المستر كنجزلي هيث ، مدير المباحث الجنائية السكرتير العام مدة طويلة وقابل شرتوك السكرتير السياسي للوكالة اليهودية المندوب السامي في مكتبه . وقابل قنصل فرنسا مدير الخزينة والمستر مودي .

حكام الالوية ومسئلة الامن العام

وصل القدس حاكم نابلس المستر فوت ، ونائب حاكم يافا المستر بولاك ، واجتمعا الى حاكم لواء القدس واستمر اجتماعهم مدة طويلة وكان البحث يدور حول تنظيم الدوريات ليلا ونهاراً للمحافظة على الامن والاستعداد للطوارىء

قضية محاولة اغتيال مدير الامن

جيء اليوم بأمينة معمر المتهمة بأعطاء بيانات كاذبة ضد الاساتذة حسن صدقي بك الدجاني والسيد عبد الحميد شومان وفريد افندي الامام حيث عزت اليهم المؤامرة على اغتيال مدير البوليس العام . وبعد ان نظر الاستاذ طاهر بك الافغاني هذه القضية قرر تأجيلها الى الغد لاتمام التحقيق فيهـا ، ولا تزال المتهمة موقوفة

القائد الجديد يتجول في المدينة

قام الجنرال وافيل ، القائد العام الجديد للقوات البريطانية في فلسطين بجولة تفتيشية في انحاء المدينة يرافقه بعض كبار الجيش وضباط البوليس وفحص المحل الذي قتل فيه العريبان بالقرب من ملعب المكابي

في بناء جسر اللنبي الجديد

تلقينا ما يلي : عندما يتم العمل في بناء جسر اللنبي الجديد فوق نهر الاردن ، ينوي ازالة الجسر القديم ونصبه مرة ثانيه فوق جسر دامية شرقي نابلس .

وتمهيداً لاعادة بناء الجسر القديم فوق جسر داميه سوف يبدأ العمل من الآن في بناء الحواجز الضرورية على جانبي النهر والتي ستوجد عملا لما يقرب من ٢٠٠ عامل في الاشهر المقبلة قبل حلول فصل الشتاء وحتى تمنع حالة النهر القيام بأعمال اخرى لغاية حلول فصل الربيع .

الحالة كما تصفها نشرة البوليس

ورد في نشرة ادارة الامن العام ما يلي :

القدس — في شجار عائلي وقع في قرية دورة قضاء الخليل بعد ظهر امس طعن جابر ابراهيم ابو جمال طعنة خطرة وجرح اخر جراحاً خفيفة وقد اعتقل شخصان .

— في الساعة الحادية عشرة والدقيقة الخامسة والخمسين من ليلة امس وصل بلاغ مفاده ان خمسة رجال ذهبوا الى منزل منيره الخالدي بقرب الكيلو (٧) طريق القدس — يافا وطلبوا الدخول ولما رفض طلبهم اطلقوا ستة عيارات نارية اخترقت الباب والنوافذ فجرحت امرأة في وجهها وفي ساعدها

— حوالي الساعة السادسة من مساء امس طعن في العمارة الروسية ناجي طلب منصور وقد اتهم بطعنه عبد الهادي محمد العلمي الذي اعتقل

يافا — في الساعة الثالثة والدقيقة الخامسة من صباح اليوم عند ما كانت امرأة تشعل النار قرب محلة الكرتون جرحت جراحاً خفيفة في وجهها على اثر انفجار نشأ عن رميها اشياء باليه على النار وجرح ايضاً احد المارة جراحاً خفيفة في ذراعه .

الرملة — اعلم مختار مستعمرة اكرون انه في الساعة الثامنه من مساء امس اطلقت ثلاثه عيارات ناريه على خفير راكب يدعى ابراهام اراكين عندما كان يحرس بيارة برتقال تبعد كيلو مترين عن المستعمرة وقد اصابت احدى الرصاصات سرج حصانه ولم يصب الخفير ولا الحصان باذى

— في الساعه الثامنه من صباح هذا اليوم ابلغ البوليس ان حوالي اربعمائة شجرة برتقال تخص جاسر عطيه من قريه ساقيه اتلفت من قبل اشخاص مجهولين

الناصرة — في الساعه الثالثه والدقيقه الخامسه والثلاثين بعد ظهر ٣١ آب ادعى مختار مستعمرة بيت الفا ان عربياً مسلحاً ببندقيه صيد اطلق عليه عياراً نارياً عن بعد ١٠ — ١٥ متراً بينما كان خارجاً من بيسان في عربه فأخطأته الرصاصه ولم تصب العربه وقد اعتقل المتهم ووجد في حيازته بندقيه صيد مرخصه وقد ادعى انه اطلق العيار على ارنب واخطأه

حيفا — في الساعه العاشرة والدقيقة الخامسة والخمسين من صبـاح اليوم راجع بوليس الخضيرة من مختار خربة شريقات معلماً عن وجود جثتي شخصين عربيين مقتولين برصاص بندقية وهما ملقاتان بين خربه كوردونيه وعرب الجرازة وقد توجه البوليس الى مكان الحادث وعثر على الجثتين ولا يزال صاحباهما مجهولي الهويه

— الساعة السابعة والدقيقة الخمسين من صباح اليوم ادعى احمد محمد الأحمد من عرب السويطات ان رصاصتين اطلقتا عليه من قبل ثلاثة خفراء وقد اسفرت التحقيقات عن ان المدعى كان يرعى بقرة في اراضى يهودية وأنه ضرب خفيراً بعصى على رأسه وفر هارباً وعندئذ اطلق عليه احد الخفراء رصاصتين ولم يصبه

— اعلم مختار عرب التركمان بوليس كركور في الساعة الواحدة والدقيقة الخامسة عشرة بعد ظهر اليوم انه وجد جثتي عربيين ظهر انهما اصيبا بالرصاص في بيارة برتقال في كركور ولا يزالان مجهولي الهوية حتى الآن

بيسان — وجدت الساعة الحادية عشرة قبل ظهر اليوم في ساحة عمومية في بيسان جثة ناصر محمود يوسف شريده الذي مات متأثرا بجراح اصيب بها من رصاصة بندقية صيد

وهذا الشخص كان مطلوباً للبوليس بتهمة قتل قصاص الاثر في بيسان ، وقد وجد بجانب جثته بندقية وذخيرة .

ادارة الامن العام والحوادث الاخيرة

علقت ادارة الامن العام الاعلان التالي باللغات الثلاث : تعطى مكافـأة قدرها ٥٠٠ جنيه فلسطيني لأي شخص يقدم اخباراً تؤول مباشرة الى القاء القبض على الشخص او الاشخاص المجرمين في اي حادث من حوادث القتل الآتيه :

١) ابراهام بركوفسكي قتل على كيلو ٨ طريق القدس — يافا في ٣٠ — ٨ — ٣٧

٢) على محمد سالم قتل قرب رحابيا القدس في ٣٠—٨—٣٧

٣) دانيل شناتسكي قتل قرب كركور في ٣٠—٨—٣٧

٤) ازار تانكوس قتل قرب كركور في ٣٠—٨—٣٧

٥) عبد محمد محمود ومحمد خليل ماتا متأثرين من جراح تسببت من طلقة صيد في القدس في ٣٠—٨—٣٧

٧) محمد مصطفى أبو محمود قتل في حيفا في ٣٠—٨—٣٧

رايس

وكيل مفتش البوليس العام

وفد اللجنة العليا عند السكرتير

بالنظر للحوادث الاخيرة التي وقعت في البلاد ، فهمنا ان اللجنة العربية العليا قررت ارسال وفد من اعضائها لمقابلة السكرتير العام والبحث معه في الحالة الحاضرة . وانتخبت الاستاذين جمال الحسيني وفوآد سابا لهذه المقابلة التي تعين لها الساعة العاشرة من صباح الغد

سفر المندوب السامى الى لندن

يغادر المندوب السامي فلسطين يوم السبت القادم الواقع في ٤ الجاري — فيستقل الطائرة الى بورسعيد ومنها يبحر الى لندن وفهم أنه سيمكث هناك مدة شهر .

دعوات لحضور مؤتمر بلودان

تلقى كثيرون من الوطنيين والهيئات الوطنية بطاقات دعوة لحضور المؤتمر العربى الذي سيعقد في بلودان يوم الاربعاء القادم الواقع في ٨ الجاري وبالمناسبة نذكر انه طلب من الحكومة عقد هذا المؤتمر في أحدى مدن فلسطين لكن الحكومة عارضت في ذلك .

وفد من اخواننا المسيحيين الى اوروبا

كان اخواننا ابناء الطائفة الارثوذكسية عقدوا اجتماعات متوالية في المدة الاخيرة بحثوا فيها مشروع تقسيم فلسطين وانشاء مملكة يهودية في البلاد

وتقرر في النهاية الاحتجاج على ذلك لدى الحكومات المسيحية في اوربا وانتخب وفد من قدس الاب الخوري نقولا الخوري والاستاذ اميل الغوري لزيارة الدول المسيحية الارثوذكسية كالبلقان ورومانيا ويوغوسلافيا وغيرها للقيام بالمهمة التي وكلت اليه . وقد سافر عضو الوفد اليوم عن طريق سوريا

نابلس

تفتيش مقهى عربي واعتقال أربعة

نابلس في ١ ايلول — لمراسل الدفاع الخاص — هاجمت أمس قوة مؤلفة من سيارتين كبيرتين مملوءة بالجند البريطاني ، قهوة ابى عمر خوتيره ، ومقهى حمدي الكخن ، وطوقتهما ، وأمرت جميع الجالسين بالوقوف ورفع الايدي ، وفتشتهم تفتيشا دقيقاً لكنها لم تعثر على شيء محظور ممنوع . وقد القت القبض على أربعة أشخاص باتوا ليلتهم في السجن . وفي اليوم التالي افرج البوليس عن اثنين واخرج الآخرين بالكفالة .

حيفا

تمسك عرب الفقراء باراضيهم

حيفا في ١ ايلول — لمراسل الدفاع الخاص — جاءنا من عرب الفقراء التابعين لعرب الشيخ حلو ، والمقيمين بتلك الاراضي الزراعية التى تقدر مساحتها بأربعة الاف دونم ويسكنها ٨٠٠ شخص ، وعندهم ٧٠٠ رأس من الماشية ، وبنوا في الاراضي عدة منازل — وأخبرونا ان يهود مستعمرة الخضيرة وعلى رأسهم روخ روم والدكتور ايسنبرج رئيس شركة هانوتيع قد دفعوا الفي جنيه وقدموا ٢٠٠ دونم لمندوبى اللجنة العربية لكي يتنازلوا عن اراضيهم في تلك القرية ، فرفض العرب هذا المبلغ وتلك الارض بأباء وشمم . وقد قضى المستر كمب قبل اسبوعين تقريباً باجلائهم عن الاراضي ، فاستأنفوا الحكم ، وهم يرجون من محكمة الاراضي إنصافهم لأنه ليس بالامكان ان يوافقوا على قبول اجلائهم عن اراضيهم التى عاشوا فيها اكثر من ٥٠٠ سنة ، ويطلبون من المحامين العرب مساعدتهم في هذه القضية

وفد من اليهود عند الحاكم

قابل وفد من اليهود حاكم اللواء الشمالي بدعوة منه ، وقد طلب الحاكم منهم تهدئه الحالة فوعدوا ببذل الجهد في سبيل ذلك

محاكمة شحنة من المهربين اليهود

تجري غداً فى عكا محاكمة ٤٥ مهرباً بسبب دخولهم البلاد بطرق غير مشروعه وستكون محاكمتهم امام القاضي البريطاني بعكا

قدوم شحنة من المهاجرين اليهود

وصل امس على ظهر الباخرة بالستينا ٦٠٠ مهاجر يهودي

محاكمة يهودي لحيازته اسلحة

نظر القاضى البريطانى امس في قضية اليهودي المتهم بحيازة ١٠ مسدسات و١٢٥٠ طلقة . وتأجل اتمام النظر فيها الى ٢٠ ايلول القادم

اعلنوا عن بضائعكم في جريدة الدفاع

معجون بالموليف هو خير ما تختاره من معاجين الأسنان الكثيرة للاعتناء بأسنانك لكي تكسبها بياضاً ناصعاً ولمعاناً جاذباً .

ان العناصر الممتازة المركب منها معجون بالموليف للأسنان تجعله ذات رغوة ناعمة كثيرة فهي تقوي القشرة الصدفية الرفيعة وتكسبها رونقاً لامعاً من الصفاء . باستعمالك صابون بالموليف للأسنان تطهر فمك من الفضلات المضرة وتزيل منه كل رائحة كريهة وتكسب نفساً عذباً وطعماً لذيذاً . استعملوا فقط معجون بالموليف للأسنان

الوكلاء والمستودع

الشركة المصرية البريطانية التجارية — تلفون ١٠٦٢ : يافا

برنامج الاذاعة الفلسطينية

« يوم الخميس في ٢ ايلول في سنة ١٩٣٧ »

٥ر٣ ـ إشارة الوقت والنشرات ثم حديث الاطفال بالعربية للانسة عايدة ـ حفلة موسيقية ـ ٢٠ر٦ عود منفرد ـ ٣٠ر٦ اغاني وموسيقى تركية ٢٥ـ٧ منولوجات فكاهية ـ ٤٠ر٧ ابن حمديس الصقلي الشاعر للاستاذ علي صبري ـ ٥٥ر٨ فترة موسيقية ٩ ـ اشارة الوقت ـ ٣٠ر٩ حفلة غنائية ـ ٥٥ر٩ عزف منفرد على البيانو ـ ١٠ ختام

ماذا تسمع اليوم

من محلات السادة دجاني اخوان

« الاذاعة اللاسلكية للحكومة المصرية يوم الخميس في ٢ ايلول »

٣٠ر٦ صباحاً الاستاذ محمد شكري تمرينات رياضية ٤٥ر٦ الشيخ محمد عكاشة ـ قران كريم ـ ٣٥ر٧ ـ ختام ١٠ اسطوانات ـ ٤٥ر١٠ ختام ـ ٤٠ر٢ مساء اسطوانات ـ ١٠ر٣ النشرات الجوية ـ ٢٠ر٣ ختام ـ ٠٠ر٦ حفلة تأبين حضرة صاحب السعادة المرحوم محمود عبد الرازق باشا ـ ٠٠ر٧ اسطوانات ـ ٣٠ر٧ حديث اخلاقي ـ ٨ الشيخ عبد العزيز الدريني قرآن كريم ـ ٣٠ر٨ النشرتان الاخبارية والتجارية ـ ٤٥ر٨ استعراض تتويج حضرة صاحب الجلالة مولانا الملك ـ ترتيب فاضل شوا وتقديم حافظ عبد الوهاب ـ ١١ سلام الملك ختا

مجيء المندوب السامي الى بيسان وسفره

بيسان في ١ ايلول ـ لمراسل الدفاع الخاص ـ زار المندوب السامي أول أمس القرى العربية والمستعمرات الواقعة بالقرب من بيسان، وكان يرافقه حاكم اللواء المستر اندروز ومدير بوليس اللواء وزار مستعمرة حاسارة اليهودية، وفي محطة بيسان كان بانتظاره قائمقاما بيسان وطبريا الاستاذان اسحق النشاشيبي وحنا افندي بولس، ومفتش بوليس بيسان والضابط محمد افندي بدوي. وقد زار المندوب الأماكن الاثرية وجسر الشيخ حسين. وبعد تناول الغداء في نقطة البوليس زار المستعمرة اليهودية بقرب الغزاوية ثم عرب البواطي وفي النهاية عاد الى بيسان واستقل طائرة الى القدس.

قرر أمهر اطباء الشرق
الذين زاروا فلسطين اخيرا
ان احسن السجاير بفلسطين واتقاها وانظفها وابعدها ضررا للرئتين هي :
اوتوماته ، مبروك ، برنجي ، نجاح
منتوجات
شركة قرمان ديك وسلطى الوطنية
شجعوا هذه الشركة
ودخنوا سجايرها الممتازة فهي
صنع أبنائكم العرب وهي منكم واليكم

اشربوا
العصير المستحضر في فلسطين من
البرتقال
الكريب فروت
والليمون الطازج
هو في الصيف انعش المرطبات
١١١٨١
اعلانات صروف

بيانات

من قنصلية ايطاليا بالقدس

جاءنا من قنصلية ايطاليا بالقدس ما يلي :

تعلن قنصلية المملكة الايطالية العامة في القدس ان القنصلية الملكية الايطالية في يافا ستبدأ اعمالها في اول أيلول سنة ١٩٣٧ فاذا كان لاحد من اشغال في القنصلية خلال الايام الباقية من آب فليأت الى دار القنصلية الملكية الايطالية العامة في القدس.

***

تعلن قنصلية المملكة الايطالية العامة في القدس ان السنيور داميانى لم يعط حقها لبيع تذاكر شركات البواخر والسياحة الايطالية ولا وكل بجمع المال لحساب اية مؤسسة او محل تجارة ايطالي.

***

تعلن قنصلية المملكة الايطالية العامة في القدس ما يلي :

على رعايا المملكة الايطالية من اي شعب او دين كانوا ان يتذكروا انه يجب عليهم ان يعلموا القنصلية الملكية الايطالية العامة او القنصلية الملكية في حيفا او يافا بكل تغيير في حالتهم المنزلية من زواج او ولادة او موت او مغادرة نهائية لفلسطين او وصول اليها خلال خمسة ايام من هذه الحوادث.

***

وتعلن ان مسز بلومنفيلد ميريام المقيمة في تل ابيب وحاملة جواز سفر رقم ٤٦٥٥٩ نسيت في اليوم الرابع من ايار سنة ١٩٣٧ وهي مسافرة بالقطار السريع رقم ٩٦ من نابولي الى روما ان تأخذ ما بقي لها من الدراهم التي دفعتها في محطة سكة الحديد « فورميا » وهذا المبلغ القليل ارسل لقنصل المملكة الايطالية العام في القدس ليعطيه للسيدة الانفة الذكر. غير ان المساعي التي بذلت في التفتيش عن مسز بلومنفيلد الى الان لم تفلح ولذلك تكون القنصلية شاكرة كل انسان يستطيع ان يعطي عنوانها تاما.

الكل ضده

جاءتنا كلمة من الطالب السيد شفيق خازن تناول فيها مشروع التقسيم وأبان الأضرار التي تلحق بالبلاد. ثم أشار إلى اجماع الامة العربية على رفض المشروع الذي يقطع اوصال البلاد.

شركة مصر للطيران

السفر كل يوم من حيفا ويافا وتل أبيب والقدس الى بور سعيد والقاهرة والاسكندرية. السفر مرتين كل اسبوع من القدس ويافا وتل أبيب وحيفا الى بغداد. ثلاث مرات يوميا بين القاهرة والاسكندرية وبالعكس. السفر يومياً بين الاسكندرية وبورسعيد والقاهرة واسيوط وبالعكس. الطائرات للركاب والبريد. تطلب الاستعلامات وكافة ما يلزم من وكلاء الشركة او من احد مكاتب السفر

الجامعة المصرية كلية الطب

قسما الدراسة العالية في الجراحة والامراض الباطنة

ستكون الدراسة في هذين القسمين في السنة المكتبية ١٩٣٧ — ١٩٣٨ على دورين كل منهما لمدة شهرين ويبدأ الاول في ١٥ اكتوبر سنة ١٩٣٧ وينتهي في ١٥ ديسمبر ويبدأ الثاني في ١٥ يناير سنة ١٩٣٨ وينتهي في ١٥ مارس

وحيث انه لن يقبل في كل من هذين القسمين في كل دور من ادوار الدراسة اكثر من اثنى عشر طالبا يقبلون حسب ترتيب وصول الطلبات الى كلية الطب فمن مصلحة الراغبين في الالتحاق باحدى هذين القسمين ان يقدموا طلباتهم من الان الى حضرة صاحب السعادة عميد كلية الطب بالقصر العيني.

وتشمل الدراسة محاضرات علمية وتمرينات عملية ويضاف الى ذلك دراسة خاصة بالراغبين في التقدم الى الامتحانات العالية او الذين يرغبون عمل ابحاث في موضوع معين.

سيكون الطلبة الملحقون بهذين القسمين من الفئات الآتية :

١ ـ اطباء المستشفيات والممارسون لصناعتهم في القطر المصري الذين يرغبون في متابعة التقدم الحديث في الجراحة والامراض الباطنة.

٢ ـ الاطباء من اي بلد والمتخرجين من اي جامعة الذين يرغبون في الاستزادة من معلوماتهم بدون التقدم الى الامتحانات للدرجات العلمية تعطى لهم شهادة انتساب للقسم

٣ ـ من خريجي كلية الطب المصرية الذين يرغبون في الحصول على درجة ماجستير في الجراحة او دكتوراه في الطب

٤ ـ طلبة الابحاث الذين يرغبون عمل بحث خاص في موضوع جراحي او باطني ومكتب الكلية مستعد لاعطاء تفصيلات أوفى عن هذه الاقسام لمن يشاء.

راملويسا

اشهر مياه معدنية. خفيفة خالية من النحس والحديد، منعشة نقية. طعمها لذيذ، فائدتها اكيدة في أمراض النقرس والروماتزم والكلى والحموضة. لها خاصة القلوية الممتازة
المياه الخاصة التي يستعملها ملكا
اسوج ودنمرك
تطلب من الوكلاء بيافا
مستودع الادوية الوطني
قبالة وصباغة وعازر ـ شارع بسترس

سينما النهضة ـ حيفا

ابتداء من ٣٠ آب الى ٢ ايلول لمدة اربعة ايام يعرض فلم

قبـــلة الموت

تمثيل : بيلا لاجوزى

لا تدعو منظر القبلة الفاتكة تفوتكم

الشركة العربية
للسجاير والتنباك
المحدودة بالناصرة

هي الشركة الوحيدة القائمة على أساس المساهمة التي تصدر لكم السجاير ذات الطعم اللذيذ والرائحة الزكية وهي الشركة التي لا يد أجنبية فيها.

اصنافها
طاتلي سرت والصلاح
شجعوا شركتكم العربية
بالاقبال عليها
فهي من العرب والى العرب

مطبعة جريدة الدفاع ـ يافا

الفعل اعظم من الكلام
"اسبرو"
يفعل ما يدعيه
ويفعله سريعاً!

لقد احدث قرص اسبرو الصغير الحجم انقلابا في عالم الطب والادوية. اسبرو منح كل رجل وامرأة او فتاة حتى والاطفال الصغار قدرة على ازالة الاوجاع الناتجة عن حرارة الشمس في سرعة فائقة ولم يعد هنالك حاجة لاخذ عقاقير خطرة بعد الان او للاستمرار في احتمال الالام ما دام ان اسبرو يباع في جميع الصيدليات.

اسبرو يقف مكان انواع كثيرة من الادوية ويحررك حالا من كل الم لان فعله سريع.

الآف من المصابين بالأوجاع
الناتجة عن حرارة الشمس
يشكرون "اسبرو" لفعله

اقرأ هنا

سيدي
اود ان اطلعك على اعتقادي عن (اسبرو) فهو احسن شيء عرفته وسلمت حتى اليوم لازالة وجع الرأس والمقاومة للملاريا
كنت اصاب بوجع الرأس نتيجة اشتداد الحر فكان ٣ـ٤ اقراص من اسبرو مفعول السحر بازالة الوجع
المخلص
س. هوبتون

كيف يعطى "اسبرو" للأطفال
مع قليل من الحليب او اهرس القرص وامزجه مع قليل من المربى

الاسعار

علبة ٥ اقراص ثمنها	١٠ مل	[illegible]
١٠		٣٠
٢٧ قرصاً		٧٠
٦٠		١٢٠

الوكلاء
مستودع الادوية الوطني الفلسطيني بيافا
"اسبرو" يصنع في انجلترا
الذي يخلص الرجال والنساء والاطفال من الأوجاع
اعلانات صروف

المحافظة والتوفير في النفقات يتوفران باستعمال شامبيون نز مع الاقتصاد في الوقود
الوكلاء والموزعون : فريمان وشركاه
القدس : شارع جوليان ص. ب. ٣٥
تلفون ٦١
اطلبه من كل مكان

٣١ كيلو من الشحم زالت كلها عنها.
نزل وزنها بأسبوع
من ١٠٥ كيلو الى ٧٥ كيلو

كانت هذه السيدة تحمل جسمها ٣١ كيلو شحم زيادة عن اللازم وكلما رآها احد من الناس ضحك منها لانها كانت بدينة كالبرميل

لكن انظر اليها الآن بعد ان استعملت زجاجة واحدة من املاح النس نزل وزنها من ١٠٥ كيلو الى ٧٥ كيلو. فهي فرحة مسرورة تبتهج بالحياة وتتلذذ بالناس والمعاشرة. والناس يبتهجون بها ويحبونها. والمهم في املاح النس انها تذيب الشحم وتنظم الدورة الدموية. وتنظم عمل الأعضاء الداخلية. وتمنع تجمع فضلات الطعام في الأمعاء. وتزيل الأملاح والأسيد يوريك من المفاصل. وتنظم عمل الكبد والكليتين. وتشفي جميع اوجاع اللومباجو والروماتزم

املاح النس تحضير
معامل اللنبريس في لندن
Allen's SALTS

الوكلاء والمستودع
الشركة المصريه البريطانية التجارية — تلفون ١٠٦٢ يافا.

الجمعة في ٢٧ جادي الثاني سنة ١٣٥٦ و٣ ايلول سنة ٩٣٧

الدفاع

جريدة يومية سياسية مصورة

السنة الرابعة — العدد ٩٣٧ — ٤

صاحب الامتياز : ابراهيم الشنطي
المحرر المسئول : شوكت حماد
مدير الادارة : عبد الهادي عرفان

الاعلانات | في يافا (ادارة) الدفاع : قسم الاعلانات
في القدس (وكالة) * : تلفون ١٤١٣
في حيفا * * : * ١٢٥٨

دار الدفاع : شارع جمال باشا ـ عمارة المظفر ـ يافا ـ فلسطين
العنوان التلغرافي (الدفاع ـ يافا)
تلفون ١١٨٧ (اربعة خطوط) و١٠٧٥ (خطان) صندوق البريد (٢٥٥)

الاشتراكات | في فلسطين من سنة ١٥٠
في البريد الداخلي * * ١٨٠
في سائر الاقطار الخارجية * * ٣٠٠

الى فخامته

فخامتك مبارح هذه البلاد غداً إلى انكلترا في اجازة . فياليت شعري هل بشاشة السفر ترتسم على محيا فخامتك ، أم شحوب الشاعر أن في فلسطين انسانية مغمورة بالآلام ، حيرى تائهة تتعثر في كل خطوة ، وتستقبل كل يوم حزناً أمر من كل حزن ؟ ويا ليت شعري هل تزول صورة هذه المأساة من الذاكرة الشاعرة ، أم تظل منطبعة عليها بقوة ، ثائرة في النفس أشرف نوازع الوجدانية والاشفاق ؟

لقد لبثت فخامتك سنوات ، وذلك الهاتف الوطان لم يخفت له صوت : في الجبال والأودية ، في المدن والقرى ، على الشواطيء وفي السهول ، يصيح في ألم عميق حي : بلادي ! ولقد سمع هذا النداء كل مندوب سام جاء فلسطين ، فانه لم ينقطع في انشودته ، وما نحسبه سينقطع ابداً . وحين كانت السياسة تهدىء من روع نفسها أو تشتد ، كان ذلك الهاتف ما ينفك يرسل أذانه الشجي النبيل على الحالتين ، متحملا كل خسارة ، صابراً على كل مكروه . اسمعه يا فخامة المندوب اليوم ، في النهار ومساء ، وحين يغيب عن ناظريك آخر معالم هذه البلاد وأنت تجتازها من الجو الى مصر .

ان محبة الاوطان نوع من العبادة ، ومن لا يحب وطنه لا يحب الله . من اجل هذا تستهين الشعوب بالعظائم في سبيل أوطانها . من أجل ذلك الاسم الحلو الأخاذ الذي يدب في الانسان روح السمو والمعالي ، يتنافس الرجال على خدمة أوطانهم ، في السلم وفي أوقات غير السلم . وصدقني فخامتك ان كل عربي يحمل في صدره قلباً لا يعرف النوم ، قلقاً على مصير هذا الوطن ، تنام العين وهو يقظان ساهر ، يا له ما أشد وفاءه . وصدقني فخامتك أن هذه المحبة لم تضعف في يوم من الايام ، وأن كل قوى الوجود مجتمعة سوف لا تضعف منها شيئاً . وحب الوطن في انكلترا ، مثله هنا . ومعرفة الواجب تجاه الوطن في انكلترا مثل معرفته هنا . والفناء الشخصي في كيان الوطن في انكلترا ، مثل فنائه هنا . وليس من غرابة في ذلك ، فالانسانية هي الانسانية ، أكانت تعيش في اوروبا أم كانت تعيش في بلدان القطب .

مراراً سمعنا فخامتك على الراديو تتمنى الخير والسعادة والسلام لهذه البلاد ، ولأهلها . إنها جديرة بهذا التمني ، لحاجتها الى الخير والسعادة والسلام . ولكن في العالم شيء آخر غير الاماني . فيه الاعمال التي تأتي — اذا شاء أصحابها — بهذا الخير ، وتلك السعادة ، وذلك السلام وفخامتك من الذين يحبون أن يقرنوا الرغبة بتحقيقها ، والنية بالعمل . فهل نبصر بعد هذه السفرة بالاماني تتحقق ، وبالرغبات تعقبها الاعمال ؟ .

واقع الأمر ان فلسطين لاتزال البلد المفجوع بنفسه ، وكيانه ، وكل ساميات المعاني فيه . وفخامتك لاريب لمست هذا من خلال الزيارات للقرى ، والتجولات في المدن . ونحن نعتقد انك رجل تستطيع إسداء النفع لهذا البلد . فهل بعد تجربة سنوات ، وبعد استئناف هذه الأقامة ، قد رسخ في الذهن اليقظ أن هذه بلاد ليس من السهل أن تنسى وطنيتها ، وليس من السهل ايضاً أن لا تذوب في هذه الوطنية ؟ لقد قالت اللجنة الملكية ان وطنية عرب فلسطين شيء ينوه به . أفهذا الاعتراف يتفق مع قرارها بالتقسيم مثلا ، وهو الذي يقضي على تلك الوطنية أن تتنازل عن شيء كثير من مادتها في الحياة ، ومن صميم كيانها ؟

وفي انكلترا ستجتمع فخامتك بكبار الساسة المعنيين بشئون هذا البلد . وهناك تضع على مائدتهم عين ما قد شعرت به هنا ، من رفض للتقسيم ، ومن إصرار على عدم التنازل عن شيء بعد الذي قد كان ، ومن تسامي وطنية العرب عن الضغائن العنصرية ، ومن رغبة في سلام مؤيد بالمحافظة على الحقوق . فبعد أن يوضع كل هذا الشيء الصادق الصحيح أمامهم ، لست ادري كيف يطمس على معالمه ، ويجيء البحث على اعتبارات اخرى ، واسس غير هذه . إن الدولة التي تسمع في امبراطوريتها لفظة «فلسطين» مصعدة من ثلثمائة مليون فم ، غير جميل بها ، ولا معقول منها ، إلا أن تستمع الى هذه المرافعة الانسانية ، لكي لا يكون هناك ما يؤلم هذه الملايين ، أو يعبث بما في قلوبها

وفي انكلترا ستشاهد فخامتك كل معالم الحرية ، والدمقرطية ، والعيش البعيد عن عبث الاجانب . هنالك يشعر الانسان بكبرياء وفخار ، ويشعر أن إنسانيته قريرة العين ، رضية الوجدان . كيف يراد لعرب فلسطين أن يحرموا هذا الشعور ؟ أحرام عليهم ماقد أحل للغير من سائر بلدان العالم ؟ أيرمون بحب الفوضى والاضطراب إذا أرادوا ما أرادته سائر الشعوب لأنفسها ؟ فليتمتعوا بهذا كما يتمتع جميع الناس . فليشعروا ملء نفوسهم وجسومهم ، كما يشعر سائر البشر . فليكن حلا لهم ، ما هو حل لكافة الناس . وإلا فظلم كل الظلم ، وجور كل الجور ، ان يرموا بالتهم وهم في رحلتهم الانسانية الى الحياة ، إلى الحق ، الى الواجب ، الى الكمال .

وستعود فخامتك الى هذه البلاد . وستسمع ذلك الهاتف الذي تحدثنا عنه . سوف لا ينقطع عن النداء والأنشاد إنه إذا قلت ثقته بأهل الأرض ، زادت بسكان السماء . وهو البرهان على أن هذه الأمة جيل من البشر . وهو الدليل على أنها ليست أدنى منزلة من الغير . فاحمل فخامتك إليه بشرى الرضى والتقدير . واسد المعروف إلى أمتك التي تحبها من كل قلبك ، لأن الزمن طال على فلسطين وهي تتألم من الحكم الحاضر ، وفي هذا ما فيه من يقين وعقيدة في المستقبل .

ابراهيم

شرارة اخرى تطير من اسبانيا

القلق من استفحال الخطر في اوروبا بسبب الاعتداءات المتكررة

قلق بريطانيا لحالة البحر المتوسط

لندن في ٢ ايلول — اهتمت الصحف البريطانية اليوم اهتماماً خاصاً بحادث الاعتداء على الباخرة البريطانية «هافوك» . وقد عقدت الوزارة البريطانية اجتماعاً دام ساعتين ونصف

عودة رئيس الوزارة الى لندن

وقد اتصل المستر تشمبرلين بالمستر ايدن تلفونياً وتباحثا في موقف بريطانيا ازاء هذه الاعتداءات المتكررة . وقد قرر المستر تشمبرلين على أثر ذلك العودة الى لندن وعلى اثر ارفضاض مجلس الوزراء صدر بلاغ رسمي

مسألة الاعتداءات ولجنة عدم التدخل

وتدور مباحثات بين فرنسا وانكلترا لعرض مسألة الاعتداءات على لجنة عدم التدخل .

خبر باغراق باخرة بريطانية أخرى

وبينما كانت الوزارة البريطانية تبحث مسألة الاعتداء على البارجة «هافوك» وقع اعتداء آخر اليوم على الباخرة البريطانية «وود فورد» إذ اطلق عليها طوربيد من غواصة مجهولة بجوار سواحل اسبانيا وعلى بعد ٨٠ ميلا من المكان الذي وقع فيه الاعتداء على البارجة «هافوك»

الباخرة تغرق في ثلاث ساعات

وقد غرقت الباخرة «وود فورد» في الحال . واستغرق غرقها ثلاث ساعات وغرق معها المهندس وثمانيه من البحارة وكانت تنقل بترولا من رومانيا الى برشلونه .

وسام للقائم باعمال المفوضية العراقية

القاهرة في ٢ ايلول — لمراسل الدفاع الخاص — أنعم جلالة الملك فاروق على السيد عبد القادر الكيلاني القائم بأعمال المفوضية العراقية في مصر بنيشان النيل من الطبقة الثالثة لمناسبة نقله قنصلا عاماً لحكومته في سوريا .

توحيد جهود

فرنسا وبريطانيا الحربية

لندن في ٢ ايلول — اجتمع الجنرال غاملان رئيس هيئه أركان حرب الجيش الفرنسوي بالسر دفريل رئيس هيئه أركان حرب الجيش البريطاني اجتماعاً طويلا وقد دعي السر دفريل لحضور مناورات الجيش الفرنسوي التي تقام من ٤ الى ١٨ سبتمبر الحالي . وقد تناولت المباحثات مسألة قيام انكلترا وفرنسا مشتركتين بأعمال البوليس في الشرق الأقصى

وزير خارجية تركيا

والكونت شيانو

استنبول في ٢ ايلول — كذبت وزارة الخارجية التركية ما اشيع عن ان الدكتور توفيق رشدي آراس سيزور ايطاليا للاجتماع بالكونت شيانو بعد انتهاء دورة عصبة الامم القادمة .

مازاريك يصاب بمرض خطير

براغ في ٢ ايلول — اذيع ان المسيو مازاريك محرر تشكوسلوفاكيا واول رئيس جمهورية لها اصيب بمرض خطير ، وان حالته تدعو الى القلق .

وفود البلاد العربية لمؤتمر بلودان

نوري باشا السعيد يمثل حكومة العراق

بيروت في ٢ ايلول — لمراسل الدفاع الخاص — بدأت وفود العراق وفلسطين الى المؤتمر العربي في بلودان تصل الى سوريا . وقد علمت ان حكومة العراق عهدت الى فخامة نوري باشا السعيد بتمثيلها في المؤتمر .

الصين تبذل ثروتها لدفع الخطر

شنغهاي في ٢ ايلول — اصدرت حكومة الصين قرضاً بمبلغ ٥٠٠ مليون ريال للدفاع الوطني

استجواب الاستاذ العقاد لكتابته مقالا

القاهرة في ٢ ايلول — لمراسل الدفاع الخاص — كانت الحكومة المصرية قد طلبت من النيابة العامة استجواب الاستاذ عباس محمود العقاد المحرر بجريدة «البلاغ» عن مقالة نشرها امس بعنوان «اذهبوا وحدكم» حمل فيها على الوزارة الحاضرة والدستور . وقد استجوبته النيابة في الساعة الخامسة بعد ظهر اليوم واستصدرت امراً باعتقاله في سجن الاجانب .

اسبانيا الوطنية تتهم الحكومة السوفياتية

سلامنكه في ٢ ايلول — د . ن . ب — صرحت الدوائر الاسبانيه الوطنيه بمناسبة الهجوم على المدمرة الانكليزيه «هافوك» أن للحكومه الوطنيه غواصتين فقط هما الآن بالقرب من الساحل الشمالي تحاصران ميناء «كيجون» ولذلك فالهجوم على البواخر الانكليزيه لم يكن إلا من الغواصات الشيوعيه الست لا سيما والحادث وقع في عرض البحر بالقرب من بلنسيه .

بلاغ رسمي بمباحثات مجلس الوزراء

لندن في ٢ ايلول — د . ن . ب — صدر البيان الرسمي التالي حول مباحثات مجلس الوزراء البريطاني الذي عقد اليوم . وهذا نصه :

عقدت اليوم جلسة في وزارة الخارجيه برئاسة رئيس الوزارة تناول البحث فيها الحالة في الشرق الاقصى والبحر الابيض المتوسط واتخذ قرار بتعزيز المدمرات البريطانيه في القسم الغربي من البحر الابيض نظراً للاعتداءات المتواليه على البواخر البريطـانيه واعد مجلس الوزراء مستندات جلسته التي سيعقدها في الاسبوع القادم

مصر تهدي مليكها تاجا

عزم اليابان على قتل كل مقاومة في الصين

زوبعة هائلة جداً

لندن في ٢ ايلول — ثارت عاصفة هائلة في مدينة هونغ كونغ ، كانت سرعتها ١٣٠ ميلا في الساعة . وقد وقعت اضرار بالغة . واحدثت خسائر ١٠٠ شخص في اليابسة ، وفي السفن اكثر من هذا العدد . وقد سدت الطرق واختبأ السكان في البيوت خوفاً من الانقاض المتطايرة .

القضاء على الصين

طوكيو في ٢ ايلول — طلب حزب اليمين من الحكومة بقرار اجماعي ان تبين بان هدفها في الصين هو القضاء على نظام الحكم في نانكين . وفعل حزب المحافظين مثل هذا .

استمرار تقدم اليابانيين

وقد جرى قتال شديد في شنغهاي ، واحتل اليابانيون قلاع «غابة الاسد» . ودعت القيادة اليابانية الصحفيين الاجانب الى زيارة مضيق نانكو ليتأكدوا بانفسهم احتلال اليابانيين له

كلام رجال السياسة

وقد صرح المسيو هيروتا وزير خارجية اليابان ان حكومته قذفت هونغ كونغ بالقنابل لموقفها العدائي من اليابان . وان اليابان صبرت كثيراً لكي تسوي المسئلة ودياً مع الصين ، لكن ذهب صبرها سدى . وقال ان حكومته مستعدة الى سحب جيوشها حالما يتغير موقف حكومة نانكين

ذيول اسبانيا الخطرة

لندن في ٢ ايلول — تبين ان الغواصة التي اطلقت «طوربيد» على النسافه البريطانية «هافوك» قد اصيبت بنار النسافه لانتشار الزيت في مكان الحادثة . وتقول جريدة «ليبوك» الفرنسيه ان ذلك الحادث كان اخطر الحوادث التي نشأت عن الحرب الاسبانيه . وقالت «اكسلسوار» الفرنسيه أنه ليس للجنرال فرانكو غير غواصتين صغيرتين فلا يعقل ان تكون الغواصة المعتدية تابعة له

تحريض بريطانيا

وتقول جريدة «انجريف» الالمانية : واثارتها اما ان تكون الغواصة لحكومة اسبانيا وإما ان تكون سوفياتية . وان روسيا تريد بهذا تحريض بريطانيا واثارتها على الجنرال فرانكو .

وقد ارسلت بريطانيا عدداً من النسافات لتقوية وحداتها غربي البحر المتوسط . كما أنها وافقت على اقتراح فرنسا بعقد اجتماع تحضره دول البحر المتوسط للخطورة الهائله التي تواجهها حالة هذا البحر الآن .

استمرار زحف الثوار

ويستمر الثوار في زحوفهم على حدود استوريا . وهم يفاوضون سكان مدينه «كيجون» لتسليم المدينة . وتقول مصادر الحكومة الاسبانية بان أربع فرق من الخمس التي احتلت سانتندير كانت ايطالية .

تاج أمة لملك

القاهرة في ٢ ايلول ـ لمراسل الدفاع الخاص — أعلن اكتتاب غير رسمي لأهداء تاج من الذهب الخالص مرصع بالجواهر الى جلالة الملك فاروق

وداع شهيد

وفاته عصر أمس في مستشفى يافا

في الساعه الثالثة والنصف من بعد ظهر امس «الخميس» فاضت روح الشهيد المرحوم حسن علي المجدوب الذي أطلق عليه الرصاص بالقرب من مسلخ تل أبيب ولم تفد الجهود الكبيرة التي بذلها الطبيبان الفاضلان سامي افندي بشارة وسعيد افندي الدجاني اللذان لم يغادرا المصاب طوال الايام الثلاثة الماضية لأنقاذ حياته .

كلمة الى الامة والهيئات جميعاً

وقد ابلغ نبأ الوفاة الى دائرة حاكم اللواء الجنوبي فانتدب الاستاذ عزمي بك النشاشيبي قائمقام المدينة ليتولى بنفسه اعداد كافة ما يلزم لنقل الفقيد ودفنه فأشرف على كل ذلك ، اذ لم يكن من اهل الشهيد غير والدته العجوز وشقيقه المتقدم في السن وهما لا يملكان شيئاً

وقد اعد الاستاذ النشاشيبي كل ما يلزم على نفقته الخاصة وجيء بسيارة لنقل الجثة ، فأبدى فاعل خير استعداده لدفع أجرة السيارة فلم يقبل السيد توفيق أبو غزالة وتبرع بنقل الفقيد الى بلدته يبنا دون مقابل . وحرست السيارة ثلة من افراد البوليس استقلوا سيارة اخرى .

هذا الشهيد الذي راح ضحيه بريئه في مقتبل العمر ، سنه لا تزيد على ثلاثين عاما ، له زوجه وثلاثه اطفال صغار وام عجوز وشقيق لا يستطيع سد اود هذه العائله التي فقدت عائلها . فهل تفكر الامه في رد غائلة الجوع عن هؤلاء ؟

ما للمال وقداسة الاوطان

تصريح آخر للزعيم الشاب جوهر لال نهرو عن فلسطين

عربية وللاهلها العرب

بومباي — دعا السيد حسين بهائي لالجي الزعيم الشهير في بومباي الى قصره لفيفا كبيرا من وجهاء المسلمين والهندوس والايرانيين وفي طليعتهم الزعيم الخطير جوهر لال نهرو، للتحدث في مسألة فلسطين ولتناول الشاي على مائدته وقد القيت خطابات عديدة في الاجتماع ثم وقف جوهر لال نهرو وقال: لقد تحدثت عن مسألة فلسطين مرات كثيرة في سائر انحاء الهند. وان لي رأيا قطعيا في الموضوع، هو ان فلسطين عربية للعرب وستظل عربية

انا لا أنكر أنه في قديم الزمان كان العرب واليهود والنصارى يعيشون متصافين في فلسطين. ولكن لما غير اليهود نواياهم واطلع العرب على دخائل اليهود الخطرة اضطر العرب ان يجاهروا اليهود بالعداء.

ما علاقتنا بهذا

ان الاضطرابات في فلسطين ليس سببها اليهود، لانهم فرع لا أصل. لكن سببها الاستعمار الذي أناخ بكلاكله على فلسطين والذي يريد ان يثبت أقدام اليهود في بلاد ليست لهم

ان السياسة التي تشكو فلسطين منها هي نفس السياسة التي نشكو منها في الهند، والتي كنا ومازلنا نجاهد في سبيل هدمها

لقد قطعت بريطانيا ابان الحرب العامة وعوداً للعرب واليهود معاً. فالمعقول اذن ان تقع في حيرة وان تسبب لها هذه الوعود وجع رأس. وما ارق قلب الساسة ... الذين يقولون ان اليهود مساكين وان رحمتهم واجبة وان ايواءهم في فلسطين ضروري لسلامتهم. ولكن ماذا يعمل العرب؟

ولقد قال هؤلاء الساسة ان اليهود يملكون اموالا كثيرة. وانهم عمروا فلسطين ... وانهم متقدمون وعلى جانب من العلم. ولكن ماعلاقة المال والتمدين والعلم باغتصاب وطن وسلبه من اهله؟

ألا فليعلم ذوو الاغراض ان المدنية الحقة لا تقبل الاغتصاب، لانه لصوصية يعاقب عليها.

لا يمكن تطبيقها

ان بريطانيا لا تريد ان تترك فلسطين لتظل محافظة على طريق الهند الاستعماري، وهذا ما تأسف له الهند كثيراً، لانها لا ترضى بان تذهب فلسطين ضحية لمصالح بريطانيا في الهند.

اننا نحب عرب فلسطين ونحترمهم، ونرغب في مساعدتهم من كل قلوبنا، ذلك لانهم ناضلوا وجاهدوا للحرية والاستقلال، مثلما نعمل نحن في الهند

انى اعتقد ان سياسة تقسيم فلسطين لا يمكن ان تطبق بحال من الاحوال. وان عرب فلسطين لا يقبلون بالتقسيم ابداً كما ارى ان احسن حل لقضية فلسطين هو ان تترك بريطانيا انتدابها على فلسطين وان تدع العرب وشأنهم لانهم ولاشك سينصفون اليهود.

من تعاليم الكتاب

لكنو — في الساعة السابعة مساء عقد اجتماع كبير في حديقة (امين الدولة) المشهورة، حضره الوف من الاهلين، برئاسة مولانا قطب الدين عبدالوالي الزعيم الهندي المعروف. وقد القى مولانا جمال الدين عبدالوهاب خطابا وطنيا حماسياً، قال فيه ان بريطانيا أرادت ان تمتحن العالم الاسلامي وان تجس عوده لتعلم مبلغ تمسكه بوطنه واننا نؤكد لبريطانيا ان تنفيذ مشروع التقسيم من الامور المستحيلة.

ثم القى الزعيم الهندوسي الكبير نبكت راو، خطابا قال فيه: لقد قرأت القرآن الكريم، وانني لعلى اعتقاد بان كل من يسير حسب تعاليم القرآن لا يجوز له ان يعبد غير الله تعالي.

مقتل بوليس
مخيم المندوب السامى

روتها بوكر حادث مقتل البوليس مصطفى عبد الله الحوري في عتليت على الصورة الآتية: هوجمت بالرصاص بعد منتصف ليله أمس المضارب التي يصطاف فيها المندوب السامي في عتليت، والتي كان يحرسها نفران من رجال البوليس الفلسطيني، فأجابا على اطلاق الرصاص بالمثل. وقد اصيب البوليس السيد مصطفى الحوري برصاصة أودت بحياته. وعند ما بلغ الخبر بوليس الخضيرة خفت قوة من أفراد بوليس القدس وحيفا بقيادة عدد كبير من الضباط العرب والبريطانيين يصحبهم قصاص الاثر، وكلاب البوليس، وأخذوا في التحقيق. وحتى الساعة الواحدة بعد ظهر أمس لم تعرف النتائج التي انتهى اليها التحقيق.

قضية محاولة قتل

حقق الاستاذ زكي افندي الداوودي حاكم صلح يافا الجديد أمس في قضية محاولة القتل المتهم بها عبد الرؤوف منصور جاد الله من يافا وهو أنه بتاريخ ٦-٨-٣٧ في الساعة الحادية والنصف طعن أثناء وجوده بمقهى المطري محمود محمد غالي بسكين قاصداً قتله. وقد استمع الحاكم لشهادة المعتدى عليه وشهادة ثلاثة شهود بينهم جاويش مركز بوليس المدينة الذي حقق في الحادث. وفي النهاية تقرر تأجيل القضية إلى يوم السبت القادم وتوقيف المتهم لحين المحاكمة.

اغلاق
المتاجر اليهودية

صدر في الجريدة الرسميه قانون مساعد يقضي بأغلاق المتاجر في تل أبيب في الساعة السابعة مساء. ومن حق البلدية ان تقدم المخالف للمحاكمة

جريمة قطع اشجار

قلنا امس ان مجهولين قطعوا بضع مئات من اشجار بيارة مختار قرية ساكية التابعة لقضاء الرملة. وعلمنا ان رجال البوليس احضروا قصاص الاثر واجروا تشخيصاً لجميع اهالي القرية، وطبق القصاص اثر الفاعلين على اقدام كل من مصطفى خليل الشيخ حسن ومحمد الحاج حسن. فاعتقلهما البوليس رهن التحقيق وفهمنا ان تشخيصاً ثانيا سيجري لاهل القرية المذكورة بواسطة كلاب البوليس

فلسطين وموقف دولتين

تقول جريدة «نويه زريخر زيتونغ» التي تصدر في سويسرا ان العلاقات بين انكلترا وايطاليا لها تأثير شديد على قضية فلسطين، فكلما كانت العلاقات حسنة بينهما حلت انكلترا قضية فلسطين وفق رغبتها

صادرات الاثمار الحمضية

بلغ عدد صناديق الأثمار الحمضية التي صدرت الى الخارج ابتداء من ٢٥ آب الماضي حتى ٣١ منه ١٦١٨٨ صندوقاً وبلغ مجموع ماصدر حتى الآن ٥٠٠٨٦ صندوقاً وكلها من الليمون الحامض

استعداداً
للموسم القادم

عقد أمس بدائرة جمرك يافا اجتماع حضره مدير الجمارك العام المستر ستيد ومدير جمرك يافا المستر سمذرز ومدير الزراعة المستر تايلور ومدير الميناء المستر باكسنديل ومساعد مدير الجمارك العام السيد ميشيل مخلوف. وحضر عن الغرفة التجارية بيافا — رئيسها عبد الرؤوف افندي البيطار ووهبه افندي تماري وسكرتير الغرفة عبد الماجد افندي الزبن وبحثوا بخصوص تأجير مخزن استيداع البرتقال للموسم المقبل وبعد مناقشة طويلة وافق مدير الجمارك على ان تأخذ الغرفة التجارية ٤٥٠٠ متر من عنابر الجمرك وحولت الطلبات المقدمة الاستئجار الى الغرفة التجارية للنظر فيها

وكر الشيوعية

اعتقل البوليس في تل ابيب ١٢ شيوعياً في خلال يوم امس فقط!

صدمته فقضت عليه

القدس — صدمت احدى سيارات الاسعاف قروياً من البيرة يدعي عبد محمد عمر قرب الكيلو ٣ على طريق القدس - رام الله فاصابته بجراح مميتة في رأسه وتوفي فور وصوله الى المستشفى

حكام الصلح

استلم حاكما صلح يافا الجديدان الاستاذان زكي افندي الداودي وسعيد افندي علاء الدين عملهما ابتداء من يوم أمس «الخميس»

يجوز على اليهود، أما العرب...
انأذعن للرأي العام البريطاني أم لغيره

تحت عنوان (عرب ويهود) عقدت مجلة بريطانيا العظمى والشرق في عددها الاخير في ٢٦ آب المنصرم الفصل الافتتاحي الآتي:

دع اليهود الذين يظهرون الشيء الكثير من الملل والتردد برغم ما أظهرته الدولة المنتدبة من العطف عليهم في بناء (وطنهم القومي) - يسألون أنفسهم أية امة اخرى لم يضطهدوا فيها غير الامة البريطانية منذ أجيال عديدة

ودع العرب الذين تتجه معارضتهم الى اجراء يعد من العدالة في الدرجة الاولى ويمكن تنفيذه دون ان يضحي العرب شيئاً من جانبهم، إذا تأملوا قليلا في تحررهم القومي

إننا نقولها كلمة صريحة، هي أنه لولا الجهود البريطانية لما كان ثمة وطن قومي يهودي، ثم نقولها كلمة أخرى وهي أننا على عتبات القرن العشرين لما كانت هناك دولة عربية

هذه الكلمات تستحق شيئاً من التأمل والاعتبار، لان قسماً منها ظهر في خلاصة تقرير لجنة الانتدابات بعد تمحيصها لتقرير اللجنة الملكية. وقد نشر شيء من ذلك في جنيف وفيه انتقاد مرير عن ما ارغمت لجنة الانتدابات الى اسماعه للرأي العام البريطاني.

على ان الرأي الانكليزي مع ذلك كله لم يكن يتوقع شيئاً من هذا قبل عشرين سنة عندما كانت الحرب قائمة على ساق وقدم»

— نغمة سمعناها من قبل. ورد العرب عليها بافحام، وقوة منطق، وحق.

حديث الاستاذ عزام عن فلسطين
بريطانيا تعرف شعورنا نحو هذه البلاد

أدلى الاستاذ عبد الرحمن عزام وزير مصر المفوض في المملكة العربية السعودية والعراق وايران وأفغانستان بحديث مستفيض لمندوب جريدة بومبي كرونيكل. ولما سأله المندوب عن رأيه في مسألة تقسيم فلسطين قال:

اننا نسعى لتكون البلاد الشرقية جميعها متمتعة بحريتها، وأن مصر لتشعر كل الشعور بمصاب فلسطين. الا اننا لا نريد أن نتعجل الحوادث بل نريد أن نتريث ولكن يجب ألا يفهم الناس من هذا أن مصر تقف مكتوفة الايدي حيال مصاب فلسطين.

ان فلسطين للعرب وستبقى أن شاء الله للعرب. وهي معقل العروبة الحصين. وان بريطانيا تعرف شعورنا نحو فلسطين.

بسبب ابن آوى!

بينما كانت قوة من رجال البوليس البريطاني واليهودي تتجول ليلة امس على طريق سامة، على حدود تل ابيب اذا بها تسمع اهتزازاً في احدى شجيرات البرتقال الواقعة على الطريق فاطلقت عليها الرصاص بكثرة، فسمعت دوي الرصاص قوات البوليس في المراكز المجاورة فسارعت الى المكان، واحتشدت قوات البوليس تطلق النار على مكان الحركة. وفي النهاية تقدم رجال البوليس الى الشجرة فوجدوا قربها «ابن آوى»، وهو الذي سبب كل ذلك الاهتمام!

تجار البرتقال واليهود

لا يزال التجار العرب ماضين في شراء برتقال البيارات اليهودية رغم أن اليهود يربطونهم بشروط صارمة تقضى بأن لا يكون عمال التعبئة والقطف والنجارة والنقل إلا من اليهود، وذكر لنا فريق من القرويين ان التجار العرب يذهبون الى القرى ويسألون عما اذا كان اليهود يملكون فيها بيارات ام لا، ويدعو أصحاب البيارات العرب هؤلاء التجار لمشاهدة بياراتهم ويظهرون استعدادهم للتسامح والمهاودة في الشحن فلا يقبل التجار على شراء اثمار البيارات العربية.

قران استاذ

جرى أمس في الشيخ مونس قران الاستاذ راشد افندي الزعبي على كريمة الوجيه السيد فضيل آل الظاهر من الناصرة، في حفلة عائلية مختصرة مراعاة للظروف الحاضره

صدور الدفاع غداً

بمناسبة عدم صدور عدد (الدفاع) يوم الاربعاء الماضي نظراً للعطل الذي طرأ على مطبعة الجريدة، فقد قررت ادارة الجريدة الصدور غداً للتعويض على القراء

في الميناء

قابل المستر ستيد مدير الجمارك العام فريق من الجمالة بعد المخابرات التي جرت بين حاكم اللواء والاستاذ الشيخ عيسى افندي ابو الجبين وتحدثوا اليه بشأن الترخيص لهم بنقل البضائع من الميناء بواسطة الجمال فوافق المدير على طلبهم وخصص العنبر «القبلي» لوقوف الجمال ونقل البضائع منه ومن المنتظر صدور قرار حاكم اللواء بهذا الخصوص خلال هذين اليومين.

الحركة في الميناء

رست امس في ميناء يافا الباخرة ماركوبولو وانزلت راكباً واحداً هو قنصل بوليفيا بالثغر. والمركب فضل الرحمن وأفرغ ١٣٠ طناً من الاسمنت والمركب توكلت على الله وأفرغ ٨٥ طنا من القش والمركب «ناصر الدين» وإفرغ ٧٥ طناً من الاسمنت. والمركب «وهبة الله» وافرغ ٧٨ طناً من الاسمت. وبلغ مجموع ما أفرغ أمس الاول ٢٠٥ اطنان من مختلف البضائع

الصحة في روبين

اجتمع الاستاذ الشيخ عيسى افندي ابو الجبين امس بالدكتور زاهي حداد مساعد رئيس اطباء اللواء الجنوبي وبحث معه في مسألة عدم اقامة مخيم لدائرة الصحة في روبين وطلب ضرورة اقامته وبعد محادثات رؤي ذهاب رئيس الاطباء المستر فرغرسن والدكتور زاهي حداد اليوم (الجمعة) الى روبين للنظر في هذا الامر.

ثم ذهب لدائرة اوقاف يافا للاجتماع بمأمورها الاستاذ سعد الدين عبداللطيف للبحث معه بخصوص آجار مخازن البيع والشراء. وبسبب غياب مأمور الاوقاف في الرملة تأجل الاجتماع الى وقت اخر.

في تنقلات الضباط

حيفا — استلم الضابط منير افندي ابو فاضل نيابة مديرية بوليس حيفا بدلا من حسن افندي الكاتب الذي عين حاكم صلح بما عهد فيه من همة ونشاط.

شاب مجهول

احضر مساء أمس «الخميس» الى مركز بوليس تل ابيب شاب عربي يرتدي الملابس الافرنجية الانيقة. وبعد أن حقق معه مساعد مدير بوليس يافا أدخل السجن دون أن يتمكن أحد من معرفته اومعرفة الاسباب التي ادت الى القبض عليه. ويتكتم البوليس في مسألة هذا العربي ويحظر الاتصال به

شرتوك
يقابل المندوب السامى

ذكرت الصحف اليهودية أن الادون شرتوك مدير القسم السياسي في الوكالة اليهودية قد سافر امس الى القدس لمقابلة المندوب السامي للتحدث اليه بشأن الامن العام وحوادث الاغتيالات الكثيرة التي تكررت خلال هذا الاسبوع. وسيعني بما يتعلق بمدينة تل ابيب من هذه الناحية

تصدر غداً

الصرخة

وهي جريدة اسبوعية سياسية ادبية مصورة حرة

لسان حال العمال العرب

يشترك في تحريرها نخبة من الكتاب والادباء والعمال

انتظروها صباح كل سبت

حاملة الى الامة اسمى التعاليم والمبادىء. ناقلة الى الشعب اصدق القول واشرف الرسالات.

الصرخة شعبية وللشعب، وطنية وللوطن

سينما النهضة - حيفا

ابتداء من مساء الجمعة في ٣ ايلول ولمدة اسبوع واحد فقط، يعرض الفلم الذائع الصيت

ملكة المسارح

تمثيل الراقصة البارعة بديعة مصابني، مع الاستاذين المشهورين مختار عثمان وبشارة واكيم

لاتدعوا معجزة الافلام تفوتكم

سينما الشرق - القدس

ابتداء من يوم الجمعة في ٣ ايلول سنة ١٩٣٧ وبقية الاسبوع

حفلتان يوميا

الحفله الاولى الساعة ٦،٤٥ مساء — الحفلة الثانية الساعة ٨،٤٥ مساء

اهوال جاوا

يقوم بتمثيل اهم ادوارها

شارلس بيكفورد

تقع حوادث هذه الرواية الهائلة في ناحية من نواحي جزيرة «جاوا» حيث الادغال تعج بالحيوانات المفترسة

حفلات بعد الظهر: ماريتا اللعوب

الاسبوع القادم: نشيد الامل — فخر الافلام العربية الناطقة للانسة ام كلثوم

تلفونات الدفاع وبرقياتها الخاصة

فرقة النادي الرياضي

جاءنا في كتاب من الاستاذ جميل افندي القدومي قائد فرقة كشافة النادي الرياضي الاسلامي في يافا التي سافرت للاشتراك في المخيم العربي الذي اقيم في بلودان ان الفرقة سافرت الى مخيم صوفر الكشفي في مساء الاحد الماضي واشتركت الفرقة في حفلة الافتتاح التي كانت تحت رعاية عمر بك الداعوق وحضرها لفيف كبير من وجهاء بيروت والمصطافين من مختلف البلاد العربية. ونالت فرقة النادي استحساناً عظيماً. وزار الفرقة في مخيمها السادة: محمود ابو خضرة، زهدي ابو الجبين نظمي العنبتاوي وغيرهم. وقدم محمود بك ابو خضرة وزهدي افندي ابو الجبين جمله هدايا لافراد الفرقة. وستزور الفرقه بيروت ومن هناك تقفل راجعة الى يافا.

ارملة المهندس اليهودي

القدس — بالاضافة الى ما ذكرته لكم في مكان اخر عن قضية اليهودي شنسوايت علمت ان المحكمة نظرت في الطلب الذي قدمته ارملة المهندس تطالب فيه بالحجز على املاك المحكوم عليه مقابل الحقوق الشخصية اما موعد النظر في القضيه الجزائية فانه يوم ١٣ ايلول الجاري

القبض على شيوعيين

قبض بوليس تل ابيب عصر امس على فتاة يهودية المانية وشاب يهودي بولوني وهما يوزعان مناشير شيوعية كتبت بالالمانية والعبرية تحض على الثورة وتنسب أعمال القتل والاعتداء الى رجال الحكومة، وقد اودعا السجن وصودرت المناشير المذكورة

في حادث شهيدين

جاءنا من السيد عبداللطيف شمروخ القاعور بالنيابة عن ثلاثة الف نفس من سكان قرى العرقوب نص الاحتجاج الذي رفعه الى المندوب السامي واستنكار الاعتداء الذي وقع على المرحومين عبد محمد محمود ومحمد خليل من اهالي قرية عرطوف. وجاء في هذا الاستنكار ان تكرر وقوع مثل هذا الحادث من شأنه توتر الحالة وطلب في النهاية القاء القبض على المتهمين وتوقيع اشد العقوبات عليهم

ركض واخبر البوليس

حيفا — مر شخص يدعي حامي اليوسف من سيلة الظهر وهو يعمل في مزرعة ابطن عن طريق مستعمرة الهربج ذاهباً الى مقر عمله في ابطن فاعترضه يهودي واشار الى آخرين فهرب العربي مسرعا وجرى ٥ كيلو مترات واخبر مركز بوليس الشومرية وهذا باشر التحقيق

حول مقابلة وجيه

القدس — قابل الوجيه يعقوب افندي فراج المستر مودي رئيس قومسيون اللجنة لارثوذكسيه في شؤون تتعلق بالطائفة ولا صحة لما يقال من أن هذه المقابلة لمسائل أخرى.

القدس

مقابلة وفد اللجنة العليا للسكرتير

القدس في ٢ ايلول — لمراسل الدفاع الخاص — ذكرت لكم في رسالة امس عن انتخاب وفد من اللجنة العربية العليا لمقابلة السكرتير العام قبل ظهر هذا اليوم. وقد تمت هذه المقابلة في الساعة العاشرة صباحاً. وتحدث الوفد مع السكرتير عن الغاية التي حصلت لاجلها هذه المقابلة، وهي حالة البلاد الحاضرة واعتداءات اليهود المتكررة على العرب لاجل استفزازهم. وقد ابدى الوفد للسكرتير ملاحظات كثيرة عن الموقف الحاضر.

وفي المساء عقدت اللجنة العربية اجتماعاً للاطلاع على اجوبة السكرتير على الملاحظات التي ابداها له الوفد المذكور. وبحثت مسائل كثيرة اخرى تتعلق بحالة البلاد الحاضرة.

نقطة قانونية ضد قانون العقوبات

كان اليوم موعد النظر في قضية شوباش احمد ورفقائه من قرية نحماس امام محكمة الاستئناف العليا المحكوم عليهم باحكام مختلفة بتهمة قتل. وهذه القضية التي اثار فيها المحامون نقطة قانونية ضد قانون العقوبات الفلسطيني الجديد باعتبار ان المندوب السامي لا يملك صلاحية الغاء القوانين العثمانية، وكان سبق لهذه المحكمة ان نظرت بهذه القضية غير هذه المرة واجلت الى اليوم لدعوة النائب العام بذاته ليرافع فيها. وقد حضر النائب العام اليوم الى المحكمه وترافع امام المحكمة معترضاً على النقاط التي اثيرت من قبل وكيلي المتهمين الاستاذ حسن صدقي بك الدجاني والمحامي يهودا بالوكالة عن الاستاذ زكي افندي الاسطه. وبعد مناقشة طويلة قررت المحكمة تأجيلها لاجل غير معلوم لاعطاء قرارها حول هذه النقاط.

شكر الهند على مواقفها من فلسطين

لمناسبة الاحتفال بيوم فلسطين في جميع انحاء الهند أرسل سماحة رئيس اللجنة العربية العليا البرقية التالية الى الاخوان في الهند بواسطة عضو الوفد الهندي للدفاع عن فلسطين السيد عبد الرحمن صديقي: لمناسبة يوم فلسطين نرجو إبلاغ الاخوان شكرنا الصميم لمعاضدتهم العظيمة في جهادنا للمحافظة على البلاد المقدسة مظهرين حاجتنا القصوى لدوام مساعدتهم الثمينة لنا في هذا الجهاد الغير المتكافىء القوي راجين ان يتمكن عرب فلسطين من انقاذ هذه البلاد المقدسة من الاخطار المحدقة بها

برقية اخرى الى جوهر لال

وأرسل سماحة رئيس اللجنة البرقية التالية الى البنديت جوهر لال نهرو — الله آباد

اطلع العرب في فلسطين بأعجاب على تصريحكم بشأن فلسطين المنشور في جريدة « مدينت » فنقدم شكرنا القلبي ونرجو دوام معاضدتكم

توالي اجتماعات اللجنة العربية العليا

بالنظر للظروف الحاضرة قررت اللجنة العربية العليا استمرار الاجتماعات لبحث الموقف الحاضر. وفهمنا من مكتب اللجنة أنها علمت من الوفد الذي قابل السكرتير العام اليوم ان حديثا جرى بين الوفد وبينه حول الاعتداءات الاخيرة التي ارتكبت ضد بعض العرب وحول اعمال الاستفزاز التي يقوم بها اليهود وتطرق البحث بشأن الاعتقالات المتوالية للشباب المعتقلين

امام محكمة الاستئناف العليا

كان اليوم موعد النظر امام محكمة الاستئناف العليا في قضية اليهودي شنسوايت، ولتغيب وكيل المحكوم عليه قررت المحكمة تأجيلها الى يومي ١٦ و ١٧ تشرين الاول القادم ونظرت المحكمة المذكورة في القضايا التالية:

١ — مطلق مخيمر من طبعون محكوم بالسجن عشر سنوات بتهمة قتل

٢ — جباره عبد العزيز الفاخوري محكوم بالسجن سنتين بتهمة حيازة اسلحة نارية وعرضها على اليهود لبيعها اليهم

٣ — نمر محمد الامين محكوم عليه بالسجن ثلاث سنوات بتهمة حيازة اسلحة نارية.

فقررت براءتهم وصدقت احكاماً مختلفة على آخرين

في قضية مؤامرة على اغتيال

استأنف الاستاذ علي افندي زين العابدين الحسيني النظر في قضية امينة معمر المتهمة باسناد تهم باطلة واعطاء بيانات كاذبة ضد الاستاذ حسن صدقي الدجاني والسيدين عبد الحميد شومان وفريد الامام فقرر احالتها الى المحكمة المركزية. وقد زعمت المتهمة ان سيدة انكليزية علمتها ان تشهد بما شهدت به من الاكاذيب امام البوليس

قوة من البوليس تفتش مغائر

قام احد ضباط البوليس يرافقه ٢٠ نفراً من افراد البوليس العربي والبريطاني مع كلاب البوليس بالتفتيش في المغارات الواقعة في محلة وادي الجوز والقاعة والاراضي المعروفة بكرم المفتي، لكنهم لم يعثروا على شيء

في نشرة دائرة الامن العام

اذاعت ادارة الامن العام ما يلي:

حيفا — اطلق شخص مجهول عياراً نارياً على نفر البوليس الفلسطيني مصطفى الحوري فقتله بموقع قرب عتليت

— علم البوليس ان عدة عيارات نارية اطلقت على مستعمرة كفرتا في الليلة الماضية وقد اجاب الخفراء بالمثل ولم تقع اصابات

— حوالي الساعة الثالثة والدقيقة الاربعين من صباح هذا اليوم اخبر شخص من قرية الدالية ان خمسة اشخاص مسلحين سرقوا حصاناً من تلك القرية وعند خروجهم من القرية اطلقوا عدة عيارات نارية على الاهالي الذين لحقوهم لاسترداد الحصان ولم تقع اصابات.

القدس — اخبر البوليس انه حوالي منتصف ليلة امس انفجرت قنبلة في المدينة القديمة بالقرب من بيت منير يوسف العكاوي الكائن في محلة الميدان.

— اخبر داود كوهين، سائق عربة، انه في الساعة الحادية عشرة من صباح اليوم اطلق عليه عياران ناريان بينما كان ذاهباً الى عمارة هداسا في جبل سكوبس ولم يصب باذى

استدعاء يهود للتحقيق في حادث

استدعى بوليس محنة يهودا اربعة اشخاص من اليهود الاصلاحيين للتحقيق معهم في مسألة استشهاد العرب الثلاثة في رحافيا وبالقرب من ملعب المكابي

مظاهرة يهودية لم يوقفها البوليس

قام فريق من اليهود بعد ظهر هذا اليوم بمظاهرة في شارع موشيرم حتى شارع يافا رافعين التوراة والكلمات العشر، ومما يوجب الاستغراب عدم اعتراض البوليس لهذه المظاهرة في مثل هذا الوقت العصيب.

مكافأة دائرة الامن للقبض على مجرمين

اذاعت ادارة الامن العام الاعلان التالي باللغات الثلاث:

«قوة بوليس فلسطين» — قتل — مكافأة قدرها ٥٠٠ جنيه فلسطيني

تعطى حكومة فلسطين مكافأة قدرها ٥٠٠ جنيه فلسطيني لاي شخص يقدم اخبارية تؤدي مباشرة الى القاء القبض على الشخص او الاشخاص المجرمين في اي حادث من حوادث القتل التالية:

عبد الرحمن محمد عثمان، عبد الغني مصطفى الشويلي — قتلا قرب الخضيرة في ١-٩-٣٧

خضر عبدالله خضر، عبد الرحمن ابوجعفر — قتلا في كركور في ١-٩-٣٧

وكيل المفتش العام

حيفا

مقتل البوليس العربي في عتليت

حيفا في ٢ ايلول — لمراسل الدفاع الخاص — اطلق مجهولون الرصاص ليلة امس على البوليس العربي مصطفى الحوري وهو نائم وبوليس يهودي آخر في عتليت مكان مخيم المندوب السامي. وقد حضرت قوة من رجال البوليس الى المكان المذكور وباشرت التحقيق.

— اطلقت حوالي ٢٠ رصاصة على مستعمرة كفرتا في الليله الماضية

الى اوروبا «للترحيب» بشحنة مهاجرين!

ذهب اليوم بالطائرة بعض موظفي دائرة المهاجرة والسفر الى اوروبا للتأشير على جوازات الـ ١٥٠٠ مهاجر يهودي الذين سيصلون حيفا بعد يومين على ظهر باخرة ايطالية

وصول مدرعة بريطانية مساء امس

وصلت هذا المساء مدرعة بريطانية

وصول باخرة شراعية تحمل طلبة

وصلت الميناء باخرة شراعية تقل طلبة افرنسيين نزلوا الى البر وتجولوا في انحاء المدينة

البوليس بعد استشهاد عربي

وضعت ليلة امس نقاط بوليس في حي الحرتسليا الذي قتل بقربه الشهيد محمد مصطفى الحمود للمحافظة على الامن

رسل الجنرال فرانكو لتسليم البلاد

باريس — د.ن.ب — ذكرت «الماتان» خبر وصول مندوبي الجنرال فرانكو الى هنداية وسيواصلون سفرهم الى بياريتس لمفاوضة مندوبي قطالونيا لتسليم جزء من الاراضي الاسبانية للجنرال فرانكو وتؤكد الجريدة ان الجنرال فرانكو اصر على التسليم بدون قيد وشرط

التحقيق في استشهاد بعض العرب

جواب رئيس بلدية مستعمرة الخضيرة

اتصل بنا في ساعة متأخرة من هذه الليلة « الخميس » ان مساعد حاكم اللواء الشمالي ذهب الى مستعمرة الخضيرة يصحبه موظف آخر من دائرة الحاكم وعدد كبير من رجال البوليس وكبار الضباط، واجتمع مساعد الحاكم برئيس بلدية الخضيرة وتحادثا بشأن الحوادث الاخيرة والاعتداءات المتكررة التي وقعت بالقرب من المستعمرة. وقد نفى رئيس بلدية الخضيرة كون القتلة من المستعمرة. وقال انه مضى على تأسيسها اكثر من ٤٧ سنه ولم يحدث فيها ما يكدر صفو الامن العام. وقد وردت إخباريه على ضباط البوليس وقتئذ فقبض على تسعة اشخاص من الخضيرة وستة من كركور وقدموا للمحاكمة حالاً أمام مساعد الحاكم فقضى بسجن كل واحد منهم سنه ثم ارسلوا الى سجن عكا.

وفهم أنه قبض على اربعة اشخاص اتهموا بقتل العربي الاول وأرسلوا الى سجن حيفا رهن التحقيق.

والقي القبض أمس على البوليس اليهودي الذي كان نائماً ليلة امس مع البوليس العربي القتيل مصطفى الحوري في خيمة واحدة. وبعد ان جرد من ملابسه الرسمية أرسل الى سجن القدس المركزي رهن التحقيق.

وقد قبض بوليس الخضيره على ١٥ عربياً من اهالي القرى المجاوره، ويقال إنه اخلى سراح ١٢ منهم واحتفظ بالثلاثة الباقين رهن التحقيق. وفهمنا أن احتياطات شديدة اتخذت لتعزيز قوات البوليس هناك.

استعداد المانيا لاستقبال موسوليني

حفاوة بالغة تقع في هذه الزيارة

برلين في ٢ ايلول — تستعد السلطات لاستقبال السنيور موسوليني بحفاوة لا مثيل لها. وستقام اعمدة كهربائية مضاءة عليها شارات المانيا النازية، وايطاليا الفاشستية. ويصل الدوتشي ميونيخ في ٢٠ الشهر الحالي، ويحادث هتلر في الشؤون السياسية في قصر الفوهرر الريفي في « برتسجاردن ». ويقيم السنيور موسوليني في عاصمة المانيا ثلاثة ايام، ويدخلها دخول الظافر

الصابون الذي له رائحة يضر الجلد ضرراً عظيماً

الوكلاء والمستودع

الشركة المصرية البريطانية التجارية — تلفون ١٠٩٢ : يافا

برنامج الاذاعة الفلسطينية

« يوم الجمعة في ٣ ايلول في سنة ١٩٣٧ »

١٥ر٦ حفلة غنائية صافي اللحام ٣٥ر٦ حديث اخلاقي بالعربية ٢٠ر٧ قرآن كريم الشيخ اسماعيل المرنجي ٣٥ر٧ حفلة موسيقية ٥٥ر٨ فترة موسيقية ٩ – اشارة الوقت – ٢٠ر٩ حفلة غنائية تيسير فيض الله جابر – ٥٥ر٩ عزف منفرد على البيانو ١٠ر١٠ رباعي عبد الكريم حفلة موسيقية

ماذا تسمع اليوم

من محلات السادة دجاني اخوان

« الاذاعة اللاسلكية للحكومة المصرية يوم الجمعة في ٣ ايلول »

٣٠ر١١ صباحا اذاعة القرآن الكريم واذان الظهر وخطبة الجمعة ١٢٣٠ تقريبا ختام ٣٠ر١ التخت الشرقي برئاسة عبد العزيز محمد حفلة موسيقية ٢ اسطوانات ٢٠ر٢ الاستاذ صالح عبد الحي وفرقته حفلة غنائية ٥٠ر٢ اسطوانات ١٠ر٣ النشرات الجوية – ٢٠ر٣ ختام ٧ باباصادق حديث الى الاطفال ٣٠ر٧ اسطوانات ٥٠ر٧ الاستاذ الشيخ محمد رفعت قرآن كريم ٣٠ر٨ النشرتان الاخبارية والتجارية ٤٥ر٨ اسطوانات ١٠ر٩ السيدة فتحية احمد وفرقتها حفلة غنائية ٥٠ر٩ رباعي الاستاذ محمد عبد الكريم حفلة موسيقية ٢٠ر١٠ السيدة فتحية احمد وفرقتها حفلة غنائية ١١ سلام الملك ختام

الشركة العربية

للسجاير والتنباك

المحدودة بالناصرة

هي الشركة الوحيدة القائمة على أساس المساهمة التي تصدر لكم السجاير ذات الطعم اللذيذ والرائحة الزكية وهي الشركة التي لا يد أجنبية فيها.

اصنافها

طاتلي سرت والصلاح

شجعوا شركتكم العربية

بالاقبال عليها

فهي من العرب والى العرب

ملك الزجاج

لا حياة الامم إلا في « الاستقلال الاقتصادي »

قام الاستاذ

عبد المعطى بدر

فافتتح له فروعاً في

يافا – المركز الرئيسي

حيفا : شارع الكوكب . في عمان القدس : سوق البازار

وزودها بلوازم من افضل واجمل انواع الزجاج ولوازم البيوت والصالات

تجد في هذه المحلات وسائر الفروع

اجمل الاواني من فضية ، ذهبية ، برونزية ، صحون ، ملاعق ، كؤوس ، كبايات ، طقومة شاي من جميع الاحجام ، ولمبات ، وثريات

وقد اسس معملا للزجاج يخرج يومياً ما تحتاج اليه البلاد من اواني وفضلا عن انتشار محلاته فقد اتفق حباً بخدمة بلاده مع اشهر فبارك الشرق والغرب واليكم بعضها : تشيكوسلوفاكيا ، اليابان ، يوغوسلافيا

ويتعاطى مع هذه المعامل : آذن تشيكشيك ، تشيكوسلوفاكيا ، المانيا ، تاقاء

اليابان · فيرنكتي · جلاس · يوغوسلافيا

مطبعة جريدة الدفاع – يافا

لتفادي البطالة

جاءتنا كلمة بتوقيع السيد نقولا العيسى بحث فيها أزمة العمال والبطالة المنتشرة في البلاد واختص مدينة يافا وأبان أسبابها وطلب إلى الهيئات الوطنية أن تعمل على معالجتها رحمة بالعمال الفقراء

شكر الى شركة

جاءنا من الشيخ اسماعيل افندي السوافيري واعظ جمعية الهداية الاسلامية بيافا كلمة شكر وجهها الى الحاج طاهر افندي قرمان أحد أصحاب شركه قرمان ديك وسلطي لكثرة ما يتبرع به لتعمير بيوت الله في مختلف المدن والقرى لاقامة شعائر الدين واعلاء كلمته.

اعلان

صادر من محكمة شرعية طول كرم

تقدم الينا من مختاري واختيارية قرية عنبتا التابعة لهذا القضاء تتضمن ان سليم عبد الرحيم الاحمد من قرية عنبتا المذكورة توفي منذ شهرين وانحصر ارثه في زوجته خضرة بنت حمد الله بن حسين حمد الله وزوجته فاطمة بنت حسن الحمد الله وفي اولاده منها محمد ومصطفى ونسيبه وفي بنتيه البالغتين حفيظه وجميله المتولدتين له من زوجته المتوفاة قبله ولا وارث للمتوفي المذكور غير من ذكر فمن له اعتراض على هذه المضبطة فليراجع هذه المحكمة خلال اسبوعين من تاريخه ٢٣–٦–٣٥٦

قاضي طول كرم الشرعي

وظيفة خالية

مطلوب شاب لوظيفة براتب يبتديء بثمانية جنيهات ويشترط أن يكون حاملا لشهادة الجامعة الاميركية في بيروت (القسم التجاري) او ما يعادلها من الجامعات الاخرى ، يتقن اللغة الانكليزية والعربية وله المام تام بمسك الدفاتر والحسابات . وكل طلب لا تتوفر فيه الشروط المذكورة لا يلتفت اليه . والمخابرة تكون بالعنوان الآتي :

يافا ص . ب . ٢٥٥

طلب وظيفة

قرر أمهر اطباء الشرق

الذين زاروا فلسطين اخيرا

ان احسن السجاير بفلسطين واتقاها وانظفها وابعدها ضررا للرئتين هي :

اوتوماته ، مبروك ، برنجى ، نجاح

منتوجات

شركه قرمان ديك وسلطى الوطنية

شجعوا هذه الشركة

ودخنوا سجايرها الممتازة فهى

صنع أبنائكم العرب وهى منكم واليكم

ضروري

لكل مكتب اقتناء

ماكينة – ROYAL

المشهورة في جميع أنحاء العالم

سهلة الكتابة ، متينة التركيب ، ظريفة الشكل ، ذات احجام مختلفة وحروف واضحة .

ولها امتيازات كثيرة لا تجدها لغيرها من الآلات الكاتبة .

اسرع واقتنيها لأنها تجلب لك الحظ

— المتعهدون الوحيدون —

مكتبة فلسطين العلمية

لصاحبيها بولس سعيد ووديع سعيد

القدس	يافا	حيفا
شارع يافا تلفون ١٢٩	شارع بسترس تلفون ١٩٠	شارع ستانتون تلفون ١٢٨٠

اقتصاد في الوقود

واحتفاظ بالقوة

مادمت تستعمل جهاز جديد من شامبيونز

الوكلاء والموزعون : **فريمان وشركاه**

القدس

شارع جوليان ص.ب ٣٥ تلفون ٦١

الرجل يحتاج ايضا « لرجليز »

لا شيء سواه يساعده على تحمل حرارة الطقس الشديدة

"رجليز"

لا يحتوي على مواد دهنية

الحليب الطازج – به تزول جميع المتاعب !

للملاءمة ... للاطمئنان ... للنكهة الطبيعية الطيبة والتغذية – كليم هو ابدع حليب يمكنك ان تشتريه

انه ليس غير حليب نقي غني مسحوق اذ لم يستبعد منه إلا الماء الذي في ابدع حليب البقر ولم يضف اليه اي شيء وكليم يبقى في اي طقس بغير تبريد صناعي وعليه فانك وعندك كمية من كليم جاهزة لن تتعب قط في الحصول على الحليب الطازج او في الاحتفاظ به لديك

الحليب الذي يبقى ويحتفظ بالنكهة الطبيعية

شركة باصات صالح عبدو الوطنية

تسهيلات وافية لافراد الشعب الكريم

الابتداء اعتباراً من تاريخ ١ — ٩ — ١٩٣٧

باصات صالح عبده الوطنية الممتازة بجودة فرشها ومهارة سواقيها وهي من الامة ولخدمة الامة — مراعاة للحالة الاقتصادية في البلاد ، وشعوراً مع الشعب فقد عزم السيد صالح عبده على تخفيض اجور السفر من القدس الى اريحا وبالعكس . من القدس الساعة ٨ صباحاً ومن أريحا الساعة ٨ صباحاً . من القدس الساعة ١١ ومن أريحا الساعة ١١ صباحاً . من القدس الساعة ٣ بعد الظهر ومن أريحا الساعة ٣ بعد الظهر . من القدس الساعة ٥ مساء ومن اريحا الساعة ٥ مساء

الاجار من أربعين ملا الى ثلاثين ملا

مع العناية الفائقة وتسهيل السفريات إذ يجد المسافر كل باص على أتم الاستعداد للسفر حسب المواعيد

رقم التلفون ٤٩٣ كراج صالح عبده

بشرى لراغبي السفر من القدس الى عمان وبالعكس

باصات صالح عبده الوطنية

يعلن السيد صالح عبده استعداده لنقل المسافرين الكرام من القدس الى عمان وبالعكس بأجرة ١٥٠ ملا للراكب في الباص و ٢٥٠ ملا للراكب في السيارة الصغيرة . سيارات فاخرة وجديدة ذات سته مقاعد وأربعة مقاعد . مستخدمون مشهود لهم بالكفاءة وحسن المعاملة . كراج صالح عبده الوطنية

تلفون ٤٩٣

معجون بالموليف هو خير ما تختاره من معاجين الأسنان الكثيرة للاعتناء بأسنانك لكي تكسبها بياضاً ناصعاً ولمعاناً جاذباً .

ان العناصر الممتازة المركب منها معجون بالموليف للأسنان تجعله ذات رغوة ناعمة كثيرة فهي تقوي القشرة الصدفية الرفيعة وتلبسها رونقاً لامعاً من الصفاء . باستعمالك صابون بالموليف للأسنان تطهر فمك من الفضلات المضرة وتزيل منه كل رائحة كريهة وتكسب نفساً عذباً وطعماً لذيذاً : استعملوا فقط معجون بالموليف للأسنان

الوكلاء والمستودع

الشركة المصرية البريطانية التجارية — تلفون ١٠٦٢ يافا

السبت في ٢٨ جمادي الثاني سنة ١٣٥٦ و٤ ايلول سنة ٩٣٧

صاحب الامتياز : ابراهيم الشنطي
المحرر المسئول : شوكت حماد
مدير الادارة : عبد الهادي عرفان

الاعلانات
في يافا (ادارة) الدفاع : قسم الاعلانات
في القدس (وكالة) « : تلفون ١٤١٣
في حيفا « « : « ١٢٥٨

الدفاع

جريدة يومية سياسية مصورة

السنة الرابعة — العدد ٩٣٨ — ٤

دار الدفاع: شارع جمال باشا - عمارة المظفر - يافا - فلسطين
العنوان التلغرافي (الدفاع - يافا)
تلفون ١١٨٧ (اربعة خطوط) و١٠٧٥ (خطان) صندوق البريد (٢٥٥)

الاشتراكات
في فلسطين عن سنة ١٥٠
في البريد الداخلي « « ١٨٠
في سائر الاقطار الخارجية « « ٣٠٠

تشرتشل ينذر بضرورة طي مشروع التقسيم

حادث آخر في البحر المتوسط وغرق باخرة روسية وقرار مجلس النواب الياباني

الوفود العربية

العرب في جنيف

انتهت الدول العربية من تشكيل وفودها الذاهبة الى جنيف. ومن هذه الوفود من أبحر الى اوروبا ، ومنها من يستعد للأبحار في خلال الاسبوع الحاضر . وستحتل « قضية فلسطين » اكبر قسم من الحقائب المشحونة . كما تحتل اكبر جزء من عقول المسافرين ، الذاهبين للدفاع عن وجهة نظر ترتكز على الحق والواقع.

ومع أن جنيف ستعنى بمشاكل كثيرة غير مشكلة فلسطين ، إلا أن هذه الاخيرة ستكون أظهرها وأشدها مثاراً للشعور ، ومجالا للكلام والبحث . ولأول مرة ستشهد تلك المدينة الدولية مجموعة من خيار رجال العرب، سائرين نحو هدف واحد هو : قضية فلسطين فلقد أصبحت هذه القضية شغل العرب في العالم ، ومحور تفكيرهم ، لا يهنأون بغير استقرارها على وجه مرض ، بعيد عن سوق المطامع والمنازعات .

وإذا كانت الحكومات تعبر بسياستها عن إرادة الرأي العام فيها ، فأن الشعوب العربية في مصر ، والعراق ، وسوريا ، والدولة السعودية ، واليمن ، ألحت غاية الألحاح على حكوماتها أن يكون له في أيام جنيف القريبة مجال المدافع عن فلسطين ، الطالب إعطاء تلك البلاد ما احتجزه الانتداب لنفسه ، وما عرضت له الصهيونية بطمع عجيب . من أجل هذا تسافر تلك الوفود الكثيرة الرسمية لتلتقي في ميدان الدول الأوروبية حاملة معها أشرف مرافعة تسمعها عصبة الأمم .

لماذا وقفت معارضة

ولقد أجمعت الحكومات والشعوب العربية على معارضة التقسيم ، فأنه يقيم في زاوية من أملاكها بؤرة خطرة ، من شأنها أن توجد مصاعب جمة في سبيل الحلف العربي كله ، ومن شأنها أن تهدد كيان هذا الحلف أيضاً. ولنتبسط قليلا في هذا البحث المجرد عن كل عاطفة :

أما شأن مصر في التقسيم فمحفوف بالأخطار . ذلك ان إقامة « دولة » يهودية طامحة الى التوسع والامتداد ، حافلة برؤوس الاموال والصناعات ، من شأنه أن يجعل بلاد النيل مكان غزوات لمنتوج هذه المملكة ان فيه قضاء على مصر الاقتصادية في تجارتها وصناعتها ، وماليتها . وإذ اصرت اليهودية العالمية على تحصين هذه « المملكة » فان الخطر يبدو في وجهه العسكري ايضاً. ولدى اليهود من الثروة ما يمكنهم من استيراد مئات الطائرات ، وغير الطائرات من سلاح العصر . فليس من مصلحة مصر أن تكون لها على الحدود مثل هذه القلعة .

وشأن العراق كهذا تماماً في سائر اعتباراته ، سوى انه يزيد بانتزاع حيفا من قبضة الدولة العربية الناشئة . فعند حيفا تنتهي ثروة العراق السائلة في شكل البترول الذي بسببه أصبحت هذه المدينة ميناء عراقياً كما اشار الى ذلك بوضوح رئيس الوزارة السابقة .

ومثل هذا يقال عن الدولة السعودية ، فهي مرتاحة البال مادام لها في الشمال شعب عربي مصالحها مصالحه، ومشاعرها مشاعره، ومستقبلها مستقبله . والتقسيم ضربة أليمة — إذا تم — لا يمكن ان يجعل الدولة السعودية غافلة عنه . وهو لذلك حفز الملك ابن السعود الى الاهتمام البالغ بالأمر ، حتى أنه دعى مجلس الدولة الى مشاورة رسمية

ويستطيع كل كاتب عربي ان يسهب في هذا الموضوع بمقدار طائل . لكن ليس من عربي في فلسطين او في الخارج إلا وهو ملم بدقائق الموضوع إلماماً جعله يجفل من المشروع الغريب ، ويستحث اخوانه على تشكيل جبهة معارضة . وان ما تزعمه بعض الصحف الاجنبية من وجود جماعة من « المعتدلين » بين العرب في هذا ، لتخبط مسرف، ومحاولة للدس بين أبناء الأمة الواحدة. وكل لهجة تضرب على هذه النغمة إنما يشتم منها على الفور رائحة العبث الصهيوني، فليس من متطرف بين العرب ومعتدل في موضوع التقسيم وكل مشروع آخر ينال من الكيان الوطني

لقد اتسع أفقها

ولقد جاء دور الشعوب والحكومات العربية . فأن فلسطين تصدت وحدها لنكبة العهد الحاضر حوالي الثماني عشرة سنة ، وهي تدفع الخطر عن نفسها وعن اخواتها في روح مشربة بالأمل، قائمة على الصبر، معتزة بخلق الشجاعة والمثابرة. حتى إذا كبرت عليها النكبة ، قامت الدول والامم العربية تخفف عنها الحمل ، وتقف معها أمام العالم متضامنة

لأجل هذا تسافر الوفود العربية اليوم الى جنيف ، حاملة معها رغبات حكوماتها وشعوبها ، متشددة في موضوع التقسيم أبعد حدود التشدد ، ملحة في وجوب حل قضية فلسطين أبعد حدود الألحاح. إنها مظاهرة شرقية في عاصمة أوروبية ، ولكن مظاهرة قائمة على أسس العدالة ، والحق ، والمصلحة . فأذا أجيبت وجهة النظر العربية الى مطلبها هذا ، فهناك القناعة ومصافحة الاصدقاء. واذا هي ردت رداً غير جميل ، فعندئذ تتذرع بالاتحاد ، وتعتصم بالمثابرة. أما القضية نفسها فقد خرجت عن درها الضيق، ومساحتها الصغيرة، وأصبحت قضية ملايين يعيشون في مشارق الارض ومغاربها .

وفي جنيف مجموعات من الدول الصغيرة والكبيرة : فيها الرابط البريطاني الفرنسي . وفيها الحلف الصغير ، وفيها الحلف البلقاني ، وفيها الحلف الشرقي ، وغير ذلك من تعابير السياسة. وكل هذه المجموعات يقوم على اساس تبادل المصلحة والمنافع . لكن ليس من شك في أن المجموعة العربية هي أشرفها من ناحية انها لا تقوم على المصلحة فقط ، بل على اسس أخرى اشد من هذه واقوى . ومهما تكن نظرتنا الى جنيف ، فليس من شك في انها ستصبح بعد اسبوع موضوع اهتمام بالغ منا ، لهذه الوفود العربية الذاهبة ، ولوقوع العصبة بين كتلتين كبيرتين : العرب والاسلام من جانب ، واليهودية العالمية وانصارها من الجانب الآخر .

ابراهيم

بريطانيا وأخطار البحر المتوسط

معركة هائلة حول شنغهاي واستبسال الفريقين

اضطرابات في مراكش - ضحايا الاعصار الرهيب - زيادة وحدات الاسطول

عدد القطع الضخم

لندن في ٣ ايلول - زادت الحكومة وحدات الاسطول البريطاني في البحر المتوسط على أثر ضرب البارجة « هافوك » وتضمنت الزيادة بارجتين ، ومدرعتين، وثلاث مدرعات ثقيلة ، و٢٨ مدمرة و٧ غواصات، و٦ قوارب طوربيد ، و٦ من لاقطات الالغام، وواحدة لوضع شباك الاقتناص ، وواحدة لبث الألغام ، وحاملة للطائرات

نزع تهمة عنهما

وتقول الصحف انه ليس من المحتمل أن تكون الغواصة المجرمة اسبانية ، وطنية أو شيوعية ، لان الحكومتين لا تملكان العدة لمباشرة مثل هذه الأعمال . وسيحل اللغز عندما تعثر وحدات الاسطول البريطاني على احدى هذه الغواصات الجانية

رؤية غواصة واختفاؤها

وجاء من انباء استانبول ان موظفي الجمرك شاهدوا سارية غواصة تبعد ميلا واحداً عن ميناء (اينابولي) لكن هذه الغواصة المجهولة غاصت في الماء وتوارت عن الانظار حالا .

الدعوة لمؤتمر خطير

لندن في ٣ ايلول — قررت الوزارة البريطانية حضور مؤتمر دول البحر المتوسط. وستعرض عليه مقترحات هامة . وهذا المؤتمر اقترحت فرنسا عقده لحالة القلق التي تسود البحر المتوسط . ولم تتلق الحكومة الايطالية دعوة لحضوره . لكن متى تلقت ان تتأخر عن الاشتراك فيه . والدول التي ستمثل في المؤتمر هي: بريطانيا وفرنسا وايطاليا ويوغوسلافيا وتركيا واليونان .

اضطرابات في مراكش

باريس في ٣ ايلول — وقعت في مراكش اضطرابات انتهت بقتل ١٥ شخصاً وإلحاق الضرر بكثيرين . أما السبب فغير واضح ، لكن يحتمل أن الوطنيين الذين لمسوا حالة القلق الناجمة عن الجفاف والقحط اثاروا الاهلين لهذا السبب .

ضحايا الاعصار الرهيب

لندن ٣ ايلول — فهم الآن ان عدد ضحايا اعصار هونغ كونغ اكثر بكثير مما ذكر أمس . فقد عثر في شارع واحد على مئة جثة مدفونة تحت انقاض بناية كبيرة يظن ان فيها ٢٠٠ ذهبوا ضحايا. وجرفت المياه مئات من الناس الى البحر ، كما جرفت سفن الصيد كلها . وألحقت بسفن الصينيين خسائر جسيمة ، وشوهدت مناظر على غاية الهول فأن ألوفاً اندفعت في ذهول باحثة عن الاقارب والاهل . وجنحت مراكب كثيرة بينها دارعة بريطانية ونسافة .

بطولة حرب الصين

شنغهاي في ٣ ايلول — بدأت المعركة الأولى التي اطلقت فيها المدافع قنابلها على المدينة . فقد عبرت قطع الاسطول الياباني النهر الى قرب القنصلية اليابانية ومن هناك اخذت تساقط قنابلها على ابنية الصين على الضفة المقابلة للنهر حيث اضرمت النيران في اكثرها وقد اجاب الصينيون بالمثل وسلطوا قنابل مدافعهم على سفينة النقل التي اصابوا ظهرها بين حماسة الاهلين الصينيين وتهليلهم

اضطرار وحدات الاسطول للتراجع

وقد كانوا يصرخون بفرح عندما تقترب القنابل من البارجة (اوزومو) حاملة الراية . وكانت الاصابات جسيمة جداً . وانتحر ضابط ياباني و٥٠ جندياً يابانيا مفضلين الموت على الاسر . وقد اصيبت القنصلية اليابانية ، واضطرت قطع الاسطول الياباني الى الابحار في اتجاه النهر

زيادة الاعتمادات للقتال

لكن جاءت سفن حربية مشت في اتجاه منبع النهر لتشارك البارجة أوزومو موقعها . وربما غيرت هذه المعركة خطط اليابانيين . ويبدي الفريقان بطولة نادرة المثال .

ويعقد مجلس الوزراء الياباني جلسة للنظر في اعتمادات جديدة تبلغ ١٢٠ مليون جنيه .

انباء

اشارات ضوئية

موسكو في ٣ ايلول — شاهدت احدى سفن الخفر القطبية سلسلة اشارات ضوئية ربما كانت صادرة من الطائرة الروسية التي خرجت في رحلة خطرة فوق القطب الى اميركا

بريطانيا وفرنسا

امام حوادث الاعتداءات

لندن في ٣ ايلول — اسفرت المباحثات بين الحكومتين الفرنسية والانكليزية على دعوة دول البحر المتوسط الى عقد اجتماع خاص للنظر في التدابير الواجب اتخاذها لوضع حد لتكرر الاعتداءات في البحر المتوسط وقد رحبت الصحف الانكليزية بهذا الاجتماع . وتقول الصحف الفرنسية ان انكلترا وفرنسا متفقتان على العمل معاً في هذا الشأن حتى ولو امتنعت ايطاليا عن اشتراكها في الاجتماع

حادث آخر في البحر المتوسط

لندن في ٣ ايلول — بينما لا تزال انكلترا وفرنسا تبحثان الخطة الواجب اتباعها لوضع حد للاعتداءات في البحر المتوسط وخصوصاً بعد الاعتداءين الاخيرين على السفينتين الانكليزيتين واذا بهما اليوم امام اعتداء جديد يقع على باخرة روسية اسمها « ماراكوف » بالقرب من المياه اليونانية

ظهور غواصة واغراقها باخرة روسية

وتفصيل الحادث ان الباخرة التقت بغواصة وعندما رأتها رفعت العلم الروسي ففاجأتها الغواصة برفع علم الثوار الاسبانيين ثم اطلقت طوربيداً عليها فأغرقتها للحال وتوارت الغواصة عن الانظار وقد نجا ركاب الباخرة وعددهم ٣٦ الا واحداً اصيب بشظية من الطوربيد فقتل

مشكلة فلسطين ومؤتمر دول البلقان

بخارست في ٣ ايلول — علم من مصدر ثقة أن مسألة فلسطين كانت ضمن المسائل التي بحث فيها مؤتمر الاتحاد البلقاني

مجلس النواب الياباني واخضاع الصين

طوكيو في ٣ ايلول — اجتمع مجلس النواب الياباني اليوم في دورة استثنائية وقرر اصدار قرض بمبلغ مليارين « ين » واتخذ قراراً بأن واجب اليابان اخضاع الصين بأي حال من الاحوال

توقع اعتقال الاستاذ صاحب « البلاغ »

القاهرة في ٣ ايلول — طلبت النيابة اليوم استجواب الاستاذ عبد القادر حمزة عن المقال الذي نشره الاستاذ العقاد تحت عنوان « اذهبوا وحدكم » وبدأت التحقيق معه الساعة السادسة مساء والمفهوم انه سيصدر امر باعتقاله

الساعة الاخيرة

تشرتشل يحمل بشدة على التقسيم

موقف ايطاليا وعدد العرب بالقسم اليهودي

لندن في ٣ ايلول — صرح المستر تشرتشل بعد اطلاعه على مقترحات اللجنة الملكية بقوله ان هذه الاقتراحات لا تقضي على ظهور حوادث العنف والاضطرابات فقط بل تؤدي الى الحرب لأن المنطقة التي تقرر اعطاؤها لليهود فيها من العرب ما يعادل عدد اليهود، وهؤلاء لا يمكن اخراجهم من اراضيهم مهما كان الامر بدون احتكاك قد يصحبه عنف شديد وقد يؤدي الى ظهور عدد كبير من العصابات

موقف ايطاليا في حالة التقسيم

ويقول المستر تشرتشل ان ظهور اعمال العنف والاضطرابات قد تساعد على انحياز ايطاليا الى فريق دون فريق او على الاقل الى اقامتها العراقيل في وجه انكلترا ليس في فلسطين فقط بل في البحر المتوسط ايضاً .

قول اللجنة الملكية سابق لاوانه

اما قول اللجنة الملكية من ان متاعب الدولتين المزمع انشاؤهما تنتهي عند انتسابهما الى عصبة الامم فقول سابق لاوانه .

موسوليني لا يزور المانيا لاسباب هامة

لندن في ٣ ايلول — تعتقد المقامات الانكليزية بانه ينتظر ان لا يزور السنيور موسوليني برلين وتتوقع بان يقوم ملك ايطاليا بهذه الزيارة بدلا من موسوليني ، والسبب في ذلك هو ان كلا من ايطاليا والمانيا اعلنت رغبتها في التقرب الى انكلترا ولكن تكرر حوادث الاعتداء في البحر المتوسط واجتماع موسوليني وهتلر في مثل هذا الوقت قد تكون له صبغة غير مستحبة

مشكلة الاشوريين في اجتماع العصبة

لندن في ٣ ايلول — ارسل بطريرك الاشوريين نداء الى عصبة الامم حثها فيه على بحث مشكلة الاشوريين في اجتماع العصبة القادم ومعالجة حالتهم والعمل على ايجاد وطن آخر لهم خارج العراق لانهم في العراق بمثابة لاجئين وليس لهم فرصة للاستخدام في مناصب الحكومة او غيرها

السلطة تعتقل عدداً من اليهود

جماعة من الحزب الاصلاحي وجمعيتي بريت ترمبلدور و «ميثاق الجندي»

عدد اليهود المعتقلين

رأت الحكومة ان تتخذ اجراءات تجاه الحوادث الاخيرة فاعتقلت في مستعمرتي الخضيرة وكركور اليهوديتين ١٥ يهودياً (٩ في الاولى و ٦ في الثانية) وحاكمتهم ادارياً ، وحكمت على كل منهم بالسجن عاماً ، واعتقلت اخرين وارسلتهم الى القدس

اما في تل ابيب فانها القت القبض على يهود كثيرين ، معظمهم من الحزب الاصلاحي الصهيوني : جزب جابوتنسكي

سخط يهود المستعمرات

وتقول الصحف اليهودية في اعدادها امس ان يهود المستعمرات اليهودية في قضاء الخضيرة ساخطون جد السخط ... وان وفوداً منهم طلبت مقابلة السكرتير العام ، للاحتجاج ضد ما صدر من الاحكام ، والاعتقالات

المتطرفون في المستعمرات

وتحدثت الصحف اليهودية باسهاب عن مسألة اعتقال الزعماء المتطرفين اليهود في الخضيرة وكركور والقدس وتل ابيب وصدور الاحكام عليهم بموجب قانون الطوارىء

من الحزب الاصلاحي

وتقول هابوكر ان عدد الذين اعتقلوا في تل ابيب ستة بينهم زعماء جمعية « بريت هاخيال » أي « ميثاق الجندي » وزعماء جمعية بريت ترمبلدور والجمعية الاصلاحية . وقد فتش البوليس بيوت هذه الجمعيات بدقة

تطويق دار الحزب

وعدد الذين اعتقلوا في القدس سبعة كلهم من زعماء الحزب الاصلاحي . وقد داهم البوليس دار هذا الحزب في شارع يافا وطوقها من جميع الجهات وسجل اسماء الذين كانوا فيها وعددهم ٥٠ شخصا واعتقل ثلاثة منهم

واعتقل في كركور والخضيرة ١٥ يهوديا

يحدثون عن الامن !

وزار وفد من الحزب الاصلاحي صباح امس الاول — اي قبل اعتقال زعماء هذا الحزب — دار المجلس الملي اليهودي وتحدث الى اعضائه عن حالة الامن العام ، ثم زار قنصل رومانيا وقنصل تركيا وجرى الحديث معهما عن الحالة في فلسطين

يطالبون زيادة القوات

ودار الحديث في المقابلة التي جرت بين المندوب السامي وروكاخ رئيس بلدية تل أبيب أمس ، عن مسألة الامن العام في تل ابيب وزيادة قوات البوليس في ضواحيها وبقية أنحاء البلاد . وانتقل الى مسألة عقد قرض كبير لبلدية تل أبيب فاظهر المندوب اهتمامه الخاص بالامر . وأعلن المندوب أن الحكومة ستدفع لجمعية الاسعاف الاولى في تل أبيب اعانة مبلغ ٧٥ جنيها

وانتقل الحديث بعد ذلك الى مسألة انزال الركاب في ميناء تل أبيب فأعلن المندوب ان هناك موافقة مبدئية على الترخيص بذلك

الجيش يسأل مستعمرة

وزارت قوة من الجيش صباح امس مستعمرة كفر سابا ، واجتمع قائدها بعدد من الخفراء اليهود وسألهم عن رأيهم في التقسيم ، وفي المؤتمر الصهيوني وخطبة وايزمن . وسألهم عن عدد السكان ومساحة الاراضي في المستعمرة

لجنة المقاطعة اليهودية

وقد اتصل بنا ان قائمقام تل ابيب احضر اعضاء لجنة مقاطعة البضائع الاجنبية في تل ابيب وبلغهم امراً اداريا صدر ضدهم وهو يقضي عليهم باثبات وجودهم لدى البوليس ثلاث مرات في اليوم لمدة ستة اشهر ، وان يكونوا في بيوتهم من المساء الى الصباح

احتجاج يهود الخضيرة

وذكرت الصحف اليهودية ان وفداً من يهود الخضيرا ذهب صباح أمس الى حيفا ، وقابل حاكم اللواء الشمالي وقدم احتجاجاً له على حوادث الاعتقالات التي جرت أمس باسم مستعمرات سهل شمرون

موقف الحكومة من ميناء تل أبيب

مسألة انزال المهاجرين واقامة دوائر مختلفة

عقد في الساعة الثالثة بعد ظهر امس الاول اجتماع هام في تل ابيب حضره المستر ستيد مدير الجمارك العام وبعض كبار رجال الحكومة وموظفو الميناء والزعماء اليهود للبحث في مسألة انزال الركاب في ميناء تل ابيب وقد اعلن المستر ستيد ان المراجع العليا سمحت له باجراء جميع الاعمال اللازمة لانزال المهاجرين

وتعين في الاجتماع المكان الذي سينزل منه المهاجرون والركاب . وبحث في مسألة انشاء فرع لدائرة المهاجرة والمحجر الصحي ومكتب جمرك خاص بطرود الركاب

وقيل ان المندوب السامي طلب اخباره حالا عما جرى في هذا الاجتماع ليطلع عليه قبل سفره الى انكلترا

اعتقال بوليس يهودي في حادث

مقتل المرحوم مصطفى الحوري في عتليت

يذكر القراء حادث المرحوم مصطفى الحوري الذي قتل وهو نائم في خيمة في مخيم المندوب السامي في عتليت . وقد اعتقلت السلطة بوليسا يهوديا اسمه مردخاي شوارتس ، أسندت اليه تهمة مقتل المرحوم مصطفى الحوري . وقد نقل البوليس اليهودي الى القدس بعد ان خلعت عنه ملابس الحكومة ، وتخصص اثنان من رجال البوليس لحراسته .

حجة الاسلام الشيخ عبد الرضا

ينعى من النجف الاشرف الى العالم العربي

جاءنا من (منتدى النجف الاشرف في العراق انه ينعي الى العالم الاسلامي — بمزيد الاسف — زعيما من زعماء الاسلام . وقائداً من قادة الفكر العربي في تحرير العراق واستقلاله . كان المغفور له مثالا للعظمة الخالدة ، ومصلحا كبيراً وعالماً يعد مناراً لرجال العلم ، اختطفته يد المنون ليلة السبت ٢٠ جمادي الثانيه سنة ١٣٥٦ هجرية . عن عمر لم يتجاوز الستين . أسبل الله عليه شآبيب الرحمة والرضوان ، واسكنه في فسيح الجنان

حادثة خطيرة في تل ابيب

روت الصحف اليهودية حادثة خطيرة وقعت مساء امس يفهم منها ان بعض الجماعات اليهودية حاولت احداث ضرر في محطة كهرباء روتنبرغ في تل ابيب .

وتفصيل الخبر ان خفير الشركة شاهد في ساعة متأخرة من ليلة امس يهودياً ويهودية يحاولان تخطي السياج ويقطعان خيوطه بمقص فولاذي فانتظر الى ان قطعا الاسلاك ودخلا ، لكنه وجد الفتاة تحمل حقيبة سوداء في يدها فداهمها واشتبك مع اليهودي المجهول في نضال عنيف اسفر عن اعتقاله وهربت الفتاة مع الحقيبة المشبوهة

وقد ظهر ان اسم هذا اليهودي هو مردخاي غولدشتين ، وانه شيوعي خطر

موعد سفر الجنرال دل

يغادر فلسطين الي انكلترا يوم ١٢ الجاري القائد الجنرال دل قائد القوات الانكليزيه السابق وهو يتجول الان يصحبه خلفه في انحاء البلاد

طرد خفراء اليهود

علمنا ان الحكومة قررت طرد ٥٠ خفيراً يهوديا اخرين من مستعمرة ناتانيا

مأساة النزهة

مقتل العبد شراب في ساعة متأخرة

تفصيلات اختبائه في العريش ومجيئه الى يافا

استطعنا في الساعة الثالثة والنصف بعد منتصف الليل أن نضيف خبراً محلياً له أهميته في يافا . وقد اضيف الخبر بالفعل في قسم مما تبقى من الاعداد التي توزع في يافا ، في تلك الساعة المتأخرة جداً . وفيما يلي تفصيل الخبر :

ورد خبر في الساعة الواحدة بعد منتصف ليلة أمس الى مركز بوليس المنشيه مفاده ان العبد شراب - المتهم في حادث مقتل المرحومه نظر الامام في حي النزهة - موجود في بيت أخيه بمحلة ارشيد . فخف ضابط بوليس المنشية ومعه جاويش بريطاني وستة من رجال البوليس العربي والانكليزي والتقوا هناك باثنين من البوليس ايضاً ثم ذهبوا جميعاً الى بيته وأحاطوا به ، وصعدوا على سطح فرن قريب منه ، ثم تفرقوا على الاسطحة المجاورة بحيث وقف كل اثنين منهم أحدهما عربي والآخر انكليزي ، وذلك يخاطب العربي المتهم وينذره بالوقوف اذا حاول الهرب وليكون الانكليزي مستعداً

اطلاق رصاصة ومقتله

وفي اثناء هذه الاستعدادات شعر العبد شراب بالتطويق فصعد على جدار قصير ومنه الى سطح مطبخ المنزل الذي يسكنه السيد ابراهيم الشعراوي ، ولما ظهر البوليس أنذروه بالوقوف ثلاثا فخاف وحاول الهرب ، ولما لم يقف اطلق عليه عيار ناري واحد أصابه في خاصرته اليمنى واخترق امعاءه وخرج من خاصرته اليسرى وأصاب رسغ يده فوقع على ارض السطح يتخبط بدمه . وبقي برهة كذلك قبل أن يتقدم البوليس منه مخافة ان يكون حاملا سلاحاً

محاولة انقاذه عبثاً

وبعد ذلك تقدم اخوه وانزله الى الارض فنقله البوليس في سيارته الى المستشفى وكانت الساعة قد بلغت الثالثة والربع صباحاً . وكان هو في النزع الاخير وقد حاول الاطباء انقاذه لكنه فارق الحياة في الساعة الثالثة والنصف — حينما بلغ الخبر « الدفاع » . وفي الصباح ذهب اخ له الى قائمقام يافا الاستاذ عزمي بك النشاشيبي ليأخذ منه تصريحاً بدفنه بصفته قاضي الوفيات المشتبه بها فصرح بذلك . وفي حوالي العاشرة نقله ذووه من المستشفى البلدي الى بيت ابن عمه في الجبالية ومن هناك شيعت جثته الى مقرها الاخير

قدومه الى يافا

ونسرد فيما يلي معلوماتنا عن كيفية حضوره الى يافا بعد فراره مدة طويلة فقد فر الى منطقة بين العريش ورفح ، ويقال انه سكن بيت شعر هناك وبقي مدة الى ان نفذت نقوده فتلقى جنيها لم يكفه . وكان قد سمع وهو في تلك الجهات ان البوليس جاد في أثره وانه اعتقل كفيله في قضية أخرى وطلب اليه البحث عنه مع البوليس . وعرف ايضاً ان جميع المتهمين بالحادثة اعتقلوا . وكان اخواه سعيد ويوسف شراب قد قررا البحث عنه فذهب سعيد الى سوريا ويوسف الى جنوب فلسطين وبحث الاخير عنه ثلاثة ايام بين العريش ورفح وماجاورها ، فرجع الى خانيونس وهناك التقى به فاركبه سيارة شحن حملها بطيخاً وكان الوقت يقرب من الثامنة مساء ، ووصلت السيارة يافا في الساعة الواحدة بعد منتصف الليل فنزلا في سوق الخضار وسارا حتى قهوة الحلواني ، وهناك ركبا عربة حتى البيت في محلة ارشيد واجتمع الفتى بأهله وقيل انه تحادث واياهم عن مسئلة التسليم للبوليس في الصباح وبعد ذلك نام اهل البيت وبقي هو حتى حلق ذقنه وكانت الساعة الثانية صباحاً . وبعد ذلك حاول النوم ، لكنه شعر بحركة غير عادية فقام ليستطلع الخبر ، فصعد الى أعلى السطح ، ولما رأى البوليس حاول الهرب فوقع له الحادث الذي انتهى بمقتله

هل اعترف بشيء

وفهمنا انه اعترف بوجوده مع المتهمين اثناء محاولة السرقة لكنه لم يكن مع من دبرها بل ذهب فوجد كل شيء معداً ، وصعد الى بيت المرحومة نظر الامام لكنه لم يقترف اي جرم لانه سمع الطلقات النارية في الداخل فهرب على الاثر ثم فر الى حيث كان لا يعلم بمكانه احد ، حتى ذهب اخوه يوسف والتقى به واعاده ووقع ما وقع .

وفهمنا ايضا ان سعيد شراب اخ للقتول العبد شراب لا يزال يفتش عن اخيه بسوريا ، ولا يعلم حتى الساعة عن مقتله شيئاً وقد ذهب بعضهم لاخباره بالحادث واعادته .

انتهاء القضية ونفر بعدها

وعلمنا كذلك ان البوليس سوف لا يتخذ اي اجراءات اخرى بحقه او حق اهله بعد الذي حدث بل سيشطب اسمه من سجل القضية . وعلى ذلك تكون اجراءات هذه القضية قد انتهت ، وستقدم قريباً امام القضاء للفصل فيها

سكرتير الحاكم

يحل محله عربي

اتصل بنا ان المستر اديكسن سكرتير حاكم اللواء الجنوبي ، قد احيل على التقاعد ، وسيسافر غداً الى انكلترا ، والذي فهمناه ان موظفا عربيا كبيراً سيعين بدلا منه

نجاة من اغتيال

● بينما كان السيد احمد الحلواني ذاهباً الى بيته في منتصف الساعة الواحدة بعد منتصف ليلة امس اذ بمجهول يطلق عليه عيارين ناريين ويفر ، لكن المعتدي عليه لم يصب باذى .

البوليس يعتقل قاتل الشهيد العربي

فراره واعتقال والدته ثم اكتشاف أمره

اتصل بنا من مصدر ثقة ان رجال البوليس توفقوا في القاء القبض على اليهودي « بن عمران فرانكل » الذي اطلق الرصاص منذ ثلاثة ايام على المرحوم الشهيد حسن علي المجدوب من بينا بالقرب من مسلخ تل ابيب اثناء عودته وابن عمه من قرية صميل ، وتفصيل الحادث كما يلي :

كتاب تهديد الى محام

تلقى المحامي داود مويال كتاب تهديد منذ يومين يطلب فيه مرسله ان يدفع له مبلغ مئة جنيه الى جمعية « الدفاع عن كرامة اسرائيل » وقد وضع المرسل في داخل الظرف خرطوشة مسدس ، وعندما استلم المحامي مويال الخطاب سارع بارساله الى البوليس ، وهذا باشر التحقيق .

اعتقال ام المتهم

وفي مساء امس قصد البوليس الى بيت امرأة يهودية تدعى « اليز فرانكل » وسألها عن ابنها الذي كان يعمل كخفير في مستعمرة كفرسابا إبان الاضطرابات فلم ترشدهم الى مكانه ، وقد رأى البوليس ان يفتش البيت فعثر على مسدس اتوماتيكي محشو باربع رصاصات فقط مع ان عدد خرطوشاته تسعة كما ظهر من نوع « المشط » الذي فيه . فلفت هذا النقص انظار المحققين . واخذوا يبحثون عما اذا كان لهذا النقص في عدد الخرطوشات علاقة بقتل العربي المرحوم حسن علي المجدوب والقى البوليس القبض على صاحبة البيت ، وارسل بها الى السجن واستحصل على امر بتوقيفها عشرة ايام

نقص في عدد الرصاصات

وقد اتضح من التحقيق ان الخرطوشات الاربع الباقية في المسدس تشابه تماماً الرصاصات الاخرى التي وجدت بجانب المرحوم حسن المجدوب ثم توصل البوليس الى العثور على دراجة اليهودي المتهم مودعة عند يهودي قال للبوليس بأنه وجدها في مدخل بيته مع كتاب من « بن عمران » يطلب فيه ان يحرس له الدراجة ويبقيها لديه حتى يعود لاخذها

في محطة الكهرباء

وفي النهاية تمكن رجال البوليس من اعتقال هذا المجرم الفار ، وهو مهندس ، بين جماعة من العمال الذين يشتغلون في انشاء محطة كهرباء على شاطىء العوجا في اراضي الشيخ مونس ، فاقتاده الى السجن رهن التحقيق

اجتماع لجنة الامن العام بيافا

وتعيين خمسة وعشرين حارسا ليليا

عقدت لجنة الامن العام بيافا امس اجتماعاً حضره مساعد حاكم اللواء الجنوبي ، ونائب رئيس بلدية يافا عبد الرؤوف افندي البيطار ، ومدير بوليس يافا ، وقائمقام يافا الاستاذ عزمي بك النشاشيبي ، وبحثت في مسألة تعيين حراساً ليليين فقررت تعيين ٢٥ منهم على ان يبقوا بملابسهم الملكية مع وضع شارة على سواعدهم تميزهم عن الجمهور

وان لنا تعليقا على هذا التدبير من وجهة النقص فيه سنذكره في عدد قادم

شركة الباصات الوطنية

عهدت الحكومة لشركة الباصات الوطنيه بتسيير باصاتها من يافا الى رام الله رأساً وبالعكس عن طريق الاطرون ، وسيغادر أول « باص » اليوم الساعة ٢٫٣٠ بعد الظهر ، وسيعلن فيما بعد عن مواعيد سير « الباصات » من رام الله ومن يافا

في مخيم روبين

زار مدير الصحة العام في القدس ، وطبيب صحة يافا ، مخيم روبين . ونظراً لاكمال الموسم وعد مدير الصحة ان يكتب المندوب السامي بخصوص قيام مخيم للصحة كالعادة ، فرد عليه الاستاذ الشيخ عيسى ابو الجبين قائلا ان المندوب يقبل ذلك اذا راجعتموه بهذا الخصوص فأكد له المدير اهتمامه بهذا الشأن

البحث في ترتيب الموسم

بلغت مخيمات الموسم الاربعمائة وزاد زواره على الاربعة آلاف . وحضر قائمقام الرملة ومساعد مدير بوليسها ومأمور أوقاف يافا واجتمعوا بالاستاذ الشيخ عيسى افندي ابو الجبين وتحادثوا بما يتعلق بالموسم من ترتيب وحرس وايجاد حل لمشكلة الجسر

زيارة مطران الى المخيم

وقد زار المخيم امس نيافة المطران الانجليزي الذي جاء خصيصاً لزيارة الاماكن المقدسة في فلسطين ، وكان يصحبه الاستاذ الخطيب سكرتير المجلس الاسلامي الاعلى ، وبعد ان تجولا في المخيم اجتمعا ببعض رجال البوليس وبالاستاذ الشيخ عيسى ابو الجبين الذي تمنى لو يسمح الوقت لنيافة المطران ان يمكث قليلاً فيرى روح الشعب العربي في هذا الموسم فشكره نيافة المطران شكراً جزيلا

شكر المصطافين لجاويش القوة

ويبدي كثير من الزوار شكرهم للجاويش هاشم افندي لاهتمامه بالمحافظة على الامن ولدماثة اخلاقه ونشاطه

مستوصف في قرية

افتتح امس مستوصف قرية قسطينة التابعة لغزة وهو احد المستوصفات التي قرر فتحها الدكتور ابو العافية في القرى وكان ذلك بحضور عدد كبير من القرى المجاورة وقد افتتح باحتفال باهر فنتمنى للدكتور التوفيق

تلفونات الدفاع وبرقياتها الخاصة

أكثر من الف في شهر واحد

بلغ عدد المهاجرين اليهود الذين دخلوا فلسطين في خلال شهر آب الماضي ١٠٤٠ مهاجرا اما في خلال الاشهر الثمانية الاولى من هذه السنة فقد بلغ عدد المهاجرين اليهود ٧٦٨١ مهاجرا

احتفال رسمي بجنازة

احتفل بتشييع جثمان المرحوم السيد مصطفى الحوري البوليس الذي اطلق عليه الرصاص في مخيم عتليت منذ يومين ، احتفالا رسميا مشى فيه عدد كبير من اهالي المدينة . وقد كلل نعشه الباقات والزهور والرياحين وشيع باحتفال مهيب

مهاجمة دار بالسلاح

هاجم مجهولون مسلحون ليلة أمس دار عبد الرزاق افندي الخيري في الرمله ، ودخلوا البيت طالبين نقوداً ولما لم يلب لهم طلباً اطلقوا الرصاص ولكن لم يصب احد بأذى . وقد هرع رجال البوليس الى مكان الحادث وباشروا التحقيق

من الجامعة الازهرية

نابلس — عاد من مصر فضيلة الشيخ عبد الله محمد الجراعي بعد ان قضى ١١ سنة يدرس في الجامعة الازهرية، وقد اتم دراسته في كلية اللغة العربية ، وحاز على الشهادة العالية فيها

وظيفة خالية

مطلوب شاب لوظيفة براتب يبتديء بثمانية جنيهات ويشترط أن يكون حاملا لشهادة الجامعة الاميركية في بيروت (القسم التجاري) او ما يعادلها من الجامعات الاخرى، يتقن اللغة الانكليزية والعربية وله المام تام بمسك الدفاتر والحسابات . وكل طلب لا تتوفر فيه الشروط المذكورة لا يلتفت اليه . والمخابرة تكون بالعنوان الآتي :

يافا ص . ب . ٢٥٥

طلب وظيفة

حريق في بيارة

شب حريق في الساعة الثانية عشرة من صباح امس في بيارة الحاج عمر افندي النابلسي الواقعة بالقرب من محطة تل ابيب فالتهمت كوخاً خشبياً هناك واطفئت النار بعد شبوبها بنصف ساعة

مباراة في الكرة

ستجري مباراة بكرة القدم بين فرقة سلمه الاولى ضد فرقة العباسية في الساعة الثالثة والنصف من مساء اليوم (السبت)

ينتظرونه من الحكومة

عكا — كان لنبأ الاعتداءات الاخيرة التي اصابت العرب رنة صدى بليغ في النفوس . ويتوقع الاهلون تشدد الحكومة في الامر .

القدس

اطلاق النار على يهودي

القدس في ٣ ايلول — لمراسل الدفاع الخاص — في الساعة ٦ والدقيقة ٤٠ من مساء هذا اليوم اطلق مجهول النار على يهودي ارثوذكسي يدعى اليعازر جريشتن وهو في الرابعة والعشرين من عمره بالقرب من باب السلسة . وقد اصيب بجرح خطر نقل على اثره الى مستشفى هداسا واجريت له عملية جراحية وقد خفت على اثر ذلك قوة من البوليس البريطاني . واخذت في اغلاق المقاهي الموجودة في تلك المحلة مستعملة الشدة مع الاهالي العرب .

قام البوليس بسلسلة من اعمال التفتيش

أجرى البوليس اليوم تفتيشاً في بعض بيوت اليهود المشتبه بهم في الحوادث الاخيرة والواقعة في محلتي بن يهودا وشارع الملك جورج. وفتشت ايضا بيت جمعه السرحاني الكائن بمحلة النبي داود . وجاءت قوة كبيرة من البوليس البريطاني الى محلة وادي الجوز . وفتشت دار السيد توفيق القباني . لكنها في هذه التفتيشات لم تعثر على شيء .

اعتقال تسعة من اليهود الاصلاحيين

اعتقلت السلطة اليوم تسعة اشخاص من الاصلاحيين اليهود ونقلتهم بحراسة قوة من الجيش البريطاني الى سجن عكا

قوات من البوليس تفتش المارة

رابطت قوة من البوليس صباح هذا اليوم على ابواب المدينة وفي الشوارع والمحلات العربية واخذت تفتش العرب تفتيشاً دقيقاً .

مفتش البوليس عند القائد الجديد

اجتمع وكيل مفتش البوليس العام قبل ظهر هذا اليوم مع الجنرال وافيل قائد القوات البريطانية الجديد في مكتب مدير البوليس، وبعد ذلك زار القائد السجن المركزي وتوابعه

التحقيق في حادثتي قتل

حقق الاستاذ حنانيا في قضية كل من محمد عطا الله حسن من دير ياسين ، وشاكر جمعه علان ، ومحمود جمعه علان ، ومحمد مصطفى احمد من قالونيا ، وعلى احمد صالح من عين كارم المتهمين بأطلاق النار على بيت امرأة تدعى منيرة، وقتل امرأة اخرى في قرية قلونيا فقرر توقيفهم ١٥ يوماً

اجتماع هيئة حزب الدفاع الوطني

بالنظر للظروف الحاضرة عقدت الهيئة المركزية لحزب الدفاع الوطني اجتماعا في الساعة العاشرة قبل ظهر هذا اليوم واستمر حتى الساعة الثالثة وبحثت في مسائل وطنية واتخذت عدة مقررات تتعلق بالموقف الحاضر

قدوم قافلة من السياح الفرنسيين

وصلت القدس قافلة كبيرة من السياح الافرنسيين لزيارة الاماكن المقدسة الاثرية ونزلت في النوتردام . وقد زارها وكيل قنصل فرنسا للسلام على اعضائها

في نشرة دائرة الامن العام

اذاعت ادارة الامن العام النشرة التالية :

الناصرة — اخبر محمد صالح دخان انه سرق له في الساعة الثانية بعد منتصف الليلة سرقا له جملين من حديقته باراضي الناصرة .

يافا — حوالي منتصف الساعة الثالثة بعد منتصف ليلة امس احاطت قوة من البوليس دار عبد شراب في محلة المنشية والمذكور للبوليس بارتكابه جرم القتل في ٧ آب وقد جرب الفرار من نافذة الدار فاطلق عليه عيار ناري فمات

جنين — تشاجر اسعد بن مصطفى خليل قطوس ومحمد حسين الطحوان قرب نورعين واستعملا ضرب المديات وجرح كلاهما ونقلا الى المستشفى بنابلس حيث توفي الاول متأثراً من جراحه

الرملة — اخبر احمد الناجي في الساعة السادسة والدقيقة الخامسة والاربعين انه بينما كان خادمه يسير قرب بيارته في وادي حنين اطلق عليه عيار ناري من بيارة مجاورة لبيارته فلم يصب الخادم باذى

— اخبر كالمان انكبرك انه عندما اوقف سيارته في الرملة رشقها عدد من الصبية بالحجارة وسرقوا عشرين زجاجة ماء معدنية وقد القي القبض على ١٣ غلاما وأرجعت الزجاجات

القدس — نحري البوليس الخبر القائل بأن عيارين ناريين سمعا في جبعات شاؤول واتضح ان الصوت صادر من الضغط على محركات سيارة

الاستيلاء على باخرة وضمها للثوار

الجزائر في ٣ ايلول — بينما كانت الباخرة «مانيغرو» التابعة لحكومة اسبانيا بعيدة عن البر بمسافة ، إذا بجماعة من المشايعين لحكومة الجنرال فرانكو يهاجمونها ويستولون عليها . وقد رحب بهم ربانها القائد . وكانت الباخرة تحمل دبابات وطيارات من روسيا . والباخرة الآن في طريقها الى سردينيا

نابلس

تفتيش مقهى واعتقال عشرين شخصاً

نابلس في ٣ ايلول — لمراسل الدفاع الخاص — في الساعة التاسعة من مساء امس هاجمت قوة من الجند قهوة المنارة . وطوقتها ودخل فريق من الجند يتقدمهم ضابط الى داخل المقهى مشهرين سلاحهم ثم اخذوا يفتشون الجالسين والقوا القبض على ٢٠ شخصاً أخذوهم الى السجن ثم تابع الجند السير الى قهوة الميناوي وهناك فتشوا المارين تفتيشاً دقيقاً الامر الذي جعل الناس يتساءلون عن الاسباب الداعية لهذا .

ارجاع الطلاب المفصولين للمدرسة الزراعية

علمت ان السلطة بلغت لجنة طلاب المدرسة الزراعية بطولكرم الذين فصلتهم عن دراستهم أنها قررت اعادتهم جميعاً الى المدرسة لاتمام دراستهم

لمعرفة المواقع القديمة للثوار

في الصباح الباكر قامت قوة من الجند البريطاني يرأسها فريق من ضباط الجيش واخذوا يتسلقون جبلي نابلس — عيبال ، وجرزيم — ويقومون هناك بتدوين المواقع التي كان يرابط فيها الثوار في الحوادث الاخيرة وكانوا يحملون خارطة يهتدون بها ويؤشرون عليها .

دوريات من الجند والبوليس ليل نهار

قررت السلطة تسيير دوريات من الجند والبوليس ليل نهار بين نابلس وجنين وطولكرم ، والقدس ، واخذت هذه الدوريات تسير في سيارات عسكرية تتقدمها مدافع رشاشة تصحبهم سيارة لاسلكي تتنقل في الطرقات المذكورة

حيفا

تفتيش مستعمرتين واعتقال يهود

حيفا في ٣ ايلول — لمراسل الدفاع الخاص — فتش البوليس امس مستعمرتي كركور وكردانيا ، وقبض على خمسة عشر يهودياً حوكموا بموجب قانون الطوارىء وقضى مساعد حاكم اللواء بسجن الواحد منهم سنة . وسيقواظهر اليوم الى سجن عكا

«الدفاع» : راجع اخبارنا المحلية .

ضبط مسدس وطلقات مع يهودي

ضبط في جمرك حيفا مع اليهودي سيسون مسدس و٢٨ طلقة ، وقد اعتقل في الحال .

القبض على شيوعيين يهود وسجنهم

قبض البوليس امس على حوالي الخمسة عشر شيوعياً من اليهود وزجهم في السجن

ضرب عربي وادخاله المستشفى

تجمع عدد كبير من اليهود على السيد احمد عبد الله من سكان حيفا ، في اراضي جدرو التابعة للمدينة ، واعتدوا عليه بالضرب المبرح ، وضربه أحدهم ببلطة على رأسه مشجه ، وقد ادخل المستشفى بحالة غير مرضيه والتحقيق جار

الهيئات اليهودية تسعى لمسئلة المعتقلين

أرسل البوليس اليهودي شوارس المتهم بقتل البوليس العربي مصطفى حوري الى سجن عكا، وقد اوقف لمدة غير معينه رهن التحقيق وقد فهمنا ان الهيئات اليهودية باذلة جهدها لاخراج الخمسة عشر يهوديا والبوليس من السجن .

تشرتشل يكتب عن فلسطين

معارضة لمشروع التقسيم واقتراحات الاخرى

لندن في ٣ ايلول — نشرت جريدة المانشستر غارديان كتاباً بتوقيع المستر ونستون شرشل يحذر فيه بريطانيا واليهود من قبول تقسيم فلسطين او تنفيذه

مشروع التقسيم يؤدي الى اقتتال

وهو يعتقد ان هذا المشروع لن يؤدي الى السلام بين العرب واليهود ، بل بالعكس سيكون سبباً في نشوب حرب بكل معنى الكلمه بين الفريقين ، لذلك فهو يقترح:

يطلب اعادة الحكم العسكري

اولا : اعادة الحكم العسكري في فلسطين

محاولة الذي يصعب تحقيقه

ثانيا : العمل بصبر وحزم على الوساطة بين العرب واليهود وجعل كل فريق مستعداً للتساهل مع الفريق الآخر

ولكن على اي اساس هذا السلام

ثالثاً : عقد معاهدة بين الفريقين لمدة معينه من الزمن واصلاح ذات البين بينهما بصورة تضمن السلام في البلاد

النقص في مقررات لجنة الامن

زيادة عدد الحراس وتوحيد الزي

نشرنا في غير هذا المكان خبر اجتماع لجنة الامن العام الخاصة بيافا . وقلنا بضرورة التعليق على مقرراتها لما فيها من نقص

عدد الحراس يتضاعف عدة مرات

وأول هذا النقص عدم كفاية عدد الحراس . لأن خمسة وعشرين حارساً لا يسدون حاجة حي من احياء المدينة ، فكيف بمدينة كبيرة عدد سكانها يزيد على الستين الفاً

العدد لا يكفي لأمن حي واحد

ان حاجة المدينه تتطلب أربعة أضعاف عدد الحراس الذي قررته اللجنة ، اذا لم يكن اكثر . لأن خمسة وعشرين حارساً سوف يعجزون عن درء جرائم السرقات والسطو والجنايات الاخرى . وهذا العدد لو وزع على « السكنات » لما قام بحاجتها

لباس رسمي يميزهم عن الجمهور

ثم ان هؤلاء الحراس يجب ان يخصص لهم زي رسمي يميزهم عن الجمهور . زي رسمي كزي البوليس مثلا . اما تلك الشارة فأنها لا تفرقهم عن افراد الجمهور بصورة من الصور ، فضلا عن ان كثيرون يستطيعون انتحالها حتى اللصوص انفسهم ربما لجأوا اليها في أعمالهم الاجرامية .

اختلاف الزي يوجد ارتباكا

وللزي عدا هذا ، أثره ومظهره ووقعه . فهل من المناسب ان يرتدي أحد الحراس « الجاكيت والقمباز » بينما الحارس الاخر يرتدي بدلة عادية ؟ توحيد الزي مسئلة ضرورية جداً للمظهر ، والاعتبار ، والتعارف ، ولعدم انتحال شكل الحراس

ارتفاع رواتب الحراس للاسباب التالية

ثم رواتب هؤلاء الحراس . اننا لا نعلم بالضبط الارقام، لكن ما ذكر امامنا لا يسد حاجتهم . ومن المفيد الضروري ان يكون الراتب غير قليل ، يسد حاجة الحارس ، وتستطيع الانفاق على أسرته . وزيادة الراتب وعلوه يجعلان الحراس اشخاصاً نفوسهم عفيفه ، يقومون بواجباتهم في ارادة ورضى

رجل قوي يتولى امر الحراسه

والواجب يقضي ايضاً باختيار رجل قوي مرهوب، يولى ضابطا على الحراس كلهم ، ويكون راتبه مرتفعا لخطورة مركزه وخطره ، اما اذا كان راتب هذا الضابط ضئيلا فلن يتقدم اليه شخص محترم قوي

هل تصلح اللجنة الخطأ وتعيد نظرها

هذه بعض ملاحظات على القرار المذكور ، رأينا ضرورة لفت نظر اللجنة اليها لعلها تعمل على تلافي الخطأ ، واستكمال الامر الضروري . واللجنة اذا اصرت على وجهة نظرها لا تكون قد قامت بعمل يذكر البتة .

الوكلاء والمستودع

الشركة المصرية البريطانية التجارية — تلفون ١٠٦٢ : يافا

كشافة النادي الرياضي الاسلامي بيافا

شهادة رسمية بأعمالها وبروحها الفياضة

عادت اول امس كشافة النادي الرياضي الاسلامي بقيادة الاستاذ جميل القدومي من رحلتها الى سوريا ولبنان بعد ان مكثت هناك اسبوعين كانت فيهما موضع العطف والتكريم من رجالات سوريا

وقد حضرت حفلة افتتاح مخيم بلودان الكبير الذي كان الاول من نوعه في عظمته واتساعه والذي افتتحه رئيس وزراء سوريا بحضور اكثر من ثلاثين الف نسمة

وقد اظهرت كشافة النادي الرياضي خلال تخييمها في بلودان من ضروب النشاط الكشفي مما جعلها موضع اعجاب كبار زوار المخيم وقيادته العامة وقد قدمت لها ادارة مخيم بلودان شهادة تقدير نثبتها فيما يلي :

ان ادارة مخيم بلودان للكشاف العربي تسجل بكل فخر لفرقة النادي الرياضي الاسلامي بيافا اقامة مملوءة بالاعمال الكشفية المبرورة وتعطي للفرقة المذكورة هذه الشهادة الخطية دليلا على الروح الكشفية الطيبة التي اظهرتها في مدة اقامتها بالمخيم العربي . »

وقد رحبت في تعميم فكرة الكشاف العربي التي اثيرت في المخيم بحضور عدد كبير من رجال الكشافة ولما انتهت مدة تخييمها قصدت دمشق فزارت معالمها التاريخية ودورها العلمية والصناعية وكانت مشمولة بعطف رجالات سوريا فاقيمت لها عدة مآدب وحفلات تكريم من معالي وزير المعارف . ومن مندوب كشافة سوريا ومن مدير جريدة الايام . ومن رئيس الكشاف العرب الدكتور مدحت البطا وزارت آثار بعلبك وبوصولها الى حمص استقبلت بالهتاف وادب لها منيب بك رسلان مأدبة عشاء .

وعند دخولها لمدينة حلب كانت فرق الكشافة والنجادة والموسيقى وسعادة مدير معارف حلب وغيرهم بانتظارها .

وفور وصولها زارت قبر العظيم هنانو بك وتفقدت اثار حلب وقلعتها العظيمة وقد اقيمت لها حفلة غداء في بيت مدير معارف حلب وحفلة عشاء في مدرسة التجهيز وعند رجوعها من الطريق الساحلي عرجت على اللاذقية وطرابلس الشام وبوصولها الى بيروت واصلت سيرها الى مخيم صوفر الكشفي فاشتركت في حفلته الكبرى التي اقيمت تحت رعاية عمر بك الداعوق

وقد تفضل بزيارتها في المخيم ، عمر بك الداعوق ، جميل بك بيهم ، ومحمود بك ابو خضره ونظمي العنبتاوي وزهدي افندي ابو الجبين وغيرهم من كبار المصيفين وقد قدموا لها هدايا ثمينة

بئر السبع

انتخابات جمعية البدو العربية

بئر السبع في ٣ أيلول — لمراسل الدفاع الخاص — انتخبت امس جمعية البدو العربية في بئر السبع هيئة جديدة لها ففاز بالرياسة سكرتيرها السابق السيد عبد الله ابو ستة ، وبالمراقبة العامة رئيسها السابق الشيخ عبد الرزاق ابو ستة ، وبالنيابة السيد عابد ابو معيلق ، وبامانة الصندوق السيد كامل ابو معيلق ، وبأمانة السر السيدان محمد ابو ختلة وحسن الفرنجي، وبالعضوية كل من السادة : احمد بن عياش ، جاد الله ابو الحصن ، سعيد ابو عويلي . نتمنى للجمعية التوفيق في الغاية التي وجدت لها .

اعلنوا عن بضائعكم في جريدة الدفاع

قرر أمهر اطباء الشرق

الذين زاروا فلسطين اخيرا

ان احسن السجاير بفلسطين وانقاها وانظفها وابعدها ضررا للرئتين هي :

اوتومانه ، مبروك ، برنجي ، نجاح

منتوجات

شركه قرمان ديك وسلطى الوطنية

شجعوا هذه الشركة

ودخنوا سجايرها الممتازة فهي

صنع أبنائكم العرب وهي منكم واليكم

مشروع عربي

عظيم في شرق الاردن

لقد عرف الخاص والعام ان معدن الفوسفات قد اصبح بمنزلة الحاجيات الضرورية لاصحاب المزارع في العالم بعد أن ادركوا فوائد الاسمدة الكيمائية .

ومن الثابت عند علماء الاحصاء أن ما ينتجه العالم في الشرق والغرب من مادة الفوسفات هو اقل من مطلوب الاسواق العالمية مع العلم بان حاجة العالم تزداد لهذه المادة والطلب عليها يكثر يوما بعد يوم

وبعدان درست (شركة الفوسفات الاردنية في عمان) مادة الفوسفات الموجودة في شرق الاردن درساً دام سنتين استعانت خلالهما بمهندسين اخصائيين ثبت عندها ثبوتا قاطعاً ان الفوسفات في شرق الاردن من الاصناف الممتازة وكمية كثيرة وتعدينه سهل ووسائط نقله رخيصة .

ولقد عرضت الشركة نماذج الفوسفات الاردني وتحليله الكيمائي على اسواق العالم فوجد اقبالا كبيراً . ولدى الشركة طلبات كبيرة من لندن وفينا ومن بلاد اليونان وبلجيكا واذا انتجت مناجم الشركة (١٠٠) الف طن سنوياً لا تكفي طلبات هذه الاسواق . وبعد أن ثبت لشركة الفوسفات الاردنية أن المستقبل مضمون من كل الوجوه تقدمت وحصرت حق امتياز تعدين وتصدير الفوسفات من اراضي شرق الادن .

ومن فضل الله على هذه الشركة ان جعل لها الحزن سهلا وذلل لها كل صعب ولكي تبرهن على حبها للخير العام فقد وضعت هذا المشروع العظيم بعد هذه الجهود العظيمة بين يدي الامة العربية لقمة سائغة وما عليها الا ان تتقدم وتساهم به وتخرجه الى العالم مشروعا عربياً وبرؤوس اموال عربية وبادارة عربية .

لا يمكن تجاهل الحالة القلقة بسبب الوضع السياسي الحاضر الذي تعانيه البلاد الآن غير ان هذا المشروع صار موضع نظر الاوروبيين وذلك لارباحه المضمونة وصاروا يطلبون من الشركة المساهمة به غير ان الشركة هذه تأبى ان تحرم الامة من خيرات بلادها وعروبتها تأبى عليها ان تسلم ثروة بلادها الطبيعية للاجانب .

ايها العرب ، ان الفرصة سانحة فاقبضوا على ناصيتها وبرهنوا على انكم جديرون باستثمار ثروة بلادكم الطبيعية واقبلوا على مناصرة هذه الشركة قبل ان يأتي الاجنبي ويستثمرها فتصبحوا من النادمين .

واخيراً قررت (شركة الفوسفات الاردنية في عمان) ان تزيد في عدد مؤسسيها زيادة معقولة مقبولة على قاعدة تحفظ حقوق الشركاء المؤسسين لاول .

في القريب العاجل سيقوم مدير الشركة الكيمائي القدير امين بك قعوار برحلة في فلسطين وسوريا وسيجتمع الى رجالات العرب العاملة والساهرة على مصالح الامة الاقتصادية ليتحدث اليهم عن هذا المشروع العظيم

برنامج الاذاعة الفلسطينية

« يوم السبت في ٤ ايلول في سنة ١٩٣٧ »

٦٫٠٠ كمان منفرد ـ ٦٫١٥ برنامج عربي غنائي ـ ٧٫١٥ الحان شرقية متنوعة ٧٫٣٥ حديث انتقادي فكاهي ٨٫٥٥ فترة موسيقية ٩ ـ اشارة الوقت

ماذا تسمع اليوم

من محلات السادة دجاني اخوان

« الاذاعة اللاسلكية للحكومة المصرية يوم السبت في ٤ ايلول »

٦٫٣٠ صباحاً الاستاذ محمد شكري تمرينات رياضية ٦٫٤٥ الشيخ محمد احمد العمروسي قرآن الكريم ١٠٫٠٠ الاستاذ سيد مصطفى وكورس ـ ١٠٫٣٠ اسطوانات ١٠٫٤٥ ختام ـ ٢٫٤٠ مساء اسطوانات ٣٫١٠ النشرات الجوية والاخبارية والتجارية ـ ٧٫٠٠ الاستاذ احمد الجرنوسي ٧٫٢٥ اسطوانات ـ ٧٫٥٠ الشيخ عبد العظيم زاهر قرآن كريم ـ ٨٫٣٠ النشرتان الاخبارية والتجارية ـ ٨٫٤٥ حفلة موسيقية ٩٫١٥ سعاد زكي وفرقتها. حفلة غنائية ٩٫٥٥ اسطوانات ـ ١٠٫٢٠ سعاد زكي وفرقتها. حفلة غنائية

ملك الزجاج

لا حياة للامم إلا في « الاستقلال الاقتصادي »

قام الاستاذ

عبد المعطي بدر

فافتتح له فروعاً في

يافا ـ المركز الرئيسي

حيفا : شارع الكوكب . في عمان القدس : سوق البازار

وزودها بلوازم من افضل واجمل انواع الزجاج ولوازم البيوت والصالات

تجد في هذه المحلات وسائر الفروع

اجمل الاواني من فضية ، ذهبية ، برونزية ، صحون ، ملاعق ، كؤوس ، كبايات ، طقومة شاي من جميع الاحجام ، ولمبات ، وثريات

وقد اسس معملا للزجاج يخرج يومياً ما تحتاج اليه البلاد من اواني

وفضلا عن انتشار محلاته فقد اتفق حباً لخدمة بلاده مع اشهر فبارك الشرق والغرب واليكم بعضها . تشيكوسلوفاكيا ، اليابان ، يوغوسلافيا

ويتعاطى مع هذه المعامل : آذن تشيكشيك ، تشيكوسلوفاكيا ، هيشي تاقاء

اليابان . فيرنكتي . جلاس . يوغوسلافيا

في البوليس

بئر السبع — نقل الامباشي السابق لمثل وظيفته في القضاء ، واستلم مكانه الامباشي السيد محمود العزة

تصحيح خبر

نشرنا في عدد الاثنين الماضي ان السيد محمد اديب جرار كان بين الوفود التي زارت الاستاذ الشيخ علي شاهين في عبسان . وقد جاءنا من ولده السيد عبد الهادي ان اباه لم يغادر عكا من شهر ونيف ، ولهذا اقتضى التنويه

اقفال مدينة اللد

اللد — اقفلت المدينة يوم « الجمعة » بعد ان اجمع الاهالي واصحاب الدكاكين على تعطيل اعمالهم في ايام الجمع ، اعتباراً من هذا الاسبوع

قطع أشجار ساكية

اللد — قطع مجهولون في قرية ساكيه ما مساحته ثمانية دونمات من شجر البرتقال . وقد خف مفتش المركز بنفر من رجال البوليس إلى محل الحادث ، وبعد اجراء الكشف القى القبض على شخصين والتحقيقات جارية

رسالة قلقيلية

اهمال طريق عربية

كثيراً ما لفتنا نظر المندوب السامي الى هذه الطريق العربية التي تربط ما يقارب من الخمس عشرة قرية عربية وبالطبع جميع حاصلات هذه القرى تقع على جانبيها ولكن مع الاسف لم تجد كتاباتنا أذناً صاغيه ، ولا ندري ما السبب في عدم الاهتمام بهذه الطريق العربية التي مضى عليها حين من الدهر وهي على ما هي عليه من قبل

نعم لو كانت هذه الطريق تربط مستعمرة او مستعمرتين يهوديتين لعبدت منذ ست سنوات على الاقل ولكنها عربية وهذا يكفي لاهمالها ...

طلب ورجاء

في قلقيلية سوق صغير غير رسمي رغم انه مركز للقرى المجاورة لها . لذلك نلفت نظر المسؤولين الى ضرورة جعل هذا السوق رسمياً اسوة بالمدن الفلسطينية .

« مطبعة جريدة الدفاع ـ يافا »

راديو كريم (Medicated)

ان راديو كريم هو الكريم الوحيد المضمون الذي يزيل عن الوجه جميع الكلف وضربة الشمس والنمش والبقع السود ويجعل البشرة نظيفة ناصعة البياض كالثلج اذا كنت ايتها المدموزيل او السيدة تشكين من بقع سوداء على خدك او انفك او جبينك او اذا كان عندك نمش او كلف فاستعملي راديو كريم الذي يزيل جميع هذه البقع السود ويجعل وجهك ابيض جميلاً — حافظي على وجهك . ويوجد ايضاً راديو كريم غذاء للجلد (Skin Food) فادلكي به الجلد قبل النوم فيتغذى به الجلد ويصبح جميلاً طرياً كوجه بنات المدارس !!

الوكلاء تعهدوا بارجاع الثمن اذا لم تجد الكريم اعلاه بانه يزيل البقع السود والنمش

الوكلاء : الشركة المصرية البريطانية التجارية : مصر و الاسكندرية

الوكلاء والمستودع

الشركة المصريه البريطانية التجارية — تلفون ١٠٦٢ يافا:

شركة باصات صالح عبدو الوطنية

تسهيلات وافية لافراد الشعب الكريم

الابتداء اعتباراً من تاريخ ١ — ٩ — ١٩٣٧

باصات صالح عبده الوطنية الممتازة بجودة فرشها ومهارة سواقيها وهي من الامة ولخدمة الامة — مراعاة للحالة الاقتصادية في البلاد ، وشعوراً مع الشعب فقد عزم السيد صالح عبده على تخفيض اجور السفر من القدس الى اريحا وبالعكس . من القدس الساعة ٨ صباحاً ومن أريحا الساعة ٨ صباحاً . من القدس الساعة ١١ ومن أريحا الساعة ١١ صباحاً . من القدس الساعة ٣ بعد الظهر ومن أريحا الساعة ٣ بعد الظهر . من القدس الساعة ٥ مساء ومن اريحا الساعة ٥ مساء الاجار من أربعين ملا الى ثلاثين ملا

مع العناية الفائقة وتسهيل السفريات إذ يجد المسافر كل باص على أتم الاستعداد لسفر حسب المواعيد

رقم التلفون ٤٩٣ كراج صالح عبده

بشرى لراغبي السفر من القدس الى عمان وبالعكس

باصات صالح عبده الوطنية

يعلن السيد صالح عبده استعداده لنقل المسافرين الكرام من القدس الى عمان وبالعكس بأجرة ١٥٠ ملا للراكب في الباص و ٣٥٠ ملا للراكب في السيارة الصغيرة . سيارات فاخرة وجديدة ذات سته مقاعد وأربعة مقاعد. مستخدمون مشهود لهم بالكفاءة وحسن المعاملة . كراج صالح عبده الوطنية تلفون ٤٩٣

الشركة العربية

للسجاير والتنباك

المحدودة بالناصرة

هي الشركة الوحيدة القائمة على أساس المساهمة التي تصدر لكم السجاير ذات الطعم اللذيذ والرائحة الزكية وهي الشركة التي لا يد أجنبية فيها .

اصنافها

طاتلي سرت والصلاح

شجعوا شركتكم العربية

بالاقبال عليها

فهي من العرب والى العرب

الاحد في ٢٩ جمادي الثاني سنة ١٣٥٦ و ٥ ايلول سنة ٩٣٧

السنة الرابعة — العدد ٩٣٩ — ٤

الدفاع

جريدة يومية سياسية مصورة

صاحب الامتياز : ابراهيم الشنطي
المحرر المسئول : شوكت حماد
مدير الادارة : عبد الهادي عرفان

الاعلانات
في يافا (ادارة) الدفاع : قسم الاعلانات
في القدس (وكالة) « : تلفون ١٤١٣
في حيفا « « : « ١٢٥٨

دار الدفاع : شارع جمال باشا ـ عمارة المظفر ـ يافا ـ فلسطين
العنوان التلغرافي (الدفاع ـ يافا)
تلفون ١١٨٧ (اربعة خطوط) و ١٠٧٥ (خطان) صندوق البريد (٢٥٥)

الاشتراكات
في فلسطين من سنة ١٥٠
في البريد الداخلي « « ١٨٠
في سائر الاقطار الخارجية « « ٣٠٠

آغا خان يرأس اجتماع مجلس عصبة الامم

الوفد السوري الى جنيف للدفاع عن فلسطين . موقف ايطاليا من سياسة البحر المتوسط

الاسابيع القادمة

اننا على ابواب اسبوع حافل بالانباء والمباحثات . ومحور هذه وتلك قضية فلسطين بالطبع . ففي اليوم العاشر من هذا الشهر سينعقد مجلس عصبة الامم . وستتناول الدول الممثلة في العصبة مشكلة فلسطين ببحث ، ومناقشة ، وجدل . أما محور المباحثات في جنيف فسيدور حول تقرير لجنة الانتدابات وهو التقرير الذي وقع القراء على خلاصته واتجاهه . والظاهر جداً ان الدول العربية ستقف في الاجتماعات القريبة موقف الصف الواحد ، وحدة متفقة على الاسس والتفاصيل

موقف العالم العربي

وستتلقى العصبة برقيات من سائر انحاء العالمين العربي والاسلامي . وربما أعرب ملوك العرب عن وجهات نظرهم في برقيات أيضاً ، أو ارتأوا وسيلة غير هذه ، لا سيما ولحكوماتهم وفود ذاهبة الى جنيف . لكن الذي لا شك فيه هو أن الملوك والامراء سوف يطلعون العصبة على اتجاه افكارهم في حل مشكلة فلسطين ، ذلك الاتجاه الذي يضمن وحدة هذا البلد العربي ونجاته من مرارة التقسيم وشذوذه . ومثل هذه الافكار ستجد مجالا في جنيف ، فلا يمكن إهمالها . وللدول العربية ، في ازمة العالم الحاضرة ، اعتبار من الصعب تجاهله .

وستقف الوفود العربية في العصبة موقف المرافع امام الدول ، دفاعاً عن قضية فلسطين . فمصر والعراق ممثلتان في جامعة الامم ، لكن جلالة الملك ابن السعود سيبعث بمن يؤازر هذه الوفود ، ومثل ذلك تفعل حكومة دمشق .

ولسنا ندري ماذا ترى سيكون موقف تركيا وايران . فان الذي علمناه انهما وقفتا بتفصيل على دقائق القضية ، وأنهما تلقتا تقارير مسهبة ووثائق وتفصيلات في شتى المواضيع . والذي نرجوه ونتوقعه أن تؤازر الدولتان الشرقيتان بقية الوفود العربية في مطالبها . ثم ان لتركيا نفوذاً كبيراً على دول البلقان ، فلو شاءت لاتسعت الجبهة العربية ، وقويت بهذه المجموعة الجديدة .

وفي اليوم الثامن من هذا الشهر سينعقد مؤتمر بلودان ، وهو ايضاً سيبرق الى العصبة بما يقرره مندوبوه الممثلون لمختلف الشعوب العربية . وهكذا تقف الشعوب العربية مع حكوماتها من قضية فلسطين ، فتجيء المطالبة واحدة ، والتأييد واحداً ، والاصرار واحداً أيضاً .

الهند وقضية فلسطين

وستقف الهند موقفاً متشدداً من مسئلة التقسيم . وتبرق الى عصبة الامم برأيها في حل قضية فلسطين على أساس يكفل عربيتها ، ويخلص بها من عهد الانتداب ، ويعطيها الحرية التى تتمتع بها البلدان العربية ، واكثر بلدان الشرق . وللهند عطف خاص على فلسطين لاعتبارات كثيرة . وكان موقفها يدعو دائماً الى التمجيد والاعجاب . وسوف يكون لرأيها فى العصبة قيمة خاصة لما لهامن اهمية عظيمة سواء فى الامبراطورية البريطانية ، او بين الدول الاخرى . وصوت ينبعث من ثمانين مليون نسمة ، مؤيد من ملايين الهند الاخرى ، سيكون له جلال قدره فى الاجتماع القريب . وقد قال الزعيم جوهر لال نهرو كلمة بلاده كلها فى قضية فلسطين ، وهى كلمة شرقى وفي لهذه البلاد ، مقدر لكفاحها فى سبيل الحرية ، عامل على مناصرتها برغبة قوية .

وستبعث اللجنة العربية العليا ببرقية أيضاً ، حاوية باختصار لمطلب العرب ، وموقفهم من قرار اللجنة الملكية . وفيها وجهة نظر البلاد ملخصة بعبارات جازمة

اننا لا نعلم على أي قرار تنتهي اجتماعات جنيف . ولا نتفاءل كثيراً ، كما لا نتشاءم ايضاً . فقد ذكرنا مرة أنه اذا جاز للافراد أن يتسامحوا في التشاؤم فليس بجائز ذلك للشعوب التي تستهدف الأمل في رحلتها الى الحق ، والحياة

بعد اجتماع العصبة

ويلي انعقاد عصبة الامم ، اجتماع يعقده حزب المحافظين فى انكلترا لدراسة قضية فلسطين . وهذا ، لا ريب ، تفسير جديد لانهماك الرأي العام الانكليزي بهذه القضية التي أصبحت عالمية ، ذات صبغة واسعة . والذي نعلمه ان ونستون تشرتشل من زعماء هذا الحزب ، ومن المؤثرين فى سياسته . أما الرجل فقد قال كلمته التي نشرناها في برقيات الأمس ، وهي تحمل على التقسيم بشدة . ومهما كانت اقتراحاته الأخرى ، فأنه أبدى رأيه حازماً في موضوع التقسيم . وليس ببعيد ان يتخذ الحزب كله مثل هذا الموقف ايضاً ، ليس مناصرة لفلسطين ، ولكن كراهية بالمشروع نفسه ، ولو من وجهة نظر «امبراطورية»

ثم يأتي دور البرلمان البريطاني ، بمجلسيه العموم واللوردات . فهناك ستتقدم الحكومة برأي اللجنة الملكية ، وتطلق للمجلس عنان البحث فيه . ومع أننا لم نقف بعد على الاجراءات في ذلك : هل تتقدم الحكومة باقتراح جديد ، أم تتخذ سياستها من قرار اللجنة — فالمؤكد أن هذه القضية ستكون مثار بحث واف شديد .

هذه نظرة عجلى في موضوع قضيتنا . ونحن مؤمنون كل الأيمان أن مستقبلها منوط بنا وحدنا ، وبموقف الشاعرين معنا ، وهم إخوان مشتركون معنا في كافة المصالح والمشاعر . وان الوطنية التي جعلت قضية هذا البلد عالمية ، تستطيع الخروج بها من هذا الضباب الكثيف إلى صعيد الحرية والحياة المستقلة التي يتمتع بها أهلها بما تتمتع به شعوب غيرنا صبرت طويلا وبلغت غايتها

ابراهيم

قذف باص عربي بقنبلة

وفاة امرأة عربية على الفور

وجرح أخرى واصابة بوليس بريطانى بجرح

القدس في ٤ ايلول ـ لمراسل الدفاع الخاص — في الساعة التاسعة والدقيقة العاشرة من صباح هذا اليوم ، بينما كان باص لفتا سائراً في شارع يافا ، وبوصوله قرب مستشفى هداسا إذ بشخص يلقي على الباص قنبلة انفجرت داخله . وقد اصابت شظايا القنبلة امرأتين ، الاولى اسمها نعمة احمد عبد الله توفيت على الفور ، والأخرى تدعى آمنة حميد خليل أصيبت بجراح خطرة وقد نقلت الى المستشفى البلدي لاسعافها ، كما نقلت الاولى للكشف عليها

ذهاب البوليس الي مكان الحادث

أما المجرم الاثيم فقد فر دون ان يتمكن احد من القاء القبض عليه . وقد خف البوليس الى مكان الحادث ويقال انه اعتقل ثلاثة اشخاص من اليهود

حاكم اللواء في موقع الجريمة

وعلى اثر ذلك طلب حاكم اللواء وكيل المفتش العام لمقابلته ، ثم ذهب الاثنان الى مكان الحادث وشاهدا موقع الجريمة وتابعا سيرهما الى مقهى لفتا واخذ الحاكم يطلب من الاهالي التزام الهدوء والسكينة كما طلب البوليس من اقرباء المجنى عليهما هذا الطلب وافهموهم ان البوليس جاد في تعقب اثر المجرم

اصابة نفر بوليس بريطانى

وقد فتشت بعض المنازل اليهودية المجاورة لمكان الحادث . واصيب نفر بوليس بريطاني كان راكبا في الباص بشظية من شظايا هذه القنبلة

رد البوليس البريطانى ومفتش عربى

وعقب الحادث مباشرة أطلق الكونستابل البريطاني الذي كان في الباص رصاصته على المعتدي فأخطأه ، كما فعل مثل ذلك مفتش بوليس عربى كان قريباً من مكان الحادث ، لكنه اخطأه ايضاً

رحم الله تلك المرأة الشهيدة ، وألهم آلها جميل الصبر ، وأوفى العزاء

مجهولان يغتالان ابراهيم بك الخليل

اصابه فى صدره وذراعه بجراح قاتلة

حيفا في ٤ ايلول — لمراسل الدفاع الخاص — في الساعة الثامنة والدقيقة ١٥ من صباح هذا اليوم اطلق مجهولان الرصاص على ابراهيم بك الخليل عضو الجمعية الاسلامية بحيفا ومتولي الوقف فيها . وقد كان جالساً مع السيد احمد مراد خارج بيته قرب حمام الباشا ، وقد اصيب بجراح خطرة نقل على اثرها الى المستشفى . وقد اصابته الرصاصات في صدره وذراعه مما سبب له نزيفاً دموياً وتوفي في الساعة ١٢ والدقيقة الخامسة من ظهر هذا اليوم في مستشفى الحكومة وستشيع جنازته غداً الساعه العاشرة والنصف صباحاً .

القبض على اشخاص واجراء تشخيصهم

وقد اعتقل عدد من الاشخاص وجرى تشخيصهم عصارى اليوم في دائرة البوليس ولم يتعرف على احد ، إلا ان البوليس رأى حفظ اربعة اشخاص رهن التحقيق ، بينهم اثنان من قريه كفر لام . وقد انبث البوليس في جميع انحاء المدينه ، واخذ يفتش المارة تفتيشاً دقيقا . وقد تلقينا البرقيه التاليه :

ننعى اليكم بمزيد الأسف وفاة العميد ابراهيم بك الخليل وسيحتفل بتشييع جثمانه غداً فى الساعه العاشرة . له الرحمه ولكم طول البقاء — آل الخليل ، الجمعيه الاسلاميه .

وفد سوريا للعصبة

دمشق فى ٤ ايلول — لمراسل الدفاع الخاص — من المنتظر ان يغادر الوفد السوري العاصمه فى ١٤ الجاري قاصداً الى جنيف ومع انه لا يعرف تماماً ممن سيؤلف فالارجح ان يكون بين اعضائه دولة رئيس الوزراء ووزير الداخليه والخارجيه وسينضم اليهم الدكتور عبد الرحمن الشهبندر الذي سيصل فى هذين اليومين للاشتراك فى مؤتمر بلودان

الدول والبحر المتوسط

لندن في ٤ ايلول — تجري الآن الترتيبات اللازمه لمؤتمر دول البحر المتوسط الذي يؤمل ان يقضي على اعمال القرصنه الأخيرة ومما يزيد فى الاهتمام بهذا المؤتمر ان بريطانيا ستتقدم باقتراحات خطيرة . ولم يعين موعده بعد ولا مكان انعقاده ، ولكن يؤمل ذلك باسرع ما يمكن

سخط الرأى العام البريطانى

وسيجتمع مجلس العصبه يوم الجمعة في ١٠ سبتمبر الحالي وهناك ينظر في اجراءات عمليه تضمن سلامة الملاحه في هذا البحر ويرجى ان يكون المستقبل هدف المؤتمر وليس حوادث الماضي المؤسفه . وقد لوحظ ثورة الرأي العام البريطاني بسبب الاعتداءات الأخيرة ، ولم تهدأ إلا بعد ارسال قطع كبيرة من الاسطول .

لضمان نجاح المؤتمر

وتقترح جريدة (اكسيلسوار) الفرنسيه على ايطاليا اخلاءها جزر البليار والقواعد الجديدة فى مراكش وهي التي تهدد مستقبل الامبراطوريتين البريطانيه والفرنسيه — في مقابل انهاء مشكله الحبشه وتتشدد الصحف الفرنسيه بضرورة ذهاب بريطانيا وفرنسا متفقتين الى المؤتمر ضماناً لنجاحه

زيارة موسولينى لالمانيا

برلين في ٤ ايلول — اعلن رسميا زيارة السنيور موسولينى لالمانيا خلال النصف الثاني من شهر ايلول الحالي بناء على دعوة من هتلر . وقد كتب السنيور غايدا مقالا قال فيه ان هذه الزيارة سوف لا ينتج عنها ما يثير عواطف احد ما لكن المانيا وايطاليا ستبقيان مناصرتين لبعضهما البعض

باريس في ٤ ايلول — طار وزير المستعمرات اليوم الى الجزائر ليفتتح التحقيق في اضطرابات مراكش الاخيرة

دوق وندسور يزور هتلر والمانيا

برلين في ٤ ايلول — ينتظر ان يزور الدوق وندسور الهر هتلر في برلين بعد زيارة السنيور موسوليني الرسميه .

جيوش اليابان تستنزف مال الدولة

طوكيو في ٤ ايلول — عقد مجلس النواب اليابانى اجتماعه الاستثنائي لاعتماد المبالغ المخصصه لحرب الصين . وقد خطب الامبراطور في حفلة الافتتاح فقال : ان اليابان تسعى دائما لحفظ السلام في آسيا وذلك بالتعاون المباشر مع الصين . لكن الصين بكل اسف لم تفهم نيات اليابان الساميه وتورطت في اعمال الاستفزاز التي ادت الى وقوع الكارثه .

والمفهوم ان القلق يسود الدوائر الماليه ، لانه اذا ارادت الحكومه اليابانيه ايجاد جيوش كبيرة دائمه في الصين فان ذلك يكلف الخزينه اموالا طائلة

مؤتمر البحر المتوسط وموقف ايطاليا

لندن فى ٤ ايلول — ستقدم انكلترا فى مؤتمر دول البحر المتوسط الذي يعقد بعد اجتماع عصبة الأمم في جنيف اقتراحات فعالة لوقف توالي الاعتداءات فى البحر المتوسط

تعاون أساطيل الدول لحمايه البواخر

والمفهوم أنها ستقترح أولا ان تتعاون أساطيل جميع الدول فى مساعدة السفن التجاريه في البحر المتوسط ، أي ان تقدم لها المساعدة اللازمه والدفاع الواجب ازاء كل اعتداء . وقد كانت الدول حتى الآن تحمي سفنها التجاريه فقط

منع طواف الغواصات في البحر

والاقتراح الثاني ان تتعهد جميع الدول المشتركه في المؤتمر بمنع طواف غواصاتها في البحر المتوسط . والمفهوم ان انكلترا تباحثت مع فرنسا في هذا الشأن وانهما سيكونان في المؤتمر جبهة واحدة تؤيد احداهما الاخرى

ايطاليا سوف لا تشترك فيه

أما ايطاليا فلم تتسلم حتى الآن الدعوة الى حضور المؤتمر . وتصرح دوائرها الرسميه انها لن تقبل الاشتراك في هذا المؤتمر لانها ترى أنه من شأن لجنة عدم التدخل ان تبحث فيه ، لا مؤتمر يعقد خصيصاً لهذا الغرض

ايطاليا لا تجلس مع دولة شيوعيه

وتعمل انكلترا لعدم دعوة حكومه بلنسيه لأن ايطاليا تقول إنها لا تشترك مع دولة بلشفيه

تحديد موعد زيارة موسولينى لالمانيا

برلين فى ٤ ايلول — تحدد يوم ٢٦ سبتمبر لزيارة موسولينى الرسمية لبرلين وسيصحبه في هذه الزيارة المارشال بادوليو

القنصل البريطاني يستقبل المندوب

القاهرة في ٤ ايلول — لمراسل الدفاع الخاص — وصل بالطيارة الى بورسعيد السر آرثر واكهوب المندوب السامي في فلسطين وسافر على باخرة هولنديه الى انكلترا . وقد استقبله في المطار نائب قنصل انكلترا في بورسعيد .

الاسطول الاميركي يقابل الاعتداء بمثله

واشنطن فى ٤ ايلول — صرح كبير فى وزارة البحريه الامريكيه ان الاسطول الامريكي قد صدرت اليه التعليمات بأن يقابل كل اعتداء يقع عليه بمثله مقتديا بذلك بالاساطيل الاوروبيه

الساعة الأخيرة

ترشيح اغا خان لرئاسة مجلس العصبة

جنيف فى ٤ ايلول — أذيع فى دوائر عصبة الأمم ان معظم أعضاء العصبه يرشحون الزعيم الهندي أغا خان لرئاسة مجلس عصبة الأمم في دورته التي تعقد ابتداء من ١٤ سبتمبر الحالي . وفى مقدمة الذين يرشحونه مندوبو بريطانيا

التعويض على المتضررين من الاضطرابات
شروط دفع المبلغ الى الاشخاص وغيرهم

جاءنا من قلم المطبوعات ما يأتي: بالاشارة الى الاعلان المؤرخ في ٣١ ايار سنة ١٩٣٧ والمنشور في الوقائع الفلسطينية بعددها المؤرخ في ٣ حزيران سنة ١٩٣٧ يعلن المندوب السامي لاطلاع العموم ما يلي:

ثلاثون الفاً

(أ) لقد صدرت الموافقة على مبلغ قدره ٣٠ الف جنيه، باعتباره كامل المبلغ الذي يمكن دفعه كمنحة للتعويض عن الادعاءات المقدمة من قبل الاشخاص الذين تضرروا (اضراراً جسدية) من جراء اعمال العنف التي ارتكبت بين اليوم الخامس عشر من شهر نيسان سنة ١٩٣٦ واليوم الثاني عشر من شهر تشرين الاول سنة ١٩٣٦ دون ان يكون لهم ضلع في ذلك، وعن الادعاءات المقدمة من معالي الاشخاص الذين ادت تلك الظروف الى موتهم خلال تلك المدة

حد التعويض الاعلى

(ب) يدفع التعويض وفقا لتواصي اللجنة التي عينت للنظر في تلك الادعاءات وتخمين مقدار التعويض، وسيكون الحد الاعلى لمبلغ التعويض ٢٥٠ جنيها عن الادعاءات الناشئة عن الموت. ولقد نظرت اللجنة بعين الاعتبار الى جميع الظروف التي احاطت بكل حالة من الحالات لدى تخصيصها مقدار التعويض المبني على الادعاءات المقدمة من قبل المعالين. ولذلك فانها لم تستثن من تواصيها الادعاءات التي قدمها الابوان او الاقرباء الادنون عندما استطاع هؤلاء ان يقدموا البينة الكافية على انهم من معالي الاشخاص المتضررين

دفع التعويض للوصي

(ج) يدفع التعويض الى اصحاب الادعاءات اليهود بواسطة المجلس الملي اليهودي العام

(د) اذا كان الابوان او اب العائلة قد قتل، وكان المعالون اطفالا، فيدفع التعويض الى الوصي الذي تعينه المحكمة ذات الاختصاص او الى المعهد الموافق عليه الذي وكل اليه امر العناية بالاطفال اذا قدم الوصي او الوالدة الحية طلباً بدفع التعويض الى ذلك المعهد.

(ه) يكلف جميع اصحاب الادعاءات الذين سيدفع اليهم التعويض بالتوقيع على ايصال باستلام المبلغ الذي ووفق على دفعه بشأن ادعاءاتهم يشعر باستيفاء المبلغ باعتباره تسديداً كاملا للادعاء الذي قدموه.

اذا غادروا البلاد

(و) اذا غادر اصحاب الادعاءات البلاد بعد تقديمهم ادعاءاتهم فينبغي ان يعينوا وكيلا لهم في فلسطين تدرج في وكالته صلاحيته اعطاء وصل بالمبلغ المستلم والقيام بما يترتب عليه من الشروط المدرجة في الفقرة (ه) المذكورة اعلاه.

حين تدفع للوكيل

(ز) اذا عين اصحاب الادعاءات المقيمون في البلاد شخصاً بالنيابة عنهم، فلا يدفع المبلغ الى الوكيل الا اذا اشتملت وكالته على صلاحية اعطاء وصل بالمبلغ المستلم والقيام بما يترتب عليه من الشروط المدرجة في الفقرة (ه) المذكورة اعلاه والا اذا ابرز وكالته الى رئيس لجنة التعويض خلال اربعة عشر يوماً من تاريخ نشر هذا الاعلان

(ح) لا يدفع تعويض عن ادعاءات الاشخاص الذين لم يقدموا الى رئيس لجنة التعويض شهادة من دائرة الصحة تشعر بوفاة اقاربهم خلال اربعة عشر يوماً من تاريخ نشر هذا الاعلان

منطقة تنظيم البلدية

قلنا في اعدادنا السابقة ان الحكومة صدقت على ميزانية البلدية نهائياً مع ادخال بعض التعديلات على بعض بنودها. وان البلدية ستمضي في تنفيذ بعض المشاريع التي اعدتها للسنة الجديدة من تعبيد طرق وما الى ذلك

وقد علمنا من بعض المصادر ان هناك عوامل تؤخر اتمام هذه المشاريع أو تقلل من اهميتها، وذلك ان للبلدية منطقتين إحداهما للتنظيم والاخرى للبلدية، وبعض هذه المشاريع يقع قسم منه في منطقة البلدية والقسم الآخر منه في منطقة التنظيم واتماماً لهذه المشاريع يرى فريق من اهالي المدينة ان تطالب البلديه بتعديل حدودها الحالية، وذلك بان تدخل منطقة التنظيم هذه في حدودها كي تتمكن من الاشراف على تنفيذ هذه المشاريع التي يترتب عليها صيانة كثير من الاراضي من الضياع.

مدير مطبعة الحكومة

القدس - يسافر بالاجازه الى لندن مدير مطبعة الحكومة المستر ستندل ويقوم مقامه المستر اوروت

الاهالي والملاكون

رفع مستأجرو المخازن والحانات والدكاكين والفنادق والمطاعم في يافا عريضة الى المندوب السامي موقعة بمئات الامضاءات يشكون فيها الازمة التي أخذت بخناق الجميع وأهم ما جاء فيها:

١- التشكي من عدم الاستقرار الذي شل حركة البلاد الاقتصادية وأغلق أبواب الارتزاق

٢- صبرهم على هذه الحالة الشاذة، وانتظارهم تبدل الموقف الذي آل من سيء الى اسوأ

٣- مطالبة الملاكين لهم ببدل الاجار السنوي في حين ان الظروف التي عقدوا فيها الاجارات كانت احسن جداً مما هي عليه الآن

٤- تهديد الملاكين لهم بواسطة الحاكم إذا تأخروا عن تأدية الأجارات في هذه الظروف الحرجة

ويختمون المضبطة برجاء أن يصدر المندوب أمراً للبلدية لكي تعين لجنة لتخمين الاملاك والاجور حسب ما يرتئيه وجدان اللجنة مراعية تلك الازمة.

مخيم صحي لروبين

قلنا أمس ان مدير الصحة العام في القدس ورئيس أطباء دائرة الصحة بيافا زارا مخيم روبين وشاهدا كثرة المصطافين كالعادة في كل سنة وذكرنا ان الاستاذ الشيخ عيسى افندي ابو الجبين حادثهما بشأن ارسال مخيم صحي كالعادة فأكد المدير اهتمامه

وقد علمنا ان محادثة هاتفية جرت صباح امس بين مدير الصحة العام، ورئيس اطباء يافا تتضمن ضرورة ارسال مخيم صحي الى موسم روبين، وعلى هذا انتدب رئيس الاطباء الشاب الدكتور نصوح النابلسي لرئاسة هذا المخيم والقيام بما يتطلبه الواجب نحو المصطافين وقد لاقى اختيار الدكتور نصوح لهذه المهمة ارتياحاً. وقد كلفنا فريق من اهالي المدينة ان نشكر باسمهم الدكتور فرغرسن رئيس اطباء يافا لتلبيته طلب الاهلين

طلب تعبيد جانب

من شارع جمال باشا

رفع فريق كبير من سكان محلة درويش مضبطة تحمل مئات التواقيع من اهالي السكنة وملاكيها الى سعادة رئيس المجلس البلدي تتضمن طلب تعبيد الجانب الشرقي من شارع جمال باشا المتصل بشارع الدافش، فسكنة درويش فالقرية العربية: وذلك لما يترتب على تعبيده من المصالح والمنافع التي تتعلق باطراد العمران في تلك النواحي. وهم يأملون من هيئة المجلس البلدي ان تنظر في هذا الطلب بعين العناية والاهتمام

سكرتير الحاكم

علمنا ان المستر ديكسن سكرتير حاكم اللواء الجنوبي الذي احيل على التقاعد قبل ايام سيبقى في فلسطين لا يغادرها الى انكلترا. لانه يؤثر الاشتغال هنا في الاعمال الحرة

مدرسة حيفا الصناعية

يصل غداً الى يافا المستر ستيوارت مراقب التعليم الفني في فلسطين لانتقاء عدد من طلاب المدارس تمهيداً لارسالهم الى مدرسة الفنون والصنائع التي ستنشأ في حيفا لهذا الغرض.

في حادث المنشية

خرج من المستشفى البلدي امس السيد يوسف جبر احد الذين جرحوا في حادث قنبلة المنشية العليا

رسالة حيفا التلفونية

من أنباء البوليس

اخبر بوليس الخضيرة بأن طلقتين اطلقتا على المستعمرة فاجاب البوليس الاضافي عليهما بـ ١٢ طلقة

مصادرة أفيون

صودر ٤ كيلو أفيون من الباخرة «كاميد غرام» في المرفأ، واعتقل خمسة اشخاص

وفاة من صدام

توفيت فاطمة بنت ابراهيم من حيفا متأثرة من صدام سيارة تراك

شهامة موظف في محطة يافا
سقوط فرع شجرة امام القطار وتحويل السير

حوالي الساعة السادسة من مساء امس، قبل وصول القطار القادم من تل ابيب الى يافا، وبعد قيامه من المدينة الاولى، سقط فرع شجرة كينا كبيرة واقعة داخل محطة يافا، وامتد على شريط السكة الذي كان من المقرران يدخل القطار عليه الى المحطة. فلو جرى ذلك لحدث للقطار وركابه ما لا تحمد عقباه، لكن الله سلم، اذ اسرع السيد ناجي ابراهيم، معاون ناظر المحطة، فانقذ القطار بتغيير سيره من خطه الاول الى خط آخر بعيد عن الخط الذي كان عليه فرع الشجرة الساقط

هذا وقد اصيب من جراء سقوط هذا الفرع طفل صغير، اصابة بسيطة فنقل الى الطبيب لمعالجته، وحالته الآن حسنة والحمد لله

تفتيش بيت يهودي

وفشل محاولة القيام بمظاهرات

ذهبت قوة من رجال البوليس البريطاني والعربي وعلى رأسها عدد من الضباط امس الى تل نيامين الواقع على طريق ملبس. ولدى وصولها احاطت بيت الدكتور «مركوس» مدير مستشفى هداسا الحالي وطبيب جلالة المغفور له الملك فؤاد، وقد تقدم الضابط البريطاني وسأل عن الدكتور فقيل انه في الحديقة فاحضره. وفتش البيت بحضوره تفتيشاً دقيقا شمل المخزن والحديقة. وقد عثروا على مسدس مرخص وبضع طلقات فلم يصادروها وغادروا المكان وقد احدث هذا استياء اليهود في تل ابيب على هذه التفتيشات وحاول بعض المشاغبين القيام بمظاهرات لكن البوليس تمكن من تفريقهم والقبض على ناصية الحال.

نجل الاستاذ السكاكيني

القدس — يصل غداً قادماً من اميركا الاستاذ سري السكاكيني، نجل الاستاذ خليل السكاكيني، احد مفتشي ادارة المعارف العامة، بعد ان قضى ست سنوات يتلقى العلوم في جامعاتها الكبرى ونال شهادة استاذ في العلوم.

وقد علمنا انه سيعهد عليه بوظيفة عالية في ادارة الحكومة فنرحب بحضرته.

حكام الصلح الجدد

علمنا ان قاضي القضاة طلب من جميع حكام الصلح الذين تعينوا مؤخراً في يافا وتل ابيب ان يقسموا امامه اليمين القانوني. وطلب ايضاً ان يعين كل قاض منهم اللغة التي يريد ان يؤديه بها امامه. اما الوقت فلم يعين بعد. وفهمنا ان حاكمي صلح يافا الجديدين سيقسمان اليمين بالانكليزية

في الميناء

رست امس في ميناء يافا الباخرة «الينامرجريتا» وأفرغت ٢٦٥ طناً من الفحم والعفش والباخرة «انقره» وافرغت ٦٠ طناً من العفش والباخرة «جيدو» وافرغت ٧٠ طناً من العفش والباخرة «باكوس» وافرغت ٤٠ طناً من العفش. والمركب الشراعي «عوضه» وافرغ ١٥٠ طناً من الاسمنت وبلغ مجموع ما افرغ امس الاول ٣٤٨ طناً من مختلف البضاع وسترسو في صباح اليوم الباخرة «كرلجيكامارنا» وتنزل ١٠٥ من السياح وتأخذ ٣٠٠ سائح.

المدارس في القرى

لا تزال هناك بعض القرى العربية خالية من المدارس منها قرية جولس التابعة لقضاء المجدل، والتي لا تبعد عن هذه المدينة اكثر من بضعة كيلومترات

وقد عز على اهالي هذه القرية ان يظلوا متأخرين عن باقي القرى المجاورة لهم، فنظموا عريضة رفعوها الى ادارة المعارف وقائمقام المنطقه يطلبون ان تساعدهم الحكومة على انشاء مدرسة في قريتهم. وعلى ذلك كلفتهم ادارة المعارف بجمع ٧٠ جنيهاً ووضعها في صندوق دائرة قائمقام القضاء لتضيف اليه مثله وتنشيء به مدرسة وبالرغم من ان بعض الوجوه تبرع بقطعة ارض تبلغ مساحتها ثمانية دونمات، ووجود المبلغ المطلوب في صندوق الحكومة منذ مدة بعيدة فان دائرة المعارف لا تزال تعدهم

من الغرفة التجارية

ارسل رئيس الغرفة التجارية في يافا كتاباً الى حاكم اللواء الجنوبي يطلب فيه النظر في تعديل فئة النقل التي تتقاضاها ادارة السكة الحديدية عن جميع البضائع وان يكون الكيلومتر وحدة تقدير الاجور لان القيمة الحاضرة تضر بمصالح التجار والعمال والميناء. وجاء في الكتاب ان الضرورة تقضي بسرعة التعديل وخاصة لان موسم البرتقال اصبح على الابواب

من سوريا

القدس — عاد من اجازته في سوريا ولبنان الاستاذ حنوش احد كبار مفتشي المعارف وباشر عمله.

محكمة الجنايات الكبرى

تنعقد محكمة الجنايات الكبرى في يافا بتاريخ ٢٣ الجاري وتنظر في قضية احمد بن ابراهيم الخليل من سوريا المتهم بقتل عليا بنت جمعه العلي وتنعقد بتاريخ ٢٧ الجاري وتنظر في قضية العبد بن داود محيسن من يافا المتهم بقتل يوسف نخله هنديله الصراف بحي الجبالية بيافا

الى بلودان

الناصرة — سيحضر مؤتمر بلودان من الناصرة كل من السيدين حنا الخليل خليف، وصالح عون الله وربما حضره غيرهما ممن لم تصل بنا اسماؤهم بعد

من اصابات السيارات

الناصرة - بينما كان السيد عبد الرحمن السلمان من صفورية راكبا احد البغلات ويده خارجة من النافذة مرت سيارة شحن فصدمته بيده ونقل الى المستشفى الانكليزي مصاباً ببعض الرضوض..

محكمة يافا المركزية بعد العطلة
عدد القضايا التي تنظرها واسماء اشخاصها

ستعقد محكمة مركزية يافا بعد العطلة الصيفية بتاريخ ١٣ — ٩ — ٣٧ برئاسة المستر كراسل وعضوية عزيز بك الداودي وسعيد بك طوقان، وبذلك تبدأ الدورة الجزائية الجديدة بالنظر في ست قضايا هي قضية حسين محمد ابو صيام من رخوبوت وقضية محمد حسين الجامل من يافا. وقضية محمد حسين سالم من الرملة وقضية زبيلون الاكوف من رخوبوت. وقضية حسين محمد حميدان من الرملة. وقضية احمد علي الغزاوي من الرملة. وتنظر يوم ١٤ الجاري في خمس قضايا منها قضية حمد الله حسن سليمان من اللد. وقضية يحيى حايم شوتيل من رخوبوت. وقضية رمضان احمد كيتاوى من الرملة وقضية محمود ابو حسين وقضية حسين اسماعيل المصرى من يافا. وتنظر في ١٥ الجاري في خمس قضايا اخرى منها قضية احمد حسن العطار من يافا. وقضية خميس العبد المدهون من يافا. وقضية ابراهيم محمد كالي وقضيتين ضد عبد الرحيم عبد الرحمن. وتنظر يوم ١٦ الجاري في سبع قضايا منها قضية احمد عبد تحتات من يافا. وقضية علي احمد ابو عماره من الرملة. وقضية سعيد ابو دلو من يافا وقضية رشدي سالم الامام من يافا. وقضية ابراهيم حسن ابو حجر من يافا وقضية محمد حمزه المغربي من هاتكفا. وقضية سليم رزق حمدان من رخوبوت وتنظر في ٢٠ الجاري في ثماني قضايا منها قضيه سالم البحطيتي من رخوبوت وقضية خليل عبد النجار من رخوبوت وقضية جبران سليمان من الرملة. وقضية نخله موسى زارزاد من يافا. وقضية سليم ابو حطب من يافا. وقضية صبري محمود بيدس من يافا.

***

اجتماع يهودي سياسي

عقد اجتماع سياسي عام ليلة امس في سينما ليزبك خطب فيه الادون شرتوك رئيس القسم السياسي في الوكالة اليهودية، وغيره من زعماء اليهود حول الحالة الحاضرة.

تبرع مشكور

طولكرم - تبرعت شركة السجاير والتنباك العربية في الناصرة بمبلغ عشرة جنيهات لمدرسة جمعية الامر بالمعروف الوطنية فجزاها الله خيراً

شركة الباصات الوطنية
مواعيد سفر سيارات يافا - رام الله

جاءنا من شركة الباصات الوطنيه بالقدس أن مواعيد سير «الباصات» بين يافا ورام الله هي كما يلي:

من يافا في الساعة التاسعة صباحا، الساعة الثانية عشرة ظهرا، الساعة الثانية والنصف، والساعة الرابعة بعد الظهر. ومن رام الله الى يافا في الساعة السادسة والتاسعة صباحاً وفي الساعة الثالثة بعد الظهر

الجوخ

العراقي يجب تشجيعه

البدله الرجالية الجاهزة منه

بـ ١٢٠ غرشا

اطلبوها من محلات

القدس عيسى فريج واولاده يافا

قرر أمهر اطباء الشرق
الذين زاروا فلسطين اخيرا

ان احسن السجاير بفلسطين وانقاها وانظفها وابعدها ضررا للرئتين هي:

اوتومان، مبروك، برنجي، نجاح

منتوجات

شركه قرمان ديك وسلطى الوطنيه

شجعوا هذه الشركة

ودخنوا سجايرها الممتازة فهي

صنع أبنائكم العرب وهي منكم واليكم

تلفونات الدفاع وبرقياتها الخاصة

حقيقة انتساب امرأة

القدس – ذكرت بعض الصحف
حادث اطلاق الرصاص على بيت امرأة
قالوا انها تدعى منيرة الخالدي ،
الحقيقة ان هذه المرأة لا تمت بأية صلة
اسرة الخالدية ، وكانت فيما مضى أي
خمس عشرة سنة زوجة المرحوم محمود
الخالدي ، وهي طالق منه ، نذكر
دفعاً للالتباس وبياناً للحقيقة وبطلب
بعض رجال الأسرة

في المحاكم

القدس – نظر الاستاذ علي افندي
العابدين في قضية محمود محمد عمر
قرية الميس المتهم بجرم التشليح وبعد
استمع اقوال بعض الشهود اجل
لجلسة ليوم الثلاثاء في ٧ الجاري
وحكم على شخص ارمني يدعى
ان اناليل بالسجن ١٥ يوماً وبابعاده
فلسطين لوجوده فيها بصورة غير
مشروعة

مرض الحصبة

اتصل بنا ان عدة اصابات بمرض
الحصبة قد وقعت في قرية عنابة بسبب
هذا المرض بين الاطفال. ويستغرب
القرية كيف لا تنشط ادارة الصحة
الرملة لدفع هذا المرض. فهل لها الآن
بذلك قياماً بواجبها نحو الاهلين

اعلان

صادر من المحكمة الشرعية بالقدس

تقدم لدي مضبطة مختومة من
قرية دير عمار تتضمن ان
اسماعيل بن يوسف الصوصي من القرية
المذكورة توفي منذ ٣٠ سنة وانحصر
في زوجته عائشة بنت محمود سليمان
بنتيه منها عزيزة وخضرة وفي اولاده
حسين ومحمد واحمد والعبد وصفيه
المولودين له من زوجته سمحه بنت
حماد المتوفاة قبله ثم منذ ٢٤ سنه
احمد اسماعيل المذكور وانحصر
في اشقائه حسين ومحمد والعبد وصفيه
اختيه لأبيه عزيزة وخضرة
منذ ٢٢ سنه توفي محمد المذكور
انحصر ارثه في اشقائه حسين والعبد
صفية وفي اختيه لابيه عزيزة وخضرة
المذكورين ثم منذ ١٨ سنه توفيت
صفية المذكورة وانحصر ارثها في امها
... محمد المذكورة وفي زوجها حسن
عيسى حميدان من حجلة وفي ابنها
عبد الله المولود لها من زوجها المتوفي
محمد بن عيسى حميدان من حجلة ثم
منذ ١٥ سنه توفي حسين المذكور
انحصر ارثه في زوجته عيشة بنت
... المشني وفي زوجته الثانية لبيبة
بنت محمد محيسن من شبين وفي بنتيه
سارة ومعزوزة وفي اخويه الشقيقين
العبد وصفيه وفي اخته لابيه عزيزة
المذكورة ولا وارث لتركة المتوفين
المذكورين غير من ذكر فمن له اعتراض
على هذا الارث عليه ان يراجع المحكمة
خلال شهر يمضي من تاريخ النشر
في ٢٨ جمادي الآخرة سنة ٣٥٦
و٤-٩-٩٣٧

وكيل قاضي القدس الشرعي

مطبعة الدفاع — يافا

القدس

مقتل كونستابل بريطاني قضاء وقدراً

خرجت من بندقيته رصاصة قضت عليه

القدس في ٤ ايلول — لمراسل الدفاع الخاص — بسبب الحوادث الحاضرة خصصت الحكومة نفر بوليس لكل باص من الباصات العربية التي تسير في الاحياء اليهودية . وبينما كان باص عين كارم في طريقه ، وبجانب السائق نفر بوليس بريطاني بلباسه الملكي يحمل بندقية صيد ، إذ برصاصة طائشة تخرج منها فأصابته في رأسه وهشمت الجمجمة وسقط قتيلا . وقد نقل المذكور الى المستشفى وأخذ البوليس السائق وبعض الركاب للتحقيق معهم

تسيير دوريات مسلحة في الشوارع

اخرجت الحكومة مساء هذا اليوم قوات كبيرة من البوليس بالسيارات ، وعلى الدراجات النارية ، وسيرتهم في الشوارع الرئيسية المؤدية الى الاحياء اليهودية ، لاجل المحافظة على الامن ، وبعد حدث باص لفتا الذي ذكرت لكم خبره في مكان آخر لم تحدث حوادث ذات بال في المدينة والحالة هادئة

سفر المندوب السامي بالاجازة شهرين

امتطى المندوب السامي بعد ظهر اليوم طيارة ومعه مرافقه الخاص ، الى بور سعيد . وكان ذلك في الساعة السادسة حيث وصل بورسعيد الساعة السابعة والدقيقة ٤٥ مساء ، وغادرها على ظهر باخرة الى مرسيليا ، ومن هناك الى لندن حيث يقضي شهرين بالاجازة . وسيغادر سكرتيره الخاص فلسطين يوم الاثنين القادم كما علمت . وسيقوم المستر باترشيل ، السكرتير العام ، في مهام وظيفته مدة غيابه .

انتخاب الطلاب لمدرسة الفنون الجديدة

تفتح المدرسة الصناعية بحيفا ابوابها في اوائل شهر تشرين الاول القادم . وقد زار مستر ستيوارت مراقب التعليم الفني في ادارة المعارف والاستاذ احمد خليفه المفتش في ادارة المعارف نابلس وطولكرم لانتخاب طلاب للمدرسة . وسيزوران يافا يوم الاثنين القادم في ٦ الجاري لذات الغاية . وسنذكر في عدد قادم عدد طلاب هذه المدرسة وعدد الصفوف فيها وشيئاً من منهجها ومستقبل الطلاب الذين ينضمون اليها . اما مدير المدرسة المستر روجرز فقد عاد من اجازته في اوروبا

مدير الزراعة يمدد اجازته

علمنا ان المستر دو مدير دائرة الزراعة العام الذي كان ينتظر عودته من اجازته في النصف الاخير من هذا الشهر قد مدد اجازته شهرا واحدا . وهو الآن في انكلترا ويقوم مقامه المستر سميث رئيس مصلحة البيطرة

حول مدرسة طولكرم الزراعية

تأكد لنا من ان المندوب السامي قد وافق على اعادة جميع طلاب مدرسة طولكرم الزراعية المفصولين وتفتح المدرسة ابوابها في شهر تشرين الاول القادم ومن الآن الى ان تبدأ الدورة الدراسية يبقى المستر هاشل ، مدير المدرسة في دائرة الزراعة ، ويبقى الاستاذ اكرم الركابي ، نائب المدير ، في يافا وكيلا عن ضابط الزراعة في اللواء الجنوبي . وهناك بعض تغييرات هامة بين اساتذة المدرسة وهيئتها التدريسية سنذكرها في عدد قادم

ارجعتم الطلاب فارجعوا معلميهم السابقين

القدس في ٤ ايلول – لمراسل الدفاع الخاص — لمناسبة ما ذكرته الصحف عن اصدار المندوب السامي أمره بارجاع تلامذة مدرسة طولكرم الزراعية راجعنا احد معلمي المدارس الاميرية الذين عزلتهم الحكومة وطلب الينا أن نطلب من الحكومة النظر في امر هؤلاء المعلمين الستة وان نلفت نظر هيئاتنا الوطنية الى هذه المسألة وضرورة العمل على ارجاعهم لوظائفهم السابقة

مدير المباحث الجنائية يذهب الى حيفا

سافر صباح هذا اليوم الى حيفا مدير المباحث الجنائية يرافقه اربعة ضباط من ضباط هذه الدائرة . ويقال ان لحادث الاعتداء على ابراهيم بك الخليل علاقة بهذا السفر

موعد قضية امرأة كاذبة البيانات

تعين يوم الاربعاء الواقع في ١٥ ايلول الجاري موعداً للنظر في قضية المتهمة امينة معمر الموقوفة بجرم اعطاء بيانات كاذبة ضد الاساتذة حسن صدقي الدجاني وعبد الحميد شومان وفريد الامام

وصول قافلة من السياح الفرنسيين

وصلت الى القدس قافلة من السياح الافرنسيين لزيارة الاماكن المقدسة وبين اعضائها الكاتب الفرنسي المعروف المسيو كلودفارير وستمكث هنا لغاية صباح الاثنين ثم تغادر فلسطين الى مصر بالقطار

بيان وذكرى ، من اللجنة العليا الى لبنان

اذاع مكتب اللجنة العربيه العليا بالقدس بياناً بعنوان « بيان وذكرى ، من فلسطين المصابة الى لبنان المعافى ، العاقل من اتعظ بغيره » ويقع البيان في اكثر من خمس صفحات من القطع الكبير واشار الى الخطر اليهودي على اي بلد عربي في جميع مرافقه ، سياسية وزراعية واقتصادية واجتماعيه وغير ذلك . وبعد تناول الاخطار اليهوديه مفصلة ختم البيان بأن هذا طرف من الاضرار والاخطار ، بل الكوارث والويلات التي لا بد ان يتعرض لها لبنان او اي قطر عربي آخر ، اذا تساهل في فتح ابوابه لليهود .

تعطيل الزميلة اللواء ستة اسابيع

أصدر المندوب السامي قبل سفره أمس قراراً بتعطيل الزميلة « اللواء » الغراء لمدة ستة أسابيع . والمؤلم في الأمر ان الزميلة لم يمض على صدورها بعد تعطيلها الأخير اكثر من اسبوعين . أننا نأسف لهذا جداً . كما نراه عقوبة صارمة من كافة النواحي

وعطلت السلطة ايضاً جريدة هايردن الأصلاحية أربعة أسابيع

الجرائم في نشرة دائرة الامن

جاء في نشرة ادارة الامن العام ما يلي :

الرملة — اخبر عبد الرزاق الخيري انه في الساعة الثانية بعد منتصف الليل اتى الى بيته اربعة اشخاص مسلحين وطلبوا منه ان يدفع خمسين جنيها وعندما رفض هذا الطلب اطلقوا عليه اربعة عيارات نارية فاصيب حائط البيت بعيار واحد وقد اطلق عبد الرزاق ثلاثة عيارات من بندقية صيد فهرب الاشخاص

حيفا — اخبر موظفو مستشفى الخضيرة بانهم سمعوا صوت ستة عيارات نارية في الساعة الحادية عشرة والدقيقة الخامسه والأربعين من ليلة امس ولم يصب احد بأذى .

حيفا — في الساعة الثانية والربع من صباح هذا اليوم اطلقت ثلاثة عيارات نارية على ابراهيم بك الخليل بينما كان جالساً خارج بيته في شارع حمام الباشا بحيفا وقد اصيب بجروح خطرة في صدره وذراعه ونقل الى المستشفى وتوفي فيه حوالي الساعة الثانية عشرة .

بيسان — في منتصف الساعة الثامنة من صباح اليوم تصادمت دورية من البوليس مؤلفة من ثلاثة انفار مع رجل مسلح قرب قرية كوكب الهوا وعندما طلب الى الرجل ان يقف هرب واطلق عيارين ناريين على الدورية فاجابت الدورية بالمثل واصيب بجراح في صدره . وقد تبين انه يدعى علي محمد الخطيب فنقل الى مستشفى الناصرة وصودرت البندقية

القدس — في منتصف الساعة السابعة من مساء ٣ ايلول الجاري اصيب اليعازر جرنشتاين بعيار ناري في ظهره عندما كان ماراً بطريق باب السلسلة في حي المدينة القديمة وقد نقل الى مستشفى هداسا في حالة خطرة والآن صحته بتحسن .

وفوراً ذهب البوليس الى مكان الحادث والقى القبض على ستة اشخاص

القدس — في الساعة التاسعة والدقيقة العاشرة من صباح هذا اليوم القيت قنبلة على باص لفتا قرب عطفة شارع الحبش وقد اصيبت نعمه احمد عبد الله وامينه حميد خليل ونقلتا الى المستشفى وفيه توفيت الاولى متأثرة من جراحها وجرح ايضاً كونستابل بريطاني كان راكباً بالباص لحراسته

حيفا

سجن عشرة اشخاص من القرويين

حيفا في ٤ ايلول — لمراسل الدفاع الخاص — قضى مساعد حاكم اللواء الشمالي امس بسجن عشرة اشخاص من اهالي قرية برطعة مدة سنة ، على اثر مقتل اليهوديين في حادث كركور . وقد قابل وفد من اهالي هذه القرية ، مساعد حاكم اللواء وطلبوا منه مساعدة هؤلاء الفقراء الذين حكم عليهم بالسجن وبقيت عائلاتهم بدون عائل

وفد العمال عند حاكم اللواء

قابل وفد من اصحاب المهن والحرف مساعد حاكم اللواء أمس وبحثوا معه اضراب العمال النجارين في مستشفى الحكومة . وتناول البحث اجور العمال اليهود الذين يتقاضى الواحد منهم من ٦٠–٧٥ قرشاً في حين ان العامل العربي يتقاضى من ٢٧–٣٢ قرشاً يومياً فقط ، فوعدهم مساعد الحاكم بان يجري العمل مناصفة بين العرب واليهود ، وسيهتم بزيادة اجر العامل العربي

طولكرم

انتخاب طلاب لمدرسة حيفا الزراعية

طول كرم في ٤ ايلول — لمراسل الدفاع الخاص — حضر اول امس المستر ستيورات مفتش الفنون الجميلة والاستاذ احمد افندي خليفة ، لانتخاب الطلاب لمدرسة حيفا الصناعية التي ستفتح ابوابها في اواخر عطلة المدارس الصيفية . وقد فحصوا سبعة عشر طالباً ، وربما انتخبوا من بينهم عشرة طلاب

حكومة لبنان وقضية فلسطين

قطع المفاوضة وموقف لبنان الغريب

روت جريدة الانشاء الدمشقية ان الاستاذ معين الماضي اجتمع مؤخراً بالأستاذ خير الدين الأحدب رئيس حكومة لبنان ، ولفت نظره الى وجوب تدخل الحكومة اللبنانية في مشكلة فلسطين الحاضرة وإصدار بيان احتجاج على الاقل ، على تقرير اللجنة الملكية . ولم يشأ رئيس الحكومة ان يعطي جواباً قاطعاً بل قال ان القضية متعلقة بغبطة البطريرك . وان هناك اشخاصاً آخرين يجب التفاهم معهم .

واستمرت المفاوضات بين الرجلين ثلاثة ايام الى ان علم بها رئيس الجمهورية اللبنانية. فأصدر في الحال امره الى رئيس الوزراء ان يقطع مفاوضته بهذا الشأن .

توزيع الدعوات لحضور مؤتمر بلودان

بعض الوفود سافر وبعضها يستعد للذهاب

تلقى كثيرون من الوجهاء والشباب في مختلف البلدان رقاع الدعوة لحضور مؤتمر بلودان الذي سيعقد في الثامن من هذا الشهر ، للنظر في قضية فلسطين وقد سافر بعضهم ، ويسافر البعض الآخر في الأيام المقبلة . وفيما يلي صورة الدعوة المرسلة : لجنة الدفاع عن فلسطين في سوريا تتشرف بدعوتكم للاشتراك في المؤتمر القومي العربي الذي سيعقد في الفندق الكبير في بلودان (بالقرب من دمشق) الساعة الرابعة من بعد ظهر يوم الاربعاء الواقع في ٨ ايلول عام ١٩٣٧ ، وذلك للبحث في الواجبات المترتبة على العرب في مختلف أقطارهم ، واتخاذ التدابير لمقاومة أخطار الصهيونية التي تهدد الوطن العربي بانشاء دولة يهودية في جزء من اجزائه — فلسطين »

وعلمنا أن الدعوات التي وزعت في فلسطين لا تتجاوز الخمسة والسبعين بطاقة

محاضرة طبية

حيفا — القى الدكتور النطاسي ميشال افندي جباره محاضره في نادي رابطة الشبيبة العربيه مساء امس موضوعها « الامراض التناسليه واثرها في المجتمع » وكان لمحاضرته اثر طيب في النفوس

قائمة باسماء اصلاحيين

وصلت مساء امس الى تل قائمه كبيرة من القدس باسماء عدد من الاصلاحيين الذين يشتبه بان لهم علاقة بحوادث الاخلال بالامن العام. وربما اعتقل بعضهم الليلة او غداً

Allen's SALTS

الوكلاء والمستودع

الشركة المصريه البريطانية التجارية — تلفون ١٠٦٢ يافا

برنامج الاذاعة الفلسطينية

« يوم الاحد في ٥ ايلول سنة ١٩٣٧ »

ـ ١٥ر٦ غناء بلدي صبري منيري ٣٠ر٦ « على البيادر » حديث لمستمعي القرى العربية ٥٥ر٦ عزف على الارغن سلفاتورارنيتا (مذاعة من جمعية الشبان المسيحية) ٢٥ر٧ منولوجات انتقادية فكاهية عبد الله المدرس ٤٠ر٧ اراء جديدة حديث للاستاذ صبحي طاهر الدجاني ٥٥ر٨ فترة موسيقية ٩ ـ اشارة الوقت ٣٠ر٩ (تقريبا) حفلة غنائية تيسير فيض الله جابر ٣٠ر١٠ ختام

ماذا تسمع اليوم

من محلات السادة دجاني اخوان

« الاذاعة اللاسلكية للحكومة المصرية يوم الاحد في ٥ ايلول »

٠٠ر١٠ صباحاً الشيخة كريمة العدلية قرآن الكريم ٥٥ر١٠ اسطوانات ٢٥ر١١ ختام ٤٠ر٢ مساء اسطوانات تركية ١٠ر٣ النشرات الجوية والاخبارية والتجارية ٢٠ر٣ ختام ٠٠ر٧ اسطوانات ١٠ر٧ وزارة الصحة العمومية حديث طبي ٣٥ر٧ اسطوانات ٥٠ر٧ الشيخ منصور الشامي الدمنهور قرآن كريم ٣٠ر٨ النشرتان الاخبارية والتجارية ٥٠ر٨ اسطوانات ١٠ر٩ الاستاذ محمد عبد الوهاب وفرقته حفلة غنائية اسطوانات ١٠ الاستاذ محمد عبد الكريم رزق منفرد ١٥ر١٠ اسطوانات ٣٠ر١٠ خيريه وفرقتها حفلة غنائية ١١ سلام الملك ختام

اعلان لبيع اراضي في قضاء حيفا

ان سنديك طابق افلاس محل سليم نصر الله خوري بحيفا يعلن للعموم انه قد قرر احالة البيع بالمزاد العلني جميع اراضي الخريبة في قضاء حيفا والتي مساحتها تبلغ ٣٨٥٠ دونم جديد لثلاثة آلاف وثمانية وخمسون دونماً جديداً بسعر ٨٥٧٥٠ جنيه فلسطيني خمسة وثمانون الف وسبعماية وخمسون جنيه فلسطيني لاسم الذي دفع اعلى سعر بالمزاد وهو (افريكا بالستين انفستمنتس ليمتد من حيفا والمشتري مسؤول عن جميع حقوق المزارعين وبعبارة اخرى (المنورفيه) فيما يتعلق بالادعاءات المذكورة .

	رقم الكوشان	التاريخ	المساحة
(١)	٤٤٥٥ — ٣٦	١٠-٩-٣٦	١١٨٤،٧١٣
(٢)	٤٤٥٦ — ٣٦	«	١٣٣،٤٠٨
(٣)	٤٤٥٥ — ٣٦	«	١٩٣٩،٣١٣
(٤)	٤٤٥٦ — ٣٦	«	٤٢،١١٨
(٥)	٤٤٥٥ — ٣٦	«	٢٥،٩٧٤
(٦)	٤٤٥٦ — ٣٦	«	٥٢٤،٤٧٤
			٣٨٥٠،٠٠٠ دونم جديد

المجموع ٣٨٥٠ لثلاثة آلاف وثمانية وخمسون دونم جديد

فلذلك بموجب المادة ٢٧٩ من قانون التجارة ان الستة قطع المذكورة اعلاه موضوعة الآن للمزاد النهائي لمدة خمسة عشر يوماً من تاريخ نشر هذا الاعلان وكل من له رغبة بالاشتراك في المزاودة عليه ان يضم زيادة لا تقل عن عشرة بالماية على المزاودة اعلاه وان يتقدم الى مكتب السنديك الكائن في عمارة دير الكرمل بحيفا وعليه ان يدفع نقداً ديبوزيتو قدره عشرة بالماية على ان يكون تسديد رصيد الثمن نقداً تماماً عند انجاز معاملة الفراغ في دائرة تسجيل الاراضي واذا امتنع المزاود الذي يحال عليه الملك عن قبول الفراغ بعد ان تكون المعاملة جاهزة او رفض التوقيع على اي ورقة او مستند يرى السنديك انها ضرورية لاتمام معاملة الفراغ يصبح المبلغ المدفوع كديبوزيتو ملكاً للسنديك اقاء العطل والضرر المقدر سلفاً بدون حاجة الى اخطار او تنبيه ولا يحق للمزاود ان يطلب استرجاعه .

حيفا في ٣ آب سنة ١٩٣٧

ان رسوم الفراغ التي يجب دفعها لدائرة تسجيل الاراضي عائدة على المشتري

نصري فيعاني والفون دي بروزونسكي

عبسان

القبض على لصوص

سطا مجهولون على بيت ابراهيم ابو مصبح وسرقوا ما فيه من الحبوب . وقد تمكن الامباشي محمود العزة ، والبوليس حسين عطايا من القبض على اللصوص وايقافهم رهن التحقيق

تبرع مشكور

تبرع السيد سالم ابو دران بدونمين من ارضه للمسجد الذي سعى في انشائه في عبسان الاستاذ الشيخ على شاهين ومختار القرية محمد ابراهيم ابو دراز جزاهم الله خيراً .

في معتقل عبسان

يشكر الاستاذ الشيخ علي شاهين الوفود التي زارته في معتقله ويثني على معاملة البوليس له .

الناصرة

نجاح طالبة

نالت الآنسة عايا شريف الزبحي شهادة مدرسة البنات بتفوق ، فقررت ادارة المعارف تعيينها في المدرسة نفسها . نتمنى لها الرقي

الحاجة الى الماء

كثيراً ما يطرأ عطل على خزان المياه في المدينة فيبقى الاهالي بلا ماء اياماً عدة . فما رأي دائرة البلدية في هذا الامر الهام والناس في اشد الحاجة الى المياه ؟

الى البلدية

قامت البلدية بتعبيد الشارع مابين المحكمة والمسلخ وسوق الاثنين ، فياليتها تلتفت ايضاً في المستقبل القريب الى الشوارع الكثيرة التي هي في حاجة الى اصلاح .

اعلان
صورة حكم

رقم الملف ١٤١ سنة ٣٧ حقوق
قرار ٣١٦
لدى محكمة صلح صفد
الهيئة : عزيز افندي جرجورة حاكم الصلح
المدعي : صبحي بن احمد العسكري من اهالي صفد
المدعى عليه : امين بن مصطفى الحاج محمود المنور من اهالي صفد مجهول الاقامة

ادعى المدعي صبحي بن احمد العسكري من صفد انه يملك مايةوعشرة حصص من اصل ماية واربعة واربعون حصة في كامل الدار الكائنة في محلة الصواوين بشارع القاعة في صفد المحتوية على اربعة اقبية مسقوفة بالريش الحجري ومطبخ وبئر ماء وساحة سماوية وبيت خلاء وذلك بموجب شهادة التسجيل نمرة الصحيفة ٥٣ ونمرة الجلد ٩ تاريخ ١١ حزيران سنة ١٩٣٣ المسجلة لدى دائرة طابو صفد المحدودة هذه الدار شمالا دار مصطفى الحاج محمود المنور وجنوباً طريق سلطاني وشرقاً طريق ودار مصطفى الحاج محمود المنور وغرباً دار مصطفى الحاج محمود المنور وابن المدعى عليه امين مصطفى الحاج محمود المنور من اهالي صفد المجهول محل الاقامة يملك بهذه الدار الحصص الاخرى وقدرها اربعة وثلاثين حصه من الاصل المذكور ويطلب ازالة الشيوع بينه وبين شريكه المذكور في هذه الدار واذا لم تكن قابلة للقسمة بيعها بالمزاد العلني

وقد ابرز المدعي ثلاثة شهادات تسجيل صادرة من دائرة طابو صفد تشعر تقييد هذه الدار بكامل الحصص منها شهادتين بماية وعشرة حصص باسم المدعي واربعة وثلاثين حصه باسم المدعى عليه مسجله بالمجلد رقم ٩ صفحة ٥٣ وابرز مضبطة هوية على تصرف الشريكين بالدار ولدى المحاكمة تخلف المدعى عليه عن الحضور بيوم المحاكمة رغم ابلاغه بالجريدة ولذلك تقرر اجراء محاكمته غيابياً

ولدى اجراء الكشف على الدار المذكورة بمعرفة الخبراء المعينين من طرف هذه المحكمة تبين من تقريرهم ان هذه الدار غير قابلة للقسمة وان قيمتها تساوي مئة وسبعين جنيه فلسطيني وبان حدودها الحالية تختلف عن حدود الطابو حيث ان حدودها الحاليه شمالا دار ورثة مصطفى الحاج محمود منور وشرقاً مخزن لورثة مصطفى الحاج محمود منور وقبلة شارع عمومي وغرباً طريق موصلة لدار ورثة مصطفى الحاج محمود منور .

لذلك وبالاستناد للمادة ١ من قانون تقسيم الاموال المشتركة الغير منقولة تقرر الحكم ببيع الدار المذكورة وتقسيم ثمنها على الشريكين المدعي والمدعى عليه كل منهما بنسبة حصته فيها وتضمين الطرفين الرسوم والمصاريف بالاشتراك ايضا كل منهم بنسبة سهامه على ان تعرض على الشركاء لشرائها واجراء مزايدة فيما بينهما واذا لم يشترها احد منهما تباع بالمزاد العلني حكماً غيابياً ومدة الاعتراض عليه شهراً واحداً من تاريخ نشر هذا الحكم بالجريدة اعطي وتفهم المدعي علناً

٢٨ ـ ٧ ـ ٣٧ القاضي المترئس
عزيز جرجوره

شركة باصات صالح عبدو الوطنية
تسهيلات وافية لافراد الشعب الكريم

الابتداء اعتباراً من تاريخ ١ — ٩ — ١٩٣٧

باصات صالح عبده الوطنية الممتازة بجودة فرشها ومهارة سواقيها وهي من الامة ولخدمة الامة — مراعاة للحالة الاقتصادية في البلاد ، وشعوراً مع الشعب فقد عزم السيد صالح عبده . على تخفيض اجور السفر من القدس الى اريحا وبالعكس . من القدس الساعة ٨ صباحاً ومن أريحا الساعة ٨ صباحاً . من القدس الساعة ١١ ومن أريحا الساعة ١١ صباحاً . من القدس الساعة ٣ بعد الظهر ومن أريحا الساعة ٣ بعد الظهر . من القدس الساعة ٥ مساء ومن اريحا الساعة ٥ مساء

الاجار من أربعين ملا الى ثلاثين ملا

مع العناية الفائقة وتسهيل السفريات إذ يجد المسافر كل باص على أتم الاستعداد للسفر حسب المواعيد

رقم التلفون ٤٩٣ كراج صالح عبده

بشرى لراغبي السفر من القدس الى عمان وبالعكس

باصات صالح عبده الوطنية

يعلن السيد صالح عبده استعداده لنقل المسافرين الكرام من القدس الى عمان وبالعكس بأجرة ١٥٠ ملا للراكب في الباص و ٢٥٠ ملا للراكب في السيارة الصغيرة . سيارات فاخرة وجديدة ذات ستة مقاعد وأربعة مقاعد . مستخدمون مشهود لهم بالكفاءة وحسن المعاملة . كراج صالح عبده الوطنية

تلفون ٤٩٣

الشركة العربية
للسجاير والتنباك
المحدودة بالناصرة

هي الشركة الوحيدة القائمة على أساس المساهمة التي تصدر لكم السجاير ذات الطعم اللذيذ والرائحة الزكية وهي الشركة التي لا يد أجنبية فيها .

اصنافها

طاتلى سرت والصلاح

شجعوا شركتكم العربية

بالاقبال عليها

فهي من العرب والى العرب

ملك الزجاج

لا حياة للامم إلا في « الاستقلال الاقتصادي »

قام الاستاذ

عبد المعطى بدر

فافتتح له فروعاً في

يافا ـ المركز الرئيسي

حيفا : شارع الكوكب . في عمان القدس : سوق البازار

وزودها بلوازم من افضل واجمل انواع الزجاج ولوازم البيوت والصالات

تجد في هذه المحلات وسائر الفروع

اجمل الاواني من فضية ، ذهبية ، برونزية ، صحون ، ملاعق ، كؤوس ، كبايات ، طقومة شاي من جميع الاحجام ، ولمبات ، وثريات

وقد اسس معملا للزجاج يخرج يومياً ما تحتاج اليه البلاد من اواني وفضلا عن انتشار محلاته فقد اتفق حباً بخدمة بلاده مع اشهر فابريك الشرق والغرب واليكم بعضها : تشيكوسلوفاكيا ، اليابان ، يوغوسلافيا

ويتعاطى مع هذه المعامل : آذن تشيكشيك ، تشيكوسلوفاكيا ، هيشي تاقا ، اليابان · فيرنكتي · جلاس · يوغوسلافيا

يحفظ الشعر صحيحاً وجميلاً

ستعجب ولاشك من النتيجة التي تحصل عليها بعد ان تستعمل

بريل كريم

فشعرك يظهر جميلاً ومرتباً طول النهار وهو يمنع الشعر الضعيف من السقوط ويزيل القشرة

« بريل كريم » يدخل في تركيبه مواد تقوي الشعر وتنشطه وتحفظه صحيحاً . يباع في احسن المحلات أو يطلب بالجملة والمفرق من محلات أسعد ـ يافا والقدس

BRYLCREEM

راملويسا

اشهر مياه معدنية . خفيفة خالية من الكلس والحديد ، منعشة نقية . طعمها لذيذ ، فائدتها اكيدة في أمراض النقرس والروماتزم والكلى والحموضة . لها خاصة القلوية الممتازة

المياه الخاصة التى يستعملها ملكا اسوج ودنمرك

تطلب من الوكلاء بيافا

مستودع الادوية الوطني

قبالة وصباغة وعازر ـ شارع بطرس

في كل نقطة قوة وعصب

فوسفورين سائل

فوسفورين هو خلاصة الفوسفور . هو غذاء الاعصاب الذى يحييها ويقويها ويملأها حياة ونشاطاً لانطيل الكلام عليك نقول لك جرب زجاجة واحدة او علبة حبوب واحدة ، فان لم تشعر بتجدد في قواك ونشاط وسعادة في جسمك وتحسين في دورتك الدموية . فاننا نتعهد بارجاع ثمن الزجاجة لك ملايين النساء والرجال يأخذون فوسفورين يومياً فيحصلون على السعادة والصحة واللذة . . . جرب انت ايضاً ـ خذ زجاجة واحدة فيتحقق لك صدق كلامنا . تصلنا شهادات من الكثيرين كل يوم شاكرين فوائد

المقوي العظيم
فوسفورين

فوسفورين حبوب

الوكلاء والمستودع

الشركة المصرية البريطانية التجارية — تلفون ١٠٦٢ : يافا

الاثنين في ٣٠ جمادي الثاني سنة ١٣٥٦ و١٦ ايلول سنة ٩٣٧

صاحب الامتياز : ابراهيم الشنطي
المحرر المسئول : شوكت حماد
مدير الادارة : عبد الهادي عرفان

الاعلانات
في يافا (ادارة) الدفاع : قسم الاعلانات
في القدس (وكالة) « : تلفون ١٤١٣
في حيفا « « : « ١٢٥٨

الدفاع

جريدة يومية سياسية مصورة

السنة الرابعة — العدد ٩٤٠ — ٤

دار الدفاع : شارع جمال باشا - عمارة المظفر - يافا - فلسطين

العنوان التلغرافي (الدفاع - يافا)
تلفون ١١٨٧ (اربعة خطوط) و ١٠٧٥ (خطان) صندوق البريد (٢٥٥)

الاشتراكات
في فلسطين عن سنة ١٥٠
في البريد الداخلي « « ١٨٠
في سائر الاقطار الخارجية « « ٣٠٠

لفوز القضيــــة

ماذا أردنا بها

سألنا كثيرون من الاخوان لماذا نتابع سلسلة المقالات الرئيسية في الحالة الحاضرة ، والدعوة الى الاصلاح . وألح بعضهم في اظهار السبب كتابة ، وهو ما نفعل الآن .

قضية هذه البلاد الآن كرحلة مغامر فوق جبال الالب ، أو الهمالايا . ظل يصعد في تصميم مع كل ما يحدق به من اخطار ، يريد الرأس او القمة ، حيث الظفر ، تتلوه راحة كبرى واستقرار . وقد وفق الى ذلك ، راضياً بما عاناه من متاعب ومشاق تذيب صبر الرجل العظيم . وهو الآن يبصر بالذروة ، ولكن من حولها غياهب ومهاو وضباب كثيف . ماذا له إلا ان يتجلد ، ويجمع شتات نفسه ، ويوجه كل حيويته ، ثم بعد ذلك يستأنف السير على امل الفوز والثقة بالله؟

نحن الآن في حالة ذلك الرجل . ينبغي لنا اتحاد راسخ ، وتنظيم داخلي دقيق ، وروح الجماعة التي تدمج الفرد في أمته إدماجاً كلياً ، مع الاحتفاظ باشرف قواعد الدمقراطية وحرية الرأي ضمن حدود المصلحة .

إننا على وشك أن نسمع الأصوات المختلفة تنبعث من دار عصبة الامم . وعلى وشك الانتقال الي دار البرلمان البريطاني في لندن . ثم على وشك أن نجابه السياسة القادمة الجديدة . وأمام كل هذا ثروة لنا تتمثل في مناصرة العرب والمسلمين وعطفهم الشديد . ثم بهذا الشعب الصبور الكريم الذي تسامت روحه عن مطالب الجسد وأصبح لا يترنم بسوى الحرية ، والحكم المستقل

إذن كل ما يلزمنا في هذه الفترة الدقيقة ، وضع الاتحاد الوطني على أسس المصلحة العامة التي تسمو على الانانيات والهواجس . واقامة مؤسساتنا على انظمة دمقراطية ممثلة لهذه الامة تمثيلا دقيقاً . ثم بعد ذلك نستأنف السير غير معتدين على حق الغير ، ولكن متمسكين بحقنا .

استعداد فطري فاضل

هذا هو الذي أردناه بالمقالات الثلاث والتي كان مقدراً لها ان تتابع . لكن أتيح لنا الوقوف على مختلف وجهات النظر ، فرأينا هدفاً واحداً للجميع ولكن اختلافاً جزئياً تافهاً في السير . إذن ، ما دام كل حزب وهيئة وجماعة تصبو الى غاية مشتركة ، فلماذا لا يكون السير واحداً ، ليحاط بمظاهر الاتحاد كلها ، ولتكون الخطوة أسرع ، والاطمئنان اعظم ، والأمل أعم ؟

ولقد لمسنا استعداداً فاضلا لهذا كله . فكل موافق على الاصلاح الذي يتناسب وخطورة وضعيتنا . وكل موافق على بسط الكف ، والمشي سوية — وهو الواقع الآن . وكل عنده الاستعداد الفطري للتسامح . وقد ضرب موعد معين لتحقيق هذه الآمال ، وهكذا وجب الكف عن متابعة الموضوع

إنه ما أضر بأمة كالتفرقة والفوضى . لكن الاتحاد المعتز فقط بمظهره دون قيامه على صخرة كجبل طارق مناعة وتمكناً ، لا يفيد أيضاً . ونحن شعب قضيته دقيقة الأوضاع ، إذا لم تحف بها قلوب واعية ، رشيدة ، متآخية ، حف بها خطر يصعب دفعه . وأمامنا أيام تقتضي كل ما أسلفناه من ضروريات الفوز والانتصار . لهذا نستبشر أن يعود العمل كله مشتركا جداً .

لقد بلغ التنظيم بخصومنا أن استطاعوا من «المليم» جمع مئات الألوف . وأن ركزوا مؤسساتهم على أحدث نظم العصر . فأذا لم يكن لنا مثل هذا وأمتن منه ، فأن المشقة ستطول ، والهدف سيبعد . والعقل العربي قابل لأن يبلغ الشأو الاسمى في هذا كله . ولقد استطاع أن يلفت أنظار الكون إلى قضيته هذه ، بما أنفق من مذخور الذكاء والعبقرية . فليس يعجزه شيء عن الظهور في المسرح العالمي موضع إعجاب الناس ، وعطفهم ، لاسيما وأن قواعد قضيته من أمتن ما عرفت قواعد قضايا الشعوب المعاصرة .

شعب كمنجم الذهب

ولقد أعطى هذا الشعب قلبه كله لبلاده . طلب إليه الصبر ، فصبر . سئل أن يتسامح في الخسارة ، فتسامح . قيل له قضيتك تستلزم الرضى بالتعب ، فرضي . هل يمكن إلا أن يجازى على الأقل بتضافر قادة الفكر والجماعة فيه؟ هل يمكن إلا أن يجابه بأخوية وثيقة بين رجالات وطنه ؟ انه كمنجم الذهب العريق الصافي لا تنقصه إلا اليد الصانعة الماهرة ، لتخرج منه أثمن الحلي ، وأنفس اللآلىء وحين يتهيأ له هذا — وهو قريب إن شاء الله — سيكون صاعد جبال الألب الذي يبلغ القمة ، واسع الأمل ، كبير الثقة ، يقتطف ثمرة رحلته ، ويحيا معيشة الشعوب الحرة التى كافحت في بلوغ غايتها هذه ، ثم تنفست الصعداء ، وشرعت تبني لخير الحضارة ، والأنسانية ، والوجود .

وإننا بهذا نقرب يوم الوحدة العربية ، حين يكون لهذه الامة ما هو الآن لولايات امريكا المتحدة . فالقوي ، باخوانه . والعزيز ، بامته . والعامل ، بما وراءه من ثروة اتحاد جماعاته ، واحزابه ، وأقوامه . وهذا عصر تبذل فيه الشعوب اقصى حدود الجهد لتربح انصاراً ، وتؤلف احلافاً . فهل اقل من ان تندمج هذه الشعوب العربية المنبثة من شواطيء بحر العرب الى سواحل البحر المتوسط وما بين ذلك من سهول ، وصحارى ، وجبال ؟ وهو عصر إذا اهمل الانسان فيه شأنه ، طمعت به العيون المتطلعة ، والبطون الكبيرة .

ابراهيم

اسرار السياسة عن البلاد العربية

موقف فرنسا من تقسيم فلسطين واقوال اتاتورك للملك فيصل

وفد فلسطين

حديث الى وكلاء البرقيات اليهودية

الا مبدأ المساواة

نشرت الصحف اليهودية في اعدادها الصادرة امس حديثاً افضى به الاستاذ عوني بك عبد الهادي والامير عادل ارسلان لمراسلي البرقيات اليهودية في جنيف ، قالا فيه ما يلي مع تخفيف بعض عباراته مراعاة للظرف الحاضر :

ان الاتفاق والتفاهم بين العرب واليهود امر جائز اذا وافق اليهود على التنازل عن اغراض الصهيونية واهدافها . والعرب مستعدون ان يضمنوا لليهود مساواة سياسية تامة في فلسطين وان يكون لهم حق الاشتراك في الحكم على نسبة عددهم في البلاد . وكذلك يقبل العرب الاعتراف باللغة العبريه كلغة رسمية . ولكن يجب على اليهود ان يتنازلوا عن فكرة ان يصبحوا اكثرية في البلاد ، والا فعندئذ لا يمكن تقريب وجهات النظر بالمرة

فشل مشروع التقسيم

أما اذا كان اليهود يعتقدون بان مشروع التقسيم سينفذ بالقوة دون موافقة العرب - لان العرب لن يوافقوا قطعياً على هذا المشروع - فان العرب سيحبطون مساعي الصهيونية واليهود من اساسها . نحن لا نعتقد ان جيشاً انكليزياً سيرسل الى فلسطين خصيصاً لتنفيذ هذا الامر . اما اذا جرى التقسيم بمساعدة القوة اليهودية فاننا نتساءل عن القوة التي يمكنها ان تكبح جماح العرب في الاقطار المجاورة لفلسطين

وقد انهى الزعيمان العربيان حديثهما بقولهما : ان بريطانيا وحدها المسئولة عن الحالة الحاضرة في فلسطين وهي التى تقف في طريق التفاهم بين العرب واليهود

ما يقوله هذا

ولما سمع الادون غولدمن تصريح الزعيمين العربيين قال : ان الوكالة اليهودية كانت دائما مستعده لمقابلة العرب والتشاور معهم بشرط ان يوافق العرب على وعد بالفور وصك الانتداب وان يسمحوا بالهجرة اليهودية بموجب قدرة البلاد على الاستيعاب وان يوافقوا على اكثرية يهودية في البلاد . ونحن لا نقبل اقتراح العرب بان نبقى أقلية في البلاد

كم في جنيف من اسرار

لجنة الحدود لتقسيم هذه البلاد

ما تذكره البرقيات اليهودية عن محادثات غريبة

تأليف لجنة « الحدود »

وزعت شركة تلغرافات بالكور برقية قالت فيها انه في خلال الباحثات التي جرت في لجنة الانتدابات في شهر اغسطس الماضي حول اقتراح التقسيم جرت احاديث غير رسمية بين المستر اورمسبي غور وآخرين حول تأليف لجنة الحدود ، وعن الصلاحية التي ستعطى لها ، وعما اذا كانت هذه اللجنة ستؤلف من بريطانيين فقط ام من اعضاء دوليين .

ذات صبغة دولية

ويميل المستر اورمسبي غور ولجنة الانتدابات الى ان تكون لجنة الحدود ذات صبغة دولية يعين اعضاءها مجلس العصبة على ان يساعدهم جماعة من العرب (كذا) واليهود من ذوي الحصافة والرأي .

صلاحية مجلس العصبة

اما القرار بشأن تعيين اعضاء لجنة الحدود الدواية فسيكون من قبل مجلس العصبة . وهو الذي يمنحها الصلاحيات اللازمة ، ويقرر فيما اذا كانت اقتراحاتها نهائية او قابلة للبحث فيها مرة اخري

— هكذا كأن التقسيم قد وقع ، أو كأنه واقع ، ولكن ما هو موقف العرب ايها السادة المنظمون ؟ !

لتقهر روسيا منتصرين

برلين في ٥ ايلول — اصدر الهر هس قراراً بابدال جملة « لتقهر فرنسا منتصرين » من النشيد الذي ينشده الجنود ووضع كلمة «روسيا» بدلا من كلمة «فرنسا» . ويقول القرار إن المانيا لا تريد ابداء أي تحرش بالدول المجاورة لها لكنها لا تعادي إلا البلاشفة واليهود الذين أوجدوها ، وهي لا تلين ولا ترجع عن هذه العداوة

كتاب هتلر الصحفي

لندن في ٥ ايلول — تسلم اللورد روذرمير صاحب جريدة « الديلي ميل » رسالة من الهر هتلر يقول فيها انه من الواجب الاتفاق بين انكلترا والمانيا

وقد صرحت المقامات الرسمية في انكلترا بأنها لا توجه أي اهتمام إلى مثل هذا الخطاب لأنه خطاب شخصي ولا اهمية سياسية له

حملة تشرتشل على مطامع اليابان

لندن في ٥ أيلول — كتب المستر ونستن تشرتشل في جريدة (الايفننغ ستاندرد بعنوان (التنين الجريح) فحمل حملة شديدة على التوسع الياباني في الشرق الاقصى ونوه بأن فرنسا وانكلترا بمساعدة روسيا وتأييدها في امكانهما فرض ما تريدانه على اليابان . وقال ان الحوادث التي تقع الان في الشرق الاقصى تعطي للدول الاوروبية فرصة تحويل الاهتمام الى الشرق الاقصى

نبوءة امير كية

واشنطن في ٥ ايلول — تقول الصحف الامريكيه أن الاتفاق بين المانيا وايطاليا لا يعمر طويلا للاسباب الآتية

١ — خوف ايطاليا من توسع المانيا في النمسا .

٢ — علم المانيا بانضمام ايطاليا الى الحلفاء في عام ١٩١٥

٣ — عدم وجود تناسب بين القوتين العسكريتين في البلدين مما يعود بالفائدة على واحدة دون الأخرى .

عطف الملك فاروق

القاهرة في ٥ ايلول - لمراسل الدفاع الخاص — اصدر جلالة الملك فاروق أمره الى مدير مستشفى المواساة بأن يقوم بمعالجة مريض بنمو العظام وبلغ بسبب مرضه ثلاثة امتار وان تكون نفقات علاجه مهما بلغت على حساب الخاصة الملكيه . والمريض فقير وأخرج اكثر من مرة من بعض المستشفيات التي كان يلجأ اليها بسبب مرضه .

فلسطين ووفد مصر لعصبة الامم

تعاون الوفد مع وفود الحكومات العربية

القاهرة ٥ ايلول (الوكالة العربية) - ادلى السيد حسين فهمي بك احد اعضاء الوفد المصري في عصبة الامم قبيل سفر الوفد الي جنيف الى مندوب الوكالة العربية بالتصريح التالى : ان الوفد المصري يذهب لاول مرة الى جنيف بعد الدورة التي قبل فيها بين اعضاء عصبة الامم ليساهم في الجهود المبذولة للتعاون الدولي في سبيل السلم العام في هذا الوقت القلق الذي تجهمت له سماء اوروبا والذي طلب فيه الى عصبة الامم ان تبرهن عن حياة وقوة عمل في الميدان الدولي .

اما الوفد المصري نفسه فأمامه مهمات خاصة منها التعاون مع وفود بقية البلاد الشرقية والعربية للدفاع عن حقوق العرب في فلسطين ، والتفاهم على كل ما يتعلق بتنفيذ اتفاقات مونترو ومعالجة المسائل الاخرى التي اثيرت حديثا عن الحماية البحرية لبلاد الحوض المتوسط . واننا لنرجو أن نقوم بواجبنا في هذه المهمة المضاعفة بصفتنا عضوا في هذه المؤسسة الدولية ودولة شرقية .

مصر تبعث بوفدها الى بلودان

شخصيات معروفة تسافر لحضور المؤتمر

فهمنا أن سعادة محمد علي علوبة باشا وزير معارف مصر الاسبق سيبحر اليوم من ميناء الاسكندرية على ظهر الباخرة شامبليون وكذلك عبد الحميد بك سعيد رئيس جمعية الشبان المسلمين ومحمد خشبة باشا وأمين بك التميمي ، في طريقهم الى حضور المؤتمر العربي في بلودان

والسادة المذكورون كانت ولا تزال لهم خدمات كبيرة قاموا بها تجاه فلسطين . ولهم يد بيضاء في خدمة القضية العربية عامة . وحضراتهم يمثلون شعور مصر أعمق تمثيل وأصحه في هذا المؤتمر .

ويذكر القراء أسفار محمد علي علوبة باشا الى الهند وغيرها . كما يذكرون مجيئه الى فلسطين مراراً في سبيل قضية من قضاياها . ويذكرون كذلك مواقف عبد الحميد بك سعيد ، ومحمد خشبه باشا أيضاً

فلسطين والتقسيم ومجموعة البلاد العربية

جنيف في ٥ ايلول — علم مندوب «الاهرام» ان الحكومة الفرنسوية لم تقدم مذكرة الى انكلترا عن تقسيم فلسطين كما أشاعت الصحف ذلك من قبل لكن الواقع هو ان الحكومة الفرنسوية عندما اطلعت على قرار الحكومة الانكليزية بشأن تقسيم فلسطين الى ثلاث مناطق دهشت لأن انكلترا لم تخاطبها في ذلك مطلقاً فأرسلت تعليماتها الى سفيرها في لندن ليقوم بزيارة للمستر ايدن ويبلغه شفوياً ، دهشة فرنسا لعدم مخاطبتها من قبل في هذا الصدد في حين ان فرنسا تستشير انكلترا في كل قرار تتخذه بشأن سوريا ولبنان

كانت ترغب في الاطلاع عليه

وقالت فرنسا انه من حق انكلترا بعد ان مارست الانتداب في فلسطين مدة طويلة ان تتخذ ما تراه مناسباً من التغيير والتبديل . لكن فرنسا كانت ترغب في معرفة هذا القرار لان الانتداب على الاماكن المقدسه يهم العالم كله .

فرنسا لا تريد تكوين هذه المجموعة

اما فيما يتعلق بما جاء في مذكرة انكلترا من ان الدولة الفلسطينية العربية الجديدة يمكنها تأليف وحدة عربية من الدول المجاورة لها ، اي من سوريا وشرق الاردن والحجاز ولبنان ، فان ذلك يقابل بعدم ارتياح فرنسا

ماذا قال اتاتورك للملك فيصل

وقد كانت انكلترا على علم بذلك وخصوصاً لعلمها بما صرح به اتاتورك للمغفور له الملك فيصل عندما كان يسعى لاقامه أخيه ملكا على سوريا اذ قال له فى ذلك الحين : علمت بامر المساعى لتنصيب أخيكم على عرش سوريا وتأليف جبهة متحدة من الدول العربية وان هذه المساعى تفسرها تركيا بانها مساعى عدائية موجهة اليها ، لذلك فان تركيا تقابلها بتدابير عدائية

— انجرفت محطة الابحاث العلميه التي أقامتها حكومه السوفيات قريباً من القطب الشمالي قبل ثلاثه اشهر — ٣٣٠ ميلا فى اتجاه ابحر غرينلاند

يعارضون التقسيم لا مسالمة وتعففاً ولكن «للاستيلاء» على حدود البلاد كلها!

عقد الاستاذ كلوزنر المدرس في الجامعة العبرية في القدس مقالا في جريدة هابوكر حمل فيه على الدكتور وايزمن وانصار تقسيم فلسطين وعدد الاسباب التى تدفع اليهود الى عدم قبول التقسيم وفضل الاتفاق مع العرب على التقسيم لان فى ذلك املا فى المستقبل بان يمتلك اليهود فلسطين كلها ثم قال: ان اباءنا لم يوقعوا ابدا على وثيقة رسمية بتسليم القسم الاعظم من البلاد للاجانب وكذلك لا يحق لنا نحن ان نوقع على هذه الوثيقة واذا كان وايزمن يريد ان يفعل ذلك باسمنا فالجريمة لا يمكن غفرانها الى الابد

بولونيا تستورد مصنوعات من فلسطين
نوع المصنوعات ومقدارها وطريقة التوريد

ورد على غرفة تجارة يافا كتاب يفيد ان وزارة التجارة والصناعة في وارسو عاصمة بولونيا قد سمحت باستيراد كميات من البضائع الآتية في خلال شهري سبتمبر واكتوبر:

طن	نوع البضاعة	طن	نوع البضاعة
٣٠٠	ليمون	٥ر٠	زيت الايتر
٢ر٢	عصير وروح البرتقال	٣	النخل للطقوس الدينية
١	اسيد فوسفات السودا	٥ر٠	فانيليا
٥٠	الجلد الخام	٥	زبيب
٢٠	الزيت	٥	كباد
١٠	خمر	٢٠	سمسم
٤	مصارين	٢٥ر٠	فضة مشغولة
٤	كونياك		

وطلبت من اصدري البضائع المذكورة الحصول على شهادة من غرفة التجارة البولونية في تل ابيب مصدق عليها من قنصل بولونيا. وللحصول على الشهادة يجب على الشاحن ان يقدم ثماني نسخ من الفاتورة يذكر فيها اسم الشاحن واسم المشحون له مع بيان الوزن قائما وصافياً، واسم الباخرة والسعر والماركة وعدد الرزم

حريق في شارع العجمي
مخزن مؤمن عليه تحرق بضائعه كلها

شب حريق في الساعة الثانية عشرة والنصف بعد منتصف ليلة امس الاول في مخزن السيد داود سلامه شما في شارع العجمي بالقرب من ميدان العيسى والمحل معد لبيع المانيفاتوره وألعاب الاطفال والادوات المدرسية. وقد ابلغ مركز بوليس العجمي بالحادث فحضر وفتح المخزن فتصاعد اللهب والدخان من داخله وعندئذ حضرت اطفائية يافا وباشرت عملها لانقاذ البضائع الموجودة ولكن النار كانت قوية فأتت على جميع ما في المخزن من البضاعه التي تقدر بالف جنيه. وقد حضر الى مكان الحادث مساعد حاكم اللواء الجنوبي المستر بولاك ومدير بوليس يافا المستر ملر وساعدا في اطفاء الحريق الذي دام حتى الساعة الثانية والنصف بعد منتصف الليل. وقد استعمل جنود الاطفاء لاول مرة في هذا حريق المصابيح الكشافة التي توضع على الرأس وتوضع بطاريتها في الخلف. وفهمنا ان المحل مؤمن عليه وان صاحبه اغلقه في الساعة الثامنة مساء ولم يعلم بالحريق الا حين ابلغ به. اما اسباب الحريق فمجهولة والتحقيق جار لمعرفتها.

عودة من لبنان

قدم من لبنان امس الاستاذ مصطفى افندي الطاهر مدير مدرسة بيت دجن الاميرية بعد قضاء مدة شهر في ترويح النفس.

نجل الاستاذ السكاكيني

وصل امس على ظهر الباخره اكس كوردا الاستاذ سرى السكاكيني قادماً من اميركا بعد اخذه شهادة استاذ في العلوم وقد استقبله والده الاستاذ خليل السكاكيني وسافرا جميعاً الى القدس مصحوبين بالسلامة

عقد قران

القدس — في الساعة الرابعة بعد ظهر هذا اليوم الاثنين يحتفل بعقد قران الآنسة المهذبة كريمة المرحوم علي افندي الجاعوني، في محلة القطمون على الشاب الاديب السيد سامي العسلي فنتمنى لها ولآلها تمام الافراح والمسرات.

من ضحايا العمل

سلك كهربائي يصعق عاملا

بينما كان السيد حسن احمد قصرف يشتغل في قصارة دار ابي رباح في بيت دجن مسه سلك كهربائي قريب من المكان الذي يعمل فيه فصعقه في الحال وتوفي فوراً، رحمة الله عليه. نرجوان لا تنسى عائلة هذا العامل المسكين، بل تنل تعويضاً ليخفف عنها وقع المصاب

الى دائرة الصحة

جاءتنا كلمة بتوقيع م. غ. يشكو فيها من موظفي الصحة العامة لاهمالهم المرضى الذين ينتظرون مدة طويلة على الارصفة في الشارع

نأمل ان تعين الادارة طبيباً آخر يساعد في معالجة المرضى وتخفيف آلامهم

سجناء اليهود في الحوادث الاخيرة

ذكرت الصحف اليهودية في ملاحق المساء ان اليهود الاصلاحيين الذين قبض عليهم وأرسلوا الى سجن عكا بموجب قانون الطوارىء وعددهم ٢٧ شخصاً، وضعوا مبدئياً في غرفة واحدة مع السجناء العرب وبلغ مجموعهم ٨٠ شخصاً وعلمنا أنهم فصلوا امس عن السجناء العرب ووضعوا في غرفة واحدة واخذت تعني بامرهم بعض المؤسسات اليهودية في حيفا

فهم معكوس

صرح الادون فليكس واربورغ لمراسلي الصحف الاميركية بقوله: ان القرار الذي اتخذه مجلس الوكالة اليهودية في زوريخ قد اظهر للعالم عموماً، وللعرب خصوصاً، ان اليهود يبذلون جميع المحاولات والجهود الحقيقية للوصول الى تفاهم وسلام حقيقي مع العرب بواسطة مفاوضات وعقد موتمر مائدة مستديرة واذا كانت الحكومة الانكليزية ستعقد ذا المؤتمر بين العرب واليهود فأن اليهود يتقدمون اليه بهذه الروح

بالسجن سنة

ذكرت الصحف اليهودية الصادرة امس ان جميع المعتقلين اليهود الذين اعتقلوا في القدس وتل ابيب والخضيرة وكركور قد حكم عليهم بالسجن سنة لا ستة اشهر كما ذكر في السابق

زعم اطلاق النار

سمع الخفراء اليهود في مستعمرة الخضيرة ليلة امس صوت عيارين ناريين فاطلقوا ١٢ عيارا ناريا على المكان الذي صدر منه صوت النار. وقد وصل الى مكان الحادث عدد من رجال البوليس واجروا التحقيق

ابو صلاح العكاوي

خسارته فادحة جداً

علمنا ان البوليس بعد ان أتم تحقيقاته في الحريق الذي وقع في الشهر الماضي في مخزن ابو صلاح العكاوي بيافا قدمها للقاضي البريطاني للنظر فيها. وقد فهمنا أنه بعد مطالعته لتحقيقات البوليس اصدر قراراً بأن لا ضرورة لاجراء اي تحقيق في هذا الحادث الذي وقع بالقضاء والقدر

وفهمنا أن المفاوضة جارية بين شركة الدانوب المؤمن لديها المخزن بمبلغ ثلاثة آلاف وخمسمائة جنيه وبين السيد ابو صلاح العكاوي لقبض المبلغ بعد جرد الباقي من المحتويات

اما خسارة ابي صلاح العكاوي صاحب المخزن فأنها حسبما قيل لا ما تزيد عن قيمة التأمين، عوضه الله خيراً

قرض بكفالة الحكومة

وقعت بلدية تل ابيب امس عقد اتفاق بينها وبين بنك الباركلس بكفالة الحكومة لمنحها قرضاً بمبلغ مئة الف جنيه وتقول الصحف اليهودية ان البلدية ستنشىء بهذا القرض مدارس في تل ابيب

قائمة بالاصلاحيين للسجن

قلنا في عدد الامس ان قائمة باسماء عدد من الاصلاحيين قد وصلت الى مركز بوليس تل ابيب. وقد شاهدنا عصاري امس سيارة حكومية مقفلة وقفت امام مركز بوليس المدينة، ونزل منها عدد من اليهود قيل لنا انهم اصلاحيون وادخلوا السجن

اغلاق مكتب الاصلاحيين

أغلق مكتب الحزب الاصلاحي في تل أبيب، وهو الواقع في شارع نخلات بنيامين. ويرجع هذا للحوادث الاخيرة واعتقال كثيرين من جماعات الاصلاحيين

صبي يرسل

كتاب تهديد وتقبض عليه؟

ارسل صبي لم يتجاوز العاشرة من عمره يدعى امين قرموط كتاب تهديد الى السيد شكري رزق يطلب فيه ان يدفع له مبلغ خمسة جنيهات في مكان عينه له. وقد ذهب البوليس الى المكان المذكور وتمكن من القاء القبض على الصبي الذي اعترف بانه مرسل الكتاب ثم اخرج بالكفالة.

شهيد حادث عتليت

قدوم شقيقه لزيارة قبره

وصل الى يافا أمس السيد زكريا الحوري الضابط في شرطة بيروت، لزيارة قبر أخيه الشهيد مصطفى الحوري وهو البوليس العربي الذي اتهم بقتله البوليس اليهودي في مخيم المندوب السامي في عتليت

وقد نزل ضيفاً في بيت اصهاره عائلة ابي زناد بيافا

الضريبة على البرتقال

جاء من صوفيا ان حكومة بلغاريا قررت تخفيض الضريبة على البرتقال الفلسطيني الى ٥٠ في المئة عن قيمتها في السابق

مباراة في كرة القدم

تبارت بعد ظهر امس فرقة كرة القدم التابعه لنادي شباب سلمة الرياضي مع فرقة العباسية على ملعب الفرقة الأخيرة وقد اسفرت المباراة عن تغلب فريق شباب سلمة باصابتين ضد اصابة واحدة

رسالة طولكرم التلفونية

حادث اطلاق نار

اطلقت النار من مستعمرات تل موند على احمد القاسم عريفه من قرية كفر جمال بينما كان ذاهباً الى قرية جليل وقد لجأ المذكور الى البيارات واعطى الخبر لمركز تل موند وهرسليا

التعرف على مجرمين

جرى تشخيص اليهودي المتهم باطلاق النار على القرويين اللذين قتلا في الخضيرة امام حاكم اللواء الشمالي وقوة من البوليس. وقد تعرف عليه كل من محمد عبد الله ابو حجاج واحمد يوسف ناجي من قرية «جيت»

الصحف اليهودية
وتقرير لجنة الانتدابات

تقول الصحف اليهودية ان النص الكامل لتقرير لجنة الانتدابات قد نشر اليوم والقسم الاول منه الحلول المقترحة لحل قضية فلسطين وتناول القسم الاخير اعمال الادارة البريطانية في فلسطين اثناء حوادث الاضطرابات في سنة ٣٦ — ٣٧ وبعض العرائض التي قدمت من جهات مختلفة وقررت لجنة الانتدابات ان العرب هم الذين قاموا بالاضطرابات الماضيه، وعليهم فقط تقع مسؤوليتها أما ما قام به اليهود من الاعمال خلال الثورة فلم تخرج عن كونها أعمالا للدفاع عن النفس وتساءلت لجنة الانتداب لماذا لم يكن من المستطاع اعلان حالة استثنائية عقب نشوب الثورة مباشرة دون الانتظار حتى شهر سبتمبر الاخير

وقد القى اعضاء لجنة الانتدابات عدة اسئلة على المندوب البريطاني في اللجنة تتعلق بشهادات الهجرة اليهودية الـ ٨٠٠٠ التي منحت لليهود في الثمانية اشهر القادمة، وعما اذا كانت هذه الشهادات هي انقاص موقت للهجرة ام هي برنامج ستسير عليه الحكومة المنتدبة في المستقبل. واكدت لجنة الانتدابات ان انقاص هذه الهجرة مغاير تمام المغايرة لصك الانتداب الذي يضع الهجرة على اساس واحد هو قوة الاستيعاب الاقتصادي.

«الدفاع»: ذكرنا هذه النقطة الاخيرة في رسالة لندن منذ بضعه ايام قليلة. وقالت الرسالة ان اللجنة ارادت وضع الهجرة على اساس الاستيعاب، كما جرى طيلة مدة الانتداب حتى الآن وهكذا لجنة انتدابات جنيف!

السكرتير العام

يتفقد محطة الاذاعة

ذهب اليوم الى رام الله القائم باعمال الحكومه المستر باترشيل وتفقد محطة الاذاعه وعاد بعد الظهر الى القدس

شهادة دكتور

في قضية محاولة قتل

استأنف قاضي التحقيق الاستاذ زكي افندي الداودي امس التحقيق في قضية عبد الرؤوف منصور جاد الله من يافا المتهم بمحاولة قتل محمود محمد غالي فاستمع لشهادة الدكتور سامي افندي بشارة الذي قال انه عاين الجريح فوجده مصاباً بثلاث طعنات احداها نافذة للرئة اليسرى واخرى قريبة من القلب ولو ازوت قليلا لاودت بحياة المطعون ولكنه عوفي وخرج من المستشفى بعد ١٩ يوما. وبعد ذلك طلب الحاكم من المتهم اعطاء افادته في القضية وخيره في القبول فلم يقبل، فقرر الحاكم احالته للمحكمة المركزية مع عدم اخلاء سبيله لحين المحاكمة.

نسف المغاور

قوة من الجند تباشر عملها

علمنا ان قوة كبيرة من الجند ذهبت أمس الى خربة بيت محسير الواقعة بالقرب من ابي شوشة. وأخذ افرادها ينسفون المغاور والكهوف التى كان يلجأ اليها الثوار اثناء الاضطرابات الماضية

مقالات متخبطة عن العرب
سوء فهم او سوء قصد واكثر

اصدرت الصحف اليهودية أمس اعداداً كبيرة بمناسبة عيد رأس السنة اليهودية مملوءة بالمقالات الطويلة عن الحالة العامة في خلال السنة الماضية.

وأعجب هذه المقالات كانت عن الحركة العربية في العام الماضي وقضية فلسطين واحوال الاقطار العربية المجاورة، وحالة الفلاحين العرب، والغريب في الامر ان جميع الكتاب اليهود الذين كتبوا في هذا فعلوا ذلك عن غير فهم للموضوع، او عن سوء فهم، فقد ساد التضليل والخلط جميع ما كتبوا

وقد تحدث الكتاب اليهود عن ثورات العراق الداخلية بشكل مقيت فقالوا انه صراع بين اصدقاء انكلترا واصدقاء هتلر واصدقاء الشيوعية وان هذه الروح الاوروبية هي التي كانت ترفرف على ثورات العراق!

وتحدثوا عن حركات سوريا بهذا المعنى، وعن السياسة الداخلية بين العرب في فلسطين بشكل يدل على انهم لا يفقهون شيئاً عن الوطنية والروح العربية

سينما النهضة - حيفا

ابتداء من مساء الجمعة في ٣ ايلول ولمدة اسبوع واحد فقط، يعرض الفلم الذائع الصيت

ملكة المسارح

تمثيل الراقصة البارعة بديعة مصابني، مع الاستاذين المشهورين مختار عثمان وبشارة واكيم

لا تدعوا معجزة الافلام تفوتكم

سكك حديد فلسطين

ترتيبات معدلة لرحلات آخر الاسبوع الرخيصة

في ايام

١٠ و ١١ و ٢٤ و٢٩ من شهر ايلول ١٩٣٧

من حيفا الى تل ابيب ويافا واليهما

بواسطة

الخدمه المشتركة بين السكة والسيارات عن طريق رأس العين

الرحلة الاولى

في يومي الجمعة بتاريخ ١٠ و٢٤ ايلول ١٩٣٧

قطارات خاصة سريعة لا تقف بالمحطات

شرق حيفا —	القيام في الساعة	١٣،٣٠	يافا —	القيام بالباص	١٤٤٥
مركز حيفا —	((	١٣،٤٥	تل ابيب	((	١٤٥٥
رأس العين —	الوصول (	١٥،١٥	رأس العين	((	١٥٣٠
تل ابيب (بالباص)	(	١٥،٥٠	مركز حيفا	الوصول	١٧٠٠
يافا (بالباص)	(	١٦،٠٠	شرق حيفا	((	١٧١٠

في يومي السبت ١١ و٢٥ ايلول ١٩٣٧

في القطارات العادية

شرق حيفا القيام	٠٦١٥	يافا «بالباص» القيام	٠٥١٠
مركز حيفا (	٠٦٣٠	تل ابيب (بالباص)	٠٥٢٠

رحلة العودة

في يومي السبت ١١ و٢٥ أيلول ١٩٣٧

قطارات خاصة سريعة لا تقف بالمحطات

شرق حيفا	القيام	١٩٥٠	يافا (بالباص)	القيام	٢٠١٥
مركز حيفا	(	٢٠٠٠	تل ابيب	((	٢٠٢٥
رأس العين	الوصول	٢١٥٠	رأس العين	((	٢١٠٥
تل ابيب	(بالباص)	٢٢٠٥	مركز حيفا (	الوصول	٢٢٣٧
يافا	» »	٢٢١٥	شرق حيفا	((	٢٢٤٥

يوما الاحد في ١٢ و ٢٦ أيلول ١٩٣٧

بالقطارات العادية

شرق حيفا — القيام	٠٦١٥	يافا (بالباص) القيام	٠٥١٠
مركز حيفا — (	٠٦٣٠	تل ابيب ((	٠٥٢٠

اجور الذهاب والاياب

حيفا — تل ابيب — يافا — وبالعكس

الدرجة الثانية ٤٠٠ مل الدرجة الثالثة ٢٥٠ ملا

مدة تذاكر السفر

مدة الرحلة في الذهاب والاياب هى المدة المذكورة أعلاه

هذا الاعلان يلغى الاعلان السابق

بتلفونات الدفاع وبرقياتها الخاصة

رجاء للشعراء والرسامين

من مؤتمر الطلبة العربي

جاءنا من السكرتير العام لمؤتمر الطلبه العربي بالقاهرة البيان التالي :

تتشرف اللجنة التنفيذية العامه لمؤتمر الطلبه العربي بالقاهرة بان تعرب عن رغبتها ورغبة اللجان القطرية والفرعيه في وضع نشيد للمؤتمر يردده المؤتمرون والشبان العرب في جميع الاقطار على ان يقوم بتلحينه احد كبار الملحنين وفي وضع تصميم فني لشارة يحملها اعضاء المؤتمر والمشتركون فيه .

واللجنة ترجو من حضرات الشعراء والرسامين ان يتفضلوا بوضع هذا النشيد وهذه الشارة . وهم بذلك يؤدون لامتهم العربية العزيزة خدمة من اجل الخدمات يجازون عليها الجزاء الاوفى الذي لا يطمح المتفانون في خدمة اوطانهم الى غيره

وهذه الشارات والاناشيد ترجو اللجنة ان يراعى عند وضعها اهداف المؤتمر وغاياته التي اصبحت اليوم معلومة للجميع . وترسل الى سكرتير المؤتمر العام محمود منتصر المحامي بطنطا في مدة لا تتجاوز ١١ تشرين الاول المقبل .

وسيقام مهرجان عظيم يختار فيه النشيد والشارة بمعرفة لجنة تتألف لهذا الغرض من كبار الشعراء والفنانين في مصر والبلاد العربية تذاع اسماء حضراتهم فيما بعد

السكرتير العام
محمود منتصر

فى كرة القدم

جرت في الساعة الرابعة والنصف من مساء أمس مباراة في كرة القدم بين فرقة نادي الارمن وفرقة شركة السكك الفلسطينية بيافا على ملعب البصة بيافا ففازت الفرقة الاولى بخمس اصابات ضد ثلاث اصابات للفرقة الثانية .

كلمة شكر

محمود كنعان بنابلس يشكر كل من عزاه أو واساه بوفاة المرحومة شقيقته سواء كان بالسير بالجنازة او بارسال البرقيات او التحارير سائلا المولى ان لا يريهم مكروها بعزيز

بحث عن محررها

ذكرنا أمس أن الحكومة عطلت جريدة هايردن اليهودية لمدة شهر وقد فتش البوليس عن رئيس تحريرها المسؤل ليبلغه الامر فلم يجده واخيراً اضطر البوليس الى مصادرتها ومنع بيعها في الاسواق

اعلان

تقدم لهذه المحكمة مضبطة من مختاري عرب الجماسين الشرقية تتضمن وفاة محمد بن اسماعيل السحلوب من ثلاث سنوات تقريباً وانحصار ارثه الشرعي والنظامي في زوجته آمنة بنت ابو دراع وفي اولاده منها موسى وراغب وحسن وصالحه وسعده وفاطمه وخزانه لا غير . فمن كان له اعتراض على ذلك فليراجع هذه المحكمة خلال شهر واحد من تاريخ النشر والاعلان

قاضي يافا الشرعي
محمد مطيع

القدس

اللجنة العليا والحوادث الاخيرة

القدس في ٥ ايلول — لمراسل الدفاع الخاص — اهتمت اللجنة العليا بحوادث الاعتداءات الاخيرة وقد ارسلت اللجنة كتاباً الى السكرتير العام اشارت فيه الى وقوع هذه الاعتداءات وطلبت اتخاذ التدابير الشديدة ضد مرتكبيها وذكرت انها قامت بواجبها ، كهيئة تمثل الرأي العام العربي وتدافع عن مصالحه وحقوقه ، في الدعوة الى كبح جماح العواطف وعدم الانصياع للاستفزاز في هذه الآونة التي يرجو فيها العرب حلا سليما لقضيتهم وطلبت اتخاذ التدابير في الاحياء والمستعمرات اليهودية التي وقعت فيها الاعتداءات

استمرار الهجرة واحتجاج اللجنة العليا

وارسلت اللجنة كتاباً آخر الى السكرتير العام احتجت فيه على استمرار سيل الهجرة اليهودية الجارف ولفتت نظر الحكومة الى ان الهجرة اليهودية كانت وما تزال من اشد الاخطار التي تهدد كيان العرب وتؤثر في حقوقهم ووضعيتهم والتي كانت من الاسباب الرئيسية لما وقع في البلاد من نكبات ومصائب .

الى المؤتمر العربي في بلودان

غادر القدس اليوم فريق كبير الى دمشق من الذين وجهت اليهم الدعوة للاشتراك في المؤتمر العربي القومي في بلودان وهناك فريق آخر يستعد للذهاب في هذين اليومين لحضور المؤتمر والاشتراك في ابحاثه واعماله . والعرب هنا يعلقون آمالا على هذا المؤتمر الذي سيشترك فيه اكثرية البلدان العربية وحكوماتها كالحجاز والعراق ومصر وسوريا ولبنان وفلسطين . وقد ظهرت شائعة عن عزم الحكومة على منع الوفود من السفر الى سوريا غير اننا فهمنا من مصادر موثوقة ان الحكومة لن تتخذ مثل هذه الاجراءات ضد اي شخص لا توجد موانع قانونية من سفره الى سوريا .

اليهود المشتبهون بقنبلة «باص» لفتا

احضر البوليس اليوم الى مستشفى الحكومة اربعة من اليهود المشتبه بأن احدهم هو ملقي القنبلة ، امس ، على باص لفتا ، لتشخيصهم امام البوليس البريطاني الذي كان راكباً بالباص وأصيب بأحدى شظايا القنبلة غير انه لم يتعرف على احد منهم

بيك باشا في القدس مودعا

وصل اليوم الى القدس قادما من عمان بيك باشا قائد الجيش في منطقة شرق الاردن وقابل المستر مودي ، السكرتير العام بالوكالة وودع المستر بوستر سكرتير المندوب السامي الخاص لمناسبة عزمه على السفر غداً الى لندن

تفتيش المارة واعتقال ثلاثة

رابطت هذا اليوم قوة كبيرة من البوليس البريطاني على ابواب المدينة خصوصاً في مدخل باب الخليل وسويقة علون واخذت في تفتيش الخارجين والداخلين واعتقلت ثلاثة اشخاص من العرب لحملهم المدى

القائد الجديد يزور الاماكن المقدسة

زار الجنرال وافيل ، القائد العام للقوات البريطانية في فلسطين وشرق الاردن مع ستة من اركان حربه ، وجميعهم يرتدون الالبسة الملكية ، الحرم الشريف والبراق وكنيسة القيامة وحبس المسيح فبعض انحاء المدينة القديمة ، وكان يسأل الترجمان عن بعض ملحوظات ويدونها في مفكرته

القائد القديم يودع شرقى الاردن

يسافر خلال هذا الاسبوع الى عمان الجنرال دل القائد السابق للقوات البريطانية لوداع سمو الامير عبد الله واركان حكومته والموظفين البريطانية وذلك لمناسبة تركه فلسطين لانتهاء خدمته فيها

ثلاثون قضية يفصل فيها حاكم الصلح

فصل الاستاذ انور نسيبه حاكم الصلح الجديد في ثلاثين قضية واصدر فيها احكاماً مختلفة من بينها قضية رفعتها النيابة على يهودي يدعى آزار روبين بتهمة تأسيسه جمعية بدون ترخيص من الحكومة وقد حكم على الشخص بغرامة ستة جنيهات

طائرات تطوف سائر انحاء المدينة

حلقت صباح هذا اليوم في سماء المدينة عدة طائرات وكانت تحلق على ارتفاع قليل ، حيث كان باستطاعة المرء ان يشاهد قوادها . وقد طافت في تحليقها بسائر انحاء المدينة

عيارات نارية ثم تفتيش ناحية

حوالي منتصف الليلة الماضية اطلق مجهولون نحو ثلاثين عياراً نارية بالقرب من محلة واد الجوز وقد خفت قوة من البوليس في السيارات وفتشت في جوار المحلة لكنها لم تعثر على احد .

الرملة

حادث مهاجمة بيت لآل الخيري

القبض على بعض الاشخاص واعترافهم

الرمله فى ٥ ايلول ـ لمراسل الدفاع الخاص — ذكرنا ان عصابة مسلحة هاجمت ليلة امس الاول بيت الوجيه عبد الرزاق افندي الخيري ، وطلبت منه نقوداً وتبادل افراد العصابة وصاحب البيت الرصاص بسبب رفضه

وعلمنا أمس ان البوليس تمكن من القاء القبض على الاشخاص الذين هاجموا المنزل ليلا بعد ان بذل جهوداً طيلة الايام الثلاثة الماضية للقبض عليهم ، وهم محمد العبد الوهاب من قرية القباب ، ورباح حسان ، ومحمود الحافي من اللد .

مصادرة اسلحة المهاجمين في مكان

وبعد تحقيق طويل اعترفوا بجرمهم وأخذوا في سيارة ودلوا البوليس على المكان الذي أخفوا فيه اسلحتهم وملابسهم التي كانوا يرتدونها ليلة الحادثة ، فصادرها البوليس واتخذها من ادلة إثبات وقوع الحادث

تعففوا عنها لفقر اصحابها

وقد اعترفوا ايضاً بانهم هاجموا بيارة كبتة اخوان منذ ايام وسرقوا كمية من ثمر الليمون ، باعوها ليهودي بـ ٤٩ قرشاً ، واعترفوا بمهاجمتهم لبعض البيوت في سكنة العزونى بالرملة منذ مدة لسكنهم لم يسرقوا منها شيئاً لفقر اصحابها .

ولا يزال البوليس يوالي التحقيق مع هؤلاء الاشخاص

حيفا

تشييع جنازة ابراهيم بك الخليل

حيفا في ٥ ايلول ـ لمراسل الدفاع الخاص — كانت الساعة العاشرة من صباح اليوم موعد تشييع جثمان المرحوم ابراهيم بك الخليل كما انبأتكم امس ، وقد سار فى جنازته الاهلون ووفود القضاء . وكانت ترافق الجنازة ثلة من الجند والبوليس الى ان بلغوا بالجثمان الى المقبرة القائمة جانب محطة سكة الحديد حيث أبنه السيد يوسف الخطيب ، وتقدم الاهالي والوفود الى اهله وذويه بمراسيم التعزية والصبر والرحمة للمرحوم

والذي اتصل بنا فيما بعد عن الحادث أنه بينما كان ابراهيم بك الخليل جالسا أمام داره في شارع حمام الباشا مع السيد احمد مراد سكرتير الجمعية الاسلامية في حيفا أقترب منهما قرويان وأخرج أحدهما مسدساً واطلق منه خمس طلقات استقرت ثلاث منها في جسمه ، اثنتان منها في صدره والثالثة في ذراعه وصلت عقب وقوع الحادث مباشرة قوة من أفراد البوليس المسلح وأخذ افرادها في تفتيش المقاهي القريبة من مكان الحادث والمارة في الشوارع وأشتبه في عدد من الاشخاص وأجرى تشخيصهم ، دون جدوى

ويبلغ عمر ابراهيم بك الخليل ٦٠ عاماً وهو صهر حسن بك شكري رئيس بلدية حيفا الحالي وعضو الجمعية الاسلامية بحيفا ومتولي اوقافها ، وتولى قبل الحرب رئاسة بلدية المدينة

القاء محاضرة في موضوع الشباب

يلقي في الساعة السابعة والنصف من مساء الجمعه المقبل الاستاذ معين نخلة محاضرة موضوعها «الشباب» في قاعه النادي الارثوذكسي العربي بحيفا ، والدعوة عامة للجميع

اجتماع ارباب المهن وشئون العمال

كان عصارى اليوم موعد اجتماع رؤساء العمال العرب ارباب المهن للنظر في شئون العمل والعمال ، فبحثوا في عدة مسائل وارجأوا المسائل الباقية الى يوم الخميس القادم

الاقبال على سنما النهضة الوطنية

يزداد إقبال الناس على سينما النهضة وهي تعرض الآن فلم مملكة المسارح ونراها لا تألو جهداً في احضار الافلام العربية ذات المغازي المفيدة ، ويثني الجمهور اثناء عاطراً على مدير السينما الجديد السيد اسكندر الحسن المعروف بدماثة أخلاقه وتقديره لشعور الناس

عشرة آلاف جنيه هدية ملك لخطيبته

القاهرة في ٥ ايلول — لمراسل الدفاع الخاص — أهدى جلالة الملك فاروق الى خطيبته بمناسبة عيد ميلادها السعيد شيكا بعشرة آلاف جنيه وأقيمت في القصر الملكى حفلة عائلية حضرتها الاسرة المالكة وأسرة خطيبة جلالته . كما قدمت لها عدة هدايا ثمينة من جلالة الملكة الوالدة وصاحبات السمو الاميرات وأهداها جدها علي ذو الفقار باشا عقداً ثميناً مرصعاً بالماس مع مبلغ كبير من المال

سياح اميركان يزورون الاماكن المقدسة

وصل الى القدس هذا الصباح خمسمائة سائح اميركى وألماني وزاروا الحرم الشريف وكنيسة القيامة وسيذهبون غداً الى بيت لحم والخليل ولمشاهدة المحلات الدينية والاثرية فيهما

بين المشتركين في مؤتمر بلودان

دمشق في ٥ ايلول — الوكاله العربية — بين الشخصيات الكبرى التي ثبت رسمياً انها ستشترك في مؤتمر بلودان العربي في ٨ الجاري نوري باشا السعيد وناجي بك السويدي والسيد رشيد الخوجه قائد اركان حرب ووزير سابق والسيد سعيد الحاج ثابت رئيس لجنة الدفاع عن فلسطين في العراق ، ومحمد علي علوبة باشا وزير معارف مصر سابقاً والامير شكيب ارسلان . وقد علم مندوب الوكالة العربية ان جميع الذين وجهت اليهم بطاقات الدعوة في حلب وانطاكية واللاذقية وبيروت وطرابلس الشام وحماه وحمص وجبل العرب ودمشق قد اجابوا بالقبول . وما زالت اجوبة الاشتراك بالمؤتمر ترد الى اللجنة من مختلف الاقطار ومن شخصيات معروفة .

كارثة اليمة على حدود سوريا

بيروت في ٥ ايلول — لمراسل الدفاع الخاص — في الصحف التركية انه وقعت كارثة اليمة على الحدود السورية — التركية وخلاصتها انه بينما كانت احدى سيارات النقل الكبرى تجتاز الخط الحديدي من سوريا الى تركيا بين القامشلية ونصيبين دهمها القطار الذاهب الى حلب فحطم السيارة وجرها الى مسافة وكانت تقل ٢١ قروياً عائدين من اراضيهم الى تركيا فقتل منهم ١٥ شخصاً ونجا الباقون بجراح عديدة

عراقيان كبيران في لبنان

بيروت في ٥ ايلول — لمراسل الدفاع الخاص — قدم الثغر امس الاول ناجي باشا السويدي رئيس الوزارة العراقية الاسبق وعبد العزيز بك المظفر ، وما لبث الاول ان عاد الى مصيفه في عين السيدة ، والثاني الى مصيفه في زحله

جامعة بيروت الاميركية

تعلن ادارة الجامعة بانها تقبل الطلبة الذين يودون ان يتهيأوا لامتحان الدخول بجامعات اكسفورد وكمبردج ولندن . فيتبع هؤلاء الطلبه سباق دروس الجامعة مع شيء من التعديل به ويترتب عليهم ان يتقيدوا بجميع قوانين الجامعة ويكون تحضيرهم لامتحانات الجامعات الانكليزية على اساتذة اخصاء . تفتح الجامعه ابوابها في الدوائر المختلفة في ٦ تشرين الاول (اكتوبر) ويباشر بتسجيل اسماء الطلبة في اول اكتوبر اما امتحانات القبول فيبدأ بها في ٢٨ ايلول (سبتمبر) ومن اراد زيادة في الايضاح فليراجع مكتب التسجيل في الجامعة

الصابون الذى له رائحة يضر الجلد ضرراً عظيما

الوكلاء والمستودع

الشركة المصرية البريطانية التجارية — تلفون ١٠٦٢ : يافا

مزاعم فاسدة عن الدولة السعودية
ليس من خلاف ولكن اسرافا في التضليل

صدر امس عدد جديد من جريدة دوارها يوم يحمل دعوة جديدة هي شرح القضية العربية لليهود شرحاً وافياً وإفهامهم ان التفاهم مع العرب ضروري لكل من يريد الأقامة في فلسطين !

وقد نشرت مقالا طويلا عن البلاد العربية واشفعته بخريطة لها ، وذكرت عدد سكانها ووطنيتهم وشجاعتهم والمنازعات الداخلية (كذا)

ووضعت مقالا خاصاً عن البلاد العربية السعودية زعمت فيه ان خلافاً عظيما يجري بين الاميرين سعود وفيصل نجلي جلالة الملك ابن السعود ، وان هذا النزاع حول العرش قد جعل جلالة الملك يفكر بتقسيم مملكته بين ولديه

— وهو خيال وتخبط ، واسراف في الكتابة المضللة

برقيات هامة ملخصة في سطور

لندن في ٥ ايلول — قالت جريدة «البتي باريزيان» الفرنسية ان الدول التي ستدعى الى مؤتمر البحر المتوسط هي ايطاليا ويوغوسلافيا وألبانيا واليونان وتركيا ومصر . وسيعقد المؤتمر في مكان قرب جنيف وفي نفس الوقت الذي يجتمع فيه مجلس العصبة ، لكنه سيكون مستقلا عنه بالمرة. وقد كانت بريطانيا وفرنسا تنويان دعوة دول البحر الاسود لكنهما عدلتا عن ذلك لأنه بدون هذه الدول يتوقع للمؤتمر نجاح اكبر . وترمي بريطانيا وفرنسا الى سحب غواصات جميع الدول واقامتها في مياهها المختصة بها ، لكي يتسنى للاساطيل اغراق كل غواصة توجد في المنطقة المحظورة

— خرج سفير بريطانيا في الصين عن دور الخطر

في سينما الحمراء

تعرض سينما الحمراء هذا الاسبوع رواية قوية من نوع جديد

موضوعها بوليسي واسمها

جمن

ولعل هذا الاسم لا يجذبك ولكنك اذا علمت أنه يعني اقوى موضوع وضعه المخرجون الامريكيون يصف تطور الاجرام في الولايات المتحدة

واستعمال المجرمين أحدث أنواع الاسلحة الفتاكة وكفاح البوليس والجمهور

طبق قوانين البلاد التي تغل ايدي

رجال الامن عن مقابلة المجرمين بمثل سلاحهم من مدافع وبنادق رشاشه

والفلم مترجم ترجمة عربية صحيحة

ملك الزجاج

لا حياة للامم إلا في « الاستقلال الاقتصادي »

قام الاستاذ

عبد المعطى بدر

فافتتح له فروعاً في

يافا — المركز الرئيسي

حيفا : شارع الكوكب . في عمان القدس : سوق البازار

وزودها بلوازم من افضل واجمل انواع الزجاج ولوازم البيوت والصالات

تجد في هذه المحلات وسائر الفروع

اجمل الاواني من فضية ، ذهبية ، برونزية ، صحون ، ملاعق ، كؤوس ، كبايات ، طقومة شاي من جميع الاحجام ، ولمبات ، وثريات

وقد اسس معملا للزجاج يخرج يوميا ما تحتاج اليه البلاد من اواني

وفضلا عن انتشار محلاته فقد اتفق حباً بخدمة بلاده مع اشهر فبارك الشرق والغرب واليكم بعضها : تشيكوسلوفاكيا ، اليابان ، يوغوسلافيا

ويتعاطى مع هذه المعامل : آذنى تشيكشيك ، تشيكوسلوفاكيا ، هيشي تاقا ،

اليابان · فيرنكتي · جلاس · يوغوسلافيا

رسالة غزة التلفونية

غرق طفل وملاحظات

غرق طفل على الشاطيء ، وحاول اعضاء نادي غزة ان ينقذوه فأخفقوا . وقد نقل الى المستشفى بمساعدة ضابط البوليس ونفر من كشافة عمر الفاروق. وبهذه المناسبة يرجو الاهالي ان يقيم البوليس مخفراً ولو في فصل الصيف ، كما نلفت نظر البلدية الى ضرورة تعيين شخص على الشاطيء للمحافظة على المستحمين الكثيرين

نجاة من صدمة

صطدمت سيارة نقل الاستاذ رشدي بك الشوا لكن الصدمة كانت بسيطة، والحمد لله ، فنهنيء الاستاذ بسلامته

الاسراع ببناء مدرسة

كانت إدارة المعارف قد عزمت على بناء مدرسة في حي الشجاعية وحتى الآن لم نر أية بادرة لتحقيق هذا العزم. نرجو الاسراع في إنجاز هذا المشروع نظراً لحاجة البلد الشديدة للتعليم

اغلاق ناد وتحذير

حيفا — جاءنا من رئيس نادي كشافة فيصل الاول بحيفا انه تقرر اغلاق النادي بموافقة الهيئة الادارية ولهذا فهم يحذرون من اي شخص يتجول باسم النادي ، او يطلب اية مساعدة .

شركة مصر للطيران

السفر كل يوم من حيفا ويافا وتل أبيب والقدس الى بور سعيد والقاهرة والاسكندرية. السفر مرتين كل اسبوع من القدس ويافا وتل أبيب وحيفا الى بغداد . ثلاث مرات يوميا بين القاهرة والاسكندرية وبالعكس . السفر يومياً بين الاسكندرية وبورسعيد والقاهرة واسيوط وبالعكس . الطائرات للركاب والبريد. تطلب الاستعلامات وكافة ما يلزم من وكلاء الشركة او من احد مكاتب السفر

اعلان

صادر من محكمة شرعية طولكرم

تقدم الينا مضبطه من مختاري واختيارية قرية ارتاح التابعة لطولكرم تتضمن ان عبد العزيز ابن بركات الصيام من اهالي القرية المذكورة توفى منذ سنة ونصف وانحصر أرثه في والدته عائشه بنت حسن العواد وفي زوجته حمده بنت حمدان الطه وفي ولده منها محمد ولا وارث للمتوفي المذكور غير من ذكر فمن له اعتراض على هذه الوراثة فليراجع هذه المحكمه خلال شهر من تاريخ النشر

٤ — ٩ — ٩٣٧

قاضي طولكرم الشرعي

مطبعة الدفاع — يافا

جهود جبارة لعدة سنين تظهر اليوم : في ماكنة رويال

موديل ١٩٣٨

SupER - RoyaL

لماذا لا تحصل عليها اليوم فتنال امنيتك المنشودة وتوفر دراهمك

الوكلاء الوحيدون

مكتبة فلسطين العلمية

لصاحبيها : بولس سعيد ووديع سعيد

القدس : تلفون ١٢٩ يافا : تلفون ١٩٠ حيفا : تلفون ١٢٨٠

شركة باصات صالح عبدو الوطنية
تسهيلات وافية لافراد الشعب الكريم

الابتداء اعتباراً من تاريخ ١ — ٩ — ١٩٣٧

باصات صالح عبده الوطنية الممتازة بجودة فرشها ومهارة سواقيها وهي من الامة ولخدمة الامة — مراعاة للحالة الاقتصادية في البلاد ، وشعوراً مع الشعب فقد عزم السيد صالح عبده على تخفيض اجور السفر من القدس الى اريحا وبالعكس . من القدس الساعة ٨ صباحاً ومن أريحا الساعة ٨ صباحاً . من القدس الساعة ١١ ومن أريحا الساعة ١١ صباحاً . من القدس الساعة ٣ بعد الظهر ومن أريحا الساعة ٣ بعد الظهر . من القدس الساعة ٥ مساء ومن اريحا الساعة ٥ مساء

الاجار من أربعين ملا الى ثلاثين ملا

مع العناية الفائقة وتسهيل السفريات إذ يجد المسافر كل باص على أتم الاستعداد للسفر حسب المواعيد

رقم التلفون ٤٩٣ كراج صالح عبده

بشرى لراغبي السفر من القدس الى عمان وبالعكس

باصات صالح عبده الوطنية

يعلن السيد صالح عبده استعداده لنقل المسافرين الكرام من القدس الى عمان وبالعكس بأجرة ١٥٠ ملا للراكب في الباص و ٢٥٠ ملا للراكب في السيارة الصغيرة . سيارات فاخرة وجديدة ذات سته مقاعد وأربعة مقاعد. مستخدمون مشهود لهم بالكفاءة وحسن المعاملة . كراج صالح عبده الوطنية

تلفون ٤٩٣

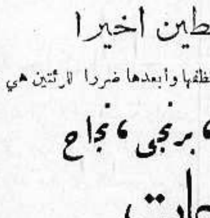

الجروح والرضوض

تشفى سريعاً باستعمالك

منثولاتوم

MENTHOLATUM

قرر أمهر اطباء الشرق
الذين زاروا فلسطين اخيرا

ان احسن السجاير بفلسطين وانقاها وانظفها وأبعدها ضررا للرئتين هي :

اونوماله ، مبروك ، برنجي ، نجاح

منتوجات

شركة قرمان ديك وسلطى الوطنية

شجعوا هذه الشركة

ودخنوا سجايرها الممتازة فهي

صنع أبنائكم العرب وهي منكم واليكم

الشركة العربية
للسجاير والتنباك
المحدودة بالناصرة

هي الشركة الوحيدة القائمة على أساس المساهمة التي تصدر لكم السجاير ذات الطعم اللذيذ والرائحة الزكية وهي الشركة التي لا يد أجنبية فيها .

اصنافها

طاتلي سرت والصلاح

شجعوا شركتكم العربية
بالاقبال عليها

فهي من العرب والى العرب

برنامج الاذاعة الفلسطينية

« يوم الاثنين في ٦ ايلول سنة ١٩٣٧ »

— ٦٫١٥ عزف على الربابة مع غناء — ٦٫٣٠ بزق منفرد — ٧٫٥ اغاني وموسيقى عربية سامي الشوا — ٧٫٢٥ حفلة غنائية — ٨٫٥٥ فترة موسيقية — ٩ — اشارة الوقت — ٩٫٣٠ رواية تمثيلية (في سبيل التاج) ١٠٫٣٠ ختام

ماذا تسمع اليوم

من محلات السادة دجاني اخوان

« الاذاعة اللاسلكية للحكومة المصرية يوم الاحد في ٥ ايلول »

٦٫٣٠ صباحاً الاستاذ محمد شكري تمرينات رياضية — ٦٫٤٥ الشيخ هريدي الشربجي قرآن الكريم — ٧٫٣٥ ختام — ١٠ اسطوانات — ١٠٫٤٥ ختام — ٢٫٤٠ مساء الاستاذ فريد الاطرش وفرقته حفلة غنائية — ٣٫١٠ النشرات الجوية والاخبارية والتجارية ٣٫٢٠ ختام — ٧٫٥٠ الشيخ منصور الشامي الدمنهور قرآن كريم ٨٫٣٠ النشرتان الاخبارية والتجارية — ٨٫٥٠ اسطوانات — ٩٫٠٠ الاستاذ محمد سعيد لطفي حديث — الامين — ٩٫٢٠ نادرة وفرقتها حفلة غنائية — ١٠ اسطوانات — ١٠٫٢٠ نادرة وفرقتها حفلة غنائية ١١ سلام الملك ختام

اعلنوا عن بضائعكم في جريدة الدفاع

راديو كريم (Medicated)

ان راديو كريم هو الكريم الوحيد المضمون الذي يزيل عن الوجه جميع الكلف وضربة الشمس والنمش والبقع السود ويجعل البشرة نظيفة ناصعة البياض كالثلج اذا كنت ايتها المدموزيل او السيدة تشكين من بقع سوداء على خدك او انفك او جبينك او اذا كان عندك نمش او كلف فاستعملي راديو كريم الذي يزيل جميع هذه البقع السود ويجعل وجهك ابيض جميلاً — حافظي على وجهك . ويوجد ايضاً راديو كريم غذاء للجلد (Skin Food) فادلكي به الجلد قبل النوم فيتغذى به الجلد ويصبح جميلاً طرياً كوجه بنات المدارس

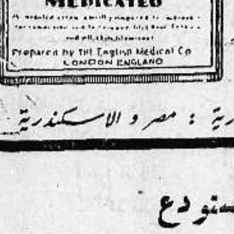

الوكلاء تعهدوا بارجاع الثمن اذا لم يجد الكريم اعلاه بانه يزيل البقع السود والنمش

الوكلاء : الشركة المصرية البريطانية التجارية : مصر و الاسكندرية

الوكلاء والمستودع

الشركة المصرية البريطانية التجارية — تلفون ١٠٦٢ يافا

الثلاثاء في ٢ رجب سنة١٣٥٦ و٧ايلول سنة ٩٣٧

السنة الرابعة — العدد ٩٤١ — ٤

الدفاع

جريدة يومية سياسية مصورة

صاحب الامتياز : ابراهيم الشنطي
المحرر المسئول : شوكت حماد
مدير الادارة : عبد الهادي عرفان

الاعلانات | في يافا (ادارة) الدفاع : قسم الاعلانات | في القدس(وكالة) * : تلفون ١٤١٣ | في حيفا * * : * ١٢٥٨

دار الدفاع: شارع جمال باشا ـ عمارة المظفر ـ يافا ـ فلسطين
العنوان التلغرافي (الدفاع ـ يافا)
تلفون١١٨٧(اربعة خطوط)و١٠٧٥ (خطان) صندوق البريد(٢٥٥)

الاشتراكات | في فلسطين من سنة ١٥٠ | في البريد الداخلي * * ١٨٠ | في سائر الاقطار الخارجية * * ٣٠٠

السياسات العليا

نشر صفحة مطوية

ندع السياسة المحلية جانباً ، الى ذلك الجو العالي، المحوط بالغموض والمعميات. الى تلك التي اصطلحوا على تسميتها بـ « السياسة العليا » لنتحدث عن صفحة ظلت مطوية عدة سنوات ، وكشفتها مناسبة حديثة .

كل الذي عرفناه نحن اهل الارض ، أهل السياسة الدنيا ، أن اللجنة الملكية أبرمت مشروع التقسيم ، وأنها افسحت « للجزء » العربي منه مجالا بالاتحاد مع شرق الأردن ، ثم بالاندماج، في المستقبل القريب ، بالمجموعة العربية. هذه هي « الحلاوة » التي تلهي الصبيان والأحداث وتروق لأعينهم . اما الشعوب الحريصة على أوطانها فلا يبهرها نور خلاب كهذا ، بل تؤثر العتمة على ان يشطر جزء من جسد اوطانها ، هكذا دون اكتراث ولا رحمة .

هذا الذي عرفناه نحن اهل السياسة الدنيا . ولم نكن نعرف أن فرنسا تظهر على المسرح الأعلى وتتصل مباشرة بلندن عن طريق سفيرها هنـاك . ويجتمع السفير بوكيل الخارجية البريطانية وينقل له رأي حكومته في (ان ما جاء في تقرير اللجنة الملكية عن اعلان الحكومة البريطانية رأيها بفتح السبيل لفلسطين العربية وضم مصيرها الى مصير الدول العربية المجاورة.... تصريح سياسي كبير الشأن لانه يتناول مستقبل السياسة العربية ، وهو والحالة هذه من المسائل التي لا يمكن الحكومة الفرنسية إلا أن تنيلها أوسع قسط من عنايتها . ومن الطبيعي ان يهمها قبل كل شيء ان تعلم الى أي حد يجاوز تأثير هذا التصريح حدود لبنان وسوريا .)

— إنها صفحة واحدة وسط كثير من الصفحات التي لا نقرأها نحـن ، ولكن يقرأها الذين سطروها وألحقوها بمجموعة (السياسة العليا) . هذا هو موقف فرنسا من الحلف العربي . وهذا هو مدى اهتمامها بانضمام فلسطين اليه . ولنتقدم الى صفحة ثانية شديدة العلاقة بهذه الصفحة :

هناك دولة أخرى ، ليست من أوروبا ولكن من صميم هذا الشرق لهامثل هذه العناية في شيء من الهواجس والريب . انها تركيا التي قال دكتاتورها قبل سنوات للمرحوم الملك فيصل حين كان يعمل جلالته لتولية المرحوم الملك علي عرش سوريا ، وادماج هذا التاج بالمجموعة العربية: مثل هذا الحلف ، اذا صح ان سوريا ستكون جزءاً منه ، واذا قبلت فرنسا بذلك، فلابد لتركيا من النزول في المفاوضة والمناقشة كفريق ثالث له حقوق ومصالح تتأثر بهذا الحلف الى حد بعيد .» ولوح حينئذ بأن تركيا مستعدة الى مقابلة هذا الحلف ، اذا وقع فجأة ، بـ« عمل عدائي »

وسوف لا ينسى القراء موضوع لواء الاسكندرونة ، فقد كان هو الآخر بعض فنون هذه السياسة العليا . ولم تكن الحجج التاريخية، والجغرافية، والجنسية لتفيد فيه ، بل كانت الكلمة النهائية لذات الصولة والسلطان، لتلك التي لاتدرك كنهها الجماهير ، ولا السواد . تلك التي تحتاج الى رحلات كرحلات الاستاذ « بيكار» الى احواء الطبقات العليا حيث تنجح المغامرة مرة وتفشل مئة مرة

ضحية أمزجة وعلالات

وطبيعي أن يحرص الأقوياء على استمرار ضعف الضعفاء ، إلا إذا رأوا مصلحتهم في عكس ذلك . إنهم يريدون لهذه الملايين العربية أن تظل اسماؤها : حكومة العراق ، وحكومة سوريا ، وحكومة اليمن،وحكومة نجد والحجاز . وتتجهم وجوههم ويعتريها تقلص إذا قيل : حكومة الاتحاد العربي . ففي الاسماء الأولى معنى العزلة ، والتشتت ، والتناثر. وفي الاسم الأخير معنى التجمع ، ومع التجمع القوة ، ومع القوة قلق المجاورين ، وتنغيص الطامعين. لكن متى رضيت الشعوب ان تضع مستقبلها رهينة حب الأجانب وكرههم ؟ متى! نامت على شك الطامع وقلقه وأسلمت نفسها لمثل هذه الرغبة؟ لقد كانت ايطاليا مؤلفة من دويلات تافهة قبل مجهود كافور وغاريبالدي . وكانت جاراتها تريد لها ذلك . ولقد كانت المانيا على هذه الحال قبل عمل بسمرك . وحياة الشعوب تحاكي بعضها البعض . وهذا هدف لا بد منه إذا توفرت العزيمة ، وقويت الأرادة ، وتكامل السعي

قد ترتاب فرنسا في اتجاه الحلف العربي ، ويقلقها وجوده . ولـكن متى كانت الشعوب اسيرة امزجة وعلالات ؟ وقد لا يعجب تركيا ان ترى لها جاراً ضخم الملك وافر الاتحاد . لـكن متى ذهبت الامم ضحايا الرغبات وتوفر الاعجاب او عدمه ؟ بل ان هذا وذلك برهان العصر الحديث على ان رغبة القوي دائما في ان يظل جاره ضعيفاً . وهو وحده الحافز الأكبر لنا للالحاح بقيام الجامعة العربية لتنسحب من بلادها جيوش الرغبات والمطامع ، وتكون العلاقات قائمة على اساس تبادل المصلحة ، وتبادل التعاون ، وتبادل النفع او اقتسام الضرر .

اننا معجبون بشخص اتاتورك كرجل جمع فلول امته وجعل منها قوة يحسب لها كل الحساب في الشرق الادنى . وهذا الاعجاب يدعونا لانتهاج خطة في ذلك الجمع ، ولا تعجبنا كلماته في تخوفه من الحلف العربي . ونفس الشيء ينطبق على فرنسا فليس لاجل عينيها او عيني لبنان ومصايفه وأرزه ننسى مصلحتنا الـكبرى التي بسواها لا نستطيع العيش في زمن الاحلاف والـكتل الدولية. وما لم نعتبر الرياض ومكة وبغداد ودمشق كنيويورك ، وشيكاغو ، وواشنطن وبوسطن فلن نكون اهلا لمواجهة عالم هذه سياسته العليا ، وهذه نظراته الى الضعفاء المتفرقين .

ابراهيم

موقف لجنة الانتدابات من حكومة فلسطين

مؤتمر دول البحر المتوسط والمصاعب في وجهه . حادث رهيب لباخرة مجهولة

استعداد الوفد العربي . موقف المندوب البريطاني . كثرة عدد الصحفيين . الاهتمام الزائد بالمشكلة

عكس ما نشر

لندن في ٦ ايلول — نشر اليوم قسم هام من تقرير لجنة الانتدابات وفيه عكس ما فهمه الجمهور عند تأنيب اللجنة لحكومة فلسطين لانها بعدم اتخاذ سياسة حازمة منذ بدأت الاضطرابات جعلت العرب يعتقدون انهم باتباع وسائل العنف يوقفون الهجرة

صعوبات صك الانتداب

هذا هو الذي قيل يومئذ والصحيح ان اللجنة تقول في تقريرها بان في صك الانتداب متاعب وصعوبات هي التي حالت دون اتخاذ حكومة فلسطين سياسة شديدة وهكذا دار في ذهن العرب ان العنف وسيلة للقضاء على الهجرة

امتدحت حكومة فلسطين

وبهذا يكون تقرير اللجنة قد امتدح حكومة فلسطين ولم يتحامل عليها

للتأكد من ايطاليا

روما في ٦ ايلول — تترقب الاوساط الفرنسية والبريطانية نيات ايطاليا في مؤتمر البحر المتوسط القادم لان الدولتين تعتقدان دخول ايطاليا المؤتمر امراً لازما لضمان الحاجة ونجاح مقرراته

ايطاليا ومصاعب المؤتمر

لكن الدوائر الايطالية تذكر ان مصاعب جمة تحول دون فوز المؤتمر او حتى سيره في اعماله ، واهم هذه المصاعب المسائل المتشعبة عن المؤتمر نفسه ، كمكان عقده ، والدول المدعوة اليه

قواعد بريطانيا وفرنسا

لكن فرنسا وبريطانيا اتفقتا على القواعد الآتية :

١ ـ جعل مسئولية الدول مشتركة في قمع اعمال القرصنة

٢ ـ رقابة الغواصات في البحر المتوسط ومنعها من السير في عرض البحر

٣ ـ تنظيم طريقة حراسة البواخر لا سيما تلك التي ترسو في الموانيء الاسبانية والتي يحظر عليها بالمرة أن تحمل أية ممنوعات .

دعوة المانيا رسميا

برلين في ٦ ايلول — قابل المسيو أرنالد القائم بأعمال السفارة الفرنسية الهر بروفر مدير وزارة الخارجية الالمانية والقائم مقام البارون فون نوراث وزيرها وكانت المقابلة الساعة الخامسة مساء فسلمه دعوة الحكومة الفرنسية لألمانيا لحضور مؤتمر البحر المتوسط

زيارة السفير البريطاني

وفي الساعة الخامسة والنصف حضر السفير البريطاني بنفسه الى دار الخارجية الألمانية لنفس الغاية

مكان انعقاد المؤتمر

وسيحضر المستر إيدن هذا المؤتمر الذي سينعقد في بلدة ليون بين مدينتي جنيف ولوزان في سويسرا

لماذا تشترك ايطاليا

والمفهوم أن الحكومة الايطالية ربما اشتركت في المؤتمر نظراً لان الحكومة البريطانية وضعت برنامجه وأعدت لائحة أعماله

نفي خبر اجتماع

ويقال ان المستر انغرام الملحق بالسفارة البريطانية زار الكونت شيانو وزير الخارجية ، للتأكد من شروط ايطاليا لحضور المؤتمر . لكن مراسل «الاهرام» في روما ينفي ذلك نفياً باتاً

حادث غرق رهيب

تونس في ٦ ايلول — شاهد بعض الصيادين أمام كاليبيا ليلة اول أمس حادثاً رهيباً وصفوه لشركات البرق. وخلاصته الاعتداء على باخرة جديدة ذهبت ضحية هجوم قاس شديد

وصف دقيق للحادث

فانه في تلك الليلة وامام رأس بون اطلق طوربيد على هذه البواخر ثم عدة قنابل. ويؤكد الصيادون انهم سمعوا دوي انفجار هائل وشاهدوا الباخرة تختفي في الماء بعد ذلك بنصف ساعة فقط

التأكد من غرقها

ويقول ان اضواء الباخرة انطفأت فجأة ، وتلى ذلك غرق الباخرة. بعدئذ وجهت الغواصة المعتدية أنوارها الكشافه نحو الباخره فلم يظهر لها أثر ولا لركابها أو بحارتها.

اسراع الغواصة بالاختفاء

وعندئذ أسرعت الغواصه بالاختفاء في الظلام ولم يظهر شيء على صفحة الماء

اذا تأكد الخبر

وتؤكد الدوائر ان هذا الحادث بعد التثبت من جنسية الباخرة سيجعل ازمة البحر المتوسط تتضاعف الى حد كبير . وسوف يظهر صدى ذلك غداً اوبعده على الاكثر . وتذهب الى المكان بوارج كثيرة لمعاينة الحادثة التي ستزيد في اشتداد الحالة وخطورتها

في الموقف السياسي

القاهرة في ٦ ايلول — لا تزال حالة الموقف السياسي على ما كانت عليه . وقيلت اشاعات كثيرة حول بعض حلول لم نتأكد منهـا . والظاهر ان لهجـة الغموض المستولية على الصحف تعبر عن عدم بلوغ حل مرض للان

نوري باشا السعيد

القاهرة في ٦ ايلول — لم يبارح فخامه نوري باشا الاسكندريه حتى الآن . وقد زاره أمس واليوم الاستاذ أسعد داغر للتحدث معه في مواضيع كثيرة منها حالة العراق ومؤتمر بلودان

استعداد الوفد العربي

جنيف في ٦ ايلول — يستعد الوفد العربي المقيم هنا لاستقبال الوفود العربية القادمه ، وسيكون وفد مصر اول هذه الوفود في المجيء واسبقها وقد اعد الوفد تلخيصاً شاملا لقضية فلسطين يفيد عرضه على الوفود القادمه اكبر فائدة

اجتماع بالوفود العربية

وسيجتمع الوفد بهذه الوفود في « اوتيل فكتوريا » بجنيف للتشاور في المسئلة وتنظيم الخطط وتوزيع الاعمال وسوف لا تكثر وفود البلاد العربيه من الادلاء بتصريحات قبيل اتصالها بالوفد المقيم هنا والذي ينتظر قدومها بفارغ الصبر

قدوم صحفيين كثيرين

وقد كثر قدوم الصحفيين من سائر الدول على المدينة استعداداً للجلسات القريبة الهامة . ومع ان مؤتمر البحر

— البقية على الصفحة الثانية —

التشاؤم والقلق من مؤتمر البحر المتوسط

اليابان تتحدى . الالمان يجادل تشرتشل . وفد ايران للدفاع عن فلسطين

التشاؤم من المؤتمر

لندن في ٦ ايلول — فهم الآن أن ١٢ دولة دعيت الى مؤتمر البحر المتوسط للنظر في أعمال القرصنة الاخيرة ، فقد أضيفت ٣ من دول البحر الاسود وهي السوفيات ، ورومانيا وبلغاريا. ودعيت المانيا لحضوره بسبب اشتراكها في عدم التدخل والحادثة ليبزغ ولم تدع اسبانيا للمؤتمر . وينتظر ان تلبي ايطاليا الدعوة بعد مشاورتها مع المانيا ، رغم تشاؤمها لماذا سيكون حامي المناقشات

وتعتقد فرنسا أن هذا المؤتمر سيضع الدول الدمقراطية وجهاً لوجه أمام الدكتاتوريات وستكون المباحثات حامية جداً . وأما بريطانيا فتنشد السلام من ورائه وسيحضره المستر إيدن بنفسه

اليابان وموقف التحدي

طوكيو في ٦ ايلول — بعثت الحكومة بردها على المذكرة البريطانية في حادث اصابة السفير البريطاني في الصين ولم تعلم حتى الان تفاصيل المذكرة إلا ان خطاب البارون هيروتا في مجلس الوزراء اليوم اظهر ذلك بعض الشيء فقد قال انه لم يقم دليل على مهاجمة السفير من قبل طائرة يابانية . وان اليابانيين لم يتعمدوا مهاجمة غير المحاربين — وهذا رد على عبارات مهينة وردت في المذكرة البريطانية .

ازماع معاقبة الصين بصرامة

وقرر المجلس معاقبة الصين بصرامة ورصد لذلك ١٢٠ مليون جنيه جديدة واتخذ لنفسه صلاحيات عسكرية ومالية واسعة .

وحصرت شواطىء الصين، وروقبت البواخر الاجنبية بدقة . وكانت اول باخرة وقعت تحت الرقابة ، انكليزية . وستعرض الصين قضيتها على العصبة بشكل مذكرة تتهم فيها اليابان بالعدوان

معركة رهيبة فاصلة

لندن في ٦ ايلول — تدور الآن معركة حاسمة في جبهة أراغون حيث يستميت الحكوميون ، فأذا نجح الثوار فأن القتال في هذه الجبهة سيكون حداً فاصلا ، واذا اخترقوا الصفوف انعزلت مدريد عن البحر المتوسط ، وعدلت قطالونيا كلها عن القتال . وصدرت أوامر الحكوميين الى الاهالي بوجوب تسليم مجوهراتهم .

الالماني يتحدى تشرتشل

برلين في ٦ ايلول — خطب مدير الدعاية في مؤتمر الألمان في الخارج فحمل على الصحف البريطانية بشدة وقال لها انها تكتب عنا كما لو كانت هي حاكمة هذه البلاد . اننا نبيح الانتقاد ولكن ليس الى حد الخروج على حقوق الضيافة أما قول تشرتشل عن المانيا النازية بانها لغز ، فاننا نقول له اذا اراد هو حل هذا اللغز فسيجد ذلك في مؤتمر نورنبرغ

— لندن في ٦ ايلول — انفجر لغم في منجم بلغاريا فطمر ٤٠ دفنوا في حفرة ، ويعتقد ان ٢٥ شخصاً فقدوا حياتهم .

ايران وقضية فلسطين

اتصل بمكتب الدعاية والنشر ان في طليعة الشؤون التي سيعالجها وفد ايران الى جنيف باهتمام عظيم ، هي قضيـة فلسطين . وهو مزود بسائر المعلومات اللازمة له في دفاعه . والوفد مؤلف من عناية الله سميعي وزير خارجية ايران (وهو رئيس الوفد) ومن السيد جواد عامري مدير الامور الحقوقية في وزارة العدلية الايرانية ، والدكتور فروهر والدكتور ديرنهار العضوين في وزارة الخارجية الايرانية . وسينضم اليه في جنيف مندوبو ايران الدائميون وعدد آخر من المندوبين .

مندوب «الدفاع» في مؤتمر بلودان

موافاة القراء بأوفى الأنباء وأهم الأحاديث

انتدبت هذه الجريدة السيد شكري افندي قطينة ، وكيلها في القدس ، للسفر الى بلودان لموافاتها بتفصيلات وافية عن جلسات المؤتمر ومباحثاته، وللاتصال برجالات البلاد العربية

وقد تأهب السيد شكري لهذا كله ، وابتداء من عدد الخميس سيطلع القراء على أنباء وافية ، وأحاديث هامة ، وغير ذلك من شئون المؤتمر

ونظراً لصلة هذه الجريدة بقادة البلاد العربية ، ولصلة وكيلها في القدس بعدد من رجال المؤتمر والداعين اليه ، فأننا نؤمل تقديم أفضل الانباء وأهم الاحاديث الى القراء

انجح الله المؤتمر ، وكل عمل يقصد منه خدمة قضية فلسطين ، وقضية البلاد العربية عامة .

عرس المدينة الليلي

عقدت لجنة الامن العام اجتماعا في دائرة بلدية يافا ، حضره السيد عبد الرؤوف البيطار رئيس اللجنة وعزمي بك النشاشيبي القائمقام وحسين افندي شهاب الدين وراشد افندي كنعان وبحث اللجنة في قائمة الاشخاص الستين الذين قدمتهم البلدية لتنتخب من تريد من بينهم . وقد انتخبت ستة وعشرين شخصاً سيطلبهم مركز البوليس قريباً لمعاينتهم وتعيينهم نهائياً .

ضريبة غير عادلة

ستقدم الغرفة التجارية بيافا كتاباً لحاكم اللواء الجنوبي تذكر فيه تذمر التجار والمصدرين من الضريبة التي فرضت على بضائعهم واموالهم التي تبقى داخل المواعين لتأخر تفريغها او وضعها على الرصيف انتظاراً لنقلها الى محلاتهم وتطلب الغاء هذه الضريبة

محكمة يافا المغززة

تعقد المحكمة المركزية المؤلفة برئاسة المستر كراسل وعضوية عزيز بك الداودي في مدينة غزة بتاريخ ٢١ — ٩ — ٣٧ وتنظر في ثماني قضايا وهي قضية رضوان الحاج عبد الاسطل ، وقضية محمد عبداللطيف سعديه ، وقضية عوض ناصر الاروكي وقضية سالم حسين علي وقضية محمد محمود وقضية علي احمد عزازي وقضية عبد الله عبد الحامد النمروني وقضية احمد علاوي ابو زكري . وجميعهم من غزة .

اعفاء من قروض

سبق ان قدمت الحكومة قروضاً زراعية للذين نكبوا في حوادث الزلزال الذي حدث عام ١٩٢٧ من اهالى الرملة وقد علمنا انها راعت الظروف الحاضرة واشتداد الازمة ، فارسلت الى المنكوبين تعلمهم باعفائهم من دفع هذه القروض

موسم الاثمار الحمضية

بدأ النشاط في الدوائر المختصة بمقاولات الشحن والتصدير للاثمار الحمضية يظهر في اوساط تجار البرتقال والبحارة . وقد علمنا ان هناك استعداداً لجمع التجار والبحارة لعمل الترتيبات اللازمة ، ومن اجل هذا الغرض عقدت امس جمعية رؤساء اصحاب المواعين التعاونية بيافا اجتماعا هاما تذاكرت فيه في هذا الموضوع وستوجه دعوة خاصة لكبار التجار المصدرين للتشاور .

أزمة المدارس

رد الطلبات بالعشرات

تتوالى طلبات الالتحاق بالمدارس الاميرية في المدن والقرى كل يوم على مديري هذه المدارس ، بمناسبة قرب افتتاح العام الدراسي الجديد . وقد علمنا ان ٣٠٠ تلميذ قدموا أمس طلبات للالتحاق بمدرسة الرملة هذا العام ، فقبلت الادارة منهم ٨٠ وردت ٢٢٠ بدعوى أن ليس لديها اماكن تتسع لهذا العدد من الطلاب

وقد استاء الاهلون من اهمال امر التعليم في البلاد وعدم توسيع المدارس في المدن والقرى حتى يتيسر للاهلين تعليم ابنائهم ، والاطمئنان على مستقبلهم والغريب انه الغي الصف الاول الثانوي في مدرسة الرملة ، فاضطر الطلاب الذين ينهون دراستهم في مدرسة الرملة للالتحاق بمدرسة يافا وتكبد المصاريف الباهظة يومياً في سبيل ذلك

الطلاب الجدد

لمدرسة حيفا الصناعية

زار المستر ستيوارت ، والاستاذ احمد خليفة ادارة معارف اللواء الجنوبي واستدعيا الطلاب الذين قدموا طلباً للالتحاق بمدرسة حيفا الصناعية لفحصهم ولم تعرف النتيجة بعد

مدرستان جديدتان

ليافا

قررت ادارة المعارف العامة فتح مدرستين جديدتين في يافا ، احداهما للذكور في العجمي ، والثانية للبنات في المنشية ، وقد عينت الادارة لكل منهما ثلاثة معلمين .

وتبحث ادارة معارف الجنوب عن دارين للمدرستين المذكورتين ، وستسعى لاستئجارها في اول العام الدراسي الجديد

مدير مدرسة الرملة

تبلغ الاستاذ حسين افندي غنيم مدير مدرسة الرملة نقله الى الادارة العامة بالقدس اعتبارا من اول السنة الدراسية

مأثرة لبلدية الرملة

أعفت بلدية الرملة الاهالي من رسوم المياه والضرائب المتروكة وهي الضرائب التي يرجع عهدها الى ماقبل سنة ١٩٢٧ والمفهوم ان هذا المبلغ الذي اعفى منه الاهلون لا يقل عن ١٠٩٤ جنيها

حول جريمة النزهة

قدم البوليس صباح امس حاكم صلح يافا الاستاذ ذكي افندي الداودي طلباً بتجديد توقيف المتهمين في حادثة النزهة بيافا ، وهم زوس ميلخ خليفه من تل ابيب والعبد محمد المغربي وعيسى الابرص ومصطفى العيوطي وحسن العش وابراهيم النجار ، بتهمة قتل المرحومة نظر الامام ومحاولة قتل عميد الامام والسطو بقصد ارتكاب جناية ، واستند بطلبه على دلائل قوية بحقهم . وقد وافق القاضي نظراً لاهمية القضية ، وكل ما يتعلق بها .

الى مؤتمر بلودان

يغادرنا في صباح اليوم لحضور المؤتمر العربي الذي سيعقد غداً في بلودان وفد عن اللجنة القومية وآخر عن مؤتمر الشباب ، وقد علمنا ان السادة الشيخ شاكر ابو كشك ، عبد الرحيم افندي بيدس ، صبحي افندي بيدس ، سيف الدين ابو كشك ، وغيرهم سافروا لهذا السبب وسنذكر الاسماء والتفصيلات غداً .

تجديد توقيف متهم

جدد أمس الاستاذ ذكي افندي الداوودي حاكم صلح يافا توقيف المتهم عبد النور سلامه الحداد من السلط مدة خمسة عشر يوماً لأنه بتاريخ ٤-٨-٣٧ قتل زوجته فضه وحاول قتل يوسف الياس الذي لا يزال حتى الآن بالمستشفى

السياح الفرنسيون

طاف بالمدينة عصارى امس عدد كبير من السياح الفرنسيين يربو عددهم على الـ ٣٠٠ ، وكانوا يمتطون السيارات ويسيرون في الشوارع برتل طويل يلفت الانظار ، ويعطل حركة المرور . وقد ظلوا يتجولون حتى مغيب الشمس ثم عادوا الى الباخرة ماركوبولو المرابطة في الميناء

طفلة تموت غرقاً

بينما كانت الطفلة وجيهة بنت ابو سيف تغسل يديها على حافة بركة ماء في بيارة بسكنة ابي كبير بيافا ، انزلقت ووقعت بالبركه . ولما لم يكن احد موجوداً لانقاذها ، غرقت وانتشلت جثة هامدة . وقد ابلغ مركز بوليس ابي كبير بالحادث فجاء جاويشه وحقق فيه ثم نقلت الجثة فعاينها قائمقام يافا الاستاذ عزمي بك النشاشيبي بصفته قاضي الوفيات المشتبه بها ، ثم صرح بدفنها

في ميناء يافا

رسا امس في ميناء يافا كل من الباخرتين اجيت واتيكي وقد افرغت الاولى ٨٠ طناً من العفش والثانية ٣٠ والمراكب الشراعية سلامة الله وعون الله وقاصد كريم ومحروسة وتوفيق الباري . وقد افرغ الاول ١٥٠ طناً من البضائع المختلفة والثاني ٢٢ طناً من البصل والثالث ٣٠ طنامن الارز والرابع ٤١ طنا من العفش والخامس ٥٠ طنا من البضائع المختلفة وبلغ مجموع ما افرغ اول امس ٣٧٥ طنا من مختلف البضائع .

موقف لجنة الانتدابات من حكومة فلسطين

— بقية المنشور على الصفحة الاولى —

المتوسط سينال اكبر اهمية في الأيام المقبلة ، إلا أن جلسات مجلس العصبة ، والجمعية العمومية سوف لا تنقص خطورتها عن جلسات ذلك المؤتمر

المباحثات

ستكون شديدة

ويعتقد الوفد العربي ان المباحثات ستكون شديدة وفيها عنف ، لان وفود الدول العربية ستتشدد في مطالبها وتصطدم عندئذ بمطالب انصار الفكرة الصهيونية

موقف

المندوبين البريطانيين

والمفهوم حتى الآن أن المندوب البريطاني سيقف نفس الموقف الذي كان له أمام لجنة الانتداب : سيصر على ان التقسيم هو الحل الوحيد الذي يريح البلاد وسيمتدح أعمال اليهود ، ويضع أمام عرب فلسطين الأمل بالانضمام الى الاقطار العربيه الاخرى

مندوبو

الحكومات العربية

وتجاه هذا سيقف المندوبون العراقيون والمصريون موقفاً حازماً وهكذا تحتدم المناقشات

اهتمام الصحف المتوقع

وقد نشط الزعماء اليهود في جنيف وهم يتلقون الاخبار من المواصم الاخرى لتنظيم جبهتهم ، والمؤمل ان تحتل قضيه فلسطين صدر الصحف هنا وفي الخارج خصوصاً انكلترا وفرنسا وايطاليا والمانيا . وقد امتلأت الفنادق بمراسلي الصحف الكبرى الذين يستعدون لأخذ الأحاديث وموافاة صحفهم بالانباء أولا فأولا

فلسطين في مراكش

طيرت الى قصل بريطانيا في مراكش برقيات الاحتجاج من الرباط ، ومراكش وسلطات ، ومكناس ، وآسفي ، والجديدة والدار البيضاء ، والقنطرة ، وجده

كما ان (اللجنة القوميه للدفاع عن فلسطين) أذاعت عدة بيانات أوضحت فيها مطالب العرب الصريحه ، وحملت على تقرير اللجنة الملكية .

يموتان صعقا بالكهرباء

سقط سلك كهربائي على يهوديين امس وهما يبيعان طيورا في تل ابيب فتوفيا في الحال

القبض على اطفال

قبض البوليس امس الاول على ١٣ طفلا في الرملة بتهمة خطف عدد من زجاج الكازوزمن سيارة يهودية كانت واقفة امام سراي الحكومة ، وقد قدمهم البوليس امام قائمقام الرمله فحكم على ثلاثة منهم بثلاث جلدات وبرأ الباقين »

أنباء هامة مختلفة

نوري باشا والمؤتمر

اتصل بنا أن ذهاب نوري باشا الى مؤتمر بلودان اصبح غير مؤكد ، بسبب مرض أحد أفراد عائلته . فاذا زال هذا المرض ، وهوما نرجو ، امتطى فخامته طائرة . وهكذا لاصحة لما قيل من أن فخامته وصل بيروت صباح الاثنين « أمس »

صحافيو مصر لانكلترا

لبى الصحفيون المصريون دعوة جمعية السياحة البريطانية وغادروا بورسعيد الى لندن وهم الاساتذة خليل ثابت عن المقطم ، الدكتور حسين هيكل عن السياسة ، اسكندر مكاريوس عن اللطائف المصورة ، عبد اللطيف صادق عن كوكب الشرق ، وسيبحر بقية الصحفيين المدعوين قريباً

الافراج عن العقاد

أفرج عن الاستاذ العقاد بكفالة مالية قدرها ٢٠ جنيهاً ، وسيحقق معه غداً . وكان الاستاذ اعترض على حبسه في سجن مصر لضعف صحته

بناء طائرات سريعة

يقول صانعو الطائرات اليابانية انهم يستطيعون بناء طيارات سرعة الواحدة منها ٥٠٠ ميل في الساعة . لكن تكاليف ذلك باهظة تحتاج الى موآزرة الحكومة

الاميركيون

وحرب اسبانيا

بلغ عدد المتطوعين الاميركيين في اسبانيا الفين اكثرهم ، بل كلهم ، محاربون في صفوف الحكوميين ، وهناك جمعيات تنفق عليهم بسخاء ومصدر الاموال اميركا بالطبع

اسرار اليابان العسكرية

فرضت اليابان رقابة شديدة على الانباء والاسرار العسكرية بمناسبة الحرب القائمة . وان من يثبت عليه افشاء شيء من هذه الاسرار يحكم عليه بالاعدام دون استئناف لذلك

في محكمة الصلح

حكمت محكمة صلح يافا امس على ابراهيم علي الحاج موسى من لبنان المتهم بمخالفة شروط التأشير على جوازات السفر بالسجن عشرين يوما او بدفع جنيهين غرامه . وعلى وديع امين عصفور من يافا لحيازته سكينا بالسجن عشرين يوما وعلى عطا سليمان ايوب من غزة المتهم بالضرب والتعدي بالسجن شهراً وعلى حسين فتوح من مصر واحمد محمد الاصيل المتهمين بالضرب والتعدي بسجن الاول عشرين يوما وبرأت الثاني وعلى ما يقرب من عشرة اشخاص بتهمة الضرب بغرامات تراوحت بين ٢٥٠ ملا وجنيه واحد

مختار

الشيخ مونس

اتصل بنا ان قائمقام الرمله لم يبت بعد في تعيين مختار لقرية الشيخ مونس

موقف فرنسا من مشروع التقسيم

تركيا ترتاب من الحلف العربي وتتشدد

نشرنا امس نبأ برقياً تحت عنوان (أسرار السياسة عن البلاد العربية) تضمن اتصال سفير فرنسا في لندن بوكيل وزارة الخارجية البريطانية ، حينما علمت الحكومة الفرنسية بمشروع التقسيم .

وقد ثبت الآن ان فرنسا لم ترسل مذكرة كتابية ، وإنما اقتصر الامر على ذلك الاتصال الدبلوماسي . وخلاصة ما قيل في تلك المحادثة هو هذا : ان مشروع التقسيم كان مفاجأة لفرنسا برغم ما لبريطانيا من حرية في سياستها على فلسطين سياسة بنيت على الاختبار الطويل . لكن الحكومة الفرنسية ترى من حقها ان تحاط علماً بالموضوع قبل وضعه ، أولا لاهمية ما قالته اللجنة عن دمج القسم العربي بشرق الاردن تمهيداً للخطوة النهائية وهي الاتحاد العربي لما في ذلك من تأثير على موقف فرنسا في سوريا ولبنان . وثانياً لاهمية مصير الاماكن المقدسة التي لها مكانتها في نفوس مختلف الامم .

حديث اتاتورك للمرحوم الملك فيصل

وهنا يظهر موقف تركيا ، فقد كان قال اتاتورك المرحوم الملك فيصل أن تعيين المرحوم الملك علي ملكا على سوريا ثم توحيد العراق ببلاد الشام — يعتبر بمثابة عمل عدائي تجاه تركيا تقابله بالمثل . وان تركيا تريد ان تدخل شخصاً ثالثاً في المباحثات التي تدور حول ذلك .

تخوف كاتب كبير من الحرب

اميل لودفج والكراهية بين الدول

تحدث الكاتب المعروف اميل لودفيج عن الرئيس روزفلت فقال عنه انه « رجل من نوع جديد ، رجل القرن العشرين ، دائم الابتسام ، متفائل يطفح منه العزم والحزم .. ويود الرئيس لو يفرض سياسة السلام على العالم فرضاً . لكن ما اخافه انه سبق الوقت لهذا ، فان اوروبا تسير خافضة الرأس نحو مجزرة عالمية جديدة قد تقع قبل ان يغادر الرئيس كرسى حكمه .

روح الشر والكراهية في اوروبا

ان اوروبا تكابد مصاعب مادية كبيرة ، لكن روح الشر والكراهية والعداء أشد خطراً من تلك المصاعب . وهذه الروح قوية في نفوس الدول الاوروبية وروزفلت دكتاتور يريد محبة الناس ، وغيره من الدكتاتوريين يريد فخامة الناس له »

ويستعد أميل لودفيج لنشر مؤلفه « كليوباتره » الذي أتمه منذ من قريب

حول الحاق طرابلس الشام بسوريا

صوفر ٦ ايلول « الوكالة العربية » ادلى المسيو روبير لونغه الى مندوب الوكالة العربية في طرابلس بحديث هام عن مصير هذه المدينة وقضية الحاقها بسوريا اشار فيه الى الفوائد التي تعود من هذا الالتحاق . ثم قال ان بعض الشؤون السياسية والخاصة وحدها هي التي تحول دون تنفيذ هذه الفكرة . على ان مشكلة طرابلس يجب ان تحل في امد قريب جداً ويجب ان تعاد هذه المدينة الى سوريا

وتكلم بعد ذلك الصحفي الفرنسي عن جهود الوفد الطرابلسي في باريس وقال ان الحكومة الفرنسية كانت وجدت منذ زمن حلا لهذه القضية لولا انها منهمكه الان بعشا كل دولية طارئة ، ثم اضاف قائلا انه ووالده يؤيدان مطالب طرابلس تأييداً تاما ويرجوان ان يرياها متحققة قريبا

ابتداء من يوم ١٠ ايلول
يعرض في سينما الشرق فخر الافلام العربية
الناطقة « نشيد الامل » للانسة أم كلثوم

قرر أمهر اطباء الشرق
الذين زاروا فلسطين اخيرا
ان احسن السجاير بفلسطين وانقاها وانظفها وابعدها ضررا للرئتين هي :
اوتومان ، مبروك ، برنجي ، نجاح
منتوجات
شركه قرمان ديك وسلطي الوطنية
شجعوا هذه الشركة
ودخنوا سجايرها الممتازة فهي
صنع أبنائكم العرب وهي منكم واليكم

تلفونات الدفاع وبرقياتها الخاصة

…لومات طريفة

جزيرة بريم

…زداد اسم «بريم» على ألسنة كثيرة …ما صدر تقرير اللجنة الملكية . فقد … يومئذ انه إذا وقعت حوادث نفي … تلك الحالة فأن المنفيين يرسلون … «بريم» وهي جزيرة صغيرة جداً … عدن واتخذت محطة للفحم . وهي … انية سوداء يسكنها بضعة أشخاص

تكريم العلماء

…بلغ من تكريم الايطاليين للعـالم …ع ماركوني الذي توفي مؤخراً أن … نعشه نفس العربة التي حملت نعش … مرغريتا ، والدة الملك عمانوئيل … ايطاليا الحالي . وهكذا تكريم …

أصغر كتاب

…يعتبر كتاب « من ذا يحكم العالم» … مسيو موميرسكي اليوغوسلافي، … كتاب في العالم . فأذا فتحته لم … غير كلمة «المال» جواباً على عنوان … !

…مال ينتظر صاحبه

…في خزانة حكومة افريقيا الجنوبية …ت من الالوف تركها أناس متوفون … متوفين لذريتهم، ولكن ليس من … فيطالب بها

…ة اللد التلفونية

…ي حادث السطو

…جاء بوليس الرملة امس باحد المتهمين …ادث السطو على منزل الوجيه … الرزاق افندي الخيري ليدله على … سلاحه المخبوء ، والذي فهمناه … به بتحفظان المتهم قد فر من البوليس … ت عليه النار ويظهر انه اصيب برجله … له لم يقبض عليه بعد . وبهذه المناسبة … ان محمود الحافي ورفيقه المتهمين … هذا الحادث هما من سكان الرملة وقد … احدهما عن اللد منذ مدة بعيدة

…راسة الباص اليهودي

…يخرج في صباح كل يوم ومسائه … باسلحتهما لحراسة سيارة الباص … ودية الذاهبة من مستعمرة بن … ن واليها

…لسة خطيرة في انقرة

…استنبول في ٦ ايلول — يعقد محل …راء جلسة خطيرة يحضرها رئيس … أركان الحرب للبحث في شئون … لا سيما في حالة البحر المتوسط بعد … ادث الاعتداء الاخيرة

القدس

عيد جلوس الملك غازي الاول

القدس في ٦ ايلول — لمراسل الدفاع الخاص — يصادف يوم الاربعاء الواقع ٨ ايلول الجاري عيد جلوس جلالة الملك غازي الاول على عرش العراق وقد علمنا ان القنصلية العراقية سوف لا تقيم حفلة رسمية في هذه السنة لكنها ستستقبل وفود المهنئين من العراقيين والفلسطينيين وغيرهم اعاد الله هذا العيد على الشعب العراقي بالخير والبركات .

مع شيوخ بعض قرى القدس

طاف المستر ماكلارن في بعض قرى القدس واجتمع مع شيوخها وطلب اليهم المحافظة على الهدوء والسكينة بسبب الظروف الحاضرة

بيان من حزب الدفاع الوطني

عقدت الهيئة المركزية لحزب الدفاع الوطني اجتماعاً قبل ظهر هذا اليوم بحثت فيه مسائل كثيرة تتعلق بحالة البلاد الحاضرة وبصورة خاصة اشتراك الحزب في مؤتمر بلودان في ٨ ايلول الجاري . وقد أصدر الحزب في النتيجة البيان التالي:

اجتمعت الهيئة المركزية لحزب الدفاع الوطني ظهر اليوم «الاثنين» الواقع في ٦ ايلول سنة ١٩٣٧ ، وبحثت في الدعوة التي وجهتها لجنة الدفاع عن فلسطين في سوريا لبعض اعضاء الحزب لحضور المؤتمر العربي العام المزمع عقده في بلودان في ٨ الجاري . وقد وجدت الهيئة ان اكثر بطاقات الدعوة وصلت متأخرة حتى ان البعض منها لم يصل إلا بعد الساعة التاسعة من صباح اليوم . غير انه بالرغم من تعذر إتمام معاملات السفر لبعض الاعضاء بسبب ضيق الوقت ، قررت الهيئة ان يشترك بعض اعضائها في المؤتمر . وهي ترجو جميع الاعضاء المدعوين والذين يتمكنون من الذهاب ، اكانوا في فلسطين ام في الخارج ان لا يتأخروا عن الاشتراك في المؤتمر

والهيئة تتمنى لهذا المؤتمر العربي كل توفيق ونجاح في ابحاثه ومقرراته لخير البلاد العربية عامة وفلسطين خاصة .

سكرتير حزب الدفاع الوطني

مغنم مغنم

في سراي القائم باعمال الحكومة

عقد اليوم اجتماع في سراي المندوب برئاسة المستر باترشيل القائم باعمال الحكومة ، حضره كل من المستر مودي ، السكرتير العام بالوكالة ، والمستر شو أحد مساعدي السكرتير العام ، ومدير الخزينة المستر ادامس ، والنائب العام ومدير قيادة الطيران ، ومدير الصحة العامة ومدير المباحث الجنائية .

المعتقلون اليهود ما يزالون في السجن

سرت اشاعة بأنه أخلي سبيل اليهود الذين اعتقلوا مؤخراً بموجب قانون منع الجرائم وارسلوا الى سجن عكا لتنفيذ مدة الحكم الصادرة ضدهم . وقد تحرينا عن هذا الخبر من مصادر رسمية فتبين لنا ان لا اساس له من الصحة مطلقاً وان المعتقلين ما يزالون في السجن

امام محكمة الاستئناف العليا

تنظر محكمة الاستئناف العليا يوم الخميس في ٩ ايلول الجاري في طلب ارملة المهندس التي طلبت توقيف الحجز الاحتياطي على اموال اليهودي شنسوايت الذي حكم عليه بالسجن ١٥ سنة بتهمة قتل زوجها

المطلوب لمختارية قرية دير غسانة

قدم اهالي دير غسانة مضبطة الى الحكومة يطلبون فيها الموافقة على انتخاب السيد اسماعيل عبد الرحمن البرغوثي مختاراً للقرية . وبما اننا نعرف في هذا الشاب الاخلاق الحسنة والمؤهلات الكافية فنرجو ان تعمل الحكومة على تنفيذ رغبة اهالي قريته بتعيينه مختاراً لها .

من نشرة ادارة الامن العام

ورد في نشرة ادارة الامن العام ما يلي :

القدس — اخبر البوليس ان عيارات نارية سمعت في وادي الجوز الساعة الحادية عشرة من ليلة امس ٤–٥ الجاري ولم ترد اخبارية عن اصابة احد .

— علم البوليس في منتصف ليلة ٤–٥ الجاري ان مختار قرية بيت سيرا يوسف احمد عبدالله توفي على اثر سقوطه عن حائط وأخبر بذلك مأمور الوفيات المشتبه بها .

— قتل كونستابل بريطاني يدعى كولدثورب بينما كان راكباً في باص عين كارم لحراسته على اثر رصاصة خرجت من بندقيته قضاء وقدراً وذلك بتاريخ ٤ الجاري

الناصرة — في منتصف الساعة التاسعة من صباح اليوم اخبر البوليس عن وجود جثة عربي على حدود الحي العربي بصفد ولدى فحص الجثة تثبت انها جثة حسين محي الدين اللحام من اهالي صفد وقد فهم انه كان يحمل مبلغاً كبيراً من الدراهم في ليله امس ووجد معه عشرة ملات فقط وتبين انه طعن في رأسه

حيفا

وصول شحنة كبيرة من المهاجرين

حيفا في ٦ ايلول — لمراسل الدفاع الخاص — وصل الى ميناء حيفا صباح اليوم ١٥٠٠ مهاجر يهودي على ظهر الباخرة روما . ووصل اليها امس ١٥٠٠ مهاجر يهودي آخر . والملحوظ ان تيار الهجرة كان قوياً هذا الاسبوع

اقفال المصارف في عيد اليهود

اقفلت جميع المتاجر والمخازن اليهودية اليوم لمناسبة احتفال اليهود بعيدهم كما اقفلت جميع المصارف الاجنبية مراعاة لشعور اليهود

ذيول مقتل ابراهيم بك الخليل

لا تزال دوريات البوليس والجند توالي التفتيش في الشوارع . وقد افرج امس واليوم عن عدد من المشتبه بهم في مقتل المرحوم ابراهيم بك الخليل لعدم ثبوت تهمة ضدهم .

سفر الشباب الى مؤتمر بلودان

يستعد فريق من اهالي المدينة للسفر الى دمشق للاشتراك في مؤتمر بلودان الكبير . وقد سافر امس واليوم بعض الشباب ، وسيلحق بهم اخوانهم خلال هذين اليومين

حول نقص التعليم وقلة المدارس

ارسلت جمعية العمال العربية كتاباً الى مدير المعارف ونسختين منه الى السكرتير العام وحاكم المقاطعه حول نقص التعليم في حيفا وقلة المدارس بالنسبة لكثرة عدد السكان . وقد تواردت الكتب والشكاوى الى الحكومة من الهيئات والجمعيات المختلفة طالبة منها الاهتمام بهذا الامر .

وفود حيفا الى مؤتمر بلودان

يستعد فريق من اهالي المدينة للسفر الى دمشق للاشتراك في مؤتمر بلودان ، وقد تسلم بعضهم بطاقات دعوة المؤتمر ، فسافروا أمس واليوم ، وسيلحق بهم اخوانهم خلال هذين اليومين .

أنباء خارجية

التلفون بين بغداد وبرلين

برلين — د.ن.ب — ستبدأ المخابرة التلفونية بين بغداد والعاصمة الالمانية ابتداء من أول الشهر الحالي ورسم المخاطبة لمدة ثلاث دقائق سبعة جنيهات

الحرب الصينية والغاء الالعاب الاولمبية

طوكيو — د.ن.ب — يلوح الآن ان الالعاب الاولمبية لسنة ١٩٤٠ ستلغى بسبب الحرب القائمة الآن في الصين لأن اكثر الشبان اليابانيين قد اشتركوا فيها

ذهاب هتلر الى مؤتمر نورنبرغ

نورنبرغ — د.ن.ب — وصل الزعيم المستشار بعد ظهر ميوم واستقبل في دائرة البلدية وقرعت في المساء جميع الاجراس احتفالاً بافتتاح مؤتمر حزب النازي واشترك في حفلة الاستقبال لا اقل من ستمائة من مندوبي الصحف الداخلية والخارجية .

اضراب بين عمال النسيج

دمشق — د.ن.ب — أضرب اليوم خمسماية عامل من عمال النسيج ويرجع السبب لطلبهم زيادة الاجور

الرمله — ورد بلاغ الى البوليس في الساعة العاشرة والدقيقة ١٥ من صباح امس ان حسين عصرون احد العمال الذين كان يشتغل باحدى العمارات في الرملة قد تكهرب عند لمسه سلكاً كهربائيا فمات وانتقلت جثته الى المستشفى واخبر بذلك مأمور الوفيات المشتبه بها .

حيفا — اخبر موشي كولبرك من جبعات عدن البوليس صباح امس عن شخصين مجهولين كان احدهما يحمل مسدساً ربطا خادمه العربي وسرقا حصانه وهربا

— في ليلة ٥–٦ الجاري دخل عربي بيت افراين ابراهام فايتر وطعنه في كتفه وحالته ليست خطرة

اعلنت ادارة الامن العام عن عزمها على اعطاء مكافأة قدرها خمسمئة جنيه لكل من يرشد البوليس عن مطلق النار على المرحوم الشهيد حسن علي المجدوب في تل ابيب يوم ٣٠ آب الماضي الذي توفي في ٢ ايلول الجاري

طولكرم

اجتماع قرى قضاء طولكرم

حضور حاكم اللواء وموظفي الادارة والبوليس

طولكرم في ٦ ايلول — لمراسل الدفاع الخاص :

اجتمع اليوم عدد كبير من جميع القرى في قضاء طولكرم ، في قرية زيتا ، وكانت السيارات تنقل الوفود القادمة من القرى وطولكرم الى زيتا . وما ان بلغت الساعة الحادية عشرة حتى اكتمل العدد الكبير بدار الوجيه الحاج محمد النمر .

خطباء الحفلة وحضور رجال الحكومة

وقام خطيباً من الحاضرين الشيخ رفعت افندي تفاحة مفتي نابلس السابق والشيخ مسعود افندي الراميني ، وفريد افندي الحمدالله سكرتير اللجنة القومية والداعي لهذا الاجتماع باسم اللجنة القومية بطولكرم ، وبعد القاء الخطب حضر الى زيتا وكيل حاكم اللواء الشمالي بنابلس ، وقائمقام طولكرم ومساعد مدير بوليس نابلس ومفتش بوليس طولكرم ، وانتخب ستة اشخاص ليتكلموا باسم المجتمعين ، وهم السادة : احمد عبد الرحمن الحاج — قليقيلية . الشيخ مرعي — شويكه . الشيخ مسعود راميني . عمر القمدان — جيت . حسين عبد الله منصور الطيبي ، وسعيد المسعود ، كفر اللبد .

وقد تكلم من هؤلاء الشيخ مرعي الشويكي الذي اجاد فيما قاله عن المطالب الوطنية ، وعمر ذيب القمدان ، الذي كان لكلامه الاثر الحسن في نفوس السامعين ثم احمد عبد الرحمن الحاج ، وسليم حامد من جيوس . ولم يتكلم احد من الباقين ذلك لان وكيل حاكم اللواء حرم البحث في السياسة العليا . وطلب تهدئة الخواطر ومساعدة الحكومة .

مطالب عادلة آن لها ان تجاب

اما المطالب فانها كانت تتعلق بتجريد السلاح من الخفراء اليهود والمستعمرات اليهودية وتفتيش المستعمرات اليهودية عن السلاح المهرب ، ومنع الهجرة اليهودية وعدم تقسيم فلسطين ، والغاء الخفراء اليهود ووضع عقاب صارم على المعتدين في الحوادث الاخيرة من اليهود . وبعد سرد هذه المطالب انفض الاجتماع وتناولت جميع الوفود الغداء على مائدة اهالي قرية زيتا .

سفر كثيرين لحضور مؤتمر بلودان

سافر اليوم اشخاص كثيرون من هذا القضاء الى سوريا لحضور مؤتمر بلودان

الوكلاء والمستودع

الشركة المصريه البريطانية التجارية — تلفون ١٠٦٢ يافا

صحيفة انكليزية ووفاة رئيس عائلة روتشلد

موت أمثاله يضمن للغير أعمالا كثيرة

جاءنا بريد الأمس بالصحف الانكليزية الاخيرة، ومنها صحف الأحد وليس فيها كلها شيء عن فلسطين! وانما اطلعنا في العدد الصادر من «الديلي ميل» بتاريخ ٢٨ الماضي على كلمة عن اللورد روتشلد، رئيس هذه العائلة الروتشلدية في انكلترا.

وفاة كل روتشلدي فيها نفع

قالت «الديلي ميل»: مات امس في داره في حي «تزنغ هرتفوردشاير» عن ٦٠ عاماً، اللورد روتشلد، رئيس الفرع الانكليزي من هذه العائلة الثرية، صاحبة البنوك، ولا بد من مرور أشهر ليست بالقليلة على هؤلاء الذين سيعهد اليهم بتصفية تركة هذا المتوفي

ذلك لأن وفاة كل روتشلدي تضمن اعمالا كثيرة: منها اعادة توزيع ما خلفه من ملايين الجنيهات، ومنها ما تأخذه الحكومة رسوماً على التركات

ما خلفه الوالدان اضاع معظمه الولد

اما والد هذا اللورد، فأنه عندما توفي في عام ١٩١٥ لم يترك وراءه الا ٢٫٥٠٠٫٠٠٠ جنيه، وأما والدته التي توفيت قبل عامين اثنين فخلفت ١٫١٨٠٫٠٠٠ جنيه، لكن الثروة التي سيحسب حسابها الآن قد لا تزيد كثيراً عن الرقم الاول، بسبب «ترتيبات عائلية» — أي يهودية عالمية — استلزمت اتفاق الكثير من اموال الروتشلديين

وعاش اللورد الراحل طول عمره اعزب، ولكنه أتيح له أن يمثل دائرة «آيلسبوري» الانتخابية إحدى عشرة سنة في مجلس العموم، قبل انتقاله من هذا المجلس الى مجلس اللوردات

رسالة الخليل التلفونية

وفد الخليل ابلودان

يسافر غداً كل من فضيلة الشيخ عبد الله افندي طهبوب، وفضيلة الشيخ محمد علي افندي الجعبري والسيد رشاد افندي الخطيب صاحب مكتب العمل الحر، والسيد راشد افندي عرفه الى سوريا لحضور مؤتمر بلودان.

شيخ يعتقل محتالا

اعتقل الشيخ يوسف عبد الحميد مختار قرية دورا الخليل، المحتال موسى سليم عوده المتهم بعدة قضايا جزائية وسلمه الى بوليس الخليل حيث اودع السجن رهن التحقيق

مديرة مدرسة دورا

تلقت المربية الآنسة كوكب كندال أمراً من ادارة المعارف العامة بتعيينها مديرة لمدرسة إناث دورا الاميرية، وقد عد الاهلون تعيين هذه المعلمة فاتحة خير لقضاء الخليل

مدرسة الامر بالمعروف

طولكرم — فتحت مدرسة جمعية الأمر بالمعروف الوطنية ابوابها، وابتدأت بقبول الطلاب. وقد انضم اليها عدد كبير وكان الاقبال عليها عظيما

آل نمر الاكارم

بنابلس يشكرون كل من عزاهم وواساهم بفقيدهم المأسوف على شبابه المرحوم عزت نجل الوجيه الكبير قاسم اغا النمر وشقيق الاديب فهمي اغا النمر الوحيد سواء كان ذلك بالسير بالجنازة او بارسال البرقيات والتحارير سائلين المولى ان لا يفجعهم بعزيز لديهم

اعلان

تقدم للمحكمة الشرعية بنابلس مضبطة حصر ارث تتضمن ان احمد ابن العبد سلامه من نابلس توفي سنة ١٢٩٨ هجرية وانحصر ارثه في زوجته صبحه بنت محمد الصرميتي وفي ولديه منها محمد واموز ثم توفيت صبحة المذكورة سنه ٣١٢ هـ وانحصر ارثها في ولديها المذكورين ثم توفي محمد المذكور سنه ٣٥٠ هـ وانحصر ارثه في زوجته صديقة بنت بكر استيته وفي بنتيه منها مريم وفاطمة وفي منيرة وعائشة المتولدين له من زوجته امينه بنت محمود العميا المتوفاة بحياته وفي شقيقته امون المذكورة ثم توفيت فاطمة المذكورة سنة ٣٥٠ هـ ايضا وانحصر ارثها في والدتها صديقة وفي شقيقتها مريم وفي اخواتها لابيها منيرة وعائشة وفي اولاد عم ابيها محمد علي والحاج سعيد ويوسف اولاد حسن ابن يوسف بن العبد سلامة ثم توفيت امون المذكورة سنة ٣٥٥ هـ وانحصر ارثها في رشاد ونعيم وفاطمة ومفيدة اولاد ابنها عبد السلام السختيان المتوفاه بحياتها وفي لطفي ابن بنتها لبيبة المتوفاة بحياتها ولا وارث لهم غير من ذكر فكل من له اعتراض على مضمونها عليه ان يقدم اعتراض للمحكمة المشار اليها بظرف شهر من تاريخ النشر

قاضي المحكمة الشرعية

القدس

في محكمة صلح القدس

القدس في ٦ ايلول – لمراسل الدفاع الخاص — نظر الاستاذ حنانيا افندي حنانيا في قضية سمعان ابو دحو من رام الله المتهم بجرم اساءة استعمال الامانة واجلها لوقت آخر لاستماع اقوال الشهود. وقد علمنا ان الدكتور بطرس سابا يتوسط في هذه القضية بين المتهم واخصامه والذي نرجوه ان يوفق الى حل هذه القضية بصورة حبية

احالة متهمين الى المحكمة المركزية

نظر الاستاذ علي زين العابدين في قضية مصلح سلامه عوده المتهم بجرم التشليح فقرر إحالته الى المحكمة المركزية

ونظر الاستاذ انور نسيبه في قضية محمد علي صبحه ومحمد سعيد الحاج صالح من قرية الولجه المتهمين بجرم السرقة فاحالها الى المحكمة المركزية

من مجدل عسقلان

جاءتنا من الاستاذ اديب الحاج محمد طه، معلم المدرسة الاسلامية الوطنية في مجدل عسقلان كلمة مطولة، لا يتسع المجال لنشرها كلها، وانما اهم مافيها هو انه يلفت نظر المجلس الاسلامي الاعلى الى ان المدرسة الاهلية التي افتتحها الشيخ نور الظلام لا ترى الآن الا وهي مقفلة ليل نهار. مع شدة احتياج المجدل الى مثل هذه المدرسة.

★ ★ ★

برنامج الاذاعة الفلسطينية

«يوم الثلاثاء في ٧ ايلول سنة ١٩٣٧»

– ٦٫١٥ حفلة غنائية حمدي المصري – ٧٫٣٥ حديث زراعي بالعربية اختيار الارض الصالحة للحبوب – ٨٫٥٥ فترة موسيقية – ٩ – اشارة الوقت – ٩٫٣٠ حفلة غنائية الانسة ماري عكاوي ١٠ اغاني عربية ١٠٫٣٠ ختام

ماذا تسمع اليوم

من محلات السادة دجاني اخوان

«الاذاعة اللاسلكية للحكومة المصرية يوم الثلاثاء في ٧ ايلول»

٦٫٣٠ صباحاً الاستاذ محمد شكري تمرينات رياضية – ٦٫٤٥ الشيخ منصور الشامي الدمنهوري قرآن الكريم – ٧٫٣٥ ختام – ١٠ اسطوانات – ١٠٫٤٥ ختام – ٢٫٤٠ مساء اسطوانات – ٣٫١٠ النشرات الجوية والاخبارية والتجارية ٣٫٢٠ ختام – ٧٫٥٠ الشيخ عبدالعزيز الدريني قرآن كريم ٨٫٣٠ النشرتان الاخبارية والتجارية – ٨٫٤٥ اسطوانات – ٨٫٥٥ الاستاذ عبد السروجي وفرقته حفلة غنائية – ٩٫٢٥ لدكتور ابراهيم ناجي حديث – ٩٫٥٠ معذور افندي منولوجات فكاهية – ١٠٫٢٠ اسطوانات – ١٠٫٣٠ الاستاذ عبد السروجي وفرقته حفلة غنائية ١١ سلام الملك ختام

الشركة العربية للسجاير والتنباك المحدودة بالناصرة

هي الشركة الوحيدة القائمة على أساس المساهمة التي تصدر لكم السجاير ذات الطعم اللذيذ والرائحة الزكية وهي الشركة التي لا يد أجنبية فيها.

اصنافها

طاتلي سرت والصلاح

شجعوا شركتكم العربية بالاقبال عليها

فهي من العرب والى العرب

مطبعة جريدة الدفاع - يافا

ملك الزجاج

لا حياة للامم إلا في «الاستقلال الاقتصادي»

قام الاستاذ

عبد المعطى بدر

فافتتح له فروعاً في

يافا – المركز الرئيسى

حيفا: شارع الكوكب. في عمان القدس: سوق البازار

وزودها بلوازم من افضل واجمل انواع الزجاج ولوازم البيوت والصالات

تجد في هذه المحلات وسائر الفروع

اجمل الاواني من فضية، ذهبية، برونزية، صحون، ملاعق، كؤوس، كبايات، طقومة شاي من جميع الاحجام، ولمبات، وثريات

وقد اسس معملا للزجاج يخرج يومياً ما تحتاج اليه البلاد من اواني وفضلا عن انتشار محلاته فقد اتفق حباً بخدمة بلاده مع اشهر فابريكات الشرق والغرب واليكم بعضها: **تشيكوسلوفاكيا، اليابان، يوغوسلافيا**

ويتعاطى مع هذه المعامل: آذن تشيكشيك، تشيكوسلوفاكيا، هيشي تاقا،

اليابان · فيرنكتي · جلاس · يوغوسلافيا

الجامعة الاميركية بالقاهرة

بها الاقسام الآتية

١ — قسم اعدادي مدته خمس سنوات بعد شهادة الدراسة الابتدائية يعد الطلبة لنيل شهادة جامعة لندن المتركيوليشن المعترف بها في جميع المعاهد العلمية

٢ — قسم عال من ثلاث سنوات ويؤهل الطلبة لنيل درجة بكالوريوس في الاداب

٣ — قسم عال من ثلاث سنوات ويؤهل الطلبة الذين يتخذون العربية لغة اصلية لنيل درجة بكالوريوس في الصحافة والتخصص للعمل في الصحافة العربية بوجه خاص

عناية خاصة بالتربية البدنية والثقافة العامة واندية للتمثيل والمحاضرات وبالجامعة قسم داخلي مستكمل واف على احدث طراز ومصروفاته (للتعليم والسكن والطعام) خمسة وخمسون جنيهاً مصرياً ونصف جنيه. ومصروفات القسم الخارجي سته عشر جنيهاً ونصف جنيه للتعليم فقط

تبدأ الدراسة في ٢٧ سبتمبر ١٩٣٧

تطلب البيانات من مسجل الجامعة ١١٣ شارع القصر العيني بالقاهرة – مصر

اثبتت الاحصاءات الطبية في انجلترا ان وفيات الاطفال تقع بنسبة ٢٥ في المئة في خلال السنة الاولى من ولادتهم وان ٦٠ في المئة من هذه الوفيات ترجع الى التغذية الغير الصحيحة • فاذا كانت هذه هي الحال في انجلترا ذات الجو البارد فماذا تكون بالحرى في بلاد حارة كالقطر المصرى!

وقد اجمع الاطباء على ان لبن الام السليمة هو افضل غذاء للرضيع • فاذا عجزت الام عن تغذية طفلها لضعف لبنها او قلته او لاى سبب اخر فيتحتم استبداله بطعام اخر يحوى العناصر الحيوية الموجودة في لبن الام بنسبها الصحيحة •

وحيث ان لبن الام تزداد فيه عناصر التغذية تدريجيا كلما نما الطفل وزادت قواه الهاضمة وبالتالى حاجته الى غذاء اقوى فمن البديهى ان تغذية الطفل يجب ان تكون تدريجية تمشيا مع التغذية الطبيعية •

وهذا هو السر في ان البان «اللنبريس» تصنع على ثلاث درجات كل منها خاص بمرحلة معينة من حياة الطفل وكل منها محتو على المقادير الصحيحة لكافة العناصر الحيوية الموجودة في لبن الام في تلك المرحلة

اطلبوا من الوكلاء والشركة المصرية البريطانية التجارية شارع اللنبي بيروت كتاب التغذية الصحيحة للاطفال « طبعة ثانية » الذى يعلمكم كيف تداوون عن اطفالكم اخطار التغذية السيئة يرسل اليكم مجانا برجوع البريد

أطعمة «اللنبريس»

تماما كلبن الام

طعام لكل مرحلة من حياة الرضيع

الوكلاء والمستودع

الشركة المصرية البريطانية التجارية — تلفون ١٠٦٢: يافا

سكك حديد فلسطين

ترتيبات معدلة لرحلات آخر الاسبوع الرخيصة

في ايام

١٠ و ١١ و ٢٤ و٢٩ من شهر ايلول ١٩٣٧

من حيفا الي تل ابيب ويافا واليهما

بواسطة

الخدمه المشتركة بين السكة والسيارات عن طريق رأس العين

الرحلة الاولى

في يومي الجمعة بتاريخ ١٠ و٢٤ ايلول ١٩٣٧

قطارات خاصة سريعة لاتقف بالمحطات

شرق حيفا —	القام في الساعة		١٣٫٣٠	يافا –	القيام	بالباص	١٤٤٥
مركز حيفا —	«	«	١٣٫٤٥	تل ابيب	«	«	١٤٥٥
رأس العين —	الوصول	«	١٥٫١٥	رأس العين	«	«	١٥٣٠
تل ابيب (بالباص)	«	«	١٥٫٥٠	مركز حيفا	الوصول		١٧٠٠
يافا (بالباص)	«	«	١٦٫٠٠	شرق حيفا	«	«	١٧١٠

في يومي السبت ١١ و٢٥ ايلول ١٩٣٧

في القطارات العادية

شرق حيفا – القيام ٠٦١٥	يافا – «بالباص» القيام ٠٥١٠
مركز حيفا – « ٠٦٣٠	تل ابيب – (بالباص) ٠٥٢٠

رحلة العودة

في يومي السبت ١١ و٢٥ أيلول ١٩٣٧

قطارات خاصة سريعة لاتقف بالمحطات

شرق حيفا	القيام	١٩٥٠	يافا (بالباص)	القيام	٢٠١٥
مركز حيفا	«	٢٠٠٠	تل ابيب «	«	٢٠٢٥
رأس العين	الوصول	٢١٥٠	رأس العين «	«	٢١٠٥
تل ابيب	بالباص	٢٢٠٥	مركز حيفا «	الوصول	٢٢٣٧
يافا	« «	٢٢١٥	شرق حيفا «	«	٢٢٤٥

يوم الاحد في ١٢ و ٢٦ أيلول ١٩٣٧

بالقطارات العادية

شرق حيفا — القيام ٠٦١٥	يافا (بالباص) القيام ٠٥١٠
مركز حيفا — « ٠٦٣٠	تل ابيب « « ٠٥٢٠

اجور الذهاب والاياب

حيفا — تل ابيب — يافا — وبالعكس

الدرجة الثانية ٤٠٠ مل الدرجة الثالثة ٢٥٠ ملا

مدة تذاكر السفر

مدة الرحلة في الذهاب والاياب هي المدة المذكورة أعلاه

هذا الاعلان يلغى الاعلان السابق

الاربعاء في ٣ رجب سنة ١٣٥٦ و ٨ ايلول سنة ٩٣٧

الدفاع

جريدة يومية سياسية مصورة

السنة الرابعة — العدد ٩٤٢ — ٤

صاحب الامتياز : ابراهيم الشنطي
المحرر المسئول : شوكت حماد
مدير الادارة : عبد الهادي عرفان

الاعلانات
في يافا (ادارة) الدفاع : قسم الاعلانات
في القدس (وكالة) « : تلفون ١٤١٣
في حيفا « « : « ١٢٥٨

دار الدفاع: شارع جمال باشا ـ عمارة المظفر ـ يافا ـ فلسطين
العنوان التلغرافي (الدفاع ـ يافا)
تلفون ١١٨٧ (اربعة خطوط) و ١٠٧٥ (خطان) صندوق البريد (٢٥٥)

الاشتراكات
في فلسطين عن سنة ١٥٠
في البريد الداخلي « « ١٨٠
في سائر الاقطار الخارجية « « ٣٠٠

مؤتمر بلودان

شعور فطري صرف

تستضيف سوريا الشمالية أبناء اخواتها، اليوم، لتضع امامهم قضية سوريا الجنوبية، وتستأثر بعقولهم وقلوبهم بضعة أيام، لا يكون الحديث فيها إلا عن هذه القضية، وعن وسيلة انتشال الفريق المكافح وسط التيارات القوية. هذا الفريق الذي ثبت اعواماً طويلة، ولا زال حتى الساعة، والى الغد، يأمل خلاصاً

ولقد اصبح اسم فلسطين مرادفاً لأسماء المآسي الانسانية، يذكر بين عذارى الدموع، ولواعج الافئدة النبيلة. ويذكر ايضاً مقروناً بالفخار لان مناجم الذهب اليهودية لم تستطع طمسه ووضع تلك العبارة الاثرية، رهينة المتاحف، ودور الآثار « أرض اسرائيل » بدلا منه. وليس العرب وحدهم، ولا المسلمون، هم الذين يحفون هذا الاسم بالخشوع وقوة العاطفة، بل ان قلب كل انسان فطر على الخير، والمروءة، والنخوة، ليهزه أن يذكر هذا الاسم امامه لفرط ما به من السمو، والالم، والذكرى المريرة. لاجل هذا نرى ان له انصاراً حتى في معاقل الخصوم في اوروبا، وهم وان كانوا اقلية ضئيلة إلا أن الحر انصاره قلة في هذا العصر، عصر المصالح، والحسابات، والدخل والخرج.

وماذا حدا بتلك الوفود أن تقطع المسافات الطوال كأنها ذاهبة على ميعاد ثمين، غير شعور الفطرة في الانسان نحو وطنه، ونحو أي جزء منه، رغم عبث السياسة، وصناعة عزل الشعوب الواحدة بعضها عن بعض؟ لقد جاء اليوم الذي أصبحت فيه حدود العراق تضيق على ابن العراق، وحدود سوريا على ابن سوريا، وحدود نجد على ابن نجد. هنالك وطن أكبر للجميع، تتسع آفاقه للفكر والعمل، للشعور والعاطفة، وللمادة والمصلحة ايضاً. إنها حالة بلوغ سن الرشد في الشعوب، ووداع أيام الطفولة، والدخول في شرخ الشباب، وعنفوان الصبا. وهي حالة لا تردها الموانع لا سيما وهذا زمن الارادة والتصميم، والسعي وتحقيق الغاية.

وكيف يتلذذ العراقي بافراح حريته إذا كان على قرب منه أخ ما يبرح يقاسي الدور الذي خلعت منه شعوب السذاجة والفطرة الاولى في افريقيا؟ وكيف تجمل محاسن الحياة المستقلة في عين السعودي أو اليمني وعلى شاطئ الجزيرة الشمالي شقيق يشقيه انه غير حر، وغير مستقل، وغير مساو لكثيرين من أبناء الامم الاخرى، كأنه منبوذ؟

لهذا تسابقت الوفود الى بلودان، تبغي خلاصاً لهذا الامر الشاذ، مستعينة بالله، وبما في الناس جميعاً من أخلاق حريصة على الحق، والعدالة.

الى ذوى الضمائر

وفي العراق من الواجبات على أبنائه ما يشغلهم. وفي سوريا من المشاكل ما يستأثر بتفكير أبنائها وجهدهم. كذلك الحال يصدق على كل بلد عربي آخر. لكن هذا وذاك ما منع الشاعرين بمسئولياتهم تجاه الوطن الأصغر ان يتقدموا بالعقل والقلب معاً الى وطنهم الكبير، وأن يولوه عناية كبرى، واهتماماً أكبر. بل العمل في هذا الحقل تمهيد لذلك، ولا بد من الاثنين معاً

إنه من الصعب ان تخلق جيلا اصطناعياً — كالانسان الصناعي — يحل محل العرب في بلادهم، فلا يعرف حرمة لوطن، ولا ولاء اليه. فاذا تضافرت المدنية الاوروبية على هذا العمل فعندئذ يتسنى لها أن لا يذكر العراقي فلسطين، وأن لا يذكر السوري اليمن، وان لا يذكر السعودي سوريا. لكن هيهات! — تعجز المدنية عن هذا كل العجز، وعندئذ لا مندوحة عن الاعتراف بأن هؤلاء الناس مثل سائر أهل الارض هياماً بأوطانهم وتقديساً. وهم جيل يقبض اليوم على جانب من دفة الشرق الأدنى، وليس ما يمنع ان يقبضوا في الغد القريب على الدفة كلها. فمن مصلحة الذين تهمهم شئون هذا الشرق ان لا يضعوا العراقيل في طريقه، بل مصلحتهم تقضي بتمهيد السبيل لوحدته التي لا بد منها

إننا لا نعرف مقررات المؤتمر، ولكن نعرف أنه سيكون مجالا للفكر المدقق الواعي الذي يريد ان تحتفظ فلسطين بكيانها العربي، ويريد لها ان تبلغ الشأو الذي بلغته اخواتها. ومثل هذه الرغبة لا يجب إلا أن تساند، لأن الطبيعة تقول بتحقيقها، ولأن المصلحة العامة تقضي بذلك أيضاً. ويوم يتسنى للعرب ان يبلغوا هدفهم في الحرية، وهدفهم في الوحدة، فأن الانسانية كلها ستظفر بجيل عرف آباؤه كيف يرعونها، وكيف يقدمون لها أفخر قرائح الذهن البشري

إننا شاكرون لسوريا الشمالية عملها وتخصيص مصيفها المعروف للوفود القادمة. وفرق بين هذا، وبين ترك لبنان، جارها، مصايفه للهو والتمتع، حتى هو نفسه لم يشترك رسمياً في المؤتمر، وآثر اذ يحظى بالمصيفين وحدهم، أو على الأصح بجيوبهم. ونرسل التحية للوفود الكثيرة، ونؤكد لها ان في ضلوع هذا الوطن «فلسطين» حنيناً أغر ولهان ليوم الوحدة العربية، ذلك اليوم الذي نؤمن جميعاً به، ونعمل اليه، وننتظره

ابراهيم

زعيم هندي يكتب بصحيفة انكليزية عن فلسطين

مذكرة روسيا الاتهامية الى ايطاليا تنسف مؤتمر البحر المتوسط وتبعث التشاؤم

تحرش روسيا باليابان. حملات الصحف المختلفة. تخوف بريطانيا وتهديدها. العرب وسلامة اراضي فلسطين

فلسطين والعرب واليهود

لندن في ٧ ايلول — نشرت جريدة المانشستر غارديان رسالة بتوقيع محمد يعقوب، الزعيم المسلم الهندي، يطعن فيها في مشروع تقسيم فلسطين. وقد أشار الى انه كما لا يقبل انكليزي واحد اقتطاع جزء من بلاده بحجة انها كانت فيما مضى جزء من دولة اخرى كذلك لن يقبل فلسطيني عربي واحد مشروع التقسيم.

ليس زمن المسيح

واشار الى انه لمعرفة ماضي المسألة الفلسطينية يجب ان يبدأ البحث فيها من بعد الحرب العظمى لا قبل المسيح بالفي سنة

وعد لكسب المال

ثم اشار الى وعد بلفور الذي لم يقطع الا لكسب المعونة المالية والادبية من يهود امريكا

العربي كريم شهم

وقال إن الانكليز لم يراعوا رغبة الوطنيين واكثرهم من المسلمين. والعربي مضياف بطبيعته. وقد آوى كثيرين من اليهود المشتتين فكان الواجب ان يترك ليظهر كرمه لا أن يجبر على ذلك

كيف كانوا قبلا

ثم قال إن العرب واليهود كانوا شعبين متجاورين زمنا طويلا ولم يحدث بينهما شيء لكن السياسة (الانكليزية) هي التي أوقعت بينهما

لاجل مصلحة الامبراطورية

وأشار إلى وجوب مراعاة شعور المسلمين وهم يؤلفون الجزء الاكبر من الامبراطورية البريطانية.

هذه مشكلة صعبة

وانتقل بعد ذلك إلى الحالة في اوروبا واليابان والصين والبحر الابيض المتوسط ومشاكل الانكليز، وقال ان مشكلة فلسطين تزيد في متاعب بريطانيا كثيراً.

مذكرة تنسف المؤتمر

باريس في ٧ ايلول — تعتبر المذكرة السوفياتية ورد الحكومة الايطالية العاجل عليها من الحوادث البالغة التأثير في سوء النية لهدم مؤتمر دول البحر الابيض المتوسط الظاهر من جانب روسيا.

عمل روسيا الفظ

ويقولون ان العمل السوفياتي الفظ بايقاف ايطاليا موقف الاتهام ومحاولة عزلها عن سائر الدول قد فشل. وتعتقد الدوائر السياسية الفرنسية ان ايطاليا سترفض الاشتراك في المؤتمر

صدام في مراكش

باريس في ٧ ايلول — اجتمع الاهالي في مراكش بعد صلاة الظهر في المساجد للقيام بمظاهرات وطنية وأغلقت جميع المحلات التجارية وحدث صدام في « رباط الفتح » حيث اعتدي على بعض اليهود.

تحرش روسيا باليابان

طوكيو — د.ن.ب — تفيد أنباء كوريا أن بواخر روسية مسلحة قد استولت على ٨ سفن صيد يابانية

اليونان كانت الاولى

باريس في ٧ ايلول — فهم أن اليونان كانت الدولة الاولى التي ردت على الدعوة التي وجهت لها لحضور مؤتمر البحر الابيض المتوسط.

تشاؤم بريطانيا الجديد

لندن في ٧ ايلول — ترى بعض الصحف الانكليزية ان كيان مؤتمر البحر الابيض المتوسط مهدد بالمذكرة التي ارسلتها الحكومة الروسية لأيطاليا ويعتبرونها اقتباداً دبلوماسية. وقالت جريدة «المورننغ بوست» ان بريطانيا عازمة على ان تطلب حصر الغواصات في البحر المتوسط في المناطق الساحلية. وان تغرق كل غواصة تجدها خارج هذه المنطقة

حملات الصحف الالمانية

برلين في ٧ ايلول — قالت جريدة « برليزتا جبلاط » ان ما قيل عن نسف سفينة الشحن الروسية « مولوجويت » أمام جزيرة ستيروس اليونانية هو عبارة عن مهزلة. والدليل على ذلك الحرص على عدم نقل الغرقى المزعومين الى اقرب الموانيء وحجزهم عن انظار العالم فهذه اعمال صبيانية. وقد نرى هذه الاكاذيب الفظيعة تتكرر في مؤتمر البحر الابيض المتوسط فتلاقي التكذيب الذي تستحقه

سخط الدول الصغرى

جنيف في ٧ ايلول — فهم ان موقف بعض الدول بازاء مؤتمر البحر الابيض المتوسط انها لن تكتفي بأن ينتج هذا المؤتمر عن مهزلة جديدة كمهزلة لجنة عدم التدخل، فكثير من رجال السياسة يقولون ان وقت المساخر قد انقضى وان شمم كل دولة يقضي عليها هذه المرة بأن تقوم بما يعيد الى نفوس الناس الثقة بالعدالة الدولية والاطمئنان الى مبادىء الحرية التي ما زالت تتلقى الضربات تلو الضربات بدون ان تجد من يذود عنها بصورة فعلية.

ويهم المؤتمر وجوب القضاء على ما يسمونه أعمال القرصنة في البحر الابيض المتوسط والقضاء على الخطر الذي يهدد العالم واجتناب وقوع الكارثة الكبرى.

بولونيا ودعاية البلاشفة

فارسوفيا في ٧ ايلول — ستيفاني — تحمل بشدة صحف بولندا على الدعاية البلشفية في منطقة الحدود المتاخمة للجمهورية الروسية تلك الدعاية المقصود بها تمهيد السبيل لحركات حربية سوفيتية محتملة الوقوع اذ يستنتج بالفعل من التعليمات التي عثر عليها مع عملاء البلاشفة القادمين من الاتحاد السوفيتي ان الكومنترن يضع نصب عينيه شل حركة التجنيد البولوني عند الحاجة بواسطة ما يبذل من نشاط مثبطي العزائم بين سكان الحدود والقيام بتنظيم حركة هدامة بمساعدة الاقليات الوطنية وتمهيد السبيل لامكان نزول الطائرات وتسهيل مرور القوات السوفيتية الموجهة الى تشيكوسلوفاكيا

مساعدات روسيا للصين

طوكيو في ٧ ـ (ستيفاني) ـ تزداد المساعدة الروسية للصين على التوالي وفي صدام جوي في سماء شنغاي سقط ضابط سوفييتي مصابا بجرح قاتل. وقد ارسلت السوفييت حتى الآن ٢٥٠ طائرة و ١٠٠ مدفع عن طريق مونغوليا الخارجة ويقال ان الامدادات ستستمر في ازدياد

وزير خارجية استونيا

في زيارة رسمية لبولنده

فارسوفيا في ٧ ـ (ستيفاني) — سيصل الى فارسوفيا اليوم وزير خارجية استونيا المسيو اكيل في زيارة رسمية وتذكر الصحف البولونية اهمية هذه الزيارة وتؤكد تعاون البلادين السياسي الودي في منطقة البلطيق.

يأس حكومة اسبانيا

سان جان دي لوز ـ في ٧ ـ (ستيفاني) يستخلص من شهادة احد الذين وصلوا الى بايونا قادمين من قطلونيا ان رئيس حكومة قطلونيا المسيو كومبانيس صرح في اجتماع سياسي «ان ما يهم على الاخص هو انقاذ البلاد والا تصاب بتخريب واذا ما اوجب الامر انقاذا لقطلونيا ان تقطع كل صلة مع بلنسية لا تتردد في ذلك واذا فرض ورأينا انلا مناص من التسليم لسلمنا صونا لبلادنا»

بين ايطاليا واليمن

روما في ٧ ايلول — د.ن.ب — عقدت يوم ٤ — ٩ — ٣٧ معاهدة صداقة بين ايطاليا واليمن في صنعاء وهذه المعاهدة هي تجديد الميثاق الذي عقد سنة ١٩٣٦ وادخلت عليه تعديلات تراعي الظروف الحاضرة

عاصفة مؤتمر البحر المتوسط

روسيا تتهم ايطاليا وهذه تجيب بقوة وشدة وترفض

روسيا تتهم ايطاليا

لندن في ٧ ايلول — لم تاب الآن دولة غير رومانيا الدعوة لحضور مؤتمر البحر المتوسط. وقد جاءت مذكرة الحكومة الروسية الى ايطاليا ضربة على الآمال المعقودة لنجاح المؤتمر. فقد زعمت روسيا ان لديها بينات على القرصنة تقول بانها من اعمال الغواصات الايطالية. وهي تطلب من ايطاليا التعويض ومعاقبة الاشخاص المعتدين.

رد ايطاليا الحازم

أما ايطاليا فقد تنصلت من الموضوع ورفضت دفع أية تعويضات. وتتساءل المقامات الرسمية هل ستحضر ايطاليا المؤتمر أم لا. أما المقامات شبه الرسمية فتقول ان رفض ايطاليا السريع لمطالب المذكرة الروسية يجعل الجواب واضحاً. لكن صحف المانيا وفرنسا تقول عكس ذلك. والمفهوم رسمياً ان ايطاليا قد ترفض حضور أي مؤتمر يحضره ممثل السوفييت. وهكذا تتنبأ صحف فرنسا بالعدول عن فكرة المؤتمر أو تأجيله. وعلى كل حال ان مشاورة ايطاليا لالمانيا لازمة في الحالتين.

روسيا تستنجد بالعصبة

جنيف في ٧ ايلول — بات مفهوما ان حكومة روسيا ستوجه نداءً الى العصبة لتضع نزاعها مع ايطاليا ضمن قائمة المواضيع في اجتماع يوم الجمعة

اجتماع الوزراء الانكليز

لندن في ٧ ايلول — قدم المستر تشمبرلن رئيس الوزارة اليوم للتداول مع الوزراء وفي مقدمتهم المستر إيدن. وسيرأس اجتماع مجلس الوزراء غداً للنظر في حالة البحر المتوسط وحرب الشرق الاقصى.

فحوى رد اليابان

لندن في ٧ ايلول — تدرس وزارة الخارجية رد حكومة اليابان على مذكرتها في جرح السفير البريطاني. وقد نشر فحوى الرد في طوكيو لكنه لم ينشر في لندن. ويقول الرد بان اليابان تأسف للحادث لكن تحقيقاتها فيه لم تنته. وتطلب ان تعلم عن سفر كل اجنبي الى منطقة الخطر في المستقبل.

اشتداد نشوب المعارك

وتدور الآن معارك شديدة في شنغهاي وغيرها يستعمل اليابانيون فيها المدافع الرشاشة، والبحرية، وقنابل الطيارات وغيرها لاضعاف معنوية الجيش الصيني. ويقاوم الصينيون بصلابة وان يكن قد تزحزحوا قليلا

طريقة الجنود اليابانيين

وقد احتل اليابانيون جزيرة شرعوافي جعلها قاعدة جوية لطائراتهم البحرية. وحين نزل جنودهم فيها كانت تربط الى رؤوسهم سكاكين لأغمادها في صدور كل موظف يرفض اعطاء المعلومات والأجوبة على اسئلة معينة

المدافع ولا العواصف

وعاد من هونغ كونغ ١٥٠ من البريطانيين بين نساء واطفال الى شنغهاي مفضلين نيران المدافع على عواصف هونغ كونغ والامراض السارية فيها.

ويرجو الاميركيون الرئيس روزفلت عدم الامر بنقلهم من شنغهاي « محافظة على مصالحهم وعلى كرامة الراية الاميركية لئلا تختفي من فوق المدينة »

اطلاق النار على عربي

عدم اصابته والتعرف على سيارة يهودية

مطمئن في عمله

يعمل السيد سالم القريني « قصاراً » في بيارة آل المحصل الواقعة على طريق يافا — القدس . وقد اتم ترميم بعض جدران بيت « موتور » هذه البيارة وعاد من عمله بعد ظهر امس.

سيارة تطلق النار

وبينما كان سائراً بالقرب من معمل « السبيرتو » صادفته سيارة يهودية صغيرة متجهة نحو الشرق ، وفيها شابان وفتاة ، ولما اقتربت السيارة منه خفف سيرها وأطلق من فيها الرصاص على السيد سالم القريني من مسدس فمرت الرصاصة امام وجهه لكنها لم تصبه بل أغمي عليه وسقط عن الدابة التي كان يركبها وقد سمع بعض المارة صوت اطلاق الرصاص فبادروا الى مكان الحادثة واسعفوا السيد سالم حتى صحا من اغمائه

التشخيص والتعرف

ثم ابلغ الحادث لمركز بوليس ابي كبير فخفت قوة من رجاله لاجراء التحقيق ، واخطر مركز بوليس هاتكفا فتولى التحقيق لوقوع الحادث ضمن منطقته .

وحوالي الساعة الخامسة من مساء امس القى بوليس تل ابيب القبض على سيارة رقمها ٥٥٢ واعتقل سائقها اذ اشتبه انها السيارة التي اطلق الرصاص منها وقد استدعى جاويش مركز بوليس هاتكفا الى مركز بوليس تل ابيب للاشراف على التحقيق مع سائق السيارة المذكورة . وعرض احد افراد البوليس البريطاني على السيد سالم عدة سيارات من نوع التي أطلق عليه الرصاص منها فتعرف على السيارة ذات الرقم ٥٥٢ وحتى الساعة التاسعة مساء لم يعد جاويش مراكز بوليس هاتكفا من تل ابيب . وسنوافي القراء بما يجد في هذا الحادث

تجديد توقيف

متهمين بحادث وغيره

قدم البوليس صباح امس امام حاكم صلح يافا الاستاذ زكي افندي الداوودي كلا من محمود ابراهيم ابو عامر ومحمد حسن عويشات ومحمد يوسف قبعة وعبد الرحيم صالح نوفل وأسعد حسن ابو خدرج ولطفي نصر الله ، ومصلح صالح عامر — المتهمين بالسطو على بيارة الحاج خالد سنجق وسلب البياري خميس ابو صالح محمد اليازوري نقوداً وملابساً مع استعمال الشدة بالاشتراك طالباً تجديد توقيفهم خمسة عشر يوماً بعد ان توقفوا من قبل حاكم صلح تل ابيب وجدد توقيفهم من حاكم صلح يافا ، لان لهذه القضية فروعاً والتحقيق فيها لم ينته بعد — فوافق القاضي على ذلك . واخلى سبيل المتهم الاخير مصلح صالح عامر حسب طلب البوليس

بطل المصارعة

يفوز وهو سجين

على اثر تحدى بطل سوريا السيد البغدادي في المصارعة لابطال فلسطين تقدم بعضهم بطلب الى البوليس لكي يسمح للمسجون الاومباشي محمد احمد العوضي الملقب بابي هدله فلبى البوليس الطلب وسمح باقامة المصارعة على ملعب البوليس الواقع بقرب قسم الرملة وقد جرت المصارعة بين البطلين فتغلب السيد العوضي على بطل سوريا السيد البغدادي بثلاث مرات

وقد كان السيد العوضي المذكور قبل ان يسجن بطلا من ابطال المصارعة في فلسطين وقد تغلب على عدة مصارعين من العرب واليهود . فنتمنى لهذا البطل خلاصاً عاجلا

لجنة التنظيم

تعقد لجنة التنظيم المحلية جلسة يوم الخميس القادم « غداً » للنظر في عدة مشاريع تخطيط ومعاملات عمومية ، منها مشروع تخطيط النزهة وطريق سلمه وتنظيم المناطق التي تقع ضمن حدود البلدية

قضايا المزارعة

الرملة — عقدت اليوم بسراي الحكومة جلسة برئاسة مساعد حاكم اللواء الجنوبي وعضوية القائمقام موسى افندي ناصر للنظر في قضايا المزارعة ففصلا في قضية واحدة وأجلا باقي القضايا الزراعية المقامة بين بعض العرب وشركة الكورن كانت لجلسة اخرى

في ميناء يافا

رست امس في ميناء يافا الباخرة شامبليون وانزلت ٤٩ سائحاً وافرغت ١١ طناً . والباخرة زعفران وافرغت ١٠٠ طن من الفحم . والباخرة زمالك وافرغت ٣٠ طناً من العفش وشحنت ٥٠ طناً من العظام . ورسا المركب الشراعي محروسة وافرغ ٤٩ طناً من العفش . والمركب ابوركي وافرغ ٦٠ طناً من العفش . والمركب سروة وافرغ ٤٠ طناً من البصل والمركب عزة الله وافرغ ٢٥٠ طناً من الاسمنت . وبلغ مجموع ما افرغ امس الاول ٢٧٩ طناً من مختلف البضائع

حادث السطو على بيارة سنجق

التعرف على متهم وموالاة البحث والتحقيق

علمنا ان البوليس توفق للقبض على احد المتهمين في حادث السطو على البياري خميس ابو صالح اليازوري بتاريخ ٢١ — ٨ — ٣٧ ويدعى ابراهيم درويش ابو سمعان من عرب السوالم وهو الذي كان مصحوباً باربعة اشخاص آخرين مسلحين هاجموا بيارة خميس المذكور ، وبعد استعمال الشدة معه ومع الساكنين في البيارة سلب منه مبلغ احد عشر جنيها بين نقود وملابس . وقد اجرى البوليس امس « طابور تشخيص » للمتهم امام خميس البازوري فتعرف هذا عليه فاعتقله البوليس رهن التحقيق ، وقدمه امام قاضي الصلح طالباً توقيفه خمسة عشر يوما لانهاء التحقيق وجمع الدلائل ، فوافق القاضي على ذلك

اما بقية المتهمين فسيحقق البوليس في امرهم . ويعتبر حادث السطو هذا من انكر الحوادث لما لابسها من بشاعة نمسك عن ذكرها الى ان يحيط بها البوليس علماً وتفصيلا في تحقيقاته .

***

برقيات السعوديين الى مؤتمر بلودان

دمشق في ٧ ايلول — لمراسل الدفاع الخاص — وصل الى دمشق قادماً من الحجاز الاستاذ منح هارون وسيشترك في مؤتمر بلودان . وقد صرح الاستاذ هارون بأن لجان الدفاع عن فلسطين في المملكة العربية السعودية تواصل مساعيها بنشاط وسوف لا ترسل من يمثلها في مؤتمر بلودان لكنها سترسل برقيات تأييد للمؤتمر . وقال : ان جلالة الملك عبد العزيز آل سعود مهتم كل الاهتمام لقضية فلسطين ويوليها الكثير من عنايته »

جواب جوهر لال نهرو للجنة العليا

تلقى سماحة رئيس اللجنة العليا من الزعيم الهندي جوهر لال نهرو برقية من الله آباد بتاريخ ٤ ايلول جوابا على البرقية التي ارسلتها اليه اللجنة تشكره فيها على تصريحاته بشأن القضية العربية الفلسطينية والتي نشرتها الصحف قبل بضعة ايام . استهل الزعيم الهندي برقيته الى سماحة رئيس اللجنة بالشكر باسم المؤتمر الهندي الوطني وارسال التحيات الحارة لمناسبة الجهود المبذولة في سبيل استقلال فلسطين غير المجزأة ، ثم أعرب عن اعتقاده ان عدم تقسيم فلسطين يضمن لها التحرر التام من نفوذ الاستعمار ويؤهل سكان البلاد للاشتراك في العمل يدا واحدة لمصلحة البلاد العامة ونجاحها

للافراج عن الامير عبد الكريم

يلح الرأي العام في المغرب ، بطلب الافراج عن الامير محمد بن عبد الكريم وقد تسربت الى الصحافة المغربية اشاعات مختلفة عن معاملته في جزيرة (لارينيون) وقد تحدث الى احد الصحفيين الافرنسيين فقال: بالرغم من فقدان القبائل ثقتها بي منذ بدء تقهقري ، فقد ظهر لي ان ترك الميدان وقبول الانهزام خيانة لمهمة التحرير التي أسند الي أمرها . هكذا نظرت الى واجبي فهل اخطأت؟ لقد وطدت العزمة على المضي في الجهاد الى النهاية ، وعلى الاستشهاد في مقدمة جنودي المحاربين ، وفضلت هذا على الاخلال بسلوكي السابق . ولكن الموت واأسفاه لم يكن راغبا في شخصي، وما كان أحلاه وأفضله من الأسر والنفي » وكانت لجنة المستعمرات في البرلمان الافرنسي قررت في شهر ديسمبر المنصرم تحسين حالة الامير الاسير والسماح له بالأقامة في فرنسا الى ان يسمح له بدخول بلاده لكن هذا القرار لم ينفذ

اعداد سباق بحري ليافا

البدء به بعد انتهاء موسم روبين

علمنا ان مدير الجمارك وافق على المسابقة البحرية التي طلبت اقامتها مديرية ميناء يافا ، وفهمنا ان مساعد حاكم اللواء الجنوبي المستر بولاك سيرأس هذه المسابقة ، وان قائمقام يافا الاستاذ عزمي بك النشاشيبي سيشرف على اقامتها . ولذلك فسيجتمع رؤساء البحارة بعد انتهاء موسم روبين لاعداد السباق الذي سيشمل اصحاب المواعين والفلايك واللنشات وغيرهم

اما برنامج السباق فلا يزال تحت البحث ، وربما انتهي منه قريباً

شاهد ملك جديد

ذكرنا امس ان رباح حسان المتهم بحادث اطلاق الرصاص على بيت الوجيه السيد عبد الرزاق الخيري ، طلب الى رجال البوليس ان يرشدهم الى مكان الاسلحة فارفق باحدهم وفي الطريق هرب منه ولم يقبض عليه ونزيد اليوم ان هذا المتهم عاد وسلم نفسه للبوليس ثانية وهو مثخن بالجراح من جراء هربه وقد علمنا ان البوليس قدمه ورفيقه امام قاضي صلح الرملة واستصدر امراً بتوقيفهم خمسة عشر يوما رهن التحقيق وعلمنا بعد ذلك ان البوليس عاد واطلق سراح المتهم محمود الحافي واتخذه شاهد ملك في القضية .

وظهر امس ذهب اثنان من رجال البوليس وبصحبتهما المتهم رباح حسان وشاهد الملك محمود الحافي لارشادهما على مكان السلاح في بيارة عبود الصلاح من اللد فاخذ البوليس البندقية التي استعملت في الحادث واعتقلا صاحب البيارة لانه كان هو الذي كسر الاصفاد التي كانت في يدي رباح حسان اثناء هروبه .

وقد اصبح لدى البوليس الآن مسدس وبندقية من السلاح الذي استعمل في الحادث

وفهمنا ان محمود الحافي الذي اتخذ شاهد ملك ادلى للبوليس بمعلومات هامة بالحادث وحوادث اخرى غيرها وسيذهب في صباح اليوم مع البوليس ليشخص امامهم كيفية وقوع الحادث

الصلح في القرى

كنا ذكرنا ان شجاراً وقع في قرية عبدس بين عائلتي صافي وعبد اللطيف أدى الى اصابة عدد من افراد العائلتين بجروح نقلوا على اثرها الى المستشفى . وقد علمنا أن اعيان القرى المجاورة تدخلوا في هذا الامر على الطريقة العشائرية ونأمل ان تزول اسباب هذا الخلاف وغيره بين اهالي القرى التي هي احوج ما تكون الى ذلك

من ضحايا العمل

بينما كان السيد سعيد دغمش يشتغل على ظهر الباخرة « زعفران » سقط من اعلى السطح الى قاع العنبر فكسرت رجله . ونقل الى المستشفى البلدي للمعالجة

لاتمام مسجد النزهة

زار الحاج طاهر افندي قرمان أحد اصحاب شركة قرمان ديك وسلطي بحيفا أول أمس مسجد النزهة الذي لم تنته عمارته بعد فتبرع بمئتي كيس من الاسمنت وقد شكرته اللجنة القائمة على مشروع اتمام المسجد على تبرعه .

مدرسة الرملة

الرملة — علمت ان مساعي فضيلة رئيس بلدية الرملة بخصوص فتح صفين زيادة في مدرسة البنات قد توقفت ولا تزال المساعي تبذل من فضيلته لزيادة الصفوف في مدرسة الذكور الاميرية

من نشرة ادارة الامن العام

جاء في نشرة ادارة الأمن العام مايلي:

يهودي يسرق له حصانان

طولكرم — اخبر اليهودي بن كورك من سكان مستعمرة ناتانيا انه في ليلة ٥ـ٦ الجاري سرق له حصانان

— واخبر علي بن واني من خربة عزون انه قطع من بيارته ١٢ شجرة برتقال

سقوط عربي عن دراجة نارية

القدس — وردت اخبارية حوالي الساعة الثامنة والدقيقة الخمسين من مساء أمس ان عبد الله محمد حنا من عين كارم سقط عن دراجة نارية في حي البقعة الفوقا ونقل الى مستشفى الحكومة في حالة غيبوبة

عيارات نارية تسمع من جهتين

— ورد نبأ الى البوليس في الساعة الثالثة والدقيقة الخمسين من صباح اليوم مفاده ان صوت ٤ عيارات نارية سمعت من جهتي شارع الملك جورج والطالبية

اغتيال عربي في منتصف الليل

— اخبر البوليس مختار بير نبالا في الساعة الثالثة والدقيقة الخمسين من صباح اليوم ان النار اطلقت في منتصف الليلة الماضية على حسن شحادة مصطفى من اهالي القرية فمات فوراً ولم يعرف الفاعل

انفجار قنبلة وعدم اصابة احد

حيفا — انفجرت قنبلة في شارع بلد الشيخ حوالي منتصف الساعة التاسعة من الليلة الماضية ولم يصب احد بأذى

انقلاب سيارة

وجرح راكب المانى

نابلس — انقلبت سيارة « تاكسي » بعد عصر هذا اليوم بالقرب من بئر يعقوب ، شرقي المدينة وكانت تحمل ثلاثة ركاب المان وقد اصيب احدهم بجراح خطرة ونقل الى المستشفى

جريدة الصرخة

في ثوبها الجديد

تولى الشابان السيدان اكرم الخالدي ونادر المولوي اصدار جريدة الصرخة بالنيابة عن صاحبها ، واعتزما جعلها جريدة حرة ، لا تنطق إلا باسم العامل باسم « رجل الشارع » لا باسم اية طبقة اخرى من طبقاتنا الارستقراطية ولا باسم اي حزب

وستوالى هذه الجريدة الصدور صباح كل سبت ، محررة بأقلام نخبة مختارة من فطاحل الكتاب والادباء ، فنتمنى لها النجاح وسعة الانتشار .

تعيين معلمة

عينت الحكومة الآنسة المهذبة بديعة كريمة السيد محمد اديب الجغليط معلمة في مدرسة البنات في يافا ، وذلك بعد ان نالت شهادتها من مدرسة المعلمات في القدس بتفوق ، فنتمنى لها النجاح والتوفيق

ادعاء كاذب

بسطو لصوص على مكان

ادعى محمود بدوي من الشيخ مونس ان لصوصاً سطو على محله فلما صاح طالباً النجدة حضر الاهلون على صياحه وحضرت قوة من البوليس وبدأت التحقيق فأخبرهم انه يشتبه في اشخاص عينهم لهم ، وقال انهم هربوا بعد السطو فأحضر البوليس قصاص الاثر لاقتفاء اثرهم لكن هذا لم يجد اي اثر يدل على اقدام اللصوص الذين يدعي المشتكي انهم هربوا فتبين لرجال البوليس كذبه فاعتقلوه رهن التحقيق . ويقال ان ادعاءه على الاشخاص الذين عينهم كان لوجود عداوة بينه وبينهم ، ولانهم خرجوا من السجن حديثاً فهو يريد اعادتهم ثانية اليه .

الجوخ

العراقي يجب تشجيعه

البدله الرجالية الجاهزة منه

بـ ١٢٠ غرشا

اطلبوها من محلات

القدس عيسى فريج واولاده يافا

سينما الحمراء

ابتداء من ٦ـ٩ـ٣٧ الى نهاية الاسبوع

جيمس كاجني في رواية

جمن

البوليس السري الاميركي

يطـــارد

أقوى العصابات الاميركية

احد كبار المحامين ينخرط في سلك البوليس انتصاراً للعدالة

حفلات بعد الظهر رواية حفلات المساء

الساعة ٣٫٣٠ بنت الغابة الملعونة ٧٫١٥ و ٩٫٣٠

قرر أمهر اطباء الشرق

الذين زاروا فلسطين اخيرا

ان احسن السجاير بفلسطين وانقاها وانظفها وابعدها ضررا للرئتين هي :

اونوماله ، مبروك ، برنجى ، نجاح

منتوجات

شركة قرمان ديك وسلطى الوطنية

شجعوا هذه الشركة

ودخنوا سجايرها الممتازة فهي

صنع أبنائكم العرب وهي منكم واليكم

تلفونات الدفاع وبرقياتها الخاصة

رسالة نابلس التلفونية

سطو واختفاء

سطا اشخاص مجهولون مسلحون على بيت الادون بتنوتك وسرقوا منه حصانين وأمتعة ولاذوا بالفرار . وقد اعلم بوليس ناثانيا بالامر فلحق بهم والتحقيقات جارية .

ضرورة اصلاح طريق

طلب الينا وفد من اهالي قرية طوباس ان نلفت نظر السلطة الى الطريق بين نابلس وطوباس لان المرور منها صار متعذراً لا سيما وقد اقبل فصل الشتاء

حاجتها الى مدرسة

شكا الينا اهالي قرية قرخه التابعة لجاعين شدة حاجة قريتهم الى مدرسة تقي أبنائهم التشرد في الازقة والشوارع وقد لفتوا نظر ادارة المعارف الى ذلك فلم تجبهم الى طلبهم

رسالة خان يونس

تنقلات بوليسية

تم نقل اونباشي نقطة البوليس الى مثل وظيفته في قضاء السبع ، وحل مكانه الاونباشي النشيط محمود افندي العزه . فنرحب بضيفنا الجديد

واتصل بنا نقل السيدين حسين عطايا وكايد علي ، ولا ندري سبب هذا النقل غير المنتظر ونأسف لنقلهما لما اتصفا به من السيرة الحسنة .

انذار اصحاب الدكاكين

الرملة — شاهدنا اليوم بعض رجال البوليس ورجال البلدية ينبهون على اصحاب الدكاكين بعدم وضع حضرواتهم امام دكاكينهم وازالة الاقذار من امامها، وينذرونهم شفاهياً بعمل ذلك والا يقدمونهم المحاكمة بعد مهلة اربع وعشرين ساعة

فقد صبي انكليزي

القدس — قدمت الناصرة انكليزية من لندن يرافقها فتى انكليزي ، وفي اثناء تجولها في الشوارع فقدت الغلام ورغم بحثها المتواصل لم تعثر له على اثر

اعلان

تقدمت الينا مضبطة موقعة من مختاري قرية ادنا التابعة للخليل تتضمن ان مسلم بن سالم مصطفى اطميزة من القرية المذكورة توفي منذ أربعين سنة وانحصر ارثه في زوجته فاطمة بنت نصار اطميزة وفي ولده منها محمد وفي ولديه محمود وآمنة من مطلقته سارة بنت ديب من قرية كدنا ثم منذ خمسة عشرة سنة توفي محمد المذكور وانحصر ارثه في والدته فاطمة المذكورة وفي اخوته لأمه محمود واطميزة وازوتية اولاد محمد جابر سلامة اطميزة وفي اخويه لأبيه محمود وآمنة فقط، ولا وارث سوى من ذكر فمن له اعتراض على ذلك فليراجع محكمة الخليل الشرعية خلال خمسة عشر يوماً من تاريخ النشر تحريراً في ٣٠ جمادي الثاني سنة ٣٥٦ و ٦ ايلول سنة ٩٣٧

قاضي الخليل الشرعي

حيفا

ازمة اقتصادية خانقة يعانيها اليهود
وتشتد وطأتها حتى على كبار الاغنياء

حيفا في ٧ ايلول — لمراسل الدفاع الخاص — يعاني اليهود في هذه الايام ازمة اقتصادية خانقه . وقد علمت ان حركة الانشاء والبناء في حي الهدار كرمل اليهودي المعروف باهتمامه بهذه المشاريع قد توقفت بالمرة . وعلمت ان خياطاً وبائع احذية وخبازاً اقاموا نصف بناياتهم وبقي النصف الآخر بدون اتمام .

مفاوضات حول الاستعاضة عن الاجور

وقد أخذ هؤلاء يفاوضون المقاولين والعمال اليهود حول الاستعاضة عن الاجور بالخبز والملابس والاحذية فقبلوا ...

امثلة على سوء الحالة عندهم

وعلمت ان خمسة وسبعين بالمئة من المستأجرين لا يدفعون اجور الدور لاصحابها وان الاغنياء والملاكين يخشون المطالبة بالاجور ، وان مثرياً يهودياً يملك ٥٠ داراً مؤجرة قد فاوض مثرياً آخر في ان يتعهدها بنفس اجورها فرفض وان آخر يملك مثل هذه الدور قد رجا مستأجريه الذين مر على اكثرهم ستة اشهر دون ان يدفعوا شيئاً — ان يخرجوا من دوره فوعدوه بالخروج بعد شهرين . هذا والسرقات في حي الهدار كرمل وغيره من الاحياء اليهودية في زيادة مضطردة والمحاكم تنظر في عدة قضايا من هذا النوع كل يوم

انفجار قنبلة وعدم العثور على ملقيها

انفجرت قنبلة ليلة أمس في بلد الشيخ قرب أحد البيوت ولم يعثر على الفاعل

المسافرون لحضور مؤتمر بلودان

علمت ان بين الذين سيحضرون مؤتمر بلودان من حيفا نيافة المطران حجار والسيد الياس صهيون والأستاذ رشيد افندي الحاج ابراهيم والمحامون الاساتذة صلاح الدين العباسي ، وديع البستاني ، محمد علي بك التميمي وحنا عصفور . والسادة عبد الرحمن الحاج وصديق التميمي وعارف المصري وآخرون لم تتصل بنا اسماؤهم بعد

محاضرة في نادي رابطة الشبيبة العربية

يلقي المحامي الشاب الاستاذ حنا نقاره في قاعة نادي رابطة الشبيبة العربية في حيفا محاضرة في الساعة الثامنة من مساء الخميس القادم موضوعها « الحرية والمساواة » والدعوة عامة للجميع . وقد وردت على هذه الوكالة كتب شكر وتقدير للجهود الطيبة التي يبذلها اعضاء هذه الرابطة الفتيه في سبيل الثقافه والتهذيب .

احتجاج على حجز حرية بعض القرويين

حضر الى وكالة هذه الجريدة عدد من وجوه قرية ام الفحم وشبابها وشكوا الينا استمرار السلطة على حجز حرية زهاء ٨٠ شخصاً من سكان القرية يتراوح عمر اكثرهم بين ٦٠ و ٧٠ عاماً دون ان تعرف التهمه الموجهة اليهم . وهم يثبتون وجودهم كل يوم في نقطة اللجون التي تبعد عن القرية زهاء ساعة ونصف وفي هذا ما فيه من تعطيل اعمالهم والقضاء على مزروعاتهم .

سرقة من بيت مساعد حاكم اللواء

سرق مجهولون من بيت مساعد حاكم اللواء الشمالي في حيفا متاعاً ونقوداً تقدر بخمسة جنيهات ثم ولوا الادبار ، والبوليس يبحث عنهم .

قدوم قافلة اخرى من المهاجرين

وصل الى ميناء حيفا على ظهر الباخرة « شامبليون » ٣٠٠ مهاجر يهودي .

الرملة

وفد الرملة الى مؤتمر بلودان

الرملة في ٧ ايلول — لمراسل الدفاع الخاص — سافر امس لحضور مؤتمر بلودان السادة : الاستاذ الشيخ سليمان التاجي الفاروقي، والحاج رأفت الخيري ومحمود علاء الدين سكرتير اللجنة القومية ، وسليم شبيطة ، ومحمد علي الفصين، وسعيد التاجي الفاروقي . وكان يصحب الاستاذ الفاروقي نجله حيدر الفاروقي وصلاح الدين المختار

رئيس اللجنة القومية الى بلودان

طبريا في ٧ ايلول — لمراسل الدفاع الخاص — سافر الى دمشق رئيس اللجنة القومية في طبريا رشيد افندي الطبري ليمثل المدينة وقضائها في مؤتمر بلودان .

نابلس

وفد نابلس الى المؤتمر العربي

نابلس في ٧ ايلول — لمراسل الدفاع الخاص — غادر المدينة اليوم فريق كبير من وجهاء نابلس اليوم لحضور مؤتمر بلودان ، عرفنا منهم السادة : احمد الشكعة . فريد عنبتاوي . مصطفى بشناق . حسن حماد . شافع عبد الهادي . عبد الرحيم التميمي . عبد الفتاح طوقان . اكرم زعيتر ، واصف كمال ، جمال القاسم ، عادل كنعان . محي الدين المصري، رافقتهم السلامه

برقية سعادة رئيس البلدية للمؤتمر

وقد ابرق سعادة رئيس بلدية نابلس سليمان بك طوقان الى مؤتمر بلودان البرقية الآتية : نبيه بك العظمه بلودان — احييكم والمؤتمرين مؤيداً للمقررات التي ترمي الى تحقيق الآمال الوطنية العليا راجياً للامة النجاح والتوفيق

برقية الاستاذ قدري طوقان

وأبرق ايضاً الاستاذ قدري طوقان البرقية التالية : ظروف قاهرة تحول دون تحقيق رغبتي الاكيدة في الحضور . اؤيدكم ، أمل الشباب وطيد بأن يخرج المؤتمر مقررات عملية تنقذ سوريا الجنوبية من الاخطار المحدقة بها

مناورات عسكرية ليلية فوق الجبال

لاول مرة قامت قوة من الجند بمناورات عسكرية ليلاً في جبال نابلس، وقد انقسمت الى قسمين الاول رابط في جبل عيبال ، والثاني في جبل جرزيم وأخذ الفريقان يتبادلان الاشارات وكانت تصحبهم الانوار الكشفية التي كانت تسطع فوق الجبال الى مسافات بعيدة ودامت على هذه الحالة حتى الصباح

حراسة السيارات اليهودية ذاهبة آيبة

اخذت سيارات اليهود تمر عن نابلس الى القدس وحيفا تحرسها قوة من الجند في ذهابها وايابها .

نسف المغارات والكهوف وتفتيش الركاب

اخذ الجند يقوم بنسف المغارات والكهوف في جميع جبال نابلس والقرى المجاورة ، واخذت دورياتهم تفتش ركاب السيارات بين نابلس والقدس

القدس

عريضة بطلب الافراج عن اشخاص

القدس في ٧ ايلول — لمراسل الدفاع الخاص — رفع اليوم وجهاء قرية برطعا التابعة لقضاء جنين مضبطة الى القائم باعمال الحكومة يطلبون فيها اصدار العفو عن السادة حسن العباس واقاربه البالغ عددهم العشرة وهم الذين اعتقلتهم السلطة قبل اسبوع بموجب قانون الجرائم ، وابعدتهم الى سجن عكا لمدة سنة ويلفتون نظره الى عائلات هؤلاء الاشخاص البالغة عشرات الاطفال والنساء ممن ليس لهم ولا لهن من يساعد على القوت الضروري . وقد وعدهم الاستاذ جمال بك طوقان ، السكرتير العربي ، بترجمه المضبطة حرفيا وتقديمها

توزيع قروض على بعض القرويين

وزعت الحكومة اليوم قروضاً على بعض القرويين الملاكين بعد اجراء المعاملات القانونية وتقديم كفلاء لهم

قدوم والدة سمو الامير طلال

قدمت المدينة صباح اليوم صاحبة السمو والدة الامير طلال المعالجة وعادت بعد الظهر الى عمان

سفر مدير قيادة الطيران العام

طار اليوم من مطار قلنديه الى لندن مدير قيادة الطيران العام لتمضية اجازته السنوية وكان في وداعه على المطار عدد كبير من ضباط الطيران

احالة متهم الى المحكمة المركزية

نظر الاستاذ علي افندي زين العابدين الحسيني في قضية محمود حمد الله عوض من قرية بيت الميس المتهم بجرم التشليح في بيت نقوبا عندما كان يرتدي البسة البوليس فقرر احالته الى المحكمة المركزية

استئناف الاجتماع بسراي الحكومة

استأنف القائم باعمال الحكومة اليوم اجتماعه برؤساء الدوائر مدة طويلة وقد حضر هذا الاجتماع وكيل مفتش البوليس العام

سكرتير المندوب يعين مديراً للاذاعة

يسافر غداً « الاربعاء » الى لندن المستر بوستن سكرتير المندوب السامي الخاص وسيعود بعد ثلاثة اشهر ليشتغل مديراً لمحطة الاذاعة الفلسطينية

الناصرة

الاستاذ الطبري بعد انتهاء مدة ابعاده

الناصرة في ٧ ايلول — لمراسل الدفاع الخاص — وصل الى الناصرة ظهر أمس الوجيه صدقي افندي الطبري بعد ان أمضى مدة ابعاده في رام الله ستة اشهر . وقد قوبل بالحفاوة في مكتب شركة الدخان حيث كان العلم العربي يرفرف على شرفاتها . ورحب به السيد عوده الجلاد باسم الشركة ، ثم تكلم مراسل هذه الجريدة . وبعد تناول المرطبات غادر الناصرة مع الوفود الكثيرة التي كانت في استقباله من طبريا كما أن اهالي كفر كنا وقفوا على الطرقات لاستقباله ، وواصل سيره الى طبريا بالسلامة .

الشركة العربية
للسجاير والتنباك
المحدودة بالناصرة

هي الشركة الوحيدة القائمة على أساس المساهمة التي تصدر لكم السجاير ذات الطعم اللذيذ والرائحة الزكية وهي الشركة التي لا يد أجنبية فيها .

اصنافها

طاتلي سرت والصلاح

شجعوا شركتكم العربية
بالاقبال عليها
فهي من العرب والى العرب

معجون بالموليف هو خير ما تختاره من معاجين الأسنان الكثيرة للاعتناء بأسنانك لكي تكسبها بياضاً ناصعاً ولمعاناً جاذباً .

ان العناصر الممتازة المركب منها معجون بالموليف للأسنان تجعله ذات رغوة ناعمة كثيرة فهي تقوي القشرة الصدفية الرفيعة وتكسبها رونقاً لامعاً من الصفاء . باستعمالك صابون بالموليف للأسنان تطهر فمك من الفضلات المضرة وتزيل منه كل رائحة كريهة وتكسب نفساً عذباً وطعماً لذيذاً . استعملوا فقط معجون بالموليف للأسنان

الوكلاء والمستودع
الشركة المصرية البريطانية التجارية — تلفون ١٠٦٢ : يافا

رسم جامعة الوطن ـ بعبدا ـ لبنان

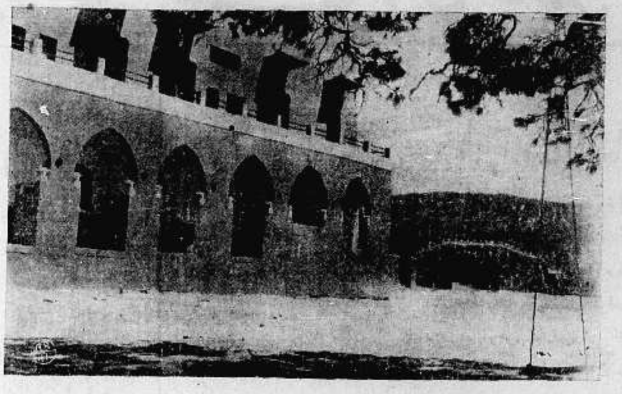

فتحت هذه الجامعة فرعا للبنات اللواتي لا يتجاوز سنهن الثانية عشرة . كانت سابقا قصر الامير بشير وذلك كاف لشهرة موقعها الصحي . ادخلت في برنامجها تدريس اللغة العبرانية لابناء فلسطين ليطلعوا على ما ينشر بخصوصهم . تعد الطالب للبكالوريا والمتركيوليشن الانكليزية والفلسطينية وتعطي الشهادة التجارية العليا منها ومن لندن وباريس بظرف سنتين فقط . لم يبق فيها إلا خمسة وعشرون محلا للداخليين. خابروا رئيسها بديع فارس القارح

رسالة صفد التلفونية

اجراءات البوليس

كان من نتيجة اعتداء الخفراء اليهود على عربي من قرى الخيط أن رفع أهلها عريضة الى اللجنة العليا . وتفصيل الاعتداء انه بينما كان راعي يحرس مواشيه إذ بسيارة الخفراء تقف وينزلون منها وينهالون عليه ضرباً أفقد الرشد . وقد اوقف الخفراء أربعة أيام وخرجوا بالكفالة ، إلا ان البوليس عاد وألقى القبض عليهم بعدان توفي المعتدى عليه .

جثة قتيل

وجدت في صباح الامس جثة رجل مصاب بعدة طعنات ، وبعد البحث تبين ان القتيل هو حسين محيي الدين والتحقيق جار لمعرفة الجناة

استنكار عمل

يرجم بعض المأجورين دار الدكتور سكرية بالحجارة حتى كان من نتيجة ذلك أن جرح انجال الدكتور وخادمته ويستنكر الاهالي هذا العمل وهم يقدرون خدمة الدكتور ـ الانسانية كما يرجون ان يعثر البوليس على الفاعلين

طبريا

الاستقبال في طبريا وغيرها

كان اهالي طبريا وقضائها ينتظرون هذا اليوم عودة الوجيه صدقي افندي الطبري الذي ابعدته السلطة ستة اشهر في رام الله وفي الصباح قدمت المدينة وفود القرويين وفي الساعة الثانية عشرة تقريباً ركب وجوه المدينة عشرين سيارة الى جنين وفي الساعة الثانية عشرة والدقيقة اربعين وصل الى جنين واستقبلوه بالترحاب والقى الشاب الوطني برهان الدين افندي العبوشي كلمة ترحيب به . وسار الى الناصرة حيث استقبل بحفاوة . ثم سار الوفد الى طبريا . وفي دوقي كان بانتظاره اهل القرى المجاورة فاستقبلوه بالاهازيج العربية وقد القى السيد مصطفى الحطيني كلمة ترحيب ثم سار الوفد الى طبريا وتوجه الجميع الى ديوان أهل الطبري ، وبعد شرب المرطبات وطعام الغداء انفض الجمهور فرحاً مسروراً .

ملك الزجاج

لا حياة للامم إلا في « الاستقلال الاقتصادي »

قام الاستاذ

عبد المعطى بدر

فافتتح له فروعاً في

يافا ـ المركز الرئيسى

حيفا : شارع الكوكب . في عمان القدس : سوق البازار

وزودها بلوازم من افضل واجمل انواع الزجاج ولوازم البيوت والصالات

تجد في هذه المحلات وسائر الفروع

اجمل الاواني من فضية ، ذهبية ، برونزية ، صحون ، ملاعق ، كؤوس ، كبايات ، طقومة شاي من جميع الاحجام ، ولمبات ، وثريات

وقد اسس معملا للزجاج يخرج يومياً ما تحتاج اليه البلاد من اواني

وفضلا عن انتشار محلاته فقد اتفق حباً بخدمة بلاده مع اشهر فبارك الشرق والغرب واليكم بعضها : تشيكوسلوفاكيا ، اليابان ، يوغوسلافيا

ويتعاطى مع هذه المعامل : آذن تشيكشيك ، تشيكوسلوفاكيا ، هيشي تاقاء

اليابان . فيرنكتي . جلاس . يوغوسلافيا

اعلانات صروف

اعلنوا عن بضائعكم في جريدة الدفاع

مطبعة جريدة الدفاع ـ يافا

اليكم الدولاب الذي اثار دهشة العالم

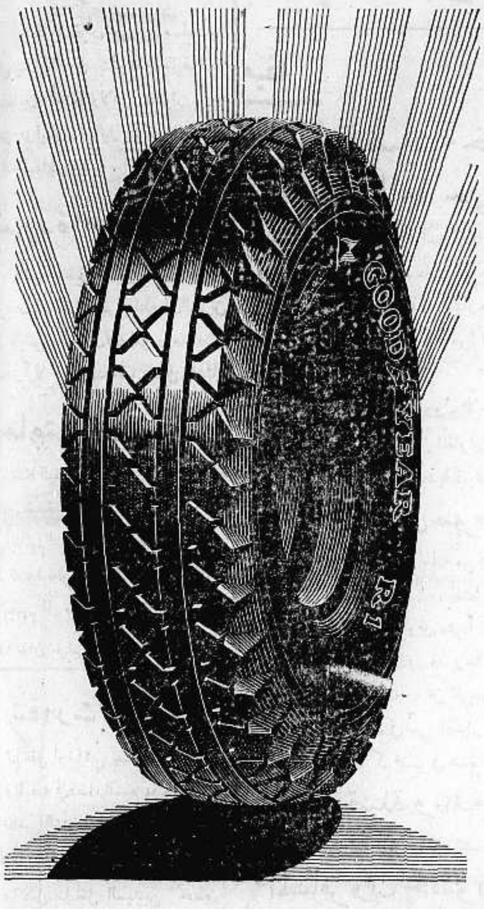

جوديير

ر ـ1ـ R

هاهو امامكم دولاب جوديير ر ـ1ـ R

الذي اخرجته معامل جوديير نتيجة بحثها
واختباراتها الطويلة في صالح الجمهور
فجاء اقدر على احتمال السير
الطويل واسلم من حيث الانفجار
او الانزلاق في جميع
المناسبات ، لانها اكثر
استواءاً مع الارض
وذات قطع
نافرة صلبة
متينة

نفقه وه وقابلوا سعره باسعار الغير

الوكلاء العموميون

لند وحلبي

المركز الرئيسي ـ يافا شارع الملك جورج تلفون ٤٤٨
فرع حيفا ـ شارع الملوك رقم التلفون ٤٧٠
في القدس ـ داودو جورج خلف تلفون ١٠٠٦

GOODYEAR

MORE PEOPLE, THE WORLD OVER, RIDE ON GOODYEAR TYRES THAN ON ANY OTHER MAKE

2-37-11

اعلانات صروف

مدرسة النجاح الوطنية بنابلس

مدرسة داخلية وخارجية ذات ثلاثة اقسام

١ — قسم بستان الاطفال للذكور والاناث تتراوح اعمارهم بين ثلاث سنوات وسبع سنوات .

٢ — القسم الابتدائي

٣ — القسم الثانوي

هي اقل المدارس نفقة واكثرها اهتماما بتثقيف طلابها وتنمية مواهبهم

يبتدىء قيد الطلاب من الآن حتى افتتاحها .

تفتح المدرسة ابوابها لفحص المستجدين في ٢٩ ايلول

يبتدىء التدريس في ٢ تشرين الاول

من ارادا الوقوف على تفاصيل اخرى فليراجع :

ادارة المدرسة في نابلس ص . ب ٧ رقم التلفون ٤٢

برنامج الاذاعة الفلسطينية

« يوم الاربعاء في ٨ ايلول سنة ١٩٣٧ »

ـ ١٥ر٦ اغاني بلدية من احمد الفقش ـ ٣٠ر٦ «القرعة» قصة للاستاذ خليل بيدس ـ ٢٥ر٧ حفلة موسيقية ـ ٤٠ر٧ «وضاح اليمن» الشاعر العاشق ـ حديث الاستاذ ابراهيم طوقان ـ ٥٥ر٨ فترة موسيقية ـ ٩ ـ اشارة الوقت ـ ١٠ حفلة غنائية ٣٠ر١٠ ختام

ماذا تسمع اليوم

من محلات السادة دجاني اخوان

« الاذاعة اللاسلكية للحكومة المصرية يوم الاربعاء في ٨ ايلول »

٣٠ر٦ صباحاً الاستاذ محمد شكري تمرينات رياضية ـ ٤٥ر٦ الشيخ محمد عكاشة قرآن كريم ـ ٣٥ر٧ ختام ـ ١٠ اسطوانات ـ ٤٥ر١٠ ختام ـ ٤٠ر٢ مساء الاستاذ رفقي جميل الافيوني منولوجات فكاهية ـ ١٠ر٣ النشرات الجوية والاخبارية والتجارية ٢٠ر٣ ختام ـ ٥٠ر٧ الشيخ عبد الفتاح الشعشاعي قرآن كريم ـ ٣٠ر٨ النشرتان الاخبارية والتجارية ـ ٤٥ر٨ اسطوانات ـ ٩ وزارة الداخلية حديث رسمي الامن العام ـ ٢٠ر٩ الاستاذ عبد المطلب وفرقته حفلة غنائية ـ ٥٥ر٩ اسطوانات ـ ٥ر١٠ الاستاذ عبد المطلب وفرقته حفلة غنائية ١١ ختام

لكن انظر اليها الآن بعد ان استعملت زجاجة واحدة من املاح النس فقد نزل وزنها من ١٠٥ كيلو الى ٧٥ كيلو . فهي فرحة مسرورة تبتهج بالحياة وتلتذ بالناس والمعاشرة . والناس يبتهجون بها ويحبونها . والمهم في املاح النس انها تذيب الشحم وتنظم الدورة الدموية . وتنظم عمل الأعضا والداخلية . وتمنع تجمع فضلات الطعام في الأمعاء . وتزيل الأملاح والأسيد يوريك من المفاصل ، وتنظم عمل الكبد والكلى وتشفي جميع اوجاع اللومباجو والروماتزم .

املاح النس تحضير معامل اللنبريس في لندن

Allen's SALTS

الوكلاء والمستودع

الشركة المصرية البريطانية التجارية — تلفون ١٠٦٢ يافا

الخميس في ٤ رجب سنة ١٣٥٦ و ٩ ايلول سنة ١٩٣٧

صاحب الامتياز : ابراهيم الشنطي
المحرر المسئول : شوكت حماد
مدير الادارة : عبد الهادي عرفان

الاعلانات
في يافا (ادارة) الدفاع : قسم الاعلانات
في القدس (وكالة) « : تلفون ١٤١٣
في حيفا « « : « ١٢٥٨

الدفاع

جريدة يومية سياسية مصورة

السنة الرابعة — العدد ٩٤٣ — ٤

دار الدفاع : شارع جمال باشا - عمارة المظفر - يافا - فلسطين
العنوان التلغرافي (الدفاع - يافا)
تلفون ١١٨٧ (اربعة خطوط) و ١٠٧٥ (خطان) صندوق البريد (٢٥٥)

الاشتراكات
في فلسطين عن سنة ١٥٠
في البريد الداخلي « « ١٨٠
في سائر الاقطار الخارجية « « ٣٠٠

ابن السعود يتوسط لمشكلة فلسطين منفردا. الامام يعطيه تفويضا مطلقا. اهم ما قيل في مؤتمر بلودان من كلمات الوفود. المقررات الموقتة. برقيات خطيرة

لبنان الفنيقي

في لبنان الكبير، أو لبنان الصغير، أو ماشئت من اسماء الجبل الحسنى، حكومة: وزارة، ومجلس نواب، ودستور. لبثنا ستة أشهر ونحن نفاوض هذه الحكومة للسماح بالدخول أياماً لاشغال، كمناسبة بلودان مثلا، ولكن عبثاً. وربما كان الدعاء: جزاها الله خيراً. فماذا في لبنان ؟

١ـ حنين الى شيء مبهم، قديم، اسمه «الفنيقية». حنين اصطناعي، ورجعة وردة الى تلك العصور الخالية، لينفلت الجبل من شيء اسمه الوحدة العربية. ويظل قطعة ناتئة، لا هي عربية ولا هي افرنجية، بل قطعة مطعمة بالاثنتين معاً. وذكر الوحدة في لبنان إتيان أمر شرير. والسعي لها عمل عدائي. كأن لبنان يعيش من لبن الفنيقية المتحجرة، وعسلها. وكأن لبنان بركان خامد تثيره هذه العبارة، عبارة «الوحدة»

٢ — فيه اللغة العربية تثبت وجودها في قرى الدروز، وبعض شوارع المدن. أما في المصايف الكبيرة، في صوفر وعاليه واضرابهما، فالفرنسية، أو الرطانة بها، أو الفرنسية والعربية معاً. لماذا ؟ لأن النطق بغير العربية يعتبر من المجملات وأفانين التأنق — ولبنان تهمه المساحيق الكثيرة، كسيدة يهمها لفت الانظار اليها

٣ — فيه « دولة » الاكليروس، لها ملك وسلطان، و « ضياع » وأراض، وأملاك وعقارات، وخارجات وواردات. « تجديد » من جهة، وتعصب من جهة أخرى. عقل يعيش في العصور البعيدة، ولكن على وجهه مساحيق الحضارة الجديدة.

٤ — فيه المصايف الباذلة نفسها، لتجتذب، لتأكل، لتستولي، لترجع المصيفين الى بلادهم، ولا جيوب، ولا ما في الجيوب. وهؤلاء المصيفون عرب، يسعون للوحدة العربية، لكن لبنان فنيقي، يكره هذه الوحدة.

٥ — فيه كلمة « لا » لما يأتي من أسئلة: هل هدف لبنان الاستقلال ؟ هل هدفه الاندماج بسوريا ؟ هل هدفه محو الطائفية ؟ هل هدفه قومية جديدة راسخة الخلق، متينة العقيدة ؟

٦ — فيه ميل شديد لاجتذاب اليهود. لأسكانهم. لبيعهم الاراضي. لأعطائهم ثلث لبنان، نصفه... وكله عند الضرورة. تسألهم لماذا ؟ نريد أموالهم. نريد ثرواتهم. وتقول: لكن فلسطين شقية بهم كما ترون، فلا يفهمون لقولك معنى لأنهم لا يفهمون هذا الشقاء في سبيل صيانة كيان التراث.

ايها العرب الطالبون ادماجاً للبنان باوطانكم، اتركوا هذا التفكير قليلا. تخلوا عنه. أهجروه. « كازينو » يرتاده الراغبون في هوائه، ومائه، ومناظره. ليس له قلب فيطلب الذي تريدون، وتحاولون. واهنأ بتفكيرك ايها الجبل. ولا تخش بأساً من الوحدة، فادفن نفسك في الفنيقية الى قمة الرأس. اسعد بما يدره الصيف عليك. لأنك تعرف هذا الصيف، وتنسى المصطافين بمجرد ان يودعوك، ويودعوا ما في جيوبهم معك.

لا تذهب الى بلودان، لئلا تغضب اليهود في فنادقك، ومسارحك، وملاهيك. لئلا تغضب « فنيقيتك ». لئلا تغضب التعصب للعزلة — لئلا تغضب هذه جميعاً، لا تذهب اليها. هناك اقوام لا يعرفون حدوداً مصطنعة بين بلدانهم. هناك اقوام لا يجيدون الكلام بغير العربية. هناك اقوام لا يعرفون معنى التعصب لسوى القومية، والوحدة والاستقلال.

سوف لا تنيلك فلسطين العربية الفرصة « السعيدة » التي تنتظرها من هجرة اليهود اليك. انها تربأ بنفسها أن تكون جسراً للصهيونية تمر عنه الى أي بلد عربي، ولو كان هذا البلد انت. انها جعلت مشكلة الصهيونية معقدة، فاشلة

اننا اهل أحلام يا لبنان. نحلم بالوحدة اليوم لكن سنراها غداً. اننا اهل اوهام يا لبنان. نتوهم الاستقلال المطلق، لكن سنأخذه غداً. أما انت فاجعل احلامك في الأرز، ورؤوس الجبال، وبطون الاودية. هذا أروح لنفسك. هذا أنعش لها. لا تتعب نفسك المرحة، الجذلة، بما نتعب به نحن ونشقى. قل عن اهل فلسطين أنهم مجانين لأنهم يرفضون ذهب اليهود. قل عنهم انهم متأخرون لانهم يرفضون « اوروبية » اليهود. قل ما شئت في ذلك، وتفنن في القول. انك معذور. يد « صيرفي » ماهرة يهمها جمع المال، وعقله حاذق لا يفكر بسواه

— ويا بقعة ناتئة في جسم الكيان العربي: هذا عصر القوميات، واندماج الجماعات. وأغلب الظن ان «فنيقيتك» سوف تعجز عن مقاومة تياره، في النهاية

ابراهيم

التحقيق بمقتل المرحوم جعفر العسكري

بغداد في ٨ ايلول — لمراسل الدفاع الخاص — تقول بعض الاوساط السياسية المطلعة ان الوزارة الحاضرة قررت تأليف لجنة خاصة للتحقيق عن أسباب مقتل المرحوم الجنرال جعفر باشا العسكري. ومن المعلوم ان الوزارة السابقة كانت استصدرت قانوناً خاصاً اسمته «قانون العفو عن القائمين بالحركة الوطنية» أعفت بموجبه جميع القائمين بحركة الانقلاب الماضي. وترى الوزارة المدفعية ان هذا القانون يحول دون اتخاذ الاجراءات للتحقيق في حادث مقتل المرحوم جعفر باشا، لذلك ينتظر ان تعمد الحكومة الى استشارة المراجع القانونية لابداء رأيها القانوني في ذلك

العفو في العراق عن المبعدين

بغداد في ٨ ايلول — يقول مراسل الوكالة العربية ان الوزارة العراقية تهتم اهتماما كبيرا لاجراء التعديلات الواجبة بعد اعادة الحياة الدستورية الطبيعية في العراق والاستعداد للمعركة الانتخابية المقبلة التي ستكشف عن الحالة الحقيقية. كما انها تدرس مشروع عفو عام عن المعتقلين والمبعدين والمحكومين السياسيين خلال العهد الماضي. وسيشمل هذا العفو خاصة النواب والشيوخ الذين ابعدتهم الوزارة الماضية واعوان الشيخ عبد الوهاب سكر الذين يبلغ عددهم ٤٠٠ شخص تقريباً.

احسان بك الجابري وزير السوريا

دمشق في ٨ ايلول — تؤكد بعض المصادر أن الحكومة السورية تنوي تعيين احسان بك الجابري وزيراً مفوضاً لسوريا في باريس. وقيل إنه من المنتظر أن يكون هذا التعيين خلال شهر أيلول الجاري.

صحيفة انكليزية تتكلم عن الحالة الحاضرة

لندن في ٨ ايلول — كتب مراسل المورننغ بوست الى جريدته من القدس يقول ان جميع الاجراءات اتخذت لاعلان حالة الطوارىء فيما لو اتخذت حوادث الاضطرابات الاخيرة شكلا جدياً في فلسطين

. . .

مؤتمر بلودان

بلودان في ٨ ايلول — لمراسل الدفاع الخاص — توافد على دمشق في الايام الثلاثة الماضية عدد كبير من رجالات البلاد العربية الذين وجهت اليهم الدعوة لحضور المؤتمر العربي. وقد غص نزل بلودان الكبير والفنادق الاخرى بالقادمين لحضور المؤتمر.

مندوبو الصحف العربية كلها

وقد ارسلت الصحف العربية في مختلف البلاد العربية العراق ومصر وسوريا مندوبين عنها لحضور جلسات المؤتمر كما حضر عدد كبير من مراسلي الصحف الاجنبية ومندوبي الشركات البرقية.

كلمة نبيه بك العظمة عن الحالة

وقد اعدت لجنة المؤتمر كافة المعدات وأشرفت على نظام المؤتمر وأعدت للمدعوين كافة اسباب الراحة. وكانت دائمة الاتصال بكل عضو من الاعضاء. وقد افتتحت اللجنة المؤتمر في الساعة الرابعة والنصف بعد ظهر اليوم «الاربعاء» فتكلم رئيس لجنة الدفاع عن فلسطين الاستاذ نبيه بك العظمه فرحب في كلمه بالمدعوين وحيا الاعضاء القادمين باسم لجنة الدفاع عن فلسطين.

انتخاب مكتب المؤتمر واسماء اعضائه

ثم أجري انتخاب مكتب المؤتمر العربي فأسندت الرئاسة الى معالي ناجي باشا السويدي رئيس الوفد العراقي، محمد على علوبه باشا النائب الاول، الامير شكيب ارسلان النائب الثاني، رياض بك الصلح مراقب المؤتمر، الاستاذ عزت دروزه سكرتير المؤتمر، الاستاذ صبري العسلي نائب دمشق مساعد السكرتير، الاستاذ توفيق مفرج المساعد الثاني للسكرتير.

محمد علي باشا يرأس المؤتمر

وبعد انتهاء انتخاب مكتب المؤتمر وقف معالي ناجي باشا السويدي وطلب من الاستاذ محمد على علوبه باشا ان يرأس المؤتمر لانه يريد القاء كلمة العراق وتخلى السويدي باشا عن كرسي الرئاسة

كلمة ناجي باشا السويدي

وقد قوبل الخطاب الذي القاه ناجي باشا السويدي باسم العراق بحماسة بالغة وعلى الاخص عند قوله: نحن وبريطانيا الآن وصلنا الى مفترق الطرق، فاما أن تستمر في سياسة التحالف والصداقة مع العرب ومسألة فلسطين من المسائل التي تهم مصالحها الخاصة وعندئذ نقابلها بالمثل، واما ان تميل الى الصهيونية وعندئذ يعرف العرب واجبهم »

الشعوب اذا تخلفت الحكومات

ثم خطب الاستاذ محمد علي علوبة باشا فقال: إنني كمصري أعلن بأن على الامم العربية وفي مقدمتها مصر ان نعمل على انقاذ فلسطين، وإذا تخلفت الحكومات عن القيام بواجبها فان الشعوب العربية وعلى رأسها الشعب المصري تعرف كيف تصل الى هذه الغاية. »

برقية شكر لسماحة المفتي

ثم اقترح محمد علي باشا ان ترسل برقية شكر وتحية الى سماحة مفتي القدس على موقفه من القضية العربية. وطلب من المؤتمرين ان يمنحوه رئاسة الشرف للمؤتمر

كلمة الدكتور عبد الحميد سعيد

ثم وقف الاستاذ الدكتور عبد الحميد سعيد رئيس جمعيات الشبان المسلمين بالقطر المصري فألقى خطاباً بالغاً في الحماسة حمل فيه حملة شديدة على مشروع تقسيم فلسطين وأعلن رفضه رفضاً باتاً. وبعد أن أتم الدكتور عبد الحميد خطابه وقف الامير شكيب ارسلان وذهب الى حيث كان يقف الدكتور وقبله بين عينيه

كلمة رياض بك الصلح

ثم تلاه رياض بك الصلح فتكلم باسم لبنان وأظهر عواطف اللبنانيين تجاه قضية فلسطين. وأشار الى ان لبنان يشارك فلسطين لانها جزء من الوطن العربي ونوه بعمل لبنان تجاه فلسطين.

كلمة مطران حماه باسم البطريرك

وبعد ذلك وقف سيادة مطران حماه فقال انه يتكلم بالنيابة عن غبطة بطريرك الروم في سوريا ويعتذر عن عدم تمكن حضور غبطته لمرضه الشديد الذي أقعده عن واجب الاشتراك في المؤتمر بشخصه. ثم قال إن أحرى الناس بالدفاع عن الاماكن المقدسة هم امثالنا أينما كانوا. وذكر ان الخليفة عمر بن الخطاب عندما فتح القدس كان خير من حمى الاماكن المقدسة والمسيحيين ورجال الدين المسيحي، ثم قال: وإذا كان رجال الدين يفهمون أمور الدين على حقيقتها فيجب عليهم المحافظة على فلسطين. وختم خطابه بقوله: إن خير ما يعمله كل فرد في العالم العربي ان يكون طبيب هذا العضو من الجسم العربي

اتخاذ مقررات موقته لتأليف اللجان

ثم وقف الاستاذ محمد عزت دروزة فالقى كلمة اللجنة العربية العليا. وقبل انتهاء الجلسة الاولى اتخذت المقررات التالية:

١ — تأليف لجان لدرس المواضيع السياسية والاقتصادية. وتأليف لجنة تنفيذية للمؤتمر. وستجتمع اللجان غداً صباحاً. ولن يعقد المؤتمر غدا بهيئته الكاملة بل يعقد في الساعة الثامنة من صباح يوم الجمعة.

ارسال برقية الى الملك غازي

٢ — ارسال برقية شكر وتهنئة لجلالة الملك غازي من المؤتمرين بمناسبة عيد جلوسه على العرش ومطالبة الشعب العراقي بالاستمرار في مؤازرة فلسطين الشقيقة

ارسال برقية الى عصبة الامم

٣ — ارسال برقية الى عصبة الامم برفض العرب لمشروع تقسيم فلسطين وارسال نسخ منها الى اعضاء الوفود العربية وممثلي الحكومات العربية في جنيف.

برقية شكر الى حكومة سوريا

٤ — ارسال برقية شكر الى الحكومة السورية لسماحها بعقد المؤتمر في بلادها.

الساعة الاخيرة

موقف ابن السعود من فلسطين
الامام يفوضه بعمل الخطة المناسبة له

لندن في ٨ ايلول — لم تنشر الصحف شيئاً عن مقررات مؤتمر الرياض. لكن بعض الدوائر تعتقد بصحة الاشاعة القائلة بأن جزءاً من مناقشات المؤتمر دار حول شئون فلسطين. وعن رغبة الملك ابن السعود بالقيام بدور الوسيط وبمعنى آخر يريد التدخل في المسئلة منفرداً لا مع الدول العربية الاخرى ليكون له مستوى أعلى من مستوى هذه الدول بصفته ملكاً لدولة عربية كبرى مستقلة تمام الاستقلال

اتخاذ اجراءات اذا وقع اضطراب

وهناك ادلة على عقد اجتماعات خاصة في لندن لبحث الحالة في فلسطين. وهم يعتقدون ان الاضطرابات ربما تكررت كما حدث في السنة الماضية لكنهم يقولون بان تدابير صارمة اتخذت لمعالجة الحالة فوراً

مشروع التقسيم مع بعض التعديل

والاعتقاد السائد هو أن مشروع التقسيم سينفذ آخر الامر مع شيء من التعديل. ولا صحة للنبأ القائل بأن الجنرال آرثر واكهوب لن يعود الى مركزه بعد اجازته.

الامام يفوض ابن السعود نهائياً

وفهم ان امام اليمن قد خاطب ابن السعود وفوضه باي عمل يقوم به وحده تجاه فلسطين وكان الملك ابن السعود قد فاوض الوزارة العراقية السابقة في الموضوع فقال له الدكتور ناجي الاصيل وزير الخارجية يومئذ ان حكومة العراق تكتفي بالذي كان منها عند هذا الحد

وزارة المدفعي تستأنف المباحثات

واستأنفت وزارة المدفعي مفاوضاتها مع ابن السعود لكن لم تعرف النتيجة حتى الآن. وليس يفهم هل تريد القيام بعمل مشترك مع الدول الاخرى، أم تنيب أحداها باسم الجميع.

مجلس الوزراء البريطاني ومسئلة فلسطين

لندن في ٨ ايلول — المفهوم ان مجلس الوزراء البريطاني ندر في جلسة بعد الظهر القضايا التالية: حالة البحر المتوسط، أزمة الشرق الاقصى، شئون فلسطين شئون اسبانيا

موقف المصارف من موسم البرتقال

عدم التسليف وارتفاع أجور الشحن

يشكو اصحاب الاملاك والمزارعون عدم أقبال التجار على شراء أثمار بياراتهم التي لم يبع منها شيء حتى الآن رغم قرب موسم البرتقال . وفهمنا ان توقف حركة بيع الأثمار يرجع الى عدة اسباب ، منها سوء الحالة الاقتصادية وارتفاع اجور الشحن على البواخر ومضاعفة قيمة التأمينات البحرية واحجام وكلاء الشركات عن التسليف والتعاقد مع التجار المحليين . يضاف الى هذه الاسباب توقف المصارف المالية عن مد يد المعونة للتجار والملاكين والمزارعين .

وقد راجع فريق من هؤلاء عدة مصارف لتسليفهم مبالغ من المال لقاء عمولة ليتمكنوا من شحن اثمارهم على حسابهم غير ان هذه المصارف اظهرت عدم رغبتها في اجراء مثل هذه العمليات .

زعم صحيفة عن الوفد العربي

هدف واحد لهم وانما المسالك تختلف

علم مكاتب هاآرتس في لندن ان الزعماء العرب الموجودين الآن في جنيف قرروا في النهاية ان يبحثوا في مسألة التساهل مع اليهود في اشياء بسيطة ليتسببوا في ايجاد خصام داخلي بين زعمائهم ، خصوصا بين وايزمن ووار بورغ .

وبين الشؤون الذين سيتساهل فيها العرب مسألة المقاطعات — على اساس اللامركزية — ويخشى زعماء العرب ان تتمكن انكلترا من تنفيذ فكرة التقسيم رغم معارضة العرب لها

— هذا ما علمه مراسل هاآرتس ، ولكن ما تعلمه المصادر العربية المتصلة بالوفد شديد الاتصال ، غير ذلك . فليس لنا مناورات بين الاحزاب اليهودية . ووار بورغ مثل وايزمن في أطماعه وان اختلفت المسالك

يهنئون لبنان بعيد استقلاله

لم ينسوا المعرض ولا تصريحات «الاصدقاء»

طير المجلس الملي اليهودي في القدس برقية الى رئيس جمهورية لبنان يهنئه فيها بعيد استقلال الجمهورية . وقد جاء فيها ان يهود فلسطين يتمنون السعادة والنجاح للجمهورية اللبنانية الصغيرة وللشعب اللبناني النبيل .

— طبعاً . واليهود لم ينسوا للبنان اشتراكه في معرضهم ، ولا تصريحات اصدقائهم من المطران وغيره .

استعراض جميع الخفراء اليهود

بعد الانتهاء يزورون قبر جاسوسة . . .

تقول هابوكر ان الاستعراض العام للخفراء اليهود سيجري في مستعمرة ناتانيا يوم الاربعاء القادم بحضور اكبر عدد ممكن من هؤلاء الخفراء من جميع انحاء فلسطين . وستجري استعراضات عامة وسباق خيل والعاب رياضية عسكرية ، ثم يحج المجتمعون الى قبر الجاسوسة ساره ارونسون في مستعمرة «ذكرى يعقوب .»

جامعة بيروت الاميركية

تعلن ادارة الجامعة بانها تقبل الطلبة الذين يودون ان يتهيأوا لامتحان الدخول بجامعات اكسفورد وكمبردج ولندن . فيتبع هؤلاء الطلبه سياق دروس الجامعة مع شيء من التعديل به ويترتب عليهم ان يتقيدوا بجميع قوانين الجامعة ويكون تحضيرهم لامتحانات الجامعات الانكليزية على اساتذة اخصاء . تفتح الجامعه ابوابها في الدوائر المختلفة في ٦ تشرين الاول (اكتوبر) ويباشر بتسجيل اسماء الطلبة في اول اكتوبر اما امتحانات القبول فيبدأ بها في ٢٨ ايلول (سبتمبر) ومن اراد زيادة في الايضاح فليراجع مكتب التسجيل في الجامعة

وصل الى القدس هذا الصباح خمسمائة سائح اميركي وألماني وزاروا الحرم الشريف وكنيسة القيامة وسيذهبون غداً الى بيت لحم والخليل ولمشاهدة المحلات

أنباء روبين

حدث في مساء امس حريق في سينما روبين وذلك على اثر حدوث خطأ في تشغيل الالم وقد حضر على الاثر الشاويش النشيط هاشم افندي ونفر من البوليس وساعدوا على حصر النار وابعادها عن الحضور ، خصوصاً النساء اللواتي كن محاذيات لماكنة السينما التي نتج عنها الحريق .

طبيب مخيم الصحة

وقدم اليوم الى مخيم روبين الدكتور نصوح النابلسي الذي عهدت اليه دائرة الصحة العامة بادارة المخيم الصحي في روبين ، وقدم طبيب صحة يافا الدكتور حداد الذي تفقد المخيم وغادره بعد ان اعجب بنظام رجال الصحة المشرفين على نظافة الموسم .

يجد قنبلة مطفأة

وجد احد اليهود اليمن الساكنين بالقرب من شارع الكرمل على حدود تل ابيب — يافا قنبلة في فناء بيته ، صباح امس . وظهر انها من النوع العادي وان فتيلها اشعلت النار فيه ثم اطفئت قبل ان تنفجر . وقد ابلغ البوليس بالحادث، فبدأ بالتحقيق ولم يعرف الفاعل

فرز قرى عربية

عاد المستر «سلمون» قاضي التسوية في اللواء الجنوبي بعد ان قضى شهراً في لبنان الى مباشرة اعماله وهي الفصل في قضايا التسوية في قرى : بشيت ، وبيت لاهيا وما جاورهما تمهيداً لافرازهما !

تجارة يافا

وميناء تل ابيب

رفعت جمعية رؤساء الزوارق واعمال الركاب بميناء يافا مذكرة احتجاج الى المندوب السامي بواسطة حاكم لواء الجنوب والى اللجنة العربية العليا وهيئة المجلس البلدي تحتج فيها على انشاء رصيف ثالث لانزال الركاب على ساحل تل ابيب مع ان حاجة البلاد لا تتطلب انشاء مثل هذا الرصيف .

وتأمل الجمعية من الحكومة ان تفكر جيداً قبل انجازها هذا العمل . وقد ذكر لنا بعض رجالها ان الجمعية عازمة على توكيل فريق من المحامين العرب لاقامة الدعوى على الحكومة اذا هي اصرت على ان تلحق بهم هذا الاجحاف الذي لا يسانده اي تشريع تجاري بحري .

منع دخول جريدة الشباب

اتصل بنا ان السلطة منعت دخول جريدة «الشباب» التي تصدر في القاهرة لصاحبها الاستاذ محمد علي الطاهر من دخول فلسطين لمدة شهرين . وقد وصلت أعداد امس فحجزتها ادارة البريد ، وعندما ذهب وكيل «الشباب» لاستلامها كعادته اخبر بانها صودرت بامر المندوب السامي اعتباراً من يوم امس .

برقية تجار ابلوداني

أرسل السادة فلاحة اخوان ، انطون عازر ، جورج صباغه ، عزيز عريضه والدكتور عوده البرقية التالية الى مكتب المؤتمر العربي المنعقد في بلودان : « نؤيدكم ، يد الله مع الجماعة . والى الامام . »

تبرع شركة قرمان

تبرعت شركة قرمان ديك وسلطي في حيفا بنفقات تبليط جامع الشيخ زاهد في الخليل ، كما تبرعت للنادي الكشافة في سلوان بمبلغ ثلاثة جنيهات لمساعدة النادي وبكمية من سجايرها الممتازة وزعت على الاعضاء .

انتقال مكتب محاماة

انتقل مكتب الاستاذ سليمان افندي ابو غزاله المحامي من عمارة السادة البنا الى المكتب القديم ملك سليم افندي العمري الكائن على طريق العجمي أمام مقهى الحاج ديب

رجال عمر المختار

الحكومة الايطالية تعيدهم لبلادهم

سمحت الحكومة الايطالية لست واربعين عائلة مغربية من عائلات طرابلس الغرب اللاجئة بالعودة الى بلادهم وستسافر هذه العائلات اليوم الى طرابلس عن طريق ميناء حيفا

تأييداً لمؤتمر بلودان

ارسلت اللجنة القومية في يافا برقية تأييد الى المؤتمر العربي في بلودان جاء فيها : يافا تؤيدكم وترجو لكم التوفيق .

جناية غامضة

جثة طافية فوق ماء النهر

مكبلة بسلك ومربوطة برجليها قطعة حديد

كيف عثر عليها

حوالي الساعة الثالثة والنصف من بعد ظهر امس نزل يهودي من اهالي تل ابيب في زورق الى نهر العوجا بقصد النزهة . ولما صار على بعد ١٥٠ متراً من جسر تل أبيب الواقع على طريق الشيخ مونس شاهد أعضاء شخص آدمي طافيه على وجه الماء فارتاب في الامر ، وسارع بأبلاغ الخبر لمركز بوليس تل ابيب ، وهذا بدوره أخطر مراكز هاتكفا وساروتا ورامات غان ويافا

سلك وقطعة حديد

وبعد ان تم اخراج الجثة من الماء وجدان الغريق يرتدي الملابس الاوروبية ومكبل بسلك حديدي في رجليه ومربوطه به قطعة حديد زنتها ١٥ كيلو . وحجر لا يقل وزنه عن الـ ١٠ كيلو غرام . وفي رقبته سلك تلفوني طويل

جريمة مدبرة

وقد اتضح من الكشف الطبي ان الغريق مات قبل إغراقه لأنه وجد في رأسه اكثر من سبعة جروح بالغة ناتجة عن ضرب آلة حادة .

وقد نقل الغريق الى مستشفى هداسا وأجري تشخيص له ، لكن لم يتعرف عليه احد . ويرجح المحققون أن الغريق قد القي في النهر بالقرب من إحدي مستعمرتي بيت رامات غان أو بني براك . لكن المياه حملته حتى جسر تل ابيب المذكور ، ويوالي رجال البوليس تحقيقاتهم للوصول الى هذه الحادثة الغامضة ، لأنهم يعتقدون ان في الامر جناية .

التحقيق في حادث اطلاق النار

من سيارة يهودية على رجل عربي

ذكرنا امس خبر حادث اطلاق الرصاص على السيد سالم القريني من سيارة يهودية بالقرب من مستعمرة اغروبنك . وقلنا انه لم يصب بأذى . ونزيد اليوم ان البوليس تابع اهتمامه في صباح امس وفتش عن السيارة في اغروبنك وبيت فيغان وتل ابيب . وقد ضبط في الاخيرة سيارتين تشبهان الاوصاف التي ذكرها سالم القريني ، وهما السيارتان اللتان مرتا بالبوليس البريطاني الموكل اليه الاشراف على حركة السير ما بين يافا والرملة ، واحداها تحمل الرقم ٤٥٥ والاخرى تحمل الرقم ٢٢٥ وقد احضرهما البوليس وسائقيهما لمركز بوليس يافا ثم وضعهما بين ما يقرب من عشر سيارات في موقف السيارات امام الساعة بيافا

واستدعي السيد سالم القريني وعرضت عليه السيارات للتشخيص فلم يتعرف على اي منها بل اشتبه بسيارة تحمل الرقم ٢٤٦ وقد سألناه اذا كان يتأكد من السيارة التي مرت به تماما فقال انه لم يتأكد منها لضعف نظره وارتباكه لكنه لمح ان بها اشخاصا وفتاة وان الذي كان يجلس على الكرسي الاوسط بالسيارة هو الذي اطلق عليه الرصاص من مسدس ابيض ولم يصبه باذى لسرعة السيارة

ولا يزال البوليس يوالي تحقيقاته لمعرفة السيارة والفاعلين ، لأن سائقي السيارتين على ما فهمنا استطاعا الاثبات بأنهما لم يكونا في الشارع المؤدي الى مستعمرة اغروبنك وقت وقوع الحادث

انتخاب حراس

للاحياء المدينة المختلفة

عقد في الساعة الثانية عشرة من ظهر أمس اجتماع في رئاسة مركز بوليس يافا حضرة مدير بوليس يافا والاستاذ عزمي بك النشاشيبي قائمقام المدينة ، وبحثا في مسألة تعيين الحراس الليليين لمدينة يافا . وقد تقدم اكثر من ٧٠ شخصا فانتخب من بينهم ٢٧ حارساً تقريبا وطلب الى هؤلاء الحضور ظهر اليوم «الخميس» لاعتماد تعيينهم .

برقية تأييد

لمؤتمر بلودان

ارسلت جمعية رؤساء بحارة يافا التعاونية برقية تأييد الى المجتمعين في مؤتمر بلودان

***

مطلوب موظف

محل تجاري بالقدس يريد استخدام شاب حامل احدى الشهادات التجارية (الجامعة الاميركية في بيروت) يحسن اللغة العربية والانكليزية والشغل على الآلة الكاتبة والراتب ثمانية جنيهات شهرياً المراجعة مع صندوق البريد ٦٠٥ القدس .

وفاة يهودي جريح

مات في القدس اليهودي فرشتين متأثراً من جرحه الذي اصيب به مساء يوم الجمعة الماضي حينما اطلق عليه الرصاص في القدس القديمة كما ذكرنا في حينه

رزمة مفاتيح !

القى البوليس القبض على رجلين في سوق الدير ليلة امس . وبحيازتهما رزمة مفاتيح ومصباح كهربائي ، فأودعهما السجن رهن التحقيق

اليابان تسعى لامبراطورية تضم استراليا

تصريح خطير لسفير الصين في أميركا

لندن في ٨ ايلول — يظهر ان اليابانيين لم يتقدموا بهجومهم في شنغهاي . وكان رد الصين على الحصر البحري انذار البواخر الاجنبية بالابتعاد عن مدرعات اليابان لاعتزام طائراتها ضرب هذه المدرعات . وتسعى اليابان لاحتلال جزيرة صينية على بعد ٣٠٠ ميل جنوب هونغ كونغ .

سعي اليابان لتأسيس امبراطورية كبيرة

وقد صرح سفير الصين في الولايات المتحدة بأن غاية اليابان اقامة امبراطورية في المحيط الهادي تضم اليها جزر الفلبين ، وهاواي ، واستراليا اذا أمكن في المستقبل .

جميع الحقائق الايجابيه تكافح القوات السلبيه ولكن الطرق السلبيه تتغلب على نفسها وهذا هو السبب في ان انتصار اسبرو على العصبة الضعيفه في دقائق لا في سنوات

ولقد اثار قرص اسبرو الصغير الحجم حماسة سكان فلسطين لانه دواء ذو خمسين فائدة لا فائدة واحدة : انه

ما هو "اسبرو"
قوة علاجيه طبيه تزيل الالم بسرعه وبدون احتياج الى عقاقير خطرة وهو يزيل متاعب الحيض عند النساء والاضطراب الناشيء عن حرارة الجو

يزيل الالم بدون تخدير
لا تخلط بين "اسبرو" والاقراص التي تشبهه فالقيمة فيما يحتويه القرص

الوكلاء العموميون
مستودع الادوية الفلسطيني
يافا — ٧٥ شارع بسترس

ASPRO

٥ اقراص سعرها		١٥	ملا
١٠	» »	٣٠	ملا
٢٧ قرصاً	»	٧٠	ملا
٦٠	» »	١٢٥	ملا

اقرأ هذا الكتاب
واجب علي تقديم الشكر لاسبرو ولا ابالغ اذا قلت انني كنت اصاب بوجع رأس مستمر تناولت له جميع انواع الادويه بدون فائدة الى ان زارني صديقي الدكتور عثمان بك البيباري ونصح لي استعمال اسبرو وبعد تناولي بضع اقراص فقط تخلصت من وجع الرأس لذلك اشكركم من صميم القلب لما اداه لي اسبرو
٤٧ شارع روض الفرج — مصر
سعيد امين علام

"اسبرو" يساعد الذين في احتياج للمساعدة

بلفونات الدفاع وبرقياتها الخاصة

مندوب [قلق]يلية لبلودان

[و]ردت الى قلقيلية بطاقة دعوى [لحضو]ر مؤتمر بلودان فاجتمع وجهاء [البلد] لاختيار مندوب يمثلهم في المؤتمر [واختا]روا الوجيه يونس افندي عمر [وسافر] بالامس على الطائر الميمون

من لبنان

[و]عاد من لبنان الأستاذ المحامي [...] الكاظمي بعد ان أمضى شهراً [...] وقد زاول اعماله في القدس

لحضور مؤتمر بلودان

[ع]قدت جمعية البدو العربية في بئر [السبع] جلسة تقرر فيها انتداب رئيس[ها] السيد عبد الله ابو ستة لحضور [المؤتمر] العربي في بلودان . واتخذت [...] جملة قرارات اخرى .

[ال]غاء قسم بمدرسة

[ك]انت مدرسة اللد الاميرية قد [قامت ب]مشروع إيجاد قسم داخلي للطلاب [...]ين على نفقتهم الخاصة وقد بلغنا [ان اد]ارة المعارف قررت ادارة هذا [القسم] الداخلي على نفقتها رسمياً ابتداء [من اول] العام الدراسي الجديد

[ال]مدرسة المسعودية

[ع]ينت ادارة المعارف الاستاذ سامي [...] رشيد معلماً رسمياً لمدرسة [...]دية الاميرية

اعلان

[م]وضوع بالمناقصة بطريقة الظرف [...]م انشاء مجرى للمياه والاقذار [...] عطة سكة الحديد وينتهي [...]ع الفوارين ويمكن الحصول على [...]ات والاطلاع على شروط وخرائط [...]في قلم البلدية في اوقات العمل [...]ة على ان تصل العطاءات قبل يوم [...] الواقع في ٤ تشرين اول سنة [...] والبلدية لا تتقيد باقل العطاءات [و]لها الحق برفض او قبول اي عطاء [...] بيان الاسباب

رئيس البلدية
سليمان عبد الرزاق طوقان

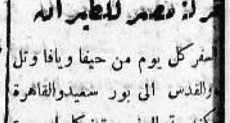

[ش]ركة مصر للطيران

[...] السفر كل يوم من حيفا ويافا وتل [ابيب] والقدس الى بور سعيد والقاهرة [والا]سكندرية. السفر مرتين كل اسبوع [من الق]دس ويافا وتل أبيب وحيفا الى [...] . ثلاث مرات يومياً بين القاهرة [والا]سكندرية وبالعكس . السفر يومياً [بين] الاسكندرية وبورسعيد والقاهرة [واسي]وط وبالعكس . الطائرات للركاب [...]. تطلب الاستعلامات وكافة ما [...] من وكلاء الشركة او من احد مكاتب

القدس

برقية سماحة المفتي للملك غازي

القدس في ٨ ايلول — لمراسل الدفاع الخاص —

أرسل سماحة رئيس اللجنة العربية العليا تهنئة الى جلالة الملك غازي بمناسبة عيد توليته العرش .

— قابل اليوم الادون شرتوك رئيس القسم السياسي في الوكالة اليهودية السكرتير العام لحكومة فلسطين وبعدها سافر طائراً الى جنيف .

برقية راغب بك لمؤتمر بلودان

القدس في ٨ ايلول — لمراسل الدفاع الخاص — أرسل سعادة راغب بك النشاشيبي رئيس حزب الدفاع الوطني البرقية التالية الى المؤتمر العربي في بلودان:

من أولى القبلتين وثالث الحرمين ومدينة عمر بن الخطاب وصلاح الدين احييكم تحية الاجلال والتعظيم في هذا اليوم التاريخي العظيم الذي يستقبل فيه العرب عهداً جديداً ، مبتهلا اليه تعالى أن يجمل على يد رجالات الامة العربية النبيلة انقاذ سوريا الجنوبية مؤيداً مقرراتكم في رفض التقسيم وحفظ أعز أقطار العرب سليمة للعرب والوصول الى الوحدة العربية الكبرى

رئيس حزب الدفاع الوطني

برقيات تأييد الى مؤتمر بلودان

ارسلت البرقيتين التاليتين الى المؤتمر العربي في بلودان :

اللجنة القومية بالقدس تمجد في المؤتمر العربي سمو الغاية وجلال القصد وتعلن ثقتها باعضائه الكرام وتأييدها لمقرراته — اللجنة القومية بالقدس

— حبذا لو مكنتني صحتي من الاشتراك معكم في العمل على انقاذ فلسطين . احييكم آملا ان تكلل المساعي بالنجاح في رفع الضيم عن بلادنا العزيزة

يعقوب فراج

سفر رئيس قسم الاستخبارات للعراق

يسافر غداً على متن طائرة الى سوريا ومنها الى العراق المستر دونفيل رئيس قسم الاستخبارات السرية في فلسطين وسيبقى هناك في اجازة لمدة ستة أشهر . وقد حل محله المستر كنج مدير قسم الاستخبارات في عمان .

اجتماع في قصر المندوب السامى

عقد هذا المساء اجتماع في قصر القائم بأعمال الحكومة حضره كل من الجنرال دل والجنرال وافيل والمستر مودي والمستر فتجرالد والمستر هريس والمستر ماكلارن واللفتننت وتنون واللتنينت فوكس وبعد ان دام مدة طويلة تناولوا طعام العشاء على مائدته

مناورة عسكرية على طريق الخليل

قام الجند صباح هذا اليوم بمناورات عسكرية على طريق القدس — الخليل صعد فيها على رؤوس الجبال ، وانقسم الجند الى قسمين واستمرت المناورة ثلاث ساعات وكان ذلك بحضور القائد الجنرال وافيل

التهاني بعيد جلوس الملك غازي

صادف هذا اليوم عيد جلوس الملك غازي الأول فهرعت الى دار القنصلية العراقية بالقدس وفود اللجنة العربية العليا والمجلس الاسلامي الأعلى وحزب الدفاع الوطني وبقية الاحزاب الاخرى مهنئة سعادة الاستاذ كاظم بك الدجيلي قنصل العراق والشعب العراقي النبيل بهذا العيد المبارك طالبين من سعادته رفع تهانيهم الى البلاط الملكي . وفي الساعة الواحدة بعد ظهر اليوم طير سعادة الاستاذ كاظم بك برقية الى رئيس الديوان الملكي رافعاً تهاني عرب فلسطين الى جلالة الملك وتهاني موظفي القنصلية بالقدس .

للتحقيق في حادث بوليس عكا

سافر اليوم الى عكا ثلاثة ضباط من موظفي دائرة قسم الجرائم الجنائية للتحقيق في مقتل نفر البوليس الفلسطيني

حيفا

مقتل كونستابل عربي في عكا

حيفا في ٨ ايلول — لمراسل الدفاع الخاص — اطلق مجهول في الساعة السابعة والنصف من ليلة امس . ثلاثة عيارات نارية على الكونستابل أنيس يوسف دندن في عكا ، فقتل على الاثر ، ولم يعثر على الفاعل المجهول .

على باشا والدكتور عبد الحميد سعيد

كان في جملة ركاب الباخرة شامبوليون التي وصلت ميناء حيفا مساء أمس سعادة محمد علي علوبة باشا وسعادة الاستاذ عبد الحميد بك سعيد رئيس جمعيات الشبان المسلمين العام ، في القطر المصري . وقد استقبلهما عدد من الشباب في الميناء ، وتحدث سعادة عبد الحميد بك سعيد حديثا الى الشباب حيا فيه عرب فلسطين ، معرباً عن تقديره وتقدير الشعب المصري ، والعالم العربي والاسلامي لموقف عرب فلسطين في سبيل حريتهم واستقلالهم .

ضبط سيارة مسروقة من تل ابيب

وجد البوليس سيارة مسروقة من تل ابيب ، بجانب بلدية حيفا ، فضبطها واحضرها للدائرة ولم يعرف سارقها حتى الآن

ايطاليا بين الرفض والقبول

لندن في ٨ ايلول — تقول بعض المقامات الفرنسية ان مؤتمر البحر المتوسط سينعقد في ١٠ الجاري سواء حضرت المانيا وايطاليا ام تخلفتا ويجري افتتاح المؤتمر في الساعة الرابعة من بعد ظهر ذلك اليوم

نص مستند رسمي ضد روسيا

ونشرت جريدة « لوجور » نص مستند رسمي وصل الى يد الجنرال فرانكو عند ما دخل سانتندير وخلاصته ان غواصات القرصنة هي روسية شيوعية

جواب ايطاليا النهائي يقدم اليوم

ويتوقعون أن يسلم الكونت شيانو رد ايطاليا على دعوة المؤتمر بعد ظهر الغد الى القائمين باعمال السفارتين البريطانية والفرنسية وتؤكد بعض الدوائر ان ايطاليا ستمتنع عن حضور المؤتمر رغم الحاح بريطانيا عليها

صداقة ايطاليا مع امام اليمن

روما في ٨ ايلول — أعربت المحافل السياسية عن ارتياحها لعقد معاهدة الصداقة مع اليمن فى ٤ الجاري ففي ذلك قضاء على الشائعات التي راجت أخيراً .

هتلر يخطب عن النازية والشيوعية

جزيرتان هانئتان وسط عجاج مضطرب

نورنبرغ — د.ن.ب — جاء في بيان الزعيم والمستشار الذي القي امس في المؤتمر ما مؤداه : « اننا نريد اليوم امامنا انقلابا لم يعهد الشعب الالماني مثله من قبل ، فهو انقلاب في المجتمع وفي الهيئة الاجتماعية والاقتصاد والسياسة والثقافة وليس هناك كفاح بين دول وامم حول آراء وافكار بل ان هذا الكفاح هو ايجاد نظام اجتماعي جديد في البشرية كلها. فان ظهرت كل من المانيا وايطاليا كجزائر في بحر عجاج ، آمنتين من الاضطرابات التي تقع في العالم فان سبب ذلك يرجع الى ايجاد نظام اجتماعي جديد في المانيا بدون هدم كيان النظام القديم . وليطمئن الشعب الالماني لذلك فانه على افتراض ان النيران اندلعت في العالم كله فستخرج الدولة النازية سالمة من هذا الحريق الشيوعي بدون أي ضرر ما كما يخرج البلاتين من النار .

« لقد قمنا باعمال أصعب من تلك التي نواجهها في تنفيذ برنامج السنوات الاربع . واني اؤكد لكم منذ الآن ان الهدف الذي وضع امام رئيس الوزارة غيرنغ لا بد ان يحقق خلال مدة برنامج الاربع سنوات . اما الصعوبات التي نلاقيها في تموين الشعب الالماني واقتصادياته فترجع الى ضيق المكان الذي يعيش شعبنا فيه . وكلما طال الامد ثقل علينا ان نرى المعيشة تتوقف على منتوج غلة سنة بعد سنه ، فان ابسط لزوميات المعيشة تبرر مطالبتنا بالمستعمرات ولا يمكننا ان نفهم موقف الدول الاخرى حيال هذه المطاليب العادلة . ان المانيا لم تغتصب اي مستعمرة من دولة اخرى . افلا يجب ان تراعي الدول موقف المانيا المعقول وذلك في زمن يبشرون فيه باحياء الاخلاق السياسية ؟ »

وعقد امس في نورنبرغ الاجتماع السنوي للثقافة في دار الاوبرا وافتتح الاجتماع الزعيم روزنبرغ وقال في خطابه ان الحركة النازية هي الجبهة المؤمنة بمستقبل المانيا . ثم اعلن الدكتور غوبلز اسماء الذين ربحوا الجائزة الوطنية وقد خصصها الزعيم والمستشار في ٣٠ — ١ — ٩٣٧ وقدرها مئة الف مارك وتوزع هذه الجائزة سنوياً على ثلاثة من الالمان وتقوم مقام جائزة نوبل التي حظر على العلماء الالمان قبولها اما الجائزة الاولى فقد كان الاجدر بها المرحوم تروست المعماري الشهير وقد اعطيت للزعيم روزنبرغ أما الجائزة الثانية فنالها الدكتور بير والاستا ساوربروخ ونال البحاثة وليم فيلختر الجائزة الثالثة

وتكلم الزعيم والمستشار بعد توزيع الجوائز في موضوع الثقافة وأعرب عن آرائه حول الفن والفنانين الحقيقيين وخدماتهم للثقافة والمدنية .

تركيا ترفض فخامة حكمت سليمان

بغداد في ٨ ايلول — الوكالة العربيه — نقضت الحكومه العراقيه قرارها القاضي بتعيين السيد حكمت سليمان رئيس الوزارة السابق وزيراً مفوضاً للعراق في تركيا وقد نتج هذا النقض عن رفض تركيا الموافقه على هذا التعيين

ولم يكد يتصل النبأ بالسيد حكمت سليمان حتى ارسل الى عائلته التي سبقته الى استنبول يستدعيها للعودة الى بغداد ومنها سيسافر رئيس الوزارة السابق الى طهران

اهداء تاج لجلالة الملك فاروق

الاوساط الدينية لا ترى ذلك ضروريا

القاهرة في ٨ ايلول (الوكالة العربية) — بدأت مناقشة عنيفة بين الصحف على اثر اقتراح نشرته احدى الجرائد ينص على فتح اكتتاب الغاية منه اهداء تاج ثمين لجلالة الملك فاروق وقد عادت الاوساط الدينية المحافظة الى رأيها الذي ابدته قبيل حفلات التتويج وهو انه لا معنى لتقديم تاج الى جلالته للاعراب عن تمسك الشعب بمليكه او عظيم حبه له ما دام التاج نفسه لا يتفق والتقاليد الاسلامية . وقد احتفظت دار الفتوى برأيها لما طلب اليها بعض الصحفيين ان تدلي بتصريح افتائي بهذا الشأن . أما الاكتتاب فقد بوشر به وقد دفع بعض رجالات مصر مبالغ كبيرة

عودة مولود باشا مخلص واستقباله

بغداد في ٨ ايلول — وصل بغداد عائداً من سوريا القائد العربي مولود باشا مخلص عضو مجلس الأعيان العراقي . واستقبله في المطار المدني عدد كبير من مختلف طبقات الأمة يتقدمهم فخامة رئيس الوزراء جميل بك المدفعي والوزراء وأمير اللواء السيد محمد أمين العمري قائد الفرقة الأولى وكبار ضباط الجيش وغيرهم .

قرر أمهر اطباء الشرق
الذين زاروا فلسطين اخيرا

ان احسن السجاير بفلسطين وانقاها وانظفها وابعدها ضررا للرئتين هي :

او توماته ، مبروك ، برنجى ، نجاح

منتوجات

شركه قرمان ديك وسلطى الوطنية

شجعوا هذه الشركة

ودخنوا سجايرها الممتازة فهى

صنع أبنائكم العرب وهى منكم واليكم

راديو كريم (Medicated)

ان راديو كريم هو الكريم الوحيد المضمون الذي يزيل عن الوجه جميع الكلف وضربة الشمس والنمش والبقع السود ويجعل البشرة نظيفة ناصعة البياض كالثلج

اذا كنت ايتها المداموزيل او السيدة تشكين من بقع سوداء على خدك او انفك او جبينك او اذا كان عندك نمش او كلف فاستعملي راديو كريم الذي يزيل جميع هذه البقع السود ويجعل وجهك ابيض جميلا — حافظي على وجهك . ويوجد ايضا راديو كريم غذاء للجلد (Skin Food)

فادلكي به الجلد قبل النوم فيتغذى به الجلد ويصبح جميلاً طرياً كوجه بنات المدارس!

الوكلاء تعهدوا بارجاع الثمن اذا لم تجد الكريم اعلاه بانه يزيل البقع السود والنمش

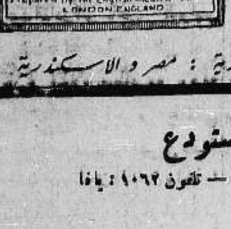

الوكلاء : الشركة المصرية البريطانية التجارية : مصر و الاسكندرية

الوكلاء والمستودع

الشركة المصرية البريطانية التجارية — تلفون ١٠٦٢ : يافا

احتمال قطع علاقات ايطاليا مع روسيا

نسف مؤتمر البحر المتوسط بمذكرة جديدة

لندن في ٨ ايلول — بعثت حكومة السوفيات بمذكرة ثانية الى ايطاليا تعيد فيها اتهامها لها بأنها هي التي قادت أعمال القرصنة على البواخر الروسية ، وتنقض ما ورد في رد ايطاليا . لكن المفهوم أن حكومة روما ثابتة في موقفها . ويحتمل أن تقطع العلاقات السياسية بين الدولتين .

احسن وقت لاحباط المؤتمر القادم

ويفهم من فحوى المذكرة الجديدة أن روسيا تخشى من تحسن حالة المؤتمر المزمع عقده قريباً من وجهة النظر الايطالية . وتقول المذكرة كيف تدعى المانيا للمؤتمر ولا تدعى اسبانيا . وترى صحف فرنسا في المذكرة أنها عمل متسرع وغير ملائم . وتقول صحف اليمين انه اذا كانت روسيا تقصد إحباط المؤتمر فقد انتخبت أحسن وقت وخير وسيلة .

ترفضان الجلوس مع الروسيا على مائدة

وتقول صحيفة «ازفستيا» الروسية ان المذكرة الجديدة وضعت ايطاليا في حالة كشفت عن نياتها

ونشرت «البوبولو ديتاليا» برقية من لندن قالت فيها ان اشتراك ايطاليا في المؤتمر أصبح كأنه مستحيل الآن. والمفهوم ان المانيا وايطاليا ترفضان الجلوس مع روسيا على مائدة . لكن جوابهما الرسمي لم يصل بعد

جلسة خطيرة لمجلس الوزراء البريطاني

نشوب معركة بحرية قرب ساحل الجزائر

لندن في ٨ ايلول — عقد مجلس الوزراء جلسة في الصباح واخرى مساء، ولما غادر جميع الوزراء تخلف ايدن ومعه البعض ولا ينتظر عقد جلسة قريباً

وقد ورد على الاميرالية ان غواصة مجهولة تحدت باخرة انكليزية على شاطيء تركيا يوم الاثنين الماضي.وزعم ان علم الغواصة للثوار

إبحار مدمرات الى ساحل الجزائر

ورد خبر عن نشوب معركة بحرية على بعد ١٢٠ميلا من شاطيء الجزائر. ويقال انسبع دوارع لحكومة اسبانيا التقت بالدارعة كناريا للثوار هناك. وهوجمت باخرة انكليزية واثنتان اسبانيتان فابحرت ٣مدمرات من جبل طارق الى الجزائر

التحالف الصغير ومشروع تقسيم فلسطين

رومانيا لاترى ضرورة قط للتقسيم

لانه يحول دون ... تهجير اليهود لفلسطين

روت البرقيات الواردة من بوخارست ان المسيو انتونسكو وزير خارجية رومانيا سليقي خطبة في اجتماع العصبة عن رأي التحالف الصغير في تقسيم فلسطين ، يقول فيها ان الاسراع في تقسيم فلسطين والاصرار على تنفيذه يوجد عداء بين العرب واليهود . لذلك فأن الوزير لا يرى ضرورة لتنفيذ التقسيم ، خصوصاً وأنه يمنح العرب حرية في توسيع مملكتهم في الوقت الذي يضيق الخنادق على اليهود ويقضي على الآمال التي تعقدها الدول على تهجير اليهود الى فلسطين.

وسيشير الوزير الى أن الحالة لا تساعد على انشاء مملكتين وتقسيم فلسطين. أما اذا رؤي ضرورة التقسيم فليجر هذا على شرط بقاء الانتداب وجعله انتدابين على مملكتين مختلفتين

وسيطلب الوزير من العرب ان يشكروا بريطانيا لأنها حررتهم، ومن اليهود ان يشكروها لأنها ساعدتهم على انشاء « وطنهم القومي . »

— يرفض الوزير « الخطير » التقسيم لأسعاد اليهود ، لا انتصاراً للحق . وبقية قوله ، بل كل قوله ، « فضولية » بشعة !

من نشرة دائرة الامن العام

جاء في نشرة ادارة الامن العام ما يلي :

عكا — اطلق مجهولون النار على نفر البوليس الفلسطيني أنيس يوسف دندن صاحب الرقم (٦٨٣) فاصيب في ظهره ومات مساء الامس بعكا

الناصرة — حوالي الساعة السابعة والدقيقة الخامسة والخمسين من مساء أمس اخبر عبد القادر ابو ناجي البوليس أنه في الساعة الخامسة بعد ظهر أمس بينما كان في الخلاء يصطاد مع رفيقه محمد سالم احمد اوقفه قرب قرية يافا التي تبعد عن الناصرة مسافة عشرين دقيقة خمسة اشخاص مسلحين بالبنادق واخذوا منه بندقية الصيد و ١٠٠ خرطوشة ثم اختفوا .

— الساعة الواحدة والدقيقة العاشرة بعد منتصف الليلة الماضية اخبر احد سكان مستعمرة حازقيل ان لصوصاً دخلوا الى بيته وسرقوا بقره ولم يطلق من بنادقهم اي عيارات نارية تحذيراً اسكان المستعمرة

القدس — ورد نبأ الى البوليس مفاده انه سمع صوت عدة طلقات نارية في محلات آخيم وحي شنللر وقد تحرى البوليس هذا النبأ فلم نتثبت من صحته

— علم البوليس امس انه في ليلة الاثنين الماضي في ٦ الجاري دخل اشخاص مجهولين الى احد البيوت في قرية المالحة وسرقوا مبلغاً من الدراهم وكيس من الضمير .

« مطبعة جريدة الدفاع - يافا »

طولكرم

— القى البوليس القبض على كامل الحاج عبد الرحمن الجائر من قرية اكتابه ومعه بندقية صيد قديمة وغير قابلة للاستعمال وبدون رخصة وقد اوقفه رهن التحقيق لمحاكمته

— دهش الناس من مجيء مأذون عقود الزواج من نابلس لطولكرم مرتين واجراء معاملات الزواج فيها إذ يوجد مأذون خاص بطولكرم . وقد رفع الاخير وهو الشيخ ياسين افندي اللبدي قضية بواسطة فضيلة القاضي الشرعي لرئاسة المجلس الاسلامي الاعلى ، فعسى ان نرى حلا سريعاً لهذا

— قدم المدينة فضيلة الشيخ توفيق افندي الطيبي عضو محكمة الاستئناف الشرعية وحل ضيفاً على التاجر محمد افندي عبد الحليم وقد توافد الناس للسلام عليه، ولا يزال موضع الحفاوة والاكرام

بيسان

زار ظهر الامس حاكم لواء الجليل ومعه مدير بوليس اللواء وقائمقام بيسان ومفتش البوليس وثلة من جنود قوة الحدود مع قائدهم بيت الشيخ عارف الزيناتي من عرب الغزاوية وقد حضر من شرقي الاردن قائد البادية الميجر كلوب ومعه قائد منطقة عجلون ونفر من الجنود الاردنيين وقد علمت ان هذه الزيارة خصصت لافهام العربان بان حكومتي فلسطين وشرقي الاردن تتعاونان على تعقيب المجرمين في البلدين

رسالة الخليل

— اهتمت دائرة المعارف لما كانت أشارت اليه (الدفاع) عن حاجة الخليل لتوسيع مدارسها الاميرية. وكان للتقرير الذي رفعه قائمقام المدينة بهذا الخصوص أحسن الاثر في الدوائر المسئولة اذ لحظنا في الاسبوع الاخير نشاطاً محسوساً في الاسراع بأتمام مدارس القرى الجديدة عدا عن تردد مفتش لواء القدس على الخليل واجتماعاته العديدة بالقائمقام ثم مفاوضتها لبعض أصحاب العمارات لاستئجارها وتحويلها الى مدارس تتسع لعدد كبير من الطلاب الذين حرموا في العام الماضي من الالتحاق في صفوف المدرسة والكل يأمل من القائمقام أن يواصل مساعيه في تحقيق هذه الرغبة .

— اتصل بي ان لجنة انتخابات البلدية قررت اعادة تنقيح الانتخابات وادماج بعض اسماء الذين ثبت لهم حقهم في التصويت وعلى هذا اصبح من المنتظر تمديد عرض الجداول وقبول الاعتراضات

— وصل السيد ابراهيم الخوري مأمور مساحة القدس وباشر في مسح الاراضي والاملاك التي احرجت معاملاتها في دائرة طابو الخليل

— طلب الينا السيد راغب شراب المبعد من خانيونس الى الخليل لمدة ستة اشهر ان نلفت نظر مساعد مدير بوليس الخليل الى الطلب الذي قدمه وارفقه بتقرير طبي يقضي بأجراء عملية جراحية للمبعد المصاب بمرض ويأمل اجابة طلبه بعد ان اشتد عليه المرض

— اقامت عائلة مرقة ليلة امس حفلة دينية بمناسبة مرور عام على وفاة عميدهم المرحوم الشيخ طالب افندي مرقه

دخنوا السجاير العصرية صنع شركة بدور الوطنية
« بوسفور » ٢٠ و ٢٧ سيجارة ١٥ ملا فقط
مصنوعة من اجود وافخر الدخان التركي

برنامج الاذاعة الفلسطينية

« يوم الخميس في ٩ ايلول سنة ١٩٣٧ »

٥ر٣٠ اشارة الوقت والنشرات ثم حديث الاطفال بالعربية للانسة عايدة ٦ر١٥ ديالوجات واغاني عربية ٦ر٤٠ فترة موسيقية ٧ر١٥ حفلة غنائية تيسير فيض الله جابر ٧ر٤٠ « السعادة » حديث للاستاذ ربحي كمال ٨ر٥٥ فترة موسيقية - ٩ اشارة الوقت - ١٠ منولوجات فكاهية عبد الله المدرس ١٠ر١٥ بيانو منفرد ١٠ر٣٠ ختام

ماذا تسمع اليوم

من محلات السادة دجاني اخوان

« الاذاعة اللاسلكية للحكومة المصرية يوم الخميس في ٩ ايلول »

٦ر٣٠ صباحاً الاستاذ محمد شكري تمرينات رياضية - ٦ر٤٥ الشيخ عبد العظيم زاهر قرآن كريم ٧ر٣٥ ختام ١٠ اسطوانات ١٠ر١٥ الاستاذ محمد صادق وفرقته حفلة غنائية - ١٠ر٤٥ ختام - ٢ر٤٠ مساء اسطوانات ٣ر١٠ النشرات الجوية والاخبارية والتجارية ٣ر٢٠ ختام ٧ر٥٠ الشيخ هريدي الشوربجى قرآن كريم ٨ر٣٠ النشرتان الاخبارية والتجارية - ٨ر٤٥ - ١١ حفله مذاعة من استوديو الاسكندرية ٨ر٤٥ مقدمة وتقاسيم من التخت ٨ر٥٥ نازك ابراهيم حفلة غنائية ٩ر١٥ الاستاذ جورج ميشيل وكورس حفلة غنائية ٩ر٢٥ الاستاذ احمد حنفي عاشور حفلة غنائية ٩ر٤٠ الاستاذ جمال حبيب بيانو منفرد مارش تقاسيم ٩ر٥٠ الاستاذ محمد وحوح منولوجات فكاهية ١٠ الاستاذ فرح ابراهيم كمان منفرد ١٠ر١٠ الاستاذ رمضان عكاشة حفلة غنائية ١٠ر٣٠ الاستاذ جمال حبيب بيانو منفرد ١٠ر٣٠ نازك ابراهيم حفلة غنائية ١١ ختام

دائرة البريد والتلغراف

اعلان نمرو ٣٩

بيع مواد مهملة

مطروح في المزاد شراء مواد مهمله تشتمل على قطع نحاس احمر وبرونز وحديد الخ . موجودة في مخزني دائرة البريد بحيفا والقدس ويمكن الحصول على التفاصيل من اي مكتب بريد او وكالة بريد اومن مدير المخزن . مكتب البريد العام . القدس

يجب ان ترسل المزايدات داخل ظروف مقفولة مؤشراً عليها «مزايدة لشراء المواد المهملة» ويجب ان تصل مدير البريد العام غير متأخرة عن الساعة العاشرة من صباح يوم ٤ تشرين الاول ١٩٣٧

ويجب ايضاً ان تذكر بالمزايدات اسعار كل كمية على حدة

وعلى الاشخاص الذين يرغبون في تقديم مزايدة ان يرسلوا معها شيك باسم مدير البريد العام بمعدل ١٠ في المائة من قيمة المزايدة بالعملة الفلسطينية مصدقاً عليها من طرف احد المصارف المحلية

يمكن الحصول على نماذج المزايدات وغلافاتها من مدير المخزن مكتب البريد العام بالقدس او من اي مكتب بريد

لا يتقيد مدير البريد العام بقبول ادنى مزايدة او اية مزايدة اخرى

لا ينظر بالمزايدات البرقية

مكتب البريد العام

القدس في ٨ ايلول ١٩٣٧

لا يكون المؤتمر لمرافعات روسيا

لندن - د. ن. ب. ذكرت جريدة الديلي مايل ان حكومة انكلترا اكدت للحكومة الايطالية بأنه لن يسمح لروسيا ووفدها ان تجعل من المؤتمر مرافعة ضد ايطاليا . وتتخوف النيوز كرونيكل من فشل المؤتمر كما فشلت من قبله لجنة عدم التدخل

صحف انكلترا وحقيقة مؤتمر نورنبرغ

لندن في ٨ ايلول — د . ن . ب — خصصت الصحافة الانكليزية المقالات الطوال لمؤتمر نورنبرغ . وطلبت (ايفننغ ستاندرد) بهذه المناسبة الاتفاق مع المانيا وقالت ان هذا المؤتمر اكبر دليل على اتفاق الحزب والشعب الالماني وانه من البهتان ان تقول ان الزعيم هتلر لا يرتكز إلا على اقلية .

الشركة العربية
للسجاير والتنباك
المحدودة بالناصرة
هي الشركة الوحيدة القائمة على أساس المساهمة التي تصدر لكم السجاير ذات الطعم اللذيذ والرائحة الزكية وهي الشركة التي لا يد أجنبية فيها .
اصنافها
طاتلى سرت والصلاح
شجعوا شركتكم العربية
بالاقبال عليها
فهي من العرب والى العرب

الحاجة الى معلمين

مدرسة الاصلاح الاسلامية في سكنة ابي كبير بيافا تعلن حاجتها الى معلمين حائزين على مؤهلات كافية او سبق لهم ممارسة مهنة التعليم فمن توفرت فيه الكفاءة فليقدم طلبه الى السيد علي شاهين في سوق الصلاحي بيافا

هيئة ادارة جمعية الاصلاح الاسلامية بيافا

الوكلاء والمستودع
الشركة المصريه البريطانية التجارية — تلفون ١٠٦٢ يافا

الجمعة في ٥ رجب سنة ١٣٥٦ و ١٠ ايلول سنة ٩٣٧

الدفاع

جريدة يومية سياسية مصورة

السنة الرابعة — العدد ٩٤٤ — ٤

صاحب الامتياز : ابراهيم الشنطي
المحرر المسئول : شوكت حماد
مدير الادارة : عبد الهادي عرفان

الاعلانات: في يافا (ادارة) الدفاع : قسم الاعلانات
في القدس (وكالة) « : تلفون ١٤١٣
في حيفا « « : « ١٢٥٨

دار الدفاع: شارع جمال باشا - عمارة المظفر - يافا - فلسطين
العنوان التلغرافي (الدفاع - يافا)
تلفون ١١٨٧ (اربعة خطوط) و ١٠٧٥ (خطان) صندوق البريد (٢٥٥)

الاشتراكات: في فلسطين عن سنة ١٥٠
في البريد الداخلي « « ١٨٠
في سائر الاقطار الخارجية « « ٣٠٠

تفصيلات وافية عن مؤتمر بلودان. نوري باشا يحضر المؤتمر ويرأس لجنته السياسية موقف ابن السعود من فلسطين. فرنسا تتقدم بالسعي لحل مشكلة فلسطين

مؤتمر بلودان يبرق لملوك العرب وعصبة الامم

وصول نوري باشا السعيد واسناد رئاسة لجنة السياسة لفخامته

نصوص البرقيات. أعمال اللجان. أسماء الاعضاء. التكتم في الدراسة. توزيع العمل

بلودان في ٩ ايلول - لمندوب الدفاع الخاص — وصل دمشق بعد ظهر اليوم فخامة نوري باشا السعيد ، فخف لاستقباله من بلودان وفد على رأسه سعادة نبيه بك العظمه ، واستقبله بالزبداني على مسافة ٧ كيلومترات من بلودان عدد كبير من شباب العرب ، وهتفوا بحياته وحياة العراق ومليكه وشعبه النبيل والوحدة العربية

اجتماع مكتب المؤتمر واسناد الرئاسة

وقد اجتمع مكتب المؤتمر في الساعة التاسعة من صباح اليوم برئاسة محمد علي علوبة باشا وقرر اسناد رئاسة لجان المؤتمر الثلاث للاستاذ الدكتور عبد الحميد بك سعيد. وعين مواعيد اجتماع اللجان المختلفة

رئاسة اللجنة السياسة لفخامة نوري السعيد

وأسندت رئاسة اللجنة السياسية الي فخامة نوري باشا السعيد. ورئاسة اللجنة الاقتصادية لعمر بك الداعوق . ورئاسة لجنة الدعاية والنشر للنائب فخري بك البارودي

التكتم في مقررات اللجان الثلاث

وقد الفت لجنة خاصة باسم لجنة التقرير قوامها رؤساء اللجان الثلاث وسكرتيروها ومقرروها . واجتمعت هذه اللجنة قبل الظهر وبعد الظهر اجتماعات متكررة . واحيطت هذه الاجتماعات بجو من التكتم الشديد . وستقدم الى المؤتمر غداً عند اجتماعها بهيئته الكاملة مقرراتها للبحث فيها .

نص برقية التهنئة للملك غازي

وقد حصلت على صور البرقيات التي وضع صيغتها مكتب المؤتمر وهي : صاحب الجلالة الملك غازي الاول - بغداد : ينتهز المؤتمر القومي العربي المنعقد اليوم في بلودان فرصة عيد الجلوس السعيد ليرفع الى جلالتكم تهانيه الصادقة داعيا ان يديمكم الله موئلا للامة العربية عند الشدائد »

نص البرقية المرسلة لسماحة المفتي

سماحة السيد امين الحسيني — القدس : المؤتمر العربي المنعقد اليوم في بلودان اصدر قراراً بتسميتكم رئيساً شرفياً له دليل اعترافه بمواقفكم المشرفة في ساحة العمل القومي .

نص البرقية المرسلة لحكومة سوريا

فخامة رئيس الوزارة — دمشق : المؤتمر القومي العربي للدفاع عن فلسطين يشكر لحكومتكم الموقرة تسهيلها لانعقاده في بلودان ويرجو لها التوفيق في خدمة الاماني الكبرى محمد علي علوبه

برقية العصبة لا زالت في البحث

أما برقية عصبة الامم فما زالت اللجنة السياسية منهمكة في وضع صيغتها. على انى فهمت انها تدور حول رفض التقسيم وموقف العرب والمسلمين الشديد العطف على فلسطين

انتهاء الجلسات مساء يوم الجمعة

وستنتهى جلسات المؤتمر مساء الجمعة ما لم يطرأ امر جديد يستوجب تمديد اجله .

وقد غادرنا صباح اليوم سعادة الدكتور احمد قدري عميد كلية الطب في بغداد . وفهمت أن سفره الفجائي كان بناء على إشارة وصلته من بغداد .

انتظار تصريحات من نوري باشا

وينتظر أن يدلي فخامة نوري باشا السعيد في جلسة المؤتمر غداً بتصريحات هامة عن وساطته بطلب من الحكومة البريطانية مع الهيئات العربية في فلسطين لأنهاء الاضراب .

حضور رجل ديني معروف بمواقفه

وقد حضر في ساعة متأخرة من ليلة أمس قدس الخوري يعقوب الحنا من رجال الاكليروس الارثوذكسي في فلسطين للاشتراك في المؤتمر وقد اشترك في المؤتمر العربي الذي عقد في القدس عام ١٩٣٠ والقى يومئذ خطاباً فياضاً عن موقف مسيحيي العرب من القضية الفلسطينية .

جلسة المؤتمر الثانية صباح الغد

وكانت فرق القمصان الحديدية التابعة للكتلة الوطنية تحافظ على النظام منذ ابتداء المؤتمر مما استوجب اصدار المؤتمر قراراً بشكرها .

وسيعقد المؤتمر جلسته الثانية بهيئته الكاملة في الساعة التاسعة من صباح الغد .

[فخامة نوري باشا السعيد

سعيد بك الحاج ثابت

اسماء اعضاء اللجنة السياسية

وفيما يلي اسماء حضرات اعضاء اللجان الثلاث :

اللجنة السياسية - الساده: فخامة نوري باشا ، معين الماضي ، عمر بيهم ، احسان الجابري ، احسان الشريف ، فايز الخوري ، أمين التميمي ، زكي الخطيب ، الدكتور منير العجلاني ، جبران تويني ، عبد الله اليافي ، عبد الحميد كرامة ، عبد العزيز القصاب ، الدكتور بيسار ، سامح فاخوري ، الامير محجم بن مهير ، نسيب البكري ، مختار مخيش ، سعيد حنجر ، جميل الجابي ، ادمون رباط ، محمد عز الدين الحلبي ، الدكتور الشيشكلي ، الدكتور ابو غنيمة ، كاظم الصلح سعيد ثابت ، امين عبد الهادي ، عبد الواحد هارون ، منير العباس ، نوري الفتيح .

اسماء اعضاء اللجنة المالية

اللجنة المالية الاقتصادية - السادة: عمر الداعوق ، نصوح البخاري ، الدكتور فريد زين الدين ، حسن فؤاد باشا ، صلاح بيهم ، فؤاد سابا ، الشيخ راغب الدجانى ، محمد اسماعيل ، بشير الشرابى ، شريف الحجار ، رشيد الحاج ابراهيم نجيب البرازي ، ، محمد البارودي ، عبد الكريم الاتاسي ، سليمان المعصرانى ، عبد الفتاح طوقان ، شفيق سليمان ، معروف سعد ، احمد الشربانى ، نقولا خير ، شوقي الدندشي ، عارف المنيتاوي ، سعدي الملا ، حمدي اليازجي قبولي الدوق ، عبد القادر الترمييني ، عبد القادر الكيالي ، اسحق درويش ، الشيخ سليمان رضا .

اسماء اعضاء لجنة الدعاية والنشر

لجنة الدعاية والنشر - السادة : فخري البارودى ، احمد الشقيري ، اكرم زعيتر ، علي عبيد ، وآخرون لم استطع الحصول على اسمائهم بعد

لماذا أرفض التقسيم

حل خطر لا يأتي بالسلام ويقلق بال بريطانيا

«بقلم المستر ونستون تشرشل»

يرفض العرب التقسيم تمسكا بحقوقهم وبلادهم . ويتظاهر اليهود برفضه مبالغة منهم في الطمع بالتوسع . ويرفضه تشرتشل لانه يخلق لحكومته مشاكل كثيرة — فماذا يقول في مقاله التالى :

لماذا يرفضون التقسيم

« انه من الخطأ الانغماس في خطة التقسيم دون أن نواجه النتائج التي تعترضنا . فاليهود والعرب والحكومة البريطانية ، قبل كل شيء ، يرون ان الحالة الحاضرة غير ملائمة بتاتاً ، فهي تخفي ما ينطوي عليه التقسيم من شرور واخطار .

انى اعلم حق العلم ان الدكتور وايزمن وغيره من الذين لولاهم لكانت « الصهيونية » خيالا ، قد جذبتهم فكرة الدولة اليهودية — مهما كانت صغيرة — تخلق بعد اجيال من التفرقة والضغط ، وتكون مرمى افكار اليهود في جميع انحاء العالم . فبدلا من ان يعتمدوا على البريطانيين في الهجرة وخلافها ، يكون لهم حكومة مستقلة تندمج في عصبة الامم ، وتلعب دورها ليس فقط في الاراضي المقدسة بل وفي شؤون العالم اجمع .

شروط بعيدة الوقوع

ودعني اعترف بأنه لا يوجد سامي انكليزي يمكنه ان يكون ملكياً اكثر من الملك نفسه كما يكون وايزمن صهيونيا. أما اذا كانت الحكومة البريطانية ووايزمن والعرب راضين - أو متظاهرين بالرضاء - فانه لا يوجد أساس لصدع مثل هذه الألفة مطلقاً. على أن مثل هذه التمنيات ما زالت بعيدة الوقوع . فاليهود يعلمون ان القسم الصغير - الآن اليوم بالسكان - لا يمكنه اتساعاً وهجرة في المستقبل والعرب الذين إذا قنعوا بالحل الحاضر لا بد وأن يقاوموا بشدة أية محاولة تكون لمصلحة اليهود . والبرلمان الانجليزى مقتنع بأن موقف الحكومة البريطانية سوف لا يكون اكثر تعباً مما هو عليه الآن

موقف العرب الخطير

والظاهر ان اليهود لا يقنعون في

« البقية على الصفحة الثانية »

حملة الدول الصغرى على الكبرى

لماذا تقلصت هيبة عصبة الامم ونفوذها

جنيف فى ٩ ايلول — تكلم أحد سياسي الدول الصغرى عن الحالة السياسيه العامه وتطوراتها المحتملة . وكان يتكلم بمرارة وأسف وهو شعور الدول الصغرى ازاء الدول الكبرى الذي اذا لم يعالج سريعاً فقد يكون له أثر فى حياة عصبة الامم .

القانون الدولي يصاب في صميمه

وقد حمل هذا السياسي انكلترا وفرنسا تبعة هذه الحالة واختص انكلترا اكثر من غيرها . وقال إنه لن يمضي زمن طويل حتى تندم انكلترا وفرنسا لعدم دفاعهما عن عصبة الامم كما يجب ، فلو سارت جميع الدول كرجل واحد لما رأينا القانون الدولى يداس بالاقدام كما هو الحال الآن في اسبانيا والشرق الاقصى

موقف الدولتين في أزمات عدة

واقد كانت انكلترا اثناء الحرب الحبشيه في الطليعه لان مصالحها كانت مهددة ولكن فرنسا ساعدت ايطاليا لانها اعتقدت أنها بذلك تخدم مصالحها . ومن ثم اصبحت عصبة الامم كرجل مشلول . ولم تعد قادرة على العمل عندما حصن هتلر الرين

السر والسبب في ضعف العصبة

ثم قال : وضعف عصبة الامم ليس ناشئاً عن هتلر وموسوليني ولكن عن انكلترا التي كثيرا ما عقدت مؤتمرات واجتماعات خارج العصبة كمؤتمري لندن ونيون .

وقال « وأعود فؤكداً أن انكلترا وفرنسا سوف تندمان على ذلك كثيرا . »

ايطاليا والمانيا ترفضان الاشتراك في المؤتمر

لندن في ٩ - لن يكون لايطاليا والمانيا مندوبين غداً في مؤتمر البحر المتوسط ومعنى هذا رفض ايطاليا حضور المؤتمر بالتضامن مع المانيا. وكان جوابا الدولتين متشابهين. وهما تعتقدان أن هذا مؤتمر خاص لا يسفر عن نتيجة . وان لجنة عدم التدخل تستطيع حل المشكلة ، وتأسفان لعدم دعوة البرتغال للمؤتمر

— سيكون زواج الملك فاروق على الآنسه فريدة ذو الفقار يوم ٢١ اكتوبر القادم .

اهتمام ابن السعود بقضية فلسطين

ماذا يقول الاستاذ القصاب فى ذلك

القاهرة في ٩ ايلول — لمراسل الدفاع الخاص — عاد الاستاذ الشيخ كامل القصاب المندوب غير الرسمي للملك ابن السعود من الرياض حيث كان في مهمة اطلاع الملك على تطورات الحالة في فلسطين ، بعد وضع مشروع التقسيم .وقد أبلغ الاستاذ القصاب جلالته انتظار عرب فلسطين لوعد الملوك والامراء

الملك مستمر في مفاوضاته

ويلخص حديث الملك للاستاذ القصاب بانه مستمر في مفاوضة الحكومة البريطانية للوصول الى حل عادل مقبول . وذكر الاستاذ القصاب ان ما قيل عن تفويض الامام يحيى الملك ابن السعود صحيح ، اذ طير الامام لجلالته بضع برقيات بهذا الصدد . وجلالته على اتصال بفخامة جميل المدفعي رئيس الوزارة العراقية .

ابن السعود لا يعمل منفرداً

وقد علمت أن لا صحة للقول بأن الملك ابن السعود أراد ان يعمل منفرداً لقضية فلسطين . والواقع ان المخابرات الحالية بين العواصم العربية ربما انتهت باشتراكها جميعاً في السعي النهائي ، وربما قررت إنابة دولة واحدة تتكلم باسم الجميع . أما مؤتمر الرياض الذي دعي اليه كبار رجال الدولة السعودية فقد انفض قبل نحو ١٧ يوماً . ولم تذع مقرراته للآن

سعي فرنسا الخاص بمسئلة فلسطين

جنيف في ٩ ايلول — تنوي فرنسا القيام بسعي توفيقي خاص بالمسألة الفلسطينية . ولكن اذا اعترض المستر ايدن على ذلك فانها تعدل عن سعيها . وسيبحث مجلس العصبة المسئلة غداً . ولكن تبحثها الجمعية العمومية يوم ١٣ الجاري وبعده بصورة اوفى

تفاصيل عن جريمة نهر العوجا
غموض وكتابة مبهمة وعدم التوصل المعرفة

ذكرنا امس تفصيلات عن الجريمة الغامضة التي عثر عليها ملقاة في نهر العوجا مكبلة بالحديد والاسلاك، وعن تحقيقات البوليس في هذا الحادث

ونقول اليوم ان عدداً من كبار ضباط البوليس ذهبوا الى مستشفى هداسا، وانتظروا هناك حتى يأتي من يتعرف على جثة القتيل. وقد حضرت امرأة يهودية من كركور للتعرف على ابنها الذي كان يعمل بجانب شمويل واتضح أنه حي، وحضرت امرأة يهودية أخرى للتعرف على ابنها العامل في رامات جان، لكن البوليس رافقها الى دار ابنها في المستعمرة المذكورة فوجده حياً أيضاً.

وقد وجد في جيب القتيل ما يدل على اسباب القتل اذ كتبت العبارة التالية: عندما احصل على اموال اتمم مسألة الطلاق»

والمفهوم ان عدم التعرف على صاحب الجثة رغم معرفة الحرفين الاولين من اسمه، أثار في نفوس المحققين اعتقاداً بأن الجريمة ارتكبت بدوافع واسباب عائلية. ومن العجب ان لا يأتي أحد للتعرف عليه، مع العلم بان مرتكبي هذه الجريمة لا يقلون عن ثلاثة اشخاص. أما التحقيق فلم يتقدم حتى الآن خطوة واحدة

***

قضية حامية امام قاضي صلح
يبحث المسئلة فيقال له ابتعد عن السياسة

جرت في محكمة صلح ملبس محاكمة تسعة من العمال اليهود كانوا قد الفوا حامية لطرد العمال العرب من بيارات كفر سابا.

وقد سمعت المحكمة اقوال ثلاثة من العمال العرب وحاول صاحب بيارة يهودي ان يشرح الاسباب التي تجعله يفضل العمال العرب على اليهود فقال انها ليست مسألة الاجور لكنها مسألة الانتاج. فانتهره القاضي زوكرمان وطلب منه ان لا يتدخل في السياسة، ثم برأ خمسة من العمال اليهود وربط الاربعة الباقين بكفالة حسن سلوك لمدة ثلاثة اشهر

فلسطين وحالتها التجارية

يسرنا بأن نعلن بأن السيدين جورج والياس جدعون، صاحبا وناشرا الدليل التجاري اللبناني السوري في بيروت، اعتزما ضم فلسطين بين دفتيه في هذا العام ووصف حالتها المالية والصناعية والتجارية مع جميع اسماء التجار وغيرهم من ارباب المهن والصنائع.

سيصدر هذا الدليل في اوخر السنة الحالية وسيتألف من الف وخمساية صفحة كبيرة باللغتين العربية والافرنسية وسوف يكون مجموعة استعلامات ادارية وتجارية وصناعية واقتصادية تعتمد عليها الدوائر الرسمية والمصارف والمعامل والشركات ويستعين بها المالي والاقتصادي والتاجر والكاتب والموظف والعامل في كل اعماله بحيث لا يستغني عنها احد في هذه البلاد.

ولقد عينا السيد انطون صالح مرقص مدير مكتب وكالات العاصمة وكيلا لهذا الدليل في لواء القدس وما جاوره مع الخليل ورام الله واعطيناه التفويض اللازم للقيام بهذه المهام.

فنظراً لاهميته ولفوائده الجمة لا يسعنا الا ان نحث ارباب المصالح ورجال الاعمال على الاكتتاب والاعلان في هذا الدليل القيم والاعتماد على وكيله المذكور في القدس.

ولزيادة الايضاح المخابرة مع: انطون صالح مرقص
صندوق البريد ٤٠٢١ القدس
مقابل بركليس بنك، غرفة رقم ٣٤ـ اوتيل نورديا

سينما الشرق
كولونية الالمان — القدس

رواية نشيد الامل — للآنسة ام كلثوم

ابتداء من يوم الجمعة في ١٠ ايلول سنة ١٩٣٧ ـ حفلتان يوميا ـ الحفلة الاولى الساعة ٦،٤٥ مساء والحفلة الثانية الساعة ٨،٤٥ مساء

حفلات بعد الظهر
رواية هزلية: لوريل وهاردي ورواية اهوال جاوا
اشتركوا باسهم شركة تلحمي اخوان للافلام والسينما ليمتد

حادث السيارة المتهمة

لا يزال البوليس يوالي التحقيق في حادث اطلاق الرصاص على السيد سالم القريني. وعلمنا ان ضابط مركز بوليس هاتكفا ذهب مع اثنين من رجال البوليس السواري يرافقهم سالم القريني لتشخيص وقوع الحادث للمرة الثانية، كما اجرى التفتيش عن الرصاصة فلم يعثر عليها.

وقد ادلى البوليس البريطاني، الذي يشرف على حركة السير بين يافا والرملة بمعلوماته عن الحادث فقال انه شاهد سيارة كالتي وصفها المدعي مرت به قبل خمس دقائق من وقوع الحادث وكان فيها عدة ركاب بينهم فتاة تلبس نفس الملابس التي وصفها المدعي ايضاً

أما سائق احدى السيارات المقبوض عليها فقد اخلي سبيله بكفالة الى ان يحضر الركاب الذين كانوا معه ليشهدوا بانه لم يكن الفاعل هذا ولا يزال البوليس يوالي التحقيق

على الصفحة الرابعة
انباء هامة عن مؤتمر بلودان

اللجنة وبحارة الزوارق

أرسل رؤساء بحارة الزوارق المكلفة بالركاب في ميناء يافا الى سماحة رئيس اللجنة العربية العليا كتاباً يشكون فيه مساعدة الحكومة على انشاء قاعدة ثالثة في فلسطين لانزال الركاب، مع ان المينائين الحاليين يفيان باكثر من حاجة البلاد الحاضرة. ويشرحون فيه ايضاً كيف قاموا في السنين الماضية بحاجة الركاب خير قيام ويستنكرون مثل هذا العمل الذي من شأنه ان ينزع من بين ايديهم اعالة اطفالهم ويطلبون من اللجنة ان تدرس هذه القضية وتوليها شيئاً من ضرورة الاهتمام

مدير مدرسة الرملة

استلم الاستاذ عرفات افندي الدويك امس ادارة مدرسة الرملة الاميرية كمدير لها بهمة ونشاط

تصحيح خبر

كنا ذكرنا ان رئيس جمعية البدو في بئر السبع بعد انتخاباتها الجديدة هو الشيخ عبد الله ابو سته،، وقد جاءنا من الجمعية ذاتها أن الرئيس الجديد هو الشيخ عبد الرزاق ابو سته، لذلك اقتضى التنويه.

اعلان

يطالب القسط الثاني عن اسهم شركة الاتحاد العربي للسجاير والدخان المحدودة بحيفا

ليكن معلوماً لدى عموم مساهمي شركة الاتحاد العربي للسجاير والدخان المحدودة في حيفا ان مجلس ادارة الشركة قد قرر مطالبة القسط الثاني عن اسهم الشركة البالغة قيمته جنيهاً فلسطينياً واحداً عن كل سهم. الرجاء دفع القسط المذكور للبنك العربي بحيفا لحساب الشركة في أو قبل ٣٠ ايلول سنة ٩٣٧

حيفا في ١٠ ايلول سنة ٩٣٧
رئيس مجلس الادارة
رشيد الحاج ابراهيم

وعندما اكتشفت ...

نشرت الصحف اليهودية في ملاحقها الصادرة مساء امس الاول خبراً باحرف ضخمة زعمت فيه ان البوليس عثر على لغم من الديناميت في المنشية بين يافا وتل ابيب وان الهلع والذعر سادا جميع السكان اليهود في تلك الناحية، وان البوليس اعتقل ستة من العرب.

وقد ظهر بعد التحقيق ان الحادث كله تهويش وان البوليس لم يعثر الا على كرة من الصلب اصغر من البيضه، وبعد التجربة ظهر انها لا تنفجر بل هي نوع من المكاييل والاوزان.

حراس المدينة الليليون

حضر حوالي الساعة الحادية عشرة من صباح امس الى مركز رئاسة البوليس ما يقرب من سبعين شخصاً من الراغبين في الالتحاق بسلك الخفراء الليليين لمدينة يافا. وقد انتخب مدير بوليس يافا خمسة وعشرين وسجل اسماءهم ومن المنتظر أن يباشروا الحراسة غداً بعد ان اقسموا اليمين القانوني ووقعوا على الاوراق الرسمية التي لا تنص على مدة العمل لانه يحق للحكومة ان تستغني عن خدماتهم دون ذكر الاسباب. وقد انتخب من بينهم ضابط وأربعة خفراء مساعدون

غرفة القدس التجارية

جاءنا ما يلي من الغرفة التجارية بالقدس: ورد على الغرفة كتاب من السكرتير العام يفيد بأن الحكومة مستعدة للنظر في زيادة مشترواتها المطلوبة للدوائر الرسمية من المنتوجات والمحلات التجارية المحلية في فلسطين. وقد ارسل جدول بالاشياء التي ترغب كل دائرة ابتياعها حسب الاوصاف المبينة، فالغرفه ترحب بجميع التجار الذين يريدون الاطلاع على هذه الجداول خلال الاوقات الرسمية في مركزها الكائن بعمارة بدور شارع جوليان.

فضيلة القاضي الشرعي

اجز فضيلة قاضي الرمله الشرعي الشيخ محمود افندي الحوري لمدة ٢١ يوماً اعتباراً من اول الشهر الجاري. وقد غادرنا الى الخليل، ويقوم مقامه الآن باعمال وكالة القضاء الشرعي السيد عبد الرحمن الدجاني رئيس كتبة محكمة الرملة الشرعية

موسم الاثمار الحمضية

بلغت كمية صناديق الليمون الحامض المصدرة من فلسطين الى الخارج ابتداء من اول الموسم حتى يوم ٧ ايلول الجاري ١١٧،١٠ صندوقاً

المعارف وبلدية اللد

زار مساعد مفتش معارف لواء الجنوب الاستاذ عبد اللطيف افندي الطيباوي أمس بلدية اللد، وقدم لها قرار ادارة المعارف القائل بتخصيص مبلغ ١٨٠ جنيها من ميزانيه الادارة لبناء غرفتين في مدرسه اللد الاميرية. على ان تدفع البلديه مثل هذا المبلغ. والمأمول ان يقوم المجلس البلدي بدفع المبلغ

الحكومة ومنكوبو البلدة

شكا الينا عدد كبير من اصحاب البيوت التي نسفت في البلدة القديمة في يافا من تأخر صرف التعويضات التي خصصت لهم وهم يلفتون نظر حاكم اللواء الجنوبي الى ضرورة صرفها.

وصول جنود جدد

أرسل الى نابلس بعد ظهر امس ٣٥٠ جنديا بريطانيا وصلوا منذ ثلاثة ايام من مصر. وقد نزلوا في ثكنة جبل جرزيم

البلدية وحي النزهة

طلب اليانافريق من سكان محلة النزهة بيافا ان تلفت نظر بلدية يافا الى ضرورة انشاء المجاري في حيهم وخاصة بعد ان اصبح من السهل ايصالها بالمجاري في شارع فيصل

بدلا من الخفراء

يصل الى فلسطين في الاسبوع القادم ٣٠٠ بوليس بريطاني جديد قادمين من انكلترا. ويقال ان الحكومة ستعينهم لحماية المستعمرات بدلا من الخفراء اليهود.

في الميناء

رست أمس في ميناء يافا الباخرة «شامبليون» وأبحر عليها ٢٣ سائحاً و١٢ راكباً من المسافرين الى الخارج وأفرغت ٨ أطنان والمركب «عصفوره» وأفرغ ٥٠ طناً من البصل. وترسو صباح اليوم الباخرة «سيبيريا» وتفرغ ما يقرب عن ٥٠٠ طن عفش

مدرسة النجاح الوطنية بنابلس
مدرسة داخلية وخارجية ذات ثلاثة اقسام

١ — قسم بستان الاطفال للذكور و لاناث تتراوح اعمارهم بين ثلاث سنوات وسبع سنوات.
٢ — القسم الابتدائي
٣ — القسم الثانوي

هي اقل المدارس نفقة واكثرها اهتماما بتثقيف طلابها وتنمية مواهبهم يبتدىء قيد الطلاب من الآن حتى افتتاحها.
تفتح المدرسة ابوابها لفحص المستجدين في ٢٩ ايلول
يبتدىء التدريس في ٢ تشرين الاول
من ارادا الوقوف على تفاصيل اخرى فليراجع:
ادارة المدرسة في نابلس ص. ب ٧ رقم التلفون ٤٢

لماذا أرفض التقسيم
«بقلم المستر ونستون تشرتشل»

« بقية المنشور الصفحة الاولى »

المستقبل بما اعطى لهم. كما ان العرب المجاورين يكونون على حذر من أي تعد خارجي. ولا يخفى ان ابناء الصحراء مسلحون دائما وبأمكانهم ان يخلقوا قوة محاربة بسرعة عجيبة. أما اليهود فلا يسعهم إلا ان ينظموا قوة دفاعية، ويسلحوا جنودهم

وهكذا يسود الطرفين جو مكهرب. واي عمل دفاعي يقوم به اليهود سيكون بمثابة ظاهرة عدائية تؤدي الى التصادم المسلح.

واذا شاءت الحكومة البريطانية ان تقف بين الطرفين فعليها ان تكون على استعداد عظيم. ونحن في اشد الحاجة الى جيشنا الصغير، ولهذا اشك في سهولة تجهيز الحاميات الضرورية.

موقفنا معشر البريطانيين

ولما كانت مساحة الدولة اليهودية المقترح انشاؤها تضم عدداً من العرب لا يقل عن عدد اليهود، فلا تخلو اذن عملية النقل من احتكاك يؤدي الى انفجار كما ان الاخطار التي تنجم عن ذلك لا حد لها.

ومن الواضح ان ايطاليا ستنحاز الى طرف من الطرفين وبذلك يشكل الموقف على بريطانيا في البحر المتوسط. اما القول المتضمن، في تقرير اللجنة، بان في انضمام الدولتين الى عصبة الامم حداً للاضطرابات، فهو قول سابق لاوانه، اذ وجدت الحكومة البريطانية انه من الصعب ان تحفظ السلم بين العرب واليهود فيما إذا حدثت مناوشات بسيطة واغتيالات فردية، فكيف بوقوع جيشين منظمين لحكومتين مستقلتين؟

لهذا أشعر بالقلق

ولا يخفى موقف الحكومة البريطانية من فلسطين في جنيف، فأنه سيكون سبباً للحسد والبغضاء. فهي إن أشارت الى العبء الملقى على عاتقها في حفظ الاماكن المقدسة، وضبط الامن والنظام، لا ترى من يقول أن الاضطرابات تشغل اسطولها المنوط به حماية حيفا ومصب أنابيب البترول.

لهذا أشعر ان سياسة التقسيم لا تقود إلا الى العنف ولا تنتهي الا الى الحروب. فمن الافضل ان نثابر ونسير على الطريق القديم، فان فلسطين في السنين الثلاث الماضية كانت مطردة النجاح اذ ان اليهود كانوا يسكنون باستمرار في أراضي آبائهم، والعرب كانوا يرضون من يوم الى يوم بالمصالح المشتركة بين الشعبين (كذا)

مسئلة حل الجندرمة!

وهنالك غلطة كبيرة ارتكبتها الحكومة من سنين قلائل، وهي أنها أزالت فرق الجندرمة التي كانت تعيش في القرى وتعرف السكان معرفة اكيدة وتساعدهم في ان يعيشوا مع بعضهم في سلام. فكم أود ان تعود هذه الفرق وتباشر في تعليم القرويين التسامح. وآمل أن لا تعود الا بعد أن يتأكد الجميع بأنه في الامكان حل مشاكل التقسيم، وعندئذ يكون من الحكمة ان تعود فرق الجندرمة المذكورة وتباشر اعمالها حالا.

وأفضل من كل ما ذكر هو عقد مؤتمر بين العرب واليهود، فأنه اذا لم يحل مشاكل المستقبل فانه يقدم الى الجيل الحاضر مقابيس السلام والتقدم والسعادة. الى هذا الاتجاه يجب ان يلتفت الحكماء، وعليه يجب ان يسير الشجعان.»

(عن الجويش كرونكل)

جهود جبارة لعدة سنين تظهر اليوم: في ماكنة رويال

موديل ١٩٣٨

SupER - RoyaL

لماذا لا تحصل عليها اليوم فتنال امنيتك المنشودة وتوفر دراهمك

تنبيه الى معلمي المدارس

بعد اسبوعين فقط ستبدأون جديا للحصول على الكتب المطلوبة لجميع الصفوف ولكن ربما تجدون وقتاً غيراً فلماذا لا تذهب اليوم الى مكتبة فلسطين العلمية التي بدأت في تحضير كل الكتب اللازمة قبل شهرين لخدمة المدارس وتلبية جميع الطلبات

الوكلاء الوحيدون
مكتبة فلسطين العلمية

لصاحبيها بولس سعيد ووديع سعيد

القدس: تلفون ١٢٩ يافا: تلفون ١٩٠ حيفا: تلفون ١٢٨٠

تلفونات الدفاع وبرقياتها الخاصة

اعلان

صادر من دائرة اجراء نابلس
دوسيه ٣٨٩ سنة ٩٣٧

بحق عزت افندي بن عبدالكريم افندي اليوسف عبد الهادي من نابلس المجهول محل اقامته .

طبقاً للحكم الصادر من محكمة صلح نابلس في ٦ — ٤ — ٩٣٧ رقم ٤٠١ ضد تركة مورثك المديون المتوفي يوسف عبد الكريم عبدالهادي تبلغك بان تدفع لدائرة اجراء نابلس من تركة مورثك يوسف افندي عبد الكريم عبد الهادي مبلغ ٥٢ جنيه و ١٦٦ ملا فلسطيني والفائدة القانونية من تاريخ ١١–١٢–٣٥ ومصاريف المحاكمة ٥ جنيهات و ٩٩٥ ملا فلسطينياً ومصاريف ورسوم الاجراء بظرف شهر من تاريخ نشر هذا الاعلان بالجريدة وإلا تحجز متروكات مورثك وتباع بلا حاجة لانذارك مرة ثانية . ١٨ — ٨ — ٣٧

مأمور اجراء نابلس

اعلان

صادر من المحكمة الشرعية بالقدس

ورد لهذه المحكمة الشرعية مضبطة مؤرخة في ٥–٩–٩٣٧ صادر من مختاري قرية الطور تتضمن ان حمدان بن محمد ابو غنام من قرية الطور توفي منذ تسعة اشهر تقريباً وانحصر ارثه في اولاده احمد ومحمد وخليل وداود وسليم وموسى وحمده ونفيسة وفاطمه وجميلة المولودين له من زوجته فطومة بنت محمد حسن حمد ابو غنام المتوفاة قبله ولا وارث ولا مستحق لتركته سواهم وعليه من له اعتراض على ذلك فليراجع المحكمة الشرعية في القدس في برهة ثلاثة اشهر لذلك صار اعلان الكيفية

في ٢ رجب ٣٥٦ و ٧ ايلول ٩٣٧

قاضي القدس الشرعي

حليب عذب
مع ازالة كل ضرر

للرضاء والاطمئنان، والحصول على النكهة الطيبة ، والانعاش — حليب «كليم» هو احسن حليب تشتريه. حليب «كليم» مسحوق نقي وغني بالمواد الغذائية . وقد اخذ من اجود حليب البقر بعد ان ازيل الماء منه، ولم يزد عليه شيء وحليب كليم يحفظ في اي اقليم بدون مثلجات . فباستعمال «كليم» لا تجد اي ازعاج في الحصول على حليب عذب .

الحليب الذي يحتفظ
ويستبقي النكهة الطبيعية

حيفا

مقتل يهودي واصابة زميل له
مجهولون يوقفون السيارات على طريق الناصرة

حيفا في ٩ ايلول – لمراسل الدفاع الخاص — كانت ثماني سيارات متجهة في الساعة الثامنة من مساء أمس من الناصرة الى حيفا ، وبعضها من حيفا الى الناصرة فلما وصلت طريق الصبيرية قرب الشيخ بريك بين حيفا والناصرة، صادفت اكواماً من الحجارة تسد الطريق فتوقفت عن متابعة السير ، وحينذاك داهمها خمسة مسلحون وسلبوا ركابها مامعهم من نقود . وفي أثناء ذلك حاولت الهروب سيارة يهودية يركبها السائق ومعه عامل كهرباء في طريقهما من العفولة الى حيفا فقتل العامل وفر السائق واختبأ بجذع شجرة قريبة . وقد نمي الخبر الى البوليس فخفت قوة الى مكان وقوع الحادث، لكنها لم تعثر على احد . وقد اصيب اليهودي الذي فر بجراح ونقل الى مستشفى هداسا بحالة غير خطرة . وقد شيعت بعد ظهر اليوم جنازة السائق اليهودي . ولا يزال البوليس يواصل البحث عن افراد العصابة

كيف تصف صحيفة يهودية الحادث

وروت «ها آرتس» الخبر كما يلي : خرجت من حيفا في الساعة التاسعة والنصف مساء امس اربع سيارات ثلاث منها سيارات نقل والرابعة سيارة ركاب صغيرة فلما وصلت قرب قرية الشيخ ابريق على طريق الناصرة وجدت الطريق مسدودة بالحجارة وظهر اربعة ماشمون فأنزلوا الركاب وسلبوا منهم سبعة جنيهات ووصلت في اثناء ذلك ثماني سيارات سلب المجهولون ركابها نقودهم

وكان في السيارة الصغيرة الاولى راكبان يهوديان فأنزلهما المجهولون وضربوهما لكن باقي ركاب السيارات الاخرى العرب طلبوا من المجهولين ان لا يسيئوا لليهوديين ، ويكتفوا بسلبهم غير ان المجهولين لم يأبهوا وأخذوا اليهوديين الى الداخل بين الجبال حيث سمعت بعد ذلك اصوات عيارات نارية قيل ان المجهولين اطلقوها على اليهوديين .

وقد استأنفت السيارات سيرها فردت السيارات القادمة واخبرت البوليس بالحادث فخرجت قوة كبيرة الى المكان للبحث والتحقيق .

وعلمت «هابوكر» من رئاسة البوليس العام انها ستعلن عن مكافأة قدرها الف جنيه لمن يرشد البوليس الى الفاعلين . او يعطي تعليمات تؤدي مباشرة لالقاء القبض عليهم .

مجهولون يبادلون البوليس اطلاق النار

اطلق مجهولون عدة عيارات نارية على بعض المنازل في وادي روشبينا في الساعة العاشرة من ليلة امس فخفت قوة من البوليس الى مكان الحادث، وتبادلت اطلاق النار مع المجهولين الذين اختفوا عن الانظار .

— اغمي اليوم على امرأة يهودية على اثر سماعها صوت فرقعة من سيارة قرب مدرسة الفرير في حيفا لاعتقادها انها اصوات عيارات نارية .

عودة فرقة بريطانية من مناوراتها

عادت الى حيفا فرقة من الجند البريطاني مع عتادها الحربي والخيل التي صحبتها بعد القيام بمناورات دامت خمسة ايام في جبال نابلس .

نابلس

الاهتمام الكبير بمباحثات مؤتمر بلودان

نابلس في ٩ ايلول – لمراسل الدفاع الخاص — يهتم الاهلون اهتماماً كبيراً بانباء المؤتمر العربي المنعقد في بلودان. وقد نفذت الصحف صباح اليوم في مدة وجيزة. وينتظر الجميع مقررات المؤتمر بشأن قضية فلسطين وانقاذ البلاد من الاخطار المحدقة بها . وقد أرسلت برقيات التأييد من شباب نابلس وطوباس والامير عبد الله الضامر ، والاستاذ حكمت المصري

— قررت ادارة المعارف فتح مدارس جديدة في لواء السامرة ، في قرى اللجون ، ميثلون، كفر قاسم ، برقه ، ويعبد . وعلمت انه تقرر فتح ثلاث مدارس جديدة في نابلس لشدة حاجة المدينة اليها

ابعاد اشخاص الى بئر السبع

قررت السلطة ابعاد ١٢ شخصاً من اهالي قرية ام الفحم الى بئر السبع ، وسيغادرون قريتهم صباح يوم السبت

تشييد جسر على مفرق الحدود

قررت الحكومة انفاق اربعة آلاف جنيه لانجاز مشروع تشييد جسر «دامية» الواقع على نهر الاردن في غور المساعيد. ويقرب هذا الجسر المسافة بين فلسطين وشرق الاردن .

القدس

جواب سماحة المفتي لمؤتمر بلودان

القدس في ٩ أيلول — لمراسل الدفاع الخاص — ارسل سماحة رئيس اللجنة العربية العليا البرقية التالية

رئاسة المؤتمر العربي — بلودان : وصلتني برقيتكم الكريمة ، وتلقيت بالشكر الجزيل ما أولانيه المؤتمر العربي من فضل بتسميتي رئيس شرف له . تحيتي الخالصة لجميع اخواني أعضائه الكرام . اسأل الله إنجاح مقاصدهم لخير البلاد، معاهداً ان اظل الخادم الامين لصالح الامة الى النهاية

مرور نوري باشا بحيفا الى بلودان

قدم من القاهرة لحيفا فخامة نوري باشا السعيد وتابع سفره الى بلودان لحضور جلسات المؤتمر العربي .

«الدفاع» : اقرأ انباء بلودان التلفونية على الصفحة الاولى

حكومة فلسطين وعبارة للجنة الانتدابات

تلقينا من قلم المطبوعات ما يلي : ورد في الخلاصة غير الرسميه لتقرير لجنه الانتدابات الدائمه التي نشرت في جنيف في يوم ايلول سنه ١٩٣٧ ونشرتها بعض الصحف الاشارات المغلوطه التاليه عن ملاحظات اللجنه على مسألة الهجرة اليهوديه : يقول تقرير اللجنه ان جميع الاعضاء تقريبا يعارضون في تقييد الهجرة اليهوديه وان اللجنه أبانت بان التحديد المقترح للهجرة اليهوديه وجعلها ثمانيه آلاف مهاجر في مدة الثمانيه الاشهر القادمه هو نقض لصك الانتداب لانه ينقض مبدأ مقدرة البلاد على الاستيعاب .

أما الاشارة الحقيقيه التي وردت في تقرير اللجنه عن الهجرة اليهوديه فهي: لاحظت اللجنه اثناء بحث تقرير حكومة فلسطين عن سنه ١٩٣٦ قرار الحكومه المنتدبه بشأن تخفيض الهجرة اليهوديه بصورة مؤقته لمدة ثمانيه اشهر اعتبارا من اول آب سنه ١٩٣٧ الى ٨٠٠٠ مهاجر . لا تنكر اللجنه ان الدولة المنتدبه المسؤولة عن المحافظه على النظام في البلاد قد تستصوب احيانا اتخاذ مثل هذه التدابير التي لها الحق في اتخاذها كتدابير استثنائيه وموقته . على ان اللجنه تشعر انها ملزمه على توجيه الانتباه الى هذا الخروج عن المبدأ الذي أقره مجلس العصبه بشأن جعل الهجرة متناسبه مع مقدرة البلاد على الاستيعاب

من رئيس الديوان الملكي العراقي

تلقى سعادة الاستاذ كاظم بك الدجيلي قنصل المملكة العراقية بالقدس برقية من رئيس الديوان الملكي ببغداد يشكر فيها القنصلية العراقية ووفود المهنئين الفلسطينيين والعراقيين الذين رفعوا التهنئة بمناسبة عيد جلوس جلالة الملك

جواب على برقية لسماحة المفتي

تلقى سماحة رئيس اللجنه العربية العليا من الدكتور عبدالله بك الدملوجي رئيس ديوان جلالة ملك العراق البرقيه التاليه : أمرت بأن اعرب لسماحتكم عن شكر سيدي صاحب الجلالة على تهانيكم الخالصه بمناسبه تتويجه ومتمنياً لكم ولفلسطين السعادة والتوفيق .

تنقلات القوات العسكرية في البلاد

سافرت صباح اليوم الى حيفا قوات كبيرة من الجند البريطاني في عشر سيارات عسكرية مع معداتها الحربية .

— نسف الجند البريطاني بعض الكهوف والمغائر في جبال قرية ابي ديس

ابحاث هيئة المجلس البلدي

عقد المجلس البلدي اليوم جلسه فوق العادة وبحث فيها حول ارسال كتاب الى الحكومه لمعاملة الاستاذ ابراهيم درويش معاملة حسنه ثم بحث في كتاب ورد من حاكم اللواء ، ودار جدال بين الاعضاء العرب واليهود . ثم اتخذت مقررات ارسلتها لكم في البريد

دائرة الامن العام والحوادث الاخيرة

خصصت ادارة الامن العام جائزة قدرها خمسمائه جنيه فلسطيني لمن يرشد البوليس أو يعطي افادات تؤدي الى القاء القبض على قاتلي ابراهيم بك الخليل في حيفا ، ونعمه احمد عبد الله من لفتا التى توفيت بسبب القاء القنبلة على باص لفتا بتاريخ ٤ ايلول الجاري .

واذاعت ادارة الامن العام بلاغاً رسمياً باللغات الثلاث عن استعدادها لدفع مكافأة قدرها الف جنيه فلسطيني لكل من يرشد البوليس الى قاتل اليهودي ديلي وايز الذي قتل فى حادث التشليح بالليلة الماضيه

عطلة محكمتي الاستئناف العليا والمركزية

تنتهي العطلة الصيفيه لمحكمتي الاستئناف العليا والمركزيه يوم الاربعاء القادم الواقع في ١٥ الجاري

مطبعة جريدة الدفاع - يافا

سينما النهضة - حيفا

ابتداء من مساء الجمعة في ١٠ الجاري ولمدة اسبوع واحد فقط ، يعرض الفلم العربي الأول من نوعه في مشاهده المخيفة

سر الدكتور ابراهيم

تمثيل النجمة الساطعة عقيلة راتب مع البطل العالمي مختار حسين والاستاذين محمد زكي ابراهيم وعلي كامل

لاتدعوا فرصة مشاهدة هذا الفلم الرهيب تفوتكم

الشركة العربية
للسجاير والتنباك
المحدودة بالناصرة

هي الشركة الوحيدة القائمة على أساس المساهمة التي تصدر لكم السجاير ذات الطعم اللذيذ والرائحة الزكية وهي الشركة التي لا يد أجنبية فيها .

اصنافها

طاتلي سرت والصلاح

شجعوا شركتكم العربية بالاقبال عليها

فهي من العرب والى العرب

صابون بالموليف يبقى اسبوعين
وغيره يخلص بأسبوع واحد

صابون بالموليف يرغي جيداً ويبقى كثيراً فصابونة واحدة منه مقابل صابونتين من سواه وهو الصابون الوحيد المركب من افخر الزيوت لتجميل الوجه . انظر الى كمية زيت الزيتون في كل صابونة . ولولا كثرة مبيعه وتصريفه لكان ثمن الصابونة ثلاثة غروش وهذا هو السر في ان بالموليف الذي هو افضل صابون في الدنيا هو ارخص صابون في الدنيا .

الوكلاء والمستودع

الشركة المصرية البريطانية التجارية — تلفون ١٠٦٢ : يافا

تجلى الوحدة العربية في مؤتمر بلودان

بعض أسماء الوفود وكلمات الرؤساء الهامة عن قضية فلسطين

موقع مدينة بلودان

بلودان في ٩ ايلول — لمندوب الدفاع الخاص — توافد على دمشق منذ اول امس رجالات البلاد العربية لحضور المؤتمر. فغصت النزل والفنادق بهم، وكادت بعض الوفود تنتقل الى جهات أخري تقضي فيها الليل لكثرتها وبالفعل ان كثيرين من الذين حضروا الى دمشق اضطروا للذهاب الى زحلة والزبداني وغيرهما من البلدان التي لا تبعد كثيراً عن بلودان

وتقع بلودان على مسافة خمسة وخمسين كيلو متراً الى الشمال الغربي من دمشق في سفوح جبال يبلغ ارتفاعها ١٥٠٠ متر فوق سطح البحر واقيم الى الجهة الشرقية منها الفندق الكبير المنعقد فيه المؤتمر. وقد بني الفندق منذ سنتين تقريباً شيدته الحكومة السورية لتنشيط حركة الاصطياف. ويتألف البناء من ثلاث طبقات تحيط به حديقة صغيرة من جميع جهاته الجنوبية فاقيم فيها حوض يسبح فيه المصطافون.

ويقدر عدد الذين جاءوا لحضور المؤتمر باكثر من الف شخص ارسلت الدعوة الى ستمئة منهم فقط

جو المؤتمر العربي

وتجلت في المؤتمر روح الوحدة العربية فكان الحجازي يعانق السوري والمصري يصافح العراقي، وهذا الفلسطيني ولا حديث للجمع الزاخر المؤمن بحق قضيته إلا فلسطين والمحافظة على عروبتها

وكان مقرراً ان يفتتح المؤتمر فى الساعة الرابعة لكن كثرة الوافدين أخرت الافتتاح حتى الساعة الرابعة والدقيقة الخامسة والعشرين. ووضعت في صدر المكان منصة فوقها ثلاث طاولات، وفرشت المنصة بالسجاد العجمي الفاخر ووضع خلف الطاولات أربعة مقاعد، واعد مكان خاص للصحفيين في الجهة اليسرى من الرئاسة. وازدانت الغرفة بالاعلام الحجازية واليمانية والمصرية والعراقية واللبنانية وعلم النهضة العربية الكبرى. وكان افراد فرقة القمصان الحديدية بالبستهم الرسمية يحافظون على النظام بالتعاون مع فريق من الكشاف السوري.

وكان بين ممثلي الصحافة مراسلو الصحافة الاجنبية نذكر منهم: مندوب شركة التلغرافات الالمانية د.ن.ب. ومراسل التايمس في سوريا. والاستاذ متري المر. ومراسل هافاس. وكان عدد الجالسين في القاعة نحو ٥٠٠ شخص. وفي الساعة الخامسة صعد اعضاء لجنة المؤتمر فوق المنصة وافتتح الجلسة سعادة نبيه بك العظمه. وفاتني ان اذكر ان لجنة المؤتمر التحضيرية كانت أعدت مكتباً للاستعلامات

وقد جلس في المقاعد الاولى فخامة ناجي باشا السويدي وسعيد بك الحاج ثابت وعبد الحميد افندي كرامة وسعادة محمد علي علوبة باشا وعبد الحميد بك سعيد والامير شكيب ارسلان والامير امين ارسلان وسيادة مطران حماه للروم الارثوذكس

اعضاء وفود المؤتمر

ويتألف الوفد العراقي من فخامة ناجي باشا السويدي والدكتور احمد قدري وعبد الحميد بك القصاب وابراهيم بك الواعظ ويونس بك السبعاوي وجميل بك عبد الوهاب وكمال الدين بك الطائي والاستاذ بهجت بك الاثري وسعيد بك الحاج ثابت. ويتألف وفد الحجاز من السيد ابراهيم شاكر وأربعة آخرين اقدم لكم اسماؤهم مع اسماء بقية المؤتمرين في رسالة اخرى. ومن اعضاء الوفد السوري عرفنا نبيه بك العظمة واحسان بك الجابري واحسان بك الشريف ونسيب بك البكري ونصوحي بك البخاري وقاسم بك الاتاسي والأمير فاعور وعرفنا من وفد جبل العرب: محمد عز الدين باشا الحلبي وعلى بك عبيد وقاسم بك خير. ومن اعضاء وفد طرابلس: الاستاذ شوقي بك الدندشي.

وفد الاردن السادة: سليمان السودي نمر الحمود، محمد الحديد، سالم ابو الغنم، علاء الدين طوقان، اديب وهبه، عارف العنبتاوي، محمد الحيسن سالم الهنداوي، عبد الفتاح ملحس، قاسم الهنداوي، محمد حجازي، طاهر الجقه، الدكتور محمد صبحي ابوغنيمة خلف التل، راشد الخزاعي. وفد فلسطين السادة: شاكر ابو كشك، يعقوب الغصين، يوسف هيكل، فهمي الغصين فهمي الحسيني، الدكتور رشدي التميمي، رشدي الطبري، اكرم زعيتر عبد الله سمارة، عزة طنوس، احمد الامام، محمد يونس الحسيني، شكري قطينة، محمود ابو خضرة، عيسى السفري فؤاد سابا، وديع البستاني، احمد الشكعة محمد علي الجعبري، فخري النشاشيبي سعيد بيدس، عبد القادر بيدس، موسى الصوراني، عبد الحميد شومان، جمال الحسيني، عيسى العيسى، جميل الحسيني رشيد الحاج ابراهيم، الياس صهيون، حنا عصفور، الياس برتقش، الاستاذ سليمان التاجي الفاروقي، الحاج طاهر قرمان، محمد علي دروزة، الاستاذ صبري عابدين، سليمان الحسيني، واصف كمال، معين الماضي، شبلي الجمل. مغنم مغنم، شافع عبد الهادي، احمد الشقيري يوسف نجم، احمد المكي، احمد الدفيني عبد الفتاح طوقان، سعيد التاجي الفاروقي، الشيخ سعيد الخطيب، اسحق درويش، الدكتور مصطفى البشناق، فريد العنبتاوي، صلاح الدين العباسي عبد الرحمن الحاج، داود الحسيني، اديب الخالدي، فهمي العبوشي، امين التميمي، يوسف العلمي السيد ابوشرخ رجب ابو رمضان، الشيخ حسن ابو سته، حافظ المهتدي، محمد علي دهمش عبد الغني سنان، محمد عمر عودة، تحسين كمال، محمد علي الغصين، سعيد الخليل عبد الرحيم التميمي، حسن حمادة.

وفد لبنان السادة: الامير شكيب ارسلان، الاستاذ عبد الحميد كرامة، الدكتور عبد اللطيف البيسار، رياض الصلح، الشيخ عزيز الهاشم، كاظم الصلح، ابراهيم الاحدب، عمر الداعوق شوقي الدندشي، نصري المعلوف، علي ناصر الدين، الدكتور سامح الفاخوري، وصلاح الدين اللبابيدي، محي الدين النصولي عبد الله المشنوق، انطون ثابت، جبران التويني، عمر بيهم، رشيد جنبلاط، صلاح بيهم.

وفد سورية السادة: نبيه العظمة احسان الجابري. لطفي الحفار. احسان الشريف. فائز الخوري. فخري البارودي نسيب البكري. فوزي البكري. سعيد حيدر. زكي الخطيب. نزيه المؤيد. علي عبيد. قاسم ابوخير. قاسم الاتاسي عبد الدائم الاتاسي. الامير فاعور الفاعور. رضا مردم بك. رشيد الحسامي حين مريود. الدكتور منير العجلاني الدكتور سيف الدين المأمون. الدكتور محمد السراج. نصوح بابيل. الدكتور فريد زين الدين. نجيب الريس. الدكتور توفيق الشيشكلي. المطران اغناطيوس حريك. نجيب البرازي. يوسف العيسى

كلمة السويدي باشا

ومما قال فخامة السويدي باشا: واذا كانت الامة العربية عامة تريد ان تسمع صوتها للامم الاخرى يجب ان تكون متحدة ليسمع صوتها. ثم قال: تمخضت السياسة عن اقتراح جديد بتقسيم فلسطين، ان الامة العربية اثبتت انها ذات كيان قومي لا يتجزأ برغم النكبات التي نزلت بها. وان هذه الحيوية التي نراها تكفل منع تقسيم فلسطين، ولن يتحمل العرب وجود «خراج سرطاني» في جسمهم. هناك دعاية تظهر العربي بأنه مقلق للسلام. هذا غير صحيح فالامة العربية التي آوت اليهود في أشد عصور الظلم تستطيع المحافظة عليهم بشرط ان يتجردوا عن احلامهم التي لا تحقق.

نحن مرتبطون بالشعب، لا الحكومة الانكليزية. واننا قاتلنا مع الحلفاء في الحرب العظمى وعقدنا معهم معاهدات واصبحنا بموجبها حلفاء لهم. اننا نقدر الجميل. والآن يترتب علينا ان نفهم الشعب حقيقة الموقف.» وقد كانت كلمته تقاطع بالتصفيق.

كلمة علي باشا

ثم وقف سعادة محمد علي علوبة باشا وقال: انا اعلن ان الامم العربية اذا وجب عليها الدفاع عن فلسطين فأول الامم دفاعاً عنها مصر. اريد ان تتفق مصر حكومة وشعباً في صيانة فلسطين واعلن ان الحكومات العربية اذا تقاعست عن القيام بهذا الواجب المقدس فعلى الامم وحدها ان تقوم بهذا الواجب. اقترح ترك الكلام للجان، إني أريد ان يعرف ان الخطباء كل يعبر عن رأيه الخاص فلا نريد ان يرتبط المؤتمر برأي واحد منهم. لكن هناك أمر لا يقبل الجدل، وهو اننا لا نريد ان تمحى امة العرب من فلسطين، واعلموا ان وجود امة اجنبية في فلسطين إنما هو (غرغرينا) في الجسم العربي. وانني اتكلم بأحساسي المصري، وهو ان وجود دولة يهودية الى جانب مصر مهدد لكيان مصر. فعلى الذين يفكرون الى الأمام ان يعلموا ان هناك محاولة تريد ان تخلق الى جانب مصر وسوريا والعراق امة اجنبية سيطرت على العالم ما لها. واذا سكن منهم في هذه البقعة ١٧ مليوناً بأموالهم ومواردهم وعددهم وسط هذه الامم العربية الناشئة فالنتيجة معروفة. وماذا يصنع عرب فلسطين مع هذا التيار؟ سيضطرون الى البيع ومن ثم تنتقل القيود والسلاسل الذهبية الى لبنان وسوريا والعراق ونعيش عبيداً مذلولين ثم وقف الدكتور عبد الحميد بك سعيد فاستعرض الحالة بتوفيق وحماسة.

نحن أيضاً مهتمون

وتكلم سيادة المطران حريك «مطران حماه» قائلا: اعتذر عن غبطة البطريرك لعدم حضور الدعوة وقد زرته اليوم وقال لي ان لديه اسباباً حالت دون تمكنه حضور الاجتماع. وقال لي البعض انت من الاكليروس فكيف تحضر اجتماعاً سياسياً. فاجبتهم على ذلك: هل اذا دخل غريب دارك فاجتمع افراد العائلة وأخذوا يعملون على اخراجه أيعتبر عملهم ذلك سياسياً؟ وفلسطين اليوم هي دار لكل عربي ودار لكل مسلم. فاذا اجتمع العرب في بلودان يعملون لتلك الغاية فليس عملهم هذا بسياسي البتة. لقد قال معالي الوزير محمد علي باشا علوبه: ان احرى العرب بالدفاع عن فلسطين هي مصر ارض الكنانه. وانا اقول: ان احرى الناس بالدفاع عن فلسطين — وأحمل مسؤولية قولي — هم رجال الاكليروس اينما كانوا

تشخيص متهمين

علمنا ان بوليس الرملة يوالي تحقيقاته في حادث اطلاق الرصاص على بيت الوجيه عبد الرزاق افندي الخيري في الرملة اليوم بتشخيص المتهمين امام شهود وسيقوم الحادث، وبعد ذلك يجمع بقية الدلائل التي تدينهم تمهيداً لتقديمهم للمحاكمة

اعلان بيع

صادر من دائرة اجراء القدس

دوسيه ٥ر٢٣ ـ ٣٥

شيباع بالمزاد العلني بيوم الاربعاء في ١٥ـ٩ـ٣٧ الساعة الثانية بعد الظهر قرب دائرة البلدية بشارع يافا ماكنة تأسيونال ممدة لاجل وضع العملة ماركة المانية مع ثلاثة خزانات قزاز كبار طول كل واحدة منهم مترين تقريباً فعليه فمن يرغب الشراء عليه مراجعة المأمور والدلال باليوم والوقت المعين في محل البيع لذلك صار اعلانه

في ٧ـ٩ـ٣٧

عن مأمور الاجراء
مأمور البيع

اعلان

صادر من محكمة شرعية طولكرم

تقدمت الينا مضبطة حصر ارث موقعة من مختار واعضاء فقه طولكرم تتضمن ان محمود بن حمدان الغريب من قضاء طولكرم توفي منذ سبعة وثلاثين سنة عن زوجته منصورة بنت محمد الياسين وعن اولاده منها أحمد وعايش وصالح وخضرة ثم منذ اربع وثلاثين سنة توفي عايش المذكور عن والدته منصورة المذكورة وعن زوجته عائشه بنت يعقوب مصطفى يعقوب وعن ولديه منها محمد ورشيد ثم منذ اثنين وثلاثين سنة توفي رشيد المذكور عن والدته عائشه وعن شقيقه محمد المذكورين ثم منذ سبع وعشرين سنة توفيت منصورة المذكورة عن اولادها احمد وصالح وخضرة وعن ابن ابنها محمد المذكورين ثم منذ اثنين وعشرين سنة توفي صالح المذكور عن زوجته عائشه بنت يعقوب المذكورة وعن أولاده منها فالح وحسن وحسين وحلوة ثم منذ ثمانية عشر سنة توفي احمد المذكور عن زوجته نصرة بنت عبد الله عبد القادر وعن اولاده منها محمود وحمدان وصفية وعيشه وعائشه وتمام وصبحه وشمه ثم منذ اربع سنوات توفيت نصرة المذكورة عن اولادها المذكورين لاغير ولا وارث للمتوفين المذكورين غير من ذكر فمن له اعتراض على هذه الحجة فليراجع محكمة شرعية طولكرم خلال مدة اسبوعين اثنين اعتباراً من تاريخ النشر

٢ رجب سنة ٣٥٦ و ٧ ـ ٩ ـ ٩٣٧

قاضي طولكرم الشرعي

اعلان

صادر من المحكمة الشرعية بالقدس

ان ذهبية بنت فرحان بن جاسر من قرية لفتا توفيت في القرية المذكورة منذ ثلاث عشرة سنة وانحصر ارثها في بناتها المولودين لها من زوجها احميدان بن اعليان سلامه من لفتا المتوفى قبلها وهن صبحه وصفيه وحمامه وحلوه وفي شقيقتيها فاطمه وعيشه بنتي فرحان جاسر المذكور ثم منذ ثلاث سنين توفيت صبحه المذكوره عن شقيقاتها حمامه وصفيه وحلوه المذكورات وعن ولدي عمها الشقيق وهما شحاده ومحمد اولاد احمد عليان لأن احميدان واحمد اخوة اشقاء ابوهما عليان سلامه المذكور وامهما صاره بنت سلامه والجد الجامع بينهما هو عليان سلامه ولا وارث ولا مستحق لتركة المتوفين المذكورين سوى من ذكر فعليه اقتضى اعلان الكيفية على ان من له اعتراض على ذلك فليراجع المحكمة الشرعية في برهة ثلاثة اشهر. قاضي القدس الشرعي

اعلان

صادر من المحكمة الشرعية بالقدس

تقدم لدي مضبطة مؤرخة ٥ ـ ٩ ـ ٩٣٧ تتضمن ان احمد توفيق بن الشيخ يوسف اللاظ من القدس توفي في ١٧ جمادى الاولى سنة ٣٥٦ وانحصر ارثه في شقيقته فاطمه وفي ابن اخيه لابيه داود بن عبد الشيخ يوسف اللاظ ولا وارث له غير من ذكر فمن له اعتراض على هذا الارث عليه ان يراجع المحكمة خلال شهر من تاريخ النشر

قاضي القدس الشرعي

عاضدوا

شركة الدخان والسجاير الوطنية

ودخنوا

جميع اصنافـها

يأمر، الوماده، برنجى، نجاح

التي فاقت عموم السجاير

لذة وطعما ورائحة

برنامج الاذاعة الفلسطينية

«يوم الجمعة في ١٠ ايلول سنة ١٩٣٧»

١٥ر٦ اغاني وموسيقى بلدية مصرية ٣٥ر٦ قرآن كريم الشيخ اسماعيل المرنجى ١٠ر٧ اغاني وموسيقى عربيه قديمة ـ ٤٠ر٧ حديث اخلاقي ٥٥ر٨ فترة موسيقية ـ ٩ اشارة الوقت ٠٥ر٩ ١٠ الانسة ماري عكاوي فرقه استوديو الاذاعة

ماذا تسمع اليوم

من محلات السادة دجاني اخوان

«الاذاعة اللاسلكية للحكومة المصرية يوم الجمعة في ١٠ ايلول»

٣٠ر١١ صباحا اذاعة القرآن الكريم وأذان الظهر وخطبة الجمعة من مسجد ابى العلاء ٣٠ر١٢ اسطوانات ٥٠ر١ ثلاثى الاستاذ شفيق حسن حفلة موسيقية ٢٠ر٢ اسطوانات ـ ٤٠ر٢ الاستاذ احمد عبد القادر وفرقته حفلة غنائية ١٠ر٣ النشرات الجوية والاخبارية والتجارية ٢٠ر٣ ختام ٧ الانسة سنية محمد مسامرات للاطفال ٣٠ر٧ اسطوانات ٥٠ر٧ الاستاذ الشيخ محمد رفعت قرآن كريم ٣٠ر٨ النشرتان الاخبارية والتجارية ٤٥ر٨ اسطوانات تركية ٠٠ر٩ السيدة فتحية احمد وفرقتها حفلة غنائية ١٥ر٩ كامل ابراهيم قانون منفرد ٣٥ر٩ الاستاذ حسن محمد حسن — اقطاب الفن في التاريخ ١٠ اسطوانات ٣٠ر١٠ الاستاذ فريد الاطرش حفلة غنائية ١١ سلام الملك ختام

الجوخ

العراقي يجب تشجيعه

البدله الرجالية الجاهزة منه

بـ ١٢٠ غرشا

اطلبوها من محلات

القدس عيسى فريج واولاده. يافا

الاحد في ٧ رجب سنة ١٣٥٦ و ١٢ ايلول سنة ٩٣٧

صاحب الامتياز : ابراهيم الشنطي
المدير المسئول : شوكت حماد
مدير الادارة : عبد الهادي عرفان

الاعلانات
في يافا (ادارة) الدفاع : قسم الاعلانات
في القدس (وكالة) « : تلفون ١٤١٣
في حيفا « : « ١٢٥٨

الدفاع

جريدة يومية سياسية مصورة

السنة الرابعة — العدد ٩٤٥ — ٤

دار الدفاع: شارع جمال باشا - عمارة المظفر - يافا - فلسطين
العنوان التلغرافي (الدفاع - يافا)
تلفون ١١٨٧ (اربعة خطوط) و١٠٧٥ (خطان) صندوق البريد (٢٥٥)

الاشتراكات
في فلسطين عن سنة ١٥٠
في البريد الداخلي « « ١٨٠
في سائر الاقطار الخارجية « « ٣٠٠

عقد مؤتمر في الحجاز لقضية فلسطين

نشاط الملوك

ثقة الملوك ببعض

انفض مؤتمر الرياض الخطير دون ان تذاع مقرراته ، كعادة الملك ابن السعود في مباحثاته وتدابيره . والذي فهمناه تماماً أن قضية فلسطين كانت موضوعاً ظاهراً من مواضيع المؤتمر ، وأن الملك عاد فاتصل بوزارة الخارجية البريطانية من جديد .

وفي برقيات « الدفاع » في العددين الاخيرين أن الامام يحي خوله حق المفاوضة باسم حكومة اليمن ، وانتهاج ما يراه صالحاً في سبيل هذه القضية . وفسرت الصحف الانكليزية هذا بان ابن السعود يرغب في القيام منفرداً بمباحثاته حول فلسطين ، وهو ما نستبعده كل الاستبعاد . فالمعروف عن الملك انه كان وثيق الاتصال في كل خطوة يخطوها ببغداد ، وصنعاء ، وعمان . وهو إلى الآن كذلك .

وليست المسئلة موضوع استئثار بسعي حتى تفسر الصحف الانكليزية تفويض الامام للملك ابن السعود ذلك التفسير الذي لا يستند على اساس ، والذي يكشف عن جهل باخلاق هذا الرجل العظيم . لكن الملك ربما لا يرفض أن تعينه الحكومات العربية في المفاوضة ، وربما اصر على بقاء المسئلة موضع مفاوضات مستمرة بينه وبين اخوانه الملوك والأمراء . يؤكد هذا اتصاله القريب بوزارة بغداد ، واستمرار المباحثات بينهما .

وحينما أصدر الملوك والأمراء نداءهم لعرب فلسطين بايقاف الاضراب ، قبلوا حينئذ بتحمل تبعة ادبية كبيرة تجاه ابنائهم في هذه البلاد . وهي تبعة اذا تضاءلت قيمتها في محيط اوروبي بسبب الوازع الادبي هناك ، وطغيان عامل المصلحة — فانها تقلق الآن بال ملوك متمسكين بالخلق المحافظ على الكلمة . وملوك العرب يعرفون قيمة تلك التبعة ، لهذا نشطوا في الأسابيع الاخيرة في الاتصال بلندن نشاطاً بالغاً .

والعواصم العربية تنتظر الآن مباحثات جنيف . لان قضية فلسطين لا تزال محفوفة بالملابسات والغموض الشديد . فاذا اسفرت هذه المباحثات عن شيء مرض استمروا في الانتظار حتى انعقاد البرلمان البريطاني والا زادوا اتصالهم بالوزارة البريطانية ، وزاد اعرابهم عن القلق من مشروع التقسيم .

متاعب مشروع التقسيم

ومن الفضول ان نصف موقف الملوك والأمراء تجاه التقسيم . فأنه لا يختلف عن موقف عرب فلسطين شيئاً . ومن المؤسف ان تضيق السبل بلجنة اللوردبيل ، وهي اللجنة التي دعى الملوك الى الاتصال بها بألحاح — فلا تجد غير هذا الحل الذي يرفضه العرب تمسكاً بوطنهم ومصالحهم ، وترفضه اقلية من اليهود طامعة في التوسع والاستيلاء . وما الوفود العربية الذاهبة الى جنيف ، إلا ميل حكومات بغداد والقاهرة ودمشق والرياض وصنعاء ، الشديد الى نسخ هذا المشروع أو «الحل» لأنه ينسخ الوطن العربي في شمال الجزيرة ، ويسيء الى حاضره كما يسيء الى مستقبله اكثر . وليس من دولة عربية تقبل ان تربض على شاطيء البحر المتوسط حكومة يهودية لا يدري غير الله مدى خطورتها في المستقبل

وفي برقيات «الدفاع» الاخيرة ايضاً ان الاستاذ الشيخ القصاب الذي أبحر من الاسكندرية الى سوريا ، جاء ليطلع هيئات العرب في بلودان على ما سمح الملك ابن السعود بأطلاعها عليه . والاستاذ القصاب وصل حديثاً من الرياض إذ كان في مشاورات مع ملكها ، ولم يمكث في الاسكندرية إلا قليلا . فماذا حمل «مندوب الملك غير الرسمي» إلى الوفود العربية ؟ ليس من شك ان بعض مهمته تدور حول موقف الملك ، وحول مفاوضاته الاخيرة ، وحول رفضه التقسيم كباقي العرب جميعاً . ولسنا ندري هل يحمل معه اقتراحات تعرض في المؤتمر أم لا — وان نكن نرجح النفي لحرص ابن السعود على شدة التكتم

إن التقسيم ضربة قاضية على كيان هذا البلد العربي وكيان اقتصادياته . وهو عملية البتر التي لا تطيقها الشعوب والدول العربية فضلا عن عرب فلسطين . فرفضه في بلودان إنما هو تأييد لرفض سابق وقع في كل بلد عربي فور إذاعة تقرير اللجنة ومشروع التقسيم — وهو بالطبع اقتراح غيرنا — لا يأتي لهذه البلاد بسوى المتاعب الكثيرة ، فمن مصلحة العالم الاوروبي تأييد العرب في رفضه . كما أنه من مصلحة الاخلاق والفضائل أن يجاب العرب الى حقهم ، فوق ان ذلك من مصلحة الراغبين في مصادقة العرب ورضى المسلمين

إننا نعلم اهميه الموقف . لكن الأمل الذي ظل ملازمنا منذ بدء حركتنا التحريريه الى اليوم ، هو نفسه الذي يسير بنا الى سدرة الظفر حيث تنعم فلسطين بسلامة كيانها ، وبالسلام في كل ركن من أركانها

ابراهيم

صورة كبيرة لقسم من أعضاء مؤتمر بلودان العربي ومندوبي الشعوب العربية الذين تضافروا باسم شعوبهم لنصرة قضية فلسطين

روسيا تطلب مقررات صريحة دقيقة

جنيف في ١١ ايلول — اعترض الرفيق ليتفينوف على قرارات الجلسه السريه لمؤتمر نيون قائلا ان النصوص غامضه يمكن تفسيرها بمعنى عكسي . وطلب ان تكون تلك النصوص صريحه دقيقه . ووافقه على ذلك مندوبو تركيا ودول البلقان . وبعد مناقشات طويلة تقرر تعيين خبراء من الانكليز والفرنسيين يكونون من اللجنه تحت تصرف جميع الدول المشتركه في المؤتمر

قسمة البحر شقين

والظاهر أن البحر الابيض سيقسم الى قسمين ، القسم الغربي تتولى حماية الملاحه فيه ٥٠ نسافه بريطانيه وفرنسويه لمطاردة الغواصات . والقسم الشرقي تتولى حمايته الاساطيل التركيه واليونانيه واليوغوسلافيه والروسيه بمساعدة الواحدات البريطانيه والفرنسيه .

عقد جلسة سرية

وستعقد الجلسه السريه الثانيه غداً الساعه الرابعه بعد الظهر .

***

لاجل هذا يتمسكون بالتقسيم

اربعة ملايين وعشرة ملايين كما تذهب مذكرة احصائهم

تظاهر اليهود بمقاومة التقسيم ، لكنهم لم ينجحوا في إخفاء مآربهم . وفي القطعة التالية المترجمة ، ما يظهر شدة اغتباطهم بهذا المشروع الذي نعارضه كل المعارضة :

يريدونه تلك «الدولة»

نقلت مجلة « نيوز دايجست » الانكليزية في عددها الاخير عن مجلة أوروبية اسمها « أوج كليت » الكلمة الآتية .

هناك فريق هام ممن حضروا المؤتمر الصهيوني من الزعماء كان محبذاً لقبول مشروع « خلق » دولة يهودية ذات سيادة ، بنفس الطريقة التي اوصى بها تقرير لجنة بيل

ثلاثة ملايين يهودي

والمعروف عن زعماء هذا الفريق انهم اناس اقوياء ضليعون يتفاءلون بالمستقبل ، ومن هؤلاء الزعيم سميلانسكي الذي يؤمن بأن العائلة المتوسطة يكفيها ما بين ٣ و٤ دونمات ، وعليه فسيكون في هذه الدولة ما يتسع من المساحات لعدد يتراوح بين مليونين وثلاثة ملايين من المهاجرين اليهود الجدد

أربعة ملايين

ومن هؤلاء ايضاً الزعيم سخاوتزلي وهو من المتحمسين لفكرة امكان استغلال تربة الارض بطريقة الزراعة « فوق الواسعة » وبها تكتفي العائلة الواحدة بدونمين اثنين ، وبذلك تتسع « الدولة » لاربعة ملايين من اليهود الجدد

وأخيراً عشرة ملايين

وهناك نظام للزراعة اسمه نظام « المسح الجوي » ، وبه يؤمن الزعيم سوسكن ، ويقول انه به يستطيع انقاذ ما يكفي من الاراضي لاقرار عشرة ملايين من اليهود

اما غير هذا الفريق من زعماء ذلك المؤتمر ، فانهم ما يزالون يطلبون — على الاقل — ضعف المساحة المعروضة في تقرير لجنة بيل ...

الحجاز وفلسطين

عقد مؤتمر فى احدى المدن

جده في ١١ ايلول - لمراسل الدفاع الخاص — تفكر اللجنة المركزيه للجان الدفاع عن فلسطين في عقد مؤتمر عام في احدى مدن الحجاز للبحث في قضية فلسطين . وسيكون مدار البحث تقسيم فلسطين ومقاومة الصهيونية في البلاد العربية وتوحيد الجهود في العالمين الاسلامي والعربي وتأييد فلسطين في حركتها

هل يسعى ستالين لحرب العالم

باريس في ١١ ايلول — قالت جريدة « لوجور » ان لتفينوف صرح في مؤتمر نيون ان روسيا لم تعد تثق بالمؤتمرات والاتفاقات الدوليه فمعنى هذا انها ستنسحب من الميدان السياسي في اوروبا . وهذا يقابل بكل ترحاب لكن لا بد من التساؤل هل يسعى ستالين في حرب مع ايطاليا لكي يجر اليها الشعوب الاخرى فيما بعد .

يؤيد مشروع فيضطهده الجمهور

صوفيا في ١١ ايلول — اتخذت الاحتياطات اللازمه للمحافظه على حياة الدكتور باروخ المندوب الصهيوني فى مؤتمر زوريخ على اثر خطاب ألقاه في الجمعيه الصهيونيه في صوفيا عن المسألة الفلسطينيه ومشروع التقسيم .

رشق المتكلم بالبيض والطماطم

ولما وصل في خطابه الى ذكر الاسباب التي تدعوه الي تأييد مشروع التقسيم هاج المجتمعون وقذفوه بالبيض والطماطم وزجاجات الامونيا «النشادر»

البوليس يتدخل لمنع الاعتداء

ثم قامت معركه استعملت فيها الكراسي وقد ساد الذعر عندما القى احدهم قنبلة غاز مسيلة للدموع . وتداخل البوليس واعتقل كثيرين والشعور سيء بين اليهود بسبب مشروع التقسيم

مقابلة النحاس بالنقراشي وتفسير ذلك

الاسكندرية في ١١ ايلول - لمراسل الدفاع الخاص — تقابل النقراشي باشا والنحاس باشا في حفلة الشاي التي اقيمت في الاسكندرية بمناسبة خطوبة جلالة الملك وتصافحا . لكن المفهوم ان هذه مسائل شخصية لا تدخل مطلقا في الخلاف السياسي الذي بينهما والذي صرح به النقراشي باشا . ولا يزال النقراشي باشا يفكر في الدعوه التي حملها له الدكتور احمد ماهر لحضور اجتماع الهيئه الوفديه

نصف العالم قد جن جنونه

هل تفقد اوربا الآن رشدها ايضاً

واشنطن في ١١ ايلول — كتبت جريدة « الديلي نيوز » مقالا رئيسياً عن الحالة الخطيرة التي تسود العالم فاعادت الى الذاكرة كيف اضاعت اوروبا رشدها في عام ٩١٤ بصورة فجائيه . وقالت ان اكثر من نصف سكان العالم قد جن جنونه ، ففي الشرق الاقصى حرب طاحنه يتسع نطاقها بين ساعه واخرى وتسير اوروبا الى الكارثه نفسها . ويظهر ان العالم سيعيد على المسرح الكارثه الكبرى التي مثلها عام ١٩١٤ . وابدت الجريدة املها في ان تنجح بريطانيا وفرنسا في ايجاد اوروبيه معقولة

اغراق غواصتين قرب سواحل اسبانيا

لندن في ١١ ايلول — فهم ان بطاريات حاميه قرطاجنه (اسبانيا) أغرقت اليوم غواصه ، ظهرت على اثرها قطع من الزيت . وتبذل الجهود لمعرفة مكان غرقها . ويقال ان غواصه اخرى اغرقت أمس ايضاً . وقد عادت البارجه « كناريا » التي يمتلكها الثوار الى جبل طارق فيها أضرار ، وهي التي اغرقت البارجة « ليبرتا » الحكوميه بعد وصولها قرطاجنه . ويمنع رداءة الطقس الآن الاستمرار في قتال شديد .

معارك الصين وتأليف دكتاتورية

لندن في ١١ ايلول — تدور معارك شديدة الآن حول شنغهاي . وقد اخترق اليابانيون خطوط الصينيين في غرب ووشنغ حيث احتلوا مدينة يانغ شونغ . واستعملوا في هذه المعركه الدبابات الكبيرة . لكن اليابانيين عجزوا في بقيه محاولاتهم . وسقطت شوارع نانكين فوق اماكن معينه جعلت ملاجيء لا تصل اليها القنابل . وتألف مجلس عسكري أعلى برياسه المارشال شانغ كاي تشك له سلطه دكتاتوريه ، ليحل محل حكومه نانكين

اسطول روسيا في البحر المتوسط

نيون فى ١١ ايلول — يستفاد من الانباء الخاصة ان المندوب الروسي في المؤتمر عرض اشتراك الوحدات البحريه الروسيه في رقابة البحر الابيض في شرق مالطه . وقد أحدث هذا الاقتراح اهتماماً في الاوساط البحريه البريطانيه وكانت انكلترا دائما تعارض في تدخل الاسطول الروسي في شؤون البحر الابيض

تجار سوق بسترس يشكون فداحة الاجور

ويطلبون التجاوز عن ٥٠ في المئة منها

اتينا في اعدادنا السابقة على شكاوي المستأجرين في المدينة وسوء حالة السوق الاقتصادية التي تبعث هذه الفئة على التذمر والاستياء من فداحة الاجور وقد نظم إمس مستأجرو سوق بسترس العريضه التالية يشكون فيها فداحة الاجور وضيق الحالة ، وضرورة التنازل عن مبلغ معين من النسبة المئوية من اصل مبالغ الاجور وفيما يلي نصها :

وكيل املاك المرحوم بسترس المحترم — نحن الموقعين اسماءنا ادناه مستأجري مخازن ومكاتب ودور سوق بسترس نلفت نظركم الى سوء الحالة الاقتصادية الحاضرة وماأصاب التجارة من كساد وبوار حتى اصبح المستأجر لا يقوي على تسديد اجور محله وانكم ابتدأتم منذ سنة ١٩٣٢ بفرض زيادة مضطردة على اجور هذه المخازن بنسبة ١٥ في المئة حتى سنة ١٩٣٥ ، وبما ان التنزيلات التي اجريت لجميع المستأجرين بعد الاضراب لم تزد عن ٣٠ في المئة في الوقت الذي تنازلت فيه الاسواق الاخرى عن ٦٠ في المئة مع ان الضرر كان شاملا للجميع وبما اننا نشعر بإن الضائقة المالية آخذة بالازدياد — لذلك نرجوكم التجاوز عن ٥٠ في المئة من اجور جمع هذه المحال . وتفضلوا — التواقيم

« الدفاع » مطلب حق ومعقول نرجو تلبيته للدافع المذكور

احصاء

سكان فلسطين

جاء في الاحصاء الرسمي الذي أصدرته دائرة الاحصاء التابعة لحكومة فلسطين ان عدد السكان بلغ حتى نهايه ٣٠ حزيران الماضي ١،٣١٦،٧٦٧ نسمة وبلغ عدد المسلمين ٨٠٩،٣٩٤ والمسيحيين ١٠٩،٧٦٩ ، واليهود ٣٨٦،٠٨٤ و١١،٥٢٠ من جنسيات مختلفة

— أما عدد اليهود فالمفهوم أنه تجاوز الاربعمائة الف وربما كانت هناك موانع لا تساعد على إحصاء دقيق ، لأن عدداً كبيراً من اليهود لا يحمل حتى الآن الجنسية الفلسطينيه . ثم ان سيل الهجرة في استمرار

الغريق اليهودي القتيل في العوجا

اتهام شخصين ثم ظهور براءتهما

لا يزال بوليس رامات غان جاداً لمعرفة هوية الشاب اليهودي الغريق الذي وجدت جثته في نهر العوجا . وقد عمم البوليس اوصافه على جميع المستعمرات اليهودية لكن لم ترد اية معلومات عن هويته .

ظنون البوليس بالجيران

ويظن البوليس بأن لبعض جيرانه علاقه بقتله لان مفتيح بيته وجدت بجيبه . والظن هذا ناتج عن انه لا يمكن لجاره ان يرى جاره غير عائد الى بيته مدة من الزمن ولا يستعلم عنه او يخبر دوائر البوليس عن فقدانه . وقد بذل البوليس كل جهد للاهتداء على أي خبر ينير السبيل أمامه لمعرفة سر هذه الحادثة الغامضة . وقام بتحريات كثيرة في الجهات المحيطة بالمكان الذي اكتشفت فيه الجثة ففتش بيارة شلوش الواقعة بالقرب من قرية جريشه ، وعثر فى داخلها على شاكوش ملوث بنقطة دم .

الاشتباه بعربيين وتبرئتهما

لذلك اشتبه بخفيري البيارة العربيين واستجوب احدهما الذي افاد ان نقطة الدم هذه صادرة عن (تحنيكه لحاره) ولدى التدقيق تبين له صدق قول الخفير لوجود بعض ذرات الملح على الشاكوش ووجد ايضاً بعضاً من فضلات طعام الدواب وخدشاً ظاهراً على يد الشاكوش في اثناء قضم الحمار عليها . وبعد اخذ افادة الخفيرين تركهما لعدم وجود ادلة ضدهما ولا تزال التحقيقات جارية

الاحتفال بزفة

علم النبي روبين

يحتفل في الساعة الرابعة من بعد ظهر يوم الخميس القادم بزفاف علم النبي روبين في مكان الموسم احتفالا شعبياً وسيكون الاحتفال اعلانا بابتداء ايام الموسم الحقيقية التى تبتديء من ١٠ رجب سنة ١٣٥٦ الموافق ١٦ — ٩ — ٣٧ وتنتهي في اليوم الخامس عشر منه ، ونذكر بهذه المناسبة ان اهالي القرى لا يتوافدون على هذا الموسم الا اذا جرى زفاف العلم وبعد ذلك يهرعون اليه ، فيزداد الاقبال على الموسم وتنشط الحركة التجارية هناك ، اعاد الله هذا الموسم على الامة العربية وهي متمتعة بحريتها .

اجتماعان في يافا

لبحث رسوم شحن البرتقال

عقدت اللجنة الزراعية العربية في مكتب الغرفة التجارية بيافا امس اجتماعا برئاسة السيد شاكر الغلاييني بحث فيه مسألة رسوم شحن صناديق البرتقال . وبعد مداولات تقرر عقد جلسة أخرى يحضرها جميع ممثلى وعموم شاحني البرتقال بيافا في الساعة العاشرة من صباح اليوم في مكتب السيد فائق طلاماس وذلك لتوحيد الصفوف وللحصول على أحسن الشروط لعقود « الرسوم » للموسم القادم ، ولتوحيد الكلمة في هذا الموضوع لما فيه من الفائدة المحسوسه لتجارة وتجار الاثمار الحمضية .

لتدريب الصيادين

على الطريقة الانكليزية

حضر ميناء يافا في الساعة الخامسة من صباح أمس مدير دائرة صيد الأسماك بفلسطين المستر بنيت وامتطى الزورق التجاري الذي احضرته الحكومة لدائرته وكان يصحبه بعض عماله وعمال البحر لتدريبهم على كيفية القاء الغزل (شرك الصيد) على الطريقة الانكليزية . وبعد ان شاهدوا العملية تلقوا بعض الدروس بهذا ، وعند عودتهم وعد المدير ان يتابع جهوده في هذا السبيل .

حريق سوق البلابسة

علمنا أن دائرة البوليس أنهت التحقيق في حادث حريق محل السيد مصطفى عميره الكائن في سوق البلابسه — يافا . وقد سلمت المفاتيح الى صاحب المحل بعد أن ثبت أن الحريق كان قضاء وقدراً . وستدفع شركة التأمين قيمة الخسائر التى تسببت عن الحريق .

لجنة استشارية

لترقية اعمال الصيد

علمنا ان المندوب السامي انتخب قبل مبارحته فلسطين لجنة استشارية لترقية أعمال الصيد في فلسطين . وقد تعين مدير دائرة الاسماك رئيساً وضابط صيد الاسماك في حيفا السيد قسطندي عزم سكرتيراً . أما باقي اعضاء اللجنة فقد عينوا عن كل بلد اثنين . وقد فهمنا ان عضوي يافا هما سعيد افندي جبر وأحد اصحاب السمك فيها . وتعين عن وادي حنين شكري بك التاجي . وعن حيفا سكرتير غرفة تجارتها ورفعت افندي عايده احد اصحاب السمك فيها . والمفهوم هو ان هذه اللجنة قد عينت لمدة ثلاث سنوات . وربما عقدت اولى جلساتها في ٢٠ أو ٢١ الجاري

عصبة العمل القومي

ترد على اللجنة الملكية

جاءتنا من مركز عصبة العمل القومي في بيروت « مذكرة العصبة » رداً على تقرير اللجنة الملكية الانكليزية بشأن الجزء الجنوبي من ديار الشام ، والمذكرة مطبوعة بالعربية طبعاً متقناً ، وفيها استعراض واف لما مر بقضية فلسطين من الادوار الاخيرة .

وربما عدنا الى هذه المذكرة في فرصة اخرى ، لضيق المجال في هذا العدد

شجار واصابة

اعتاد السيد اسماعيل ابو وزنه من اهالي محلة المنشية العليا ان يرعى اغنامه كل يوم في نواحي ساروناونهر الصرارة وبحكم تردده على تلك الناحيه تعرف على شخص يدعى محمد بياري الفران وقويت بينهما اواصر الصداقة . ولسبب ما حصل سوء تفاهم امس بين الصديقين تطور من الكلام الى مبادلة الشتائم فاعتداء محمد البياري على صديقه اسماعيل ابو وزنه بضربه ببلطة عدة ضربات سببت له جراحاً بالغة في رأسه ووجهه وقد اخطر مركز بوليس سارونا بالحادث فخفت قوة من رجاله الى مكانه واعتقلت الضارب ونقلت المضروب الى المستشفى للمعالجة .

اصابات التيفوئيد والتيفوس

بلغ عدد الاصابات بمرض التيفوئيد في الشهر الماضي في يافا ١٩ إصابه وفي تل ابيب ١١ وفي القضاء ١١ . وبلغ عدد الاصابات بمرض التيفوس في نفس الشهر في يافا إصابه واحده وفي تل ابيب ١١ إصابه وفي القضاء ٤ إصابات

مستوصفات

القرى العربية فرع تل الصافي

بعد ان اكمل الدكتور ابو العافية معدات مستوصف القسطينه زار قرية تل الصافي والقرى المجاورة لها ووجد من الضروري تأسيس فرع هناك . وسيفتتح هذا المستوصف يوم الجمعة في ٣٠ رجب الموافق ١٧ ايلول الجاري باحتفال كبير يحضره اهالي القرى المجاورة . وقريباً سيؤسس الدكتور عدداً من المستوصفات في القرى العربية المحرومة من مثل هذه المؤسسات الشديده الحاجه اليها .

التقرير السنوي

لدائرة الزراعة والاحراج

جاءنا أمس التقرير السنوي لدائرة الزراعة والاحراج عن العام المنتهي بيوم ٣١ آذار ١٩٣٦ ، وهو تقرير ضخم يتناول البحث باسهاب فيما قامت به هذه الدائرة من ترقية الزراعة والاحراج ومصايد الاسماك والشئون البيطرية ، وتحسين نسل الدواجن والحيوانات ، وقد الحق بهذا التقرير تقرير سكرتير المجلس الزراعي العام ، وسنتولى في اعدادنا القادمة نقل ما به من معلومات واحصاءات .

عقد قران

يحتفل في الساعة الرابعة من بعد ظهر اليوم بعقد قران الشاب المهذب السيد خليل سليم زبانه على الآنسة سليمة قسطندي زبانه في بيت العريس في الرملة على طريق يافا — القدس فنتمنى للزوجين حياة سعيدة

الى الممرضين العرب

مستوصفات القرى العربية في حاجة الى ستة ممرضين من العرب برواتب كافية وشروط جيدة . ويشترط أن يكون الممرض حاملا شهادة من مؤسسة وطنية باخلاصه وحسن خدماته . الطلبات ترسل إلى عصبة مستوصفات القرى العربية يافا صندوق البريد رقم ٢٠٥ باسم الدكتور خليل ابو العافية

اين تباع « الدفاع »

في موسم روبين

تباع جريدة « الدفاع » في روبين بمحل السيد موسى الحلاق وكيل شركه سجاير بدور الوطنية بالشارع الكبير

الباخرة ماريت باشا

ترسو في ميناء يافا صباح اليوم الباخره ماريت باشا التابعة لشركة المساجري مايت الفرنسية وعليها ٢٥ سائحاً و١٠ ركاب

اماكن لسكنى البوليس

عقدت لجنة الاسكان المحلية بيافا اجتماعا في سراي الحاكم حضره مساعد اللواء المستر فارلي وقائمقام يافا الاستاذ عزمي بك النشاشيبي ومدير دائرة الاشغال العامة المستر نوبل ومهندس الاشغال العامة ورئيس اطباء الصحة بيافا بحثت فيه مسألة ايجاد اماكن كبيرة لسكنى البوليس وبحثت ايضاً توسيع بناء المحكمة المركزية واجلت بقية المواد التي لديها لجلسة قادمة

في لجنة التنظيم

اجتمعت امس لجنة التنظيم المحلية في دار المجلس البلدي ونظرت عدة مشاريع تتعلق بتخطيط طريق سلمه ، ومحلة المنشية والنزهة . ولما كانت هذه المواضيع تستوجب بحثا طويلا فقد اجلت الى الجلسة القادمة .

احصاء المواليد

بلغ عدد المواليد في الثلاثة اشهر الاولى من هذا العام ١٦،٩٥٤ بينهم ١٣،٠١٨ من المسلمين و١،١٦٤ من المسيحيين و٢٦٣٠ من اليهود و١٤٢ من جنسيات اخرى .

وبلغوا في الثلاثة اشهر الثانيـة ١٢،٤١٥ بينهم ٩،١٧٢ من المسلمين و٧٩٦ من المسيحيين و٢٢٩٤ من اليهود و١٥٣ من جنسيات اخرى . اما عدد الوفيات فكانت في الثلاثة اشهر الاولى ٥٧٢٣ وفي الثلاثة اشهر الثانية ٦٣٧٠

لتعبيد طريق

ذهبت أمس هيئة من اعضاء المجلس البلدي مؤلفة من السادة : سليمان ابو غزاله ، درويش ابو العافية ، عبد الله متري ، حنا صلاح مهندس البلدية — الى سكنة درويش ، والقرية العربية لتعبيد افضل طريق الوصول الى هذه القرية . وبعد ان تجولت طويلا اختارت طريقاً وكلفت المهندس البلدي حنا افندي صلاح بأن يضع تقريراً بتكاليف هذا الطريق ويقدمه للمجلس البلدي لينظر فيه في اولى جلساته المقبلة

مندوب الجامعة الاميركية في فلسطين

جرياً على عادتها كل سنة لقد انتدبت ادارة الجامعة الاميركية الاستاذين ارتشي كروفورد وجورج شهلا ليقوما برحلة في فلسطين لمقابلة الطلبة الذين يرغبون في الالتحاق بالجامعة .

وسيكون برنامج رحلتهما كما يلي :

الاثنين في ١٣ ايلول حيفا فندق نصار
الثلاثاء في ١٤ ايلول نابلس
الاربعاء والخميس في ١٥ و١٦ ايلول القدس فندق داروتي
الجمعة في ١٧ ايلول عمان فندق فيلادلفيا
السبت في ١٨ والاحد في ١٩ ايلول يافا فندق كليف
الثلاثاء في ٢٢ ايلول حيفا فندق نصار

فمن اراد معلومات عن الجامعة فالرجاء ان يقابلهما

الجامعة الاميركية بالقاهرة

بها الاقسام الآتية

١ — قسم اعدادي مدته خمس سنوات بعد شهادة الدراسة الابتدائية يعد الطلبة لنيل شهادة جامعة لندن المتركيوليشن المعترف بها في جميع المعاهد العلمية
٢ — قسم عال من ثلاث سنوات ويؤهل الطلبة لنيل درجة بكالوريوس في الاداب
٣ — قسم عال من ثلاث سنوات ويؤهل الطلبة الذين يتخذون العربيـة لغة اصلية لنيل درجة بكالوريوس في الصحافة والتخصص للعمل في الصحافة العربية بوجه خاص

عناية خاصة بالتربية البدنية والثقافة العامة واندية للتمثيل والمحاضرات وبالجامعة قسم داخلي مستكمل واف على احدث طراز ومصروفاته (للتعليم والسكن والطعام) خمسة وخمسون جنيهاً مصرياً ونصف جنيه . ومصروفات القسم الخارجي سته عشر جنيهاً ونصف جنيه للتعليم فقط

تبدأ الدراسة في ٢٧ سبتمبر ١٩٣٧

تطلب البيانات من مسجل الجامعة ١١٣ شارع القصر العيني بالقاهرة — مصر

مدرسة النجاح الوطنية بنابلس

مدرسة داخلية وخارجية ذات ثلاثة اقسام

١ — قسم بستان الاطفال للذكور والاناث تتراوح اعمارهم بين ثلاث سنوات وسبع سنوات .
٢ — القسم الابتدائي
٣ — القسم الثانوي

هي اقل المدارس نفقة واكثرها اهتماما بتثقيف طلابها وتنمية مواهبهم

يبتديء قيد الطلاب من الآن حتى افتتاحها .

تفتح المدرسة ابوابها لفحص المستجدين في ٢٩ ايلول

يبتديء التدريس في ٢ تشرين الاول

من اراد الوقوف على تفاصيل اخرى فليراجع :

ادارة المدرسة في نابلس ص . ب ٧ رقم التلفون ٤٢

قرر أمهر اطباء الشرق

الذين زاروا فلسطين اخيرا

ان احسن السجاير بفلسطين وانقاها وانظفها وابعدها ضررا للرئتين هي :

اوتوماتيه ، مبروك ، برجي ، نجاح

منتوجات

شركة قرمان ديك وسلطى الوطنية

شجعوا هذه الشركة

ودخنوا سجايرها الممتازة فهي

صنع أبنائكم العرب وهي منكم واليكم

سينما الشرق

كولونية الالمان — القدس

رواية نشيد الامل — للآنسة ام كلثوم

ابتداء من يوم الجمعة في ١٠ ايلول سنة ١٩٣٧ — حفلتان يوميا — الحفلة الاولى الساعة ٦،٤٥ مساء والحفلة الثانية الساعة ٨،٤٥ مساء

حفلات بعد الظهر

رواية هزلية : لوريل وهاردي ورواية اهوال جاوا

اشتركوا باسهم شركة تلحمي اخوان للافلام والسينما ليمتد

شدة حاجة
...رية الى مدرسة

...ين ان قلنا أن اهالي قرية اقة
...طلبوا الى ادارة المعارف أن
...م على انشاء مدرسة خارج بلدتهم
...ة الى مدرسة القريه الحاليه كي
... ابناؤهم من الالتحاق باحدى
...لمدرستين
...قد ما كانت دهشتهم عندما
... على طلباتهم المتعددة باغلاق
... القديمه التي في داخل القريه ،
...لمعلمين الحاليين الى المدرسه
... مع عدم ادخال أيه
... عليها . وقد سبب هذا
...هالي القريه وحملهم على تنظيم
... التي جاء في بعضها : اننا لا
...اذا تريد ادارة المعارف بفلاح
...ريه الذي اوشك ان يموت
...اثر المساهمه في بناء مدرسه
...عه في اصلاح بئر القريه ذي
...سنه. وقد ذكروا انهم سيجمعون
...ريه الذين ردت طلبات الحاقهم
...ويذهبون بهم الى ادارة المعارف
...هم فيها لتتولى هي بنفسها تدبير
... والسهر على مستقبلهم

...محاولة قتل
...اعتقال المتهم

...ث أمس شجار بين اثنين من
... في قرية يازور يدعي احدهما
...ل اللازقاني، والآخر احمد محمود
... فطعن الاول الثاني عدة طعنات
... وعنقه بسكين محاولا قتله، ولاذ
... ولما علم مركز بوليس هاتكفا
...حضر الى المكان ونقل الجريح
...فى . وبدأ يتحرى عن الفاعل
... يعثر عليه . وقد علمنا بعد ذلك
... بوليس رامات غان اشتبه
... ولدى التحقيق تبين انه هو
...بض عليه وأوصله الى مركز
...هاتكفا

...مسجد النزهة

...ع السيدان مصطفى ويوسف
... بمبلغ خمسة جنيهات ومئة
...ن الاسمنت لمشروع اتمام
...زهة في يافا . وقد جاءنا من
... القائمة على جمع التبرعات أن
... يلاقون صعوبة في جمع
... اللازمة لاتمام بناء المسجد .
...ا من اغنياء يافا في امكانه
...ميع النفقات لو نظر الى عمل
...ر .

...كر على تعازي

... الخليل بحيفا يشكرون كل من
...فاة فقيدهم المرحوم ابراهيم
...ل ان كان بالسير بالجنازة ام
... والرسائل ، راجين ان تعتبر
...ة بمثابة شكر لكل منهم ، لا
...ه مكروها بعزيز .

بلفونات الدفاع وبرقياتها الخاصة

القدس

بعثة ادارة المعارف الى لندن

القدس في ١١ ايلول — لمراسل الدفاع الخاص — سافر اليوم الى حيفا الاستاذ حسن افندي الكرمي والآنسة فائدة كريمة الشيخ حسام الدين جار الله وسيبحران غداً على ظهر احدى البواخر الى لندن للالتحاق بمعهد التربية التابع لمجلس بلدية لندن وقد أوفد كبعثة من ادارة المعارف العامة

التفتيش على المقاهي وابواب المدينة

سارت اليوم في شوارع المدينة سيارات البوليس والجند البريطاني وأخذ البوليس في تفتيش العرب على المقاهي وابواب المدينة

خروج بوليس مصاب من المستشفى

غادر مستشفى الحكومة البوليس الذي اطلقت عليه النار في شارع مأمن الله قرب مقهى السيد شوكت العسلي وكان هذا الحادث اثناء فترة تعطيل الجريدة اي قبل مدة تزيد عن الشهر

مقابلات رسمية بين كبار الموظفين

وصل الى القدس السر كوكس المعتمد البريطاني في عمان وقابل القائم بأعمال الحكومة في مكتبه . وقابل المستر فرل مدير المعارف العام مدير الخزينه واجتمع المستر كنجزلي هيث بالسكرتير العام بالوكالة

وصول استاذين محاميين من اوروبا

عاد من اوروبا الاستاذان عمر افندي الصالح وجورج افندي صلاح بعد أن مكثا في اوروبا وجنيف خمسين يوماً . وقد اقبل اصدقاؤهما للسلام على حضرتهما

وفد لفتا يقابل حاكم اللواء

قابل وفد من وجهاء اهالي لفتا المستر ماكلارن حاكم اللواء، وتحدث معه عن قطعة ارض لاهالي القرية وموقف اليهود منها

الجنرال «دل» يودع عمان ويسافر

سافر امس الى عمان الجنرال « دل » لوداع سمو الامير عبد الله والموظفين البريطانيين في شرق الاردن وعاد صباح اليوم

وفي منتصف الساعة الثانية بعد ظهر اليوم غادر الجنرال القدس الى حيفا ومنها الى لندن عن طريق مصر . وكان في وداعه الجنرال « وافيل » والقائم باعمال الحكومة والسكرتير العام بالوكالة ووكيل مفتش البوليس العام وعدد كبير من ضباط الجيش البريطاني .

حوادث اصابات العرب واليهود الاخيرة

بلغ عدد قتلى الحوادث الاخيرة في بلاغات ادارة الامن العام لمدة اقل من شهر خمسة عشر قتيلا منهم احد عشر عربياً واربعة من اليهود . وحسب البلاغات الرسمية التي اعلنت بلغت المكافآت لمن يرشد البوليس الى المجرمين ثمانية آلاف جنيه .

ابعاد اشخاص الى بئر السبع

وصلت الى قشلاق البوليس بالقدس سيارة عسكرية تحمل اثنى عشرة شخصاً من قضاء نابلس ، ثم استلمهم البوليس وأبعدهم الى بئر السبع .

— يسافر غدا الى لندن عقيلتا القائم باعمال الحكومة المستر باترشيل ، والسكرتير العام بالوكالة المستر مودي .

وزعت الحكومة امس قروضا على يهود مستعمرتي رامات راحيل ، وديرنت انسيم

تدهور سيارة وجرح ستة اشخاص

تدهورت قرب الكيلو ٨ طريق القدس — يافا سيارة وقد جرح فيها كل من نفر البوليس سمعان سليم من يافا وعلي حسين بغدادي من يافا ، وجريس يوسف من اللد ، وامينه عمر باكير وولديها من القدس ، ثم نقلوا جميعهم الى مستشفى الحكومة بالقدس

محكمة الجنايات في حيفا والخليل

تعقد محكمة الجنايات الكبرى جلستين يوم الاثنين القادم الاولى برئاسة المستر تراستيد قاضي القضاة في حيفا للنظر في قضية عبد اللطيف حافظ الريزي المتهم بجرم القتل

والجلسة الثانية في الخليل برئاسة المستر تسربن للنظر في قضية محمد سالم سلمان المتهم بجرم القتل ايضاً .

نشرة ادارة الامن العام

الناصرة — في الساعة الثامنة والدقيقة الخامسة عشرة قبل ظهر امس جاء سليم فلاح صفوريه من قرية كفركنا واخبر البوليس ان قنبلتين انفجرتا في القرية دون ان يحصل ضرر .

القدس — حوالي الساعة التاسعة من الليلة الماضية علم البوليس ان خمسة عيارات نارية اطلقت على بيت عيسى سقوسي الواقع على بعد كيلو مترين جنوبي بيت لحم وقد دخلت من النافذة رصاصتان واخترقتا الحائط ولم يصب أحد بأذى

الرمله — اخبر البوليس احمد محمد الكسلان من روبين انه في الصباح الباكر من هذا اليوم أتى الى داره رجلان مسلحان بالبنادق وسرقا مصباح زوجته من عن رأسها بعد ان اشهرا السلاح على اهل تلك الدار ثم هربا

حيفا

شئون العمال العرب في مستشفى الحكومة

حيفا في ١١ ايلول — لمراسل الدفاع الخاص — اجتمعت الهيئة الادارية لجمعية ارباب المهن العرب ، وبحثت في شؤون العمال العامة ، والاجحاف اللاحق بالعمال العرب في مستشفى الحكومة . وقررت رفع احتجاج الى حاكم اللواء الشمالي بحيفا تطالب فيه المساواة بين عمال العرب واليهود، وان تعين الحكومة مراقباً محايداً ، وان تقدم الشركة كشفاً عما استخدمته من العمال العرب واليهود منذ ابتداء العمل في المستشفى حتى الآن ، وان تقدم كذلك كشفاً اسبوعياً عن عدد العمال العرب واليهود ومقدار اجورهم . ونحن نأمل ان يلاقي هذا الاحتجاج عناية ، بعد ان طالت مشكلة العمال العرب . دون ان تحلها الحكومة

وقد وضعت الجمعية ثقتها بالمحامي الاستاذ ابراهيم سعادة فوكلته للدفاع عنها في هذه القضية ، وغيرها من القضايا التي تتعلق بشؤون العمال .

التحقيق في قضية التشليح الاخيرة

لا يزال البوليس يحقق في قضية التشليح بين حيفا والناصرة ، وقد وصلت كلاب الاثر الى قرية صفورية ، ثم قبض على بعض المشتبه بهم .

محاكمة اشخاص بقانون منع الجرائم

ابلغ بوليس حيفا ثمانية اشخاص من بلد الشيخ بأن يحضروا يوم ١٦ الجاري امام حاكم اللواء الشمالي لمحاكمتهم بموجب قانون منع الجرائم

انتهاء عطلة المحاكم والعودة للعمل

تنتهي عطلة المحاكم في منتصف هذا الشهر ، ويعود الحكام لمباشرة اعمالهم

النظر في قضية مقتل يهودي

نظر قاضي الصلح البريطاني المستر هيرد ، في محكمة طولكرم في قضية محمود سليمان ابو طاحون ، محمد عبد الرحمن الجابر محمد فارس عبد السلام وعبد الرحيم محمد النمر ، المتهمين بقتل اليهودي منيس في طريق حيفا — يافا فاحال الثلاثة الاولين الى محكمة الجنايات الكبرى ، ورد التهمة عن الاخير

وقد علمت انه لم يتقدم للدفاع عن هؤلاء الاشخاص احد من المحامين العرب وكان يترجم وقائع هذه القضية الاستاذ شفيق درويش

انتشار دوريات البوليس في الليل

لا تزال دوريات البوليس تقوم ليلا بالتجوال في الجبال وخارج المدينة وفي حي اخوذا ووادي رشميا ، وتفتش السيارات الذاهبة والآيبة ، على اثر حوادث التشليح في اليومين الاخيرين .

— تفكر جمعية ارباب المهن العرب بحيفا في تأليف شركه للبناء مساهمة للعمال على الاكتتاب في اسهم هذه الشركة سيكون عظيما

عودة شباب من مؤتمر بلودان

عاد الى حيفا لفيف من الشباب الذين توجهوا الى دمشق لحضور مؤتمر بلودان . وقد اجتمعنا الى بعضهم ، فاثنى لنا ثناء طيبا على الروح القومية التي كانت تسود هذا المؤتمر الكبير ، في جميع بحوثه ومقرراته ، واعربوا عن تفاؤلهم بنجاح هذه المقررات والبحوث .

نابلس

اصطدام مسلح بين مهربين والبوليس

نابلس في ١١ ايلول — لمراسل الدفاع الخاص — اصطدمت دورية من البوليس بعد ظهر أمس مع أفراد عصابة كانوا يحاولون تهريب كمية من المهربات بالقرب من قرية عقربه على طريق نهر الاردن . وقد تبادلت الدورية مع المهربين إطلاق النار . وفي النهاية فر المهربون وتركوا خمسة حمير محملة بأنواع المهربات . ولم تمض مدة طويلة على ذلك حتى هاجم فريق من القرويين الذي يجاورون مكان الحادث دورية البوليس وتبودلت بينهم العيارات النارية، واضطر البوليس لترك المهربات والمهربين وعادت القوة الى مركز بوليس نابلس وأعلمت مدير البوليس بالأمر . ثم خفت قوة كبيرة الى مكان الحادث ولم تعرف النتيجه حتى الآن

توزيع غرس الاثمار على القرى

باشرت السلطة بتوزيع كمية كبيرة من غرس الاشجار المثمرة على فريق كبير من المزارعين في نابلس والقرى المجاورة وقد اقبل المزارعون على زراعة الاشجار المثمرة إقبالا كبيرا

رئيس البلدية بالاجازة الى قبرص

غادر المدينة سعادة رئيس البلدية سليمان بك طوقان الى قبرص ليقضي اجازته السنوية هناك . وقد اناب عنه في رئاسة البلدية الوجيه الحاج عبد الرحيم افندي النابلسي

الناصرة

من ذيول حادث التشليح الاخير

الناصرة في ١١ ايلول — لمراسل الدفاع الخاص — على اثر مقتل اليهودي بالقرب من العبهرية وجرح زميله ، توجهت قوة من البوليس الى قرية صفورية واعتقلت منها تسعة عشر شخصاً وذهبت بهم الى مكان الحادث وشخصهم أمام بعض اليهود الذين لم يتعرفوا عليهم فأطلقت سراحهم في مكان الحادث وتركتهم يرجعون لوحدهم مما أثار الدهشة .

بيع السكر لمربي النحل
دون دفع رسومه الجمركية للحكومة

جاءنا من قلم المطبوعات ما يأتي :

١) ليكن معلوما لعموم مربي النحل ان الحكومة قد قررت ان تبيع السكر بدون رسومه الجمركية لمربي النحل الذين يملكون خلايا عامرة كوسيلة للتفريج عنهم وذلك لان محصول العام الماضي كان بنسبة أقل من العادي .

٢) على مربي النحل الذين لم يصلهم اشعار من رئيس القسم البيطري ان يقدموا حالا طلبا بما يلزمهم من السكر اذا رغبوا ان يستفيدوا من مساعدة الحكومة .

٣) سيباع السكر بسعر ٩٠٨ ملات (تسعة ملات وثمانية اعشار المل) الكيلو الواحد و على مربي النحل استلامه من مكتب الطبيب البيطري الاقرب على لهم وان يدفعوا الثمن عند استلام السكر

٤) تقدم طلبات السكر لرئيس مصلحة البيطرة التابعة لدائرة الزراعة ومصائد الاسماك مع ملاحظه ان اقصى معدل يلزم لكل خلية من السكر هو ١٠ كيلو ويجب ذكر البيانات التالية في الطلب :

اسم وعنوان مربي النحل . — مكان المنحلة . — عدد الخلايا العامرة التي يمتلكها . — كمية السكر المطلوبة بالكيلو

٥) اي طلب يصل بعد ٢٥ ايلول لا يقبل

الوكلاء والمستودع

الشركة المصرية البريطانية التجارية — تلفون ١٠٦٢ : يافا

عين اليهودية العالمية تمتد للعقبة

مدى أطماع فكرة التقسيم عند اليهود

لهذا يتشدد جلالة ابن السعود بمطالبه

تحت عنوان (معضلة العقبة) كتبت « الجويش كرونكل » :— كبرى جرائد اليهود في لندن — ما يلي بتاريخ ٣ الجاري :

أرى على جميع الخرائط أن فلسطين تملك نحو سته أميال من الخط الساحلي على خليج العقبة ، تمتد مباشرة الى الغرب من المكان الحقيقي للخليج . وارى على النقيض من ذلك ان الحد الذي خطط في زمن الانتداب قد افترض فيه أن يجري من البحر الابيض المتوسط ، بالقرب من خان يونس في اتجاه جنوبي — شرقي الى نقطة تقع على بعد ميل واحد غربي العقبة ، ومن هناك يتجه شمالا الى وادي عربه والبحر الميت ، وطبقا لهذا التعريف القانون لا تكون من الخط الساحلي الفلسطيني الا نقطة واحدة

ولا بد من تعديل هذا الخط الي حقيقته ، وعندئذ يصبح على اليهودية الفلسطينية ، عند ما تبدأ بارسال طلائعها « الحالوتسيم » لاستعمار (كذا) النقب ، ان تبدأ بهذا الاستعمار من هناك .

العقبة ذات مركز لا مثيل له لليهود !

عندئذ سيصبح الخط الساحلي غربي العقبة ، وله من الاهمية للنقب كالتي لحيفا بسهل مرج بن عامر اليوم ، اي يصبح ميناء هاما للتصدير ومركزا عظيما للاقتصاديات اليهودية . فمركزها من هذه الناحية لا مثيل له ، فخليجها يسمح بتزويد البواخر الذاهبة رأسا الى بور سودان والى جدة وعدن و كراتشي في الهند ، دون ان تدفع تلك الرسوم الباهظة على مرورها بقناة السويس

اما الفوائد التي نجنيها من هذه الحركة التجارية المتجهة الي الشرق ، كل من حيفا ويافا ، ففوائد ظاهرة للعيان ...

من مقررات مؤتمر بلودان

نشر الدعاية لفلسطين بصورة واسعة

في عطلة الجريدة الاسبوعية اطلع القراء على مقررات مؤتمر بلودان . وفيما يلي ما لم ينشر منها :

القى الدكتور فريد زين الدين في جلسة المؤتمر الاخيرة تقرير اللجنة المالية والاقتصاديه . وانتهى التقرير الى المقترحات التالية

إقامه يانصيب عربي دوري

١ — ان توضع طوابع باسم المؤتمر القومي العربي عليها رسم و كلمات مثيرة ويجعل ثمن الطابع ملين او غرشا سوريا، ويستهلك على الرسائل والحفلات وفوائد التجارة وغيرها

٢ — يانصيب عربي دوري كبير يرتب بمعرفة مصرف

٣ — ان يقام بمشروع القرش الفلسطيني الشهري او الفرنك ، وفي القرى يستعاض عنه بمواد عينية

٤ — ان يقام بيوم سنوي واحد في الاقطار العربيه كافه تباع فيه الشارات ويطاف بصناديق التبرع .

٤ — ان توكل كل لجنه في دائرة عملها لاخذ التبرعات الكبيرة من المستطيعين

٦ — واخذ مرتب شهري من كل فرد يثبت استعداده .

ثم اشار التقرير الى بحث حالة فلسطين الاقتصاديه بحثاً مستفيضاً واقترح تدابير من شأنها انعاش الاقتصاديات في البلاد

بث دعايه واسعة لاجل فلسطين

ثم وقف الدكتور سيف الدين المأمون وتلا تقرير لجنه الدعايه والنشر . وقد جاء فيه :

١ — بث الدعايه في الوطن العربي
٢ — بث الدعايه في العالم الاسلامي
٣ — بث الدعايه في العالم الغربي

وذكر التقرير ان الواجب يقضي بجعل العرب جميعاً يؤمنون ان القضية الفلسطينية قضية الامة العربيه جمعاء وان الخطر الصهيوني خطر على الوطن العربي كله .

حيفا

العمل على معالجة الازمة والبطالة

يسود المدينة وقراها ازمة شديدة . وقد انتشرت في المدينة والقرى البطالة بين العمال واصبح مئات منهم لا يجدون القوت اليومي . نلفت نظر الهيئات والسلطة الى اتخاذ التدابير الفعالة لانهاء مثل هذه الحالة

اعفاء منكوبي الزلزال من قرض

علمت ان الحكومة قررت اعفاء منكوبي الزلزال في نابلس الذي تراكمت عليهم اقساط القرض المالي الذي كانت الحكومة قد اقرضته للمنكوبين في حوادث الزلزال في سنة ١٩٢٩

الخليل

مناورة عسكرية

قامت فرقة من الجند البريطاني قبل ظهر امس الاول بمناورة عسكرية فوق جبال وادي البيار وعلى طرق القرى التي كانت وقعت فيها معارك إبان الاضطرابات ، وكان يرافق الفرقة بعض كبار ضباط الجيش

لتعيينهما معلمين زراعيين

تلقى الشابان توفيق الدويك وعز الدين البكري من طلاب صف التربية والتعليم بمدرسة خضوري الزراعية بطولكرم اشعارا من قائمقام المدينة بضرورة اجراء فحصهما الطبي تمهيداً لتعيينهما زراعيين في المدارس الاميرية

لبناء مدرسة للاناث

اتصل بنا ان قائمقام المدينة اخذ موافقة حاكم لواء القدس على تخصيص مبلغ ٧٥٠ جنيها لبناء مدرسة للاناث بجانب مدرسة الصنائع والعلوم في قريه دورة الخليل ، وعلى هذا فمن المنتظر ان يباشر في البناء قريباً وخصوصاً بعد ان تم تعيين مدير للمدرسة

لا حاجة للبوليس الاضافي

فهم ان السلطه عدلت عن تعيين قوة البوليس الاضافي التي كانت اعتزمت وضعها في قريه دورة على اثر بعض المشاجرات التي وقعت هناك

مساعد حاكم اللواء

زار المدينة قبل ظهر امس المستر جبس مساعد حاكم لواء القدس ترافقه قرينته وبعض ضيوفهما ، وبعد ان تجولوا في احياء المدينة وزاروا مدرسة دورة برفقة عبد الله افندي كردوس القائمقام عادوا في المساء للقدس .

خانيونس

المجلس البلدى

والضرائب

يأمل الاهلون ان تعفيهم البلدية من الضريبه القديمة المتراكمة اسوة بالبلديات الاخرى فتسجل لنفسها حسنة في مثل هذا الوقت الضيق وانا لمنتظرون .

سفر بالاجازة

غادرنا بالاجازة السيدان فائق شحيبر مدير الجمرك وشكري حجله الضابط الاول لقضاء مدته في مصر والثاني لقضائها بين اهله وذويه

ضباط بنادق

اتصل بنا ان قوة من بوليس الهاره داهمت بيت نجيب البهدري الكائن بقضاء السبع فضبطت بندقيتين وكان بقصد البحث عن مخدرات

معتقل من قرية

رفع وجوه واعيان قريه الشجرة لحاكم لواء الجليل مضبطه شهدوا فيها بان محمد الجبر العيس المحكوم عليه بموجب قانون الطوارىء بالاعتقال في مخيم المزرعة بعكا ، بريء مما عزي اليه

« مطبعة جريدة الدفاع - يافا »

الناصرة

سطو مسلح على بيت

داهم ستة اشخاص منزل السيد تركي اليوسف في قرية الرينة وتمكنوا من سلب بعض الحلي والجواهر ولاذوا بالفرار فخف البوليس يتقفى اثرهم .

ارتفاع اسعار الكاز في المدينة

صفيحة الكاز في الناصرة بمائة وسبعين ملا ، وفي القرى بمائة وستين فهل لوكلاء الشركات ان يبينوا سبب ذلك ؟

حاجة الاهلين الى المياه

لا تزال مياه الرينة خفيفة جداً تقل كثيراً عن حاجة السكان فما رأي البلدية الموقرة في ذلك والى متى يظل الاهالي تحت رحمة الخزان ؟

تبرعات فرقة كشافة

وزعت فرقة كشافة امية المتجولة بطولكرم جنيهين و ٧٥٠ ملا بواسطة قائدها السيد سعيد عنبتاوي لعائلات شتة من اعضائها الذين استشهدوا في الحوادث الماضية ، وبالمناسبة نرجو مساعدة هذه الفرقة لتقوم بواجبها خير قيام .

شكر طبيب عيونه

على صفحات الدفاع الاغر اسجل خالص الشكر لحضرة الدكتور البارع فؤاد افندي عز الدين الشهابي طبيب العيون بيافا للمقدرة البارعة التي ابداها في معالجة نظري بواسطة عملية جراحية نجحت في ايام ، حتى شفيت والحمد لله. كما اقدم جزيل شكري الى الممرضة التي تحيط مرضاها بكل عناية ورعاية

يافا - محمد خان ناصر

طول كرم

نقل معلمين

نقلت ادارة المعارف الاستاذ فريد افندي بركة من مدرسة الطيبه الى مدرسة طول كرم الثانوية ، والاستاذ فائق افندي حبش من مدرسة طول كرم الى مدرسة اللد .

قضية بندقية

حكمت المحكمة على كامل الحاج عبد الرحمن الجابر الذي ضبطت معه بندقية قديمة غير قابلة للاستعمال بالسجن ٤٣ يوماً .

الحاجة الى مدارس

لا يزال الاهالي ينتظرون بفارغ الصبر تسجيل ابنائهم في مدرسة طول كرم الثانوية بعد ان اتموا مدارس القرى وقد رفع اهالي قرية عتيل مضبطة المندوب السامي بهذا الشأن والكل ينتظر ما ستفعله ادارة المعارف بشأن توسيع هذه المدرسة فنلفت نظر مدير المعارف الى تلك الحاجة الماسة.

البيرة

الى الوطن

وصل حيفا السيد علي جوده خلف على ظهر الباخرة روما قادما من الولايات المتحدة بعد غياب طويل قضاه باعمال التجارة وبث الدعاية لفلسطين . وقد قابله في حيفا شقيقه السيد عبد الله جوده رئيس المجلس المحلي في البيره

بالسكتة القلبية

توفي بالسكتة القلبية السيد الياس اسحاق ابو جنب مختار بلدة رام الله وقد شيعت جنازته عشرون قرية من قضاء رام الله رحمه الله .

برنامج الاذاعة الفلسطينية

« يوم الاحد في ١٢ ايلول سنة ١٩٣٧ »

٦ر١٥ منلوجات فكاهية عبد المدرس ٦ر٣٠ حديث المضافة بالعربية ٦ر٤٠ ناي منفرد توفيق جوهرية ٧ر١٥ حفلة غنائية ـ ٧ر٤٠ حياة شقية قصة للاستاذ جورج صالح خوري ٨ر٥٥ فترة موسقية ـ ٩ اشارة الوقت ٩ر٢٠ حفلة غنائية من الانسة نادرة ١٠ر٣٠ ختام

ماذا تسمع اليوم

من محلات السادة دجاني اخوان

« الاذاعة اللاسلكية للحكومة المصرية يوم الاحد في ١٢ ايلول »

١٠ صباحا مشيخه مبره عبده القرآن الكريم ١٠ر٥٥ الاستاذ حمد الكحلاوي وكورس ١١ر٢٥ اسطوانات ١١ر٤٥ الاستاذ محمد الكحلاوي وكورس ٢ر١٥ مساء ختام ٣ر١٠ النشرات الجوية والاخبارية والتجارية ٣ر٢٠ ختام ٧ر١٠ ابو بثينة ـ قراءة من ازجاله ٧ر٣٥ اسطوانات ٧ر٤٥ الشيخ منصور الشامي الدمنهوري قرآن كريم ٨ر٣٠ النشرتان الاخبارية والتجارية ـ ٨ر٥٠ الاستاذ سيد مصطفى وكورس ٩ر٢٠ اسطوانات ٩ر٤٠ نادرة وفرقتها حفلة غنائية ١٠ اسطوانات ١٠ر٣٠ الاستاذ عبده السروجي فرقته حفلة غنائية

اعلان

صادر من محكمة شرعية طولكرم

تقدمت الينا مضبطة من مختاري واختيارية قرية كفر عبوش التابعة هذه القضاء تتضمن أن عبد القادر بن علي عبد القادر من قرية قلقيلية المتوطن بغابة كفر عبوش توفي اثناء الاضطرابات في سنة ١٩٣٦ وانحصر أرثه في ابيه علي بن عبد القادر القلقيلي وفي أمه غنيمة بنت حسين أبن حسين وفي شقيقه محمد وفي زوجته مريم بنت العبد القلقيلي وفي بنته آمنة وصفيه ولا وارث له سوى من ذكر فمن له اعتراض على هذه الوراثة فليتقدم به ويراجع هذه المحكمة خلال عشرين يوما من تاريخ النشر تحريراً

قاضي طولكرم الشرعي

اعلان مدعى عليه

دعوى حقوقية ٣٤٦ ـ ٣٧

محكمه صلح صفد

الى ناشد حميد من عرب هيب الرسائة مجهول محل الاقامة

يقتضي حضورك للمحكمة المذكورة كمدعى عليه يوم الخميس ٣٠ـ٩ـ٣٧ الساعة الثامنة صباحاً

المدعي الخواجة الطراشتيرن. صفد

اعلان

صادر من محكمة شرعية طولكرم

تقدمت الينا مضبطة موقعة من مختار واختيارية فضه ـ طولكرم تتضمن ان محمد بن عوض الموسى من اهالي مدينة طولكرم توفى قتيلا منذ سنة وشهر تقريباً وانحصر ارثه في زوجته عائشه بنت عيسى الزرعي وفي بناته منها يسرى وميسر وثريا وفي امه صبحا بنت صالح الاطرم وفي اشقائه محمود وامنة وعزيزه وفاطمة وحليمه ولا وارث للمتوفي المذكور سوى من ذكر فمن له اعتراض على مضمون هذه المضبطة فعليه ان يراجع محكمة شرعية طولكرم خلال شهر وحدا اعتباراً من تاريخ النشر

رجب ٤ ـ ١٣٥٦ هـ ٩ـ٩ـ٩٣٧م

قاضي طولكرم الشرعي

فقد ختم

عوده يوسف الفوال من اهالى بلدة رام الله قد فقد ختمه بتاريخ ٣ الجاري وليس عليه اي كمبيالة موقعة بختمه فنرجو واجده ان يرده الى صاحبه .

يطالبك بمبلغ جنيهين ومتين مل رصيد كمبيالتين في ٧ ـ ٩ ـ ٣٧

رئيس قلم المحكمة

لكن انظر اليها الآن بعد ان استعملت زجاجة واحدة من املاح النس نزل وزنها من ١٠٥ كيلو الى ٧٥ كيلو . فهي فرحة مسرورة تبتهج بالحياة وتلتذ بال والمعاشرة . والناس يبتهجون بها ويحبونها . والمهم فى املاح النس انها تذيب ال وتنظم الدورة الدموية . وتنظم عمل الأعضا والداخلية . وتمنع تجمع فضلات الطعا الأمعاء . وتزيل الأملاح والأسيد يوريك من المفاصل ، وتنظم عمل الكبد و وتشفي جميع اوجاع اللومباجو والروماتزم

املاح النس تحضير معامل اللنبريس فى لندن

Allen's SALTS

الوكلاء والمستودع

الشركة المصريه البريطانية التجارية — تلفون ١٠٦٢ يافا

تبدأ اليوم ثم دخن السجاير العصرية

« بوسفور » ٢٠ و ٢٧ سيجارة ١٥ ملا فقط

مصنوعة من اجود وافخر الدخان التركي

الاثنين في ٨ رجب سنة ١٣٥٦ و ١٣ ايلول سنة ٩٣٧

السنة الرابعة — العدد ٩٤٦ — ٤

الدفاع

جريدة يومية سياسية مصورة

صاحب الامتياز : ابراهيم الشنطي

المدير المسئول : شوكت حماد

الاعلانات: في يافا (ادارة) الدفاع : قسم الاعلانات
في القدس (وكالة) « : تلفون ١٤١٣
في حيفا « « : « ١٢٥٨

دار الدفاع: شارع جمال باشا - عمارة المظفر - يافا - فلسطين

العنوان التلغرافي (الدفاع - يافا)

تلفون ١١٨٧ (اربعة خطوط) و ١٠٧٥ (خطان) صندوق البريد (٢٥٥)

الاشتراكات: في فلسطين من سنة ١٥٠ — في البريد الداخلي « « ١٨٠ — في سائر الاقطار الخارجية « « ٣٠٠

عناصر الازمـــة

لست أدري أحقيقة ما يتناقله رجال موثوقون عن وجود حوالي الستة ملايين جنيه للعرب في المصارف ، أم هو الامر الناشيء عن امر ما . فاذا كانت الرواية صحيحة ، عندئذ تثقل الهموم رأس الانسان المفكر ، رثاء لهـذه الثروة الميتة ، ورثاء للبلاد التي يجيعها افراد انانيون ، ورثاء لهـؤلاء الافراد الذين ينقصهم حسن التصرف ، وطرق استغلال المال على أنفع وجوهه واصحها . هؤلاء الذين يسيئون ظناً بالثروات الحقيقية كالاراضي والعقارات ، والمصانع ، ويستأنسون بثروة الاوراق الملونة . هؤلاء الذين منعوا المال أن تتداوله الايدي المنتجة ، وأودعوه جدران المصارف ، لا يأتيهم بنتاج يذكر ، ويكون اكبر الربح لغيرهم .

اذا صحت الرواية المذكورة كان الاسف شديداً ليس فقط على شقاء الجمهور وندرة المال بين يديه . ولكن على تلك النفسية المغمورة بحب الذات ، المعرضة حالها للاشمئزاز ، والمعرضة الالوف للضائقة التي لا ترحم . ولو على العكس ، راح هؤلاء الافراد يطلقون ثروتهم الميتة من اسارها الطويل ، وانزلوهـا الى الاسواق تنشط التجار والعمال ، وتبث في الحياة الاقتصادية بعثاً جديـداً ، وقوة — لكانوا احسنوا الى انفسهم باستدرار الربح ، واحسنوا الى امتهم التي يسمعون الآن شكواها وكأنهم لا يسمعون .

هذا عنصر خطر في الضيق الحالي . وثمة عنصر آخر هو موقف أصحاب الاملاك من جماعات المستأجرين وهم سواد الشعب . أصحاب الأملاك لا يريدون الاعتراف بسوء الحالة ، أو هم يعترفون بها ولكن يتبرمون كل التبرم أن يتوزع الحمل على الجميع . ويصيب منه النصيب المعقول . وهم لذلك يرهقون المستأجرين ، سواء في البيوت أو المتاجر ، ويجعلونهم أمام أحوال شاذة ، تسيء الى السمعة ، وتنال من الكرامة ، وتزيد في المصيبة والعبء . والتاجر الذي يهمه سمعته التجارية يحرص أشد الحرص على دفع اجار مكتبه ، أو مخزنه ، أو دكانه . لكنه لا يستطيع — لا يستطيع بالفعل . لذلك شرع العدد الكبير منهم يشكو أمره الى الشعب عن طريق الصحافة ، والى السلطة عن طريق العرائض والكتابات . مساكين هؤلاء ! غيرتهم على اعتباراتهم التجارية أمام المصارف وأمام الجمهور تجعلهم أشد الناس رغبة في دفع ما عليهم . ومن جهة ثانية تضطرهم الأزمة المضوض الظالمة الى التبرم بألحاح أصحاب الاملاك .

الأنسان لا يسعد بسعادة وحده ، ولكن بسعادة غيره معه . ومقياس رقي الشعوب هو مقدار ما تنال طبقاتها الدنيا من أسباب الرزق والمعيشة . فأذا شعر الاغنياء بهذا ، وشعر معهم أصحاب الاملاك ، بذلوا أقصى الجهود في المساعدات التي تدر هي نفسها عليهم الخير والرفاهية .

والعنصر الثالث هو موقف المصارف ، البنوك . قلب الناس من لحم ودم ، وقلب البنوك من نحاس وحديد . هم يشعرون ، ويشفقون ويرحمون ، وهي كالصلد قلما تشعر ، وتشفق ، وترحم . إنها تعترف بوجود أزمة رهيبة في البلاد ، لكنها تريد نفسها كالجزر في البحر المتلاطم ، في نجوى من الغرق ، ومن البلل ايضاً للبنوك على التجار وأصحاب الأملاك حقوق لا يستطيع أحد نكرانها . لكن الحالة تقتضي التساهل والرفق ، واجراء ما امكن من التسهيلات . والجمهور يرغب كل الرغبة في تسديد حساباته ، لكنه لا يستطيع تغطيتها كلها ، أو تغطية قسم كبير منها . فما ضر لو عومل هذا الجمهور الشاعر بواجباته ومسئولياته بشيء من الرعاية — ما دام أنه هدف الازمة اكثر من سواه؟ أما عرض الاملاك في سوق المزاودة فافتضاح كريه للناس ، ومساس بكراماتهم . واكثر ما للبنوك من أموال يقابلها ما هو اكبر منها من رهون وغيرها ، فلا خطر إذن . لكنها الازمة جعلت الناس في عجز عن القيام بتبعاتهم ، وهو عجز ليسوا هم سببه ، ولكنهم ضحاياه

— قليلا من التسامح ، يحفظه الناس لك يا بيوت المال !

أما العنصر الرابع ، وهو الذي يتحمل اكبر قسط من المسئولية ، فهو الحكومة يد هذه أطول من غيرها ، وباعها يستطيع ، متى أراد . فأذا هي شعرت مع الشعب ، أوعزت حالا الى البنوك بما يطمئنها ، وبما يعيد الى الحياة الاقتصادية بعض الحياة . واذا هي شعرت مع الشعب قابلته بمشاريع عمرانية لفائدة البلاد وحدها لا لفائدة أخرى ، فحركت الايدي المغلولة ، وألهبت الهمم الراكدة نشاطاً ، وعملا ، وجاءت للبلاد بما يخفف من آلامها شيئاً ولو كان قليلا

ان فلسطين لا تريد ثروة زائفة كتلك التي اختفت في يوم وليلة لانها كانت زائفة . ولا هي تريد ان تعيش بأكلها نفسها — ببيع الارض التي لا تثمن للاجانب . هي تنشد الرخاء عن طرقه الصحيحة الشريفة ، ليس عن طرق تشين وتفتك . ومهما يكن مقدار هذا الرخاء فانها تقبل به . وليذهب عهد عشرات الالوف ، من بيوع الاراضي فأنه عهد شؤم وبلاء . وليأت عهد يشعر الناس فيه براحة الجسم ، وراحة الوجدان قبل ذلك — وتلك هي السعادة الحقيقة

ابراهيم

غدا تنظر العصبة في قضية فلسطين

سفر صاحب هذه الجريدة اليوم طائراً الى جنيف

الساعة الأخيرة

غدا تنظر العصبة في قضية فلسطين

خطبة هامة يلقيها توفيق بك السويدي

جنيف في ١٢ ايلول — شغل مؤتمر نيون الاذهان عن مسألة فلسطين ولكنها ستكون غدا أهم مسألة تشغل سياسي الدول

خطبة توفيق بك

وسيلقي توفيق بك السويدي خطبه هامه بخصوص المسأله الفلسطينية امام هيئة عصبة الامم

مذكرة الجمعية الصهيونيه

وقد أرسلت الجمعية الصهيونية الجديدة التي تألفت في لندن عقب مؤتمر زوريخ مذكرة طويلة ترفض فيها مشروع تقسيم فلسطين وتطالب تنفيذ وعد بلفور حرفياً . وسيصل الدكتور وايزمان اليوم الى جنيف .

موقف الوفد المصري

أما الوفد المصري فهو في موقف المتحفظ بالنسبة للمسألة الفلسطينية وغيرها

محادثات عن المذكرة

وتحادث طويلا المسيو شوفيل والمستر راندل في مسألة فلسطين على أساس المذكرة الشفوية المقدمة من المسيو كوربان الى المستر ايدن .

المساعي لاقناع انكلترا

وهناك سعي يبذل لاقناع انكلترا بقبول الاتفاق . وسيكون اجتماع هيئة العصبة غدا الساعة الحادية عشرة .

صورة تمثل المكتب الذي اشرف على افتتاح مؤتمر بلودان ، ومنظر لجانب من القاعة المزدانة ببعض الاعلام العربية ويرى سعادة نبيه بك العظمة والاستاذ فخري البارودي .

حديث خاص (للدفاع) مع فخامة ناجي باشا السويدي رئيس مؤتمر بلودان

اتصل مندوب « الدفاع » بفخامة ناجي باشا السويدي رئيس المؤتمر العربي في بلودان وسأل فخامته : ان الامة العربية الفلسطينية المعتزة جداً بموقف العراق المشرف من قضيتها تريد ان تسمع من فخامتكم حديثاً في هذا الظرف العصيب لاعتقادها التام بان لاقوال فخامتكم مكانتها في الرأي العربي . فهل تتفضلون باسماع اخوانكم عرب فلسطين هذه الكلمة ؟ وماهي الآمال التي تعلقها فخامتكم على هذا المؤتمر ، وما هي نصيحتكم لاخوانكم العرب في فلسطين تشجيع لسياسة اخرى

فتفضل فخامته بقوله ، اعلق آمالا قوية على هذا المؤتمر لان الشعور الحي ، والدافع القوي الذي ساق هؤلاء الذوات المحترمين لكي يجتمعوا للمداولة في القضية الفلسطينية ، يدل دلالة واضحة على ان الامة العربية قد شعرت بموقفها الدقيق على اختلاف اقطارها وشعوبها

— بان كارثة التقسيم التي يراد انزالها بفلسطين سوف لا تكون مقتصرة على هذا القطر فحسب ، بل من المحتمل القوي انه سيكون تأثيرها السيء شاملا لكافة الاقطار العربية ، لانه اذا تمكنت السياسة من فصل جزء من الوطن العربي فانها تكون قد شجعت سياسة غيرها عند سنوح الفرصة بان تعامل الشعوب العربية الاخرى نفس هذه المعاملة

إنني أقدر موقف عرب فلسطين

أنا اقدر جداً موقف فلسطين . واشكر لها وطنيتها الخالصة تلك الوطنية

« البقية على الصفحة الثالثة »

اهتمام دول العصبة بقضية فلسطين

أعضاء اللجنة الفرعية التى ستقدم تقريرها للعصبة بعد اسبوع لدراسته

انطوني ايدن وزير الخارجية

تصريح المستر ايدن

جنيف في ١٢ ايلول — صرح المستر ايدن وزير خارجية انكلترا ورئيس الوفد البريطاني أمام عصبة الامم في جلسة افتتاح العصبة انه سيلقي بيانه عن شئون فلسطين في جلسة يوم الاثنين

اقتراح تعيين لجنة

وقد قررت العصبة أن تعهد للمسيو انتونسكو ، وزير خارجية رومانيا ، بالكلام عن شئون فلسطين فاقترح هو تعيين لجنة فرعية صغيره تساعده في وضع تقرير عن ذلك بعد درس تقرير لجنة الانتدابات ، فوافق الكولونيل بيك وزير خارجية بولونيا على هذا الاقتراح وكذلك المستر ايدن

من دول محايدة

لكنه طلب ان تكون هـذه اللجنة صغيرة ، وان يشترك في عضويتها ممثلو حكومات محايدة لا تهتم بقضية فلسطين فوافق المجلس على اقتراح انتونسكو ، واعلن الرئيس انه سيعين اللجنة في يوم الاثنين بعد ان يتحدث مع انتونسكو وايدن .

العصبة بعد التقرير

جنيف في ١٢ ايلول — تأجلت جلسات العصبة الى يوم الثلاثاء إذ يقف المستر ايدن ويلقي بيانه عن شئون فلسطين . ولن تدرس العصبة قضية فلسطين إلا بعد ان تقدم اللجنة الفرعية تقريرها عنها

اهتمام الدول بفلسطين

جنيف في ١٢ ايلول — بالرغم من ان مجلس العصبة قد القى نظرة خاطفة في جلسة افتتاحية على قضية فلسطين ، فان هذا يدل على الاهمية العظيمة التي لقضية فلسطين عند انكلترا وبقية الدول واهتمامها جميعاً بضرورة الاسراع في نهوها

رغم اسراع الاعضاء

فقد اثار المستر ايدن هذه القضية حين افتتاح الجلسة ، مع انه كان يجب فض الجلسة بسرعة لان معظم الاعضاء كانوا يريدون السفر الى نيون

صورة لهيئة مجلس العصبة في اجتماع سابق لهذا الاجتماع

تأليف لجنة فرعية

وتقول برقية اخرى ان اعضاء اللجنة الفرعية من المنتظر ان يكونوا ممثلي رومانيا ولتفيا والسويد

اطلاق يد انكلترا

وستعقد العصبه جلستها العلنية في ساعة متأخرة من يوم الثلاثاء وسيطلب المستر ايدن من العصبة ان تسمح لانكلترا بالسير في تحقيق فكرة التقسيم لتتمكن من تقديم حل نهائي لقضية فلسطين في الجلسة القادمة لمجلس عصبة الامم . ولم يتمكن المستر اورمسبي غور من الحضور لكن المستر والتر إليوت سيجيب على الاسئلة المتعلقة بشئون فلسطين .

تقرير عن فلسطين

وتقول آخر برقية ان اللجنة الفرعية برئاسه وزير خارجية رومانيا تعمل باهتمام واستمرار في وضع تقريرها لكي تتمكن من تقديمه في خلال هذا الاسبوع

لاول مرة في فلسطين

حادث سطو علني في مدينة تل أبيب اليهودية

خطف حقيبة بنك مكدسة والقبض على افراد العصابة كلهم

وقعت في هذا اليوم حادثة سطو جريء . كنا نعتقد انه من محتكرات مدينة شيكاغو المشهورة بعصاباتها . لكن الحادث وقع في تل ابيب وفي اهم الشوارع التي تكون دائما مكتظة بالمارة وعلى بعد خطوات معدودة من دائرة البوليس هنـاك .

اختطاف حقيبة مكدسة

فبينما كان ساعي بنك العمال اليهودي ذكريا شرعابي ، سائراً في شيدروت روتشلد، هاجمه ثلاثة يهود ضربه احدهم ضربة قوية على رأسه من الخلف ، فوقع هذا على الارض وعندئذ انتهز احد المهاجين الفرصة واختطف حقيبة تحتوي على ٥٤٠٠ جنيه كان الساعي يحملها من بنك انجلو فلسطين الى بنك العمال

القبض على واحد

وقد اخذ الساعي يستغيث ففر الثلاثة بسيارة خاصة كانت في انتظارهم في مكان قريب . وقد اجتمع جمهور المارين على الساعي ، وحاولوا اللحاق بالمهاجين وتمكنوا من القبض على احدهم قبل ان يصل الى السيارة

هروب اثنين بالسيارة

أما خاطف الحقيبة فعند ما رأى ان لا نجاة له قذف بها بعيدة منه وركب وزميله السيارة .

القبض على الجميع

وقد اخطر البوليس بالحادث فخفت قوة من البوليس البريطاني والفلسطيني في سيارة ، وتمكنوا من القبض على الفاعلين .

العثور على مسدس

ولدى تفتيش افراد هذه العصابة عثر مع أحدهم على مسدس اتوماتيكي وفيه ثماني طلقات ، ووجد في السيارة التي كانت تقلهم والمرقومه بـ ٢٨٩٢ عدد من لوحات السيارات التي تحمل ارقامها .

اسماء افراد العصابة

وتبين من التحقيق ان اسماء افراد هذه العصابة : خاييم دافيري ، وحاييم بوتسكون ، وموشتسيون وهو السائق

من جماعة الاصلاحيين

اما الاول فمن الاصلاحيين المعروفين بتل ابيب . وكان متهما بقتل اورلزروف والآخران ينتميان الى الحزب الاصلاحي ايضاً . ولا يزال البوليس يسجل شهادات الجماهير التي شاهدت الحادث

هل هناك تدبير

وقد قالت الصحف اليهودية ان احدهم اعترف امام البوليس بوجود مشروع كبير للقيام لسلب الاموال من الجماهير لأغراض لا محل لأفشائها ويتابع البوليس تحقيقاته لمعرفة ما اذا كان لهؤلاء الثلاثة اتباع آخرون او جماعة ينتمون اليهم ليقبض عليهم

انتظار نتيجة التحقيق

ومن المنتظر ان يتضح من التحقيق لاسباب التي دعت هذه العصابة التي قامت بحادث السطو العلني على الشكل المذكور .

الى جنيف

سفر صاحب الجريدة اليوم طائراً

يسافر الاستاذ صاحب هذه الجريدة اليوم طائراً الى جنيف بالطيارة « الاليتوريا » وينتظر ان يصل العاصمة السويسرية غداً « الثلاثاء » ليلا ، لعدم توقفه في اي مكان رغبة في مشاهدة اجتماع العصبة المعقود بعد ظهر الغد وسيوافي الاستاذ قراء « الدفاع » برسائل مسهبة هامة عن اخبار مجلس العصبة ، ومواقف الوفود العربية والشرقية من قضية فلسطين

ومما زاد في رغبته للسفر انه تلقى كتباً من الاستاذ عوني بك تصف الحالة هناك ، وتثير في الصحفي شوقاً الى رؤية ما نسمع عنه كثيراً .. فقد اتخذت قضية فلسطين شكلا دولياً خطيراً في الايام الاخيرة كما يرى القراء ذلك في برقيات اليوم وكما شعروا قبل ذلك

وقبل مغادرة الاستاذ كتب سلسله مقالات عنوانها « لماذا الى جنيف » يرى فيها القراء تحليلا طريفاً نأمل ان يروقهم وسنبدأ في عدد الغد بنشر اولى هذه المقالات التي لا تنتهي حتى تكون أول رسالة جوية قد وصلت ان شاء الله

جريمة الغريق القتيل في العوجا

لا يهتدى فيها الا على طابع البريد

يعرفه من وجهه فقط

علمنا ان البوليس حينما عرض جثة الشاب اليهودي الغريق في نهر العوجا لمعرفة هويته ، اهتدى الى يهودي يدعى فريدمان يعرف القتيل من وجهه فقط ولا يعرف اسمه ولا البلد او المستعمرة التي يسكنها . لكنه يذكر انه عمل معه مدة قصيرة ، ويذكر مرة انه اصطاد واياه سمكا من النهر ، وهو لذلك لا يستطيع ان يرشد البوليس عن شخصيته وقد تركه البوليس مدة ليستعيد ذاكرته فلم يهتد الى شيء ينير السبل امامه وقد فهمنا انه استدعاه امس ليعرض على الملابس التي كان يلبسها القتيل ومنها الحذاء الذي يدل على انه كان يشتغل عامل بيارات والذي عرض على بعض صانعي الاحذية لمعرفة صانعه ولكن بحث البوليس ذهب سدى .

مساعد مدير المباحث

والغموض الذي يحيط بهذه الجريمة اوفدت دائرة المباحث الجنائية مساعد مدير ابحاثها للتحقيق فيها لكن كل الجهود التي بذلها ذهبت عبثاً

وقد علمنا ان البوليس اثناء تفتيش ملابسه عثر على طابع بريد صادر عن مدينة هيدلبرج في المانيا ، فطلب الى كل مهاجر من تلك البلدة ان يخبره عن اسماء معارفه من مهاجريها الى فلسطين ولا يزال متابعاً تحقيقاته .

***

القبض على اخرين من الاصلاحيين

في حادث السطو على البنك اليهودي

في ساعة متأخرة من ليلة امس ان رجال البوليس تمكنوا من القاء القبض على شخصين آخرين من الاصلاحيين يقال ان لهم علاقة في حادث السطو على البنك الذي نشرنا خبره في غير هذا المكان ويؤخذ من التحقيق ان السيارة التي استقلها افراد العصابة قد اشتريت يوم الجمعة الماضي بمبلغ ٦٠ جنيهاً دفع منها ٢٠ جنيهاً وقسط الباقي لمدة اشهر على ان يكون كل قسط خمسة جنيهات وهي من نوع موريس .

وقد ذهب البوليس الى بيتي كنتس وفلمن المقبوض عليها وفتشها فعثر على اوراق ومستندات فصادرها وكذلك بيوت المتهمين فعثر على عدد من الصور والمستندات ، وتناول التفتيش عدة بيوت في مستعمرتي وادي حنين ، ورحبوت وصودرت قنبلة عند تفتيش بيت يهودي يدعى فرانكل لاعتقاد البوليس ان له علاقة بهذا الحادث

ولا يزال رجال البوليس يوالون تدوين افادات الاشخاص الذين شهدوا وقوع الحادث ، وبلغ عددهم ٣٠ شاهداً .

صناعة صيد الاسماك

في تقرير دائرة الزراعة

بمناسبة ما كتبناه امس في اخبارنا المحلية عما يبذله المستر بنيت مدير دائرة صيد الاسماك من جهود لتدريب الصيادين على الصيد على الطريقة الانكليزية ، ننقل فيما يلي بعض ما جاء من المعلومات عن اسماك فلسطين في التقرير السنوي لدائرة الزراعة والاحراج ، وهو التقرير الذي تكلمنا عنه امس ايضاً

ثمن السمك في الشمال

بلغ ما صيد من سمك البحر وبيع في الاسواق ، في هذا العام الذي تتكلم عنه دائرة الزراعة ، وهو العام المنتهي بتاريخ ٣١ آذار ١٩٣٦ ، ما يلي :

صيد من سواحل حيفا ما بلغت زنته ٦٢٥،٥٦٠ كيلو غراما بيعت بثمن قدره ١٨،٢٩٧ جنيها

ومن عكا ٧٩،٥٠٥ كيلو والثمن ٣،٦٨٦ جنيها . ومن الزيب ٣١،٥٣٠ كيلو ثمنها ١،١٠٥ جنيهات . ومن الطنطوره ١٦.٠٥٠ كيلو ثمنها ٩٣٠ جنيها ، فمجموع ما صيد في الشمال كان ٧٥٢،٦٤٥ كيلوغراما بلغ ثمنها ٢٤،٠٠٨ جنيها .

ثمنه في الجنوب

ومن سواحل يافا صيد ٦٦٩،٢٨٤ كيلو بلغ ثمنها ٢٢،٧٦١ جنيهاً اما من جوره فبلغ ما صيد ١٠٠،٠٧٢ كيلو بلغ ثمنها ٣،٩٤١ جنيهاً ، واما من غزة فلم يصد الا ٩١.٤٨٢ كيلو بيعت بمبلغ ٣،٣٢١ جنيهاً فمجموع ما صيد في الجنوب كان ٨٦٠،٨٣٧ كيلو غراماً بلغ ثمنها ٣٠،٠٢٣ جنيهاً

مجموع سمك البحيرات

صيد من بحيرة طبريا ٢٢٥،٤٠٨ كيلو ثمنها ٦،٤٨٣ جنيهاً اما ما صيد من بحيرة الحولة فبلغ ٩١،٣٠٨ كيلو بيعت بمبلغ ٢،٠١٥ جنيها فمجموع سمك البحيرات هو ٣١٦،٧١٦ كيلو ، ومجموع ثمنها هو ٨،٤٩٨ جنيهاً ، اما كان الثمن كله ٦٢،٥٢٩ جنيها

عيارات نارية

من مقهى يهودي

سمع البوليس في الساعة التاسعة من ليلة امس صوت عيارات نارية صادرة من جوار مقهى يهودي يقع في نهاية شارع حسن بك قرب دار ابو النيل . فذهبت قوة كبيرة وداهمت هذا المقهى الذي يكثر جلوس يهود اليمن فيه واجرت تفتيشا دقيقا لكنها لم تعثر على شيء

يهود الباخرة ماريت باشا

يسخرون من خمسة منهم نزلوا بيافا

حدث اثناء رسو الباخرة ماريت باشا في ميناء يافا أمس ان اراد بعض ركابها من اليهود النزول عن طريق ميناء يافا فحاول الركاب اليهود الآخرون منعهم ، ثم شتموهم لأنهم نزلوا وكان عددهم خمسة . فصفر لهم الباقون استهزاء بهم بقولهم (بوز) . واستفزوا بذلك شعور البحارة الذين ضبطوا انفسهم فلم يبادروهم بالمثل بل اتبعوا الطرق المشروعة وابلغوا مدير الميناء فحضر ومنع وقوف احد بالقرب من حاجز الباخرة . وانتهى الأمر عند هذا الحد

* * *

وكيل وزارة الطيران

وصل الى مطار عمان من مصر يوم الجمعة الماضي اللفتنانت كولونيل ا . ج . مورهيد وكيل وزارة الطيران البريطانيه ومنها طار الى بغداد في رحلة يقوم بها الآن لمحطات فرقة الجو الملوكية في الشرقين الادنى والاوسط ، وسيعود من هذه الرحلة يوم الخميس المقبل الى القدس فيبقى فيها يوماً واحداً ثم يغادرها الى مصر

لمصلحة تل أبيب !

تقول هارتس ان المستر ستيد مدير الجمارك دعا رئيس بلدية تل ابيب ومدير ميناء تل ابيب وأحد كبار موظفيها الى نزهة في ميناء حيفا ليشاهدوا التنظيمات التي اوجدتها الحكومة هناك لانزال الركاب ولاجروا مثلها في ميناء تل ابيب !

في ميناء يافا

رست امس في ميناء يافا الباخرة آمال وافرغت ٣٠ طناً من العفش . والباخرة جا كو مارسل وافرغت ٢٠٧ أطنان من العفش . والباخرة ماريت باشا وانزلت ٣٢ راكباً بينهم ١٧ من السياح والباقي من المسافرين . والمركب الشراعي الله معنا وافرغ ١٩٠ طناً من الاسمنت .

في كرة القدم

جرت في الساعة الخامسة من مساء امس مباراة في كرة القدم بين فرقة شركة السكب الفلسطينيه وفرقة النادي العربي الاولى ، فتغلبت الاولى على الثانية باصابتين مقابل اصابة واحدة

مندوب الجامعة الاميركية في فلسطين

جرياً على عادتها كل سنة لقد انتدبت ادارة الجامعة الاميركية الاستاذين ارتشي كروفورد وجورج شهلا ليقوما برحلة في فلسطين لمقابلة الطلبة الذين يرغبون في الالتحاق بالجامعة .

وسيكون برنامج رحلتهما كما يلي :

الاثنين في ١٣ ايلول حيفا فندق نصار

الثلاثاء في ١٤ ايلول نابلس

الاربعاء والخميس في ١٥ و١٦ ايلول القدس فندق داروتي

الجمعة في ١٧ ايلول عمان فندق فيلادلفيا

السبت في ١٨ والاحد في ١٩ ايلول يافا فندق كليف

الثلاثاء في ٢٢ ايلول حيفا فندق نصار

فمن اراد معلومات عن الجامعة فالرجاء ان يقابلهما

جامعة بيروت الاميركية

تعلن ادارة الجامعة بانها تقبل الطلبة الذين يودون ان يتهيأوا لامتحان الدخول بجامعات اكسفورد وكمبردج ولندن . فيتبع هؤلاء الطلبه سباق دروس الجامعة مع شيء من التعديل به ويترتب عليهم ان يتقيدوا بجميع قوانين الجامعة ويكون تحضيرهم لامتحانات الجامعات الانكليزية على اساتذة اخصاء . تفتح الجامعه ابوابها في الدوائر المختلفة في ٦ تشرين الاول (اكتوبر) ويباشر بتسجيل اسماء الطلبة في اول اكتوبر اما امتحانات القبول فيبدأ بها في ٢٨ ايلول (سبتمبر) ومن اراد زيادة في الايضاح فليراجع مكتب التسجيل في الجامعة

وصل الى القدس هذا الصباح خمسمائة سائح اميركي وألماني وزاروا الحرم الشريف وكنيسة القيامة وسيذهبون غداً الى بيت لحم والخليل ولمشاهدة المحلات

عمل تجار وشاحني البرتقال

لتنظيم الموسم القادم ومفاوضة شركات الشحن

عملا بقرار اللجنة الزراعية العربية القاضي بعقد اجتماع يحضره جميع ممثلي وشاحني البرتقال بيافا في مكتب السيد فائق طلاماس لتوحيد الصفوف وللحصول على احسن الشروط لعقود الرسوم للموسم القادم — اجتمع في المكتب المذكور في الساعة العاشرة من صباح امس السادة : محمد عبد الرحيم ، شاكر الغلاييني ، يوسف حنون ، محمد رمضان حمو ، الحاج حسن الميسوي ، عبد الرؤوف هاشم ، ديمتري كلاريس ، عبد الرؤوف بركات ، احمد ابو لبن ، ابراهيم يونس ، علي المستقيم ، فريد عازر ، فائق طلاماس . وبعد المداولات المفيدة في شئون الاثمار الحمضية تقرر ان تعين لجنة من المجتمعين لمفاوضة أصحاب شركات البواخر للاتفاق معها بخصوص الشحن والرسوم . وقد عينت اللجنة من السادة : محمد عبد الرحيم فائق طلاماس ، شاكر الغلاييني ، فريد عازر ، محمد رمضان حمو ، علي المستقيم الحاج ابراهيم البنا

يعرض في سينما الحمراء الوطنية

ابتداء من يوم الاثنين ١٣ أيلول الجاري وبقية ايام الاسبوع

رواية الكابتن جانيوري

اعظم رواية اشتركت في تمثيلها الممثلة الخفيفة الروح

شيرلي تمبل

الممثلة النابغة في تمثيلها الذي لا تكلف فيه ولا تصنع . أصغر الممثلات واكثرهن راتبا ، عبقريتها الفنيه منقطعة النظير

مواعيد الحفلات : بعد الظهر ٣،٣٠ وفي المساء ٧،١٥ و ٩،٣٠

حفلات بعد الظهر فلم ج . من البوليس السري الامريكي تمثيل كوجني — الفلم الذي نال اعجاب الجمهور

بلفونات الدفاع وبرقياتها الخاصة

حديث خاص للدفاع

« تابع المنشور على الصفحة الاولى »

التي اثارت عواطف الشعوب العربية. فعلى الشعب الفلسطيني خاصة، ومن ورائه الشعب العربي كافه، ان يتخذ السكينة مع الوقار في الحالة الحاضرة شعاراً له، منتظراً النتائج التي آمل بأنها ستكون مخففة لما يخشاه ويخشاه. واذا هبت الريح في جهة معاكسة، فأن أخوة العرب تحفظ كيان فلسطين العربي التي نرجو لها سلاماً شريفاً في ربوعها لتنعم بما شقيت وتشقى من أجله.

تسعة فرسان مجهولين

جاء في الصحف اليهودية ان اربعة من رجال البوليس البريطاني كانوا يتجولون في اراضي قرية فراديا بجوار صفد فشاهدوا تسعة من الفرسان المجهولين بينهم فارس مسلح فحاول رجال البوليس اعتقاله لكن رفاقه اعترضوا طريقهم ومكنوه من الفرار. فاعتقل رجال البوليس هؤلاء الاشخاص واحضروهم الى قرية فراديا واخبروا بوليس صفد بالامر فجاءت قوة من هناك وحاولت اخذ الاشخاص لكن خمسين شخصاً من اهالي القرية مانعوا في اخذهم وهاجموا القوة وأصابوا احد رجال البوليس من نقل المعتقلين الى صفد.

بطولة فلسطين في المصارعة

علمنا أن السيد محمد ابو هدله نفى تغلبه على السيد شفيق البغدادي في مباراة المصارعة التي نشر عنها قبلا ولا يزال السيد البغدادي يتحدى زملاءه من المصارعين على بطولة فلسطين. ويمكن تحديد وقت للمباراة بالكتابة الى النادي الرياضي الاسلامي في يافا صندوق البريد رقم ٢٧٩

المسجد العمري بالرملة

يكاد العمل في سور فناء المسجد العمري الكبير بالرملة من الجهتين الشمالية والشرقية ان يتم فقد عني في هذه المرة ببناء المراحيض على الطراز الحديث، وجاء بناء جدران البناء على غاية من المتانة والاتقان الامر الذي جعل الرمليين يثنون على همة ادارة الاوقاف هناك، ويأملون منها ان تباشر باصلاح المساجد الاخرى وترمم عماراتها المتداعية

شركة مصر للطيران

السفر كل يوم من حيفا ويافا وتل أبيب والقدس الى بور سعيد والقاهرة والاسكندرية. السفر مرتين كل اسبوع من القدس ويافا وتل أبيب وحيفا الى بغداد. ثلاث مرات يوميا بين القاهرة والاسكندرية وبالعكس. السفر يومياً بين الاسكندرية وبورسعيد والقاهرة واسيوط وبالعكس. الطائرات للركاب والبريد. تطلب الاستعلامات وكافة ما يلزم من وكلاء الشركة او من احد مكاتب السفر

القدس

اللجنة العربية العليا ومقررات بلودان

القدس في ١٢ ايلول — لمراسل الدفاع الخاص — تعقد اللجنة العربية العليا بعد ظهر الغد « الثلاثاء » اجتماعاً للبحث في مقررات المؤتمر العربي في بلودان

عودة وفد اللجنة من بلودان

عاد من بلودان وفد اللجنة العربية العليا

مدير المطبوعات مكان المستر تويدي

وافق القائم باعمال الحكومة على تعيين المستر كرك برايد مديراً لقلم المطبوعات مدة غياب المستر تويدي، وقد باشر اليوم عمله

قضية الاستاذ الخضرا تنظر غدا

تبدأ غداً « الاثنين » الدورة الجزائية للمحكمة المركزية، وقد عينت ثلاث عشرة قضية موعد النظر فيها غداً

وفي صباح بعد غد « الثلاثاء » تنظر المحكمة في قضيتي الاستاذ صبحي بك الخضرا والحاج محمد التكروري. وقد استعد المحامون لتقديم دفاعهم في هاتين القضيتين

تشخيص يهودي أتهم بقتل عربي

جرى اليوم في مركز بوليس المستشفى تشخيص أحد اليهود المتهمين بقتل المرحوم محمد على السالم في رحافيا، وبعد اجراء التشخيص اطلق سراحه

اطلاق عيارات نارية في الضواحي

اطلقت عيارات نارية في منتصف الليلة الماضية على اطراف المدينة دون ان تقع اصابات.

سفر القائم باعمال الحكومة لحيفا وعودته

سافر الى حيفا اليوم القائم باعمال الحكومة لوداع عقيلته المسافرة الى لندن وعاد في المساء.

لحضور اجتماع اللجنة المركزية للموظفين

يسافر غداً « الاثنين » الى حيفا الاساتذة علي الدجاني، جورج قسيس، ابراهيم فراج، لحضور اجتماع اللجنة المركزية لموظفي الدرجة الثانية التي ستنظر في بعض الامور التي تتعلق بوضعية واحوال الموظفين.

استعراض عسكري للجنرال وافيل

جرى قبل ظهر هذا اليوم استعراض عسكري في قيادة الجيش البريطاني للجنرال وافيل بمناسبة استلامه اليوم رئاسة القيادة العامة للجيش البريطاني في فلسطين وشرق الاردن.

امام محاكم الصلح في القدس

نظر اليوم الاستاذ انور افندي نسيبه في قضية السيد محمد علي الشعار المتهم بأشهار مسدس على البوليس. وقد ابرز البوليس المسدس في المحكمة وجاءت شهادة شهود النيابة متناقضة لبعضها فحكم على المتهم بتهمة تحقير البوليس، بالسجن ثلاثة اشهر وردت عنه تهمة حيازة اسلحة. وحكم الاستاذ علي يونس على حليل ابو عيد الدلال بربطه بكفالة حسن سلوك لمدة ستة شهور بمبلغ خمس جنيهات بتهمة ضرب

حيفا

ابحار الجنرال دل الى انكلترا

حيفا في ١٢ ايلول — لمراسل الدفاع الخاص — أبحر الجنرال « دل » اليوم على ظهر الباخرة روما الى انكلترا. وقد وقف له حرس شرف يودعه. ولدى وصوله استقبله حاكم الميناء وممثل عن الجيش وقبيل إبحاره ودع الجنرال وافيل القائد الجديد، وقائد الطيران.

وفد يهودي عند حاكم اللواء

قابل وفد من يهود المستعمرات الشمالية حاكم اللواء وبحثوا معه في الحادث الذي وقع قرب العبهرية بين حيفا والناصرة وقد اجاب الحاكم ان الحكومة متخذة جميع الاحتياطات للعمل على استتباب الامن في البلاد

انتشار السرقة في بلد الشيخ

انتشرت السرقات بكثرة في قرية بلد الشيخ التابعة لحيفا، ويعزي ذلك لعدم وجود مركز بوليس في هذه القرية الكبيرة.

قضيتا قتل امام محكمة الجنايات

تعقد محكمة الجنايات الكبرى جلستها غداً في حيفا وتنظر في قضية نايف ابو طاطوي المتهم بقتل والدته، وفي قضية عبد اللطيف العيسى المتهم بقتل سلمان سلمان

خطورة موضوع الرقابة البحرية

هل يعتبر المؤتمر فوزاً للسياسة البريطانية

لندن في ١٢ ايلول — يعتبر اتفاق الدول التسع في مؤتمر « نيون » فوزاً للسياسة البريطانية والفرنسية وقد اتفق على ان تتولى كل دولة الرقابة في منطقة مياهها، وتتولى بريطانيا وفرنسا الاشراف التام في مياه البحر المتوسط كله. واستثنيت السفن الاسبانية التي للفريقين المتحاربين من الحمايه

وبموجب الاتفاق تغرق كل غواصة تعرضت لأية سفينة بأذى اذا لم تظهر على الماء. فأذا ظهرت اعتبرت مقترفة جرم الحرب. أما في الحالة الاولى فيعتبر عملها من اساليب القرصنة. وقد عدل عن فكرة تقسيم البحر المتوسط. وستدعى ايطاليا للتعاون، فأذا رفضته قامت بريطانيا وفرنسا مقامها. وسيكون الاتفاق جاهزاً في الاسبوع القادم

وقد قررت الدول المجتمعة ايضاً عدم إعطاء صفة المحارب لكل من الفريقين المتقاتلين في اسبانيا. ورؤي عدم ضرورة دخول السفن الايطالية الحربية للمراقبة في البحر، وهكذا يؤمل أن يتغير موقف ايطاليا

وترتاب في للمانيا في جريان روسيا على شروط الاتفاق. وهي تقول من يكفل أن تظهر الغواصات الروسية برايات واعلام مزيفة. ان المانيا لا تثق بأي اتفاق تكون روسيا داخلة فيه.

هتلر يحادث الصحفيين في نورنبرغ

اصراره في المطالبة بمستعمرات المانيا

برلين في ١٢ ايلول القى هتلر خطاباً اليوم على جنود الصاعقة وفرق الهجوم في نورنبرغ. وقد احاط به الصحفيون فأدلى اليهم بتصريح غير رسمي وهو: ان اوروبا لن تستقر قبل تسوية مسئلة المستعمرات. وليس الامر مسئلة حرب او سلم، ولكنها مسئلة سلامة الذوق. يجب حل هذه المشكلة، كما انتهت مشكلة تساوي المانيا بغيرها

ان لالمانيا حقاً ادبياً في مستعمراتها القديمة، وسئل هتلر: هل اذا سويت شئون العالم المالية، واطلق العنان لألمانيا تشتري المواد الخام من مستعمراتها وتصرف فيها منتوجاتها — هل تقنع بذلك. فأجاب الزعيم:

ان المانيا تريد امتلاك مستعمراتها لكي يخفق عليها علمها. وسئل هل تريد انشاء قواعد بحرية في هذه المستعمرات، فأجاب: ان الانسان الذي يمتلك اسطولا ينشيء له قواعد. ولم يكن لالمانيا شيء من هذه القواعد قبل الحرب العالمية. وجل ما نريد هو تأمين مصالحها التجارية في هذه المستعمرات

هل يؤجل النظر في قضية فلسطين

بعض المقامات تتوقع طلب ايدن ذلك

جنيف في ١٢ ايلول — تتوقع الدوائر الانكليزية ان يطلب المستر ايدن في خطابه يوم الثلاثاء ان تطلق العصبة يد بريطانيا لمدة الاشهر الستة القادمة لتهيئة مشروع التقسيم من وجهتي الحدود والاقتصاد وتنظيم العلاقات بين الدولتين العربية واليهودية، وبينهما وبين الدولة المنتدبة، على ان تقدم الحكومة البريطانية هذا المشروع المفصل لمجلس العصبة في الربيع القادم للنظر فيه واصدار قرار بشأنه

وتعتقد دوائر العصبة بان القضية الفلسطينية لا يستطاع الفراغ من درسها واصدار قرار نهائي بشأنها من قبل مضي عام كامل من هذا التاريخ

تفاصيل مقرارت مؤتمر نيون

الاساطيل الانكليزية والفرنسية تتولى الحماية

جنيف في ١٢ ايلول — بناء على دعوة المسيو دلبوس اجتمع البارحة بدار الوفد الفرنسي مندوبو الجرائد المهمة لسماع تفاصيل قرارات مؤتمر نيون وهذه القرارات هي:

١ — ستتولى الاساطيل الفرنسية والانكليزية حماية طرق المواصلات في البحر الابيض المتوسط.

٢ — اما بحر الادرياتيك فسيعهد بحمايته الى ايطاليا اذا اقرت قرارات مؤتمر نيون.

وأما باقي الدول المشتركة فستتولى حماية شواطئها.

وستسمح هذه الدول للأساطيل الانكليزية والفرنسية الالتجاء لموانيها لاخذ ما يلزمها من المؤونه.

وستقوم هذه الدول بمنع غواصاتها من الخروج الى عرض البحر الا اذا كانت مصحوبة بوحدة حربية. ولكي تتمتع البواخر التجارية بالحماية اللازمة يجب أن تسير في طريق مرسوم معين. واذا رفضت ايطاليا حماية بحر الادرياتيك فستتولاه انكلترا وفرنسا.

وستقوم الوحدات البحرية المحافظه على حرية الملاحة باغراق كل غواصه تخالف قانون القواعد الدولي الذي اقره مؤتمر لندن في عام ١٩٣٠ وتهاجم البواخر التجارية التي لا تخص حكومة فلسطية او الجنرال فرانكو. وستعامل نفس المعاملة كل غواصة توجد بالقرب من باخرة تجارية هوجمت اذا كان هناك ما يحمل على الاعتقاد بأن هذه الغواصة هي التي قامت بهذا العمل

ماقاله وزير المستعمرات للجنة الانتداب

المندوب ينقل صلاحياته لقائد الجيش

جاء في تقرير لجنة الانتدابات الدائمة الذي نشر بكامله مؤخراً أن وزير المستعمرات البريطانية صرح أمام اللجنة بأن الحكومة المنتدبة لا تريد ان تتنازل عن مسؤولياتها في حفظ النظام في فلسطين ولذلك فانها في حالة وقوع أية اضطراب في المستقبل ستطلب من المندوب السامي نقل صلاحياته كلها الى قائد الجيش.

وأدلى وزير المستعمرات بتصريح خطير امام اللجنة قال فيه انه يمتدح اليهود لضبط النفس الذي أبدوه في خلال ايام الاضطرابات وهو يعتقد ان يهود فلسطين يمكنهم ان يدافعوا عن انفسهم ضد اي هجوم عربي فيما اذا نفذ مشروع التقسيم في فلسطين

عاضدوا

شركة الدخان والسجاير الوطنية

ودخنوا

جميع اصنافها

يأمر، انوماله، برنجى، نجاح

التي فاقت عموم السجاير

لذة وطعما ورائحة

الصابون الذي له رائحة يضر الجلد ضرراً عظيما

الوكلاء والمستودع

الشركة المصرية البريطانية التجارية — تلفون ١٠٦٢ : يافا

في مشكلة التعليم

أستمرار حاجة القرى للمدارس الوعود لا تكفي فيجب التنفيذ

لا تزال مشكلة التعليم في المدن والقرى في هذه البلاد من المشاكل التي تقاق بال الجمهور العربي . وقلما يمضي يوم دون أن تقدم فيه المذكرات وتنظم فيه العرائض التي تشرح حاجة البلاد الماسة وضرورة نشر التعليم بين طبقاتها . وعلى الاخص في القرى النائية

وتزداد هذه المشكلة تعقداً كلما انتهى عام دراسي وأقبل آخر غيره ففي هذه الفترة من كل عام يتقدم الذين ردت طلباتهم في العام الماضي للالتحاق بالمدارس على أمل ان تكون هناك امكنة قد اعدت أو خلت يمكن ان تستوعبهم . وكم تكون دهشتهم عظيمة عندما يردون ايضاً بحجه عدم وجود أماكن خالية

وقد رأى المسئولون ان التسويف للجمهور اصبح غير مفيد . فعمدوا في السنوات الاخيرة الى اهالي القرى يجمعون منها مبالغ من المال ويضعونها في صناديق القائمقامين لكي تضيف ادارة المعارف اليها مثلها وتنشيء بها مدارس او توسع اخرى منشأه ، حتى تكدس في صناديق هذه الدوائر مئات من الجنيهات ومع هذا لا تزال هذه الادارة تعد ، وتظل كذلك حتى يتوسط العام الدراسي وتفتر الهمم عن المطالبة .

دعانا الى كتابة هذه الكلمة ما ورد علينا في المدة الاخيرة من شتى المضابط والمذكرات التي ترفع لادارة المعارف بطلب فتح مدارس . وعسى ان تهتم الادارة وتلبي هذه الطلبات حرصاً على رفع مستوى الشعب وتأميناً لمستقبل ابنائه

تلك الدولة عندما تتألف !

لأول مرة نشرت « البالستين بوست » في عدد الامس رسالة خاصة ، قالت انها بالتلفون من مكاتبها الخاص في بلودان . ومما جاء في هذه الرسالة عن مقررات المؤتمر العربي الكبير ، ان بينها مقاطعة الدولة اليهودية عندما تتألف (كذا)

ومما جاء في هذه الجريدة ايضاً على لسان مكاتبها البلوداني أن المؤتمر قرر جمع المال بطريقة اصدار « كوتارية » على نمط « اللوتارية » الفرنسية ، تباع لكل عربي في كل مكان في العالم . . وستذهب البعثات المالية الى اميركا الشمالية والجنوبية اولا ، لجمع المال من المهاجرين العرب هناك .

يقع بين سيارتين ويصاب بجروح بالغة

بينما كان شاب يهودي يركب دراجة نارية على طريق ملبس امس اصطدم بسيارة تقابل بها في منعطف ، وقبل ان يتمكن من التخلص من هذا التصادم وصلت الى المكان سيارة اخرى من الخلف ولم يستطع التفادي فصدمته ايضاً واحدثت له جروحاً بالغه في رأسه سببت له ارتجاجا في مخه ، فنقل الى مستشفى هداسا بحالة خطرة . وقد خفت قوة من رجال البوليس الى مكان الحادث وباشرت التحقيق .

البرقيات والرسائل لتأييد مؤتمر بلودان

جاءتنا صور عن البرقيات والرسائل التي ارسلت الى بلودان لتأييد مقررات المؤتمر العربي القومي ، ونظراً لضيق المقام نكتفي بذكر حضرات اسماء مرسليها :

مولود باشا مخلص ، سليم باشا آل دباغ ، رضا باشا الركابي ، احمد حلمي باشا ، الدكتور عبد الرحمن شهبندر ، علماء الازهر ، كتلة الدفاع الوطني السوري في سان باولو ، رئيس جمعية الشبان المسلمين في الاسكندرونة ، الشباب العربي في حلب ، سليمان بك طوقان ، سليم بك عبد الرحمن ، مشايخ بئر السبع ، الدكتور عبد المجيد القصاب في بغداد ، اللجان القومية في فلسطين ولجنة السيدات العربيات في القدس اللجنة التنفيذية السورية الفلسطينية بمصر . مثقال باشا الفايز ، شباب الاردن ، حزب الدفاع الوطني في القدس ، قرى جبل نابلس ، الكتلة الوطنية في جبل العرب ، المجاهدين في ثورة فلسطين ، النادي العربي في دمشق ، شباب ابناء العرب

سينما النهضة - حيفا

ابتداء من مساء الجمعة في ١٠ الجاري ولمدة اسبوع واحد فقط ، يعرض

الفلم العربي الأول من نوعه في مشاهده المخيفة

سر الدكتور ابراهيم

تمثيل النجمة الساطعة عقيلة راتب مع البطل العالمي مختار حسين والاستاذين محمد زكي ابراهيم وعلي كامل

لا تدعوا فرصة مشاهدة هذا الفلم الرهيب تفوتكم

مقررات هامة لجمعية الامر بالمعروف والنهي عن المنكر في غزة

جاءنا ما يأتي : اجتمعت جمعية الامر بالمعروف برئاسة فضيلة الاستاذ الشيخ مصطفى افندي العوري واتخذت المقررات التالية :

١) انشاء جامع لسكان البحر بالقرب من الميناء لحاجة الناس وقد انتخبت لجنة للاشراف على جمع الاعانات واقامة البناء

٢) بناء اربعة مخازن على ارض خان المعارف فملك الاوقاف يرصد ريعها لعائلات الشهداء وستكون تكاليف البناء من ثمن بطاقات اعانة المنكوبين التي جمعت بمعرفة الجمعية من غزة وقضائها .

٣) تحصيل باقي ثمن البطاقات الموزعة في القضاء .

٤) بناء دار للجمعية وقاعة للمحاضرات من مالها فوق مخازن ابناء الشهداء

٥) فتح معهد ديني لجامع السيد هاشم جد النبي (صلعم) لتهيئة طلاب العلم للدراسة في الجامعة الازهرية مع العناية بتحفيظ القرآن الكريم وتجويده ومدة الدراسة اربع سنوات

٦) تعيين ثلاثة علماء للوعظ والارشاد في قضاء غزة لحاجته الماسة الى ذلك مقابل مكافأة تدفع من الجمعية .

٧) الطلب الى فضيلة العالم الجليل رئيس الجمعية بالقاء محاضرة شهرية في الجامع العمري الكبير

٨) مقاومة بيوع الاراضي للاجانب وحث الجمهور على غرس اراضيهم بالاشجار .

٩) تشجيع المصنوعات الوطنية

١٠) الطلب الى الجمعية المركزية بالقدس لعقد مؤتمر العلماء

١١) الطلب الى الحكومة باعادة المنفيين من قضاء غزة والاحتجاج على ارهاق الصحف وتعطيل جريدة اللواء

١٢) انشاء فروع للجمعية في الفالوجه والمجدل وخان يونس

١٣) اذاعة بيان في المنطقة الجنوبية بالحث على التمسك بآداب الدين والمحافظة على اراضي الوطن المقدسة والامن العام

١٤) شكر المحسنة السيدة عائشة بنت السيد شاكر السقا ارملة المرحوم محمود اغا ابو رمضان لتبرعها بـ ٥٠ جنيها فلسطينيا لاعمال البر والخير

اوقف هذا البرد

انه خطر على نفسك وعلى الآخرين ايضاً استعمل المنثولاتوم على صدرك وحلقك ، وفه انفك فان تأثيره الملطف يساعد ويهدىء الاغشية الملتهبة ويجعل التنفس اسهل تباع ملايين علب المنثولاتوم كل سنة لتخفيف نزلات البرد صمم على الحصول على المنثولاتوم الاصلي

MENTHOLATUM

جهود جبارة لعدة سنين تظهر اليوم : في ماكنة رويال

موديل ١٩٣٨

SUPER - ROYaL

لماذا لا تحصل عليها اليوم فتنال امنيتك المنشودة وتوفر دراهمك

الوكلاء الوحيدون

مكتبة فلسطين العلمية

لصاحبيها : بولس سعيد ووديع سعيد

القدس : تلفون ١٢٩ يافا : تلفون ١٩٠ حيفا : تلفون ١٢٨٠

تنبيه الى معلمي المدارس

بعد اسبوعين فقط ستبدأون جديا للحصول على الكتب المطلوبة لجميع الصفوف ولكن ربما تضيعون وقتاً غير كاف فلماذا لا تذهب اليوم الى مكتبة فلسطين العلمية التي بدأت في تحضير كل الكتب اللازمة قبل شهرين لخدمة المدارس ولتلبية جميع الطلبات

مطبعة جريدة الدفاع - يافا

اعلان

صادر من دائرة من دائرة اجراء الناصرة بالقضية الاجرائية رقم ١٦٥-٣٦

المحكوم له الحاجز : باركليز بنك الناصرة

المحكوم عليه المحجوز عليه : اسعد سالم ابو حاطوم من يافه الناصرة

مطروح للبيع بالمزاد العلني لمدة ثلاثين يوما تبتدىء بعد مضي خمسة ايام من تاريخ نشر هذا الاعلان بالجريدة حصة المحكوم عليه التي هي النصف بالاربعة مواقع ارض المحجوزة المبينة ادناه الكائنة ضمن اراضي قرية يافه الناصره والمسجلة بدائرة طابو الناصرة تحت رقم ١٤ ، ١٥ ، ١٦ ، ١٧ تاريخ تشرين اول سنة ٣١٣ دائمي تسديداً للدين المطلوب منه الى باركليز بنك وقدره ستين جنيها و ٧٧٠ مل عدا الرسوم والمصاريف والفائدة وهي .

١ — موقع السوسي الغربي وتل الفار المسجل تحت رقم ١٤ محدود بحسب الطابو قبله المسرب واليوم المسرب شرقاً حمدان الخطيب واليوم ابراهيم الفاهوم غرباً محمود الاحمد واليوم سليمان ابو حاطوم شمالا تل الفار واليوم اشلول مساحته بالطابو ٢٥ دونم و ٨٠٠ ذراع وكذلك بالوقت الحاضر ، هذا الموقع سهلي — ويقطعه مسرب بين تل الفار والسوسي الغربي ولا يوجد فيه اي علامات فارقه وتقدرت حصة المحكوم عليه فيه بمبلغ خمسة وستين جنيه فلسطيني

٢ — موقع الغزيل المسجل تحت رقم ١٥ محدود بحسب الطابو قبله المسرب واليوم المسرب (لطربنا) شرقاً حمدان الخطيب واليوم ابراهيم الفاهوم غرباً محمود الاحمد واليوم دياب — ابو حاطوم شمالا تل الفار واليوم تل الفار مساحته بالطابو ١٤ دونم وفي الوقت الحاضر خمسة عشر دونم هذا الموقع سهلي ولا يوجد فيه اي علامات فارقة وتقدرت حصة المحكوم عليه فيه بمبلغ ٥٠٠ مل و ٣٧ جنيه فلسطيني .

٣ — موقع طربنا المسجل تحت رقم ١٦ محدود بحسب الطابو قبلة اشلول واليوم اشلول — شرقاً صاحب ملك واليوم سليمان ابو حاطوم غرباً صالح الخطيب واليوم شركة تحسين الاراضي اليهوديه شمالا اشلول واليوم اشلول مساحته كما في الطابو ٨٠٠ ذراع ٢٤ دونم هذا الموقع سهلي ولا يوجد فيه اي علامات فارقه وتقدرت حصة المحكوم عليه فيه بمبلغ ٥٠٠ مل ٦٢ جنيه فسطيني

٤ - موقع الرابع المسجل تحت رقم ١٧ محدود بحسب الطابو قبلة طريق واليوم طريق شرقاً صاحب مالك واليوم سليمان ابو حاطوم غرباً صالح الخطيب واليوم شركة تحسين الاراضي اليهودية شمالا اشلول واليوم اشلول مساحته كما في الطابو ١٢ دونم هذا الموقع سهلي ولا يوجد فيه علامات فارقه وتقدرت حصته المحكوم عليه فيه بمبلغ ثلاثين جنيه فلسطيني .

لذلك فكل من له رغبة بالشراء عليه مراجعة دائرة اجراء الناصرة والدلال سليمان رفيديا حامل قوائم المزاودة مستصحباً التأمينات القانونية وقدرها عشرة بالماية من القيمة المخمنه لكل موقع خلال المدة المضروبة اعلاه مع العلم ان رسوم التسجيل واجرة الدلال ورسوم الدلالة عائدة على المشتري . ٨-٩-٩٣٧

مأمور اجراء الناصرة سرى الكيلاني

برنامج الاذاعة الفلسطينية

« يوم الاثنين في ١٣ ايلول سنة ١٩٣٧ »

٣٠ر٥ اشارة الوقت والنشرات ثم حديث الاطفال بالعربية للانسة وديعة شطاره ١٥ر٦ اناشيد مدرسية فرقة نادي الطلبة بالقدس بادلة اسحق يونس الحسيني ٢٠ر٧ حفلة موسيقية غنائية سامي الشوا ، ام كلثوم ٤٠ر٧ حديث بالعربية عن (التربية واخوان الصفا) للاستاذ وهيب البيطار ٥٥ر٨ فترة موسيقية - ٩ اشارة الوقت ٣٠ر٩ حفلة غنائية يحيى السعودي ٣٠ر١٠ ختام

ماذا تسمع اليوم

من محلات السادة دجاني اخوان

« الاذاعة اللاسلكية للحكومة المصرية يوم الاثنين في ١٣ ايلول »

٣٠ر٦ صباحاً الاستاذ بليغ صفوت تمرينات رياضية - ٤٥ر٦ الشيخ محمد عكاشة قرآن كريم ٣٥ر٧ ختام ١٠ اسطوانات ١٥ر١٠ الاستاذ صالح عبد الحي وفرقته حفلة غنائية ٤٥ر١٠ ختام ٤٠ر٢ مساء السيدة فتحية احمد وفرقتها حفلة غنائية ١٠ر٣ النشرات الجوية والاخبارية والتجارية ٢٠ر٣ ختام ٤٥ر٧ الشيخ منصور الشامي الدمنهوري قرآن كريم ٣٠ر٨ النشرتان الاخبارية والتجارية ٤٥ر٨ رجاء وفرقتها حفلة غنائية ٢٥ر٩ حضرة صاحب السعادة عبد القادر الجمال باشا حديث المدن المصرية القديمة ٤٥ر٩ الاستاذ جميل بدران وفرقته حفلة غنائية ٥ر١٠ اسطوانات ٢٠ر١٠ رجاء وفرقتها حفلة غنائية ١١ سلام الملك ختام

الشركة العربية للسجاير والتنباك المحدودة بالناصرة

هي الشركة الوحيدة القائمة على أساس المساهمة التي تصدر لكم السجاير ذات الطعم اللذيذ والرائحة الزكية وهي الشركة التي لا يد أجنبية فيها .

اصنافها

طاتلي سرت والصلاح

شجعوا شركتكم العربية بالاقبال عليها

فهي من العرب والى العرب

راديو كريم (Medicated)

ان راديو كريم هو الكريم الوحيد المضمون* الذي يزيل عن الوجه جميع الكلف وضربة الشمس والنمش والبقع السود ويجعل البشرة نظيفة ناصعة البياض اذا كنت ايتها المادموزيل او السيدة تشكين من بقع سوداء على خدك او انفك او جبينك او اذا كان عندك نمش او كلف فاستعملي راديو كريم الذي يزيل جميع هذه البقع السود ويجعل وجهك ابيض جميلاً — حافظي على وجهك . ولدينا ايضاً راديو كريم غذاء للجلد (Skin Food) فادلكي به الجلد قبل النوم فيتغذى به الجلد ويصبح جميلاً طرياً كوجه بنات المدارس

* الوكلاء تعهدوا بارجاع الثمن اذا لم تجد الكريم اعلاه بانه يزيل البقع السود والنمش

الوكلاء : الشركة المصرية البريطانية التجارية : مصر والاسكندرية

الوكلاء والمستودع

الشركة المصريه البريطانية التجارية — تلفون ١٠٦٢ يافا

الثلاثاء في ٩ رجب سنة ١٣٥٦ و ١٤ ايلول سنة ١٩٣٧

الدفاع

جريدة يومية سياسية مصورة

السنة الرابعة — العدد ٩٤٧ — ٤

صاحب الامتياز : ابراهيم الشنطي
المدير المسئول : شوكت حماد

الاعلانات: في يافا (ادارة) الدفاع : قسم الاعلانات
في القدس (وكالة) « : تلفون ١٤١٣
في حيفا « « : « ١٢٥٨

دار الدفاع : شارع جمال باشا ـ عمارة المظفر ـ يافا ـ فلسطين
العنوان التلغرافي (الدفاع ـ يافا)
تلفون ١١٨٧ (اربعة خطوط) و ١٠٧٥ (خطان) صندوق البريد (٢٥٥)

الاشتراكات: في فلسطين عن سنة ١٥٠
في البريد الداخلي « « ١٨٠
في سائر الاقطار الخارجية « « ٣٠٠

آغا خان يرأس العصبة في دورتها الحالية

اغتيال عربي في جنين . النقراشي باشا يفصل من الهيئة الوفدية

لماذا الى جنيف

مدينة المناورات العالمية

مدينة في وسط سويسرا الدمقراطية، المسالمة، المتحررة الى حد كبير من الاطماع والكراهيات . هي عاصمتها . ولكن اوروبا سطت عليها، وارادتها ملجأ، أو محكمة تتقاضى امامها . ورضيت سويسرا، ففي هذا انسانية وفخار .

ومهما قيل في جنيف، مدينة الاعصاب، والمناورات، فانها محور السياسة العالمية، ومكان الابرام، ووضع الخطط . وهاهي العواصم الاخرى التي تفوقها في الضخامة، والسكان، والثروة، والحياة تبعث اليها بوفودها، راضيه بها حكماً بينها جميعاً . سكنها الغرب، وسكنها الشرق ايضاً . فيها بريطانيا، وفرنسا، وروسيا، والنمسا وغيرهن . وفيها الآن مصر، وتركيا، وايران، والعراق . وفيها اليوم قضية هذا البلد النبيل، تبحثها الدول بين عوامل النفوذ، والمصلحة، والمأرب .

لقد شعرت باندفاع شديد الى رؤيتها . الى رؤية الدهاء . الى رؤية المظهر البريء، والحقيقة المتهمة . وغالبت هذا الشعور، لكن عبثاً . وعلى هذا كان التصميم والسفر . كانت الرغبة في رؤية الوجوه وهي وعيونها تقرأ سيرة هذه القضية، قضية بلادنا . كيف يمكن ان لا يشحب الوجه الذي يطمس حقاً ؟ كيف يمكن أن لا ترتعش الانامل التي تكتب بالباطل ؟ أم وجوه رواد جنيف وأناملهم من غير نوع وجوه سائر البشر وأناملهم؟

الى مشاهدة جانب من الشريط العالمي الطويل الذي بدأ بعد الهدنة، ولم ينته الى الآن، وسوف لا ينتهي قريباً . شريط أبطاله ليس من طراز فتيان « هوليوود » وفتياتها، ولكن من نوع آخر لا يدين بالعواطف، ولا ينتظر تصفيق الجماهير وهتافها . وستعرض في شريط هذا الموسم مشكلة فلسطين عرضاً ربما يكون مشوهاً، وربما يكون غير ذلك، لكنه عرض كروايات أولئك السياح الذين يزورون القدس ساعة ثم يؤلفون فيها كتاباً !

هذه هي المدينة الثانية التي ضربت « هوليوود » ببراعة التمثيل، والتخريج، وغمر العالم بروايات عجيبة، شتى . جنيف مدينة الاسرار واللولبيات، عاصمة أوروبا المسالمة، واوروبا المخاصمة . اوروبا الدمقراطية، وأوروبا الفاشستية، واوروبا الشيوعية . أهلها الاصليون : إخوان السذاجة، والانسانية، والخير . وضيوفها المحتشدون : اخوان الدهاء، والمكر، والكراهية، والتظاهر . في بقعة من أسلم بقاع العالم يأتيها المجازفون، والمقاولون، ليس على العمارات، ولكن على المصالح العالمية، ومصائر الشعوب « المتأخرة » المحتاجة الى رعاية، ووصاية

لكنها لم تعلن

متى وصلنا سنبدأ بالحديث عنها، عن جوها كمدينة سويسرية بحتة، وعن جوها كعاصمة الوفود، ومرجع الدول، ومحكمة التسوية وفض الخلافات والمشاكل . وهي الآن تموج بهؤلاء الباحثين في فلسطين، وحرب الشرق الاقصى، وحالة البحر المتوسط، وحرب اسبانيا ـ مواضيع صاخبة كلها، تثير الاعصاب، وتحمر الوجوه، وتجعلها صفراء باهتة . في فلسطين أمة تطلب وقف التوسع الصهيوني وتتشدد في الطلب جداً، تؤازرها شعوب العرب وأمم الاسلام . ثم اربعمائة الف يهودي يطمعون بالبلاد الآن، ومن ورائهم اليهودية العالمية، وقوة المال ؟ أليس هذا موضوعاً من صنف روايات السينما وبضاعة هوليوود

وفي الشرق الاقصى أمة كبرى هائلة، تكبر بلادها القارة الاوروبية اذا استثنينا منها روسيا المارد ذات الاصقاع القطبية، وسهول سيبيريا المظلمة المثلوجة . أمة تريد الاتحاد، وتريد التحرر، وتريد التنظيم . من ورائها بلشفية السوفييت، حمراء من فرط الحقد على الغير، ومن شدة روح الانتقام . ومن أمامها عسكرية اليابان، الناظرة الى بعيد، تريد الاكتساح والتوسع . وهي الآن في حرب مع هذه العسكرية، تنهش الألوف، من محاربين وغير محاربين . وأعجب ما في هذه المأساة ان المدافع فيها تتكلم، والطيارات تئز، والارض تتزلزل — ولكن لم تعلن اليابان الحرب على الصين، ولم تعلن الصين الحرب على اليابان، حتى الآن ! أليست هذه مشكلة مثيرة ايضاً تمس مصالح كبريات الدول امثال بريطانيا وفرنسا وروسيا، ومن جانب المحيط الثاني اميركا ؟

ابراهيم

مجلس العصبة في يومه الثاني

انتخاب آغا خان رئيساً للعصبة

جنيف في ١٣ ايلول — كان للنجاح السريع الذي حازه مؤتمر « نيون » رنة فرح في جميع الاقطار إذ انه أرجع لعصبة الامم هيبتها التي كادت تزول . فقبل مؤتمر نيون لم تخف الدول الصغيرة رغبتها في ان تستعيد حريتها إذا لم تظهر عصبة الامم سلطتها في المسائل الدولية . ولقد أظهر المؤتمر دولتين كبيرتين تعرفان كيف تسمعان صوتهما عند اللزوم وهما انكلترا وفرنسا

الجلسة الثانية للعصبة

وقد عقدت عصبة الامم جلستها اليوم في الساعه الحاديه عشرة قبل الظهر برئاسة المسيو ينجرين وقد رحب الرئيس بالمندوبين المصريين واشار الى الحل السلمي الذي توصلت اليه عصبه الامم في مسألة الاسكندرونه . وقال ان ذلك يرجع الى الخضوع المحمود من فرنسا وتركيا لقرارات العصبه .

الانتداب وفلسطين

وقال اننا نرى انكلترا تتقدم الى العصبه لتشرح حالة الانتداب في فلسطين وتعرض الصعوبات التي تصادفها وتطلب الرأي والنصيحة وتعرض المشاريع التي ستتخذها لاعادة الهدوء في فلسطين حيث مشغوليتها هناك كبيرة

رفع الجلسة واعادتها

ثم رفعت الجلسة لمراجعة اوراق المندوبين . ولما اعيدت اعلن رئيس لجنة بحث الاوراق ان هناك ٥٢ دولة اشتركت في اجتماع العصبة وانفض الاجتماع في الساعة الواحدة بعد الظهر واجتمع ثانية في الساعة الخامسة لانتخاب الرئيس وهيئة المكتب

آغا خان رئيسا

وقد انتخب آغا خان الزعيم الهندي بأغلبية ٤٢ صوتا رئيسا للعصبة فخطب بالانكليزية قائلا ان انتخابه لرئاسة هيئة عصبة الامم فخر كبير للهند ، مهبط الفلسفة التي هي أساس عصبة الامم .

امتداحه لعصبة الامم

وقال انه لو لا وجود العصبة لما حلت مسألة الاسكندرونه حلا سلمياً . وأشار الى انضمام ست دول الى العصبة في بحر خمس سنوات منها دولة كبيرة هي روسيا .

الجنود اليابانيون يحرقون قتلاهم باحتفال عظيم عقب هجومهم على بيبنغ

فلسطين تهم العرب جميعا

جدة في ١٣ ايلول — لمراسل الدفاع الخاص — تحدث مندوب جريدة « التايمس » في جدة الى الاستاذ الشيخ حافظ وهبه وزير المملكة العربيه السعودية في لندن فاستهل حديثه بقوله ان العلاقات الودية بين المملكة العربية السعودية وبريطانيا لم تتبدل وأن ما يلاقيه في الاوساط البريطانية من العطف والاحترام يدل على أن كل شيء يسير على ما يرام .

وسأله المندوب عن سبب استدعائه المفاجيء من لندن الى الحجاز فقال : لقد دعيت من قبل جلالة الملك لابحث في بعض الشؤون التي لها علاقة بمنصبي في لندن .

واشار الوزير الى قضية فلسطين فقال : ان قضية فلسطين كانت ولا تزال موضوع اهتمام جلالة الملك واهتمامنا جميعاً . وقد كنا نتمنى لو ان هذه القضية نظر اليها بعين العناية والانصاف وروعيت فيها مصالح انكلترا والعرب في وقت واحد »

ولما سأل مندوب الجريدة الشيخ حافظ وهبه : ماذا يهمكم من امر فلسطين وهي بعيدة عنكم ؟ فدهش الوزير العربي لهذا السؤال وقال : ان فلسطين بلد عربي قبل كل شيء . وهي تهمنا كما تهم جميع عرب الجزيرة . »

واجاب على سؤالين وجها اليه بشأن العقبة والغاية من عقد مجلس التاج فقال : لقد بحثت مع رجال « دوننغ ستريت » في قضية العقبة والخلاف عليها ونقلت لجلالة الملك ما دار حولها من مباحثات . اما الغاية من عقد مجلس التاج فهي لبحث مختلف شئون المملكة من النواحي السياسيه والاقتصاديه والاجتماعيه . وتداول الرأي في بعض الامور الهامة »

الجنرال ماتشوا الذي عين قائداً عاماً للجيوش اليابانية

النقراشي باشا يفصل من الهيأة الوفدية

القاهرة في ١٣ ايلول — لمراسل الدفاع الخاص — اجتمعت الهيئه الوفديه اليوم برئاسة مصطفى النحاس باشا وقررت بأغلبية الاصوات فصل محمود فهمي النقراشي باشا من عداد اعضائها، وكان الدكتور احمد ماهر رئيس مجلس النواب هو المعارض الوحيد في هذا القرار . وظل يعتبر « اي الدكتور ماهر » النقراشي باشا عضواً في الوفد المصري ، كما أن ابراهيم سيد احمد بك رئيس لجنة الوفد بالاسكندريه امتنع عن اعطاء صوته .

مقررات بلودان في صحف اميركا العربية

نيويورك في ١٣ ايلول — نشرت الصحف العربية في أمريكا قرارات مؤتمر بلودان . وارسلت جمعيات عربية عديدة في الولايات المتحدة برقيات ورسائل تأييد للمؤتمر

الصحف الانكليزية ومؤتمر بلودان

لندن في ١٣ ايلول — خصصت الصحف الانكليزية تعليقات قصيرة لقرارات المؤتمر العربي في بلودان . وتعترف الصحف بالاجمال ان هذا المؤتمر هو الاول من نوعه الذي اكتملت فيه شروط المؤتمرات ولكنها ترى ان القرارات التي اتخذت لا تساعد على حل المشكلة الفلسطينية بل تزيدها تعقيداً بالنسبة الى الحكومة البريطانية . وهذا الشعور ناتج عن الامل الذي كان سائدا بالوصول الى اتفاق مباشر بين العرب واليهود .

اقتراح بتأجيل قضية فلسطين للسنة القادمة

دول الحلف الصغير تطلب تعيين لجنة دولية فتفشل

مفاوضات الدول

من انباء جنيف ان دول الحلف الصغير تقدمت الى دول العصبة باقتراح لحل قضية فلسطين وطلبت منها الموافقة عليه والانتصار له في اجتماع العصبة، وهو يقضي بتأجيل البت في قضية فلسطين الى السنة القادمة وتأليف لجنة دولية تختارها عصبة الامم لدرس قضية فلسطين درساً وافيا . لكن هذا الاقتراح فشل، إذ عارضه الوفد الانكليزي واقنع وفود الدول بانه لا يصلح للعمل . ولارضاء دول الحلف . قررت العصبة تأليف لجنة فرعية برئاسة انتونسكو لتقدم مطالعاتها على القضية وتقدمها للمجلس

وتجري الآن مفاوضات غير رسمية بين وفود الدول للوصول الى حل مقبول لقضية فلسطين

زعماؤهم في جنيف

جنيف ـ وصل جنيف أمس الدكتور حاييم وايزمن ، كما وصل اليوم الادون شرتوك . وقد عقدا بالاشتراك مع باقي زعماء الصهيونية الموجودين هناك اجتماعا خاصا ثم تحدث وايزمن مع وزير خارجية رومانيا ورئيس لجنة الانتدابات الدائمة وبعض ممثلي الدول

فريق من الجيش الصيني التاسع والعشرين، وهو الجيش الرسمي الذي يحارب جيوش اليابان . ويظهر الجنود أمام معسكرهم

مسألة فلسطين

في مؤتمر نيون

جنيف في ١٣ ايلول — وصلت الدول المجتمعة في مؤتمر نيون الى اتفاق خطير في معظم الشؤون الدولية واهمها مسألة البحر الابيض المتوسط ثم مسألة فلسطين . وان نجاح هذه الدول في مؤتمر نيون قد دفعها الى درس شؤون اخرى هامة منها مسألة فلسطين واسبانيا والحبشة والصين . فوصلت فيها جميعاً الى اتفاق في الرأي والعمل

الوكيل الدائم للوزارة

لندن في ١٣ ايلول — سافر السير جون شوكبورو الوكيل الدائم لوزارة المستعمرات البريطانية الى جنيف ليحضر جلسات العصبة الخاصة بدرس شئون فلسطين . وقد ارسل عندما بلغ درس القضية الفلسطينية مبلغاً كبيراً من الاهمية يقتضي حضوره .

حادث السطو العلني

المتهمون يعرفون بعضهم لانهم رجال حزب واحد

اثبتنا امس على تفاصيل حادث السطو على مساعي بنك العمال بتل ابيب. وقلنا كيف تمكن البوليس من القاء القبض على افراد العصابة بعد ان فتش عدة بيوت في تل ابيب ومستعمرتي رحبوت ووادي حنين.

افراد العصابة معارف

وقد علمنا ان البوليس المعني بهذا الحادث باشر التحقيق مع افراد العصابة المقبوض عليهم واخذ يسأل كل واحد منهم عما اذا كان يعرف الآخرين، وما هي العلاقة بينهم فانكر بعضهم معرفته للآخرين ونفى ان له اية علاقة بهم بينما اعترف البعض بان المعرفة لم تتعد كونها معرفة بسيطة بحكم انضوائهم تحت لواء حزب واحد.

من هو الدليل

ويهتم البوليس الآن بنوع خاص لمعرفة الاسباب التي اشتريت السيارة من اجلها. وكيفية شرائها، ومصدر الاموال التي دفع منها القسط الاول، ويعني عناية خاصة بمعرفة الشخص او الاشخاص الذين دلوا افراد العصابة على ساعي البنك وهو سائر في الشارع، وعن المبلغ الذي يحمله في حقيبته مع ان هذا الساعي اعتاد نقل النقود على هذه الطريقة منذ سنوات دون ان يفطن احد الى انه يحمل فيها اموالا طائلة. وهناك اعتقاد بان شخصاً او اشخاصاً كانوا في بنك انجلوفلسطين وقت ان قبض الساعي المبلغ واودعه حقيبته. والمقول ان له علاقة عمل مكنته من معرفة الوقت وقيمة المبلغ الذي سيعطى الساعي لتحويله الى البنك الذي يعمل فيه

شهود العيان

وسمعت امس شهادات اخرى لشهود العيان الذين شاهدوا كيفية خطف الحقيبة وفرار العصابة بها. ثم قذفها بعيدة عند ما عجزوا عن الهرب بها

تشخيص المتهمين امس

وحوالي الساعة الرابعة من مساء أمس أجري تشخيص لافراد العصابة امام الذين شاهدوهم ساعة نزولهم من السيارة ومهاجمة ساعي بنك العمال فتعرفوا عليهم. ثم تقدم أحد الشهود فتعرف على الشخص الذي ضرب الساعي من الخلف، وتمكن بسببها احد افراد العصابة من خطف الحقيبة بسهولة وأجري تشخيص خاص لكتنس، وهو الذي قبض عليه فيما بعد.

صنع لوحات السيارة

وتقدم شاهد يدعى «كرمن» فقال انه ذهب يوم الجمعة الماضي لبيت كتنس الكائن بشارع بن يهودا فوجده مع شخص آخر يقومان بضع لوحات كثيرة تحمل ارقام السيارات، ولما سأله من اين له هذه السيارة قال انها لصاحبه.

وتعرف هذا الشاهد على كتنس وعلى الشخص الذي شاهده في بيت هذا المتهم يوم الجمعة الماضي والشخص المذكور احد افراد العصابة الذين هاجموا الساعي وفهم انه كان يسوق السيارة

مصادرة مستندات

وصور

وبعد ان تمت عملية التشخيص ذهبت قوة من البوليس الى رامات غان وملبس واجرت تفتيشاً دقيقاً في بعض البيوت وصادرت مستندات ووثائق وصور.

توقيف المتهمين ١٥ يوما

وحوالى الساعة الخامسة من مساء امس ذهب احد قضاة محكمة صلح تل ابيب الى مركز البوليس واستمع الى بينات البوليس التي تتعلق بادانة المتهمين، ووافق على توقيفهم ١٥ يوما ريثما ينتهي البوليس من جمع المعلومات الكافية ضد افراد هذه العصابة

***

يهودي يحاول سرقة صندوق البريد

انتزاع الطوابع بوضع قطع الملاليم المصرية

كانت دائرة البريد بيافا كلما افرغت صندوق طوابع البريد الموجود خارج عمارتها تجد ان بين النقود الموجودة في داخله ما يقرب من سبعين قطعة من ذات المليمين المصرية وقد تكررت العملية مراراً. فحاولت الاهتداء الى واضع او واضعي هذه القطع لكن بدون جدوى واخيراً اخبرت مركز بوليس يافا بالامر فاوفد احد رجاله لمراقبة الصندوق

يهودي من مصر

وفي صباح امس اشتبه البوليس بشخص يدعى ايليا سيمون من مصر تبدو عليه الوجاهة والاناقة. فقد رآه يضع قطعة من ذات المليمين ويأخذ الطابع ويدخل الدائرة ثم يعود ويكرر نفس العملية وبعد ابتعاده عن الصندوق فتحه البوليس فوجد قطعتين من قطع المليمين المصرية فاغلق الصندوق ولحق بالشخص والقى عليه القبض وهو يحاول ركوب احدى سيارات تل ابيب - يافا واخذه لمركز بوليس يافا للتحقيق. وقد فهمنا أنه اعترف بارتكابه الجرم وادعى انه يشتغل بالتجارة وادعى انه كان يبيع هذه الطوابع الى شخص آخر فاستدعاه البوليس للتحقيق.

ابتداء الدورة الجزائية

ابتدأت امس الدورة الجزائية الجديدة بعد العطلة الصيفية في محكمة مركزية يافا برئاسة المستر كراسل وعضوية عزيز بك الداودي وسعيد بك طوقان ونظرت في قضية حسين محمد ابو صيام من عرب الطريه المتهم بمحاولة قتل زوجته والتسبب في قتلها عمداً وبعد سماع القضية قررت براءته. ونظرت في قضية حسين محمد حميدان من قرية بيت دراس المتهم بالسطو على مسكن وارتكاب السرقة فحكم عليه بالسجن سنه. ونظرت في قضية احمد علي الغزاوي من قرية اليهودية المتهم بمحاولة قتل عن غير قصد فحكم عليه بالسجن ستة اشهر. ونظرت في قضية محمد حسين سالم من عرب الحناجره المتهم بسرقة ثور والتصرف بالثمن لمنفعته الشخصية فحكم عليه بالسجن ستة اشهر من تاريخ التوقيف

تصدمه سيارة فيموت

كان افرام دوتلمان البالغ من العمر ١٥ سنة راكباً دراجة في الساعة السابعة من صباح امس على الطريق العام بالقرب من مقر البوليس البريطاني في ملبس فلما حاول الانعطاف الى زقاق احدى البيارات دون ان يعطي اشارة المرور صدمته سيارة قادمة من الامام وسببت له جراحاً بالغة نقل على اثرها للمستشفى حيث توفي هناك في الساعة الواحدة بعد الظهر. وقد القي القبض على سائق السيارة رهن التحقيق ثم أخلي سبيله بكفالة

قتيل يهودي في مستعمرة

ذكرت الصحف اليهودية في ملاحقها المسائية نبأ مقتل يهودي يدعى مناحيم روز نفاد في مستعمرة اليحزقال في الشمال وقالت انه في الساعة الثانية عشرة تقريباً سمع سكان المستعمرة حوالي خمس طلقات صادرة من احدى جهات المستعمرة ولما ذهبوا الى المكان الذي صدر عنه الصوت، وجد المذكور قتيلا برصاص اخترق صدره بالقرب من بيت كربتشفكي فحضر رجال البوليس من بيسان والناصرة ومعهم قصاص الاثر لاجراء التحقيق. وتقول «دافار» انها علمت من مصدر رسمي بان الطلقات لم تصدر من الخارج.

تأجيل اجتماع الجمعية القروية العربية

كانت الجمعية القروية العربية بيافا قد اعلنت عن اجتماع عام لاعضائها يعقد في اليوم الخامس عشر من الشهر الجاري، وبسبب غياب الرئيس وكثيرين من الاعضاء في سوريا لحضور مؤتمر بلودان الاخير تأجل الاجتماع الى اجل غير مسمى.

خبر مصدره الصحف اليهودية

تقول الصحف اليهودية ان اللجنة العربية العليا ارسلت برقية الى الفاتيكان تطلب فيها من قداسة البابا ان يستعمل نفوذه الديني لمنع تقسيم فلسطين، وقد رفضت الاوساط الرسمية في الفاتيكان اعلان رأي قداسة البابا في الموضوع.

احالة متهم للمركزية

حقق الاستاذ زكي افندي الداودي حاكم صلح يافا امس في قضية حامد علي محمود المتهم بمحاولة قتل جميل الحاج مصطفى الطاهر بفندق الاهرام بشارع الصلاحي في يافا. وبعد سماع عدد من الشهود أحيل المتهم الى المحكمة المركزية.

حادث تهريب

ورد خبر لمركز بوليس المنشيه بان اثنين من نابلس يحاولان تهريب كيسين من التمباك المهرب من طولكرم الى يافا وانهما شحنا الكيسين على سيارة وركبا في سيارة اخرى وانهما في طريقهما الى يافا ففتش البوليس عنهما في يافا الى ان اعتقلهما ويدعى احدهما نايف عبد الرحمن الواحد والآخر محمود الشامي وقد اودعهما مركز بوليس يافا وقد أنكر المتهمان حيازتهما للكيسين وقد اجرى البوليس تشخيصاً امام العتال الذي حملهما ليتعرف على الذي حمله الكيسين فتعرف على المتهمين فاودعا السجن رهن التحقيق

جناية العوجا

لم يتقدم التحقيق في جريمة الجثة التي وجدت طافية فوق مياه نهر العوجا ولا يزال رجال البوليس يوالون البحث والتحري. وتوصل البوليس لمعرفة المكان الذي كان قد كوي به قميص القتيل للمرة الاخيرة.

القروض للمزارعين

تقول هابوكر أن مبلغ الـ٣٠ الف جنيه الذي صودق عليه ليوزع قروضاً للمزارعين في المنطقة الجبلية في البلاد سيكون نصيب الفلاحين العرب منه ٢٩٤٠٠ جنيه، و٦٠٠ جنيه لليهود. وستصرف هذه القروض للمزارعين على ان تسدد في ظرف ثماني سنوات وستوزع ٦٠٠ جنيه على المستعمرات الجبلية، وهي رامات راحيل وكريات عنفيم، وموتزه، وعتروت

لجمعية الرفق بالحيوان

ذهب أمس أحد رجال بوليس مركز هاتكفا واحد رجال جمعية الرفق بالحيوان الى بيت حسن صالح الحسن حماد في قرية سلمه على اثر خبر يقول بوجود جمل مجروح داخل بيته فلما ارادا اخذ الجمل المجروح لمستشفى جمعية الرفق بالحيوان مانع صاحبه في تسليمه لانه يعالجه بالبيت ولا يشغله حتى يبرأ ولما اصر الرجل على ممانعته تركه الرجلان وذهبا الى مركز بوليس هاتكفا وعادا وبرفقتهما ثلة من البوليس البريطاني واخذوا الجمل وصاحبه واخاه والجمال الى مركز البوليس وقد اتصل بنا ان حسن المذكور أصيب بجرح في رأسه اما اخوه مطيع حماد فقد اصيب في عينه ووجهه واصيب الجمال برضوض في جسمه. وقد علم بالحادث مدير بوليس يافا فذهب الى هاتكفا للتحقيق في الامر. وفهمنا ان المعتدي عليهم نقلوا الى سجن يافا

لحمه قطعة افيون

قبض البوليس في الساعة الخامسة من مساء امس على شخص يدعى ونيس الارمني لوجود قطعة افيون داخل علبة سجايره اثناء وجوده بالقرب من سراي الحكومة بيافا وقد اوقفه رهن التحقيق

استقالة من محطة الاذاعة

القدس — استقال من محطة الاذاعة اللاسلكية الفلسطينية السيد فايز نزال وعلمنا انه سيقضي مدة سنتين في مكتب احد المحامين للتمرين

تجديد توقيف متهمين

نظر الاستاذ زكي افندي الداودي حاكم صلح يافا امس في امر تجديد توقيف محمد فارس العطار من سوريا المتهم بجمع التبرعات الخيرية باسم الجمعية التعاونية الحجازية فتقرر توقيفه اربعة ايام. وجدد توقيف عبد الرحمن عبد الله المتهم بالتهديد بالقتل وخليل سلامه الشحروري المتهم بالتهديد بالقتل مدة اسبوع وتوقيف حسني محمد المدني من بني صعب المتهم بجرم ضرب وجرح خليل عبد القادر الحوراني الذي لا يزال بالمستشفى مدة اسبوع وتوقيف يوسف فارس الداود من مجدل الصادق المتهم بارسال كتاب تهديد وحيازة اسلحة نارية مدة اربعة وعشرين ساعة. واوقف احمد فيصل الطويل من اللاذقية المتهم بمحاولة قتل محمد الغزال من طرابلس مدة عشرة ايام.

عودة من منفى

عاد امس من منفاه في قرية يطا - الخليل - السيد عبد الرحمن علي الفتاوي الذي كانت السلطة قد نفته اليها لمدة ستة اشهر. وقد بعث الينا بكلمة يشكر فيها عموم اهالي «يطا» على ما احاطوه به من الرعاية اثناء اقامته بينهم. كما يشكر ايضاً جاويش مركز البوليس هناك على حسن معاملته ولطفه.

عودة من اجازة

عاد من اجازته رئيس مترجمي محكمة صلح يافا الاستاذ ابراهيم افندي مسعد وقد امضاها متنقلا في لبنان

* * *

مندوب الجامعة الاميركية في فلسطين

جرياً على عادتها كل سنة لقد انتدبت ادارة الجامعة الاميركية الاستاذين ارتشي كروفورد وجورج شهلا ليقوما برحلة في فلسطين لمقابلة الطلبة الذين يرغبون في الالتحاق بالجامعة.

وسيكون برنامج رحلتهما كما يلي:

الاثنين في ١٣ ايلول حيفا فندق نصار

الثلاثاء في ١٤ ايلول نابلس

الاربعاء والخميس في ١٥ و١٦ ايلول القدس فندق داروتي

الجمعة في ١٧ ايلول عمان فندق فيلادلفيا

السبت في ١٨ والاحد في ١٩ ايلول يافا فندق كايف

الثلاثاء في ٢٢ ايلول حيفا فندق نصار

فمن اراد معلومات عن الجامعة فالرجاء ان يقابلهما

كتب تهديد لاغنياء اليهود بحيفا

تفاصيل عن حادث والقبض على شخص

تلقى عدد من اثرياء اليهود بحيفا كتب تهديد بطلب مبالغ من المال، وقد وصل لمندل زيس كتابان، احدهما بالعبرية والاخر بالالمانية، ويطلب مرسلو الكتاب الثاني ان يضع «مندل» ٤٠٠ جنيه في غلاف يوم الاحد ويضعه تحت حجر فناء بيته الكائن بشارع طابور، وقد اعلم اليهودي فريقا من معارفه بقصته فكمن عدد منهم في اماكن قريبة من المكان المعين، وفي الساعة المعينة حضر رجل يهودي لفناء الدار ورفع الحجر، وتناول المظروف فهاجمه الكامنون، وفي الحال حضر رجال البوليس، وقبضوا عليه. واتضح من التحقيق ان اسمه مردخاي روكلي، واذاع البوليس بياناً بالحادث

العثور على قنبلة في بيت يهودية

ذكرنا قبلا أن البوليس قبض على امرأة يهودية تدعي مدام فرانكل لحيازتها مسدساً اوتوماتيكيا عندما فتش بيتها عقب مقتل المرحوم حسن على المجدوب الذي اتهم بقتله ابنها «بن عمرام» واوقفها مدة ١٥ يوماً

وقد عاد البوليس وفتش بيتها أمس مرة ثانية رغم اغلاقه فعثر على قنبلة فصادرها، وجدد توقيفها عشرة أيام أخرى.

محكمة تل أبيب تنفصل عن يافا

افتتحت المحكمة المركزية أمس بتل ابيب برئاسة المستر ادواردز وعضوية القاضيين مانى وكورنغرين وستنظر اليوم في بعض القضايا المتعلقة بتل ابيب فقط. وبذلك تكون تل ابيب قد انفصلت قضائيا عن يافا بعد ان كانت تابعة لها.

***

عاضدوا

شركة الدخان والسجاير الوطنية

ودخنوا

جميع اصنافها

يافا، اللومانه، برنجى، نجاح

التي فاقت عموم السجاير

لذة وطعما ورائحة

الشركة العربية

للسجاير والتنباك

المحدودة بالناصرة

هي الشركة الوحيدة القائمة على أساس المساهمة التي تصدر لكم السجاير ذات الطعم اللذيذ والرائحة الزكية وهي الشركة التي لا يد أجنبية فيها.

اصنافها

طاتلى سرت والصلاح

شجعوا شركتكم العربية

بالاقبال عليها

فهي من العرب والى العرب

مطبعة جريدة الدفاع - يافا

تلفونات الدفاع وبرقياتها الخاصة

عيادة في روبين

جاءنا ان الدكتور خليل ابو العافية سيفتتح يوم الاربعاء ١٥ الجاري عيادة خاصة في روبين ، لخدمة الانسانية ، ومساعدة الفقراء ، وقد جهزها بجميع الادوات والادوية اللازمة .

الشاعر الشعبي

الناصرة — عاد من حلب الشاعر الشعبي السيد فرحان احمد سلام من قرية المجيدل قضاء الناصرة بعد ان عبأ عدداً من الاسطوانات الغنائية تناول فيها الحالة الحاضرة .

حفلة ختم القرآن

أقامت مدرسة الاصلاح الاسلامية في سكنة ابي كبير حفلة ختم القرآن الكريم لطلاب الصف الرابع المنتهين وتوزيع الشهادات . وكان ذلك في الساعة الرابعة بعد ظهر أمس الاثنين. واقتصرت الحفلة على أهالي السكنة مراعاة للظروف الحاضرة .

رسالة الناصرة

الافراج عن شاب

افرجت السلطة في هذا الاسبوع عن الشاب محمد عبد العزيز الزعبي بعد اعتقال دام ستة اشهر في مخيم المزرعة في عكا .

الحاجة الى التعليم

بعد ايام قليلة تفتح المدارس ابوابها ولا نشك في رفض عدد كبير من الطلبة كاذكر ناسابقاً لضيق المدارس دون التفكر في توسيعها او زيادتها .

نأمل ان تنظر دائرة المعارف باهتمام الى هذا الامر وتفتح صفوفاً جديدة أو تنشئ مدارس أخرى وبهذا وحده تقضي على الامية في البلاد

الزيت الزيتون
للمونة والسمن
الحلبي الحديدي الممتاز
تجدونه في محل
نجيب القطان
اطلبوا الحاج
ماركته المسجلة
على التنك

القدس

برقية اللجنة العربية العليا للعصبة

العرب يرفضون التقسيم وخلق دولة يهودية

القدس في ١٣ ايلول — لمراسل الدفاع الخاص — ارسلت اللجنة العربية العليا الى عصبة الامم في جنيف البرقية الآتية :

عصبة الامم - جنيف

ان عرب فلسطين الذين ما زالوا يؤكدون عدم امكان تطبيق صك الانتداب يسجلون على الحكومة البريطانية اعترافها الان بهذه الحقيقة. ويرفضون اي مشروع تقسيم يخلق في بلادهم دولة يهودية . ان العرب الذين عاشوا في هذه البلاد منذ اكثر من الف وثلاثمائة سنة يعارضون اي اعتداء على حقوقهم الطبيعية الاساسية واية مخالفة لحق تقرير المصير . ويؤكدون ان الحل الوحيد الذي يتمشى مع العدل والحق ويضمن السلام في هذه البلاد المقدسة هو :

١ — الاعتراف بحق العرب في الاستقلال التام في بلادهم .

٢ — العدول عن تجربة انشاء الوطن القومي اليهودي .

٣ — وقف الهجرة اليهودية وبيع الاراضي لليهود وقفا تاما .

٤ — انهاء الانتداب البريطاني وتبديله بمعاهدة مماثلة لمعاهدات العراق ومصر وسورية تحفظ بموجبها المصالح البريطانية المعقولة وتعطي الضمانات الضرورية للمحافظة على الاماكن المقدسة وزياراتها وحماية جميع الحقوق المشروعة للسكان اليهود او غيرهم من الاقليات .

اجتماع لدى القائم باعمال الحكومة

عقد اليوم اجتماع في مكتب القائم باعمال الحكومة وحضره الكابتن دايس والمستر ماكلارن حاكم اللواء والمستر فرل مدير المعارف العامة ودام الاجتماع مدة طويلة

قاضيان عربيان يقسمان اليمين

أقسم اليمين اليوم امام القائم باعمال الحكومة وبحضور المستر جاك كبير المسجلين في دوائر العدلية الاستاذ محمد البرادعي والدكتور سليم افندي شحاده وذلك بمناسبة ترقيتهما الى وظيفة قاضيين في المحكمة المركزية بنابلس

محاكمة اليهوديتين اللتين حاولتا الانتحار

نظر القاضي البريطاني المستر هوكنغ في قضية الفتاتين اليهوديتين وهما أفينا ازويكل واكريني مصباخر اللتين حاولتا الانتحار بتجرعهما مواد سامة فقرر ربط الاولى بكفالة حسن سلوك لمدة ستة اشهر بمبلغ عشر جنيهات وربط الثانية بمبلغ خمسة جنيهات لمدة ستة اشهر

عودة بعثة الطالبات من ايطاليا

عادت من بلاد ايطاليا بعثة الطالبات العربيات بعد غياب مدة ٤٠ يوما

مناورة عسكرية بالرشاشات والمدافع الجبلية

في الساعة السادسة من صباح اليوم قام الجند البريطاني المقيم في معسكر تل بيوت قرب قصر المندوب السامي بمناورة عسكرية على طريق القدس الخليل سارت فيها السيارات المملوءة بالمدافع الرشاشة والجبلية وكانت تتقدم الجند سيارة الجنرال وافيل وعند وصول الجند جبال بيت لحم انقسموا الى قسمين أخذ كل منهم يطلق النار في الهواء وبعد ان دامت هذه المناورة مدة طويلة عاد الجند الى معسكرهم

وفاة سجين في مستشفى الحكومة

توفي اليوم في مستشفى الحكومة احد المساجين في سجن القدس وهو السيد الحاج محمد عبد الله من الحجاز وتولت دائرة البلدية دفن جثته في مقره الاخير بحضور مدير السجن

لحيفا والخليل لترأس محكمتي الجنايات

سافر اليوم المستر تراستيد قاضي القضاة الى حيفا ليترأس محكمة الجنايات الكبرى فيها وسافر المستر كراين الى الخليل ليترأس محكمة الجنايات وتعقد غداً محكمة الجنايات الكبرى جلسة في حيفا للنظر في قضية نايف بن نايف ابو عطوة .

امام محكمتي الاستئناف والعدل العليا

تنظر محكمة الاستئناف العليا يوم الخميس والجمعة ١٦و١٧ الجاري في قضية روبين شنسويت المحكوم عليه بالسجن ١٥ سنة وتنظر يوم السبت في ١٨ منه في قضية عبد الفتاح احمد أبو ديه من قرية الدوايمة المتهم بجرم القتل عمداً والمحكوم عليه بالاعدام وتنظر محكمة العدل العليا يوم الخميس في ١٦ الجاري في قضيه السيد كامل الكساب ورفقاه من عكاضد لجنة تنظيم المدن في اللواء الجنوبي

جنين

اغتيال عربي كان ذاهباً الى بيته

جنين في ١٣ ايلول — لمراسل الدفاع الخاص — بينما كان السيد عبد السلام البرقاوي ذاهبا الى بيته في الساعة العاشرة ليلا فاجأه شخص ملثم يرتدي ثيابا سوداء قرب بيته واطلق عليه عيارين ناريين أصابه احدهما في بطنه صرخ على أثرها وأغمي عليه وهرب الجاني ، وقد هرع بعض الجالسين في المقهى المجاور فوجدوا المجني عليه ملقى على الارض فحملوه الى عيادة الدكتور سعيد افندي عمر ومنها إلى المستشفى في حيفا حيث توفي هنالك وقد تولى البوليس التحقيق

حيفا

النار على مستعمرة وقتل واحد

حيفا في ١٣ ايلول — لمراسل الدفاع الخاص — اطلقت بعد منتصف ليلة امس ، عيارات نارية على مستعمرة يجزقيل قرب العفولة ، وقد اصيب مناحيم روزنبلاك بجراح توفي على اثرها . والبحث جار لمعرفة الفاعلين

سياح أميركيون لزيارة الاماكن المقدسة

وصل ٥٠٠ سائح امريكي على ظهر احدى البواخر وتوجهوا لزيارة الاماكن المقدسة .ووصل على باخرة اخرى ٢٠٠ مهاجر يهودي

نزاع بين اللحامين نرجو حله

اخبرنا السيد محمد عبد الهادي فواز اللحام بشارع نعيم العسل ان هنالك شقة خلاف تتسع بين اللحامين العرب في حيفا وان نعرات اقليمية تزيد في سوء التفاهم بينهم . فنطلب الى الاخوان اللحامين ان يربأوا بانفسهم عن الخوض في هذه الشئون كما نوجه نظر الهيئات العاملة والعقلاء من اهالي المدينة الى وجوب التدخل في الامر قبل ان يصل الى الحكومة !

للاشتراك في قضية الاستاذ الخضرا

قصد المحامي الشاب الاستاذ صلاح الدين العباسي الى القدس للاشتراك في المرافعة في قضية الاستاذ صبحي بك الخضرا

شاعر شعبي يهدي قصائده

اهدانا الشاعر الشعبي السيد نوح ابراهيم المجموعة الثالثة من قصائده الشعبية ، واكثرها معبأ في الاسطوانات .

حكومة الصين تحتج الى العصبه

جنيف في ١٣ ايلول — احتجت حكومة الصين رسميا لدى عصبة الامم وقد نشرت مذكرتها الى العصبة وجاء فيها أن حكومة الصين تطلب اتخاذ التدابير لتنفيذ نصوص المادتين ١٠ و ١١ من ميثاق العصبة وهما تتعلقان بالمحافظة على سلامة أراضي الدول المنضمة الى العصبة من الاعتداء عليها ، كما طلبت الى العصبة اتخاذ الخطة الحاسمة التي يجب اتباعها في حالة وقوع اعتداء من دولة غير مشتركة في العصبة على دولة مشتركة فيها.

عقيلة رئيس وزارة الصين تتكلم باللاسلكي

نانكين في ١٣ ايلول — تكلمت عقيلة رئيس وزراء الصين اليوم باللاسلكي وقد وجهت خطابها الى الولايات المتحدة فأبدت اسفها لوقوع حوادث شنغهاي وقالت كان من الممكن ان لا تقع هذه الحوادث المؤسفة لولا ان اليابان اتخذت من شنغهاي ميداناً للقتال .

علم بريطاني كبير على سيارة السفير

شنغهاي في ١٣ ايلول — سافر اليوم من شنغهاي الى نانكين القائم باعمال السفارة البريطانية في شنغهاي وكان يرافقه الملحق العسكري للسفارة . وقد وضع على السيارة علم بريطاني كبير

مأدبة رئيس الجمهورية للوفود العربية

دمشق في ١٣ ايلول — لمراسل الدفاع الخاص — أقام فخامة هاشم بك الاتاسي رئيس الجمهورية السورية مأدبة عشاء للوفود العربية التي اشتركت في مؤتمر بلودان .وقد حضر المأدبة وزير الداخليه والخارجية والاستاذ لطفي بك الحفار .

مؤتمر الطلبه العربي يعقد في القاهرة

دمشق في ١٣ ايلول — لمراسل الدفاع الخاص — تقرر نهائياً عقد مؤتمر الطلبة في القاهرة خلال شهر شباط القادم وسيحضره مندوبون عن جميع طلاب الاقطار العربية .

وصول سعادة الفريق طه الهاشمي

دمشق في ١٣ ايلول — لمراسل الدفاع الخاص — وصل دمشق أول أمس الفريق طه باشا الهاشمي رئيس هيئة أركان حرب الجيش العراقي سابقا . وقد اجتمع الى كبار العراقيين الموجودين في دمشق ومن المنتظر أن يغادر دمشق الى بغداد في الايام القريبة القادمة .

المغرب الاقصى يوالي انتصاره لفلسطين

توالي الصحف التونسية نشر المقالات الافتتاحية انتصارا لقضية فلسطين، وتنشر انباءها في ابرز صفحاتها وبعناوين ضخمة

وقد مضى الآن نحو شهرين والصحف العربية في تونس دائبة على نشر الاحتجاجات ضد السياستين الاستعمارية والصهيونية . وقد نشر زعيم تونس الاستاذ السيد عبد العزيز الثعالبي مقالا في جريدة (العمل) دعا فيه انكلترا الى الكف عن سياستها التي تتبعها في فلسطين ، وأن تستبدل بها سياسة تكسب بواسطتها عطف العالمين العربي والاسلامي وتأييدهما

ثروة العراق الدفينة

بغداد في ١٣ ايلول — لمراسل الدفاع الخاص — ظهرت منابع نفط جديدة في جنوب العراق . وطلبت شركة اوروبية من الحكومة العراقية ان تمنحها امتياز استغلال هذه المنابع على ان تدفع الشركة مبلغ مليون جنيه سلفا. وظهر ان الاراضي الجنوبية الواقعة بين البصرة والزبير تصلح لزراعة اشجار المطاط وقد طلبت بعض الشركات منحها امتياز هذه الاراضي .

قرارات «نيون» تبلغ لحكومة برلين

برلين — د.ن.ب — أعلن رسمياً أن سفيري فرنسا وانكلترا قدما نسخة الى وزارة الخارجية الالمانية عن القرارات التي اتخذها مؤتمر البحر الابيض المتوسط.

هتلر يستقبل شقيق امبراطور اليابان

نورنبرغ في ١٣ ايلول — د. ن. ب — استقبل الزعيم هتلر بعد ظهر اليوم سمو الامير تشي شيبو شقيق امبراطور اليابان وادب له مأدبة فخمة . ثم زار سمو الامير ساحة زبدين وحضر استعراض الجيش وسافر مساء الى هامبورغ ليبحر منها غداً الى امريكا .

تراجع الجنود الصينيين واستماتتهم في الدفاع

شنغهاي — د.ن.ب — تراجع الجنود الصينيون الى خط دفاع يمتد من لوتيان الى يوهونغ ومحطة السكة الحديدية شمالي شنغهاي باتسيخير . وتقدمت الجنود اليابانيه ببطء واحتلت الاحياء حول دائرة بلدية شنغهاي . ويقال ان الجنود الصينيين مصممون على الاستماتة في الدفاع عن هذا الخط

اثبتت الاحصاءات الطبية في انجلترا ان وفيات الاطفال تقع بنسبة ٢٥ في المئة في خلال السنة الاولى من ولادتهم وان ٦٠ في المئة من هذه الوفيات ترجع الى التغذية الغير الصحيحة • فاذا كانت هذه هي الحال في انجلترا ذات الجو البارد فماذا تكون بالحرى في بلاد حارة كالقطر المصرى !

وقد اجمع الاطباء على ان لبن الام السليمة هو افضل غذاء للرضيع • فاذا عجزت الام عن تغذية طفلها لضعف لبنها او قلته او لاى سبب اخر فيتحتم استبداله بطعام اخر يحوى العناصر الحيوية الموجودة في لبن الام بنسبها الصحيحة •

وحيث ان لبن الام تزداد فيه عناصر التغذية تدريجيا كلما نما الطفل وزادت [illegible] حاجته الى غذاء اقوى فمن البديهى ان تغذية الطفل يجب ان تكون تدريجية تمشى مع التغذية الطبيعية •

وهذا هو السر في ان البان «اللنبريس» تصنع على ثلاث درجات كل منها خاص بمرحلة معينة من حياة الطفل وكل منها محتو على المقادير الصحيحة لكافة العناصر الحيوية الموجودة في لبن الام في تلك المرحلة

اطلبوا من الوكلاء والشركة المصرية البريطانية التجارية شارع اللنبي بيروت كتاب التغذية الصحيحة للاطفال « طبعة ثانية » الذى يعلمكم كيف تداوون عن اطفالكم اخطار التغذية السيئة يرسل اليكم مجانا برجوع البريد

أطعمة „اللنبريس“
تماما كلبن الام
طعام لكل مرحلة من حياة الرضيع

الوكلاء والمستودع
الشركة المصريه البريطانية التجارية — تلفون ١٠٦٢ يافا

كان العرب صريحين جداً مع اللجنة

خطاب اللورد بيل في «المؤسسة الملكية»

جاءتنا أمس النشرة الاخيرة من نشرات (الشئون الدولية) التي تصدرها المؤسسة الملكية المسماة بهذا الاسم في لندن، فاطلعنا فيها على نص خطاب مطول كان اللورد بيل قد القاه في قاعة المؤسسة يوم ١٣ تموز من هذا العام، وبدأه بالثناء على الحكومة البريطانية لانها وافقت على ما اوصت به لجنته في تقريرها من تقسيم فلسطين قائلا ان اسوأ ما كان هو وزملاؤه يفكرون فيه هو ان يصدر تقريرهم للدنيا والشكوك قائمة حول ما اذا كانت الحكومة ستقبل أو لا تقبل بما جاء فيه من التواصي!

صراحة العرب

وانتقل اللورد من هذا الثناء الى الكلام عن العرب فقال انهم كانوا مع لجنته في منتهى الصراحة، فهم لم يقبلوا قط بالتفسير الذي فسر به كتاب مكماهون ولا بقانونية وعد بلفور، ولا بالانتداب قائلين ان ذلك كله مخالف لميثاق عصبة الامم.

الحكومة العادلة

وبعد ان ذكر اللورد مطالب العرب الثلاثة، وتكلم عما للعرب واليهود من مطامح وآمال، انتقل الى الكلام عن حكومة فلسطين فاطراها، وقال انها كانت دائما هي الحكم العادل بين الفريقين ... حتى في تعيين الموظفين

ولا يخرج خطاب اللورد في معناه عما جاء في تقرير لجنته وهو التقرير الذي عرفه العالمان العربي والاسلامي واستنكراه، فلنكتف بهذا القدر من الاشارة الى خطابه الطويل

رسالة المجدل

الاياب من سوريا

عاد من سوريا اليوم، حضرة رئيس البلدية يوسم افندي نجم والسيد افندي ابو شرخ احد اعضائها بعد ان اشتركا في مؤتمر بلودان وقد تولى رئاسة البلدية اثناء غياب الرئيس فضيلة الشيخ سليم افندي الشريف.

الصلح بين عائلتين

عقد نهار أمس في قرية الجورة اجتماع بحضور نخبة من وجهاء واعيان القرى المجاورة، وبعض الموظفين لازالة الخلاف بين عائلتي عيد وحامد على الطريقة العشائرية. وحضر الاجتماع قائمقام غزة ومفتش بوليس المجدل، وقوة من البوليس. وبعد أن تم الصلح على الطريقة المذكورة، تناول المدعوون طعام الغداء. ثم غادروا القرية.

مشاريع بلدية جديدة

باشرت دائرة البلدية، باقامة حائط — سور — حول المقبرة، ومد انابيب المياه، الى جميع احياء المدينة، بعد ان وافقت الحكومة على ميزانيتها الجديدة

انتهاء عطلة المدارس

تفتح المدرسة الاميرية ابوابها ابتداء من يوم الاثنين المقبل الواقع في ٢٠ ايلول الجاري.

شجار ووقوع اصابات

وقعت ليلة البارحة، في قرية الجورة، مشاجرة بين افراد عائلتي ايوب والشيخ علي. سقط فيها جريحان، أسماعيل أيوب، اصيب بجراح خطرة في رأسه، نقل على اثرها الى المستشفى بغزة، وآخر من عائلة الشيخ علي اصيب بضربة بسيطة. وقد خف البوليس الى مكان الحادث، واعتقل خمسة اشخاص وارسلهم الى سجن غزه المركزي

رئيس جمهوريه لبنان

يبرق للمجلس الملي اليهودي

نشرت جريدة دافار في مكان بارز من عددها الصادر امس صورة البرقية التي ارسلها رئيس الجمهورية اللبنانية رداً على برقية التهنئة التي ارسلها المجلس الملي اليهودي في القدس اليه وقد جاء في الرد ما يلي:

شعر رئيس الجمهورية اللبنانية بالسرور العظيم وتأثر كثيراً من برقية التهنئة التي تنازلتم بارسالها لفخامته بمناسبة العيد الوطني وقد طلب مني فخامته ان اقدم لكم اصدق تهانيه القلبية الحارة. فتقبل يا سيدي الرئيس تهاني فخامته

رسالة الخليل

علامات على المغاور

تجولت صباح اليوم الباكر فرقة من الجند البريطاني فوق الجبال الواقعة على طريق القدس ووضع افرادها علامات خاصة على المغاور التي كان يلجأ اليها الثوار نهاراً اثناء الاضطرابات

محكمة

الجنايات الكبرى

عقدت محكمة الجنايات الكبرى اليوم جلسة في الخليل للنظر في القضايا الجنائية المعروضة عليها

وفد لمدير المعارف

قررت لجنة الخليل القومية ارسال وفد لمقابلة مدير المعارف العام بشأن طلب توسيع المدارس الاميرية ليتسنى للعدد الكبير من ابناء المدينة المحرومين من التعليم بسبب ضيق المدارس من الالتحاق في صفوفها

وتواصل ادارات المدارس الاهلية قيد الطلاب الجدد بهمة ونشاط وعلمت ان بعضها عدل البرامج للعام الدراسي القادم بقصد نشر التعليم بصورة واسعة

محامي

الحكومة المركزي

زار قرية بعدة بعد ظهر اليوم الاستاذ فوزي بك الغصين محامي الحكومة المركزي وتفقد طرق تربيه الدواجن في مدرستها الاميرية وكان يرافقه في زيارته الاستاذ انور افندي الخطيب التميمي

ملك الزجاج

لا حياة للامم إلا في «الاستقلال الاقتصادي»

قام الاستاذ

عبد المعطي بدر

فافتتح له فروعاً في

يافا — المركز الرئيسي

حيفا: شارع الكوكب. في عمان القدس: سوق البازار

وزودها بلوازم من افضل واجمل انواع الزجاج ولوازم البيوت والصالات

تجد في هذه المحلات وسائر الفروع

اجمل الاواني من فضية، ذهبية، برونزية، صحون، ملاعق، كؤوس، كبايات، طقومة شاي من جميع الاحجام، ولمبات، وثريات

وقد اسس معملا للزجاج يخرج يومياً ما تحتاج اليه البلاد من اواني وفضلا عن انتشار محلاته فقد اتفق حباً لخدمة بلاده مع اشهر فبارك الشرق والغرب واليكم بعضها: **تشيكوسلوفاكيا، اليابان، يوغوسلافيا**

ويتعاطى مع هذه المعامل: آذن تشيكشيك، تشيكوسلوفاكيا، هيشي تاقا،

اليابان · فرنكتي · جلاس · يوغوسلافيا

نادي كشافة فيصل

ذكرنا ان نادي كشافة فيصل الاول في حيفا اقفل نهائياً كما جاءنا من رئيسه السيد جبر مصطفى عبهد، وقد ارسلت الينا هيئة ادارة النادي كتابا تقول فيه أنه لا صحة لما نشر

اعلان

بطلب القسط الثاني عن اسهم شركة الاتحاد العربي للسجاير والدخان المحدودة بحيفا

ليكن معلوماً لدى عموم مساهمي شركة الاتحاد العربي للسجاير والدخان المحدودة في حيفا ان مجلس ادارة الشركة قد قرر المطالبة بالقسط الثاني عن اسهم الشركة البالغة قيمته جنيهاً فلسطينياً واحداً عن كل سهم. الرجاء دفع القسط المذكور للبنك العربي بحيفا لحساب الشركة في أو قبل ٣٠ ايلول سنة ٩٣٧

حيفا في ١٠ ايلول سنة ٩٣٧

رئيس مجلس الادارة

رشيد الحاج ابراهيم

صفد

اطلاق الرصاص على عربي

صفد في ١٣ ايلول — لمراسل الدفاع الخاص — بينما كان محمد حسين كوسا من قرية الجاعونة ماراً في طريق القرية العام اطلق عليه عيار ناري. فاخطأه وقد اهتم البوليس لهذا الحادث والقي القبض على يهودي من مهاجري روسيا واودعه السجن بعد ان صادر منه البندقية التي كانت بحيازته.

اطلاق سراح خفراء يهود

اطلق البوليس سراح الخفراء اليهود الخمسة بالكفالة وهم الذين اتهموا بقتل احد الرعاة العرب

ايقاف متهمين بحادث قتل

اوقف كل من فياض زينب، عبد الرحمن فوراني، محمد سعدية، محمد عبد الحميد واحمد سليمان لمدة شهر واحد بسبب حادث قتل حسين محيي الدين اللحام.

اعتقال ١٣ شخصا من قرية

القى البوليس القبض على ثلاثة عشر شخصاً من وجهاء وشباب قرية فراخية بتهمة منع افراد البوليس من القاء القبض على شخص يحمل بندقية صيد.

الحكم مع الابعاد

حكم القاضي البريطاني امس على اربعة من اليهود المهربين بالسجن شهراً مع الابعاد لدخولهم البلاد بصورة غير مشروعة.

ماذا تسمع اليوم

من محلات السادة دجاني اخوان

«الاذاعة اللاسلكية للحكومة المصرية يوم الثلاثاء في ١٤ ايلول»

٦ر٣٠ صباحاً الاستاذ بليغ صفوت تمرينات رياضية — ٦ر٤٥ الشيخ منصور الشامي الدمنهور قرآن كريم ٧ر٣٥ ختام ١٠ اسطوانات ١٠ر٤٥ ختام ٢ر٤٠ مساء اسطوانات ٣ر١٠ النشرات الجوية والاخبارية والتجارية ٣ر٢٠ ختام ٧ر٤٥ الشيخ عبد العزيز زاهر قرآن كريم ٨ر٣٠ النشرتان الاخبارية والتجارية ٨ر٤٥ الاستاذ احمد فتحي حديث — المعتمد بن عباد ٩ر٥ الاستاذ ابراهيم حمودة وفرقته حفلة غنائية ٩ر٤٥ عبد الحميد الحديدي حديث «عصبة الامم» ١٠ر٢٠ الاستاذ ابراهيم حموده وفرقته حفلة غنائية ١١ سلام الملك ختام

معجون بالموليف هو خير ما تختاره من معاجين الأسنان الكثيرة للاعتناء بأسنانك لكي تكسبها بياضاً ناصعاً ولمعاناً جاذباً.

ان العناصر الممتازة المركب منها معجون بالموليف للأسنان تجعله ذات رغوة ناعمة كثيرة فهي تقوي القشرة الصدفية الرفيعة وتكسبها رونقاً لامعاً من الصفاء. باستعمالك صابون بالموليف للأسنان تطهر فمك من الفضلات المضرة وتزيل منه كل رائحة كريهة وتكسب نفساً عذباً وطعماً لذيذاً. استعملوا فقط معجون بالموليف للأسنان

الوكلاء والمستودع

الشركة المصرية البريطانية التجارية — تلفون ١٠٦٢ : يافا

طولكرم

رواية ذي قار تمثلها فرقة الكشافة

طولكرم في ١٣ ايلول — لمراسل الدفاع الخاص — سيمثل افراد فرقة كشافة ابي عبيدة المتجولة رواية «ذي قار» مساء يوم الجمعة القادم وستمثل بعد ذلك ايضاً في نابلس فنحث الاهالي على مؤازرة هذه الفرقة لما لها من الخدمات الوطنية والكشفية

عودة الوفود من بلودان

عاد بعض اعضاء الوفد الذي مثل طولكرم وقضاها في مؤتمر بلودان وقد تحدثوا كثيراً عن المؤتمر وما دار فيه من الابحاث.

برنامج الاذاعة الفلسطينية

«يوم الثلاثاء في ١٤ ايلول سنة ١٩٣٧»

٦ر١٥ برنامج عربي متنوع ٦ر٥٠ قراءة مختارة من شعر البحتري ٧ر٣٥ حديث الى المزارعين ٨ر٥٥ فترة موسيقية — ٩ اشارة الوقت ١٠ حفلة غنائية الآنسة ماري عكاوي ١٠ر٣٥ ختام

رسم جامعة الوطن — بعبدا — لبنان

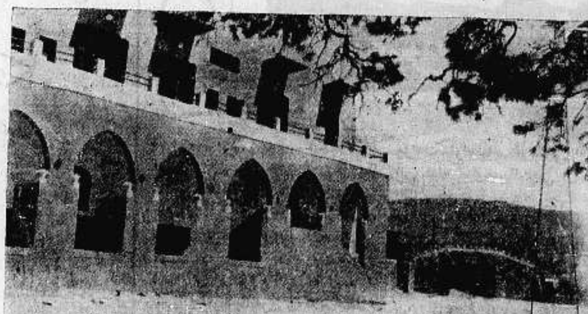

فتحت هذه الجامعة فرعا للبنات اللواتي لا يتجاوز سنهن الثانية عشرة. كانت سابقا قصر الامير بشير وذلك كاف لشهرة موقعها الصحي. ادخلت في برنامجها تدريس اللغة العبرانية لابناء فلسطين ليطلعوا على ما ينشر بخصوصهم. تعد الطالب للبكالوريا والمتركيوليشن الانكليزية والفلسطينية وتعطي الشهادة التجارية العليا منها ومن لندن وباريس بظرف سنتين فقط. لم يبق فيها إلا خمسة وعشرون محلا للداخليين. خابروا رئيسها بديع فارس القارح

دخنوا السجاير العصرية صنع شركة بدور الوطنية

«بوسفور» ٢٠ و ٢٧ سيجارة ١٥ ملا فقط

مصنوعة من اجود وافخر الدخان التركي

الاربعاء في ١٠ رجب سنة١٣٥٦و ١٥ايلول سنة٩٣٧

الدفاع

جريدة يومية سياسية مصورة

السنة الرابعة — العدد ٩٤٨ — ٤

صاحب الامتياز : ابراهيم الشنطي
المدير المسئول : شوكت حماد

الاعلانات
في يافا (ادارة) الدفاع : قسم الاعلانات
في القدس(وكالة) « : تلفون ١٤١٣
في حيفا « « : « ١٢٥٨

دار الدفاع: شارع جمال باشا ـ عمارة المظفر ـ يافا ـ فلسطين
العنوان التلغرافي (الدفاع ـ يافا)
تلفون١١٨٧(اربعة خطوط)و١٠٧٥ (خطان)صندوق البريد(٢٥٥)

الاشتراكات
في فلسطين عن سنة ١٥٠
في البريد الداخلي « « ١٨٠
في سائر الاقطار الخارجية « « ٣٠٠

٢ ـ لماذا الى جنيف

غواصة تثير احماً

في البحر المتوسط اعاصير، وعواصف. فيه القرصنة الجديدة العصرية. فيه غواصة واحدة، لا يعرفون لها حتى الآن جنسية، تصول في المياه وتجول. تغرق البواخر والركاب والبحارة. ترقد على باب الدردنيل، ثم تقفز الى ساحل افريقيا الشمالي، وتتهيأ، وتستعد، وتغافل الفريسة، ثم تضرب الطوربيد. وعلى الاثر ترتفع اصوات الاحتجاج، والغيـظ، والنفور، وتبعث وزارة الحربية البريطانية بالمدمرات، والبوارج، وحاملات الالغام والشباك الفولاذية. ويرتفع صوت فرنسا وينخفض. في حركة عصبية، تطلب انهاء هذا الخطر. وترغي روسيا وتزبد متهمة ايطاليا، شاحنة صحفها بدلائل الاتهام والطعن. وتهب فاشستية روما دافعة التهمة، رادة الطعن، رافضة مطالب البلاشفة، شانة عليهم غارة شديدة. واخيراً تقرر الدول عقد مؤتمر من أمامه ومن خلفه « مقالب » ومزالق.

مشكلة تهد الاعصاب

وفي اسبانيا انتصار الوطنية على الحمر. الزحف مستمر، والمقاومة مستمرة. والضحايا هائلة، والقتال شديد. فرانكو يريد الاكتساح والتسليم من اعدائه دون قيد ولا شرط. وبلنسية ترفض التسليم، وتتراجع مرغمة، ثم تتشبث، متمسكة بتعاليم الماركسية. وانتصار فرانكو يخيف جزءاً كبيراً من أوروبا، فيتحرك هذا الجزء، ويفكر، ويدبر، ويكاد يلفظ الكلمة الشقية. وانكسار الحمر يقلق كثيراً من الدول، ويحفزها لمضاعفة المساعدة، ولتنظيم الخطط، وإحكام المناورات. وتوقف فرانكو عن الزحوف يقلق بال أنصاره العلنيين، المتآمرين، الاسخياء في المساعدة، الفخورين باحراز متطوعيهم نصراً في سان سباستيان، ثم في بلباو، وأخيراً في سانتندير — أليست هذه مشكلة تهد الاعصاب، وتهيج الصدور، وتنشر الخطر في سماء أوروبا الغائمة الكدراء؟

حرب المذاهب السياسية

وفي جنيف ستشكو السوفييت الفاشستية الايطالية. تريد وضع حد لهذا المثير المقلق. فتهدد ايطاليا بعدم حضور مجتمع تمثل فيه روسيا الشيوعية من جانب والفاشستية من جانب آخر. لقد تحررت أوروبا من الصراع بين المذاهب الدينية. ها هو صراع آخر في لون آخر، بين مذاهب السياسة. أوروبا الاستعمارية، الرأسمالية، العمالية، الدمقراطية — من البعيد أن تخلص من حرب المذاهب، وحرب الطبقات، وحرب المصالح. في كل دولة منها طبقات: الرأسماليون يقاومون العمال، والعكس بالعكس، والشيوعيون يقاومون الاشتراكيين، والفاشست يقاومون الحمر — هذا بين طبقات الدولة الواحدة. وكل دولة في هذه المجموعة الغربية، تقاوم الدولة الاخرى، وعندئذ يبدأ التسابق في صنع السلاح براً، وبحراً، وجواً. ويستهلك هذا عشرات الملايين، بل مئات الملايين، من خزانة الجمهور، لا تنفق على الخير، والتعليم والهداية ولكن على المهلكات، والمدمرات، والمخربات. ويقولون: الاستعداد للحرب أنفى للحرب وأبعد، وهو قول له مؤمنون كثيرون به، وأتباع أقوياء أوروبا ذات الجامعات، والأكاديميات، والبرلمانات، هي نفسها أوروبا صاحبة مصانع الاسلحة، والسياسات الحساسة، والمصالح الرهيبة. علماؤها يخترعون الادوية الشافية، المخففة من كوارث الانسانية، ويخترعون الغازات المخيفة للاستئصال والموت. يا لها قارة فيها الخير والشر، والحب والكره، والفضيلة والرذيلة. فيها الدساتير التي كافحت الشعوب لأخذها بأثمان القرون والعصور، وفيها التعاليم المادية التي تثيرها الغرائز ونزوات النفوس والانانيات

— كل هذا سيعرض بشكل ما في جنيف: مشكلة فلسطين، ونزاع الشرق الاقصى، وخطورة البحر المتوسط، وموقف روسيا من ايطاليا — على النحو الذي صورناه باختصار للقراء. أليس كل هذا، أو بعض هذا، يشجع ويحمس على الذهاب الى جنيف في موسم من أغزر مواسمها مادة للكتابة والوصف؟

ابراهيم

اورمسبي غور « يمثل » العرب واللجنة تمثل اليهود

معلومات هامة تنفرد بهـا « الدفاع » عن تقرير لجنة الانتدابات

لندن في ١٠ ايلول — لصديق عربي كبير — بالبريد الجوي:

صدور تقرير اللجنة

صدر في ٥ ايلول الجاري تقرير لجنة الانتدابات الدائمة وملحق به وقائع الجلسات الثانية عشرة التي عقدتها اللجنة وبحثت فيها قضية فلسطين.

موقف وزير المستعمرات

وقد وزعت نسخ منه على المفوضيات فقط وتمكنت بعد جهد جهيد من الحصول على نسخة. والتقرير مملوء بالمناقشات الحادة والآراء الغريبة عن قضية فلسطين. ويلوح للقارىء حين تلاوته لمحتويات التقرير أن وزير المستعمرات المستر اورمسبي غور لم يكن مندوبا للحكومة البريطانية أو ممثلا للهيئات الصهيونية ولكنه مندوب وممثل للعرب.

موقف اعضاء اللجنة

وكان اعضاء لجنة الانتدابات يمثلون الوكالة اليهودية، بعضهم بحماس شديد والبعض الآخر بوقار. ويفهم من وقائع الجلسات ان أعضاء اللجنة كان بينهم من يمثل القاضي والسياسي والمحامي والاداري.

خطب ومناقشات حادة

فألقيت الخطب الطويلة وجرت مناقشات حادة بين الاعضاء والوزير شملت جميع النواحي المتعلقة بقضية فلسطين وأخص بالذكر المسيو رابار العضو السويسري الذي يعد أقدر الاعضاء على إثارة المناقشات والقاء الخطب.

نظام الانتداب الحالي

وكان هم اعضاء اللجنة اثبات أنه كان بالاستطاعة الاستمرار على نظام الانتداب الحالي لو أن حكومة فلسطين كانت واثقة من نفسها، مؤمنة بالسياسة المرسومة لها، عازمة على توطيد دعائم السلم في البلاد.

الالتزامات وتناقضها

واشتدت مناقشات الاعضاء حول الالتزامات الواردة في صك الانتداب وحاولوا ان يثبتوا ان هذه الالتزامات ليس من العسير التوفيق بينها وانها ليست متناقضة.

الحكم الذاتي

ووعد بلفور

وأنقل فيما يلي التفسير الذي يعطونه لهذه الالتزامات. والذي « برع » اكثر من الجميع في هذا البحث هو المسيو رابار « طبعاً »:

يقولون ان هذه الالتزامات تتعلق بتنفيذ تصريح بلفور من جهة وتوسيع الحكم الذاتي من جهة اخرى. ولكن ليس من الضروري ان تسارع الحكومة البريطانية في تنفيذ هذين الالتزامين معاً كما انه ليس ضرورياً ان تؤجل تنفيذ الالتزام الثاني، اي توسيع الحكم الذاتي، الى ان يتم تنفيذ الالتزام الاول، اي تصريح بلفور.

اللجنة تشايع اليهود

وبتعبير آخر انهم لا يرون اهمال أي عمل يتعلق بتوسيع الحكم الذاتي الى أن يصبح اليهود اكثرية في البلاد ويؤسسوا « الدولة اليهودية »، أي أن تأسيس حكومة وطنية في الوقت الحاضر، وهو الوقت الذي لا يزال اليهود أقلية في البلاد، مما يتعارض مع تصريح بلفور. وكذلك تأسيس مجلس تشريعي له صلاحية واسعة مما لا يجوز القبول به حالا.

تأسيس المجلس بشروط

لكنهم يجيزون تأسيس مثل هذا المجلس على شرط أن يعطى صلاحيات لا تتعارض وتأسيس الوطن القومي. وقد وافق الاعضاء على تفسير اللجنة الملكية للوطن القومي القائل بصيرورة اليهود اكثرية وأصحاب الدولة في فلسطين.

تفسير لتصريح تشرتشل

ولما لفت المستر اورمسبي غور نظر الاعضاء الى تصريح المستر تشرتشل في الكتاب الأبيض سنة ١٩٢٢ بأن القصد هو انشاء وطن قومي في فلسطين وليس جعل فلسطين وطناً قومياً لليهود، أجابوا بان تفسير المستر تشرتشل غير صحيح. وأصروا على ان التفسير الحقيقي لتصريح بلفور هو تمكين اليهود بأن يصبحوا يوماً ما الاكثرية في البلاد وأن يتاح لهم تأسيس دولة يهودية.

الحقوق المدنية للعرب

ولما قال المستر غور ان تصريح بلفور وصك الانتداب ينصان على ضرورة المحافظة على الحقوق المدنية للعرب أجابت اللجنة بأن اليهود سوف لا يحرمون العرب حق التمتع بحقوقهم المدنية حينما يصبحون « اي اليهود » اكثرية وتكون لهم دولة. وان الحقوق المدنية التي للعرب والتي تحافظ عليها الحكومه البريطانية في الوقت الحاضر ستحافظ عليها الدولة اليهودية حينذاك

الحقوق المدنية والسياسية

وهنا اخذ المستر أورمسبي غور في تفسير المعنى الذي يعطيه بعض الحقوقيين في انكلترا فقال: ان الحقوق المدنية هذه لا تعني فقط تمكين العرب من الأكل والشرب والنوم والزواج والركوب في السيارات، لكن لها معنى أوسع من هذا بكثير، فيشمل فيما يشمله الحقوق السياسية التي يتمتع بها أمثالهم من الناس في العالم

مشروع التقسيم أمام العصبة

الموافقة على تقرير لجنة الانتدابات

جنيف في ١٤ ايلول ـ لمراسل الدفاع الخاص — وافق مجلس عصبة الامم في الاجتماع العلني الذي عقد اليوم على تقرير لجنة الانتدابات الخاص بالادارة في فلسطين

احالة مشروع التقسيم على لجنة خاصة

وأحال التقرير الوقتي الخاص بمشروع التقسيم على لجنة خاصة لدرسه

الحكومة البريطانية غير مرتبطة بالتنفيذ

وتكلم المستر ايدن عن حجج اللجنه الملكيه البريطانيه فقال ان الحكومة البريطانية لا تضع برنامجاً للتقسيم الا اذا وافق عليه مجلس عصبة الامم. وترى انكلترا وجوب التقسيم، لكنها ليست مرتبطه حتى الآن بتفاصيل التنفيذ.

المستر ايدن يطلب التفويض من العصبه

وطلب المستر ايدن من المجلس ان يفوض الحكومه البريطانيه بوضع تفاصيل هذا البرنامج. وان تضعه اذا امكن بالتعاون مع العرب واليهود

ارسال لجنة خاصة لتسوية المسائل المالية

وقال ان الحكومة البريطانية سترسل لجنة خاصة الى فلسطين لتسوية المسائل المالية

فرنسا تؤيد انكلترا في سياستها

واعرب المسيو دلبوس عن عطفه على الاقتراحات البريطانية وقال ان للحالة في فلسطين صفة خاصة لا يستطيع احد ان يحكم عليها سوى الدولة المنتدبة

استيعاب اكبر عدد من المهاجرين اليهود

وتكلم المسيو بيك عن اهتمام بولونيا الخاص بمسألة فلسطين وقال ان بولونيا تريد ان تتمكن فلسطين من استيعاب اكبر عدد من المهاجرين اليهود

لجنة الانتدابات متفقة مع الحكومة الانكليزية

وقال رئيس لجنة الانتدابات ان اللجنة متفقة مع الحكومة البريطانية على ثلاث نقط هي: ١ — تعذر الاحتفاظ بالانتداب الحالي ٢ — مبدأ التقسيم ٣ — ايجاد نظام خاص للاماكن المقدسة

اعتراضات على تحديد الهجرة

ولكن هناك اعتراضات على تحديد الهجرة اذا كان يراد ان يبقى طول مدة المفاوضات الخاصة بالنظام الجديد في فلسطين.

وضع صيغة القرار وعرضه على المجلس

وقد عهد مجلس العصبة الى مندوبي لاتفيا ورومانيا واسوج في وضع قرار لعرضه على المجلس في اجتماعه المقبل

لماذا تعارض بولندا عرب فلسطين

جنيف في ١٤ ايلول — سئل احد السياسيين البولنديين: لماذا تقف بولندا موقف المعارض لصالح العرب؟ فقال: ان هتلر هو اكبر عدو للعرب فبدونه ما بلغت مسألة هذا الحد، فقد كانت المانيا مفضلة عند اليهود ولكن الآن يصعب عليهم الاقامه فيها. ومن جهة بولندا فانها امتلأت بالمهاجرين اليهود من المانيا وروسيا في حين انه ليس بوسعها ابقاءهم كلهم فيجب ان يجدوا لهم مكاناً آخر مع استثناء، بطبيعه الحال، اليهود البولنديين.

ثم قال: اما طلبنا ارسالهم الى فلسطين فهو لاننا لسنا نحن الذين انشأنا الوطن القومي لليهود هناك

الساعة الأخيرة

اكتشاف غواصة البحر الابيض المتوسط

خبر تتناقله صحف العالم بتحفظ شديد

جنيف في ١٤ ايلول — لمراسل الدفاع الخاص — اتصل بنا هذا الصباح خبر من الخطورة بمكان خاص بمشاكل الغواصات، ومصدر هذا الخبر بلغراد. وقد نشرته صحف جنيف بتحفظ كبير ولكن جريدة « العمل » نشرته بصفة رسمية وهو ان باخرة بترول روسيه وصلت سالونيك يوم الاحد وقال قبطانها أن الباخرة هاجمتها غواصة فنصح قائد النسافة البريطانيه « ملايا » للقبطان الروسي بالخروج لعرض البحر مؤكداً له انه سيتبعه ويحميه فخرجت الباخرة الروسية وما أن ابتعدت قليلا حتى اعترضتها الغواصة وأطلقت عليها طوربيداً أغرقها. وفي هذه اللحظة وصلت النسافة الانكليزية مهيئة مدافعها وطلبت من الغواصة ان تستسلم وإلا اغرقتها فاستسلمت وأخذتها الى سالونيك.

وظهر من دفاتر الغواصة انها من قطع الاسطول الايطالي وان جميع بحارتها من الايطاليين. واما بحارة الباخرة الروسية فأنقذتهم قوارب النسافة « ملايا » وقد اشير كما ذكرت لكم الى هذا النبأ في الصحف بتحفظ شديد جداً

خطاب ايدن عن فلسطين في عصبة الامم

جنيف في ١٤ ايلول — يقوم مجلس العصبة بدرس تقرير لجنة الانتدابات الدائمة عن فلسطين وقد القى المستر ايدن وزير الخارجية البريطانية خطاباً حول الموضوع قال في مستهله انه عند ما وضع صك الانتداب الفلسطيني في البدء لم يكن يخطر على البال بأنه ستنشأ أحوال متضاربة لا يمكن التوفيق بينها غير انه اتضح على مرور الزمن ان ظروفاً جديدة قد نشأت وان تلك الظروف تجعل نصوص الانتداب الحالي مستحيلة التطبيق. وقال ان الحكومة البريطانية لم ترتبط بأي مشروع معين لمعالجة الحالة الجديدة غير انها تطلب ان يؤذن لها في وضع مشروع التعاون مع العرب واليهود وسيوضع هذا المشروع مع العلم التام بأنه لن ينفذ الا بموافقة عصبة الامم وقال ان الحكومة البريطانية تفكر في ايفاد هيئة خاصة الى فلسطين لتتشاور مع العرب واليهود وذكر ان تخفيض الهجرة اليهودية ليس إلا تدابيراً موقتاً لجيء اليه بالنظر للظروف الاستثنائية السائدة الآن.

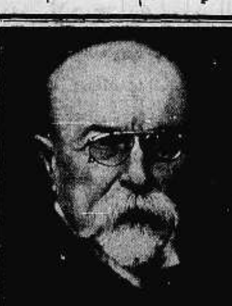

المسيو مازاريك أول رئيس لجمهورة تشيكوسلوفاكيا وقد توفي عن ٨٧ عاماً

مندوب نروج يطلب بحث مسألة فلسطين

جنيف في ١٤ ايلول — تكلم مندوب نروج في جلسة اللجنه السادسه من لجان عصبة الامم صباح اليوم طالباً اطلاع اللجنة على مسألة فلسطين ودرس تقرير لجنه الانتدابات ثم بعد ذلك تجري المناقشه في المسألة بجماعتها

***

توقيع اتفاق مؤتمر نيون

جنيف في ١٤ ايلول — عقد مؤتمر نيون جلسة خاصة لامضاء الاتفاق فخطب المسيو دلبوس بعد الانتهاء من الجلسة فقال إن تنفيذ الاتفاق بمراقبة البحر الابيض المتوسط سيبدأ في الحال. وبعد ان اشار الى الحالة السيئة التي أوجدتها اعمال القرصنة قال إننا سنتخذ اجراءات اشد من هذه إذا ظهر عدم كفاية الاجراءات الحالية. وقال ان الاتفاق أظهر بسرعة التأثير الادبي كما انه سيهدىء النفوس المضطربة المزعزعة التي ستجد الآن أنه كان من المستحيل عدم الدفاع عن الانسانية وعن حقوق الامم

عصابة سياسية وراء السطو العلني

قلنا فيما كتبناه امس، وامس الاول عن حادث السطو الجريء الذي وقع لساعي بنك العمال اثناء مروره باحد شوارع تل ابيب الرئيسية ان البوليس صادر اثناء تفتيشه لبيوت افراد العصابة عدداً من الصور والوثائق .

عدد من الاسماء

وقد فهمنا امس انه تمكن من الوصول الى معرفة عدد كبير من الاسماء التي لها علاقة بهذه العصابة الجريئة ، ويعمل الآن للقبض على اصحابها والتحقيق معهم

تفتيش عدة بيوت

وقد فتش البوليس امس بيوت عدة اشخاص من الذين اشتبه بهم في مستعمرات ملبس، وبني براك ،ورامات غان . وتل ابيب

عصابة سياسية

وتناول التحقيق اصحاب هذه البيوت . ولكن هذه التفتيشات لم تسفر عن نتائج ذات قيمة لاكتشاف العصابة السياسية التي يعتقد البوليس بوجودها. وان حادث السطو هو نتيجة من نتائج برنامجها ، وتدابيرها .

شهادة ذات قيمة

وقد حقق امس مع يهودا كرمن احد بحارة ميناء تل ابيب الذي ذكرنا ان البوليس توصل بواسطته الى القبض على كنتس وسائق السيارة اللذين زارها يوم الجمعة الماضية وشاهدها يضعان لوحات سيارات تحمل ارقاماً ، وقد ادلى هذا اليهودي بشهادة ذات قيمة لا سيما فيما يتعلق باصحاب السيارة التي امتطاها اللصوص اثناء محاولتهم الفرار بعد وقوع حادث السطو

سارق طوابع البريد

ذكرنا ان البوليس قبض على شخص يهودي يدعى ايليا شمعون بتهمة سرقه طوابع من صندوق البريد الموجود خارج دائرة بريد يافا واودعه السجن وفتش البوليس بيته فعثر فيه على مسدس اتوماتيكي وسبع طلقات نارية وقطعة حشيش و١٦٠ طابعاً من طوابع البريد من فئة الخمسة ملات وكمية من قطع المليمين المصريه فاخذها جميعاً ادلة ضده وقدمه امام محكمة صلح يافا امس فامرت بوقفه اسبوعاً او تقديم كفالة بخمسة وسبعين جنيهاً

مدغشقر تصلح لليهود

جاء من باريس ان الوفد اليهودي البولوني الذي سافر الى جزيرة مدغشقر لبحث وسائل هجرة اليهود اليها قد عاد مؤخراً بعد ان اتم دراسته ووضع تقريراً يدل على ان الجزيرة تصلح لاستعمار اليهود

احاطة قطعة ارض للوقاية من خطر السيارات

علمنا ان البلدية عازمة على احاطة قطعة الارض الواقعة امام سينما الحمراء بسور حديدي لتمنع المتفرجين من الجلوس فيها ويقال ان السبب هو ان اجتياز المتفرجين شارع جمال باشا زرافات بعد نهاية الحفلات يعرقل حركة السير ، ويعرضون انفسهم لخطر السيارات

حادث التهريب

ذكرنا امس الاول ان البوليس قبض على شخصين ارادا تهريب كيسين من من التمباك من طولكرم الى يافا واودعهما السجن رهن التحقيق وأمس قدمهما البوليس امام محكمة صلح يافا فامرت بوقف كل منهما اسبوعاً او تقديم كفالة بمائة وخمسين جنيهاً لاخلاء سبيلهما

طول كرم

اطلاق النار على عربي

بينما كان السيد خيري منصور من طيبة بني صعب عائداً من بيارته اطلقت عليه ثلاث رصاصات اخطأته وذلك بالقرب من مستعمرة قلوديا اليهودية

سرقة قماش

سطا مجهولون هذه الليلة على محل الخياط عبد الرازق افندي سعد الدين وبعد كسر الاقفال وفتح المحل اخذوا كمية من القماش وبدلتين جاهزتين وقد اعلم البوليس بالامر وفي الصباح حضر مفتش البوليس للتحقيق والغريب ان المكان يقع في منتصف الشارع العام المقابل لدار الحكومة

تنقلات معلمين

اجرت ادارة المعارف التنقلات التالية بين معلمي القرى وهم السادة :

عبد الرحيم الصالح من كفر جمال الى قلنسوة وعبد الرحيم السليمان من قلقيلية الى شويكة والشيخ عبد الله الفرح من قفين الى بلعا والشيخ عبد الله حنون من كور الى كفر جمال واحمد عبد العزيز من الطيرة الى قفين والشيخ ابراهيم الحنبلي من شويكة الى ام الفحم

ادلة جديدة في جريمة العوجا

العثور على صاحب القميص

واصل المحققون امس تحقيقاتهم للوصول الى ادلة جديدة في جريمة نهر العوجا . فتمكن رجال البوليس من معرفة المصبغة التي كوي فيها القميص الذي وجد على جثة القتيل . وتقع في شارع بلفور بالقرب من زاوية هاعام بتل ابيب وصاحبها يدعي ماركتس وقاطن في نفس الشارع .

قميص القتيل مسروق

وقد ذكر صاحب المصبغة للبوليس انه رأى القميص منذ شهر و نصف، وان صاحبه يدعي . ر . ستصل من مهاجري يهود الالمان القاطنين بشارع بلفور ايضاً . وايد اقواله هذه بان ابرز للبوليس سجلات المصبغة الذي ذكر فيها تاريخ واسم صاحب القميص

وقد اخذ البوليس يبحث عن ر. ستصل حتى وجده وتبين من التحقيق معه انه قبل عدة اشهر سرقت من بيته ملابس وامتعة اخرى بينها هذا القميص الذي وجد ان القتيل كان يرتديه عندما اكتشفت جثته طافية على وجه الماء . وذكر انه اعطى خبراً للبوليس في حينه

ساعة، فاين الساعاتي ؟

وعثر البوليس في ملابس القتيل على ساعة نيكل لا رقم لها ، وكان الوقت فيها الساعة الثانية ويبحث المحققون الآن عن الساعاتي الذي اصلح هذه الساعة في شهر شباط الماضي كما قرر احد الخبراء ويطوف كل يوم بحوانيت الساعاتية علّه يجد بينهم من يرشده الى ادلة جديدة تساعده في التحقيق .

مقررات الحزب الوطني في المغرب

في الجلسة التي عقدها الحزب الوطني في المغرب الاقصى ، لابحث في قضية فلسطين قرر ما يلي :

اولا — الابراق الى المؤتمر العربي في بلودان بتأييده والموافقة على مقرراته

ثانيا — الابراق الى عصبة الامم لمناسبة انعقاد جلستها للبحث في قضية فلسطين ، بتأييد عرب فلسطين في مطالبهم واستنكار التقسيم

ثالثاً — العمل على توحيد الجهود في اقطار شمال افريقيا لنصرة قضيـة فلسطين.

مدالية ذهبية لفضيلة المراغي

اهدت جمعية — اسلام سيفا سماج — وهي من كبريات الجامعات الاسلامية في بمباي ، المدالية الذهبية الاسلامية لفضيلة الاستاذ الاكبر الشيخ مصطفى المراغي شيخ الجامع الازهر . وقد انشأت الجمعية هذه المدالية وجعلتها وقفاً على كبار المسلمين الذين يؤدون اعمالاً ذات اثر ملموس في تاريخ النهضات الاسلامية الحديثة

قفف ليف لعصر الزيتون

ورد لمحلات توفيق واحمد ابو لبن وشركاهم بيافا قفف ليف مجوز لعصر الزيتون من اشهر الفابارك الفرنساوية ومن اصناف مختلفة باسعار متهاودة فمن اراد المشترى فليخابر المذكورين يافا ص .ب ٢٨٩ تلفون ١٤١٦

معمل السراير الحديديــة لاصحابه سليم البندك واخوانه

القدس ـ شارع مأمن الله . بيت لحم ـ فطيس

المعمل مستعد لتقديم الطلبات لجميع الجهات البيع بالجملة والمفرق كما ان أصحاب المحل ذو خبره فائقه في جلب البضائع التي يستوردونها رأسا من اوروبا وأميركا. المعاملة حسنة لجميع الزبائن الكرام

في ميناء يافا

رست أمس في ميناء يافا الباخرة « زمالك » وأفرغت ١٠٠ طن من المفش والباخرة « بيلس » وافرغت ١٦٠ طناً من المفش والمركب الشراعي « الله معنا » وافرغ ١١٢ طناً من الارز والمركب « منور » وافرغ ٢٦٠ طناً من الاسمنت . وقد بلغ مجموع ما أفرغ أمس الاول ٧٠٢ من الاطنان من البضائع المختلفة .

نشل محفظة نقود

بينما كان السيد عبد الله احمد الكاتب يتجول في شوارع الرملة تفقد حافظة نقوده التي تحتوي على جنيهين و٢١٤ ملا فلم يجدها ، وقد اخطر البوليس بالامر فالقى القبض على رجل اشتبه به فوجدت الحافظة في حيازته وفيها المبلغ المسروق

ادعاء بسرقة

ادعى عبد اللطيف سماره بانه سرق من غرفته في احد الفنادق مبلغ ١٥ جنيها ، وقد اتهم احد النزلاء فالقي القبض عليه رهن التحقيق

حادث اصطدام ومقتل طفل

اعتقال سائق وتركه بعد اعتقال الجاني

بينما كان ثلاثة أولاد يمتطون دراجة بشارع فيصل بيافا اذ بسيارة شحن كبيرة تصدمهم فأصيب سائق الدراجة وهو نجل السيد فيليب سعد بجراح بالغه وفر سائق السيارة واستطاع الولدان تدوين رقم السيارة قبل فرارها . ومن صدفة احد سائقي سيارات المنشية في طريقه لتصليحها في احد الكراجات ولما شاهد حالة الجريح حمله بسيارته للمستشفى لاسعافه ولكنه فارق الحياة قبل وصوله الى المستشفى فوضعه هناك وعاد ادراجه لاصلاح سيارته بالقرب من مكان الحادث ولما بدأ يغسل الدم الذي علق بها اذا باحد رجال البوليس يقبض عليه بتهمة دهس الطفل المذكور ويأخذه الى مركز بوليس المدينة حيث حقق معه واوقفه ما يقرب من ساعتين الى ان تمكن البوليس من القبض على الفاعل الحقيقي فاودعه السجن رهن التحقيق واخلى سبيل الاول.

رسالة الناصرة التلفونية

مصادرة حيوانات قرية

لعجزها عن دفع الغرامة

ذكرت لكم في رسالة سابقة حادث السطو الذي وقع منذ يومين على بيت تركي اليوسف في قرية الرينة . واذكر اليوم ان البوليس اقتفى الاثر بواسطة الكلاب حتى قرية كفر كنا، وهناك تبين ان السارقين قد شربوا من ماء عين القرية والتجأوا اليها . وفي الحال حضرت قوة من الجند وطوقت القرية وجمعت عددا كبيرا من أهلها . وطلبت اليهم دفع مبلغ ٥٠ جنيها كغرامة لايوائهم اللصوص ولما أظهر الاهلون عجزهم عن الدفع اخذ الجند يتجولون في القرية ويصادرون ما يصادفهم من الحيوانات تمهيدا لبيعها للحصول على الغرامة

اعضاء اللجنة الفرعية

التي ستبحث قضية فلسطين

جاء من جنيف ان اللجنة الفرعية التي ستؤلفها العصبة لوضع التقرير عن قضية فلسطين ستكون مؤلفة من : وزير خارجية رومانيا المسيو انتونسكو ووزير خارجية السويد الدكتور ساندلر

الجلس الملي اليهودي ومقرراته المعتادة

عقد المجلس الملي اليهودي في القدس اجتماعا عاماً لابحث في الحالة السياسية العامة وبعد ان سمع اقوال الخطباء من اعضائه اتخذ عدة مقررات استنكر في أولها تجدد حوادث « الارهاب العربي ! » الذي تمكن في خلال الاسبوعين الماضيين من قتل عدد من اليهود في جميع انحاء فلسطين .

ثم طلب المجلس في قراراته من الحكومة ان تقمع حوادث القتل والاجرام التي يقوم بها العرب ضد اليهود.

ثم أشار المجلس الى التصريح الذي زعمت شركة البرقيات اليهودية ان الوفد العربي في جنيف قد افضى به وقال ان هذا التصريح تهديد علني يقصد منه الفتك باليهود .

مدرستا الفرندز برام الله

١ — تفتحان ابوابهما يوم الثلاثاء الواقع في ٥ تشرين الاول

٢ — تشعران طلابهما الذين لم يسجلوا اسماءهم حتى الان ويرغبون في العودة اليهما ان يبادروا الى ذلك كي تحفظ لهم امكنتهم

٣ — تعلنان لمن يود الالتحاق بهما ان يراجع الادارة قبل فوات الوقت.

التبرع لمسجد النزهة

جاءنا من الحاج حامد افنـدي ابو لبن : بالنيابة عن اللجنة المؤلفـة لاتمام بناء مسجد النزهة في يافا ما يلي :

تلقت اللجنة المؤلفة لاتمام بنـاء مسجد النزهة بيافا المئتي شوال شمنتو التي تبرع بها الحاج طاهر افندي قرمان رئيس مجلس ادارة شركة قرمان ديك وسلطي الوطنية لمساعدة اللجنة في عملها الديني الكبير .

واللجنة تتقدم له بالشكر راجية ان يكون قدوة حسنة لاغنياء البلاد في التبرع للمشاريع الخيرية والدينية والوطنية التي امدها بماله ومساعدته في كل وقت وكل بلد وقرية

اطال الله عمره وخدم البلاد بجهوده الاقتصادية المشكورة ومبراته الكثيرة

يهودي يقتل يهوديا

علمت جريدة هابوكر من مصدر رسمي ان الرصاص الذي اطلق على الخفير اليهودي مناحيم روزنبلاط في مستعمرة حزقيال فقتله قد اطلق من مستعمرة حزقيال نفسها لا من الخارج

وقالت « البوست » ان خفيراً يهوديا آخر هو الذي قتل زميله هذا بطريق الخطأ

جناية الرملة

امام محكمة الصلح

استأنفت محكمة صلح الرملة امس التحقيق في قضية المرحوم راغب عبد السلام الدجاني المتهم بقتله كل من جراد ويوسف ابو كبة وخليل الداوي ورفاعي حسنين ، وبعد سماعها افادات عدة شهود كان آخرهم البوليس البريطاني الذي عمل خرائط لامكنة الجريمة وصور الجثة وموقع البئر الذي وجدت فيه جثة المجنى عليه، تأجلت القضية لصباح الاربعاء (اليوم) لسماع بقية الشهود

تعبيد القسم الشرقي

من شارع جمال باشا

سبق ان قدمت مضبطة الى هيئة المجلس البلدي بشأن تعبيد القسم الشرقي من شارع جمال باشا الموصل للقرية العربية وقد علمنا ان المجلس البلدي سينظر في جلسته القادمة في التقرير الذي قدمه المهندس حنا افندي صلاح عن تكاليف هذا القسم حتى القرية العربية ، أو تعبيد القسمين الى الحد الذي قرره المجلس سابقاً والمنتظر ان يفصل في هذه المسألة خلال الاسبوع القادم

اعلان هـــام

الى طلبة المدارس

ان البدلة الرجالي الشتوية العراقية الجاهزة

سعرها ١٤٠ قرشا

ولمناسبة افتتاح المدارس انزلنا سعرها الى

١٢٠ قرشاً

وهذا التنزيل خاص بطلبة المدارس فقط

عيسى فريج واولاده

الحقيقة وصالح الجمهور

في بعض الاوقات يجب التكلم بكل صراحه وصدق. على اثر الاقبال الهائل على طلب اسبرو اخذ بعض اصحاب الحالات يحبذون للقوم تناول اقراص اخرى خلاف اسبرو فاذا حصل لك هذا مرة في السابق احذر ان يتكرر . لا داعي لاي كان من الباعه ان يحرم نفسه من بيع اسبرو لان السكان عرفوا فوائده وآمنوا بانه يوقف الالم ويلطف الحرارة .

تاكد حصولك على "اسبرو" حينما تطلبه من الصيدليات

اقرأ كتب الشكر

اسيادي الاعزاء

١ـ بعد ان قرأت اعلاناتكم عن اسبرو في الصحف المحلية احببت ان اجربه ويسرني ان اعلمكم بكل ارتياح ان مفعوله فاق كافة الادوية الاخرى الكثيره التي جربتها سابقاً في حياتي ، وبعد تجربتي هذه اعترف علناً بأن الاسبرو خير علاج لوجع الاسنان ووجع الرأس ممرضة قانونية

٢ـ لقد استعمل اهل البيت عندنا حبوب اسبرو في حالة كانوا يشكون فيها صداعاً الينا وقد كانت تلك الحبوب علاجاً ناجعاً زال به اليأس من الرأس وازال الله به الالم، ونحن نرسل اليكم بكتابنا هذا شاكرين لكم عملكم على نشر هذه الحبوب والتنبيه اليها، وانا ندع حرية اتخاذ كتابنا هذا كشهادة وتفضلوا بقبول التحية مع الاحترام. الامضاء : (عبد الله القلقيلي) صحافي والمحامي الشرعي

الاسعار	علبة ٥ اقراص	ثمنها ١٠ ملا		
	١٠	٢٠		
	٢٧	قرشاً ٧٠		
	٦٠	١٢٥		

كيف يعطى "اسبرو" للاطفال

هناك طريقتان الاولى بحلول من الحليب والثانيه بكسر القرص ثم وضعه مسحوقاً في ملعقة مربى . الكميه من ٣—٦ سنوات نصف قرص من ٦ — ١٤ قرص من ١٤—١٨ قرص ونصف

ASPRO

كيفية استعمال طريقة تعبئته (سلوفان)

انظر ! مزق الشريط ثم اضغط لاستخراج القرص

مستودع الادوية الوطني الفلسطيني في يافا

لا تنخدع بجميع الاصناف الاخرى : أصر على "اسبرو"

اعلانات معروف

تلفونات الدفاع وبرقياتها الخاصة

اعلان

صادر من دائرة اجراء طولكرم
رقم القضية الاجرائية ٦٢٣-٣٣

البلدة طولكرم الموقع خور الطوره
نوع ميري الحصة ٢٥٠ من ٢١٦٠
مسجلة جلد ١٠ صحيفة ١٩٤ عقد
١ في ١٠-٣-٣٢ الحدود حسب قيد
الطابو شمالا طريق جنوبا خراب شرقا
...ن الخليل غربا علي ابراهيم
ملاحظات وضع اليد حسب الرابور
مؤرخ في ١٩-٤-٣٧
الحدود الحالية من الاربعة جهات
...د (اوستارفيشر وشركاه) مساحة
...م الارض نحو ثمانين دونم وهي ارض
...اء صالحه للزراعه رمليه ووجدت
مزروعة ترمس بمساحة سبعين دونم من
...ل المحكوم له عبد الله ابو طاقه بصفته
من اصحاب الاستحقاق وبمساحة ستة
...نات من قبل فريد عواد بطريق المزارعة
...ية الشركاه وينتهي ادراك المحصول
...د شهر. ان طريق طولكرم - ناثانيا
...ة من الارض وبذلك جعلتها قسمين
...الي نحو ١٥ دونم والجنوبي نحو ٦٥
...م ووجد في القسم الجنوبي خمسة اعمدة
...رباء.
القيمة المقدرة لحصه المحكوم عليها
...ة وثمانون جنيها
المحكوم له — عبدالله ابو طاقة من
...ول كرم.
المحكوم عليه — صالحه محمود عواد
من طول كرم.
ان استحقاق المحكوم عليها في العقار
...ين اعلاه كان طرح للبيع وبنتيجة
الزايدة رسى المزاد الاخير بمبلغ خمسين
جنيها على عبد الله ابو طاقة (المحكوم له)
...يث ان بدل المزاد الاخير ينقص عن
القيمة المخمنة نقصانا فاحشا تقرر تمديد
الزايدة مدة شهر.
وعليه أعلن تمديد المزايدة لمدة
ثلاثين يوما اعتبارا من مرور خمسة ايام
من تاريخ نشر هذا الاعلان في جريدة
الدفاع فمن كان له رغبة في الشراء عليه
مراجعة هذه الدائرة خلال المدة المذكورة
مصحوبا بالتأمينات القانونية وهي ١٠
من القيمة المخمنة مع العلم ان رسم
الدلالة ورسوم البيع على المشتري تحريرا
في ١١-٩-٣٧

مأمور اجراء طولكرم
خليل نجم

اعلان

بطلب القسط الثاني عن اسهم شركة
الاتحاد العربي للسجاير والدخان
المحدودة بحيفا

ليكن معلوما لدى عموم مساهمي
شركة الاتحاد العربي للسجاير والدخان
المحدودة في حيفا ان مجلس ادارة الشركة
قد قرر المطالبة بالقسط الثاني عن اسهم
الشركة البالغة قيمته جنيها فلسطينيا
واحدا عن كل سهم. الرجاء دفع
القسط المذكور للبنك العربي بحيفا
لحساب الشركة في أو قبل ٣٠ ايلول
سنة ٩٣٧

حيفا في ١٠ ايلول سنة ٩٣٧
رئيس مجلس الادارة
رشيد الحاج ابراهيم

★ ★ ★

القدس

رد التهمة عن الاستاذ الخضرا

قرار بابعاده الى عكا

القدس في ١٤ ايلول — لمراسل الدفاع الخاص — نظرت اليوم المحكمة المركزية المؤلفة من المستر كيري وعلى بك حسنا وانطون أفندي عطا الله في قضية الاستاذ صبحي بك الخضراء وقد دافع عنه الاساتذه المحامون ابكاريوس بك فايز بك الحداد فؤاد بك عبد الهادي وغيرهم وعندما نودي على الاستاذ الخضرا تقدم وكيل النيابة وقال انه ليست لدى النيابة بيانات كافية ضد الاستاذ صبحي بك لذلك اطلب سحب القضية. فوافقت المحكمة على ذلك وردت التهمة.

وقد اصدر اليوم المستر ماكلارن حاكم اللواء امراً بموجب قانون الطوارىء لسنة ١٩٣٦ بابعاد الاستاذ الخضرا الى عكا لمدة سنة واحدة يكون خلالها تحت مراقبة البوليس وان لا يخرج من حدود عكا الا بأذن من مدير البوليس العام وقد حصل الاستاذ ابكاريوس على اذن بسفر موكله الاستاذ الخضرا الى بعض المدن للمرافعة في قضايا دائرة الاوقاف بصفته محامي الاوقاف المسؤول.

ابعاد الاستاذ الخضرا واثره في النفوس

كان لتبليغ حاكم لواء القدس للاستاذ صبحي الخضرا إبعاده مدة سنة لمدينة عكا صدى سيء في الاوساط الوطنية وقد علمنا ان هناك احتجاجات ستقدم الى الهيئات الوطنية على هذا القرار

يزورون البراق بحراسة البوليس

ذهبت مساء اليوم جموع غفيرة من اليهود وزاروا البراق بمناسبة عيد الغفران وكان يرافقهم عدد من البوليس البريطاني

اللجنة العليا تبحث مقررات بلودان

عقدت اللجنة العربية العليا بعد ظهر اليوم جلسة بحثت فيها مقررات المؤتمر العربي في بلودان.

مقابلات القائم باعمال الحكومة

قابل المستر ماكلارن حاكم اللواء والمستر فرل مدير المعارف القائم باعمال الحكومة

مدير المطبوعات يعود يوم الخميس

يعود الى القدس قادما من لندن يوم الخميس القادم المستر تويدي مدير قلم المطبوعات بعد مضي مدة اجازته

محكمة الجنايات الكبرى في الخليل

تعقد محكمة الجنايات الكبرى غداً جلسة في الخليل برئاسة المستر كراين

افلاس يهودي مدير لاحدى الشركات

نظر القاضي البريطاني المستر هوكنج في قضية افلاس اليهودي ريحاميم كاليتر مدير احدى الشركات اليهودية بالقدس والمطلوب منه ما يزيد عن الفي جنيه فقرر الحكم لصالح المشتكين بدفعه ٢٥ في المئة

اجتماع لهيئة النادى الرياضى العربى

تعقد الهيئة الادارية للنادي الرياضي العربي اجتماعا عاما مساء يوم الجمعة القادم لانتخاب هيئة ادارية جديدة

عيد استقلال جمهوريات اميركية

يصادف غداً «الاربعاء» عيد استقلال جمهورية هندوراس وجمهوريات اميركا الوسطى.

فرنسيس بك خياط يعود من اوروبا

عاد من اوروبا القاضي فرنسيس بك خياط عضو المحكمة العليا في القدس

نشرة ادارة الامن العام

فيما يلي نشرة ادارة الامن العام:

طول كرم - في ليلة ١٢ — ١٣ الجاري قطعت ستة اسلاك للتلفون والتلغراف بين قرية الطيرة وتل موند.

القدس — في منتصف الساعة السابعة من مساء امس اخبر البوليس ان عبد الجواد عيسى من قرية رافات حاول ان يقتل شقيقته بقطع عنقها وقد نقلت الى مستشفى الحكومة والمذكور مصاب باختلال الشعور.

- في الساعه السادسة والربع من صباح هذا اليوم القيت قنبلة في شارع خرين داخل المدينة القديمة ولم يصب احد بضرر

طبريا — في الساعة السادسة والدقيقة الخامسة والاربعين من مساء امس اخبر مختار قرية حطين ان محمد ابراهيم عيسى من عرابة اعترض رجلين كانا يحاولان سرقة الزيتون في كرم باراضي حطين فاطلقا عليه النار وقتلاه

الرملة - في الساعة السادسة والدقيقة السابعة والعشرين من صباح امس اخبر البوليس أن صالح عواد وعمره ١٤ سنة من قرية بدروس طمن وقتل من قبل جمال عثمان عليان وعمره ١٣ سنة وقد القى البوليس القبض على المعتدي وصادر منه سكينا

نابلس

١٥ بوليسا اضافيا كغرامة على قرية

نابلس في ١٤ ايلول - لمراسل الدفاع الخاص — بمناسبة قيام فريق من اهالي قرية عقربا بتخليص المهربات أمس الاول من دورية البوليس توجه اليوم حاكم المدينة يصحبه مدير بوليس نابلس الى قرية عقربا. وهنالك أعلمهم الحاكم انه فرض عليهم رقابة مخفر بوليس في قريتهم مؤلف من ١٥ بوليساً إضافيا، ويتقاضى الواحد منهم راتبا لا يقل عن سبعة جنيهات يدفعها اهل القرية كغرامة لمدة اربعة شهور. وقبل مغادرته عقرباء كلف ٢٤ من وجهاء وشيوخ اهل القرية بمقابلة قائمقام نابلس لابلاغهم تعليمات أخرى، واليوم قابلوا القائمقام فبلغهم ضرورة اعادة الحيوانات والمهربات التي اخذها اهل قريتهم من دورية البوليس واعطاء اسماء ١٥ شخصا من الذين يعيثون الفساد تمهيدا لابعادهم من القرية

التبرع بخمسمائة جنيه لعمارة جامع

تبرع الوجيه حامد افندي مرمش بمبلغ ٥٠٠ جنيه لعمارة جامع النصر وقد اعطى المتبرع تعهداً بالقيمة المذكورة الى لجنة قوامها فضيلة الشيخ عمر افندي عرفات، ومحمد افندي الشنار، للاشراف على انفاق المبلغ في الوجه الذي خصص وقد قابل اهالي نابلس هذا التبرع بالشكر.

للتحقيق فى قضية المرحوم البرقاوي

سافر حاكم المدينة مع قوة من البوليس العربي والبريطاني على رأسها مدير بوليس نابلس الى جنين للتحقيق في قضية اطلاق النار على المرحوم عبد السلام افندي البرقاوي.

عودة فريق من وفود بلودان

عاد فريق من وفود مؤتمر بلودان، وقد علمنا منهم أن المؤتمرين كانوا مؤمنين ايمانا صادقا بقضية فلسطين ومقاومة فكرة التقسيم.

جنين

المرحوم عبد السلام البرقاوي

جنين في ١٤ ايلول — لمراسل الدفاع الخاص — اخبرتكم البارحة عن الاعتداء الذي وقع على المرحوم عبد السلام البرقاوي عندما كان في طريقه الى البيت ومعه شقيقه فاطلق الرصاص عليه وقد نقل الفقيد الى مستشفى الحكومة بحيفا حيث اسلم الروح بعد العاشرة من صباح الامس بين لفيف من اقاربه ومحبيه الذين هرعوا الى المستشفى، ولما ذاع خبر وفاته سارت جموع غفيرة من اهل البلد والخارج وراء نعش الفقيد الى مسقط رأسه برقه حيث ووري التراب بين دموع الاسى والزفرات

ومن الانصاف ان نقول ان الفقيد كان رحمه الله موضع التقدير والاحترام كريم النفس والاخلاق. ملجأ للفقراء رحمه الله والهم آله الصبر والسلوان

حيفا

اهمال العمال العرب في عمارة المستشفى

حيفا في ١٤ ايلول — لمراسل الدفاع الخاص — قابل وفد ممثل لجمعية المحامين ارباب المهن العرب مؤلف من السيدين احمد عبد الفتاح نائب رئيس الجمعية وفيليب قمبور سكرتيرها يصحبهما محامي الجمعية الاستاذ ابراهيم سعادة، نائب حاكم اللواء الشمالي وحادثه في الاجراءات التي تفكر الحكومة في اتخاذها في شأن مستشفى الحكومة واهمال شئون العرب فيه فاجاب بان الحكومة مهتمة بالموضوع وقد كلفت مدير الصحة العام في القدس ان يعمل على تنفيذ مواد الاتفاقية المعقودة بين الحكومة وشركة صوليل بونيه اليهودية وقد قابل الوفد على الاثر مدير الصحة بحيفا فافاد ان تعليمات المدير العام ستصله بعد مدة قصيرة وقد رفعت الجمعية اليوم احتجاجاً الى المندوب السامي، ونسختين عنه الى مدير الاشغال العامة ومدير الصحة بحيفا ذكرت في جملته ان الاجور التي تدفعها الشركة اليهودية متعهدة مستشفى الحكومة — للعرب لا يساوي عشر ما تدفعه لليهود! وطالبت بان ينظر في هذه المسألة بعين المساواة لا سيما في هذا الظرف الذي كثر فيه عدد العمال العاطلين من العرب والذي اذا استمرت الحكومة فيه على اهمال شئونهم ومطالبهم العادلة يؤدي استمرارها هذا الى اسوأ النتائج

لجنة الدفاع عن فلسطين في العراق

ارسلت لجنة الدفاع عن فلسطين في العراق كتباً الى جميع العراقيين الذين اشتركوا في المؤتمر العربي في بلودان، تشكرهم على ما اظهروه من غيرة محمودة على قضية فلسطين باشتراكهم في جلسات المؤتمر، وتأمل منهم مواصلة هذا العطف حتى تنال فلسطين مطالبها وتتخلص من مصائبها

المؤتمر العربى فى ديترويت

اتصل بمكتب الدعاية والنشر ان الاستعدادات للمؤتمر العربي في ديترويت قد أوشكت ان تنتهي، وان جلساته قد تدوم ثلاثة ايام، أي بين ٢٧ و٣٠ ايلول الجاري

وقد عقدت جريدة (نيوز أوف ذي وورلد) التي تصدر في نيويورك مقالا بصدد المؤتمر المذكور جاء فيه ان جواب العرب على قرار اللجنة الملكية كان شديدا وحاسما، بعكس الصهيونيين الذين جاء جوابهم عليه على لسان المؤتمر الصهيوني، ضعيفا وغامضا. وذكرت ان المؤتمرات العربية والاسلامية التي عقدت في شتى انحاء العالم ولا سيما في الهند قد أجمعت على رأي واحد هو مقاومة التقسيم وتأسيس حكومة وطنية في البلاد، ووقف الهجرة اليهودية وبيوع الاراضي ثم قالت الجريدة ان كثيرين من عقلاء الساسة في الولايات المتحدة شديدو العطف على قضية فلسطين

الشركة العربية
للسجاير والتنباك
المحدودة بالناصرة

هي الشركة الوحيدة القائمة على أساس المساهمة التي تصدر لكم السجاير ذات الطعم اللذيذ والرائحة الزكية وهي الشركة التي لا يد أجنبية فيها.

اصنافها

طاتلى سرت والصلاح

شجعوا شركتكم العربية
بالاقبال عليها
فهى من العرب والى العرب

لكن انظر اليها الآن بعد ان استعملت زجاجة واحدة من املاح النس فقد نزل وزنها من ١٠٥ كيلو الى ٧٥ كيلو. فهي فرحة مسرورة تبتهج بالحياة وتلتذ بالناس والمعاشرة. والناس يبتهجون بها ويحبونها. والمهم في املاح النس انها تذيب الشحم وتنظم الدورة الدموية. وتنظم عمل الأعضاء الداخلية. وتمنع تجمع فضلات الطعام في الأمعاء. وتزيل الأملاح والأسيد يوريك من المفاصل. وتنظم عمل الكبد والكلى وتشفي جميع اوجاع اللومباجو والروماتزم

املاح النس تحضير
معامل اللنبريس فى لندن

Allen's SALTS

الوكلاء والمستودع
الشركة المصريه البريطانية التجارية — تلفون ١٠٦٢ : يافا

الوزير ولجنة الانتدابات

شرق الاردن تقبل اليهود اذا وجد المال ؟

القدس لا بد من بقائها بريطانية

كل يوم يتضح لنا شيء جديد مما جرى في الجلسات التي خصصتها لجنة الانتدابات الدائمة لفلسطين في النصف الاول من شهر آب الماضي . ومن هذا الجديد ما سنراه فيما يلي :

تراضي الفريقين مستحيل

أدلى المستر أورمسبي غور امام اللجنة ببيان مطول ، أبدى في اوله تألمه الشديد من ان سياسة حمل العرب واليهود على التراضي فيما بينهم قد منيت بالفشل ، واستشهد على ذلك بما قاله له المندوب السامي السر آرثر واكهوب من انه بذل قصارى جهده خلال ست سنوات في انجاح سياسة التراضي فعجز وباءت السياسة بالفشل النهائي ، فلا بد اذن من سياسة جديدة

المندوب واللجنة الملكية

واستطرد الوزير قائلا ان المندوب السامي ألح على اللجنة الملكية في ان توصي بانشاء مجلس تشريعي ، وبوضع قيود اخرى على الهجرة اليهودية ومشترى الاراضي ، ولكنه عاد فاقتنع مؤخراً بأن هذه السياسة ايضا لا يمكن تطبيقها

الى شرق الاردن

وهنا تعلق « البوست » على ما تقدم بقولها ان الصهيونيين قالوا ان شرق الاردن تستوعب عدداً أعظم من العدد الحالي لسكانها ، وان الانكليز المقيمين هناك كتبوا في الصحف يناقشون هذا الرأي قائلين ان المناطق الخصبة كلها تستغل الآن اتم الاستغلال بواسطة الاهالي ، ولكن المستر اورمسبي غور وزير المستعمرات قال فيما قاله امام لجنة الانتدابات ان خبيرا من اعظم الخبراء الزراعيين البريطانيين قال له ان في استطاعة شرق الاردن ان تستوعب ١٠٠،٠٠٠ عائلة جديدة ، واقترح نقل العرب من الاراضي المخصصة للدولة اليهودية الى تلك الدولة العربية ثم قال: « اذا وجد المال اللازم لاصلاح اراضي شرق الاردن ، وجاء هذا المال من جيب انسان آخر ... واذا عرف عرب شرق الاردن بان هذا الاصلاح سيكون في صالحهم ، فانهم لن يعارضوا مثل هذا المشروع » ...

القدس بريطانية بحتة

وبعد ان تكلم المستر اورمسبي غور عن عدم نفع الزراعة الواسعة في النقب في جنوب فلسطين ، وعدم صلاحية هذا النقب لضم الدولة اليهودية لهذا السبب انتقل الى الكلام عن القدس فعارض فيما يطلبه اليهود من جعل الاحياء الجديدة منها تابعة للدولة اليهودية لاستحالة رسم الحدود في شارع معين فسيكون هناك انتداب بريطاني ومحاكم عدل بريطانية في جهة وحكم يهودي ومحاكم يهودية وبوليس يهودي من جهة اخرى وما يتبع هذا من القوانين الدولية الخاصة بتسليم المجرمين . .

امام المحكمة المركزية

الحكم في عدة قضايا

عقدت المحكمة المركزية أمس برئاسة المستر كراسل وعضوية عزيز بك الداودي وسعيد بك طوقان ، ونظرت في قضية حكمت علي حسين اسماعيل المصري فقضت بسجنه ١٨ شهراً وفي قضية حمدالله حسين سليمان من قرية قبيبه المتهم بمحاولة القتل قصدا فقضت بسجنه سنتين وفي قضية رمضان احمد القطاوي من عنابة المتهم بسرقة بغال بالسجن سنة ، وهذا المتهم سبق ان حكم عليه بالاعدام . واستبدل بالسجن المؤبد . وهو محكوم عليه الآن بستة اشهر بجرم سرقة ايضا ، فلذلك اعتبرت المحكمة ان سجن السنة التي حكمت عليه به امس يكون بعد انتهاء مدة الستة الاشهر الاخيرة . وكان يمثل النيابة في كل هذه القضايا الاستاذ سعيد الحسيني

النار على مستعمرة

اطلق مجهولون في الساعة الواحدة والنصف بعد منتصف ليلة أمس ٨ عيارات ناريه على مستعمرة خالدة الواقعة في قضاء الرملة فاجاب الخفراء اليهود بالمثل ولم تقع اصابات

نزاع

ثم شفاء عجيب

كتبت مسز م . ا . تقول : « لا اعلم ماذا كان يريد ان يعمله زوجي بدون لصقة « الكوكس » التي شفته من اعراض التصلب .

والآن لماذا تتحمل آلام عرق النساء ، والتهاب الاعصاب ؟ يمكنك القضاء عليها بلصقة « الكوكس » المساميه الفعالة .

فهي تقوي الدورة الدموية ، وتقضي على النزلات وتشفي تصلب العضلات بدون ألم .

سعرها ثلاثون ملا ، ويمكن طلبها من جميع الصيدليات . لصقة « الكوكس » تحتوي على مواد كياوية فعالة لها فائدتها الاكيدة . ولا تعرف حقيقة لصقات الكوكس المسامية الا بالماركة التجارية الخاصة بها وهي الدائرة والنسر الاحمر

معروض للبيع

رخص بحق استعمال اختراع يسمى « طريقة لانتاج كلس صالح للاغراض الانشائية »

امتياز بريطاني رقم ٣٧٢٠٤٤ بتاريخ ١٥ ايار ١٩٣٠ ، مسجل في فلسطين تحت رقم ٢٥٤ بتاريخ ٧ ايلول ١٩٣٢

باسم

آغوستينو بوزي

ونشر في الغازيت الرسمية رقم ٣٤٨ بتاريخ ٣ ايلول ١٩٣٣

العنوان للمكاتبات : آ . إ ملفورد

وكيل امتياز ص . ب ٤٦٣ حيفا

معجون بالموليف هو خير ما تختاره من معاجين الأسنان الكثيرة للاعتناء بأسنانك لكي تكسبها بياضاً ناصعاً ولمعاناً جاذباً . ان العناصر الممتازة المركب منها معجون بالموليف للأسنان تجعله ذات رغوة ناعمة كثيرة فهي تقوي القشرة الصدفية الرفيعة وتلبسها رونقاً لامعاً من الصفاء . باستعمالك صابون بالموليف للأسنان تطهر فمك من الفضلات المضرة وتزيل منه كل رائحة كريهة وتكسب نفساً عذباً وطعماً لذيذاً

الوكلاء والمستودع

الشركة المصرية البريطانية التجارية — تلفون ١٠٦٢ : يافا

رئيس الديوان الملكي الجديد

بغداد في ١٤ ايلول — لمراسل الدفاع الخاص — صدرت الارادة الملكية باسناد رئاسة الديوان الملكي الى معالي رشيد الخوجه بدلا من معالي السيد جميل الوادي الذي نقل الى رئاسة التفتيش العالي .

الحكم بالاعدام على قاتل بكر صدقي

بغداد في ١٤ ايلول — لمراسل الدفاع الخاص — اصدر المجلس العسكري الحكم بالاعدام على الجندي محمد صالح بن عبد الله بعد ان ثبت قتله المرحومين بكر صدقي باشا ومحمد علي جواد ، ولم ينفذ فيه الحكم بعد .

برقية من نوري باشا للمراجع العليا

بغداد في ١٤ ايلول ـ لمراسل الدفاع الخاص — فهم ان فخامة نوري باشا السعيد ابرق الى المراجع العليا في العراق يقول: « العدل يقضي بوجوب التحقيق في مقتل المرحوم العسكري » . وينتظر تشييع جثمان المرحوم جعفر باشا العسكري رسميا عقب عودة فخامة نوري باشا والسيد طارق العسكري نجل الفقيد

مواعيد سفر البواخر من حيفا

الجهة المسافرة اليها	الباخرة	التاريخ المحتمل للسفر من حيفا
لندن. دبيب. اسوخ	سانرينو	١٥ ايلول
لندن	اجيبشان برنس	٢٢ «
انفرس. كوبنهاجن	تولا	٢٣ «
مانشستر	ارابيان برنس	٢٨ «
لفربول. جلاسكو	كافاك	٢٨ «
كدينيا	ليخستان	٢٩ «
لندن	تيراس	١ تشرين اول
كدينيا	بردالند	٤ «
لفربول. جلاسكو	بركيت	٦ «

رسالة المجدل

تسعون جنيها لمدرسة الجورة

اتصل بنا أن الحكومة وافقت على منح مدرسة الجورة الاميرية تسعين جنيهاً ، بالاضافة الى ما جمعه سكان هذه القرية وقدره مئة جنيه . وان كتاباً ارسل من دائرة قائمقام غزة الى مخاتير القرية ، يشعرهم بذلك . وفهمنا ايضاً أن ادارة المعارف قررت زيادة عدد معلمي المدرسة ، وسيعين الاستاذ عبد الحفيظ افندي داود مديراً لها.

رئيس اطباء يافا في المجدل

زار المدينة وتفقد دائرة الصحة ومستوصفي العيون والاطفال ، رئيس اطباء يافا . وبعد ان مكث مدة عاد من حيث أتى

مختار الجورة

أسند حضرة قائمقام القضاء ، « مختارية » قرية الجورة الى السيد محمد الشيخ علي نجل المرحوم الشيخ علي مختار القرية سابقاً

الاهالي القرى والتعليم

وزعت دائرة قائمقام غزة مناشير رسمية ، على مخاتير قرى قضاء المجدل ، تطلب اليهم فيها ان يباشروا بجمع الاقساط التي خصصت على كل قرية حسب طاقتها وعدد سكانها ، لبناء غرفة جديدة في مدرسة ذكور المجدل الاميرية خاصة بخريجي مدارس القرى وبالنظر لفقر اكثرية اولياء الطلاب ، وعدم استطاعتهم الحاق ابنائهم بمدارس اخرى . والذي علمناه أكيداً ، ان سكان هذه القرى ، يقومون بجمع التبرعات والاقساط التي طلبت منهم بهمة ونشاط

***

برنامج الاذاعة الفلسطينية

« يوم الاربعاء في ١٥ ايلول سنة ١٩٣٧ »

٦ ربابه منفردة وغناء ١٥ر٦ فرقة استوديو الاذاعة حفلة موسيقية ٣٠ر٦ من « نوادر الادباء » حديث بالعربية ٠٥ر٧ حفلة غنائية فايز عبد الرحمن ٣٠ر٧ حديث صحي للدكتور محمود الدجاني ٥٥ر٨ فترة موسيقية ـ ٩ اشارة الوقت ٣٠ر٩ بيانو منفرد ٣٠ر١٠ ختام

ماذا تسمع اليوم

من محلات السادة دجاني اخوان

« الاذاعة اللاسلكية للحكومة المصرية يوم الاربعاء في ١٥ ايلول »

٣٠ر٦ صباحاً الاستاذ بليغ صفوت تمرينات رياضية ـ ٤٥ر٦ الشيخ محمد احمد العمروسي قرآن كريم ٣٥ر٧ ختام ١٠ سعاد زكي وفرقتها حفلة غنائية ٣٠ر١٠ اسطوانات ٤٥ر١٠ ختام ٤٠ر٢ مساء الشيخ امين حسنين وفرقته حفلة غنائية ١٠ر٣ النشرات الجوية والاخبارية والتجارية ٢٠ر٣ ختام ٤٥ر٧ الشيخ عبد الفتاح الشعشاعي قرآن كريم ٣٠ر٨ النشرتان الاخبارية والتجارية ٤٥ر٨ الاستاذ عبد العزيز محمود وفرقته حفلة غنائية ١٥ر٩ الاستاذ ابراهيم عبد القادر المازني حديث ٤٥ر٩ اسطوانات ٣٥ر١٠ الاستاذ عبد العزيز محمود وفرقته حفلة غنائية ١١٠٥ سلام الملك ختام

المدرسون والجهات التي نقلوا اليها

نابلس — اقرت ادارة معارف لواء السامرة التنقلات التالية بين معلمي المدارس الاساتذة :

عبد الرحيم سلمان من قلقيلية الى شويكه
ابراهيم الحنبلي من شويكه الى بيت لحم
مصطفى فرح من فيش الى بلعه
احمد عبد العزيز ادريس من الطيرة الى فيش
عبد الرحيم الصالح من كفر جمال الى قلنسوه
عبد الله مصطفى حنون من كور الى كفر جمال
فؤاد الحنبلي من اليامون الى العائشية بنابلس
صالح محمد من زيتا الى برقه
حسني شاهين من برقه الى طوباس
عبد اللطيف عنبتاوي من طوباس الى قلقيليه
خليل الريحاني من ام الفحم الى اليامون
عبد الله الصالح من مسكه الى عرابه
فريد بركة من الطيبة الى طولكرم
فايق الحبش من طولكرم الى اللد
عوني عبد الهادي من قلنسوة الى بيت محسير
احمد سعيدان من نابلس الى القدس
حسن سلامة من عرابة الى الطيرة
سميح عبد الهادي من جنين الى البيرة
طاهر حسين من رفيديا الى عنبتا
مصطفى احمد عبده من عرابة الى جنين

انشاء غرف جديدة في مدارس القرى

وقررت ادارة المعارف انشاء غرف جديدة في مدارس القرى الآتية :

ميسلون . اللجون . كفر قاسم . برقه ، يعبد . جبع ، دير الغصون ، دير استيا ، عقرباء ، طوباس ، قباطيه ، سيلة الحارثية ، شويكه ، الطيرة ، قلقيلية ، كفر زيباد ، سانور ، الطيبه

وخصصت لكل قرية ٩٠ جنيها لهذه الغاية

مدرسة النجاح الوطنية بنابلس

مدرسة داخلية وخارجية ذات ثلاثة اقسام

١ — قسم بستان الاطفال للذكور والاناث تتراوح اعمارهم بين ثلاث سنوات وسبع سنوات .
٢ — القسم الابتدائي
٣ — القسم الثانوي

هي اقل المدارس نفقة واكثرها اهتماما بتثقيف طلابها وتنمية مواهبهم يبتدىء قيد الطلاب من الآن حتى افتتاحها .

تفتح المدرسة ابوابها لفحص المستجدين في ٢٩ ايلول

يبتدىء التدريس في ٢ تشرين الاول

من اراد الوقوف على تفاصيل اخرى فليراجع :

ادارة المدرسة في نابلس ص . ب ٧ رقم التلفون ٤٢

دار التربية والتعليم ـ العجمي قرب سينما ابولو

موقعها صحي جدا

تفتح ابوابها لقيد وقبول الطلاب والطالبات يوم السبت ١٨ ايلول

١ — شهادتها الدراسية معترف بها رسمياً
٢ — برنامجها قومي بكل معنى الكلمة وللبنات برنامج اضافي يشمل الخياطة والتطريز واشغال السنارة وللراغبات والراغبين العزف على البيانو
٣ — لها سيارة خاصة لتأمين المواصلات بين المدرسة والبيت
٤ — اجورها بالنسبة لجهودها ضئيلة جداً

سينما الشرق ـ القدس

في هذا الاسبوع

رواية نشيد الأمل

للآنسة أم كلثوم

اعلنوا عن بضائعكم في جريدة الدفاع

مطبعة جريدة الدفاع ـ يافا

الخميس في ١١ رجب سنة ١٣٥٦ و ١٦ ايلول سنة ٩٣٧

الدفاع

جريدة يومية سياسية مصورة

السنة الرابعة — العدد ٩٤٩ — ٤

صاحب الامتياز : ابراهيم الشنطي
المدير المسئول : شوكت حماد

الاعلانات: في يافا (ادارة) الدفاع : قسم الاعلانات — في القدس (وكالة) * : تلفون ١٤١٣ — في حيفا * * : * ١٢٥٨

دار الدفاع : شارع جمال باشا - عمارة المظفر - يافا - فلسطين
العنوان التلغرافي (الدفاع - يافا)
تلفون ١١٨٧ (اربعة خطوط) و ١٠٧٥ (خطان) صندوق البريد (٢٥٥)

الاشتراكات: في فلسطين عن سنة ١٥٠ — في البريد الداخلي * * ١٨٠ — في سائر الاقطار الخارجية * * ٣٠٠

مندوب العراق يتصل بمندوبي مصر في جنيف

بريطانيا تحاول الحصول على قرار العصبة بسرعة

بعد تصريحات امس

جنيف في ١٥ ايلول - بعد التصريحات التي أبديت في عصبة الامم أمس أمكن النظر الى المسألة الفلسطينية من وجهين :

١ — أن انكلترا تعدها مسألة تهم الصهيونية وحدها . وتعتقد بامكانها ارضاء الجمعيات الصهيونية دون أن تغضب العرب .

٢ — تريد بولندا جعل مسألة فلسطين مرتبطة بالمسألة اليهودية عامة . وتريد بذلك الحصول على بلاد واسعة تستطيع جمع ما يقرب من الخمسة ملايين يهودي الغير مرغوب فيهم في بولندا ورومانيا وغيرها من البلدان الاخرى .

وجهة نظر فرنسا

اما رأي فرنسا فهو اعتبار مسألة فلسطين محلية بين عرب فلسطين واليهود فقط ، مقدرة في ذلك قوة البلاد على قبول المهاجرين . ولذلك قال المسيو دلبوس امس انها مسألة محلية واحتفظ برأيه .

الرغبة في التخلص من اليهود

ومع ان المستر ايدن اكد أن مشروع التقسيم هو الحل الوحيد ، غير ان هذا القرار بالتأكيد لم يغير رأي المسيو دلبوس . ولكن وجهة النظر الفرنسية لن يكون لها التأثير المطلوب إلا اذا ايدها اعضاء آخرون من اعضاء العصبة وهذا مشكوك فيه ، لان اكثر البلدان ترغب في التخلص ممن عندها من اليهود الذين نزحوا بعد اضطهاد هتلر لهم .

مساعدة الدول العربية

وبمساعدة الدول العربية في المجلس قد تستطيع فرنسا تأخير القرار الى ان تقدم انكلترا مشروعاً آخر بعد مفاوضة العرب واليهود .

وقال مندوب العراق انه يرغب في الاجتماع بمندوبي مصر للبحث معهم في هذا الموضوع ثم يتصلون بمندوبي ايران وافغانستان وتركيا .

قرار المجلس بسرعة

وستحاول الحكومة البريطانية الحصول على قرار المجلس بسرعة قبل ان تبدأ المناقشات المنتظرة في اللجنة السادسة من لجان العصبة

رشدي آراس

ينوي البقاء في جنيف

جنيف في ١٥ ايلول — د . ن . ب — أعلن الوفد التركي أن الدكتور رشدي آراس طلب الى حكومته ان لا تنتظره في افتتاح مجلس الامة يوم ١٨ الجاري ، اذ انه ينوي البقاء في جنيف

جريدة التيمس وبيان المستر ايدن

معارضة العرب واليهود لمشروع التقسيم

لندن في ١٥ ايلول — علقت جريدة «التايمس» على بيان المستر ايدن الذي ألقاه امس في جنيف قائلة إن اللجنة الجديدة التي ستزور فلسطين في القريب العاجل ستصادف صعوبات جمة . فبينما اكثر مندوبي المؤتمر الصهيوني الذي عقد في زوريخ قد خولوا اللجنة التنفيذية الصهيونية حق مفاوضة الحكومة البريطانية بشأن تفصيلات مشروعها لكننا نجد الاقلية «النشيطة» التي تحوي عدداً من يهود فلسطين باقية على معارضتها لمشروع التقسيم . والظاهر ان اكثر عرب فلسطين يعارضون ايضا فكرة التقسيم يؤيدهم في ذلك الرأي العام في بلاد العرب المستقلة . والمعارضون للتقسيم من الطرفين ليس لديهم مشروع يمكن بحثه ليحل محل مشروع التقسيم ومسلكهم السلبي هذا لن يمنع الحكومة البريطانية من السير في طريقها . وينتظر ان تقع اضطرابات عنيفة مرة اخرى في فلسطين وحينئذ تلقي السلطات المحلية اهتمامها الى البيان الوارد في تقرير لجنة الانتدابات من ان : مقدرة الحكومة على إقامة السلم وايجاد الوفاق بين الذين تحكمهم امر يتعادل مع ثقتها بنفسها ، بينما اضطرارها الى اللجوء الى القوة يتعادل مع عدم الثقة بنياتها »

بعد البحث والتحري

وبعد البحث والتحري رأت اللجنة الملكية أن مشروع تقسيم فلسطين هو احسن علاج للحالة التي هي عليها .

تأليف اللجنة الجديدة

وقالت جريدة «الديلي تلغراف» ان هناك مظاهر تدل على رغبة الطرفين في السلم وتعتقد أنه اذا أمكن كبح جماح المتطرفين لما استحال ايجاد اتفاق يقبل به الطرفان . وزادت الجريدة فقالت : وتأمل أن تصل اللجنة الجديدة التي أشار اليها المستر أيدن الى حل يقبل به العرب واليهود . »

ادخال اعضاء جدد في الهيأة الوفدية

القاهرة في ١٥ ايلول — لمراسل الدفاع الخاص — اجتمع الوفد المصري وقرر ادخال ١١ عضواً بدلا من الذين توفوا أو صدر القرار باخراجهم وقد عرفنا من بينهم الاستاذين صبري ابو علم عبد الفتاح الطويل وحلف الاعضاء الجدد اليمين بأن يكونوا على مبادىء سعد ويعترفوا بزعامة النحاس ولا يفشون سر المداولات .

الاميرالية البريطانية تنفي حادثة الغواصة

لندن في ١٥ ايلول — لا تعلم الاميراليه البريطانية شيئاً عن حادثة الغواصة التي يقال ان المدرعة « ملايا » أسرتها والمعتقد أن لاصحه لهذا الخبر . ومع أن «ملايا» مدرعة حربية وبامكانها اغراق غواصة غير أنه ليس بامكانها أسرها . وتعتقد « المورننغ بوست » أن هذا الخبر صادر من مصادر روسية

اطلاق الرصاص على خفير يهودي

صفد في ١٥ ايلول — لمراسل الدفاع الخاص — أطلق الرصاص في الساعة الثامنة من مساء اليوم على خفير يهودي اسمه يشوعا ترلموتر فأصيب بجراح ونقل الى مستشفى هداسا وقد تولى البوليس التحقيق .

ممثل الصين يصف خطورة الحالة

جنيف في ١٥ ايلول — تكلم الدكتور ولنجتون مندوب الصين في عصبة الامم فوصف الحالة في الشرق الاقصى بانها بلغت حداً كبيراً من الخطورة . وطلب من عصبة الامم ان تتدخل تدخلا فعلياً . وقال انه مضى على بلاده شهران وهي معرضة للاعتداء الياباني وان اليابان تعمل على التوسع ليس في الصين فحسب بل في القارة الآسيوية بكاملها . ثم انتقد زعم اليابان بانها تريد التوسع فقط لزيادة عدد السكان ورد على هذا الزعم بقوله ان الصين ابدت رغبتها اكثر من مرة في عقد اتفاق تجاري بينها وبين اليابان . واقترح الدكتور ولنجتون على العصبة جملة مقترحات بما يجب ان تعمله .

طوكيو في ١٥ ايلول — علقت الدوائر اليابانية على الخطاب الذي القاه الدكتور ولنجتون في عصبة الامم فقالت انه لا شأن لعصبة الامم في النزاع بين اليابان والصين لان اليابان ليست من اعضاء العصبة وان هذا التدخل يؤدي الى زيادة خطورة الحالة وخاصة لان العصبة توجه تهمة الاعتداء الى اليابان .

كيف قتل المرحوم العسكرى

تفاصيل هـامة لم تنشر قبل الان

ننشر فيما يلي تفاصيل هامة لم تذع قبل الآن عن حادث مقتل المرحوم جعفر باشا العسكري الذي راح ضحية الانقلاب العراقي الاخير :

قبل حادث الانقلاب

افاق المرحوم جعفر باشا العسكري من نومه صباح يوم الخميس ٢٩ تشرين الاول وهو يوم اغتياله فذهب تواً الى محطة شرقي بغداد فاستقبل وزير الحربية الافغانية معالي فيض محمد خان الذي وصل من أنقره في طريقه الى طهران فكابول . وعاد عقب ذلك الى منزله حيث مكث مدة قصيرة . ثم غادره الى دار البنك الزراعي الصناعي في بغداد لاتمام اجراء عقد سلفة بمبلغ الف وخمسمئة جنيه ليسد بها ديونه . وكان المفهوم أنه سيستلم المبلغ في ذلك ديونه

في دار البنك

وبينما كان المرحوم العسكري باشا جالساً في دار البنك مع مديره ونائب المدير ينتظر انهاء المعاملة شوهدت الطائرات في سماء بغداد تلقي المناشير بطلب استقالة الوزارة . وكان الوزراء قد اسرعوا اذ ذاك الى قصر الزهور لعقد جلسة برئاسة جلالة الملك للبحث في الموقف الحاضر .

الوزراء يسألون

وسأل الوزراء عن زميلهم المرحوم فبحثوا عنه في دار الوزارة وفي منزله فلم يجدوه . واخيراً عرفوا انه في دار البنك الزراعي الصناعي فاتصل المغفور له الهاشمي باشا تلفونياً بالمرحوم جعفر باشا وطلب اليه الحضور بالحاح وعلى عجل فترك مبلغ القرض واسرع بالذهاب الى قصر الزهور بعد ان وعد بالحضور لتسليمه بعد انتهاء جلسة مجلس الوزراء وانتهت هذه الجلسة باستقالة الوزارة الهاشمية .

نقة المرحوم بنفسه

ورأى المرحوم بعد استقالة الوزارة أن يذهب بنفسه الى معسكر الجيش في بعقوبه لاقناع الجيش بالعدول عن دخول بغداد . وكان ، رحمه الله ، يعتمد على ما له نفوذ في الجيش وضباطه الذين كان يعتقد انهم ابناؤه . وغادر بغداد في الساعة الثانية والنصف بعد الظهر يحمل كتابا من جلالة الملك يطلب فيه الى قواد الجيش وضباطه بالبقاء في أماكنهم وعدم التقدم الى بغداد . ورافقه في السيارة التي استقلها الحاج كامل القرغولي احد ياوران جلالة الملك . ولم تكن الغاية من ذهاب الحاج كامل القرغولي الا لافهام الجيش بأن القادم رسول من قبل جلالة الملك .

عتاب شديد

ووصل المرحوم الى بعقوبه حيث مقر بكر صدقي فقابله هناك وعاتبه عتابا شديداً باعتباره والداً له يوم كان ضابطاً صغيراً في معيته ، على ان بكر صدقي لم يجب على العتاب الذي وجه اليه بل اجاب : المسألة بسيطة يا فخامة الباشا . اذهب مع هؤلاء » وأشار الى ضابطين من اتباعه هما اسماعيل العباوي وجميل جمال وقال « انهما يقودانك الى مقر الوحدات فتقابل الضباط وتتفاهم معهم »

في طريق الصحراء

ركب جعفر باشا سيارة عسكرية كان يقودها جميل جمال بنفسه فركب الى جواره وجلس اسماعيل العباوي في الخلف وبدلا من أن يسيرا به الى المعسكر سارا في طريق الصحراء فأدرك جعفر باشا انه خدع وأن هناك مؤامرة فالتفت الى اسماعيل العباوي قائلا : الى أين تسيران بي يا ولدي ، انني كوالدك وبيني وبين اهلك مودة وصلة نسب وانا الذي ربيتكم . فأطلق عليه اسماعيل رصاصة من مسدسه استقرت في رأسه وأطلق عليه جمال رصاصة ثانية ، ثم انزلاه من السيارة جثة هامدة . وهنا وصل ضابط ثالث اسمه لازار برودموس ، رومي الاصل ومن أخصاء بكر صدقي فأفرغ رصاصة ثالثة رأس المرحوم . وحفر ثلاثتهم حفرة دفنوا فيها مؤسس الجيش العراقي وبطلا من ابطال التاريخ العربي .

سعادة طه الهاشمي يتحدث عن العراق

امتداح وزارة فخامة جميل بك المدفعي

دمشق في ١٥ ايلول — لمراسل الدفاع الخاص — تحدث الفريق طه باشا الهاشمي عقب وصوله الى دمشق عن الحالة في العراق فقال : لقد عاد كل شيء الى طبيعته . وكان الانقلاب الاخير وما تخلله من احداث مؤلمة ومؤسفة درساً بليغاً في حياة العراق . ستعيد كل شيء الى نصابه ولن يبقى أي اثر للعهد الماضي وما تم فيه »

الجيش والسياسة

ثم تكلم عن تدخل الجيش في السياسة فقال : ان تدخل الجيش في السياسة كان غريباً وغير منتظر . وأعتقد

وانني لاعتقد هنا بان كل شيء قد انتهى بانتهاء الدور الاخير وسيستأنف الشعب العراقي سيره السريع دون كلل أو ملل .

الوزاره المدفعية

واشار الى وزارة فخامة جميل بك المدفعي فقال : وهذه الوزارة الجديدة التي الفها فخامة جميل بك المدفعي ، وهو من الرجال المجيدين جداً في العراق ، ان الايدي الخفية هي التي وجهت انظار بعض رجال الجيش الى هذه الناحية . ولولا ذلك لما كان هناك انقلاب ولما كانت هناك فترة مؤلمة كالفترة التي مرت بالعراق . وانني لعلى ثقة الان بان الجيش لن يعود الى التدخل وسينصرف الى الشؤون التي اوجد من أجلها . إن تدخل الجيش في شؤون الدولة يؤدي الى الفوضى . وهذا امر لن يتكرر بعد اليوم . وقد عاد رجال العراق اليه وتوطدت الامور في كل مكان »

المؤتمر القومى العربي يشكر

جاءنا من فخامة رئيس المؤتمر القومي العربي ما يلي :

المؤتمر القومي العربي الممثل لجميع البلاد العربية المنعقد في بلودان — سورية قرر شكر جميع الشعوب العربية والاسلامية التي عطفت على قضية فلسطين العربية والرجاء باستمرار العطف والتأييد

وكذلك قرر شكر الصحافة العربية عموما لما قامت به من مناصرة قيمة لهذا العمل القومي الكبير

بلودان في ١٢-٩-١٩٣٧

رئيس المؤتمر
ناجي السويدي

برقية من الامير عادل لرئيس المؤتمر العربى

بيروت في ١٥ ايلول — لمراسل الدفاع الخاص — تلقى رئيس المؤتمر العربي برقية من الامير عادل ارسلان جواباً على برقيات عديدة ارسلت الى جنيف بمناسبة اجتماع العصبة . ومما جاء في البرقية : التشكر على برقيتكم . المجلس قرر أول امس تأليف لجنة جديدة لدرس مشروع تقسيم فلسطين وستقدم هذه اللجنة تقريرها على الاغلب في شهر يناير . الحالة هنا تتطلب دوام التضامن وبذل الجهود الجدية من قبل جميع الحكومات والبلاد العربية »

سفر سعادة طه الهاشمى الى بغداد

دمشق في ١٥ ايلول — لمراسل الدفاع الخاص — سافر قبل ظهر أمس الفريق طه باشا الهاشمي عائداً الى بغداد . وفهم انه سافر بناء على اشارة تلفونية وصلته من الحكومة العراقية .

حادث السطو على دار في الرملة

شاهد الملك يعدل عن شهادته فيعتقل

فصلنا في اعدادنا السابقة ما طرأ على حادث السطو واطلاق الرصاص على بيت الوجيه عبد الرازق افندي الخيري بالرملة ، وقلنا ان رجال البوليس تمكنوا من اعتقال ثلاثة اشخاص ذكرنا اسماءهم لدى القاء القبض عليهم .

شاهد ملك اولا

وقد علمنا ان البوليس اخلى سبيل المتهم محمود الحافي واتخذه شاهد ملك للوصول الى دقائق هذه الحادثة وقد ادلى بشهادة اتى فيها على ظروف الحادث و كيفية وقوعه والاسباب التي دعت افراد العصابة الى ارتكابه ، ونوع السلاح الذي استعمل فيه ، ودل البوليس على المكان الذي خبئت فيه البنادق كما فصلنا ذلك في اعدادنا السابقة، وبذلك اطلق سراحه على ان يكون على استعداد لاداء هذه الشهادة في اي وقت دعي لادائها، سواء امام كبار رجال البوليس أم امام اية هيئة اخرى ذات اختصاص.

ومتهم مرة ثانية

وقد اتصل بنا ان هذا الشاهد دعي مؤخراً لاستيضاحه في بعض النقاط فانكر علمه بالحادث ، وقال ان اعترافاته الاولى لا نصيب لها من الصحة ، فقبض عليه البوليس وزج به في السجن .

اخلاء سبيل اثنين

اما صاحب البيارة التي وجدت اسلحة العصابة مخبأة فيها واسمه السيد عبوده الصلاح من اللد فقد اخلي سبيله وسبيل حارس بيارته

والمفهوم ان التحقيقات في هذه القضية قد اوشكت على النهاية ، وسيقدم المتهمون للتحقيق معهم امام قاضي صلح الرملة فضيلة الشيخ عمر افندي صوان في خلال الاسبوع القادم بصفته قاضي صلح أعلى .

***

سيدة تصدمها دراجة

اعتقال الجاني اليهودي

بينما كان ثلاثة من الشبان اليهود يمتطون دراجة نارية ويسيرون بها بسرعة زائدة في شارع المحطة بيافا بالقرب من قهوة شنانا اصطدموا بسيدة كانت تحاول اجتياز الشارع فأصيبت بكسرين ورضوض في جسمها. وقد حاول السائق الفرار فتألب عليه جمع غفير من الجمهور وقبضوا عليه ويدعى الياهو روبين هاين وقد حضر احد رجال البوليس وامسك به ورفيقيه والدراجه واخذهم الى مركز بوليس المنشية . اما السيدة فقد نقلت لعيادة الدكتور محمد زهدي افندي الدجاني فأسعفت وأعطيت تقريراً طبياً بعشرين يوماً للمعالجة

وقد حضر ضابط بوليس المنشية وجاويش بريطاني الى مكان الحادث واخذا رسماً تقريبيا واخذا افادات بعض الشهود . وقد اوقف المعتدون رهن التحقيق .

سطو على معسكر

علمنا ان مجهولين سطوا على احد مضارب الجيش بمعسكر صرفند وسرقوا منه بندقية احد الجنود ، وقد اخطر مركز بوليس الرملة بالحادث فباشر باجراء التحقيق بطريقة سرية . وحتى الآن لم يتمكن من القاء القبض على احد

الدكتور حسن شرف

افتتح الدكتور حسن شرف الطبيب السابق للمغفور له الملك فيصل . عيادة في الرملة فضلا عن عيادته التي انشأها في وادي حنين ، فنرجو له التوفيق

ملك الزجاج

بمناسبة موسم النبي روبين وقرب حلول شهر رمضان المبارك فقد استحضر الاستاذ عبد المعطي بدر ملك الزجاج كميات كبيرة من الاواني الزجاجية والصينية من الصنف الجيد وقد وصلت هذه الكميات الى ميناء يافا العربي وستصبح قريباً في متناول الجمهور ونظراً للظروف الحاضرة فقد انزلت الاسعار الى درجة تتناسب مع الاحوال الحالية

في محكمة الصلح

نظرت محكمة صلح يافا أمس فيما يقرب من ٢٥ قضية مخالفة فتراوحت الغرامات بين ١٥٠ ملا وجنيه واحد ونظرت في قضية محمود بن نهار الصالح من عمان المتهم بوجوده ليلا متجولا في سوق الدير بيافا يحمل آله من الآلات تستعمل في السطو على البيوت فحكم عليه بالسجن شهراً

اعلان

نعلن لعموم دائني محل سليم نصر الله خوري بان سنديك الطابق سيقوم بدفع رصيد كافة الديون المثبتة وذلك ابتداء من نهار الثلاثاء الواقع في ٢١ ايلول سنة ١٩٣٧ من الساعة الرابعة الى الساعة السادسة بعد الظهر ماعدا الآحاد والاعياد في مكتب السنديك الواقع في عمارة دير الكرمل في حيفا .

نصري فيعاني والفونس دي بروز وفسكي

المحجوزات في القرى

اتصل بنا ان دائرة المالية في الرملة أوعزت الى جباتها الذين يتجولون في قرى القضاء لجباية الاموال والضرائب الحكومية ، بتنفيذ المحجوزات على المعسرين الذين لا يستطيعون دفع هذه الضرائب

وقد علمنا ان عدة محجوزات نفذت في قرى صرفند وجزو وعدة قرى اخرى، وستباع الاشياء المحجوزة بطريق المزاد العلني للحصول على ضرائب واموال الحكومه . هذا في الوقت الذي اشتدت في الازمة لدرجة لا يمكن تصورها .

توقيف مهرب تمباك

بينما كانت إحدى دوريات بوليس المنشية تسير ليلة امس في شارع حسن بك، شاهدت رجلا يحمل على ظهره كيسا ويخرج من احد المخازن . ولما حاولت اللحاق به فر هارباً وظلت تطارده حتى تمكنت من القاء القبض عليه . وتبين ان الكيس يحتوي على ١٥ كيلو من التمباك المهرب فصادرته واعتقلت الرجل . وقد قدم صباح امس امام قاضي التحقيق فوافق على توقيفه عشرة ايام رهن المحاكمة

تنظيم الوعظ والارشاد

سبق ان ارسلت جمعية الهداية الاسلامية بيافا تقريرا الى هيئة المجلس الاسلامي الاعلى بشأن تنظيم الوعظ والارشاد في المدن والقرى وزيادة عدد الواعظين . وقد تلقت امس كتابا من سكرتيرية المجلس يقول بان طلبها قيد البحث وينظر اليه بعين العناية

الدكتور عمر الخليل

اتخذ الدكتور عمر الخليل خريج الجامعة الاميركية في بيروت عيادة له في حيفا في عمارة شريف وقد جهزها بأحدث الآلات الطبية واستعد استعداداً كبيراً للقيام بواجبه الانساني وتخفيف آلام المرضى فنهنئه ونتمنى له مستقبلا زاهراً

في ميناء يافا

رست امس في ميناء يافا الباخرة « اندرس » وافرغت ١٧ طناً من القش والمركب الشراعي حفظ الرحمن وافرغ ٨٨ طناً من الارز والمركب منورو وافرغ ٢٦٠ طناً من الاسمنت

وقد بلغ مجموع ما افرغ اول امس ٦٣٢ طناً من مختلف البضائع

اصابة اثنين بجراح

ارتطمت امس سيارة برصيف حركة المرور بقرب « البركة » الواقعة على طريق يافا — القدس فاصيب اثنان من ركابها بجراح بالغة نقلا على اثرها الى المستشفى للمعالجة وباشر البوليس التحقيق .

جامعة بيروت الاميركية

تعلن ادارة الجامعة بانها تقبل الطلبة الذين يودون ان يتهيأوا لامتحان الدخول بجامعات اكسفورد و كمبردج ولندن . فيتبع هؤلاء الطلبه سباق دروس الجامعة مع شيء من التعديل به ويترتب عليهم ان يتقيدوا بجميع قوانين الجامعة ويكون تحضيرهم لامتحانات الجامعات الانكليزية على اساتذة اخصاء . تفتح الجامعه ابوابها في الدوائر المختلفة في ٦ تشرين الاول (اكتوبر) ويباشر بتسجيل اسماء الطلبة في اول اكتوبر اما امتحانات القبول فيبدأ بها في ٢٨ ايلول (سبتمبر) ومن اراد زيادة في الايضاح فليراجع مكتب التسجيل في الجامعة

وصل الى القدس هذا الصباح خمسمائة سائح اميركي وألماني وزاروا الحرم الشريف وكنيسة القيامة وسيذهبون غداً الى بيت لحم والخليل ولمشاهدة المحلات

يشهر مسدساً فاذا به حافظة نقود

يهودي يعترض عربياً ويطلب اليه انارة البيت

بينما كان شاب عربي من اهالي شرقي الاردن ماراً بتل ابيب ليلة امس في طريقه الى يافا ، اعترضه يهودي وطلب اليه انارة مصباح بيته — اي بيت اليهودي — وذلك بمناسبة العيد ولما رفض العربي هذا الطلب حاول اليهودي ان يجبره على اضاءته . مما اضطر العربي الى اخراج حافظة نقوده واشهارها على اليهودي كمسدس . وقد استغاث اليهودي فحضر في الحال ثمانية اشخاص من نفس البيت ، وانهالوا على العربي ضرباً ولكما . بينما سارع احدهم الى ابلاغ البوليس الحادث . وقد حضر كونستابل بريطاني ، وقبض على العربي وساقه الى المركز وطلب منه تسليم المسدس الذي يحمله ، وكم كانت دهشته عظيمة عندما علم ان الذي اشهره هو حافظة نقوده فاركبه في سيارة واوصله الى يافا

جناية الرملة تحال لمحكمة الجنايات

استؤنفت امس امام محكمة صلح الرملة قضية المجنى عليه المرحوم راغب عبد السلام الدجاني وجيء بالمتهمين الاربعة وهم علي جراد ، ويوسف ابو ركبه وخليل الداداوي ، ورفاعي حسنين ونودي على الشاهد فخري راغب الدجاني وبعد القسم قال انا ابن المجنى عليه. واذكر انتشال جثة ابي من البئر بعد قتله وقد تعرفت عليه وعلى ملابسه وحذائه لاني كنت اشتريتها له .وانا الذي عرفت طبيب الحكومة بان هذا هو والدي وانه كان يسكن عند اخي مصطفى بالرملة وكنت اساعده شهرياً بخمسة وسبعين قرشاً ، ولي ثلاثة اخوة واشتغل دهانا

شهادة ضابط البوليس

وانتهت شهادته فنودي على حضرة ضابط بوليس الرملة وبعد القسم قال انا ضابط بوليس الرملة واذكر ان راغب الدجاني قتل في منطقتي بتاريخ ٣١ حزيران سنة ٩٣٧ وأذكر قبل موته أن البوليس مصطفى الدجاني ابنه اخبرني بتغيب والده فعممت اوصافه لجميع مراكز البوليس واجريت تفتيشاً في بعض المنازل للعثور عليه وقد شار كنا في التحري عنه بعض بوليس تحري يافا وذكر محاولاته بهذا الصدد ثم ذكر ما حاوله ابن المجنى عليه مصطفى الدجاني على جراد من التفتيش وذهابهم لمكان وعودتهم وفتح « المندل » الذي كان يطلب من علي جراد ، ثم كيف ان علي جراد اخبر عبد الحميد يونس بان المجنى عليه قتل قتلا وان الذي قتله وجد معه ٣٣ جنيها وكان ذلك بواسطة صهره فخري ابو الهدى وامرأته وانهم ربطوه بشمله وعلقوا به حجراً ورموه في بئر . وكيف ان علي جراد كان يريد باعترافه هذا ان يحصل على وعد بعدم اتخاذ اجراءات ضده ولما لم يكن باستطاعة الشاهد اعطاء مثل هذا الوعد اخذه لمدير بوليس الرملة الذي قال له (اذا ظهر من التحقيقات انك شريك في الجرم فستتخذ الاجراءات ضدك شأنك شأن المجرمين واما اذا كنت بعيداً عنه فستكافأ على ذلك)

وفي اليوم الثاني اخبرت ان علي جراد قال ان القتله هم رفاعي حسنين ويوسف ابو ركبه وفخري ابو الهدى فقبضت عليهم وتحريت بيوتهم الا فخري لاننا لم نجد بينة ضده. وبيوم ٢٧ تموز انتشلت الجثه من بئر « البور » وتعرف عليها ولداه مصطفى وفخري الدجاني واذكر ان علي جراد قال لي مرة ان المجني عليه خنق خنقاً ولم تكسر جمجمته وان هناك شاهدا شاهدهم وهم يقتلونه ويحملونه . وبعد ذلك فهمت ان تحقيقا يجري بحقي بتهمة اخذ رشوة من احد المتهمين وهو خليل اللداوي بداعي انه اعترف لي بالجريمة وكان هذا من تدابير علي جراد والتهمة غير صحيحة

قرار المحكمة

وهنا انتهت شهادته فقام ممثل النيابة وقال هذه دعوى النيابة اختمها واطلب احالة المتهمين لمحكمة الجنايات بموجب المادتين ٢١٤ و٢٣ من قانون العقوبات الفلسطيني لسنة ١٩٣٦ فطلب المتهمون الادلاء بافاداتهم فرفض طلبهم وقررت المحكمة احالتهم لمحكمة الجنايات الكبرى مع توقيفهم ليوم المحاكمة

في المحكمة المركزية

انعقدت المحكمة المركزية امس برئاسة المستر كراسل وعضوية عزيز بك الداودي ، وسعيد بك ماوقان ونظرت في قضية ابراهيم كالي من غزه وقاطن بيافا . فقضت بسجنه ستة اشهر وفي قضية احمد حسن العطار من اهالي قطرة المتهم بمحاولة القتل عمدا فقضت بسجنة اربع سنوات . وفي قضية حسن العبد مدهون من يافا ، المتهم بارتكاب جرم سرقة فقضت بسجنه سنة ، وفي قضية كل من محمود مصطفى ابو عطيه، وعطية عودة الله ، وسعيد الشناوي من عرب القرعان القاطنين بالقرب من صميل والمتهمين بالسطو والسلب بطريق العنف والاكراه فقضت بسجن كل واحد منهم سبع سنوات ، وكان يمثل النيابة الاستاذ سعيد افندي الحسيني

مقابلة مفتش المعارف

قابل امس وفد من وجهاء يبنا مفتش معارف اللواء الجنوبي الاستاذ مصطفى الدباغ ورجوه باسم الاهالي ان يسعى لتعيين معلم آخر في مدرسة يبنا الاميرية لحاجة المدرسة الماسة اليه ، فوعدهم بالاهتمام بالامر .

قائمقام الرملة

سافر مأذوناً امس قائمقام الرملة بطرس افندي ناصر الى القطر المصري يصحبه نجله وافراد اسرته لقضاء مدة اجازته

رئيس لجنة الدفاع عن فلسطين يشكر

تلقينا من رئاسة لجنة الدفاع عن فلسطين في سوريا ما يلي :

لا يسعني وقد انهى المؤتمر العربي القومي في بلودان اعماله ووضع قراراته التي نرجو ان يكون في تعاون الامة على تنفيذها كل الخير لقضية فلسطين ، الا ان اتقدم بالشكر الجزيل للمؤسسات القومية والافراد الذين ساهموا مساهمة فعلية وعملوا على انجاح المؤتمر القومي العربي في بلودان وفي طليعتهم المكتب العربي للدعاية والنشر الذي بذل جهوداً جليلة لتأمين سير اعمال المؤتمر وتسهيل مهمة الصحفيين كما نشكر الصحافة ورجالها الذين قاموا بما يجب عليهم من مناصرة هذا العمل الوطني المفيد وكذلك مدير الشرطة في دمشق — الهمام مظهر بك البكري وابنائي واخواني الاعزاء شباب الكتلة الوطنية وعصبة العمل القومي والقمصان الحديدية والكشاف العربي والشرطة والدرك وجميع الذين ساهموا في هذا العمل القومي الهام .

فالى هؤلاء اوجه شكر لجنة الدفاع عن فلسطين في سوريا وارجو ان يستمر التعاون ويقوى بين جميع العناصر الوطنية المخلصة لما فيه خير الحركة العربية القومية .

رئيس لجنة الدفاع عن فلسطين في سوريا نبيه العظمه

تنظيم حملة على اليهود شهراً كاملا

لندن في ١٥ ايلول — اعلنت الاحزاب الفاشستية المعادية لليهود في وارسو شهراً كاملا للحملة ضد اليهود . فأقيمت اجتماعات كثيرة في مدن مختلفة وهوجم اليهود في الشوارع فجرح عشرون يهودياً ووزعت الوف من المنشورات والقت اغاني كثيرة معادية لليهود اخذت الجماهير تتغنى بها .

استسلام زعيم الثوار الاكراد

استانبول في ١٥ ايلول — على اثر تقدم قوات الحكومة التركية تقدماً عظيما في منطقة درسيم وقيام الجيوش بحركة التفاف حول الثوار الاكراد اضطر الشيخ سعيد قائد الثوار الى الاستسلام بدون قيد ولا شرط وكذلك استسلم كثيرون من الزعماء .

تعطيل جريدة النهار الغراء

بيروت في ١٥ ايلول — لمراسل الدفاع الخاص — أصدرت الحكومة اللبنانية أمراً بتعطيل جريدة النهار البيروتية الغراء الى اجل غير مسمى . وفهم ان سبب تعطيلها كان لما نشرته حول موقف حكومة لبنان من قضية فلسطين

ترقية موظف

القدس ـ رقي السيد انطون بركات الى وظيفة مفتش اراضي بدل الاستاذ سعيد علاء الدين

في موسم روبين

يتوافد اهالي المدن والقرى بصورة دائمة يومياً على موسم روبين وقد علمنا ان الامن هناك مستتب . والاحوال الصحية جيدة بفضل ما تبذله دائرة الصحة والامن في هذين السبيلين وسينظر قائمقام الرمله في المخالفات التي تحصل هناك كما دعت الحاجة الى ذلك

سارق الطوابع

علمنا ان البوليس سيقدم سارق طوابع البريد من صندوق دائرة بريد يافا الى محكمة صلح تل ابيب اليوم لتوقيفه سبعة ايام بتهمة حيازة اسلحة نارية

كلما بعنا شخصاً جديداً نربح صديقاً جديداً !

اكثر الشبان اناقة هم الذين يستعملون "بريل كريم" لأن "بريل كريم" يحفظ الشعر لماعاً وجميلا وهو يمنع الشعر الضعيف من السقوط ويزيل القشرة

اطلب "بريل كريم" الآن ولا تؤجل !

يباع في احسن المحلات ويطلب بالجملة والمفرق من محلات أسعد — يافا والقدس

BRYLCREEM

بلفونات الدفاع وبرقياتها الخاصة

شركة مصر للطيران

السفر كل يوم من حيفا ويافا وتل
بيب والقدس الى بور سعيدوالقاهرة
لاسكندرية. السفر مرتين كل اسبوع
ن القدس ويافا وتل أبيب وحيفا الى
داد . ثلاث مرات يوميا بين القاهرة
لاسكندرية وبالعكس . السفر يومياً
ن الاسكندرية وبورسعيد والقاهرة
سيوط وبالعكس . الطائرات للركاب
بريد. تطلب الاستعلامات وكافة ما
زم من وكلاء الشركة او من احد مكاتب
فر

اعلان
بلدية يافا

عطـاء

(١) لتقديم مواسير فولاذ ولوازم
(٢) وضع مواسير فولاذ ولوازم
تعلن لجنة المناقصات طلب :
(١) تقدم مواسير فولاذ ولوازم
(٢) وضع مواسير الفولاذ
لوازم واشغال اخرى تتعلق بمشروع
يافا. يمكن الحصول على الخرائط .
وط العقد العمومية. المواصفات. كميات
اذج العطاءآت من مكتب مهندس
ل القرض لدى دفع تأمين قدره عشرة
يهات فلسطيني يعاد اذا تقدم عطاء.
تكون العطاءات بظرف بسيط مختوم
يحمل اي اسم أو اشارة تدل على مرسله
م وتعنون :
(١) عطاء لتقديم مواسير فولاذ
لازم
(٢) عطاء لوضع مواسير ماء
وتقدم للموقع ادناه قبل ظهر يوم
كتوبر سنة ١٩٣٧ .
لجنة المناقصات لا تتقيد بقبول ادنى
اي طلب كان .

عبدالرؤوف البيطار
وكيل رئيس لجنة المناقصات

اعلان

صادر من دائرة اجراء يافا
دوسيه ـ ٢٢٤٠ـ٣٧
(دكان حلاق) كرسي حلاقة عدد ٤
جي وكوميدينا عدد ٢ مع مرآه
د ٤ خزانه خشب وقزاز ست درفات
مة برادي محمل اخضر كرسي حديد
ش عدد ٢ وطاوله وفترينه وباب
اج فوطه وبشاكير حلاقه وماكينة
اقه عدد ٢ وفراشي
سيباع بالمزاد العلني الاشياء المبينة
ردانها اعلاه خاصة الخواجة جورج
ماد وذلك يوم الاربعاء الواقع في
ـ٩ـ٣٧ الساعة ٣ بعد الظهر فعلى
راغب بالشراء ان يراجع مأمور البيع
لال في اليوم المذكور في موقـع
بيع الكائن في محل المديون شارع
مل ولاجله صار اعلان الكيفيه
١٤ـ٩ـ٣٧
مأمور اجراء يافا
فياض الحاش

«مطبعة جريدة الدفاع ـ يافا»

القدس

المطالبة بالغاء قرار اغلاق المقاهى

القدس في ١٥ ايلول ـ لمراسل الدفاع الخاص ـ على اثر الأمر الذي اصدره مدير بوليس القدس باغلاق المقاهي الواقعة بباب العامود خارج سور المدينة في الساعة العاشرة مساء ، وعدم استعمال آلات الراديو من الساعة التاسعة والنصف مساء حتى الثامنة من صباح اليوم التالي ، قرر اصحاب المقاهي المذكورة تقديم عريضة لمدير البوليس يطلبون فيها الغاء هذا الامر

منع دخول جريدة الف باء

أصدرت السلطة امراً منعت فيه دخول جريدة «الف باء» الدمشقية الغراء الى فلسطين لمدة شهر واحد

اعتقال يهودي نفخ في البوق

نفخ احد اليهود اليوم في البوق في ساحة البراق الشريف بين جمع من اليهود فاعتقله البوليس وأودعه السجن لمخالفته الاوامر

سفر القائم باعمال الحكومة الى بئر السبع

سافر صباح هذا اليوم المستر باترشل القائم باعمال الحكومة الى بئر السبع

قرار هام منتظر من محكمة الاستئناف

تنطق غداً محكمة الاستئناف العليا بقرار القضية التي رفعها الاستاذان حسن صدقي بك الدجاني وزكي افندي الاسطه بالوكالة عن شوباش يوسف ورفقاه من مخماس مطالبين بانه لا يحق للمندوب السامي الغاء قانون العقوبات العثماني

تأجيل استئناف قضية شنسويت

تأجل موعد النظر في استئناف قضية روبين شنسويت المحكوم عليه بالسجن ١٥ سنه بتهمة القتل الى يوم ٤ تشرين الاول القادم

توقيف متهم بمحاولة قتل شقيقته

اصدر حاكم صلح القدس امراً بتوقيف عبد الجواد عيسى من قرية رافات لمدة اسبوعين بتهمة محاولة قتل شقيقته

وصول مدير بوليس شرقي الاردن

وصل الى القدس قادماً من لندن بقطار الصباح الزعيم نورتفلد بك مدير البوليس العام في شرق الاردن وقد حضر من عمان لاستقباله عدد من الضباط وسيستقل غداً سيارته الخاصة الى عمان وقد اشترك في استقباله على المحطة بعض ضباط فلسطين .

مقابلة تختص بمقررات البلدية الاخيرة

قابل كل من المستر تيلر مدير دائرة المياه والسيد عزيز شيخانو محاسب دائرة البلدية المستر بد كوك وكيل حاكم اللواء في مكتبه وقد علمنا ان هذه المقابلة تختص ببعض مقررات المجلس البلدي الاخيرة .

اجتماع بوليسي بحضرة حاكم الجليل

عقد اليوم اجتماع كبير للضباط الفلسطينيين في دائرة الامن العام وترأس هذا الاجتماع الكابتن رايس وكيل مفتش البوليس العام وحضره حاكم لواء الجليل .

مقابلات موظفين للسكرتير العام بالوكالة

قابل المستر هريس والمستر ملز مدير المهاجرة والسفر والمستر كنجزلي هيث مدير المباحث الجنائية ، المستر مودي السكرتير العام بالوكالة

امام المحكمة المركزية

نظرت المحكمة المركزية اليوم في قضية خليل عبد الرحمن القار وحسن علي النعمري المتهمين بجرم التشليح على طريق القدس بيت لحم وبعد ان سمعت شهادة شهود النيابة حكمت على كل منهما بالسجن خمس سنوات مع الاشغال الشاقة .

ونظرت في قضية الجرمة امينة معمر المتهمة باعطاء بيانات كاذبة وخلاصتها انها اعلمت البوليس ان الاستاذ حسن صدقي بك الدجاني والسيد عبد الحميد شومان وفريد الامام وسليمان الشهابي دبروا مؤامرة اغتيال مفتش البوليس العام واعطوا مسدسين للسيدين عبود ابراهيم ونجيب الدرزي وزعمت انهما اللذان اطلقا النار على المفتش العام وبعد ان سمعت المحكمة شهادة ثلاثة من مفتشي البوليس وشهادة الوجيه عبد الحميد افندي شومان والاستاذ حسن صدقي بك الدجاني وغيرهم قررت الحكم عليها بالسجن شهرين او بدفع غرامة عشرين جنيهاً

الوزارة المدفعية تقرر نقل رفاة الهاشمي

بغداد في ١٥ ايلول ـ لمراسل الدفاع الخاص ـ اعتزمت الوزارة المدفعية نقل رفاة المغفور له السيد ياسين الهاشمي من سوريا الى العراق لتدفن في ارض الوطن باحتفال مهيب يليق بمقامه .

حيفا

الحكم بالاعدام على قاتل امه

حيفا في ١٥ ايلول ـ لمراسل الدفاع الخاص ـ تابعت محكمة الجنايات الكبرى المنعقدة بحيفا اليوم النظر في قضية نايف ابو عطوه من شفا عمرو ، والقاطن في وادي رشميا المتهم بقتل والدته خنقاً في اليوم الاول من شهر ايار ، وقد سلم نفسه لدائرة البوليس على الاثر واعترف بالجرم ، ثم اكد اعترافه امام المحكمة قائلا : انه حين وصوله البيت لقي عند امه رجلا غريباً فهاجت اعصابه ولم يجد بداً من خنقها لكن المحكمة لم تأخذ باعترافه ، واعربت عن عدم تصديقها قصته فقضت باعدامه . وكان يمثل النيابة الاستاذ عمر الوعري

قاضي القضاة في جولة تفتيشية

يغادر قاضي القضاة حيفا صباح غد الى الناصرة ونابلس لتفتيش المحاكم

توقيف اليهودي المتهم بارسال كتب تهديد

اصدر قاضي الصلح الاستاذ حسن افندي الكاتب قراراً بتوقيف اليهودي روخلي المتهم بارسال عدة كتب تهديد لاغنياء اليهود ، لمدة ١٥ يوماً .

الحكم بالسجن خمس سنوات

حكمت محكمة الجنايات الكبرى ، برئاسة قاضي القضاة ، على عبد اللطيف القيسي من عرب الضمايرة ، بالسجن ٥ سنوات ، لقتله سليمان العيدي بدون قصد ، باطلاق عيار ناري عليه يوم ١٣ اذار من هذا العام .

محاضرة في نادي رابطة الشبيبة

يلقي الدكتور سليم افندي سلامة في نادي رابطة الشبيبة العربية بحيفا محاضرة موضوعها « مشاهداتي في اوروبا » في الساعة الثامنة من مساء الخميس القادم (غداً) والدعوة عامة للجميع .

عاضدوا
شركة الدخان والسجاير الوطنية
ودخنوا
جميع اصنافهـا
يأمر ، الوماره ، بربجي ، مجاج
التي فاقت عموم السجاير
لذة وطعما ورائحة

الشركة العربية
للسجاير والتنباك
المحدودة بالناصرة

هي الشركة الوحيدة القائمة على أساس المساهمة التي تصدر لكم السجاير ذات الطعم اللذيذ والرائحة الزكية وهي الشركة التي لا يد أجنبية فيها .
اصنافهـا
طاتلي سرت والصلاح
شجعوا شركتكم العربية
بالاقبال عليها
فهي من العرب والى العرب

الملك بن السعود يهنيء الملك غازي

بغداد في ١٥ ايلول ـ لمراسل الدفاع الخاص ـ بمناسبة عيد التتويج الملكي تلقى جلالة الملك غازي من جلالة الملك بن السعود البرقية الآتية :

جلالة الاخ الملك غازي ـ بغداد

يسرني ان ابعث الى جلالة الاخ في اليوم الذي يحتفل فيه بالذكرى السنوية لتتويجه تهنئتي القلبية واماني الصحيحة راجيا لجلالة الاخ الكريم وللامة الشقيقة استمرار الفلاح والتقدم

فاجابه جلالة الملك غازي ببرقية الشكر الآتي نصها :

صاحب الجلالة الاخ الملك عبد العزيز آل سعود ـ الرياض

اشكر جلالة الاخ الكريم من صميم قلبي على تهانيه الرقيقة وتحياته الطيبة واجدد لجلالته دعواتي الخالصة بان يمتعه المولى عز وجل بتمام الصحة والهناء كما اني ارجو للامة الشقيقة كامل السعادة والرفاه غازي

حديث لوزير العراق المفوض في انقره

طلب مساعدة تركيا في مسألة فلسطين

بغداد في ١٣ ايلول ـ لمراسل الدفاع الخاص ـ بمناسبة ما اشيع عن تعيين فخامة حكمت بك سليمان وزيراً مفوضاً للعراق في انقره صرح فخامة ناجي شوكت الوزير المفوض لمندوب وكالة الاناضول بانه لا صحة مطلقاً لتلك الشائعة . وقال ان رئيس الوزارة السابق السيد حكمت سليمان سيحضر قريباً الى استامبول للحاق بزوجته .

تركيا ومشروع تقسيم فلسطين

ثم قال الوزير في حديثه عن العلاقات بين العراق وتركيا « اننا نطلب مساعدة تركيا في المسألة الفلسطينية والحكومة العراقية لاتقبل تقسيم هذا القطر »

رد الحكومة الايطالية على مقررات نيون

روما في ١٥ ايلول ـ سلم الكونت شيانو رد الحكومة الايطالية على مقررات مؤتمر نيون . وقد اشير في هذا الرد الى ان مقررات المؤتمر لا تتفق مع مركز ايطاليا في البحر الابيض المتوسط وان ايطاليا تطلب المساواة في حماية البحر ، كما تطلب معالجة المسألة من قبل لجنة عدم التدخل

وقد كتب السنيور غايدا ، المعروف بشدة اتصاله بالسنيور موسوليني مقالة في « البوبولو ديتاليا » جاء فيها ان فرنسا وانكلترا تنويان السيطرة على البحر الابيض المتوسط . ثم حمل على مقررات مؤتمر نيون .

الوكلاء والمستودع
الشركة المصريه البريطانية التجارية ـ تلفون ١٠٦٢ : يافا ـ ص. ب. ١٧٩

مندوب تركيا لا ينطق بكلمة في العصبة عن فلسطين

دهشة اعضاء المجلس لبيان المستر ايدن

دهشة اعضاء العصبة

جنيف في ١٥ ايلول — دهشت المقامات السياسية للبيان الذي القاه المستر ايدن امس عن قضية فلسطين . فقد كان الرأي السائد بين اعضاء العصبه حتى اللحظة الاخيرة ان المستر ايدن سيكتفي بطلب تفويض من العصبة بان تعطي انكلترا وقتاً كافيا لوضع مشروع حل نهائي لقضية فلسطين بدلا من فكرة معروضة رفضها العرب واليهود

البت في مشروع معين

وكان كثيرون من الاعضاء يرغبون في ان يبتوا في مشروع معين كما ان بعض العرب تمنوا ان تؤجل العصبة بأي صورة كانت قرارها بصدد مبدأ التقسيم .

التقسيم الحل الوحيد

اما المستر إيدن فبعد ان شرح في بيانه قضية فلسطين طلب الى اعضاء العصبة الموافقة على مشروع التقسيم قائلا انه الحل الوحيد وترك انكلترا تعنى بدرس تفاصيل المشروع وتعيين حدود الدولتين العربية واليهودية على ان تعرض هذه التفاصيل على المجلس .

موافقة عضويه على التقسيم

وتكلم بعد المستر ايدن كل من المسيو دلبوس ووزير خارجية بولونيا ومندوب زيلندا فوافق الآخران على الاقتراح البريطاني .

مندوب تركيا لا يتكلم

وكان البعض يتوقع ان يتكلم رشدي اراس بالنيابة عن تركيا التي هي عضو في ميثاق دول الشرق وان يكون كلامه مؤيداً لوجهة نظر العرب ، لكنه بقي ساكناً ولم ينطق بكلمة واحدة .

تأييد لجنة الانتدابات

ثم سمح لرئيس لجنة الانتدابات بالحضور الى المجلس لشرح بعض النقاط الواردة في تقرير اللجنة فقال ان اللجنة تؤيد درس الحل القائم على مبدأ التقسيم ، وأضاف الى ذلك ان الانتداب اصبح في فلسطين لا يمكن ممارسته .

البنك الزراعي العربي

صفد — لا يزال الصفديون ينتظرون افتتاح فرع البنك الزراعي بصفد لا سيا والحاجة ماسة لهذا الفرع

اكتشاف مؤامرة لاغتيال نوري باشا السعيد

القبض على أربعة شبان من العراقيين

بيروت في ١٥ ايلول — لمراسل الدفاع الخاص — وصل اول امس على الباخرة « محمد علي الكبير » فخامة نوري باشا السعيد يصحبه نجله الطيار صباح بك وافراد عائلته والاستاذ طارق العسكري نجل المرحوم جعفر باشا العسكري . وقد استقبلهم عند وصولهم فخامة ناجي باشا السويدي والفريق طه باشا الهاشمي وموفق بك الالوسي وعدد كبير من رجال العراق الموجودين في سوريا ولبنان .

معلومات سرية عن المؤامرة

وقد تلقت ادارة الامن العام في المفوضية الفرنسيه معلومات سرية من الخارج تؤكد ان بعض الهيئات العراقية دبرت مؤامرة شديدة الخطورة لاغتيال فخامة نوري باشا اثناء اقامته في لبنان ، وأن المتآمرين أوفدوا أربعة شبان من العراقيين لتنفيذها وأن هؤلاء الشبان الاربعة قدموا الى لبنان على الباخرة « جاليلي »

تحطوات دائرة الامن

وما ان وصلت هذه المعلومات الى المسيو كولومباني مدير الامن العام في المفوضية الفرنسية حتى اتخذ التدابير الشديدة لاحباطها فوزع فريقاً من رجال البوليس السري في الطريق من البحر الى خارج الصالون . فلما رست الباخرة في مياه بيروت كانت محاطة بمراقبة دقيقة جداً

التحقيق مع الشبان الاربعة

وقد نزل الشبان الاربعة المتهمون بالمؤامرة فاذا كبيرهم لا يتجاوز ٢٥ عاما ، فأحاطهم رجال البوليس قبل ان يغادروا الصالون فساقهم المسيو كولومباني مع حقائبهم الى دائرة بوليس المرفأ وتولى بنفسه التحقيق معهم وفهم انهم متعلمون ومن عائلات كبيرة .

العثور على اوراق

وبلغ التكتم في التحقيق حداً كبيراً الا ، إن توقيف هؤلاء الشبان الاربعة ومصادرة بعض الاوراق التي وجدت لديهم يدل دلالة واضحة على صحة المؤامرة . وهم قادمون من أوروبا . وقيل انهم جاءوا خصيصا لاغتيال فخامة نوري باشا وبعض رفاقه من كبار رجال العراق .

صفد

موقوفو فراضية

اطلقت السلطة سراح مختار ووجهاء فراضية ، اما الشباب وعددهم سبعة فقد ارسلوا لسجن عكا موقوفين بتهمة منع البوليس من اداء واجبه وتمهيدهم لفرار شخص يحمل بندقية صيد غير مرخصة

تبرعات

تبرعت شركة الدخان والتنباك العربية في الناصرة بعشرة جنيهات لجمعية العمال العرب بصفد وبجنيهين للجنة صندوق الاحسان . وتبرعت شركة « سنسور » البيتلحمية بجنيه واحد لاجنة صندوق الاحسان .

برقيات تهاني

ارسل عدد كبير من الاهالي برقيات تهنئة للاستاذ محمد بك البرادعي بمناسبة تعيينه عضواً في المحكمة المركزية بنابلس .

سقوط فموت

بينما كان يعقوب أبراهام ليفي جالسا على مؤخرة عربة نقل سائرة بشارع تل ابيب وقع فجأة بسبب انعطاف العربة بسرعة ، وسقط تحت عجلاتها ، وقد نقل الى مستشفى هداسا حيث فارق الحياة .

اعلان

بطاب القسط الثانى عن اسهم شركة الاتحاد العربي للسجاير والدخان المحدودة بحيفا

ليكن معلوماً لدى عموم مساهمي شركة الاتحاد العربي لاسجاير والدخان المحدودة في حيفا ان مجلس ادارة الشركة قد قرر المطالبة بالقسط الثاني عن اسهم الشركة البالغة قيمته جنيهاً فلسطينياً واحداً عن كل سهم . الرجاء دفع القسط المذكور للبنك العربي بحيفا لحساب الشركة في أو قبل ٣٠ ايلول سنة ٩٣٧

حيفا في ١٠ ايلول سنة ٩٣٧
رئيس مجلس الادارة
رشيد الحاج ابراهيم

يهود فلسطين منظمون تنظيما عسكريا

وزير المستعمرات لا ينكر تسلح اليهود

اذاعت شركة الصحافة البريطانية المتحدة التلغرافية ، برقية من جنيف نشرتها « الصنداي تايمس » بتاريخ ٥ الجاري تحت عنوان (اليهود منظمون ليحاربوا في فلسطين — انهم مزودون بالاسلحة) وها هو التعريب الحرفي لهذه البرقية :

تكشف التقرير الكامل للجنة الانتدابات في جنيف ، وهو التقرير الذي نشر اليوم ، عن مدى الاطراء الذي اطراه المستر اورمسبي غور وزير المستعمرات لما بدا من اليهود من ضبط النفس امام عدوان العرب

الوزير لا ينكر حتى تسلح اليهود

ويقول التقرير ان المستر اورمسبي غور المع الى ان اليهود سيكونون قادرين على الدفاع عن انفسهم ضد ما يحتمل من عدوان العرب عليهم اذا ما وضع مشروع التقسيم موضع التنفيذ في فلسطين .

ولقد قال الوزير : « اننا لا نستطيع ان ننكر ، ولا نرى سببا يدعونا الى ان ننكر ان اليهود انفسهم قد نظموا فعلا ما يسمى في الاصطلاح الاوروبي مؤسسة « نصف عسكرية » هي مؤسسة « الهاكناه »

ثم انهم نظموا الآن عدداً كبيراً من شبابهم ، أضف الى ذلك ان مع الكثيرين منهم اسلحة جلبوها الى داخل فلسطين بطريقة من الطرق ، وستكون لليهود اسلحة حسنة جداً بالطبع في اللحظة التي تكون لهم فيها دولتهم الخاصة .

صدور صحف سوريا في اربع صفحات

بالنظر الى غلاء اسعار الورق وزيادة نفقات المطابع اجتمع الاتحاد الصحافي في دمشق وقرر بالاجماع ان تعود الصحف اليومية الى الصدور في اربع صفحات بدلا من ثماني صفحات ابتداء من اول اكتوبر المقبل على ان تعني تلك الصحف في اختصار اخبارها واعلاناتها للتعويض على القراء . وستبقى على هذه الحال الى ان تتحسن الحالة الاقتصادية

اقرأ هذا ؟!

مكتبة فلسطين العلمية تعلن للجمهور الكريم انها نقلت مكتبتها في حيفا من عمارة مس نيوتن الى عمارة عزيز خياط جوار باركليس بنك — شارع خياط المؤدي للبور ، نظراً للتوسيع الذي جرى بسبب ادخال انواع قرطاسيه وكتب مدرسيه جديدة وهي الآن مستعدة لتلبية كل طلب وكل خدمة كما عرف عنها في الماضي .

مكتبة فلسطين العلمية

القدس	حيفا	يافا
تلفون ١٢٩	تلفون ١٢٨٠	تلفون ١٩٠

حكومة فلسطين

دوائر حاكم اللواء الشمالي

حيفا في ١٥ ايلول سنة ٣٧

قانون ضريبة الاملاك بالمدن لسنة ٢٨ـ٣٦

مراجعة التخمين لسنة ٣٨-٣٩

يعلن للعموم انه بموجب المادة ١٨ من قانون ضريبة الاملاك في المدن يباشر في مراجعة تخمين الأملاك لسنة ٣٨ـ٣٩ في مدن حيفا ، الخضيره وشفاعمرو ابتداء من اليوم الخامس عشر من شهر ايلول سنة ١٩٣٧

٢ — تقدم طلبات المراجعة على النموذج رقم ١٩ الذي يمكن الحصول عليه من دائرة قائمقام حيفا (دائرة الماليه) وتقبل هذه الطلبات لغاية اليوم الرابع عشر من شهر تشرين الاول سنة ٩٣٧ ولا ينظر في اي طلب يقدم بعد هذا التاريخ

٣ — تعيد لجنة المراجعه التخمين في الاحوال الآتيه :

(ا) اذا كان البناء قد تم انشاؤه بعد نشر جداول التخمين الحاضره او لم يكن مسجلا فيها من قبل .

(ب) متى ادعى احد دافعي الضرائب بان ملكه قد هدم او طرأ عليه ضرر ما او ان اجاره السنوي الصافي قد نقص لا اقل من عشرين بالمائه عن التخمين المبين بالجدول المعمول به للآن .

(ج) متى ادعت دائرة الماليه بان الاجار السنوي الصافي للملك قد زاد لا اقل من عشرين بالمائه عن التخمين المبين بجدول التخمين المعمول به الان .

(د) متى جرى افراز او تقسيم ملك ما داخل بجداول التخمين المعمول بها الآن منذ تحضير جداول التخمين المذكورة .

٤ — يتبع في المراجعه نفس الطريقه للتخمين

حاكم اللواء الشمالي

اليكم الدولاب الذي اثار دهشة العالم

جوديير

ر-1- R

هاهو امامكم دولاب جوديير ر-1- R

الذي اخرجته معامل جوديير نتيجة بحثها
واختباراتها الطويلة في صالح الجمهور
فجاء اقدر على احتمال السير
الطويل واسلم من حيث الانفجار
او الانزلاق في جميع
المناسبات ، لانه اكثر
استواءاً مع الارض
وذات قطع
نافرة صلبة
متينة

تفقدوه وقابلوا سعره باسعار الغير

الوكلاء العموميون

لند وحلبي

المركز الرئيسي ـ يافا شارع الملك جورج تلفون ٤٤٨
فرع حيفا ـ شارع الملوك رقم التلفون ٤٧٠
في القدس ـ داود وجورج خلف تلفون ١٠٠٦

GOODYEAR

MORE PEOPLE, THE WORLD OVER, RIDE ON GOODYEAR TYRES THAN ON ANY OTHER MAKE

3-37-11

اعلانات صروف

الجمعة في ١٢ رجب سنة١٣٥٦و ١٧ ايلول سنة٩٣٧

صاحب الامتياز : ابراهيم الشنطي
المدير المسئول : شوكت حماد

الاعلانات
في يافا (ادارة) الدفاع : قسم الاعلانات
في القدس(وكالة) « : تلفون ١٤١٣
في حيفا « « : « ١٢٥٨

الدفاع

جريدة يومية سياسية مصورة

السنة الرابعة — العدد ٩٥٠ — ٤

دار الدفاع: شارع جمال باشا - عمارة المظفر - يافا - فلسطين
العنوان التلغرافي (الدفاع - يافا)
تلفون ١١٨٧ (اربعة خطوط) و ١٠٧٥ (خطان) صندوق البريد (٢٥٥)

الاشتراكات
في فلسطين عن سنة ١٥٠
في البريد الداخلي « « ١٨٠
في سائر الاقطار الخارجية « « ٣٠٠

الشكوك في مستقبل فلسطين تساور الموظفين الانكليز

مشروع التقسيم هو السياسة المرسومة لفلسطين

عقدت مجلة « بريطانيا العظمى والشرق » في عددها الاخير المقال الرئيسي التالي :

كل واحد منتظر، مراقب، حائر

هذا الصفاء الذي جاء به تقرير اللجنة الملكية الى جو فلسطين، قد تلاه الخبل والتشويش ويا للاسف. ونحن وان كنا لا نقول بان الموقف في فلسطين يزداد كآبة، فاننا نقول انه يزداد تعقداً. فالريب والشكوك في مستقبلها لا تساور فقط نفوس العرب واليهود الذين اذا نحن لم نبالغ فيما يقع عرضا بينهم من اعمال العنف فاننا لا ننكرها، وانما تساور نفوس الموظفين البريطانيين ايضا. فكل انسان الآن منتظر، مراقب، حائر. واذا كانت الشكوك قد تكاثفت ايام ان كان يظهر على الانتداب ان لا نهاية له، فانها ليست اقل كثافة الآن، وقد بدا في الافق نهو هذا الانتداب.

الفجر سيبزغ على الارض المقدسة؟

ومن المؤكد ان اللجنة الملكية ليست هي المسئولة عن هذا الارتباك السائد على فلسطين، فتقرير هذه اللجنة كان وسيبقى وثيقة بديعة، اذ انه قال ما لم يجسر على قوله اي انسان في مركز رسمي، واذ انه وضع المعضلة في عالم المرئيات الزاهي المنير ونطق بحكمه فيها على اسس قائمة، وكل هذا من اعلى درجات العمل الخيري، وبه شعر الناس ان بريطانيا العظمى قد وصلت في النهاية الى الصخر الاصلي في فلسطين. وما دامت الحكومة البريطانية قد قبلت من ناحية المبدأ نواصي اللجنة الملكية، فأن الفجر كما هو المأمول قد يبزغ في النهاية على الارض المقدسة المعذبة.

لصالح فلسطين وشرقي الاردن لا يجوز التأجيل

ولكن قامت بعد ذلك مداورات اطلقت تمام الاطلاق قبضة اولئك الذين تحطمت آمالهم بما جاء من تحليل اللجنة الملكية، ولم يلق ضوء لا خطأ فيه على مستقبل فلسطين، لا في المناقشات التي جرت في البرلمان، ولا في المؤتمر الصهيوني في زوريخ، ولا في لجنة الانتدابات الدائمة في جنيف، فاذا نحن اخذنا بهذه الاجراءات الثلاثة فقد تمضي الشهور قبل ان يعرف شعبا فلسطين وشرقي الاردن ما مصيرهما.

وعليه فان المحبين لصالح هذين البلدين حباً عملياً نشطا، لا ينظرون الى اي تأجيل إلا كمحنة قاسية جداً، ولكن ما دامت الدولة المنتدبة مرغمة بواسطة ما عليها من الالتزامات للعصبة على ان لا تتعجل السير، فان حالة الالتباس القائمة لا بد من تحملها بصبر جميل على قدر الامكان.

لا يمكن الرجوع أبداً عن تقسيم فلسطين

والتقسيم رسميا هو السياسة المرسومة لفلسطين، اما من الناحية غير الرسمية فيلوح لنا ان هناك اناسا قلائل لا يؤمنون بتحقيقه، وعليه فالحالة الراهنة للامور ليست في هذه اللحظة أحسن مما كانت عليه سابقاً. وليست هنالك مساعدة منظورة تبذل للراغبين في انجاز المشروع البريطاني، كما ان اولئك الذين يضعون العقبات امام المشروع لم يكبح جماحهم الا قليلا

على انه ما من شك على كل حال في ان التقسيم سيكون هو السياسة، ومن المنتظر من مجلس العصبة ان يصادق في هذا الشهر على هذا التغيير

اما في اية سرعة سيبلغ هذا المشروع حد الكمال، فامر لا يمكن الجزم به، فسيكون هناك على كل حال مساومات كثيرة، وربما تخويف وتهويل وغير ذلك، مما لا بد من التغلب عليه

ولكن اليد على المحراث، ولا يمكن الرجوع الى الوراء الآن ...

اذا اطلقت العصبة يد بريطانيا فانها ستسرع في وضع مشروع يجيزه البرلمان

تكلمت مجلة « بريطانيا العظمى والشرق » في عددها الاخير — وهو بتاريخ ٩ الجاري — عن المواضيع التي على العصبة ان تدرسها في دورتها الحالية وقد جاء في كلمتها هذه عن فلسطين ما يلي :

... واذا منحت العصبة بريطانيا — كما هو المأمول فيه — يداً حرة مطلقة في تقرير مستقبل فلسطين، فانها ستعمل مسرعة على تقديم مشروع ثابت مقرر لاسلوب الحكم عند العرب واليهود في فلسطين، وتجعل البرلمان يجيز هذا المشروع لتنتهي بذلك، على كل حال، هذا الارتباك المتسبب عما جرى بعد نشر تقرير اللجنة الملكية

سكوت العراق يثير الدهشة

الوفد المصري يطلب تحديد وقت ليتكلم

جنيف ١٦ ايلول — طلب الوفد المصري الى عصبة الامم من مكتب الرئاسة تحديد وقت قريب ليتكلم فيه رئيس الوفد المصري. ولما كان الوفد المصري قد اعتصم بالصمت المطلق الى الآن حول مسألة فلسطين فانه طلبه الكلام الآن قد اثار كثيراً من الاهتمام.

موضوع الكلام سيكون خاصاً بفلسطين

ويمكن القول ان موضوع الكلام بكامله سيكون خاصاً بالمسألة الفلسطينية وفهم ان الميعاد سيحدد قريباً

العراق لم تقدم مذكرة حتى الآن

ولم تقدم العراق الى الآن مذكرة بخصوص فلسطين حتى يمكن معرفة رأيها بعد التصريحات التي أدلى بها المستر ايدن والمسيو دلبوس والمسيو بيك

سكوت العراق يثير الدهشة

وسكوت العراق هذا أثار دهشة عظيمة خصوصاً بعد أن أظهرت نشاطاً كبيراً أثناء انعقاد لجنة الانتدابات. كما انها لم تنتهز الفرصة التي أوجدها المسيو دلبوس لكي تدحض وجهة نظر المسيو بيك القائلة بأن المسألة الفلسطينية هي مسألة داخلية، ولا يجب أن تدخل ضمن المشكلة اليهودية العالمية.

الاسراع في اختيار اللجنة الموفدة لفلسطين

لندن في ١٦ ايلول — المفهوم ان الحكومة البريطانية ترغب في الاسراع في اختيار اللجنه الخاصه التي سترسلها الى فلسطين. وستكون مهمة اللجنه سياسيه وماليه وجغرافيه. وقد تستغرق مهمتها هذه ١٨ شهراً.

ممن تتألف اللجنة الجديدة

أما أعضاء اللجنة فالمعتقد ان كثيرين من اعضاء اللجنة الملكية برئاسة اللورد بيل قد طلبوا للعمل في هذه اللجنة لان الحكومة البريطانية ترغب في الانتفاع من خبرتهم التي اكتسبوها.

اللجنة ستفاوض العرب واليهود

واثناء قيام اللجنه بعملها ستفاوض الحكومه البريطانيه العرب واليهود. وربما كان ذلك في القدس، حتى اذا ما انتهت اللجنه من عملها كان بامكانها أن تضع تقريراً مفصلا.

وايزمن يغادر جنيف تاركا شرتوك

جنيف في ١٦ ايلول — بارح جنيف مساء أمس الدكتور وايزمن تاركا شرتوك لمتابعة العمل. وكان قد طلب قبل سفره مقابلة المسيو دلبوس وشرح له المسألة الفلسطينية فشكره المسيو دلبوس لكنه لم يقدم له أي شرح بالنسبة لموقفه في المجلس.

بروتوكول مؤتمر (نيون) يوقع اليوم

جنيف في ١٦ ايلول — سيجتمع أعضاء مؤتمر نيون غدا لامضاء البروتوكول الذي وضعه الخبراء الخاص بالتفاصيل الفنية لتطبيق الاتفاق.

تصريح هام لاحد السياسيين

وسئل أحد السياسيين الذين أمضوا اتفاق نيون عن قيمة الاخبار الواردة من لندن التي تقول ان هناك مفاوضات مع روما للعمل على تغيير كبير في قرارات مؤتمر نيون فقال ان الاتفاق أصبح نافذا من البارحة والباب لا يزال مفتوحاً لمن يريد أن يساهم فى العمل. ولا اهمية كبيرة للاخبار الواردة فى « الديلي ميل ». ومن المستحسن أن تقول انه لم تقع حادثة قرصنة واحدة عقب توقيع اتفاق نيون.

مادام ايدن فى الخارجية

ميلانو — قالت جريدة «ستاندا» فى صدد مقررات مؤتمر نيون أنه يجب ان نبقى على حذر ما دام المستر ايدن هو الذي يتولي وزارة الخارجية. ولم تقل جريدة «الديلي تلغراف» عبثا لأن النية متجهه بعد سقوط سانتندير الى منع الجنرال فرانكو بجميع الوسائل الممكنه من الحصول على نصر سريع

عشرة آلاف بتهمة التجسس

موسكو في ١٦ ايلول — تقول جريدة « ديلي نيوز » التي تصدر في موسكو أن عدد الاشخاص الذين قبض عليهم عند محاولتهم اجتياز الحدود السوفياتية بتهمة التجسس يبلغ عشرة آلاف شخص في خلال العشر السنوات الماضية.

القرصنة في البحر الابيض

لندن — علقت الصحف الانكليزيه على طلب بريطانيا احالة اعمال القرصنة فى البحر الابيض المتوسط الى لجنة عدم التدخل بقولها ان مسألة القرصنة فى البحر الابيض ليست مسألة اسبانية حتى تحال الى لجنة عدم التدخل التى لا اختصاص لها إلا النظر في المسائل الاسبانية

المراقبة البحرية

لندن في ١٦ ايلول — قالت جريدة « ستار » انه من المنتظر ان يطلب المستر تشمبرلن منح ايطاليا المساواة المطلقه في المراقبة البحريه في البحر الابيض المتوسط. وهو يريد ان لا تعرقل المباحثات الانكليزية الايطالية وان يمنع وقوع الحوادث بين بوارج الفريقين

الجنرال فرانكو يهنىء الزعيم هتلر

برلين في ١٦ ايلول — د. ن. ب — أرسل الجنرال فرانكو البرقية التاليه للزعيم والمستشار هتلر وهي : أقدم لكم تهاني الخالصة باسم جميع الاسبان الذين يجاهدون ضد الهمجية الشيوعية على خطابكم البليغ الذي القيتموه على مسامع الشعب الالماني الكريم. »

الموافقة على التقسيم

ارسال لجنة خاصة لدراسة الحالة المالية

جنيف في ١٦ ايلول — وافق مجلس عصبة الامم في الجلسة التي عقدت اليوم على مشروع تقسيم فلسطين الذي عرض عليه يوم ١٤ سبتمبر الحالي وهو يقضي بأن تواصل بريطانيا درس المشكلة الفلسطينية

ووافق مجلس العصبة ايضا على الاقتراح الذي تقدم به المستر ايدن بارسال لجنة اخرى الى فلسطين مهمتها دراسة الحالة المالية في البلاد وتخطيط الحدود بصورة نهائية. ويرى المجلس بقاء الانتداب معمولا به الى ان يتسنى له دراسة المشروع الذي تتقدم به بريطانيا بصورة نهائية بعد ان تقدم اللجنة تقريرها

الامير عادل يقابل وزير الخارجية الفرنسية

جنيف في ١٦ ايلول — قابل الامير عادل ارسلان المسيو دلبوس وزير الخارجية الفرنسية الموجود الآن في جنيف وقد بحث معه في المشكلة الفلسطينية وعن موقف المسيو دلبوس في عصبة الامم

صحيفة انكليزية ولجنة جديدة لفلسطين

قالت جريدة « ستار » من صحف الاحرار تعليقاً على الاقتراح المختص بارسال لجنة جديدة الى فلسطين ان هذا يتيح فرصة عظيمه. فان لدى عصابات الشغب في فلسطين الان الفرصة لان يضعوا نهاية لحملتهم العقيمة التي لا تفيدهم شيئاً ولا تجدي نفعاً. ان الحل الذي هو مثال الكمال لا وجود له. والسياسة هي فن الاختيار من بين الحلول التي ليست من المثل العليا. ويوجد رجال بين فريقي العرب واليهود يستطيعون ان يواجهوا الحقائق وان كانوا حتى الان غارقين في ضجيج أولئك الذين يريدون ان يعيشوا في عواطفهم وعماهم. اننا لا نشعر بامل عظيم بان العقل سيسود فلسطين ولكن العقل يجب ان يعطى فرصة اخرى. والحكومة البريطانية تستحق الثناء لاهتمامها بايجاد تلك الفرصة ومن المحقق اننا اذا لم نمتدحها نحن في انجلترا فلا احداً آخر يمتدحها.

نقل رفاة المغفور له الهاشمي

استقبال الجثمان استقبالا رسميا

بغداد في ١٦ ايلول — لمراسل الدفاع الخاص — بات في حكم المقرر نقل رفاة المغفور له ياسين باشا الهاشمي الى بغداد يوم ٢٠ ايلول الحالي والمنتظر ان يرافق الجثمان فخامة نوري باشا السعيد وبعض كبار رجال العراق وقد اتخذت جميع التدابير لاستقبال الجثمان وتشييعه بمظاهرة رسمية وشعبية الى المقبرة الملكية

غاندي يمتدح منع المسكرات في الهند

قرار التحريم اعظم حركة اخلاقية

كتب غاندي في جريدته الاسبوعية « هاريجان » ممتدحا قرار لجنة حزب المؤتمر بشأن تحريم المسكر كاعظم عمل عملته اللجنة في اي زمن من تاريخها

ولا يوافق غاندي المرتابين الذين يعتقدون ان الوزراء سيعمدون الى الايرادات الملوثة المعيبة متى وجدوا ان المدمنين يحصلون على المشروب بوسائل اخرى ويضيعون الدخل على الحكومة. وقد قال في صدد ذلك « انى اعتقد ان هنالك القوة الاخلاقية المطلوبة في الامة لكي تحقق هذا الغرض الشريف واذا اريد ان يكون التحريم حقيقة ثابتة فاننا نبدأ ان نرى النهاية ليس بعد ثلاثه سنين بل في خلال سته اشهر اذ يحق لنا ان ننتظر العطف والتأييد ليس فقط من جميع احزاب الهند بما في ذلك الاجانب بل ايضا من اصحاب افضل العقول فى العالم باسره في هذه الحركه التى ربما كانت اعظم حركه اخلاقيه في هذا القرن

ويقترح غاندي تدابير مانعه متعددة منها الطلب من المعاهد التعليميه بان تخصص قسما من وقت المعلمين والطلبه لمكافحة المسكرات والدعوة الى الامتناع عنها وثانياً. الطلب من النساء بان ينظمن زيارات للاشخاص المدمنين على المسكر والافيون وثالثا. مفاوضة الدول المجاورة بان تقرر التحريم في الوقت نفسه

اجتماع مجلس الامة بحضره اتاتورك

استنبول في ١٦ ايلول — د.ن.ب — سيجتمع مجلس الامة غداً في جلسة فوق العادة للمصادقه على اتفاق نيون، وسيحضر الجلسه كمال اتاتورك، أما الدكتور رشدي آراس فيبقى في جنيف.

جريمة القتيل اليهودي في نهر العوجا

ترتبط بمصرع المرحوم حسن علي المجدوب

يبذل رجال البوليس في الايام الاخيرة جهوداً كبيرة للوصول الى ادلة تنير التحقيق في قضية جريمة نهر العوجا، ووصل التحقيق الى مرحلة هامة ربطت هذه الحادثة بحادث مصرع الشهيد العربي المرحوم حسن علي المجدوب الذي قتل منذ اسابيع بالقرب من مسلخ بلدية تل ابيب، وبحادث السطو العلني على ساعي بنك العمال، وقد اتصلت بنا معلومات هامة نفصلها فيما يلي :

معلومات عن الساعة

ذكرنا ان البوليس اعلن جميع الساعاتيه بتل ابيب انه وجدت في جيب الغريق في نهر العوجا ساعة نيكل بدون رقم، وطلب منهم المساعدة في معرفة هذه الساعة التي اصلحت كما ذكر احد الخبراء في شهر شباط الماضي.

ومنذ يومين اتصل الساعاتي لوتر شتين من شارع آحاد عام بتل ابيب بمركز بوليس رامات غان وقال ان لديه بعض المعلومات عن الساعة وصاحبها.

اسم صاحبها يدهش

وأخذ الساعاتي المذكور الى مركز بوليس رامات غان حيث باشر التحقيق معه المستر ركز مدير المباحث الجنائية وعندما عرضت عليه الساعة فتحها واخرج ادواتها، وتعرف عليها ثم قال : لقد اجريت بعض التصليحات في هذه الساعة ولكن منذ سنوات. وليس في شهر شباط كما قيل. وذكر انه يقيد كل ساعة واسم صاحبها في دفتر خاص عنده. وقد احضر الدفتر، وتبين ان اصلاح الساعة المذكورة كان في يوم ٢٠ آذار سنة ١٩٣٤، وأن صاحبها يدعى «سفي فرنكل» وما ان سمع الضباط هذا الاسم حتى بهتوا

من هو فرنكل

ونعود بالقراء الى ما قبل اسابيع فنذكرهم بان المرحوم حسن علي المجدوب من يبنا أطلق عليه الرصاص في شارع رايتس شمال تل ابيب، كما فصلنا ذلك في حينه. وقلنا أن البوليس تلقى بعد هذا الحادث بايام بلاغا من المحامي اليهودي داود مويال يذكر فيه انه وصل اليه كتاب تهديد، وفي داخله رصاصة فاهتم البوليس للامر وراح يتحرى عن المرسل حتى توصل بمساعدة سكرتير المحامي مويال الى معرفة شخص يدعى بن عمرام كان يتردد كثيراً في المدة الاخيرة على المكتب، وقد تحرى البوليس عن البيت الذي يقطنه بن عمرام فوجده قريباً من المكان الذي قتل فيه حسن علي المجدوب، ففتش البيت وعثر فيه على مسدس اتوماتيكي محشوبست طلقات تنقصها أربع وان المسدس مستعمل قريباً.

هل فرنكل هو بن عمرام؟

واتضح ان هذه الرصاصات التي في المسدس هي من نوع الرصاصات التي اطلقت على الشهيد المجدوب فقبض البوليس على ميمي فرانكل والدة بن عمرام لعدم وجود ابنها في البيت واودعها السجن. وجد البوليس بعد ذلك في البحث عن بن عمرام في جميع المستعمرات اليهودية فلم يقف له على اثر. ثم اقفل البيت ووضع بعض رجال البوليس السري لمراقبته لعل صاحبه يعود فيقبض عليه

ولما وقع حادث السطو العلني بتل ابيب على ساعي بنك العمال فتش البوليس مره ثانية بيت فرنكل رغم اغلاقه ومراقبته فعثر فيه على قنبلة جديدة فدهش لذلك

عزل ميمي فرنكل في غرفة خاصة

ولما عرف البوليس علاقة هذه الحوادث بابن عمرام اجرى امس للمرة الثالثة تفتيشا دقيقا في البيت المذكور استمر عدة ساعات بحضور ميمي فرنكل والدة صاحب البيت السجينة وما يزال البوليس يتكتم بشأن كل ما يتوصل اليه. وقد امر مدير البوليس عزل ميمي فرنكل هذه في غرفة خاصة وحظر اتصالها باي شخص كان. ويبحث البوليس عن اصدقاء ومعارف بن عمرام هذا، وما يزال الامر غامضا لاسيما فيما اذا كانت هذه الجثة التي وجدت طافية على وجه مياه نهر العوجا هي جثة بن عمرام ام لشخص آخر له علاقة به، ومن المنتظر ان يكشف التحقيق عن هذه الامور غدا او بعد غد. وسنزيد القراء ايضاحا في اعدادنا القادمة

استعداد انكلترا لتعديل حدود الدولتين

حديث بين ايدن ووزير خارجية بولونيا

جاء من جنيف ان المستر ايدن وزير خارجية انكلترا قابل الكولونيل بيك وزير خارجية بولونيا وتحدث معه طويلا فوعد الوزير الانكليزي بان يعلن امام العصبة بان الحكومة الانكليزية لا تتقيد بالحدود التي وضعتها اللجنة الملكية لتنفيذ مشروع التقسيم وانها مستعدة للموافقة على تعديل هذه الحدود

شطب قروض البذار والعلف والزلزال

القدس — تلقينا من قلم المطبوعات البلاغ الرسمي الآتي :

بلاغ رسمي رقم ١٥-٣٧

يسر فخامة القائم باعمال الحكومة ان يعلن ان وزير المستعمرات قد وافق على توصية رفعها مؤخراً اليه المندوب السامي لشطب مبلغ لا يتجاوز ١٢٧،٣٧٨ جنيها من حساب رأس المال و٩،٣٩٧ جنيها من حساب الفوائد المتأخرة وذلك فيما يتعلق بقروض البذار والعلف وقروض الزلزال التي سلفتها الحكومة للمزارعين قبل سنة ١٩٣٥ والى الاشخاص الذين استحقوا المساعدة من جراء الزلزال الذي حصل سنة ١٩٢٧

القضية لا تخص العرب واليهود وحدهم

وليس من واجب انكلترا وحدها ايجاد الحل

سردت البرقيات اليهودية تفاصيل أخرى من خطاب المستر ايدن امام عصبة الامم عن قضية فلسطين منها ان المستر ايدن قال : ان القضية الفلسطينية لا تخص العرب واليهود وحدهم كما انه ليس من واجب انكلترا وحدها ان توجد لها حلا. فهي قضية خطيرة تخص عصبة الامم كلها. وانكلترا رأت ان ما اقترحته اللجنة الملكية هو الحل الوحيد، لكنها تطلب الآن امراً واحداً هو منحها صلاحية من عصبة الامم لتهيئة تفاصيل مشروع التقسيم

— وفعلا منحت العصبة انكلترا ما تطلبه من صلاحيات

التقسيم سيجهز في ثلاث سنين

يقول مراسل هاآرتس في لندن ان الاوساط المطلعة تعتقد بان الحكومة ستضم الى اللجنة التي ستأتي لفلسطين قريباً اثنين او ثلاثة من اعضاء اللجنة الملكية

وسيكون من اعمال هذه اللجنة — عدا مفاوضة العرب واليهود — درس مسألة الموانيء والشؤون المالية وشؤون الحدود. اما تخطيط الحدود فانه من عمل لجنة اخرى فنية.

ويقال ان التقسيم سيجهز في خلال ثلاث سنوات وينفذ في سنة ١٩٤٢

علم النبي روبين

في الساعة الثالثة والنصف من بعد ظهر امس احتفل في دائرة اوقاف يافا بتوديع علم النبي روبين وقد تسلمه مدير اوقاف يافا الاستاذ سعد الدين عبد اللطيف وموظفو دائرته وذهبوا به الى روبين حيث كانت في الانتظار جماهير غفيرة وكانت موسيقى فرقة الكشافة المتجولة الاسلامية تصدح بينما امتطت كوكبة من الفرسان الخيول في مقدمة الموكب وتألفت حلقات اناشيد كثيرة وتبارى لاعبو السيف والترس وسار العلم في المؤخرة يحيط به أفراد الكشافة حتى مخيم الاوقاف وهناك أديرت المرطبات على الموجودين

الوفد المسيحي العربي

جاء من بوخارست ان الوفد المسيحي العربي المؤلف من الاستاذ اميل الغوري والخوري نقولا الخوري قد وصل الى رومانيا واجتمع بغبطة البطريرك الارثوذكسي ميرون كريستا وتحدثا اليه طويلا عن قضية فلسطين وضرورة عطف العالم الارثوذكسي عليها وانتقل الحديث بعد ذلك الى تقسيم فلسطين.

وقد اذاع الوفد العربي بيانا في صحف رومانيا تحدث فيه عن الخطر اليهودي في فلسطين

قضية السطو العلني

تابع البوليس تحقيقاته امس في قضية السطو على ساعي بنك العمال، فأجرى أمس تشخيص المتهمين بالحادث امام صراف بنك انجلوفلسطين بتل أبيب الذي قال انه شاهد شخصين يحومان حول شرعابي ساعي بنك العمال اثناء قبضه مبلغ الـ ٥٤٠٠ جنيه التي خطفها افراد العصابة، لكن هذا الصراف لم يتعرف على احد من المتهمين، ويوالي البوليس تحقيقاته لجمع الادلة التي تثبت وجود عصابة سياسية ارتكبت هذا السطو العلني لاغراض سياسية ايضاً، اما ادلة إثبات جريمة السطو على هؤلاء الثلاثة فتوفرة لدى البوليس

وقد اتصل بنا أن المحققين أرسلوا المسدس الاتوماتيكي الذي وجد في حيازة احد المتهمين، الى القدس لفحصه، ومعرفة ما اذا كان استعمل في الحوادث الاخيرة أم لا.

قاتل الغريق اليهودي

أهو قاتل الشهيد العربي

علمنا أن بوليس رامات غان توصل للقبض على شخص يهودي يدعى اميل شوتصل بعد تحريات واسعة قام بها في قضية قتل الشاب العربي المرحوم حسن على المجدوب. وقد ظهر من التحقيق ان لهذا المتهم علاقة بقتل اليهودي غريق نهر العوجا فأوقفه رهن التحقيق. وقد قدمه صباح أمس امام حاكم صلح يافا الاستاذ سمعان افندي داود واستصدر منه امرا بتوقيفه لمدة خمسة عشر يوماً بتهمة الاشتراك في قضية العربي الذي قتل في تل ابيب وتهمة الاشتباه بقتل اليهودي الذي وجد غريقاً في نهر العوجا وقد أودعه السجن رهن التحقيق.

شركة للتأمين على البيارات

تقول هاآرتس ان اصحاب البيارات اليهودية تمكنوا من ايجاد شركة تأمين اتفقت معهم على تأمين بياراتهم من اخطار الاضطرابات من قطع اشجار وحريق وغير ذلك

يوم تاريخي لليهود

تقول البرقيات اليهودية ان الاوساط السياسية في جنيف ترى ان يوم امس الاول كان يوما تاريخيا عظيما لليهود فقد كانت خطابات ايدن ودلبوس وبك كلها بجانبهم ولم يتقدم احد للمعارضة ضد التقسيم ومن هذا يفهم ان العصبة لم تجد شيئا من العقبات وانه ستنتهي الامر بسرعة.

صوت عيارين ناريين

القدس — سمع حوالي الساعة السادسة والربع من هذا المساء صوت عيارين ناريين صادرين من جهة المسكوبية. وفهم بعد البحث أنهما اطلقا من بندقية احد انفار البوليس عرضاً ولم يحدثا ضرراً ما

ترقية ضباط

حيفا — ترقي كل من الضباط صادق افندي ابو فرحه. ورابوفيتش وغوردن الى رتبة مفتش

برنامج الاذاعة الفلسطينية

يوم الجمعة في ١٧ ايلول سنة ١٩٣٧

٦،١٥ حسن ابو توها حفلة غنائية ٦،٣٥ حديث اخلاقي بالعربية ٧،١٠ منلوجات فكاهية عبدالله المدرس ٧،٢٥ قرآن كريم الشيخ اسماعيل المرنجى ٧،٤٠ غناء وموسيقى تركية احمد حافظ بك وعفيفة هانم ٩ اشارة الوقت ٩،٢٠ حفلة غنائية يحيى السعودي ١٠،٣٠ ختام

الاذاعة اللاسلكية للحكومة المصرية

يوم الجمعة في ١٧ ايلول

١١،٢٠ صباحا اذاعة القرآن الكريم واذان الظهر وخطبة الجمعة. ١٢،٣٠ مساء تقريباً ختام ١،٣٠ اسطوانات ١،٥٠ احسان عبده وفرقتها حفلة غنائية ٢،٢٠ اسطوانات ٢،٤٠ الاستاذ فريد الاطرش وفرقته حفلة غنائية ٣،١٠ النشرات الجوية ٣،٢٠ ختام ٧ تيتي خيرت حديث الى الاطفال ٧،٣٠ اسطوانات ٧،٤٥ الاستاذ الشيخ محمد رفعت قرآن كريم ٨،٣٠ النشرتان الاخبارية والتجارية ٨،٤٥ اسطوانات ٩ اسطوانات تركية ٩،١٥ فتحية احمد وفرقتها حفلة غنائية ٩،٥٥ اسطوانات ١٠،٢٠ السيدة فتحية احمد وفرقتها حفلة غنائية ١١ سلام الملك ختام

التعويض عن خسائر الاضطرابات الماضية

صدر بتاريخ امس ملحق للجريدة الرسمية وفيه اعلان يقول بان طلبات التعويض عن فقد او تخريب ممتلكات الاشخاص الابرياء من جراء ما وقع من الاعمال بين ١٩ نيسان و١٢ تشرين الاول ١٩٣٦ يجب ان تقدم على استمارة يمكن الحصول عليها من دائرة الاراضي والمساحة في القدس او من اي قائمقام فاذا ملئت هذه الاستمارة بالعربية او العبرية يستحسن اتمامها بالانكليزية ايضاً اذا امكن، وآخر موعد لتقديم هذه الطلبات هو ٣١ تشرين الاول ١٩٣٧

مدرستا الفرندز برام الله

١ — تفتحان ابوابهما يوم الثلاثاء الواقع في ٥ تشرين الاول

٢ — تشعران طلابهما الذين لم يسجلوا اسماءهم حتى الان ويرغبون في العودة اليهما ان يبادروا الى ذلك كي تحفظ لهم امكنتهم

٣ — تعلنان لمن يود الالتحاق بهما ان يراجع الادارة قبل فوات الوقت.

سينما النهضة - حيفا

ابتداء من مساء الجمعة في ١٧ الجاري ولمدة اسبوع فقط

يعرض الفلم العربي الجميل

« انشودة الراديو »

تمثيل المغنية ذات الصوت الرخيم

« الآنسة نادرة »

مع الاستاذين احمد علام وبشاره واكيم

لا تدعوا مشاهدة هذا الفلم الناطق المغني تفوتكم

اعلان هام

الى طلبة المدارس

ان البدلة الرجالي الشتوية العراقية الجاهزة

سعرها ١٤٠ قرشا

ولمناسبة افتتاح المدارس انزلنا سعرها الى

١٢٠ قرشاً

وهذا التنزيل خاص بطلبة المدارس فقط

عيسى فرج واولاده

اقرأ هذا ؟!

مكتبة فلسطين العلمية تعلن للجمهور الكريم انها نقلت مكتبتها في حيفا من عمارة مس نيوتن الى عمارة عزيز خياط جوار باركليس بنك — شارع خياط المؤدي للبور، نظراً للتوسيع الذي جرى بسبب ادخال انواع قرطاسيه وكتب مدرسيه جديدة وهي الآن مستعدة لتلبية كل طلب وكل خدمة كما عرف عنها في الماضي.

مكتبة فلسطين العلمية

القدس حيفا يافا

تلفون ١٢٩ تلفون ١٢٨٠ تلفون ١٩٠

عاضدوا

شركة الدخان والسجاير الوطنية

ودخنوا

جميع اصنافها

يأر، الوماله، بربجى، نجاح

التي فاقت عموم السجاير

لذة وطعما ورائحة

تلفونات الدفاع وبرقياتها الخاصة

اعلان

مدعى عليه

محكمة صلح يافا

الى حبيب انويصر من اهالي الناصره وصنعته شوفير مجهول محل الاقامـة

يقتضي حضورك للمحكمة المذكورة كمدعى عليه يوم الاثنين في ١١-١٠-٣٧ الساعة الثامنة صباحاً

المدعي : محمد محمود كال

يطالبك بمبلغ جنيهين وتضمين ملا بموجب كمبياله

وان تخلفت تنظر دعواه بحقك غيابياً ولا يقبل اعتراضك الا اذا ثبت أن تخلفك كان لعذر معقول

في ١٤-٩-٣٧

اعلان

تحذير عن الاحتيال والتزوير

كنت وكلت اخي شكيب الدقاق سنه ١٩٢٤ ولكن عدت فسحبت تلك الوكالة فليكن معلوما لدى العموم أن اخي لا يمثل الا نفسه ولا علاقه له في اشغالي البته من الآن فصاعداً

١٥-٩-٣٧ رشيد الدقاق

اعلان

بلدية يافا

عطـاء

(١) لتقديم مواسير فولاذ ولوازم

(٢) وضع مواسير فولاذ ولوازم

تعلن لجنة المناقصات طلب :

(١) تقدم مواسير فولاذ ولوازم

(٢) وضع مواسير الفولاذ واللوازم واشغال اخرى تتعلق بمشروع الماء بيافا. يمكن الحصول على الخرائط . شروط العقد العمومية. المواصفات. كميات المواد ونماذج العطاء آت من مكتب مهندس اشغال القرض لدى دفع تأمين قدره عشرة جنيهات فلسطيني يعاد اذا تقدم عطاء.

تكون العطاءات بظرف بسيط مختوم لا يحمل اي اسم أو اشارة تدل على مرسله تختم وتعنون :

(١) عطاء لتقديم مواسير فولاذ ولوازم

(٢) عطاء لوضع مواسير ماء وتقدم للموقع ادناه قبل ظهر يوم ٥ اكتوبر سنة ١٩٣٧ .

ولجنة المناقصات لا تتقيد بقبول ادنى او اي طلب كان .

عبدالرؤوف البيطار

وكيل رئيس لجنة المناقصات

اعلان

بطلب القسط الثاني عن اسهم شركة الاتحاد العربي للسجاير والدخان المحدودة بحيفا

ليكن معلوماً لدى عموم مساهمي شركة الاتحاد العربي للسجاير والدخان المحدودة في حيفا ان مجلس ادارة الشركة قد قرر المطالبة بالقسط الثاني عن اسهم الشركة البالغة قيمته جنيهاً فلسطينياً واحداً عن كل سهم . الرجاء دفع القسط المذكور للبنك الع بي بحيفا لحساب الشركة في أو قبل ٣٠ ايلول سنة ٩٣٧

حيفا في ١٠ ايلول سنة ٩٣٧

رئيس مجلس الادارة

رشيد الحاج ابراهيم

القدس

مندوب مجلة اميركية ومحادثاته

القدس في ١٦ ايلول — لمراسل الدفاع الخاص — وصل الى القدس المستر روبرت كايدوليرت مندوب مجلة افارتز في نيويورك يرافقه الاستاذ حسن احد اساتذة جامعة كاليفورنيا وقد اتيا من أجل رحلة في الشرق الادنى. وقد قابل الاول سماحة الحاج امين افندي الحسيني رئيس اللجنة العربية العليا ودار بينهما حديث طويل حول قضية فلسطين العربية ثم قابل مع الاستاذ حسن الاستاذ مغنم مغنم وعقيلته وسألا الاستاذ مغنم عن موقف حزب الدفاع الوطني من القضية فأجابه بانه لا يختلف عن موقف اللجنة العربية العليا وكل عربي في هذه البلاد ينتظر من حكومة بريطانيا حلا عادلا غير ما اوصت به اللجنة الملكية

سفر الاستاذ صبحي بك الخضرا

سافر اليوم الى عكا الاستاذ صبحي بك الخضرا مبعداً لمدة سنة بموجب قانون الطواري، وكان في وداعه رهط كبير من اصدقائه الوطنيين .

محاكمة اليهودي نافخ البوق

تنظر المحكمة المركزية غداً في قضية اليهودي الذي نفخ في البوق في ساحه البراق الشريف نهار أمس الاول .

اطلاق النار على مستعمرة

أخبر سكان مستعمرة نيفي يعقوب الواقعة على طريق القدس — رام الله بأن مجهولين أطلقوا عليهم العيارات النارية .

البوليس الفلسطيني بدلا من البريطاني

أبدل البوليس البريطاني الذي كان مخصصاً لتسجيل الحوادث في النهار ببوليس فلسطيني ، وعين الاول للمحافظة على الامن

وصول رئيس الديوان الاميري وعودته

وصل الى القدس اليوم سمو الامير جميل رئيس الديوان الاميري في عمان وقد رافق الزعيم نورثفلد بك مدير البوليس العام في شرق الاردن الى عمان .

موعد وصول مدير قلم المطبوعات

وردت برقية من المستر تويدي مدير قلم المطبوعات الى دائرته يذكر فيها تأخيره عن الوصول اليوم وذلك لمناسبة تأخير الطائرة في ايطاليا وسيصل الى القدس غداً الساعة الثانية عشرة

مقررات لجنة تنظيم السيارات

عقدت اليوم لجنة تنظيم السيارات في لواء القدس اجتماعاً في دار حاكم اللواء ترأسه المستر بدكوك وكيل حاكم اللواء ونظرت في طلبات السائقين المقدمة لها. خصوصاً في طلب بصات لفتا وتقرر الباص الذي القيت عليه القنبلة المعروفة في شارع الحبش يوم ٤ الجاري ورفعت مقرراتها الى حاكم اللواء للموافقة عليها

بشأن اليهودي المقبوض عليه عند البراق

قابل الادون جوزيف عضو الوكالة اليهودية وكيل مفتش البوليس العام وعلمنا ان لهذه المقابلة علاقة بالقاء القبض على اليهودي اريا كوتشر في البراق الشريف .

وفد الخليل عند مدير المعارف

قابل اليوم وفد اللجنة القومية في الخليل المستر فرل مدير المعارف وتحدث اليه بشأن اصلاح مدرسة الخليل الثانوية فتقرر زيادة ثلاثة معلمين للذكور ومعلمتان للاناث وقرر تأخير اصلاح المدرسة الى السنة الدراسية القادمة وقد مكث الوفد عنده ساعة ونصف الساعة .

اعتراضات قانونية في قضية هامة

كان اليوم موعد اعطاء القرار في القضية الجزائية المقامة ضد شوباش يوسف ورفقاه من مخماس والتي كانت أثيرت فيها بعض نقاط قانونية تتعلق بقانونية قانون العقوبات الفلسطيني وصلاحية المندوب السامي بالغاء التشاريع العثمانية وكان يرافع فيها عن المتهمين الاستاذ حسن صدقي بك الدجاني والمحامي يهودا بالنيابة عن الاستاذ زكي الاسطه وقد قرأ القرار القاضي ماننغ الذي قال انه وزميليه القاضيين المستر كراين ومصطفى بك الخالدي يوافقان على نص القرار وخلاصته ان المحكمة قررت رد الاعتراضات القانونية وأثبتت صلاحية المندوب السامي بالغاء التشاريع العثمانية والقرار مطول يقع في تسع صفحات كبيرة وفيه نقاط قانونية هامة

مقابلات القائم باعمال الحكومة والسكرتير

استأنف المستر هريس والمستر ملز مقابلة القائم بأعمال الحكومه والسكرتير العام بالوكالة

وقابل الاستاذ فوزي بك الغصين مساعد محامي الحكومة المركزي المستر فتجزرالد النائب العام

وقابل الادون هيروفتش مندوب الوكالة اليهودية القائم بأعمال الحكومة وباشر عمله

كيف غرقت الباخرة الروسية

بيروت في ١٦ ايلول — لمراسل الدفاع الخاص — ابحرت الباخرة الفرنسية «لامارتين» في طريقها الى تركيا وهي الباخرة التي التقطت بحارة الباخرة الروسية «بلاكوييف» التي اغرقتها الغواصة المجهولة في الاسبوع الماضي، وتحدث احد البحارة عن كيفية غرق الباخرة فقال : غادرنا مرفأ ماريوبول مساء ٢٥ آب الماضي قاصدين الى فرنسا تنقل على باخرتنا ٢٥٠٠ طن من الحبوب والقطران

وصباح اول ايلول كنا في المياه اليونانية ولما اصبحنا على بعد ١٨ ميلا من جزيرة (اسكيروس) اليونانية شاهدنا غواصة مجهولة تقترب منا فخاف الربان الرفيق قوميخوسوف وايقظ البحارة واعد الزوارق لانه كان على اعتقاد بان الغواصة ستدمر باخرته وفي الساعة السادسة والنصف صباحا عندما أصبحت الغواصة على مقربة منا ارسلت الى الباخرة طوربيداً ، ثم رمتنا بعدة قنابل ولما بدأت الباخرة تغرق تركتنا وشأننا وانصرفت

ثم قال : ونزل البحارة في زوارق الباخرة وما كدنا نبتعد عن الباخرة حتى غرقت وقمنا نجذف وليس لنا معين مدة ٢٠ ساعة كامله حتى تمكنا من الوصول الى جزيرة قاحلة وكان احد رفاقنا قد توفي متأثراً من جراح اصابته اثناء اعتداء الغواصة فدفناه وبتنا ليلنا في هذه الجزيرة النائية وفي اليوم الثاني اي في ٤ ايلول شاهدنا باخرة صغيرة لخفر الساحل فاستنجدنا بها فنقلتنا الى اليونان ومنها ركبنا الباخرة لامارتين في طريقنا الى تركيا .

سقوط سطح في معرض باريس

باريس — د.ن.ب — سقط ليلة امس سطح بناء قسم الصحة في المعرض الدولي لشدة الامطار الهاطلة ولم يصب أحد باذى .

انسحاب الجيش الفرنسي من انطاكية

دمشق في ١٦ ايلول — د.ن.ب — أصدر مندوب المفوض السامي بياناً لاهالي انطاكيه قال فيه انه أمر بانسحاب الجند الفرنسي من المدينه ، وهو الذي كان استدعي على اثر الاضطرابات الاخيرة. واكد أنه سيستعمل جميع الوسائط لاخماد أية حركة مخلة بالامن .

زيارة مدير الامن العام في فلسطين لسوريا

بيروت في ١٦ ايلول — لمراسل الدفاع الخاص — يصل ظهر السبت الى بيروت مدير الامن العام في فلسطين ومعه بعض كبار موظفي دائرته لزيارة مدير الامن العام المسيو كولومباني زيارة رسمية. واعدت دائرة الشرطة اللبنانية برنامجاً خاصاً للاستقبال على حدود الناقورة

وفهم ان هذه الزيارة ستدوم ثلاثة ايام يبحث في خلالها شؤون الامن العام المشتركة بين سوريا ولبنان وفلسطين وشرق الاردن .

حيفا

مداهمة حارسين وسلب بندقية

حيفا في ١٦ ايلول — لمراسل الدفاع الخاص — داهم مجهولون حارسين عربيين يعملان عند اليهود ، بعد منتصف ليلة أمس، واخذوا من احدهما بندقية فلما تقدم رفيقه للدفاع عنه ضربوه ، ثم اختفوا عن الانظار ، وقد تم هذا الحادث قرب قرية ابطن التابعة لحيفا ، فاتصل الخبر بمركز بوليس الشومرية القريب من ذلك المكان ، والبحث جار لمعرفة المجهولين .

خط للطيران بين حيفا وبولونيا

بوشر منذ اسبوع بافتتاح خط للطيران بين حيفا وبولونيا ، وقد تم هذا العمل ، وصار متيسراً للطائرات ان تسير بين المدينتين .

الغاء تأجيل قضية شنسوايت

اصدر القاضي ماننغ بصفته رئيس محكمة الاستئناف العليا امراً بالغاء تأجيل قضية اليهودي روبين شنسوايت المحكوم عليه بالسجن ١٥ سنة بتهمة جرم القتل وقد جلب المتهم من السجن الى المحكمة وحضر ايضا وكيله فسمعت المحكمة قسما من دفاع وكيله وستسمع غداً بقية اقوال الدفاع والنيابة لاعطاء القرار .

هيئة المحكمة المركزية في الخليل

سافرت اليوم هيئة المحكمة المركزية الى الخليل ونظرت في القضايا الجزائية المعين لرؤيتها اليوم

عودة المدير الفني

عاد من القاهرة الاستاذ يحيي اللبابيدي المدير الفني لمصلحة الاذاعة الفلسطينية

نابلس

انفجار قنبلة واطلاق رصاص

نابلس في ١٦ ايلول — لمراسل الدفاع الخاص — سمعنا وسمع الناس بعد منتصف ليلة امس في الجهة القريبة من المدينة انفجار قنبلة كان صوتها داويا ثم اعقبها اطلاق عدة عيارات نارية دامت نصف ساعة ، وقد حاولنا ان نعرف مصدر اطلاق العيارات فلم نتمكن .

فتى يثور لعرضه فيقتل شقيقته

علم الشاب جورج الخوري من قرية رفيديا ان شقيقته تسلك سلوكا غير لائق فهجم عليها ورشقها بحجر اصاب منها مقتلا فتوفيت على الفور ، وقد جاء لمركز البوليس وسلم نفسه معترفاً بقتل شقيقته

وفد ممثلي العمال عند الحاكم

قابل وفد من ممثلي العمال في نابلس وطولكرم وجنين مؤلف من السادة على الحسين ، محمد سعيد عبد الهادي ، عمر حامد ، رشيد عبد الرحمن الطيبي في صباح اليوم حاكم المدينة بناء على دعوة وردت عليه من المندوب السامي لمقابلته بخصوص الشكايات والبرقيات التي رفعها العمال العرب الى المراجع الايجابية لانشاء مشاريع جديدة ليتمكنوا من العمل فيها

دار التربية والتعليم - العجمي قرب سينما ابولو

موقعها صحي جدا

تفتح ابوابها لقيد وقبول الطلاب والطالبات يوم السبت ١٨ ايلول

١ — شهادتها الدراسية معترف بها رسمياً

٢ — برنامجها قومي بكل معنى الكلمة وللبنات برنامج اضافي يشمل الخياطة والتطريز واشغال السنارة وللراغبات والراغبين العزف على البيانو

٣ — لها سيارة خاصة لتأمين المواصلات بين المدرسة والبيت

٤ — اجورها بالنسبة لجهودها ضئيلة جداً

قفف ليف لعصر الزيتون

ورد لمحلات توفيق واحمد ابولبن وشركاهم بيافا قفف ليف مجوز لعصر الزيتون من اشهر الفابارك الفرنساوية ومن اصناف مختلفة باسعار متهاودة فمن اراد المشترى فليخابر المذكورين يافا ص.ب ٢٨٩ تلفون ١٤١٦

حكومة فلسطين

قوة بوليس فلسطين وخدمة السجون

اعلان عمومي

يطلب تقديم عطاءات لتوريد جرايات كما يلي:

أ) جرايات يومية للنظارات في فلسطين لمدة ستة اشهر اعتبارا من تشرين الاول سنة ١٩٣٧

ب) طحين بلدي واوروبي ومواد غذائية للسجون وللمدرسة الاصلاحية وسجون الاشغال لمدة ستة اشهر اعتبارا من ١ تشرين الاول سنة ١٩٣٧

يستطاع الحصول على تفاصيل ضافية وشروط العطاء من مأمور الصرف للبوليس والسجون او من اي مركز بوليس محلي

يجب ان ترسل العطاءات في ظروف مختومة ومؤشر عليها (عطاءات ل) وان تصل الى مكتب المفتش العام غير متأخرة عن اليوم الخامس والعشرين من شهر ايلول سنة ١٩٣٧

لن ينظر في اي عطاء ما لم ترفق به عينات بحسب الشروط وديبوزيتو «هذا اذا كانت العينات والديبوزيتو لم ترفق بالعطاء المقدم بتاريخ ١٤ آب سنة ١٩٣٧»

الامضاء ا . هايمسون

عن وكيل المفتش العام

مدرسة النجاح الوطنية بنابلس

مدرسة داخلية وخارجية ذات ثلاثة اقسام

١ — قسم بستان الاطفال للذكور والاناث تتراوح اعمارهم بين ثلاث سنوات وسبع سنوات .

٢ — القسم الابتدائي

٣ — القسم الثانوي

هي اقل المدارس نفقة واكثرها اهتماما بتثقيف طلابها وتنمية مواهبهم يبتديء قيد الطلاب من الآن حتى افتتاحها .

تفتح المدرسة ابوابها لفحص المستجدين في ٢٩ ايلول

يبتديء التدريس في ٢ تشرين الاول

من اراد الوقوف على تفاصيل اخرى فليراجع :

ادارة المدرسة في نابلس ص . ب ٧ رقم التلفون ٤٢

سكرتير جلالة ابن السعود يتحدث عن مجلس التاج

الملك يبدي للرؤساء مساعيه في سبيل فلسطين

مجلس التاج

دمشق في ١٦ ايـلول — لمراسل الدفاع الخاص — تحدث الشيخ يوسف ياسين سكرتير جلالة الملك عبد العزيز آل سعود اثناء مروره بدمشق عن مجلس التاج وشؤون العرب في الرياض وعن مساعي جلالة الملك في سبيل قضية فلسطين فقال عن مؤتمر الرياض :

قرأت في الصحف كثيراً عن هذا المؤتمر او المجلس كما اسمته والحقيقية انه لا يوجد هنالك مؤتمر بمعنى المؤتمرات التي تعقد لامور خاصة ، وانما هو اجتماع طبيعي يقع في الرياض كل سنة بطبيعته ، وانه على عادة جلالة الملك في تفقد شؤون رعيته والنظر في امرهم ومصالحهم الدنيوية والدينية فيستقبل الاجناد الوافدين من سائر انحاء المملكة ورؤساء اولئك الاجناد من بادية وحاضرة في اشهر ربيع الاول وربيع الثاني وجادى الاولى وجمادى الثانية فينال اولئك الوافدين اعطياتهم وينظر جلالة الملك في مصالحهم ودعاواهم ، ويتعرفون الى جلالته ثم يرحلون

مجلس الرؤساء والعلماء

ثم تكلم عن مجلس الرؤساء والعلماء فقال :

وفي العادة ان يستبقي جلالة الملك من كل قبيلة رئيسها الى آخر الموسم حيث يجمع هؤلاء الرؤساء مع العلماء فيتناصحون فيما بينهم ويتذاكرون باقامة شعائر الاسلام ويتواصون بالبر والتقوى

وقد تكون هنالك لدى جلالة الملك تواصي خاصة للقبائل فيما يصلح امورهم الدينية والدنيوية ، وقد تعرض اشياء تتعلق بالسياسة الداخلية ام بالسياسة الخارجية فيطلع جلالة الملك رؤساء قومه على ما فيه مصلحة لهم ، او دفع ضر عنهم .

مسألة فلسطين

وانتقل الشيخ يوسف ياسين عقب ذلك الى التحدث عن قضية فلسطين فقال :

وهذا الاجتماع الذي يعقد في كل سنة عقد في هذه السنة على جاري العادة ، ونظر الآن قضية فلسطين من القضايا التي تهم كل مسلم ، وكل عربي ، فقد يجوز ان يبدي جلالة الملك لرؤساء قومه اشياء عن مساعيه السلمية التي يبذلها في سبيل فلسطين

قضيتا معان و العقبة

وقال عن قضيتي معان والعقبة : أن حكومة جلالة الملك لا تزال ترى حقها في العقبة ومعان وهي دائبة في بذل مساعيها لادراك هذا الحق .

مفاوضات لندن والرياض

ثم انتقل الى مفاوضات لندن والرياض فقال عنها : ليس من عادة حكومتنا أن تعلن عن المواضيع التي تكون موضع بحث ، بل ان اعمالها وجهودها السياسية تسير طي الكتمان الى ان تقترن بنتيجة حاسمة وطيبة أيضا إن شاء الله . »

سبب استدعاء الوزير

ثم عرض الى استدعاء جلالة الملك لوزيره في لندن الشيخ حافظ وهبه فقال : غاية جلالة الملك من استدعاء الشيخ حافظ وهبه وزير المملكة العربية السعودية في لندن صريحة جداً وهي البحث في قضية فلسطين بالنظر لاهتمام جلالة الملك اهتماما عظيما في قضية العرب » .

عائدات من ايطاليا

وصل على ظهر الباخرة ماركو بولو امس نحو ثلاثين فتاة عائدات من ايطاليا بعد ان تجولن في انحاء كثيرة منها وزرن الاماكن الاثرية فيها وقد نزلن في ميناء يافا وركبن سيارتين من سيارات شركة الباصات الوطنية الى القدس وهؤلاء الفتيات يدرسن في المدارس الايطالية بفلسطين وقد ذهبن الى ايطاليا لتمضية عطلة المدارس الصيفية هناك وعلى حساب الحكومة الايطالية .

مسألة الجمالة

ذكرنا ان مدير الجمارك العام اثناء وجوده بميناء يافا قابل وفداً عن الجمالة بشأن تخصيص مكان بعنابر الجمرك لنقل البضائع بواسطة الجمال منه وصرح لهم بذلك . ولكنا علمنا ان مدير الجمارك عاد وعدل عن موافقته لاسباب قيل انها فنية وقد ابلغ الجمالة ذلك . وقد اتصل بنا انهم قدموا عريضة لقائمقام يافا يطلبون فيها منه التوسط في الامر لدى مدير الجمارك ويقولون انهم يوافقون على تخصيص العنبر الجنوبي في الجمرك اذا لم يكن من المستطاع تخصيص عنبر اخرى غيره ، وقد وعد القائمقام بمساعدتهم ومراجعة مدير الجمرك .

من هو المدبر لمؤامرة اغتيال نوري السعيد

ابعاد الشبان الاربعة المعتقلين الى الخارج

بيروت في ١٦ ايلول — لمراسل الدفاع الخاص — استمر المسيو كولومباني مدير الامن العام في لبنان في التحقيق مع الشبان العراقيين الاربعة الذين اعتقلوا عقب نزولهم من الباخرة «جاليلي» بتهمة التآمر على اغتيال فخامة نوري باشا السعيد .

المعتقلون ينتمون لحزب مناوىء لنوري السعيد

وقد اعترف هؤلاء الشبان بأنهم من حزب مناوىء لفخامة نوري باشا وأبدوا أسفهم لمقتل بكر صدقي باشا ، على انهم أنكروا قدومهم الى لبنان لاغتيال نوري باشا .

وقد اكتفت ادارة الامن العام في المفوضية الفرنسية بالتحقيق الذي كشفت به القناع عن كل أدوار القضية لأن مهمتها تنحصر في منع وقوع الاعتداء .

ابراهيم البرنديزي المدبر الرئيسي للمؤامرة

وفهم ايضا من التحقيقات التي قام بها المسيو كولومباني أن الضابط ابراهيم حمدي البرنديزي هو المتهم بقيادة المؤامرة لاغتيال فخامة نوري باشا . وقد القي القبض على هذا الضابط عند وصوله بالباخرة واوقف مع الشبان العراقيين الاربعة وأخذ في التحقيق معه .

ابعاد الشبان الأربعة وابراهيم البرنديزي

وفي صباح أمس أركب الضابط ابراهيم حمدي البرنديزي والشبان الأربعة سيارتين من سيارات الأمن العام يرافقهم ثلاثة من رجال التحري وأبعدوا الى خارج حدود سوريا ولبنان . واتخذت الشرطة اللبنانية التدابير اللازمة لحماية فخامة نوري باشا السعيد أثناء إقامته في لبنان

بعد حادث الخفير اليهودي في صفد

القبض على عدة اشخاص والحكم عليهم

صفد في ١٦ ايلول — لمراسل الدفاع الخاص — اهتمت السلطة اهتماما كليا بحادث اطلاق الرصاص على الخفير اليهودي ففتش البوليس البريطاني عدة بيوت ولم يعثر على شيء .

القبض على اشخاص

وفي صباح اليوم جاء المدينة حاكم اللواء والقى القبض على عدد من الاشخاص عرفنا منهم السادة نصوح منور ، سعدي الأموي ، هاشم خليل ، رشيد الخولي ، علي الخولي ، محمود عثمان وعبد الهادي سويد ، وحكم على كل واحد منهم بالسجن شهرا .

بتهمة اطلاق النار

و كذلك القي القبض على عدد من شباب الجاعونة بتهمة اطلاق عيارات نارية أثناء الليل .

اعلان

صادر من دائرة اجراء يافا عـدد ٨٠٣ سنة ١٩٣٧

الدائن : محمد موسى شاويش

المديون : زكية علي ابو خليفه وديبه مصطفى شنير

مصدر الحكم : عقد رهن

الملك : دار واقعة بمحلة المنشيه بيافا بجوار جامع حسن بك مساحتها حسب العقد ١١٨ متراً و١٣ سانتي محتوية على ثلاثة غرف ومطبخ وطولومبة ماء

مقداره : كاملا

تاريخ سند الطابو : صره نومرو ٧٦٢٤ـ٣٥ ١٤ـ١٠ـ٣٥

حدوده : شمالا طريق قبله ابو زكي شرقاً عبادغربا طريق عام وحدودها حسب عقد الرهن:

شمالا طريق قبله البايع عبد الله شرقاً احمد عمر النجار غرباً طريق

ان الملك المبين تفصيلاته اعلاه المعلن عنه بجريدة الدفاع المؤرخة في ٤ تموز سنه ٣٧ والمطروح المزاد العلني بلغت آخر قيمة دفعت عنا له مبلغ مائة وثمانون جنيه فلسطين عهدة محمد موسى شاويش لذلك اعطيت الاحالة الموقتة بالبدل المذكور لعهدة الطالب الاخير بالبدل المذكور لذلك اعلن للعموم بأن هذا الملك طرح مرة ثانية بالمزاد العلني لمدة خمسة عشر يوماً اعتباراً من تاريخ نشر هذا الاعلان فمن له رغبة بالضم عليه مراجعة دائرة الاجراء بيافا او الدلال بشرط ان لا يقل الضم اقل من خمسة في المائة لذلك اقتضى اعلان الكيفية توفيقا للمادة ١٠٦ من قانون الاجراء في ١٦ـ٩ـ٣٧

مأمور اجراء يافا فياض الخماش

الآثام كانت تنسب للعرب، اما الآن؟

(النير ايست) تأسف لتأجيل تنفيذ السياسة الجديدة

تحت عنواني (قلق فلسطين — اختلال النظام العادي) كتبت مجلة « بريطانيا العظمى والشرق » — النير إيست سابقاً — ما يلي في مطالعاتها الافتتاحية :

مع ان الزعماء المسئولين من كلا العرب واليهود قد نادوا اتباعهم يدعونهم الى ضبط النفس ، فان قصة الحدة والتهيج لا تنقطع ، وربما كان شهر آب أسكن وأهدأ من حزيران وتموز ، لكن ايلول قد تكشف لنا عن كيف يكن القلق وعدم الاستقرار تحت سطح الارض المقدسة

اما الجمهور غير الفلسطيني ، فان سرده للفظائع والمحاولات الشريرة من جانب العرب ان هو الا ظاهرة من الظاهرات المألوفة. لكن هذا الموقف قد اتضحت حقيقته اكثر من اتضاحها الاول عند ما علم هذا الجمهور في الاسبوع الماضي بنبأ القاء القبض على ثمانية وعشرين من الصهيونيين واعتقالهم في معسكر المعتقلين في عكا .

الاسف على تأجيل تنفيذ السياسة الجديدة

ان هذه الفتره الطويلة (الشبيهة بالفترات التي يخلو فيها كرسي الملك) وهي الفترة الواقعة بين الحالة التي كانت عليها الامور قبل نشر سياسة الحكومة وبين انجاز هذه السياسة وتنفيذها لمن الفترات التي يؤسف لها . ففلسطين تعيش الان في جو تكتنفه الريب والشكوك ، ولكن هذا لا يعني ان هناك انفجاراً رئيسيا كبيرا يخشى من وقوعه .

وقد يذهب العمل السيء الفردي غير معاقب عليه ، لكن اعمال العنف التي تخل بالنظام العام ، وتكون اعمالا موحدة متفقاً عليها لا يمكن ان تمر دون ان يعلم المحرضون عليها ان يد السلطة ستسقط فوقهم ثقيلة

على ان الذي ينتظره جميع محبي الخير ، ليس هو قمع المساعي الاجرامية بل هو ان تكون الاجراءات الانشائية الايجابية هي التي تمضي في سبيلها

القائد الجديد يعرف فلسطين اكثر من غيره

أما كون الموقف من المواقف الداعية الى القلق ، فهذا مالا ينكره أحد ، واما كونه ما يزال في اليد لم يخرج منها فهذا أمر ثابت ، اذا احوجنا الدليل ، من سفر المندوب السامي في الاسبوع الماضي بالاجازة . وها هو الجنرال وافيل الذي سيستلم قيادة القوات المسلحة في فلسطين في هذا الشهر من الجنرال ديل ، يعرف عن فلسطين اكثر مما يعرفه عنها معظم الزعماء العسكريين ، وعليه فليس من الممكن إلا فيما ندر ان يصاب ذراع السلطة باية مفاجأة جدية خطيرة .

هذا الاكتفاف اليوم لما كان يثير في الامس

ومما يرثى له ان ينظر الناس في فلسطين الى الانفجارات الصغيرة وكأنها انفجارات عادية على الغالب . فالحوادث التي كانت لا بد وان تهز الوعي العام منذ اكثر قليلا من عام، لا يلتفت اليها الآن في كثير أو قليل الا بهز الاكتاف انها لحال محزنة ، ولكن ما دامت الشكوك في المستقبل النهائي قائمة ، فان هذه الحال قد تدوم

بيان الى الراغبين في التدريس في العراق

جاءنا من سعادة قنصل المملكة العراقية في القدس البيان الآتي :

تصل الى وزارة معارف العراق في كل يوم عدة طلبات من اناس في الخارج يطلبون فيها تعيينهم مدرسين في مدارس العراق . ومن حيث ان الوزارة لا يسعها ان تجيب كل واحد على طلبه . رأينا ان نعلن لجميع من يهمهم الامر ان حكومة العراق لا تعين مدرسين في مدارسها الا اذا كانوا اصحاب شهادات عالية لا تقل عن درجة (ب . ع .) وعن دراسة لاتقل عن السنتين بعد الثانويات للمدرسات . فعلى الذين قدموا طلباتهم الى وزارة المعارف ان يعتبروا هـذا البيان بمثابة جواب لهم

القنصلية الملكية العراقية

تبدأ اليوم ثم دخن السجاير العصرية

« بوسفور » ٢٠ و ٢٧ سيجارة ١٥ ملاً فقط

مصنوعة من اجود وافخر الدخان التركي

اعـــــــلان

مشغل سيدات حيفا مشغل سيدات حيفا

افتتاح اجمل واحدث صالون لقص الشعر صالون منيرفا — عمارة نصار شارع اللنبي قرب اوتيل نصار يُفتتح ابتداء من يوم السبت الواقع في ٢٨ ايلول اجمل الاثاث . احدث الآلات لقص الشعر وتجعيده على الطرق الحديثة ، تقليم الاظافر ، منكير وبيضكير . يديره اهم الاخصائيات والاخصائيين الحائزين على شهادات من ارقى جامعات التجميل في باريس ، وعلى جوائز المسابقات من معرض التجميل العالمي

اسسته اموال وطنيه لشركة مساهمه لسد حاجة المرأة الوطنية. بعد أن رأت ان المدينة في حاجة اليه

كل سيدة تزور هذا الصالون تساهم في هذا المشروع العربي وتعمل على رقي ونجاح احدى شركاتها الوطنية

وفي الصالون ايضا بودرة وكريم وعطور من جميع الاجناس ، من اهم مصانع العالم

زيارة واحدة فقط تكفي لان تعلموا بان صالونات منيرفا هي انشودة ومحط آمال كل سيدة

سينما الشرق - القدس

رواية نشيد الامل

(للانسة ام كلثوم)

نزولا على طلب الجمهور الكريم قد مددت شركة تلحمي اخوان للافلام والسينما ليمتد مدة عرض فلم نشيد الامل اسبوعاً ثانياً . ولكي يتسنى لجميع المواطنين الكرام مشاهدة هذا الفلم العظيم فخر الافلام العربية الناطقة قررت ان تقيم ثلاث حفلات يوميا ابتداء من يوم الجمعة الواقع في ١٧ ايلول سنة ١٩٣٧

الحفلة الاولى الساعة ٣ بعد الظهر

الحفلة الثانية الساعة ٦،٤٠ مساء

الحفلة الثالثة الساعة ٨،٤٥ مساء

الاسهم المنتشرة المربحة المضمونة هي اسهم شركة تلحمي اخوان للافلام والسينما ليمتد

اقبلوا على مشتراهـــا

«مطبعة جريدة الدفاع-يافا »

الاحد في ١٤ رجب سنة١٣٥٦ و ١٩ ايلول سنة ١٩٣٧

صاحب الامتياز : ابراهيم الشنطي
المدير المسئول : شوكت حماد

الاعلانات
في يافا (ادارة) الدفاع : قسم الاعلانات
في القدس (وكالة) « : تلفون ١٤١٣
في حيفا « « : « ١٢٥٨

الدفاع

جريدة يومية سياسية مصورة

السنة الرابعة — العدد ٩٥١ — ٤

دار الدفاع: شارع جمال باشا ـ عمارة المظفر ـ يافا ـ فلسطين
العنوان التلغرافي (الدفاع ـ يافا)
تلفون ١١٨٧ (اربعة خطوط) و ١٠٧٥ (خطان) صندوق البريد (٢٥٥)

الاشتراكات
في فلسطين عن سنة ١٥٠
في البريد الداخلي « « ١٨٠
في سائر الاقطار الخارجية « « ٣٠٠

واصف غالي باشا يخطب باسم الحكومة المصرية

المسألة الفلسطينية من أهم المسائل التي تهم الحكومة والشعب المصري

جنيف في ١٨ آب — قابل اعضاء الامم انتقال واصف غالي باشا الى منصة الخطابة بسكوت تام تقديراً لمصابه الاليم.

حزن واصف باشا لوفاة والدته

ولقد اجتمع كثيرون من الشرقيين واليهود ليسمعوا صوت مصر. وتكلم مندوبها كما يجب ان يتكلم رجل الدولة. وكان صوته مشوباً بالحزن لوفاة والدته

أتكلم باسم حكومتي في مسألة دقيقة

ولقد أصغى له الموجودون بكل انتباه وقال: ان مصر هي آخر دولة دخلت في زمرة عصبة الامم وما ذلك الا لايمانها بمبادىء العصبة. ولهذا السبب باسم حكومتي اتكلم في مسألة دقيقة جداً يقتضي الفصل فيها بحثاً مستفيضا

مشكلة فلسطين من اهم المسائل التي تهمنا

والمسألة الفلسطينية من اهم المسائل التي تهم الحكومة والشعب المصري بسبب:

١ — علاقات الجوار

٢ — الصلات التاريخية والدينية التي تربط مصر بالاماكن المقدسة

٣ — ومن جهة اخرى بسبب العلاقات والتحالف والصداقة التي تربط مصر بالحكومة البريطانية.

تعهدات بريطانيا للشريف حسين

في ١٤ يوليو عام ١٩١٥ تعهدت الحكومة البريطانية للشريف حسين بالاعتراف باستقلال البلاد العربية بما فيها فلسطين. وبتصريح بلفور ابدت الحكومة البريطانية من جهة اخرى ارتياحها لانشاء وطن قومي لليهود.

التعهد صريح باستقلال العرب

ولقد بذلت جهدها في انشاء الوطن القومي اليهودي معلنة ان عادات وأديان الجاليات غير اليهودية المقيمة في فلسطين لن تمس. فاذا قارنا وعد بلفور بتعهد الحكومة البريطانية للعرب قبل سنتين، نجد أن هذا التعهد صريح غير قابل للشك باستقلال العرب.

ماذا يقصد بوعد بلفور

ومن جهة اخرى فأن وعد بلفور ينظر بسرور في انشاء وطن قومي لليهود. ويستحسن أن ننظر الى وعد بلفور على ضوء التفسير الذي أبداه لويد جورج الذي كان في ذلك الوقت رئيسا للحكومة البريطانية. وقد قال ان الحكومة البريطانية لم تقصد بوعد بلفور انشاء وطن قومي لليهود في فلسطين في الحال. ويجب لانشائه موافقة أغلبية السكان عليه. وعلى ذلك فانشاء الوطن القومي متوقف على موافقة اغلبية السكان.

اصطدام بريطانيا بمشيئة العرب

وقد جاهدت الحكومة البريطانيه كثيراً في انشائه ولكنها اصطدمت بالعرب. وكان المعتقد في العالم أجمع قبل ارسال اللجنه الملكيه بمدة طويله أنه من المستحيل انشاء وطن قومي لليهود في فلسطين إلا بموافقة العرب.

لماذا ترفض مصر مشروع التقسيم

ولقد تابعت مصر المسألة الفلسطينيه باهتمام كبير. وترى ان التقسيم لن يفيد لأسباب كثيرة منها:

١ — التقسيم لا يوافق الحقوق المشروعة الطبيعية للعرب لأن في ذلك نزع ملكية جزء كبير من اراضيهم التي سكنوها من زمن بعيد والتي كانت في وقت ما تحت حكمهم.

٢ — التقسيم يخالف وعد الانكليز للعرب بالاستقلال

٣ — التقسيم لا يحل السلام في البلاد الفلسطينية

٤ — التقسيم لا يحل مشكلة اليهودية العالمية

٥ — التقسيم ينشيء دولتين صغيرتين متجاورتين متعاديتين

٦ — التقسيم ينشيء دولة يهودية مبنية على أساس ديني مؤلفة من أشخاص مختلفي الجنسية والمشرب.

التقسيم يوجد عهد اضطراب

وحل المسألة الفلسطينية بالتقسيم سيوجد عهد اضطراب في الامن ويوجد روح البغض والكراهية. فلماذا لا نجد حلا في حدود القانون

عقد معاهدة على مثال المعاهدات العربية

ثم قال: ان معاهدة بين انكلترا وفلسطين على مثال المعاهدات التي عملت مع البلدان العربية الاخرى تنيلهم بها استقلالهم مع حفظ كافة الحقوق لليهود الموجودين الان في فلسطين الذين سيصبحون بمقتضاها وطنيين كالعرب والمسيحيين الفلسطينيين لهم ما لهم وعليهم ما عليهم. وتحدد بالاتفاق مسألة المهاجرة على أساس نسبة معينة معقولة لا تمس حقوق العرب المقدسة باي حال.

مسألة فلسطين مسألة حرجة

والمسألة الفلسطينية مسألة حرجة وستكون اكثر تعقدا اذا حلت بطريقة ترفضها الاكثرية. ثم اشار واصف غالي باشا الى ما يكابده اليهود من الاضطهاد والظلم في الممالك الاخرى. وقال انهم كانوا وما يزالون يقابلون في مصر بكل ترحاب ويعاملون معاملة الوطنيين.

مناشدة الطرفين بعدم متابعة اعمال العنف

ثم ناشد العرب واليهود بعدم متابعة اعمال العنف وباحلال السلام بينهم مذكراً اياهم بانهم ابناء بلد واحد وانهم جميعاً من سلالة ابراهيم حبيب الله

نزول القوات اليابانية الجديدة في مدينة شنغهاي الدولية

عدد الدفاع الممتاز

يصدر غداً عدد الدفاع الممتاز المصور

فانتظروه

حصن ووسنغ الصيني وقد احتلته القوات اليابانية

محطة السكة الحديدية الجنوبية في مدينة شنغهاي وقد ضربتها الطيارات اليابانية بقنابلها واحتلتها

الساعة الاخيرة

الوفد الفلسطيني يشكر واصف باشا

جنيف في ١٨ ايلول — قابل الوفد العربي في جنيف معالي واصف غالي باشا وشكره كثيرا على دفاعه عن حقوق العرب في فلسطين.

نداء مندوب اسبانيا لعصبة الامم

جنيف في ١٨ ايلول — وجه المسيو نيجرين مندوب الحكومه الاسبانيه في عصبة الامم نداء الى العصبة في جلسة اليوم فقال إن اسبانيا راحت ضحية الغارات الأجنبية وان الاعتداء يوجه اليها من الخارج اكثر من القوات الاسبانية التي يجردها الثوار

وطلب أن تعمل العصبه على سحب المحاربين من غير الاسبانيين وان يكون لاسبانيا قسط كبير من الاحتياطات التي اتخذت للقضاء على القرصنه في البحر الابيض المتوسط.

قوة جيش الثوار في اسبانيا

ثم قال المسيو نيجرين: وقد كان في امكان حكومة اسبانيا القضاء على الثورة في أسبانيا بعد اسبوع واحد من اندلاع لهيبها لو لا تدخل قوات أجنبية أوجدت للثوار جيشا وقوة لا يستهان بهما.

وقع الخطاب في الاوساط اليهودية

جنيف في ١٨ ايلول — كان لخطاب معالي واصف غالي باشا وقع مؤلم في الاوساط اليهودية في جنيف. وقد كان اليهود يتوقعون ان تتلافى الحكومة المصرية الوقوف في الخلاف الناشب بين العرب واليهود موقف الحياد ولكنهم دهشوا لوقوف الوزير المصري موقفا حازما

وقد حاولت الوكالة اليهودية لدى عصبة الامم الرد على خطاب واصف غالي باشا فقالت ان فلسطين لم تكن ضمن الحدود التي رسمها مكماهون للبلاد العربية الموعودة بالاستقلال وان اشارة الوزير الى قول المستر جورج لويد الخاص بالاغلبية انه كان من المقرر ضمنا ان اليهود سيكونون الاغلبية. ثم انهم شكروا للوزير عطفه عليهم لما يلاقونه من اضطهاد وابدوا ارتياحهم الى ندائه للعرب واليهود بالخلود الى السكينة.

رغبة اليهود في الاتفاق!

ثم قالوا انهم كانوا وما زالوا يرغبون رغبة شديدة في الاتفاق مع العرب، لكن على أساس استمرار الهجرة اليهودية تمشيا مع قابلية البلاد على الاستيعاب. وتؤكد الوكالة اليهودية أن الهجرة لم تمس العرب أو مصالحهم بأي ضرر كان، بل بالعكس تفيد فلسطين كلها فائدة كبيرة.

على

الصفحة الرابعة

انباء هامة

مدخل مدينة بيبنغ الصينيه وهي محور القتال بين الصينيين واليابانيين.

جلسة خطيرة برئاسة اتاتورك

انقره في ١٨ ايلول ـ رأس اتاتورك جلسة خطيرة عقدتها الوزارة التركية لبحث سياسة تركيا تجاه سلامة البحر الابيض المتوسط والتدابير الواجب اتخاذها ضد القرصنة.

فوزي بك القاوقجي ينهي مذكراته

بغداد في ١٨ ايلول ـ لمراسل الدفاع الخاص — عندما نفي القائد فوزي بك القاوقجي الى كركوك انصرف الى وضع مذكرات عن الثورة الفلسطينية وفهم انه انتهى من وضعها واصبحت جاهزة للطبع وسترسل الى القاهرة لطبعها بكتاب ضخم ونشرها.

زعيم هندي كبير في القدس

وصل الى القدس عصر امس الاول الدكتور راي الزعيم الهندي الكبير والذي يعد الساعد الايمن للبنديت جوهر لال نهرو، وحل في فندق الملك داود.

وقد زار قبل ظهر يوم الجمعة سماحة السيد محمد امين الحسيني رئيس المجلس الاسلامي الاعلى زيارة طويلة. وعلمنا ان سماحته سيقيم له عصر يوم الاثنين حفلة شاي تكريمية في دار المجلس يحضرها لفيف من الوجهاء

مشكلة البرتقال

عشرة ملايين صندوق لموسم السنة المقبلة

تعد مشكلة موسم البرتقال القادم ، وصعوبة تصريفه في الاسواق الاوروبية من اهم المشاكل . ويحاول تجار الاثمار الحمضية واصحاب الأملاك والمزارعون في البلاد ايجاد حل لها او ايجاد مخرج من هذه الازمة الخانقة . وتعقد الجمعيات الزراعية واللجان والهيئات الاخرى اجتماعات متوالية للوصول الى طريق يضمن نجاح الموسم القادم

صعوبات جمة

وتعترض التجار والزراع والملاكين عدة صعوبات ليس من السهل التغلب عليها فمحصول الموسم القادم لايقل عن العشرة ملايين صندوق . وتصريف هذه الملايين في الاسواق الاوروبية امر ليس باليسير ، فالتجار الاجانب الذين يستوردون هذه الكميات على حسابهم لا يزالون حتى الآن محجمين عن الطلب والتأمينات البحرية اصبحت عبئاً ثقيلا لا يمكن للتجار والملاكين تحمل نفقاتها . ومزاحمة البرتقال الاسباني وغيره للبرتقال الفلسطيني ليست بالمسألة التي يمكن تجاهلها فالبرتقال الاسباني يصدر من الشواطيء الغربية فيكون بمنجاة من صعوبة المواصلات وحمل عبء التأمينات البحرية ، وقرب المسافة يجعله يصل في حالة جيدة بعكس اثمار هذه البلاد التي يحمل المستوردون عنها صورة سيئة من جراء ما اصاب الاثمار التي صدرناها في العام الماضي من التعفن والعطب

مفاوضات جدية

ونجري الآن مفاوضات جدية بين التجار والمزارعين واصحاب شركات البواخر للحصول على شروط وتأمينات تضمن نقل محصول الموسم بطريقة فنية بحيث لا يتسرب اليه تعفن او عطب ، وقد كان اجتماع اللجنة الزراعية امس خاصاً يبحث هذه المسألة ويلاحظ ان فريقاً من التجار يدربون الان ارسال منتوجاتهم بالطريق السريع ، ولكن هذه الفكرة تعترضها صعوبات جمة قد لا يمكن التغلب عليها .

اين حديقة المنشية ؟

منذ عدة اشهر كانت البلدية قد اعتزمت انشاء حديقة في المنشية بالقرب من جامع حسن بك في الساحه . وفعلا جلبت لها التراب الصالح للنبات من اماكن بعيدة واحيطت بسور بسيط وقد مضى على هذه الحديقة عدة شهور وهي على هذه الحالة والاطفال يعبثون بترابها وسورها فهل لبلديتنا اتمام هذه الحديقة قبل ان تصبح اثراً بعد عين

موعد صرف التعويضات

قابل السيد سعيد جبر بالنيابة عن سكان البلدة القديمة قائمقام يافا الاستاذ عزمي بك النشاشيبي امس وتحدث اليه عن موعد صرف التعويضات عما هدم في البلدة القديمة فاجابه القائمقام بان الاوراق الخاصة بذلك أعيدت ثانية لدائرة الاشغال العامة للاستفهام عن اشياء وانه طلب منها ان تعلمه عن موعد انتهاء درس هذا الموضوع .وينتظر انهاء هذه المعاملات والبدء بصرف التعويضات قريبا

صناعة صيد السمك

حضر لدائرة صيد الاسماك بيافا المستر بينيت المدير العام لهذه الدائرة بالقدس واجتمع مع مفوض شركة صيد الاسماك الوطنية . ثم قال المدير ان زورق الحكومة البخاري مستعد لتقديم المساعدات والارشادات للصيادين ويأخذهم الى داخل البحر للتمرين فشكره مفوض الشركة على مساعدته وقال له حبذا لو اقترنت هذه المساعدات بالمساعدة المادية اسوة بباقي الحكومات لرفع مستوى صناعة الصيد في فلسطين

استئناف قضية

علمنا أن عائلة ابراهيم حسن ابى حجر ستستأنف الحكم الذي صدر ضده وهو السجن خمس عشرة سنة مع الاشغال الشاقة في القضية التي اتهم بها وهي محاولة قتل السيد اديب الحناوى

تفشي الامراض

تفشت الامراض في القرى المجاورة للمدينة ، واكثر هذه الامراض انتشاراً الرمد الحبيبي « التراخوما » والملاريا والحميات الاخرى التي تنتقل عدواها للاخرين بحكم طبيعة البيئة ، وقد ذكر لنا بعض القرويين انهم اخطروا دائرة الصحة بهذه الامراض اكثر من مرة ، ولكنها رغم الحاحهم المتكرر لم تتخذ التدابير اللازمة لمكافحة هذه الامراض الآخذة في الازدياد فنلفت نظر رئيس اطباء اللواء الجنوبي المستر فرغسن الى تفشي هذه الامراض رجاء ان تنال قسطا من عنايته واهتمامه .

بمناسبة عقد قرانه

نابلس - أقام الشاب احمد افندي محمد زقوت الموظف في دائرة بريد نابلس حفلة شاي بمناسبة عقد قرانه على كريمة عمه الحاج احمد افندي خليل زقوت من المجدل دعي اليها نخبة من اصدقائه فنهنئه

لصوص يسرقون جنيهات ودنانير وفرنكات

سطا مجهولون ليلة امس على بيت الحاج حسين داود بالعجمي وسرقوا منه مبلغ خمسة جنيهات .

وسطا مجهولون آخرون ليلة امس ايضا على مخزن دانيال هارون الصراف بشارع هرتسل بتل ابيب وسرقوا منه مبلغا كبيرا يشمل جنيهات فلسطينية وليرات ايطالية وفرنكات فرنسية واخرى سويسرية ودنانير عراقية ودراخم يونانية وتقودا رومانية والبوليس جاد لمعرفة الفاعلين في هاتين الحادثتين

يتزوج ثلاث فتيات

وصلت اشارة تلفونية الى مركز بوليس تل ابيب امس ان شابا يدعى داڤيد منلك متزوج باكثر من واحدة وقد قبض البوليس عليه واخذ يحقق معه فاتضح له انه متزوج بثلاث فتيات ولا يعلمن بأمر بعضهن ، وبينما كان البوليس يجري التحقيق معه غافل المحقق وتمكن من الفرار ، وقد عثر عليه البوليس ظهر امس وهو يتجول مع فتاة رابعة في احد شوارع تل ابيب المنعزله فاعتقله رهن التحقيق

حادث السطو العلني

أنهى البوليس التحقيق مع افراد العصابة التي سطت على ساعي بنك العمال بتل ابيب ، وقد بلغ عدد الشهود الذين سمع البوليس افاداتهم ٣٦ شاهداً ، ومن المنتظر ان يقدم افراد هذه العصابه امام قاضي التحقيق بعد عيد اليهود الذي يبدأ من صباح غد .

قنبلة تنفجر

القيت قنبلة في الساعة العاشرة من مساء امس في شارع البطمة بيافا . وتولى البوليس التحقيق ولم يصاب احد

في ميناء يافا

رست امس في ميناء يافا الباخرة « اجيبشن برنس » وافرغت ٢٥ طناً من العفش والباخرة « جوتلند » وافرغت ٩٣ طناً من العفش والباخرة « لطيف » وافرغت ٣٥ طناً من مختلف البضائع والباخرة « روهولم » وافرغت ٢٨ طناً من العفش والمركب الشراعي « المنصورة بالله » وافرغ ٣٠ طناً من الفحم . وقد بلغ مجموع ما افرغ امس الاول ٣٣٥ طناً من البضائع المختلفة

في موسم روبين

شجار وطعن حارس

في الساعة ١١ من مساء امس الاول بينما كان ابراهيم الغزاوي من الرملة علا تشاجر مع ابراهيم محمد في روبين فضرب الثاني الاول بعصاً على رأسه فتجمع جمهور كبير من الطرقات لاستطلاع الخبر وكان بينهم الحارس الليلي عوض الجبالي وقد اراد هذا ان يتدخل في الامر ، فطعنه شخص مجهول بسكين في ظهره وفردون ان يقبض عليه وقد حضر البوليس على الاثر ونقل الجريح للطبيب والقي القبض على محدث الشجار الاول . وحدثت بعض حوادث طفيفة كانت تفض بسرعة وما عدا ذلك فان الأمن مستتب بنشاط وهمة جاويش روبين المسئول ورجال البوليس هناك . ولا يسعنا بهذه المناسبة الا ان نذكر جهود مخيم الصحة لما يقوم به من النظافة وحفظ الصحة العامة بفضل جهود طبيب الصحة الدكتور نصوح النابلسى

المرحلة النهائية

في جناية نهر العوجا

يكاد يجمع المحققون الذين يتولون التحقيق في قضية نهر العوجا على ان الجثة التي وجدت طافية فوق المياه جثة زفي فرنكل « بن عمرام » . وعلمنا ان البوليس سيخرج الجثة من القبر ويعرضها أمام ام فرنكل لتتعرف عليها ، اذ ان هناك علامات على يد الغريق تقوي الشبهة القائلة بانه بن عمرام . وذكرنا ان البوليس وجد في جيبه مفتاحاً كان يظن انه للبيت الذي يسكنه الغريق . وقد جربه البوليس على بيت فرنكل فلم ينطبق عليه ويعتقد المحققون انهم وصلوا الى المرحلة النهائية من هذه الجناية الغامضة .

في محكمة الصلح

حقق حاكم صلح يافا الاستاذ زكي افندي الداودي امس في قضية محمد عزت مصطفى موسى الفحام من الشام المتهم بالسطو على حانوت السيد رشاد القمبرجي ليلا وسرقة كمية من الدخان وبعد ان استمع لشهادات خمسة من شهود القضية قرر احالة المتهم للمحكمة المركزية مع ابقائه موقوفاً لحين المحاكمة . وحكم على محمد عبد المجيد ابو غزازه وهاشم احمد عبد العال وعبد الحميد محمود غنيم وجميعهم من قرية سلمه متهمين بالسرقة فقضى بسجن كل من الاول والثاني شهراً مع التنبيه على الثالث لانه حدث .

الاسلحة المصادرة في تموز

مسدس واحد من تل أبيب

علمنا أن كمية السلاح التي صادرها البوليس في شهر تموز الماضي في فلسطين كانت كما يلي : ٢٣٦ بندقية و ١٩ بندقية صيد و ١٣٧ مسدسا و ٦٥٠ طلقة نارية وفهمنا ان اكبر كمية من السلاح صودرت كانت من قرى القدس وان اقل كمية صودرت كانت من تل ابيب وهي مسدس واحد فقط

كمية الأثمار الحمضية الصادرة للخارج

بلغت كمية الاثمار الحمضية التي صدرت من فلسطين الى الخارج ابتداء من أول الموسم حتى يوم ٤ أيلول الجاري ١١ر٢٠٢ صندوقاً . وهذه الصناديق من الليمون الحامض . وقد شحنت كما يلي :

٣٢١	صندوقاً	عن طريق يافا
٦ر٠٠٦	صناديق	عن طريق حيفا
٤ر٤٥٠	صندوقاً	ترانسيت بور سعيد
٤٢٥	صندوقا	عن طريق تل ابيب

مدرسة النجاح الوطنية بنابلس

مدرسة داخلية وخارجية ذات ثلاثة اقسام

١ — قسم بستان الاطفال للذكور والاناث تتراوح اعمارهم بين ثلاث سنوات وسبع سنوات .

٢ — القسم الابتدائي

٣ — القسم الثانوي

هي اقل المدارس نفقة واكثرها اهتماما بتثقيف طلابها وتنمية مواهبهم يبتديء قيد الطلاب من الآن حتى افتتاحها .

تفتتح المدرسة ابوابها لفحص المستجدين في ٢٩ ايلول

يبتديء التدريس في ٢ تشرين الاول

من اراد الوقوف على تفاصيل اخرى فليراجع :

ادارة المدرسة في نابلس ص . ب ٧ رقم التلفون ٤٢

براءة متهم في قضية تهديد

عرضت امام الاستاذ سعيد علاء الدين حاكم صلح يافا امس قضية كتاب التهديد بالقتل المتهم بارساله خليل سلامه الشحروري . فسمعت شهادة محمد منصور صاحب الآلة الكاتبة التي قيل ان الكتاب كتب بواسطتها وشهادة رجل البوليس الذي قبض على المتهم وشهادة اونباشي مركز بوليس يافا الذي دون افادة المتهم . وبعد ذلك قرر القاضي بانه لا توجد بينات كافية تدين المتهم ولهذا فهو يقرر اخلاء سبيله.

بسبب قطعة افيون

داهم البوليس بيت رجل غزاوي في محلة ارشيد بيافا ظهر أمس الأول للتفتيش على مواد خطره وقد عثر على قطعة افيون فقبض على المتهم واوقفه رهن التحقيق

بالرفاء والبنين

احتفل بزفاف السيد مصطفى قدري أحد جلاوزة البلدية على الانسة منيرة البيروتي حضره لفيف من الاصدقاء . فبالرفاء والبنين

مدرسة بيت لحم

يسر ادارة المدرسة الوطنية العاليه في (بيت لحم) ان تعلن لاولياء الطلبة ان المدرسة قد انتقلت من بناية جاسر الى بناية (ابو هرماس) سابقاً والسيد اندراوس شحاده حاليا قرب مدرسة الفرير في بيت لحم نظراً لتوفر اسباب الراحة فيها . ذات ٣ طبقات واسعه الغرف صحيتها .تضاء بالكهرباء وتجري فيها المياه ولها ساحة لعب واسعة لممارسة الالعاب الرياضية .

وتعلن ادارة المدرسه ان تسجيل اسماء الطلبه الداخلين يجب ان يتم قبل نهايه شهر ايلول الحالي لكي يتسنى لها ان تعد الاماكن اللازمه اذ ان المدرسة ستفتح ابوابها يوم ٥ تشرين الاول للداخلين و٦ منه للخارجين والامتحانات ستجري يومي ٦ و٧ والمدرسه تعد الطلبة لدرجه الماتريكوليشن .والادارة على اتم استعداد لتزويد من اراد باية معلومات اخرى إذا طلبت بواسطة ص .ب ٦٤ بيت لحم تلفون (٢٦)

الادارة

ملك الزجاج

لا حياة للامم إلا في « الاستقلال الاقتصادي »

قام الاستاذ

عبد المعطى بدر

فافتتح له فروعاً في

يافا — المركز الرئيسى

حيفا : شارع الكوكب. في عمان. و القدس : سوق البازار

وزودها بلوازم من افضل واجمل انواع الزجاج ولوازم البيوت والصالات

تجد في هذه المحلات وسائر الفروع

اجمل الاواني من فضية ، ذهبية ، برونزية ، صحون ، ملاعق ، كؤوس، كبايات ، طقومة شاي من جميع الاحجام ، ولمبات ، وثريات

وقد اسس معملا للزجاج يخرج يومياً ما تحتاج اليه البلاد من اواني وفضلا عن انتشار محلاته فقد اتفق حباً بخدمة بلاده مع اشهر فبارك الشرق والغرب

واليكم بعضها : تشيكوسلوفاكيا ، اليابانه ، يوغوسلافيا

ويتعاطى مع هذه المعامل : آذن تشيكشبك ، تشيكوسلوفاكيا ، هيشي تاقا ،

اليابانه · فيرنكتي · جلاس · يوغوسلافيا

اقرأ هذا ؟!

مكتبة فلسطين العلمية تعلن للجمهور الكريم انها نقلت مكتبتها في حيفا من عمارة مس نيوتن الى عمارة عزيز خياط جوار باركليس بنك — شارع خياط المؤدي للبور ، نظراً للتوسيع الذي جرى بسبب ادخال انواع قرطاسيه وكتب مدرسيه جديدة وهي الآن مستعدة لتلبية كل طلب وكل خدمة كما عرف عنها في الماضي .

مكتبة فلسطين العلمية

القدس حيفا يافا

تلفون ١٢٩ تلفون ١٢٨٠ تلفون ١٩٠

عاضدوا

شركة الدخان والسجاير الوطنية

ودخنوا

جميع اصنافها

يأمر ، الومانه ، برنجى ، نجاح

التي فاقت عموم السجاير

لذة وطعما ورائحة

مطبعة جريدة الدفاع - يافا

تلفونات الدفاع وبرقياتها الخاصة

مدرسة التقدم

تعلن مدرسة التقدم الاسلامية السعودية بيافا ما يلي :

١ — قبول ابناء المنكوبين مجاناً بدون مقابل

٢ — يبتدىء التسجيل للطلاب الجدد اعتباراً من يوم الاثنين ٢٠ الجاري

٣ — راتبها الشهري ضئيل بالنسبة لمجهوداتها العلمية

٤ — المدرسة على استعداد تام لقبول الطلاب الذين طردوا من المدارس الاميرية

٥ — قبول ابناء الفقراء بنصف راتب شهري

فعلى الآباء زيارتها زيارة واحدة ليتضح لهم جلي الأمر

الادارة

اعلان

تقدمت الينا مضبطة موقعة من مختار واعضاء محلة القصابة تتضمن ان محمد بن حسن ابن عبد القادر الكردية توفى في الخليل منذ اثنتين وعشرين سنة وانحصر ارثه الشرعي في ولديه محيي الدين وفوزية من زوجته بنت الحاج محمد العيدة المتوفاة قبله فقط فمن له اعتراض على ذلك فعليه مراجعة المحكمة الشرعية في الخليل خلال عشرة ايام من تاريخ النشر تحريراً.

في ٩ رجب سنة ٣٥٦ و ١٥ — ٩ — ٣٧ قاضي الخليل الشرعي

اعلان

صادر من دائرة اجراء يافا دوسيه ٩٣٦-١٨٥٣٢

المدعي : احمد علي المشنى من السافرية بالاصالة عن نفسه وبالوصاية على حليمة عبد الهادي

المدعى عليه : خضره عبد الله العاص من السافرية

مصدر الحكم : محكمة صلح يافا

الملك : قطعة ارض زراعية ارضها طينيه رمليه محاطه بالصبر من جميع جهاتها مساحتها دونم واحد و٨٧٣ متراً فيها ثلاث شجرات تين وشجره صغيرة توت واقعة بقرية السافرية

مقداره : كاملا

تاريخ سند الطابو ١٢٦١ قسيمة ١٠

ملاحظات : تخمنت هذه الارض جميعها بمبلغ ١٩٠ر٥٦ جنيه فلسطيني بسعر الدونم الواحد ٣٠ جنيهاً

ان الملك المبين تفصيلاته اعلاه المعلن عنه بجريدة الدفاع المؤرخه في ٤-٢-٣٧ والمطروح للبيع بالمزاد العلني بلغت المزايدة عليه بعهدة الطالب الاخير احمد المشني بمبلغ ثلاثين جنيهاً واعلنت الاحالة الموقتة عليه وحيث وجد ان القيمة المدفوعة بالمزاد تنقص عن قيمة التخمين لذلك تقرر من طرف رياسة الاجراء بيافا تمديد المزايدة لمدة ثلاثين يوماً لذلك اعلن للعموم بأن هذا الملك مطروح للمزاد العلني لمدة ثلاثين يوماً اعتباراً من تاريخ نشر هذا الاعلان فمن له رغبة بالمشترى عليه مراجعة دائرة الاجراء بيافا او الدلال بظرف المدة المذكورة وذلك توفيقاً للمادة (١٠٨) من قانون الاجراء.

١٥ — ٩ — ٣٧

مأمور اجراء يافا
فياض الخماش

القدس

مقابلات القائم باعمال الحكومة والسكرتير

القدس في ١٨ ايلول — لمراسل الدفاع الخاص — قابل القائم بأعمال الحكومة في مكتبه بدوائر الحكومة بباب العامود كلا من الجنرال وافيل وضابطين من اركان حربه وقنصل اليونان والمستر مودي السكرتير العام بالوكالة والمستر تويدي مدير قلم المطبوعات وقابل المستر مودي كلا من مدير الخزينة المستر أدمس ومفتش المصارف الاجنبية المستر هرويل .

اخذ الشهابي لحضور محاكمة الجاعوني

وصلت اليوم مفرزة من الجيش العربي في شرق الاردن وأخذت معها السيد عوني الشهابي لحضور محاكمة السيد اكرم الجاعوني وقد سافرت الى عمان وفود كثيرة لحضور هذه المحاكمة .

اصابة عربي بجرح في رأسه

جيء اليوم الى مستشفى الحكومة بالسيد احمد داود وهو مصاب بجرح في رأسه اصيب بينما كان سائراً بطريق الجامعة العبريه

وقد قال ان ضاربيه شخصان كانا يحملان مسدسين ويلبسان البنطلون والجاكيت ومكشوفي الرأس

محكمة الاستئناف تؤيد حكما بالاعدام

نظرت اليوم محكمة الاستئناف العليا المؤلفة من اصحاب السعادة المستر تراستيد قاضي القضاة والمستر ادوارد وماجد بك عبد الهادي في قضية عبد الفتاح احمد ابو ديه من قرية الدوايمه المحكوم عليه بالاعدام لارتكابه جرم القتل فصدقت الحكم عليه .

المصادقة على الحكم الصادر على شنسوايت

صدقت امس محكمة الاستئناف العليا الحكم الصادر بالسجن ١٥ سنة على دوبين شنسوايت و٢٥٠ جنيها دية القتيل

ستة اشهر للنافخ في البوق

نظر امس المستر كاري رئيس المحكمة المركزية في قضية اريا كونستر الذي نفخ في البوق قرب البراق فحكم عليه بالسجن ستة اشهر

انتهاء خدمة مساعد السكرتير العام

انتهت خدمة المستر لوك احد مساعدي السكرتير العام وغادرنا اليوم عائداً الى لندن

سفر المحكمة المركزية لبئر السبع وعودتها

سافرت اليوم هيئة المحكمة المركزية الى بئر السبع للنظر في القضايا الجزائية المعين لرؤيتها اليوم هناك وعادت مساء

اكتشاف امر علبة فيها قنابل

ذهب شخص مجهول الى دار السيد صالح مرقه واخوانه وسلم الى ابن شقيقته علبة من الكرتون لتوضع تحت الكنبايات فشكت السيدة في امر هذه العلبة ولذلك سلمتها الى دائرة المباحث الجنائية ولما فتحت عثر فيها على ثلاثة قنابل . ولم يمض نصف ساعة على تسليم الشخص المجهول العلبة حتى حضرت قوة من البوليس وفتشت البيت فلم يعثروا على شيء

المستر تويدي مدير لدائرتين

على اثر المحادثات التي جرت بين المستر تويدي مدير قلم المطبوعات وبين الجهات المختصة اثناء وجوده في مصر ولندن ، ستسند اليه وظيفة اخرى فيصبح مديراً لدائرتين

تعديل قانوني المهاجرة وبيع الاراضى

اصدرت الحكومة امراً بتعديل قانون المهاجرة كما انها اصدرت أمراً آخر بتعديل قانون بيع الاراضي

الهيئة الجديدة للنادي الرياضى العربي

اجتمعت الهيئة العامة للنادي الرياضي العربي مساء امس وانتخبت لها هيئة جديدة قوامها السادة :

فوزي النشاشيبي	سكرتيراً
بشاره طنوس	نائب سكرتير
ابراهيم نسيبة	أمين صندوق
خضر كمال	مدير العاب
راشم يونس الحسيني	رئيس كشافة
ابراهيم بكر النشاشيبي	عضو
نصري الجوزي	عضو

حيفا

انتحاب عضو جديد للمعارف والاوقاف

حيفا في ١٨ ايلول — لمراسل الدفاع الخاص — عقدت هيئة المعارف الاسلامية مساء اول امس اجتماعا حضره بعض اعضائها وبحثوا في ضرورة انتخاب شخص جديد مسؤول عن المعارف والاوقاف الاسلاميه بدلا من المرحوم ابراهيم بك الخليل فاتفقت كلمة الاعضاء على انتخاب الوجيه عبد الرحمن افندي الحاج رئيس بلدية حيفا السابق وقد كان لانتخابه اثر حسن في نفوس الاهلين .

كتب تهديد لمن يفتحون ايام الجمع

حضر الى وكالة هذه الجريدة فريق من التجار الدمشقيين بحيفاء وأخبرونا أن كتب تهديد وصلتهم لفتح محلاتهم وتعاطيهم التجارة يوم الجمعة ، وقالوا لنا انهم لم يجنحوا الى هذا إلا بعد اذاعة المجلس الاسلامي لبيانه وانهم قبل هذه المدة ، اغلقوا متاجرهم زهاء ثلاثة أسابيع ونحن نعرف ان نصوص القرآن الكريم والدين الاسلامي الحنيف ، توجب العمل ايام الجمع ، وتأمر باغلاق المحال اثناء المناداة للصلاة فقط .

القطار يدوس عاملين يتوفى احدهما

داس القطار اول امس عاملين من عمال شركة بترول العراق ، قرب بوابة عكا فتوفي الاول ، وقطعت اطراف الثاني فنقل الى مستشفى الحكومه بحالة خطرة

معلم جديد تعينه ادارة المعارف الاسلامية

عينت ادارة المعارف الاسلامية السيد محمود منور ، معلماً في مدرسة البرج بحيفا ، فنهنئه .

لجنة البلدية تجتمع وتصدر مقررات

اجتمعت لجنة البلدية اول امس واقرت عدة مقررات من جملتها افتتاح « حسبة » جديدة لبيع الخضر بالجملة في ساحل الميناء ، بعد مدة قصيرة

السجن سنة بموجب قانون الطوارىء

حكم مساعد حاكم اللواء بسجن سبعة اشخاص من قرية بلد الشيخ في سجن عكا لمدة سنة بموجب قانون الطوارىء ...

اخلاء سبيل متهمين بحيازة اسلحة

نظرت المحكمة المركزية في قضية شابين من قرية ام الثوف بتهمة حيازة اسلحة وكان يدافع عنهما المحامي الشاب الاستاذ صلاح الدين العباسي الذي ابان انه لا يحق لرئيس المحكمة ان ينظر في القضية وحده ، فقرر الرئيس رد الدعوى واخلاء سبيل المتهمين ، وترك للنيابة الخيار في تقديمهما الى قاضي التحقيق

عمان

ابعاد اثنين من اعضاء وفد بلودان

عمان في ١٨ ايلول — لمراسل الدفاع الخاص — على اثر عودة الوفد الاردني من مؤتمر بلودان اعتقل اعضاؤه بتهمة الاخلال بالامن العام . وقد كان لالقاء القبض هذا اثره السيء وقد ابعد صباح امس كل من السادة : الشيخ سالم الى العقبة لمدة ستة اشهر عبد المجيد العدوان ، ومحمد ابو الغنم الى قلعة السربة بجوار لواء الكرك لمدة ثلاثة اشهر ، اما الشيخ قبلان فقد ابقي في السجن

حزب جديد يؤلفه ماجد العدوان

يعمل ماجد باشا العدوان لتأليف حزب ، ولم يعلم بعد برنامج هذا الحزب ومراميه .

انتخابات اعضاء اللجنة التشريعية

لا تزال الانتخابات لاعضاء اللجنة التشريعية الاردنية الثانويه جارية وقد حصل شجار عنيف بين الناخبين وسأوافيكم بنتائج هذه الانتخابات .

اللصوص يسطون على منزلين

سطا لصوص ليلة امس على منزلي السيدين فهمي اليوسف ، وعبد الوهاب الرفاعي ، وطلبوا منهما نقودا . والشرطة جادة لمعرفة هوية الفاعلين .

قاضي غزة الشرعي

المجدل في ١٨ ايلول — لمراسل الدفاع الخاص — قدم المجدل فضيلة قاضي غزه الشرعي ، الشيخ مصطفى افندي فاضل العوري ، وفور وصوله اجتمع الى بعض علماء المدينة ، في دائرة البلدية . وتباحث معهم حول تشكيل جمعية الامر بالمعروف والنهي عن المنكر . وقد انتهى البحث بتشكيل لجنة تحضيرية من بعض العلماء على ان تتولى هذه اللجنة تمهيد السبيل لعقد اجتماع آخر في المسجد الكبير يوم الخميس المقبل .

غواصات القرصنة تخص روسيا

لندن في ١٨ ايلول — جاء في بلاغ رسمي اصدرته القيادة العامة للجنرال فرانكو ان لدى حكومة سلمنكه ادلة لا تدحض ستعرض على لجنة عدم التدخل بان غواصتين من غواصات القرصنة في البحر الابيض المتوسط تخصان روسيا السوفياتية .

اعتقال يهود على الحدود

بيروت في ١٨ ايلول — لمراسل الدفاع الخاص — جاء في تقرير إدارة الأمن العام أن رجال البوليس اعتقلوا في منطقتي علما الشعب والناقوره عشرة اشخاص من اليهود بينما كانوا يحاولون اجتياز الحدود اللبنانية إلى فلسطين بدون جوزات سفر .

مدرسة صهيون الانكليزية بالقدس

تعلن مدرسة صهيون ما يأتى

١ — تفتح المدرسة ابوابها في السابع من تشرين الاول سنة ٣٧

٢ — تقام الامتحانات لطلبة الجدد والقدم المقصرين في السادس منه

٣ — تطلب طلبات الالتحاق من المدير بالبريد

٤ — يقابل المدير اهالي الطلبة في مكتبه كل يوم ما عدا يوم الاحد

٥ — يطلب من الذين قبلوا في المدرسة من جديد ومن الطلبة القدم ان يرسلوا عربونا الى الرئيس في أقرب وقت

سينما الحمراء تقدم
الفلم التاريخى العظيم

آخر ايام بومبي — الفلم التاريخي العظيم

ابتداء من يوم الاثنين الواقع في ٢٠-٩-٣٧

بومبي .. مدينة الجمال والسحر واللذة . بومبي ... المدينة التي كانت معمورة بشتى انواع اللهو والمجون والمتع ليلها نهار ونهارها ليل ... وعلى حين غرة وفي لحظة من لحظات الدهر الذي لا يرحم ، انتهى هذا كله الى غير رجعة . واصبحت معالم مدينة الخلاعة والمجون دارسة بعد ان اتت عليها النيران والحمم التي قذفها بها البركان الضخم الثائر

دار التربية والتعليم - العجمى قرب سينما ابولو
موقعها صحى جدا

تفتح ابوابها لقيد وقبول الطلاب والطالبات يوم السبت ١٨ ايلول

١ — شهادتها الدراسية معترف بها رسمياً

٢ — برنامجها قومي بكل معنى الكلمة وللبنات برنامج اضافي يشمل الخياطة والتطريز واشغال السنارة وللراغبات والراغبين العزف على البيانو

٣ — لها سيارة خاصة لتأمين المواصلات بين المدرسة والبيت

٤ — اجورها بالنسبة لجهودها ضئيلة جداً

مصر تتكلم في مشكلة فلسطين

الأسباب الهامة لرفض مشروع التقسيم والحلول المقترحة

كنا ذكرنا في عدد سابق ان مندوب العراق في عصبة الامم أبدى رغبته في الاتصال بمندوبي مصر للبحث معهم في قضية فلسطين وكان ذلك قبل صدور قرار عصبة الامم بتفويض الحكومة البريطانية لمواصلة العمل لحل المشكلة الفلسطينية

الاتصال بين الدول وسكوت العراق

ويفهم من انبائنا الخاصة ان الاتصال قد تم ليس بين مندوبي العراق ومصر فقط ولكن بين مندوبي جميع الدول الشرقية الممثلة في العصبة. والتكتم شديد حول التفاهم الذي جرى بينهم كما انه من المتعذر الآن اماطة اللثام عن السر في سكوت مندوب العراق عن الكلام يوم عرضت قضية فلسطين لكننا نتوقع ان نزود القراء في هذين اليومين بما يشبع رغبتهم في استطلاع سر هذا السكوت العجيب

مصر تتكلم فى مشكلة فلسطين

وفي الوقت الذي يسكت فيه مندوب العراق عن الكلام بسبب لا نزال نجهله تصل الينا الانباء بان صاحب المعالي واصف غالي باشا مندوب الحكومة المصرية في العصبة ووزير خارجيتها يتقدم الى العصبة طالباً القاء كلمة مصر في موضوع المشكلة الفلسطينية ، وقد جاءه الرد من رئاسة مكتب الجمعية العمومية للعصبة بتحديد يوم السبت (امس) موعداً لخطابه .

مذكرة مصر بعد بحثها مع السفير البريطانى

وما كلمة معالي واصف غالي باشا إلا نتيجة بحث جري بين مندوبي الدول العربية والشرقية في العصبة . مستندة على مذكرة ارسلها رفعة النحاس باشا الى معالي وزير الخارجية المصرية عن وجهة نظر الحكومه المصرية

ولقد كانت مذكرة الحكومة المصرية هذه موضع بحث طويل بين رفعة النحاس باشا وبين السفير البريطاني في القاهرة .

فحوى خطاب معالى واصف باشا

أما فحوى خطاب معالي واصف باشا فلا يزال مكتوماً غير انه لا يخرج في معناه عن المعلومات التي اتصلت بنا وسنسردها فيما يلي :

مصر مع الاقطار العربية ضد التقسيم

يستهل معالي الوزير خطابه بذكر الاسباب التي حملت حكومة مصر على التدخل في قضية فلسطين ومن اهمها : الروابط التاريخية والدينية التي تربط بين القطرين الشقيقين ومركز مصر بالنسبة للاقطار العربية .

ومن ثم ينتقل واصف غالي باشا الى ذكر تضامن مصر مع بقية الاقطار العربية في رفض مشروع التقسيم ويبسط اسباب ذلك

الاسباب الهامة لرفض مشروع التقسيم

وتلخص هذه الاسباب فيما يلي :

١ — ان التقسيم ينافي حقوق العرب الطبيعية المقدسة

٢ — انه يتنافى والعهد الذي قطعته بريطانيا للشريف حسين

٣ — ان وعد بلفور غير موجب لبريطانيا ما دام العرب يرفضونه

٤ — ان التقسيم لا يحل مسألة السلام في فلسطين

٥ — انه يخلق دويلات مصطنعة غير صالحة بين الدول .

٦ — ينشىء دولة تقوم على اساس الدين من اقوام مختلفي الجنسية والدول لا تقوم على اساس وحدة الدين وانما تقوم على اساس وحدة الجنسيه

٧ — ان مصر لا تأمن قيام دولة يهودية بجوارها مؤلفة من خليط من جنسيات مختلفة

٨ — ان الرأي العربي المسلم والمسيحي لا يقبل نزع الاماكن المقدسة من ايدي العرب

بريطانيا نفذت وعد بلفور وادت واجبها

وبالاضافة الى ما تقدم تعتقد الحكومة المصرية ان بريطانيا قد نفذت وعد بلفور وأدت واجبها كاملا نحو اليهود بخلاف العرب الذين اصطدمت بمقاومتهم لكل محاولة ترمي لانشاء وطن قومي

اقتراح عملي لحل المشكلة

ويقول واصف باشا انه من المتيسر الوصول الى حل موافق على شرط ان لا يضطر اهل البلاد الى الجلاء عن ديارهم . وسيعمد وزير الخارجية الى عرض اقتراح عملي لحل المشكلة الفلسطينية .

معاهدة تضمن مصالح الاقلية اليهودية

ويتلخص هذا الاقتراح في ان تعقد بريطانيا معاهدة مع فلسطين على غرار المعاهدات التي عقدتها بريطانيا مع غيرها من الاقطار العربية ، وتضمن المعاهدة مصالح الاقلية اليهودية وتحدد الهجرة اليهودية بنسبة معينة .

نوري باشا يتحدث عن مؤامرة اغتياله

لم اسيء الى احد فى حياتى

بيروت في ١٨ ايلول ـ لمراسل الدفاع الخاص — تحدث فخامة نوري باشا السعيد عن المؤامرة التي دبرت ضده فقال : لم أسيء الى احد في حياتي ليسيئوا الي، ولهذا لا اعتقد ان عراقياً يفكر في اغتيالي

تشابه الاسماء

ثم اشار الى حادث المؤامرة فقال: أما الحادث فيرجع الى العهد السابق إذ ورد يومئذ اشعار يفيد أن مؤامرة دبرت لاغتيالي وان رأس هذه المؤامرة ضابط من أنصار الدكتاتورية يدعى ابراهيم حمدي الراوندوزي

وشاءت الظروف ان يصل الكولونيل ابراهيم حمدي بك الراوي وهو من اصدقائي ثاني يوم وصولي فاوقف نظراً لوجود شبه بين الاسمين فاعتقل ، ثم افرج عنه . هذا ما اعلمه عن القضية وارى اسدال الستار عليها . »

مندوب العراق الدائم

ولما سئل عن الاشاعة القائلة باسناد منصب مندوب العراق الدائم في عصبة الامم لفخامته اجاب : لا شيء من هذا وانا باق الآن في لبنان الى نهاية هذا الشهر ثم اسافر الى العراق »

واجاب على السؤال الذي وجه الي فخامته بشأن اشتراكه في الانتخابات القادمة فقال : لا يوجد اي مانع يمنعني من الاشتراك في هذه الانتخابات . »

فاروق يحتذي بتقاليد صدر الاسلام

القاهرة في ١٨ ايلول — لمراسل الدفاع الخاص — بعث مراسل جريدة « الديلي تلغراف » فى القاهرة برسالة الى جريدته نشرتها بعنوان « فاروق لا يدفع صداقاً لعروسه » جاء فيها : يظن أن جلالة الملك فاروق لا يدفع مهراً قليلا الى عروسه ليكون بذلك قدوة تحتذى ويتبع تقاليد صدر الاسلام » . وذكرت الجريدة أن المرحوم الملك فؤاد أعطى لجلالة الملكه الوالدة عشرة آلاف جنيه مهراً .

نوري السعيد والكيلاني يغادران لبنان

بيروت في ١٨ ايلول — لمراسل الدفاع الخاص يغادر لبنان خلال الاسبوع القادم إلى دمشق في طريقهما إلى بغداد فخامة نوري باشا السعيد ومعالي رشيد بك عالي الكيلاني ولفيف من كبار رجالات العراق .

غبطة البطريرك الكاثوليكي يستنكر التقسيم

القاهرة في ١٨ ايلول — لمراسل الدفاع الخاص — أبرق غبطة البطريرك الكاثوليكي في مصر الى مكتب المؤتمر العربي في بلودان برقية جاء فيها : ابرقنا لعصبة الامم نستنكر تقسيم فلسطين مبينين ضرره بالمسيحيين والمسلمين. والقساوس تحبذ مساعيكم لابطال ذلك . »

رسالة المجدل

دخول المجدل تحت قانون التنظيم

المجدل في ١٨ ايلول — لمراسل الدفاع الخاص — وافقت الحكومة بعد استشارة المجلس البلدي على الحاق المجدل بقانون تنظيم المدن . ولا صحة لما نشر من ان المجلس البلدي ، عقد يوم الخميس الماضي ، جلسه فوق العادة ، حضرها قائمقام غزه . فجلسة يوم الخميس كانت عادية ، لم يحضرها أحد غير اعضاء المجلس . وفي نهاية الاجتماع اتخذ الاعضاء قراراً بالموافقة على دخول المجدل تحت قانون تنظيم المدن ، وسيرسل المجلس قراره الى الدوائر ذات الاختصاص

والمفهوم ان المهندس الفني سيؤم المجدل بعد مدة قريبة لتخطيط الشارعين الجديدين ، على عرض ١٢ متراً الاول يبتدىء من مركز البوليس وينتهي عند بيارة السادة ابو سمرة ، والآخر من المحطة حتى عسقلان .

ونحن ما زلنا نرحب بهذا المشروع النافع ، على أن تكون المصلحة العامة رائد الذين سيكون بأيديهم مصير البت والموافقة على اتجاهات الشوارع الجديدة التي ستكون السبب في هدم منازل كثيرة اصحابها فقراء لا مأوى لهم غيرها

برنامج

الاذاعة الفلسطينية

يوم الاحد في ١٩ ايلول سنة ١٩٣٧

٦ر١٥ سنتور منفرد ارتين سنتورجي ٦ر٣٠ حديث « المضافة » ٧ر٢٥ منلوجات فكاهية عبدالله المدرس ٧ر٤٠ (المسرح الفلسطيني) حديث الاستاذ جميل الجوزي ٨ر٥٥ فترة موسيقية ٩ اشارة الوقت ٩ر٤٥ حفلة غنائية ١٠ منتخبات من فلم نشيد الامل ١٠ر٣٠ ختام

الاذاعة اللاسلكية للحكومة المصرية

يوم الاحد في ١٩ ايلول

١٠ صباحا الشيخة كريمة العدلية قرآن الكريم ١٠ر٥٥ اسطوانات ١١ر٢٥ ختام ٣ر١٠ النشرات الجوية ٣ر٢٠ ختام ٧ر١٠ وزارة الصحة العمومية حديث طبي ٧ر٤٠ الشيخ محمد عكاشة قرآن كريم ٨ر٣٠ النشرة الاخبارية ٨ر٥٠ حفلة موسيقية ٩ر٢٠ اسطوانات ٩ر٤٠ الاستاذ محمود حوح منولوجات فكاهية ٩ر٥٠ الاستاذ رمضان عكاشة حفلة غنائية ١٠ اسطوانات ١٠ر٣٠ سعاد زكي وفرقتها حفلة غنائية ١١ سلام الملك ختام

وصول الفريق طه الهاشمي الى بغداد

استقباله استقبالا حافلا

بغداد في ١٨ ايلول — لمراسل الدفاع الخاص — استعدت العاصمة استعداداً عظيما لاستقبال الفريق طه باشا الهاشمي رئيس اركان حرب الجيش العراقي السابق ،وشقيق المغفور له ياسين باشا الهاشمي . وقد اكتظت ساحة المطار المدني بالكبراء والعظماء وفريق كبير من الشباب جاؤوا لتحية القائد الكبير .

مقابلته لجلالة الملك

ووصلت السيارة التي تقل الهاشمي باشا فتعالى الهتاف والتصفيق بحياته وحياة اخوانه رجال العراق . وقد صافح جميع مستقبليه وقدمت له باقات الزهور . وفهم انه سيقابل جلالة الملك غازي في الايام القليلة القادمة .

يحلمون باستعمار شبه جزيرة سيناء

فتقف لهم مصر بالمرصاد وتوقظهم من النوم

كتبت مجلة « كرستيان سايَنس مونيتور » الاميركية تحت عنواني (هل تعارض مصر في مشروع فلسطين البريطاني — اقتراح باستعمار اليهود للمنطقه الحاجزة بين مصر وفلسطين) ما نجمله فيما يلي :

مصر تعطف على العرب ولا تغضب بريطانيا

قالت المجلة : يحس المرء في الدوائر الرسمية في القاهرة بمعارضة شديدة لاقتراح عرض في بريطانيا وفي فلسطين باستقرار المستعمرين اليهود في جزء من شبه جزيرة سيناء ، وما ذلك الا لأن المصريين ينظرون الى سيناء المقفرة المجدبة كحاجز هام بين بلادهم وبين فلسطين

اما اذا استثنينا مسألة سيناء هذه ، فان مصر تلتزم الحياد الدقيق في رأيها الخاص بالموقف الفلسطيني ، فهي وان كانت تعطف على العرب الا انها من الناحية الرسمية لا ترغب في مضايقة بريطانيا واغضابها

لا يجوز تغيير شيء من طبيعة سيناء

على ان هذا الموضوع لم يثر الى الان اهتماما عظيما فى مصر ، بالرغم من ان فلسطين هي الجار المباشر لمصر من جهة الشرق ، لا يفصلها عن حوض النيل الا ذلك القفر البلقع المرعن المسمى سيناء . وعلى هذا القفر تعتمد مصر في حاضرها وفي مستقبلها ، فهو زهاء ٢٠٠ ميل من الصحراوات المعادية التي لا اكرام فيها للغريب ، والتي اثبتت في الحرب ما لها من القيمة لصد الغزاة .

وفلسطين حتى الان ما تزال قاصية عن مصر بالرغم من اتصالها بها بالسكة الحديدية ، ولا ينتظر من مصر قط ان ترحب باي تغيير يقع فى شبه جزيرة سيناء ، بل لابد لها من ان تصد اليهود عما يحلمون به من التطلع الى ارض مربحة يأخذونها من سيناء ليكرسوا الاصلاحها جهودهم ومواردهم المالية .

عاهل الجزيرة يعارض الدولة اليهودية

الحلف العربى لا يتم الا بانضمام مصر وسوريا

دمشق في ١٨ ايلول ـ لمراسل الدفاع الخاص — تحدث الاستاذ الشيخ كامل القصاب عقب عودته من الرياض عن اهتمام جلالة الملك ابن السعود بقضية فلسطين فقال :

« من جهة فلسطين ارى ويرى العالم العربي والاسلامي فيها وفي غيرها ان جلالته لم يترك وراءه فيها زيادة لمستزيد . فقد وقف ووقف الشعب من ورائه مواقف مشرفة في سبيل تحقيق هذه القضية لصالح العرب والمسلمين . وكثيرا ما حمل الاثير احتجاجاته وعدم رضائه بوجود دولة يهودية في شمال الجزيرة . وبانضمام عرب فلسطين الى اي اقليم من الاقاليم المجاورة لهذه البلاد ومن جهة الحلف العربي فقد تم والحمد لله مشروعه ووقع كل من اليمن والحجاز والعراق معاهداته

اثر وساطة جلالته

ثم قال : ولكن لما كانت عرب فلسطين في حركتهم الاخيرة نزلوا عند نداء جلالة الملك ابن السعود فنفذوا امره لهم بالاخلاد الى السكون آنئذ ريثما تتم اللجنة الملكية عملها — فانهم في موقفهم الحاضر بعد صدور تقرير اللجنه لغير مصلحة قضيتهم لا يسعهم الا عرض كل كبيرة وصغيرة من خطوات جهادهم على جلالته لان وساطته بينهم وبين الانكليز كانت جديه على اننا اخذنا من جلالته عن كثب ما لم يكن لينال بطريق البرق او البريد ، وما كل ما يعلم يقال. وسترون ان شاء الله اثر هذه المقابلة بما يسركم ويسر العالم العربي والاسلامي في قضية فلسطين ، ومصير العرب والبقاع المقدسة فيها .

واشار في حديثه الى الحلف العربي فقال : والحلف العربي وان كان قد تم بين ثلاث دول عربية ، لكنه لا يزال في نظر كل عربي ناقصاً . ولا يكون الحلف حلفاً بمعنى الكلمة الا اذا انتظم علاوة على هذه الدول الثلاث الدول العربية الاخرى مصر وسوريا ولبنان وفلسطين وشمال افريقيا .

تبدأ اليوم ثم دخن السجاير العصرية .

« بوسفور » ٢٠ و ٢٧ سيجارة ١٥ ملا فقط

مصنوعة من اجود وافخر الدخان التركي

الاثنين في ١٥ رجب سنة ١٣٥٦ و٢٠ ايلول سنة ١٩٣٧

صاحب الامتياز : ابراهيم الشنطي
المدير المسئول : شوكت حماد

الاعلانات | في يافا (ادارة الدفاع) : قسم الاعلانات
في القدس (وكالة) * : تلفون ١٤١٣
في حيفا * * : ١٢٥٨

الدفاع

جريدة يومية سياسية مصورة

السنة الرابعة — العدد ٩٥٢ — ٤

دار الدفاع: شارع جمال باشا ـ عمارة المظفر ـ يافا: فلسطين

العنوان التلغرافي «الدفاع — يافا»
تلفون ١١٨٧ (أربعة خطوط) و١٠٧٥ (خطان) ص. ب «٢٥٥»

الاشتراكات | في فلسطين عن سنة ١٥٠
في البريد الداخلي * ١٨٠
في سائر الاقطار الشرقية * ٣٠٠

اللجنة العليا والهيئات الوطنية تشكر الحكومة المصرية ومندوبيها في جنيف

اغتيال عربي والقبض على شخصين. حل جديد يقترحه الدكتور شهبندر

في هذا العدد

على الصفحة الثامنة اول رسالة من جنيف

للاستاذ صاحب الجريدة

الجنرال جراف جوردانا وسيعينه الجنرال فرانكو رئيساً للوزارة الوطنية القادمة

الجنرال كانسوكي الياباني وقد عين قائداً عاماً للجيوش اليابانية ويعد من اقدر القواد اليابانيين

السر ازوالد موزلي زعيم الفاشست في انكلترا يخطب امام الجماهير حاملا على اليهود منددا بنفوذهم

شقيق الجنرال فرانكو اثناء ذهابه لحضور مؤتمر نورمبرج يرافقه زعيم شباب النازي

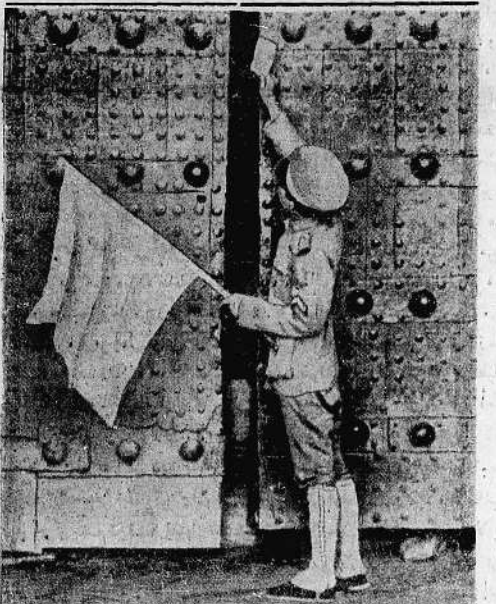

احد الضباط اليابانيين يقدم شروط الصلح بين اليابانيين والصينيين في بيبنغ ويرى رافعاً العلم الابيض

جامع الرحمن الاول في مدينة قرطبة. بناه العرب في زمن الاندلس وقد ضربته الطائرات الشيوعية وهدمت جزءاً كبيراً منه.

الجنرال سونغ تشيان العيني وهو الذي يقود الجيوش الصينية في الحرب القائمة بين بلاده واليابان

الجنرال فنغ من اشهر قواد الصين وقد أبلى بلاء حسنا في الحرب الناشبة

بعض الفرق الصينية تحيي النصب التذكاري لقتلى الحرب الصينية اليابانية الماضية

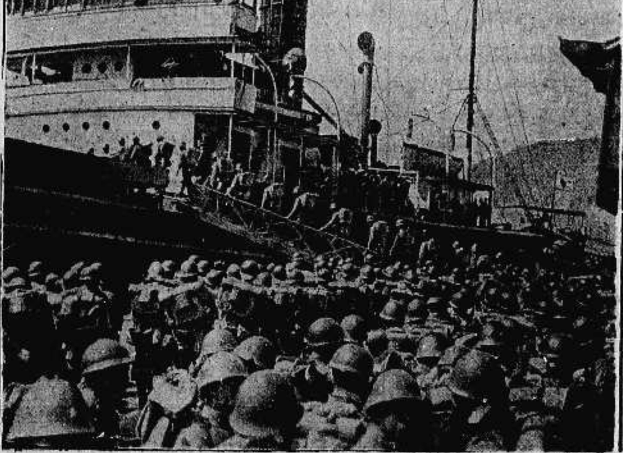

١٠ آلاف ياباني اثناء ركوبهم البحر الى شمالي الصين لنجدة رفاقهم الذين حاصرتهم القوى الصينية

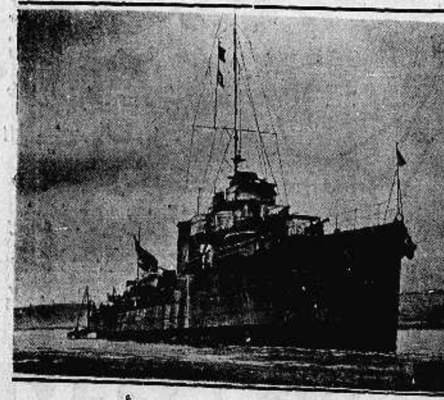

المدمرة الاسبانية الشيوعية «جوزيه لويس دياز» التي التجأت الى السواحل الانكليزية بعد ان هاجمتها طائرات الجنرال فرانكو

من حيفا الى جنيف

ليس في الاجنبي غلطة وهو في بلاده

روح الاستعمار وحدها تبعث فيه الانفة وتكلف الكبرياء

رودس : للصحفي رغبة في وصف ما يجد فيه الطرافة والفائدة للقراء . وعلى هذا المبدأ أدون هذه الرسالة من الجزيرة الصغيرة التي جمعت بين مظاهر القرون الوسطى ، ومستحدثات الحضارة . تناقض ، والحياة دائما لا تخلو من التناقض . هذه قلعة قديمة في مدخل الميناء ، مسورة ، تقوم عليها ابراج . فأذا اكتفيت بالنظر اليها على هذا الشكل حسبت نفسك في زمن العصور الوسطى ، عصر الفرسان والقلاع . لكنك تنظر وانت في داخل طيارة ضخمة ، تشق عباب الماء وهي تستقر على صفحته . ثم تضيء القلعة انوار كهربائية تتنافى وروعة التاريخ

كأنها أوزة عبث جناحاها بالماء

تحركت الطائرة الكبيرة من مرفأ حيفا . جرها « لنش » ثم أخذت ما كناتها في الأزيز ، ثم أثارت موجاً مزبداً وهي تحاول الطيران ، كأنها أوزة عبث جناحاها بالماء ، أو كأنها هور بيد . وطارت ، فكأن الراكب في بيت لا يحس بما يزعج لولا جلبة الآلات

لقد خجلت من نفسي كشرقي يرى معجزات الحياة امامه ، ثم يكتفي بما يرى . كأن العلم ومستحدثاته اختص بهؤلاء الغربيين . كان اربعة من قواد الطيارة يتناوبون قيادتها ، اثنان في كل ساعة ، بنظام وتعاون ، لا مظهر فيهما ولا تصنع . وصادف ان كان الجو رائقاً جداً ، فلا اهتزاز ، ولا فراغ ، تهبط فيه الطائرة عادة وتصعد . ولك ان تتحرك ، وتقف ، وتمشي قليلا ، دون ان يوقفك احد أو يأمرك بالقعود ، لكن التدخين ممنوع بالمرة ، خشية إحداث مفاجاءات لا تسر

سماء وماء ولو الصحف لسئم الركاب . وفي الساعة الثانية والدقيقة ٤٥ لاحت جبال قبرص . وكانت مغادرتنا حيفا الساعة الواحدة بعد الظهر . وفي الساعة الرابعة والدقيقة ٢٠ لاح ساحل الاناضول الجنوبي . ثم في الساعة الخامسة والدقيقة ٥ ظهرت رودس . تلك النقطة التي لا تكاد تظهر على الخارطة ، هاهي بجبالها وأوديتها تتمثل كبيرة للعين الناظرة

اتاتورك يقابل موسوليني وجهاً لوجه

رودس وساحل الاناضول ، وجهاً لوجه . موسوليني يقابل أتاتورك . كانت هذه الجزيرة تركية . ولكن في حرب طرابلس التي شنتها ايطاليا على « الرجل المريض » يومئذ احتلتها سنة ١٩١٢ ، جزيرة أساطير وتاريخ . نصفها من بقايا القرون الوسطى ، ونصفها الآخر من منشئات هذا القرن . نعتوها جزيرة الورود . ولكن شهرتها في تاريخنا اهم من هذا اللقب . ارادها العرب ، وحاصرتها اساطيلهم — يوم كان لآبائنا — وليس لنا — أساطيل . ويومئذ كان يسكنها جماعة من فرسان القديس يوحنا ، جعلوها حصناً ، وقلعة . وجاء عصر الفتح العثماني ، فعجز عن اغتصابها حتى ايام سليمان القانوني ، اذ رأى مهانة لكبريائه ، ولفتوحاته ، أن تظل رودس بعيدة عن حد سيفه ، ففتحها . وها هي الان ايطالية فاشستية .

الشباب الطامح تمتد ايديهم بالتحية

استقليت عربة سائقها يوناني لا يفقه العربية ولا الانكليزية . مع ذلك تفاهمنا بالاشارات . ماذا ؟ أول ما وقع عليه نظري جماعة من الشباب ، تتقدمهم موسيقاهم العسكرية ، يتجولون في الشوارع . يا الله تعالوا انظروا الروح ، والنظام ، والمظهر . هذه الجزيرة تعج اليوم بالشباب الطامح المندفع . وهذه ايديهم تمتد بالتحية ، كأنهم يقولون : ها نحن !

المسئولية والواجب ، ثم النظام والطاعة ، شعار هذا الشباب الذي كان في يوم ما يتلهى مثلنا ، ثم صحا ، ثم ظهر على مسرح الوجود ، شيئاً جديداً . مشت بنا العربية الى داخل المدينة المسورة . فاستوقفني منظر جماعة من الاتراك . نزلت إلى اكبرهم سناً وخاطبته بالعربية ، ولحسن الحظ كان على شيء ، ولو ضئيل جداً ، منها . قلت له : انظر جبال الاناضول ، لماذا لا تعيش هناك قطعة من امتك ، وليس قطعة من حكم اجنبي . » أمسك الرجل بيدي قائلا :

— الوطن عزيز . حتى جدي نشأ بين اسوار هذه المدينة الصغيرة ، فكيف يستطيع القلب مغادرة البيت الذي شب فيه ؟

— لكنه اصبح ملك غيركم ؟

— والقلب لا يزال ملك صاحبه . هل غادرت انت فلسطين لان اجنبياً عندكم يحكمها الآن ؟

— هي عربية رغم حكمه ، ونحن نكافح من اجل ذلك . اما انتم ...

— اما نحن ؟ هذا دهر يا ولدي . من يعلم ؟

ثم سكت ، ونظر حواليه ، ثم قال : مساء الخير .

في اليونان نبتت الانسانية القديمة

الى اليونان : صحونا في الساعة الخامسة . وامتطينا الطائرة من رودس في ريح بارد فيه شيء من الشدة . ولبثت « السفينة » ثلث ساعة في الماء وهي تنتفض ، غاضبة ، تريد التحليق في الجو . قال لنا قائدها هذه اشق دقائق الطيران ، واشق منها العاصفة بالطبع .

جزر متناثرة لا تنقطع مناظرها . في بلاد اليونان نبتت الانسانية القديمة المعاصرة لمدنيات الشرق القديمة ايضاً . في بحر « ايجه » تنفست بشرية اوروبا ، واخذت تتحرك على شواطئه متاجرة . لكن هذه البقعة الضئيلة فقط . اما اوروبا نفسها فقد كانت كهفاً يؤوي متوحشين

كانوا يمتطون السفن الشراعية الصغيرة تحملهم إلى الشواطيء في ليالي وايام . ماذا يقولون لو شاهدوا هذا البيت الطائر يئز فوق رؤوسهم ، ويسبح في فضاء الله ؟ انه العقل البشري كان يومئذ طفلا رضيعاً ، وهو الآن في شرخ شبابه ، فماذا بعد ؟ هل يسطو على اسرار الكون ، ويشن حرباً عليها ، وإلى أي مدى يذهب طموحه ؟

كان العقل البشري في طفولته الحالمة

وكانوا اهل اساطير وخرافات . في رؤوس الجبل كانت « آلهتهم » تسكن . وفي زبد الموج كانت العذارى تسبح ، وفوق هامات الغيوم كان « ابوللو » يسوق عربته المرصعة تجرها جياد مطهمة . انه العقل البشري كان في طفولته الحالمة ، المتخيلة . لكن من يدري فقد كان أولئك الاطفال اسعد منا ابناء هذا العصر . ها هي هذه الطائرة تندفع في هواء متقلب ، بسرعة ، تحوم فوق الجزر ، كنسر . وبعد ساعتين تصل مرفأ اثينا . لكن هذه السرعة ، سرعة مدنية اليوم ، هل نحن سعداء بها ؟

جبال تعلو الغيوم رؤوسها ، كأنها قطن منفوش ، او عمامة هائلة غير منسقة . وعند اقدامها البحر الازرق الذي لا يفنى . ومن هذه الجزر ما هو اجرد ، ليس فيه حياة . ومنها ماهو مرصع بالاشجار ، والبيوت البيضاء . كان آباؤهم يزرعون المدنية ، مدنية الاغريق ذات الفنون والبدائع ، على الدنيا القريبة منهم . ها هم الان أمة صغيرة ، لا يكادون يشغلون شيئاً من الفراغ الدولي . « هذا دهر » كما قال شيخ رودس التركي .

من الاساطير صاغوا شعراً نفيساً

لقد عاش اهل هذه الجزر في حياة من الاساطير ، كما ذكرنا ، ولم يكن ذلك عجيباً . اذا هدأ البحر حسبوا ذلك من رضى « الالهة » . واذا ثار ، كأنها تهز عصاها من الغضب . مظاهر الطبيعة عندهم كانت تفسر بالفرح والحزن ، والهدوء والغضب ، والحب والكره . ومن تلك الاساطير صاغوا شعراً نفيساً عاش مع الدهر كأنه قيثارة لم تنقطع أوتارها . ولو لا التخيل لكانت حياة الانسان جافة كأنها أيام منجم تحت الارض . وبعث فيهم الخيال هوى في الفن وقدرة . فهذا تمثيل « فينوس » في رودس يمثل « زهرة » الجزيرة ، فتاة تفر من الناس مخافة أن يروا حسنها فيفتنون . والى جانبه التماثيل التي قرأنا عنها في اليونان ، والتي أرجو لو يتسع الوقت لرؤيتها . لقد بثوا في تلك التحف الأثرية حياة أوحى بها إيمانهم الشديد بما نعتبره اليوم مجموعة خرافات . وهذه السماء التي نسير في طبقة من طبقاتها كانت في نظرهم ميادين للمعارك والملاحم ومعارج الابطال الذين اعتبروهم « أنصاف آلهة » . وها هي الغيوم تحتنا ولكن ليس عليها عربة « جوبيتر » وخيولها الذهبية . بل هي كاحدى هذه الجزر الكثيرة ، ولكن لها لون الثلج لا لون التراب .

اننا على مسافة ربع ساعة من « بيريه » ، مرفأ اثينا . وهاهي الطيارة تصبح كمركب كبير في موج مضطرب . ارتفاع وانخفاض ، واهتزازات لا تكاد تنقطع . طبقة مذبذبة من الجو ، فكيف بجو جبال الألب . لكن هذا يؤثر في المعرضين للدوار . ولست أدري لماذا خفف القائد من السرعة ، انما الاهتزازات شلت يدي عن متابعة الكتابة . ومع ذلك فهذا الانكليزي واضع غليونه المطفأ في فمه ، يتخيل انه مشتعل ، أو هي قوة العادة لا سيما عند هؤلاء الانجلو سكسون . يقرأ في كتابه ، ومن آن لاخر ينظر الى تحت كلما قوي الاهتزاز ، ثم يتظاهر بعدم الاكتراث . ولعل السر في ارتجاج الطائرة انها تكاد تطوي بحر ايجه وجزره ، وتقبل على البر الطويل . فهاهي اليونان ، أول ما نرى منها جبالها المرتفعة .

واليونان ماضيها اغنى من حاضرها ، كالاندلس العربية أشرقت على اوروبا شمساً من المعرفة ، والحكمة ، والعلم ، ثم غابت في بحر الاضطهاد والتعصب والمذابح الدموية التي شنتها محاكم التفتيش على الابرياء . ومنذ خرج منها وهي تكبو ، فتقدمت أوروبا وتأخرت هي . وها هي الان ميدان مذهبين عدوين من مذاهب السياسة : البلشفية والفاشستية .

كذلك اليونان بلد الحكمة والشعر . كان كل ما فيه يدعو الى هذا . جزره المتناثرة ، هواؤه ، جوه ، بحره . كان مصباح في مغارة مظلمة ، انطفأ واشرق غيره .

تعاليم

يجب ان تنفذ بشدة

من الطائرة — الساعة الثانية بعد الظهر . ليست الانكليزية لغة تعارف لا في اليونان ولا في ايطاليا . والفرنسية لا تزال في هذين البلدين أرسخ قدماً ، رغم ان الانكليزية في العالم أوسع انتشاراً ، والى حد كبير

ودعنا اليونان ، وبحرها الرائق الصفو ، ومضيق كورنث الذي يعتبر بحق متعة للنظر . يشق البر الى قسمين ، في خط مستقيم ، كالقناة الكبيرة ترتفع حولها جبال عالية . وجئنا بلاد موسوليني ... الى مدينة برنديزي . هنا ايضاً كان حظ الانكليزية فقيراً ، ولولا موظف يرطن بها لأصابتنا مشقة . وأ ه على السائح في ايطاليا ، أو المار بها مروراً ، ان يذكر ما معه من النقود ، عاماً . هذه بلاد تحافظ على ماليتها . يهمها حفظ الثروة في داخلها . فليس للسائح ، او الزائر ان يطمع بالليرا الايطالية ، لان الرقابة عليها شديدة جداً . له ان يترك في البلاد ، ولكن ليس له ان يأخذ

وقلت للموظف المختص : لكنني مسافر بالطيارة رأساً الى روما فيلانو فجنيف كما ترى ، وليس من حاجة لهذه الرسميات والاجراءات . » وبلطف شديد أظهر لي انها ليست اجراءات ، بل تعاليم يجب ان تنفذ بشدة ، ودقة

غادرنا طائرة البحر في برنديزي ، وامتطينا طائرة البر . الضوضاء فيها أخف ، وارتفاعها عن الارض اكثر ، فالغيوم متناثرة من تحتها على مسافة عظيمة . واول شيء عمله الموظفون في مكتب الشركة جمعهم آلات التصوير ، ووضعها كلها في رزمة واحدة مختومة ، واعطائها لقواد الطيارة

— لا يجوز أخذ صورة من الجو لبلاد الدوتشي !

روح الاستعمار تبعث فيهم الأنفة

وهؤلاء الاجانب ليس فيهم غلطة وهم في اوطانهم . لا يدخرون وسعاً في ارضاء المسافرين ، والسياح ، شرقيين كانوا أم غربيين . إذن روح الاستعمار وحدها تبعث فيهم الأنفة ، وتكلف الكبرياء ، وهم في بلاد الشرق التي استعمروها . هناك سيد ومسود ، حاكم ومحكوم ، أما هنا فلا شيء من ذلك . معاملة واحدة للكل ، ومساواة

واسترعى انتباهي وانا في الطائرة الآن بين برنديزي وروما عمران الارض . فهي إما مخططة أو مشجرة ، ثم شبكة من الطرق تكاد تذهب كل ناحية . والمواصلات إحدى ضروريات العصر ، وهي للدولة المسكرة رأس هذه الضروريات وموسوليني كنابليون في هذا . فلم يفتح الكورسيكي الامبراطور بلداً إلا وشرع في تعبيد طرقه الرئيسية ، لان جيوشه مضطرة الى السرعة ، وسهولة الزحف

ورغم هذه السحب البيضاء ، فأن سماء ايطاليا تماثل سمائنا ، صفاء وحرارة مشوبة بشيء قليل من البرودة . والظاهر ان بلدان حوض البحر المتوسط لا تفترق كثيراً عن بعضها البعض من هذه الناحية

« من الطائرة » ابراهيم

وقع خطاب مندوب مصر في العصبة

واصف غالي باشا يقابل بالتهاني والتصفيق

كان المستر ايدن وزير الخارجية البريطانيه والمسيو دلبوس وزير الخارجية الفرنسية والدكتور رشدي آراس وزير الخارجية التركية ومندوبو العراق وايران أول من هنأوا معالي واصف غالي باشا وزير الخارجية المصرية والمندوب الاول فى عصبة الامم على خطبته بعد نزوله من منبر الخطابة كما هنأه اكثر مندوبي الدول الاخرى .

خطاب يقابل بالتهنئة والتصفيق

وقد كان لخطاب واصف باشا اثر كبير حتى في نفوس من كانوا يرون في مسألة فلسطين غير رأى الحكومة المصرية . وقد تجلى ذلك في التصفيق الذي قوبلت به الخطبة والتهانيء التي تلقاها مندوب مصر

صحف سويسرا وموقف مصر

وعلقت الصحف السويسرية بمظاهر العطف الشديد والمباديء التى دافع عنها الوفد المصري في العصبة وقالت : انه الوفد الذي جعل من نفسه بطل القضية العربية من يوم ابتدائه في الاشتراك في اعمال عصبة الامم .

* * *

فرنسا تعزز الدفاع عن سواحل مراكش

انشاء نقط عسكرية للاسطول والطائرات المائية

شرعت فرنسا في تعزيز الدفاع عن سواحل مراكش وافريقيا الغربية . وسيذهب قائد سواحل برست الى سواحل افريقيا الشمالية للقيام برحلة تفتيشية يريد بها ان يعلم هل من الممكن تعزيز الدفاع عن موانيء مراكش وافريقيا الغربية بانشاء نقطة اتصال للطيارات المائية . ويعتبر الساحل الواقع بين دكر والدار البيضاء معرضاً للاعتداء اكثر من سواه وهو صحراوي تتخلله مستعمرة وأقليم آخر وأمامه جزائر الكناريا التي تستطيع الغواصات ان تجد ملجأ فيها . ويراد تعزيز نقط الاتصال الجوية والبحرية في دكر والدار البيضاء وبيرلوتي وانشاء نقط عسكرية جديدة في جهات مختلفة يظن انها اكثر تعرضا من غيرها للاعتداء الخارجي .

صادرات فلسطين من الاثمار الحمضية

اصدرت دائرة الاحصاء التابعة لحكومة فلسطين احصاء عن الصادرات من الاثمار الحمضية للسنوات الماضية فجاءت كما يلي :

١٩٣١ — ١٩٣٢	٣٫٧٣٤٫٥٥٦	صندوقا
١٩٣٢ — ١٩٣٣	٤٫٤٨٣٫٤٠٢	:
١٩٣٣ — ١٩٣٤	٥٫٥٢٦٫٠٩٧	:
١٩٣٤ — ١٩٣٥	٧٫٣٣٠٫٨٤٦	:
١٩٣٥ — ١٩٣٦	٥٫٨٩٧٫٣١٠	:

يحفظ الشعر صحيحاً وجميلاً

ستعجب ولا شك من النتيجة التي تحصل عليها بعد ان تستعمل بريل كريم

فشعرك يظهر جميلاً ومرتباً طول النهار وهو يمنع الشعر الضعيف من السقوط ويزيل القشرة

« بريل كريم » يدخل في تركيبه مواد تقوي الشعر وتنشطه وتحفظه صحيحاً . يباع في احسن المحلات

أو يطلب بالجملة والمفرق من محلات أسعد - يافا والقدس

BRYLCREEM

فرنسا بعد تقرير اللجنة الملكية

تعنى بفلسطين للمحافظة على مصالحها في سوريا

تحت عنوان (الآن فقط تعنى فرنسا بفلسطين) كتبت جريدة «سكو تمان» الكلمة الآتية :

كان الرأي العام الفرنسي لا يكترث للمعضلة الفلسطينية قبل نشر تقرير اللجنة الملكية ، أما الآن فقد بدأت فرنسا تسعى سعياً حثيثاً وراء ايجاد حل لهذه المعضلة يجيء كنتيجة لاتفاق العرب مع اليهود

ولا تشغل الدوائر السياسية الفرنسية نفسها الآن بهذا المسعى إلا بسبب الصعاب القائمة امام المشروع الفرنسي الخاص بنهو الانتداب السوري وخلق دولة سورية مسلمة ، ودولة لبنانية مسيحية، وسنجق او « كانتون » تركي مستقل استقلالا ذاتياً في الاسكندرونة

وتسائل باريس الآن نفسها : أليس في الامكان تأسيس نوع من انواع الوحدة بين العرب المسلمين (سواء في سوريا او في فلسطين) وبين اللبنانيين المسيحيين ، وبين اليهود الفلسطينيين ، ثم بين هؤلاء جميعاً وبين الاتراك في السنجق ؟

أنه لمشروع بارع جداً ، ولكنه لم يتخط الى الآن ادمغة الفرنسيين ...

بريطانيا تعزز قواتها في جبل طارق

انشاء قاعدة جديدة للطائرات الحربية

تقرر ان تؤسس في القريب العاجل القاعدة البحرية البريطانية الثانية في جبل طارق . ويؤخذ من انباء لندن أن جميع اصحاب الأملاك والمخازن ومستأجريها في الجزء الغربي من جبل طارق قد تلقوا أمراً باخلائها خلال الثلاثة الاشهر القادمة . ومتى أخليت هذه الاماكن أزيلت واقيم البناء الجوي . وقد كانت مالطة حتى الآن هي القاعدة الجوية البريطانية البحرية الوحيدة في البحر الأبيض المتوسط .

انتشار الخوف في انحاء العالم

روزفلت يحمل على النظم الدكتاتورية

واشنطن في ١٩ ايلول — خطب الرئيس روزفلت بمناسبة ذكرى توقيع الدستور الاميركي فحمل حملة شديدة على النظام الدكتاتوري فقال :

ان مقاومة اعتداء الدكتاتورية المنتشرة على الديمقراطية يتطلب بعد نظر وذكاءاً وصبراً .وقد ظهر في الايام الاخيرة تحد واضح في انحاء مختلفة في العالم للحكومة النيابية القائمة على فكرة الديموقراطية.وهؤلاء المتحدون سواء سميناهم شيوعيين او دكتاتوريين او عسكريين يضحكون من الدساتير ويتنبأون بقرب زوال الديموقراطيات من العالم . وهذا موقف ينكره الذين لا يزالون متمسكين بالديموقراطية الى اليوم وهذا الانكار قائم على ان المصريين رجالا ونساء لا يخضعون بسهولة لرجل واحد او لجماعة من الناس. وسيستمرون على المطالبة بحق انتخاب من يرونه صالحا للحكم وقد اصبحت حالة العالم الناتجة من وجود هذه الاشكال الجديدة من الحكومات مهددة للمدنية فتكدس التسليح وكثر العجز في اموال الامم وزادت الحواجز الجمركية وتعرضت السفن التجارية للاخطار في عرض البحار وقد انتشر الخوف في انحاء العالم — الخوف من الثورة والغزو والموت،على ان الشعب الاميركي قد أحسن بحق في الغاءهذا الخطر المتزايد عن شواطئه .

ثم استعرض الرئيس روزفلت النتائج التي ادركت من ناحية اصلاح حياة العمال وتحسينها فقال :

« ويجب على الحكومة ان توفر الراحة لطوائف الشعب الكبرى وتضمن لها بلوغ مستوى من المعيشة يتناسب مع موارد البلاد وتستطيع الحكومة عند بلوغ هذه المرتبة ان تقدر قيمة الديمقراطية وعدم فائدة الدكتاتورية التي ترافقها دائما روح الفتح والغزو . لست متشائما واظن ان في استطاعة حكومة هذه البلاد الديمقراطية ان تفعل كل ما ينتظره منها ذوو الشعور

اعادة الاملاك المصادرة في الهند

بمباي — علم ان حكومة بمباي قد أمرت باعادة الاملاك التي صودرت في حركة العصيان المدني الاخيرة الى أصحابها الاصليين .

استعمل المنثولاتوم

فهو يشفي العضلات

ويحمد الرضوض

MENTHOLATUM

اليهود مصدر كل سيئة

وكل حركة خليعة مضادة للآداب

القى المسيو بيك وزير خارجية بولونيا بيانه في جلسة عصبة الامم عن مشكلة فلسطين وقد تناولته صحف بولونيا فقالت انه كان له صدى واسع النطاق حيث كان النشاط ضد اليهود مقتصراً على اوساط الوطنيين الذين يعارضون النظام الحاضر معارضة شديدة.

وقد انتشر هذا النشاط بين اعضاء الحركة الاتحادية التي انشأها الكولونيل بيك بموافقة الحكومة

حملة الشباب المنظم

وقد حمل الشباب من اعضاء الحركة الاتحادية وهم من طلاب مدرسة الهندسة زملاءهم اليهود على الجلوس في مقاعد التدريس فى اماكن خاصة بهم وان لا يختلطوا بهم وهم ينفذون ذلك بناء على رغبة حركة الاتحاد التي تزداد اتساعا . وقد ضرب شباب الاتحاد كثيرين من الطلاب اليهود وكانت النتيجة ان وقعت بين الفريقين اضطرابات عنيفة .

اليهود وابتزاز الاموال

وتنتشر الحركة المعادية لليهود بين جميع الطبقات ، على انها تشتد بين الطبقات الدنيا والمتوسطة ويعتقدون ان اليهود يبتزون اموالهم لانهم يسيطرون على تجارة البيع بالقطاعي في القرى والمدن وعلى ذلك يرون ان انتزاع هذه التجارة من الايدي اليهودية يحفظ لهم اموالهم ويقلل كثيراً من نفقات معيشتهم .

اليهود مصدر كل سيئة

اما الطبقات العليا وهم اقل تحمسا من الطبقتين الدنيا والمتوسطة ولكنهم يعتقدون ان اليهود هم الذين يصدرون كل نشرة بذيئة فاسدة وكل حركة خليعة مضادة للآداب،فضلاعن انهم مسئولون عن الاضطرابات الشيوعية .

الفلك الحائر !!

الظلام ادلهم
والرياح هوج
في صميم الخضم
لجة تموج ...
وهو في اليم لا يرى النجم إلا
ان دنا منه راكباً موجاته
ثم يهوي فيختفي النجم لما
يحتويه الخضم في طياته ...!!

* * *

يا شعاع الرجاء
إن القدر
من أعالي السماء
ينقذ البشر ...!
إن اراد الحياة فالفلك ناج
من طغاة الرياح واليم راغم
وإذا شاء غير ذاك خلاصاً
كن جهولا بما رأى غير عالم ...!!

* * *

واستهن بالرياح
فهي تخضم
وانتظر للصباح
سوف يطام ...!
لا تلوم القضاء يا فلك لا.. لا
ان ضلت السرى فن ربانك
فهو ان كان ماهراً رحت تجري
هازئاً بالمحيط في جريانك ...!!

يافا — بحري

اعلان

دوسيه ١٤٤٤ — ٣٧

مدعى:مأمور اوقاف القدس وكيله المحامي جودت افندي الكاظمي بموجب وكالة عمومية رقم ٢٧٨ — ٣٦ مدعى عليها زكيه اسماعيل الكردي بيافا بواسطة يوسف سليم الجاريه كاتب استدعاءات باب السرايا بيافا.الموضوع:طلب مبلغ ١٥ جنيهاً — قرار

بناء على سند الاجاره المبرزة والبينه المستحقه اقرر الحكم بالزام المدعى عليها زكيه اسماعيل الكردي ان تدفع لمأمور اوقاف القدس مبلغ خمسة عشر جنيهاً فلسطيني رصيد اجرة دار استأجرتها من دائرة الاوقاف سنة ١٣٥٤ والزامها بالرسوم والمصاريف في هذه القضية والفائدة القانونية على هذا المبلغ اعتباراً من يوم رفع الدعوى الواقع في ٦ — ٣ — ٩٣٧ حتى الدفع التام واجرة محاماة ليرة واحدة . صدر هذا الحكم غيابياً وهو قابل للاعتراض

٢٢ — ٧ — ٩٣٧

حاكم الصلح
امين نصر

(ملاحظة)

اقرر تبليغ المحكوم عليها بواسطة النشر بجريدة لدفاع على ان يحق لها الاعتراض بظرف شهر من تاريخ النشر قراراً اعطي بتاريخ في ١٣ — ٩ — ٩٣٧

في ١٣ — ٩ — ٩٣٧

حاكم الصلح
حنانيا حنانيا

اذا هوجمت بريطانيا

الاستعداد لصد الاعتداء في حالة الحرب

كتب الميجور بلاكور كبير أطباء القسم الخاص بالغارات الجوية في وزارة الداخلية البريطانية مقالا عن الغارات الجوية على بريطانيا في حالة حدوث حرب قال فيها ان الحكومة تبني شبكة من محطات المراقبة في جميع اطراف البلاد وانه نظراً الى صغر حجم الجزر البريطانية وعظم سرعة الطيارات لا يوجد في بريطانيا مكان يصح القول عنه أنه منيع من الغارات من الوجهة الجغرافية.

أخطار قنابل الطائرات

ثم قال : ان امام السكان الآمنين ثلاثة أوجه للخطر من قنابل الطيارات: أولها ، الخطر من قنابل الانفجار العالي وثانيها ، خطر قنابل الحريق وثالثها خطر قنابل الغاز. وهذه القنابل الاخيرة قد لا يلجأ اليها في حروب المستقبل، لكنها على كل حال خطر يجب التنبه له والعمل على اتقائه .

الاقنعة الواقية من الغازات

ثم اشار الى الاقنعة الواقية من الغازات فقال : ان الاولاد يطيقون لبسها من سن ثلاث سنوات والذين سنهم أقل من ثلاث يجهزون بنوع من الطلبات الخاصة لهذا الغرض .

***

جامعة بيروت الاميركية

تعلن ادارة الجامعة بانها تقبل الطلبة الذين يودون ان يتهيأوا لامتحان الدخول بجامعات اكسفورد وكمبردج ولندن . فيتمم هؤلاء الطلبه سباق دروس الجامعة مع شيء من التعديل به ويترتب عليهم ان يتقيدوا بجميع قوانين الجامعة ويكون تحضيرهم لامتحانات الجامعات الانكليزية على يد اساتذة اخصاء . تفتح الجامعه ابوابها في الدوائر المختلفة في ٦ تشرين الاول (اكتوبر) ويباشر بتسجيل اسماء الطلبة في اول اكتوبر اما امتحانات القبول فيبدأ بها في ٢٨ ايلول (سبتمبر) ومن اراد زيادة في الايضاح فليراجع مكتب التسجيل في الجامعة

مدرستا الفرندز برام الله

١ — تفتحان ابوابهما يوم الثلاثاء الواقع في ٥ تشرين الاول

٢ — تشعران طلابهما الذين لم يسجلوا اسماءهم حتى الآن ويرغبون في العودة اليهما ان يبادروا الى ذلك كي تحفظ لهم امكنتهم

٣ — تعلنان من يود الالتحاق بهما ان يراجع الادارة قبل فوات الوقت.

اعلنوا عن بضائعكم في جريدة الدفاع

اميركا توافق على مشروع التقسيم

والانتداب سيبقى الى ما بعد نقل الاقليات

تحت عنوان (الانتداب البريطاني في فلسطين) كتبت جريدة « الديلي دسباتش » التي تصدر في مدينة مانشستر الانكليزية ، ما نجمله فيما يلي :

اميركا توافق على نهو الانتداب

اذا نحن حكمنا بما نراه من الترتيبات التي تعملها وزارتا الخارجية والمستعمرات بالاتفاق مع بعضهما ، لجاز لنا القول بان النزاع سيشتد بين العرب واليهود بعد ان يصدر مجلس عصبة الامم قراره في المسألة الفلسطينية

اما اميركا ، لحسن الحظ ،فان المذكرات التي تبودلت بين وزارتي الخارجية البريطانية والاميركية ، قد ازالت الصعاب التي كانت قائمة حول « حقوق اميركا النظرية » في مسألة الانتداب الفلسطيني ، واصبح لبريطانيا ان تعمل الآن على انجاز مشروعها الخاص بنهو هذا الانتداب بعد ان نالت موافقة حكومة الولايات المتحدة الاميركية على ذلك

لا بد من الاسراع في استبدال الانتداب

على ان المعركة الحقيقية من معارك تضارب الآراء ، ستكون بين اولئك الذين لا يريدون من بريطانيا ان تنزل عن انتدابها وبين مندوبي الحكومة القائلين بان الانتداب لا يصلح للتنفيذ كما اثبتت الايام ذلك ، ولا بد اذن من استبداله بنوع جديد من انواع الحكم ، على ان يتم هذا الاستبدال باسرع ما يستطاع

مفاوضة الفريقين على تخطيط الحدود

وعليه فان المستر ايدن سيطلب من مجلس العصبة ان يطلق يده في فتح باب المفاوضات مع اليهود والعرب حول تخطيط الحدود التي ستفصل بين دولتيهما ! ؟

اما مسألة نوع الحكم في كل دولة من هاتين الدولتين ، فستترك مفتوحة الى ان يقع اختيار كل منهما على النوع الاصلح لها

الانتداب سيبقى لنقل الاقليات ؟

وتقول لنا آخر الانباء الواردة من جنيف أن لجنة الانتدابات الدائمة قد اعدت مشروعا من عند نفسها ، فهي لا تقبل تواصي اللجنة الملكية كلها ولا ترفضها كلها ، وانما تقترح على بريطانيا العظمى ان تستمر على ادارة البلاد موقتاً بعد تقسيمها الى ثلاث مناطق منفصلة عن بعضها ، وذلك لحماية الاقليات في كل منطقة الى ان يتم نقلها

— اي الى ان يتم تشريد العرب من الدولة اليهودية ...

***

الصابون الذي له رائحة يضر الجلد ضرراً عظيما

الوكلاء والمستودع

الشركة المصرية البريطانية التجارية — تلفون ١٠٦٢ : يافا — ص.ب. ١٧٩

المقال الرئيسي لهآرتس

ضم فلسطين الى العراق لا يحل القضية
واليهود لا يفاوضون على اساس الاقلية

عقدت جريدة هآرتس مقالا رئيسياً في عددها الصادر امس تحدثت فيه عن قرار عصبة الامم الخاص بمنح انكلترا صلاحية المفاوضة على اساس التقسيم قالت فيه ما يلي :

قرار العصبة ليس بالقرار النهائي

اخذت انكلترا من عصبه الامم الصلاحية التى طلبتها الاجراء تحقيق في ناحية تنفيذ التقسيم

وليس هذا القرار نهائيا ولكن الحكومة البريطانية لم تطلب قرارا نهائيا فقد ذكر وزير المستعمرات امام لجنة الانتدابات منذ بضعة اسابيع انه يجب منح انكلترا صلاحية درس المشروع ثم اجراء مفاوضات وتخطيط حدود متينة بين المقاطعات الثلاث

حماس العصبة وبرود البرلمان والمؤتمر

ولم ينتظر احد ابداً ان تتخذ العصبه قرارها هذا بحماس واجماع فكيف اذن اظهرت العصبة هذا الحماس مع ان مجالس البرلمان الانكليزية والمؤتمر الصهيوني لم تظهر الا بروداً نحو هذا المشروع

العرب يفكرون فى الوصول الى حل

والحقيقة التي يجدر بنا الاشارة اليها هي ان هذه المؤسسات الثلاث التى درست القضية واتخذت منها موقفا كانت تمروها فترة تلقى فيها اسئلة عما اذا كان من الممكن ايجاد حل آخر . وهذا الامر الذي تساءلت عنه هذه المؤسسات مازال مطلوبا بل ان له مكانا عاليا . الان فقد بات العرب يفكرون فيها تفكيرا جديا فهل يمكن الوصول الى حل جديد؟

حقوق الاقلية لا يمكن التفاوض فيها

وعرض العرب علينا حقوق الاقلية في البلاد ، وهذا امر لا يمكن لاي صهيوني لا في فلسطين ولا في غيرها ان يبحث فيه او يفاوض على اساسه

ضم فلسطين الى العراق لا يحل المعضلة

ويقول نوري باشا السعيد ان خير حل للقضية هو ضم فلسطين وشرقي الاردن للعراق . ونحن لا نرى في هذا الاقتراح ما يوجد حلا لمشكلة انشاء الوطن القومي اليهودي في فلسطين .

الحل مستحيل مالم ينزل العرب عن البلاد

ومن المعلوم انه اذا اصر السياسيون العرب على هضم حقوق اليهود في فلسطين فمن المستحيل الوصول الى حل .

موقف بريطانيا والتخوف من مسلك الادارة

ولقد اعلنت بريطانيا موقفها بواسطة وزير المستعمرات ووزير الخارجية . فمن الضروري المحافظة على هذا الموقف ليعرف العرب الحقيقة ، لان موقفهم يرتكز على ذلك . ونحن نخشى ان يسلك رجال الادارة هنا مسلكا لا يتفق مع هذا الموقف .

اللجنة القادمة وموقف العرب منها

اما اللجنة التي ستأتي الى هنا فلا ندري ماذا سيكون موقفها وهل ستصطدم بحائط الزعماء المتطرفين او ستفتش عن العرب الآخرين الذين يعيشون في هذه البلاد تحت رحمة الارهاب الذي يخفت اصواتهم ويمنعهم حرية الكلام .

اقرأ هذا ؟!

مكتبة فلسطين العلمية تعلن للجمهور الكريم انها نقلت مكتبتها في حيفا من عمارة مس نيوتن الى عمارة عزيز خياط جوار باركليس بنك — شارع خياط المؤدي للبور ، نظراً للتوسيع الذي جرى بسبب ادخال انواع قرطاسيه وكتب مدرسيه جديدة وهي الآن مستعدة لتلبية كل طلب وكل خدمة كما عرف عنها في الماضي .

مكتبة فلسطين العلمية

القدس — حيفا — يافا

تلفون ١٢٩ — تلفون ١٢٨٠ — تلفون ١٩٠

حل جديد يتقدم به الشهبندر
ويقول سر أحتفظ به ففاوض اخوانه فى جنيف

صرح الدكتور عبد الرحمن الشهبندر لمندوب شركة البرقيات اليهودية في حديث خاص عن شؤون فلسطين فقال انه سيسافر الى جنيف كممثل للجمهورية السورية وسيقدم للعصبة مشروعا جديدا لحل القضية الفلسطينية ثم قال : انا مسافر الى جنيف لادافع عن قضية عرب فلسطين ولاتشاور مع الممثلين العرب هناك عن مشروع جديد لحل القضية وسيكون هذا المشروع ايجابيا والقصد منه وضع حد للدعاية التي تقول بان العرب معارضون في كل شيء . وانا احفظ لنفسى سر هذا المشروع الى ان استشير اخواني في جنيف ولكني اقول ان هذا المشروع يقصد منه منع وجود مشكلة يهودية في البلاد العربية من نوع المشكلة اليهودية في اواسط اوروبا فالقضية الفلسطينية لا تزال في داخل البيض ويمكننا ان نفجرها بحكمة وتعقل .

قرار العصبة كما يراه اليهود
يزيل القيود الموضوعة على الهجرة اليهودية

جاء من جنيف ان الادون ناحوم غولدمن ممثل الصهيونية هناك ادلى بتصريح عن رأيه في قرار عصبة الامم فقال :

هناك ثلاث نقاط هامة في قرار عصبة الامم تهم اليهود كثيراً اولها ان العصبة لم تبد رأيها في التقسيم فهي لم تشجبه ولم تعضده .

والنقطة الثانية هي ان العصبة قررت بقاء صك الانتداب وهذا ما طالب به اليهود كثيراً .

والنقطة الثالثة هي الوعد الذي قطعه المستر ايدن بشأن الهجرة وقوله ان تحديدها كان مؤقتاً .

اعلان من وزارة المعارف العراقية

على كافة المدرسين والمدرسات الاجانب المستخدمين في وزارة المعارف العراقية لزوم الحضور في محلات وظائفهم قبل يوم

٢١ - ايلول - ١٩٣٧

وزارة المعارف

لبنان واليهود وبالعكس

تقول دافار ان حكومة الجمهورية اللبنانيه اعترفت رسميا بعيد الصيام اليهودي كعيد رسمي تغلق فيه دوائر الحكومة وتعطل اعمالها

مدرسة جمعية الاصلاح

علمنا أن جمعية الاصلاح الاسلاميه قد قررت فتح ابواب مدرستها لقيد وقبول الطلاب والطالبات اعتباراً من يوم ٢٥ ايلول الحالي وقد عنت الجمعية باختيار هيئة التدريس في مدرستها بان اتفقت مع فريق من المعلمين الذين مضى عليهم زمن طويل يمارسون فيه هذه المهنة . وقررت قبول ابناء الفقراء مجانا أو بأجور زهيدة للغاية حرصا منها على نشر التعليم في المحال المجاورة لمدرستها ، واتماماً للغاية التي انشأت المدرسة من اجلها .

مدرسة دار الثقافة

علمنا ان استعداد مدرسة دار الثقافة العربية في هذه السنة سيكون عظيماً فقد جهز المعهد بكل ما يلزمه من الادوات الدراسيه التي جاء بها مدير المدرسة اثناء قيامه والهيئة التدريسية بزيارات جميع المعاهد في فلسطين ولا شك بأن الاقبال في هذه السنة سيكون ملحوظاً فنتمنى لها اطراد التقدم والنجاح .

تغييرات هامة في دوائر البوليس

اتصل بنا من بعض المصادر ان تغييرات هامة ستحدث في دوائر البوليس فينقل الكونستبلات البريطانيون من الاعمال الادارية المعتادة داخل الدوائر الى القيام بمهام المحافظة على الامن ويفصل جميع رجال البوليس البريطاني عن وظائف المسئولية ودفاتر الاحوال اليومية ، ويتسلم مكانهم فريق من رجال البوليس الفلسطيني ، وبذلك لم يعد البوليس البريطاني مسؤولا عن الاعمال التى كان يشغلها في السابق ومن المنتظر ان تنقل حركة المرور واعمالها من يد البوليس البريطاني الى يد البوليس الفلسطيني تبعاً لهذه الترتيبات الجديدة

احسن ايام روبين

تعتبر هذه الايام الثلاثة بالنسبه لموسم روبين أهم ايامه واشدها رواجا للحركة التجارية فمنذ أن احتفل بزفاف العلم اخذ القروبون يهرعون الى الموسم زرافات ووحدانا لحضور الايام التي تعد أحسن ايام هذا الموسم . ويعلق التجار واصحاب الملاهي والمقاهي اهمية كبيرة على هذه الايام لكثرة توافد الزوار والمفهوم ان مخيم الصحة قد اتخذ جميع الاحتياطات اللازمة لمنع القرويين من الاقتراب من المياه الموبوءة التي تنتج عنها اصابات ربما نقلت الى قراهم فيكون لها اسوأ الاثر .

جنازة
الرئيس مازاريك

جاءنا من سعادة قنصل جنرال جمهورية تشكوسلوفاكيا في القدس أن محطة راديو براغ ستذيع الاحتفال الرسمي بجنازة المرحوم الرئيس مازاريك الرئيس الاول لجمهورية تشكوسلوفاكيا وذلك في الساعة العاشرة من صباح يوم الثلاثاء الواقع في ٢١ ايلول الجاري وطول الموجة ٣٤ ، ٢٥ متراً .

صف مدرسي سادس في قرية سلمة

اتصل بنا ان ادارة معارف لواء الجنوب قد وافقت على فتح صف مدرسي سادس في قرية سلمة الاميرية اعتبارا من اول هذا العام الدراسي الجديد . وقد خصص للعمل في الصفين الخامس والسادس الاستاذ عبد الفتاح الغنيمي المنقول من مدرسة بيت لاهيا الاميرية

مدبر النفقات

وقد علمنا ان اجتماعا عقد امس في دار مدرسة القرية المذكورة حضره لفيف كبير من أولياء امور الطلاب للبحث في ايجاد طريقة لحصول على نفقات هذا الصف السادس الجديد وشراء ادواته واثاثه وما يلزمه من المسائل الاخرى . وقد تقرر في هذا الاجتماع ان يدفع كل واحد من اولياء امور طلاب الصف السادس خمسة جنيهات لشراء الاثاث والادوات المذكورة وان يدفع كل واحد من اولياء امور طلاب الصفوف الاخرى مبلغ جنيه ونصف جنيه للغاية ذاتها

تحسين مدرستين

والمفهوم ان هذه المدرسة ستكون مركزاً لطلاب القرى المجاورة لها والذين يتممون دراستهم في مدارس قراهم ، كما ان مدرسة بيت دجن الاميرية ستكون مركزا لطلاب القرى الجنوبية المجاورة لها . ومن المنتظر ادخال تحسينات على هاتين المدرستين وتمنحان مكافأة لتوسيع غرفهما لتكون صالحة لاستيعاب اكبر عدد ممكن من الطلاب

اعلان بيع

يعلن للعموم بانه معروض للبيع بالمزاد العلني عموم شجر الزيتون الكائن في قرى الطيره ، عسفيا ، شفا عمرو والدامون لحيفا ملك دير الكرمل بحيفا فمن له رغبة بالشراء عليه ان يحضر لمكتب وكيل املاك الدير المذكور في عمارته الجديدة مستصحبا كفيله لوضع مزاده وتوقيعه مع كفيله على لائحة المزاد مع العلم بان الثمن يدفع نقداً عند الاحالة والدير يحفظ لنفسه حق تمديد المدة عند الاقتضاء وان آخر يوم لهذه المزاودة هو يوم ١٥ — ١٠ — ٣٧ الساعة الرابعة بعد الظهر .

المراجعة يومياً في مكتب الوكيل من الساعة ٨ قبل الظهر الى الساعة ١٢ ومن الساعة ٣ الى الخامسة بعد الظهر ما عدا ايام الاحاد والاعياد اقتضى اعلان الكيفية للجمهور تحريراً في ١٦-٩-٣٧

وكيل املاك دير الكرمل بحيفا

جميل ابيض

القتيل اليهودي الغريق في العوجا
بصمات اصابعه تدل على انه قاتل الشهيد العربي

قلنا أمس ان المحققين في جناية نهر العوجا قد أجمعوا على ان الجثة التي وجدت طافية لا تبعد ان تكون هي جثة زفي فرنكل الملقب بابن عمرام والذي كان متهما باطلاق النار على الشهيد العربي حسن على المجدوب الذي قتل بالقرب من مسالخ تل ابيب ، وقلنا ان معلومات خاصة وصلت الينا تقول بان البوليس قد اعتزم نهائيا اخراج جثة القتيل من الحفرة لعرضها على ام فرنكل للتعرف عليها

بصمات الاصابع

وعلمنا امس ان البوليس اشفق من اخراج هذه الجثة لعرضها وتشخيصها بعد ان تبدلت معالمها وتغير كل شيء فيها ليستدل بواسطتها على هوية القتيل الغريق وقد فطن المحققون الى تطبيق بصمات أصابع الجثة التي اخذت حين العثور عليها طافية ، على بصمات زفي فرنكل الموجودة على عدة كتب وتأشيرات في بيته ، وفعلا قام البوليس بهذه التجربه النهائية وبعد بحث استغرق مدة من الزمن بواسطة خبراء فنيين ، اتضح ان هذه البصمات مطابقة تماما على بصمات الجثة التي وجدت طافية على وجه الماء في نهر العوجا

جمعياتهم السرية

ويحقق البوليس الآن لمعرفة الاشخاص الذين ارتكبوا جناية قتل بن عمرام المذكور ، وهل لها علاقة بجمعيات سياسية او اشخاص من هذا النوع ، ويستدل على ان في الامر جناية وجود عدة ضربات في رأس الجثة ناتجة عن استعمال آلة حادة كما فصلنا ذلك في اعدادنا السابقة

قتل أم انتحار

وهناك اعتقاد بان فرنكل لما علم بان البوليس يطارده لاتهامه بقتل الشهيد العربي حسن المجدوب ، وانتسابه لعدة جمعيات ارهابية ، والعثور في بيته على مسدس ثم على قنبلة جديدة من نوع « ملز » كل هذه الاسباب حملته على الانتحار بهذا الشكل الذي وجدت عليه الجثة .

حادث السطو العلني

اما شوتصل الذي ذكرنا انه وجد مرتدياً قميص القتيل والذي يقال ان له علاقة بهذه الحوادث فلا يزال موقوفاً في سجن يافا ، ويبحث رجال البوليس بنوع خاص عن علاقة هذه الجريمة بحادث السطو العلني الذي حدث في بحر الاسبوع الماضي على ساعي بنك العمال وهل للاشخاص الذين قبض عليهم من جراء هذا الحادث علاقه بفرانكل وما هي مدى هذه العلاقة .

زعم يتلاشى

ولا يفوتنا ان نذكر ان هناك زعما تقول بان هذه العصابة السياسية التي ينتمي اليها فرنكل قد وضعت تدبيراً محكماً لتضليل البوليس وابعاد الشبهة عن فرنكل واشاعة موته بواسطة القاء الجثة التي وجدت طافية في نهر العوجا ولكن هذا الزعم قد تلاشى بتطبيق البصمات امس والقطع من قبل المحققين بان الجثة هي جثة بن عمرام الاصلاحي الارهابي المعروف

والدة القتيل

وقد علمنا ان القاضي ازولاي وافق على اخلاء سراح ام فرنكل السجينة المتهمة بحيازة مسدس بكفالة مالية قدرها مائة جنيه حتى المحاكمة . وسنزيد القراء ايضاحا بكل ما يجد في هذه القضية .

شركة قرمان ديك

اشتركت شركة قرمان ديك وسلطي الوطنية في مهرجان علم النبي روبين فاقامت احتفالا كان موضع اعجاب المشاهدين وقد حيا فريق من الجمهور هذه الشركة والقائمين عليها .

شركة الباصات الوطنية
تعديل مواعيد السفر بين يافا والقدس

جاءنا من ادارة شركة الباصات الوطنية انها قررت تعديل سير الباصات بين يافا والقدس كما يلي

يسافر الباص الاول في الساعة السادسة صباحاً . كل نصف ساعة يسافر « باص » بين يافا والقدس وآخر « باص » يسافر الى القدس يبرح يافا في الساعة السابعة مساء .

اما خط رام الله — يافا وبالعكس فمواعيده كما يلي :

من يافا — في الساعة السادسة صباحاً والساعة الثالثة بعد الظهر

من رام الله — في الساعة السادسة صباحاً والساعه الرابعة بعد الظهر

اعـــلان
الى السيدات والآنسات

من مشغل مدرسة الايتام الاسلامية في القدس للخياطة والتفصيل يعلن هذا المشغل الوطني بمناسبة تخرج ستة عشر طالبة منه حائزات على الشهادة وبمناسبة اشتغال هؤلاء الخريجات في المشغل نفسه بانه مستعد لخياطة احدث الازياء بوقت قصير حسب الطلب وباسعار متهاودة ابتداء من اول تشرين الاول سنة ١٩٣٧ .

قرض يهودي
بضمانة اراضي فلسطين

علم مراسل ها آرتس في لندن ان الهيئات الاقتصادية اليهودية تمكنت من عقد قرض بمبلغ خمسة ملايين دولار من عائلة يهودية كبيرة لها بنوك في اوروبا واميركا وسيصرف هذا القرض على تحسين زراعة البرتقال وانواع الزراعات الاخرى في فلسطين وستكون الاراضي اليهوديه ضمانة على سداد هذا القرض

فقراء الاحداث

جاءنا من الاستاذ رفعت افندي الهباب قاضي احداث منطقة يافا أن السيد عبد الله الصوراني أرسل اليه شكا بمبلغ ثلاثة جنيهات لمساعدة الفقراء الاحداث . وبهذه المناسبة نستحث الاغنياء الى مد يد المعونة لهؤلاء الاحداث الفقراء الذين يستحقون العطف والرعاية .

الطريق الجديد
بين يافا وحيفا

سيفتتح المستر باترشيل القائم باعمال الحكومة في فلسطين قريبا الطريق الجديد الذي يمتد بين يافا وحيفا عن طريق الساحل وسيجري هذا الافتتاح في يوم ٢٩ الجاري في حفلة فخمة

بالرفاه والبنين

يجري بعد ظهر اليوم في قرية لفتا زفاف الدكتور علي افندي عاقله على ابنة عمه الانسة عاقلة عمر . نتمنى للعروسين حياة زوجية سعيدة ، وبالرفاه والبنين

في محكمة الصلح

نظر حاكم الصلح الاستاذ سعيد افندي علاء الدين امس في قضية كل من رمضان احمد خليفة ، وخميس محمد ابو الشان من يافا المتهمين بالمشاجرة العلنية في محل عام وبوجه غير مشروع فقضى بربطهما بكفالة حسن سلوك لمدة ثلاثة اشهر بمبلغ ٢٥ جنيهاً ، وفي قضية عوض سالم عكيله من يافا المتهم باشهار سلاح مؤذ بصورة غير مشروعة فقضى بربطه بكفالة حسن سلوك بمبلغ ٥٠ جنيها لمدة ستة اشهر . وفي قضية توفيق عبد القادر وعبد الرحمن خرمه وابراهيم العبد درويش ، واحمد النابلسيه من اللد المتهمين بالتشاجر علناً فقضى بتغريم كل واحد منهم ثلاثة جنيهات

مسجد السوافير

سبق لنا ان ذكرنا أن المجلس الاسلامي الاعلى تبرع بمبلغ مئة جنيه لانشاء مسجد في قرية السوافير ، وقد ارصد المبلغ المذكور لهذه الغاية الا ان البناء لم يشرع فيه حتى الآن الامر الذي نلفت اليه نظر هيئة المجلس الاسلامي الاعلى ومدير دائرة الاوقاف العامة . وعلمنا ان وفداً من اهالي قرية السوافير على رأسه السيد زيدان جادالله وفضيلة الشيخ اسماعيل السوافيري قد قابل فضيلة القاضي الشرعي بغزة وتحدث اليه بشأن اتمام بناء المسجد المذكور . فوعدهم فضيلته بزيارة قريتهم في برهة قريبة للوقوف على حالة المسجد واتخاذ ما يلزم من الترتيبات لاتمامه

القدس

اللجنة العربية العليا تشكر مصر
برقيات منها ومن الهيئات لرفعة النحاس باشا

القدس في ١٩ ايلول ـ لمراسل الدفاع الخاص — ارسلت اللجنه العربيه العليا برقيتين الى رفعه مصطفى النحاس باشا رئيس الوزارة المصريه والي الوفد المصري في جنيف تعرب فيهما عن امتنانها وشكرها للخطاب القيم الذي القاه معالي واصف غالي باشا وزير الخارجيه المصريه في مجلس العصبه عن قضيه فلسطين وارسل عدد من الهيئات والوجوه برقيات بهذا المعنى لرفعه النحاس باشا وفيما يلي صورة البرقيه

الوفد المصري — جنيف :

كان لدفاعكم المجيد عن حق العرب في فلسطين اجمل اثر في نفوس العرب جميعاً نشكركم ونرجو استمرار مساعيكم المحمودة

رئيس اللجنه العربية العليا
امين الحسيني

رفعة النحاس باشا — القاهرة

كان لدفاع مصر عن كيان فلسطين العربيه المهددة احسن اثر في النفوس فالشكر الجزيل لرفعتكم ولحكومتكم الرشيدة ، ونرجو استمرار السعي لحفظ فلسطين عربيه

رئيس اللجنه العربيه العليا
امين الحسيني

وقد تلقينا من الجمعيه القوميه بالقدس البرقيه التاليه :

رفعه مصطفى النحاس باشا رئيس الوزراء — القاهرة

الجمعيه القوميه بالقدس تتشرف بان ترفع الى مقامكم الجليل اعجابها بالخطبه المحكمة الرصينه التي خطبها معالي وزير الخارجية بعصبه الامم ، مدافعاً عن قضية عرب فلسطين خير دفاع تنطق به مصر زعيمة العالم العربي ، نرجو ان تكون خطبه معاليه سبيلا موفقا الى الحل المحقق لأماني البلاد

رئيس الجمعية فائز الحداد

اختلاس في بلدية القدس

علمنا من مصدر مطلع ان مساعد محاسب بلديه القدس اليهودي كان تقاضى ٢٨ جنيها و١٤٠ ملا من احد اليهود للحصول على رخصه بناء في الدوسيه رقم ٧١٤ — ٣٦ وقد دفع هذا المبلغ في اوائل شهر آب الماضي وعند مراجعه حسابات الشهر المذكور من قبل محاسب البلديه لاحظ إن هذا المبلغ ترك بين البقايا التي لم تحصل ولما طلب المحاسب دوسيه هذا الشخص من مساعده طلب منه ان ينتظره قليلا لاحضارها واخذ يتوسل بطرق غير قانونيه لصرف النظر عن هذا المبلغ وادخاله ضمن المبالغ المحصلة الا ان المحاسب الذي اكتشف هذا الامر لم يسعه الا ابلاغه لنائب رئيس البلديه وكيل الرئيس في الوقت الحاضر وبالرغم من ان نهار امس كان يوم محترم عند اليهود ولا يعملون فيه فقد اجتمع الادون اوستر مع الادون سالمون والسيد شيخاني محاسب البلدية بالمساعد الذي اختلس المبلغ وصرفوا وقتاً طويلا يتذاكرون في الموضوع وحتى الان لم تتخذ ايه اجراءات ضد الموظف المذكور

معالي علوبة باشا يزور فلسطين

من انبائنا الخاصه ان معالي الاستاذ محمد علي علوبه باشا وزير المعارف المصريه السابق سيزور فلسطين قريباً في طريقه الى القطر المصري ومن المنتظر أن يصل معاليه الى القدس في اواخر هذا الاسبوع أو اوائل الاسبوع القادم .

الزعيم الهندي الكبير يزور الخليل

ذهب اليوم الى مدينه الخليل لزيارة الحرم الابراهيمي الشريف الدكتور راي الزعيم الهندي الكبير مساعد جوهرلال وقد رافقه عدد كبير من رجال الهنود المقيمين في القدس وسيقوم بجولة في اللواء الشمالي .

احد معتقلي صرفند يعتقل في عكا

اعتقل البوليس السيد خليل العوري ابن فضيلة الشيخ احمد العوري وارسله الى عكا بموجب قانون منع الجرائم . وبالمناسبه نقول ان المعتقل كان احد معتقلي صرفند في السنه الماضية

القائم باعمال الحكومة والجنرال في دير

زار المستر باترشل القائم باعمال الحكومه والجنرال وافيل دير الرهبان في عين كارم وتناولا الشاي فيه .

معتقلو اعضاء للجنة القومية بالقدس

سافر اليوم الى عكا المستر بدكوك وقيل ان لسفره علاقه بمعتقلي اعضاء اللجنة القوميه بالقدس .

رجلان مسلحان يسلبان حلي امرأة

بينما كانت زوجة عارف عبد الحي من قرية كفر مالك في الفلاة اتى اليها رجلان ومعهما بندقيتان وطلبا اليها تسليم حليها والا قتلاها فسلمت حليها وثمنها ثلاثون جنيهاً واعلم البوليس بذلك

فتح ابواب المدارس الاثنين

تفتح غداً ابواب المدارس الاميريه للدراسه ما عدا الكليه العربيه والمدرسه الرشيديه للبنين فستفتحان يوم ٤ تشرين الاول القادم

حيفا

اغتيال عربي والقبض على شخصين

حيفا في ١٩ ايلول — لمراسل الدفاع الخاص — اطلق مجهولون في منتصف ليلة امس في حواسه القريبه من مستعمرة الياجور عيارات ناريه على محمود محمد النجار فاردته قتيلا في الحال وقد القي القبض على شخصين يشتبه بأن لهما علاقه بالحادث ...

سيارة يهودية تصدم طفلا فترديه

حضر الى وكالة هذه الجريدة السيد موسى بن عبد الله النجار من عرب الحناجرة واخبرنا انه بينما كان ولده الصغير البالغ عمره سبع سنوات ، سائراً مع شقيقته الى بيته الواقع في المنشيه باراضي صادق باشا ، صدمته سيارة يهوديه صدمه قويه توفي على اثرها ، ويوالي البوليس اجراء التحقيق

احالة المتهمين بكتب التهديد الى المحاكمة

احال التحقيق محمد عبد الله ، نافع رشيد ، خالد مصطفى ، المتهمين بارسال كتب تهديد الى السيد صبحي عويضه ، الى المحكمة المركزيه .

الحكم على المتهمين بحيازة اسلحة

قضت المحكمه المركزيه المنعقدة في عكا على حسين محمد موسى بالسجن خمس سنوات ، بتهمه حيازة مسدس وتسع طلقات ، بموجب قانون الطوارىء ، وعلى شكري احمد ابو حميد بالسجن شهرين أو غرامه عشرة جنيهات بتهمة حيازة مسدس وست طلقات في نقطه الناقورة .

عمان

قضية الجاعوني امام المحكمة المركزية

عمان في ١٩ ايلول — لمراسل الدفاع الخاص — استأنف رئيس محكمه عمان المركزيه الاستاذ كمال بك الجيوسي النظر في قضيه السيد اكرم الجاعوني مساعد مدير البنك العربي بعمان ، وقد استمع بصورة علنيه لشهادتي السيد مصطفى الانسي وخليل بك طاطه احد ضباط الجيش العربي بعمان ، وكان منتظراً ان يستمر سماع بقيه شهادات الشهود بصورة علنيه غير اننا علمنا ان عوني الشهابي احد شهود الحق العام طلب الى المحكمه ان تسمع افادته سراً ، غير ان القاضي قال في قراره « بما أن هناك بعض شخصيات من كبار موظفي حكومه شرقي الاردن ستؤدي شهادة في هذه القضيه تتعلق بشخصيه سمو الامير المعظم ، فأرى من العدالة ان تسمع هذه الشهادات بصورة سريه » والشهادات السريه المذكورة اثنتان للسيد سمير الرفاعي سكرتير الحكومه ، وعوني الشهابي شاهد الحق العام

وقد قررت المحكمه سماع شهادة سعادة راغب بك النشاشيبي بالاستنابه بواسطه رئيس صلح القدس واجلت القضيه الى ١٠ تشرين الاول القادم وقد سيق الشاهد مخفوراً تحت حراسه ثلاثه انفار من شرطه عمان المسلحين بالبنادق ولدى الجسر سلمته القوة الى البوليس البريطاني حيث أودع السجن المركزي تمهيداً لارساله الى عكا .

صفد

انفجار قنبلة في مستعمرة روشبينا

صفد في ١٩ ايلول — لمراسل الدفاع الخاص — انفجرت قنبلة في الساعه الثامنه والربع من مساء امس بالقرب من دكان خالد سعيد الواقع في مستعمرة روشبينا . وقد احدث انفجارها ضرراً بسيطاً في عربه قرب مكان الانفجار . ولا يبعد مكان الانفجار عن مركز البوليس بأكثر من مئتين الى ثلاثمئة متر

مطالبة الاهالي بفتح مدرسة التمرين

قدم اولياء الطلاب في مدرسه التمرين بالبقعه عريضه الى القائم باعمال الحكومه ومدير المعارف يطلبون فيها بمناسبه قرب التدريس في المدارس ان يأمرا بفتح مدرسه التمرين التي مضى على اغلاقها اكثر من سنه ونصف السنه

عودة مدير الخزينة وسفر وكيلها

يعود من لندن في اواخر الشهر الجاري المستر جونسون مدير الخزينه لحكومه فلسطين وسيذهب المستر آدمز مدير الخزينه بالوكالة باجازة ثلاثه أشهر .

سفر عقيلة قاضي القضاة

سافرت اليوم الى لندن عقيلة قاضي القضاة المستر تراستيد م

سفر المحكمة المركزية الى الخليل

تسافر غداً المحكمه المركزيه الى الخليل للنظر في القضايا الجنائيه المعين لرؤيتها غداً .

حزب العمال يقوم بدعاية واسعة

لندن في ١٩ ايلول — يقوم حزب العمال البريطاني بتنظيم دعايه واسعه لضم ما يقرب من مئه الف عامل للحزب . ومن المنتظر أن يعقد الحزب خمسة آلاف اجتماع .

حملة البابا على النبي «الجديد»

روما في ١٩ ايلول — عرف ان « النبي الجديد » الذي حمل عليه قداسه البابا في خطابه امس امام الوفود النمسويه ليس الا مؤلف كتاب « اسطورة القرن العشرين » وقد حمل المؤلف في كتابه حملة شديدة على الكاثوليكية

رحلة علمية الى اعالي الجبال

لندن في ١٩ ايلول — وصل اعضاء الرحلة التي قامت لاكتشاف جبل أريزونا في امريكا الى ارتفاع سبعه آلاف قدم فوق سطح البحر . وكان يظن افراد هذه الرحلة انهم وصلوا الى نقطه لم تصلها قدم انسان ولكنهم دهشوا لوجود ما يدل على ان الانسان الفطري زار هذا الجبل بدليل وجود تماثيل عدة حيوانات متحجرة . وقد غادر أعضاء الرحلة رأس الجبل وبقي رئيسها لمواصلة ابحاثه

اشتراك ايطاليا في رقابة المتوسط

باريس في ١٩ (ستيفاني) — يؤكدون في الاوساط الديلوماسيه انه اصبح من المؤكد اشتراك ايطاليا في رقابه منطقه واسعه من البحر الأبيض المتوسط بحيث تتساوى مع فرنسا وانجلترا بعد اعادة النظر في اتفاقات نيون ومع ان ايطاليا لا تنوي التقدم باقتراحات جديدة لاعتبارها مذكرة الكونت شيانو كافيه فان المحافل الفرنسيه البريطانيه تتوقع ايضاحات جديدة لاقتراح روسيا

جولة بوليسية

تجول امس في قرى قضاء المجدل مفتش بوليس غزة يصحبه مفتش بوليس مركز المجدل ، وقد اجتمعا الى وجوه واعيان القرى وتحدثوا اليهم عن ضرورة المحافظة على الامن العام والتزام الهدوء والسكينة

الدكتور
محمد يوسف عكاوي

عاد من لبنان الدكتور محمد يوسف عكاوي بعد قضاء مدة استراح فيها من عناء العمل . ويباشر عمله في عيادته المعروفة ابتداء من اليوم « الاثنين » في الاوقات المعتادة .

قطع اشجار برتقال

المجدل — قطع مجهولون عدداً من اشجار برتقال السيد زخريا والمعتقد ان الفاعلين من العرب الرحل المجاورين للبيارة وقد اتخذ البوليس الاجراءات اللازمه لمعرفة الفاعلين .

انسحاب
من الجمعية الاسلامية

حيفا — جاءنا من الاستاذ صاحب التوقيع ما يلي :

اعلن انسحابي من الجمعية الاسلامية بحيفا نظرا لانحراف صحتي وعدم تمكني من القيام بواجباتي والسلام

احمد مراد

الوكلاء والمستودع

الشركة المصرية البريطانية التجارية — تلفون ١٠٦٢ : يافا

لجنة الانتدابات ضد تقييد الهجرة

تمسك منها بمبدأ « قوة الاستيعاب » المتفق عليه

الى جانب الخلاصة الوافية التي بعث بها الينا مكاتبنا في لندن ونشرناها منذ ايام عن محتويات التقرير الذي رفعته لجنة الانتدابات الدائمة الى مجلس العصبة ، ما تزال هناك في هذا التقرير اشياء تنكشف يوماً فيوماً ، ومنها مما نجمله فيما يلي ، نقلا عن الجريدة الانكليزية الصهيونية « المانشستر غارديان » لسان حال اللورد هربرت صموئيل اوف كرمل وانصاره من فلول حزب الاحرار البريطاني :

الف مهاجر شهرياً عدد ضئيل جداً

قالت « المانشستر غارديان » بتاريخ ١٠ الجاري :

هناك ملاحظات اخرى عن الاضطرابات الفلسطينية اشتمل عليها تقرير لجنة الانتدابات الدائمة في عصبة الامم ، ومن هذه الملاحظات ما قالته اللجنة في مسألة الهجرة اليهودية من ان اعضاءها قرروا بما يقرب من الاجماع ان تقيد هذه الهجرة الى ٨،٠٠٠ مهاجر في الاشهر الثمانية القادمه ، ان هو الا نقض صريح لمبدأ « قوة الاستيعاب » وهو المبدأ المصادق عليه من قبل مجلس العصبة .

لماذا لم تعلن الاحكام العرفية في الحال ?

وقد ارتأت لجنة الانتدابات في تقريرها هذا ان نمو الاضطرابات الماضية يرجع الى ثلاثة اسباب :

١ — بيان الحكومة السياسي الصادر بتاريخ ٧ ايلول ١٩٣٦ وهو البيان الذي تهددت فيه الحكومة باتخاذ اجراءات صارمة ضد اولئك الذين يخلون بالامن العام

٢ — صدور القانون العسكري العرفي المسمى (قانون الدفاع) بتاريخ ٣٠ أيلول

٣ — نداء ملوك العرب وامرائهم للوجه الى سكان فلسطين

وتعلق لجنة الانتدابات اهمية كبرى على الفقرة الخامسة من بيان الحكومة السياسي (الصادر بتاريخ ٧ ايلول ١٩٣٦) ففي هذه الفقرة ان الحكومة لا تعتزم النزول عن شيء فقط من مسئولياتها عن السلام والنظام والحكم الصالح في فلسطين كلها ، فاذا نشبت اضطرابات خطيرة ، فسيكون على المندوب السامي ان يحول صلاحياته كلها الى القائد العام للقوى العسكرية .

الثورة العربية لم تنشب إلا ضد الانتداب

وقالت لجنة الانتدابات في معرض حديثها عن الاضطرابات ان الهجمات العديدة التي وجهت ضد المستعمرات اليهودية ، قد اضرت بالسكان جميعا ، ثم قالت ان هذه الاضطرابات نمت قليلا قليلا الى ان صارت « ثورة عربية » ضد حكومة فلسطين

وتعترف اللجنة بعد ذلك بان الهجمات كلها لم يقم بها غير العرب ، اما اعمال العنف التي صدرت عن اليهود فانها لم تصدر عنهم الا ... دفاعا عن النفس !

ولقد دعا العرب الى احداث الاضطرابات ما مثل في اذهانهم من انهم بها يصدون تأسيس الوطن القومي اليهودي ، ويمنعون الهجرة اليهودية ، والمعنى هو ان هذه الاضطرابات لم توجه في الاساس إلا الى الانتداب الفلسطيني ..

النادي العربي في برلين

نداؤه الى ملوك العرب وامرائهم ورجالاتهم

جاءتنا رسالة من النادي العربي ببرلين عن تأسيسه وما قام به من خدمات جلى في سبيل القضية العربية في المانيا خاصة واوروبا عامة وقد جعل اعضاؤه شعارهم « نحن عرب قبل كل شيء » ويحيي بعضهم بعضاً بجملة « حي العرب »

ومن اهداف هذا النادي الكثيرة : مساعدة طلاب العرب في المانيا بشتى الوسائل ، ومساعدة العرب كافة في بعض المسائل الفنية والاقتصادية ، وهو بيت لكل ناطق بالضاد . ويتأهب لاصدار نشرة شهرية في الثقافة العامة .

ونشر النادي بيانا موجهاً الى ملوك العرب وامرائهم ورجالاتهم يذكرهم بالفردوس المفقود (الاندلس) ويحذرهم من ضياع فلسطين واثر ذلك في البلاد العربية المجاورة ، ثم يدعوهم في ختامه للدفاع عن فلسطين .

فاجعة ميسلون

أصدر السيد محيي الدين السفرجلاني كتابه « فاجعة ميسلون » وهو مؤلف ضخم في نحو من ٣٥٠ صفحة ، مزين بأكثر من عشرين صورة لفريق من رجالات العرب . وهو وثيقة تاريخية لسيرة شهيد ميسلون ووزير حربية سوريا في عهد حكومتها الوطنية البطل يوسف بك العظمة ، يقف المرء في قراءتها على صورة صحيحة لتاريخ النهضة العربية الحديثة في سوريا .

ومما يذكر ان المؤلف لم يستقص نقاط التاريخ فحسب ، وانما تناول الحوادث بالبحث الفني والنقد العسكري باسلوب منسجم. فعلى من تهمه القضية العربية ان يقتني هذا الكتاب ليطلع على صورة من صور الجهاد في سبيل الحرية والاستقلال .

مزاعم مكاتب اجنبي عن مؤتمر الرياض

كيف يكتبون في صحفهم عن العرب

أرسل مكاتب شركة « اليونيتدبرس » رسالة من دمشق عن مؤتمر الرياض الذي دعا الى عقده جلالة الملك عبد العزيز آل سعود للتشاور مع كبار رجال مملكته في مهام الدولة وبحث مسألة فلسطين، فملأ هذه الرسالة بالمزاعم والاكاذيب التي لا تستند الى حقيقة ما . وفيما يلي ننشر بعض ما جاء في هذه الرسالة ليطلع القراء على مبلغ ما يكتبه بعض الاجانب عن العرب والبلاد العربية .

النزاع الموهوم حول ولاية العرش

قال المراسل: ان المؤتمر الذي عقد في الرياض كان يتناول النزاع القائم حول ولاية العرش في المملكة العربية السعودية بين نجلي جلالة الملك عبد العزيز وهما سعود وفيصل .

انقسام لا اساس له

ثم اشار الى أن هذه المسألة ستؤدي الى انقسام البلاد السعودية الى شطرين، وأنه سيقوم في البلاد رأيان : رأي يؤيد التقاليد والآخر يؤيد مبادىء الرقي والتقدم ، فالامير سعود يعتقد أنه يجب ان تبقى المملكة عزيزة الجانب طبقاً لمبادىء الوهابيين المتعصبة، على حين يرى الامير فيصل وهو من انصار الرقي ان شقيقه لا يقوى على حكم البلاد حكما سديداً ويؤيده في رأيه هذا الشباب والمتنورون . »

موقف جلالة الملك

ثم تكلم المراسل عن موقف جلالة الملك فقال : والملك ابن السعود على علم بالاحتكاك الخطير القائم بين ولديه اللذين يحبهما على السواء . ولكن حال مرضه في المدة الاخيرة دون فض النزاع، على أنه بعد أن شفي لم يستطع حتى الان أن يجد حلا للمشكلة . »

لماذا يعطف الالمان والايطاليون على الثوار

لجنة عدم التدخل مهزلة من مهازل العصر

جنيف في ١٩ ايلول — بعد ان القى معالي واصف غالي باشا خطبته عن قضية فلسطين وقف رئيس وزارة اسبانيا والقى خطبة في غاية من الخطورة وكان ينتظرها الاعضاء بفارغ الصبر ومما زاد في اهمية الخطبة إن اشاعة تقول بأن رئيس الوزارة الاسبانية سيفشي اسراراً خطيرة عن تدخل ايطاليا والمانيا وسبب عطفهما على الثوار فقال ان جزر البليار كان مطموعاً بها في اثناء الحرب العظمى لانها تصلح ان تكون قاعدة للغواصات لا مثيل لها . ثم اشار الى المدافع المنصوبة في اماكن في الريف وكيف تمكنها السيطرة على جبل طارق سيطرة تامة وكيف ان الاستحكامات القائمه على الحدود ستستعمل في المستقبل للهجوم على فرنسا .

وقد كان ذنب الجمهوريه الاسبانيه انها تملك جزر البليار وان علاقاتها ودية مع فرنسا . وقال لولم تتدخل المانيا وايطاليا لكانت الجمهوريه قد سحقت الثورة ولم يتدخل هتلر لمساعدة الجنرال فرانكو بل لاستعمار البلاد . وحمل رئيس الوزارة على لجنه عدم التدخل وقال انها مهزلة من مهازل هذا العصر وقبل ان يختم خطابه ابتسم وقال : اذا زرتم دور السينما في جنيف وجدتم افلاماً عن حوادث العالم الحاليه تظهر الجيوش الايطاليه داخلة الى مدينة سانتاندار وهي تنشد النشيد الفاشستي

عاضروا

شركة الدخان والسجاير الوطنية

ودخنوا

جميع اصنافها ،

يافا ، الوماه ، برنجي ، نجاح

التي فاقت عموم السجاير

لذة وطعما ورائحة

مطبعة جريدة الدفاع - يافا

القرصنة

في البحر الابيض

موسوليني لا يتوقع نجاح بريطانيا وفرنسا

كتب المستر سكروتاتور رئيس محرري القسم السياسي في جريدة « الصنداي تايمس » مقالا مسهبا عن القرصنه في البحر الابيض المتوسط أشار فيه الى موقف السنيور موسوليني وانتقده بشدة وقال ان موقفه هذا ادى بالدول التي اشتركت في مؤتمر نيون الى تناسيه والاستغناء عنه . ثم قال « ولم يكن السنيور موسوليني يتوقع مطلقا أن تنجح بريطانيا وفرنسا في تحقيق استعداداتها الخاصة بالعمل المشترك ضد القرصنه من غير رضائه وموافقته . وعندما يلتقي بالهر هتلر يجب عليه ان يعترف بأن مغامرته في اسبانيا قد زادت انكلترا وفرنسا تقربا من بعضهما .

مركز ايطاليا

في البحر المتوسط

واستطرد الكاتب فاكد ان بريطانيا ليست في سياستها عدوة للفاشستية اكثر منها مؤيدة للشيوعية . وختم مقاله بقوله أنه يجب التعاون مهما كانت الظروف المحيطة . وقال : « إن مركز ايطاليا يجعلها دائما دولة كبرى من دول البحر الابيض المتوسط وليس من مصلحة بريطانيا ان تنقص من نفوذ ايطاليا على حساب الآخرين . »

١٢ الف قتيل

في معركة واحدة

٥٠ الف صيني مهددين بالموت

من انباء بكين ان الجيش الياباني يواصل الاحداق بخمسين الف صيني معزولين وتبذل قوة كبيرة جهوداً جبارة للوصول الى الجيش الصيني المحاصر وانقاذه من خطر شديد يستهدف له من جراء الزحف الياباني . وقد اسفرت المعركة التي جرت امس عن ١٢ الف قتيل من الصينيين. وقد اغرق اليابانيون طراداً صينيا على اثر معركة جرت منذ يومين كما انهم يزعمون الاستيلاء على قطار مسلح وخمسة قطارات عسكرية .

شركة مصر للطيران

السفر كل يوم من حيفا ويافا وتل أبيب والقدس الى بور سعيد والقاهرة والاسكندرية. السفر مرتين كل اسبوع من القدس ويافا وتل أبيب وحيفا الى بغداد . ثلاث مرات يوميا بين القاهرة والاسكندرية وبالعكس . السفر يومياً بين الاسكندرية وبورسعيد والقاهرة واسيوط وبالعكس . الطائرات للركاب والبريد. تطلب الاستعلامات وكافة ما يلزم من وكلاء الشركة او من احد مكاتب السفر

الاوساط اليهودية وموقف مصر

النص الكامل لاحتجاج المكتب اليهودي

اشير في برقيات « الدفاع » امس الى وقع خطاب معالي واصف غالي باشا المندوب المصري الاول في عصبة الامم في الاوساط اليهودية والى ان الخطاب قوبل في هذه الاوساط باستياء عظيم لان اليهود لم يتوقعوا الموقف الذي وقفته مصر في العصبة بشأن المسألة الفلسطينية واحتجاجها على مشروع التقسيم . وفيما يلي نص الاحتجاج الذي رفعه المكتب اليهودي الدائم لدى عصبة الامم :

« يقدر المكتب اليهودي مظاهر العطف وحسن النية التي ابداها معالي واصف غالي باشا بالنسبة لآلام الشعب اليهودي ، والروح التي دفعته الى توجيه النداء للعرب واليهود في فلسطين حتى يسود بينهم الوئام الودي

ويذكر المكتب اليهودي انه سعى باستمرار الاتفاق مع العرب في فلسطين ولكنه يرغب في القول بشيء من التحديد ان هذا الاتفاق لا يمكن ان يؤسس إلا على أساس استمرار الهجرة اليهودية طبقاً لقدرة البلاد على الاستيعاب الاقتصادي واتساعها اللاجئين

والمكتب اليهودي مقتنع تمام الاقتناع بان هذه الهجرة لا تضر المصالح الحقيقية التي لسكان فلسطين باي حال من الاحوال ،بل يقتنع هذا المكتب بان الهجرة لا يمكن ان تكون — على العكس مما سبق — الا نفعاً كبيراً للبلاد باسرها .

معاهدتا سوريا ولبنان امام البرلمان الفرنسي

تلقت الحكومة السورية كتابا من المفوض الفرنسي في باريس جاء فيه ان الاتفاق قد تم بينه وبين وزارة الخارجية الفرنسية بان تطرح المعاهدتان السورية واللبنانية على البرلمان الفرنسي في ٢٠ تشرين الاول القادم

سينما النهضة - حيفا

ابتداء من مساء الجمعة في ١٧ الجاري ولمدة اسبوع فقط

يعرض الفلم العربي الجميل

« انشودة الراديو »

تمثيل المغنية ذات الصوت الرخيم

« الآنسة نادرة »

مع الاستاذين احمد علام وبشاره واكيم

لا تدعوا مشاهد هذا الفلم الناطق المغني تفوتكم

لكن انظر اليها الآن بعد ان استعملت زجاجة واحدة من املاح النس فقد نزل وزنها من ١٠٥ كيلو الى ٧٥ كيلو . فهي فرحة مسرورة تبتهج بالحياة وتلتذ بالناس والمعاشرة . والناس يبتهجون بها ويحبونها . والمهم في املاح النس انها تذيب الشحم وتنظم الدورة الدموية . وتنظم عمل الأعضا والداخلية . وتمنع تجمع فضلات الطعام في الأمعاء . وتزيل الأملاح والأسيد يوريك من المفاصل . وتنظم عمل الكبد والكلى وتشفي جميع اوجاع اللومباجو والروماتزم

املاح النس تحضير
معامل اللنبريس في لندن

Allen's SALTS

الوكلاء والمستودع

الشركة المصريه البريطانية التجارية — تلفون ١٠٦٢ : يافا - ص.ب. ١٧٩

شبح الحرب

توتر العلاقات بين انكلترا وايطاليا.

لم يؤيد بعد بصورة رسمية النبأ القائل بأن ايطاليا ارسلت قوات جديدة الى ليبيا لتأمين وسائل الدفاع في البحر الابيض المتوسط، على ان الصحف الايطالية اشارت الى اتفاق نيون فوصفته بأنه مؤامرة انكليزية فرنسية روسية موجهة ضد ايطاليا.

خطة مدبرة غرضها غامض

وتقول جريدة « ستامبا » ان اتخاذ تدابير سريعة تعيد الحالة الى ما كانت عليه عند تبادل الرسائل بين تشمبرلن وموسوليني أمر افتراضي ولكننا قد تعودنا ان نعتمد على انفسنا فقط حتى في أصعب الساعات.» أما جريدة « تريبونا » فتقول: انه ظهر جليا أن بريطانيا وفرنسا تقومان بعمل خطير في مصلحتهما فقط طبق لخطة مدبرة من قبل لا يزال الغرض منها غامضا. وقد جاء الوقت لوقف هذا العمل الاستبدادي.»

تعليقات الدوائر السياسية الالمانية

أما الدوائر السياسية في المانيا فتقول ان ارسال الامدادات الايطالية الى ليبيا امر لا يعني المانيا. وتقول ان ايطاليا انما ارادت بعملها هذا أن تسد النقص الذي وقع عند ما سحبت جنودها من شمال افريقيا لتحمي مصالحها في الشرق الاقصى ولذلك لا تعلق دوائر برلين أهمية على هذه الحركة.

دوائر جنيف لا تبدي اضطرابا

وترى دوائر جنيف التي اهتمت لنبأ ارسال هذه القوات، ولو انها لم تبد اضطرابا ملحوظا، أن قوة عددها ثلاثة آلاف جندي تعتبر أقل من أن توجد سبباً للخطر وان تكن كافية لان توجد مناورة خطيرة العاقبة في الجو السياسي.

طولكرم

الحكم في ارض مشاع

طولكرم في ١٩ ايلول — لمراسل الدفاع الخاص — نظرت محكمة التسوية في طولكرم امس في قضية مشاع قرية قلنسوه المختلف عليه بين سكان القرية. مساحته الف وسمايه دونم تقريبا فكان حكمها بأن القرية مشاع ويثني الجمهور على الاستاذ راشد افندي الجيوسي الذي ابلى بلاء حسناً في الدفاع عن هذه الاراضي التي ستبقى عربية

حاجة المدينة لتوسيع المدرسة

تفتح مدرسة طولكرم الثانوية ابوابها غداً بعد العطلة الصيفية وقد ابلغت ادارة المدرسة ستة واربعين طالباً بعدم قبولهم بحجة قصورهم او كبر سنهم وانا نعجب لهذه الاجراءات اذ ان المدينة هي احوج ما تكون لتوسيع مدرستها بسبب اقبال طلاب القرى لاتمام تحصيلهم الابتدائي فجدير بادارة المعارف ان تهتم بهؤلاء الذين يرغبون في تحصيل العلم وعدم سد الابواب في وجوههم

مدرسة الامر بالمعروف تفتح ابوابها

فتحت مدرسة الامر بالمعروف الوطنية ابوابها للتدريس وقد اقبل الطلاب عليها لتسجيل اسمائهم واحتضنت عدداً كبيراً من ابناء الشهداء والمنكوبين وقدمت لهم الادوات المدرسية وقد تبرع الدكتور خالد افندي مصطفى بمعالجة ابناء المدرسه مجاناً وسيزورها في كل مناسبة.

تمثيل رواية ذي قار

مثلت فرقة كشافة ابي عبيدة بطول كرم ليلة امس على مسرح سينما طارق رواية ذي قار التي نشرنا عنها سابقاً وقد حضرها جم غفير فسر واسرور آزائداً من التمثيل وتخلل التمثيل عزف على الموسيقى.

اصابة شخصين بمرض التفوئيد

زار الطبيب اديب افندي خرطبيل رئيس الصحه بطول كرم مع رئيس الصحة بنابلس قرية مسكه فوجدوا شخصين مصابين بمرض التيفوئيد فاسرعا حالا واخذا المصابين بسيارتهما للمستشفى الوطني بنابلس فبارك الله بالاطباء العاملين

خطر الشيوعية في فرنسا

نشاط الحمر بين عمال مصانع باريس

تابعت جريدة «لا ليبرتيه الفرنسية» حملتها الشديدة على العناصر الثورية فنشرت ادلة ثابتة على حركات الشيوعيين وقالت إنه في أول شهر ايلول الحالي بلغ عدد الشيوعيين المجندين ٤٣٥ الف شاب وان الدعاية بثت بنشاط كبير بين طبقات عمال المصانع في باريس وان لدى الشيوعيين في المقاطعات ٤٥ مدرسة لتدريب الشبان وتلقينهم المبادئ الشيوعية. ولفتت الجريدة نظر الحكومة الفرنسيه الى الخطر الذي ينتظر فرنسا بسبب انتشار هذه الدعايات.

رسالة المجدل

قدوم وفد من العلماء

قدم المجدل يوم الجمعة الماضي وفد من علماء غزة، من اصحاب الفضيلة: قاضي الشرع الشريف الشيخ محي الدين الملاح. الشيخ محمد عواد. الشيخ مصطفى الشوا. الحاج احمد الشوا، وزار قرية حمامه لتأليف (جمعية الامر بالمعروف والنهي عن المنكر) وقد اجتمع الوفد بالاهالي في جامع القرية والقى فضيلة القاضي خطاباً جامعاً اشار فيه الى جمع الكلمة والعمل بيد واحدة والتمسك باهداب الدين الحنيف. ثم عقبه فضيلة الشيخ محي الدين الملاح والقى كلمة طيبة كانت كلها مواعظ وارشادات دينية وانتهى الاجتماع بتأليف لجنة تحضيرية لتشكيل الجمعية

قطع اشجار برتقال

قطع مجهولون ١٥ شجرة برتقال من بيارة قسطندي زخريا في قرية السوافير الشرقي. وقد ذهب شاويش المركز يرافقه نفر من البوليس، لتعقيب الاثر ومباشرة التحقيق

سرقة والقاء قبض

سرق مصلح بن صالح جبر من بيت دراس بقرة من قرية « الجلدية » ثم هرب بها الى ملبس. وقد علم البوليس بالامر فاعتقله وصادر البقرة منه، ثم ارسله الى مركز بوليس المجدل، ومنها الى سجن غزة المركزي واوقف لمدة سبعة ايام

افتتاح مدارس القرى

فتحت مدارس القرى ابوابها امس وباشر معلموها التدريس والعمل بجد واهتمام.

نقل موظف

قررت دائرة الصحة نقل السيد صبري قطينة، ترجي مستوصف العيون الى قرية برير. وقد سافر اليها امس وباشر عمله الجديد هناك

رسالة العريش

محافظ سيناء

العريش في ١٧ ايلول — لمراسل الدفاع الخاص — عاد الى العريش سعادة الاميرلاي همرسلي بك بعد ان أمضى اجازته وقد استقبله عند ساحة القسم جمهور كبير من العمد والمشايخ والاعيان والتجار وادت له التحية فرقة بوليس سيناء بقيادة حضرة المعاون محمد افندي وهبه.

طير السمان بالعريش

من الحاصلات الهامة التي يعول عليها سكان العريش طير السمان ذلك الطائر الذي يزور منطقة العريش فتنصب الشباك له ثم يرسل الى الموانىء المصرية ومنها الى البلاد الاجنبية وقد صدر التجار للخارج حتى الان مائة الف سمانه وهذا يبشر بوفرة المحصول

رسالة عبسان

قدوم استاذ

قدم البلدة الاستاذ اسحق افندي العلمي وباشر مهنة التدريس في المدرسة فقوبل بالحفاوة.

ضيق المدرسة

اقبل الطلاب على مدرسة البلدة بكثرة، لكن ضيق المدرسة حال دون قبولهم، فالى دائرة المعارف نلفت النظر للعمل لتوسيعها

زيارة معتقل

لا تزال الوفود تجيء الى القرية لزيارة الاستاذ الشيخ علي شاهين المنفي في القرية، وهو مسرور جداً من معاملة البوليس له

الحث على التبرعات

لا يزال المختار الشيخ محمد برهم ابو دزدار يجمع التبرعات ويحث الاهالي على القيام باتمام بناء مسجد قرية عبسان بارك الله فيه

رسالة الناصرة

أزمة المدارس

منذ مدة حضر ستة طلاب من مدرسة قرية كفر كنا وطلبوا قيد اسمائهم في مدرسة الناصرة ليحق لهم دخولها وقد اجابتهم المدرسة عند الافتتاح ان لا محل لهم في الوقت الحاضر اذ يجب اولا ادخال طلاب الناصرة ومن ثم تلامذة القرى، الذين لا يتجاوز طالب واحد من كل قرية. وقد جاء اليوم الناصرة وفد من اهالي قرية كفر كنا على رأسه السيد درويش سماره وقدموا عريضة للحكومة يطلبون مساعدتهم في عدم ضياع مستقبل اولادهم. وعسى ادارة المعارف تهتم لهذا الامر وتعالجه بما يستحق من عناية وواجب

اعتقال

بعد تحصيل الغرامة

لم تكتف السلطه بتحصيل الغرامة من قرية كفر كنا كما ذكرت بعدد يوم الاربعاء فاعتقلت كلا من الشبان: حسن محمد هزاع، فندي محمود ابو الدخيل، نهار محمد العبد الله، مصطفى علي المصطفى امين احمد الربيع لمدة ثلاثة اشهر وارسلتهم الى المزرعة بعكا

ثناء على موظف

كثيراً ما سمعت من ركاب شركة الباصات الوطنية ثناء على مراقب تذاكر هذه الشركة السيد نعمه الخوري لمعاملته الحسنة واخلاقه الرضية ونحن نشكر للشركة تعيينها امثال هذا الشاب

الاسم الحقيقي

طلب الينا السيد جورج جراسيموس الخوري بالمدرسة الثانوية في الناصرة ان نذكر الاسم الحقيقي للفتى الذي ثار لعرضه في قرية رفيديا التابعة لنابلس فقتل شقيقته وهو جورج الخوري ابراهيم الشريدة منعاً للالتباس بين هذا الاسم وبين اسم جورج جراسيموس الخوري

رسالة قلقيلية

جباية الضرائب

حضر الى البلدة مأمور اجراء طولكرم يرافقه رجال البوليس واثنان من موظفي البلدية ومعهم انذارات بالحجز على كل من لا يدفع ما عليه وقد اضطر الاهالي مكرهين لدفع ما عليهم ونحن نأسف، على هذه الاجراءات في هذا الوقت العصيب.

افتتاح المدرسة

افتتحت المدرسة الاميرية وباشر الطلاب دروسهم.

طلب انشاء مدرسة

رفع اهالي قرية جلجولية عريضة الى المراجع المختصة طالبين انشاء مدرسة في قريتهم.

رسالة خانيونس

السلطة جادة في تحصيل الغرامات

لا تزل السلطة جادة في تحصيل الغرامات التي فرضت على البلدة وذلك على اثر الحوادث الاخيرة التي وقعت بسبب الفساد

بالاجازة

وصل البلدة السيد كامل الشوربجي لقضاء مدة اجازته بين اصدقائه وذويه.

وقوع سرقة وضبط الفاعل

منذ يومين وردت لدائرة البوليس شكوى يدعي صاحبها بان مجهولين نزلوا محله اثناء غيابه وتمكنوا من سرقه بعض اكياس من الحنطه وفي الحال قام اونباشي المركز وبعض افراد البوليس وتمكنوا من ضبط الحنطه في بيت نايف ويوسف الاغا وقد اعترف بالسرقه واحضرت المسروقات ومن ثم سيق المتهم الى غزه رهن المحاكمة

صوت من العريش

جاءتنا كلمة من السيد عثمان رفاعي الكاشف التاجر في العريش يعالج بها الاحوال الحاضرة بروية واخلاص. وقد اشار فيها الى موقف عرب فلسطين ورفضهم لمشروع التقسيم رفضاً باتاً. لم نتمكن من نشر الكلمة بكاملها لضيق المقام.

كلية تراسانطه

للاباء الفرنسيسيين

القدس — شارع الملك جورج

تلفون: ٤١٦ ـ ص. ب: ٤٥٥

موقع هذه الكلية من افضل المواقع الصحية وهي تقبل في قسميها الداخلي والخارجي الطلبة من اي مذهب كانوا وتعد طلابها لامتحان الشهادة الثانوية لفلسطينية والدخول في الجامعات المختلفه وتعني عناية خاصة بصحة الطلبه وممارسة الالعاب الرياضية وبتدريس الموسيقى على اختلاف انواعها. وقد اضافت الى صفوفها الابتدائية بستانا الاطفال « كنترگارتن » واعدت للراغبين من طلبتها سيارات خاصة تقلهم من منازلهم الى الكلية

وتبتدىء امتحانات القبول في ٥ تشرين الاول وتقبل الاكتتابات يومياً ومن شاء زيارة الكلية والاستيضاح يستطيع ذلك في كل حين

اطلبوا برنامج الكلية من الادارة

رئيس الكلية

قفف ليف لعصر الزيتون

ورد لمحلات توفيق واحمد ابو لبن وشركاهم بيافا قفف ليف مجوز لعصر الزيتون من اشهر الفبارك الفرنساوية ومن اصناف مختلفة باسعار متهاودة فمن اراد المشترى فليخابر المذكورين يافا ص. ب ٢٨٩ تلفون ١٤١٦

برنامج الاذاعة الفلسطينية

يوم الاثنين في ٢٠ ايلول سنة ١٩٣٧

٣٠ر٥ اشارة الوقت والنشرات ثم حديث الاطفال بالعربية للانسة وديعة شطارة

١٥ر٦ حفلة غنائية يحيى السعودي وفرقة استوديو الاذاعة

٣٥ر٦ اغاني شعبية لاحمد الفقش

٢٠ر٧ بزق منفرد وغناء محمد عبد الكريم

٤٠ر٧ الذكرى الخمسينية لوفاة احمد فارس الشدياق للاستاذ ابراهيم طوقان

٥٥ر٨ فترة موسيقية

٩ اشارة الوقت والنشرتان الجوية والاخبارية

٣٠ر٩ حفلة غنائية ماري عكاوي وفرقة استوديو الاذاعة

٥٥ر٩ اسطوانات عربية

٣٠ر١٠ ختام

ماذا تسمع اليوم

من محلات السادة دجاني اخوان

الاذاعة اللاسلكية للحكومة المصرية يوم الاثنين في ٢٠ ايلول

٣٠ر٦ صباحاً الاستاذ بليغ صفوت تمرينات رياضية

٤٥ر٦ الشيخ محمد احمد العمروسي قرآن كريم

٣٥ر٧ ختام ١٠ اسطوانات

١٥ر١٠ الاستاذ ابراهيم حموده وفرقته حفلة غنائية

٤٥ر١٠ ختام

٤٠ر٢ مساء الاستاذ محمد الكحلاوي وكورس

١٠ر٣ النشرات الجوية والاخبارية والتجارية الاولى

٢٠ر٣ ختام

٤٠ر٧ الشيخ عبد العظيم زاهر قرآن كريم

٣٠ر٨ النشرتان الثانيتان الاخبارية والتجارية

٥٥ر٨ اسطوانات

٠٠ر٩ حديث وصف القاهرة في عصور الاستقلال

٢٥ر٩ نادرة وفرقتها حفلة غنائية

٠٥ر١٠ اسطوانات للاستاذ محمد عبد الوهاب

٢٠ر١٠ نادرة وفرقتها حفلة غنائية

١١ سلام الملك ختام

اعـــــــلان

بشرى لسيدات حيفا — بشرى لسيدات حيفا

افتتاح اجمل واحدث صالون لقص الشعر صالون منيرفا — عمارة نصار شارع اللنبي قرب اوتيل نصار يفتتح ابتداء من يوم السبت الواقع في ٢٨ ايلول اجمل الاثاث. احدث الآلات لقص الشعر وتجعيده على الطرق الحديثة، تقليم الاظافر، منكير وبنكير. يديره اهم الاخصائيات والاخصائيين الحائزين على شهادات من ارقى جامعات التجميل في باريس، وعلى جوائز المسابقات من معرض التجميل العالمي

اسسته اموال وطنيه لشركة مساهمه لسد حاجة المرأة الوطنية. بعد أن رأت ان المدينة في حاجة اليه

كل سيدة تزور هذا الصالون تساهم في هذا المشروع العربي وتعمل على رقي ونجاح احدى شركاتها الوطنية

وفي الصالون ايضاً بودرة وكريم وعطور من جميع الاجناس، من اهم مصانع العالم

زيارة واحدة فقط تكفي لان تعلموا بان صالونات منيرفا هي انشودة ومحط آمال كل سيدة

الاثنين في ١٥ رجب سنة١٣٥٦ و ٢٠ ايلول سنة ١٩٣٧

الدفاع

جريدة يومية سياسية مصورة

السنة الرابعة — العدد ٩٥٢ — ٤

صاحب الامتياز : ابراهيم الشنطي
المدير المسئول : شوكت حماد

الاعلانات
في يافا (ادارة) الدفاع : قسم الاعلانات
في القدس (وكالة) « : تلفون ١٤١٣
في حيفا « « : « ١٢٥٨

دار الدفاع: شارع جمال باشا - عمارة المظفر - يافا - فلسطين
العنوان التلغرافي (الدفاع - يافا)
تلفون ١١٨٧ (اربعة خطوط) و١٠٧٥ (خطان) صندوق البريد (٢٥٥)

الاشتراكات
في فلسطين من سنة ١٥٠
في البريد الداخلي « « ١٨٠
في سائر الاقطار الخارجية « « ٣٠٠

الوطنية التى جعلت اسم فلسطين علماً في مشارق الارض ومغاربها

دار العصبة عمارة شامخة بريئة عكس قلوب الذين يعمرونها في مواسم السياسة

لماذا لم يتكلم رشدي آراس مندوب تركيا. كيف اتصل خبر مشروع التقسيم بالديلي هرالد قبل نشره. جنيف معقل من معاقل المال اليهودي

آباؤنا في جنيف

جنيف في ١٦ ايلول — قبيل الدخول في حديث السياسة والوفود، أود كتابة كلمة عن هذه المدينة. وقد زادني رغبة في ذلك ما علمته اليوم، وما كنت أجهله من قبل عن علاقتنا التاريخية الكبيرة بها

في مدينة عصبة الامم، والسياسة العالمية، شارع اسمه «أبو زيت». يمر اسم هذا الشارع على الفكر مرور اسماء الشوارع الكثيرة الاخرى، لا يثير اهتماماً، ولا يستحق إمعان الفكر فيه. لكنه اصبح اسماً محبباً إلينا منذ الساعة التي عرفنا فيها تاريخ هذا الاسم. والى القراء، لا سيما الجيل الجديد، قصته الرائعة باختصار:

فتح العرب جنيف. نعم، فتحوها أيام حكمهم في الأندلس. واستمروا في الفتح حتى جنوبي فرنسا حيث اقاموا هناك دولة دامت ثلاثة قرون. ومنها نزلوا الى اعالي ايطاليا، ولشبابهم مغامرات مدهشة. ومع الزمن ذهبت هذه الفتوحات، وانتشرت في اسبانيا تلك المحاكم الرهيبة الدموية التي سميت في التاريخ دواوين التفتيش. وكان في اسبانيا عربي آثر الاحتماء بملك فرنسا على الخضوع للحكم الاسباني، وجاء جنيف وطلب اليه الملك اعتناق دين البلاد، فاستغاث بسليمان القانوني، السلطان العثماني الذي هددت حوافر خيله فينا، قلب أوروبا يومئذ. وأفلحت الاستغاثة، واراد ملك فرنسا الاستفادة من حضارة هذا العربي وقومه، فطلب اليه ان ينشيء مكتبه في جنيف. وكان ذلك، وسمي شارع المكتبة بشارع «ابو زيد»، ومع الزمن تحول الاسم الى «افوزيت»

نذكر هذه المذكرة التاريخية للجيل، ليعلم أين كان آباؤه، ومن كانوا

البوليس نادر جداً

مدينة ترقد على شاطيء بحيرة جميلة، كما ترقد مدن لوزان، ومونتريه، وزوريخ. ليست كبيرة فيتناسب كبرها مع اسمها الطائر في آفاق الشهرة العالمية، فان سكانها لا يزيدون عن الـ ١٦٠ الفاً. واكثر بناياتها الشاهقة فنادق يعمرها السياح. وهي الوحيدة في أوروبا التي لا ترى فيها إلا نادراً احداً من رجال البوليس. ولماذا البوليس؟ ليس هناك سرقات، ولا جرائم، ولا حوادث. المحاكم قلما ترى متخاصمين مرة في الاسبوع، بل في الشهر مرة. والكل يعرف مسئولياته وواجباته. فلا ترى من سيارة تسرع. ولا ترى من عرقلة للمرور. ولا ترى شخصاً يتشاتم مع آخر. إذن لماذا البوليس؟ لبثنا يوماً بكامله ونحن نحاول ان نرى هذا الشخص المنتشر في كل مدن العالم، فعبثاً حاولنا.

لكن المعيشة هنا غالية. وحالة البلاد الاقتصادية مزدهرة. صناعات وافرة. مزارع مغمورة بالخضرة والماشية. لا بطالة ولا فقر. ولا اثر للحزن على احد. يضطرب العالم كله، وسويسرا مسلمة نفسها لنوم هاديء سعيد لا ترى شبراً من الارض غير مزروع، فاما شجر، او زرع، أو أعشاب. هاهي سماؤها تمطر، وبردها يشتد، لكن الجميع منصرفون الى اعمالهم.

عمارة نظيفة، ولكن...

قلت: الى عصبة الامم. الى الدار التي يبحث السادة زوارها قضية بلادنا البريئة الضحية. عمارة شامخة هائلة الاتساع، حديثة. نظيفة عكس قلوب الذين يعمرونها من وقت لآخر في مواسم السياسة. واعترضنا على الباب حراس طلبوا بطاقات الدخول. وعبثاً افهمتهم القصد، فاصروا على رؤية البطاقة. وبعد اتصال بالسكرتيرية، سمحوا. في الغد سأذهب لحضور اجتماع الجمعية العمومية مع ٤٩٠ صحفي تمكنوا من الحصول على بطاقات بين مئات الصحفيين

صوت واحد لم يرتفع

خطب امس ممثل الصين مستغيثاً بالعالم «المتمدن» من ثلثمائة الف جندي ياباني وراءهم البوارج وامامهم الدبابات والطائرات. ثم جلس، وصوت واحد لم يرتفع. هذا الضمير شيء نكرة وغير موجود إلا اذا وجدت المصلحة. وخطب ممثل «الشيلي» وختم حديثه بهذه الكلمات: لكنني اعلم انني ممثل دولة صغيرة لا شأن كبير لها في المجموعة الدولية. وها اني اعود الى مقعدي، ولم يحرك كلامي ساكناً.» — وجلس كما قال، اذ كان كل شيء ساكنا بالفعل.

وحضر توفيق اراس، وزير الخارجية التركية جلسة مجلس العصبة التي انحصرت ابحاثها في قضيه فلسطين. هل تكلم؟ هل احتج على ما سمع؟ قال الذين رأوه أنه ظل في مكانه يسمع فقط. وسمع خطاب ايدن، لكنه سكت ايضا. هناك يوم الاسكندرونه، وهناك رومانيا في الحلف البلقاني

جميع المندوبين سكتوا

وهذه اسماء الدول التي بحثت قضيتنا، دول مجلس العصبة، وليس الجمعية العمومية: بوليفيا، بريطانيا، ارلندة، الشيلي، الصين، الاكوادور، فرنسا، ايطاليا (لم يحضر ممثلها) لاتفيا، نيوزلندة، بولونيا، رومانيا، اسبانيا، اسوج، تركيا، السوفيت.

جميع هؤلاء الممثلين سكتوا، ومن تكلم منهم، لم ينصف المظلوم الضحية بحرف واحد. ومن أعاجيب هؤلاء الزوار الدوليين، أنهم أناطوا وضع تقرير عن فلسطين، عن مسألة التقسيم، بـ: رومانيا، واسوج ولتوانيا. أما رومانيا فمعروفة الموقف من قضية العرب. عندها مئات الالوف من اليهود تريد ترحيلهم الى فلسطين. وأما اسوج فلممثلها الموقف المعروف في مشكلة الاسكندرونة. أما لتوانيا هذه، فاسمها، ومساحتها، ومكانتها لا يعلمها الا الراسخون في علم الجغرافيا.

هذه بعض اسرار جنيف. ومن قبل وقف الكولونل بك، وزير خارجية بولونيا، يخطب في موضوع اتساع القدرة على الاستيعاب! عنده في بلاده ثلاثة ملايين بين ثلاثين مليوناً. ومع ذلك يريد رفع العبء عنه ليلقيه على هذه المسكينة، فلسطين.

رأيت الوفد العربي في حالة تعب. ويا عجباً بعد ان يرى عرب فلسطين هذه النيات من الدول، كيف يتقدم واحد لبيع شبر من ارضه! كيف يتفق هذا البيع ولو كان شبراً واحداً، مع الوطنية التي جعلت اسم فلسطين علماً في مشارق الارض ومغاربها؟

نتكلم شيئاً قليلا عن اليهود. عن حركتهم، وماليتهم، عن دبيبهم في ازمات هذا الكون.

يذكر القراء أن موضوع التقسيم نشرته «الديلي هرالد» قبل صدور تقرير اللجنة الملكية بنحو الشهرين. هذه الجريدة يهودية السياسه، ومعها صحيفتان أخريان الاولى اسمها «لوفر» في فرنسا، والثانيه «جرنال دي جنيف» في جنيف. تقف هذه الصحف الثلاث في طليعه الصحافه الى تناصر اليهوديه العالميه. والآن كيف اتصل الخبر بالديلي هرالد؟ ألم يكن التقسيم شائعه من الشائعات؟

الوفد ورئيس اللجنة

طلب الوفد العربي مرة من مسيو «رابار» رئيس لجنة الانتدابات مقابلته. ومضى أسبوع، ثم عشرة أيام ولا جواب. وكانت مفاجأة أن يعين الرئيس موعداً للوفد، فذهب اليه. واجتمع به في الصالون على مشهد من بعض أعضاء اللجنة. دام الاجتماع ربع ساعة فقط، ثم جاء سكرتير اللجنه مرتين الى الرئيس يدعوه لحضور الجلسه. إذن كانت المقابلة لا تستوعب شيئاً من الاحاديث؟ وما دام الامر كذلك فلماذا هي؟

— وفي المساء تمشى مسيو رابار مع وايزمن. وفي اليوم الثاني أو الثالث ذهبت برقيه من جنيف نشرت الصحف اليهوديه فحواها، وهو مشروع التقسيم. تأثر مسيو رابار لذلك، لأنه صار حديث البعض. وحاولت تلك الصحف أن تسبغ على خلاصه البرقيه رائحه الاشاعات فقط، ولكن بعد فوات الوقت.

ثلاث مدن، أو مدينتان وبلد واحد في أوروبا، تحتشد باكثر رؤوس المال اليهودية. الأولى جنيف وسبب ذلك انه عندما أحس يهود المانيا برائحة انتصار هتلر، وصعوده الحكم هربوا أموالهم الى جنيف، حيث اطمأنت بها، واطمأنوا عليها. وهذا الاسم الذي يتردد في مناسبات كثيرة معقل من معاقل المال اليهودي. والمدينة الثانية «امستردام» في هولندة. فيها اليوم متحف عجيب، لم نكن نعرف عنه شيئاً. يعرض اليهود في هذا المتحف كنوز اسبانيا. ألم يتقدم فرانكو في فتوحاته؟ أذن كيف يستولي اليهود على التحف النوادر، والجوهرات، والآثار؟ واذن فلتحمل الشيوعية هذه الكنوز، وليتقدم اليهود للشراء بثمن بخس، وليكن متحف امستردام. والبلد الثالث انكلترا، حيث الرؤوس الاموال اليهودية طائلة من زمان.

لجنة الانتدابات! ماذا كان تقريرها؟ لقد قالوا للمستر أورمسبي غور ما معناه: لو استعملت الدولة المنتدبة الشدة منذ بدء الاضطرابات، لما قامت، ولما طالت. واضطر المستر غور المعروف عندنا ان يقول ان بريطانيا تحمي بالجيش مصالح الأمبراطورية. لكننا لا نستطيع اقناع الرأي العام البريطاني بارسال ابنائه لضرب حقوق الآخرين. إذن كان حتى المستر أورمسبي غور أشد «دفاعا» عن العرب من أعضاء اللجنة!

اليقظة الحقيقية

ويجتمع الوفد العربي بالوفد العراقي والوفد المصري. وسط هذه الحلات لا يجوز للوطني ان تضعف عزيمته. بل على العكس، تشتد، ويقوى فيه الامل. لكن هذا يجب ان تصحبه اليقظة الحقيقية. اليقظة العالمة التي لا تفرط بشبر من الارض، وهذه مدى الاطماع. لقد غفنا سنوات وسنوات، فلنستيقظ الآن استيقاظاً «عالماً». كل انسان وطني، فليس لهذا النعت من ميزة بالمرة. انه بديهي. ولكن هل كل انسان يقوم بواجبه؟ هذا هو ما نعني به اليقظة العالمه التي تعرف مسئوليتها امام الله والاجيال، وتعرف واجباتها نحو الوطن، والخلف

وطلب الوفد الاجتماع بديفاليرا، وأغا خان، ورشدي أراس. تركيا لم تتكلم حتى الآن. بل سكتت في مجال الكلام. وبالطبع تسير ايران معها. فهل يظل اتاتورك موعزاً الى ممثله بالصمت؟

لقد اجتمعت بشخص لا يجوز لي ذكر اسمه. قال: المهم ان يفهم هؤلاء الممثلون ان يقظتكم واعية جداً. ولما قلت له انها كذلك واكثر، قال: إذن — اذا صدقت — فلا خوف على فلسطين مهما اراده لها الغير

— لا خوف عليها بالفعل، إذا تداركنا امرها

السياسة لا تعنيهم

ومن اعجب ما في هذه المدينه انها لا تكاد تشعر بوفود الدول، لولا انهم علأون فنادقها الكثيرة. اما ابحاثهم، واحاديثهم، ومناقشاتهم، فلا تعيرها ادنى اهميه. انها منصرفة الى شئونها. يمر أيدن بسيارته، وديفاليرا واغا خان، فلا يكاد احد يقف او يتفرج. هم يحترمون الغرباء جداً، ويحيونهم، لكن السياسه لا تعنيهم بالمرة. كنا في مكتب لطبع مذكرات الوفد، فسمعنا صوتاً كأنه قنبلة. وراح احدنا يعتقد ذلك، وسأل موظف المكتب فأجابه: لا قنبل هنا ياسيدي ولا رصاص. هذا صوت شيء عادي. بلاد ليس فيها ما ينغص عيشها يا سيدي — ألا تشعر بذلك؟ » وهذه الوفود الدوليه تحمل الى جنيف في كل موسم ثروة تنفقها، فهي راضيه عن مجيئها رضاها عن جامعه الامم تقوم في وسطها كشجرة لا ورق عليها وسط حديقه يانعه — لكن شجرة ربما ينفع خشبها احيانا، ويستدفأ به

اليهود امام تجربة

هل اليهود متفائلون؟ هذا سؤال يخطر على البال. أنا أقول انهم أمام تجربة، أو على مائدة قمار. فأما ربح وإما خسارة. والفريق الثاني اللاعب بالورق قوي العقيدة والأمل. لقد امتلك اليهود حتى الآن مليوناً و٣٠٠ الف دونم، وكان لهم قبل الحرب، أو عند الاحتلال اكثر من ثلثمائه الف. وباع الاقطاعيون من لبنان والخارج نحو ستمائه الف. إذن كل ما بيع من فلسطين منذ ١٩١٩ حتى ١٩٣٧ هو ٤٠٠ الف.

هذه قوة عقيدة فينا كيفما كان الحال. فالذهب لم يلعب بقلوب الفلاحين، اصدقاء الارض وأحبائها. كيف يأتي هذا التقسيم ويجعل المساحه اليهوديه نحو خمسه ملايين دونم؟ لو ترك اليهود وشأنهم لما استطاعوا في ١٥٠ سنه شراء هذا المقدار، وربما أقل منه. لهذا يغمر الأمل نفوسنا، ولكن يجب أن يغمرها وهي واقفه على دخائل النفس اليهوديه: بأحلامها، بأطماعها، بنياتها — تمام الوقوف.

قضيتنا تحتاج الى: عنايه الله وايماننا بضرورة الاحتفاظ بكل حفنة من تراب الوطن، والى عطف العرب والمسلمين. أما العنايه فقد لازمت الشعوب المظلومه حتى نالت حقوقها، واما احتفاظنا بالارض فهذا الذي ينبغي أن يكون. وأما عطف العرب والمسلمين فظاهر نحونا. إذن لماذا لا تبقى فلسطين عربية الى الابد؟ لماذا لا تخلد عربيتها هذه؟ انا متفائلون مع اليقظة الواعيه التي تعرف المسئوليه وتقدر الواجب، كما يعرفه ويقرره أهل سويسرا هذه.

ابراهيم

الدوائر الصهيونية وخطاب واصف باشا

عطف مصر على العرب فوق صداقة انكلترا

جنيف في ١٩ ايلول — كان للخطبه التي القاها واصف غالي باشا في عصبة الامم أمس دفاعا عن قضية فلسطين وقع سيء في الاوساط اليهوديه.

اجتماع اقطاب اليهود بالكولونل بيك

وقد اجتمع بعض أقطاب اليهود اليوم بالمسيو بيك وزير خارجيه بولندا كما اجتمع البعض الآخر بالمسيو انطونيسكو وزير خارجية رومانيا.

اما الاوساط العربية والشرقيه في جنيف فأعربت عن ابتهاجها وسرورها للفوز الذي احرزته مصر في جنيف

هم اليهود استمرار الهجرة وتسهيلها

ويقول اليهود إنه لا يهمهم مطلقا تنفيذ مشروع التقسيم ولكن كل اهتمامهم موجه للمحافظه على استمرار الهجرة اليهوديه وتسهيلها

عطف مصر فوق صداقة انكلترا

وعلقت جريدة «الجورنال دي ناسيون» قائلة ان مصر وضعت عطفها على العرب فوق صداقتها لحليفتها انكلترا

انتصار مصر لفلسطين لم يكن منتظراً

لندن في ١٩ ايلول — أشارت الصحف الانكليزيه الى خطاب واصف غالي باشا عن قضيه فلسطين في جلسه عصبه الامم امس فقالت ان انتصار الوفد المصري في جنيف للقضيه العربيه في فلسطين لم يكن منتظرا. ثم قالت: ان الحكومه البريطانيه لم تبد دهشتها للخطاب لانها تريد رأيا غير متحيز وخاصة بعد ان احالت البحث في مسألة فلسطين الى عصبه الامم.

مجلس الامة التركى يوافق على اتفاق نيون

استنبول في ١٩ ايلول — وافق مجلس الامه التركي في الاجتماع الذي عقد اليوم على اتفاق مؤتمر نيون الخاص بالبحر الابيض المتوسط. وقد كانت موافقة المجلس باجماع اراء الاعضاء

يحرمون من الجنسية لعدم ولائهم

برلين في ١٩ ايلول — أصدرت الحكومه الالمانيه قراراً حرم بموجبه ٨٠ شخصاً من الجنسية الالمانيه. وقد جاء في اسباب الحرمان أن هؤلاء الاشخاص لا يظهرون ولاءهم لحكومه الريخ ويعملون ضد مصلحه المانيا.

ستالين يأمر بابعاد وزير الحقانية

موسكو في ١٩ ايلول — فهم أن الرفيق ستالين ينوي إحالة وزير الحقانيه الروسيه الى المحاكمه أو يأمر بابعاده الى سيبيريا بتهمه التجسس والعمل على هدم نظام الحكم السوفياتي وميله الظاهر الى البرجوازيه الوطنيه

الثلاثاء في ١٦ رجب سنة ١٣٥٦ و٢١ ايلول سنة ١٩٣٧

السنة الرابعة — العدد ٩٥٣ — ٤

الدفاع

جريدة يومية سياسية مصورة

صاحب الامتياز : ابراهيم الشنطي
المدير المسئول : شوكت حماد

الاعلانات | في يافا (ادارة الدفاع) : قسم الاعلانات | في القدس (وكالة) : تلفون ١٤١٣ | في حيفا : ١٢٥٨

دار الدفاع : شارع جمال باشا - عمارة المظفر - يافا : فلسطين
العنوان التلغرافي « الدفاع — يافا »
تلفون ١١٨٧ (أربعة خطوط) و١٠٧٥ (خطان) ص. ب ٢٥٥

الاشتراكات | في فلسطين عن سنة ١٥٠ | في البريد الداخلي ١٨٠ | في سائر الاقطار الشرقية ٣٠٠

الساعة الاخيرة

نص الخطاب الذي القاه توفيق بك السويدي في العصبة

العراق تؤيد بكل قواها كلمة مندوب مصر

الفلسطينيون عرب مثلنا ونحن وهم شعب واحد

جنيف في ٢٠ ايلول — لمندوب الدفاع الخاص — القى توفيق بك السويدي وزير الخارجية العراقية اليوم كلمة العراق بشأن فلسطين في اجتماع عصبة الامم وقد استهل خطابه المؤثر بقوله : ان الوسيلة الوحيدة لاستتباب الامن في العالم هي تطبيق مباديء عصبة الامم على الوجه الصحيح

الشرق واحة من الماء وسط عالم مضطرب

ثم قال : ان بلدان الشرق الادنى والشرق الاوسط تلوح اليوم كأنها واحة من الماء وسط عالم مضطرب اضطرم فيه نار القتال في القسم الغربي من أوروبا وفي أقاصى القسم الشرقي من آسيا .

أمل الوزير بانضمام سوريا ولبنان

وبعد ان اشار الوزير الى دخول العراق في عصبة الامم أعرب عن أمله بأن تفتح العصبة ابوابها قريبا وتضم سوريا ولبنان فيشتد بهما ساعد الدول الشرقية الداخلة في عصبة الامم

الروابط بين العراق والممالك العربية

وبعد ان بحث الوزير العراقي في علاقات العراق بايران فقال انها تحسنت تحسنا كبيرا بفضل مساعي الحليفة بريطانيا والجارة العزيزة تركيا وتكلم عن معاهدة الصداقة التي تربط العراق بالمملكة العربية السعودية والمملكة اليمانية . ثم تكلم عن فلسطين فقال : إن في الناحية الغربية غمامة نسأل الله ان يحول دون امتدادها

اصحاب البلاد مهددين بان يصبحوا اقلية

وبسط كيف ان ثلاثمئة الف من الاجانب دخلوا الى فلسطين بطرق ووسائل شتى فبات اصحاب البلاد الاصليون مهددين بأن يصبحوا اقلية في بلادهم

هل هذا يرضى الامم الممثلة

ثم سأل : فهل بين الامم الممثلة في عصبة الأمم امة واحدة لا تتأثر بمثل هذه المعاملة التي يعامل بها شعب فلسطين ؟

التقسيم مخالف لمبادىء العصبة

وتناول توفيق بك السويدي بعد ذلك الناحية القانونية من المسألة الفلسطينية قائلا : ان مشروع التقسيم مخالف لمباديء عصبة الامم وانه لا بد وان يفشل للاسباب التي ذكرها مندوب مصر في العصبة في خطابه الخطير الذي تؤيده العراق بكل قواها

لماذا يهتم العراق بمسألة فلسطين

وقال سأكتفي الآن بأن ابسط للعصبة الموقرة سببين من الاسباب العجيبة التي تدعو العراق الى الاهتمام بمسألة فلسطين :

١ ان الفلسطينيين عرب مثلنا وهم ونحن شعب واحد فلا نستطيع اذن إلا ان نهتم بمصيرهم

٢ — كل اضطراب يقع في فلسطين تتأثر به البلاد المجاورة . ولا يمكننا ان نسلم بأن تكون فلسطين ضحية ولا ان تنقلب مسألتها الى مشكلة دولية للاستفادة منها من حل المشاكل الدولية التي تعانيها بعض البلاد .

الصداقة بين بريطانيا والشعوب العربية

وزاد فقال : هذا وان الشعب البريطاني تربطه بالشعوب العربية صداقة قديمة . وان السياسة الحكيمة التى اتبعتها الحكومة البريطانية كانت من اهم العوامل على توثيق أركان الاتفاق والتضامن بين الدول الشرقية

عزيمتنا لا تضعف لانصاف اخواننا

وفوق ذلك فان العراق تربطه بانكلترا روابط كثيرة من عرفان الجميل والتحالف ، على أننا فيما يتعلق بفلسطين سوف لا نتأخر عن الاحتجاج على سياسة هي مع الاسف من وضع انكلترا . ولن تضعف عزيمتنا في السعي لانصاف اخواننا

حل يكفل حقوق العرب ويكون مشرفاً للعصبة

وقد أذن مجلس عصبة الامم لبريطانيا بمواصلة درس المشكلة عن طريق المفاوضة ، فكلمة المفاوضة قبس يلمع فى الظلام وأملنا أن تكون هذه المفاوضة صحيحة فتؤدي الى حل يكفل حقوق العرب ويؤيد السلام ويكون مشرفاً لعصبة الامم .

العصبة لن تتدخل فى النزاع الاسبانى

جنيف في ٢٠ ايلول — رفض مجلس العصبة اليوم اقتراح اسبانيا بطلب اعادة انتخاب مجلس العصبة باكثرية ٢٣ صوتاً ضد ١٤ صوتاً وقد الغيت خمسة أصوات . ويفهم من ذلك عزم مجلس العصبة على عدم التدخل في النزاع الاسبانى

اسبانيا تتخلى عن مقعدها الدائمى

تخلت اسبانيا عن مقعدها الدائمي في مجلس العصبة وبذلك تكون الثالثة بعد تركيا وشيلي . وقد انتخبت ايران والبيرو في مقعدين وسيجري الانتخاب للمقعد الثالث في خلال الاسبوع القادم .

— انفجرت قنبلة في فرنسا فقتلت بضعة انفار من البوليس وهدمت بناية شامخة كما يرى في الصورة وقد صرح وزير الداخلية بان الحكومة ستضع جائزة قيمة لمن يرشدها عن واضعي القنبلة

الوفد العربي يقابل آغا خان

جنيف في ٢٠ ايلول — لمندوب الدفاع الخاص — قابل اليوم الوفد العربى في جنيف آغا خان رئيس العصبة في دورتها الحالية وشرح له المسألة الفلسطينية ومطالب العرب وامانيهم فأنصت لهم آغا خان بكل انتباه . واظهر لهم شعوره وعطفه على قضية العرب

وتكلم عن خطاب معالي واصف غالي باشا فقال انه خدم القضية العربية خدمة جليلة

مذكرة فرانكو للعصبة

جنيف فى ٢٠ ايلول — ارسل فرانكو مذكرة الى العصبة رد فيها على نداء رئيس الحكومة الاسبانية الذي القاه قبل ايام وقال ان النزاع الاسبانى ليس الا ثورة قومية ولا شأن للعصبة فيها .

حديث هام لنوري السعيد

افضل حل لمشكلة فلسطين ما اقترحه المغفور له الملك فيصل

دمشق في ٢٠ ايلول — لمراسل الدفاع الخاص — تحدث فخامة نوري باشا السعيد وزير الخارجية العراقية السابق عن الحالة في العراق وتطور القضية العربية والحل الذي اقترحه المغفور له الملك فيصل لمشكلة فلسطين فتناول في اول حديثه الاسباب التي أدت الى حادث الخريف الماضي في العراق ومقتل المرحوم جعفر باشا العسكري فقال:

— ان الحوادث برهنت بسرعة لحسن الحظ ، على ان الاسباب التي أدت الى ذلك الحادث لم تكن الا اسبابا خاطئة قائمة على شراهة في حب الحكم والسير وراء المطامع الشخصية . فقد اجتاز العراق في الماضي مراحل وعرة بلغت فيها المعارضة اقصى حدودها في التطرف وفي طمس الحقائق . ولكنه لم يخطر ببال احد قط ان يلجأ في منازلة معارضيه الى الاغتيال الذي هو احط وسائل الوصول الى الحكم والبقاء فيه فكيف وقد جرى حادث الخريف الماضي بعد ان بلغ العراق بفضل جهود المخلصين من ابنائه منزلة كانت موضع اعجاب العالم وتقديره .

مفاجأة العراق بالحادث

ثم قال : لقد فوجيء العراق بهذا الحادث المشئوم في وقت كان فيه قد تخلص من اعظم مشاكله الداخلية والخارجية واخذ يتطلع الى السير في الاصلاح والقوة . وقد روع بمشاهدته للمرة الاولى في حياته السياسية تبدلا وزاريا يصحبه مصرع بعض اعاظم رجاله وتشريد بعضهم لا لاختلاف على امر مهم او منهج معين ، بل لمجرد شهوة الحكم والتخلص من بعض خدام القضية العربية الذين احترمهم الشعب بعد ان اختبرهم سنين طويلة

الانتخابات النيابية المقبلة

واجاب على سؤال وجه الى فخامته بشأن الانتخابات النيابية المقبلة في العراق فقال : لا استطيع ابداء رأيي حول هذا الموضوع نظرا الى غيابي الطويل عن العراق ولكن المنتظر ان يكون النجاح في الانتخابات حليف الحكومة . » ثم قال : انني اقدر صعوبة موقف الشعب العراقي النبيل في المراحل التي يجتازها الآن وآملي فيه ان يجتنب كل فكرة ترمي الى التآمر او الانتقام وان يؤازر الحكومة الحاضرة لأنها خير حكومة يمكن تأليفها في هذه الاحوال العصيبة »

الوحدة العربية اصبحت حقيقة

وتحدث عقب ذلك عن رأيه في قضية الوحدة العربية فقال :

ان قضية الوحدة التي كانت حلماً بعيد التحقيق الى سنوات خلت قد تقدمت تقدماً محسوساً بفضل مساعي ابناء الاقطار العربية من جهة ورجال الحكم في بعض هذه الاقطار من جهة اخرى اما تحقيق الوحدة فمنوط برجال الحكم في الاقطار العربية ومساعيهم في هذا السبيل جديرة بكل تقدير .

مؤتمر بلودان ونتائجه

واشار الى مؤتمر بلودان وعن نتائجه فقال :

« لقد اسفت لحيلولة الظروف دون اشتراكي في مؤتمر بلودان الذي جاء برهاناً على تضامن العرب . ومما لا شك فيه ان لهذا المؤتمر مغزاه الخاص اما تحقيق نتائجه فيتوقف على مساعي لجانه التنفيذية وعلى مدى امكان تطبيق قرارات المؤتمر والظاهر مما صرحت به انكلترا انها عازمة على تنفيذ رأيها في التقسيم ما لم يتفاهم العرب واليهود على خلاف ذلك »

افضل حل لمشكلة فلسطين

ثم قال عن رأيه في حل مشكلة فلسطين . اني لا اتصور مخرجا لهذه القضية افضل من الحل الذي وجده المغفور له الملك فيصل واقتراحه معلوم لدى رجال السياسة في فلسطين وقد سبق تقديم هذا الاقتراح للحكومة البريطانية في عدة مناسبات »

الموقف يتطور لمصلحة العرب فى جنيف

انتصار مصر والعراق تفاجيء به الصهيونية

تلقينا من الاستاذ صاحب هذه الجريدة البرقية التالية وقد ارسلت في الساعة الرابعة من بعد ظهر امس :

تطور الموقف تطوراً محسوساً في جنيف لمصلحة العرب على اثر القاء خطبتي مصر والعراق وقد دهشت الاوساط الصهيونية لهذه المفاجأة الغير منتظرة . فلم تكن تتوقع هذه الاوساط ان يتقدم مندوبا الدولتين العربيتين لألقاء خطب عن قضية فلسطين . وقوبل تأجيل قرار العصبة بارتياح تام في الدوائر العربية التي تعتقد ان ذلك في مصلحة عرب فلسطين

الرفيق لتفنوف خارجاً من مؤتمر نيون بعد ان حمل حملة شعواء على ايطاليا والمانيا .

« لاشكر اليوم الا لمصر »

لحسان فلسطين في مدقف مندوب القاهرة بجنيف ومعارضته تقسيم فلسطين وحده

ما عارض (التقسيم) الا (واصف) جارت على العرب السياسة ، بينما
فأثار واصف ، في (جنيف) ضجة ولكم لمندوب (الكنانة) من يد
وبنو الكنانة ما بهم من خائف شكراً (لمصر) ولست اشكر غيرها
ممن لهم في الحسنيات مواقف ظل العدالة في العروبة وارف
جمدت جنيف حيالها ، (والجانف) وله على رغم (الفرنج) عواطف
ولو آن أيام الفرنج مخاوف ويد العروبة في جنيف (واصف)

(ابو الاقبال اليعقوبي)

القدس

مندوب اللجنة عند قنصل مصر

القدس في ٢٠ ايلول — لمراسل الدفاع الخاص — أوفدت اللجنة العربية العليا اليوم . الاستاذ فؤاد سابا لمقابلة سعادة قنصل المملكة المصرية للاعراب له عن شكر اللجنة الى الحكومة المصرية على موقف وزير خارجيتها واصف غالي باشا من قضية فلسطين فاستقبله سعادة القنصل ووعد بابلاغ شكر اللجنة الى الوزارة المصرية .

حفلة شاي للزعيم الهندي الكبير

اقام سماحة رئيس اللجنة العربية العليا في الساعة الخامسة بعد ظهر هذا اليوم حفلة شاي تكريمية لضيف فلسطين الزعيم الهندي الدكتور راي مساعدجوهر لال دعى اليها عدد كبير من اعضاء اللجنة العربيه العليا ووجهاء وأعيان المدينة

وفد تجارة يافا عند سكرتير المندوب

قدم وفد من تجارة يافا العرب وقابل الاستاذ جمال بك طوقان سكرتير المندوب السامي العربي وقدم الوفد مذكرة يشكو فيها سوء الحالة الحاضرة وقد وعد الاستاذ طوقان بترجمة المذكرة ورفعها الى القائم بأعمال الحكومة

قدوم المعتمد البريطاني من عمان

قدم المدينة الكولونيل كوكس المعتمد البريطاني في عمان وقابل القائم بأعمال الحكومة والمستر مودي السكرتير العام بالوكالة

بلدية القدس بعد عودة رئيسها

عاد من اجازته سعادة الدكتور حسين بك الخالدي رئيس البلديه وباشر عمله وقد دعى اعضاء المجلس البلدي لحضور جلسة تعقد يوم الخميس للبحث فيما يجب عمله تجاه الموظف اليهودي المختلس

اليهودى المختلس لم يفصل عن عمله

قالت احدى الزميلات أن ادارة البلدية فصلت اليهودي موسى دانيل عن عمله في البلدية بمناسبة التلاعب الذي ذكرته لكم والحقيقه انه لم يجر للان ضده أي عمل .

محكمة الجنايات بتل ابيب ويافا

تتشكل غداً « الثلاثاء » في تل ابيب محكمة الجنايات الكبرى برئاسة المستر مانتغ وتنظر في قضية محمد سعده علي سلطان

وتعقد في يافا يوم الخميس القادم في ٢٣ الجاري جلسة برئاسة المستر مانتغ للنظر فى قضيه احمد ابراهيم الخليل

أعـــلان

يعلن مجلس ادارة شركة السينما الفلسطينية الوطنيه المحدوده الى جميع المساهمين الكرام الذين لا يريدون حضور الاجتماع العام الذي سيعقد في الساعه العاشرة صباحاً من يوم الجمعة القادم . وان يودعوا صك توكيلهم في مكتب الشركة بيافا قبل ظهر يوم الاربعاء الواقع في ٢٢-٩-١٩٣٧ وذلك بموجب المادة ٦٥ من الجدول الثالث القائمة .

١) الملحق بقانون الشركات لسنة ١٩٢٩ واذا لم يراع هذا الامر فلا يعتبر صك تعيين وكلائهم صحيحاً .

المديران

ميشيل عازر محمد الحسيني

عاضدوا

شركة الدخان والسجاير الوطنية

ودخنوا

جميع اصنافـــها

يأمر ، الوماله ، برنجى ، نجاح

التي فاقت عموم السجاير

لذة وطعما ورائحة

تشاجر ولدين

يجنى على الوالد

حصل شجار امس بين ولدي السيد محمد البرغوثي من المنشية فى دكان والدهما ادى الى تدخل والدهما في الامر واشهاره آلة حادة عليهما لفض الخلاف ، وقد صادف ان شاهده احد رجال البوليس البريطاني وهو يشهر الآلة على ولديه فسارع وضربه من الخلف على رأسه بعقب بندقيته فشج رأسه شجا بالغا نقل على أثره الى المستشفى للمعالجة ، والمنتظر ان يحقق البوليس معه في هذا الحادث

صبحي بك الخضرا

قدم يافا امس الاستاذ صبحي بك الخضرا للمرافعه في بعض قضايا بالاشتراك مع ابيكاريوس بك وامين بك عقل وقد سمحت السلطة للاستاذ صبحي بك الخضرا بمغادرة عكا لمدة ثلاثة ايام .

يطعن شريكه

ادعى محمد رشيد النجار من يافا بأن شريكه في المطعم طعنه بسكين ، وذلك بعد مشاجرة حصلت بينهما على حسابات المطعم ذاته . وقد أخطر البوليس بالحادث فبادر بالقبض على المتهم رهن التحقيق

سارق الحوانيت

يذكر القراء ان البوليس القى القبض على محمد عزت الفحام من دمشق بتهمة ارتكابه عدة سرقات في عدة حوانيت تجارية ، وقد قدم المتهم امس امام الاستاذ سعيد علاء الدين فحقق معه في التهمة التي اسندها له البوليس وهي سرقة دكان السيد فضل عبد الرحيم وبعد ان سمع شهادات الشهود احاله على المحكمة المركزية بموجب المادة ٢٩٧ ثم معه في قضية سرقة سبعة كراسي وطاولة من مخزن حسين افندي شهاب الدين الكائن تحت عمارة النادي الرياضي الاسلامي ، وبعد ان سمع شهادة شهود النيابة ، اجل اتمام التحقيق فيها الى يوم الاثنين القادم لعدم حضور احد شهود النيابة .

السباق البحري الكبير

عقد اجتماع امس في مكتب مدير الميناء بدعوه من الاستاذ عزمي بك النشاشيبي قائمقام يافا برئاسة وكيل حاكم اللواء . حضره رؤساء البحارة ووكلاء شركات البواخر ومديرو المحلات التجارية ، وقد جرى البحث في برنامج السباق البحري الكبير الذي سيعقد يوم السبت وقد خصصت جوائز مالية والفت لجان مختلفة ، ولجنة تحكيم .

اما السباق فسيكون من عشرة اشواط على ان يخصص لكل شوط جائزة مناسبة . ومن المحتمل ان تخفض ادارة سكة الحديد اجور الركاب بين المدن الفلسطينية وهذه المدينة في يوم السباق

تصحيح خبر

قلنا امس ان مدرسة جمعية الاصلاح الاسلامية ستفتح ابوابها لقيد وقبول الطلاب يوم ٢٥ ايلول الجاري ، والصواب يوم ٢٠ الجاري لذلك اقتضى التصحيح

القتيل اليهودي الغريق في العوجا

قضية تزداد غموضاً عما كانت عليه امس

ذكرنا امس تفصيلات وافيه عن قضية غريق نهر العوجا وقلنا ان البوليس رجع عما اعتزمه من تشخيص جثة القتيل الغريق امام والدته السجينه على فرض ان الجثة هي لابنها زفي فرنكل ، ثم اوردنا كيفية تطبيق بصمات اصابع الجثة بواسطة خبراء على بعض البصمات الموجودة في البيت وقلنا انها كانت تشابهها تمام الشبه .

لمن جثة القتيل ؟

وقد وقفنا امس على معلومات دقيقة منها ان هناك اعتقاداً من قبل بعض المحققين بأن في المسألة غموضاً . يستلزم بحثا دقيقاً ، وعناية فائقة ، فقد وردت على بعض رجال البوليس اخبار تتنافى مع ما ذهب اليه المحققون من جزمهم بان هذه الجثة الموجودة الآن هي جثة زفي فرنكل وهناك ادلة ثابتة تعزز هذه النظرية وتزيد في ارتباك رجال البوليس

البيت ذو الاسرار

ذلك لان المحققين يوالون يومياً تفتيش بيت فرنكل المغلق رغم الرقابة الشديدة التي وضعت عليه ، ولكنهم يعثرون في كل مرة على شيء جديد يزيد في حيرتهم ، على ان هذه الاشياء التي يعثرون عليها يجدونها في اماكن قد فتشت بالامس مثلا .

اين العشرة المسلحون ؟

وقد نمي الينا ان التفتيش الذي قام به البوليس امس قد اسفر عن العثور على صورة تحتوي على رسم عشرة اشخاص بينهم زفي فرنكل ، وفي يد كل واحد منهم مسدس ، ويبذل رجال البوليس الان الجهود الجبارة لمعرفه هؤلاء الاشخاص الذين عثر على صورهم لانه يعتقد بان في القبض عليهم الوصول المحقق لغوامض هذه الجريمة

شرف اسرائيل ؟

وهناك زعم يقول بان « جمعية الدفاع عن شرف اسرائيل » وهي التي ارسلت كتاب تهديد الى المحامي داود مويال ، قد خشي اعضاؤها ان ينفضح امرهم بعد ان تمكن البوليس من القبض على ام فرنكل ، وان هذا القبض يضطر فرنكل الى تسليم نفسه الى البوليس ويعترف بجميع ما قامت به الجمعية المذكورة من الاعمال الارهابية في البلاد فعمدت الى قتل فرنكل ورميه بالنهر على الشكل الذي وجدت عليه الجثة

* * *

ضحايا شنسوايت يرفعون امرهم للمحاكم

يتعهد بري الاراضي ويحفر البئر لدفن القتيل !

كان شنسوايت الذي حكم عليه بالسجن ١٥ سنه بتهمة قتل المهندس اليهودي اسفانجر ، قد تعهد بان يورد المياه لاراضي ٦٠٠ شخص من الذين اشتروا اراضي في تل نوف ، وقد استلم منهم لقاء سقي هذه الاراضي مبلغ ٦٠٠٠ جنيه على ان يحفر بها بئراً ويجلب الآلات الارتوازية الرافعة التي تدفع المياه الى الانابيب الموصلة الى الاراضي

البئر لدفن القتيل

ولكن شنسوايت حفر البئر ودفن فيه اسفانجر . . . وقد تشكلت جمعية من هؤلاء الاشخاص اتخذت لها صبغة رسميه لدى الحكومة ، لاقامة الدعاوي على شنسوايت وتحصيل هذا المبلغ الجسيم الذي استلمه منهم .

اين الاراضى المباعة ؟

ويذكر القراء اننا قلنا ان شنسوايت قسم اراضيه في تل نوف الى قطع صغيرة باعها لفريق كبير من اليهود واستلم أثمانها ولكنه لم يتنازل عنها ولم يسلمها ، وقد علمنا ان هؤلاء وكلوا محامين لرفع الدعاوي على شنسوايت يطلبون فيها استرجاع اموالهم أو تسليمهم الاراضي التي دفعوا اثمانها .

* * *

ارفقوا بالانسان

يشتد رجال جمعية الرفق بالحيوان في هذه الايام في مطاردة الفلاحين . والقبض على حيواناتهم لأتفه الاسباب التي يعتقدون انها توقع الحجز وقد شاهدنا امس فريقاً منهم يسوقون ثلاثه جمال وأصحابها ، وهم مدججون بالسلاح الامر الذي نستغرب ويذكر القراء حادثة الفلاح الذي حاول ان لا يسلمهم جمله ، وما لحق به من جراء هذه المحاولة من الضرب والاهانه . فهل لرجال هذه الجمعية ان يرفقوا بأخيهم الانسان رفقهم بهذا الحيوان

على بيت جاويش

سطا مجهولون ليلة امس على بيت جاويش مركز ابي كبير وسرقوا منه دراجته النارية ولاذوا بالفرار ، وقد اخطر البوليس بالحادث فباشر بالتحقيق لمعرفة الفاعلين

شجار فطعن فاعتقال

حصل شجار عنيف أمس بين كل من طاهر الراعي ، وعبد العزيز قرقش ، وذلك على أثر خروجهما من المحكمة بعد أن حضرا دعوة كانت مرفوعة من الثاني على الاول وبرىء منها ، وقد طعن عبد العزيز قرقش ، طاهر الراعي بآلة حادة في ذراعه الايسر جرحته جرحاً بالغا ، وقد عاد الى المحكمة وأبلغها الحادث فسارع البوليس وقبض على الضارب ، ونقل المضروب الى عيادة الدكتور زهدي افندي الدجانى للمعالجة ، وقد زج الضارب في السجن رهن التحقيق والمحاكمة .

توقيف المتهمين بمقتل نظر الامام

لاتهامهم بحوادث سطو وسرقات قبل الجريمة

قدم البوليس امس امام قاضي التحقيق كلا من ابراهيم النجار ، حسن العش ، عيسى الابرص ، مصطفى احمد عبدو عيوطي ، عبد محمد المغربي ، زفي خليفة ملر «اليهودي الروسي» المتهمين بمقتل المرحومة نظر الامام لتوقيفهم مدة اخرى ، وبعد ان ادلى البوليس بما لديه من المعلومات التي تثبت ادانتهم وافق القاضي على تجديد توقيفهم ١٥ يوماً اخرى ، وقد علمنا ان البوليس لا يزال يحقق ويجمع الادلة الكافية متى ثبت ان لهؤلاء الاشخاص يداً في عدة حوادث سطو وسرقات حصلت قبل وقوع الجريمة المذكورة ولم يتمكن البوليس من معرفة فاعليها

جهود جبارة لعدة سنين تظهر

اليوم : في ماكنة رويال

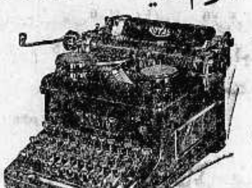

موديل ١٩٣٨

SUPER - ROYaL

لماذا لا تحصل عليها اليوم فتنال امنيتك المنشودة وتوفر دراهمك

الوكلاء الوحيدون

مكتبة فلسطين العلمية

لصاحبيها : بولس سعيد ووديع سعيد

القدس : تلفون ١٢٩ يافا : تلفون ١٩٠ حيفا : تلفون ١٢٨٠

تنبيه الى معلمي المدارس

بعد اسبوعين فقط ستبدأون جديا للحصول على الكتب المطلوبة لجميع الصفوف ولكن ربما تضيعون وقتاً ثميناً فلماذا لا تذهب اليوم الى مكتبة فلسطين العلمية التي بدأت في تحضير كل الكتب اللازمة قبل شهرين لخدمة المدارس ولتلبية جميع الطلبات

معجون بالموليف هو خير ما تختاره من معاجين الأسنان الكثيرة للاعتناء بأسنانك لكي تكسبها بياضاً ناصعاً ولمعاناً جاذباً .

ان العناصر الممتازة المركب منها معجون بالموليف للأسنان تجعله ذات رغوة ناعمة كثيرة فهي تقوي القشرة الصدفية الرفيعة وتبيضها وتنقيها لامعاً من الصفاء . باستعمالك صابون بالموليف للأسنان تطهر فمك من الفضلات المضرة وتزيل منه كل رائحة كريهة وتكسب نفساً عذباً وطعماً لذيذاً . استعملوا فقط معجون بالموليف للأسنان

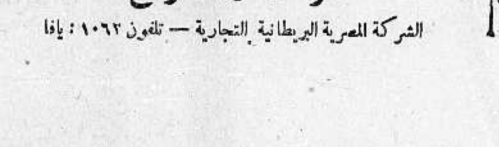

الوكلاء والمستودع

الشركة المصرية البريطانية التجارية — تلفون ١٠٦٢ : يافا

تقرير اللجنة الملكية لفلسطين

جاءنا من قلم المطبوعات ما يلي :
تعرض للبيع في مطبعة الحكومة بالقدس ترجمة تقرير اللجنة الملكية لفلسطين في اللغتين العربية والعبريه بسعر ٣٢٥ ملا للمجلد وذلك اعتباراً من اليوم الحادي والعشرين من شهر ايلول .

حفلة الملاكمة الكبرى

جاءنا من الدكتور حقي مازين، مدرب العاب القوى في النادي الرياضي الاسلامي أنه ستقام حفلة الملاكمة الكبرى بين ذيب دسوقي بطل فلسطين في الملاكمة وارناؤط بطل سوريا وذلك في الساعة السابعة من مساء يوم الاحد الواقع في ٢٦ أيلول الجاري على مسرح مدرسة الفرير بيافا .

اعلان

بيع اموال منقولة محجوزة
من دائرة اجراء القدس
٣٧-٣٢١٧

نعلن الجميع انه سيباع بالمزاد العلني في باب الخليل يوم الاربعاء الواقع في ٢٩-٩-١٩٣٧ الساعة ٣ بعد الظهر الاموال الآتي بيانها ، وهي :
سيارة ترك نقل عره ب٣٢٣م رقم موتور ٥٣٥٥٥٦ ماركة رايموند
وعلى من يرغب الشراء ان يراجع مأمور البيع والدلال لاشراكه بالمزاودة بالشروط التالية :
١) ان يدفع الثمن فوراً
٢) ان رسوم الدلالة واجرة الدلال على المشتري
تحريرا في ٢٠-٩-٩٣٧
مأمور البيع
ربحي نجيب

اعلان

تقدم لهذه المحكمة مضبطه حصر ارث تتضمن أن : حسين بن يوسف الاحمد من قرية ... توفى سنة ٣٥٥ وانحصر ارثه في زوجته كرمة الاحمد وفي ... زين الحمود وفي شقيقه هلال وفي ... بنت شقيقه عبد الرحمن المتوفي ... وفي ديب والعبد ولطيفة اولاد شقيقه فضيه المتوفاة بحياته ولا وارث له ... فكل من له اعتراض على مضمونها عليه ان يقدم اعتراضه بظرف اسبوعين من تاريخ النشر
قاضي نابلس الشرعي

«مطبعة جريدة الدفاع-يافا»

نابلس

نابلس تبرق الى مصر شاكرة

العلماء والشباب يفخرون بموقف مصر المشرف

نابلس في ٢٠ ايلول — لمراسل الدفاع الخاص — بمناسبة الخطاب القيم الذي القاه معالي واصف غالي باشا مندوب مصر في العصبة دفاعا عن فلسطين ، ابرق فضيلة مفتي نابلس الى رفعة النحاس باشا البرقية الآتية :

رفعة النحاس باشا — القاهرة

نحن علماء نابلس نفتخر بالموقف المشرف التاريخي الذي وقفتموه وقامت به حكومتكم دفاعا عن حق العروبة في فلسطين في عصبة الامم . نشكركم ونبتهل الى الله ان يدعكم للحق نصيراً وللعروبة موئلا ، ويكلل مساعيكم بالنجاح .

المفتي محمد تفاحه

برقية الاستاذ طوقان باسم الشباب

وابرق الاستاذ قدري طوقان البرقية الآتية باسم شباب نابلس :

رفعة النحاس باشا — القاهرة

كان لخطاب معالي مندوبكم في العصبة بشأن فلسطين اجمل الاثر في النفوس لما حواه من منطق صحيح ، واخلاص للحقيقة بليغ ، ودفاع عن الحق مجيد . الشباب في نابلس يتقدم لمقامكم الرفيع باسمى معاني الشكر داعياً المولى ان يحفظكم فخر الوطنية وذخراً للعرب .

قدري طوقان

براءة رجل وابنته من تهمة قتل

عقدت امس المحكمة المركزية برئاسة المستر ايفنس وعضوية القاضيين محمد بك البرادعي ، والدكتور سليم شحاده للنظر في قضية عبد الكريم محمود الزاهر وابنته فاطمه المتهمين بقتل حسن الحاج يوسف وبعد المحاكمة وسماع البينات ودفاع وكيل المتهمين الاستاذ عادل زعيتر قررت براءتهما .

معاون رئيس الشعبة السياسية للملك ابن السعود

قدم نابلس من الحجاز ونجد الاستاذ رشدي افندي الصالح ملحس معاون رئيس الشعبة السياسية في قصر جلالة الملك ابن السعود ، وقد حل ضيفاً على ابن عمه الدكتور صدقي ملحس حيث خف الكثيرون من وجهاء المدينة للسلام عليه

قتيل عربي برصاص شخصين مسلحين

في الساعة الثامنة والنصف من مساء امس بينما كان محمود يوسف من قرية سالم يتجول في بستانه القريب من القرية هاجمه شخصان مسلحان بالبنادق ، وأطلقا عليه عدة عيارات نارية جعلته يتخبط بدمه ، وقد خفت قوة من البوليس الى مكان الحادث ، ونقلت الجريح الى مستشفى نابلس وبوصوله فارق الحياة ، وقام البوليس بالتحقيق .

عودة رئيس البلدية من قبرص

عاد من قبرص سعادة رئيس بلدية نابلس سليمان بك طوقان بعد ان قضى في ربوعها اجازته السنوية .

مجهولون يتلفون سبعين شجرة زيتون

اتلف مجهولون للسيد ابراهيم السمر من قلقيلية سبعين شجرة زيتون تقدر قيمتها بمائة واربعين جنيهاً وقام البوليس بالتحقيق

طولكرم

مائة جنيه لمدرسة الامر بالمعروف الوطنية

طولكرم في ٢٠ ايلول — لمراسل الدفاع الخاص — ارسل فضيلة الاستاذ الشيخ رامز افندي مسمار رئيس جمعية الامر بالمعروف والنهي عن المنكر في طولكرم كتابا الى رئيس واعضاء لجنة المعارف الاهلية بطولكرم طلب فيه ان تمد مدرسة الامر بالمعروف الوطنيه بمبلغ مئه جنيه لانفاقها على هذا المعهد . وقد وافقت اللجنة على هذا الطلب .

الارتياح الشديد لخطاب وزير الخارجية المصرية

قابل الاهالى خطاب معالي واصف غالى باشا مندوب مصر في عصبة الامم بالاحتجاج على مشروع تقسيم فلسطين بحماسة وتأييد شديدين وكان حديثهم في اليومين الماضيين . وقد قوبل الخطاب بالشكر من جميع الهيئات

القاء محاضرات اسبوعية ايام الجمعة

قررت جمعية الامر بالمعروف والنهي عن المنكر القاء محاضرات اسبوعية في أيام الجمعه ابتداء من يوم الجمعة القادم . وستكون اول محاضرة لفضيلة الشيخ رامز افندي مسمار قاضى طولكرم الشرعي .

رواية «ذي قار» في مدينة نابلس

تمثل فرقة كشافة أبي عبيده في طولكرم رواية « ذي قار » في مساء يوم الخميس القادم في مدينة نابلس .

حيفا

تضييق مناطق الصيد يضر بالصيادين

حيفا في ٢٠ ايلول — لمراسل الدفاع الخاص — قابل وفد من جمعية العمال العربية بحيفا مؤلف من الاستاذ المحامي حنا افندي عصفور ، مستشار الجمعية ، وسامي افندي طه وعدد من اعضاء هيئة الصيادين — مدير دائرة الزراعة ومصايد الاسماك وبحثوا معه في الاضرار التي لحقت بالصيادين من جراء تضييق مناطق الصيد ومنعه في شركة نفط العراق ، وحوض روتنبرغ ومنطقة المرفأ . وقد علمت ان ما يتكبده الصيادون من خسارة ، من جراء هذا المنع هو ٤٥ جنيهاً في اليوم الواحد بدليل ان ديونهم قد بلغت حتى الآن تسعة آلاف جنيه فهل تنصفهم الحكومة وتخفف عنهم ما يلقون من ضنك ؟

تطويق قرية للبحث عن سلاح

طوقت قوة من الجند قرية المنسي قرب حيفا للبحث عن سلاح في الساعة الواحدة بعد منتصف ليلة اول امس ، وداهموا دار صالح الصالح وقد علمت ان عدداً من اهالي القرية سيقابلون البوليس ويرفعون اليه شكواهم ...

سفر مدير شركة السينما العربية

غادر حيفا اليوم الاستاذ عبد الرحمن رمضان مدير شركه السينما العربية بحيفا ، الى بيروت ، لاعمال تتعلق بالسينما وصالونات التجميل العربية .

— قبض البوليس على بضعة اشخاص مشتبه بهم في مقتل محمد محمود النجار قرب قرية الياجور

الشيوعيون يدعون الى الهدوء والسكينة؟

وزعت امس في المدينة مناشير شيوعية ، تدعو العرب الى اتباع الهدوء والسكينة .

١٠٠٠ مهاجر على بواخر مختلفة

وصل الى ميناء حيفا امس الف مهاجر يهودي على بواخر مختلفة .

ميناء حيفا بدلا من تل ابيب

وصلت الى ميناء حيفا عدة بواخر ، وافرغت بضائعها في الميناء بدلا من ميناء تل ابيب ، بمناسبة عيد اليهود . وقد عمل في تفريغ هذه البضائع ، العمال العرب .

مصريو فلسطين يفتخرون بموقف مصر

طير الاستاذ محمد السباعي المصري البرقية التالية ، الى رفعة النحاس باشا يفتخر المصريون في فلسطين بدفاع حكومتكم الموقرة عن فلسطين المقدسه الشقيقه ايدكم الله بروح من عنده .

اعـــلان

الى السيدات والآنسات

من مشغل مدرسة الايتام الاسلامية في القدس للخياطة والتفصيل
يعلن هذا المشغل الوطني بمناسبة تخرج ستت عشرة طالبة منه حائزات على الشهادة وبمناسبة اشتغال هؤلاء الخريجات في المشغل نفسه بانه مستعد لخياطة احدث الازياء بوقت قصير حسب الطلب وباسعار متهاودة
ابتداء من اول تشرين الاول سنة ١٩٣٧ .

المجدل

مفتش معارف اللواء يتفقد

المجدل في ٢٠ ايلول - لمراسل الدفاع الخاص — قدم المجدل اليوم مفتش معارف اللواء الجنوبي الاستاذ مصطفى افندي الدباغ ، يرافقة الاستاذ صابر شنار ، مفتش حدائق مدارس اللواء الجنوبي. واجتمع الى مدير المدرسة الاستاذ عبد الله افندي الخطيب ، وحادثه حول توسيع غرف مدرستي البنين والبنات، وقد شاهد بنفسه البناء في المدرستين المذكورتين . ولتأخر بناء هذه الغرف ، رؤي من المناسب ، استئجار غرف جديدة ، لكثرة عدد الطلاب . وبعدئذ ، توجه الى دائرة البلدية ، حيث اجتمع الى حضرة الرئيس ، وحادثه بهذا الشأن وعلمنا ان ادارة المعارف حصلت على تعهد من البلدية، على ان يكون فرع النسيج جاهزاً خلال ٤٥ يوماً

قارب شراعي مشبوه يثير ضجة

وردت في منتصف الساعة السابعة من مساء ليلة البارحة ، إخبارية لمركز البوليس ، مفادها ان قارباً شراعياً كبيراً ، أنزل عدداً من اليهود المهربين ، يزيد عددهم على ٢٠٠ شخص على ساحل بحر الجورة. وقد خفت قوة من البوليس السواري الى الشاطيء ، وسرى الخبر في احياء المدينة ، سريان البرق ، وخرجت قرية الجورة ، الى البحر ، واحاط بحارتها بزوارقهم بالقارب المذكور لمساعدة البوليس في مهمته لالقاء القبض عليهم . وغص شاطيء البحر بالرجال والنساء والاطفال . واخيراً ظهر انهم ليسوا من اليهود بل من سكان سارونا الالمان وبعد ان تحقق البوليس من صحة ذلك تركهم وشأنهم

حديث بين قائد جيش وعربي

علمنا ان احد قواد الجيش البريطاني المعسكر في صرفند ، زار قرية سدود من اعمال قضاء المجدل ، بعد ظهر يوم الجمعة ، واجتمع الى احد مخاتير القرية السيد عبد الهادي عبد الحميد حميد ، وجرت بينهما محاورة ، حول مشروع التقسيم وموقف القرويين منه ، وقد اكد المختار ، للقائد ، استنكار القرى العربية لهذا المشروع ، الذي يناقض تعهدات بريطانيا للعرب ثم استوضح القائد من المختار ، عن حالة المزروعات في هذا العام ، وعن تجارة البرتقال وحالة الفلاح .

— حكمت محكمة الصلح على محمود عبد الهادي البرباوي بالسجن اربعين يوماً ، لتحقيره مفتش البلدية ، اثناء قيامه بعمله .

— زار المجدل ، المستر فارغنسون ، كبير اطباء اللواء الجنوبي وبعد ان تفقد شؤون دائرة الصحة ، سافر الى غزة .

ملك الزجاج

لا حياة للامم إلا في « الاستقلال الاقتصادي »

قام الاستاذ

عبد المعطى بدر

فافتتح له فروعاً في

يافا - المركز الرئيسى

حيفا : شارع الكوكب. في عمان. و القدس : سوق البازار
وزودها بلوازم من افضل واجمل انواع الزجاج ولوازم البيوت والصالات

تجد فى هذه المحلات وسائر الفروع

اجمل الاواني من فضية ، ذهبية ، برونزية ، صحون ، ملاعق ، كؤوس ، كبايات ، طقومة شاي من جميع الاحجام ، ولمبات ، وثريات
وقد اسس معملا للزجاج يخرج يومياً ما تحتاج اليه البلاد من اواني
وفضلا عن انتشار محلاته فقد اتفق حباً بخدمة بلاده مع اشهر فبارك الشرق والغرب
واليكم بعضها : تشيكوسلوفاكيا ، اليابانه ، يوغوسلافيا
ويتعاطى مع هذه المعامل : آذن تشيكشيك ، تشيكوسلوفاكيا ، هيشي تاقاء

اليابانه • فيرنكتي • جلاس • يوغوسلافيا

اثبتت الاحصاءات الطبية فى انجلترا ان وفيات الاطفال تقع بنسبة ٢٥ فى المئة فى خلال السنة الاولى من ولادتهم وان ٦٠ فى المئة من هذه الوفيات ترجع الى التغذية الغير الصحيحة • فاذا كانت هذه هى الحال فى انجلترا ذات الجو البارد فماذا تكون بالحرى فى بلاد حارة كالقطر المصرى !

وقد اجمع الاطباء على ان لبن الام السليمة هو افضل غذاء للرضيع • فاذا عجزت الام عن تغذية طفلها لضعف لبنها او قلته او لاى سبب اخر فيتحتم استبداله بطعام اخر يحوى العناصر الحيوية الموجودة فى لبن الام بنسبها الصحيحة •

وحيث ان لبن الام تزداد فيه عناصر التغذية تدريجيا كلما نما الطفل وزادت قواه الهاضمة وبالتالى حاجته الى غذاء اقوى فمن البديهى ان تغذية الطفل يجب ان تكون تدريجية تمشيا مع التغذية الطبيعية •

وهذا هو السر فى ان البان «اللنبريس» تصنع على ثلاث درجات كل منها خاص بمرحلة معينة من حياة الطفل وكل منها محتو على المقادير الصحيحة لكافة العناصر الحيوية الموجودة فى لبن الام فى تلك المرحلة

اطلبوا من الوكلاء والشركة المصرية البريطانية التجارية شارع اللنبي بيروت كتاب التغذية الصحيحة للاطفال « طبعة ثانية » الذي يعلمكم كيف تدرأون عن اطفالكم اخطار التغذية السيئة يرسل اليكم مجانا برجوع البريد

أطعمة «اللنبريس»

تماما كلبن الام
طعام لكل مرحلة من حياة الرضيع

الوكلاء والمستودع

الشركة المصرية البريطانية التجارية — تلفون ١٠٦٢ : يافا - ص.ب. ١٧٩

اسرار جديدة عن مقتل العسكري

من يقتل العسكري منكم ايها الضباط

اختلفت الروايات عن مقتل المرحوم جعفر باشا العسكري وتعددت الاقاويل وقد اطلع القائد العربي عبد الفتاح ابو النصر اليافي على رواية اسماعيل توحلا العبادي فقال انها مخالفة للحقيقة . اذ الواقع ان اسماعيل المذكور كان في طليعة المشتركين في اغتيال المرحوم جعفر العسكري وفيما يلي الرواية الحقيقية لمقتل المرحوم العسكري .

امر من الملك الى بكر صدقي

لما استلم المرحوم العسكري امر جلالة الملك غازي الخطي اسرع لتنفيذه فركب سيارة القائد امين باشا العمري يرافقه ياوره الخاص وانطلقت بها السيارة نحو الجيش الزاحف الى بغداد والذي كان قد اصبح على مسافة لا تزيد عن خمسة كيلو مترات منا .

وكان الامر الخطي كتاباً من جلالة الملك الى بكر صدقي باشا بضرورة توقيف الجيش عن الزحف لان الوزارة الهاشمية استقالت ولزوم انصياع بكر صدقي لامر جلالة الملك بعد تنحية الوزارة .

سيارة الجناة تلتقي وسيارة العسكري

وبينما السيارة منطلقة بسرعة وعلى مسافة مترين من الجيش الزاحف التقت بسيارة واقفة على الطريق وبالقرب منها اسماعيل توحلا العبادي يعطي الاشارة لسيارة جعفر باشا بالوقوف وكان داخل السيارة الواقفة كل من الضابط جميل جمال ولازار والضابط السائق . ولما وقفت السيارة تقدم منها اسماعيل توحلا وادى التحية العسكرية اورجا من جعفر باشا ان يتفضل ويركب سيارته مع رفاقه الذين اتوا خصيصاً ليكونوا بمعيته فلبى جعفر باشا الطلب وترك سيارته وطلب الى مرافقيه الانتظار وترك محفظته ومسدسه على مقعد السيارة

تعليمات الملك يعرفها بكر صدقي سلفا

وجلس جعفر باشا بجانب السائق بينما جلس في المقعد الخلفي اسماعيل توحلا ورفاقه . ثم سارت السيارة لوجهة الجيش الزاحف لكنها بعد قليل عكفت الى جهة تعرف بالتلول وقد شاهد ذلك الاتجاه الياوران اللذان كانا بانتظار المرحوم العسكري

والآن يتساءل القراء كيف علم بكر صدقي بقدوم المرحوم جعفر حاملا أمراً من جلالة الملك ؟ لما غادر المرحوم العسكري السراي متوجها الى بكر صدقي كان جلالته قد ارسل برقية الى بكر صدقي عن قدوم جعفر باشا وأمره ان يقابل جعفراً مع تعليماته التي يحملها اليه »

من يقتل العسكري منكم ايها الضباط ؟

أخذ بكر صدقي البرقية المرسلة من جلالة الملك وفضها على مرأى من الضباط المحيطين به الذين لا يقل عددهم على الثلاثين تقريبا . وكان بين هؤلاء الضباط القائد راسم سردست . فرأى بكر صدقي البرقية فأخذ يتمشى بحدة وامتقع لونه وارتجفت يداه والتفت بخشونة الى الضباط الذين شعروا بالامر الخطير وخاطبهم قائلا : ان جعفراً آت مع رسالة من جلالة الملك فمن منكم يقتله ؟ وهنا طأطأ الجميع رؤوسهم خشوعا ناظرين الى الارض بوجل ورهبة .

جزاء المحسن صدمة والقاءه على الارض

ولما خاطب القائد راسم سردست بكر صدقي بقوله : لا تلطخ أول عهدك بسفك الدماء يا باشا » نظر اليه بكر بازدراء وحدة وتوجه إليه وهز كتفه وألقاه على الارض بصدمة سببت اغماءه قائلاله بغضب : لا تتدخل في مالا يعنيك . »

هل تقتله أنت ؟ نعم !

وبعد ذلك سأل الضباط الذين يحيطون به كل واحد على حدة بصوت مرتفع ممزوج بالغضب : هل تقتله انت ؟ فكان يجيب كل واحد منهم بنغمة عسكرية : « نعم » ثم نظر الى اسماعيل توحلا العبادي ولازار وجميل جمال والضابط السائق وكان يقول لكل واحد « أنت » فركب الضباط الاربعة السيارة الجانية وذهبوا لملاقاة جعفر باشا قبل وصوله إلى المعسكر ، فشاهدوا السيارة قادمة فأوقفوها وقر رأيهم على أخذه الى جهة « التلول »

وقوع الجريمة في خيمة منفردة

ركب المرحوم سيارتهم وهو غير عالم بما يخبئوه له الى ان وصلوا الى الخيمة المنفردة وطلبوا من جعفر باشا ان يدخلها وينتظر قدوم بكر صدقي . وما كاد ، رحمه الله ، يتوسط الخيمة حتى انهالوا عليه بالرصاص من الوراء فخر على الارض صريعاً .

النقود والمذكرات والتأكد من الاغتيال

ولم يكتف هؤلاء الاربعة باغتيال شخصية من اكبر شخصيات العراق في العسكرية والسياسية بل فتشوه واخذوا من جيوبه مذكراته اليومية ودينارين ذهبا وبضعة قروش ورجعوا الى بكر صدقي فأبلغوه نبأ الاغتيال على انه لم يصدقهم لاول وهلة فأرسل سبعة من اخصائه الضباط ليتحققوا له الامر فعادوا واثبتوه .

جمعية الشبان المسلمين تشكر

أذاع الاستاذ الدكتور عبد الحميد سعيد الرئيس العام لجمعيات الشبان المسلمين ورئيس اللجنة العليا لاغاثة منكوبي فلسطين ولجنة الدفاع البيان التالي :

المركز العام لجمعيات الشبان المسلمين واللجنة العليا لاغاثة منكوبي فلسطين ولجنة الدفاع عن فلسطين تقدم تهانيها وشكرها لمعالي واصف بطرس غالي باشا وزير الخارجية المصرية على موقفه المشرف في جمعية عصبة الامم دفاعا عن قضية فلسطين المعذبة وان كانت تختلف مع معاليه في بعض نقط البرنامج الذي قدمه معاليه للعصبة كوسيلة لحل هذه المسألة الخطيرة

وان هذه الهيئات الثلاث لترجو من الحكومة المصرية ان تضاعف جهودها في هذا السبيل حتى يفوز العرب بحقوقهم واستقلالهم الطبيعي وتحقيق آمال الامة الاسلامية والشعوب العربيه في مصر ومليكها المحبوب

اعلان من وزارة المعارف العراقية

على كافة المدرسين والمدرسات الاجانب المستخدمين في وزارة المعارف العراقية لزوم الحضور في محلات وظائفهم قبل يوم

٢١ - ايلول - ١٩٣٧

وزارة المعارف

برنامج الاذاعة الفلسطينية

يوم الثلاثاء في ٢٠ ايلول سنة ١٩٣٧

٦ر١٥ اغاني انتقادية ٦ر٣٠ قراءة مختارة من شعر محمود سامي باشا البارودي ٧ر١٥ فرقة استوديو الاذاعة حفلة موسيقة ٧ر٤٠ «موت ضمير » قصة الاستاذ عاهد البلدي ٨ر٥٥ فترة موسيقية ٩ اشارة الوقت ٩ر٣٠ اسطوانات ٩ر٥٥ موسيقى شائعة سامي الشوا وبديعة مصابني تيسير فيض الله حفلة غنائية ١٠ر٣٠ ختام

ماذا تسمع اليوم

من محلات السادة دجاني اخوان

الاذاعة اللاسلكية للحكومة المصرية يوم الثلاثاء في ٢٠ ايلول

٦ر٣٠ صباحاً الاستاذ بليغ صفوت تمرينات رياضية ٦ر٤٥ الشيخ عبد العزيز الدريني قرآن كريم ٧ر٣٥ ختام ١٠ اسطوانات ١٠ر٤٥ ختام ٢ر٤٠ مساء اسطوانات ٣ر١٠ النشرات الجوية والاخبارية والتجارية الاولى ٣ر٢٠ ختام ٧ر٤٠ الشيخ منصور الشامي الدمنهوري قرآن كريم ٨ر٣٠ النشرتان الثانيتان الاخبارية والتجاوية ٨ر٤٥ الاستاذ عبد اللطيف عمر وفرقته حفلة غنائية ٩ر٢٥ للاستاذ احمد العدوي ٩ر٤٥ اسطوانات ١٠ر٢٠ الاستاذ عبد اللطيف عمر وفرقته حفلة غنائية ١١ سلام الملك ختام

من البوليس الى الصحف العبرية

عمم البوليس امس على جميع الصحف العبرية بتل ابيب خبراً يطالب فيه من اي طبيب سبق ان عالج ولو مرة واحدة زفي فرنكل ان يخطر البوليس باسمه ويعتقد المحققون انهم يصلون الى نتيجة حاسمة اذا تقدم احد الاطباء الذين عالجوا فرنكل في حياته لمساعدتهم ، وسيعرضون جثة الغريق على الدكتور الذي يتقدم للتعرف عليها ، ويرى ان يسارع البوليس بهذه العملية النهائية للقطع بمعرفة صاحب الجثة قبل ان يتطرق اليها البلى والتعفن فيعجز عند ذلك عن ايجاد بينات تساعد على كشف حقيقة هذه الجريمة الغامضة .

صاحب « بيروت » الغراء

زارنا في ادارة هذه الجريدة الاستاذ محيي الدين النصولي صاحب جريدة بيروت الغراء وقد آنسنا بلقائه فنرحب بالزميل الكريم ونتمنى له طيب الاقامه

الانتخابات في عمان

جاءنا من المحامي الاستاذ نظمي عبد الهادي بعمان نص البرقية التي أرسلها الى سمو الامير عبد الله وصورة عريضة انسحابه من الترشيح في الانتخابات للمجلس التشريعي .

في محكمة الصلح

قرر قاضي الصلح الاستاذ زكي أفندي الداودي امس توقيف عبد النور حداد من اهالي السلط المتهم بقتل زوجته فضة حداد ، ومحاولته قتل الياس يوسف لمدة ١٥ يوما ، واحال الى المحكمة المركزية محمد شكري شراب من خان يونس المتهم بحيازة ١٢ كيلو و ٨٠٠ غرام حشيش وعقاقير خطرة ووافق على توقيف كل من محمود موسى الشامي ، ونايف عبد الرحمن خطاب لمدة اسبوع بتهمة حيازة تمباك مهرب .

أزمة المدارس

القدس — فتحت المدارس الاميرية ابوابها هذا اليوم . واخذ الطلاب الجدد الذين قيدوا اسماهم مؤخرا يذهبون الى مدارسهم الابتدائية ، غير ان عدم وجود امكنة لهم في هذه المدارس اضطر المسئولين الى عدم قبولهم . وقد راجع اولياء أمور الطلاب الدوائر المختصة وشاهدنا عددا كبيرا من السيدات ممسكات بأيدي اولادهن وذاهبات الى المدارس وعائدات منها مع الاولاد بحالة توجب الاسف .

اجتماع المجلس البلدي

يجتمع المجلس البلدي نهار الخميس الواقع في ٢٣ الجاري . وقد علمنا من مصدر مطلع أنه لم توضع في قائمة الابحاث مسألة الاختلاس ، لان الاعضاء اليهود يرغبون في انهاء المسألة بشكل اداري دون عرضها على المجلس البلدي .

جهود الامير سيف الاسلام في سبيل فلسطين

لندن في ٢٠ ايلول — يواصل سمو الامير سيف الاسلام نجل جلالة الامام يحيى ملك اليمن مساعيه في لندن بشأن قضية فلسطين . وفهم ان سموه ارسل في الاسبوع الماضي كتابا الى المستر ايدن اعرب فيه عن اعتقاده بان الحكومة البريطانية تكسب صداقة العرب والمسلمين اذا هي اقنعت جامعة الامم بحق العرب في فلسطين

وصول الشيخ حافظ وهبه الى لندن

لندن في ٢٠ ايلول — وصل الى لندن عائداً من الرياض معالي الشيخ حافظ وهبه الوزير المفوض للمملكة العربية السعودية على احدى الطائرات . وقد قابل بعض كبار موظفي وزارة الخارجية كما أرسل مذكرة الى المستر ايدن تعرب عن رأي جلالة الملك ابن السعود في مسألة فلسطين . ولم يدل الشيخ حافظ باي تصريح لمندوبي الصحف البريطانية .

برقية الطلاب العرب في القاهرة للنحاس باشا

ارسل فريق من الطلاب العرب في القاهرة (سوريين وفلسطينيين) برقية شكر رقيقة لصاحب المقام الرفيع رئيس الوزارة المصرية ، اعربوا فيها عن تقديرهم العظيم للكلمة التي القاها معالي وزير الخارجية باسم حكومة مصر في مجلس العصبة عن قضية فلسطين ، ورجوا من رفعته ان يواصل عطفه على القضية وان يشملها برعايته الى النهاية .

نصب تذكاري للشهداء وضريح لهنانو

دمشق في ٢٠ ايلول — لمراسل الدفاع الخاص — كان المجلس النيابي السوري اتخذ قراراً بوضع نصب تذكاري للشهداء الذين قضوا نحبهم في سبيل الواجب المقدس واشادة ضريح للمغفور له ابراهيم بك هنانو . وقد صدر مرسوم ببناء قبة للشهداء في دمشق وضريح للمغفور له ابراهيم بك هنانو في حلب . وفهم ان قبة الشهداء ستقام في شارع البرلمان ويوضع تحتها رمز خاص يشير الى المجد والبطولة والتضحية

وفود في دار القنصلية المصرية

وقد توافدت امس وامس الاول على دار القنصليه الملكيه المصريه في القدس وفود العلماء والوجها والشبان ومندوبو الهيئات لتقديم الشكر لسعادة القنصل على تصريحات معالي وزير الخارجيه ، ورجوا ابلاغ هذا الشكر لرئاسة الحكومه المصريه ،

الافراج عن عوني الشهابي

القدس — افرج هذا المساء عن عوني الشهابي الذي كان محكوماً عليه بالسجن بموجب قانون الطواريء مدة سنة في سجن عكا المركزي

حملة الهند على اسقف كنتربوري

بسبب سكوته عن اعتداء الآن في روسيا

نقلت « الورلد سرفيس » في نشرتها الاخيرة عن جريدة « الحق » التي تصدر في مدينة الكناو الهندية باللغة الاوربية ، خلاصة مقال نشرته حول مصالح المسلمين الهنود وما تتعرض له هذه المصالح من الخطر الشيوعي ومن الحملة البلشفية التي شعارها (ان لا اله في الكون) وكان مما قالته في هذا المقال ما يلي :

في التركستان يسخر الحمر من محمد وعيسى

يقوم البلاشفة في التركستان الصينية بارغام الجنود على صنع تماثيل للمسيح ومارتن لوثر (الفيلسوف الالماني رئيس المذهب البروتستانتي) ومحمد ، لاستعمال هذه التماثيل اهدافا لتمارين اطلاق النار ، وما الغاية من ذلك الا بث روح السخرية من عيسى ومحمد في نفوس الشباب ، و القضاء على الشعور الديني .

اين انت يا رئيس اساقفة كنتربوري

واذا كان غريبا ان تحتمل الامم الاوربية هذا العبث بالدين من حكومة الاتحاد السوفياتي التي تهزأ بعيسى وبمارتن لوثر ، فان الاسلام سيظل دون شك بالمرصاد لمن يسخرون من محمد عليه السلام هذه السخرية

اننا لن نحتمل في هدوء وسكينة وصبر هذه الاهانات التي يوجهها الاتحاد السوفياتي للنبي الكريم

والآن نتساءل : لماذا لا يتكلم الفاتيكان ؟ لماذا لا تنطق الكنيسة الايفانجيلاكية ؟ ولماذا لا تتحرك الكنيسة العليا ؟ واين هو رئيس اساقفة كنتربوري ليقول كلمته في هذا الموضوع ، وقد قالها مرارا انتصارا للحرية ، وعطفا على اليهود ؟

لا ندري ...

دخنوا السجاير العصرية صنع شركة بدور الوطنية

« بوسفور » ٢٠ و ٢٧ سيجارة ١٥ ملا فقط

مصنوعة من اجود وافخر الدخان التركي

الاربعاء في ١٧ رجب سنة ١٣٥٦ و ٢٢ ايلول سنة ١٩٣٧

الدفاع

جريدة يومية سياسية مصورة

السنة الرابعة — العدد ٩٥٤ — ٤

صاحب الامتياز : ابراهيم الشنطي
المدير المسئول : شوكت حماد

الاعلانات | في يافا (ادارة الدفاع) : قسم الاعلانات
في القدس (وكالة) : تلفون ١٤١٣
في حيفا : ١٢٥٨

دار الدفاع : شارع جمال باشا — عمارة المظفر — يافا : فلسطين
العنوان التلغرافي « الدفاع — يافا »
تلفون ١١٨٧ (أربعة خطوط) و ١٠٧٥ (خطان) ص. ب (٢٥٥)

الاشتراكات | في فلسطين عن سنة ١٥٠
في البريد الداخلي ١٨٠
في سائر الاقطار الشرقية ٣٠٠

قضيتنا الشاغل لدول العالم — فلسطين تشكر العراق

الصور الخمس في دار العصبة

العدالة . القوة . السلام . القانون . العقل

جنيف في ١٧ ايلول : —

في جلسة المجلس

بريطانيا تريد إنهاء مشكلة فلسطين . لا ترغب في التطويل ، والبحث . لكن لم يكن احد يعتقد ان لجنة الثلاثة التي ينط بها دراسة مشروع التقسيم ستقدم تقريرها في هذه الجلسة . بل كانت الابحاث تدور حول نقاط أخرى ، أهمها مسئلة اسبانيا .

دخلنا القاعة . مقاعد خضراء من الجلد . جدران لامعة . ارضية من الخشب الناعم التي لا تخرج صوتاً ولو كان الحذاء من حديد ، سقف وجدران عليها صور خمس تمثل : العداله ، والقوة ، والقانون ، والعقل . للصحفيين مقاعد ممتازة — والصحافة في جنيف قوة .

وفجأة وقف انطونيسكو !

هذا هو مقرر لجنة الثلاثة . مندوب رومانيا . فقرأ تقرير اللجنة عن فلسطين وهو مؤلف من ١٥ سطراً . ولقد اطلع القراء عليه . قرئ بالفرنسية ، ثم ترجم الى الانكليزية حالا ورأيت كهلا ، لا هو بالشاب ولا الشيخ ، على عينيه نظارات ، وله شارب ، وملامح وجهه سمرا ، كستنائي ، يرتدي ذلة سمراء — ينوه ببضع كلمات شكر ، معلقاً على التقرير . كان صوته هادئاً ، كاصوات اكثر الانكليز . انه ايدن ، وزير الخارجية البريطانية . قال جملتين صغيرتين ، وهو قاعد ثم وضع أصابع يده ببعض ، أمام وجهه ، وصمت . وقريباً منه مندوب آخر ، أقرب الى الشيخوخة منه الى سن الكهولة . حسبته لأول مرة مسيو « بلوم » . قال هو الآخر كلمات وهو جالس . تغلب الصفرة على لون وجهه ، وله شارب سنجابي . انه مسيو « دلبوس » مندوب فرنسا في العصبة .

— ثم سكوت . لا حركة ، ولا كلام . وشروع في بقية الابحاث .

أخذت انظر الى ايدن . كان عابساً نوعاً ما . يأتي بحركات فيها شيء من العصبية . رفع نظارتيه ، ثم وضعها . أمسك بقلم عبث به في فمه . أخذ ينظر الى السقف ، الى صورة « العدالة » . هل من العدالة يا ترى اصرار بريطانيا على مشروع التقسيم . ثم أخذ يصغي أو يتظاهر بالاصغاء . ومن ورائه بقية أعضاء الوفد البريطاني ، يقوم أحدهم اليه بين حين وآخر ، مسراً اليه بكلمات ، وهو يكتفي بهز رأسه ، سلباً أو ايجاباً .

واسترعى انتباهي الشخص الآخر الجالس الى يساره . شيخ تقرأ في ملامحه اليهودية كلها ، أخلاقاً ، وطبائع . قصير ، ممتلىء ، شيخ . له شارب أبيض ، وعلى عينيه نظارات ، تظهر من خلفها حدقتان صغيرتان ، لا تستقران على منظر . كان احياناً يسند رأسه بيده واحياناً يميل على « إيدن » في وشوشة . إنه لتفينوف رئيس الشئون الخارجية لحكومة السوفيات . سمع التقرير عن فلسطين ، فلم يتكلم ، ولم يتظاهر بأصغاء ، لكنه كان مقطب الوجه

ورشدي أراس ، المناور ، السياسي ، والشخصية المعروفة في جنيف ، لبث كأن البحث لا يعنيه ، إلا حينما لفظ المقرر كلمة « الانتداب » فهز رأسه ، كأن هذه الكلمة أعجبته

وهناك وجوه اخرى ورؤوس ، ظهرت صامتة ، كامدة ، على ملامحها سيماء الارتباك الممزوج بتفكير عميق . رأيتها في اكثر أركان القاعة . انهم الصحفيون اليهود ، والزائرون اليهود . هل كانوا يطمعون أن تقرر لجنة الثلاثة التقسيم في خمسة أيام ؟ واستمر الاعضاء ، اعضاء المجلس في مقاعدهم الكبيرة الخضراء

المواجهه للنظارة والصحفيين ، يتقدمون إلى الابحاث الأخرى الى ازعاجات مشكلة اسبانيا . فرأيت شخصاً بين الكهولة والشباب ، اسود الشعر ، أسمر العينين ، يمسك بتقرير مطول أمامه يقرأه بصوت حزين فيه نبرات قوية . انه ممثل اسبانيا ، يلقي نداء حكومته ، أو احتجاجها بالفرنسية . وقد عرف القراء التفاصيل كلها من البرقيات .

في هذا المجلس ، في قاعة العدالة ، والسلام ، والقانون الخ يقررون مصائر الشعوب ، طبقاً لمصالحهم ، أما العدالة في الكون كله ، لا سيما في العلاقات بين الشرق والغرب ، فأمرها معروف . وأما السلام فها هو هارب من مكانين كبيرين واحد في الشرق الاقصى ، وآخر في الغرب الاقصى . في الصين ، واسبانيا . لقد وقف مندوب الصين أمس الاول يتكلم ، منادياً محتجاً . وكان هناك صحفي ياباني يسمع ، فرأى عدم الاهتمام مخيماً في قاعة العدالة والسلام !

تحديد الهجرة وبيوع الاراضي

مباحثات خطيرة بين الوزير والمندوب

لندن — يقول المكاتب الدبلوماسي لجريدة المورننغ بوست ان السير ارثور واكهوب المندوب السامي لفلسطين يسافر قريباً الى اسكتلندا حيث يعقد مع وزير المستعمرات اجتماعات سرية لتنظيم صورة الحكم في فلسطين في خلال السنوات الخمس القادمة .

ويعتقد هذا المكاتب أن هناك تعديلات خطيرة ستتبع في فلسطين اهمها تحديد الهجرة وبيع الاراضي لتضمن بذلك استقرار السلام في البلاد

ايران تناصر فلسطين في العصبة

اتصل بنا من مصدر ثقه ان مندوب ايران في عصبة الامم سيتقدم في هذين اليومين الى رئاسة مكتب العصبة طالباً الكلام في قضية فلسطين .

ممثل العراق يتكلم ثانية يوم الخميس

جنيف — لمندوب الدفاع — شرع مندوب العراق في تحضير خطاب هام يلقيه يوم الخميس « غداً » امام اللجنة السادسة

وزير الحربية يزور وحدات الاسطول

لندن — د.ن.ب — سيزور وزير البحرية المستر دف كوبر وحدات الاسطول البريطاني في البحر الابيض بعد ١٠ ايام وسيافر عن طريق البندقية .

البرتغال والحرب في اسبانيا

جنيف في ٢١ ايلول — خطب مندوب حكومة البرتغال اليوم في عصبة الامم فأنكر ان حكومة البرتغال تدخلت في النزاع الاسباني وقال ان البرتغال لا تشايع أحد الفريقين المتحاربين .

اجتماع اللجنة السادسة لبحث قضية فلسطين

ممثل مصر يعود ثانية للكلام فتتطاول اليه الاعناق

جنيف في ٢١ ايلول — لمندوب الدفاع الخاص — عقدت اللجنة السادسة جلستها في الساعة الثالثة والنصف بعد الظهر ووقف المسيو لانج المندوب النروجي وقرأ بيانا طويلا لمظاهر العطف على اليهود لما يكابدونه من شقاء واضطهاد ومدح مجهود الدولة المنتدبة . واعترف بحياد اللجنة الملكية

الوقوف موقف الانتظار

ثم تكلم عن لجنة الانتدابات وعن مطالب اليهود . واعلن اخيرا ان الحكمة تقضي بالوقوف موقف الانتظار حتى تكمل الحكومة البريطانية درس المسألة الفلسطينية على ان تعرضها اخيرا برمتها على اللجنة

مندوب هايتي ينتصر للعرب

وتكلم مندوب هايتي فقال : ان العرب لن يسمحوا مطلقا بأن تنتزع منهم ارضهم فالواجب اذن تطبيق الانتداب مع البحث عن حل آخر للمسألة اليهودية العالمية لان عذاب اليهود واضطهادهم ليس خطأ العرب ولكنها غلطة بعض البلاد التي جعلت حياة اليهود لا تطاق .

البولوني يريد خلاص بلاده من اليهود

ثم تكلم بعده المندوب البولوني شارحاً وجهة نظر بلاده التي بينها المسيو بك أمام المجلس . وقال ان المسألة الفلسطينية تهم بولونيا التي يعيش فيها ثلاثة مليون ونصف من اليهود . وطلب انشاء بلاد واسعة يهودية تتسع لمهاجرة اكثر عدد ممكن من اليهود .

اقتراح يقدمه مندوب البانيا

ثم تكلم المندوب الالباني شارحاً تاريخ الصهيونية منذ الوقت الذي طلب فيه روتشيلد من السلطان عبد الحميد ان يسمح لليهود بشراء ارض في فلسطين . ولقد ضجت اللجنة بالضحك عندما قال إن اليهود يقولون انهم يريدون الذهاب الى فلسطين لكي يموتوا في الاراضي المقدسة . ولكن الحقيقة هي انهم يريدون الذهاب الى هناك لا ليموتوا بل ليشتروا أرضا وينشئوا مستعمرة ، فليس في وسع فلسطين ايواء ١٦ مليون يهودي

واخيرا اقترح المندوب الالباني أن تكون فلسطين دولة واحدة مكونة من قسمين : قسم يهودي يشمل تل ابيب ويافا وقسم عربي يشمل باقي فلسطين ، على ان تكون القدس وبيت لحم مدينتين حرتين .

مندوبا ليتونيا ولتوانيا يعارضان

ثم تكلم بعدهم مندوبا ليتونيا ولتوانيا وكان مضمون كلامهما ان حكومتيهما تعارضان في تقييد الهجرة اليهودية الى فلسطين .

مندوب مصر الاول يتكلم

ثم دعا الرئيس مندوب مصر الاول للكلام فأشرأبت الاعناق لانهم كانوا لا يزالون تحت تأثير خطاب يوم السبت الماضي فقال معالي واصف غالي باشا

اني اشترك بكل جوارحي مع مندوب نروج في الثناء على عصبة الامم وعلى اعمال الدول المنتدبة في مختلف التي تحت الانتداب كما انى أقدر الذكاء اليهودي وما يقدمه من منافع وخدمات للعالم .

خدمات العرب للحضارة تهمل

واستمر قائلا : واقول في الوقت نفسه مع الاسف أن ما أداه العرب من خدمات للحضارة عامة وللحضارة الاوروبية خاصه أهمل أمره ولم ينوه عنه كما يجب .

تأثير الحضارة العربية

لا أريد أن اتعمق في هذا البحث ولكني اقول للذكرى فقط ان الاوربيين لم يطلعوا على الحضارة الاغريقية في اوربا الوسطى الا من التراجم العربية . وانه كان للفلسفة والشعر العربي تأثير كبير في فلسفة وشعر اوروبا الجنوبية .

ثم قال إن مهمة اللجنة ليست درس المشكلة اليهودية ، فالمسألة هي مسألة فلسطين فقط . والوفد المصري يؤازر من هذا الوجه آراء مندوب النروج من حيث وقوف اللجنة موقف الانتظار مقتدية بذلك بلجنة الانتدابات و بمجلس عصبة الامم حتى يصير بامكانها درس المسألة بجملتها . وفضلا عن ذلك فان احد مندوبي بريطانيا قال ما يلي : ان المعلومات التي لدينا لا تمكننا من أن نؤكد ان الاقتراح الذي نعرضه في هذا الموضوع هو احسن حل لمشكلة شديدة التعقد كالمسأله الفلسطينية وانا موقن ان عصبة الامم لن توافق على حل لا يقره اصحاب الشأن .

تأجيل المناقشة الى يوم الخميس

ثم اعلن الرئيس تأجيل المناقشة الى يوم الخميس القادم حيث ينتظران يتكلم مندوبا فرنسا وبريطانيا لايضاح وجهتي نظرهما

فشل اللجنة الملكية في مهمتها الكبرى

مشروع اللورد بيل عملية جراحية قاسية

زار الكاتب الالماني جيزلهر يرسنج محرر الشؤون السياسية في جريدة « مونشنر نويسته ناخرختن » التي تصدر بمدينة مونيخ ، فلسطين في الربيع الماضي وبقي مدة عكف فيها على دراسة مشكلة فلسطين . وقد عقد عدة فصول في جريدته بحث فيها المسألة الفلسطينية بكاملها . وفيما يلي نقتطف بعض ما جاء في فصل من هذه الفصول :

فلسطين الصغيرة تتناولها يد قاسية

اختصت لجنة اللورد بيل اليهود بالمنطقة الخصبة وأعطت العرب تلك الحجار القاسية اللامعة البياض . ومن يتأمل الخريطة التي حددت عليها التخوم الجديدة المراد بها التقسيم خليق ان تساوره الشكوك ، فانه ليس من الهين ان يجد المرء شبيها لذلك الذي قدره اللورد بيل وزملاؤه لتلك القطعة من الارض : فلسطين الصغيرة التي يبلغ حجمها حجم أقليم الرين .

ثم أشار الكاتب الى الاهمية التي يعلقها الانكليز على فلسطين فقال انها ذات نواح ثلاث : فهي واقعة عند مفتاح قناة السويس ونقطة الرأس في المواصلات الجوية الى الهند وهي نهاية انابيب الزيت الجاري من العراق .

اللجنة الملكية لا توفق في الحل

وقال بعد ان تناول مشروع تقسيم فلسطين الى ثلاث مناطق والى الصعوبات التي تصادف تنفيذ هذا المشروع واجحاف حق العرب : اكبر الظن ان اللجنة الملكية لا يستريح بالها الى ما اقترحت ، فهي لاشك تعلم علم اليقين ان الحل العادل الوحيد هو وقف الهجرة اليهودية الى فلسطين وقفا تاما . وقد التمست اللجنة الملكية الامثال مخرجاً لها فتقول : ان نصف رغيف خير من لا خبز » ثم اشار الى التحيز الظاهر لليهود والى ان الواجب يقضي بعدم الاستهانة بقوة الحركة القائمة بين الشعوب الشرقية

الايرادات والمصروفات في العام الحالي
عجز في الميزانية يقدر - ٦٢،٢٥٨ جنيها

اصدر نائب مدير الخزينة امس بيانه عن مقررات الايرادات والمصروفات في العام المالي ١٩٣٧-٣٨ ، وفيه يقدر الايرادات بمبلغ ٥،٠١٤،٩٠٩ جنيهات مقابل ٤،٦٤٠،٨٢١ جنيها قيمة الايرادات للعام المالي ١٩٣٦-٣٧ ، اما مصروفات العام الحالي فتقدر بمبلغ ٥،٠٧٧،١٦٧ جنيها بنقص نحو ١،٠٠٠،٠٠٠ عن نفقات عام ١٩٣٦-٣٧ التي كانت ٦،٠٢٣،٠٠٠ جنيه، وعليه فسيكون العجز في ميزانية العام الحالي ٦٢،٢٥٨ جنيها وبذلك ينقص الوفر في ٣١ آذار ١٩٣٧ من ٤،٨٣٥،١٢٩ الى ٤،٧٧٢،٨٧١ جنيها

عجز كبير في وفر الخزينة
١٠٠٠ ١٦٠٨ جنيه تنفق على القوات

صدر أمس التقرير السنوي للخزينة عن العام المالي المنتهي بتاريخ ٣١ آذار ١٩٣٧ وفيه ان المال الذي كان موفوراً في الخزينة نقص من ٦،٢٦٧،٨١٠ جنيهات الى ٤،٨٣٥،١٢٩ جنيها ، فالعجز في الوفر في العام المالي المذكور هو مبلغ ١،٤٣٢،٦٨١ جنيهاً ، دفع منه للحكومة البريطانية ١،٠٨٠،٠٠٠ جنيه تسديداً لما انفقته هذه الحكومة من المال على القوات المسلحة التي ارسلتها الى فلسطين اثناء الاضطرابات الاخيرة .

رسائل صاحب الدفاع

كتبت الصحف اليهودية في اعدادها الصادرة امس عين الرسائل الاولى التي ارسلها الاستاذ صاحب هذه الجريدة من جنيف فقالت هابوكر ان الاستاذ يقدر كل ما يجري لقضية فلسطين في جنيف وهو متفائل وهو يرى ان جميع المؤسسات الدولية تسير بالنفوذ اليهودي وتتأثر باموال اليهود ولكنه يتفاءل من موقف الدول العربية والشرقية

محكمة الجنايات الكبرى
لاول مرة بتل ابيب

انعقدت امس محكمة الجنايات الكبرى لاول مرة في تل ابيب برئاسة المستر مانتغ وعضوية القاضيين ادواردز وكورن غرين ، وحوالي الساعة التاسعة افتتحت الجلسة . ونظرت في قضية محمود سعدالدين السلطان المتهم بقتل البولوني سلوج في احدى بيارات مستعمرة وادي حنين منذ بضعة اشهر، وبعد ان سمعت شهادة مدير بوليس يافا الحالي الذي يعتبر الشاهد الرئيسي في هذه القضية ، وشهادات اشخاص آخرين اجلت اصدار القرار الى صباح اليوم

على الصفحة الرابعة
انباء محلية هامة

مستأجرو
مخازن الاوقاف

زارنا امس وفد من مستأجري مخازن الاوقاف بيافا وذكروا لنا انهم كانوا قابلوا حضرة الاستاذ مدير الاوقاف العام منذ مدة وتحدثوا اليه بشأن تخفيض الاجارات بمناسبة الازمة الحاضرة فوعدهم خيراً ومع ذلك لم يتلقوا شيئاً حتى الآن وبما ان الازمة آخذة في الازدياد فهم يرجون تحقيق مطلبهم وقد اتصل بنا انه في حالة عدم مساعدتهم سيقررون اقفال مخازنهم وتسليم المفاتيح

وايزمن يحدث
حتى مع ايطاليا

جاء في البرقيات الواردة من جنيف ان الدكتور وايزمن تحدث في شئون فلسطين الى ممثل ايطاليا غير الرسمي السنيور بوباسكو فاحديثاً طويلاً وقدم له معلومات كثيرة ليقدمها الى حكومته عن بحث قضية فلسطين امام العصبة

لتنظيم شحن البرتقال

دعت جمعية رؤساء أصحاب المواعين التعاونية بيافا لفيفاً من تجار البرتقال لاجتماع يعقد في مكتبها في الساعة العاشرة من صباح يوم الجمعة القادم للبحث والمداولة في احسن الوسائل لتأمين شحن صناديق البرتقال بصورة منظمة .

اثمارنا الحمضية

قدر موسم الاثمار الحمضية الماضي بعشرة ملايين و ٧٠٠ ألفا من صناديق البرتقال وقد علمنا أن الموسم المقبل سوف لا يقل عن هذه النسبة والامل قوي بازدياد الطلب على الاثمار الحمضية الفلسطينية في اشواق العالم .

في لجنة المناقصات

عقدت لجنة المناقصات في المجلس البلدي بيافا امس جلسة للنظر في الطلبات المتقدمة لاتمام تعبيد شارع جمال باشا وتعبيد الطرق الواقعة حول سوق الخضره ، وانشاء مجاري في شارع ارشيد وبعد ان بحثت بعضها اجلت الاجتماع للساعة العاشرة من صباح اليوم (الاربعاء)

في جريمة النزهة
رد التهمة عن اليهودي

قدم البوليس امام قاضي صلح يافا الاستاذ زكي افندي الداوودي صباح امس اليهودي يوسف خليفه المتهم بالاشتراك في حادثة قتل نظر الامام بمحلة النزهه بيافا ، طالباً اخلاء سبيله لان البوليس يرد التهمة عنه وقد وافق القاضي على ذلك . وبهذه المناسبه نقول انه من المنتظر ان يباشر بالتحقيق في هذه القضية اليوم .

البولونيون مصرون على اضطهاد اليهود

تقول البرقيات اليهودية ان حكومة بولونيا قررت اتخاذ وسائل شديدة ضد الشباب الذين يضطهدون اليهود في بلادها .

وبالرغم من صدور هذا البيان باسم الحكومة البولونية فان الاهلين ما زالوا مصرين على اضطهاد اليهود والتشنيع بهم في العاصمة وفي غيرها وقد قتل اول امس بولوني واحد وجرح كثيرون من اليهود .

شركة تلحمي اخوان

علمنا ان ادارة شركة تلحمي اخوان للافلام والسينما المحدودة ستعقد الاجتماع القانوني المنصوص عنه في المادة ٦٢ من قانون الشركات سنة ١٩٢٩ في يوم السبت الواقع في ٢٥ ايلول سنة ١٩٣٧ الساعة الرابعة والنصف بعد الظهر في فندق القلعة «مرقص» بالقدس وسيتضمن برنامج الاجتماع الامور الآتية :

اولا - تلاوة التقرير القانوني . ثانيا - تعيين فاحصي الحسابات . ثالثا - الاطلاع على بيان اسماء اعضاء الشركة . رابعاً - انتخاب مجلس ادارة جديد للشركة المذكورة اخذ الله بيد العاملين بهذا المشروع الجليل

اعلان من وزارة المعارف العراقية
على كافة المدرسين والمدرسات الاجانب
المستخدمين في وزارة المعارف العراقية
لزوم الحضور في محلات وظائفهم قبل يوم
٢١ - ايلول - ١٩٣٧
وزارة المعارف

اعــلان
الى السيدات والآنسات

من مشغل مدرسة الايتام الاسلامية في القدس للخياطة والتفصيل

يعلن هذا المشغل الوطني بمناسبة تخرج ست عشرة طالبة منه حائزات على الشهادة وبمناسبة اشتغال هؤلاء الخريجات في المشغل نفسه بانه مستعد لخياطة احدث الازياء بوقت قصير حسب الطلب وباسعار متهاودة ابتداء من اول تشرين الاول سنة ١٩٣٧ .

المعتقلون في شرق الاردن
كلمة هادئة الى حكومة عربية

اعتقل منذ مدة اربعة شبان من شرق الاردن ونفوا الى أماكن مختلفة وقيل يومئذ ان سبب الاعتقال حضور هؤلاء مؤتمر بلودان . ولم نشأ تصديق الخبر لاعتقادنا بأن ما من بلاد عربية تظللها حكومة عربية تقدم على اعتقال اشخاص «لأنهم حضروا مؤتمراً عقد من أجل قضية فلسطين»

وقد انتظرنا كلمة رسمية في هذا الشأن فلم نقع على غير خبر نشر في صحيفة محلية جاء فيه ان السبب هو «الاخلال بالامن» وعزي الخبر الى مصدر رسمي ان لكل حكومة الحق في السهر على الأمن، لكنا نحب لو لم تتخذ الاجراءات «للمحافظة على الأمن» فور عودة هؤلاء السادة من مؤتمر بلودان ، فما من عربي يطيق ان ينسب لحكومة وطنية وفي ظل امير عربي أمور لم تقدم عليها حكومة منتدبة

ولا نعتقد ان اربعة اشخاص — ولا يزال احدهم تلميذا — يكونون خطراً على الامن الى درجة توجب الاعتقال والنفي ، ما دام ان الوسائل لتحقيق رغبة الحكومة في المحافظة على الامن متوفرة . اننا نأمل من سمو الامير وفخامة رئيس حكومته الافراج عن هؤلاء الشباب . ولا شك ان عملا كهذا سيترك احسن الاثر في النفوس ويقضي على شائعة لا يرضى بها .

المدارس الاميرية تضيق بالطلاب العرب

تتلقى في كل يوم برقيات ورسائل كثيرة تجمع كلها على ضيق مدارس المعارف عن استيعاب الطلاب الذين يتسابقون الى تسجيل اسمائهم بالعشرات رغبة في العلم .

ولشد ما يؤلمنا ان يحرم المئات من مقدمي هذه الطلبات لانه لم تتخذ التدابير لقبول هذه الجمهرة من الطلاب وفيما يلي نص برقيتين : الاولى من غزة بتوقيع محمد افندي ابي رمضان والثانية من اهالي بيسان:

وكالة الدفاع — القدس

ابناء غزة يتسكعون في الشوارع لضيق المدارس ، اللجنة الملكية اعترفت بقلة المدارس الحكومية لم تساو غزة بباقي مدن فلسطين . تهاون الحكومة بامر المدارس اضمار سيء لابناء المستقبل — عن عموم العمال بغزة محمد ابو رمضان .

— تسكع ابنائنا في الشوارع وعدم قبولهم بالمدرسة بداعي استيعابها وقد انهو القسم الابتدائي يجعلهم بمصاف المتشردين نرجو فتح صف ثانوي لايوائهم حفظاً على اخلاقهم نلقي المسئولية عليكم حكموا وجدانكم الطاهر

اهالي بيسان

يوم السباق البحري

علمنا ان لجنة السباق البحري تبذل همة كبيرة لجعل يوم الجمعة اول تشرين الاول ، وهو اليوم الذي تعين لاجراء السباق البحري ، يوماً مشهوداً يجتمع فيه في الميناء الزوار لمشاهدة السباق وهي تسعى للاتفاق مع ادارة سكك حديد فلسطين لتخفيض اجور الركاب بين المدن الفلسطينية وهذه المدينة في يوم السباق واتفقت مع شركة الباصات الوطنية لنقل الزوار الذين يأتون لمشاهدة هذا السباق بأجور خاصة هي ١٢٠ ملا من القدس الى يافا ذهاباً واياباً و ٣٠ ملا من الرملة الى يافا ذهاباً واياباً في يوم السباق فقط .

مدير البنك العربي

عاد امس الاول الى يافا الاستاذ جودت افندي بيبي مدير البنك العربي بيافا بعد ان قضى مدة شهر في ربوع لبنان واستأنف عمله صباح اليوم فنهنئه

بواخر نقل الاثمار

كان امس موعد اعطاء رد شركات البواخر التجارية لنقل الاثمار الحمضية للتجار . بشأن تحديد رسوم النقل . ولعدم وصول اي جواب من هذه الشركات تأجل الاجتماع الذي كان منوياً عقده امس ، حتى ترد الاجوبة المطلوبة .

بعض مقاهي روبين

كانت دائرة الصحة اخطرت اصحاب المقاهي الواقعة بالقرب من (المخاضه) بوجوب هدم مقاهيهم وذلك بعد ان كانت حظرت عليهم اقامتها ولعدم تنفيذهم هذا الامر رغم انذار البوليس لهم . حضر قائمقام الرملة اول امس الى روبين وحاكمهم اداريا وحكم على كل واحد منهم بغرامة ٥٠٠ مل وبوجوب الهدم خلال ٢٤ ساعه

اول شحنة برتقال

علمنا ان اول باخرة ستشحن اثماراً حمضية من فلسطين ستقوم من حيفا في اول تشرين الاول القادم ، وعلمنا ايضاً — وهو ما يؤسفنا ان نقوله أن بعضاً من تجار يافا العرب سيرسلون اثمارهم لتشحن من هناك .

عودة مفتش البوليس

علمت الصحف اليهودية ان المستر سبايسر مفتش البوليس العام سيعود الى فلسطين لاستلام وظيفته في ١٠ تشرين الاول القادم

قضايا المخالفات

نظر الاستاذ ذكي افندي الداودي حاكم صلح يافا امس فيما يقرب من ٤٠ قضية ارتكبت خلافاً لقانون انظمة السير على الطرق وقد تراوحت الغرامات بين ٢٠٠ مل وجنيهين وكان من هذه المخالفات دخول بعض سائقي عربات يافا الى تل ابيب

مساعدة اطباء الاسنان لمعرفة الجثة
بصمات اصابع القتيل ترسل الى المانيا

علمنا ان البوليس اذاع بياناً على الصحف العبرية طلب فيها من اطباء الاسنان بتل ابيب ان يتقدموا لمساعدته في معرفة الاسنان الصناعية التي وجدت في فم جثة الغريق بنهر العوجا ويعتقد المحققون ان هذه طريقة ناجعة للوصول الى معرفة صاحب هذه الجثة . وذلك لان اطباء الاسنان يحرصون دائما على تسجيل الاسنان الصناعية التي يصنعونها لزبائنهم مع كتابة اسم صاحبها وصناعته وعنوانه ، وهويته ، لذلك ادلى اول امس احد سكان شمالي تل ابيب الى البوليس بمعلومات قال فيها انه منذ شهر تقريباً عاد الى بيته في ساعة متأخرة من الليل ، فشاهد سيارة نقل تسير بدون ضوء متجهة نحو العوجا في الجهة التي وجدت فيها جثة الغريق

وقد ابرقت ام فرنكل لزوجها في المانيا تطلب منه المبادره بالحضور والمفهوم ان دائرة البوليس ارسلت بصمات القتيل الى المانيا لفحصها لان افرنكل من المهاجرين الالمان وله عدة بصمات مختلفة لدى دوائر البوليس الالماني .

* * *

مندوب المؤتمر الهندي وقضية فلسطين

القاهرة في ٢١ ايلول — لمراسل الدفاع الخاص — ادلا مولانا عبدالرحمن صديقي مندوب مؤتمر فلسطين الهندي الى لندن بتصريح جاء فيه وصف الحالة التي نتجت عن مشروع التقسيم في فلسطين والخارج وختم تصريحه بقوله :

اما الآن فقد تقرر بان يكون سمو اغا خان هو الرئيس لمجلس عصبة الامم في دورته الجديدة القادمة فنحن نؤمل في سموه باسم مسلمي الهند على اختلاف عناصرهم ان يأخذ على عاتقه الدفاع عن مسئلة فلسطين هذا الدفاع المشرف المطلوب ولنا من تعضيد تركيا ومصر والعراق والافغان وايران ما يحقق نجاح هذه القضية لامن حيث الدين او الجامعة الدينية فحسب بل من حيث مطمح شعب عربي عريق في المجد .

تمارين عسكرية

جاءنا من قلم المطبوعات ما يلي : تقوم وحدات الفرقة ١٦ من فرق المشاة باجراء تمارين عسكرية في اللواء الشمالي ولواء الجليل بين اليوم الرابع واليوم السابع من تشرين الاول ١٩٣٧

توقيف متهم

اوقف قاضي صلح يافا امس لمدة اسبوع يوسف مراد ابو شاهين المتهم بالاشتباه بانه قتل اه من والده وهو الاخ الذي فقد قبل عدة اسابيع

* * *

مدرسة النجاح الوطنية بنابلس
مدرسة داخلية وخارجية ذات ثلاثة اقسام

١ — قسم بستان الاطفال للذكور والاناث تتراوح اعمارهم بين ثلاث سنوات وسبع سنوات .

٢ — القسم الابتدائي

٣ — القسم الثانوي

هي اقل المدارس نفقة واكثرها اهتماما بتثقيف طلابها وتنمية مواهبهم

يبتدىء قيد الطلاب من الآن حتى افتتاحها .

تفتح المدرسة ابوابها لفحص المستجدين في ٢٩ ايلول

يبتدىء التدريس في ٢ تشرين الاول

من اراد الوقوف على تفاصيل اخرى فليراجع :

ادارة المدرسة في نابلس ص . ب ٧ رقم التلفون ٤٢

عاضدوا
شركة الدخان والسجاير الوطنية
ودخنوا
جميع اصنافها
يافا ، لومانه ، برنجي ، نجاح
التي فاقت عموم السجاير
لذة وطعما ورائحة

للوعظ والارشاد

في موسم روبين

ذهب وفد من جمعية الهدايه الاسلامية بيافا الى موسم النبي روبين مؤلف من الاستاذين الشيخ محمد عبد الهادي خاطر والشيخ اسماعيل السوافيري للوعظ والارشاد حسب قرار الجمعية .

حاكم صلح الرملة

سافر بالاجازة اول امس فضيلة الشيخ عمر افندي صوان حاكم صلح الرملة وقد حل مكانه الاستاذ سعيد علاء الدين حاكم صلح يافا

في المحكمة المركزية

حيفا — نظرت المحكمة المركزية اليوم في قضية يوسف محمد نصر الله من عرب النفنفة وهو متهم بحادث سلب وتشليح فقررت براءته وكان يدافع عنه المحامي الاستاذ انس الخمره ونظرت امس في قضية داود محمد التاين، مصطفى احمد عصفور، وعزيز محمد ابو نصار المتهمين باطلاق الرصاص على دورية بوليس في «بريكة» فحكمت على الاول بالسجن ثماني سنوات وبرأت ساحة الاثنين الآخرين، وكان يدافع عن المتهمين الاستاذ محمود افندي الماضي .

رابطة الشبيبة العربية

حيفا — دعت رابطة الشبيبة العربية جميع اعضائها الى عقد اجتماع عام في ناديها مساء يوم الخميس القادم، وبالنظر لاهمية الاجتماع فالرابطة ترجو جميع اعضائها الى عدم التأخر عن الحضور .

لصقة

الكوكس المسامية

كتب مستر ج . ب . س يقول : الآن استعملت لصقتكم المسامية لتفادي تصلب الشرايين وباقل من ربع ساعات زالت جميع الآلام ولم اشعر بألم انها في الحق لعجيبة الشفاء اذ تزيل الآلام تدريجيا . لصقة واحدة تقضي على آلامك في اقل من ساعتين تقوي الاعضاء وتلين العضلات المتصلبة وتدفع الدم الى موضع الالم . سعرها ثلاثون ملا . تباع في جميع الصيدليات لصقة الكوكس تشتمل على مواد كيماوية فعالة . فاحذر من التقليد . ولاحظ علامتها التجارية وهي الدائرة والنسر الاحمر فوق كل ظرف في اسفله واعلاه عبارة « لصقة الكوكس المسامية »

القدس

سفر الزعيم الهندي الى مصر

الزعيم يثني على العرب ويتفاءل بالنجاح

القدس في ٢١ ايلول — لمراسل الدفاع الخاص — يغادر الزعيم الهندي الكبير الدكتور راي صباح الغد « الاربعاء » القدس بالقطار الى مصر وسيودعه على المحطة فريق كبير من العلماء والوجهاء ومندوبي الصحافة وغيرهم .

وقد اثنى حضرته على نهضة العرب بفلسطين واظهر تفاؤله العظيم بقرب نجاح القضية العربية الفلسطينية

قضية فلسطين جزء من قضية الهند

وصرح ان الهند تعتبر قضية فلسطين جزءاً من قضيتها وان المهاتما غاندي طلب اليه قبل مغادرته الهند ان يحمل الى عرب فلسطين اعجابه العظيم ببسالتهم وتضحياتهم وقال : لا حرج على فلسطين اذا هي تعرضت لاخطار الصهيونية، لان مقاومة هذه الاخطار مما يكسب الكيان العربي في البلاد مناعة، وقال ايضاً: الحمد الله اذ ان فلسطين كتلة واحدة واكد بانه سيكون خير داعية لقضية فلسطين في الهند، وانه سيسرد كل ما سمع ورأى في فلسطين على مسامع اخوانه في الهند لا سيما المهاتما غاندي والبنديت جوهرلال نهرو .

ابتهاج الرأى العام بموقف العراق

وفود عربية كثيرة في القنصلية العراقية

تقبل الرأي العام العربي هنا خطاب معالي توفيق بك السويدي وزير خارجية العراق ومندوبها في عصبه الامم بكل اغتباط وسرور . وقد توجهت اليوم وفود كثيرة الى دار القنصلية العراقية بينها وفد اللجنه العربية العليا ووفد العلماء ووفد الهيئات الوطنية الاخرى وقدمت لسعادة كاظم الدجيلي قنصل المملكة العراقيه شكرها الجزيل على عطف العراق الدائم على فلسطين وقضيتها ورجت ان يرفع هذا الشكر لمقام جلالة الملك غازي ولفخامة رئيس الحكومة .

وقد ارسلت عدة برقيات شكر لفخامة جميل بك المدفعي رئيس الحكومة العراقية ومعالي توفيق بك السويدي وزير الخارجية ورئيس الوفد العراقي في جنيف

وجوه يومئذ ضاحكة مستبشرة

وقد كانت علائم السرور والتفاؤل واضحة على وجوه العرب لارتفاع صوتين داويين في مجلس العصبة دفاعاً عن قضية الحق وتفنيداً لمشروع التقسيم الممقوت بعكس وجوه اليهود التي كانت مكفهرة يساورها التشاؤم والانخذال

اللجنة القومية بالقدس تشكر العراق

ارسلت اللجنة القومية بالقدس البرقية الآتية :

فخامة جميل بك المدفعي — بغداد

عم السرور البلاد واشتدت عزائمها لموقف وفد حكومتكم بجنيف ودفاعه المجيد عن قضيه عرب فلسطين، نشكركم ونرجو مواصلة الجهود

٢١-٩-٣٧ اللجنة القومية بالقدس

اللجنة العربية تشكر الحكومة العراقية

اجتمعت اللجنة العربية العليا في الساعة الخامسة من مساء اليوم دام حتى الساعة السابعة وبحثت في الاحوال الحاضرة وقررت ارسال البرقيتين التاليتين:

فخامة جميل بك المدفعي — بغداد

فلسطين العربية تشكر العراق مليكا، وحكومة وشعباً على موقف القطر الشقيق المشرف في عصبة الامم، ونرجو استمرار السعي لانقاذ فلسطين وابقاءها عربية .

امين الحسيني رئيس اللجنة العربية العليا

فخامة توفيق السويدي مندوب العراق في جمعية الامم — جنيف

كان لدفاعكم المجيد باسم الحكومة العراقية اجمل وقع في النفوس، ففلسطين العربية تقدم لفخامتكم اجل الشكر، وترجو استمرار مساعيكم الموفقة للمحافظه على عروبة هذه البلاد المقدسة

امين الحسيني

رئيس اللجنة العربية العليا

لوكاندة نصار الكبرى شارع الملوك حيفا

عنوان التلغرافي «جراند» صندوق البريد ٦١ تلفون ٤٥

تلقينا من ادارة لوكاندة نصار الكبرى البيان التالي :

حضرة المحترم

يسرنا أن نخبر حضرتكم اننا قررنا نقل لوكاندتنا المؤسسة منذ ٤٠ سنة من محلها الحالي الكائن بشارع النبي الي بنائها الجديد بشارع الملوك بحيفا اعتبارا من اول اكتوبر ١٩٣٧ . وزيارة واحدة لها تؤكد لحضرتكم مبلغ الاهتمام الذي بذلناه لتوفير اسباب الراحة لكل من يقصدها . اللوكاندة حديثة البناء مؤلفة من خمسة طوابق وكل شيء فيها جديد من اثاثها الى سائر ملتزماتها والمطبخ مستعد لتقديم الطعام الشرقي والغربي من الدرجة الاولى .

مياه ساخنة وباردة وجارية في جميع الغرف والحمامات فضلاعن وجود حمامات خصوصية وجهاز للتدفئة في ايام الشتاء ومصعد (اسانسور) لجميع الطوابق واعددنا ترتيبا خاصا للتلفونات الداخلية بين غرف اللوكاندة ووضعنا في كل طابق آلة تلفون تتصل بالمدينة مباشرة. وقد جهزنا سطح اللوكاندة بالمفروشات اللازمة وزيناه بالازهار فصار منتزها جميلا يشرف على منظر من اجمل المناظر الطبيعة في حيفا .

ان موقع اللوكاندة يجاور محطة السكة الحديد الجديدة وميناء حيفا كما انه في وسط المركز التجاري للمدينة واسواقها، وهذه المميزات تجعلها اللوكاندة التي يختارها المسافرون تسهيلا لاشغالهم وتوفيراً لاسباب راحتهم

فنتشرف بدعوة حضرتكم لزيارتها والطواف في ارجائها لتتحققوا بانفسكم من هذه المزايا التي توفرت فيها، والادارة على استعداد تام لقبول حضرات الذين يريدون الاقامة الدائمة او الموقته باسعار متهاردة وفي غاية الاعتدال

حيفا

طريق وحفلة يدفع تكاليفها المتعهدون

حيفا في ٢١ ايلول — لمراسل الدفاع الخاص — اتصل بنا ان الطريق التي قررت الحكومة مدها بين حيفا ويافا قد انتهت وان دائرة الاشغال ستقيم بمناسبة ذلك حفلة شاي تحت الاشجار قرب مستعمرة زمارين وقد فهمنا اليوم من بعض متعهدي انشاء هذه الطريق ان دائرة الاشغال ارغمت كل متعهد على دفع مبلغ خمسة وعشرين جنيها لاقامة هذه الحفلة الامر الذي اضطر المتعهدين الى رفع الاحتجاج على سلوك هذه الدائرة وانتهاجها مثل هذه الخطة معهم ! ...

عدد المعتقلين في مخيم المزرعة

افرجت السلطة اليوم عن السيد طاهر عبد الله، من قرية محنة، الذي كان معتقلا في مخيم المزرعة بكفالة بعكا سبعمائة جنيه على ان يغادر القرية باذن رسمي وقد اخبرنا ان عدد المعتقلين في المزرعة يبلغ المائة والعشرين شخصاً .

وبهذه المناسبة نطلب من السلطة الافراج عن هؤلاء المعتقلين الابرياء الذين طال عليهم امد السجن وخاصة لان الحالة هادئة والظروف لا تستدعي سجنهم .

علماء حيفا ووجوهها يشكرون مصر

— طيرت اليوم البرقية التالية :

رفعة مصطفى النحاس باشا — مصر .

علماء ووجوه حيفا يفتخرون بدفاعكم ويشكرونكم، لا زلتم ملجأ للامة العربية .

قاضي مكة الاسبق

يونس الخطيب

معتقلون يفرج عنهم بالكفالة

كان مساعد حاكم اللواء الشمالي بحيفا قد حكم على السادة : عبد الحفيظ محمد الاسعد، خالد صالح الاحمد، محمود ابراهيم الولي، احمد على السعيد، قاسم عبد القديس، محمد عبد الحفيظ العريس واحمد محمد حمدان بالسجن سنة بموجب قانون منع الجرائم . وقد افرج عن الثلاثة الاولين بكفالات شخصية ومالية ولا يزال الاربعة الاخرون في السجن .

وصول قائد الجيش العربي

وصل الى القدس صباح هذا اليوم بيك باشا قائد الجيش العربي في شرق الاردن واجتمع الى كبار موظفي الحكومة

للمحافظة على الامن وحراسة الحدود

عقد اليوم اجتماع كبير في مكتب القائم باعمال الحكومة حضره المستر كامبلي مدير الطيران المدني، والمستر هاريس مستشار حكومة فلسطين، والميجر تيك مدير قسم الاستخبارات في قوة الطيران والمستر سي مدير الغابات والاحراش وقد علمنا انه جرى البحث بينهم حول شئون هامه تتعلق بالمحافظة على الامن وحراسة حدود فلسطين

سفر المحكمة المركزية لبئر السبع

تسافر غداً هيئة المحكمة المركزية الى بئر السبع للنظر في القضايا التي ستعرض عليها وستمكث هناك مدة يومين .

المعتمد البريطاني عند مدير الخزينة

اجتمع الكولونيل كوكس مع خمسة من ضباط قوة شرق الاردن بالمستر ادامس وكيل مدير الخزينة

سفر القائم باعمال الحكومة

يسافر غدا القائم باعمال الحكومة لزيارة ضواحي يافا وربما زار بعدها مدينة يافا .

وفد جمعية البدو العربية

وصل القدس من بئر السبع وفد من جمعية البدو العربية لمقابلة اللجنة العليا

التحقيق مع اليهودي المختلس

باشر اليوم البوليس التحقيق في قضية اليهودي موسى دنين الذي اختلس اموال البلدية .

من نشرة ادارة الامن العام

ورد في نشرة ادارة الامن العام ما يلي

بيسان — في الساعة الخامسة والنصف بعد ظهر امس اطلقت النار على عربيين كانا يرعيان الغنم وجرح الاثنان . وقد القي القبض على اثنين من الخفراء اليهود يظن ان لهما علاقة بالحادث .

القدس — اخبر البوليس ان عيارات نارية اطلقت في نواحي المدينة في منتصف الليلة الماضيه وقد تحقق البوليس من عدم صحة هذا الخبر .

القدس — في الساعة الثالثة بعد ظهر ١٩ ايلول الجاري اطلقت النار قرب بيت جالا على المدعوة فريدة فراني وقد اصيبت في بطنها ونقلت الى المستشفى وماتت صباح هذا اليوم والبوليس يحقق في الحادث .

اعتقال قتلة المرحوم جعفر العسكري

بغداد في ٢١ ايلول — لمراسل الدفاع الخاص — القي القبض على علي غالب الاعرج ورفيقه حسين الديلمي واودعا السجن لمحاكمتهما بتهمة قتل المرحوم جعفر باشا العسكري . ولا تزال الحكومة جادة لالقاء القبض على اسماعيل توحلا الذي قيل انه مختبيء في جهات الموصل

عودة رستم بك حيدر من فرنسا

بيروت في ٢١ ايلول — لمراسل الدفاع الخاص — وصل من باريس معالى رستم بك حيدر رئيس الديوان الملكي العراقي السابق وقد زار بعد وصوله فخامة نوري باشا السعيد في عاليه مع لفيف من اسرته ويبقى رستم بك بضعة ايام في لبنان وبعلبك .

تصريح خطير لغبطة بطريرك رومانيا

اظهرت الصحف الرومانية اهتماما عظيما بقضية فلسطين، كجرائد الكورنتو واليونيفرسالو والكابيتال، وكتبت مقالات ضافية عن قضية فلسطين وضرورة الانتصار لها .

ولهذه المناسبة ادلى غبطة البطريرك الروماني الدكتور ميرون كريستا بالتصريح الخطير التالي عن قضية فلسطين، وقد نشرته جريدة (الكورنتو) في ابرز مكان في صفحتها الاولى : من الجرم للانسانية وللعدل والشرف ان نسمح باخراج اهالي فلسطين العرب، مسلمين ونصارى، من بلادهم التي امتلكوها وعاشوا فيها منذ آلاف السنين، ليحل مكانهم الصهيونيون، ان فلسطين بلاد عربية ويجب ان تبقى عربية ولاهلها العرب. اما الصهيونيون فعليهم ان يفتشوا عن بلاد غير هذه ليعيشوا فيها . اما فلسطين فيجب ان تبقى عربية .

مقهى وبار ومطعم الحمراء

يافا شارع جمال باشا — عمارة المستقيم « مقهى المغربي يافا تلفون رقم ١٢٦٥

استعداد كبير — طهاة ممتازون — معدات حديثة — ترتيبات جميله

زائر المحل لمرة واحدة يصبح من زبائنه الدائمين

يقوم بادارة المحل الاختصاصي الشهير

سعيد حنا عمرانه

هلموا الى المطعم الفاخر المعروف بالنظافة والاتقان .

معجون بالموليف هو خير ما تختاره من معاجين الأسنان الكثيرة للاعتناء بأسنانك لكي تكسبها بياضاً ناصعاً ولمعاناً جاذباً . ان العناصر الممتازة المركب منها معجون بالموليف للأسنان تجعله ذات رغوة ناعمة كثيرة فهي تقوي القشرة الصدفية الرفيعة وتلبسها رونقاً لامعاً من الصفاء . باستعمالك صابون بالموليف للأسنان تطهر فمك من الفضلات المضرة وتزيل منه كل رائحة كريهة وتكسب نفساً عذباً وطعماً لذيذاً

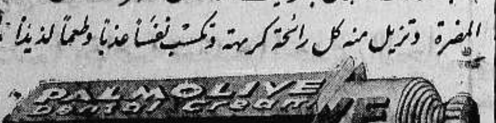

الوكلاء والمستودع

الشركة المصرية البريطانية التجارية — تلفون ١٠٦٢ : يافا

«البوست» تحمل على مصر والعراق

لنسيانهما الرخاء.. الذي جلبه اليهود لفلسطين

تحت عنوان (البلاد العربية وفلسطين) عقدت الجريدة اليهودية « البالستين بوست» فصلا رئيسيا قالت فيه ما يلي :

قامت مصر والعراق ، بواسطة مندوبيهما في هيئة عصبة الامم ، وهي الهيئه التي اصبحت الاثنتان مؤخرا من اعضائها، بالاعراب عن آرائهما الخاصه بالمسألة الفلسطينية ، وكان البيانان اللذان ادلى بهما كل من بطرس (كذا ؟) غالي باشا وتوفيق السويدي بيانين سلبيين لا تعمق فيهما

اما الوزير العراقي فانه لم ينظر الى الوطن القومي اليهودي في فلسطين الا حل « المعضلات الاهلية التي لبلاد اخرى »

واما المندوب المصري فانه لم يتكلم الا عن « الحق الطبيعي في ان تكون فلسطين ملكا للفلسطينيين»

هذا الرخاء ... لماذا تجاهلته مصر والعراق ؟

والمعنى هو ان ما من احد من الاثنين قد راعى الغاية النوعية الخاصة التي وضع من اجلها الانتداب الفلسطيني لحل المعضلة اليهودية ، او التفت الى الحقيقة الراهنة . وهي ان مصر والعراق لم تقبلا في عضوية عصبه الامم الا على افتراض انهما قد قبلتا ما على هذه العصبة من الالتزامات ، ومن بينها التزاماتها لليهود

ولم يفه مندوب مصر ولا مندوب العراق باية كلمة واحدة عن الرخاء العظيم والفوائد الجلي التي جلبها اليهود الى فلسطين ، وهي الفوائد التي اعترفت بها صراحة اللجنة الملكية ، واستفادت منها حتى حكومتها في ميدان العلوم ؟؟

الهجرة نافعة والعرب لم تقطع لهم عهود ؟

ولم يظهر على هذين المندوبين قط انهما يدركان ان العرب لم يصابوا بشيء من الاضرار كنتيجة للهجرة اليهودية ، اما لو انهما ادركا ذلك لكانت ثمة قيمة غير منتقصة لما قالاه من الكلام

اضف الى ذلك ان وزير الخارجية المصرية ، قد اساء الفهم كما اشارت الى ذلك الوكالة اليهودية ، عندما قال ان بريطانيا العظمى وعدت بالعمل على استقلال عرب فلسطين ، فاخراج فلسطين من نطاق اي وعد قطع للعرب، امر ثابت الآن تام الثبوت ...

الوزيران اعمى من سماحة المفتي واللجنة العربية

ومع ذلك ففي خطابي هذين المندوبين عبارات تدل على روح تختلف عن تلك الروح المسيطرة على سماحة « الحاج امين الحسيني » واللجنة العربية العليا فالوزير المصري قد دعا الى الهدوء والسكينة وضبط النفس ، وتطلع الى امكان وجود تعاون يهودي — عربي ، اما الوزير العراقي فقد رأى في لجنة المفاوضات التي ستزور فلسطين قبساً من الضوء ، وان كانت الصحف العربية قد شرعت بالفعل تدعو الى مقاطعة هذه اللجنة .

وهذه كلها علامات تدل على الرغبة في حل « معضلتنا » على اساس من المنطق لا على اساس من اعمال العنف ، وهي لذلك علامات يرحب بها اليهود ويمتدحون مالها من القيمة الحقيقية ...

اطلاق النار على عربيين

اعتقال خفيرين يهوديين على ذمة التحقيق

بينما كان اثنان من الرعاة العرب يرعيان اغنامهما في اراضي مستعمرة هاساده بجوار بيسان اطلق عليهما عدد من العيارات النارية ، فاصيبا بجراح بالغة ، ولما وصل الخبر الى بوليس بيسان خفت قوة الى مكان الحادث واعتقلت خفيرين يهوديين لاجراء التحقيق معهما .

شبان دمشق يحتجون على تصريحات الكولونيل بيك

جاءنا من دمشق انه كان الكلمة الكولونيل بيك وزير خارجية بولونيا التي القاها في مجلس عصبة الامم عن رأي حكومته في حل قضية فلسطين ، اسوأ الاثر في النفوس . وقد اعد فريق من شبان دمشق مذكرة احتجاجية لتقديمها لقنصل بولونيا في سوريا ، ضمنوها استنكارهم الشديد لهذه التصريحات

ويفكر كثيرون من ذوي الرأي في سوريا ان احسن رد لخطاب الكولونيل بيك هو ان تقطع البلاد العربية كل علاقاتها التجارية مع بولونيا ، وسيعقد اجتماع في دمشق لبحث هذه الفكرة :

جلسة خاصة تعقدها احدى اللجان

لدرس قضية فلسطين وسماع اقوال الدول

جاء من جنيف ان اللجنة السادسة السياسية للعصبة ستعقد اليوم اجتماعا خاصاً لدرس تقرير حكومة فلسطين واتخاذ موقف من سلوك حكومة الانتداب في خلال السنة الماضية .

ثم تعقد جلستها الاخيرة لسماع اقوال مندوبي الدول الاخرى في قضيـة فلسطين . وسيخطب ممثل النرويج وغيره .

مندوبا استراليا والسوفييت يخطبان

العصبة اداة ضعيفة لا تستطيع المقاومة

جنيف في ٢١ ايلول — لمراسل الدفاع الخاص — كان الخطابان الرئيسيان في جلسة عصبة الامم اليوم لمندوبي استراليا والسوفييت فخطب الاول في اجتماع قبل الظهر وبعد الظهر خطب المسيو ليتفنوف

السلام العالمي مهدد في الشرق والغرب

اشار مندوب استراليا الى خطاب المستر ايدن في جلسة امس وتكلم عن السلام العالمي المهدد وعن الحرب في الشرق الاقصى والجنوب الغربي من اوربا . واكد ان سير الحوادث يؤثر في الدول غير المشتركة في الحرب الى مدى بعيد .

ضرورة المحافظة على ميثاق العصبة

واقترح مندوب استراليا بشأن الحرب الطاحنة في الشرق الاقصي ان يعقد مؤتمر تشترك فيه دول العصبة وغيرها لانهاء هذه الحالة الخطيرة ضمن ميثاق عصبة الامم الذي يجب المحافظة عليه في مثل هذه الظروف

الرد على خطاب المستر ايدن

ثم رد على النقاط التي جاءت في خطبة المستر ايدن وهي الحالة المؤلمة في اسبانيا المحافظة على مبادىء العصبة ، تسوية المنازعات بالاساليب السلمية، موقف بريطانيا من الحرب والسلم وعن المواد الخام وغيرها من المسائل التي عرض لها المستر ايدن ثم قال عن مسألة التعاون الاقتصادي أنه في الامكان تأليف لجنة لتحسين مستوى المعيشة في الدول

حملة لتفنوف على المعتدين

وفي جلسة بعد الظهر خطب لتفنوف المندوب الروسى فحمل حملة شديدة على المعتدين وقال ان دولتين من دول العصبه تعانيان في الوقت الحاضر أشد الصعاب بتعرضهما لاعتداء شديد يقع عليهما دون مبرر .

الاعتداء اليابانى على الصين

وانتقل الى الحالة في الشرق الاقصى فقال يشهد العالم اعتداء اليابان على الصين وتعرض مركز من اكبر المراكز التجارية في العالم الى اكبر الاخطار ولا يستطيع ايقاف هذا التقدم الاعتدائي . ثم قال : ان اليابان بمحاولتها هذه تهدد السلم العالمي . »

ضعف العصبة وتهربها من المسئولية

ثم تكلم عن النزاع الاسبانى فقال : ليس في الامكان ان تمر على مسألة عدم النزاع الاسبانى دون تهكم واستهزاء . وان انسحاب ثلاث دول من عصبة الامم ومهاجمتها لها والوقوف فى سبيل ضمان السلام يبعث العصور المظلمـة . ونرى ان العصبة لا تستطيع المحافظة على ميثاقها ولا أن تمد يدها لمساعدة دولة من دولها وقع الاعتداء عليها ، بل انها تتهرب ولا تستطيع القيام بعمل حاسم من شأنه ايقاف تكرر هذه الحوادث . »

التستر وراء مقاومة البلشفية

ثم قال : ويشهد العالم جيوشا كاملة تذهب الى اسبانيا تحت ستار مقاومة البلشفية . وقد صرحت الدول الثلاث بعدم العودة الى العصبة التي لا تستطيع تقديم مساعدة للدول التي يقع عليها الاعتداء . ويقصد لتفنوف بالدول الثلاث: اليابان والمانيا وايطاليا وبالدولتين المعتدى عليهما الصين وأسبانيا

وصول خطيبة نسيم باشا واستقبالها

القاهرة في ٢١ ايلول — لمراسل الدفاع الخاص — وصلت الآنسة ماري الى القاهرة ، وكان في استقبالها رفعة خطيبها محمد توفيق نسيم باشا ، ووالدها والآنسة ماري لم تتم السابعة عشرة من عمرها ولم يعرف بالضبط موعد حفلة الزواج

برنامج الاذاعة الفلسطينية

يوم الاربعاء في ٢١ ايلول سنة ١٩٣٧

١٥ر٦ أغاني انتقادية ٣٠ر٦ قراءة مختارة من شعر محمود سامي باشا البارودي ١٥ر٧ فرقة استوديو الاذاعة حفلة موسيقة ٤٠ر٧ «موت ضمير» قصة للاستاذ عاهد البلدي ٥٥ر٨ فترة موسيقية ٩ اشارة الوقت ٣٠ر٩ اسطوانات ٥٥ر٩ موسيقى شائعة سامي الشوا وبديعة مصابني تيسير فيض لله حفلة غنائية ٣٠ر١٠ ختام

ماذا تسمع اليوم

من محلات السادة دجاني اخوان

الاذاعة اللاسلكية للحكومة المصرية يوم الاربعاء في ٢١ ايلول

٣٠ر٦ صباحا الاستاذ بليغ صفوت تمرينات رياضية ٤٥ر٦ الشيخ محمد عكاشة قرآن كريم ٣٥ر٧ ختام ١٠ الاستاذ عبد الغني السيد وفرقته حفلة غنائية ٤٥ر١٠ ختام اسطوانات ٤٠ر٢ مساء رجاء وفرقتها حفلة غنائية ١٠ر٣ النشرات الجوية والاخبارية والتجارية الاولى ٢٠ر٣ ختام ٤٠ر٧ الشيخ عبد الفتاح الشعشاعي قرآن كريم ٣٠ر٨ النشرتان الثانيتان الاخبارية والتجارية ٤٥ر٨ اسطوانات ٩ هيام وفرقتها حفلة غنائية ٤٠ر٩ الاستاذ عبد المجيد رمضان حديث رحلتان جويتان بالمنطاد جراف زبلن وهندنبرغ ١٠ اسطوانات ٢٠ر١٠ هيام وفرقتها حفلة غنائية ١١ سلام الملك ختام

اعفاء العربات الزراعية

من رسوم الرخص

ذكرنا ان الجمعية القروية الزراعية ارسلت مذكرة الى مدير البوليس في يافا تطلب فيها اعفاء عربات النقل الزراعية من دفع رسوم الرخص ، وقد ورد على هذه الجمعية امس كتاب من مدير البوليس يطلب حضور مندوب عن الجمعية فذهب الاستاذ سعيد بيدس لمقابلة مدير دائرة المرور امس فقال له يحق بعد الان لاصحاب السيارات الزراعية أن يأخذوا رخصاً دون دفع رسوم طبقا للكتاب المرسل وطبقا للتعليمات التي ستكون مرعية الجانب من قبل المزارعين ، على انه يجب على كل مزارع يود الحصول على رخصة ان يرفق طلبه بشهادة من الجمعية القروية الزراعية

البرنامج العملي

للنادي الرياضي العربي

القدس في ٢١ ايلول — لمراسل الدفاع الخاص — اجتمعت الهيئة الادارية الجديدة للنادي الرياضي العربي بالقدس لوضع البرنامج العملي لمدة سنة كاملة . وبعد البحث تقرر ذلك على الوجه الآتي:

اقامة حفلة في النصف الاول من شهر تشرين الثاني القادم بمناسبه مرور عشر سنوات على تأسيس النادي . اقامة مهرجان رياضي للنادي خلال صيف سنة ١٩٣٨ . البقاء في الاتحاد الرياضي الفلسطيني العام . القيام بغزوة جدية لادخال اعضاء جديدين في النادى . الاهتمام بمشروع الملعب وتتميم ماقامت به الهيئة القديمة بهذا الشأن . اقامة حفلة تمثيلية غنائية . اقامة حفلات انس شهرية اجتماعية .

في ميناء يافا

رست امس في ميناء يافا الباخرة « زعفران » وافرغت من حمولتها ٤٠ طناً من العفش والمركب الشراعي « توفيق الله » وأفرغ ١٩٥ طناً من الاسمنت والمركب « فضل الرحمن » وأفرغ ٨٨ طناً من العفش والمركب « خير الدين » وأفرغ ٤٠ طناً من الحبوب والمركب « توفيقيه » وأفرغ ٣٨ طناً من البصل والمركب « حفظ الرحمن » وأفرغ ١٦٥ طناً من الاسمنت والمركب « جاد الله » وأفرغ ٣٦ طناً من البصل والبطاطا والمركب « منظر الجميل » وأفرغ ٥٨ طناً من الفحم والمركب « توفيق الرحمن » وافرغ ١٠٠ طن من الاسمنت

اعادة فتح

المدرسة الزراعية

طول كرم — تفتح مدرسة خضوري الزراعية بطول كرم ابوابها في ٢٠ تشرين اول ، وقد بلغت ادارة الزراعة العامة طلاب المدرسة بطول كرم هـذا الخبر . وسيعود اليها عموم الطلاب الذين كانوا بها سابقاً ، ولعل الادارة تعيد اساتذة المدرسة السابقين ايضاً وتزيـد عليهم ، ثم تنجز الاصلاحات اللازمة لهذا المعهد الزراعي

* * *

فلسطين بحاجة لمهارة السياسيين

في حالة وقوع حرب عالمية اخرى

كتبت جريدة «جلاسجو هرالد» الانكليزية في عددها الاخير ما نجمله فيما يلي :

اصبحت فلسطين مرة اخرى موضوع تقرير قدمته لجنة ملكية بريطانية ، واقترحت فية تقسيم هذا البلد الواحد الى عدد من الدويلات الصغيرة المنفصلة عن بعضها ، وجاء تقرير لجنة الانتدابات الدائمة الذي نشر في هذا الاسبوع وفيه ما يشعر بعدم رضائها عن المنطقة التى اختارت بريطانيا ان تبقيها تحت انتدابها الدائم ، فهذه المنطقة اذا نظرت اليها على الخريطة رأيتها كالنقطة السوداء بين الدولتين العربية واليهودية

على ان هنالك شيئاً واضحاً كل الوضوح ، وهو ان هذه الخريطة لهذا البلد الشرقي لم تبن لتحتمل الهزات الفجائية العنيفة ، واذا اقتصر الامر في الدولتين على نشوب اضطرابات ثانوية الاهمية ، واذا ظلت فرنسا وبريطانيا يدا واحدة في العمل على حماية هذه الخريطة ، فكل شيء قد يسير وفق ما رمت اليه بريطانيا من خلق هذا المشروع ، ولكن مما لا يكاد يصدقه العقل في حالة وقوع حرب عظمى لا تكون فرنسا فيها مع بريطانيا، اذ لا تحتاج فلسطين مرة اخرى لمهارة السياسيين « صناع الخرائط » لان تقسيمها لاول وهلة في الحرب لا بد من تلاشيه ...

خطاب يغمر قلوب العرب بالحماس

كلمة مصر تشجع الدوائر العربية العليا

علقت « هابوكر » على خطاب مندوب الحكومة المصرية في العصبة فقالت: أعاد الخطاب الذي القاه واصف غالي باشا في عصبة الامم ضد مشروع التقسيم روح الحياة الى قلوب العرب ، وشجع الدوائر العربية في فلسطين لا سيما اللجنة العربية العليا التي كانت قد يئست من وجود جبهة عربية — شرقية في جنيف ولشبه الحماسة الذي بعثها هذا الخطاب ، الحماسة التي غمرت قلوب العرب عقب تصريح حكمت سليمان رئيس الوزارة العراقية السابق الذي فاه به على اثر نشر تقرير اللجنة الملكية ، لكن بعض الدوائر العربية لا تعلق آمالا كبيرة على تأييد مصر في المستقبل ، وقد علمت هذه الدوائر ان واصف غالي باشا لم يلق خطابه الا بعد ان اتفق عليه مع رفعة النحاس باشا . والسفير البريطاني في القاهرة. وقد قصد من هذا الخطاب مشاركة مصر للعرب في شعورهم .

لكن انظر اليها الآن بعد ان استعملت زجاجة واحدة من املاح النس نزل وزنها من ١٠٥ كيلو الى ٧٥ كيلو . فهي فرحة مسرورة تبتهج بالحياة وتلتذ بال... والمعاشرة . والناس مبتهجون بها ويحبونها . والمهم في املاح النس انها تذيب ... وتنظم الدورة الدموية . وتنظم عمل الأعضاء الداخلية . وتمنع تجمع فضلات الطعام ... الأمعاء . وتزيل الأملاح والأسيد يوريك من المفاصل . وتنظم عمل الكبد ...

وتشفي جميع اوجاع اللومباجو والروماتزم

املاح النس تحضير معامل اللنبريس في لندن

Allen's SALTS

الوكلاء والمستودع

الشركة المصرية البريطانية التجارية — تلفون ١٠٦٢ : يافا ـ ص.ب. ١٧٩

مطبعة جريدة الدفاع ـ يافا

الخميس في ١٨ رجب سنة ١٣٥٦ و ٢٣ ايلول سنة ١٩٣٧

الدفاع

جريدة يومية سياسية مصورة

السنة الرابعة — العدد ٩٥٤ — ٤

صاحب الامتياز : ابراهيم الشنطي
المدير المسئول : شوكت حماد

الاعلانات | في يافا (ادارة الدفاع) : قسم الاعلانات
في القدس (وكالة) * : تلفون ١٤١٣
في حيفا * * : ١٢٥٨

دار الدفاع: شارع جمال باشا - عمارة المظفر - يافا: فلسطين
العنوان التلغرافي « الدفاع — يافا »
تلفون ١١٨٧ (أربعة خطوط) و ١٠٧٥ (خطان) ص. ب «٢٥٥»

الاشتراكات | في فلسطين عن سنة ١٥٠
في البريد الداخلي * ١٨٠
في سائر الاقطار الشرقية * ٣٠٠

يتبدلون والجوهر واحد

الصهيونية عملت على تأخير استقلال سوريا

قالوا لن يحضر اورمسبي غور اجتماعات العصبة وسيحضرها إيدن . لكن «البريطانية» بسياستها ، وخطتها ، وحقيقتها ، تعمل وتتكلم . الرجال يتبدلون، ولكن الجوهر واحد. مساكين من يفرحون لعزل وزير وتعيين آخر بدلا منه . عزل السياسة هو المهم . ان حقيبة إيدن عن فلسطين كانت أعتم من حقيبة زميله وزير المستعمرات . وكلامه اللين الهادىء كان أوجع، وأعمق غوراً. كلة اخرى عن الانكليز:

بين الاخلاق والسياسة

من الصعب ان تتبدل أخلاق الانكليزي . إنه في الهند، والصين، والسودان، ولندن، سواء . انه يظل

منعزلا عن هذه الشعوب . قلما ترى انكليزياً في مقهى بلدي. عكس الفرنسي الذي لا تتغير أخلاقه فحسب، بل وطباعه ايضاً . أما السياسة البريطانية فتتبدل مع الزمن ، عكس السياسة الفرنسية التي قد لا تتحول . وفيما يلي ايضاحات عن ذلك، ربما كانت مفيدة:

من غير الانكليز أطلق يد فرنسا في مراكش سنة ١٩٠٤ أو ١٩٠٥ لا أذكر تماماً ؟ من غيرهم مكن ايطاليا من الاستيلاء على طرابلس وليبيا ؟ ذلك مقابل استقلالهم بمصالح مصر . لكن جاء الزمن الذي أصبحت فيه ليبيا خطراً لهم في البحر المتوسط. واصبحت طرابلس مستعمرة، ومراكش كذلك — ومشت مصر في طريق الاستقلال. عكس السياسة الفرنسية ذات النظرة الواحدة الى شئون البحر المتوسط ، النظرة التي بمقتضاها صارت مراكش مستعمرة، وبقيت كذلك مدة طويلة ، والى ان يريد الله

اذا بحثت مسألة فلسطين ، ذكر موقف لبنان . فالثابت ان البطريرك زار باريس يوم كان بلوم رئيس وزارة فرنسا . هل فعل البطريرك ذلك للتفرج على معرض باريس ؟ المسئلة متصلة بالسياسة العليا . ان الصهيونية عملت طويلا على تأخير استقلال سوريا . زيارات وايزمن المتواصلة لصديقه بلوم تفسر هذا وجاءت زيارة البطريرك على أمل « تحالف » منتظر بين « الدولة » اليهودية ، و « جمهورية » لبنان الذي يغمره المصطافون العرب في كل عام . لاجل هذا اعطي اليهود القسم الشمالي حتى الناقورة ، لاجل « الحلف » القادم بين اللبناني والصهيوني .

هؤلاء اليهود !

اصبح وايزمن رجل أسفار، واجتماعات خفية . فلقد ذهب الى « دلبوس » وتحادث طويلا معه قبل قراءة تقرير لجنة الثلاثة . ويقال انه خرج من عنده ويده على البرنيطه يخشى أن تطير من فوق رأس يدور بالافكار.

كان يريد من اللجنة ان تقر التقسيم ، هكذا اعتباطاً وبدون دراسة — ولو ثلاثة أشهر حتى شهر يناير ! انني لم أبصره في جلسة مجلس العصبة الاخيرة. ولكن لماذا ؟ ألم يطلع من قبل يومين على ما سيقرأ يومئذ ؟ هل يحول انطونيسكو، أو مندوب الدولة الفخمة الواسعة الشاسعة التي يسمونها لتوانيا في أقصى المعمور ؟ أو يحول بينه وبين ذلك مندوب اسوج صاحب القرار المعروف في سنجق الاسكندرونة ؟

اليهود في اوربا ! بلوم وزير بلا وزارة، ونائب رئيس الوزراء الفرنسيين. هوربلاشيا وزير « الحربية » البريطانية. فيليب ساسون وزير الاشغال، الدكتور بارغن وزير النقل والمواصلات — في بريطانيا . لتفينوف وزير الشؤون الخارجية ، وسودتش سفير روسيا في باريس، وروزنبلوم عضو في الوفد الروسي . احدمندوبي النروج هنا يهودي ، انه مسيو هامبرو . الكولونيل « بك » وزير الخارجية البولونية، قالوا ان اباه الالماني يهودياً ثم تنصر . مستر «مورغانتو » وزير مالية الولايات المتحدة .

— جميع هؤلاء يهود . والذين منهم في جنيف ترى المسحة اليهودية طبيعية في وجوههم

أتيح لي اليوم الاجتماع بصحفي انكليزي . سألته رأيه في الحالة ، فأعرب عن سخطه على مؤتمر زوريخ « لقد تجاوز اليهود حد التأنيب في الانكليز الى القذع والنقد الجارح ». ثم قال أية دولة عملت لليهود ما عملته بريطانيا — ومع ذلك تعففت الصحف عن ذكر تلك الخطب ، بل تلك الحملات المنطوية على عدم عرفان الجميل . لقد طلب هربرت صموئيل أن تكون نسبة اليهود في بلادكم اربعين بالمئه . فكان جواب وايزمن له أن قال : وعذرك ياسيدي اللورد (مخاطباً هربرت صموئيل) انك تتكلم كبريطاني وليس كيهودي ! « أية شيمة مثل هذه ؟ بل أصبحت « البريطانية » خطأ في نظر وايزمن ؟ قلت له : لا ارتاب بشجاعتك الصحافية ياسيدي، فهل تكتب هذا في جريدتك فقال: قد ترفض النشر لاسباب. فقلت له كما ترفض الكتابة أنت لنفس هذه الاسباب . فسألني هل أنت قوي الامل ببلوغ العرب الى ما يطلبون ؟

— لبلوغهم حقوقهم. نعم، والعرب جميعاً أقوياء الأمل . واذكر يا سيدي ان الحق والامل يسيران معاً ، كما يسير الباطل مهما كان قوياً كاللص يحسب نفسه مراقباً لأن ما في جيبه ملك لغيره

جنيف ابراهيم

اتاتورك على الحدود السورية التركية

الاشراف بنفسه على المناورات

بيروت في ٢٢ ايلول — لمراسل الدفاع الخاص: من انباء انقرة ان الحكومة التركية قررت القيام بمناوراتها على الحدود التركية السورية في نهاية الشهر الحالي وتقول الصحف التركية ان الغازي بنفسه سيشرف على المناورات وسيقوم بجولة على الحدود يرافقه قواد الجيش

جلسة سرية يخطب فيها ايدن

جاء من جنيف ان العصبة عقدت منذ اربعة ايام جلسة سرية خطب فيها المستر ايدن عن شئون فلسطين واقترح تشكيل لجنة خاصة لدرس تقرير اللجنة البريطانية التي ستزور فلسطين ، فحبذ مندوب بولونيا هذا الاقتراح وطلب ضم بلاده الى عضوية هذه اللجنة .

رئيس اللجنة الجديدة هو كوبلاند

علمت جريدة هابوكر من مصادر مطلعة ان رئيس اللجنة الانكليزية التي ستزور فلسطين سيكون الاستاذ كوبلاند الذي كان سكرتيراً للجنة الملكية وهو الذي رتب التقرير ونظمه .

مؤتمر دول لدرس شئون الهجرة

التفاؤل عظيم بمجهودات مصر والعراق في جنيف

علي الشمسي باشا مندوب مصر في عصبة الامم وقد اشترك في وضع صيغة الخطاب الذي القاه معالي واصف باشا وهو سياسي لبق ومفكر .

التفاؤل عظيم بمجهودات مصر والعراق

برقية من الاستاذ صاحب (الدفاع) من جنيف

تلقينا مساء الامس من الاستاذ صاحب الدفاع البرقية التالية من جنيف :

تقابلت مع معظم اعضاء الوفود الشرقية هنا ، ورأيت من احاديثي معهم انهم متفائلون جد التفاؤل ومستبشرون بالخير لفلسطين العربية، اما العراق ومصر فانهما تناضلان نضالا قوياً مستمراً في سبيل عرب فلسطين ، واما بريطانيا فانها تتعجل سير الامور في جنيف ، على العكس من فرنسا التي تعمل على التأجيل .

مؤتمر دولي لدرس شئون الهجرة

جنيف — قرر مكتب العمل الدولي التابع لعصبة الامم عقد مؤتمر دولي لدرس شئون الهجرة والبحث عن بلاد تقبل مهاجرين من البلاد المزدحمة بالسكان وقد صرح مندوب بولونيا في العصبة انه مسرور لعقد هذا المؤتمر وان بولونيا يسرها ان تشترك فيه وتشجعه

☆ عـــدد الغد ☆

يصدر عدد الدفاع غـــدا في (٨) صفحات

* مشتملا على اهم الانباء الداخلية والخارجية *

الوفد الفلسطيني الى الدول البلقانية

وصوله الى جنيف بعد نجاحه في مهمته

جنيف في ٢٢ ايلول — عاد الى جنيف الوفد الفلسطيني الذي كان قد سافر الى عواصم الدول البلقانية ليستميل اليه الرأي الديني الارثوذكسي حاصلا على نتائج حسنة من بخارست وبلغراد .

القائم باعمال المفوضية العربية السعوديه

القاهرة في ٢٢ ايلول — لمراسل الدفاع الخاص — سافر سعادة الشيخ فوزان السابق القائم باعمال المفوضية العربية السعودية في مصر بالسيارة الى السويس حيث يستقل الباخرة في المساء الى الحجاز في طريقه الى نجد . وقد عين الاستاذ خير الدين بك الزركلي مستشار المفوضية قائماً باعمالها وقنصلا عاما بالنيابة مدة غياب سعادة الشيخ فوزان

الاعتراف بالحقوق البحرية لايطاليا

روما في ٢٢ ايلول — أظهرت الصحف الايطالية ارتياحها لأن فرنسا وبريطانيا مستعدتان للاعتراف لايطاليا بحقوق الدولة العظمى في البحر المتوسط ولتعزيز مقررات مؤتمر نيون . ويلوح الآن ان المسألة دخلت في مرحلة عملية ولم يعد من الصعب الوصول قريبا الى نتائج صريحة اذا توفرت لدى الدوائر الاخرى ما هو متوفر لدى ايطاليا من حسن النية

طيارة مجهولة تهاجم سفينة افرنسيه

نسافة بريطانية تسرع لنجدتها

لندن في ٢٢ ايلول — اعلن ان طيارة هاجمت في البحر الابيض المتوسط السفينة الفرنسية « كوتوميا » التي كانت ذاهبة من مرسيليا الى الدار البيضاء فاسرعت النسافة البريطانية « بيبردن » الى مساعدتها وسافرت باخرة فرنسية اخرى من مرسيليا الى الميناء ذاتها تحت حراسة النسافات الانكليزية والفرنسية .

ايطاليا تقرر الاشتراك في مؤتمر الخبراء

لندن في ٢٢ ايلول — تكلمت جرائد الصباح عن مرمى القرار الايطالي الخاص بالاشتراك في مؤتمر الخبراء الذي سيجتمع في باريس فقالت : ان المباحثات ستكون فنية فقط وستعرض النتائج على مؤتمر نيون . ولاحظت « الديلي تلغراف » أن المقامات الدبلوماسية تنتظر من تلك المحادثات نتيجة ايجابية تتعلق باشتراك ايطاليا في المؤتمر . ومن المرجح أن لا يقتصر التعاون الايطالي على منطقة خاصة بل يوضع نظام للتعاون بين الاساطيل الثلاثة على أساس المساواة ، على أن المساواة العددية بين وحدات الاساطيل المشتركة للمراقبة لا تدخل في الاتفاق .

اليابان لا تدفع تعويضاً لكنها.. تأسف

طوكيو في ٢٢ ايلول — تكلم مسئول في وزارة الخارجية اليابانية فأظهر أسفه للاضرار التي لحقت بالاجانب المقيمين في الصين وقال ان اليابان غير مسئولة عن دفع تعويضات الاضرار التي لحقت بهم .

القاء ٤٠ قنبلة على نانكين

نانكين — د.ن.ب — تقول المصادر الصينية ان خمسين طائرة يابانية القت نحو ٤٠ قنبلة على نانكين من علو خمسة آلاف متر وسقطت بعض القنابل في جنوب المدينة بالقرب من مستودع الذخائر ودار وزارة الحربية . أما عدد الضحايا فمجهول . والقت ٢٠ طائرة يابانية اخرى قنابلها على محطة السكة الحديدية بعد الظهر .

لبنان ترغب في الانفصال الجمركى

دمشق في ٢٢ ايلول — لمراسل الدفاع الخاص — ما تزال المفاوضات دائرة بين الحكومتين السورية واللبنانية بشأن المصالح المشتركية لاسيما ما يتعلق منها بالصدام العنيف الذي وقع بين اللجنتين السورية واللبنانية في صوفر وانتهى الى رفض اللجنة اللبنانيه لمقترحات اللجنة السوريه واعلان رغبتها في الانفصال الجمركي التام عن سوريا

الحادث غلطة لم تكن متعمدة

طوكيو في ٢٢ ايلول — نشرت الصحف اليابانية مذكرة اليابان للحكومة البريطانية عن حادث السفير البريطاني . وقد أشارت المذكرة الى ان الحادث كان غلطة لم تكن متعمدة وان الحكومة اليابانيه ستتخذ الاجراءات المناسبه

ممالك البلقان ومباحثات مؤتمر باريس

جنيف في ٢٢ ايلول — اعلنت الممالك البلقانية انها تنتظر من انكلترا وفرنسا ان تعلماها اولا باول عن المباحثات التي ستجري في مؤتمر باريس وان يكون لها الحق في قبول او رفض قرارات المؤتمر. والمفهوم ان المؤتمر سيعقد بين فرنسا وانكلترا وايطاليا .

الاعتداء الياباني وحشية لا مثيل لها

واشنطن في ٢٢ ايلول — كتبت جريدة « النيويورك تيمس » عن الاعتداء الياباني على الصين فوصفت الحوادث الفظيعة التي تقع في الشرق الاقصى . وختمت مقالها بقولها : ان الاعتداء الياباني وحشية لم يسبق لها مثيل . »

عرض مشروع لتعديل دستور الهند

لندن في ٢٢ أيلول — فهم أن مشروع قانون جديد سيعرض على البرلمان الانكليزي لتعديل دستور الهند وان هذا التعديل بناء على طلب من بعض امراء الهند ، على ان الدوائر الرسميه البريطانيه لم تؤيد هذا النبأ .

(دافار) تحرض الحكومة على «الدفاع»

وتتناسى حملاتها واخواتها على العرب

عقدت جريدة دافار مقالا رئيسيا في عددها الصادر امس حملت فيه على جريدة « الدفاع » حملة منكرة قالت فيها ان « الدفاع » كتبت مقالا بتاريخ ٢٠ الجاري ووضعت له عنوانا ضخما قالت فيه ان اليهود هم مصدر كل سوء وكل حركة لا تتفق مع الادب والاخلاق. ثم قالت: هذا ما كتبته الدفاع — وهي من اوسع الجرائد العربية انتشاراً واختارت « الدفاع » لهذا الموضوع اضخم حروف في مطبعتها لتمكن جميع قرائها من ان يتعلموا شيئا عن اليهود.

كتب الكاتب هذا الموضوع وقرأه القارىء فلم تهتم السلطة للامر ولم يحتج احد. واذا كان اليهود مصدر كل شر فلماذا لا يتحد الشباب العرب ويفعلون ما يريدون باليهود.

فالى متى تحمل الصحف العربية على اليهود ولماذا ينفثون هذا السم ضدنا ؟

مداهمة ملبس ومصادرة مسدس

من يهودي اسمه مع عصابة السطو العلني

اتصل بنا ان قوة من مركز بوليس القرى في رامات غان داهمت عدة بيوت في مستعمرة ملبس وفتشتها بحثاً عن اسلحة فوجدت في بيت الادون هوشه كينسكي مسدساً وعدداً من العيارات فصادرتها.

وقد نقلت صاحب المسدس الى السجن والذي فهمناه ان اسباب هذه المداهمة هي ورود اسماء عدة اشخاص من ملبس في الاوراق التي صادرها البوليس من بيوت رجال عصابة السطو العلني في تل ابيب

لجنة خاصة لدرس تقرير التقسيم

العصبة تريد التقرير قبل كانون الثاني

جاء من جنيف ان الاوساط الرسمية في عصبة الامم ترى من الضروري ان تنتهي اللجنة الانكليزية من اعمالها في فلسطين قبل شهر كانون الثاني لتتمكن العصبة من درسها في دورتها القادمة وستعين العصبة لجنة تحقيق خاصة لتدرس المشروع الذي ستضعه اللجنة الانكليزية وقد اشار الوفد البولوني الى رغبته في ان يكون عضواً في هذه اللجنة لكن المنتظر ان تكون اللجنة التي وضعت القرارات عن فلسطين هي التي سيناط بها هذا العمل وهي مؤلفة من رومانيا والسويد ولتفيا.

مقتل عربي والقبض على شخص

ذكرت هابوكر انه بينما كانا عربيان من اهالي قرية رنتيا التابعة لحيفا، شائرين في واد قريب من مستعمرة مشمار هاعين قابلها فارس مجهول مسلح، وطلب من احدهما ان يبتعد عن رفيقه. وأطلق على الثاني ثلاثة عيارات نارية فقتل في الحال. وتقول الجريدة ان البوليس قبض على شخص يدعي مصطفى صالح من قرية كفرين بتهمة قتل الشخص المذكور، وأودعه السجن رهن التحقيق

اعطاء العالم ما يحتاج اليه

قد جعل شهرة

"اسبرو"

تعم الكرة الارضية

اذا كان الصنف يستعمل لعمل واحد فالطلب عليه يكون محصوراً اما اذا كان يستعمل لعدة امور وتقوالدجه لا شك في انه يكسب شهرة عالميه وبيع واسع النطاق. اقراص اسبرو وحدها اكتسبت هذه الشهرة العالميه.

لا تأخذ عقاقير خطره، خذ "اسبرو"

اقرأ هذه الشهادات المقنعة

اسيادي الاعزاء

ارسل لكم هذه الاسطر لاشكركم على ارسالكم لي اسبرو الذي اعطاني بعض نتائج مدهشه جاءتني امرأة تشكو المشديد في عينها ورأسها ناتج عن التهاب داخلي في العين وهذا الالم منعها من النوم طول الليل وكانت تبكي وتصيح في عيادتي. اعطيتها حبتين اسبرو وتركتها تنتظر بينما عاينت غيرها ورجعت لها بعد ربع ساعة تقريباً فوجدتها ساكه مرتاحه اخبرتني انها لم تعد تشعر بالم ولعظم سروري رأيت من واجبي ان ارسل لكم كلمه الشكر هذه مع احترامي ودمتم

ح . ق .

طبيب وجراح . يافا

لم ينشر الاسم لاسباب قانونيه

غزة في ٦ ايار ١٩٣٧

عزيزي تيودور صروف

شكراً لك على حبات الاسبرو فقد جربتها والدتي وكانت خير دواء للصداع المتواصل الذي كان ينتابها بين الحين والآخر. شكرا لك.

المخلص

حلمي ابو شعبان

الوكلاء العموميون

مستودع الادوية الفلسطيني

يافا — ٢٥ شارع بسترس

ASPRO

٥	اقراص سعرها	١٥	ملا
١٠	»	٣٠	ملا
٢٧	قرصاً »	٧٠	ملا
٦٠	»	١٢٥	ملا

"اسبرو" يصنع في انجلترا

كيف يعطى اسبرو للاطفال

هناك طريقتان الاولى بقليل من الحليب والثانيه بكسر القرص ثم وضعه مسحوقاً في ملعقة مربى. الكميه من ٣—٦ سنوات نصف قرص من ٦—١٤ قرص

لا تخلط بين "اسبرو" والاقراص المشابهة لها

قضية البولوني امام محكمة الجنايات

نقاش بين النيابة ومحامي الدفاع حول الترجمة

استأنفت محكمة الجنايات الكبرى المنعقدة بتل ابيب امس النظر في قضية البولوني « اسلوج » الذي قتل باحدى بيارات وادي حنين والمتهم بها السيد محمد عبده سلطان وقد سمعت شهادة مدير بوليس الرملة عند وقوع الحادث وجاء في شهادته انه حضر التشخيص الذي اجري للمتهم فتعرف عليه شاهدان وآخران قال احدهما انه لا يعرفه والاخر اشتبه عليه فقط، وذكر انه حضر التشخيص الذي اجري للمتهم امام المجني عليه في مستشفى هداسا فطلب الجريح خلع نعليه لانه شاهد جرحاً على رجل مطلق الرصاص عليه

بالبولونية والروسية

ثم قال الشاهد ان الجريح المجني عليه اعطى افادته أمامي وامام المستر هركابي حاكم الصلح وذكر ان الجريح كان يتكلم تارة بالبولونية، واخرى بالروسية وكان يترجم الروسيه الدكتور أريه طبيب مستشفى هداسا. ويترجم البولونية مفتش بوليس رخبوت السابق وسردت النيابة افادة المجنى عليه هذه

اعتراض محامي الدفاع

وقد اعترض الاستاذ محمد فايز الكنفاني على الترجمة لكونها اعطيت بدون قسم. ولان قاضي الصلح ترجم من تلقاء نفسه الافادة من اللغات التي كان يتلقاها من المترجمين اثناء اعطاء الافادة ثم قال انه لا توجد ادلة بان كارلك اقسم كما انه لا يجوز ان يتلقى حكام الصلح بفلسطين افادات بدون قسم من مترجم عن لغة غير رسمية. وعلى اثر ذلك اعطت المحكمة قراراً هذا نصه :

قرار المحكمة

«الآن لا يمكن قبول هذه الافادة» ولكن ذلك لا يعني ان النيابة لا يمكنها ان تقدمها في المستقبل، علينا ان نعترض على اخذ حاكم الصلح الافادة بصورة غير صحيحة، ولكن الضبط يناقض ذلك» وتبعاً لهذا القرار ردت افادة الجريح للنيابة. وقد انكر كارلك ترجمته كما انكر وجود الادون هركابي لدى اعطاء الافادة

شهود آخرون

ثم سمعت شهادة البوليس البريطاني الذي نظم الخريطة والبوليس الذي شهد على تشخيص كلاب البوليس ثم شهادة الشخص الذي تعرف على المتهم فقال للمحكمة ان المتهم يشابه هذا الشخص فقط. اما الشاهدان اليهوديان اللذان قالا انهما لا يعرفانه اثناء عملية التشخيص فقدا كدا للمحكمة ان المتهم هو الذي اطلق الرصاص على البولوني

باللغة البولونية

ثم سمعت شهاده الادون هركابي حاكم صلح تل ابيب وكانت افادته حول اخذ افادة المجني عليه بالبولونية

تأجيل اعطاء القرار

والذي لاحظناه ان احد الشهود الذي تقدم لاعطاء شهادته كان يتكلم الجر كونية، وحيث انها ليست لغة رسمية فقد اقسم المترجم على ان يترجم بصدق واخلاص ثم اعطى المتهم افادته وقال انه كان وقت وقوع الحادث في بيارة في سارونا. ونفى التهمة عن نفسه وقد سمعت شهادة أمرأة تدعى مريم فأيدت اقوال المتهم الذي حصر نفسه في البيارة عندها، وقد تأجل اعطاء القرار في هذه القضية الى الساعة الثانية من بعد ظهر اليوم.

جناية النزهة امام قاضي التحقيق

الاستمرار في القضية وسماع بقية الشهود

كان امس موعد التحقيق في قضية المرحومة نظر الامام المتهم بها كل من حسن العش وعيسى الكردي الملقب بالابرص وابراهيم النجار ومصطفى احمد عبده العيوطي، وعبد محمد المغربي وقد قدم هؤلاء المتهمون امام قاضي الصلح الاستاذ سمعان افندي داود فسمع شهادة الحاج حنفي الامام الذي شرح كيفية اجتماعه بالعش والابرص وطلبهما منه ان يدلاه على موضع الدراهم التي في حوزة عمه الاستاذ راغب الامام لانهما يريدان سرقتها، ثم كيفية اجتماعه ببقية المتهمين في مقهى الخربتاوي بالمنشية، وتهديدهم له بالقتل اذا أخبر البوليس عن نيتهم. ثم قال: لم اعلم شيئا بعد ذلك سوى خبر مقتل عمتي نظر ولم اجتمع بالمتهمين الا عند التشخيص الذي تعرفت فيه على عيسي الابرص ثم على مصطفى العيوطي

شهادة صاحب المقهى

ثم سمعت شهادة السيد محمد الخربتاوي وهي تدور حول اجتماع المتهمين بالقهوة امامه بحنفي الامام ثم سمعت شهادة محمود الحاج ابراهيم ولم تخرج عن شهادة صاحب المقهى. ثم نودي على الشاهد عثمان عزت الكردي فذكر اجتماعه مع حنفي الامام في مقهى التليني ومجيء العش والابرص عليهما وقال انهما اختليا بحنفي مدة وتحدثوا بحديث كان يدور حول بعض المتهمين بمقهى الخربتاوي وذكر انه سمع بقتل سيدة بالنزهه بعد اربعة ايام من اجتماع مقهى الخربتاوي، ثم نودي على الشاهد حموده محمد الفقهي من المنشية الذي ذكر انه قبل ليلة الحادثة بليلة واحدة كان يدفع ثمن أشياء العميله العش فحضر اذ ذاك حنفي الامام واجتمع بالابرص والمغربي ثم ذهبت الى مقهى الخربتاوي فما جلست حتى حضر العش وحنفي الامام واليهودي وعيسى الابرص. وفي صباح اليوم التالي سمعت بحادثة النزهة

شهادة عميد الامام

ثم نودي على الشاهد الجاويش البريطاني وهو الذي اجرى التشخيص، ثم سمعت شهادة السيد وديع وفا الذي قبض على مصطفى العيوطي، ثم شهادة عميد الامام فقال : اسكن وعائلتي في النزهة وتسا كننا في البيت عمتي نظر وعمي راغب الذي كان وقت الحادث في لبنان ولقد كنت نائماً في ليلة الحادثة وفي الساعة الثانية بعد منتصف الليل تقريبا استيقظت على شيء لا اذكره ثم شاهدت رجلين خارجين من الغرفة الى الشرفة كما رأيت بداخل الغرفة رجلا آخر يحمل عموداً « كهربائيا » ومسدساً. ولما رفعت رأسي سلط الضوء على عيني واطلق النار فاصابني في كتفي الايسر وفر من الشرفة. وكانت عمتي نظر نائمة في نفس الغرفة وبعد خروجهم شعرت بأن كتفي تؤلمني فذهبت لايقاظ عمتي فوجدتها في حالة اغماء ورقبتها منفوخة ورأيت الدماء على وجهها.

وبينما كنت اوقظها من نومها سمعت صوت جارنا السيد زكي كنعان ينادي علي ويسألني عن الخبر فخرجت الى الشرفة الثانية حيث وجدت « قدوماً » وحبالا وهنا حضرت الدورية ونقلت عمتي الى مستشفى الدكتور الدجاني وذهب معها والدي وفي اليوم الثاني توفيت وعرضت المحكمة آلة تصوير على السيد عميد فقال هي لي وكانت ليلة وقوع الحادث موجودة في خزانتي في غرفة غير التي كنت نائما بها. ثم عرض عليه عمود كهربائي فقال أضيء مثل هذا ليلة الحادث. ثم قال: ان حنفي الامام ابن عمي ويزور نا قليلا ولا يوجد دراهم في الدار ثم سمعت شهادة البوليس البريطاني وبعدها تأجلت القضية الى الساعة التاسعة من صباح اليوم

٤٠ كتاب تهديد

لتجار البرتقال العرب

اتصل بنا من مصدر ثقة ان مجهولين ارسلوا نحو ٤٠ كتاب تهديد إلى فريق من تجار البرتقال العرب في يافا يطلب فيها مرسلوها أن لا يتعاملوا مع اليهود ولا يشتروا منهم أثماراً حمضية او لوازم تعبئة

في لجنة المناقصات

عقدت لجنة المناقصات في المجلس البلدي بيافا جلسة في الساعة العاشرة من صباح امس ونظرت في مسألة تكملة تعبيد شارع جمال باشا وتعبيد بعض طرق في سوق الخضرة وانشاء مجاري في شارع ارشيد فقررت احالتها للمجلس البلدي لاعطاء القرار النهائي

تأجيل اجتماع

كان امس موعد اجتماع لجنة السيارات ولكنه لاسباب تأجل هذا الاجتماع الى ٢٧ الجاري

نواياهم المفضوحة

مليونان من اليهود في ١٥ عاماً

اعتزم صهيونيو اميركا جمع اربعة ملايين دولار من يهود الولايات المتحدة للاستعانة بها على انشاء الوطن القومي في القسم المعطى لهم من فلسطين وقد صرح المستر واربورغ الذي عاد مؤخراً من مؤتمر زوريخ والذي قاوم فكرة التقسيم فقال انه لا يزال عند رأيه

الطريقة المثلى

التي يجب اتباعها

ثم قال ان اول ما يجب على يهود فلسطين القيام به هو السعي بكل الطرق الممكنة للتفاهم مع العرب. وقد عقدنا مؤتمرات في باريس ولندن وزوريخ فوجدنا ان هذه هي الطريقة المثلى التي يجب اتباعها.

أما لويس ليبسكي رئيس الوفد الاميركي لمؤتمر زوريخ فقال ان مسألة انشاء الوطن القومي هي الطريقة الوحيدة التي تخرج اليهود من المأزق الذي هم فيه.

التقسيم فرصة حقة

للتوسع تدريجيا

ودافع عن فكرة التقسيم فقال انها فرصة حسنة لانشاء وطننا الذي يمكن التوسيع فيه تدريجياً مع الزمن ويمكن ارسال خمسين الى خمسة وسبعين الفاً من اليهود الى فلسطين في كل عام لمدة ١٥ عاماً فيصبح عدد اليهود مليونين في غضون هذه المدة.

عاضدوا

شركة الدخان والسجاير الوطنية

ودخنوا

جميع اصنافها

يافا، الوماله، برنجي، نجاح

التي فاقت عموم السجاير

لذة وطعما ورائحة

كلما بعنا شخصا جديدا نربح صديقا جديدا !

اكثر الشبان اناقة هم الذين يستعملون "بريل كريم" لأن "بريل كريم" يحفظ الشعر لامعاً وجميلاً ويمنع الشعر الضعيف من السقوط ويزيل القشرة

اطلب "بريل كريم" الآن ولا تؤجل
يباع في احسن المحلات اوطلب بالجملة والمفرق
من محلات أسعد — يافا والقدس

BRYLCREEM

قلقيلية

فصل طلاب

علمنا ان ادارة مدرسة قلقيلية الاميرية فصلت فريقاً كبيرا من الطلاب نهائيا بحجة انهم رسبوا في دروسهم في العام الماضي. وقد اصبح عدد كبير منهم يتسكع في الشوارع بسبب هذه الاجراءات. فنلفت نظر مدير المعارف الى هذه المسألة التي تتعلق بمستقبل عدد كبير من ابناء هذا البلد

اعـلان

بلدية يافا

عطاء لتقديم وتركيب طلومبة وموتور وماكينة تصفية

تعلن لجنة المناقصات طلب عطاءات لتقديم وتركيب طلومبة سنتروفيش اوتوماتيكية وموتور وماكنة تصفية لمشروع توريد الماء بيافا

ويمكن الحصول على الرسمات وشروط العقد العمومية والمواصفات وكميات المواد وانموذج العطاء من مكتب مهندس اشغال القرض لدى دفع تأمين مبلغ ٤ جنيهات ويعاد نصف هذا المبلغ عند تقديم عطاء

تكون العطاءات بظرف بسيط مختوم لا تحمل اى اسم او علامة تدل على مرسلها تختم ويكتب عليها «عطاء طلومبة ماء» وتقدم الى الموقع ادناه قبل ظهر يوم الخميس الواقع في ٤ تشرين ثاني سنة ١٩٣٧ لا تتقيد لجنة المناقصات بقبول ادنى او اي عطاء

عاصم السعيد

رئيس لجنة المناقصات

السمن الحلبي الحديدي

الممتاز تجدونه

بمحل

نجيب القطان

اعلان

نظراً لحدوث عقبات حسابيه غير منتظره فقد وجد سنديك طابق افلاس محل سليم نصر الله خوري بحيفا انه من الضروري توقيف دفع رصيد الديون العاديه المثبتة لغاية يوم الاثنين الواقع في ٢٦ ايلول سنة ١٩٣٧ من الساعة ٤—٦ مساء في مكتب السنديك الواقع في عمارة الكرميليت بحيفا وفي باقي الايام ما عدا ايام الاحاد والاعياد

نصري فيعاني

الفونس دي بروزوفسكي

سنديك طابق افلاس محل سليم نصر الله خوري حيفا

«مطبعة جريدة الدفاع-يافا»

القدس

الزعيم الهندي يبشر فلسطين بالفوز

امة تستجدي وطناً غير خليقة بالحياة

القدس في ٢٢ ايلول — لمراسل الدفاع الخاص — كان في وداع الزعيم الهندي المعروف الدكتور راي على محطة القدس عدد كبير من الوطنيين. وقبل ان يركب القطار قال لمودعيه هذه الكلمات الناضجة :

« أبشروا يا عرب فلسطين بالفوز . لان أمة تحاول ان تستجدي وطناً لها استجداء غير خليقة بان تحيا . وأن أمة تحاول اغتصاب وطن لتسكن اليه لن يطول عمرها . وأن امة ليست لديها قوة للدفاع عن كيانها ، وانما تعتمد على غيرها في الدفاع عن هذا الكيان مقدر لها أن تزول .

وفود كثيرة تزور قنصل العراق

زارت اليوم الاستاذ كاظم بك الدجيلي قنصل المملكة العراقية وفود كثيرة منها وفد اللجنة العربية العليا والمجلس الاسلامي الاعلى واللجنتين القومية بالقدس ونابلس وقدموا شكرهم وتهانيهم لسعادته ورجوا رفع هذا الشكر الى فخامة المدفعي بك رئيس الوزراء العراقيين فوعدهم بذلك وودعهم بحفاوة .

حزب الدفاع الوطني يشكر مصر والعراق

القدس في ٢٢ ايلول — لمراسل الدفاع الخاص — ارسل سعادة راغب بك النشاشيبي رئيس حزب الدفاع الوطني البرقيتين التاليتين

وزير الخارجية الوفد العراقي جنيف

تعضيدكم القوي لاخوانكم عرب فلسطين المشبع بروح العروبة الخالصة يزيد الوحدة العربية تضامنا ويمكنهم من الفوز القومي

راغب النشاشيبي

رئيس حزب الدفاع الوطني

وزير الخارجية الوفد المصري جنيف

الامة العربية تقدر موقفكم المشرف النبيل في الدفاع عن القضية العربية الفلسطينية قدراً كبيراً .

راغب النشاشيبي

رئيس حزب الدفاع الوطني

صحفيون افرنسيون عند راغب بك

قابل سعادة راغب بك النشاشيبي في دار حزب الدفاع الوطني ثلاثة من الصحفيين الفرنسيين وتحدث اليهم فقال ان حزب الدفاع الوطني ابرق الى عصبة الامم بانه لا يوافق على التقسيم واذاع ايضاً بيانات على الشعب بهذا المعنى وبعد مدة طويلة ودعوا سعادته وانصرفوا .

اجتماع ومقابلة في مكتب السكرتارية

عقد اليوم اجتماع في مكتب المستر مودي السكرتير العام بالوكالة حضره الكابتن رايس والمستر كنجزلي هيث والمستر ميلز مدير دائرة المهاجرة والسفر ودام هذا الاجتماع مدة طويلة

وقابل الادون جوزيف عضو الوكاله اليهودية السياسي المستر مودي

مقابلة بشأن اليهودي المختلس

قابل مدير قسم الاستخبارات الجنائية في مكتبه باشكاتب حاكم لواء القدس وكان يحمل معه كتاباً من حاكم اللواء وقيل ان لهذه المقابلة علاقة بسير التحقيق مع اليهودي المختلس في بلدية القدس

نائب رئيس البلدية يدعوه الحاكم

دعا المستر ماكلارن حاكم اللواء اليوم لمقابلته الأدون اوستر نائب رئيس البلدية ودام عنده مدة طويلة

املاك حليم بسطة امام المحاكم

كانت محكمة صلح حيفا حكمت باملاك الضابط حليم بسطة لصالح زوجته متيلدا وابنتها سميرة باعتبار ان الضابط حليم بسطة حائز على الجنسية الفلسطينيه وكان صدور هذا الحكم يوم ٢٠ آب الماضي

وقد اقيمت اليوم قضيه في محكمته الاستئناف العليا من قبل زكي بسطه احد جنود الحكومة المصرية وشقيق حليم بسطة يطلب فيها فسخ الحكم الاول ويقول ان حليم بسطه مصري لا فلسطيني وستنظر المحكمة في هذا الطلب باواخر شهر تشرين القادم .

بدء البحث في ارسال اللجنة

لا ينتظر ان يبدأ البحث في ارسال اللجنة الانكليزية التي سترسلها حكومة لندن الى فلسطين ، قبل انتهاء شهر تشرين الاول .

لجنة لدرس زراعة التبغ

اتصل بنا ان الحكومة عينت لجنة برئاسة مدير الجمارك المستر ستيد لدرس زراعة التبغ وتحسينها .

الامتحانات اللغوية في معهد الحقوق

تبتدىء الامتحانات اللغوية للملتحقين بمعهد الحقوق من ١١ تشرين الاول وتنتهي في ١٤ منه .

عكا

معتقلو عكا وضرورة الاهتمام بهم

نداء صارخ لهيئاتنا الوطنية

عكا في ٢٢ ايلول - لمراسل الدفاع الخاص — كان المعتقلون في سجن مزرعة عكا وعددهم ١٥٠ شخصاً طلبوا من السلطة منذ يومين ان تقدمهم للمحاكمة او تطلق سراحهم ، وفي حالة عدم التلبية فانهم عازمون على الاضراب عن الطعام ، لا سيما وقد مضى على بعضهم ما يزيد عن نصف سنة في المعتقل غير معتبرين سجناء سياسيين فيعاملون معاملة خاصة او سجناء عاديين فيقدمون الى المحاكمة ، وبما انه لم يلتفت الى هذا الطلب فقد اعلن المعتقلون ابتداء من ظهر هذا اليوم انهم مضربون عن الطعام . وقد علمت انهم طلبوا مقابلة المحامي الاستاذ احمد افندي الشقيري فذهب وقابل وفداً منهم وكان حديثهم باعثاً على الألم ، ووعدهم بأنه سيتصل بالهيئات الوطنية في فلسطين لبذل المساعي للافراج عنهم . فرجاؤنا الى اللجنة العربية العليا وجميع العاملين في الميدان الوطني ان يعيروا هذه القضية جانباً كبيراً من اهتمامهم وينقذوا اخواننا المعتقلين مما هم فيه

رفقاء القسام يسجنون سنة اخرى

بأمر يصدر طبقا لقانون الطوارىء

في هذين اليومين انتهت مدة سجن رفقاء الشهيد الشيخ عز الدين القسام . وبدلا من ان يفرج عنهم بلغوا امراً وهم في السجن بسجنهم سنة كاملة بموجب قانون الطوارىء

حيفا

علماء حيفا ووجوهها يشكرون العراق

حيفا في ٢٢ ايلول - لمراسل الدفاع الخاص — طير الشيخ يونس افندي الخطيب الى فخامة جميل بك المدفعي في بغداد البرقية التالية :

علماء حيفا ووجوهها يشكرونكم ويرجونكم مواصلة السعي

الشكوى عامة من قلة المدارس

لا تزال الشكاوى ترد الينا عن قلة المدارس في حيفا بالنسبة لعدد سكانها وقد اكد لنا الكثيرون ان اكثر من سبعمائه طالب قد تقدموا لتسجيل اسمائهم فرفضتهم مدرسة المعارف ، بدعوى عدم وجود محلات لهم وقد سبق ان لفتنا نظر ادارة المعارف الى هذا النقص الواضح ورجونا العمل على حفظ مستقبلهم

جثة قتيل عربي في قرية

وجدت أمس جثة قتيل عربي ملقاة في قرية الريحانية ، والبحث جار لمعرفة الاسباب .

العمال العرب في عمارة مستشفى الحكومة

قابل وفد مؤلف من الاستاذ المحامي ابراهيم سعادة والسيد فيليب قعبور عن جمعية ارباب المهن العرب بحيفا مدير الصحة العام ومساعد حاكم اللواء ورئيس اطباء حيفا في سراي الحكومة ، الساعة العاشرة والنصف من صباح اليوم على اثر الاحتجاجات التي قدمتها الجمعية على الحيف النازل بالعمال العرب في مستشفى الحكومة وتفضيل اليهود عليهم ، وقدموا اليهم عدة طلبات وعد مدير الصحة العام بالاهتمام بها ووعد الوفد ان يطلب من شركة سوليل بونيه اليهودية كشفا اسبوعياً للاطلاع عليه ، وترك للجمعية الصلاحية في الكتابة اليه في كل مناسبة تحصل بها متاعب بهذا الصدد .

احكام بالسجن من المحكمة المركزية

قضت المحكمة المركزية بحيفا ، بسجن كل من محمد السوداني وديب الشايب بستة اشهر مهربهما من سجن عتليت

وعلى محمد ابراهيم عيسى المتهم بمحاولة قتل اسعد ابو يحيى ، بسجنه سنتين . وقد اعترف المتهم بمحاولة القتل

حفلة سمر في النادي الارثوذكسي

يقيم النادي الارثوذكسي العربي بحيفا ، بمناسبة عيد الصليب عند اخواننا الشرقيين ، حفلة سمر في الساعة السابعة والنصف من مساء الاحد القادم تشترك فيها الكشافة بموسيقاها وافراد الفرق الرياضية ، وتطلق فيها السواريخ النارية ، والدعوة عامة لجميع اعضاء النادي وعائلاتهم .

نابلس

شكر مصر على موقفها في العصبة

نابلس في ٢٢ ايلول — لمراسل الدفاع الخاص — أرسل السادة اصحاب التوقيع البرقية التالية الى رفعة النحاس باشا يشكرونه وحكومته على خطاب معالي واصف غالي باشا في العصبه

رفعة النحاس باشا — القاهرة

نابلس العربية تعتز بموقف معالي واصف غالي باشا في العصبه دفاعا عن عروبة فلسطين وتهتف شاكرة بحياة الشعب المصري ومليكه المفدى وزعيمه العظيم وترجو المثابرة حتى ينال العرب سيادتهم الوطنيه

الدكتور مصطفى بشناق فريد عنبتاوي، عبد الرحيم اليمني فايق عنبتاوي

برقية النحاس باشا الى الوفد المصري

بيان غالي باشا عن موقف مصر

القاهرة في ٢٢ ايلول - لمراسل الدفاع الخاص — تلقى رفعة النحاس باشا رئيس الحكومة المصرية بيانا مسهبا من معالي واصف غالي باشا عن موقف مصر من قضية فلسطين لدى جمعية الامم وعما كان لهذا الموقف من تأثير في الدوائر السياسية الشرقية والغربية . وقد ارسل رفعة النحاس باشا البرقية التالية لمعالي واصف غالي باشا :

حضرة صاحب المعالي واصف غالي باشا — فندق برج بجنيف

انني شديد الاغتباط للنجاح الذي صادفه تدخلكم في شأن المسألة الفلسطينية والتأثير العظيم الذي أحدثه في عصبة الامم وفي مختلف الدوائر بجنيف . فأهنئكم وزملاءكم تهنئة قلبية على هذا النجاح الذي يشرف بلادنا . وقد أحدثت خطبتكم احسن الاثر في مصر . أشكركم جميعا شكرا جزيلا وابلغكم اطيب التحيات

وقد اجاب واصف غالي باشا بالبرقية التالية :

حضرة صاحب المقام الرفيع مصطفى النحاس باشا . بولكلي — الرمل

ان جميع اعضاء الوفد المصري يشتركون معي في شكر مقامكم الرفيع على تقديركم العظيم . والجميع مغتبطون بالترحاب الذي قوبل به صوت مصر مما يدل على الصداقة المتينة التي تتمتع بها مصر في مجموعة الامم .

واقبلوا في الختام فائق التحيات

وفد فلسطيني يزور مصر شاكراً

وورد على بعض الدوائر الرسمية ما يفيد ان وفداً من فلسطين سيصل الى مصر قريباً لتحية جلالة الملك وشكر رئيس الوزراء على موقف مصر في قضية فلسطين .

الدكتور شهبندر يشكر مصر

وارسل الدكتور عبد الرحمن الشهبندر البرقية التالية الى النحاس باشا :

كان للموقف الباهر الذي وقفه الوفد المصري في جنيف عن قضية العرب بفلسطين وقع عظيم في نفوس العرب جميعاً وابناء الاقطار العربية المجتمعون اليوم بمنزل الدكتور عبد الرحمن شهبندر يرفعون لمقامكم الرفيع آيات الشكر لارشادكم السديد وموقف الوفد الرصين ويثقون بأن هذه الخطة الحكيمة التي رسمتموها لمصر ستسلكها في جميع الاحوال لانطباقها على مبادئكم العالية وعلى شعوركم وشعور الشعب المصري الكريم

وفاة جندي بريطاني من شدة الحر

حدث اول امس أن جنديا بريطانيا اسمه مردت من آلاي اسكس الاول المعسكر في روشبينا أصيب بضربة شمس فنقل الى مستشفى الحكومة في صفد حيث توفي بعد عشر دقائق من دخول المستشفى .

صدمة قوية تكسر ساقه في تل ابيب

بينما كان السيد حسن مسعود من صميل سائرا في احد شوارع تل ابيب صدمته سيارة كبيرة صدمة قوية كسرت ساقه، ونقل الى مستشفى هداسا للمعالجة وقد القى البوليس القبض على السائق وهو التحقيق

الجامعة الوطنية - في عاليه - لبنان

جمعت بين التعليم الراقي ، والتربية الاخلاقية العاليه ، والمناخ الصحي الممتاز ، شهادتها : معتبرة حيث كان ومقبولة بلا امتحان في جامعة بيروت الاميركية

والجامعة الاميركية في مصر وفي جامعات اوروبا واميركا .

اقسامها : خمسة : المدرسة العربية — الانكليزية . والمدرسة العربية — الفرنساوية — ومدرسة التجارة . ومدرسة الزراعة . ومدرسة البنات وهذه تقبل الصبيان الصغار ايضاً من عمر خمس سنوات الى عشر سنوات .

اجورها : غاية في الاعتدال وهي عن الطالب الداخلي من ١٨ الى ٢٨ جنيه بحسب الصفوف

عنوان المخابرة : في القدس : تلفون ٤٧٥ هشام النشاشيبي والى عاليه — عاليه — لبنان — ادارة الجامعة الوطنية - تلفون ١—٤٨

جامعة بيروت الاميركية

تعلن ادارة الجامعة بانها تقبل الطلبة الذين يودون ان يتهيأوا لامتحان الدخول بجامعات اكسفورد وكمبردج ولندن . فيتبع هؤلاء الطلبه سياق دروس الجامعة مع شيء من التعديل به ويترتب عليهم ان يتقيدوا بجميع قوانين الجامعة ويكون تحضيرهم لامتحانات الجامعات الانكليزية على يد اساتذة اخصاء . تفتح الجامعه ابوابها في الدوائر المختلفة في ٦ تشرين الاول (اكتوبر) ويباشر بتسجيل اسماء الطلبة في اول اكتوبر اما امتحانات القبول فيبدأ بها في ٢٨ ايلول (سبتمبر) ومن اراد زيادة في الايضاح فليراجع مكتب التسجيل في الجامعة

بريطانيا لن تمضي في تنفيذ مشروع التقسيم

الا اذا وافقت عليه الدول العربية

بعث مراسل «التايمس» في جنيف برسالة خطيرة نشرتها له جريدته في اليوم التالي ، وفيما يلي اهم ما جاء فيها :

تقلب السياسة يشجع العرب على اعمال العنف

اعلنت تفاصيل درس لجنة الانتدابات الدائمة لتقرير اللجنة الملكية البريطانية ، وفيها ما يلقي الضوء على ما عد انتقاداً للسياسة البريطانية في فلسطين. فالخلاصة الرسمية لتقرير لجنة الانتدابات المرفوع الى مجلس العصبة تقول :

«جرى من الدول المنتدبة بعض التقلب والتذبذب في سياستها ، وكان في ذلك ما شجع العرب على الاعتقاد بانهم اذا لجأوا الى اعمال العنف قد يستطيعون وقف الهجرة اليهودية »

اما النص الكامل الذي صدر بعد هذه الخلاصة ، فانه يقول :

«لا يماري احد في الصعاب التي ولدها تطبيق صك الانتداب ، وفي هذه الصعاب ما يفسر الى حد معلوم ما حاولته الدولة المنتدبة من حفظ التوازن بين الاملين المتضاربين لفريقي السكان ، وما يفسر ايضا ما جرى من التقلب المعروف في السياسة ، وهو تقلب قد ساعد على تشجيع العرب على الاعتقاد بانهم اذا هم لجأوا الى اعمال العنف قد ينجحون في وقف الهجرة اليهودية »

ومن هذا نرى كيف ان الصعاب التي واجهتها بريطانيا العظمى تصبح « تنكيتاً » على السياسة البريطانية في فلسطين ...

التخويف باطلاق النار فوق الرؤوس لا يفيد

وتستغرب لجنة الانتدابات في تقريرها عدم اتخاذ اجراءات صارمة اثناء الاضطرابات ، ولقد سألت هذه اللجنة وزير المستعمرات ذات يوم لماذا لم يهدد العرب باطلاق القنابل عليهم ليصدهم بهذا التهديد عن اعمالهم ، او لماذا لم يأمر باطلاق النار فوق رؤوسهم ، ولم تسأل اللجنة هذين السؤالين الا لشكها في نفع سياسة الاعتدال والمسالمة . وقد رد الوزير على سؤاليها هذين رداً غامضاً يتسع للكثير من المعاني . فقال انه لا يؤمن بفائدة تهديد لا يراد تنفيذه ، وان السلطات العسكرية كان من رأيها ان اطلاق النار فوق الرؤوس اذا افاد في المدن الاوروبية ، فانه لا يجدي نفعاً على الاطلاق في محلات كثيرة في الشرق

وأضاف الوزير على ما تقدم بقوله ان حكومة المملكة المتحدة ، عملا بما لها من المبدأ ومن السياسة لم ترد سلوك سبيل « التخويف » باطلاق القنابل وقتل النساء والاطفال ، وعلى ذلك فأن حكومة فلسطين لم تضعف قط امام الثوار ، اذ انها لاحقتهم وهاجمتهم واطلقت عليهم النار وقتلتهم اينما وجدوا بلا رأفة ولا رحمة .

موافقة الدول العربية أولا ... ثم التقسيم

وبعد كلام طويل عن مشروع التقسيم ، وعما قالته لجنة الانتدابات للوزير وما قاله الوزير لها بصدده ، مما عرفناه في حينه من البرقيات قال مكاتب « التايمس » :

... وسأل المسيو اورتس رئيس اللجنة هل يمكن العدول عن التقسيم ووقف تنفيذ ما تقرر بشأنه اذا بدا من الرأي العام في فلسطين انه معاد لهذا المشروع ؟

وعلى هذا السؤال رد المستر اورمسبي غور بقوله ان على مجلس العصبة الممثل لها كلها ان يدرس هذا الامر وان يتيح الفرصة امام الدول العربية المشتركة في عضوية عصبة الامم لان تقول كل منها كلمتها في الموضوع ، فاذا جاءت كلماتها بالموافقة فسيكون من الممكن المضي في تنفيذ مشروع التقسيم بعد أن تستمد السلطة التامة لهذا المضي من عصبة الامم

« الدفاع »: وقد قالت الدولتان العربيتان المشتركتان في العصبة — وهما مصر والعراق — كلمتيهما في الموضوع ، وبهما اعربتا عن استنكارهما التام لمشروع التقسيم ، فما رأي المستر اورمسبي غور الآن .. ؟

مدرسة بيت لحم

يسر ادارة المدرسة الوطنية العالية في (بيت لحم) ان تعلن لاولياء الطلبة ان المدرسة قد انتقلت من بناية جاسر الى بناية (ابو هرماس) سابقا والسيد اندراوس شحاده حالياً قرب مدرسة الفرير في بيت لحم نظراً لتوفر اسباب الراحة فيها . ذات ٣ طبقات واسعة الغرف صحيتها. تضاء بالكهرباء وتجري فيها المياه ولها ساحة لعب واسعة لممارسة الالعاب الرياضية .

وتعلن ادارة المدرسه ان تسجيل اسماء الطلبة الداخليين يجب ان يتم قبل نهاية شهر ايلول الحالي لكي يتسنى لها ان تعد الاماكن اللازمة اذ ان المدرسة ستفتح ابوابها يوم ٥ تشرين الاول للداخليين و ٦ منه للخارجيين والامتحانات ستجري يومي ٦و٧ والمدرسة تعد الطلبة لدرجه المتريكوليشن. والادارة على اتم استعداد لتزويد من اراد باية ملومات اخرى إذا طلبت بواسطة ص . ب ٦٤ بيت لحم تلفون (٢٦)

الادارة

مهمة اللجنة الجديدة

موقف العرب من اللجنة مشكوك فيه

كتب المحرر السياسي لجريدة « المورننغ بوست » ما نجمله فيما يلي:

لجنة قريبة

تعتزم الحكومة البريطانية ان تسرع كل الاسراع في تعيين اللجنة التي سيكون عليها ان تذهب الى فلسطين لتعد التفاصيل اللازمة لمشروع التقسيم كما صرح بذلك وزير المستعمرات وهو في جنيف. وبعد موافقة العصبة على ما ارتأته الحكومة البريطانية من تقسيم فلسطين ستجيء هذه التفاصيل وهي خاصة بالنواحي السياسية والمالية والجغرافية من المشروع. ومنها سيتألف مشروع كامل تام يرفع الى مجلس العصبة والى البرلمان البريطاني

وسيناط بهذه اللجنة معظم العمل وسيكون عليها هي ان تقوم بالمفاوضات اللازمة بين الحكومة البريطانية وبين الشعبين العربي واليهودي .

ولجنة بعيدة

وبعد مضي زمن ، قد يكون ١٨ شهراً ، تعين الحكومة لجنة فنية تذهب الى فلسطين للعمل ، ولا ينتظر البدء بتنفيذ مشروع التقسيم الا بعد ثلاث سنوات . كما لا ينتظران يتم هذا التنفيذ الا في عام ١٩٤٢

المفاوضات المطلوبة

على اثر وصول اللجنة الاولى ستبدأ المفاوضات بين الحكومة البريطانية وبين اليهود والعرب ، وربما جرى ذلك في القدس ، ومن المنتظر من هذه اللجنة بعد ان تتم عملها ان تقدم مشروعا للتقسيم ... متفقاً عليه من الجميع !

وسيرفع هذا المشروع اولا الى الحكومة البريطانية ثم الى مجلس العصبة ، وبعد الحصول على الموافقة الضرورية على هذا المشروع تبدأ لجنة تخطيط الحدود باعمالها وتعين الحدود الفاصلة بين الدولتين العربية واليهودية ، وبينهما وبين الاقاليم التي ستبقى تحت الانتداب البريطاني

ومن الضروري الحيوي لنا ان نعرف موقف زعماء اليهود والعرب من المفاوضات التي لابد وان يشرع فيها عاجلا او آجلا ، وفي هذه النقطة تقول انه ما من شك في ان الزعماء اليهود سيدخلون هذه المفاوضات ، كما تقرر بينهم ذلك في المؤتمر الصهيوني في شهر آب ، املا منهم في ضم الاحياء الجديدة في القدس الى الدولة اليهودية ، اما موقف العرب فمشكوك فيه . وها هو « روتر » يقول لنا من القدس ان زعماء العرب جميعا حريصون على ان لا ينطقوا بحرف واحد عما يرونه من سير الحوادث في جنيف الا بعد اجتماع اللجنة العربية العليا لدرس الموضوع

على ان هذا البرنامج الطويل يستلزم تغييراً في شكل الحكم القائم الآن ، وهذا هو ما سيدرسه المندوب السامي قريبا مع وزير المستعمرات .

سوريا تشكر موقف مصر المجيد

دمشق في ٢٢ ايلول — لمراسل الدفاع الخاص — ارسل سعادة نبيه بك العظمة رئيس لجنة الدفاع عن فلسطين في سوريا البرقيتين التاليتين :

رفعة مصطفى باشا النحاس — القاهرة

سوريا العربيـة تعتز بموقف مصر المجيـد في الدفاع عن قضية العروبة في فلسطين وترفع لرفعتكم ولحكومتكم آيات الشكر العظيم

واصف غالي باشا — جنيف

سوريا العربية تحييكم وتشكر لكم موقفكم المجيد في الدفاع عن قضيـة العروبة في فلسطين .

اضراب العمال في ميناء بيروت

بيروت في ٢٢ ايلول ـ لمراسل الدفاع الخاص — اضرب صباح امس عمال الميناء والمستودعات في شركة المرفأ عن العمل وتجمهروا أمام المستودعات معلنين الرؤساء أنهم سيواصلون الاضراب الى ان ينالوا مطالبهم . وسبب اضرابهم سقوط الفرنك وقلة أجورهم . وقد تدخلت السلطات المختصة في الامر وطلبت الى العمال العودة الى عملهم وانتخاب هيئة لمفاوضة شركة المرفأ

رئيس الوزارة التركية يمنح اجازة

انقره في ٢٢ ايلول — منح رئيس الجمهورية رئيس الوزارة بناء على رغبته أجازة لمدة شهر ونصف الشهر .

جريدة ايرلندية تحمل على التقسيم

عقدت جريدة «ايريش تايمس» الايرلندية مقالا حملت فيه على مشروع التقسيم حملة عنيفة . وهي لا ترى للتقسيم سبباً بل تريد ان تبقى البلاد كتلة واحدة وان يبحث الذين يهمهم الامر عن حل آخر يتفق مع مصالح سكان فلسطين لان تقسيم الاراضي المقدسة يثير في نفوس معظم سكان العالم الاسى والحسرة والاستياء

البولونيون

الذين هاجروا لفلسطين

وارسو في ٢٢ ايلول — جاء في احصاء رسمي ان عدد البولونيين الذين هاجروا الى الخارج من عام ١٩٢٦ الى عام ١٩٣٥ بلغ ١،٢٥٩،٤٠٠ شخص منهم ٦٤،٥٠٠ الى فلسطين وجميعهم من اليهود . وقد اشارت الصحف البولونية الى هذا الاحصاء الخاص بفلسطين بمناسبة اثارة مسألتها في جمعية الامم وجاء في تعليق هذه الصحف ان الحكومة البولونية يجب ان تهتم بفتح ابواب الهجرة امام اليهود حتى اذا ما اقفلت ابواب فلسطين هاجروا الى بلاد اخرى كجزيرة مدغشقر

سطو على كوخ

سطا شخص يدعى رشاد البيروتي ليلة أمس على كوخ بدوي من الذين يقطنون سكنة الدلق بالقرب من العجمي وسرق عددا من الحلي وقد تمكن اصحاب الكوخ من القبض عليه. وسلموه للبوليس فأودعه السجن رهن التحقيق

حفلة سمر كشفية

اقامت فرقة جوالة الاردن لاسعاف الضعيف حفلة سمر مساء السبت الماضي حضرها فضيلة الاستاذ الشيخ محمد تفاحه وموسى افندي البغدادي وقد تلا عشر من القرآن الكريم . ثم القى الشاب السيد عبد القادر حمدان البرقاوي خطاباً قيما ثم نهض فضيلة الاستاذ الشيخ محمد تفاحة فالقى كلمة مؤثرة .

وقام أفراد الفرق بعدة أدوار هزلية واناشيد وطنية واسعافات اولية كانت في غاية الدقة والاتقان مما يدل على نشاط وهمة قائد الفرقة السيد هاشم محمد كاتب ومساعده السيد محمد الاسمر . وساهم في نجاح الحفلة فرقة جوالة المسجد الاقصى التي يقودها السيد عزت عبد الهادي الزيتاوي ومساعده السيد محمد جمعة . وقد تبرعت شركة قرمان ديك وسلطي الوطنية بمبلغ ثلاثة جنيهات ومئة علبة سجاير برنجي وكمية من السكر والبن كما تبرع السيد محمد الجبشه بجنيه فلسطيني واحد والسيد عبد الرحمن الجبشه بجنيه ايضاً واختتمت الحفلة في الساعه العاشرة والنصف مساء بنشيد وطني من فرقتي الاردن والاقصى

اعتداء على البوليس

قبض البوليس أمس على يهودي يدعى موشى رفايل من محلة فلورنتين بتهمة الاعتداء على احد رجال البوليس والحيلولة بينه وبين القيام بوظيفته وقد اودع السجن رهن المحاكمة

عارية لا ترد

ادعى محمد بدر بان صديقاً له اخذ منه محفظة تحتوي على عدد من الكتب ولم يردها له ، والبحث جار لمعرفة هذا الشخص .

سرقة قضبان حديد

سرقت امس من عمارة لم يتم بناؤها بعد كمية كبيرة من قضبان الحديد التي تستعمل للنوافذ ،والبحث جار لمعرفة السارقين

القدس

مدرسة يجلو عنها الجند بعد احتلالها

القدس في ٢٢ ايلول ـ لمراسل الدفاع الخاص — ذكرت لكم في عدد سابق ان عريضة رفعت الى القائم باعمال الحكومة ومدير المعارف العام بطلب اخلاء الجند للمدرسة العمرية والتمرين سابقاً ، ونظراً لطيلة المدة التي مضت على احتلال الجند للمدرسة وترك مئتي طالب يتسكعون في الشوارع فقد أخلى الجند ساحة هذه المدرسة اليوم وعلقت ادارة المعارف العامة اعلانات على لوحات المدينة تعلم فيها اولياء الطلبة ان هذه المدرسه ستبدأ بالدراسة في اوائل الاسبوع الاول من شهر تشرين الاول القادم

الحكومة تنظر في مسألة المياه

علمنا ان الحكومة ستنظر في مسألة المياه . وستوفد بعثة الى مدينة بيسان للقيام بالتجربة في تلك الجهات برئاسة المستر « مونتد »

مأدبة غداء لسماحة الاستاذ الشقيري

اقام الاستاذ مغنم مغنم مأدبة غداء فخمة لسماحة الاستاذ الشيخ اسعد افندي الشقيري ، وقد دعا اليها كلا من سعادة راغب بك النشاشيبي ، ويعقوب افندي فراج ، والدكتور حسام الدين ابو السعود وغيرهم

موعد افتتاح المدرسة الزراعية

تفتتح المدرسة الزراعية بطولكرم ابوابها للطلاب في ٢٠ تشرين الاول

عودة مفتش الحدائق العام

يصل غداً قادماً من لندن الاستاذ احمد القاسم مفتش الحدائق العام في فلسطين بعد ان اقام هناك مدة ستة اشهر قضاها في مدرسة استروغيرها لدرس بعض المسائل الزراعية

احالة رئيس البيطرة الى المعاش

احيل الى المعاش رئيس مصلحة البيطرة المستر كلبرت اعتباراً من ١٥ ايلول وقد عين بدلا منه المستر سمنز

قضية قاتل والدته في الاستئناف

تنظر محكمة الاستئناف العليا يوم ٢٠ تشرين اول في قضية نايف ابو عطوة من حيفا المحكوم عليه بالاعدام لارتكابه قتل والدته

قاضي القضاة في جولة تفتيشية

ذهب اليوم المستر تراستيد قاضي القضاة يرافقه المستر هوكنج الى نابلس في جولة تفتيشية .

سجن شهر لمتهم بالاحتيال

نظر الاستاذ انور افندي نسيبه في قضية احمد ابراهيم محمد من عمان وهو متهم بجرم الاحتيال فحكم عليه بالسجن شهراً

من نشرة ادارة الامن العام

فيما يلي نشرة ادارة الامن العام :

القدس — ورد نبأ الى بوليس أريحا مفاده ان رجلين سلبا من عبد الهادي جابر من خان يونس مساء الليلة الماضية مبلغ أربعة وخمسين جنيهاً وخمسماية مل و كان أحدهما يحمل مسدساً وعلى اثر ذلك القي القبض على رجلين وصادر منهما مبلغ أربعة وأربعين جنيهاً

حيفا — اطلقت في الليلة الماضية عيارات نارية على رجا يوسف من قرية الريحانية فمات والقي القبض على رجل والتحقيقات جارية .

برنامج الاذاعة الفلسطينية

يوم الخميس في ٢٣ ايلول سنة ١٩٣٧

٥ر٣٠ اشارة الوقت والنشرات ثم حديث الاطفال بالعربية للانسة عايدة ٦ شبابة منفردة عطا الله الرطاسي ٦ر١٠ موسيقى وغناء تركي ٦ر٣٠ موسيقى رقص عربية ٧ر٢٥ منلوجات فكاهية عبد الله المدرس ٧ر٤٠ (الكيمياء في الحرب والتجارة) حديث للاستاذ علي الدجاني ٨ر٥٥ فترة موسيقية ٩ اشارة الوقت ٩ر٤٥ موسيقى رقص ١٠ حفلة غنائية ماري عكاوي وفرقة استوديو الاذاعة ١٠ر٣٠ ختام

ماذا تسمع اليوم

من محلات السادة دجاني اخوان

الاذاعة اللاسلكية للحكومة المصرية يوم الخميس في ٢٣ ايلول

٦ر٣٠ صباحا الاستاذ بليغ صفوت تمرينات رياضية ٦ر٤٥ الشيخ هريدي الشوربجي قرآن كريم ٧ر٣٥ ختام ١٠ اسطوانات ١٠ر١٥ السيدة فتحية احمد وفرقتها حفلة غنائية ١٠ر٤٥ ختام ٢ر٤٠ مساء اسطوانات ٣ر١٠ النشرات الجوية والاخبارية والتجارية الاولى ٣ر٢٠ ختام ٧ر٥ الاستاذ محمد عبد الرحمن الجديلي مندوب وزارة الاوقاف حديث اخلاقي ٧ر٤٠ الشيخ منصور الشامي الدمنهوري قرآن كريم ٨ر٣٠ النشرتان الثانيتان الاخبارية والتجارية ٨ر٤٥ الاستاذ فريد الاطرش حفلة غنائية ٩ر٣٥ اسطوانات ٩ر٤٠ الاستاذ محمد فخري عود منفرد ٩ر٥٥ اسطوانات ١٠ر١٠ مدحت عاصم بيانو منفرد ١٠ر٣٠ الاستاذ فريد الاطرش وفرقته حفلة غنائية ١١ سلام الملك ختام

الجمعة في ١٩ رجب سنة ١٣٥٦ و ٢٤ ايلول سنة ١٩٣٧

صاحب الامتياز : ابراهيم الشنطي
المدير المسئول : شوكت حماد

الاعلانات | في يافا (ادارة الدفاع) : قسم الاعلانات
في القدس (وكالة) * : تلفون ١٤١٣
في حيفا * * : ١٢٥٨

الدفاع

جريدة يومية سياسية مصورة

السنة الرابعة — العدد ٩٥٦ — ٤

دار الدفاع: شارع جمال باشا ـ عمارة الظفر ـ يافا: فلسطين
العنوان التلغرافي « الدفاع ــ يافا »
تلفون ١١٨٧ (أربعة خطوط) و ١٠٧٥ (خطان) ص. ب «٢٥٥»

الاشتراكات | في فلسطين عن سنة ١٥٠
في البريد الداخلي * ١٨٠
في سائر الاقطار الشرقية * ٣٠٠

هل للساسة الاوروبيين قلوب فيستهويهم الحق

يوم مشهود في العصبة سجلت فيه مصر صوت الحق

آغا خان بجسمه الضخم ونظارتيه الكبيرتين ـ رشدي آراس يدخل الجلسة متحاشياً

جنيف في ٢٠ ايلول : للمرة الاولى يعتلي عربي من مصر ، منبر العصبة ، وبيده كلمة أمته يلقيها على مسمع من شعوب الارض مدافعاً عن فلسطين العربية بلهجة مشربة بالايمان بما يقول ، وبالتهذيب الرفيع .

يوم مشهود للشرق

كان يوماً مشهوداً سجلت فيه مصر صوت الحق ، فكانت الاولى بين الدول الشرقية في عصبة الامم ، حتى لم يسع تركيا إلا مصافحتها ، ولم يسع غير تركيا غير ذلك ايضاً ونتقدم الآن الى التفاصيل :

قبل بضعة ايام سافر عبد الستار الباسل بك الى فرنسا ، وذهبنا لوداعه قبيل مبارحته جنيف بدقائق . وفياه له هذا الرجل العربي : ان وفد مصر سيقف مدافعاً بقوة عن فلسطين . ولي تعليمات من القاهرة اذا شئتم تشديداً ، أو اشتراكا في وضع كلمة مصر . «وشكره الوفد ، وقال انه سيتصل بالوفد المصري وسيتبادل معه الاحاديث ، وهو يثق كل الثقة بقلب الوفد وفكره معاً .

وجاء دور الاتصال ، واستمرار تبادل الزيارات ، كما اتصل وفد العراق بوفد مصر أيضا لتوزيع نقاط البحث . وتقرر أن تقول مصر كلمتها . وفي الساعة العاشرة صباحا كنا في مقاعدنا بين الصحفيين .

أغا خان بجسمه الضخم ، ونظارتيه الكبيرتين ، وبيذلته السوداء ، جالس على كرسي الرئاسة ، فوق سدة كبيرة ، وأمامه الميكروفون ، وحوله الكاتب والسكرتيرين . كان شرقياً في جلسته ، يمثل شيئاً من الارستقراطية ، والمال ، الهند ، مستعمرة بريطانيا ، تجلس على المنصة ، ومن تحتها ايدن ، ممثل الحكومة المستعمرة (بالكسر) ، ينتظر كلمة البدء من الرئيس الجديد . لكنها مظاهر ، ومراسم ، واجراءات .

ورأيت رشدي أراس يدخل متحاشياً ثم يخرج وجاء الوفد البريطاني ، فجلس في الصف الثاني من المقاعد . ومشى واصف غالي باشا ، وعلي الشمسي باشا ، وحافظ عفيفي باشا الى الصف السادس حيث استقروا . وجلس توفيق بك السويدي ونجيب بك صبيح في الصف التاسع . وتوزع بقية المندوبين في مقاعدهم . وحان الوقت

الرئيس واقفاً : معالي واصف غالي باشا

ايدن يصافح غالى باشا

وسار رجل بقامته النحيلة مع طول ظاهر ، وعلى عينيه نظارات بيضاء . وفيه تواضع ملحوظ . سار بتؤدة وهدوء ، الى منبر المجلس . واخرج من جيبه مذكرة تقع في خمس صفحات ، ثم شرع يتحدث بصوت موزون ، خال من التكلف ، اما الايمان ظاهر قوي فيه . أما الخطاب فقد اطلع القراء عليه ، فلا حاجة للتكرار أمامهم .

وفي ساعات هذه الجلسة ، وهي ثلاث ، لم أر أغا خان يعتدل في مقعده ، ويصغي باهتمام ، كما اعتدل وأصغى حين كان واصف غالي باشا يتكلم وأصغى بقية الاعضاء . وقبيل الانتهاء من كلمته ، أخذ وزير الخارجية المصرية يشدد على المقاطع بعض الشيء في حالة مؤثرة ، ثم نزل من المنبر الى مكانه في القاعة . ومر بالصف الثاني ، بأيدن ، فقام هذا وصافحه ، مبتسماً . أتراها مجاملة ؟ هل لهؤلاء الساسة الاوروبيين قلوب فيستهويهم الحق ؟ وصفق المجلس للمتكلم ، وتقدم اليه بعض الاعضاء مهنئين . وجاء توفيق بك السويدي وهو يد تمثل مصر ، ثم عاد الى مقعده . كل هذا في فترة ترجمة الخطاب الذي يلقى أولا بالفرنسية ، ثم يقوم موظف خاص يترجمه الى الانكليزية . وفي فترة الترجمة هذه تنتقل الوفود ، كما يذهب الصحفيون الى مكتب التلغراف في العصبة للابراق الى صحفهم بالتفصيلات ، ساعة فساعة

ومضت خمس عشرة دقيقة ، فأذا رشدي أراس يتقدم ومعه وزير خارجية العراق ، مصافحاً واصف غالي باشا ، ومتكلما معه عبارات ، ثم يعود الى مكانه . وفي اثناء القاء هذه الكلمة ، كنت انظر الى اعضاء الوفد البريطاني ، فأرى إيدن مصغياً ، وعلى شفتيه قلم يعبث به ، ثم يدون بعض ملاحظات .

احتفاظ المجلس برأيه

وخرجنا الى قاعة الصحفيين ، ودلني الاستاذ اميل الخوري مراسل «الاهرام» عليهم . وجوه تعلوها غبرة الامتعاض . انهم شعروا بشيء في دخيلة نفوسهم . كانوا يتوقعون من مصر غير ذلك — ان لا تكون عربية ! ولقد رأينا الكآبة على هذه الوجوه منذ قدمت لجنة الثلاثة قرارها بمسألة التقسيم ، وهو احتفاظ المجلس برأيه القاطع ، وترك الحرية لبريطانيا في دراسة خطة التقسيم . يومئذ امتعض اليهود ، لانهم حسبوا المجلس موافقاً على الخطة — هكذا دون بحث ولا تأجيل . وها هي مصر ترسل كلمتها ضربة في ظهر المشروع ، وتنادي الجمعية العمومية ان لا تجعل في الشرق الادنى مبعث احتكاك ومأساة .

جنيف : ابراهيم

حديث صاحب (الدفاع) مع دي فاليرا

ايران وفرنسا تحملان على التقسيم بشدة

كنا ذكرنا في عدد امس الاول ان مندوب ايران في عصبة الامم سيلقى كلمة عن قضية فلسطين مؤيداً موقف مصر والعراق . وقد تلقينا مساء امس برقية من الاستاذ صاحب هذه الجريدة في جنيف نثبتها فيما يلي :

حملة ايران وفرنسا

وفقا لما انبأتكم به في برقيتي امس الاول اجتمعت اليوم اللجنة السادسة من لجان عصبة الامم وخطب كل من مندوب

ايران وفرنسا فحملا بشدة على مشروع التقسيم . وبماة له مندوب فرنسا ان فلسطين عاجزة عن ان تحل معضلة اليهودية العالمية

خطبة رائعة لمندوب العراق

ثم القى مندوب العراق خطبة رائعة أمام اللجنة فند فيها كل ماقيل في صالح مشروع التقسيم وقد قوبل خطابه باهتمام عظيم .

دي فاليرا يحمل على التقسم

وقام بعده المستر دي فاليرا زعيم ايرلندا فحمل على التقسيم حملة شعواء وانتقده انتقاداً مراً بلا رأفة ولاشفقة

حديث خاص للدفاع

وقد اتاحت لي الظروف فقابلت المستر دي فاليرا وتحدثت اليه حديثاً طويلا اظهر فيه كل العطف على عرب فلسطين وعلى قضيتهم العادلة . وقد ارسلت لكم الحدث بالبريد الجوي .

هذا ما جاءنا حتى الساعه التاسعه ليلا ويجد القارىء ما قد يردنا من انباء أخرى حتى بعد منتصف الليل في مكان آخر .

انتصار فرنسا وايران وايرلند العرب فلسطين

جلسة خطيرة تعقدها اللجنة السادسة وتبحث فيها المشكلة الفلسطينيه

خطاب خطير يلقيه مندوب العراق فيحدث تأثيراً في نفوس الأعضاء

جنيف في ٢٣ ايلول — لمندوب الدفاع الخاص — اجتمعت اللجنه السادسه اليوم وكانت الابحاث الرئيسيه تدور على المسألة الفلسطينيه . وكان اليوم من أوله حسناً من وجهه النظر العربيه .

المشكلة اليهودية العالمية غير الفلسطينيه

وبسط كثيرون من المندوبين وجهات نظر حكوماتهم فمنهم من كان مع العرب ومنهم من كان مع اليهود . وكان على المسيو بول بونكور ان يبسط وجهه نظر فرنسا ويحدد الموقف الذي وقفه المسيو داوس تحديدا دقيقا . وكان المسيو بول بونكور في هذه الجلسه رجاء مصر والعراق لتعزيز الدفاع عن القضيه الفلسطينيه ومعارضه التقسيم وفصل المشكله اليهوديه العالميه عن المشكله الفلسطينية فلم يخيب المسيو بونكور امالهم

ارتياح الوفدين المصري والعراقى

وقابل الوفدان المصري والعراقي خطاب بونكور بارتياح عظيم لانه عد المشكله الفلسطينيه مشكلة قائمه بذاتها لا تتصل باليهوديه العالميه وانها لا تتعدى المشاكل المحليه

مندوب ايران اول المتكلمين

وكان اول المتكلمين مندوب ايران فقال : ان تعليق حل المسألة الفلسطينيه على الاعتبارات التى تهم اليهود يزيد المشكله تعقيدا ويزيد في الوقت نفسه متاعب بريطانيا في فلسطين .

تضامن العرب باجمعهم مع فلسطين

وزاد فقال : وتجعل من فلسطين مسرحاً للاضطرابات : وبما ان فلسطين هي للعرب فلا عجب اذا رأينا العرب الآخرين يعربون عن تضامنهم معها .

معاملة اليهود كاقليه في ايران

ثم قال : في ايران عدد عظيم من اليهود ويعاملون نفس المعاملة التي يعامل بها الايرانيون فلماذا لا تطبق هذه الحالة في فلسطين . »

حل يحترم حقوق العرب

وقال اخيراً : يجب ايجاد حل يحترم حقوق العرب في بلادهم كما يحترم مصالح اليهود المشروعه .

تشكوسلوفاكيا تناصر اليهود

ثم تكلم مندوب تشكوسلوفاكيا باسم التحالف الصغير وقال انه يتمنى ان تستلهم بريطانيا تصريح بلفور في بحثها عن حل هذه المسألة ويتمنى أن توفق الى ايجاد حل يتيح لليهود ان يحققوا امانيهم ويواصلوا هجرتهم .

ومندوب المكسيك ايضاً يناصرهم

ثم تكلم مندوب المكسيك فدافع عن وجهه النظر اليهوديه وقال إنه يستحيل الآن اقفال الباب المفتوح منذ عشرين سنه . ومن اللازم إيجاد حل على اساس تصريح بلفور والاعتراف بحق العرب .

خطاب خطير لمندوب العراق

ثم تكلم بعده مندوب العراق معالى توفيق بك السويدي وزير الخارجيه فالقى خطاباً خطيرا قال فيه : ان كثيرين من الخطباء اشادوا بالذكاء اليهودي قائلين انهم ساهموا في ازدهار المدنيه الاوروبيه فهل يكافئون على ذلك باخراجهم من بلادهم والدفع بهم الى آسيا

بلفور اعطى لليهود حقا لا يملكه

ثم تساءل : لماذا لا يعطي سكان أوروبا مقاطعه غنيه من اوروبا لليهود ؟ وبعد ان درس تصريح بلفور من الوجهه القانونيه تكلم عن مذكره المستر تشرتشل في شهر يونيو عام ١٩٢٢ وقال : إن ما توخاه بلفور لا يهمنا فهو أعطى شيئاً لا يملكه وليس له الحق في اعطائه . فهل في وسعه مثلا ان يقدم لليهود جزءا من اوروبا

ليست هناك مسألة يهودية

ثم قال ان دول الشرق الادنى لا تعرف ان هناك مسألة يهوديه ، ففي العراق يهود يبلغ عددهم نصف عدد سكان فلسطين تقريبا ومع ذلك فانهم يعاملون نفس المعاملة التي يعامل بها العراقيون وتحترم املاكهم وليس لهم ما يشكون منه

فلسطين ضمن العهود المقطوعه للعرب

ثم قال : يقولون ان العهود التي قطعت للمغفور له الشريف حسين غير صريحه ولكنني أقرر انها صريحة جدا وفلسطين ضمن حدود البلاد التي تقرر منحها الاستقلال .

فلسطين وحدة لا تتجزأ

وبعد ان تكلم وأشاد بذكر العرب وما قدموه من أسباب الحضارة والرقي للامم الغربيه عندما كانت أوروبا فى العصور المظلمه قال : إن الحل الوحيد للمسألة هو ابقاء فلسطين وحدة غير مجزأه والكف عن انشاء دولة مستقلة ضمن أراضيها . »

وكان لخطاب معالي توفيق بك السويدي تأثير عظيم في الاعضاء المستمعين

انكلترا لم تطلب حلا معينا

وتكلم بعده اللورد كرانبورن المندوب البريطاني قائلا: إن انكلترا لم تطالب من عصبه الامم الموافقه على حل معين بل طلبت فقط الترخيص بمواصلة درس الحلول التي تعرض عليها . ووعد اللورد كرانبورن بأن تنظر الحكومه البريطانيه الى جميع الملاحظات التي أبديت أو ستبدى لها في المستقبل

خطاب المسيو بول بونكور

وقد قال المسيو بول بونكور في خطابه ان الفكرة القائلة بان فلسطين تستوعب جميع اليهود في العالم فكرة خاطئه وغير صحيحه . وضرب لذلك مثلا فقال . مر ذات يوم مار أغسطينوس على طفل وقد حفر حفرة على شاطىء البحر وأخذ ينقل الماء من البحر الى هذه الحفره . فسأله أغسطينوس ماذا تعمل أيها الطفل ؟ فأجاب أريد ان انقل ماء البحر الى هذه الحفرة الصغيرة .

وقارن المسيو بول بونكور مثل الطفل الطفل الصغير وماء البحر مع الهجرة اليهوديه وفلسطين

ثم قال : ان فرنسا اعلنت خطتها فوافقت على تقرير اللجنه الملكيه لكنها لا ترى ان التقسيم هو الحل الوحيد بل انه غير ضروري

ولمح المندوب الفرنسي بموقف العراق فقال انه يختلف عن موقف فرنسا التي تستوحي خطتها من السياسه العربيه الخاصه بها .

دي فاليرا يحمل على التقسيم

ثم خطب المسيو دي فاليرا فاهتم اعضاء اللجنه لخطابه لأنه يعتبر خبيراً وثقه فى شؤون التقسيم فايرلندا تناولها التقسيم .

انتقد المستر دي فاليرا مشروع تقسيم فلسطين انتقاداً مراً وقال إذا كانت بريطانيا وعدت العرب واليهود وعوداً متناقضه ولم تتمكن من تنفيذها فلماذا تأتي اليوم وتحمل تبعه ذلك على الغير ؟

ثم قال ان حل المشكلة بالتقسيم لا يعتبر حلا ناجحاً وان الاقدام على تنفيذه يعتبر أقصى إساءة يمكن أن يوجهها إنسان لأي شخص كان »

يلقى خطبة طويلة فيصفق له الاعضاء وينتهى الامر

اعضاء العصبة يعطفون على حكومة بلنسيه الشيوعية، لكن ما قيمة العطف المجرد

وجهاً لوجه بالمسيو لتفينوف . عربي أم يهودي . اننا نساعد الشعوب المضطهدة

جنيف في ٢٠ ايلول: عقدت العصبة جلسة هامة وتكلم فيها مندوب مصر عن قضية فلسطين (وقد نشرنا تفصيلات هامة عنها في مكان آخر)

ثم جاء دور اسبانيا في الكلام. لقد لمحت اكثر الاعضاء يعطفون على حكومة بلنسية الشيوعية. لكن ماقيمة «العطف» المجرد؟ القى ممثلها كلمته الطويلة، ثم جلس بين تصفيق الاعضاء، وانتهى الامر. وخرجت الى قاعة الوفود، فالتقيت بالوفد الصيني. قدمت له نفسي، وبادرته بالسؤال التالي: هل تثقون بالعصبة أيها السادة وتعتمدون عليها الى حد انقاذكم من اليابان؟»

— نجيء الى هنا لاننا أعضاء في العصبة، ولنسجل ظلامتنا. أما في الواقع فاننا أعلم من غيرنا بحقيقة الحال في جنيف. نعتمد على أنفسنا فحسب، ونثق كل الثقة بالمارشال شان كاي تشك..

و كيف وضعية فلسطين، وهل اليهود فيها اكثر منكم عدداً، وما هي خطتكم نحوهم؟

— لا زالوا أقلية. وترانا نكافح لكي لا يطغوا علينا. ونحن على ثقة من الظفر. أما خطتنا فأن تقف الهجرة، والاطماع السياسية، فلا تقسيم، ولا مماسكة بالمرة.

— دون اضطهاد اليهود الموجودين في البلاد؟

— اننا أمة متسامحة لا تضطهد. لكنها لا تحتمل العبث بكيانها مهما كان العابثون

— اذن انتم ابرياء أمام العدالة...»

ودق الجرس، فدخلنا لنسمع خطاب مسيو دلبوس، عن اسبانيا.

المقام الاول لبريطانيا وفرنسا

ولبريطانيا وفرنسا المقام الاول في جنيف. فمنذ اللحظة التي اوشك وزير الخارجية الفرنسية أن يعتلي المنبر، كان اسمه يسمع في كل ركن، والصحفيون يسرعون الى مقاعدهم.

رجل بين الـ ٥٠ — ٦٠ من العمر. مشى الى المنبر بين تصفيق الاعضاء ومظاهر فرحهم. فأن مشكلة اسبانيا لا يهزها من الطرف الواحد غير فرنسا وبريطانيا. كما لا يهزها من الطرف الآخر غير ايطاليا والمانيا.

كان دلبوس يلقي كلماته بنبرة فيها حدة، يفرك يديه دائماً من التأثر. ويلفظ الكلمات بتؤدة ووضوح وكان يهز رأسه في مناسبات كثيرة كسائر أبناء الشعوب اللاتينية. ونظرت الى ايدن فأذا هو مشغول بالكتابة، والتعليق على الخطبة لأن نصها الحرفي قد وزع في تلك اللحظة على الوفود والصحفيين. وقد اطلع القراء عليه في البرقيات أيضاً. وجلس ممثل فرنسا بين تصفيق الاستحسان.

— لكن ما فائدة اسبانيا الشيوعية من هذا الاستحسان؟ ان الجنرال فرانكو يتقدم بثبات الى الامام.

وجهاً لوجه بلتفينوف

خرجت مرة ثالثة الى القاعة، وهناك التقيت وجهاً لوجه بالمسيو لتفينوف. قلت جاء الوقت! قدمت له نفسي، وبطاقتي التي اخذ ينظر اليها.

— عربي أم يهودي

— عربي.

— ومن فلسطين

— من فلسطين طبعاً. انى لا استغرب موقفك من قضيتنا، لكن أوكد لك ان انتصارنا قريب.

— اننا نساعد كل الشعوب المضطهدة

— وفلسطين أليست مضطهدة؟...»

ودق الجرس بسرعة، فهرول الرجل مسرعا، بعد اعطائي اسم الفندق الذي ينزل فيه، للمجيء اليه اذا اردت

انه لا يعرف الانكليزية، وكلماته فيها محدودة مكسرة. وهذا سر ان الحديث لم يطل. هل أذهب اليه في فندقه؟ اصله يهودي، إنما هي وقفة رغبت ان احادث هذا الرجل فيها دقيقة. لتفينوف: يهودي، بلشفي، ممثل ستالين. حسبي تلك الدقيقة فلا زيادة.

الامل بيوم الخلاص

وحين انفضت الجلسة، أسرع الوفد العربي الى الوفد المصري فصافح اعضاؤه جميعاً، شاكراً، مقدراً. قلت: ستفرح فلسطين بتقدمة مصر لها. وتشاركها في الفرح البلاد العربية جميعها، والعالم الاسلامي.» وأجابني الشمسي باشا وواصف غالي باشا بعبارات مليئة بالعطف على قضية فلسطين، وحملوني في كلماتي هذه تحيات الوفد ومصر لفلسطين وأملها بيوم الخلاص. وفي بعد ظهر هذا اليوم سيزورهم وفد فلسطين في القوضية، وهناك أضيف كلمات أخرى عن المقابلة في الرسالة القادمة.

تلفت يمنة ويسرة، لعلى التقي برشدي آراس، ولكن عبثاً. اذن الى يوم الاثنين، حيث لا بد من كلمة معه.

وفي هذه اللحظة مر مسيو دلبوس، وزير خارجية فرنسا، فاقتربت منه، وقدمت له بطاقتي، وعرفته لماذا جئت هنا. مع الاسف ان الوزير لا يتكلم الانكليزية. لقد هز يدي مصافحاً، وقال بالفرنسية: مساء في «أوتيل دي بيرغ»، وسأحاول زيارته مساء اليوم، وفي نفس الفندق. قال تلك العبارة وهو يبتسم، وبهم بامتطاء سيارته. وحبذا لو رأيت توفيق آراس.

وفي ركن من القاعة السفلى، وبعد انفضاض الجلسة، وذهاب اكثر الاعضاء والصحفيين، كان إيدن يجلس مع احد اعضاء الوفد البريطاني. لبث نصف ساعة ثم اسرع بالخروج من الباب، لكي لا يوقفه الصحفيون الكثيرون. لم تكن الفرصة مناسبة، وربما ناسبت في يوم الجلسة القادمة، بعد غد.

التفكير والمنطق...

لم تكن لهجات المتكلمين، لا في مجلس العصبة، ولا في الجمعية العمومية، خطابية. كان الهدوء، والمنطق، والتفكير، أظهر ما فيها. ويظهر ان التصفيق عند انتهاء المتكلم من خطابه أمر مألوف، لأنه لم يكن صاخباً، ولا مرتفعاً، بل كان من جملة المراسم التي لا بد منها، والتي تطول او تقصر — وهي هادئة — حسب أهمية الموقف، والموضوع، والدولة الممثلة. وليس من صياح في الكلام، لأن الناس هنا معنيون بالجوهر. وربما أضيف الى ذلك أن جو العصبة هادئ في هذه الايام، وأن هنا فريق واحد، وهو الفريق المناصر لفكرة الجامعة

وفي العصبة — وربما سبق لي أن قلت هذا — لا يزال المقام الأول للفرنسية. فهي لغتها، كما هي لغة جنيف على وجه العموم. والمتكلمون يخطبون فيه فقط، ثم تترجم خطبهم حالا للانكليزية

ولاحظت كثرة العنصر النسائي في دار «السلام والعدالة». المرأة اكثر أخذاً بالظاهر من الرجل وظاهر العصبة ورع، وتقوى، وانتصار للضعيف، ومقاومة للمظالم! وكان امام كل مندوب، أو صحفي، سماعة يضعها — اذا اراد — على إذنيه ليتمكن من استيعاب كل ما يقال

جنيف ابراهيم

العلاقات الاقتصادية

بين العراق وشرق الاردن

منذ زمن وحكومة شرق الاردن تبذل مساعيها في سبيل اقناع الحكومة العراقية لازالة الحواجز الجمركية واطلاق حرية التجارة بين البلادين. ولما كانت الحكومة العراقية لا ترى مبرراً لازالة هذه الحواجز نظرا لوجود بعض ما يضر باقتصاديات العراق وعلى ذلك تعتقد أن تحقيق ذلك العمل لم يحن ميعاده بعد

شكر طبيب

انني على صفحات «الدفاع» الاغر ارفع اخلص تشكراتي الفؤادية الصميمة لحضرة الجراح الشهير الدكتور «كالين» رئيس المستشفى الالماني بالقدس لقاء مهارته النادرة التي اظهرها في عملية ابني «نايف» الفريدة في بابها وعظيم عنايته الابوية خلال ستة اشهر اونيف قضاها تحت رعايته محفوفاً بكل عطف وحنان سواء كان ذلك من جهته شخصياً او من جانب حضرة تلك الطغمة الملائكية افراد ممرضاته الفاضلات

كما واني لن انسى ما حييت فضل من تلطف من الاخوان الافاضل بعيادته ومشاطرته ايانا شعورنا الامر الذي كان لي ولمريضي خير بلسم شاف اكثر الله من امثال جميعهم اخوان ود واخلاص في سماء هذا المجتمع وخفظهم كما احب لهم ويحبونه.

الناصرة — حنا خليل خليف

لاستحالة التوفيق بين العرب واليهود

قالوا ان الانتداب اصبح لا يمكن تنفيذه

فما بالهم يريدون اتفاق الفريقين على التقسيم؟

جاءنا بريد الأمس بالعدد الاخير من الجريدة اليهوديه اللندنيه الكبرى «الجويش كرونكل» وفي صدره مقال فتتاحي بعنوان (العصبة والتقسيم) استعرضت فيه الجريدة ما قيل في لجنه الانتدابات الدائمة وفي مجلس العصبة مما قد عرفه القراء، ثم انتقلت من ذلك الى ما نجمله فيما يلي:

اقرنوا مشروع التقسيم الجديد بحلول اخرى

... ويتضح من كل هذا الذي جرى في جنيف ان امامنا فترة طويلة نستطيع ان نتنفس فيها قبل ان يحم القضاء ويقدم المشروع المفصل للتقسيم الى مجلس العصبة، وعلينا في هذه الفترة ان نبذل جهودنا في سبيل حمل الدولة المنتدبة على ان لا تقدم هذا المشروع التفصيلي الى المجلس الا مقرونا بحلول اخرى يكون عليه ان يختار احدها اذا هو لم يوافق في النهاية على التقسيم

الاتفاق المستحيل امس لماذا يطلبونه اليوم؟

لقد بنيت سياسة التقسيم كلها على ما زعمته اللجنة الملكيه من استحالة التوفيق بين العرب واليهود تحت ظل الانتداب القائم، فلماذا تحاول بريطانيا الآن ان توحد بين هذين الفريقين المتعاديين في مسألة التقسيم الحيوية، وهي المسألة التي تقتها العرب، ان لم يكن اليهود ايضاً، من صميم الافئدة..؟

ان هنالك حلولا اخرى للمعضلة غير حل التقسيم، وقد تقدمت لجنة الانتدابات الدائمه نفسها باحد هذه الحلول، وهو الحل الذي يقضي بوضع العرب واليهود في فلسطين تحت انتدابين مختلفين لزمن غير محدود، الى ان يتيسر اقامة دولة مستقلة لكل فريق من الفريقين، ولكن هذا الحل ولو انه صدر من تلك الهيئة التي هي من صنع العصبة نفسها لم يلتفت احد اليه الا ريثما سمعه باذن واخرجه من الاذن الاخرى!

اما اهم نقطة في رأينا نحن فهي ان تعدل بريطانيا عن كل حل من الحلول التي اقترحت، وان تتمسك كل التمسك بالانتداب القديم كما قام في الماضي وكما هو قائم الآن، وحسب بريطانيا من ذلك ما اعرب عنه المؤتمر الصهيوني من ان يقف الى جانب هذا النظام، فان ما زعمه الزاعمون من انه نظام لا يصلح للتنفيذ ان هو إلا زعم باطل!

فلسطين يجب ان تكون مستعمرة بريطانية مستقلة!

نعم يجب على بريطانيا وهي تتقدم الى مجلس العصبة بمشروع التقسيم المفصل، ان تأخذ معها اليه مشروعا آخر يقضي بالاحتفاظ بالانتداب الحالي بعد ازالة ما عاق به من العيوب، وذلك الى ان يأتي يوم يصح فيه لفلسطين الموحدة، لا المقسمة، ان تصبح مستعمرة مستقلة «دومنيون» ضمن الامبراطورية البريطانية الحرة المجيدة..!

وصول عائلة فخامة المدفعي بك

بغداد في ٢٣ ايلول — لمراسل الدفاع الخاص — وصلت العاصمة عقيلة فخامة جميل بك المدفعي رئيس الوزارة العراقية وافراد عائلته الكريمة عائدين من سوريا. وقد توافد على دار فخامته فضليات السيدات للسلام على عقيلة الرئيس

الجامعة الاميركية بالقاهرة

بها الاقسام الآتية:

١ — قسم اعدادي مدته خمس سنوات. بعد شهادة الدراسة الابتدائية يعد الطلبة لنيل شهادة جامعة لندن الماتركيولاشن المعترف بها في جميع المعاهد العالية

٢ — قسم عال من ثلاث سنوات ويؤهل الطلبة لنيل درجة بكالوريوس في الآداب

٣ — قسم عال من ثلاث سنوات ويؤهل الطلبة الذين يتخذون العربية لغة اصلية لنيل درجة بكالوريوس في الصحافة والتخصص للعمل في الصحافة العربية بوجه خاص

عناية خاصة بالتربية البدنية والثقافة العامة والاندية للتمثيل والمحاضرات. وبالجامعة قسم داخلي مستكمل واف على احدث طراز ومصروفاته (للتعليم والسكن والطعام) خمسة وخمسون جنيهاً مصرياً ونصف جنيه. ومصروفات القسم الخارجي سته عشر جنيهاً ونصف جنيه للتعليم فقط.

تبدأ الدراسة في ٢٧ سبتمبر ١٩٣٧

تطلب البيانات من مسجل الجامعة ١١٣ شارع القصر العيني بالقاهرة — مصر

مغزى دفاع مصر عن فلسطين

ليس عسيراً على بريطانيا العدول عن سياستها

عقدت جريدة «المقطم» الغراء مقالا افتتاحيا عن الاثر الذي تركه خطاب معالي واصف غالي باشا في عصبة الامم دفاعا عن فلسطين في الدوائر السياسية في جنيف ولندن والقاهرة وفلسطين وفي سائر الاقطار العربية، جاء فيه:

كان للخطبة التي خطبها حضرة صاحب المعالي واصف بطرس غالي باشا وزير الخارجية في جامعة الامم مدافعا بها عن قضية فلسطين باسم مصر دوي رددته المحافل في دوائر السياسة في جنيف ولندن والقاهرة وفلسطين، وفي سائر الاقطار العربية. وخلاصه هذه الخطبة كما رآها القراء اعتراض الوزير المصري على المشروع البريطاني الخاص بتقسيم فلسطين. وقد علقت الصحف البريطانية الكبرى على الخطبة بما بدا لها وما كان متوقعاً ان تعلق عليها به

وقبل ان نشير الى ما انطوى عليه موقف الحكومة المصرية من مغزى سياسي يستوقف النظر نقول ان مصر لم تفعل الا ما رأته واجبا عليها نحو قطر شقيق وذلك لمناسبة برقيات الشكر التي تلقاها رئيس الحكومة من اقطاب فلسطين ومن غيرهم.

ولم تقف الحكومة المصرية هذا الموقف لمجرد المجاملة بل بعد ما درست القضية واقتنعت بان الحق فيها في جانب العرب ومع ما بينها وبين بريطانيا العظمى من محالفة لم تتردد في مخالفتها في رأيها وفي مجاهرتها علنا بهذه المخالفة احتراما للحق من ناحية واعتقاداً منها بان الصراحة والشجاعة خير ما تعزز به الصداقة بين الحليفتين من ناحية اخرى، فليرسخ هذا في الاذهان في كل اين وآن.

فان في خطبة وزير الخارجية رداً مفحما على الذين ما فتئوا يرددون على المسامع قولهم ان معاهدة التحالف ليست معاهدة استقلال وتحرير من السيطرة الاجنبية وانها غل جديد في عنق مصر والا فعليهم ان يقولوا لنا الآن ما هو الاستقلال وكيف يكون.

لقد كان كل محرما على كل حكومه مصرية ان تخالف رأيا رأته السياسة البريطانية في أي شأن من الشؤون المحلية او الدولية وإلا وجب عليها ان تستقيل، وتلغراف اللورد غرانفيل في هذا الصدد لا يزال من الحوادث البارزة في تاريخ السياسة المصرية الحديثة أما اليوم فأن وزير الخارجية للمصرية استطاع ان يقف في اعظم مجمع دولي وعلى مرأى ومسمع من ممثلي انكلترا فيه ويرفع صوته معترضاً على مشروع بريطاني وهذا الانقلاب هو بلا مراء ثمرة من ثمرات معاهدة التحالف. فهي اذن معاهدة استقلال لاشك فيه

اما المقام الادبي الذي كسبته مصر في العالم الشرقي عامه والعربي خاصة من جراء هذا الموقف فما لا يختلف فيه اثنان. ولا شك في ان الوزارة النحاسية يجب ان تهنأ بسياستها هذه لانها كما قلنا سياسة شجاعة واقدام ارادت بها ان ترمي عصفورين بحجر واحد تقدمت بها برهانا عملياً على استقلالها وخدمت بها القضية العربية في الوقت عينه

والمأمول بعد ذلك ان تصغي السياسة البريطانية البعيدة النظر الى هذا الصوت الصادر من امة تعدها الاقطار العربية زعيمة لها وليس عسيراً على الساسة البريطانيين ان يعدلوا عن سياستهم في فلسطين الى سياسة اقرب الى العدل يرضى بها العرب ويستطاع التوفيق بها بين مصالحهم وما يكون لليهود من مصالح مشروعة لا تسلب العرب حقوقهم في وطنهم

* * *

الصلات الثقافية بين العراق وبريطانيا

بغداد في ٢٣ ايلول — لمراسل الدفاع الخاص — عرض مجلس العموم البريطاني منحة قدرها ٣٠٠ جنيه لمعلمين عراقيين تنفق على دراستهما سنة واحدة للغة الانكليزية في انكلترا توطيداً للصلات الثقافية بين العراق وبريطانيا. وقد قررت وزارة المعارف العراقية اختيار السيدين سليم حكيم ومحمد سعيد نعمان

الخط التلفوني بين بغداد وبرلين

بغداد في ٢٣ ايلول — لمراسل الدفاع الخاص — تأكد بصفة رسمية افتتاح الخط التلفوني بين بغداد وبرلين في مطلع شهر تشرين الاول القادم. وفهم ان رسم المخابرة سيكون ٨٥ ماركا المانيا لمدة ثلاث دقائق

مدرسة النجاح الوطنية بنابلس

مدرسة داخلية وخارجية ذات ثلاثة اقسام

١ — قسم بستان الاطفال للذكور والاناث تتراوح اعمارهم بين ثلاث سنوات وسبع سنوات.

٢ — القسم الابتدائي

٣ — القسم الثانوي

هي اقل المدارس نفقة واكثرها اهتماما بتثقيف طلابها وتنمية مواهبهم

يبتدىء قيد الطلاب من الآن حتى افتتاحها.

تفتح المدرسة ابوابها لفحص المستجدين في ٢٩ ايلول

يبتدىء التدريس في ٢ تشرين الاول

من اراد الوقوف على تفاصيل اخرى فليراجع:

ادارة المدرسة في نابلس ص. ب ٧ رقم التلفون ٤٢

لماذا تنازل الملك ادوارد عن العرش؟

بقلم القسيس الذى عقد لزواج

كتب القس اندرسون جاردن الذي عقد زواج دوق وندسور على مسز سمبسون مقالا في احدى الصحف الامريكية عنوانه : لماذا تنازل الملك ادوارد الثامن عن عرشه ؟ فعرض للاسباب الحقيقية التي يجهلها اكثر الناس عن تنازل الملك عن عرشه واثر هذا التنازل والنتائج التي تترتب عليه في المستقبل .

أسباب أريد اخفاؤها

قال القس اندرسون : انني مؤمن بان غرام الملك ادوارد الثامن بتلك الامريكية الحسناء ليس هو السبب الحقيقي الذي جعله يفضلها على العرش، بل ان هناك أسبابا اخرى أريد اخفاؤها وراء هذا الغرام الذي لم يكن إلا تكأة استند اليها في تنفيذ سياسة مرسومة صبغت بالكنيسة والكنيسة لادخل لها بها

الزواج ذو أثر حاسم

ثم قال عن عقد زواج الملك : واني لمعتقد بفائدة العمل الذي قمت به بعقد زواج دوق وندسور ، هذا الزواج الذي كان له اثره في النفوس . لقد تلقيت آلاف الرسائل عقب اجرائه وكلها تدل على انني قمت بالواجب وأعدت الى نفوس الكثيرين من اتباع الكنيسة الانكليزية ثقتهم بها ووطدت من اركان ايمانهم بالله . لقد كان هذا الزواج ذا اثر حاسم في تاريخ الكنيسة وفي تاريخ الملكية الانكليزية بنفسها .

العطف على العمال

لقد كان الملك ادوارد الثامن يعطف على طائفة العمال عطفا كبيرا ، كما كان يعني بتوطيد أركان السلام في العالم . ولم يفرق في دعوته للسلام بين داخل الامبراطورية وخارجها . وهو من أجل ذلك كان محبوبا من سواد الشعب الى درجة العبادة

السياسة الملكية الرشيدة

ثم قال : ويخيل للذين ثارت ثائرتهم لهذه السياسة الملكية الرشيدة واعتبروها وبالا على طريقة الحكم انهم قد وصلوا بتنازل الملك ادوارد عن عرشه الى ما كانوا يصبون اليه من خنق هذه الروح الجديدة واعادة الملكية البريطانية الى ما كانت عليه منذ قرن ونصف قرن من تجنب كل ما قد يفسر بأنه تدخل في شؤون الحكم»

العودة الى العرش

وقال : لقد سئلت غير مرة ، هل هناك فرصة لعودة دوق وندسور الى العرش ؟ ولكن جوابي كان على الدوام : «كلا» ذلك لانني اعتقد ان دوق وندسور نزل عن عرشه لأخيه باخلاص ولن يعود من جانبه الى عرش تنازل عنه طائعا مختارا

العمل لخير الانسانية

لكنني على كل حال مقتنع بأن دوق وندسور لا يرضى بالحياة الخاملة بل سينزل الى ميدان العمل المنتج لخير الانسانية بكاملها . واعتقد ان دوق وندسور يستطيع ان يفيد الامبراطورية بعلمه الواسع وخبرته العظيمة في الشؤون الاقتصادية

نصيحة غير مخلصة

ثم تكلم عن مستشاري الملك فقال : وتأأون الآن هل في مقدور ادورد ان يفعل غير ما فعل ؟ فأجيب ان مستشاري جلالته في هذه الازمة لم يبذلوا له النصح باخلاص وفي يقيني انه لو لجأ الى تحكيم شعبه بينه وبين حكومته ورجال الكنيسة وطرح هذا السؤال : أأبقى أم أذهب » لاجابوا جميعا وبصوت واحد : يجب ان تبقى» وعندئذ كنا نرى مسز سمبسون متربعة الى جانبه على عرش الامبراطورية .

الواجب وارضاء الضمير

وتكلم القس اندرسون جاردن عن موقفه بعد عقد الزواج فقال : لقد عوملت في بعض الاوساط معاملة شاذة لاقدامي على عقد زواج دوق وندسور والخروج بذلك على اوامر الكنيسة. وبالرغم من اني فقدت معاشي وكنيستي، وهما كل مالي في الحياة، إلا انني اعتقد انني اديت واجبي وارضيت ضميري . وحسبي انني جمعت بين قلبين قد ألف الله بينهما، فما كان من احد يستطيع تفريقهما. انا اكره الطلاق وامقته، لكنني افضله على ان يعيش الزوجان حياة خالية من الحب والهناء واعتقد ان اكراه زوجين على العيش معا مثل هذه الحياة المنفصلة اثم كبير وذنب لا يغتفر »

اعلان

صادر من المحكمة الشرعية بالقدس

تقدم لدينا مضبطة مؤرخة في ٢٢-٩-٩٣٧ ممضاة ومختومة من مختار واختيارية قرية صفا تتضمن ان ابراهيم ابن محمد الناجي من صفا توفى منذ ثلاثة اشهر وانحصر ارثه في ابنته عفيفه المولودة له من زوجته نجمة بنت احمد عمر المتوفاة حال حياته وفي شقيقه صالح ابن محمد الناجي وفي احمد بن الحاج حسن ابن احمد بن محمد الناجي الذي هو ابن ابنته نفيسه المتوفاه قبله وفي لطيفه بنت عطوه درويش التي هي بنت بنته لطيفه المتوفاة قبله ولا وارث ولا مستحق لتركة المتوفي المذكور سوى من ذكر فمن له اعتراض على ذلك فليراجع المحكمة الشرعية في ظرف شهر لذلك اقتضى اعلان الكيفيه

١٧ رجب سنة ٣٥٦

٢٢ ايلول سنه ٩٣٧

قاضي القدس الشرعي

قضية فلسطين بين العرب والانكليز

كتبت جريدة (الاستقلال) العراقية الغراء مقالا افتتاحيا عن قضية فلسطين بين العرب والانكليز نقتطف منه فيما لي:

صراع دائم

بين السياستين العربية والانكليزية

بين السياسة العربية والسياسة الانكليزية صراع دائم يدور حول القضية الفلسطينية ، وسوف يطول هذا الصراع ما دامت حقوق العرب المشروعة مهددة. فالامة العربية لا تستطيع السكوت عما يراد بجزء من وطنها الاكبر تعتبره بمثابة القلب . وقد حاولت الامة العربية من قبل وما زالت تحاول في اقناع السياسة البريطانية بالعدول عن مقاصدها الخاطئة والجنوح الى الصواب والعدل، والاحتفاظ بود العرب، فهم انفع لها في اوقات العسر والمحنة. ولكنها اصمت اذنها ولجأت الى سياسة التخدير وقتل الزمن باللجان اذ تحسب انها بهذه الوسائل تستطيع ان تخمد شعور العرب .

تمسك العرب بالقضية القومية

ولكن العرب يدركون الدخائل لذلك، وكلما طال الامد ازدادوا قوة. وهم اليوم اشد تمسكا بقضيتهم القومية من ذي قبل. والمغ مظهر لهذا التمسك انعقاد المؤتمر العربي الذي اشتركت فيه جميع الاقطار العربية واقتصار ابحاثه على مشكلة فلسطين. وبين ايدينا قراراته وهي خير برهان على العطف الذي تحمله البلاد العربية لفلسطين المنكوبة . فالمؤتمر ترك جميع القضايا القومية وانصرف الى معالجة تلك المشكلة ليظهر للعالم التضامن الكامن في نفوس العرب فليس بالاستطاعة بعد اليوم ان يتحدى احد شعورهم ويجرح ضمائرهم ارضاء لشرذمة نبذتها امم الارض. ان المؤتمر العربي عبر بقراراته عما يجول في افكار الامة العربية والشعوب الاسلامية وسوف يكون لها الاثر البالغ في اتجاه السياسة العربية الحديث

حلم يستحيل تحقيقه

ان حقوق العرب في فلسطين واضحة وهي كثيرة التعلق بحياتهم. فان شاءت السياسة المضي في خطتها التي جاءت بقرار اللجنة الملكية فمعنى ذلك انها تريد تضحية صداقة العرب جميعا وهذا مستحيل فالفشل اذن رفيق السياسة ويتعذر اقامة دولة صهيونية في قطعة تضم رفاة ابطال العرب وتزخر بآثارهم وذكرياتهم. فهذا الحلم لا يتحقق ولن يتحقق ابدا.

مأدبة المجاهد العربي مولود باشا مخلص

لكبار رجالات العروبة والجيش العراقى

بغداد في ٢٣ ايلول - لمراسل الدفاع الخاص — اقام المجاهد العربي القائد مولود باشا مخلص مأدبة غداء فاخرة دعا اليها فخامة جميل بك المدفعي رئيس الوزراء واصحاب المعالي الوزراء وبعض اعضاء مجلس الاعيان وسعادة رئيس اركان حرب الجيش العراقي وامراء الوحدات وكبار الضباط والموظفين والقائد فوزي بك القاوقجي والاستاذ عبد الغفور البدري وشيخ مشايخ شمر . وقد تبودلت في هذه الحفلة احاديث العروبة والمودة والاخاء

كتاب عن حوادث الانقلاب العراقي

بغداد في ٢٣ ايلول - لمراسل الدفاع الخاص عاد الى العاصمة السيد كامل الجادرجي أحد مؤسسي جمعية الاصلاح الشعبي المعروفة التي عطلتها الوزارة السابقة لمناقضتها احكام الدستور بعد ان تنقل بين سوريا وقبرص لوضع كتابه عن حوادث الانقلاب ! وقد استقبله في المطار المدني السادة جعفر ابو التمن ، يوسف عز الدين ابراهيم، وناجي الاصيل وهم من مؤسسي الجمعية المذكورة !

عرب مصر يحمدون العراق لموقفها

أرسلت البرقية التالية من القاهرة الى فخامة جميل بك المدفعي رئيس الوزارة العراقية : تفتخر العروبة بموقفكم من قضية فلسطين في جنيف ، فالعرب المجتمعون في منزل الدكتور شهبندر يقدمون للعراق آيات الشكر . لا زال علم العروبة بأيديكم خافقا . » وقد وقع الدكتور عبد الرحمن شهبندر هذه البرقية باسم المجتمعين .

مقهى وبار ومطعم الحمراء

يافا شارع جمال باشا — عمارة المستقيم « مقهى المغربي يافا تلفون رقم ١٢٦٥

قهوة المغربي سابقا

استعداد كبير — طهاة ممتازون — معدات حديثة — ترتيبات جميله

زائر المحل لمرة واحدة يصبح من زبائنه الدائمين

يقوم بادارة المحل الاختصاصى الشهير

سعيد حنا عمر الله

هلموا الى المطعم الفاخر المعروف بالنظافة والاتقان .

اعلان

صادر من دائرة اجراء بيسان

في القضية الاجرائية رقم ٢٣ سنة ٩٣٧

المحكوم لها : الآنسة فاطمة لبيب فخر الدين من نابلس .

المحكوم عليه : السيد فياض محمد فخر الدين من نابلس .

نوع الملك : قطعة ارض نومرو ٣٦ قسيمة نومرو ١٥٠ . كائنة في محلة البلوط في بيسان يخترقها الشارع العمومي المعروف بشارع الحاج محمود الذي يؤدي الى المحطة .

المساحة : ٧ دونمات و ١٠٦١ ذراعا

حدود القسم القبلي منها وهو الاكبر مساحة. شمالا: الشارع العمومي (شارع الحاج محمود) جنوبا : قناة ماء شرقا : بستان المعارف غربا : قطعة ارض تخص المحكوم عليه وشركاه .

هذا القسم وجد مشجر باشجار مختلفة مثمرة .

القسم الثاني من الارض واقع شمالي الطريق العمومية ووجد فيه بعض شجرات غير مثمرة .

حدوده: شمالا: املاك المحكوم عليه وشركاه جنوبا: الشارع العمومي شرقا بستان المعارف غربا : قناة ماء

قدرت حصة المحكوم عليه بهذه الارض بمعرفة الخبراء بمبلغ ماية وخمسين جنيه .

٢- قطعة ارض: نومرو ٣٦ قسيمة نومرو ١٤٩ تقع للجهة الغربية من قطعة البستان نومرو ٣٦ قسيمة نومرو ١٥٠ .

المساحة : ١٤٥١ ذراعا .

حدودها : شمالا : الشارع العمومي جنوبا : قناة ماء شرقا : بستان المحكوم عليه وشركاه غربا: ملك عبد الله الابراهيم ورفقاه

قدرت حصة المحكوم عليه بهذه الارض بمبلغ خمسة جنيهات .

٣ - قطعة ارض : نومرو ٣٦ قسيمة نومرو ١٢٣ واقعة للجهة الغربية من ملك المحكوم عليه وشركاه وجد مبنى عليها غرفة ممدودة وامامها ساحة بسيطة .

المساحة : ١٦٦ ذراعا .

حدودها : شمالا : الشارع العمومي جنوبا : دار عبد الرحمن الحلبوني شرقا قناة ماء غربا : شارعا

قدرت حصة المحكوم عليه بهذه الارض بمبلغ سبعة جنيهات ونصف

٤ - قطعة نومرو ٣٠ قسيمة نومرو ٨ وهي عبارة عن دار مؤلفة من اربع غرف وليوان وساحة سماوية بابها يفتح على الشارع العمومي ومنافعها كائنة في الساحة الخارجية منها. انها مبنية من حجر

حدودها : شمالا : الشارع العمومي جنوبا : بستان المحكوم عليه وشركاه شرقا : دار المعلم عزيز افندي خوري غربا : ملك المحكوم عليه وشركاه.

قدرت حصة المحكوم عليه بهذه الدار بمبلغ مئة جنيه فلسطيني

٥- قطعة الارض نومرو ٣٠ قسيمة نومرو ٧ واقعة في محلة المرتفعة في الجهة الغربية من بيسان . وجد فيها اربع شجرات بلح ودار مبنية من حجر ومؤلفة من غرفتين . ارض سقي

حدودها : شمالا : طريق جنوبا قناة ماء شرقا: قناة ماء غربا: الحد الغربي لقطعته المرتفعة .

مساحتها : ٤١ دونما و ٤٣٧ ذراعا

قدر ثمن الدونم بهذه الارض بمبلغ خمسة وعشرين جنيه فلسطيني .

مطروح لاجل البيع في المزاد العلني حصة المحكوم عليه وهي ٢—٨ حصص في قطع الاراضي والملك المذكورة اعلاه قدره لاستيفاء ما بذمته للمحكوم لها مبلغا ١٨٠ جنيه فلسطيني و ٦٤٥ ملا والرسوم والمصاريف والفائدة فمن له رغبة في الشراء عليه الحضور لهذه الدائرة او مراجعة الدلال ناصر عاشور خلال مدة ثلاثين يوما تبتديء من بعد يومين من تاريخ نشر هذا الاعلان في الجريدة مستصحبا بالتأمينات القانونية مع العلم بان رسم الدلالة واجرة الدلال وبدل المثل للحكومة يعود على المشتري تحريرا في ٢١-٩-٩٣٧

فريد السخن

مأمور اجراء بيسان

* * *

واصف غالى الذي رفع صوت مصر

يؤمن بعقيدته ويعرف واجبه ولا يحابي

في الانباء الخاصة أن الاندية السياسية في جنيف التي تعرف معالي واصف غالي باشا معرفة سطحية تهامست صباح وصوله الى جنيف قائلة: يا ويلتا لفلسطين! أما كان يوجد غير هذا الرجل الذي لا يتكلم الا بقدر من توكل اليه هذه المهمة . » واذا بهؤلاء عشية اذاعة الخطبة يتقدمون الجماهير في الاعتراف بفضل هذا الوزير النابغة ويقولون انه فخر مصر حقا وأنه يؤثر العمل على القول بعد ان عز من يؤثر العمل على القول في هذا الزمان .

الايمان بالعقيدة ومعرفة الواجب

وحياة واصف غالي باشا السياسية معروفة ، ناصعة ، فلم يتوان في يوم من الايام عن خدمة بلاده الخدمة الصادقة التي لا يؤديها الا الرجل المؤمن بعقيدته. ونذكر قليلا عن حياته الحكومية فهو قلما تأخر في الذهاب الى مكتبه في الساعة الثامنة صباحا . وقلما تخلف عن الذهاب اليه بعد الظهر. ثم هو فيه الحركة الدائمة التي لا تعرف الكلال ولا الملل . ولا يعنى بما يجري حوله ما دام يقوم بواجبه . ولا تعرف المحاباة الى مكتبه سبيلا، ويجهل شيئا في الدنيا اسمه استثناء، ولو كان لاخيه ابن أبيه .

فى سينما النهضة - حيفا

ابتداء من يوم الجمعة في ٢٤ الجاري ولمدة اسبوع فقط

يعرض الفلم العربي الطائر الصيت

دموع الحب

لمطرب الملوك والامراء الاستاذ محمد عبد الوهاب . وهذا الفلم غنى عن كل تعريف .

الصابون الذى له رائحة يضر الجلد ضررا عظيما

الوكلاء والمستودع

الشركة المصرية البريطانية التجارية — تلفون ١٠٦٢ : يافا - ص.ب. ١٧٩

براءة العربي المتهم بقتل البولوني

بسبب تناقض البينات وضعف ما قاله المجني عليه

استأنفت محكمة الجنايات الكبرى المنعقدة أمس بتل ابيب، النظر في قضية محمد عبده سلطان المتهم بقتل البولوني «اسلوج» وقد كان يوم امس موعد سماع اقوال النائب العام التي نلخصها فيما يلي :

اقوال الاتهام

تنقسم البينات التي تدين المتهم في نظري الى قسمين ، القسم الاول بينات استدلالية ، وهي الشهادات ، والناطور والكلاب . والثاني ظرفية ، وهذه تثبت أن المتهم كان بيوم الجمعة الذي وقعت فيه الحادثة في مكان وقوع الجريمة ، وكان في امكانه ارتكابها ، لقد اختلفت شهادات الرجال الاربعة وهذا مما يؤيد صحتها ، فالشاهد سليمان ثابت تكلم مع المتهم وكانت لديه فرصة للتعرف عليه ، وهذه شهادة اذا قبلت نستنتج منها ان المتهم كان تحت الظروف التي بينها الشهود

ان ما يربط المتهم بالقتل رؤيته للاشخاص الثلاثة عند ما طلب برتقالا ٠ الجهة قبل اطلاق العيار الناري بقليل فرؤيته لثلاثة اشخاص أثرت على عقليته فلم يقو عليهم ، ثم ذهب الى المكان الذي يوجد فيه شخص واحد وأطلق عليه النار ، وزاد في صحة هذه البينات مدرب الكلاب بواسطة التشخيص .

والذي يزيد في صحة هذه البيانات ايضاً إفادة المجني عليه نفسه التي اعطاها مرتين وكانت بحضور المتهم ، ثم اعطيت له فرصة اخرى للمناقشة وكان الجريح يقظاً مئة في المئة . والجريح تعرف على المتهم مرارا لاسيما بالجرح الذي كان برجله فالبينات هذه هي اقوى بينات يمكن تقديمها واعتقد ان شهود الحصر كانوا كاذبين

اما الدافع للجاني على ارتكاب هذه الجناية فليس على النيابه اثباته وعلى المحكمة ان تستنتج الدافع من سياق الظروف. لقد ذهب المتهم الى بيارة يهوديه . واقتراف الجريمه جاء كنتيجة لما كان يفكر فيه وقد ذهب ليقتل يهوديا بدون تعيين ثم طلب الحكم على المتهم

اقوال الدفاع

وبعد ذلك وقف الاستاذ محمد فائز الكنفاني محامي الدفاع واستهل دفاعه بشكر النائب العام على المساعدات التي قدمها للدفاع للاطلاع على الافادات والاوراق ، ثم ناقش الادلة التي قدمتها النيابة مبتدئا بافادة المجني عليه نفسه ، فبين مواطن الضعف في الافادة التي اعطاها ، وتعرض لعدم اهميتها من وجه قانوني وذلك لان المجني عليه اعطى افادته بالبولونية، والروسيه والجركونية مع ان الافادة العربيه تنص على انه اعطاها بالبولونية فقط دون التعرض لذكر باقي اللغات وهناك شك بين وهو ينحصر فيما اذا كانت هذه الافادة المبرزة الان بالعربيه هي عين الافادة التي اعطاها المجني عليه ، ام لا ، ثم تطرق ببحثه الى عدم قانونية التشخيص الذي حصل في افادة كل شاهد من الشهود امام مدير البوليس واثناء المحاكمة .

وقال انه لو كان جميع ما قاله الشهود من انهم شاهدوا المتهم في تلك الجهة قبل اطلاق العيار الناري بقليل فان هذا لا يعني انه هو الذي اطلق النار. ثم قال: ان اثر الكلاب لا يكون دليلا في القضية لانه لا يوجد شخص يعرب عن مقصد الكلاب من نباحها . واستند على عدة قضايا من هذا القبيل لم تنظر المحاكم لها بعين الاعتبار . وبالاجمال يمكننا ان نقول انه لا توجد شهادة يمكن قبولها ، واذا قبلت شهادة المجني عليه فليس هناك دليل مادي يؤيدها ، وختم دفاعه بقوله انا لا انكر انني احمل مسئولية الدفاع عن رجل متهم بجرم قتل يستوجب الاعدام . واذا فاتني شيء يتعلق بمصلحة المتهم فانني احول هذه المسؤولية الى المحكمة الموقرة

الحكم بالبراءة

وعلى اثر ذلك اختلت المحكمة قرابة الساعة ثم عادت ونطق الرئيس ببراءة المتهم لعدم قانونية وكفاية الادلة المقدمة بالاستناد الى المادة السادسة من قانون البينات لسنة ١٩٢٤

* * *

توقيف يهودي صودرت اسلحته

قلنا في عدد امس ان البوليس داهم بيتاً في مستعمرة ملبس واعتقل صاحبه اليهودي وصادر ما لديه من اسلحة . وقد علمنا ان البوليس قدم هذا اليهودي واسمه موشه كرينسكي الى محكمة صلح تل ابيب فتقرر توقيفه عشرة ايام لاجراء التحقيق .

استعراض خفراء اليهود

جرى في مستعمرة ناتانيا صباح امس الاستعراض العام للخفراء اليهود برئاسة الادون شابيرو رئيس بلدية ملبس وقد حضر هذا الاستعراض عدد كبير من خفراء اليهود المسلحين من جميع المستعمرات واجريت فيه مباريات مختلفة والقيت عدة خطب سياسية كما حضره حاكم نابلس

مشروع مياه القدس يخسر كثيرا

بلغ دخل مشروع مياه القدس في السنة الماضية التي انتهت بآذار الماضي ٤٧،٨٩٤ جنيها اما نفقاته في السنة نفسها فقد بلغت ٦٠،٢٠٣ جنيهات فتكون خسارته ١٢،٣١٠ جنيهات .

٣٠٠ جنيه لجامع النزهه

جاءنا من اللجنة المشرفة على بناء جامع النزهه بأنها استلمت من المجلس الاسلامي الاعلى مبلغ ثلثمايه جنيه وذلك بالاضافة الى مائتين سابقتين لاتمام البناء فاللجنه تشكر المجلس الاسلامي الاعلى لمبرة على مثل هذه المشاريع وترجو من محبي الخير ان يساهموا في التبرع لهذا المشروع كي يتم بناء هذا الجامع والله يجزي المحسنين

شكر مصر والعراق

ارسلت جمعية الهداية الاسلامية بيافا برقيات شكر الى كل من حكومتي مصر والعراق والى ممثليها بجنيف، لموقفهم المشرف في عصبة الامم تجاه فلسطين المقدسة .

قضايا المخالفات

نظر الاستاذ زكي افندي الداوودي حاكم صلح يافا امس في نحو ٧٠ قضية ارتكبت خلافا لقوانين الطرق والصناعات وانظمة السير على الطرق والبلدية وقد تراوحت الغرامات بين ٥٠٠ مل وخمسة جنيهات

تعبيد طريق

القدس — شرعت دائرة البلدية بتعبيد الطريق الموصلة بين حارة الارمن وحارة اليهود

سياح افرنسيون

يزورون الاماكن المقدسة

القدس — وصل الى القدس اليوم مئتا سائح افرنسي وحلوا في النوتردام الافرنسي وزاروا الحرم الشريف وكنيسة القيامة والمحلات الدينية الاخرى

جريمة النزهة امام قاضي التحقيق

اليهودي لم يستخدم الا لحمل السلم الى المنزل

استأنف الاستاذ سمعان افندي داود امس التحقيق في قضيه المتهمين بجريمة النزهة ، وقد نودي على الشاهد الموظف بدائرة الاستخبارات ، ومنظم خرائط الحادثه ، فأبان كيفية وقوع الحادث على الخريطة ثم شرح كخبير الادوات التي عثر عليها في كيس في مكان الجريمة ، وهي عبارة عن بضع قنابل مصنوعة من علب صغيرة ، ومحشوة بمفرقعات وقطع حديد صغيرة ، وذكر ان هذه القنابل تقذف محتوياتها بعد اشعال فتيلها الى مسافه ٥٠ ياردة . وقال انها خطرة ، ثم تعرض لفحص الاحذية وكيفية تطبيقها .

شهادة حامل السلم

ثم نودي على الشاهد زوسي ملر خليفة اليهودي الروسي فأجاب على اسئلة ممثل النيابة: « اعرف حسن منذ ١٣ سنة لاني كنت اتردد على دكانه كثيراً ، واذكر انني ذهبت الى دكانه حوالي الساعة الثامنة من ليلة وقوع الحادث وكنت عاطلا عن العمل ، فقال لي حسن أن لديه « شغلة » وهي أن آخذ السلم من مكان الى مكان آخر ، وبعد ذلك ذهبت الى بيارة جهة النزهة ، فشاهدت هناك الاشخاص الآخرين وكانوا خمسة ونحن اثنين وكنا في داخل البيارة نبعد عن الطريق بنحو ١٠ امتار ، أنا اعرفهم واعرف اسماءهم وهم الاربعة الموجودين في المحكمة ما عدا ابراهيم النجار

اذكر انني رأيتهم في عملية التشخيص فتعرفت على حسن العش وعيسى الابرص وابو شندي ، وعبده ابو طه العيوطي، وقد كلفني حسن العش وعيسى الابرص بنقل السلم الذي كان في معمل الطوب الى مكان دلوني عليه، وكانوا يتكلمون فيما بينهم عن شيء ، وحوالي الساعة الواحدة بعد منتصف الليل حملت السلم، وسار أمامي العيوطي حتى وصلنا الى بيت في النزهة . فوجدت هناك عيسى الابرص والمغربي وابو شندي ومصطفى العيوطي وشخصاً آخر لم اتمكن من معرفة اسمه ثم وضعت السلم على شرفة البيت فصعد عليه عيسى الابرص والمغربي ، وابو شندي وشخص آخر لم اعرفه، ومعهم كيس مملوء باشياء لا اعرفها ، وظل كل من العش والعيوطي واقفين في الشارع ثم اخذت السلم، وعدت به لان هذا كان عملي فقط وعند رجوعي سمعت عيارين ناريين ولم اعرف الجهة التي صدرا منها فتركت السلم وعدت الى بيتي بتل ابيب فوصلت اليه حوالي الثالثة والنصف تقريبا وفي يوم السبت التالي شاهدت حسن العش في دكانه ثم حضر عيسى الابرص فتحدثت الى حسن وسألته عن حصتي في السرقة فقال انهم لم يسرقوا شيئاً ، وقد ارشدت البوليس الى الطريق الذي ذهبت فيها ذهابا وايابا وهنا انتهت شهادته

شهادة شاهد الملك

ثم نودي على الشاهد محمد علي شندي الذي اتخذته النيابة شاهد ملك فاجاب على اسئلة النيابة بما يلي :

اذكر حادثة النزهة واعرف المتهم حسن العش ، واذكر انه طلب مني ان اتحادث معه في امر ما فانتظرته في مقهى الخريتاوي ولما جاء قال انه يعرف رجلا عنده ٣٦ الف جنيه ولم يذكر لي اسم الرجل . وفي يوم الجمعة ذهبت والعبد المغربي، ومصطفى العيوطي لبيارة بشارع فيصل ، ولما دخلناها وجدت حسن العش ، وعيسى الابرص ، واليهودي يوسف ثم حضر بعد ذلك العبد شراب وتحدثنا عن الكيفية التي ندخل الدار بها ووزعنا العمل ، فاتفقنا على ان اقف على شرفة البيت للمراقبة على ان يدخل عيسى الابرص ، وحسن العش ، والعبد شراب الى الغرفة ، ومصطفى العيوطي يراقب الشارع ، واليهودي يحضر السلم. وعندما ذهبنا الى الدار تأخرت قليلا لسبب ما ثم لحقت بهم فشاهدت ثلاثه منهم صعدوا للشرفة وكان بينهم الابرص وشاهدت في الشارع العيوطي وآخر لم اعرفه واقفا في الشارع الثاني ، فصعدت الى الشرفه فوجدت حبلين مربوطين بحديد الشرفتين فوقفت عليهما للمراقبة وبعد ذلك بقليل سمعت عياراً نارياً داخل الدار فسارعت الفرار . انني اعرف اربعة من المتهمين وليس لى معرفه بابراهيم النجار .

التأجيل ليوم الاربعاء

ثم سمعت شهادة الضابط سليمان عازر الذي تحرى بيتي العش والنجار وعثر في بيت الاول على سبع طلقات نارية وفي دكانه على كيس يشابه الكيس الذي وجدت فيه القنابل ، وقد ذكر انه اخذ افادة محمد طه واستدل منها على السلم الذي استعمل في الجريمة واخذ افادات المتهمين العيوطي والعش وابراهيم النجار. ثم تأجلت القضية الى يوم الاربعاء القادم

صادرات الاثمار من الحمضية

صدر في الاسبوع المنتهي في ٢١ ايلول سنة ١٩٣٧ ٣١٧ صندوقاً من الكريب فروت و ٤٣٦٠ صندوقاً من الليمون . وبهذا يكون مجموع ما صدر منذ بداية الموسم ٧١٣ صندوقا من الكريب فروت و ١٥،٥٦٢ صندوقاً من الليمون

السوريون في المهجر ودعوتهم الى التجنس

دمشق في ٢٣ ايلول — لمراسل الدفاع الخاص — اذاعت وزارة الخارجية السورية نداء عاماً الى السوريين في المهجر بدعوتهم لاكتساب الجنسية السورية هذا نصه : يسر الحكومة السورية المنبثقة من ارادة الامة والقائمة على جهود ابنائها وتضحياتهم في الوطن والمهجر ان يكون اول ندائها الى هؤلاء المواطنين المغتربين بدعوة الذين حرموا جنسية وطنهم الاصلي بظروف قاهرة لان يبادروا لاكتسابها بعد ان تهيأت لهم اسباب التمتع بها دوليا بمجرد اعلان رغبتهم في ذلك .

جمعية الشبان المسلمين تهنئ مصر والعراق

بموقفهما النبيل من قضية فلسطين العربية

ارسل علي افندي الدباغ رئيس جمعيه الشبان المسلمين الى رئيس الوزارة المصرية البرقية التالية : الي رفعة رئيس الوزارة المصرية :

لقد اطلعت جمعية الشبان المسلمين على الخطاب القيم الذي القاه سعادة وزير خارجية حكومتكم في مجلس عصبة الامم دفاعا عن فلسطين ، كما اطلعت على الحلول التي قدمها سعادته لقضية البلاد ، ولقد كان لهذا الخطاب من الاثر البالغ في النفوس ما قوى معنوياتنا بنصرتكم وتأييدكم لقضيتنا ، فنحن نؤيد حكومتكم في اتجاهها الذي برز في خطاب معالي مندوبكم في العصبة وتسجل لحكومتكم هذا الموقف التاريخي الشريف ونتقدم الى رفعتكم باسمى ايات الامتنان والاخلاص . لازلتم يا صاحب الرفعه موئلا للعروبة ، وحصناً من حصون الدفاع عن السيادة العربية في بلادها

— وارسلت البرقية التالية الى فخامة رئيس الوزارة العراقية :

لقد كان للدفاع المجيد الذي لم يكن بالأول والذي قام به مندوب حكومتكم في عصبة الامم عن قضية فلسطين والاقتراحات التي قدمها لحل قضيتنا ، من الاثر القوي في نفوس الشعب العربي الفلسطيني ما يسجل لحكومتكم موقفا تاريخياً مشهودا في الدفاع عن عروبة هذه البلاد ووحدتها . وان جمعيتنا لتتقدم الى فخامتكم بتأييدها للاقتراحات التي قدمتها حكومتكم للعصبة لحل قضية فلسطين، وبتقديرها لهذه الاخوة العربية الكريمة في الدفاع عن جزء عزيز من الوطن العربي الشامل، يهدد بعروبته ، ووحدته ومصير ابنائه

***

الافراج عن صحف لبنان المعطلة

بيروت في ٢٣ ايلول ـ لمراسل الدفاع الخاص — قابل الاستاذ ابو شهلا الاستاذ اده ودار البحث حول الصحف المعطلة وضرورة الافراج عنها وقد طلب الوزير كشفا عن اسماء الصحف المعطلة مع بيان اسباب تعطيلها، وبعد ان تبادل الرئيس والوزير وجهتي النظر صدر مرسوم بالافراج عن الصاعقة والعاصفة والشرق والنهار

عطف جلالة ابن سعود على فلسطين

بيروت في ٢٣ ايلول — لمراسل الدفاع الخاص — وصل امس الاول الى مصياف الاستاذ يوسف ياسين سكرتير عاهل الجزيرة جلالة الملك عبدالعزيز آل السعود وقد أدلى بتصريح جاء فيه ان جلالة ملك العرب يعطف عطفا شديداً على فلسطين وقضيتها العربية .

اجتماعان في الهند من اجل فلسطين

عقد اجتماع كبير في مدينه شيكور (الممالك المتحدة) برئاسة حكيم حامد خان نائب جمعيه (سيرة النبي) وبعد انتهائه قام المجتمعون بمظاهرات اشترك فيها الهندوس والمسلمون وكانوا جميعهم ينادون بحياة فلسطين واشترك في هذه المظاهرات كثيرون من القرويين الذين تركوا اعمالهم في المزارع وهرعوا الي المدينة لاظهار عواطفهم نحو فلسطين

وبعد انتهاء المظاهرات عقد اجتماع ثان في المسجد الكبير حضره نحو عشرين الف شخص . وخطب كثيرون ، بينهم مولانا رحيم بخش ، ومولانا محمد ابراهيم . ثم وضع المجتمعون قراراً ارسلوه الى نائب الملك في الهند .

وكذلك عقد اجتماع كبير في امارة (تاج بور) في الجامع الكبير برئاسة مولانا عبد الكريم . وخطب مولانا حكيم جميل الرحمن خطبة تاريخية فياضة عن فلسطين وتاريخها ، وطلب من اهالي (تاج بور) ان يتلوا الادعية في جميع المساجد عسى الله ان يفرج عن اهالي فلسطين ما نزل بهم من كرب وغم

سينما الشرق ـ القدس

ابتداء من يوم الجمعة في ٢٤ أيلول وبقية الاسبوع

حفلتان يوميا

الحفلة الاولى الساعة ٦،٤٠ مساء — الحفلة الثانية الساعة ٨،٤٥

الممثل العالمي الذائع الصيت

بول موني

في رواية «الدكتور سقراط»

الرواية العظيمة بوقائع العصابات الاميركية الشهيرة وستشاهد فيها كيف ينتصر العلم اخيراً على الاجرام

حفلات بعد الظهر

ليلى هوارد — دوجلاس فيربانكس الصغير

في رواية «الاسير»

الاسهم المنتشرة المربحة المضمونة هي اسهم شركة تلحمي اخوان للافلام والسينما المحدودة

— اقبلوا على مشتراها —

السجن سنة لكل شيوعي متطرف

تقول هابوكر أن البوليس اعتقل في تل ابيب صباح امس ثمانية اشخاص شيوعيين متطرفين وقدمهم امام المستر فارلي مساعد حاكم اللواء الذي اصدر امراً بالسجن سنة لكل واحد منهم بموجب قانون منع الجرائم .

كتب تهديد لأغنياء تل ابيب

من جماعة الدفاع عن .. شرف اسرائيل

نشرت « البوست » في عدد الامس لمراسلها الخاص في تل ابيب ان اثنين من سكان المدينة قد استلم كل منهما كتاب تهديد موقع عليه من جماعة « المدافعين عن شرف اسرائيل » وهي جماعة قيل ان زفي فرانكل (قتيل نهر العوجا) على ما يحتمل كان من اعضائها

وفي كتاب التهديد الاول طلب المدافعون عن الشرف الاسرائيلي من الدكتور الياس ٢٠٠ جنيه ، اما في الثاني فانهم طلبوا من الادون فردمان نصف هذه القيمة ... تكرماً منهم !

والكتابان كما تقول « البوست » قد كتبا بخط واحد ، والتحقيقات جارية

رسالة القدس

البحث في امر معتقلي عكا

القدس — يقابل الاستاذ فؤاد افندي سابا سكرتير اللجنة العربية العليا صباح الغد وكيل مفتش البوليس العام للبحث معه بشأن حالة المعتقلين في عكا الذين اضربوا عن الطعام احتجاجاً على استمرار اعتقالهم دون مبرر قانوني والاحتجاج على اطلاق النار على الراعيين العربيين بجوار بيسان واصابتهما بجراح خطرة

رئيس البلدية عند حاكم اللواء

قابل سعادة الدكتور حسين بك الخالدي رئيس بلدية القدس المستر بدكوك في دار حاكم اللواء ومكث عنده مدة طويلة

مدير جديد

لدائرة التحسين والعمران

قررت الحكومة تعيين المستر ستيرد مديراً لدائرة التحسين والعمران بدلا من المستر اندروز

اجتماع عند القائم باعمال الحكومة

اجتمع القائم اعمال الحكومة مع المستر ادمس مدير الخزينة ومدير بنك باركلس

وفد يهودي

عند السكرتير العام

قابل وفد من الوكالة اليهودية المستر مودي السكرتير العام بالوكالة

من نشرة دائرة الامن العام

القدس — فيما يلي نشرة ادارة الامن العام:

طبريا — اطلقت عيارات نارية بعد منتصف الليلة الماضيه على يعقوب برنشتاين حارس حمامات طبريا الساخنه فاجاب الحارس بالمثل ولم يصب احد.

نابلس — في منتصف الساعه الحاديه عشرة من مساء امس حصل شجار في مضافة قرية بورين طعن فيه شريف مصطفى الدرويش ثلاث والقى البوليس القبض على رجلين اتهما بالحادث

في محكمة الاستئناف العليا

قررت محكمة الاستئناف العليا النظر في قضية نايف ابو عطوة المحكوم عليه بالاعدام يوم السبت اول تشرين الاول القادم بدلا من ٣٠ منه

وتنظر ايضاً في ذات اليوم في قضية محمد سالم سلمان من الخليل المحكوم عليه من محكمة الجنايات الكبرى المنعقدة في الخليل لارتكابه جرم قتل.

* * *

القدس

العراق يقوم بجزء محدود من واجبه

وردت على سماحة رئيس اللجنة العربية العليا البرقية التالية من معالي توفيق بك السويدي وزير الخارجية العراقية في جنيف:

سماحة الحاج امين افندي الحسيني

ان ما يقوم به العراق نحو فلسطين انما هو جزء محدود من واجبه الاعلى تجاه القضية المقدسة. ان تقديركم هو تشجيع عظيم لنا.

السويدي

برقية من الوفد العربي بجنيف

القدس في ٢٣ ايلول — لمراسل الدفاع الخاص — وردت على اللجنة العربية العليا برقية من الوفد العربي الفلسطيني في جنيف هذه الليلة جاء فيها ان رئيس وفد حكومة ايران في عصبة الامم معالي سميعي خان وزير خارجيتها القى باسم حكومته خطاباً ضافياً دافع فيه عن القضية العربية الفلسطينيه في اجتماع جمعية الامم اليوم، مبديا رأي حكومته حيال القضية.

فخامة نوري باشا يعود للعراق

يسافر غدا عن طريق الشام الى العراق فخامة نوري باشا السعيد على متن طائرة.

شكر الحكومة العراقية على موقفها

زار اليوم سماحة الشيخ اسعد افندي الشقيري والاستاذ مغنم افندي مغنم سعادة قنصل العراق الاعراب عن شكرهما الى الحكومة العراقية على موقف وزير خارجيتها توفيق بك السويدي في مجلس عصبه الامم

لجنة القدس القومية تشكر مصر والعراق

زار وفد من اللجنة القوميه بالقدس كلا من اصحاب السعادة قنصل مصر والعراق وتباحث معهم حول قضية فلسطين وشكر حكوماتهم التى اجادت الدفاع عن قضية عرب فلسطين.

مقابلة شأن اليهودي المختلس

ذهب اليوم القائمقام اليهودي الادون كيتلوف الى دار البلدية واجتمع مع الادون اوستر ودار بينهما حديث بشأن اختلاس موسى دانيال مبلغا من المال

المطران حجار يقابل رؤساء الهيئات

وصل الى القدس سيادة المطران حجار وقابل رؤساء الهيئات الوطنيه

قنصل ايطاليا يقابل مفتش البوليس

قابل قنصل ايطاليا بالقدس وكيل مفتش البوليس العام مدة طويلة.

لجنة القدس تحتج على بولونيا

ارسلت اللجنة القومية بالقدس مذكرة الى رئيس الوزارة البولونية بواسطة قنصل بولونيا في القدس احتجت فيها على تصريحات الكولونيل بيك وزير الخارجية البولونية في مجلس عصبة الامم.

اللجنة العربية العليا وحوادث الاستفزاز

علمنا ان اللجنة العربيه العليا أرسلت كتاباً للقائم بأعمال الحكومة احتجت فيه على توالي أعمال العنف وحوادث الاستفزاز التي يقوم بها اليهود. وقد القت اللجنة تبعة نتائج هذه الاعمال على عاتق الصهيونية وطلبت من السلطة عملا حازماً

حيفا

السياسة المضطربة سبب الازمة الاقتصادية

حيفا في ٢٣ ايلول — لمراسل الدفاع الخاص — وصل من القدس السيد فايز الخوري احد الموظفين في دائرة الاحصاء، موفداً من قبل الحكومة لدرس الحالة الاقتصادية والاطلاع على حركة العمال في البلد، وقد اجتمع الى نقابات العمال العربية، وغرفة التجارة، وتبين له من هذه المقابلات ان الحالة السياسية المضطربة ابعد الاثر فيما تستهدف له البلاد من ازمة اقتصادية خانقة. كما تبين له ان اكثر من ٨٠٠٠ عامل عربي عاطلون عن العمل!

اعفاء المتعهدين من نفقات حفلة

الغت دائرة الاشغال بحيفا قرارها بارغام كل متعهد بانشاء الطريق من حيفا ويافا على دفع خمسة وعشرين جنيها نفقات لحفلة الشاي التي اعتزمت اقامتها تحت الاشجار قرب مستعمرة زمارين، كما اخبرتكم بذلك في رسالة سابقة.

الدكتور الدجاني مكان الدكتور خيري

غادر حيفا امس الدكتور داسم خيري، طبيب مستشفى الحكومة بحيفا الى يافا، وحل مكانه الدكتور سعيد الدجاني احد اطباء مستشفى الحكومه بيافا

موظفو الجمرك عند مديرهم الجديد

دعا مدير الجمرك الجديد، جميع موظفي الجمرك بحيفا، للتعرف عليهم غداً.

براءة متهم بحرق بيدر

نظرت المحكمة المركزية في قضية عبد الكريم عثمان من قرية ام الشوف، بتهمة حرق بيدر في القرية، فبرأت ساحته لعدم ثبوت التهمة عليه وكان يدافع عنه المحامي الاستاذ صلاح الدين العباسي

اومباشي يشكو نائب مدير سجن عكا

حضر الى وكالة هذه الجريدة السيد نجي مصطفى الاونباشي في سجن عكا المركزي وأخبرنا عن سوء المعاملة التي يلقاها في ذلك السجن، لا سيما لدى نائب المدير الذي كتب لنا تحت مسؤوليته، وتوقيعه، بأنه شتمه لسبب تافه فلما حاول ان يشكوه الى رئيس محكمة العدل العليا، وسجل القرار بذلك في دفتر الاحوال رقم ٣٣، قرر نائب المدير توقيفه عن العمل

وقد اخبرنا السيد نجي انه مصمم على توكيل محام لرفع دعوى جزائية على مساعد المدير، وقص علينا بعض مسائل نمسك الان عن نشرها، ريثما يأخذ التحقيق مجراه..

صلح عائلات على الطريقة العشائرية

تم الصلح بين بعض العائلات في شفا عمرو، على الطريقة العشائرية اذ تدخل بعض العقلاء لفض الخلاف، وكان لذلك اجمل الوقع في نفوس الجميع.

وصول ضابط تعين حاكما للصلح

وصل الى حيفا الضابط حسين افندي عبد الرحمن، واستلم وظيفته الجديدة، حاكم صلح بحيفا، فنرحب به.

مشروع خطير لغزو فرنسا

باريس في ٢٣ ايلول — نشرت جريدة «سي سوار» الفرنسية أن القومندان ترونكوزو وضع مع الجنرال مانشيني الايطالي مشروعا مؤداه قيام اسبانيا الوطنيه بغزو بلاد الباسك الفرنسيه. وتقول الجريدة أنه وجدت وثائق تثبت أن فرنسا كانت مستهدفة لحوادث خطيرة، كما نشرت التعليمات التي أصدرها الجنرال مانشيني الايطالي وأن مشروع الغزو بسط أمام ضباط من الالمان والأسبان.

كيف كانت الخطة المعينة للغزو

اما التعليمات فهي:

١ — يجب على الفاشستيين الفرنسيين المسلحين الذين تساعدهم قوة اسبانيه ان يحتلوا في اثناء الليل المراكز الحربية المعينة لهم من قبل على الطريق الوطني رقم ١٠

٢ — وفي الوقت نفسه تجتاز الشراذم التي تركب الدراجات والسيارات كبرى «ارون» وكبرى «بيهوزيا» بعد تغلبها على جنود الحرس المتنقل وجعلهم في حالة عجز عن المقاومة. وعندئذ يجري غزو بلاد الباسك بطريق مضايق «تيرياس» ويكون على الجنود المسلحين ان يعاونوا الغزاة

٣ — يكون على المراكب والزوارق المختلفة التي تحشد في «فونتارابيا وبازاج وسان سباستيان» ان تقصد الى سان جان دي لوز ومواضع اخرى مختلفة من ساحل الباسك لتهاجم من المؤخرة المدافعين عن هندايه وبيهوبيا

تعهد المخافر ومراكز الحدود

وزادت الجريدة فقالت أن تعليمات شديدة صدرت بتعهد المخافر ونقط الرقابة على طول الحدود الفرنسية الاسبانية والمراد من ذلك تعزيز البوليس في هذه النقط.

نقل القومندان وتفتيش بيت مركيز

وقد نقل القومندان ترونكوزو الاسباني الى برست. وطلب أن يبدي أقواله أمام قضاة بايون فقيل له أنهم غير مختصين، واجتازت عقيلته الحدود أمس. وفهم أنها جاءت تطلب الاذن بمقابلته. وفتش البوليس بيت المركيز دي ليناز.

موظفون بريطانيون للاجتماع بابن السعود

لندن في ٢٣ ايلول — نشرت «الديلي اكسبرس» ان الحكومة البريطانية تفكر في ايفاد بعض موظفيها الى الرياض للاجتماع بجلالة الملك ابن السعود ومفاوضته في بعض الشؤون الهامه.

ناجي باشا السويدي يعود الى العراق

دمشق في ٢٣ ايلول — لمراسل الدفاع الخاص — غادر دمشق صباح أمس الى العراق فخامة ناجي باشا السويدي رئيس مؤتمر بلودان القومي وقد ودع فخامته في دمشق عند سفره وداعا لائقا اشترك فيه كبار السوريين وأعضاء مختلف الهيئات الوطنيه.

نفي اشاعة الازمة الوزارية في تركيا

استنبول في ٢٣ ايلول — نفت الدوائر الرسميه التركية الانباء القائلة بوجود أزمة وزاريه وان عصمت اينونو والدكتور رشدي آراس لا يكونان في الوزارة القادمة.

المانيا لا تشترك في نزاع الشرق الاقصى

جنيف في ٢٣ آب — د.ن.ب — أخبر قنصل المانيا العام في جنيف سكرتير العصبه بأن حكومه المانيا لن تلبي دعوة العصبه للاشتراك في بحث الخلاف القائم بين الصين واليابان.

انتهاء البحث من قضية فلسطين

جنيف في ٢٣ ايلول — أنهت اللجنه السادسه من لجان عصبه الامم بحثها في قضيه فلسطين وستجتمع غدا «الجمعه» لسماع تقرير مقرر اللجنه توطئه لاعطاء القرار.

قرار اللجنه مطابق لقرار مجلس العصبه

وقد فهمنا من مصادر موثوقه ان القرار الذي ستتخذه اللجنة السادسه سوف لا يكون مغايرا للقرار الذي اتخذ في مجلس العصبه

اسباب فتنه الجزيرة العليا

دمشق في ٢٣ ايلول — د. ن. ب — نشرت الصحف محادثه مع رئيس مراقبه شؤون العرب الرحل الذي قام بالتحقيق عن اسباب الحركه في الجزيرة العليا وصرح في اثناء حديثه ان عناصر مجرمه لعبت دورا في هذه الفتنه وان حكومه الانتداب اعلنت عن استعدادها لوضع الجيش الفرنسي تحت تصرف الحكومه السوريه اذا تكررت هذه الحوادث

استئذان انكليزيان بمدرسة الطيران التركية

لندن في ٢٣ ايلول — أعلنت وزارة الخارجيه البريطانيه أن الحكومه التركيه عينت ضابطين من سلاح الطيران البريطاني بصفه مدرسين في كليه أركان حرب سلاح الطيران التركي ومدة استخدامهما ثلاث سنوات قابلة للتجديد.

فوزي بك القاوقجي في الاعظمية

بيروت في ٢٣ ايلول — لمراسل الدفاع الخاص — جاء من بغداد ان اهالي الاعظميه لا يزالون يبالغون في الحفاوة بالقائد العربي فوزي بك القاوقجي وقد اهدى له فريق من الشباب خنجراً من الفضة والذهب كتب عليه: «هدية شباب الاعظميه لفوزي الدين القاوقجي». واهدوا الى نجله قلماً جميلا. وقد تقبل القائد هديتهم شاكراً وقال ان هذا الخنجر هو رمز القوة والشجاعة

الشيخ حافظ وهبة يقابل المستر ايدن

لندن في ٢٣ ايلول — قابل الشيخ حافظ وهبه المستر ايدن الذي عاد امس من جنيف مقابلة طويلة وقد اطلع المستر ايدن على وجهة نظر الملك ابن السعود في قضيه فلسطين

آلاف القتلى والمشوهين في نانكين

شنغهاي في ٢٣ ايلول — استمر القاء القنابل على نانكين ١٥ دقيقة ألقيت فيها عشرات القنابل وقد قتل مئات الاطفال والنساء وفقد كثيرون عقولهم للفزع الذي استولى عليهم. ويقدر عدد القتلى والمشوهين بالآلاف ويتوقع سكان نانكين الهجوم الجوي الجديد على المدينه

موعد انعقاد مؤتمر باريس

باريس في ٢٣ أيلول — تجري المباحثات بين ايطاليا وفرنسا وبريطانيا في المؤتمر الذي يعقد في باريس يوم السبت. وسيحدد في هذا المؤتمر موقف ايطاليا بعد القرارات التي اتخذت في مؤتمر نيون بشأن المراقبه في البحر الابيض المتوسط

مجهولون يحرقون سيارة «باص»

حرق مجهولون سيارة باص للسيد احمد دلول، وحرقوا الزيت والبنزين في مستودعها بالطيرة، وكان لهذا العمل اثر سيء في نفوس الاهلين لما تحلى به السيد دلول من اخلاق عالية.

عكا

اليوم الثاني لاضراب معتقلي عكا

عكا في ٢٣ ايلول — لمراسل الدفاع الخاص — كان اليوم هو الثاني لاضراب المعتقلين عن الاكل فهم فوق انهم افترشوا الارض والتحفوا السماء رموا «بالابراش» الى خارج المعتقل اقذراتها.

وذهب في الساعة الرابعة بعد ظهر اليوم الاستاذ احمد افندي الشقيري بصفته محامياً لزيارتهم وتطمينهم على اهتمام الهيئات الوطنية والصحف بقضيتهم والمساعي المبذولة للافراج عنهم فأوقفته قوة كبيرة قبل ان يصل الى المعتقل بمئة متر وأبلغته أن زيارته ممنوعه لاي انسان. وقد أذاعت دائرة الامن العام البلاغ الاتي

اضرب المعتقلون العرب عن الطعام نهار امس وناموا خارج الغرف بدون فراش محتجين على سجنهم، وقد حدث صباح اليوم بعض الارتباك، لكن البوليس اعاد النظام ولا يزال عدد منهم ممتنعا عن تناول الطعام.

حرب الغواصات

السلاح السري عتاد الحرب القادمة

الحالة الدولية لمضطربة

اضطربت الحالة الدولية في الاسابيع القليلة الماضية اضطرابا عجيب الشكل بسبب ما وقع من بعض الغواصات المجهولة من الاعتداء على السفن التجارية في مياه البحر الابيض المتوسط. وقد عقد مؤتمر نيون لتدبير الوسائل الناجعة لانهاء هذه الحالة الخطرة في البحر وايقاف الاعتداءات المتوالية، على ان مؤتمر نيون هذا ليس معناه أن الدول التي اشتركت فيه ستوقف صنع الغواصات فيها، بل على العكس فانه يحفز الدول الكبرى لمضاعفة جهودها في تقوية هذا السلاح.

السلاح السري المكتوم

واذا كان الخبراء الفنيون في كل دولة يستطيعون اعطاء بيانات صحيحة عن الاسطول الجوي او البحري او عدد الجيش والمدافع والدبابات وغيرها التي تملكها هذه الدولة، فانهم لا يستطيعون اعطاء أية معلومات عن سلاح الغواصات أو عددها أو قوتها لانهم يعتبرون أن كل ما يتعلق بهذا السلاح يجب أن يبقى سراً مكتوماً لا يذاع بحال من الأحوال وعند الاحصاء يعتبر كأنه سلاح غير موجود.

عتاد الحرب القادمة

لقد اعتمدت الحروب الماضية على عدد الجيوش والاساطيل البحرية لكنه مما لا شك فيه ان الحرب القادمة سيكون عتادها شيئين اثنين اولهما الغواصات وثانيهما الطيارات إذ الحرب العالمية الماضية اعطت للدول درساً قاسياً فلقد كادت المانيا توشك ان تكسب الحرب في عام ١٩١٧ وذلك بفضل غواصاتها التي كانت تنقض على البواخر وسفن الذخائر والمؤن فتغرقها، كما كانت تقطع المواصلات بين الدول المحاربة ومستعمراتها فتحول دون ارسال المواد اللازمة لها

قوة مطاردة ومهاجمة

وللغواصة ميزات عدة تجعلها انفع سلاح في الحرب، فهي تستطيع البقاء تحت سطح الماء عدة ساعات دون ان تضطر للظهور. واذا ظهرت فتمكث ثوان معدودة. وهي تظل في مأمن من اعين الرقباء. ومهمتها ليست مطاردة البوارج فحسب بل إنها تستطيع الهجوم ايضا

مصانع دائمة العمل

والمانيا اول دولة عنيت بغواصاتها وهي ما تزال منذ وضعت الحرب اوزارها تواصل تحسين ما لديها من الغواصات واختراع أنواع جديدة منها وقد توصلت المصانع الالمانية الى تزويد الغواصات الجديدة بمعدات خاصة لتوليد الهواء الصناعي ليأخذ البحارة حاجتهم دون اللجوء الى الظهور على سطح البحر كما توصلت الى اختراع وقود جديد

فرنسا تملك اكبر اسطول

وتعتبر فرنسا صاحبة اكبر اسطول للغواصات لانها تملك ١٠٧ غواصات، ست منها لتوزيع الالغام في البحر. ولديها اكبر غواصة في العالم واسمها «سيركوف» وعدد بحارتها ١٥٠. وتملك تسع غواصات تستطيع الغوص الى عمق ٨٦ متراً وهو اكبر رقم عرف حتى الآن.

ايطاليا بعد فرنسا

وتأتي ايطاليا بعد فرنسا فهي تملك ٧٨ غواصة وتوالي ايطاليا الجهود لتكون صاحبة اكبر عدد ممكن من هذا السلاح المميت وعلى ذلك تعمل المصانع الايطالية ليل نهار لبناء كل ما يمكن من الغواصات دون تأخر

الطوربيد البشري الفظيع

اما الطوربيد البشري فهو افظع ما وصل اليه العقل الانساني من الاختراعات فقد صنعت اليابان غواصة صغيرة طولها ثلاثة امتار تقريباً تحفظ في احدى الغواصات الكبيرة وتسير مثل الطوربيد وتحمل قائدها الذي يسددها الى الهدف وهو من الفدائيين الذين يضحون بحياتهم عند اول إشارة. فاذا اريد تحطيم بارجة اخرجت الغواصة الكبرى من جوفها الغواصة الصغيرة، الطوربيد البشري، وهي محشوة بالمواد المفرقعة، ويظل قائدها يسير يميناً ويساراً الى ان يصل الى البارجة المراد تدميرها فيوجه اليها غواصته فتنفجر البارجة وتقع المأساة ويكون القائد اول الضحايا.

بريطانيا لها أطول اسطول

وبريطانيا لا تملك اكثر من خمسين غواصة الا انها ضربت الرقم القياسي في طولها، اذ بلغ طول احداها مئة متر وضربت الرقم القياسي أيضا في القدرة على البقاء تحت سطح الماء يومين ونصف اليوم دون اللجوء الى الظهور فوق سطح البحر.

قوة لا تنحصر

وتملك اليابان من الغواصات ما لا يدخل تحت حصر وكلها من أحدث المخترعات وأقدرها على التدمير السريع وهي تسيطر على المحيط الهادي الذي تستطيع الغواصات اليابانية أن تجتازه دفعة واحدة دون حاجة الى تجديد الوقود.

رسالة صفد

الاحتجاج على ضيق المدارس

قدم اهالي المدينة والقضاء عدة احتجاجات الى القائم باعمال الحكومة ولمدير المعارف العام نظراً لضيق المدارس وقد شاهدنا الازدحام الشديد على الابواب والصراخ بالغ اشده لضيق المدارس.

ونرجو الادارة ان تعمل على توسيع الصفوف وزيادة المعلمين.

تعمير مسجد

قدم المدينة الحاج طاهر افندي قرمان وتبرع باصلاح وتبليط ارض الجامع الاحمر وقد زار لجنة الاحسان وتبرع لصندوقها بخمسة جنيهات

الاخلاد للسكينة

أذاع السادة: الدكتور صبري عز الدين. زكي قدوره رئيس بلدية صفد محمد سليم شما. عبد الرؤوف حجازي. اسعد مراد. عز الدين عبد اللطيف. عبد الغني النحوي. امين الخضرا. الحاج توفيق الكبرا. الحاج محمود الشيخ علي. الشيخ احمد حجازي. رشيد السعدي. محمود سلمى. الحاج حسين حجازي. ابراهيم محمود الصرصور. قاسم ابراهيم ربيع حسين علي القوصي بياناً على الاهالي دعوهم فيه إلى الاخلاد للسكينة وذلك عقب اجتماع عقد في دار محمد افندي سليم شما.

اعلان

بلدية يافا

عطاء لتقديم وتركيب طلومبة وموتور وماكينة تصفية

تعلن لجنة المناقصات طلب عطاءات لتقديم وتركيب طلومبة سنتروفيش اوتوماتيكية وموتور وماكنة تصفية لمشروع توريد الماء بيافا

ويمكن الحصول على الرسمات وشروط العقد العمومية والمواصفات وكميات المواد وأنموذج العطاء من مكتب مهندس اشغال الفرض لدى دفع تأمين مبلغ ٤ جنيهات ويعاد نصف هذا المبلغ عند تقديم عطاء

تكون العطاءات بظرف بسيط مختوم لا تحمل اي أسم او علامة تدل على مرسلها تختم ويكتب عليها «عطاء طلومبة ماء» وتقدم الى الموقع ادناه قبل ظهر يوم الخميس الواقع في ٤ تشرين ثاني سنة ١٩٣٧

لا تتقيد لجنة المناقصات بقبول ادنى او اي عطاء.

عاصم السعيد
رئيس لجنة المناقصات

حركة التطهير في روسيا السوفياتيه

ستالين يحكم باعدام عشرات الموظفين

تقول جريدة «ينتجو كنسكايا سفسدا» التي تصدر في مقاطعه الشرق الاقصى ان عشرين موظفاً من موظفي السكة الحديديه اعدموا في الشرق الاقصى لانهم عملوا اعمالا ارهابية ضد احد كبراء رجال الجيش. وقالت جريدة «مولوت روستوف» انه قد صدرت عشرة احكام بالاعدام على اشخاص من اعداء الثورة. وقالت جريدة «خرا كوفسكي رابوتشي» انه قد حكم بالاعدام على ثلاثة اشخاص في كوبيانسك لاحداث تخريب في الاعمال الزراعية ومن جملتهم سكرتير الحزب الشيوعي في ذلك الاقليم ورئيس اللجنة التنفيذية.

ولا تزال حكومة البلاشفة تقبض على كبار الموظفين والضباط، فقبضت حديثاً على القائد العام لمقاطعة خاركوف العسكرية في اوكرانيا ومعاونه بتهمة التآمر على الحكومة.

زوجة نسيم باشا تبقى كاثوليكية

ويتبع الاولاد دين الام

بعث مكاتب جريدة «الديلي اكسبرس» في القاهرة الى جريدته ببرقية عقب وصول خطيبة رفعة نسيم باشا الى القاهرة قال فيه: ان خطيبة نسيم باشا أصبحت زوجة له بعد العقد على زواجهما ولكنهما بموجب التقاليد الاسلامية يجب بقاؤهما منفصلين اسبوعاً. وقد نص في عقد الزواج على بقاء الزوجة على دينها الكاثوليكي وأن يتبع الاولاد دين أبيهم. وقال والد الخطيبة أن رفعة نسيم باشا أهدى الى خطيبته جواهر ثمينة تليق بقدره ومقامه.

اعلان

ان مجلس بلدية الرملة يطلب تقديم اللوازم المذكورة اداه مع رصف ٢٨٠٠ — ٣٠٠٠ متر مربع لتعبيد طرق الاسواق بمنطقة البلدية فعلى الراغبين والمتعهدين تقديم طلبات المناقصة بالظرف المختوم باسم رئيس البلدية خلال اسبوع من تاريخه، يبين ثمن المتر المكعب كل على حدة مع بيان المدة التي يستطيع بها تقديم الكميه. ومن اراد زيادة الايضاح عليه مراجعة قلم الهندسة ولذلك صار اعلان الكيفية.

محمد سيف الدين
رئيس قلم البلدية

جبش مزي صلب: من ٥٥٠ الى ٧٠٠ متر مكعب. قياس من ١٨ الى ٢٠ سنتيمتراً.

صرار زلط: من ٢٠٠ الي ٢٥٠ متر مكعب. قياس من ٤ الى ٦ سنتمترات (تكسير يد أو ماكنه)

فولية: من ١٠٠ الى ١٢٥ متر مكعب. (تكسير يد أو ماكنة)

عدسية مزي: من ٣٥ الى ٦٠ متر مكعب.

القائم باعمال الحكومة في مستعمرات الجنوب

زار القائم باعمال الحكومة صباح امس عدة مستعمرات يهودية في جنوب يافا هي مستعمرات عيون قاره ووادي حنين وديران وما جاورها وتحدث الى زعمائها وسجل طلباتهم من الحكومة. ثم زار يافا زيارة قصيرة وعاد الى القدس

اليهود ولبنان وبالعكس

تقول هآرتس أن رئيس الجمهورية اللبنانية لما علم بمجيء الادون موشه شاوش الى بيروت سارع فزاره في الفندق الذي ينزله وفي اليوم الثاني رد الادون شاوش هذه الزيارة

يهودي يقتل بولونيا

جاء من بولونيا أن أحد اليهود قتل بولونياً في مدينة بيلسكو فثار الاهلون على اليهود ثورة عنيفه وهدموا متاجرهم من اسسها وسلبوا ما فيها من البضائع واتلفوا نوافذ الكنس اليهودية فاختبأ اليهود في بيوتهم ولم يتمكن واحد منهم من الخروج

مقاطعة اليهود في مدن بولونيا

حتى اليهود يخافون الشراء من اليهود

تقول الصحف اليهودية في لندن لمراسليها في وارسو عاصمة بولونيا ان حركة مقاطعه اليهود في جميع المدن البولونية تزداد حدة يوما عن يوم، وان التحريض عليهم مستمر من قبل اعضاء الحزب الراديكالي الوطني المسمى (حزب النارا) وقد ادت هذه الاعمال الى زيارة قام بها رئيس الوزراء الجنرال سكلادكويسكي لشوارع وارسو، تفقد فيها مخازن اليهود ورأى أم عينه ان الناس جميعاً يقاطعونها خوفاً من رجال (النارا)

وقد حدث للمسيو غروكزينسكي رئيس بلدية مدينة (بروزكو) القريبه من وارسو ان دخل الى مكتبة يهودية في وارسو واشترى منها بعض الكتب، لكنه لم يكد يخرج منها حتى اعتدى عليه رجال (النارا) بالضرب ومزقوا له كتبه، وقد استطاع هو ان يقبض على احد المهاجمين ويحتفظ به الى ان جاء البوليس واعتقله

ويشترك مع رجال «النارا» في مقاطعة اليهود والتحريض عليهم رجال «الاوزون» وهذا هو اسم جمعية معترف بها رسمياً، تعمل في سبيل الوحدة الوطنية البولونية

وجاء الى وارسو من مدينة كيلس البولونية ان نوافذ المحلات اليهودية هناك قد حطمت كلها، وان ثمانية دور يهودية اشعل فيها النار رجال حزب (النارا) كما جاء من مدينة غرودنو، وهي اعظم مدينة في مقاطعة بيالستوك ان رجال (النارا) بالاشتراك مع رجال (الاوزون) اعلنوا القيام بحملة جديدة على اليهود. وبدأوا هذه الحملة بتوزيع الوف من النشرات والكراسات التي تدعو البولونيين الى مقاطعة اليهود في كل شيء، وقد سرت هذه الحملة حتى عمت معظم المدن البولونية، وحتى تألفت في كل من هذه المدن حاميات قضت على المتاجر اليهودية لتصد عنها الذين يقصدونها ... بالقوة الجبرية

— كما يفعل اليهود هنا امام البيارات، ضد ابناء البلاد من العمال العرب ...

الشركة الزراعية العربية المساهمة المحدودة بنابلس

تدعو مساهميها لحضور اجتماع عمومي فوق العادة سيعقد يوم الجمعة المصادف لتاريخ ٨ تشرين اول سنة ٩٣٧ في الساعة الرابعة زوالية في مكتب الشركة الزراعية بنابلس لأجل البحث بأمر بيع اراضي الشركة الكائنة في بيسان فالمرجو من مساهميها الحضور بالوقت المعين

رئيس الشركة
حسن حماد

معجون بالموليف هو خير ما تختاره من معاجين الأسنان الكثيرة للاعتناء بأسنانك لكي تكسبها بياضاً ناصعاً ولمعاناً جاذباً.

ان العناصر الممتازة المركب منها معجون بالموليف للأسنان تجعله ذات رغوة ناعمة كثيرة فهي تقوي القشرة الصدفية الرفيعة وتكسبها رونقاً لامعاً من الصفاء. باستعمالك صابون بالموليف للأسنان تطهر فمك من الفضلات المضرة وتزيل منه كل رائحة كريهة وتكسب نفساً عذباً وطعماً لذيذاً. استعملوا فقط معجون بالموليف للأسنان

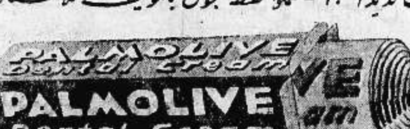

الوكلاء والمستودع
الشركة المصرية البريطانية التجارية — تلفون ١٠٦٢ : يافا

عاضدوا
شركة الدخان والسجاير الوطنية
ودخنوا
جميع اصنافها
يأر، الوماله، برجى، نجاح
التي فاقت عموم السجاير
لذة وطعما ورائحة

بيسان

يطلبون انشاء صف ثانوي

بيسان في ٢٣ ايلول — لمراسل الدفاع الخاص — ابرق وجهاء المدينة نهار [أ]مس برقية لمدير المعارف العام بالقدس يطلبون فيها فتح صف ثانوي في مدرسة بيسان الاميرية المذكورة إذ ان الطلاب الذين انهوا القسم الابتدائي بالسنة الماضية [لا] تساعد اولياءهم الحالة المادية لارسالهم الى الخارج للتعليم فنأمل من ادارة المعارف [تلب]ية هذا الطلب لحيويته .

صدى خطابي مندوبي مصر والعراق

قابل الاهالي تصريح حضرات اصحاب المعالي وزيري خارجية مصر والعراق [في] جامعة الامم بالسرور والابتهاج

مرور مصفحات وسيارات حربية

مر اليوم بالمدينة ثلاث مصفحات حربية وخمس سيارات كبيرة تحمل الجنود [وبع]د ان اتجهوا للجنوب عادوا غرباً

[بر]قية لجنة سيدات غزة الى النحاس باشا

طيرت اليوم لجنة السيدات الى صاحب الدولة مصطفى النحاس باشا البرقية التالية

رفعة رئيس الوزراء — مصر

لا غرابة في موقف مصر المشرف حيال فلسطين الشهيدة امام عصبة الامم [فح]كم ومصر الشقيقة حصن القومية العربية المنيع

لجنة السيدات بغزة

[م]درسة الآداب الاسلامية الوطنية

[س]تفتح مدرسة الآداب الاسلامية الوطنية الواقعة في حي العجمي بيافا [ابواب]ها للطلاب يوم السبت الواقع في ٢٥ ايلول وان صاحب هذه المدرسة هو [الشي]خ محمد سعيد الطوباسي ومديرها الاستاذ رشاد مسعود فنحث آباء الطلاب [على ا]رسال ابنائهم لهذا المعهد والمدرسة في بدء فتوحها حرصاً على مصلحة الطلاب.

معهد الثقافة الافرنسية

[ا]ن المعهد الجديد الذي انشيء مؤخراً في المدينة العربية « القدس » سيتسع [في] هذه السنة وهو يأمل ان ينال إقبالا شديدا من نفوس العرب المثقفين في [المع]هد. بامكان الشاب ان يحصل تماما على اللغة الافرنسية المتداولة بعد وقت [لا يتج]اوز السنتين وللمعهد مكتبة بامكان الطالب ان يقرأ كل ما فيها وهو [...] مجلد مستعملا بطاقة ثمنها ستون ملا وسيعني المعهد باستئناف سلسلة [محاضر]اته في رونق جديد

[ب]دون ثقافة عامة لا يمكن لشعب ان ينهض والمدنية الافرنسية هي من الم[...]ت في العالم.

فاقصدوا معهد الثقافة الافرنسية

حكومــــة فلسطين
دائرة البوليس والسجون
اعلان عام

[ست]باع بطريق المزاد العلني المواد الآتية وذلك في الساعة العاشرة من [ص]باح يوم الخميس الواقع في ١٤ تشرين اول القادم في معسكر جبل [سكوب]س بالقدس :

(١) موتوسيكل «تريمف» عدد ٢
(٢) بطاريات سيارة عدد ٢٠
(٣) انابيب سيارة داخلية عدد ١٠٠
(٤) ٩٠٠٠ كيلوغرام تقريباً من القطع الحديدية

[ي]مكن معاينة المواد المذكورة اعلاه بموجب طلب يقدم الى مفتش النقليات [البوليس]ية في معسكر جبل سكوبس في القدس ما بين الساعة التاسعة والثانية [عشرة م]ن صباح كل يوم عدا يوم الاحد

[ال]ثمن يدفع مباشرة للمأمور المختص بعد ان ترسو المزايدة على آخر [...]

[ي]دفع المشتري جميع مصروفات الجمرك ورسوم البلدية واجرة الدلال [وع]لى المشتري ان يقدم العمال ويدفع جميع نفقات نقل الادوات التي [...] وذلك قبل الساعة الثالثة من يوم المبيع لان الدائرة غير مسئولة [عنه]ا .

القدس

مفتش البوليس والسجون العام بالنيابة

هـ.ب.رايس

خانيونس

ضيق المدارس

فتحت المدارس ابوابها وقد ام المدرسة الثانوية وحدها ما ينوف عن المائة والخمسين تلميذاً فلم تتسع لاكثر من اربعين طالباً ، ومن المؤسف اذ تفصل ادارة المدرسة عدداً غير قليل من الطلاب الذين قضوا وقتاً غير قليل في غرف التعليم . فكيف يكون اذاً موقف هؤلاء الطلاب ؟ يتسكعون في الطرقات وماذا يكون موقف آبائهم والحالة لا تساعدهم على ارسالهم للخارج. نرجو من ادارة المعارف ان تنظر بعين العطف فتعمل على توسيع المدارس وزيادة المعلمين

البلدية ومياه البلدة

كنا ذكرنا ان البلدية شرعت في بناء حاووز للماء وانتهت منه وباشرت في مد مواسير جديدة في البلدة، ولما أبعد حضرة رئيسها وقف العمل . وبدلا من يأمر سعادة قائمقام غزة (الرئيس بالنيابة) بانجاز المشروع — والانابيب موجودة في مخزن البلدية — نراه يأمر باغلاق الخطوط بالمرة !

رسالة عبسان

التبرعات
لانشاء مسجد

منذ اربعة أشهر تقريبا قام نفر من أهالي عبسان الكبيرة وألفوا لجنة منهم لانشاء مسجد في قريتهم ، وقد حثهم على بنائه الاستاذ الشيخ علي شاهين ومدرس المدرسة الاستاذ اسحق افندي العلمي ، ومختار القرية الشيخ محمد برهم ابو دراز ، وقد بلغت التبرعات المجموعة لانشاء هذا المسجد مبلغ مائة جنيه ،ومن قبل كانوا قد اخبروا المجلس الاسلامي ودائرة الاوقاف العامة بضرورة التبرع ومساعدة الاهلين فوعدهم سماحة الرئيس ومدير الاوقاف بالمساعدة ، والآن وقد بدأ العمل في المسجد ، فنلفت نظر المجلس وسماحة رئيسه ودائرة الاوقاف الى التقدم بالمساعدة وفاء بوعدهم الكريم .

الى دائرة المعارف

لا يزال الطلاب يفدون الى مدرسة القرية ولكن ضيق المدرسة حال دون قبول الكثيرين وقد اجتمع أستاذ المدرسة بوجهاء القرية لحل المشكلة والسعي في توسيع المدرسة ، فنطلب من دائرة المعارف ضرورة العمل لتوسيعها حرصاً على التعليم .

مدرسة
للعميان في الخليل

عزمت الحكومة على فتح مدرسة للعميان في مدينة الخليل وسيكون مديراً لها الاستاذ صبحي الدجاني

وفر الخزينة ينقص نقصاً كبيراً
بسبب قلة الايرادات في العام المالي الماضي

نشرت الجريدة الرسمية في عددها الصادر بتاريخ الامس بيانا مطولا من نائب مدير الخزينة عن الايرادات والمصروفات خلال العام المالي الذي بدأ يوم اول نيسان ١٩٣٦ وانتهى في يوم ٣١ آذار ١٩٣٧ ، وقد جاء في هذا البيان ان ايرادات العام كانت قد قدرت بمبلغ ٥،٥٤٥،٩٣٧ جنيهاً ولكنها لم تزد في العام كله عن ٤،٦٤٠،٨٢١ جنيهاً ، اي بنقص ١٥ في المئة عما كان قد قدر لها .

ايرادات الجمارك

وفي العام المالي ١٩٣٥ — ٣٦ بلغت ايرادات الجمارك ٢،٧٥١،٢٤٦ جنيهاً ولكنها نقصت في العام المالي ١٩٣٦ — ٣٧ الى ٢،٠١٩،٤٧٩ جنيهاً مع انها كانت قدرت بمبلغ ٢،٦٠٠،٠١٠ جنيهات .

زيادة المصروفات

وبلغت المصروفات المقدرة للعام المالي الماضي ٥،٩٠٧،٣٨٨ جنيها اي اقل بمبلغ ١،٨٠٠،٠٠٠ عن مصروفات العام المالي ١٩٣٥ — ٣٦ وبلغت المصروفات الحقيقية (غير ما قدر لها) في عام ١٩٣٦ — ٣٧ مبلغ ٦،٠٧٣،٥٠٢ من الجنيهات ، اي أزيد قليلا من المصروفات المقدرة ، وقد نجمت هذه الزيادة مما انفق تحت باب (متفرقات) وفيه ارتفع المبلغ الذي كان مقدرا له من ٢١٠،٦٠٩ جنيها الى ٥٠٢،١٦٠ جنيها.

في شهر واحد

وقد بلغت المصروفات تحت باب (المتفرقات) هذه في شهر واحد هو شهر آذار ٣٤٢،٢٠٧ جنيهات بينما الاحد عشر شهرا الاخرى لم تبلغ فيها المصروفات الا ١٥٠،٩٥٢ جنيها

مصروفات الدفاع ؟

بلغت مصروفات الدفاع خلال العام المالي الماضي مبلغ ١،٢٩٧،٧٠٠ جنيه مقابل مبلغ ١٤٥،٢٨٩ كان هو الذي انفق على هذا الدفاع في عام ١٩٣٥ـ٣٦، وقد ارتفعت مصروفات البوليس والسجون من ٥٢٧،٤٦٧ الى ٧٤٤،٦١٩ جنيها

الاشغال العامة وغيرها

وارتفعت مصروفات الاشغال العامة من ٦٤٥،٠٤٤ الى ٧٠٥،٠٩٤ جنيها كما ارتفعت مصروفات قوة حدود شرقي الاردن من ١٧١،١٨٧ الى ١٧٩،٢٥٧ جنيها ، وارتفعت الى جانب ذلك مصروفات اخرى منها مصروفات دوائر العدلية . والجمارك والمكوس . والتجارة والصحه. والمعارف. والاراضي. والمساحة والمهاجرة والسفر

اما دائرة الاحراج التي كانت الى عام ١٩٣٥ — ٣٦ متصلة بدائرة الزراعه فقد ظهرت في الجريدة الرسميه الاخيرة لاول مرة منفصلة عنها ، وقد بلغت مصروفاتها ٢٤٫٤٢٢ جنيها .

نقص وفر الخزينة

وتبعا للايرادات والمصروفات خلال العام المالي الماضي نقص الوفر الذي في الخزينة من ٦٫٢٦٧٫٨١٠ جنيهات الى ٤٫٨٣٥٫١٢٩ جنيها ، كما حدث عجز في ايرادات السكك الحديديه الفلسطينية قدر بمبلغ ٩١٫٧٥٣ جنيها في العام المالي المنتهي يوم ٣١ آذار ١٩٣٧ ، وعجز آخر في ايرادات سكة حديد الحجاز قدر بمبلغ ٤١٫٩١٧ جنيها بينما بلغت مرابح خط القنطرة — رفح وخط بيتا تكفيا مبلغ ٤١٫٩١٧ جنيها وبذلك بلغ مجموع العجز في ايرادات هذه الدائرة ٦٩٫٦٣١ جنيها .

مدرسة

الرابطة الاسلاميه ـ بالمنشيه

تفتح هذه المدرسة ابوابها لتسجيل الطلاب اعتباراً من يوم السبت الموافق ٢٥ ـ ٩ ـ ١٩٣٧ و ٢٠ رجب لغاية يوم السبت الموافق ٢٧ رجب فعلى اولياء الطلاب ان يسارعوا لتسجيل ابنائهم قبل انتهاء المدة المذكوره

ادارة المدرسه

شكر على تعزية

يتقدم فليب سليم سعد وعائلته بالشكر لكل من واساهم في مصابهم الاليم بفقد عزيزهم المرحوم

جاك فليب سعد

سواء بارسال الرسائل او البرقيات او الاكاليل او باشتراكهم في تشييع الجنازة ويشكرون الدكتور سامي بشاره في المستشفى البلدي لما اظهره من اللطف والمساعدة يوم الحادث . ويرجون ان يكون هذا الشكر بمثابة جواب لكل واحد منهم كما يسألون الله ان لا يريهم مكروها بعزيز لديهم

مدرسة يافا الثانوية

يباشر بفحص طلاب الاعادة اعتباراً من يوم الاثنين الواقع في ٢٧ ـ ٩ ـ ٣٧

فعلى الطلاب المطلوب منهم اعادة الفحص في اية مادة من المواد المقررة ان يحضروا للمدرسة في صباح يوم الاثنين القادم

وسيباشر بالتدريس اعتباراً من صباح يوم السبت الواقع في ٢ ـ ١٠ ـ ٣٧

٢٣ ـ ٩ ـ ٣٧

ادارة المدرسة

مختار محلة النزهة

قررت دائرة حاكم اللواء الجنوبي تعيين السيد محمد رشيد بركات تاجر الحبوب بشارع السكك بيافا مختارا لمحلة النزهة . وقد قوبل هذا التعيين بالارتياح من أهالي المحلة .

اعلنوا
في جريدة
الدفاع

الجامعة الوطنية ـ في عاليه ـ لبنان

جمعت بين التعليم الراقي ، والتربية الاخلاقية العاليه ، والمناخ الصحي الممتاز ، شهادتها : معتبرة حيث كان ومقبولة بلا امتحان في جامعة بيروت الاميركية

والجامعة الاميركية في مصر وفي جامعات اوروبا واميركا .

اقسامها : خمسة : المدرسة العربية — الانكليزية . والمدرسة العربية — الفرنساوية . ومدرسة التجارة . ومدرسة الزراعة . ومدرسة البنات وهذه تقبل الصبيان الصغار ايضاً من عمر خمس سنوات الى عشر سنوات .

اجورها : غاية في الاعتدال وهي عن الطالب الداخلي من ١٨ الى ٢٨ جنيه بحسب الصفوف

عنوان المخابرة : في القدس : تلفون ٤٧٥ هشام النشاشيبي والى عاليه — عاليه — لبنان — ادارة الجامعة الوطنية ـ تلفون ١—٤٨

مدرسة بيت لحم

يسر ادارة المدرسة الوطنية العالية في (بيت لحم) ان تعلن لاولياء الطلبة ان المدرسة قد انتقلت من بناية جاسر الى بناية (ابو هرماس) سابقا والسيد اندراوس شحاده حالياً قرب مدرسة الفرير في بيت لحم نظراً لتوفر اسباب الراحة فيها . ذات ٣ طبقات واسعة الغرف صحيتها. تضاء بالكهرباء وتجري فيها المياه ولها ساحة لعب واسعة لممارسة الالعاب الرياضية .

وتعلن ادارة المدرسه ان تسجيل اسماء الطلبة الداخليين يجب ان يتم قبل نهاية شهر ايلول الحالي لكي يتسنى لها ان تعد الاماكن اللازمة اذ ان المدرسة ستفتح ابوابها يوم ٥ تشرين الاول للداخليين و ٦ منه للخارجيين والامتحانات ستجري يومي ٦ و٧ والمدرسة تعد الطلبة لدرجه المتريكوليشن. والادارة على اتم استعداد لتزويد من اراد باية ملومات اخرى إذا طلبت بواسطة ص . ب ٦٤ بيت لحم تلفون (٢٦)

الادارة

المدرسة المحمدية الخليلية بالقدس
تعلن ما يأتي

١) انها فتحت ابوابها للتدريس وأنه ما يزال فيها متسع لعدد من الطلبة الجدد .

٢) يقابل المدير اهالي الطلبة في مكتبه كل يوم ماعدا يوم الجمعة

٣) تقبل الطلاب المطرودين من المدارس الاميرية لغير سبب اخلاقي .

٤) فيها دروس ليلية خاصة لتعليم الحساب لابناء المدارس الاخرى الضعفاء .

٥) انها فتحت فرعاً جديداً للاناث وقد عينت له معلمات من خيرة آنسات القدس علما وشرفا وبرنامجه يشمل الخياطة والتطريز

٦) الاقساط زهيدة بالنسبة لجهود المدرسة .

المدير — ابراهيم بدر

ماذا تسمع اليوم

من محلات السادة دجاني اخوان

الاذاعة اللاسلكية للحكومة المصرية يوم الجمعة في ٢٤ ايلول

١١ر١٥	صباحاً ـ اذاعة القرآن الكريم ـ وأذان الظهر وخطبة الجمعة
١٢ر٣٠	تقريباً ـ مساء ختام
١	فرقة الراديو النحاسية بقيادة الاستاذ محمود طه ـ حفلة موسيقية
١ر٣٠	اسطوانات
١ر٥٠	فرقة الراديو النحاسية ـ بقيادة الاستاذ محمود طه ـ حفلة
٣ر١٠	النشرات الجوية والاخبارية والتجارية الاولى
٣ر٢٠	ختام
٧	باباصادق ـ حديث الى الاطفال
٧ر٣٠	اسطوانات
٧ر٤٠	الاستاذ الشيخ محمد رفعت قرآن كريم
٨ر٣٠	النشرتان الثانيتان الاخبارية والتجارية
٨ر٤٥	الاستاذ محمد السبع وفرقته حفلة غنائية
٩ر٢٥	اسطوانات
١٠ر٢٠	الاستاذ محمد السبع وفرقته حفلة غنائية
١١	سلام الملك ختام

برنامج الاذاعة الفلسطينية

يوم الجمعة في ٢٤ ايلول سنة ١٩٣٧

٦ر١٥ تلاثي الاذاعة العربية حفلة موسيقية ٦ر٣٠ قران كريم الشيخ اسماعيل المرنجي ٧ عبدالغني السيد غناء ٧ر٤٠ حديث اخلاقي بالعربية ٨ر٥٥ فترة موسيقية ٩ اشارة الوقت ٩ر٣٠ رباعي عبد الكريم ٩ر٥٠ حفلة غنائية [...] السعودي ١٠ر٣٠ ختام

الجمعة في ١٩ رجب سنة ١٣٥٦ و ٢٤ ايلول سنة ٩٣٧

صاحب الامتياز : ابراهيم الشنطي
المدير المسئول : شوكت حماد

الاعلانات
في يافا (ادارة) الدفاع : قسم الاعلانات
في القدس (وكالة) « : تلفون ١٤١٣
في حيفا « « : « ١٢٥٨

الدفاع

جريدة يومية سياسية مصورة

السنة الرابعة — العدد ٩٥٦ — ٤

دار الدفاع: شارع جمال باشا - عمارة المظفر - يافا - فلسطين
العنوان التلغرافي (الدفاع = يافا)
تلفون ١١٨٧ (اربعة خطوط) و ١٠٧٥ (خطان) صندوق البريد (٢٥٥)

الاشتراكات
في فلسطين عن سنة ١٥٠
في البريد الداخلي « « ١٨٠
في سائر الاقطار الخارجية « « ٣٠٠

صور عالمية على هامش الحوادث

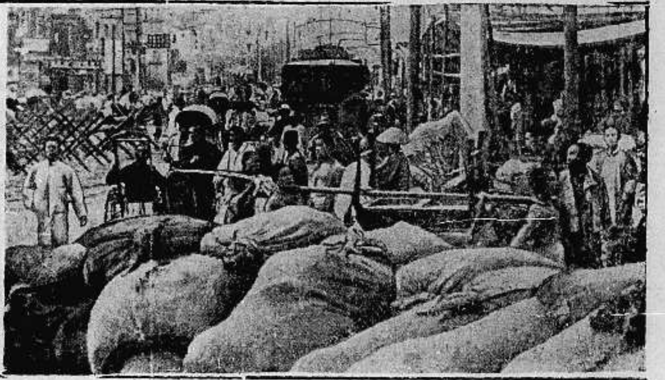

جزء من مدينة بيبنغ الصينية التي تسير تجارتها بر آطبيعيا رغماً عن وجود الحرب الطاحنة

الانتخابات في لماريا . ولاول مرة اعطي الحق للنساء في التصويت . وترى كهلا عمره مائة وسنتان يعطي صوته

بعد ان احتل الثوار مدينة سانتندر قاموا باطعام الجماهير الجائعة . وترى الاهالي واقفين بانتظار الطعام وقد قوبل الثوار بحماسة زائدة

« الى اليمين »
المارشال توخاتشفسكي احد الذين اعدموا بالرصاص وقد اتهم بالخيانة العظمى

« الى الشمال » : الهر رودلف هس نائب الزعيم هتلر يلقي خطابه في مؤتمر النازي الكبير في نيرنبرغ

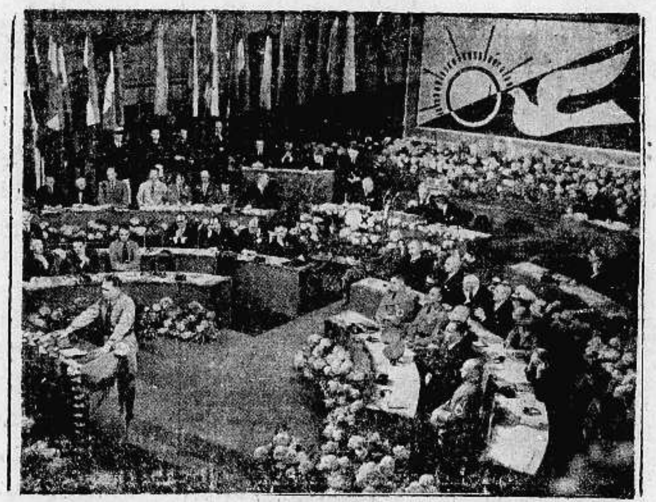

المسيو فان زيلند الذي فاز في الانتخابات البلجيكية في مدينة بروكسل وتراه خارجاً من قاعة التصويت بعد ان اعطى صوته وفاز على حزب الركسيين وزعيمهم (ديجريل) الشاب

قامت ٢٤٤ طائرة امركية يقودها ٣٠٠٠ ضابط طيران بمناورات حربية . وهي من حاملات القنابل الضخمة

الملحقون العسكريون الاجانب اثناء المناورات الافرنسية الكبرى في نورماندي

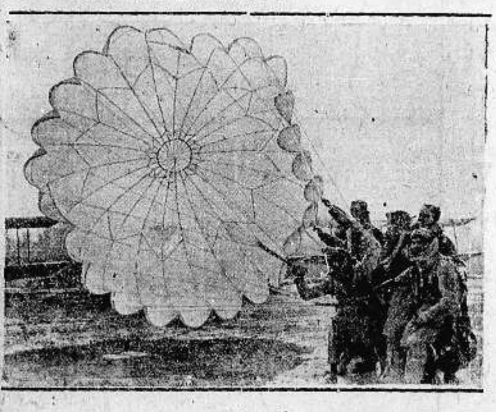

قسم من المناورات الجوية الاميركية . وترى بعض الجنود يطلقون الرصاص على الطيار المتطي البراشوت لكي لا يهدد العدو

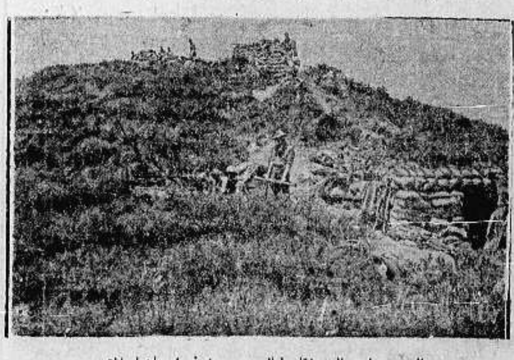

التحصينات التي اقامها الشيوعيون في اسبانيا بالقرب من سانتندر وقد احتلها الثوار بعد معارك شديدة

البارجة الانكليزية « هود » وحمولتها ٤٢ الف طن اثناء وصولها الى لندن

جثمان المسيو مازاريك مسجى على فراش الموت في قصر لانا بمدينة براغ عاصمة تشكوسلوفاكيا

اعلنوا عن بضائعكم في جريدة الدفاع — يافا

الاحد في ٢١ رجب سنة ١٣٥٦ و ٢٦ ايلول سنة ١٩٣٧

السنة الرابعة — العدد ٩٥٧ — ٤

الدفاع

جريدة يومية سياسية مصورة

صاحب الامتياز : ابراهيم الشنطي

المدير المسئول : شوكت حماد

الاعلانات | في يافا (ادارة الدفاع) : قسم الاعلانات
في القدس (وكالة) * : تلفون ١٤١٣
في حيفا * * : ١٢٥٨

دار الدفاع: شارع جمال باشا ـ عمارة المظفر ـ يافا : فلسطين

العنوان التلغرافي « الدفاع ــ يافا »

تلفون ١١٨٧ (أربعة خطوط) و١٠٧٥ (خطان) ص. ب «٢٥٥»

الاشتراكات | في فلسطين عن سنة ١٥٠
في البريد الداخلي * ١٨٠
في سائر الاقطار الشرقية * ٣٠٠

احد المناظر التي اصبحت مألوفة في الصين وهي تمثل محطة السكة الحديدية في مدينة هانكشو وقد دمرتها القنابل اليابانية وأوقعت خسائر في الأملاك والأرواح

آخر الانباء وأهمها

تجدها على الصفحة الرابعة

اغتيال عربي في معلول واصابة مختار بجراح خطرة: فلسطين تشكر مناصريها في العصبة

جلالة رضا شاه بهلوي ننشر رسمه بمناسبة انتصاره لعرب فلسطين وقد خطب مندوب ايران في العصبة مؤيداً موقف مصر والعراق فكان لذلك اعمق الأثر

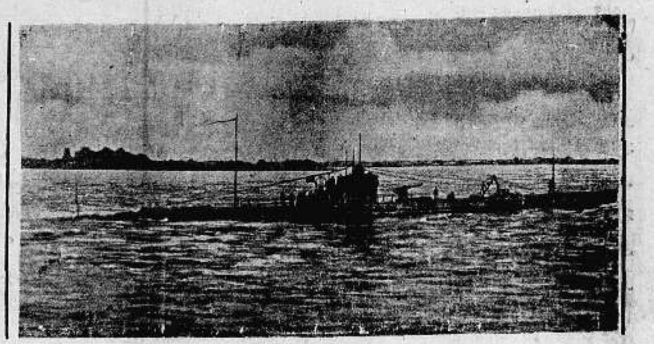

الغواصة الروسية في مياه اسبانيا أثناء التجائها الى سواحل فرنسا هرباً من الطائرات الوطنية

أربع مدمرات من الاسطول الانكليزي وقد سافرت من ميناء شيرنس الحربي الى البحر الابيض لامراقبة تنفيذ القرار مؤتمر نيون

رفعة النحاس باشا ننشر صورته بمناسبة الموقف المشرف الذي وقفته الحكومة المصريه في عصبة الامم مؤيدة قضيتنا وكان صوتها اول صوت ارتفع في المجلس لصالح عرب فلسطين

الأمير عادل أرسلان ننشر صورته بمناسبة الجهود التي يبذلها بالاشتراك مع بقية اعضاء الوفد في سبيل فلسطين وقد ارسل برقية الى اللجنة العليا يقول أن الموقف تحسن كثيراً لصالح العرب

فخامة جميل بك المدفعي رئيس الوزارة العراقية ننشر رسمه بمناسبة انتصار العراق حكومة وشعباً لقضية فلسطين في عصبة الامم مما كان له أثر كبير في مصلحة العرب

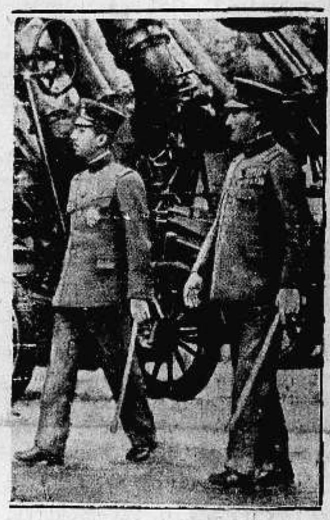

الجنرال «هيشنجي» وقد عين قائداً عاماً للجيوش اليابانية بأمر الأمبراطور ويرى في الصورة الامبراطور والجنرال يتفقدان الوحدات العسكرية

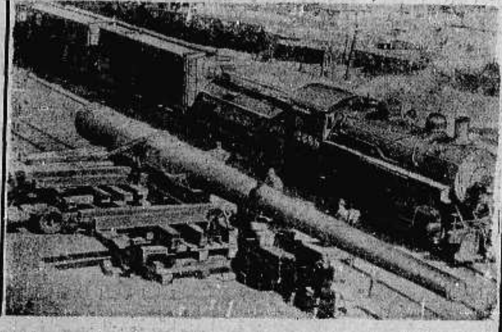

مدفع أميركي جبار تزن قنبلته اكثر من طن وترمي الى مسافة ٤٠ كيلو متراً

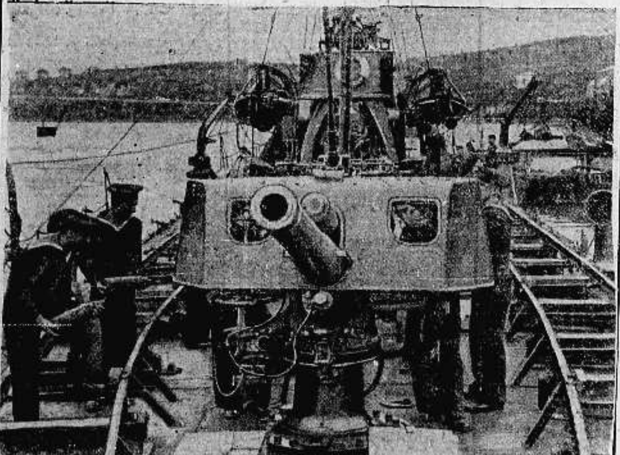

البارجة الأسبانية (فالسك) التابعة لأسطول الثوار وهي الآن تعمل في السواحل الشمالية الأسبانيه حيث يقوم الثوار بحملة شديدة على الحكوميين

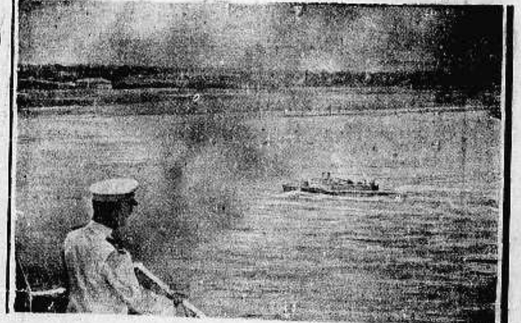

اخذت هذه الصورة من على ظهر الباخرة الاميركية « الرئيس لنكولن » لأحدى المدمرات اليابانية وهي تضرب القلاع الحصينة في مدينة شنغاي .

المسيو ياغوتا رئيس الجمعية الروسية الارهابية وقد أعدم مؤخراً بتهمة الخيانة العظمى وهو يعد من اكبر زعماء البلشفية .

قارب بريطاني من قاذفات الطوربيد وقوته ٥٠٠ حصان يسير بسرعة ٧٠ كيلو متراً في الساعة وقد ارسل عدد كبير منها الى البحر الابيض المتوسط

بول بونكور : وقد خطب امس الأول في اللجنة السادسة لعصبة الامم فعارض مشروع التقسيم وانتصر لعرب فلسطين مما دعا الوفد العربي الى مقابلته وشكره باسم العرب

جريح اسباني من جنود الثوار وقد أمسك برفاقه بعد عودته من احدى المعارك

القدس

اللجنة العليا تشكر لفرنسا موقفها

القدس في ٢٥ ايلول ـ لمراسل الدفاع الخاص — ارسلت اللجنة العربية العليا بواسطة سكرتيرها الاستاذ فؤاد افندي سابا كتاب شكر لسعادة قنصل فرنسا

حزب الدفاع الوطني يشكر مصر وايران

زار امس سماحة الشيخ اسعد الشقيري والاستاذ مغنم مغنم سكرتير حزب الدفاع الوطني كلا من سعادة قنصل مصر وايران، واعربا عن شكرهم على موقف وزيري خارجية الدولتين المشرف في عصبة الامم

حفلة شاي لسيادة مطران

اقام سماحة الحاج امين افندي الحسيني في دار المجلس الاسلامي الاعلى حفلة شاي لسيادة المطران « ميس » بجيش الشرق الادنى في سوريا وسيادة المطران مناكو

المعتقلون يعدلون عن الاضراب

ورد نبأ من مدينة عكا مفاده ان المعتقلين في سجن المزرعة قد عدلوا عن الاضراب

اطلاق سراح مبعدين

القدس — عزمت السلطة على نقل الامير محمد على النبهاني والامير محمد الصالح المبعدين في رام الله الى نابلس وقد علمنا انها ستطلق سراحهما بعد ايام قلائل.

الجمعية العمومية لشركة تلحمي اخوان

عقدت الجمعية العمومية لشركة تلحمي اخوان للافلام والسينما ليمتد برئاسة امين بك عبد الهادي جلسة في ٢٥ ايلول سنة ١٩٣٧ الساعة الرابعة والنصف بعد الظهر في فندق القلعه بالقدس. وقد انتخبت الاعضاء الآتية اسماؤهم هيئه ادارة جديدة وهم السادة امين بك عبد الهادي الدكتور عزت طنوس، ميشل تلحمي جبر تلحمي زكي سطفان، ابراهيم تلحمي. وتعين السادة سابا وشركاه فاحصي حسابات الشركة. فنتمنى لهذه الشركة بهمة مجلس ادارتها الموقر وغيرة المواطنين الكرام التوفيق والنجاح.

القائد يسأل عن مشروع التقسيم

ذهب امس الجنرال وافيل الى قرية الرام وقابل مختاريها واختياريتها وسألهم رأيهم في مشروع التقسيم فأجابوه بأنه غير عادل ولا يطابق رغبة العرب فأخذ ملاحظات في مذكرته

قضيتان امام محكمة الجنايات الكبرى

تتألف بعد غد « الاثنين » في يافا محكمة الجنايات الكبرى برئاسة المستر مانئغ وتنظر في قضية عبد داود عيسن واحمد ابراهيم الخليل.

القاضي البريطاني يسافر للخليل ويعود

سافر اليوم القاضي البريطاني المستر هوكنغ الى الخليل وحقق في قضايا جزائية وعاد بعد الظهر.

مقابلات القائم باعمال الحكومة والسكرتير

اجتمع اليوم القائم باعمال الحكومة مع كبار رؤساء الدوائر مدة طويلة وحضر هذا الاجتماع بعض الموظفين في شرق الاردن وقابل المستر مودي في مكتبه المستر كنجزلي هيث مقابلة دامت ساعتين

مذكرة عن ثلاثة من المعتقلين

قدم الاستاذان مغنم مغنم وحنا عصفور مذكرة الى وكيل مفتش البوليس وحاكم اللواء عن مسألة السادة حسن شبلاقه وتوفيق عبد الرحمن ومحمد شبلاقه المعتقلين في سجن المزرعة بعكا منذ أربعة اشهر

من نشرة ادارة الامن العام

القدس — اخبر البوليس ان عيارين ناريين اطلقا على منزل انطون حنا والعراج من بيت لحم مساء الليلة الماضية وقد اخترق احدهما باب المنزل

مدرسة النجاح الوطنية بنابلس

مدرسة داخلية وخارجية ذات ثلاثة اقسام

١ — قسم بستان الاطفال للذكور والاناث تتراوح اعمارهم بين ثلاث سنوات وسبع سنوات.

٢ — القسم الابتدائي

٣ — القسم الثانوي

هي اقل المدارس نفقة واكثرها اهتماما بتثقيف طلابها وتنمية مواهبهم

يبتدىء قيد الطلاب من الآن حتى افتتاحها.

تفتح المدرسة ابوابها لفحص المستجدين في ٢٩ ايلول

يبتدىء التدريس في ٢ تشرين الاول

من اراد الوقوف على تفاصيل اخرى فليراجع :

ادارة المدرسة في نابلس ص. ب ٧ رقم التلفون ٤٢

الاصلاحيون تابعون لحكومات اجنبية ؟

ذكرت جريدة غازيت هاعام ان المعتقلين اليهود الاصلاحيين طالبوا مدير سجن عكا بان يسمح لهم بالجلوس على الكراسي، وان يعاملوا معاملة خاصة لأنهم ينتمون الى حكومات أجنبية. ويأملون ان يسمح لهم بالاتصال بقناصلهم فرفض مدير سجن عكا هذه الطلبات

وتقول الجريدة المذكورة، أنهم عازمون على الاضراب عن الطعام اذا لم تلب الحكومة مطالبهم

مسجل المحكمة المركزية

يتقلد الاستاذ خليل افندي شحادة منصبه الجديد كمسجل في المحكمه المركزيه في يافا ابتداء من ٢٨ الجاري

عمارة جديدة لبنك باركلس

باشر فريق كبير من العمال بحفر اساس عمارة جديدة لبنك باركلس، وستنشأ هذه العمارة على قطعة أرض من ملك ابي خضره واقعة أمام عمارة النادي الرياضي الاسلامي من الجهة الشمالية الى الجنوب من مقهى ابي شاكوش، ومن المنتظر ان يتم العمل في هذه الدار قبل حلول فصل الربيع القادم

اثمارنا الحمضية

تعقد لجنة الدعاية للاثمار الحمضية اجتماعا آخر في يوم الخميس القادم. وسيكون موضوع بحثها الدعاية للاثمار الحمضية وزيادة الاستهلاك بايجاد اسواق اوروبية جديدة لهذه الاثمار.

منهاج الوزارة العراقية

جاءنا النص الكامل لمنهاج الوزارة العراقية الذي تنوي وزارة فخامة جميل بك المدفعي انفاذه. وقد تناول المنهاج جميع مرافق الدولة والمشاريع الجديدة والاصلاحات التى عقدت الحكومة النية على القيام بها. وسننشر المنهاج في عدد قادم.

مدرسة النهضة الاسلامية

تبدأ مدرسة النهضة الاسلامية الواقعة في حي العجمي بيافا بتسجيل الطلاب الجدد اعتبارا من يوم الاربعاء الواقع في ٢٩ ـ ٩ ـ ٣٧ وتباشر في التدريس يوم السبت الواقع في ٢ — ١٠ — ٣٧.

العدد الاسبوعي المصور يصدر غداً

صور هامة تصل الدفاع بالطيارة من جنيف. واصف غالي يتقبل التهاني. بول بونكور يتحدث الى الصحفيين. ايدن يصفر. آراس على باب العصبة. كلمة من جلالة الشاه تنسف مشروع التقسيم.

تهديد بالقتل اذا وافقوا على التقسيم

ارسل مجهولون اربعة كتب تهديد لزعيمين يهوديين من القدس، وآخرين في تل ابيب يهددونهم فيها بالقتل اذا هم وافقوا على مشروع التقسيم في فلسطين

وقد سلمت هذه الكتب الى البوليس وتولى التحقيق فيها مساعد مدير المباحث الجنائية بالقدس

* * *

ادعاء يهودي كاذب

ادعى اليهودي كرينشن ان مجهولين اطلقوا عليه الرصاص من بيارة السيد عاري اثناء مروره بذلك المكان. وقد خف الى البيارة المذكورة ضابط عربي كبير، ومفتش بوليس هاتكفا وفريق من رجال البوليس العربي والبريطاني يصحبهم عدد من الخفراء، وفتشوا في تلك الجهات تفتيشا دقيقا، وتناول التفتيش بيارة السيد ميشيل عرمان، ولكن لم يعثر على شيء ولم يلق القبض على احد

مستوصفات في القرى

يفتتح الدكتور خليل ابو العافية مستوصف قريه « قطرة » يوم الثلاثاء الواقع في ٢٣ رجب الموافق ٢٨ ايلول الجاري فيكون بذلك قد اسس مستوصف القسطينة وتل الصافي وقطرة وسيفتتح أيضاً مستوصفاً في الفالوجه والمسميه والجدل. ويكون لهذه المستوصفات صيدليتان واحدة في الجدل والاخرى في قطرة. وبهذا يكون الدكتور ابو العافية قد قام بواجبه الانساني بخدمة القرى المذكورة خير قيام.

لاصلاح القرى العربية

تعقد الجمعية الزراعية للقرى العربية اجتماعا يوم الاربعاء القادم تدور فيه فيه الابحاث حول مصلحة القرى العربية والعمل على رفع مستواها واصلاح حالتها الزراعية.

السطو على كنيس

سطا مجهول ليلة السبت اثناء الصلاة على كنيس يهودي وسرق منه جميع المجوهرات والاحجار الكريمة.

مسجد النزهة

تعلن اللجنه المشرفة على بناء مسجد النزهة جميع النجارين المختصين بعمل النوافذ والابواب والراغبين في العمل ان يقابلوا الحاج يوسف عبده والحاج يوسف ابو جياب بعمارة المسجد للبحث معهم في عمل نوافذ وأبواب المسجد المذكور وتقديم آخر الاسعار

سرقة من سيارة

سرق مجهول أمس الاول سترة محمد رشيد محمد من العجمي اثناء وجودها داخل سيارة بسوق الخضرة، ويقول المدعي ان في جيب هذه السترة رخصتي السيارة والقيادة وحافظة نقود فيها نصف جنيه.

سطو وسرقة حلى

سطا مجهولون على بيت هافاليون بتل ابيب وسرقوا منه قرطاً من الذهب وخاتما وعقدا، وقد أخطر مركز البوليس بالحادث فباشر التحقيق

استرجاع مسروقات والقبض على متهم

استرجع البوليس أمس المسروقات التي سرقت منذ مدة من مخزن بشارع هرتسل والقى القبض على شخص بتهمة سرقة ثلاثة اكياس برتقال من بيارة بقرب روبين

محكمة الجنايات الكبرى

تنعقد محكمة الجنايات الكبرى صباح يوم الاثنين القادم « غداً » برئاسة المستر مانئغ وتنظر في بعض القضايا الجنائية الهامة

سرقة من يهودي

ادعى غوستاف هامبوركر انه اثناء جلوسه على شرفة منزله مع زوجته دخل مجهول بيته من الباب الخلفي وتمكن من سرقة ٢١ جنيهاً. ثم ذكر انه شاهد السارق يبتعد عن منزله هارباً قبل ان يشعر بحادث السرقة.

توقيف متهمين

وافق قاضي الصلح الاستاذ زكي افندي الداودي على توقيف كل من عمر على عثمان القهوجي من يافا المتهم بالسطو على حانوت، وبحري حسن الدم بالسجن، وبتجديد توقيف موسى فرج ميخائيل من يافا المتهم بارتكاب جرم القتل خطأ وعبد الكريم احمد أدياب من ترمس عيا وموسى احمد البعبع ومحمد رشاد عيتور من نابلس المتهم بمحاولة سرقة وخالد مصطفى عبدو من سوريا المتهم بدخول البلاد بصورة غير مشروعة لمدة اسبوع.

المحكمة المركزية في غزه

نظرت المحكمة المركزية المنعقدة بغزه امس الاول في قضية سالم حسن من عرب الرميلات المتهم بالسطو على « زريبة » مواشي وارتكاب جرم السرقه فقضت بسجنه ستة اشهر وفي قضية رضوان الحاج احمد من خانيونس المتهم بحرق « جرن » قصدا فقضت بسجنه اربعة اشهر. ونظرت في عدة قضايا مخالفات انظام الطرق فقضت بتغريم مرتكبيها جنيهاً واحدا لكل واحد

سرقة ستة الحفة

ادعى عبد القادر يوسف صاحب احد الفنادق بالمنشية بانه سرق من محلة ستة الحفة وقد وجدت بحيازة شخص في سوق الخضر، فألقي القبض عليه رهن التحقيق.

شكر على تبرع

جاءنا ما يلي من رئيس فرقة كشافة السلطان ابراهيم الادهم في ابي ديس :

ان فرقة « كشافه السلطان » ابراهيم الادهم في ابى ديس تقدم شكرها الى السادة قرمان ديك وسلطي « اصحاب شركة الدخان والسجاير الوطنية المحدودة لمؤازرتهم لكل مشروع ديني ووطني وتبرعهم بمساعدة الفرقة بمبلغ اربعة جنيهات فلسطيني ومئة علبة من سجاير البرنجي الفاخرة.

نابلس

نابلس تشكر العراق وتعتز بجهوده

لفلسطين ثقة تامة بالشعب العراقي

نابلس في ٢٥ ايلول — لمراسل الدفاع الخاص — أبرق امس الدكتور مصطفى بك بشناق ولفيف من وجهاء المدينة الى فخامة رئيس الوزارة العراقية يشكرونه باسم مدينة نابلس على دفاع معالي وزير خارجية العراق في عصبة الامم عن فلسطين وأبرقت جمعية الامر بالمعروف والنهي عن المنكر برقية بهذا المعنى إلى فخامته وفيها يلي نصها :

فخامة رئيس الوزارة جميل بك المدفعي نابلس العربية تعتز اعتزاز المفتخر بجهود فخامتكم ورفاقكم الكرام وكافة الشعب العراقي الوفي. في ظل جلالة الملك غازي المعظم لما يبذله الجميع في سبيل فلسطين العربية وحفظها من اعتداء الاجنبي وذيوله الصهيونيه وفي سبيل حفظها عربية اسلاميه. وهي بمناسبة دفاع معالي وزير خارجية العراق عن عروبة فلسطين لدى عصبة الامم ذلك الدفاع المجيد الذي أحيي الامال ونشط الهمم لتقدم شكرها الخالص وتؤيد عقيدتها الراسخة في الثقة التامة في الشعب العراقي المجيد ووزارته القوميه ومليكها المعظم راجية المثابرة على تأييدها بدوام عروبة فلسطين واعدة أنها ستبقى على ثباتها في طلب حق البلاد وما النصر إلا من عند الله.

رسالة الناصرة

في المحكمة المركزية

فصلت المحكمة المركزية المتشكلة بالناصرة في اربع قضايا حكمت في اثنين وبرأت المتهمين الاخرين.

في امتحان البوليس

اجتاز امتحان علاوة الكفاءة في البوليس كل من الامباشي راجي بدين. محمد شاهين وابراهيم الخطيب من الناصرة.

شركة الباصات الوطنية

خط يافا — حيفا — دمشق وبالعكس

جاءنا من شركة الباصات الوطنية انها قررت تسيير باصاتها بين يافا وحيفا وبالعكس. أما مواعيد السفر من يافا فهي في الساعة السابعة والنصف والتاسعة والنصف صباحاً والثانية عشرة ظهراً والثانية بعد الظهر. والسفر عن طريق طول كرم. ويسافر « باص » في الساعات نفسها من حيفا الى يافا.

والجمهور الذي يعرف شركه الباصات الوطنية ويقدر الخدمات الكبرى التي تؤديها بواسطة خطوطها بين يافا والقدس ورام الله وبالعكس لا يشك في انها ستقوم بنفس الخدمات على خطها الجديد بين يافا وحيفا ودمشق وبالعكس.

الجامعة الوطنية ـ في عاليه ـ لبنان

جمعت بين التعليم الراقي، والتربية الاخلاقية العاليه، والمناخ الصحي الممتاز، شهادتها : معتبرة حيث كان ومقبولة بلا امتحان في جامعة بيروت الاميركية والجامعة الاميركية في مصر وفي جامعات اوروبا واميركا.

اقسامها : خمسة : المدرسة العربية — الانكليزية. والمدرسة العربية — الفرنساوية. ومدرسة التجارة. ومدرسة الزراعة. ومدرسة البنات وهذه تقبل الصبيان الصغار ايضاً من عمر خمس سنوات الى عشر سنوات.

اجورها : غاية في الاعتدال وهي عن الطالب الداخلي من ١٨ الى ٢٨ جنيه بحسب الصفوف

عنوان المخابرة : في القدس : تلفون ٤٧٥ هشام النشاشيبي والى عاليه — عاليه — لبنان — ادارة الجامعة الوطنية ـ تلفون ١ — ٤٨

عاضدوا

شركة الدخان والسجاير الوطنية

ودخنوا

جميع اصنافها

يافا، الوفاء، برنجي، نجاح

التي فاقت عموم السجاير

لذة وطعما ورائحة

حفلة ملاكمة كبرى

تجري حفلة ملاكمة كبرى على ملعب مدرسة الفرير في يافا وذلك في الساعة السابعة من مساء اليوم « الاحد » بين بطل النادي الرياضي الاسلامي السيد اديب الدسوقي ، وبين بطل سوريا السيد مصطفى الارناؤوط ، وسيحضرها لفيف كبير من مشجعي الرياضية وهواتها وتتولى فرقة كشافة النادي الرياضي الاسلامي بقيادة الاستاذ القدومي المحافظة على النظام واستقبال المدعوين وانتخبت لجنة التحكيم من المستر ملر ، الدكتور امين عوده ، المستر شريدان ، الدكتور نديم خوري ، المستر هيأة والحكم المستر ويلز .

في محطة الاذاعة

القدس — تجول القائم باعمال الحكومة صباح اول امس في استديوهات ودوائر الاذاعة الفلسطينية . وكان يصحبه مدير البرامج فيها مستر س . فري .

النادي الرياضي الاسلامي في القدس

سيعقد النادي الرياضي الاسلامي في القدس اجتماعا عاما يوم الجمعة الواقع في ٢ تشرين الاول القادم لانتخاب هيئة ادارية جديدة .

في كرة القدم

تجري اليوم مباراة بكرة القدم بين فريق شركة السكب الفلسطينية ، ونادي الهكمنتمن الارمن على ملعب الجمعية الانطونية بالعجمي .

رواية ذي قار

نابلس — مثلت ليلة أمس فرقة كشافة أبي عبيده بطولكرم رواية «ذي قار» أو انتصار العرب على العجم على مسرح حديقة البلدية وقد غص صالون الحديقه بالمتفرجين وكان التمثيل متقنا .

جمعية الاخاء المصرية

جاءنا من جمعية الاخاء المصرية في حيفا نص القرار الذي اتخذته الجالية المصرية المجتمعة بكامل هيئتها والمؤلفة من اطباء ومحامين وموظفين ومقاولين برئاسة علي افندي عبد الله المقاول . وقد جاء في القرار تأييد رفعة النحاس باشا وشكر الحكومة المصرية على سياستها حيال قضية فلسطين العربية وتهنئتها بالفوز الذي احرزته على موقف مندوبيها لدى عصبة الامم

شكر على تعازى

بالاصالة عن نفسي وبالنيابة عن آلي وذوي اشكر من صميم فؤادي جميع الذين تكرموا وشاطرونا الاسى بفقد والدي

سواء كان بحضورهم تشييع الجنازة او تقديمهم الاكاليل وارسالهم البرقيات والتحارير راجيا ان يعتبروا هذا كشكر خاص لكل فرد منهم سائلا المولى ان لا يفجعهم بعزيز لديهم

الناصرة — فؤاد طعمه

« مطبعة جريدة الدفاع — يافا »

فلسطين تشكر مناصريها في العصبة

زيارة الوفود لسعادة قنصل ايران . ارسال برقيات الى جلالة الامبراطور والوفد الايراني ودي فاليرا

برقيات من اللجنة العربية العليا

بشكر جلالة الشاه ومندوبي ايرلندا وفرنسا

القدس في ٢٥ ايلول — لمراسل الدفاع الخاص — أرسل سماحة الحاج امين افندي الحسيني رئيس اللجنة العربية العليا برقيات شكر لجلالة الشاه رضا خان بهلوي امبراطور ايران ، والوفد الايراني في جنيف ، والمسيو دي فاليرا ممثل ارلندا في مجلس العصبة ، والمسيو بول بونكور ممثل فرنسا في المجلس المذكور . وفيما يلي ترجمة هذه البرقيات .

١ — صاحب الجلالة الامبراطوريه الشاهنشاه بهلوي — طهران

اللجنة العربية العليا ترفع لجلالتكم بكل احترام شكر الشعب الاسلامي والعربي على خطاب مندوب حكومة جلالتكم دفاعاً عن قضية البلاد المقدسة الفلسطينية ونرجو من جلالتكم دوام العطف الملكي

٢ — الوفد الايراني — جنيف

اللجنة العربية العليا معترفة بجميلكم . تقدم لكم شكر الشعب العربي على دفاعكم عن قضيته

٣ — سعادة الرئيس دي فاليرا — جنيف

اللجنة العربية العليا تعرب لكم عن امتنانها . وتقدم لكم شكر الشعب العربي على خطابكم دفاعاً عن قضيته واستقلاله

٤ — فخامة المسيو بول بونكور — جنيف

تبتهج اللجنة العربية العليا اذ تسمع صوت فرنسا على لسان سعادتكم وتقدم لكم خالص الشكر لدفاعكم عن العدل ووحدة الشعب العربي — وقد وقع هذه البرقيات سماحة رئيس اللجنة العربية العليا

مندوبا مصر والعراق يردان على راغب بك

تلقى سعادة راغب بك النشاشيبي البرقيتين التاليتين :

عن جنيف — راغب بك النشاشيبي — رئيس حزب الدفاع الوطني — القدس

الشكر لكم على برقيتكم التي حملت لنا تهانيكم القلبية بمناسبة الخطاب الذي القيته في عصبة الامم . واصف بطرس غالي

راغب بك النشاشيبي — رئيس حزب الدفاع الوطني — القدس

لم يكن ما قام به العراق من دفاع عن فلسطين الا جزءاً صغيرا من الواجب السامي المفروض علينا تجاه قضيتنا المقدسة وكانت تهانيكم القلبية اعظم مشجع لنا

جنيف — توفيق السويدي

وفد يزور قنصل ايران شاكرا

زار وفد من اللجنة القومية بالقدس سعادة قنصل المملكة الايرانية وقدم الشكر لمندوب ايران في جنيف ولدولته وطلب الوفد من سعادته ابلاغ شكر فلسطين لجلالة الامبراطور .

العلماء والاعيان في قنصلية ايران

ابلاغ شكر فلسطين لجلالة الشاه وللوفد

زار صباح هذا اليوم وفد من العلماء والاعيان دار القنصلية الايرانية بالقدس وقابلوا صاحب السعادة هاشم مكرم نور زاد قنصل ايران . وقدم شكر فلسطين الجزيل لتصريحات الوفد الايراني في جنيف دفاعا عن فلسطين وطلب من سعادته ابلاغ هذا الشكر لجلالة شاه ايران ولرجال الوفد الايراني في جنيف

وقد استقبل سعادته هذا الوفد بمنتهى الحفاوة ووعد بابلاغ شكر فلسطين لجلالة الشاه ولرجال الوفد

السيدات العربيات يشكرن مصر والعراق

ارسلت لجنة السيدات العربيات بالقدس برقيات شكر الى رئيس الحكومة العراقية ورئيس الحكومة المصرية ووفدي العراق ومصر في جنيف لموقفهما الشريف تجاه قضية فلسطين العربية .

تقدير العصبة لخطاب مندوب ايران

بول بونكور يصافحه بحرارة ويهنئه

ورد على بعض الهيئات الوطنية في القدس كتاب بالبريد الطيار من جنيف مفاده ان خطاب مندوب ايران قوبل في دوائر مجلس العصبة بمنتهى الاعجاب والتقدير وكان له صدى استحسان وان المسيو بول بونكور تقدم من مندوب ايران بعد الانتهاء من خطابه وصافحه بحرارة وهنأه على توفقه في دفاعه

برقية الامير عادل باسم الوفد

موقفنا في العصبة قد تحسن كثيراً

وردت برقية على اللجنة العربية العليا مساء أمس «الجمعة» من عطوفة الامير عادل ارسلان باسم الوفد العربي الفلسطيني في جنيف مفادها ان الموقف في عصبة الامم قد تحسن كثيراً لصالح العرب والقضية الفلسطينية وقد علت وجوه العرب امارات البشر وسادت الرأي العربي روح التفاؤل بالنجاح والفوز .

قلق الرأي العام على المعتقلين

وفد اللجنة العربية العليا يذهب الى عكا

القدس في ٢٥ ايلول — لمراسل الدفاع الخاص :

قلق الرأي العام على مصير اخواننا المعتقلين في سجن عكا الذين مضى عليهم ثلاثة ايام بلا طعام وقد اهتمت اللجنة العربية العليا بأمرهم وقابل الاستاذ فؤاد سابا عصر امس « الجمعه » وكيل مفتش البوليس العام مقابلة طويلة بسط له خلالها الحالة وطلب منه السعي لايجاد حل للمشكلة يطمئن له العرب

ثم طلب اليوم الاستاذ فؤاد سابا مقابلة المستر مودي سكرتير الحكومة بالوكالة فقابله وتحدث معه في هذه المسألة وقد اوفدت اللجنة العربية العليا صباح اليوم وفداً الى عكا للاتصال بالمحامين واولى الامر هناك ودرس حالة المعتقلين معهم

عودة سعادة روحي بك عبد الهادي

عاد سعادة روحي بك عبد الهادي مساعد السكرتير العام من اجازته وباشر اعماله

افرجوا عن المعتقلين باسم الانسانية

القدس — وردت على هذه الوكالة البرقية التالية :

معتقلو عكا حالتهم سيئة لاضرابهم عن الطعام . نطلب باسم الانسانية الافراج عنهم .

محمد سالم واعظ السجن . حسن الخطيب . علي رضا النحوي ، مفتي صفد . اسعد قدوره . مفتي عكا ، عبد الله الجزار .

الناصرة

اغتيال عربي في قرية معلول

الناصرة في ٢٥ ايلول — لمراسل الدفاع الخاص — اغتال مجهول سعيد عواد الخوري في قرية معلول بينما كان نائما في بيته حوالى الساعة الحادية عشرة من ليلة امس ، وقد اصابته الرصاصة في صدره من الجهة اليسرى وخرجت من ظهره فتوفي في الحال ، وعلى الاثر سارع رجال البوليس واعلموا مركز بوليس الناصرة فخفت قوة كبيرة ومعها كلاب الاثر وباشرت التحقيق ، فلم تصل الى نتيجة وقد فتشت بعض منازل القرية ، وبعد ان أجرى الكشف الطبي على الجثة صرح بدفنها ، واعتقلت السلطة اشقاء الفقيد نمة وابراهيم ، واسعد وابن اخيه داود ، ورغم المساعي التي بذلت لاخراجهم بالكفالة لحضور الجنازة ، لم يوافق على ذلك ، وقد صادرت السلطة ايضا بعض اوراق القتيل من منزله في الناصرة .

وحوالي الساعة الثالثة من عصر امس شيعت جنازته ووري التراب ولا تزال دائرة البوليس جادة في البحث عن الفاعلين

حيفا

عائلات المعتقلين تشكو ما يلقى ابناؤها

حيفا في ٢٥ ايلول — لمراسل الدفاع الخاص — ابعث اليكم بهذه الرسالة وقد مر على اضراب المعتقلين في عكا ، عن الطعام اربعة ايام ، وقد حضر الى وكالة هذه الجريدة عدد من الشباب والسيدات ، من عائلات المعتقلين ، واخذوا يشكون لنا مرارة ما يلاقي ابناؤهم في سجن عكا ، وطلبوا الينا توجيه انظار الهيئات الوطنية ، لمراجعة الحكومة في شأن الافراج عن اولئك المعتقلين الذين مر على اكثرهم مدد طويلة ، دون ان تعرف التهمة الموجهة اليهم .

لماذا تضيق الميزانية بفتح المدارس

وتتسع لدفع الرواتب الضخمة للموظفين

تلقى الاستاذ محمود افندي حمود سكرتير النادي الرياضي الاسلامي بحيفا كتاباً من ادارة المعارف ، مؤداه ان مدير المعارف يعترف بحاجة حيفا الى مدارس وانه عامل على ازالة هذا النقص بقدر ما تسمح به الميزانية ... وانه لولا وقف البناء ونقص الايرادات المسببين عن الاضراب في السنة الماضية لكانت في حيفا الآن ثلاثة أبنية جديدة لمدارس الحكومة فيها

ان الميزانية التي تسمح بدفع الرواتب الضخمة للموظفين ، لا ندري لماذا تضيق بفتح مدرسة او مدرستين للعرب

مقاول لم يراجع بشأن نفقات حفلة

حضر الي وكالة هذه الجريدة السيد حنا برير المقاول في دائرة الاشغال العامة في حيفا ، والمتعهد في شارع يافا — حيفا واكد لنا انه لم يراجع في شأن دفع ٢٥ جنيهاً لنفقات حفلة الشاي التي اقامتها دائرة الاشغال بمناسبة مد طريق حيفا — يافا ، وليس له اية صلة بذلك .

مدير الميناء الجديد في حيفا

وصل الى حيفا المستر جورج كوكو رمبس مفتش المهاجرة في القدس ، واستلم مركز مدير الميناء في حيفا بدلا من المستر بروس ، منذ ايام ، والجميع يثنون عليه ، لما يلاقون عنده من لطف وحسن معاملة .

اطلاق النار على مختار وجرحه

اطلقت النار على مختار الدامون فأصيب بجراح خطرة نقل على اثرها الى مستشفى الحكومة بحيفا .

زعيما الفاشستية موسوليني وهتلر يلتقيان

حديث سري بين الزعيمين . اعظم رتبة شرف للمستشار هتلر

ميونيخ في ٢٥ ايلول — د . ن . ب — بعد وصول السنيور موسوليني الى قصر الامير كارل بعدة وجيزة توجه برفقة الوزير هس الى منزل الزعيم ، وكانت الشوارع غاصة بالاف الناس الذين حيوه بهتافاتهم ، وكان السنيور موسوليني واقفا في السيارة يرد التحية للجماهير المحتشدة ، وبعد زيارة الزعيم والمستشار قصد الضيف التمثال الذي اقيم لشهداء الحركة النازية وسار الموكب بين الجماهير الغفيرة الى ان وصل الى تمثال القواد حيث حيى الدوتشي موتى الحزب النازي منكسا رأسه ورافعا يمناه ، ثم قصد الموكب هياكل الشرف بالساحة الملكية ، وكانت فصائل من فرقتي ادولف هتلر ودوتشلاند تحرس المكان ثم وضعت الاكاليل المزينة بالرايات الايطالية وحضر المشهد اكثر من عشره الآف من المتفرجين ثم عاد الزعيم مع السنيور موسوليني والوزير هس الى دار الحزب النازي وعلى اثر ذلك زار الدوتشي ابنية حزب العمال النازي

حديث لا يعلم احد مداره حتى الان

وبعد ذلك عاد الى مجلس الزعيم فقدم له هذا عظماء الحزب واحدا واحدا فحياهم ، وبعد ذلك تحادث الزعيم مع الضيف حوالي نصف ساعة ولا يعلم مدار البحث حتى الآن

اعظم رتبة شرف تمنح لهتلر

وزار الكونت شيانو وزير خارجية المانيا البارون فون نوراث زيارة رسمية في الوقت عينه . اما السنيور موسوليني فبصفته رئيس الحزب الفاشستي وقائد اعظم الميليشيا الفاشستية فانه منح الهر هتلر اعظم رتبة شرف في المليشيا الفاشستيه وجاء في البراءة الناطقة بذلك ما مؤداه :

منحت هذه الرتبة لادولف هتلر زعيم الشعب الالماني معيد النظام الاشتراكي السياسي الذي سيقود الشعب الالماني الى هدفه الاسمى .

اوسمة المانية رفيعة لحاشية الدوتشي

وقدم رئيس التشريفات الالماني باسم الزعيم والمستشار أوسمة رفيعة الشأن للاشخاص الذين قدموا المانيا في معية الدوتشي ، فمنح وسام الاستحقاق من درجة النسر لكل من السفير الايطالي وسكرتير الحزب الفاشستي وكذلك وسام الاستحقاق مع النجمة لمستشار السفارة الايطالية ولرئيس مكتب الدوتشي

تبدأ اليوم ثم دخن السجاير العصرية

« بوسفور » ٢٠ و ٢٧ سيجارة ١٥ ملاً فقط

مصنوعة من اجود وافخر الدخان التركي

مؤتمر عربي اسلامي يعقد في جنيف

ممثلو الدول العربية في العصبة تشترك فيه

مؤتمر عربي اسلامي في جنيف

يشترك فيه ممثلو الدول العربية

دمشق في ٢٥ ايلول — لمراسل الدفاع الخاص — جاء في انباء جنيف الاخيرة ان مندوبي البلاد العربية والاسلامية في جنيف تجول بينهم فكرة عقد مؤتمر عربي اسلامي هناك يشترك فيه ممثلو الدول العربية في العصبة لمعالجة قضية فلسطين ورفع الصوت في اوساط جنيف وكان لهذا النبأ صدى اهتمام في معظم الاوساط .

عقد مؤتمر بين فرنسا وايطاليا

للبحث في مشكلة الحرب الاسبانية

لندن في ٢٥ ايلول — قال امس المستر ايدن سفير فرنسا المسيو كوربان الذي اطلعه على نية فرنسا بعقد مؤتمر بين فرنسا وايطاليا تعرضان فيه بصراحة مسألة اسبانيا في جو بعيد عن لجنة عدم التدخل التي يعرقل اعمالها وجودروسيا فوافق المستر ايدن على هذا الاقتراح وبلغ حالا بواسطة القائمين باعمال السفارتين الفرنسية والبريطانية الى وزارة الخارجية الايطالية .

الفاتيكان والتعاون بين الامم العربية

روما في ٢٥ ايلول — نشرت جريدة « الاوبسرفاتوري رومانو » وهي الجريدة التي تنطق بلسان الفاتيكان مقالا طويلا أشارت فيه الى يقظة الشعوب العربية والتعاون الوثيق بين البلاد العربية . وأشارت الى عقد الميثاق الشرقي بين تركيا وافغانستان والعراق وايران والى انتخاب ايران في مجلس العصبة والى دفاع مندوب مصر عن فلسطين والى عقد مؤتمر بلودان . وختم المقال بضرورة اتباع السياسة العربية في كل مكان

قرار اللجنة السادسة عن قضية فلسطين

دي فاليرا يطلب ابعاد مشروع التقسيم

جنيف في ٢٥ ايلول — لمراسل الدفاع الخاص — اجتمعت اللجنة السادسة واستأنفت البحث في قضية فلسطين . وتلا المقرر تقريرا موجزا تناول فيه ماجاء في الخطب والمناقشات الكثيرة التي أثيرت وأشار الى تعقد قضية فلسطين وصعوبة حلها . وقال : ان الخطباء أعربوا عن اعتبارات لم تتناول المشكلة السياسية ذاتها من نواحيها السياسية والقانونيه والانسانية بل تعدتها الى بحث مصير الجماعات اليهودية في بعض الدول الاوروبية . ثم قال ان مجلس العصبة سيعطي هذه الملاحظات كل عناية واهتمام وأن الرأي فيما يتعلق بأساس الموضوع لا يزال محتفظاً به .

نص مشروع قرار اللجنة السادسة

اما مشروع القرار الذي وافقت عليه اللجنة فهو : تعرب اللجنة عن اعتقادها بان مشكلة فلسطين المعروضة الآن على المجلس ستحل حلا عادلا يقوم على اساس النظر بعين الاعتبار الى جميع المصالح المشروعة على اوسع وجه ممكن »

دي فاليرا يوافق على القرار بشرط

ثم وقف المستر دي فاليرا وقال انه يوافق على القرار ولكنه يطالب بالحاح الى المندوبين البريطانيين وغيرهم بحث المشكلة ووضع الحل لها وان لا ينظروا الى مشروع التقسيم كأنه الحل الوحيد لقضية فلسطين . وسيرفع القرار الى العصبة لابداء رأيها فيه .

التعليقات على قرار اللجنة السادسة

وقد سئل معالي توفيق بك السويدي وزير الخارجية العراقيه عن رأيه في القرار فقال ان المقصود بكلمتي المصالح المشروعة هو المصالح العربية لانها تعتبر وحدها المصالح المشروعة . وقال المسيو دي تيسان احد مندوبي فرنسا : ان الدبلوماسية الفرنسية قد فازت في اللجنة السادسه كما فازت في العصبة » وقال : ان فرنسا تعمل لمصلحة العرب بقدر ما تسمح به ظروفها الدولية وعلاقاتها السياسية . وقد أبدى الوفد المصري ارتياحه للقرار .

وصول عبد الرحمن بك عزام وسفره

دمشق في ٢٥ ايلول ـ لمراسل الدفاع الخاص — وصل سعادة الاستاذ عبد الرحمن بك عزام وزير مصر المفوض في العراق ثم سافر الى بغداد

موعد الانتخابات النيابية في العراق

بغداد في ٢٥ ايلول — لمراسل الدفاع الخاص — اصدرت الحكومة العراقية اوامرها باعلان قوائم الانتخاب في جميع المناطق . وقد حدد موعد الانتخابات يوم اول تشرين المقبل ، ونشطت الدعاية الانتخابية منذ الآن

افغانستان تحتج على التقسيم

اهمية القدس في الشهور القليلة المقبلة

افغانستان تحتج على تقسيم فلسطين

جنيف في ٢٥ ايلول — تلقى الوفد الافغاني في عصبة الامم أمس برقية من حكومته بتقديم اعتراض خطي الى الحكومة البريطانية بالاحتجاج على مشروع تقسيم فلسطين .

مركز القدس في الشهور القليلة المقبلة

جنيف في ٢٥ ايلول — فهم ان وزارة الخارجية الفرنسية أصبحت تعتقد ان مركز القدس سيكون في الشهور القليلة المقبلة أهم مركز سياسي في الشرق الادنى وعلى ذلك ترى ان يشغله سياسي واسع الخبرة في شؤون الشرق وحائز على ثقة حكومته الى حد بعيد . وفهم ان المسيو شوفيل أحد الخبراء الفرنسيين في العصبة هو المرشح الوحيد لشغل هذا المنصب .

مهمة اللجنة كما ترويها المورننغ بوست

لندن في ٢٥ ايلول — تقول جريدة « المورننغ بوست » انه من المرجح ان تشرع اللجنة الجديدة في عملها قبل آخر السنة ومهمتها على الاجمال هي ان تتناول مشروع اللجنة الملكية وتصوغ منه مشروعاً عمليا مفصلا وان تعنى عناية خاصة بالتفاصيل السياسية والمالية والجغرافية ثم يعرض مشروعها الجديد على البرلمان وعصبة الامم

مسائل تحتاج الى إعادة النظر

وتقول « المورننغ بوست » ان اهم الامور التي ذكرت في تقرير اللجنة الملكية وتحتاج الى اعادة النظر هي السياسة المالية ، الاشراف على الموانىء ، نقل الاقليات والحدود . وستعين لجنة فنية لتخطيط الحدود وتقضي اللجنة في مهمتها سنة ونصف سنة

ايقاف الهجرة ومراقبة بيوع الاراضي

واشارت الجريدة الى ايقاف الهجرة ومراقبة بيوع الاراضي فقالت : وفي اثناء هذه المدة تفكر الحكومة في ادخال بعض التغييرات الحكومية . وقد أذاعت ما يفهم منه أنها ستخطو خطوتين سريعتين : الاولى ، وقف الهجرة والثانية مراقبة بيوع الاراضي . وهناك تغييرات اخرى فهم انه اتفق عليها بين وزير المستعمرات والمندوب السامي الموجود الآن في انكلترا .

بشائر التقرب بين فرنسا وايطاليا

لندن في ٢٥ ايلول — لم تقع حوادث جديدة تستحق الذكر حول المحادثات الايطالية الفرنسية لان انظار السياسيين متجهة بوجه خاص الى رحلة السنيور موسوليني الى المانيا ومع ذلك تقول الاوساط اللندنية ان الارتياح الذي ظهر في انكلترا لبشائر التقرب بين ايطاليا وفرنسا قوبل بالاطمئنان .

موعد الاجتماع العام للعصبة

جنيف في ٢٥ ايلول — قرر مكتب عصبه الامم عقد الاجتماع العام المقبل للجمعيه العموميه في بناء العصبة الجديد في ٢٨ ايلول .

خمسة عشر روسياً ينفذ فيهم الاعدام

موسكو في ٢٥ ايلول — نفذ حكم الاعدام اليوم في مدينه فلادفستك في ١٥ من الروسيين اتهموا بالقيام بأعمال ارهابية وقد حكم على خمسة آخرين بنفس التهمة .

الرابطه العربيه وقضيه فلسطين

القاهرة في ٢٥ ايلول — لمراسل الدفاع الخاص — أرسل السكرتير العام للرابطة العربية كتاب شكر الى رفعة النحاس باشا على موقف مصر من قضيه فلسطين وفيما يلي نصه :

« ترفع الرابطة العربية الى مقامكم الرفيع أسمى تهانيها الموقف المشرف الذي وقفته الحكومة المصرية والدفاع المجيد الذي توجه به صاحب المعالي مندوبها في جامعه الامم بشأن المشكله الفلسطينيه وتضرع الى الله ان تصل الاقطار العربيه الى وحدتها المنشودة والمسألة الفلسطينيه الى نهايتها المحمودة بفضل ما تبذلونه من جهود صادقه وما تقدمونه من معونه خالصه في ظل نصير العروبه وموئل الاسلام جلالة الفاروق المحبوب »

سلطان باشا يقبل منصب المحافظ

دمشق في ٢٥ ايلول — لمراسل الدفاع الخاص — بعد محادثات دامت طويلا بين زعماء الكتله الوطنيه والجبل قبل عطوفة القائد العام سلطان باشا الاطرش منصب محافظ الجبل . وقد قوبل هذا النبأ بالارتياح من جميع الاوساط الوطنية . وبهذا القبول تكون مسألة الجبل قد انتهت على خير مايكون.

فظاعة الحرب في الشرق الاقصى

بكين في ٢٥ ايلول — كتب احد مراسلي الصحف الاجانب عن فظاعة الحرب في الشرق الأقصى فقال إن تقدير عدد الموتى مستحيل وان الطائرات من كلا الجانبين تلقى قنابلها وحشية منقطعة النظير وان كثيرين من الاطفال والنساء يلقون حتفهم ، أما عدد مشوهي الحرب فليس في الامكان معرفته

مقتل خمسة الاف جندي ياباني

بكين في ٢٥ ايلول — تقول المصادر الصينيه ان قوات الجيش الصيني منتصرة على قوات اليابان وان اليابانيين خسروا خمسه الاف جندي بين قتلى وجرحى وان الفي جندي ياباني اسروا

اجتماع الخبراء في العاصمة الفرنسوية

روما في ٢٥ ايلول — سافر هذا الصباح في الساعة الحاديه عشرة الوفد المؤلف من ستة خبراء برئاسه الاميرال بيلي الى باريس لحضور اجتماع البحر الابيض المتوسط .

انتهاء الازمة الوزارية في بلجيكا

بروكسل في ٢٥ ايلول — انتهت الازمه الوزاريه في بلجيكا وقد قابل المسيو فان زيلاند جلالة الملك. واجتمع مجلس الوزراء وأصدر بلاغا بان الرئيس عدل عن استقالته .

احراق اوراق مالية سورية

بيروت في ٢٥ ايلول ـ لمراسل الدفاع الخاص — ابلغت المفوضية العليا الحكومتين اللبنانية والسورية انه تم بتاريخ ١٣ الجاري احراق اوراق مالية قيمتها ١٫٢٦٨٫٤٤٨ ليرة وذلك بعد ابطالها والاوراق المحروقة هي من فئات الليرة والخمس والعشر وال ٢٥ وال ٥٠ وال ١٠٠

مؤتمر بلودان في « النير ايست »

حركة الجامعة العربية لاينكرها الا المكابرون

بريطانيا لا تمضي معاهدة باستقلال فلسطين بسبب اليهود

تحت عنوان (العرب في مؤتمر) نشرت مجلة « بريطانيا العظمى والشرق » في عددها الاخير ، مقالا افتتاحياً نجمله فيما يلي :

مؤتمر بلودان ممثل للعالم العربي كل التمثيل

بالرغم من ان للبلدان العربية مشاكلها الداخلية العويصة ، فان مؤتمر الجامعة العربية الذي عقد في بلودان القريبة من دمشق كان ممثلا جد التمثيل للعالم الذي يتكلم العربية ، اذ قد حضره ما لا يقل عن اربعمائة مندوب ، وتمثلت فيه جميع الدول إلا اليمن ، ولكن هذا الاستثناء ليس بذي مغزى فما من احد يفترض ان جنوبي غرب جزيرة العرب يتطلع الى معضلة الصهيونية ، وهي المعضلة التي عقد المؤتمر لبحثها ، بأعين تختلف في شيء عن اعين الدول العربية الاخرى المستقلة

وبعد كلام طويل عن نظر الغرب الى مثل حركات الجامعة الاسيوية والجامعة العربية ، والجامعة الطورانية وما ماثلها ، قالت المجلة :

وعليه فلا صحة لما اذيع قبل نشر تقرير اللجنة الملكية من ان المملكة العربيه السعوديه والعراق وسوريا ومصر لا يعنيها أمر فلسطين ، فما من احد من ابناء هذه الدول الا وهو مهتم لمصير اخوانه العرب فيها

صوتا مصر والعراق والعمل على درء الخطر

لقد كانت الخطب التي القيت في بلودان خطباً كيلة لاهوادة فيها ولا لين ، فقد جاء في بعض الانباء ان ناجي السويدي رئيس المؤتمر ، وهو الرجل المعروف للكثيرين من البريطانيين ، صرح بان بريطانيا العظمى اذا هي لم تعدل عن تأييدها للصهيونية فانها لن تستطيع ان تعتمد على تأييد العرب لها في وقت الحاجة ، ولقد كان هذا هو صوت العراق .

اما محمد علي باشا فقال ان خطر الصهيونية على مصر اشد منه على اي بلد آخر من البلدان التى تتكلم العربية ، ولقد كان هذا هو صوت مصر ، ولكن الخطباء الآخرين سواء أكان كلامهم لمصالح بلادهم ام للصالح العربي العام ، قد اجمعوا امرهم جميعاً على وجوب توحيد الصفوف امام ما تبين لهم انه هو الخطر الشديد

استقلال فلسطين رهن بامر يهود العالم ؟

وبعد كلام آخر عن نظر الغرب الى ما يعتقده الشرق من وجود خطر يهودي ، قالت المجلة :

... ومع ذلك لا بد من الاعتراف بان البريطانيين ليس بينهم كثيرون يمكنهم في هذه اللحظة ان يبدوا استعدادهم لتوقيع معاهدة مع فلسطين تعطيها الاستقلال التام ، ونجعل الاقلية اليهودية فيها تحت رحمة العرب ، فالرحمة نبات يسهل قصمه وكسره كما هو الامر الواقع اليوم في الكثير من البلدان ، وهذا هو ما ارغم اللجنة الملكية على ان لا ترى للمعضلة إلا الحل الذي تقدمت به ...

مشروع التقسيم يجيزه البرلمان اولا ويرفع بعد ذلك الى عصبة الامم

« النير ايست » تتنبأ سلفاً بما جرى في العصبة

تحت عنوان (فلسطين والعصبة) كتبت مجلة « بريطانيا العظمى والشرق » ـ النير ايست سابقا ـ الكلمة الافتتاحية التالية ، ومنها يرى القراء كيف تنبأت بتاريخ ١٦ الجاري وهو تاريخ عددها الاخير الذي نشرت فيه هذه الكلمة ، عما جرى بعد ذلك في عصبة الامم ، مما عرفه القراء من اعدادنا الماضيه :

الانتداب تدرسه دول لا يهمها مستقبل فلسطين

قالت المجلة : تتوق الحكومة البريطانية ، كما يعرف كل انسان ، الى ان تمضي باسرع ما تستطيع في تنفيذ ما اقترح من تقسيم فلسطين ، وستظل هذه المعضلة عالقة باذهان اعضاء هيئة العصبة التي اجتمعت يوم الاثنين الماضي (١٣ الجاري) وعينت لجنة خاصة للنظر في امر الانتداب. ولقد كان من الحكمة ان تشترط هذه الهيئة في هذه اللجنه الخاصة ان لا تدخلها دولة من الدول ذوات الاهتمام الخاص بمستقبل الارض المقدسة

كلام في العصبة مع التقسيم وضده

وامام هيئة العصبة ، قد يقال كلام صريح بين لصالح مقترحات التقسيم وضدها ، ولكن ما تتوقعه بريطانيا بملء الثقة هو ان يسمح لها بان تضع نظاما باتا قاطعا للتقسيم ، يجيزه البرلمان البريطاني ثم يبلغ بعد ذلك الى العصبة للحصول منها على موافقتها النهائية عليه

وسيستغرق هذا الاجراء بلا ريب ردحا من الزمن ، ولكن الحاجة الي الصبر الآن لا تقل عن الحاجة الى المضي بلا تردد وبتيقظ وانتباه ، فيما نحن ماضون فيه ...

الاثنين في ٢٢ رجب سنة ١٣٥٦ و ٢٧ ايلول سنة ٩٣٧

السنة الرابعة — العدد ٩٥٨ — ٤

الدفاع

جريدة يومية سياسية مصورة

صاحب الامتياز : ابراهيم الشنطي
المدير المسؤول : شوكت حماد

الاعلانات
في يافا (ادارة) الدفاع : قسم الاعلانات
في القدس (وكالة) « : تلفون ١٤١٣
في حيفا « « : « ١٢٥٨

دار الدفاع: شارع جمال باشا - عمارة المظفر - يافا - فلسطين
العنوان التلغرافي (الدفاع - يافا)
تلفون ١١٨٧ (اربعة خطوط) و ١٠٧٥ (خطان) صندوق البريد (٢٥٥)

الاشتراكات
في فلسطين من سنة ١٥٠
في البريد الداخلي « « ١٨٠
في سائر الاقطار الخارجية « « ٣٠٠

الى اليمين: مسيو بول بونكور ممثل فرنسا في عصبة الامم وتراه في الصورة وهو يتحدث الى الصحفيين في العصبة

الى اليسار: رشدي اراس مندوب تركيا في العصبة وقد اخذت له هذه الصورة فور خروجه من اجتماع مجلس العصبة الذي بحثت فيه قضية فلسطين

مندوب الصين يتكلم في العصبة منددأ بمطامع اليابان الاستعمارية وطالباً النجدة من اعضاء العصبة وقد صفق له الأعضاء كثيراً

المستر ايدن يرافقه اعضاء الوفد البريطاني خارجاً من العصبة بعد أن القى خطابه عن قضية فلسطين

آغا خان الزعيم الهندي وقد انتخب رئيساً للعصبة في دورتها الحالية ويرى القارىء له حديثاً في غير هذا المكان

الهر هتلر واقفاً يتحدث مع بلومبرغ وزير الحربية وفون نوراث وزير الخارجية قبل مجيء السنيور موسوليني

معالي واصف غالي باشا والى جانبه الدكتور حافظ عفيفي باشا وقد وقفا يتقبلان التهاني وذلك على أثر الخطبة البليغة التي القاها واصف باشا ودافع فيها عن قضية فلسطين

على أثر احتلال الثوار مدينة سانتندر أخذ الجنرال فرانكو ينظمها من جديد ويرى في الصورة مسرح الالعاب لمصارعة الثيران وقد حول الى مركز للاسرى

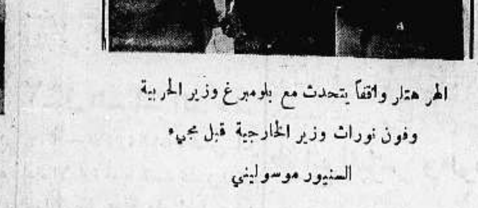

مسيو دلبوس في اجتماع العصبة يلقي كلمة فرنسا عن موقفها أزاء المشكلة الأسبانية فدافع عن الحكومة الشيوعية دفاعاً حاراً

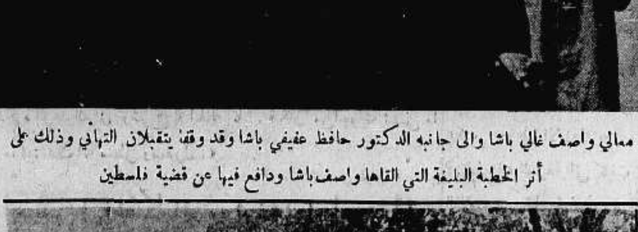

صورة ناطقة تمثل فظاعة الحرب في الشرق الأقصى فقد هاجمت القوات اليابانية سيارة مملوءة بالجنود الصينيه وأبادتها عن بكرة أبيها

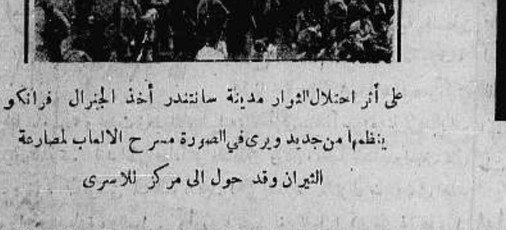

بدأت قوات فرانكو تستعد لمهاجمة مدريد ولذا اسرع عمال الحكومة الى حفر الخنادق حول مدريد وتحصينها

تصفيق في دار العصبة ودوي المدافع في الشرق الاقصى

الوفد العربي يتحدث الى أغا خان فيظهر عطفه على عرب فلسطين
يا للمنطق حينما يكون تاجرا عابثا بالغير

جنيف في ٢٢ ايلول — لمندوب « الدفاع » الخاص : في وسع ايران بكلمة واحدة أن تقضي على التقسيم . فلقد اصبحت عضواً في مجلس العصبة مكان تركيا. وفي الدورة القادمة في يناير ، اذا وقفت ايـران في اجتماع المجلس وعارضت التقسيم ، وصوتت معارضة ، فشل المشروع نهائياً . فان معارضة صوت واحد تكفي لابطال هذه الخطة التي نكرهها كل الكره .

كانت جلسة قيمة ، اختيرت فيها هذه الدولة الشرقية عضواً في المجلس بنوالها ٤٨ صوتاً . وكان اول المهنئين لوزير خارجية ايران هو توفيق آراس ، ثم بقية الوفود الشرقية . ثم وقف آغاخان يلقي تهنئة العصبة كلها . ومدة عضوية ايران في المجلس ثلاث سنوات .

اغا خان : فخامة ممثل حكومة السوفييت يتكلم .

تصفيق في دار العصبة ودوي الحرب في الصين

ومشى الى المنبر ، رجل قصير ، سمين البدن ، سنجابي الشعر ، احمر الوجه في صفرة ، رمادي الشاربين .

هذا هـو لتفينوف الذي توقع الجميع مهاجمته لالمانيا وايطاليا واليابان — الدول الثلاث التي تعادي البلشفية وتتعارض مصالحها معها كل المعارضة . كان خطابه بالانكليزية ، ولتفينوف لا يحسن الكلام بها ، لكنه تكلم . ودمج حديثه عن تلك الدول الثلاث وعرض لهن واحدة واحدة . « إنهن يقاومن الشيوعية ، ليزددن في التسلح ، وليأخذن اكثر فأكثر ». ومع ان النار تلتهب في أقصى الشرق واقصى الغرب ، فان عصبة الامم تعجز عن انقاذ اعضائها . وهذا العجز ألا يبرر انسحاب بعض الاعضاء ، وفي المستقبل اكثر الاعضاء ؟ كان شديد النبرة ، يدافع عن فكرة ومصلحة . وطفق يتحدث ساعة ، ثم نزل عن المنبر بين تصفيق الجميع ، ومصافحتهم له . وكان الوفد الصيني أول من تقدم اليه بهذه المصافحة .

— تصفيق في دار العصبة ودوي الحرب في بلاد الصين !

ايدن يمتدح أغاخان رئيس مجلس العصبة

أغاخان ! صاحب الغنى الهائل ، والشهرة في عالم البذخ ، ورئيس مجلس عصبة الامم في دورته الحالية . لقد استهل ايدن خطبته — التي كتبت عنها في رسالة سابقة — بامتداح أغاخان ، وبانه رئيس يحترمه المجلس وكافة الاعضاء . قابله الوفد في فندق فخم ، حين كان كبار الوفود والوزراء مجتمعين حول مأدبة غداء أقامها لهم .

لا شك أن الرجل ذكي . بعضنا قال ان ذلك الذكاء من فطرته ، وآخرون قالوا انه ممارسة . لكنه ذكي على كل حال .

— بأية لغة تريدون التحدث ؟

وجرى الحديث بالفرنسية . فلسطين روح الاسلام . قضيتها هامة ودقيقة . لكنها تحتاج الى مجهودات . ومركزي انا هنا صعب . » وتحدث زعيم الاسماعيلية بما لا أرى مناسباً سرده هنا لاعتبارات رسمية كثيرة . لقد اظهر عطفاً على فلسطين . وكان معجباً بخطاب واصف غالي باشا ، وبقوة كلمة توفيق بك السويدي . لكن الدائرة لا تزال ضيقة . في الهند مجال واسع للدعاوة ، والعمل . وأوروبا تفهم لغة العمل اكثر من غيرها ، بل هي تكاد لا تفهم لغة غيرها

وتشعب الحديث ، فتناول السياسة البريطانية ، ونحن نعلم موقف بريطانيا من أغا خان . هي تحتاج اليه ، وهو — كيف اصبح ، وكيف صار ، لولاها؟

كانت مقابلة انطوت على كثير من المعلومات ، والاتجاه في المستقبل . ولكن ما أقل تأثير الكلام الذي يدور بين جدران خرساء ، همساً ؟ الصوت العالي هو الذي يسمع في معارك جنيف السياسية . وصوت أغا خان غير عال ، لأن الرجل يتكلم — اذا فعل — « وشوشة » مخافة الآذان المرهفة التي تسمع ، والعيون الحادة التي تقرأ الكتب وهي في الغلافات المغلقة !

كلمة من جلالة الشاه تنسف المشروع

نعود ثانية الى ايران . بعد انتخابها عضواً في المجلس ، أو فور انتخابها

تقدمت من عضو في الوفد الايراني مهنئاً . كان الرجل لطيفاً في كلامه . وحالا جاءت مشكلة فلسطين ، وقضية فلسطين . ان كلمة واحدة من الشاه في طهران تفسد هذا المشروع على واضعيه . لكن هل تقال هذه الكلمة ؟ هل تتكلم ايران أم تلزم السكوت كما لزمته تركيا وهي عضو في مجلس العصبة ؟ الضباب الآن كثيف ، لا يرى الناظر من خلاله شيئاً ، فالى شهر يناير القادم

اسماء الصحف وممثلوها في جريدة العصبة

وأعلن في العصبة ان اللجنة السادسة ستبحث مشكلة فلسطين . فاسرعت الوفود وممثلو الدول والصحفيون الذين يتزايد عددهم كل يوم . ولقد نشر ملحق « لجورنال العصبة » ، فيه عدد الصحف ، وشركات البرقيات ، وممثلي هذه الصحف . سبع وعشرون صحيفة انكليزية لها ممثلون الآن هنا . وأربع وأربعون صحيفة فرنسية لها ممثلوها ، بالأسماء صحفاً وصحفيين . كذلك بقية صحف البلدان الاخرى ، وبينها فلسطين وفيها اسم « الدفاع » واسم ممثلها

حدود « المملكة » اليهودية ضيقة فيجب ضم القدس

قاعة فخمة ، لكنها ضيقة تتسع لنحو ٢٠٠ شخص فقط . جلس بعض الوفود ، وعددهم ينوف على السبعين ، بينهم وفد العراق ومصر والبانيا وايران ، وتركيا . وجاء هذا الاسم المعروف ، « فلسطين » يبحث الاعضاء مشكلته الدقيقة الحساسة . وبدأ الهجوم ممثل النروج .

قامة طويلة ، شعر ابيض ، وحاجبان كأنهما شاربان لطول شعرهما . استعرض الحالة ، وما قاله وزير المستعمرات ، فلجنة الانتدابات ، فمجلس العصبة ، ثم اخذ يتكلم باسم بلاده : حدود « المملكة » اليهودية ضيقة ، وفي فلسطين اراض واسعة يمكن اسكان عدد كبير من المهاجرين فيها . إنها صحراوية تحتاج الى ري ، لكن اليهود مستعدون لتقديم المال لقد اعطت اللجنة الملكية الجبال للعرب ، والساحل لليهود ، ومعنى هذا استمرار العدوان . هكذا ينبئنا التاريخ إذ يشن سكان الجبال غاراتهم على سكان السهول . يجب ان يكون التوازن معقولاً ، والمساحة واسعة تخفف من حمل البلدان الاوروبية الغاصة بالسكان . لقد اسدى اليهود خدمات للمدنية الاوروبية فواجبنا ان نرد اليوم على ذلك الجميل ... » — كأن الجميل اخراج اليهود من اوروبا ؟ كأنه رفض تلك « الضيافة » ؟ كأنه تعريض أمة بريئة لحالة تهدد كيانها ؟ — وجلس هذا الذي اكدوا لنا انه يهودي ، واخذ يشعل غليونه ، لأن التدخين في هذه اللجنة غير محظور . لقد اقترح ايضاً — اعترافاً بمعروف اليهود ! — اعطاء القدس الجديدة لهم ، ففيها الجامعة العبرية !

رأيت واصف غالي باشا يدون ملاحظاته . وكان يتكلم همساً مع زميله علي الشمسي باشا . إذن سيرد على كلام هذا النروجي .

لم اقل شيئاً غير ما اعتقدت

ووقف في وسط المقاعد رجل اسمر اللون والشعر ، ربعة بين الطول والقصر ، وشرع يتكلم : لقد أشار وفد مصر بحق الى ان تهجير اليهود الى فلسطين لا يجب ان يضر بحقوق العرب . تلك إشارة نهتم بها كل الاهتمام . ثم هل يعتبر تهجير اليهود الى فلسطين حلا للمشكلة اليهودية العالمية ؟ هل تتسع تلك البلاد لستة عشر مليوناً ! » وجلس وهو متأثر جداً . سألنا عن هذا الصوت الحق الذي يرتفع بين عاصفة المصالح ، فقيل لنا انه ممثل « هايتي ». وعندما انفضت الجلسة شكره الوفد العربي وشرح له الحالة كلها . فكان من اجوبته : اني ما قلت غير ما اعتقدت انه منطق ومعقول . »

بولونيا تريد حل المشكلة اليهودية على اساس عالمي

وجاء دور بولونيا . الدولة التي تريد تخلصاً من اليهودية . دولة الكولونيل « بيك » الذي قال يجب اتساع فلسطين لأكبر هجرة ممكنة . فماذا قال ممثلها في جلسة اليوم : أوروبا الوسطى والغربية تريد حلا للمشكلة اليهودية على أساس عالمي . في بولونيا وحدها ٣ ملايين ونصف مليون يهودي . ان ١٠ في المئة من اليهود في أوروبا هم الآن في بولونيا . و٣٠ في المئة من الذين في بلادي محتشدون في المدن . فأكثر من ٥٠ في المئة من سكان المدن البولونية يهود . و ١٠ في المئة فقط منهم يعمل في الزراعة بينما ٦٢ في المئة يعملون في التجارة ، والباقون في المهن الحرة . لقد قال وايزمن أن ستة ملايين يهودي يقيمون في أوروبا ، فيجب تهجير ٢٠٠ الف يهودي كل سنة لفلسطين ، ومن هذه الـ ٢٠٠ ألف مئة ألف من بولونيا وحدها . اننا نرحب بهذا القول ، وننتظر تحقيقه ، كما سنهتم جداً بمتابعة هذه المشكلة »

— لكن عدد سكان بولونيا ، أيها المندوب المحترم ٣٣ مليوناً ! يا للمنطق حينما يكون تاجراً عابثاً بالغير !

مندوب البانيا في اللجنة السادسة يقترح ...

ووقف مندوب البانيا ، فاستعرض الموضوع قبل الاحتلال وبعده وتكلم عن المعاملة الحسنة لليهود قبل الحرب ، وامتناع الدولة العثمانية عن اعطائهم فلسطين ورفضها كذلك كمية هائلة من المال مقابل ذلك الاسكان . ثم اخذ يكبو . فقد اقترح اقامة ولايتين ، عربية ويهودية ، وجعل القدس مدينة حرة على نظام مدينة دانزغ يحكمها مندوب سام تعينه عصبة الامم .

مندوب مصر يشيد بفضل مدنية العرب

وتكلم مندوب لتوانيا وآخر مناصرين لليهود ، ثم وقف واصف غالي باشا فلفت نظر الاعضاء وقال : يسمح لي ممثل النروج أن ارد على عبارة له : انه تناسى مدنية العرب ، وفضلها على اوروبا . لقد تناسى تلك الشعلة الوهاجة التي اشرقت على الغرب من اسبانيا طوال القرون الوسطى . تناسى روح الفروسية الذي كان للعرب يومئذ ، والعبقرية العربية التي أغدقت حضارة مدهشة على العالم . اننا كما قلنا أمام الجمعية العمومية ننتظر من الانتداب دراستها ، لكن نشترط موافقة أهل فلسطين الاصليين . »

— وانتهت الجلسة . وخرجنا مع الوفد العراقي الى قاعة الشاي كان توفيق بك السويدي متحمساً . لقد أعجبه رد مصر على النروج

والآن ، هل خففت بريطانيا العبء عن عاتقها ؟ لقد جاء تأجيل التقسيم الى الدورة القادمة صدمة لها . كانت تريد السرعة ، ويريدها اليهود ايضاً . لكن فرنسا رمت الى شيء . هي التي عملت للتأجيل . هي التي ارادت فترة . فهل هناك في الجو شيء ؟ وماذا ارادت فرنسا من ذلك ؟

لماذا عارضت فرنسا مشروع التقسيم

بحر السياسة عميق في جنيف . هناك سر في الامر ، وإلا لتقدم مسيو دلبوس بموافقة حكومته ، وليس — عندئذ — لبقية الاعضاء كلمة . ان بريطانيا وفرنسا تمثلان كبيران في هذه المدينة الدولية . أحد التمثالين تكلم وأسرع في الكلام ، والآخر آثر السكوت ثلاثة اشهر لسبب لا نعلمه

ان الواجب الملقى على عاتقنا ثقيل جداً . أثقل مما كنت احسب وانا في فلسطين . فوفاء للتاريخ ، ولهذا البلد ، وللاجيال القادمة ، ايها الشعب العربي في بلادك . ليس لمطامع اليهود من حد . وما يوقفها غير أخلاق جديدة ، على أساس نظام جديد ، قوامه الدمقراطية ، والتعاون ، والاتحاد ، وتنظيم العمل الشبابي أكمل تنظيم

ابراهيم

سياسة العراق
منهاج وزارة يسندها المليك والشعب

نشرنا امس كلمة عن منهاج وزارة فخامة جميل بك المدفعي الذي جاءنا بالبريد من العراق واليوم ننشر النص بكامله :

لقد اقدمت وزارتنا — متكلة على الله ومستندة الى ثقة صاحب الجلالة الملك المعظم وموآزرة الشعب العراقي الكريم — على الاضطلاع اعباء الحكم في الظروف الدقيقة التي كانت تجتازها البلاد وهي شاعرة بخطورة المسؤولية الملقاة على عاتقها لمعالجة الموقف وذلك بتوطيد دعائم الطمأنينة والاستقرار والسير بالبلاد الى ما يضمن تقدمها ورقيها متقدمة للامة باهم ما تنوي القيام به : —

١ — في السياسة الخارجية

أ — الاستمرار على سياسة التعاون مع عصبة الامم والممالك الحليفة وتحكيم اواصر الاخاء مع الاقطار العربية الشقيقة والمحافظة على الصلات الودية السائدة لحسن الحظ بين العراق والبلاد الاجنبية الاخرى ، لاسيما المجاورة منها ، وذلك على اساس تبادل المنافع .

ب — بذل الجهود اللازمة لرفع مستوى كفاءة الموظفين في السلك الخارجي .

٢ — في السياسة الداخلية

أ — الادارة العامة : السعي لجعل اداة الادارة قوية بقصد تطبيق احكام القوانين بكل عدالة واستئصال عوامل الفساد في المملكة والمحافظة على الامن والسكينة بحيث يصبح كل فرد متمتعاً بما له من حقوق وقائماً بما عليه من واجبات والاعتناء بالمحافظة على الآداب العامة والاهتمام بتحسين احوال العشائر الاجتماعية والصحية والتهذيب والسعي المتواصل لاسكان الرحل منهم .

ب — الصحة : الاهتمام بتوسيع المؤسسات الصحية لتكون كافية لسد حاجة الاهلين وجلب عدد من الاخصائيين الاجانب للاستعانة بهم على تحقيق هذه

« البقية على الصفحة السابعة »

أزمة الوزارة في تركيا

تناولت البرقيات العامة انباء الازمة السياسية في تركيا وأن خلافاً وقع بين الغازي كمال اتاتورك ورئيس الوزراء عصمت اينونو كان اهم مظاهره اعتزال الجنرال منصب الحكم ستة اسابيع ، على أن الازمة الحاضرة ليست

وليدة اليوم بل يرجع تاريخها الى مدة بعيدة ، فقيل انها نشأت عن تضارب الافكار منذ ثلاث سنين بين الصديقين الكبيرين وأن هذا الخلاف أخذ يزداد يوماً فيوماً . وقد صبر كلاهما عليه وحرص على كتمانه . ولم ينجح الاصدقاء في تقريب شقة الخلاف .

مركز تركيا الدولي

وانسحاب الجنرال عصمت اينونو من الحكم ، اذا تحقق ذلك ، يضعف مركز تركيا الدولي لا سيما واكثر الامور المختلف عليها يتعلق بسياسة تركيا الخارجية . وثمة سبب آخر يقال انه زاد في حدة الازمة وهو عدم انتخاب تركيا لعضوية مجلس العصبة بعد ان اكد الدكتور رشدي آراس انه موعود بتجديد الانتخاب وان الرفيق لتفنوف قطع للوزير التركي مثل هذه العهود .

عتاب سفير روسيا

ولما لم يجدد انتخاب تركيا لمجلس العصبة استدعى اتاتورك سفير روسيا في أنقره وعاتبه عتاباً شديداً على الموقف الذي وقفه لتفنوف فرد السفير بأن لتفنوف لم يقطع للدكتور رشدي آراس مثل هذا العهد وليس في امكان مندوب روسيا في العصبة التأثير على كافة الاعضاء بتجديد انتخاب تركيا

طوابع البؤس والرخاء

وقد علل سبب اعتزال الجنرال عصمت اينونو للحكم مدة الستة اسابيع بأن اصدقاء الفريقين رأوا أن ذلك هو الحل الوحيد لان الصديقين الكبيرين ليس في امكان الواحد منهما الاستغناء عن الآخر وعلى ذلك رؤي ان فسحة الوقت قد تؤدي الى عودة المياه الى مجاريها . والمعروف ان بين الاثنين روابط روحية وأدبية يصعب انقطاعها وهذه الروابط تحمل طوابع البؤس والرخاء وقد قام عليها مجد تركيا الحديثة

« البقية على الصفحة الثالثة »

ماذا قال ايدن في الجلسة السرية لعصبة الامم

الاماكن المقدسة تحت الانتداب دائماً

تحت عنواني « المرحلة التالية في فلسطين — مقترحات الحكومة » نشرت « المانشستر غارديان » في عددها الاسبوعي الاخير ما نجمله فيما يلي :

في جلسة سرية، يتكلم المستر ايدن

ادلى المستر ايدن ببيان عن فلسطين في الجلسة السرية الخاصة التي عقدها مجلس العصبة يوم الثلاثاء «١٤ الجاري» أوضح فيه الخطوة التالية التي ستخطوها الحكومة في سبيل تنفيذ مقترحاتها التي وصلت اليها بعد ان تبين لها ان التزاماتها تجاه فلسطين ، وهي الالتزامات التي تعهدت بها على نفسها يوم ان صيغ صك الانتداب ، قد ثبت ثبوتاً قاطعاً انها من الالتزامات التي لا يمكن الوفاء بها بحال من الاحوال .

واستطرد المستر ايدن قائلا :

« انني ارغب في ان اقول لكم بملء فمي ، وبكل ما املك من القوة ان هنالك عوامل جديدة لم يستطع احد ان يحسب لها حساباً او يتكهن بها عندما صادق مجلس العصبة على صك الانتداب الفلسطيني ، ولقد كان في هذه العوامل ما قلب الامور رأساً على عقب ، وحول الموقف من مكانه الاول الى مكان آخر ، وخلق ظروفاً جعل السياسة التي رسمت قبل عقدين من السنين تصبح وهي مستحيلة التنفيذ »

الاصرار على أي مشروع من مشاريع التقسيم

والواضح كل الوضوح لنا (للمانشستر غارديان) هو ان الحكومة البريطانية لا تستطيع ان تضع تفاصيل أي مشروع من مشاريع التقسيم كذلك المشروع الذي اقترحته اللجنة الملكية ما لم يصادق لها مجلس العصبة على اطلاق يدها في العمل على اداء هذا الواجب !

ولقد قال المستر ايدن تطميناً منه لمجلس العصبة ، ان الحكومة البريطانية غير مرتبطة بتاتاً بأي مشروع معين من مشاريع التقسيم ، وانما عند هذه المرحلة من مراحل القضية الفلسطينية لا يطلب من العصبة إلا شيئاً واحداً ، هو تخويل حكومة صاحب الجلالة البريطانية الحق في ان تمضي فيما هي ماضية فيه من رسم مشروع للتقسيم ، تضعه اذا استطاعت بالتعاون مع ممثلي اليهود والعرب معاً ، ثم تتقدم به الى مجلس العصبة لتنال موافقته عليه .

الهجرة لم تقيد إلا بسبب الظروف القاهرة

وبعد ان تكلم المستر ايدن عما اعتزمته حكومته من ارسال لجنة جديدة تضع وهي في فلسطين مشروعاً للتقسيم مفصلا كل التفصيل ، قال عن الهجرة اليهودية ما يلي :

« لقد لفتت لجنة الانتدابات الدائمة نظركم الى انقاص الهجرة اليهودية الى ٨٠٠٠ مهاجر في الاشهر الثمانية القادمة ، ولكنني اقول لكم ان على هذه اللجنة ان تعترف معنا بان هذا التقييد للهجرة ليس إلا عارضاً طارئاً تسببت فيه الظروف القاهرة غير المعتادة ، فهذا التقييد اذن اجراء موقت ، يزول بزوال السبب فيه »

المقدسات تحت الانتداب البريطاني الى الابد

ولا تعتزم الحكومة البريطانية ان تقسم فلسطين تقسيماً ثنائياً مزدوجاً ، بل هي تريد ان يكون هذا التقسيم ثلاثياً ، لانها لا تستطيع الاخذ بنصوص المادة ٢٨ من مواد صك الانتداب القائم الآن ، وهي المادة التي تبدي فيها العصبة رغبتها في ابقاء الاماكن المقدسة بما فيها الاماكن المقدسة المسيحية تحت اشراف عصبة الامم وتحت مراقبتها الدائمة ... الى الابد !

« الدفاع » : اعترفت بريطانيا بان صك الانتداب القائم الآن يستحيل تنفيذه ... فلماذا يا ترى تتمسك من مواده فقط بهذه المادة ٢٨ ...؟

اعـــلان

الى السيدات والآنسات

من مشغل مدرسة الايتام الاسلامية في القدس للخياطة والتفصيل

يعلن هذا المشغل الوطني بمناسبة تخرج ستة عشر طالبة منه حائزات على الشهادة وبمناسبة اشتغال هؤلاء الخريجات في المشغل نفسه بانه مستعد لخياطة احدث الازياء بوقت قصير حسب الطلب وباسعار متهاودة

ابتداء من اول تشرين الاول سنة ١٩٣٧ .

دكتاتور روسيا

حياة قلقة مملوءة بالاسرار والمخاوف

كتب مراسل جريدة « البليول » الانكليزية الذي زار روسيا في العهد الاخير يصف حياة ستالين الذي لا يعصى له امر في جميع انحاء روسيا ومن يخالفه يحكم بالاعدام او يرسل الى مجاهل سيبريا حيث يلاقي حتفه .

اكثر الحكام احتجاباً على الجمهور

قال المراسل : ان جوزيف ستالين اكثر حكام العالم في العهد الاخير احتجاجاً على الجمهور . وقد اصبح الرجل الحديدي لا يرى في المجامع العامة إلا نادراً ، ينفق اكثر وقته في مكتبه خلف جدران قصر الكرملين ولا يزور مسقط رأسه واملاكه التي تقع على بعد عشرين ميلا من موسكو الا قليلا .

الدكتاتور يخشى الموت غيلة

زرت موسكو من عامين فكنت ارى ستالين بين حين وآخر في سيارته التي تذهب شوارع المدينة ذهاباً . لكن الحالة تغيرت في خلال الاسابيع الاخيرة . ولا شك ان الرجل اصبح يخشى ان يموت غيلة وخصوصاً بعد مقتل صديقه كريف في لينينغراد فقد اثبت هذا الحادث ان زعماء السوفييت المقربين منه ليسوا بمنجاة من القتل السياسي

الاعتذار عن الظهور في الحفلات العامة

وكان قد اشيع ان ستالين سيذهب الى المحطة لتوديع اول سرب من الطائرات المسافرة الى القطب الشمالي ، لكن الرئيس اعتذر في اللحظة الاخيرة واستقبل الطيارين في قصره

التدابير الشديدة لحفظ حياة الطاغية

وعندما يغادر ستالين قصره يغالي رجال الحكومة في عمل الاحتياطات التي يرونها ضرورية لسلامته ، فيسرع بسيارته الى مزارعه ويقف رجال البوليس المسلحون على طول الطريق يسجلون رقم كل سيارة تسبقه او تتبعه ، هذا فضلا عن السيارات المدرعة التي تتجول في الطريق بين وقت وآخر وتفتش كل سائر يشتبه فيه .

حياة كلها اسرار ومخاوف

أما منزله في مزارعه فتحرسه طائفة مختارة من رجال البوليس الذين استحضرهم من القوقاز وجورجيا . وتزدحم المزارع والغابات المحيطة به بالجواسيس . وحركاته سرية لا يعرفها حتى اخصاؤه المقربون اليه . والصحف ممنوعة من نشر شيء عن رحلاته أو شؤونه الخاصة

الجامعة الوطنية - في عاليه - لبنان

جمعت بين التعليم الراقي ، والتربية الاخلاقية العاليه ، والمناخ الصحي الممتاز ، شهادتها : معتبرة حيث كان ومقبولة بلا امتحان في جامعة بيروت الاميركية

والجامعة الاميركية في مصر وفي جامعات اوروبا واميركا .

اقسامها : خمسة : المدرسة العربية — الانكليزية . والمدرسة العربية — الفرنساوية . ومدرسة التجارة . ومدرسة الزراعة . ومدرسة البنات وهذه تقبل الصبيان الصغار ايضاً من عمر خمس سنوات الى عشر سنوات .

اجورها : غاية في الاعتدال وهي عن الطالب الداخلي من ١٨ الى ٢٨ جنيه بحسب الصفوف

عنوان المخابرة : في القدس : تلفون ٤٧٥ هشام النشاشيبي والى عاليه — عاليه — لبنان — ادارة الجامعة الوطنية — تلفون ١—٤٨

الغاء قانون الهند واستبداله بدستور

عرض المستر خير رئيس وزارة بومباي في الجمعية التشريعية اقتراحاً بطلب الغاء قانون الهند واستبداله بدستور تصنعه الجمعية التأسيسية فقبل الاقتراح بأكثرية ٩٦ صوتاً ضد ٤٣ صوتاً

ازمــــة الوزارة في تركيا

« بقية المنشور على الصفحة الثانية »

عزم اتاتورك

وتقول بعض الاوساط الاخرى أن عزم أتاتورك لن يتأثر بالذكريات الماضية وأن اعتزال الجنرال عصمت للحكم سيكون نهائياً وينتظر ان تخلفه في رئاسة الوزارة فتحي بك . وتتساءل الدوائر السياسية عن مستقبل سياسة تركيا في الشؤون الخارجية فتتكهن بحدوث تعديل فيها ، على انه مهما كانت ظروف الازمة فلا يستطيع أحد انكار الخبرة الواسعة التي كسبها عصمت اينونو والدكتور رشدي آراس في ميدان السياسة الدولية فقد عالجا سياسة تركيا مدة ١٤ عاماً بدون انقطاع .

كلية البنات الانجليزية

بالاسكندريه

في مكان صحي ممتاز بالاسكندرية كلية تأسست عام ١٩٣٥ ، عصرية من كافة الوجوه ، تهيء من شئن من الطالبات الى الالتحاق بالجامعات اوالى اتباع ما يخترنه من المناهج ، وهي تدار على أحسن ما تدار عليه المدارس العصرية العليا في بريطانيا ، يؤمها فتيات من خيرة العائلات الانجليزية والمصرية والاجنبية ، وتعتبر شقيقة لكلية فكتوريا أما غرضها الاساسي فتكوين خير النماذج النسائية ، على ان اسمى مراميها موجه دائماً الى تنمية الاخلاق ، ولكل فتاة ملء الحرية في ممارسة عقائدها الدينيه . تلك هي كلية البنات الانجليزيه بالاسكندريه ويمكن الحصول من مسز ولكنز ، سكرتيرة الكليه ، على جميع البيانات اللازمه . تلفون ٤٤٢ الرمل — الاسكندريه

شركة مصر للطيران

السفر كل يوم من حيفا ويافا وتل أبيب والقدس الى بور سعيد والقاهرة والاسكندرية . السفر مرتين كل اسبوع من القدس ويافا وتل أبيب وحيفا الى بغداد . ثلاث مرات يومياً بين القاهرة والاسكندرية وبالعكس . السفر يومياً بين الاسكندرية وبورسعيد والقاهرة واسيوط وبالعكس . الطائرات للركاب والبريد . تطلب الاستعلامات وكافة ما يلزم من وكلاء الشركة او من احد مكاتب السفر

هل أمل فيرجى ؟!

« بقلم الاستاذ صاحب التوقع »

تحاربنا المطامع كل يوم — فلا نرتاح من دان وقاص
ونأبى أن نكون لها ضحايا — فلا نخلو وربك من قصاص
لقد نشد الفلسطيني حقاً — فقالوا خارج أبداً وعاص
أما علموا بان الشرق يسعى — وقد عاف القيود الى الخلاص
ملوك العرب شاءت فاستكانت — جبابرة إذا امتهنوا عواصي
لقد حرصوا على ان لا يثوروا — وقبلا لم يكونوا بالحراص
اذا اضطربت بامتنا الأداني — لخطب جل تضطرم الاقاصي
سلوا بجنيف (غالي والسويدي) — وكيف تطاولت لهما النواصي
ملوك العرب هل أمل فيرجى — وهل بعد توصية من تواصي ! ؟

يافا : « بحري »

عطف الهند على فلسطين

العالم الاسلامي وتقرير مستقبل فلسطين

كتبت جريدة « الديلي تلغراف » مقالا رئيسياً أشارت فيه الى عطف الهند على عرب فلسطين وقالت ان سبعين مليون مسلم يؤيدون هذه القضية وانه يجب ان يحسب حساب لرأي هذه الملايين . وقالت ان المسلمين في الهند هم اكبر كتلة متماسكة في جميع انحاء العالم

مشروع التقسيم في حكم العدم

ثم قالت الجريدة : إنه من الخطأ ان يقال ان على المسلمين ان يختاروا بين الولاء للدولة والولاء لعقيدتهم . ولا ريب في ان رأي مسلمي الهند يستطيع ان يكون له مثل ما لآراء المسلمين في البلاد الاخرى من التأثير عند تقرير مستقبل فلسطين . » وتقول : ومن المحقق ان كل انسان يفرح اذا أمكن تجنب مشروع التقسيم لأنه ما من أحد يعد هذا المشروع مثلا أعلى لحل المشكلة التي أوجدتها تلك البلاد لرجال السياسة في مختلف انحاء العالم

في سينما النهضة - حيفا

ابتداء من يوم الجمعة في ٢٤ الجاري ولمدة اسبوع فقط

بعرض الفلم العربي الطائر الصيت

دموع الحب .

لمطرب الملوك والامراء الاستاذ محمد عبد الوهاب . وهذا الفلم غني عن كل تعريف .

الدفاع عن حدود الدولة اليهودية

هل هو مستطاع من وجهة النظر العسكرية؟

يزور فلسطين الآن الجنرال السر هيوبرت كوغ الذي كان قائداً للجيش البريطاني الخامس في فرنسا من ١٩١٦ الى ١٩١٨ ، وقد انتهزت « البالستاين بوست » فرصة وجوده في القدس فاوفدت اليه مندوباً تحدث اليه حديثاً طويلا ، سأله اثناءه عن رأيه في مشروع تقسيم فلسطين فقال الجنرال : مما لا شك فيه ان الوفاق بين العرب واليهود هو احسن حل للمعضلة الفلسطينية، اما اذا لم يتيسر هذا الوفاق فمشروع الحل هو احسن رد على هذا الفشل !

وطلب مندوب الجريدة من الجنرال ان يدلي اليه برأيه من الوجهة العسكرية المحضة عن امكان الدفاع عن حدود الدولة اليهودية المقترحة، فابتسم الجنرال وذكر المثل اللاتيني الذي معناه : « ليست الحيطان هي المدافعة عن المدينة ، وانما الرجال هم المدافعون عنها » ثم اوصى بان يتذرع الساسة اليهود بالحكمة حتى يتحاشوا وقوع الاضطرابات ، والا فان هذه الدولة اليهودية ستكون دائما في مركز غير مأمون لسبب ضئالة مساحتها في هذه الايام التي ترى الامم الصغيرة كلها انها معرضة لاشد الاخطار

وبعد ذلك أطرى الجنرال سكان فلسطين من عرب ومن يهود لانهم يستخرجون ارزاقهم من ارض قاسية لا رحمة فيها ، ثم ابتسم مرة اخرى وقال « انكم تقولون عن فلسطين انها الارض التي تدر لبنا وعسلا » وهي الارض التي لا عسل فيها واذا كان فيها لبن فهو لبن الماعز ...

صادراتنا ووارداتنا في ٧ أشهر

جاء في آخر بيان اصدره مكتب الاحصاء الحكومي ، الجدول التالي عن قيم صادرات فلسطين ووارداتها (والقيمة هنا بالجنيه الفلسطيني) عن الاشهر السبعة الاولى من هذا العام ، وهذا هو الجدول

الشهر	قيمة الواردات	قيمة الصادرات
كانون الثاني	١ر٤٤٢ر٤٠٢	١ر٠٠٦ر٨٠٨
شباط	١ر٣٦٣ر١٥٨	٧٨٩ر٨١٨
آذار	١ر٣٩٦ر٢٠٨	١ر٠٤٧ر٧٧٢
نيسان	١ر٤٧٣ر٦٨٨	٦٥٣ر٢٠١
ايار	١ر٢٠٧ر٣٥٦	١٢٧ر٣٩٠
حزيران	١ر٢٥٧ر١٩٢	١٢٩ر٨٧٠
تموز	١ر٢٥٤ر٤٧٣	١٥٤ر٨١١

وهناك بضائع مستوردة اعيد تصديرها الى الخارج وبلغت قيمتها في الاشهر السبعة المذكورة كما يلي ، بالجنيه الفلسطيني ، وبترتيب الاشهر

١١١ر٢٢٤ — ١١٦ر٨٧٥ — ٤٨ر١٥٦ — ٣٩ر٠٠٨ — ٣٩ر٠٨٤ — ٥١ر٩٣١ — ٤٩ر٧٣٣

دعوى ورثة السلطان عبد الحميد

بعد اسابيع قليلة تبدأ محكمة زوريخ بدرس دعوى ورثة السلطان عبد الحميد المرتبطة بها ثماني دول . وقد فهم ان الارث القائم حول الخلاف يبلغ ٥٠ مليون جنيه اي حوالي ستة مليارات فرنك . وقد مضى على هذه الدعوى ١٤ عاما

دكان خياط يهودي يتلفه العمال اليهود

تسللت امس جماعة من العمال اليهود الى دكان الخياط « باركر » الذي اضرب عماله منذ اربعة اشهر ، وذكرنا نبأ اضرابهم في حينه فأتلفوا كمية كبيرة من الاقمشة والبدل بان صبوا عليها شحوما وزيوتاً لا يمكن ازالتها ولا تقل الخسارة عن ٣٠٠ جنيه. وليست هذه المرة الاولى التي اعتدى فيها العمال على هذا الخياط فقد سبق ان قذفت واجهة دكانه الزجاجيه بالحجارة فتحطمت وضرب هو بعد ذلك عدة مرات

ابتداء من يوم الاثنين في ٢٧ ايلول سنة ١٩٣٧
وبقية ايام الاسبوع تقدم
سينما الحمراء الوطنية
— فخر الافلام العربية —
بواب العمارة
لنابغة التمثيل الفكاهي — « بربري مصر الوحيد »
الاستاذ علي الكسار
مع افراد فرقته نجوم الفن السينمائي اللامع
كل يوم حفلتان : الاولى في الساعة ٧ مساء — الثانية في الساعة ٩،١٥ مساء
حفلات بعد الظهر الفلم التاريخي العظيم
آخر أيام بومبي
الساعة الثالثة والنصف بعد ظهر كل يوم لمدة اسبوع

متهم بريء

يطلق سراحه

كان البوليس قد القى القبض على يوسف مراد ابو شاهين بتهمة قتل اخيه داود الذي كان يظن انه مفقود كما ذكرنا ذلك في عدد ماض ، وقد ظل البوليس يتابع تحقيقاته حتى علم أن داود المفقود موجود في مدينة السلط لذلك ارسل مذكرة الى تلك المدينة يستوضحه فيها الامر . فجاءه الرد ومعه صورة فوتغرافية ومذكرة يقول فيها بوليس السلط داود ابو شاهين محكوم عليه بالسجن شهراً في جرم سرقة وموجود الان في سجن السلط ، وعزز هذه المذكرة مفتش بوليس هاتكفا الذي قال امام قاضي الصلح انه واثق من ان المسجون داود شاهين الموجود الان في سجن السلط هو نفس الشخص المطلوب وبما ان اخاه موقوف للاشتباه فيه بقتل اخيه فلذلك اطلب اخلاء سبيله ، فأمر القاضي بالافراج عنه .

اجتماع اللجنة السياسية للوكالة اليهودية

لندن — ستعقد اللجنة السياسة التابعه للوكالة اليهودية وهي التي انتخبت في المؤتمر الصهيوني الاخير اجتماعا خطيراً في الاسبوع القادم لتدرس الشئون السياسية الحالية وخصوصا قرار عصبة الامم بصدد قضية فلسطين

والمفهوم ان المؤتمر الصهيوني قد ضم بعض اليهود غير الصهيونيين الى هذه اللجنة ولكن هؤلاء ما زالوا مصرين على عدم الانضمام الى هذه اللجنة

اربعة معلمين جدد لمدارس يافا

علمنا ان ادارة المعارف العامة قررت تعيين اربعة معلمين جدد ، ثلاثة منهم لمدرسة المنشية . وواحد لمدرسة النزهة الثانوية ، والمفهوم ان مدرسة الذكور في المنشية ستنتقل الى دار جمعية الشبان المسلمين التي تدور المفاوضات الآن لاستئجارها على ان تحل محلها مدرسة الاناث الاميرية . وستصبح مدرسة المنشية مدرسة ابتدائية كاملة اذ تحتوي على صفين للصف الاول ، وصفين للصف الثاني ، ثم على صف ثالث ، ورابع ، وخامس ، وسادس ، وذلك لتستوعب اكبر عدد ممكن من الطلاب ، اما جمعية الشبان المسلمين فالمفهوم انها ستنتقل الى شارع ابي الجبين في مركزها الذي كانت تشغله قبل سنوات

اجتماع معلمات المدارس

بعد اجتماع المعلمين

عقد مديرو المدارس الاميرية بيافا امس اجتماعا حضره مفتش معارف اللواء الجنوبي ، وقد تناول البحث في هذا الاجتماع شؤون المدارس ، وتنقلات الطلاب بينها ، وتعقد مديرات المدارس الاميريه اليوم اجتماعا لنفس الغاية ، ويشرف على هذا الاجتماع مفتش معارف لواء الجنوب .

تقسيم فلسطين هو الحل الوحيد

(المملكة) اليهودية تشمل اخصب اراضي فلسطين

لندن في ٢٦ ايلول — القى الادون موسى سميلانسكي رئيس اتحاد المزارعين اليهود في فلسطين خطبه في النادي الانكلو فلسطيني تحدث فيها عن تقسيم فلسطين فقال انه الحل الوحيد الذي سيؤدي الى التفاهم بين العرب واليهود ثم قال :

ان العرب لن يوافقوا ابدا على استمرار الهجرة اليهودية ولن يوافقوا كذلك على شراء الاراضي وهذا يؤدي الى تحديد الهجرة الى الوطن القومي تحديدا يوجد خطرا على المشروع الصهيوني . اما التقسيم فهو احسن مخرج ويوافقني على رأيي الكثيرون من سكان فلسطين اما القسم الذي خصص للمملكة اليهودية فهو احسن واخصب اراضي فلسطين والحقيقة ان فلسطين ليس فيها الا خمسة ملايين وربع من الاراضي الجيدة وهي التي تؤلف المملكة اليهودية وانا اعتقد ان بالامكان اسكان مليوني يهودي في هذه الاراضي .

المعتقلون اليهود تدللهم الحكومة

تقول الصحف اليهودية ان الحكومة وافقت على تحسين معاملة اليهود في عكا فقد تقرر وضعهم في جناح خاص والسماح لهم بالصعود الى السطح والتدخين والحلاقة وقراءة الصحف

تكذيب خبر

كنا نشرنا في عدد يوم الخميس الماضي خبراً لمراسلنا في القدس جاء فيه ان ثلاثة من الصحفيين الافرنسيين قابلوا سعادة راغب بك النشاشيبي رئيس حزب الدفاع الوطني وقد اتصل بنا ان الخبر المذكور لا أساس له مطلقاً ولذلك اقتضى التنويه

الدكتور فؤاد الدجاني

عاد من لبنان امس الدكتور فؤاد الدجاني بعد ان قضى بضعة اشهر مصطافا في تلك الربوع ، وسيباشر اليوم عمله ويعالج مرضاه في مستشفاه كالمعتاد

عقد قرانه

عمان في ٢٦ ايلول — لمراسل الدفاع الخاص — في هذه الليلة جرى عقد نكاح السيد راضي النابلسي نجل الوجيه الحاج نمر افندي النابلسي في عمان على الآنسة كريمة المرحوم عيسى بك الخاص وقد حضر الحفلة فخامة ابراهيم باشا هاشم رئيس الوزراء ، وعلاء الدين بك طوقان واحمد بك طوقان مدير المعارف العام ، ومتصرف العاصمة عباس بك مرزا ، وفضيلة الشيخ فهمي افندي هاشم ، ورئيس المحكمة البدائية كمال بك جيوسي وضياء الذين بك زعبتر ، ومنصور بك قداره ، وعدد من الوجهاء والتجار والوجيه الحاج فوزي باشا النابلسي فنتمنى للزوجين حياة سعيدة

«الابعدون» أخيرا!

عقد الحزب الصهيوني الاصلاحي اجتماعا عاما مساء امس في تل ابيب خطب فيه الادون ألتمن فطلب من رجال الحزب ان يكفوا عن اعمال الارهاب التي ستقضي على الصهيونية اذا استمرت وقال ان الحركة الاصلاحية قانونية ويجب ان تعمل في حدود القانون

وتقرر في نهاية الاجتماع مطالبة الحكومة باطلاق سراح المعتقلين اليهود في عكا حالا بدون تأخير

حفلة الملاكمة الكبرى

جرت مساء امس حفلة الملاكمة الكبرى بين بطل فلسطين السيد اديب الدسوقي و بطل سوريه السيد مصطفى الارناؤوط في مدرسه الفرير بيافا وكانت لجنه التحكيم مؤلفه من المستر مفرو والمستر هياة والمستر ستريدان والدكتور امين عوده وكان الحكم المستر ويلز وافتتحت الحفلة في الساعة السابعة والربع وحضرها جمهور كبير من الاهالي والموظفين والشباب .

وبدأت الدورات فتبارى السيد احمد البواب والسيد سعيد الزغموري ففاز الاول بعد ثلاث جولات وتبارى السيد رزق الجوعانه والسيد غطاس عازر ففاز الاول ثم السيد بطرس القبض ففاز على عبد الله عبد النبي والسيد سهيل الغاوي فتعادل مع السيد اميل الهريش والسيد عيد الدسوقي ففاز على جبريال ملبنديان والسيد جورج بنا ففاز على السيد صدقي سرحان وكانت كل دورة مؤلفه من ثلاث جولات وكان الفوز بالنقط فقط .

وبعدها تبارى البطلان السيدان اديب الدسوقي ومصطفى الارناؤوط في عشر جولات ، كل جولة مدتها ثلاث دقائق وفي النهايه اعلن الحكمون فوز السيد الارناؤوط بالنقط وفاز بالكأس الفضي السيد الدسوقي ، وأشرف على الحفلة الدكتور حقي مازين وكانت موسيقى مدرسه الفرير تعزف في فترات الاستراحه وانتهت الحفلة في الساعه العاشرة والنصف مساء .

حريق في تل ابيب

في الساعه العاشرة والنصف من مساء أمس شب حريق في بيت في تل ابيب وقد اطفيء في الحال

اعلان

تقدم لمحكمة صفد الشرعيه مضبطه من مختار واعضاء قريه الصالحيه التابعه صفد مؤرخه في ٢٥ — ٩ — ٩٣٧ تتضمن ان مصطفى بن دياب بن احمد هراشه من القريه المذكورة وقد توفى منذ اربع سنوات تقريباً وانحصر ارثه الشرعي والقانوني في زوجته عائشه بنت علي الحميد وفي اولاده منها وهم علي وحميد ويوسف وتفاحه ومريم لا غير فعليه كل من له اعتراض على ذلك ان يقدمه للمحكمة خلال ثلاثين يوماً اعتباراً من تاريخ النشر .

وكيل قاضي صفد

نسيم باشا يعدل عن الزواج

القاهرة في ٢٦ ايلول — لمراسل الدفاع الخاص — فهم ان الاطباء الخصوصيين لرفعة توفيق نسيم باشا قد نصحوا رفعته بارجاء امر زواجه نظراً لصحته . وقد نزل عند نصيحتهم وقرر العدول عن الزواج في الوقت الحاضر وسافر والد الخطيبة الى الاسكندرية وبات هناك حيث لحقته كريمته والسيدة والدتها للابحار الى اوروبا

الخلافة الاسلامية وجلالة الملك فاروق

تصريح لفضيلة الاستاذ الاكبر

نشرت جريدة « الديلي هرالد » مقالا قالت فيه ان بعضهم يقترح ان يعطى الملك فاروق لقب خليفه المسلمين وحامى حمى الاسلام ، وهو اللقب الذي اطلقه السنيور موسوليني على نفسه منذ أشهر

تصريح لفضيلة الاستاذ الاكبر

وقد سئل فضيلة الاستاذ الاكبر شيخ الجامع الازهر عن حقيقة المسألة ، وما قيل من ان فضيلته دعا زعماء المسلمين للقدوم الى القاهرة . للتحدث معهم في هذا الامر ، فصرح فضيلته بهذا التصريح :

« انني لم ادع احدا من زعماء المسلمين للنظر في امر الخلافة الاسلاميه لا من زعماء مصر ولا من زعماء البلاد الاسلاميه في الخارج »

فقيل له : هل معنى هذا ان فضيلتكم لا ترون ان تثار مسألة الخلافه من جديد ؟

فقال : لا . . . معنى كلامي واضح ، وهو اني لم ادع واحدا من زعماء المسلمين كما قلت ، اما ان مسألة الخلافه يجب ان تثار او لا تثار فهذا شيء آخر يترك للظروف والمقادير . .

عمانه

القائم باعمال الحكومة يزور شرق الاردن

عمان في ٢٦ ايلول — لمراسل الدفاع الخاص — يصل في الساعة الثامنة من صباح غد القائم باعمال الحكومة . الى محطة الباقور بالقرب من جسر المجامع على متن طائرة ، وبعد تفتيشه لقوة الحدود المرابطة لجسر المجامع يتوجه الى جرش ثم الى جبال عجلون ، فيتناول طعام الغداء في الاحراج القريبة من قرية سوف ، وبعد ان يتفرج على عقبة عجلون يعود الى عمان حيث يتناول طعام العشاء على مائدة سمو الامير عبد الله .

وفي صباح الاربعاء يزور مدرسة الصنائع في عمان ثم محطة التجارب الزراعية الكائنه بالقرب من صويلح ، ثم حدائق مدرستي صويلح ووادي السير وبعد ان يتناول طعام الغداء على مائدة المعتمد البريطاني يقفل عائداً بالطائرة الى القدس .

تطبيق قانون التعليم الابتدائي

اتصل بنا ان الحكومة قررت تطبيق قانون التعليم الابتدائي في مدينة عمان وهذا القانون يقضي بجمع نقود من الاهلين لافتتاح مدارس جديدة علاوة على المدارس الموجودة الآن ، وحبذا لو طبق هذا القانون في مدينة السلط لحاجتها الماسة الى المدارس

انتهاء الانتخابات للمنتخبين الثانويين

تمت الانتخابات للمنتخبين الثانويين في كافة الدوائر الانتخابية المشتملة عليها بلاد الامارة ، وسيشرع في انتخاب اعضاء المجلس التشريعي في الدورة الرابعة في اليوم السادس عشر من الشهر القادم ، ولنا ملء الرجاء بان تكون انتخابات اعضاء المجلس بعيدة عن التأثير ، والمداخلة، وان تظل سليمة كانتخابات المنتخبين الثانويين .

٢٠٠ مهاجر على ظهر باخرة

حيفا — وصل الى ميناء حيفا على ظهر احدى البواخر ٢٠٠ مهاجر يهودي ...

عناية جمعية العمال بالرياضة

اقامت فرقه العمال الرياضية التابعة لجمعية العمال العربية بحيفا حفلة رياضية في ناديها ، وقد جرت فيها ملاكمة ورفع اثقال ، ومصارعه ، حضرها جمع غفير من الاهالي والشباب . وقد دلت هذه الحفلة على عناية جمعيه العمال بالرياضة ، فضلا عن عنايتها بشؤون العمال

معتقل يشكر وجيها وطبيبا

حضر الى وكالة هذه الجريدة السيد محمد مصطفى جبر ، بعد خروجه امس من معتقل عكا الذي كان فيه بموجب قانون منع الجرائم وطلب الينا ان نشكر بلسانه السيد الياس صهيون لمساعدته اياه برسوم القضية التى استأنفها ، احتجاجاً على سجنه بموجب ذلك القانون ، واعرب لنا عن شكره للدكتور عثمان الحمزة لمداواته بدون ان يتقاضى منه اجراً ، تقديراً لظروفه الاقتصادية القاهرة

بطولة رفع الاثقال يتبارى فيها بطلان

سبق ان تحدى السيد « بلادو » بطل النادي الرياضي العربي بيافا كل من يتبارى معه في رفع الاثقال من الوزن الخفيف ، وبما ان السيد رامز احمد بطل النادي الرياضي الاسلامي حائز على هذه البطولة من الاتحاد الرياضي سنة ٩٣٥ فانه رأى ان ينازله للتمسك بهذه البطولة وقد تعين ١٥ تشرين الاول القادم موعداً لاقامة الحفلة ليتبارى فيها البطلان لاكتساب البطولة

انتحار يهودية مسنة

ذكرت الصحف اليهودية ان عجوز يهودية تبلغ من العمر الثالثة والستين وتحمل الجنسية التركية قد انتحرت امس في مستشفى الحكومة بصفد بان علقت نفسها في سقف الغرفة التي كانت نائمة فيها . وقد سبق ان قبض البوليس عليها اثناء محاولتها اجتياز الحدود بالقرب من صفد واودعها السجن ثم نقلها الى المستشفى لمرض طرأ على صحتها فانتحرت على الشكل الذي ذكرنا قبل ان تقدم للمحاكمة

مدرسة السوافير وحاجتها لمعلم ثالث

سبق ان طلب علماء ووجهاء قرية السوافير من ادارة المعارف معلماً ثالثاً لمدرستهم الاميرية نظرا لكثرة اقبال الطلاب عليها وقد وعدتهم الادارة بالنظر في طلبهم هذا بعين الاعتبار ولكنها لم تف حتى الآن بوعدها رغم علمها بحاجة القرية الى معلم ثالث ، لذلك يلفتون نظرها بان العام الدراسي الجديد اصبح على الابواب .

المتهمون بالسطو العلني

احضر البوليس امس الى محكمة صلح تل ابيب الخمسة المتهمين بحادث السطو العلني على ساعي بنك العمال ومحاولة سلبه ٥٤٠٠ جنيه لتجديد توقيفهم خمسة عشر يوماً وسيبدأ التحقيق القضائي مع المتهمين قبل نهاية مدة التوقيف .

جولة وعظ وارشاد

قام وفد جمعيه الهداية الاسلاميه بجولة في موسم روبين وبعض القرى المجاورة لحث الاهلين على التمسك باراضيهم ، وقد توفق هذا الوفد لازالة اسباب الخصام بين بعض العائلات القروية على الطريقة العربية .

تخفيض الضريبة الجمركية توافق عليه الوزارة

وافق وزير المستعمرات على اقتراح حكومة فلسطين بتخفيض الضريبة الجمركية على خشب صناديق البرتقال من ثلاثة ملات ونصف عن الصندوق الى ملين ونصف في خلال الموسم القادم

* * *

عكا

المعتقلون يعدلون عن الاضراب
اجابة مطالبهم كلها الا مطلب المحاكمة
وفدان يزوران المعتقلين ويقدمان لهم الهدايا

عكا في ٢٦ ايلول — لمراسل الدفاع الخاص — حل اخواننا المعتقلون البارحة عند العصر اضرابهم عن تناول الطعام وذلك على أثر توسط السادة سماحة مفتي عكا الشيخ عبد الله الجزار والقاضي الشرعي الشيخ أسعد قدوره والاستاذ على رضا النحوي . وكان توسطهم هذا بعد اجتماعهم بمساعد مدير البوليس العام وقبوله مطالب الموقوفين ما عدا المطلب الاساسي وهو تقديمهم للمحاكمة ان كان هناك تهمة ووعد بالاهتمام بهذا الامر . وحضر اليوم وفد اللجنة القوميه بالقدس وتمكن من زيارتهم وقدم لهم الهدايا . وزارهم أيضا وفد عن شركة قرمان ديك وسلطي بحيفا برئاسة الحاج طاهر قرمان وقدم لهم هدايا كثيرة من سجاير وحلويات وغيرها . وطلب المعتقلون من الوفود القادمة لزيارتهم الاهتمام بحالتهم فاقترح الاستاذ احمد افندي الشقيري والحاج طاهر قرمان تشكيل لجنة للذهاب الى بيوت المعتقلين وتقديم المساعدات الماديه لهم .

القدس

زيارات الاستاذ مرغوليوس وبيشوب

القدس في ٢٦ ايلول — لمراسل الدفاع الخاص :

زار سماحة الحاج أمين افندي الحسيني في دار المجلس الاسلامي الاعلى الاستاذ مرغوليوس والمستر بيشوب ثم زارا ايضا المتحف الاسلامي ومكتبة المسجد الاقصى المبارك وكان يرافقهما فضيلة الشيخ يعقوب افندي البخاري

حفلة تكريمية لاستاذ من اكسفورد

اقام المستر بيشوب مدير المدرسة الشرقية في القدس حفلة شاي تكريمية للاستاذ مرغوليوس استاذ العربية في جامعة اكسفورد حضرها فضيلة الشيخ يعقوب افندي البخاري والدكتور توفيق افندي كنعان والمستر فرل والدكتور اسحق افندي موسى الحسيني والاستاذ خليل افندي السكاكيني والاستاذ توفيق افندي فرح وقد علمنا انه قدم فلسطين لزيارتها وزيارة اصدقائه الاساتذة .

وصول مساعد مدير الجامعة الاميركية

وصل الى القدس مساعد مدير الجامعة الاميركية في بيروت يرافقه احد اساتذتها وقد زارهما وفد من اتحاد الطلبة العرب في القدس ورافقهما اثناء زيارتهما للحرم الشريف والبراق وسيقيم لهما اتحاد الطلاب حفلة شاي تكريمية

القائد يسأل القرويين عن التقسيم

طاف الجنرال وافيل على عدد من القرى العربية في جوار القدس واخذ يسأل الاهالي عن مشروع التقسيم وكان يرتدي الالبسة الملكية

وصول قائد من عمان لوداع زوجته

وصل الى القدس القائد نورثملد من عمان لوداع زوجته المسافرة الى لندن وسيعود غداً الى عمان

زيارة القائد لشرق الاردن للتعارف

سيزور الجنرال وافيل قائد القوات البريطانية في نهايه هذا الشهر عمان للتعارف على كبار الموظفين

قضايا الاسلحة امام المحكمة المركزية

تنظر غداً المحكمة المركزية في قضية الحاج عثمان خليل من بيت صفافا ومحمد حسن الحاج عبد الرحمن ونجيبة بنت عبد بكر من بير نبالا المتهمين بحيازة اسلحة نارية

البلدية تكف يد المختلس اليهودي

علمنا ان ادارة البلدية وافقت مؤخراً على توقيف اليهودي المختلس موسى دانين حتى نتيجة التحقيقات

حيفا

برقيتان لغبطة بطريرك الروم الكاثوليك

حيفا في ٢٦ ايلول — لمراسل الدفاع الخاص — طير سيادة بطريرك طائفة الروم الكاثوليك كيرلوس التاسع ، برقيتين الاولى لسكرتيريه عصبة الامم في جنيف والثانية لمؤتمر بلودان ، وهذا نص البرقيتين :

تقسيم فلسطين ظالم ومضر للنصارى والاسلام نلتمس بالحاح رفضه

والبرقية الثانية : ابرقنا لعصبة الامم محتجين على تقسيم فلسطين نؤيد مقرراتكم

محاضرة في نادي رابطة الشبيبة

يلقي المحامي الاستاذ صلاح الدين العباسي في الساعة الثامنة من مساء الخميس القادم في نادي رابطة الشبيبة العربية بحيفا — محاضرة موضوعها « الهلال والصليب » والدعوة عامة للجميع

اغتيال المستر اندروز وحارسه في الناصرة
أربعة مجهولون يطلقون عدة عيارات نارية فيصاب وحارسه بجراح مميتة
الحادث كما يرويه البلاغ الرسمي · اللجنة العليا تستنكر الحادث في بيانه

الناصرة في ٢٦ ايلول — لمراسل الدفاع الخاص — في الساعة الخامسة والدقيقة الخمسين من مساء هذا اليوم كان المستر اندروز وكيل حاكم لواء الجليل ذاهباً في سيارته الى كنيسة البروتستنت وبرفقته مساعد حاكم اللواء ونفرا البوليس البريطاني للمحافظة عليه . وقد نزل من السيارة وسار خلفه حارسه . ولما هم بالخروج من الكنيسة اذ بأربعة اشخاص مجهولين يطلقون عليه وعلى حارسه عدة طلقات نارية فقتلا في الحال .

وسرى الخبر في المدينة بسرعة البرق .

انتشار البوليس وفرض نظام منع التجول

وانتشر رجال البوليس في الاسواق وأخذ يفتش المارة كما أقفلت بعض المحلات وقد اعلن نظام منع التجول

البلاغ الرسمي يصف الحادث

وقد تلقينا البلاغ الرسمي الآتي عن الحادث :

في الساعة الخامسه والدقيقه ٤٠ من مساء هذا اليوم وقع اعتداء على المستر اندروز وكيل حاكم لواء الجليل بينما كان يغادر الكنيسه الانجليكانيه وكان يرافق المستر اندروز المستر بيري غوردون مساعد حاكم اللواء وحارسه الكونستابل البريطاني « بيتر روبرتسون مكون » وقد حصل الاعتداء من مسافة قريبة من قبل اربعة رجال قيل بانهم عرب اثنان منهم يلبسان الطربوش واحدهم بلباس قروي وقد اصيب المستر اندروز في صدره ومعدته ورأسه وتوفي في الحال . اما حارسه فقد اصيب في الكتف والرأس وتوفي بعد نصف ساعة . أما المستر بيري غوردون فقد وقع على الارض واطلقت عليه النار لكنه لم يصب بأذى وقد فرض نظام منع التجول على مدينه الناصرة وقدم اليها المستر كيث روتش حاكم اللواء الشمالي وقد احضرت كلاب البوليس لمكان الحادث .

اللجنة العليا تستنكر الحادث في بيانه

وفي الساعة العاشرة والربع تلقينا من الاستاذ فؤاد سابا سكرتير اللجنه العربية العليا البيان التالي باسم اللجنه العليا :

بلغ اللجنه العربيه العليا مع الاسف الشديد نبأ اغتيال المستر لويس اندروز والبوليس الذي كان يرافقه بعد ظهر هذا اليوم في الناصرة فاللجنه العربيه العليا تأسف لهذا الحادث الأليم وهي واثقه بأن الشعب العربي في هذه البلاد يشاركها الأسف والاستنكار

اللجنه العربيه العليا

اتفاق رباعي تبعد منه روسيا

اتفاق رباعي تبعد منه روسيا

باريس في ٢٤ (ستيفاني) — اخذت المحافل الباريسيه تعلق على افتتاحية « نيويورك تيمس » التي تقدر وقوع اتفاقية رباعيه موسولينيه نتيجة لمقابلة الدوتشي للفوهرر وتؤكد أنه رغم الاختلافات الشديدة الفاصلة بين ايطاليا والمانيا من جهة وانجلترا وفرنسا من جهة اخرى فان الحكومتين المطلقتين والحكومتين الديموقراطيتين يسيرون جميعاً الى اتفاق تبعد منه السوفييت رغم المقاومة الفرنسيه .

تجديد معاهدة الصداقة بين اليمن وايطاليا

نابولي في ٢٦ ايلول — عادت البعثة الايطالية برئاسة الجنرال جاسباريني بعد ان نجحت في تجديد المعاهدة بين اليمن وايطاليا الخاصة بالصداقة وتبادل التجارة . وقد أحضر رئيس البعثة هدايا من جلالة الامام يحيى الى ملك ايطاليا والسنيور موسوليني

اهتمام الصحف الفرنسية بزيارة الدوتشي

باريس في ٢٥ (ستيفاني) — تبدي الصحف الفرنسية اهتماما كبيرا بزيارة السنيور موسوليني للهر هتلر فكتبت الطان انه حادث عظيم في اتجاه سياسة اوروبا العامة وكتب المسيو دوريو في جريدة لاليبرتيه « انها المرة الاولى التي يستقبل فيها رئيس الريخ بهذه المظاهر رئيس دولة اجنبية خصوصا ان المانيا مدينة للدوتشي مؤسس الفاشستية شقيقة النظام الهتلري الكبرى »

احتجاج الدول الكبرى على الاعتداء الياباني

لندن في ٢٦ ايلول — قالت جريدة « الديلي تلغراف » ان الولايات المتحدة وروسيا وفرنسا وايطاليا احتجت لدى الحكومة اليابانية بعد احتجاج بريطانيا على ضرب اليابانيين للاهداف غير الحربية بالقنابل في كنتون ونانكين . وتقول جريدة « الهرالد تريبون » الامريكية : انها عودة لا مبرر لها الى الوحشية الفظيعة » وقالت « نيويورك تيمس » إن كل قنبلة تلقيها اليابان تنسف شيئاً من الصداقة نحو اليابان وتهدم الاعجاب بها

خسائر القوات التركية في ثورة الاكراد

استنبول في ٢٦ ايلول — نشرت الصحف انباء التحقيق مع سيد رضا زعيم الثوار الاكراد . والمنتظر ان يكشف التحقيق عن امور عظيمة الاهمية . وقد نشرت الصحف بهذه المناسبة التصريحات التي القاها عصمت آين اونو في آخر اجتماع للمجلس الوطني الكبير قال : ان القبائل الست التي كانت تعارض في تطبيق البرنامج الاصلاحي والتنظيم الحكومي قد فشلت حركتها جميعا » ثم قال : ان خسائر القوات التركية من القتلى في اثناء عمليات التطهير قد بلغت ضابطا واحداً و٢٨ جنديا ومن الجرحى ٣ ضباط و٤٦ جندياً . وبلغت خسائر الثوار ٢٥٦ قتيلا و٢٠ جريحاً و٢٧ أسيراً و٨٤٩ أسيراً . »

جماهير العمال تحيي جلالة الملك فاروق
وفاة ٢٢ عاملا واصابة ١٢٢ لشدة الزحام

القاهرة في ٢٦ ايلول — لمراسل الدفاع الخاص — وقع حادث مؤسف في الساعة الثالثة بعد ظهر أمس اثناء تجمع العمال أمام باب سراي رأس التين لتحية جلالة الملك ومحاولتهم الدخول في وقت واحد . واندمج بينهم بعض الغلمان فنتج عن ذلك أن سقط بعضهم على الارض وأغمي على البعض الآخر فتوفى اثنان وعشرون وأصيب مئة واثنان وعشرون نقلوا الى المستشفى . وقد زار جلالة الملك المستشفى وواسى المرضى وأصدر أمره بأن تكون نفقات جنازة المتوفين على حسابه الخاص . واجتمع مجلس الوزراء وقرر الاشتراك في الجنازة واعانة عائلات المتوفين . وكان عدد العمال الذين احتشدوا لتحية الملك في ساحة السراي ٢٠٠ الف عامل . ولما أطل عليهم جلالته من شرفة القصر قال لهم : « احب أن أسمع عنكم أنكم تخدمون بلادكم بأيديكم . »

الجالية العربيه تشكر النحاس باشا

القاهرة في ٢٦ ايلول — لمراسل الدفاع الخاص — قصد الى دار الوزارة ببولكلي بعد ظهر امس وفد كبير من اعضاء الجاليه العربيه وعلى رأسه الدكتور عبد الرحمن شهبندر وقد استقبله الاستاذ صلاح الدين بك بسبب غياب رفعه النحاس باشا في القاهرة فطلبوا الى الاستاذ صلاح الدين بك ان يقدم شكرهم الى رفعته « على موقف الحكومه المصريه في عصبه الامم »

اعتقال رئيس حزب الشعب الجزائري

اعتقلت السلطه في الجزائر الحاج مصالي رئيس حزب الشعب الجزائري ، وخمسة من رفاقه وباشرت في التحقيق معهم بتهمة العمل على اثارة الخواطر ضد الحكومة الافرنسية في الجزائر . وقد رفض المعتقلون التصريح بأية افادة الا بعد حضور محاميهم الذين استقدموا تلغرافياً من باريس .

ومما يذكر عن هذا الزعيم الجزائري انه شديد العطف على قضيه فلسطين ، وأن له عدة مواقف جريئة تجاهها .

برقية الجزائر الى العصبة والوفد العربي

قرأنا في جريدة (الجاحم) التي تصدر في قسطينة من بلاد الجزائر ان اهالي (تبسة) عقدوا اجتماعا كبيراً قرروا فيه الابراق الى عصبه الامم في جنيف تأييداً لمطالب اخوانهم في فلسطين ، واستنكارا لمشروع التقسيم . ومما جاء في البرقية المذكوره ان مشروع التقسيم لا يمكن تطبيقه

وكان الجزائريون يرغبون في انتداب شخص من قبلهم للسفر الى جنيف والانضمام الى الوفد العربي للاشتراك معه في الدفاع عن قضية فلسطين باسم الجزائر . ولكن وقوع بعض طوارىء داخلية في الجزائر حالت دون ذلك . وقد اكتفى الجزائريون بان ابرقوا الى مجلس العصبة والى الوفد العربي في جنيف .

ضحية الواجب

تفاصيل لم تنشر عن مقتل المرحوم ضيا يونس

كتبت الصحف عن حادث اغتيال المرحوم ضيا يونس في بغداد. ولم تشر اذ ذاك الى تفاصيل مقتله ولا الى الحوادث التي رافقت حادث الاغتيال او المقدمات التي سبقته. وفيما يلي تفاصيل هذا الاغتيال الذي راح ضحيته عربي خدم بلاده في أدوار مختلفة خدمات صادقة

وثائق لمتاجرة بالدسائس وايقاد الفتن

كان المرحوم ضيا يونس يشغل مركز أمين سر مجلس الوزراء في عهد وزارة المغفور له ياسين باشا الهاشمي. وكانت الحكومة الهاشمية قد استحصلت على وثائق ومستندات على بعض رجال الحكم السابق تثبت المتاجرة بالدسائس وايقاد الفتن بين العشائر العراقية الى بايعاز من بعض المتصلين بالدول المجاورة وكانت الدلائل كافية لادانة هؤلاء بالخيانة العظمى، ولكن المرحوم ياسين باشا الهاشمي، اكرم الله مثواه، لم يعمد الى ذلك كرماً منه وظناً أنهم يفعلون ذلك لقصور في الادراك وعدم تقدير لمصلحة الوطن.

ثورة الغضب وتدبير الاغتيال

ولما استقالت وزارة الهاشمي باشا وجاءت وزارة الانقلاب اراد هؤلاء اتلاف الوثائق والمستندات التي تصمهم وصمة العار. وكانت هذه المستندات في حوزة المرحوم ضيا يونس فأبى تسليمها واراد حفظها ضمن وثائق الدولة وهنا ثار غضب هؤلاء فأشير على اسماعيل علي توحلا العباوي قاتل المرحوم جعفر باشا العسكري ورفيقه على غالب الاعرج بان يفتكا بضيا يونس

الشعور بالخطر والتضحية بالنفس

شعر المرحوم ضيا يونس بالخطر فراح يتخذ كل الاحتياطات للهرب من شرهما. وفي جملة هذه الاحتياطات انه كان ينام كل ليلة في مكان ولكنه فوجيء آخر الامر بينما كان يدخل داره مساء اليوم الذي توفي فيه ياسين باشا الهاشمي وكان اسماعيل توحلا العباوي وعلى غالب الاعرج ينتظرانه بالقرب من الدار، فأفرغ على غالب طلقين لم يصب واحد منهما. فقال له اسماعيل توحلا «لم تصب» فرد عليه على غالب: لست هدافاً مثلك «وهنا تناول اسماعيل توحلا المسدس من رفيقه وافرغ أربع طلقات أردت ضيا يونس قتيلا. وهكذا ضحى بحياته دون أن يقبل بتسليم مستندات من واجبه الحرص عليها

فتاة الصين

تضمد جراح الجندي وتحمل السلاح

تشترك الفتيات الصينيات اشتراكا فعليا مع كتائب الجيش التي تحارب على بعد عشرة اميال من شنغهاي. وقد استعضن عن أحمر الشفاه وأقلام الكحل بالبنادق والمسدسات. واصبح الجيش الصيني يحتوي على آلاف منهن واكثرهن من طالبات المدارس. وبعضهن يعمل في الخطوط الامامية والبعض الآخر وراء ميدان القتال حيث يقمن بتمريض الجند وتضميد جراحهم حتى ذهب عدد كبير منهن ضحايا هذه الحرب بين قتيلات وجريحات.

الصينيات في ملابسها العسكرية جندي باسل

ويقضي نظام التعلم الحديث في الصين بأن تشترك الفتاة في مشروع الدفاع الوطني اشتراكا اجباريا ويستثنى من ذلك الملتحقات منهن بخدمة الجيش أو اللواتي تدربن تدريبا عسكريا، ويلبس بعض الصينيات الثياب العسكرية عندما يشتغلن بخدمة الجيش. وهن موزعات على الفرق بنسب متساوية. ولا شك أن اشتراكهن في الحرب كان عظيم التأثير في الجنود، فان اقدام الفتاة على خوض غمار الحرب يبعث في نفس الجندي روح التضحية والشجاعة ولذلك فان الحالة المعنوية في الجيش الصيني لا بأس بها.

مؤتمر كلكتا لنصرة قضية فلسطين

حملة زعيم هندي على مشروع التقسيم

جاء من بمباي أن السيد عبد الرحمن صديقي عضو الجمعية التشريعية في البنغال ترأس المؤتمر الذي عقد في مدينة كلكتا لبحث قضية فلسطين، فحمل على مشروع التقسيم حملة شديدة. وتساءل عن مبلغ إدراك السياسة البريطانية للموقف الذي نشأ عن الخطة التي اتبعتها في فلسطين. ثم أبدى أمله بأن تعمل بريطانيا على عدم اتساع الشقة بينها وبين العالمين العربي والاسلامي. وقال: إنه من الخطأ ان يوضع ثمانون مليونا من المسلمين في الهند في مركز دقيق يطلب اليهم فيه الاختيار بين الولاء للدولة وبين الولاء للعقيدة». وختم السيد عبد الرحمن صديقي كلامه بطلب رفع الانتداب عن فلسطين

نزلات البرد المهملة خطر !!

كي تحصل على الشفاء العاجل استعمل المنثولاتوم بالانف وادلك به الصدر

جهود جبارة لعدة سنين تظهر اليوم: في ماكنة رويال

موديل ١٩٣٨

SUPER ROYaL

لماذا لا تحصل عليها اليوم فتنال امنيتك المنشودة وتوفر دراهمك

الوكلاء الوحيدون

مكتبة فلسطين العلمية

لصاحبيها بولس سعيد ووديع سعيد

القدس: تلفون ١٢٩ يافا: تلفون ١٩٠ حيفا: تلفون ١٢٨٠

تنبيه الى معلمي المدارس

بعد اسبوعين فقط ستبدأون جديا للحصول على الكتب المطلوبة لجميع الصفوف ولكن ربما تضيعون وقتاً ثميناً فلماذا لا تذهب اليوم الى مكتبة فلسطين العلمية التي بدأت في تحضير كل الكتب اللازمة قبل شهرين لخدمة المدارس ولتلبية جميع الطلبات

اليهود في بولونيا

جاء من وارسو ان رئيس الوزارة البولندية استقبل وفداً من اعضاء مجلسي الشيوخ والنواب اليهود. وقد أشار هذا الوفد الى مبلغ الفزع الذي يشعر به السكان اليهود بسبب حوادث الاعتداء الاخيرة عليهم. وقد رد رئيس الوزراء على اعضاء الوفد مؤكداً لهم انه سيتخذ الوسائل، بقدر ما يستطيع، لوقف هذه الاعتداءات.

انشاء مكتب اجتماعي شرقي في العصبة

جنيف — في اثناء المناقشات التي دارت في لجنة المسائل الاجتماعية في العصبة عن التقرير الذي تقدم لها لدراسة مسألة انشاء مكتب اجتماعي شرقي تدخل مندوب مصر في اللجنة الدكتور محمد عبد الله العربي بك فامتدح الفكرة التي ترمي الى انشاء هذا المكتب الذي يعود بالخير على البلاد الشرقية. واقترح على جميع الامم التي سوف تجني فوائد اعمال هذا المكتب ان تساهم مالياً في ميزانية تنظيمه. وطلب الى العصبة ايضاً ان تساهم في انشاء هذا المكتب بمنحه اعانات للخدمات الاجتماعية والانسانية التي سيؤديها هذا المكتب في المستقبل

اعلان

صادر من دائرة اجراء نابلس

دوسيه ١٠٢ ـ ٣٧

نومرو ١ تاريخ ايلول سنة ٣٢٧ المدينة نابلس موقع غرب خضر جنس ايكي باب اوطه النوع ملك مساحة ٤٠ ارشون مقدار الحصص المحجوزة ٣٢ سهم من ١١٢ سهم من ٢٤ حصة. حدود: شرقاً محمد شمالا مصطفى اشتيه اوطه سي غرباً ممر جنوباً طريق. ملاحظات وضع اليد: ان الحدود الحاليه هي حسب قيد الطابو عدا عن الحد الشمالي هو الآن دار ورثة سليمان حمدان وورثة عبد الحميد عاشور وان الدار المذكورة هي عبارة عن غرفتين احدهما طابق ثاني والثانيه طابق ثالث بحيث ان الطبقه الاولى تحت ارض الشارع العمومي وتقدرت قيمة الحصص المحجوزه بمبلغ ١٧ جنيهاً و ٣٤٠ ملا.

لقد جرت الاحالة الموقتة على الحصص المبين مقدارها واوصافها اعلاه خاصة المديون المتوفي حسين علي حسين الشيخ عمر المحجوزه هذه الحصص لقاء ما يطلب من ذمته للمحكوم له سليم بن علي حسين الشيخ عمر كلاهما من نابلس وقدره اثنى عشر جنيه مصري بعد تحويلها للعملة الفلسطينية والرسوم والمصاريف القانونية. وذلك لعهدة المحكوم له المذكور بمبلغ ثمانية عشر جنيه فلسطيني لذلك صار وضع الحصص المحجوزة بالمزاد العلني مرة ثانية فعلى من يرغب الشراء عليه مراجعة دائرة اجراء نابلس والدلال امين اسمه نابلس مستصحباً التأمينات القانونية خلال خمسة عشر يوماً على ان يكون ابتداء المدة المذكورة بعد مضي اسبوع من تاريخ نشر هذا الاعلان بالجريدة لذلك صار نشره

في ١٩-٩-٣٧

مأمور اجراء نابلس

***

بريطانيا تحل معضلاتها في جنيف

فهي أحسن مكان للمحادثات والمناورات السياسية

قالت جريدة «يوركشاير بوست» الانكليزية ـ وهي من صحف الاقاليم ـ في عددها الاخير ما يلي تحت عنوان (محادثات انكلو ـ ايرلندية):

فرصة امام مكدونالد يجب ان تنتهز

من المحتمل جد الاحتمال ان ينتهز

المستر مالكولم مكدونالد وزير المستعمرات البريطانية المستقلة «الدومنيونات» فرصة وجوده في جنيف في وقت واحد يكون فيه المستر دي فاليرا فيها، فيبدأ معه بمباحثات جديدة تكون الغاية منها تحسين العلاقات الانكلو ـ ايرلندية، لا سيما بعد ان بدأ الشعور بين البلدين يزداد تحسنا في المدة الاخيرة

لقد اتخذت خطوات لا يستهان بها في سبيل وضع حد نهائي للحرب الاقتصادية الناشبة بين البلدين، ولكن هذه الحرب ما تزال قائمة، ولن يستطاع انهاؤها عن طريق المفاوضات الرسمية المطولة المعقدة، وانما يستطاع ذلك بمحادثات ومناورات غير رسمية، وليس اصلح لهذه من جنيف، ومن المنتظر ان تنتج المحادثات التي ستجري فيها ما لم تستطع محادثات لندن ولا دبلن ان تنتجه.

هذا هو ما نتوقعه، لان جنيف هي البلد الذي افاد بريطانيا العظمى اكثر من مرة واحدة في حل معضلاتها الرئيسيه باتصالات غير رسمية كانت تجري بين بريطانيا وبين الدول التي كان في يدها حل هذه المعضلات..

مظاهرة كبيرة في المغرب الاقصى

في أنباء مراكش أنه حدث أثناء مرور موكب السلطان اماديه وكيل وزارة الاشغال والجنرال نوجيس المقيم العام في المغرب الاقصى أن ثلاثة آلاف من المتظاهرين اكرهوا الموكب الرسمي على تغيير طريق سيره. واقتحم المتظاهرون الميدان الكبير والحقوا الاضرار ببعض الابنيه، لا سيما دار البوليس والبريد، وألقت السلطات القبض على مئة شخص من المتظاهرين.

جامعة بيروت الاميركية

تعلن ادارة الجامعه بانها تقبل الطلبه الذين يودون ان يتهيأوا لامتحان الدخول بجامعات اكسفورد وكمبردج ولندن فيتبع هؤلاء الطلبه سياق دروس الجامعه مع شيء من التعديل به ويترتب عليهم ان يتقيدوا بجميع قوانين الجامعه ويكون تحضيرهم لامتحانات الجامعه الانكليزيه على يد اساتذة اخصاء وتفتح الجامعه ابوابها في الدوائر المختلفه في ٦ تشرين الاول (اكتوبر) ويباشر بتسجيل اسماء الطلبة في اول اكتوبر اما امتحانات القبول فيبدأ بها في ٢٨ ايلول (سبتمبر) ومن اراد زيادة في الايضاح فليراجع مكتب التسجيل في الجامعه

دعني اوقف الآلام!

ان التقدم يسير بخطوات سريعة لذلك فالمرء يخترع قواعد تتمشى مع الحالة الحاضرة، انه يشتغل لتعميم السرور وتحسين صحة البشر بازالة الآلام

كان ينظر المرء الى الوجع — حرارة الشمس المحرقة — الارق وجع الرأس — الروماتزم — كانها امور لا بد من احتمالها بصبر، اما في هذا الصيف

اسبرو قد برهن العكس واثبت انه لا حاجة مطلقاً لتحمل الآلام لانه بتعاطي اقراص اسبرو يزول الالم حالا دون تحذير ودون ان يضر بالقلب

مايفعله "اسبرو"

١ يزيل الصداع في ٥ دقائق
٢ يجلب النوم للمصابين بالارق
٣ يزيل الروماتزم في ليلة
٤ يزيل الام الاسنان
٥ لا يضر المعدة
٦ لا يضر القلب
٧ يزيل سرعة التأثير العصبي
٨ يزيل الام النمو عند الاطفال
٩ يزيل البرد والانفلونزا
١٠ يخفض درجة الحرارة
١١ يمكن اخذه في اي مكان

"اسبرو" لا يضر القلب ولا المعده

اقرأ هذه الشهادة

اسيادي الاعزاء

بعد ان قرأت اعلاناتكم عن اسبرو في الصحف المحلية احببت ان اجربه وسرني ان اعلمكم بكل ارتياح انه مفعوله فاق كافة الادوية الاخرى الكثيرة التي جربتها سابقاً في حياتي، وبعد تجربتي هذه اعترف علناً بأن الاسبرو هو علاج لوجع الاسنان ووجع الرأس ممرضة قانونية

جميع الصيدليات تبيع "اسبرو"

	الاسعار				
٥	١٠	"	"	٥	٣٠
٥	٢٢	قرصاً	"	٥	٧٠
٥	٦٠	٥	٥	٥	١٢٠

"اسبرو" يصنع في انجلترا

الوكلاء لفلسطين: مستودع الادوية الوطني الفلسطيني: في يافا

الطلبة الناجحون في كلية الشريعة الاسلامية

الناجحون من السنة الاولى للثانية حضرات المشايخ:

محمد سيادي، حماه. محمد فتحي المفتي، صفد. مشهور ضامن بركات، نابلس محمد سعدي هاشم، نابلس. محمد محمود الحاج قاسم، طولكرم. ومحمد حرب خميس بجوردة، اسدود. مفلح السعد، غزة.

الناجحون من السنة الثانية للثالثة حضرات المشايخ:

ابراهيم قطان، عمان. عبد الرحمن مراد، حيفا. عبد الغني البارودي طرابلس

الناجحون من السنة الثالثة للرابعة حضرات المشايخ:

مصطفى الصباعي، حمص

التبرعات للنادي الرياضي العربي

... الدفاع ...

الرجاء نشر القائمة الاولى من التبرعات التي وصلت للنادي الرياضي العربي لمشروع الملعب ولكم مزيد الشكر سلفاً

	مل	جنيه
صاحب السماحة الحاج امين الحسيني		١٠
صاحب العطوفة احمد حلمي باشا		٥
عبد الحميد افندي شومان		٥
ابراهيم افندي بكر النشاشيبي		١٠
السيد انور افندي نسيبه		٥
المحامي ابكاريوس بك		٥
محمد افندي يونس الحسيني		٢
نجيب افندي فرعون		٢
مصطفى افندي الانسي		٢
ابو الوفا افندي الدجاني		٢
بشاره افندي طنوس		٢
صاحب الفضيلة الشيخ عبد الباري بركات	١٠٠	

بشرى للمدارس

كتاب «معلومات مدنية» لمؤلفه: محمود العابدي

مقرر للصف السابع لدرس التاريخ مفصلا في اكثر من ٣٢٠ صفحة وموضوع للطالب والشاب العربي

ثمنه ١٢٠ ملا ويطلب من مؤلفه بصفد ومن المكاتب

لويد جورج السياسي العجوز يبحث الحالة الدولية

الغواصات تجوب البحر الابيض المتوسط وتغرق السفن البريطانية بلا انذار

كتب المستر لويد جورج السياسي البريطاني المعروف مقالا في جريدة «الصنداي اكسبريس» أشار فيه الى الحالة الدولية المضطربة قال: كلما فتحت عيني في الصباح على الصحف وقرأت العناوين بالحروف الضخمة، فركت عيني وألقيت رأسي على يدي وتساءلت: أيقظان أنا أم لا ازال في قبضة كابوس الليل ؟

أنباء كالاحلام المزعجة

وأنباء العالم كل يوم أشبه الاشياء بالاحلام الرديئة، خليط من الهستيريا والهول. فالامبراطوريات العسكرية في شرق الارض وغربها مشغولة بالسلب والقرصنة على قدر كبير من غير أن ينالها عقاب، تعامل جميع الاحتجاجات المعتدلة التي تصدر عما بقي من الحضارة باستهانة وزراية.

الغواصات تجوب البحار

والغواصات تجوب البحر الابيض المتوسط وتغرق سفن روسيا وبريطانيا وفرنسا واسبانيا بلا انذار. وقد بطل العلم البريطاني أن يكون وسيلة للحماية في البر أو على البحر، لان البواخر البريطانية تهاجم في طرق البحر الابيض المتوسط الكبيرة. فنها ما يؤسر ومنها ما يعطل ومنها ما يغرق.

حادث السفير البريطاني

وقد كان في الشرق الاقصى سفير بريطاني في سيارته على طريق منطق الصين، وعلى سيارته الراية البريطانية فأطلقت عليه الطيارات اليابانية مدافعها السريعة فجرح جرحاً بالغاً.

الخطر من عداء اليابان

ودخلت سفينة حربية يابانية المياه البريطانية حول هنغ كنغ واغرقت سفينة صينية. ونفوس الامريكيين والبريطانيين في شنغهاي على خطر دائم من عدوان اليابانيين

المذكرات «اللطيفة» !

والديمقراطيتين اللتين تعدان اعظم ديمقراطيات العالم لا تريان أفضل، في مقابلة هذه الحالة، من ان تلاتيا المذكرات اللطيفة تعاتبان فيها اليابان وتحضان فيها اليابان والصين على ان تحب الواحدة منهما الاخرى. ويظهر لي ان الديمقراطية فقدت كل ما فيها من قوة «الرفس» أتخيل لواحد منا ان بلمرستون او دزرائيلي كانا يتحملان صلف الفاشستية. لو كان بلمرستون او دزرائيلي موجودين الآن لا تبعا الاحتجاجات التي لا يؤبه لها بعمل سريع

أميركا بين عهدين

وهل كان تيودور روزفلت رئيس الجمهورية الامريكية في اوائل هذا القرن يقابل تهديد اليابان للمصالح الامريكية والامريكيين في الشرق الاقصى بمثل ما فعل فرانكلين روزفلت رئيس الجمهورية في الوقت الحاضر من مناشدة التجار والمرسلين الامريكيين بكلام لطيف أن يتركوا أعمالهم واشغالهم ويهربوا دون ان يتعرضوا للخطر والغدر

الاخطبوط الياباني
يلتهم الصين

ان عملية التهام الاخطبوط الياباني للصين تجري بسرعة. وقد استولت اليابان على مساحات واسعة في الصين، فهل هي قانعة بذلك، لا أظن أنها تفعل، بل تقوم الآن بأعمال حربية واسعة النطاق حول شنغهاي. وغرضها الاخير منها الحكومة الوطنية المركزية في نتكين. أي أنها تريد الآن ابتلاع الرأس لالحاقه بسائر الجسم. وقد ضربت نطاق الحصار على ساحل الصين من الشمال الى الجنوب لمنع وصول المهمات الحربيه الى الصين.

حرب واسعة
طويلة المدى

كل هذه الاشياء تعني شيئاً واحداً. ونشاهد أخيرا أن اليابان تبذل جهداً فائقا لاخضاع الصين كلها حتى تبيت أداة في يدها أو حكومة تابعة لها تبسط عليها سيادتها السياسية والاقتصادية. وقد استعدت اليابان لحرب واسعة وطويلة المدى وأبلغت جميع الدول أنها لا تطيق تدخلها. وقد مضت سنوات كثيرة وهي تستعد لهذه الحرب الضروس.

فقر الصين
واستعداد اليابان

وعند اليابان مليونا رجل متمرنون على الحرب. وأشك في قدرة الصين على تجنيد ٢٠٠ الف رجل بهذا التمرين. وليس في الصين مصانع للسلاح والذخيرة. وقد حال الحصار الحربي دون استجلاب ما تحتاج اليه الصين من الخارج. وليس لها اسطول، فهي لا تستطيع منع اليابان من احتلال جميع ثغورها. وقد يؤدي هذا الحصار الى وقوع الجمارك في ايدي اليابان

نزاع مخيف
يقابل بالصمت

ولقد رضيت الدول بالوقوف مكتوفة الايدي أمام هذا النزاع المخيف وكان يجدر بها ان لا تؤجل النظر في رد الفعل العظيم الذي يصيب مصالحها الجوهرية فيما اذا انتصرت اليابان فلا تمضي سنة او سنتان على ذلك حتى نرى تأسيس امبراطورية جديدة على ضفاف المحيط الهادي عدد سكانها ٥٠٠ مليون نسمة ما يهدد سلامة أمريكا باعظم ما كانت امبراطورية المانيا الحربية تهدد به سكون أوروبا وسلامتها

شدة الخطر
على بريطانيا

أما بريطانيا فشواغلها في الهند على ازدياد، بالرغم من هذا السكون الوقتي الظاهر. ومن يعلم ما يكون من هذه الشواغل اذا قامت امبراطورية اعظم من امبراطوريتها وأشد تراصا وأوسع موارد حربية فتنفذ سياستها الآسيويه وتحد من سلطة بريطانيا في آسيا

سياسة العراق

منهاج وزارة يسندها المليك والشعب

«بقية المنشور على الصفحة الثانية»

الاغراض.

ج — السجون: العناية بالسجون وجعل هذه المؤسسة قادرة على اصلاح احوال المسجونين وتهذيبهم.

د — الشرطة: الاستمرار على تنظيم قوة الشرطة وتزييد كفائتها وسن التشريع اللازم لذلك.

ه — البلديات: السعي لرفع مستوى البلديات ليكون في استطاعتها القيام بالواجبات المكلفة بها على احسن وجه والاعتناء بتجهيز الاهلين بمياه صالحة للشرب في القرى والقصبات وردم المستنقعات على قدر الامكان والاهتمام بوضع منهاج لمدة معينة يسار عليه في تحسين العاصمة وتقدمها.

و — العناية بتحسين احوال العمال وترقية مستوى الصناعة في المملكة.

٣ — في السياسة المالية

أ — اعادة النظر في تشكيلات الدولة وملاكها ووضعها على اسس تتفق مع مقدرة البلاد المالية وحاجاتها الحقيقية والنظر في رفع مستوى كفاءة الموظفين.

ب — السعي لجعل ميزانية الدولة متوازنة والقيام بالمشاريع العمرانية الضرورية دون الالتجاء الى الاستقراض.

ج — اعادة النظر في قانوني التقاعد المدني والعسكري وتعديلهما بشكل يضمن حقوق الموظفين والمتقاعدين مع مراعاة وضع الدولة المالي.

د — الاستمرار على تطبيق احكام قانون تسوية حقوق الاراضي مع ادخال بعض التعديلات عليه مما تقتضيه المصلحة العامة وتشجيع الناس على استثمار الاراضي الاميرية الخالية واسكان العشائر فيها على وجه الترجيح.

ه — السعي لتأسيس غرف زراعية.

و — الاهتمام بعقد اتفاقيات مع الدول لتشجيع التبادل التجاري وتنظيمه ومكافحة التهريب ومعالجة قضية الشحن البحري بشكل يزيل الحيف الذي يصيب المصدرين وسن قانون لتنظيم شؤون المصارف ومراقبة اعمالها.

٤ — في الشؤون العدلية

تقوية روح الثقة والطمأنينة بالقضاء وذلك بتأمين توزيع العدل والعناية بتنظيم التشكيلات القضائية والتفتيش والاحصاء العدليين ووضع قانون الخدمة القضائية على اساس تقوية استقلال القضاء وضمان حسن اختيار الحكام والقضاة وترقيتهم وبذل العناية اللازمة في تشكيلات ديوان التدوين القانوني لجعله بوضع يمكنه من حسن القيام بواجباته واحضار لوائح قوانين اصول المحاكمات الجزائية والحقوقية وقانون العقوبات وقانون حكام الصلح وقانون الكتاب العدول وقانون التجارة وقانون رسوم الطابو والاهتمام باحضار مبادىء واسس القانون المدني واستكمال النواقص الملحوظة في تشكيلات ومعاملات الطابو.

٥ — في شؤون الدفاع

الاستمرار على تزييد كفاءة الجيش ورفع مستواه من الوجهتين الماديه والمعنوية حتى يبلغ المنزلة التي يتمكن معها من القيام بواجب الدفاع عن كيان المملكه واعلاء شأنها وذلك:—

أ — بمضاعفة الجهود في تدريبه وتزييد وحداته وتجهيزها بالاسلحه والمعدات الحديثة على اختلاف انواعها.

ب — والاهتمام بصورة خاصة في بقاء الجيش بعيداً عن التدخلات والاشتغالات السياسية حاصراً اعماله بالواجب المقدس الملقى على عاتقه واتخاذ التدابير الفعالة لتقوية روح الجندية وفق هذا الاساس.

٦ — في الاقتصاد والمواصلات

الاعتناء بالناحيتين العمرانية والاقتصادية اللتين لهما اهميتها وذلك بالقيام:—

أ — بمشاريع الري المفيدة واتخاذ التدابير ضد اخطار الفيضان وذلك بالسعي الى تحقيق مشروع خزان الحبانية وخزان الطويلة (قرلرباط) وتزييد الاستفادة من مشروع سدة الكوت وذلك بدرس مشاريع خزن المياه في الزابين والاهتمام بقضية النقارات وتطهير شط الشامية وتحسين حالة شط الحلة وبزايزه بصورة خاصة.

ب — والسعي لتعبيد الطرق الرئيسية وانشاء الجسور المهمة وتحسين طرق المواصلات وحفر الابار الارتوازية والانفاق والكهاريز.

ج — بذل العنايه لتحسين زراعة البلاد وتوسيعها وادخال انواع جديدة من الانتاج وبذل الجهود لمكافحة الاوبئه الزراعيه والحيوانيه والاهتمام بالصناعات النباتيه.

د — الاهتمام بانجاز ربط سكة حديد بيجي — الموصل — تل كوجك وتزييد وسائط النقل في السكك الحديدية.

٧ — في سياسة التعليم

أ — الاتجاه بمناهج التعليم الى ناحية تضمن اعداد النشء ليكون نشأ قوياً قديراً على الانتاج ومواجهة الصعاب محباً للنظام والاقتصاد مولعاً بالبحث والتمحيص متشبعاً بالشعور الوطني وبروح الفتوة والطموح سليم المعتقد قويم الاخلاق.

ب — اصلاح ما يتعلق بادارة شؤون المعارف من انظمة وقوانين واتخاذ التدابير اللازمة لتحسين كفاءة المعلمين والمعلمات.

ج — العناية التامة بالتعليم القروي والسعي الى نشره وتحسين التدريب الصناعي في المدارس الصناعية.

د — رفع مستوى المعاهد العلمية على اختلاف انواعها وخصوصاً العالية منها واستقدام الاساتذة والتدريس فيها وفقا لما يتطلبه انهاض البلاد وتوسيع دور المعلمين والمعلمات ورفع مستوى الكفاءة العلمية والادبيه فيها والاهتمام بتعليم اللغات الاجنبيه على وجه خاص،

ه — السعي لانشاء الاقسام الداخلية في مراكز الالويه والاقضية لاعطاء الطلاب الذين هم خارج المراكز نصيبهم من الدراسه الابتدائيه والثانويه.

و — وسد حاجة العراق من الاخصائيين والمدرسين وذلك بواسطة الاكثار من البعثات العلميه بقدر الامكان.

ز — اعداد الوسائل لنشر الثقافه العامه، ومكافحه الاميه وتوسيع المكتبات العامه وتعضيد حركه النشر والترجمة والتأليف.

٨ — الاوقاف

الاهتمام باصلاح الاوقاف وتنظيم شؤونها وتحسين مواردها على وجه يضمن قيامها بالواجبات المترتبه عليها والاستفادة من تقرير الخبير المستقدم لهذه الاغراض.

رسالة غزة

الطلاب في الشوارع

يتقدم يومياً مئات الطلاب لتسجيل اسمائهم في مدرسة غزة الاميريه ولكن عبثاً يحاولون. ومن اغرب من علمت ان إدارة المدرسة اضطرت الى تقسيم غرف التدريس والصالونات بحواجز خشبية. ان مدرسة غزة يوجد فيها الآن فقط الف ومائة طالب. فهل يجوز ان يكون في الصف الواحد ما بين الـ ٦٠ الى ٧٠ طالباً. يتذمر اهالي غزة من هذه الحالة وقد قدموا عدة مضابط لقائمقام المدينة وعدة برقيات. فهل لادارة المعارف ان تسرع ببناء المدرسة الجديدة.

فضيلة القاضي السابق

قدم غزة امس فضيلة قاضي غزة السابق الشيخ رامز افندي مسمار وقد حل ضيفاً على الوجيه رشدي بك الشوا وقد استقبله القرويون احسن استقبال لما له من محبة في قلوبهم وقد غادرنا اليوم الى طولكرم بقطار الصباح

الاستاذ رشدان

تعاقدت جمعية الاصلاح الاسلامية بيافا مع الاستاذ محمد سليم رشدان على ان يتولى ادارة مدرستها الكائنة في سكنة ابي كبير.

برنامج الاذاعة الفلسطينية

يوم الاثنين في ٢٧ ايلول سنة ١٩٣٧

٦ر١٥ — أناشيد مدرسية — ٧ — حفلة غنائية للانسة ام كلثوم — بزق منفرد محمد عبد الكريم — ٧ر٤٠ — قراءة مختارة من شعر ايليا ابي ماضي — ٨ر٥٥ — فترة موسيقية — ٩ اشارة الوقت — ١٠ر٠٥ — حفلة غنائية — ناصيف العرموني ١٠ر٣٠ ختام

ماذا تسمع اليوم

الاذاعة اللاسلكية للحكومة المصرية يوم الاثنين في ٢٧ ايلول

٦ر٣٠ — صباحاً — الاستاذ محمد شكري — تمرينات رياضية — ٦ر٤٥ — الشيخ محمد عكاشة — قرآن كريم — ٧ر٣٥ — ختام — اسطوانات — ١٠ر٤٥ ختام ٢ر٤٠ مساء الاستاذ محمد بخيت وفرقته حفلة غنائية ٣ر١٠ النشرات الجوية والاخبارية والتجارية ٣ر٢٠ ختام ٧ر٣٥ الشيخ عبد العظيم زاهر قران كريم ٨ر٣٠ النشرة الاخبارية ٨ر٤٥ اسطوانات ٩ نجاة علي وفرقتها حفلة غنائية ٩ر٤٠ اسطوانات ١٠ر٥ فاضل شوا ١٠ر٢٠ نجاة علي وفرقتها حفلة غنائية ١١ سلام الملك

رغبات المدخنين

الاقتصاد راحة النفس انتعاش الجسم

كل ذلك تجدوه في تدخين

السجاير الوطنية الصحية

اوتوماتيه، مبروك، برنجي، نجاح

منتوجات شركة

قرمان ديك وسلطي الوطنية

تشجيع هذه الشركة

واجب على كل وطني غيور

الصابون الذي له رائحة يضر الجلد ضرراً عظيماً

الوكلاء والمستودع

الشركة المصرية البريطانية التجارية — تلفون ١٠٦٢ : يافا

الاثنين في ٢٢ رجب سنة ١٣٥٦ و ٢٧ ايلول سنة ١٩٣٧

الدفاع

جريدة يومية سياسية مصورة

السنة الرابعة — العدد ٩٥٨ — ٤

صاحب الامتياز : ابراهيم الشنطي
المدير المسئول : شوكت حماد

الاعلانات | في يافا (ادارة الدفاع) : قسم الاعلانات
في القدس (وكالة) * : تلفون ١٤١٣
في حيفا * * : ١٢٥٨

دار الدفاع : شارع جمال باشا — عمارة المظفر — يافا : فلسطين
العنوان التلغرافي « الدفاع — يافا »
تلفون ١١٨٧ (أربعة خطوط) و ١٠٧٥ (خطان) ص. ب «٢٥٥»

الاشتراكات | في فلسطين عن سنة ١٥٠
في البريد الداخلي * ١٨٠
في سائر الاقطار الشرقية * ٣٠٠

كلمة «لا» يفوه بها جلالة الشاه تنسف مشروع التقسيم

فرنسا لا تريد خلق دولة عربية و «مملكة» يهودية في صباح يوم ومسائه

وايزمن يجتمع بدلبوس ويخرج من الاجتماع والعرق يتصبب من جبينه في هذا الشتاء !

جنيف في ٢٣ أيلول — لمندوب الدفاع الخاص — ينتهي البحث غداً في مشكلة فلسطين ، بعد اجتماع اللجنة السادسة الثاني . وبعد الخطاب الذي سيلقيه توفيق بك السويدي رداً على ما قيل في اجتماع الأمس — لاسيما ما قاله مندوبا النروج وبولونيا . وأرى من المناسب استعراض موقف الدول من قضيتنا ، هذه القضية التي أصبحت سفينة في بحر جنيف ، يحف بها الموج المتلاطم من كل جانب :

بريطانيا تريد السرعة . جاء أورمسبي غور يلح في انهاء المشكلة . وجاء بعده إيدن يشدد في الالحاح . ولولا مشاكل الصين ، واسبانيا ، والبحر المتوسط ، لفاز المندوب البريطاني بقصده . لكن هذه المشاكل صخوراً مخيفة ، تمايل جنيف فيها الظر مخافة الانزلاق في الهاوية . ومهما تماظمت مشكلة فلسطين فأنها لا تهدد العالم بكابوس ثقيل . لكن المشاكل المذكورة تثير فيه الفزع ، فتضطر دول المنظمة في جنيف الى أن توليها أكبر جانب من العناية والاهتمام

بريطانيا تريد السرعة . وتريدها في أكثر مشاكلها الفرعيه لتتفرغ بكليتها الى تلك المهام التي جعلتها ان تخصص الف مليون جنيه استرليني للتسلح وجاء مجلس العصبه فصدمها في رغبتها هذه . قال انه يريد تفصيلات أوفى . يريد معلومات أدق . يريد من السياسة البريطانية ان تتفرغ لقضيه فلسطين أشهر ثم تأتي جنيف حاملة معها دوسيهات فيها ارقام ، واحصاءات ، وحقائق . لم يكن قلب هذا المجلس معنا ، لكنه لم يكن مع رغبة بريطانيا في الاسراع ايضاً . وحينما سمع ايدن قراره بالتأجيل وضع النظارات على عينيه وخرج عن روده فأسف — لقد فشلت لندن في الجو الذي يروقها أكثر الأحايين

وايزمن يجتمع بدلبوس ويخرج عابساً

وفي الجانب الآخر فرنسا . إنها تعارض في السرعة . لا تريد أن تكون المسئلة كحادث ولادة يخلق دولة عربية و « مملكة » يهودية في صباح يوم ومسائه . لكن ما الذي يحمل باريس أن تتأنى ؟ أهي خالية من نفوذ اليهودية العالمية ؟ أم تراها تجيب على موضوع الاسكندرونة وموقف ايدن منه ؟ أجهدت نفسي لمعرفة السبب ففشلت . لقد كان مسيو بول بونكور حاضراً جلسة أمس في اللجنة السادسة . وكانت بيده أوراق كثيرة . لكن انتهت الجلسة ولم يقرأ شيئاً . هل يقرأها في جلسة الغد ؟ شاع قبل اعطاء المجلس قراره بالتأجيل أن وايزمن اجتمع بمسيو دلبوس ، وأنه خرج من الاجتماع غير باسم . والشيء من العرق البارد كان يتصبب من جبينه في هذا الشتاء . لا شك أنه حاول اقناع وزير الخارجية الفرنسية بضرورة الاسراع . لكن باريس مشت على مهل ، وجملت المجلس مثلها في التأني والابطاء . هل بين الدولتين ثمة شيء ؟ لست أظن . لكنها أمور ظلت الى الآن خبيئة . لفرنسا في المغرب الاقصى رعايا مسلمون يحصون بالملايين . هل هذا كان السبب ؟ لكن لبريطانيا عدد وافر في الهند وحدها . إذن لماذا ؟

— حتى هذه الدقيقة لا يزال الامر سراً مكنوناً !

(المصلحة) في أوروبا تصبح نوعاً من العبادة

ثم بقية الدول . ان بولونيا تسفر عن وجه واضح التعابير الكريهة . تريد من فلسطين الصغيرة ، الضيقة ، أن تحل مشكلة اليهودية العالمية بما فيها الستة عشر مليوناً المنتشرون في بقاع الارض . وعندها اليهود ١٠ بالمئة . أما نحن فهم عندنا الآن ٣٥ بالمئة . مع ذلك هي تتأفف ، وتغضب ، وتريد الموافقه . ثم بعدئذ فاتغمر فلسطين بالملايين

يا عجيب ! هذه الدولة التي قسمتها الدول في القرن الثامن عشر ثلاثة اقسام فرفضت ، رغم وقوع التقسيم ، ولبثت قرناً ونصف القرن وهي تعمل لجمع شتاتها ، تأتي اليوم وتطلب التقسيم لغيرها ؟ أهذه قيمة المثل الوطنيه العليا ؟ ألم نقل ان « المصلحة » أصبحت الآن نوعاً من العبادة في اوروبا ؟

ومثل بولونيا رومانيا ، والنروج ، واسوج ، ودول الشمال المسماة لتوانيا ولاتفيا واستونيا — مواليد الحرب الماضية ومعاهدة فرساي . ومثلها أيضاً بلجيكا . انهن جميعاً سواء في الرغبة والاتجاه

موقف تركيا الصامت من قضية فلسطين

ثم تقف تركيا موقفاً صامتاً ، لا حس ولا حركة . أتجديداً لموقفها في الاسكندرونه ؟ لكن فلسطين بعيدة ، ومن مصلحة رجال انقره ان لا توجد على شاطيء البحر المتوسط في الجنوب الغربي لبلادهم ، مملكة جديدة يسكنها ملايين من اليهود . موعدنا اليوم الاجتماع بتوفيق اراس فنسمع ما يقوله وزير الخارجية التركية

وايران ؟ لقد اصبحت عضواً في مجلس العصبة بعد الانتخاب الاخير . وكلمة « لا » منها تنسف مشروع التقسيم ، ولو انفردت وحدها بها ، لأنه يشترط الاجماع في الموافقة كما ينص بذلك نظام المجلس . لقد ذهبت اليوم الى فندق « متروبول » لمقابلة الوفد الايراني ولكن لسوء الحظ كان متغيباً . وسأكرر المحاولة ان الشاه رضا بهلوي يستطيع اسداء جميل الى فلسطين العربية الشرقية ، فلسطين المقدسات والتاريخ العريق .

لولا قضية فلسطين لغادر الوفد العراقي جنيف

أما العراق ومصر فتسعيان ، وتضاعفان السعي مرات . كان لهما الموقف المعروف الذي رآه القراء . وقد زرت المفوضية العراقية صباح اليوم ، وقابلت صبحي بك نجيب ، مندوب العراق الدائم في العصبة . لولا قضية فلسطين لغادر الوفد العراقي جنيف عائداً الى بغداد . لكن هذه القضية تشغل كل تفكيره . لقد سر من قرار المجلس بالتأجيل ، لكن يعتقد أن الامر صعب ويجب مضاعفة الجهود . وستنتهز العراق فرصة أشهر التأجيل ، فتتصل بغداد بطهران .

أما مصر ، فسوف لا تدخر وسيلة مقبولة هي الاخرى متفائلة ، لكن قضية فلسطين عويصة ، والأطماع حولها مارد شديد . ان العرب مستعدون لمتابعة السعي الشاق ، لكن عرب فلسطين لا يجب ان ينسوا واجبهم أيضاً ، وهو الأول ، في الاحتفاظ كل الاحتفاظ باراضيهم ، في يقظة الروح الوطني ، ثم في السهر على القضية ، والثقة بالله وبأنفسهم . هذه مرآة مصغرة عن الحالة في جنيف . محاولات ، وأسرار ، ومساومات ، ثم تمسك أهل البلاد واخوانهم بالحق .

جنيف

ابرهيم

القاء القنابل على غير المتحاربين

شنغهاي في ٢٦ ايلول — اعلن الملحق البحري الياباني في شنغهاي ان القاء القنابل على المناطق التي يسكنها غير المتحاربين بالقرب من شنغهاي لامسئوليه عليه لان معاهدة لاهاي تبيح مثل هذه الاعمال في ظروف كالتي تتعرض لها شنغهاي في الوقت الحاضر

مندوبو ايطاليا في مفاوضات مؤتمر باريس

روما في ٢٦ ايلول — تؤلف بعثة الخبراء الايطاليين التي تشترك في مفاوضات باريس الثلاثيه بشأن البحر الابيض المتوسط من الاميرال فلاديميرو بيني وكيل هيئة أركان الحرب والاميرال جيزيبي رينيري مدير مكتب الوزير والكبتن فارولي والكبتن دي كورفيت فيروتا والقومسير بورجونى وسينضم اليهم الملحق البحري في باريس .

اليابان ترحب بوقف القتال

بيبنج في ٢٦ ايلول — صرح مصدر ياباني كبير بان اليابان ترحب بأي فكرة ترمي الى وقف القتال .

الازمه الوزاريه في تركيا

أنقرة في ٢٦ ايلول — تأكد الآن بصورة قطعيه وجود ازمه وزاريه سببها الخلاف القائم بين أتاتورك ورئيس الوزارة عصمت اينونو وقد اصبح من المنتظر ان تستقيل الوزارة . ولا يزال اسم الذي سيؤلف الوزارة الجديدة مجهولا غير انه يشاع في بعض الدوائر السياسيه ان رئاسه الوزارة ستسند الى فتحي بك الذي يثق به أتاتورك كثيراً

موسوليني يحضر مناورات الجيش الالماني

برلين في ٢٦ ايلول — حضر اليوم السنيور موسوليني المناورات الحربيه التي قام بها الجيش الالماني وكان يرافقه الهر هتلر والوزراء وكبار القواد وقد استقبل السنيور موسوليني استقبالا هائلا وينتظر ان يصل غداً الى برلين وقد اختلى اليوم بالهر هتلر مدة من الزمن ولا يعلم ما جرى بينهما . والمفهوم انه سوف لا تكون هناك ايه معاهدات .

والمنتظر ان يلقي السنيور موسوليني خطبه هامة قبل مغادرته المانيا ويجيبه عليها الهر هتلر .

المفاوضات الثلاثيه وانتظار رد موسوليني

باريس في ٢٦ ايلول — قال المسيو دلبوس لممثلي الصحف الكبرى لادعام للتحدث اليهم بعد تقديم المذكرة الفرنسيه الانكليزيه الى الحكومه الايطاليه ان تحسن العلاقات أصبح متوقفا على جواب السنيور موسوليني ثم أكد المسيو دلبوس انه إذا لم تقبل ايطاليا المفاوضات الثلاثيه فان فرنسا وبريطانيا لا تتأخران عن اطلاعها على ما لم يعد في طاقتهما احتماله

العصبة وتطور النزاع في الشرق الاقصى

جنيف في ٢٦ ايلول — من المحتمل ان تعهد لجنه الـ ٢٣ الى لجنه محدوده في مراقبه تطور النزاع في الشرق الاقصى . وقد تؤلف هذه اللجنه من الدول الموقعه على معاهدة وشنطن في عام ١٩٢٢ أو من الدول ذات المصالح الكبيرة في الشرق الاقصى . ولا يعرف الآن هل تنظر الولايات المتحدة الى هذا المشروع بعين الارتياح وهل تقبل اليابان أن تشترك في أعمال اللجنة الجديدة أم لا .

اللجنة الجديدة تفشل والدول تستعد للنضال

على الصهيونيين انتهاز الفرصة للتأثير على الدول

في عددها الصادر بتاريخ ١٧ الجاري ، نشرت « الجويش كرونكل » كبرى صحف اليهودية العالمية في لندن ، مقالا مطولا عن اللجنة الجديدة المقترح ارسالها الى فلسطين ، وفيما يلي أهم ما جاء في هذا المقال :

وزير الخارجية ربكه مسألة اللاجئين اليهود

لم يكن المستر ايدن وزير الخارجية البريطانية في احسن حالاته وهو يطلب من مجلس عصبة الامم السماح لبريطانيا برسم مشروع آخر لتقسيم فلسطين يكون أكثر قبولا لدى الجميع من المشروع الحالي ، ولقد اصيب هذا الوزير بالارتباك والحيرة عندما حاول ان يبث في اذهان المجلس ان مسألة اللاجئين اليهود من البلاد التي تضطهدهم الآن لم تخطر قط بالبال في الماضي لاولئك الذين رسموا سياسة الوطن القومي اليهودي وقالوا بامكان تنفيذها

مجلس العصبة لا يتحمس لفكرة تقسيم فلسطين

ومع ان المجلس لم يبد شيئا من النقد لما قاله الوزير البريطاني ، الا انه ايضا لم يتحمس قط لفكرة تقسيم فلسطين ، ولا لاي مشروع آخر لهذا التقسيم تضعه لجنة بريطانية جديدة ، ولكن لعل السبب في برود المجلس هذا البرود هو انه ما من عضو من اعضائه تقدم بمشروع آخر غير مشروع التقسيم ، او تفوه بكلمة واحدة يحبذ بها حتى المقترحات التي وضعتها لجنة الانتدابات الدائمة نفسها ، واللوم في ذلك هو الدكتور وايزمن الذي سلك وهو في جنيف ذلك السبيل الذي أوصاه بسلوكه الوفد البريطاني الموجود هناك مما كانت نتيجته هذا الفشل الرسمي الذي منيت به الوكالة اليهودية فلم تستطع ازاءه ان تكسب الى جانبها عضواً واحداً من اعضاء مجلس العصبة يضع امام رفقائه مشروعا آخر لحل المعضلة الفلسطينية غير المشروع البريطاني الذي نال المستر ايدن موافقة المجلس له على تعديله وتحويره ثم تقديمه اليه من جديد ليدرسه في اوائل العام المقبل .

اللجنة الجديدة تفشل والدول تستعد للنضال

وستثبت لنا الايام ان اللجنة البريطانية الجديدة قد لا تصيب من النجاح أكثر مما اصابته منه اللجان السابقة . وهب انها نجحت ، وهذا بعيد جداً ، فان مقترحاتها لا بد من مرورها ، لا بدوائر اليهود الصهيونيين ولا بدوائر العرب فحسب ، ولكن ايضاً بدوائر مجلس العصبة ، ودوائر جمعيتها العمومية في جنيف اذ اصبح لزاما على هذه الهيئة الاخيرة ان تقول كلمتها في الموضوع كما قالتها فيه في هذه الايام الاخيرة ، وما ذلك الا لأن النروج تصر كل الاصرار على ان لا تمضي مجلس العصبة امراً من أمور فلسطين الا بعد عرضه أولا على جمعية العصبة

ومن الخطأ ايضاً ان يتوهم اي انسان ان الدول التي تناصر العرب في هذه الايام ستقف مكتوفة اليدين فلا تستعد للنضال ضد اي مشروع من مشاريع التقسيم عند طرحه امام جمعية العصبة ، في اوائل العام القادم

على الصهيونيين انتهاز الفرصة للتأثير على الدول

ويمكن وصف الشعور العام السائد بين اولئك الذين لا يرون في التقسيم حلا ناجعاً للمعضلة ، بان شعور الراغبين كل الرغبة في انتهاز فرصة هذه الفترة التي ستقضيها اللجنة البريطانية الجديدة في عملها ، لرسم مشروع آخر انشائي غير مشاريع التقسيم ، والتقدم به الى عدد من الحكومات لشرح مزاياه لها ، وضمان مساعدتها له عندما يعرض امره على مجلس العصبة وعلى جمعيتها العامة ، ومما لا شك فيه ان الوكالة اليهودية ستجد دولا كثيرة مستعدة لمناصرتها على انجاح هذا المشروع الانساني ، لاسباب ان لم تكن اسباباً انسانيه بحتة ، ولا اسباباً اقتصادية بحتة ، فلأسباب ترجع الى حب الذات ، والى رغبة هذه الدول في التخلص ممن عندها من اليهود .

ومن الضروري قبل الاقدام على هذا العمل ، ان تضم الوكالة اليها من جديد تلك العناصر التي بدا منها في المؤتمر الصهيوني انها كارهة لتقسيم فلسطين ، وتسليط هذه العناصر نفسها على الدول المطلوب منها ان تقوم بالدعوة للمشروع اليهودي الانشائي الجديد في اروقة عصبة الامم ...

اميركا لا تعترف باحتلال الاراضي الصينيه

واشنطن — قررت الحكومة الاميركية عدم الاعتراف باحتلال اليابان للاراضي الصينية . ويقوم اتحاد العمال الاميركي بحملة قوية لمقاطعة البضائع اليابانية

الصحف المصرية وتهمة الديلي هرالد

روما في ٢٦ ايلول — لاحظت الدوائر السياسية والصحفية الايطالية « الاساءة المجانية » التي الصقتها صحيفة الديلي هرالد بالصحافة المصرية بقولها انها مشتراة من روما . وينتظر قيام الصحف المصرية برد هذه التهمة التي يجددها يوما فيوماً دعاة السوء .

نشرات

جمعيه سيفا سماج في الهند

جمعية سيفا سماج من الجمعيات النشيطة في الهند . ولها خدمات مشكورة للقضيتين الاسلامية والعربية . وقد اصدرت في المدة الاخيرة عدة نشرات متسلسلة وزعتها في انحاء الهند عن فلسطين ، وقد بلغ عدد النشرات التي اصدرتها هذه الجمعية حتى الآن زهاء العشرين

الثلاثاء في ٢٣ رجب سنة ١٣٥٦ و ٢٨ ايلول سنة ٩٣٧

الدفاع

جريدة يومية سياسية مصورة

السنة الرابعة — العدد ٩٥٩ — ٤

صاحب الامتياز : ابراهيم الشنطي
المدير المسئول : شوكت حماد

الاعلانات: في يافا (ادارة) الدفاع : قسم الاعلانات
في القدس (وكالة) « : تلفون ١٤١٣
في حيفا « « : « ١٢٥٨

دار الدفاع: شارع جمال باشا ـ عمارة المظفر ـ يافا ـ فلسطين
العنوان التلغرافي (الدفاع ـ يافا)
تلفون ١١٨٧ (اربعة خطوط) و ١٠٧٥ (خطان) صندوق البريد (٢٥٥)

الاشتراكات: في فلسطين عن سنة ١٥٠
في البريد الداخلي « « ١٨٠
في سائر الاقطار الخارجية « « ٣٠٠

ذيول حادث اغتيال حاكم لواء الجليل وحارسه

الاعتقالات في نابلس وطولكرم وصفد وطبريا وعكا وحيفا وجنين ونشاط البوليس

الناصرة في ٢٧ ايلول — لمراسل الدفاع الخاص — اخبرتكم امس عن اغتيال المستر اندروز حاكم لواء الجليل في الناصره وحارسه ، وعلى الاثر حضر من حيفا المستر كيث روتش . حاكم اللواء الشمالي ، ومن صفد المستر بلاك بيرن وبدأ التحقيق ، كما حضرت كلاب الاثر

وصول رجال المباحث الجنائية والاستخبارات

وفي صباح اليوم التالي حلقت الطائرات في سماء المدينة ووصل إليها عدد كبير من مراسلي الصحف الاجنبيه واليهودية . وحضر من القدس رجال المباحث الجنائية والاستخبارات . ورغم الجهود المتواصلة التي بذلت للبحث عن القاعلين لم يقبض على احد

الصلاة على الجثمانين وتشييعهما الى القدس

وفي الساعة العاشرة صلي على جثمانه وجثمان حارسه ثم وضعت الاكاليل على النعشين وسير بهما الى القدس ، وقد ذهب معهما عدد كبير من الموظفين الانكليز كما رافق الجثمان ايضا سيادة المطران حجار ورافقه من المقولة فضيلة القاضي الشرعي ورئيس البلدية و آخرون ، وعلى طرقات المستعمرات اليهودية تجمع عدد كبير من رجال ونساء اليهود واظهروا شعورهم نحو الفقيد .

استمرار الاعتقالات وارسال المعتقلين الى عكا

وقد اعتقلت السلطة عدداً كبيراً من قضاء الناصرة ومن المدينة وارسلت المعتقلين مخفورين الى المزرعة في عكا ، والذين اعتقلوا من الناصرة هم : صالح عون الله ، واخواه محمد وخالد، ودياب عبد الخالق ، واحمد الكامل وغيرهم . واعتقل من طبريا صدقي افندي الطبري وعدد كبير من اهالي قضاء طبريا ، وأرسلوا فوراً الى عكا ، ولا تزال الاعتقالات مستمرة حتى كتابة هذه السطور .

نظام منع التجول لاجل غير معلوم

وقد فرض نظام منع التجول على المدينة من الساعة الثامنة مساء للخامسة صباحاً لاجل غير معلوم .

استنكار الاغتيال وارسال برقيات التعازي

وفي مساء اليوم عقد اجتماع عام في قاعة بلدية الناصرة حضره عدد كبير من الاهالي قرروا فيه ارسال برقيتي تعزية ، الاولى لعائلتي الفقيد وحارسه في لندن ، والثانية للحكومة في القدس . ثم ذهب المجتمعون لدار الحكومة فقابلوا القائمقام ، وطلبوا اليه ان يرفع تعازيهم لمساعد حاكم اللواء الشمالي ليبلغها بدوره للحكومة. ولا ابالغ اذا قلت ان الناصرة لم تشهد حادثاً كهذا، ولا تزال الحركات العسكرية فيها قائمة والسيارات الملأى بالجنود تغدو وتذهب في الشوارع بصورة غير عادية .

اعتقال الكثيرين وارسالهم الى عكا

صفد في ٢٧ ايلول — لمراسل الدفاع الخاص — في الساعة التاسعة من مساء امس اجرى البوليس تفتيش عدة بيوت والقى القبض على السادة : الشيخ عز الدين عبد اللطيف ، الدكتور صبري عز الدين ، عارف حجازي ، رؤوف حجازي ، حسن عرب ، علي عمار ، قاسم ربيع ، نجيب طافش ، رشيد نفيسه فوزي طافش ، يعقوب طافش ، سعيد حيفاوي ، فريد خضرا، عز الدين خضرا عبد نايف خضرا ، علي حلوه ، نمر خرما ، محمود تاجر . وفي الساعة الثامنة صباحاً القي القبض على السادة احمد السكوري ، فلاح عبد الكريم ، فؤاد رستم ، محمد طه السعدي ، الشيخ زيدان ، مختار قرية سمسم ، وقد ارسل جميع الذين قبض عليهم الى سجن عكا المركزي

استمرار التفتيش وتجوال البوليس

وفتش البوليس بيوت الساده عبد القادر عبد الرحيم ، سعيد عيسى المحامي عبد الغني النحوي ، ورشدي علي ، كمال سعد الدين ، وفؤاد سعد الدين ، ولا تزال دوريات البوليس تروح وتجيء في شوارع المدينة

اعتقال الكثيرين واخذهم الى عكا

طبريا في ٢٧ ايلول ـ لمراسل الدفاع الخاص — في الساعة الحادية عشرة من مساء ليلة امس ذهبت قوة من البوليس العربي والبريطاني الى بيت صدقي بك الطبري رئيس اللجنة القومية واعتقلته . ثم ذهبت الى بيت السيد اسماعيل القرجولي سكرتير اللجنة القومية واعتقلته ايضا ، كما اعتقلت السادة الشيخ ناصر الخالدي، واعظ القضاء ، اسماعيل الحاج خليل وشاكر خطاب ، ورزق حيدي واودعتهم السجن حتى الصباح

وفي الصباح احضرت قوات البوليس السادة الشيخ حسن ابو دهيش ، والشيخ فواز العلي من قرية لوبيا ، والشيخ خميس الغوطاني من الغوير ، والامير محمد العجاج امير عرب المواسي، والشيخ يوسف الدرويش ، والشيخ ابراهيم دياب من قرية الشجرة

وعند الظهر أخذتهم السلطة في سيارة البوليس الى سجن عكا

اعتقال القاضي الشرعي وشبان كثيرين

طولكرم في ٢٧ ايلول — لمراسل الدفاع الخاص — في الساعة السادسة من صباح هذا اليوم اعتقل البوليس فضيلة قاضي طولكرم الشرعي الشيخ رامز افندي مسمار والمحامي راشد افندي الجيوسي والشبان عادل افندي السمارة وسعيد افندي العنبتاوي وامين افندي القاروط وعلي افندي القاسم وبقوا حتى هذه الساعة معتقلين في غرفة النظارة ، وسيبيتون هذه الليلة فيها

التنبيه على الطلاب بالهدوء والسكينة

واستدعى وكيل حاكم اللواء الذي استلم بالنيابة عن قائمقام طولكرم لجنة المعارف الاهليه مع اساتذة مدارس المدينة وطلب اليهم تهدئة الحالة وان يحافظوا على الهدوء والسكينة

التفتيش والاعتقال بعد حادث الاغتيال

نابلس في ٢٧ ايلول — لمراسل الدفاع الخاص — على اثر اغتيال المستر اندروز وحارسه في الناصرة سافرت قوة من الجند بالسيارات بعد الغروب امس الى الناصرة ، وتبعها حاكم المدينة المستر فوت ، ثم عقد مدير بوليس نابلس مع الضباط العرب والانكليز اجتماعا دام حتى منتصف الليل وكانت ابحاثه سريه .

وفي الساعة الثانية والنصف بعد منتصف الليل خرجت قوة من البوليس الوطني والبريطاني الى بيت الاستاذ اكرم زعيتر ، وطوقته من جميع اطرافه يتقدمهم ضابط بريطاني وطرقوا باب البيت . فلما رد عليهم الاستاذ عادل زعيتر شقيق الاستاذ اكرم طلبوا اليه ان يفتح باب البيت لانهم مكلفون بالقاء القبض على الاستاذ اكرم فقال لهم ان شقيقه في دمشق وقد اطلعهم على كتاب ارسل منه مؤخراً واخيرا غادروا المكان بعد ان بقي اربعة اشخاص من البوليس لحراسة البيت حتى الصباح .

تفتيش بيوت والقبض على كثيرين

ومن هناك اتجهت هذه القوة الى بيت الاستاذ واصف افندي كمال فلم تجده بعد ان فتشته تفتيشاً دقيقاً ثم تابعت سيرها الى بيت الاستاذ ممدوح افندي السخن فلم تجده ، وفتشت بيته ايضاً ثم الى بيت السيد اسعد المصري فلم تجده ثم الى بيت السيد ضيا عبده فلم تجده ومن هناك تابعت سيرها الى بيوت كل من السادة فضيلة قاضي نابلس الشيخ عبد الحميد افندي السايح والدكتور مصطفى بشناق، عادل التميمي ، راشد ابو غزالة، الدكتور صدقي ملحس ، جمال القاسم ، وكان ذلك في الساعة الرابعة بعد منتصف الليل فألقت القبض عليهم جميعا وساقتهم محفوظين الى سجن نابلس

الوجهاء والعلماء يطلبون مقابلة الحاكم

وقد عقد وجهاء المدينة اجتماعا في دار البلدية حضره السادة رئيس بلدية نابلس سليمان بك طوقان وفضيلة مفتي نابلس ، والاستاذ عادل زعيتر ، عبدالفتاح بك طوقان ، عبد الرحيم افندي النابلسي ، الحاج سعيد افندي كمال ، الحاج طاهر افندي المصري ، عبد الرحيم افندي التميمي ، سعيد أغا النمر وقرروا فيه مقابلة حاكم المدينة المستر فوت ، ولما اتصل السادة المذكورون بالحاكم ، وطلبوا مقابلته، رفض تلبية طلبهم

وعلى اثر ذلك ابرق وجهاء المدينة الى المندوب السامي برقية يحتجون فيها على هذه الاعتقالات

كما ارسلت برقية اخرى بهذا الخصوص الى المندوب السامي واللجنة العليا وقعها السادة محمد سعيد حنون . محمد تفاحه. احمد البسطامي . عبدالمال الصمادي توفيق الخياط . عبد الرحمن الزواتي. محمود صوفان. رشيد هاشم . حسن فتيان وفؤاد زيد

تنكيس الاعلام حداداً على المستر اندروز

مرت بعد ظهر اليوم ثلاث سيارات آتية من الناصرة تحمل جثتي المستر اندروز وحارسه الجندي ملفوفين بالاعلام البريطانية وقوة من الجند للمحافظة على جثمانيهما وفي نابلس استقبلتهما في باب سراي الحكومه ثلة من البوليس الوطني ، وحيت الجثمانين التحية العسكرية ، وفي باب قشلاق الجند البريطانى اصطفت قوات الجند العسكرية مع حاكم نابلس المستر فوت فحيوا الجثمانين ، وتابعت السيارات سيرها الى القدس . وقد نكست الاعلام المرفوعة على دور الحكومة حداداً على المستر اندروز

وصول جثتي حاكم الجليل وحارسه

اشتراك الجيش والبوليس والموظفين في الجنازة

القدس ـ جيء بجثتي المستر اندروز حاكم لواء الجليل، والكونستابل روبرت بيترسون ماكوان من الناصرة فوصلتا حوالي الساعة الثالثة بعد ظهر اليوم ووضعتا في مستشفى الحكومة ، وقد اخذت السلطة تستعد للمحافظة على حركة المرور عند اخراج الجنازتين من المستشفى الى المقبرة فوزعت رجال البوليس البريطانى على مفترق الطرق التي تمر منها الجنازة مثلما وزعت الدوريات لملاحظة الاشخاص المشبوهين

وقد اخذت الجثتان من المستشفى في الساعة الثالثة يتقدمهما عدد من رجال وضباط البوليس يرافقهم بعض كبار موظفي الحكومة وقضاة المحاكم ورجال الوكالة اليهودية وبعض اعضاء الهيئات اليهودية الاخرى ، وفي مقبرة صهيون حيث دفنتا كان القائم باعمال الحكومة والسكرتير العام بالوكالة ، وموظفو السكرتارية وحكام الوية القدس ويافا وحيفا ونابلس ، والمعتمد البريطاني في عمان ، وغيرهم من كبار الموظفين البريطانيين ، والجنرال وافيل القائد العام للجيش البريطاني في فلسطين ، وبعض كبار ضباط الجيش وعدد من رجال الهيئات اليهودية وقوة من البوليس البريطاني منكسه اسلحتها ،وبعض رجال الدين . وقد قدم كثيرون من الموظفين الاكاليل

وفي اثناء دفن الجثتين عزفت الموسيقى لحناً مؤثراً ، ثم أطلق رجال البوليس الرصاص ثلاث مرات في الهواء ، وكان افراد الجيش والبوليس منكسين السلاح

وقد علمنا ان عدد الاشخاص الذين اعتقلتهم السلطة بسبب هذا الحادث هو ١٠٦ اشخاص من لوائي الشمال والجليل ، ولا يزال منع التجول سارياً في الناصرة حتى الآن، وقد اوقفت الحكومة عدداً كبيراً من رجال البوليس المسلح على مفترق الطرق المؤدية الى الناصرة والمتفرعة منها واخذت تفتش السيارات الداخلة والخارجة منها

وقد اجتمعت الهيئة المركزية لحزب الدفاع الوطني واصدرت البيان التالي:

ان الهيئة المركزية لحزب الدفاع الوطني تستنكر حادثة اغتيال حاكم لواء الجليل المستر لويس اندروز ومرافقه معلنة اسفها على وقوع هذا الحادث الاليم

حزب الدفاع الوطني

اعتقال اشخاص عند منتصف الليل

حيفا في ٢٧ ايلول — لمراسل الدفاع الخاص — عند منتصف الليل اخذ بعض الجنود وافراد البوليس الانكليزي يذهبون الى البيوت ويقبضون على بعض الاشخاص ويرسلونهم الى سجن حيفا المركزي بموجب قانون الطوارىء.

وقد قبضوا على عدد كبير نذكر منهم السادة : بدري العايدي المحامي ، الشيخ توفيق العنبتاوي ، الحاج صالح ابو حسن ، الحاج حسين حماده ، العبد ابو داهش ، حنا خميسة ، احمد زرزر ، جمال الحاج ، ياسين الزراوي ، محمد الزيات محمود ابو عساف ، احمد باكير ، وصبحي عبد الخالق

وقد ذهبت بنفسي بعد منتصف ليلة امس ، الى دائرة البوليس قرب السجن للاستفسار عن سبب القبض على هؤلاء السادة وغيرهم وحاولت الاتصال ببعض المسئولين ، فاكتفوا بالاجابة بان اوامر صدرت اليهم بالقبض على هؤلاء الاشخاص

وفي صباح اليوم استمر التفتيش واحضر الى سجن حيفا المركزي عدد كبير من الذين قبض عليهم الجند والبوليس في القرى المجاورة نذكر من هؤلاء السادة : حسين الاحمد من السنديانة ، ومحمد ابو جميل وداود السليمان من ام الزينات وعبد القادر الصالح من الكفرين وعبد القادر الحاج حسن من خبيزة والشيخ محيي الدين العوض من ام الشوف

وقد علمت أنه قبض في عكا والناصرة وقراها المجاورة على مائة شخص ونيف وقد شوهدت صباح اليوم السيارات والمصفحات ، وعليها عدد كبير من الجنود ، متجهين شطر الناصرة .

اعتقال وتفتيش في عكا

عكا في ٢٧ ايلول — لمراسل الدفاع الخاص — حوالي الساعة العاشرة من مساء امس شاهدنا سيارات البوليس تغدو في شوارع المدينة وترابط على مفارق الطرق. وقد داهمت دوريات البوليس ليلاً عدة بيوت واعتقلت عشرات الشبان عرفنا منهم السادة: صبحي بك الخضرا عبد المطلب فضه . محمد اسكندراني . محمد درويش الشيخ . محي الدين بحوث محمد ماميش . فايز عيبان . شفيق الزول

حادث الاغتيال

أصدرت اللجنة العربية العليا بيانها الذي نشرناه امس فاستنكرت حادث اغتيال المستر أندروز وحارسه وقد اتضح للجميع ان العرب أحرص الناس على ان يستتب الأمن وتخلد البلاد الى الهدوء والسكينة انتظاراً لما يجيء به الغد من حل عادل للقضية الفلسطينية

واشارت اللجنة الى أسفها الشديد للنبأ وثقتها بأن الشعب العربي في هذه البلاد يشاركها في شعورها . وأصدر حزب الدفاع الوطني بيانا أظهر فيه أسفه واستنكاره ايضاً

وفي الناصرة حيث وقع الاعتداء عقد اجتماع نشرنا تفاصيله في غير هذا المكان قرر فيه المجتمعون استنكار الحادث وارسال التعزية . ورافق الجثمانين فضيلة قاضي الناصرة الشرعي وسيادة المطران حجار .

ان عرب فلسطين يحرصون على سلام البلاد في وقت يعلو فيه صوت ممثلي الدول الاسلامية والعربية باسم فلسطين وبعدالة قضيتها . وفي الوقت الذي تتولى فيه الدول الشقيقة مهمة الدفاع عنا ونشر اصوت بحقوقنا المشروعة تتقدم هيئاتنا الوطنيه فتعمل على معاونة هذه الدول في مهمتها باستنكارها الحادث واعلان اسفها الشديد ومشاركة الشعب العربي لها في شعورها .

وامام حسن النية التي اظهرتها الهيئات الوطنيه يحسن بالسلطه ان لا تلجأ الى الاعتقال بهذا الشكل الواسع، اذ بلغ عدد المعتقلين ١٠٦ في ٢٤ ساعة وبينهم عدد كبير من رجال الدين والطب والمحاماة .

اعدام رئيس ادارة تموين الحبوب

موسكو في ٢٧ ايلول — د.ن.ب اعدام رئيس ادارة تموين الحبوب في موسكو بتهمة سوء الادارة وتسبب خسائر للدولة السوفيتية

اين التعويضات والشتاء على الابواب

عريضة مؤثرة للحاكم من اهالي البلدة القديمة

رفع اهالي البلدة القديمة امس عريضة الى حاكم اللواء الجنوبي يطلبون فيها ان تصرف لهم التعويضات عن بيوتهم التي نسفت اثناء الاضطرابات السابقة وقد رجوه ان يذكر ان عدد من العائلات تتألم ولا تجد لها مأوى في الوقت الحاضر وستزداد حالتها سوءاً كلما اقترب فصل الشتاء ، ثم لفتوا نظره الى ان عدداً كبيراً من الارامل والايتام والعجزة في انتظار ما سيصرف لهم من التعويضات وحالتهم تزداد كل يوم من سيء الى أسوأ من جراء ضيق الحالة واشتداد الازمه الاقتصادية في البلاد ، وقد وقع هذه العريضة عدة مئات من المنكوبين

يفر من الموت فيهشمه القطار

حوالي الساعة الخامسة من مساء الامس بينما كانت سيارة نقل سائرة بالقرب من مزلقان السكة الحديد المقابل لمطار الرملة التقت بالقطار القادم من القدس وقد كان يركب في مؤخرة هذه السيارة قروي رآها تقترب من القطار دون ان يشعر به السائق فخشي العاقبة وسارع وقفز منها فنزل على الخط الحديدي وفي تلك اللحظة مر القطار به فصدمه صدمة عنيفة كسرت رجله وسببت له جراحاً بالغة في جميع اجزاء جسمه ونقل الى المستشفى بحالة خطرة جداً وقد حضر البوليس الى مكان الحادث وباشر التحقيق

في طلب العلم

طولكرم — يسافر في هذا الاسبوع عدد كبير من شباب مدينة طولكرم الى مدرسة سوق الغرب في لبنان لطلب العلم

اعلان

تقدمت لدينا مضبطة من مختاري محلة الحدمة في الخليل تتضمن أن فضيلة الشيخ عبد الغفار افندي زايوم توفي منذ ثلاثة عشرة سنه وانحصر ارثه في زوجته الحاجه حنيفة بنت سليمان ابي الفيلات بركات وفي أولاده منها الشيخ يونس افندي والحاج عبد الحافظ افندي وزينب ثم منذ ثلاث سنوات توفيت الحاجة حنيفة المذكورة وانحصر ارثها في أولادها المرقومين فقط فمن له اعتراض على ذلك فليراجع محكمة الخليل الشرعيه خلال خمسة عشر يوماً من تاريخ نشره تحريراً

في ٢٠ — ٧ — ٥٦

و ٢٦ — ٩ — ٣٧

قاضي الخليل الشرعي

قضية الصراف القتيل

تنظر محكمة الجنايات الكبرى صباح هذا اليوم في قضية الموحوم يوسف نخلة هنديله الصراف المتهم بقتله العبد داود محيسن من اهالي العجمي

رغبات المدخنين

الاقتصاد راحة النفس انتعاش الجسم

كل ذلك تجدوه في تدخين

السجاير الوطنية الصحية

اوتوماتو ، مبروك ، برنجي ، نجام

منتوجات شركة

قرمان ديك وسلطي الوطنية

تشجيع هذه الشركة

واجب على كل وطني غيور

شركة الباصات الوطنية — خط جديد

من يافا الى حيفا رأسا وبالعكس

عن طريق طولكرم

السيارة الاولى تسير الساعة ٧،٣٠ — السيارة الثانية تسير الساعة ٩،٣٠

السيارة الثالثة تسير الساعة ١٢ — السيارة الرابعة تسير الساعة ٢ بعد الظهر

وقد وضعت الشركة ترتيباً خاصاً للمسافرين الى دمشق بسيارتنا يأتي بأمكانهم الركوب في هذه السيارات حتى الناصرة ومنها ينتقلون الى السيارات المعدة لنقلهم الى الشام وذلك في الساعة ٧،٣٠ صباحاً من يافا وكذلك من حيفا

سيارات فخمة مريحة — سائقون ماهرون

معاملة حسنة

قاتل ابنة عمه

يسجن عشر سنين

عقدت محكمة الجنايات الكبرى أمس جلسة برئاسة المستر مانتغ ، وعضوية المستر كراسل ، وعزيز بك الداودي ، ونظرت في قضية احمد ابراهيم الخليل من سوريا المتهم بقتل ابنة عمه عليا جمعه ابراهيم . وقد سمعت شهادات عدد من شهود النيابة بينهم الاستاذ خليل افندي شحاده مسجل المحكمة المركزية وحاكم الصلح الذي اخذ افادة المجني عليها قبل وفاتها في المستشفى ، وقد جرت مناقشة حادة بين الدفاع والنيابة .

وبعد ان سمعت شهادة المتهم نفسه الذي نفى عن نفسه تهمة قتلها وذكر انه تشاجر مع زوجها واراد اخذها منه وارجاعها الى بلدها لانها متزوجة بشخص آخر زواجاً شرعياً ، وبعد ان سمعت مرافعة النيابة والدفاع قضت المحكمة بسجنه عشر سنوات

برنامج السباق البحري

عقد في الساعة الثالثة من مساء امس اجتماع في سراي الحكومة حضره حاكم اللواء بالنيابه المستر بولاك ومدير الاشغال العامة المستر نوبل ، ومدير الميناء المستر باكسنديل ، وقائمقام يافا الاستاذ عزمي بك النشاشيبي وادمون بك روك والسيد جورج حلبي . وجرى البحث فيه في تنظيمات السباق البحري الذي سيقام في يوم الجمعة القادم ويبدأ في الساعة الثانية من مساء ذلك اليوم ، وقد وافقوا على البرنامج الذي اقره المجتمعون

وستوزع بطاقات ممتازة لحضور الحفلة على الذين دفعوا اعانات لاقامة هذا السباق . اما الجمهور فانه سيدخل الى الاما كن التي اعدت للمشاهدة بدون مقابل . وعلمنا ان عقيلة القائم باعمال الحكومة ستوزع جوائز خاصة على الفائزين .

القرية العربية

قابل السيد سعيد جبر قائمقام المدينة امس وبحث معه في مسألة القرية العربية ، وعدم اقبال الاهلين على السكنى فيها بسبب ارتفاع اجورها وبعد المسافة بينها وبين المدينة ، وعدم وجود طرق منظمة تربطها بها وتسهل سبيل المواصلات اليها ، وقد وعده القائمقام بمراجعة المحلات الايجابية والعمل على تخفيض أجور السكنى مراعاة لظروف الحاضرة

في ميناء يافا

رست في ميناء الثغر امس الباخرة « مروى » وافرغت من حمولتها ١٦ طناً من البضائع المختلفة والباخرة « زعفران » وافرغت من حمولتها ٥٠ طناً من مختلف البضائع و « تراكي » وافرغت بضع عشرات من اطنان البضائع المختلفة والمركب « سعد الله » وافرغ منازنته ٢٧ طن بصل ، و « ناصر الدين » وافرغ ٧٥ طناً من الاسمنت ، و « نور البحر » وافرغ ١٠٧ اطنان ارز و « المنتزه » وافرغ ٨٠ طن ارز ايضاً

الرملة

الطائرات والدوريات

نشطت امس حركة الطائرات في المدينة ، وقد مرت ايضاً عدة دوريات ، وتجولت في انحاء المدينة

نعي فقيد كريم من على الماذن

نعي من على المآذن امس الشيخ سعيد افندي ابوغوش ، وقد كان لوفاته وقع اليم لما اشتهر عنه من العمل الصالح وفض المشاكل وحسم النزاع بين العائلات القروية . وقد ذهبت عدة وفود الى قرية القباب للاشتراك في تشييع جنازته

افتتاح مدرسة

افتتحت مدرسة جمعية الشبان المسلمين بالرملة ابوابها للطلاب وباشر أساتذتها مزاولة اعمالهم بهمة ونشاط معهودين

اولياء امور الطلبة

يتذمرون من الرسوم

يتذمر اولياء امور الطلاب من فداحة الرسوم التي فرضتها ادارة مدرسة الرملة الاميرية على الطلاب الذين يريدون الالتحاق بها بحجة شراء الادوات المدرسية وقد عجز فريق كبير من اولياء امور الطلاب عن دفع هذه الرسوم بمناسبة اشتداد الازمة في البلاد وركود حركة الاعمال في الوقت الحاضر

تنقلات موظفين

سينقل امين افندي المهتدي مأمور اجراء الرملة الى مثل وظيفته في المجدل ، وسيحل مكانه عبد الرؤف افندي الطاهر مأمور اجراء غزه ، وسينقل مأمور اجراء المجدل رشيد افندي مكي الى مثل وظيفته في غزه .

عودة قاضي الرملة

عاد من اجازته فضيلة قاضي الرملة الشرعي الشيخ محمود افندي الحوري بعد ان قضى مدة في الخليل بين أهله وذويه .

رسالة قلقيلية

عقد قران

عقدت في الاسبوع الماضي بنابلس خطبه الوجيه سعيد افندي هلال على الآنسة شقيقة الوجيه فريد افندي التميمي ، وقد حضر الخطبة فريق كبير من وجوه نابلس وقلقيلية فنتمنى لها حياة سعيدة .

الدكتور نديم صلاح

اتخذ الدكتور نديم صلاح مدينة نابلس مقراً أخيراً له . وقرر تخصيص اربعة ايام من كل اسبوع تبتدي من يوم الاحد وتنتهي يوم الاربعاء ، للمعالجة المرضى في عيادته بيافا فنشكر للدكتور خدماته الانسانية سائلين له التوفيق والنجاح .

***

اعلان

صادر من دائرة اجراء المجدل

نمرة القضية ١٥٨ — ٩٣٧

سيطرح للبيع بالمزاد العلني يوم الجمعة الواقع في ٩ — ١٠ — ٩٣٧ الساعة السابعة صباحاً قنطار ونصف حنطه وتسعة رؤوس نعاج بيضاء . ونصف سبعه رؤوس بقر وهي تورين وبقرة واربعة عجول خاصة المحكوم عليه حسين خليل عسفه من قرية جسير لقاء المبلغ المطلوب منه الى المحكوم له عامر بن عامر العالول من القرية وقدره مائة وعائين جنيه فلسطيني عدا الرسوم

فعلى من له رغبة بالشراء مراجعة مأمور البيع في اليوم المذكور ليشترك بالمزاد بعد دفع الديبوزيتو القانونية . وذلك في الميعاد المذكور وان الرسوم واجرة الدلال على المشتري لذلك صار اعلانه

٢٦ — ٩ — ٩٣٧ مأمور اجراء المجدل

اعلان

صادر من دائرة اجراء يافا

دوسيه ٢٠٥٩ سنة ٣٧

١ — ماكنة ماسم

٢ — » قطع حديد عدد — ٣

٣ — » الحام بالاستاذين مع فرن

ستباع الاشياء المذكورة اعلاه يوم الاربعاء ٢٩ — ٩ — ٣٧ الساعة ٣ ونصف بعد الظهر خاصة المديونين شاول رابوتين وس . ماين خونيك لقاء ما يطلب منهما الى سليم القاع فعلى راغب الشراء مراجعة مأمور البيع بشارع يافا تل ابيب من اليوم المذكور

٢٧ — ٩ — ٣٧ مأمور اجراء يافا

اعلان

صادر من دائرة اجراء يافا عدد ٤١٧٧ سنة ٣٥

الدائن : شاول يونا عزرا

المديون : فاطمة وامنه ومحمود وهدية وحمدان اولاد محمد علي المدوي

مصدر الحكم : عقد رهن

الملك : ارض مفتاح واقعة بقرية الجماسين الغربية مساحتها دونم ٢ متر ٩٣١ مسجلين بالطابو بلوك ١ قسيمة ٣٠

مقداره كاملا

بناء على قرار رئاسة اجراء يافا سيطرح في ميدان المزايدة العلنية بعد مضي خمسة عشر يوماً من تاريخ نشر هذا الاعلان الاملاك المبينة اعلاه خاصة فاطمة وامنه ومحمود وهدية وحمدان اولاد محمد علي المدوي لقاء الذمة المطلوبة منهم الى شاول يونا عزرا البالغة ستون جنيه والفوائد القانونية اعتباراً من تاريخ ٨ — ٥ — ٣٤ الى حين الوفاء التام والرسوم والمصاريف النظامية

فمن له رغبة في شراء الملك المذكور فليتقدم الى المزايدة بدائرة اجراء يافا يومياً من الساعة ٩ لغاية الساعة ١٢ ويوم الاثنين والخميس من الساعة ٤ الى الساعة ٥ ويضم اسمه ومقدار المبلغ الذي يدفعه وديبوزيتو عشرة في المائة او كفالة من احدى البنوكه في ذيل القائمة المحفوظة بالاجراء والاحالة الموقتة تكون بعد مضي ثلاثين يوماً من تاريخ القائمة المذكورة ثم تعاد المزايدة ثانية الى من يقبل الضم عليها في المائة خمسة لمدة خمسة عشر يوماً وبعده تحال هذه الاملاك قطعياً لاسم الزاود الاخير وتجري المعاملات اللازمة حسب الشروط المبينة في قائمة المزايدة لاجل صار اعلان الكيفية توفيقاً للمادة ١٠٢ من قانون الاجراء تحريراً في ٢٧ — ٩ — ٣٧

مأمور اجراء يافا فياض الحاش

رسل الموت

بينما كان السيد هاشم شوكت سائراً في طريق الحلوة صدمته سيارة نقل صدمة عنيفة سببت له جراحاً نقل على اثرها الى المستشفى للمعالجة والقي القبض على السائق

في محكمة الصلح

وافق الاستاذ زكي افندي الداوودي على توقيف عبد الرحمن عبدالله من قلقيلية المتهم بالاتيان الى جمعية غير مشروعة لمدة اسبوع . وبرأ السيد احمد ابو حية المتهم بالسرقة بالاكراه ليلا لعدم توفر الادلة ضده . وحقق في قضية عزت القحام المتهم بسرقة عدة محلات تجارية منها محل السيد حسين افندي شهاب الدين . فاحاله للمحكمة المركزية ليحاكم بموجب المادة ٢٩٢ من قانون السرقات

حكومة فلسطين

دائرة الزراعة ومصائد الاسماك

مطلوب تقديم عطاءات لتوريد اعلاف الحيوانات الى مدير مزرعة سفاد الحيوانات بعكا ما بين ١٠ تشرين الاول سنة ١٩٣٧ و ٣١ آذار سنة ١٩٣٨ كما يلي : —

(أ) ذرة بيضاء

(ب) نخالة وخشكارة الدقيق (خشكار) .

(ج) دريسة .

يمكن الحصول على جميع التفاصيل من رئيس مصلحة البيطرة صندوق البريد ٤٨٣ — القدس .

يجب ارسال العطاءات في ظروف مختومة مكتوب عليها « اعلاف للحيوانات » الى رئيس مصلحة البيطرة بالقدس قبل الساعة العاشرة من صباح يوم الثلاثاء المصادف ٥ تشرين الاول سنة ١٩٣٧ .

ان مدير الزراعة ومصائد الاسماك بالوكالة لا يرى نفسه ملزوما لقبول اي عطاء حتى ولا الادنى .

(الامضاء) ج . م . سميث

مدير الزراعة ومصائد الاسماك بالوكالة

اعـــلان

الى السيدات والآنسات

من مشغل مدرسة الايتام الاسلامية في القدس للخياطة والتفصيل يعلن هذا المشغل الوطني بمناسبة تخرج ستة عشر طالبة منه حائزات على الشهادة وبمناسبة اشتغال هؤلاء الخريجات في المشغل نفسه بانه مستعد لخياطة احدث الازياء بوقت قصير حسب الطلب وباسعار متهاودة ابتداء من اول تشرين الاول سنة ١٩٣٧

اثبتت الاحصاءات الطبية في انجلترا ان وفيات الاطفال تقع بنسبة ٢٥ في المئة في خلال السنة الاولى من ولادتهم وان ٦٠ في المئة من هذه الوفيات ترجع الى التغذية الغير الصحيحة . فاذا كانت هذه هي الحال في انجلترا ذات الجو البارد فماذا تكون بالحرى في بلاد حارة كالقطر المصري !

وقد اجمع الاطباء على ان لبن الام السليمة هو افضل غذاء للرضيع . فاذا عجزت الام عن تغذية طفلها لضعف لبنها او قلته او لاى سبب اخر فيتحتم استبداله بطعام اخر يحوى العناصر الحيوية الموجودة في لبن الام بنسبها الصحيحة .

وحيث ان لبن الام تزداد فيه عناصر التغذية تدريجيا كلما نما الطفل وزادت قوة الهاضمة وبالتالى حاجته الى غذاء اقوى فمن البديهى ان تغذية الطفل يجب ان تكون تدريجية لتمشى مع التغذية الطبيعية .

وهذا هو السر في ان البان «اللنبريس» تصنع على ثلاث درجات كل منها خاص بمرحلة معينة من حياة الطفل وكل منها محتو على المقادير الصحيحة لكافة العناصر الحيوية الموجودة في لبن الام في تلك المرحلة

اطلبوا من الوكلاء والشركة المصرية البريطانية التجارية شارع اللنبي بيروت كتاب التغذية الصحيحة للاطفال « طبعة ثانية » الذى يعلمكم كيف تدراون عن اطفالكم اخطار التغذية السيئة يرسل اليكم مجانا برجوع البريد

أطعمة «اللنبريس»

تماما كلبن الام

طعام لكل مرحلة من حياة الرضيع

الوكلاء والمستودع

الشركة المصرية البريطانية التجارية — تلفون ١٠٦٢ : يافا

اعلان للبيع

يعلن الاوصياء على تركه المرحوم حموده حسان انه سيعرض للبيع جميع الاثمار الحمضيه الظاهره على الشجر لموسم سنة ١٩٣٧ — ١٩٣٨ في بياراته وهي بيارة القرامة ومساحتها ١٥٠ دونماً وهي مزروعة برتقال وكريب فروت وبيارة القرابلسيه ومساحتها ٤٣ دونماً وهي مزروعة برتقال وكريب فروت وكلاهما تقعان في قرية القبيبه . ثم بياره كرويه ومساحتها ١٥ دونماً وتقع في يازور وكلها برتقال . وتركة محمد رمضان حمو وحموده حسان الشهيرة ببيارة الونصو في وادي حنين ومساحتها ٩٤ دونماً وكلها برتقال وجميع الثمر معروض للبيع أيضا فمن يرغب المزاوده فعليه مراجعة باشكاتب المحكمة الشرعية بيافا

عن الاوصياء
محمد رمضان حمو

اعلان بيع

يعلن للعموم بانه معروض للبيع بالمزاد العلني عموم شجر الزيتون الكائن في قرى الطيره،عسفيا،شفاعمرو والتابعين لجنا ملك دير الكرمل بحيفا فمن له رغبة بالشراء عليه ان يحضر لمكتب وكيل املاك الدير المذكور في عمارته الجديدة مستصحباً كفيله لوضع مزاده وتوقيعه مع كفيله على لائحة المزاد مع العلم بان الثمن يدفع نقداً عند الاحالة والدير يحفظ لنفسه حق تمديد المدة عند الاقتضاء وان آخر يوم لهذه المزاودة هو يوم ١٥ — ١٠ — ٣٧ الساعة الرابعة بعد الظهر .

المراجعة يومياً في مكتب الوكيل من الساعة ٨ قبل الظهر الى الساعه ١٢ ومن الساعة ٣ الى الخامسة بعد الظهر ما عدا ايام الآحاد والاعياد اقتضى اعلان الكيفية للجمهور تحريراً في ١٦-٩-٣٧

وكيل املاك دير الكرمل بحيفا
جميل ابيض

اعلان

تقدم للمحكمة الشرعية بنابلس مضبطة حصر ارث تتضمن ان سلمان ابن نصر العيسى من قرية بلاطه توفي سنة ٣٣٤ هـ وانحصر ارثه في زوجته فضة بنت خضر بن حسن السلمان وفي اولاده منها عادل وعدله ومحمود وفي محمد ومريم ومشخص وفاطمة من زوجته فضة بنت حسن الاسعد المتوفاة بحياته ثم مات محمود سنة ٣٣٦ هـ وانحصر ارثه في امه فضة بنت خضر وفي اشقائه المذكورين ايضاً ولا وارث لهما غير من ذكر فكل من له اعتراض على مضمونها ان يقدم اعتراضه للمحكمة المشار اليها بظرف شهر من تاريخ النشر

قاضي
عبد الحميد السائح

القدس

القائم باعمال الحكومة يؤجل سفره
ويعقد اجتماعا يحضره كبار الموظفين

القدس في ٢٧ ايلول - لمراسل الدفاع الخاص — كان منتظراً ان يتوجه صباح هذا اليوم الى عمان المستر باترشيل القائم باعمال الحكومة ولكن بسبب حادث اغتيال المستر اندروز حاكم لواء الجليل أخر سفره لوقت آخر

وقد عقد قبل ظهر هذا اليوم اجتماع في مكتبه حضره حاكم لواء حيفا المستر كيث روتش وحاكم لواء القدس المستر مكلارن، والسكرتير العام بالوكالة المستر مودي . وفي منتصف الساعة الواحدة حضر الى دار الحكومة الجنرال وافيل القائد العام للقوات البريطانية في فلسطين واشترك في هذا الاجتماع واستمر هذا الاجتماع الى قرب الساعة الثانية

موعد رجوع عوني بك من جنيف

علمنا من مصدر مطلع ان الاستاذ عوني بك عبد الهادي عضو الوفد الفلسطيني في جنيف سيغادر جنيف في اواخر شهر ايلول الجاري في طريقه الى فلسطين وربما عرج في طريقه على سوريا للاجتماع ببعض اخوانه وسيكون في اوائل الشهر القادم في فلسطين فنرحب بحضرته احسن ترحيب شاكرين له مساعيه في خدمة القضية الفلسطينية .

لاتمام التحصيل في جامعة كمبردج

يغادر القدس بعد غد الاربعاء الشاب الاديب السيد سعيد جودة الدجاني لاتمام تحصيله في جامعة كمبردج بلندن . نتمنى له سفراً سعيداً .

في محكمة صلح القدس

نظر الاستاذ انور افندي نسيبه قاضي الصلح، في قضية يوسف عبد الرحمن عقله من صفد واحمد عثمان المحتسب المتهمين بجرم الاحتيال على محل مرقه فقرر تأجيلها الى يوم السبت الواقع في ٢ تشرين الاول القادم .

وصول المعتمد البريطاني من عمان

وصل الى القدس قادماً من عمان المعتمد البريطاني الكولونيل كوكس وقابل المستر مودي السكرتير العام بالوكالة .

وفاة عميد عائلة أبي غوش

انتقل بالوفاة الى رحمة ربه الوجيه المرحوم السيد سعيد ابو غوش وقد احتفل بتشييع جنازته احتفالا كبيراً اشترك فيه كثيرون من وجهاء القدس ومشايخ القرى وسعادة راغب بك النشاشيبي والاستاذ مغنم رحمه الله رحمة واسعة والهم آله وذويه جميل الصبر والعزاء .

اجتماع اللجنة العربية العليا اليوم

تجتمع اللجنة العربية العليا في الساعة الخامسة بعد ظهر الغد للبحث في مسائل وطنية كثيرة تتعلق بحالة البلاد الحاضرة .

انتحار موظف بريطاني كبير

انتحر باطلاق الرصاص على نفسه المستر المايرهرس احد كبار موظفي دائرة الاراضي وقد نقلت جثته الى مستشفى الحكومة للكشف عليها ولم تعرف اسباب الانتحار بعد

اليهودي نافخ البوق يستأنف قضيته

كانت محكمة مركزية القدس حكمت على اليهودي الاصلاحي آريا كوتشر بالسجن ستة شهور لارتكابه جرم النفخ في البوق في ساحة البراق خلافا للقانون والستاتوكو .

وقد قدم المذكور اليوم استئنافا ضد هذا الحكم الى محكمة الاستئناف وسأوافيكم بما ستقرره المحكمة المذكورة في هذه القضية .

قضية تعيدها المحكمة المركزية الى التحقيق

نظرت اليوم المحكمة المركزية في قضية الحاج عثمان خليل من بيت صفافا والحاج عبد الرحمن ونجيب عبد بكر من قرية بئر نبالا المتهمين بحيازة اسلحة نارية فقررت اعادة القضية الى قاضي التحقيق لمباشرة التحقيق فيها .

غزة

أزمة المدارس وموقف ادارة المعارف

غزة في ٢٧ ايلول - لمراسل الدفاع الخاص — نظراً لقلة المدارس وازمتها في غزة أذاع الوجيه محمد افندي ابو رمضان رئيس شركة سيارات غزة نداء الى اولياء الطلاب والطالبات لتسجيل اسمائهم في مقر كشافة عمر الفاروق واتخاذ الخطة اللازم اتباعها مع الحكومة لفتح مدارس جديدة في غزة وستعقد عدة اجتماعات للنظر في هذه المسألة

مفتش المعارف يزور اللواء الجنوبي

قدم غزة اليوم الاستاذ مصطفى افندي الدباغ مفتش معارف اللواء الجنوبي لتفقد احوال المدرسة الاميرية. ونطلب من حضرته ان يتحقق بنفسه الحاجة الماسة للمدارس في المدينة وان يقوم بتقديم المساعدة اللازمة للمدينة لدرء خطر الامية عن ابنائها

أمام فلسطين عدد من السنين
قبل ان يتيسر لبريطانيا حل معضلتها ؟

تحت عنواني (لجنة جديدة للارض المقدسة — امامنا شغل سنين) نشرت « الصنداي تايمس » في عددها الاخير ما نجمله فيما يلي :

اللجنة البريطانية الاولى وما عليها من الواجبات

أما وقد اعطى مجلس العصبة مصادقته الفعاله المؤثرة على المشروع الذي وضعته الحكومة البريطانية لتحل به المعضلة الفلسطينية ، فان الاعمال التمهيدية التحضيرية قد بدىء بالاستعداد لها منذ الآن ، ولكن مما لا بد من الاعتراف به ان المضي في العمل سيسير في تؤدة وبطء ، فلا يتم الفراغ منه الا بعد عدد من السنين .

اما الخطوة الاولى فستكون في ارسال لجنة اخرى الى الارض المقدسة ، وسيكون امام هذه اللجنة من الواجبات ان تدرس الموقف في فلسطين درساً دقيقاً تتعمق فيه الى ابعد مما تعمقت فيه لجنة اللورد بيل ثم تدرس من هذا الموقف نواحيه الخاصة بمسائل المالية ، والري ، والموانىء ، وخزينة الحكومة ، وهذه المسألة الاخيرة هي اهم واحدة من هذه المسائل .

المفاوضات القادمة تأتي بعدها لجنة الحدود

والمقصود في هذا الوقت الذي تكون فيه اللجنة في فلسطين ، هو ان تجري المفاوضات والمناقشات مع اليهود والعرب ، أما هل اللجنة الجديدة هي التي ستقوم بهذه المفاوضات والمناقشات ، او ان حكومة فلسطين هي التي ستتولاها وهي متصلة اثناء عملها هذا اتصالا تاما « بدوننغ ستريت » فامر لم يقرر بعد ، ولا يمكن ان يقرر الا بعد اختيار الاشخاص الذين تتألف منهم اللجنة .

وسيكون من صلاحية هذه اللجنه الجديدة ايضا ان تتقدم بما تريد من النواحي الاخرى فيما يختص بحدود الدولة العربية ، والدولة اليهودية ، والمنطقة الباقية تحت الانتداب ، وستكون مقترحات هذه اللجنة هي الاساس الذي عليه تبني اعمالها لجنة الحدود ...

المعرض الصناعي في لندن

اذاع مكتب المطبوعات ما يلي :

يقام المعرض الصناعي البريطاني في لندن وبرمنجهام من ٢١ شباط سنة ١٩٣٨ الى ٤ اذار سنه ١٩٣٨ . والمعرض الصناعي البريطاني يقام سنويا حيث تعرض فيه اصناف مختلفة من الصناعات البريطانية في المملكة المتحدة والمواد الغذائية والمواد الاولية (الخام) في بلدان الامبراطورية .

وستعرض البضائع الخفيفة كالمنسوجات والاثاث كالعادة في لندن سنة ١٩٣٨ . اما الادوات الهندسية والآلات الحديدية فستعرض في قلعة برومويش في برمنجهام .

يمكن الحصول على التفصيلات عن المعرض من الوكيل التجاري البريطاني كولونية اليونان صندوق البريد رقم ١١٧٣ — القدس رقم التلفون ١٥٩٤ . الذي يسره ان يقدم الارشاد والمساعدة للراغبين في زيارة المعرض وهنالك امتيازات خاصة في السفر وغيرها للمشترين من وراء البحار

وجاءنا من مكتب المطبوعات البلاغ الرسمي التالي :

يعلن القائم باعمال الحكومة باسف عميق نبأ اغتيال المستر اندروز او . بي . آي . وكيل حاكم لواء الجليل والكونستابل البريطاني ب . ر . ماكوان . من قوة بوليس فلسطين بعد ظهر امس في الناصرة .

وقد وقع الاعتداء من مسافة قريبة من قبل اربعة اشخاص قيل انهم عرب في زقاق ضيق يؤدي الى الكنيسة الانكليكانية حيث كان المستر اندروز على وشك الذهاب الى الكنيسة لحضور صلاة المساء فيها مصحوبا بالمستر بيري غوردون مساعد حاكم اللواء في الناصرة والكونستابل ماكوان .

وقد اصيب المستر اندروز في اماكن ثلاثة من جسمه وتوفي في الحال اما الكونستابل ماكوان الذي اصيب بجراح بالغة فقد فارق الحياة بعد نصف ساعة في المستشفى .

واطلقت عيارات نارية ايضا على المستر بيري غوردن غير انه لم يصب بأذى

باخرة لشحن الشعير

رست بالامس الباخرة الداغا ركية (نيرا) على ميناء غزة وشحنت ٥٠٠ طن شعير الى انكلترا وهذه آخر شحنة تصدر الى الخارج من شعير غزة .

تعدد حوادث السرقات

لاحظنا في المدة الاخيرة ان عدة سرقات وقعت في عدة بيوت من المدينة فنطلب من مدير بوليس غزة ان يضاعف الدوريات المحافظة على الامن وقطع دابر اللصوص .

مدير الجمعيات التعاونية

جاء بالامس الاستاذ راسم افندي الخالدي مدير الجمعيات التعاونيه لتفقد احوال هذه الجمعيات القرى في القرى .

طولكرم

متهمون تبرئهم المحكمة المركزية

طول كرم في ٢٧ ايلول — لمراسل الدفاع الخاص — نظرت المحكمة المركزية اليوم بطول كرم في قضية الشاب فياض الشلبي من قرية عتيل المتهم بمحاولة قتل عبد اللطيف البسيوني من عتيل وقد رافع في هذه القضية المحامي راشد افندي الجيوسي فحكم ببراءة المتهم لعدم ثبوت التهمة . وبعد خروجه من المحكمة بقي موقوفا في السجن ونظرت ايضا في قضية عبد الكريم حمدان من كفر اللبد المتهم بالتشليح فحكمت ببراءته وفي قضية احمد مسعود برغوث من نفس القرية المتهم بالسرقة وقد برأته المحكمة ايضا

الرملة

قضية مداهمة منزل الخيري
ينظر فيها اليوم امام قاضي التحقيق

يحقق اليوم الاستاذ سعيد افندي علاء الدين بصفته قاضياً للتحقيق في قضية كل من محمد العبد الوهاب ، من القباب ، ومحمود الحافي من اللد، ورباح حسان من الرمله المتهمين بمداهمة منزل الوجيه عبد الرزاق افندي الخيري ليلا واطلاق النار على أهل المنزل كما فصلنا ذلك في اعدادنا السابقة .

برنامج الاذاعة الفلسطينية

يوم الثلاثاء في ٢٨ ايلول سنة ١٩٣٧

٦ر١٥ - خماسي الاذاعة العربية حفلة موسيقية ٧ر٤٠ مباحثة زراعية ٨ر٥٥ - فترة موسيقية - ٩ اشارة الوقت ٩ر٣٠ حفلة غنائية ماري عكاوي وفرقة استوديو الاذاعة ٩ر٥٠ اسطوانات ١٠ر٠٥ - حفلة غنائية - يحيى السعودي وفرقة استوديو الاذاعة ١٠ر٣٠ ختام

ماذا تسمع اليوم

الاذاعة اللاسلكية للحكومة المصرية يوم الثلاثاء في ٢٨ ايلول

٦ر٣٠ - صباحاً - الاستاذ محمد شكري - تمرينات رياضية - ٦ر٤٥ - الشيخ منصور الشامي الدمنهوري قرآن كريم ٧ر٣٥ - ختام ١٠ فرقة موسيقى حرس جلالة الملك ١٠ر٣٠ - اسطوانات ١٠ر٤٥ ختام ٢ر٤٠ مساء اسطوانات ٣ر١٠ النشرات الجوية والاخبارية والتجارية ٣ر٢٠ ختام ٧ر٣٠ الاستاذ الشيخ محمد رفعت قران كريم ٨ر٢٤ اسطوانات ٨ر٣٠ النشرة الاخبارية ٨ر٤٥ اسطوانات ٩ الاستاذ احمد عبد القادر وفرقته حفلة غنائية ٩ر٤٠ الاستاذ محمود كامل هصة «مال الغير» ١٠ر١٠ اسطوانات ١٠ر٢٠ الاستاذ احمد عبد القادر وفرقته حفلة غنائيه ١١ سلام الملك

معجون بالموليف هو خير ما تختاره من معاجين الأسنان الكثيرة للاعتناء بأسنانك لكي تكسبها بياضاً ناصعاً ولمعاناً جاذباً . ان العناصر الممتازة المركب منها معجون بالموليف للأسنان تجعله ذات رغوة ناعمة كثيرة فهي تقوي القشرة الصدفية الرفيعة وتلبسها رونقاً لامعاً من الصفاء . باستعمالك صابون بالموليف للأسنان تطهر فمك من الفضلات المضرة وتزيل منه كل رائحة كريهة وتكسب نفساً عذباً وطعماً لذيذاً .

الوكلاء والمستودع

الشركة المصرية البريطانية التجارية — تلفون ١٠٦٢ : يافا - ص.ب. ١٧٩

الهجرة اليهودية وامكان تحويلها الى مدغشقر

معتقلو اليهود في عكا . مقتل المستر اندروز في صحف انكلترا

سقوط طائرة في سوريا . البلاد العربية تشكر الوفد الفرنسى

تحويل الهجرة اليهودية الى مدغشقر

وارسو فى ٢٧ ايلول — عادت البعثة البولونية التي سافرت الى جزيرة مدغشقر لدرس مسألة هجرة اليهود الى هذه الجزيرة . وكان الغرض من ارسالها ان تبحث في امكان تحويل هجرة اليهود البولونيين الى مدغشقر بدلا من فلسطين، ويقول اعضاء اللجنة ان هذا ممكن . وتقول الدوائر المطلعة ان هذا المشروع لو وضع موضع التنفيذ لسهل كثيراً في حل المسألة الفلسطينية ومشكله الوطن القومي الصهيوني

معتقلو عكا من اليهود في الصحف الانكليزية

لندن في ٢٧ ايلول — نشرت جريدة المانشستر غارديان رسالة للمستر ابراهام السكرتير السياسى للجمعيه الصهيونيه يحتج فيها بشدة على المعاملة التي يلاقيها أعضاء جمعيته الذين اعتقلوا حديثا في فلسطين بناء على قانون منع الجرائم قائلا ان الرجال والنساء الذين يعتقلون بسبب آرائهم فقط يجب معاملتهم معاملة تختلف عن معاملة المجرمين العاديين فقانون منع الجرائم هو قانون يبيح للحكومه المنزعجه من القاء القبض وسجن من تعتقد فيهم انهم يضايقونها اوقد يكونون مصدر تعب لها وذلك بدون محاكه ولكنها لا تنكر حق اولئك المقبوض عليهم في أن يعاملوا كساجين سياسيين .

وفي اضراب العرب في السنة الماضيه قبض على كثيرين منهم، لكنهم تمكنوا بجهودهم الشخصية وبضغط الرأي العام من الخارج من ان يضمنوا لانفسهم معاملة حسنة في معتقلهم في صرفند .

معاملة المسجونين معاملة حسنة

ورجا اخيرا أن ينجح الرأي العام اليهودي فيما نجح فيه العرب من قبل حتى يعامل المساجين الذين يمثلهم معاملة المساجين الساسيين

الديلي اكسبرس واغتيال المستر اندروز

لندن في ٢٧ ايلول — ذكرت جريدة « الديلي اكسبرس » نبأ مقتل المستر اندروز وعلقت على ذلك قائلة أن القاتل هو الساعد الايمن للقائد فوزي القاوقجي ويسمى بـ« الذئب » .

سقوط طائرة في سوريا ومقتل شخص

بيروت في ٢٧ ايلول — لمراسل الدفاع الخاص — سقطت طيارة كانت ذاهبة من الهرمل الى عاليه للاشتراك في استقبال الكونت دي مارتل المفوض الفرنسي . وكان سقوطها بجوار عاليه وقتل معاون السائق وجرح الباقون .

البلاد العربية تشكر الوفد الفرنسي

جنيف فى ٢٧ ايلول — وصل الوفد الفرنسي لدى عصبة الامم برقيات شكر من مصر وتونس والعراق وفاس والجزائر لموقفه لصالح العرب في المسألة الفلسطينية .

ذكرى الاسراء الشريفة في فلسطين

يصادف يوم ٢٧ رجب (١٢ اكتوبر) ذكرى الاسراء الشريفه في العالم الاسلامي وقد علمنا ان الاحتفال بهذا اليوم في فلسطين سيكون بالغا حد الروعه والجلال . وتعد ادارة المعاهد الدينيه بفلسطين بيانا لاذاعته في انحاء العالمين الاسلامي والعربي ، وتذكير المسلمين والعرب بعظمه هذا اليوم التاريخي المجيد .

وسنأتي على تفاصيل هذا الاحتفال في نشراتنا القادمة .

وقد علمنا ان جمعيات الشبان المسلمين في القاهرة ومدن القطر المصري ستحتفل بهذه الذكرى ، وان المركز العام في القاهرة سيدعو الى اجتماع كبير في قاعته لاحيائها

احتجاج من العراق على تصريحات الكولونل بيك

ارسلت لجنة الدفاع عن فلسطين في العراق كتابا الى رئيس الوزارة البولونية احتجت فيه على تصريحات الكولونل بيك وزير الخارجية البولونية في مجلس العصبة عن فلسطين ، وقالت ان هذه التصريحات مخالفة كل المخالفة لمباديء العدل التى نادى بها المارشال بلسودسكى منقذ بولونيا ومن شأنها ان توجد فى البلاد العربية والاسلامية روح عداء قوية للشعب البولونى

ولهذه المناسبة تذكر ان فى بولونيا عددا كبيرا من المسلمين ، بينهم الوزراء ورؤساء الدوائر ، ورجال المال والصناعة والاطباء ، وان المسلمين البولونيين يتمتعون في بلادهم باحترام وتقدير عظيمين

سوريا وعطفها على عرب فلسطين

دمشق في ٢٧ ايلول — لمراسل الدفاع الخاص — اذاع رئيس لجنة الدفاع عن فلسطين في سوريا نداء ذكر فيه العرب والمسلمين بان المحافظة على فلسطين العربية والاسلامية امانة مقدسة في عنق كل عربي . وجاء البيان على ان مؤتمر بلودان قرر اعتبار يوم ٢٧ رجب يوم فلسطين العام من كل سنة تجمع فيه التبرعات لايتام الشهداء وعائلات المسجونين والمبعدين

هزة ارضية في جزيرة جاوه

لندن في ٢٧ ايلول — جاء في انباء جاوه ان زلزالا حدث في القسم الاوسط من الجزيرة وتسبب عنه أصابة ثلاثه ، اما الخسائر في الاموال فكبيرة.

دوق وندسور يصل الى باريس

باريس في ٢٧ ايلول — وصل الدوق والدوقة وندسور الى باريس قادمين من فينا . ولم يسمح إلا لبعض المصورين بأخذ صورتهما مع الحاشية

افتتاح مؤتمر باريس الثلاثى

باريس في ٢٧ ايلول — افتتح مؤتمر باريس الثلاثي اليوم واشتركت فيه ايطاليا وفرنسا وبريطانيا . واجتمع الخبراء البحريون الفرنسيون والايطاليون والانكليز قبل الظهر وعقد المؤتمر الثلاثي بعد الظهر وافتتحه المسيو كابنشي وزير البحرية الفرنسية بكلمة ترحيب .

خسائر اليابان في منطقة شنغهاي

طوكيو في ٢٧ ايلول — أعلن رسميا فى شنغهاي أن خسائر اليابانيين في منطقة شنغهاي حتى يوم ٢١ أيلول الجاري بلغت ١٤١٢ قتيلا و٤١٦٩ جريحا .

الدعوة لمقاطعة البضائع اليابانية

لندن في ٢٧ ايلول — أظهرت الدوائر السياسيه في لندن سخطها على تكرر حوادث الاعتداء الياباني على المناطق الصينيه . وعلقت اكثر الصحف على أنباء الاعتداءات . وظهرت بوادر الدعوة لمقاطعه البضائع اليابانيه ، كما ان الحركه نفسها بدأت تظهر في الولايات المتحدة .

المحادثات السياسية بين هتلر وموسوليني

برلين فى ٢٧ ايلول — تحادث مدير جريدة الجورنالي ديتاليا فقال استمرت المحادثات السياسية التي بديء بها يوم أمس وهذا الصباح بين السنيور موسوليني والهر هتلر بينما جرت محادثات أخرى بين الكونت شيانو والهر فون نوراث . وستذاع مواضيع تبادل وجهات النظر بين موسوليني وهتلر عند تبادل الانخاب وفي الخطابين اللذين سيلقيانهما هذا المساء وغداً فى ميدان الاستعراض الحربى

العثور على طائرة مفقودة

برلين ـ د.ن ب — كانت طائرة المانية تابعة لشركة الملاحة الجوية سافرت منذ مدة الى الصين وفقد اثرها وقد وصلت مؤخراً الى كابول اما ركاب الطائرة فكلهم وصلوا سالمين

موسوليني يصل الى برلين

برلين ـ د.ن.ب — وصل قطار الدوتشي وهتلر الى برلين حوالي الساعة السادسة مساء وكانت الساحة امام المحطة غاصة بالجماهير واستقبلهم الجنرال غيرنغ واعضاء الحكومة وغيرهم من الشخصيات البارزة وتعالت الهتافات المتوالية بحياة الزعيمين ثم سار الموكب الى قصر رئيس الجمهورية . ويقيم الكونت شيانو مع الدوتشي في القصر اما باقي الضيوف فقد نزلوا في أفخم فندق . ورفعت راية موسوليني على القصر عند دخوله اياه

المناورات العسكرية في المانيا

روما في ٢٧ ايلول — كتب السنيور غايدا في جريدة « فوسي ديتاليا » عن المناورات العسكريه الالمانيه فقال انها اول مناورات عسكرية كبرى تقام منذ معاهده فرساي ومغزاها السياسي يغطي على مظهرها الفني العظيم الاثر . وهي في معناها أبطلت جميع المواد العسكريه في معاهدة فرساي .

مفاوضات العراق - سوريا الاقتصادية

دمشق في ٢٧ ايلول — لمراسل الدفاع الخاص — يفهم ان وفداً برياسة معالي سعد الله الجابري وزير الداخليه والخارجيه السوريه سيصل بغداد لمفاوضة حكومتها في شؤون القطرين الشقيقين الاقتصاديه والتجاريه . ولا يصل الوفد السوري بغداد إلا بعد عودة فخامة توفيق بك السويدي من جنيف الى بغداد

اعتقال ضباط عراقيين في سوريا

بغداد في ٢٧ ايلول — لمراسل الدفاع الخاص — كانت الوزارة المدفعيه أجازت بعض الضباط المقربين الى بكر صدقي فسافروا الى سوريا . وقد فهم انهم حاولوا في سوريا ان يعتدوا على احدى الشخصيات العراقيه فشعرت بهم حكومة دمشق والقت القبض عليهم وسلمتهم مخفورين الى حكومة بغداد وهم حسين الدليمي وعلي غالب وعبد الرزاق حاجيكو .

ثلاث مذكرات يقدمها الوفد العربي في جنيف

جاء في كتاب للجنة العربية العليا من الوفد العربي الفلسطيني في جنيف ان الوفد قدم الى مجلس العصبة ثلاث مذكرات، شرح في الاولى قضية فلسطين وذكر حقوق العرب واليهود المقطوعه لهم . وفي المذكرة الثانيه رد على خطاب المسيو بيك وزير خارجية بولندا الذي طلب فيه من المجلس توسيع مقدرة البلاد للهجرة اليهوديه الى اقصى حد .

مجلس العموم يعقد في تشرين الاول

يعقد مجلس الوزراء البريطانى جلسة يوم الاربعاء القادم وهذا هو اول اجتماع رسمي منذ انفضاض البرلمان في عطلته الرسمية في اواخر تموز . وبالاضافة الى الشؤون الدولية التي تنتظر الدراسة يوجد في جدول الاعمال عدد كبير من المسائل الداخلية بالنظر الى قرب انعقاد البرلمان . وسيعقد البرلمان في ٢٥ تشرين الاول حيث يلقي الملك خطاب العرش . وسيكون جميع الوزراء قد عادوا في هذا الاسبوع من زيارة دوائرهم الانتخابية او من رحلاتهم السياسية او اجازاتهم . اما رئيس الوزراء الذي امضى عطلة آخر الاسبوع في منزله الريفي في شيكرس فقد عاد الى دوننغ استريت في هذا اليوم

موسوليني وهتلر يزوران معامل كروب

برلين في ٢٧ ايلول — زار السنيور موسوليني والهر هتلر اليوم مصانع كروب في « اسن » . وقد تجولا في أنحاء المعامل بالسيارة مدة ساعتين وشاهدا أقسام صب الفولاذ وعمل المدافع السريعة وكيفيه بناء الثقيلة منها . وقد سافرا من « اسن » الى برلين .

مذكرة احتجاج روسية الى اليابان

موسكو في ٢٧ ايلول — احتجت روسيا السوفياتية للمرة الثانيه على القاء القنابل على نانكين . وعدت روسيا اليابان مسئولة عن الخسائر في النفوس والاموال . واشارت روسيا في مذكرتها الى أن السلطات اليابانية كانت قد اكدت حمايتها لغير المحاربين .

اليابان لا تشترك في لجنة جنيف

طوكيو في ٢٧ ايلول — ذكر البارون هيروتا وزير الخارجية اليابانية في رفضه الدعوة ، باسم حكومته ، الى الاشتراك في لجنة الشرق الاقصى الاستشارية في جنيف ان اليابان بذلت كل مجهود في تنفيذ سياستها لايجاد السلم في اسيا الشرقية بالتعاون مع الصين الا ان الصين اتبعت سياسة معاديه لليابان .

مرسوم بتأجيل الديون وتقسيطها في سوريا

دمشق في ٢٧ ايلول — لمراسل الدفاع الخاص — أصدرت الحكومة السورية مرسوماً بتأجيل الديون المدنية وتقسيطها بحسب قيمتها على قسطين وثلاثة وأربعة وخمسة وسته مع استيفاء أربعة في المئه تدفع مع كل قسط . واذا لم يدفع المدين أحد الاقساط فى الموعد المعين يصبح جميع الدين مستحقا بعد سته أشهر من تاريخ الاستحقاق .

اللجنة التنفيذية الملحقة بعصبة الامم

جنيف في ٢٧ ايلول — د . ن . ب — بحثت اللجنه الفنيه الملحقه بعصبه الامم امس مسائل اقتصاديه وماليه واقترح مندوب اوستراليا البحث في النقاط التاليه :

(١) ايجاد اساليب تعمل على رفع مستوى المعيشه بتدابير وطنيه اودوليه

(٢) اتخاذ تدابير من شأنها تجنب الازمات التجاريه او على الاقل تخفيف وطأتها .

(٣) مسائل القروض الاقتصاديه

الصينيون يستميتون في دفاعهم

شنغهاي في ٢٧ ايلول — د . ن . ب — كانت الحركات الحربية يوم امس متواصلة وشديدة بالرغم من هطول الامطار الغزيرة . وقام اليابانيون بهجوم عنيف في جبهه لوتيان الا انهم لم يفوزوا بطائل ودار القتال المستميت حول بعض القرى .

وتقول الانباء الصينيه ان القوات الصينيه دحرت وحدات يابانيه الى ماوراء مركز هجومها والقت الطائرات اليابانيه قنابلها في منطقه بوتونغ على الاستحكامات الصينيه مدة اربع ساعات متواليه .

التضييق على الصحف بالمغرب الاقصى

اتصل بنا ان حكومه المغرب الاقصى قد فرضت على الصحافه الوطنيه تعليمات صارمه بألا تتعرض لقضيه فلسطين فى قليل او كثير . ويذكر القراء ان الحكومة كانت اصدرت امرها بتعطيل جريدة (الاطلس)

وقد احتجت الكتلة الوطنيه في المغرب على هذا التضييق احتجاجا شديدا، ومما قالته في احتجاجها ان قضيه فلسطين هي جزء من قضيه المغرب الاقصى .

اكتشاف أثري هام في القدس

جاءنا من قلم المطبوعات ما يلي .

خلال الاعمال التى قامت بها دائرة بلديه القدس فى الثلاثه اشهر الماضية لتنظيف الطريق المؤديه الى باب العامود ، تبين لدائرة الآثار بعد ان حفرت حفرة غرب القاعدة الغربيه المتاخمه للباب ان قاعدة البرج الحالي تتألف من حجارة ملسه حافه الاطراف تشابه فى طبيعتها الحجاره المستعملة فى القسم الاسفل من السور الهيرودي الكائن حول ساحه الحرم الشريف

وقد تبين على عمق اربعه امتار وربع ان الحائط الحالي يرتكز على قاعدة يبلغ ارتفاعها ثلاثه امتار ونصف . وتتألف قاعدة البرج تحت سطح الارض الاصلى فى ذلك الوقت من حجارة منحوته كبيرة الحجم تشابه حجارة البناء العلوي وتقترن مع احسن الاعمال فى العصر الرومانى

ويعيد هذا الاكتشاف الذكرى الى فقرة وردت فى الكتاب الخامس عن حروب يوسيفوس الذي يصف الاستكشاف الذي قام به تيطس لدى اقترابه لاول مرة للمدينه من الجهة الشماليه ويقول يوسيفوس ان الامبراطور وقف بالقرب من قريه تدعى جبعات شاؤول وانتخب ٦٠٠ خيال واصطحبهم معه الى الجهه الجنوبيه لفحص طبيعه الارض .

ويقول : الآن عندما اتجه نحو الطريق المستقيمة المؤديه الى حائط المدينه لم يظهر احد خارج الابواب إلا انه عند خروجه عن تلك الطريق وعطف نحو برج سيفينوس وقاد جماعة الخيالة باتجاه منحرف ظهر عدد غفير من اليهود الذين خرجوا بغتة على البرج المدعو (برج النساء) وذلك من البوابه الكائنه فوق قبور الملكه هيلانه ثم اوقفوا حصانه »

ومن المعتقد ان برج بسيفينوس كان قائما بالقرب من الزوايه الشماليه الغربيه من حائط المدينه الحالي .

وتعرف تماثيل الملكه هيلانه بالمكان المعروف بـ (قبور السلاطين) ولذلك فانه من المعقول ان نفرض ان الحجارة التي اكتشفت اثناء الحفريات الجديدة في باب العامود هي احد اطراف برج النساء الذي يرجع اليه يوسيفيوس

الاربعاء في ٢٤ رجب سنة ١٣٥٦ و ٢٨ ايلول سنة ٩٣٧

صاحب الامتياز : ابراهيم الشنطي
المدير المسئول : شوكت حماد

الاعلانات | في يافا (ادارة) الدفاع : قسم الاعلانات
في القدس (وكالة) « : تلفون ١٤١٣
في حيفا « « : « ١٢٥٨

الدفاع

جريدة يومية سياسية مصورة

السنة الرابعة — العدد ٩٦٠ — ٤

دار الدفاع : شارع جمال باشا – عمارة المظفر – يافا – فلسطين
العنوان التلغرافي (الدفاع – يافا)
تلفون ١١٨٧ (اربعة خطوط) و ١٠٧٥ (خطان) صندوق البريد (٢٥٥)

الاشتراكات | في فلسطين عن سنة ١٥٠
في البريد الداخلي « « ١٨٠
في سائر الاقطار الخارجية « « ٣٠٠

جريدة التيمس تحمل على العرب والحكومة

اليهود يرفضون مشروع التقسيم ولن يقبلوا ان يكونوا اقلية

لندن في ٢٨ ايلول — نشرت جريدة « التيمس » في مقال افتتاحي تحت عنوان « الاغتيال في فلسطين » قائلة ان كل هذه الاعمال السيئة لا شك انها من صنع العرب . ولكنها قالت اخيرا انه لا يمكن تحميل العرب وحدهم عبء هذه الاعمال .

المستر اندروز مثال الاخلاص في عمله

ثم قالت : حيث ان موظفا كبيراً كالمستر اندروز أثبت انه مثال الاخلاص في عمله للحكومة البريطانية فقد فهم من ذلك انه من محبذي مشروع التقسيم كحل مفيد للعرب واليهود على السواء ولذلك كان مكروهاً وأخيراً قتل ، فقتله يثبت مع الالم الشديد عجز الحكومة الفلسطينية عن حماية واحد من أقدر خدامها

فشل جميع المساعي للصلح

ولقد فشلت جميع مساعي الصلح التي اتخذت في السنين الماضية وكانت النتيجة ان اعتقد الارهابيون ان ادارة الانتداب بل وربما حكومة الانتداب ليس لها القوة او لا ترغب في حماية القانون من العبث به .

الوكالة اليهودية في جنيف تصدر بياناً

مشروع التقسيم لم يرض اليهود مطلقاً

جنيف في ٢٨ ايلول — نشرت الوكالة اليهودية في جنيف بيانا رداً على خطاب مندوب العراق . ومما جاء في هذا البيان أن مشروع تقسيم فلسطين لم يرض اليهود مطلقا وأن الاراضي العربية التي أنالتها الحكومة البريطانية حريتها لا تتجاوز ٢ في المئة من الاراضي العربية . وقد أدخلت الوكالة بين هذه الاراضي الحجاز ونجد واليمن .

ثم أشارت بعد ذلك الى مجهود اليهود للاتفاق مع عرب فلسطين والى أنهم لم ينجحوا في سعيهم هذا .

اليهود يرفضون ان يكونوا أقلية

ثم قالت إن اليهود يرفضون فكرة زعماء العرب القائلة بأن اليهود يجب ان يبقوا أقلية في فلسطين وان العرب سوف يعاملونهم معاملة حسنة

عدم وجود ممثل لليهود في جنيف

واخيراً شكت الوكالة من عدم وجود ممثل لليهود في جنيف بينما للعرب وفد رسمي يمثلهم فيها .

مندوبو الدول الثلاث في المؤتمر البحري

باريس في ٢٨ ايلول — استمر العمل في المؤتمر البحري الثلاثي الذي افتتحه أمس مندوبو بريطانيا وايطاليا وفرنسا . وتفيد المصادر العليمة أن الخبراء توصلوا الى نتائج حسنة .

غواصة يابانية تنسف زوارق صينية

لندن في ٢٨ ايلول — نشرت الصحف البريطانية أخباراً زعمت فيها أن غواصة يابانية نسفت عدداً من الزوارق الصينية في عرض البحر وتذرعت بهذا الحادث لاستنكار الوسائل الحربية التي تلجأ اليها اليابان . وخصصت « التايمس » مقالا رئيسياً بحثت فيه هذا الموضوع . ومما جاء فيه ان اليابان تعرض نفسها لصدور حكم عليها من العالم كله .

مظاهرة يهودية تقذف عليها القنابل

جاء من بولونيا ان اليهود قاموا في فارسوفيا بمظاهرة صاخبة اشترك فيها العمال الاشتراكيون احتجاجا على الحركات الوطنية ضد اليهود واضطهادهم وبينما كانت المظاهرة تخترق احد الشوارع الرئيسية قذف مجهولون عدة قنابل في وسط المتظاهرين فجرح عشرون شخصاً وساد المظاهرة ذعر واضطراب ادى الى تفريقها

وهاجم بعض الشباب الوطني نادي البوند اليهودي وقذفوا عليه تسع قنابل واطلقوا عليه ٣٠ عياراً نارياً .

زعماؤهم يعزون وزارة المستعمرات

جاء من لندن ان الدكتور حاييم وايزمن والادون موشه شرتوك واللورد ملتشت ذهبوا الى وزارة المستعمرات وقابلوا كبير موظفي الوزارة وقدموا له تعازي اليهود بمقتل المستر اندروز حاكم – لواء الجليل .

تقدم القوات اليابانية في الشمال

لندن في ٢٨ ايلول — يزعم اليابانيون أنهم تقدموا في شمال الصين حيث كان القتال حامي الوطيس بين القوات اليابانية والقوات الصينية . ويقول اليابانيون ايضاً أن الفرقة الثالثة تتقدم تقدما سريعاً .

عقد خطبة ولي عهد اليونان

أثينا في ٢٨ ايلول — أذيع رسميا عقد خطبة البرنس بول ولي عهد اليونان على الاميرة فردريك ابنه الدوق ارنست اوغست برزوينغ اوف لمبرغ رئيس أسرة هانوفر وحامل لقب امير بريطانيا العظمى وايرلنده وزوجته هي الاميرة فكتوريا لويس البروسية

موقف انكلترا وفرنسا من اسبانيا

لندن في ٢٨ ايلول — قالت جريدة الديلي تلغراف في صدد المذكرة التي وضعتها فرنسا وانكلترا لتسوية مسألة التدخل في اسبانيا بالاتفاق مع ايطاليا ان الحكومتين الفرنسية والبريطانية كانتا متصلتين معاً بدون انقطاع امس لوضع تفاصيل هذه المذكرة التي سترسل بعد غد الى روما . وجرت مباحثة بين المستر ايدن وبين السفير الفرنسي في لندن والسفير البريطاني في باريس والسنيور جراندي سفير ايطاليا في لندن حول هذا الموضوع

حملة « التايمس » على الاعتداء الياباني

لندن في ٢٨ أيلول — نشرت جريدة التايمس مقالا افتتاحيا عنوانه « الرعب » أعادت فيه ذكر التأكيدات التي اعطتها اليابان واشارت الى حادثة عندما اتلفت غواصة يابانيه بالنيران اسطولا كاملا من مراكب الصيد وهربت دون ان تحاول انقاذ الرجال والنساء والاولاد الذين كانوا يجهدون في الماء . وقالت ان هذه الجريمة ليست ثورة على العالم فحسب بل على جميع اولئك الاشخاص من اليابانيين الذين يمجدون تقاليد الفروسية وتدل هذه الاعمال — كما اتضح قبل الان — على ان اليابان تحارب الاهالي والجنود في الصين .

وقد التجأت اليابان الى حملة من الاباحية والارهاب الذي لا تمييز فيه لاماتة الروح المعنوية بين الاهالي واضعاف عزيمة الصينيين باستعمال اساليب لم تتردد الامم الاخرى على استنكارها والتي أقلقت الرأى العام خصوصا في هذه البلاد واميركا الى درجة تأسف لها اليابان . واليابان باعمالها هذه تتعرض لاستنكار العالم الذي تعتمد عليه في شؤونها الحيوية .

اليهود يستفتون في مشروع التقسيم

الاكثرية تريده بعد تعديل الحدود

تقول هاآرتس ان جريدة « مورغن جورنال » اليهودية التي تصدر في اميركا اجرت استفتاء حول قضية فلسطين وعرضت على القراء ثلاثة اسئلة هي قبول التقسيم كما وضعته اللجنة الملكية أو تعديله وزيادة حدود المملكة اليهوديه أو رفض المشروع كله .

وقد اشترك في هذا الاستفتاء ٢٠٫٥١٦ شخصاً وافق ٥٥٠ منهم على الاستفتاء الاول بقبول التقسيم و ١٢٫٨٣٥ على تعديله و ٧٫١٣١ على رفضه

الاستاذ عوني بك يسافر الى باريس

جنيف في ٢٨ ايلول — سافر الاستاذ عوني بك عبد الهادي الى باريس والفرد بك روك الى يافا بطريق البر .

اليهود يدرسون طرق تبادل السكان

حتى يطبقوها هنا اذا تم التقسيم

اذاعت شركة البرقيات اليهودية برقية من اثينا عاصمة اليونان جاء فيها ان وفداً من يهود فلسطين برئاسة الدكتور يعقوب طاهون والدكتور ماندلسون زار مقدونيا وتركيا ليدرس حالة تبادل السكان بين اليونان وتركيا وما هي الطرق التي اتخذت لهذا التبادل واستقرار السكان . والقصد من هذا الاطلاع هو رغبة يهود فلسطين في تطبيق هذه الطرق عند تنفيذ التقسيم وتبادل السكان العرب واليهود .

مليونان يحتشدون لسماع هتلر وموسوليني

ذقنا مرارة استكانة الضعيف اكثر من غيرنا – ها نحن نصرخ باعلى صوتنا (نريد السلام)

برلين في ٢٨ ايلول — د.ن.ب. بلغت الاحتفالات بالسنيور موسوليني مساء اليوم أقصاها حيث اقيمت مظاهرة عظيمة في ساحة أيار خطب فيها الزعيم والمستشار وكذلك السنيور موسوليني وكانت الجماهير قد أمت الساحة منذ الصباح لتشهد هذا الحادث المنقطع النظير .

المجتمعون يزيدون على مليوني نسمة

وبلغ عدد المجتمعين في الساحة مليوني نسمة عدا مئات الالوف التي غصت بها ساحة الالعاب الرياضية والشوارع المؤدية اليها واذاعت محطات العالم تفاصيل هذه المظاهرة العظيمة ولما وصل الزعيمان الى الساحة تعالت الاصوات بالهتاف من الجماهير وأخذ الحماس منهم كل مأخذ .

الدكتور غوبلز يفتتح الاحتفال الشعبي

وافتتح الدكتور غوبلز الحفلة مرحباً باسم الشعب الالماني وشاكراً السنيور موسوليني على زيارته لالمانيا .

حدث تاريخي ليس له مثيل

ثم اعتلى الهر هتلر منبر الخطابة بين هتاف الجماهير وجاء بخطابه : مشهد اليوم حدثا تاريخيا ليس له مثيل وكلنا نشعر بانه ليس اجتماع عادي بل اعتراف بالمثل العليا وبالمصالح التي تربطنا بعضنا ببعض فاجتماعنا ليس مظاهرة شعبية فحسب بل دولية ايضا ، ولكن اسمى مغزى هذه المظاهرة هو الرغبة الصادقة والاكيدة في ضمان السلام لبلادنا ، ذلك السلام الذي لا يأتي عن تنازل جبان بل انه نتيجة السعي لتأمين حياتنا مع العلم بعظم المسئولية الملقاة على عاتقنا . ونعتقد اننا خدمنا باخلاص ليس مصالح شعبنا فقط بل مصالح جميع اوروبا

الشعب الالماني يتوق الى السلام

لا يمكن لشعب آخر ان يتوق الى السلام مثل الشعب الالماني اذ اننا ذقنا مرارة استكانة الضعيف اكثر من غيرنا وها نحن ننظر الآن الى خمس عشرة سنة ملأى بالاضطهادات والضغط علينا . وقد منعنا فيها حق المساوات وكابدنا ما لا يمكن تحمله من المشقات والآلام ، جسدية كانت أو انسانية أو روحية . ولن تتمكن الديمقراطية في بلاد ؛ ان تنقذ المانيا من مخالب أفظع اعتداء يمكن للمرء ان يتصوره . اما ايطاليا ، وخاصة ايطاليا الفاشستية فانها لم تشترك في اذلالنا ، بل ادركت في تلك السنين مطاليب شعب عظيم لا يريد غير المساواة بالحقوق . وكم كان ارتياحنا عظيماً وصادقاً عند ما سمحت لنا الفرص بأن نتذكر ذلك وقد ذكرناه . فاتحاد الثورتين الفاشستية والنازية بسبب اتفاق الآراء والعمل ، وهذا يعد سعادة عظيمة وحسن طالع في زمان وعالم اتجه الى التخريب .

فشل كل محاولة لبذر الشقاق

إن ايطاليا الفاشستية اصبحت امبراطورية بفضل عبقرية رجل عظيم » ثم وجه كلامه الى موسوليني قائلا « لا بد إنكم عرفتم الآن ان المانيا قد دخلت في عداد الدول العظمى بفضل وطنيتها ومكانتها العسكرية ولا بد ان تفشل كل محاولة لبذر الشقاق بين هذين الشعبين وذلك بفضل ارادة ١١٥ مليون يشهدون الآن هذا الحادث وبارادة الرجلين الواقفين يخطبان فيكم .

وجوب المحافظة على السلام العام

وحمل المستشار هتلر على الذين يعملون لهدم السلام العالمي وقال إن الوقت الحاضر تسوده روح القلق وإن أخطر العناصر على السلام العام نجد ايطاليا والمانيا على أتم الود والتعاون السياسي وان الذي يفكر في التمدن الاوروبي لا يمكن أن يفكر في ايجاد قوة لمقاومته وانه يجب القضاء على كل محاولة من شأنها افناء الثقافه الاوروبية وزعزعة السلام بين الدول

وعندما انهى المستشار هتلر من القاء خطابه تعالت الهتافات فبلغت عنان السماء . وهتف الجميع لايطاليا وألمانيا وللزعيمين

خطاب السنيور موسوليني

ثم اعتلى منبر الخطابة السنيور موسوليني فقال ما مؤداه :

ان المظاهرات التى قوبلت بها فى المانيا هي نقطه مهمة في حياة شعبين وخاصة في حياتي الشخصية اذ أنها أثرت علي أعظم تأثير ولا أحب ان تعتبر زيارتي هذه كبقية الزيارات الرسمية فزيارتي لالمانيا لا تعني اني سأسافر الى غير بلاد . اني جئتكم بصفتي رئيساً للحكومة الايطاليه . وبصفتي رئيس حركة ثورية وطنية متشابهة ان القصد الاسمى الذي كانت ترمي اليه النازية والفاشستية هو قصد واحد وقد وصلنا اليه ولست أخفي أي نوايا لزيارتي لالمانيا ولست أقصد شراً ضد اي حكومة ما فالحكومتان النازية والفاشستية في ميدان السلام وستبقيان أبداً على استعداد لخدمة السلام وها نحن من هنا نصرخ بأعلى صوتنا « نريد السلام » .

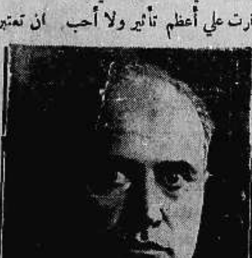

اصبحت المانيا ركناً من أركان السلام

ان المانيا قد تبدلت منذ ثورتها وكنت اشتاق لرؤيتها في حالتها الجديدة والآن قد رسخ اعتقادي ان المانيا في قوتها وسؤددها وحبها للسلام اصبحت ركناً من اركانه .

ان النازيه والفاشستيه تؤمنان بالقوى الموجودة في الشعوب . انهما تحفزان وتهتمان بالشبيبه وتدربانها على الشجاعة وحب الوطن

ان الامبراطوريه الجديدة هي عمل هذه الروح التي انعشت ايطاليا وكذلك التجدد الالماني هو عمل هذه القوة الروحية ونتيجه فكرة عظيمة

حادث المستر اندروز بالبوست

فجعت الامبراطورية كما فجعها مقتل السر ستاك

تحت عنوان (مقتل المستر اندروز) عقدت الجريدة اليهودية «الپالستين بوست» في عدد الامس فصلا افتتاحياً ، جاء فيه ما يلي :

المستر اندروز من محرري الارض المقدسة

لم يحدث منذ مقتل السر لي ستاك (سر دار الجيش المصري) في مصر ، ان فجعت الامبراطورية كما فجعت الآن فجيعة كبيرة جداً باغتيال المستر اندروز ، موظف الحكومة الفلسطينية الامين ، البسيط ، المقتدر ، وخادم شعوب فلسطين منذ بدء عهد الادارة البريطانية

اما الدين الذي له على هذه البلاد — وهو دين لم يظل الى الآن منكوراً غير معترف به بسبب ولائه كوظف اداري — فيجب ان يضاف اليه الدين الذي كثيراً ما تتناساه شعوب ... هذه البلاد ، وهو الدين الناجم عن ان المستر اندروز اشترك مع عشرات الالوف من رفاقه الاستراليين في تحرير الارض المقدسة ، وهذه ذكرى يجب ان تراعى لانها ذكرى مقدسة .

كان واجب على اللجنة العليا ان تؤديه

وبعد كلام طويل عن ان المأساة قد زاد في شدتها وقوع الجرم في الناصرة التي يحمل لها الاعتزاز كل قلب مسيحي ، ووقوعه على عتبة الكنيسة التي كان القتيل قد اعتزم دخولها للصلاة ، قالت « البوست » :

منذ عدة اسابيع ، عندما كان لدى رئيس اكبر طائفة دينية في البلاد ما يحمله على الاشتباه في ان القانون لن يحترم شخصه اكثر مما احترمه ، اتخذ من ضاحية الحرم الشريف ملجأ يأوي اليه ، فارتدت يد القانون عن ان تمتد اليه كما كانت تريد ، فهل تعلم المغتالون من هذا ان يحترموا قداسة اماكن العبادة المسيحية ؟ وألم يحدث في تلك الفترة ان اغتيل يهودي بالقرب من مكان البكاء اليهودي ؟

ان اللجنة العربية العليا التي كان لها من النفوذ ما أعانها على أن تملي ارادتها في مسألة الاضراب السياسي الطويل ، والتي كفت اشارة منها لوقف الاعمال الارهابية ، لم تتردد في استنكار اغتيال المستر اندروز ، الا انها قصرت فيما كان عليها ان تعمله وهو رفع صوتها ضد أعمال الشقاوة ، ودعوة الناس الذين يصل صوتها اليهم الى الامتناع عن تقديم اي ملجأ واية مواساة للقتلة المغتالين

المجرمون يعتمدون حتى على لطف المصلين !

ثم تمضي البوست وتقول : وفي الناصرة استطاع المجرمون مهما كانت هويتهم ان يعتمدوا على ما يظهر الى اللطف الذي يبديه لهم حتى اولئك الذين كانوا في طريقهم الى الكنيسة ، وما ذلك الا لأن المستر اندروز وحارسه قد لقيا حتفهما على بعد مرمى الحجر من كنيسة لطائفة مسيحية اخرى كان التابعون لها ذاهبين في هذه الساعة نفسها الى الصلاة

وبعد ذلك انهت «البوست» مقالها بسكب عبرات اليهود على القتيل في كلام طويل

مدرسة النجاح الوطنية بنابلس
مدرسة داخلية وخارجية ذات ثلاثة اقسام

١ — قسم بستان الاطفال للذكور والاناث تتراوح اعمارهم بين ثلاث سنوات وسبع سنوات .

٢ — القسم الابتدائي

٣ — القسم الثانوي

هي اقل المدارس نفقة واكثرها اهتماما بتثقيف طلابها وتنمية مواهبهم يبتدىء قيد الطلاب من الآن حتى افتتاحها .

تفتح المدرسة ابوابها لفحص المستجدين في ٢٩ ايلول

يبتدىء التدريس في ٢ تشرين الاول

من اراد الوقوف على تفاصيل اخرى فليراجع :

ادارة المدرسة في نابلس ص . ب ٧ رقم التلفون ٤٢

اعـــلان
الى السيدات والآنسات

من مشغل مدرسة الايتام الاسلامية في القدس للخياطة والتفصيل

يعلن هذا المشغل الوطني بمناسبة تخرج ستة عشر طالبة منه حائزات على الشهادة وبمناسبة اشتغال هؤلاء الخريجات في المشغل نفسه بانه مستعد لخياطة احدث الازياء بوقت قصير حسب الطلب وباسعار متهاودة ابتداء من اول تشرين الاول سنة ١٩٣٧ .

مادة واحدة لا تنفع في صك الانتداب

تقول « هابوكر » ان جمعية اتحاد المزارعين اليهودية تبذل جهودا عظيمة في سبيل الغاء المادة الثامنة عشرة من صك الانتداب وهي التي تجعل ابواب فلسطين مفتوحة أمام البضائع الاجنبية.

وان وفد هذه الجمعية قد اتصل بوزارة المستعمرات لهذا الغرض فتقرر عقد اجتماع رسمي في وزارة المستعمرات للبحث في هذا الموضوع . وسيشترك في هذا الاجتماع مندوب عن الوكالة اليهودية .

ذكرى الشهداء

جاءتنا دعوة بتوقيع المجاهد محمد الاشمر ، عن اللجنة التحضيرية لذكرى يوم شهداء فلسطين ، لحضور الحفلة التي ستقام في داره في محلة الميدان الفوقاني في دمشق في الساعة الرابعة بعد ظهر الجمعة ٢٦ رجب ، وأول تشرين المقبل احياء لذكرى شهداء فلسطين ، بمناسبة مرور سنة

قتيل مجهول

وجد البوليس قرب مستعمرة شطا على طريق بيسان جثة رجل مجهول لم تعرف هويته حتى الآن ويظهر انه مات في حادث اصطدام

ما تقوله « دافار »

تقول دافار ان سكان مستعمرة نيتر سمعوا ليلة امس اربعة عيارات نارية تطلق قرب معمل « السبيرتو » ولم يصب احد .

وان ثلاثة عيارات اطلقت على فرقة شباب يهودية في مستعمرة روشبينا (الجاعونة) ولم يصب احد

مدرسة دار العلوم الاسلامية

تفتح ابوابها لتلاميذها القدماء يوم السبت القادم في ٢٦ رجب الموافق ٢ تشرين الاول . وخلال ايام الثلاثاء والاربعاء والخميس من ذات الاسبوع تقيد التلاميذ المستجدين

ادارة

حفلة سينمائية ريعها للمشاريع الخيرية

جاءنا ما يلي :

عزمت جمعية الفجر على احياء حفلة سينمائية في صالة جمعية الشبان المسيحية بالقدس وذلك يوم السبت الموافق ٢ اكتوبر سنة ١٩٣٧ في الساعة السابعة والساعة التاسعة مساء

وسيعرض شريط الاستعراض الابيض تمثيل لوريتا يونغ وجون بولز .

وسيصرف ريع هذه الحفلة على المشاريع الخيرية .

وتأمل الجمعية من محبي الخير تشجيعها بالاقبال على حضور هذه الحفلة

اغتيال عربي في بيارة
قام ليرى من الطارق فخر صريعا

يعمل السيد محمد احمد أحد اهالي قريه السنديانه التابعة لحيفا في بيارة يهوديه واقعه في مستعمرة بئر يعقوب التي تبعد عن مدينه الرملة بمسافة لا تزيد عن كيلومترين

من الطارق ؟

وحوالي الساعة العاشرة من ليلة أمس بينما كان جالسا في فناء حوش البيارة مع زوجته وخطيب ابنته وشقيق زوجته يتسامرون ، طرق مجهولون باب حوش البيارة طالبين ان يفتح لهم الباب وعندما قام ليرى من الطارق ، وفتح الباب فاجأه احد المجهولين بعيار ناري أصابه في خاصرته اليسرى بعد أن اخترق باب الحوش ، فتوفي في الحال

التحقيق وكلاب الاثر

وأخذ أهله يتصايحون ثم حاولوا اللحاق بالمجهولين ولكنهم لاذوا بالفرار قبل ان يتمكنوا من التعرف على اشخاصهم وقد سارع صهره وأبلغ الخبر لمركز بوليس الرملة فخفت قوة الى مكانه وباشرت التحقيق .

وفي الصباح احضرت كلاب البوليس لتعقيب آثار المجرمين ولكنها لم تتمكن من متابعة الاثار ، ولم يقبض البوليس على احد ولا يزال رجال البوليس يوالون تحقيقاتهم في هذه القضية لمعرفة الفاعلين

***

قضية الصراف القتيل

عقدت محكمة الجنايات الكبرى امس برئاسة المستر مانتنغ وعضوية المستر كراسل وعزيز بك الداوودي . ونظرت في قضية الصراف المرحوم يوسف نخله هنديله المتهم بقتله العبد داود محيسن وبعد ان سمعت شهادة اسماعيل طهبوب الذي حافظ على الاثر ونقل الجريح الى المستشفى وشهادة الدكتور سعيد الدجاني وقصاص الاثر ابو الرزو والسيد جمال توفيق الدجاني صاحب البيارة التي قيل ان المتهم مر بها ، وشهادة الطفل الجمال الذي شاهد المتهم خارجاً من بيارة المفتي والضابط سليمان عازر اجلت اتمام النظر فيها الى صباح اليوم وكان يدافع عن المتهم الاستاذ فهمي بك الحسيني . ويمثل النيابة الاستاذ عمر الوعري ويقوم بالترجمة الاستاذ صالح الحكيم

جوائز السباق البحري

بالامس عقد رؤساء البحارة السادة حسن ابو شليح ، الحاج سعيد المدهون ، حسين جهير ، عبد الرحمن منسي . الحاج تمر الياسر ، الحاج رشيد المنسي ، الاستاذ خليل بك جبري ، سعيد افندي جبر ، اجتماعا في مكتب مدير الميناء بحثوا فيه في مسألة السباق البحري ، وقد اطلعهم مدير الميناء على برنامج السباق الذي تم الاتفاق عليه ، وعلى انواع الجوائز المقدمة لهذا الغرض والمفهوم ان الجائزتين الاولى والثانية ستقدمها الى الفائزين الاول والثاني من كل سباق عقيلة القائم باعمال الحكومة اما باقي الجوائز فسيسلمها لفيف من هيئة لجنة السباق ، وسيكون بدء السباق بالزوارق ذات الشراع الواحد

عيارات نارية على النادي الاصلاحي

ذكرت الصحف اليهودية انه اطلق في الساعة الثامنة من مساء امس ثلاثة عيارات نارية على النادي الاصلاحي اليهودي في مستعمرة روشبينا ، وتقول بان الرصاص نفذ الى داخل النادي واستقر في جدرانه لكنه لم يصب احد ممن كانوا في الداخل بأذى

في بلدية يافا

اجتمعت هيئة المجلس البلدي امس ونظراً لضيق الوقت تقرر السير في الاعمال اعتبارا من صباح اليوم

ومن المنتظر ان تجتمع ، لجنة التنظيم المحلية يوم السبت القادم للنظر في بعض الامور التي تتعلق بالمشاريع الهامه

وقد عقدت لجنة التنظيم جلسة قررت فيها تشكيل هيئة فنية لمراقبة طراز البناء في مدينة يافا

جريمة نهر العوجا

طاف المحققون في جريمة نهر العوجا في اليومين الاخيرين بعدد كبير من عيادات اطباء الاسنان سائلين عما اذا كان احدهم قد عاين او صنع اسنان صاحب الجثة ، وبالرغم من كل ذلك فلم يتقدم احد من الاطباء باية معلومات تفيد التحقيق .

وقد علمنا أن حاكم صلح يافا جدد توقيف اليهودي موشى عاري الذي قبض عليه مشتبهاً فيه بان له علاقة بهذه الجريمة ، لمدة عشرة ايام .

حادث في مقهى

ذكرت «هابوكر» ان جندياً بريطانيا حاول منع لاعبي الورق في مقهى عربي يقع شرق حيفا قرب محطة سكة الحديد . فاعتدى عليه من في المقهى فاضطر الى مغادرته ولما عاد ومعه قوة لالقاء القبض على المعتدين وجد المقهى مغلقا ، ولم يجد احداً ممن كانوا فيه

ممنوع الجمع و « اللمم »

بوخارست — أصدرت الحكومة أمرا بمنع الهيئات اليهودية والصهيونية من جمع تبرعات واعانات وكل يهودي يجمع نقودا يحاكم وتؤخذ منه النقود حيث تسلم الى امين خزينة الحكومة .

قصة الاسراء الشريفة في مدينة غزة

وزعت (الزاوية العلوية) بغزة رقاع الدعوة للحضور الى مقرها في جامع المغربي بعد صلاة المغرب من ٢٧ رجب لسماع قصة الاسراء الشريفه ، لما فيها من الآيات البينات

خانيونس

كلمة لمدير المعارف

المدارس الاميرية هنا من افقر مدارس فلسطين بل من اسوأها حظا وما ذلك الا لاهمال دائرة المعارف لها اذ ان اكثر من ٢٠٠ طالب حرموا من التعليم واصبحوا يتسكعون في الطرقات وقد اتصل بنا ان الحكومة تريد فرض مبلغ قدره ثلاثمائة وعشرون جنيها لادخال اصلاحات جديدة على صفوف المدرسة . هذا بينما الناس يعانون الأمرين بسبب الازمه الحاضرة .

مسجد في عبسان

لا يزال فضيلة الشيخ علي شاهين المبعد الى قرية عبسان يوالي جهوده في حض الاهالي على التبرع الى المسجد الجديد المنوى انشاؤه مما جعل الناس يثنون عليه أطيب الثناء بارك الله فيه .

وفد يزور المدينة

زار المدينة منذ اربعة ايام فضيلة قاضي غزة الشرعي يرافقه بعض اعيان غزه وكان الغرض من قدومهم العمل على تأليف جمعية في البلدة تكون تابعة لجمعية الامر بالمعروف في غزه وقد حلوا ضيوفاً على السيد حافظ السقا ، وقد تم السعي واتفقوا على ان يزوروا البلدة مرة ثانية ولا يسعنا الا ان نزجي لفضيلة القاضي شكرنا

رغبات المدخنين

الاقتصاد راحة النفس انتعاش الجسم

كل ذلك تجدونه في تدخين

السجاير الوطنية الصحية

اوتوماتيك ، مبروك ، بدنجي ، نجاح

منتوجات شركة

قرمان ديك وسلطى الوطنية

تشجيع هذه الشركة

واجب على كل وطني غيور

Allen's SALTS

الوكلاء والمستودع

الشركة المصرية البريطانية التجارية — تلفون ١٠٦٢ : يافا

معتقلو عكا

جاءتنا من فضيلة الشيخ محمد بكر العتيلي الامام الديني لجمعيات فتيان محمد، وهو ممن اعتقلوا في عكا لمدة اربعة اشهر ثم افرج عنهم ونفوا الى بلاد متفرقة، شكوى يطلب فيها من هيئاتنا الوطنية ومن الصحافة ان توالي جهودها في سبيل انقاذ المعتقلين ليعودوا الى مزاولة اعمالهم واعاشة عائلاتهم، ان لم يكن رحمة بهم وهم ابرياء فرحمة بهذه العائلات

الى النجارين

تدعو اللجنة المشرفة على بناء مسجد النزهة النجارين المختصين بعمل الشبابيك والابواب ليتفاوضوا مع الحاج يوسف عبده في عمارة المسجد وذلك بعد صلاة الجمعة الواقع في ٢٦ رجب الجاري

الألم يزول في ساعتين

كتب مستر ا. م: «كنت لا اعتقد في العلاجات المعلن عنها حتى سمحت لزوجتي بان تضع لي لصقة الكوكس المسامية لالمي الشديد من التصلب. فزال في ساعتين وشعرت بالراحة التامة في يوم واحد»

لصقة الكوكس سريعة المفعول، واحدة منها تزيل آلام التصلب واوجاع الاعصاب وعرق النساء وتنتزع الالم حالا. وهي تمنع تصلب العضلات.

لصقة الكوكس المساميه سعرها ثلاثون ملا وتباع في كافة الصيدليات

احذر من التقليد ولاحظ الماركة التجارية الدائرة والنسر الاحمر وفي اسفله غلافها واعلاه: لصقة الكوكس المسامية

تصحيح اعلان

نشرنا في عدد امس اعلانا اجرائيا رقم ٢٠٥٩-٣٧ وقد وقع فيه بعض اغلاط مطبعية نصححها فيما يلي: اسم الدائن سليم الصاع، والمديون رابينوفتش وخوينك.

اعلان

أبرز الينا مضبطة من هيئة اختيارية محلة النقيب بيافا تفيدان عارف بن جعفر اشريم توفى منذ ثلاث سنين وانحصر ارثه الشرعي في بنته اميره وامه فاطمة بنت درويش الفصيح وشقيقه علي. ثم توفى علي وانحصر ارثه الشرعي في بنته زهر وامه فاطمة وابن اخيه الشقيق علي ابن جعفر اشريم، ولا وارث لهما سوى من ذكر. فمن له اعتراض على ذلك فيراجع محكمة يافا الشرعية خلال اسبوعين من تاريخ النشر

قاضي يافا الشرعي
محمد مطيع

القدس

جلسة هامة للبلدية يوم الخميس

القدس في ٢٨ ايلول — لمراسل الدفاع الخاص — يعقد المجلس البلدي جلسة في الساعة الثالثة بعد ظهر يوم الخميس الواقع في ٣٠ ايلول الجاري وسيبحث في المواد التالية:

موازنة دائرة المياه، الكادر الدائمي لموظفي البلدية، تواصي لجنة الكادر فيما يتعلق بالموظف اليهودي موسى دانين الذي ثبت اختلاسه بعض المبالغ. وبنود اخرى.

استقالة اليهودي المتهم بالاختلاس

قدم اليهودي الموظف بدائرة البلدية والمتهم بجرم الاختلاس. موسى دانيه استقالته الى سعادة رئيس البلدية وقد قبلت هذه الاستقالة.

اما التحقيق معه بشأن التهمة المنسوبه اليه فلا يزال جاريا.

ضريبة تدفع مرتين للحكومة وللبلدية

واجه امس فريق كبير من اصحاب الاراضي غير المشغولة سعادة رئيس البلدية محتجين على هذه الضريبة التي فرضتها الحكومة عليهم بواسطة أكثرية المجلس البلدي. ومن المؤسف ان يقوم الادون أوستر في غياب سعادة الرئيس بالاجازة ويعمل بالاتفاق مع مدير المالية على تنفيذ هذه الضريبة والعمل على تحصيلها.

واضطر أصحاب الاراضي لدفع ضريبة عنها مرتين واحدة للحكومة والاخرى للبلدية. وقد علمت ان اصحاب هذه الاراضي قد نظموا مضبطة لرفعها للمراجع الايجابية محتجين على وضع هذه الضريبة وفي حالة عدم الغائها سترفع قضية على الحكومة امام محكمة العدل العليا ويتناول هذه القضية عدد كبير من كبار المحامين العرب. وسأوافيكم بما يتم.

جولة تفتيشية على محاكم الشمال

سافر في الساعة الواحدة بعد ظهر اليوم المستر جاك المسجل الأعلى لدوائر العدليه يرافقه السيد بهاء الدين قطينة من موظفي محكمة الاستئناف العليا الى الشمال في جولة تفتيشية على جميع محاكم اللواء الشمالي

اجتماع في مكتب مفتش البوليس

عقد اليوم ظهراً اجتماع في مكتب وكيل مفتش البوليس العام حضره عدد كبير من الضباط الفلسطينيين والبريطانيين

القائم باعمال الحكومة في عمان

من المحتمل ان يسافر القائم باعمال الحكومة الى عمان غداً او بعد غد

يهود متهمون بضرب قنصل فرنسا

جيء اليوم امام القاضي البريطاني بثلاثة من اليهود متهمين بضرب سعادة قنصل فرنسا في القدس فأجل قضيتهم الى وقت آخر.

حيفا

النائب البريطاني يعد بمواصلة الدفاع

حيفا في ٢٨ ايلول — لمراسل الدفاع الخاص — غادر حيفا بعد ظهر امس السير ارنست بنيت عضو البرلمان الانكليزي، وصديق العرب بعد ان قضى ثلاثة ايام في ضيافة المس نيوتن، وقد قابله الاستاذ المحامي وديع افندي البستاني وحدثه عن اخطار التقسيم ونتائجه السيئة. فأظهر جنابه اهتماما كبيراً بما رأى وسمع، ووعد بمواصلة الدفاع عن القضية العربية العادلة، في بلاد الانكليز والخارج.

طائرة تحلق زهاء ثلاث ساعات

حلقت طائرة صباح اليوم فوق المدينة، واستمرت زهاء ثلاث ساعات، تطير محاذية للمنازل بشكل لفت انظار الجميع

اليهودي المحتال يحال الى المركزية

احال حاكم الصلح الاستاذ حسن الكاتب الى المحكمة المركزية اليهودي باروخ دنزيو الذي قبض عليه متنكراً في زي ضابط، وقد احتال على عشرات اليهود، في حي الهدار هكرمل بحيفا، وسلبهم مئات الجنيهات.

غزة

الاحتفال بليلة المعراج

غزة في ٢٨ ايلول - لمراسل الدفاع الخاص — ستحتفل غزة ليلة السبت القادم بمناسبة ليلة المعراج، وقد وزع اعضاء الزاوية العلوية رقاع الدعوة على عدد كبير من الاهلين لحضور الاحتفال في مقر الزاوية في جامع المغربي بحارة الشجاعيه

اعلنوا عن بضائعكم في جريدة الدفاع

انذار يوجه الى اليابان

لندن في ٢٨ ايلول — فهم من مصادر موثوقة أن اليابان وجه اليها انذاراً بعدم التعرض لقوارب الصيد والسفن التجارية.

استدعاء سفير السوفييت في نانكين

نانكين في ٢٨ ايلول — سافر اليوم سفير السوفييت في نانكين على طائرة الى موسكو ومن المنتظر ان يصلها في اليوم الثاني من شهر تشرين الاول ولم يعرف سبب هذه الرحلة المفاجئة، على انه فهم ان السفير استدعي لامر شديد الخطورة.

اولى جلسات العصبة في القصر الجديد

عقدت الجمعية العمومية لعصبة الامم اول جلسة صباح اليوم في قصرها الجديد برئاسة آغا خان. فافتتح الجلسه قائلا ان قاعة العصبة الجديدة تعتبر فاتحة عهد جديد لعصبة الامم. فهي دليل على الثقة والامل في مستقبل العصبة التي تتمثل الآن في دار تليق بها وفي قاعة تنطوي على الشعور بالصداقة بين جميع الدول

انتخاب البلجيك لعضوية مجلس العصبة

بروكسل — انتخبت الجمعية العمومية البلجيك عضوا في مجلس العصبة

طريق السيارات الدولي بين لندن واستنبول

استنبول في ٢٨ ايلول — افتتح امس علي شتنكسيا وزير الاشغال في تركيا طريقاً جديداً مرصوفة بالاسفلت طوله مائة ميل بين اسطمبول وبحيرة برغوس. وهذا هو نصيب تركيا في انشاء طريق السيارات الدولي بين لندن واستنبول.

حافظ وهبه يبرق لابن السعود

لندن في ٢٨ ايلول — ابرق الشيخ حافظ وهبه وزير المملكة العربية السعودية المفوض في لندن الى جلالة الملك ابن السعود عن نتيجة مباحثاته مع وزارة الخارجيه بشأن مشروع تقسيم فلسطين والعقبه.

وفد صهيوني يسافر الى تركيا

جنيف في ٢٨ ايلول — صعق اليهود لموقف ممثل ايران في العصبة من المشكلة الفلسطينية ومناصرته للعرب ولذا قرروا ارسال وفد مؤلف من بعض كبار رجالهم الى تركيا لمقابلة الغازي اتا تورك والتحدث اليه بهذا الشأن.

من نشرة ادارة الامن العام

القدس في ٢٨ ايلول — فيما يلي نشرة ادارة الامن العام

الرمله — اطلق مجهول النار في الساعة الحادية عشرة من الليلة الماضية على احمد محمد غنيم البالغ من العمر أربعة وأربعين سنه وهو يشغل وظيفة خفير عند الياهو كوهين براضيا في مستعمرة بئر يعقوب. فقتل فوراً والتحقيقات جارية

— في الساعة الرابعة والدقيقة الخمسين بعد ظهر امس قتل احمد سليم محمد حمد بسبب وقوعه من سيارة شحن عند وصولها لخط سكة الحديد طريق يافا - القدس

برنامج الاذاعة الفلسطينية

يوم الاربعاء في ٢٩ ايلول سنة ١٩٣٧

٦٫١٥ - قانون منفرد محمد عطية ٦٫٣٠ حديث صحي «الاسعافات الاولية» ٧ اغاني عربية سوسن واسمهان ٧٫١٥ حفلة غنائية كاظم السباعي وفرقة استوديو الاذاعة ٧٫٤٠ «زوبعة في فنجان» قصة للاستاذ خليل بيدس ٨٫٥٥ - فترة موسيقية ٩ اشارة الوقت ١٠ مجموعة الاذاعة العربية حفلة موسيقية ١٠٫٣٠ ختام

ماذا تسمع اليوم

الاذاعة اللاسلكية للحكومة المصرية يوم الاربعاء في ٢٩ ايلول

٦٫٣٠ - صباحاً - الاستاذ محمد شكري - تمرينات رياضية - ٦٫٤٥ - الشيخ احمد العمروسي قرآن كريم ٧٫٣٥ - ختام ١٠ اسطوانات ١٠٫٢٥ الاستاذ جميل بدران وفرقته حفلة غنائية ١٠٫٤٥ ختام ٢٫٤٠ مساء نادرة وفرقتها حفلة غنائية ٣٫١٠ النشرات الجوية والاخبارية والتجارية ٣٫٢٠ ختام ٧٫٣٠ الاستاذ الشيخ عبد الفتاح الشعشاعي قران كريم ٨٫٣٠ النشرة الاخبارية ٨٫٤٥ اسطوانات ٨٫٥٥ الاستاذ محمد عبد الوهاب حلمي وفرقته حفلة غنائية ٩٫١٥ الاستاذ محمد يوسف المحجوب - حديث من طريف الادب ٩٫٤٠ بديعة محمد وفرقتها حفلة غنائية ١٠ الاستاذ عبد الفتاح راشد وفرقته حفلة غنائية ١٠٫٢٠ رباعي الاستاذ عبد المنعم عرفة حفلة موسيقى ١٠٫٤٠ الاستاذ محمد عبد الوهاب حلمي وفرقته حفلة غنائية ١١ سلام الملك

طولكرم

اعتقال مكفول من قرية الطيرة

طولكرم في ٢٨ ايلول - لمراسل الدفاع الخاص — ذهبت قوة من البوليس مساء يوم أمس لقرية الطيرة واعتقلت رفيق افندي الشيخ نجيب، واحضرته الى طولكرم، ولا يزال موقوفا في النظارة، مع انه قدم كفالة ويثبت وجوده للبوليس من مدة

تصدمه سيارة فينجو من الموت

بينما كان شخص يركب حصانا بين طولكرم وقلقيليه قبل ظهر هذا اليوم صدمته سيارة عسكرية فكسرت رجل حصانه ونجا هو من الموت

انقلاب سيارة وجرح السائق والركاب

رام الله في ٢٨ ايلول — لمراسل الدفاع الخاص — انقلبت سيارة على طريق رام الله — القدس عند الكيلو ١٥ فتحطمت وجرح السائق والركاب جراحاً خطيرة، ونقلوا الى مستشفى القدس، وقد حضر الى مكان الحادث مفتش بوليس رام الله للتحقيق.

الجامعة الوطنية - في عاليه - لبنان

جمعت بين التعليم الراقي، والتربية الاخلاقية العاليه، والمناخ الصحي الممتاز، شهادتها: معتبرة حيث كان ومقبولة بلا امتحان في جامعة بيروت الاميركية والجامعة الاميركية في مصر وفي جامعات اوروبا واميركا.

اقسامها: خمسة: المدرسة العربية — الانكليزية. والمدرسة العربية — الفرنساوية. ومدرسة التجارة. ومدرسة الزراعة. ومدرسة البنات وهذه تقبل الصبيان الصغار ايضاً من عمر خمس سنوات الى عشر سنوات.

اجورها: غاية في الاعتدال وهي عن الطالب الداخلي من ١٨ الى ٢٨ جنيه بحسب الصفوف

عنوان المخابرة: في القدس: تلفون ٤٧٥ هشام النشاشيبي والى عاليه — عاليه — لبنان — ادارة الجامعة الوطنية - تلفون ١—٤٨

بشرى للمدارس

كتاب «معلومات مدنية» لمؤلفه: محمود العابدي

مقرر للصف السابع لدرس التاريخ مفصلا في اكثر من ٣٢٠ صفحة وموضوع للطالب والشاب العربي

ثمنه ١٢٠ ملا ويطلب من مؤلفه بصفد ومن المكاتب

الوكلاء والمستودع

الشركة المصرية البريطانية التجارية — تلفون ١٠٦٢: يافا - ص.ب. ١٧٩

صدى حادث الاغتيال والاعتقالات في البلاد

اجتماعات في مختلف المدن للاستنكار والاحتجاج . المعتقلون يرسلون الى عكا

احتجاج اللجنة العليا . وفد يقابل القائم بـــاعمال الحكومة

اللجنة العليا تجتمع وتقرر الاحتجاج

وفد يقابل القائم باعمال الحكومة اليوم

القدس في ٢٨ ايلول — لمراسل الدفاع الخاص — عقدت اللجنة العربية العليا اجتماعا في الساعة الخامسة من مساء اليوم بحثت فيه في الاحوال الحاضرة ثم قررت ارسال احتجاج الي الحكومه بشأن الاعتقالات التي وقعت على اثر مقتل المستر اندروز وحارسه ، وقد علمنا بان وفداً من اللجنة سيقابل القائم باعمال الحكومة صباح الغد (الاربعاء)

اجازة كبير التراجمة في السكرتارية

اجيز الاستاذ ابراهيم كميبني كبير التراجمة في السكرتارية العام لمدة خمسة عشر يوما ،وسيقضي هذه الاجازة خارج فلسطين .

محمد علي باشا لم يجيء لفلسطين

تأكد لدينا انه لا صحه لما نشرته احدى الصحف اليومية نهار امس الاول عن قدوم معالي محمد علي علوبة باشا .

برقيات الاستنكار للاعتقالات الاخيرة

انهالت على وكالة هذه الجريدة في القدس برقيات الاحتجاج على الحكومة بسبب ما لجأت اليه مؤخراً من الاعتقالات . ومن هذه البرقيات واحدة من نابلس بتوقيع السادة :

فريد عنبتاوي . اسماعيل النمر . عادل زعيتر . عبد الرحيم التميمي . عبد الرحيم النابلسي . سعيد كمال . عبد الفتاح طوقان . جمال النابلسي . قدري طوقان

وبرقية من الخليل بتوقيع السيد مصباح حجازي ، وثالثة من طولكرم بتوقيع السادة : فياض عبد خضر . تمر عبد القادر . نافع عنبتاوي مخائيل سابا فريد حمد الله . خضر برقاوي

ورابعة من طولكرم ايضا بتوقيع السادة العلماء : سعيد صبري . يوسف القبج . خالد عمر . خليل الدسوقي ، محمد بكر عتيلي . فريز اسعد . محمد سعيد ابراهيم . يعقوب محمود . محمد حسين بركه . عبد الرحيم عورتاني . ياسين اللبدي . محمود النصر . ياسين الجابر

وبرقية أخرى من الخليل وقعها السادة : عبد الغني ابو خلف . ابراهيم صمور . وعيد زيتون

الوكالة اليهودية توفد وفداً للتعزية

أوفدت الوكالة اليهودية وفداً من اعضائها لمقابلة السكرتير العام وحاكم اللواء لتقديم تعازيها بموت المستر اندروز

مكافأة قدرها عشرة آلاف جنيه

أعلنت ادارة الامن العام استعدادها لدفع عشرة آلاف جنيه لمن يعطي البوليس اخبارا تؤدي الى القاء القبض على قاتلي المستر أندروز وحارسه الكونستابل البريطاني ماك ايوان .

مساعد جديد لحاكم لواء الجليل

ذهب المستر جيمس القائمقام البريطاني في دائرة حاكم اللواء الى الناصرة ليشغل وظيفة مساعد حاكم لواء الجليل موقتاً .

امتلاء السجن بقوافل المعتقلين

عكا في ٢٨ ايلول — لمراسل الدفاع الخاص — امتلا السجن الكبير بعكا بالقوافل التي جيء بها من مدن وقرى مختلفة من انحاء فلسطين . وقد اعتقلت السلطة قافلة ثانية من وجهاء عكا والقضاء غير الذين ذكرناهم وهم السادة : الدكتور انور الشقيري والمحامي عبد الرحمن النحوي وفضيلة الشيخ القدومي ومن قرى قضاء عكا السادة : فارس سرحان ، كامل الفاضي ، احمد عطايا .

طائرة فوق عكا وسجنها الكبير

وفي صباح اليوم حلقت طائرة في سماء عكا ودامت طويلا وكانت على ارتفاع قليل تكاد ترتطم باسطحة المنازل وكانت تحوم تارة فوق السجن والمعتقل واخرى فوق المدينة .

الاحتجاج على الاعتقالات الاخيرة

الرملة في ٢٨ ايلول ـ لمراسل الدفاع الخاص — أرسلت اللجنة القومية بالرملة كتابا الى القائم باعمال الحكومة استنكرت فيه الاعتقالات الاخيرة . وقد اشارت في كتابها هذا الى ما تتركه هذه التدابير من أثر سيء في النفوس

علماء الخليل يستنكرون الحادث

ولا يرون مبرراً للاعتقالات ويطلبون الافراج

الخليل في ٢٨ ايلول — لمراسل الدفاع الخاص — أرسل علماء الخليل الى القائم باعمال الحكومة البرقية التالية :

فخامة القائم باعمال الحكومة — بواسطة قائمقام الخليل

ان علماء المسلمين في الخليل الذين يدعون الى السلام واستتباب الامن في البلاد ، ويقدرون الموقف الدقيق الذي تقفه الامة العربية في هذه الظروف ، التي تقوم فيها الدول العربية والاسلامية في عصبه الامم برفع صوتها عاليا مصرحة بعدالة قضية البلاد وبيان حقوقها المشروعة ، يأسفون كثيرا لاغتيال المستر اندروز حاكم لواء الجليل ، وحارسه المستر روبرت بترسون، ويستنكرون هذا الحادث المؤلم .

ويرون ان اقدام السلطة على اعتقال رجال الدين ورجالات البلاد لا سيما اصحاب الفضيلة قاضي نابلس الشرعي وطول كرم ، ومفتي جنين ، لا مبرر له ويعدون هذا امتهانا لكرامة العلماء ورؤساء الدين ، وفيه كل التحدي لشعور العالمين العربي والاسلامي . لذلك فالعلماء في الخليل يستنكرون هذه التصرفات بشدة ويحتجون عليها ويلحون في طلب العدول عن سياسه الاعتقال واطلاق حرية المعتقلين محافظة على الهدوء والسكينة في البلاد ، وتفضلوا ...

المفتي — قاضي الخليل الشرعي

عبد الله طهبوب — سليمان السعدي

علماء : عبد الله غوشه ، ادريس الخطيب ، عادل الشريف ، مصطفى طهبوب ، شكري ابو رجب ، محمد علي الجعبري ، عبد العظيم الخطيب ، راسم ابو غزالة ، يعقوب شعور

وارسلت جمعية الامر بالمعروف واللجنة القومية بالخليل الى المندوب السامي في القدس واللجنه العربية العليا البرقية التالية:

جمعية الامر بالمعروف واللجنة القومية بالخليل تستنكران اغتيال حاكم لواء الجليل ، وتستنكران ايضا الاعتداءات على الحريات الشخصية لمجرد وشاية كاذبة

جمعيه الامر بالمعروف — اللجنة القوميه بالخليل

معتقلو نابلس ينقلون الى عكا

برقيات الاحتجاج على اعتقال العلماء والوجهاء

نابلس في ٢٨ ايلول — لمراسل الدفاع الخاص — في الساعة الواحدة بعد منتصف الليل طلب مدير بوليس نابلس جميع السادة الذين القي القبض عليهم امس وابلغهم امر نقلهم الى سجن مزرعة عكا ، ثم بلغهم انه حكم عليهم جميعاً بموجب قانون الطواريء بالسجن ثلاثة شهور لكل واحد ، وطلب اليهم ان يستعدوا للسفر بسيارات الحكومة وقد اراد المعتقلون ان ينقلوا امتعتهم وفراشهم معهم فمنعهم من ذلك وقد نقلوا بالسيارات تحرسهم قوة من الجند البريطاني ، وفي مقدمة السيارات سيارة مصفحة الى مزرعة عكا دون ان يسمح لاحد من اقاربهم او اصدقائهم بوداعهم وعلى اثر ذلك ابرق وجهاء المدينة وتجارها وشبابها البرقيات الآتية :

فخامة المندوب السامي ـ اللجنة العربية العليا : ان اعتقال قضاة الشرع الاسلامي والوجهاء الابرياء بدون ذنب او محاكمة ، وزجهم في سجون المجرمين اعتداء صارخ على كرامة المسلمين والعرب ، نحتج بشدة على هذه التصرفات ، التواقيع : خليل عنبتاوي ، عادل زعيتر ، عبد الرحيم التميمي ، عبد الفتاح طوقان ، عبد الرحيم النابلسي ، الحاج سعيد كمال ، الحاج جمال النابلسي ، قدري طوقان

والبرقية الثانية بعثها من تجار نابلس ، وقد وقعها منهم عدد كبير

المفتي والوجهاء يرسلون الى عكا

جنين في ٢٨ ايلول — لمراسل الدفاع الخاص — كان قد القي القبض على وجهاء المدينة بسبب اغتيال المستر اندروس . وفي هذه الليلة سيق الى سجن عكا كل من السادة فضيلة الشيخ اديب افندي الخالدي مفتي جنين والوجهاء السادة حلمي وبرهان العبوشي ، وعبد العفو امين ، ومحمد الحاج عثمان ، وعبد القادر اليوسف ، وذلك في الساعة الواحدة والنصف بعد منتصف الليل

الباقون في سجن جنين

وقد بقي في سجن جنين كل من السادة : واعظ جنين الديني ، وتوفيق افندي المحمود ، وعبد الغني سنان ، واحمد الحاج عثمان ، وفريد فخر الدين ، وصالح ابو عريسه

وقد حلقت الطائرات في سماء جنين والقرى وكانت قريبة من الجبال . ولم تعرف النتيجة

حداد اليهود على المستر اندروز

وصلاتهم على روحه في جميع الكنس

عقدت الصحف اليهودية مقالات طويلة عن مقتل المستر اندروز وخصصت صفحاتها الاولى لوصف الحادث وتأبين القتيل ثم حملت حملة شديدة على العرب والحكومه .

وقد جللت صحف اليهود صفحاتها بالسواد حزنا على المستر أندروز ونشرت بيانات التأبين التي اذاعتها الهيئات اليهودية ثم قالت ان الحكومة لم تذع خبر مقتله في الراديو في اليوم الاول لان زوجته مريضة في لندن وقالت ان عائلته ستصل الى فلسطين في ٩٦ تشرين الاول القادم

ثم قالت ان عدد الذين اعتقلتهم الحكومة بسبب اغتياله بلغ ١٠٦ اشخاص من وجهاء العرب وذكرت هآرتس ان اليهود في طبريا وصفد وحيفا والقدس وتل ابيب قد اقاموا صلوات في كنسهم على روح المستر اندروز

معتقلون جدد من المدينة والقرى

حيفا في ٢٨ ايلول — لمراسل الدفاع الخاص — لم تشرق شمس اليوم حتى وجدنا الجنود يذرعون شوارع المدينة في السيارات والمصفحات ، بالاسلحة الكاملة ، وقد كان تفتيشهم للمارة والجالسين في المقاهي والحوانيت وبعض الاندية والجمعيات على النحو الذي أنبأتكم به أمس ، ولا تزال الاعتقالات مستمرة بشكل واسع ، وقد قبض بعد ظهر امس ، وصباح اليوم على عدد من أهالي المدينة والقرى المجاورة نذكر منهم السادة : عبد الحميد حيمور ، سعيد قواس ، رمزي عامر ، كامل زعبلاوي ، احمد مراد ، الشيخ رشاد الحلواني ، سامي طه وغيرهم ممن لم تصل بنا اسماؤهم .

وقد توافد إلى المكتب عدد من القرويين من القرى المجاورة واخبرونا انه قد قبض على سليم الصعبي من عين غزال ، وعبد القادر ابو حمدة من اجزم ، ومحمد شعيب من جبع ، وقد ارسلوا مخفورين اليوم في سيارة الى سجن عكا وقد علمت ان القبض على الاشخاص لا يزال مستمرا في هذه المدينة ، وقراها المجاورة ، وفي جميع انحاء اللواء الشمالي من مدن وقرى

فضيلة القاضي ورفقاؤه يؤخذون الى عكا

طول كرم في ٢٨ ايلول — لمراسل الدفاع الخاص — في الساعة الثانية عشرة من ليلة امس احضرت السلطة قوة من البوليس البريطاني ووضعوا فضيلة القاضي الشرعي الشيخ رامز افندي مسمار مع الشباب عادل افندي السماره وامين افندي القاروط وسعيد افندي عنبتاوي في سيارة عسكرية سافرت الى عكا اما علي افندي القاسم ورفيق افندي الشيخ نجيب فقد ظلوا في النظارة .

الافراج عن الاستاذ الجيوسي

افرج البوليس عن المحامي راشد افندي الجيوسي في الساعة الحادية عشرة قبل ظهر هذا اليوم .

اجتماع كبير وارسال برقيات الاحتجاج

على اثر ارسال فضيلة القاضي الشرعي لعكا ، اجتمع اليوم عدد كبير من العلماء ووجوه المدينة والقضاء في المسجد في الساعة العاشرة وبحثوا طويلا في حوادث الاعتقالات ، فقرروا جميعاً ارسال برقية استنكار للجنة العربية العليا وبرقية استنكار اخرى للقائم باعمال الحكومة باسم الشعب المجتمع بالمسجد ، وبرقية ثالثة باسم العلماء

احتجاج مدرسة الامر بالمعروف الوطنية

اجتمع اليوم اساتذة مدرسة الامر بالمعروف الوطنية وارسلوا برقية استنكار للجنة العربية العليا وللقائم باعمال الحكومة لحوادث الاعتقال الأخيرة

استنكار الاعتقالات

غزة في ٢٨ ايلول — لمراسل الدفاع الخاص — على أثر اعتقال السلطة لعدد كبير من وجوه البلاد بسبب حادثة اغتيال المستر اندروس قررت اللجنة القومية ان تجتمع غدا (الاربعاء) للاحتجاج على اعتقال الوجهاء ، وسيرفع ايضا الشيخ علي الجندي والشيخ حسين ابوستة باسم قضاء بئر السبع عرائض احتجاج الى القائم باعمال الحكومة

أخبار وحوادث محلية

الجوائز المالية للسباق البحري

عقد أمس في مكتب ميناء يافا اجتماع حضره وكيل الحاكم ومدير البوليس ومدير الميناء ، ومدير الجمرك ، والقائمقام نظمي افندي العنبتاوي ، وابراهيم افندي حلبي . وبحثوا في برنامج السباق ، فقرر ان يعطى الفائز الاول في كل شوط من السباق ستة جنيهات ، والثاني ثلاثة جنيهات والثالث جنيهين . أما الفائزون الثلاثة في سباق المواعين ، فيعطى الاول عشرة جنيهات والثاني سته ، والثالث ثلاثة وسيشرف على النظام بوليس المهاجرة وضابط بوليس المدينه ، وعدد من رجال البوليس

قضية الطفل القاتل

حقق القاضي الاستاذ سعيد علاء الدين في قضية مقتل الطفل صالح عوض المتهم بها جميل عثمان عليان من قرية بدرس التابعة لقضاء الرملة وقد سمعت شهود النيابة ، وطبيب الصحة ، واعترف الطفل بانه طعن ابن خاله المتوفى عوسى فقتله ، والمفهوم ان عمر كل من المتهم والقتيل لا يتجاوز الحادية عشرة ، وقد احيل المتهم الى المحكمة المركزية بمقتضى المادتين ٢١٢ و٢١٣ مع التوصية بعزله عن المساجين الكبار في سجن الاحداث .

حفلة زفاف

يحتفل بزفاف السيد خضر نجل الوجيه موسى افندي الصوراني ، على كريمة عمه المرحوم عمر افندي الصوراني ليلة الجمعة القادمة ، وقد نصبت السرادقات أمام صهريج البلدية لنزول المدعوين والضيوف لسماع قصة المولد النبوي الشريف فنتمنى للعروسين حياة سعيدة .

عودة طبيب

عاد من موسم روبين الدكتور نصوح النابلسي الذي انتدبه رئيس اطباء يافا ليكون رئيساً للمخيم الصحي في موسم هذا العام وسيباشر عمله ابتداء من اليوم في عيادته الكائنة باول شارع جمال باشا

مجلة الفتاة المصرية

تصدر في ٨ اكتوبر مجلة الفتاة المصرية لصاحبتها الآنسة بنوية وقد عهدت الى السيد ما الفرماوي أن يكون وكيلا لها في يافا

دائرة البريد والتلغراف

اعلان رقم ٤٨ — البريد الجوي

يعلن للعموم انه بمناسبة التغييرات في اوقات جداول السفريات لبعض الخطوط الجويه التي ستنفذ ابتداء من ٤ تشرين الاول ١٩٣٧ ان آخر مواعيد السفر للبريد الجوي المرسل بواسطة تلك الخطوط سيتغير منذ ذلك التاريخ .

ويمكن الحصول على المعلومات الكاملة بخصوص التغييرات الجديدة من اي مكتب او وكالة بريد .

مطبعة جريدة الدفاع - يافا

الخميس في ٢٥ رجب سنة ١٣٥٦ و ٣٠ ايلول سنة ٩٣٧

صاحب الامتياز : ابراهيم الشنطي
المدير المسئول : شوكت حماد

الاعلانات
في يافا (ادارة) الدفاع : قسم الاعلانات
في القدس (وكالة) « : تلفون ١٤٩٣
في حيفا « « : « ١٢٥٨

الدفاع

جريدة يومية سياسية مصورة

السنة الرابعة — العدد ٩٦١ — ٤

دار الدفاع : شارع جمال باشا - عمارة المظفر - يافا - فلسطين
العنوان التلغرافي (الدفاع - يافا)
تلفون ١١٨٧ (اربعة خطوط) و ١٠٧٥ (خطان) صندوق البريد (٢٥٥)

الاشتراكات
في فلسطين عن سنة ١٥٠
في البريد الداخلي « « ١٨٠
في سائر الاقطار الخارجية « « ٣٠٠

أمباحثات سرية بين انكلترا و فرنسا لتوسيع المنطقة اليهودية فى فلسطين ؟

فرنسا قد تفتح ابواب سوريا ولبنان للمهاجرين اليهود

لندن في ٢٩ ايلول — تقول جريدة « ستار » ان هناك فكرة جديدة يدور البحث فيها في جنيف سراً بين انكلترا وفرنسا لتوسيع المنطقة التي يهاجر اليها اليهود في فلسطين ، فاذا كانت المساحة التي تخصص لهم ضيقة بحيث لا تتسع لليهود النازحين من اوروبا فقد تفتح فرنسا ابواب سوريا ولبنان للمهاجرين منهم

غموض مركز فرنسا

ومركز فرنسا في هذا الموضوع لا يزال غامضاً يحتاج الى تحديد . لكن اذا كان ذلك الموقف ملائما لهذه الفكرة فانه من الصعب أن نرى كيف أن تدبيراً كهذا يحقق فكرة الوطن القومي ، لان المهاجرين اليهود سيكونون خارج حدود فلسطين .

عودة موسوليني

كما تصفها الشركات الالمانية

برلين - د. ن . ب - انتهت الاحتفالات الرسمية التي اقيمت للسنيور موسوليني عند ظهر اليوم باستعراض الجيش في ضواحي برلين ، وكان الزعيم والدوتشي والمارشال فون بلومبرغ ، والجنرال ريدنغ والاميرال رودر واقفين في منصة الشرف ولم تكن امارات التعب ظاهرة على الجند الرغم من بقاء المناورات عدة ايام وكان الدوتشي يحيي الوحدات العسكرية رافعاً يمناه ، وقابل الاهلون الزعيمين في منتهى الحماسة . وعند الساعة الرابعة غادر السنيور موسوليني برلين في قطار خاص مع حاشيته ، وكان الوداع بينه وبين الزعيم ودياً للغاية ، اما وكيل الزعيم الهر هس فانه رافق القطار مع فصيلة شرف الى الحدود الالمانية

عودة موسوليني الى ايطاليا

برلين في ٢٩ ايلول — ركب اليوم الدوتشي القطار عائدا الى روما في الساعة الثالثة الا ربع بعد تناوله الغداء مع هتلر

ارتياح انكلترا وفرنسا

لخطابي موسوليني وهتلر

روما في ٢٩ ايلول — تفيد أنباء مراسلي الصحف البريطانية في باريس أن المقامات الانكليزية والفرنسية أبدت ارتياحها لخطبتي هتلر وموسوليني لانهما دلتا عن عزم أكيد على التعاون على أسس جلية واضحة . ولاحظت ان خطاب هتلر لم يتناول الكلام عن محاولة المانيا لاعادة مستعمراتها . وقد استاءت أوساط الجبهة الشعبية الفرنسية من تصريح هتلر وموسوليني بمحاربة الشيوعية .

وفاة اللورد بيل

لندن في ٢٩ ايلول — توفي اللورد بيل رئيس لجنة التحقيق الملكية التي قدمت الى فلسطين في شهر تشرين الثاني من العام الماضي عن سبعين عاماً .

« الدفاع » : ولد اللورد بيل عام ١٨٦٧ وهو أكبر ابناء الفيكونت بيل الذي كان رئيسا لمجلس العموم عام ١٨٩٤ . وتلقى اللورد بيل علومه في مدرسة هارو وكلية باليوت بجامعة اكسفورد . وفي عام ١٨٩٣ انخرط في سلك المحاماة وقد كان مراسلا لجريدة الديلي تلغراف اثناء الحرب التركية اليونانية عام ١٨٩٧

وبدأ حياته في الشؤون العامة سنة ١٩٠٠ إذ أصبح عضواً في مجلس بلدية لندن وفي السنة نفسها انتخب عضواً اتحادياً عن دائرة جنوب مانشستر وكان عضوا في اللجنة الملكية لميناء لندن واستمر عضوا في مجلس بلدية لندن حتى سنة ١٩١٤ إذ اسندت اليه رئاسة هذا المجلس .

وكان أول منصب وزاري تقلده اللورد بيل منصب السكرتير البرلماني المشترك لدائرة المصالح الوطنية في سنة ١٩١٧ . ثم تولى وزارة الهند مرتين اولاهما من سنة ١٩٢٢ الى سنة ١٩٢٤ والثانية من سنة ١٩٢٨ الى سنة ١٩٢٩

وعين اللورد بيل عضواً في مؤتمر المائدة المستديرة الهندي عام ١٩٣٠ — ١٩٣١ ورئيساً لمؤتمر المائدة المستديرة لبورما عام ١٩٣١ — ١٩٣٢ وعضواً في اللجنة المشتركة الهندية عام ١٩٣٣ ووصل الى رتبة لفتنت كولونيل في سنة ١٩١١ وأنيطت به منذ عام ١٩٢٢ رتبة كولونيل فخري للاورطة الخامسة بعد المئة من قوة المشاة الملكية .

وقد خلف والده في لقب فيكونت ومنح لقب ارل عام ١٩٢٩ وفي سنة ١٩٣٠ اصبح عضوا في مجلس الملك الخاص . ومنح عدة اوسمة ويحمل رتبة ضابط في جوقة الشرف ومدالية الخدمة الممتازة الامريكية وكان عضوا فخريا في الجمعية الملكية للمهندسين البريطانيين واحد اعضاء مجلس جامعة فكتوريا في مانشستر . وتزوج في سنة ١٨٩٩ من البنت الكبرى للبارون أوستن

سبايسر يدرس مع وزير المستعمرات

مسألة استقرار الامن العام فى فلسطين

جاء من لندن ان المستر سبايسر مفتش البوليس العام في فلسطين زار وزارة المستعمرات عدة مرات وتحدث الى كبار موظفيها عن مسألة استقرار الامن العام في فلسطين ووضع مشروعا لذلك اقترح فيه ان يكون نظام البوليس البريطاني نظاما عسكريا وان يملك جميع الاسلحة التي يملكها الجنود ليتمكن من المساعدة على توطيد الامن في البلاد

فلسطين لا تحل مشكلة يهود العالم

البحث عن اراض اخرى فى البرازيل

بومباي في ٢٩ ايلول — اعلن السير فكتور ساسون رئيس العائلة اليهودية المعروفة انه سيسافر طائرا الى البرازيل بمهمة يهودية بقصد التفتيش عن اراض واسعة وشرائها واسكان المضطهدين من يهود اوروبا فيها .

ويقول السير فكتور ساسون ان فلسطين يستحيل ان تحل مشكلة يهود العالم ولذلك فانه ينصح زعماء اليهود ويشير عليهم بالتفتيش عن اراض اخرى تسع ملايين اليهود .

وفد يشكر فخامة رئيس الوزارة العراقية

جاءنا من بغداد ان لجنة الدفع عن فلسطين فيها قد انتدبت وفداً عنها لمقابلة فخامة جميل بك المدفعي ، وشكره على الدفاع البليغ الذي القاه فخامة توفيق بك السويدي وزير خارجية العراق عن فلسطين في مجلس عصبة الامم . وقد شكر فخامته للوفد شريف عواطفه ، واكد بان العراق لم يتخل ولن يتخلى عن نصرة فلسطين ما دام في عروق ابنائه دم يجري .

وقد شرعت لجنة الدفاع عن فلسطين ببغداد ، في اعداد استقبال فخم للوفد العراقي الكريم اثناء وصوله الى بغداد ، وسيكون الاستقبال رائعاً يليق بما بذل من جهود مشكورة في سبيل قضية فلسطين .

الاعتراف باحتلال الحبشة اذا سحب المتطوعون

سبايسر يدرس حالة الامن مع وزير المستعمرات . فلسطين لا تحل مشكلة يهود العالم

هل تعترف انكلترا باحتلال الحبشة

لندن في ٢٩ ايلول — قالت جريدة التيمس أن المذكرة الانكليزية الفرنسية الخاصة بعدم التدخل في اسبانيا ستقدم في نهاية هذا الاسبوع وتعلق الدولتان اهمية كبيرة على الاقتراح الخاص باجراء مفاوضات ثلاثية في المسألة الاسبانية .

وتقول جريدة الديلي ميل ان الخطة البريطانية تحتوي على أساليب ومواعيد سحب المتطوعين الاجانب من اسبانيا . وقد تعرض انكلترا على ايطاليا مقابل سحب متطوعيها الاعتراف باحتلال الحبشة . وقالت جريدة « الديلي هرالد » أن المذكرة البريطانية الفرنسية تعتبر انذاراً نهائيا مفرغا في قالب لطيف .

السرعة الفائقة في عالم الصحافة

موسكو في ٢٩ أيلول — دهش عالم الصحافة من الخبر الذي ورد من روسيا عن ما يعبر عنه بـ « السرعة الفائقة في عالم الصحافة » فان محتويات جريدة ازفستيا التي تصدر في موسكو تنقل بالتصوير اللاسلكي الى نوفوسبرك في سبريا على مسافة ٢٠٠٠ ميل وهناك تطبع الجريدة من جديد بنقلها عن الصفحات المصورة لاسلكيا .

عـــدد الجمعة

يصدر عدد الدفاع غدا بثماني صفحات محتويا على احدث الصور واهم الانبـــاء الخـــارجية والداخلية ورسائل خاصة من جنيف

فانتظر صدوره واحتفظ به

« يوم فلسطين » في سوريا الشقيقة

طرابلس في ٢٩ ايلول — لمراسل الدفاع الخاص — طير رئيس لجنة الدفاع عن فلسطين في سوريا سعادة نبيه بك العظمة برقيات لاهالي طرابلس طالباً تأليف لجان تتولى جمع التبرعات في يوم فلسطين فاجتمع اول امس فريق من الشباب المثقف لعقد اجتماع تمهيدي يبحث طرق تأمين جمع هذه التبرعات والبدء بالدعاية ليوم فلسطين في السابع والعشرين من شهر رجب الجاري

وانتخبت لجنة من وجهاء حماه عددها عشرة اشخاص في مكتب الكتلة الوطنية وبحثوا في الطرق الواجب اتباعها لجمع التبرعات في يوم فلسطين الكبير

بعثة عانية الى العراق

بغداد في ٢٩ ايلول — لمراسل الدفاع الخاص — قررت حكومة اليمن ان تبعث أربعين طالباً الى العراق رامية بذلك الى نشر الثقافتين المدنية والعسكرية في المملكة اليمانية على غرار تربية النشء العراقي ، وسيكون نصيب دار العلوم عشرة طلاب يتلقون العلوم العربية والدينية ، وعشرة الى دار المعلمين وعشرين طالباً الى المدارس العسكرية .

لجنة الخبراء تصل الى اتفاق يوقع غداً

باريس في ٢٩ ايلول — يقول نبأ وارد من باريس ان الخبراء البحريين الانكليز والافرنسيين والايطاليين الذين اجتمعوا في باريس للنظر في ادخال تعديلات على اتفاق نيون لتسهيل اشتراك ايطاليا في مشروع المراقبة لمقاومة القرصنة ، قد وصلوا الى اتفاق تام في صباح هذا اليوم وان الاتفاقية ستوقع في هذا المساء .

اعتقال بعض زعماء المعارضة فى لبنان

بيروت في ٢٩ ايلول — د . ن ب — اعتقل البوليس اللبناني بعض زعماء المعارضة بسبب مشاجرات حصلت في ضواحي بيروت بعد عودة زعيم المعارضة الشيخ بشاره الخوري ، ويقال انهم سيقدمون المحاكمة ، وتريد الحكومة بذلك ان تحول دون انتخابهم في البرلمان الجديد .

سوريا تشكر فرنسا لموقفها تجاه فلسطين

دمشق في ٢٩ ايلول - لمراسل الدفاع الخاص — أرسلت الحكومة السورية الى الحكومة الفرنسية كتاباً أعربت فيه عن ابتهاج الشعب السوري وتقديره لموقف الحكومة الفرنسية ومندوبيها وفي مقدمتهم مسيو دلبوس وزير الخارجية ومسيو دي تيسان في عصبة الامم نحو قضية فلسطين وتأييدهم اماني الامة العربية واعربت الحكومة السورية الى الحكومة الفرنسية عن حسن تقديرها ومشاركتها الشعب السوري في هذا الموقف الذي يشاركها فيه العرب في مختلف اقطارهم

بعثة عسكرية افغانية تصل بغداد

بغداد في ٢٩ ايلول — لمراسل الدفاع الخاص — وصلت اول امس بعثة عسكرية افغانية الى بغداد مؤلفة من ٢٠ ضابطاً كانوا بين الذين زاروا تركيا اثناء المناورات الاخيرة .

الشروع في تأليف الجيش السوري

دمشق في ٢٩ ايلول — لمراسل الدفاع الخاص — استدعى وزير الدفاع شكري بك القوتلي أعضاء اللجنة العسكرية السورية لعقد اجتماع في مكتبه بمناسبة وضع مشروع عام ١٩٣٨ المقبل وذلك للشروع في تأليف الجيش السوري وتنظيمه . واستقر الرأي على ان تكون نواة الجيش السوري مؤلفة من ثلاثة آلاف فارس والفين من الجنود المشاة يكونون على اتم الاهبة عام ١٩٣٨ . ولا يعوق تسلم الجيش السوري الآن الا التفاهم مع السلطة الافرنسية على اختيار البعثة العسكرية التي سيعهد اليها وفقا للمعاهدة في تدريب كتائب الجيش .

تحويل ميناء البحرين الى ميناء حربي

بغداد في ٢٩ ايلول - لمراسل الدفاع الخاص — تفيد أنباء البحرين ان الحكومة البريطانية قررت توسيع ميناء البحرين لا سيما بعد اكتشاف ينابيع البترول . والمفهوم ان الغاية من هذا العمل لم تكن تجارية بل لجعله ميناء حربيا ترسو فيه البوارج البريطانية لحراسة الخليج سيما وان لايران طموح لضم تلك الامارة الى امبراطوريتها

الاحتفال بيوم الاسراء فى الهند والعراق

اذاعت جمعية الخلافة في الهند نداء حثت فيه مسلمي الهند على الاحتفال بذكرى الاسراء الشريف . وقد جاء في النداء ان هذه الذكرى مرتبطة ارتباطا وثيقا بفلسطين ، التي أسرى اليها بالنبي عليه الصلاة والسلام من المسجد الحرام . وستعقد في ليلة الذكرى المباركة اجتماعات عظيمة لتأييد فلسطين .

وجاءنا من العراق ان جمعية الهداية الاسلامية قررت اقامة احتفالات عامة لمناسبة الذكرى الشريفة ، في جامع الامام الاعظم ، وجامع الكيلاني ، وجامع السيد سلطان علي ، وجامع الحيدرخانة ، وجامع حنان ، وجامع الفضل ، وسيلقي فيها اعضاء الجمعية ومناصروها خطبا وقصائد في موضوع الذكرى وما له صلة بها ، لا سيما قضية فلسطين . وقد كتبت الجمعية لفروعها في جميع انحاء العراق للاحتفال بذكرى الاسراء احتفالا عظيما رائعاً

قروض طويلة الاجل للافراد والجمعيات

اصدرت الحكومة حديثاً ٨٦٢ قرضاً طويل الاجل للافراد وجمعيات التعاون في القرى والمناطق الجبلية . وقد بلغ مجموع ما اقرضته الحكومة لغاية هذا التاريخ ٢٣،٧٧٢ جنيها . وستستغل هذه المبالغ في تمهيد التربة وزراعة الاشجار المثمرة في المناطق الجبلية .

تدخل الحكومات العربية في قضية فلسطين

كيف استقبلته الصحف اليهودية

تساءلت « البالستاين بوست » في عدد الامس عما اذا كان الابتهاج الذي اظهره عرب فلسطين لتدخل البلدان الاسلاميه في أمر فلسطين في جنيف يدل على انهم يرون ان حل القضية الفلسطينية في جنيف احسن من حلها في فلسطين ؟

اذا كان الامر كذلك فان مندوب مصر، كما تقول «البوست» ومعه مندوبو البلدان العربية الاخرى قد اظهروا من التعقل اكثر مما اظهرته منه اللجنة العربية العليا ؟ !

وتنهي «البوست» كلمتها هذه بقولها ان اولئك الذين قالوا في جنيف ان فلسطين عربية، قد تناسوا كلاما سبق للمرحوم اللورد ملنران قاله، وهو :

«اذا ذهب العرب الى حد القول بان فلسطين بلد عربي شأنها في ذلك شأن العراق وجزيرة العرب، فلي ان اظن فيهم انهم يطيرون في وجه حقائق التاريخ كلها »

وكلام اللورد ملنر هذا لم يسمعه أحد منه في حياته وانما اقتبسته (البوست) من كراسة طبعت مؤخراً في لندن، ولم تقل لنا «البوست» من هو واضعها، وانما قالت انها مطبوعة في مطبعة فردريك مولار وشركاه فهو طابع هذه الكراسة

* * *

الصحف اليهودية ايضاً

وحادث المستر اندروز

استغلال اليهود لجريمة الناصرة

مازالت الصحف اليهودية تحرض ضد العرب بسبب مقتل المستر اندروز وتبرهن على اخلاص اليهود لانكلترا وعدم اخلاص العرب لها. وقد نشرت مستعمرات الجليل بيانا احتل صفحة كاملة من جريدة دافار وجريدة (البوست) استنكرت فيه الحادث وقدمت التعزية لانكلترا واهالي المستر اندروز وحارسه

تعازي اليهود

وروت هابوكر ان الادون بر ارد جوزيف الرئيس الموقت للوكالة اليهودية قابل المستر باترشيل القائم باعمال الحكومة وقدم له تعازي اليهود بمقتل المستر اندروز. وارسل مجلس الحاخامين اليهودي كتاب تعزية الى القائم باعمال الحكومة.

حفلة تأبين يهودية

اقام يهود مستعمرة ناثانيا حفلة كبيرة مساء امس لتأبين المستر اندروز حضرها معظم سكان المستعمرات المجاورة وقد وضعت صورة المستر اندروز مجللة بالسواد في وسط الاحتفال.

وقد ابن الخطباء المستر اندروز واعلن رئيس مجلس محلي ناثانيا ان المجلس سينشيء مستشفى يطلق عليه اسمه.

قضية الصراف امام محكمة الجنايات

سماع بعض الشهادات وتأجيلها الى اليوم

استأنفت محكمة الجنايات الكبرى المنعقدة امس برئاسة المستر مانتغ وعضوية المستر كراسل، وعزيز بك الداودي، النظر في قضية المرحوم يوسف نخله هنديله الصراف المتهم بقتله العبد داود محيسن.

ينكر شهادته الاولى

وقد سمعت شهادة جميل القرعه الذي شاهد المتهم فارا من جهة بيارة توفيق افندي الدجاني، وقد ناقشه محامي الدفاع الاستاذ فهمي بك الحسيني في شهادته امام قاضي التحقيق التي يقول فيها بأنه لم يتأكد من شخصية الفار وانه عرف بالسماع اسم العبد محيسن، فانكر افادته لدى قاضي التحقيق.

شهادة ابن المجنى عليه

ثم سمعت شهادة ابن المجنى عليه نخله هنديله فقال ان والده القتيل لم يذكر له اسم القاتل، وقد ناقشه محامي الدفاع وذكره بانه شهد امام البوليس بان والده قد عرف الفاعل وذكر له وهو في المستشفى بان العبد ابو حوسه هو الذي اطلق عليه النار. فأكد افادته الاولى

شهادة مفتش البوليس

ثم سمعت شهادة مفتش مركز بوليس العجمي فقال ان المجنى عليه اعطى افادة في المستشفى ذكر فيها ان الذي ضربه هو العبد ابو حوسه، وانه دون شهادة ابن المجنى عليه المتضمنه شهادة والده.

شهادة الدباغ

وسمعت شهادة السيد محمد يونس الدباغ فذكر انه ذهب مع اخيه محمود قبل الحادث بيومين الى بيت المتهم، وقد اطلعه على مسدس كبير وجربه بحضوره باطلاق عدة طلقات منه. وقال انه ذهب الى دار المتهم العبد محيسن بعد الحادث بيوم فاطلعه هذا على كمبيالات محررة باسم يوسف نخله هنديله وذكر ان المتهم اعترف امامه بقتل المجني عليه، وقد سمعت شهادة اخيه فكانت مباينة لشهادة الاول، وجرى نقاش طويل من قبل الدفاع مع الشاهدين

شهادة البوليس البريطاني

ثم سمعت شهادة البوليس البريطاني الذي حافظ على الاثر وطبقه فقال ان عملية التطبيق جرت على ثلاث مرات، وان قصاص الاثر اخرج شخصين في المرة الاولى، وفي المرة الثانية اخرج المتهم العبد ابو محيسن

شهادة المتهم نفسه وتأجيل القضية لليوم

وقد انهت النيابة شهودها، وطلب الى الدفاع ان يقدم شهوده فسمعت شهادة المتهم نفسه وقد اقسم بانه بريء من هذه الجريمة، وقد ناقشه محامى الدفاع مناقشة طويلة استمرت اكثر من نصف ساعة. وهنا بلغت الساعة الواحدة والنصف بعد الظهر فتأجل إتمام النظر فيها الى الساعة التاسعة من صباح هذا اليوم، وكان يمثل النيابة الاستاذ عمر الوعري، ويقوم بالترجمة الاستاذ صالح الحكيم، ويقوم بكتابة الضبط الاستاذ حنا مارون

الاحتجاج على الاعتقالات

ارسل فريق كبير من اهالي قرية كفر عانه برقية الى القائم باعمال الحكومة. واللجنة العربية العليا احتج فيها على الاعتقالات التي وقعت في الايام القليلة الماضية.

نفي خبر من القنصلية الفرنسية

جاءنا من القنصلية الفرنسية ان المسيو فريه القائم الآن باعمال القنصلية الفرنسية العامة في القدس ينفي خبر الاعتداء عليه من قبل جماعة من اليهود، ولم يحصل لسعادته اي حادث مع افراد هذه الطائفة، فاقتضى التنويه.

اعلان للبيع

يعلن الاوصياء على تركه المرحوم حموده حسان انه سيعرض للبيع جميع الاثمار الحمضيه الظاهره على الشجر لموسم سنة ١٩٣٧ — ١٩٣٨ في بياراته وهي بيارة القرامة ومساحتها ١٥٠ دونما وهي مزروعة برتقال وكريب فروت وبيارة الفرابلسيه ومساحتها ٤٣ دونما وهي مزروعة برتقال وكريب فروت وكلاهما تقعان في قرية القبيبه. ثم بياره كرويه ومساحتها ١٥ دونما وتقع في يازور وكلها برتقال. وتركة محمد رمضان حمو وحموده حسان الشهيرة ببيارة الونصو في وادي حنين ومساحتها ٩٤ دونما وكلها برتقال وجميع الثمر معروض للبيع أيضا فمن رغب المزاوده فعليه مراجعة باشكاتب المحكمة الشرعية بيافا

عن الاوصياء محمد رمضان حمو

حوادث الطرق تتزايد باستمرار

مقارنة حوادث شهر واحد من عامين

زادت حوادث الطرق في شهر آب من العام الحالي زيادة كبيرة عن مثيلاتها في شهر آب من عام ١٩٣٦ ففي هذا الشهر من عامنا الحالي وقعت ٩٤ حادثة مات فيها سبعة اشخاص، مقابل ٥٣ حادثة في آب من العام الماضي مات فيها ستة اشخاص.

حوادث يافا وحيفا اخطر الحوادث

وتعد حوادث الطرق في مدينتي يافا وحيفا اخطر الحوادث التي وقعت في انحاء البلاد، ففي يافا لم تقع غير حادثتين في آب من عام ١٩٣٦ لم يمت بسببهما احد، ولكن هذا الرقم قفز في آب من العام الحالي الى ٢٤ حادثة نجمت وفاة شخص عن احداها

وفي حيفا في آب من العام الماضي وقعت عشر حوادث انتجت احداهما وفاة شخص واحد، اما في آب من العام الحالي فوقعت فيها ١٥ حادثة، وان كان لم يمت بسببها أحد

وتتمشى القدس مع حيفا جنباً الى جنب في كثرة حوادث الطرق، اما بئر السبع فلم تسجل فيها اية حادثة من هذه الحوادث واما الخليل وغزة فلم تقع في قضائيهما اية حادثة من آب من العام الماضي، وان كانت قد تسجلت هناك حادثة واحدة في آب من عامنا الحالي.

***

على الصفحة الرابعة
أخبار محلية هامة

في بلدية يافا

مقررات نافعة

عقد المجلس البلدي أمس جلسة نظر فيها في عدة مواضيع متعددة أهمها الموافقة على الميزانية المصدقة من الحكومة لسنة ٩٣٧–٩٣٨ والعمل بموجبها ووافق المجلس على تثبيت الخفراء الذين عينوا في المدة الاخيرة للقيام بحراسة المدينة، وقرر هدم بعض الاملاك في شارع جمال باشا توطئة لتعبيده في اقرب وقت ممكن

رجاء الى المعلنين

ترجو ادارة هذه الجريدة اصحاب اعلانات الاجراء والمحاكم الشرعيه ارسال اعلاناتهم اما مطبوعة او واضحة الكتابة وذلك تلافياً لوقوع اخطاء مطبعية يتعذر على قلم التصحيح ملافاتها بسبب رداءة الخط في اصل الاعلان.

هتلر ينعم بوسام على بطريرك رومانيا

جاء من برلين ان الهر هتلر انعم على البطريرك الارثوذكسي في رومانيا المسيو نيرون كريستا بوسام الصليب الاحمر لجهوده في مكافحة اخطار اليهود في رومانيا

قرار العصبة يخيب آمال اليهود

اللجنة السياسية للمؤتمر الصهيوني تبحث هذا القرار

لندن — عقدت اللجنة السياسية التي انتخبها المؤتمر الصهيوني جلستها لبحث موقف عصبه الامم وقرارها من قضية فلسطين.

والمفهوم ان قرار العصبة قد ادهش هذه اللجنه وخيب آمالها ومن المنتظر ان تستمر جلساتها ثلاثة ايام متوالية

وفد فلسطيني يقابل النحاس باشا

ليشرح له القضية قبل اجتماع العصبة القادم

جاء في برقية من لندن ان رفعة النحاس باشا رئيس الحكومة المصرية سيقابل في اليوم الثاني من شهر تشرين الثاني وفدا من عرب فلسطين ليشرح له القضية الفلسطينية لاتخاذ موقف حيالها حين اجتماع العصبة القادم

التايمس تتهم حكومة فلسطين وسماحة المفتي

نشرنا في عدد أمس خلاصة عن مقال جريدة التايمس التي حملت فيه على حكومة فلسطين بسبب مقتل المستر اندروز

وتقول البرقيات اليهودية أن « التايمس » اتهمت حكومة فلسطين بانها غير صالحة للحكم ولا للدفاع عن خيار موظفيها وانها اثبتت عدم مقدرتها على توطيد السلام في البلاد »

ثم حملت التايمس على سماحة مفتي القدس وقالت انه يتحمل قسما من المسؤولية في هذا الحادث وغيره.

اعلان

صادر من محكمة غزة الشرعية

ابرزت الينا مضبطة من مختاري قرية عبدس تتضمن ان مريم بنت محمد حسن محمد خان من اهالي قرية اعراق اسويدان المتزوجه بقريتهم عبدس توفيت منذ ثمانية سنوات تقريباً وانحصر ارثها الشرعي في زوجها سرحان محمد ابو الريش وفي اولادها منه وهما خميس ومحمد وعبد الفتاح وفي والدتها صبحه بنت الشيخ حسن خليل عسفه فقط ثم منذ سبعة سنين ونصف توفي ولدها عبد الفتاح وانحصر ارثه الشرعي في والده مرجان المذكور وفي اخوانه خميس ومحمد فقط ثم منذ ست سنوات تقريباً توفي محمد المذكور وانحصر ارثه الشرعي في والده سرحان المذكور وفي اخيه خميس المذكور فقط ولا وارث للمتوفين سوى من ذكر فمن له اعتراض على ذلك فليراجع محكمة غزة الشرعية خلال عشرين يوماً من تاريخ نشر هذا الاعلان.

٢٣ رجب سنة ٣٥٦
٢٨ — ٩ — ٩٣٧

قاضي غزة الشرعي

اعلان

صادر من محكمة شرعية الناصرة

تقدم الينا مضبطة موقعة من مختار واعضاء قرية البعينه التابعة للناصرة تتضمن ان مصطفى بن محمد الاحمدمن اهالي قرية البعينه المذكورة توفي منذ سبع وعشرين سنه وانحصر ارثه في زوجته أمينه بنت حسن العزام من اهالي قرية لوبيا التابعة طبريا وفي ولديه منها محمود ومحمد ثم توفي محمود المذكور منذ خمس وعشرين سنه وانحصر ارثه في امه أمينه المذكورة دون سواها ثم توفيت امينه المذكورة منذ سنه تقريباً وانحصر ارثها في شقيقتها صبحه بنت حسن العزام وفي اخيها لابيها عبد الله ابن حسن العزام دون سواهما ولا يوجد للمتوفى المذكور وارثا سوى من ذكر وعليه كل من له اعتراض على مضمون هذه المضبطة فليراجع المحكمة المشار اليها خلال شهر واحد من تاريخ نشر هذا الاعلان.

قاضي الناصرة الشرعي

كاتب تجاري

شاب خبير بالدوبيا ومتمرن على مسك الدفاتر بالطريقة الحديثة يحسن اللغة الافرنسية وله المام باللغة الانكليزية ذو خبرة تامة بامور التجارة والكومسيون يطلب عملا في يافا او القدس او حيفا. والمخابرة مع (كاتب تجاري) شارع الاسعاف عرة ٥ — يافا

المدرسة الليلية

في جمعية الشبان المسيحية بالقدس

تفتح ابوابها يوم الاثنين في ٤ تشرين الاول سنة ١٩٣٧

دروس تجارية : اختزال . طبع على الآلة الكاتبة . مسك الدفاتر

لغات : العربية . الانكليزية . العبرية . الافرنسية . الالمانية

تحضير المتروكليشن : امتحانات عالية . حساب . تاريخ . طبيعيات، علم الاقتصاد . اللغة الانكليزية العالية

الرسوم : رخيصة للغاية

اساتذة أكفاء — سجلوا اسماءكم الآن

رغبات المدخنين

الاقتصاد راحة النفس انتعاش الجسم

كل ذلك تجدوه في تدخين

السجاير الوطنية الصحية

اوتومان، مبروك، برنجي، نجاح

منتوجات شركة

قرمان ديك وسلطى الوطنية

تشجيع هذه الشركة

واجب على كل وطني غيور

الجامعة الوطنية - في عاليه - لبنان

جمعت بين التعليم الراقي، والتربية الاخلاقية العاليه، والمناخ الصحي الممتاز، شهادتها : معتبرة حيث كان ومقبولة بلاامتحان في جامعة بيروت الاميركية

والجامعة الاميركية في مصر وفي جامعات اوروبا واميركا.

اقسامها : خمسة : المدرسة العربية — الانكليزية. والمدرسة العربية — الفرنساوية • ومدرسة التجارة. ومدرسة الزراعة. ومدرسة البنات وهذه تقبل الصبيان الصغار ايضاً من عمر خمس سنوات الي عشر سنوات.

اجورها : غاية في الاعتدال وهي عن الطالب الداخلي من ١٨ الى ٢٨ جنيه بحسب الصفوف

عنوان المخابرة : في القدس : تلفون ٤٧٥ هشام النشاشيبي

والى عاليه — عاليه — لبنان — ادارة الجامعة الوطنية — تلفون ١—٤٨

جامعة بيروت الاميركية

تعلن ادارة الجامعه بانها تقبل الطلبه الذين يودون ان يتهيأوا لامتحان الدخول بجامعات اكسفورد وكمبردج ولندن. فيتبع هؤلاء الطلبه سياق دروس الجامعه مع شيء من التعديل به ويترتب عليهم ان يتقيدوا بجميع قوانين الجامعه ويكون تحضيرهم لامتحانات الجامعه الانكليزيه على يد اساتذة اخصاء وتفتح الجامعه ابوابها في الدوائر المختلفه في ٦ تشرين الاول (اكتوبر) ويباشر بتسجيل اسماء الطلبة في اول اكتوبر اما امتحانات القبول فيبدأ بها في ٢٨ ايلول (سبتمبر) ومن اراد زيارة في الايضاح فليراجع مكتب التسجيل في الجامعه

حيفا

وفد لمقابلة الحاكم للاستنكار والاحتجاج

البحث في تأليف لجنة قومية جديدة في حيفا

حيفا في ٢٩ ايلول — لمراسل الدفاع الخاص — وجه الاستاذ رشيد الحاج ابراهيم دعوة لحضور اجتماع يعقد في الساعة الخامسة بعد ظهر اليوم في قاعة الجمعية الاسلامية بحيفا، وماأن أزف موعد الاجتماع حتى حضره عدد كبير من وجوه وشباب المدينه وقد تكلم صاحب الدعوة مجملا حالة البلاد الحاضرة وابدى اسفه لعدم وجود جمعية عاملة بحيفا تواصل الاهتمام بالمسائل العامة

تأليف لجنة لمقابلة الحاكم

ثم اشار الى اغتيال حاكم لواء الجليل ، وما تلاه من اعتقالات ، وبعد البحث تقرر تأليف لجنة من السادة : عبد الرحمن الحاج، رشيد الحاج ابراهيم، الشيخ يونس الخطيب ، ابراهيم صهيون، وديع البستاني ، توفيق الجدلاني، محمود الماضي ، فؤاد خياط ، دكتور رشدي التميمي ، لمقابلة حاكم اللواء في الساعة العاشرة من صباح « الخميس » واستنكار حادث الاغتيال ، والاحتجاج على الاعتقالات .

لجنة جديدة لجمع الاعانات

وتقرر انتخاب لجنة مالية لجمع الاعانات ومواساة المعوزين والفقراء من عائلات الموقوفين مؤلفة من السادة ، رشيد الحاج ابراهيم ، الياس صهيون ، توفيق مجدلاني احمد دلول ، وبحث في هذا الاجتماع في ضرورة السعي لتأليف لجنة قومية جديدة في المدينة في جلسة مقبله

الاعتقالات مستمرة في المدينة القرى

عدد من المعتقلين في السجن المركزي

لا تزال اعتقالات الاشخاص في المدينة والقرى المجاورة مستمرة بشكل واسع ، وقد نقل الى عكا عدد من هؤلاء المعتقلين مخفورين في سيارات الجند وقد قصدت اليوم الى عكا للاستفسار عن حالة المعتقلين فعلمت ان عدداً منهم لا يزال في سجن عكا المركزي برغم المراجعات في ضرورة نقلهم الى مخيم المزرعة ، وان السلطة ستعمل على نقلهم الى ذلك المخيم غداً او بعد غد ويلاقي الزائرون من اقارب المعتقلين واصدقائهم صعوبة تامه في مقابلتهم وارسال الطعام والملابس اليهم ، وقد زرنا بعض الاخوان في مخيم المزرعة ظهر اليوم ، فابدوا لنا تذمراً مما يعانون من انظمة السجن

وقد لاحظ الكثيرون ان الموكول اليهم امر المحافظة على نظام هذا السجن يقابلون الزائرين مقابلة جافة لا تمكنهم من التفاهم معهم ،ويسمعونهم من قارص الكلام ما يزهدهم في الزيارة اما تفتيش المارة في الشوارع والجالسين في المقاهي والحوانيت فلا يزال مستمراً على شكله المعروف .

اليهودي المتهم بقتل البوليس العربي

يقدم للتحقيق في منتصف الشهر المقبل البوليس اليهودي شوارتس المتهم بقتل البوليس العربي المرحوم مصطفى الحوري منذ اسابيع حينما كان نائما واياه في خيمة واحده قرب مستعمرة عتليت اليهودية

غزة

استنكار الاعتداء واحتجاج على الاعتقالات

غزة في ٢٩ ايلول - لمراسل الدفاع الخاص — يستنكر اهالي غزة الاعتداء على حاكم لواء الجليل كما أنهم يحتجون على تصرف الحكومة في الاعتقالات الاخيرة

ازمة المدارس وتغاضى ادارة المعارف

علمت انه قد تسجل حتى الآن حوالي ٢٠٠ طالب من الذين رفضت ادارة المعارف قبولهم في المدرسة . واننا نكرر الطلب من إدارة المعارف بأن تعمل حالا لايجاد مدارس كافية في غزة . ونستغرب عدم قيام اللجنة القومية بأي عمل في هذا السبيل

جنين

الافراج عن بعض معتقلي جنين

جنين في ٢٩ ايلول — لمراسل الدفاع الخاص — أنبأتكم سابقاً بشأن المعتقلين، وقد اطلق اليوم سراح كل من توفيق افندي المحمود، واحمد ديب ارشيد ، صالح ابو عريضه ، ومراسل هذه الجريدة ، اما الباقون فقسم أرسل الى مزرعة عكا ، والقسم الآخر لايزال في السجن وهم ، السادة الشيخ راضي الطاهر واعظ القضاء ، فريد فخر الدين ، عبدالغني سنان

مداهمة قريتين وعدم العثور على احد

داهمت قوة من البوليس العربي والبريطاني قريتين عجه وسلفيت للتفتيش عن بعض الاشخاص لالقاء القبض عليهم ، ولكنها لم تتمكن من العثور على احد منهم

نابلس

احتجاج نابلس على سياسة الاعتقالات

برقيات الى اللجنة العليا والقائم باعمال الحكومة

نابلس في ٢٩ ايلول — لمراسل الدفاع الخاص — عقد وجهاء المدينة والقرى المجاورة والشباب بنابلس اجتماعا بعد ظهر اليوم دام مدة بحثوا فيه أمر اعتقال فريق من وجهاء نابلس وشبابها ، وقرروا الابراق الى القائم باعمال الحكومة محتجين على اعتقال الافراد الذين اعتقلوا امس في نابلس وسجنهم في سجن المزرعة .

ووقع البرقية السادة : طاهر المصري ، توفيق عرفات ، مراد الخياط ، داود الطاهر ، عمر المصري ، امين الطاهر ، حامد المطموط ، عبد الرحمن عبده ، لطفي عطموط ، شكيب المطموط ، صبري فخر الدين ، حمدي السائح وفايز المصري.

وابرق الشباب السادة : عبد الرحيم سالم،صادق قادري ، محمد علي السائح حسني الصيفي ، عبد الرحمن السائح ، فوزي سالم ، عبد الرؤوف سالم ، عبد العال الطاهر ، سعد الدين فخر الدين ، شافع سعد الدين برقية بنفس المعنى

ونظم السادة : سليم المصطفى من حواره ، احمد عبد الله احمد من طمون ،سليم المصطفى حواره ، عبد الفتاح عبدالله زيتا، حسن صالح عقربا ، حسن الدرويش من طمون ، محمد ابو طبيخ عقربا ، عودة سليمان جاعين ، عوض سليمان جاعين ، محمود احمد الحسين من دير الحطب ، علي عبد القادر كفر كليس ، مصطفى السعيد بلاطه ، عرفات العلي قبلان، سعود عبد الرحيم كفر كليس-برقية أخرى

وأرسلت برقية أخرى بتوقيع السادة : عبد القادر عبد الجليل ، بيت دجن، حسين سالم المليكات ، عرب المساعيد ، حسن احيبلات ، عرب المساعيد ، احمد محمد العيسى ، بيت دجن ، الامير ادهم عبد القادر الضامن ، عرب المساعيد ، احمد عبد الله الصلاح ، بيت فوريك ، عبد الرحيم السليم من بيت فوريك الامير صالح عبد القادر الضامن من امراء عرب المساعيد وغيرهم كثيرون من وجهاء القرى المجاورة وأعيانها رفعت الى القائم بأعمال الحكومة واللجنة العربية العليا .

القدس

احتجاج مطول من اللجنة العليا

القدس في ٢٩ ايلول — لمراسل الدفاع الخاص — ارسلت اللجنة العربية العليا صباح اليوم احتجاجاً مطولا الى حكومه فلسطين حول الاعتقالات الاخيرة التي جرت على اثر مقتل حاكم اللواء الشمالي المستر اندروز وحارسه

عودة المندوب السامي في تشرين ثاني

يعود فخامة المندوب السامي السر آرثر واكهوب لفلسطين ما بين اليوم الخامس والعاشر من شهر تشرين الثاني القادم .

اللجنة القومية تعزي بالمستر اندروز

أرسلت اللجنة القومية بالقدس برقية تعزية الى القائم بأعمال الحكومة عن اغتيال المستر اندروز وحارسه في الناصرة .

وفد البحارة عند مساعد السكرتير

وصل القدس وفد من رؤساء البحارة العرب وقابل سعادة روحي بك عبد الهادي مساعد السكرتير العام

اجتماع يحضره جميع القائمقامين

عقد اليوم اجتماع في دار حاكم اللواء ترأسه المستر بدكوك وكيل حاكم اللواء حضره جميع القائمقامين في لواء القدس والخليل ورام الله وبيت لحم وأريحا

عمان

استقالة مدير معارف شرقي الاردن

عمان في ٢٩ ايلول — لمراسل الدفاع الخاص — قدم الاستاذ احمد بك طوقان مدير ادارة المعارف استقالته من منصبه والاسباب غير معروفة .

الناصرة

استمرار التفتيش والاعتقال في الناصرة

الناصرة في ٢٩ ايلول — لمراسل الدفاع الخاص — لا يزال نظام منع التجول معمولا به والسيارات الملاءى بالجنود تغدو وتجيء ، والطائرات تحلق في سماء المدينة . وقد كثرت الاعتقالات والتفتيش امس.واعتقلت السلطة كلا من السادة : رافع بك الفاهوم . عبد المجيد الفاهوم . محمد عبد العزيز الفاهوم. فايز الفاهوم . محمد عبد العزيز الزعبى وغيرهم

وجرى تفتيش بيت السيدين محمد واحمد الكامل فوجدت فرداً مرخصاً اخذته . وبيتي احمد السليم في «ام قبى» وصالح جوده ومحمد العبد الله من الناصرة فلم تعثر على شيء . وتحرت بيوت السادة محمد اسماعيل البنا ومحمد يوسف البنا ومحمد سليم البنا فلم تعثر على شيء الا انها اعتقلتهم في المساء ووضعتهم في السجن . ولا تزال سياسة الاعتقالات والتفتيش مستمرة بنشاط

وقد شلت الحركة التجارية في هذين اليومين شللا ملحوظاً بسبب الحوادث الاخيرة . ويضطر بعض الموظفين الى البقاء في مكاتبهم الى ساعة متأخرة من الليل

الناصرة

وصول رئيس دير الفرنسيسكان

الناصرة في ٢٩ ايلول — لمراسل الدفاع الخاص — وصل رئيس دير الفرنسيسكان بالناصرة وخوري طائفة اللاتين الأب — كاوفا — وقد جرى لهما استقبال حافل في جنين وكان في استقبالهما عدد كبير من اهالي الناصرة عرفنا منهم الساده : وديع كركبي . زخريا الشوتري. الاستاذ ميخائيل كرام وغيرهم وتناولوا طعام الغذاء على مائدة الحاج محمد افندي سعيد العبوشي ثم واصلوا سيرهم للناصرة .

الموقوفون في قضية سعيد العواد

لا يزال الموقوفون في قضية سعيد العواد رهن التحقيق وفهمت ان السلطة اعتقلت اليوم موسى العواد للتحقيق معه .

مقتل شخص واصابة آخر بجراح

داست سيارة الشحن التي كان يسوقها «صديق المصري» على طريق العفولة راجى ابرهيم الزعارنة في بيسان فتوفي فوراً وداس آخر اسمه عبد الله الدخيل فأصيب بجراح خطرة وقد فر السائق والتحقيقات جارية

— تفتتح مدرسة راهبات القديس ماريوسف ابوابها في الناصرة للطالبات بقسميها الداخلي والخارجي في اليوم الثاني من شهر تشرين القادم

فداحة الضرائب وضرورة تخفيضها

قدم عدد كبير من الاهالي والمخاتير عريضة للحكومة يطلبون فيها تخفيض الضرائب عن الاهلين فعسى الحكومة تهتم بهذا الطلب .

الخليل

احتجاج الخليل على الاعتقالات

الخليل في — ٢٩ أيلول لمراسل الدفاع الخاص — استاء الرأي العام في الخليل لحادث أعتقال العلماء وبعض رجالات البلاد وتألف نهار أمس وفد من العلما وأعضاء اللجنة القومية والتجار والوجهاء وقابل قائمقام المدينة وسلمه الاحتجاجات لتسليمها للجهات المختصه واتصل بنا أن أجتماعات كثيرة عقدت في أغلب قرى القضاء وبعد أن جرى فيها بحث الحالة الحاضرة وسياسة الاعتقالات تقرر على اثرها رفع الاحتجاجات

تنقلات بين ضباط البوليس

تقرر بصورة نهائية نقل الضابط توفيق افندي أحمد مفتش بوليس الخليل المثل وظيفته في عكا ونقل الضابط اسحق افندي العسلي من بئر السبع للخليل وعودة الضابط حسن افندي زيد الذي شغل وكيل مفتش بوليس الخليل الى مركز بوليس بيت جبرين ثم نقل الاونباشي السيد فخري اسعدمرقه الى يافا

اخطار لتنفيذ الحكم

دائرة اجراء القدس

رقم ٣١٣٦— ٣٧

الى محمد زكي اورماندا غ المجهول الاقامة

طبقا للحكم الصادر ضدك من محكمة الصلح بالزامك لدفع جنيه ٩٧و٥٥٥ ملا والرسوم والفائدة والمحاماة لصالح آوريل بتاريخ ١٤—٥—١٩٣٧ نبلغك بان تدفع المبلغ المبين اعلاه لدائرة الاجراء خلال شهر واحد من تاريخ نشر هذا الاخطار في جريدة الدفاع وبعكسه يباع المحجوز — في ٢٧—٩—١٩٣٧

عن مأمور الاجراء

محمد خير الدين

دولاب الكاوتشوك الذي هز العالم

جوودير - ر R1 - الجديد

اليكم اقوال الشهود

١ — كثيراً ما استعملت قبل اليوم كاوتشوك جوودير اما هذا (ر R 1) الجديد حقاً وصدقاً يفوق الاصناف السابقة احتمالا للدعك

القدس (ابراهيم مصطفى)

٢ — لم اكن انتظر ان اختبر بنفسي هذا التحسين الهائل بكاوتشوك جوودير (ر R1) الذي يساوي اضعاف اضعاف ما سبقه .

يافا (ت.ص)

الوكلاء

لند وحلبى

يافا - شارع الملك جورج تلفون ٤٤٨

حيفا - شارع الملوك تلفون ٤٧٠

القدس - داودوجورج خاف تلفون ١٠٠٦

اعلانات صروف

GOODYEAR

جريمة النزهة امام حاكم الصلح

سماع بعض الشهادات وتأجيل القضية الى اليوم

استأنف حاكم الصلح الاستاذ سمعان افندي داود التحقيق أمس في قضية المتهمين بجريمة النزهة، وقد سمع شهادات عدد كبير من شهود النيابة بينهم سعيد علي كرداغ عامل الاحذية الذي قال بانه شاهد عيسى الابرص يصلح نعل حذائه الموجود الآن لدى المحكمة عند يحيى الاخرس، وذكر انه كان جالساً الى جانب الصانع ينتظر خلاصها

شهادة الجاويش البريطاني

ثم سمعت شهادة جاويش بريطاني وهو الذي حضر فحص المجني عليها من قبل الدكتور زهدي افندي الدجاني واستلم الرصاصة التي اخرجت من رأسها عقب تشريح الجثة بعد الوفاة

البوليس طهبوب

ثم سمعت شهادة البوليس السيد اسماعيل طهبوب . فذكر انه حضر تفتيش بيت المتهم حسن العش وهو الذي عثر على الطلقات السبع التي وجدت في بيت المتهم، وقال انها كانت ملفوفة بقطعة قماش

شهادة البياري

ثم سمعت شهادة محمد حرب طه بياري الحاج علي افندي بيبي، فقال انه عثر على سلم بعد وقوع الحادث كان ملقى في جانب شياج البيارة . وبعد عودته في اليوم التالي الى ذلك المكان وجد السلم مأخوذاً بعد ان فتح السياج فتحة بسيطة مر منها الذي حمله

شهادة الدكتور

ثم سمعت شهادة الدكتور زهدي افندي الدجاني فقال ان المجنى عليها احضرت الى مستشفى الدكتور فؤاد بحالة غيبوبة شديدة وكانت مصابة بعيار ناري في رأسها، وذكر انها توفيت في الساعة العاشرة من يوم ٧ - ٨ - ٣٧ ثم ذكر انه شرح الجثة واخرج الرصاصة من رأسها وسلمها للبوليس

شهادة السوطري .

ثم سمعت شهادة مصطفى السوطري الذي قال انه ذهب الى المخزن المشترك بين المتهم حسن العش، وبين ايوب احمد قاسم لشراء بعض المكبوسات، وذكر ان فتى يدعى الجراحجي اخبره بان العش القى مسدساً في هذا المخزن عندما فتش البوليس بيته وقد عثر عليه وسلمه للبوليس .

عامل التنظيفات

ثم سمعت شهادة محمود منصور من سوريا الذي يشتغل عامل تنظيفات في البلدية، فذكر انه ينام في معمل بلاط بالنزهة، وفي ليلة الجمعة، مساء الخميس، حضر عنده عيسى الابرص، وقال له حفظ هذا السلم عندك ثم عاد في الليلة التالية وطرق الباب وهو نائم واخذ السلم من عنده وقال له : اذا وجدت السلم هنا في مكانه غدا ادخله الى المعمل، وقد ذكر انه وجد السلم في اليوم التالي في المكان المذكور فادخله في الكوخ وظل عنده حتى استلمه البوليس، ثم قال : انا لا اعرف المتهم سابقاً، وقد شاهدته اثناء التشخص فتعرفت عليه من بين عدة اشخاص .

شهادة اليهودي وتأجيل التحقيق لليوم

ثم سمعت شهادة اليهودي حاييم شكوبسكي وهو صاحب المتجر الذي اشتري منه خشب السلم فقال ان نوع هذا الخشب من مستوردات محلاتنا التجارية فقط، وسمعت شهادات اخرى وارجيء أتمام النظر في القضية الى صباح اليوم

علماء يافا يطلبون فك الاعتقالات

طير علماء يافا برقية الى القائم باعمال الحكومة، والى اللجنة العربية العليا والمجلس الاسلامي الاعلى احتجوا فيها على الاعتقالات الاخيرة . والبرقية موقعة من السادة العلماء : محمد مطيع الدرويش احمد، عبد الرؤوف الشرقاوي، موسى الامام، شعد الدين عبد اللطيف، صبحي سليمان الموقت، محمد زكي الامام، مصطفى السعدي، يوسف الكولك، اسماعيل الرعاوي، موسى جبر، زكي سليم الدجاني، محمود الشرقاوي، محمد سامي ابوغزالة، سليم عبد الرحمن البواب محمود شاكر الدجاني، سليم اليعقوبي، وهذا نصها :

فخامة المندوب السامي : المجلس الاسلامي الاعلى : اللجنة العربية العليا القدس .

قضاة الشرع هم علماء المسلمين وقادتهم لعمل الخير، لا لعمل الشر، واليوم المرجع في امور دينهم ودنياهم فاعتقال بعضهم ماس بالدين الاسلامي ومعطل لشعائره ومثير لشعور المسلمين. نطلب فك اعتقالهم والتروي في الامر

جمعية الامر بالمعروف تستنكر الاعتداءات

ارسل الاستاذ محمد سليم الفصين رئيس جمعية الامر بالمعروف والنهي عن المنكر بالقدس الى القائم بأعمال الحكومة برقية احتج فيها على إعتقال عدد كبير من وجوه العرب عقب حادث اغتيال المستر اندروز وحارسه

وكذلك ارسل السادة العلماء محمد اديب كويك، حسين حسونة، احمد الخطيب، محمد عبد الجواد من اللد برقية الى القائم بأعمال الحكومه يحتجون فيها على الاعتقالات الاخيرة

افيون مهرب يصادر في يافا

بالتعاون بين بوليس يافا وحيفا

حقيبة ترمى الى البحر فينتشلها الغواصون

وصل كتاب من حيفا الى بوليس يافا يتضمن ان كمية من المهربات كالافيون والحشيش ستشحن في الباخرة « شمبليون » لدي وصولها الى يافا وان مثل هذه الكمية من المهربات حاول بعض الاشخاص تهريبها الى الباخرة المذكورة وهي في حيفا، لكن البوليس تمكن من ضبطها، وقد استدل من بعض الاوراق التي ضبطت بحيفا على مقدار الكمية التي ستهرب من يافا

استعداد بوليس يافا

وقد استعد بوليس يافا لهذه المسألة اتم الاستعداد بينما ركب في الباخرة رجلان من بوليس التحري بصفة ركاب من حيفا الى يافا واتخذا ادق الاحتياطات لمراقبة ما قد يجد من هذه الناحية في يافا .

اعتقال المهرب

وبعد رسو الباخرة في ميناء الثغر صباح اليوم برهة صعد شخص يدعى احمد ابو حليمه الى الباخرة يحمل حقيبتين فانتظره رجلا التحري حتى اقترب منهما، وحاولوا القبض عليه، لكنه رمى باحدى الحقيبتين الى البحر وتمكن الرجلان من القبض عليه ومعه احدى هذه الحقائب، واستقلوا زورقا وعادوا به الى الميناء وسلموه لرجال بوليس المدينة .

العثور على الحقيبة

وقد طلب رجلا التحري من بوليس الميناء المساعدة في التفتيش على الحقيقة المفقودة فاحضر انش الحكومة وركب فيه عدد من رجال البوليس الجركي والعادي وصحبوا معهم بعض الغواصين وذهبوا الى المكان الذي سقطت فيه حقيبة المهربات وجعلوا يفتشون عنها حتى عثروا عليها، وقد اخذ البوليس يحقق مع احمد ابو حليمه ويبحث معه عن الاشخاص الذين دفعوه واشتركوا معه في تهريب هذه العقاقير الخطرة

كمية الافيون المهرب

وقد فهمنا ان الكمية التي تمكن البوليس من مصادرتها تزيد عن الـ ٢٠ كيلو غراماً من الافيون، وقد زج بالمتهم في سجن المدينة رهن التحقيق

* * *

التحقيق في حادث الاعتداء على مولود باشا

بغداد في ٢٩ ايلول — لمراسل الدفاع الخاص — بدأ التحقيق في محاولة الاعتداء على القائد العربي الكبير مولود باشا مخلص، ويقال ان السيارة التي كانت تقل المعتدين الذين اطلقوا على سعادته الرصاص كانت تحوم حول منزل فخامة المدفعي مدة ثلاثة ايام وشاهدها الكثيرون. فهل يصل التحقيق في القريب العاجل الى الامر الواقع ؟؟

حول مقتل المرحوم ضيا يونس

بغداد في ٢٩ ايلول — لمراسل الدفاع الخاص — ذكرنا سابقا ان الحكومة جادة في التحقيق في مقتل المرحوم ضيا يونس . واتصل بي ان حاكم تحقيق الرصافة توصل الى معلومات هامة وخطيرة وربما اسفرت تحقيقاته عن القبض على القاتلين .

والدة القائد فوزي بك تزور نجلها

بغداد في ٢٩ ايلول — لمراسل الدفاع الخاص — جاءت والدة القائد فوزي بك القاوقجي والسيد ظافر شقيقه والسيد مجدي نجله لزيارته في العراق وبعد ان اقاموا مدة غادرونا الى سوريا رافقتهم السلامة .

برنامج الاذاعة الفلسطينية

يوم الخميس في ٣٠ ايلول سنة ١٩٣٧

٥٫٣٠ اشارة الوقت ونشرات ثم حديث الاطفال بالعربية للآنسة عايدة ٦ ديالوجات انتقادية فكاهية ٦٫٢٠ اسطوانات ٧٫٢٠ فرقة استوديو الاذاعة حفلة موسيقية ٧٫٤٠ حديث انتقادي فكاهي للاستاذ حلمي أبو شعبان ٨٫٥٥ فترة موسيقية ٩ اشارة الوقت ١٠ حفلة غنائية تيسير فيض الله جابر وفرقة استوديو الاذاعة ١٠٫٣٠ ختام

ماذا تسمع اليوم

الاذاعة اللاسلكية للحكومة المصرية يوم الخميس في ٣٠ ايلول

٦٫٣٠ صباحاً - الاستاذ محمد شكري - تمرينات رياضية - ٦٫٤٥ - الشيخ هريدي الشوربجي قرآن كريم ٧٫٣٥ - ختام ١٠ الاستاذ عبد العزيز محمود وفرقته حفلة غنائية ١٠٫٣٠ اسطوانات ١٠٫٤٥ ختام ٢٫٤٠ مساء اسطوانات ٣٫١٠ النشرات الجوية والاخبارية والتجارية ٣٫٢٠ ختام ٧٫٣٠ الشيخ عبد العزيز الدريني قرآن كريم ٨٫٢٤ اسطوانات ٨٫٣٠ النشرة الاخبارية ٨٫٤٥ اسطوانات ٩٫٥ الدكتور احمد العمري حديث « امراضنا الاقتصادية وطرق علاجها » ١٠٫٣٠ فرقة الراديو النحاسية بقيادة الاستاذ محمود طه حفلة موسيقية ١١ سلام الملك

عدد ممتاز عن فلسطين

اصدرت جريدة مدينة التي تصدر في بجنور (الممالك المتحدة في الهند) عدداً ممتازاً عن فلسطين في نحو ثلاثين صفحة، ضمنتها بعض الخطب التي القيت في (يوم فلسطين) في الهند، ووصف الاجتماعات التي عقدت من اجل فلسطين في اليوم المذكور .

فلسطين والهند

أذاع الاستاذ السيد عبد الرحمن صديقي بياناً نشرته جريدة « ذي مسلمان » في عددها الصادر بتاريخ ١٥ ايلول بشأن الحالة في فلسطين . والاستاذ صديقي من زعماء الهند المعروفين وزار فلسطين أخيراً . وسننشر البيان في عدد قادم .

محاضرة علمية

القدس — القى الاستاذ فلادمير وهبه محاضرة في قاعة جمعية المهندسين العرب في القدس في الساعة السادسة والنصف من هذا المساء موضوعها « الطرق ووسائل النقل عليها »

حل

المجلس الوطني الكبير في تركيا

اسطنبول في ٢٩ ايلول - جاء في الصحف التركية أن المجلس الوطني الكبير سيحل قريباً وان الانتخابات المقبلة ستدور على اساس الاقتراع العام وسيؤلف مجلس للشيوخ رغبة في ايجاد التوازن بين السلطات

عناصر الشباب في الوزارة

ويظن ان جلال بايار سيحتفظ بعدد من المناصب الوزارية لعناصر جديدة من الشباب . ويؤخذ من بعض الاشاعات ان سراج اوغلو سوكرو وزير العدلية الحالي سيتولى وزارة الخارجية ويصبح وزير الاشغال العمومية في الوزارة الحالية علي شتيشكايا وزيراً للدفاع . وينتظر ان يعجل جلال بايار في تنفيذ مشروع السنوات الخمس .

مشروع (الرديات)

عن ضرائب الأثمار الحمضية

بمقتضى المساواة وبالنظر للهبوط الكبير الذي لحق صناعة الاثمار الحمضية في فلسطين، خولت الحكومة ادخال مشروع « الرديات » عن الضرائب الجركية المفروضة على الخشب المستورد لصناعة صناديق الأثمار الحمضية وذلك ابتداء من اول اكتوبر

وستكون نسبة هذه الرديات للموسم المقبل ملان ونصف للصندوق وفيما بعد ذلك ٣ ملات ونصف لكل صندوق .

وسيكون هذا التخفيض بمثابة اعفاء صناعة الأثمار الحمضية الفلسطينية من دفع مبلغ ٥٠٠ر٢٧ جنيه فلسطيني خلال السنة الاول من تنفيذه .

اعلنوا في جريدة الدفاع

شحن الأثمار الحمضية بطريق حيفا

أنظمة جديدة تضعها ادارة السكة الحديدية

نشرت الجريدة الرسمية في عددها الاخير، وهو بتاريخ اليوم، اعلاناً من السكك الحديدية الفلسطينية جاء فيه ان المدة المسموح بها لتفريغ العربات المحملة بالاثمار الحمضية في ميناء حيفا هي ٤ ساعات تبدأ من وقت وصول العربة الى رصيف الميناء، وتتقاضى ادارة السكة بعد هذه الساعة ارضية قدرها ٩ ملات عن كل طن من حمولة العربة، عن كل ساعة او جزء من ساعة، ولا تستثنى من ذلك ايام الآحاد .

وفي هذا الاعلان تعليمات اخرى يجدر بالشاحنين ان يطلعوا عليه، وبه قد الغي الاعلان الصادر بتاريخ ٥ تشرين الثاني ١٩٣٦

كتاب الملك فاروق لضحايا العمال

أرسل جلالة ملك مصر كتابا الى اسر العمال الذين توفوا عند احتشادهم أمام قصر عابدين لتحية جلالته هذا نصه :

بسم الله الرحمن الرحيم

من فاروق ملك مصر بعناية الله الى اسرة المرحوم . . .

لقد احزنني واهمني ان افقد احد رعاياي المخلصين في شخص عزيزكم المرحوم الذي قضى نحبه بين الجموع الزاخرة من العمال فيما كانوا يتسابقون الي ليعربوا بانفسهم عن شعائر ولائهم وحبهم لوطنهم

ولئن عز مصابكم فيه، فان في التسليم بقضاء الله وقدره، لمثوبة للصابرين كان الله لكم واجل بالصبر والايمان عزاءكم وتغمد بالرحمة والاحسان فقيدكم.

فاروق

برقيات الاحتجاج على سياسة الاعتقالات

ما تزال البرقيات المرسلة في الاصل الى القائم باعمال الحكومة تنهال صورها على مكتب هذه الجريدة في القدس، ومنها غير ما ذكرناه أمس، واحدة من عمان بتواقيع السادة عارف العنبتاوي، اديب وهبه، اسماعيل حقي عبده، منير عبد الهادي، فايز نقولا، قدري جعفر، علاء الدين طوقان، طاهر الجقة، قاسم الهنداي

وثانية من عكا من السادة مفتي صفد اسعد قدوره، محمود القبلاوي، علي رضا النحوي، جمال الدين سعدي، مفتي عكا عبد الله الجزار

وثالثة من غزة بتواقيم السادة : خليل الحليمي، عثمان الطباع، محمد مكي، محمد عواد الفالوجي، سعيد اليعقوبي، محمد علي حمادة، حسين الشوا، مصطفى العوري

ورابعة من سمخ بامضاء مفتي طبريا الشيخ طاهر امين وخامسة وسادسة من طبريا نفسها بتوقيع النادي الرياضي واللجنه القومية بطبريا .

الجمعية الاسلامية في بولونيا تحتج على الكولونل بيك

نشرت جريدة (اسلامسكي غلاس) لسان حال الجمعية الاسلامية البولونية التي تصدر في براغ، نص الاحتجاج الذي قدمته الجمعية الى رئيس الوزارة البولونية احتجاجا على تصريحات الكولونل بيك وزير الخارجية بشأن فلسطين. وقد جاء في الاحتجاج انه كان يجدر بالكولونل بيك انه يفرق بين قضية فلسطين العربية، وبين القضية اليهودية العالمية التي لا صلة لها بفلسطين البتة .

اجتماع عظيم في مسقط من اجل فلسطين

عقد اجتماع عظيم في مسقط عاصمة بلاد عمان من اجل فلسطين، كان حافلا بمن حضره من السراة والعيون، ومؤثراً بما القي فيه من خطب وقصائد وقبل نهاية الاجتماع تلا الجميع الميثاق الذي اقره المؤتمر العربي في بلودان، وعاهدوا الله على العمل به وتنفيذه ما استطاعوا الى ذلك سبيلا .

الاحتجاج على الاعتقالات الاخيرة

ارسلت جمعية التمدن الاسلامي في دمشق، وجمعية الهدايه الاسلامية فيها وجمعية الاخوان المسلمين في القاهرة، وجمعية الهداية الاسلامية في القاهرة، كتب احتجاج الى القائم باعمال الحكومه في فلسطين تحتج فيها على حوادث الاعتقال الاخيرة . وكذلك ارسلت اللجنة المركزيه لجمعيات الامر بالمعروف والنهي عن المنكر، واللجنة القومية بالقدس، وجمعية الامر بالمعروف في الخليل، برقيات احتجاج الى السلطة على هذه الاعتقالات .

تشديد الرقابة على حدود فلسطين - لبنان

بيروت في ٢٩ ايلول — د . ن . ب — يقال ان الحراسة تشددت على الحدود بين فلسطين ولبنان على اثر حادث اغتيال حاكم لواء الجليل

دي مارتيل والحالة في جبل العرب

بيروت في ٢٩ ايلول — د . ن . ب — صرح الكونت دي مارتيل لوفد من الدروز اتى للسلام عليه انه سيذهب في اليوم الثالث او الرابع من تشرين الاول الى دمشق لانهاء الخلاف حول حاكمية جبل العرب

السنة الرابعة — العدد ٩٦٢ — ٤

الجمعة في ٢٦ رجب سنة ١٣٥٦ و١ تشرين أول سنة ٩٣٧

الدفاع

جريدة يومية سياسية مصورة

دار الدفاع: شارع جمال باشا ـ عمارة المظفر ـ يافا: فلسطين

العنوان التلغرافي « الدفاع ـ يافا »

تلفون ١١٨٧ (أربعة خطوط) و١٠٧٥ (خطان) ص. ب «٢٥٥»

صاحب الامتياز : ابراهيم الشنطي

المدير المسئول : شوكت حماد

الاشتراكات | في فلسطين عن سنة ١٥٠
في البريد الداخلي « ١٨٠
في سائر الاقطار الشرقية « ٣٠٠

الاعلانات | في يافا (ادارة الدفاع) : قسم الاعلانات
في القدس (وكالة) « : تلفون ١٤١٣
في حيفا « « : ١٢٥٨

تتقدم الجيوش الوطنية الآن في ساحل استوريا الشمالي ويعد من اغنى المناطق الساحلية في اسبانيا وفي الصورة يرى قسم من هذا الساحل

صورة للجنود اليابانية وقد حفرت خنادق تحصنت فيها وأخذت تمطر مدينة بيبنغ وابلا من الرصاص والقنابل

صورة تجمع اعظم بواخر العالم راسية في ميناء نيويورك وهي نورماندي ، جورجيه ، وبافاريا

طريق رودوي شمالي مدينة شنغاي وتعد سادس مدينة في العالم وقد نشب فيها الحريق

الطائرات من قاذفات القنابل تلقي قنابلها الوهمية على دور الحكومة في برلين أثناء المناورات الكبرى التي جرت مؤخراً

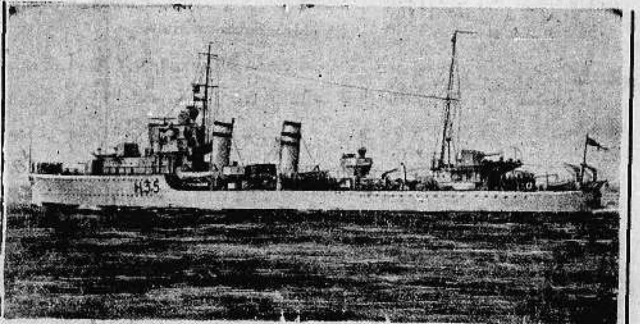

المدمرة الانكليزية «هنتر» وقد اصيبت بلغم في ساحل اسبانيا الجنوبي فقتل ٩ اشخاص وجرح ٢٤

من محتويات هذا العدد

١ ـ الاستعداد العظيم للاحتفال بليلة الاسراء الشريفه
٢ ـ المندوب يعجل بعودته الى فلسطين
٣ ـ هل يستقيل ومن يخلفه ؟
٤ ـ الحكم بالسجن ثلاثة اشهر على جميع المعتقلين
٥ ـ مشروع يهودي لاستعمار الاراضي المجاورة للحولة
٦ ـ تنفيذ معاهدة الصداقه بين ايران والعراق
٧ ـ تصريح خطير لمعالي توفيق بك السويدي

في هذا العدد

١ ـ رسالة من جنيف صفحة ٢
٢ ـ موقف مصر من فلسطين « ٨
٣ ـ عاصفة في جنيف « ٤
٤ ـ انباء محلية هامة « ٤

جرت اخيراً مناورات حربية كبيرة في المانيا ويرى في الصورة احدى طائرات الهجوم وقد اسقطتها المدفعية الالمانية في وسط برلين

اقرأ على الصفحة الثامنة أنباء الساعة الاخيرة

احدى قرى الصين وقد ضربتها الطائرات اليابانية بالقنابل فاحترقت كما يظهر في الصورة .

طليعة الجيش الياباني تستكشف مدينة بيبنغ ويرى في مقدمة الصورة قصر امبراطور الصين السابق .

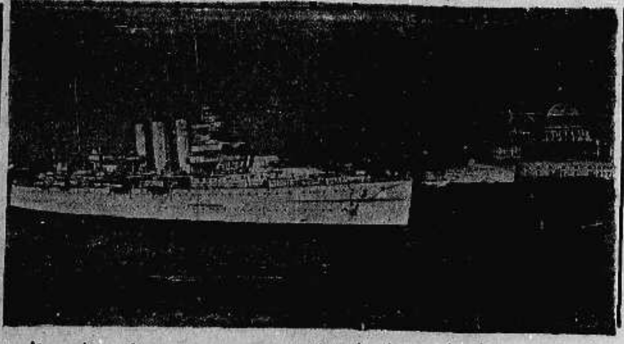

احدى قطع الاسطول الانكليزي التي ارسلت الى البحر الابيض المتوسط لمراقبة القرصنة

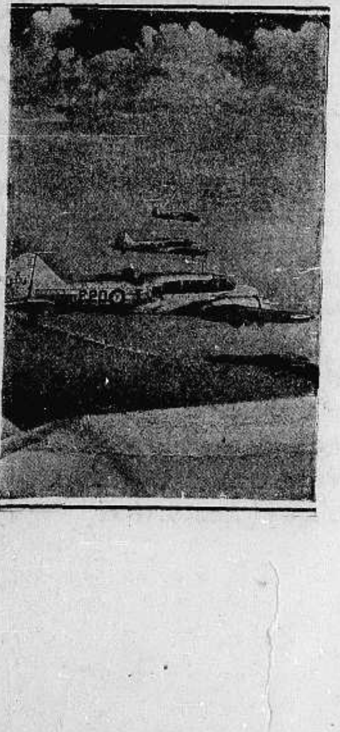

مدينة هونغ كونغ الصينية التي تريد بريطانيا ان تجعل منها قاعدة حربية ثانية في الشرق الاقصى بالاضافة الى قاعدتها في سنغافورة

«الى اليسار» : سرب من الطائرات الانكليزية التي غادرت لندن مؤخراً الى جبل طارق للاشتراك في مراقبة البحر الابيض المتوسط

اننا في جنيف اقزام تحت ظلال ماردين عظيمين، بريطانيا وفرنسا: (ممثل هايتي)

لا حسد ولا اعتبارات بين ابناء جون بول ولكن تقدير للكفاءة

ممثل العراق يخطب والاوراق في يده ترجف لفرط التأثر . ذي فاليرا رجل غريب في دنيا جنيف

جنيف في ٢٨ ايلول — لمندوب «الدفاع» الخاص: لا يزال الرجل التركي شرقياً رغم مسحات العصر. ان طبيعته لم تتغير. كنا اذا قابلنا سفيراً او وزيراً في هذه المدينة الغربية، استغرقت المقابلة ١٥، ٢٠، أو ٣٠ دقيقة على الاكثر. أما مقابلتنا مع رشدي آراس — أو رسدو أراس كما يسمونه هنا — استغرقت ساعة ونصف الساعة، كان خلالها يصفق طالباً القهوة.

— طبعاً ان تركيا لا تستطيع اهمال مستقبل فلسطين. لقد قلت لمستر ايدن ان عندنا ٢٠٠ الف اجنبي، أما الباقون، وهم ستة عشر مليوناً، فمسلمون. ومن الصعب ان لا نعبأ بالرأي العام في بلادنا »

قامة اقرب للقصر منها الى الطول، نحيلة قليلا، ذات رأس عريض الجبهة، يدل على التفكير. لقد وفقت القسرة في ارسال هذا.

ومضى الرجل في حديث طويل مشعب لا أرى من الحق تدوينه لانه طلب كتمانه. لكنه استحسن قرار المجلس بالتأجيل. من يدري ماذا نجد في المستقبل ؟ هذا عالم مليء بالمفاجاءات. من مصلحة فلسطين أن لا يبرم الآن شيء. »

وجاءت بريطانيا. بريطانيا امس وبريطانيا اليوم. الموضوع خصب، والحديث فيه يروق. بريطانيا قبل زمن الدومنيون، يوم كانت امبراطورية دفتها الوحيدة في لندن. وبريطانيا في ايامنا هذه اذ هناك استراليا، وكندا، وجنوب افريقيا، ونيوزيلنده — ولكل منها مصالحها الخاصة. لكن هل الفرق كبير ؟

— اذن التقسيم هو أنحس ما ترون من حلول. ثم يليه من قلة في الخطر نظام المقاطعات. لكن هذا ايضاً ترونه حلا فظيعاً. واذن فالحل الوحيد هو بقاؤكم اكثرية، وبقاء اليهود أقلية ؟ هل من سبيل للتضحية اكثر ؟

— لقد ضحينا طويلا، ولا مجال لمزيد لانه ليس من مزيد. ثم لليهود مليون وثلثمائة دونم فقط. فجاءت اللجنة واعطتهم خمسة ملايين. واكثرية اليهود — اكثرية الاربعمائة الف يهودي تسكن تل ابيب والقدس وحيفا، بينما عدد العرب في المقاطعة اليهودية ثلثمائة الف. هل تقبل هذا ان يقع في بلادك كتركي ؟

انني لا اذكر الجواب. ولكن على كل حال أذكر ان اكثرية المندوبين، حتى الشرقيين منهم، لا يعرفون معلومات وافية أو نصف وافية عن فلسطين. ودعنا الوزير التركي، بعد حديث ممتع فيه تفاؤل. لقد سمعنا عبارات من الشعور الشديد. نعم، ليس لتركيا ان تنسى فلسطين، لأن النروج لا تنساها. لأن لتوانيا لا تنساها. هل كان رشدي آراس يتحدث من قلبه ؟ لم لا يا ترى ؟

مع ممثل هايتي

ها نحن الآن في الفندق، في غرفة مجمع يتنقاويين رجل اسمر اللون، مكتنز الجسم — انه ممثل هايتي. ذلك الرجل الشريف الذي أعرب عن رأيه وسط عاصفة المصالح والتحسبات

— أديت واجبي، وسأظل أفعل. لكن صدقوني أننا هنا أقزام تحت ظلال ماردين عظيمين، بريطانيا وفرنسا. انظروا ماذا تريد هاتان الدولتان. أما الوطنية الصحيحة فلا دخل لها باعتبارات كهذه — لا دخل لكم

نعم المارد، والماردان، والمردة، كلهم لم يمنعوا العراق، وتركيا، وايران، ومصر، وتلك الدول الصغيرة المنتشرة على الخارطة كجزر في بحر — لم يمنعوها من الاستقلال. لقد صدق الرجل في وصفه. أطول اخوان جنيف هما ابنا لندن وباريس. لكن هل يضيم طول الباقين ؟ توفيق لا يعتقد. لتفينوف ينكر. بيك يسخر بهذا القول. ديفاليرا ستسمع عنه المدهش فيما سنقوله الآن :

رغبات الدول المتناقضة

اجتمعت اللجنة السادسة. جئت الى المصعد لأحضر الاجتماع في الطابق الثالث، فجاء رجل قصير، نحيل، له شخصية كاريكاتورية عالمية. هو بول بونكور، ذو الشعر الابيض الناصع الذي يتوج رأساً غير مستدير، والذي يقف كالمظلة المسبلة فوق وجه لا أثر للدم فيه. جاء يقول كلمة فرنسا. الكلمة التى ينتظرها الجميع، لأن فرنسا تريد شيئاً وتريد بريطانيا شيئاً آخر

— مندوب ممثل ايران !

بعد أن اصبحت عضواً في مجلس العصبة. بعد ان زادت أهميتها. بعد ان صارت تستطيع بكلمة واحدة اخفاء معالم التقسيم. فلنسمع ماذا تقول ايران.

تريد بولونيا حل قضية اليهود في فلسطين على أساس عالمي. وجاءت اليوم تريد عكس ذلك، تماما. « إننا اذا تصدينا للموضوع من ناحية ان فلسطين وحدها تحل المشكلة العالمية، زدنا في متاعب الدولة المنتدبة. فلنبحث عن حلول للمشكلة اليهودية خارج فلسطين. كل بلاد اوروبية تشكو وجود اليهود فيها، هي وحدها تستطيع حل المشكلة على اساس داخلي. ان عرب فلسطين يعتبرون اليهود المهاجرين غرباء، فاذا استثيروا تعذر ايجاد حالة موافقة في البلاد ... نريد حلا على اساس الاعتراف بحقوق العرب، وإنصاف الفرقاء الاخرين »

يعني في كلمة كلها ان فلسطين لا تستطيع حل المشكلة اليهودية. وان الحق يقضي على امثال بولونيا، ورومانيا، ولتوانيا وغيرهن، ان يتصدين لحل مسئلة اليهود في بلادهن كأنها مسئلة داخلية محلية — لانها بالفعل داخلية ومحلية.

بيده ترجف لفرط التأثر

وجاءت كلمة الحلف الصغير كما عرفها القراء، في اجتماع مع لجنة الانتدابات. ثم تقدم :

— توفيق بك السويدي وزير خارجية العراق. لقد اطلع القراء على خطابه في البرقيات. لكنهم لم يطلعوا على يديه والاوراق ترجف في يده لفرط التأثر : افرضوا المسئلة خاصة بكم ايها السادة، ببلاد كل واحد منكم، فهل تقررون غير ما اقرره الآن، وهو ان لا تذهب فلسطين ضحية لحل مشكلة اليهود. »

كان ممثل النروج يسمع. لقد قام عن مقعده وجلس قرب مقعد توفيق بك. لم يظهر على ذلك الوجه المتجمد أي أثر. عاد الى مكانه. كان كلما القى عضو كلمته يقوم قريبا منه ليسمع. لقد صحح كلمته عن مدنية العرب « الصحراوية ». طلب من السكرتارية حذفها. لقد آلمت الوفدين المصري والعراقي. لكن هل يحذف فكره كله عن فلسطين ؟ ان الناظر الى ذلك الوجه ليقول : سوف لا يفعل. مسيو هامبرو، ممثل النروج في العصبة — شخص وايزمن اكثر من وايزمن نفسه !

وبهذه الكلمات ختم توفيق السويدي كلمته : إذن، ايها السادة، نرفض التقسيم، ونرفض ان تصبح الاقلية اكثرية. ونريد لفلسطين ان تكون بلاداً مستقلة يتساوى فيها الجميع حقوقاً وواجبات.

الجيل الجديد في الوزارة

كنت اقرأ في البرقيات اسم اللورد كرانبورن، كما يقرأه كل الناس. لكنني كنت اتصوره شيخاً، ابيض الشعر، على عينيه نظارات ليستطيع القراءة، يساعد ايدن في أفكار ناضجة. ففوجئت الآن في جلسة لجنة الستة — التي سردت أخبارها — اذ رأيت شاباً لم يتجاوز الخامسة والثلاثين، أصغر من أيدن بلا شك، يقف ليلقي كلمة « حكومة جلالته » — وهو التعبير الذي ردده اللورد كرانبورن خمس مرات في كلمته الصغيرة — في الموضوع. لقد اراد السر اوستن تشمبرلن أن يكون « الجيل الجديد » في وزارة الخارجية، فها هو إيدن سكرتيره الخاص يوم كان وزيراً للخارجية، وها هو لورد كرانبورن. لا حسد ولا اعتبارات عن هذه الامم، ولكن تقدير للكفاءة، وتمكين لاظهار المواهب.

كل ما فهمته من كلمة كرانبورن قوله ان « حكومة جلالته » ستنظر بعين الاعتبار الى كل ما قيل هنا. وغير هذا، إما سمعته سابقاً، وإما كلام سياسي فقط.

— الرئيس : مسيو بول بونكور، ممثل فرنسا !

كان كرانبورن قريباً منه. ينظر اليه وينظر الى نافذة امامه. هل اطلع على ما قاله زميله الفرنسي ؟ لقد ردد الممثل الفرنسي ما قالته ايران. فلسطين وحدها لا تحل المشكلة اليهودية العالمية. يجب البحث على اساس اوسع. ومضى بول بونكور يمتدح الدولة المنتدبة، واتحاد الرأي بين الحليفتين على الدوام وأن أثر الحالة في فلسطين لا يستقر في تلك البقعة الضئيلة، بل يتجاوزها الى ما وراء الحدود

خطة فرنسا في التأجيل. أهي تثير عقبة في وجه حليفتها ؟ لكن متى كان هذا الاتجاه ؟ لست اعتقد ذلك، ولكن سراً هناك حاولت معرفته، والى الآن لم أستطع.

* * *

كأنه استاذ في مدرسة

أعلن الرئيس ان الخطيب سيكون «مستر ديفاليرا ممثل ارلنده»

وقام من المقاعد الأمامية رجل طويل القامة، ضامر الجسم، يرتدي بذلة سوداء واسعة غير مرتبة، كأنه استاذ في مدرسة. كان طوال الجلسة الحالية والماضية مصغياً للاعضاء، يسمع، ويدون لم يقل كلمة، وجاء الآن يقولها

وقف في وجه تقرأ الاخلاص عليه، والثقة بالنفس، والتضحية في سبيل العقيدة. هذا رجل غريب في دنيا جنيف. أستاذ يتكلم لينصح تلامذته. أو واعظ يلقي النصائح على جمهور. لم أره يشعل السيجارة بالمرة، لأنه لا يدخن. بل كان من وقت لآخر يصلح وضع النظارات على عينين أجرى لهما عملية في فينا، في العام الماضي

— لاحظت أن اكثركم حذر وهو يتكلم عن التقسيم. لا يمكن ان يقوم حل لمشكلة فلسطين على هذا الاساس. والمشروع في نفسه لن يكون حلا بالمرة. ها ان الفريقين، العرب واليهود، يحملون على هذا التقسيم، فلماذا ارغامهم على قبوله. المسئلة أبعد غوراً من هذا، تلك الوعود المتضاربة التي أعطيت لهؤلاء وهؤلاء. الداء في هذه الوعود نفسها. لكن هل يكون التقسيم علاجاً؟ أنا ضده من الآن. انه أفظع حل لقضية فلسطين !»

كانت نبرته شديدة في الجمل الاخيرة. كان متأثراً. لقد جاء شبح التقسيم على ارلنده فقطعها نصفين، كيف لا ترتعد فرائص ديفاليرا لذكره

انتهت الجلسة. خرجت ابحث عن هذا الزعيم الارلندي. منذ زمن طويل وأنا في شوق لمحادثته. وفي احد الممرات رأيته واقفاً بين ثلاثة صحفيين. أطالوا الوقوف عنده فخشيت أن تذهب الفرصة. تقدمت اليه مقدماً بطاقتي ومعها هذه العبارة :

— أشكرك من صميم قلبي يا مستر ديفاليرا.

نظر الى البطاقة كأستاذ ايضاً، ثم قال : إذن من فلسطين ؟ وتشكرني اذن على معارضة التقسيم ؟ هذا حل فظيع جداً. لا يمكن لوطني ان يرضى به لبلاده. لقد اساء الى ارلندة أيما اساءة. هل أنتم تعارضونه بايمان

— بايمان كامل قوي يا مستر ديفاليرا

كانت يدي لا تزال في يده. وكنت اشعر بالاخلاص مرتسما على وجهه. هو لا يبتسم، لانه لم يبتسم في حياته ابداً. لكن أليس الابتسام كثيراً ما كان خداعاً وتضليلا ؟

— إننا اهل فلسطين مئة بالمئة يعارضون هذه البدعة الجديدة، هذه العملية الشاذة.

— كما نعارضه في ارلنده. الشعوب لا تقنع بغير أوطان سليمة من تقطيع الاوصال. لذلك حملت على هذا الاختراع، ووصفته بالفظاعة

اقترب سكرتيره الخاص منه، وطلب اليه حضور اجتماع في مكان آخر في دار العصبة، حييته مصافحاً ثانية، ومضيت

جنيف: ابراهيم

مدرسة النجاح الوطنية بنابلس

مدرسة داخلية وخارجية ذات ثلاثة اقسام

١ — قسم بستان الاطفال للذكور والاناث تتراوح اعمارهم بين ثلاث سنوات وسبع سنوات.

٢ — القسم الابتدائي

٣ — القسم الثانوي

هي اقل المدارس نفقة واكثرها اهتماما بتثقيف طلابها وتنمية مواهبهم يبتدىء قيد الطلاب من الآن حتى افتتاحها.

تفتح المدرسة ابوابها لفحص المستجدين في ٢٩ ايلول

يبتدىء التدريس في ٢ تشرين الاول

من اراد الوقوف على تفاصيل اخرى فليراجع :

إدارة المدرسة في نابلس ص. ب ٧ رقم التلفون ٤٢

بشرى للمدارس

كتاب «معلومات مدنية» لمؤلفه : محمود العابدي

مقرر للصف السابع لدرس التاريخ مفصلا في اكثر من ٣٢٠ صفحة وموضوع للطالب والشاب العربي

ثمنه ١٢٠ ملا ويطلب من مؤلفه بصفد ومن المكاتب

حديث فخامة ناجي باشا السويدي

عن مؤتمر بلودان والحالة في سوريا ولبنان

بغداد — وصل فخامة ناجي باشا السويدي رئيس المؤتمر العربي في بلودان فاستقبل استقبالا باهراً. وقد تحدث عن رأيه في مؤتمر بلودان والانطباعات التي تركها في نفسه فقال :

العرب لا يفرطون في حقهم

لقد كانت انطباعاتي في المؤتمر جيدة، وقد لمست الاقطار العربية آثار ذلك الاجتماع وردد العالم الاصداء التي كانت تنعكس بواسطة البرقيات التي انهالت على المؤتمر من جميع تلك الاقطار. ويظهر ان العالم كان متعطشاً لسماع صوت الامة العربية الذي لم يكن قد سمعه الا مرة واحدة ابان الثورة العربية الكبرى. اما الوفود فقد كانت مؤلفة من خيرة رجالات العرب واكثرهم تمثيلا لآراء بلادهم. ويمكنني ان اذكر انهم كانوا من احسن المعبرين عن شعور البلاد التي مثلوها. ولقد ظهر لي من مداولات المؤتمر ومذكرات عصبة الامم وفي ما نشرته الصحف العالمية ان العقيدة السائدة ترمي الى ان التقسيم لا يمكن تنفيذه لانه يبقى ما هو موجود من الاختلافات الشديدة بين اليهود والعرب على ما كان عليه بل قد يزيده زيادة شديدة، وتحدث منازعات واختلافات جديدة. والاعتقاد الذي عليه الاجماع ان الامة العربية عن بكرة ابيها ترى ان اعطاء اي بقعة من وطنها القومي الى عنصر غريب يكون تجاوزاً صريحاً على آمالها وتهديداً قوياً لمستقبلها فلا يمكن ان ترضاه وستناضل لدرء هذا الخطر، كما ان التقسيم بشكله الحاضر لا يجدي نفعاً حتى للشعب اليهودي الذي يرمي الى جمع شتات اليهود في هذه المنطقة، فهذه البقعة غير كافية لهم. اذن لا بد من ان تستمر الاختلافات باشكال جديدة مما قد يوتر الحالة بين العرب وبين اي امة تساعد الصهيونية على تحقيق فكرتها. ويمكنني ان اصرح ان الرأي العام المجمع عليه الذي ظهر في المباحثات التي جرت بين الوفود العربية في بلودان ان الفكرة العربية السائدة هي معارضة اعطاء ولو شبر واحد من فلسطين الى اي اجنبي كان.

الحالة في سوريا ولبنان

وصرح فخامته عن الحالة في سوريا ولبنان فقال :

ان الحالة هناك من حيث المجموع لا يوجد فيها شيء يشتكى منه بشدة. ومن الامور الطبيعية ان البلاد التي تنال استقلالها وتبدأ بممارسة الحكم الذاتي بعد ان حرمت منه مدة طويلة لا بد وان تحصل فيها الاختلافات والاضطرابات الفكرية ومع ان هذه الاضطرابات الفكرية لا تهدد الكيان اعني ان تؤخذ نظر الاعتبار لدى عقلاء الامة وزعمائها لازالتها ومنع ما ينتج من توسعها من الاضرار التي لا يستهان بها ...

القصر الجديد لعصبة الامم

أرجاء فسيحة يتجلى فيها الفن الهندسي

تمتاز قاعة الجلسات لقصر عصبة الامم بروعتها وفخامتها لما هي عليه من ارجاء فسيحة يتجلى فيها روح الفن الهندسي . ومساحتها ٤٢ مترا في ٢٤ متراً وارتفاعها ٢٠ مترا ومقاعدها ١٥٤١ خلاف منصة الرياسة ومنصة العدد الكبير من المختزلين .

الدور الارضى

وهي تشتمل على دور ارضى صفت فيه المقاعد اربعة اربعة لمائتين واربعين مندوبا ، وحوالي هذه المقاعد ٢٧٦ محلا خصت بسكرتيري ومعاوني المندوبين ، وفي الصدر نشز من البناء وضم فيه ١٧٩ مقعدا مريحا للهيئات الدبلوماسية وعلى يمين القاعة وشمالها فوق مقاعد السكرتيرين رواقان فيهما من ناحية ٧ غرف لاخذ المناظر السينماتوغرافية ، ومن ناحية اخرى ٧ غرف لاذاعة الاخبار مزودة بكل وسائل الفن الحديث

الدور الاول

وفي الدور الاول ٣ ساحات تشتمل على ٤٣٨ مقعداً للصحافيين ولما كانت الصحافة عنصراً هاماً منحتها فقد خصصوا لها في الطريق الذي هي فيه خارج قاعة الجلسات قاعة واسعة كاملة معدات التهوية وغرفاً كثيرة للتلفون ، وملحقات شتى تحقق كل طلبات الصحافة العصريه

وفي الطابق الاعلى ٣ ساحات كبيرة يمكن ان تضم ٤٠٨ اشخاص ممن يهتمون بأعمال عصبة الامم ، أما الحواجز التي تحيط بمنصة الرياسة فقد صنعت مصقولة عاكسة على حين أن باقي الصالة قد طليت جدرانها بالاسمنت المسحوق الذي يلتقط الصوت ، واما أرض الصالة فقد غطيت ببساط أزرق غامق من صنع تشكوسلوفاكيا يقر النظر ولا ينبعث عنه الصدى

أثاث الدار

وقامت المحال التجارية في سويسرا بتوريد باقي الاثاث البسيط في مظهره والمريح في صناعته ، وهو من خشب الجوز المصقول والقرو من النوع الاول ، وسوف يلبس في الجزء الارضي بالجوبلان ، وفي الاروقة بالجلد ، وفي القسم الفني من الصالة اربع لوحات مزخرفة ازدانت بها الواجهات الاربع للصالة ، وهي هدية فرنسا للعصبة ، قام بصنعها أربعة من كبار اساتذة التصوير في فرنسا وهم ويلارد وروسل وموريس دنيس وشفتال ، ورمز هذه اللوحات الى السلام في مختلف انحائه

هدية فرنسا

وسوف تتبع فرنسا بهذه الهدية هدية أخرى تشتمل على بابين من البرونز المنقوش المصقول يوضعان على يمين الرياسة وشمالها ، وعلى درابزين من البرونز المذهب المزين بالصور تقفل به منصة الرياسه . وتسود هذه القاعة الفخمة في الوانها روح الوضوح والاناقة ، فاختير لون البيج للمقاعد ، ما عدا منصة الرياسه فهي من خشب الجوز الغامق الذي أهدته استراليا ولقد أجمعت الاذواق على ان اختيار الالوان والمنظر الذي عمل به نجح القائمون به نجاحا يدعو الى المديح والثناء

سقف القاعة

ويتوج القاعة سقف كبير من الزجاج يتسرب منه النور الى القاعة روعي فيه اتم قواعد العلم ، وليس في الصالة اي اثر للتحف فقد اختفت المصابيح وشمت الانوار من مختلف ارجائها .

روعة المناظر

وجملة القول ان قاعدة الجلسات لقصر عصبة الامم بلغت ذروة الكمال في هذا البناء الدولى الجميل ، فان روعة مظهرها تتجلى في بساطة خطوطها وجودة ادواتها وعظمة الاتقان في استعمال الفن الحديث بها استعمالا حكيما وهي من وحي التقاليد الهندسية اللاتينية قام على تحقيقها معاً خمسة مهندسين عهد اليهم في بناء القصر ، أما الفكرة الاصلية الظاهرة تمام الظهور فهي فكرة المهندس نونوت من باريس ، والمهندس فلجنهم من جنيف اللذين كانا الاولين في المباراة العامة التى عقدت واشترك فيها اربعمائة مهندس عالمي .

الفناء والمطعم

ويسبق هذه القاعة التي اعجب بها كل من رآها فناء واسع شيد بالرخام الاخضر الجميل وفي الطابق الاعلى منها مطعم انيق يطل على بحيرة جنيف وجبال الالب . منظر خلاب لا مثيل له في العالم .

وقد قطع في بناء هذا القصر اكثر من عام استعملت فيه جميع وسائل الفن والصناعة الى ما يقرب من درجة الكمال الانساني ، والآن وقد حققت الغاية القصوى في بنائه بما تجاوز الامل المرجو فقد استحق الثناء المستطاب كل من قام بهذا العمل الجليل .

فعسى هذا العمل المنقطع النظير يساعد على حل الازمة التي تجتازها الآن عصبة الامم الفتية التي لم تتجاوز من العمر الا ١٨ ربيعاً ، وانها لامنية تختلج في قلب كل مخلص محب للسلام تنتظمه سماء جنيف .

الحدود
بين العراق وسوريا

نشرت جريدة « البلاد » العراقية ان الحكومتين السورية والعراقية تعملان على تحديد الحدود بين البلادين . وفهم ان الجهتين العراقية والسورية اتفقتا على تشكيل لجنة مشتركة من الطرفين للقيام بهذه المهمة .

اعلنوا
في جريدة الدفاع

العواطف الدينية تستيقظ في روسيا

تأليف جمعيات لبعث الايمان فى النفوس

براغ — جاء من موسكو أن الجريدة السوفياتية «سوسيا ليستيكووى زيمد يلستفو » تقول أن العواطف الدينية الروسية أخذت تستيقظ شيئا فشيئا وخاصة في الأرياف . ويلاحظ بوجه خاص أن الشبيبة عادت إلى ممارسة الصلاة في الكنائس وتقوم بتأليف جمعيات الغرض منها بعث الايمان في النفوس . وترى الجريدة السوفياتية في هذه الحركات عدوانا صريحاً على مبادىء الثورة

عودة الموظفين المصريين الى السودان

القاهرة في ٣٠ ايلول — لمراسل الدفاع الخاص — أعلن رسميا أن السر جورج ستيوارت حاكم السودان العام سيصل إلى مصر في ١٥ تشرين الأول وينزل ضيفا على السفير البريطاني في القاهرة . وسيتحدث الحاكم العام مع رفعة النحاس باشا بشأن إشغال بعض المناصب الخالية في الحكومة السودانيه بعد أن تقرر تعيين موظفين مصريين فيها ثم يقابل وزير المالية المصرية لمباحثته في بعض الشئون المالية . وتقرر أن تبلغ حكومة السودان حكومة مصر القوانين السودانية التي صدرت هذا العام تنفيذا للمعاهدة المصرية البريطانية .

الاسطول البريطاني يعدل عن زيارة

تلقت الحكومة المصرية كتابا من السفارة البريطانية في القاهرة تبلغها فيه أن وحدات الاسطول البريطاني التي سبق أن قررت زيارة ميناء الاسكندرية في النصف الاول من شهر تشرين الأول لن تستطيع القيام بهذه الزيارة لانشغالها بتنفيذ اتفاقية نيون الأخيرة الخاصة بمقاومة القرصنة في البحر الأبيض المتوسط

ميناء العقبة واهميته العسكرية

مشروع خطير لحماية المواصلات الامبراطورية

نشرت جريدة « المورننغ بوست » مقالا بقلم الاميرالاي جارفس بك وصف فيه باسهاب ميناء العقبة وأهميته الحربية الفنية . ومما قاله أن هذه الاهمية ترجع الى حقيقه واضحة وهي أن الميناء واقع امام مياه عميقة وله مرسى داخلي صالح للملاحة ، فاذا حدث أن حوصرت قناة السويس أو منعنا من استخدامها يوماً ما كانت العقبة لنا على اعظم جانب من الاهمية .

مشروع خطير فى حيز التكوين

وفوق ذلك يوجد مشروع في حيز التكوين يرمي الى شق قناة من شاطىء فلسطين الى رأس الخليج مجتازة وادي الاردن والبحر الميت . ومع أنه توجد عقبات يكاد يتعذر تذليلها فان المشروع في حيز التنفيذ . ولا ريب أنه اذا اتصلت العقبة بعمان بخط حديدي — وهو مشروع سهل — فقد يكون لها مستقبل عظيم كميناء لتجارة شرق فلسطين وجنوبها وكشعبة لخط أنابيب الزيت الممتد من الموصل ، ثم يصبح في وسع شرق الاردن أن تفتح العقبة كمحطة لوقود الزيت تؤدي مساعدة كبيرة في وقت الحرب بعد أن صارت الملاحة في البحر الابيض المتوسط في الوقت الحاضر عرضة لاخطار جسيمة .

العقبة وخليجها قاعدة ممتازة للطائرات

وتعد العقبة وخليجها من المراكز المهمة من ناحية المواصلات الجوية ، فان مياهها الحصينة تصلح كقاعدة الطائرات البحرية من الدرجة الاولى . ويوجد الآن مطار لنزول طائرات سلاح الطيران الملكي البريطانى على مقربة من المدينة نفسها ، ولكن يوجد الى جهة الغرب على هضبة سينا نفسها التي تشرف على الخليج مطار طبيعي جميل تستطيع أن تطير منه خمسون طائرة في وقت واحد.

موقع حربى عظيم الاهمية

وأخيرا لا يستطيع المرء أن يغفل أهمية الخليج من ناحية استخدامه كرفأ أمين بعيد للاسطول في وقت الحرب ، ثم ان قربه من خليج السويس وطريق الملاحة الى الشرق يجعله على أعظم جانب من الاهمية الحربية الفنية .

احتلال جزيرة « تيران » أمر جوهرى

وتقع عند الطرف الجنوبي للخليج جزيرة صغيرة تتسلط على مدخله هي جزيرة « تيران » كان بها جمرك في عهد الرومان . وهذه الجزيرة هي بلا شك من أملاك الحكومة المصرية لقربها من شبه جزيرة سينا ولكن لسوء الحظ لم تحتلها الحكومة المصرية بصورة دائمة ، بل لم تدع ملكيتها وقيل ان بعض عوامل منها قلة المياه العذبة في الجزيرة هي التى دعت الحكومة المصريه الى اهمال أمرها . ولا ريب انه اذا عادت العقبة الى اهميتها القديمة فان احتلال جزيرة « تيران » يكون من الامور الجوهرية لانها تشرف على مدخل الخليج الضيق وتتحكم فيه عند نقطة تتسع عندها المياه الى البحر الاحمر .

المحلان الالمانيان

ن . ارندت — ن . شميت

القدس — شارع مأمن الله — يافا — شارع الملك جورج

وصلت اليهما كافة انواع الملابس الصوفية الشتوية جارجيه ، وداخلية منها : قمصان صوف ، فنيلات ، جرسايات ، كاسات ، بذلات صوفية للرجال والسيدات والاولاد ويوجد لديهما كميات كبيرة من جميع الانواع المذكورة .

الاسعار ارخص مما كانت عليه سابقا

قضية فلسطين تتطور لمصلحة العرب

حديث هام لمعالي توفيق بك السويدى

أرسل مندوب « الاهرام » في جنيف حديثاً جرى له مع معالي توفيق بك السويدي وزير خارجية العراق قبل ان يغادر جنيف عائداً الى بغداد قال :

جرى لي اليوم حديث مع توفيق بك السويدي وزير خارجية العراق قبل سفره . فقال انه مغتبط جداً بتطور المشكلة الفلسطينية تطوراً صحيحاً لمصلحة العرب ، وان الانقلاب الذي حدث في آراء مندوبي الدول بشأنها يدل على ان الحقيقة كانت غائبة عن اذهانهم بتأثير قوة الدعاية اليهودية وضعف الدعاية العربية في الخارج .

مصر والعراق ودفاعهما عن قضية فلسطين

فلما اتاح الله لفلسطين ان تسمع شكايتها بلسان مصر والعراق ظهرت الحقيقة لرجال السياسة واتضح لكثيرين منهم ان عرب فلسطين مهضومو الحقوق وان لهم من بنى قومهم في البلاد المجاورة انصاراً يشعرون بآلامهم ولا يتأخرون عن الدفاع عنهم .

ارتياح الوزير العراقي الى موقف فرنسا

وقد ابدى توفيق بك السويدي ارتياحه الشديد الى موقف فرنسا من قضية العرب وقال انه يرجو من صميم فؤاده الا تحول الظروف السياسيه الدوليه — وقد باتت دقيقة جدا — دون مواصلة السياسة الفرنسويه تأييدها للعرب على الصورة التى يتمناها .

مروره باسطنبول وانقرة في طريقه الى بغداد

وسيمضي توفيق بك السويدي يومين في اسطنبول يقابل في خلالهما الغازي اتاتورك ويمضي ايضا يومين في انقرة للاتصال برجال السياسة فيها . ثم يواصل السفر الى بغداد

سفره الى طهران في اواخر اكتوبر

وقد قرر السفر الى طهران فى اواخر اكتوبر لزيارة الحكومه الايرانيه زيارة رسمية

احكام الاعدام
فى روسيا السوفيتيه

موسكو — أذاعت الصحف الروسية أن ثمانية من الموظفين في مكتب توزيع القمح في ستارايا روما حكم عليهم بالاعدام بتهمة التخريب .

جيوش روسيا
على حدود منشوكيا

طوكيو — علقت شركة دوماي البرقية على مسألة سفر السفير السوفياتي في نانكين إلى روسيا فقالت إنه يريد أن ينصح حكومته بحشد جيوشها على الحدود الروسيه المنشوكية

معارك جديدة
على حدود الهند

لندن — وقعت معارك جديدة على حدود الهند الشماليه الغربيه بين الجنود البريطانيين وانصار فقير ايبي . ودحرت قوة مؤلفة من ٣٠٠ ثائر هاجمت الجنود غربي رجماك . ووقعت معركة بين لواء بانو و ٣٠٠ من رجال القبائل في غرب رازماك وقد اصيب فيها الكابتن دارسي مكارني من ضباط الجوركا بجرح خفيف وقتل اثنان من الجنود الهنود وجرح عشرون . وقد قتل من رجال القبائل عشرون وجرح ثمانية جروحاً بالغة .

تركيا تعزز
اسطولها الجوي

لندن — ستتسلم تركيا في خلال الأسابيع القليله القادمة خمس طائرات حربية من قاذفات القنابل . وسيجري تركيبها تحت إشراف مهندسين بريطانيين وستضاف هذه الطائرات إلى الأسطول الجوي الكبير . وتملك تركيا الآن ٢٠ طائرة من الطراز الكبير و ٢٤ طائرة ذات محركين من الطائرات الحربيه الألمانية الخفيفه

انكلترا تمنح مكافأة
لسفيرها في الصين

لندن في ٣٠ ايلول — بالنظر للجراح الخطيرة التي أصيب بها السر هيو ناتشبول هجيسن السفير البريطانى في الصين وما يحتمل أن يترتب عليها من الضرر بصحته في المستقبل ستطلب الحكومة من البرلمان أن يوافق على منحه مبلغ خمسة آلاف جنيه .

مليون جنيه
لشراء طائرات ومصنع للذخيرة

القاهرة في ٣٠ ايلول — لمراسل الدفاع الخاص — اجتمعت اللجنة الماليه برئاسة وزير المالية وفهم أنها وافقت في هذا الاجتماع على اعتماد مبلغ مليون جنيه لشراء طائرات وانشاء مصنع للذخيرة ومدارس عسكرية .

الوكلاء والمستودع
الشركة المصريه البريطانية التجارية — تلفون ١٠٦٢ : يافا — ص.ب. ٨٧٩

عاصفة تتوقعها بريطانيا في جنيف

من الدول الاسلامية والدول الكارهه ليهود اوروبا

تحت عنوان (فلسطين وجنيف) كتبت مجلة « بريطانيا العظمى والشرق » بين مطالعاتها الاسبوعية ، الكلمة التالية :

نسبة اليهود للعرب اهملتها اللجنة الملكية

بينما نرى ان الدول الاوروبية القلقة من مستقبل من تسميهم « الوفر الزائد من اليهود عندها » تعد فلسطين المنفذ الرئيسي لهم وتعرب عن آمالها هذه علنا في جنيف ، نرى ان الدول الاسلامية ، الممثلة منها في جنيف وغير الممثلة تصر على ان يظل اليهود وهم اقلية دائمة في فلسطين . ومسألة تقرير النسبة العددية بين العرب واليهود في فلسطين مسألة حيوية هامة ، أدهش الكثيرين من النقادة من اللجنة الملكية انها لم تنشر رأيها فيها

الشجاعة وبعد النظر لمواجهة العاصفة القادمة

وفي العصبة، على كل حال ، سيتردد صوت تلكم الدول الراغبة في التخلص من يهودها ، وتلكم الدول التي وان كانت تعطف على اليهود البؤساء ، الا انها لا ترى سببا يدعو الى تحميل فلسطين ما لهم من الاثقال

انها لمعضلة عالمية ، فوق انها ايضاً معضلة امبراطوريه اثارت كامن العواطف. وسيحتاج الأمر الى الشجاعة وبعد النظر لمواجهة ما يلوح لنا انه يشبه العاصفة القادمة ...

برقية عن استقالة المندوب السامى

وتعيين احد موظفى وزارة الهند خلفاً له !

نشرت جريدة ها آرتس برقية جاء فيها ان مقتل المستر اندروز اثبت افلاس سياسة المندوب السامي وان الاحاديث تدور حول استقالة فخامته قريبا وتعيين السير اندرسون احد موظفي وزارة الهند خلفا له .

الرملة

التحقيق في قضية قتيل البيارة

الشبهة تحوم اولا حول اقارب القتيل

ثم تزيلها اقوال زوجة القتيل وابنته

الرملة في ٣٠ ايلول — لمراسل الدفاع الخاص — أتينا في عدد سابق على تفاصيل قضية اطلاق النار على احمد محمد غنيم من السنديانه التابعة لقضاء حيفا وقلنا أن اشخاصاً طرقوا باب البيارة ليلا فخرج ليرى من الطارق فأطلقوا عليه عياراً ناريا اخترق الباب الحديدي « لحوش » البيارة وأصابه في خاصرته فتوفي في الحال ، وقد اخطر مركز بوليس ديران بالحادث فباشر التحقيقات اللازمة .

الشبهة تحوم حول صهر القتيل وابنه

وقد علمنا ان مفتش الجرائم بمركز بوليس الرمله ذهب أمس الى مكان وقوع الجريمة تصحبه قوة كبيرة من رجال البوليس وقصاص الأثر . وأخذوا يباشرون التحقيقات ويتتبعون الآثار بدقة حتى انتهوا الى ان الاشخاص الذين أطلقوا الرصاص لم يخرجوا من البيارة بدليل أن آثارهم لم تتعد حدودها مضافا الى هذا اطلاق النار على المجنى عليه من مسافة قريبة جدا تبعث الشك والريبة الى النفوس . وقد اتجهت انظار المحققين الى ان الشبهه تدور حول جماعة من اقاربه فاعتقل البوليس كلا من صهره، خطيب ابنته، وإبنه واخذ يحقق معهما ويستدرجهما الى ان الرصاص ربما خرج من احدهما خطأً فاصاب القتيل وحاولوا ابعاد الشبهة عن نفسيهما . ولكن هذه الشبهة أزالتها افادة زوجة المجنى عليه وكريمته اللتين قصتا على البوليس الحادث كما نشرناه واطلع عليه القراء في حينه

وكان المجنى عليه يشتغل في بيارة صاحبها يهودي وقيل انه جرت محاولات كثيرة لاخراج هذا العامل من بيارته لا سيما وقد مضى عليه فيها زهاء خمس سنوات لم يبرحها حتى في مدة الاضطرابات السابقة .

صاحب البيارة ينكر والبوليس يوالى التحقيق

وقد استدعى البوليس صاحب البيارة وحقق معه فقال انه لم يتلق اي انذار من عمال يهود يتعلق باخراج المجني عليه من بيارته ، ولا يزال رجال البوليس يوالون تحقيقاتهم للوصول الى معرفة الفاعلين

طلاب المدرسة الصناعية

اشعرت ادارة المعارف كلا من الطلاب محمد سليم الحوت ، ورفيق العنبتاوي ، وسهيل جبر ليكونوا في حيفا صباح الاثنين المقبل الواقع في ٤ اكتوبر الجاري وذلك ليلتحقوا بمدرسة حيفا الصناعية بعد ان وقع عليهم اختيار المستر ستيوارت مفتش الفنون الجميلة في حكومة فلسطين

رحلة كشفية في البلاد العربية

زارنا في ادارة هذه الجريدة الاستاذ مصطفى افندي فيضي قائد فرقة الكشافة الهاشمية في حلب وهو في رحلة كشفية في البلاد العربية وقد وصل يافا امس « الخميس » قادماً من القاهرة وسيغادرنا الى سوريا اليوم « الجمعه » وكان يرافقه الاستاذ جميل افندي القدومي قائد فرقة كشافة النادي الرياضي الاسلامي في يافا .

عقد قران اديب

احتفل امس في عمان بعقد قران الشاب الاديب ابراهيم افندي النابلسي ابن الوجيه الحاج نمر النابلسي على كريمة الوجيه حسين بك الخف وقد حضر الاحتفال وجهاء عمان وكبار الموظفين ورجال الجيش العربي عرفنا منهم فخامة ابراهيم باشا هاشم وعلاء الدين بك طوقان ، الشيخ فهمي افندي هاشم ، عبد الرحمن بك طوقان ، كمال بك الجيرمي ، احمد بك طوقان ، ضياء الدين بك زعيتر ، وكثيرون من الوجهاء والاعيان . وحضر جميع افراد عائلة النابلسي وفي مقدمتهم عميدهم فوزي باشا النابلسي فنبارك للعروسين ونهنئهم .

رجاء الى المعلنين

ترجو ادارة هذه الجريدة اصحاب اعلانات الاجراء والمحاكم الشرعية ارسال اعلاناتهم اما مطبوعة او واضحة الكتابة وذلك تلافياً لوقوع اخطاء مطبعية يتعذر على قلم التصحيح ملافاتها بسبب رداءة الخط في اصل الاعلان .

بالرفاء والبنين

احتفل ليلة أمس بزفاف الاستاذ نظيف افندي الخيري القائممقام بالقدس على كريمة الوجيه عبد الرحمن بك التاجي فبالرفاء والبنين

بالرفاه والبنين

يجري بعد ظهر اليوم في الفتا زفاف الشاب الاديب احمد علي الحاج خليل الى كريمة الوجيه اسماعيل النجار . نتمنى للعروسين حياة سعيدة، وبالرفاه والبنين.

قضية الصراف امام محكمه الجنايات

براءة المتهم لان البينات تثير الشكوك

استأنفت محكمة الجنايات الكبرى المنعقدة برئاسة المستر ماننغ وعضوية المستر كراسل وعزيز بك الداودي النظر في قضية العبد داود محيسن المتهم بقتل المرحوم نخله هنديله الصراف ، وقد سمعت شهادة الجاويش البريطاني الذي اجرى التشخيص ، وشهادة الاستاذ خليل شحاده الذي حقق مع المتهم ، وشهادة موسى اللعو الذي شاهد المجنى عليه جريحاً. وقال انه سمعه يقول « ابعدوا عن ابراهيم حوسه لانه يريد قتلي »

مرافعة النيابة

وبعد ذلك وقف ممثل النيابة الاستاذ عمر الوعري وحصر دفاعه في الادلة التي جاءت عن طريق الشهود ، وهم السيد جمال الدجاني ، والفتى جميل القرعة « الجمال » وقصاص الاثر وضابط المباحث وقال ان شهادات هؤلاء الشهود يؤيد بعضها بعضاً وكلها ادلة متواردة تدين المتهم ، لذلك فاني اطلب الحكم عليه .

اقوال الدفاع

ثم وقف الاستاذ فهمي بك الحسيني محامي الدفاع والقى دفاعاً بليغاً استغرق مدة فند فيها الشهادات

قرار البراءة

وبعد ان تكلم عن ضعف الادلة طلب الى المحكمة ان تبريء موكله، وعندذلك اختلت المحكمه ٤٥ دقيقه ثم عادت ونطقت بالقرار ، وقد جاء فيه ان المجني عليه بعد مدة قصيرة من جرحه اعطى افادته وذكر غير المتهم الحالي ولم يعط افادة اخرى ، وعلينا ان لا نستند على البينات التي تقدمت من النيابه، اما جمال الدجاني فغير متأكد من شخصية المتهم ، نحن نصدق جميل القرعه لكن الوقت الذي ذكره غير مرتبط بوقوع الجريمة، فالبينه الوحيدة التي تركت هي بينة القصاص والطريقه التي اتبعت في مطابقة الاثر لم تكن بالنسبة للمتهم عادلة

كان على النيابة ان تثبت شيئاً من افادة المجني عليه ، والبينات التي تقدمت أمام المحكمة الفت امامنا الشكوك والشكوك تفسر لصالح المتهم ، لهذا ترى المحكمة ان المتهم غير مذنب وتقرر براءته

* * *

الاراضي المجاورة للحولة وشمالي صفد

يضع اليهود برنامجا لشرائها هذا العام

عقدت جمعية الكيرن كايمت الصهيونيه اجتماعا في تل ابيب حضره جميع اعضائها في فلسطين وجرى البحث فيه حول برنامج السنة التي ابتدأت منذ اسبوعين والاراضي التي يجب شراؤها والاموال التي يمكن جمعها ووسائل تنفيذ شراء الاراضي وجمع النقود

وقد تقرر في هذا الاجتماع ان يكون برنامج السنة هو شراء الاراضي المجاورة للحولة وشمالي صفد على حدود سوريا والقيام بجمع اموال خاصة لهذا المشروع !

زعماء الاغودات في وزارة المستعمرات

يرفضون التقسيم ويطلبون اخذ رأيهم في القضية

لندن في ٣٠ ايلول — قابل سكرتير وزارة المستعمرات وفدا من زعماء الاغودات اسرائيل برئاسة الادون هاري غودمان واستلم منه قرارات مؤتمر الاغودات الاخير حول رفض التقسيم وضرورة السماح للاغودات بأخذ رأيها قبل البت في قضية فلسطين

* * *

المندوب السامي يعجل بعودته

بسبب مقتل المستر اندروز وحارسه

علمت جريدة دافار ان المندوب السامي سيعود في الاسبوع الاول من شهر تشرين الاول الجاري بسبب مقتل المستر اندروز وحارسه

سينما النهضة — حيفا

ابتداء من يوم الجمعة الواقع في ١ تشرين اول ولمدة اسبوع واحد فقط يعرض للمرة الثانية بناء على طلب الكثيرين الفلم العربي المغني الذائع الصيت

★ نشيد الامل ★

لمطربة الشرق الآنسة ام كلثوم

وقد حاز هذا الفلم اعجاب الجمهور العربى لدى عرضه فى المرة الاولى

فلا تدعوا فرصة مشاهدته تفوتكم

انتهاء التحقيق في جريمة النزهة

وتأجيل اعطاء القرار الى اليوم

استأنف قاضي التحقيق الاستاذ سمعان افندي داود التحقيق في قضية المتهمين بجريمة النزهة فسمع شهادة ايوب احمد قاسم الذي رافق مصطفى السوطري لمحل حسن العش وشاهد المسدس الذي عثر عليه مصطفى السوطري في المحل المذكور ، ثم سمعت شهادة يحيى امين وفا « الاخرس » الذي اصلح حذاء المتهم عيسى الابرص في محل سعيد قرضاية الكندرجي .

شهادة مفتش البوليس

وشهد مفتش مركز بوليس العجمي فقال انه يذكر حادث مقتل المرحومة نظر الامام صباح ٧-٨-٩٣٧ . وان للبيت شرفات ثلاثاً وجد على احداها كيساً فى داخله ٤ قنابل وشاهد حبلين مربوطين الى الشرفات الثلاث. وقد ذكر انه شاهد احد رجال البوليس ويدعى محمود مسلم يحافظ على الآثار حتى مجيء القصاص، وقدسامه اربعه ازواج احذية وطربوشا تبين فيما بعد انها للمتهمين ثم قال : لقد تحريت بيت المتهم حسن العش وكان يصحبنى الضابط الذي يشتغل فى المباحث الجنائية والبوليس اسماعيل طهبوب . وهذا وجد سبع خرطوشات ملفوفه فى منديل ابيض وسلمني اياها وعثرت على عدة اكياس من نوع الكيس الذي وجدت فيه الادوات في شرفات بيت المجنى عليها

وبتاريخ ٢٤-٨-٩٣٧ فتشت دكان حسن العش مرة ثانيه فعثرت على عدد من الاقفال وبينها عده اقفال من نوع القفل الذي وجد فى مكان الحادث.

اعرف هذا المسدس واذكر انى تسلمته من مصطفى السوطري وطبقت عليه الخرطوشات التي وجدتها في بيت حسن العش لدى تفتيشه ، وهنا دارت مناقشة طويلة بين الشاهد والمتهم العش حول وجوب القاء القبض على السوطري الذي وجد معه المسدس وسلمه الى الشاهد

افادة عيسى الابرص

ثم سمعت افادة المتهم عيسى الابرص فقال انه كان متهما بقضية اولاد الهندي وشهد عليه ٣٥ شاهداً فيها بينهم السيد محمود سمسم ، وخليل ابو شنندي واخوه وهؤلاء الاشخاص كانوا يتآمرون على اغتياله ، ثم قال : انه عاد ذات ليلة الى بيته فقابله ابو شنندي والحاج حنفي الامام وزوسي ميلر الروسي وعثمان الكردي ويهودي آخر وجروه الى زقاق مظلم وحاولوا خنقه ثم قال :

أنا لم اتآمر على ارتكاب اية جريمة . ولم اسطُ على دار الامام ، وانا بريء من هذه التهمة ، وليست لي علاقة بالمتهمين الحاضرين ، وان الشهود كلهم متآمرون على قتلي منذ زمن ، واطلب اخلاء سبيلي لاني مظلوم

المتهمون لا يتكلمون

ثم طلب الى باقي المتهمين ان يعطوا افادات فامتنعوا ، وقال ابراهيم النجار ليس علي شيء ولم يشهد علي احد ، اما مصطفى احمد عبده والعبد المغربي فقالا انهما ليس لديهما ما يقولانه ، ونظرا لضيق الوقت تقرر ارجاء اعطاء القرار الى صباح هذا اليوم .

اللجنة الملكية مخطئة في بحثها

ومشروع التقسيم الذى وضعته لا نفع فيه

لندن في ٣٠ ايلول — انعقد في مدينة ليدز اجتماع برئاسة اللورد هاروود صهر الملك القيت فيه خطب كثيرة عن الحالة في فلسطين منها خطبة اللورد ليتون رئيس شركة بوتاس البحر الميت الذي تحدث عن امكان عيش العرب واليهود معا في فلسطين فقال : يمكننا ان نستنتج من مشروع التقسيم الذي وضعته اللجنة الملكية أحد أمرين : إما أن تكون اللجنة لا تدرك معنى قولها ولا تصدق به وهو ان العرب واليهود لا يمكنهم العيش معا في مملكة واحدة واما ان تكون مدركة ومصدقة فيصبح مشروعها لا فائدة منه ولا يمكنه اصلاح السوء . ففي المملكة العربية التي اقترحتها اللجنه يوجد ١٢٠٠ يهودي فقط اما في المملكة اليهوديه فيوجد ٢٢٥ الف عربي وفي الاراضي التي ستبقى تحت ظل الانتداب يوجد ١٢٥ الف يهودي و٨٥ الف عربي ويجب على هؤلاء ان يعيشوا معا وبسلام في المستقبل والا فان الاضطرابات ستستمر وانا اعتقد ان اللجنه مخطئه في نتائج بحثها ومشروعها لا فائدة فيه . وها هي الشركه التي اعمل فيها تستخدم ٨٠٠ عامل نصفهم من العرب ونصفهم من اليهود ومع ذلك فلم يقع بينهم اي خلاف .

ما شحن من صناديق الأثمار الحمضية

أذيع رسميا ان ما شحن من صناديق الأثمار الحمضية من ٢٢ الى ٢٨ ايلول المنصرم هو كما يلي :

الكريب فروت	٢٫٨٩٩
الليمون	٢٫١٥٣
المجموع	٥٫٠٥٢

اما الكمية المشحونة من هذه الأثمار من اول الموسم الى ٢٨ ايلول فهي كما يلي :

الكريب فروت	٣٫٦١٢
الليمون	١٧٫٧١٥
المجموع	٢١٫٣٢٧

ومن هذه الصناديق شحن من يافا ٣٢١ ومن حيفا ١٥٫٨٦٧ ، ومن تل ابيب ٤٢٥ وبطريق بورسعيد ٤٫٧١٤ صندوقاً

البرلمان البريطاني يعقد قبل موعده

٦٥ الف جندي تركي يشتركون في المناورات على حدود سوريا

البرلمان البريطاني يعقد قبل موعده

لندن — نظراً للشعور العام الذي نشأ في انكلترا من جراء الخسارة في الارواح بين السكان المدنيين البريئين والتي نتجت عن القاء القنابل على المدن غير المحصنة في الصين ، يوجد رغبة في ضرورة طلب انعقاد البرلمان البريطاني قبل اليوم المحدد لذلك. وتقول جريدة النيوز كرونيكل انه سوف يقدم رئيس المعارضة المستر آتلي طلبا رسميا بذلك خلال الاسبوع القادم وذلك بعد المناقشات التي ستجري غدا بين زعماء الاحزاب البرلمانية

المناورات التركية على الحدود السورية

من انباء اسطنبول ما يفيد بانه تقرر اشتراك ٦٥ الف جندي في المناورات التي ستقام على حدود تركيا — سوريا ، وستشترك في هذه المناورات ٤٥ طائرة من قاذفات القنابل .

افتتاح طريق يافا — حيفا الجديدة

افتتح اليوم المستر كيث روتش حاكم اللواء الشمالي رسمياً الطريق الساحلية الشمالية . وقد جرى الاحتفال في الساعة ٢٫٤٥ بعد الظهر على جسر الاسكندرون

وهذه الطريق التي اوصت اللجنة الملكية بسرعة اتمامها تمر رأساً من يافا وتل ابيب الى حيفا . وتوفر حوالي ٦٠ كيلومترا كانت تضطر السيارات الى ان تقطعها عندما تمر من طولكرم وجنين

نشوب ثورة في عدن

اذاع راديو برلين خبراً ليلة امس قال فيه ان اضطراباً وقع في عدن وان بعض القبائل قد ثارت فاضطرت الحكومة لاستدعاء قوات جديدة لقمع هذه الثورة .

وصول بعض كبار رجال العراق

الاسكندريه في ٣٠ ايلول — لمراسل الدفاع الخاص — وصل سعادة راشد بك العمري امين العاصمه العراقيه ومن الوزراء السابقين الى الاسكندريه على باخرة ايطالية عائداً من اوروبا وسيزور غداً رفعة النحاس باشا ومعالي وزير الخارجيه بالنيابه برفقة عبد القادر بك الكيلاني القائم باعمال المفوضيه العراقيه وسيصرف بضعة أيام في مصر للاطلاع على انظمة البلديات

ووصل على الباخرة ذاتها سعادة تحسين بك العسكري مدير الري في العراق واكرم بك قائد القوة الجويه عائدين من اوروبا وقد استأنفا السفر الى بغداد عن طريق بيروت

شكر عرب امريكا لواصف غالي باشا

جنيف في ٣٠ ايلول — تلقى واصف غالي باشا من السيد احمد حمزه فواز رئيس المؤتمر العربي الذي عقد في ديترويت بامريكا هـذا نصها : يقدم المؤتمر واجب الشكر لمعاليكم ولاخواننا المصريين على موقفكم المشرف في الدفاع عن صفوف اخواننا الفلسطينيين واننا نشعر بان روح صلاح الدين وابراهيم باشا مبتهجة مرتاحة الى موقفكم الجليل فليحى فاروق ولتحى زعامته »

بطولة عجيبة للمحاربين الصينيين

لندن في ٣٠ ايلول — في برقيات الشرق الاقصى ما يثير الاعجاب ببطولة المحاربين الصينيين ، فقد جرت محاولة جريئة لنسف البارجة اليابانية «ايزومو» حيث نزل الى البحر عشرون جنديا صينياً في الظلام الدامس من رصيف في شاطيء « بوتنج » بعضهم في مركب صغير والبعض سابحاً ثم عوموا لغما في اتجاه البارجة وقضوا الليل في تقطيع الشبكه الفولاذية المحيطة بالبارجة ، وما طلع النهار حتى انفضح امرهم واكتشفتهم البارجة . ولما أدرك الجنود الصينيون الذين كانوا على الشاطيء ان زملاءهم في خطر الموت الاكيد فجروا اللغم بواسطة الاسلاك البحرية فقتل جميع الجنود وانفجر حوض المياه وارتفع الى ١٥٠ قدماً ومزقت الشبكة الفولاذيه المحيطة بالبارجة وأصابت الشظايا كثيرين من بحارة الطرادة الامريكيه « اوجستا » التي كانت على بعد نصف ميل.

مقاطعة بضائع اليابان في اميركا

اقر البارحة مجلس العمل الوطني ورؤساء الكنيسة قرارات حثوا فيها الشعب على مقاطعة البضائع اليابانية . وقد طلب الى الحكومة ان تدعو حكومة الولايات المتحدة للاشتراك في مثل هذا العمل وان تقدم مواد طبية الى الصين .

اليهود يؤبنون رئيس اللجنة الملكية

ويعزون فيه في لندن وفي القدس

اعلنت الصحف اليهودية منتهى الاسف والحزن لوفاة اللورد بيل رئيس اللجنة الملكية وعقدت حول وفاته المقالات الرئيسية الطويلة وتحدثت فيها عن شخصيته ومشروع التقسيم الذي وضعه واعلنت ان الشعب اليهودي يشترك مع انكلترا في الحزن على فقده .

وقد ذهب الدكتور وايزمن الى دار اللورد وقدم لارملته تعازي الشعب اليهودي ثم زار وزارة المستعمرات وقدم التعازي ايضاً .

واذاعت الوكالة اليهودية في لندن بياناً باسمها واسم الجمعيه الصهيونية ابنت فيه اللورد وقالت إن وفاته قد أثرت في فلسطين لا اقل من تأثيرها في انكلترا .

واذاع المجلس الملي اليهودي في القدس بيانا ابن فيه اللورد بيل تأبيناً حاراً

ابعاد السيد العبوشي ثلاثه اشهر

جنين في ٣٠ ايلول — لمراسل الدفاع الخاص — طلب السيد شوقي العبوشي لمواجهة حاكم اللواء فلما واجهه حكم بابعاده ثلاثة اشهر لمدينة عكا

شجار في قرية والقاء القبض

حصل شجار ليلة امس في قريه ام الفحم، وقد القي القبض على خمسة اشخاص اودعوا السجن رهن التحقيق

سينما الشرق
لثلاثة ايام فقط
الجمعة ١ — السبت ٢ — الاحد ٣ — تشرين الاول
٣ حفلات يومياً — الاولى الساعة ٣ مساء — الثانية الساعة ٦٫٤٠ مساء
الثالثة الساعة ٨٫٤٥ مساء
لاول مرة تعرض في هذه المدينة
رواية (الجبار الصغير)
تمثيل ادوارد ج. روبنصون

حيفا

وفد يقابل حاكم اللواء الشمالي

ويؤيد بيان اللجنة ويحتج على الاعتقالات

حيفا في ٣٠ ايلول — لمراسل الدفاع الخاص — قابل في الساعة العاشرة من صباح اليوم ، وفد مؤلف من السادة : عبد الرحمن الحاج ، رشيد الحاج ابراهيم ، محمود الماضي ، حنا عصفور ، وديع البستاني، فؤاد الخياط ، الدكتور رشدي التميمي ، الشيخ يونس الخطيب — حاكم اللواء الشمالي المستر كيث روتش ، وتحدثوا اليه في انهم يؤيدون اللجنة العليا في بيانها باستنكار حادث اغتيال حاكم لواء الجليل ، ويحتجون على سياسة اعتقال الابرياء من ابناء الامة ، طالبين المسارعه في الافراج عنهم فوعدهم الحاكم برفع تقرير بهذه المقابلة وما دار فيها من بحث الى القائم بأعمال الحكومه ، وطلب اعادة النظر في أمر هذه الاعتقالات .

— وصل امس على ظهر احدى البواخر ٢٠٠ مهاجر يهودي

عكا

الحكم بالسجن ثلاثة اشهر على المعتقلين

عكا في ٣٠ ايلول — لمراسل الدفاع الخاص — تبلغ جميع المعتقلين الذين اعتقلوا مؤخراً الحكم عليهم بالسجن ثلاثه اشهر بموجب قانون الطواريء

استمرار قدوم المعتقلين لعكا

وما زلنا نشاهد يومياً سيارات البوليس تأتي بالافواج من المعتقلين من جميع انحاء فلسطين وتوزعها ما بين السجن الكبير ومعتقل المزرعة

كيف يعامل المعتقلون ومم يشكون

زار المعتقلين المحامي عبد القادر شبل وسمع المعتقلون يشكون من : ١ — حشدهم كل ٤٠ شخصاً في ثكنة واحدة هذا بالمعتقل ومن ٥٠ الى ٦٠ في كل غرفه بالسجن ٢ — استحمامهم جميعاً في مكان مكشوف ٣ — الاكل والنوم وقضاء الحاجه في غرفه واحدة ٤ — المنام على الابراش المصنوعه من الخرق الباليه ٥ — ادخالهم من الساعه السادسه مساء واخراجهم بعد شروق الشمس مما يسبب عدم القيام بالصلاة في أوقاتها .

العلوم الحديثة للصفوف الابتدائية

اهدانا الاستاذ سليم كاتول (ب. ع) استاذ الطبيعيات والكيمياء في الكلية العربية بالقدس الجزء الثاني (للصف الرابع الابتدائي) من مؤلفه القيم (العلوم الحديثة للصفوف الابتدائية) وهو يبحث في الصحة واعضاء جسم الانسان ، والحيوانات والطيور والنبات والاتربة والمعادن ، وفقاً لمنهاج المعارف في فلسطين مما لا يستغنى عنه طالب ، ويطلب هذا الكتاب من ادارة مجلة الكلية العربية ومن مطبعة بيت المقدس بالقدس ، مع العلم بان الاجزاء الثالث والرابع والخامس من هـذا الكتاب ستصدر عما قريب وهي للصفوف الخامس والسادس والسابع الابتدائية ، ويبحث الثالث من هذه الاجزاء في تصنيف الحيوانات والطيور وفي النبات وعلم الصحة واعضاء جسم الانسان ، كما يبحث الرابع في العلوم الطبيعية والخامس في هذه العلوم نفسها وفي علم الكيمياء وعلم الصحة واعضاء جسم الانسان ، فنحث الطلاب جميعاً على اقتناء هذه الاسفار الجليلة ، ونشكر للمؤلف جهوده التي بذلها في وضعها .

زفاف شاب اديب

غزه — احتفل الليلة بزفاف الشاب الاديب السيد خضر الصوراني نجل الوجيه موسى افندي الصوراني احتفالا شائقاً اشتركت فيه جماهير كثيرة من الوفود التي حضرت من جميع انحاء فلسطين فنتمنى للعروسين حياة سعيده مقرونة بالرفاء والبنين

تبرع طبيب اسنان

عكا — تبرع طبيب الاسنان بشاره حداد بزيارة المعتقل كل يوم لمداواة المعتقلين مجاناً

ترقية ضابط

جنين — رقي ضابط تحقيق جنين السيد سلمان افندي عبد الصمد لدرجه اعلى من درجته الاولى .

تنقلات البوليس

غزة — جرت تنقلات بين موظفي دائرة البوليس بعكا فقد نقل الضابط حسن افندي تفاحه لبئر السبع والاونباشي كامل الحاج قاسم للخليل والجاويش فرحات خوري ليافا .

مقابلات القائم باعمال الحكومة

القدس — اليوم قابل القائم باعمال الحكومه الكابتن رايس وكيل مفتش البوليس العام والمستر كنجرلي هيث وبعض كبار الموظفين .

اعلنوا
عن بضائعكم
في جريدة الدفاع

القدس

القرى ترفض انشاء المملكة اليهودية

وتريد انشاء حكومة وطنية عربية والغوا الانتداب

القدس في ٣٠ أيلول — لمراسل الدفاع الخاص — ذهب اليوم احد موظفي دائرة الحاكم الى عدد من القرى العربية وأخذ يستفتي القرويين في مشروع التقسيم وكان يقول لهم العبارة التالية :

هل توافقون على مشروع التقسيم أم تريدون بقاء الانتداب او الحكومة الوطنية العربية » فأجابوه قائلين نريد حكومة وطنية عربية ونرفض انشاء المملكة اليهودية .

تكذيب ما نشرته الصحف عن تركيا

ان جميع ما نشر في الصحف بخصوص حل المجلس الوطني في انقره واجراء الانتخابات عار عن الصحة وقد علمنا من القنصلية التركية ان جريدة السلطان التي تصدر في استامبول قد نشرت هذا الخبر فعطلت بموجب قانون المطبوعات لمدة عشرة ايام

عودة مدير الخزينة من لندن

عاد من اجازته في لندن المستر جونسون مدير خزينة حكومه فلسطين وباشر اعماله .

احتجاج المجلس الاسلامي واللجنة العليا

على حوادث الاعتقالات الاخيرة

تتلقى اللجنة العربية العليا كل يوم عشرات البرقيات من فلسطين ومصر وسوريا وشرق الاردن ، يستنكر مرسلوها ما اقامت به السلطة أخيراً من الاعتقالات الجمة التي زادت عن المائتين والخمسين ، معظمهم من وجوه البلاد وأصحاب المهن الحرة وقضاة الشرع الشريف في المنطقة الشمالية ، مما أساء الى الشعب العربي كل الاساءة .

وكذلك أرسلت الهيئات الدينية والوطنية في داخل فلسطين وخارجها كتب وبرقيات الاحتجاج الى السلطة على هذه الاجراءات الغريبة ، التي اعتبرتها اهانة كبرى موجهة الى العرب .

ذكرى الاسراء الشريف في فلسطين

اذاعت جمعية الامر بالمعروف والنهي عن المنكر المركزية بالقدس ، نداء الى المسلمين في فلسطين وسائر الاقطار لمناسبة ذكرى الاسراء الشريف

وسيكون الاحتفال بليلة الاسراء الشريفة في فلسطين ، الواقعه مساء يوم السبت ليلة الأحد ، بالغاً حد الروعة ، متناسباً مع مكانة هذه الذكرى التي يرتبط تاريخها بهذه البلاد المقدسة .

وستتلى قصة الذكرى الشريفة في مسجد الاقصى المبارك . وفي جميع مساجد فلسطين ، بعد اداء فريضة العشاء ، وستتلى بعدها الادعية.

في محكمة صلح القدس

نظر اليوم الاستاذ انور افندي نسيبه في قضية جنديين بريطانيين متهمين بجرم السرقة فأحال قضيتهما الى المحكمة المركزية وحكم على منير نور وراق من سوريا بالسجن شهراً وابعاده من البلاد لدخوله اليها بصورة غير مشروعة

نابلس

برقيات الاحتجاج على الاعتقالات

نابلس في ٣٠ أيلول — لمراسل الدفاع الخاص — ما زالت برقيات الاحتجاج التي يرسلها وجهاء المدينه والقرى والشباب فيها الى القائم بأعمال الحكومه ترد على وكاله هذه الجريدة يوميا احتجاجا على الاعتقالات الأخيرة وفيما يلي اسماء موقعيها

— برقية المخاتير : سليمان داوود جري ، علي منيب المصري ، شكري الشرابي ، اسماعيل سعد الدين ، محمود الحامد ، حسين درويش الحاجي

— برقيه وجهاء قريـه عينا بوس : محمود حمد السلمان، نجيب محمد بدوى محمد عثمان الحاج ، موسى بكر موسى ، احمد محمد عثمان ، عطيه حسن أبو صالح حسن فايز

— برقيه وجهاء عصيرة الشماليه : ابراهيم الدرويش ، حمد اليوسف ، محمد احمد السعدي ، مصطفى الحاج اسليمان ، صالح الحاج اسعد

— برقية اهالي قرية طوباس : فايز مسعود ، فايز نمر سليمان ، عبد الله فهد ، حاظر محمود اسماعيل ، فايز محمود ، اسماعيل زيد ، انيس محمود

— برقيه وجهاء مرضه ، ياسوف ، جماعين : مثقال نجم الدين، حافظ عبد الحافظ ، مدحت محمود الخفش ، فارس عبد الرحمن ، خليل عبد القادر ، خليل ابراهيم الخليل ، سليمان محمود ، احمد محمد الحاج اسعد ، محمد يوسف الغازي، حسن اسماعيل .

— برقيه تجار نابلس : عارف الشكعه ، محمود الشكعه ، فريد التميمي ، عارف الحجاوي ، سليمان السخن ، محمد عنبتاوي ، صديق عرفات، زكريا عرفات، جميل ابو غزالة

جهاد العراق في سبيل فلسطين

مركز فلسطين بين دول العرب • الجبهة العربية في عصبة الامم

كتبت جريدة «الاستقلال» العراقية الغراء مقالا افتتاحيا عن جهاد العرب في سبيل فلسطين نقتطف منه ما يلي :

مركز فلسطين بين دول العرب

ايقن العالم بان فلسطين اصبحت العصب للامة العربية والشعوب الاسلامية اذ لا يحدث تطور في مشكلتها إلا ويهب الناس من كل جانب بالاستنكار والاستياء. لكن العراق — حكومة وشعباً — برهن على انه اسبق من غيره الى نصرتها والجهاد في سبيلها ، وكانت الاقطار العربية تحمد له هذا الموقف الجريء وتعتز بقوته وصلابة ارادته وعزيمته ، وهو يرى ذلك واجباً يدفعه الى القيام به شعوره القومي ، وعقيدته العربية ، وسوف يبقى هذا الشعور فياضاً بقوة الكفاح للحيلولة دون ما يراد بفلسطين ومقاومة التقسيم الجديد الذي جاء كالتقطيع لاعصاب الامة المتماسكة ، فأي عربي يستطيع ان ينام وهذا الالم يحز الافئدة ؟؟»

عهد العراق ونكبة الحل الجائر

ان العراق عاهد العالم ونفسه على ان يظل معارضا لكل محاولة يتناهض المباديء القومية ، وتنتقص شبراً من فلسطين العربية ، وهذا التقسيم نكبة مبتكرة لا يقره انصاف او يرتضيه وجدان. فهو اعتداء صريح واغتصاب منكر ، يئن منه الضمير ويأباه الحق والعدل ، فلا غرابة اذا رفع العراق صوت السخط على سياسة التقسيم الجائرة والتصرف الشائن بالمقدسات الاسلامية العربية فالعرب قاوموا الاوضاع السابقة بشتى الوسائل

الجبهة العربية في عصبة الامم

وفي الاخير جاءتهم بدعة التقسيم السقيمة ، فثارت نفوسهم وتصاعدت صيحاتهم ووقفت الجبهة العربية بزعامة العراق في ندوة عصبة الامم تستفز العالم وتنادي الضمير الانساني لانصاف هذه القطعة العربية من المظالم واستهلت مصر العربية المسلمة عهد دخولها العصبة بصوت الدفاع عن فلسطين وتطلعت الافكار الى رئيس الوفد العراقي هناك لترى وجهة نظر امة واصلت الجهاد والنضال من اجل هذه القضية ، وقد سمع اعضاء العصبة ، حكيم مارس السياسة بثقافة واسعة ودراية بارعة ، وقد استطاع فخامة رئيس الوفد ان يصور شعور الامة العراقيه ومايتطلب لذلك الجزء العربي ابدع تصويرو كيف لا يطلق حماسته القومية وهو يمثل امة تدين بالعروبة وموفداًمن وزارة امتاز معظم اعضائها بالجهاد القومي

المكافحة الامية في غزة

جاءنا من احد آباء الطلبة في غزة مايلي:

ماكاد يقع نظري على الاعلان الذي وزع في المدينة بامضاء الوجيه السيد محمد ابى رمضان رئيس شركة سيارات غزة والذي يطلب فيه من الاهلين ضرورة الاسراع لتسجيل اسماء ابنائهم الذين لم يتح لهم التعليم في مدارس الحكومة بحجة ضيق المكان حتى بادرت الى مقر كشافة عمر الفاروق مكان التسجيل فوجدت حضرة قائد الفرقة الاستاذ خضر جعفراوي مبكراً الى مكتبه يسجل اسماء الطلاب الذين هرع اباؤهم الى هناك وقد كان منظرهم يفتت الاكباد لانهم من طبقة العمال والطبقة الفقيرة اما ابناء الاغنياء فيدخلون المدارس باي وسيلة كانت وقد علمت ان الغاية من هذا العمل مطالبة الحكومة بايجاد مقاعد لاولئك الطلاب .

انني اضم صوتي مع العاملين لمكافحة الامية واشكر من قلبي الوجيه ابارمضان والاستاذ الجعفراوي لما يقومان به من مكافحة الامية .

بالقضاء والقدر

جنين — بينما كان صياد يدعى محمود الاحمد من رمانه خارجاً للصيد، صادف ان زلت قدمه فوقع على الارض، فخرجت خرطوشة من بندقيته ، اصابته في رأسه وقد أرسل الى مستشفى حيفا، اما البندقية فرخصه

اعلان للبيع

يعلن الاوصياء على تركه المرحوم حموده حسان انه سيعرض للبيع جميع الاثمار الحمضيه الظاهره على الشجر لموسم سنة ١٩٣٧ — ١٩٣٨ في بياراته وهي بيارة القرامة ومساحتها ١٥٠ دونماً وهي مزروعة برتقال و كريب فروت و بيارة القرابلسيه ومساحتها ٤٣ دونماً وهي مزروعة برتقال وكريب فروت وكلاهما تقعان في قرية القبيبه . ثم بياره كرويه ومساحتها ١٥ دونماً وتقع في يازور وكلها برتقال . وتركة محمد رمضان حمو وحموده حسان الشهيرة ببيارة الونصو في وادي حنين ومساحتها ٩٤ دونماً وكلها برتقال وجميع الثمر معروض للبيع أيضا فمن رغب المزاوده فعليه مراجعة باشكاتب المحكمة الشرعية بيافا

عن الاوصياء محمد رمضان حمو

اللد

سد ابواب التعليم في وجوه المئات

اللد في ٣٠ أيلول — لمراسل الدفاع الخاص — اتصل بنا ان ادارة مدرسة ذكور اللد الاميرية قد رفضت قبول ٤٠٠ تلميذ ، كما ان ادارة مدرسة الاناث رفضت عدداً كبيراً من التلميذات ، وقد رفض ايضاً عدد كبير من ابناء القرى الذين انهوا دراستهم في مدارس قراهم وليس لهم معهد يتعلمون فيه او مدرسة يلتحقون بها الا هذه المدارس ، ولكن الادارة رفضت طلباتهم وسدت ابواب التعليم في وجوههم .

وجوب توسيع المدارس

وقد علمنا ان القلق استحوذ على اهالي القرى والمدينة من جراء هذه التصرفات ولذلك اخذوا يستعدون للمطالبة بتوسيع مدارس المدينة ، وسيؤلفون لجنة تتولى وضع خطة عملية لتأمين مستقبل ابنائهم

وستذيع لجنة الشباب في اللد بياناً حول هذا الموضوع ، كما ان اهالي المدينة يرقبون أن يتقدم المجلس البلدي للعمل في هذه الناحية الهامة .

الجامعه الاميركية بالقاهرة

بها الاقسام الآتية :

١ — قسم اعدادي مدته خمس سنوات. بعد شهادة الدراسة الابتدائية يعد الطلبة لنيل شهادة جامعة لندن المتركيولشن المعترف بها في جميع المعاهد العلمية

٢ — قسم عال من ثلاث سنوات ويؤهل الطلبة لنيل درجة بكالوريوس في الآداب

٣ — قسم عال من ثلاث سنوات ويؤهل الطلبة الذين يتخذون العربية لغة اصلية لنيل درجة بكالوريوس في الصحافة والتخصص للعمل في الصحافة العربية بوجه خاص

عناية خاصة بالتربية البدنية والثقافه العامة والاندية للتمثيل والمحاضرات.

وبالجامعة قسم داخلي مستكمل واف على احدث طراز ومصروفاته (للتعليم والسكن والطعام) خمسة وخمسون جنيهاً مصرياً ونصف جنيه . ومصروفات القسم الخارجي سته عشر جنيهاً ونصف جنيه للتعليم فقط .

تبدأ الدراسة في ٢٧ سيتمبر ١٩٣٧

تطلب البيانات من مسجل الجامعة ١١٣ شارع القصر العيني بالقاهرة ـ مصر

نداء الى اخواننا المسلمين في فلسطين وفي سائر الاقطار

اذاعت جمعية الامر بالمعروف والنهي عن المنكر المركزية في القدس على المسلمين في فلسطين وخارجها ، النداء التالي :

سبحان الذي اسرى بعبده ليلا من المسجد الحرام الى المسجد الاقصى الذي باركنا حوله لنريه من آياتنا انه هو السميع البصير .

ان ليلة السابع والعشرين من شهر رجب ليلة ذكرى الاسراء بالنبي صلى الله عليه وسلم من المسجد الحرام بمكة الى المسجد الاقصى المبارك في بيت المقدس هى من الليالي المباركة التي عني المسلمون من القديم بالاحتفاء بها واظهار الشكر لله عز وجل على ما من فيها على رسوله الكريم صلى الله عليه وسلم من المعجزة الباهرة والمنقبة الخالدة . لذلك فاننا نوجه النداء الى اخواننا المسلمين في فلسطين وفي سائر انحاء العالم أن يحتفلوا بهذه الذكرى الشريفة التي تصادف في هذا العام مساء السبت ليلة الاحد الواقع في ٢ تشرين الاول ٣٧ احتفالا لائقاً بما افيض فيها من رحمات وبركات وما تجلى من مناقب ومعجزات وأن يقوموا بواجب الشكر لله تعالى الذي جمع كلمتهم على الاسلام ووحد بين قلوبهم بالايمان وأن يكون لهم من ذلك ما يحفزهم الى العمل بكتاب الله القرآن الكريم والاقتداء بالنبي صلى الله عليه وسلم وأصحابه المؤمنين الاولين بالتعاون على البر والتقوى وتقوية عوامل الاخاء والاتحاد في نفوسهم وتنمية اواصر المحبة والائتلاف بين افرادهم وجماعاتهم .

مدالية جمعية اسلام سيفا سماج الذهبية

جاءنا من جمعيه اسلام سيفا سماج في بومباي أنها قررت منح مداليتها الذهبيه لشخصيه من الشخصيات الاسلامية البارزة التي قامت بخدمة جليلة نافعة للمسلمين ، والجمعيه ترجو من القراء ان يرشحوا من يرونه اهلا لهذا التقدير فيبعثوا بمعلومات وافيه قبل يوم ٢٩ شعبان القادم الى الجمعيه في بومباي — الهند (ص.ب ٣١٤٧) وسيعلن عن النتيجة وترسل المدالية مع تلغراف التهنئه في اول يوم عيد الفطر .

وقد سبق للجمعيه ان اهدت مداليتها لنظام حيدر اباد لتأسيسه مسجداً في لندن ، ولسماحة الحاج امين افندي الحسيني ولفضيلة الاستاذ الاكبر الشيخ محمد مصطفى المراغي شيخ الازهر ، وللمرحوم جلال الدين برنن لاعتناقه الاسلام وخدماته للانسانيه .

منع هجرة اليهود الى هنغاريا

بودابست ـ قررت وزارة الداخلية الهنغارية ازاء ازدياد روح العداء لليهود ان تتخذ تدابير مشددة ضد هجرة اليهود من شرق تشكوسلوفاكيا ورومانيا . وقد اعلن الوزير ان موظفي قسم مراقبة الاجانب سيرسلون الى جميع محطات الحدود الشرقية لمنع العناصر غير المرغوب فيها وخصوصاً اليهود من دخول هنغاريا

بيان للامة الاسلامية الكريمة

اذاعت جمعية الامر بالمعروف والنهي عن المنكر بغزه الى الامة الاسلامية الكريمة كلمة جاء فيها انها قررت ان تفتح معهداً دينيا بجامع السيد هاشم جد النبي صلى الله عليه وسلم تكون مدته اربع سنوات يحفظ فيه القرآن ويجود لسائر التلاميذ وتعلم فيه العلوم الدينيه واللغة العربية على طراز المعاهد الدينيه في البلاد الاسلامية وبذلك يكون لدى طلابه اساساً صالحاً للتمسك بالدين والتمكن من الالتحاق بالجامعه الازهريه .

فعلى الذين يودون الحاق ابنائهم بالمعهد ان يراجعوا مكتب الجمعيه اعتباراً من ٣٠ رجب الجاري الى ٢٩ شعبان القادم

الخليل

شارع جديد ذو ثلاثة ممرات

الخليل في ٣٠ ايلول — لمراسل الدفاع الخاص — فهم ان السلطة المحلية قررت فتح شارع جديد يبتدىء من قرب جورة بحلس ويمر بمحلة بطرخ ويعرج على محلة الشيخ وسيفتح لهذا الشارع كما علمنا ثلاثة ممرات رئيسية الاول من رأس الجورة والثاني من عين سارة والثالث من قرب مدرسة الاناث وشاهدنا مهندس امس البلدية يقوم بالتخطيطات اللازمه لهذا الخصوص

متهم بالقتل يعتقل في سوريا

اعتقل بوليس سوريا محمد ابو شرار الذي اتهم بقتل امرأه قبل مدة في الخليل وعلى اثر اعتقاله اخذت دائرة البوليس تقوم باجراء المعاملة اللازمة لاحضاره تمهيداً لتقديمه للمحاكمة

تغاضي ادارة المعارف عن الشكاوى

لم يبد في موقف ادارة المدارس الاميرية هنا اي أمل بشأن قبول طلاب جدد في صفوف المدرسة ولا تزال ادارة المعارف متغاضية عن الشكاوى الكثيرة والتقارير العديدة التي رفعت اليها بشأن هذا العدد الضخم من الطلاب التي قضت ادارة المعارف ان تتركهم في حالة يرثي لها ولهذا نعود فنناشد كل من يهمهم الامر أن ينظروا لشباب المستقبل بعين العطف وتقدير ما ينتظرهم من شقاء وعذاب ان ظلوا بدون تعليم

برنامج الاذاعة الفلسطينية

يوم الجمعة اول تشرين الاول سنة ١٩٣٧

١٩ر٦ اغاني بلدية احمد الفقش ٢٥ر٦ حفلة غنائية يحيى السعودي وفرقة استوديو الاذاعة ٥٠ر٦ حديث اخلاقي بالعربية ٧ قرآن كريم الشيخ اسماعيل المرتجى ١٤ر٧ رباعي عبد الكريم ٣٥ر٧ منولوجات فكاهية عبد الله المدرس وفرقة استوديو الاذاعة ٥٥ر٨ ـ فترة موسيقية ٩ اشارة الوقت ٣٠ر١٠ ختام

ماذا تسمع اليوم

الاذاعة اللاسلكية للحكومة المصرية يوم الجمعة اول تشرين الاول سنة ٩٣٧

١٥ر١١ صباحاً اذاعة القرآن الكريم وأذان الظهر وخطبة الجمعة من مسجد أبي العلاء ٣٠ر١٢ ر مساء تقريباً ختام ٣٠ر١ اسطوانات ٤٥ر١ نازك ابراهيم حفلة غنائية ٢ اسطوانات ١٠ر٢ الاستاذ جورج ميشيل وكورس ٢٥ر٢ اسطوانات ٤٠ر٢ الاستاذ محمد عبد الوهاب وفرقته ـ حفلة غنائية ١٠ر٣ النشرات الجوية والاخبارية والتجارية ٢٠ر٣ ختام ٧ الآنسة سنية محمد علي ـ حديث الى الاطفال ٣٥ر٧ الاستاذ الشيخ محمد رفعت قرآن كريم ٣٠ر٨ النشرتان الثانيتان الاخبارية والتجارية ٤٥ر٨ اسطوانات ٩ السيدة فتحية احمد وفرقتها حفلة غنائية ٤٥ر٩ اسطوانات تركية ١٠ اسطوانات ١٥ر١٠ السيدة فتحية احمد وفرقتها حفلة غنائية ١١ سلام الملك ختام

ابتداء من يوم الاثنين في ٢٧ ايلول سنة ١٩٣٧
وبقية ايام الاسبوع تقدم
سينما الحمراء الوطنية
—* فخر الافلام العربية *—
بواب العمارة
لنابغة التمثيل الفكاهي — «بربري مصر الوحيد»
الاستاذ على الكسار
مع افراد فرقته نجوم الفن السينمائي اللامع
كل يوم حفلتان : الاولى في الساعة ٧ مساء — الثانية في الساعة ٩،١٥ مساء
حفلات بعد الظهر الفلم التاريخي العظيم
آخر أيام بومبي
الساعة الثالثة والنصف بعد ظهر كل يوم لمدة اسبوع

في كل نقطة قوة وعصب

فوسفورين سائل

فوسفورين هو خلاصة الفوسفور . هو غذاء الاعصاب الذي يحييها ويقويها ويملأها حياة ونشاطاً لانطيل الكلام عليك نقول لك جرب زجاجة واحدة او علبة حبوب واحدة . . . فان لم تشعر بتجدد في قواك ونشاط وسعادة في جسمك وتحسين في دورتك الدموية . فاننا نتعهد بارجاع ثمن الزجاجة لك. ملايين النساء والرجال يأخذون فوسفورين يومياً فيحصلون على السعادة والصحة واللذة . . . جرب انت ايضاً ـ خذ زجاجة واحدة فيتحقق لك صدق كلامنا . تصلنا شهادات من الكثيرين كل يوم شاكرين فوائد

المقوي العظيم
فوسفورين

فوسفورين حبوب

الوكلاء والمستودع
الشركة المصرية البريطانية التجارية — تلفون ١٠٦٢ : يافا

أزمة المدارس

وردت علينا عريضة موقعة من مخاتير وشيوخ القرى التابعة لمنطقة الرملة مرفوعة الى حاكم اللواء الجنوبي ومدير المعارف العام بفلسطين يذكرونهما فيها بضرورة توسيع مدارس تلك المنطقة ، ولما كان لهم امل بدخول أبنائهم مدرسة اللد الاميرية وقد رفضوا أخيراً ، لذلك قاموا يشكون من قلة المدارس في قراهم ويرجون من إدارة المعارف تلافي هذه الامور .

— وجاءنا من السيد عبد النور عواد من جفنه كتاب يشرح لنا فيه حاجة هذه القرية العربيه الى مدرسة اميريه . وعدم الاهتمام بهذه القرية التي يزيد عدد سكانها على ١٢٠٠ نسمه ، جعل الاهالي يطالبون الى قائمقام رام الله الاهتمام بهذا الموضوع فهل لادارة المعارف ان تنظر لهذه القريه نظرها الى القرى الاخرى التي تتمتع بمدارس حكومية وتطالب بتوسيعها بزيادة معلميها

اللد — كان امس موعد افتتاح المدرستين الاميريتين فشوهد عدد كبير من الطالبات والطلاب يعودون مع اولياء أمورهم بحالة يرثى لها ، لأن المدرستين لا تتسع لطالبي الالتحاق بأجمعهم ، فهل تعمل إدارة المعارف على تلافي هذه الحالة بتوسيع صفوف المدرستين

***

صلاحات هامة فى الاراضى الحجازية

القاهرة في ٣٠ ايلول — لمراسل الدفاع الخاص — كان سعادة محمد طلعت رب باشا قد قدم على أثر عودته من الحجاز تقريرا مسهبا ضمنه ضرورة اجراء صلاحات هامة في الاراضي الحجازية ، وقدم هذا التقرير الى لجنة الحرمين. فهم ان رئيس الحكومة المصرية مهتم بالمشروعات الآتية التي جاء بها التقرير تماما كبيرا خدمة للاسلام :

أولا — اصلاح الطريق بين جدة ومكة

ثانيا — اصلاح الطريق بين جدة والمدينة

ثالثا — اصلاح عين زبيدة وتطهيرها

رابعا — عمل سبيل في جبل عرفات يؤخذ له الماء من عين زبيدة كالسبيل ي انشأته الحكومة المصرية في (منى)

خامسا — ترسل وزارة الزراعة أشجارا لغرسها ليستظل بها في سهل عرفات فيفا عن الحجاج الفقراء الذين لا خيام لهم ، على ان تتولى حكومة الحجاز ي هذه الاشجار

سادسا — تقسيم سهل عرفات على الاقطار الاسلامية المختلفة فيكون لكل ر قسم خاص به فتسهل بذلك المواصلات وترسل الخطابات الى حجاج هذه قطار بانتظام وهي في الاراضي المقدسة .

عوة مصر للاشتراك في الحلف الشرقى

جنيف في ٣٠ ايلول — عقد وزراء خارجية تركيا والعراق وايران فانستان وهي الدول الموقعة على الميثاق الشرقي عدة اجتماعات في جنيف في سبوع الماضي قبل سفر الدكتور رشدي آراس عائداً الى انقرة . وتناول ث عدة مسائل سياسية ذات صلة بميثاق سعد أباد وكان اهم ما قرروه ان ضوا على مصر الانضمام الى حلفهم الرباعي . وقد عهد الى وزير خارجيه كيا بمفاوضه الحكومة المصرية في هذا الشأن .

نفيذ معاهدة الصداقة بين ايران والعراق

بغداد — انتهت وزارة الخارجية العراقية من وضع اتفاقيتي « الاقامة نسية » « وتحديد الحدود » المزمع عقدهما مع ايران وهما من جملة الاتفاقيات نصت عليها معاهدة الصداقة وحسن الجوار بين المملكتين . وفهم انه من ار بت هذه الامور خلال شهر تشرين الثانى القادم .

رغبات المدخنين

الاقتصاد راحة النفس انتعاش الجسم

كل ذلك تجدوه في تدخين

السجاير الوطنية الصحية

اوتومان ، مبروك ، برنجي ، نجام

منتوجات شركة

قرمان ديك وسلطى الوطنية

تشجيع هذه الشركة

واجب على كل وطني غيور

رسالة عبسان

تبرعات لمسجد عبسان

تبرع السادة الشيخ حسن محمد الزرباوي من العريش بمبلغ خمسة جنيهات اعانة لاتمام مسجد القرية والسيد خضير أحمد أبو دقه من عبسان بمبلغ اربعة جنيهات والشيخ حافظ السقا من خان يونس بمبلغ جنيه واحد ، وسلموا هذه التبرعات لمختار القرية الشيخ محمد رهم ابو درباز بارك الله فيهم

— زار القرية حضرات قائمقام غزة والضابط محمد افندي الجاعوني وحثا الاهلين على ضرورة التبرع بسخاء لمسجد القرية ، وقد سرا من استتباب الامن في هذه المنطقة واثنيا على رئيس نقطة البوليس محمود افندي العزة لعنايته بالامن

الاستاذ على شاهين

قام الاستاذ بقسط وافر من الوعظ فى هذه القرية وهو الذي اسس المسجد ، وجميع الاهلين يشكرونه لعنايته بهم ، وهو مستريح جدا ومسرور من معاملة البوليس والقائمامين والضباط له ، بارك الله فيهم وفك اسر الاستاذ

السمن الحلبي الحديدي

المتاز تجدونه

بمحل

نجيب القطان

استنكار اعتقال

جاءنا من فضيلة محمد سعود العوري قاضي القدس سابقا بالنيابة عن علماء المسجد الاقصى المبارك استنكار لحادث اغتيال المستر اندروز وحارسه وبنفس الوقت احتجاج على اعتقال مئة وستة اشخاص من نبلاء العرب وفضلائهم ولا سيما قضاة الشرع ووعاظ الدين والمحامين وقد رفعوا ذلك بكتاب للقائم بأعمال الحكومه راجين اطلاق سراح المعتقلين

مباراة رياضية

يتبارى في الساعة الثالثة من بعد ظهر يوم الاحد الواقع في ٣-١٠-٣٧ فريق النادي الرياضي العربى بالقدس مع فريق « ستافورد شيرز » على ملعب النادي الرياضى العربى بالقطمون والدخول مجاناً

التبرعات لملعب النادي الرياضى العربى

جاءتنا من النادي الرياضي العربى بالقدس القائمة الثانية من التبرعات التي وصلت لصندوق النادي لمشروع الملعب

	مل	جنيه
الوجيه سعد الدين افندي طه		٥
» عبد المجيد افندي شومان	٥٠٠	١
المحامي نجيب بك ابو الشعر	٥٠٠	
سعيد افندي ابو زياد		١
توفيق افندي وفا الدجانى	٥٠٠	
اديب افندي الحسامي	٢٥٠	
محمد افندي اهرام		١
فاعل ومحب خير	٥٠١	
راشد افندي الخياط		١
عادل افندي عويضه	٥٠٠	

القدس

المتهمة بتوليد امرأة واماتتها

القدس في ٣٠ ايلول — لمراسل الدفاع الخاص — تنظر المحكمة المركزية يوم الاثنين القادم الواقع في ٤ تشرين الاول في قضية اليهودية شرنا كوفسكي المتهمة بتوليد أمرأة والتسبب في موتها .

قاضى القضاة يقابل القائم باعمال الحكومة

قابل المستر باترشل القائم بأعمال الحكومة في مكتبه سعادة قاضي القضاة المستر ترستيد ومكث عنده مدة ساعة .

القاضى البريطاني في نابلس وناثانيا

سافر أمس المستر هو كنغ القاضي البريطاني الى نابلس للنظر في قضايا جزائية وسيسافر اليوم الى ناثانيا للنظر في قضية جزائية هامة .

تبرئة متهم باعطاء بيانات كاذبة

نظر الاستاذ أنور افندي نسيبه في قضية عبد الرحمن الطويل من الخليل المتهم باعطاء بيانات كاذبة فبرأ ساحته لعدم توفر الادلة الكافية ضده .

٨٠ قضية مخالفة في القدس

نظر الاستاذ على زين العابدين الحسيني في ثمانين قضية مخالفة وحكم فيها احكاماً مخالفة .

هكذا مشيئة دائرة المهاجرة ؟

دخل فلسطين الدكتور شترنبرك يوم ١٤ شباط سنة ٩٣٥ وبعد ان مكث فيها مدة قصيرة سافر الى الخارج يوم ١ — ٨ — ٣٥ وبعد غياب ما يقرب من سنة عاد الى فلسطين وطلب من دائرة المهاجرة منحه الجنسية الفلسطينية فلبت الدائرة طلبه وحسبت له المدة التي اقامها في الخارج مع ان القانون ينص على انه يجب ان يبقى في البلاد مدة سنتين على الاقل دون ان يتركها ولكن هكذا مشيئة دائرة المهاجرة ....

الاتحاد الرياضى الفلسطيني العام

جاءنا ما يلي من الاتحاد الرياضي الفلسطينى العام : تجتمع الجمعية العمومية للجنة الاتحاد الرياضى الفلسطيني العام في الساعة الواحدة من بعد ظهر الاحد الواقع في ٣ — ١٠ — ٣٧ في قاعة النادي الرياضي العربي بالقدس للبحث في الامور الاتية :

١ — انتخاب السكرتير ٢ — ترشيح اعضاء اللجنة العليا للاتحاد .

٣ — البحث في برامج مباريات كرة القدم لسنة ١٩٣٧ — ١٩٣٨

٤ — مباحث اخرى

برقيات الاحتجاج على الاعتقالات الاخيرة

تنهال برقيات الاحتجاج على الاعتقالات الاخيرة على وكالة « الدفاع » في القدس وهي موجهة في الاصل الى القائم بأعمال الحكومة مع نسخ منها الى اللجنة العربية العليا . ومن هذه البرقيات برقية من اللجنة القومية بالمجدل وثانية من جنين موقعة من السادة : على المنصور ، سليم مصطفى الاحمد ، محمد طاهر الخالدي ، محمد المدسي ، أمين السعد ، عبد الخالق عقله ، الحاج على ناظم عبوشي ، احمد العيسى ، محمد الاحام ، بشير العبد الكامل ، صالح محمد ابو غريشه .

وثالثة من جنين أيضاً موقعة من السادة كامل سعيد ، ابو شميط مصطفى عبد الله صدقي عكاوي ، حسن العبوشي ، ابراهيم الصائغ ، عمر العامر ، محمد الخالدي ، طاهر الزغبي ، محمد بشيشي ، شاكر عواد ، عبد الله الجزرة ، حسن عواد ، سليم المعانى . ورابعة من بيسان وقعها السادة عبد باكير ، رشيد الزغبي رفيق السعد ، عبد الرؤوف ناجي ، سعيد الصاحب التميمي ، محمد سعيد الحلبوني ، احمد سليم تهتموني ، ومحمد الصالح الحاج احمد

واصف غالي باشا يغادر جنيف

جنيف في ٣٠ ايلول — سافر معالي واصف غالي باشا وزير الخارجية المصريه من جنيف الى باريس تاركا اطيب أثر في نفوس رؤساء الوفود وممثلي الصحافة وكبار موظفي عصبة الامم ، لا لبديع بيانه وحسن سياسته فقط بل لدماثة خلقه ولين عريكته وتواضعه . وقد تلقى واصف غالي باشا في الايام الاخيرة رسائل عديدة من جميع أنحاء البلاد العربية تتضمن شكره على دفاعه المجيد عن حقوق عرب فلسطين

مسألة الاشوريين في مجلس العصبة

جنيف في ٣٠ ايلول — تكلم المسيو دلبوس وزير الخارجية في اجتماع مجلس العصبة امس عن مسألة الاشوريين فقال : إن اغراض امريكا متفقة مع اغراض اعضاء العصبة ، ثم بحث المجلس مسألة اسكان الاشوريين فقال اللورد كرانبورن ان للمسألة وجهين : سكن الاشوريين في شرق سوريا ومصير الباقين منهم في العراق ، اما الاول فالعصبة مسئولة عنه مباشرة . واما من جهة الثاني فان الاشوريين الباقين في العراق يتمتعون بما تتمتع به سائر الاقليات

تغييرات هامة فى الدستور التركي

تأليف مجلسين للنواب والشيوخ

استنبول في ٣٠ ايلول — تتوقع جريدة « تان » التركية المعروفة بصحة انبائها تغييرات مهمة في الدستور فى المستقبل القريب زاعمة ان المجلس الوطني الذى هو في الوقت الحاضر مجلس واحد انه سيحل ويعاد تشكيله بشكل جديد وستجري انتخابات نيابية لضم شخصيات جديدة من الشباب ليؤلفوا مجلساً للنواب ويؤلف النواب الحاليون المتقدمون في السن مجلس شيوخ

كلية للعلوم الماليه والادارية في العراق

بغداد في ٣٠ ايلول — لمراسل الدفاع الخاص — تدرس الحكومة العراقية مشروع تأسيس كلية للعلوم المالية والادارية بجانب كلية الحقوق . ولما كان المشروع مهماً يتطلب دراسة واستعدادات خاصة فقد رؤي هذه السنة أن تبقى هذه المؤسسة فرعاً من كلية الحقوق على أن توسع وتحقق بصورة عملية في السنة القادمة .

ملك الزجاج

لا حياة للامم إلا في « الاستقلال الاقتصادي »

قام الاستاذ

عبد المعطى بدر

فافتتح له فروعاً في

يافا — المركز الرئيسى

حيفا : شارع الكوكب . في عمان . والقدس : سوق البازار

وزودها بلوازم من افضل واجمل انواع الزجاج ولوازم البيوت والصالات

تجد فى هذه المحلات وسائر الفروع

اجمل الاواني من فضية ، ذهبية ، برونزية ، صحون ، ملاعق ، كؤوس ، كبايات ، طقومة شاي من جميع الاحجام ، ولمبات ، وثريات

وقد اسس معملا للزجاج يخرج يومياً ما تحتاج اليه البلاد من اواني

وفضلا عن انتشار محلاته فقد اتفق حباً بخدمة بلاده مع اشهر فبارك الشرق والغرب واليكم بعضها : تشيكوسلوفاكيا ، اليابان ، يوغوسلافيا

ويتعاطى مع هذه المعامل : آذن تشيكشيك ، تشيكوسلوفاكيا ، هيشي تاقا ،

اليابان . فيرنكنى . جبلا—ن . يوغوسلافيا

الوكلاء والمستودع

الشركة المصرية البريطانية التجارية — تلفون ١٠٦٢ : يافا — ص . ب . ١٧٩

الجمعة في ٢٦ رجب سنة ١٣٥٦ و ١ تشرين أول سنة ٩٣٧

الدفاع

جريدة يومية سياسية مصورة

السنة الرابعة — العدد ٩٦٢ — ٤

صاحب الامتياز : ابراهيم الشنطي
المدير المسئول : شوكت حماد

الاعلانات: في يافا (ادارة) الدفاع : قسم الاعلانات
في القدس (وكالة) * : تلفون ١٤١٣
في حيفا * * : * ١٢٥٨

دار الدفاع : شارع جمال باشا - عمارة المظفر - يافا - فلسطين
العنوان التلغرافي (الدفاع - يافا)
تلفون ١١٨٧ (اربعة خطوط) و ١٠٧٥ (خطان) صندوق البريد (٢٥٥)

الاشتراكات: في فلسطين من سنة ١٥٠
في البريد الداخلي * * ١٨٠
في سائر الاقطار الخارجية * * ٣٠٠

في احوال العالم ما يدعو بريطانيا لاستبقاء صداقة العالمين الاسلامي والعربي

موقف مصر يضعف سياسة التقسيم ويغير لهجة الصحف الانكليزية

مقال خطير في مجلة « النيرايست » حول قضية فلسطين

اذا اردت الدليل على ان سياسة تقسيم فلسطين قد هزلت وضعفت ، وعلى ان الصحف الانكليزية حتى منها الناطقة باسم وزارة المستعمرات قد غيرت لهجتها فيما تكتبه عن فلسطين ، فاليك هذا الدليل في مقال عنوانه (مصر تقف الى جانب عرب فلسطين — انتقاد مقترح التقسيم) نشرته مجلة « بريطانيا العظمى والشرق » المعروفة بصلتها الوثيقة بوزارة المستعمرات ، في عددها الاخير :

قالت المجلة : الآن لا بد من الاعتراف اعترافا عاما بخطورة الصعاب التي تواجه الحكومة البريطانية فيما تعتزمه من إيجاد حل لمعضلة فلسطين . فمشروع التقسيم قد هاجمته دوائر كثيرة ، ليست كلها بحال من الاحوال غير مصادقة لبريطانيا العظمى . ومما يجب ايضاحه أنه لا العرب ولا اليهود قد وافقوا على التقسيم سلفا قبل وضع مشروع ثابت متماسك له ، ولم يزد مجلس العصبة فيما صادق عليه عن تخويل بريطانيا صلاحية وضع مشروع للتقسيم ، لا بل ان الوكالة اليهودية نفسها لم تقبل بالتقسيم ، بل قررت يوم ١٣ آب في زوريخ ان تسمح لجنتها التنفيذية بان تدخل في مفاوضات يكون القصد منها التأكد مما تعتزمه حكومة صاحب الجلالة من تأسيس دولة يهودية . والواضح كل الوضوح من ذلك هو انها امتنعت عن قبول مشروع التقسيم كما رسمته اللجنة الملكية ، وان نتائج هذه المفاوضات لا بد من عرضها على مؤتمر صهيوني ينتخب من جديد ليكون له هو القرار النهائي

مصر وبلاد العرب تصرح علناً برفضها التقسيم

واذا كان اليهود قد تحفظوا في موقفهم تجاه التقسيم ، فان البلاد التي تتكلم العربية لم تتحفظ بل قالت كلمتها جهاراً نهاراً ، وليس بينها ولا واحدة تحبذ التقسيم .

ولقد حازت مصر قصب السبق في العصبة في نقدها لمشروع التقسيم ، عندما قام مندوبها واصف بطرس غالي باشا فأدلى باسباب ستة لمعارضة التقسيم ، وهي اسباب لا ينازع في صحتها من العرب إلا القليلون

« الدفاع » : هنا سردت المجلة الاسباب ، وقد عرفها القراء من اعدادنا الماضية ، ثم انتقلت الى ما يلي :

على بريطانيا بحث القضية مع بلاد العرب

واذا نوقش في هذه الاسباب التي ادلى بها المندوب المصري ، فقد نجد حتى بين اليهود من يوافق على بعضها ، ومع ذلك فالواضح الجلي هو انه اذا لم يقبل اليهود بان يكونوا أقلية دائمة في فلسطين العربيه ، فليس ثمة مشروع الا مشروع التقسيم ، ولا بد من ان يقال فيه اكثر مما قيل ، سواء لزعماء العرب أم الزعماء اليهود . وبالنظر الى الاهتمام الكبير الذي تهتمه البلدان التي تتكلم العربية خارج فلسطين بهذه المسألة ، قد يكون من المرغوب فيه ان يتولى الساسة البريطانيون المناقشة فيها مع ممثلي مثل هذه البلدان ، اما اليهود فالفرصة مواتية للمناقشة معهم فيها ، وما ذلك الا لان مصالح اليهود في فلسطين تتجاوز حدود فلسطين ، كما ان مصالح العرب في فلسطين — كما هو المعترف به الآن ، تتجاوز حدود فلسطين ايضاً .

بريطانيا لن تغضب البلاد الواقعة على طريق الهند

في احوال العالم الآن ما يدعو بريطانيا الى ان تبذل كل ما تستطيع من جهد في سبيل ضمان استبقاء الصداقة مع اولئك الذين ايدوها وناصروها في الماضي . والرأي الأطول هو الرأي الصائب ، ومن هذه الناحية وحدها يستحيل على بريطانيا ان لا تراعي شعور تلك الامم الواقعة بلادها على طريقها الامبراطوري الى الهند وما بعدها ، لانها باهمالها هذا الشعور تكون قد تعرضت الى ان تلعب بها تلك الايدي التي لا غاية لها في النهاية إلا تمزيق الامبراطورية البريطانية .

اندماج المورننج بوست بالديلي تلغراف

تعلن جريدة المورننج بوست انها ستندمج في جريدة الديلي تلغراف ابتداء من اول اكتوبر وتذكر في مقالها الافتتاحي الاخير تاريخ حياتها . لقد تأسست سنة ١٧٧٠ وهي اقدم جريدة يومية في انكلترا الا ان الالحاح في المضاربة في هذه الايام وارتفاع تكاليف الاصدار التي تواجهها جرائد لندن اليومية ، لم يكن بالامكان التغلب عليها .

معضلة فلسطين لا تحل في اسبوع

التقسيم سيفشل كما فشل تقسيم سوريا

(الاعتدال) غير نائم ، فليحل دون التقسيم !

تحت عنوان (التقدم الى الامام في فلسطين) عقدت مجلة « بريطانيا العظمى والشرق » المعروفة ، المقال الرئيسي التالي :

معضلة فلسطين لا يمكن حلها في اسبوع

في الاسبوع الماضي خول مجلس العصبة الدولة المنتدبة ان ترسل لجنة اخرى الى الارض المقدسة ، ليتسنى بواسطتها وضع مشروع معين قاطع بدل الانتداب يعرض في حينه امام العصبه .

وسيجري العمل طبقاً لهذه الخطة باسرع ما يستطاع ، ولكن من طبيعة الاشياء ان يطول هذا العمل ، فالمعضلة التي استعصت على الاحتلال والانتداب خمس عشرة سنة لا يمكن حلها في اسبوع

سيفشل تقسيم فلسطين كما فشل تقسيم سوريا

اما من الوجهة النظريه التخيلية فمحل شيء حسن ، ولكن ما هو الموقف الحقيقي في فلسطين ؟

سيكون على اللجنة الجديدة ان تتفاوض مع العرب واليهود في وضع مشروع مفصل للتقسيم . لكنها سترى نفسها مضطرة الى التفاوض من جهة مع أمة تقاوم مقاومة الحقد والضغينه للتقسيم ، ومن جهه اخرى مع امة ثانية باردة الهمة فاترة العزم في تحبيذها للتقسيم . ويمكن الرد على هذا القول بان هذا الحل سيفرض فرضاً سواء اراده العرب واليهود ام لم يريدوه ، ولكن هل يستطاع في الحقيقة خلق دول جديدة على مثل هذا النمط ؟

ان نصف ما هو واقع الآن في الدنيا من الاضطراب لا سبب له الا المنازعات على الحدود . واذا نحن اخذنا بسابقة آسيا الغربية وحدها ، ورأينا كيف اختفت من الوجود تلك الدويلات العديدة التي خلقها الفرنسيون خلقا اصطناعيا في سوريا ، لوجدنا في ذلك انذاراً بالغيب يحذرنا من انشاء دول جديدة ، واقعة في جنوب سوريا

اذا سمح للهجرة اليهودية بالتدفق فلا تقسيم

وتحكم فلسطين ، في الوقت نفسه ، والى حد معلوم ، على ضوء « المسكنات » التي اقترحتها اللجنة الملكية ، لا سيما فيما يختص « بالمستوى السياسي الرفيع » للهجرة اليهودية ، على ان الابتعاد عن ذلك القسطاس الذي كان اسمه « مقدرة البلاد على الاستيعاب » قد اكتوت بناره قلوب دوائر معينة ، مع ان الكثيرين من القادة المراقبين للحالة ، يرون انه باضافة بعض التفاصيل عليه ، هو الذي يحل المعضلة بغير تقسيم . . ؟

(الاعتدال) غير نائم ، ولكن لا أمل فيه

على ان بريطانيا سترى نفسها على كل حال عرضة للانتقاد ، فانها مهما عملت لن يقابل عملها الا بشيء من النكرات . وقد سبق للمستر اورمسبي غور في هذا الصدد ان اعترف صراحة امام لجنة الانتدابات الدائمة باننا « ليس لنا غير اصدقاء قلائل في فلسطين »

ومع ذلك فان صوت الاعتدال في الارض المقدسة ، ولو انه غارق على وجه العموم ، الا انه غير نائم بالمرة ، اما كونه سيخشوشن ويقسو بحيث يجعل التقسيم غير ضروري فامر لا يمكننا ان نأمل فيه كثيراً ، ولكن مهما يكن من امر القرار النهائي فان من المطلوب من « السامين المقولين » هو ان يعملوا على تنفيذه ، وهذه حقيقة اساسية دعونا لا ننساها أبداً . . .

موعد سفر فخامة نوري باشا السعيد

بيروت في ٣٠ ايلول — لمراسل الدفاع الخاص — صرح فخامة نوري باشا السعيد ان سفره الى العراق سيكون في الثالث من الشهر الجاري .

الساعة الأخيرة

العصبة توافق على قرار اللجنة

التقسيم يصبح ابعد الحلول عن رضى عصبة الامم

جنيف في ٣٠ ايلول — وافقت العصبه اليوم على قرار اللجنة السادسة الخاص بفلسطين واصبح يتحتم على الحكومة البريطانية التقيد بأحكامه . ولا شك ان الحالة تطورت تطورا هاما منذ اجتماع لجنة الانتدابات التي كانت تؤيد رأي اللجنة الملكيه الى ان اجتمع مجلس العصبة حيث فوجئت بريطانيا بمعارضة دلبوس وخطب مندوبي العراق ومصر وارلنده وايران وبذلك أصبح التقسيم هو ابعد الحلول عن رضى العصبه وامل تنفيذه لن يتحقق الا إذا ظهر بعد البحث الدقيق انه لا يمكن الوصول الى حل آخر سواه

ابناء العروبة

يشكرون وزارة العراق

القاهرة في ٣٠ ايلول — لمراسل الدفاع الخاص - زار وفد من ابناء الاقطار العربيه في مصر على رأسه الدكتور عبد الرحمن شهبندر دار المفوضيه العراقيه في الاسكندريه وطلب الى القائم باعمال المفوضيه عبد القادر بك الكيلاني شكر العرب في مصر للحكومه العراقيه على دفاعها المجيد عن قضيه عرب فلسطين فوعدهم الكيلاني بك بابلاغ وزارة فخامه جميل بك المدفعي هذه العاطفه النبيلة

الغاء جميع التدابير الاستثنائية في العراق

بغداد في ٣٠ ايلول — لمراسل الدفاع الخاص — تحدث مصدر كبير في وزارة الداخلية الى مراسل الشرق العربي عن الحالة الداخلية في العراق فقال ان الهدوء والسكينة مستتبان الآن في جميع انحاء البلاد . وقد الغت الحكومة الحاضرة جميع التدابير الاستثنائية التي كانت باقية من قبل

لماذا تأجل توقيع الاتفاق البحري

باريس في ٣٠ ايلول — الرأي السائد أن تأجيل توقيع الاتفاق البحري الذي أقر منذ أمس يرجع الى تدخل مندوبي السوفييت في جنيف وقد عرض عليهم نص اتفاق باريس كما عرض على بقيه الدول المشتركه في اتفاقيه نيون ويقولون ان السوفييت كما هي عادتهم يقفون حائلا دون التعاون الاوروبي بقصد اندلاع ألسنة الحرب . وهناك أمل بان يوقع على الاتفاق اليوم

مكافآت الحكومة لارامل الموظفين

امتعاض الاوساط الرسمية لعدم تصديقها

لندن في ٣٠ ايلول — نشرت جريدة التايمس تلغرافاً لمراسلها في القدس قال ان هناك امتعاضا في الاوساط الرسميه لانه لم تقرر للان مكافاءات لارامل الموظفين الذين يقتلون أثناء تأدية وظائفهم ، فزوجة مفتش البوليس العربي الذي قتل حديثاً تقرر لها بضعه جنيهات قليلة سنويا وزوجه الكونستابل البريطاني تقرر لها كما هي وابنها ٢٤ جنيها في السنه وزوجة اندروز واطفالها الثلاثه ماهيه سنه و ٢٤٠ جنيهاً معاشاً في السنه . وقد اعطيت زوجه السردار السر لي ستاك مئه ألفي جنيه . وليس هنالك نظام مقرر للذين يقتلون أثناء الخدمه الا المعاش العادي الذي يعطى لمن يموت موتاً طبيعياً .

فرنسا تفتح حدودها اذا فشلت المفاوضات

لندن في ٣٠ ايلول - تعلق جرائد المساء اهمية كبيرة على القرار الذي وضع في جنيف وفحواه ان اعضاء جمعية الامم يفحصون مسألة تطبيق سياسة عدم التدخل اذا لم يسحب المتطوعون غير الاسبانيين بعد وقت قصير . واذيع ان فرنسا قررت فتح حدودها في الحال اذا لم تنجح المفاوضات التي ستجري في روما . وقد تم الاتفاق على اعطاء مهلة شهر لسحب المتطوعين . وعلمت جريدة « ستار » ان انكلترا قد تكون مستعدة للاعتراف بسيادة ايطاليا على الحبشه شرط أن تسحب ايطاليا جميع متطوعيها من اسبانيا .

الخطر اليهودي يوحد بين العائلات

والسياسة الداخلية تقضي على المنازعات الحزبية

نشرت مجلة « بريطانيا العظمى والشرق » — النيرايست سابقاً — في عددها الاخير القسم الاول من مقال عنوانه (ارستوقراطية فلسطين الاسلامية) بقلم المستر آرثر كاست احد موظفي حكومة فلسطين السابقين وفي هذه القسم الذي ستتلوه اقسامه الاخرى بدأ المستر كاست مقاله بقوله ان اليهود تركوا الباب مفتوحاً حول المقترحات الواردة في تقرير اللجنة الملكية ، بينما العرب لم يظهروا غير العداء لمشروع التقسيم ، بل لاي مشروع يكون من شأنه الاعتراف بوجود الوطن القومي اليهودي .

وانتقل الكاتب من هذه النقطة الى القول بان الخطر اليهودي قد وحد بين العائلات الارستوقراطية الاسلامية في فلسطين ، وان السياسات العربية الداخلية قد قضت على ما كان هناك في منازعات عائلية بين الحسينية والنشاشيبية

وقال الكاتب عن سعادة راغب بك النشاشيبي رئيس حزب الدفاع الوطني انه رغم انسحاب حزبه من اللجنة العربية العليا ، لا يزال موحد الرأي معها في معارضة مقترحات التقسيم كما هي الآن . وفي الحق ان الدعوة الى اية سياسة اخرى في الظروف الحالية تحتاج الى درجة عالية من الشجاعة الشخصية

وقال الكاتب وهو يتكلم عن سياسة راغب بك ، انها سياسة « خذ ما يستطاع اخذه وطالب باكثر منه » . أما عن سماحة الحاج امين افندي الحسيني رئيس اللجنة العربية العليا ، ورئيس المجلس الاسلامي الاعلى ، فقد قال الكاتب ان سماحته لا يمكن ان يقصيه عن مركزه الا المسلمون انفسهم ، وانه ليس لديه ما يخافه من هذه الناحية . وانهى القسم الاول من مقاله باطراء سماحة المفتي ، لما قام به من الاعمال الجليلة وفي مقدمتها حسن ادارته للمجلس الاسلامي الاعلى ، وتعميره للمسجد الاقصى .

السبت في ٢٧ رجب سنة ١٣٥٦ و٢ تشرين أول سنة ٩٣٧

صاحب الامتياز : ابراهيم الشنطي
المدير المسئول : شوكت حماد

الاعلانات | في يافا (ادارة الدفاع) : قسم الاعلانات
في القدس (وكالة) * : تلفون ١٤١٣
في حيفا * * : ١٢٥٨

الدفاع

جريدة يومية سياسية مصورة

السنة الرابعة — العدد ٩٦٣ — ٤

دار الدفاع : شارع جمال باشا - عمارة المظفر - يافا : فلسطين

العنوان التلغرافي « الدفاع — يافا »
تلفون ١١٨٧ (أربعة خطوط) و١٠٧٥ (خطان) ص. ب «٢٥٥»

الاشتراكات | في فلسطين عن سنة ١٥٠
في البريد الداخلي * ١٨٠
في سائر الاقطار الشرقية * ٣٠٠

سيموت كغيره من البشر معصوم المبدأ والعقيدة

أغا خان يدفع المال وغيره يضع اسماء المدعوين

جنيف في ٢٨ أيلول — لمندوب الدفاع الخاص: اجتمع توفيق بك السويدي مصادفة بالمسيو رابار، نائب رئيس لجنة الانتداب. ودار حديث بينهما، لست أدري هل أحافظ على سريته، كما أراد الوزير، أم أذكره نزولا على الواجب الصحفي. سأكتفي بالتنويه، فلقد كان ذلك الاجتماع مجالا لامتاب الشديد. رابار يستغرب الجبهة «الاسلامية»، وتوفيق بك يقول له انها جبهة عربية، فلا موجب لسوء التأويل والعرب سوف لا ينقطعون عن خدمة اخوانهم في فلسطين، والعراق ستكون في الطليعة

ونشط اليهود في هذه الايام، نشاط المأخوذين بما ظهر من الدول العربية، وبما كان من ايران في لجنة الستة، وبما كان من فرنسا ايضاً. وهم كثيرون في جنيف يعملون، ولكن في قلق وأخذة. ويذكر القراء تلك المأدبة التي أقامها أغاخان لأعضاء المجلس والجمعية العمومية : والتي كلفته نحو السبعة آلاف جنيه! لقد فهمت أن اكثر من اربعمائة يهودي كانوا مدعوين اليها. كيف؟ هذا العدد الهائل؟ نعم، سل سكرتيرية العصبة، فأنها التي وزعت البطاقات على «وجهاء» جنيف، فكان بين «الوجهاء» هؤلاء، يهود تجار وغير تجار. أغا خان لم يعلم، ولم يضع الاسماء، وانما دفع المال، والسكرتيرية هي التي علمت، وهي التي وضعت وتحدثوا كثيراً عن إقبال هؤلاء اليهود على مقاصف المأدبة، فكانت لهم الحصة الكبرى!

السكرتيرية؟ لقد تحدثت الى القراء عن خطاب مسيو شارل موراس، ذلك الكاتب الملكي في فرنسا الذي يكتب افتتاحيات « الاكسيون فرانسيز »، وعن محاضرته، هذا الرجل البليغ اعتنق مذهب الملكية بين ملايين الجمهوريين في فرنسا في سبيل مبدئه أخذ يكتب منذ ثلاثين سنة. انها الفكرة التى تسمو بالانسان. انه المبدأ. قد لا ينجح موراس، وسوف لا ينجح على الاقل في هذا القرن. وسوف يموت كغيره من البشر، ولكن يموت معلوم المبدأ والعقيدة.

تكلم هذا الرجل عن « الديمقراطيات والسلام » فقال انها مغموسة بالوحل تتظاهر بتطهير العالم من حمأة المنازعات، وهي التي تغرقه فيها.

مشروع التقسيم يتأجل على غير رغبة بريطانيا

لقد أعجبت بذلك المثل التاريخي، أو الخرافي، الذي ضربه مسيو بول بونكور في لجنه الستة قال كان هناك صبي على الشاطىء يحفر في الرمل يريد تجري مياه البحر في حفرة هذه الى درجة جفاف البحار كلها. هكذا نحن وفلسطين. انها لن تستوعب اليهوديه العالمية. انها زاوية تضيق عن حل مشكلة اليهودية في أوروبا.

— كان يتكلم، وهو يلتفت الى لورد كرانبورن، موجهاً له الخطاب. كان يرفع يده كأستاذ، ويحرك اصابعه بتؤدة كأنما هو يحل مشكلة حسابية. كان دقيق التعبير، حاسم الجملة. « كل دولة تحل مشكلة اليهود فيها على حدة» اما الاعضاء فقد اصغوا اليه باهتمام. انه مندوب فرنسا. كما اصغوا الى لورد كرانبورن بنفس العنايه. انهما يمثلا الدولتين المسيطرتين في جنيف. لكن جواد بريطانيا كبا في هذه المرة. تعثر. لم يستطع قطع الشوط بسرعة، وبغير سرعة ايضا. لقد تأجل مشروع التقسيم على غير رغبته وهواه.

صراحة رجل ايرلندا وزعيمها الاوحد

واذكر ايضا مندوب ايران وهو يقول : فاذا ارادت الدول جعل فلسطين هدفاً لحل مشاكلها مع اليهود، زادت في متاعب الدولة المنتدبة ». ماذا يعني؟ يتراءى للسامع او القاريء انه يشعر مع الدولة المنتدبة، ولكن طي هذه الدبلوماسية الناعمة معنى آخر.

ثم أذكر ديفاليرا، بجسمه الطويل، ببذلته القائمة الواسعة، بعينيه الصغيرتين وهما تستشفان الغيب — حين قال : لقد تكلم مندوب العراق في عواقب التقسيم. نعم ان هذا « الحل » الذي يجزىء بلادهم هو أفظع ما عرف من حلول » — قالها وهو في موقف استاذ بين الاعضاء، وديفاليرا كان استاذاً في مستهل حياته، لم أر في تلك الجلسة من تكلم بصراحة، وجزم، وتصميم، كهذا الأرلندي. وحين قابلته لشكره، أخذ يندد بالمشروع تنديد من أحس آلام مشروع مثله في بلاده. كانت يدي بيده الكبيرة، فشعرت بالضغط عليها، وهو يذكر « التقسيم » الذي شطر ارلنده شطرين، والذي يريدون أن يشطر فلسطين الى ثلاثة. لقد أعجبت بأيمان هذا الرجل. كنت وأنا واقف معه، أقف أمام تاريخ أمة بأسره. فرق بينه وبين مسيو دلبوس مثلا. حادثت هذا مستفسراً لماذا ترغب فرنسا في معارضة التقسيم، فابتسم وقال: لقد تأجلت الخطة ». ديفاليرا قال : يجب أن يموت. لتفينوف قال لي: نحن نساعد الضعفاء.

ممثلو الصحافة في جنيف ينفذون الى الاسرار

جنيف مشغولة باجتماع موسوليني بهتلر. الصحف كلها، انكليزية، وفرنسية وسويسرية تصف هذه المقابلة بتطويل. « محور روما — برلين » طالما سمعت هذه العبارة يرددها الساسة والصحفيون. والصحافة هنا في جنيف شيء عجيب هائل. بين ممثليها رجال كبراء، ينفذون الى الاسرار، ولهم نظرة ثاقبة، وهم يعلمون أحياناً مالا يعلمه الساسة المعروفون.

هل يتفق العاهلان؟ هل تجتمع الفاشستية والنازية في حظيرة واحدة؟ قال لي صحفي : ان الشعب البريطاني اقرب الى الشعب الالماني من غيره. وان الشعب الايطالي أقرب الى الشعب الفرنسي من غيره. سكسون ولاتين. لكن السياسة الانكليزية اقرب الى الفرنسية من غيرها. والسياسة الالمانية أقرب الى الايطالية من غيرها. استعمار واسع، واستعمار ضيق. فماذا سيكون مستقبل محور روما — برلين؟ هل يجاري العنصرية، فيفشل، أم يجاري السياسة؟ لكن اوروبا سياسة، سياسة بكل ما في هذه الكلمة الخبيثة، اللعوب، الماكرة، من معنى. »

قالوا : لقد اعطى فون بلومبرغ، وزير حربية المانيا، ملاحظاته على مناورات ايطاليا العسكرية. امتدح « الميكانيكية » الفاشستية التي تشمل مختلف انواع السلاح. فماذا يقول موسوليني؟ هل يمتدح « الميكانيكية » الالمانية فقط، ام لعله سيعجب بالجندي الالماني ايضاً؟

بلاغ رسمي رقم ١٦-٣٧

يساور حكومة فلسطين قلق شديد من جراء وجود حملة ارهاب واغتيال منظمة ضد الافراد في هذه البلاد

وقد تفاقمت هذه الحملة خلال الاربعة اشهر الاخيرة

والاجراء الذي يجري اتخاذه الآن هو نتيجة مباشرة لحملة الاغتيالات هذه ففي ١٣ حزيران جرت محاولة لاغتيال المستر ر. ج. ب. سبايسر مفتش قوة بوليس فلسطين العام وتبع ذلك اغتيال عدد من العرب واليهود، وبلغت هذه الحملة الذروة في يوم ٢٦ ايلول اذ اغتيل المستر ل و. اندروز حاكم لواء الجليل بصورة خسيسة والكونستابل البريطاني ب ر. ماكوان

ولذلك رأى القائم بادارة الحكومة ضرورة اتخاذ اجراءات ضد بعض الاشخاص الذين كانت اعمالهم مضرة بالامن العام في البلاد والذين لذلك يجب اعتبارهم مسؤولين ادبيا عن هذه الحوادث

واستنادا الى الصلاحيات المخولة للقائم بادارة الحكومة بموجب النظام الصادر بمقتضى مرسوم (الدفاع) عن فلسطين لسنة ١٩٣٧ فقد اعلنت اللجنة العربية العليا واللجان القومية في فلسطين بانها جمعيات غير مشروعة

وصدرت مذكرات بالقاء القبض على الاشخاص التالية اسماؤهم الذين سيبعدون من فلسطين وهم :

جمال افندي الحسيني
احمد حلمي باشا
فؤاد افندي سابا
يعقوب افندي الغصين
الدكتور حسين فخري افندي الخالدي
رشيد الحاج ابراهيم

وحرم الحاج امين افندي الحسيني من منصب رئيس المجلس الاسلامي الاعلى وعضويه لجنة الاوقاف العامة التي كان يترأسها

١ تشرين الاول سنة ١٩٣٧

الدول الدمقراطية الكبرى سبب شقاء العالم

لقد انتهيت الآن من قراءة كتاب « الخوف يزحف على اوروبا » لصحفي أميركي معروف. بدأه بالحديث عن حرب الحبشه، ثم عن مصرع الملك الكسندر دكتاتور يوغوسلافيا، ثم عن رحلة الى السوفييت، وعن الفاشستية والنازية، وختمه بفصل « دفع الثمن » — ثمن الحالة التى ترزح أوروبا تحتها. سلام — والسلاح يأكل الميزانيات. جنيف — واليابان تبتلع الصين. ان الدمقراطيات الكبرى : بريطانيا وفرنسا وأميركا هي التي أوصلت العالم الى مرحلته الشاقة الآن. ولماذا جنيف؟ ولماذا العصبة؟ هذه اوروبا تعود الى سياسة التوازن، الى سياسة المحالفات، الى خلق معسكرين كبيرين. الدمقراطية تمتلك اكثر العالم وهى خائفة تحافظ على مركزها المادي الضخم. والنازية والفاشستية تقيم نزجاً هائلا على اكتاف شعبين عظيمين تبث مبادىء الغيرية والتضحية، والجنون في الوطنية. اليك هذا المثال الذي ذكره الكاتب بلغة مؤثرة :

زار مسيو لافال موسوليني في بداءة حرب الحبشة. قال له صاحب روما : وايطاليا معي كلها في هذه الحملة على بلاد النجاشي. » أظهر شكاً، فقال موسوليني انظر، صفق بيديه، فدخل حارس. قال له الدكتاتور

— أتحب موسوليني
— أجل، يا صاحب الفخامة
— أتضحي من أجله
— بفخار وسرور، يا صاحب الفخامة.
— اذن الق بنفسك من على هذه الشرفة الى الارض لتموت »

وقفز الحارس حالا.. بهت لافال. وفي نفسه قال جنون الوطنية، اللبن الصاخب المخيف الذي ترضعه الفاشستية.

نعم. هذه اوروبا. دمقراطية محافظة. وفاشستية نازية طامعه. كلا المبدأين السياسيين طامع، يريد، ويريد ويريد!!

جنيف: ابراهيم!

سقوط طائرة

وغرق ثلاثة من ركابها

لندن في ١ تشرين اول — بينما كانت الطائرة « كورثيه » التابعة لشركة المواصلات الامبراطورية في طريقها من مصر الى انكلترا سقطت بالقرب من المياه اليونانية لعدم وضوح الجو ويبلغ عدد ركابها تسعة غرق منهم ثلاثة في البحر بينهم قائد الجناح الملحق بالسرب الموجود في العراق، أما سائق الطيارة والخمسة الباقون فقد نجوا.

قوات اليابان في جبهة شنغهاى

طوكيو في ١ تشرين اول - بلغت القوات اليابانية المحاربة في جبهة شانغهاي مئة الف جندي ويقوم الصينيون بحفر الخنادق اتقاء للغارات اليابانية.

شدة القتال حول مدريد

بلنسيه في ١ تشرين الاول - يقوم الثوار الاسبان بحملة شديدة بالقرب من مدريد وقد اعترفت الدوائر الحكومة بخسائرها، على أنه لم يرد نبأ عن وقوع عمل حاسم.

هتلر يرد الزيارة لموسوليني

برلين في ١ تشرين الاول — أعلن رسميا ان الهر هتلر قبل الدعوة التي وجهها إليه السنيور موسوليني لزيارة ايطاليا. على أنه لم يعرف بعد موعد هذه الزيارة بالضبط.

المساعدات المالية للمتزوجين

برلين في ١ تشرين — د. ن. ب — بمناسبة افتتاح كلية جديدة للعلوم المالية في مدينة « مسيرسدورمج » على شجرة كونستانز صرح وزير المالية ان الحكومة ستقدم مساعدة مالية لاربعمائة الف من المتزوجين حديثاً ولا يشترط في اعفاء هذه الاعانة ان تترك المرأة المتزوجة محل عملها

الاقلية البولونية في المدينة الحرة

دانزيك — ١ تشرين اول — د.ن.ب — اعلن رسميا ان رئيس المجلس الهر كرايزر استقبل اليوم صباحاً وفداً بولونيا خطب فيه قائلا ان حكومة المدينة الحرة مستعدة لرفع اي حيف يشكو منه الوفد بخصوص حالة الاقلية البولونية.

تقدم الجيش اليابانى

طوكيو — د.ن.ب — تفيد انباء الجيش الياباني في شمالي الصين أنه احتل مدينة « سانغ سوان نشن » الواقعة على خط تيانسين يوكاو على بعد ١٢ كيلو متر من « تشن كشاول »

المفاوضات الاقتصادية بين سوريا وفلسطين

دمشق في ١ تشرين الاول — لمراسل الدفاع الخاص — بمناسبة المفاوضات الاقتصادية المنتظرة بين سوريا ولبنان من جهة وفلسطين من جهة ثانية عقد أصحاب المصانع اجتماعاً قرروا فيه دعوة أصحاب المصانع في سوريا ولبنان لعقد مؤتمر كبير للبحث في هذا الشأن.

جواهر لال نهرو ينتصر للصين

لندن في ١ تشرين — تقول جريدة « الديلى هرالد » ان في الوسع وقف الحرب في الشرق الاقصى بل ان الواجب يقضي بوقفها. وتواصل جريدة « نيوز كرونيكل » حميتها على مقاطعة البضائع اليابانية. وجاء من كلكتا ان جريدة « ستيسمان » استنكرت اعتداء اليابان على الزوارق الصينية مما يزيد في العمل على مقاطعة البضائع اليابانية

وقد طلب البنديت « نهرو » ان يقام في كلكتا يوم « الهند والصين » مع عقد اجتماعات عامة في الوقت نفسه في بومباي، ومدراس، ورانجون. وسيوافق في هذه الاجتماعات على الاقتراحات الخاصة بالتصميم على تأييد الصين خوفاً من ان يؤدي انتصار اليابانيين الى فتح الهند، وعلى ما يتعلق بمقاطعة البضائع اليابانية.

هدايا سيف الاسلام الى الصحفيين المصريين

لندن في ١ تشرين الاول — ذهب سكرتير الامير سيف الاسلام حسين نجل جلالة الامام يحيى الى فندق الصحفيين المصريين قبل سفرهم وفاجأهم باهداء كل واحد منهم ساعة ذهبية في علبة جميلة باسم الامير وقد نقش عليها كلمة « حسين ».

القدس

مقتل شخص كان يحاول السرقة

القدس في ١ تشرين الاول - لمراسل الدفاع الخاص — صادفت داوريات البوليس بعد منتصف الليلة الماضية شخصين في محلة الشماعة يحاولان السرقة، ولما طلبت اليهما الوقوف هربا، فاطلقت عليهما الرصاص فاصابت احدهما وارديته قتيلا وبالكشف وجد انه يلبس كفوفا في يده لاخفاء بصماتها، وتبين انه يدعى عبد حسن رمضان من اهالى الخليل، واصدرت دائرة الامن العام البلاغ الرسمي التالي

عبد حسن رمضان من اهالي الخليل، وساكن في المدينة القديمة - القدس - اطلقت عليه النار من قبل داورية بوليس في سوق الشماعة « المركز التجاري » بالقدس في الساعة الثانية والدقيقة ٤٥ من صباح اليوم عند ما كان يحاول كسر باب للسرقة.

الاستاذ موسى العلمي يعود من اجازته

عاد من اجازته من اوروبا موسى بك العلمي وكيل النيابة العامة بالقدس

حفلة السباق البحري واسماء الفائزين

الجماهير الغفيرة من بركة قمر الى الميناء

كان يوم أمس موعد اجراء حفلة السباق البحري فأخذ كبار الموظفين ووجوه المدينة واعيانها يفدون الى المكان في الوقت المعين وقد عرفنا منهم المستر ادواردز والمستر ملر ، والمستر لوبل مدير دائرة الاشغال ، والقائمقامين عزمي بك النشاشيبي ، ونظمي بك العنبتاوي ، وعمر افندي البيطار ، وادمون بك روك ، وحسين أفندي شهاب الدين ، وعقيلة المستر بولاك حاكم اللواء الجنوبي بالوكالة ولفيف كبير من الاعيان والوجوه والموظفين ، العرب والبريطانيين وفرقة من موسيقى الجيش ورؤساء جمعية البحارة ، وسكرتيرها الاستاذ خليل بك جبري وغيرهم من موظفي الميناء .

وقد انتشر جمهور المتفرجين على طول رصيف الميناء من بركة قمر الى باب الميناء الشمالي وغصت العنابر والساحات بجمهور كبير مزدحم لمشاهدة هذا السباق الاول من نوعه

البدء في السباق

وحوالى الساعة الثانية بعد الظهر خرج زورق الحكومة البخاري وعليه رئيس ومدير الميناء وسعيد افندي جبر وآخرون وتبعه عشر مراكب شراعية من ذوات السارية الواحدة ، ثم اتجهت الى محاذاة نادي السباحة الانكليزي حيث كان هناك زورق يرفع علماً على ساريه عالية وبعد ان اصطفت المراكب صفاً واحداً أعطيت لها اشارات السباق فاتجهت نحو الشمال وقد فاز في هذا الشوط بالجائزة الاولى مركب السيد سليم الفصيح خليلو رقم ٣٣ ، وبالجائزة الثانية مركب السيد صالح ابي الخير رقم ٢٠٨ .

وكانت تعطي علامة انتهاء الشوط والاعلان عن الفائز باطلاق « ساروخ » ناري من مسدس كبير كان يحمله المستر ملر مدير بوليس منطقة يافا .

سباق المواعين الكبيرة

وحوالى الساعة الثانية والدقيقة العشرين بدأ سباق المواعين الكبيرة بالتجذيف ففاز بالجائزة الاولى ماعون السيدين خميس الكاشف ، وسعيد المدهون رقم ٦٢ وفاز في سباق الشوط الثاني للمواعين بالجائزة الاولى ماعون السيدين الديب سالم ، والحاج علي الشولي رقم ٧٦٣ وفاز في الشوط الثالث لسباق المواعين بالجائزة الاولى ماعون السيدين حسين جهير ، والعباسي

سباق المراكب الشراعية

وفي الساعة الثالثة والدقيقة العاشرة اجرى سباق المراكب الشراعية ذات الساريتين ففاز بالجائزة الاولى مركب السيد خميس عبد الله رقم ٦٦ وبالجائزة الثانية مركب السيد ناصر رقم ١٠٤

وفي الساعة الرابعة والدقيقة ٤٠ اجرى سباق المواعين الكبيرة النهائي ففاز بالجائزة الاولى ماعون السيدين حموده الكاشف والمدهون رقم ٢٦٣ وبالجائزة الثانية ماعون السيد رمضان حبازه رقم ٦٢ وكانت لجنة التمييز المؤلفة من القائمقام الاستاذ نظمي عنبتاوي والمستر ملر والسيد موسى صابان احد موظفي الميناء تشرف على عملية السباق وحافظت على النظام فرقة من رجال البوليس الفلسطيني العربي والجركي على رأسها الضابط احمد افندي بدر والجاويش النشيط فلاح افندي الاسعد .

توزيع الجوائز

وعقب الانتهاء من عملية السباق جلست عقيلة المستر بولاك وحولها لفيف من كبار الموظفين والاعيان ، لتوزع الجوائز على الفائزين ، وقبل البدء بالتوزيع ألقى الاستاذ عزمي بك النشاشيبي كلمة شكر فيها لجنة الاحتفال والمدعوين على اختلاف طبقاتهم والبحارة الذين برهنوا على مقدرتهم البحرية والرياضية . واثنى على فرقة الموسيقى التي كانت تشنف اسماع الجمهور ثم سلمت عقيلة المستر بولاك الجوائز . وكانت تصافح كل واحد منهم وقد قدمت شركة البرنس لاين كأساً فضياً اعطيت للفائزين في الشوط الثالث النهائي لسباق المواعين الكبيرة

***

بيان للامة الاسلامية

ايها المسلمون : لما كان سكان البحر المسلمون في ازدياد وتكاثروهم في حاجة الى مسجد يؤدون فيه فرائضهم الدينيه ولان عدم وجود مسجد بينهم مما قد يؤدي الى ترك اداء الصلوات التي هي عماد الدين لذلك فان جمعية الامر بالمعروف في غزة قررت انشاء مسجد لسكان البحر قرب الميناء ، وبتوفيق الله تبرع احد الاخوان الكرماء بارض الجامع لذلك فانا ندعو المسلمين الى تشجيع الجمعية ومساعدتها لانشاء هذا المسجد الذي هو من افضل القربات الى الله جل شأنه مذكرين المسلمين بقوله تعالى « انما يعمر مساجد الله من آمن بالله واليوم الآخر » هذا وان الجمعيه قد طبعت بطاقات مختلفة فنأمل من المسلمين الاقبال على شرائها ليتيسر للجمعية السير في اعمالها الخيرية وان في تشجيعكم ومساعدتها خير كافل لنجاح الاعمال والمؤمن للمؤمن كالبنيان يشد بعضه بعضاً والله لا يضيع اجر من احسن عملا .

رئيس الجمعية

مصطفى فاضل العودي

خط يافا ـ حيفا

نشرت الصحف اليهودية تفاصيل افتتاح الخط بين يافا — وحيفا الذي يمر من المستعمرات وقد تكلم المستر كيث روتش حاكم اللواء الشمالي فهنأ مدير الأشغال ومساعده على اتمام هذا العمل بسرعة ثم أعرب عن ثقته بأن الركاب سيجتازون هذه الطريق بسلام وأمان

نادي كشفي جديد في حيفا

تأسس ناد كشفي جديد في حيفا أطلق عليه « نادي كشافة الملك غازي » وانتخب السادة جبر عبود رئيساً ومحمد حسون نائباً ، والسيد سهيل عبود اميناً للصندوق ، ومحمود عابده سكرتيراً والسيد اسماعيل نجمي قائداً للفرقة . كما انتخب فريق من وجهاء البلدة اعضاء شرف

قدوم فاضل

وصل يافا نهار أمس الاستاذ رأفت بك الدجاني رئيس محكمة بداية اربد لتمضية عدة ايام بين أهله وذويه بمناسبة ذكرى الاسراء .

الزيت الزيتون
للمونة والسمن
الحلبي الحديدي الممتاز
تجدونه في محل
نجيب القطان
اطلبوا بالحاح
ماركته المسجلة
على التنك

رغبات المدخنين
الاقتصاد راحة النفس انتعاش الجسم
كل ذلك تجدوه في تدخين
السجاير الوطنية الصحية
اوتوماتو ، مبروك ، برنجي ، بجام
منتوجات شركة
قرمان ديك وسلطي الوطنية
تشجيع هذه الشركة
واجب على كل وطني غيور

نابلس

حوادث اليوم في سجل البوليس

نابلس في ١ تشرين اول — لمراسل الدفاع الخاص :

— القى البوليس أمس القبض على مصطفى مسعود نايفة من قريه شويكة ، وضبط منه بندقية وكيه من الخرطوش

— سطا اللصوص بعد منتصف ليلة امس على مستعمرة ناغولي اليهودية وسرقوا سبع « ربطات » من الحشيش وولوا هاربين .

— قطع مجهولون ٢٩ شجرة زيتون للسند محمد المصطفى من قرية صهيون وقبضت داورية البوليس بعد ظهر اليوم على فضيل هلال من قرية بيت دجن وصادرت منه بندقية

— سطا لصوص على بيت صالح مصطفى الحافظ من قرية قاقون وسرقوا منه امتعته ودراهم قيمتها ٧٠ جنيها ، وقد خفت قوة من البوليس الى مكان الحادث والقت القبض على ثلاثة اشخاص رهن التحقيق

ضم لواء الجليل الى اللواء الشمالي

تقرر ان يضم موقتاً لواء الجليل إلى اللواء الشمالي وأن تعهد ادارته إلى حاكم اللواء الشمالي المستر كيث روتش وجعل مقره في حيفا بدلا من الناصرة كما كان قبل حادث اغتيال المستر اندروز .

أنباء الاضطرابات في عدن

لندن في ١ تشرين الاول — أعلنت وزارة الطيران البريطانية أنها تلقت من قائد السلاح الجوي في عدن نفيا صريحا للنبأ الذي أذاعته الصحف عن قتل ضابط بريطاني وأربعة جنود من السلاح الجوي البريطاني في معركة مع رجال القبائل في عدن . وقد أعلن أن الحالة في عدن والاراضي المجاورة لها عادية ولا صحة لما قيل عن ارسال نجدات الى هناك .

اجتماع اللجنة السياسية للوكالة اليهودية

لندن في ١ تشرين الاول — اجتمعت اللجنة السياسية التابعة للوكالة اليهودية برئاسة اللورد ملتشت وبحثت في التقرير الذي قدمه المستر بن غورين رئيس الوكالة اليهودية والمستر شرتوك عن الحالة السياسية في فلسطين

برنامج الاذاعة الفلسطينية

يوم السبت ٢ تشرين الاول سنة ١٩٣٧

٥٫٣٠ اشارة الوقت ونشرات ثم موسيقى رقص ٦ حفلة غنائية ماري عكاوي وفرقة استوديو الاذاعة ٦٫٣٠ حفلة غنائية للانسة أم كلثوم اسطوانات ٧٫٠٥ الحان شرقية متنوعة اسكندر الفلاس وفرقته ٧٫٢٥ حفلة غنائية للآنسة أم كلثوم اسطوانات ٧٫٣٥ حديث عن ابن الفارض الشاعر للاستاذ سيف الدين زيد الكيلاني ٨٫٥٥ ـ فترة موسيقية ٩ اشارة الوقت ١٠٫٣٠ ختام

ماذا تسمع اليوم

الاذاعة اللاسلكية للحكومة المصرية يوم السبت ٢ تشرين الأول سنة ٩٣٧

صباحا الاستاذ محمد شكري تمرينات رياضية ٦٫٤٥ الشيخ عبد زاهر قرآن كريم ٧٫٣٥ ختام ١٠ اسطوانات ١٠٫٤٥ ٢٫٤٠ مساء هيام وفرقتها حفلة غنائية ٣٫١٠ النشرات الجوية والاخبارية والتجارية ٣٫٢٠ ختام ٧٫١٥ وزارة الزراعة حديث رسمي تاريخ الامراض المعدية ٧٫٣٠ الاستاذ الشيخ عبد الفتاح الشعشاعي قرآن كريم ٨٫٣٠ النشرتان الثانيتان الاخبارية والتجارية ٨٫٤٥ اسطوانات ٩ الاستاذ عبد الغني السيد وفرقته ـ حفلة غنائية ٩٫٤٠ اسطوانات ١٠٫٢٠ الاستاذ عبد الغني السيد وفرقته حفلة غنائية ١١ سلام الملك ختام

الجامعه الاميركية بالقاهرة

بها الاقسام الآتية :

١ — قسم اعدادي مدته خمس سنوات، بعد شهادة الدراسة الابتدائية يعد الطلبة لنيل شهادة جامعة لندن الماتركيولاشن المعترف بها في جميع المعاهد العلمية

٢ — قسم عال من ثلاث سنوات ويؤهل الطلبة لنيل درجة بكالوريوس في الآداب

٣ — قسم عال من ثلاث سنوات ويؤهل الطلبة الذين يتخذون العربية لغة اصلية لنيل درجة بكالوريوس في الصحافة والتخصص للعمل في الصحافة العربية بوجه خاص

عناية خاصة بالتربية البدنية والثقافه العامة واندية للتمثيل والمحاضرات. وبالجامعة قسم داخلي مستكمل واف على احدث طراز ومصروفاته (للتعليم والسكن والطعام) خمسة وخمسون جنيهاً مصرياً ونصف جنيه . ومصروفات القسم الخارجي سته عشر جنيهاً ونصف جنيه للتعليم فقط .

تبدأ الدراسة في ٢٧ سبتمبر ١٩٣٧

تطلب البيانات من مسجل الجامعة ١١٣ شارع القصر العيني بالقاهرة ـ مصر

عائلة نوري باشا السعيد تسافر الى العراق

بيروت في ١ تشرين الاول — لمراسل الدفاع الخاص — استأجر فخامة نوري باشا السعيد وزير الخارجية العراقية السابق طائرة لنقل افراد اسرته الى بغداد أما فخامته فسيبقى في لبنان مدة غير طويلة. وستسافر عائلته اليوم او غدا.

طائرات مجهولة تحلق فوق مدينة فرنسية

باريس في ١ تشرين اول — حلقت ثلاث طائرات مجهولة الجنسية فوق بانيولي فاطلقت المدافع المضادة للطائرات مدافعها واضطرتها الى الاتجاه نحو البحر والمعتقد انها طائرات حكومية اسبانيه في دورة من دورات الحراسة .

يحفظ الشعر
صحيحاً
وجميلاً

ستتعجب ولا شك من النتيجة
التي تحصل عليها بعد ان تستعمل
بريل كريم
فشعرك يظهر جميلاً ومرتباً
طول النهار وهو يمنع الشعر
الضعيف من السقوط ويزيل القشرة
« بريل كريم »
يدخل في تركيبه مواد تقوّي الشعر
وتنشطه وتحفظه صحيحاً . يباع في أحسن المحلات
أو يطلب بالجملة والمفرق من محلات أسعد ـ يافا والقدس
BRYLCREEM

٣١ كيلو من الشحم زالت كلها عنها .
نزل وزنها باسبوع
من ١٠٥ كيلو الى ٧٥ كيلو

لكن انظر اليها الآن بعد ان استعملت زجاجة واحدة من املاح الن فقد نزل وزنها من ١٠٥ كيلو الى ٧٥ كيلو . فهي فرحة مسرورة تبتهج بالحياة وتلتذ بالناس والمعاشرة . والناس يبتهجون بها ويحبونها . والمهم في املاح الن انها تذيب الشحم وتنظم الدورة الدموية . وتنظم عمل الأعضاء الداخلية . وتمنع تجمع فضلات الطعام في الأمعاء . وتزيل الأملاح والأسيد يوريك من المفاصل . وتنظم عمل الكبد والكلى وتشفي جميع اوجاع اللومباجو والروماتزم

املاح الن تحضير
معامل اللنبريس في لندن
Allen's SALTS
الوكلاء والمستودع
الشركة المصريه البريطانية التجارية — تلفون ١٠٦٢ : يافا ـ ص.ب. ١٧٩

التطور الذي طرأ على قضية فلسطين

اثر الدول العربية وفرنسا وايرلندا فى معارضة التقسيم

قرار العصبة وتعليق مراسل الاهرام بجنيف

نشرنا في برقيات الساعة الاخيرة للدفاع أمس نبأ موافقة عصبة الامم على قرار اللجنة السادسة الخاص بفلسطين الذي أصبح على الحكومة البريطانية وجوب التقيد بأحكامه وفيما يلي ما علق به مندوب « الاهرام» في جنيف على هذا القرار:

وافقت عصبة الامم في اجتماعها الذي عقد أمس على قرار اللجنة السادسة بشأن فلسطين فاصبح القرار مبرما بهذه الموافقة ، يتحتم على الحكومة البريطانية اولا ، وعلى مجلس العصبة ثانيا التقيد باحكامه والاسترشاد بروحه في وضع حل عادل لقضية فلسطين

اهمية التطور الذي طرأ على قضية فلسطين

ولكي نتبين اهمية التطور الذي طرأ على مسألة فلسطين يجب ان نعود الى شهر مضى ، ونذكر قرارات لجنة الانتدابات الدائمة وما انطوت عليه من تأييد لرأي اللجنة الملكية وتصريح الحكومة البريطانية ثم لمطالب الصهيونيين

ماذا كان يريد الانجليز

فالذي كان يريده الانجليز هو ان توافقهم عصبة الامم على ان التقسيم هو الحل الوحيد المعقول والممكن لمشكلة معقدة من جميع نواحيها

وكان الرأي السائد في معظم المحافل السياسية ان المجلس والعصبة سيقران الانجليز على ذلك .

بيان المستر ايدن ومعارضة المسيو دلبوس

وكان ان اجتمع مجلس العصبة فتلا عليه المستر ايدن بيانه الطويل مصراً على فكرة التقسيم ومؤيداً اصراره بحجج وادلة . ولكنه فوجيء كما يذكر القراء بمعارضة المسيو دلبوس الذي لم يقره على طلبه واحتفظ برأي فرنسا في الموضوع

ارتفاع صوت مصر والعراق وتأييد فرنسا وايران وارلندا لهما

ثم كان ما كان من ارتفاع صوت مصر عالياً بالدفاع عن العرب وحقوقهم ، وانضمام العراق اليها في هذا الدفاع في اجتماعات العصبة العامة، واجتماعات اللجنة السادسة ، وتأييد فرنسا وارلندا وايران لها .

النتيجة التي اسفرت عنها المناقشات

وهكذا اسفرت المناقشات عن القرار الذي اعتمدته الهيئة العامة لعصبة الامم باجماع الاراء . فالانتداب الذي طلب البريطانيون الغاءه بحجة ان تطبيقه لم يعد ممكنا لا يزال قائما . وليس بقاء الانتداب نعمة تحسد عليها فلسطين، ولكن الغاءه لم يكن متيسرا الا اذا اقترن بقبول فكرة التقسيم فلم يكن بد لخصوم التقسيم، والحالة هذه، من طلب الاحتفاظ بالانتداب لعدم وجود حل يقوم مقامه

الحقائق التي عرفتها انجلترا

وقد اتضح للبريطانيين من جهة اخرى بكل جلاء ان التقسيم هو ابعد الحلول عن رضى العصبة وان املهم في تنفيذه لن يتحقق الا اذا بدا لمجلس عصبة الامم بعد البحث الدقيق انه لا يمكن الوصول الى حل سواه . وهذا من الامور المستحيلة لان الحلول متوفرة لمن تجرد عن الهوى ونظرة الى الامور بعين العقل والعدل

القضية العربيه احرزت نجاحا يستحق التقدير

وقد اجملت فيما تقدم ما كسبته قضيه عرب فلسطين بعد ان كانت على جانب عظيم من الضعف . وهذا نجاح يستحق التقدير

روسيا تهرب الاسلحة الى الصين

طوكيو في ١ تشرين الاول — تؤكد شركة « دومي » البرقية رغم تكذيب الصينيين أن قوافل السيارات محملة بالاسلحة والذخيرة ترد الي الصين عن طريق منغوليا . وتفيد الشركة أن المارشال بلوخر الروسي على اتصال تلفوني دائم بالحكومة الصينية ويمدها بالتعليمات اللازمة بواسطة الملحق العسكري الروسي بالصين .

شركة بريطانية تصدر الطائرات للصين

لندن في ١ تشرين — كتبت جريدة « النيوز كرونيكل » أن الوزارة البريطانية قد صرحت لشركة تصنع بالطائرات ويستطع الطيارون البريطانيون مرافقة الطائرات الى الصين .

الحكومة المصرية تحظر نشر انباء الطلبة

القاهرة في ١ تشرين الاول — لمراسل الدفاع الخاص — أذاعت إدارة الصحافه والنشر والثقافة البلاغ الرسمي التالي :

لما كانت الفقرة الثانية من المادة الاولى من المرسوم بقانون رقم ٢٢ سنة ١٩٢٩ تنص على حظر اذاعة اخبار صحيحة أو كاذبة عن اضطراب تلاميذ أو طلبة معاهد تعليم أخرى كما بينت المادة الاولى اوجه الجزاء القانوني المرتب على ذلك بناء عليه تلفت وزارة الداخلية نظر حضرات أصحاب الصحف والمجلات ورؤساء التحرير عربية كانت أو افرنجية الي وجوب تنفيذ هذا القانون والامتناع بتاتا من الان عن نشر أي انباء من هذا القبيل

سوريا وقضية عرب فلسطين

الدكتور شهبندر يسافر الى لندن وجنيف

القاهرة في ١ تشرين اول — لمراسل الدفاع الخاص — غادر القاهرة الدكتور عبد الرحمن شهبندر قاصداً الاسكندريه ويستقل منها الباخرة «النيل» إلى جنوى ومنها يسافر الى جنيف مباشرة . ومن جنيف يقصد باريس فيقيم فيها اياماً ثم يقصد لندن ومنها يعود إلى مصر . وقد تستغرق رحلته هذه شهراً وقد صرح الدكتور شهبندر قبل سفره انه سيعني في هذه العواصم الثلاث بدرس الحالة السياسية للقضية الفلسطينيه وسيتصل باصدقائه القدماء من رجال السياسة الفرنسيين والبريطانيين الذين عرفهم أيام الحرب وبعدها فيبسط لهم وجهة النظر العربية ويبين لهم حق عرب فلسطين الظاهر

نسيم باشا يعود الى خطيبته ثانياً

عطفه الشديد على الفتاة ووالديها

القاهرة في ١ تشرين اول — لمراسل الدفاع الخاص — بدأ تغير فجائي في أمر زواج رفعة توفيق نسيم باشا وقد اعلنت شقيقته حمله على الزواج وبذلت المساعي من جهة أجنبية في مصر . وقبل رفعته الشروط كما هي من غير تبديل أو تعديل .

الفتاة ووالداها يستحقون العطف

ولما قيل لرفعته ان في هذه الشروط غبنا عليه كان جوابه : إن الفتاة ووالديها يستحقون العطف وانه لا يأخذ شيئا معه بعد عمر طويل » وينتظر عقد القران في الأيام القليلة المقبلة .

الثروة التي تنتظر الخطيبة

وفهم ان ما ستصيبه خطيبة نسيم باشا من مال وفير بعد قبول رفعته الشروط هي كما يلي : ٤٥٠ فدانا قيمة كل فدان منها ٢٠٠ جنيه وثلاث عمارات كبيرة قيمتها ٤٥ الف جنيه وسندات قيمتها ٣٠ الف جنيه . ومجموع هذه ٨٤ الف جنيه هذا عدا عن ١٤ فدانا في الهرم تقدر بمبلغ كبير .

موعد وصول واصف غالي باشا

القاهرة في ١ تشرين اول — لمراسل الدفاع الخاص — يصل الى مصر عائداً من جنيف معالي واصف غالي باشا وزير الخارجية والمندوب المصري الاول في العصبة يوم ٢٣ تشرين الاول الحالي .

استمرار احكام الاعدام في روسيا

وارسو في ١ تشرين أول — تفيد انباء الصحف البولونية أن المحكمة العسكرية في موسكو قضت بالاعدام على الكابتن كورتيكوف والضابطين سوكولوف وكوديف لقيامهم بتنظيم دعاية ارهابية واسعة النطاق بين ضباط الجيش الاحمر وحكمت على ثمانية ضباط آخرين بالنفي المؤبد .

الرد الياباني على مذكرات الاحتجاج

طوكيو في ١ تشرين الاول — سلم المسيو هيروتا وزير الخارجية اليابانية الى سفراء الولايات المتحدة وبريطانيا وفرنسا الرد الياباني على مذكرات احتجاج هذه الدول على اطلاق القنابل على نانكين . واكد الرد أن العاصمة الصينية هي احدى القواعد الهامة للعمليات الحربية الصينية وعلى ذلك فان اطلاق القنابل عليها لا بد منه لكي تحصل اليابان على اغراضها الحربية .

اليابان تنذر الدول الاجنبيه

وأنذرت الحكومة اليابانية الدول الاجنبية بعزمها على ضرب العاصمة بالقنابل لكي تتاح لها فرصة لحماية ارواح رعاياها واملاكها ومصالحها الاخرى . ثم قال الرد ان الحكومة اليابانية استمرت متمسكة بمبدأ وقاية المصالح الأجنبية بقدر الامكان . أما فيما يتعلق بالخسارة التي تصيب الرعايا الاجانب اثناء القتال في الصين فان الحكومة اليابانية متمسكة برأيها الذي سبق أن اعلنته واعربت عن أملها في أن تعاونها الدول على ذلك .

تفتيش مراكز الشيوعيين في بولونيا

وارسو في ١ تشرين الاول — فتش البوليس أمس مكاتب جمعية المعلمين البولونيين التي تعتبر أحد مراكز الدعاية الماركسية وتعلق المقامات السياسية في وارسو أهمية كبيرة على هذا التفتيش .

خطر الدعاة الشيوعيين في أمريكا

نيويورك في ١ تشرين الاول — صرح المستر هر في محافظ ضاحية كوين في نيويورك ان الشيوعية تريد قلب النظام العام بالقوة . وطلب ابعاد جميع الشيوعيين الموجودين الى الخارج . وصرح الفس كوران ان في الولايات المتحدة ثلاثة آلاف من دعاة الشيوعيين المأجورين لموسكو

رجاء الى المعلنين

ترجو ادارة هذه الجريدة اصحاب اعلانات الاجراء والمحاكم الشرعية ارسال اعلاناتهم اما مطبوعة او واضحة الكتابة وذلك تلافياً لوقوع اخطاء مطبعية يتعذر على قلم التصحيح ملافاتها بسبب رداءة الخط في اصل الاعلان .

اعلان

صادر من دائرة اجراء جنين في القضية الاجرائية رقم ٣٠—٩٣٧ . المحكوم له خليل احمد الخليل من قباطية المحكوم عليه : نجمه حسين الخليل من قباطيه المبلغ المحكوم به عشر اجرار زيت زيتون والرسوم . مصدر الحكم صادر من محكمة صلح جنين بتاريخ ٢٧-٢-٩٣٧ رقم ٦٣— ٩٣٧ مطروح للبيع في المزاد العلني — حصة المحكوم عليها وهي ٥١٦٤٦ من ١٣٨٢٤٠ حصة في جبع ارض كهليشه من اراضي قرية قباطية المسجلة تحت رقم ٢٠٩٢ تاريخ ٨٢٩١ يوقلمه المحدوده جنوباً داود السعادي . شرقاً الطريق ، شمالا خليل الحاج مصطفى. غرباً كذلك «وعراً» مساحة الارض تقريباً ٥٠ دونماً وهي ارض سهلية معدة لزراعة الحبوب تبعد عن القرية مسافة ١٠ دقائق من جهة الشرق الشمالي من القرية. القيمة المخمنة ٦٥ جنيهاً من المزاودة ٢٠ يوماً تبدأ بعد اسبوع من تاريخ نشر الاعلان في الجريدة فمن له رغبة في الشراء عليه ان يراجع مأمور اجراء جنين ، والدلال اسعد العلي مرفوقاً بالتأمينات القانونية في المائة عشرة من القيمة المخمنه مع العلم أن رسم الدلاله واجرة الدلال ورسم التسجيل على المشتري .

تحريراً في ٢٧-٩-٩٣٧

مأمور اجراء جنين

احمد فخر الدين

اعلان للبيع

يعلن الاوصياء على تركه المرحوم حموده حسان انه سيعرض للبيع جميع الاثمار الحضيه الظاهره على الشجر لموسم سنة ١٩٣٧ — ١٩٣٨ في بياراته وهي بيارة القرامة ومساحتها ١٥٠ دونماً وهي مزروعة برتقال وكريب فروت وبيارة الفرابلسيه ومساحتها ٤٣ دونماً وهي مزروعة برتقال وكريب فروت وكلاهما تقعان في قرية القبيبه . ثم بياره كرويه ومساحتها ١٥ دونماً وتقع في يازور وكلها برتقال . وتركة محمد رمضان حمو وحموده حسان الشهيرة ببيارة الونصو في وادي حنين ومساحتها ٩٤ دونماً وكلها برتقال وجميع الثمر معروض للبيع أيضا فمن رغب المزاوده فعليه مراجعة باشكاتب المحكمة الشرعية بيافا

عن الاوصياء محمد رمضان حمو

اكتتاب عام لمساعدة منكوبي الصين

لندن في ١ تشرين اول — أرسل السربيلي كتاباً الى جريدة «التايمس» دعا فيه محافظ لندن الى فتح اكتتاب لتقديم المساعدة العاجلة الى الموانىء الصينية من أدوات طبية ومعدات العمليات الجراحية بالطريق الجوي . ثم ترسل بعد ذلك باخرة بريطانية عليها علامة الصليب الاحمر مجهزة بالاسعافات الطبية اتم تجهيز وخصوصاً بالاطباء الجراحين وادواتهم . وبدأ هذا الاكتتاب بتبرعه بالف جنيه .

ملك الزجاج

لا حياة للامم إلا في « الاستقلال الاقتصادي »

قام الاستاذ

عبد المعطى بدر

فافتتح له فروعاً في

يافا — المركز الرئيسى

حيفا : شارع الكوكب. في عمان. و القدس : سوق البازار

وزودها بلوازم من افضل واجمل انواع الزجاج ولوازم البيوت والصالات

تجد فى هذه المحلات وسائر الفروع

اجمل الاواني من فضية ، ذهبية ، برونزية ، صحون ، ملاعق ، كؤوس، كبايات ، طقومة شاي من جميع الاحجام ، ولمبات ، وثريات

وقد اسس معملا للزجاج يخرج يومياً ما تحتاج اليه البلاد من اواني

وفضلا عن انتشار محلاته فقد اتفق حباً لخدمة بلاده مع اشهر فبارك الشرق والغرب واليكم بعضها . تشيكوسلوفاكيا ، اليابانه ، يوغوسلافيا

ويتعاطى مع هذه المعامل : آذن تشيكشيك ، تشيكوسلوفاكيا ، هيشي تاقا،

اليابانه • فيرنكتي • جبلاس • يوغوسلافيا

الصابون الذى له رائحة يضر الجلد ضرراً عظيماً

الوكلاء والمستودع

الشركة المصرية البريطانية التجارية — تلفون ١٠٦٢ : يافا

السبت في ٢٧ رجب سنة ١٣٥٦ و ٢ تشرين أول سنة ١٩٣٧

صاحب الامتياز : ابراهيم الشنطي
المدير المسئول : شوكت حماد

الاعلانات | في يافا (ادارة) الدفاع : قسم الاعلانات
في القدس (وكالة) * : تلفون ١٤١٣
في حيفا * * : * ١٢٥٨

الدفاع

جريدة يومية سياسية مصورة

السنة الرابعة — العدد ٩٦٣ — ٤

دار الدفاع: شارع جمال باشا - عمارة المظفر - يافا - فلسطين

العنوان التلغرافي (الدفاع - يافا)
تلفون ١١٨٧ (اربعة خطوط) و ١٠٧٥ (خطان) صندوق البريد (٢٥٥)

الاشتراكات | في فلسطين عن سنة ١٥٠
في البريد الداخلي * * ١٨٠
في سائر الاقطار الخارجية * * ٣٠٠

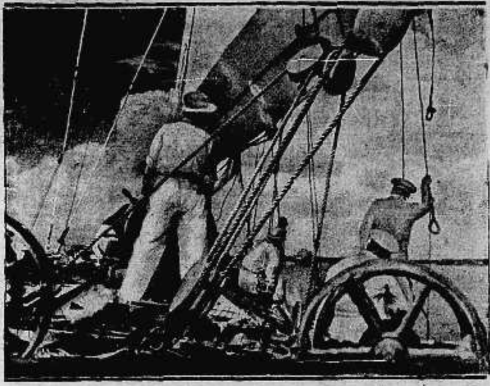

اليخت «الدفور الثاني» الذي تاه في المحيط
الاطلنتيكي ووجد اخيراً

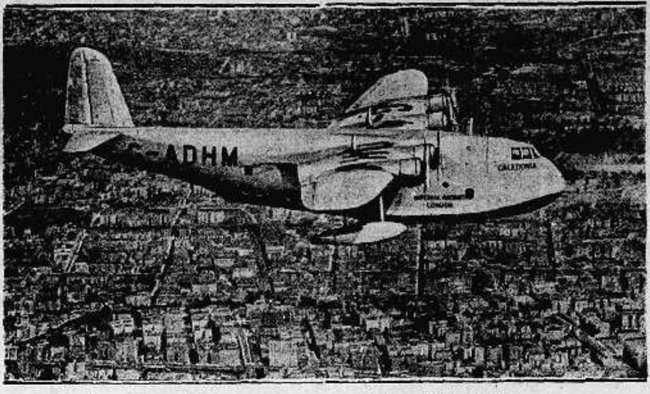

صورة الطائرة الانكليزية «كاليدونيا» التي تسير بين انكلترا ونيويورك
وهي من اسرع الطائرات

صورة بعض اللاجئين الصينيين الى المنطقة الافرنسية في شنغهاي
وترى البوليس الافرنسي متأهباً لحماية منطقته

الجنرال تشيانشك رئيس حكومة الصين والقائد العام
للجيوش الصينية اثناء خروجه من المقر العام

الجموع الالمانية التي احتشدت
لتحية السنيور موسوليني

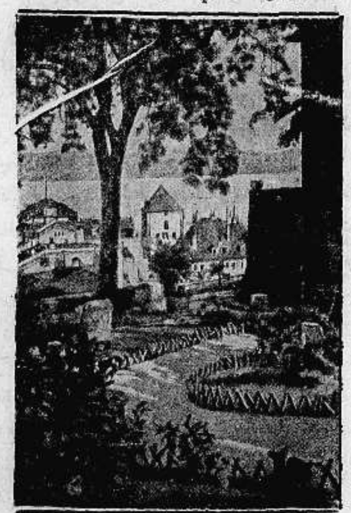

صورة مدينة نيون حيث عقد مؤتمر البحر المتوسط
ضد القرصنة

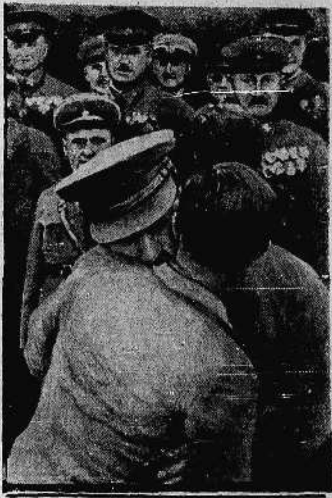

ستالين يقابل في الساحة الحمراء في موسكو
زعماء البلشفيك القادمين من اسبانيا

الهر هتلر وقد اشير اليه بعلامة (اكس) يستعرض الجيوش الالمانية
قبل حضور الدوتشي الى المانيا لزيارتها

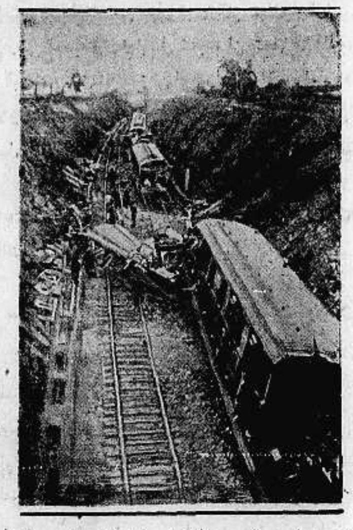

قطار بوردو — باريس السريع الذي اصطدم بحاجز فسبب ذلك وفاة
٨ اشخاص وجرح ٥٠ وذلك بسبب غلطة السائق

المسيو شوطان تنشر صورته بمناسبة
اشتراك فرنسا في مؤتمر نيون

الباخرة اليونانية «كاكشتكس»
وقد ضربت الطائرات الشيوعية بالقنابل فتضررت قليلا

الجنرال بوتنا احد الجنرالية الثمانية الذين
اعدمهم ستالين

الجنرال طاتشو كي القائد العام
للجيوش اليابانية في شمالي بلاد الصين

الاحد في ٢٨ رجب سنة ١٣٥٦ و٣ تشرين أول سنة ٩٣٧

صاحب الامتياز : ابراهيم الشنطي
المدير المسئول : شوكت حماد

الاعلانات | في يافا (ادارة الدفاع) : قسم الاعلانات
في القدس (وكالة) * : تلفون ١٤١٣
في حيفا * * : ١٢٥٨

الدفاع

جريدة يومية سياسية مصورة

السنة الرابعة — العدد ٩٦٤ — ٤

دار الدفاع: شارع جمال باشا ـ عمارة المظفر ـ يافا: فلسطين
العنوان التلغرافي « الدفاع — يافا »
تلفون ١١٨٧ (أربعة خطوط) و١٠٧٥ (خطان) ص. ب «٢٥٥»

الاشتراكات | في فلسطين عن سنة ١٥٠
في البريد الداخلي * ١٨٠
في سائر الاقطار الشرقية * ٣٠٠

طائرة جديدة اخترعها مهندس الماني وهي تسير بسرعة ١٢٣ كيلو متر في الساعة وتمتاز بهيكل غريب المنظر ويرى في اسفل الصوره صاحب الاختراع وحوله جماعة من المهندسين يتفرجون على الطائرة العجيبة بعد هبوطها

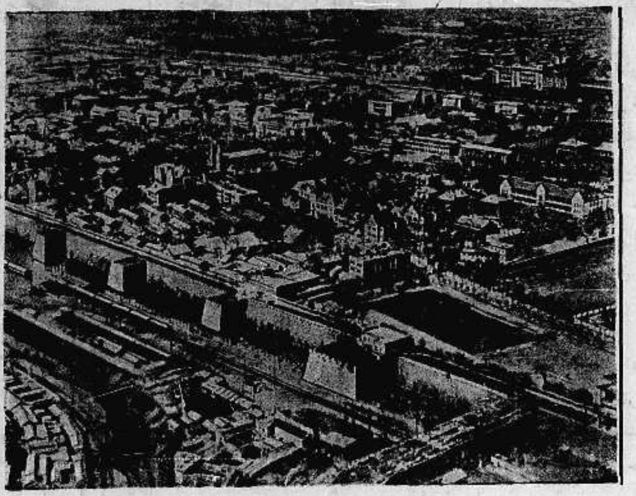

مدينة بيبنغ العظيمة

وهي الآن مركز الحرب الصينية اليابانية

ويخترقها السور الصيني العظيم كما يرى في الصورة

صورة فريدة تجمع بين الصديقين اتاتورك واين أونو يوم قاما بحركتهما الاستقلالية بعد الحرب العظمى ننشرها بمناسبة الخلاف الذي نشب بينهما وقد اسفر عن استقالة اين أونو من رئاسة الوزارة

الغواصة « ستارتش » الانكليزية عند عودتها من البحر الابيض المتوسط

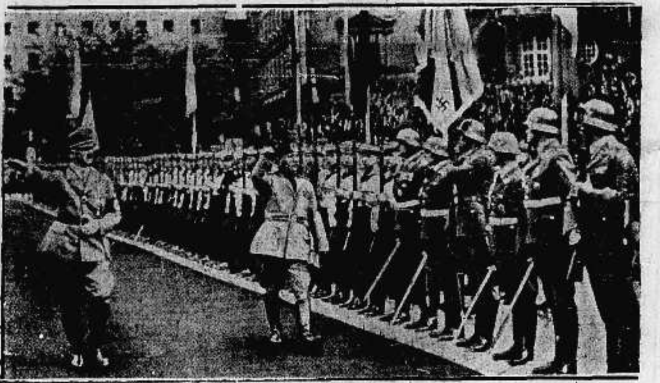

السنيور موسوليني عند وصوله برلين ويرى في الصورة وهو يستعرض قره قول الشرف الذي ادى له التحية والى يساره الهر هتلر

الباخرة الروسية « ماريا او لجانوا » وقد جاء في الانباء ان الجنرال ملر احد القواد الروسيين « وترى صورته في غير هذا المكان » قد سافر عليها الى روسيا

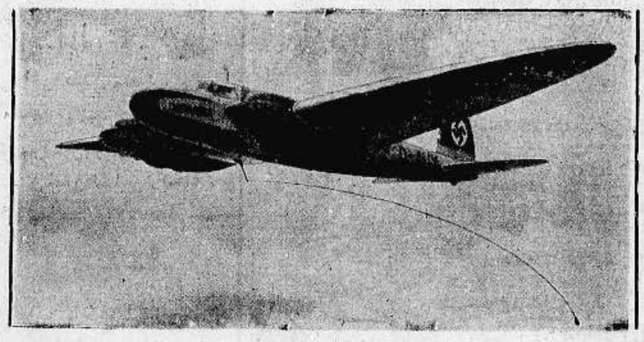

طائرة مصنوعة من المعدن الخالص
ومن مميزاتها ان الصواعق والزوابع لا تؤثر فيها
ويرى في الصورة شريط من المعدن يلتقط قوة الصاعقة ويبددها

الجنرال ملر القائد الروسي ومن رجال العهد القيصري الذي اختفى فجأة من باريس ويقال انه خطف على ظهر باخرة روسية سافرت به الى روسيا

القائد الشيوعي بيلاقوف وقد أمر ستالين بالقبض عليه وحكم عليه بالاعدام

الجنرال اورلوف وهو احد الذين حكم عليهم بالاعدام في روسيا ونفذ الحكم فيه فوراً

اعمال القرصنة في البحر المتوسط

مقال خطير لونستن تشرشل

لندن في ٢ تشرين اول — نشرت جريدة « الايفننغ ستاندرد » مقالا كتبه المستر ونستون تشرشل أشار فيه الى الفظائع التي ترتكب في الصين والى اعمال القرصنة في البحر الابيض المتوسط فقال انها اختفت فجأة كما ظهرت فجأة . ثم قال « وكان يكون من العار لو ان ايطاليا لم تشترك في انهاء اعمال القرصنة في البحر المتوسط وطالما اتحدت الدول الثلاث انكلترا وفرنسا وايطاليا امام هذه الحالة فيجب ان تبقى متحدة .

تعاون ذو نتائج حقيقية

ثم قال : واشتراك بريطانيا مع فرنسا في البحر الابيض المتوسط هو لها اكثر من مسالمة ملائمة عادية فانه ذو نتائج حقيقية فاذا كانت مدافع فرانكو يستطيع ان تزعج مرسى السفن في جبل طارق واذا كانت ميناء مالطة قريبة اكثر مما يجب من بر اوروبا فان تسهيلات ميناء طولون وميناء بنزرته تكون ذات قيمة لا تقدر للاسطول البريطاني في اي حرب ضد القرصنة لذلك فانه من اعظم ما يكون اهمية ان الذي شرع فيه يجب ان يستمر في سيره الى الامام وان بريطانيا وفرنسا وايطاليا يجب ان تشترك اشتراكا وثيقا في حل اية صعوبات تنشأ من حرب اسبانيا ومثل هذا التعاون يلقى كل ترحيب من دول البحر الابيض الاخرى ومن تركيا واليونان اللتين بعد ان زالت خصوماتهما القديمة القديمة اصبح لهما مصلحة مشتركة في قمع القرصنة وذلك ايضا شأن يوغوسلافيا ومصر وقد ينجم عن هذه الدوريات ضد القرصنة اتفاق بين دول البحر الابيض يضمن لبواخر جميع الامم حق المرور في هذه المياه في رحلاتها المشروعة بدون ان تكون عرضة لخطر التدمير بواسطة سفاحي البحار

مدير ادارة معارف شرق الاردن

كنا نشرنا في عدد سابق ان الاستاذ احمد طوقان مدير ادارة المعارف في شرق الاردن قدم استقالته. وقد اتصل بنا ان الاستاذ طوقان كان قد انتدب للعمل في شرق الاردن بصفة الاعارة لمدة خمس سنوات لكن ادارة المعارف في فلسطين ارتأت عودة الاستاذ طوقان قبل انتهاء المدة المتفق عليها. وذلك بمناسبة انتقال المستر اتنبره الى عدن في هذا الشهر. وسيعمل الاستاذ طوقان في الادارة العامة. وبهذه المناسبة تقول أنه من المحتمل أن تجري بعض التغييرات في الادارة

انتشار الامراض في القرى

انتشر مرض الحصبة في قرى قضاء الرملة الشرقية انتشاراً ذريعاً بين الاطفال وزاد عدد الوفيات بينهم زيادة كبيرة وقد سبق ان لفتنا نظر ادارة الصحة الى انتشار هذا المرض المعدي وطلبنا اتخاذ الاجراءات اللازمة للحيلولة دون تفشي المرض بين اطفال القرى. نعود ونكرر هذا الطلب عسى ان تعمل دائرة الصحة على تفاديه.

تأجيل قضية

تأجل التحقيق القضائي في قضية اطلاق النار على بيت الوجيه عبد الرزاق افندي الخيري الى اليوم الخامس من الشهر الحالي

مجلة الفتاة المصرية

تصدر مجلة «الفتاة المصرية» الغراء لصاحبتها السيدة نبوية موسى في ٨ اكتوبر وقد عهدت إدارة المجلة الى السيد علي الفرماوي ليكون وكيلها ومراسلها الخاص في يافا

ازمة المدارس

ردت ادارة مدرسة الرملة الاميرية طلبات عدد كبير من طلاب قرية عنابه الذين اتموا دراستهم الاولية في مدرسة قريتهم وقد عزم اهالي هذه القرية على تنظيم عريضة يرفعونها الى مدير المعارف يطلبون فيها ايجاد اماكن لابنائهم

اعلان

تقدمت الينا مضبطة موقعة من هيئة اختيارية قرية ابو اسنان التابعه عكاء المؤرخة في ٢٨ — ٩ — ١٩٣٧ تتضمن ان صالح بن مرزوق فراستي من اهالي قريتنا ابو آسنان توفي منذ ست وعشرين سنة وانحصر ارثه زوجته انيسة بنت سلمان العبد الله وبولديه منها وهما سلمان وفاطمه لا غيرفمن له اعتراض على ذلك فليراجع المحكمة بمدة خمسة عشر يوم من تاريخ النشر

قاضي عكا الشرعي

وكالة عربية

على غرار الوكالة اليهودية

علمنا من بعض المصادر ان الحكومة البريطانية اخذت تفكر بتنفيذ ما جاء في توصي اللجنة الملكية الواردة في حلولها السياسية المقترحة بالفصل الاول في تقريرها المعروف وهي التواصي القائلة بتأليف وكالة عربية على غرار الوكالة اليهودية!!

ويعتقد ان الحكومة البريطانية بعد وضع الخطط اللازمة لتلك التواصي وتهيئة اسبابها ستبلغها الي حكومة فلسطين لتنفيذها طبق الارشادات التى تصلها مع المشروع.

موعد افتتاح مجلس النواب العراقى

بغداد في ٢ تشرين الاول — لمراسل الدفاع الخاص — تم انتخاب معظم الهيئات التفتيشية للانتخابات النيابية ويشرع في انتخاب المندوبين الثانويين في القريب العاجل. والمقرر أن يجتمع مجلس النواب الجديد في أول تشرين الثانى القادم.

القاء القبض على ضابطين عراقيين

بغداد في ٢ تشرين الاول — لمراسل الدفاع الخاص — بعد ان أحيل كل من الضابطين علي غالب وحسين الدليمي على التقاعد صدر الامر بالقاء القبض عليهما وكانا قد ارتكبا جرائم مختلفة في العهد السابق لم يحاكما عليها وكانا من المقربين الي بكر صدقي باشا

الناصرة

طلبة مدرسة الصنائع

تقرر ان يرسل الى مدرسة الصناعة والفنون في حيفا من طلبة الناصرة كل من: نصر عوده. شفيق سابا. عيسى سعيد. لويس صباغ امين محمد الشريف جورج باجس. ميشال حداد. فؤاد سليمان. فتحي الدريني. توفيق خميس فنتمنى لهم النجاح.

في ميناء يافا

رست في ميناء الثغر امس الباخرة «أوليس» وافرغت من حمولتها ٤٠ طن بضائع مختلفه. والباخرة «مرك» وافرغت مازنته ٥٨ طنا من شتى البضائع والباخرة ارديال وافرغت ٢١ طن فواكه والمركب الشراعي الامل بالله وأفرغ ١٤٠ طن بضائع متنوعه. وكوكب الصباح وافرغ ١٣٠ طنا، وعدنان وافرغ من حمولته ٥٥ طن بضائع متنوعه

القرى كلها ترفض مشروع التقسيم

اتصل بنا ان ضابطا بريطانيا تجول منذ يومين في قرى المسمية، وقطرة، وعاقر، وسأل مختاريها عن المزروعات الشتوية والصيفية، ثم انتقل من هذا إلى سؤالهم عن التقسيم وفوائده والمنفعة الكبيرة التي تعود على العرب من ورائه لكن أهالي هذه القرى رفضوا هذه الفكرة رفضاً باتاً. وشرحوا له الاضرار التي لحقت بهم من جراء مجاورة اليهود لهم منذ الاحتلال الى الآن

نشل حافظة نقود

ادعى السيد درويش ومصطفى الامام من النزهة بانه بينما كان سائراً الى جهة الميناء نشلت حافظة نقوده من جيب بنطلونه الخلفي وهي تحتوي على مبلغ ٢٥٠ قرشاً ورخصة سيارة ورخصة قيادة

كانه يجهل السباحة

أنتشلت امس جثة سليمان سليم ابو شنان من أهالي قرية دير سنيد من بركة احدى بيارات مستعمرة رشون وقد اتضح من التحقيق الذي قام به البوليس ان يتمكن احد من انقاذه

طالب المال بالقوة

اتينا في اعدادنا السابقة على تفاصيل القاء القبض على عبد الرحمن عبد الله عمر بتهمة ارسال كتب تهديد وطلب المال بالقوة والانتماء الى جمعية غير مشروعة وقد علمنا ان البوليس قدمه امس امام قاضي التحقيق وبعد ان سمع عدة شهادات، اجل اتمام النظر فيها الى يوم ٩ الجاري.

قوة الحدود

علمنا ان مفرزة من قوة حدود شرقي الاردن قد وصلت امس الى صرفند وبئر سالم. وذلك للقيام بتمرينات عسكرية كاطلاق الرصاص على الاهداف وما الى ذلك من التمرينات كالعادة المتبعة كل عام.

شجار وطعن

حصل شجار بين كل من صبحي الصلاحي ومحمد الشامي من العجمي وشخص آخر من بني سعده، فطعن الاول الثانى بمدية في رأسه سببت له جرحاً بالغاً وقد اخطر البوليس بالحادث فاعتقل الطاعن رهن التحقيق

اعلان الى عموم زراع الموز من محلات الحاج جودت وابراهيم الحزينه

بعونه تعالى قد انشأنا مخازن لانضاج الموز الاخضر في كل من مدينتي القدس ويافا وان محلاتنا على استعداد لقبول اية كمية لانضاجها على حساب اصحابها بسعر خمسة ملات للرطل الواحد كما اننا نشتري الموز الاخضر باسعار تعرف اسبوعياً من محلاتنا اما سعر الرطل الاخضر لهذا الاسبوع فهو سبعون ملا للرطل

العنوان: يافا — عمارة البرتقش — شارع يافا — تل ابيب
القدس ـ عمارة الحلبي — سوق الشماع

بشرى للمدارس

كتاب «معلومات مدنية» لمؤلفه: محمود العابدي
مقرر للصف السابع لدرس التاريخ مفصلا في اكثر من ٣٢٠ صفحة
وموضوع للطالب والشاب العربي
ثمنه ١٢٠ ملا ويطلب من مؤلفه بصفد ومن المكاتب

ابتداء من يوم الاثنين في ٢٧ ايلول سنة ١٩٣٧
وبقية ايام الاسبوع تقدم
سينما الحمراء الوطنية
— فخر الافلام العربية —
بواب العمارة
لنابغة التمثيل الفكاهي — «بربري مصر الوحيد»
الاستاذ علي الكسار
مع افراد فرقته نجوم الفن السينمائي اللامع
كل يوم حفلتان: الاولى في الساعة ٧ مساء — الثانية في الساعة ٩،١٥ مساء
حفلات بعد الظهر الفلم التاريخي العظيم
آخر أيام بومبي
الساعة الثالثة والنصف بعد ظهر كل يوم لمدة اسبوع

مدرسة النجاح الوطنية بنابلس

مدرسة داخلية وخارجيه ذات ثلاثة اقسام

١ — قسم بستان الاطفال للذكور والاناث تتراوح اعمارهم بين ثلاث سنوات وسبع سنوات
٢ — القسم الابتدائي
٣ — القسم الثانوي

هي اقل المدارس نفقة واكثرها اهتماماً بتثقيف طلابها وتنمية مواهبهم
يبتدىء قيد الطلاب من الآن حتى افتتاحها
تفتح المدرسة ابوابها لفحص المستجدين في ٢٩ ايلول
يبتدىء التدريس في ٢ تشرين الاول
من اراد الوقوف على تفاصيل اخرى فليراجع:
ادارة المدرسة في نابلس ص. ب ٧ رقم التلفون ٤٢

يهود يافا القدماء

ارسلت الحكومة في طلب مختاري الاحياء الوطنية والمحال الاخرى الواقعة في منطقة يافا، وطلبت اليهم تقديم احصاء دقيق بعدد العائلات اليهودية التي كانت تقطن في احيائهم ثم نزحت عنها بسبب اضطرابات العام الماضي.

عدة كتب تهديد

ارسل مجهولون يوم امس الاول عدة كتب تهديد الى عدد كبير من التجار واصحاب الحوانيت من المسلمين والمسيحيين يطلبون اليهم اقفال حوانيتهم يومي الجمعة والاحد وقد سلم عدد من هذه الكتب الى مركز البوليس فراح يبحث عن مرسليها لالقاء القبض عليهم.

مدارس القرى

قابل وفد من أعضاء الجمعية الزراعية للقرى العربية امس حاكم اللواء بالوكالة، وبحث معه في شأن توسيع المدارس الاميرية في القرى، لا سيما الكبيرة منها، وقد لفتوا نظره بصورة خاصة الى الطلبات المتقدمة من اولياء امور الطلاب الى مديري المدارس في رفضهم اياها والاشياء الذي يسود القرى من جراء هذه التصرفات وبعد بحث طويل دام نحو ساعة وعدهم الحاكم بالنظر الى هذه المسألة بعين العناية والاهتمام.

الى المحكمة المركزية

يذكر القراء ان البوليس قبض على حسين صالح حماد واخيه بتهمة حيازة جمل مجروح وممانعتهم لرجال الرفق بالحيوان من اخذ الجمل الى مركز الجمعية لمداواته نظراً لضيق ذات يدهما وقد قلنا أن هذين الشخصين قد استعمل معهما العنف والقوة من جراء ذلك وسيقا الى السجن رهن المحاكمة، وقد قدما امس امام قاضي الصلح بتهمة القسوة على الحيوان، ومعارضة البوليس وضربه اثناء قيامه بالوظيفة فاحيلا الى المحكمة ليحاكما امامها.

اعتقال مشبوهين

اخبر الصيدلي اسحق افندي الدجاني انه شاهد طفلا يبيع ادوات «التواليت» التي سرقت من صيدليته منذ ايام. وبعد التحقيق اعتقل البوليس اربعة اشخاص واودعهم السجن للاشتباه بهم

في لجنة التنظيم

عقدت لجنة التنظيم المحلية بالثغر أمس جلسة نظرت فيها في بعض الطلبات والخرائط ورخص البناء فوافقت على بعضها واجلت البعض الآخر إلى جلسة قادمة.

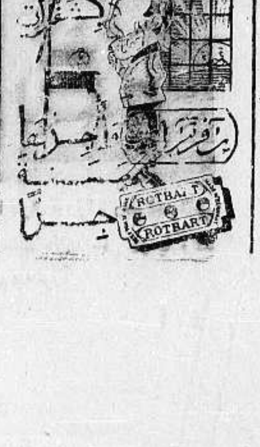

في محكمة الصلح

نظر قاضي صلح المدينة أمس في قضية كل من ابراهيم سليم الخولى، وخميس عوض المتهمين بضرب شخص آخر فقضى بسجن الاول عشرة ايام، وبسجن الثاني ١٥ يوماً، وفي قضية ابراهيم عوض عبد العزيز المتهم باهانة شعور آخرين فقضى بسنه ١٥ يوماً

الغاء اجازات البوليس

قالت البالستين بوست في عددها أمس أنه بالنظر للتذمر الذي نشأ عن اعتقال عدد كبير من العرب على أثر اغتيال المستر اندروز قررت الحكومة الغاء أجازات الضباط والجنود والكونستبلات ابتداء من يوم الجمعة حتى يوم الاثنين

* * *

كلما بعنا شخصاً جديداً نربح صديقاً جديداً!

اكثر الشبان اناقة هم الذين يستعملون "بريل كريم" لأن "بريل كريم" يحفظ الشعر لماعاً وجميلا وهو يمنع الشعر الضعيف من السقوط ويزيل القشرة
اطلب "بريل كريم"، الآن ولا تؤجل
يباع في احسن المحلات ويطلب بالجملة والمفرق
من محلات أسعد — يافا والقدس
BRYLCREEM

في كل نقطة قوة وعصب

فوسفورين سائل

فوسفورين هو خلاصة الفوسفور. هو غذاء الاعصاب الذي يحييها ويقويها ويملأها حياة ونشاطاً. لانطيل الكلام عليك نقول لك جرب زجاجة واحدة او علبة حبوب واحدة... فان لم تشعر بتجدد في قواك ونشاط وسعادة في جسمك وتحسين في دورتك الدموية. فاننا نتعهد بارجاع ثمن الزجاجة لك!.. ملايين النساء والرجال يأخذون فوسفورين يوميا فيحصلون على السعادة والصحة واللذة... جرب انت ايضاً - خذ زجاجة واحدة فيتحقق لك صدق كلامنا. تصلنا شهادات من الكثيرين كل يوم شاكرين فوائد المقوي العظيم فوسفورين

فوسفورين حبوب

الوكلاء والمستودع
الشركة المصريه البريطانية التجارية — تلفون ١٠٦٢: يافا — ص.ب. ١٧٩

الجدل

في محكمة الصلح

قدمت النيابة يوم امس، كلا من عيسى موسى محمد وعبد القادر محمد من قرية حتا للمحاكمة امام حاكم الصلح الاستاذ صالح افندي عبد الغني بتهمة ضرب وجرح المتشكي عبد الله محمد . وبعد ان استمعت المحكمة الى اقوال شهود النيابة، ومرافعة المتهمين، صدر قرار يقضي بسجن المتهمين سنة كاملة لكل منهما . وقد اصدرت المحكمة، قراراً ببراءة خالد الشيخ علي واخويه محمد ومحمود، المتهمين بضرب اسماعيل ايوب من قرية الجوره . لعدم توفر ادلة كافية ضدهم

اسف لنقل موظف

اسفنا اذ اتصل بنا نقل مأمور اجراء المجدل رشيد افندي مكي لمثل وظيفته في غزه لما يتمتع به من ثقة الجمهور ولدماثة الاخلاق . وسيحل محله مأمور اجراء الرملة امين افندي المهتدي

سيارة تحطم

بينما كانت سيارة صغيرة، يركبها مأمور تسوية غزة، وبعض الموظفين، سائرة بسرعة بالقرب من قرية القسطينة تدهورت واصيب بعض ركابها بجراح طفيفة وقد تحطمت السيارة وخرجت قوة من البوليس لمكان الحادث للتحقيق واجراء الاسعافات الاولية اللازمة

جريح ببندقيته

ذهب الحاج محمد البروده من أسدود الى شاطيء البحر للاستحمام . وبعد ان استحم، خرج الى الشاطيء وكانت معه وقتئذ بندقية صيد فأخذ هذا يعمل على تنظيفها واخراج الرمل الذي بداخلها وبينما هو كذلك، خرجت خرطوشة من البندقية واصابت فخذه بمدة جروح فاحضر الى مركز البوليس، ثم ارسل الى المستشفى بغزة

تنقلات المعلمين

قررت ادارة المعارف نقل السيد ... ساق الله من مدرسة رفح، الى المدرسة القسطينة الاميرية وسيستلم أعماله ابتداء من اليوم . والذي فهمناه ان تنقلات كثيرة ستجري بين معلمي مدارس الجنوب

اعلان للبيع

يعلن الاوصياء على تركه المرحوم ... حمدوده حسان انه سيعرض للبيع جميع ثمار الحمضيه الظاهره على الشجر لموسم سنة ١٩٣٧ — ١٩٣٨ في بياراتــه وهي بيارة القرامة ومساحتها ١٥٠ دونماً وهي مزروعة برتقال وكريب فروت وبيارة الفرابلسيه ومساحتها ٤٣ دونماً وهي مزروعة برتقال وكريب فروت وكلاهما واقعان في قرية القبيبه . ثم بياره كرويه ومساحتها ١٥ دونماً وتقع في يازور وكلها برتقال . وتركة محمد رمضان ... وحموده حسان الشهيرة ببيارة المنصو في وادي حنين ومساحتها ٩٤ دونماً وكلها برتقال وجميع الثمر معروض للبيع أيضا فمن رغب المزاوده فعليه المراجعة باشكاتب المحكمة الشرعية بيافا

عن الاوصياء محمد رمضان حمو

حيفا

اطلاق النار على عربي وقتله

حيفا في ٢ تشرين اول — لمراسل الدفاع الخاص — اطلقت قبل منتصف ليلة امس بقليل عدة عيارات نارية على محمد محمود من عرب الرمل بينما كان نائما في خيمته في طريق حيفا عكا فمات على الاثر

مدرسة حيفا الصناعية

ارسل خمسة طلاب من المدرسة الاميرية، وواحد من مدرسة الكاثوليك بحيفا، الى مدرسة حيفا الصناعية في طريق عكا .

نتائج حسابات شركة سينما النهضة

زرنا اليوم مكتب سينما النهضة العربية بحيفا فاطلعنا سكرتير الشركة الاستاذ عبد الرحمن رمضان على تقرير مدقق الحسابات الاستاذ جورج خضر عن حسابات السينما خلال الشهرين الاخيرين حزيران وتموز فوجدناه يثني ثناء طيباً على الجهود المشكورة التي يبذلها الاستاذ رمضان في سبيل ترقية هذا المشروع الحيوي وقد الفينا الارقام تبشر بالنتائج الحسنة الجديرة بالاعجاب، ولا غرو فالاستاذ رمضان معروف بمقدرته في المسائل الحسابية، وكفاءته المشاريع الاقتصادية

طلب الافراج عن موظفي السكة المعتقلين

رفع عمال « الورش » العرب في سكة حديد حيفا عريضتين وقعهما اكثر من ٣٠٠ عامل الى رئيس هندسة الوابورات رجوه فيها ان يتدخل لدى الحكومة في امر الافراج عن الذين قبض عليهم بموجب قانون الطواريء من موظفي سكة الحديد، وينتظر العمال ان يلاقي طلبهم هذا اهتماما

احتكار توريد التمباك العجمي

اجتمعت اليوم الى السيد ابراهيم حسون احد مؤسسي شركة السينما العربية بحيفا، وفهمت منه انه قد حاز على موافقة الدولة الايرانية باحتكار توريد التمباك العجمي الى فلسطين وسوريا ومصر، ولا شك ان نجاح المشاريع التي قام بها كمشروعي السينما وصالونات التجميل وغيرها سيساعد على نجاح مشروعه الجديد .

الخليل

حراسة البساتين والاشجار المثمرة

الخليل في ٢ تشرين الاول — لمراسل الدفاع الخاص — دعى قائمقام المدينة بعد ظهر أمس عدد كبير من تجار المدينة واعيانها الى اجتماع عقد في دار المجلس البلدي وجرى البحث فيه حول المحافظة على بساتين الاشجار المثمرة وكرومات العنب وذلك بسبب كثرة الشكايات التي وصلت عن تعديات رعاة الاغنام والمواشي على هذه البساتين وأتلاف اشجارها ثم رأى المجتمعون أن يمهدوا لحضرته بمفاوضة الحكومة لسن قانون يحرم على الرعاة التجول بأغنامهم ودوابهم بقصد الرعي داخل منطقة البلدية واعرب الحاضرون من أصحاب البساتين عن استعدادهم لدفع رواتب أثني عشر حارساً رؤى تعينهم الآن للحراسة الى أن يتم تشريع قانون لهذه الغاية .

الاستعداد للاحتفال بليلة الاسراء المباركة

عقدت جمعية الامر بالمعروف والنهي عن المنكر جلسة في صباح أمس بحثت فيها الترتيبات الواجب اتخاذها للاحتفاء بليلة الاسراء المباركة، وانتقاء عدد من الخطباء لحض الناس على التمسك بأهداب دينهم القويم .

الناصرة

قبض عليه للاستجواب فقط

الناصرة في ٢ تشرين اول — لمراسل الدفاع الخاص — ذكرت لكم في رسالة سابقه ان السلطة القت القبض على موسى العواد في حادث اغتيال سعيد العواد، وقد ظهر انه لم يلق القبض عليه إلا لاستجوابه فقط

عمان

ينزل ضيفا على صديقه فيموت الاثنان

عمان في ٢ تشرين الاول — لمراسل الدفاع الخاص — ذهب منذ يومين سليم محمد السوداني من عمان الى جسر اللنبي لزيارة صديقه محمود خلف الموظف في مخفر الجسر وقد نزل الاثنان للسباحة في نهر الاردن ونظراً لجهلهما فن السباحة جرفهما التيار ونظراً لاختفائهما اخذ رجال الحكومة في البحث عنهما واخيراً عثر على جثة المرحوم محمد السوداني فاخذت الى عمان حيث جرى تشريحها وسلمت بعدئذ لوالدته اما جثة المرحوم محمود خلف فلم يعثر عليها حتى الان

المذكرة البريطانية الفرنسية لايطاليا

يتوقع ان تقدم اليوم المذكرة الانكليزية — الافرنسية بشأن الحرب الاسبانية الى الكونت شيانو وزير خارجية ايطاليا وقد فرغ امس عن اعداد النصين الانكليزي والافرنسي للمذكرة فارسلت نسخة انكليزية الى الايرل اوف برث سفير بريطانيا في روما . ويقال ان نسخة افرنسية ارسلت في الوقت نفسه الى السفير الافرنسي . اما محتويات هذه المذكرة فلم يصرح بشي عنها غير انه يعرف انها تعبر عن قلق الحكومتين بشأن الموقف الحاضر في اسبانيا وعن رغبتهما لعقد مؤتمر ثلاثي يبحث في الطرق الفعالة لتنفيذ سياسة عدم التدخل وخصوصاً ما يتعلق بسحب المحاربين الاجانب من اسبانيا

موسوليني ومؤتمر الدول الثلاث

روما في ٢ تشرين الاول — كتبت جريدة « البوبولو ديتاليا » مقالا فهم منه أن السنيور موسوليني قرر رفض الدعوة لعقد مؤتمر من الدول الثلاث: انكلترا وفرنسا وايطاليا للبحث في شؤون البحر المتوسط والنزاع الاسباني . والمنتظر أن تسلم المذكرة الايطالية بهذا الخصوص الى سفيري فرنسا وبريطانيا في روما في وقت قريب .

اكتتاب قومي لمساعدة المنكوبين

سيفتتح اكتتاب قومي لمساعدة المنكوبين في الصين وقد صدر نداء بهذا الشأن من جمعية الصليب الاحمر البريطانية واتحاد الصين ومؤتمر جمعيات التبشير البريطانية وسيكون التصرف بالاموال والمواد الواردة الى الصين تحت اشراف السفير البريطاني وحاكم هونغ كونغ . ويأتي في مقدمة الموقعين على هذا النداء، وعددهم ٣٨ شخصاً، رئيس اساقفة وستمنستر وكبار القسس من مختلف الطوائف ومحافظ لندن وغيره من مشاهير رجال التجارة والصناعة والعلم . والنداء مبنى على معان انسانية صريحة تؤيد بان المصادمات الحاضرة في الصين توقع مصائب فظيمة من مختلف الانواع باعداد لا تعرف من الصينيين، ويذكر النداء أن عدد المتشردين عن بيوتهم أصبح عظيما جداً . ويقدر عدد الصينيين الذين ستقوم مدينة شنغاي بمساعدتهم سيبلغ نصف المليون في المستقبل القريب .

رحلة وزير البحرية البريطانية في البحر المتوسط

البندقية في ٢ تشرين الاول — وصل المستر دوف كوبر وزير البحرية البريطانية اليوم الى البندقية بالقطار وسيبحر بعد ظهر الغد الى قبرص ومن المنتظر ان يصل الى الاسكندرية يوم ١٠ الجاري

تمثالان للمغفور لهما الهاشمي والعسكري

دمشق في ٢ تشرين الاول — لمراسل الدفاع الخاص — يقول مكاتب « الانشاء » في دمشق أن هنالك فكرة منتشرة انتشارا عظيما بين رجالات العراق تقول بفتح اكتتاب لاقامة تمثالين لفقيدي العرب العظيمين ياسين الهاشمي وجعفر العسكري في أعظم ساحات بغداد . وسيكون اقبال الشعب العراقي على المساهمة في تخليد ذكرى الرجلين العظيمين برهانا على تقديره لتضحياتهما في سبيل العراق والعروبة .

انشاء وزارة فرنسية جديدة

باريس في ٢ تشرين الاول — يعقد مجلس الوزراء الفرنسي اجتماعا اليوم ومن اهم المسائل التي ستعرض للبحث انشاء وزارة جديدة، وتتولى هذه الوزارة شئون افريقيا الشمالية والمستعمرات . ومن المنتظر ان تسند هـذه الوزارة للمسيو البير سارو . وفهم ان الوزارة الجديدة انشئت لتنفيذ السياسة العربية والاسلامية التي تنوي فرنسا التمشي عليها .

برنامج الاذاعة الفلسطينية

يوم الاحد ٣ تشرين الاول سنة ١٩٣٧

٦ر١٥ اغاني بلديه صبري منير ٦ر٣٠ حديث المضافة بالعربية ٧ر٢٥ منولوجات فكاهيه من عبد الله المدرس ٧ر٤٠ ملك ناصف الشاعرة حديث للاستاذ ربحي كمال ٨ر٥٥ ـ فترة موسيقية ٩ اشارة الوقت ٩ر٢٠ حفلة غنائية تيسير فيض الله جابر ٩ر٤٥ حفلة غنائية عبد الغنى السيد وتخته ١٠ر٥ ليلة في فينيسيا ١٠ر٣٠ ختام

ماذا تسمع اليوم

الاذاعة اللاسلكية للحكومة المصرية يوم الاحد ٣ تشرين الاول سنة ٩٣٧

١٠ صباحا الشيخه منيرة عبده قرآن كريم ١٠ر٥٥ فرقة الراد يو النحاسية بقيادة الاستاذ محمود طه ١١ر٢٥ ختام ٢ر٤٠ مساء اسطوانات تركيه ٣ر١٠ النشرات الجوية والاخبارية والتجارية ٣ر٢٠ مباراة افتتاح موسم كرة القدم بين النادي الاهلي بالقاهرة والاتحاد الاسكندري ٥ر٣٠ ختام ٧ر٧٥ وزارة الصحة العمومية حديث طبي ٧ر٣٥ الشيخ هريدي الشربجي قرآن كريم ٨ر٣٠ النشرتان الثانيتان الاخبارية والتجارية ٨ر٥٠ رباعي الاستاذ عبد المنعم عرفه حفلة موسيقية ٩ر٥ الاستاذ هاشم السمان وفرقته حفلة غنائية ٩ر٢٠ اسطوانات ٩ر٤٠ هيام وفرقتها حفلة غنائية ١٠ اسطوانات ١٠ر٣٠ الاستاذ عبد اللطيف عمر وفرقته حفلة غنائية ١١ سلام الملك ختاختام

نوري باشا السعيد يقابل المفوض الفرنسي

بيروت في ٢ تشرين الاول — لمراسل الدفاع الخاص — قابل فخامة نوري باشا السعيد وزير الخارجية العراقية السابق الكونت دي مارتيل المفوض الفرنسي في سوريا ولبنان . وربما غادر فخامة نوري باشا بيروت الى دمشق اليوم أو غداً

بارجة تطلق النار على زورق ياباني

لندن في ٢ تشرين الاول — فهم ان البارجة الهولندية « فلوريس » أطلقت النار على زورق ياباني وقد قتل اثنان وجرح اثنان ايضا وقبضت المدمرة على الزورق الياباني

المخابرات التلفونية بين سوريا والخارج

بيروت في ٢ تشرين الاول — لمراسل الدفاع الخاص — جاء في بلاغ رسمي أذاعته المفوضية الفرنسية أن أجور المخابرات التلفونية بين سوريا ولبنان وفلسطين وشرق الاردن والعراق ومصر وأوروبا ستزاد ١٥ في المئة من أول تشرين الحالي .

رغبات المدخنين

الاقتصاد راحة النفس انتعاش الجسم

كل ذلك تجدوه في تدخين

السجاير الوطنية الصحية

اوتوماته ، مبروك ، برنجى ، نجاح

منتوجات شركة

قرمان ديك وسلطى الوطنية

تشجيع هذه الشركة

واجب على كل وطني غيور

Allen's SALTS

الوكلاء والمستودع

الشركة المصرية البريطانية التجارية — تلفون ١٠٦٢ : يافا

معرض صهيون ينتقل الى باريس

للتدليل على «منافع» الهجرة الصهيونية

تقول مجلة « بريطانيا العظمى والشرق » — النيرايست المعروفة — في عددها الصادر بتاريخ ٢٣ الشهر المنصرم « لاول مرة » ان لها مكاتبا يهوديا... وتنشر لهذا المكاتب اليهودي رسالة عنوانها (فلسطين في معرض باريس) وفلسطين العربية كما تعرف الدنيا براء ... من هذا الهراء

والى القراء خلاصة ماجاء في هذه الرسالة :

كيف أعد الصهيونيون العدة لمعرضهم بباريس

قال المكاتب « الادون » : تألفت في باريس خلال عام ١٩٣٦ لجنة انيط بها ان تضمن اشتراك فلسطين ... في معرض باريس في عام ١٩٣٧ ، ووضعت هذه اللجنة نفسها تحت رئاسة فرع الوكالة اليهودية في باريس ، واختارت لعضويتها نفس اولئك الرجال الذين سبق لهم ان اقاموا الجناح الفلسطيني في المعرض الاستعماري الدولي الذي عقد في باريس عام ١٩٣١ ، والذين ساهموا بعد ذلك في ايجاد « معرض الشرق » في تل ابيب

وقد تألف القسم اليهودي في معرض تل ابيب في هذا العام من اربع غرف امامها صالة نسقت على النمط الشرقي ، وعلقت على جدرانها الصور التي تظهر كيفية تطور الاستعمار اليهودي في فلسطين ، منذ بدايته الى ان بلغ الى درجته الحالية ...

احسن ما عرض اليهود ... هو وعد بلفور!

واطلق على الغرفة الاولى من هذه الغرف الاربع اسم« بلفور » لانــه هو الذي نطق في عام ١٩١٧ بذلك الوعد الذي ضمنت به بريطانيا تأسيس الوطن القومي اليهوي في فلسطين .

واذا تخطى الزائر هذه الغرفة الى غيرها ، يرى تماثيل نصفيه للاقطاب الصهيونيين الثلاثة تيودور هرتسل ، ماكس نوردن ، وناحوم سوكولوف !

المهاجرون اليهود يبعثون فلسطين خلقاً جديداً

فاسطين بلد شاب فتي، ينمو ويترعرع ويقوى عاما عن عام ، ويتميز السكان اليهود فيه عن غيرهم بكثرة من جاءوا به من الشباب القادرين على العمل ..! ولا يقل عدد من يشتغل في الزراعة من هؤلاء عن عشرين في المئة

الهجرة اليهودية المتدفقة فيها نفع كبير

مرت على فلسطين قرون كثيرة ، استنزف منها الحكومة التركية دماءهـا فكان لا بد لها من دماء جديدة تنقل الى جسمها ، وقد تدفقت هذه الدماء المطلوبة الى هذا الجسم ... عن طريق الهجرة اليهودية !

وليس يشك احد الآن في ان كل موجة جديدة من امواج الهجرة، تحمل في طياتها شيئاً من «الرخاء» الجديد الى فلسطين ، وان كل تقييد لهذه الهجرة لا يحمل في طياته الا ضعفا جديدا يصاب به جميع الفلسطينيين من عرب ومن يهود..!

وتزداد معضلة هجرة اليهود الى فلسطين في صدقها كلما ازداد شقاء اليهود في البلاد الاخرى . و كلما اغلقت ابواب بلاد الله في وجوههم . وقد بلغ عدد من هاجروا من اليهود منذ ١٩٠٥ الى ١٩٠٩ الى الولايات المتحدة الاميركية ٧٧٨ر٥٩٣ نسمة ، والى الارجنتين ٥٢٥ر٣٧ ، والى كندا ٢٥١ر٣٢ ، اما الى فلسطين فلم يزد الرقم عن ٠٠٠ر١٥ اي اكثر قليلا من اثنين في المئة من مجموع الهجرة اليهوديه .

ومنذ عام ١٩٣١ الى ١٩٣٥ نقصت الهجرة اليهوديه الى تلك البلاد كلها ، ولكنها الى فلسطين زادت مئة في المئة ، اذا قورنت نسبتها هذه بنسبتها في السنين السابقة ، اما بعد ذلك فقد تناقصت الهجرة اليهودية الى فلسطين ... وتضاءلت بسبب ذلك ايرادات الخزينة ، فالخاسر في هذه الحال ... هو الحكومة ...

معاهدة عسكرية بين روسيا والصين

تؤكد بعض الدوائر السياسية الباريسية أن المسيو ياجو مولوف سفير روسيا في نانكين سافر فجأة الى موسكو لاطلاع حكومته على نص معاهدة عسكرية بين الصين وروسيا .

فرانكو يوافق على سحب الجنود المتطوعين

بلنسية في ٢ تشرين الاول — تقول بعض المصادر الموثوق بها ان الجنرال فرانكو موافق على سحب الجنود المتطوعين في الحرب الاسبانية على شرط ان يكون سحبهم من كلا المتحاربين

اغلاق الحدود بين اسبانيا والبرتغال

برشلونه في ٢ تشرين اول — أغلقت الحدود بين اسبانيا والبرتغال وفهم ان الثوار هم الذين رأوا اغلاقها ولم يعرف سبب ذلك ، إلا ان بعض المصادر تقول أن السبب هو وقوع اضطراب بين الثوار .

هل يحضر موفق بك الى فلسطين

بيروت في ٢ ايلول — لمراسل الدفاع الخاص — سئل سعادة الاستاذ موفق بك الالوسي قنصل العراق السابق في بيروت عن صحة الخبر الذي اذاعته وكالة الشرق العربي من انه عين معتمداً فوق العادة لحكومته في فلسطين فقال «قرأت هذا الخبر وليس لدي علم به وانا مسافر يوم الاثنين الى بغداد »

٢٥٠٠ غرام من الافيون ضمن بطيخه

بيروت في ٢ تشرين الاول — لمراسل الدفاع الخاص — اشتبه احد رجال الشرطة برجل ينقل بطيخا الى احدى البواخر الراسية في الميناء فاوقفه. ولما فتش البطيخ وجدها مجوفة ولما شقها وجدها خالية من الاب وقد حشيت بـ ٢٥٠٠ غرام من الافيون

متى يرد هتلر الزيارة لموسوليني

روما في ٢ تشرين الاول — تروج اشاعة فحواها أن زيارة الهر هتلر لايطاليا ستكون في ١٨ تشرين الاول، على ان هذه الاشاعة تحتاج الى تأييد وخاصة لان الوقت قصير ليتسنى لايطاليا ان تستقبل الهر هتلر استقبالا يفوق استقبال المانيا السنيور موسوليني

وصف لاذع لهتلر وموسوليني

لندن في ٢ تشرين اول — ورد في برقيه من برلين انه من المنتظر ان يحتج الهر فون روبنتروب على الخطاب الذي عزي الى المستر الفريد بارنز عضو البرلمان من العمال القاه في ايستهام وقيل انه وصف فيه الهر هتلر والسنيور موسوليني بانهما زعيما عصابات

رجاء الى المعلنين

ترجو ادارة هذه الجريدة اصحاب اعلانات الاجراء والمحاكم الشرعية ارسال اعلاناتهم اما مطبوعة او واضحة الكتابة وذلك تلافياً لوقوع اخطاء مطبعية يتعذر على قلم التصحيح ملافاتها بسبب رداءة الخط في اصل الاعلان .

الزيت الزيتون
للمونة والسمن
الحلبى الحديدي الممتاز
تجدونه في محل
نجيب القطان
اطلبوا بالحاح
ماركته المسجلة
على التنك

كارثة في طائرة

حديث لاحد الركاب الذين نجوا

أثينا في ٢ تشرين الاول — عرف أن ركاب الطائرة « كورتيه » التابعة لشركة الخطوط الجوية الامبراطورية التي سقطت أمس في المياه اليونانية كانوا أربعة عشر بينهم خمسة من رجالها نجوا كلهم وهم قائدها الكبتن بول والضابط الاول والعامل اللاسلكي والكاتب وعامل المقصف .

حديث أحد الركاب الناجين

وقد قال أحد الركاب في حديث له أن الطائرة اصطدمت بسطح الماء صدمة عنيفة عند نزولها فانقلب ودار حول نفسه مرتين واصطدم بمقدم الغرفة التي امتلأت بالماء في الحال وقد نجا من فتحة في قاع الطائرة فالتقطه زورق بخاري مع غيره ونقلهم الى الشاطىء حيث قدم رجال السلاح الجوي اليوناني كل مساعدة .

الحادث ينشأ عن خطأ القائد

ويؤخذ من اقوال المستر بول احد رجال الطيارة وغيره ان الحادث لم ينشأ عن عطل او توقف في عمل محركات الطيارات فقد كانت هـذه المحركات كلها قائمة بعملها في وقت وقوع الحادث والمرجح الآن هو ان الحادث نشأ عن خطأ قائد الطيارة في تقدير الارتفاع عند الشروع في حركة النزول والمفهوم ان سبب هذا الخطأ يرجع الى البحر لما كان عليه من هدوء الامواج وشدة الجزر

تطهير الجيش العراقي من العناصر الهدامة

بغداد في ٢ تشرين الثاني — لمراسل الدفاع الخاص — صدرت الارادة الملكية باحالة جماعة من الضباط على التقاعد نذكر منهم شاكر الوادي . واسماعيل توحلة . وحسين الدليمي وعلي غالب وعبد الرزاق جيكو . وانطوان لوقا . ولازار ستراكي . وسعدي مصطفى . وصالح المسيو . ومحمد عبد الله . وسعيد الكاتب وطه الرضا وغيرهم من الضباط الذين كانوا من حاشية بكر صدقي باشا . وقد اتخذ فخامة المدفعي بك وزير الدفاع ورئيس الوزراء خطه حازمة لتطهير الجيش من جميع العناصر التي لا يرى من بقائهم في الجيش فائدة

المانيا تحمل على عصبة الامم

لندن في ٢ تشرين اول — كتبت جريدة دبلوماتيش كورسبوندنس التي تنطق باسم المصادر الرسمية الالمانية فانتقدت اللجنة السياسية في جمعية الامم انتقاداً شديداً قائلة انه ظهر منها طيش كبير في تحليل المشكلة الاسبانية

اللعب بالنار بصورة طائشة

وقد قال كاتب المقال انه لا يمكن ان يلعب بالنار بصورة هي اشد طيشاً مما حدث في جنيف . فاذا امكن الوصول الى تسوية ترضي روح عدم التدخل بمعناه الصحيح فقد كان من الضروري اذن عدم السبق بفروض وظنون تكشف عن التحزب بصورة واضحة ، وتكاد تحملنا على الاعتقاد بانها تعني الغصب والسلب

تحليل يكشف عن اختلاف الآراء

وقال ناقد سياسي آخر ان مسألة المتطوعين في اسبانيا ليست الا جزء من المشكلة الاسبانية طها . ثم قال ان تحليل جنيف قد كشف عن اختلاف آراء اعضاء العصبة بينما دلت صيغته على تساهلات كثيرة في الموضوع .

اسبانيا الوطنية تحتفل بقيادة فرانكو

سلمنكه في ٢ تشرين الاول — احتفلت اسبانيا الوطنية بمرور سنة على تعيين الجنرال فرانكو قائداً للقوات البرية والبحرية والجوية ، ووصلت المدينة قطارات خاصة تقل وفود الزراع ، وزينت الشوارع بالاعلام واذاعت محطات الراديو مزايا القائد واحتفل باقامة نصب تذكاري له في بورغوس

لواء الاسكندرون بين فرنسا وتركيا

انقرة في ٢ تشرين الاول — يسافر الى بيروت المسيو بونسو سفير فرنسا في انقره لابحث مع الكونت دي مارتيل المفوض الفرنسي لسوريا ولبنان بشأن قضية الاسكندرونة . والمفهوم ان هناك مفاوضات لوضع اسس الاتفاق السوري التركي .

سلطان باشا لايقبل محافظة الجبل

دمشق في ٢ تشرين الاول — لمراسل الدفاع الخاص — رغم عودة سلطان باشا الاطرش الى الجبل الدرزي وتوقيف الحادثات موقتا بشأن قضية الجبل ما زالت الجهود تبذل لانهاء هذه القضية التى طال البحث فيها وقد تحدث الوفد الدرزي الذي ذهب الى بيروت للسلام على المفوض السامي في موضوع هذه القضية فصرح بانه سيأتي الى دمشق في الثالث او الرابع من الشهر القادم وسيتدخل لانهاء هذه القضيه . اما سلطان باشا فالمعروف انه ما زال على موقفه مصراً على عدم قبول محافظة الجبل في الظروف الحاضرة

اعلان حالة الحرب في البرازيل

ريودي جانيرو في ٢ تشرين الاول — طلب الرئيس فارغاش الى مجلس النواب الموافقة على اعلان « حالة الحرب » لمدة تسعين يوماً .

البرلمان الاسباني

رئيس الجمهورية يلقى خطاب الافتتاح

بلنسية في ٢ تشرين الاول — افتتح البرلمان الاسباني واحتشدت الجماهير حول دار البرلمان لتحية النواب

وقد تكلم رئيس الجمهورية فأشاد بمجد القوات الجمهورية التي تكافح في مختلف الميادين . وقال ان التحية التي يوجهها البرلمان الى هذه الجيوش هي تحية الامة باكلها . واختلاف النظريات التي يمكن ان تفصل فيما بيننا يزول امام الساعات التاريخية التي نعيش فيها . فيجب ان تقوم جميعنا بالمسؤوليات التي تفرضها علينا شؤون اسبانيا . فنحن هنا نمثل اسبانيا بالرغم من ان بعض الاحزاب السياسية ليست ممثلة تمثيلا يتناسب مع اهميتها

وقد كانت هذه العبارة الاخيرة مدعاة للتعليق في اروقة المجلس . فكثيرون ظنوا انها اشارة الى اتحاد العمال العام . بينما ظن اخرون ان الرئيس اراد الاشارة الى الجمهورية

الحرب الاسبانية طويلة المدى

وتكلم بعده رئيس الوزارة السنيور نيجرين فالقى خطابا مطولا عرض فيه لكافة شؤون اسبانيا وعلاقاتها الدولية والاقتصادية وغيرها . وأشار الى ان الحرب ستكون طويلة ولكن الحكومة ستتوصل الى حشد جيش قوي ينقلب الى الهجوم بعد التزامه خطة الدفاع .

محكمة تنظر في حالات الخيانة العظمى

ومما جاء في خطبة رئيس الوزارة قوله : انه انشئت محكمة تنظر في حالات الخيانة العظمى والتجسس . وتتناول اعمالها الآن ملاجيء بعض السفارات

فرنسا ترحل اللاجئين الاسبان

باريس في ٢ تشرين الاول — تنوي الحكومة الفرنسية ترحيل اللاجئين الاسبانيين الي فرنسا ويبلغ عـــدد هؤلاء ١٣٠ الف لاجيء ولم يعرف بصورة مؤكدة بعد هل تدفع الحكومة الفرنسية نفقات الترحيل أم يدفعها اللاجئون انفسهم

الجنرال فرانكو يمنح اوسمة

بلنسية في ٢ تشرين الاول — انعم الجنرال فرانكو على جلالة ملك ايطاليا والسنيور موسوليني والهر هتلر بلقب فارس اعظم من الوسام الامبراطوري لكل منهم . وقد انشأ الجنرال فرانكو هذ الوسام بمناسبة مرور عام على توليته القيادة العامة

القدس

عيارات نارية واعتقال خمسة اشخاص

القدس في ٢ تشرين الاول — لمراسل الدفاع الخاص — هاجم اشخاص مجهولون دار يوسف خليل في خربة ابو عمرو واطلقوا بعض العيارات النارية واعتقل البوليس خمسة اشخاص للاشتباه بهم

اجتماع طويل يشترك فيه الجنرال

عقد اليوم اجتماع في مكتب القائم باعمال الحكومة اشترك فيه الجنرال وافيل وحكام الالوية وبعض كبار الموظفين البريطانيين واستمر مدة طويلة

وقد قابل الكولونيل كوكس المعتمد البريطاني في عمان السكرتير العام بالوكالة المستر مودي ، ومكث عنده مدة طويلة

امام محكمة الاستئناف العليا

نظرت محكمة الاستئناف العليا اليوم في قضية نايف ابو عطوة من حيفا المحكوم عليه بالاعدام لارتكابه جرم قتل والدته وفي قضية محمد سالم سليمان من الخليل المتهم بجرم القتل فصدقت الحكم على الاول وحكمت على الآخر بالسجن خمس سنوات .

في محكمة صلح القدس

نظر الاستاذ علي افندي زين العابدين الحسيني في قضية احمد الحاج محمد الرفاعي من سوريا المتهم بدخوله فلسطين بصورة غير مشروعة فقرر الحكم عليه بالسجن شهراً وبابعاده من البلاد

ونظر في قضيه يوسف عبد الرحمن عقله من صفد واحمد مختار المحتسب من الخليل المتهمين بجرم الاحتيال فقرر تأجيلها يوم الخميس الواقع في ١٤ تشرين الاول الجاري

حوادث امس في نشرة الامن العام

ورد في نشرة ادارة الامن العام ما يلي :

الرملة — وجدت جثة سليمان سليم شنات في بئر في مستعمرة ريشون زيون بتاريخ ١ تشرين الاول « امس » وقد أخبر مأمور الوفيات المشتبه بها

حيفا — وجد محمود محمد عبدالله من عرب الغوارنه مقتولا داخل خيمته بجوار طريق حيفا — عكا في الساعة الحادية عشرة والدقيقة ثلاثين ، برصاصة اصابته في رأسه

الاثنين في ٢٩ رجب سنة ١٣٥٦ و٤ تشرين أول سنة ٩٣٧

الدفاع

جريدة يومية سياسية مصورة

السنة الرابعة — العدد ٩٦٥ — ٤

صاحب الامتياز : ابراهيم الشنطي
المدير المسئول : شوكت حماد

الاعلانات | في يافا (ادارة الدفاع) : قسم الاعلانات
في القدس (وكالة) « : تلفون ١٤١٣
في حيفا « « : ١٢٥٨

دار الدفاع : شارع جمال باشا - عمارة المظفر - يافا : فلسطين
العنوان التلغرافي « الدفاع — يافا »
تلفون ١١٨٧ (أربعة خطوط) و١٠٧٥ (خطان) ص. ب «٢٥٥»

الاشتراكات | في فلسطين عن سنة ١٥٠
في البريد الداخلي « ١٨٠
في سائر الاقطار الشرقية « ٣٠٠

الاحتفال بليلة الاسراء المباركة . تصريح هام للفريق طه الهاشمي . مندوب لتوانيا يتكلم عن فلسطين . البدء بتأليف الجيش السوري . عدد الضحايا بالصين

مصادمات عنيفة بين اعداء الفاشست وقوات البوليس

جريحان من رجال البوليس وكثيرون من المهاجمين

لندن في ٣ تشرين اول — وقعت اليوم مصادمات عنيفة بين اعداء الفاشست وقوات البوليس في جنوب لندن . وتفصيل الحادث ان اتباع السر ازوالد موزلي كانوا يسيرون في موكب عام وكان البوليس قد اقام حاجزاً لمنع الاحتكاك بين الفاشست واعدائهم . وفي اثناء سير الموكب حاول اعداء الفاشست اقتحام الحاجز فاشتبكوا بقوات البوليس ووقعت بين الطرفين مصادمات عنيفة اسفرت عن جرح أثنين من رجال البوليس في رأسيهما وجرح الكثيرين من المهاجين وقد تمكن البوليس من تشتيت شمل المشاغبين واعادة المياه الى مجراها الطبيعي

تصريح هام للفريق طه الهاشمي

تحالف الممالك العربية اقرب الطرق للاستقلال

بغداد في ٢ تشرين اول — لمراسل الدفاع الخاص — أدلى الفريق طه باشا الهاشمي بتصريح عن الوحدة العربية قال :

العرب سائرون الى الاتحاد مهما وضع امامهم من عراقيل وعقبات وكنت منذ ثلاثين سنة اعتقد بنيل العرب هذا الاتحاد ، اما اليوم فالسعي لتوحيد الثقافة في البلاد العربية وقيام رجال الادب في مختلف الاقطار الى بث روح التفاهم بين العرب مما يجعلاني أؤمن بالوصول الى الوحدة العربية ، واعتقد ان اقرب الطرق الموصلة الى الاستقلال العربي والاحتفاظ به هو التحالف بين الممالك العربية على ان تعمل لصالح العرب وتدافع عن كيانها

محاكمة رئيس حزب المملكة اليهودية

امام محكمة . . . المؤتمر الصهيوني

نشر الادون ماير غروسمن رئيس حزب المملكة اليهودية منذ شهرين مذكرات سرية عن المحادثات التي جرت بين وايزمن ووزير المستعمرات بشأن مشروع التقسيم . وقد اعتبرت الجمعية الصهيونية في لندن هذا العمل ذنبا لانه فضح وايزمن لذلك قررت تقديم غروسمن للمحاكمة امام محكمة المؤتمر الصهيوني

مفاوضات لضم سوريا الى الحلف العربي

بغداد في ٣ تشرين اول — لمراسل الدفاع الخاص — فهم انه تدور مفاوضات بين فخامة جميل بك المدفعي رئيس الوزارة العراقية وبين دولة جميل مردم بك رئيس الوزارة السورية بشأن انضمام سوريا الى الحلف العربي . وتقول بعض المصادر الخاصة أن هذه المفاوضات تسير بنجاح .

قرروا سياستكم في فلسطين

لندن — نشرت جريدة « صنداي تيمس » لمكاتب عن حفلة الاستقبال التي اقامتها المفوضية المصرية للصحفيين المصريين . ومما قاله ان هذه الحفلة لم تخل من عوامل جذابة مسلية لان المرء يميل دائماً الى عشرة الصحفيين ، لانهم اذا كانوا مرتبكين في افكارهم الخاصة فهم يعرفون دائماً اراء صحفهم

ولقد سررت بصفة خاصة بملاحظات رئيس تحرير احدى صحف القاهرة الممتازين ، فقد خاطبني بنشاط غريب قائلا ما معناه : « عليكم ان تقرروا هل تؤمنون بعصبة الامم او لا تؤمنون ، وقرروا سياستكم في فلسطين ، وقرروا هل تريدون صداقة المانيا او شن الحرب عليها ، وقرروا سياستكم نحو اليابان ... »

وفي هذه اللحظة انقطع الحديث بيننا لمجيء القهوة ، وهو امر يؤسف له لانني شعرت ان محدثي قد بدأ حديثه معي

أحدث صورة لمدينة بلباو بعد أن قام الوطنيون فيها باصلاحات هامة . وهي مشهورة بالمعادن

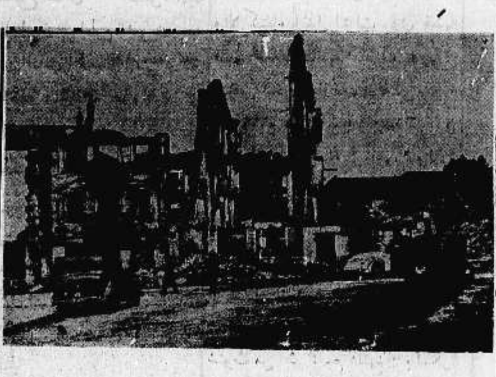

احدى المدن الاسبانية في الشمال حيث تجري المعارك الآن . ويرى في الصورة احدى نواحي المدينة بعد ان هدمتها القنابل

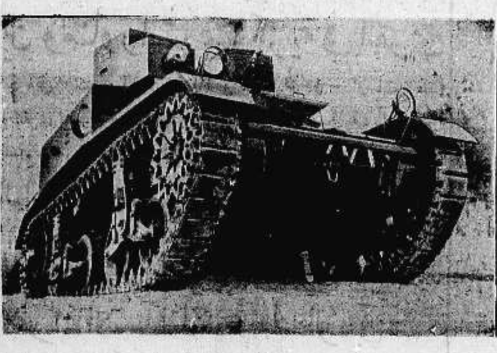

دبابة اميركية من الطراز الحديث تحمل أربعة مدافع رشاشة وتسير بسرعة ٩٠ كيلو متراً

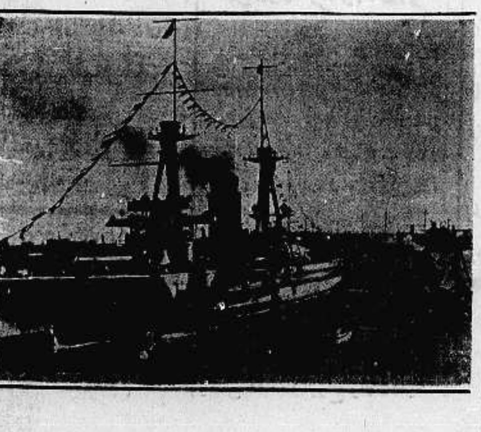

البارجة الاسبانية الشيوعية ، وقد اصيبت بانفجار هائل بسبب لغم اصابها . وقد قتل فيها ١٨ بحاراً وجرح كثيرون

قرار العصبة لا يعني تحبيذ التقسيم

ويتمسك بالانتداب الى حين وضع مشروع آخر

جاء من ريغا عاصمة لتوانيا ان المسيو مونتير وزير الخارجية وعضو اللجنة الثلاثية التي وضعت قرار عصبة الامم في شأن فلسطين صرح للصحافيين بحديث عن قرار العصبة قال فيه ما يلي :

الانتداب باق الى حين وضع قرار غيره

لا يمكن ان يفهم احد من قرار العصبة في شأن فلسطين ان العصبة وافقت على فكرة التقسيم . فنحن قد اتفقنا على ان يكون قرار العصبة مؤسساً على وعد بلفور والمادة ٢٢ من صك الانتداب . واول استنتاج وصلت اليه لجنة وضع القرار هو ان تعلن امام العالم كله انه لا يجوز خرق صك الانتداب قبل ان تعلن العصبة قراراً غيره »

العصبة لم توافق على فكرة التقسيم

ولما جاء وزير الخارجية البريطانية واعلن ان بريطانيا لا يمكنها تنفيذ صك الانتداب في الاحوال الحاضرة تقرر ارسال لجنة تحقيق جديدة الى فلسطين ولا يجوز تفسير موافقة العصبة على ارسال هذه اللجنة بانه موافقة على فكرة التقسيم

كل تعديل للهجرة انما هو تعديل مؤقت

وجاء في قرار العصبة ان كل تعديل يطرأ على الهجرة اليهودية يكون تعديلا موقتا وان الحكومة المنتدبة ستعيد اساس قدرة البلاد على الاستيعاب

مهاجرة الاتراك من قبرص

لندن في ٣ تشرين الاول — جاء من نيكوسيا ان الحكومة اصدرت انذاراً قالت فيها انها ستعامل بالشدة كل قبرصي يغادر الجزيرة من دون ان تكون معه اوراق صحيحة للسفر . وبخاصة اذا كان يعود الى وطنه على حساب النفقات العامة

وقد عمد مئات الشبان من ابناء الجالية التركية في قبرص الى الهجرة الى تركيا بعد ان استهوتهم القصص التي تذاع عن حالة الرخاء في تركيا

وسرق كثير من هؤلاء الشبان الذين لا يملكون اجر السفر قوارب « للتجذيف » وجازفوا بالسفر القصير بحراً من قبرص الى تركيا

وقد رحبت بهم السلطات التركية — في البر الكبير — بصفتهم مهاجرين واستقر الفلاحون فرحين مستبشرين . ولكن الحكومة التركية أعادت اخيراً كل من رأت انه لا يصلح للعمل

واحد على الاقل من اعضاء اللجنة الملكية

لندن — اصبح من المؤكد ان ينضم واحد على الأقل من اعضاء اللجنة الملكيه الى عضوية اللجنه الانكليزيه التي ستسافر الى فلسطين قريباً لتنتفع اللجنة الجديدة بمعارفه وليبسط لها الاسباب التي استندت عليها اللجنة الملكية من استنتاجاتها ووصاياها

الاستاذ عبد الرحمن بك عزام يصل بغداد

بغداد في ٣ تشرين الاول — لمراسل الدفاع الخاص — وصل بغداد قادماً من استنبول سعادة الاستاذ عبد الرحمن بك عزام وزير مصر المفوض في العراق والمملكة العربية وايران وبعد أن يمكث بضعة أيام يتفقد فيها شؤون وأعمال المفوضية في بغداد يواصل سفره الى ايران حيث مقره الرسمي .

المؤتمر الطبي العربي يعقد في بغداد

بغداد في ٣ تشرين الاول — لمراسل الدفاع الخاص — اجتمعت في اواخر الاسبوع الماضي هيئة الاطباء العراقيين الذين وقع اختيار مديرية الصحة العامة عليهم لاعداد ما يلزم من التمهيدات لعقد المؤتمر الطبي العربي في بغداد . وبحثوا في المسائل الطبية التي ستكون موضع بحث المؤتمرين

جريمة نهر العوجا

التحقيق مع اثنين من الاصلاحيين

قدم رئيس دائرة التحقيق الجنائية بالقدس الى تل ابيب واستدعى زعيمين من زعماء الاصلاحيين . واخذ يحقق معهم عن مصير فرنكل المختفي . وسألهم فيما اذا كانت الجثة التي وجدت طافية على وجه الماء في نهر العوجا هي جثة زفي فرنكل المختفي ام جثة شخص آخر . وبالرغم من التشديد عليهما تارة والوعيد تارة اخرى فانهما لم يعترفا بشيء يؤدي الى انارة سبل التحقيق في هذه الجريمة الغامضة ، وقد ذكراله انهما يعرفان فرنكل معرفة سطحية فقط ، وانه كان عاملا من عمال فرق المستدروت ، اما اختفاؤه او انتحاره على فرض ان الجثة له ، فلا يعرفان عنه شيئاً مطلقاً

وبعد ان استمر التحقيق معهما مدة لا تقل عن الثلاث ساعات اخلي سبيلهما على ان يكونا على استعداد في كل وقت يطلبان لرجال البوليس .

وفي مساء امس ذهبت قوة من البوليس برئاسة بعض الضباط الى بيت المحامي بنيامين الذي استشارة فرنكل في بعض شؤونه لا سيما فيما يتعلق بالجرائم التي ارتكبها ، والمصير الذي يلقاه فيما لو قبض البوليس عليه ، ولكن دون جدوى ولم يزد في اقواله عما ادلى به للبوليس في التحقيقات السابقة .

وقد علمنا ان رجال البوليس قبضوا على اثنين من الاصلاحيين الذين يظن بان لهم علاقة شديدة بفرنكل واحضرت امس ام فرنكل وحقق معها البوليس مرة اخرى . ويقال بان بها مس من الجنون منذ خروجها من السجن واطلاعها على امر اختفاء ولدها ، ولا تزال هذه القضية الغريبة الشغل الشاغل لرجال المباحث الجنائية ، وسنوافي القراء بما سيجد فيها .

انكلترا وبرنامج تسلح الدول

يقول المكاتب الحربي لجريدة البيبول الانجليزية ان السلطات العسكرية فزعت لكثرة المواد الحربية التي تسمح الحكومة بتصديرها من انجلترا في حين ان البرنامج العسكري لم يتم معداته بعد ففي خلال شهر فقط بلغت قيمة ما صدر من انجلترا من الذخيرة ٢٥٤ الف جنيه ومن الاسلحة ٨١٦ الف جنيه والطوربيد وادوات الغواصات ٦٢ الف جنيه والمواد الجوية الاخرى ٨ آلاف جنيه وادوات الطائرات ٣٣٠ الف جنيه

وفي الوقت الذي يسمح فيه بتصدير هذه الاسلحة تشكو المدفعية البريطانية من حاجتها الى مدافع على الطراز الحديث وسيارات مدرعة وتشكو القوات الجوية من قلة ادواتها

وفضلا عن ذلك فقد بلغت قيمة البوارج التي بنيت لحساب الدول الاخرى في خلال هذا العام مليون جنيه ولا تزال الاحواض مشغولة بعدد آخر من البوارج الاجنبية التي لم ينته بناؤها بعد

وتقول الدوائر العسكرية ان الحكومة البريطانية لو كانت جادة في تنفيذ برنامجها الحربي فيجب ان تمنع المصانع الانجليزية من العمل لحساب الدول الاجنبية حتى يتم هذا البرنامج

وسيقدم طلب بهذا المعنى الى البرلمان الانجليزي عندما يستأنف عقد جلساته

انتشار تجارة الرقيق بين الصينيات

أصبح من المستطاع ان يشتري الانسان الفتاة الصينية في مستعمرة الملايا الانكليزية بمبلغ عشرة جنيهات وقد فزعت دوائر البوليس في هذه المستعمرة لانتشار تجارة الرقيق فيها بين الصينيات منذ اشتعال نار الحرب الاخيرة في الشرق الاقصى .

وقد قبض علي بعض تجار الرقيق في مدينة بينانغ واعترفت فتاة صينية أمام محكمة البوليس بان اباها مرض واصبح في حالة فقر شديدة فاضطرت الى عرض نفسها في سوق البيع لتساعد والدها . ولكنها اعيدت الى بلادها فاقامت فيها ردحاً من الزمن ثم عادت الى الملايا تعرض نفسها للبيع

وحكم على صيني بالاشغال الشاقة لمدة تسعة اشهر لأتهامه بتجارة الرقيق وتباع الفتيات الصينيات بسعر مئة جنيه للفتاة الواحدة اذا كانت ذات جمال

رئيس للخدم ومليونير سابق

عاد لورنجي فراندوا المليونير الامير كي الى حياة الفقر والفاقة التي كان يحياها قبل ان يصبح مليونيرا فاشتغل رئيسا للخدم في قرية جرينوتش

ومما يذكر انه من اثنين وثلاثين عاما وصل لورنجي الى نيويورك لا يملك شروى نقير واشتغل ليلا ونهارا مدة اسبوع حتى استطاع ان يدخر ثلاثين شلنا ثم فتح مطعما في شارع القطة السوداء بجرينوتش أقبل عليه الجمهور اقبالا شديداً . وجمع بعض المال ثم اشتغل بالمضاربة في الاسهم والسندات المالية حتى اصبح مليونيرا ولكن المضاربة التي كانت سببا في ثروته وغناه كانت كذلك السبب في فقره وفاقته فقد فقد فيها ماله وعاد كما كان خادما يعيش من اجره اليومي .

اعلنوا عن بضائعكم في جريدة الدفاع

هلال شهر شعبان المكرم

اذاع مكتب الاتحاد الفلكي بالمنصورة النشرة التالية عن هلال شهر شعبان :

يولد في مساء يوم الاثنين ٤ اكتوبر سنة ١٩٣٧ (اليوم) حيث اجتماع النيرين الساعة ٢ والدقيقة ٣ افرنجي مساء الوقت الوسطى المحلي للقاهره ويغرب قبل الشمس في ليلة الثلاثاء بجميع الاقطار الشمالية عن خط الاستواء — وفي ليلة الاربعاء يمكث بعد غروب الشمس ١٩ دقيقه في مصر وتكون الرؤية ممكنة اذا لم يوجد حائل كسحاب او ضباب كما تكون الرؤية امكن واسهل في الجهات الجنوبية عن مصر حيث يمكث الهلال مدة ا كثر ونوره ظاهر ويعادل نحو ٢١ جزءاً من نور البدر الكامل

ويرى بقرب منزلة السماك الاعزل بشكل منتصب ويغرب جنوب مغرب الشمس بقدر ٦ امتار تقريباً في رأي العين

وعلى هذا يكون اول شعبان المكرم يوم الاربعاء ٦ اكتوبر حسابا ورؤية اعاده الله على جميع المسلمين بخير .

الخليل

الاحتفال بليلة الاسراء المباركة

الخليل في ٣ تشرين الاول — لمراسل الدفاع الخاص — أحتفى المسلمون هنا ليلة أمس بأحياء ذكرى ليلة الاسراء المباركة وأم الحرم الابراهيمي الشريف عدد كبير من السكان الذين تليت عليهم بعض الخطب الدينية .

افتتاح المدرسة الاميرية وابتداء الدراسة

أفتتحت أمس مدرسة أناث دورة الاميرية وبوشر في التدريس فيها .

الحكم بالسجن اربعة اشهر

حكم امس على اربعة اشخاص من الذين اشتركوا في المشاجرة التي وقعت بين سكان خربة الزعق ودورية البوليس بالسجن اربعة اشهر واحيل واحد من المتهمين للمحكمة المركزية

القدس

الاحتفال بليلة الاسراء المبارك

القدس في ٣ تشرين الاول — لمراسل الدفاع الخاص — احتفل الليلة الماضية بتلاوة قصة الاسراء المبارك وقد توافد المسلمون على الحرم الشريف وبعد صلاة فريضة العشاء تلا صاحب السماحة الحاج امين افندي الحسيني المفتي الاكبر القصة وبعد ذلك خرجت الجماهير بالتهليل والتكبير . اعاد الله هذه الليلة على المسلمين والعرب وهم على احسن حال .

بدء الدورة الدراسية للسنة الجديدة

تفتح الكلية العربية والمدرسة الرشيدية ومدرسة التمرين ابوابها غداً حيث تبتديء الدورة الدراسية للسنة المدرسية الجديدة وقد عاد من مختلف البلدان طلاب الكلية العربية استعداداً للالتحاق بها

طولكرم

تمارين ومناورات عسكرية في القرى

طولكرم في ٣ تشرين الاول — لمراسل الدفاع الخاص — ارسلت السلطه الى مخاتير القرى تشعرهم بقيام الجيش بتمارين ومناورات عسكرية ، ما بين اليوم الرابع والسادس من الشهر الحالي في اللواء الشمالي

طالبان اثنان يقبلان في مدرسة الصنائع

قبلت ادارة المعارف طالبين من طولكرم بمدرسة الصنائع التي ستفتح ابوابها قريبا بمدينة حيفا ، وهما رجي نافع عنبتاوي ، وفؤاد جليل ايراني

عودة الاستاذ اكرم بك الركابي

حضر امس الاستاذ اكرم بك الركابي لاستلام منصبه بمدرسة خضوري الزراعية ويقوم بالترتيبات اللازمة بمناسبة قرب افتتاح هذا المعهد الزراعي

احتفال القرى بليلة الاسراء المباركة

قامت جمعية الامر بالمعروف والنهي عن المنكر بواجبها الشرعي بمناسبة ليلة الاسراء ، وقد ارسلت تحارير الى جميع ائمة المساجد في القرى للعمل الشرعي في هذه الليلة المباركة ، وقامت جميع القرى بواجباتها الدينية

بارجة يبلغ ثمنها ٢٠ مليون دولار

نيويورك — ستقوم مصانع نورفولك بصناعة بارجة من حاملات الطائرات سيبلغ ثمنها عشرين مليون دولار وسيكون في امكانها حمل ١٤٢ طائرة

براءة سائق عربي في حادث السطو العلني

قدم البوليس صباح امس امام محكمة صلح تل ابيب ابراهيم سليمان المتهم بانه صاحب السيارة التي حاول الهرب عليها ابطال حادث السطو العلني بتل ابيب . ولما لم يكن لدى النيابة بينات على ادانة هذا المتهم واشتراكه في الحادث فقد اخلى القاضي سراحه بناء على طلب رجال البوليس

حرس بلدي لتل ابيب ايضا

بدأت بلدية تل ابيب تفاوض الحكومة في انشاء حرس بلدي في تل ابيب لحراسة المدينة في الليل وهم يطلبون من الحكومة ان توافق على هذا الطلب اسوة بمدينة يافا

اقتراح نافع لبرلمان المكسيك

اذاع راديو برلين خبراً عن المكسيك جاء فيه ان الهيئات الرسمية قررت ان تقترح على البرلمان المكسيكي منع هجرة اليهود الى بلادها

في محكمة الصلح

نظر قاضي الصلح أمس في قضية كل من محمد عبد القادر عواد والعبد محمد عواد وسعيد عواد ، المتهمين بحمل سلاح بصورة غير مشروعة والتشاجر في محل عام ، فقضى بتغريم الاولين بجنيه ونصف جنيه لكل واحد منهما والاكتفاء بانذار الثالث . وفي قضية قاسم محمد عزيه المتهم بضرب وجرح شخص آخر وحيازة سكين فقضى بسجنه عشرة ايام ، وفي قضية دافيد اسرائيل وولف المتهم بالاعتداء على مأمور البوليس اثناء قيامه بوظيفته فقضى بسجنه عشرة ايام .

وفي قضيه محمد احمد حسين من غزة المتهم بالسكر والعربدة فقضى بتغريمه ٥٠٠ مل ، وفي قضية مصطفى صالح شتوت من بئر السبع المتهم بالسكر والعربدة فقضى بتغريمه نصف جنيه

الآنسة سليمة شبلي

جاءنا من احد الاصدقاء الذين عولجوا في مستشفى غزة الحكومي كلمة ثناء على الآنسة سليمة شبلي رئيسة ممرضات هذا المستشفى ، لعنايتها الفائقة بالمرضى ، ولما يراه هؤلاء جميعاً منها من الحنو والرأفة والسهر على راحتهم فاستحقت الشكر .

جريدة الرأي العام

تصدر منذ صباح اليوم جريدة اسبوعية تنطق باسم العمال اسمها الرأي العام وهو الاسم الذي حل مكان اسم « الحقيقة المصورة » التي كانت تصدر في عكا ، ويتولى ادارة هذه الجريدة الجديدة الشاب الاديب السيد نادر المولوي ، ويساعده في تحريرها نخبة مختارة من الكتاب والادباء ، والشعراء والعمال .

فنرحب بالزميلة « الرأي العام » ونتمنى لها سعة الرواج والانتشار

مستعمرة جديدة يهودية — يونانية

قررت الجمعيات اليهودية في اليونان جمع تبرعات خاصة بانشاء مستعمرة يهودية في فلسطين . وستكون هذه المستعمرة بين تل موند وناتانيا في قضاء طولكرم .

اثنان ... فقط ؟

اعتقل بوليس تل ابيب صباح امس اثنين من كبار زعماء الشيوعيين وقرر ابعادهما اداريا الى الخارج دون محاكمة

كلمة لمفتش المعارف

علمنا أن ادارة مدرسة الاناث الواقعة بمحلة ارشيد أخذت تطالب طالباتها بدفع مبلغ ٣٠ قرشا دفعة واحدة والا تضطر لاخراجهن وقبول الطالبات الجدد اللواتي يقدرن على دفع هذا المبلغ ، وقد ذكر لنا فريق من اولياء امور الطالبات انهم فقراء الحال ، ولا يستطيعون في الوقت الحاضر دفع هذا المبلغ دفعة واحدة ، وهم يلفتون نظر مفتش معارف اللواء الجنوبي الى هذه المسألة ويرجون ان تلاقي من حضرته كل عناية واهتمام .

لا تخدش نفسك وتحاشر

العدوى

باستعمال

منثولاتوم

MENTHOLATUM

REFUSE IMITATIONS

ابتداء من يوم الاثنين

في ٤ تشرين اول سنة ١٩٣٧

وبقية أيام الاسبوع تقدم

سينما الحمراء الوطنية

الفيلم الحربي ذو المعارك الهائلة والبطولة المخيفة

★ الجندي المحترف ★

تمثيل الممثلين العالمين فكتور ماكلاجن وجلوريا ستيوارت

حكاية رجل شجاع احترف الجندية فتراه كل يوم يحارب بجانب من يدفع له زيادة في الاجرة كل يوم حفلتان الاولى في الساعة ٧ مساء والثانية في الساعة ٩

حفلات بعد الظهر الفلم الفكاهي العظيم

** بواب العمارة للاستاذ علي الكسار **

« الساعة الثالثة والنصف بعد ظهر كل يوم لمدة اسبوع »

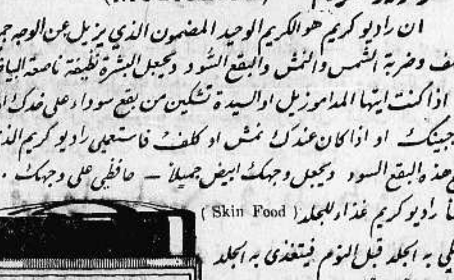

راديو كريم (Medicated)

ان راديو كريم هو الكريم الوحيد المضمون الذي يزيل عن الوجه جميع الكلف وضربة الشمس والنمش والبقع السود ويجعل البشرة نظيفة ناصعة البياض كالثلج اذا كنت ايتها المداموزيل او السيدة تشكين من بقع سوداء على خدك او انفك او جبينك او اذا كان عندك نمش او كلف فاستعملي راديو كريم الذي يزيل جميع هذه البقع السود ويجعل وجهك ابيض جميلاً — حافظي على وجهك . ويوجد ايضاً راديو كريم غذاء للجلد (Skin Food) فادلكي به الجلد قبل النوم فيتغذى به الجلد ويصبح جميلاً طرياً كوجه بنات المدارس

الوكلاء تعهدوا بارجاع الثمن اذا لم تجد الكريم اعلاه بانه يزيل البقع السود والنمش

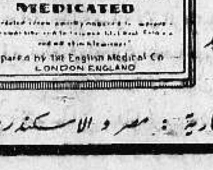

الوكلاء : الشركة المصرية البريطانية التجارية : مصر و الاسكندرية

الوكلاء والمستودع

الشركة المصرية البريطانية التجارية — تلفون ١٠٦٢ : يافا

٢٢ الف قتيل و ٣٥ الف جريح

٢٢ الف قتيل و ٣٥ الف جريح من الصينيين

طوكيو في ٣ تشرين الاول — يستفاد من البيانات اليابانية ان خسائر الصينيين في ميدان شنغهاي قد بلغت ٢٢ الف قتيل و٣٥ الف جريح وخسائر اليابانيين ١٨٩٣ قتيلا و٥٦٣٧ جريحاً مع استثناء خسائر البحرية

دعاية اليابان واسعار البرقيات

طوكيو في ٣ تشرين الاول — تسهيلا لاذاعة الانباء اليابانية عن العمليات الحربية خفضت السلطات اليابانية « تعريفة » البرقيات التي ترسل الى صحف اوروبا ٢٥ في المئة عن الاسعار الاعتيادية .

اعدام ٣٠٠ صيني بتهمة التجسس

لندن في ٣ تشرين الاول — اذاع مراسل جريدة « ازاهي شمبون » في هنج كنج استناداً الى الاخبار الواردة من نانكين ان ٣٠٠ صيني على الاقل من بينهم عسكريون ، وساسة وطلبة واساتذة وتجار قد اعدموا رمياً بالرصاص بحكم عرفي في كانتون بتهمة التجسس لليابان وذلك لمجرد انهم اقاموا او درسوا في اليابان او لانهم كانت لهم علاقات مع اليابان

هل يدعى البرلمان المصري لدورة استثنائية

القاهرة في ٣ تشرين اول — لمراسل الدفاع الخاص — تقول بعض المصادر الوثيقة أن في النية دعوة البرلمان إلى دورة غير عادية لعرض بعض الامور الهامة التي تستدعي ذلك والمفهوم أن الدورة العادية تعقد دائما في الاسبوع الثالث لشهر نوفمبر .

العصبة تقرر المساعدة الطبية للصين

جنيف في ٣ تشرين اول — بحث مجلس جمعية الامم في اجتماع غير رسمي في الاقتراح الذي طلبت به الصين انشاء خدمة صحية بواسطة جمعية الامم للاهالي الصينيين . وتبلغ تكاليف هذه الخدمة نصف مليون فرنك سويسري. وقد احيل الاقتراح على الجمعية العمومية .

وانتقد المندوب البولوني موقف الفرع الصحي في جمعية الامم من الصين واسبانيا لان هذا الفرع تحت سيطرة رجانو اليهودي البولوني وهو يعلن تحيزه الى السوفييت واسبانيا والجبهة الشعبية بكل صراحة . وبحث مجلس جمعية الامم في اجتماع سري مساء الجمعة في الموقف الذي يتخذ بازاء اعتداء حكومة بلنسية

أما في شأن القرصنة في البحر المتوسط فقد تقرر وضع مشروع قرار لعرضه على المجلس عند اجتماعه اليوم ويعرب هذا القرار عن ارتياح المجلس الى نتائج مؤتمر نيون .

كاتب فرنسي يتكلم عن روسيا السوفياتية

باريس في ٣ تشرين اول — نشر المسيو كليبر ليجيه رئيس نقابات عمال مناجم الشمال كتابا عن مشهداته في روسيا وكتب المقدمة المسيو جورج دعولان سكرتير هذه النقابات وقد جاء في هذا الكتاب فصول محزنة عما شاهده المسيو ليجيه في روسيا فرأى العمال يأكلون الخبز الاسود ويشربون الماء القراح بينما كان الرؤساء يتمتعون باصناف المأكولات اللذيذة من لحم ودجاج ومشروبات مقوية

ولاحظ التفاوت الكبير الذي بين الطبقات من جميع الوجوه فشاهد النساء يعملن في اعماق المناجم والشيوخ المعمرون الذين يقاربون السبعين عاما يشتغلون كما لاحظ الفرق الكبير في المرتبات وبؤس مجموع الاهالي وتنعم الاسياد بلذات الحياة

زعيم المعارضين البريطانيين يحمل على اليابان

لندن في ٣ تشرين الاول — خطب المستر ارشيبالد سنكلر زعيم الاحرار المعارضين خطبة في ديك دعا فيها الى مقاطعة البضائع اليابانية في الامبراطورية البريطانية وفي هولندا وامبراطوريتها الاستعمارية وفي فرنسا وفي الولايات المتحدة وقال ان هذه المقاطعة أفضل وسيلة لحمل اليابان على الكف عن عدوانها على الصين

ومما قاله الخطيب « ويجب علينا ان نحطم هذه البربرية خوفا من ان تدمر مدنيتنا وتدمر بيوتنا وعائلاتنا » واتهم الخطيب الحكومة البريطانية بالتباطؤ وقال ان الرأي العام البريطاني يزداد اضطرابا من يوم الى يوم ويرغب في اتخاذ بعض تدابير حازمة

عصبة الامم تعطف على الصين

لندن في ٣ تشرين اول — طلب المندوب الصيني في جنيف الى عصبة الامم ذم اليابان على نكث القانون الدولي والالتزامات التي تقيدها بها المعاهدات فأبدى الجميع عطفهم على هذا الطلب . وقد وافقت مجالس المقاطعات في انكلترا والهيئات العمومية في الهند والاحزاب السياسية على اختلاف مبادئها في جميع الامبراطورية على مقاطعة البضائع اليابانية .

اليابان تنذر من يتدخل في سياستها المرسومة

طوكيو في ٣ تشرين الاول — ستيفاني — اكد متكلم بلسان وزارة الخارجية اليابانية في تصريحاته التي افضى بها الى الصحف الاجنبية عن التوسط الذي تعرضه بريطانيا العظمى في النزاع الصيني الياباني انه يخال أن مثل هذه المساعي لا موجب لها لان اليابان قد صممت ان تحارب الصين طالما ظلت هذه متمسكة بموقفها السياسي المناهض لليابان واليابان مصممة كل التصميم ان تواصل سياستها المرسومة فاذا ما تقدمت دولة ابقصد التوسط فيجب عليها بادئ بدء ان تقدر وجهات النظر والمرامي اليابانية . وعلى كل فالدولة التي تنحاز الى مناصرة الصين تقابل خير مقابلة ولكن قبل اتخاذها أي قرار فمن المرغوب فيه ان تتفهم جيداً موقف الصين من اليابان . ثم اضاف قائلا ان الاجتماعات المحتملة للجان الدولية او الدول الواقعة على شواطئ المحيط الهادئ غير ملائمة في الوقت الحاضر . وعدا ذلك فاذا ما دلت هذه المؤتمرات على فهمها للامور بنفس عقلية جامعة الامم فاليابان تقول كلمتها منذ الآن ان كل مجهود وكل اقتراح غير مجد .

المذكرة الانكليزية الفرنسية عن النزاع الاسباني

روما في ٣ تشرين الاول — كتب محرر وكالة ستيفاني الديبلوماسي يقول ان في يوم ٢٥ سبتمبر الماضي ابلغ القائمان بسفارتي بريطانيا وفرنسا الحكومة الايطالية عزم حكومتيهما بارسال مذكرة في شأن مشكلة اسبانيا . ويلاحظ ان هذه المذكرة لم تقدم حتى الآن . وتؤكد الاخبار الواردة الينا من اوثق المصادر ان سفير ايطاليا في لندن وممثلها في لجنة عدم التدخل تحادث مع المستر ايدن في شأن هذه المذكرة .

وقد كتب المحرر الديبلوماسي لاحدى الصحف اليومية المهمة انه يعتقد ان السفير غراندي احتج اثناء مقابلته المستر ايدن على المناورة التي قامت لارغام ايطاليا على الاشتراك في المؤتمر الثلاثي والا فتحت الحدود الفرنسوية في جبال البرانس .

ولم يصدر بعد نشر هذا الخبر ما ينفيه او يؤيده مع العلم انه من الواجب ان لا تحل مسألة اسبانيا خارج لجنة عدم التدخل التي انشئت خصيصا لهذه المشكلة .

تأليف الجيش الوطني السوري

دمشق في ٣ تشرين اول — لمراسل الدفاع الخاص — باشرت الحكومة درس المخصصات التي يستلزمها تأليف الجيش الوطني فعقد اجتماع حضره بعض الاختصاصيين طرحت فيه على بساط البحث قضية اختيار البعثة العسكرية التي سيعهد اليها تدريب الجيش من الناحية الفنية والذي علمناه ان نواة هذا الجيش تقرر ان تكون مؤلفة من خمسة آلاف جندي منهم ثلاثة آلاف خيالة والفان مشاة وان النية منصرفة الى تأليف لجنة عسكرية تشترك مع رجال الاختصاص الفرنسويين في شراء الاسلحة والآلات الميكانيكية والمدافع الرشاشة وغيرها من المعدات اللازمة للجيش وقد علمنا ان الحكومة قررت شراء بعض الطائرات لتنضم الى الطائرات التي قررت حكومة فرنسا اهداءها الى سوريا وهذه تكون نواة الاسطول السوري الجوي

قوات ايطالية ترسل الى طرابلس

القاهرة في ٣ تشرين الاول — لمراسل الدفاع الخاص — اذيع ان احد عشر الف جندي ايطالي قد ابحروا في الليلة الماضية من نابلي الى طرابلس وذلك غير الجنود الاخرى التي ابحرت من قبل

برنامج الاذاعة الفلسطينية

يوم الاثنين في ٤ تشرين الاول سنة ١٩٣٧

٥ر٣٠ اشارة الوقت ونشرات ثم حديث الى الاطفال بالعربية للانسة وديعة شطارة ٦ر١٥ رباعي الاذاعة العربية ٦ر٣٥ حفلة غنائية احمد القفش ٧ر٣٥ بزق منفرد وغناء محمد عبد الكريم ٨ر٥٥ ـ فترة موسيقية ٩ اشارة الوقت ٩ر٣٠ « فؤاد وليلى » رواية تمثيلية تقدمها فرقة الجوزى ١٠ اسطوانة عربية ١٠ر٥ حفلة غنائية يحيى السعودي ١٠ر٣٠ ختام

ماذا تسمع اليوم

الاذاعة اللاسلكية للحكومة المصرية يوم الاثنين في ٤ تشرين الاول سنة ٩٣٧

٦ر٣٠ صباحا الاستاذ بليغ صفوت تمرينات رياضية ٦ر٤٥ الشيخ منصور الدمنهوري قرآن كريم ٧ر٣٥ ختام ١٠ قسم الاحصاء بوزارة الزراعة ١٠ر١٠ اسطوانات ١٠ر٤٥ ختام ٢ر٤٠ مساء اسطوانات ٣ر١٠ النشرات الجوية والاخبارية والتجارية ٣ر٢٠ ختام ٥ر٣٥ ١٧ الشيخ عبد العظيم زاهر قرآن كريم ٨ر٣٠ النشرتان الثانيتان الاخبارية والتجارية ٨ر٤٥ اسطوانات ٩ الاستاذ محمد سعيد لطفي حديث المأمون ٩ر٢٠ نادرة وفرقتها حفلة غنائية ١٠ر٥ الاستاذ جرجس سعد ناي منفرد ١٠ر٢٠ نادرة وفرقتها حفلة غنائية ١١ سلام الملك ختام

فرقة بوليس محلي لبلدية تل أبيب

تدور الآن مفاوضات بين بلدية تل ابيب ، والسلطات حول تشكيل فرقة بوليس محلي تابع للبلدية يناط به تنفيذ قوانينها الجديدة التي سنت حديثا لتعيين اوقات اغلاق المتاجر والابنية وما الى ذلك من المسائل الاخرى التي تشملها مواد هذا القانون

قضية السطو العلني

بدأت محكمة صلح تل ابيب صباح امس التحقيق في قضية السطو العلني في تل ابيب . وقد قدم البوليس المتهمين الخمسة امام المستر بودلي وقدم اوراق اتهامهم والادلة التي وصل اليها فقرر القاضي ان يبدأ الجلسة الاولى من التحقيق في صباح غد (الثلاثاء)

اعلان للبيع

يعلن الاوصياء على تركه المرحوم حموده حسان انه سيعرض للبيع جميع الاثمار الحمضيه الظاهره على الشجر لموسم سنة ١٩٣٧ — ١٩٣٨ في بياراته وهي بيارة القرامة ومساحتها ١٥٠ دونماً وهي مزروعة برتقال وكريب فروت وبيارة الفرابلسيه ومساحتها ٤٣ دونماً وهي مزروعة برتقال وكريب فروت وكلاهما تقعان في قرية القبيبه . ثم بياره كرويه ومساحتها ١٥ دونماً وتقع في يازور وكلها برتقال . وتركة محمد رمضان حمو وحموده حسان الشهيرة ببيارة الونصو في وادي حنين ومساحتها ٩٤ دونماً وكلها برتقال وجميع الثمر معروض للبيع أيضا فمن رغب المزاوده فعليه مراجعة باشكاتب المحكمة الشرعية بيافا

عن الاوصياء محمد رمضان حمو

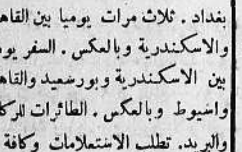

شركة مصر للطيران

السفر كل يوم من حيفا ويافا وتل أبيب والقدس الى بور سعيد والقاهرة والاسكندرية. السفر مرتين كل اسبوع من القدس ويافا وتل أبيب وحيفا الى بغداد . ثلاث مرات يوميا بين القاهرة والاسكندرية وبالعكس . السفر يومياً بين الاسكندرية وبورسعيد والقاهرة واسيوط وبالعكس . الطائرات للركاب والبريد. تطلب الاستعلامات وكافة ما يلزم من وكلاء الشركة او من احد مكاتب السفر

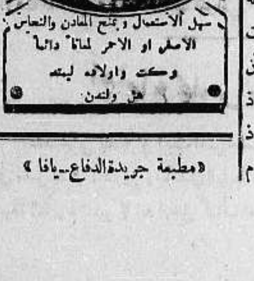

«مطبعة جريدة الدفاع-يافا»

الأمير محمد على يصل من أوروبا

القاهرة في ٣ تشرين الاول — لمراسل الدفاع الخاص — وصل إلى الاسكندرية أمس سمو الأمير محمد على ولي عهد المملكة المصرية ورئيس مجلس الوصاية السابق عائدا من أوروبا حيث أمضى ثلاثة اشهر .

اليابان تستولي على المصانع

لندن في ٣ تشرين اول — تعيش اليابان الأن على قاعدة تامة للحرب نتيجة نزاعها مع الصين فقد استولت الحكومة على المصانع الكبرى وبينها مصانع الطيارات والحديد والصلب والماكنات والذخيره والمناجم والبترول والملاحة . ووجهت النقابة الصناعية الوطنية همها الى مسألة قلة الصناع

امبراطورة اليابان تتبرع لعائلات المحاربين

طوكيو في ٣ تشرين الاول — وهبت جلالة امبراطورة اليابان مئة الف ين لمساعدة عائلات الجنود الذين دعوا للاشتراك في الحرب . وقد حدث في وقت ما أن الامبراطورة وأميرات البيت المالك صنعن الملابس بأنفسهن وسلمنها للمستشفيات العسكرية .

رغبات المدخنين

الاقتصاد راحة النفس انتعاش الجسم

كل ذلك تجدوه في تدخين

السجاير الوطنية الصحية

اوتومانه ، مبروك ، برنجي ، نجاح

منتوجات شركة

قرمان ديك وسلطي الوطنية

تشجيع هذه الشركة

واجب على كل وطني غيور

الصابون الذي له رائحة يضر الجلد ضرراً عظيماً

الوكلاء والمستودع

الشركة المصريه البريطانية التجارية — تلفون ١٠٦٢ : يافا ص.ب. ١٧٩

يركبون الطائرة ومع ذلك يقعون في الاسر
في السجن . سقوط القلعة . الطيران الى كابول

برلين في ٣ تشرين اول — ارسلت الطائرة دانوي ـ وهي الطائرة التي امتازت بأنها اول طائرة حلقت فوق جبال باميري ثم اختفت اثناء عودتها من الصين الى كابول — تقريراً الى الشركة في برلين شرحت فيه المخاطرات التي تعرضت لها في تركستان الصينية

وقد جاء في ذلك التقرير ان راكبي الطائرة وهم البارون جابلز مدير شركة لوفتانسا والكبتن الطيار انتوخت وكرشوف عامل اللاسلكي اضطروا الى النزول بالقرب من خوتان بسبب عطل طرأ على المحرك . وقد اصلح العطل بعد نصف ساعة

أسر الركاب وزجهم في السجن

وفي اللحظة التي كانت الطائرة على وشك الصعود الى الجو لاستئناف السفر الى كابل اطلق جنود النار عليها فأصيبت بالرصاص بضع مرات ثم اعتقلوا الركاب ونقلوهم على ظهور الخيل وهم مكتوفو الايدي وزجوهم في سجن لوب ثم نقلوا الى قلعة خوتان فيما بعد

وهناك أجري معهم تحقيق دقيق وأخذت منهم جوازاتهم وارسلت الى الحكومة في يركاند مع طلب التعليمات

وقد عوملوا في السجن معاملة سيئة جداً

سقوط القلعة بيد الثوار

وحدث اثناء سجنهم أن قام اضطراب في خوتان وحوصرت القلعة ثم استولى عليها الثوار بعد قتال عنيف

وقد عرض القائد الجديد على البارون جابلز وزملائه أحد أمرين وهما أما ان يركبوا طائرتهم ويغادروا البلاد في خلال ٢٤ ساعة واما ان ينقلوا على ظهور الخيل من مضيق كاركورام الى الخارج . فاختاروا الطريق الاول وبناء على ذلك نقلوا الى المكان الذي نزلوا فيه

الطيران الى كابول

وقضوا ثماني ساعات يجاهدون في اصلاح الطائرة حتى نجحوا في ادارة محركات الطائرة الثلاثة وقد عانوا في ذلك مشقة كبيرة لان الطائرة بقيت معرضة للجو دون وقاية أربعة أسابيع وهي المدة التي قضوها في الاسر ثم ركبوها في صباح ٢٧ سبتمبر قاصدين الى كابول

وقد تمكنت الطائرة من الوصول الى كابول في خمس ساعات ونصف ساعة بالرغم من رداءة الاحوال الجوية . وقوبلت الطائرة في كابول باعظم حماسة لوصولها فجأة بعد ان قطع الامل من عودتها

انتظار الطائرة في برلين

وقد استطاع الطيارون بعد اتمام اصلاح طائرتهم من الشروع في العودة بها الى المانيا .

وينتظر ان تصل الى الميناء الجوي «تملهوف» ببرلين في الشهر الحالي حيث تقام لها حفلة استقبال رسمية .

الاتفاق التجاري بين ايطاليا واليابان

لندن في ٣ تشرين الاول — المفهوم ان اتفاقا سيتم عقده بين اليابان وايطاليا بتثبيت المعاهدة التجارية بين الدولتين وتشمل هذه المعاهدة الحبشة ضمن املاك ايطاليا في شرق افريقيا . ويقال ان في هذا الاتفاق اعترافاً ضمنياً باحتلال ايطاليا الحبشة

مجلس العصبة يرفض قرار اللجنة السادسة

رفض مجلس العصبة قرار اللجنة السادسة السياسية الخاص بالنظر في سياسة عدم التدخل في شئون اسبانيا . وقد اقترح مندوب البرتغال ضد هذا القرار فنال تأييد ايرلندا وبوليفيا وفنزويلا ونيوزلنده وجنوب افريقيا . وبذلك فقد ضاع قرار اللجنة السادسة امام اجماع المعارضة

البلاغ الرسمي للقيادة العامة الاسبانية

سلامنكة (ستيفاني) في ٣ تشرين اول — اذاعت القيادة العامة البلاغ التالي:

ميدان الشمال : في جبهة الاستوري احتلت قواتنا في المنطقة الشرقية جبل ايجوبرو ولينين وتارامو ويوسكوديلاكوتيرا والجهة الجبلية ٤٠٥ والجهة ٣٤١ ولوما الواقعة في الجنوب الغربي من تارامو ومونفريشو وسييرادي ايجونا وكورال الواقعة جنوب مونفريشو ووقع من العدو كثير من القتلى وفي المنطقة الغربية تبودلت طلقات البنادق والمدفعيات . وفي ميدان ليوني تواصل قواتنا تقدمها ودحر احد صفوفنا هجوماً للعدو على مواقعنا في ييبو وواصل صف آخر اعمال التطهير في هومون واستمر في زحفه حتى اقترب من مدينة كوينيال وانضم الى صفوفنا ٢١ من رجال الميليشيا . ميدان مدريد : تبذل المدفعية نشاطا كبيراً وانضم الى صفوفنا ثمانية من رجال المليشيا . وفي ميدان الجنوب لم يقع ما يستحق الذكر .

الحالة في افريقيا الشمالية

باريس في ٣ تشرين الاول — في مقدمة ما يدرسه مجلس الوزراء في اجتماعه اليوم مسألة الحالة في افريقيا الشمالية والراجح انه سيقرر تعزيز السلطة في المغرب وفي الجزائر وفي تونس وانعاش الحالة الاقتصادية

وتفكر الحكومة في انشاء وزارة لافريقيا الشمالية بغية تنسيق السلطات فاذا تقرر ذلك فقد تدعو المسيو البير سارو من رؤساء الوزارات السابقين ووزير الدولة حاضراً لتقلد هذا المنصب لما له من الخبرة في هذه الشؤون

السلطات السياسية والاضطرابات الاخيرة

رباط ـ (الوكالة العربية) : قلقت السلطات السياسية للاضطرابات الاخيرة التي نتجت عن زيارة المقيم العام الجنرال نوغيس لاسواق مراكش لان هذه الاضطرابات هي الاولى من نوعها وخاصة لانها بدأت تكتسب شكلا خطيرا وتمتد الى مناطق مختلفة في افريقيا الشمالية الفرنسوية وتقول بعض الدوائر ان مؤتمرا سيعقد يشترك فيه الرجالات الرسميون والعسكريون في مراكش والجزائر وتونس لايجاد طريقة مشتركة توقف هذه الحالة الحرجة عند حد معقول أما هذا المؤتمر فسيعقد في رباط في العشر الاول من شهر تشرين المقبل

انقاذ البريد من الطائرة كورتييه

القاهرة في ٣ تشرين الاول — لمراسل الدفاع الخاص — أعلنت شركة الطرق الجوية الامبراطورية ان الطائرة المائية «كورتييه» كانت تحمل بريدا من فلسطين ومصر ومقدارا قليلا منه من الهند . وقد أنقذ البريد بأجمعه وتسلم الى مصلحة البريد في أثينا

ولم تكن الطائرة تحمل البريد الجوي المنظم وهذا هو الذي حدا بالشركة لان تعلن أمس في لندن ان الطائرة لم يكن بها بريد .

خلاصات وملاحظات جديرة بالاهتمام

جاء في الملحق الزراعي رقم ٢١ للعدد ٧١٩ من الوقائع الفلسطينية ما يلي :

مرض ديدان المعدة في الماعز والخراف

لقد تكبد أصحاب المواشي خسائر كبيرة في الخراف والماعز خلال الشتاء الماضي بسبب تفشي مرض ديدان المعدة بينها، ومن المفيد ان نصف بعض الامور المتعلقة بهذا المرض ونشير الى الطرق المناسبة التي يجب اتباعها لمنع تكرر مثل هذه الخسائر

يطلق على هذه الدودة اسم (سترونكاس كونتورتس) أو (هامونخس كونتورتس) وهي عبارة عن دودة صغيرة خيطية الشكل ، يتراوح طولها بين السنتمتر الواحد والثلاثة سنتمترات ذات لون أحمر أو مائل الى البياض ، وتستقر في (المعدة الرابعة) وفي بعض الاحيان تبقى في الامعاء الدقيقة ، وتقع الاصابة خصوصا في المراعي وذلك بابتلاع اليرقات التي تولدها البويضات الموجودة في روث الحيوانات المصابة ، وتنتقل الى المعدة الرابعة مع الطعام والشراب ، وهناك تنمو حتى تصبح ديدانا كبيرة ، وتلتصق في الغشاء المخاطي الموجود في المعدة وتأخذ في امتصاص الدم فينشأ عنها التهابات معدوية شديدة ، وتؤدي الى اضطراب التغذية في القطعان

أعراض المرض: ولهذا المرض أعراض أهمها سوء الهضم، والانحلال، والتراخي، وفقدان الشهية ، والاسهال الشديد ، وفقر الدم ، وسوء المزاج، وتتراوح نسبة الموت فيها بين ٨٠ في المائة — ٩٠ في المائة ، وتنفق الحيوانات الصغيرة والضعيفة بعد مدة وجيزة من ظهور الاعراض عليها ، غير ان الحيوانات القوية تموت بعد بضعة أسابيع او عدة اشهر والذي يتعافى من هذه الحيوانات يظل ناقلا للمرض عدة سنوات ، ومصدرا لتلوث المراعي واصابتها

طرق المعالجة : ان العلاج الناجع الفعال لهذا المرض هو تغطيس الحيوانات المصابة بواحد في المائة من محلول سلفات النحاس بينما تكون معدتها خالية من الطعام .

ومن المهم ان يشرع في تغطيس الحيوانات عندما تكون قوية صحيحة ، اجتنابا لتفشي هذا المرض بينها تفشياً ذريعاً ودفعاً لما قد يقع من الخسائر الفادحة ، وبناء على ذلك ، ينصح بالبدء في التغطيس في اليوم الاول من شهر آب من كل سنة وان يستمر في ذلك حتى اليوم الاول من شهر نيسان من السنة التالية ، هذا وان القيام بتغطيس جميع القطيع مرة في الشهر ، اذا بدأ في الوقت المناسب ، ينقذ صاحب المواشي من الخسائر الفادحة التي سبق شرحها

اجتماع مجلس بلدية تل ابيب

عقد مجلس بلدية تل ابيب امس جلسة لاول مرة بعد اجازة طويلة وبحث في مقتل المستر اندروز والجندي البريطاني ووفاة الاورد بيل فاتخذ مقررات بهذا الشأن لم تنشر كما انه ارسل كتاب تعزية لعائلة الاورد بيل

اسرار الجاسوسية الخطيرة
«الجواسيس والحرب المقبلة» لريشارد رويان

عشرة آلاف جاسوس في اوروبا

يؤكد كبار رجال البوليس في أوروبا ان هناك نحو عشرة آلاف جاسوس منتشرين في الدول الاوروبية يعملون لحساب بعض الدول الكبيرة في الحصول على الاسرار والمعلومات التي تريدها ، كما يعملون ايضا على إثارة الفتن والقلاقل والاضطرابات في المواقع التي تريد تلك الدول استغلالها لمصلحتها ، ولأولئك الجواسيس إدارات منظمة ورءوس مدبرة قوية تشرف على حركات الجواسيس وترسل اليهم الأوامر الدقيقة وتمدهم بالمال ، وهذه الأدارات ليست في الواقع إلا وكالات غير رسمية لتلك الدول التي تمدها بالمال والقوة والنفوذ..وليس أدل على انتشار الجواسيس بعد الحرب العظمى إلى هذا الحد .. من ان البوليس استطاع في خلال الاعوام الثلاثة الاخيرة من ان يقبض على اكثر من ستمائة جاسوس في كافة دول اوروبا

الاساليب التي يلجأ اليها الجواسيس

ونحن نورد هنا بعض الاساليب التي يلجأ اليها الجواسيس في مخابراتهم ومراسلاتهم وتحرياتهم كما وردت في المصادر التالية

الخدمة السرية للسر جورج آستون ، الجاسوسية ومقاومتها لرويان ، الحرب السرية لجونسون . الغرفة الاميركانة السوداء لياردلي

يلجأ بعض الجواسيس الروسيين الى ارسال معلوماتهم وتحرياتهم ، داخل «البيض» وذلك بان يغلى البيض حتى يتجمد ، ثم تنزع القشرة بحرص شديد ويكتب على «البياض» الاسرار والتحريات الخاصة بواسطة سائل خاص ثم تعاد قشرة البيض الى حالتها الاولى مع الاستعانة بالصمغ حتى تصير في حالة طبيعية، ثم يدس ذلك البيض المتجمد في شحن البيض الطازج المرسل الى روسيا

جاسوس يجمع طوابع البريد

وضبط في انجلترا جاسوس لم يكن مظهره يدل على الريبة او الشك في امره بتاتا ، ولكن لوحظ انه يعني عناية خاصة بجمع طوابع البريد .وكان يعد من هواة جمع الطوابع . واتضح اخيراً عند ضبطه ان هذه الهواية مصطنعة وانه يراسل الجهات المتصل بها بواسطة تلك الطوابع التي يرسلها اليها . وذلك بانه إذا ارسل ثلاثة طوابع من الطوابع الخاصة بدولة «كذا» فانه يعني بهذا ان الاسطول تحرك قاصداً الشمال مثلا ..وانه اذا ارسل طابعين من فئة «كذا» فمعناه ان عدد الطيارات في الجيش مقدارها قد ازداد بنسبة معلومه ... وهكذا

جمع اوراق سلال المهملات

وفي خلال انعقاد عصبة الامم للنظر في مسألة منشوريا لوحظ ان عدد الخدم من اليابانيين ازداد بنسبة كبيرة في مدينة جنيف ، وكان أولئك الخدم من الجواسيس ، وقد ارسلت اليهم الوكالات السريه التي ينتمون اليها بأن يجمعوا كافة الاوراق المهملة من سلال المهملات في الفنادق وترسل جميعها الى الوكالة السرية لفحصها ودراستها . وكان مركز الوكالة «الفندق الاهلي» وقد توافر اعضاؤها على اعادة تلك الاوراق والرسائل الممزقة الى حالتها الطبيعيه وقراءتها وكانت هذه الرسائل مكتوبة بأكثر من ثلاثين لغة

جاسوسة خادمة في احدى السفارات

وكانت هناك جاسوسة تشتغل كخادمة في احدى السفارات ، ولوحظ ان أسرار السفارة تعرف يومياً للدولة المعادية ، فدهش رجال السفارة ووضعوا شكوكهم في تلك المرأة ، ولكن تصرفاتها لم يكن بها اي اثر للريبة ، وعبثاً حاول أحد أن يضبطها بشيء ما ، اذ انها لم تكن تحمل معها اي شيء ما كما لم تكن تعامل أحداً في الخارج بتاتاً ، واتضح اخيراً انها كانت تلجأ عند تنظيف النوافذ الى تحريك يديها باشارات خاصة . وكانت هذه الاشارات كما يبدو للناظر لا غبار عليها لانها كانت تنظف زجاج النوافذ بتحريك يديها، ولكنها في الحقيقة كانت ترسل الى الخارج لرجل في الطريق المعلومات المطلوبة بواسطة تلك الاشارات .

اشارات موسيقية لها معانيها

وفي خلال الحرب العظمى كانت احدى الوكالات السرية ترسل الى جاسوسها الالماني في فرنسا بعض النوتات الموسيقية . ولم يكن في تلك النوتات ما يثير الشبهات لان عنوانات تلك القطع الموسيقية كانت معروفة ومشهورة ، ولكن اتضح اخيرا بأن العنوان هو الصحيح وأن الأشارات الموسيقية لم تكن لتلك القطع التي ذكرت عنواناتها بل هي اشارات خاصة

رسائل في انابيب دقيقة الصنع

ويلجأ بعض الجواسيس الى وضع رسائلهم في انابيب دقيقة الصنع جداً ويدخلون تلك الانابيب في خياشيمهم ، وبعضهم يلجأ الى تخبئة الرسائل وهي دقيقة الحجم في وسط التبغ الخاص بالغليون ، فاذا احس بالخطر فتح علبة التبغ واخذ ما فيها ووضعه في غليونه واشعله دون ان يرتاب احد من المراقبين له في امره .

سائل خاص يكتب به على الاقمشة

وقد استطاع احد الكيميائيين الألمان اختراع سائل خاص يمكن الكتابة به على الاقمشة دون ان يرى ، وكان بعض الجواسيس تصلهم اقمشة جديدة من جهات معينة فكان يلجأ بعد وصولها الى غسلها في سوائل خاصة او في الماء فتبدو الكتابة واضحة، وبعد قليل تمحى الكتابة فيلجأ الجاسوس الى الرد بواسطه الطريقة المتقدمة .

الاشارات بالانوار من مسافات بعيدة

وهناك وسائل اخرى، ولكنها أقل خطورة مما ذكرنا وقد استعمل كثير منها في خلال الحرب العظمى ، واخص تلك الوسائل طريقة الاشارات بالانوار من مسافات معينه . وكذلك طريقة ارسال الدخان من بعض المداخن للدلالة على تعليمات خاصة . ولكن المهم في تلك الوسائل كلها ، أن يكون الجاسوس حاذقاً ، حاضر البديهة ، مخاطراً سريع التخلص

موظف يشكر طبيب المستشفى

طولكرم — عاد الى طولكرم السيد كامل الشلبي الموظف بدائرة الطابو بعد خروجه من المستشفى الوطني بنابلس وهو يشكر طبيب المستشفى احمد افندي سرور لاعتنائه التام بالمرضى. وكذلك للمرضات

ارتفاع اسعار الحاجيات

ارتفعت اسعار الحاجيات أمس قليلا عما كانت عليه في الايام السابقة وقد انتهز الفرصة بعض التجار فاستغلوها اما الاهلون فقد اخذوا يقبلون على شراء الحاجيات الضرورية التي يظن ان اسعارها تزداد ارتفاعا

لحراسة الحدود

ذكرت الصحف اليهودية ان حكومة لبنان ارسلت قوات عسكرية كبيرة الى حدود فلسطين وعينت قائداً كبيراً لقيادتها بقصد حماية الحدود

مدير مالية الرملة

عاد من سوريا محمد افندي سعيد المختار مدير مال الرملة وكان قد اجيز شهراً ويتسلم اعماله ابتداء من اليوم «الاثنين»

الحكم على «نوريات»

حكم قاضي الصلح بتل ابيب على اكثر من ٥٠ نورية وكردية بالسجن ثلاثة اشهر بتهمة دخول المنازل والسطو عليها ، وسرقة بعض الامتعة منها

الثلاثاء في ٣٠ رجب سنة ١٣٥٦ و٥ تشرين أول سنة ٩٣٧

صاحب الامتياز : ابراهيم الشنطي
المدير المسئول : شوكت حماد

الاعلانات | في يافا (ادارة الدفاع) : قسم الاعلانات
في القدس (وكالة) * : تلفون ١٤١٣
في حيفا * * : ١٢٥٨

الدفاع

جريدة يومية سياسية مصورة

السنة الرابعة — العدد ٩٦٦ — ٤

دار الدفاع : شارع جمال باشا — عمارة المظفر — يافا : فلسطين
العنوان التلغرافي « الدفاع — يافا »
تلفون ١١٨٧ (أربعة خطوط) و١٠٧٥ (خطان) ص. ب «٢٥٥»

الاشتراكات | في فلسطين عن سنة ١٥٠
في البريد الداخلي * ١٨٠
في سائر الاقطار الشرقية * ٣٠٠

بعض ماجرى منذ يوم الجمعة

التعديلات الجديدة التي ادخلت على قانون الدفاع

المكالمات التلفونية

في صباح يوم الجمعة الماضي رغب بعض تجار الثغر في الاتصال تلفونياً بالمدن الاخرى في فلسطين لقضاء اعمال تتعلق بمهنتهم فقيل لهم ان ذلك متعذر. وفي الساعة التاسعة والنصف اعيدت المكالمات التلفونية بين جميع المدن الفلسطينية .

الاتصال بالقاهرة

وكان من الطبيعي ان تكون هذه الاجراءات موضع تساؤل الجمهور فاتصل بنا البعض مستفسراً ولم يكن استغرابنا باقل من السائلين ، فحاولنا الاتصال بالقدس والقاهرة فسمح لنا بذلك .

ماجرى في القدس

هذا ما حدث في يافا ، أما في القدس فقد بكرت سيارات الجند وانتشرت في جميع مداخل المدينة ومنعت الدخول اليها أو الخروج منها

محاصرة البيوت

وفي الساعة السادسة حوصرت بعض البيوت تنفيذاً لاوامر الحكومة . وفي الساعة الثانية عشرة طلب الى مراسلي الصحف وممثلي وكالات الاخبار ان يذهبوا الى قلم المطبوعات وسلم اليهم البلاغ الرسمي الذي نشرناه في عدد يوم السبت الماضي .

قانون الطوارىء

وبهذه المناسبة نذكر انه شرع بتطبيق قانون الطوارىء الذي سن في العام الماضي وهو يفرض الرقابة على الصحف المحلية فيما تنشره من اخبار وتعليقات حول الاجراءات التي اتخذها القائم باعمال الحكومة يوم الجمعة الماضي والتي اعلن عنها في البلاغ الرسمي الذي صدر في ذلك اليوم حيث يقول « ... استناداً الى الصلاحيات المخولة للقائم بادارة الحكومة بموجب النظام الصادر بمقتضى مرسوم الدفاع عن فلسطين لسنة ١٩٣٧ فقد اعلنت اللجنة العربية العليا واللجان القومية في فلسطين بانها جمعيات غير مشروعة . وصدرت مذكرات بالقاء القبض على الاشخاص التالية اسماؤهم الذين سيبعدون من فلسطين وهم : جمال افندي الحسيني واحمد حلمي باشا وفؤاد افندي سابا ويعقوب افندي الغصين والدكتور حسين فخري افندي الخالدي ورشيد افندي الحاج ابراهيم »

اين جرى الاعتقال ؟

وطبقاً للاوامر التي جاءت في البلاغ الرسمي شرع في تنفيذ المذكرات فاعتقل عطوفة احمد حلمي باشا في بيت حنون واعتقل سعادة الدكتور الخالدي والاستاذ فؤاد سابا في منزليهما . وأرسل الجميع الى الطراد سيسكس الذي كان في انتظارهم في حيفا . أما يعقوب بك الغصين فلم يقبض عليه إلا صباح يوم السبت . وحتى هذه الساعة لم يقبض على الاستاذ جمال الحسيني

ثلاثة تعديلات

وقد صدرت الجريدة الرسمية يوم الخميس في ٣٠ ايلول الماضي وفيها تعديلات ثلاثة ادخلت على قانون الدفاع عن فلسطين واصبحت سارية المفعول من وقت نشرها ، وكان ذلك — كما تقول « البوست » التي ننقل عنها هذه الكلمة — قبل الاعتقالات الجديدة وقبل حرمان المفتي من منصبه بيوم واحد .

وقد جرى التعديل الاول لانظمة الطوارىء لعام ١٩٣٦ ، باضافة بعض الفقرات على النظام رقم ١٥ وهو الذي يخول المندوب السامي حق اصدار امره بنفي اي شخص من فلسطين على ان يبقى خارجها ما دام هذا الامر نافذا ، وعلى ان يؤمر بان يبقى تحت الاعتقال في اي قسم من اقسام ممتلكات صاحب الجلالة ، بعد الاتفاق مع حاكم ذلك القسم او المندوب السامي عليه .

اما التعديل الثاني فادخل على انظمة الطوارىء لعام ١٩٣٧ وهي تشمل ثلاثة انظمة هي ١٤ب و ١٤ج و ١٤د. وبالاول يحق للمندوب السامي باعلان ينشر في الجريدة الرسمية ان يعتبر اية جمعية او هيئة مؤلفة من اشخاص من الجمعيات او الهيئات غير المشروعة

وفي العدد فوق المعتاد الذى صدر من الجريدة الرسمية يوم الخميس تصريح بان القائم باعمال الحكومة يعد اللجنة العربية العليا واللجان القومية كلها هي وفروعها من الجمعيات غير المشروعة ، ويجرم طبقا لهذا التعديل كل من ينشر باية طريقة من الطرق ما تذيعه امثال هذه الجمعيات ، وهذا هو ما ينص عليه التعديل الثاني

اما التعديل الثالث فلانظمة المجلس الاسلامي الشرعي الصادرة بتاريخ ٢٠ كانون الاول ١٩٣١ وبه حرم الحاج امين افندي الحسيني من ان يكون من هذا التاريخ (٣٠ ايلول الماضي) رئيسا للمجلس الاسلامي الشرعي او رئيساً او عضواً في اللجنة العامة للاوقاف

صلاحيات واسعة

وقد نشرت « الصنداي اكسبرس » خبراً مفاده ان الوزارة البريطانية في اجتماعها الذي عقدته في ٢٩ ايلول الماضي قد خولت السلطات الفلسطينية صلاحيات لا حد لها للتصرف كما تشاء في الطوارىء الناجمة عن الحالة الحاضرة ، اما الجيش فقد خول له هو الآخر ان يتخذ تحت مسئوليته الخاصة اشد ما يراه لازما من الاجراءات لحفظ النظام ...

الرقابة العامة

ومع ان الرقابة العامة لم تفرض على الصحف فقد عين المراقبون

وامر رؤساء تحرير الصحف بالامتناع عن ذكر حوادث يوم الجمعة او التعليق عليها ، وللرقيب الآن ان يمنع طبع اية جريدة او مجلة او نشرة مطبوعة يرى فيما تكتبه ما يخل بالامن العام

ولم تفرض الرقابة على البرقيات المرسلة الى صحف اوروبا واميركا ، ولكن المواصلات التلفونية بين فلسطين والبلدان المجاورة لها مقطوعة منذ يوم الجمعة .

حوادث يوم السبت

في صباح هذا اليوم اغلق العرب في يافا حوانيتهم و كذلك اصحاب المخازن العرب داخل المدينة القديمة في القدس باستثناء المقاهي والمطاعم وكذلك في نابلس وطولكرم واللد .

وحوالي الساعة التاسعة صباحاً القي القبض على كل من علي افندي الدباغ والحاج عبد الرحمن حماد وابعدا الى سجن المزرعة بحكم لمدة ستة اشهر .

واعتقل في نابلس السيد شافع سعد الدين وحكم عليه بالسجن ثلاثة اشهر

وفي طولكرم اعتقل الشيخ محمد بكر القلقيلي وسعيد افندي السخن وابراهيم افندي حمودة وحكم عليهم بالسجن ثلاثة اشهر

وفي غزة اعتقل موسى افندي الصوراني ويوسف افندي العلمي

وذكرت هاآرتس ان قوة من رجال البوليس اوقفت القطار الذي سافر بعد ظهر امس الى مصر قرب غزة وانزلت منه شخصين واعتقلتهما وسمحت للقطار باستئناف السير

الى سيشل

وقد نقلت النسافة « ساسكس » المنفيين من فلسطين الى عرض البحر واركبتهم مدمرة بريطانية هي التي ستأخذهم الى معتقلهم الجديد في جزر سيشل على الارجح

جزر سيشل

وتقع جزر سيشل هذه في المحيط الهندي على مقربة من ساحل ميناء مومبسه في شرق افريقيا وتتألف هذه الجزر ، ومنها الكبير ومنها الصغير ، من ٩٢ جزيرة ، تقدر مساحتها كلها بنحو ١٥٦ ميلا مربعا ، ويمكن والحال هذه ان تفرق السلطات البريطانية بين المنفيين وبين بعضهم فتضع هذا في الجزيرة رقم (١) وذاك — مثلا — في جزيرة رقم (٩٠)

الماضي والحاضر

ويطلق على كبرى هذه الجزر اسم جزيرة (ماهي) ومساحتها ٥٥ ميلا مربعاً ، تتلوها في ذلك جزر (براسلين) و (سلهوتيه) و (لاديغ) و (كرويس) و (فيليسايت) وكانت كلها في ماضيها في منتصف القرن الثامن عشر تحت الاحتلال الفرنسي ... الى ان احتلها البريطانيون عام ١٧٩٤ وضموها الى مستعمرة موريات البريطانية ، تديرها بمعرفتها الى الآن منذ عام ١٨٩٠ بصفتها مستعمرة من مستعمرات التاج

ولا يزيد عدد سكان هذه الجزر كلها عن ٣٠٤٠٠٠ نسمة

ونشرت جريدة هاآرتس في ملحقها المسائي خارطة بينت فيها جزر « سيشل » وهي واقعة في المحيط الهندي وفي الشمال الشرقي لجزيرة مدغشقر الفرنسية

وبمناسبة حوادث يوم الجمعة الماضي كتبت الصحف الانكليزية المقالات الطوال فقالت جريدة « الاوبزرفر » : ان الذين درسوا مطالب العرب واليهود في فلسطين يرون في الحالة الحاضرة تضخما تدريجياً للمأساة » . وكتب المحرر السياسي للجريدة نفسها عن ضعف الامل في الوصول الى تسوية المشكلة الفلسطينية وان الدوائر الرسمية تعد هذه الحوادث نكبة على كل من يعنيهم الامر . ثم يقول : ولكن لا ينكر احد ان الحكومة لم تكن قادرة على اتخاذ غير هذه الخطة قمعاً للاضطراب مهما يكلفها ذلك . »

حالة فلسطين الحاضرة

وقبل سنوات

ووصفت جريدة « الصنداي دسباتش » جزيرة « الفردوس » في سيشل . وأسهبت « الديلي اكسبرس » في رسالة بعث بها مراسلها في القدس في وصف الحالة في فلسطين في الوقت الحاضر وقبل سنوات . ونشرت « الصنداي اكسبرس » في اظهر مكان من صفحاتها رسالة لمراسلها وصف فيها حالة فلسطين الأخيرة

انصار العرب الانكليز

وكتبت جريدة « نيوستيسمان » تقول « مع ان بعض الاعضاء في مجلس العموم سيدافعون افضل دفاع عن قضية العرب فان ضعف التمثيل العربي في هذه البلاد « انكلترا » سيجعل من المرجح ان لا يسمع في الوقت الحاضر سوى قليل جداً من الانتقاد لمحاولة حكومة فلسطين اعادة تأييد سلطتها »

اقتراحات اللجنة الملكية

وكتبت جريدة التيمس مقالا رئيسياً قالت فيه انه لن يمكن تنفيذ اقتراحات اللجنة الملكية ريثما تعيد السلطة البريطانية المنتدبة الطمأنينة العام بحفظ الامن والنظام الذي تستحق فلسطين ان تناله

من عامة الشعب

في وسط جنيف تمثال رجل من عامة الشعب ، راكباً جواده ، مشيراً بيده الى شيء ، وحول تمثاله باقات الزهر ، وأكاليل الغار ، نثرها شعب وفي ذاكر رأيت بام عيني فتاة تقف تحته ، تبكي من الفرح . رأيت شيخاً قرأت في تقاطيم وجهه الاكبار والحمد لصاحب التمثال . رأيت جماعات تقف وتقرأ على الاكاليل اسماء أصحابها لترى الذين يذكرون صاحب التمثال . ومن هو هذا ؟ رجل عادي ، تمكنت الفكرة النبيلة من نفسه ، فأنقذ أمته من الشرور

إنه الجنرال ديفو موحد سويسرا لقد مات كما مات كل مصلح سبقه ، وجاء بعده . لكن هاهي قلوب الملايين ترقص من حوله حيناً وحيناً آخر تخشع العيون له ، فتفيض بدمع الشكر والوفاء الجميل .

جنيف : (...)

انا اليوم وربما غداً لكن فرنسا الى الابد

اجتمعت بصحفي فرنسي على باب ممر في دار عصبة الأمم . ودخل مسيو دلبوس . فقلت للصحفي : قد نرى تارديو في الدورة القادمة بدلا من هذا — اشارة الى كثرة سقوط الوزارات في فرنسا . تلفت الي وقال بالانكليزية التي يتقنها :

مسيو ! عندنا الاشخاص ، والرؤساء ، والوزارات ، تتغير كما تقول . لكن هل تغيرت سياسة فرنسا في موضوع السلامة منذ معاهدة فرساي حتى الآن ؟ لقد رأيت هريو لا ينام أربع ليال في جنيف يوم كان وزيراً للخارجية . وحادثه صحفي أميركي لماذا لا ينبذ هذه « السلامة » ويقنع الرأي العام الفرنسي بذلك فيهنأ بنومه ، ويظل في مركزه . نظر اليه مسيو هريو ، ثم قال : أنا اليوم ، وربما غداً ، لكن فرنسا الى الأبد ! » (...)

اقالة زعيم شيوعي اسباني

سانتندر — د.ن.ب. — أقيل الزعيم الشيوعي كاباليرو من منصب رئيس نقابة العمال الشيوعيين

وقوع اضطرابات في الجزائر

الجزائر في ٤ تشرين اول — وقعت اليوم اضطرابات في مدن متعددة في الجزائر . وقد اضطر البوليس الى التدخل في الأمر وكانت نتيجة هذا التدخل قتل واحد وجرح آخر

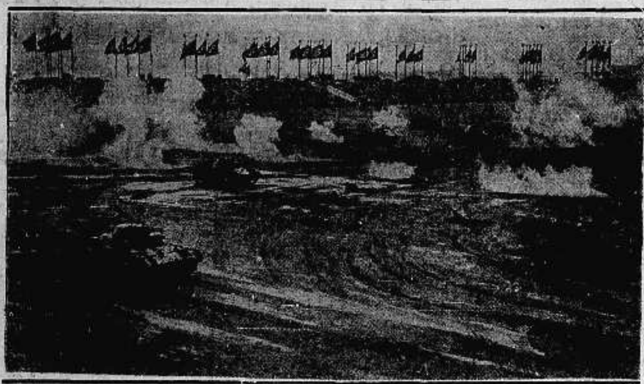

صورة تمثل المناورات الكبرى التي جرت في المانيا وحضرها موسوليني وتظهر الدبابات وقد اخذت تزحف بينما انبطح بعض الجنود واخذوا يطلقون النار

جثث القتلى والجرحى ملقاة في احدى شوارع « هونكشو » في الصين وذلك على اثر القاء قنابل الطائرات اليابانية

اختفى الجنرال سكوبلين القائد الروسي منذ مدة و كان لاختفائه ضجة في باريس وترى في الصورة زوجته وهي خارجة من مركز البوليس القضائي في باريس على اثر التحقيق معها في حادث اختفاء زوجها

نشوب ثورة في صفوف الحكوميين

سانتندر في ٤ تشرين الاول — د . ن . ب . — تفيد الانباء الواردة من استوريا ان ثورة جديدة نشبت فيها وهذه الثورات المتوالية تساعد على تقدم الوطنيين الذين يوالون زحفهم نحو ميناء كيخون .

★ ★ ★

ذيول مقتل المستر اندروز وحارسه

تشخيص المشتبه بهم من المتهمين

علمنا ان المقبوض عليهم بطريق الاشتباه في حادث مقتل المستر اندروز جيء بهم الى حيفا حيث اجري تشخيصهم مع ٣٠ شخصاً من العرب امام المستر بير كوردن مساعد المستر اندروز الذي نجا اما نتائج التشخيص فلا تزال سراً مكتوماً.

مركز التحقيق الرئيسي

وقد قبض في حيفا على سليمان مرزوق كمشتبه به ونقل الى الناصرة للتحقيق معه، وبالرغم من ان التحقيقات شملت جميع انحاء البلاد فلا تزال الناصرة هي المركز الاول للتحقيق في هذا الحادث وقد هرع اليها عدد كبير من كبار ضباط المباحث الجنائية، ورجال التحري

الجناة في فلسطين

ويعتقد المحققون ان المعتدين لم يبارحوا فلسطين، بل هم يتنقلون فيها من مكان الى مكان

وقد توصل البوليس الى معرفة شخص اسمه معروف لدى البوليس. وهو يبحث عنه منذ بدء الاضطرابات وتزعم هابوكر ان الشخص المشتبه به كان اثناء الحرب العالمية ضابطاً في جيش الملك فيصل قد اختفى بعد ان احتل الفرنسيون دمشق ولذلك اصبح معروفا

تفتيش قرى الجليل

وقد اجرى البوليس تفتيشاً دقيقاً في قرى الجليل وجنين وطولكرم وبني صعب.

وقد علمنا ان رجال البوليس قد توصلوا الى القبض على شخص مساء امس من الناصرة.

خزان العجمي يملاء صباح اليوم

تمت أمس عملية دهان خزان العجمي نهائياً. وعقد اتفاق بين البلدية والحاج مصطفى افندي ابو غبن على املاء هذا الخزان من «موتوره» الخاص وسيملأ صباح اليوم وتوزع المياه للمرة الاولى على سكان محلة العجمي عن طريق البلدية.

اعتقال معتوه

بينما كان شاب معتوه يتجول في شوارع المنشية عصر أمس اجتمع بعض الصبية، واخذوا يتصايحون عليه فلحق بأحدهم وجعل يضربه، وصادف ان كان ماراً أحد رجال البوليس التحري فحاول القبض عليه واشتبك الاثنان، وفي النهاية تمكن رجل البوليس من التغلب عليه فاستاقه الى مركز البوليس حيث أودع السجن

اعتقال لص

ادعى الحاج عبد الهادي حسن رمضان من يازور بانه وجد لدى رجوعه الى منزله بعد غياب مدة لصاً يحاول الفرار بكيس مملوء ثياباً، ولدى مشاهدته صاحب البيت حاول الهرب، ولكن هذا تمكن من القاء القبض عليه وسلمه للبوليس رهن التحقيق.

الى سجن القدس

اتصل بنا ان المتهمين الاربعة في حادث جناية النزهة والذين احيلوا منذ أيام الى محكمة الجنايات الكبرى. قد نقلوا الى سجن القدس المركزي. انتظارا لمحاكمتهم امام هذه المحكمة في دورتها القادمه

في محكمة الصلح

وافق قاضي صلح المدينة على تمديد توقيف عبد النور سلامه الحداد من اهالي السلط المتهم بقتل زوجته فضة، ومحاولته قتل يوسف الياس لمدة ١٥ يوماً، وعلى اخلاء سبيل عثمان علي ابراهيم المتهم بدخول فلسطين بصورة غير مشروعة وعلى توقيف طاهر فهد الراعي من نابلس المتهم بضرب وجرح شخص آخر بسكين لمدة عشرة ايام.

ونظر في قضية عيشه عبد الرحمن خليل وهن من بلمين وقاطنه في يافا ومتهمة بحيازة اموال مسروقة فقضى بان يقدم زوجها كفالة عنها بحسن سلوكها لمدة ستة اشهر، وفي قضية حسين محمد مباركه من يافا المتهم بضرب اشخاص آخرين، فقضى بسجنه ١٥ يوما وحكم على اسعد عبد القادر البوميه من يافا المتهم بايقاع ضرر جسماني بشخص آخر بالسجن عشرة ايام

٢٠٠٠ دونم تريدها تل ابيب

عقد مجلس بلدية تل ابيب امس جلسة نظر فيها مسألة الاراضي الحكومية الواقعة شمال تل أبيب وراء نهر العوجا وقد اقترح بعض الاعضاء اعادة بذل المساعي لضم الفي دونم الى لجنة تنظيم الابنية في تل ابيب

رسالة الناصرة

لزيارة المعتقلين

توجه المحامي عباس افندي الفاهوم الى عكا حيث زار المعتقلين في المزرعة والموجودين بالسجن المركزي وقد واساهم وطيب خاطرهم ووعدهم بالاهتمام بامرهم وعاد الى الناصرة في ذات اليوم.

اعتقال مبعد

اعتقلت السلطة مع من اعتقلت السيد سعيد عبد الهادي من قرية اكسال وقد كان مبعدا للناصرة. كذلك كان قبلا مبعداً الى المزرعة في عكا.

الى المدارس

غادرنا طلبة المدارس الى مدارسهم، منهم الى بيروت ومنهم الى رام الله والقدس رافقتهم السلامة

نظام منع التجول

لايزال نظام منع التجول ساري المفعول في مدينة الناصرة

اراضي الخريبة يستولي عليها اليهود

بعد جهود استمرت خمس عشرة سنة

في الصحف اليهودية ان شركة تحسين الاراضي في فلسطين قد نجحت في النهاية في الحصول على ٤.٠٠٠ دونم من اراضي الخريبة، الواقعة الى الغرب من حيفا على مقربة من قرية ياجور، وذلك بعد جهود مضنية استمرت خمس عشرة سنة، وسيعمل اليهود على انشاء ضاحية جديدة من ضواحي حيفا فوق هذه الاراضي، التي سيعطي منها الف دونم لشركة الاسمنت «نيشر» لتقيم عليه منازل لعمالها، اما الثلاثة آلاف دونم الباقية فعليها ستقوم هذه الضاحية الجديدة.

مشروع تحسين البلدة القديمة

دققت لجنة التنظيم المحلية في يافا في جميع الاعتراضات المقدمة لها من بعض اصحاب الاملاك في البلدة القديمة. وقد قدمت هذه الاعتراضات على مشروع التنظيم الذي وضعته لجنة التنظيم المركزية لتحسين البلدة القديمة. وظهر للجنة المحلية ان جميع الاعتراضات التي قدمت لها تتعلق بمسائل مالية وكانت قد اعترضت في السابق للجنة المركزية على تكاليف هذا المشروع وارفقت اعتراضها هذا بالملاحظات والتواصي اللازمة وعلى ذلك قررت اللجنة المحلية في اجتماعها هذا احالة الاعتراضات جميعها الى اللجنة المركزية لتجري اللازم بشأنها

انقلاب سيارة عسكرية ومقتل ٣ جنود

كانت سيارة عسكرية مارة على طريق شرقي الاردن فانقلبت وقتل ثلاثة من الجنود وجرح الباقون.

تنظيم شحن الاثمار الحمضية

وصل اول امس الى يافا المستر ستيد مدير الجمارك العام قادماً من حيفا وقد اجتمع الى مدير جمرك يافا ومدير دائرة الميناء ودار البحث حول تنظيم شحن الاثمار الحمضية في الموسم القادم. وقد سافر المستر ستيد امس «الاثنين» الى القدس على ان يعود اليوم «الثلاثاء» الى تل ابيب للبحث في نفس الموضوع

اعلان عمومي من دائرة البريد والتلغراف

البريد الجوي — ضياع الطائرة البحرية «كورتيير»

ليكن معلوما ان المراسلات المرسلة بالبريد الجوي لاوروبا والمستودعه في حينه لتتصل بالبريد المجهز في فلسطين للسفر على الخطوط الجوية الامبراطورية نهار الجمعة الموافق اول تشرين اول ١٩٣٧ غرقت مع الطائرة البحرية «كورتيير» في خليج فاليرون.

ولا توجد حاليا المعلومات الكاملة بهذا الخصوص ولكنه من المفهوم بان اكثر المراسلات المرسله ضمن ذلك البريد قد خلصت وارسلت الى اثينا لتجهيزها ومتابعة سفرها.

القدس في ٣ تشرين اول ١٩٣٧ — مكتب البريد العام

قنصل لايطاليا في عمان

علمت هابوكر من مصدر موثوق ان حكومة ايطاليا تنوي انشاء قنصلية ايطالية في عمان، وقالت ان المرشح لرئاسة هذه القنصلية هو السيد مرقص احد سكرتاري القنصلية الايطالية في القدس، وهو شخص عربي مسيحي من مواليد فلسطين. ثم ذكرت انه سافر يوم ٢٩ ايلول الى ايطاليا ليتسلم كتاب التعيين لهذه الوظيفة الجديدة

مدرسة في المنشية

وافقت دائرة المعارف العامة على استئجار دار جمعية الشبان المسلمين في يافا لاتخاذها مدرسة للذكور في حي المنشية

يسرقون الحسنات!

سرق مجهولون امس صندوق الحسنات بمحتوياته من مكانه عند مدخل مستشفى كوريات خوليم بالقرب من مستعمرة ملبس

الاتحاد الرياضي العام

عقد الاتحاد الرياضي الفلسطيني العام جلسة في القدس حضرها مندوبون عن النوادي الرياضية في فلسطين وقد تقرر في هذه الجلسة انتخاب سكرتير للاتحاد بصورة مؤقتة وانتخاب مساعد له كما بحث في تنظيم المباريات للموسم الرياضي القادم وعدة مسائل رياضية اخرى.

هطول امطار

هطلت الامطار أمس «الاثنين» على طريق القدس — يافا لاول مرة في هذا العام. وقد سبب ذلك تدهور سيارة بالقرب من القسطل ولم يصب أحد من ركابها.

الاشراف على الحدود

القدس — في الساعة الثالثة بعد ظهر هذا اليوم شوهد الجنرال وافيل مع عدد من اركان الجيش البريطاني في سيارة متجهين نحو الشرق. وقد علمنا انهم ذاهبون للاشراف على حركة المحافظة على الحدود.

اعلان

صادر من دائرة اجراء يافا

عدد ١٣٧ / سنة ٣٧

الدائن: شاول عزرا بلبول وعزرا شاول بلبول

المديون: يوسف ورشيد قنديل البديوي وخديجه صالح سيد احمد وصفيه خميس البديوي من اهالي قرية سلمه.

الملك: بيارة واقعه بقرية سلمه مشجرة أشجار برتقال مساحتها ٣٢ دونم و ٤٦٥ متر

وقطعة ارض مساحتها ٩٤٤ متر فيها غرفه سقف كرميد وبير وموتور وطولومبه وتخشيبة زنكو مقسمه لاربعة غرف سقف كرميد

مقداره: ٢٩ دونم و٧٥٩ متر من اصل ٣٢ دونم و٤٦٥ متر في البيارة و٥٤ حصة من اصل ٨٤ حصة في قطعة الارض وما عليها

بلوك: ١٨ قسيمه ٩٠ و٩١

ان الملك المبين تفصيلاته اعلاه المعلن عنه بجريدة الدفاع المؤرخة في ٢٩ حزيران سنة ٣٧ والمطروح للمزاد العلني بلغت آخر قيمة ثمناً له مبلغ الف وثماية جنيه فلسطيني عهدة شاول عزرا بلبول وعزرا شاول بلبول لذلك اعطيت الاحالة الموقتة بالبدل المذكور لعهدة الطالب الاخير المذكور لذلك اعلن للعموم بان هذا الملك طرح مرة ثانية بالمزاد العلني لمدة خمسة عشر يوماً اعتباراً من تاريخ نشر هذا الاعلان فمن له رغبة بالضم عليه مراجعة دائرة الاجراء بيافا او الدلال بشرط ان لا يقل الضم اقل من خمسة في المائة لذلك اقتضى اعلان الكيفية توفيقاً للمادة ١٠٦ من قانون الاجراء. في ٤ — ١٠ — ٣٧

مأمور اجراء يافا

اعلان

صادر من دائرة اجراء يافا

عدد ٧٣٨ سنة ٣٧

الدائن — يوسف دافيد اغاسي

المديون — محمود علي عبد العزيز الشيخ صالح من اهالي قرية يازور

مصدر الحكم — عقد رهن مؤرخ في ٢٦ — ٢ — ٣٦

الملك — قطعة ارض واقعة بقرية يازور مساحتها ٣٩٣ متر و ٦ دونم ارض بوروفيها غرفة زنكو ومسجلة بالطابو بلوك ٦٠٢٧ قسيمة ٣١

مقداره — كاملا

ان الملك المبين تفصيلاته اعلاه المعلن عنه بجريدة فلسطين المؤرخة في ٢٧ — ٧ — ٣٧ والمطروح المزاد العلني بلغت آخر قيمة دفعت ثمناً له مبلغ ماية جنيه فلسطيني عهدة يوسف اغاسي لذلك اعطيت الاحالة الموقتة لبدل المذكور لعهدة الطالب الاخير يوسف المذكور لذلك اعلن للعموم بأن هذا الملك طرح مرة ثانية بالمزاد العلني لمدة خمسة عشر يوما اعتباراً من تاريخ نشر هذا الاعلان فمن له رغبة بالضم عليه مراجعة دائرة الاجراء بيافا او الدلال بشرط ان لا يقل الضم اقل من خمسة في المائة لذلك اقتضى اعلان الكيفية توفيقاً للمادة ١٠٦ من قانون الاجراء.

في ٤ — ١٠ — ٣٧

مأمور اجراء يافا

اعلان

الى محمد بن عبد الله ابو بكر من اهالي قرية عين كينيا التابعة لرام الله: يقتضي حضورك لمحكمة يافا الشرعية يوم الاثنين الموافق ٢٥ — ١٠ — ٣٧ الساعة التاسعة صباحاً للنظر في القضية المقامة عليك من قبل زوجتك بهية بنت علان عبد الرحمن بطلب اثبات طلاق ثلاث ونفقة. واذا تخلفت عن الحضور أو لم ترسل وكيلا عنك في اليوم المعين المذكور تجري المحاكمة بحقك غيابياً.

٢٨ رجب سنة ٣٥٦ و٤ — ١٠ — ٣٧

قاضي يافا الشرعي

بشرى للمدارس

كتاب «معلومات مدنية» لمؤلفه: محمود العابدي

مقرر للصف السابع لدرس التاريخ مفصلا في اكثر من ٣٢٠ صفحة وموضوع للطالب والشاب العربي

ثمنه ١٢٠ ملا ويطلب من مؤلفه بصفد ومن المكاتب

جهود جبارة لعدة سنين تظهر اليوم: في ماكنة رويال

موديل ١٩٣٨

SUPER - ROYaL

لماذا لا تحصل عليها اليوم فتنال امنيتك المنشودة وتوفر دراهمك

الوكلاء الوحيدون

مكتبة فلسطين العلمية

لصاحبيها: بولس سعيد ووديع سعيد

القدس: تلفون ١٢٩ يافا: تلفون ١٩٠ حيفا: تلفون ١٢٨٠

تنبيه الى معلمي المدارس

بعد اسبوعين فقط ستبدأون جديا للحصول على الكتب المطلوبة لجميع الصفوف ولكن ربما تضيعون وقتاً ثميناً فلماذا لا تذهب اليوم الى مكتبة فلسطين العلمية التي بدأت في تحضير كل الكتب اللازمة قبل شهرين لخدمة المدارس ولتلبية جميع الطلبات

اثبتت الاحصاءات الطبية في انجلترا ان وفيات الاطفال تقع بنسبة ٢٥ في المئة في خلال السنة الاولى من ولادتهم وان ٦٠ في المئة من هذه الوفيات ترجع الى التغذية الغير الصحيحة • فاذا كانت هذه هي الحال في انجلترا ذات الجو البارد فماذا تكون بالحرى في بلاد حارة كالقطر المصري!

وقد اجمع الاطباء على ان لبن الام السليمة هو افضل غذاء للرضيع • فاذا عجزت الام عن تغذية طفلها لضعف لبنها او قلته او لاى سبب اخر فيتحتم استبداله بطعام اخر يحوي العناصر الحيوية الموجودة في لبن الام بنسبها الصحيحة •

وحيث ان لبن الام تزداد فيه عناصر التغذية تدريجيا كلما نما الطفل وزادت قواه الهاضمة وبالتالي حاجته الى غذاء اقوى فمن البديهي ان تغذية الطفل يجب ان تكون تدريجية لتمشى مع التغذية الطبيعية •

وهذا هو السر في ان البان «اللنبريس» تصنع على ثلاث درجات كل منها خاص بمرحلة معينة من حياة الطفل وكل منها محتو على المقادير الصحيحة لكافة العناصر الحيوية الموجودة في لبن الام في تلك المرحلة

اطلبوا من الوكلاء والشركة المصرية البريطانية التجارية شارع المتنبي ببيروت كتاب التغذية الصحيحة للاطفال «طبعة ثانية» الذى يعلمكم كيف تدراون عن اطفالكم اخطار التغذية السيئة يرسل اليكم مجانا برجوع البريد

أطعمة «اللنبريس»

تماما كلبن الام

طعام لكل مرحلة من حياة الرضيع

الوكلاء والمستودع

الشركة المصرية البريطانية التجارية — تلفون ١٠٦٢: يافا

القدس

اليهودية المتهمة باجهاض امرأة واماتتها

القدس في ٤ تشرين الاول — لمراسل الدفاع الخاص — استأنفت المحكمة المركزية النظر في قضية الدكتورة اليهودية كوتشر لوفسكي المتهمة باجهاض امرأة يهودية وموتها وتأجلت الى نهار الغد.

في محكمة صلح القدس

نظر الاستاذ انور افندي نسيبه، حاكم الصلح، في قضية موسى وحسن محمد المتهمين بجرم الضرب فحكم على كل واحد منهما بغرامة جنيه واحد.

مدير الطيران عند روحي بك

قابل الميجر تيك، مدير الطيران العام سعادة روحي بك عبد الهادي في مكتبه

من نشرة ادارة الامن العام

ورد في نشرة ادارة الامن العام ما يلي:

عكا — بينما كان الشيخ عبد الرحمن المراغي ماراً بالسوق امس اطلق عليه رجل مجهول النار فاصيب بجرح في ظهره. وقد اجاب الشيخ المراغي باطلاق النار على الرجل ولم يصبه وقد نقل المصاب الى مستشفى حيفا وهو بحالة متوسطة

طبريا — نشب شجار بين محمد قدوره من قرية المغار ومحمد يوسف عباس وقد جرح سعيد الموسى بجرح بليغ

القدس — حاول شخص مجهول سرقة اربعة حمير من محجر الياشار في الليلة الماضية

— علم البوليس ان مجهولين وضعوا قنبلة في سقف بيت محمد مصطفى عوض من قرية شرفات فانفجرت ولم يحدث ضرر

الرملة — وضعت صباح اليوم حواجز عائقة على سكة الحديد قرب الكيلو ٥٧ — ٥٨ فذهب العمال لازالتها فاطلقت عليهم النار من تلك الجهة. ثم قطعت اسلاك التلفون ونقلت براميل المياه الموجودة قرب الكيلو ٥٨ الى مكان اخر.

حيفا

اطلاق النار على عربي وقتله

حيفا في ٤ تشرين الاول — لمراسل الدفاع الخاص — اطلق مجهولون النار على الشيخ عبد الفتاح البلعاوي في عكا بعد ظهر امس، وقد اجاب الشيخ عبد الرحمن باطلاق النار على الرجل ولم يصبه وقد نقل الى المستشفى

الجيش يقوم بمناورات حربية

ابلغت الحكومة اليوم بعض اهالي قرية بلد الشيخ والقرى المجاورة بان الجيش سيقوم بمناورات حربية اليوم وغداً، وان عليهم ان لا يكترثوا باصوات العيارات النارية التي يسمعونها ...

وصول مهاجرين يهود

وصل اليوم حوالي ٣٥٠ مهاجراً يهودياً على ظهر باخرتين

وزير البحرية البريطانية يجيء الى حيفا

الاسكندرية في ٤ تشرين الاول — لمراسل الدفاع الخاص — يصل وزير البحرية البريطانية الى حيفا بعد عشرة ايام. والمفهوم انه سيصل الى الاسكندرية في ١٤ تشرين الاول بالطائرة. وهناك يجتمع مع كبار قواد الاسطول البريطاني في البحر الابيض المتوسط، وعلى رأسهم الاميرال سر دادلي فاوند، وبعد ان تتم المباحثات يغادر الاسكندرية الى حيفا على ظهر مدرعة.

سميلانسكي يفشل في قرض الملايين الخمسة

اعلن الادون سميلانسكي رئيس اتحاد المزارعين اليهود ان المفاوضات التي قام بها لعقد قرض بمبلغ خمسة ملايين جنيه لتحسين الزراعة اليهودية قد فشلت لان الاحوال غير مستقرة في فلسطين خصوصا وفي العالم عموما، الامر الذي جعل اصحاب رؤوس الاموال يرفضون عقد هذا القرض

اسم اندروز على شارع بتل ابيب
وكذلك اسم المسيو مازاريك!

عقدت بلدية تل ابيب جلسة صباح امس قررت فيها اطلاق اسم المستر اندروز على احد شوارع تل ابيب وكذلك اسم المسيو مازاريك وقد ابن الاعضاء المستر اندروز ووقفوا حداداً عليه ثلاث دقائق.

محاكمة طيار امريكي بتهمة تهريب الاسلحة

بلنسية في ٤ تشرين الاول — تجري محاكمة احد الطيارين الامريكيين بتهمة نقل الاسلحة الى اسبانيا ومن المنتظر ان يحكم على هذا الطيار بالاعدام او بالسجن المؤبد.

هتلر يطالب باعادة المستعمرات

الشعب الالماني ضد كل غزو يهودي بلشفي

برلين في ٤ تشرين اول — خطب الهر هتلر بمناسبة عيد الحصاد الوطني في المانيا بالقرب من تل بوكبرغ فتكلم عن الشيوعية ودافع عن مبدأ السلطة وضرورة التنظيم الكامل للانتاج و لاستهلاك. ثم قال: إن المساحة التي تحت أيدينا صغيرة جدا بالنسبة لنا فنحن في حاجة الى مستعمرات » ثم ختم كلمته مؤكداً أن الشعب الألماني بأسره قد عزم على الدفاع عن «حديقته الجميلة» ضد كل غزو يهودي بلشفي. وقال إذا هاجم أحد الحدود الألمانية فان الهجوم سيوقف بشدة.

المانيا ستفرج عن اليهود المعتقلين
بعد تدريبهم على ما ينفعهم في الهجرة!

في الصحف اليهودية ان الحكومة الالمانية قد اعتزمت اطلاق سراح اليهود المعتقلين في معسكر (داشاو) منذ مدد اطولها اربع سنين، وذلك لانها ستغلق ابواب هذا المعتقل لكثرة ما تتكبده من الاموال التي تنفق عليه.

وقد اصدرت هذه الحكومة تعليمات الى المجلس المركزي ليهود المانيا تقضي بان يقوم رجال هذا المجلس بتدريب المعتقلين اليهود منذ الآن على الزراعة وغيرها من الاعمال التي تنفعهم في دور الهجرة، لانهم بعد ان ينتهي اعتقالهم سينفون في الحال من البلاد الالمانية.

— فالى أين ..؟

استمرار مهاجمة اليهود في بولونيا
مقاعد خاصة للطلبة اليهود في المدارس

اصدرت جمعية «نارا» المقاومة لليهود في وارسو عاصمة بولونيا بيانا اعترفت فيه بان رجالها هم الذين قذفوا القنابل على نادي «باتد» اليهودي، وعلى ادارة جريدة «بوينتا رانو» اليهودية

وتقول الصحف البولونية الوطنية ان مديري المدارس العالية قد اتخذوا الخطوات اللازمة لتخصيص مقاعد خاصة للطلبة اليهود، وهذا ما تسميه صحف اليهود «الغيتو في المدارس»

وقد اذاعت وزارة المعارف بيانا قالت فيه ان كليات الطب الحكومية ان تقبل بعد الان من الطلبة اليهود الا بنسبة ١٢ في المئة من مجموع الطلبة

الاحتفال بافتتاح محكمة العريش الاهلية

العريش في ٤ تشرين اول — قدم الى العريش معالي وزير الحقانية الاستاذ صبري ابو علم لافتتاح محكمة العريش الاهلية وقد استقبل استقبالا لائقاً والقى كلمة جامعة ثم تلاه سعادة محافظ العريش بكلمة ترحيب وشكر وبعده تكلم صالح بك عضو مجلس النواب عن دائرة سيناء ثم تبعه الوجيه اسعد افندي عرفات. وقبل ان يغادر معالي الوزير المدينة تفقد الدوائر الحكومية والمستشفى ومعسكر الجيش وعاد في قطار الساعة الثانية والنصف بعد الظهر.

تعزيز الاسطول الحربي في المانيا

برلين في ٤ تشرين الاول — قررت حكومة الريخ بناء عمارة من السفن الحربية وتحتوي هذه العمارة على تسع غواصات وطوربيد واحد ومركبين

برنامج الاذاعة الفلسطينية

يوم الثلاثاء في ٥ تشرين الاول سنة ١٩٣٧

٦٫١٥ فرقة الاذاعة العربية — اناشيد مدرسية ٦٫٣٠ عود منفرد رياض السنباطي ونشأت بك ٦٫٤٥ موسيقى رقص ٧٫٣٥ حديث الى المزارعين بالعربية «البذور وفحصها» ٨٫٥٥ — فترة موسيقية ٩ اشارة الوقت ٩٫٣٠ موسيقى رقص عربي قديم ٩٫٥٠ مختارات من «فلم نشيد الامل» ١٠٫٥ عبد الرحمن الداودي ١٠٫٣٠ ختام

ماذا تسمع اليوم

الاذاعة اللاسلكية للحكومة المصرية يوم الثلاثاء في ٥ تشرين الاول سنة ٩٣٧

٦٫٣٠ صباحا الاستاذ بليغ صفوت تمرينات رياضية ٦٫٤٥ الشيخ هريدي الشوربجي قرآن كريم ٧٫٣٥ ختام ١٠ الاستاذ محمد الكحلاوي وكورس ١٠٫٣٠ اسطوانات ١٠٫٤٥ ختام ٢٫٤٠ مساء اسطوانات ٣٫١٠ النشرات الجوية والاخبارية والتجارية ٣٫٢٠ ختام ٧٫٣٥ الشيخ منصور الدمنهوري قرآن كريم ٨٫٢٤ اسطوانات ٨٫٣٠ النشرتان الثانيتان الاخبارية والتجارية ٨٫٤٥ اسطوانات ٩ الاستاذ ابراهيم عثمان وفرقته حفلة غنائية ٩٫٤٠ صاحب السعادة عبد القادر الجمال باشا ١٠٫٥ اسطوانات ١٠٫٢٠ الاستاذ ابراهيم عثمان وفرقته حفلة غنائية ١١ سلام الملك ختام

اعلان

صادر من دائرة اجراء يافا عدد ١٧٢٥٧ سنة ٣٦

الدائن: يوسف دافيداغاسي

المديون: محمد ديب محمود حمدان

مصدر الحكم: عقد رهن صادر من طابو يافا

الملك: بلوك ٣٦٤١ قسيمه ٣٠ مساحه ١ دونم و٣٦ متر و٦٢٧٢ حصه من ٨٠٦٤ حصه

بلوك ٣٦٤١ قسيمه ٣٢ مساحة ٦ دونم و٦٢٩ متر ٣ حصص من ١٩ حصه

بلوك ٣٦٤١ قسيمه ٤٩ مساحة ١ دونم و٤١٢ متر حصة واحدة من ٦ حصص

بلوك ٣٦٤١ قسيمه ٣١ مساحة ١ دنم و٦٠٦ أمتار ١٠٠٠ حصه من ١٦٠٦ حصص

ملاحظات: ان هذه الارض مزروعة اشجار كريب فروت

ان الملك المبين تفصيلاته اعلاه المعلن عنه بجريدة فلسطين المؤرخة في ١٤ — ٨ — ٣٧ والمطروح للمزاد العلني بلغت اخر قيمة ثمنا له مابة جنيه فلسطيني عهدة يوسف دافيد اغاسي لذلك اعطيت الاحالة الموقتة بالبدل المذكور لعهدة الطالب الاخير يوسف المذكور لذلك اعلن للعموم بان هذا الملك طرح مرة ثانية بالمزاد العلني لمدة خمسة عشر يوما اعتباراً من تاريخ نشر هذا الاعلان فمن له رغبة بالضم عليه مراجعة دائرة الاجراء بيافا او الدلال بشرط ان لا يقل الضم اقل من خمسة في المايه لذلك اقتضى اعلان الكيفية توفيقاً للمادة ١٠٦ من قانون الاجراء

مأمور اجراء يافا
فياض الخاش

اعلان بيع

يعلن للعموم بانه معروض للبيع بالمزاد العلني عموم شجر الزيتون الكائن في قرى الطيره، عسفيا، شفاعمر والتابعة لحيفا ملك دير الكرمل بحيفا فمن له رغبة بالشراء عليه ان يحضر لمكتب وكيل املاك الدير المذكور في عمارته الجديدة مستصحبا كفيله لوضع مزاده وتوقيعه مع كفيله على لائحة المزاد مع العلم بان الثمن يدفع نقداً عند الاحالة والدير يحفظ لنفسه حق تمديد المدة عند الاقتضاء وان آخر يوم لهذه المزاودة هو يوم ١٥ — ١٠ — ٣٧ الساعة الرابعة بعد الظهر.

المراجعه يومياً في مكتب الوكيل من الساعة ٨ ق ل الظهر الى الساعة ١٢ ومن الساعة ٣ الى الخامسة بعد الظهر عدا ايام الآحاد والاعياد. اقتضى اعلان الكيفية للجمهور تحريراً في ١٦-٩-٣٧

وكيل املاك دير الكرمل بحيفا
جميل ابيض

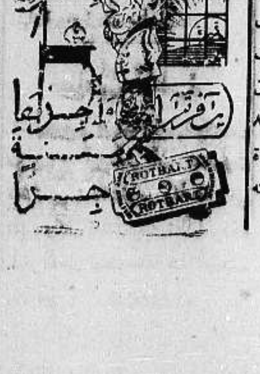

القوات الايطالية على حدود لوبيا

روما في ٤ تشرين اول — تشتمل الوحدات العسكرية الايطالية التي سافرت الى لوبيا على هيئة أركان حرب فرقة «سرت» وعلى وحدة من مدفعية المشاة والمدافع السريعة والمهندسين وعلى المستشفيات العسكرية لثلاث فرق هي «سرت وسابرياتا ومارمريكا»

٤٠ الف جندي على الحدود

ومما يذكر ان ضباط قيادة الفيلق وثلاثة الاف عسكري ابحروا الى طرابلس منذ اسبوعين

وتأبى المقامات الرسميه ان تقول شيئا عن عدد القوات الموجودة في لوبيا قائلة ان نشر اية معلومات عسكرية امر معاقب عليه. ولكن المفهوم من المعلومات التي نشرتها الصحف الايطالية من وقت الى آخر ان حامية لوبيا زيدت من فرقتين الى ثلاث فرق. وان مجموع هذه القوات يبلغ نحو اربعين الف رجل. وكانت هذه القوة قبل الحرب الحبشية تقل عن عشرين الف جندي من جملتهم الجنود الوطنية

رغبات المدخنين

الاقتصاد راحة النفس انتعاش الجسم

كل ذلك تجدوه في تدخين

السجاير الوطنية الصحية

اوتومانه، مبروك، برنجي، نجام

منتوجات شركة

قرمان ديك وسلطى الوطنية

تشجيع هذه الشركة

واجب على كل وطني غيور

معجون بالموليف هو خير ما تختاره من معاجين الأسنان الكثيرة للاعتناء بأسنانك لكي تكسبها بياضا ناصعا ولمعانا جاذبا.

ان العناصر الممتازة المركب منها معجون بالموليف للأسنان تجعله ذات رغوة ناعمة كثيرة فهي تقوي القشرة الصدفية الرقيقة وتلبسها رونقا لامعا من الصفاء. باستعمالك صابون بالموليف للأسنان تطهر فمك من الفضلات المضرة وتزيل منه كل رائحة كريهة وتكسب نفساً عذباً وطعماً لذيذاً. استعملوا فقط معجون بالموليف للأسنان

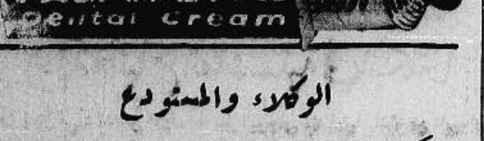

الوكلاء والمستودع

الشركة المصريه البريطانية التجارية — تلفون ٢٠٦٢، يافا — ص.ب ١٧٩

طلب الحجر على توفيق نسيم باشا

المحامي يقول بضعف قواه العقلية

القاهرة في ٤ تشرين الاول — لمراسل الدفاع الخاص — قدم توفيق دوس باشا المحامي بالنيابة عن بعض أقارب رفعة توفيق نسيم باشا طلباً الى

النائب العمومي يطلب فيه الحجر على نسيم باشا لتصرفاته الاخيرة بشأن عزمه على الزواج من الفتاة النمسوية الانسة هوبنر. وقد جاء في طلب الحجر ان نسيم باشا اعتراه مرض في السنين الاخريتين بسبب نوبه مخية وكان من اثرها سال خفيف انتهى بضعف كبير في قواه الجسمية وان الاطباء المختصين يقولون ان من طباع هذا المرض انه يؤثر ايضا على القوى العقلية. وشرح دوس باشا في طلب الحجر جميع الادوار التي مرت بها مسألة زواج نسيم باشا. كما ان فريقا اخر من اقرباء نسيم باشا طلب « اذنا بخصومته » ومعنى ذلك رفع الدعوى على رفعته. وقابل دوس باشا وزير الحقانية اليوم وبحث معه في هذه المسألة.

فلسطين مملكة لجميع يهود العالم

على شرط ان يتسلم العمال الحكم فيها!

جاء من لندن ان البروفسور ليفي اليهودي احد علماء الاحصاءات والرياضيات القى خطبة في اجتماع عام تحدث فيها عن فلسطين فقال ان فلسطين يمكن ان تصبح مملكة لجميع يهود العالم وان اول خطوة لذلك هي ان يتسلم الحكم فيها العمال اليهود «لان العمال اليهود وحدهم يمكنهم ان يحوزوا صداقة العرب» اما الاغنياء اليهود فان العرب يكرهونهم

مقررات الهيئة العامة لعصبة الامم

جنيف في ٤ تشرين الاول — عقدت الهيئة العامة لعصبة الامم جلستها اليوم ونظرت في عدة مسائل. وتقرر في هذه الجلسة مضاعفه الجهود لتأمين حرية التجارة الدولية والموافقة على اقتراح مندوب استراليا بشأن تحسين أحوال المعيشة في انحاء العالم. كما تقرر الاتصال بالحكومات الغير مشتركة في العصبة لاستطلاع رأيها في مسألة اصلاح ميثاق العصبة.

دعوة مستعجلة لعقد البرلمان البريطاني

لندن في ٤ تشرين الاول — د. ن. ب — أرسل رئيس المعارضة الماجور اتلي كتابا الى رئيس الوزراء يطلب فيه دعوة البرلمان حالا.

قضية فلسطين امام مجلس الوزراء

لندن في ٤ تشرين الاول — ينظر مجلس الوزراء البريطاني في الجلسة التي سيعقدها في أواخر هذا الاسبوع في مسألة فلسطين وتطورات قضيتها.

١٠٠ الف جنيه لمكافحة الوباء في الصين

جنيف في ٤ تشرين الاول — قررت عصبة الامم رصد مبلغ مئة الف جنيه لمكافحة وباء الكوليرا في الصين. وقد تكلم مندوب الهند اثناء البحث في تقرير هذا الاعتماد عن محنة الصين وقال إن عدم الموافقة على هذا الاعتماد يمس عاطفة الهند. وقال إن هذا المبلغ لا يؤثر على ميزانية العصبة.

البرلمان المصري يعقد في ٢٣ الجاري

القاهرة في ٤ تشرين الاول — لمراسل الدفاع الخاص — علم من مصدر رسمي كبير ان من المرجح دعوة البرلمان الى دورة غير عادية في يوم ٢٣ اكتوبر الجاري النظر فيما صدر من القوانين في غيبة البرلمان.

الصحف المصرية تمنع من نشر انباء الطلبة

القاهرة في ٤ ايلول — لمراسل الدفاع الخاص — اذاعت مصلحة الصحافة والثقافة والنشر في القاهرة البلاغ الرسمي التالي الخاص بحركات الطلبة:

لوحظ ان بعض الجرائد تنشر اخباراً خاصه بحركات الطلبة بوسائل مختلفة ولما كان في نشر هذه الاخبار بأية طريقة من الطرق مخالفة صريحة للقانون رقم ٢٢ سنة ١٩٢٩ لذلك ترى النيابة العمومية تحذير الجرائد من نشر تلك الاخبار حتى لا تضطر لاتخاذ الاجراءات القانونية طبقاً لذلك القانون

محاكمة أتباع الفاشستية في انكلترا

لندن في ٤ تشرين الاول — نظر اليوم في مئه قضية ناشئة عن المهرجان الفاشستي الذي جرى أمس في لندن. وقد حكم على المتهمين بغرامات متفاوته كما حكم على بعض الافراد بالسجن

نوع جديد

من الطائرات الالمانية

ظهر في المناورات الالمانية الاخيرة نوع جديد من الطيارات الحربية. وهذا النوع يستعمل في الانتقال بين المراكز الحربية المبعثرة هنا وهناك لانها لا تحتاج الا الى حيز صغير جداً للصعود الى الجو والهبوط منه.

وفي استطاعة الطيارة من هذا النوع ان تحلق في الجو في كثير من البطء ولذلك تكون فائدتها عظيمة في القيام باعمال الرقابة

ثم ان مميزاتها العديدة تجعلها مفيدة ايضا في نقل المصابين بجروح خطيرة وهذه الطيارة معروفة باسم « فيسيلر — ستورك » ولها محرك قوته ٢٢٠ حصانا واقصى سرعة هذه الطيارة ١٢٤ ميلا في الساعة، واقل سرعتها ٢٨ ميلا في الساعة.

واذا هبت ريح مضادة بقوة عادية هبطت سرعتها الى ١٢ ميلا في الساعة اما اذا هبت الريح امامية بقوة ٢٨ ميلا في الساعة فانها تستطيع ان تحلق في الجو ساكنة هادئة كانها لا تتحرك

وتسع هذه الطيارة ثلاثة اشخاص يستطيعون ان يستمتعوا برؤية منظر البلاد من تحتهم

الضرائب في الصين

طريقة مبتكرة لجبايتها

وجد احد الجباة في الصين مشقة في جباية الضرائب من المتمولين الفقراء، فهداه تفكيره الى طريقة مبتكرة يضمن بها تحصيل الضرائب، فاعطى كلا من الفلاحين الفقراء دجاجة تبلغ قيمتها شلنا مشترطا عليه العناية بها وتغذيتها وحينما تكبر الدجاجة وتسمن وتصير قيمتها اربعة شلنات في السوق يرجعها الفلاح الى الجابي، وهذا يبيعها ويقتطع من ثمنها مايصيبه، ويرسل الباقي الى خزانة الحكومة

ويقال ان هذا النظام الذي طبق في مقاطعة كوانغ تنغ، سهل جباية الضرائب بحيث بلغ ما جبي منها فيها خمسة عشر الف جنيه في شهر واحد

الرقابة

على الحدود الاسبانية

قالت جريدة « سيكولو » انه لا يمكن اجتياز الحدود الاسبانية إلا بطريق جرك بلنسيه وبعض المدن الأخرى لأن السلطات الوطنية تشدد الرقابة على طرق الحدود ومرور الذين يريدون دخول اسبانيا ثم ان طرق الحدود تغلق ليلا.

احصاء غريب

بلغ عدد مدمني المخدرات في انكلترا في آخر العام الماضي ٦١٦ منهم ١٣٧ طبيبا بينهم ٣ أطباء أسنان و ٥ صيادلة وجراحان بيطريان.

حادث قاطرة

حدث في الساعة الخامسة والنصف من صباح أول أمس أن تدهورت قاطرة بين خط التخزين والمحطة في اللد. وكان ذلك نتيجة خطأ فني وقد تأخر القطار نصف ساعة لهذا السبب.

مصادمة عنيفه بين انصار النحاس والنقراشي

اصابة عدد من المتظاهرين وتحقيقات البوليس

القاهرة في ٤ تشرين الاول — لمراسل الدفاع الخاص — افتتح سعادة محمود فهمي النقراشي باشا مكتبا في شارع المدابغ فازدحم بالوفود من مختلف دوائر العاصمة وضواحيها وبعد ان حيا سعادته الوفود غادر المكتب

وقبيل الساعة التاسعة مساء مر فريق من ذوي القمصان الزرقاء في مظاهرة امام مكتب النقراشي باشا واخذوا يهتفون بحياة النحاس باشا، ثم انتزع بعض هؤلاء المتظاهرين قطعا من الحديد الذي يحيط بالاشجار المغروسة على رصيف الشارع واخذوا يقذفون بها النوافذ كما قذف اخرون قطعا من الاحجار

وكان في المكتب بعض الشبان الوفديين ممن تخلفوا عن الخروج فلما رأوا هذه المظاهرة خرجوا امام باب المكتب واشتبك بعضهم في مشاجرة عنيفة مع بعض ذوي القمصان الزرقاء وتمكنوا من حمل احدهم الى داخل المكتب، وضبط احدهم خنجراً قال ان احد ذوي القمصان الزرقاء كان يشهره في وجهه، ثم اغلق باب المكتب فصعد بعض المتظاهرين الى الدور الثالث حيث يسكن مصور اجنبي فالقوا ببعض الاثاث من النافذة وحطموا بعض الصور الزيتية

وكانت المشاجرة امام المكتب محتدمة فجرح اربعة من انصار النقراشي باشا، وكانت اصابة احدهم شديدة فنقل الى مستشفى قصر العيني واسمه عبد المنعم سلام افندي. واما المصابون الآخرون فهم حسن يس العطار افندي وقد اصيب في رأسه. والشيخ مصطفى حسين وقد اصيب في رأسه أيضاً واصيب الرابع اصابة بسيطه في يده

وقد اصيب من ذوي القمصان الزرقاء ثلاثة ،اعتقلوا مع رابع من زملائهم وقادهم رجال البوليس الى قسم عابدين.

التبرعات ليوم فلسطين في سوريا

دمشق في ٤ تشرين اول — لمراسل الدفاع الخاص — شرعت المدن السورية واللبنانية في جمع التبرعات ليوم فلسطين. وقد وردت برقيات على لجنة الدفاع عن فلسطين تفيد ان الاقبال على شراء البطاقات كان عظيما في كل مكان. واصدرت اللجنة بيانا أشارت فيه الى شدة الاقبال على التبرع ليوم فلسطين وأن بيع البطاقات سيستمر ما دام الشعب مقبلا على شرائها

المذكرة البريطانية الفرنسية الى ايطاليا

باريس في ٤ تشرين الاول — علقت الصحف على تقديم المذكرة البريطانية — الفرنسية الى ايطاليا فقالت جريدة « اكسلسيور »:

« إذا كانت روما تريد السلم، كما قال السنيور موسوليني في برلين، فيجب على الحكومة الايطالية ان تفهم ان فرنسا وانجلترا لا يمكنهما ان تصبرا الى النهاية على سياسة عدم التدخل التي تعمل دولة ثالثة على عرقلتها بانتظام وذلك لتحتل تحت ستار الدفاع عن نظرية سياسة، مواقع حربية على طريق مواصلاتها الامبراطورية. ولا شك في ان الجواب، الذي لا يمكن اجتنابه، على رد الحكومة الايطالية السلبي سيكون عاجلا او آجلا اعادة فتح الحدود الفرنسوية في البيرينيه.

تعليق صحيفة انكليزية على المذكرة

وتكلمت جريدة صنداي تيمس عن المذكرة الفرنسية البريطانية المرسلة الى ايطاليا فقالت ان هذه المذكرة لا تحتوي على اقتراحات معينة بل تقتصر على اقتراح المباحثات العامة بين الدول الثلاث. وليس من المحتم ان تنتهي المباحثات بعقد مؤتمر على الرغم من ان انجلترا تريد ذلك. ويجب ان لا تجري المباحثات في رومه. واذا جرت المباحثات بالطرق الدبلوماسية فقد ترسل فرنسا مندوبا مفوضاً الى رومه حيث لا يمثلها الآن سوى قائم بالاعمال. ولا تتضمن المذكرة اي تهديد بل تشير الى ان فرنسا تفتح حدودها اذا لم تسفر المباحثات عن اتفاق. وأضافت الجريدة الى ذلك ان من المفهوم ان فرنسا وانجلترا متفقتان على هذا الموضوع وجاء في المذكرة ان فرنسا وانجلترا مستعدتان للاعتراف بحق المحارب الى حد معين اذا سحب المتطوعون.

دوق ودوقه وندسور يسافران لاميركا

فينا في ٤ تشرين الاول — من المنتظر ان يسافر دوق ودوقه وندسور الى الولايات المتحدة والمفهوم انهما سيقضيان جانبا من الخريف في مدينة بليتمور موطن الدوقة السابقة

البحث في شئون أفريقيا الشمالية

باريس في ٤ تشرين الاول — عقد مسيو البير سارو اجتماعا طويلا مع مسيو ليبو حاكم الجزائر العام ومسيو ارمان جويللون المقيم العام في تونس، والمفهوم أن هذا الاجتماع كان خاصا يبحث المسائل المتعلقة بتنسيق الادارة الجديدة الخاصة بشؤون افريقيا الشمالية الفرنسية.

تقدم اليابان في الميدان الجنوبي

طوكيو في ٤ تشرين الاول — د. ن. ب — احتل اليابانيون مدينة شيخاو وهي من اهم مدن ولاية شانتونغ وتقع على بعد ٢٠٠ كيلومتر جنوبي مي نان فو.

التقسيم لا يمكن تنفيذه ابداً

خطبة للزعيم الاصلاحي في بولونيا

القى الادون جابوتنسكي رئيس الحزب الصهيوني الاصلاحي خطبة في عاصمة بولونيا حمل فيها على تقسيم فلسطين واعلن ان هذا التقسيم لا يمكن ان ينفذ ابداً.

سكرتير وزارة الطيران يسافر الى فرنسا

برلين — د. ن. ب — في ٤ تشرين الاول — بناء على دعوة الحكومة الفرنسية طار سكرتير وزارة الطيران الالمانية الجنرال ميلخ الى باريس وودعه المسيو بونسو سفير فرنسا في المطار.

الغرابلي باشا يعين في محكمة الاستئناف

القاهرة في ٤ تشرين الاول — لمراسل الدفاع الخاص — من المنتظر أن يعين نجيب الغرابلي باشا وزير الحقانية السابق مستشارا في محكمة الاستئناف العليا وربما صدر هذا التعيين في الدورة القضائية المقبلة.

استمرار هبوط الفرنك الفرنسي

لندن في ٤ تشرين الاول — د. ن. ب — اهتمت الصحافة البريطانية بسقوط الفرنك الافرنسي وقالت انه سيسقط سعره ايضاً.

دوق وندسور يهتم بشؤون العمال والفقراء

باريس في ٤ تشرين اول — ينوي الدوق والدوقة وندسور في زيارتهما لألمانيا والولايات المتحدة في القريب دراسة مسألة اسكان الفقراء وأحوال العمال. وقد صدر بلاغ رسمي بذلك جاء فيه أن الدوق ما برح منذ عهد طويل يهتم بتحسين حالة العمال فهو يرقب الفرص للطواف في البلاد المختلفة لبحث أساليبها في معالجة هذه المسائل

بعثة ثقافية مصرية الى فرنسا

القاهرة: وجهت الحكومة الفرنسية الدعوة الى الحكومة المصرية لايفاد ثلاثة من خريجي كلية الآداب واثنين من خريجي كلية الحقوق لزيارة فرنسا والاقامة فيها عاماً دراسياً كاملا.

وقد خصصت جمعية أصدقاء الشرق لكل مبعوث مصري من الذين تقرر الجامعة ايفادهم عشرة آلاف فرنك طول مدة الاقامة على ان تتكفل أيضاً بنفقات الانتقال على البواخر الفرنسية والسكك الحديدية المصرية والفرنسية.

وقد تلقت وزارة المعارف امس الاول كتاباً من قنصل فرنسا يطلب اليها فيه دعوة المبعوثين لمقابلته والتعرف اليهم. والمفهوم ان جمعية اصدقاء الشرق بباريس لم تضع للبعثة برنامجاً وان كان المفهوم ان الدعوة مقصود بها توطيد صلات الصداقة وايجاد علاقات ادبية وثيقة بين الشعبين المصري والفرنسي عن طريق ايفاد مثل تلك البعثات، وقد وقع اختيار الجامعة على اعضاء البعثة وسيغادرون مصر في هذا الشهر

ملك الزجاج

لا حياة للامم إلا في « الاستقلال الاقتصادي »

قام الاستاذ

عبد المعطى بدر

فافتتح له فروعاً في

يافا — المركز الرئيسي

حيفا: شارع الكوكب. في عمان. و القدس: سوق البازار

وزودها بلوازم من افضل واجمل انواع الزجاج ولوازم البيوت والصالات

تجد في هذه المحلات وسائر الفروع

اجمل الاواني من فضية، ذهبية، برونزية، صحون، ملاعق، كؤوس، كبايات، طقومة شاي من جميع الاحجام، ولمبات، ونريات

وقد اسس معملا للزجاج يخرج يومياً ما تحتاج اليه البلاد من اواني

وفضلا عن انتشار محلاته فقد اتفق حباً بخدمة بلاده مع اشهر فبارك الشرق والغرب واليكم بعضها: تشيكوسلوفاكيا، اليابان، يوغوسلافيا

ويتعاطى مع هذه المعامل: آذن تشيكشيك، تشيكوسلوفاكيا، هيشي تاقا،

اليابان · فيرنكتي · جلاس · يوغوسلافيا

الاربعاء في ١ شعبان سنة ١٣٥٦ و٦ تشرين أول سنة ٩٣٧

صاحب الامتياز : ابراهيم الشنطي
المدير المسئول : شوكت حماد

الاعلانات | في يافا (ادارة الدفاع) : قسم الاعلانات
في القدس (وكالة) * : تلفون ١٤١٣
في حيفا * * : ١٢٥٨

الدفاع

جريدة يومية سياسية مصورة

السنة الرابعة — العدد ٩٦٧ — ٤

دار الدفاع: شارع جمال باشا - عمارة المظفر - يافا : فلسطين
العنوان التلغرافي « الدفاع — يافا »
تلفون ١١٨٧ (أربعة خطوط) و١٠٧٥ (خطان) ص. ب «٢٥٥»

الاشتراكات | في فلسطين عن سنة ١٥٠
في البريد الداخلي * ١٨٠
في سائر الاقطار الشرقية * ٣٠٠

الطراد المقل للمعتقلين

يمر ببور سعيد في طريقه الى سيشل

عندما صدر بلاغ يوم الجمعة الماضي واذيع في العالم بواسطة الراديو وعن طريق روتر وشركات الاخبار العالمية تلقفه الناس باهتمام، وذلك لان مشكلة فلسطين قد اصبحت قضية عالمية تشغل بال جميع الدول الممثلة في العصبة من غربية وشرقية. وازداد الاهتمام لما حواه البلاغ من انباء الاعتقال والحرمان اللذين حلا بجماعة قرأ العالم اسماء اصحابها مراراً وهم الذين تقدموا للجنة الملكية واستمع اعضاؤها لشهاداتهم بالنيابة عن العرب، وهم الذين قابلوا المندوب السامي والمسئولين من رجال الحكومة في مناسبات متعددة.

صدى يتردد

وقد تردد صدى هذه الحوادث في صحف العالم وفي مقدمتها الصحف الانكليزية. فعقدت كبرياتها المقالات وأفسحت صدرها لانباء مراسليها في القدس بما عرفه القراء.

برقيات الى الملوك

هذا في انكلترا أما في البلاد العربية فلم يصل الينا حتى هذه الساعة، غير أن برقيات أرسلت الى الذين تدخلوا في قضية فلسطين في العام الماضي من اصحاب الجلالة الملوك وكان لهم الفضل الأكبر في انهاء الاضراب والاضطراب

ونظراً لقرب سوريا ومصر من فلسطين ولسهولة الاتصال بهما بواسطة الصحف تيسر الاطلاع على ما نشر فيها من الانباء الخاصة بفلسطين. ويؤخذ من هذه الانباء ان المهتمين بشئون فلسطين في هذين القطرين ارسلوا برقيات لأصحاب الجلالة الملوك ابن السعود، غازي، فاروق، الامام يحيى، ورضا شاه بهلوي

وكذلك أرسلت برقيات الى عصبة الامم ورئيس الوزارة البريطانية ورفعة النحاس باشا

سبعة عشر شهراً

وبمناسبة ما جاء في بلاغ الحكومة الرسمي الصادر يوم الجمعة الماضي بتاريخ ١ تشرين اول سنة ١٩٣٧ من اعتبار اللجنة العليا واللجان القومية جمعيات غير مشروعة نقول ان اللجنة العليا كانت قد تألفت في ٢٦ نيسان ١٩٣٦ اي انه مضى على تأليفها سبعة عشر شهراً قبل اعلان الغائها

وكان من بين اعضائها السادة الذين اعتقلوا ونفوا الى خارج فلسطين الا الاستاذ رشيد افندي الحاج ابراهيم الذي كان عضواً في اللجنة القومية بحيفا

الطراد المقل للمعتقلين

ومن انباء القاهرة ان الطراد البريطاني « اكنيف » الذي أقل المعتقلين مر ببور سعيد في طريقه الى سيشل

وقد صدرت الاوامر اليه بأن لا يرسو في الميناء. اما الاستاذ جمال الحسيني فلم يقبض عليه حتى الآن

أين هذا العاقل ؟

وجاء من لندن ان الحاخام «ماتوك» خطب في اجتماع عقد امس فاستنكر انشاء الدولة اليهودية المقترحة وأيد ما قاله السر هربرت صموئيل من ان على الصهيونيين أن يتخلوا عن السيادة السياسية في مقابل فتح العالم العربي في وجه الهجرة اليهودية. وزاد على ما تقدم قوله ان بريطانيا تستطيع ان تحتفظ بالانتداب بالقوة، ولكن هل يرغب يهودي واحد عاقل في انشاء وطن لليهود في فلسطين بالقوة.

مخاتير القرى

وقد ذهب امس مختارو قرى القدس في وفد يتألف من نحو مئة مختار الى سراي الحكومة، وطلبوا مقابلة القائم باعمال الحكومة فقيل لهم ان عليهم مراجعة حاكم لواء القدس المستر مكلارن والمفهوم الى الآن هو انهم راجعوه ورفعوا اليه احتجاجاً على ما جرى، واعربوا له عن رغبتهم في ارسال وفد منهم الى لندن اذا لم تعن القدس بما لهم من المطالب.

لتقوية حامية القدس

وقد وصلت امس الاول الى القدس من صرفند المفرزة الاولى من مفارز الطلائع التابعة لفرقة هايلاند، ووصلت الى فلسطين من مصر اورطة « البلاك دوتش » وعسكرت في صرفند بدلا من القدس التي كان من المقرر ان تعسكر فيها.

رئاسة بلدية القدس

وتقول هاآرتس ان الادون اوستر والادون بن زفي قابلا صباح امس حاكم القدس وتحدثا اليه في مسألة رئاسة بلدية القدس على اثر اعتقال الرئيس ونفيه. فاعلن الحاكم لهما انه على اتصال مع الحكومة بهذا الشأن وان الحكومة مهتمة به كثيراً

عطوفة احمد حلمي باشا رئيس مجلس ادارة البنك العربي في القدس وقد ابعد الى خارج فلسطين تنفيذاً للامر الصادر في بلاغ يوم الجمعة الماضي.

شركة يؤلفها اغنياء اليهود في العالم

لتهجير اليهود الى مدغشقر وجزائر كاليدونيا

روت البرقيات اليهودية ان جماعة من اغنياء اليهود في العالم الفت شركة برأسمال ضخم لتهجير اليهود الى مدغشقر وجزائر كاليدونيا الجديدة والبرازيل والاكوادور وغيرها من البلاد في اميركا الجنوبية. وستبدأ هذه الشركة بتنفيذ مشاريعها قريباً.

بريطانيا تتملص من مشروع التقسيم

خطاب آخر لزعيم اليهود الاصلاحيين

جاء من وارسو عاصمة بولونيا ان المؤتمر الصهيوني الأصلاحي عقد جلسته الثانية صباح امس فالقى فيها جابوتنسكي خطبة طويلة اكد فيها ان بريطانيا سوف تتملص من مشروع تقسيم فلسطين باقرب فرصة ملائمة لان المشروع مستحيل التنفيذ.

وقد غادر المؤتمر جماعة من المعارضين لسياسة جابوتنسكي واعلنوا انسحابهم وهم يطلبون العودة الى المؤتمر الصهيوني العام ليرجحوا كفة رفض التقسيم فيه

صاحب السماحة المفتي الأكبر الحاج امين افندي الحسيني

وقد جاء في البلاغ الرسمي أنه « حرم من منصب رئيس المجلس الاسلامي الأعلى وعضوية لجنة الأوقاف العامة التي كان يرأسها »

لماذا عارضت فرنسا التقسيم

حديث خطير مع موظف افرنسي كبير

رسالة هامة ننشرها في عدد الغد

صفد

عيارات نارية على السوق اليهودي

صفد — في الساعة السابعة والدقيقة الخامسة والعشرين بعد ظهر يوم ٤ الجاري اطلقت اربعة عيارات نارية على السوق اليهودي في صفد من قبل اشخاص مجهولين وقد اجابت دورية البوليس بالمثل ولم يصل نبأ عن وقوع اصابات.

النار على باص وجرح السائق

واطلق اشخاص مجهولون النار في الساعة الثانية والدقيقة الخامسة عشرة من صباح اليوم في طريق صفد — روشبينا على سيارة باص كان فيها احمد محمود الخضرا وسعيد محمد ومحمد ابراهيم فجرح الشخص الاول الذي كان يقود السيارة

توفيق بك السويدي يقابل أتاتورك

استنبول في ٥ تشرين الاول — وصل معالي توفيق بك السويدي وزير الخارجية العراقية الى استنبول في طريقه الى بغداد. وقد قابل اليوم الغازي كمال اتاتورك.

مظاهرات طلاب الجامعه المصريه

القاهرة في ٥ تشرين الاول — لمراسل الدفاع الخاص — وقعت قبل اليوم عدة حوادث بين طلاب الجامعة المصرية وسارت عدة مظاهرات وقد اعتدى على طالب واحد وقد فرق رجال البوليس هذه المظاهرات. اما السبب فيعود الى اختلافهم في الرأى حول الموقف الحاضر.

الساعة الأخيرة

ستورس يدافع

عن الموظفين البريطانيين التعساء في فلسطين

لندن في ٥ تشرين اول — خطب السر رونالد ستورس فدافع عن الموظفين البريطانيين التعساء في فلسطين الذين كان هو نفسه واحداً منهم لمدة تسع سنوات فقال «إنهم ملومون من كل انسان، فاذا قاموا بعمل قيل إنهم قساة وإذا لم يعملوا شيئاً قيل إنهم متراخون »

الرجل الوحيد الذي يعرف الحقيقة

ثم قال : ان رجلا اعرفه حق المعرفة رأى الموظف البريطاني على حقيقته وعرف الموقف الدقيق الذي يقفه في فلسطين والمصاعب التي يلاقيها. وهذا الرجل هو المستر لويد جورج

التصريح يقبل دون التفكير برغبة السكان

وقال السر ستورس : ان الامور على اسوأ ما يكون « فان العرب يهاجمون اليهود وهؤلاء يقابلونهم بالمثل. »

ثم قال : واظن ان السبب في ذلك هو الحكومة البريطانية وعصبة الامم عندما قبلتا تصريح بلفور وفكرته التقليدية بعودة اليهود الى فلسطين دون الوقوف للتفكير فيما يعني ذلك بسكان البلاد الاصليين »

يستند الى كتاب كتب من الفي سنة

وقال : وقد قامت حكومة بريطانية قالت اننا نبذل أقصى ما نستطيعه لنعيد من اليهود كل ما يمكن الى وطنهم القديم. ويرد العرب على ذلك قائلين: لماذا نزعم استناداً الى كتاب كتب منذ ألفي سنة أن نفسح مكاناً في بلادنا الصغيرة لالوف من الناس الذين لا يتكلمون لغتنا وهم أمهر منا في اكتساب المال وتؤيدهم الامبراطورية البريطانية بكل قواها. »

سعادة الدكتور حسين فخري الخالدي وقد ابعد الى خارج فلسطين تنفيذاً للامر الصادر في بلاغ يوم الجمعة الماضي

حفلة تكريمية لوزير خارجية العراق

يقيمها وزير مصر المفوض في انقرة

استنبول في ٥ تشرين الاول — اقام سعادة الاستاذ محمد بك الجزائرلي وزير مصر المفوض في انقره حفلة تكريم لمعالي توفيق بك السويدي وزير الخارجية العراقية وحضر الحفلة سعادة صبيح بك نجيب مندوب العراق الدائم في العصبة كما حضرها سعادة شوكت بك وزير العراق المفوض في انقره

التحقيق القضائي في قضية السطو العلني

سماع افادات الشهود وارجاء التحقيق الى اليوم

كان امس موعد التحقيق القضائي في قضية السطو العلني الذي قام به في يوم ١٣ ايلول الماضي ثلاثة من اليهود محاولين سلب ساعي بنك العمال مبلغ ٥٤٠٠ جنيه.

وقد وجه اليوم القاضي التهمة المذكورة مع تهمة حيازة مسدس بدون رخصة، وكان الشاهد الاول في هذه القضية زكريا شرعابي الساعي الذي اعتدي عليه، ولم تخرج شهادته عن التفصيلات التي ذكرناها في أعدادنا السابقة لدى وقوع الحادث الذي يعد الاول من نوعه في تاريخ فلسطين. ثم سمعت شهادة بوليس بريطاني من قسم حركة المرور في حيفا، وكانت شهادته تدور حول رقم السيارة المزيف، ثم شهد المحامي شلومو فلمن، وهو احد شهود العيان الذين شاهدوا الحادث. فأدلى بشهادات طويلة، وسمعت شهادة الجاويش البريطاني الذي وضع الخارطة للمكان الذي وقع فيه الحادث، وسمعت شهادة موظف بنك الانجلو فلسطين الذي سلم الساعي مبلغ ٥٤٠٠ جنيه، وشهد بعد ذلك عدد من شهود النيابة من ضباط ورجال البوليس

***

اجتماع عسكري في سراي الحكومة

عقد في دار الحكومة في القدس اجتماع صباح امس حضره القائم باعمال الحكومة والقائد العام الجنرال وافيل وكبار الضباط العسكريين للجيش وقوة الحدود في شرقي الاردن.

اعتقال عربي متهم في حادث الناصرة

ذكرت هابوكر ان تفتيشات عديدة اجريت امس في مدينة الناصرة، اشترك فيها اربعة من كبار ضباط قسم المباحث وعدد كبير من الكونستبلات الانكليز. وقد تمكنوا من القبض على عربي يقال بانه ليس من اهالي الناصرة. وقد وجد مختبئاً في غرفة محجوبة في اعلى بيت احدى عمارات الشارع الرئيسي، وتكتم دائرة البوليس اسم الشخص وهويته. وتقول الجريدة ان رجال البوليس اتهموه بالاشتراك في مقتل المستر اندروز وحارسه. ولم ينقل هذا المتهم الى السجن بل ظل في مركز البوليس تحت حراسة عدد كبير من الجند

البرنامج الشتوي للسفر بطريق الجو

ننشر فيما يلي البرنامج الشتوي لسفريات الطائرات التي تمر بمطار اللد ويعمل بهذا البرنامج ابتداء من اول شهر تشرين الاول الجاري

الطائرات البولونية

بعد ان كانت شركة الطيران البولونية ترسل ثلاث طائرات لفلسطين في الاسبوع اقتصرت على طائرة واحدة تصل مطار اللد كل يوم سبت بعد الظهر في الساعة الثالثة بعد الظهر وتغادر المطار المذكور عائدة الى بلاد اوروبا الشمالية كل يوم اثنين الساعة التاسعة صباحا وهذه الطائرات تسافر الى البلاد الاتية: اللد جزيرة رودس، اثينا، سالونيك، صوفيا وبخارست

الطائرات الهولندية

اما شركة الطائرات الهولندية فقد كانت تمر بمطار اللد ٤ مرات في الاسبوع واصبح عدد مرورها الان ٦ مرات في الاسبوع

وموعد وصول هذه الطائرات الى اللد في طريقها الى بغداد في الساعة التاسعة من صباح كل اثنين وخميس وسبت وموعد وصولها الى اللد في طريقها الى امستردام في الساعة الثامنة من صباح كل اثنين واربعاء وسبت

وتسافر هذه الطائرات من امستردام في هولندا الى باتافيا بطريق مارسيليا ونابولي واثينا ورودس واسكندرية واللد وبغداد والبصرة وجسك وكراتشي وجابور والله اباد وكلكتا ورانغون وبنكوك وسنغابور وباتافيا

وهذه الطائرات من افخم طائرات الركاب في هذا العصر وفيها جميع وسائل الراحة والرفاهية وتنار بالكهرباء ويقدم فيها الطعام والشاي والقهوة والحليب الخ ووكيل هذه الشركة العام في فلسطين الشاب المهذب الاديب الخواجا فلادمير فاست وله وكلاء في سائر البلاد

الطائرات المصرية

اما طائرات شركة مصر للطيران فانها تسافر يومياً من القاهرة فتمر ببور سعيد واللد وحيفا ثم تعود بعد الظهر الى القاهرة بذات الطريق" وموعد وصولها الى مطار اللد في الساعة العاشرة" والنصف قبل ظهر كل يوم وموعد سفرها من مطار اللد في طريقها الى القاهرة في الساعة الثانية والثلث بعد الظهر

وتسافر طائرتان من شركة مصر ايضاً الى بغداد كل يوم اربعاء وسبت فتصل مطار اللد في الساعة العاشرة والربع في طريقها الى بغداد.

الطائرات الفلسطينية

اما طائرات «بالستين ايرويز لمتد» الفلسطينية ومركزها الدائم في مطار اللد فانها تسافر مرتين في الاسبوع الى حيفا في الساعة الثامنة صباحا ايام الجمعة والاحد وتعود الى مطار اللد في الساعة الخامسة والنصف بعد ظهر اليوم نفسه

الجلسة القادمة للمحكمة المركزية

تعقد المحكمة المركزية في يافا جلسة يوم الخميس الواقعة في ٧ الجاري لاعطاء القرارات في القضايا التي نظر فيها سابقاً وتأجلت لهذا السبب.

تعديل اساسي في قانون البينات

صدر عدد الجريدة الرسمية الاخير صباح امس مشتملا على تعديل اساسي في قانون الجزاء في فلسطين، فاعتباراً من ١١ تشرين الاول بموجب السلطة المخولة للقائم باعمال الحكومة يلغي ضرورة وجود شهادات عرضية او ثانوية للاثبات في القضايا الجزائية. وتقول دافار انه بعد هذا القانون لم تعد المحاكم مقيدة بمثل هذه الشهادات وستصبح هذه الشهادات العرضية مطلوبة فقط في القضايا الحقوقية. وقبل ان يصدر التعديل كان الحكم على قاتل او مرتكب جرم مخالف للقانون مثلا يحتاج الى نوعين من الشهادات عرضية ورئيسية. وتقول دافار ان هذا الامر كان سببا في اطلاق سراح عدد كبير من المتهمين رغم اعتقاد المحاكم انهم هم الذين ارتكبوا الجرم الذي قدموا من اجله للمحاكمة.

مدرسة الاناث الاميرية بمحلة ارشيد

ذكرنا ان مدرسة المعارف للاناث بمحلة ارشيد طلبت من الطالبات المنتميات اليها مبلغ ٣٠٠ مل دفعة واحدة، وقلنا ان فريقا من اولياء امور الطالبات فقراء لا يتمكنون من دفع هذا المبلغ مرة واحدة، وقد علمنا امس ان معلمات الصف الرابع في المدرسة المذكورة طلبن من الطالبات ٦٨٠ ملا دفعة واحدة ثمناً لادوات مدرسية، وإلا فالادارة تضطر الى فصلهن، وتقبل فقط الطالبات اللواتي يستطعن ان يدفعن هذا المبلغ دفعة واحدة، وقد رحنا نستقصي الخبر فعلمنا ان مدرسة العجمي للاناث الاميرية قد طلبت نقوداً من طالباتها ولكنها لا تزيد عن المئة مل ثم ان الفقيرة منهن اذا قدمت لهذه الادارة شهادة من مختار محلتها تنص على عدم مقدرتها على دفع هذا المبلغ البسيط، تعافى من دفعه.

اننا نحيل الامر الى حضرة الاستاذ مصطفى افندي الدباغ مفتش معارف اللواء الجنوبي راجين الاهتمام بهذه المسألة رحمة بالطالبات الفقيرات وحرصاً على مستقبلهن.

حادث سرقة الديناميت

يذكر القراء حادث سرقة كمية من الديناميت كانت موضوعة في صناديق في أحد مستودعات جمرك يافا الذي استعمله الجنود البريطانيون كمسكر لهم أثناء اضطرابات العام الماضي. واستمر التحقيق اذ ذاك مدة طويلة وتناول عدداً كبيرا من الأشخاص. وقد علمنا ان هذه القضية قد حفظت لعدم وجود أدلة كافية تثبت التهمة على أحد

زيادة ضريبة التبغ

علمنا ان الحكومة زادت الضريبة على التبغ الفلسطيني ٥٠ ملا على الكيلو الواحد، فبعد ان كانت تتقاضى ٢٥٠ ملا اصبحت تتقاضى ٣٠٠ مل، ويقدر المبلغ الذي يدخل خزينة الحكومة بسبب هذه الزيادة من ٤٠ الى ٤٥ الف جنيه في السنة

البنك الهولندي يصدر تقريره السنوي

جاءنا من مكتب «هولاند بنك يونيان» في حيفا انه اصدر تقريره عن عامه المالي الثالث والعشرين، وهو العام المنتهي بيوم ٣٠ حزيران ١٩٣٧، ويدل هذا التقرير على ازدياد اعمال هذا البنك ونجاح فروعه التي انشئت في امستردام بيونس آيرس، كاراكاس، حيفا، استانبول، دورانجستار، ريو دي جانيرو، سانتوس، سان باولو، وويلمستار وقد ارتفعت قيمة الودائع في هذا البنك من ٢٩ر٣٣٢ر١٤١ر٣٧ فرنك في العام الماضي الى ٨٠ر٩٠١ر٩٧١ر٥٣ فرنك في العام الحالي

يأخذها الى السينما ليسرق من دارها

اصطحب امس الاول احد الشباب اليهود فتاة الى دار السينما وبعد ان جلس قليلا استأذن في الخروج وكانت فرصة سانحة له فذهب الى بيت الفتاة بعد ان اطمأن الى وجودها في دار السينما وسرق من الدار خمسمائة مل وولى هارباً اما الفتاة فقد بقيت تنتظره حتى انتهاء الرواية ولم تشأ مغادرة الرواية لسببين اولهما رغبتها في انتظار صديقها الذي وعدها بالرجوع، وثانيهما رأت صديقها المذكور كان قد دفع ٥٠ ملا عن تذكرة السينما.

في المجلس البلدي

عقد المجلس البلدي امس جلسة بحث فيها مسألة الدراجات ورفع قيمة رخصها، وبحث ايضا في مسأله مسلخ البلدية، ورخص الكلاب، ولكنه لم يتخذ قرارات ما في هذه المسائل نظراً لتشعب بعض الابحاث وقد اجل اتمام النظر في المسائل الاخرى التي تتعلق بالمشاريع العامة والتنظيم الى جلسة تعقد صباح اليوم

سجين فار متهم بعدة حوادث

قبض أمس في محطة طولكرم على محمد عبد المجيد المتهم بارسال كتاب تهديد الى أحد رجال البوليس العربي في مركز بوليس رامات جان وقد طلب مرسل الكتاب ان يضع البوليس العربي مبلغ ٦٠ جنيها في محطة طولكرم والا يكون عرضة للقتل وقد اتضح من التحقيق الذي اجراه مكتب بوليس رامات جان ان مرسل الكتاب هو سجين فار من سجن نور شمس متهم بعدة حوادث اعتداء.

مدير الجمارك العام

وصل يافا صباح أمس «الثلاثاء» المستر ستيد مدير الجمارك العام قادما من القدس وقد عقد اجتماع في مكتب مدير الجمرك حضره مدير جمرك يافا ومدير الميناء وعبد الرءوف افندي البيطار رئيس الغرفة التجارية والسيد افندي قبرجي رئيس كتاب دائرة الجمرك وبحث في مسألة مستودعات تخزين الاثمار الحمضية للموسم القادم واتخذ فيها قراراً نهائيا.

قضية السطو العلني

نشرنا في غير هذا المكان تفاصيل جلسة الصباح في قضية السطو العلني وقد عقدت جلسة بعد ظهر امس وسمعت فيها شهادة مفتش مركز بوليس تل ابيب فذكر انه شاهد احد المتهمين ويدعى «بوتشكو» وهو هارب وفي يده حقيبة والناس يصيحون عليهم ولما رأى الناس يلاحقونه رمى الحقيبة من يده ولاذ بالفرار، ثم قال انه لحق المتهم بالمسدس وتمكن من القاء القبض عليه. ثم سمعت شهادة البوليس الذي قبض على المتهم بعد ان رمى الحقيبة، ثم سمعت شهادة احدى تلميذات مدرسة هرتسليا فذكرت انها شاهدت المتهم وهو فار، وتعرفت عليه اثناء التشخيص

وسمعت شهادة احد السائقين ويدعي روزنفلد. وقد شاهد المتهمين يهاجمون زكريا شرعابي امام البنك العثماني وكان يبعد عنه وقت وقوع الحادث بخمسة امتار فقط وذكر انه شاهد السيارة الصغيرة التي نزل منها المتهمون وشاهد الذي اختطف الحقيبة التي تحتوي على النقود، ولحق بالمتهمين حتى شارع نحلات بنيامين، وحضر تفتيش سيارة المتهمين وشاهد البوليس يخرج منها مسدساً وثماني طلقات ثم سمعت شهادة البوليس البريطاني الذي اخذ صورة السيارة ذات الرقم المزيف. وقد تأجل اتمام التحقيق في هذه القضية الى اليوم الخامس عشر من الشهر الجاري.

قضية متمرد على دفع الضرائب

كان أمس «الثلاثاء» موعد النظر في القضية التي أقامتها دائرة بلدية يافا على اليهودي سلامون صيون من سكان محلة فلورنتين لامتناعه عن دفع الضرائب المستحقة عليه لدائرة البلدية. وحضر عن دائرة البلدية محاميها الاستاذ أمين بك عقل على أن وكيل المدعى عليه قدم شهادة طبية فتأجلت الجلسة الى يوم الخميس الواقع في ١٤ تشرين الاول الجاري.

استراحة

عجيبة من عرق النساء

خبرة الحياة تثبت ان هذا العلاج المدهش محقق الفائدة وفي ذلك يكتب الميجور ن.ب. فيقول: منذ ٦٠ سنة عرفني والدي بلصقة الكوكس ذات المسام لانه وجدها محققة الفائدة في معالجة عرق النساء، وكم كنت اتألم من هذا المرض عندما كنت لا أجد اللصقة، ومهما كان وطأة هذا المرض شديدة فان اللصقة تعطى الراحة في بضع ساعات ويزول الألم كله في يومين او ثلاثة اطلب من صاحب صيدليتك لصقة

الكوكس

ذات المسام فثمنها ٣٠ ملا

عكا

يجرح في رأسه من رصاصة مسدس

عكا في ٥ تشرين اول — لمراسل الدفاع الخاص — في حفلة عرس جرت بقرية دير حنا يوم ٣ الجاري جرح جمعه احمد النمر في رأسه جرحاً بليغاً من رصاصة مسدس وقد اتهم الجريح عبد نايف العبد بجرحه فاعتقل وصودر المسدس

تعطيل جريدة «دافار» اليهودية

عطلت السلطة جريدة «دافار» اليهودية مدة يومين لنشرها رقم بوليس بريطاني من حيفا قالت انه ضرب احد اليهود بشكل فظيع، وذكرت اسمه ورقمه.

بيع اثاث مقهى في القدس

على من يرغب شراء اثاث مقهى عصرية من سيفون كازوز واوائل صناعة البوظه وكرامي وخزانات وطاولات (بلاط رخام) وفناجين واقداح الخ. ان يراجع السيد حنا جهشان في مخزنه الواقع بشارع باب الخليل خلال اربعة ايام من تاريخه. البيع لاسباب اضطرارية فاغتنموا الفرصة

الجامعة الاميركية بالقاهرة

بها الاقسام الآتية:

١ — قسم اعدادي مدته خمس سنوات. بعد شهادة الدراسة الابتدائية يعد الطلبة لنيل شهادة جامعة لندن الماتركيولشن المعترف بها في جميع المعاهد العلمية

٢ — قسم عال من ثلاث سنوات ويؤهل الطلبة لنيل درجة بكالوريوس في الآداب

٣ — قسم عال من ثلاث سنوات ويؤهل الطلبة الذين يتخذون العربية لغة اصلية لنيل درجة بكالوريوس في الصحافة والتخصص للعمل في الصحافة العربية بوجه خاص

عناية خاصة بالتربية البدنية والثقافة العامة واندية للتمثيل والمحاضرات. وبالجامعة قسم داخلي مستكمل واف على احدث طراز ومصروفاته (للتعليم والسكن والطعام) خمسة وخمسون جنيهاً مصرياً ونصف جنيه. ومصروفات القسم الخارجي ستة عشر جنيهاً ونصف جنيه للتعليم فقط.

تبدأ الدراسة في ٢٧ سبتمبر ١٩٣٧

تطلب البيانات من مسجل الجامعة ١١٣ شارع القصر العيني بالقاهرة — مصر

الوكلاء والمستودع

الشركة المصرية البريطانية التجارية — تلفون ١٠٦٢: يافا

مطبعة جريدة الدفاع - يافا

القدس

نافخ البوق امام محكمة الاستئناف

القدس في ٥ تشرين الاول — لمراسل الدفاع الخاص — عينت محكمة الاستئناف العليا يوم الجمعة القادم موعداً للنظر في قضية اليهودي اريا كونشر المحكوم عليه بالسجن ستة اشهر لنفخه في البوق داخل البراق وساوافيكم بنتيجة هذه القضية .

اسباب رد استئناف اليهودي شنسوايت

وكذلك عينت اليوم المذكور لرد البيانات القانونية التي اعتمدت عليها برد استئناف اليهودي شنسوايت المحكوم عليه بالسجن ١٥ سنه ودفع دية قدرها ٢٥٠ جنيهاً لقتله المهندس اليهودي في تل ابيب .

عودة مراقب دوائر العدلية

عاد من اجازته في لندن المستر دنهام مراقب دوائر العدلية وباشر اعماله اليوم .

الجنديان المتهمان بالسرقة يدفعان الغرامة

حكمت المحكمة المركزية على كل من الجنديين الفارين اللذين اتهما بجرم السرقه بدفع غرامه عشره جنيهات واذا لم تدفع الغرامة يحكم عليهما بالسجن شهرين فدفعا الغرامة

الحاكم ومدير البريد عند السكرتير

قابل المستر مودي السكرتير العام بالوكالة في مكتبه كلا من المستر مكلارن حاكم اللواء ومدير ادارة البرق والبريد العام

مناورات عسكرية في قرى رام الله

قام الجند المقيم في القدس صباح هذا اليوم بمناورة عسكرية في جبال قرى قضاء رام الله وتبلغ الاهالي بلاغ الحكومة بعدم التعرض لهم.

القرار في قضية الدكتورة اليهودية

عقدت المحكمة المركزية اليوم جلستين الاولى في الساعة التاسعة صباحاً والثانية في الساعة الثانية واستأنفت النظر في قضية الدكتورة اليهودية كوتشر وفسكي المتهمة باجهاض امرأة يهودية اجهاضاً سبب موتها واجلت اعطاء القرار في هذه القضية الى الساعة العاشرة من صباح الغد (الاربعاء)

احتجاج المخاتير على الحوادث الاخيرة

ذهب اليوم عدد كبير من مخاتير ووجهاء القرى العربية الى دار حاكم اللواء وقدموا احتجاجاتهم للمستر مكلارن على الحوادث الاخيرة

متهمون بالضرب يربطون بكفالة

نظر القاضي البريطاني المستر هوكنغ في قضية حسين علي حماد وعزيزه ابراهيم شلبك من لفتا المتهمين بضرب يهودي لاعتدائه على اراضيهما فقرر ربطهما بكفالة حسن سلوك بمبلغ عشرة جنيهات لمدة ستة اشهر.

حيفا

قضية عرب السعايدة وعرب الكعبية

حيفا في ٥ ايلول — لمراسل الدفاع الخاص — كان ظهر امس موعد اعطاء قرار قاضي التحقيق البريطاني المستر هبرد ، في قضية عرب السعايدة ، وعرب الكعبية التي اقامتها شركة تحسين الاراضي اليهودية ، بطلب نزع ايدي هؤلاء العرب عن الفي دونم من اخصب الاراضي ، فرد القاضي هذه القضية ، وكان المدافع عن العرب المحامي الاستاذ فؤاد عطا الله .

الحكم بالسجن بموجب قانون الطواريء

قبض بوليس زمارين على مصطفى حسين زيدان من السنديانة قرب حيفاء بعد ظهر أمس ، وحكم عليه حاكم اللواء بسجن شهر واحد بموجب قانون الطواريء ، وقد ارسل الى عكا

افتتاح المحكمة المركزية بحيفا

تفتتح المحكمة المركزية اليوم جلساتها في عكا ، برئاسة القاضي شو ، وتنظر في عدة قضايا جنائية ، من بينها قضية عبد الله ابو سمارة ، من جديدة ، المتهم بمحاولة قتل عبد الرحمن التربي بوليس تحري في عكا ، باطلاق عيار ناري عليه ، واصابته في خاصرته اليمنى

وصول قوات كبيرة الى حيفا

وصل حيفا امس قوة كبيرة من الجند البريطاني تناهز الـ ٥٠٠ جندي بسياراتها ومصفحاتها الحربية وعسكر اكثرها في بيت غاليم ، ولا تزال الدوريات تذرع الشوارع والاسواق ، وتفتش المارة بدقة غريبة ...

هطول الامطار وتراكم الاوحال

امطرتنا السماء ليلة امس بغيث مدرار ، دام اكثر من ثلاث ساعات ، وقد اصبحنا على الاوحال التي ملات جميع الشوارع والاسواق ، وقد لوحظ أن تأثير هذه الاوحال كان اكثر على الاحياء العربية التي وجهنا نظر لجنة البلدية الى ضرورة اصلاحها ، عدة مرات .

تعليقات الصحف على مقررات

لندن في ٥ تشرين اول — علقت الصحف في لندن مطولاً على قرار مؤتمر حزب العمال في بورن ماوث بشأن الطلب من الحكومة البريطانية التعاون مع الدول الاخرى لانهاء الاعتداء الياباني بواسطة احداث ضغط اقتصادي ومالي على اليابان . وبينما تدرك جميع الصحف أن قسما كبيراً من الشعب البريطاني يعاضد هذه القرارات غير أنه لا ينتظر ان تصادف الوسائل المقترحة تأييداً محسوساً من الصحف . فجريدة التيمس بعد ان اشارت الى الانتقادات التي وجهت في جنيف من عشرين أمة الى اليابان والمذكرات التي قدمت في طوكيو قالت إن هذه الاحتجاجات لم تكن بدون ثمرة إذ لم يحدث منذ ذلك الحين هجوم هوائي لمدة عدة ايام على السكان غير المحاربين وعند بحثها اقتراح المقاطعة قالت « على كل دولة تود تطبيق العقوبات ضد اليابان ان تستعد لتفسير عملها كعمل عدائي » واضافت قائلة إنه اذا اريد تطبيق العقوبات بصورة فعلية وجب على جميع الدول ان تتعاون تعاونا تاماً في تطبيقها ، وهذه العقوبات قد تؤدي الى نتيجة غير مرضية فتحمل اليابان على مضاعفة جهودها والاستماته في اقتحام الصين . ثم قالت هذه الجريدة يجدر بجميع الذين غضبوا لهذا الاصطدام ان يجدوا مخرجاً لشعورهم بتفريج المصائب الذريعه التي تحل بالصينيين

تأييد شديد لمقاطعة اليابان

واما المانشستر غارديان فتوافق على وجود تأييد معنوي شديد لمقاطعة اليابان من الاهلين والحكومة ايضا ولكنها تقول بأنه اذا نفذت العقوبات تنفيذا عمليا فستخلق حتما مجازفة لاشتعال حرب جديده وفي هذه الحالة يعني اشتعال الحرب في الشرق الاقصى اشتعالها في أوروبا .

خطان جويان بين انكلترا والهند والمانيا

لندن في ٥ تشرين — سيفتتح اليوم خط هوائي جديد منتظم لشركة خطوط الطيران الامبراطورية بين انكلترا وكراتشي في الهند . وستغادر اولى هذه الطائرات واسمها كاليبسو الاسكندرية الى كراتشي حاملة الركاب والبريد.

وافتتح امس خط هوائي سريع بين هامبورج وبريطانيا وبامكان الطائرات قطع المسافة ذهابا وايابا قبل حلول الظلام

المكالمات التلفونية بين فلسطين والخارج

علمنا رسمياً انه ازيل المنع المفروض على المكالمات التلفونية مع الخارج بعد منتصف هذه الليلة .

غواصتان جديدتان في الاسطول البريطاني

لندن في ٥ تشرين الاول — بوشر اليوم في حوض بارو التابع لشركة فيكرز ارم سترونج في صنع غواصتين جديدتين للاسطول البريطاني هما تريتون واوندين وهاتان الغواصتان من نوع جديد من الغواصات . فالاولى للحراسة والثانية احدى ثلاث غواصات مهمتها الدفاع عن الشواطيء ولم تذع للان اية تفاصيل عن هاتين الغواصتين اللتين يجب انهاؤهما في شهر آذار القادم

حزب العمال ونزاع الشرق الاقصى

لندن في ٥ تشرين الاول — اصدر حزب العمال قراراً اجماعياً يستنكر فيه الاعتداءات اليابانية في الصين وطلبوا مقاطعة البضائع اليابانية .

بيانان من نسيم باشا وخطيبته

القاهرة في ٥ تشرين الاول — لمراسل الدفاع الخاص — أرسل رفعة توفيق نسيم باشا البيان التالى الى الصحف المصرية لينشره وقد وجهه الي الرأي العام :

« يحزنني وأنا طريح الفراش ان يتآمر خصومي وخصوم البلاد على الحط من كرامتي في شيخوختي فيوجهوا سهامهم للرجل الذي خدم بلاده ومليكه بكل اخلاص غير مبال بالمتاعب والآلام ونال تقدير الوطن من سعد زغلول ومصطفى النحاس فيتعرضوا لحياتي الخاصة التي أرغب ان اعيش فيها عيشة هادئة هنية واني لم افكر في يوم من الايام في تغيير مقصدي النبيل من الوقف بأن يعود بعد عائلتي للخيرات ككل الاوقاف كما انني لا استطيع ان اقبل اي مساومة من شأنها ان تجعل زواجي صفقة تجارية وانني واثق ان خطيبتي بريئة من ذلك ومع ذلك فقد رأيت ان أؤجل التفكير في الزواج الى ان استرد صحتي وعافيتي »

وارسلت الانسة هوبنر خطيبة رفعة نسيم باشا البيان التالى :

« انى لم اقبل خطبة صاحب المقام الرفيع نسيم باشا لي طمعاً في ماله وانما لاجل اسمه ومجده . ولكنني بعد كل هذه المؤامرة التي تحاك ضد كرامة الرجل الذي احببته قررت مغادرة البلاد الى ان يقدر الرأي العام في القطر المصري شعوري الحقيقي

دي فاليرا يصل الى باريس

باريس في ٥ تشرين الاول — وصل المستر دي فاليرا رئيس وزراء ارلندا الى باريس امس وسيزور المعرض

لجنة التنظيم المركزية

تعقد لجنة تنظيم المدن المركزية في يوم الثلاثاء الواقع في ١٩ الجاري برئاسة حاكم اللواء الجنوبي بالنيابة وتنظر في عدة مسائل للبت فيها

غريق في بركة

وقع طفل يدعى يوسف عبد الجيد لايتجاوز الخامسة من عمره في بركة مطحنة في قرية القباب فتوفى غرقا قبل ان يتمكن احد من انقاذه

عبسان

تبرعات للمسجد

تبرع السادة شلمى حسين ابو قبلان بمبلغ جنيهين اعانة لمسجد عبسان ، وعلى عليان ابو دقة بمبلغ جنيه واحد وابراهيم عطيه أبو عوده بمبلغ جنيه وسلموا هذا المبلغ لمختار القرية والشيخ على شاهين القائمين بالعمل ، بارك الله فيهم .

اعلان

صادر من دائرة اجراء طولكرم

المحكوم له — البنك الزراعي العربي .

المحكوم عليهما — امينة يعقوب وآمنه صالح بكر من قلقيلية

ليكن معلوما لدى العموم ان نمر البيارتين الواقعتين ضمن اراضي قلقيلية خاصة المحكوم عليهما والمقيدين في الطابو نومرو ٥٠٦ — ٣٥ جلد ٢ صفحة ٣٥٢ وتسمى الاولى خور عبدالغني ومحدودة شمالا طريق وجنوباً سليمان ابو انجيم والحاج محمود ابو خدرج ومحمد عثمان اصويلح وشرقاً محمد عثمان اصويلح وغربا احمد ناصر منصور ومساحتها ٢٢ دونم و ٩٢٤ متر و ٢٤ سانتي والثانية تسمى خور عبد الغني ايضا ومحدودة شمالا طريق جنوبا ورثة صالح حمدان شرقاً ورثة الحاج محمد العودة واحمد محمد عبد الرحمن ويوسف القواس وغربا يوسف اسماعيل وبكر انجيم واخوانه ومساحتها ٢٧ دونم و ٤٤ متر و ٩٦ سانتي سيجري بيعه بالمزاد في محل البيارتين المذكورتين بيوم الخميس الموافق في ١٤ — ١٠ — ٩٣٧ الساعة الثالثة بعد الظهر فمن كان له رغبة في الشراء عليه مراجعتي في وقت ومحل البيع ليشترك بالمزايدة وعليه ان يدفع بالماية عشرة من بدل مزاده تأميناً للمزاودة مع العلم ان الثمن يدفع فوراً ونقداً ولاجله صار اعلان الكيفية تحريراً في ٢ — ١٠ — ٩٣٧

مأمور البيع

نقولا مزبر

برنامج الاذاعة الفلسطينية

يوم الاربعاء في ٦ تشرين الاول سنة ١٩٣٧

١٥ر٦ ربابة منفردة وغناء سعيد عثمان ٣٠ر٦ قراءة مختارة ٢٠ر٧ بيانو منفرد عزف شرقى كيل شمبير ٢٥ر٧ ثلاثي الاذاعة العربية ٤٠ر٧ تحت عجلات السيارة حديث دائرة قلم المرور ٥٥ر٨ فترة موسيقية ٩ اشارة الوقت ٣٠ر٩ منولوجات فكاهية احمد كمال وكريمة احمد ٤٠ر٩ برنامج موسيقي متنوع ٥ر١٠ حفلة غنائية ماري عكاوي ٣٠ر١٠ ختام

ماذا تسمع اليوم

لاذاعة اللاسلكية للحكومة المصرية يوم الاربعاء في ٦ تشرين الاول سنة ٩٣٧

٣٠ر٦ صباحا الاستاذ بليغ صفوت تمرينات رياضية ٤٥ر٦ الشيخ محمد احمد العمروسى قرآن كريم ٣٥ر٧ ختام ١٠ اسطوانات ١٥ر١٠ السيدة فتحية احمد وفرقتها حفلة غنائية ٤٥ر١٠ ختام ٤٠ر٢ مساء اسطوانات ١٠ر٣ النشرات الجوية والاخبارية والتجارية ٢٠ر٣ ختام ٣٠ر٧ الشيخ عبد الفتاح الشمشاعي قرآن كريم ٣٠ر٨ النشرتان الثانيتان الاخبارية والتجارية ٤٥ر٨ اسطوانات ٩ سعاد زكي وفرقتها حفلة غنائية ٣٠ر٩ الايادي الاربعة؟ ؟؟١٠ الاستاذ حسن مظهر حديث الصداقة والاصدقاء ٣٠ر١٠ سعاد زكي وفرقتها حفلة غنائية ١١ سلام الملك بختام

رغبات المدخنين

الاقتصاد راحة النفس انتعاش الجسم

كل ذلك تجدونه في تدخين

السجاير الوطنية الصحية

اوتوماته ، مبروك ، بربجى ، نجاح

منتوجات شركة

قرمان ديك وسلطي الوطنية

تشجيع هذه الشركة

واجب على كل وطني غيور

٣١ كيلو من الشحم زالت كلها عنها .
نزل وزنها بأسبوع
من ١٠٥ كيلو الى ٧٥ كيلو

كانت هذه السيدة تحمل على جسمها ٣١ كيلو شحم زيادة على اللازم وكلما رآها احد من الناس ضحك منها لأنها كانت بدينة كالبرميل

لكن انظر اليها الآن بعد ان استعملت زجاجة واحدة من املاح النس فقد نزل وزنها من ١٠٥ كيلو الى ٧٥ كيلو . فهي فرحة مسرورة تبتهج بالحياة وتتلذذ بالناس والمعاشرة . والناس يبتهجون بها ويحبونها . والمهم في املاح النس انها تذيب الشحم وتنظم الدورة الدموية . وتنظم عمل الأعضاء الداخلية . وتمنع تجمع فضلات الطعام في الأمعاء . وتزيل الأملاح والأسيد يوريك من المفاصل . وتنظم عمل الكبد والكلى وتشفي جميع اوجاع اللومباجو والروماتزم

املاح النس تحضير معامل اللنبريس في لندن

Allen's SALTS

الوكلاء والمستودع

الشركة المصريه البريطانية التجارية — تلفون ١٠٦٢ : يافا — ص.ب. ١٧٩

الهيئات الصهيونية

هيئات غير مشروعة في رومانيا

ولذلك فالرومانيون جميعا ... انصار للفاشست!

تحت عنوان (رومانيا تحظر الصهيونية) عقدت «البالستاين بوست» أمس مقالا افتتاحيا، جاء فيه ما يلي:

أنباء تدهش الرأى العام اليهودى كله

جاءتنا من رومانيا انباء تقول بان الحظر قد فرض على الصهيونية في كل لون من الوانها، وعلى جميع الاعمال التي يراد بها «خير» فلسطين، وكان ذلك بواسطة مرسوم اصدرته الحكومة الرومانية، وهومرسوم سيقابل بمزيدالدهشة من قبل الرأي العام اليهودي في هذه البلاد وفي الخارج

ألاتخشى رومانيا على صادراتها الى فلسطين؟

وستزداد هذه الدهشة عندما يتذكر اليهود ان مقرر الانتداب الفلسطيني في احدى الجلسات التي عقدها مجلس عصبة الامم مؤخراً، كان هو المسيو انتونسكو وزير خارجية رومانيا، ولن يغرب عن بالنا ان رومانيا تتمتم باحسن ما يمكن من العلاقات الاقتصادية مع فلسطين، اذ تبلغ قيمةصادراتها من البضائع الى هنا اكثر من مليون من الجنيهات

القوى التحريضية «فاشستية» و «لاسامية»!

وما دامت رومانيا قد اعلنت ان الاعمال الصهيونية اعمال غير مشروعة، فقد ازدادت في نفوسنا الشكوك التي كانت تساورها، وهي الشكوك في ان القوى التي الجأت رومانيا الى هذا العمل هي قوى التحريضية الفاشستية «اللاسامية» المقاومة لليهود، وكلها ممثلة في تلك الهيئة المسماة بهيئة «الحرس الحديدي» والتى يلوح لنا انها هى الآن التي تسيطر على الحكومة الرومانية، تحت قيادة ذلك الحزب الذي اسمه حزب الاحرار ...

المعاهدة الجديدة بين ايطاليا واليمن

ابرمها الامام يحيى فى اسوأ الاوقات

نشرت «الديلي دسباتش» مؤخرا نبأ المعاهدة الجديدة التي عقدت بين جلالة الامام يحيى وبين ايطاليا، وبها ظفر جلالة الامام من الدولة الايطالية بعدد ضخم من المدرعات «التانك» وبالآلات اللازمة لانشاء محطات للاذاعة اللاسلكية، وباكثر من ٢٠،٠٠٠ بندقية مع الذخائر اللازمة، وعلقت «الدسباتش» على هذا النبأ بقولها ان اليمن اختارت اسوأ الاوقات لعقد هذه المعاهدة، اثناء قيام بريطانيا ببذل جهودها لحل المعضلة الفلسطينية، برغم المقاومة التي تلقاها في عملها هذا من العرب ومن اليهود على حد سواء؟

اليمن تؤثر على المفاوضات الجارية

والشعور السائد الآن هو ان هذه المعاهدة الجديدة ستؤثر اثرها السيء على المفاوضات التي تجري الآن بين هذه البلاد (انكلترا) وبين ايطاليا فقد كان المعروف هنا سابقاً ... هو ان الامام يمقت ايطاليا، وانه كان يتوقع منها ان تهاجم اليمن اولا، ولكنها اختارت لهذه المهاجمة بلاد الحبشة بدلا من بلاده!

حامى الاسلام

ومما زعمه السنيور موسوليني من انه هو حامي الاسلام غضب الامام والمسلمون جميعاً، لان حامي الاسلام لابد من ان يكون مسلما، لا اجنبياً، غريباً عن الدين الاسلامي، هذا مع العلم بأن بريطانيا وفرنسا وهولاندا وروسيا تسيطر على بلاد فيها ١٣٠،٠٠٠،٠٠٠ من المسلمين، منهم ١٢٠،٠٠٠،٠٠٠ تحت سيطرة بريطانيا وحدها ...

* * *

تجدد اعمال القرصنة في البحر الابيض

لندن فى ٥ تشرين اول — جاء في نبأ رسمي من جبل طارق ان غواصة مجهولة هاجمت المدمرة البريطانية «بازلك» في عرض البحر المتوسط ثم اختفت فى الحال. وقابلت المدمرة الاعتداء بمثله ولم يعرف حتى الآن مصير الغواصة. وترافق سفينة حربية بريطانية أخرى المدمرة «بازلك» فى البحث عن الغواصة.

روبنتروب يعود الى برلين طائراً

لندن في ٥ تشرين اول — غادر الهرفون روبنتروب لندن قاصداً الى برلين بالطائرة. ولم يعرف اسباب هذه العودة المفاجئة.

اليابان تنشىء حكومات مستقلة فى الصين

بكين فى ٥ تشرين الاول — فهم ان السلطات اليابانية العسكرية قد اتمت التدابير اللازمة لانشاء حكومات جديدة في منطقتي بكين وتيانتسين

اسباب استقالة الوزارة التركية

لاخلاف بين أتاتورك واينونو

استنبول في ٥ تشرين اول — ان الاشاعات الخيالية التي راجت عقب استقالة رئيس مجلس الوزراء السابق عصمت اينونو، واحلال جلال بايار مكانه قد حملت الصحافة التركية على وضع الامور في نصابها لان الصحافة لا ترى في هذا الحادث إلا تغييراً وزاريا بسيطا اوجبته حالة الجنرال عصمت اينونو الصحية

فالارهاق الطويل الذي اثقل كاهل رئيس مجلس الوزراء السابق سنوات طويلة قد حمل الاطباء على ان يشيروا عليه بالراحة التامة مدة طويلة. فكان من الطبيعي اذن ان يعهد برئاسة مجلس الوزراء الى شخص آخر

لا خلاف في وجهات النظر السياسية

وقالت جريدة — جمهوريت — في هذا الصدد: (ان عصمت اينونو وجلال بايار صديقان وكلاهما محبوب ومقرب من الرئيس الاكبر والمفهوم من ذلك انه من المحال تصور وجود خلاف في وجهات النظر السياسية أو أي خلاف آخر. والنتيجة هي انه لا توجد غير حكومة حزب الشعب الجمهوري التي حلت محل حكومة أخرى من نفس الحزب، هذا كل شيء)

هذا والصحافة مجمعة على الاعتراف بأن رئيس الجمهورية قد رغب على الدوام في رؤية عناصر جديدة تعمل على ايجاد الفرص للخدمة الممتازة. والمحاولة الخالصة التي لجأ اليها اتاتورك من بضعة اعوام لانشاء حزب معارض تدل على ذلك بوضوح ولقد كان رئيس مجلس الوزراء السابق اول من وافق على اختيار خلفه وايده بكل قوته.

التعاون على تحقيق تقدم تركيا

وقد قالت جريدة جمهوريت في ذلك (ان المحبة والاحترام المتبادلين واللذين هما نتاج التعاون على تحقيق غرض واحد هو تقدم تركيا، هما من العلامات الرئيسية المميزة لجيل اتاتورك ومن انبل سجاياه.. ومن السخف القول بوقوع خلاف بين اعضاء الاسرة الواحدة الذين قد تعلقوا ببعضهم وبالرئيس العظيم اتاتورك كل هذا التعلق)

خلاصة المذكرة الفرنسية البريطانية

لندن فى ٥ تشرين اول — اشارت هذه المذكرة الى اتفاق نيون كما اشارت الى المباحثات البحرية التى دارت فى باريس ثم اعربت عن امل موقعيها فى ان يتسع نطاق هذا التعاون بين الدول الثلاث ويتناول مشاكل اخرى فى مقدمتها المشاكل الناشئة عن الحرب الاسبانية

وقد سجلت المذكرة التأكيدات التي سمعها القائم باعمال السفارة البريطانية في روما من الكونت شيانو، والتصريحات التي افضى بها السنيور بوفاسكو بالمسيو ادلبوس في جنيف. وهي تأكيدات وتصريحات تدل على ان ايطاليا لا تفكر في ارسال متطوعين آخرين الى اسبانيا ولا في تعديل نظام جزر البليار لمصلحتها

مسألة سحب المتطوعين من اسبانيا

وتناولت المذكرة بعد ذلك مسالة سحب المتطوعين من اسبانيا، فقالت ان الحالة الدولية تتحسن تحسنا عظيما اذا امكن الاتفاق على منع التدخل بتاتا.

ثم لاحظت انه اذا ظهر في الامكان الوصول الى اتفاق على سحب المتطوعين فانه يصبح حينئذ من السهل البحث في مسائل اخرى كمسألة الاعتراف بصفة المحارب لكل من الفريقين المتخاصمين في اسبانيا

ثم قالت المذكرة ان المباحثات الثلاثية تكون اسرع واقرب الى تحقيق الغاية المنشودة من المناقشات التي تدور في لجنة عدم التدخل. على ان هذه اللجنة لابد من ان تدعى الى قرار كل اتفاق يمكن ان يتم بين الدول الثلاث

الحكومة التركية تعزز سلاحها الجوي

استنبول في ٥ تشرين الاول — اشترت تركيا اخيرا عشرين طيارة من اسرع واقوى الطيارات المعروفة باسم قاذفات القنابل، من احد المصانع الامريكية بعد مفاوضات طويلة. ثم انها اشترت طيارات اخرى من غير امريكا، كما اشترت طيارات كبيرة للركاب يمكن تحويلها بسهولة الى اغراض حربية وستنشىء مدارس للطيران فى كثير من انحاء البلاد لتدريب الناشئة حتى يمكن ان تحصل تركيا شيئا فشيئا على طيارين، ومراقبين، وميكانيكيين يصلحون للعمل في طياراتها الحديثة.

بلجيكا مصممة على مقاومة كل اعتداء

بروكسل في ٥ تشرين الاول — تضمن التقرير الذي قدمته الحكومة الى مجلس النواب والشيوخ عن تنفيذ برنامجها بحسب البيان الوزاري في ٢٤ يونيه سنة ١٩٣٦ «ان بلجيكا مصممة على مقاومة كل اعتداء على ارضها وعلى اتباع سياسة نحو جميع جيرانها قائمة على الاخلاص وحسن البصيرة وصدق الارادة بلا تحفظ ولا استثناء»

ثم جاء في التقرير «ان القوات التي يمكن ان نلقى بها في كفة الميزان جديرة بان تحمل كل من تحدثه نفسه بالاعتداء على التروي والتفكير. ومتى كانت بلجيكا في مأمن من خطر الغزو فانها تقوم بكل واجبها وتعاون بقدر استطاعتها في تأييد السلم الاوروبي»

مفتش البوليس العام

وصل الى يافا قادما من القدس مفتش البوليس العام بالنيابة وقد عقد اجتماع في دائرة بوليس اللواء الجنوبي حضره مدير بوليس اللواء بالوكالة وبعض الضباط. وسافر بعد الظهر عائداً الى القدس.

قضايا المخالفات

نظر قاضي صلح المدينة امس في ١٠٧ قضايا مخالفة لنظام النقل على الطرق فقضى بتغريم المخالفين من ١٠٠ مل الى خمسة جنيهات، وكانت التهمة الموجهة الى السائقين في هذه القضايا هي السرعة في السير، وتعريض ارواح الركاب والمارة للخطر.

سرقة من «باص»

ادعى فيرشز بوباخ احد اهالي مستعمرة ولهلما الالمانية انه ترك سيارته «الباص» في محلة المستقيم بضع دقائق دون ان يكون هناك من يحرسها. ولدى عودته وجد سترته قد سرقت وبداخلها رخصة القيادة ورخصة السيارة وكمبيالة

حريق فى بيارة

شبت النار في الساعة الثانية عشرة من مساء امس «الثلاثاء» في بيارة واقعة في بيت حنان على طريق روبين. وقد علمنا ان صاحب البيارة يهودي اسمه اوليمين وانتقلت قوات من البوليس مع رجال المطافيء الى البيارة لاخماد النار وحتى الساعة الثانية عشرة والنصف لم تكن النار قد اخمدت بعد

المسيو دلبوس يقابل سفير اسبانيا

باريس — د. ن. ب — استقبل وزير الخارجية المسيو دلبوس سفير اسبانيا الشيوعية امس.

اعلان

تقدمت الينا مضبطة من مختاري قرية صوريف تتضمن ان عياش بن عباد عيد توفي منذ اربع وعشرين سنة وانحصر ارثه في زوجته عليا بنت علي سليمان الهربله وفاطمة بنت عدوى القاضي وفي أولاده من زوجته فاطمه المذكورة عبد الرحمن وحسين ومحمد عوض وامونه وخضره ثم منذ احدى وعشرين سنة توفيت عليا المذكورة وانحصر ارثها في عصبتها ابن عمها لابيها عبد الرحيم ابن سليمان الهربله ثم من عشرين سنة توفيت فاطمه المذكورة وانحصر ارثها في اولادها المرقومين فقط فمن له اعتراض على ذلك فليراجع محكمة الخليل الشرعية خلال خمسة عشر يوماً من تاريخه

تحريراً في ٢٨ رجب ٥٦ و ٤-١٠-٣٧

قاضى الخليل الشرعي

اعلنوا
في جريدة الدفاع

المناورات الحربية للجيش اليوناني

الملك ورئيس الوزراء يشرفان على الجيش

أثينا في ٥ تشرين اول — وصل الملك جورج الى مدينة سرس في مقدونيا الشرقية يرافقه البرنس أندره لحضور مناورات الجيش الكبرى.

استعمال وسائل الحرب الحديثة

وقد قسمت القوات المشتركة في هذه المناورات الى جيش احمر وجيش ازرق وهما يستعملان جميع وسائل الحرب الحديثة وعدداً كبيراً من الطائرات وكل انواع المدافع والدبابات والقنابل.

رئيس الوزراء يحضر المناورات

وقد سافر المسيو ماتكساس رئيس الوزارة الى مدينة سرس ايضاً لحضور المناورات بعدما تولى في اثينا رياسة اجتماع مجلس الدفاع الوطني الاعلى

وفي ١٨ اكتوبر الحالي يسافر المسيو ماتكساس الى انقره فيستقبل فيها رسمياً وتستغرق زيارته ثلاثة ايام

حكومة اميركا تسهل مهمة الدوق والدوقة وندسور

الدوق يهتم بمساكن العمال وحالة الفقراء

واشنطن في ٥ تشرين الاول — بعدما صحت عزيمة الدوق والدوقة وندسور على السفر الى الولايات المتحدة لدرس افضل الاساليب لتحسين مساكن العمال اعلنت الانسة بركنس وزيرة العمل في الحكومة الامريكية انها تقدم للدوق والدوقة جميع المعاونة التي تستطيعها وزارة العمل تسهيلا لمهمتهما. الانسانية. وقالت ان تسهيلات وزارة العمل ميسورة دائما لجميع الوطنيين الامريكيين والاجانب الذين يزورون الولايات المتحدة لدرس مسائل العمال.

بين السنيور موسوليني والجنرال فرانكو

سلامنكه في ٥ تشرين الاول — اذاعت محطة الراديو الوطنية البرقية التي ارسلها السنيور موسوليني الى الجنرال فرانكو بمناسبة مرور العام الاول على تعيينه رئيسا للدولة. وقد نوه السنيور موسوليني في البرقيه بالنتائج التي احرزها ضد القوات المخربة المدنية» واعرب عن تمنياته بفوز القضية الوطنية. ورد الجنرال فرانكو على الدوتشي شاكراً.

الف لاجىء اسباني يغادرون فرنسا

بايون في ٥ تشرين اول — اجتاز الحدود الفرنسية أمس وأمس الأول على الجسر الدولي في هنداية نحو ألف اسباني من اللاجئين الى فرنسا وقد قصدوا أسبانيا الوطنية

رد ايطاليا على فرنسا وانكلترا

لندن في ٥ تشرين اول — جاء من روما ان ايطاليا ستقدم في أواخر هذا الاسبوع ردها على دعوة فرنسا وبريطانيا لها الى مؤتمر ثلاثي للبحث في شئون اسبانيا. ولا ينتظر ان لا ترفض ايطاليا الدعوة رأساً ولكنها قد تتقدم بعدة تحفظات وقد تطلب ارسال الدعوة الى المانيا أيضاً. وهي في الوقت نفسه تباحث ألمانيا في الأمر

وجوب منح حقوق المحاربين

والمظنون الان ان رد ايطاليا الموقت على المذكرة الفرنسوية البريطانية قد يصر على وجوب منح حقوق المحاربين للجنرال فرانكو والتوسع في عدم التدخل، بحيث يشمل جميع حركات الدول الاجنبية ونشاط رعاياها في اسبانيا

وقد تتساءل ايطاليا كيف تقترح فرنسا وبريطانيا تحقيق سحب المتطوعين الذين الى جانب الحكومة الاسبانية والذين يقال ان كثيرين منهم قد منحوا الجنسية الاسبانية

البارجة دويتشلاند تبحر الى المياه الاسبانية

برلين د.ن.ب. في ٥ تشرين الاول — ستبحر البارجة (دويتشلاند) واسطول الغواصات الرابع في هذه الايام الى المياه الاسبانية لتحل محل السفن الالمانية الموجودة هناك

اليابان لا تهتم بقرارات العصبة

جنيف في ٥ تشرين الاول — د. ن. ب — انهت لجنة الشرق الاقصى امس بتقريرها في ابتداء الخلاف ويطابق هذا على العموم وجهة نظر الصين. وصرح مندوب الوزارة الخارجية في طوكيو ان هذا التقرير لن يساعد على تغيير السياسة اليابانية وان اليابان ليست عضوا في العصبه ولذا لا تهتم بقراراتها

العدول عن البحث عن غواصة معتدية

لندن فى ٥ تشرين الاول — في آخر الانباء ان الوحدات البحرية التابعة للمراقبة في البحر المتوسط قد عدلت عن البحث عن الغواصة المعتدية على المدمرة البريطانية. وقد عادت هذه الوحدات الى أماكنها للحراسة.

الجمعة في ٢ شعبان سنة ١٣٥٦ و٧ تشرين أول سنة ٩٣٧

صاحب الامتياز : ابراهيم الشنطي

المدير المسئول : شوكت حماد

الاعلانات | في يافا (ادارة الدفاع) : قسم الاعلانات
في القدس (وكالة) * : تلفون ١٤١٣
في حيفا * * : ١٢٥٨

الدفاع

جريدة يومية سياسية مصورة

السنة الرابعة — العدد ٩٦٨ — ٤

دار الدفاع: شارع جمال باشا ـ عمارة المظفر ـ يافا: فلسطين

العنوان التلغرافي « الدفاع — يافا »
تلفون ١١٨٧ (أربعة خطوط) و١٠٧٥ (خطان) ص. ب «٢٥٥»

الاشتراكات | في فلسطين عن سنة ١٥٠
في البريد الداخلي * ١٨٠
في سائر الاقطار الشرقية * ٣٠٠

لماذا سعت فرنسا لتأجيل التقسيم

التقسيم يقلل من نفوذ فرنسا في الشرق الادنى

في القطار من جنيف إلى بلغراد في ١٢ اكتوبر : أخيراً وقفت على ذلك السر الهام . على سبب موقف فرنسا في العصبة ، وسعيها لتأجيل التقسيم . أو أرجو أن اكون وقفت . كانت ساعة هامة ، أتاحت لنا فرصة قلما تسنح . ها نحن عند رجل معروف في فرنسا . رجل يشغل مركزاً هاماً في أهم وزاراتها . وليسمح لي القراء بكتمان اسمه ، فلو كان الرجل يعلم أنني صحفي لما مضى يتكلم بصراحة . لكن الاستاذ عوني بك لم يقدمني إليه بهذه الصفة ، بل بصفة أنني عربي يعمل كثيره في الميدان السياسي . والرجل يعرف الاستاذ عوني معرفة جيدة منذ الصغر . وله الآن مركز ممتاز في الدوائر الفرنسية المهتمة بشئون الشرق . ثم هو موظف رسمي كبير .

— لقد شغلت مشكلة فلسطين جانباً من فكر حكومة باريس . اهتمت بها وتابعتها حتى المرحلة الأخيرة ، ولا بد انكم لمستم هذا هنا في جنيف . » بهذه العبارة بدأ الرجل حديثه بعد سلام وتحية . ومنها دخلنا الموضوع رأساً . لقد وقفت فرنسا في جنيف موقفاً لم يرض بريطانيا إلى حد . هذه تريد السرعة ، وفرنسا تقول بالتأني . هذه تريد الموافقة على التقسيم ، وفرنسا تقول بتأجيل ذلك بضعة اشهر . لكن فرنسا حليفة بريطانيا . تريدها دائماً . تحتاج اليها . تضحي بكثير من مصالحها من أجل محور لندن — باريس ، هذا المحور الهائل الذي لم يمجده ساسة الدولتين ، لكنه شيء هائل رغم عدم تمجيدهم له . إذن ماذا أرادت فرنسا بالتأجيل ؟

لا تعارض في التقسيم لكنها تسعى للتأجيل

ـ ان فرنسا لا تعارض في مبدأ التقسيم ، ولا في تنفيذه . هي أذكى من أن تخدش إرادة بريطانيا . ولو هي وقفت هذا الموقف ، لرأت بريطانيا تقابل المثل بالمثل . أريد بهذا ان بريطانيا أقدر على العمل في سوريا من فرنسا على العمل في فلسطين . هي لم تعارض التقسيم ، لكنها أرادت تفادي إحدى نتائجه الهامة ، بل المخيفة في نظرها . » كان الرجل يتكلم بتأمل ، وأحسبه صادقاً فيما قال . انه يخاطب صديقاً له ، وشخصاً آخر يعرفه هذا الصديق . لماذا إذن يضلل ؟ ان منطق الحوادث يقول بما ذهب إليه

تضاؤل نفوذ فرنسا وغزو النفوذ البريطاني

ـ لكن ما هي هذه النتائج ، أو ما هي احداها التي تجعل فرنسا دائما في موقف الحذر ؟ »

نفخ الموظف الكبير دخان سيجارته ، وأخذ يتأمل ، ثم قال : هي (فرنسا) تشك في المستقبل . إنها قلقة . أليس ينتهي التقسيم بتوحيد « الدولة » العربية في فلسطين بشرق الاردن ؟ ثم ألم تقل اللجنة الملكية بذلك الأمل القريب القاضي بتوحيد سوريا وذلك القسم العربي الجنوبي ؟ ههنا تقف فرنسا حذرة ، مرتابة في المستقبل . ان بريطانيا اقدر على التدخل مع العرب منها . ثم ان الدولة اليهودية ستكون على كامل الولاء لحكومة لندن . وهكذا يتضاءل موقف فرنسا في الشرق الادنى ، ويغزوها النفوذ البريطاني حتى في دمشق نفسها . لهذا تعارض . إنها تريد « ضمانات » من حليفتها . تريد ما يطمئنها . تريد لو لم تقل اللجنة الملكية بتوحيد فلسطين العربية بشرق الأردن ، ثم بسوريا في المستقبل . »

لفرنسا مصالح في مقدسات فلسطين

« شيء آخر يجعل فرنسا منكمشة ، حذرة . القدس مدينة المقدسات المسيحية ، هي وبيت لحم . وبمقتضى مشروع التقسيم تصبح القدس تحت الاشراف البريطاني . لكن لفرنسا مصالح في هذه المقدسات . شعبها ورعاياها يهمهم مصير القدس . لذلك طلبت التأجيل . لذلك وقف مسيو دلبوس في مجلس العصبة ، وبول بونكور في لجنة الستة ، وطلبا الارجاء . »

أثر مسلمي افريقيا في موقف فرنسا

كنا نصغي الى هذه الأقوال باهتمام . وكان الموظف يشرح ذلك مهتماً ومعتقداً ، وكأنه واقف على شئون وسياسات خطيرة . إنه خبير في شئون الشرق الأدنى ، وهو رئيس قسم له خطورته .

ثم ماذا أيضاً ؟ أليس لموقف المسلمين في شمال أفريقيا أثر وانعكاس ؟ أليس لذهاب حيفا إلى بريطانيا أثر أيضاً ؟

— طبعاً ! » — وشدد عليها . لست انكر ما يحدثه المسلمون في الأمبراطورية الفرنسية من أثر يهم فرنسا . انها « امبراطورية اسلامية » كما تسمي نفسها . ويهمها جداً هدوء الحالة في شمال أفريقيا ، لا سيما والبركان الاوروبي لا يخمد عاماً إلا ليثور في الذي بعده . »

لبنان يريد بضعة آلاف من اليهود

—إننا في حديث هام وسري . يستطيع رجل مثلك أن يفيدنا . هل ترغب فرنسا في قبول اليهود في لبنان ، أم تحترس ؟ هل صحيح انها تريد حلفاً بين « الدولة » اليهودية ولبنان ؟ » ـ كان سؤالا حساساً في نظر محدثنا الكبير . الافضاء بمعلومات عن هذه النقطة له أثره . لقد توقف عن الكلام . وجاءه من دعاه لعمل مستعجل فغاب عشر دقائق ، ثم عاد . إنه لم ينس السوآل . أشعل سيجارته ثم استمر :

« ان فرنسا تريد عدداً من اليهود ، ينتشر هنا وهناك في لبنان . هي لا تريد جعل لبنان يهودياً — فسكانه الحاليون أوفى لها من اليهود ! تريدان يهاجر اليه بضعة الوف من الرأسماليين اليهود ، « ليعمروا » البلاد مادياً . ليأتوها بالاموال . أما مسألة الحلف بين لبنان و« الدولة » اليهودية فلا تعارض فرنسا فيه بالطبع ، مع شروط وتحفظات . »

زعماء ووزراء افرنسيون يعارضون التقسيم

ثم تشعب الحديث الى موقف الدول العربية والعالم الاسلامي من التقسيم . لقد أشار بصراحة الى الاثر البليغ الذي يستطيع مسلمو شمال افريقيا إحداثه في نفس فرنسا « ودعاية فلسطين مع الاسف قليلة ، وأوروبا مأخوذة بالتيار . انني لا اعتقد بهذا التقسيم . وطالما سمعت وزراء وبرلمانيين كبار في فرنسا يعارضونه . واعتقد بما عندي من معلومات ان لندن نفسها تشعر بالمتاعب . لقد قال لي سياسي بريطاني مرة : قررنا التقسيم ، ولكن هل يقرره الواقع ؟ اننا أمام حالة مجهولة ! » ومضى الرجل : وهذه المرة الاولى التي تسمع فيها جنيف صوت دولتين عربيتين في مناصرة عرب فلسطين . فماذا في شهر مايو القادم ! — إن الله وحده يعلم مستقبل مشروع تحف به الشكوك والاحتمالات من كل جانب »

ودعناه شاكرين له هذه المعلومات .

نعم في شمال افريقيا ملايين من العرب ، في مراكش وتونس وغيرها ، وفرنسا يهمها جو المغرب الاقصى ، خصوصاً بعد فرانكو والايطاليين في « البليار » والالمان اصدقاء اسبانيا الفاشستية . ومسلمو شمال افريقيا يقفون موقف العطف الشديد ، مع عرب فلسطين .

ان فرنسا لا تعارض التقسيم لولا المحظور الذي ذكره الموظف الكبير من اتحاد فلسطين وشرق الاردن بسوريا ، ولولا مسئلة المقدسات ، ثم موقف رعاياها المسلمين . لكن أليست هذه كلها اسباباً قوية للمساهمة في إحباط هذا المشروع

ابراهيم

رامبولد يأتى لفلسطين

اللجنة تستنير بالتقرير الذي سيضعه

لندن في ٦ تشرين الاول — تقول جريدة الايفننغ ستاندرد ان بعض اعضاء لجنة بيل سيأفرون الى فلسطين في اللجنة الجديدة وان المستر رامبولد نائب رئيس لجنة بيل سيكون في مقدمة هؤلاء الاعضاء .

الثناء على شجاعة بيل

وتقول الجريدة ان اللجنة الجديدة ستستنير بتقرير المستر رامبولد بعد ان ظهر فشل نصائح اللورد بيل ثم اثنت الجريدة على شجاعة اللورد بيل وحزمه في عمله رغم مرضه .

الوزارة تعقد اجتماعها الاسبوعي

اهم الابحاث التي جرت في هذه الجلسة

لندن في ٦ تشرين الاول — عقدت الوزارة البريطانية اجتماعها الاسبوعي اليوم وتناولت في مباحثاتها خطبة الرئيس روزفلت ولم يعرف القرار الذي اتخذته في شأنها .

في حالة اجابة ايطاليا بالرفض

ثم بحثت فيما ينتظر في حالة اجابة ايطاليا بالرفض على المذكرتين الانكليزية والفرنسوية

الحالة في الشرق الاقصى

ثم بحثت الحالة في الشرق الأقصى واقتراح حزب العمال الخاص بدعوة البرلمان الى الاجتماع في دورة استثنائية

رئيس الوزارة وخطاب العرش

وقد استشار رئيس الوزارة زملاءه في خطاب العرش الذي سيتلى في افتتاح البرلمان

مباحثات لعقد معاهدة بين سوريا وتركيا

بيروت في ٦ تشرين الاول — لمراسل الدفاع الخاص — جرى في الاجتماع الذي عقده رئيس الوزراء السورية الاستاذ الاحدب مع المفوض السامي بدمشق مباحثات عن علاقات سوريا بتركيا توطئة لعقد معاهدة بينهما

مسألة تأمين الحدود بين سوريا وفلسطين

وجرى ايضا بحث مسألة تأمين الحدود بين سوريا وفلسطين بمناسبة الحوادث الأخيرة

المندوب ليس من محبذي التقسيم

نبأ عن ترشيح خلف له تكذبه الوزارة

لندن في ٦ تشرين اول — كذبت وزارة المستعمرات ما اشيع من أن السر آرثر واكهوب المندوب السامي لفلسطين لن يعود الى منصبه في القدس وانه سيخلفه الفيلد مارشال السر فيليب تشيتوود

ويلاحظ القراء ان هذا التكذيب لا يتناول في شيء مسألة عودة المندوب السامي ، وانما ينفي فقط ترشيح السر تشيتوود ، وقد علقت هاآرتس في ملحقها المسائي أمس على هذا النبأ بقولها : « يحملنا هذا التكذيب على ان نتساءل لماذا لم يذكر فيه بوضوح ان السر آرثر واكهوب باق في منصبه ، اذ يجوز ان يكون السر تشيتوود لم يقبل ان يضم على عاتقه وهو في السنة الثامنة والستين من عمره ، هذا الواجب المضنى ؟!

اننا نستنتج من ذلك ان المسألة مسألة ترشيح لا اكثر ، وهي مسألة هامة لان السر آرثر واكهوب لم يكن من محبذي مشروع تقسيم فلسطين ، واذا ظل في منصبه فانه يترتب عليه ان ينفذ هذا المشروع الى نهايته ، اذ ان مدة بقائه مندوباً سامياً على فلسطين لا تنتهي الا في عام ١٩٤١ .

اللجنة القادمة تنتظر التقارير الفنية

وستبعث الى فلسطين بمجرد وضع هذه التقارير

لندن في ٦ تشرين اول — شرعت الحكومة البريطانية في المفاوضة والبحث لتشكيل لجنة التحقيق الجديدة التي ستُرسل الى فلسطين ، وهناك عدة مسائل موضع الدرس ، وعند الفراغ من بحثها يعين الوقت الذي تبحر فيه اللجنة الى فلسطين . ويعمل الخبراء في مختلف الوزارات التي تهتم بقضية فلسطين ، بجد ونشاط لوضع تقارير فنية تكون كوثائق اساسية تسير عليها اللجنة القادمة اثناء تحقيقها ، وعند اتمام هذه الوثائق تسافر اللجنة الى فلسطين .

عصابة تهريب المهاجرين الى فلسطين

دمشق في ٦ تشرين الاول — د . ن . ب — كتبت الصحف ان البوليس القى القبض على عصابة المزورين منهم ثلاثة من العراقيين اليهود كانوا يقدمون لليهود الاجانب جوازات سفر مزورة لتسهيل هجرتهم الى فلسطين .

وزير العراق المفوض في باريس

القاهرة في ٦ تشرين الاول — لمراسل الدفاع الخاص — وصلت الباخرة اسبريا وعليها فخامة علي بك جودت وزير العراق المفوض في باريس وأبحرت الباخرة في نفس اليوم الى بيروت حيث يقضي الوزير بضعة ايام ثم يسافر الى بغداد .

الوزير ينقل الى روما

وقد قابلت فخامته باسم « الدفاع » فصرح لي بانه نقل الى روما .

عدد الجمعة المصور

يصدر غداً عدد ممتاز من الدفاع

بثماني صفحات فانتظره

تفكير جدي في انتداب جديد

بعد الغاء الانتداب الحالي ووعد بلفور

يقال في بعض الدوائر ان الحكومة البريطانية اخذت تفكر تفكيراً جدياً في الخلاص من صك الانتداب الحالي بما فيه وعد بلفور ، على ان تستبدله بانتداب جديد معدل ، يجعل اليهود اقلية في البلاد ، تتراوح نسبتها الى العرب بين ٣٥ و٤٠ في المئة ، ويحدد الهجرة اليهودية على الاساس الوارد في توامي اللجنة الملكية (١٢،٠٠٠ مهاجر في السنة كحد اعلى) كما تحدد بيوع الاراضي ويحمى صغار الملاكين بموجب قانون يوضع على غرار قانون الخمسة افدنة في مصر وقانون المئة دونم في البنجاب في الهند ، مع انشاء حكومة دستورية مسئولة تجاه مجلس تمثيلي تشترك فيه جميع العناصر الموجودة في فلسطين على أسس النسبة الطائفية .

وسيتضمن هذا الانتداب المعدل الموارد اللازمة لضمان مصالح الامبراطورية البريطانية ومواصلاتها في الشرق الادنى .

وتجري المفاوضات الآن بين المندوب السامي وبين الوزارة في هذه الامور التي ستعرض على اللجنة البريطانية القادمة لتكون اساساً لابحاثها .

البرقيات الالمانية ومقتل المستر اندروز

القاتل شاب ارمني من دعاة موسكو

دمشق ـ د.ن.ب ـ في ٦ تشرين اول : تقول المصادر الموثوق بها ان قاتل المستر اندروز لا ينتمي الى أي من الاوساط العربية كما كان يعتقد حتى الآن بل يقال انه شيوعي أرمني هبط سوريا مؤخراً آتيا من الولايات المتحدة ، وله صلة مع موسكو رأساً ، وهو يلقب نفسه تارة بالشبل الارمني ، وطوراً بالذئب الأرمني

اما جريمته التي اقترفها مع خمسة من رفاقه مرتدين زياً عربيا ، فكانت ترمي الى تعكير الجو ، وافساد العلاقات بين العرب والانكليز وهذا هو الهدف الذي ترمى اليه روسيا الشيوعية في كل حالة

مقررات هامة لمجلس بلدية يافا

امور اخرى تؤجل الى جلسة الثلاثاء القادم

عقد المجلس البلدي أمس جلسة ونظر في عدة مقررات منها :

١ — تمديد النور في شارع جمال باشا من الجهة الجنوبية والمحلات المجاورة له

٢ — المصادقة على وقائع جلسة لجنة المياه بما فيها من الأنابيب لبعض المحلات التي لم تصل اليها مياه البلدية حتى الآن

٣ — بحث المجلس في المضبطة المقدمة من الاهالي للحكومة لاعادة تخمين الاجارات بين المالكين والمستأجرين ، وذلك نسوء الحالة الاقتصادية الحاضرة ويستدل المجلس على سوء الحاله من الصعوبة التي يلاقيها الجباة لدى تحصيل رسوم البلدية، لذلك قرر المجلس تفويض سعادة رئيسه بالكتابه الى الحكومة لتعيين حاكم صلح تكون مهمته اجراء التوفيق بين المالكين والمستأجرين بخصوص قيمة الآجار

٤ — قرر المجلس منح مساعدة قدرها خمسة جنيهات للحاج اسماعيل جول بمناسبة وضع زوجته ثلاثة اطفال اعانة له لفقره

٥ — تقسيط المبالغ المطلوبة لتعبيد شارع المنشية وذلك بناء على المضبطة المقدمة من سكان المحلة

ونظر ايضا في عدة مواضيع ادارية اخرى ، ولضيق الوقت تقرر عقد جلسة لاتمام هذه الابحاث في يوم الثلاثاء القادم

***

وفود تتباحث في الحالة الحاضرة

قابل في الساعة الخامسة من بعد ظهر امس وفد من اهالي الرملة مؤلف من خمسين شخصاً قائمقام المدينة وبحث معه في الحالة الحاضرة ،وقدم له عريضة بذلك. وقابل الوفد ذاته مساعد حاكم اللواء بالرملة في سراي الحكومة وتحدث اليه في هذا الشأن ، وسيقابل مساعد حاكم اللواء صباح اليوم وفد من اهالى مدينة اللد للغاية ذاتها .

سعادة الدكتور الخالدي وهل فصل من منصبه

اتصل بنا ان القائم باعمال الحكومة قداصدرامره باعتبار سعادة الدكتور حسين بك الخالدي مفصولا عن رئاسة بلدية القدس مع وقف راتبه اعتباراً من يوم ٣٠ الماضي .

اوسر يقابل القائم باعمال الحكومة

قابل المستر مودي السكرتير العام بالوكالة في مكتبه بدوائر الحكومة الادون اوستر ومكث عنده مدة طويلة

روكاخ يعارض في مشروع التقسيم

اما الاكثرية فتقبله لتتحسن به الاقتصاديات !

وصل الادون روكاخ رئيس بلدية تل ابيب الى سالونيك في اليونان وقد اجتمع به عدد من الصحافيين وسألوه عن رأيه في التقسيم فقال :

اني اعارض في تقسيم فلسطين ، لكن اكثرية يهود فلسطين يوافقون عليه. والسبب في موافقتهم هو انهم يأملون على اثر التقسيم ان تتحسن حالتهم الاقتصادية .

ثم تحدث روكاخ عن الصلات بين فلسطين واليونان فقال : ان الصلات الروحية ليست هي وحدها التي تربط فلسطين باليونان بل ان هنالك مصالح مشتركة والجيرة توجد بينهما مصالح اقتصادية .ويهود اليونان المقيمون في فلسطين يقومون بواجب عظيم في التجارة الفلسطينية ويوجدون لليونان مكاناً عظيما في تجارة فلسطين بعكس يهود الاقطار الاخرى الذين يقطعون علاقاتهم مع بلادهم بسرعة .

صدر الجزء الثاني

من كتاب العلوم الحديثة

تأليف الاستاذ سليم كاتول ب . ع .

استاذ الطبيعيات والكيمياء في الكلية العربية بالقدس ومؤلف كتاب علم الطبيعة العملي وكتاب علم الكيمياء العملي وكتاب الكيمياء العامة .

مباحث الكتاب

وضع الجزء الثاني من كتاب العلوم الحديثة وفقا لمنهاج الصف الرابع الابتدائي في العلوم . ويحوي القسم الأول منه وصف الحيوانات المعروفة والقسم الثاني النبات الكبير الفائدة . والقسم الثالث يبحث في الأحجار والأتربة وبعض المعادن والقسم الرابع يبحث في علم الصحة وأعضاء جسم الانسان .

يطلب من ادارة مجلة الكلية العربية ومن مطبعة بيت المقدس بالقدس .

توقيف متهم

بارسال كتاب تهديد

قلنا أمس ان عمر حسن عرمى قرية عتيل — طولكرم اتهم بارسال كتاب تهديد الى بوليس عربي في مركز دامات جان ، وهدده فيه بالقتل ، وقد علمنا أمس ان البوليس تمكن من القاء القبض عليه ، وقدم امس الى قاضي التحقيق في محكمة صلح تل ابيب فأوقف سبعة ايام ريثما ينتهي البوليس من جمع الادلة ، والغريب ان هذا المرسل وقع بامضائه الصريح على الكتاب الذي ارسله الى البوليس العربي ، ويهدده فيه بالقتل

حريق في مستعمرة

الخسائر باهظة جداً

قلنا امس ان حريقاً شب في جهة مستعمرة وادي حنين في ساعة متأخرة من ليلة امس وكان شبوبه في « بايكة » لتعبئة البرتقال في بيارة يهودية تخص الادون كانسل بوغن واقعة غربي وادي حنين . وقد حضرت قوة من البوليس من مركزي وادي حنين وديران وعملت على حصر النيران واطفائها وبالرغم من ذلك ظلت النيران مشتعلة حتى الصباح والمفهوم ان الخسائر بالغة جداً

الاثمار الحمضية

تشحن من حيفا

شحن من حيفا يوم الاثنين الماضي ٣٤،٠٠٠ صندوق من الكريب فروت وكان على ظهر الباخرة « خيتي » ١٢،٠٠٠ صندوق برتقال من طرابلس الغرب غير ما شحن فيها من حيفا وهو ١١،٦٠٠ صندوق من الكريب فروت المصدر الى ميناء لفربول في انكلترا

مدير بنك بيسان

طولكرم — اختارت ادارة البنك الزراعي العربي الشاب الاديب توفيق افندي عبد الرزاق امين صندوق البنك الزراعي بطولكرم ليكون مدير البنك الزراعي في بيسان ، وسيغادر طولكرم صباح هذا اليوم لاستلام عمله الجديد

امتحان اللغة

للبوليس البريطاني

بدىء منذ أمس بأمتحان اللغة لجميع افراد البوليس البريطاني في الثغر بمعرفة وكيل مدير بوليس اللواء . وبعض ضباط العرب

عودة مفتش الزراعة

طولكرم — عاد من اجازته مفتش الزراعة العام في قضاء طولكرم ، وقد باشر عمله كالمعتاد .

نقل ضابط

نقلت دائرة البوليس ضابط بوليس نابلس الى طولكرم ، وسيكون في نقطة بيت ليد الواقعة غربي طولكرم وسيكون مسؤولا عن التحقيق الخارجي .

امام المحكمة المركزية

تنظر المحكمة المركزية اليوم في القضايا الاستئنافية والقضايا الحقوقية التي حكمت فيها محاكم الصلح واستأنفها الاشخاص المحكوم عليهم من قبل تلك المحاكم

اتمام التحقيق في جناية الرملة

واحالة المتهمين الى المحكمة المركزية

استأنف الاستاذ سعيد افندي علاء الدين بصفته قاضي تحقيق النظر في قضية كل من رباح حسان ، محمود الحافي، محمد عبد الوهاب المتهمين بالاعتداء على اشخاص بقصد السرقة ، واستعمال العنف والشدة والتهديد بالسلاح ، والمتهمين ايضا باطلاق عيارات نارية بقصد القتل، وبحيازة اسلحة نارية ذات قيمة عسكرية وبسرقة برتقال وذلك انهم بتاريخ ٢-٩-٩٣٧ سطوا على منزل الوجيه عبد الرزاق افندي الخيري واطلقوا عليه العيارات النارية ، وسطوا في سكنة العزوني بالرملة على منازل السادة يوسف وفائق الحلبي ، وكارنيك الارمني وحاولوا بعد استعمالهم العنف والتهديد الحصول على اموال. وبعد ان سمع القاضي بقية شهادات شهود النيابة وعددهم ١٧ شاهداً ختم القضية واحالهم الى المحكمة المركزية

***

القسم اليهودي في معرض باريس

تحتج المانيا على ما فيه من صور ورموز

جاء من باريس ان سفير المانيا هناك احتج على السماح لليهود بانشاء قسم في معرض باريس باسم القسم الفلسطيني ووضع صور في هذا القسم تظهر المانيا بمظهر المضطهد لليهود .

وقد امرت فرنسا برفع هذه الصور وغيرها من الرموز التي تعتبرها المانيا مهينة لها .

يهود يافا

يعتزمون الرجوع !

علمنا ان الكثيرين من يهود يافا الذين غادروها اثناء اضطرابات العام الماضي قداعربوا عن رغبتهم في الرجوع اليها كما كانوا ، ولذلك قام الاستاذ عزمي بك النشاشيبي قائمقام يافا والادون ايبشتاين قائمقام تل ابيب نهار امس بتفقد حدود المنشية العليا ومحلة (الكرتون) لاتخاذ التدابير اللازمة لعودتهم

في محكمة الصلح

نظر قاضي الصلح الاستاذ زكي افندي الداوودي في عدة قضايا مخالفات لتنظيم المدن فقضى بتغريم اصحابها من ٥٠٠ مل الى جنيهين .

وفي قضية السيد محمد حامد اباده المتهم باعطاء بيانات كاذبة للبوليس فقضى بسجنه ٢٠ يوما وغرامة جنيهين ووافق على توقيف موسى احمد جمعه الطوري من القدس المتهم بحيازة حشيش وحيازة اموال مسروقة ، لمدة عشرة ايام .

امام القاضي البريطاني

نظر القاضي البريطاني امس في قضية راغب محمد علي الغزاوي المتهم بحيازة حشيش فقضى بتكفيله لمدة سته اشهر بمبلغ عشر جنيهات ، وحكم على ماجد العوض المتهم بحيازه حشيش ايضا بالسجن اسبوعين وعلى احمد فيصل شكري الطويل المتهم بدخول فلسطين بصورة غير مشروعة بالسجن شهراً وابعاده

وفاة فجائية

توفي اليوم في الثغر فجأة المرحوم خليل اصبهان فنقل الى المستشفى البلدي وهناك شرحت جثته بعدان سمح بذلك الاستاذ عزمي بك النشاشيبي بصفته قاضي الوفيات المشتبه بها

مصادرة جريدتين

صادر البوليس أمس وأمس الاول اعداد جريدتي « الاستقلال العربي » الدمشقية و « النهار » البيروتية

قضية السطو

على منزل بيدس

نظر حاكم صلح تل ابيب امس في القضية المقامة ضد محمد القبعة ورفاقه المتهمين بالسطو واطلاق النار على منزل السيد مفلح بيدس في قرية الشيخ مونس وبعد ان استمع الى اقوال عدد من رجال البوليس ، وسائق سيارة يهودى أجل التحقيق الى يوم الاحد القادم

الى المحكمة

المركزية

عقد قاضي الصلح البريطاني المستر هارد جلسة في مستعمرة الخضيرة وحقق في القضية المرفوعة على عبد السميع الصومالي المتهم بقتل اسحق كاستر اليهودى وبعد ان سمع القاضي اقوال الشهود احال المتهم الى المحكمة المركزية

رسالة اللد

تنقلات المعلمين

نقل الاساتذة محيى الدين افندي الخالدي وزكي افندي ديب وأديب افندي حلاق من مدرسة البنين الاميرية .

سباق الخيل

في مطار اللد

يمرن اصحاب الخيول العربية خيولهم في ملعب مطار اللد تمهيداً ليوم سباق الخيل الذي سيجري يوم ١٠ الجاري في ملعب المطار .

قسوة الجباة

يستعمل محصلو الاموال الاميرية في المدينة والقرى قسوة في جباية الاموال لم يسبق لها مثيل اذ انهم ينذرون ويحجزون على الاموال والازمة ضاربة اطنابها . واننا نلفت نظر الحكومة بضرورة عدم الضغط والشدة .

* * *

اثر الضائقة المالية على اليهود

المؤسسات المالية تصرف لهم قروضاً مالية

ذكرت هابوكر ان بعض المؤسسات المالية اليهودية في تل ابيب لما رأت حالة التجار اليهود السيئة واشرافهم على الافلاس بسبب الازمة وتوقف الحركة الاقتصادية في تل ابيب قررت ان تصرف لهم قروضاً تساعدهم على احتمال هذه الضائقة

اولاد يتظاهرون فيحكم عليهم بالجلد

جرت امام حاكم صفد محاكمة خمسة اولاد بتهمة التظاهر فحكم عليهم بالجلد عشر مرات وان يقدم اهلهم كفالة حسن سلوك عن اولادهم لمدة ستة اشهر

الوكلاء والمستودع

الشركة المصرية البريطانية التجارية — تلفون ١٠٦٢ : يافا

اعـلان

صادر من محكمة شرعية بيسان الشرعية

تقدمت الينا مضبطة موقعة من مختار قرية الطيبة التابعة لبيسان تتضمن وفاة دياب ابن محمد العوض وانحصار ارثه الشرعي والقانوني بأشقائه ديب وحمدة وكفاية لاغير. ثم وفاة كفاية المذكورة عن ولديها خليل وسليم المتولدين لها من زوجها قاسم الحاج حسن المتوفي قبلها. ثم وفاة ديب المذكور عن زوجتيه مريم بنت احمد العوض وزهرة بنت الحسين وعن بنتيه صفيه من زوجته مريم المذكوره وصبحه من زوجته عيشه المتوفاة قبله وعن اخته حمدة وابن عمه قاسم بن احمد العوض . ثم وفاة حمدة عن والديها عبد الله ومحمد المتولدين لها من زوجها حسن العطية لاغير . فمن له اعتراض على هذه الوراثة ، فليراجع محكمة بيسان الشرعية خلال شهر يمضي من تاريخ النشر

٢٩ رجب ٣٥٦ و٤—١٠ـ ٩٣٧

محكمة شرعية بيسان

اعـلان

جمعية الباصات الشمالية التعاونية المحدودة

(تحت التصفية)

بما ان مسجل جمعيات التعاون اصدر قرارا في الجريدة الرسمية رقم ٧٢٢ بتاريخ ٣ ايلول سنة ١٩٣٧ بتعييني مصفيا للجمعية المذكوره اعلاه فانني اعلن لجميع دائني الجمعية لتقديم طلباتهم مشفوعة بالمستندات الرسمية في مدة شهر واحد من تاريخ هذا الامر وارسالها الى العنوان الآتي :

جورج اسعد خضر

مصفي جمعية الباصات الشمالية التعاونية المحدودة (تحت التصفية) صندوق بريد ٣٤٦

القدس ٤ — ١٠ — ٩٣٧

جورج اسعد خضر

المصفي

اعلان

صادر من دائرة اجراء يافا

دوسيه ٢١٨٣ ـ ٣٧

طقم كنبات وطاوله وسط مدورة خزانة كتب صغيرة وخزانة مع كنبة طقم كنبات لون اخضر وجردونيه طاولة كبيرة وبوفيه وساعة حائط تباع بالمزاد العلني الاشياء المبين مفرداتها اعلاه خاصة على ابو رضوان وذلك في يوم السبت الواقع في ٩ ـ ١٠ ـ ١٩٣٧ الساعة ٢ فعلى الراغب بالشراء ان يراجع مأمور البيع والدلال في اليوم المذكور بموقع البيع الكائن امام النوفرة فوق الجرك ولاجله صار اعلان الكيفيه

٢٣ ـ ٩ ـ ٣٧

مأمور اجراء يافا

القدس

الى الشمال لاجراء المناورات

القدس في ٦ تشرين اول ـ لمراسل الدفاع الخاص — خرج الجند اليوم في طريقهم الى جهة الشمال لاجراء المناورات التي ستنتهي يوم الجمعة القادم وقد رافقهم الجنرال وافيل

قدوم بيك باشا من عمان وعودته اليها

قدم المدينة القائد بيك باشا وحل في فندق الملك داود وقابل كبار الضباط البريطانيين ثم عاد الى عمان

تأجيل القرار في قضية الدكتورة اليهودية

استأنفت المحكمة المركزية النظر في قضية القابلة اليهودية كوتشر لوفسكي المتهمة باجهاض يهودية اجهاضاً سبب موتها فأجلت اعطاء القرار الى يوم الجمعة القادم

حاكم القدس يزور رام الله

سافر اليوم حاكم لواء القدس الى رام الله حيث اجتمع بقائمقام القضاء وبعد ان مكث مدة عاد الى القدس .

يصاب بجروح مختلفة من انفجار لغم

دخل مستشفى الحكومة اليوم محمد علي من قرية دير ياسين مصابا بجروح مختلفة من انفجار لغم في محجر .

سطو على بيت وطعن صاحبته

سطا بعض اللصوص في الليلة الماضية على بيت هلاله خضر في محلة مارجريس وطعنوها طعنات مؤلمة نقلت على اثرها الى المستشفى الافرنسي بالقدس .

في محاكم صلح القدس

نظر الاستاذ أنور افندي نسيبه في قضية محمود محمد حمدان من قرية بيت عنان المتهم بالسلب وحيازة بندقية وذخيرة والبسة عسكرية فقرر تأجيل القضية الى يوم الجمعة القادم

وحكم على ديب طقش بدفع غرامة ستة جنيهات وثلاثماية مل لحيازته اموالا مهربه

ونظر الاستاذ علي افندي يونس الحسيني في قضية عيسى الساحوري المتهم بضرب البوليس فحكم عليه بالسجن سنة وثلاثين جنيهاً غرامة

ونظر الاستاذ حنانيا افندي حنانيا في قضية محمود ناصر الدين النوري المتهم بحيازة اقمشة مهربة فقرر براءته

نشرة ادارة الامن العام

تبادل الرصاص في كفر كنه

الناصرة — اخبر اسكندر خيري من قريه كفر كنه انه في الساعة العاشرة والنصف من الليلة الماضية اتى الى بيته رجال مسلحون وطلبوا الدخول الى البيت فحاول منعهم ولم يسمح لهم .

فاطلق عليهم من بندقية الصيد خاصته اربعة عيارات نارية ثم اطلق بوليس فلسطيني كان في البيت عدة عيارات من مسدسه فاجاب الرجال باطلاق النار وتركوا القرية ولم يصب احد .

النار في بيارة يهودي

الرملة — شبت النار ليلة أمس في غرفة الموتور ببيارة الخواجه كتسن اللبيوكن في اراضي بصة روبين ثم ذهبت قوة من البوليس المقيم في رحبوت واطفأت النار بعد ان حصلت خسارة كبيرة

طولكرم

تفتيش واعتقال شابين

طولكرم في ٦ تشرين الاول — لمراسل الدفاع الخاص — خرجت قوة من رجال البوليس في الساعة الرابعة صباحاً الى قرية عنبتا وفتشوا بيت الاستاذ فارس افندي الحسين مدير مدرسة طيرة بني صعب ، فلم يجدوا شيئاً ثم عادت هذه القوة الى قرية الطيرة . وفتشوا بيته الموجود هناك ولم يعثروا على شيء فاعتقلوه وهبوا الى بيت احمد افندي العراقي . ففتشوا بيته ايضاً ، ولم يجدوا شيئاً واعتقلوهما واحضروهما الى طول كرم ، ولا يزالان موقوفين وفهمنا انه سيطلق سراحهما صباح الغد .

مناورات عسكرية فوق الجبال

جرت في يوم امس مناورة عسكرية اذ ذهبت قوات كبيرة بجميع معداتها الحربية ، ونزلت الى الوادي الواقع شمال قرية دير الغصون ، وهناك صعدت الى الجبال ، ومرت بقرية دير الغصون واجتمع القائد ، وبعض الضباط بمختار ووجوه القرية ، وسألوهم عن مشروع التقسيم فرفضوه وأكدوا مطالب الامة ثم توجهت هذه القوة الى جبال قرية بلعا والمنطار .

قضية أرض مختلف عليها

نظرت محكمة الاراضي المنعقدة في طولكرم اليوم في قضية أرض مختلف عليها من عشر سنوات بين آل الحمد الله ، ومحمود السلامه ، وأصدرت حكمها لمصلحة آل الحمدالله .

عمانه

محمد علي بك يحال بناء على رغبته

عمان في ٦ تشرين اول ـ لمراسل الدفاع الخاص — اتصل بي ان القائد محمد علي بك العجلوني أحيل على المعاش بناء على رغبته

تنقلات هامة في دوائر الحكومة

يشاع في بعض الاندية انه بمناسبة احتمال تعيين سمير بك الرفاعي مديراً لأدارة المعارف ومسلم بك العطار سكرتيراً للحكومة ستجري بعض التغييرات بنقل سامح بك حجازي رئيس بلدية عمان الى وظيفة متصرف ويمين طاهر بك الجقه رئيساً للبلدية . وهذه معلومات ننشرها بتحفظ

حيفا

ما يقال عن مقتل مختار الغوارنة

حيفا في ٦ تشرين الاول — لمراسل الدفاع الخاص — اخبرتكم في رسالة سابقة ان المرحوم محمود محمد عبدالله ، مختار عرب الغوارنة والرمل قد وجد مقتولا في خيمته ، وقد فهمت حديثاً ان البوليس قبض على ولده جبيل الذي كان نائما معه في الخيمة . وقد حضر الى وكالة هذه الجريدة جماعة من اقرباء المقتول ، وابانوا لنا انه ليس هناك عداء شخصي بين الوالد وابنه، وانهم اخبروا البوليس بذلك.

يطردون من الخدمة بعد ١٧ سنة

ابلغت دائرة الاشغال العامة بحيفا ٣٣ عاملا عربياً يعملون على « المداحل » انتهاء مدة خدمتهم .. وقد علمنا انه مضى على اكثر هؤلاء المطرودين ١٧ سنة وهم يعملون في هذه الدائرة ..

رئيس اساقفة كنتربري يحمل على اليابان

لندن في ٦ تشرين الاول — رأس رئيس اساقفة كنتربري ليلة امس اجتماعا وطنيا للاحتجاج على الاساليب التي تتبعها اليابان في نزاعها مع الصين. وقد رحب رئيس الاساقفة بالاحتجاجات التي قدمتها بريطانيا والولايات المتحدة الى الحكومة اليابانية وقال ان مما يقوي مفعول هذا الاحتجاج العام ولو وضعت بعض القيود على التعبير عن الاحساسات والدوافع الطبيعيـة . ويرتكز هذا الاحتجاج على الحكم الذي اصدرته لجنة الـ ٢٣ في جمعية الامم

وقال اننا نناشد حكومه اليابان وشعبها لضبط الاعمال التي يقوم بها قوادها البحريون والحربيون في بلاد الصين وبهذا يدافعان عن مكانهما بين الامم المتمدنة . وفي حالة عدم نجاح هذا الاحتجاج فليس هناك عمل مشترك مثل الضغط الاقتصادي تقوم به الدول التي سجلت هذا الاحتجاج

انه لاينتظر من الحكومة البريطانية ان تعمل لوحدها . واذا فشل هـذا الاحتجاج فان بريطانيا تتقدم الى الامام على شرط ان يكون مفهوما انهـا ستحصل على المساعدة من الدول الاخرى التي تجعل عملها مثمراً

مدرسة الدراسات الشرقية في لندن

لندن في ٦ تشرين الاول — تدخل مدرسة الدراسات الشرقية في جامعة لندن في مرحلة مهمة في تاريخها بتعيين الاستاذ ترنر استاذ اللغة السنسكريتية رئيساً لها مكان السير دنيسون روس الذي اعتزل الخدمة مؤخراً . وستبدأ الدراسة في هذا المعهد قريباً . وا كثر الطلبة يدرسون اللغة العربية في هـذا المعهد وان كان عدد الطلبة الذين يدرسون المواضيع الاخرى قد زاد ايضا . وقد بلغ عدد طلاب المعهد في هذه السنة ٤٢٨

الوزارة البريطانية وطلب زعيم المعارضة

لندن في ٦ تشرين اول — عرف ان من جملة المسائل التي بحثت في اجتماع مجلس الوزراء البريطاني في دوننج ستريت رقم ١٠ كانت مسألة طلب المستر اتلى زعيم المعارضة دعوة البرلمان الى الاجتماع قبل الوقت المحدد لذلك وهو يوم ٢١ تشرين اول . والغاية من هذا الاجتماع الاستثنائي المناقشة في الحالة في الصين

اليابان تقوم بغارة جوية شديدة

شنغهاي في ٦ تشرين الاول — د . ن . ب — قام اليابانيون بغارة جوية شديدة على محلة تشاباي وقذفت طائراتهم مئتي قنبلة ثقيلة على المواقع الصينيـة الا ان الجنود اليابانيين لم يتمكنوا من الاستيلاء عليها وتقول الانباء الصينية ان هجوم المشاة والدبابات اليابانية توقف لسبب مقاومة الصينيين الشديدة وقد دمرت دبابتان واسرت دبابة يابانية .

القنابل اليابانية فوق مطار الصين

نانكين — د.ن.ب. — القت الطائرات اليابانية اليوم صباحا قنابلها على المطار الصيني العسكري في تشويونغ على مسافة ٣٠ كيلومترا غربي نانكين اما مدينة نانكين فلم تهاجمها الطائرات . ويقول الصينيون انهم اسقطوا طائرتين يابانيتين

انتخاب رئيس جمهورية البرازيل ونائبه

بونس ايرس — د.ن ب — جرى انتخاب السنيور اورتينس لرئاسة الجمهورية وانتخب السنيور كاستيلو نائبا له

برنامج الاذاعة الفلسطينية

يوم الخميس في ٧ تشرين الاول سنة ١٩٣٧

٣٠ر٥ اشارة الوقت ونشرات ثم حديث الاطفال بالعربية للانسة عايده ١٥ر٦ برنامج موسيقي عربية متنوع ٦ ديالوجات غرامية انتقادية منيرة ومنير ٢٠ر٧ كمان منفرد سامي الشوا ١٥ر٧ حفلة موسيقية فرقة استوديو الاذاعة ٤٠ر٧ آراء حديثة في التربية حديث للاستاذ صبحي طاهر الدجاني ٥٥ر٨ فترة موسيقية ٩ اشارة الوقت ٤٥و٩ موسيقى رقص ١٠ حفلة غنائية مسره الجزايرلي ٣٠ر١٠ ختام

ماذا تسمع اليوم

الاذاعة اللاسلكية للحكومة المصرية يوم الخميس في ٧ تشرين الاول سنة ٩٣٧

٣٠ر٦ صباحا الاستاذ بليغ صفوت تمرينات رياضية ٤٥ر٦ الشيخ منصور الدمنهوري قرآن كريم ٣٥ر٧ ختام ١٠ اسطوانات ٢٥ر١٠ الاستاذ عبد الغني السيد وفرقته حفلة غنائية ٤٥ر١٠ ختام ٤٠ر٢ مساء اسطوانات ١٠ر٣ النشرات الجوية والاخبارية والتجارية ٣٠ر٧ الشيخ محمد عكاشة قرآن كريم ٣٠ر٨ النشرتان الثانيتان الاخبارية والتجارية ٤٥ر٨ اسطوانات ٩ الاستاذ حسن محمد حسن ـ حديث اقطاب الفن في التاريخ ٣٠ر٩ حفلة محطة الاذاعة اللاسلكية للحكومة المصرية ١١ تقريباً ـ سلام الملك ختام

رغبات المدخنين

الاقتصاد راحة النفس انتعاش الجسم

كل ذلك تجدوه في تدخين

السجاير الوطنية الصحية

اوتوماته ، مبروك ، برنجى ، نجاح

منتوجات شركة

قرمان ديك وسلطى الوطنية

تشجيع هذه الشركة

واجب على كل وطني غيور

اعلنوا عن بضائعكم في جريدة الدفاع

الركود الاقتصادي في فلسطين

لم ينشأ الا عن التشكك في السياسة

بهذين العنوانين نشرت مجلة « بريطانيا العظمى والشرق » في عددها الاخير ، رسالة (لمكاتب خاص . . . من تل ابيب) جاء فيها ما نجمله فيما يلي :

مركز البلاد الاقتصادي أرسخ مما كان ؟

قال المكاتب : منذ نشبت الاضطرابات في نيسان ١٩٣٦ ، وحياة فلسطين الاقتصادية موطنة نفسها على تحمل الحالات التي نشأت عن الشكوك التي تساور النفوس ، وانما الواضح منذ الآن هو ان مركز البلاد الاقتصادي ارسخ جداً مما كان يتوقعه له المتوقعون ، وان هذا القسم من اقسام البحر الابيض المتوسط ، حتى امام هذه السرعة التي اسرعتها الحياة الاقتصادية العصرية ، قد اصبح في موقف يستطيع فيه ان يتحمل ما كان لا بد من اعتباره « أزمة اقتصادية » لو لا رسوخ هذا المركز الاقتصادي ! .

فلسطين لم تخسر الا من الانتظار

اما مستوى المعيشة في فلسطين فلم يهبط الا قليلا جدا ، بالرغم من اشهر ستة مرت بها وبالرغم من ذلك الاضراب السياسي الذي كانت الغاية منه ايقاع الشلل بتجارة البلاد ؟

وفي الحق ان التجارة لم تتضرر من هذه العوامل الا اقل من تضررها من فترة الانتظار التي تلت الاضطرابات ، وهذه هي الفترة التي سيطر فيها التشكك في السياسة على نفوس الاهالي وكف فيها العشرات من اصحاب المشاريع الصناعية والتجارية من كل نوع عن المضي في اعمالهم انتظاراً للوقت الذي قد تنجلي فيه هذه الشكوك ، ضناً باموالهم الوافرة ان تضيع سدى ؟

وهناك الآن ، على كل حال ، علامات تدل على ان الامور ستعود الى مجاريها العادية ، لمجرد الفصل في مستقبل فلسطين السياسي .

المركز الصناعي للشرق هو فلسطين « اليهودية » !

وهناك اناس لا يؤمنون بان بلاداً تنقصه المواد الخام ، ويريد عماله ان يكون مستوى معيشتهم كمستوى اندادهم في البلاد الأوروبية ، يمكنه ان يكون مركزاً للصناعية ، ولكن هناك دلائل تدل على ان فلسطين سيمكنها ذلك بسبب موقعها الحربي على مفترق طريقين عظيمين من طرق التجارة الى الشرق ، وبسبب نمو عدد السكان اليهود الصناعيين ، وتنبههم الي احتياجات الاسواق المحلية ، واسواق الشرق الادنى التي تروج فيها المصنوعات الفلسطينية اكثر مما تروج فيها المصنوعات الاوروبية

ومما لا شك فيه ان الصناعات الكيماوية يمكن انتاجها في فلسطين بارخص من انتاجها في غيرها من البلدان ، وبذلك تصبح فلسطين وهي المركز الصناعي الا كبر للشرق الادنى كله ، فيما يختص على الاقل بهذه الصناعات

شارات صفراء تميز يهود المانيا

ومقاعد صفراء لا يجلسون الا عليها في الحدائق

تقول الصحف اليهودية ان الحكومة الالمانية ، لرغبتها في ان تميز بين يهود بلادها وبين غيرهم ، توشك ان تأمر بان يضع اليهود على سواعدهم اليسرى شارات صفراء ليعرفهم بها الجمهور ، كما انها ستخصص لهم مقاعد صفراء لا يجلسون الا عليها في الحدائق العامة حتى لا يكون ثمة اختلاط بينهم وبين « الآريين »

وقد نجح زعماء النازى الى الان نجاحا يذكر في تقليل عدد الباعة المتجولين من اليهود ، وتقول برقية يهودية من برلين ان الاعمال التجارية اليهودية في جميع الاقاليم الالمانية ، ستتم تصفيتها في الاشهر الستة القادمة

مناورات الاسطول الروسي في بحر البلطيق

موسكو — د . ن . ب — في ٦ تشرين اول — تقول الانباء ان وزير الحربية فوروشيلوف ، وصل الى مدينة كرونستاد للاشتراك في مناورات الاسطول الروسي في بحر البلطيق .

شركات الدخان وزيادة الرسوم

جاء في الوقائع الرسمية الفلسطينية رقم ٧٢٤ بتاريخ اول تشرين الاول الجاري انه تقرر زيادة الرسوم « البندرول » التي تتقاضاها ادارة الجمارك على الدخان من ٢٥٠ ملا على الكيلو الواحد الى ٣٠٠ مل . وسيترتب على هذا زيادة مل واحد على كل علبة سجاير يشتريها المدخن

واذا راعت شركات الدخان المحافظة على الأصناف التى تقدمها للجمهور دون أن تغيير فيها فأن زيادة مل واحد لا تؤثر اذا روعي حفظ صحة المدخنين وهي قاعدة يجب ان تراعيها كافة الشركات لأنه إذا قيست هذه الزيادة المادية بجانب الاضرار التي تلحق المدخنين إذا قدمت لهم أصناف رديئة من الدخان وجدان الفرق كبير جداً ، فهل تعمل شركات السجاير والدخان على حفظ صحه المدخنين اولا ؟ هذا ما ننتظره

رسالة العراق الجوية

الوزارة الماضية تنفق عشرين الف جنيه

على الصحف العربية في مصر وسوريا وفلسطين

بغداد في ٥ تشرين اول — لمراسل الدفاع الخاص — من الانباء الخاصة ان المبالغ التي أنفقتها الوزارة الماضية على صحف تصدر في مصر وسوريا وفلسطين زادت على عشرين الف جنيه وأنه كان نصيب صحيفة مصرية واحدة ما يقرب من ثلاثة آلاف جنيه . وقد اتضح ان الحكومة السابقة دفعت من المبلغ المذكور الف جنيه لقاء كتب كتبها مؤلفوها في الطعن على المغفور له ياسين باشا الهاشمي .

رسائل التهديد في عهد العراق الماضي

في ١ تشرين الثاني من عام ١٩٣٦ تلقى كثير من الشخصيات البارزة في العاصمة كتب تهديد بالقتل اذا لم يغادروا العراق الى حيث يشاؤون وقد احدثت هذه الكتب اذ ذاك ضجة كبرى وجعلت الناس يعتقدون ان هناك امراً مدبراً ضد احرار العراق ورجالاته العاملين ، فقامت الحكومة في ذلك العهد بتحر صوري بسيط توصلت فيه الى معرفة الشخص الذي كتب هذه الرسائل التهديدية باسم جمعية موهومة وهو من الموظفين غير انها لم تحرك ساكناً فتركته يسرح ويمرح دون ان تحاسبه على عمله هذا وتنزل فيه العقاب الصارم تأديباً له وعبرة لمن تسول له نفسه ان يقترف مثل هذا العمل المستنكر

ومن المنتظر أن تقوم الوزارة الحاضرة باجراء التحقيق لمعرفة مرسل هذه الرسائل .

حادث الاعتداء على مولود مخلص باشا

لايزال حاكم تحقيق الرصافة يوالي تحقيقاته في قضية محاولة الاعتداء على حياة القائد العربي سعادة مولود مخلص باشا وقد اوشك ان ينتهي من عمله . وقد جاء في افادة مولود باشا انه على استعداد لتشخيص الاشخاص الذين حاولوا اغتياله والاعتداء عليه

قتلة المرحوم ضيا يونس يحالون للقضاء

بغداد في ٦ تشرين الاول — لمراسل الدفاع الخاص — اوشك حاكم تحقيق الرصافة ان ينتهي من تحقيقاته مع الذين حامت الشبهة حولهم او ثبتت اداناتهم في قضية مقتل المرحوم الشهيد ضياء يونس . ويتوقع ان يحيل اوراقهم الى حاكم جزاء بغداد الاول في آخر الاسبوع القادم لاجراء المرافعة في هذه القضية .

وفد عراقي لزيارة معرض باريس

بغداد في ٦ تشرين الاول — لمراسل الدفاع الخاص — اتصل بنا ان المفوضية الفرنسية في بغداد اظهرت رغبتها الي بعض الهيئات في العاصمة لانتداب من يمثلها لزيارة معرض باريس على نفقة الحكومة الفرنسية . وقد فهمنا ان الذين سيسافرون الى المعرض يمثلون الصحافة العراقية والمحامين والتجار وسيمكثون في باريس تسعة ايام على نفقة الحكومة المذكورة .

تعليقات الصحف على خطاب روزفلت

لندن في ٦ تشرين الاول — اعطيت اهمية كبرى لخطاب الرئيس روزفلت في شيكاغو وقد علقت الصحف في مقالات افتتاحية على الخطاب المذكور . فجريدة التيمس تربط هذا الخطاب بخطاب رئيس اساقفة كنتربري وتقول إن الخطابين يسجلان بصورة لا تدع مجالا للشك الاستنكار الذي اثارته القيادة العليا في جميع انحاء العالم باعلانها حربا عدائية ضد اليابان ومحاولتها اضعاف المقاومة الصينية باعمال ارهابية من الجو . لقد قال الرئيس إن على الدول المحبة للسلام ان تبذل جهداً مشتركا فيما بينها ضد الخارقين للمعاهدات والمستهترين بالبشرية . وتقول التيمس ان هذه الكلمات هي تحديد لخطة وليست منهجاً .

٣٠ طائرة يابانية تقوم بغارة جوية

بكين — د . ن . ب — قامت ٣٠ طائرة يابانية هذين اليومين بغارات جوية في ولايه شانغتون وقد طلبت الدوائر الرسمية في شانغتون من البواخر الاجنبية ان تغادر ميناء تشيفو في خلال ٤٨ ساعة اذ انها ستدمر الميناء لمنع تقدم البوارج اليابانية ، واحتج الممثلون السياسيون على هذا القرار

مجلس العصبة والخلاف بين الصين واليابان

جنيف في ٦ تشرين الاول — د . ن . ب — قبل مجلس العصبة التقرير بشأن الخلاف بين اليابان والصين وصادق على مقرراته وطلب من الدول التي اشتركت في اتفاق التسع دول ان تبدأ بالمفاوضات باسرع ما يمكن وطلب المجلس من الدول المنتمية اليه ان تتحاشى اي عمل من شأنه اضعاف الصين وقوتها في المقاومة ووعد الصين بمساعدته المعنوية وطلب من الاعضاء البحث في الوسائل متى يمكن بها تقديم المساعدة للصين من كل دولة على حدة .

تعليقات صحيفة انكليزية

على الحالة فى شمال افريقيا

لندن فى ٦ تشرين اول — قالت جريدة منشستر غارديان فى مقال رئيسي ان الاضطراب فى شمال افريقيا الفرنسوية ناشىء بعضه عن اسباب اقتصادية لان صاحب الارض الذي كان فى وقت ما قانعاً بسد احتياجاته الخاصة قد شجع على الزرع لاجل الاصدار الذي اصيب بكساد كثير كاد يقضى على وجوده ، بينما الآلات حلت محل كثيرين من اعمال الزراعة . فالضيق الاقتصادي يغذي الروح الوطنية الآخذة في النمو بين المسلمين .

اهتمام ايطاليا والمانيا

وهنا تواجه فرنسا تأثير اهتمام المانيا وايطاليا بحركة الجامعة الاسلامية .

حكومة احزاب اليسار

وكانت حكومة اليسار الفرنسية عند انتهاء المعارضة قد شجعت الاماني الوطنية ويعزي الهياج الحالي الى حد ما الى خيبة امل المسلمين ولا يعد تسهيل التجنس بالجنسية الفرنسوية حلا مرضياً لان هناك التزامات معينة تفرضها الجنسية الفرنسية بمنعها تعدد الزوجات وفهمها الغربي لنظام الاسرة الذي لا يستطيع المسلم ان يقبله

ويظهر ان هدوء الحالة في شمال افريقيا يتوقف الى مدى بعيد على تمثيل المسلمين بصفتهم مسلمين في حكومتها

١٠٠ الف جنيه

لندن — في ٦ تشرين الاول — كانت آخر اعمال البذل التي قام بها اللورد نوفيلد انه وهب مبلغ ١٠٠ الف جنيه استرليني لتحسين حالة الجراحة في امراض مفاصل الاطفال في جنوب افريقيا وقد عين لذلك هيئة امناء بين افرادها الارل اثلون الحاكم العام السابق في جنوب افريقيا والمستر تيووتر المندوب السامي لجنوب افريقيا في لندن

من أجل فلسطين

دمشق — عقد صباح أمس اجتماع كبير اشبه بمؤتمر في اوريان بالاس حضرة السادة الامير شكيب ارسلان وخالد الحكيم ونبيه العظمة والشيخ كامل القصاب ومعين الماضي وفائز الخوري واكرم زعيتر ، دار البحث فيه حول الاعتقالات الاخيرة في فلسطين . وقد اجتمعوا برئيس الوزراء ووزير الداخلية والخارجية ثم قرروا عقد اجتماع آخر لتنفيذ مقررات مؤتمر بلودان

تأسيس فرع للنادى العربي في بغداد

بغداد في ٦ تشرين الاول — لمراسل الدفاع الخاص — اتصل بنا ان رهطاً كبيراً من المشتغلين في القضية العربية بالعاصمة يسعون لتأسيس فرع للنادى العربي الذي انشيء اخيراً في دمشق وذلك بعد اطلاعهم على نظامه ودرسهم لمبادئه وقد وجدوا انه من الواجب الا كبر العمل على توسيع فروع هذا النادي الذي اسس لخدمة القضية العربية . وقد علمنا ان في عزم هؤلاء العمل ايضاً على فتح عدة فروع في بعض مراكز الوية العراق المهمة

حلمي باشا رجل مالي اشتهر قبل الحرب

لندن — بمناسبة ابعاد بعض الشخصيات العربية خارج فلسطين نشرت جريدة الايفننغ ستاندرد نبذة تاريخية عنهم ومما قالته عن عطوفة احمد حلمي باشا انه كرجل مالي كان مشهوراً قبل الحرب بزمن طويل ليس فقط فى فلسطين بل في القاهرة والاستانة وكانت علاقاته باصحاب النفوذ في البلاد الاسلامية قوية جداً وتمكن بذلك من جمع الاموال

الرجل الذي يحتفظ به لساعة الشدة

ثم قال المراسل : ان هناك ثلاثة اشخاص بارزين هم سماحة الحاج امين الحسيني وراغب بك النشاشيبي وعوني بك عبد الهادي الذي ربما كان الرجل الذي احتفظت به فلسطين لساعة الشدة وهو يشبه الجنرال ووكوب شبهاً مدهشا وبينهما صداقة عظيمة بالرغم من الاختلافات السياسية .

نصيب مصر في حامية السودان

القاهرة في ٦ تشرين الاول — لمراسل الدفاع الخاص — يجري قريبا تنفيذ المواد التي وردت في المعاهدة الانكليزية المصرية بشأن نصيب مصر في حامية السودان ، فستعسكر اورطة من الجيش المصري في بور سودان حيث يجري الان بناء الثكنات العسكرية . وستعسكر اورطة اخرى في الخرطوم وفصيلة في جبل الاولياء بالقرب من الخزان الذي اقيم حديثاً هناك لخزن المياه وتوزيع مياه النيل الابيض .

وستكون بعض فصائل خاصة من الجيش المصري في بورت سودان للدفاع عن الشواطيء والقيام بأعمال الانوار الاستكشافية ومقاومة الطائرات . وسيكون في الخرطوم وفي مركز السكك الحديدية الهام في عطبرة بطاريات مدفعية لمقاومة الطائرات .

تأجيل تنظيم هجرة اللاجئين

جنيف ـ د.ن.ب. ـ ارجئت مسألة تنظيم هجرة اللاجئين الى السنة القادمة بعد ان ظهر ان روسيا تمانع فى تحقيق اي اقتراح يرمي الى حماية مهاجريها واحتج اللورد كرانبورن بشدة ضد الاقتراح الذي اعتبره تضليلا للرأي العام . وختمت ليلة امس الجلسة ٩٩

شدة المجاعة فى قطالونيا

سان جان دهلوس في ٦ تشرين الاول — د . ن . ب — وصل ٤٠٠ لاجيء من الجيش الشيوعي بينهم بعض الضباط وقدموا انفسهم للحكومة الوطنية واكدوا ان المجاعة في قطالونية شديدة الوطأة

لدي شكاوي ضدك من العرب واليهود

نشرنا امس قسما من الخطاب الهام الذي القاه السر رونالد ستورس ونزيد اليوم ان السر ستورس قال في سياق حديثه « هنالك رجل واحد اعرفه رأى الموقف باسره على حقيقته وهو المستر لويد جورج . فعندما جئت الى انجلترا بالاجازة دعاني لتناول طعام الفطور معه في دوننج ستريت فحياني تحية جافية على نوع ما قائلا : جنرال ستورس ان لدي شكاوى ضدك من العرب واليهود على السواء . فأجبت قائلا : انه صحيح كل الصحة ، يا سيدي مالي احاول ان اكون عادلا تماماً نحو الفريقين . فاجاب المستر لويد جورج : لا تنس يا جنرال انه فى اللحظة التى يبطل فيها احد الفريقين الشكوى منك تمال من منصبك . فقلت فى نفسي هنا رجل يفهم الحقيقة . فعدت وابلغت الحديث الى زملائى فاوجد ذلك قلوباً قوية فيهم »

استمرار الارهاب فى روسيا

موسكو — د.ن.ب — تقول الصحف ان ١٠٣ اشخاص قتلوا في الاسبوع الماضي بتهمة اشتراكهم في مؤامرة تروتسكية وصحف الاقطار الروسية ملاءى باخبار القتل واعدم كثيرون من المخاتير بتهمة التخريب والحاق الضرر بموسم الحصاد

استقالة نائب من العمال الراديكاليين

لندن ـ د.ن ب. ـ استقال نائب العمال الراديكالي السر ستافورد كريبس امس بعدما فشل في تحقيق اقتراحه الذي يرمي الى تشكيل جبهة شعبية بين العمال والشيوعيين وكان قد قدمه في مؤتمر العمال امس وصرح انه لن يحاول فيما بعد ان يعمل على اتحاد الحزبين

التهريب على حدود سوريا وفلسطين

بيروت في ٦ تشرين الاول — لمراسل الدفاع الخاص — جاء في تقرير محافظة الحدود امس انه اعتقل في الـ ٢٤ ساعة الاخيرة ١٧ شخصاً لمحاولتهم اجتياز الحدود الفلسطينية الى لبنان دون جوازات سفر

وقد سلم هؤلاء الى مديرية الامن العام في المفوضية العليا . واوقف رجال التحري يوسف بن عبد الرحمن الدويك من رعايا فلسطين لمجيئه الى لبنان بدون جواز سفر .

الجمعة في ٣ شعبان سنة ١٣٥٦ و٨ تشرين أول سنة ٩٣٧

الدفاع

جريدة يومية سياسية مصورة

السنة الرابعة — العدد ٩٦٩ — ٤

صاحب الامتياز : ابراهيم الشنطي
المدير المسئول : شوكت حماد

الاعلانات | في يافا (ادارة الدفاع) : قسم الاعلانات
في القدس (وكالة) * : تلفون ١٤١٣
في حيفا * * : ١٢٥٨

دار الدفاع : شارع جمال باشا - عمارة المظفر - يافا : فلسطين
العنوان التلغرافي « الدفاع — يافا »
تلفون ١١٨٧ (أربعة خطوط) و١٠٧٥ (خطان) ص. ب (٢٥٥)

الاشتراكات | في فلسطين عن سنة ١٥٠
في البريد الداخلي * ١٨٠
في سائر الاقطار الشرقية * ٣٠٠

تنبعث القوة من عيونهم وتقول خلقت للشدة

هي الحياة يوماً على الذروة ويوماً في الحضيض

سالونيك في ٦ الجاري — بعد تسع عشرة ساعة في القطار من بلغراد الى سالونيك، وفور وصولي هذه المدينة ذهبت الى دائرة البرق - وهي في المحطة - لأطير خبراً الى «الدفاع». وما أن رآني الموظف اكتب عنواني في فلسطين حتى قال مبتسما «شالوم»...

—...!! واحتجنا الى شخص ثالث يترجم. أبديت للموظف استغرابي من «شالوم» هذه، لماذا ابتدرني بها فجرى الحديث التالي :

— ألست فلسطينياً يا سيد ؟

— نعم، وهل معنى هذا ان يقال للفلسطيني «شالوم» ؟

— لكنك فلسطيني — يعني ... يهودي ؟

وطال الحديث. واعتذر الرجل بأسف شديد. ان بعض الناس هنا يحسبون فلسطين يهودية. هكذا أوهموهم، خدعوهم. ولولا ان انتشرت قضيتنا في اوروبا هذه السنة على الأخص، لكان من العبث محاولة تبديد تلك الأوهام. لقد رأيت أدباً من هذا الموظف، فانه غادر مقعده، وذهبنا ثلاثتنا الى مقهى في المحطة. أحب أن يستوضح مني، فشرحت له القضية بأيجاز. اعتذر ثانية، ورأيت منه شعوراً متألماً لهفوته تلك. ثم انتهت الجلسة. ودعته، وشرعت اكتب الرسالة التالية قبيل قيام القطار الى أثينا — إلى سفرة تمتد عشرين ساعة أخرى، فلا راحة بين المسافتين إلا ثلاث ساعات، على المحطة

أعود ثانية الى الحديث عن البلقان لست أدري كيف لا تخجل دولة فتطلب إبعاد اليهود عنها الى فلسطين. الى الركن الصغير، الضيق. سار القطار ليلة أمس بطولها واليوم بطوله في أراضي يوغوسلافيا السهلية، الرحيبة. والمساحة في رومانيا لا تقل عن هذه. ومع ذلك تتأفف بلاد الملك كارول التي لا تباع فلسطين من مساحتها إلا مقدار الزاوية. وهذه السهول والمروج في أشد الحاجة ليد تستغلها

قصة انسانية شقية تنطوي على الالم

نعود الى شيء طريف عن يوغوسلافيا. دخلت بلغراد ليلا، واخذت اطوف في المدينة. ثم أخذت أسأل، دون جدوى. حتى التركية تتقدم هنا على الانكليزية. لكن الذي عجبت منه هو انتشار الجنود. القواد، والضباط، والجنود. الملابس فاخرة أنيقة، ملونة، ان الذين رأوا الضباط والجنود الألمان في الحرب العامه لا يفرقون بين جنود يوغوسلافيا وبين اولئك — في كل شيء، حتى اللغة، كأنه من ثقافة الضابط اليوغوسلافي ان يتكلم الألمانية الى جانب لغته.

وقد استرعى انتباهي ان سحنة كبار القواد والضباط واحدة. أين سحنة الرجل الكرواتي، أو المجري ؟ أين سحنة ذلك الرجل المحارب، الشديد، الذي أتعب تركيا وهي في أوج مجدها، فلم يخضع إلا قليلا، اذ كان يعتصم بالجبال، ويثور من وقت لآخر ؟ هي مناقصة إنسانية شقية. إنسانية تنطوي على شيء كثير من الألم. والنفوس المتألمة من الصعب ان تنسى :

اقتحمت فيالق المانيا في الحرب العالمية بلاد الملك ألكسندر، الذي اغتيل في مرسيليا قبل بضع سنوات. وظلت خيولهم تطارد السلافيين إلى البحر. ثم جاء مد بعد ذلك الجزر : واستطاع الملك وجيوشه المنهزمة ان يعود الى بلاده المحتلة. وانتهت الحرب، وجاءت معاهدة « فرساي » فاذا هي تجازي الملك فتعطيه اربعة ملايين من الكرواتيين الاشداء. رفض الكرواتيون، وتذمروا، لكن دكتاتورية الملك ألكسندر كانت رهيبة. رضوا ببقائهم اقلية كبيرة، يمتاز عنها السلافيون بكل شيء : لهؤلاء أعلى الوظائف، في الجيش والحكومة. لهم الرواتب الضخمة. لهم الامتيازات الكبيرة. لكن حركة التذمر قد قويت، والكرواتيون امة جلاد ومقاومة. فأعلن الملك الحكم العسكري، ومضى هو قائد الجيش الاعلى. وارتمى في احضان فرنسا نكاية بايطاليا الى ان اغتيل

يوغوسلافيا تطلب الانتقام من المتآمرين

« سيراجيفو » ثانية ؟ هلعت اوروبا للخبر. خشيت حرباً عالمية تقع بسبب هذا الاغتيال انها لا تزال تذكر مصرع ولي عهد النمسا في سيراجيفو وكيف أقحمها في حرب ضاعت فيها الملايين، وتغيرت خريطتها بنتيجتها.

وهبت يوغوسلافيا طالبة الانتقام. الانتقام من المتآمرين. لكن من هم؟ لأية جنسية ينتسب هؤلاء المتآمرون ؟ هذا لا يهم، فالشعب ليس محكمة، بل بحر أحمق هائج. القتلة ؟ انهم في هنغاريا. هنغاريا التي تريد اعادة الكرواتيين اليها. هنغاريا التي تدرب المتآمرين في أراضيها على الرماية. هنغاريا التي تقيم لهم المعسكرات لأجل ذلك. سلسلة من الاتهامات العجيبة.

ـ وأرسلت دول البلقان إنذاراً الى هنغاريا رغم أن الدول الكبيرة، وبريطانيا في الطليعة، صبت على رأس هذا البلقان ماء مثلجاً لتهدأ ثائرته.

لكن الانذار يعني دولة أخرى حليفة لهنغاريا — يعني إيطاليا. هل كانت يوغوسلافيا صادقة في تهديدها، تمنيه ؟ لقد علمت أن هناك خطة عسكرية لأيطاليا توقف بها حركة الجيوش اليوغوسلافية في بحر أسبوع، أو شهر على الاكثر : تطير الطائرات الايطالية من تريستا وفيوم فوق جسور يوغوسلافيا وطرقها وسككها، فتدمرها. واذا تدمرت هذه الجسور — وهي طويلة مررنا فوقها — وقفت حركة الجيوش، وشلت.

وجاؤا بجثمان الملك باحتفال عسكري عظيم، وكان بين المؤبنين زعيم المسلمين في يوغوسلافيا. وأعلن الحداد. وفتح البرلمان لقراءة الوصية. كانت عيون الكرواتيين حمراء يطير الشرر منها، وكذا عيون السلاف. وفتح الامير، رئيس مجلس الوصاية، درجه وأخرج منه مسدساً، وقال : من يعترض على الوصية ؟!

هذه هي يوغوسلافيا. للسلافيين فيها ارقى مراتب الجيش والحكومة. أما الكرواتيون ؟ هل يذكر القراء كيف كان لباس الجنود الاتراك ! كيف كانت حالتهم الرثة ؟ كيف كان وسمهم ؟ والكراوتيون اليوم مثلهم. ما أقوله رأيته بنفسي، لم اقرأه، ولم انقله. رأيت عشرات بل مئات منهم في بلغراد، وفي المحطات العديدة. لباس رث، لهم الاعمال اليدوية الخشنة، أو الزراعة الشاقة. لكن كنت أرى القوة تنبعث من عيونهم الواسعة. من تلك الشوارب الكبيرة المهدلة. من تلك الاجسام التي كأنها تقول : خلقت للشدة !

كان يحارب في ساحة غزة

أما المسلمون فانهم قانعون. انهم بقايا الاتراك الذين حكموا البلقان عن آخر شبر. ترى على رؤوسهم تلك الطرابيش الحميدية. ما أشد وقع انكسار النفس ! لقد وقفت مع كثيرين منهم أتحدث. انهم مع رضاهم بالحالة، رأيت الالم يشع من افئدتهم. انهم هادئون ساكنون، راضون بالعيش في الزراعة. الحكم لغيرهم، ولكنهم قابلون إذ لا اضطهاد، كما علمت، بالمرة. لكن الذي قرأ تاريخ البلقان العجيب، وتاريخ الاتراك فيه الاعجب، لا يمالك هو نفسه عن التأثر. هي الحياة، يوما على الذروة، ويوماً في الحضيض. لقد فرحوا عند ما كلمتهم بالعربية، فرحوا جداً. وبعضهم قص علي ماضيه، يوم كان يحارب في ساحة غزة. ربما لا أعرف ستين كلمة تركية، لكن الكلمات العربية كثيرة في التركية، ففهمت. فهمت الى درجة الحزن الشديد. إيه، هي الدنيا !

البلاد ليست متقدمة. اكثريتها من الفلاحين الذين يعتبر فلاحونا أرقى منهم جداً. والاراضي هائلة. لكن الجيش ؟ له اكثر الميزانية. وهو قطعة من الجيش الالماني في ايام غليوم. قبعات أنيقة زرقاء موشاة بالخطوط الحمراء. معطف رمادي طويل. سيف ابيض شديد التوهج. أزرار لامعة. أحذية طويلة وجزم. نياشين مفضضة على الاكتاف تتدلى منها شراريب مذهبة. لمن هذا كله ؟ والفلاح ؟ وبقية الامة ؟

الموظف جندي والجيش هو يوغوسلافيا

لم يكن اسم « يوغوسلافيا » مكتوبا في جواز سفري. وليس لدي « تأشيرة » بالمرة فيه. اقنعني البعض بالتأخر في ميلانو للتأشير. لكن الاسم كله ليس مكتوباً. وهكذا عزمت على السفر، فأذا أعادوني لهذا السبب، عدت. وإلا كانت المحاولة ناجحة

وفي « زغرب »، على المحطة، جاء جندي فناداني. قابلت ضابطاً. اعتذرت له بانني لم اكن أعلم بمروري من يوغوسلافيا. فكر قليلا. خشيت اعادتي بعد هذه المسافة الطويلة. لكنه قال : إنما، لن تقف يوما في أراضي البلاد. على هذا الشرط أجيز لك المرور. » قبلت، مع السماح لي بجولة في العاصمة، لانني صحفي أريد الكتابة عنها

عندنا الموظفون يتولون مسئلة الجوازات، وعند غيرنا. لكن في ايطاليا ويوغوسلافيا وجدت الامر عكس ذلك. وفي الاخيرة يكاد الموظف يكون جندياً. الجيش هو يوغوسلافيا وهكذا الحال في البلقان كله. فيه تذمر، واذن ففيه قوة. فيه خوف، واذن ففيه عسكرية. فيه احتمالات، واذن ففيه دكتاتورية. هكذا حكم الملك ألكسندر — ويحكم الآن مجلس الوصاية، كما يحكم كارول في رومانيا، والقائم مقام العرش في هنغاريا، والملك بوريس في بلغاريا. ولو لا خوفي من ضجر القراء لاسهبت في ذلك، لان البلقان مسئلة مهمة خطيرة، ومن المعقول أن يقف عليها أبناء الجيل، ولو بصورة موجزة.

لكن شيئاً واحداً وجدته هنا، ولم أجده في سويسرا، وفرنسا، وايطاليا. هذا الشيء هو «الحياء» مع «الاحترام». البلاد لا تزال شرقية. ومتى انسلخت عن تركيا ؟ آباؤنا يذكرون قرب عهد ذلك. والذين خاضوا حروب البلقان يقصون أروع القصص على ابنائهم. من منهم قد نسي حركات « نيازي » في مقاومة العصابات ؟ من منهم نسي حرب ١٩١٢ حينما تكاتفت دول البلقان : بلغاريا، وصربيا، واليونان، ورومانيا على جيوش السلطان ؟ في ذلك العام فقط استولت اليونان على « سالونيك » التي اكتب منها هذه الرسالة

عندهم الحياء. فقد كان الجندي المختص في القطار حين يتحدث الينا يسلم سلاما رزيناً برفع يده. انه مجرد حياء لا أكثر، في بلاد السيف والدكتاتورية

« كم معك من النقود، وكم صرفت هنا في هذه البلاد ؟ » هذا السؤال يلقى عليك اذا دخلت ايطاليا، او خرجت منها، واذا دخلت البلقان أو خرجت منه. يهمهم جداً مسألة النقد. اما في بلاد الديمقراطيات فليس لهذا السؤال من مجال. انه السهر على مستقبل الشعب وحاضره، والاهتمام المدهش بشئونه

ها هو القطار يصفر، فألى اللقاء في رسالة ثانية

سالونيك: **ابراهيم**

العراق والحوادث الاخيرة

احتجاج يوقعه الوزراء والعلماء والاعيان

بغداد في ٧ تشرين اول - لمراسل الدفاع الخاص — سلم الى سفير بريطانيا في بغداد احتجاج موقع من فريق كبير من الوزراء والأعيان وكبار الموظفين، وجاء فيه ان الامم العربيه كانت تعتقد بأراء صداقتها لانكلترا والوقوف في صفها في عدة مواقف أن انكلترا ستقابل هذا الشعور بشعور مماثل له وتحرص على ايجاد حل عادل لمشكله فلسطين وخصوصا بعد أن طرحت المسألة على عصبه الأمم وأظهرت آراء الدول الشرقية والغربيه فشل مشروع التقسيم وأيدت ابقاء هذا الجزء العربي لأهله. ولكن ظهر فجأة تطور مقلق في سياسه انكلترا. وأن هذه التصرفات قد آلمتنا. ولما كان العراق صديقاً لبريطانيا فانه يجد نفسه مضطرا لابلاغها بأن هذه السياسه لا ترضي أنصار التفاهم. وقد طلبوا في الاحتجاج من السفير البريطاني أن يرفعه الى الحكومه البريطانيه

الوزراء والعلماء يوقعون الاحتجاج

ووقع الاحتجاج عن العلماء ابراهيم الراوي ويوسف عطا مفتي بغداد. ومن الوزراء السابقين صالح باش اعيان وعبدالعزيز القصاب وناجي السويدي وعبد الحسين آل شلبي ومولود مخلص وجعفر ابو التمن وجمال بابان

برقيه شكر للمستر دي فاليرا

وقد ارسل نادي المثنى برقيه الى المستر دي فاليرا شكره فيها على موقفه أزاء قضيه فلسطين

عرب فلسطين يتخذون القاهرة مركزاً لنشاطهم

لندن في ٧ تشرين اول — نشرت جريدة المانشستر غارديان مقالا لمراسلها في القاهرة قال فيه ان العرب في فلسطين اخذوا يعيدون تنظيم صفوفهم وانهم جعلوا يفكرون في اتخاذ القاهرة مركزا لنشاطهم في الدفاع عن بلادهم. ويقال ان الاستاذ جمال الحسيني سيحضر الى القاهرة قريبا اذ انه لا يوجد اتفاق بين مصر وانكلترا على تسليم « المجرمين » السياسيين

واصف باشا يستقيل من الوزارة

ارسل واصف غالي باشا وزير الخارجية المصرية ومندوب مصر في عصبة الامم الموجود الآن في باريس استقالته من الوزارة بالبريد الجوي الى رفعة النحاس باشا ويقول فيها ان السبب راجع الى سوء حالة زوجته الصحية وقد احتفظ النحاس باشا بالاستقالة ولم يبت فيها وقد عرضها اليوم على جلالة الملك فاروق فلم يقبلها جلالته.

الطلبة اليهود يتظاهرون احتجاجاً

وارسو - قام الطلبة اليهود اليوم بمظاهرة صامته احتجاجا على المقاعد المنفصله التى خصصت لهم في معاهد التعليم في بولندا. ولما هددتهم ادارة المعاهد بفصلهم عادوا الى مقاعدهم، لكنهم لم يجلسوا عليها وظلوا طول ساعات الدراسة وقوفا. ويخشى اليهود من ان تعم هذه الاوامر القطارات ومركبات الاوتوبوس وغيرها.

الحكومة المصرية

بين بريطانيا وعرب فلسطين

لا تزال الصحف الايطاليه تنشر حوادث فلسطين دون التعليق عليها وقالت جريدة « ستامبا » أن الحكومه المصريه مترددة في موقفها بازاء التعهدات التى تعهدت بها لانكلترا في معاهدتها من جهه وازاء واجباتها كأمه عربيه تمثل العالم العربي في جنيف من ناحيه اخرى

حدود المانيا وفرنسا

مقفلة في وجه اليهود

لندن في ٧ تشرين اول — اقفلت الحدود بين المانيا وفرنسا في وجه اليهود من يوم أمس وكلما وجدت قوات الحدود يهوديا يريد الدخول الى فرنسا حالت بينه وبين ذلك وطلبت اليه العودة. فاذا رفض اخذ جواز سفره وحرم من الجنسيه الالمانيه. ويحتج اليهود بانهم ذاهبون لزيارة اقاربهم في فرنسا، ولم نعلم بعد اسباب هذا المنع.

مقتل ضابط

بريطاني وجنود في وزيرستان

نيودلهي في ٧ تشرين اول — في آخر الانباء من وزيرستان ان رجال القبائل قاموا بهجوم وقد قتل ضابط بريطاني برتبة لفتننت اسمه بلني كما قتل بضعة جنود من الهنود.

لجنة مراقبة الانتخابات للواء الاسكندرونة

جنيف في ٧ تشرين الاول — د. ن. ب — اذاعت سكرتارية العصبة جدولا باسماء اعضاء اللجنة التى ستراقب الانتخابات الاولى للاسكندرونة وهم مندوبو البلجيك وهولندا والنروج وستتوجه هذه اللجنه في ١١ الجاري الى اسكندرونه.

مقام مصر في العالم العربي

يرفعه انتصارها في جنيف لعرب فلسطين

جاء في آخر رسالة نشرتها مجلة « بريطانيا العظمى والشرق » لمكاتبها الخاص في القاهرة، مايلي :

قوبلت الخطبة التي القاها واصف غالي باشا في جنيف حول القضية الفلسطينية، بكثير من الدهشة هنا اذ لم يكن احد يتوقع ان تقف الحكومة المصرية هذا الموقف المعين الصريح من مشروع التقسيم

ومع ان المصريين على وجه العموم كانوا قانعين بتمني الخير لجيرانهم الفلسطينيين الا ان عمل حكومتهم هذا قد قوبل معهم بمزيد الابتهاج، وبالمصادقة عليه من جميع المصريين، فهذا عمل ليس من شأنه تأييد عرب فلسطين فيه، ولكن من شأنه ايضا ان يرفع مقام مصر في عيون العالم العربي

* * *

شعور العرب الوطني الحاضر لا يحفل بالاقتصاديات

ماذا يقول هربرت صموئيل وما هي مقترحاته الجديدة

في القطار الى تريستافيره الجاري : حملت معي من جنيف مجلة « الشئون الخارجية » التي تصدر في نيويورك مرة في كل أربعة شهور . لقد عرفت هذه المجلة بأبحاثها التفصيلية ، وبكتابها المعروفين من ساسة العالم . وقلبت نصفها فأذا مقال عنوانه « مقترحات بدل التقسيم » بقلم الفيكونت صمويل ، السرهربرت صمويل سابقاً . قرأت المقال كله ، وقرأت الذي يليه وعنوانه « العرب ومستقبل فلسطين » بقلم عبد الله فلبي . ومن المفيد اختصار المقالين للقراء ، فالمجلة لم تصل إلا منذ يومين ، وهي عدد أكتوبر الحالي

ماهي مقترحات هربرت صمويل الجديدة

ماذا يقول هربرت صمويل ؟ ما هي مقترحاته الجديدة ؟

استعرض الحالة بعد الحرب العالمية ، ووعود بريطانيا للعرب ، ثم وعدها لليهود . وتكلم عن الحركة الصهيونية بأسهاب ، بحثاً مفصلا ، ثم الاضطرابات المتعاقبة في فلسطين من سنة ١٩٢٠ حتى ١٩٣٦ وامتدح اللجنة الملكية ، وماوصلت اليه من نتائج ، رغم أنها نتائج مؤسفة.

ويقول باختصار : لقد ظهر ان العرب في شعورهم الوطني الحاضر لا يحفلون كثيراً بالاقتصاديات ، أوما يأتي به اليهود من اموال . ولليهود في فلسطين اربعمائة ألف ، وهم يصرون على التوسع . لكن الموقف الحاضر أصبح لا يطاق . ليس من العاطفة ان تتحمل الدولة المنتدبة نتائج تلك الاضطرابات المتكررة . يجب الوصول الى حل ، ولقد وصلت اللجنة الملكية الى ما اعتقدته إنقاذاً وخلاصاً —

ومضى الكاتب يشرح مشروع التقسيم ، ثم ينتقده — : المشروع يضع ٢٢٥ الف عربي في المنطقة اليهودية . وهو يجعل الحدود اليهودية التي طولها ٢٠٠ ميل عرضة للاحتلالات . ثم هو يخلق « ممرات » ومدنا كمدينة دانزغ و « ميمل »

« انني اقترح مشروعاً آخر بدل التقسيم ، لا ينهي عهد الانتداب في فلسطين ، ولا ييأس من التعاون بين العرب واليهود في المستقبل . وها هي أسسه :

١ — تحديد نسبة اليهود في فلسطين إلى عدد من السنوات ، وأرى ان تكون ٤٠ في المئة ، وهي الآن ٣٠

٢ — الاعتراف بأماني العرب الوطنية ، وايجاد اتحاد عربي كبير في الشرق الأدنى ، تكون فلسطين عضواً فيه ، ومصدراً من مصادر ثروته

٣ — تفتح فلسطين ابوابها لسكنى العرب واليهود على السواء ، وتعطى قرضاً لتحقيق هذه الغاية .

٤ — تضمن العصبة مسئلة المقدسات وملكيتها

٥ — يعطى العرب واليهود صلاحيات كبيرة للاشراف على التعليم والصحة وشئون اخرى ، ويكون لهم حصة كبيرة في الواردات من الضرائب . ويقام في البلاد مجلس استشاري مؤلف من العرب واليهود والموظفين البريطانيين يشاوره المندوب السامي في كل شيء .

« هذا هو اقتراحي لمشروع يحل محل التقسيم . لقد هاجم البرلمان هذا المشروع ، وكان ضمن المهاجمين وزيران سابقان من وزراء المستعمرات ، وهما تشرتشل واميري . فللتقسيم أخطار ومصاعب اعترف الجميع بها . لكن الحكومة البريطانية تريد حلا ، وتريده بحق ، فالاستمرار على الحالة الحاضرة عبث . »

الانتداب جاء كارثة على العرب

انتقدم الآن الى تلخيص مقال فلبي . بحث فلبي في ماضي الثورة العربية الكبرى ، وفي المكاتبات المعروفة بين الملك حسين ومكماهون . ثم جاء الى معاهدة سايكس — بيكو التي نقضت الاتفاق العربي — البريطاني ، وكيف انها كانت سرية في سنة ١٩١٦ الى أن كشف البلاشفة سرها في عام ١٩١٧ ، لافتضاح سياسة الحلفاء الخفية . ويقول فلبي ان بريطانيا لم تكن وفية للعرب في هذا الصدد . حتى الانتداب نفسه وضع بصورة تغذي آمال اليهود . لذا فقد جاء كارثة على العرب .

بعد ذلك أخذ فلبي في الثناء على اعمال اللجنة الملكية . في اطراء مشروع التقسيم الى أبعد حد ! وقد بلغ هذا حد الهوس فراح يحذر العرب من رفضه . عبدالله فلبي يقول هذا ؟ انه أجدر الناس معرفة بمصيبة هذا المشروع التي يجرها على العرب ، فماله يتغاضى ويسرف في الثناء على التقسيم ؟ اذن كان الملك ابن السعود مصيباً حين أعلن أن فلبي لا يمثل إلا نفسه ، وليس له علاقة سياسية بالدولة السعودية

ويقول فلبي ان بريطانيا تريد السلام في فلسطين . ان هذا في مصلحتها كل المصلحة . والحالة الحاضرة — كما هي — لا تأتي بالسلام ، اذن يجب تبديلها . وينتهي فلبي الى أن التقسيم هو الذي ينبغي أن يحل محل « الشيء الموجود » — مخافة أن يصبح اليهود أكثرية في المستقبل »

ويرى فلبي تعديل الاقتراح بجعل المقدسات منطقة لها استقلال داخلي تحت اشراف العصبة ، أو بريطانيا . وبعدم توسع تل أبيب في مقابل اعطاء اليهود سيادة تامة على حيفا ! أما عكا والمنطقة العربية كلها في الشمال فتضم الى سوريا ، لانه لا بد من اتحاد فلسطين العربية مع سوريا في المستقبل القريب . أما منطقة « روخبوت » فيقول الكاتب بضمها الى « المملكة » العربية على أن يعوض اليهود بمنطقة مثلها في الشمال .

ابراهيم

البرلمان المصري يدعى لدورة استثنائية

هل استقال واصف غالي من منصبه

ينتظر ان يدعى البرلمان الى عقد دورة استثنائية في اليوم الثالث والعشرين من الشهر الحالي للنظر في مشروعات القوانين التي صدرت في غيبته لأقرارها. وقد عهد الى كبير المستشارين الملكيين بصياغة المرسوم الملكي

طلب الثقة بالوزارة

ولا يستبعد أن يطلب رفعة النحاس باشا في هذه الدورة الثقة بالوزارة ،

وذلك على اثر انفصال النقراشي باشا . وقد وصل من الخارج كل من صاحبي الدولة محمد محمود باشا واسماعيل صدقي باشا

استقالة وزير الخارجية

وقد اشيع امس في الدوائر السياسية ان حضرة صاحب المعالي واصف غالي باشا قد استقال من منصب وزارة الخارجية ولم يرد ما يؤيد او ينفي الخبر

الوزارة يتناولها التعديل

وفي الانباء الخاصة ان الوزارة المصرية قد يتناولها التعديل واسباب ذلك رغبة ملحة صادرة من وزيرين اولهما معالي واصف غالي باشا بسبب مرض السيدة زوجته وحاجتها الشديدة الى الراحة والمعروف ان معاليه يقضي اكثر اوقاته في فرنسا ، وثانيهما معالي محمود بسيوني بك وزير الاوقاف الذي ابدى رغبته في العودة الى منصب رئاسة مجلس الشيوخ الذي كان يشغله قبل اسناد وزارة الاوقاف اليه . ثم ان هناك رغبة اخرى صادرة من محمد محمود خليل بك وزير الزراعة الذي يريد تولي وزارة الخارجية في حالة تنحي معالي واصف غالي باشا عنها.

رئاسة الديوان الملكي

وترددت الاشاعات في الدوائر السياسية عن قرب تعيين رئيس للديوان الملكي وعلى ذلك اصبح من المنتظر ان يشغل هذا المنصب في الايام القليلة القادمة.

واكثر الاسماء التي تلاقي تأييداً لاشغال هذا المنصب هو اسم دولة علي ماهر باشا رئيس الوزراء السابق. والمعروف ان دولته قابل جلالة الملك فاروق في الاسبوع الماضي ومكث عند جلالته اكثر من ساعتين

قرار مجلس العصبة في النزاع الاسباني

اعتداءات مناقضة لابسط مبادىء الانسانية

وافق مجلس عصبة الامم على قرار تعلق بمسألة اسبانيا . ومما جاء فيه ان المجلس يلفت النظر الى تسوية نيون وملاحقها ويلاحظ انه قد وقعت اعتداءات مناقضة لابسط مبادىء الانسانية وهي المبادىء التي تقوم عليها القواعد المقررة لحقوق الامم . ويصرح المجلس أن ضمير الامم المتمدنة الذي يعبر عنه المجلس ستنكر كل اعتداء من هذا النوع على البواخر التجارية اية كانت . وقد امتنع مندوب بولونيا عن اعطاء صوته وصرح مندوب اسوج ان تسوية نيون لم تتناول مشكلة سلامة الملاحة جميعها . واحتج مندوب حكومة بلنسية على استبعاد حكومته من النظام الذي وضع في نيون ثم ان المجلس اعلن انتهاء اعماله بعد ما وافق على هذا القرار .

تأجيل انعقاد البرلمان السوري

دمشق — فهم أن دورة تشرين الأول المقبلة للمجلس النيابي ستؤجل شهراً واحداً لمناسبة عدم الانتهاء من وضع الموازنة العامة .

قضية نسيم باشا

المجلس الحسبي يعقد جلسة سرية

أحيل الطلب الذي قدمه توفيق دوس باشا المحامي بالحجر على رفعة توفيق نسيم باشا الى المجلس الحسبي . وقد عكف رئيس المجلس على درس طلب الحجر واوراق تحقيقه . ورأى الرئيس ان يستأنس برأي الطبيبين محمد اباظة بك ومحمود عانوس وهما الطبيبان اللذان يعالجان رفعة نسيم باشا فامتنع الاول عن اعطاء رأيه بحجة احتفاظه بسر المهنة اما الثاني فأجاب ان رفعة نسيم باشا في حالة صحية مرضية وأن تصرفاته ليست نتيجة مرض عنده . ثم عقدت جلسة سرية حضر توفيق دوس باشا جانباً منها . ثم دعى رئيس المجلس الحسبي بعض أصدقاء نسيم باشا لسؤالهم عن عدة مسائل رأى استيضاحها وانتدب المجلس الاطباء محمود ماهر بك وسليمان عزمي باشا ويوسف براده بك للكشف على صحة نسيم باشا وتقديم تقريرهم عنه قبل يوم السبت وهو موعد جلسة المرافعة .

وفهم ان رفعة نسيم باشا عقد اجتماعا مع بعض كبار المحامين للبحث في رفع قضية جنحة مباشرة على الذين قدموا طلبات الحجر على رفعته متهما اياهم بالقذف في حقه .

تحسين الطرق في الحجاز

كانت قد تألفت لجنة بوزارة الاشغال المصرية برئاسة وزيرها لتحسين شئون الحجاز وكان مما قررته العناية برصف بعض الطرق ومتابعة البحث في تحسين وسائل النقل . وقد قررت الوزارة أخيراً القيام بتنفيذ مشروع رصف طريقي مكه الى جده ومكه الى عرفات خلال الشهر القادم .

تجدد الاضطرابات في أنطاكية

الاسكندرونة — تجددت المعارك بين العرب والترك في انطاكية على اثر مهاجمة الاخرين مقهى الاورخانية الواقع في الحي العربي فتبودلت بينهما العيارات النارية وطعن المدى والخناجر . وقد صدرت الاوامر بابعاد فريق من العرب واعتقال البعض الاخر . واقتصر على ابعاد الداعيه التركي محمد درويش الى ناحية أرسوز

لجنة تحقيق في جبل العرب

على اثر الاعتداءات التي وقعت في جبل العرب قررت الحكومة السورية تأليف لجنة تحقيق برئاسة متصرف دمشق مهمتها البحث عن أسباب الاعتداءات والقائمين بها

اعلنوا
في جريدة الدفاع

عصمت اينونو لايزال رئيساً للوزارة

العودة الى العمل عند افتتاح مجلس الامة

نشرت الصحف الصادرة في أطنه بياناً رسمياً اصدرته رئاسة الجمهورية التركية بشأن استقالة رئيس الوزراء عصمت اينونو وفيما يلي نص البيان :

ان الاخبار المغلوطة التي تناقلتها الصحف وفسرتها حسب اهوائها واغراضها وغاياتها بمناسبة منح رئيس الوزارة الجنرال عصمت اينونو أذونية شهر ونصف شهر — لاسباب صحية — لا تطابق الواقع

وان وكالة جلال بايار تنتهي عند افتتاح المجلس حيث يعود فخامة عصمت اينونو لمباشرة عمله ماقتضى التنويه

أكبر مناورة تقوم بها تركيا

ويحضرها أتاتورك وكبار القواد العسكريين

لندن — جاء من اسطنبول ان الهجوم البحري والجوي المشترك ضد ازمير هو من اهم مظاهر المناورات التي ستبدأ غداً في الجهة الغربية من آسيا الصغرى ، وهي اكبر مناورة قامت بها تركيا على الاطلاق وستشترك فيها وحدات من القوات البحرية والجوية ، والميكانيكية

وستدوم هذه المناورات ستة أيام ، ويشهدها الغازي « اتاتورك » وقد ادرجت اسماء اكثر القواد الكبار في كشف العاملين .

والهجوم على ازمير — وهو امر لم يحدث قط من قبل في المناورات الحربية التركية — ستتولاه القوات البحرية والجوية في وقت واحد .

اما حصون الشواطىء ، وبعضها قائم امام « الدوديكانيز » فانها ستحاول رد هذا الهجوم بمساعدة وحدات محلية من القوات الجوية والميكانيكية التي تسرع الى مكان الحادث .

وتعد شواطىء ازمير على بحر « ايجيه » عرضة للهجوم ، ولذلك ستكون حركات المناورات ونتائجها سراً مكنونا .

فهذه المناورات التي تشترك فيها القوات البحرية والجوية والميكانيكية ، لاول مرة مع قوات المشاة والفرسان والمدفعية يقصد بها اقناع الاتراك انفسهم بقيمة قواتهم المسلحة في الحروب الحديثة .

***

الوكلاء والمستودع
الشركة المصرية البريطانية التجارية — تلفون ١٠٦٢ : يافا — ص.ب. ١٧٩

منقذة الصين

المرأة التي تقود ٤٠٠ مليون نسمة

من انباء شنغهاي أن مدام شيانغ كاي شك، أقوى امرأة في الصين، قدفتشت على الخطوط الامامية للجيش بالقرب من شنغهاي بينما كان اليابانيون يصلونها من مدافعهم ناراً حامية.

جرأة نادرة وعزيمة قوية

وصلت السيدة في الصباح الباكر وعلى وجهها نقاب كثيف أسود اللون يصحبها ثلاثة من الحراس. وكانت تركب مركبة. وتقود هذه السيدة مع زوجها الدكتاتور الحرب في بلاد يبلغ عدد سكانها ٤٠٠ مليون نسمة. وهي مؤسسة ورئيسة السلاح الجوي. وقد زارت ميناء نانكنج لتشهد سبعة عشر طائرة يابانيه اقتنصها جنودها الصينيون.

أثمن شيء في الصين

وبينما يعدها اليابانيون عدوهم الألد فان الصينيين يرون ان حياتها وحياة زوجها أثمن شيء في البلاد. ومع ذلك تغامر دائما بهذه الحياة ولا تزور الا المواقع الامامية القريبة من القوات اليابانية.

السياسة الفرنسية الجديدة في أفريقيا

صرح المسيو البير سارو الذي عينه مجلس الوزراء الفرنسي مندوبا ساميا

لافريقيا الشمالية في تونس ومراكش والجزائر لجريدة «الطان» بأول حديث له بعد اسناد المنصب الجديد اليه فقال:

ان غاية عمله توحيد السياسة الاسلامية الفرنسية في جميع هذه الاقطار لا توحيد الانظمة الادارية، لان القوانين الاساسية تختلف في كل قطر عما هي عليه في الاخر. وبالدرجة الاولى قمع الحركات العدائية لفرنسا مهما كان منشؤها، شيوعية ام فاشستية تعمل للحط من نفوذ فرنسا العسكري في افريقيا الشمالية.

سجناء اميركا

يتمتعون بحرية بعيدة المدى

تعتبر سجون امريكا افخم سجون العالم. يتمتع فيها المسجونون بحرية بعيدة المدى لا يحظى بها أحطمثلهم، بل انهم يتمتعون بما لا يتمتع به بعض الاحرار في البلدان الاخرى.

ففي هذه السجون يصدر المساجين مجلات ويوزعونها ويحررون فيها. تقرأ في هذه المجلات والجرائد اخبار الالعاب الرياضية والشعر والحكايات الخيالية الملفقة والحكم المأثورة التي يقصد بها اصلاح النفوس وتقويم الاخلاق والملح المستظرفة والالغاز التي يقصد بها التسلية والترويح عن تلك الانفس المعذبة التي نبذتها الهيئة الاجتماعية.

أشهر المجلات في داخل السجون

واشهر هذه المجلات التي تصدر في داخل السجون مجلة «الخيالات» وهي مجلة شهرية يطبعها نزلاء سجن ولاية اوريغون ويحررها جندي قديم اشتهر بسرقة قطارات سكك الحديد وحكم عليه بالسجن المؤبد عندما كان عمره ١٨ سنة لانه أوقف قطاراً وقتل أربعة من ركابه. وتصدر هذه المجلة في ٣٦ صفحة. وتطبع ٦٠٠ نسخة يباع منها نصفها خارج السجن ثم زادت اعمالها فأصبحت تضارع المجلات الكبيرة ذات الموضوعات المتنوعة ويكتب المسجونون المقالات في المجلات التي تصدر داخل السجون ويوقعون عليها بنمرة السجن الخاصة لكل منهم.

تمثال شهيد ميسلون في البرازيل

اقامت جمعية الرابطة الوطنية السورية في سان باولو عاصمة البرازيل، حفلة رائعة لازاحة الستار عن تمثال المرحوم الشهيد يوسف بك العظمة بحضور مندوبين عن جميع الهيئات العربية في البرازيل. وقد القيت أثناء الاحتفال عدة خطب وقصائد وطنية، وكانت روح الجلال تسود الاجتماع.

اهتمام اليابان بنفط جزيرة العرب

تفيد بعض الأنباء الوزارة من اليابان بأن شركة النفط اليابانية للتنقيب عن النفط في شمال سخالين في روسيا تظهر اهتماماً كبيرا عن وجود معادن النفط في جزيرة العرب ومن ضمنها نفط جنوب العراق للدخول مع شركات النفط الاخرى كمساهمة في أعمالها.

الميثاق الشرقي

والعلاقات الودية بين تركيا وايران

عقدت جريدة «جمهوريت» بامضاء يونس نادي فصلا افتتاحيا عن العلاقات بين تركيا وايران وهي العلاقات الودية الخالصة التي تربط بين رئيسي الدولتين جلالة شاهنشاه واتاتورك. والسبب الرئيسي في هذا التفاهم الوحيد الذي يسود الشعبين هو ان البلدين قد دخلا في حياة جديدة من التقدم والتطور كما ان صيانة السلم هي الغرض الاساسي لميثاق سعداباد. ويقول يونس نادي ان مسألة اخرى ينبغي ان

تدخل على نفوسنا الاطمئنان وهي اننا لسنا وحدنا فيما نبذل من جهود لرفع شأن الانسانية والسير بها نحو السلام العام. ان لتركيا اصدقاء اخرين يرمون الى نفس الغرض وهم يحملون هذا الروح السلمي الذي تجتاز به شعوب الشرق الى داخل اسيا وحدود اوروبا

دوائر العصبة تعجب برئاسة آغا خان

التقدير العام لحنكته في ادارة المناقشات

جنيف في ٧ تشرين الاول — استعرض سمو اغاخان في خطبته الختامية في الجمعية العمومية لعصبة الامم اجراءات الدورة واعمالها التي تناولت شؤون الصحة والنقل والتعاون الثقافي واصلاح قانون العقوبات وتجارة المخدرات وذلك عدا المشكلات السياسية.

مقدرة العصبة على معالجة المشاكل الخطيرة

واحتج بشدة على خطة اليأس التي ترى ان أنهاض العالم من كبوته اصبح مستحيلا. وقال ان تقسيم المسؤليات بين اقتصادية وسياسية من اصعب المعضلات التي رفضت الجمعية عن صواب ان تورط نفسها فيها. وان الجمعية قد فعلت كل ماسمحت لها الاحوال الحاضرة

ان تفعله في الميادين وعالجت بدون تردد مشاكل خطيرة كمشاكل اسبانيا والصين. والاختبار الطويل في الهند قد علم ابناءها ان الرخاء بدون السلم مستحيل، فعسى ان يكون الامر كذلك مع عصبة الامم (هتاف عال). وقد اعرب في دوائر العصبة عن التقدير العام والاعجاب برئاسة سمو آغا خان وحزمه ولباقته وحنكته في ادارة المناقشات بيد قوية وذهن نقي.

صدر الجزء الثاني

من كتاب العلوم الحديثة

تأليف الأستاذ سليم كانول ب. ع.

استاذ الطبيعيات والكيمياء في الكلية العربية بالقدس ومؤلف كتاب علم الطبيعة العملي وكتاب علم الكيمياء العملي وكتاب الكيمياء العامة.

مباحث الكتاب

وضع الجزء الثاني من كتاب العلوم الحديثة وفقا لمنهاج الصف الرابع الابتدائي في العلوم. ويحوي القسم الأول منه وصف الحيوانات المعروفة والقسم الثاني النبات الكبير الفائدة. والقسم الثالث يبحث في الأحجار والأتربة وبعض المعادن والقسم الرابع يبحث في علم الصحة وأعضاء جسم الانسان.

يطلب من ادارة مجلة الكلية العربية ومن مطبعة بيت المقدس بالقدس.

١٣٠ ساعة في طبقات الجو

موسكو — اذاعت وكالة تاس التلغرافية ان منطادا روسيا نزل في موسكو بعد ان طار مدة ١٣٠ ساعة بدون توقف على الرغم من الاحوال الجوية الرديئة التي اعترضته

وتشير الوكالة الى ان هذا المنطاد ضرب الرقم القياسي للطيران بدون توقف وهو الرقم الذي كان يحرزه المنطاد الالماني «ل ز ١٢٧» منذ سنة ١٩٣٥. ثم ان المنطاد الروسي ضرب ايضاً في رحلته هذه الرقم القياسي للطيران من دون ان يتزود بالوقود في اثناء طيرانه

قصر جديد لدوائر الحكومة التركية

اسطنبول — رسم المهندسون التصميمات الابتدائية لقصر كبير يتسع لجميع دوائر الحكومة المحلية في هذه المدينة وتبلغ نفقاته نحو مليون جنيه وسيشاد هذا القصر على مقربة من المسجد الازرق الشهير

اما دار وزارة الخارجية السلطانية التي احتوت حتى الان جميع دوائر الحكومة الحاضرة فستخلى لكي تحول الى متحف

الوقاية من الغارات الجوية

جاء من اسطنبول أنه يجب على شخصين على الاقل من كل عائلة أن يقنعا السلطات بأنهما يشهدان دروساً خاصة عن طريقة الوقاية من خطر الطيارات عند البدء بالقاء هذه الدروس في ١٥ الجاري. وقد عينت لجان خاصة للاشراف على هذه الاجراءات في كل حي من أحياء المراكز والمدن والقرى في جميع انحاء البلاد.

الصحف الايطالية

ورئيس اساقفة كنتربري

ورد من روما ان حضور رئيس اساقفة كنتربري لاجتماع لندن الذي ندد فيه بغارات اليابانيين الجوية على الصين قد جلب عاصفة من الاهانات والشتائم عليه من الصحافة الايطالية. على ان كثيراً من هذا الحنق عليه يرجع تاريخه الى تأييده لحملة العقوبات ضد ايطاليا في سنة ١٩٣٥.

غرور الرجل الشيخ

وقد كتبت جريدة تريبونا تقول: «ان غرور الرجل الشيخ اقوى من فروض الدين ووصاياه. فقد صار منبره ادارة من ادارات وزارة الخارجية بدلا من ان تكون كلمات سلام هي تحريض على الحرب وانه لما يتجاوز حد التصور ان يستطيع حبر ديني ان يعطي مثل هذه القدوة لعدم المسؤولية والضلال»

أشقياء يخطفون كاهناً ويطلبون فديته

مكدن في ١٧ كتوبر — خطف بعض الاشقياء الكاهن الامريكي دونوفان من غرفة الاواني والثياب الكنسية في الكنيسة الكاثوليكية في شمال فوشان. ويطلب الخاطفون فدية للكاهن قدرها عشرة آلاف جنيه

العلاقات الطيبة بين مصر وافغانستان

الاستاذ عزام بك يقدم اوراق اعتماده

كابول في ٧ تشرين الاول — قدم سعادة الاستاذ عبد الرحمن بك عزام وزير مصر المفوض في افغانستان أوراق اعتماده الى جلالة الملك محمد ظاهر شاه بحضور معالي وزير الخارجية ووزير البلاط ورئيس الديوان الملكي و كبار رجال القصر. والقى الاستاذ عزام بك كلمة في حضرة جلالة الملك أشار فيها الى العلاقات الطيبه بين البلادين. وقد رد جلالة الشاه بالكلمة التالية:

«ارحب بتمام السرور بخطاب جلالة الملك فاروق الاول الذي تفضل باختياركم فيه لتكونوا اول وزير مفوض ومندوب فوق العادة لحكومة مصر لدى بلاطنا، واني لارجو ان تمضي مدة اقامتكم في بلادنا العزيزة على اكمل وجه من السرور والعافية، كما انني خير ممتن للعواطف الطيبة التي أبدتها كل من حكومة مصر السنية والامة المصرية النجيبة نحونا ونحو امتنا العزيزة ولا شك اننا وامتنا نتمنى لجلالة ملك مصر الفوز والسعادة؟ ولمصر الرقي والرفاهية. واننا لنطمئنكم على ان رجال حكومتنا يعدونكم أخا عزيزاً وسوف لا يدخرون وسعا في معاونتكم، دائما أبداً، على كل ما من شأنه ان يزيد في توثيق الروابط بين الدولتين»

***

حزب العمال البريطاني ينكر الشيوعية

لندن — رفض مؤتمر حزب العمال في الجلسة التي عقدها في بورتموث باكثرية ٢٫٠٠٠ر٧٨٥ر١ صوت اقتراحا عرض عليه لتأليف جبهة متحدة مع الشيوعيين. وكان عدد الاصوات التى أعطيت ضد الاقتراح ٢٫٠٠٠ر٢١٦ر٢ والاصوات التي ايدته ٣٣١٫٠٠٠ لا غير. ويتولى رياسة انصار الائتلاف مع الشيوعيين السر ستافورد كريبس وكان موضوع انتقادات عنيفة جداً. وطلب منه ان يقطع علاقاته مع الشيوعيين او ان يخرج من حزب العمال. لكنه صرح انه يريد مع ذلك ان يواصل مساعيه الى ان يتمكن من تحقيق الاتحاد مع الشيوعيين

خط بواخر بين تركيا والاسكندرونة

الاسكندرونة في ٧ تشرين الاول — افتتحت الشركة البحرية التركية الخط التجاري بين تركيا واسكندرونه وقد وصلت الباخرة الاولى «قونيه» التابعة للشركه المذكورة. وكان اتراك اللواء قد قرروا القيام بتظاهرة ابتهاجاً بهذه المناسبة فحالت الحكومة دونها منعاً لوقوع حوادث مؤسفة بين العرب والاتراك.

الصابون الذي له رائحة يضر الجلد ضرراً عظيماً

الوكلاء والمستودع

الشركة المصرية البريطانية التجارية — تلفون ٩٠٦٢؛ يافا—ص.ب. ١٧٩

نص خطاب سمو الأمير سيف الاسلام عن قضية عرب فلسطين فى لندن

جاءنا بريد الأمس بالعدد الأخير من مجلة « بريطانيا العظمى والشرق » وفيه تحت عنوان (رأي المسلمين في فلسطين) ما نجمله فيما يلي :

المسلمون لا يستريحون الا بانصاف العرب

خطب حضرة صاحب السمو الملكي الامير سيف الاسلام الحسين مندوب اليمن الى حفلة تتويج الملك جورج السادس في اجتماع عقد في لندن يوم ٢٤ ايلول الماضي، وكان سموه فيه ضيف الشرف فتكلم عن فلسطين بشعور عميق قائلا: ان المسلمين في جميع انحاء الدنيا يعطفون على عرب فلسطين ، وهم لن يستريحوا الا اذا حلت المسألة الفلسطينية حلا لا انتقاص فيه من حقوق العرب

اجماع الرأى الاسلامى على تأييد فلسطين

وفي الماضي لم يكن هناك كثيرون من العرب والمسلمين يهتمون بالمسألة الفلسطينية ولكن ما دخل على هذه المسألة مؤخراً من التطورات قد ايقظ العالم الاسلامي وجعل الرأي العام فيه يجمع على تأييد ابقاء فلسطين بلداً عربيا اسلاميا وانني كعربي تهمه مصالح فلسطين وبريطانيا العظمى معاً اقول انني غير متشائم من المعضلة الفلسطينية وارى ان الحل الوحيد لها هو الاعتراف بان يظل العرب اكثرية ، ويوقف هجرة اليهود . وما من عربي على الاطلاق يستطيع ان يسمح للصهيونيين بان يحققوا مطامعهم على حسابه

زعيم هندى يتكلم

وفي هذا الاجتماع نفسه ، وكان بدعوة من المس فاركهرسن نصيرة العرب، خطب الزعيم الهندي الكبير السيد يوسف علي فكان مما قاله ان مسلمي الهند جميعهم يؤيدون عرب فلسطين ويستنكرون مشروع التقسيم الذي يعطي اليهود اخصب ما في فلسطين من الاراضي التي لن يكون للعرب وجود الا وهم عليها

جداول التعويض على منكوبي البلدة

انتهى وكيل حاكم اللواء الجنوبي من تدقيق جداول التعويض على منكوبي البلدة القديمة وارسلها امس الى السكرتير العام للمصادقة عليها ، وقد تعود قريباً للمباشرة بالصرف .

فى اللجنة الجديدة

اكدت البرقيات الواردة من لندن خبر اختيار السير هوراس رامبولد عضواً فى لجنة التحقيق الجديدة القادمه الى فلسطين

النار على مستعمرة

جاء في تقرر البوليس أن مجهولين اطلقوا ثلاث عيارات نارية على مستعمرة مشحار هاياردن ليلة امس ولم يصب احد

ايطاليا واليهود

نشرت جريدة « الديلي ميرور » برقية من امير كا جاء فيها ان السنيور فكتوريو موسوليني ابن الدوتشي وهو يتجول الان في هوليوود قد صرح امام مندوبي الصحف بان ايطاليا هي البلاد الوحيدة التي تقبل ان تسمح لليهود باللجوء اليها وان ايطاليا تقابل بالسرور اللاجئين اليهود المطرودين من عدة بلاد في اوروبا .

مركز تجارى يهودى

ذكرت جريدة هابوكر ان بلدية تل ابيب قررت ان تقيم مركزاً تجاريا كبيراً في قطعة الارض الواقعة شرق محطة كهرباء روتنبرغ في تل ابيب والتي اشترتها البلدية . وقد وضع المهندسون رسما تخطيطيا لهذا المركز وسيبدأ العمل فيه قريبا بقصد تشغيل العمال العاطلين .

على يهود صفد

جاء في تقرير البوليس ان مجهولين اطلقوا ليلة أمس اربعة عيارات نارية على سوق اليهود في صفد وقد اجاب الخفراء اليهود بالمثل

أمراء العشائر في القدس

بئر السبع في ٧ تشرين اول — لمراسل الدفاع الخاص — لم يكد امراء العشائر يعلمون بما جرى ، وذكره بلاغ الحكومة الرسمي حتى هرع منهم الى القدس وفد مؤلف من السادة : الشيخ حسين ابو سته ، الشيخ موسى ابو معيلق الشيخ ابراهيم الصانع ، الشيخ ابراهيم العقبي ، الشيخ عبد الرزاق ابو سته ، الشيخ فريح ابو مدين ، الشيخ فريح المصدر ، الشيخ علي النجدي ، الشيخ عبد الله ابو سته ، الشيخ عابد ابو معيلق الشيخ اسماعيل ابو ختله ، الشيخ محمد العمر

وهناك قصد هذا الوفد دور القنصليات المصرية والعراقية والفرنسية والايرانية وقدم للقناصل احتجاجه ليرفعوه الى دولهم العظيمة .

اتخاذ الترتيبات اللازمة لموسم البرتقال وصول اول باخرة يوم ١١ الجارى

اهتم تجار البرتقال فى الاونه الاخيرة باتخاذ الترتيبات اللازمة للموسم الذي اصبح على الابواب . فاخذوا بتحضير صناديق التعبئة والاتفاق مع عمال النجار وقطف البرتقال وجلب الادوات الاوليه

اول باخرة

وقد علمنا ان الباخرة « ارتا » التابعة لخط الاثمار الحمضية العربي ، ستصل يوم ١١ الجاري لشحن الكمية الاولى من ثمر العام الجديد من الكريب فروت والليمون الحامض ، وبعد ان تشحن الكمية المعدة لها فى ميناء يافا ستبحر الى حيفا لاتمام مشحونها في يوم ١٣ الجاري

عمل سيء

غير ان هناك ما يجعلنا نعرض الى هذه المسألة بألم . ذلك اننا علمنا ان فريقا من التجار العرب اخذ يرسل مشحون اثماره الى حيفا لشحنها على ظهر الباخرة المذكورة ، وقد ساء هذا الخبر فريقاً كبيراً من بحارة يافا وعمال الميناء لان فى ذلك حصر لعملهم، وقطع لموارد رزقهم

لقتل ميناء يافا

والى جانب هذا فان شحن الاثمار المذكورة الى حيفا بطريق السكة الحديد اولا ، ثم بالباخرة ثانيا فيه من زيادة المصروفات، والنفقات ما لا يخفى على احد فوق انه قتل لميناء يافا العربي

رجاء الى التجار

اننا نرجو من كل تاجر عربى أن يكون يداً عاملة في البناء

الكريب فروت

وقد علمنا ان جمعيات التعاون اليهودية قد اتفقت على ان لا تزيد قيمة المشحون من الكريب فروت الى اسواق هذا العام عن ٦٠٠ الف صندوق بسبب تدهور اسعار هذا الصنف في تلك البلاد

نسف الصخور الناتئة في الميناء

باشر عمال دائرة الاشغال امس فى نسف الصخور الناتئة فى ممر الزوارق والمواعين بجانب حاجز ميناء يافا الجديد. وقد كانت هذه الصخور تصطدم بالمواعين والزوارق الشاحنة من البواخر والعائدة الى الميناء للتفريغ ، حتى اصبحت ذات خطر عليها لاسيما فى الايام التى يشتد فيها هياج البحر ، وستستمر دائرة الاشغال فى نسف هذه الصخور الى ان تأتي عليها جميعها قبل ان يحل موسم البرتقال الجديد.

* * *

الدورة الجزائية لمحكمة مركزية يافا

تبتديء الدورة الجزائية لمحكمة مركزية يافا في اليوم الخامس والعشرين من الشهر الجاري ، وتنعقد المحكمة في اليوم المذكور برئاسة المستر كراسل وعضوية عزيز بك الداودي ، وسعيد بك طوقان ، وتنظر في قضية سالم محمود احمد البحطيطي من قرية سلمه المتهم بمحاولة القتل ، وفي قضية خليل العبد النجار من يبنا . وفي قضية محمود عبد القادر بنات من يافا المتهم بالقتل عن غير قصد وسابق اصرار وتعمد وفي قضية يشعيا حاييم شتائيل من ديران المتهم باغراء الغير على تأدية شهادة مزورة احمد عوض غساني من يافا المتهم بالسطو على مخزن بقصد السرقه ، وفي قضيه مشهور محمد البهلول من يبنا المتهم بالسطو على منزل وارتكاب جرم السرقه ، وفي قضيه مناديل انطون متيا المتهم بتهديد شخص آخر بالاذى باستعمال العنف

قضايا يوم ٢٦

وتنظر في يوم ٢٦ الجاري في قضيه يوسف علي كرديه ، وفي قضيه كل من عبد الرحمن علي عبد الرحمن من كفرنجه ، ومحمد حسين المصطفى المتهمين بالسطو والدخول الى منزل وارتكاب جرم السرقه ليلا ، وفي قضيه يوسف يعقوب ابو داله من يافا ، وفي قضيه

قضايا يوم ٢٧

وتنظر فى يوم ٢٧ الجاري فى قضية محمود سليم العبد من صرفند الخراب، وفى قضيتي كل من ايوب اسماعيل أيوب من قرية امغلس وداود ابو هنية المتهمين باضرام النار عمداً فى أحد المنازل ، وفى قضية سليم الحاج محمد ابو حطب من عشيرة عنزة المتهم بحيازة ٥٣ كيلو تبغاً مهرباً و ٣٨٠ دفتر سيجاره وفى قضية فرج عطية المتهم بقيادة سيارة بدون انتباه ومخالفته قانون الطرق ، وفي قضية احمد محمود العلول المتهم باعطاء شهادة متناقضة وفي قضية يوسف على ابو سالم المتهم بالسطو على احد المقاهي ليلا بقصد السرقة .

متى يعود المندوب السامي الى فلسطين

علمت البوست من مصدر ثقه بان المندوب السامي سيعود الى فلسطين في اليوم السادس من شهر نوفمبر ومن المحتمل ان يتأخر عن هذا الموعد اذا مدد اجازته اسبوعين آخرين وفي هذه الحالة يعود في اليوم العشرين

محكمة غزة المركزية

تبتدىء الدورة الجزائية لمحكمة مركزية غزة في اليوم الثامن والعشرين من الشهر الجاري . وتنظر في مختلف القضايا هناك

مفتش البوليس يجرح في حفلة صيد قدومه الى فلسطين يؤجل شهرا

جاء من لندن ان مفتش البوليس العام في فلسطين اصيب بعدة جراح في خلال حفلة صيد كان يقوم بها مع جماعة في ايرلندا ولذلك تأجل موعد مجيئه الى فلسطين من ١٠ الجاري الى ما بعد شهر .

يضرب كل منهما اخاه بآلة حادة فيقعان بعد ان يصابا بجراح خطرة

يعمل اليهودي اليمني يشوعا و نوخ لحاماً في محلة الكرتون بتل ابيب . وقد احضر هذا اليهودي امس خروفاً الى بيته الذي يقطن فيه مع اخيه داود ومهنته لحام ايضا ، فذبحه وبينما هو عاكف على سلخه حضر اخوه داود وطلب اليه ان يخرج بالخاروف الى الخارج والا ابلغ الامر الى البوليس فلم يعبأ الاول بقوله واستمر يزاول عمله دون اكتراث ، ولاسباب ما ذهب داود الى البوليس وقال ان أخاه ذبح خروفا في بيته دون ان يأخذه الى المسلخ فذهب البوليس والقى القبض على يشوعا وحقق معه ثم افرج عنه بكفالة

وعندما عاد الى البيت بادر الى آلة حادة تستعمل في قطع اللحوم وطعن أخاه بها عدة طعنات مخطرة في بطنه ووجهه ورأسه . وسارع الآخر وأمسك بآلة حادة وطعن يشوعا بالمثل فوقع الاثنان مضرجين بدمائهما وقد اجتمع عليهما جمهور غفير من الناس واصيب بعضهم بعدة جراح من الطرفين ، وفي الحال أبلغ الخبر الى مركز البوليس فذهبت قوة الى مكان الحادث ، ونقلت الجريحين الى المستشفى بحالة خطرة ، وربما توفى احدهما هذه الليلة متأثراً بجراحه .

. . .

مناورات عسكرية بقيادة الجنرال وافيل

ذكرت هابوكر ان قوات كبيرة من الجيش الانكليزي قامت بتمرينات استمرت طول يوم امس في قضاء طولكرم وجنين ونابلس بقيادة الجنرال وافيل وهيئة اركان حربه

وقد انتشر الجنود من شاطيء الاردن في شرقي نابلس الى قلقيلية ومن المنتظر ان تستمر هذه المناورات الى يوم السبت .

امام محكمة الاستئناف

نظرت المحكمة المركزية أمس في القضايا المستأنفة والمحكوم بها امام محاكم صلح القضاء ، وهي :

١ — قضية على عبد الله شاهين من اللد المتهم بسرقة خروف والمحكوم عليه من قبل محكمة صلح الرملة ، فقررت فسخ الحكم

٢ — قضية عثمان الزين صقر المتهم بالسرقة ، والمحكوم عليه بالسجن ثلاثة اشهر من قبل محكمة صلح الرملة فأيدت الحكم

٣ — قضية ابراهيم محمد حجازي من يافا المتهم بجرم السرقة والمحكوم عليه بالسجن شهرين من قبل محكمة صلح يافا فصدقت الحكم

٤ — قضية حسين محمود ابو ستة المتهم بمخالفة قانون السير ومحكوم عليه بغرامة ٧ جنيهات او ستة اسابيع سجن من قبل محكمه صلح يافا ، فصدقت الحكم

فى محكمة الصلح

نظر قاضي الصلح الاستاذ زكي افندي الداودي امس في قضية كل من سنوسي مسعود على المصري وعلى ابراهيم المصري المتهمين بالسكر والعربدة ومعارضة البوليس اثناء قيامه بوظيفته فقضى بتغريم كل واحد منهما جنيها ، ثم نظر في قضية موسى ابراهيم ناثان اليمني المتهم بادخال عدد من علب السجاير الى سجن المدينة لبعض المساجين ولما كانت المسألة تحتاج الى بعض التحقيقات اجلت الى الغد ، ثم نظر في قضية احمد محي الدين جمعه من الشام المتهم بحيازة حشيش فاجلها الى يوم الاثنين القادم لغياب بعض الشهود ، وفي قضية سلمى حسين غنيم المتهمة باعطاء بيانات كاذبة فقضى بتغريمها جنيها ثم نظر في ٨٥ قضية مخالفة لنظام الصحة فقضى بتغريم اصحابها من ١٥٠ ملا الى جنيه واحد .

عودة الدكتور غمالين

عاد أمس الاول من المانيا الدكتور « غمالين » الجراح المشهور في المستشفى الالماني بالقدس وباشر عمله في المستشفى وفي عيادته . وقد علمنا أن الدكتور « غمالين » نال لقب « بروفسور » من آكاديميات المانيا .

البوليس البلدى يقبض على لص

ليلة امس القى جاويش البوليس البلدي السيد عبد السلام لولو القبض على خميس العبد حسين المصري ، وهو يحاول سرقه بعض امتعة لعمال مقهى الصلاحي وساقه الى مركز بوليس المدينه حيث اودع السجن رهن التحقيق

فى ميناء يافا

رست فى ميناء الثغر أمس الباخرة « بعلبك » وستشحن الف طن ذرة الى الموانىء الاوروبية، والباخرة « لاريسا » وأفرغت من حمولتها ٣٦ طن بضائع متنوعة ، والمركبان الشراعيان « عناية الله » وأفرغ ٣٢٧ متر مكعب من الخشب و « خيرية » وأفرغ ٢٥ طن بصل .

محطة لاسلكية كبيرة لبوليس اللواء

علمنا ان مدير البوليس والسجون العام قد وافق على انشاء محطة لاسلكية كبيره في مركز مديرية بوليس اللواء بيافا لتسهيل المخابرات المستعجلة والمكتوبة بين هذا اللواء وباقي الالوية. وقد وصلت امس عدة صناديق فيها كمية وافرة من ادوات المحطة وسيشرع بتركيبها قريباً .

الاصلاحيون لا يتعاونون مع الجمعية الصهيونية

وارسو في ٧ تشرين الاول — اتخذ المؤتمر الصهيوني الاصلاحي في جلسته امس قراراً بعدم التعاون ابداً مع الجمعية الصهيونية ومؤتمرها الصهيوني وعدم التفكير فى الانضمام الى المؤتمر الصهيوني والمطالبه بتعديل الوكالة اليهودية .

الموقف الاخير في « النيرايست » العرب واصدقاؤهم يمقتون الاغتيالات

في عددها الاخير ، كتبت مجلة « بريطانيا العظمى والشرق » كلمتين رئيسيتين تحت عنواني (الارهاب في فلسطين — مستقبل فلسطين) ننقلهما فيما يلي :

القضية العربية تؤذيها الاغتيالات

تأجل مشروع الدولة المنتدبة الخاص بتقسيم فلسطين تأجيلا لم يكن منتظراً اتاح ويا للاسف للارهابيين في الارض المقدسة ، فرصة جديدة للمضي فى عملهم . وقد جاء اغتيال المستر اندروز والكونستابل حارسه فى اخر الاسبوع، وفيه ما يثبت ان اولئك المسلحين لا يقصدون باعمالهم رفاقهم من العرب فحسب ، ولكنهم يتجهون بها ايضا الى اليهود والى البريطانيين ، فما اعظم الضرر الذي تلحقه بالقضيه العربيه هذه الاغتيالات الصادرة عن غير وعي والتى لا نفع فيها ، كما يدرك ذلك بالطبع جميع العرب المسئولين والكثيرين من اصدقائهم فى خارج فلسطين ممن يرغبون رغبة صادقه فى ان لا يجعل هؤلاء العرب اسفهم قاصراً على الاعراب عن هذا الاسف شفويا ...

اصرم الاجراءات يستحسنها البريطانيون

اما الجمهور البريطانى ، وفي حوزته الان تقرير اللجنة الملكية ، فانه واقف تمام الوقوف على ما للمعضلة من حقائق رئيسية اصلية ، وهو لذلك سيستحسن اتخاذ اصرم الاجراءات فى معاملة الارهابيين. ويختلف الموقف من هذه الناحية اختلافاً جوهرياً عما كان عليه عام ١٩٣٦

مشروع التقسيم يمتدحه القليلون

في اجتماع هيئة العصبة في جنيف قالت دول عديدة كلماتها حول مشروع تقسيم فلسطين فلم يسمع الا القليل من اطراء هذا المشروع ، ولم يكن هذا الاطراء على كل حال بالشيء المنتظر ، فمسألة تمزيق الارض المقدسة ، مسألة مرة المذاق عند كل انسان ، ولكن أيوجد مشروع آخر غير هذا المشروع يكون مقبولا من العصبة ؟

كلا ! ، ليس عن شيء آخر ، وعليه فسيظل التقسيم وهو وحده القائم في الميدان ولا بد للدولة المنتدبة من ان تمضي في تأمين حاجاتها على اساس هذا المشروع فان مجلس العصبة قد خول لها ذلك

في المانشستر غارديان

بعد ان تكلمت «المانشستر غارديان» في عددها الاسبوعي الصادر بتاريخ اول الجاري عن مقتل المستر اندروز وحارسه انتقلت الى الكلام عن (جمعية ارهابية سرية) فقالت ما يلي :

بعد ان اغتال اليهود المتطرفون في تل ابيب شاعراً عبريا عمره ٢٤ سنة ، واسمه الحقيقي زفي فرانكل ، واسمه المستعار (بن عمرام) بعد ذلك اتضح ان هناك جمعية سريه الفها اليهود السياسيون المتطرفون ، ومن غايتها «تخليص اليهوديه من الخونه الذين يبيعون امتهم بقصعه من الثريد»

وقد ثبت وجود هذه الجمعية على اثر اعتقال ثلاثة شبان من اليهود حاولتهم سلب ٥٠٠ر٤٠٠ جنيه من ساعي احد البنوك وقد حقق في هذه القضية مساعد مدير البوليس البريطاني فعثر على قوائم باسماء اعضاء هذه الجمعية وكانت النتيجة ان القي القبض على عدد كبير من اصحاب هذه الاسماء

وقد عثر على جثة يقال انها جثة فرانكل في نهر العوجاء ولكن لم يتعرف احد بعد على هوية صاحب هذه الجثة ، اما اختفاء فرانكل فكان على اثر وقوع الشبهة عليه بانه هو الذي قتل عربيا في شهر آب الماضي ، ويظن البوليس ان العصابة خافت اذا اعتقل فرانكل ان يبوح بسرها فتخلصت منه باغتياله والقاء جثته في النهر .

ويطلق على هذه الجمعية اسم (جمعية الدفاع عن شرف موطن اسرائيل) وقد استعمل هذا الاسم كثيراً فيما ارسلته هذه الجمعية من كتب التهديد لاغنياء اليهود .

اعلان

يعلن للعموم ان المستدعي مصطفى ابن اسحق ابو النيلات من اهالي القدس قد قدم لهذه المحكمه استدعاء يطلب فيه رفع الحجز الواقع بتاريخ ١ مارت سنة ٣٣٠ على ٨٧ حصة من اصل ٣٨٤ حصه في الدكان والفرن الكائنين في باب العامود والمسجل في دائرة الطابو في القدس تحت نمره ٩٨و٩٩ بتاريخ تموز سنه ٣٢٩ دائمي . فعلى كل من له اعتراض على هذا الطلب ان يقدمه لهذه المحكمة مع الاسباب بظرف شهر واحد من تاريخ نشر هذا الاعلان وبعكس ذلك ستنظر هذه المحكمة بالطلب المذكور

٢٦ — ٩ — ٩٣٧

رئيس قلم محكمة مركزية القدس
محمد توفيق

اعلان

صادر من محكمة بيسان الشرعية

تقدمت الى المحكمة الشرعية في بيسان مضبطة موقعة من مختار واعضاء قرية دنا التابعة بيسان تتضمن وفاة حسن ملحم المحمد من القرية المذكورة منذ سنة ونصف تقريباً وانحصار ارثه الشرعي والقانوني بزوجته مريم بنت حسن وبنتيه منها نعمه وفاطمه ووالديه توفيق ولبيبه من زوجته المتوفيه قبله امينه وفي محمود وضياوفريزة اولادابنه محمد المتوفي قبله لاغير . فمن له اعتراض على هذا الارث فليراجع محكمة بيسان الشرعيه خلال شهر يمضي من تاريخ النشر تحريراً في ١ شعبان سنة ٣٥٦

٦ — ١٠ — ٩٣٧ . القاضي
مطيع شاكر الحمامي

القدس

التحقيق مع اليهودي المتهم بالاختلاس

القدس في ٧ تشرين الاول — لمراسل الدفاع الخاص — انتدبت النيابه العامة احد ضباطها للتحقيق في قضيه موسى دانين اليهودي المتهم باختلاس اموال البلديه ، وقد حضر اليوم الضابط الى دائرة البلديه واستجوب السيد قسطندي فرح ، مراقب الحسابات في دائرة البلديه ، ومن المنتظر ان يستجوب بعض الموظفين في هذه القضية

اجتماع كبير يعقده كبار الموظفين

عقد صباح هذا اليوم اجتماع كبير في مكتب القائم بأعمال الحكومة حضره الكابتن رايس ووكيل حاكم اللواء وكبار الموظفين البريطانيين

محامو اليهود يقابلون السكرتير العام

قابل المستر مودي السكرتير العام بالوكالة في مكتبه وفد من المحامين اليهود

مديرو المصارف عند مدير الخزينة

قابل المستر جونسون مدير الخزينة اثنى عشر مديراً من مديري المصارف الأجنبيه وتباحث معهم في مسائل شتى .

براءة وحكم بغرامة

نظر الاستاذ علي افندي يونس الحسيني في قضية حسين عبد الفتاح من قرية راس ابو عمار وأحمد خليل من قرية شعفاط المتهمين بجرم الضرب والسرقة فقرر براءتهما

ونظر الادون بردا كي الحاكم العبري في قضية راحيل موشى المتهم بالاعتداء على اراضي يهودي آخر فحكم عليه بدفع غرامه قدرها عشرة جنيهات

وكيل مدير الخزينة يسافر بالاجازة

علمنا ان المستر أدمز وكيل مدير خزينة الحكومة سيسافر الى لندن بالاجازة في اواخر هذا الشهر .

اعلان في الجريدة الرسمية

نشر في عدد امس الاول من الجريدة الرسميه اعلان بموجب نظام الطوارىء رقم ١١ ، موقع عليه من المستر البرت كنجسلى هيث مساعد مفتش البوليس العام بصفته مراقباً « سنسورا » وفيما يلي نص هذا الاعلان: بموجب الصلاحيات المعطاة لي كمراقب بموجب نظام قانون الطوارىء رقم (١١) انا البرت جون كنجسلى هيث أحظر بهذا ان ينشر في فلسطين او يستورد الى فلسطين اي شيء مطبوع (بما ذلك الرسوم والصور الفوتوغرافيه) التي تشير الى الحاج امين الحسيني الرئيس السابق للمجلس الاسلامي الاعلى ، او التي تكون قد كتبت من قبله ، وآمر بمصادرة امثال هذه الاشياء المطبوعه او المستورده خلافاً لهذا الامر .

امام باب مستشفى يحتضر رجل عجوز

حدثنا من نثق بقوله انه شاهد امس شخصاً مسناً ملقى على رصيف الشارع امام المستشفى الفرنسي ، وهو في حالة احتضار . وقد ذكر لنا انه اجتمع على هذا البائس جمهور غفير من الناس ، واخذوا يقدمون له الاسعافات الممكنه ، ويقطرون له في فمه ماء ، وهو يعالج سكرات الموت ، وقد كانت تطل من نافذة المستشفى ممرضة وتلقي نظرة طويلة على الجمهور والرجل المحتضر ثم تعود دون ان يتقدم احد من موظفي المستشفى لايواء الرجل ريثما يلفظ آخر انفاسه .

وقد ساء هذا الاغضاء جمهور الحاضرين ويشير بعضهم الى المحتضر ، وضرورة قيامها بالواجب الانساني الذي وقفت نفسها عليه . اننا نستغرب هذا العمل من رسل الانسانية ونخفقي ويلاتها . ونتساءل عن الاسباب التي دعت الممرضة وغيرها الى اسعاف الرجل المحتضر الذي كان ملقى على رصيف «دار الرحمة» ... أو ايوائه ريثما يلفظ أنفاسه الاخيرة .

المتسولون اليهود والسرقات المتعددة

تجول صباح أمس عدد من رجال بوليس تل ابيب في شوارعها وقبضوا على عدد كبير من المتسولين اليهود وقدموا للمحاكمة . ويعتقد رجال البوليس هناك ان معظم السرقات المتعددة التي ترتكب في المنازل والاحياء اليهودية هي بواسطة هؤلاء المتسولين .

في لجنة التنظيم

كان يوم امس موعد جلسة لجنة التنظيم للنظر في قضايا اصحاب الاملاك وطلبات رخص البناء والترميم وتقسيم الاراضي ، ونظراً لغياب بعض الاعضاء تأجل انعقادها الى يوم السبت القادم «غداً» والمفهوم ان لجنة المناقصات تعقد جلسة في ذات اليوم

براءة من تهمة

كان امس موعد النظر في قضيه السيد انطون عزام مدير تحصيلات شركه سنجر امام المحكمه المركزيه برئاسه المستر كراسل وعضويه سعيد بك طوقان وقد حكم ببراءته من التهمة المسندة اليه .

«مطبعة جريدة الدفاع - يافا»

أميركا تعتبر اليابان معتدية

أغا خان يدعو الدول لعقد مؤتمر . ايطاليا تناصر اليابان

اميركا تعتبر اليابان معتدية

واشنطن في ٧ تشرين الاول — فهم من الدوائر السياسيه العليا في اميركا ان حكومة الولايات المتحدة تعتبر ان اليابان معتدية على الصين وان الاجراءات التي تتخذها اليابان في الصين تخالف مخالفة صريحة نصوص معاهدة الدول التسع وتناقض ميثاق كيلوج

التهنئة بعيد الجمهورية البرتغالية

القاهرة في ٧ تشرين الاول — لمراسل الدفاع الخاص — أرسل جلالة الملك فاروق برقية تهنئة رقيقة الى الجنرال كارمونا رئيس جمهورية البرتغال بمناسبة عيد اعلان الجمهورية . وقد رد الجنرال كارمونا على جلالة الملك ببرقية شكر على شعور جلالته الخاص نحو الشعب البرتغالي .

ايطاليا تناصر اليابان في وجهة نظرها

روما في ٧ تشرين اول — فهم من الدوائر السياسية ان الحكومه الايطالية ترى ان وجهة نظرها متفقه مع وجهة نظر اليابان وأنها لا ترى الوقوف في وجه اليابان . ويعلل موقف ايطاليا لتأخر بعض الدول في الاعتراف رسميا بفتح ايطاليا للحبشة وانشاء الامبراطورية . ولا تزال الصحف الايطالية تحمل حملة شديدة على رئيس أساقفة كنتربري

الدعوة لعقد مؤتمر الدول التسع

جنيف في ٧ تشرين الاول — ارسل سمو اغا خان رئيس العصبه الدعوة الى الدول المشتركه في التوقيع على معاهدة واشنطن والى خمس دول اخرى غير مشتركه يدعوها فيها الى تداول الاراء في مسألة النزاع في الشرق الاقصى

مكان وتاريخ انعقاد المؤتمر

وينتظر ان يعقد المؤتمر في وشنطن قبل نهاية الاسبوعين القادمين وفي حالة عدم الامكان من عقده في وشنطن فسيعقد في لندن او باريس ومع كل هذا فلم يعين بعد مكان وتاريخ انعقاد هذا المؤتمر .

الدول الموقعة على معاهدة واشنطن

أما الدول التسع الموقعة على معاهدة وشنطن فهي بريطانيا ، الولايات المتحدة ، اليابان ، بلجيكا ، هولندا ، البرتغال ، ايطاليا ، فرنسا والصين .

اليابان مستعدة لدرء كل خطر يلحقها

طوكيو في ٧ تشرين اول — صرح مسئول في الحكومه اليابانيه أن حكومه اليابان لا ترى الاشتراك في مؤتمر الدول التسع ، كما صرح بأن سياسة اليابان الخارجيه لا تتأثر بالمقررات التي تتخذ في المؤتمر مهما تكن . وأذاعت شركه البرقيات اليابانيه ان اليابان مستعدة لدرء كل خطر على وحدتها ، كما إنها مستعدة لمواجهة كل طاريء قد ينتج عن فرض سياسة العقوبات الاقتصاديه

الدعوة لمقاطعة البضائع اليابانية

واشنطن في ٧ تشرين الاول — كتب المستر سمبسون مقالا في جريدة «النيويورك تيمس» فحمل حملة شديدة على اليابان لاعتدائها على الصين ومخالفتها لمواثيق السلام ، وختم مقاله بمناشدة بريطانيا والولايات المتحدة بان تعملا على مقاطعة البضائع اليابانيه .

رئيس الوزارة الفرنسية يثني على روزفلت

باريس في ٧ تشرين الاول — القى المسيو شوطان رئيس الوزارة الفرنسية خطاباً في النادي الامريكي بباريس فاشار فيه الى خطاب الرئيس روزفلت فايده فيما ذهب اليه في الشئون الخارجيه والهجوم الياباني وقال ان العالم سيستمع بكل دقه الى خطاب الرئيس.

رحلة جوية في جنوب المحيط الاطلسي

لندن في ٧ تشرين اول — غادرت صباح امس ميناء ساوثمبتون الطائرة كاليدونيا التابعة لشركة خطوط الطيران الامبراطورية في رحلة الازور طولها ٢٠٠٠ ميل لجمع معلومات عن احوال الخطوط الجوية في جنوب المحيط الاطلسي وستقطع هذه المسافة في مرحلتين فتقف الليلة في لشبونه ثم تواصل سفرها في اليوم التالي . وينتظر أن تعود من هذه الرحلة الى بريطانيا بعد بضعة ايام تقطعها دون أن تهبط في أي مكان آخر .

الطائرة كاليدونيا تصل لشبونه

وجاء من لشبونه ان الطائرة « كاليدونيا » قد وصلت اليها ليلة امس في طريقها الى الازور

خطر عظيم يهدد الجنود اليابانية

نصف مليون جندي صيني على النهر

تيانتسين — د.ن.ب — فتح الصينيون سداً بسرعه كبيرة بالقرب من تانشانغ ، فطغت المياه على قسم كبير من المواقع اليابانية شمال الصين وزاد الطين بله هطول الامطار الغزيرة في الاسابيع الاخيرة فكانت كارثه على اليابانيين وطغت المياه بصورة خاصه على المقاطعات الواقعه بين تيانتسين وبوتو من جهة بين باكين من جهة اخرى ، واجتمع الرؤساء اليابانيون في قنصليه اليابان العامه في تيانتسين للبحث في التدابير التي يجب اتخاذها لدرء الخطر العظيم المحدق بالجنود اليابانيين ويقدر اليابانيون عدد الجنود الصينيه المرابطه عند النهر الاكبر بين نصف مليون جندي ، ويفكر اليابانيون بالقيام بهجوم عام

خطاب وزير خارجية الولايات المتحدة

واشنطن في ٧ تشرين اول — تتجه الانظار الآن الى الخطاب الذي اذاعه ليلة امس في واشنطون المستر كوردل — هل وزير خارجيه الولايات المتحدة فبعد ان اشار المستر هل الى خطاب الرئيس روزفلت في شيكاغو صرح بأن الولايات المتحدة اضطرت الى اعتبار عمل اليابان في الصين منافياً للمبادىء التي يجب ان تقوم عليها العلاقات الدوليه ومخالفاً لمعاهدة واشنطون واتفاقية كيلوج — بريان . وأضاف إلى ذلك قائلاً « إن استنتاجات حكومه الولايات المتحدة بهذا الشأن تتفق على العموم مع استنتاجات العصبه . ويبدو في واشنطون استعداد الولايات المتحدة للاشتراك في مؤتمر الدول التسع .

استعجال رد ايطاليا على مذكرة بريطانيا وفرنسا

لندن في ٧ تشرين اول — ينتظر في لندن وباريس ورود رد ايطاليا على الدعوة الموجهه اليها للبحث مع بريطانيا وفرنسا في مسألة سحب المتطوعين الأجانب من اسبانيا وتعلق هاتان العاصمتان اهتماماً كبيراً على تسلم جواب الحكومه الايطاليه . وقد قابل السفير البريطاني والقائم بأعمال السفارة الفرنسيه في روما الكونت شيانو وطلبا اليه العمل على ارسال رد حكومته في وقت قريب جدا

قائد قوة الطيران في نيو دلهي

لندن في ٧ تشرين الاول — اذيع اليوم نبأ تعيين قائد الطيران جوبرت دولابرت القائد العام لقوى الطيران الملكية للشواطيء منذ سنة ١٩٣٦ من منصب قائد قوة الطيران الملكية في نيودلهي في الهند .

نداء باعتبار اليابان خارجة على المجتمع

واشنطن في ٧ تشرين الاول — وجه رئيس لجنة الشؤون الاقتصادية في مجلس الشيوخ الامريكي نداء الى الشعب الامريكي والعالم باعتبار اليابان خارجه على المجتمع .

ما شحن من الاثمار الحمضية في ٧ ايام

بلغت كمية صناديق الاثمار الحمضية الصادرة من فلسطين من ٢٩ ايلول الى ٥ تشرين اول ٤٥٨٥٤ ومنذ ابتداء الموسم حتى ٥ الجاري ٦٧١٨١

وقد شحنت الكمية المذكورة من الموانىء الآتية :

	السنه الحالية	السنة الماضية
يافا	٣٢١	—
حيفا	٥٧٦٥٤	٢٥٣٧٢
تل ابيب	٤٢٥	—
ترانسيت	٨٧٨١	٤٥٦٤

سينما الشرق - القدس

ابتداء من يوم الجمعة في ٨ تشرين اول وبقية الاسبوع

سيلفيا سيدني — فريد مكموري

في رواية : بنت الغاب الملعونة

بالالوان الطبيعية

شاهد هذه الرواية التي ستخلب لبك بجمال الوانها

— الطبيعية الرائعة —

اشتركوا في مشترى اسهم شركة تلحمي اخوان للافلام والسينما ليمتد

عصبة الامم والنزاع في الشرق الاقصى

مشروع القرار الذي وضعته اللجنة المختصة

جنيف — ينطوي مشروع القرار الذي وضعته اللجنة المختصة بشئون الشرق الاقصى التابعة لعصبة الامم على النقاط التالية :

١ — تسدي جامعة الامم معونتها الادبية للصين

٢ — وتوصي الجامعة بعدم اتخاذ أي تدبير يحول بطبيعته دون استعمال الصين لحقها الشرعي في الدفاع عن نفسها

٣ — وتدعو اعضاء الجامعة الى بيان المساعدات التي يستطيعون اسداءها للصين وقد أقرت لجنة الثلاثة والعشرين هذا المشروع

اللجنة الفرعية تضع تقريراً ثانيا

والمفهوم أن اللجنة الفرعية قد وضعت تقريراً ثانيا يوصي بأن تتخذ الدول أية تدابير تراها مناسبة لمساعدة الصين وأن لا تفعل شيئاً يضعف قوتها على المقاومة .

وتقترح اللجنة في تقريرها الثاني ان تدعى الدول الموقعة على معاهدة الدول التسع للاجتماع في اقرب وقت وان يطلب من الدول صاحبة المصالح في الباسيفيكي ان تشترك ايضاً في الاجتماع بقصد انهاء النزاع عن طريق الاتفاق

أبحاث المؤتمر الطبي العربي في بغداد

بغداد — تقوم الهيئة الطبية التي وقع عليها الاختيار لتنظيم ابحاث المؤتمر الطبي العربي الذي سيعقد في بغداد قريباً باعداد كل ما يلزم للمؤتمر . وقد تألفت اللجان الطبية التالية لمعالجة اهم المواضيع :

لجنة امراض الملاريا : مؤلفة برئاسة الدكتور سندرسن وعضوية الدكاترة توفيق رشدي ، هادي الباجه‌جي.

لجنة موضوع الجراحة : مؤلفة برئاسة الدكتور صائب شوكة وعضوية الدكتور ابراهام والدكتور شاكر السويدي .

لجنة المواضيع الصحية العامة : فهي مؤلفة من الدكتور هاشم الوتري يعالج الناحية الفسيولوجية والباتيولوجية والدكتور جلال العزاوي طب العيون والدكتور جميل الدلالي طب الاذن والحنجرة والانف وغيرهم من الاطباء العراقيين البارزين .

لجنة الاصطلاحات الطبية : فهي مؤلفة برئاسة الدكتور داود الجلبي وعضوية الدكتور هاشم الوتري وعبد المجيد القصاب والاستاذ الشيخ باقر الشبيبي والاب انستاس ماري الكرملي .

جمع التبرعات لاعانة فلسطين

حلب — دعا مكتب الكتلة الوطنية كبار رجال المدينة لحضور اجتماع من أجل فلسطين وقد لبى المدعوون الدعوة وتداولوا في قضية جمع الاعانات لفلسطين فتم الرأي على انتخاب هيئة عامة للادارة وهذه اسماء اعضائها :

احسان الجابري رئيساً . كارلوس بليوا نائب رئيس . محمد سعيد الهنيدي امين الصندوق . محمد سعيد الزعيم امين السر .

وانتخبت ثماني لجان ايضاً لتقوم بجمع الاعانات وقد قسمت هذه اللجان اعمالها وتولى كل واحد منها جمع الاعانة من جماعته فالاطباء والصيادلة يجمعون من زملائهم والتجار من التجار ، وهكذا . . .

وقد اذاعت الهيئة الادارية بياناً على الشعب الحلبي طلبت فيه منه التقدم للتبرع .

وقام فريق من الشباب ومعهم صناديق مقفلة بجمع التبرعات من الناس وتدل الظواهر على أن كمية التبرعات ستكون حسنة .

وفي حماه تألفت لجنة من نوابها الثلاثة والسادة العلماء محمود الشقفه محمد الارمنازي ومفتي حماه الشيخ سعيد النعسان وسيادة مطران حماة اغناطيوس حريكة وجماعة من الوجهاء ليقوموا بمهمة مساعدة فلسطين. فقاموا يوم ٢٧ رجب يطوفون على الاحياء والمنازل والموظفين ليجمعوا ما تجود به ايدي المحسنين .

الجامعه الاميركية بالقاهرة

بها الاقسام الآتية :

١ — قسم اعدادي مدته خمس سنوات. بعد شهادة الدراسة الابتدائية يعد الطلبة لنيل شهادة جامعة لندن المتركيوليشن المعترف بها في جميع المعاهد العلمية

٢ — قسم عال من ثلاث سنوات ويؤهل الطلبة لنيل درجة بكالوريوس في الآداب

٣ — قسم عال من ثلاث سنوات ويؤهل الطلبة الذين يتخذون العربية لغة اصلية لنيل درجة بكالوريوس في الصحافة والتخصص للعمل في الصحافة العربية بوجه خاص

عناية خاصة بالتربية البدنية والثقافه العامة واندية للتمثيل والمحاضرات. وبالجامعة قسم داخلي مستكمل واف على احدث طراز ومصروفاته (للتعليم والسكن والطعام) خمسة وخمسون جنيهاً مصرياً ونصف جنيه . ومصروفات القسم الخارجي سته عشر جنيهاً ونصف جنيه للتعليم فقط .

تبدأ الدراسة في ٢٧ سيتمبر ١٩٣٧

تطلب البيانات من مسجل الجامعة ١١٣ شارع القصر العيني بالقاهرة ـ مصر

الاتفاق العسكري بين روسيا والصين

حرب عصابات بقيادة الكومنترن ضد اليابان

شنغهاي — يؤخذ من انباء المصادر الموثوق بها أن اتفاقاً عسكرياً سرياً ينطوي على تحالف هجومي دفاعي بين الاتحاد السوفياتي والصين وقد وقعه الجنرال ليفين الملحق العسكري السوفياتي وشو اللاي ممثل الحزب الشيوعي الصيني في آخر شهر آب الماضي . وهذا الاتفاق الذي صادق عليه شيانغ كاي تشيك يتضمن خمسة أبواب وثمانية وعشرين بنداً وينص على :

١ — تتألف من الصين والاتحاد السوفياتي لجنة مشتركة للدفاع الوطني مقرها الرئيسي في « اولانباتور »

٢ — تشترك الصين والاتحاد السوفياتي في طلب التدخل الاجنبي في النزاع الصيني الياباني وفي تشتيت القوات اليابانية على طول الحدود السوفيتية — المنشوكية والمنغولية الخارجية — المنشوكية وفي الصين الشمالية والوسطى والجنوبية وللقيام بحرب عصابات بقيادة الكومنترن ضد القوات اليابانية .

٣ — ويتعهد الاتحاد السوفيتي بان يمد الصين بالمتطوعين والخبراء والذخائر التي تشمل ٣٦٢ طيارة و ١٠٠ مدفع مضاد للطيارات و ٣٠٠ مدفع و ١٢٠٠٠٠ قنبلة و ١٥٠٠٠٠ بندقية و ٦٠،٠٠٠،٠٠٠ رصاصة و ١٠٠ دبابة و ١٥٠٠ سيارة مصفحة و ١٥٠ جرارة و ٢٥٠٠ موتوسيكل و ٥٠٠ جواد و ٢٠٠ قاطرة

٤ — وفي مقابل ذلك تسمح الصين للحزب الشيوعي الصيني الذي يتلقى تعليماته من الكومنترن بحرية العمل كما تعطى حرية العمل للاتحاد السوفيتي في منغوليا الخارجية في سنكيانج (تركستان الصينية) كما تمنح امتياز السكة الحديدية عبر منغوليا الخارجية وسنكيانج وكانسو حتى تبلغ الصين الحقيقة . وثمة امتيازات اخرى منحت للاتحاد السوفيتي في الصين الشمالية

٥ — تدعيم التحالف بين الاتحاد السوفيتي وبين الصين باستبعاد كل نفوذ اجنبي من الصين ما عدا نفوذ الاتحاد السوفيتي .

اعمال الارهاب في روسيا السوفياتية

تصبح من الحوادث المحلية المألوفة

وارسو — تقول الصحف البولونية في تعليقها على حوادث الارهاب والاعدام في روسيا السوفياتية أنه بعد القيام بتصفية تكاد تكون شاملة لجميع مديري دولة اوكرانيا السوفياتية وتتويجها بانتحار رئيس الوزراء قد ظن بأن تنفيذ الاعدام جملة سيصاب بعطل ولو إلى وقت ما ولكن الواقع بخلاف ذلك وأن الارهاب لم تهدأ ثائرته ويدل على ذلك ما جاءت به الأنباء الاخيرة من الاعتقالات وقتل . وتقول جديدة « كوريير بواني » أن هذا العمل يدل على أن الانتقام أصبح من الحوادث المحلية المألوفة

الشعب العراقي يطالب بعقاب المتآمرين

بغداد ـ (الوكالة العربية) ـ كانت المحكمة الكبرى قد حكمت على الضابط الكردي المتقاعد علي محمود جودت الذي اغتال المرحوم عبد القادر السنوي مدير الاملاك والاراضي الاميريه العام السابق بالاعدام شنقاً . الا ان تدخل بعض زعماء الاكراد بالامر حال دون تنفيذ الحكم وارسل الجاني الى المستشفى لاستحصال تقرير مزور يوهم ان في الرجل مساً .

بيد ان الحوادث الاخيرة فسحت المجال لمحاكمة هذا الشخص ثانية والشعب باجمعه ينتظر عدالة المحاكم العراقية .

* * *

روسيا السوفيتية تملك قوة جوية مخيفة

ألوف الطائرات تعسكر في ٢٤ قاعدة حربية

تفيد الانباء الواردة من بلاد البلطيق ان الشعور بالقلق زاد بسبب الاستعدادات الحربية السوفياتية على الحدود الغربية . وقد ضمت مطارات جديدة كبرى الى المطارات الحالية وخصصت لهذه المطارات عدة اسراب من الطائرات من القوات المعسكرة في الاقاليم المركزية في الجمهورية الروسية.

ويوجد في الوقت الحالي في اقليم لننجراد الحربي ١١١٢ طائرة وفي اقليم منسك ٩٦٢ وفي اقليم كييف ٥٨٢

والقوات الجوية السوفياتية تعسكر في ٢٤ قاعدة حربية على حدود فنلنده واقصاها شمالا تقع شمال ار كانجل حيث انشىء ٢٥ مطاراً إضافياً ينتفع بها في حالة الحرب .

التحليق فوق طبقات الجو العالية

باريس — صرح الاستاذ بيكار للصحفيين أنه انتهى من وضع خطة جديدة للتحليق فوق طبقات الجو تسمح له بالارتفاع الى ٣٠ الف متر . ويكلف هذا المشروع ثلاثة ملايين فرنك جمع منها قسما كبيراً . ومما يجب ذكره ان محاولة الاستاذ بيكار الاخيرة قد فشلت بسبب احتراق البالون الذي كان قد أعده خصيصا لرحلته الجريئة في طبقات الجو العاليه .

رسالة عبسان

حرصاً على مستقبلهم

الى ادارة المعارف :في قرية عبسان مدرسة اولية لتعليم ابناء القرية وما حواليها من قرى مجاورة ، وهي غير كافية لهم ولا تتسع لجميع التلاميذ ، على ان كثيراً من المنتسبين اليها من التلاميذ من اهالى «خزاعة» المجاورة يتجشمون المصاعب في الذهاب والاياب ، لهذا فقد طلب اهالى « خزاعة » من سعادة القائمقام انشاء مدرسة في محلتهم ووقعوا المضابط لهذه الغاية ، وهم جادون في جمع المبالغ لانشائها ، فنطلب من سعادة القائمقام ودائرة المعارف مساعدتهم وتسهيل السبل امامهم حتى ينشئوا هذه المؤسسة تأميناً لراحة التلاميذ

تبرعات للمسجد

تبرع المحسن الحاج سليم ازريعي لمسجد القرية باحجار وعمود رخام قيمتها خمسة جنيهات وسلمها لمختار القرية والاستاذ شاهين القائمين بالعمل بارك الله فيه .

رسالة المجدل

هطول الامطار بكثرة

هطلت أمس أمطار غزيرة ، دامت نصف ساعة . وكان الجو متلبداً بالغيوم وقد استبشر الأهالي بالموسم المقبل ، أخذ الله بايديهم وحقق آمالهم .

وبالمناسبة نقول أنه آن لدائرة الأشغال ان تبدأ بتعبيد الطريق الموصل للمجدل الذي يبتدىء من المختبر الزراعي

الحكم بالسجن شهرين

قدمت النيابة عبد الله محمود عبد الله من قرية السوافير المتهم بمحاولة دخول منزل السيد قسطندي زخريا ومحاولة ضربه لولا أن منعه خادم البيارة للمحاكمة أمام حضرة حاكم الصلح. وبعد أن سمعت المحكمة اقوال شهود النيابة ومرافعة المتهم قررت سجن المذكور شهرين كاملين.

وكذلك حكمت على المدعو محمد عبد الكريم من القطر المصري بالسجن شهراً واحداً والتوصية بابعاده من فلسطين لدخوله البلاد بطريقة غير مشروعه

فتح عيادة

وصل الدكتور سامي مسلم الطبيب والجراح المعروف وافتتح عيادة له في بيت يوسف ديب حرب، شارع سليم الخوري ، قرب كنيسة الأرمن ، بعد أن جهزها بأحدث الآلات الطبية لمعالجة المرضى بما عهد فيه من براعة ونشاط . وهو يعالج الفقراء مجانا

ايطاليا تتهم روسيا باعمال القرصنة

وجود غواصات روسية في موانىء اسبانيا الحمراء

كتب محرر وكالة ستيفاني الديبلوماسي يقول — وقع اعتداء الغواصة المجهولة على المدرعة بازيليسك البريطانية في المياه الاسبانية اثناء المفاوضات الجارية بين الدول الغربية وهذا دليل على انها مناورة روسية جديدة ترمي الى عرقلة كل مسعى يبذل لاقرار الحالة الدولية والوصول الى اتفاق بين الدول . ومما يثبت اعتقادنا هذا هو الاعتداءات السابقة التي قامت بها روسيا على وحدات الاسطولين الايطالي والالماني في مياه اسبانيا، خصوصاً وانه من المؤكد وجود غواصات روسية في موانىء اسبانيا الحمراء . وتفيد اخبار باريس ان حكومة بلنسية كانت على علم بالحادث قبل وقوعه وقبل رؤية الانجليز للغواصة

* * *

ملك الزجاج

لا حياة للامم إلا في « الاستقلال الاقتصادي »

قام الاستاذ

عبد المعطى بدر

فافتتح له فروعاً في

يافا ـ المركز الرئيسي

حيفا : شارع الكوكب. في عمان. و القدس : سوق البازار

وزودها بلوازم من افضل واجمل انواع الزجاج ولوازم البيوت والصالات

تجد في هذه المحلات وسائر الفروع

اجمل الاواني من فضية ، ذهبية ، برونزية ، صحون ، ملاعق ، كؤوس ، كبايات ، طقومة شاي من جميع الاحجام ، ولمبات ، وثريات

وقد اسس معملا للزجاج يخرج يومياً ما تحتاج اليه البلاد من اواني وفضلا عن انتشار محلاته فقد اتفق حباً لخدمة بلاده مع اشهر فابرك الشرق والغرب واليكم بعضها : تشيكوسلوفاكيا ، اليابان ، يوغوسلافيا

ويتعاطى مع هذه المعامل : آذن تشيكشيك ، تشيكوسلوفاكيا ، هيشي تاقاء

اليابان • فيرنكتني • جلاس • يوغوسلافيا

الوكلاء والمستودع

الشركة المصرية البريطانية التجارية — تلفون ١٠٦٢ : يافا

على العالم ان يعترف بأهمية ازالة المظالم
ويثور لقدسية العهود المتعلقة بحريات الآخرين

جاء في الخطبة التي القاها الرئيس
ت في شيكاغو والتي حاول بها جس
الامة الأمريكية تجاه النزاع القائم
رق الأقصى : « ان عشرة في المئة
كان العالم يعرضون للخطر سلامة
ن الباقين وحريتهم وراحتهم .
اشهار حرب وبدون اقل انذار
لعلهم يصبون جامات الموت
لي الجو على الاهالي العزل وبينهم
الاطفال بدون شفقة ولا رأفة
ون بالابرياء الودعاء بكل قسوة
لطمع بالسلطة خال « من كل
العدل والانسانية » ففي الاحوال
التي ترتبط فيها الامم ارتباطا
يسوغ لدولة ان تنفرد وتنفصل
قلابات الجارية في بقية العالم .
كان من دواعي الاهمية الحيوية
الامريكي ان يسعى لتثبيت
لمعاهدات والمحافظة على الآداب

ضمير العالم
ب أن يستيقظ

ب على الدول المحبة للسلام ان
أ مشتركا فيما بينها ضد الخارقين
المستهترين بالشواعر البشرية
ضمير العالم ان يعترف باهمية
وان يثور ويغضب لقدسية
لقة بحريات الآخرين
مصمم على اتباع سياسة سلمية
ل تدبير ممكن لاجتناب
حرب . ولكن اذا كان التمدن
يش فلا بد من تعزيز المبادىء
امير السلام في العالم »

تأثير الخطبة
وائر أمريكا

الدوائر العليمة ان هذه
أم خطبة القاها الرئيس في
رجية . والآراء متضاربة في
ميركا القيام بعمل لحصر
نع امتدادها

ورة عزل
ن ومقاطعتهم

بعض المراقبين لسير الحوادث
ليلا على ان في العزم عزل كل
التجارة العالمية وان الرئيس
كل وسيلة لبلوغ السلام ،
شرط ولا قيد على كل عمل
يدار كان السلام في العالم

تشجيع
عصبة الامم

وقليلون هم الذين يظنون ان اميركا تكون البادئة بعمل ما، ولكنهم في الوقت نفسه يقولون ان الغرض من هذه الخطب تشجيع الجامعة على اتخاذ تدابير عملية شديدة ضد المعتدي واميركا تؤيدها كل تأييد في ذلك

تعليق
الصحف البريطانية

وفي لندن نشرت جرائد الصباح تحت عناوين ضخمة خطبة الرئيس روزفلت في شيكاغو . وقالت انها تنم عن تبدل في سياسة العزلة الامريكية وتحول الى سياسة اعظم نشاطاً ويقول مراسل روتر الدبلوماسي ان في لندن اعترافاً تاما باهمية تصريحات روزفلت لانه يلوح منها ان الولايات المتحدة تستنكر كانجلترا موقف اليابان في الصين والتدخل الاجنبي في اسبانيا . اما في شأن اسبانيا فأن الرأي السائد هو ان الرئيس روزفلت يوافق في خطبته على ما تطلبه انجلترا وفرنسا من سحب المتطوعين من اسبانيا . ولهذا الموقف فائدته الكبيرة في الوقت الذي تتجه فيه النية الى تعزيز سياسة عدم التدخل . على انه لا يمكن ان يقال ان في نية الولايات المتحدة ان تقلع عن سياسة الحياد التام وعدم التدخل في المنازعات الدولية

تشاؤم
الديلي تلغراف

وتبدي جريدة الدايلي تلغراف تشاؤما بالنتائج السياسية التي تترتب على تلك الخطبة، وتتساءل : ألا ينبغي اعتبار النداء الذي وجهه روزفلت لصيانة السلام العالمي دليلا على ان امريكا مستعدة للمساعدة في العمل المشترك الذي اقترحه اعضاء جمعية الامم منذ سنين بدون معاونة من الولايات المتحدة ؟ واضافت الجريدة الى ذلك ان روزفلت رئيس شعب عازم، كما قال، على البقاء بمعزل عن الحروب .

روزفلت
لا يبسط برنامجا

وقالت التيمس ان الرئيس روزفلت لم يبسط برنامجاً بل اجمل موقفاً . على ان التحذير الصادر من مفكري صفو السلام بين الشعوب ينبغي ان لا يقابل باستنكار مشترك فقط بل ان يلاقي ايضاً مقاومة عنيفة من جميع الشعوب المتمدنة واستخدام القوة عند الحاجة وقالت جريدة الدايلي ميل ان الوزارة البريطانية ستنظر في خطبة روزفلت في اجتماعها اليوم

تعليق
الصحف الفرنسية

وفي باريس علقت الجرائد على خطبة روزفلت باهتمام كبير وقالت بعض الجرائد ان لها اهمية عالية . ووصفتها جريدة اكسلسيور بأنها مثيرة للخواطر . واشارت الى اثرها العظيم في اميركا والى الارتياح العام الذي قوبلت به في لندن . وقالت الجور ال ان روزفلت يريد ان يحتم سياسة العزلة وسترسل هذه الخطبة الى جميع الدول فهي ليست والحالة هذه خطبة حكومية بل عملا دبلوماسياً . ورأت جريدة بتي باريزيان في خطبة روزفلت صلة تضامن صريح بين اميركا وبقية العالم وقالت جريدة جورنيه اند ستريل ان روزفلت اعرب عن مخاوف الولايات المتحدة ازاء الوضع العالمي الحاضر

تعليق
الصحف الاميركية

وفي نيويورك تفسر جريدة « وراد تلجرام » وغيرها من الصحف خطبة السياسة الخارجية التي القاها المستر روزفلت في شيكاغو كانذار بزمع القيام به من عمل حازم الدول ذوات المصالح لوقف تقدم اليابان . وانضمام الولايات المتحدة للوصول الى هذه الغاية اصبح مؤكدا لدى انجلترا وجامعة الامم . ومع ذلك فمن الواجب معرفة هوية « الكونغرس » في هذا الشأن

تعليق
الصحف الالمانية

وفي برلين قالت الصحف الالمانية في تعليقها على خطبة الرئيس روزفلت ان تدخل الولايات المتحدة في نهاية الحرب العظمى ونفوذ ولسن اذا كانا لم يتمكنا من ارغام الدول على احترام المبادىء التي اعلنها ولسن اذ ذاك فان رئيس الولايات المتحدة الذي يتكلم الآن عن المسائل الاوروبية لا بد وان ينتهي الى الموضع الذي انتهى اليه الرئيس ولسن .

روزفلت
وقدسية المعاهدات

ثم قالت : ان الرئيس روزفلت قد تجنب كل تحديد او تعيين فقد تكلم عن قدسية المعاهدات دون ان يميز بين المعاهدات التي تنطبق على الآداب الدولية والتي لا تنطبق عليها ، كما يجتنب التكلم عن البلشفية التي تهدد كل الدول باثارة حرب عالمية .

ثم قالت الصحف ان الرئيس روزفلت اذا كان يريد البدء في اتخاذ عمل من شأنه ان يصلح الحالة الدوليه فانه من الواجب ان يذكر الفشل الذي اصاب الرئيس ولسن ، ويجب ان يتساءل ما اذا كان مشروعه مؤيداً بالقوة التي تكفي لنصر العدالة في العالم ؟

تعليق
الصحف النمسوية

وفي فينا كان لخطبة الرئيس روزفلت في النمسا رد فعل شديد . فقد اثبتت الصحف انباء الخطبه وعدتها من الانباء البارزة .

وترى جريدة لوبس فيبز تاجبلات ان الخطبه تؤيد السياسة الانجليزيه وان تدخل الرئيس روزفلت لصالح اشتراك الولايات المتحدة بصفة حاسمه في مصير العالم والمحافظه على السلام سيكون له رد فعل كبير على القوى الدولية .

وكتبت جريدة (نوي فري بريسة) فى عددها المسائي ان الرئيس روزفلت اصبح قريباً من المركز الذي كان للرئيس روزفلت قبل عزمه على التدخل فى الحرب العظمى سنة ١٩١٤ ، ثم تساءلت ما اذا كانت الخطة ستقتصر على الكلام ولا تنتهي الى الوقائع والعمل

اهمال
الصحف الايطالية

وفي روما لم تنشر الصحف الايطالية خطبة الرئيس روزفلت ، وقد اكتفت بنشر انباء الخطبة باختصار فلم تزد على بضعة اسطر قالت فيها ان الرئيس روزفلت قد بحث الحالة الدوليه بين المسائل العامه ودعا الى جهود مشتركة من جانب الدول المحبة للسلام للدفاع عن القوانين والمبادىء التي يراد بها المحافظة على السلام المهدد بالخطر

وتقول الدوائر المسئولة انه لا ينتظر أن يكون للخطبة رد فعل رسمي لان ايطاليا لم تذكر في هذه الخطبة

اما الخطبه التي القاها الرئيس قبل مؤتمر نيون فقد مضت دون تعليق عليها في ايطاليا ، ومع ذلك فقد عرف انها احدثت وقعا شديداً لدى الدوائر الفاشستية المسئولة اذ ذاك

مصر وايطاليا
على الحدود الغربية

فكرت الحكومة المصرية منذ مدة في انشاء قنصلية مصرية في طبرق بطرابلس . وفهم أن محادثات بين الجهات المسئولة في مصر وبين وزير إيطاليا المفوض . وكان من ضمن ما قاله الجانب المصري أنه لا غضاضة في تبادل التمثيل القنصلي بين البلادين وخاصة لأن إيطاليا لها قنصلية في السلوم . ويظهر ان الحكومة الايطالية تنظر بعين الحذر إلى وجود مصريين ومندوبين سياسيين في طرابلس

المفوضية المصرية
في الحجاز وايران

جده — كانت الحكومة المصرية قد أسندت إلى سعادة الاستاذ عبدالرحمن بك عزام وزير مصر المفوض في العراق منصب وزير مفوض في الحجاز ، ووزير مفوض في ايران وأفغانستان . وقد فهم أنه تقرر تعيين الاستاذ عوض البحراوي بك وزيراً مفوضا لمصر في الحجاز وإيران وأن يكون سعادة الأستاذ عزام وزيراً مفوضا في العراق وأفغانستان فقط

انشاء جامعة
جديدة في الاسكندرية

من المسائل التي تقرر ان ينظرها مجلس ادارة الجامعة المصرية اقتراح مقدم من سعادة احمد لطفي السيد باشا مدير الجامعة بانشاء جامعة جديدة في الاسكندرية لتخفف الضغط على الجامعة الحالية ونظراً لارتباك الدراسة وقلة المحصول العلمي لكثرة عدد كل فرقة من فرق الكليات . والمفهوم أن حضرات أعضاء مجلس الجامعة يوافقون على هذا الاقتراح وأنه سيحال على لجنة لاعداده حتى يمكن تنفيذه في أول العام الدراسي المقبل .

كارثة
الطائرة الهولندية

لاهاي — اعلن الان ان ثلاثة من عمال الطائرة الهولندية واحداً من ركابها يدعى فانتبرج قتلوا وجرح راكب آخر جراحاً خفيفة . اما باقي الركاب فلم يصابوا باذى وقد سلم البريد كله .

اما سبب الحادث فيظنون انه اختلال احد المحركات عند اقدام الطيارة على النزول . وقد وقع هذا الحادث في بالنباغ بسومطرا . واسم الطيارة المنكوبة « سبخت »

البلاشفة
مصدر كل خطر

يؤكد سفير بريطانيا الأسبق في روما اللورد رينيل في جريدة « الديلي تلغراف » ضرورة إيجاد اتفاق رباعي من الدول الغربية الأربع ومن رأيه أيضا أن الخطر الذي يحوم في أفق أوروبا مبعثه موسكو

القلق
على الفرنك الفرنسي

يجهلون علاقة بين عودة وزير المالية المالية المسيو بونيه سريعاً وخطر عدم استقرار الفرنك الذي يظهر أن محاولة استقراره أصبحت من الصعوبة بمكان نظراً للميول الماكسة والتي تمثل السوق الدولي . ومن المقرر أنه في حالة استمرار الضغط قد يصبح متوقعاً حدوث اهتزازات جديدة في الايام المقبلة وتصدير الذهب الى الولايات المتحدة يستمر بلا انقطاع وقد اربى بكثير على ما صدر منه في الستة أشهر الاولى من عام ١٩٣٧ .

خسارة الصينيين
في زعم اليابانيين

تزعم البحرية اليابانية ان سفنها اغرقت ١٩ سفينة حربية صينية منها ٧ طرادات حمولة اكبرها ٤٣٠٠ طن وان طائرات كثيرة اسقطت او اطلقت النار عليها وان ١٨ مطاراً اطلقت النار عليها او خربت .

اعانة منكوبي الصين

يفتتح محافظ لندن بموافقة الحكومة البريطانية اكتتاباً لمساعدة منكوبي الصين .

برنامج الاذاعة الفلسطينية

يوم الجمعة في ٨ تشرين الاول سنة ١٩٣٧

١٥ر٦ رباعي عبد الكريم ٣٥ر٦ قران كريم الشيخ اسماعيل المرنجي ٢٠ر٧ منولوجات فكاهية عبد الله المدرس ورباعي عبد الكريم ٤٠ر٧ حديث اخلاقي بالعربية ٥٥ر٨ فترة موسيقية ٩ اشارة الوقت ٣٠ر٩ حفلة غنائية يحيى السعودي ٣٠ر١٠ ختام

ماذا تسمع اليوم

عن محلات السادة دجاني اخوان

لاذاعة اللاسلكية للحكومة المصرية يوم الجمعة في ٨ تشرين الاول سنة ٩٣٧

١٥ر١١ صباحاً اذاعة القران الكريم واذان الظهر وخطبة الجمعة ٣٠ر١٢ مساء تقريبا ختام ٣٠ر١ اسطوانات ٥ر٢ متنوعات ٢٥ر٢ اسطوانات ٤٠ر٢ متنوعات ١٠ر٣ النشرات الجوية والاخبارية والتجارية ٣٠ر٢ ختام ٧ بابا صادق حديث الى الاطفال ٣٥ر٧ الاستاذ الشيخ محمد رفعت قرآن كريم ٣٠ر٨ النشرتان الثانيتان الاخبارية والتجارية ٤٥ر٨ اسطوانات ٩ التخت الشرقي بقيادة الاستاذ عبد العزيز محمد حفلة موسيقية ٣٠ر٩ احسان عبده وفرقتها حفلة غنائية ١٠ التخت الشرقي بقيادة الاستاذ عبد العزيز محمد حفلة موسيقية ٣٠ر١٠ احسان عبده وفرقتها حفلة غنائية ١١ سلام الملك ختام

رغبات المدخنين

الاقتصاد وراحة النفس وانتعاش الجسم

كل ذلك تجدوه في تدخين

السجاير الوطنية الصحية

اونومادو ، مبروك ، بريجي ، مجاج

منتوجات شركة

قرمان ديك وسلطي الوطنية

تشجيع هذه الشركة

واجب على كل وطني غيور

يحفظ الشعر صحيحًا وجميلًا

ستعجب وادهشك من النتيجة التي تحصل عليها بعد ان تستعمل

بريل كريم

فشعرك يظهر جميلاً ومرتباً طول النهار وهو يمنع الشعر الضعيف من السقوط ويزيل القشرة

« بريل كريم » يدخل في تركيبه مواد تقوي الشعر وتنشطه وتحفظه صحيحاً . يباع في احسن المحلات

أو يطلب بالجملة والمفرق من محلات أسعد ـ يافا والقدس

BRYLCREEM

مطبعة جريدة الدفاع ـ يافا

الجمعة في ٣ شعبان سنة ١٣٥٦ و ٨ تشرين أول سنة ١٩٣٧

صاحب الامتياز : ابراهيم الشنطي
المدير المسؤول : شوكت حماد

الاعلانات
في يافا (ادارة) الدفاع : قسم الاعلانات
في القدس (وكالة) « : تلفون ١٤١٣
في حيفا « « : « ١٢٥٨

الدفاع

جريدة يومية سياسية مصورة

السنة الرابعة — العدد ٩٦٩ — ٤

دار الدفاع: شارع جمال باشا ـ عمارة المظفر ـ يافا ـ فلسطين
العنوان التلغرافي (الدفاع ـ يافا)
تلفون ١١٨٧ (اربعة خطوط) و ١٠٧٥ (خطان) صندوق البريد (٢٥٥)

الاشتراكات
في فلسطين عن سنة ١٥٠
في البريد الداخلي « « ١٨٠
في سائر الاقطار الخارجية « « ٣٠٠

صور عالمية على هامش الحوادث

جيوش النازي في المناورات الالمانية الكبرى التي اشتركت فيها الطائرات والاساطيل البحرية والبرية

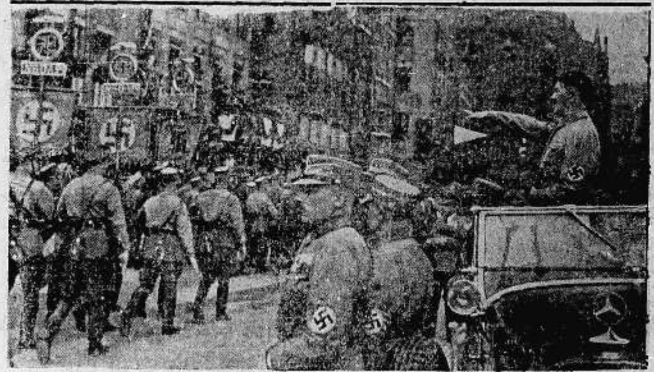

بعد ان غادر موسوليني ال... استقبل هتلر رجال السلك السياسي الاجنبي ويرى المسيو فرانسو بونسيه سفير فرنسا يشكر هتلر على حفاوته لهم

حدث مؤخراً فيضان هائل في احدى ضواحي النمسا فاوقع خسائر جسيمة في الاملاك والارواح

طائرة جديدة لها اربعة محركات قوة كل محرك ٨٨٠ حصاناً وتسير بقوة ٣٥٠ كيلومتراً في الساعة وقد صنعت خصيصاً للركاب

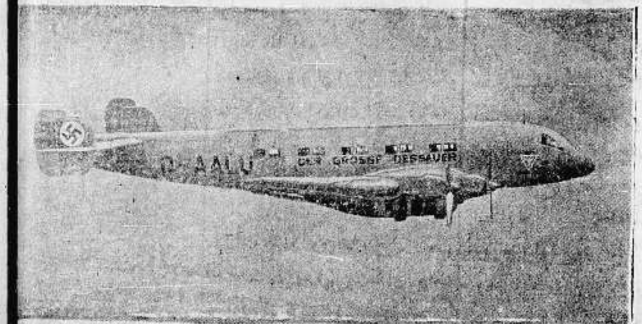

صورة الباخرة العميد النروجية «سيدس» وقد اعتدت عليها مؤخراً الغواصة المجهولة

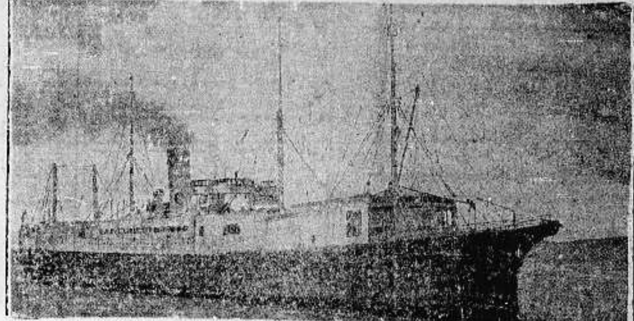

جرى سباق للسيارات في احدى مدن تشكوسلوفاكيا للحصول على جائزة مازاريك وكانت سرعة السيارة ٥٠ كيلومتراً في الساعة فاصطدمت بالاحراش وتحطمت ونجا سائقها بأعجوبة

زعيم الجنود المحاربين القدماء في المانيا وحوله ارامل الذين قتلوا في الحرب العظمى

صورة تمثل قسماً من مدينة بيبنغ حيث يمر قطار تيانتسين ويعد هذا الخط العمود الفقري في الصين وقد احتلته اليابان

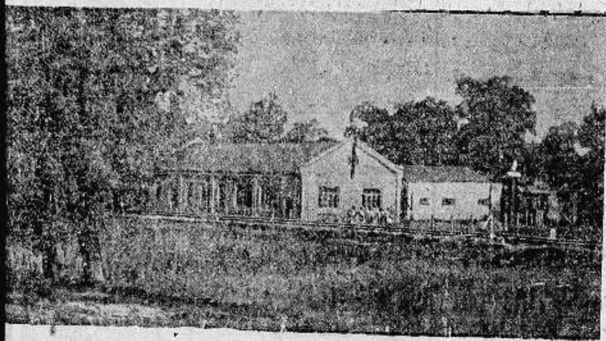

قوات البوليس الألماني في مدينة نيرنبرغ حيث عقد مؤتمر النازي

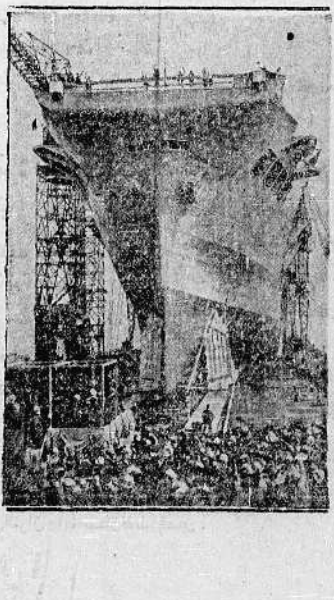

صورة بارجة ايطالية جديدة انزلت الى البحر وحمولتها ٢٢ الف طن وتحمل ٧٠ طائرة.

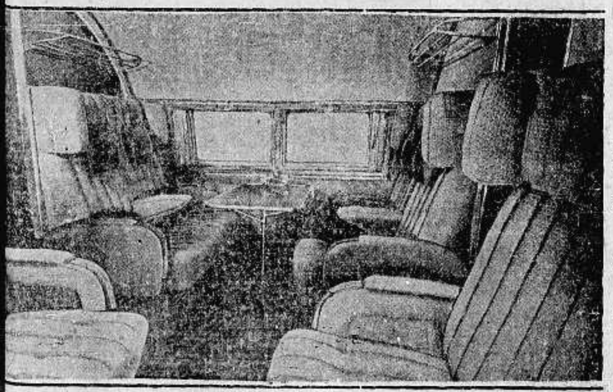

صورة تمثل قاعة طيارة جديدة صنعت مماثلة لقاعة المنطاد «هندنبرغ» الذي احترق. وتعد احدث طائرة في العالم

الاحد في ٥ شعبان سنة ١٣٥٦ و ١٠ تشرين أول سنة ٩٣٧

صاحب الامتياز : ابراهيم الشنطي
المدير المسئول : شوكت حماد

الاعلانات | في يافا (ادارة الدفاع) : قسم الاعلانات
في القدس (وكالة) * : تلفون ١٤١٣
في حيفا * * : ١٢٥٨

الدفاع

جريدة يومية سياسية مصورة

السنة الرابعة — العدد ٩٧٠ — ٤

دار الدفاع : شارع جمال باشا — عمارة المظفر — يافا : فلسطين
العنوان التلغرافي « الدفاع — يافا »
تلفون ١١٨٧ (أربعة خطوط) و ١٠٧٥ (خطان) ص. ب « ٢٥٥ »

الاشتراكات | في فلسطين عن سنة ١٥٠
في البريد الداخلي * ١٨٠
في سائر الاقطار الشرقية * ٣٠٠

صور عالمية على هامش الحوادث

قبطان الياخت « أزفور » الذي دخل في المحيط الاطلنتيكي وقد عاد الى بلاده . ويرى في الصورة بين افراد عائلته الذين فرحوا لنجاته .

موسوليني في قصر الجنرال غيرنغ في مدينة فلدهوس بالمانيا

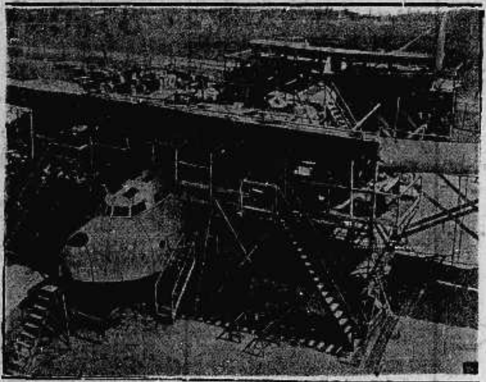

اعظم طائرة في العالم وقد صنعت في أميركا وأرسلت الى موسكو . والغريب أن تصدير السلاح محظور الى الصين ومباح لروسيا

الطائرة « غوندور » التي اخرجتها مصانع يونكرز خصيصاً للطيران التجاري وتتسع لستة وعشرين راكبا وسرعتها ٣٤٥ كيلومتراً في الساعة . وتعد احدث طائرة في العالم

الفريق الالماني للسباق الدولي للسيارات في دونتغ بانكلترا وتظهر في اسفل الصورة آلة لقياس درجة حرارة الارض

موسوليني وهتلر ومعهما كبار قواد المانيا الحربيين اثناء استعراض فرق الطيران حاملين الأعلام .

يصدر غداً عدد « الدفاع » الممتاز
بثماني صفحات . فيه رسائل هامة
ومعلومات تهم القراء جداً

صورة اخذت باللاسلكي لموسوليني والكونت شيانو وزير خارجيته عند وصولهما محطة روما بعد عودتهما من المانيا

موسوليني اثناء زيارته لمدينة بوتسدام بالقرب من برلين وقد قدم له طفل سجلا للتوقيع . ويرى الاهالي يحيونه بحماس

فرقة من المشاة في الجيش الياباني وقد نصبت خيامها بعيداً عن شنغهاي . وترى في الصورة وعورة البلاد مما تجعل الحرب شاقة

الوسام الذي قدمه الهر هتلر للسنيور موسوليني بمناسبة زيارته لالمانيا وقد صنع من الذهب الخالص

موسوليني يتفقد بعض دوائر الحكومة في برلين ويرى في الصورة داخلا للتفرج على احد المدافع الكبيرة

ميناء يافا في الموسم الحالي
اعتبارات يجب النظر اليها باهتمام

اتفاقات لحصية

قلنافي عدد الماضي ان تجار البرتقال اخذوا يقومون بجلب الادوات والاخشاب التي يستلزمها الموسم ، وانهم أخذوا يعقدون الاتفاقيات مع عمال التعبئة والنجارة والنقل

الشحنة الاولى

وقد علمنا ان الباخرة «فيولا» قد وصلت امس الى ميناء يافا وستشحن الكمية الاولى من ثمر الكريب فروت الى الموانيء الانكليزية . يوم ١١ الجاري وربما كان قبل ذلك بيوم او يومين

النشاط في الميناء

وقد لاحظنا ان النشاط بدأ يدب في الميناء ، فالبحارة واصحاب المواعين تراهم الآن عاكفين على دهن مواعينهم وإصلاح ما طرأ على بعضها من الخلل استعداداً لاستقبال موسم البرتقال الذي سيبتديء بعد ايام

الشحنة الاولى

وقد شاهدنا ٥٠٠ صندوق من الكريب فروت اودعت عنبر الميناء استعداداً لشحنها كدفعة اولى

الامر المؤلم

ولكن الذي يستوعي الانتباه اصرار بعض التجار على ارسال اثمار بياراتهم الى حيفا لشحنها عن طريق ذلك الميناء مع علمهم ان الشحن عن طريق ميناء يافا اقل نفقات واقصد مصروفات ، مضافا الى هذا تشغيل اليد العربية العاملة ، واحياء للميناء القومي العتيد . ولقد ذكر لنا بعض التجار ان الطريق الساحلي الذي افتتح حديثاً يقلل من مصروفات الشحن الى حيفا ، وان هذا الميناء تظل حركة الشحن فيه مستمرة حتى في الايام الذي يهيج البحر فيها وتشتد الزوابع وتهطل الامطار بكثرة ، ولكن هل يعني هذا ان يصر بعض الملاكين العرب على شحن برتقال بياراتهم عن طريق ذلك الميناء دون أن يشعروا بما لبحارة يافا وميناها عليهم من حقوق؟

لا تخيبوا الآمال

ولقد عالجنا هذا الموضوع في العام الماضي اكثر من مرة وأملنا من التجار العرب ان يحرصوا على سمعة مينائهم العربي ويعملوا ما في وسعهم لاحيائه وتشغيل رجاله ونأمل أيضاً ونحن في مستهل الموسم الجديد ، ان يكون الملاكون والتجار العرب عند حسن ظن الامة بهم فيبذلون ما في وسعهم ويضحون ولو قليلا في سبيل احياء مينائهم العربي العتيد .

***

اجتماع عسكري

جاء امس ضابطان بريطانيان كبيران من صرفند الى دار الحكومة واجتمعا الى مساعد حاكم اللواء المستر فارلي اجتماعا طويلا ، لم يعرف بعد ما دار فيه .

اعلان مدعى عليه

صادر من محكمة صلح حيفا
رقم الملف ٥١٠٧ — ٣٧

الى زخريا سيروفيم خياط في بيت الياس عبود شارع الملوك بحيفا سابقاً واليوم مجهول محل الاقامة

يقتضي حضورك الى محكمة صلح حيفا يوم الخميس الواقع في ١٤ تشرين اول سنة ١٩٣٧ الساعة ٨ صباحا لرؤية الدعوى المقامة عليك من قبل الخواجه عزيز خياط من حيفا يطالبك فيها بمبلغ عشرين جنيهاً فلسطيني بدل اجار وان لم تحضر في اليوم والوقت المعين ، تنظر الدعوى بحقك غيابياً ولا يحق لك الاعتراض الا إذا اثبت ان تغيبك كان لعذر قوي

عن حاكم صلح حيفا
رئيس قلم محكمة صلح حيفا

اشتداد الحر

هبت على يافا رياح شرقية ، ظلت يومي امس وامس الاول ، وكانت مصحوبة بغبار اسود كثيف ، وبذلك بلغت درجة الحرارة في الظل ٣٧ وفي الشمس ٤٢ ، وما يزال الحر على اشتداده حتى كتابة هذه السطور .

في محكمة الصلح

نظرت محكمة صلح المدينة أمس في قضية محمد موسى من السلط المتهم بالسطو على ياخور بقصد السرقة فقضى بسجنه شهرين ، وفي قضية محمد عبدالله الجاعين من القدس المتهم بسرقة نقود فقضى بسجنه شهرين ، وفي قضية اسماعيل ابراهيم احمد من خزانه المتهم بطعن شخص آخر بسكين في رأسه فقضى بسجنه شهرا ، وفي قضية موشى ابراهام شاف من تل ابيب المتهم بادخال تبغ الى سجن المدينة للسجناء فقضى بسجنه شهرا ، وفي قضية شامخ يوسف قنديل من سلمه المتهم بضرب شخص آخر فقضى بسجنه عشرين يوماً

شركة باصات الرملة ـ اللد المحدودة
تعلن

انها استحصلت على ترخيص لتسيير سيارات على خط (الرملة — اللد — مجدل الصادق — رأس العين) وان نظام الوقت هو كما يلي :

من مجدل الصادق	الساعة ٦ والساعة العاشرة صباحاً
من مجدل الصادق	الساعة ٣ بعد الظهر
من اللد	الساعة ٨ والساعة الثانيه عشرة ظهراً
من اللد	الساعه ٥ بعد الظهر

يومياً اعتباراً من تاريخ ١٠ـ١٠ـ١٩٣٧ لاشعار آخر

الاستاذ صاحب «الدفاع»

وصل امس من جنيف الاستاذ صاحب هذه الجريدة أما الاستاذ عوني بك عبد الهادي فقد غادرها في الوقت نفسه الى لندن

رسائل استفتاء في الوحدة العربية

تسلم فريق كبير من المحامين والوجهاء في يافا رسائل استفتاء من دمشق ، تتضمن الاسئلة الثلاثة الآتية :

١ — ما رأيكم في الوحدة العربية؟
٢ — ما هي الطرق التي يمكننا ان نصل بها الى الوحدة العربية ؟
٣ — ما هو الانفع لنا: فكرة الوحدة العربية ، ام التآلف الشرقي ؟

واجب انساني يشكر عليه دكتور

نشرنا في اعدادنا السابقة ان مرض الحصبة قد انتشر في القرى بين اطفالها ، ولفتنا نظر دائرة الصحة بالرملة الى مكافحة هذا المرض المعدي الخطير

وقد علمنا ان مدير دائرة الصحة بالرملة الدكتور حداد قد بذل جهوداً جبارة في سبيل حصر هذا المرض وتقليل انتشاره بفضل ما اتخذه من الاجراءات الصحية الطبية . أما الوفيات في القرى فقليلة هذا العام ، وهي نسبيا أقل منها بكثير جداً عما كانت عليه في العام الماضي . وقد كلفنا جمهور من القرويين ان نثني على جهود الدكتور حداد

حريق في الرملة

شبت النار في مخزن الثياب الذي يخص امين افندي النشاصي بالرملة ، وقد تمكن البوليس من حصرها واخمادها قبل ان تلحق اضراراً كبيرة بالمحل

غريق في بركة

سقط امس سليم سلمان البالغ من العمر عشر سنوات في بركة ماء في بيارة خليل ابو دياب الكائنة بالقرب من هرتسليا وتوفي غرقا قبل ان يتمكن احد من انقاذه

فجيعة والد بولده

فجع الحاج محمد افندي السكسك امس بوفاة نجله الصغير ألهمه الله الصبر والسلوان

اعلان

صادر من محكمة شرعية طولكرم

تقدمت لنا مضبطة حصر ارث تتضمن ان حسن بن محمد عبد الهادي اللحم من قرية قلقيلية توفى منذ ثلاثة اشهر والحصر ارثه في اولاده سعيد واسعد ورشيد من زوجته خاقه بنت عبد الرحمن الحاج عبد الله المتوفاة قبله وفي زوجته اديبة بنت العبد حسن السلمان وفي اولاده منها محمد ولطيفه ورابعه فقط فمن له اعتراض على مضمون هذه الوراثة فليراجع هذه المحكمة خلال شهر اعتباراً من تاريخ النشر

وكيل قاضي طولكرم الشرعي

«معجزة الرخاء» في صحيفة المانية
الصناعات اليهودية في كساد منذ ثورة ١٩٣٦

نقلت مجلة «نيوز دايجست» الانكليزية عن مجلة «هاندلستل» الالمانية ، كلمة عنوانها (الكساد في فلسطين) ننقلها فيما يلي :

المعجزة الاقتصادية

منذ عامين اثنين ، لا اكثر ، وصف لنا الخبراء الاقتصاديون فلسطين بانها هي اول بلد في الدنيا وقعت فيه «المعجزة الاقتصادية» ... معجزة التمتع بالرخاء في الوقت الذي كان فيه الضيق الاقتصادي هو المهيمن على بقية بلدان العالم ، وكان لهذا الذي قاله الخبراء اذ ذاك ما يبرره ، اما الآن فقد اختلف الموقف ، بل انقلب رأسا على عقب ، وحل مكان الرخاء ، عسر شديد.

الصناعات اليهودية

ويجب علينا ، في شرعة الانصاف ، ان نقول هنا ان فلسطين لاتعاني من هذا العسر الشديد ما يصح لنا ان نسميه «ازمة اقتصادية» ولكن ما لا بد من قوله الى جانب ذلك هو ان التطورات السياسية قد حكمت بالشلل والكساد على جميع الصناعات اليهودية ، وستظل الحال على هذا المنوال الى ان تنجلي الغمة ، ويعرف الناس حق المعرفة ما هو المستقبل المنتظر للارض المقدسة ...

. . .

في لجنة التنظيم

عقدت لجنة التنظيم امس اجتماعا في دار المجلس البلدي بحثت فيه في بعض الطلبات المقدمة من الملاكين ووافقت على مشروع تنظيم خارطة المنشية ودرست بعض الانظمة التي تتعلق بالبناء واجلت أعمام النظر فيها الى جلسة قادمة

تعويضات المنكوبين

جاء امس في صحيفة محلية ان الحكومة وافقت على صرف التعويضات على منكوبي الاضطرابات الاخيرة ، وانها اصدرت امرها بالبدء بالصرف اعتباراً من صباح يوم الاثنين القادم ، والحقيقة ان شيئاً من ذلك لم يرد الى دوائر مالية يافا الى الآن .

غلامان يختلفان

بينما كان الفتى محمد سامي من محلة إرشيد وعمره ١٢ سنه يلعب امس على شاطىء البحر مع الفتى محمد حمو اختلفا فيما بينهما فطعن الثاني الاول بموسى في ذراعه وسبب له جرحاً نقل على اثره الى المستشفى للمعالجة . وقد القى البوليس القبض على الطاعن رهن التحقيق

بالرفاء والبنين

احتفل امس بعقد قران الشاب السيد خير الدين القلقيلي وكيل جريدة الصراط المستقيم على الآنسة كريمة الشيخ مصطفى افندي صبري امام جامع قلقيلية ، وقد اقتصر الاحتفال على اهل العروسين فقط بمناسبة الاحوال الحاضرة ، فالرفاء والبنين .

شكر على تعازي

عائلة عواد الخوري واقرباؤهم وانسباؤهم يقدمون خالص شكرهم الى كل من تكرم وشاطرهم الاسى بفقد عميدهم المرحوم

«سعيد عواد الخوري»

سواء كان بحضورهم تشييع الجنازة او تقديم الاكاليل أو ارسالهم البرقيات والتحارير راجين ان يعتبروا هذا كشكر خاص لكل فرد منهم لا اراهم المولى مكروها بعزيز لديهم

الناصرة : عائلة عواد الخوري

عملية جراحية

اجريت امس عملية جراحية في المستشفى الافرنسي بيافا للشاب السيد عبد الرحمن الطيبي مدير مطبعة الدفاع وقد نجحت والحمد لله

اعلان
بلدية رام الله

بموجب قانون بيع المسكرات لعام ٩٣٥ جئت معلنا عن تجديد رخصة مسكرات لعام ١٩٣٨ للاستهلاك بالمفرق خارج محل بملك يوسف مغنم بشارع رام الله

خليل القسيس

اعـلان
من دائرة اجراء حيفا

« لبيع اموال غير منقوله محجوزة »

دوسيه رقم : ٤٦٧٢ — ٣٥

المحكوم له : احمد افندي المدلوني بواسطة وكيله الاستاذ الشيخ سعيد افندي كساب المحامي بحيفا

المحكوم عليه: عبد الرؤوف الأحمد من السنديانه .

قيمة الدين : ماية جنيه فلسطيني وديون اخرى .

القيمة المخمنة : ٤٥٠ جنيه ف.

مطروح للبيع بالمزاد العلني لمدة شهر واحد اعتباراً من تاريخ نشر هذا الاعلان ـ ثلث واحد بقطعة الأرض الأميرية بموقع الجزيرة اي زيرة الطيبة ضمن اراضي قرية السنديانه التابعة حيفا المسجله بموجب عقد رقم ٢٢٥ تاريخ ٢٢ — ٤ — ٢١ جلد رقم ٢ صحيفة ٦٣ والبالغ مساحتها حسب قيد الطابو ١٨ دونم اما اثناء الكشف عليها تبين بان مساحتها هي تسعين دونم تقريباً وهي محدوده شمالا وادي شرقاً عبد العزيز الاسعد قبلة طريق غرباً عطل . يوجد بهذه الارض ثلاثة آبار محفوره في الأرض بشكل بسيط والماء ظاهر منها .

فمن له رغبة بشراء الحصة المذكوره عليه مشاهدتها ومن ثم مراجعة دائرة اجراء حيفا لدفع الديبوزيتو القانونية ومراجعة الدلال العام السيد رشيد الديك لبيان مزاده مع العلم ان رسوم التسجيل واجرة الدلال عائدة على المشتري .

٥ — ١٠ — ٣٧ مأمور اجراء حيفا

«الدولة اليهودية» تطمع في لبنان
حديث بين وايزمن ووزير خارجية فرنسا

ننقل عن العدد الاخير من جريدة «اكسلسيور» الباريسية ما يلي ، وهو فيها بعنوان (الدولة اليهودية ولبنان):

تحدث الدكتور وايزمن رئيس الجمعية الصهيونية العالمية الى المسيو ايفون دلبوس وزير الخارجية الفرنسية حديثاً طويلا ، فهم منه ان الزعيم الصهيوني قال للوزير ان مؤتمر زوريخ لم يوافق على المشروع البريطاني القاضي بتقسيم فلسطين إلا بعد تحفظات كثيرة وضعها لهذا القبول . ومنها ان تكون للدولة اليهودية القادمة حدود مشتركة بينها وبين لبنان ، اذ ان اليهود جميعاً راغبون كل الرغبة ... في ان يكون لهم ولهجرتهم المتدفقة منفذ الى اراضي الجمهورية اللبنانية .

رغبات المدخنين
الاقتصاد راحة النفس انتعاش الجسم
كل ذلك تجدونه في تدخين
السجاير الوطنية الصحية
اوتومانه ، مبروك ، برنجي ، نجاح
منتوجات شركة
قرمان ديك وسلطي الوطنية
تشجيع هذه الشركة
واجب على كل وطني غيور

وكالة عربية
لشركة السيكورتاه (اونيون دي باري)
في المنطقة الشمالية
لقد عينت الشركة السيدز كي زكا وكيلا عاماً لها في المنطقة الشمالية .
للمراجعة خابروا تلفون ٩٤٤ ص ب ٣١٢ حيفا

في كل نقطة قوة وعصب

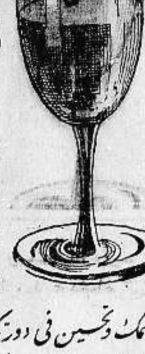

فوسفورين سائل

فوسفورين هو خلاصة الفوسفور وهو غذاء الاعصاب الذي يحييها ويقويها ويملأها حياة ونشاطا . لا نطيل الكلام عليك نقول لك جرب زجاجة واحدة او علبة حبوب واحدة ... فان لم تشعر بتجدد في قواك ونشاط وسعادة في جسمك وتحسين في دورتك الدموية . فاننا نتعهد بارجاع ثمن الزجاجة لك!..
ملايين النساء والرجال يأخذون فوسفورين يوميا فيحصلون على السعادة والصحة واللذة ... جرب انت ايضاً ـ خذ زجاجة واحدة فيتحقق لك صدق كلامنا . تصلنا شهادات من الكثيرين كل يوم شاكرين فوائد المقوي العظيم

فوسفورين

فوسفورين حبوب

الوكلاء والمستودع
الشركة المصريه البريطانية التجارية — تلفون ١٠٦٢: يافا ـ ص.ب. ١٧٩

المتهمان بقتل المرحوم علي حسن المجدوب

يذكر القراء أن المعنيين بالتحقيق في قضيه جريمة نهر العوجا اشتبهوا بان ...كل من ارنست ستاوصل ، وموشى ...قوب يادي علاقة بقتل فرانكل صاحب الجثة التي وجدت طافية على ...جه مياه نهر العوجا ، وانهما بحكم ...لتهما بفرانكل يعرفان عنه شيئاً اذا لم ...ن هو صاحب الجثة المذكورة ، وقد ...ما ان المحققين اعتقلوا هذين اليهوديين ...ء على الشبهات المتقدمة فاودعوهما ...جن يافا المركزي اعتباراً من ١٤ ...ول الماضي وبالامس قدم بوليس يافا ...ين الشخصين امام قاضي الصلح بصفته ...ي تحقيق لتجديد مدة توقيفهما مدة ...رى بتهمه قتل الموحوم حسن علي ...جدوب بتاريخ ٣٠ اب الماضي ومساعدة ...انكل على الهرب . وقد وافق القاضي ...تجديد توقيفهما مدة عشرة ايام اخرى ...يما ينتهي التحقيق.

اعلان
بلدية رام الله

بموجب قانون بيع المسكرات لعام ...١ جئت معلنا عن تجديد رخصة ...كرات لعام ١٩٣٨ للاستهلاك بالمفرق ...ج محلي البقالة بملك الياس مخائيل في ...ع رام الله

جريس الزعرور

اعلان
بلدية رام الله

بموجب قانون بيع المسكرات لعام ...١ جئت معلنا عن تجديد رخصة ...رات لعام ١٩٣٨ للاستهلاك داخل ...الواقع بملك صليبيا العجلوني شارع ...له

بولس عيسى الكك

اعلان
بلدية رام الله

...وجب قانون بيع المسكرات لعام ...جئت معلنا عن تجديد رخصة ...ات لعام ١٩٣٨ للاستهلاك ...داخل محلي الواقع بملك ابراهيم ...طوطح شارع رام الله

فهد جريس حشمه

اعلان
بلدية رام الله

...جب قانون بيع المسكرات لعام ...جئت معلنا عن تجديد رخصة ...ت لعام ١٩٣٨ للاستهلاك بالمفرق ...محلي البقالة بملك حنا مخائيل ...ي في شارع رام الله

حنا صالح نزال

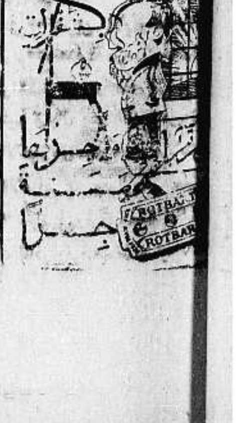

القدس

مقابلة مع وكيل حاكم اللواء

القدس في ٩ تشرين الاول — لمراسل الدفاع الخاص — قابل المستر بدكوك وكيل حاكم اللواء ضابطين بريطانيين من ضباط الجيش الذين وصلا الى القدس مؤخراً ومكثا عنده مدة ساعة كاملة .

مقابلة القائم باعمال الحكومة لقواد عسكريين

قابل المستر باترشل القائم باعمال الحكومة في مكتبه الجنرال وافيل وثلاثة من اركان حربه ومكثوا عنده مدة طويلة .

اجتماع يعقده المسئولون عن الامن

اجتمع وكيل مفتش البوليس العام بعدد كبير من الضباط الفلسطينيين والبريطانيين ودام اجتماعه معهم مدة ساعة ونصف الساعة

مصادرة صحف ومنع دخول المقطم

صادرت السلطة امس جرائد المقطم والبلاغ والمصري ومنعت دخول الاولى لفلسطين لمدة شهر كامل

في دائرة بلدية القدس

ذهب اليوم الى دائرة البلدية المستر بدكوك وكيل حاكم اللواء والاستاذ الكبير احمد سامح الخالدي واحد الضباط اليهود ودخلوا الى غرفة سعادة الرئيس واخذوا منها بعض الاوراق الرسمية والدفاتر ثم عادوا جميعاً الى دار حاكم اللواء

قدوم وفود من رام الله للاحتجاج

وصل القدس وفود كثيرة من قضاء رام الله وهم يحملون عدة احتجاجات وذهبوا الى دار حاكم اللواء لمقابلة المستر مكلارن فعين لهم يوما يذهب فيه الى دائرة قائمقام رام الله لمقابلتهم واستلام احتجاجهم.

تأييد الحكم على النافخ في البوق

نظرت محكمة الاستئناف العليا في قضية اليهودي اريا كوتشر المتهم بالنفخ في البوق في البراق والمحكوم عليه بالسجن ستة اشهر وبعد ان سمعت اقوال وكيل المتهم قررت تصديق الحكم عليه وتأييد قرار المحكمة المركزية اذ يعامل المتهم معاملة الاجرام في السجن .

عودة رئيس المحكمة المركزية

عاد من لندن المستر بلانكيت رئيس المحكمة المركزية في القدس.

مباراة في كرة القدم

يتبارى فريق النادي الرياضي العربي بالقدس مع فريق قوة الطيران في الساعة الثالثة من بعد ظهر اليوم (الاحد) على ملعب النادي الرياضي العربي بالقطمون والدخول مجانا

حيفا

اطلاق الرصاص على راقصة

حيفا في ٩ تشرين اول — لمراسل الدفاع الخاص — بينما كانت احدى الراقصات متجهة في الساعة السابعة من مساء اول امس نحو قهوة الكوكب ، اعترضها في الباب الخارجي مجهول واطلق عليها ثلاثة عيارات نارية اصابتها في جهات مختلفة من جسمها ، وصادف في تلك الاثناء مرور احد رجال البوليس فحاول الفاعل الفرار ، لكن البوليس سارع الى القبض عليه ، فاطلق عليه الفاعل وهو ممسك به عيارين ناريين أخطأه ، وقد بحث معه البوليس ليجد المسدس فلم يوفق الى ذلك ، فاقتاده الى مركز بوليس البلد ، والبوليس سارع في اتخاذ الاجراءات واسم المقبوض عليه علي محمد علي . اما الراقصة فقد علمت انها قد بلغت الى حالة خطرة .

اطلق سراحه بعد التشخيص

قبض البوليس على احمد دلول من الطيرة ليلة الاربعاء الماضية واستصحبه الى الناصرة للتشخيص امام المستر غوردن ، في قضية اغتيال المستر اندروز ، وقد عاد امس ، بعد ان اطلق سراحه ، لعدم ثبوت شيء عليه

بين الحكومة والغرفة التجارية العربية

ابلغت الحكومة غرفة تجارة حيفا العربية انها تفكر في زيادة مشترى دوائرها المختلفة من الحاصلات المحلية ، وان يقدم اليها التجار نماذج من بضائعهم مع قوائم الاسعار .

وابلغتها دائرة احصاءات الحكومة انها تود الوقوف على مقادير اجور العمال في مختلف الحرف ، لوضع احصاءات تحمل ارقاما تقريبية صحيحة ، والمراجعة في امر نماذج بضائع التجار ومقادير اجور العمال ، تكون مع غرفة التجارة .

مداهمة قرية وتفتيش عدة بيوت فيها

داهمت قوة من الجند في الساعة الرابعة من صباح اليوم قرية جبع قرب حيفا وفتشت عدة بيوت فيها باحثة عن سلاح ، فلم تعثر على شيء

ما يقوله تشمبرلن عن خطاب روزفلت

انه نداء قوي جاء في الوقت المناسب · ضرورة اتحاد الجهود في سبيل السلم

لندن في ٩ تشرين اول — وصف المستر تشمبرلن في الخطاب الذي القاه الليلة الماضية في اجتماع حزب المحافظين في سكاروبورو خطاب الرئيس روزفلت في شيكاغو بانه نداء قوي جاء في الوقت المناسب . لقد رأى الرئيس انه اذا سمح بانتشار وباء عدم احترام القوانين فسوف لا يسلم اي بلد من هذا الهجوم . لقد عبر الرئيس روزفلت عن اعتقادات الشعب الانكليزي والشعب الامريكي في تصريحاته عن ضرورة الرجوع للاعتقاد في المواثيق وحرمة المعاهدات. والحكومة البريطانية تشعر من كل قلبها مع نداء الرئيس الى ضرورة اتحاد الجهود في سبيل السلم

الجريمة الحقيقية ضد الانسانية

ثم تكلم المستر تشمبرلين عن المشاحنات في الصين واسبانيا وعن الاستعمال المروع للطائرات من قاذفات القنابل ضد غير المحاربين من الرجال والنساء والاطفال ، لكنه اقترح اهمال هذا الموضوع نظراً للاستياء العام الذي احدثه . ان القسوة والوحشية والتنكيل والموت الذي يقع بغير المحاربين ، والجوع والتعاسة هم من نتائج الحرب الحديثة. ان الجريمة الحقيقية ضد الانسانية هي الالتجاء الى القوة حتى بدون محاولة حل الخلافات بواسطة مباحثات سلمية .

الهدف الرئيسي حفظ السلام العالمي

وعند ما بحث في موضوع المؤتمر المقترح عقده لبحث كيفية انهاء المشكلة في الصين أبان الرئيس انه لم يحن الوقت لتوريط الحكومة في اي طريق معينة للعمل . الا انه قال ان هدفهم الرئيسي هو كما كان في السابق حفظ وتأمين السلام وانهم يشتركوا بسرور في اي مشروع يساعد على ذلك .

الحالة في البحر الابيض المتوسط .

اما فيما يختص بالبحر الابيض المتوسط فان الحالة في اسبانيا لاتزال تثير اهتمام الحكومة الزائد . لقد رحبوا ...لاص لاشتراك ايطاليا في اتفاقية نيون وجعلهم يؤمنون ان تعقب هذه الاتفاقية مباحثات اخرى بين انكلترا وفرنسا وايطاليا لجعل سياسة عدم التدخل فعالة. انهم لا يزالون بانتظار الرد الايطالي الى الدعوة المشتركة التي وجهتها للحكومة الانكليزية والحكومة الافرنسيه وابدى امله ان يكون بشكل يساعد على اتفاق اكبر فيما بينهم

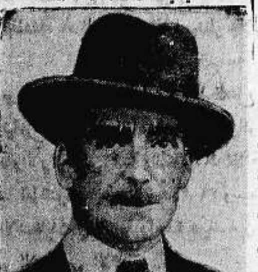

نجاح مشروع التسلح البريطاني

ولقد خصص رئيس الوزارة قسما كبيراً من خطابه لبيان نجاح مشروع التسلح وقد قال ان التسلح البريطاني يجب ان يستمر الى ان يعود العالم الى بعض رشده . ان الدرجة التمهيدية لاوسع برنامج اقدم عليه اثناء السلم قد تمت الان وان المصالح الثلاث مشتركة الان موقنا في زيادة الانتاج .

وبالختام ذكر رئيس الوزارة عددا من الارقام ليبين تقدم الصناعة بالنسبة للسنين القليلة الماضية .

رئيس الوزراء يمتدح المستر ايدن

وأطرى رئيس الوزراء وزير الخارجية اطراء أشديداً وقال انه ليس بين الوزراء من هو مثله عرضة للاجهاد الشديد المستمر . وان لبريطانيا في المستر ايدن سياسيا عظيما جمع الى النشاط وحيوية الشباب خبرة لا مثيل لها في الرجال والشؤون في جميع أنحاء العالم . ويجدر بالبريطانيين أن يكونوا شاكرين له من أجل الحنكة والمهارة في سبيل السلم والسهر على مصالح البلاد .

سياسة الحكومة غير مقيدة

ثم قال انه يكون سابقا للاوان أن تقيد الحكومة البريطانية بأي أسلوب خاص في العمل وغرضها الوحيد الآن كما هو دائما إعادة السلم والمحافظة عليه وهي مستعدة للاشتراك في كل مشروع يساعد على ذلك . ثم أشار الى انتظار رد ايطاليا على المذكرة الفرنسية البريطانية والى توقع اشتراك الولايات المتحدة في مؤتمر الدول التسع .

خطاب الرئيس روزفلت وتسلح امريكا

واشنطن في ٩ تشرين اول — تقول جريدة « نيويورك تيمس » أن الدوائر المالية الامريكية ترى في خطاب الرئيس روزفلت في شيكاغو تمهيداً لبرنامج تسلح امريكي واسع النطاق . وقد اشيع هذا الرأي في الصحف الاوروبية ولكن دوائر الحكومة الامريكيه العليا في واشنطن قد انكرته

تطور سياسة الحكومة في الولايات المتحدة

واشنطن في ٩ تشرين اول — لا يزال رد الفعل الناتج عن تطور سياسة الحكومة الامريكية يظهر باشكال مختلفة في انحاء الولايات المتحدة : ولا تؤيد الدوائر السياسية في امريكا اشتراك حكومتها في مؤتمر الدول التسع لان الأمة الامريكية مصممة على عدم الاشتباك في الحرب وكل حركة ترمي الى سوقها في هذا الطريق تلقى مقاومة عنيفة . ويدعو الرأي العام الى مقاطعة البضائع اليابانية وتحمل بعض الصحف الامريكية على الرئيس روزفلت . ويتوقع وجود معارضة شديدة في البرلمان لسياسة التعاون مع عصبة الامم ويتوالى التنديد باليابان والنقد لاعمالها .

لورد هباته ٨ ملايين ونصف مليون جنيه

لندن في ٩ تشرين الاول — أعطى اللورد نوفيلد هبة أخرى قيمتها ٣٠٠ الف جنيه لملجأ رادكليف للعجزة في اكسفورد وكان قد تبرع للملجأ نفسه قبل مدة بمئة وخمسين الف جنيه . وتبلغ مجموع هبات اللورد نوفيلد حتى الآن حوالي ثمانية ملايين ونصف مليون جنيه .

في سينما النهضة — حيفا

ابتداء من يوم الجمعة الواقع في ٨ تشرين اول ولمدة اسبوع واحد فقط يعرض الفلم الناطق المضحك :

المعلم بحبح

تمثيل فوزي الجزائرلي ، واحسان الجزائرلي (ام احمد)

احجزوا تذاكركم من شباك السينما

ولا تدعوا مشاهدة هذا الفلم البديع تفوتكم

Allen's SALTS

الوكلاء والمستودع

الشركة المصرية البريطانية التجارية — تلفون ١٠٦٢ : يافا — ص.ب. ١٧٩

مجهولون مسلحون في الشمال

يوقفون خمس سيارات على طريق جنين

ولا يتعرضون للسيارات التي ركابها عرب

نشرة ادارة الامن العام

في الساعة ٤٠ و١٢ بعد ظهر امس اوقف اربعة مسلحون خمس سيارات نقل بين الكيلو مترين ٩٥ — ٩٦ من طريق نابلس — جنين بعد ان اغلقوا الطريق بحجارة كبيرة. وقد سلبوا سائق السيارة رقم ٣٥ م. ك وهو يوناني الاصل مبلغا من النقود، واطلقوا على موتور سيارته عيارين ناريين، كما اطلقوا على السيارة نفسها عيارين ناريين عند ما غادروا المكان. اما سائقو السيارات الاربع الاخرى فهم من العرب فلم تؤخذ منهم نقود ولم يسلبوا

بين كوكب الهوا وكفر ندا

الناصرة — في الساعة ١٣ و٤ بعد ظهر امس علم البوليس ان اشخاصاً مسلحين قد اوقفوا احد جباة ضرائب الحكومة ما بين قريتي كوكب الهوا وكفر ندا وسلبوا منه مبلغ ١٥ — جنيها، وقد علم ان ثلاث عيارات نارية قد اطلقت عليه فأخطأته. واوقف البوليس ثلاثة اشخاص.

النار على مستعمرة جبل كنعان

الناصرة — في الساعة ٥٫٣٥ بعد ظهر امس اطلق اشخاص مجهولون عدة عيارات نارية على مستعمرة جبل كنعان عن بعد ٥٠٠ متر فاجاب البوليس على اطلاق النار بالمثل ولم يعرف عن وقوع اصابات او خسائر اخرى

اصابة خفير برصاصة في ذراعه

طبريا — اطلق اشخاص مجهولون عدة عيارات نارية في الليلة الماضية على يعقوب رونشتاين خفير حمامات طبريا الحارة فاصيب بجرح في ذراعه الايسر

التيمس تقول ان الخطاب حماسي ترحيبي

لندن في ٩ تشرين الاول — تقول أمهات الصحف في لندن اليوم ان الاهتمام الذي اثاره خطاب رئيس الوزراء في مؤتمر حزب المحافظين ليلة امس يدور حول اشارته الى خطاب الرئيس روزفلت في شيكاغو، فجريدة التايمس تقول ان الخطاب كان ترحيبياً حماسياً قابله المؤتمرون بالتأييد بدون اي تحفظ واضافت الى ذلك أنه على مؤتمر الدول التسع المقترح، والذي تحقق الآن انعقاده، وعلى موقعي مؤتمر التسع دول الاخرى ان يحققوا هذه المبادىء المتفق عليها. فبريطانيا، كما قال رئيس وزرائها، مستعدة للتعاون في اي مشروع من شأنه أن يعيد السلام ويثبته.

« النيوز كرونيكل » تحمل على الخطاب

وتعرب جريدة « النيوز كرونيكل » عن استيائها لأن خطاب المستر تشمبرلن رغم الصيغة التي وضع بها لم يحو شيئاً ملموساً ليظهر ان بريطانيا مصممة على الاجابة على خطاب الرئيس روزفلت بقسط معادل من الشجاعة والثبات

التعاون التام بين انكلترا وامريكا

وترى جريدة « الديلي ميل » ان في الخطاب ما يدعو الى الاعجاب وانه قد اصاب النغمة الصحيحة للتحذير. ثم قالت إن التعاون التام بين بريطانيا وامريكا في الشئون الخارجية هو خير تأكيد ممكن للسلام العالمي. غير ان خطاب الرئيس روزفلت لم يحو مشروعا صريحاً للحصول على هذه النتيجة وعدا عن ذلك فهناك مشاكل دقيقة قريبة من بريطانيا وتملك اهتمام شعبها

تشمبرلين قال ما يمكن ان يقال

وتميل جريدة المانشستر غارديان الى الاعتقاد بانه لم يكن بوسع المستر تشمبرلين ان يقول في الوقت الحاضر اكثر مما قال. وتضيف الى ذلك ان اعتبار الحكومة لا يتوقف على اي امر مثل ما يتوقف الآن بشدة على حماسها لتوسيع الاقتراح الاميركي.

« الديلي اكسبرس » وسياسة أمريكا الانفصالية

أما جريدة « الديلي اكسبرس » فتهزأ بالفكرة القائلة بأن خطاب الرئيس روزفلت يعني اي تغيير في سياسة اميركا الانفصالية، تلك السياسة التي تحض بريطانيا العظمى على اتباعها.

الصحف البريطانية ومشكلة البحر المتوسط

وقد اشار رئيس الوزراء في خطابه ايضا الى مشكلة البحر الابيض المتوسط. فقالت جريدة المانشستر غارديان معلقة على ذلك ان بطء السياسة الايطالية قد سلب الخطاب الكمال الذي كان يود الرئيس ان يظهره به. ثم قالت: يجب اتخاذ كلمات واعمال حازمة لمقابلة تدخل ايطاليا الجديد في اسبانيا وهذا الحزم لا بد منه، وسيأتي في الوقت المناسب. وقالت جريدة « الديلي ميل » ان الرأي العام يشارك الأمل الذي اعرب به رئيس الوزراء بان جواب ايطاليا على دعوة فرنسا وبريطانيا سيكون بصيغة ودية

اما جريدة « البرنغهام بوست » فتحث على عدم التذمر. فقد رأى رئيس الوزراء عدم الاشارة الى ما يمكن اتخاذه من التدابير قبل ان يصله جواب السنيور موسوليني. وقد ذكر الرئيس روما بصراحة حينما أعلن أن النجاح في تسوية المشكلة الاسبانية سيؤدي الى مخاطبات جديدة.

امام قاضي الصلح

حقق قاضي صلح المدينة امس في قضية عبد الرحمن عبدالله عمر من قلقيلية القاطن بالمنشية والمتهم بارسال كتب تهديد الى بعض الأشخاص بقصد الحصول على نقود، وانتمائه الى جمعية الكف الاسود: وبعد سماع الشهود واحد رجال البوليس البريطاني وامباشي تحري، اجل القضية الى يوم الثلاثاء الموافق ١٩ الجاري مع ابقاء المتهم موقوفاً الى يوم المحاكمة.

مصادرة صحف

صادرت السلطة امس وامس الاول جرائد « المصري » و« المقطم » وبعض الصحف السورية واللبنانية لنشرها اخباراً غير مسموح نشرها طبقاً للاوامر الاخيرة.

في ميناء يافا

رست في ميناء الثغر امس الباخرة « فيولا » وافرغت من حمولتها ٩٠ طن بضائع مختلفة، والباخرة « سبيريا » وافرغت ٥٠٠ طن من اخشاب صناديق البرتقال وعفش والمركبان الشراعيان حفظ الرحمن وافرغ ما زنته ١٦٥ طن اسمنت وحنيفة وافرغ ٧٣ طن اسمنت ايضاً.

حادث سرقة

الخليل في ٩ تشرين الاول — لمراسل الدفاع الخاص — سطا لصوص مجهولون ليلة امس الاول على متجر انطون جاد الله بالقرب من حلحول وسرقوا منه مبلغ خمسة وعشرين جنيهاً نقداً وأمتعة تقدر بخمسة واربعين جنيها وقد سفت قوة من البوليس تصحبها كلاب الاثر الى مكان الحادث وقد اعتقل شحده شريم وأودع السجن رهن التحقيق

اعلان

بلدية الناصرة

بموجب قانون بيع المسكرات لعام ١٩٣٥ اطلب تجديد رخصة بيع المشروبات الروحية لعام ١٩٣٨ خارج محلي بالمفرق الواقع في سوق العطارين ملك وقف الروم

الناصرة ورور اخوان

اعلان

بلدية حيفا

بموجب قانون بيع المسكرات لعام ١٩٣٥ جئت معلنا عن طلب تجديد رخصة مسكرات لعام ١٩٣٨ للبيع بالمفرق داخل محلي الكائن في شارع كنيسة المخلص بحيفا

أنيس لمام

اعلان

بلدية رام الله

بموجب قانون بيع المسكرات لعام ١٩٣٥ جئت معلنا عن تجديد رخصة مسكرات لعام ١٩٣٨ للاستهلاك بالمفرق داخل محلي الواقع بملك عيسى غطاس شارع رام الله

يوسف ادعيبس

اطلاق النار على موظف عراقي كبير

الساعة الاخيرة

اطلاق النار على موظف عراقي كبير

بغداد في ٩ تشرين اول — لمراسل الدفاع الخاص — أطلق ابراهيم الخضيري قنصل العراق السابق في بيروت ظهر اليوم الرصاص على السيد توفيق السودي، رئيس التشريفات في وزارة الخارجية فأصيب بجراح وأعتقل السيد الخضيري. ويقال ان الاسباب شخصية

الجويش كرونيكل والحوادث الاخيرة

لندن في ٩ تشرين الاول — نشرت جريدة « جويش كرونيكل » مقالا ذكرت فيه ان تدابير بريطانيا الحازمة في فلسطين اعادت لها احترامها في الشرق الاوسط. وقالت ان الحكومة المصرية مع معارضتها لمشروع التقسيم الحالي تعرض على انكلترا مساعدتها السياسية في كل حل اخر للمشكلة الفلسطينية

اتاتورك يستقبل وزير خارجية العراق

استنبول في ٩ تشرين الاول — استقبل كمال اتاتورك وزير خارجية العراق وبحث معه في جلسة طويلة الحالة في الشرق الادنى وخصوصاً مشكلة فلسطين وذلك بمناسبة موقف العراق في جنيف بازاء مشروع التقسيم وتوصيات انكلترا.

فلسطين اصغر من ان تتسع للهجرة العالمية

فينا في ٩ تشرين اول — كتب الكونت كودن هوف رئيس حركة الجامعة الاوروبية مقالاً في الصحف النمسوية اقترح فيه ان تمنح اراضي في اوغندا او روديسيا في افريقيا لانشاء الوطن اليهودي فيها. وقال ان الخطر من القوى الكامنة في نفوس العرب هي أخطر بكثير مما يتصورها سكان اوروبا

الجامعة العربية آخذة في النمو

وقال انه يعتقد ان فكرة الجامعة العربية آخذة في النمو والازدهار. وقال انه في حالة انشاء الدولة اليهودية الجديدة في فلسطين فستكون محاطة بتسعة ملايين من العرب، بينما يكون في الدولة نفسها عدد كبير من العرب ايضا مما يكون تهديد شديد لها من البر ثم ان فلسطين ذاتها أصغر من ان تتسع لهجرة اليهود العالمية اليها.

سقوط طائرة ومقتل ثلاثة ضباط

عمان في ٩ تشرين الاول — لمراسل الدفاع الخاص — سقطت طائرة من السلاح الجوي الامبراطوري في مطار عمان وقد قتل ثلاثة ضباط م هملتون، وآدامز، وادوارد. وتحطمت الطائرة. وسيحتفل بتشييع جنازاتهم غداً صباحا وينقلون الى مقبرة الرملة

جلالة الملك فاروق يرفض استقالة واصف باشا

القاهرة في ٩ تشرين اول — لمراسل الدفاع الخاص — عرض النحاس باشا اليوم على جلالة الملك استقالة واصف غالي باشا ولكن جلالته طلب الى النحاس باشا ان يخبر واصف غالي باشا تلفونيا بان جلالته يشير عليه بالبقاء في منصبه ويمنحه اجازة شهرين للبقاء الى جانب زوجته المريضة في باريس فاذا من الله عليها بالشفاء عاد الى وطنه والا فسينظر جلالته على كره منه في امر الاستقالة

الانتخابات النيابية في لبنان

بيروت في ٩ تشرين اول — لمراسل الدفاع الخاص — أصدر رئيس الجمهورية اللبنانية مرسوماً بتوزيع المقاعد النيابية فخص الموارنة ١٣ والسنية تسعة والشيعة ثمانية مقاعد والأرثوذكس خمسة والكاثوليك ثلاثة والدروز ثلاثة والأقليات مقعد واحد. اما النواب المعينون فعددهم ٢١ وسيخوض رياض بك الصلح وعمر بك بيهم الانتخابات في لائحة واحدة عن المسلمين يؤيدهما سليم بك علي سلام رئيس المجلس الاسلامي الاعلى

ايطاليا تحشد ٣٠ الف جندي للهجوم

لندن في ٩ تشرين الاول — علمت الحكومة البريطانية من البرقيات الواردة اليها أن ثلاثين الف جندي ايطالي حشدوا مع سرب كبير من الطيارات في جزيرة مايوركا استعدادا للهجوم على جزيرة مينوركا التابعة للحكومة الاسبانية.

وقد أرسلت حكومة اسبانيا مذكرة الى انكلترا تطلعها فيها على قلقها من جراء النشاط الايطالي وتتهم فيها ايطاليا بانها ستقوم بغارات جوية شديدة على المراكز الحربية لاسبانيا. وقد أطلعت وزارة الخارجية البريطانية السفير الايطالي في لندن على هذه المذكرة وطلبت منه تعليقا عليها فأجاب بانها افتراء، لا أساس لها من الصحة.

ايطاليا لاتشترك في المؤتمر الثلاثي

روما في ٩ تشرين الاول — سلم الكونت شيانو اليوم الى سفيري فرنسا وانكلترا في روما رد ايطاليا على مذكرة فرنسا وانكلترا بشأن عقد مؤتمر الدول الثلاث. ويلخص الرد الايطالي بان ايطاليا لاتشترك في مؤتمر لاتدعى اليه المانيا واذ في وسع لجنة عدم التدخل في لندن ان تبحث المسألة الاسبانية بكاملها ولا داعي لعقد هذا المؤتمر

والمفهوم ان الرد الايطالي الذي يعتبر غير مقبول في فرنسا سيؤدي الى فتح الحدود الفرنسية الاسبانية وايجاد حالة مقلقة كالحالة التي سبقت تأليف لجنة عدم التدخل. وقد بلغ الرد الايطالي الى المستر إيدن الموجود الآن في ضيافة ملك انكلترا وهو يدرسه درساً دقيقاً

وعقدت الوزارة الفرنسية اليوم اجتماعا فوق العادة بحثت فيه الرد على ضوء محادثاتها مع لندن

مطبعة جريدة الدفاع - يافا

رصاصات خمس يفرغن في صدر العسكري

بغداد في ٩ تشرين الاول — لمراسل الدفاع الخاص — عرف بصورة مؤكدة أن الرصاصات التي اطلقت على فقيد العرب المرحوم جعفر باشا العسكري كانت خمساً وجميعها افرغت في صدره واستقرت فيه ولم تنفذ من ظهره وهي من نوع « برونينك » وقد ارسلت الى التحليل ووجد اصبعان من أصابع الفقيد مبتورين كما وجد كسر في عظم رجله.

٤٤٠ الف جنيه مصاريف سرية

بغداد — في ٩ تشرين الاول — الوكالة العربية — لازم السيد حكمت سليمان رئيس الوزراء السابق داره منذ اسبوع وبقي فيها لا يغادرها. وقد كان طلب الى الحكومة سلفة تبلغ ١٥٠٠ دينار الا ان الحكومة رفضت هذا الطلب وارسلت تبلغه انه انفق خلال رئاسته للوزارة مبلغ ٤٤٠ الف دينار باسم مصاريف مستورة منها ٥٠ الفاً من مخصصات الرئاسة و٨٠ الفاً بيد بكر صدقي باشا و٣٠٠ الف دينار لا قيد لها سوى انها انفقت باسم وزارة الدفاع الوطني ومن المنتظر الآن ان تباشر الحكومة التحقيق في طريقة انفاق هذه المبالغ وربما استدعت السيد محمود الشيخ علي وكيل وزارة الدفاع والسيد عبد اللطيف نوري وزير الدفاع الوطني سابقاً الى المحاكمة للادلاء بما يعرفان عن الثلاثمائة الف دينار التي صرفت باسم الوزارة المذكورة.

* * *

مجوهرات في البنك باسم بكر صدقي

بغداد — (الوكالة العربية) — عثرت الحكومة العراقية على صندوق موضوع بصفة امانة في البنك العثماني في بغداد باسم بكر صدقي باشا فوضعت المحكمة الشرعية يدها عليه وفتحته فوجدته يحوي مجوهرات وحلى ثمينة قدرت عنه بثلاثة الاف دينار

مأدبة لعائلة نوري باشا السعيد

عاليه في ٩ تشرين الاول — (الوكالة العربية) — اقام الدكتور روضة في قصره هنا مأدبة وداعية فاخرة على شرف عائلة فخامة نوري باشا السعيد بمناسبة سفرها الى العراق دعا اليها كبار رجالات العراق الموجودين في سوريا وعددا كبيرا من الرجالات السياسية السورية واللبنانية وقد كانت المأدبة على غاية من الاناقة.

وزير عراقي سابق يحجز بيته

بغداد في ٩ تشرين الاول — (الوكالة العربية) — حجزت الحكومة بيت الدكتور ناجي الاصيل وزير خارجية العراق السابق لعجزه عن دفع دين عليه للحكومة يبلغ ٦٠٠ دينار وقد كان اخذ هذا المبلغ بصفة سلفة من الخزينة و[illegible] بعده بعد ذلك.

برنامج الاذاعة الفلسطينية

يوم الاحد في ١٠ تشرين الاول سنة ١٩٣٧

٦٫١٥ عزف منفرد على الربابة مع غناء من انطون شحادة الياس الشامي ٦٫٣٠ اغاني عصرية من كريمة احمد ٦٫٥٥ موسيقى (كونس) ٧٫٤٠ « ابن خلدون المؤرخ » حديث للاستاذ محمد اسعد الامام الحسيني ٨٫٥٥ فترة موسيقية ٩ اشارة الوقت ٩٫٢٠ اغاني شعبية انتقادية من الاستاذ عمر زعني ٩٫٣٥ حفلة غنائية ماري عكاوي ١٠٫٣٠ ختام

ماذا تسمع اليوم

عن محلات السادة دجاني اخوان

لاذاعة اللاسلكية للحكومة المصرية يوم الاحد في ١٠ تشرين الاول سنة ١٩٣٧

١٠ صباحاً الشيخة كريمة العدلية القرآن الكريم ١٠٫٥٥ فرقة موسيقى سواري حرس جلالة الملك ١١٫٢٥ ختام ٢٫٤٠ مساء اسطوانات تركية ٣٫١٠ النشرات الجوية والاخبارية والتجارية ٣٫٢٠ ختام ٧٫١٠ ابو بثينة ازجال ٧٫٤٠ الشيخ هريدي الشوربجي قرآن كريم ٨٫٣٠ النشرتان الثانيتان الاخبارية والتجارية ٨٫٥٠ الاستاذ عبد الفتاح راشد وفرقته حفلة غنائية ٩٫٥ الاستاذ محمد عبد الوهاب حلمي وفرقته حفلة غنائية ٩٫٢٠ اسطوانات ٩٫٤٠ نجاة علي وفرقتها حفلة غنائية ١٠٫١٠ اسطوانات ١٠٫٣٠ الاستاذ احمد عبد القادر وفرقته حفلة غنائية ١١ سلام الملك ختام

الاثنين في ٦ شعبان سنة ١٣٥٦ و١١ تشرين أول سنة ٩٣٧

صاحب الامتياز : ابراهيم الشنطي
المدير المسئول : شوكت حماد

الاعلانات | في يافا (ادارة الدفاع) : قسم الاعلانات
في القدس (وكالة) * : تلفون ١٤١٣
في حيفا * * : ١٢٥٨

الدفاع

جريدة يومية سياسية مصورة

السنة الرابعة — العدد ٩٧١ — ٤

دار الدفاع : شارع جمال باشا ـ عمارة المظفر ـ يافا : فلسطين
العنوان التلغرافي « الدفاع — يافا »
تلفون ١١٨٧ (أربعة خطوط) و١٠٧٥ (خطان) ص. ب «٢٥٥»

الاشتراكات | في فلسطين عن سنة ١٥٠
في البريد الداخلي * ١٨٠
في سائر الاقطار الشرقية * ٣٠٠

دائما متفائل

فشل الذي وصفوه بالخلود

متى سيفشل مشروع اليوم ويزول

اسباب ذلك التفاؤل

كان السؤال الذي سمعته اكثر من غيره عقب العودة من جنيف ، والذي كان ينتهي به كل حديث : ... وهل أنت متفائل ؟ » . ولم يكن الباعث على إلقائه مصلحة شخصية ، لا ولا مصلحة مجموع ، بل هناك ما هو أرفع من الاثنين معاً . هناك الحنو على قضية البلد والاطمئنان الى مستقبله .

نعم متفائل ، وإلى أبعد حد . فلقد رأينا كيف وقفت بريطانيا أمام لجنة الانتدابات تعلن فشل الانتداب . تقول بإفلاس هذا النظام في فلسطين بعد متاعب ، وجهود ، وتضحيات . وقبل ذلك اليوم ، كان على الارض من يحسب هذا النظام خالداً .

ولقد رأينا التقسيم نفسه ، يؤجل القرار النهائي فيه ، بعد ان كان الكثيرون على اعتقاد وضعه « موضع التنفيذ » كما يقولون ، بمجرد أن يعرض على مجلس العصبة .

على أن اسباب التفاؤل هي أعظم من هذا وذاك ، مظهراً . إنها في تلك العبارات الكثيرة التي قالها وزير المستعمرات أمام لجنة الانتدابات ، عن وعي العرب السياسي . عن عدم رضائهم بشيء آخر غير الاستقلال . عن اصرارهم على التحرر . ثم عن اعتزام بريطانيا الوصول الى حل ، أمام هذا كله . الى شيء يرفع عن عاتقها متاعب جمة ، وينعش ما بينها وبين العرب والاسلام من صلات . فلقد تحرجت الحالة بينها وبينهم ، واعتور تلك العلائق الودية شيء غير قليل من الفتور والشعور الجريح .

— بمثل هذا تكلم الوزير في جنيف ، كما سنقدمه مترجماً للقراء . وبمثل هذا تكلم مستر هول ، السكرتير العام السابق ، الذي قال في احدى اجوبته الكثيرة : نعم ان قضية فلسطين عالمية ، ولم تكن في يوم ما قضية موضعية . »

زالت العصا الكبيرة

تلك صفحة جديدة قد نشرت في جنيف : نظام الانتداب قد أفلس . استمرار الجري على السياسة الحاضرة ينطوي على ألم ، وظلم ، وخطر . يجب البحث عن حل آخر فيه عدل واستقرار . العلائق قد تأزمت بين بريطانيا والعرب والمسلمين . بريطانيا بلد لا يحتمل شعبه أن يمضي في سياسة لا يرتاح اليها ضميره ولا تقاليده »

كانوا في الماضي يبحثون ، في لجنة الانتدابات ، عن التعليم في فلسطين . عن اصلاح الطرق . عن تعديل القوانين . عن الضرائب الخ . ها هم اليوم يبحثون عن شيء آخر — عن حل ينتهي به العهد القائم الذي ثبت ضعفه الى درجة لم يعد يصلح معها للحياة ، والبقاء وقائماً .

نعم ، انني أتفاءل . وقد يأتي من يقول : لكن التقسيم ؟ » على هذا يكون الجواب : لكن الانتداب ، ألم يحاولوا جعله أزلياً ؟ ألم يقنعوا الناس بأنه سيظل قائماً الى يوم بعيد ، جداً ؟ ها هم الآن يصرحون بملء الفم أنه كان فشلا في فشل ، وعبثاً في عبث . والذي استطاع ان يجعل ما نرى نهاية الانتداب ، يستطيع أن يجعل هذا بالتمام نهاية التقسيم .

ان ما قاله وزير المستعمرات ، والسكرتير العام السابق ، لشيء كثير حافل . لقد تحدثنا عن تسامح العرب في القرون الوسطى مع اليهود . عن الوعي العربي في الوقت الحاضر . عن المرأة العربية التي اتصلت بالوزير برقياً اكثر من اتصال الرجل به . عن النفسية العربية والاسلامية التي لاحظت بريطانيا عليها ما لا يصح سكوتاً أمامه . عن سياسة القمع التي أصبح الشعب البريطاني ينظر اليها بعين غير تلك العين الاولى . عن الحق الذي لا يجوز أن يقابل بـ « العصا الكبيرة » على حد تعبير المستر أورمسبي غور نفسه .

هذا وأمثاله قاله الرجلان في جنيف .

نحن اذن أمام حقيقة واقعة هي عدم لياقة النظام الحالي . عدم صلاحه للاستمرار . وبريطانيا تقترح التقسيم بدلا منه . ونحن نقول والتقسيم مثل الانتداب سيظهر لها سر الضعف فيه . سر العجز . سر عدم صلاحه للحياة

اين نختلف فقط

نحن متفقون اذن مع بريطانيا على رأيها الأخير في فشل الانتداب . وإنما نختلف جداً على ما يجب لهذه البلاد بعد ذلك . ونحن متفقون على الحالة التي وصفها المستر اورمسبي غور ببلاغة في البلاد العربية والاسلامية ، وهي الحالة التي لا يصح سكوت عليها بالمرة . أليس هذا وحده ظفراً لأمة استحقت أمجد الثناء على وطنيتها ؟

اما ما نشاهده في البلاد من حوادث جديدة فهذه عرض يزول . خذ القضية من اساسها ثم الخطوة التي مشاها البلد ، ثم النتيجة التي وصل اليها ، وما التقسيم هذا الذي اقترحه البعض إلا كغمامة لم تشد الى الارض بأعمدة من فولاذ ، لكن مجرد غمامة من بخار كثيف عناية الله أقدر على صرفها عن سماء هذا البلد ، وجعل عينه تكتحل برأي جديد ، فيه الصفو الرائق الممتع . انني لا زلت أشعر بيد المستر ديفاليرا تضغط على يدي وهو يقول بإيمان : لا شيء ادعى للفشل من هذا الحل الصناعي ! » وأشعر من قرارة القلب ان هذا « الحل » لاغ ، وأن بريطانيا ستراه كذلك ، وستتقدم نحو الملايين الكثيرة التي ترمق فلسطين بعين التقديس والحب — بحل آخر غير ذلك ، ابقاء على صلاتها بهذه الملايين الكثيرة

أما كيف تبذل الجهود للعدول عن التقسيم ، وكيف تكون اهدافنا السياسية ، وكيف تستطيع بريطانيا تحقيق ما عناه وزيرها مع دنيا العرب والاسلام ، وكيف تستطيع البلاد اجتياز مرحلتها الحاضرة بفخار وسلامة ، وكيف يكون برنامجنا الوطني القادم — فهذا ما نحاول العرض له في المقالات القادمة .

ابراهيم

في الحالة الحاضرة

الانتداب والتقسيم ايضا

رأى القراء على هذه الصفحة مقتطفات من اقوال وزير المستعمرات أمام لجنة الانتدابات ، ورأوا في المقال الرئيسي موافقتنا على أن الانتداب قد فشل ، وانه يجب زواله ، لكن نتساءل : أترى قال الوزير بفشل الانتداب تمهيداً للتقسيم ؟ ان كان كذلك فهذا الذي سموه « حلا » لا ريب أنه أعظم الحلول كما قال المستر ديفاليرا . الانتداب فشل ، والتقسيم فليفشل لكثرة ما ينطوي عليه من ظلم وخطر

لاجل ان تحسن

ورأوا كذلك ، من اقوال الوزير ، اهتمام بريطانيا بعلاقاتها مع العرب ، والاسلام . ان مصلحتها كأمبراطورية كبيرة هي في تحسين هذه العلاقات . وتحسينها يكون ليس فقط على اساس فشل الانتداب ، بل والتقسيم ايضاً . ونرجو ان لا يحسب ساسة لندن ان هذه العلاقات تتقدم بشيء اسمه « التقسيم » على الاطلاق

خطر استمرار الهجرة

ثم ان قوة العرب الحالية كأمة تقوم على أساس أنهم اكثرية في البلاد . وهذه الاكثرية ليس أخطر عليها من استمرار الهجرة . لماذا لا توقفها بريطانيا . وبعدئذ تشرع في استبدال التقسيم بحل آخر يحفظ الاكثرية العربية ، ويعطي البلاد الحكم المستقل ؟ هذه الهجرة هي الوسيلة التي تجعل اليهود اكثرية في البلاد . والعرب لذلك يعارضونها جداً ويطالبون إيقافها

وحدة الامة دائماً

وبعد الحادث الذي وقع في المدة الأخيرة قامت محاولات كثيرة لتشكيل هيئات جديدة بعد الاستئذان من الحكومة . اننا ننصح بالتريث قبل هذا . فهناك آراء في الموضوع يجب أن تقال . وحدة الامة من الضروري المحافظة عليها . وكل اجراء مستعجل يدعى الناس اليه ، ربما لا يفيد في الحالة الحاضرة شيئاً

لمعرفة الرأي العام

وهناك ما نرجو أن تبدل الحكومة موقفها بالنسبة اليه . فالصحافة العربية في البلاد تعاني مصاعب جمة . ذلك على حين من مصلحة الجميع ، دون أي فريق بمفرده ، الاطلاع على اتجاه الرأي العام . والحالة التي عليها الصحف الآن لا تخدم هذه الغاية المهمة جداً

معنوية الامة والتفاؤل

بقي شيء واحد نلفت النظر إليه . هذا الشيء هو معنوية الأمة الآن . لقد طالما رددنا أنه إذا كان للأفراد أن يتشاءموا في بعض الاحايين فليس يجوز للامة ان تتشاءم . انه التفاؤل الذي يجب أن يكون ميزتها الظاهرة القوية . التفاؤل في كل مرحلة ، وعلى أي حال . اننا شخصياً مؤمنون بوصولنا أخيراً الى الهدف . على ان هذا يقتضي صبراً هو الآن خلقنا الكريم

الحجر على نسيم باشا

القاهرة في ١٠ تشرين الاول — لمراسل الدفاع الخاص — فحص اليوم خمسة اطباء نسيم باشا بمناسبة الطلب المقدم من اقاربه بالحجر عليه ويقتضي هذا الفحص زيارة اخرى قبل تقديم التقرير اللازم . اما الآنسة هوبنر فلا تزال تقيم في القاهرة

عطف الشعب المصري على فلسطين

رفع مذكرات الى الحكومة والمراجع البريطانية

القاهرة في ١٠ تشرين اول ـ لمراسل الدفاع الخاص — حدث في ميت غمر ان المصلين بعد تأدية فريضة الصلاة في الجامع خرجوا في مظاهرة كبرى القيت فيها الخطب التي تدل على عطف المصريين على قضية فلسطين ، وساروا في موكب كبير الى المركز حيث قدموا احتجاجاً موقعاً من أعيان البلدة الى المأمور لرفعه الى النحاس باشا . وقد ارسل التجار والأعيان احتجاجات على حالة فلسطين الحاضرة الى جلالة الملك فاروق والسر مايلز لامبسون السفير البريطاني في مصر والى المندوب السامي في فلسطين والى سكرتارية لجنة الانتدابات في عصبة الامم

الصنداي تايمس ومشكلة فلسطين

ماذا يقول مراسلها في روما وبماذا ترد

لندن في ١٠ تشرين الاول — نشرت (الصنداي تايمس) رسالة من مراسلها في روما قال فيها ان الصحف الايطالية اتخذت من مشكلة فلسطين حجة للحمل على بريطانيا من جديد وتبدي هذه الصحف عطفاً على عرب فلسطين وتصف موسوليني بانه الرجل الذي اصدر العفو عن عرب لوبيا الذين حاربوا ضد ايطاليا في سبيل المحافظة على استقلالهم

وعلقت « الصنداي تيمس » بقولها انه مما يوجب الدهشة ان ايطاليا تنتقد سياسة بريطانيا في فلسطين وهي اقل قسوة من سياسة ايطاليا في لوبيا .

مظاهرة سلمية انتصاراً لعرب فلسطين

بغداد في ١٠ تشرين اول ـ لمراسل الدفاع الخاص — عقد فريق كبير من رجالات العراق اجتماعاً بحثوا فيه الحالة في فلسطين وتقرر وضع منهج وتقرير موعد للاجتماعات وسيقدم طلب خلال هذا الاسبوع الى الحكومة بطلب التصريح باقامة مظاهرة سلمية انتصاراً لعرب فلسطين

وزير المستعمرات يقول لقد فشل الانتداب

ان سياسة القمع تجعل مسلمي العالم واليهود في صراع شاق

السر آرثر واكهوب يقول يجب البحث عن سياسة جديدة

العالم الاسلامي واليهود

نترجم العبارات التالية التي قالها أورمسبي غور أمام لجنة الانتدابات : « انني لا أبالغ اذا قلت بأن استمرار سياسة القمع ولا شيء غيرها ، من شأنه أن يجعل اليهود ومعهم بريطانيا العظمى ، في صراع مع المسلمين في العالم كله . إنه لمن المحزن أن نرى المسيحيين في القرون الوسطى قد اتخذوا من اليهود موقفاً لا ترتاح إليه الشعوب المتمدنة اليوم — بينما كان المسلمون في اسبانيا يحنون عليهم ، وكذلك مسلمو الشرقين الاوسط والأدنى . وبعد إخراج اليهود من اسبانيا تلقفتهم بغداد وأسكنتهم جماعات كثيرة . هذه الجماعات اصبحت اليوم في خطر بسبب فلسطين . وأن العلاقة بين المسلمين واليهود في العالم كله تكاد تصبح خطيرة وسيئة ، ما لم نجد حلا سياسياً لهذه القضية . »

يقظة المرأة العربية

« لقد كانت النساء العربيات قادرات على اظهار آرائهن بوضوح . ولقد تلقيت برقيات احتجاج منهن على ما يسمى بالسياسة البريطانية — اليهودية اكثر مما تسلمت من الرجال العرب . المرأة العربية كانت صريحة جداً ، ولها عناية هائلة بالكفاح القائم الآن . »

لقد فشل الانتداب

« لقد فشل الانتداب كوسيلة سياسية لإرضاء أماني العرب واليهود وأماني الدولة المنتدبة . وإنه لمن رغبة حكومة جلالته الشديدة ، ومصلحة الفرقاء الثلاثة ، بل والشرق الأدنى كله ، ايجاد حل لقضية فلسطين ، على ضوء المعلومات الحالية »

على أساس حر

« اذا لم يكن السبيل الوحيد في فلسطين غير القمع الذي لا ينتهي الى حكم ذاتي ولا الى اتفاق قائم على أسس الديمقراطية الحرة ، فأن من المؤكد أن الحال ينقلب لدى الشعب البريطاني ، ويصبح غير مساعد لليهود »

نريد سياسة جديدة

« انكم تعرفون السر آرثر واكهوب الذي ظهر أمامكم ... لقد قال لي ذات مرة : انه لا أحد يعرف اكثر مني كيف فشلت مساعي للتوفيق بين العرب واليهود ، فيجب أن نبحث لنا الآن عن سياسة جديدة »

محاولة استعمال العصا

« ان كل محاولة لاستعمال « العصا الكبيرة » ليس من شأنها إلا أن تسبب اضطراباً أكثر ، وعرقلة لسياسة المسالمة التي يتوخاها الجميع . »

مشكلة فلسطين مشكلة دولية عالمية

اقتراح باحالة شئون فلسطين الى وزارة الخارجية

لندن — نشرت الجويش كرونيكل كلمة لمكاتبها الدبلوماسي قال فيها ما يلي :

كتب اسم المستر اورمسبي غور وبعض مستشاري وزارة المستعمرات ضمن اسماء رجال الوفد الانكليزي الذي مثل انكلترا امام عصبة الامم في دورتها الاخيرة .

وبالرغم من ذلك فانه لم يسمح لهم بالكلام امام العصبة ولا امام مجلسها وتكلم المستر ايدن واللورد كرانبورن فقط لان انكلترا اعتقدت ان مشكلة فلسطين مشكلة دولية عالمية تختص بالحكومة كلها لا باحدى وزاراتها

الى وزارة الخارجية

وقد علمت من مصادر عليمة ان هذا الاهتمام لقضية فلسطين من قبل دول كثيرة قد جعل ذوي النفوذ في السياسة الانكليزية يطلبون احالة المسؤولية في شئون فلسطين من حكومة الانتداب ووزارة المستعمرات الى وزارة الخارجية الانكليزية كما كانت حالة فلسطين في السنوات الاولى من وضع صك الانتداب .

حد للسياسة المضطربة

وتعتقد هذه الاوساط ان الدول المتصلة بالامر ستقبل هذا التعديل بارتياح عظيم لا يقل عن ارتياح أهالي فلسطين لان هذا التعديل يضع حداً للسياسة المضطربة بين وزارة الخارجية في علاقاتها مع الدول وبين وزارة المستعمرات في وجهة نظرها الخاصة في قضية فلسطين .

نحن مكلفون برسالة نؤديها، أما الفشل والنجاح فأمر ثانوي في نظرنا

شرارة اوروبا وهل تشعل النار في حطب القارة مرة ثانية

بلغراد في ٧ الجاري : انقطاع تام عن أخبار الوطن. لا جريدة ولا مجلة. والانكليزية لغة تكاد تكون مجهولة في ايطاليا ويوغوسلافيا والبلقان كله. كنت أحادث الناس بالاشارات فقط ، وما اشقها من وسيلة . الفرنسية معروفة في سويسرا وايطاليا وأوروبا الغربية على وجه العموم . والالمانية منتشرة في البلقان كله ، وفي أوروبا الوسطى ، واوروبا الشمالية، حتى وروسيا. بالاشارات وأنت مسافر تقضي الساعات الطوال قاطعاً هذه الممالك البلقانية العجيبة . رومانيا تريد خلاصاً من اليهود . ويوغوسلافيا كذلك. وبلغاريا أيضاً . تعالوا انظروا المساحات الشاسعة التي لهذه البلدان . تمنيت لو اعود طائراً ، كما جئت ، ولكن هيهات ، لا سبيل لذلك . لن يشغر محل في طيارة قبل انقضاء اكتوبر كله . نعم تمنيت ذلك ، رغم ما كابدناه من عناء ثقيل في الطيارة قبل وصولنا روما بساعة الى حين وصولنا ميلانو في الذهاب الى جنيف . ولا بأس بوصف وجيز لتلك الرحلة . لقد حدثت عنها الوفد العربي فآثر العودة في القطارات على الرجوع طائراً . ولست أصف إلا ما شاهدت ، وان كنت لا أستطيع تماماً :

وسط الظلام والغيوم السوداء

بعد برنديزي بثلاثة ارباع الساعة تكاثفت الغيوم السوداء . أخذت الطيارة الكبيرة في الاهتزاز هبوطاً وصعوداً . كانت تدخل في الغيوم كغريب داخل في كهوف . هنا ظهرت شجاعة القواد . لم يتأثروا ، ولم يبدعلى ملامحهم شيء. قالوا لنا عاصفة ، لكن ستتغلب عليها . الشجاعة ! في الواقع أنها أفخر مفاخر الرجولية . بينما الوجوه شاحبة كان اولئك القواد يقومون بواجبهم النبيل بكل رباطة جأش . ارتفعوا بالطائرة الى حد عظيم . كانت الجبال والاودية تظهر دائماً في مستوى واحد . هنا يتمثل المعنى الفلسفي العميق لعبارة القضاء والقدر . اترك الأمر لله ، وكفى . ثلاث ساعات ، قبل روما ومن هذه الى ميلانو وفي النفوس هواجس . وأخيراً نزل النسر العظيم ظافراً، فصافحنا القواد الذين كانوا يبتسمون كأنهم لم يقوموا بأي عمل . ما أجمل هذا التواضع . ما أشد وقعه في النفس . هذه هي الشجاعة التي يجملها الحياء .

يتمنى المرء العودة طائراً على ركوب القطار ، يقطع السهول الواسعة . نفق طوله عشرة كيلومترات ، وآخر ضعف ذلك ، وبينهما أنفاق كثيرة . الصبح ، في الألب والظهر ، والمغرب ، ثم الليل بطوله ، وانت على مقعد واحد لا تكلم أحداً . لقد جئت والوفد الارثوذكسي الى البندقية . أما هو فاستقل باخرة الى أثينا ، وأما أنا فتابعت السفر في القطار . لقد اختبر الوفد مشقة القطارات ، لانه قطع البلقان كله بها . لكنها أسرع من البواخر ، وإن تكن اكثر مشقة

البلقان المخيف الذي جر الانسانية الى الحروب

البلقان ! وصفوه بأنه شرارة أوروبا . لقد طالما أشعل النار في حطب القارة. طالما جر الانسانية الى مشاكل ، وحروب ، وضحايا . أتراه تغير اليوم عنه أمس؟ أتراه أصبح بركاناً خامداً ؟ أنني أشك . بلغاريا تتذمر . تريد تعديل الحدود . لقد خسرت قسماً كبيراً من اراضيها في الحرب الماضية. وهنغاريا مثلها ، وا كثر. ذهب مجدها العسكري . فقدت مئات الألوف من الكيلومترات والناس . على حين يوغوسلافيا قد ربحت كثيراً . اصبحت زعيمة البلقان كله . ورومانيا مثلها . يلقبون الاولين بالدول التي «ليس عندها» . والأخيرتين بالتي «عندها» — اشارة الى الخسارة والربح . ولا تنس تشكوسلوفاكيا ، فقد خلقتها الحرب الماضية خلقاً . ولألمانيا في هذه الدول ، أو في بعضها، نحو الخمسة ملايين سلخوا عنها . فقدتهم . لكنها تطالب بهم . وهذا علة تهديدها تشكوسلوفاكيا ، وعلة تعلق هذه بفرنسا. أما النمسا — أصبحت رغم «كملة» بعد ان كانت «الكمكه» كلها . ستظل منعزلة بملايينها الستة . بعد ان كانت اكثر من ثلاثين مليوناً!

هذه هي مشكلة البلقان باختصار جداً . الروح العسكري قوي فيه . والحكم العسكري ايضا . والنفوذ الالماني متغلغل — في اللغة ، في البزة العسكرية ، في شتى المظاهر . لقد صنعت دول البلقان شبكة من المعاهدات المتضاربة ، وفي هذه الشبكة تتعثر اليوم قدم اوروبا ، بل وجسمها

الروح العسكري في كل مكان

وقف القطار في البندقية ساعة ، وفي تريستا ست ساعات، استعداداً لسفرة طويلة الى بلغراد عاصمة يوغوسلافيا ، ثم الى اليونان كلها . واغتنمت الفرصة للدراسة . كما اغتنمتها في ميلانو . وما أصوره للقراء لا يعدو ما رأيته :

الجنود — في كل مكان ، في القطار ، وفي الشوارع ، وفي الميادين ، تماما كالحالة في البلقان . جنود بملابسهم المتنوعة ، بسيوفهم ، بمسدساتهم ، بقبعاتهم المختلفة . بعضها كالطربوش الطرابلسي القديم ، إلا أنه اسود ، تتدلى منه شرابة كبيرة سوداء ، لكن الفرق في ما احدثته يد الزخرفة . شيب ، وشباب ، وصبيان ، يرتدون هذه البذل العسكرية . لقد دهشت من ذلك . خصوصاً بعد أن لم أكد ألاقي جنوداً أو بوليساً في سويسرا . لقد قلت ان أوروبا في شبه حمى ، وهذا مظهر من مظاهرها . أمم مستعدة دائما

صور موسوليني في كل ميدان . صوره وهو يخطب ، وهو يتمشى ، وهو يستعرض . وصور اجتماعه بهتلر . مررت في ميدان، فأذاداره لسماها خلتها. أميركان يمثلون . لكن اللغة ايطالية ! هكذا حولوها من انكليزيتها الاميركية إلى لغة البلاد . الفلم يمثل سان فرنسيسكو ، والممثلون أميركان ، لكن احاديثهم كلها بالايطالية . لبثت نصف ساعة ، وغادرت المكان ، فالشوارع والميادين مدرسة الشعب ، استطيع الوقوف فيها على معلومات ، على مشاعر ، على مظاهر.

يا بلداً أشقته الدول الاوروبية

انني أستغرب جداً كيف تدعي دول اوروبا ضيق أراضيها عن سكانها . في أربع ساعات ، أو خمس ، تقطع فلسطين جنوبا وشمالا . وفي اقل من ذلك شرقا وغربا . لقد سرنا الساعات الطوال في الاراضي الايطالية — في اكسبرس والساعات الاطول في يوغوسلافيا . ثم يقولون ان فلسطين تستوعب يهوداً اكثر ! اوروبا أنانية جداً . ثلاثة ملايين يهودي بين ثلاثين مليون بولوني . النسبة كم في المئة ؟ و٤٠٠ الف يهودي بين ٩٠٠ الف عربي ! وهكذا الحال في رومانيا ذات السهول ، والمزارع ، التي لا تستطيع اليد استغلالها كلها . مسكينة يا فلسطين ، يا بلداً اشقته هذه الدول الاوروبية !

ألكل يقرأ الصحف : الموظف ، والتاجر ، والعامل ، والخادم — رجالا ونساء . رأيت بعيني خادماً في مقهى يشتري صحيفتين ، وينتحي جانباً يطالع أخبار بلاده والعالم . الجريدة تصل الى يد ، ولا تنتقل منها . وعندنا الجريدة يقرأها نصف من في المقهى ، ومتى ؟ في الازمات فقط .

لماذا يهزأ الاوروبيون بتل ابيب

عرفت لماذا يهزأ الاوروبيون بتل أبيب . بهذه الابنية الغريبة التي نحسبها بدعة من بدع الفن . لقد سمعت انتقاداً كثيراً من الاجانب في فلسطين لتل ابيب . السر في هذا: هنا الابنية التي تكاد تتكلم عن ماضيها . هنا الابنية التي تحدثك ، او تكاد تفعل . انها ليست حمراء وخضراء وصفراء كالتي في تل ابيب . لكنها تحف فنية ، قديمة . التناسق موجود . الروعة موجودة . الفن موجود . التاريخ موجود . أما تلك التي في تل ابيب فقوالب من اسمنت فارغ ليس إلا .

مهما تكن اوروبا فالحنين للوطن عظيم

لكن مهما تكن اوروبا ، فان الحنين للوطن عظيم . لمست ذلك في اكثرنا. فينا كلنا . ركن في يافا ولا جنيف . هؤلاء يعرفون حق الوطن عليهم . يفيدونه. يعملون له . ليلا نهاراً . إنه واجب ، لا مجال للتباهي به . لقد رأيت الألاعيب في عصبة الامم . المداولات ، والمحادثات ، سراً وعلانية . من أجل من يفعلون هذا ؟ من أجل من يسهرون ويتعبون ؟ شعوب تعرف حقوق الاوطان عليها ، فتخدم . فتعمل . فتسهر . إيدن في ذلك مثل دلبوس ، مثل لتفينوف ، مثل رشدي آراس . خدمة الوطن نوع من العبادة ، ما أروعها . متى تكون كل يد من أيدينا كتلك اليد التي للفلاح تعمل في الفجر وعند المساء ؟ نشاط ، وهمة، ليس في سبيل الثروة والجاه ، ولكن في سبيل العيش الشريف . ان ذلك القلب أمجد جداً من قلب يترقب الثروة عن طريق سباق دربي ، والمواساة ، وهو جاثم في مقهى يلعب الورق او النرد .

الروس البيض اعداء البلشفية

ساعة مفيدة ثمينة قضيتها مع صحفي روسي من « البيض». كان مسافراً من باريس الى بلغراد . والبيض أنصار العهد الماضي ، وأعداء البلشفية . سألته سر تلك الضحايا التي يهدرها ستالين وهو في « الكرملين » . سألته سر إقدامه على مقتل المارشال توخاتشفسكي ، ورادك الصحفي ، وزينوفيف ، وبقية الجماعة . وسر الاستمرار على القتل والانتقام . تحركت في الرجل مشاعر غريبة . كان يتدفق في الكلام بانكليزية واضحة :

توخاتشفسكي — كان مثل نابليون، عظمة ، وطموحاً . رجل عسكري من الطراز الاول . طالما قربه ستالين منه ، وأخيراً نشب أظافره في عنقه . السبب واضح . زعموا اتصال هذا المارشال وزملائه بدول أجنبية . ان ذلك القائد المحنك لأرفع من أن يكون جاسوساً . لماذا الجاسوسية ؟ عنده المال ، والمجد ، والمستقبل . فلماذا الجاسوسية . بل هي انانية اخوان « الكرملين » وحسب . بل هو الخوف من ازدهار تلك النجوم وارتفاعها عن سماء ستالين . واخشى أن يجيء دور المارشال فوروشيلوف نفسه ، رغم أنه الآن ساعد ستالين الأيمن . لكن هذه « السواعد اليمنى » طالما بترها الدكتاتوريون. ألا تذكر الثورة الفرنسية .

ومضى الرجل في احاديث طلية أخاذة ، لا استطيع تدوينها الآن والقطار في اقصى سرعته . قلت له : لكنكم قليلون ، فهل مع ذلك تؤملون الظفر » . لمعت عينا هذا الكهل ، وبرق جبينه . « نحن مكلفون برسالة نؤديها . أننا اصحاب مبدأ . أما مسألة النجاح والفشل فثانوية في نظرنا . علينا واجب نقوم به، وانتهى الامر . قد نفشل نحن ، ولكن هل تفشل الاجيال الروسية كلها؟»

آمال وآمال ...

جو المفاوضات القادمة

لندن — (يوم الاحد) لشركة البرقيات اليهودية المسماة « بالكور »

اذاعة لاسلكية

سيذيع الدكتور حاييم وايزمن غداً (اليوم) اذاعة لاسلكية ، يوجهها من لندن الى المؤتمر السنوي الخامس والثلاثين الذي سيعقده في اميركا في هذه الليلة مكتب رأس المال القومي اليهودي (الكارن كايمت) وسيلفت الدكتور في اذاعته هذه انظار سامعيه الى وجوب البحث في مؤتمرهم هذا ، في مسألة اللجنة البريطانية الجديدة التي توشك ان تشد رحالها الى فلسطين!

آمال ...

وسيذهب الدكتور وايزمن نفسه الى فلسطين عما قريب وهو شديد الأمل في ان الحالة في انحاء البلاد ستكون من الهدوء والراحة. بحيث تسمح للمفاوضات القادمة مع هذه اللجنة بان تجري بسلام

على حساب لواء الجليل

تكبير الدولة اليهودية !

ويقول الدكتور وايزمن ان الغاية التي ترمي اليها الوكالة اليهودية من وراء هذه المفاوضات ، لا بد لها حتما من ان تنالها عن طريق توسيع مساحة «الدولة اليهودية» المقترحة على حساب لواء الجليل

يا يهود اميركا !

ادفعوا بالتي هي احسن

وسيوجه الدكتور وايزمن ، في اذاعته اللاسلكية هذه ، نداءه الى يهود اميركا، املا منهم فيه ان يعينوا «الكارن كايمت» بقدر ما يستطيعون. فبهذا المال القومي اليهودي وحده يستطاع ... العمل !

هل ينبثق فجر جديد على فلسطين

وتابعنا الحديث عن فلسطين ، عن موضوع جديد على الرجل . حظ هذه البلاد الحبيبة قليل في الدعاية والتنظيم. التنظيم الذي هو أضر الضروريات . التنظيم في العمل ، في المال ، في الانفاق، في كل شيء . ان القراء يذكرون كيف ان اليهود في جنيف أذاعوا بياناً فور انتهاء واصف غالي باشا من خطابه . وقد اذاعوا آخر قبيل مغادرتنا جنيف بساعات . هم يضللون . يفترون . يهولون ويصغرون . لكنهم يعملون . هل ينبثق فجر جديد على فلسطين تنتظم فيه شؤوننا الوطنية كلها ؟

ابن الهيثم

قتلة اندروز في «المانشستر غارديان»

اثنان يرتديان ملابس أوروبية ... وطربوشين

تحت عنوان (اضطرابات جديدة في فلسطين) كتبت «المانشستر غارديان» في عددها الاسبوعي الصادر بتاريخ أول الجاري ، ما نجمله فيما يلي :

كان ممثلا للمندوب وهو يؤدي الصلاة

اغتيل بالرصاص المستر لويس يللاند أندروز حاكم لواء الجليل ، بينما كان يغادر الكنيسة الانجليكانية في الناصرة، وكان مقتالوه ثلاثة اشخاص قضى رصاصهم عليه في الحال كما قضى بعد نصف ساعة على الكونستابل البريطاني روبرتسن مك ايوان

في ملابس اوروبية وفي زي فلاح

انهال رصاص القتلة على القتيل فلم تخطئه من هذا الرصاص واحدة ، ويصف الواصفون هؤلاء القتلة بانهم عرب ، يرتدي اثنان منهم الملابس الاوروبية ويضع كل منهما على رأسه طربوشاً ، اما ثالث الثلاثة فكان في زي فلاح.

البوليس البريطاني في ملابس عادية

وكانت الاصابات التي لحقت بالمستر اندروز ، في الصدر وفي المعدة وفي الرأس ، ولذلك فاضت روحه فوراً ، اما رفيقه الذي كان ملازما له إذ ذاك وهو المستر بيري غوردن مساعد حاكم اللواء فقد نجا من الموت باعجوبة ، وما هي الا لحظات بعد ذلك حتى سدت جميع الطرق الموصلة الى الناصرة ، وحتى فرض على المدينة نظام منع التجول

وكان الكونستابل البريطاني مك ايوان في ملابس عادية ، لا في ملابسه الرسمية ، وكانت الاصابات التي نزلت به في الكتف وفي الرأس ، ولكنه لم يستطع ان يتحملها اكثر من نصف ساعة .

حياة كانت مهددة منذ عامين

وكان المستر اندروز منذ عامين يعرف ان حياته مهددة بالخطر ، ومن اجل ذلك سمح له بان يكون له حرس خاص يلازمه كظله ، ولكن القضاء قد حم ، ومات الرجل وله من العمر ٤١ سنة ، وخلف وراءه ارملة واطفالا ، وقد اعرب العرب في فلسطين عن اسفهم الشديد على ما جرى

«مطبعة جريدة الدفاع-يافا»

الوكلاء والمستودع

الشركة المصرية البريطانية التجارية — تلفون ١٠٦٢ : يافا

(اطبعوا مطبوعاتكم في مطبعة الدفاع التجارية)

تصريح يهز جوانب العالم
« الطبيب » الاميركي يقع في الشراك
الذكريات العابسة لم توقف استعدادات الجحيم

الرئيس يتساءل

هل فقد العالم رشده ؟

يجيب الرئيس روزفلت على هذا السوآل بكلمة « نعم » . وهو لذلك بدأ يزحزح الولايات المتحدة عن موقفها . راح يصورلها فظاعة العزلة في هذا الوضع الدولي المضطرب . راح يقول لها باستحالة الوقوف بعيداً عن ميدان الشد والدفع ، والأخذ والرد . هذا عالم سلبت سرعة المواصلات اتساعه وبعد اطرافه . واميركا لا تستطيع الوقوف وحدها ، بعيدة ، منعزلة .

لماذا اليوم فقط

لكن لماذا يقول الرئيس هذا في هذه الايام وحدها فقط ، في الأسبوع الماضي فحسب ؟ قبل ذلك كان في نزهاته البحرية يصطاد السمك ، وهي الرياضة المولع بها جداً . لماذا خرج هو الآخر عن صمته الطويل العميق ، وأخذ يدلي بتصريح هز أربعة أطراف الأرض ؟

لقد تقدمت اليابان ، العصرية ، المسلحة ، في الصين . ولقد اعتزمت على استمرار التقدم . لاجل هذا أوجس الرئيس روزفلت خيفة . أفلتت « صنارة » السمك من يده لأن اليابان تصطاد في الشرق سمكة كبيرة جداً . لأن اليابان تجتاح الصين ؟

أدلى الرئيس بتصريحه فتنفست بريطانيا ، وفرنسا الصعداء . وغلب السرور على السوفييت . بلاد الدولار تتكلم . تهدد . بلاد الدولار تنذر . بلاد الدولار تقول للزاحف ، للسرع ، المتأهب : قف .

بريطانيا ومعها فرنسا وروسيا لم تستطع ايقاف اليابان . اذن هناك حاجة الى الدولة الكبيرة على الجانب الآخر من المحيط . وهذه الدولة تكلمت اليوم . كانت تكره سياسات اوروبا . تكره منازعات اوروبا . تكره مسائل اوروبا كلها . لكن هاهي ذي تتقدم اليها . الى ... كها . الى مائها العكر ، بعد امتعاض ، وتردد ، وكره . وهاهي تتهم العالم بأنه قد فقد رشده

فرح البعض

فرضت « الديمقراطيات » الكبيرة بتصريح الرئيس . ولكن ليس كل اوروبا « دمقراطيات » . هناك المذهب الاخر ، المذهب « الدكتاتوري » الذي اشمأز من الخطاب . هناك ايطاليا والمانيا . هناك الدول التي تحاول استرداد ما فقدته ، والتي تحاول ان تربح شيئاً كما ربحت غيرها . هذه الدول امتعضت من خطاب روزفلت . قالت انه ليس صرخة انتصار الانسانية . لكنه صرخة انتصار للذين ربحوا ويريدون غيرهم أن لا يربح

هذه هي الحالة الحاضرة في أوروبا . فالى أي مدى تذهب الولايات المتحدة ؟ هل يمشي الرئيس روزفلت في الطريق التي مشى فيها الرئيس ويلسن ؟ انه اذا اراد التدخل في المعترك الاوروبي لا يستطيع الوقوف عند حد معلوم . بل سيرى نفسه مضطراً الى المشي حتى النهاية . فهل يربح العالم من وراء ذلك أم يخسر ؟

لا تقفل ابوابها

انه وسط التجارات الكبيرة في اوروبا وسط الاعمال الناشطة ، هناك مصانع لا تغلق ابوابها لا في الليل ، ولا في النهار . مصانع لا تكاد آلاتها المتعبة ، التي تلهث من فرط الجهد ، أن تقف . تلك هي مصانع الاستعداد ، والأهبة . مصانع القلق والتخوف . مصانع السلاح .

مشروع بريطانيا في التسلح . زيادة فرنسا لقواتها الحربية . استعدادات المانيا وايطاليا . مطارات السوفييت حول البلطيق . البلقان الذي لا يكاد يستريح . أميركا التي تنزل السفن الحربية وتنفق كل يوم ٢٠٠ الف جنيه في التسلح . اليابان التي استولت على الثروات العامة في بلاد الصين لأجل الغزوة الهائلة في الشرق .

متى تتبدل

هذه هي حالة الغرب ، وبعض دول الشرق . فهل فقد العالم رشده ؟

ان تشرتشل يقول : في الساعة التي تتم فيها بريطانيا تسلحها يستطيع العالم ان يتكلم . معنى هذا ان بريطانيا لا تزال في طريق التأهب . ومعنى هذا انذار للدول التي « تريد » ان تقف من الآن . وفي عصبة الامم وقف « ايدن » من قبله يذكر الارقام الهائلة التي خصصتها بريطانيا للتسلح . ويعقب على ذكرها بقوله : واننا سوف لا نقف الا اذا رأينا الحالة تتبدل . » لكن الحالة لم تتبدل . وليس من برهان على انها ستتبدل . واذن فان بريطانيا ماضية في تسلحها . ومعنى هذا الاستمرار مضي بقية الدول . ومعناه ايضاً أن العالم لم يسترد رشده حتى الآن

الذكريات العابسة

والسؤال الاخير : هل سيلفظ العالم كلمته النارية تلك ؟ هل يطغى عليه الغضب ، فينسيه ذكريات أليمة ، رهيبة ، حمراء ، وقعت له من سنة ١٩١٤ — ١٩١٨ ؟ هل ستتعب أعصابه وسط هذا الارتباك الشديد فيدفع نفسه الى وسط العاصفة ؟

هذا هو السؤال التي الفت من أجله كتب كثيرة . هذا هو السوآل الذي تردده صحافة العالم . هذا هو السوآل الذي يسمع اكثر من غيره في جنيف . فمن الذي يستطيع الاجابة عليه ؟ اسأل ايدن ، وهتلر ، وموسوليني ، وستالين ، وروزفلت مثل هذا . فسيجيب البعض سلباً ، وسيجيب البعض الآخر بانه يرجو ان لا تزل قدم العالم . لكن الجحيم متخوف في سريرة نفسه ، ولهذا فهو يستعد .

فقد قلبه

ان العالم لم يفقد رشده . ان العالم لم يفقد عقله ، بالمرة . لكنه فقد ذلك الشيء الجميل الذي يوزع على الناس روح الطمأنينة . فقد ذلك الشيء النفيس . فقد « الرحمة » . فقد القلب الذي لميوله حدود وشرائع . أصبح شرهاً ، طماعاً ، يريد الكثير ولو كان في ذلك حرمان الغير .

هذا هو الذي فقده العالم ، واوروبا على الخصوص . ولولاه لما كان « غير المحاربين » في الصين من نساء وأطفال عرضة لشظايا القنابل ولهب النار

الطبيب الجديد

هذه هي حالة العالم اليوم . وحالة الغرب على وجه الخصوص . هل يستطيع « الطبيب » الأميركي معالجة المرض ؟ أم هو الآخر سيرى نفسه مضطراً الى فعل ما اقدم عليه سلفه « ويلسون » ، الطبيب الذي كان قلبه يخفق قلقاً على السلام ، وعلى المساواة ، والحرية ؟

« ... »

اعلان بيع

من دائرة اجراء القدس

نمرة القضية ٣٦٣٣ سنة ٦٣

المقدار : كاملا : الجنس : ارض وعليها دار بناء حجر مؤلفة من ٨ غرف ومنافع وبئر ماء وبستان صغير ومخزن . الموقع زخرون موشه البلدة القدس المساحة ٣٥٢ متر مربع و ٦٣ ساتي القيمة المخمنة ٢٠٠٠ جنيه القيمة المدفوعة ١٤٠٠ جنيه الحدود شمال طريق خاص جنوب طريق عام شرقاً زاسلانسكي جنوب شموئيل ويار .

ليكن معلوما لدى العموم انه كان وضع للبيع في المزاد العمومي الملك المبين مقداره وجنسه وموقعه بعاليه العائد الى افرايم وداود حاسيدوف المديونين الى بنحاس كوكيا بمبلغ ١٢٥٠ جنيه وبلغ بدل المزايدة مبلغ ١٤٠٠ جنيه ونظراً لانقصان الفاحش عن القيمة المخمنة تقرر من جانب الرياسة العليا تمديد مدة المزاد مدة شهر واحد اعتباراً من تاريخ نشر هذا الاعلان في الجرائد فمن يرغب الاشتراك بالمزايدة يمكنه مراجعة دائرة الاجراء بظرف المدة المذكورة ويضع اسمه بعد دفعه ديبوزيتو عشرة بالماية عن القيمة المخمنة مع العلم بان رسوم الطابو والدلالة واجرة الدلال على المشتري ولاجله صار اعلان الكيفية

٤ — ١٠ — ٩٣٧

مأمور الاجراء

***

من ضحايا المجتمع القاسى
أراد الشرف فأرادوا له اللصوصية
واقعة مؤثرة بين المجرمين والضحايا البريئة

يرفضون طلبه

« الانسان يولد بريئاً ولكن العالم يفسده » — بهذه الجملة خاطب كاهن السجن « ستيفن » الضابط الكبير الذى يشرف على السجناء المحكوم عليهم بالاعدام . كان ينظر الى السجين رقم ٢٣ وهو يتمتم : كل علائم النبل تشع من عينيه . لا يمكن ان هذا الشاب قد ولد مجرماً . أسارير وجهه تنطق ببراءته . سيفرج عنه بعد ستة أشهر ، وعندئذ سنرى كيف يتحقق ظني . »

ومضت الشهور الستة . وجاء الأب « ستيفن » ومعه الضابط الى غرفة السجين رقم ٢٣ ، جاء يقول له : أخرج الى العالم المدنس بالشرور والآثام . لكن تجنب هذه الرذائل . لا تسرق بعد الآن ، وعش مع خطيبتك التي تنتظرك بفارغ الصبر ، رجلا شريفا . »

خرج السجين ، وكان أول من لاقى ذلك الانسان البريء الرحيم . تلك الخطيبة التي كانت تنتظره بفارغ الصبر . خرج ليرى الوفاء في دنيا قل فيها الوفاء جداً . ومشيا في الشوارع ، فاذا المجلات كلها وأكبر الصحف تنشر صورته معلقة عليها بمثل هذه العبارات : حذار ايها الجمهور . لقد خرج اليوم السجين « كلايف » بعد حبس ست سنوات . إحذروه اذن . إحذر سارق البنك العقاري . »

تناول « كلايف » احدة من هذه الصحف . نظر اليها بحنق وألم . انهم يبعدون الناس عنه . انهم يعزلونه عن المجتمع . انهم يزيدون في متاعبه . ولولا ابتسامة خطيبته المشجعة ، لفضل العودة الى غرفة الظلام على ضياء لا يرى فيه شيئا . لكنها قالت له : لكنهم سينصفون . انك شريف يا كلايف . ألم تسمع الأب ستيفن يقول لك ذلك ؟ سأكون معك دائما ، وهذا يكفي . »

ومضى يبحث عن عمل . لقد استأجرت خطيبته بيتا صغيراً ، تمهيداً ليوم الزواج . اخذ يطرق باب كل مصنع دون جدوى . أخيراً رضوا به سائقا في احدى الشركات . لكن لما علم بالامر رئيس الشركة الذي كان في سياحة بعيدة ، أقصاه عن عمله . وجاء كلايف يرجوه قائلا : لست مجرما . انا الآن مقبل على حياة زوجية . أريد عملا اعيش به حياة الشرف . لا تفصلني . ساعدني على اقامة اسرة صالحة . »

كان الرئيس يدخن سيجارته الكبيرة . فلما انتهى « كلايف » من رجائه قال له : مرفوض ! لن يكون مجرم في شركتي . اني ارفض توسلك . ابعد عني الآن . لدي اشغال أخرى ، وعندي زيارات اناس غيرك . » وعاود « كلايف » الرجاء والاستعطاف دون جدوى . بل صاح به الرئيس : اخرج يا مجرم ! » عندئذ تنبهت فيه كبرياء الشباب ، فلكمه على وجهه ، والقاه أرضاً .

بين اللصوص

هاهو بين جماعة اللصوص الخطرين . وهاهم يعرضون عليه مهاجمة بنك كبير في المدينة . وها هم يغرونه بالارباح والاموال الهائلة . له الحصة الكبرى اذا أراد ... قام الى التلفون يكلم خطيبته . سألها عن شأنها ، فقالت كل شيء على ما يرام إلا أنها تنتظره وتنتظر معه الراتب لكي تدفع قسط البيت الشهري ، وتشتري بعض الحوائج . انها لم تعلم بفصله عن العمل ، والا لما زادت في ألمه

وقف أمام التلفون . من ابن المال ؟ الجميع يطردونني . انهم يحسبونني مجرماً . لقد خرجت من السجن الصغير الى السجن الأكبر . هل اوافق هؤلاء فى السطو على البنك ؟ أريد أن أعيش مع عروسي . أريد حياة زوجية شريفة . لكنهم يمنعونني من ذلك . إذن ، إذن موافق ايها الزملاء ، وهيا »

تم السطو ، لكنه لم يشترك فيه . بل كان قريباً من مكان الحادثة ، فاتهم بها ، وتبعه البوليس . وأسرع هو الى البيت حيث قابل خطيبته وأعلمها . « انك تعود الى حياة السجن . انك تخطيء . » حدثها عن امره وموقف مدير الشركة . حدثها عن قسوة العمل . رجاها أن تأذن له ليهرب فأن البوليس في أثره . لكنها رفضت . قالت له : بل الى السجن . سأنقذك أنا بعدئذ . وحاول اقناعها بغير ذلك ، فرفضت

جاء البوليس واعتقله . وقدم الى المحكمة ، فأدانته بالاعدام . وجاء الموعد ، موعد التنفيذ . وسمحوا له برؤية خطيبته من خلال قضبان الحديد . قال لها : انت التي قدمتني الى الموت . لو هربت لما كان بوسعهم أخذي . أنا بريء وهم كلهم المجرمون . » وبين دموعها سألته حاجة فقال لها « مسدس أعطه للطباخ » » . بكت كثيراً ، وغادرت المكان . وذهبت الى مخزن الاسلحة وابتاعت مسدساً ، وسلمته بطريقة عجيبة للطباخ . كانت يداها ترتجفان . انه سيقتل أحداً بهذا المسدس . انه سيقتل نفساً بريئة بغير حق . لكن حنانها عليه دفعها الى ذلك

في غرفة الانفراد

من عادة هذا السجن ان يقدم للمحكوم فيه بالاعدام دجاجة وطعاما اخر وقدحاً من الشاي . دخل الطباخ عليه وغمزه أن يشرب الشاي ، فشربه . كان في قعر الكأس عبارة مكتوبة : المسدس في غرفة الانفراد تحت الفراش » . لكن كيف الوصول الى هذه الغرفة في المستشفى . الجندي يراقبه ، والوصول محال . ان هذا السجن كقلعة لا تقتحم . لكن فكره الذكي ، واعتقاده بالبراءة ، وحبه لخطيبته — كل هذه دفعته للعمل ، لخلق الحيلة .

كسر كأس الشاي ، وجرح بها شريانه جرحاً بليغاً . وهكذا حملوه الى

« البقية على الصفحة السادسه »

بيان الى عموم المواطنين
من ورثة ابراهيم بك الخليل

اشاع بعض ذوي الاغراض بأننا سنبيع ما ورثناه عن المرحوم ابراهيم بك الخليل من الاراضي الى اليهود . وازاء هذه الاشاعة التي يروجها ذوو المآرب الخاصة لتشويه سمعتنا وسمعة من تربطنا بهم قرابة وذلك ابتغاء تلويث اسمنا بالخيانة لا يسعنا الا ان ننفي نفياً باتاً هذه الاشاعة وان نتحدى ايا كان ان يثبت اننا تفاوضنا لبيع اي ارض للخصوم من اراضينا الموروثة وننتهز هذه الفرصة لنعاهد الله والوطن والمواطنين على اننا لن نبيع اي شبر من الارض لليهود وبأننا سنبقيها عربية انشاء الله الى الابد ورجاؤنا الى مواطنينا ان يتثبتوا من كل قول يقال قبل الاصغاء الى الذين يتصيدون بالماء العكر ويتخذون من الوطنية سلاحا لتشويه سمعة خصومهم وان المستقبل القريب سيظهر نيات هؤلاء وان الله سيعلي كلمة الحق ويزهق الباطل وحسبنا ان نذكر اخواننا بالآية الكريمة (ياايها الذين آمنوا اذا جاءكم فاسق بنبأ فتبينوا ان تصيبوا قوما بجهالة فتصبحوا على مافعلتم نادمين) وكفى بالله وكيلا وشهيداً

محاسن داعوق

حرم المرحوم ابراهيم بك الخليل

وداد الخليل كريمة ابراهيم بك

وحرم فوزي بك صادق

جهود جبارة لعدة سنين تظهر اليوم : في ماكنة رويال

موديل ١٩٣٨

SUPER - ROYaL

لماذا لا تحصل عليها اليوم فتنال امنيتك المنشودة وتوفر دراهمك

الوكلاء الوحيدون
مكتبة فلسطين العلمية

لصاحبيها : بولس سعيد ووديع سعيد

القدس : تلفون ١٢٩ يافا : تلفون ١٩٠ حيفا : تلفون ١٢٨٠

تنبيه الى معلمى المدارس

بعد اسبوعين فقط ستبدأون جديا للحصول على الكتب المطلوبة لجميع الصفوف ولكن ربما تضيعون وقتاً ثميناً فلماذا لا تذهب اليوم الى مكتبة فلسطين العلمية التي بدأت في تحضير كل الكتب اللازمة قبل شهرين لخدمة المدارس ولتلبية جميع الطلبات

راديو كريم (Medicated)

ان راديو كريم هو الكريم الوحيد المضمون الذي يزيل عن الوجه جميع الكلف وضربة الشمس والنمش والبقع السود ويجعل البشرة نظيفة ناصعة البياض كالثلج اذا كنت ايتها المدموزيل او السيدة تشكين من بقع سوداء على خدك او انفك او جبينك او اذا كان عندك نمش او كلف فاستعملي راديو كريم الذي يزيل جميع هذه البقع السود ويجعل وجهك ابيض جميلاً — حافظي على وجهك . ويوجد ايضاً راديو كريم غذاء للجلد (Skin Food) فادلكي به الجلد قبل النوم فيتغذى به الجلد ويصبح جميلاً طرياً كوجه بنات المدارس !

الوكلاء تعهدوا بارجاع الثمن اذا لم تجد الكريم اعلاه بانه يزيل البقع السود والنمش

الوكلاء : الشركة المصرية البريطانية التجارية : مصر و الاسكندرية

الوكلاء والمستودع

الشركة المصريه البريطانية التجارية — تلفون ٩٠٦٢ : يافا ـ ص.ب. ١٧٩

كلمة العدد

اقتصاديات البلاد والحالة الحاضرة

أمن أجل التقسيم أم لاجل غرض اسمى

هذه بلاد ، كغيرها ، تحتاج الى اقتصاديات قوية . فأذا ساء حالها الاقتصادي ، تعرضت فيها الحياة العامة لما تتعرض له في كل بلد آخر . وليس من شأن السياسة القائمة بجميع أشكالها أن تساعد التحسن الاقتصادي، ولو الى أبسط حد ممكن . بل من شأنها ان تزيد في السوء سوءاً، وفي البؤس بؤساً ، وفي التذمر تذمراً .

والبلاد على وشك موسم تجاري كبير ، بل هو اكبر مواسمها . فهل تخرج منه كما خرجت في العام الماضي ؟ وهل اذا هي خرجت كذلك ، ألا يصيب الضرر الجميع ؟ ان الحالة الاخيرة لا ريب تؤدي الى هذه النتيجة . فواجب الحكومة ان تمنع ذلك . واجبها ان تنظر الى اقتصاديات البلاد ، كما تنظر كل حكومة اخرى .

لقد ذكر المستر اورمسبي غور امام لجنة الانتدابات بان العرب معنيون كل العناية بشئونهم الوطنية . وانهم لا يؤخذون بالاقتصاديات . قال ذلك رداً على سوآل عن « الرفاهية » التي احدثها اليهود . ان ماقاله الوزير صحيح . والآن نسأل الحكومة لماذا لا تبدل سياسة اعلنت في جنيف فشلها ؟ ولماذا لا تبدلها على اساس حل عادل انساني حق رحيم يحفظ لهذه البلاد صبغتها العربية، ويجعلها موطن سلم ، وتقدم ، ورخاء طبيعي صادق لا ذلك الرخاء المصطنع الكاذب ؟

ان التدابير الاخيرة تزيد في الشلل الاقتصادي . فهل تفكر الحكومة في تعديل خطتها ؟ لقد اثبتنا على الصفحه الاولى اقوالا لوزير المستعمرات في كره دولته للاستمرار على سياسه القمع . هل قيلت تلك العبارات لغاية إنسانية هي ايصال البلاد الى حقها ، أم قيلت من أجل التقسيم ؟

لقد صرح الوزير بان الشعب البريطاني لا يقبل تشويه مصلحته بين العرب والمسلمين . لماذا لا يطابق العمل القول ! اذا كان ذلك قد قيل في سبيل التقسيم ، فيا أسفاه له . وان كان لغيره — وهو ما نحب جداً — فتعالوا ابدلوا

فكرة التقسيم يقترحها الدكتور وايزمن

حزب «المملكة اليهودية» يستعد لمقاومة التقسيم

باريس — القى الادون ماير غروسمن رئيس حزب « المملكة اليهودية » في اجتماع صهيوني كبير خطبة طويلة اثبت فيها ان الدكتور وايزمن هو الذي اقترح على بريطانيا ان تتخلص من انتدابها على فلسطين وانه كان يقصد ان توافق العصبة على التقسيم فيصبح البرلمان الانكليزي امام امر واقع ويوافق هو الاخر.

ثم طلب من معارضي التقسيم ان يوحدوا صفوفهم لمقاومه مشروع وايزمن

شجار بين باصين يهوديين

يشترك فيه الركاب وتقع اصابات

نشب شجار عنيف بين سائقي باصين يهوديين على الطريق الجديدة بين يافا وحيفا بسبب المنافسة بين شركتيهما . وقد اشترك في الشجار ركاب الباصين واسفر الامر عن اصابة اثنين واعتقال ثلاثة.

مايحتاجه المبعدون الى سيشل

أرسلت الحكومة الى عائلات حضرات المبعدين الى سيشل تسألهم فيماذا كانوا يرغبون في ارسال حوائج وأغراض لذويهم

وقد علمنا أن هذه الحوائج جهزت وترسل غداً بواسطة الحكومة الى حيفا حيث تشحن الى سيشل

ليس ثمة ما يمنع اللجنة الجديدة عن القدوم

لندن — صرحت المصادر الرسمية ان حالة الامن العام في فلسطين لا تثير اي قلق في لندن لان الادارة في فلسطين مسيطرة الان على ناصية الحال مسيطرة تامة . اما حوادث القتل التي تقع هنا وهناك فليست الا حوادث فردية لا يؤبه لها سياسياً ولا خطر فيها او ما يمنع اللجنة الجديدة من السفر الى فلسطين باقرب وقت ويسود الاعتقاد انه ليست في فلسطين اسباب تؤدي الى تأجيل او تأخير سفر اللجنة لذلك فان الحكومة مازالت مستمرة في تأليف هذه اللجنة

الحكم على يهود مهربين

عقد القاضي هوارد جلسة في محكمة صلح صفد نظر فيها عدة قضايا اقامها البوليس على اليهود المهربين فحكم على واحد منهم بالسجن ستة اشهر لان هذه هي المرة الثالثة التي حاول فيها دخول البلاد وحكم على ثلاثة بالسجن شهراً على ثلاثة اخرين بالسجن ثلاثة اشهر

التحقيق في قضية السيد بيدس

شهادة البوليس الذي اجرى التشخيص

استأنف حاكم صلح تل ابيب امس التحقيق في القضية المقامة ضد كل من: أسعد حسن خدرج ، وعبد الرحيم النوفل ومحمد حسن عوينات ، ومحمد القبعة ولطفي احمد نصر الله ومحمود ابراهيم عامر بتهمة انهم بتاريخ ٢٢ — ٨ — ٣٧ سطوا مسلحين على دار السيد مفلح عبد اللطيف بيدس في قرية الشيخ مونس .

واستمع الحاكم الى شهادة البوليس الذي دون اعتراف أحد المتهمين في الحادث محمود ابراهيم عامر برضائه وبدون اي تهديد او وعيد واستنكف المتهم عن اعتزامه .

ثم شهد البوليس البريطاني الذي اجرى عملية التشخيص أمام شهود الحادث الحاج عبد الرحمن ابي كبير وصالح محمد التواتي الذي تعرف على كل من محمد حسن عوينات ومحمود ابراهيم عامر واسعد حسن خدرج واشتبه على مصلح عامر وأمام السائق اسعد ابراهيم ابو عياش الذي تعرف على يوسف حردان ومحمد حسن عوينات واسعد حسن خدرج بانهم ركبوا في « باصه » .

وشهد نائب رئيس قسم بوليس رامات غان بانه هو الذي أمر البوليس العربي باخذ اقوال المتهم المذكور ، وانه اعطى افادته دون تهديد أو وعيد ثم تأجلت الجلسة الى صباح يوم الخميس القادم .

. . .

شارات خاصة لتمييز البواخر

وضعت معظم البواخر الكبيرة التي تسير على الخطوط الاسبانية شارات خاصة على جانبيها وهي عبارة عن علم كبير مدهون يدل على الدولة التي تنتسب البواخر اليها . وقد شاهدنا امس الباخرة الفرنسية « باتريا » تحمل على جانبيها شارة العلم الفرنسي . واتخذت هذه الاجراءات على اثر اعمال القرصنة التي تقوم بها الغواصات على الشواطيء الاسبانية

سعادة الدكتور الخالدي باق في منصبه

نفى مصدر رسمي كبير ما قيل من ان سعادة الدكتور حسين الخالدي قد اقيل من رئاسة بلدية القدس فان الحكومة ما زالت تعتبره — بالرغم من نفيه — رئيساً لبلدية القدس

انشاء

مدرسة تفيد مشروع

قدم اهالى قرية البرية التابعة لقضاء الرملة منذ مدة عريضة الى القائم باعمال الحكومه طلبوا فيها فتح مدرسه في قريتهم ، ومد فرع من انابيب المياه التي تمر بقريتهم من رأس العين الى القدس

وعندما زار المندوب السامي لآخر مرة هذه القرية قدم الاهالي له نفس هذه الطلبات فوعدهم اذ ذاك خيراً ، وقد علمنا أمس ان الحكومة وافقت على منح اهالي القرية ماء من مشروع مياه راس العين وعما قريب تمد الانابيب اللازمة لهذه الغاية لاسيما والقرية خالية من المياه ولا يوجد فيها آبار ولا عيون

أما المدرسه التي كتبنا عنها غير مرة في اعدادنا السابقة وقلنا ان اهالي قرية البرية جمعوا ٧٥ جنيهاً واودعوها صندوق القائمقام لانشاء هذه المدرسة فقد وافقت ادارة المعارف على انشائها وقد شوهد مهندس هذه الدائرة يقوم بعمل الخريطة اللازمة للبناء ومسح قطعة الارض التي ستنشأ عليها المدرسة تمهيداً لوضع أساسات البناء

الاستاذ مغنم وعقيلته

عاد بقطار مصر ظهر اليوم الاستاذ مغنم مغنم ترافقه السيده عقيلته فنهنئهما

الف جنيه ، والا ؟

ارسلت جمعية الكف الاسود اليهوديه كتاب تهديد الى القاضي زشورمان في محكمة صلح تل ابيب طلبت منه فيه ان يضع على باب بيته الف جنيه اذا اراد ان يبقى حيا وقد استلم البوليس هذا الكتاب واحاله الى الخفراء

الصحف

المسموحة والممنوعة

تلقت ادارة الجمارك بيافا تلغرافيا من مراقب الصحف في القدس يذكر فيه اسماء الصحف المسموح دخولها الى فلسطين من عربية وافرنجية أما الصحف الممنوع دخولها فهي البلاغ . واللطائف المصورة الصادرة بتاريخ امس التي سمح بدخولها بعد تمزيق الصفحة الثالثة عشرة منها

وقد صادرت الحكومة امس إعداد الأهرام

قاتل زوجته

باشرت محكمة صلح يافا امس في التحقيق القضائي في القضية المقامة ضد عبد النور السلامة السلطي المتهم بقتل زوجته فضة ومحاولة قتل احد افراد بوليس الميناء المفصول عن عمله يوسف الياس

قضية محاجر مجدل الصادق

تصدر محكمة يافا المركزية في اليوم الثامن عشر من الشهر الجاري قرارها في قضية محاجر مجدل الصادق التي اقامها سكان تلك القرية ضد اليهودي « بلونيم » وشركاه

القائم باعمال الحكومة يقابل وفدا يهوديا

استقبل القائم باعمال الحكومة صباح امس وفداً يهودياً مؤلفاً من الادون بن زفي رئيس المجلس الملي اليهودي والحاخام بلاوي من زعماء الاغودات اسرائيل

في بيارة يهودية

وسط مستعمرة يهودية

يذكر القراء قضية اطلاق النار على احمد محمود غنيم من اهالي قرية السنديانه التابعة لحيفا ليلا وهو في بيارة يهوديه واقعه في مستعمرة بئر يعقوب ، وقد قلنا ان مجهولين طرقوا باب البيارة فذهب ليرى من الطارق فأطلق عليه هذا الرصاص ، وارداه في الحال

وقد قلنا ان البوليس عندما باشر بالتحقيق وجمع الادلة اشتبه بابن القتيل وصهره فاعتقلهما ، وجعل يحقق معهما فربما كان مطلق الرصاص احدهما خطأ ولكن شهادة زوجة المجنى عليه وابنته بددت هذه الشبهه

وقد علمنا ان البوليس وافق امس على اخلاء سبيل هذين الشخصين لعدم وجود ادلة لديه تدينهما

عودة المندوب السامى

جاء من لندن ان السر ارثور واكهوب المندوب السامي لفلسطين سيعود الى فلسطين في تشرين الثاني القادم

طلبات التعويض

عينت الحكومة لجنة للنظر في طلبات التعويض التي قدمها يهود المنشيه العليا بسبب الاضطرابات .

وستنظر هذه اللجنة كذلك في طلبات التعويض التي قدمها العرب من سكان المنشيه وسكنة ابي كبير وقوام هذه اللجنة في يافا هم الاستاذ عزمي الشاشيبي والمهندس حنا صلاح والضابط سليمان عازر

محلات اسعد بيافا

بمناسبة قرب حلول الشتاء استوردت محلات أسعد احدث انواع الملابس الشتوية للسيدات والرجال والاولاد من اشهر المعامل الاوروبية وكان استيراد البضائع هذه مباشرة دون اي وسيط وهذه ميزة قل ان تتوفر في الذين يشتغلون بشئون التجارة . ومما يجدر ذكره ان بضائع هذه السنة تمتاز بجمالها وحسن اختيارها وذلك للخبرة المكتسبة طوال السنين ، وقد اعتني عناية خاصة بملابس السيدات فجيء باحدث المودات من اشهر معامل فينا المشهور لها بالبراعة

القاتل شنسوايت

يستأنف قضيته

ذكرت هابوكر ان شنسوايت قاتل المهندس اليهودي قد ارسل مذكرة استئناف الى مجلس الملك الخاص يستأنف فيها الحكم الذي صدقته عليه محكمة العدل العليا

تفتيش قرية

اجرى البوليس تفتيشا دقيقا في قرية جبع قرب جنين بمساعدة الجيش فلم يعثر على شيء

بتهمة خطف

القدس — اعتقل البوليس في منتصف الساعة الخامسة من بعد ظهر اليوم يعقوب اسكندر الطويل بتهمة خطف حافظة نقود

حادث سطو علني جديد

يهوديان مقنعان ينقضان على خادمة بيت

حدث ليلة امس في تل ابيب حادث سطو علني قريب الشبه بحادث السطو العلني الذي وقع منذ اسابيع في شارع رئيسي من شوارع تل ابيب على ساعي بنك العمال زكريا شرعابي ، وتفصيل الحادث الجديد كما يلي :

تفصيل الحادث

حوالي الساعة العاشرة من ليلة امس دخل بيت الادون ابشتاين بشارع يودا ليفي ، شابان يهوديان ، مقنعان ، وصادف أن كان اصحاب المنزل غائبين عنه . وليس فيه غير الخادمة التي تعني بشؤون الاطفال والمائدة . وعند ما طرق الشابان باب البيت بادرت الخادمة وفتحت لهما ، فتقدم احدهما وسألها عن عنوان منزل مجاور بينما تقدم الثاني ووضع يده على فمها بعد ان لطمها لطمة قوية ثم كبلها و كم فاها والقى بها على احد المقاعد وهى على هذه الصورة ، واخذا بعد ذلك يعبثان بمحتويات المنزل ففتشوا ادراج الخزائن والحقائب الموجودة ولكنهما لم يعثرا على نقود او مجوهرات .

القبض على اشخاص

وحوالي الساعة الثانية عشرة والنصف عاد اصحاب المنزل ، وكم كانت دهشتهم عظيمة عندما وجدوا منزلهم مفتوحاً والخادمة في حالة غيبوبة شديدة واثاث المنزل مبعثر هنا وهناك والخزائن والادراج مفتوحة فبادروا باعلام البوليس بالحادث ، وفي الحال حضرت قوة كبيرة و باشرت التحقيق . وعلمنا انه القي القبض على عدة اشخاص اشتبه بهم ويظن ان لهم علاقة بهذا الحادث واودعوا السجن رهن التحقيق

* * *

اطلاق النار

على سيارة يهودية

ذكرت دافار ان مجهولين اطلقوا النار صباح امس على سيارة يهوديه كانت مسافرة من صفد الى مستعمرة هاشاحر فلم يصب احد .

الخليل

حفلة تنويم

تقيم مدرسه الخليل الاميرية بعد ظهر الغد حفلة للتنويم المغناطيسي ، وقراءة الافكار يقوم بهما كل من الدكتور عيسى ووسيطه محمد عزت ، والدكتور عيد ووسيطه سعيد ، وقد دعي لحضورها عدد كبير من الموظفين الذين شاهدوا الحفلات الكثيرة التي أحياها الدكتوران في الخليل

القروض الزراعية

طلبت دائرة مالية الخليل الى طالبي القروض الزراعيه الطويلة الاجل ضرورة حضورهم يوم الخميس القادم لاستلام القسط الثاني من القرض ، ولفت نظر قائمقام الخليل الى الطلبات التى قدمت اليه في المدة الاخيرة

مفتش الفنون الجميلة

مر بالمدينة امس المستر ستيوارت متفش الفنون الجميلة بادارة المعارف في طريقه الى قرية دورا الخليل لزيارة مدرستي الذكور والاناث ، وقد عاد في المساء

اعتقال متهم

اعتقل بوليس يطا بناء على طلب بوليس القدس محمد احمد ابو عبيد من السموع بتهمة سرقة وقعت في حي محنة يهودا وارسل مخفورا الى القدس .

حادث غرق

أعلم اليوم قاضي الوفيات المشتبه بها بحادث غرق طفلة صغيرة موت في بئر في قرية السموع واخرجت جثته هامدة .

اعلانات في الرملة

يلصقها مجهولون

الصق مجهولون اعلانات على جدران شوارع الرملة الرئيسية يطلبون فيها اغلاق المتاجر والحوانيت يومي الجمعه والاحد ، وذكر في هذه الاعلانات أن من يشذ عن هذه القاعدة من الاهلين يكون محله عرضة للحرق والاتلاف .

ويلاحظ ان الحريق الذي شب منذ يومين في الرملة هو بفعل اشخاص ينتمون الى جمعية يقولون انها جمعية الكف الاسود!

خفراء اضافيون

قلنا في عدد أمس الاول ان مجهولين اطلقوا أربعة عيارات نارية على الكيلو ٥٧ — ٥٨ على عمال سكة حديد القدس وقد علمنا ان الحكومة عينت تسعة خفراء اضافيين وجعلت مرتباتهم على اهالي قرى بيت عطاب ، دير الهوا ، ودير الشيخ وذلك لاعتقادها ان مطلقي الرصاص ينتمون الى اهالي احدى القرى الثلاث

جابوتنسكي في بولونيا

جاء من وارسو ان جابوتنسكي الأصلاحي المتطرف، قابل الكولونيل بك وزير خارجية حكومة بولونيا ، وكان موضوع الحديث بينهما مشكلة فلسطين ، وقد دام الحديث ساعتين

في محكمة الصلح

نظرت محكمة صلح المدينة امس في قضية طاهر فهد الراعي من نابلس المتهم بطعن عبد العظيم الحاج بسكين في ذراعه الايسر لدى خروجهما من المحكمة بعد حضور قضية حقوقية كانت مقامة من الاول على الثاني. كما فصلنا ذلك في حينه ، وبعد ان سمع القاضي شهادات شهود النيابة قضى بسجن المتهم ٤٠ يوما

ثم نظر في قضية محمد السيد احمد من نعلين المتهم بضرب شخص آخر فقضى بسجنه عشرة ايام وفي قضية اليهوديين الياهو عبدان وشالوم نهاري من تل ابيب المتهمين بتهديد شخص آخر وتخويفه فقضى بسجن الاول خمسة عشر يوماً وبرأ الثاني

قائد الطيران البريطاني في العراق

وصل امس على ظهر الباخرة الفرنسية « باتريا » الفيس مارشال (لويد كورتني) القائد الاعلى لسلاح الطيران البريطاني في الهنيدي « العراق » الى مياه يافا وقد استقبله ضابط الاستخبارات بيافا ومدير الميناء وتابع سفره رأساً الى القدس ومن ثم يسافر الى العراق ٠

تنقلات بين الضباط

اتصل بنا ان ضابط مركز بوليس قطرة عيسى افندي الغوراني سينقل الى مثل وظيفته في مركز بوليس الرملة ، وسيحل محله في مركز بوليس قطره الضابط محمود افندي الهباب. اما الضابط عبد السلام افندي صادق مفتش مركز بوليس الرملة المجاز الآن ، فالمفهوم انه سينقل الى احد مراكز البوليس في حيفا

القبض على شيوعيين

قبض بوليس تل ابيب أمس على ثلاثة من العمال الشيوعيين كانوا يشتغلون في محطة الكهرباء الجديدة الواقعة في أراضي رمل الشيخ مونس وقد عثر في بيوتهم على مناشير ومستندات تثبت انتماءهم للشيوعيين وقد أودعوا السجن رهن التحقيق

وفاة فاضلة

توفيت أمس المرحومة نظرينا عبد الله فروجي أرملة المرحوم جريس سرافيم وكان لنعيها رنة حزن واسى

اعتقال شاب

طولكرم — اعتقلت السلطة الشاب عبد الرحمن الحاج فياض من اهالي قرية دير الغصون ولم يعرف سبب اعتقاله

مضبطة احتجاج

رفع علماء وتجار ووجهاء ومزارعو طولكرم وقضاها احتجاجاً الى القائم باعمال الحكومة بواسطة قائمقام طولكرم وقد اشاروا فيه الى التدابير الاخيرة

أهالي جيوس والحالة الحاضرة

جاءنا من السيد سليم حامد عبد القادر نص الكلمة التي ألقاها بالنيابة عن أهالي جيوس التابعة لقضاء طولكرم أمام مساعد حاكم اللواء الشمالي عند زيارته لقريتهم . وقد أشار في كلمته إلى الحالة الحاضرة وأكد مطاليب العرب في فلسطين . كما جاءتنا صورة المضبطة المقدمة من السادة محمد عمر محمد ، محمود عمر محمد ، محمد أحمد السمحه ، حسن جبر العلي ، عبد الرحيم محمد دبس ، عبد السلام صالح ، عارف عبد القادر ، سليم حامد عبد القادر وآخرين بالنيابة عن أهالي جيوس إلى القائم بأعمال الحكومة بواسطة مساعد حاكم اللواء الشمالي وأشاروا فيها إلى الحالة الحاضرة .

احتجاج الرملة على الوضعية الحاضرة

قابل وفد ممثل لجميع اهالي الرملة مساعد حاكم اللواء الجنوبي ورفع اليه احتجاج الأهالي عن الوضعية الحاضرة ، وعلى ما اتخذته الحكومة من الاجراءات

القدس

يطلبون تعيين بعض القضاة اليهود

القدس في ١٠ تشرين اول – لمراسل الدفاع الخاص — قابل المستر مودي السكرتير العام بالوكالة وفد من الحاخامين اليهود ، وقدموا له مذكرة باسم جمعيتهم يطلبون فيها تعيين بعض القضاة اليهود ، فوعدهم برفع مذكرتهم الى القائم بأعمال الحكومة

مرابطة الجند على ابواب المدينة

في صباح هذا اليوم الباكر رابط الجند البريطاني على جميع ابواب المدينة ودام حتى الساعة الثانيه بعد الظهر ، فذهب ورابط بدلا منه عدد من تلامذة مدرسة البوليس ودام البوليس على ابواب المدينة الى ان سارت الدوريات الليلية في الشوارع حسب العادة

وصول المعتمد البريطاني في عمان

وصل القدس مساء أمس الكولونل كوكس المعتمد البريطاني في عمان يرافقه أربعة من ضباط قوة الحدود البريطانيه وفي صباح هذا اليوم ذهبوا جميعا الى صرفند وزاروا ضباط الجيش ، هناك وعادوا الى القدس في طريقهم الى عمان

تأجيل قضية السيد اكرم الجاعوني

كان اليوم موعد النظر في قضية الشاب الاديب السيد اكرم الجاعوني في عمان ، ونظراً لأجازة القاضي كمال بك الجيوسي رئيس محكمة البداية في عمان وغياب الاستاذ حسن صدقي بك الدجاني وكيل المتهم تأجلت القضية الى وقت آخر ٠

جلسة لجنة العطاءات في البلدية

تعقد غداً (الاثنين) لجنة العطاءات لدائرة البلدية جلسة برئاسة الادون اوستر بصفته نائب الرئيس ، وتعقد لجنة التنظيم للمدينة بكامل هيئتها جلسة بعد غد الثلاثاء ٠

قضية موزعة نشرات شيوعية وغيرها

نظر الادون برداكي في قضية اسرائيل جويا ورفقاه (الخمسة) المتهمين بالسكر والعربدة وضرب يهودي ، فحكم على كل واحد منهم بدفع خمسة جنيهات ٠

ونظر في قضية فتاة يهودية تسمى روزا مردخاي المتهمة بتوزيع نشرات شيوعيه فقرر ربطها بكفالة حسن سلوك لمدة ثلاثه اشهر بمبلغ خمسه جنيهات

بدء الدورة الجزائية ونظر قضية

تبدأ الدورة الجزائية للمحكمة المركزية اعتباراً من الغد ، وستتابع رؤية القضايا حتى انتهاء الاسبوع وستنظر في قضية الحاج محمد النكروري وسنوافيكم بنتيجة هذه القضية

اللد

وفود اللد والقضاء عند مساعد الحاكم

طلب وفد من ممثلي مدينة اللد تحديد موعد لمقابلة مساعد حاكم اللواء الجنوبي لابحث معه في الحالة الحاضرة فحدد الساعة الثامنة والنصف من صباح اليوم (الاثنين) لمقابلة الوفد في دار المجلس البلدي ٠ وقابل أول أمس ممثلو عشر من قرى يافا والرملة واللد قائمقام الرملة الاستاذ موسى ناصر وقدموا اليه عرائض تتعلق بالحالة الحاضرة وطلبوا اليه تحديد موعد لمقابلة مساعد حاكم اللواء الجنوبي الذي حدد صباح يوم الاثنين لمقابلة وفود القرى في دار بلدية اللد

الرملة

حادث الحريق واعتقال ٢١ شخصاً

الرملة في ١٠ تشرين الاول — لمراسل الدفاع الخاص — قلنا امس ان حريقاً شب في محل السيد امين فخر الشاصي وألحق به اضراراً كبيرة ٠ وعلمنا ان النار شبت في حوالي الساعة العاشرة والنصف من ليلة امس بفعل اشخاص قبض عليهم ، واتضح من التحقيق الذي قام به البوليس ان النار اضرمت بواسطة كاز ادخل الى المحل من ثقب صغير استعمل لهذه الغاية

وبعد ان اتت النار على قسم كبير من محتويات المحل تمكن الاهلون من اخمادها بسرعة ٠

وعلى الاثر حضر رجال البوليس وباشروا التحقيق الذي أسفر عن اعتقال واحد وعشرين شاباً تتراوح اعمارهم بين الخامسة عشرة والسابعه عشرة افرج عن ١٧ منهم لعدم وجود أدلة ضدهم والمفهوم ان خسائر الحريق لا تقل عن ٣٠ جنيها وقد طلب الينا فريق من الاهلين ان نلفت نظر الحكومه الى ضرورة تعيين حراس وطنيين في الرملة كما هي الحال في يافا لان الحراس ادرى باحوال المدينة من غيرهم

تعبيد شارع وتنفيذ مشاريع اخرى

باشرت البلدية بتعبيد شارع بسوق القصابين وستباشر قريباً بتنفيذ مشاريع أخرى ادرجت مخصصاتها في الميزانية الجديدة التي صادقت عليها الحكومه والمجلس مؤخراً

امتعاض فرنسا من الرد الايطالي

مساعدة ايطاليا للثوار في ميادين اسبانيا

باريس في ١٠ تشرين اول — تظهر الاوساط الفرنسيه والانكليزيه امتعاضاً شديداً من الرد الايطالي على المذكرة الفرنسيه البريطانيه ٠ وستستأنف الوزارة الفرنسيه اجتماعها غدا ٠ ويقال ان كل تدبير تتخذه فرنسا سيكون بالاتفاق التام مع بريطانيا ، على ان الرد الايطالي لم يؤثر في بريطانيا لأن المستر إيدن سيستأنف إقامته في بالمورال ولا يبرحها قبل يوم الثلاثاء

سبب دعوة ايطاليا للمؤتمر

أما قول ايطاليا في ردها بانها لن تشترك في اجتماع لا تدعى اليه المانيا فقول لا مبرر له لأن دعوة ايطاليا دون المانيا ناتج عن سياسة ايطاليا ومساعدتها العلنيه للثوار

تعبيد طريق بين حيفا وبغداد

تأليف لجنة فنية لوضع الخرائط اللازمة

لندن — بدأت وزارة الخارجية البريطانية بمفاوضة العراق بشأن تعبيد طريق بين بغداد وحيفا يخترق الصحراء

ومن شروط وزارة الخارجية ان يشرف على تعبيد هذه الطريق جماعة من المهندسين الملكيين التابعين للجيش البريطاني

وقد تألفت لجنة فنية تعمل الان في وضع خرائط تبين فيها المواقع التي ستمر فيها هذه الطريق

اسباب الاضطرابات الاخيرة في تونس

تونس (الوكالة العربيه) — تمكن مندوب الوكالة العربيه من الحصول على اسباب الاضطرابات الاخيرة المسببة عن خلاف انصار حزبي الدستور وهي كما يلي :

حين حاول الزعيم التونسي الاستاذ الثعالبي الاتصال بسكان تونس الداخليه خشي حزب السيد حبيب بورغيبا (الدستور الجديد) ان يؤثر على انصاره هناك فلجأ الى جميع الوسائل وحتى الى العنيفة منها ليحول دون مشروع الشيخ الثعالبي وفي احدى القرى الصغيرة الساحليه هاجم انصار السيد بورغيبا الشيخ الثعالبي وانصاره وقذفوه بالحجارة كما حدث في قرية (ماتور) في الشمال اذ هاجمته عصابه مسلحه بالمسدسات والخناجر والبنادق فكان اصطداماً هائلا بين الطرفين سقط فيه قتيلان و٢١ جريحا مما اضطر قوات الامن للتدخل واعتقال مايقرب من مائه شخص افرج عن بعضهم وابقي ٣٤ قيد التحقيق ٠ اما رجال العصابة فقد القوا سلاحهم في نهر مجاور الا ان السلطات ما لبثت ان عثرت عليها واحتفظت بها للتحقيق ٠ وقد توجه رجال القضاء الى مكان الحادث وبعد التحقيق اصدروا مذكرات توقيف عديدة سيمثل من صدرت بحقهم قريبا امام العدالة

توقع تعديل في مواد الدستور اللبناني

بيروت في ١٠ تشرين الاول (الوكالة العربية) تروج في الاوساط الحكومية شائعة ترمي الى التأثير على الحالة الانتخابية في المعركة المقبلة مؤداها ان المفوض السامي سيعدل بعض مواد الدستور اللبناني وخاصة المادة المتعلقة صلاحية رئيس الجمهورية وتمديد رئاسته الى ست سنوات الا ان الاوساط الرسميه تؤكد ان شيئا من ذلك يتصل بها ٠

سير الانتخابات النيابية في العراق

بغداد في ١٠ تشرين الاول — لمراسل الدفاع الخاص — تفيد أنباء الالوية أن انتخاب الهيئات التفتيشية التي ستشرف على سير انتخابات المندوبين الثانويين قد تمت وشرعت بعض الالوية في الانتخابات الثانوية بالنظر الى أوامر وزارة الداخلية الموجهة الى المتصرفين للاسراع في انجاز عملية الانتخابات في أقرب وقت ممكن لقرب الموعد المعين لافتتاح البرلمان في دورته العادية التي تقع في أول تشرين الثاني

طولكرم

اطلاق النار على بيت

طولكرم في ١٠ تشرين اول — لمراسل الدفاع الخاص — اطلق مجهولون ليلة أمس عدة عيارات ناريه على بيت فؤاد افندي الخازن الموظف بدائرة الاشغال العامه بطولكرم فاخترق الرصاص نوافذ البيت ولم يصب احد بأذى واعلم البوليس بالخبر فجاءت قوة الى مكان الحادث يرافقها قصاص الاثر ولم يلق القبض على احد وحرست الدار قوة من البوليس حتى الصباح

القطار يدهس عربية ويكسر ساقها

دهس القطار صباح اليوم امرأة عربية من اهالي قرية بورين وقد كسر ساقها واصيبت بعدة جراح نقلت على اثرها الى المستشفى

شعور بريطانيا تجاه الرد الايطالي

الحالة الحرجة في البحر المتوسط

لندن ١٠ تشرين الاول — ليس من المنتظر ان تدرس الحكومة جواب الحكومه الايطالية على مذكرة بريطانيا وفرنسا قبل ليلة الثلاثاء . وهذا الجواب يتعلق بالمؤتمر الثلاثي الذي سيعقد لبحث سحب المتطوعين من اسبانيا

رد يأتي بخيبة أمل

على أن الدوائر ترى في الرد خيبة أمل ، إذ لم يعمل شيئاً يساعد في تحسين الحالة الحرجة في البحر المتوسط ٠ وتميل ايطاليا الى احالة موضوع المتطوعين كله الى لجنة عدم التدخل ٠ لكن بريطانيا تتجنب ذلك لأن التشاؤم كان دائماً يسود تلك اللجنة ٠

اشتراط اشتراك المانيا في المؤتمر

وتطالب ايطاليا باشتراك المانيا في المؤتمر ٠ ومع انه ليس من موانع نظرية في ذلك ، فأنه يعتبر سابقه خطرة ، لأنه يجب حينئذ دعوة روسيا والبرتغال الى هذا المؤتمر

استمرار ارسال المساعدات للثوار

ويضاف الى سوء الحالة وخيبة الامل من الرد الايطالي التحقق من صحة الشائعات التي تقول بتعزيز ايطاليا لقواتها في ميادين اسبانيا . ثم انها تضع سابقة خطرة بطلب اشتراك المانيا في كل دعوة توجه اليها وهكذا لا تعود ايطاليا تحضر مؤتمراً الا اذا حضرته المانيا

الازمة السياسة والاضطرابات الاخيرة في تونس

تونس (الوكالة العربية) — احدثت الازمة السياسية المسببة عن خلاف حزبي الدستور — والاضطرابات الاخيرة التي دعت لتدخل القوات المسلحة قلقاً واستياء كبيرين في البلاد والمعروف أن باي تونس اخذ يبذل وساطته لاعادة الاتفاق الا ان الاوساط الوطنية كما يظهر رفضت هذه الوساطة

مسألة محافظ الجبل تحل نهائياً

دمشق في ١٠ تشرين اول — الوكالة العربيه — غادر المفوض السامي الكونت دي مارتيل دمشق مساء اليوم عائدا الى بيروت وقد توصل خلال اقامته في العاصمة السوريه الى انهاء عدة قضايا اثيرت في العهد الجديد وخاصة قضيه محافظه جبل الدروز فعلى اثر حديث دار بينه وبين وفد درزي اتى خصيصا من السويداء لمباحثته في مسألة المحافظه قرر بالاتفاق مع السلطات المحليه ان يعهد الى السيد بهيج الخطيب بوظيفه مراقب عام للدوائر الاداريه بدل وكالة المحافظه مدة الانتخابات في الجبل على ان يباشر بعد ذلك الامير حسن الاطرش وظيفه المحافظه الرسميه ، وقد كلف وكيل المفوض في الجبل باذاعه هذا الاتفاق هناك في بلاغ رسمي كما عهد الى الوكيل نفسه بصلاحيات واسعة تمكنه من مراقبه الحالة عن كثب وتأمين حرية الانتخابات

وقد قوبلت هذه الحلول في الاوساط الدرزيه وفي المقامات الوطنيه الرسميه بارتياح تام

الاكراد في الجزيرة يخلدون الى السكينة

القامشلي في ١٠ تشرين الاول (الوكالة العربية) — عاد الصلح والوئام بين القبائل الكردية التي كانت في خلاف استمر ما يقرب من اربعة اشهر وقد استتب الهدوء ثانية في منطقة الجزيرة كافة ٠

رئيس ممثلي العراق في جنيف مديراً للخارجية

بغداد — الوكالة العربية — اسندت مديريه وزارة الخارجيه العامه بسبب نقل السيد خليل اسماعيل منها لعدم تخصصه الى طه باشا الهاشمي شقيق رئيس مجلس الوزراء السابق وضحية العهد المنصرم الا ان طه باشا الذي كان رئيساً لهيأة اركان حرب الجيش العراقي رفض هذه المهمه فأسندت الى السيد صبيح نجيب وزير العراق في جنيف واستدعى السيد نجيب لاستلام وظيفته الجديدة ٠

مشاجرة بين عمال يهود

حوالي الساعه الثامنه والنصف من مساء الليلة « الاثنين » تشاجر عدد كبير من العمال المستدروت مع آخرين من العمال « السلانكيين » في شارع رعنانا بتل أبيب

واستعمل المتشاجرون العصي والحجارة والتراب وغصون الاشجار وقد جرح فريق من المتشاجرين بجراح مختلفه بينهم واحد جراحه بليغه نقل على اثرها الى مستشفى هداسا ٠ وقد القى البوليس القبض على ثلاثة من عمال الهستدروت ونقلوا الى سجن يافا رهن التحقيق

اعلنوا
عن بضائعكم
في جريدة الدفاع

الموت لمن يؤخذ بخيانة او تجسس في اليابان

عودة الاستاذ توفيق بك مفرج

القاهرة في ١٠ تشرين اول – لمراسل الدفاع الخاص — عاد من اوروبا بالباخرة ماركوبولو حضرة الوجيه الفاضل الاستاذ توفيق بك مفرج صاحب ومدير الشركة المصرية البريطانية بعد ان قضى فصل الصيف متنقلا في عواصم اوروبا ثم استأنف سفره الي سوريا ولبنان بالباخرة ماربيت باشا لمراقبة أعمال تجارته في فروع شركته في سوريا وفلسطين رافقته السلامة

مراقب المطبوعات والصحافة العربية

القاهرة في ١٠ تشرين الاول — لمراسل الدفاع الخاص — عاد من اجازته اليوم حضرة الاستاذ ابو حديد مراقب المطبوعات والصحافة العربية بمصلحة الصحافة والنشر والثقافة وأقبل عليه في مكتبه كبار الموظفين ومحبوه مهنئين

طائرات اليابان تمطر الصين بالقنابل

الموت لكل من يؤخذ بخيانة او تجسس

نانكين في ١٠ تشرين الاول — تكلم موظف كبير باسم الحكومة اليابانية فقال ان طيارات اليابان تلقي القنابل يومياً على مناطق بعيدة في داخل الصين وهي ترمي بذلك الى نشر الذعر والفزع بين السكان. ثم قال ان غارات جوية قد جرت في ١٥ اقليما وذكر انه بينما المدن المهمة مستعدة للغارات الجوية فان الناس في الداخل لم يسمعوا قط من قبل بشيء مثل هذا وليس لديهم شيء من وسائل الوقاية

وجاء من تيانتسين أن اليابانيين نشروا قانوناً يبدأ تنفيذه فوراً في جميع انحاء الصين الشمالية يتعلق بغير اليابانيين وينذر كل من يؤخذ بخيانة أو تجسس ضد الجيش الياباني بعقوبة الموت أو السجن أو النفي أو الغرامة النقدية حسب اهمية الجرم الذي يرتكبه

اليمن تعتذر عن انشاء قنصلية مصرية

القاهرة في ١٠ تشرين اول – لمراسل الدفاع الخاص — رأت وزارة الخارجية المصرية الغاء قنصلية مصر في روما اكتفاء بأعمال القنصليات الأخرى في ايطاليا على ان تنشأ قنصلية جديدة بدلا منها في اليمن. وقد دارت مخابرات طويلة بين الحكومتين المصرية واليمنية انتهت باعتذار حكومة اليمن من عدم استطاعتها قبول تمثيل مصر القنصلي لديها بحجة أن سياستها المرسومة إلى الآن والتي جرت عليها مع جميع الدول الأخرى هي عدم قبول التمثيل السياسي والقنصلي في بلادها لأية دولة وعلى هذا افقد عدلت الحكومة المصرية عن مشروعها فيما يختص باليمن في الوقت الحاضر

استقالة واصف باشا وقضية فلسطين

كثرت الاشاعات والأقاويل عن اسباب استقالة معالي واصف غالي باشا وقد ارسل مكاتب المقطم من الاسكندرية الكلمة الآتية عن اسباب الاستقالة:

لقد كانت استقالة حضرة صاحب المعالي واصف غالي باشا وزير الخارجية معروفة ساعة وصولها لدى أولي الشأن. وقد علل البعض اخيراً اسباب هذه الاستقالة بان الانكليز لم يرضوا عن موقف وزيرنا المصري الكبير في جامعة الامم حينما القى خطبته التاريخية عن فلسطين ولكن هؤلاء الذين يأخذون الامور بظواهرها قد غفلوا عن ان جناب المستر انطوني وزير خارجية بريطانيا كان اول من تقدم الى واصف باشا وهنأه عليها

على انني لا افشي سراً اذ قلت الآن ان هذه الخطبة كانت من الامور المتفق عليها — او على الاقل على نقاطها — قبيل سفر الوزير في مجلس الوزراء وهي احدى جوانب سياسة الحكومة المصرية في مسألة فلسطين.

وهل من المعقول ان يقدم رجل معروف باصالة الرأي واتزان القول ونضوج الفكر كواصف باشا ويرتجل هذه الخطبة الهامة بغير ان يكون لدى رئيسه وزملائه الوزراء أية فكرة عنها؟

ان المذكرة التى قدمتها وزارة الخارجية الى مجلس الوزراء قبل سفر الوفد وواصف غالي باشا على رأسه تنادي بغير ما يذهب اليه اولئك المتظننون. وقد كنت طلبت الى حضرة صاحب المعالي الاستاذ مكرم عبيد باشا وزير الخارجية بالنيابة ان يتفضل على المقطم بنسخة من هذه المذكرة فتفضل واجاب الطلب ولكن سكرتارية مجلس الوزراء قالت ان نسخ المذكرة نفذت من عندها فلم أشأ ان اعود فالحف فى الطلب ولا سيما ان موارد الاخبار فى بولكلى هذا العام كانت فائضة وكثيرة.

واذن فالسبب الذي رواه المقطم عن استقالة واصف باشا ورده الى مرض السيدة عقيلته هو الحقيقة بعينها.

المرشح ليكون خلفا لواصف غالي باشا

القاهرة في ١٠ تشرين الاول — لمراسل الدفاع الخاص — يشاع في الدوائر السياسية انه اذا اصر معالي واصف غالي باشا على الأستقالة فان محمود خليل بك وزير الزراعة سينقل وزيراً للخارجية واذا خلا منصب وزير الاوقاف بانتقال الاستاذ بسيوني الى وظيفة رئيس مجلس الشيوخ فان المرشح لهذا المنصب او لسواه في الوزارة هو الاستاذ نجيب الهلالي بك

قوات اليابان تستعمل الغازات السامة

شنغهاي في ١٠ تشرين اول — افضى احد كبار الضباط الصينيين بتصريح عن الحالة في الميادين فقال: استعمل اليابانيون الغازات السامة ضد القوات الصينية للمرة الثالثة في المنطقة الجنوبية الغربية من لوتيان. وقد ظهر من التحليل الذي قام به الخبراء ان بين تلك الغازات غازاً مسبباً للعطاس وقد مزج هذا الغاز بسم قاتل

يطلبون العدل ويبيعون رصاص دمدم

نيويورك في ١٠ تشرين الاول — صرح المستر سوجياما وزير الحربية اليابانية لمندوب وكالة «اسوسياتد بريس» التلغرافية ان بعض الدول الغربية تطالب العدل للصين ولكنها تبيعها رصاص دمدم وتخرق الحقوق الدولية. وعرض الوزير على المراسل جثث جنود يابانيين قتلوا بهذا الرصاص وقال ان الصين حصلت عليه من هنغ كنغ.

فرنسا ترصد اعتمادات هائلة للتسلح

باريس — تقول جريدة «الفيغارو» الفرنسية ان ميزانية سنة ١٩٣٨ تتضمن اعتمادات لبناء سفن حربية يبلغ مجموع حمولها ٥٥ الف طن. وتبلغ الاعتمادات مليارين و ٩٣٠ مليون فرنك. وتحتوي البوارج الجديدة على سفينتين لحمل الطيارات وثلاث نسافات كبيرة وثلاث نسافات صغيرة وخمس غواصات وطراد واحد وسفينتين محركين

من ضحايا المجتمع القاسى

«بقية المنشور على الصفحة الثالثة»

غرفة الانفراد في المستشفى، وشرعوا ينقلون له الدم. ودخل عليه الاب «ستيفن» وهو يبكي شفقة عليه ويقول: وداعا يابني. ستفتح لك الابواب. ابواب السماء. انك بريء» وخرج

بقي لوقت إعدامه ربع ساعة، والطبيب بجانبه. وعبثت يده الخفيفة بالفراش وحملت المسدس، وقفز كالنمر: ارفعوا ايديكم!» كان في الغرفة حارسان والطبيب. أغلق الباب على الحارسين. أما الطبيب فأمر بالسير أمامه، ليحتمي به. قال له اذا خالفت أوامري لا أتردد في قتلك.

مقتل الكاهن

زعقت الصفافير، ونفخت الابواق. سجين الغرفة ٢٣ يفر من السجن، ويحتمي بالطبيب. وأضيئت أنوار الاستكشاف فرأوا السجين الشاب وأمامه الطبيب مهدداً بالقتل. صاح «كلايف» بهم: هل تسمعونني؟ انني لا أتردد في قتل الطبيب اذا لم تفتحوا لي الابواب حالا. ها مسدسي مشهراً من خلفه فافتحوا.» وكان الطبيب يصيح هو الآخر كذلك طالباً فتح الابواب.

وقعت ضجة كبرى في السجن. تردد الرئيس طويلا. الموقف حرج جداً ماذا يفعل؟ وانه لفي حالته هذه إذا ببرقية من واشنطون بالعفو عن (كلايف) لانه ظهرت براءته. فرح الرئيس جداً ووقف على السور بنفسه يصرخ: أنت بريء يا كلايف. هذا أمر باطلاق سراحك.» لكن الشاب لم يصدق. حسبهم يخدعونه كعادتهم فصاح بهم افتحوا أولا وإلا قتلته.» وحمل الاب «ستيفن» الامر، وتقدم من «كلايف» وخاطبه: أنت بريء يا بني، فاطمئن».

لكن كلايف ظل مرتاباً، وحذر الاب من التقدم خطوة، ولما لم يسمع الاب لانذاره أطلق الرصاص عليه. كانت حالته كالمجنون يحسبهم جميعا خادعون. أما الأب فقد وقف متجلداً. خشي اذا هو سقط أن يروه قتيلا فيقتلوا كلايف. واتكأ على جدار قريب. وفتحت الابواب، ونجا السجين.

لكن الاب «ستيفن» قد قتل. وقاتله السجين. اذن جائزة لمن يقبض عليه، أو يساعد في القبض، مقدارها ١٥ الف دولار. وفر كلايف بسيارة مع خطيبته الى حدود كندا. وهناك اتصلت تلفونيا بشقيقتها وأخبرتها بانها ستبرق لها باشياء هامة. لكن فلاحاً رأى صورة «كلايف» فأمسك بالتلفون وأخبر البوليس.

فتحت لك الابواب:

كانت السيارة تسير بسرعة. كان الشاب والشابة في حالة سرور. لقد استطاعا خلاصاً، لولا ألم ذكرى الاب «ستيفن» الضحية. كانا يرسمان الخطط، ويحلمان. وانهما لفي هذا النعيم اذا بالبوليس وسياراته تسد عليهما الطريق.

أما «كلايف» المنام فاقتحم الحاجز ودوى الرصاص في أثرها، وسقطت السيارة. نظر الى خطيبته التى أصفر وجهها وشحب، وان تكن ابتسامته لم تغب. حملها بين يديه ومشي في الغابة. لكن شحوب وجهها قد ازداد. إذن اصابتها رصاصة، قالت له: لكن كفى انك ستعيش. كن شريفاً يا كلايف، واذكرني» رأوه قرب شجرة فأطلقوا عليه النار، وأصيب. خارت قواه، ورأى شبح الأب ستيفن يتقدم منه يخاطبه: أنت بريء يا كلايف. لقد فتحت لك الابواب. ابواب السماء. فتعال أدخل» وأرخى فمه على جبين خطيبته... ومات!

شركة مصر للطيران

السفر كل يوم من حيفا ويافا وتل أبيب والقدس الى بور سعيد والقاهرة والاسكندرية. السفر مرتين كل اسبوع من القدس ويافا وتل أبيب وحيفا الى بغداد. ثلاث مرات يوميا بين القاهرة والاسكندرية وبالعكس. السفر يومياً بين الاسكندرية وبورسعيد والقاهرة واسيوط وبالعكس. الطائرات للركاب والبريد. تطلب الاستعلامات وكافة ما يلزم من وكلاء الشركة او من احد مكاتب السفر

اعلان

صادر من دائرة إجراء نابلس بحق عزت افندي عبد الكريم افندي اليوسف عبد الهادى من نابلس المجهول محل اقامته.

دوسيه رقم ٤٧٥ — ٣٦

النمرة ٢٥ التاريخ دائمي ايلول سنة ٣٣٢ الموقع ابو سمره. الجنس ترلا النوع ميري القرية جالود. الحصة حصتين وسبعة أثمان حصة وثلث ثمن حصة من ٢٤ حصة الحدود شرقا طريق شمالا بودخي غربا ارض الوقف جنوباً سلسال.

النمرة ٢٦ التاريخ دائمي ايلول سنة ٣٣٢ الموقع شكارة الشيخ الجنس ترلا النوع ميري القرية جالود. الحصة حصتين وسبعة أثمان حصة وثلث ثمن حصة من ٢٤ حصة الحدود شرقاً طريق شمالا خراب غربا عداد وجنوبا طريق

النمرة ٣٠ التاريخ دائمي ايلول سنة ٣٣٢ الموقع مارس الحقل الشمالي الجنس ترلا النوع ميري القرية جالود. الحصة ثمانية اتساع حصة وثمن تسع حصة من ٢٤ حصة. الحدود شمالا خراب وغربا خراب وشرقا خراب وجنوبا قاسم.

النمرة ٤٢ التاريخ دائمي ايلول سنة ٣٣٢ الموقع ابو سمره الجنس ترلا النوع ميري القرية جالود. الحصة ثلاثة حصص من ٢٤ حصة. الحدود شرقا طريق شمالا ابراهيم الناصر غربا ارض الوقف وجنوبا جبل.

نبلغك بان تدفع لدائرة اجراء نابلس من تركة مورثك يوسف عبد الكريم عبد الهادى مبلغ ٣٨ جنيه و ٣٣٥ مل فلسطيني. ومصاريف المحكمة واجرة المحاماة جنيهان ٩٠٠ مل فلسطيني. ومصاريف الاجراء وذلك للمحكوم لهما الحاج عبد الله واخيه جبر ولدي الحاج احمد المصطفى من قريعت بظرف شهر من تاريخ نشر هذا الاعلان بالجريدة وإلا يصير السير بمعاملة بيع الاموال المحجوزة المبين اوصافها ومقدارها خاصة مورثكم يوسف افندي المحجوزة لقاء مطلوب المحكوم لهما المرقومان بلا حاجة لانذارك مرة ثانية.

في ٢٥—٩—٩٣٧

مأمور اجراء نابلس

اعلان

بلدية رام الله

بموجب قانون بيع المسكرات لعام ١٩٣٥ جئت معلنا عن تجديد رخصة مسكرات لعام ١٩٣٨ للاستهلاك بالمفرق داخل محلي الواقع بملك عيسى غطاس شارع رام الله

يوسف ادعيبس

اعلان

بلدية رام الله

بموجب قانون بيع المسكرات لعام ١٩٣٥ جئت معلنا عن تجديد رخصة مسكرات لعام ١٩٣٨ للاستهلاك بالمفرق خارج محلي البقالة بملك الياس مخائيل في شارع رام الله

جريس الزعرور.

اعلان

بلدية رام الله

بموجب قانون بيع المسكرات لعام ١٩٣٥ جئت معلنا عن تجديد رخصة مسكرات لعام ١٩٣٨ للاستهلاك داخل محلي الواقع بملك صليبا المجلوني شارع رام الله

بولس عيسى الكك

اعلان

بلدية رام الله

بموجب قانون بيع المسكرات لعام ١٩٣٥ جئت معلنا عن تجديد رخصة مسكرات لعام ١٩٣٨ للاستهلاك بالمفرق داخل محلي الواقع بملك ابراهيم سلامة طوطح شارع رام الله

فهد جريس حشمه

اعلان

بلدية رام الله

بموجب قانون بيع المسكرات لعام ١٩٣٥ جئت معلنا عن تجديد رخصة مسكرات لعام ١٩٣٨ للاستهلاك بالمفرق خارج محلي البقالة بملك حنا مخائيل الزرعاوي في شارع رام الله

حنا صالح نزال

منثولاتوم

الدواء الناجع الذي يشفي النزلات والرشح، له تأثير فعال في الأمراض المسببه عن البرد:

اذا فركت به صدرك أو دهنت به انفك تنام نوماً هادئا

MENTHOLATUM

REFUSE IMITATIONS

برنامج الاذاعة الفلسطينية

يوم الاثنين في ١١ تشرين الاول سنة ١٩٣٧

- ٥٫٣٠ اشارة الوقت والنشرات ثم حديث الاطفال بالعربية للآنسة وديعة شطارة
- ٦٫١٥ أناشيد مدرسية من فرقة الاشبال بادارة فوزي النشاشيبي
- ٦٫٣٥ اغاني من الآنسة سهام
- ٧٫١٥ اسطوانات عربية
- ٧٫٢٠ بزق منفرد وغناء من عبد الكريم
- ٧٫٤٠ حديث صحي للدكتور محمود طاهر الدجاني
- ٨٫٥٥ فترة موسيقية
- ٩ اشارة الوقت
- ١٠ حفلة غنائية يحيى السعودي وفرقة استوديو الاذاعة
- ١٠٫٣٠ ختام

ماذا تسمع اليوم

عن محلات السادة دجاني اخوان

الاذاعة اللاسلكية للحكومة المصرية يوم الاثنين في ١١ تشرين الاول سنة ٩٣٧

- ٦٫٣٠ صباحاً الاستاذ محمد شكري تمرينات رياضية
- ٦٫٣٥ الشيخ محمد عكاشة قرآن كريم
- ١٠ الاستاذ محمد عبد السلام وفرقته حفلة غنائية
- ١٠٫١٥ اسطوانات
- ١٠٫٣٠ الاستاذ محمد حموده وفرقته حفلة غنائية
- ١٠٫٢٥ ختام
- ٢٫٤٠ مساء اسطوانات
- ٣٫١٠ النشرات الجوية والاخبارية والتجارية
- ٧٫٣٥ الشيخ عبد العظيم زاهر قرآن كريم
- ٨٫٣٠ النشرتان الثانيتان الاخبارية والتجارية.
- ٨٫٤٥ اسطوانات
- ٩ رجاء وفرقتها حفلة غنائية
- ٩٫٤٠ الدكتور ابراهيم ناجي حديث امراض الخريف
- ١٠٫٥ اسطوانات
- ١٠٫٢٠ رجاء وفرقتها حفلة غنائية
- ١١ سلام الملك ختام

انشاء وكالة عربية

مشروع رفضه العرب منذ ١٤ سنة

نشرت جريدة المقطم مقالا للاستاذ سعيد عرض فيه لما اشيع عن رغبة يز في تأسيس وكالة عربية في مماثلة للوكالة اليهودية « تختار اصاً من العرب الذين تنعتهم الين فيوتعون باسم العرب على ات التي تعرض عليهم وقد اتصل فونح بعضهم فعلا للدخول فيها را » . ثم استطرد الكاتب قائلا :

رفضوا المشروع

لا يخفى ان انشاء وكالة عربية تمثل سطين وتنطق بلسانهم وتكون ل الوكالة اليهودية التي قضي صك ب البريطاني لفلسطين بانشائها مما سمت اليه حكومة فلسطين ١٩ وفي عهد السر هربرت المندوب السامي اليهودي، فقد يوم ١٣ اكتوبر من تلك ذاتا من كبار العرب واعيانهم وا عنده وبعد شرب الشاي قال له لما كانت المادة الثانية من صك ب تمنح اليهود وكالة صهيونية ومة جلالة الملك تريد ان هذا الحق فيكون لو كالتكم ما يهودية من الحقوق والمزايا وانا ذا الاقتراح عليكم » وتداول ن برهة ثم اتفقوا على رفض وابلغوه ردهم وانصرفوا وذلك يعترفون لليهود بحق في بلادهم معهم على قدم المساواة فتكون كالة عربية الى جانب وكالة يهودية لها ما لتلك من الحقوق

فحكومة فلسطين تحاول كما جاء في المصادر الحسنة الاطلاع تنفيذ مشروع الوكالة العربية الذي رفضه العرب من ١٤ سنة. ولا يخامرنا شك في ان نصيب محاولتها في هذه المرة سيكون الفشل كما كان في المرة الاولى وسيكون هؤلاء الذين تسميهم بالمعتدلين اول من يرفض وضع يده في يدها . فارض فلسطين لم تنبت حتى الآن عربياً يخذل قومه في ساعة الشدة وهم الذين اثبتوا تضامنهم وتكاتفهم في جميع المواقف والازمات وفي جملتها رفض مشروع الوكالة العربية فقد رفض بالاجماع كما رفض مشروع المجلس الاستشاري من قبله وقاطعه العرب مقاطعة تامة

يحاولون عبثاً

وجملة القول ان عرب فلسطين ومن ورائهم العرب والمسلمون كافة ينكرون عليها سياستها واساليبها ويقولون لها ان سياسة الشدة التي تطبقها في فلسطين لن تعود عليها بفائدة وخير لها ان تمد يدها الى العرب وتعيد اليهم حقوقهم وتتفاهم معهم فان ذلك افضل لمصلحتها وسمعتها وافضل لمصلحة اليهود انفسهم فاستمرار الاضطراب يضر بهم ضرراً بليغا ويسوق فلسطين الى الخراب والدمار ولم تستودعها جامعة الامة انكلترا لتقسيم سكانها الى قسمين يقاتلون بعضهم بعضا بل انتدبتها لاصلاحها وتعميرها وارشاد اهلها واعدادهم للاستقلال

...ار الكوليرا في الهند الصينية واليابان

...ن في ١٠ تشرين اول — جاء من سنغافورة ان أنباء انتشار الكوليرا ...وطأة هذا الوباء قد خفت في شنغهاي وانه كاد ينقطع في هونكونغ، ...قد الى الهند الصينية الفرنسية حيث وقعت ٨٢٨ إصابة . واتصل ايضا ...حيث وقعت ٣٧ إصابة في هيروشيما وإصابة واحدة حتى الآن في كوبي ...ل حوادث للهواء الاصفر في اليابان

...رغبات المدخنين

...لاقتصاد راحة النفس انتعاش الجسم

كل ذلك تجدونه في تدخين

السجاير الوطنية الصحية

...اوتومانه ، مبروك ، برنجي ، نجاح

منتوجات شركة

...قرمان ديك وسلطي الوطنية

تشجيع هذه الشركة

...واجب على كل وطني غيور

في سينما النهضة —— حيفا

...من يوم الجمعة الواقع في ٨ تشرين اول ولمدة اسبوع واحد فقط

يعرض الفلم الناطق المضحك :

المعلم بحبح

...تمثيل فوزي الجزائرلي ، واحسان الجزائرلي (ام احمد)

...احجزوا تذاكركم من شباك السينما

ولا تدعوا مشاهدة هذا الفلم البديع تفوتكم

رسالة المجدل

القرى تعارض التقسيم

اتصل بنا ان بعض قواد الجيش ، زاروا قريه صميل من قضاء المجدل وطافوا بعض المجتمعات واستطلعوا رأي سكان القرية في مشروع التقسيم والذي فهمناه ، أن سكان هذه القرية ، أكدوا معارضتهم للمشروع

تعيين معلمين

علمنا ان الحكومة وافقت على تعيين الشابين شكري افندي الشريف من المجدل ، واكرم افندي برزق من غزة معلمين ، الأول في مدرسة بئر السبع والثاني في مدرسة خانيونس . وهما من خريجي الكلية العربية .

وبهذه المناسبة ، نقول ان ادارة المعارف ، وافقت على فتح مدرستين جديدتين في قريتي جولس والجسير وأن الاستاذ عثمان افندي عمرو ، سينقل من مدرسة صميل ، الى مدرسة جولس . ولم يعلم من الذي سيخلفه .

وقد ينقل الاستاذ سليم افندي عمر ابو سمرة من المجدل معلماً نظامياً الى مدرسة الجسير . والمفهوم ان مدرسة ذكور المجدل الاميرية ، في حاجة الى معلمين جديدين . على أنه لم يعرف متى ستوافق ادارة المعارف ، على تعيينهما .

التحقيق في قضية

يحقق حاكم الصلح الاستاذ صالح افندي عبد الغنى ، بصفته قاضي تحقيق يوم الخميس المقبل في القضية الجزائية المقدمة من النيابة ضد عزيز درويش ، بتهمة كسر يد المشتكي طه افندي عبدالله الشريف واحداث عاهة دائمة فيها

السطو على منزل

سطا لصوص على منزل محمد حسين حمدان من قرية بربره ، وسرقوا ما وصلت اليه ايديهم ، ثم اركنوا للفرار دون ان يشعر بهم أحد ، وقد اشتبه صاحب المنزل المسروق برجل يدعى محمد ابو الزلف من سكان القرية، وادى تفتيش منزله عثر على مسدس من نوع النيكل فاعتقل صاحب البيت وارسل مخفوراً لمركز البوليس ريثما تجري محاكمته

شكر موظف

يشكر الكثيرون من الاهالي والقرى المجاورة حضرة مساعد مأمور الاجراء وكاتب ضبط المحكمة كمال افندي بغدادي ، لحسن معاملته للجمهور ، ودماثة اخلاقه ، واستقامته في عمله

سرقة نقود وحلى

هبطت مدينة تل ابيب في المدة الاخيرة يهودية اسبانيه ونزلت في فندق سوفلسكي وقد علم لصوص تل ابيب انها تحمل معها مبلغا من النقود والحلى ، وظلوا ينتهزون الفرص حتى تمكنوا من السطو على غرفتها وسلبوا من امتعتها حجارة كريمة وذهبا تقدر قيمته ب ٤٠٠ جنيه و ١٠٠ جنيه اخرى نقوداً فلسطينية وقد نشط البوليس واخذ يحقق في المسألة للوصول الى معرفة الفاعلين

رسالة اللد

مقابلة قائمقام الرملة

انتدب وفد لمقابلة قائمقام الرملة يوم الجمعه ومعه مضبطة احتجاج وقع عليها مئات من الاهالي وبعد أن قدمت المضبطة تباحث الوفد في تعيين موعد لمقابلة حاكم اللواء فوعد القائمقام بذلك كما ان جميع قرى القضاء وقعت مضابط احتجاج وقدمت للمراجع المختصة

معلمو المدرسة الاميرية

تسلم كل من الاساتذة السادة شوكت دجاني ، فائق حبش ، حسنى صالح ويعقوب الجمل وظائفهم في مدرسة اللد الاميرية

رسالة الناصرة

حاكم لواء الجليل

ذهب صباح السبت وفد من اهالي الناصرة وقابل المستر كركبرايد الذي تعين خلفاً للمستر اندروز وبعد التعرف عليه تكلم فضيلة قاضي الناصرة الشرعي الشيخ احمد افندي النحوي بخصوص المعتقلين بسبب الحوادث الاخيرة كما تكلم عن مواضيع اخرى

التحقيق في حادث مقتل المستر اندروز

لا يزال رجال التحقيق في قضية المستر اندروز موجودين الناصرة يوالون تحقيقاتهم .

القائمة الثالثة

لتبرعات النادي الرياضي العربي

جاءتنا من النادي الرياضي العربي في القدس القائمة الثالثة باسماء السادة الذين تبرعوا بالمبالغ التالية لانشاء ملعب كرة القدم . وفيما يلي الاسماء والتبرعات :

المهندس تريا افندي البديري والمهندس وليم افندي هداوي كل منهما بجنيه واحد .

وكل من السادة الاستاذ عزة افندي دروزة . عثمان افندي النمري . عبدالحميد افندي ياسين . عطا افندي ابراهيم الشهابي . فهد افندي حمدان . جمال افندي ولي الخطيب . جمال افندي ابو عكر . اديب افندي الشهابي بمبلغ خمسمئة مل

اعلان

بلدية حيفا

بموجب قانون منع المسكرات لعام ١٩٣٥ جئت معلنا عن طلب تجديد رخصة مسكرات لعام ١٩٣٨ للبيع بالمفرق في محلي « مطعم حرب » الواقع في شارع الملوك بحيفا

جورج حرب

اعلان

بلدية الناصرة

بموجب قانون بيع المسكرات لعام ١٩٣٥ اطلب تجديد رخصة بيع المشروبات الروحية لعام ١٩٣٨ خارج محلي بالمفرق الواقع في سوق العطارين ملك وقف الروم

الناصرة ورور اخوان

الغام جوية جديدة

وفق الفنيون الى اختراع جديد غريب في نوعه وهو يتمثل بنوع من الالغام الحقيقية التي لا تختلف كثيراً في تركيبها عن الالغام التي كانوا يبثونها في البحار، إلا ان الالغام الجديدة تعلق بالطيارات السابحة في طبقات الجو. وهم يأملون ان تكون هذه الالغام ذريعة لجعل الطيارات التي تشن الغارة ليلا تحسب لها الف حساب وتتجنب المجازفة والاستهداف للعطب. ومما يذكر عن هذا الاختراع ان الالغام التي لم تمس تعاد في النهار الى اماكن خاصة لا تصل اليها يد العدو

في دائرة البريد

الخليل ـ قدم المدينة من رام الله السيد خليل واصف حرب واستلم زمام وظيفته ككاتب في دائرة بريد الخليل خلفاً للسيد سامي موندو المنقول للرملة

اعلان

بلدية حيفا

بموجب قانون بيع المسكرات لعام ١٩٣٥ جئت معلنا عن طلب تجديد رخصة مسكرات لعام ١٩٣٨ للبيع بالمفرق داخل محلي الكائن في شارع كنيسة المخلص بحيفا

أنيس لمام

اعلان

بلدية رام الله

بموجب قانون بيع المسكرات لعام ١٩٣٥ جئت معلنا عن تجديد رخصة مسكرات لعام ١٩٣٨ للاستهلاك بالمفرق خارج محلي عالك يوسف مغنم بشارع رام الله

خليل القسيس

لزيت الزيتون

للمونة والسمن

الحلبي الحديدي الممتاز

تجدونه في محل

نجيب القطان

اطلبوا الحاج

ماركته المسجلة

على التنك

الفأر اكل الجنيه !

في حرز مكين ؟

احتفظ احد القرويين بجنيه فلسطيني ورق يعلم الله كم قاسى حتى جمعه وقد أراد مبالغة منه في الحرص على الجنيه أن يخبئه داخل لفائف من الخرق البالية وأخيراً رمى بالجنيه بعد ان تأكد من متانة اللف في احدى زوايا بيته واطمأن الى ان كنزه الثمين في حرز مكين من ان تصل اليه ايدي اللصوص.

فك عقال الجنيه

ولما كان صاحبنا مولعاً بقراءة الصحف فقد كانت ترتعد فرائصه كلما قرأ أنباء سطو اللصوص على البيوت والدكاكين ولذا فانه لا يكاد ينتهي من القراءة حتى يهرول الى الجنيه ويتفقده ولا يهدأ له بال حتى يقلب اللفائف بين يديه اكثر من مرة.

وأخيراً ، وبعد مدة طويلة، اشتاق صاحبنا « المثري » الى رؤية نقوده رأي العين فانتزع اللفائف من مكانها وأخذ يفك عقال « الجنيه » بتؤدة وبكل « خفة » مبالغة منه في الحرص حتى لا تثنى ورقة الجنيه .

صرخة داوية !

ولكن كم كانت دهشة صاحبنا لما رأى ان ثروته ورأس ماله قد طار من بين يديه ولم يبق له سوى قصاصة من الورق « مشرشرة » الاطراف بشكل هندسي بديع . وكانت صرخة داوية اهتزت لها اركان الغرفة فقد صعق صاحبنا لهول المنظر اذ ثبت له ان الجنيه وقع فريسة فأر خبيث مولع ... بأكل الجنيهات وفجأة خطرت بباله فكرة لم يتردد في تنفيذها على الفور فقصد الى احدى دوائر الحكومة وسلم بقايا الجنيه وأخذ يشكو ما حل به طالبا نجدته .

حسن الحظ

ويشاء حسن حظه أن يسلم رقم الجنيه فلم تمتد اليه اسنان الفأر. وبذلك طمأنه الموظف وقال بانه سيرسل ما تبقى من الجنيه الى لندن بعد تعبئة ورقة خاصة بذلك محفوظة في دوائر الحكومة ، لاعادة طبعها واتلاف الورقة المرسلة .

والمنتظر ان يستلم صاحبنا الجنيه الجديد بعد مدة. ولا ندري اين سيخبىء ثروته في هذه المرة. وسنوافي القراء بكل ما يجد في هذه القصة ...

صدر الجزء الثاني :

من كتاب العلوم الحديثة

تأليف الاستاذ سليم كانول ب ٠ ع ٠

استاذ الطبيعيات والكيمياء في الكلية العربية بالقدس ومؤلف كتاب علم الطبيعة العملي وكتاب علم الكيمياء العملي وكتاب الكيمياء العامة .

مباحث الكتاب

وضع الجزء الثاني من كتاب العلوم الحديثة وفقا لمنهاج الصف الرابع الابتدائي في العلوم . ويحوي القسم الأول منه وصف الحيوانات المعروفة والقسم الثاني النبات الكبير الفائدة . والقسم الثالث يبحث في الأحجار والأتربة وبعض المعادن والقسم الرابع يبحث في علم الصحة وأعضاء جسم الانسان .

يطلب من ادارة مجلة الكلية العربية ومن مطبعة بيت المقدس بالقدس .

الجامعة الاميركية بالقاهرة

بها الاقسام الآتية :

١ — قسم اعدادي مدته خمس سنوات. بعد شهادة الدراسة الابتدائية يعد الطلبة لنيل شهادة جامعة لندن المتركيوليشن المعترف بها في جميع المعاهد العالية

٢ — قسم عال من ثلاث سنوات ويؤهل الطلبة لنيل درجة بكالوريوس في الآداب

٣ — قسم عال من ثلاث سنوات ويؤهل الطلبة الذين يتخذون العربية لغة اصلية لنيل درجة بكالوريوس في الصحافة والتخصص للعمل في الصحافة العربية بوجه خاص

عناية خاصة بالتربية البدنية والثقافة العامة واندية للتمثيل والمحاضرات. وبالجامعة قسم داخلي مستكمل واف على احدث طراز ومصروفاته (للتعليم والسكن والطعام) خمسة وخمسون جنيهاً مصرياً ونصف جنيه . ومصروفات القسم الخارجي ستة عشر جنيهاً ونصف جنيه للتعليم فقط .

تبدأ الدراسة في ٢٧ سبتمبر ١٩٣٧

تطلب البيانات من مسجل الجامعة ١١٣ شارع القصر العيني بالقاهرة ـ مصر

وكالة عربية

لشركة السيكورتاه (إونيون دي باري)

في المنطقة الشمالية

لقد عينت الشركة السيدز كي زكا وكيلا عاماً لها في المنطقة الشمالية .

للمراجعة خابروا تلفون ٩٤٤ ص ب ٣١٢ حيفا

الاثنين في ٦ شعبان سنة ١٣٥٦ و ١١ تشرين أول سنة ٩٣٧

صاحب الامتياز : ابراهيم الشنطي
المدير المسئول : شوكت حماد

الاعلانات | في يافا (ادارة) الدفاع : قسم الاعلانات
في القدس (وكالة) * : تلفون ١٤١٣
في حيفا * * : * ١٢٥٨

الدفاع

جريدة يومية سياسية مصورة

السنة الرابعة — العدد ٩٧١ — ٤

دار الدفاع: شارع جمال باشا ـ عمارة المظفر ـ يافا ـ فلسطين
العنوان التلغرافي (الدفاع ـ يافا)
تلفون ١١٨٧ (اربعة خطوط) و ١٠٧٥ (خطان) صندوق البريد (٢٥٥)

الاشتراكات | في فلسطين عن سنة ١٥٠
في البريد الداخلي * * ١٨٠
في سائر الاقطار الخارجية * * ٣٠٠

صور عالمية على هامش الحوادث

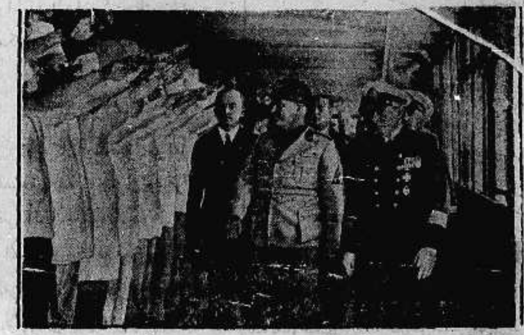

موسوليني يستعرض بحارة الباخرة « ملووكي » من اعظم البواخر الألمانية

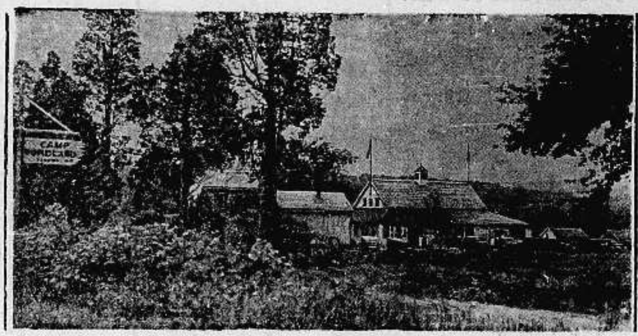

الحي الالماني في نيو جرسي في اميركا وقد قام اليهود بدعاية عدائية ضد سكانه، يتهمونهم بنشر الفكرة النازية وبانهم خطر على الولايات المتحدة . لكنهم فشلوا في مسعاهم

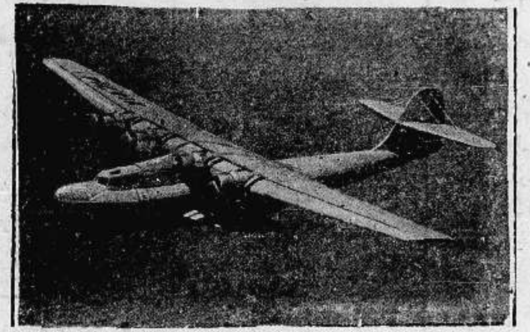

طائرة أميركية وضع تصميمها الطيار لندبرغ وقد اعدت لنقل البريد الى جميع انحاء العالم من هونكونغ الى آسيا فافريقيا فاوروبا فاميركا . وتستغرق رحلتها اسبوعين

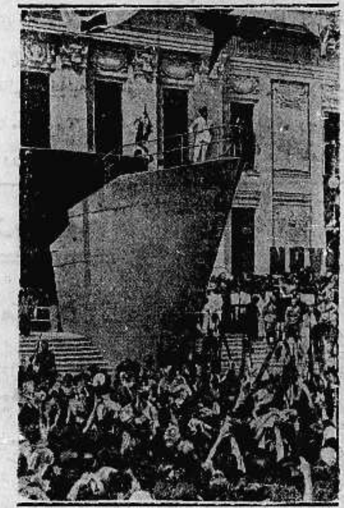

موسوليني في جزيرة مسينا الحربية يلقي خطاباً خطيراً وقد التفت حوله الجماهير

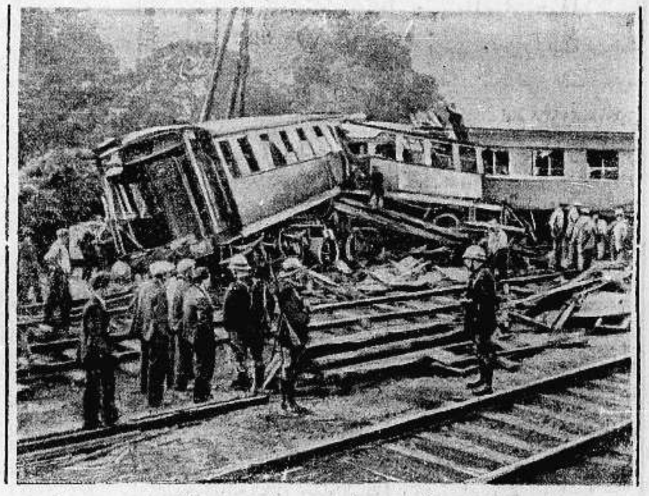

صورة اخذت باللاسلكي للاصطدام المريع الذي وقع لقطار باريس وقد قتل ٢٧ راكباً وجرح كثيرون

اللقلق (ابو سعد) يرفرف فوق فراخه حاثاً اياهم للهرب من طقس أوروبا الشديد البرودة الى افريقيا

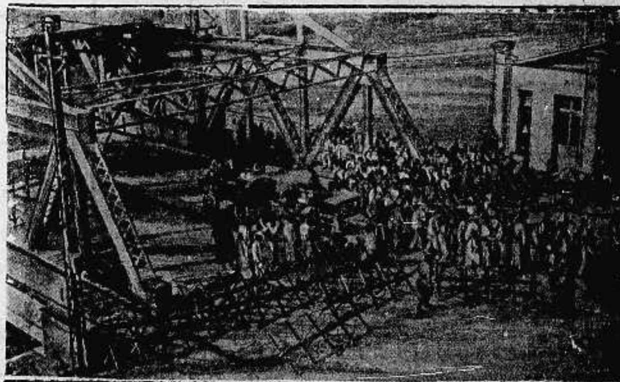

المنطقة الدولية في شنغهاي وقد لجأ اليها ١٥٠ رجلا صينياً هرباً من القنابل اليابانية

اجتمع في لندن فنانو دول مختلفة لانتقاء اعظم انموذج للطيران الحديث وترى اعضاء لجنة الطيران البريطانية يستعرضون طائرات احدى الدول

ارامل الجنود القدماء من فرنسا وتشكوسلوفاكيا وايطاليا والمانيا يضعن اكاليل الزهور على قبر الجندي المجهول في لندن

الجيش الافرنسي يطفي النار التي شبت في احدى الغابات الكبرى بالقرب من اركاشون

اعلنوا عن بضائعكم في جريدة الدفاع — يافا

الثلاثاء في ٧ شعبان سنة ١٣٥٦ و ١٢ تشرين أول سنة ١٩٣٧

صاحب الامتياز : ابراهيم الشنطي
المدير المسئول : شوكت حماد

الاعلانات | في يافا (ادارة الدفاع) : قسم الاعلانات
في القدس (وكالة) * : تلفون ١٤١٣
في حيفا * * : ١٢٥٨

الدفاع

جريدة يومية سياسية مصورة

السنة الرابعة — العدد ٩٧٢ — ٤

دار الدفاع : شارع جمال باشا – عمارة المظفر – يافا : فلسطين
العنوان التلغرافي « الدفاع — يافا »
تلفون ١١٨٧ (أربعة خطوط) و ١٠٧٥ (خطان) ص. ب «٢٥٥»

الاشتراكات | في فلسطين عن سنة ١٥٠
في البريد الداخلي * ١٨٠
في سائر الاقطار الشرقية * ٣٠٠

فترة امتحان

غيرنا اجتاز مثل هذه المرحلة

لسنا نعتبر ما قد وقع اخيراً في البلاد شيئاً يذهل ، أو شيئاً يجعل الانسان واضعاً كفه على خده أسفاً واستسلاماً للهواجس . كلا ، انه بعض تلك المراحل المعروفة ، التي لابد لكل شعب مثلنا أن يمر في مناطقها صادق الصبر ، ثبت الجنان ، معتقداً أن هذه السحب سرعان ما تنجلي عن الحقيقة الباهرة ، التي رآها من تقدمنا من أمم وشعوب

وليس على هذا الوجه ينتهي ما بيننا وبين الحكومة البريطانية ، لانه لم ينته على مثله ما كان بينها وبين مصر ، وبينها وبين الهند . على أن ما يجمل بها هو البعد عن إيلام الشعور العربي والاسلامي في العالم ، ذلك الشيء ، أو تلك الغاية التي عناها ممثلو الحكومة البريطانية في لجنة الانتداب . وبقدر البعد عن هذا ، تكون النفوس أسرع لنسيان الذكريات الاسيفة . وبقدره ايضاً يكون الاستعداد اكبر لبدء عهد جديد ليس فيه إذلال ولا محاولته ، بل عهد يمهد لاحوال رضية ، هانئة

ولقد تساءلنا بعد تلك الاقوال الحماسية الجازمة التي كانت من ممثلي الحكومة البريطانية في جنيف : كيف يمكن اذن التوافق بين ذلك الموقف ، وبين الحال الاخيرة التي وقعت للبلاد ؟ هل ما قيل كان سطحياً ، وشيئاً عارضاً ؟ اننا نصدق عكس هذا ، فلقد لمحنا العزيمة فيه ، عزيمة استئناف علاقات بريطانيا مع الشرق العربي والاسلامي على وجه معقول بعد تسوية مشكلة فلسطين ، التسوية التي ترتاح لها البلاد .

وان الذي فرضته الظروف اليوم علينا لبعض تباشير ذلك المستقبل القريب وما شعورنا بالضيق ، والمشقة ، إلا المقدمة التي لا ريب فيها الى ذلك المستقبل . فأية أمة طلبت مثلنا ولم تتألم ؟ لكن أية أمة تألمت مثلنا ولم تتنفس الصعداء في غدها ، مجتازة امتحان الزمن ، قريرة العين بما نعمت به فيما بعد من حياة استقرار ، وحرية ، وهدوء ؟

وشيئاً من بعد النظر والتدقيق ، فأن الحقيقة التي لا بد منها ان بريطانيا ذات مساس حيوي بالعرب والمسلمين . وانها ، لذلك ، لا تصر على علاقاتها معهم ان يجرفها تيار الحوادث في فلسطين . فلا بد لها من إعادة النظر في النهاية ، وانكشاف الخطأ والمحال عن سياسة اليوم ، وسياسة التقسيم التي تحاول ان تورثها عهد الانتداب بعد خلاصها القريب منه . واذا هي رأت ان هذا التقسيم من شأنه ان لا يعيد تلك العلائق الى حالة الصفو والمتانة ، فليس من شك انها ستنبذه كما نبذت الانتداب ، هذا النظام الذي طالما تعلقت به ، وحسبته أزلياً ومثله أيضاً حكاية خلق شعب « فلسطيني » من عرب ويهود ، « فلسطيني » ذي قومية جديدة . لقد عدلت عن تلك البدعة لانها رأت فيها المحال كل المحال ، كما قال السر آرثر واكهوب لوزير المستعمرات ، وترجمناه في عدد الامس

لقد روى الامير كيون ان « ابراهام لنكولن » كان يقرأ في كتاب في الساعة الأخيرة التي كانوا يفرزون فيها أصوات الانتخاب للرياسة . تلك الساعة التي يكون فيها قلب المرشح لهذا المركز الخطير يدق أسرع من دقات قلوب سائر الناس . قالوا ، مع ذلك ان الرجل مضى في قراءة الكتاب ، فلم يكن حافلاً بالموقف الخطير الرهيب . ومثل « ابراهام لنكولن » نحن ، انا نقرأ اليوم ، وفي هذا الموقف الصعب جداً ، كتاب المستقبل مطمئنين الى ان كل ما هو جار حولنا سينتهي ، وستكون بعدئذ النتيجة التي كانت للهند ، ومصر ، وارلندة ، وكل أمة اجتازت الامتحان الذي نؤديه اليوم بنجاح مئة في المئة

وبعد قولنا هذا عن موقف بريطانيا التي لا نشك باهتمامها كل الاهتمام بعلائقها مع العرب والمسلمين ، نتقدم لموقفنا الحاضر ، وما ينبغي علينا فيه ، لكي نجتاز مرحلة اليوم على أجمل ما يكون من صبر وثبت جنان ، وإيمان بانتهاء الشوط في نجاح وظفر — وهو ما سيكون موضوعنا في الاعداد القادمة .

ابراهيم

لجنة الانتدابات تقترح « حلولا »

ماذا قال مقرر اللجنة عن نظام المقاطعات

« الحلول » التى اقترحت

رأى القراء معاوضة الدول الشرقية ، عربية واسلامية ، لمبدأ التقسيم . ورأوا معارضة بعض الدول الاوروبية للمبدأ نفسه ولكن لأسباب طامعة بفلسطين . ثم انهم قرأوا ما انتهت اليه لجنة الانتدابات أولا ، ثم مجلس العصبة ، من عدم البت في الموضوع ، وترك الحرية لبريطانيا في البحث والاستقصاء حتى الدورة القادمة .

ولكن ما لم يعلموه عن لجنة الانتدابات ، هي تلك المقترحات أو « الحلول » التي أدلى بها رئيس وأعضاء اللجنة . وقد رفعت هذه « الحلول » الى مجلس العصبة ، لكن المجلس — بحمد الله — اكتفى بقراءتها فحسب .

معلومات عن اللجنة

وقد رأينا لفائدة القراء اطلاعهم على مقترحات أعضاء اللجنة ، عضواً عضواً ، لأن الاستاذ صاحب هذه الجريدة كان على اتصال بذلك في جنيف بحكم وجوده . وهذه المقترحات لم يأخذ بها لا مجلس العصبة ، ولا الدولة المنتدبة . وانما نثبتها هنا من باب ايراد المعلومات الهامة عن قضيتنا العادلة الشريفة . واتماماً للفائدة رأينا أن نورد كلمة عن هذه اللجنة نفسها :

الشرط في العضوية

لجنة الانتدابات مؤسسة دائمة في العصبة ، ينتخبها المجلس . أما عدد اعضائها فعشرة ، اكثريتهم تختار من الدول التي لا تمارس الانتداب . وما دام هؤلاء العشرة اعضاء في اللجنة فليس لهم أن يعينوا في أية وظيفة تجعلهم معتمدين مباشرة عليها في المعيشة في بلدانهم

كيف توضع التقارير

واللجنة تضع تقريراً باعمالها ترفعه لمجلس العصبة . أما هذا التقرير فيتم بطريقة عرض أسئلة من أعضاء اللجنة على ممثل الدولة المنتدبة ، وتلقي أجوبته ، في جلسات تعقد في دار العصبة في جنيف . وللجنة ، بعدئذ ، أن تضمن هذه التقارير آراءها ، مساعدة لمجلس العصبة في أعماله ودراساته

ثلاثة اجتماعات هامة

ومن المفيد أن يعلم القراء بان لجنة الانتدابات الدائمة عقدت ثلاث مرات اجتماعات فوق العادة : الاجتماع الاول في سنة ١٩٢٦ على أثر الثورة السورية . والثاني سنة ١٩٣٠ على اثر الحوادث في فلسطين . والثالث في سنة ١٩٣٧ على اثر حوادث فلسطين الاخيرة المعروفة للجميع . وكان يمثل بريطانيا في الاجتماع الاخير وزير المستعمرات نفسه ، والمستر هول السكرتير العام السابق .

رأى مقرر اللجنة

هذه معلومات سريعة ، وهامة . ونتقدم الآن لمقترحات المسيو « راباره » واضع تقرير اللجنة ، أو « المقرر » ، كما يسمونه . لقد رأينا في هذا الرجل تعنتاً ومواربة . ولقد سألنا كثيرين من العرب والشرقيين الذين اجتمعوا به فقالوا مثل هذا . يقابلك بمحال ، ثم يقرر ما يراه هو مناسباً ، أو ما رآه من قبل بطويل . وكثيراً ما اصطدم في الاسئلة مع الوزير والمستر هول . ورأيه في قضية فلسطين معروف . سأله الرئيس ماذا يقترح فقال ما نوجزه باختصار :

العودة لنظام الولايات

اعترف بان التقسيم « حل اليأس » كما نعته وزير المستعمرات . ورأى أن يحل محله نظام « مقاطعات » بشروط معينة . ويقتضى هذا النظام تقام « دولتان » على جانب كبير من الحكم الذاتي في شئونها الداخلية ، الواحدة عربية ، والأخرى يهودية . والولايتان تتحدان فقط في الشئون العامة ، وتنظم كل منها نفسها على الوجه الذي تختار

مسألة تبادل السكان !

اما المسائل العامة كالدفاع مثلا ، والشئون الخارجية ، والسياسة الجمركية — فتكون مقاليدها كلها بيد هيئة ممثلة بالتساوي للولايتين ويرأسها ممثل الدولة المنتدبة .

وليس من الضروري ان يسمح لرعايا احدى الولايتين بالسكن والمعيشة في نطاق الولاية الأخرى ، فأن كل واحدة منهما ستنظم الهجرة على الحال الذي تراه مناسباً لها . ومن المنتظر ان يكون هناك وفر في الميزانية ، فيستخدم هذا الوفر — اذا رؤي ذلك — في تبادل السكان ، وفي دفع التعويضات

غداً رأي الآخرين

هذه خلاصة مقترحات مسيو راباره . وليس من شك أنها ترمي الى أشد مما يرمي اليه التقسيم . وغداً نذكر مقترحات أخرى ، لعضو آخر

فى هذا العدد والاعداد التالية

يرى القراء في هذا العدد تصويراً واقعياً للموقف المدهش الذي وقفته إيران في جنيف دفاعاً عن فلسطين : كيف ألقى ممثل ايران دفاعه ببراعة وحنكة ، وكيف استرعى انتباه الاعضاء ألخ . وفي عدد الغد نصور لهم المستر ديفاليرا حينما قال كلمته المشهورة في التقسيم . وفي الاعداد القادمة بقيه أشهر الذين تكلموا في الموضوع

حادث تشليح على الحدود

سلب مبلغ كبير من المال وساعات ذهبية كثيرة

عكا في ١١ تشرين اول — لمراسل الدفاع الخاص — حوالي الساعة السابعة من مساء امس كانت سيارة آتية من لبنان ، ويقال انها لقنصل اليونان . وفي منتصف الطريق العام بين الناقورتين اللبنانيه والفلسطينية ، وفي الاراضي التابعة للبنان ، وعلى بعد قليل من الناقورة اللبنانية اوقفتها عصابة مسلحة مؤلفة من اربعة اشخاص ملثمين . وسلبت ركابها جميع ما يملكون من النقود ولم تسمح لها بالذهاب .

ايقاف أربع عشرة سيارة

وفي الوقت ذاته وصلت الى مكان الحادث سيارة ثانية وثالثة حتى بلغ عددها ١٤ سيارة ، وقد سلبوا جميع ما يحمله الركاب من نقود وساعات ذهبية . وحوالي الساعة التاسعة سمحوا للسيارات بالمرور بعد ان تسلقوا الجبال القريبة من الطريق . ولما وصلت اول سيارة الى الناقورة الفلسطينية أخبرت مركز البوليس وهذا بدوره اخبر جميع مراكز البوليس فخفت قوة الى مكان الحادث وكان ذلك حوالي العاشرة . وقد حضرت ايضا قوة من الدرك اللبناني بعد الحادث بساعتين . ويقال ان القيمة التي سرقت كبيرة تتراوح بين ٥٠٠ وألف جنيه عدا عن الساعات والهدايا التي كان يحملها الركاب .

روزفلت يثير اميركا على الظلم

نيويورك ١١ في تشرين الاول — القى الرئيس روزفلت بياناً بالراديو اليوم قال فيه ان على الامه الامريكية أن تؤيد سياسة الضمير والذمة ضد سياسة البطش والقسوة التي تتبعها بعض امم العالم .

لندن تقول بوصول المبعدين الى سيشل

لندن في ١١ تشرين اول — وصل زعماء فلسطين العرب الذين نفوا الى سيشل اليوم الى « ماهى » عاصمه سيشل على المدمرة البريطانيه (اكتيف)

ارتياح الدول لنقل فلسطين للخارجية

لندن في ١١ تشرين اول — نشرت جريدة « الجويش كرونيكل » اشاعة عن احتمال نقل فلسطين من وزارة المستعمرات الى وزارة الخارجيه وقالت ان جميع الدول التي تهتم بفلسطين سترتاح الى هذا التدبير

ادعاء صحيفة انكليزية عن العرب

لندن في ١١ تشرين الاول — نشرت الدبلي هرالد برقية لمراسلها في القدس قال فيها ان نشر الدعاية لأيطاليا في ازدياد بين عرب فلسطين ، والمفهوم أن زعماءهم فروا الى الخارج للاتصال بأعوان ايطاليا .

تصريح هام لوزير خارجية العراق

بريطانيا لاتصر على التقسيم ولهذا ارسلت لجنة تبحث

حلب في ١١ تشرين الاول — لمراسل الدفاع الخاص — وصل الى حلب معالي توفيق بك السويدي وزير خارجية العراق قادماً بقطار الشرق السريع من استنبول في طريقه الى بغداد وقد استقبله معالي احسان بك الجابري واعضاء الكتلة الوطنية وشكروه باسم الحكومة السورية والشعب السوري على موقفه المشرف في عصبة الامم عند طرح مسألة فلسطين

فأجاب الوزير بأن ما قام به ليس إلا واجباً وان فلسطين هي جزء من الدولة العربية لن يقتطع منها . وقال إن مشكلة فلسطين تحتاج الى روية وحكمه نظراً لخطورتها

بريطانيا لا تصر على التقسيم

وانه يجب على العرب ان يعتصموا بالهدوء والصبر إذ أن انكلترا لن تصر على التقسيم بل عهدت الى لجنه أخرى بالسفر الى فلسطين ووضع تقرير عما تراه من الحلول الواجب اتباعها ، وذلك تبعاً لما قررته عصبه الامم . ثم أثنى الوزير على مؤتمر بلودان الذي ظهر فيه تعاون العرب في سبيل نصرة فلسطين

استبدال موظفين ينشرون الدعاية التركية

بيروت في ١١ تشرين اول — لمراسل الدفاع الخاص — عقد مؤتمر عربي في انطاكية وتقرر فيه الطلب من الحكومة استبدال الموظفين الحكوميين في انطاكية بغيرهم لانهم يعملون لنشر الدعايه التركية

وايزمن وسفر لجنة التحقيق لفلسطين

لندن في ١١ تشرين الاول — وجه وايزمن خطابه الذي اذاعه بالراديو الى الامريكيين فقال فى خطابه أن ظروفاً عصيبة من حياة الشعب اليهودي تجري قبل ايفاد لجنة التحقيق الجديدة الى فلسطين لبضع أسابيع . واعلن وايزمن أنه سيسافر قريبا الى فلسطين ليكون فيها عند حضور لجنة التحقيق الجديدة .

اوزوالد موزلي يصاب بجرح فى ليفربول

لندن في ١١ تشرين الاول — اصيب السر اوزوالد موزلي زعيم الفاشست البريطانيين بجرح عندما كان يتأهب للخطابة في ليفربول . وقد نقل في حالة اغماء الى المستشفى . واصيب الحرس الذي كان يرافق السر موزلي بوابل من الطوب والاحجار . والقى البوليس القبض على ١٢ شخصا

الجاسوسية في اوروبا تلعب دورا خطيرا

حرب المذاهب السياسية في عصرنا الحاضر ومعلومات طريفة

شعوب تتماثل ولكن تختلف سياسات حكوماتها وتلتقي بشعوب تتنافر وايا ١٥١

أثينافي٨ الجاري ـ لمندوب (الدفاع) الخاص: خلصنا من منطقة الألب الغائمة الباردة، وجئنا الى زرقة البحر المتوسط. الى شمسه الدافئة. الى مائه الرائق. كنت أود لو يتاح لي البقاء يوماً او اثنين في أثينا لأشاهد «الاكروبول» الاثري الجليل، بقية المدنية الاغريقية. لأرى التماثيل الرائعة التي تكاد تنطق لولا أنها حجر، من مرمر، ومن رخام. لكن مكاناً في الباخرة خالياً، وهذا لا يقع إلا مصادفة فلأسرع اليه لاحتجازه

وعلى مقربة من الباخرة في ميناء بيريه، اجتمعت بشاب صحفي. سألته عن الجاسوسية في أوروبا. فقد كان التدقيق على جوازات السفر شديداً، وهو على أشده في البلقان. وطفق الصحفي الشاب يتحدث بلباقة العارف بهذا الموضوع الطريف:

اقسام الجاسوسية

الجواسيس أقسام، وهم هنا على شواطىء البحر المتوسط كثيرون. منهم الوجهاء الاغنياء الذين يمارسون تجارة من التجارات الكبيرة، او يزاولون عملا ظاهراً. هؤلاء يستطيعون اقتناص أهم المعلومات وأشدها خطورة. وهم يسلمونها أشخاصاً يتنقلون بين العواصم والمدن. فأذا كان الخبر هاماً حمله شخص الى الدولة التي ينتسب اليها ذلك الجاسوس او التاجر الوجيه، وانطلق به في طائرة او قطار سريع، او باخرة. وهؤلاء الجواسيس لديهم الاموال الكثيرة ينفقون منها ما يشاؤن

النساء يلعبن دوراً

وهناك نوع آخر من الجاسوسية، ذو خطورة اكثر. عشرات، بل مئات، من أجمل النساء والفتيات يعملن في الجاسوسية ايضاً. انهن يظهرن في أفخم الالبسة، ويسكن القصور المؤثثة. ولا يرفضن، احياناً، الزواج من قائد في الجيش أو الاسطول. على ان هذا الزواج ليس إلا شبكة لاقتناص الاسرار العسكرية. وكم من رجال الجندية الكبار وقعوا في شراك هؤلاء الفتيات! وكم من الضباط من أقدم على الانتحار والناس لا يعلمون السبب. ألا تذكر رواية «ماتا هاري»؟ تلك الجاسوسة الحسناء، لها اليوم مثيلات كثيرات في بلدان أوروبا.

الحب وسيلة للصيد

وتختار هؤلاء الجاسوسات من أجمل الفتيات وأذكاهن. وكثيراً ما يتسامحن باعراضهن في سبيل الفكرة التي يعملن لها. فاذا استمع ضابط الى حديث غرام من هذا النوع، ورأى الفتاة الجميلة تشعره بالحب والحنو سلمها مكان السر في نفسه. وربما عاد في يوم الى البيت، أو الفندق، على أمل ان يلقاها، لم يجدها. عندئذ تكون قد هربت الى الابد. وربما تركت له بطاقة تقول له فيها انها انتحرت يأساً من الحياة أو كرهاً بالمعيشة، وهي لم تنتحر، بل ذهبت الى الدولة التي تخدمها. وكم من دموع سالت وراء هؤلاء «المنتحرات»!

خادمات الفنادق ايضاً

وهناك الفتيات اللواتي تعملن كخادمات في الفنادق الكبيرة التي يطرقها كبار الساسة، لاسيا في سويسرا، ولا سيما في مدينة جنيف من سويسرا. لهؤلاء آذان تسمع. لهن وسائل كثيرة لصيد الاسرار. كم مرة نسي الوزير أو السفير، أو الصحفي الكبير، ورقة له. أو كم مرة وقعت ورقة هامة منه؟ تكون فتاة الفندق أول ما يلتقط تلك الورقة التي تختفي الى الابد.

العمال في المرافىء

ونوع آخر من الجاسوسية، ذلك الذي يكون في المرافىء الكبيرة، لاسيما الحربية منها. انهم يعملون كحمالين هناك. لكنهم طالما عرفوا مراكز مهمة للاساطيل. وطالما صوروا أماكن من المحظور تصويرها. تراهم عمالا بسطاء يتظاهرون بالفقر. والبحث عنهم في ساعة من الليل تجدهم أمام اشخاص آخرين جاؤا يتسلمون تلك المعلومات أو الصور الثمينة، ويعودون حالا.»

ومضى الشاب يتحدث الى ان حان موعد السفر، ففارقته شاكراً.

اقتتال مذاهب السياسة

ولقد استرعى انتباهي ما شاهدته في هذه السفرة من احتراب المذاهب السياسية في اوروبا. موسوليني يقول ان الغرب كله سيصبح في يوم ما فاشستياً، او على نظام فاشستي خاص. وبريطانيا وأميركا وفرنسا يحافظن على مبادىء الديمقراطية

في المانيا تشمل النازية كل شيء. الرجل والمرأة، والشاب، والفتاة، نازيون في كل شيء. انهم جميعاً اعتنقوا هذا المذهب السياسي، كما اعتنق آباؤهم من قبل البروتستانتية، والكاثوليكية. وهم يحملون كره الشيوعية، لذلك تراهم يمقتون روسيا كل المقت

اجتماع النظامين

والالماني يمجد الدولة، كما يمجدها الفاشستي. لهذا، لاجل تشابه مبادىء الفكرتين النازية والفاشستية، اجتمع موسوليني بهتلر، او اجتمعت الملايين بالملايين. ولا ترى في المانيا إلا النظام، والجندية، ومبادىء الطاعة، والصبر، والتجلد. ولا ترى إلا الاعلام الكبيرة الحريرية. ولا تسمع الا الخطب الملهبة البانية في الناشئة روحاً، وفكرة، وخلقاً

مثله في ايطاليا

كذلك الحال في ايطاليا. كم مرة عرضت هناك مناظر الحبشة، ومناظر الدوتشي وهو يخطب، وهو يمشي، وهو يركب جواده، وهو على ظهر بارجة

استمرار التراشق

ويقابل الفاشستية والنازية في العداء الشيوعية اولا، ثم الديمقراطية. وهنا تنبري التهم والنقائص كما كانت الحال في اوروبا في القرون الوسطى. هتلر يخطب في مؤتمر نورنبرغ نقداً لاذعاً بالشيوعية، وجريدة «برافدا» ترد عليه بمثل تلك الشدة والانتقاص. يقول عنها انها مرض من شأنه ان يهبط بالبشرية الى اعمق الاغوار. وتقول عنه الدكتاتورية فساد عسكري يجر الى الحرب، والدمار

الحرب الآن كلامية

ويتكلم روزفلت عن «الديمقراطيات التي أول واجباتها حماية المدنية في وجه الحكم المطلق» فيرد موسوليني شرحاً جارحاً بالديمقراطية العجوز «الكسلى» التي فيها كل سيئات العصر وليس فيها حسنة من حسناته

— حرب شعواء، اليوم هي كلامية، لكن من يدري ماذا سيكون سلاحها في الغد. وتنقسم اوروبا بين المعسكرين، بين دكتاتورية متطرفة او معتدلة كما في البلقان، وبين ديمقراطية متطرفة او معتدلة ايضاً كما في سويسرا وبلاد الشمال

ان أوروبا مثل غيرها لم تتغير. بل العالم كله لم يتغير ايضاً. كان يحكمه في الماضي البعيد والقريب اشخاص قلائل. وكذلك هو اليوم. ذهب القيصر نقولا، ولكن جاء ستالين. ذهب غليوم، ولكن جاء هتلر. وذهب قيصر ولكن جاء موسوليني

كل شبر مزروع

رأيت ظاهرة غريبة في أوروبا ما عدا البلقان. خذ المانيا أو فرنسا أو ايطاليا، انك لا تجد شبراً غير مزروع. الخضرة في كل مكان. اليد العاملة تخرج الثروة من الارض إخراجاً والآلة بالطبع تساعد. والماء وافر، كثير. أما في سويسرا فكانت الاراضي مزخرفة بمختلف المزروعات، كأن بساطاً أخضر فرش فوق ثرى تلك البلاد السعيدة.

الشعوب والسياسات

ومن أعجب ما تحققته قرب الصلة بين الشعبين البريطاني والالماني، ولكن بعد الصلة بين السياستين الانكليزية والالمانية. كذلك قرب الصلة في العادة والخلق بين الشعبين الفرنسي والايطالي وبعدها بين السياستين الفرنسية والايطالية. وليس من تنافر بين العادات أشد منه بين عادات الالمان والايطاليين من جهة، وبين طبائع الانكليز والفرنسيين من جهة أخرى — ومع ذلك فالسياسات على العكس، لا تتنافر: بريطانيا وفرنسا معاً. وايطاليا والمانيا معاً أيضاً!

بضاعة تصلح للغير

سألني فاشستي مرة: ألا تحبذ الفاشستية. سأل وهو يتوقع جواباً سريعاً. ولما قلت له انني شرقي وأردت الاستمرار في كلامي قاطع بادب: «وهي صادرات ايطالية تصلح للاستعمال جداً في الشرق.» هذا الشاب كان فخوراً عبده، بنظام دولته. وكنت أود أن ألمس الرضا أو التذمر من هذه الانظمة، لكن جنيف قد استغرقت كل وقتي. ولولا محاولات كثيرة لما استطعت مبارحتها من وقت الى آخر باحثاً مستقصياً.

مع الاساطيل!

بعد انتهائي من هذه العبارة رأيت بارجة يونانية تغادر مكانها في الميناء. ماذا تنفع هذه البوارج للدول الصغيرة مع بوارج بريطانيا وايطاليا مثلا في البحر المتوسط؟ لكن كل عصفور يحافظ على منقاره، وكل هرة تحافظ على مخلبها — السلاح الذي يحمي من الاعداء.

متى نلاقيا؟

لقد تذكرت عبارة كبلنغ المشهورة: «الشرق شرق. والغرب غرب، ولن يلتقي التوأمان.» أصحيح ذلك؟ سألت نفسي وأنا أنظر الى البر من على ظهر الباخرة. لكن الغرب لا يكاد يلتقي على نفسه هو! هذه دوله وحكوماته متى التقت إلا في مؤتمرات موقتة؟ في أوروبا وقعت أطول الحروب في أقصر مدد من الزمن. ولم تكد الحروب المذهبية تنتهي، حتى خاضت القارة العجيبة حروب الوطنيات والقوميات والاقتتال على المادة.

— كيف يلتقي الشرق والغرب؟ وهذا الغرب لا يلتقي حتى على نفسه!

ابراهيم

ممثل ايران وقضية فلسطين

موقف فيه البراعة والحكمة السياسية والعطف الشديد

عبارات تلفت نظر الاعضاء والصحفيين ذات مغزى بليغ

كنا في قاعة لجنة الستة، في دار العصبة. الصحفيون على مدرج، والاعضاء وسط القاعة حول مكتبين كبيرين. والرئيس ومعاونوه على سدة عالية. وكان الموضوع مشكلة فلسطين. لقد كتبت رسالة في ذلك يومئذ لـ «الدفاع». لكن مالم اكتبه هو ذلك الشعور الذي استولى على الاعضاء حينما اخذ ممثل ايران يلقي كلمته، او في الحقيقة يلقي درساً بليغاً على الممثلين الاوروبين

عبارة تنطوي على مغزى وبراعة

كان الرجل لبقاً جداً. وتكلم بغاية ما يكون من الهدوء. لكن كلامه يعني كثيراً. لقد لحظت كيف تطلع اليه الممثلون والصحفيون عندما قال هذه العبارة التي دونتها يومئذ حرفياً: اذا كنا نبحث عن حل لقضية فلسطين، ثم دمجنا ذلك بالبحث عن حل لمشاكل اليهود في الاقطار الاخرى، عرضنا الدولة المنتدبة لمتاعب، وزدنا في تعقيد مشكلة معروفة التعقيد». هذه العبارة انطوت على مغزى شديد. لقد رأيت صحفياً يكتبها حالا، ثم يخرج من الغرفة ويبعث بها كبرقية الى جريدته

دولة شرقية تلقي درسا بليغا

وتطرق المندوب الايراني الى بحث آخر، بل الى الدرس الذي ذكرته: ومما يسر أن ايران نجحت في معاملة رعاياها من مختلف القوميات على قدم المساواة التامة.» هنا ايضا نظر اليه المندوبون: ممثل بولونيا، ورومانيا، والنروج

إذن لا يزال الشرق استاذاً كريماً في اخلاقه. وايران، بحالتها الحاضرة، دولة جديدة. ثم هي تدخل نظام المساواة بين رعاياها. فاسمعوا إذن يا مندوبي بولونيا ورومانيا ودول البلقان كله. ولباقة قال ايضاً: ولست أدعو الدول الى اقتفاء أثرا، ولكن ادعوها الى تخطي هذه العقبات لكي لا تدمج مشاكلها الخاصة بمشكلة فلسطين نفسها»

ليس في الشرق نعرات ولا غيرها

رأيت هنا مسيو كوكارينكي مندوب بولونيا، ومسيو لانج مندوب النروج ينظران الى الشرقي الذي ينطق بالحق. الذي يصف حال دولته ومعاملتها رعاياها على مساواة تامة، دون نظر الى دين او جنسية. ذلك في الوقت الذي ترى النعرات المختلفة قائمة في بلدان أوروبا، وهذه النعرات من شأنها ان تعرض مشكلة فلسطين للتعقيد العويص

في القرون الوسطى وفي العصر الحاضر

لقد امتدحت اللجنة الملكية تسامح العرب والمسلمين في القرون الوسطى. وردد ذلك وزير المستعمرات، كما رأى القراء في العبارات المترجمة في عدد أمس. ها هي دولة اسلامية شرقية تفعل في القرن العشرين ما لم تفعله إلا بعض الدول الاوروبية. ثم بعد هذا يقوم في الكتاب الغربيين من يتهمون الشرق بالتعصب!

الاهتمام بمسائل الشرق الادنى بفلسطين

ومضى المندوب في نفس البراعة ينهي خطابه بهذه الجملة التي سجلتها حالا: وكل محاولة أخرى — غير اقرار السلام في البلاد على أساس الحق — من شأنها أن تجعل ذلك الركن مصدراً لمشاكل تهدد السلام فيه، كما تهدد السلام في جيرانه. ومثل ذلك الوضع لا يمكن إلا أن ينال اعتبار كل عضو في العصبة، وكل بلاد الشرق الادنى، ومن ضمنها ايران بالطبع.»

هذه الجملة الختامية فسرها كثير من الصحفيين تفسيرات كثيرة: لقد وضعت في قالب سياسي بارع.

كان يتكلم بهدوء فيلفت اليه الانظار

هكذا رأيت مندوب إيران. يتكلم بهدوء ويطوي المغزى الهام في تضاعيف كلامه. يتحدث عن التسامح والمساواة في بلد شرقي اسلامي، وينظر الى مندوبي بولونيا ورومانيا والنروج يسلمهم هذا الحديث. ويتحدث عن فلسطين البلد الصغير الذي لا يمكن بصورة من الصور ان يحل مشاكل البلدان الاخرى، وليس من العدل في هذه البلدان ان تلقي على عاتق فلسطين ما ألقاه الزمن على عاتقها.

سلام وعدل وحق لفلسطين

ثم يتكلم عن اثر حالة فلسطين في الشرق الادنى. إذن يجب ان ينعم هذا البلد بسلام، وحق، وعدل لكي تكون حالة هذه الشرق سلاما، وحقا وعدلا. والدولة المنتدبة؟ إن الدول إذا حملت فلسطين مشاكلها زادت في متاعب الدولة المنتدبة — أليس هذا القول دقة، وبراعة، وحسن تقدير؟

لقد كان ممثل ايران بارعاً في تحليله. ذلك الرجل الشرقي الأسمر الذي القى كلمة رأيت ديفاليرا أكثر الأعضاء اهتماما بها. وايران أصبحت الآن ذات مكانة ممتازة. لقد انتخبت ايران عضواً في مجلس العصبة. وهي تستطيع لذلك ان تلعب دوراً مهماً في قضية فلسطين، دوراً كله حق وشرف وانسانية.

معلومات أولية عن عصبة الامم

الدول المنتسبة اليها وميزانية الجامعة

التشكيلات الرئيسية في العصبة مع احصاءات بسيطة

فيما يلي معلومات هامة وطريفة عن عن عصبة الامم، لمناسبة نظرها قضية فلسطين في الدورة الماضية، واعتزامها استمرار النظر فيها في الدورة القادمة:

الدول المنتسبة

كان اول اجتماع عقدته الجمعية العمومية في سنة ١٩٢٠ وكان حينئذ ٤٢ دولة، أما اليوم فعدد الدول المنتسبة اليها ٥٨ دولة. وكانت آخر دول انتسبت اليها هي: السوفيت، افغانستان، الاكوادور في سنة ١٩٣٤ أما تركيا والعراق فقد انتسبتا في سنة ١٩٣٢. والعصبة عهد أو ميثاق مؤلف من ٢٦ مادة أهمها المادة ٢٢ بالنسبة الى قضيتنا لانها تتعلق بالبلدان التي انسلخت عن تركيا، والتي قدر لها حكم ذاتي يصير مع الزمن استقلالا.

التشكيلات الرئيسية

وتتألف عصبة الامم من:

١ — الجمعية العمومية وهي المؤلفة من ممثلي جميع الدول الاعضاء في العصبة. وينتخب رئيس الجمعية في كل اجتماع تدعى للانعقاد فيه. والى ان يتم الانتخاب يرأس الاجتماع رئيس «مجلس» العصبة.

٢ — مجلس العصبة: ويتألف من الحلفاء وانصارهم: بريطانيا، اميركا — وهي الآن ليست بداخله — فرنسا، ايطاليا، اليابان» مع أربعة اعضاء آخرين من العصبة ينتخبون من وقت لآخر. والى أن ينتخب هؤلاء الأربعة يكون ممثلو بلجيكا، والبرازيل، واسبانيا والبو ان اعضاء في المجلس. واذا وافقت اكثرية الجمعية العمومية يضاف الى هؤلاء الاعضاء اعضاء آخرون تنتخبهم الجمعية.

٣ — السكرتارية الدائمة

٤ — وهناك مؤسسات غير هذه تتعلق بالاقتصاديات والشئون المالية والصحة، والتعليم، ولجنة الانتدابات والمخدرات، والعمل الخ.

ميزانية العصبة

وكانت ميزانية العصبة في سنة ١٩٢٠ هي: ٩٤٥ر٣١٨ر١٥ فرنك سويسري وفي سنة ١٩٣٧ بلغت ميزانيتها ١٢٨ر١٨٤ر٢٩ فرنك سويسري ايضاً (الجنيه يساوي ٢١ فرنكا تقريباً)

واهتمت العصبة بالميدان السياسي فألفت هيئات تتعلق مهامها بالسلام، والأمن ونزع السلاح، وحل الخلافات السياسية.

هذه معلومات اولية، وفي اعداد قادمة نبحث في أخرى لا سيما ما يتعلق منها بنظام الانتداب الذي نؤمن ان بلادنا ستتخلص منه الى حياة حرة مستقلة.

اعلان

بلدية رام الله:

بموجب قانون بيع المسكرات لعام ١٩٣٥ جئت معلنا عن تجديد رخصه مسكرات لعام ١٩٣٨ للاستهلاك بالمفرق داخل محلي الواقع بملك داود ابراهيم صلاح شارع رام الله

جميل موسى

غلب الاسود لكن غلبته المرأة

من صميم حياة العصر في الغرب ومأساة ذات فصول أليمة

بين اللهب والدخان وفكي النمر ومخالبه يضحي بنفسه رجلا شهماً كريماً

المرأة والنمر

كان مروضاً للوحوش. قوي البنية، مشدود العضل. وأقوى من ذلك قلبه. وله حب غريب لهذه الوحوش، لاسيما «النمر الاحمر» كما كان يسميه لشدة بأسه، وخطره.

وكان ساذجاً، نقي النفس، كريما. علك اكبر «سرك» أو ملعب في تلك البلاد. والاقبال عليه هائل، والمال الذي يأتيه كثير، لكنه طالما ساعد الفقراء والملاجيء، وطالما أحسن لعائلات كثيرة دون ان يعلم به احد أو يشعر.

وفي ساعات راحته وهدوئه وانصرافه من العمل، كان يجد في الالعب مع الوحوش وترويضها سلوى كبيرة. انه لم يتزوج بعد، وليس براغب في زواج فتيات كثيرات طلبن منه الزواج بهن فكان يتشاغل — مهنته شغلت كل اوقاته. حبه ذاهب إلى وحوشه. صداقته مع عمال ملعبه واولئك المغامرون الموظفون الذين طالما ساروا على حبل عال في الهواء، وطالما قاموا بلعبات خطيرة دقيقة تكلف الزلة فيها الحياة.

وكان عنده في الملعب جياد مطهمة ذكية تقوم بادوار غاية في الابداع. كما كانت عنده كلاب البحر تلعب هي الاخرى أدوارها باعجوبة، وعلى وجوه تثير استحسان المتفرجين. وعلى الجملة عاش «ألفرد» حياة وان تكن شاقة الا أنها كانت جديرة بهذه المشقة والتعب. وهل حياة الكسل إلا الضجر والفوضى؟ أما الحياة التي كان يقضيها بين الاخطار والنجاح فقد كانت أحب إليه من غيرها

هذه حالة المروض البارع الشجاع حينما رأى ذات ليلة، وبعد ما انتهى اللعب ولم يبق إلا هو داخل الخيمة الكبيرة — رأى فتاة لا تزال على مقعدها. خاطبها:

لقد تأخرت ايتها الآنسة، فهل أستطيع خدمة أقدمها لك.

— نعم، وأرجو أن تفعل

— أوصلك الى البيت؟ أو... مساعدة من أي نوع؟

— بل مساعدة شخصية فقط

— هل تتفضلين بذكرها؟

— الزواج بك!

دهش المروض لذلك. الزواج؟ طالما حاولت كثيرات من الفتيات والنساء زواجاً به فكان يمتنع. لكن ما له الآن يشعر بعطف وحنو على هذه الفتاة البريئة المظهر. وقطعت الفتاة عليه حبل أفكاره قائلة:

— انني واثق أننا سنعيش سعيدين

— أخشى غير ذلك. هذا عصر تخيفني نساؤه اكثر مما ترين من أسود ونمور. مع ذلك...

— مع ذلك ماذا؟ أرجو موافقة حالية. من زمن طويل وأنا أشعر تجاهك بما يشبه الرباط المقدس. خذ علي وعداً.

— هل تبرين بي كما تبر هذه الوحوش على الاقل! ثم اذكري انني مروض دائماً بين فكي الاسد، ومع ذلك أبطش اذا اقتضى الأمر.

الترويض الخطر

عاشا معاً سعيدين. لكنه كان لاهياً عن البيت بواجبه. بحبه لتلك الوحوش وترويضها. لم يكن يذهب نهاراً إلا ليأكل. وبعد منتصف الليل كان يذهب لينام. وفي ملعبه بين موظفيه فتى جميل المحيا، وسيم الخلقة. كان بحكم وظيفته وبحكم تقربه من معلمه، لا يستأذن في الذهاب الى البيت. ها هو يشعر تجاه الفتاة الزوجة بشيء. وها هو يلمس شعوراً مثله منها. وها هما يذهبان معاً الى الملعب في ساعة ترويض «ألفرد» للنمر الاحمر المخيف. شاهداه وهو في القفص الحديدي بيده السوط الطويل اللاذع. ورأيا النمر وهو يزأر ثائراً وينظر بوحشية وشيء من الخوف الى مروضه الذي يطلب منه ان يقفز الى كرسي، ومن الكرسي يقفز داخل إطار ضيق الى أرضية القفص. هذه اللعبة شاقة، لكن «ألفرد» ألح عليه بها

كشر النمر عن انيابه، وفغر فاهاً واسعاً. لقد حاول القفز من الاطار ففشل. وأمامه سوط مدربه، ووجهه الذي ارتسمت عليه كل أمائر الشجاعة والبأس. وكانت دقائق حاول النمر فيها التمرد والفتك، لكن «ألفرد» نجح في النهاية — نجح بين إعجاب زوجته وخوفها عليه.

بين اللهب والدخان

وتحدث الشاب الى الزوجة فقالت له: وألفرد؟ أأخونه؟ لقد اقسمت له بكل شيء. لقد تخوف هو من النساء. وأخيراً رضي بي وحدي. ثم انه مروض مهما كان كريم النفس إلا انه يثور كأسوده دفاعاً عن... شرفه». لكنها مع ذلك كانت تميل الى هذا الفتى، وتغالب نفسها. واقيمت في البيت حفلة حضرها جمع من الاصدقاء المقربين. وفيما هم بين مظاهر الفرح اذا بالتلفون يدق، فقام اليه «ألفرد»:

— ماذا؟ حريق؟

وقفز لفوره فتراكض الاصدقاء في اثره ومعهم الشاب والزوجة. ووقفت قوات البوليس تمنع «ألفرد» من الوصول الى أقفاص أسوده ونموره، فقد كانت وسط اللهب. لكنه ألح، ثم ركض اليها، وسط النار والدخان. وتبعه الشاب أيضاً. وبعد قليل عاد وهو يجر ثلاثة اقفاص على سكة الملعب، وقد اصابته حروق في وجهه، وفي اماكن اخرى من جسمه

— لكن اين «موريس»؟

صاحت الزوجة الشابة في وجه زوجها سائلة عن الشاب. تماد الزوج الشجاع وسط الدخان واللهب يبحث عن موريس.

لقد لقيه مغمياً عليه، فحمله. وجاء به بيته لتشرف زوجته الشابة على معالجته

لقد قوي شعورها تجاهه. وتماثل هو نوعاً ما للشفاء. ناشدها اذا هي لم تبادله حباً بحب وإلا رحل عن المدينة كلها. لكنها اعتذرت بقداسة الرابط بينها وبين ألفرد. وشرع الشاب يضم ملابسه في الحقائب، مغادراً المدينة. فبكت واستحلفته أن لا يفعل، وأن يبقى صديقاً. وأمام عناده ارتمت عليه، فعانقها طويلا.

الى النمر الاحمر

وفجأة دخل ألفرد. ماذا؟ زوجته وصديقه؟ ثار فيه شعور الشرف والنخوة. حمل «موريس» بين يديه الى القفص، ودخل به على «النمر الاحمر» وألقاه أرضاً. طمع الوحش بفريسته. فأقبل عليها. لكن الفتاة أخذت في صياح جنوني. تنادي على زوجها أن ينقذ الضحية. انها أذنبت عن غير قصد. إنها تتوب..

كان «ألفرد» رجلا قبل كل شيء. شعر بوجدانه يثور. رأى موريس ضعيفاً أمام النمر. وبين ثورة من مختلف العوامل، اقتحم القفص، وحمل «موريس» بين يديه، وألقى به خارج القفص، لكنه تعثر فوقع أرضاً.

لكن مت شريفاً

اما النمر فقد كان وحشياً للحد الأقصى. لقد جن إذ خلصت منه فريسته. لقد كان يهم بأكلها. لكن ها هو المروض نفسه قد تعثر. لقد سقط، وليس بيده أي سوط. هجم النمر المفترس عليه وأنشب مخالبه وانيابه فيه. أما «ألفرد» فقد قاوم، لكن عبثاً. فقد كان النمر كأنه في غابة وليس في ملعب. وأطلقوا الرصاص فقتلوه. وتقدموا من «ألفرد» الذي كان في النزع الاخير. فتح عينيه فرأى زوجته. قال بهدوء وبطء وألم: ألم أقل لك هذا عصر تخيفني نساؤه اكثر مما ترين من أسود ونمور؟ انني أموت شهماً شريفاً، مرتاح الضمير. فانظري اي طريق تسلكين — وأغمض جفنيه بين حفنات من دموع التوبة، ولكن بعد ان مات أكبر مروض في البلاد

***

في مملكة الآلام

— ١ —

انا الآن في فجر اليوم التاسع عشر من شهر نيسان عام ١٩٣٧، أرى فيما يراه النائم سيارتين تركب احداهما الأخرى، وتلحقان معاً بي أنى سرت

حاولت جهدي الهرب من هذه الملاحقة، ولكن لا مهرب، وها انذا اصحو فاسمع أذان الصبح

ولما كنت منذ الصغر من المؤمنين بالرؤيا — على العكس من الاستاذ محمود عباس العقاد — ولما كنت لم أر في حياتي حلماً في الليل إلا تحقق في النهار، خالفت في ذلك اليوم عاداتي كلها فلم أقرب طعاماً... ولا شراباً

وجاءت الساعة الثانية بعد الظهر فذهبت الى مكتبي، وكان اول نبأ هاتفي تلقيته هو ان السلطة قد عطلت «الدفاع» سبعة ايام

— اذن الى «المقهى»..!

كلا! فالقدر يريد غير ما تريد، وما رأيته أيها الرجل حلماً، لا بد لك من ان تراه عياناً

— اذن الى «مملكة الآلام»...

* * *

انها لمملكة، تجلس على عرشها بالليل والنهار «دكتاتورة» تأمر فتطاع، ومنها ترتعد فرائص... ملائكة الرحمة اللائي يطلق عليهن اسم «النرسات» او الممرضات

عشرة ايام سوياً، امضيتها وانا لا اعي شيئاً مما حولي، فقد كانت السيارة قد حطمتني تحطيماً، واصابتني في ساقي اليمنى بكسرين، كما اصابتني برضوض اخرى في اجزاء اخرى من جسدي، مما جعل الدكتور البارع سعيد افندي الدجاني، وهو الذي كنت بين يديه في هذه الايام الاولى، يحار في امره: أيبتر الساق ام يتريث اياماً اخرى الى ان يتزايد الخطر على حياتي كلها، ويصبح البتر أمراً لا مناص منه؟

وزال الخطر والحمد لله، وصحوت من هذه الاغماءة الطويلة، لأرى من حولي آلاما اشد من آلامي

نعم، اننا الآن هنا في مملكة الآلام

* * *

امامي على السرير المواجه لي فتى في ريعان الشباب، من عائلة من كرام العائلات في الثغر، اصابته في رجله رصاصة طائشة في اضطرابات نيسان ١٩٣٦، ثم تغلغل الداء فيه حتى شمل معدته، فهو لا يأكل إلا بمقدار، ولا يشرب إلا بمقدار

وبين كل آونة وأخرى يصيح الفتى «يا ست ايفون» — وايفون هي كبيرة الممرضات، وهي آنسة عربية تؤدي واجبها في هذا المستشفى على النمط الا كمل فاذا استجابت هي الى هذا النداء، وجاءت الى الفتى تحمل اليه ما يخفف من لوعته، هدأ الفتى قليلا، ثم عاود الصياح «يا ست ايفون»!

«والست» ايفون لا تقضي النهار كله ولا الليل كله في هذه المملكة، وانما هنالك تلك التي اسميتها «الديكتاتورة»، وما هي في الحق بديكتاتورة إلا على «النرسات» وعلى بقية الموظفين والموظفات، وانما هي على المريض احنى عليه من الام

تأتي هذه السيدة، او مساعدتها «السستر» — فتستمع الى الفتى الصارخ، وتقضي له ما يريد، وتحبوه من عطفها ومن كلماتها العذبة ما يخفف عنه بعض ما به من الالم، ويأتي معها الدكتور فيسعفه بما يسعفه به علم الطب

ولكن الفتى كان عند قول حافظ ابراهيم رحمه الله عليه:

ليلاي ما انا حي
يرجى ولا انا ميت
قضيت حق بلادي
وها انا ذا قد قضيت

وهذا هو الذي كان، فانه بعد ليلة ليلاء أمضتها أمه الى جانبه ونحن شهود، انتقل في الصباح بالحاح من والده الى المستشفى الافرنسي... وهناك قضى

«علي منصور»

ما عدد الاطباء اليهود في المانيا النازية؟

جاء في برقية للصحف اليهودية من برلين، ان عدد الذين يمارسون مهنة الطب في المانيا الآن هو ٢٦٠ر٥٥ مقابل ٢٤٠ر٥٢ طبيبا كانوا في عام ١٩٣٥

ويبلغ عدد الاطباء اليهود في الوقت الحاضر — بالرغم مما قالته الصحف اليهودية المعادية للنازي — ٢٢٠ر٤ طبيباً، يعملون في الوقت الحاضر، في عياداتهم الخاصة... بلا رقيب ولا عتيد

قلاع الجو

واشنطن — أرست وزارة الحربية الأمريكية على صنع ١٣ طيارة جديدة سيطلق عليها اسم «القلاع الطائرة» وهي طائرات ضخمة تحتوي كل منها على أربعة محركات وبهذه الطائرات يبلغ مجموع مالدى أمريكا من هذا النوع ٢٦ طائرة تبلغ تكاليفها مليونين ونصف مليون ريال وتبلغ سرعتها ٢٢٥ ميلا في الساعة، وتحتوي الطائرة الواحد على خمسة مدافع رشاشة ويتراوح رجالها بين ٧ و٩ أشخاص

اعلان

صادر من دائرة اجراء عكا في القضية الاجرائية رقم ٥٨٢ — ٣٤

مطروح للبيع بالمزاد العلني كامل القسم المفرز من كامل كرم الزيتون الواقع بموقع العليقه مساحته ثلاث دونمات تقريبا حدوده الحاضره شمالا وغربا طريق قبلة ورثة الشيخ سليم الحاج شرقا فضيل جريس ابراهيم واخوانه مغروس فيه ستة وثلاثين عرق زيتون كبير وصغير قيمته المخمنة عند وضع اليد تسعين جنيها فلسطينية.

وكذلك كامل القسم المفرز من كامل قطعة الارض السليخ بموقع الجدر مساحته دونم واحد تقريبا حدوده الحاضره قبلة طريق شرقا ارض الكنيسه شمالا بستان العين غربا فضيل جريس ابراهيم واخوانه المخمن عند وضع اليد منطرف خبير المحكوم له وخبير الاجراء بخمسة عشر جنيها ومن خبير المحكوم عليه بأربعين جنيها. وذلك وفاء لما يطلب من المحكوم عليه جميل بن جريس ابراهيم الى موسى ميخائيل كلاهما من قرية كفر ياسيف مبلغ ستة وعشرين جنيها فلسطينية ما عدا الرسوم والمصاريف والفائدة.

فمن له رغبة بالشراء عليه مراجعة دائرة اجراء عكا ودلالها بخلال ثلاثين يوما من تاريخ نشره بالجريدة مع العلم ان رسوم واجرة الدلالة ورسوم الطابو راجعة على المشتري لأن هذه العقارات ليست مسجلة بالطابو ومسجلة في دائرة المالية فقط.

تحريرا في ٧ — ١٠ — ٩٣٧

مأمور اجراء عكا

اعلان
بلدية حيفا

بموجب قانون منع المسكرات لعام ١٩٣٥ جئت معلنا عن طلب تجديد رخصة مسكرات لعام ١٩٣٨ للبيع بالمفرق في محلي «مطعم حرب» الواقع في شارع الملوك بحيفا

جورج حرب

الاسبوع القادم سيكون فاصلا

مقالة خطيرة عن سياسة اوروبا الحاضرة

كتبت جريدة «ستامبا» مقالة خطيرة عن سياسه اوروبا قالت فيها: لقد سمعنا الناس يقولون ان بريطانيا وفرنسا تنويان ان تقوما بعمل جدي الآن. فهل معنى هذا ان قواتهما ستتدخل علانيه لمصلحة بلنسيه؟ إننا لا نريد ان نظن ان لندن قد اقتبست سياسة موسكو. ان الاسبوع القادم سيكون فاصلا. وإننا نأمل كالماضي ان تتغلب روح التعقل وادراك الحقائق التي عرف بها المستر تشمبرلين وإشارته في خطابه الاخير الى المحادثات التي كانت موضوع المراسلات المتبادلة بينه وبين السنيور موسوليني على الموقف، فلا يوصد الباب بل يخالف خطه الاستفزاز التي تبديها صحف بريطانية كثيرة»

أمريكا تنفي اشاعة تسلحها

نيويورك — نفت المصادر الأمريكية الاشاعة القائلة بأن الرئيس روزفلت ينوي ان يعرض على البرلمان برنامجاً للتسلح يعقد له قرض بمليار دولار لأنها لاتستند على أساس فالبلاد الأميريكية والبرلمان يعارضان كل المعارضة في برنامج تسلح هائل كهذا

(اطبعوا مطبوعاتكم في مطبعة الدفاع التجارية)

صدر الجزء الثاني:

من كتاب العلوم الحديثة

تأليف الأستاذ سليم كانول ب. ع.

استاذ الطبيعيات والكيمياء في الكلية العربية بالقدس ومؤلف كتاب علم الطبيعة العملي وكتاب علم الكيمياء العملي وكتاب الكيمياء العامة.

مباحث الكتاب

وضع الجزء الثاني من كتاب العلوم الحديثة وفقا لمنهاج الصف الرابع الابتدائي في العلوم. ويحوي القسم الأول منه وصف الحيوانات المعروفة والقسم الثاني النبات الكبير الفائدة. والقسم الثالث يبحث في الأحجار والأتربة وبعض المعادن والقسم الرابع يبحث في علم الصحة وأعضاء جسم الانسان.

يطلب من ادارة مجلة الكلية العربية ومن مطبعة بيت المقدس بالقدس.

رغبات المدخنين

الاقتصاد راحة النفس انتعاش الجسم

كل ذلك تجدوه في تدخين

السجاير الوطنية الصحية

اوتوماله، مبروك، برنجي، نجام

منتوجات شركة

قرمان ديك وسلطي الوطنية

تشجيع هذه الشركة

واجب على كل وطني غيور

مطبعة جريدة الدفاع - يافا

كلمتنا الثالثة الى بعض التجار

وجوب العمل على احياء ميناء يافا العربي

أشرنا سابقاً الى شذوذ بعض التجار العرب في شحن اثمارهم الحمضية من ميناء حيفا بالرغم من الميزات التي يتمتع بها ميناء يافا وبالرغم من وجوب العمل على مساعدة هذا الميناء وتنمية موارده وتشغيل عماله وبحارته وجمهور العتالة فيه وما يتبع ذلك من تشغيل «الكارات» والسيارات، وما الى ذلك من الامور التي يدركها كل حريص على مصلحة بلاده.

بكل أسف

وعلمنا بكل أسف ان رجالاً من العرب عازمون على تصدير اثمارهم عن طريق حيفا بالرغم من سمو الغاية التي نرمي اليها من متابعة الكتابة في هذا الموضوع.

الشحنات الاولى

وبهذه المناسبة نذكر ان الباخرة «فيولا» ستصل اليوم الى ميناء يافا لشحن ٨٠٠٠ صندوق كريب فروت الموجودة في عنابر الميناء وبعد ان تتم الباخرة مشحونها تغادر فلسطين رأساً الى لندن لعرض الدفعة الاولى من اثمار الموسم الجديد. وقد شحنت امس الباخرة الفرنسيه (باتريا) ٥٠٠ صندوق كريب فروت، وذهبت الى حيفا لاتمام بقية مشحونها

تجهيز العنابر

وقد شاهدنا عصارى امس التجار يكلفون عمالهم بالقيام بالترتيبات اللازمة وتجهيز العنابر تمهيداً لجلب صناديق الاثمار الحمضية اليها

وايزمن يحاول التملص من التقسيم

يقول انه كان مفاجأة ادهشته جداً...

اذاعت شركة البرقيات اليهودية امس ان الحاخام م ل برلزويغ، رئيس دائرة الاستخبارات السياسية — وهي من دوائر الجمعية الصهيونية العالمية خطب في احدى الدوائر الصهيونية، فقال ان الرأي العام في العالم اليهودي قد فهم منذ زمن ان الدكتور وايزمن هو صاحب فكرة تقسيم الارض المقدسة والموحي بهذه الفكرة الى صديقه وزير المستعمرات لكن هذا الفهم خاطىء، ولا ذرة من الصدق في كل ما اذيع عن ذلك في العالم... اذ الصحيح هو ان الدكتور وايزمن دهش دهشة كبرى، عندما ذكر امامه مشروع التقسيم لاول مرة»

— فاين كان هذا الكلام... قبل ان يمنى مشروع التقسيم بالفشل الذي مني به مؤخراً في جنيف...؟

***

حديث اليهود الى قائد بريطاني

تقول هابوكر ان الجنرال السير روبرت جوج قائد الجيش البريطاني في فرنسا سابقاً وصل فلسطين منذ بضعة ايام وهو يتجول فيها الآن.

وقد قابله بعض الصحافيين اليهود وسألوه عن رأيه في حل قضية فلسطين فقال انني ارى إن التفاهم بين العرب واليهود احسن بكثير من تقسيم البلاد. اما اذا كان هذا التفاهم مستحيلاً فأن التقسيم لا مندوحة منه

وسألوه رأيه في طرق الدفاع عن «المملكة» اليهودية في المستقبل فقال: الدفاع لا يكون بالتحصين، إنما الدفاع بالرجال.

الاجراءات الاخيرة في «الاوبزرفر»

بعد ان استعرضت جريدة «الاوبزرفر» وهي كبرى صحف الاحد الانكليزية — كل ما جرى في فلسطين منذ آخر الشهر الماضي، كتبت بقلم «محررها الدبلوماسي» تحت عنوان (القلق البريطاني — الاشمئزاز من اتخاذ الاجراءات الصارمة) الكلمة التالية

لم تقم الحكومة بما قامت به من اعتقال بعض العرب في فلسطين الا وهي مشمئزة من عملها هذا تمام الاشمئزاز. لكن الواجب المفروض عليها تجاه الامن العام واستقراره كان لا بد من ادائه، عملاً بما جاء في توصي اللجنة الملكية، حتى ولو أدت شدتها هذه الى ازدياد نفور العرب من كل ما جاء في تقرير هذه اللجنه.

وحالة الطوارىء هذه تعدها الدوائر الرسمية هنا من الحالات المحزنة التي يأسف لها أشد الاسف جميع الفرقاء الذين يهمهم امر فلسطين، ولكن لا بد من الاعتراف في الوقت نفسه بان الحكومة لم يكن لديها مناص من اتخاذ ما اتخذته من الاجراءات الشديدة

٣٠٠ سائح

يصل في اليوم السابع عشر من الشهر الحالي ٣٠٠ سائح الى ثغر يافا على ظهر باخرة كبيرة، وسيعودون الى الباخرة نفسها بعد زيارتهم للاماكن المقدسة

مشاريع عمرانية

عقد اليوم اجتماع في مكتب رئاسة بلدية يافا حضره سعادة رئيس البلدية والمستر فارلي مساعد حاكم اللواء والاستاذ عزمي بك النشاشيبي قائمقام الثغر، وجرى البحث في هذا الاجتماع في عدة مشاريع عمرانية، تهم البلد، كانشاء الطرق وغير ذلك.

جلسة هامة تعقدها لجنة التعويضات

خبير فني ينتظر قدومه من لندن عما قريب

عقدت لجنة التعويضات عن الاضرار التي لحقت بسكان محلة المنشية وحي «الكرتون» عن الاموال المنقولة، جلسة برئاسه الاستاذ عزمي بك النشاشيبي وعضوية حنا افندي صلاح مهندس البلدية، والضابط سليمان افندي عازار، وبحثت في ثمانية عشر طلباً تقدمت اليها من سكان المحلتين المذكورتين فقررت احالة بعض هذه الطلبات الى دائرة البوليس، للتثبت من صحة ما ورد فيها من المعلومات واقرت القسم الباقي.

والمفهوم ان هذه اللجنة لن تبحث في الاضرار التي لحقت بالاموال غير المنقولة في البيوت التي حرقت او هدمت اثناء الاضطرابات، وذلك عملاً بالقانون الذي اصدرته الحكومة بهذا الخصوص.

وسيحضر من لندن خبير فني للكشف على هذه الاماكن، وتقدير ما يلزمها من التعويضات

...

الغاء الضريبة المفروضة على البضائع

كنا ذكرنا ان الغرفة التجارية بيافا ارسلت كتاباً الى مدير الجمارك بخصوص الغاء الضريبة المفروضة على البضائع التي تبيت عدة ليال في المواعين بسبب تأخر البواخر عن مواعيدها وصولها لظروف عارضة وقد علمنا أن مدير الجمارك العام ارسل كتاباً امس الى الغرفة التجارية يذكر فيه أنه اعطى التعليمات اللازمة بعدم استيفاء هذا الرسم على البضائع الصادرة الى الخارج والتي تبيت في المواعين تمهيداً لشحنها

* * *

بيك باشا وجيش شرق الاردن

ذكرت هابوكر ان بيك باشا قائد الجيش العربي سيدخل تعديلات اساسية في الجيش العربي في عمان منها تسليم افراده اسلحة جديدة وان يناط به المحافظة على الحدود وتزويده بالآلات اللاسلكية وزيادة معداته الحربية.

أمر اداري جديد لجميع الموظفين

أصدر وكيل حاكم اللواء الجنوبي أمراً اداريا ابلغ فيه جميع الموظفين الذين يتركون المدينة او المنطقة التي يعملون فيها ايام العطلة الاسبوعية، او العطلة المحلية الصغيرة، بأن يحصلوا على اذن بذلك، وان يخبروا المراجع ذات الاختصاص عن الاماكن التي يودون الذهاب اليها لقضاء هذه الاجازات

الاستاذ حربي الايوبي

عاد الأستاذ حربي افندي الأيوبي سكرتير بلدية يافا من اجازته السنوية التي قضاها في لبنان وقد تسلم اعماله امس «الاثنين» بما عهد في حضرته من الهمة والنشاط.

في ميناء يافا

رست في ميناء الثغر امس الباخرة «آمال» وافرغت من حمولتها ٤٠ طن بضائع متنوعة، والباخرة براكي وافرغت ما زنته ١١٠ اطنان من شتى البضائع وانزلت أربعة من الركاب والباخرة «سيسيليان برنس» وأفرغت ٢٠ طن بضائع متنوعة ومركبان شراعيان فرغ احدهما ١٥٠ متراً من الخشب الطويل وأفرغ الآخر ٥٨ طن اسمنت

مستوصف جديد

يفتتح في يوم الجمعة القادم الموافق ١٥ الجاري مستوصف في قريه السوافير تابع لمستوصفات القرى العربية التي يقوم بتأسيسها الدكتور خليل ابو العافية ويفتح هذا المستوصف ليلاً ونهاراً كبقية الفروع باشراف ممرض متمرن

شكوى جديدة بالنظر الى دائرة الصحة العامة

جاءتنا شكوى من القابلة «العاصي» خلاصتها أنها كانت تشتغل قابلة منذ سنوات وكانت تقوم بواجبها خير قيام وأخيراً وبدون سبب مبرر سحبت الرخصة منها. وتمضي في شكواها قائلة: ان هذا العمل قضى على معاشها ومعاش ١٢ شخصا من الايتام تعولهم وليس لهم ولها غير معاشها» وختمت كلمتها طالبة رفع شكواها الى مدير الصحة العام، فهل تنصف دائرة الصحة سيدة تريد حياة شريفة فوق أنها تكفل حياة ١٢ شخصاً لا معين لهم.

اسباب سوء حالتها

عقدت بلدية تل ابيب امس جلسة بحثت فيها مسأله مشروع تخفيض الميزانية فقد انقصت الحكومة من ميزانية تل ابيب مبلغ ٨٠ الف جنيه

وقد بحث اعضاء المجلس البلدي في هذا التخفيض، فوجدوا ان اسبابه سوء الحالة الاقتصاديه التي تعم تل ابيب والتي تجعل الدخل لا يتفق مع ما هو مقدر له في مشروع الميزانية

سطو علني آخر

وقعت صباح امس حادثة سطو علني جديد في تل ابيب فقد كان امين صندوق دائرة البريد يفتح خزانة النقود في فرع اللنبي قرب الكازينو جاء شخص اسمه الياهو تريفوش ومد يده واختطف النقود من الخزانة وحاول الفرار فأمسك به موظفو الفرع. ووقعت مشادة انتهت باعادة النقود وقد اعتقل البوليس السالب.

يشترون حسب (التقسيم)

يسير اليهود في شرائهم الاراضي على خطة معينة حسب حدود (التقسيم). لهذا نحذر العرب، فلا شيء في الوجود أقدس من الوطن. لقد قرروا في مؤتمر الكيرين كايمت في ديترويت (اميركا) شراء خمسين الف دونم في الجليل الأعلى وجمعوا لذلك مالاً. لكن ما نفع هذا كله اذا اعتصم العرب بوطنيتهم وتمسكوا بأراضيهم؟ لقد بعث روزفلت اليهم ببرقية لا نحب التوسع والتفصيل فيها وفي غيرها. لكن أمانة الاجيال التي ذهبت تحتم علينا ان نسلمها الى الاجيال القادمة — وهذا العزم وحده كفيل بأخفاق كل مشروع لهم، ان شاء الله

تفاؤل (الدفاع) كما تراه (دافار)

ترجمت جريدة دافار في ملحقها المسائي جزءاً كبيراً من مقال «الدفاع» الافتتاحي. ووضعت له عنوان «تحذير من اليأس» وقالت فيه: اجاب محرر الدفاع اليافي الذي عاد من جنيف في مقاله الرئيسي على من سألوه اذا كان متفائلاً بقوله انه دائما مليء بالامل، وحذرهم في مقاله من التسرع بالطلب من الحكومة بانشاء مؤسسات جديدة ثم قالت في اخر الترجمة (واخيراً حذر الشاب الاستقلالي من اليأس ودعا الى التفاؤل في كل مكان وزمان

مدير ميناء يافا

يصل الى الثغر صباح هذا اليوم، المستر بوب مدير ميناء يافا، بعد ان امضى مدة اجازته في بلاد الانكليز

وايزمن الى بولونيا

تقول البرقيات ان الدكتور وايزمن سيسافر الى بولونيا قريباً حيث يلقي خطباً في مدنها عن الحالة السياسية في فلسطين

مباراة رياضية

تبارى نادي الاتحاد العربي بعكا مع النادي الارثوذكسي بحيفا على ملعب الاول بعكا فتغلب الاول على الثاني باربع اصابات مقابل اصابتين

الى دائرة الاشغال

عندما عبدت السلطة الطريق العسكرى بين يافا ومطار اللد اعترض هذه الطريق بيت لاحد اليهود في مستعمرة هاتكفا فلم يهدمه المهندسون وا كملوا تعبيد الطريق من الناحية الاخرى وظل قائما الى اليوم رغم مرور سنة على افتتاحها. والان وقد انقضى العام واصبح سكان القرى الشماليه في حاجة للمرور من هذه الطريق لتعذر اجتياز وادي سامه بسبب فصل الشتاء نلفت نظر دائرة الاشغال العامة لازالة هذه العثرة حرصاً على مصلحة نحو ٥٠ الف نسمه من سكان القرى الشمالية في اجتياز هذا الطريق العام

قضية المتهم بقتل زوجته

تفاصيل بعض الشهادات ثم تأجيل القضية

حقق قاضي الصلح الاستاذ زكي افندي الداوودي أمس في قضية عبد النور سلامه حداد المتهم بقتل زوجته فضه حداد ويوسف الياس نصار عن غير قصد.

شهادة زوجة الجريح

وقد سمعت أولا شهادة الشاهدة نجمة بنت يوسف مرزوق زوجة الجريح يوسف الياس فاجابت على اسئلة ممثل النيابة بمايلي: اعرف المتهم وهو جارنا ومدين لزوجي بمبلغ عشرين جنيها وأعرف زوجته فضه وقد ذهب زوجي لبيت المتهم بناء على طلبه، وبعد ذهابه بنحو ١٥ دقيقه سمعت صراخاً فخرجت الى الشارع فوجدت زوجي مصاباً من وجهه ورقبته بسكين، وقد شاهدت المتهم عقب الحادث خارجا من بيته بسرعة، ثم حملت زوجي الى المستشفى ولما سألته من الذي طعنه قال انه عبد النور المتهم.

لا تعرف الاسباب

ثم سمعت شهادة خديجة بنت العبد ابو يوسف من يافا، فقالت: اعرف الجريح يوسف الياس في بيتي منذ سنتين واعرف المتهم وهو جارنا واعرف زوجته فضه ولا توجد بيني وبينهم قرابة أو عداوة. واذكر اليوم الذي وقعت فيه الحادثة منذ ثلاثة اشهر. وقد سمعت صراخا من جهة بيت المتهم عبد النور فذهبت الى هناك فشاهدته يضرب يوسف الياس وزوجته فضة ثم جاءت على تفصيلات الحادث وقالت انها لا تعرف الاسباب التي حملت المتهم على ضرب زوجته ويوسف الياس

شهادة مفتش البوليس

ثم سمعت شهادة مفتش بوليس مركز العجمي فقال: اخذت افادة المتهم بتاريخ ٤-٨-٣٧ في مركز البوليس وذلك بعد ان اتهمته التهمة فاعطى افادة باختياره «تليت امام المحكمة» وتتضمن اتهام الجريح يوسف الياس وتسليم نفسه للبوليس.

ثم سمعت شهادة فهد يوسف الياس وعمره ست سنوات

ثم سمعت شهادة البوليس احمد قصاد وهو اول من اتى الى مكان الحادث من رجال البوليس وشاهد يوسف الياس وفضه حداد جريحين ونقلهما الى دائرة الصحة لاسعافهما. ثم سمعت شهادة حلمي رشيد صالح

تأجيل القضية

وبعد ذلك تقدم وكيل النيابة وقال ان يوسف الياس الشاهد الرئيسي في هذه القضية لا يزال بالمستشفى رهن المعالجة وان الدكتور سعيد الدجاني لم يحضر ولم يبلغ بالحضور، وطلب تأجيل القضية فتقرر تأجيلها الى يوم الاثنين القادم.

٨٠٠ طن من الكريب فروت

وارسو في ١١ تشرين اول — وافقت وزارة التجارة في بولونيا على التبادل التجاري في خلال الموسم القادم بين فلسطين وبولونيا بواسطة الهيئات اليهودية. وفي هذا التبادل ان تستورد بولونيا ٨٠٠ طن من «الكريب فروت» الفلسطيني في خلال تشرين الثاني وكانون الاول

الى دائرة الصحة

طلب الينا بعض اعيان بلدة سلمة ان نلفت نظر دائرة الصحة الى ان المدة المعينة للتمورجي الذي يرسل الى سلمة لتطعيم المواليد ضد الجدري وهي ثلاث ساعات ونصف، لا تكفي لتطعيم مواليد بلدة تعد من النفوس زهاء ١٥ الف نسمة لا سيما وان دائرة الصحة لا تعلن عن ميعاد ارسال التمورجي للتطعيم. فعسى ان تهتم بذلك.

يقذفونه بالطوب لانه يحاضر بالجركونية

هبط تل ابيب منذ عدة ايام كاتب يهودي امريكي. وقد اعلن في الصحف أنه ينوي القاء محاضرة في احدى المجتمعات وليلة امس بينما كان يحاضر الجمهور وبعض كبار الكتاب اليهود، قذفه فريق من شباب الاصلاحيين بالحجارة والطوب لأنه يحاضر بالجركونية دون العبريه وكادت ان تقع مشاجرة عنيفة لولا تدخل البوليس

تعلل وايزمن ومجيء اللجنة الجديدة

لندن في ١١ تشرين اول — القى الدكتور وايزمن خطبة في الراديو ليلة امس وجهها الى الاجتماع السنوي للكارن كايمت المنعقد في اميركا قال فيه ان لجنه التحقيق الجديدة ستسافر الى فلسطين بعد بضعه اسابيع «حيث تضع النقاط الفاصلة في مستقبل فلسطين. واعلن وايزمن ايضا انه سيسافر الى فلسطين وهو يرجو ان تسمح الحالة في فلسطين في ان تبدأ اللجنة مفاوضاتها في جو هادىء.»

قوات اليابان تستعمل الغازات الخانقة

لندن في ١١ تشرين الاول — تلقى سفير الصين في لندن برقية من شنغهاي جاء فيها أن ٢٤ جنديا من الصينيين توفوا اليوم بسبب الغازات الخانقة التي رمتهم بها القوات اليابانية.

حريقان بسيطان

شبت النار امس في ورشة القطن الكائنة في كفات هرتسل واطفئت من قبل فرقة المطافئ والاضرار طفيفة

وشبت النار ايضا في منزل في محلة فلورنتين واطفئت من قبل الجيران لكن بعد ان أتت على بعض غرف المنزل

رفيق سارق

أدعى صبحي المسعود انه عندما استيقظ من النوم وجد نقوده مسروقة من جيب جاكتته . وان رفيقه الذي كان نائما معه في الغرفة غير موجود فالقي القبض على هذا الرفيق ، واودع السجن رهن التحقيق

في محكمة الصلح

نظر قاضي صلح المدينة امس قضية فيليب داود حدوب المتهم بالسكر والعربدة والشغب فقضى بتغريمه ٥٠٠ مل . وفي قضية خميس العبد من مصر القاطن في يافا والمتهم بالسرقة فقضى بسجنه ثلاثة اسابيع وفي قضية داويد فرانيد من بيت فيغان المتهم بحيازة بندقية هوائية تستعمل للصيد بدون رخصة، فقضى بتغريمه جنيها ومصادرة البندقية . وفي قضية احمد القاسم من عنبتا المتهم بالتسبب بجرح بعض الاشخاص وقيادة سيارته بطيش واهمال وتعريضه بذلك حياة الجمهور للخطر فقضى بتغريمه خمسة جنيهات او سجنه شهرا

المبعدون الى جزيرة سيشل يصلونها

برقية بوصول المنفيين الى سيشل

القدس في ١١ تشرين الاول — لمراسل الدفاع الخاص — ذكرت لكم في تلفون آخر عن عدم وصول السادة المعتقلين الى منفاهم وعن عدم ورود خبر منهم . وفي ساعة متأخرة اخبرتنا الفاضلة عقيلة الاستاذ فؤاد سابا عن استلامها برقية من قرينها هذا نصها : وصلنا سيشل . صحتنا جيدة . خبروا عائلات حلمي باشا والدكتور الخالدي ورشيد الحاج ابراهيم ويعقوب الغصين . سلام للجميع

فؤاد

رسائل من فلسطين الى سيشل

علمنا ان رسائل من اقرباء المبعدين واصدقائهم ارسلت الى جزيره سيشل التي اتخذت منفى لهم وهذه اول مرة في تاريخ القضيه الفلسطينية ترسل مثل هذه التحارير الى مبعدين سياسيين فلسطينيين في تلك الجزيرة

اعضاء بلدية القدس في حيرة

اجتمعت لجنة المطاءات لبلدية القدس عصر هذا اليوم وبحثت في شراء عدادات للمياه فقررت شراء الف عداد من السيد كامل وفا الدجاني . وبهذه المناسبة أقول ان وضعية الاعضاء العرب في المجلس البلدي اصبحت في غاية من الحيرة ، وان بعض الاعضاء العرب قدموا طلباً بعقد جلسة خاصة المجلس للبحث في موقفهم ووضعيتهم الحاضرة بعد ان اصبحوا أقلية . وستعقد هذه الجلسة يوم الاثنين القادم الموافق ١٨ الجاري . وقد علمنا ايضاً ان الاعضاء العرب سيعقدون جلسة للبحث في موقفهم الحاضر

سفر الاستاذ العلمي بأجازة طويلة

ذكرت لكم سابقا عن عودة الاستاذ موسى بك العلمي من اوروبا وقد منح الاستاذ اجازة لمدة ثلاثة اشهر . وسافر صباح هذا اليوم الى سوريا .

استمرار التفتيش في الشوارع

قام نحو خمسماية نفر من افراد الجيش البريطاني مع ضباطهم تتقدمهم موسيقاهم بمظاهرة عسكرية صباح هذا اليوم في شوارع المدينة الرئيسية

وقد انتشر افراد البوليس البريطاني والفلسطيني في الشوارع والطرقات يفتشون الاهالي العرب وعادت الحكومة فوضعت افراداً من البوليس على ابواب المدينة لتفتيش الداخلين والخارجين . وقد امرت السلطة موظفات السجن بتفتيش السيدات في الشوارع وشوهدن عند قيامهن بهذه العملية

دعاء في الكنيسة بحفظ العاملين

بعد الانتهاء من قداس الاحد في كنيسة مار يعقوب الوطنية للروم الارثوذكس وقف قدس الاب كاهن الطائفة وتلا دعاء بان يحفظ الله المعتقلين والرجال العاملين . وكان المصلون يؤمنون على هذا الدعاء بقلوب خاشعة .

المهاتما غاندي ينبه الهنود لواجباتهم

لندن في ١١ تشرين الاول — جاء من بمباي أن حب الشعب لوزراء حزب المؤتمر الجدد يحول دون واجباتهم الوطنية بالنظر لكثرة ما يتطلبه من وقتهم استقبال الوفود وتحيات الجماهير . وقد كتب المهاتما غاندي في جريدته الاسبوعية « هارجان » يقول ان اغراق وزراء المؤتمر بالخطب والحفلات والمقابلات والاحاديث ، ومختلف الاقتراحات ، وطلب المساعدات كل ذلك يجعلهم في عجز عن القيام باداء واجب بلادهم .

المهاتما ينبه الجمهور الى واجباته

وقد طلب المهاتما غاندي الى الجمهور ان يقتصد في هذه الاشياء التي تضيع من وقت الوزراء وعلى الجمهور ان يتنبه لواجباته . وقد فهم ان هذا المقال الذي كتبه غاندي هو نتيجة الشكاوى التي ابداها الوزراء انفسهم

الناصرة

وفود القرى عند حاكم الجليل

الناصرة في ١١ تشرين الاول — لمراسل الدفاع الخاص — قابل وفد من اهالي قرية صفورية اليوم مساعد حاكم لواء الجليل المستر كركبرايد وتحدثوا اليه بشأن الحوادث الاخيرة وشأن المعتقلين فوعدهم خيرا . وكذلك قابلته وفود من كفر كنا وسولم ودبورية وغيرها، وقد تكلم عن قرية سولم نجي الدين الزعبي .

مباراة بكرة القدم

جاءنا من السيد محمود عبد العزيز رئيس فرقة كرة القدم في السافرية أنه تبارت يوم الأحد الماضي فرقة كرة القدم بالسافرية مع فرقة قرية دير طريف على ملعب الأولى فتغلب فريق السافرية على الفريق الثاني باصابتين ضد لاشيء

معهد وطني للخياطة

تأسس منذ ست سنوات معهد للخياطة امام نقطة بوليس المنشية يخرج كل سنة عددا كبيرا من الاوانس والسيدات وقد تعلمن فن الخياطة على احدث طراز وقد منح هذا العام عدت شهادات للواتي تخرجن منه . والمأمول ان يكون الاقبال عليه عظيما لما يتمتع به من سمعة طيبة

اعلان شرعي

لدينا مضبطه موقعة من مختار واعضاء اسلام الناصرة تتضمن وفاة سنية بنت مصطفى الراغب الترك من الناصره منذ عشرة اشهر تقريباً وانحصر ارثها الشرعي والقانوني بزوجها احمد بن اسعيد حسن ابو دقه وبشقيقتها فطوم لاغير فمن له اعتراض على هذا الارث فليراجع محكمة الناصرة الشرعيه خلال مدة شهر واحد من تاريخ النشر تحريراً في ٤ شعبان ٣٥٦ و ١٠ — ١٠ — ٣٧

قاضي الناصره الشرعي

احمد حامد النحوي

* * *

اللد

اجتماع هام في مدينة اللد

يكرر فيه الاهالي رفضهم لمشروع التقسيم

اللد في ١١ تشرين اول ـ لمراسل الدفاع الخاص — كان صباح اليوم (الاثنين) موعد المقابلة التي اشارت اليها الدفاع أمس بين مساعد حاكم اللواء الجنوبي وممثلي مدينة اللد وقرى يافا والرملة واللد وفي الساعة الثامنة والنصف كانت قاعة المجلس البلدي باللد غاصة بالقادمين من القرى والمدينة وقد بلغ عددهم حوالي الثلاثمائه بين شيخ ومختار ووجيه وشاب . وبعد وصول مساعد الحاكم والاستاذ موسى ناصر قائمقام القضاء تكلم بعض الحاضرين فذكروا لمساعد الحاكم ما وصلت اليه البلاد ووصفوا له الشعور تجاه الحالة الاخيرة وأكدوا تمسك الشعب بمطالبه الوطنيه وكرروا رفض مشروع التقسيم . فوعد مساعد الحاكم بنقل ما سمعه وما رآه الى المراجع المختصة وكان يقوم بالترجمة جناب القائمقام . وقد قدمت كل قرية عريضة الى مساعد الحاكم تتضمن موقف القرويين . وبلغ عدد القرى التي حضرت الاجتماع حوالي اربعين قرية

حيفا

قتيل عربي بآلة صلبة في رأسه

حيفا في ١١ تشرين اول ـ لمراسل الدفاع الخاص — وجد عربي اسمه علي احمد حجازي مقتولا قرب الكرنتينا بحيفا، نهار امس، وقد تبين ان القتل نجم عن ضربة بآلة صلبة في رأسه

عدد المعتقلين بموجب قانون الطوارئ

علمت ان عدد المعتقلين في مخيم المزرعة بعكا بموجب قانون الطوارئ قد بلغ ٣٦٠ وفي سجن عكا المركزي ٣٠ وقد فتح المخيم المقابل لضيق المخيم الاول عن سعة المعتقلين لكثرتهم وجنوح السلطة الى ارسال معتقلين جدد بين الفترة والاخرى وقد احضرت ادارة السجن فراشاً من القش لعدد من المعتقلين بدلا من الابراش ، وينتظر الباقون ان يصلهم هذا الفراش قريباً . وقد زرنا المعتقلين امس واليوم فوجدناهم في معنوية وايمان متين

عودة طبيب مستشفى الحكومة

وصل الى حيفا عائد من اجازته طبيب مستشفى الحكومة الدكتور نايف بك حمزة ، واستلم مهام عمله في المستشفي

عكا

يتحدث اليهم عن الاغتيالات الاخيرة

عكا في ١١ تشرين الاول — لمراسل الدفاع الخاص — تبلغ ما يقرب من ٣٠ وجيهاً من التجار واصحاب الدكاكين بالسوق الكبير ومن سكان محلتي القلعة والمزلطة امراً بالحضور لدار الحكومة فذهبوا في الموعد المضروب وقابلوا قائمقام المدينة بمكتبه وتحدث اليهم عن حوادث الاغتيالات التي وقعت مؤخراً

اذا لم يقف القتال وقعت الحرب

اذا لم يقف القتال وقعت الحرب

باريس في ١١ تشرين الاول — قال الدكتور نيغرين رئيس الحكومة الاسبانية بأنه مستعد لحل الفرق الاجنبية اذا انسحب المتطوعون الايطاليون . وقد انذر بوقوع حرب عالمية اذا استمر القتال في اسبانيا حتى الربيع القادم . ويقول ان ايطاليا تضاعف تدخلها في حرب اسبانيا .

هدية الامام يحيى الى موسوليني

لندن في ١١ تشرين اول — اهدى الامام يحيي جواداً كريما الى السنيور موسوليني . وقد وصل الجواد اليوم مدينة نابولي ، ومعه جياد اخرى الى الملك ، وولي العهد والكونت شيانو

سفر جيوش ايطالية الى طرابلس

لندن في ١١ تشرين الاول — غادر نابولي اليوم ٥٧٠٠ جندي الى طرابلس وهكذا يكون عدد الجنود الذين غادروا ايطاليا الى ليبيا في الاسابيع الثلاثة الاخيرة فقط اربعة وعشرين الفاً

تاغور شاعر الهند الاكبر ينتصر للصين

كلكوتا في ١١ تشرين الاول — ابرق الهنود الذين يقيمون في اليابان الى رابندرانات تاغور شاعر الهند المعروف يستحلفونه ان يحول بقوة نفوذه الشخصي المظاهرات القائمه في الهند ضد اليابان والمفهوم ان الهنود المقيمين في اليابان يخشون رد الفعل الذي قد يلحقهم في اليابان بسبب هذه المظاهرات

الصراخ الذي تبعثه القلوب الكسيرة من الصين

وقد رد الشاعر تاغور على مواطنيه معتذرا بقوله : ان العالم كله على حق في احتجاجه على اعمال اليابانيين في الصين وان هذا الاحتجاج العام طبيعي خارج من القلب كالاعجاب الذي كان العالم كله يشعر به نحو اليابان في خلال الثلاثين عاما الماضية. اما انا فعاجز عن وقف هذا الشعور ، ومنعه من الظهور، حتى لو ساعدتني عواطفي على ذلك . انني أعطف كل العطف على مواطني الهنود المقيمين في اليابان ، كما أعطف أيضا على اليابانيين أنفسهم . لكن الصراخ الذي تبعثه من الصين القلوب الكسيرة والعظام الكسيرة أشد تمزيقا للآذان وأشد تقطيعا لنياط القلوب . »

فرنسا تهدد بفتح الحدود الاسبانية

باريس في ١١ تشرين اول — اجتمع بعض الوزراء الفرنسيين للنظر في الرد الايطالي . وتقول الصحف انه ينتظر تقرير فتح الحدود بين اسبانيا وفرنسا رداً على ذلك الجواب الميئس

— ينتظر عقد مؤتمر الدول التسع في بروكسل بدل واشنطون

الراية المصرية بدل العلم البريطاني

القاهرة في ١١ تشرين الاول — لمراسل الدفاع الخاص — رفعت الراية المصرية بدل الراية البريطانية على مقر الجيش ، في احتفال مؤثر . وستتسلم مصر مقاليد أمور الجيش في ١٥ الشهر الحالي .

فرنسا تنتظر دائما موقف بريطانيا

باريس في ١١ تشرين الاول — تباحث اليوم المسيو دلبوس وزير الخارجية طويلا مع المسيو شوطان رئيس الوزراء في مسألة الرد الايطالي على مشروع عقد المؤتمر الثلاثي والمفهوم ان الوزارة الفرنسية لن تتخذ اي تدبير في الوقت الحاضر انتظاراً لعودة المستر ايدن من بالمورال لبحث الموقف مع الحكومة الانكليزية واتخاذ خطوة حاسمة للاتفاق مع الدولتين

وسام الشجاعة لطبيب عرض حياته للخطر

لندن في ١١ تشرين اول — منح الملك وسام « ادوار » للشجاعة الى الدكتور ر . ب . ساندرز الذي بقي بجانب رجل اصيب بجروح اكثر من عشرين ساعه مقدما له كل مساعدة طبيه تحت حالات صعبه للغايه وخطرة وذلك عقب حادثة جرت في شهر كانون الثاني في منجم تبيكوي حيث سقطت صخرة على احد العمال داخل المنجم . وقد كان على الدكتور ان يبقى بجانب المريض ملقياً جسمه على الارض ومعرضاً نفسه بصورة خطرة الى سقف غير ثابت مما قد يسبب موت الاثنين في حالة سقوطه . وبعد جهود جهاد ست عشرة ساعه لاخراج العامل تقرر قطع ذراعه . وقد سمحت الظروف باجراء العمل باليد اليسرى فقط وبذلك اجريت العمليه بواسطه طبيب آخر تحت اشراف الدكتور ساندرز ومن ثم نقل المريض الى سطح الارض وقد استرجع صحته تماما من تأثير هذه العمليه

استقبال الدوق وندسور في المانيا

برلين ـ د.ن.ب ـ وصل الدوق وندسور مع الدوقه اليوم صباحاً الساعة التاسعه إلا ربعاً آتيا من باريس فاستقبلهما رئيس نظام الحكومة الدكتور لاي والميرالاي فيدمان وجمع غفير حيوهم بالهتافات . وسيبقى الدوق اليوم وغداً في برلين وسيزور المصانع في مارينفلده وميدان الحكومه للرياضه البدنية ثم يسافر في انحاء المانيا

رحلة جوية بين العراق وعدن

بغداد في ١١ تشرين الاول — لمراسل الدفاع الخاص — عادت ١٢ طائرة تابعة للسلاح الملكي البريطاني من رحلة استغرقت ستة ايام بين العراق وعدن

انتصار اليابانيين في شمال الصين

طوكيو في ١١ تشرين الاول — أحرز اليابانيون في الصين الشمالية انتصارات كبيرة . فقد استولوا على ثاني مدينة في الاهمية في مقاطعة هوي.

مطالبة المانيا بمستعمراتها تصبح رسمية

لندن في ١١ تشرين الاول — اشتدت مطالبة المانيا بالمستعمرات حتى اصبحت هدفاً رسمياً للسياسة الخارجية الالمانية . وقد خطب الدكتور غوبلز ملحاً في ذلك طالباً ارضاً يعيش عليها الالمان . وقالت احدى الصحف انه لو ذهب كل الانكليز الموجودين في انكلترا الى استراليا لما ملأوا ساحاتها .

آخر الانباء الشرقية والغربية الواردة نهاراً

نفط العراق الى الاسطول البريطاني

بغداد — لمراسل الدفاع الخاص — من أنباء عبادان أن البواخر الانكليزية الناقلة للبترول قد زاد عددها في الشهرين الأخرين وان المقادر التي شحنت من النفط إلى قواعد الأسطول البريطاني في البحر الأبيض المتوسط وإلى الموانيء البريطانية كانت عظيمة جداً وأن حركات هذه البواخر لا تزال على نشاطها الحالي

الحدود بين العراق وسوريا

جرت مخابرة بين الحكومة العراقية والحكومة السورية بشأن اعادة النظر في تحديد الحدود بين العراق وسوريا ووضع علامات موضحة لحدود البلادين وقد أسفرت هذه المخابرة عن تأليف لجنة خاصة بذلك

الاهتمام بانهاء طريق الحج البري

تستعد وزارة الاقتصاد العراقية من الآن لاصلاح طريق النجف لاسيما الأماكن الواقعة فيما وراء الرطبة التي لم يتسع الوقت لاصلاحها في العام الماضي والمنتظر أن تنتهي كافة المناطق الواقعة ضمن الحدود العراقية هذا العام

توثيق العلاقات المتبادلة بين سوريا والعراق

سينتهز وزير الخارجية السورية فرصة وجوده في بغداد، بعد أن تقررت زيارته للعراق، ليتحدث إلى رجالات الحكومة العراقية عن الوسائط التي توثق العلاقات المتبادلة بين سوريا والعراق وتفسح المجال لعلاقات ودية جديدة. والمعروف أن وزير الخارجية سيتفق والحكومة العراقية على بعض المسائل الاقتصادية كتخفيض الحراجز الجركية والسفر بين العراق وسوريا وتوسيع نطاق التبادل التجاري وغيرها من الامور الأخرى التي لها علاقتها بحياة ونهضة البلادين

التعامل التجاري بين العراق وتركيا

كان من المتوقع بعد زيارة الوفد التركي في الصيف الماضي للعراق وتوقيعه اتفاقية اقتصادية مع الحكومة العراقية أن يتحسن التبادل التجاري بين البلادين فتتقدم تركيا إلى شراء التمور العراقية في هذه السنة لاسيما بعد تعهد العراق باستيراد بعض المواد الغذائيه من البلاد التركية ولكن هذا لم يقع أبداً وأن تجار الأتراك لم يبتاعوا ولا صندوق تمر واحد بخلاف تزايد صادرات تركيا إلى العراق كالزيتون والتين والتبغ وغير ذلك

السكر والشاي المستهلك فى العراق

يؤخذ من احصاء أخير وضعته دائرة الجمارك والمكوس العامة أن مقادير السكر التي استهلكها العراق في هذه السنة كانت كبيرة بالنسبة إلى السنين الأخرى فقد بلغت هذه المقادير ثلاثة ملايين ونصف مليو كيلو غرام وبلغت قيمتها مايزيد على ٣٠ ألف جنيه، أما الشاي المستهلك فقدرت قيمته بثلاثة آلاف جنيه

ملك الزجاج

لا حياة للامم إلا في «الاستقلال الاقتصادي»

قام الاستاذ

عبد المعطى بدر

فافتتح له فروعاً في

يافا — المركز الرئيسى

حيفا: شارع الكوكب. في عمان. والقدس: سوق البازار

وزودها بلوازم من افضل واجمل انواع الزجاج ولوازم البيوت والصالات

تجد فى هذه المحلات وسائر الفروع

اجمل الاواني من فضية، ذهبية، برونزية، صحون، ملاعق، كؤوس، كبايات، طقومة شاي من جميع الاحجام، ولمبات، وثريات

وقد اسس معملا للزجاج يخرج يومياً ما تحتاج اليه البلاد من اواني

وفضلا عن انتشار محلاته فقد اتفق حباً بخدمة بلاده مع اشهر فبارك الشرق والغرب واليكم بعضها: تشيكوسلوفاكيا، اليابان، يوغوسلافيا

ويتعاطى مع هذه المعامل: آذن تشيكشيك، تشيكوسلوفاكيا، هيشي تاقا،

اليابان. فيرنكتي. جلاس. يوغوسلافيا

عصابة خطيرة
لتزييف جوازات السفر

باريس — يعمل البوليس بنشاط لاعتقال عصابة دولية كبيرة لتزييف جوازات السفر وأوراق تحقيق الشخصية وغيرها من الوثائق الرسمية التي لا تصدرها غير الجهات الرسمية، ويتعاون رجال البوليس في فرنسا وانكلترا وهولندا ولكسمبرغ ودانزيغ منذ عام على القبض على افراد هذه العصابة.

والمفهوم ان البوليس قبض حتى الآن على واحد وثلاثين شخصاً من أفراد هذه العصابة بينهم فرنسيون وايطاليون وبولنديون وروسيون وهولنديون وجزائريون والمانيون. وبين المقبوض عليهم فتاة المانية ذات جمال باهر يرجع الفضل في القبض عليها الى يقظة السلطات البريطانية في «فولكستون»

وقد منعت هذه الفتاة مرة من الدخول الى انكلترا وكان القبض عليها سبباً في كشف مؤامرة تزييف جوازات السفر بشكل واسع جداً. ومن كبار افراد العصابة رجل روسي ويبيع هؤلاء السماسرة جواز السفر الواحد بمبلغ يتراوح بين ثلاثة جنيهات وستين جنيها وقد عثر على اجهزة كاملة لتزييف طوابع البريد وعلى جهاز خاص لتزييف جوازات السفر.

اعلان

من المحكمة الشرعيه في نابلس

تقدم للمحكمة الشرعيه بنابلس مضبطة حصر ارث تتضمن ان سليمان بن صالح افريتخ توفي سنه ١٣٢٦ هـ. وانحصر ارثه في بنتيه جوهر وغمره من زوجته عايشه بنت محمد المتوفاة بحياته وفي شقيقه منيب ثم ماتت غمره المذكوره سنه ١٣٣٠ هـ. وانحصر ارثها في زوجها احمد بن ياسين وفي ولدها منه عربي ثم مات احمد المذكور سنة ١٣٣٤ هـ. وانحصر ارثه في ولده عربي المذكور ثم مات منيب المذكور سنه ١٣٣٨ هـ. وانحصر ارثه في زوجته فاطمة بنت عبد الغني الصراوي وفي اولاده منها كامل وفايز ووصفيه وعلي وعزيزة ثم ماتت عزيزه المذكورة سنه ١٣٤٨ هـ. وانحصر ارثها في بنتها مزين من زوجها سليمان عيش المتوفي بحياتها ولا وارث لهم غير من ذكر فعلى من له اعتراض على مضمونها عليه ان يقدم اعتراضه للمحكمة المشار اليها بظرف ثلاثة اسابيع من تاريخ النشر

قاضي نابلس الشرعي

اعلان

ابرز الينا مضبطة من مختار واختيارية محلة القلعة بيافا تتضمن ان رقيه بنت الحاج يوسف القطان توفيت منذ سنتين تقريباً وانحصر ارثها الشرعي في ولدها محمد امين افندي بن سليم سرحان وبنتها لطيفة ولا وارث لها سواهما فمن له اعتراض على ذلك فليراجع محكمة يافا الشرعية خلال اسبوع من تاريخ النشر،

قاضي يافا الشرعي

حرب الميكروبات
سلاح قتال يشهده العالم في الحرب القادمة

نقلت جريدة «النيوز كرونيكل» ما كتبته الجريدة الالمانية «دوتش وهر» الشبيهة بالرسمية عن الابحاث التي تقوم بها المعامل الكيماوية الألمانية ليلا ونهاراً فيما يسمونه «حرب الميكروبات». وتقول الجريدة ان هذا السلاح يعتبر أروع الاسلحة التي يمكن استعمالها في الهجوم

سلاح الميكروبات القتالة

وسلاح الميكروبات يؤدي المهمة على الوجه الا كمل اذا توفرت فيه ثلاثة امور هامة: الاولى معرفة اي نوع من الميكروبات افتك بالانسانية من غيره والثاني احسن الوسائل التي تؤدي الى سرعة انتشار الميكروب والثالث توفر الشروط الجوية لنمو الميكروب الذي يراد نشره بين صفوف المحاربين الاعداء

أمراض شديدة الفتك

وتقول الجريدة ان المسألة الاولى قد تغلب الكيماويون عليها وامامهم الآن ميكروبات عدة امراض شديدة الفتك سريعة الانتشار بينها الحمى الصفراء «الكوليرا» والجدري والطاعون وغيرها. وقد اختيرت هذه الميكروبات لانتشارها وبقائها فعالة تحت مختلف الشروط الجوية، فهي سريعة الانتقال في الصيف كما هي في الشتاء وفي الجو الرطب كما في الجو الجاف.

قنابل محشوة بالموت

وليس من الضروري ارسال هذه الميكروبات الى صفوف المحاربين، بل ان الحرب اذا وقعت تلقي الطائرات قنابلها المحشوة بطيارات الميكروبات على المدن البعيدة فتفتك بالسكان غير المحاربين وليست القنابل هي الوسيلة الوحيدة التي تلقى بها الميكروبات فقد توصل العلماء الى وسائل اخرى ترسل بها الميكروبات لا تقل اهمية عن الاولى. وعلى الجملة فان الحرب القادمة اذا اندلعت نيرانها فان العالم سيشهد أهوالا دونها اهوال الحرب العالمية الماضية.

. . .

إيطاليا تتهم فرنسا وروسيا
معدات عسكرية هائلة تقدم لحكومة بلنسية

روما في ١١ تشرين اول — كتب السنيور غايدا عن مسألة التدخل في اسبانيا فعمد في رده على التهم الجديدة الموجهة الى ايطاليا الى نشر قائمة مفصلة بالمساعدات التي يعزى الى فرنسا وروسيا تقديمها الى حكومة بلنسية في الشهور القليلة الماضية.

النجدات التى وصلت الى صفوف الحمر

ويقول السنيور غايدا ان ٥٨٩٠ متطوعا وصلوا الى صفوف الحمر من فرنسا فى شهر اغسطس و٣٠٠٨ في شهر يوليو وعدا ذلك هنالك ٦٢٠ من اللوريات وهيا كل اللوريات وكميات اخرى من المعدات الحربية وصلت في خلال شهر اغسطس. ويبلغ متوسط ما يجتاز الحدود يوميا من المعدات الحربية من فرنسا الى اسبانيا ٦٠٠ الى ٧٠٠ طن. اما المتطوعون فاكثرهم من العمال الاجانب في فرنسا الذين خيروا بين التطوع او الابعاد. وهنالك ايضا مجندون من اوروبا الوسطى. وفي يوم ١٨ سبتمبر ارسل الى اسبانيا لواء روسي كامل مؤلف من رجال جمعوا من معسكرات الاعتقال في سيبيريا وارسلوا ليقتلوا بايدي الوطنيين الاسبانيين تكفيراً عن ذنوبهم

المعدات التي وصلت بطريق البحر

ويقول إن عدداً اكبر من الرجال وكميات اكثر من المعدات الحربية وصلت إلى بلنسيه بطريق البحر على سفن أجنبية مسجلة تحت شركات موهمة في لندن وسواها. ونشر أيضا قائمة باسماء ١٥٤ باخرة يقال انها تنتقل بين مرسيليا وموانيء اسبانيا الحمراء محملة بالمهربات

اعلان

صادر من محكمة يافا الشرعية

أبرز الينا مضبطة من مختار واعضاء ات محلة القلعة بيافا تشعر ان الحاج صالح بن مصطفى عياد توفى منذ اثنين وعشرين سنة عن زوجته نسب بنت سليم سرحان وولديه منها اسماعيل وخليل ومن زوجة متوفاة قبله حافظ وزكيه. ثم توفيت زكيه عن بنتها زينب بنت الحاج محمد الحلبي الهندي وشقيقها حافظ. ثم توفي حافظ عن اخويه من ابيه اسماعيل وخليل. ثم توفيت نسب عن والدتها رقيه بنت الحاج يوسف القطان وولديها اسماعيل وخليل المذكورين ثم توفيت رقيه عن ابنها محمد امين افندي ابن سليم سرحان وبنتها لطيفه لا وارث للمتوفين المذكورين سوى من ذكر. فمن له اعتراض على ذلك فليراجع محكمة يافا الشرعية خلال اسبوع من تاريخ النشر.

قاضي يافا الشرعي
محمد مطيع

النص الكامل لرد ايطاليا
على المذكرة الفرنسية البريطانية

قالت الحكومة الايطالية في ردها على مذكرة انجلترا وفرنسا انها اخذت علماً بتأكيدات الدولتين فيما يتعلق باستقلال اسبانيا السياسي ثم ذكرت ان ايطاليا اعطت مكرراً وبصورة جدية تأكيدات صادقة بشأن استقلال اسبانيا السياسي وبالتالي سلامة الممتلكات الاسبانية في ارض اسبانيا الاصلية وفي الجزر والمستعمرات التابعة لها.

تشدد بريطانيا في سحب المتطوعين

واعربت ايطاليا بعد ذلك عن اشتراكها التام في الأمل بأن لا يظل النضال الداخلي فى اسبانيا سبباً للخلاف والشبهات بين الامم الاخرى وان تتطور الحالة تطوراً يتحقق معه التقدم في ميادين اخرى ايضا نحو الوفاق العام. وانها مستعدة بأقصى ما يكون من حسن النية أن تبحث جميع الوسائل التي تجعل عدم التدخل ذات اثر فعال

اما بشأن تشدد بريطانيا فى سحب المتطوعين، فقد جاء في الرد الايطالى ان ايطاليا والمانيا كانتا اول من وجه الالتفات الى المتطوعين واصر على وجوب تحريم ارسالهم الى اسبانيا وعلى ان تتخذ تدابير لسحبهم

الارتياب في التغلب على الصعوبات

«اما فيما يختص بمسألة عدم التدخل فانه يجب ان يحافظ على نفس التسلسل في الاراء كما هي بادية من التصريحات الايطالية المتتابعة منذ سنة ١٩٣٦

ثم اعربت ايطاليا عن الارتياب فيما اذا كان يمكن التغلب على الصعوبات بالتدابير المقترحة وقالت ان المسألة تهم بصورة مباشرة دولا اخرى عدا فرنسا وبريطانيا وايطاليا. وفوق ذلك فان كل ما يقرر يكون عديم الفائدة بدون موافقة حكومتي بورجوس وبلنسية.

رأي ايطاليا في مسألة عدم التدخل

والحكومة الفاشستية مقتنعة بان اتخاذ الاجراءات في لجنة لندن تكون نتيجة ليس انقاص احتمالات سوء التفاهم والارتباكات، بل زيادتها وتأخير الاتفاق العام بدلا من تعجيله، وهو الاتفاق الذي تعده ايطاليا ضروريا ضرورة قصوى.

«لذلك ترى ايطاليا ان مسألة عدم التدخل يجب ان تستمر معالجتها في لجنة لندن.» وفي الختام تتشرف الحكومة الفاشستية ان تقول انها لا تشترك في محادثات او اجتماعات او مؤتمرات لا تدعى المانيا رسمياً اليها ولا تشترك فيها»

الوكلاء والمستودع

الشركة المصرية البريطانية التجارية — تلفون ١٠٦٢: يافا — ص.ب. ١٧٩

* * *

جبار اليابان

الرجل الذي يتسم لانهار الدماء

الانتحار سبيل التكفير عن الخطيئة في اليابان

اليد المحركة

في بلاد الشمس المشرقة

« تویاما متسورو » اليد المحركة في كل ما يقع في بلاد الشمس المشرقة من احداث جسام ليس في الوقت الحاضر فحسب بل ومنذ خمسين سنة كاملة. شبحه ماثل في كل ما شهدت اليابان من ثورات عنيفة وانتقاضات هزت اركان امبراطورية الميكادو. وأصبح هذا الرجل تلعب في كل حوادث القتل أو الانتحار التي كان ضحيتها عشرات الوزراء ورؤساء الوزارات.

كلمة واحدة

تشعل نار الحرب

ولقد كانت كلمة تویاما متسورو كافية لاشعال نار الحرب بين روسيا واليابان في أواخر القرن الماضي، مع ان الحكومة اليابانية كانت لا تريد هذه الحرب وكانت تخشى الهزيمة، لكنها اضطرت لدخولها لأن تویاما ذهب الى القائد العام للجيش في خمسة من رفاقه من اعضاء جمعية « التنين الأسود » وتحدث إليه طويلا. وختم الحديث المفزع بقوله : ان في استطاعتنا أن نجعلك أعظم رجل في الامبراطورية وإلا .... ». ثم تركه وانصرف دون كلمة اخرى، فلم يكد يخرج حتى كانت الحكومة اليابانية قد قررت اعلان الحرب على الروس.

اراقة الدماء

شيء لا يؤسف له

ويعترف تویاما الآن بأن الفضل في اعلان الحرب على الصين انما يرجع للرأي الذي رآه والارادة التي فرضها. وكلما حمل اليه أتباعه انباء الحرب اليابانية الصينية وفظائعها لم يزد على أن يبتسم ابتسامة صغيرة ويقول : إن اراقة بضع قطرات من الدماء في سبيل المصلحة العامة ليست بالشيء الكثير ولا بالشيء الذي يؤسف عليه. « والمصلحة العامة التي يتحدث عنها هذا الرجل الحديدي الجبار هي ان تضع اليابان يدها على اكبر جزء ممكن من الصين أن لم تبسط يدها عليها كلها وتصبح يابانية

اكبر جمعية

ارهابية في العالم

وتویاما هذا رئيس لجمعية إرهابية كبرى ولعلها اكبر جمعية عرفها العالم كله من هذا النوع. وهذه الجمعية هي المعروفة باسم « التنين الاسود » التي تعمل ليل نهار لانقاذ اليابان من شرور المدنية الغربية بعد ان تمتص عصارتها وتقتبس منها ما يعود بالفائدة على اليابان ويتفق وتقاليدها الموروثة.

عقلية جبارة

لا تعرف الكلل

ويشرف تویاما على كل صغيرة وكبيرة من امور الدولة فلا تبرم مسألة إلا ويؤخذ رأيه فيها فان وافق نفذت وأن خالف طويت ويصبح لا أثر لها. وهو يقطع وقته في التفكير في كافة الامور ويصرفها بذهنه الجبار الذي لا يعرف الكلل. واذا اخطأ وزير او كبير من الكبراء في امر من أمور الدولة وارتكب ما يستحق العقاب عليه لم يرسل اليه تویاما غير ورقة صغيرة يكتب فيها: يجب ان تكفر عن خطيئتك والجواب الطبيعي المعروف على هذه الرسالة هو انتحار المرسلة إليه لانه يعرف لا شك أنه سيموت في القريب العاجل.

رجل واحد

يفزع اليابان بكاملها

وهذا الرجل الذي يفزع اليابان بكاملها، وهو آخر تلاميذ الزعيم الياباني « سايجو » الذي ثار على الامبراطور السابق في آخر أيامه لمعارضته اعلان التوسع الياباني في الصين، فلما انهزم عمد الى الانتحار. ويفخر تویاما بانه خليفة هذا الزعيم وانه يتمم المهمة التي بدأها.

التنين الاسود

لا يزال على الفطرة

والتنين الاسود لا يزال على فطرته يجلس على الارض ولا يستعمل الادوات الحديثه التي جاءت بها المدنيه. وهو يكثر من شرب الشاي ودائم الاطراق والتفكير. ومن التقاليد المتبعه في بلاطه ان لا يدخل عليه طارق إلا وقد خلع نعليه مبالغة في الاحترام

اعلان

صادر من المحكمة الشرعية بالقدس

تقدم الينا مضبطة مختومة من مختار قرية بيت صفافا واعضاء اختياريتها تتضمن ان محمد بن حسن يوسف من اهالي قرية بيت صفافا توفي منذ عشرين سنة وانحصر ارثه في زوجته سعده بنت علي احمد وفي بنته منها صالحة وفي زوجته الثانية حسنية بنت حسن منصور وفي اشقائه حسين ونعمه وآمنه وفاطمه ثم توفيت سعده المذكورة منذ اربع سنوات ونصف وانحصر ارثها في بنتها صالحه المذكورة وفي زوجها ابراهيم خليل عوض وفي ولديه منها عبد الله وخديجه فقط فمن له اعتراض على هذا الارث ان يراجع المحكمة الشرعية بالقدس بظرف شهر من تاريخ النشر

قاضي القدس الشرقي

وداع الشهيد

جعفر العسكري يشيعه العراق بأسره

كتبت جريدة « الاستقلال » العراقية الغراء المقال التالي عن وداع شهيد العروبة المغفور له جعفر باشا العسكري الذي ووري جثمانه الغالي في المقبرة الملكية في بغداد :

جلال الموت

في موكب الشهيد

هكذا يسير الناس في موكب العظيم المخلص، بقلوب خاشعة، تستوحي من جلال الموت المهيب معنى الحياة، ونهاية الانسان، فلا ينطق هنا سوى العمل الصامت والمآثر الباقية. واذا ودعنا الميت فانما نودعه على قدر فضله وما ترك لامته من مفاخر وخدمات ترفع ذكره وتحفظ له مجده وتبقى لسان صدق بعده، ولو لم يكن الشهيد الخالد المرحوم جعفر العسكري ممن ناضلوا في سبيل امتهم، وجعلوا حياتهم وقفا لانقاذها والسير بها الى الامام، لما شيع بهذه المظاهرة العظمى التي اشتركت فيها جميع طبقات الامة بل لذهب كما يذهب الاموات ولا يشعر بفقدهم غير اهليهم وذويهم ومجاوريهم، ولكن جعفر ابن الامة البار لم يترك طريقا لاعلاء شأن الوطن العربي إلا سلكه، ولم يدع فرصة تمر الا اغتنمها لفائدة المصلحة العامة. ولئن ودعته القلوب باللوعة والحسرة فلتلك الجهود القوية، ولأنه من الابطال القلائل الذين جمعوا بين العقل الراجح والعاطفة الثائرة ومكارم الاخلاق وسعة المعرفة، ومن حق هذه البطولة ان تشيع بمثل هذا التشييع الفذ.

اجتماع العراق

وراء جثمان الفقيد

ان هذه الجماهير ما ودعت الا جسمك الذي كان يضم ذلك القلب الطافح باسمى الاماني وأقدس المقاصد أما اعمالك وفضائلك فسوف تظل نبراسا للاجيال القادمة وقدوة لمن يريد ان يكون جنديا باسلا للوطن يحمي حماه ويذود عن كرامته. أرأيت ما تحمل لك هذه الامة من حب صادق وولاء عظيم، فقد ابدت ما تكنه لك منذ سمعت بمصرعك، فانعقدت الالسنة لهول المصيبة ووجمت النفوس حزنا واسفا، فقد اجتمع العراق وراء جثمانك بالويته وكله يبكي على ضياعك وكفاك فخراً ان يكون احتفال تشييعك وحيداً لم يسبق

للعراق ان شهد مثله، اذ ما كادت الشمس تشرق إلا ورأينا الناس منتشرين في كل مكان بانتظار الجثمان يتساءلون عن موعد وصوله.

فحص جثمان

الفقيد الغالي

وفي الساعة العاشرة وصل المستشفى الملكي سرب من السيارات يقل جثمان الفقيد الغالي واللجنة التي ذهبت الى المكان الذي دفن فيه وعند اجراء الكشف من قبل الاطباء والتشخيص من قبل افراد العائلة بوشر بتغسيلها وتكفينها وقد ظهر ان الجثة سالمة، لم يحدث فيها غير تشوه وتخدش في الوجه وكسر في الرجل

الجموع الغفيرة

تشيع الراحل العظيم

وعند الساعة الرابعة امتلأ الشارع بالجموع الغفيرة من المستشفى الملكي حتى المقبرة الهاشمية في الاعظمية، وكانت خيالة الجيش والشرطة مصطفة على جانبي الطريق وانبث افراد المشاة في كل مكان للمحافظة على الامن وتنظيم سير الموكب. وقد نقل الجثمان من المستشفي الى دار الفقيد وبعد برهة حمل على سيارة من سيارات الصحه وسارت وراءها سيارات المشيعين حتى بلغت طريق المقبرة وهنا وضعت الجثة على مدفع مجللة بالعلم العراقي وترجل الجميع ومشى وراء النعش نجل الفقيد وعائلته وجميع امراء الجيش وضباطه بألبستهم الرسمية واوسمتهم وكانت علائم الحزن والكآبة بادية. وتقدم مندوب جلالة الملك معالي السيد عبدالله الدملوجي مدير التشريفات في البلاط الملكي وفخامة السيد جميل المدفعي رئيس الوزراء واصحاب المعالي الوزراء وسعادة رئيس اركان الجيش وسعادة السيد امين العمري قائد الفرقة الاولى واصحاب السعادة مولود مخلص والعميد طه الهاشمي وكبار موظفي الدولة وعلماء الدين ووفود الجهات ووزراء الدول الاجنبية وقناصلها وضباط الجيش البريطاني والشباب المنور وارباب المكانه وغيرهم مما لا يحصيهم عد وكان الموكب يسير بكل انتظام وقد نكست البنادق واشهرت السيوف

الامة تودع بطلا

من خيرة ابطالها

ولما وصل المقبرة اقيمت الصلاة الجنازة على الجثمان ثم صدحت موسيقى الجيش انغاما حزينة مؤثرة وعندما وضعت في اللحد اطلقت المدافع عدة طلقات ثم جاوبتها طلقات اخرى من الخارج وبعد ان ووريت التراب عزفت الموسيقى عزفا وداعيا فقويل بصمت رهيب من الجمع. وهنا القى الاستاذ السيد ابراهيم حلمي العمر خطبة ضافية اتى فيها على مزايا الفقيد وتاريخ حياته الحافل باطيب الخدمات، وبعد تلاوة سورة الفاتحه اقبل المعزون على نجل الفقيد وافراد العائلة وقدموا لهم احر التعازي. وهكذا ودعت الامة بطلا من خيرة ابطالها رحمه الله برحمته الواسعة وألهم ذويه الصبر الجميل

اعلان

بيع من دائرة اجراء القدس

نمرة القضيه — ١٤١٧٧ — ٣٦

المقدار كاملا. الجنس ارض ميري مساء وفيها واد. الموقع ام طوبا. البلدة صور باهر. المساحه ٦٢ دونم و٩٠ متر مربع و٢٦ سانتي. القيمه المخمنه ٢٥ جنيه للدونم. القيمة المدفوعه ٨٥٠ جنيه للارض. الحدود شرقا طريق وشحاده ابو طير غرب ارض بيت صفافا وخليل ابو طير. شمال طريق جنوب خليل ابو طير وشحاده احمد عيسى ابو طير.

ليكن معلوماً لدى العموم انه كان وضع للبيع في المزاد العمومي الملك المبين مقداره وجنسه وموقعه بعاليه العائد الى شركة الابنية الفلسطينية المديونة الى الدكتورة لبوموتسشتلاف فيننشتك بمبلغ ٦٨١ جنيه و٦٠٠ مل وبلغ بدل المزايدة على المزاود الاخير مبلغ ٨٥٠ جنيه وحيث جرت عليه الاحالة الموقتة صار وضعه ثانيا في المزاد العمومي لمدة ١٥ يوماً من تاريخ نشر هذا الاعلان فمن يرغب الشراء عكنه مراجعة دائرة الاجراء ويشترك بالمزايدة ولا يقبل الضم اقل من خمسة بالماية والمزاود ملزوم لدفع ديبوزيتو عشرة بالماية عن القيمة المخمنة مع العلم بان رسوم الطابو والدلالة واجرة الدلال على المشتري ولاجله صار اعلان الكيفية

٧ — ١٠ — ٩٣٧

مأمور الاجراء

اعلان

من المحكمة المركزية في حيفا

رقم القضية ١٦٦ — ٣٧ حقوق

فيما يتعلق بقانون التعويض على العمال لسنة ١٩٢٧

وفي ما يتعلق بالطلب المتقدم من المحامي الشيخ سعيد افندي كساب بالوكالة عن محمد اديب الجغليط ورفقاه من يافا.

ليكن معلوما لدى العموم بأن المدعي المذكور اعلاه قدم طلبا الى هذه المحكمة بشأن مبلغ المايتين والخمسين جنيها فلسطينيا الموضوع في صندوق هذه المحكمة كتعويض عن حادثة وفاة المرحوم عمر محمد اديب الجغليط الذي توفي بتاريخ ٥ شباط سنة ١٩٣٧ وطلب اصدار الامر بدفع هذا المبلغ الى الاشخاص التالية اسماؤهم الذين كانوا يعتمدون في معيشتهم على كسب المتوفي المذكور وهم محمد اديب الجغليط ورئيسه بنت موسى قدوره الشرقاوي ومحي الدين الجغليط وبديعه الجغليط ومحاسن الجغليط دون سواهم

فعلى كل من له مصلحة في هذا الطلب وعلى كل من يريد ان يعترض على هذا الطلب ان يحضر الى هذه المحكمة يوم السبت في ٣٠ تشرين الاول سنة ١٩٣٧ الساعة التاسعة صباحا وفي حالة عدم الحضور تصدر المحكمة القرار الذي ترى من الصواب اصداره.

اعطي في هذا اليوم التاسع والعشرين من شهر ايلول سنة ١٩٣٧

مسجل محكمة مركزية حيفا

جميل حبيبي

اعلنوا في جريدة الدفاع

طائرات جديدة من قاذفات القنابل

نيويورك — يقوم العمل بنشاط في صنع نموذج جديد لطائرة من قاذفات القنابل لحساب البحرية الأمريكية. وتبلغ حمولة الطائرة ٦٠ طنا كما يبلغ عرضها ١٧٠ قدماً وستزود بأربعة محركات قوتها ١٥٠٠ حصان وسيكون في استطاعتها العمل في محور يبلغ ثمانية آلاف ميل

اثبتت الاحصاءات الطبية في انجلترا ان وفيات الاطفال تقرب نسبة ٢٥ في المئة في خلال السنة الاولى من ولادتهم وان ٦٠ في المئة من هذه الوفيات ترجع الى التغذية الغير الصحيحة. فاذا كانت هذه هي الحال في انجلترا ذات الجو البارد فماذا تكون بالحرى في بلاد حارة كالقطر المصري!

وقد اجمع الاطباء على ان لبن الام السليمة هو افضل غذاء للرضيع. فاذا عجزت الام عن تغذية طفلها لضعف لبنها او قلته او لاي سبب اخر فيتحتم استبداله بطعام اخر يحوي العناصر الحيوية الموجودة في لبن الام بنسبها الصحيحة.

وحيث ان لبن الام تزداد فيه عناصر التغذية تدريجيا كلما نما الطفل وزادت قواه الهاضمة وبالتالي حاجته الى غذاء اقوى فمن البديهي ان تغذية الطفل يجب ان تكون تدريجية تمشى مع التغذية الطبيعية.

وهذا هو السر في ان البان «اللنبريس» تصنع على ثلاث درجات كل منها خاص بمرحلة معينة من حياة الطفل وكل منها محتو على المقادير الصحيحة لكافة العناصر الحيوية الموجودة في لبن الام في تلك المرحلة

اطلبوا من الوكلاء والشركة المصرية البريطانية التجارية شارع المتنبي ببيروت كتاب التغذية الصحيحة للاطفال « طبعة ثانية » الذي يعلمكم كيف تداوون عن اطفالكم اخطار التغذية السيئة يرسل اليكم مجانا برجوع البريد

أطعمة "اللنبريس"

تماما كلبن الام

طعام لكل مرحلة من حياة الرضيع

الوكلاء والمستودع

الشركة المصرية البريطانية التجارية — تلفون ١٠٦٢ : يافا

برنامج الاذاعة الفلسطينية

يوم الثلاثاء في ١٢ تشرين الاول سنة ١٩٣٧

٦٫١٥	ديالوجات فكاهية - من الاستاذين - يوسف بتروني وعبد الكريم
٦٫٣٠	حديث رياضي بالعربية
٦٫٤٥	حديث شئون العالم
٧٫١٥	مجموعة الاذاعة العربية - حفلة موسيقية
٧٫٣٥	حديث زراعي بالعربية
٨٫٥٥	فترة موسيقية
٩	اشارة الوقت
٩٫٣٠	حفلة غنائية - تيسير فيض الله جابر
٩٫٥٥	بيانو منفرد - كيل شبير
١٠٫٣٠	ختام

ماذا تسمع اليوم

عن محلات السادة دجاني اخوان

الاذاعة اللاسلكية للحكومة المصرية يوم الثلاثاء في ١٢ تشرين الاول سنة ٩٣٧

٦٫٣٠	صباحا الاستاذ محمد شكري تمرينات رياضية
٦٫٤٥	الشيخ منصور الشامي الدمنهوري - قرآن كريم
١٠	اسطوانات
١٠٫١٥	الاستاذ عبد اللطيف عمر وفرقته - حفلة غنائية
١٠٫٤٥	ختام
٢٫٤٠	مساء اسطوانات
٣٫١٠	النشرات الجوية والاخبارية والتجارية
٢٫٢٠	ختام
٧٫٣٠	الشيخ محمد احمد العمروسي - قرآن كريم
٨٫٢٤	اسطوانات
٨٫٣٠	النشرتان الثانيتان الاخبارية والتجارية
٨٫٤٥	اسطوانات.
٩	الاستاذ عزيز عثمان وفرقته - حفلة غنائية
٩٫٤٥	مصطفى رضا بك - قانون منفرد
١٠٫١٥	الاستاذ عزيز عثمان وفرقته - حفلة غنائية
١١	سلام الملك ختام

الثلاثاء في ٧ شعبان سنة ١٣٥٦ و ١٢ تشرين أول سنة ٩٣٧

صاحب الامتياز : ابراهيم الشنطي
المدير المسؤول : شوكت حماد

الاعلانات
في يافا (ادارة) الدفاع : قسم الاعلانات
في القدس (وكالة) « : تلفون ١٤١٣
في حيفا « « : « ١٢٥٨

الدفاع

جريدة يومية سياسية مصورة

السنة الرابعة — العدد ٩٧٢ — ٤

دار الدفاع : شارع جمال باشا - عمارة المظفر - يافا - فلسطين
العنوان التلغرافي (الدفاع - يافا)
تلفون ١١٨٧ (اربعة خطوط) و ١٠٧٥ (خطان) صندوق البريد (٢٥٥)

الاشتراكات
في فلسطين عن سنة ١٥٠
في البريد الداخلي « « ١٨٠
في سائر الاقطار الخارجية « « ٣٠٠

صور عالمية على هامش الحوادث

الهر هتلر يصافح "السنيور موسوليني أثناء المادبة التي اقامها الهر هتلر لضيفه في برلين ويرى في الصورة الجنرال غيرنغ

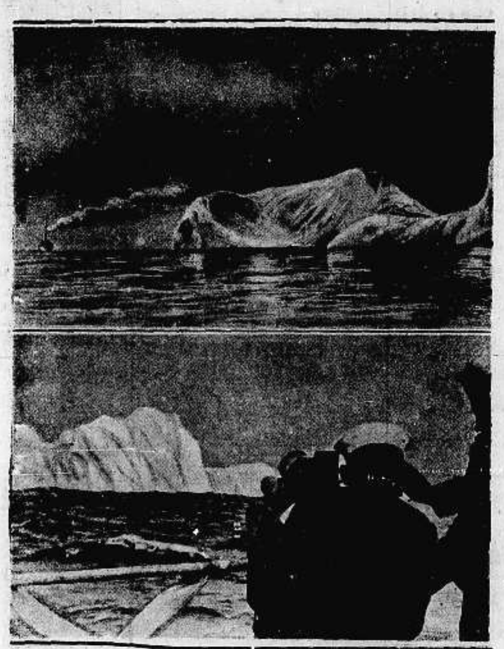

جبل من الثلج شمال الاطلانطيكي وتحته باخرة تحذر من الدنو منه تفادياً الاصطدام
ويرى ربان الباخرة يقيس نسبة تحرك الجبل

موسم الحصاد في المانيا ويحتفل به في كل سنة

الاميرال هورتي الهنغاري عند زيارته لالمانيا ترافقه زوجته

انفجر خزان في احد المعامل وكان غاصاً بالعمال فهدم البناء كله لكن لم يصب احد بأذى

احدث خريطة لاسبانيا وهي تمثل المناطق الجديدة التي احتلها الثوار

الدارعة دويتشلاند التي ألقيت عليها القنابل منذ مدة ننشر صورتها بعد ان اصلحت من الاضرار التي لحقت بها

وقع انفجار في منجم للفحم الحجري بانكلترا فقتل ٦٦ عاملا وترى رجال الاسعافات واقارب العمال يفتشون عن الضحايا

اعلنوا عن بضائعكم في جريدة الدفاع — يافا

الاربعاء في ٨ شعبان سنة ١٣٥٦ و١٣ تشرين أول سنة ٩٣٧

الدفاع

جريدة يومية سياسية مصورة

السنة الرابعة — العدد ٩٧٣ — ٤

صاحب الامتياز : ابراهيم الشنطي
المدير المسئول : شوكت حماد

الاعلانات | في يافا (ادارة الدفاع) : قسم الاعلانات
في القدس (وكالة) * : تلفون ١٤١٣
في حيفا * * : ١٢٥٨

دار الدفاع: شارع جمال باشا ـ عمارة المظفر ـ يافا: فلسطين
العنوان التلغرافي « الدفاع — يافا »
تلفون ١١٨٧ (أربعة خطوط) و١٠٧٥ (خطان) ص. ب «٢٥٥»

الاشتراكات | في فلسطين عن سنة ١٥٠
في البريد الداخلي * ١٨٠
في سائر الاقطار الشرقية * ٣٠٠

أمجرد تمنيات

النقطة الوحيدة التي نلتقي عندها

قالت «الاوبزرفر» ان الحكومة البريطانية أقدمت على ما اقدمت عليه في فلسطين مضطرة ، وهي تشعر بالاشمئزاز منه . والذي نراه أنه يستحيل على دولة كبريطانيا ذات تجارب كبيرة مع مصر ، والعراق ، والهند ان تعتقد بأن الحالة الراهنة في فلسطين تساعد على ايجاد جو تصلح فيه المفاوضة ، وتلمس جانب الحقيقة ، والاستعانة بالعرب لتقف على وجهات نظرهم . وهي لم تخط خطوتها النهائية مع تلك الشعوب إلا بعد التمهيد لها بحالة عادية مستقرة ، فلا ضغط ولا كبت ، ولكن وئام يساعد على الأخذ والعطاء في الآراء والنظريات . لكن هذا الجو الحاضر ، ظهر من الاختبار الطويل انه لا يصلح لتقرير خطة نهائية تضم العلاقات بيننا وبين الدولة البريطانية على أساس يكتب له البقاء

والحكومة البريطانية ، في هذا ، بين أمرين : إما أنه يهمها موافقة العرب على ما سيوضع من خطط ، وإما أنه لا تهمها هذه الموافقة — وهو ما لا نعتقد استناداً الى التجارب مع غيرنا ، والى المنطق السليم . فأما الفرض الاول ـ وهو عنايتها بموافقة العرب — فان من المؤسف ان يقال إن ما يسود فلسطين اليوم من أحوال ، يأسف لها الجميع ، لا يجعل هذه الموافقة ممكنة لأنه قد سلبها اكبر حقوقها وهو الحرية في الاعراب عن الفكر ، والحرية في الاختيار ، والحرية في الجلوس جنباً الى جنب مع الحكومة البريطانية لتقرير الوضع النهائي للبلاد

وإننا لنأبى البحث على أساس الفرض الآخر ، وهو عدم اهتمامها بالموقف العربي ، فان بريطانيا دولة « عملية » كما قال ممثلوها في جنيف ، وقد كان لها من اختبارات السنين ، بل العصور ، ما يكفي لان يجعلها دائماً « عملية » إلى الحد الذي تتفوق به على الدول الاخرى .

وقد دعت لجنة الانتدابات الدولة المنتدبة إلى استعمال البطش ، وأظهر الممثلون البريطانيون امتعاضاً شديداً لذلك ، وقالوا ان الشعب البريطاني لا يحتمل مثل هذا الاجهاد في نفسيته ، وحمله على أن يخالف تقاليده . لكن ماوقع في فلسطين أخيراً ؟ لكن هذه الاجراءات التي جعلت البلاد في حالة غير عادية ؟

ربما حسبت لجنة الانتدابات أن هذا علاج معقول فعال . فاذا كان الامر كذلك ، فهل رأته معقولا وفعالا في حالتي الانتداب على سوريا والعراق ؟ هل رأته السبيل الأمثل أو حتى السبيل الممكن هناك ؟ هل اعتقد المسيو « رابار » مقرر اللجنة أنه كان ينقص الحالة في العراق وسوريا شيء من الالتجاء للشدة ؟ ان كان نعم فلماذا لم يوص بذلك وبظل العراق على صلته بالانتداب ، وتظل سوريا على اعتبارها بلداً منتدباً عليه ؟ لا نحسب ذلك . بل لقد رأى الحقيقة الناصعة ، وهي ان الشعوب لا تؤخذ بالارهاب ولكن تؤخذ بيد المصافحة والوفاق . بل رأى الحقيقة القائلة بان التشدد مع الامم الواعية في هذا الزمن يجعل مستحيلا أن يكون هناك تسوية شريفة ، تريح تلك الامم وتريح الدول التي تربطها بها علائق كثيرة وصلات .

ان المهم هو في الهدف الذي تضعه الحكومة البريطانية لسياستها . فاذا كان ذلك الهدف حلا كالتقسيم ميلا ، فانها ستضطر — ولو كارهة — الى مخالفة اقوال ممثليها في لجنة الانتدابات ، والى عدم احترام تقاليد شعبها . والحكومة البريطانية لا تستطيع هذا ، لانها إنما تحكم شعباً ديمقراطياً ، له اقدم البرلمانات وأرسخها تقاليداً ، وعادات . واذا كان الهدف شيئاً آخر غير التقسيم ، شيئاً ينظم الصلات بين عرب فلسطين ، بل عرب العالم ومسلميه ، وبينها على الاساس الذي تنشده دائماً — عندئذ لا يكون بها من حاجة الى ما قالته لجنة الانتدابات واشمأزت يومئذ منه .

ولقد اثبت العرب أنهم أمة لها من أخلاق الانبياء شيء كثير . تهدمت اقتصادياتهم ، وصبروا . اضطربت معايشهم ، وصبروا . كابدوا المشقات الكثيرة ، وصبروا . فما بالدولة البريطانية من حاجة للزيادة في الامتحان . بل كل ما ينتظر منها اليوم ان تعدل عن سياسة تشمئز هي منها ، كما قالت « الاوبزرفر » ، الى سياسة اخرى قائمة على أساس ترتاح اليه كل نفس لها فؤاد ووجدان .

وقد نادى ممثل الحكومة البريطانية على لجنة الانتدابات متذمراً من استمرار الحالة التي جعلت بين حكومته وبين العرب والمسلمين حالة فيها ألم وفتور ليس من مصلحة أي فريق من الفريقين . لماذا لا تسرع إذن فتزيل مسببات هذه الحالة وتلتقي مع الملايين الكثيرة على أساس العطف المتبادل ، والشعور المتبادل ، والمصلحة المتبادلة ؟ إنها تستطيع ذلك في طرفة عين ، بل .. في ثانية . وعندئذ تربح شيئاً كثيراً ، وأهمه السمعة التي أسف اللورد هايلي ، عضو اللجنة ، لما أصابها . ان هذه الملايين تنتظر منها أن تعمل في سبيل خير الجميع ، وفي السبيل الانساني النبيل .

ابراهيم

في الحالة الحاضرة

اللجنة التي ستجيء

تستعد الحكومة البريطانية في لندن لارسال لجنة ثانية الى فلسطين . اللجنة التي قال عنها المستر ايدن في مجلس عصبة الامم انها « ستبحث تفاصيل مشروع التقسيم » . ولم يعلم بالتمام من هم أعضاء اللجنة ، اذ لم تنشر اسماؤهم وكل ما يعلم حتى الآن أن السر رامبولد سيكون من اعضائها ، وربما رئيسها

انها لجنة مفاوضة

لكن ما هي مهمة هذه اللجنة ؟ أهي دراسة « تفاصيل » التقسيم فقط ؟ أم ربما توسعت في دراستها ، لا سيما وهي تنشد « مصادقة العرب واليهود اذا أمكن » — كما قال المستر ايدن ؟

ان الذي نعرفه أن هذه اللجنة « لجنة مفاوضة » فقط . ولكن على أي أساس ؟ هل على أساس ذلك المشروع الذي نبذه العرب قبل الآن ولا يزالون على موقفهم فيه ؟

لجنة ثانية بعدها

ونقول « لجنة مفاوضة » لأن هناك لجنة أخرى قال عنها المستر ايدن انها التي « تذهب في المرحلة الأخيرة لتعيين الحدود بصورة نهائية » . فهل من شأن « لجنة المفاوضة » أن تتعدى موضوع التقسيم الى غيره من « الحلول » ، أم تصر عليه ، أم تجيء على أساسه فقط ؟

معارضة شديدة له

لقد قالت الحكومة البريطانية ان « التقسيم » هو الحل الوحيد الذي تراه انسب من سواه ، وتسير عليه لذلك . لكنها من جهة اخرى رأت معارضة شديدة له . رأت معارضة اجماعية في الشرق العربي والاسلامي . ثم عندها مجلس العصبة ، وضرورة موافقته بالاجماع وفي المجلس ايران وهي لا ترى فلسطين قادرة على حل المعضلة اليهودية . وفيه فرنسا التي سلكت خطة تحفظ شديد .

كما فعلت زميلتها

ان المعلومات التي لدينا تقول بأن اللجنة القادمة ستتعدى مسألة التقسيم الى حلول أخرى . هي تجيء على أساس هذا الحل ، ولكن ربما تضع بدلا منه ، كما جاءت اللجنة الملكية على أساس الانتداب ، فطلبت الغاءه وتشكيل « دولتين » في هذه البلاد العربية الصغيرة جداً .

ماذا سيكون الموقف

ومن جهة اخرى نذكر ما قاله المستر ايدن أيضاً أمام مجلس العصبة : تعين الحكومة لجنة خاصة تزور فلسطين وتفاوض العرب واليهود ، ثم تضع مقترحات لمشروع التقسيم . وهي التي تعين الحدود بصورة عامة ثم تبحث المسائل المالية وغيرها . » هذا هو ما قاله المستر ايدن بالتمام . ومع ذلك ربما تعدت التقسيم الى غيره . فاذا أصرت عليه ، كان موقف الحكومة البريطانية هو هو لم يتغير .

موقف العرب معروف

اننا نرى الابهام يحوط مشكلة هذه البلاد . لكن شأننا فيه ان نثبت على مبادئنا الوطنية . وأن نظهر لبريطانيا مصلحتها هي نفسها في صرف النظر نهائياً عن التقسيم الى حل عادل حق يعيد صلاتها مع العرب والمسلمين الى ما تريده أما التقسيم وكل حل من هذا النوع فموقف العرب منه معروف جداً ليس في حاجة الى مزيد في الشرح والكلام

عرب الاسكندرونه

جنيف في ١٢ تشرين اول — اجتمعت لجنة مراقبه الانتخابات في الاسكندرونه في بهو عصبه الامم امس وتم الاتفاق على اتباع نظام المراقبه الذي اتبع في استفتاء السار على الانتخابات في الاسكندرونه . واجتمعت اللجنه اليوم ايضاً لبحث المذكرة التركيه التي تطلب فيها انزعم [illegible] من دخول الانتخابات كل غريب عن منطقه الاسكندرونه حتى ولو كان من سكانها

ولا يمنح حق الانتخاب الا للمولودين في السنجق . وقد قابل الفرنسيون هذه المطالب بمطالب اخرى تتلخص في منح حق الانتخاب لجميع السكان ورفض كل اقتراح يمس حقوق العرب . وبعد ان بحثت اللجنة هاتين المذكرتين ارجأت اصدار قرارها بشأنهما الى غد حيث تصدر القرار وتسافر في الحال الى الاسكندرونه لاجراء الانتخابات

خطاب

متصل باليهود عن فلسطين

لندن في ١٢ تشرين الاول — خطب المركيز ريدنغ في برمنجهام عن فلسطين فقال ان سياسة الحزم التي اتبعتها الحكومه في فلسطين ستكلفها ضحايا قليلة بالنسبه الى سياسه العنف التي اتبعتها حتى الآن . واعرب عن رجائه بان تتمكن الحكومه من اتباع سياسة التعاون بين العرب والانتداب واليهود .

نجل موسوليني على مائدة روزفلت

واشنطن في ١٢ تشرين اول — تناول نجل السنيور موسوليني الشاي اليوم مع الرئيس روزفلت وذلك بمناسبة قرب سفره من الولايات المتحدة .

وقد حاولت بعض الجماهير القيام بمظاهرة عند دار السفارة الايطاليه في واشنطن لكن البوليس فرقها .

حول سفر اللجنة الجديدة الى فلسطين

لندن في ١٢ تشرين اول — نشرت (المانشستر غارديان) مقالا قالت فيه ان تأخير سفر اللجنة البريطانيه الجديدة الى فلسطين بعض الوقت راجع الى امرين الاول انهماك السلطات الانكليزيه في فلسطين باعمال القمع وتنظيم الادارة . والثاني لمناسبة وفاة اللورد بيل وقد كان مرشحاً الآن يسافر مع اللجنه الجديدة

اعضاء اللجنة وضرورة تزويدهم بمعلومات

وترجو الجريدة أن لا يضيع وقت آخر قبل سفر اللجنه . وتقول ان اعضاء اللجنه الجديدة لابد لهم من الحصول على معلومات كثيرة في عدة أمور تهم فلسطين منها الشؤون المالية والجمركيه والاقتصاديه وغيرها .

ماذا تقول عن الظروف الاخيرة

وتقول الجريدة ان الاخبار الواردة من فلسطين تدل على ان العرب غير مستائين من تدابير الحكومه الاخيرة . اما اليهود فقد صادفت التدابير الانكليزيه ارتياحا كبيراً لديهم

معلومات اوفى عن مقتل القنصل

بيروت في ١٢ تشرين اول ـ لمراسل الدفاع الخاص — فهم ان اسم قاتل المستر ماريز قنصل الولايات المتحدة في بيروت شخص ارمني يدعى مجرديش قويان . وان عدد الرصاصات التي اطلقها عليه عشر سقط القنصل على اثرها قتيلا في الحال امام دار القنصلية . وقد التجأ المعتدي الى سيارة كانت بالقرب من مكان الحادث فاستقلها وسار بها وهو يهدد بمسدسه كل من يريد اللحاق به . وعلى الأثر خرج موظفو القنصلية واستقلوا سيارة لحقت بسيارة المعتدي

وعند ملتقى شارع المارشال بيتان اعلموا الخبر لأحد رجال البوليس فانضم اليهم في سيارتهم ولحقوا بالمعتدي الذي عند ما رأى رجل البوليس يهدده سلمه نفسه .

وقد صرح في التحقيق بأن الجريمه وقعت مع سبق إصرار ، وأنه كان يريد العودة الى امريكا لأنه أحد المهاجرين الذين هاجروا أيام الحرب الى بيروت . ولما اراد ان يعود الى امريكا رفض القنصل التأشير على جواز سفره فأراد ان ينتقم لنفسه . وقد اعتقل واحيل الى المحاكمة . وحضر الى مكان الحادث رئيس الجمهوريه وقناصل الدول وكبار الشخصيات وقدموا تعازيهم لنائب القنصل .

تصريحات كانت ضربة على الانتداب

لندن في ١٢ تشرين اول — خطب رئيس المكتب الصحفي اليهودي في لندن وقال انه إذا طلب من اي يهودي في اختيار التقسيم او الانتداب فهو بلا شك يختار الانتداب وقال عن اقتراحات لجنة التحقيق انها كانت ضربة شديدة على الانتداب

وصول نجيب بك والاستاذ يوسف ياسين

دمشق ـ د . ن . ب ـ في ١٢ تشرين الاول — وصل نجيب بك صبيح من بغداد لمفاوضة سوريا في دخول الحلف الشرقي . ووصل الشيخ يوسف ياسين واستقبل رسمياً للمفاوضة في مسائل اقتصادية بين حكومتي دمشق والرياض

السر رامبولد يلقي محاضرة عن فلسطين

القى السر هوراس رامبولد نائب رئيس اللجنة الملكية وعضو اللجنة البريطانية الجديدة اليوم « الثلاثاء » محاضرة عن فلسطين في جلسة افتتاح الجمعية الامبراطورية ، وكان هذا الاجتماع برئاسة السر جون تشانسلور المندوب السامي السابق في فلسطين

تصريحات الوفد العربي في اليونان

اثينا في ١٢ تشرين الاول — استقبل مطران اثينا اثنين من اعضاء الوفد العربي الفلسطيني الارثوذكسي واذاع الوفد العربي بياناً في الصحف اليونانية قال فيه ان العرب كانوا مستعدين لقبول فكرة تعيين لجنة دوليه لبحث مسألة الاماكن المقدسة

تفصيلات عن حادث الحدود

كانوا غير ملثمين ويتكلمون في هدوء واطمئنان عجيبين

نشرنا امس نبأ حادث التشليح الذي وقع على الحدود بين النقطتين الانكليزيه والفرنسويه . وننشر فيما يلي تفصيلات اخرى عن الحادث لمشاهد عيان ، قال :

وقع الاعتداء بين الساعة السابعة والربع والتاسعة من يوم الاثنين وان اول سيارة وصلت الى المكان الذي اجتمع فيه أفراد العصابة أوقفت وكانت توقف كل سيارة يصل بعدها . وقد طلب الى الركاب النزول من السيارات وان لا يخافوا شيئاً لأن المقصود من توقيفهم أخذ ما معهم من النقود وليس الاعتداء على حياة احد منهم

أدركنا على الفور

قامت السيارة بنا من لبنان تسابق الرياح ، ولم نكد نقترب من النقطة الانكليزية على حدود فلسطين حتى رأينا سداً عالياً من الحجارة يعترض طريقنا ، فانتبهت قليلا ، واجلت بصري فشاهدت ثلاث سيارات واقفة على جانبي « الطريق » . وهنا ادركت على الفور انا امام حادث تشليح

يشرفون على الطريق

وشاهدت سبعة اشخاص من العرب يتوسطون الطريق ومعهم بنادقهم العسكرية . وكان زعيمهم اذ ذاك واقفاً على بعد قليل منهم يلقي عليهم تعليماته العسكرية . ولما رنوت بعيني الى قمم الجبال ، رأيت تسعة أشخاص آخرين يشرفون على الطريق وأيديهم على مقابض البنادق

وتكامل عدد السيارات القادمة ١٤ ، ورجال العصابة في هدوء تام ، ينتظرون تعليمات الزعيم وصدرت التعليمات المنتظرة ، وهي بسلب كل ما مع الركاب من

« البقية على الصفحة الرابعة »

ديفاليرا ينتصر لفلسطين

كان يتكلم كأنه يدافع عن بلاده .. والجميع منصتون

الرجل الذى استبسل دفاعاً عن الحق

طويل القامة ، دقيق تقاطيم الوجه ، يرتدي بذلة قاتمة في غير عناية بترتيبها. على عينيه نظارات وراءهما حدقتان صغيرتان وتحتهما أنف طويل بعض الشيء. هذا هو المستر ديفاليرا في شكله الظاهري . وتقرأ على صفحة وجهه العزيمة والجد والاخلاص في أبلغ وأوضح صوره . وقلما يبتسم ، بل لم أره يفعل ذلك بالمرة.

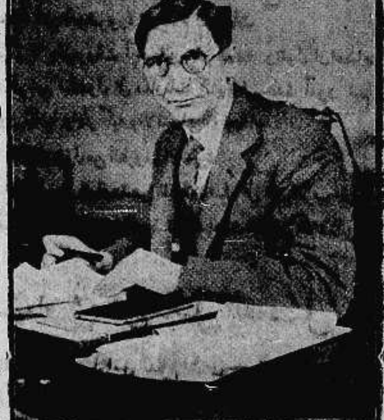

ولم أره يدخن مطلقاً . وهو الوحيد ، أو أكثر من جميع الاعضاء في لجنة الستة — الذي كان يصغي الى كل متكلم بعناية تامة . انه من الذين يحبون الوقوف على الحقيقة . وقد رأيته يحمل قلماً يكتب به على أوراق أمامه تعليقات على كلمات الاعضاء ، يمسك به بين أصابعه الطويلة . الجد، والانتباه، وتحري الحقيقة — هذا مالحته في رجل ارلنده، والذي كافح دهراً في سبيل الحرية.

كان يتكلم مؤمناً قوى الثقة بما يقول

وقد كان آخر من تكلم في موضوع التقسيم . استمع الى الجميع ، ثم قال كلمته التي هزت السامعين ، والتي خفقت لها قلوبنا بالاعجاب والسرور . قام كأستاذ في قاعة تدريس . قام يدافع عن رأي ، لا بل عن عقيدة . فتكلم بتأكيد وجزم ، يشع من وجهه الايمان بما يقول . لقد طالما تمنيت ان اسمع هذا الوطني الذي نحمل شيئاً كثيراً ، فتحققت أمنيتي.

لماذا تتكلمون أيها الاعضاء بصوتين

« ما الذي يريدونه منا ؟ لقد تكلم اكثر الاعضاء ، بل كلهم بصوتين اثنين: قالوا انهم يبحثون عن حل على اساس التقسيم ، وقالوا انهم لا يحملون التقسيم التبعة . » — قال العبارتين بصدق وحماسة ملتفتاً الى الاعضاء . انه من الذين يحبون ايجاد حل لهذه المشكلة ، لكن ليس على أساس التقسيم بالمرة . ولقد سمعته يقول بشدة وجزم: التقسيم ليس حلا ! » وسكت قليلا ، ثم استرسل :

افظع غلطة ترتكب مع اى شعب كان

« لقد اظهر لكم ممثل العراق تبعات التقسيم ونتائجه الخطيرة . أن تقسيم جزء من بلادهم يعتبر بلا شك أفظع غلطة ترتكب مع أي شعب كان. » — هنا بلغت حماسته أوجها . بهذه الشدة المتناهية يحكم على مشروع التقسيم . وبهذا الاعتماد على كلام المندوب العراقي يناشد الاعضاء ان لا يرتكبوا « افظع غلطة » مع العرب. لقد عجبت لهذا الايمان الوطني ، لهذا الذي ينظر الى الغير كما ينظر الى نفسه . ليت رجال كل الدول مثل ديفاليرا . أقسم لقد كان كأنه يدافع عن ارلنده نفسها!

واجبكم ان لا ترتكبوا هذه الخطيئة

« هذا التقسيم سيخلق لكم مشاكل في المستقبل أشد تعقيداً وخطورة من هذه التي تبحثون . اذن ؟ واجب اللجنة ان لا ترتكب هذه الخطيئة » — قالها وشد عليها . لقد تلفت الى مندوب النروج الذي قام من مكانه ليكون على مقربة من المتكلم ، فاذا هو يخفض رأسه الى الارض . شتان بينهما ! واحد يدافع عن الحق لانه حق ، وآخر يعتدي عليه

لقد أعطيت وعود متضاربة متنافرة . لكن لن يكون التوفيق بين هذه الوعود على اساس حل كهذا الذي طلبوا منا بحثه . » — مشكلة الوعود انهم ، اننا أطفال ، أو لقد كنا أطفالا سذجاً في أيام الوعود والمعاهدات السرية . كنا كذلك ، كما سنأتي على هذه المعاهدات الغريبة التي افتضح بعضها في إبان الحرب، والتي بقي القسم الآخر حتى نهايتها. «مثل هذا السلوك لا يرضي أحداً»

انني أسجل احتجاجي من الآن

توقف ديفاليرا قليلا . لقد اوشك ان ينهي مرافعته النبيلة الوطنية . وما سينطق به الآن ، سيكون ختام تلك المرافعة . نظرت الى وجهه فاذا هو وجه قديس جاء جنيف ينشد حقيقة انسانية بين مضطرب الحقائق . ماذا سيقول ؟ أمسك بالقلم ، وأشار به بحركات ختامية : انني اسجل احتجاجي ونحن في أول المراحل على اي اقتراح يقوم على اساس التقسيم » — وجلس . لقد رأيته كما كنت اتصوره دائما : الوطني الصادق الذي لا يتكلف شيئاً ، والمتواضع الشريف الذي ينصر الحق لأنه حق ، سواء أكان له أو عليه

دمشق المخيفة
كما تراها البوست

تحت عنوان (دمشق وتمرد فلسطين) عقدت « البالستاين بوست » اليهودية مقالها الافتتاحي امس ، وفيه قالت ان مصر والعراق اذا عملتا شيئاً في سبيل فلسطين العربية فان عملهما هذا لا يمكن الا ان يحمل على محمل واحد هو الولاء الذى تكنه هاتان الدولتان لبريطانيا العظمى ... خالقتهما ... وحاميتهما ، وحليفتهما . !

وبينما يصدق هذا القول على مصر والعراق ، لا يصدق — في نظر « البوست » هذه — على دمشق ... المدينة التي اصبحت وهي الملجأ الامين للذين شردوا من فلسطين من ساسة العرب ...

وبعد هذه الوقيعة وهذا الدس ، مضت « البوست » تقول ان فرنسا وهي في دمشق ، وفيما وراء دمشق ، لا تقل اهتماما بسلامة فلسطين وامنها عن بريطانيا نفسها ، فماذا على هذه الدولتان تعمله في هذه الايام ؟

معلومات مفيدة

نذكر فيما يلي اسماء الدول التي هي اعضاء في عصبة الامم مع عدد سكانها بالتقريب : افغانستان ٧ ملايين . جنوب افريقيا ٨ ملايين . البانيا مليون الارجنتين ١٢ ، استراليا ٦ ، بلجيكا ٦ بوليفيا ٣ ، بريطانيا ٤٦ ، بلغاريا ٦ ، كندا ١٠ ، الشيلي ٢٤ ، كولومبيا ٩ ، كوباغ ٤ ، تشكوسلوفاكيا ١٥ ، الدنمرك ٣ ، الدومنيك ١ ، اكوادور ٢ ، استونيا ١ ، الحبشة ٥ ، فنلندة ٣ ، فرنسا ٤١ ، اليونان ٦ ، غواتيمالا ٢ ، هايتي ٢ ، هندوراس تسعة أعشار المليون ، هنغاريا ٨ ، الصين ٥٠٠ مليون الهند ٣٦٣ ، العراق ٣ ، ارلنده ٣ ، لاتفيا ٢ ، ايطاليا ٤١ ، ليبريا ٢ ، لتوانيا ٢ ، لكسمبرغ ثلاثة أعشار المليون ، المكسيك ١٧ ، الأراضي الشمالية ، ٨ ، نيوزلنده ١ نيكاراغو ثمانية أعشار النروج ٢ ، بناما خمسة اعشار ، براغواي ٩ أعشار ، بيرو ٦ بولونيا ٣٣ ، البرتغال ٧ ، رومانيا ١٨ ، سلفادور ١ ، سيام ١٢ ، اسبانيا ٢٤ ، اسوج ٦ ، سويسرا ٤ ، تركيا ١٥ ، السوفييت ١٦٨ ، اراغواي ٢ ، فنزويلا ٣ ، يوغوسلافيا ١٤

وعدد هؤلاء جميعاً ٥٨ دولة . اما احصاء عدد السكان فأنه صدر في سنة ١٩٣٣ واكبر الدول عدداً هي الصين ، ثم الهند ثم روسيا .

قوة
المياه المتساقطة

أجري احصاء لقوة المياه المتساقطة في العالم والمستعملة فقط فبلغت ٦٧١ مليون حصان وكانت أوروبا القارة الاولى التي تستعمل قوة المياه المتساقطة.

رأي اللورد هايلي عضو الانتدابات

لقد خسرت الحكومة البريطانية سمعة ورجالا

كانت معالجته حقة لكن اقتراحه لا يفيد

انبأنا في عدد امس على رأي مسيو رابار في التقسيم واقتراحه « حلا » آخر وضعته لجنة الانتدابات في قائمة « الحلول » التي اقترحتها . ونتقدم في عدد اليوم الى رأي اللورد هايلي عضو لجنة الانتدابات ايضا ، قال :

موقف
الشعب البريطاني

لقد واجهتنا اللجنة الملكية بشيء جديد : هل يكون شأن العرب ثانوياً بالنسبة لليهود ، أو يكون شأن اليهود ثانوياً بالنسبة للعرب . ان الحركة اللاسامية في اوروبا ، ثم شعور العرب القوي بوطنيتهم ، جعلنا امام أمر واقع لا نستطيع اغماض اعيننا عليه . فاذا كان الوطن القومي يعنى شيئاً فانه يعنى « الدولة » اليهودية . لكن الشعب البريطاني لا يقبل أبداً ان يكون العرب خاضعين لليهود . اذن واجب لجنة الانتدابات ان تضع حلا لا يسيء الى وضعية العرب ولا الى وضعية اليهود ، من هذه الناحية — وأرى ان يكون مثل هذا الحل على أساس التقسيم

نظام
المقاطعات عاجز

« اما نظام المقاطعات فلا اراه حلا نهائياً ، بل هو مقدمة للتقسيم . وأرى ان نوصي حكومة الانتداب بوضع اسس جديدة للتقسيم ليس من الضروري ان تكون كتلك التي اقترحتها اللجنة الملكية . فمثل هذه الاسس تنقذ الموقف من استمرار الانتداب ، واستمرار مضاره ايضاً

وخسرت
السمعة ايضا

« انها مسألة نفسية . اذا فرقنا بين العرب واليهود عاشوا على حال أحسن من الحال الحاضرة . فقد يكون على اليهود خسارة في هذا التقسيم لأنهم يطمعون بشيء كثير ، لكن يجب ان نذكر الواجب في المحافظة على كيان العرب

ثم في خلال بحثنا هذا لا يجب ان ننسى موقف الفريق الثالث : الحكومة البريطانية . فلقد كانت الدولة الوحيدة التي عملت لليهود . هناك دول كثيرة تنتقد ، لكن هذه الدول لم تخسر رجالا ، ولا أموالا ، ولا سمعة في سبيل اليهود

لماذا
يرفض الانتداب

« يقولون لماذا تريد بريطانيا تغيير الانتداب . ان الشعب البريطاني لا يستطيع صبراً على نظام يجعل العنصر العربي ، في النهاية ، في وضع دون الوضع اليهودي إنه لا يرغب في كف المساعدة عن اليهود ، لكنه لا يستطيع ان يستمر بها على ذلك الاساس . »

المعالجة
لولا الاقتراح

هذه خلاصة آراء اللورد هايلي . انه يحسب « الحل » في تقسيم آخر غير ذلك الذي اقترحته اللجنة الملكية . لقد عالج الموضوع بروح تشعر بضرورة العرب والمسلمين لبريطانيا . وتشعر بأن بريطانيا خسرت مالا ورجالا ، وفوق هذا كله خسرت سمعة — من اجل اليهود . هذا صحيح جداً . لكن التقسيم ؟ انه على أي أساس جاء أضر بمصالح العرب

خمسة
ملايين دونم

واذا كان الشعب البريطاني لا يصبر على ان يعلو الوضع اليهودي على الوضع العربي ، فكيف يصبر العرب على ان يخسروا بلادهم ، أو جزءاً منها . كل ما استطاع اليهود شراءه من خمسين سنة حتى اليوم هو مليون و٥٠٠ الف دونم . لكن التقسيم يعطيهم خمسة ملايين دونم ! ابحثوا عن حل غير هذه العملية الخاطئة.

في مملكة الآلام

— ٢ —

وهذا ولد آخر ، لم يتجاوز من العمر الحادية عشرة ، أصله من الخليل ، وتشغل أمه وظيفة « بوابة » لمدرسة الاناث في اللد

كان الولد يسير في المساء من الرملة الى اللد ، مشياً على قدميه . وفي الطريق جاءه القدر بما ليس منه مناص جاءته من خلفه سيارة من سيارات البلدية فدهمته فوقع مغمى عليه ، فكان بعد ذلك بسويعات في مملكة الآلام .

الزند مكسور ، والدكتور سامي بشارة ، الرئيس الجديد لهذا المستشفى الحكومي ، يتطلع اولا الى الصورة التي اخذت باشعة « اكس » لهذا الزند ، ثم يأمر فتجيء « المستر » وتأتي معها « الست ايفون » وغيرها ممن هن تحت مرتبتها من الممرضات . ويبتديء العمل في جبر الكسر ، واذا الولد بعد ذلك مشدود الزند بحبلين يمران الى آخر سريره ، ويتدليان منه الى الارض وفيهما كيسان مملوءان برمال البحر الثقيلة ، لشد عظام الزند الناتئة ، على أمل أن ترجع الى الموضع الذي كانت فيه قبل ان يحم القضاء ... وقبل أن تعمى السيارة يذهب الدكتور بشارة ، وتذهب « المستر » ومعها « الست ايفون » ويبقى الولد ... وتبقى الآلام

***

الولد يصيح : آه ، آه ، الى ما لا نهاية له من الآهات

— مالك يا أخي ؟

— الكيسان ثقيلان ، يكادان يوردانني حتفي . « الديكتاتورة » صديقتك ، وكذلك « المستر » وكذلك الست ايفون ... وكذلك الدكتور بشاره . اصرخ معي بالله حتى يأتي من يرخي هذين الحبلين قليلا فأستريح

— انني معك يا ابني ، سأصرخ ثم أصرخ ، ثم أصرخ ، وليكن بعد ذلك ما يكون .

***

لا الدكتور موجود ، ولا « الديكتاتورة » ... لا ولا « المستر » ايضاً . فقد كان اليوم يوم عيد تتويج الملك جورج السادس ، وكان لا بد من ذهاب هؤلاء جميعاً الى « صرفند » لحضور الحفلة التي اقيمت هناك في ذاك النهار .

ولكن هاهي « ليلى »

هاهي الآنسة اللبنانية العربية المكافة بعد « الست ايفون » بقضاء حاجات جميع المتألمين في مملكة الآلام

جاءت الآنسة على الصراخ ... وخالفت أوامر الدكتور ... وارخت الحبلين قليلا كما طلب منها ذلك الولد المسكين .

وجاء المساء ، وجاء الدكتور ، وجاء معه صياحه على من خالفت امره ، وجعل الولد الكسير الزند يستريح بضع ساعات

« ليلى » بريئة

وبدأ الدكتور ومساعدتاه « الديكتاتوره » و« المستر » بالتحقيق في الموضوع : من الذي ارخى الحبلين ؟ من الذي عطل على الطب مهنته التي يقوم بها ؟

— أنا يا سيدي الدكتور

انى لم أستطع ان أرى الى جانبي ولداً يصرخ ويستغيث ففعلت ما فعلت تفريجاً له عن بعض آلامه . اما « ليلى » فبريئة .. براءة الذئب من دم ابن يعقوب

***

وجاء موسم النبي صالح في الرملة ، وجاءتنا في مسائه « شحنة » من الخاطئين سيارة اردنية قامت من جرش تحمل احجاراً الى ... فلما غادرت موقع (باب الواد) وشرعت تقطع الطريق الى يافا تعرض لها قرويون كثيرون فأوقفوها فحملت منهم بقدر ما استطاعت ، للوصول بهم الى الرملة .

و « الشوفير » رجل عجوز . ومعه ابنه الصغير في سيارته ، بعث به هو الى الجالسين على الاحجار يسألهم الدفع. وكان بين الركاب ولد صغير سقط من خلف السيارة فصاح الركاب قائلين: وقع الولد !

— وخيل للسائق السيارة ان الولد الذي وقع هو ولده ، فرجع القهقرى بسيارته ، فسقطت السيارة في حفرة ، ومات من هذه السقطة ابنه ، ولم يكن هو ذلك الولد الذي وقع ، وقال عنه الركاب

وجيء بجثة الولد هامدة الى « مملكة الآلام » ... كما جيء معها بنحو عشرين جريحاً ، سأتكلم عنهم في مقالاتي القادمة.

اما الوالد المسكين فقد سيق ، برغم مصابه هذا .. ، الى السجن

على منصور

الألم
يزول في ساعتين

كتب مستر ا . م « كنت لا اعتقد في العلاجات المعلن عنها حتى سمحت لزوجتي بان تضع لي لصقة الكوكس المسامية لالمي الشديد من التعصب . فزال في ساعتين وشعرت بالراحة التامة في يوم واحد »

لصقة الكوكس سريعة المفعول ، واحدة منها تزيل آلام العصب واوجاع الاعصاب وعرق النساء وتنزع الالم حالا . وهي تمنع تصلب العضلات .

لصقة الكوكس المسامية ثمنها ثلاثون ملا وتباع في كافة الصيدليات احذر من التقليد ولاحظ الماركة التجارية الدائرة والنسر الاحمر في أسفل غلافها واعلاه : لصقة الكوكس المسامية

اعـلان
بلدية رام الله:

بموجب قانون بيع المسكرات لعام ١٩٣٥ جئت معلنا عن تجديد رخصة مسكرات لعام ١٩٣٨ للاستهلاك بالمفرق داخل محلي الواقع عالك داود ابراهيم صلاح شارع رام الله

جميل موسى

رغبات المدخنين

الاقتصاد راحة النفس انتعاش الجسم
كل ذلك تجدونه في تدخين
السجاير الوطنية الصحية
اوتوماتو ، مبروك ، بريجي ، بوام
منتوجات شركة
قرمان ديك وسلطي الوطنية
تشجيع هذه الشركة
واجب على كل وطني غيور

رأي قائد عسكري كبير

في معدات الحرب الاسبانية من دبابات وطائرات ومدافع

العرب المراكشيون يفتكون بالدبابات ويسلبونها اهم ميزاتها

انفع ماكتب عن هذه الحرب بمعلومات على غاية من الطرافة

(بقلم القائد الميجر - جنرال مبرلى)

« عرفت مجلة « الشئون الخارجية » بالابحاث العميقة المسهبة لكبار الساسة والعسكريين . وفيما يلي نلخص مقالا هاماً عن قيمة مختلف الاسلحة الحديثة ، مع ايراد أرقام ومعلومات غاية في الطرافة والبحث المفيد الممتع ، لا سيما والكاتب رجل عسكري كبير »

مساعدة العرب المراكشيين

اخترعوا كثيراً بعد الحرب العالمية ، لكن لم يتسن لنا فحص قيمة هذه المخترعات . لقد علمتنا حرب الحبشة قيمة الطائرات والوحدات الميكانيكية . أما في اسبانيا فقد فشلت الدبابات الى حد لم يكن منتظراً . وقد يكون لعدم الدراية في استعمال الدبابات أثر في هذا الفشل . لقد كان من حسن حظ الجنرال فرانكو أن ساعده العرب المراكشيون واكثر الجيش النظامي ، ثم « المتطوعون » الذين غيروا الموقف .

قيمة المدافع هناك

ونلحظ في حرب اسبانيا قيمة المدافع ، فأن من شأنها أن تقتل كثيرين ، لكنها لا تقرر الانتصار ، بل تقرره المفاجآت السريعة المحكمة . ومما عرقل الدبابات المدافع التي اخترعت ضدها . فما لم يتغلب المحاربون على هذه المدافع ، من الصعب أن تصبح الدبابات عنصراً فاصلا وحاسماً .

تحويل المدن لحصون

شيء آخر لحظناه في الحرب الاسبانية ، وهو أهمية المدن والقرى المقاومة . ليس هناك جبهة عامة ، بل جبهات عديدة حول المدن الكبيرة . وسبب ثبات المدن والقرى في وجه الهجوم هو قلة المدافع الضخمة الهائلة التي استعملت في الحرب العالمية وكانت تدك قرية برمتها وتجعلها رماداً . لكن هذه المدافع الكبيرة لا يمكن استخدامها في كل مكان . وهكذا استنتج القواد الحربيون أن المدن يمكن قلبها الى حصون تستطيع المقاومة .

فشل الدبابات الغريب

اما الدبابات فقد عرفت في حرب الخنادق في الحرب الماضية . كانت سرعة اكثرها من ٢٥ — ٣٠ ميلا في الساعة . وهي التي تقتحم اولا ، ثم من خلفها الجنود يتقدمون . لكن ما لم تتغلب اليوم على المدافع المخترعة حديثاً لمقاومتها فأن قيمتها تهبط كثيراً . لقد تسلمت الحكومة الاسبانية ٢٠٠ دبابة من روسيا . أما الوطنيون فقد تسلموا من ٤٠٠ — ٥٠٠ دبابة ايطالية والمانية . فأية هذه اصلح للعمل ؟ ثبت ان الدبابات الايطالية الخفيفة من طراز « فيات » غير صالحة . اما الالمانية فقد رأيتها في مناورات السنة الماضية . وخلاصة القول ان الدبابات الثلاث غير قوية ولا هي بالمحصنة . لقد كتب الميجر - جنرال « فولر » الخبير في الدبابات في « التايمس » يقول ان حرب اسبانيا ليست حرباً ميكانيكية الى الحد المرضي .

العرب يتغلبون عليها

ولقد توفق العرب المراكشيون الى طريقة ناجحة ، هي احراق الدبابات . وهكذا يختار سائق الدبابة بين الموت على وجه فظيع حرقاً ، وبين الخروج من الدبابة والقتل بالرصاص . اما الحرق فيكون بالقاء « الغازولين » على الدبابة بطريقة فنية من السهل تدريب الجنود عليها . وطريقة أخرى ابتكرها المراكشيون وهي حفر خنادق عميقة ضيقة اذا سقطت فيها الدبابة عجزت عن النهوض .

اما المدافع المقاومة للدبابات فأقواها المدافع الالمانية .

مافعلته الطائرات

وقد كانت الحاجة ماسة الى الطيارات في بدء الحرب الاسبانية ، والى الطيارين المهرة . لكن اليوم هناك طيارات وطيارون لدى الفريقين . والمدافع المقاومة لها ضعيفة في الجهتين . اما الطائرات برهنت على انها عنصر خطير وحاسم . فاقتحام الوطنيين مدينة بلباو لم يتم إلا بمهارة الطيارين الالمان ومما لا شك فيه ان قوات الجو تستطيع في الحرب المقاومة عمل اشياء خطرة جداً . لا تقل ان الطائرات عاجزة عن ضرب مدريد . لقد تأكدت ان الجنرال فرانكو لا يريد هدم العاصمة من اساسها . ولهذا وجه جهوده الى عزلها عن غيرها من المدن . وفي مهاجمة بلباو كان الباسكيون اعجز من ان يقاوموا طائرات الالمان

من الدول الثلاث

ولقد جاءت الطيارات من المانيا وايطاليا وروسيا للفريقين ، رغم وجود لجنة عدم التدخل . ولا يزال شحنها الى هناك باستمرار لا ينقطع . اما روسيا فقد ارسلت الطائرات حاملات القنابل والمطاردات . والطيارون الروس ماهرون والطائرات الايطالية تتفوق على الطيارات الالمانية ، بوجه عام . ولدى الجنرال فرانكو قوة جوية اكبر من التي للحكومة الاسبانية . ففي ١٩ يوليو الماضي كانت ١٧٠ طائرة تعمل في جبهة جنوب مدريد وحدها

الطيارون الالمان والطائرات

وليس من شك في ان الطيارين الالمان شجعان ، بل أشجع من عرفت . فأذا تهيأت لهم وحدات قوية جاؤا بالعجائب . والسبب في ضعف الطائرات الالمانية معاهدة فرسايل . فقبل مجيء هتلر لم تكن المانيا تجرؤ على تجربة طائراتها ، وكانت « النظرية » فقط هي كل شيء . لكن الجنرال « غيرنغ » بدل الموقف الآن ولا نستطيع ان نحكم إلا اذا رأينا

بطش المدافع المقاومة

أما المدافع المقاومة للطيارات فأقواها وأشدها أثراً ، المدافع الالمانية . فالطيارات التي تحلق حتى ارتفاع ستة آلاف قدم تتعرض لبطش هذه المدافع التي تقذف ١٥ قنبلة في الدقيقة الواحدة . وكثيراً ما اسقطت طيارات للحكوميين وسببت لهم خسائر كبيرة

مقارنة بين القيادتين

ويمتاز الوطنيون على الحكوميين بوحدة القيادة وتدربها . نفس الجنرال فرانكو رجل عسكري من الطراز الاول . ومرؤوسوه مثله دراية في شئون الحرب . عكس الحكوميين الذين طالما كانوا ضحية النزاع ، والفوضى ، والخصومة بين بعضهم البعض . فأننا حتى الآن لم نعرف قائداً واحداً سيطر على الموقف في حكومة بلنسية . وهناك ، في صفوف الحكومة ، عسكريون يمارسون خدمات ومهاماً سياسية ! والقائد في صفوف الحكوميين أصبح غير مطمئن على حياته لكثرة المشاحنات . ان معنوية « المليشيا » عاليه ، لكن قيادتها ليست من نوع ممتاز

واختم هذا المقال بقولي ان المدافع المقاومة للطيارات من شأنها ان تغير مجرى الحرب الناشبة في اسبانيا

* * *

فرنسا تعرف كل شيء

قبل أن تعرفه الوزارة البريطانية بساعات

الشريك الاول يسيطر على شريكه الثاني

في آخر عدد من « الصنداي اكسبرس » — وهي كبرى صحف اللورد بيفر بروك — باب اسمه باب (الساسة والسياسيين) يحرره كاتب انكليزي اسمه (بيتر هوارد) وقد جاء في هذا الباب تحت عنوان (فرنسا تعرف قبل وزارتنا) ما نجمله فيما يلي :

فرنسا اولا ثم الوزارة البريطانية

هل أخذ المستر نيفل تشامبرلين لنفسه ، من المستر انطوني ايدن ، حق الاشراف على الشئون الخارجية ؟

كلا يا سيدي !

بل كل ما في الامر هو ان رئيس وزرائنا ووزير خارجيتنا قد اصبحا شريكين . . الشريك الاول منهما هو المستر تشامبرلين !

انهما معاً يتوليان شئون السياسة الخارجية في الوزارة ، ولكن الشريك رقم (١) هو بالطبع الذي يسيطر على شريكه رقم (٢) وبناء على ذلك اجتمع مجلس الوزراء للتناقش في أمر أرسال مذكرة الى ايطاليا ، تختص بموضوع تدخلها في اسبانيا ، فماذا جرى ؟

الى فرنسا اولا ؟

صادق المستر تشامبرلين والمستر ايدن فيما بينهما اولا على صورة هذه المذكرة المعدة للارسال الى ايطاليا ، وارسلها الاثنان الى السفارة الفرنسية في لندن فبعثت بنصها في الحال الى الحكومة الفرنسية ، وكان ذلك قبل ان تطلع عليها الوزارة البريطانية

انها ارسلت الى باريس في الساعة التاسعة من الصباح ، أي قبل ان تلتئم الوزارة البريطانية بنحو ساعتين وستجري مناقشات حارة في الاجتماعات التي ستعقدها الاحزاب الاشتراكية ، والمحافظة ، والشيوعية البريطانية في لندن في هذا الاسبوع ، فهل سيتساءل احد في هذه الاجتماعات عن هذه الاخطاء التي تقع فيها حكومتنا في سياستها الخارجية ؟ — ما نظن . . .

امبراطورية سكانها ٥٠٠ مليون

هي التي تطمع فيها اليابان في الشرق الاقصى

فوق ٢٠٠ مليون يخضعون لحكمها في هذه الايام

كتبت مجلة « كريستيان سيانس مونيتور » الاميركية الاسبوعية ، في عددها الاخير ، مقالا قيما عن اطماع اليابان في الشرق الاقصى ، وضعت في وسطه بين اطار خاص ، العبارات التالية :

اليابان لن تسكت خوف استمرار الثورة

هل تستطيع اليابان ان تقف ساكنة بلا حراك ، بعد ان يتم لها الاستيلاء على بضع مقاطعات أخرى صينيه ؟

كلا فانها ، وقد بدأت الحرب ، لا تستطيع الوقوف دون بلوغ غاياتها كلها ، وذلك خوفاً من ان تستمر ضدها الثورة الصينية .

اما هذه الغايات فتتلخص في شيء واحد : هي انها تريد لنفسها امبراطورية في الشرق الاقصى يبلغ عدد سكانها ٥٠٠ مليون نسمة .

وتحت سيطرة اليابان الآن من الاجانب ٢٠٠ مليون نسمة ، فماذا يجري اذا هي بلغت اهدافها كلها ؟

أتكتفي بالملايين الخمسمائة ، أم ترنو الى الملايين الخمسة الاخرى الواقعة تحت نير الاستعمار الاوروبي في هذه الدنيا ؟

هذا ما ينبئك به هذا المقال

منذ ٢٢ سنة ماذا طلبت اليابان

منذ اربعين عاما واليابان تعمل كما تعمل مثيلاتها من الدول الاخرى « المحرومة من الامبراطوريات » ! ، ومن المستحيل علينا في هذه اللحظات الحرجة ، التي قامت فيها اليابان بغزو الصين في غفلة من الزمن ، وفي غفلة من اوروبا ، الا ان نتذكر ما تقدمت به اليابان منذ ٢٢ سنة من المطالب الى الحكومة الصينية ، وهي تلخص فيما يلي وكان تقديمها الى الصين في اسود ساعة من ساعات الحرب العظمى الماضية :

خلاصة المطالب

١ — يجب ان تبقى هذه المطالب سراً مكتوما ، لا يتطرق منها شيء الى اية دولة اجنبية !

٢ — تحرم الصين على نفسها ان تتنزل عن اي اقليم من اقاليمها ، او عن اي خط من خطوطها الساحلية لاية دولة اجنبية .

٣ — يجب على الصين ان تمنح اليابان ما تشاء من الامتيازات في شانتونغ وفي منشوريا .

٤ — تعين الحكومة الصينية لدوائرها مستشارين سياسيين ... من اليابانيين .

٥ — لا تعقد الصين اي قرض مالي اجنبي إلا بموافقة اليابان

٦ — يكون المستشارون العسكريون في الجيش الصيني من اليابانيين

٧ — لا تشتري الصين ما هي في حاجة اليه من الاسلحة والذخائر والمواد العسكرية ... إلا من اليابان

٨ — تمنح حكومة الصين لرعايا اليابان في بلادها ، حق امتلاك الاراضي ... وحق الهجرة ، بالمقدار الذي يريده اليابانيون !

الاستعمار الآخر واقف بالمرصاد لليابان

ولكن دول الاستعمار الاخرى ، لا سيما بريطانيا وفرنسا والولايات المتحدة ، واقفة بالمرصاد لهذا الغزو الياباني ، فمنذ عام ١٩٢٩ والصادرات اليابانية الى اميركا الشمالية ، والى الصين نفسها (اذا استثنينا منشوكو) في تناقص مستمر ، وان كانت في ازدياد مستمر الى اميركا الجنوبية ، والى افريقيا ، والى بلاد آسيوية كثيرة أخرى .

وتسأل عن السبب في خسارة المتاجر اليابانية في الصين ، فتجده فيما تبذله الدول الاستعمارية الاخرى من جهود ، وفيما يقوم به الصينيون الوطنيون انفسهم من مقاطعة البضائع اليابانية ، وفي الغضب الذي جعل يساور نفوس الصينيين جميعا من دولة الشمس المشرقة .

اليابان سخية الكف ولكن الوطنية أقوى

وليست اليابان في حاجة ما الى المال ، فهي تنفق على احتياجاتها العسكرية في كل عام ١٦٠٠٠٠٠٠٠٠٠ (ين) ، وانما هي في حاجة الى منافذ الى الاسواق ، واسواق الصين كلها تكاد تكون مقفلة امام مصنوعاتها في هذه الايام ، لا بسبب منافسة المصنوعات الاجنبية الاخرى للمصنوعات اليابانية ، ولكن لان الوطنية الصينية اقوى من كل شيء ، ولانها هي التي تحول الآن دون اليابان ودون أخذ كل ما تشتهيه نفسها من بلاد الصين

ولكن هل تسكت اليابان على هذه المنافسة الاجنبية لتجارتها في امبراطوريتها الجديدة هذه ؟

وهل « الوطنية الصينية » ستقوى على مبدأ (آسيا للاسيويين) وهو المبدأ الذي يقول به زعماء اليابان الكارهون لسيطرة الاوروبيين والاميركيين على بلادهم الاسيوية ؟

— هذا ما ستظهره الايام . . .

* * *

لغم لنسف النادي اليهودي في لندن

لندن في ١٢ تشرين اول — عثر البوليس على لغم من الديناميت وضعه مجهولون لنسف عمارة النادي اليهودي في ميدان اوبرن . وقد كان موعد انفجاره عند منتصف ليلة امس لكن البوليس عثر عليه قبل انفجاره بساعة واتلفه

معجون بالموليف هو خير ما تختاره من معاجين الأسنان الكثيرة للاعتناء بأسنانك لكي تكسبها بياضاً ناصعاً ولمعاناً جاذباً . ان العناصر الممتازة المركب منها معجون بالموليف للأسنان تجعله ذات رغوة ناعمة كثيرة فهي تقوي القشرة الصدفية الرفيعة وتلبسها رونقاً لامعاً من الصفاء . باستعمالك صابون بالموليف للأسنان تطهر فمك من الفضلات المضرة وتزيل منه كل رائحة كريهة وتكسب نفساً عذباً وطعماً لذيذاً

الوكلاء والمستودع

الشركة المصرية البريطانية التجارية — تلفون ١٠٦٢ : يافا

توقيف متهمين لمدة اسبوعين

ارسال اثنين منهم الى اصلاحية الاحداث

ذكرنا سابقا ان البوليس قبض على أربعة اشخاص هم خليل كركر، وحسن مصباح سرحان، وريحان عبد الله الحديدة ويعقوب محمود قيشه، بتهمة حرق دكان السيد امين فخر النشاصي وانتمائهم الجمعية الكف الاسود

الى اصلاحية الاحداث

وعلمنا ان البوليس قدم هؤلاء الاربعة أمام قاضي الصلح الاستاذ سعيد افندي علاء الدين، وطلب توقيفهم مدة ريثما ينتهي من التحقيق وجمع الأدلة. وقد وافق القاضي على توقيفهم اسبوعين والتوصية بأرسال كل من ريحان الحديدة ويعقوب قيشه الى اصلاحية الاحداث بسجن القدس المركزي حتى نهاية مدة توقيفهما وذلك لصغر سنهما، وعدم وجود مكان خاص بالاحداث في سجن الرملة.

شاهد ملك

أما راتب ابو شنيه، المتهم الرئيسي في هذه القضية فقد اتخذت النيابة منه شاهد ملك ليدلي اليها بالمعلومات التي تدين المتهمين الاربعة، وقد ادلى هذا المتهم بشهادة امام قاضي التحقيق، وصف فيها كيفية ارسال كتب التهديد والترتيبات التي اتخذها ورفاقه لاشعال النار في مخزن السيد امين النشاصي

التحقيق مع فتيان

وقد حقق البوليس امس مع ثلاثة فتيان تتراوح اعمارهم بين الرابعة عشرة والثانية عشرة، وهم خضر حصوه، وموسى الخطيب ومديح الجلاد بتهمة انتمائهم الى جمعية غير مشروعة. وبعد أن اخذ افاداتهم فيما يتعلق بالتهمة التي نسبت اليهم أطلق سراحهم على ان يكونوا مستعدين للحضور الى مركز البوليس كلما دعوا الى ذلك. ولا يزال رجال البوليس يوالون التحقيق للقبض على بقية الاشخاص الذين يظن ان لهم علاقة بمثل هذه الحوادث.

. . .

مهاجمة ضاحية احدى المستعمرات

العيارات النارية تقتل بقرة وتجرح أخرى

هوجمت أمس في ساعة متأخرة من الليل ضاحية كوفتس غوردونيا بمستعمرة الخضيرة، واطلق عليها حوالي ٤٠ عياراً ناريا أصاب احدها بقرة فقتلها وأصاب آخر بقرة اخرى فجرحها. وقد استمر اطلاق الرصاص حوالى نصف ساعة. وذعر لهذا الحادث سكان المستعمرة والضواحي المجاورة واجاب البوليس الاصافي على اطلاق النار بالمثل. وتقول هابوكر ان المهاجمين كانوا خمسة اشخاص

* * *

مقتل قنصل اميركاني ببيروت

جاء من بيروت ان مجهولا اطلق النار على المستر تيودور مرنر قنصل الولايات المتحدة فقتله في الحال، ولم تعرف اسباب القتل حتى الان والمعروف عن المستر تيودور مونر انه عين قنصلا في اوائل تشرين الثاني ١٩٣٥ واستلم مهام منصبه في اوائل عام ١٩٣٦

عيارات نارية

صفد — سمع الاهالي في الساعة الثامنة من مساء أمس اصوات عيارات نارية بكثرة صادرة من جهة مستعمرة جبل كنعان، وقد دام اطلاق النار ساعة.

في ميناء يافا

رست في ميناء الثغر أمس الباخرة (زمالك) وافرغت من حمولتها ٢٠٠ طن وانزلت ثمانية ركاب، والباخرة (صوفيا) وأفرغت ٥٠ طن بضائع مختلفة والمركبان الشراعيان «ناجيا» وافرغ ٦٠ طن بضائع، (وسالمة بالله) وافرغ ١٤٨ طن عفش

بتهمة الرقيق الابيض

هربت فتاتان يهوديتان من تل ابيب الى سوريا إحداهما تدعى (سبورة) وعمرها ١٦ سنة والاخرى تدعى (سمحه) وعمرها ١٧ سنة. ويتهم أهل الفتاتين أحد المتاجرين بالرقيق الابيض السوريين بأنه هو الذي اغراهما على الهرب الى سوريا

في المجلس البلدي

عقد المجلس البلدي امس جلسة بحث فيها عدة مواضيع مالية وادارية، واخيرا قرر البت في الطلبات المتقدمة لتوريد مواسير المياه فقبل العطاء المتقدم من شركة المعامل العربية ثم بحث في طلبات من ملتزمي سوق الخضرة قلم «الباج» فتقرر تقديمها لهيئه مختصة من اعضاء المجلس لدرسها، وتقديم تقرير عنها. وقد ارجأ البت في عدة مواضيع اخرى للجلسة التي ستعقد صباح يوم الخميس القادم «غداً»

اعتقال ثم افراج

اعتقل البوليس السيد حسن عابدين جابي اموال الاوقاف في الرملة وقرى القضاء، للاشتباه به بأنه سعد الدين افندي عبد اللطيف مأمور اوقاف يافا وبعد ان تحقق من هويته اطلق سراحه

مصفحات تجول

مر بمدينة الرملة امس عدد كبير من المصفحات الحربية وبعد ان تجولت في تلك النواحي مدة تابعت سيرها الى معسكر الجيش في صرفند.

المتهم بالتهديد

يحكم عليه بالسجن

قلنا في اعدادنا الماضية ان البوليس القى القبض على عمر حسن عمر من قرية عتيل التابعة لطولكرم بتهمة ارساله كتاب تهديد الى احد افراد البوليس العربي في طولكرم يهدده بطلب ٦٠ جنيهاً. وقد قدم المتهم امس امام محكمة صلح تل ابيب فقضت بسجنه ثلاثة اسابيع، وربطه بكفالة حسن سلوك لمدة سنة بمبلغ عشرين جنيها وكان ذلك بعد ان اسقط البوليس العربي حقه عن المتهم بواسطة السادة صالح الكفري وموسى ادريس وحمدان الياسين ووالد البوليس

تفتيش السيارات بحثا عن أشخاص

اتصل بنا ان رجلين من رجال البوليس الفلسطيني كان أمس يفتشان السيارات التي تسير على طريق يافا—غزه ويتحققان من هوية ركابها ويطبقان أوصافهم على صورة كانت معهما

تهديد بموسى حلاقة

ادعى امس جورج باسقيل بان شخصاً حضر الى الفندق الذي ينزل فيه وهدده بموسى حلاقة وقد قبض على المتهم فيما بعد رهن التحقيق

بعد الاصطدام الثاني

بينما كانت سيارة نقل رقمها ٥٩٩٨ قادمة امس من ملبس الى تل ابيب صدمت في طريقها هارون تلدر من مستعمرة بني براك، ثم تابعت سيرها الا انها اصطدمت مرة اخرى بسيارة سوريه شاحنة، فأوقفها بوليس سارونا والقى القبض على السائق، اما الجريح الاول فقد نقل الى المستشفى مصاباً بجراح بالغة.

طعن بموسى حلاقة

طعن أمس احمد محمد الحاج حسين في رقبته بموسى حلاقه، ونقل على الاثر الى مستشفى الحكومة، وقد وجدت الموسى التي طعن بها بالقرب من مكان الحادث، والقي القبض على المتهم رهن التحقيق.

مباريات رياضية

حيفا — في المباراة التي جرت امس بين فريق نادي شباب العرب وفريق الجيش الانكليزي على ملعب النادي الساليسي، تغلب الاول على الثاني بثماني اصابات ضد اصابتين. وقد كانت حماسة فريق النادي شديدة

في محكمة الصلح

نظر حاكم صلح المدينة امس في قضية عبد الواحد محمد المصري المتهم بطعن مريم حلبي فروج بسكين في ساقها الايمن طعناً سبب لها جرحاً بليغاً فقضى بسجنه ثلاثة اشهر، ونظر في ٣٥ قضية مخالفة لنظام السير على الطرق فحكم على المخالفين بغرامات تتراوح بين ١٠٠ مل وجنيهين، ووافق على توقيف محمد عبد الرحمن القران من يافا المتهم بسوء استعمال الامانة لمدة اسبوع ريثما ينتهي البوليس من التحقيق

تفصيلات عن حادث الحدود

كانوا غير ملثمين ويتكلمون في هدوء

«بقية المنشور على الصفحة الاولى»

من نقود، وإلا فلهم الويل!

اما اذا دفعوا بالتي هي أحسن فلن يمسهم سوء

الاسم المستعار للزعيم

وكان هؤلاء السبعة ينفذون كل امر يصدره الزعيم بسرعة. وفهم ان اسم زعيمهم (سالم) على انه من المعتقد ان هذا الاسم ليس الاسم الحقيقي لزعيم العصابة بل هو اسم مستعار قصد به التغطية

كانوا غير ملثمين

ولم يكن افراد العصابة سبعة فقط بالاضافة الى زعيمهم (سالم) ولكن عدداً من رفاقهم كانوا يشرفون من فوق التلال المجاورة لمكان الحادث وبأيديهم مسدساتهم. وكان الجميع غير ملثمين اعتماداً على ان الظلام لا يظهر شخصياتهم.

اعصاب هادئة ودقة

ومضى رجال العصابة في عملهم دون رهبة من شيء اذ كانت أعصابهم هادئة كل الهدوء بدليل أنهم فتشوا الركاب تفتيشاً دقيقا ولم يتركوا أمتعتهم بل فتشوها أيضا بدقة وطمأنينة. وأكملت العصابة بين الساعة السابعة والتاسعة تفتيش ما يقرب من خمسين راكبا بينهم عدد من النساء والاطفال.

انتهاء المهمة والتأهب

وفي الساعة التاسعة تقريبا وبعد انتهاء عملية التفتيش تأهب افراد العصابة للرحيل وترك السيارات تمر في طريقها فطلب الى السيارات الامامية أن تتقدم وانه في امكان الركاب التعاون لرفع الاحجار التي تعرقل السير. وفي هذه الاثناء سار الزعيم ورجاله الى الجبل المقفر فابتلعهم ما فيه من ظلام. ويقول راكب آخر أن افراد العصابة كانوا يتكلمون بلهجة بدوية.

ابلاغ الحادث للسلطات

وفي الساعة التاسعة والنصف وبعد هروب افراد العصابة وسير قافلة السيارات في طريقها الى فلسطين، أبلغت انباء الحادث لرأس الناقورة وابلغتها هذه بدورها الى بوليس عكا ومركز الحدود الفرنسية دائرة البوليس في صور. وبعد مضي عشر دقائق على تبليغ الحادث وصلت قوة من البوليس الفلسطيني مؤلفة من دورية ليلية ومدفع رشاش يرافقها اثنان من ركاب السيارات المسلوبة فأطلقت هذه القوة عدة عيارات نارية كما طوقت التلال القريبة من مكان الحادث. ووصل ايضاً الى المكان مساعد مدير البوليس في عكا.

الاسلاب والمسلوبون

وتقدر الاسلاب في رواية بخمسمائه جنيه، وفي رواية أخرى بألف. اما المسلوبون فنهم (شاهد الميان) هذا، ومنهم موظف في إدارة سكك حديد فلسطين، ومنهم انيس منصور احد موظفي قنصلية فرنسا في حيفا، ومنهم قنصل اليونان في قبرص

مرفأ كبير مشترك بين يافا وتل ابيب

يشاع في بعض الاوساط المطلعة ان المندوب السامي السر آرثر واكهوب سيعود من لندن يوم ٦ الشهر القادم، حاملا في حقيبته مشروع انشاء مرفأ كبير مشترك بين يافا وتل ابيب على ان يكون عمق المياه في هذا المرفأ عمقا كبيرا تستطيع به السفن الرسو على الارصفة

وهذا مشروع قديم، درسته لجنه من الخبراء الفنيين، ووضعت له الخرائط اللازمة، وقد بعث هذا المشروع الآن من مرقده، عملا بتواصي اللجنه الملكية

كمية الاثمار الحمضية الصادرة الى الخارج

بلغ ما شحن من ميناء يافا حتى مساء الامس ٧١٤ صندوقاً من الاثمار الحمضيه، منها ٣٢١ صندوق ليمون (بتاريخ ٥ الشهر الماضي) و٣٣ صندوق ليمون ايضا في اليوم السابع والعشرين من الشهر نفسه.

وفي اليوم العاشر من تشرين الاول الجاري شحن ٣٦٠ صندوقاً من الكريب فروت.

ويوجد الآن في الميناء نحو ٧٫٠٠٠ صندوق من الكريب فروت تنتظر الشحن الى لندن على ظهر الباخرة «فيو الا» التابعة لخط الاثمار الحمضية العربي وينتظر وصول هذه الباخرة غدا او بعد غد.

ومن المؤلم انه كان من المقرر ان يشحن ٥٠٠ صندوق من الكريب فروت بطريق الترانسيت على ظهر الباخرة الفرنسية «باتريا» ولكن هذه الباخرة جاءت الى الميناء ولكنها لم تشحن غير ٣٦٠ صندوقا، ثم استعجل ربانها السفر فاقلع بباخرته الى حيفا، مما اضطر مكتب خط الاثمار الحمضيه الى ارسال الكمية الباقية عن طريق البر الى حيفا، لتنتظر عودة الباخرة نفسها من بيروت الى حيفا لتكمل شحنتها.

وكالة عربية

لشركة السيكورتاه (اونيون دي باري)

في المنطقة الشمالية

لقد عينت الشركة السيد زكي زكا وكيلا عاماً لها في المنطقة الشمالية.

للمراجعة خابروا تلفون ٩٤٤ ص ب ٣١٢ حيفا

الحالة في رأي صحيفة يهودية

من اين استقت مثل هذه المعلومات...

نشرت «ها آرتس» في ملحقها المسائي ان ما اتخذته حكومة فلسطين من الاجراءات موخراً، قد مهد السبيل امام الامير عبد الله للعمل على حل المعضلة الفلسطينية بالاشتراك في ذلك مع طائفة من العرب الفلسطينيين. وفيما يلي ما قالته «ها آرتس» حرفياً عن الحزب الاردني الجديد:

اسس الامير حزبا جديدا، من اغراضه التي يرمي اليها: (١) مفاوضة عرب فلسطين لايجاد حل يرضي جميع الفرقاء (٢) ومفاوضة اللجنة البريطانية القادمة.!

وكان الوزراء الاردنيون لا يوافقون الامير على ما يراه في المسألة الفلسطينية، ومن اجل رفضهم هذا، كان تأسيس الحزب الجديد، واذا نجح هؤلاء الوزراء في انتخابات المجلس التشريعي استطاعوا — في رأي «ها آرتس» — ان يكونوا عثرة في في طريق السلام... !

***

يريد المحافظة على آدابهن ولكن

يرشق احداهن بالحبر فتغرمه المحكمة بجنيه

يملك احد اليهود، ويدعى شاءول ليفي، دكاناً في شارع يافا — تل ابيب وبحكم الازمة الخانقة يضطر الى الجلوس امام دكانه متفرجاً على المارة.

يتألم لذلك المنظر

ويحدث في اثناء جلوسه أن يمر بعض الفتيات اليهوديات وهن يلبسن بنطلوناً قصيراً، فلا يكاد يقع بصره عليهن حتى «يتألم لهذا المنظر الغير اللائق».

بالتي هي أحسن

ولما كان هذا المنظر يتكرر يومياً اكثر من مرة، وبما ان شاءول ليفي لا يطيق رؤية ذلك فقد عول على ردع هؤلاء الفتيات اليهوديات بالتي هي أحسن

اعراضهن الذي اغاظه

وفعلا وقف في احد الايام وتعرض لبعضهن وخاطبهن بضرورة تغيير البنطلون وارتداء لباس طويل. وكرر ذلك مراراً فكان جوابهن الاعراض التام والاستخفاف بطلبه

ولما يئس بالمرة

وأخيراً لما يئس من ردعهن بالحسنى عول على الانتقام، فتقدم ذات يوم من احداهن وأعاد على مسامعها ما كان يقوله في كل مرة فكان الجواب الاعراض التام أيضاً. وهنا اغتاظ الادون شاءول ليفي وأمسك بزجاجة ملأى بالحبر الاسود ورمى بها على رجلي الفتاة

غرامة جنيه واحد

وفي صباح أمس احضر المتهم ليفي أمام القاضي كنتروفتش في تل ابيب بتهمة التعرض للفتيات وقذفهن بالحبر فقضى بتغريمه جنيهاً واحداً فقط!

عصابتان للسطو على المنازل

حقق قاضي صلح تل ابيب المستر كنتروفتش مع يهوديين المانيين احدهما يدعى (بدوسكيك) والآخر يدعى برغمن بتهمة تأليف عصابة للسطو على المنازل وسرقتها. وقد علمنا ان هذين المتهمين سرقا عددا كبيراً من منازل المهاجرين الالمان، ووجد بحيازتهما عدد كبير من الجوهرات، والاحجار الكريمة والحلي والأواني الفضيه. وسمع القاضي سته شهود قدمتهم النيابه ثم ارجأ التحقيق الى صباح اليوم

وقبض بوليس تل ابيب على ثمانية فتيان من يهود تل ابيب يؤلفون عصابة منظمة للسطو على المنازل والحوانيت لا سيما مسابك الحديد وقد وجد بحيازتهم اكثر من طن حديد ويقال انهم كانوا يفاوضون بعض المحال لبيعه وبعد التحقيق أفرج عنهم بكفالة ليوم المحاكمة، وصادر البوليس المسروقات.

ذكرى امير الشعراء المرحوم شوقي بك

يصادف يوم الخميس الواقع في ١٤ الجاري يوم الذكرى الخامسه لوفاة امير الشعراء المرحوم احمد شوقي بك وستحتفل بمناسبه هذه الذكرى محطه الاذاعه اللاسلكيه لفلسطين باقامه مهرجان ادبي يشترك فيه الاستاذ محمد سليم رشدان بالقاء قصيدة من شعره والاستاذ داود حمدان بالقاء محاضرة قيمه. فيتناول كلاهما حياة الشاعر وما اسداه من خدمات جلى للعرب ولغتهم

وستقوم مثل ذلك محطه مصر فتقيم مهرجاناً يشترك فيه عدد من رجال الادب والفن. وذلك لعمري بعض ما يجب لشوقي الذي افنى حياته بأجمعها منافحاً عن حياض العربيه ورفع مستواها

من أوروبا

قدم امس من اوروبا سليم افندي الخوري تصحبه عائلته وذلك بعد ان قضى هناك بضعة شهور. ورحل ايضا امس من انكلترا المستر سكوت مدير قلم الصحة بالبادية تصحبه عائلته وأولاده

عودة موظف

عاد من اجازته السنوية السيد عبد الحي الخطيب احد موظفي دائرة اجراء الرملة، واستلم وظيفته.

((...))

النار على مختار الجاعونة ومقتله

سرقة حافظة نقود

ادعت حنة كاشنسكي بتل ابيب أن مجهولا سرق حافظة يدها من بيتها وهي تحتوي على خمسة جنيهات وبعض المجوهرات ، وقد اتضح ان اللص دخل الى المنزل من بابه الامامي الذي تبين أنه لم يكن مقفلا .

الرملة

الى الحجاج

ألصقت دائرة الصحة بالرملة مناشير على أبواب المساجد والشوارع الرئيسية والمجتمعات ذكرت فيها الشروط الصحية التي يجب ان يعمل بها الراغبون في الحج الى بيت الله الحرام هذا العام

مدرسة الاناث الاميرية

تأخر افتتاح مدرسة الاناث الاميرية بالرملة حتى الآن بمناسبة قيام الحكومة بالاصلاحات اللازمة ، واد خال بعض التحسينات عليها

بيان حقيقة

اشيع هنا بانني قد تصالحت مع متولي وقف العنبوسي بالقدس السيد كمال الدين الخطيب على قضية رفعتها ضده امام محكمة القدس الشرعية والحقيقة انه لم يحصل بيني وبين السيد كمال الدين المذكور اتفاق او مصالحة وقد جددت القضية عليه وتعين لرؤيتها يوم ٢٣ تشرين الاول الجاري ولازالة الالتباس صار بيانه .

القدس : التوقيع
ع . س

اعلان

مدعى عليه

دعوى حقوقية رقم ٥٧٨٤ — ٣٧
محكمة الصلح: في القدس
الى عايشه محمد ابوظهور ومحمد حسين خليل . محل اقامتهم مجهولة
يقتضى حضوركما للمحكمة المذكورة كمدعى عليكما يوم الثلاثاء في ٢١ — ١٢ — ١٩٣٧ الساعة ٣٠ ، ٨ صباحا
المدعي : موسى دهان
يطالبكما بقسمه قطعة ابوطامر مشجر وميري ملساء .
وان تخلفتما تنظر دعواه بحقكما غيابيا ولا يقبل اعتراضكما الا اذا ثبت ان تخلفكما كان لعذر معقول .
التاريخ في ١١ — ١٠ — ١٩٣٧
محكمة صلح القدس

اعلان

تقدمت الينا مضبطة موقعة من مختار واعضاء قرية دورة التابعة للخليل تتضمن أن حسن بن محمد بن عبد الرحمن عمرو من القرية المذكورة توفي فيها منذ ست سنوات وانحصر ارثه في زوجته تمام بنت عبد الله شاهين وفي اولاده منها وهم عثمان وعبد الفتاح ومحمد ومريم وفاطمة فقط ولا وارث سوى من ذكر فمن له اعتراض على ذلك فليراجع المحكمة الشرعية في الخليل خلال خمسة عشر يوماً من تاريخ النشر تحريراً في ٦ شعبان ٣٥٦ و ١١ ـ ١٠ ـ ٩٣٧
قاضي الخليل الشرعي

صفد

اغتيال مختار قرية الجاعونة

القاء القبض على اكثر من ٣٠ شخصا

صفد في ١٢ تشرين أول — لمراسل الدفاع الخاص — حوالى الساعة الثانية عشرة بعد ظهر امس اطلق مجهول النار من بندقيته على الحاج سليمان اقليم مختار قرية الجاعونة بينما كان واقفاً في الشارع العام . وقد نقل المذكور الى المستشفى الحكومي ، وفارق الحياة بعد وصوله اليه بمدة وجيزة . وقد نقل جثمانه الى قرية الجاعونة مخفوراً وعلى اثر هذا الحادث داهم البوليس المقاهي والحوانيت المجاورة للمكان والقى القبض على اصحابها وعددهم يزيد عن الثلاثين شخصاً ، واودعوا السجن رهن التحقيق . وقد أقفلت الحوانيت وخلت الشوارع وتوقفت الحركة التجارية واغلقت احدى المقاهي نهائياً الى اجل غير مسمى

منع التجول يفرض على منطقة بصفد

واعلن نظام منع التجول على المنطقة الغربية بصفد الى مدة غير معلومة ابتداء من اليوم وقد مر بالمدينه نحو ٢٠٠ جندي بعداتهم الحربية ، وتوجهوا الى الشمال حيث قاموا بمناورات حربية هناك

حيفا

طلبات حقة يتقدم بها المعتقلون

حيفا في ١٢ تشرين الاول — لمراسل الدفاع الخاص — رفع المعتقلون في مخيم المزرعة بعكا طلباً الى الحكومه وجهوا نظرها فيه الى ضرورة معاملتهم كمعتقلين سياسيين والسماح لهم بالحلاقة والنوم على فراش غير الابراش القذرة البالية ، وأبانوا ان لهم كامل الحق في ان يعاملوا في معتقل المزرعة ، كما يعامل المعتقلون السياسيون ، ولم تجبهم السلطة على طلباتهم هذه حتى الآن .

شحنة بعد اخرى من المهاجرين

وصل الى ميناء حيفا امس ٥٠٠ مهاجر يهودي ، ووصل اليها اول امس ٦٠٠ مهاجر ، ووصل اليها اليوم ٣٠٠ مهاجر ، وعلمت ان شحنة كبيرة من المهاجرين ستصل اليها غداً

الى عكا بموجب قانون منع الجرائم

قبض على محمد عبد القادر من قرية عارة بموجب قانون منع الجرائم وجيء به الى سجن حيفا المركزي ثم ارسل اليوم مخفورا الى مخيم المزرعة بعكا

عودة الملك وبلدوين لخطورة الحالة

لندن في ٢ — سيكون النصف الثاني من هذا الشهر من الوجهة السياسية ذو اهمية كبرى في لندن وقد عاد الملك والملكة اليوم من قصر بالمورال الى قصر بكنجهام وكان يرافقهما في السفر المستر ايدن. وعاد مساء امس اللورد بلدوين من سياحته في القارة الاوروبية وفي صباح امس ترأس رئيس الوزراء اجتماع لجنة وزارية . وفي يوم الاربعاء القادم سيقدم المستر ايدن تقريراً لمجلس الوزراء عن الرد الايطالي ونتائج الاستشارات التمهيدية مع الحكومة الافرنسية . وسيجتمع البرلمان يوم الخميس الواقع في ٢١ الجاري حيث سيتناقش مجلس العموم في الشؤون الدولية وسيفتتح الملك البرلمان

هزة ارضية لا يحدث عنها ضرر

ذكرت « دافار » في ملحقها المسائي امس أنه في الساعة الثانية عشرة والدقيقة الواحدة بعد ظهر امس شعر سكان القدس بهزة ارض بسيطه وشعر بها ايضا اهالي بئر السبع واريحا وجنوب البحر الميت ولم يحصل اي ضرر

مقتل قنصل الولايات المتحدة ببيروت

القدس

تفتيش دار مدرسة الايتام الاسلامية

القدس في ١٢ تشرين أول — لمراسل الدفاع الخاص — قام احد الضباط البريطانيين مع جاويش وثمانية انفار من البوليس البريطاني صباح هذا اليوم بتفتيش دار مدرسة الايتام الاسلامية ومستودعاتها ومشاغلها ولم يعثروا فيها على شيء .

الحكم على يهودي بالسجن والنفي

حكمت المحكمة المركزية على اليهودي اليعازر فايغرب ، من يهود بولونيا المتهم بجرم السرقة والموقوف منذ شهر تموز الماضي ، بالسجن ثلاثة اشهر منذ موقوفيته وباخراجه من فلسطين .

قضية تحال الى المندوب لاعتبارات سياسية

ونظرت في قضية محمد الحاج حسين المتهم بضرب بوليسين بريطانيين بالقرب من البراق فاحالت النظر في الحكم عليه او تبرئته الى المندوب السامي لاعتبارات سياسية .

قواد الجيش يقابلون السكرتير العام

قابل اليوم ثلاثة من قواد الجيش البريطاني السكرتير العام بالوكالة المستر مودي وذلك حوالي الساعة الواحدة بعد الظهر وبعد ان مكثوا عنده مدة قصيرة غادروا مكتبه ثم استصحبوا قوة من الجيش البريطاني كانت مرابطة امام ساحة السراي وركبوا السيارات متجهين نحو شرق الاردن

وقابل كل من المستر بادكوك مساعد حاكم اللواء ، والميجور رايس وكيل مفتش البوليس العام القائم باعمال الحكومه في مكتبه

حول رئاسة بلدية القدس

قابل يعقوب افندي فراج ، نائب رئيس بلديه القدس ، المستر مكلارن حاكم اللواء في مكتبه والمفهوم ان البحث جرى بينهما حول رئاسة بلدية القدس .

وفود رام الله امام حاكم القدس

سافر الى رام الله حاكم اللواء ، المستر مكلارن ، لمقابلة وفود العرب من اهالي القرى التابعة لرام الله وقد علمت ان هذه الوفود كانت طلبت مواجهته يوم السبت الماضي وعين لهم هذا اليوم للمقابلة في سراي الحكومة برام الله

وفد المجدل يقابل قائمقام غزه

غزه في ١٢ تشرين اول — لمراسل الدفاع الخاص — جاء غزه اليوم وفد من اهالي المجدل وعلى رأسه يوسف افندي نجم رئيس البلدية والسيد افندي ابو شرخ . واجتمع اعضاء الوفد بقائمقام غزه وقدموا له احتجاجاً على الحالة الحاضرة

وقد عقد اول امس اجتماع كبير في قرية برقه حضره عدد كبير من اهالي القرى التابعة لقضاء غزة وبحثوا في الحالة الحاضرة وتقرر تشكيل وفد الاحتجاج لدى المراجع المختصة

موعد انتخاب اعضاء المجلس التشريعي

عمان في ١٢ تشرين الاول — لمراسل الدفاع الخاص — تقرر أن يكون موعد اجراء الانتخابات لاعضاء المجلس التشريعي في شرق الاردن يوم ١٦ تشرين الاول الجاري . وتجتمع في نفس اليوم لجنة مؤلفه من البدو في الشمال والجنوب لانتخاب عضوين يمثلان البدو

مقتل قنصل الولايات المتحدة ببيروت

وصل الى فلسطين في ساعة مبكرة نبأ مقتل قنصل الولايات المتحدة العام في سوريا ولبنان المستر تيودور مارينر على يد معتد معتوه اطلق النار على القنصل في الساعة الثامنة والنصف من صباح اليوم بينما كان يهم بالنزول من سيارته الى دار القنصلية اتياً من مصيفه في برمانا

فالمعتدي حسب المصادر الموثوق بها شخص ارمني الأصل يحمل الجنسيه الأميركيه ، ويظن انه لخبل في عقله كان يعتقد ان القنصليه ترفض حمايته حمايه ملائمه . والواقع ان هذا الشخص لم يكن معروفا لدى القنصل العام ، كما ان دوائر القنصليه لم ترفض له اي طلب للحمايه القنصليه . وعلى اثر الاعتداء حاول القاتل الفرار ، لكن رجال البوليس تمكنوا من القبض عليه ووضعه تحت المحافظه

سيرة القنصل قبل مركزه الاخير

وكان المستر مارينر من اقدر موظفي وزارة الخارجية الاميركيه وقد اشغل من سنة ١٩٢٧ الى سنة ١٩٣١ منصباً مهما في الشئون السياسيه إذ كان رئيساً لقسم شوئن اوروبا الغربيه في الوزارة الاميركيه وفي السنين التي تلت ذلك عين مستشاراً للسفارة الاميركيه في فرنسا حتى سنه ١٩٣٥ حينما عين قنصلا عاما في بيروت . ولقد كان المومى اليه غير متزوج

نفي ما أشيع عن حوادث الحدود

طلب الينا أن نذيع ما يلي : نشرت احدى وكالات الاخبار الخارجية في التاسع من الشهر الجاري خبراً مفاده أن قوات وهابية تحت قيادة الامير سعد الله هاجمت حدود شرقي الاردن وأن طائرة بريطانية ارسلت لمساعدة قوى الدفاع ، قد أسقطت وقتل ركابها . وورد في نهاية الخبر نفسه أن الحالة على الحدود اصبحت حرجة وأن عدداً اخر من الطائرات البريطانية قد ارسل الى هنالك .

ان جميع هذه الاقوال عديمة الصحة فطائرة قوة الطيران الملكيه التي تحطمت في الثامن من هذا الشهر كانت تقل ثلاثه من الرجال الفنيين في رئاسة الطيران في عمان كانوا يقومون بجولة الى معان والمدوره لتفتيش المعدات الفنيه وحينما حاولت الطائرة النزول في المدورة اصطدمت بالارض وقتل ضباطها الثلاثة

موسوليني يطلب الاستغناء عن الاجانب

لندن في ١٢ تشرين الاول — خطب السنيور موسوليني في اجتماع الموظفين الاقتصاديين فطلب من الامة الايطالية أن تكفي نفسها بنفسها ، وأمر الايطاليين ان يشدوا الاحزمة على بطونهم ويستغنوا عن البضائع الاجنبية

وقد اوصت الحكومة بصنع ٢٠ غواصه تنتهي في هذا الصيف ، وهكذا يكون لهم ١٠٨ غواصات

المانيا ستحترم حياد بلجيكا

باريس في ١٢ تشرين اول — أشيع في برلين ان المانيا وبلجيكا عقدتا ميثاقاً بعدم الاعتداء . لكن بلجيكا تنفي ذلك وتقول ان المانيا ستصرح باحترام حياد بلجيكا في المستقبل

حادث اعتداء على سيارات بريطانية

لندن في ١٢ تشرين الاول — ألقت الطائرات اليابانية القنابل على ثلاث سيارات انكليزية كانت رافعه الاعلام البريطانيه وهي في طريقها بين شنغهاي ونانكين . وينفي اليابانيون انهم أحيطوا علماً مع أن السلطات البريطانيه تؤكده . والتحقيق جار .

مؤتمر عسكري بريطاني في مصر

القاهرة في ١٢ تشرين اول — لمراسل الدفاع الخاص — وصل القاهرة الرايت انورابل دوف كوبر وزير البحرية البريطانيه والليدي عقيلته فاستقبله على المحطه قنصل بريطانيا العام ومندوب استراليا التجاري وياور القائد العام للقوات البريطانيه في مصر

مؤتمر عسكري يضم كبار القواد البريطانيين

وتؤكد بعض المصادر إن الوزير سيعقد مؤتمراً هاما يضم كبار قواد القوات البريه والبحريه والجويه وفي مقدمتهم قائد القوات البريطانية في مصر والاميرال دودلي باوند قائد سلاح الطيران في البحر الابيض المتوسط وقائد سلاح الطيران البريطاني المارشال ماكليان

وسيصل الاميرال دودلي باوند على ظهر البارجة (برهام) وهي في طريقها من مالطه الى الاسكندريه

موعد عقد المؤتمر وابحاثه

والمفهوم ان هذا المؤتمر سيعقد في الاسكندريه في يوم الجمعه القادم وانه سيتناول البحث في الحالة الدولية الحاضرة وخاصة من الوجهه العسكريه وسيوجه اهتمام كبير لبحث الحالة في البحر الابيض المتوسط . اما ابحاث المؤتمر فستكون كلها سريه .

لماذا تخلى عصمت عن الوزارة التركيه

استنبول في ١٢ تشرين اول — يجتمع المجلس الوطني الكبير في اليوم الأول من شهر تشرين الثاني وسيحل جلال بايار رسميا محل رئيس الوزراء عصمت اينونو . ولم يعرف بعد السبب الأساسي لتخلي الجنرال عصمت عن رئاسه الوزارة ، على انه اصبح من المؤكد ان كمال اتاتورك سيلقي خطابا يوم افتتاح المجلس يشير فيه الى دخول تركيا في الجزء الثاني من البرنامج الكمالي وهو البرنامج الاقتصادي كما يبسط السياسه التركيه القادمه . والمعروف ان الجزء الثاني من البرنامج الكمالي يحتاج الى رجل متخصص في المسائل الاقتصادية والجنرال عصمت معروف عنه انه عسكري وسياسي وقد انتهت مهمته على اكمل وجه

جيوش تركيا واليونان لا تقهر

اثينا في ١٢ تشرين الاول — انتهت المناورات العسكريه التي قام بها الجيش اليوناني في مقدونيا وحضرها الملك وكبار رجال اليونان . وقد أدلى رئيس الوزارة اليونانيه للصحفيين الاتراك الذين حضروا المناورات بتصريح أشار فيه الى العلاقات الوديه بين تركيا واليونان . ثم قال : « إن الجيوش اليونانيه والتركيه تؤلف اليوم وحدة فريدة لا تقهر ولا يمكن الفصل بينها وهي قادرة على مواجهة جميع الطوارىء . » ورحب رئيس الوزراء بزيارته القادمة للغازي كمال أتاتورك .

دائرة الجمارك وحقوق الموظفين العرب

تراكمت لدينا معلومات كثيرة عن حالة موظفي دائرة الجمارك وعلى الاخص فيما يتعلق بنظام الترقيات المتبع في هذه الدائرة . وقد وصلتنا شكاوي عديدة وكلها تدور حول الاجحاف بحقوق عدد كبير من الموظفين العرب الذين مضى على عملهم في الدائرة المذكورة سنين طويلة ولم ينلهم من الترقيات اي قسط واذا نال بعضهم فلا يتعدى الشيء الضئيل الذي لا يتناسب والعمل المرهق الذي يقوم به موظف دائرة الجمرك

الجو الدولي مشبع بالازمات

مناطق الخطر في الشرق الاقصى والبحر المتوسط واسبانيا

وزارات الخارجية مشغولة والحالة لا تزال مبهمة

كيف ساءت الحالة

أخذ الموقف يتحرج من جديد في أوروبا، والعالم الجديد ايضاً. المتطوعون الايطاليون لا يزالون في اسبانيا. والدول تطلب سحبهم. وايطاليا تصر على عكس ذلك. ومصانع الاسلحة في انكلترا تعمل في الليل والنهار — تنفيذاً لمشروع التسلح الهائل. وفرنسا لا تبتعد عن بريطانيا لحظة. وتهدد بفتح الحدود بينها وبين اسبانيا على جبال البيرنيه. وهي تريد عزل المانيا عن المؤتمر الثلاثي، وايطاليا تصر على حضور المانيا المؤتمر. الحالة اذن في البحر المتوسط ساءت جداً. وقد ارسلت ايطاليا جنوداً كثيرين الى طرابلس الغرب

موقف أميركا المفاجيء

وجاءت الحرب في الصين مساعدة على التشاؤم. هنالك تكتسح الجيوش اليابانية بلاد الصين شيئاً فشيئاً معتمدة على تسلحها الحديث، وكلى ان اوروبا في مشاغلها الداخلية تتخبط. ولما عزمت اليابان على اخضاع الصين، وفل مقاومتها قام الرئيس روزفلت فجأة، والقى خطابه المعروف الذي من شأنه ان يجعل أميركا غير مترددة في التخلي عن سياسة العزلة، في سبيل ان توقف اليابان عند حد. وقد غمز الرئيس الفاشستية والنظام الدكتاتوري كله، فغضبت لذلك المانيا وايطاليا.

الانقسام الى معسكرات

واننا نعلم ان أسباب هذه الازمات الدولية الخطيرة أعمق من المظاهر التي تراها اليوم. كما نعلم ان اسباب الحرب العالمية الماضيه أعمق من مقتل ولي عهد النمسا في مدينة «سيراجيفو». يومئذ كانت أوروبا منقسمة على نفسها الى معسكرات، وهي اليوم كذلك وليس أحد منا ينسى عبارة المستر بلدوين التي قالها قبل بضع سنوات: ان حدود انكلترا تمتد الى الراين». تلك العبارة التي توضح لنا معنى السياسة القائمة في أوروبا.

استمرار الزيارات الخطيرة

وقد كان جواب ايطاليا الاخير على دعوة بريطانيا وفرنسا لها باعثاً على التشاؤم. ومنه نفهم أنها والمانيا على وفاق تام بكل ما يجري الآن. ولقد سبق الحرب العالمية الماضيه زيارات "عسكريين والساسة الى العواصم. ومثل هذه الزيارات قد وقعت الآن، وآخرها زيارة موسوليني لهتلر. لكن هل تجرؤ الدول الأوروبية على مشي الخطوة الأخيرة؟

الجمع يمضي مستعدا

المانيا تريد لها مستعمراتها السابقة. شعبها الكبير ضاقت به بلاده. وبريطانيا ودول الحلفاء الأخرى لا تسلم بهذا. وايطاليا اتسع نفوذها وقوتها في البحر المتوسط. وهذا الاتساع من شأنه أن يعكر الجو دائما بينها وبين بريطانيا.

وقد عقدت المؤتمرات الكثيرة، والاجتماعات الاكثر، لكنها كلها اخفقت في النهاية. الدول ماضية في التسلح الى أبعد حد ممكن — أبعد كثيراً من الحد الذي خطته في الحرب العالميه الماضيه. التسلح في الجو، والبحر، والارض. وبريطانيا الآن على رأس هذه الدول. وقد أعلن وزير خارجيتها في جنيف مؤخراً أنها لن تكف إلا اذا أحسنت الدول نياتها وقررت عدم التسلح، ومضت فيه.

الذين يناصرون اليابان

وجاء حديثاً ما زاد في تعكير الجو. فقد ظهر ان المانيا وايطاليا لا تنتقدان اليابان في توسعها، ليس هذا فحسب، بل وتشجعانها أيضاً. وهكذا صار من المتعذر إيجاد مجموعة دولية كبيرة توقف اليابان. وروسيا نفسها تتأهب، لكن عندها اليابان في الشرق، والمانيا في الغرب. انها تبني المطارات، فتخيف بذلك دول البلطيق التي تحققت أن اكثر من ٢٧٠٠ طائرة روسية هناك على حدودها، وأن اكثر من ٤٠ مطاراً قد شيد هناك ايضاً

هل يتجاوز القول

وعصبة الامم اعجز من ان تعالج الحالة، لا سيما حالة الشرق الاقصى. ويتساءلون الآن: الى أي حد يمضي الرئيس روزفلت في تصميمه، اذ على هذا التصميم يتوقف الشيء الكثير. فاذا كانت الولايات المتحدة تتمدى في موقفها حد التهديد الى العمل والضغط تغير الحال، وإلا فلا أمل في ادنى تغير، لا سيما وقد اصرت اليابان على الاستمرار، وأصرت جيوشها واساطيلها على التوغل.

ماذا يقرر المؤتمر

ان اوروبا تواجه اليوم مشاكل على غاية من الخطورة. ولم تبلغ الازمة الدولية مثل هذه الخطورة بعد الحرب العالمية الماضية. ووزارات الخارجية في فرنسا وبريطانيا واميركا من جانب، والمانيا وايطاليا واليابان من الجانب الآخر، مشغولة كل الشغل. وقد دعت الدول الاولى الى مؤتمر الدول التسع الذي سوف لا تحضره اليابان بالطبع، كما سوف لا تحضره ايطاليا ايضاً. فهل سيجتمع هذا المؤتمر؟ وهل سيقرر اجراءات خطرة؟

تصريح رئيس حكومة

اننا الآن لا نستطيع تسجيل شيء حازم في الموضوع. وكل ما في الامر ان العالم يشكو الآن ثلاث مناطق هي مبعث القلق: الشرق الاقصى، واسبانيا، والبحر المتوسط. ولقد جاءتنا البرقيات امس تقول ان مسيو «نيغرين» رئيس الحكومة الاسبانية قال انه اذا استمرت الحرب في اسبانيا حتى الربيع القادم، وقعت اوروبا في حرب عالمية

لا تزال غامضة

وكل ما يقال الآن هو ان الجو الدولي مضطرب، والى حد كبير. وان الفريقين يقفان موقف العناد. وان اميركا زادت في خطورة الحالة وان تكن قد قوت معنوية الدول الديمقراطية. والجميع الآن في شغل شاغل، لكن سوف لا تبدو الحالة واضحة قبل وقت ربما لا يكون بعيداً

***

الهند وفلسطين

المسلمون يعقدون اجتماعات كثيرة لنصرة فلسطين

وفد هندي يدعو للقضية في البلاد العربية

بومباي في ١٢ تشرين الاول — عقد المسلمون في شمال الهند اجتماعات كثيرة احتجاجا على تقسيم فلسطين. وكان اكبرها الاجتماع الذي عقد في مدينة الله آباد حيث جاهر الخطباء باستنكارهم موقف آغا خان ممثل الهند في العصبة لانه لم يحاول ان يمنح قضية فلسطين شيئاً من اهتمامه.

وقد انتخب المجتمعون وفداً يمثل مسلمي الهند ليتجول في البلاد العربية والاسلامية ويدعو الى نصرة قضية فلسطين في الجلسة القادمة لعصبة الامم.

انكلترا تطلب معسكرات مصر ومطاراتها

أذاع راديو برلين خبراً عن لندن ليلة امس قال فيه ان انكلترا طلبت من مصر ان تسمح لها باستلام المطارات الجوية والمعسكرات في جميع انحاء مصر بسبب التوتر السياسي الدولي.

جامعات المجر ترفض الطلاب والاساتذة اليهود

بودابست في ١٢ تشرين الاول — رفضت ادارات الجامعات هنا قبول الطلاب اليهود للسنه الدراسيه الجديدة واقالت عدداً كبيراً من الاساتذة اليهود

رد ايطاليا خيبة أمل لفرنسا وانكلترا

باريس في ١٢ تشرين الاول — علقت الصحف الفرنسيه على رد ايطاليا على المذكرة الفرنسية البريطانيه فقالت «البيتي باريزيان» أن الرد الايطالي أحدث في الأوساط البريطانيه والفرنسيه خيبه أمل كبيرة وتقول «الايكودي باري» أن ايطاليا التي لا تنتظر نتائج عظيمه من لجنه لندن تلجأ الى سياسة المماطلة والتسويف وهي ترجو تحت ستار المناقشه السياسيه غير المنتجه أن تجد قواتها في اسبانيا الوقت الكافي لاحراز النصر. وتقول «الاوفر» أنه يجب أن يلاحظ أن الرد الايطالي المفرغ بقالب المجاملة هو أشد لهجة من كل رد تلقته الحكومتان الفرنسيه والبريطانية من ايطاليا. أما جريدة «الفيغارو» فتقول: صحيح ان ايطاليا اقترحت في عام ١٩٣٦ منع ارسال المتطوعين الى اسبانيا ولكن شتان بين متطوعين يتطوعون بمحض ارادتهم وقوات نظاميه ترسل من دون أن يطلب رأيها.

اشتراك المانيا في المؤتمر الثلاثي يجعله عمليا

روما — كتبت جريدة «البوبولو ديتاليا» فدافعت عن وجهة نظر إيطاليا في ردها على المذكرة البريطانية الفرنسية قائلة: إن هذا الرد ليس سلبيا بأي وجه من الوجوه لأن إيطاليا تريد ان تكون مسألة أسبانيا موضوع معالجة خالية من سوء التفاهم. وليست مسألة المتطوعين هي مسألة المتطوعين الايطاليين أو البريطانيين أو الفرنسيين. أما فيما يتعلق بشرط إيطاليا في دعوة ألمانيا فأنها تريد المحافظة على محور روما — برلين كما أنها ترى أن اشتراك ألمانيا في حل المشاكل الدبلوماسية ضروري لجعل هذه المؤتمرات عملية اكثر منها خيالية.

هربرت صموئيل

يترك السياسة ويشتغل بالفلسفة

كتبت «الصنداي تايمس» عن الفيكونت هربرت صموئيل فقالت إنه يعمد الآن الى الكتابة وقد ظهرت له حتى الآن عدة كتب كلها تبحث في الفلسفه. وآخر كتاب ظهر له واسمه «العقيدة والعمل». وتقول «الصنداي تايمس» عن هذا الكتاب أنه لا يتناول نظريات الفلسفة العميقة بل ان القارىء العادي يمكنه أن يتفهم كل ما جاء به ولم يشر هربرت صموئيل في كتابه هذا الى أية مسألة سياسية بل ابتعد عن هذا المحيط بعداً تاماً.

دائرة البريد والتلغراف

بالاشارة الى الاعلان رقم ٥٢ يعلن للعموم انه بمناسبة تغيير آخر طرأ على سفريات البريد الجوي المرسل بواسطة طائرات شركة الطيران الهولاندية (K. L. M.) الى اوروبا سوف لا يعمل باوقات سفريات البريد الجوي الاصلية المنشوره بجدول البريد الجوي لغاية ٢٧ تشرين الاول ١٩٣٧

ولغاية ذلك التاريخ سيسافر البريد الجوي المراد ارساله الى اوروبا بواسطه طائرات الشركة المذكورة اعلاه من مطار اللد في ايام الآحاد والاربعاء

أما آخر المواعيد لتسليم البريد الجوي في هذه الحالة فهي كما يلي:

المراسلات المسجلة

القدس: السبت والثلاثاء الساعة ٢٣٠٠ مساء

حيفا: السبت والثلاثاء ١٧٠٠

يافا: السبت والثلاثاء ٢١٠٠

تل ابيب: الجمعة ١٧٠٠ والثلاثاء ٢١٠٠

المراسلات الغير مسجلة: القدس — الاحد والاربعاء ٤٣٠ صباحا

حيفا: السبت والثلاثاء ١٧٣٠

يافا: الاحد واربعاء ٥١٥ صباحا

تل ابيب الاحد والاربعاء ٥٠٠ صباحا

١١ تشرين اول ٩٣٧

مكتب البريد العام: القدس

البريد الجوي

ضياع الطائرة كورتيير

بالاشارة الى الاعلان العمومي رقم ٥٣ المؤرخ في ٣ تشرين الاول ١٩٣٧ يعلن للعموم بانه قد وصلت الآن اخباراً تفيد بان جميع البريد الجوي الذي كان على ظهر الطائرة «كورتيير» قد خلص.

القدس ١١ تشرين الاول ١٩٣٧

مكتب البريد العام

العصبة تعمل على توحيد برامج التعليم

توجيه الدراسة لخدمة السلام والقضاء على الحرب

تحاول عصبة الامم ان تجعل برامج التعليم في الدول المشتركة فيها وغير المشتركه دولية وان تقوم بخدمة السلام العام. وترى العصبه المباعدة بقدر الامكان بين أفكار الاطفال والشباب وبين نزعات الأخذ بالثأر والحرب

الدراسات التاريخية تهيج عاطفة الشباب

وتقول العصبة انه من الملحوظ في الدراسات التاريخية انها تهيج عاطفة الشباب والتلاميذ عندما يتصفحون في الكتب المختلفة ان امة غلبت أخرى وأن روح إثارة الاحساس تقوى إذا ذكر المعلم او الاستاذ تفاصيل الوقائع والاحداث التاريخية وخاصة إذا كانت هذه الاحداث والوقائع تتصل بتاريخ بلاده في طور من اطوارها القديمة او الحديثة. وأشارت العصبه الى انه من اليسير على الحكومات والهيئات ان تحارب مثل تلك الروح رغبة في الاستقرار والقضاء على روح الحرب

اللد

خلق فاضل كريم

فقد من الحاج صالح ابوخليل من شويكة مبلغ سبعه واربعون جنيهاً ونصف، فوجده السيد عثمان دود النصبله من اللد. وما ان سأل عنه المذكور واعطاه وصف المبلغ وعدد قطعه حتى سلمه اليه في الحال. ولا ريب ان السيد عثمان كان انساناً فاضلا قام بعمل يشكر عليه.

ابناء غرفتي تدريس

فهمت ان دائرة المعارف قد خصصت مبلغ ١٨٠ جنيها لبناء غرفتين جديدتين في مدرسه الاناث الاميرية في اللد على ان تدفع البلدية هذا المبلغ. واتصل بي ان البلدية لم تبت في هذا الامر بعد. نأمل منها ان تسرع في اقرار هذه المنحة من صندوقها فتنقذ بها مئة طالبة من هذا الجهل، وهذه فرصة ثمينة اتيحت للمجلس البلدي يستطيع بها مفاوضة ومراجعة المسئولين لتوسيع صفوف المدرستين، الذكور والاناث، فقد ظل تلامذة المدرستين يتسكعون في الشوارع هذا العام بحجة انه لا يوجد متسع لهم فيها

تجارة فلسطين مع سويسرا

في عام ١٩٣٧

بلغ ما اصدرته سويسرا الى فلسطين في عام ١٩٣٦ نحو ثلاثة اضعاف ما استوردته منها من البضائع، اذ انها استوردت ما بلغت قيمته ٦٧٥٠٠٠ من الفرنكات السويسرية بينما اصدرت ما بلغت قيمته ١،٧٩٣،٠٠٠ فرنك

اما في النصف الحالي من عامنا الحالي ١٩٣٧ فانها اصدرت الينا ما قيمته ٦٧٥،٠٠٠ فرنك، واستوردت ما قيمته ١،٣٦٩،٠٠٠ فرنك

وهنالك بهذه المناسبة اتفاقية اسمها «اتفاقية الجنتلمان» عقدت بين الوكالة اليهودية وبين دائرة التوسع التجاري السويسريه، وبموجبها يحتمل ان تزيد سويسرا ما تستورده من فلسطين الى ثلاثه اضعاف ما تصدره اليها

لكن انظر اليها الآن بعد ان استعملت زجاجة واحدة من املاح النس فقد نزل وزنها من ١٠٥ كيلو الى ٧٥ كيلو. فهي فرحة مسرورة تبتهج بالحياة وتلتذ بالناس والمعاشرة. والناس يبتهجون بها ويحبونها. والمهم في املاح النس انها تذيب الشحم وتنظم الدورة الدموية. وتنظم عمل الأعضاء الداخلية. وتمنع تجمع فضلات الطعام في الأمعاء. وتزيل الأملاح والأسيد يوريك من المفاصل. وتنظم عمل الكبد والكلى وتشفي جميع اوجاع اللومباجو والروماتزم

املاح النس تحضير معامل اللنبريس في لندن

Allen's SALTS

الوكلاء والمستودع

الشركة المصريه البريطانية التجارية — تلفون ١٠٦٢: يافا — ص.ب. ١٧٩

بريطانيا تقول عن موسوليني انه في حاجة ماسة الى المال الكثير

هل يتدخل هتلر لعقد قرض كبير ؟

على الصفحة الاولى ، من عددها ادر بتاريخ ٣ الجاري ، وتحت وين (الحاجة الى المال قد تؤثر على سوليني — قرض بريطاني كدعامة لام) نشرت جريدة « ذي بيبل » كليزية ، بقلم محررها الدبلوماسي جمله فيما يلي :

الدوتشي محتاج الى قرض مالي

يحتاج السنيور موسوليني في هذه يام الى قرض مالي لا يقل عن ر٠٠٠ر١٠٠ مليون جنيه استرليني استطاعة بريطانيا العظمى ان ده بهذا القرض على شرط ان يكون القرض دعامة للسلام ، يطلب من الدوتشي » قبل اخذه ان يسحب وعين الايطاليين » من اسبانيا وان يداً بيد مع انكلترا الى اقرار السلام وروبا

حالة الخزينة الايطالية

وتملك الان بريطانيا في يدها باج » الموقف ، ذلك لان ميزانية دوتشي » نكبت اكبر النكبات في الاخير ، بما فاض منها من الاموال لبدء بالاستعمار الزراعي في الحبشة ، تسرب من مخزون الذهب فيها الى راق العالمية الاخرى

والباقي اذن الان هو ... السوق المالي في لندن ، ولا يمكن لهذا السوق ان يعقد قرضا لايطاليا الا بعد مصادقة رئيس الوزراء ، ومصادقة الوزارة

هذه المصادقة متى تتم ؟

ونتساءل الان متى تتم هذه المصادقة لهذا السوق ، فنقول لك ان هذا امر يتوقف على موسوليني نفسه !

ذلك لان المستر تشامبرلين مستعد لاعطاء هذه المصادقة على شروط .. منها بل وفي مقدمتها ان يأمر « الدوتشي » بسحب المتطوعين من اسبانيا

اما اذا رفض « الدوتشي » هذا الشرط الاول ، فان بريطانيا ستكف يدها بلا ريب عن اعطاء هذا القرض

محادثات قادمة يشترك فيها « هتلر »

وفي الجو الآن ان محادثات لا بد من ان تجري في هذه الايام — وباسرع مايستطاع — بين الدوتشي وبين الساسة البريطانيين ، ولكن الدوتشي — كما هو المعروف عنه الى الآن — سيحاول ان يشرك الهر هتلر في هذه المحادثات ، حتى لا يكون ثمة شذوذ عن محور روما — برلين

. . .

اعداد الشبيبة الاسبانية للحياة الجندية

كتب مراسل روتر في بلنسية ة فحواها ان وزارة المعارف هناك رت مرسوماً يقضي بمضاعفة الجهود تبذل في سبيل تلقين الشباب المواد لا بد لهم من معرفتها قبل أن بحوا أهلا للدخول في المدارس بية . وفي رأي وزارة المعارف أن كز القائمة بتلقين الشبان هذه اد لم تتشكل بعد وسائل أداء هذه ة ومن أجل ذلك دعت في قرارها انشاء مدارس في بلنسية ومدريد ثلوثه تحتوي على كل ما يحتاج اليه ميذ في مسائل الثقافة العامة .

اعداد الشبان للدخول في الجندية

والدروس تلقى في هذه المدارس ستة أشهر والغرض الاول منها هو اد تلامذتها للدخول في المدارس بية على أنهم يتلقون فيها أيضا دروساً في العلوم الرياضية والجغرافيا والتاريخ واللغة الاسبانية والرسم . والتلامذة الذين يتلقون هذه الدروس هم الذين يصلون الى السن التي لا تؤهلهم بعد الى الانخراط في سلك الجندية العاملة حتى اذا جاءتهم هذه السن كانوا جنوداً على تمام الاهبة والاستعداد . أما الجنود الذين في صفوف المحاربين فانه يسمح لهم في ظروف خاصة أن يتلقوا هذه الدروس .

التعليم العسكري بدون نفقات

والتعليم في هذه المدارس سيكون مجانياً وتقوم وزارة المعارف بتقديم جميع الكتب والادوات المدرسية اللازمة وستختار الوزارة المدرسين الذين يقومون بمهمة التدريس ويكون عملهم إضافيا ويتقاضون عليه أجراً إضافيا .

راديو برلين وعدد المعتقلين في عكا

قال راديو برلين في اذاعته ليلة امس ان عدد المعتقلين العرب في سجن بموجب قوانين الطوارىء ومنع الجرائم بلغ حتى الآن ٣٨٠ معتقلا

عيارات نارية على مركز بوليس

ذكرت ها آرتس أن مجهولين اطلقوا ٥٠ عياراً ناريا ليلة امس على مركز ليس جبل كنعان قرب صفد فاجاب الخفراء اليهود بالمثل ولم يصب احد . وجرى تبادل اطلاق النار بين مجهولين وقوة من رجال البوليس قرب قرية عارة

الاستاذ علي شاهين

عاد امس الى يافا الاستاذ الشيخ علي شاهين بعد ان انتهت مدة ابعاده في عبسان وقد جاءتنا منه الكلمة التالية :

« بسم الله الرحمن الرحيم . لئن شكرتم لازيدنكم »

لما كان الشكر واجب كل مؤمن فلقد رأيت نفسي مديناً بالثناء على من احسنوا الي وتفضلوا علي في مدة اعتقالي بمسقط رأس آبائي « عبسان »

فاوجه هذه التحية الحارة الى جميع الزائرين والصحفيين ورجال خان يونس وعبسان الذين احتفوا بي وشاطروني في معتقلي ، واخص بهذا الشكر الى جميع الذين قاموا بخدمتي من آل عبسان الكرام واخص بالذكر المختار الشيخ محمد بوهم ابي دراز والشيخ ابراهيم خليل ابي طير ، واقر بعجزي عن اداء الشكر لهم ، والله وحده المكافيء فلا يضيع اجر من احسن عملا والسلام على كل مؤمن خادم لوطنه ورحمة الله وبركاته .

يافا — تل الريش في ١٢ — ١٠ — ٩٣٧

وصية المستر اندروز

روت دافار ان المحكمة المركزية بالقدس صدقت صباح امس على وصية المستر اندروز وفيها يهب كل ثروته لزوجته واولادها الثلاثة .

اما ثروته فهي قطعة ارض في مستعمرة ناتانيا وقسم من قيمة التأمين على حياته . أما القسم الآخر فقد دفع الى اصحاب الديون .

قنال السويس مورد خصب للثروة

كتبت جريدة « المورننغ بوست » احصاء بالواردات من الرسوم التي حصلت عليها شركة قنال السويس فبلغت في العشرة الايام الاولى من شهر ايلول الماضي ٢٠٠ر٢٩٨ جنيه وبلغت ابتداء من اول شهر كانون الثاني الماضي الى اليوم العاشر من شهر ايلول ٩٠٠ر٦٢١ر٧ جنيه وبلغت في نفس المدة في العام الماضي ٢٠٠ر٧٧٩ر٧ جنيه .

اضطراب الحالة يستدعي تعزيز البحرية الاميركية

واشنطن — قال المستر ولش رئيس لجنة الامور البحرية في مجلس الشيوخ الاميركي ان اضطراب الحالة الدولية يوجب على الولايات المتحدة ان تقوم بتقدير جديد لاحتياجاتها الدفاعية البحرية

فرنسا تخصص ميزانية هائلة لسلاح الجو

كتبت جريدة « الديلي تلغراف » عن الاستعدادات التي تقوم بها فرنسا وبخاصة في سلاح الطيران فقالت ان الحكومة الفرنسية ارصدت في ميزانيتها اعتمادات هائلة لانشاء طيارات حربية كثيرة . وتقول الجريدة ان نسبة انشاء الطائرات في فرنسا قد زادت الى خمسة في المئة في سنة واحدة

المانيا تطالب باعادة مستعمراتها وانكلترا تشكو من مصاعب الانتداب ونفقاته

الدعاية الخبيثة اثناء الحرب

كتب برترام دي كولونا عن حق المانيا في المطالبة باعادة المستعمرات التي كانت لها قبل الحرب العالمية الماضية . وقد استعرض في مستهل مقاله كيف كان ينظر الى المانيا وهو في سن الطفولة وكيف كانت تزعجه الانباء التي تذاع عن فظائع الالمان . ويقول في ذلك انه لا يزال يذكر ما سمعه ممن يكبرونه سناً أن الالمانيين قبل الحرب كانوا يذبحون الاطفال الصغار في البلجيك ، ولا يزال يذكر عندما بلغ اشده وكان قد انهى دروسه الجامعية اذ ذاك ما كتبته صحيفة انكليزية من أن الانباء التي كانت تذاع عن الالمانيين وأعمالهم في البلجيك وغيرها لم تكن إلا وسيلة من وسائل الدعاية الخبيثة أثناء الحرب العالمية . وشاءت الظروف أن يشتغل برترام دي كولونا في الصحافة وأن يكون مراسلا لجريدته في برلين فعلم منها أنباء الحرب العالمية اكثر مما سمعه في حداثة سنه وتحقق لديه أن الصحف هي التي كانت تسيء الى سمعة المانيا ، على أنه مع كل هذا لم ينس التجربة الاولى .

حق المانيا في المستعمرات

اما بعد هذه المقدمة عن الذكريات الماضية يعود برترام الى حق المانيا في المطالبة بالمستعمرات ويورد الاسباب التي تخول لها هذا الحق . لقد اكدت الحكومة البريطانية اثناء الحرب انه سوف لا يقتطع شبر واحد من اية ارض تسيطر عليها دولة من الدول ولا تلحق مستعمرة من المستعمرات بدولة اخرى تبسط نفوذها عليها ولكنها تتولى ادارتها كدولة منتدبة لا غير . واشار الرئيس ولسون الى ذلك واكده في بنوده التي وضعها للسلام فقال سوف لا تكون هناك عملية نهب في الممتلكات

مهمة الانتداب صعبة وشاقة

وإذا نظرنا الى انكلترا وقد وكل اليها مهمة الانتداب على ممتلكات لم تكن لها قبل الحرب العالمية وجدنا أنها تلاقي متاعب كثيرة في هذا السبيل فوق أنها تثقل كاهلها بنفقات باهظة . والمانيا التي تطالب بمستعمراتها ويشايعها في هذا الطلب عدد كبير من رجال السياسة تعتقد أن مسألة المستعمرات يجب ان تحل حلاً عادلا وان تنفذ الوعود التي قطعت اثناء الحرب . إننا لا نرى بريطانيا واحداً يقبل بأن يقتطع من الامبراطورية أي قسم ضئيل من اراضيها ويعطى لدولة اخرى تبسط نفوذها عليه ، فما بالنا نغمط المانيا هذا الحق ؟ ثم يتكلم برترام عن الانتداب بصورة صريحة فيقول ان الممتلكات التي انتدبنا عليها ليست لنا ولا نطمع في يوم من الايام الاستيلاء عليها وضمها الى ممتلكات الامبراطوريه ، وكل فرد من افراد الشعب البريطاني يتنفس الصعداء عندما يسمع بانتهاء مهمة الانتداب

الطيارون الاجانب في الصين

شنغهاي في ١٢ تشرين الاول — تقول جريدة « نورث شاينا نيوز » أن عشرين طياراً أجنبيا يعملون في خدمة القوات الجوية الصينية وأنهم تسلموا عملهم فيها وهناك عشرون طياراً غيرهم في هونغ كونغ مستعدون للخدمة ايضا . وتقول الجريدة ان بين المحاربين الاجانب عشرة من الطيارين الامريكيين وصل معظمهم حديثا من اسبانيا .

بولندا تكافح نظام الدكتاتورية

وارسو — ألف حزب سياسي بولندي جديد على أثر اندماج الحزب الديمقراطي المسيحي بالحزب الوطني وهذا الحزب معاد لكل فكرة دكتاتورية تعمل فيها أحزاب اليمين أو احزاب العمال ويناصر النظام الديمقراطي البرلماني

صدر الجزء الثاني

من كتاب العلوم الحديثة

تأليف الاستاذ سليم كانول ب . ع .

استاذ الطبيعيات والكيمياء في الكلية العربية بالقدس ومؤلف كتاب علم الطبيعة العملي وكتاب علم الكيمياء العملي وكتاب الكيمياء العامة .

مباحث الكتاب

وضع الجزء الثاني من كتاب العلوم الحديثة وفقا لمنهاج الصف الرابع الابتدائي في العلوم . ويحوي القسم الأول منه وصف الحيوانات المعروفة والقسم الثاني النبات الكبير الفائدة . والقسم الثالث يبحث في الأحجار والأتربة وبعض المعادن والقسم الرابع يبحث في علم الصحة وأعضاء جسم الانسان .

يطلب من ادارة مجلة الكلية العربية ومن مطبعة بيت المقدس بالقدس .

امبراطورة اليابان أديبة وشاعرة ممتازة

تنظم القصائد لتسلية الامهات والزوجات والاولاد

ناجاكو هو اسم امبراطورة اليابان الحالية وهي من ذوات الأدب العالي ، وتنظم الشعر بسهولة . وقد نشرت لها الصحف اليابانية في هذا الشهر قصيدة نفيسة تسلي بها خواطر الأمهات والزوجات والاولاد الذين ذهب رجالهم إلى ساحات القتال في الصين .

وفيما يلي تعريب المقطع الاول من قصيدتها : « قلما توجد كلمات كافية البلاغة لتسلية الاسرة العائشة في جزع متواصل على ابنائها وآبائها المحاربين في الجبهة . »

ومما يستحق الذكر أن جلالة الامبراطورة لم تقنع بتسلية الجازعين بالأشعار فقط بل تبرعت بمئة ألف ين لاسعاف عائلات الجنود الفقراء .

مصر وضرورة الاستعداد العسكري

كتبت « الاجبشان ميل » وهي جريدة انكليزية تصدر في مصر عن استعداد مصر العسكري ، فقالت : لا ينكر احد على مصر حقها في ان تتسلح دفاعاً عن نفسها وما من أمة إلا وهي ترحب بالاجراءات التي يلجأ إليها شعب من الشعوب لمقاومة من يقصدها بالغزو والفتح . وليس سراً أن جاراً ليس بعيداً عن مصر كل البعد يتربص بها لدوائر شاكي السلاح إلى أن تحين له فرصة الانقضاض عليها والاعتداء على سيادتها . ولما كانت مصر مكشوفة من ثلاثة حدود وتصلح ميداناً للتجسس والاستكشاف ، غنية بثروتها المادية غناها بثروتها التاريخية ، فهي لقمة شهية مغرية . ثم تكلمت الجريدة عن المعاهدة المصرية الانكليزية وقالت ان الحلف بين مصر وانكلترا كفيل بأن يحول دون وقوع الحوادث مفاجئة في مصر أو على حد من حدودها .

اعدام الرأس عمرو الحبشي

روما في ١٢ تشرين اول — صدر بلاغ رسمي جاء فيه ان السلطة العسكرية في الحبشة اعدمت بموجب امر عسكري الرأس عمرو

برنامج الاذاعة الفلسطينية

يوم الاربعاء في ١٣ تشرين الاول سنة ١٩٣٧

٦ر١٥	موسيقى وأغاني تركية ـ من احمد حافظ بك وبيان هانم
٦ر٤٠	خلاصة اخبار الاسبوع
٧ر٣٥	اسطوانة عربية
٧ر٤٠	المراثي في شعر شوقي بك ـ حديث للاستاذ ابراهيم طوقان
٨ر٥٥	فترة موسيقية
٩	اشارة الوقت
٩ر٣٠	حفلة غنائية ـ عبد الهادي احمد الصغير
٩ر٥٥	سنتور منفرد ـ ارتين سنتورجي
١٠ر٠٥	رجاء الفلسطينية
١٠ر٣٠	ختام

ماذا تسمع اليوم

عن محلات السادة دجاني اخوان

الاذاعة اللاسلكية للحكومة المصرية يوم الاربعاء في ١٣ تشرين الاول سنة ٩٣٧

٦ر٣٠	صباحاً الاستاذ محمد شكري تمرينات رياضية
٦ر٤٥	الشيخ منصور الشامي الدمنهوري ـ قرآن كريم
٧ر٣٥	ختام
١٠	متنوعات
١٠ر٣٠	اسطوانات
١٠ر٤٥	ختام
٢ر٤٠	مساء اسطوانات
٣ر١٠	النشرات الجوية والاخبارية والتجارية
٢ر٢٠	ختام
٧ر٣٠	الاستاذ الشيخ عبد الفتاح الشعشاعي ـ قرآن كريم
٨ر٣٠	النشرتان الثانيتان الاخبارية والتجارية
٨ر٤٥	اسطوانات
٩	الاستاذ عبده السروجي وفرقته ـ حفلة غنائية
٩ر٣٠	الاستاذ علي احمد شكري ـ قصة فتاة في خدمة البوليس المصري الانكليزي
١٠	فاضل شوا ـ كمان منفرد
١٠ر٢٠	الاستاذ عبده السروجي وفرقته ـ حفلة غنائية
١١	سلام الملك ختام

مطبعة جريدة الدفاع ـ يافا

الاربعاء في ٨ شعبان سنة ١٣٥٦ و١٣ تشرين أول سنة ١٩٣٧

صاحب الامتياز : ابراهيم الشنطي
المدير المسئول : شوكت حماد

الاعلانات | في يافا (ادارة) الدفاع : قسم الاعلانات
في القدس (وكالة) * : تلفون ١٤١٣
في حيفا * * : * ١٢٥٨

الدفاع

جريدة يومية سياسية مصورة

السنة الرابعة — العدد ٩٧٣ — ٤

دار الدفاع: شارع جمال باشا - عمارة المظفر - يافا - فلسطين
العنوان التلغرافي (الدفاع - يافا)
تلفون ١١٨٧ (اربعة خطوط) و١٠٧٥ (خطان) صندوق البريد (٢٥٥)

الاشتراكات | في فلسطين عن سنة ١٥٠
في البريد الداخلي * * ١٨٠
في سائر الاقطار الخارجية * * ٣٠٠

صور عالمية على هامش الحوادث

صورة مدهشة تمثل الموقف الدولي في هذه الايام: جاس (إله) الحرب وبيده جناح طير، ينزع منه ريشة إثر ريشة قائلا: حرب، سلام، حرب سلام، الخ على نحو ما يفعل الاولاد الصغار لرؤية (البخت)

صورة تمثل الجنود اليابانيين وهم يستعدون لهجوم عنيف على مراكز الصينيين

صرحت اليابان بلسان احد كبار موظفيها أنها لا تعبأ بأوروبا وبعصبة الأمم. ويرى في الصورة جندي ياباني يتحدى أوروبا التي أدارت ظهرها

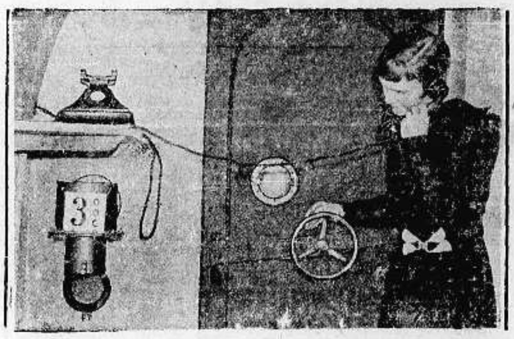

استطاعت احدى الشركات في لندن ان تشيد غرفة من المعدن الخاص لا تؤثر فيها الغازات السامة ولا ضرب القنابل. وترى عاملة التلفون تقوم بعملها في الغرفة

البوليس الافرنسي يفرق الجماهير في باريس بعد ان اضرب الحلاقون وطالبوا بزيادة الاجور واوقفوا حركة السيارات

الدكتور شوشنغ يستقبل الهر فون نوراث وزير خارجية المانيا اثناء زيارته للنمسا

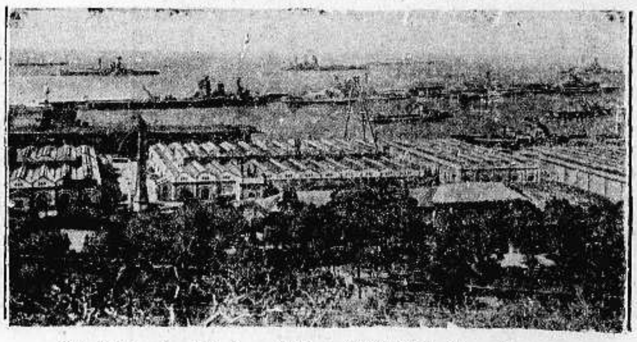

بعض وحدات من الاسطولين الانكليزي والافرنسي راسية في ميناء وهران في شمالي افريقيا للمراقبة الدولية في البحر المتوسط لمقاومة القرصنة

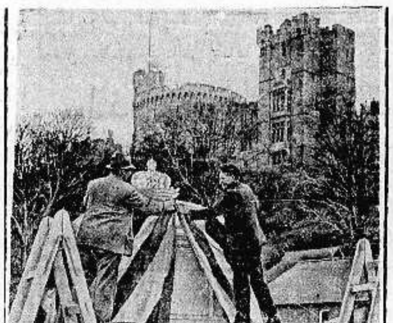

تمثال جديد نصب للملك جورج الخامس قرب قصر وندسور في لندن

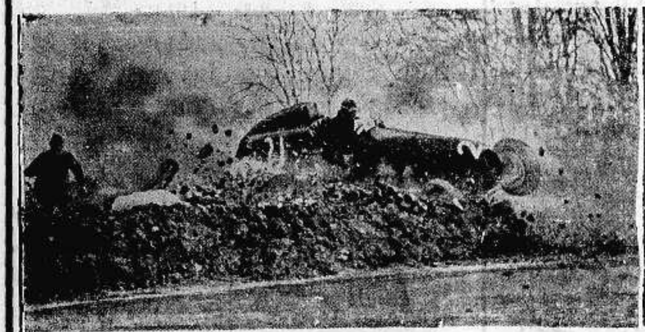

احدى السيارات التي اشتركت في السباق الدولي الذي اقيم في فرنسا. وترى السائق يريد القفز منها لينجو بنفسه بعد أن كادت السيارة تنقلب

طلبة جامعة فينا يتبارون في الالعاب الفروسية وتراهم مرتدين لباساً يمثل القرون الوسطى

فتح فرع جديد في جامعة برلين لتعليم اللغة اليابانية بمناسبة اشتباكها في حرب مع الصين وترى في الصورة معلم ياباني يدرس الطلبة اللغة اليابانية

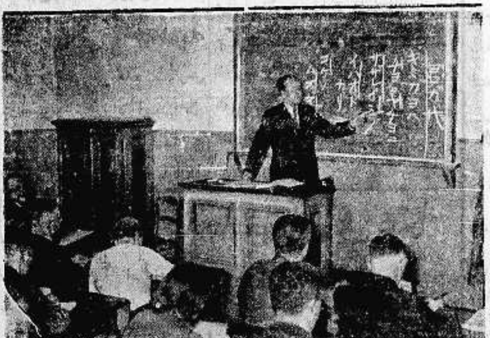

اعلنوا عن بضائعكم في جريدة الدفاع — يافا

الخميس في ٩ شعبان سنة ١٣٥٦ و ١٤ تشرين أول سنة ١٩٣٧

صاحب الامتياز : ابراهيم الشنطي
المدير المسئول : شوكت حماد

الاعلانات | في يافا (ادارة الدفاع) : قسم الاعلانات
في القدس (وكالة) * : تلفون ١٤١٣
في حيفا * * : ١٢٥٨

الدفاع

جريدة يومية سياسية مصورة

السنة الرابعة — العدد ٩٧٤ — ٤

دار الدفاع: شارع جمال باشا ـ عمارة المظفر ـ يافا : فلسطين

العنوان التلغرافي « الدفاع — يافا »
تلفون ١١٨٧ (أربعة خطوط) و١٠٧٥ (خطان) ص. ب «٢٥٥»

الاشتراكات | في فلسطين عن سنة ١٥٠
في البريد الداخلي * ١٨٠
في سائر الاقطار الشرقية * ٣٠٠

احدى الوسائل

نصيبنا من أداة هذا العصر

وعدنا في المقالات السابقة بالكتابة في طريقة الخروج من هذا المأزق. ولست أزعم ان ما سيكتب في المقالات التالية هي الطريقة الصائبة . وكل ما في الامر أنها محاولة ، فحسب :

هذا عالم دعاية وإعلان . عالم لا يكلف نفسه دراسة احوال الغير ، بل ينتظر من هذا الغير ان يقوم بقسطه في نشر ما يحب . في اذاعته . في الدعاية والاعلان له . وقد بلغ من اهتمام بعض الحكومات الكبيرة أنها انشأت وزارات للدعاية ، تتصل داخلا بالشعب ، وخارجاً بالشعوب الاخرى الغريبة

وقد كان ينقص قضية هذه البلاد الدعاية التي ليست من الطراز الاول فقط ، ولكن ليس حتى من الطراز العادي. علاقتنا مع دولة من دول اوروبا ، ومن ثم مع بعض هذه الدول الاوروبية ، وربما اكثرها . ومن المؤسف كل الاسف اننا لم نبذل إلا جهوداً ضئيلة في إفهام الغرب قضيتنا . وقد راعني في جنيف الوقوف على هذه الحقيقة ، حتى أن بعض وزراء خارجية الدول الشرقية لم يكن يعرف المساحة التي حصل عليها اليهود في خمسين سنة ، ولم يكونوا ليعرفوا النسبة العددية بين العرب واليهود . وراعتنا ايضاً المحاولات التي يبذلها اليهود في الخارج حتى أنهم لم يصبروا على واصف غالي باشا ان يصل فندقه بعد الخطاب الذي ألقاه عن فلسطين ، فسبقوه الى الفندق ورأينا كيف كان يدعو الصينيون الصحفيين وغير الصحفيين الى اجتماعات ومحاضرات ، وكيف كان اليابانيون يبعثون في الوقت نفسه الى هؤلاء وهؤلاء بنشرات عن الموقف في الشرق الاقصى . وفي جنيف كانت تباع كتب حتى بالعبرية ، عن فلسطين !

ان الفرنسي أو الالماني أو الانكليزي أو الايطالي — واترك بقية الشعوب الأخرى — اذا اراد وقوفاً ناضجاً على القضية العربية الحقة يصادف عنتاً ومشقة ، ثم قد ينجح ، وقد لا ينجح . ولست انكر أن هناك ثلاثة كتب أو أربعة بالانكليزية بعضها يبحث هذه القضية ، وبعضها الآخر يتكلم عنها عرضاً . لكن المؤلفين غير عرب ، وهم مهما كانوا طلاب حقيقة ، فأنهم لأعجز من أن تصف أقلامهم الواقع ، والألم ، والشعور . أما في اللغات الأخرى فليس لقضية فلسطين من نصيب ، إلا ما كتبه سائح أو سائحة ، على شكل قصة ، أو في قالب مشاهدات .

لقد سمعنا اطراء من صحفيين يحبون العرب ، على تقرير اللجنة الملكية . رأوا فيه التصنيف ، وطريقة البحث ، والارقام والمعلومات ، ففهموا . وقد يكون الفهم خطأ ، لكنهم أعجبوا بذلك التسلسل ، حتى أن صحفياً كبيراً كان معنا على استمرار قال : لو يكتب العرب كتاباً أبيض عن قضيتهم ، توقعه هيئات مسئولة كوزارات الخارجية في مختلف البلدان العربية . وفي هذا الكتاب تسلسل بحث قضية فلسطين ، على نمط عصري حديث . انني أؤكد أنه لو طبع هذا الكتاب وأرسلت نسخ منه الى الحكومات الاوروبية ، والى مختلف الهيئات ، لكان أحدث انقلاباً في الافكار . ان قضيتكم من أشرف القضايا ، وأعرقها في الحق ، ولكن ، واأسفاه ، قليل استطاع الوقوف عليها كما ينبغي الوقوف . »

نعم . لو أصدر العرب مثل هذا الكتاب بالانكليزية والالمانية والفرنسية والايطالية ، ووزعوه كما وصف ذلك الصحفي الشريف ، لما استطاع مندوب النروج أن يجور في الحكم على فلسطين بانها بلد متأخر ، ثم باضطراره الى سحب أقواله هذه حينما وقف وفد مصر يرد عليه بدلائل وبراهين .

وفي مثل هذا الكتاب يضمن العرب آراءهم ، وما يرونه حلا للمشكلة . فاذا قامت صحيفة مأجورة أو مخدوعة تكتب ، وجدت أمامها رأياً عاماً ليس من السهل تصوير الباطل له على أنه الحق ، وتصوير التقدم على أنه تأخر . بل ستضطر تلك الصحيفة وكتابها الى التسامي عما يغمسون الآن أقلامهم به . والذين امتدحوا تقرير اللجنة ، لم يمتدحوا مطلقاً الحل الذي اقترحته ، بل أطروا طريقة البحث والتنظيم والسرد . فاذا أقلام عربية رسمية أصدرت مثل ذلك الكتاب ونشرته ، وقف عندئذ ، العالم الغربي مشدوهاً أمام هذا الحق الذي قضى ثماني عشرة سنة وهو يتألم ، ويصبر ، ويستمر .

ان أوروبا قارة تقوم على اسس كبيرة اهمها الدعاية والاعلان . وقد اهملنا هذه الحقيقة فتحملنا اليوم كثيراً . لكن مما يسري عن النفس أن قضية هذه البلاد أصبحت عالمية . وأنه ينقصها مجهودات في بعض النواحي لتصبح عالمية يكتب النصر لها . ان هذه النواحي العديدة ، هي وغيرها ، ماسنحاول العرض له في مقالات قادمة ، واثقين من قرارة نفوسنا بالفوز في النهاية ، لانا تألمنا في سبيل شيء شريف ، وصبرنا في سبيل شيء شريف ، وثبتنا في سبيل شيء شريف — وما من امة هذه أخلاقها إلا وتصل الى الهدف اليوم أو غداً .

ابراهيم

فرنسا تهدد بعد انتظار بفتح الحدود

حركة تمرد واسعة على اليابان

نانكين في ١٣ تشرين الاول — ظهرت حركه عدائيه شديدة لليابان في منشوكو فقد بدأ اهالي المناطق الشماليه يظهرون تمردهم على الجنود اليابانيين ، وهم يكرمون وفادة الهاربين من الجيش الياباني . وبالرغم من ان اليابان حشدت في منشوكو ٢٠٠ الف مقاتل استعداداً للطوارىء فان لدى أهالي منشوكو قوات اكبر من هذه ، على ان افتقارهم الى زعيم يجعل الخطر الذي يهدد اليابان أقل أهميه .

انتصار الشعب المصري لقضية فلسطين

القاهرة في ١٣ تشرين اول — لمراسل الدفاع الخاص — جاء من ميت غمر ان الاهالي اجتمعوا اليوم وساروا في مظاهرة معلنين احتجاجهم على الحالة في فلسطين وارسلوا برقيات بهذا الاحتجاج الى الحكومه المصريه والسفير البريطاني وسكرتاريه لجنه الانتدابات والمندوب السامي في فلسطين ومجلس عصبه الامم .

سوريا تدخل الحلفين العربي والشرقي

دمشق في ١٣ تشرين الاول — لمراسل الدفاع الخاص — جاء من العراق أن المباحثات بين بغداد ودمشق بشأن دخول سوريا الحلف العربي والميثاق الشرقي كللت بالنجاح وان توقيع الاتفاق الذي يقضي بانضمام سوريا اليهما سيتم عند زيارة وزير خارجيه سوريا قريباً لبغداد .

تصريح لمندوب

الدولة السعوديه

دمشق في ١٣ تشرين الاول — لمراسل الدفاع الخاص — صرح الاستاذ الشيخ يوسف ياسين انه جاء الى سوريا لتوقيع معاهدة الاخاء بين سوريا وبين المملكة العربية السعوديه وقال انه يطلب من الله التوفيق لما فيه خير البلاد العربيه

التحقيق في قضية نسيم باشا

القاهرة في ١٣ تشرين اول — لمراسل الدفاع الخاص — طلبت النيابه العامه اليوم السيدتين اللتين كان نسيم باشا قد تبناهما وتزوجتا قبل سنوات قليلة وذلك للاستفسار منهما عن حالة رفعته واخذ اقوالهما عن كيفيه حياته . والمفهوم ان التحقيق سينتهي بهاتين الشهادتين ثم تدرس الشهادات الطبيه قبل ان يصدر قرار المجلس الحسبي في طلب الحجر المقدم من توفيق دوس باشا بالنيابه عن بعض اقارب نسيم باشا

الدول تعزز قواتها وبريطانيا تنتظر

لندن في ١٣ تشرين اول — لا يزال الموقف الدولي على خطورته وتبدي فرنسا رغبتها في فتح حدود البيرنيه ووضع حد للسكوت إزاء مساعدات ايطاليا وخصوصاً بعد ماظهر من نية ايطاليا في السيطرة على جزيرة ميورقه .

فرنسا تطلب رأي بريطانيا وموافقتها

ويرغب بعض المتطرفين الفرنسويين في احتلال جزيرة مينورقه احتلالا انكليزيا — فرنسيا على ان فرنسا تطلب رأي انكلترا وتأييدها في أي عمل أو قرار تتخذه

لكن بريطانيا تريد التريث والتأني

على ان انكلترا تبدي رباطه جأش وتفضل التروي على التسرع . وفي الانباء الاخيرة ان فرنسا تتخذ التدابير السريعه لفتح حدود البيرنيه وان انكلترا بدأت تعزز قواتها في البحر الابيض المتوسط وقواعدها فيه استعداداً للطوارىء .

اسراع ايطاليا الى تعزيز قواتها

اما ايطاليا فأسرعت الى تعزيز قواتها في لوبيا وقواعدها في البحر المتوسط وسواحلها علاوة على ارسال عدد لم يسبق له مثيل من الجنود والأسلحه الى اسبانيا

حالة لا يمكن السكوت عليها

وفي الانباء الاخيرة من لندن ان الوزارة البريطانيه اجتمعت وقررت بذل مساع اخرى امام لجنه عدم التدخل بشرط ان تسير هذه المساعي بسرعه وتظهر نتيجتها بسرعة كذلك . فأذا كللت بالنجاح كان به ، وإلا فانكلترا وفرنسا تقرران متحدتين أن الحالة في اسبانيا أصبحت لا يمكن السكوت عليها

حادث تاريخي بين المانيا وبلجيكا

المانيا لا تعتدي على بلجيكا

برلين — د . ن . ب — في ١٣ تشرين الاول — تبودلت اليوم مذكرات بين وزير خارجية المانيا البارون نوراث والسفير البلجيكي في برلين ، وجاء في المذكرة الالمانيه ما مؤداه أن الحكومة الالمانية علمت بموقف البلجيك الدولي

وكانت المانيا قد اعربت مراراً عن موقفها في خطابات هتلر السياسية وخاصه بتاريخ ٣٠ ـ ١ ـ ٣٧ وكذلك أحيطت المانيا علماً بمذكرتي انكلترا وفرنسا بتاريخ ٢٤ ـ ٤ ـ ٣٧ ولذلك فالحكومه الالمانيه ترى تحديد موقفها ازاء البلجيك ريثما تعقد معاهدة اضافيه تقوم مقام معاهدة لوكارنو التي انقضت مدتها رغبة في تحسين المساعي السلميه بين الدولتين . ولذلك فالحكومه الالمانيه احيطت علماً بان البلجيك ستدافع عن اراضيها ضد اي اعتداء لكي لا تصبح ممراً لدولة ثالثه معتدية فتجعلها مركزاً لحركات حربيه اجنبيـه .

إلا في حالة اشتراكها بحرب ضدها

وتعترف حكومة المانيا بأن حياد البلجيك في صالح جميع دول غربي اوروبا

. وتعود المانيا فتؤكد ما قررته بشأن المحافظة على حياد البلجيك في كل وقت وتحت جميع الظروف إلا في حالة اشتراك البلجيك في حرب ضد المانيا

مستعدة لمساعدة بلجيكا بذلك

اما المانيا فمستعدة ان تساعد البلجيك في حالة وقوع اعتداء عليها أسوة بفرنسا وانكلترا .

بلجيكا تشكر على هذا التصريح

وتقول المذكرة البلجيكية ان الحكومه تشكر المانيا على المذكرة التي قدمت اليها من المانيا وقد علمت بكل ما جاء فيها

باخرة هندية لنقل الحجاج

لندن في ١٣ تشرين الاول — انزل في انكلترا منذ مدة وجيزة باخرة يملكها الهنود للعمل فقط في نقل الحجاج بين الهند وجده . وتقدم حكومه الهند تسهيلات للحجاج الذين يحجون الى مكه عن طريق البر ويسمح للحجاج الذين يذهبون الى الحجاز عن طريق العراق بالتأشير على جواز سفرهم واعطائهم تأشير المرور (ترانزيت) .

النقد المتداول في شهر

بلغ النقد المتداول حتى نهاية الشهر الماضي ٥،٠٦٩،١٣٤ جنيها وكان عدد الورق من فئة المئة جنيه ١٦٨ ومن فئة الخمسين ١،٢٧٥ ومن فئة الخمسة جنيهات ٧٧،٤٨٤

منع المقطم وغيرها

جاء في الملحق رقم ٢ الوقائع الفلسطينيه الصادرة بتاريخ ١٤ تشرين الاول الجاري العدد رقم ٧٢٨ نص القرارات التي اتخذت في المجلس التنفيذي بمنع دخول جريدة المقطم الغراء الى فلسطين لمدة شهر اعتباراً من ٩ الجاري ومنع كل من جريدتي الانشاء والجزيرة الدمشقيتين لمدة ثلاثة اشهر اعتباراً من ٩ الجاري ايضا

قاعه لوكارنو لمناسبة الحدث الالماني — البلجيكي

الاجراءات التي اتخذت اخيراً في فلسطين

لا تمت بأية صلة الى اتجاه السياسة البريطانية

نقلت شركة الانباء اليهودية من بغداد ان ممثل حكومه بريطانيا لدى الحكومه العراقيه ، صرح للوفد الأعيان الذي قدم له احتجاجا على الاجراءات التي اتخذتها حكومه فلسطين أزاء الزعماء العرب بما يلي :

ان الاجراءات الحديثه التي اتخذت في فلسطين في الاسبوع الماضي لا تمت بأيه صلة الى اتجاه السياسه البريطانيه في فلسطين . وقد كان القصد من اتخاذها مقاومة اعمال العنف فقط ، لان عصبه الامم لامت حكومه بريطانيا على اتساع صدرها لهذه الاعمال مدة من الزمن

مندوب مراكش الاسبانية في مصر

مصر ـ د . ن . ب ـ في ١٣ تشرين اول — ارسل خليفة مراكش الاسبانية لاول مرة مندوبا الى مصر لتوثيق عرى الاخاء بين مصر ومراكش من الوجهتين الدينيه والثقافيه ، وسيبحث مع المسئولين في ارسال طلبه مراكشيين الى مصر وارسال اساتذة من المصريين الى مراكش

الطامعات بالسيادة والواقفات بالمرصاد

تفسير واف للدبلوماسية الدولية وأسباب اضطراب السلم في العالم

الدول الطالبة مجداً وتوسعاً وتلك المحافظة على الحالة الراهنة ولو بالقوة

تلخيص لفائدة القراء

كانت الدول الاوروبية في القرن التاسع عشر اذا وقعت الواحدة منها في أزمة داخلية وجهت انظار شعبها الى الخارج ، في حرب أو توسع يجتني فيها الربح والمجد معاً . وحينما وقعت الازمة في أوروبا كلها كانت الحرب العالمية المعروفة .

وقد اطلعنا في كتاب « الخوف زحف على اوروبا » على معلومات أردنا أن نلخصها للقراء في المقال التالي ليكونوا على تفهم تام لما يجري الآن في اوروبا ، وعلى تفهم لتعقد الازمات الدولية التي يخشى الجميع معها من اندلاع حرب ثانية تقضي على مدنية العصر ، كما قال المستر بلدوين مرة في احدى خطبه

الدول الثلاث الطامحة

في أوروبا والشرق ثلاث دول رئيسية كبيرة تحاول كل منها السيادة والاستيلاء وارجاع المركز الذي فقدته بسبب الحرب الماضية . ونتقدم الآن الى أولى هذه الدول ، وهي المانيا

كانت المانيا من حرب السبعين حتى عام ١٩١٤ أقوى دول القارة الاوروبية . وبعد الحرب تضاءلت قوتها كما يعرف القراء ذلك . ثم أخذت في النهوض الى الحد الذي نشاهده اليوم .

المانيا ومجد بسمرك

وتنشد المانيا غاية أولية ، هي ان تصبح من جديد « المانيا بسمرك » التي كانت تقود أوروبا أو تقود « القرية الاوروبية » على حد التعبير التاريخي السياسي . وهي لذلك تطالب الآن بشيئين : الألمان الذين فصلوا عنها وعددهم ستة الى سبعة ملايين مع النمسا اذ يصبح العدد عندئذ من ١٢—١٥ مليوناً . ثم المستعمرات التي افقدتها إياها الحرب الماضية ، وأهمها في افريقيا . وقبل سنة ١٩٣٠ كانت المانيا تقول : الخبز قبل التعويضات » أي انها تريد العيش بدل دفع ثمنه كتعويضات للحلفاء

ايطاليا والبحيرة الرومانية

والدولة الثانية هي ايطاليا . ايطاليا موسوليني التي تعتبر البحر الابيض المتوسط بحيرة رومانية كما كان في عهد قيصر ، واغسطس ، وبومبي . لقد فتحت الحبشة ، لكنها تريد فتح هذا البحر . تريد ان تصبح سيدته . ان لها فيه وعلى شواطئه مواقع مهمة . وانها لذلك شيدت الاساطيل ، لا سيما الغواصات . ثم الطائرات الكثيرة . وموسوليني يعد الشعب الايطالي بهذه السيادة ، وهو يعمل لها دائماً

اليابان وارفعوا أيديكم

أما اليابان فأنها الدولة العسكرية القوية في الشرق الاقصى . هي تريد بسط سيادتها على الصين ، ثم على المحيط الهادي . انها تحلم بامبراطورية كبيرة واسعة ، يقول البعض بأنها تتناول استراليا في المستقبل ، ويتشاءم الاخرون فيقولون وتتناول الهند ايضاً . ولدى اليابان جيوش منظمة مسلحة أحدث تنظيم وتسلح . وهي تقول « آسيا للاسيويين » و « ارفعوا ايديكم عن آسيا » تريد بذلك السيادة التي تكلمنا عنها باختصار

الدول الثلاث المعادية

هذا هو موقف الدول الثلاث الكبرى لخصناه بفقرات قليلة ، وهو في كتب كثيرة مسرد في صفحات كثيرة . والآن ما هو رد الفعل ؟ أية دول تقف بالمرصاد لهذه الأماني والمطامح ؟

أما فرنسا فتشغل المانيا دائماً بالها . تخشاها ، وتخشى توسعها . لقد قالوا ان بريطانيا لا تريد ان تكون المانيا « قوة دولية » ، أما فرنسا فلا تريدها أن تكون قوة على الاطلاق . لاجل هذا نرى فرنسا تتزعم مبدأ « الحالة الراهنة » أو ابقاء الخارطة الاوروبية على ما كانت عليه . هي تريد مساعدة ايطاليا على شرط أن تكون معها على المانيا . وفرنسا تتخذ من نظام المحالفات سلاحاً في وجه المانيا ، كالميثاق الروسي — الفرنسي مثلا . وهي بالطبع تستعد على الدوام . وسياستها ان تكون مع بريطانيا ما دامت سياستها : حدود انكلترا تمتد الى الرين » — على حد تعبير المستر بلدوين ، الرئيس السابق .

سيادة على البحر

ثم تأتي بريطانيا . سياستها أن لا تعود المانيا الى ما كانت عليه قبل عام ١٩١٤ — الى المانيا بسمرك . لكنها لا تقف الموقف الذي تقف فرنسا منها . لا تريدها دولة صغيرة ثانوية . وكل ما في الامر أنها لا تريدها زعيمة القارة الاوروبية

أما سياستها من ايطاليا فأشد ، لا سيما بعد حادث الحبشة . تعتبر بريطانيا نفسها سيدة البحر المتوسط . عندها جبل طارق ، وقناة السويس . لكن جاء اليوم من يهدد هذه السيادة . انه ايطاليا . لذلك اقدمت بريطانيا على مشروع التسلح الضخم . ولذلك هي الان قلقة من طموح ايطاليا وتوسعها . ومحور سياستها الآن معارضة هذا الطموح وذلك التوسع

خوف الطموح الاصفر

وتقف الولايات المتحدة في وجه اليابان . وقد ظهر موقفها على اوضح صوره بعد خطاب الرئيس روزفلت الاخير . لاميركا مصالح كبيرة في الشرق الاقصى . لكنها قبل ذلك لا تريد اليابان أن تتوسع الى هذا الحد . لا تريدها أن تصبح غداً وهي مهددة جزر الفيلبين . ان اليابان اذا كبرت اكثر من اللازم أصبحت خطراً عظيما على الولايات المتحدة . من أجل هذا طلقت هذه الولايات سياسة العزلة ، ورأت ان تتضافر مع عصبة الامم لوضع حد لتوسع اليابان الذي تخشى منه جداً .

بين امس والغد

هذا هو موقف الدول الكبرى في العالم . وبالطبع يبرر كل منها موقفه بالمحافظة على الحضارة ، والحق ، والسلام . ويتكلمون خلال ذلك عن الضمير الانساني ، والعدالة ، وما نعرف جميعاً من الاسماء والتعابير

أما روسيا فهي بين قطعتي فولاذ : بين اليابان في الشرق ، والمانيا في الغرب . وهي تستعد كثيراً . وقد التجأت الى عصبة الامم ، الى بريطانيا وفرنسا

وتقول الدول الدكتاتورية ان الديمقراطيات يقدن العالم الى الهاوية . وتقول هذه ان الدكتاتوريات ينتهين بالعالم الى الطغيان . والشيوعية تتهم . وهم يتهمون الشيوعية . لكن المصلحة هي الميزان ، والسبب ، وكل شيء . والمصلحة او الانانية في المصلحة ، هي التي جاءت بحرب سنة ١٩١٤ وليس يعلم الله بأية شيء تجيء هذه المرة ، وفي أي عام !

بوليس يسجن الابرياء مدى الحياة دون أن يقدمهم الى المحاكمات الجزائية

أين يكون هذا البوليس ... الا في روسيا الحمراء ؟

قالت « الديلي ميل » — كبرى صحف اللورد روذرمير — في عددها الصادر بتاريخ ٥ الجاري ، ما نجمله فيما يلي :

يقول لنا الشيوعيون الحمر في روسيا ان بلدهم هو بلد الاحرار الديموقراطيين .

ولكن انظر الى الجانب الآخر من جانبي هذه القصة :

للبوليس السياسي الروسي مطلق الحرية في كل ما يعمل ، وهذا هو ما لا يتمتع بمثله أي بوليس آخر في الدنيا .

انه — بغير تقديم المشتبه بهم الى المحاكمات الجزائية — يستطيع ان يقبض على من يشاء ، وان يأمر بنفي هذا الذي قبض عليه ... حتى الى اقاصي سيبيرياء لمدة خمس سنوات ، دون ان تسأله اية سلطة من السلطات الاخرى لماذا فعل ما فعل ؟

احكام تتجدد

ويستطيع هذا البوليس السياسي ، اذا ما انتهت هذه السنوات الخمس ان يجددها الى سنوات خمس أخرى ، وهكذا دواليك الى ان تنتهي حياة المسكين المحكوم عليه — دون تقديمه الى المحاكم الجزائية القانونية — بان يقضي حياته كلها ... شريداً ، طريداً

ولكن هذه هي روسيا السوفياتية ... الحليفة الاولى لفرنسا ... أم الحرية ...

ممن يتألف مجلس عصبة الامم

اسماء الدول التي هي أعضاء في مجلس عصبة الأمم : بريطانيا ، فرنسا ، ايطاليا ، السوفييت ومقاعد هذه الدول في المجلس دائمة ، بمقتضى نظام العصبة ثم : الشيلي وانتخبت سنة ١٩٣٤ ، وايران وانتخبت سنة ١٩٣٧ في دورة العصبة الاخيرة ، وبيرو في سنة ١٩٣٧ ، واكوادور ، وبولونيا ، ورومانيا — كلها انتخبت في سنة ١٩٣٥ ثم بوليفيا ، ونيوزيلنده ، واسوج ، والصين ، ولتفيا — وانتخبت هذه كلها في سنة ١٩٣٦

وجميع الدول المذكورة ، ما عدا الاربع الاول ، ليس لها مقاعد دائمة ، بل تنتخبها الجمعية العمومية كما تنتخب غيرها كلما اقتضت الضرورة

وفي الدورة الأخيرة في هذا العام كانت تركيا واسبانيا عضوين في مجلس العصبة ، لكنهما فشلتا في الانتخاب الاخير الذي نجحت فيه ايران ، والتي ينتظر أن تقف من قضية فلسطين موقفاً طيباً رأينا بوادره في لجنة الستة وغيرها .

آراء أعضاء لجنة الانتدابات

في مشروع التقسيم وفي غيره من « الحلول »

ذكرنا في عددين متواليين « مقترحات » المسيو رابار ، مقرر لجنة الانتدابات ، ومقترحات اللورد هايلي . ونذكر في عدد اليوم « مقترحات » الآنسة دونباغ ، العضو في هذه اللجنة ايضاً ، كما وعدنا القراء بذلك :

ذكرت هذه الآنسة أولا « فوائد » الانتداب وجعلتها خمساً . ثم ذكرت مضاره وهي :

١— الخوف من استمرار الاضطرابات لأن العرب لا يوافقون على التفسير الحرفي للانتداب

٢ — استمرار المحافظة على الامن والسلام بواسطة الجيوش والقوات العسكرية كلها

ثم ذكرت « فوائد » التقسيم وهي :

١ — حكم ذاتي للعرب واليهود معاً

٢ — يستطيع اليهود ، بدخولهم عصبة الامم ، أن يرفعوا صوتهم عالياً في العالم

٣ — تتحرر الدولة المنتدبة من واجب المحافظة على الأمن بالقوة

٤ — يقل شعور الكراهية بين العرب واليهود مع الزمن

٥ — يتاح لعدد كبير من اليهود دخول المنطقة اليهودية دون قيود على الهجرة .

ثم ذكرت مضار التقسيم :

١ — فلسطين اصغر من ان تقسم الى دولتين .

٢ بعض المدن والمقاطعات تظل تحت الانتداب ومعنى هذا استمرار التجزئة الخطرة .

٣ — صعوبة الدفاع عن « المملكة » اليهودية لصغر مساحتها

٤ — الخوف من تدخل الدول المجاورة في شئون الدولتين

٥ — وجود أقلية عربية كبيرة في المنطقة اليهودية يجعل تبادل السكان أمراً لا بد منه

٦ — الصعوبات التي تجابه « الدولة » اليهودية اذ تكون مؤسسات كبيرة لها خارج تلك « الدولة »

٧ — بعض مقدسات العرب تكون واقعة ضمن « الدولة » اليهودية

٨ — فقر الدولة العربية وحاجتها لمساعدات من الخارج .

وترى الآنسة « دانفياغ » عدم اقفال باب المفاوضات بين اليهود والحكومة البريطانية . و « تأمل » أن يجلس المسئولون العرب واليهود سوية ايقترحوا هم حلا لهذه المشكلة .

هذه خلاصة آراء الآنسة المذكورة وقد كان موقفها في لجنة الانتدابات مع اليهود طبعاً ! وهي التي قالت بتأخر المرأة العربية السياسي فأجابها وزير المستعمرات أنه تلقى من النساء العربيات برقيات اكثر مما تلقى من الرجال العرب ، وأنهن على وعي سياسي عظيم جداً .

اعلنوا
في جريدة الدفاع

في مملكة الآلام

— ٣ —

عنترة ... (الرملاوي) !

وهذا رجل ناهز الاربعين من عمره . تتطلع اليه وهو في سريره ، والى شاربيه الكثيفين فاذا هو يشبه « عنترة العبسي » في زمانه ، كما ترى صورته في الكتب التي تحدثنا عن اخباره .

والرجل مبتور الساق ، لكنه فرح ، مرح ، يقص علينا كل ليلة من اقاصيص الحياة ما يعجب ومايطرب ... ويغنينا أيضاً بعض اغنيات « العتابا » القديمة . . وبعض اغنيات العصر الحديث ، من ادوار لمحمد عبد الوهاب ، واخرى لام كلثوم . ويجعل بذلك جو هذه الغرفة من غرف « مملكة الآلام » مفعماً بالسرور والانشراح ... ومن الذين يستطيعون حراكا من الغرف الاخرى

والرجل من اهالي الرملة ، واسمه الذي عرف به في المستشفى هو « ابو اسماعيل »

***

الرجل الجديد

وفي ذات يوم ، قيل لنا من الصباح ان الكولونيل هيرون ، مدير دائرة الصحة العام سيأتي لزيارة المستشفى ، ويعرف كاتب هذه السطور هذا الكولونيل منذ عام ١٩١٦ ، عندما نقل من « مفتشية صحة القتال » في مصر ، الى ... « صفوف القتال » .

عرفته في « الرمانة » الواقعة على بعد ستين كيلومتراً من القنطرة الشرقية ، وانتظرت لاراه فاحدثه حديثاً عجباً ، عما جرى بيننا في ذلك الايام

ولكنه لم يحضر ، بل حضر مكانه دكتور انكليزي آخر ، قيل انه مساعده الاول ، وقيل انه صهره ، وقيل انه هو الذي سيخلفه في منصبه

وجاء مع هذا الدكتور دكتوران انكليزيان آخران ، ووقفوا جميعاً عند سرير « ابي اسماعيل » وقال اولهم — وكان قد شاهد « ابا اسماعيل » قبل ذلك بشهرين : « لقد خلقنا هذا الرجل من جديد » !

غضبة مرضية ... لا مضرية

وكانت حرارة الحمى اذ ذاك قد بلغت عندي الدرجة الثانية والاربعين ، ولما كنت على مقدار من الثقافة الانكليزية اكثر من ذلك المقدار الذي يغتر به كل آن في مقالاته الافتتاحية ، ذلك الكاتب المفهوم المعروف ... ثارغضبي لما سمعته بالانكليزية من أولئكم الدكاترة

— أأنتم خلقتموه خلقاً جديداً ؟

— نعم !

— ان هذا غير صحيح

— أيكون رجلا جديداً ذلك الذي بترتم ساقه ؟ ذلك الذي سيخرج من مستشفاكم الى الحياة الدنيا كسيحاً ، يرى الناس يمشون وهو لا يمشي ؟

لقد كانت ثورة ، أو غضبة (مرضية) هدأت وتبددت في بضع ثوان

يرضى الكسيح ...

كان « ابو اسماعيل » يعمل في مخزن من مخازن « سبني » فيما بين الرملة ويافا . وخرج ذات مساء على دراجته من مخزنه ، فلم يكد يتوسط الطريق ... حتى كان في « مملكة الآلام » من جراء صدمة أصيب بها من سيارة عسكرية

وكانت الصدمة قوية جداً ، جعلت « الغرغرينا تتغلغل » في جسم هذا الرجل الشجاع الصبور ، حتى تصل منه الى ما فوق الفخذ بكثير

— اذن لا بد من البتر

— أو لا بد من الموت

وحتى بعد البتر ، كان الاطباء غير واثقين تماما من ان مريضهم هذا سيشفى

وهذا هو ما قاله لي رئيس أولئك الاطباء ، فلما سألت « ابا اسماعيل » جاري في « هذه المملكة » عنه صادق عليه ، قائلا انه كان لا يأمل قط — بعد هذه النكبة — في الحياة

وهنا كما يرى القراء يرضى الكسيح بما قسم له ، ولكن أين سائق تلك السيارة التي تسببت في هذا الكساح ... ؟

علي منصور

شجعوا
ميناء يافا العربي

صدر الجزء الثاني :

من كتاب العلوم الحديثة

تأليف الأستاذ سليم كانول ب . ع .

استاذ الطبيعيات والكيمياء في الكلية العربية بالقدس ومؤلف كتاب علم الطبيعة العملي وكتاب علم الكيمياء العملي وكتاب الكيمياء العامة .

مباحث الكتاب

وضع الجزء الثاني من كتاب العلوم الحديثة وفقاً لمنهاج الصف الرابع الابتدائي في العلوم . ويحوي القسم الأول منه وصف الحيوانات المعروفة والقسم الثاني النبات الكبير الفائدة . والقسم الثالث يبحث في الأحجار والأتربة وبعض المعادن والقسم الرابع يبحث في علم الصحة وأعضاء جسم الانسان .

يطلب من ادارة مجلة الكلية العربية ومن مطبعة بيت المقدس بالقدس .

من وراء جبال الالب

الاربعون الذين اقسموا: لا مال ولا نساء بل الاستمرار في الفتح

كيف يروي التاريخ غزوات الاندلسيين وراء حدود فرنسا الحالية

في طريق الموت

سمعتها وسمعت امثالها من مؤرخ في جنيف ، فله الفضل في ذلك :

اربعون شابا ، اكبرهم سناً لا يتجاوز الثالثة والثلاثين كانت نفوسهم مشبعة بروح المغامرة والفروسية التي ملأت رحاب الاندلس يومئذ . غادروا قرطبة الى ماوراء اجبال البرنيه وجنوبي فرنسا في شهور . كانت خيولهم الكريمة من الاصائل الحمر ، اختاروها كذلك ، كأنها من نسل فرس وحصان . وكانت خوذهم اللامعة تحت اشعة الشمس مثل سيوفهم المفضضة ، ذات المقابض الذهبية ، وكانوا شباباً غارقين في دروعهم . كلما مروا بامارة عربية اكرمتهم ، وغنت لهم السلامة . وكثيراً ما حاولوا ردهم عن مغامرتهم هذه . فأن اخوانهم قنعوا بالاقامة في الجنوب من فرنسا ، ولم يتقدموا اكثر من ذلك . لكن عبثاً كان كل اقناع . فهؤلاء اتحدوا في « القسم » الذي اجروه ذات ليلة والقمر ملتحف في الغيوم ، وايديهم على مقابض سيوفهم : سوف لا يحبون النساء وهم في سفرتهم هذه ، وسوف لا يعودون إلا بعــد تخطي الامارات العربية في بلاد شرلمان ، إلى سهل لومبارديا ، وراء ذلك

المال والنساء ايضا

واجتازوا الحدود ، وبدأوا الغارات المفاجئة . أربعون شابا فقط . وفتحوا حصناً جعلوه قاعدتهم ، ومنه يتقدمون كل يوم وآخر ، لكن على ان يكون الحصن خط الدفاع الاخير لهم . لقد عرض الفرنجة عليهم المال على ان يرجعوا ، لكن « القسم » الذي حلفوه كان يشمل المال ايضاً . ثم انهم من عائلات رفيعة ، تميزهم عن بعضهم البعض شارات خضراء ، وزرقاء ، وحمراء من الديباج الثمين .

كما فعل الرواد

وخشيت الامارات في السهل أن تجيء الامدادات لهؤلاء الشبان ، فتتعرض سلامتها للخطر ، خطر الغزو ، ثم الفتح . فقد كان امثال هؤلاء المغامرين يتقدمون اولا ، ثم يأتي من بعدهم الفتح الرسمي . هم الذين يهيئون الجو ، كما فعل الرواد والمكتشفون ذلك في القرنين الثامن عشر والتاسع عشر عندما انعكست الاية واصبح الفتح لاوروبا ، للمغامرين من البرتغال والاسبان ، ثم من الدول الكبيرة أمثال انكلترا ، وفرنسا

الى الحصار الطويل

وبعد ثلاث سنوات من المحاولات الكثيرة ، تحالف ثلاثة من الامراء الافرنج على محاصرة الحصن البعيد عن امدادات تجيء من الشمال ، من الامارات العربية . وفي ذات مساء ، وبينا كان خمسة من رجال المناوبة يسهرون على ابراج الحصن ، اذ بهم يبصرون عدداً من الجنود ، يتراوح عددهم بين الالف والالف وخمسمائة . وتقدموا قليلا في زحف دائري ، ووقفوا حول الخندق العميق الذي يحيط بالابراج

تحت ضياء البدر

أشرقت الشمس على هذا المنظر . الاربعون في كامل عدد القتال والاستعداد والاتصال بالخارج عسير . والمؤونة لا تكفي إلا لنصف عام فقط . ان مزرعة الحصن واسعة لا بأس لها ، ولكن نتاجها لا يكفي مع ذلك .

طار الحصار شهرين . وفي صباح يوم من نيسان البهيج تقدم جندي من هؤلاء المحاصرين يحمل راية بيضاء . اتراهم أرادوا المفاوضة على الصلح ؟ عقد مجلس الاربعين اجتماعا قرروا فيه الاتصال .

رسالة الاميرة اليهم

« لكم حياتكم سالمة اذا سلمتم الحصن ولكم الامان حتى تصلوا الحدود . واذا أصررتم على المقاومة كان الاصرار منا على الحصار ، وتعلمون النهاية التي لا بد منها . » وتداولوا الامر وقرروا الاستمرار . لا بد من أمدادات تجيء . ولا بد أن يرحل هؤلاء لان المنازعات شديدة بينهم . وعندهم مؤونة تكفي أربعة شهور أخرى . وعاد الرسول يحمل هذا الى سادته .

الدعوة للمبارزة والنصر

إذن المبارزة . فلينزل الامير « حسن الخزامي » الى الدون غارسيا صاحب حصن « النسر الاشهب » . وحسب تقاليد العصر ، قام عشرون من رؤساء الجيش المحاصر ، وعشرون آخرون من الشبان المحاصرين (بالفتح) . ونصبت خيمة زرقاء سماويه اللون . وجلس فيها أربعة من اخوان الدون ، وفتاة في شرخ الصبا ، هي شقيقتهم . وبدأت المبارزة . كان الشابان فارسين من الدرجة الاولى . وكان القتال سجالا بينهما . وطال الوقت على غير نتيجة ، واخيراً بدأ الفوز يلوح شيئاً فشيئاً . لقد تعب (الدون) وتعب جواده . ومضى الامير حسن تقويه المعنوية . كل الذين معه اخوان ومن اكرم أسر الاندلس . الفشل مذلة له ، واضعاف لمعنوية الرفاق . ثم هو شاب صاحب مغامرات ووقائع . وفن الفروسيه يحذقه جداً . كانت الدورة الاخيرة ، واذا بالدون يقع

لقد انقطعت أخبارهم

طلبوا اليهم في اليوم الثاني مبارزة أخرى ، فكان الفوز لهم أيضاً . اذن بالمبارزة لا يستطيعون التغلب عليهم ، فالى الحصار واستمراره .

طلع البدر على الحصن وعلى الجنود المحاصرة . وكانت الليلة نوبة الامير حسن . كانوا يخشون المباغتة . فتولى هو حراسة البرج الشمالي ، وتولى رفاقه الثلاثة حراسة بقية الابراج . واتكأ على رمحه الصلب الذي تعلوه الشارة الحمراء . ها هو لا يستطيع التغلب على العدو . وها هي المؤونة تنضب رويداً رويداً ، ولا إمدادات ، ولا شيء من ذلك . أترى الامير ملجم قد تأكد من موتهم في مغامرتهم هذه ، فلم يبعث اليهم حتى عن يتسنم الاخبار

الورقة مربوطة بالسهم

رأى شبحاً يتقدم من حول الخندق في اتجاه البرج الذي يقف عليه . انه يلبس درعاً ، ولكن أين البيضة « الخوذة » التي على رأسه . سدد اليه سهمه الطويل فرأى ذراع الشيخ تشير اليه ان لا يفعل . ثم جاء جندي آخر فوقف مع الشيخ وبيده منديل ابيض . أيفتح باب البرج ويحادثهما ؟ أيطلع رفاقه على الامر ؟ لقد اصبحا على مقربة ، وها هو ضياء البدر

« البقية على الصفحة السابعة »

الصحف الانكليزية والحالة الدولية الحاضرة

المذكرات المتبادلة لا توصد جميع الابواب

أكثرت الصحف الانكليزية من تعليقاتها على الحالة الدولية الحاضرة . وزاد اهتمامها بعد نشر الرد الايطالي على المذكرة الفرنسية البريطانية . فجريدة « النيوز كرونيكل » تلح بفتح حدود البيرنيه ، الحدود الفرنسيه الاسبانية ، لكي تتدفق الاسلحة على الحكومة الاسبانية . ثم تقول : ان بريطانيا يجب أن تؤكد لفرنسا انها اذا فتحت حدودها فانما هي تفعل ذلك بموافقة بريطانيا واثقة تمام الثقة بالحصول على التأييد البريطاني الضروري سياسياً . ثم تختم كلامها بأنه اذا اتخذت هذه الخطوة فان السنيور موسوليني يبدأ دور الكلام الجدي .

رأي (الديلي تلغراف)

اما جريدة « الديلي تلغراف » فتقول عكس ما تقوله « النيوز كرونيكل » وهي لا تزال متفائلة . وقد جاء في تعليقها ان مما يوجب الارتياح ان يلاحظ ان المذكرات المتبادلة لا توصد جميع الابواب »

رأي (الديلي ميل)

ولم تقطع « الديلي ميل » ايضاً املها في إمكان الوصول الى اتفاق . وتقول : إن احتمالات الوصول الى اتفاق لم تنفذ على الاطلاق والمذكرة الايطالية مفرغة في قالب ولهجة وديتين وتترك الباب مفتوحاً لمحادثات تكون اوسع نطاقا .

مكانة المرأة في القضاء السوفياتي

موسكو — أذاعت شركة (تاس) البرقية ان ألوفاً من النساء يشتغلن في اعمال القضاء في روسيا السوفياتية ، وان هناك من السيدات ٩١٣ قاضية و٦٦ في المحاكم العليا و١٢٤ عضوا في المحاكم الاقليمية ، هذا بالاضافة الى عدد كبير من النساء بين الموظفين القضائيين . وفي حكومة السوفيات ٦١٥ سيدة يدرسن الآن في معهد الحقوق

التطوع في خدمة الجيش المصري

وافق مجلس الوزراء المصري في الجلسة التي عقدت اخيراً على مشروع المذكرة التي قدمتها وزارة الحربية والتي اقرها مجلس الدفاع الوطني واصدر مشروع مرسوم بقانون خاص بالتطوع في مصانع الجيش او في الاعمال الميكانيكية الخاصة به وهذا المرسوم يقضي بتعديل المادة ١١٨ من قانون القرعة العسكرية

. . .

بين الحكومتين السورية واللبنانية

دمشق في ١٣ تشرين الاول — لمراسل الدفاع الخاص — تنتظر الحكومة السورية رد الحكومه اللبنانية على المذكرة التي رفعتها لجنة المفاوضه بشأن المصالح المشتركه بين البلادين والمسائل التي لم يتم الاتفاق عليها . وفهم أن لجنة المفاوضة السورية ستباشر عملها قريباً وستعين أماكن المخافر التي ستقام على الحدود اللبنانية والسورية .

تصريح لرئيس وزراء سوريا

دمشق في ١٣ تشرين اول — لمراسل الدفاع الخاص — صرح جميل مردم بك رئيس الوزارة السورية بأنه اتفق هو والكونت دي مارتيل المفوض الفرنسي على جميع المسائل المعلقة . وأكد في تصريحه التصديق على المعاهدة بين سوريا وفرنسا . ونفى وقوع أزمة وزارية في سوريا

ملك الزجاج

لا حياة للامم إلا في « الاستقلال الاقتصادي »

قام الاستاذ

عبد المعطى بدر

فافتتح له فروعاً في

يافا — المركز الرئيسي

حيفا : شارع الكوكب . في عمان . و القدس : سوق البازار

وزودها بلوازم من افضل واجمل انواع الزجاج ولوازم البيوت والصالات

تجد في هذه المحلات وسائر الفروع

اجمل الاواني من فضية ، ذهبية ، برونزية ، صحون ، ملاعق ، كؤوس ، كبايات ، طقومة شاي من جميع الاحجام ، ولمبات ، وثريات

وقد اسس معملا للزجاج يخرج يومياً ما تحتاج اليه البلاد من اواني وفضلا عن انتشار محلاته فقد اتفق حباً بخدمة بلاده مع اشهر فابريكات الشرق والغرب واليكم بعضها : تشيكوسلوفاكيا ، اليابان ، يوغوسلافيا

ويتعاطى مع هذه المعامل : آذن تشيكشيك ، تشيكوسلوفاكيا ، هيشي تاقاء

اليابان · فيرنكتني · جلا-س · يوغوسلافيا

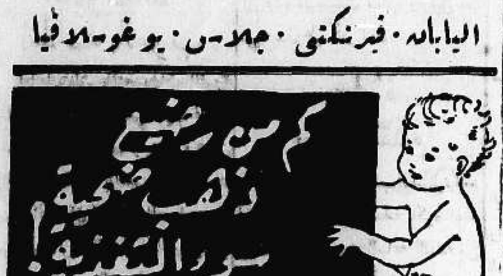

اثبتت الاحصاءات الطبية في انجلترا ان وفيات الاطفال تقرب ٢٥ في المئة في خلال السنة الاولى من ولادتهم وان ٦٠ في المئة من هذه الوفيات ترجع الى التغذية الغير الصحيحة · فاذا كانت هذه هي الحال في انجلترا ذات الجو البارد فماذا تكون بالحرى في بلاد حارة كالقطر المصري !

وقد اجمع الاطباء على ان لبن الام السليمة هو افضل غذاء للرضيع · فاذا عجزت الام عن تغذية طفلها لضعف لبنها او قلته او لاى سبب اخر فيتحتم استبداله بطعام اخر يحوى العناصر الحيوية الموجودة في لبن الام بنسبها الصحيحة ·

وحيث ان لبن الام تزداد فيه عناصر التغذية تدريجيا كلما نما الطفل وزادت قواه الهضمية وبالتالي حاجته الى غذاء اقوى فمن البديهي ان تغذية الطفل يجب ان تكون تدريجية لتمشى مع التغذية الطبيعية ·

وهذا هو السر في ان اطعمة « اللنبريس » تصنع على ثلاث درجات كل منها خاص بمرحلة معينة من حياة الطفل وكل منها محتو على المقادير الصحيحة لكافة العناصر الحيوية الموجودة في لبن الام في تلك المرحلة

اطلبوا من الوكلاء والشركة المصرية البريطانية التجارية شارع اللنبي بيروت كتاب التغذية الصحيحة للاطفال · طبعة ثانية · الذي يعلمكم كيف تقراون عن اطفالكم اخطار التغذية السيئة يرسل اليكم مجانا برجوع البريد

أطعمة « اللنبريس »

تماما كلبن الام

طعام لكل مرحلة من حياة الرضيع

الوكلاء والمستودع

الشركة المصرية البريطانية التجارية — تلفون ١٠٦٢ : يافا — ص.ب. ١٧٩

بريطانيا تفكر في « معاقبة اليابان »

جريدة انكليزية كبرى تعارض هذه الفكرة

قالت « الصنداي اكسبرس » في عددها الاخير :

نرى هنا في بريطانيا حركة قائمة ، يدعو اصحابها الى فرض « الحظر الاقتصادي » ضد اليابان ، على نحو ما عمل في العام الماضي ضد ايطاليا

ولكن سياسة « العقوبات الاقتصادية » هذه سياسة قديمة لم تنجح في الماضي ، فكيف تنجح في الحاضر ؟

لقد جربت بريطانيا العظمى هذه السياسة ضد ايطاليا ، اما نتيجة هذه التجربة فكانت ما صرح به المستر تشامبرلين مؤخراً ، من ان بريطانيا لا يجوز لها ان تعمى عن رؤية الحقائق الراهنة ... وعليها الآن ان تعترف بأن سياستها ضد ايطاليا قد منيت بالفشل »

الصين اليابان ؟

وامتدح الصين ؟ ولكن .. ؟

والآن يمكنك اذا اردت ان تلعن اليابان ، وما تقوم به الآن من الاعتداء على الصين .

ولك أيضاً ان تمتدح الصين ، ووطنية الصينيين ، ولك أن تعطف عليها وعلى اناسها .

ولكن ... لا بد لك في هذا الوقت نفسه من ان تنظر الى الحقائق ، وجهاً لوجه !

لا بد لك من ان تعرف ان بريطانيا العظمى لا تستطيع وقف تغلغل اليابان في الصين ... إلا بحرب

فهل الجمهور البريطاني مستعد لأن يبعث بابنائه الى الحرب من اجل الصين ؟

رغبات المدخنين

الاقتصاد راحة النفس انتعاش الجسم

كل ذلك تجدوه في تدخين

السجاير الوطنية الصحية

اوتوماتة ، مبروك ، بريجي ، نجاح

منتوجات شركة

قرمان ديك وسلطي الوطنية

تشجيع هذه الشركة

واجب على كل وطني غيور

(اطبعوا مطبوعاتكم في مطبعة الدفاع التجارية)

حول خبر اقامة ميناء مشترك
هناك ميناء رسمي واحد هو ليافا

جاء في انباء امس عن اشاعة سرت في بعض الاوساط المطلعة، ان المندوب السامي سيعود من لندن حاملا في حقيبته مشروع انشاء مرفأ كبير مشترك بين يافا — وتل ابيب ، ثم قيل ان هذا المشروع بعث الآن عملا بتوصي اللجنة الملكية

وقد قابلت الأوساط في المدينة هذا النبأ لدى اطلاعها عليه باستياء شديد .

فكرة يهودية قديمة

والمفهوم عن هذا المشروع قديماً انه فكرة يهودية بحتة ترمي الى القضاء على ميناء يافا قضاء مبرما مضافاً الى ذلك اعتبار رصيف تل ابيب الذي انشأته شركة تجارية لتفريغ بعض المشحونات موقتا ، مرفأ واكسابه صبغة هذه التسمية ومقارنته بميناء يافا الذي صرفت الحكومة على انشائه من خزينة البلاد ما لا يقل عن المليوني جنيه.

والذي علمناه ان احدى الدوائر الرسمية قد وصل اليها منذ مدة كتاب من بعض الدوائر الوطنية ذكر فيه اسم رصيف تل ابيب ميناء خطأ فكانت مخابرات تلفونية ومكاتبات بين الدائرتين ومباحثات حول خلع هذا اللقب على رصيف تل ابيب

عار عن الصحة

وقد علمنا ان رجال البحارة اتصلوا صباح امس بعدة مراجع وسألوها عن مدى صحة هذا الخبر الذي يعزز الفكرة اليهودية التي ترمي الى القضاء على ميناء قديم ذي اهمية كبيرة . وقد اجيبوا بان هذا الخبر عار عن الصحه بتاتاً. وقدرحنا نبحث عن حقيقة الخبر واستطعنا ان نقابل عدة رجال مسئولين كلهم نفوه بالمرة وعلق عليه احدهم بانه محاولة لبعث فكرة يهودية قديمه. اما المستر باكسنديل مدير ميناء يافا فقد أعرب لنا عن عدم صحة الخبر ، وانه كمدير ميناء يافا لم تصل بي اخبار من هذا النوع حتى الان وعلى هذا فان هذا الخبر لا يستند على شيء من الحقيقة . »

***

صرف التعويضات للمنكوبين من الاضطرابات

صادقت الحكومة نهائيا على ما قررته اللجنة المؤلفة برئاسة القاضي البريطاني المستر بودلي بالتعويض عن قتلى ومشوهي الاضطرابات الماضية. وقد تسلمت الوكالة اليهودية المبالغ التي تقرر صرفها لعائلات قتلى ومشوهي اليهود في تل ابيب لتوزعها بمعرفتها عليها

التعويضات الخاصة بالعرب

اما ما يتعلق بالتعويضات المقررة لعائلات ضحايا ومشوهي العرب في يافا فقد بلغت ثلاثه الاف جنيه لتوزع على ٣١ شخصاً طالبوا بالتعويض . وقد وصلت الاوراق الخاصة بالصرف يوم امس الى دائرة المالية في يافا وسيباشر صرفها في هذين اليومين.

آثار تطمس معالمها

ذكرنا أمس الى مجهولين أطلقوا الرصاص على مستعمرة الخضيرة . وقد علمنا ان البوليس قبض على عدد كبير من العرب من اهالي القرى المجاورة. وعندما أحضروا لتطبيق آثارهم على الآثار التي تركها الفاعلون ، وجدوا أن هذه قد طمست معالمها ولم يبق منها شيء يدل على آثار احد

مباراة بكرة القدم

تتبارى فرقة السكب الفلسطينية مع فرقة شركة سيارات سلمه بكرة القدم على ملعب البصة بعد الساعة الثالثة من مساء يوم الجمعة « غداً »

اطلاق النار على بيت عربي

تقول « دافار » أن مصطفى الهنداوي المعروف باسم « ابي العلق » وسليمان مصطفى ابراهيم ، وكلاهما من أم الفحم ، طرقا ليلة امس باب احمد الاسعد في قرية عاره واطلقا اربعة عيارات على البيت فاجابهما صاحب البيت بالمثل فاصاب الاول في يده والثاني في رجله وتمكن البوليس من اعتقال الثاني

طلائع موسم العام في البرتقال

تصل الى ميناء ثغر يافا صباح اليوم الباخرة فيولا التي خصصت لنقل اثمار الكريب فروت من يافا الى لندن . وقد علمنا ان مجموع صناديق هذه الاثمار التي نقلت الى الميناء يتراوح بين تسعة وعشرة آلاف صندوق . ولا تزال السيارات تقوم بنقل الكميات الاخرى التي تقرر ان تكون الدفعة الاولى من برتقال الموسم الجديد . وقد لاحظنا ان التجار ماضون باتخاذ الترتيبات اللازمة ونقل اخشاب الصناديق وتحضير المنابر التي تستعمل لخزن البرتقال تمهيدا لشحنها

احصاء رسمي لشهادات الجنسية الفلسطينية

بلغ عدد شهادات الجنسية الفلسطينية التي منحت خلال شهر آب الماضي ٢٧٦٧ شهادة ، منها ٢٧٥٥ شهادة منحت لليهود وبلغ عددها في شهر تموز الذي سبقه ١٩١٣ شهادة وفي شهر آب من العام الماضي ٤١٨ شهادة . وقد منح اكثر هذه الشهادات ليهود بولونيا الذين كان نصيبهم في شهادات شهر آب ١٢٣٥ شهادة ويليهم اليهود من الروسيين ثم الالمان ثم اليمن .

وبلغ عدد الشهادات التي أعطيت خلال عام ١٩٣٧ ، حتى نهاية شهر آب ، ١١٤٥٣ شهادة نال اليهود منها ١١٣٦٢ شهادة .

الهزة الارضية التي وقعت مؤخراً
اهتزاز الطوابق العلوية ومعلومات أخرى

في « الدفاع » امس نبأ حدوث هزة ارضية في القدس في الساعة الثانية عشرة والدقيقة الواحدة ظهراً ولم يحدث عنها ضرر . وفيما يلي تفاصيل وافية عن هذه الظاهرة :

الهزة تستمر ثانية

استمرت الهزة ما يقرب من ثانية واحدة وكان اكثر من شعر بها من السكان الذين كانوا آخذ في الطبقات العليا من المنازل لان الهزة اثرت فيها اكثر من الطبقات الارضية او القريبة من الارض

لم تكن شاملة

ويظهر ان بعض احياء من المدينة هي التي شعرت بالهزة . ولعدم وجود آلة خاصة يعرف بها مكان الهزات الارضيه وموعد حدوثها والمنطقة التى تتناولها لم يتمكن من تحديد مدى الهزة الارضية التي وقعت اول امس . ومع كل هذا فمن المؤكد أن هذه الهزة لم تكن عامة في جميع انحاء القدس .

اهتزاز الطوابق العلوية

ولقد شعر الموظفون الذين يعملون في مكاتب الحكومة في فندق بالاس بالهزة وقت حدوثها ، كما شعر بها بصورة واضحة الاشخاص الذين كانوا في الطابق العلوي للقنصلية الاميركية في القدس. واهتز عدد كبير من الابنية الواقعة في شارع مأمن الله والشوارع الصغيرة المجاورة له

يهرعون الى الشارع

ويظهر ان الهزة كانت شديدة في الجهة التي تقع فيها عمارة « سانسور » لان سكان هذه العمارة غادروا أماكنهم على الاثر ونزلوا الى الشارع العام وحدث مثل ذلك في شارع الملك جورج

نباح كلب لتأثيرها

ويقول احد الاشخاص الذين كانوا في ذلك الوقت فوق جبل الزيتون أنه أحصى من العدد واحد الي عشرة وهي البرهة التي استمرت فيها الهزة . ولم يشعر الموجودون في الجامعه العبريه بها قط .

ويقول أحد الاشخاص ان كلبه كان نائما على الارض ولما شعر بالهزة وقف وبدأ في النباح الى ان انتهت .

الاتصال بمرصد حلوان

وقد فهم ان هزة ارضية شعر بها الاهالى فى بئر السبع وجرش . واتصلت الدوائر المسئولة بالمرصد المصري فى حلوان لتستعلم منه على تسجيل هذه الهزة فأجيبت بان الآلة الخاصة لم تسجلها

ذكرى زلزال أليم

وبهذه المناسبة نذكر أن اول زلزال مروع وقع في فلسطين كان في ١١ تموز عام ١٩٢٧ بين الساعة الثالثة والدقيقة الخامسة والساعة الثالثة والدقيقة العاشرة بعد الظهر اي انه استمر خمس دقائق فقط . وقد قتل اذ ذاك ٥٠٠ شخص تقريباً وقدرت الخسائر بأكثر من نصف مليون جنيه. وكان السر ستيوارت سيمنس قائما باعمال الحكومة بسبب غياب الفيكونت بلومر المندوب السامى فى ذلك الحين . وقد ارسل الملك جورج الخامس رسالة شعور .

المستعمرات اليهودية حالتها سيئة جداً

روت « دافار » تفاصيل اجتماع عقد في تل ابيب للبحث في حالة المستعمرات اليهودية الجديدة . وقد ظهر من اقوال الخطباء ان حالة هذه المستعمرات سيئة وان سكانها لا يمكنهم ان يستمروا على الاقامة بها الا اذا ساعدتهم الجمعية الصهيونية بالاموال الطائلة لأن محصول المستعمرة لا يكفيهم وليست هناك اية اعمال او وسائل للعمل بسبب قلة المال . وقد تقرر مطالبة الجمعية الصهيونية بمبلغ مئة الف جنيه على الاقل لتحسين حالة المستعمرات وحفظها من الضياع .

قصة فتاة يهودية تردت في الهاوية

قدم مدينة تل ابيب منذ سنوات يهودي يدعى شلومو عزار تصحبه زوجته وابنته الوحيدة يهوديت ولأسباب ما اختلف الزوجان منذ بضعة شهور انفصلا على اثرها بعضهما عن بعض انفصالا نهائياً . وقد تزوج الرجل من امرأة اخرى ، وسارعت زوجته المطلقة وتزوجت برجل آخر مقابلة له بالمثل .

وقد ظلت الفتاة يهوديت التي لا تتجاوز الثالثة عشرة من عمرها تعاني الآلام خلال هذه الشهور ، لان والدها انكرها وطردها من بيته وقد حاولت الالتجاء الى بيت امها فانكرها زوج هذه ايضاً وحرم عليها دخول بيته ولم تجد الفتاة امامها الا الطريق الغير مشروع فأخذت تنتقل فيه من مكان الى مكان حتى استقرت في النهايه في احد الفنادق بيافا .

ومنذ يومين تعرفت الى شخص جاء هذا الفندق فاخذت تتودد اليه حتى تمكنت من سرقة ١٦ جنيها و ٥٠٠ مل منه ، فأعلم هذا البوليس الذي القى القبض على الفتاة وحقق معها

وقدمت الفتاة امس امام القاضي البريطاني المستر بورك فنظر في قضيتها وبعد ان سمع شهادات شهود النيابة قضى بسجنها سنتين في اصلاحية الاحداث وقد اخذت مكبلة الى مقرها الجديد .

المهاجرون في شهر

بلغ عدد المهاجرين الذين وصلوا إلى فلسطين خلال شهر آب الماضي ١٠١٦١ مهاجراً بينهم ١٠٠٦٥ من اليهود و ٩٦ من غير اليهود . ودخل ٥٥ زائراً ، ثم سمح لهم بالاقامة .

منكوبو محلة المنشية

اجتمع في الساعة الثالثة من بعد ظهر أمس لجنة فحص طلبات منكوبي محلة المنشية ومحلة الكرتون في يافا عن الاشياء المنقولة برئاسة الاستاذ عزمي بك النشاشيبي قائمقام المدينة وحنا افندي صلاح مهندس البلدية والضابط سليمان افندي عازر . وقد بحثت في ١٥ طلباً قدمت اليها من المنكوبين وأصدرت قراراتها فيها .

وبالنظر لكثرة الطلبات المقدمة من المنكوبين فقد قررت هذه اللجنة عقد جلساتها في الساعة الثالثة من بعد ظهر يومي الاثنين والاربعاء من كل اسبوع حتى اذا انتهت من درس جميع الطلبات تعقد جلسة ختامية وتضع تقريراً مسهباً بالنتيجه ترفعه الى المراجع المختصة حيث تصدق على المقررات وتأذن بالصرف .

اصطدام سيارة بعربة

حيفا — اصطدمت سيارة (تكسي) بعربة شحن ، في طريق حيفا — عكا ، فاصيب السائق راجي سعد ، وبديعه شحاده بجراح خطرة نقلا على اثرها الى المستشفى ، واصيبت راكبة يهودية بجراح طفيفة .

اتفاقية لاحتكار التنباك

حيفا — ابان لنا السيد ابراهيم حسون الذي كتبت لكم عن احتكاره وشريكه التنباك من حكومة ايران — بانه سيتقدم وشريكه الايراني امام الحكومة الايرانية — بناء على تعليماتها — بشروط لعمل الاتفاقية، وانه ساعد الشركة بناء على ذلك

استعداداً لموسم البرتقال

لا يزال عمال الدهان يباشرون تنظيف ودهن لنش الميناء الكبير استعداداً لموسم البرتقال الذي اصبح على الابواب

مع مدير الجمارك

وصل أمس الى يافا المستر ستيد مدير الجمارك العام وتوجه فور وصوله الى الميناء فاجتمع في دائرة الجمرك برئيس ومدير الميناء مدة ثم ذهب الى سراي الحكومة واجتمع بمساعد حاكم اللواء للبحث في بعض الامور التي تتعلق بالميناء وموسم البرتقال الجديد . وقد شاهدنا وفداً من رجال الجمالة الذين عين لهم مكان ينقلون اليه في الميناء ثم منعوا منه اخيراً . وقد ذهبوا الى سراي الحكومة لمقابلته ايضاً بهذا الشأن فلم يسمح لهم بذلك ، وظلوا هكذا يعانون آلام الفقر وعائلاتهم دون ان يتقدم احد من الاهلين لمساعدتهم

قطعة نقود مزيفة

قبضت دورية بوليس المدينة على رجل بتهمة اعطاء قطعة نقود مزيفة مقابل اشياء اشتراها من احد حوانيت البلدة القديمة ، وقد اودع السجن رهن التحقيق .

الاحوال الاقتصادية في فلسطين
كما جاء في التقرير السنوي لهولاند بنك

جاءتنا نسخة عن التقرير السنوي الذي اصدره « هولند بنك » للسنة المالية ١٩٣٦ — ١٩٣٧ وهو يحتوي على الخطاب الذي وجهه مجلس الادارة العام للمساهمين . واشار التقرير الى الاحوال الاقتصادية في كل مملكة او قطر له فروع فيها

فتور الاحوال الاقتصادية

وقد جاء في التقرير عن فلسطين ان الاحوال الاقتصادية في البلاد خلال العام الماضي اصابها الفتور نوعا ما بسبب الاضطرابات ، وبالرغم مما انتاب البلاد في سببين رئيسيين من اسباب ثروتها فأنها استطاعت المقاومة . وقد وقعت عدة افلاسات لكنها قليلة نسبيا .

حالة الميدان الصناعي

وحدث فتور ايضاً في الميدان الصناعي . وزاد عدد العمال العاطلين بسبب قلة الانشاء، لكن الاغلبية الساحقة لهؤلاء العمال عادوا الى الاشتغال بالزراعة كما كانوا اولا وبعضهم وجد مجالا للعمل في اشغال النافعه وعلى ذلك لم تكن البطالة بشكل مخيف.

التجارة الخارجية والحاجيات

ولم تكن التجارة الخارجية كما كانت في السنوات السابقة . ويمكن القول بأن هذه الحالة كانت في مصلحة البلاد الفلسطينيه لزيادة الصادرات على الواردات . ثم تكلم التقرير عن اسعار الحاجيات الضرورية

نفقات غير منتظرة

ولقد تحملت الميزانيه العامه لفلسطين نفقات غير منتظرة نتيجة لوقوع الاضطرابات خلال السنة الماضية، فلقد دفع اكثر من مليون جنيه لنفقات الدفاع فقط . ومع هذا فان الخزينة لا يزال فيها خمسة ملايين من الجنيهات توفرت لديها من السنوات الماضية. وكانت ميزانية هذا العام متعادلة في بابي الايرادات والمصروفات

اثر الاحوال السياسة

والمنتظر ان تعود الاحوال كما كانت في السابق عند تحسن الاحوال السياسية وتسترد الحياة الاقتصادية نشاطها بالتدريج . وأمام هذه الظروف السياسيه والاقتصادية يمشي فرع « هولند بنك » في حيفا على سياسه وئيدة واحتفظ بعملائه السابقين ، أما بقيه اعماله بصورة عامة فتقابل بالشكر

لم يعقد اجتماع

علمت دافار من مصدر ثقة ان اجتماعا عقده حزب الاستقلال في القدس اشترك فيه الاستاذ ابراهيم صاحب « الدفاع » وقدم تقريراً ضافيا عن اعمال الاستاذ عوني عبد الهادي في جنيف وغيرها من عواصم اوروبا .

« الدفاع » : هذا هو ما ذكرته دافار. والواقع أن حزب الاستقلال لا في القدس ولا في غيرها لم يعقد اجتماعاً ما . ولم يقدم بالطبع تقرير أو تقارير

شرتوك وبن غوريون

تقول دافار ان الادون شرتوك رئيس القسم السياسي في الوكالة اليهوديه سيصل بعد بضعة أيام الى القدس وان بن غوريون رئيس الوكالة اليهوديه سيصل في نهاية الاسبوع القادم

مصادرة نشرات شيوعية

جاءت قوة من رجال البوليس الى كراج ريو في تل ابيب وأجرت تفتيشا دقيقا فوجدت في المكان المخصص لاحد العمال واسمه يوسف خبكن نشرات ووثائق شيوعيه فصادرتها واعتقلت صاحبها

تجديد توقيف متهمين

قدم بوليس تل ابيب امس الأشخاص المتهمين بالسطو العلني على « شرعابي » ساعي بنك العمال . امام قاضي الصلح لتجديد توقيفهم . وقد وافق القاضي على تجديد توقيفهم مدة اسبوع ريثما ينتهي التحقيق

أين التعويضات ?

كلمنا فريق من سكان البلدة القديمة ان نلفت نظر الحكومة الى ضرورة الاسراع في صرف التعويضات التي ستعطى لهم عوضاً عن منازلهم التي هدمت في البلدة القديمة ابان الاضطرابات السابقة . وقد ذكروا لنا ان موسم الشتاء اصبح على الابواب

« قواص » لحاكم اللواء

وافقت دائرة حاكم اللواء الجنوبي على تعيين « قواص » خاص لحاكم اللواء الجنوبي على ان يكون في الوقت ذاته مسئولا عن جميع مباشري دائرة الحاكم .

شكر آل عبد الهادي

نعيم عبد الهادي وعموم عائلته يشكرون كل من عزاهم بفقيدتهم والدته سواء أكان ذلك في الحضور بالذات أو بارسال برقيات راجين ان يعتبر كل واحد ان هذا بمثابة شكر خاص

التحقيق في حادث النار على مستعمرة

روت الصحف اليهودية أن التحقيق في حادث اطلاق النار على مستعمرة غوردونيا الواقعة بقرب الخضيرة أسفر عن اعتقال ستة من اهالي قرية قاقون واحضروا الى مركز بوليس الخضيرة للتحقيق معهم

بين كبار الموظفين

وافقت وزارة المستعمرات على تعيين الدكتور فلبس في وظيفة رئيس أطباء في دائرة الصحة في فلسطين . والمفهوم أن الدكتور فلبس سيحل محل الدكتور ايتبودي رئيس الأطباء في القدس والذي تقرر نقله إلى سيراليون . وكان الدكتور فلبس يشغل وظيفه كبير أطباء في قبرص وتقرر الموافقه أيضا على تعيين المستر كيري حاكم الصلح الأعلى في وظيفة رئيس محكمة مركزية والمستر بيلي في دائرة الجمرك العامة والمستر هاليبليان في وظيفة كباوي بدائرة الآثار

من الطراز الاول

قبض البوليس امس على اليهودي البغدادي بانيل باسيك وعثر معه على ١٨٠ جنيها تبين انه سرقها من القدس وقد فتش البوليس بيته فعثر فيه على اربعة اسنان ذهبية وعدد من الاحجار الكريمة التي اتضح انها مسروقة . وقد اودع السجن رهن التحقيق

ترقية موظف

القدس — رقت الحكومه السيد حنا الصاع الى درجة (ن) وسيتولى هذه الوظيفة بتعيينه مأمور مكتب تسويه المياه في بيسان .

في محكمة الصلح

نظر قاضي صلح المدينة امس في قضية كل من عوض عبد الله من مصر والسيد قاسم حسن ، المتهمين بالتشاجر في محل عام بوجه غير مشروع ، فقضى بسجن كل واحد منهما اربعة ايام . وفي قضية انطون يعقوب النجار المتهم بالسكر والعربدة فقضى بسجنه اربعة ايام

ووافق على توقيف كل من شموئيل وباروخ بن آبا المتهمين بضرب الياهو مارون بقدوم على رأسه ، لمدة اسبوع وعلى توقيف اسحق بن بهودافاتسفسكي من يافا والمتسبب بقتل شخص آخر من جراء قيادته للسيارة بدون احتراس ، لمدة اسبوع . وعلى توقيف عبد الله محمد المصري المتهم بدخول بيت حافظ محمد الشرفة بالاشتراك مع آخرين وإشهار مسدس على صاحب البيت وسلبه مبلغ جنيه و ٨٠٠ مل لمدة عشرة ايام . وعلى توقيف نايف سرحان عبدالله من طرابلس الشام المتهم بحيازة جاكيت عسكري وارتدائه بذلة ضابط مزيف يظن انها مسروقة ، لمدة اسبوع . وعلى توقيف حسين العبد ابو اكحيل من غزة المتهم بارتكاب عمل سيء ، لمدة عشرة ايام وعلى توقيف شكري احمد ياسين المتهم بضرب احمد الحاج حسين بسكين في رقبته فجرحه وهو الآن يعالج في المستشفى لمدة عشرة ايام

السجن مع الابعاد

نظر القاضي البريطاني امس في قضية ابراهيم علي عيسى من مصر المتهم بدخول البلاد بصورة غير مشروعة فقضى بسجنه شهرا مع الابعاد ، وفي قضية الليسي كرمي محمد من مصر ايضا المتهم بدخول البلاد بدون جواز سفر فقضى بسجنه شهرا مع ابعاده .

تفتيش طيبة بني صعب

نابلس

الذي اصيب اثناء تفتيش الطيبة

نابلس في ١٣ تشرين اول — لمراسل الدفاع الخاص — في الصباح الباكر ذهبت قوة من الجند في السيارات الى قرية الطيبة يصحبهم المستر فوت حاكم نابلس وهناك قامت بتطويق القرية ، واخذت تقوم بتفتيش البيوت "تفتيشاً دقيقاً ؟ وفي اثناء التفتيش حاول قروي يدعى عارف عبد الرحمن ابراهيم ان يغافل الجند ويلوذ بالفرار بشيء كان يحمله على ظهره فصاح عليه الجند وانذروه بالوقوف ولما لم يذعن اطلقوا عليه ثلاثة عيارات نارية اصابه احدها في كتفه ونقل الى مستشفى نابلس بحالة خطرة .

حادث تشليح على الطريق العام

رابط صباح امس أربعة افراد مسلحين بالبنادق على الطريق العام بين نابلس وجنين بالقرب من وادي دعوك . وقد قام افراد هذه العصابة بتشليح قافلة من الجمالة وسلبوا مامعهم من نقود تقدر بـ ١٧ جنيهاً ثم فروا الى الجبال . وقد علمت دائرة بوليس نابلس بالامر فاتصلت بمراكز بوليس جنين وطولكرم وغيرها ، واتفقت المراكز الثلاثة على تطويق مكان الحادث ، وبوصولها اتبعت اثار اللصوص واشتبهت بثلاثة اشخاص من قرية عجا فالقت القبض عليهم رهن التحقيق

القبض بتهمة الاخلال بالامن العام

القى البوليس بعد ظهر امس القبض على ١٢ شخصا من غور الجفتلك والقرى المجاورة بتهمة الأخلال بالامن العام . وقبض اليوم على محمود سليمان مسعد ، ومحمد عبد الغني من وجهاء قرية سيلة الظهر رهن التحقيق .

أمر باستعمال بناء جسر دامية

اتصل بي من مصدر عليم انه وصل امر من القدس الى دائرة الاشغال بنابلس لتسرع في بناء جسر دامية وانجاز العمل فيه . وعلى ذلك أخذت هذه الدائرة تقوم بتشغيل عدد كبير من العمال في بناء هذا الجسر وجعله صالحا للعمل .

المواد التى تحتاجها دوائر الحكومة

تلقت غرفة تجارة نابلس كتابا من السكرتير العام وفيه بيان لما يلزم لدوائر الحكومة من المواد المتنوعة من مصنوعات البلاد . وقد جاء في الكتاب ان الحكومة تقبل العينات التي تقدم لها ممن يريد ان يقوم بالتعهد بما يلزم الحكومة من الاصناف المطلوبة

حفر الاستحكامات ومد الاسلاك الشائكة

تسلقت صباح اليوم قوة من الجند جبل جرزيم واخذت تقوم هناك بحفر الاستحكامات ، ومد الاسلاك الشائكة استعدادا للطوارىء

طولكرم

الجند يطوق قرية الطيبة للتفتيش

اصابة شخص والقبض على آخرين

طول كرم في ١٣ تشرين الاول — لمراسل الدفاع الخاص — حضرت قوة كبيرة من الجيش البريطاني في الساعه الرابعة والنصف من صباح امس الباكر على ١٣ سيارة من سيارات الجيش ترافقها قوة كبيرة من رجال البوليس الى قرية طيبة بنى صعب وطوقتها من جميع جهاتها . واحتل قسم من الجنود المقهى الواقع على الطريق العام ، كما اغلق المقهى الثاني المقابل له . ومنعت القوة المذكورة دخول او خروج اي شخص من او الى القرية . ودام تطويق القرية حتى الساعه الرابعه بعد الظهر

تفتيش بيوت القرية دون استثناء

وقد كان يرافق القوة بعض القواد العسكريين وحاكم نابلس وبعض ضباط البوليس . وبعد ان جمعوا الأهالي من رجال ونساء بدأوا تفتيش بيوت القرية بدون استثناء . وأسفرت عملية التفتيش عن العثور على بندقية في خارج القرية وأخرى بين أشجار الزيتون

إصابة شخص بجرح في رأسه

وقد أصيب شخص يدعى يوسف عبد الرحيم الحاج عبد بعدة جراح في رأسه بينما كان ذاهبا الى مزرعته فأسعفه طبيب الجيش ثم احضره حاكم نابلس الى طولكرم لادخاله المستشفى

نقل شخص آخر الى مستشفى نابلس

واصيب عارف الحاج يحيى بعيار ناري في كتفه نقل على اثره الي المستشفى الوطني في نابلس .

اعتقال المختار واشخاص آخرين

واعتقل البوليس بعد التفتيش المختار الشيخ حافظ وصادق وصدقي وعرابي أولاد عبد الرازق واحمد الحشمه واحضرهم الى مركز بوليس طولكرم .

طلب تسليم بعض الشباب

وقد علمنا أن حاكم نابلس اجتمع بمختير ووجوه القرية وطلب إليهم تسليم الشاب عارف افندي عبد الرازق وبعض الشباب ممن لم تتصل بنا اسماؤهم .

اعتقال البوليس رجالا من قاقون

على اثر مهاجمة مستعمرة الخضيرة ليلة امس خرجت قوة من البوليس الى قرية قاقون بدعوى ان الاثر وصل اليها والقي القبض على كل من السادة عبد الكريم زيدان ، مصطفى عبد القادر زيدان ، محمد حميد ، نمر حامد ، علي محمد حامد ، انيس عبد حسن ، واعتقلوهم رهن التحقيق

حيفا

قدوم صحفية انكليزية لدراسة الحالة

حيفا في ١٣ تشرين اول — لمراسل الدفاع الخاص — وصلت حيفا أمس ، قادمة من بلاد الانكليز المس تونزند ، معتمدة عن مجلة « بريطانيا العظمى والشرق » لدراسة الحالة الحاضرة في فلسطين . وقد اتصلت بالنادي الارثوذكسي ونادي رابطة الشبيبة العربية بحيفا وغيرهما ، وتحدثت الى بعض الشباب أحاديث مختلفة ، أعربت فيها عن تقدير الرأي البريطاني العام للوعي الوطني الذي يسود جميع الطبقات العربية في فلسطين . ووعدت حين عودتها انها تتصل بالصحافة الانكليزية على اختلافها ، وتدون ملاحظاتها في هذه الرحلة وتواصل دفاعها عن حقوق العرب وتظهر للعالم عدالة قضيتهم . وقد ابدى لها بعض الشباب تذمرهم من السياسة وتضليل الصحافة الاجنبية ، وقالوا لها اذا كانت الصحافة الانكليزية ، ومنها مجلة « بريطانيا العظمى والشرق » تحاول تحسين موقفها من قضية العرب العادلة ، فلتهتم في الدرجة الاولى بالاستغناء عن المراسلين اليهود

النظر في دعوى وتأجيلها

كان أول امس موعد النظر في قضية امين افندي القاسم المتهم بسوء استعمال امنية في مبلغ الخمسين جنيهاً الذي استامه من يوسف بك الخليل لتوزيعه على المنكوبين ، اثناء الاضطرابات . وقد جيء بالاستاذ صبحي عبد الخالق الى حيفا من معتقل المزرعة بعكا ، للشهادة في هذه القضية . وقد طلب امين القاسم ان يحاكم امام القاضي البريطاني ، فتأجل النظر فيها الى وقت آخر .

الفصل بقضايا امام المحكمة المركزيه

نظرت المحكمة المركزية امس في عدة قضايا ، منها قضية محمد ابي سالم المتهم بارتكاب ست جرائم سرقة وحيازة مقص مسروق ، فقضت بسجنه سنتين ، لارتكاب السرقة وسنة لحيازة المقص ، وقد رأى القاضي عزت بك نمر تبرئة المتهم لأن الافادات التي اخذت منه ، جاءت عن طريق القوة والضرب

وحكمت على واصف ناصر الأرملة من شفا عمرو بسنة ، بتهمة محاولة سرقة من بيت توفيق جروس ، بواسطة سلم

— أخبرنا السيد موسى حسن الشلة بأن عدداً من بوليس التحري داهموا بيته صباح اليوم للبحث عن سلاح . والغريب في الأمر ، ان السيد موسى قد فتش بيته — كما اخبرنا — للمرة السابعة — فهل هذا صحيح ؟

قطع اشجار واثبات البعض وجودهم

قطع لأحمد الديب من قرية العطاره ٦٥ شجرة مشمش وقد خرج البوليس وكشف على الشجر وأحضر وجوه القرية لمقابلة القائمقام ومحاكمتهم . وقد كثرت الاعتداءات على هذا الوجيه ، والآن يثبت المذكورون وجودهم يومياً ثلاث مرات كل يوم لدى البوليس حتى المحاكمة

اعلنوا عن بضائعكم في جريدة الدفاع

القدس

الاستاذ موسى العلمي لم يستقل

القدس في ١٣ تشرين اول — لمراسل الدفاع الخاص — علمنا ان الاسباب التي اوجبت منح الاستاذ موسى بك العلمي اجازة مدة ثلاثة أشهر هي من اجل توعك في صحته . وقد علمنا ايضاً من مصدر رسمي مطلع ان هناك نية بتعيين الاستاذ عضواً في محكمه الاستئناف العليا وذلك عند عودته من الأجازة . اما مسئلة الاستقالة فعارية عن الصحة

غرامة في قضية قتل خطأ

نظرت المحكمة المركزيه اليوم فى قضيه فاطمه حسن من قرية ساواد المتهمه بقتل امرأة خطأ فحكمت عليها بدفع غرامه عشرون جنيهاً أو بالسجن ستة أشهر .

مقابلات في مكتب القائم باعمال الحكومة

اجتمع القائم باعمال الحكومه اليوم بالمستر اديوهست المدير المسؤول عن الجيش البريطاني والمستر فتزجرالد النائب العام والمستر مودي السكرتير العام بالوكالة ودام هذا الاجتماع اكثر من ساعه كاملة وبعدئذ ذهب المستر اديوهست في سيارة القائم باعمال الحكومه الى دوائر العدلية واجتمع بالمستر تراستيد قاضي القضاة اما اسباب هذه الاجتماعات فلا نعلم اسبابها

يتهم كتب تهديد وضرب البوليس

نظر الاستاذ انور نسيبه في قضية محمود محمد حمدان من قرية بيت الميس المتهم بجرم السلب وحيازة بندقية والبسه عسكريه فاجل القضيه الى يوم ١٨ الجاري لاتمام التحقيق في هذه القضيه واصدر امراً بتوقيف سليم عبد المجيد ابو غوش ومنيره حلمي سبعة ايام بتهمة ارسال كتب تهديد لمساعد مدير البوليس وثلاثه من الضباط

ونظر الاستاذ علي افندي زين العابدين الحسيني في قضية يرقا نداسحق نرسيسان ودياب امين هلاس المتهمين بضرب البوليس فحكم على كل منهما بالسجن ثلاثة أشهر .

وحكم الاستاذ حنا نيا افندي خنانيا على عبد الرحمن ابوساره بدفع غرامة خمسة عشر جنيها لحيازته اموالا مهربة

عكا

الحكم على الاستاذ احمد الشقيري

- عكا في ١٣ تشرين الاول — لمراسل الدفاع الخاص — ابلغت السلطة الاستاذ المحامي احمد افندي الشقيري بالحكم عليه ثلاثة اشهر بموجب قانون الطوارىء .

— علمت ان الاخوان المعتقلين اعدوا مذكرة سيرسلونها للقائم باعمال الحكومه بعد توقيعها من جميع المعتقلين .

انباء تلفونية من عكا في سطور

اطلق مجهول النار في قريه يركا على شخص يدعى العلولي فأخطأه وقد علمت دائرة البوليس بذلك فأرسلت قوة للقرية على الاثر

— افرجت السلطة عن الوجيه نجيب افندي الدباخ من قرية دير الاسد بعد ان مكث في معتقل المزرعة شهراً وقد هرع لاستقباله على باب السجن قسم كبير من وجهاء وشباب المدينه

— قضى حاكم صلح المدينة على الشابين السيدين محمد واحمد فضه بغرامة ١٥ جنيها لحيازتهما مسدس في بيتهما بعد ان حول التهمة من قانون الطوارىء الى قانون الاسلحة

— شاهدنا في صباح اليوم سيارات عديدة تحمل جنوداً بريطانيين باسلحتهم وعتادهم تسير مسرعة لجهات القرى الشرقيه على طريق صفد

البابا يناصر أميركا وبريطانيا

القوة غير المجردة من الرحمة

روما في ١٣ تشرين الاول — أيدت جريدة الفاتيكان دعوة روزفلت وتشمبرلان للسلام وقالت ان هدف اعظم امتين في العالم مثل هدف قداسه البابا وان القوة لا تكون دائماً مجردة من الفضيلة

— باريس : اقفل الفرنك على سعر ١٤٧ وثلاثة ارباع الفرنك للجنيه الاسترليني .

المانيا تقرر عدم مهاجمة بلجيكا

برلين في ١٣ تشرين اول — أعلنت الحكومه الالمانيه في بيان رسمي عزمها على عدم مهاجمتها بلجيكا في أي ظرف من الظروف . وأنها مصممة على منع استعمال بلجيكا كقاعدة حربية لأية دولة كانت . وسياستها هذه تلزم بها الا اذا اشتركت بلجيكا باعتداء مسلح على المانيا . وقد أعلنت الحكومة البلجيكية شكرها لهذا القرار وقالت انها لن تدخر وسعاً في الاتفاق مع المانيا . على انهما لم ترتبطا بهذا في معاهدة . وهي لا تزال تعترف بالتزاماتها كعضو في العصبة وكتب السنيور غايدا عن اعتزام ايطاليا على اصدار مثل تصريح المانيا

اميركا لن تدخل أية حرب

نيويورك في ١٣ تشرين اول — دعى الرئيس روزفلت مجلس الأمة الى اجتماع خاص في ١٥ نوفمبر وقد اذاعت المحطات خطابه عن سبب الدعوة . وقال في الخطاب : ان الأمة لا يجب ان تنخدع بالرفاهية الموقتة ، بل يجب ان تبني اقتصادياتها على اساس وطيد كالتوازن بين الزراعة والصناعه والعمل . وقال ان الولايات المتحدة ستظل في معزل عن كل حرب ليس الآن ولكن في الاجيال القادمة ايضا . وطلب السعي للسلام في عالم مملوء بالشكوك وعدم الاكتفاء بالثمن

حوادث الارهاب في روسيا

اعدام ١٤ من كبار موظفي السوفيات

المؤتمر العام للمسائل الاسلامية

تصريح للاستاذ الاكبر الشيخ المراغي

القاهرة في ١٣ تشرين اول — لمراسل الدفاع الخاص — صرح فضيلة الأستاذ الأكبر الشيخ محمد مصطفى المراغي شيخ جامع الأزهر عن الاجراءات التي اتخذت حيال اجتماع موتمر المسائل الاسلامية العامة الذي دعت إليه مشيخة الأزهر فقال: إنا نبحث في هذه الأيام مسألة تأليف اللجنة التي يوكل إليها تحضير المسائل الخاصة بدعوة هذا المؤتمر، وإذا ماانتهت اللجنة من اعداد هذه المسائل أمكننا أن نضع من القرارات مايحقق الغاية من اجتماع هذا المؤتمر

محمد محمود باشا يعتزم إصدار بيان سياسي

القاهرة في ١٣ تشرين اول — لمراسل الدفاع الخاص — تؤكد بعض المصادر الخاصة أن دولة محمد محمود باشا رئيس حزب الأحرار الدستوريين اعتزم إصدار بيان سياسي عن الحالة الحاضرة في مصر. وفهم أنه سيدعو في بيانه إلى توثيق الروابط بين الأحزاب المصرية المختلفة. وبهذه المناسبة نذكر أنه بين الأمور التي تداولتها لأاسن نبأ ترشيح دولة محمد محمود باشا لرئاسة مجلس النواب على أن يشترك الدكتور احمد ماهر في الوزارة. ولم يجد هذا النبأ ما يؤيده وخاصة في الدوائر الوزارية

البرلمان المصري يدعى لدورة استثنائية

هل تطرح مسألة الثقة بالوزارة الحاضرة؟

القاهرة — صدر مرسوم ملكي بدعوة البرلمان المصري إلى اجتماع غير عادي في صباح يوم السبت ٢٣ تشرين الأول الحالي لكي تعرض الوزارة عليه

القوانين والمراسيم التي صدرت والتي ستصدر من الآن إلى يوم الاجتماع. وتبدي الدوائر الوزارية والبرلمانيه اهتماما كبيراً بابلاغ الدعوة الى الاعضاء. وقد أرسلت عدة برقيات الى النواب والشيوخ الذين لم يحضروا بعد من أوروبا. وزاد الاهتمام أيضاً باحصاء عدد المؤيدين للوزارة والمعارضين بسبب الحوادث الأخيرة التي طرأت على الحالة السياسية في مصر

رئاسة مجلسي الشيوخ والنواب

وقد تضاربت الآراء حول رياسة مجلس الشيوخ التي خلت بتعيين الأستاذ محمود بك بسيوني وزيراً للأوقاف في الوزارة الحاضرة. فمن قائل ان الوزارة ستصدر مرسوماً بأعادة تعيين الاستاذ محمود بك بسيوني لرئاسة مجلس الشيوخ وملء منصبه في الوزارة بوزير آخر، ومن قائل ان رئاسة المجلس ستسند إلى حسن بك نبيه المصري وكيل المجلس. أما مجلس النواب فسيتولى رئاسته الدكتور احمد ماهر.

مسألة الثقه بالوزارة الحاضرة

وتتساءل الدوائر السياسية عما اذا كان رفعة النحاس باشا سيطلب في هذا الاجتماع اعلان الثقة بالوزارة أم أنه يقتصر على بحث المسائل التي وردت في المرسوم الملكي لدعوة البرلمان ومسألة الثقة بالوزارة لم تكن من بين المسائل التي نص عليها المرسوم الملكي.

حوادث الارهاب في روسيا

اعدام ١٤ من كبار موظفي السوفيات

موسكو — أعدم ١٤ شخصاً في روسيا بتهمة التخريب والتجسس وبينهم خمسة من كبار موظفي نقابة الحبوب الذين ثبتت إدانتهم بالتآمر على اتلاف الاحتياطي من المواد الغذائية في البلاد وافساد خبز الجيش. وقد اعترف المتهمون بأنهم لوثوا آلافا من أطنان الحبوب بالجراثيم وعطلوا نظام توزيع المواد الغذائية على السكان ومزجوا الزجاج والمواد المعدنية بحبوب الجيش الأحمر وذلك لاثارة الشعب على الحكومة. وأعدم التسعة الآخرون بتهمة تخريب السكة الحديدية في روسيا عملا بأوامر تلقوها، كما جاء في قرار الاتهام، من إدارة المخابرات البولندية واليابانية

هدية جلالة الامام يحيى الى ايطاليا

نابولي — وصلت على الباخرة «اريتريا» ستة جياد عربية مهداة من جلالة الامام يحيي ملك اليمن، اثنان منها الى ملك ايطاليا واثنان الى الامير أمبرتو ولي العهد وواحد لكل من السنيور موسوليني والكونت شيانو

أتاتورك يفتتح معملا بمفتاح من ذهب

خطوة أولى في مشروع السنوات الخمس الصناعي

انقره في ١٣ تشرين اول — افتتح الغازي كمال أتاتورك بمفتاح من ذهب أبواب مصنع للمنسوجات القطنية في «نازلي» بالقرب من أزمير. وهو اهم جميع المصانع التي تبنى طبقاً لبرنامج السنوات الخمس الاولى من المشروع الصناعي. ويعد هذا المعمل فريداً في بابه في الشرق الأدنى واستغرق بناؤه عامين. وسيخرج هذا المعمل ٢٠ مليون متر من المنسوجات القطنية وأربعة ملايين كيلو متر من الغزل لاستهلاكه في الأسواق المحلية. وأنفق عليه اكثر من مليون جنيه وسيعمل فيه ٢٫٥٠٠ عامل يشتغلون بالتناوب ليلا ونهاراً. وستقام مدينة على الطراز الحديث ليقيم فيها العمال ويكون فيها كافة ما يحتاجه العامل

الغازي مصطفى كمال باشا

تعزيز الجيش المصري وحماية الحدود

مليون و١٤ الف جنيه لانشاء تسع فرق

القاهرة في ١٣ تشرين الاول — لمراسل الدفاع الخاص — وافق مجلس الوزراء في مصر على فتح اعتماد قدره مليون و١٤ الف جنيه في باب الدفاع الوطني لتعزيز الجيش وحماية الحدود المصرية على ان يؤخذ مبلغ ١٦٤ الف جنيه من مال التبرعات لمشروع الدفاع الوطني والباقي وقدره ٨٥٠ الف جنيه تؤخذ من الاحتياطي العام ومن هذا الاعتماد مبلغ ٣٨٨٫٥٦٤ جنيها لتجنيد تسع اورطات لاستخدام افرادها كجيش احتياطي يعمل لمدة شهر واحد كل سنة وعلى ان تلحق بهذه القوة قوة دائمة للمحافظة على مخازن الملابس والذخيرة

تعزيز القوات الايطالية في لوبيا

قلق انكلترا وفرنسا للتدبير المفاجىء

لندن في ١٣ تشرين الاول — كتبت «الدايلي تلغراف» عن القوات الايطالية وتعزيزها في لوبيا فقالت ان انكلترا تدرك ان سلامة مواصلات فرنسا بين شمال البحر الابيض المتوسط وجنوبه ذات اهمية جوهرية بالنسبة لها، وهذه الاهمية لا تقل عن اهمية سلامة المواصلات الامبراطورية البريطانية بين الشرق والغرب وتريد دوائر لندن الرسمية معرفة الاعتبارات الدولية التي دعت ايطاليا الى تعزيز حاميتها في لوبيا بالشكل الواسع الذي قامت به في المدة الاخيرة.

قلق الدوائر الحكومية في انكلترا

ويقول محرر الشئون السياسية لجريدة «التايمس» عن الرد الايطالي ان الحكومة البريطانية قابلته بهدوء ورزانة، لكنها اسفت اسفاً شديداً دل على روح القلق المتزايد. ثم قال: وفوق ذلك فان الدوائر البريطانية تعجب بحق من تلك الضروريات الدولية التي حملت ايطاليا على تقوية حاميتها المرابطة في لوبيا.»

رد ايطاليا يزيد في تعقد الحالة

سياسة عدم التدخل تتعرض للفشل مرة أخرى

باريس في ١٣ تشرين الاول — كتبت جريدة «الطان» الفرنسية عن الرد الايطالي فقالت انه ليس من شأنه تعزيز الثقة بالوصول الى حل مرض لمسألة عدم التدخل. ولم يعد من المنتظر معالجة هذه المسألة في لجنة عدم التدخل في لندن. ثم قالت: أما ما طلبته ايطاليا من ضرورة اشراك المانيا رسميا في المؤتمرات المقبلة فانه غير مفهوم، لانه اذا كان ينبغي أن تشترك المانيا في مؤتمر البحر الابيض المتوسط فينبغي ان تدعى اليه حكومة روسيا السوفياتية والبرتغال. ثم ختمت «الطان» كلامها قائلة: يجب علينا أولا أن ننتظر نتيجة المباحثات التي تدور بين باريس ولندن قبل أن نتمكن من ابداء رأي في كيفية الخروج من المأزق الحرج الذي بلغته سياسة عدم التدخل مرة أخرى لجملة أسباب كان أهمها المذكرة الايطالية.

مطبعة جريدة الدفاع - يافا

والد يثأر لعرضه من ابنته

عمان — هربت فتاة من بيت زوجها في مضارب بني حميدة قرب «الموجب» مع حارس العشيرة وهو عبد أسود الى المغائر الواقعة بجانب «الموجب» ومكثت عشرة ايام دون ان يتمكن زوجها او والدها من العثور عليها. واستمر والد الفتاة يترقب ابنته في المغائر المجاورة الى ان شاهدها من فوق تل تسير بجانب العبد في مغارة بين جبلين فأخذ بندقيته واطلق رصاصة على العبد واتبعها باخرى على ابنته فارداها قتيلين. ثم مزق ثوبه ناشداً باللهجة البدوية صيانة الشرف والعرض. وقد علمت سلطات الأمن العام بالحادث فبدأت باجراء التحقيق. ولكن عند ما بلغ النبأ سمو الامير عبدالله اصدر امره بعد التثبت من الحقيقة بعدم التعرض لهذا الوالد الذي لم يثأر إلا صيانة لعرضه.

في حرش يهودي

شبت النار ليلة امس الأول في حرش كبير في احدى بيارات مستعمرة ملبس، واستمرت مشتعلة اكثر من ثلاث ساعات، وقد حضرت قوة كبيرة من رجال البوليس والحريق وتمكنوا من اخمادها بعد مجهود كبير.

تعطيل صحيفة

والافراج عن اخرى

دمشق — عطلت الحكومة السورية جريدة «الأيام» الدمشقية لأجل غير مسمى وافرجت عن جرائد القبس وألف باء والأيكو التي كانت قد عطلتها قبل مدة

المجدل

ادارة المعارف كريمة!

...واخير جادت ادارة المعارف بعد كتابات كثيرة والحاح شديد، بالموافقة على صرف المبلغ التي تبرعت به لدائرة البلدية وقدره ١٨٠ جنيهاً لمساعدتها على انجاز غرفة مدرسة البنات واقامة غرفتين في مدرسة الذكور لا غرفة واحدة

عريضة احتجاج

نظم الاهالي والسكان عريضة احتجاج على الاجراءات الاخيرة وقد وقعها الكثيرون من العلماء والوجهاء والشباب وذهب امس الي غزه وفد عن المدينة وقابل القائمقام وقدم اليه هذا الاحتجاج

اعلان

اجراء حيفا

نمرة القضيه ١٩٨٠ سنة ٩٣٤

القيمه المخمنه للسهام المطروحه للبيع ٦٠ ملا و٧٩ جنيها

مطروح للبيع بالمزاد العلني سهما واحداً من اصل ثمانيه اسهم في نصف العقارات العائدة للمحكوم عليه احمد محمد القاسم من اهالى قرية الدامون لقاء ما يطلب منه مبلغ مائة جنيه فلسطيني عدا الرسوم والمصاريف لصالح المحكوم له جميل افندي ابيض من حيفا. وهي كما يأتي

١ — موقع ارض الرجم المسجل في الطابو تحت نومرو ١٠ تاريخ كانون ثاني سنه ٣١٩ المحدود شرقا محمد بن سعيد قديما وشركه تحسين الاراضي حديثا. غربا خليل داود. شمالا طريق. جنوبا خليل عبود. مساحته بحسب قيد الطابو خمسة دونمات وبحسب معاملة وضع اليد عشرة دونمات بوجه التخمين قيمة سهام المحكوم عليه المخمنة ٥٠٠ مل و٧ جنيهات

٢ — موقع ارض ابو السحالي المقيد في الطابو تحت نومرو ١١ تاريخ كانون ثاني سنة ٣١٩ المحدود قديما وحديثا شرقا محمد البقاعي. وغربا يوسف ابراهيم شمالا محمد بن احمد. جنوباً خليل بن على. مساحته بحسب قيد الطابو خمسة دونمات وبحسب معاملة وضع اليد عشرة دونمات تقريبا. قيمة سهام المحكوم عليه المخمنة ٧٠٠ مل و ٧ جنيهات

٣ — موقع ارض غجريه المسجلة في الطابو تحت نومرو ١٢ تاريخ كانون ثاني سنة ٣١٩ المحدودة قديما وحديثا شرقاً عبد الصمد البقاعي. غربا جبران ابن داود. شمالا اسعد البطل. جنوبا خليل ابراهيم مساحتها بحسب قيد الطابو خمسة دونمات وبحسب معاملة وضع اليد عشرة دونمات تقريباً. قيمة سهام المحكوم عليه المخمنة ٥٠٠ مل و٧ جنيهات

٤ — موقع ارض حجر النصف المسجل في الطابو تحت نومرو ١٣ تاريخ كانون ثاني سنة ٣١٩ المحدودة قديما محمد شيخ صالح. حديثا شركة تحسين الاراضي. غربا عبد الله ابو بصل. شمالا محمد عثمان. جنوبا محمد ابراهيم بقاعي مساحتها في الطابو خمسة عشر دونم وبحسب معاملة وضع اليد عشرين دونم تقريباً. قيمة سهام المحكوم عليه المخمنة ٢٠ جنيها

٥ — موقع ارض المكسر المسجل في الطابو تحت نومرو ١٤ تاريخ كانون ثاني سنة ٣١٩ المحدودة شرقا عبد الصمد بقاعي غربا محمد عثمان. شمالا قديما محمد ابراهيم بقاعي وحديثا شركة تحسين الاراضي. جنوبا محمد ابراهيم بقاعي مساحتها بحسب قيد الطابو ثلاثة دونمات وبحسب معاملة وضع اليد تسعة دونمات تقريبا. قيمة سهام المحكوم عليه المخمنة ٩ جنيهات

٦ — موقع ارض عصفورة المسجلة في الطابو تحت نومرو ١٦ تاريخ كانون ثاني سنة ٣١٩ المحدودة شرقاً عبد المجيد كريم. غربا قديما محمد شيخ صالح وحديثا شركة تحسين الاراضى. شمالا سليمان داود. جنوبا عبد المجيد كريم مساحتها بحسب قيد الطابو ستة دونمات وبحسب معاملة وضع اليد ثمانية دونمات ونصف تقريباً. قيمة سهام المحكوم عليه المخمنه ٥٦٠ ملا و٨ جنيهات

٧ — موقع ارض الشواديح المسجله في الطابو تحت نومرو ١٨ تاريخ كانون ثاني سنه ٣١٩ المحدودة شرقا قديما محمد شيخ صالح وحديثا شركه تحسين الاراضي غربا وعر. شمالا سعيد ابراهيم. جنوبا محمود محمد مساحتها بحسب قيد الطابو ثلاثه دونمات وبحسب معاملة وضع اليد ثمانيه عشر دونم تقريبا. قيمه سهام المحكوم عليه المخمنه ١٩ جنيها

ان العقارات المذكورة كان تقرر احالتها الموقته لعهدة المحكوم له جميل ابيض بمبلغ اربعين جنيه فلسطيني. فمن له رغبه بالشراء عليه ان يراجع دائرة اجراء عكا او دلالها خلال خمسه عشر يوما اعتباراً من تاريخ نشر هذا الاعلان بالجريدة مستصحبا عشرة في المايه التأمينات القانونيه بنسبه القيمه المخمنه على ان لا يقل قسم عن خمسه في المايه مع العلم بأن رسوم وأجرة الدلال ورسوم ومصاريف التسجيل في الطابو عائدة على المشترى تحريراً في ١٣ -١٠-٩٣٧

مأمور اجراء عكا

ماذا تسمع اليوم

عن محلات السادة دجاني اخوان

الاذاعة اللاسلكية للحكومة المصرية يوم الخميس في ١٤ تشرين الاول سنة ٩٣٧

٦٫٣٠	صباحاً الاستاذ محمد شكري تمرينات رياضية
٦٫٤٥	الشيخ هريدي الشوربجي - قرآن كريم
٧٫٣٥	ختام
١٠	اسطوانات
١٠٫١٥	الاستاذ محمد السبع وفرقته - حفلة غنائية
١٠٫٤٥	ختام
٢٫٤٠	مساء اسطوانات
٣٫١٠	النشرات الجوية والاخبارية والتجارية
٣٫٢٠	ختام
٧	الاستاذ محمد عبد الرحمن الجدبلي — مندوب وزارة الاوقاف - حديث اخلاقي
٧٫٣٥	الشيخ محمد عكاشة - قرآن كريم
٨٫٤٥-١١٫٣٠	الاحتفال بالذكرى الخامسة لوفاة امير الشعراء المرحوم احمد شوقي بك
	سلام الملك ختام

من وراء جبال الالب

… المنشور على الصفحة الثالثة »

… الحقيقة . فتاة ومعها حار…ها … الفتاة التي جلست في الخيمة … شقيقة الدون

في الليلة القادمة

… رموه بسهم فيه ورقة . تناولها : … النجاة ورفاقك في الليلة القادمة … البرج الشرقي . سيثر بون هذا … راسة ولا مراقبة . وأنتظرك على … قريب في اتجاه الشمال . لا فائدة … قاومة فبعد غد سيصبح عدد قومي … آلاف . اكتم امري — فوستا » … كاشراق وجهها . أإخلاص هذا … خدعة . لقد توارت خلف ذلك … ي ، وعندما غرق القمر في غمامة …

… فقد الشبان مجلسهم وتداولوا . ان … ليست فراراً . وانهم لا يستطيعون … خمسة الاف . ثم ان الحصن غير … الحصون المنيعة ، وتلزمه قوة من … او كثرة الاوقات للصبر على المحاصرة . … قربة منهم ، على بعد عشر فراسخ … الدون « ونكرليته » يستطيعون … لانه خال من الجند الذين جاؤا … يهم ، وليس فيه — كما علموا — … س الابراج الخمسة ، وهم خمسة … في غفلة عن كل طارىء

أنها تنصب شركا

… كن هل تصدق فوستا ؟ ألا تنصب … كا ؟ لقد قتل شقيقها في مبارزة . … المجلس . النصف يطلب مغادرة … ، والنصف الآخر يصر على البقاء . … القسم الذي حلفوه بالاجماع . … الامير حسن من الراغبين في الرحيل . … كان يخشى اتهامهم اياه بحب … ويخشى وصمة الجبن . اذن بقاء … ولو كان الموت هو النتيجة . … رروا … قرت الاميرة فوستا . لقد كانت … في قولها . لكن احداً لم يغادر الحصن . لقد شكوا في قولها . حسبها الامير حسن كاذبة . وأسفاه لهم . ووا أسفاه لهذا الشعور نحو الشاب الفارس . سيقتلونهم في النهاية . فلقد علمت الامارات العربية بصرعهم ، ولن تحاول عملا للانقاذ — بمثل هذه الهواجس كانت الفتاة تناجي نفسها

سوف تسمع قصتنا

خمسة آلاف واكثر . لقد صدقت اذن الفتاة . وشددوا الحصار عليهم ، واستبسل الشبان . لقد احتلوا البرج الشمالي ، وهم على وشك اجتياز الخندق الى البرج الشرقي ايضاً اذن لا بد من الموت . وانقضى اسبوع آخر فسقط البرج الشرقي . تحرج الموقف جداً . حول الآلاف اصبحوا يحتلون نصف الحصن تقريباً . سهر في الليل ، وعمل في النهار . لا مناوبة ، ولا غرها ، بل الجحيم أصبحوا حراماً . لقد هزلت تلك الاجسام الصلبة ، وشحبت وجوه الشباب المغامر الباسل . واصبح عددهم خمسة وعشرين . الصديق يفقد صديقه . وودائع الراحلين كانت هذه الكلمات : حتى النهاية أيها الرفاق . ستعرف الاندلس قصتنا . سيقال اننا الذين اجتازوا أبعد الحدود . وسيعاودون الفتح من بعدنا »

سوف ننجو كلنا

كانوا ساهرين كلهم عندما رأوا شبحاً ، نفس الشبح ، يتزاحف اليهم ويرميهم بسهم : لا تزال النجاة مؤكدة . افتحوا الباب الغربي ، وعند نفس التل تلقوني . سيكون هجومهم بعد ساعتين ، فانقذوا البقية منكم — فوستا . » لقد رأوا ذلك الوجه الناعم . ورآه الامير حسن في الخيمة الزرقاء ملاكا . ماذا أيها الرفاق ؟ لكن وصايا الراحلين من اخواننا ؟ ووقع الهجوم . وبدأت المقاومة ، والاستماتة . ثم التقهقر الى البرج الغربي . وركض جندي ممشوق ، لا يلبس على رأسه خوذة الى البرج لقد عرفوه ، فلم يرشقوه بالسهام . لكن سهماً آخر قد أصابه . سهم من العدو . لقد قتلوها . عرفوا انها التي كانت تتصل بهم وتطلعهم على اسرار الهجوم والاستعداد . وعند الباب ارغمت فأدخلوها . فوستا ! كانت اجمل مما تصور الأمير ، وأنبل اخلاقاً :

— والآن أيضاً تستطيم النجاة ، لكن خذني معك ، فلا أقل من موت بجانبك .

— نعم سننجو . ننجو من العار ابنتها الأميرة انتظري قليلا لنكون نجاتنا ونجاتك معاً . انتظري — وقفز واختلي برفاقه : اشعلوا النار في الحصن كله . » — ها هو خط الدفاع الأخير بل خط الموت الأخير . بهم وبالعدو معاً . لقد كانوا دبروا هذه الخطة . الفرار عار ، والأسر عار أشد .

آخر كلمات « الدون »

وتحت اللهب كانت الاجسام البشرية تحترق . الموت من كل جانب . هاهي النار تأتي على الحصن من كل ناحية . اشرقت وجوه الشباب ، والتهموا تلك الجموع الكثيفة . لكن الموت للجميع . ولفوستا أيضاً . وتكاتفوا على البرج الغربي ، فقتحوه . وبدأت السيوف تتكلم . يسقطون واحداً واحداً . وجاء دور الامير . خارت عزائمه بين نار وسيوف . وانقض رجل عليه كل أمارات المجد . انه والد فوستا وجهاً لوجه امام القائد . سقط الامير بسهم قاتل في القلب . لكن النار شبت في البرج ، كله .

— أيها الدون . سأموت وتموت أنت . لقد أحكمنا التدبير . وتموت ابنتك فوستا بنارنا ليكون الوفاء لها اعظم . وسينجو منكم من يحدث العالم عنا . ستسمع الاندلس باخبارنا . لكن رأ بابنتك خذ هذا المفتاح وانزل وافتح الباب وانج بنفسك لتكون انت المحدث

ووقف الدون امام اللهب يشمل الحصن كله . ومضى بحاشيته يقول : لقد كانوا رجالا ، فلتسمع لومبارديا والاندلس قصتهم اذن ، قصة الجنون في الفروسية . ولتسلم لومبارديا من آخر مغامرات هؤلاء . ولكن فوستا فدية السلامة والشرف

محاضرة عن حركة الارهاب في روسيا

التنبؤ بثورة ثمانين مليون نسمة

برلين في ١٣ تشرين اول — القى المسيو بيير بريكه مدير السياسة الخارجية في جريدة جورنال دي جنيف محاضرة مساء امس في نادي الاجانب الالماني عن موقف جمعية الامم من شكاوى ومطالب الشعوب التي ترهقها حكومة السوفيت . ومما قاله — ان موقف موسكو ودسائسها في جورجيا واذربيجان والقوقاس الشمالي اهانة لابسط مبادىء العدالة . فعلى جمعية الامم ان تطبق احكام العهد التي يوجب التدخل عندما تكون احدى الدول المنتمية اليها في نزاع مع دولة اخرى . وما زالت سيادة الدول المضطهدة في القوقاس موجودة على الرغم من ان حكومة السوفيت خرقت حرمتها . ومن المقرر ان الاعمال الاستعمارية والاعمال الثورية مناقضة لمبادىء العهد . فالالوف من اهالي القوقاس الذين ذبحوا او اعدموا رمياً بالرصاص او ماتوا جوعا حتى بعد انضمام حكومة السوفييت الى جمعية الامم هم ضحية امتناع جمعية الامم عن القيام بواجبها . ثم ان مصادرة موارد اوكرانيا الطبيعية مناقضة كل المناقضة للانصاف الذي يوجبه العهد في معاملة الاهالي . وسيأتي يوم يثور فيه الاهالي الذين تضطهدهم حكومة السوفييت ويبالغ عددهم ٨٠ مليونا

في القطب يسمعون تغريد عصفور

موسكو في ١٣ تشرين الاول — دهشت البعثة العلميه الروسية في القطب الشمالي لوجود حيوانات وطيور في المحيط المتجمد الشمالي كما يؤخذ من آخر نبأ أرسله رئيس البعثة ، فقد كتب يقول :

بناء على ما قاله نانسن يشير الكثيرون من الخبراء الى وجود الحياة في المحيط المتجمد الشمالي . ونحن الآن في مكان عند الدرجة ٨٥ في مجاهل شاسعة خاليه من الحياة خلوا تاما . لكننا مع ذلك شاهدنا ظاهرة عجيبة جدا . فاننا نزلنا يوما ما على القطب وسمعنا تغريد عصفور فلم نصدق آذاننا ، لكننا لما شاهدناه افترضنا في الحال انه جاء بأحدى الطائرات . على اننا لم نلبث أن رأينا طيوراً من انواع اخرى . وقد تمكن احد اعضاء البعثة من اصطياد حيوانات بحرية من اعماق المحيط .

انكلترا تعجل انهاء برنامج التسلح

لندن — اخذت الحكومة البريطانية تستعجل إنفاذ برنامج التسلح بسرعة غريبة وإزاء كثرة طلب الصلب لمصانع السلاح تأخر ترميم الكباري وتلبية الطلبات من الخارج وارتفعت أسعار انواع كثيرة من الادوات المنزليه . ويقال ان الحكومه اخذت تبحث الآن لمعرفة المصانع الخاصه والعامة التي يمكن ان تضع يدها عليها لانجاز برنامج التسلح

سبب استدعاء سفير فرنسا في بلنسية

باريس — تقول جريدة « ايبوك » الفرنسية عن سبب استدعاء المسيو هربيت سفير فرنسا في بلنسية أنه كان يذكر دائما في تقاريره ان الجنرال فرانكو هو الذي سيفوز في النهاية في أسبانيا ثم تقول الجريدة : وهذه التقارير هي التي منعت الحكومه الفرنسية من الاستسلام الى الضغط الذي كانت تلاقيه لتسوية علاقاتها مع الجنرال فرانكو وعلى ذلك يكون استدعاء المسيو هربيت فوزاً للشيوعيين »

التجارب الحديثة في علم النفس

خطب الدكتور بروان احد عظماء علم النفس ورئيس قسم الابحاث النفسية في جامعه اكسفورد فقال ان هتلر اعظم طبيب روحاني انجبته المانيا ومن الخطأ ان يظن ان الالمان يعبدون زعيمهم بدافع الخوف فالتجارب الحديثة في علم النفس برهنت على انها تتوافق مع اساليب هتلر وتعززها وما القوى الكامنة في الشعب الالماني الا دليل على قوته واستعداده للالتفاف حول زعيمه .

وتقوم الحكومه الوطنية بمشاريع عامة كفتح الطرقات وتنظيم المدن وتشييد المدارس والمستشفيات وقد نشرت صحف لندن رأي هذين الرجلين اللذين لا يشتغلان في السياسة فكان لهما قيمتهما

وكتب اسقف ليفربول عن رحلته الى الجزائر فقال ان فرانكو بذل جهوداً عظيمة لادخال اصلاحات اجتماعية كانت اهملت قبلا وقد نجح بذلك نجاحاً باهراً فنظم العمل اليومي للعمال وانقص عدد العاطلين منهم

اعتماد مالي لاصلاح طرق الحجاز العامة

قررت الحكومة المصرية فتح اعتماد قدره ٢٤٥ ألف جنيه تؤخذ من الاحتياطي العام للصرف على طرق الحجاز ومرافقه العامة على أن يسترد هذا المبلغ من الاعانة السنوية التي تعطى للحجاز بمقدار عشرة آلاف جنيه سنويا

معامل كروب الالمانية تعقد صفقة كبيرة

عقدت معامل أسلحة كروب في المانيا اتفاقاً مع مناجم الحديد الفرنسوية في اللورين على ان تقدم لها هذه المناجم سبعة ملايين ومئتي الف طن حديد في العام المقبل

تشمبرلن يهدىء خواطر الشعب

سياسة الحكومة البريطانية في كسب الوقت

باريس في ١٣ تشرين اول — علمت جريدة « باري ميدي » ان تسوية ستوضع في شأن فتح حدود البيرينيه فتفتح الحدود في اثناء المفاوضات في لندن وتقفل بعد انتهائها ، ولكن ينتظر قبل ذلك ورود بيان ايطالي عن عدد المتطوعين الايطاليين في اسبانيا ، ومن الواضح ان المستر تشمبرلين يحتفظ برباطة الجأش ويعمل على تهدئة الرأي العام ، ويوصي في الاجتماع الذي يعقده مجلس الوزراء غداً بالسير على سياسة تسمح بكسب الوقت ، ومن المرتقب اطلاع لجنة عدم التدخل على سير المسألة ودعوة المانيا عند الحاجة للاشتراك في المباحثات

وقالت جريدة انترانسيجان ان مشكلة عدم التدخل ستعرض على لجنة عدم التدخل او على لجنة من السفراء او على مؤتمر يؤلف من ايطاليا وفرنسا وانجلترا والمانيا ولا تهمل سياسة عدم التدخل إلا عند الاخفاق التام فتفتح عند ذلك حدود البرنيه ، اما مسألة السلامة في البحر المتوسط فمن المعلوم ان بعض المقاولين الانجليز تعهدوا في اثناء حرب الحبشة ببناء مراكز دفاعية عن مياه جزائر ميورقه ، ومن المحتمل ان توضع هذه الجزيرة تحت مراقبة انكلترا وفرنسا اذا وافقت حكومه بلنسية على ذلك

اعلان بيع ملك

نمرة القضية ٣٩٠٠ــ٣٥

من دائرة اجراء القدس

المقدار : ٢٦١ حصة من ٨٠٦٤ حصه

الجنس : ارض صالحة للبناء

الموقع : الفاخورة

البلدة : لفتا

المساحة : ١٦ دونم

القيمة المخمنة : ١٠٤ جنيهات للحصه

القيمه المدفوعة ١٠٠ جنيه

الحدود : شرقاً علي الغرله وشركاه غرباً عبد الله العتيق وشركاه شمالا محمد خليل محمد وشركاه جنوباً علي ابو علي وورثة عماره

ليكن معلوما لدى العموم انه مطروح للبيع في المزاد العمومي الملك المبين مقداره وجنسه وموقعه بعاليه العائد الى ورثة حسين علي عقل المديون الى اسما ياسين عقل بمبلغ ١٠٠ جنيه والرسوم والفائدة وحيث جرت عليه الاحالة الموقته

فمن يرغب شراء الارض المذكورة يمكنه مراجعة دائرة اجراء القدس بظرف ١٥ يوماً من تاريخ هذا النشر ويشترك بالمزايدة بعد دفع الديبوزيتو عشرة بالمائة عن القيمة المخمنة ويزيد ٥ في المائة عن القيمة المدفوعة مع العلم بان اجرة الدلال وجميع رسوم الطابو والبلدية على المشتري ولاجله صار اعلان الكيفية

في ١٣ ــ ١٠ ــ ٣٧

مأمور اجراء القدس

اعلان

تقدم لهذه المحكمة مضبطة من مختاري محلة المنشية تتضمن انه منذ عشرين سنة توفي علي بن الحاج يوسف القطان وانحصر ارثه في زوجته فاطمة بنت اديب طباره وفي أولاده منها حسن ومحمد ونجية ومحفوظه وجليلة لا غير ثم منذ تسع سنوات توفيت جليلة وانحصر ارثها في زوجها عبد اللطيف محمود القطان وفي والدتها فاطمة واشقائها المذكورين ثم منذ ست سنوات تقريباً توفيت فاطمة المذكورة وانحصر ارثها في اولادها حسن وعبد ونجية ومحفوظه المذكورين ولا وارث للمتوفين المذكورين سوى الورثة المذكورين فمن كان له اعتراض على مضمون هذه المضبطة فليراجع محكمة يافا الشرعية خلال عشرين يوماً من تاريخ النشر

قاضي يافا الشرعي : محمد مطيع

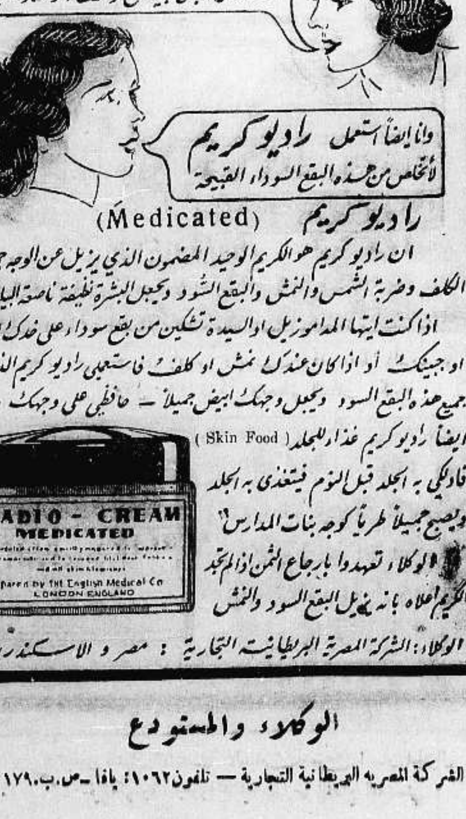

الوكلاء والمستودع

الشركة المصريه البريطانية التجارية — تلفون ١٠٦٢ : يافا ــ ص.ب. ١٧٩

… ايطاليا على حدود مصر الغربية

… المعروف عندما بدأت حركة ارسال القوات الايطالية إلى لوبيا أنها … من فرقتين وأنها ستزاد إلى ثلاث فرق . والفيلق في الجيش الايطالي … ادة من ثلاث فرق . وقد أصبحت هناك نواة ثلاث فرق على الأقل … سيرت » و « سابرتا » و « مارماريتا » . ولكن أنحر فعلا مايعادل … وعلى ذلك يفهم أنه ستقيم في لوبيا فرقة رابعة أو أن جانبا من هذه … سينتقل إلى مكان آخر . والجزء الاكبر من الجنود الذين أرسلوا اختى … المشاة وهناك وحدات من المدفعية ورجال المدافع السريعة والمهندسين … يات الحربية . والذي يلاحظ أن الصحف الايطالية لم تنشر أنباء الحركة … تنقلات الجنود . ولم تشر أنباء روما أيضا إلى نزول جنود في لوبيا … المكان الذي ترابط فيه هذه القوات

… ات بريطانية في طريقها الى الهند

… في أنباء بورسعيد أنه وصلت الى مينائها ظهر أمس النقالة الحربية … ية « نيوراليا » قادمة من ميناء « بورتسموث » وتقل فرقة من ألاي … شير » في طريقها الى الهند . ومكثت هذه النقالة زهاء ست ساعات … لها الجند الى المدينة ثم واصلت سفرها في نفس اليوم .

تنقلات الموظفين

غزة — تقرر نقل الأستاذ الشيخ مصطفى افندي الشوا كاتب محكمة شرعية غزه إلى مثل وظيفته في المحكمة الشرعية في بيسان ابتداء من ٢١ الجاري ويحل محله الشيخ حلمي افندي الادريسي . وتقرر نقل السيد محمد الخلالي من مدرسة خانيونس الأميرية إلى مدرسة غزه والسيد زكي السوسي من مدرسة بئر السبع الى مدرسة غزه .

مدرسة لمكافحة الأمية

غزه — قررت ادارة نادي غزه الرياضي فتح المدرسة الليلية للنادي لمكافحة الأمية يوم الاثنين الواقع في ١٧ الجاري في مقر النادي وبهذه المدرسة تلفت نظر إدارة المعارف إلى كثرة عدد الطلاب الذين لم تتمكن المدرسة الأميرية من قبولهم ويطالب الاهالي فتح مدرسة جديدة في غزه .

الخميس في ٩ شعبان سنة ١٣٥٦ و ١٤ تشرين أول سنة ٩٣٧

صاحب الامتياز : ابراهيم الشنطي
المدير المسئول : شوكت حماد

الاعلانات | في يافا (ادارة) الدفاع : قسم الاعلانات
في القدس (وكالة) » : تلفون ١٤١٣
في حيفا » » : » ١٢٥٨

الدفاع

جريدة يومية سياسية مصورة

السنة الرابعة — العدد ٩٧٤ — ٤

دار الدفاع: شارع جمال باشا – عمارة المظفر – يافا – فلسطين
العنوان التلغرافي (الدفاع – يافا)
تلفون ١١٨٧ (اربعة خطوط) و ١٠٧٥ (خطان) صندوق البريد (٢٥٥)

الاشتراكات | في فلسطين عن سنة ١٥٠
في البريد الداخلي » » ١٨٠
في سائر الاقطار الخارجية » » ٣٠٠

صور عالمية على هامش الحوادث

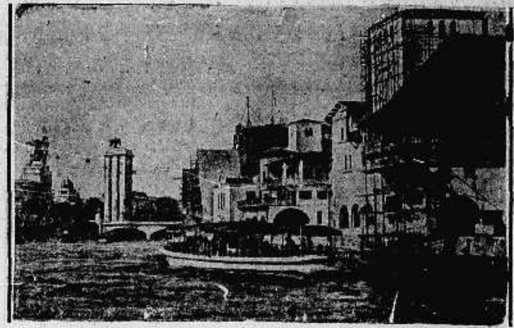

صورة جميلة اخذت للقسم الغربي من معرض باريس الدولي ننشرها بمناسبة انتهاء المعرض

اخذت هذه الصورة في مدريد على اثر صدام وقع بين الفوضويين والشيوعيين. وقد تدخل البوليس لحله

فتيات اليابان يقدمن للجنود الشاي قبل السفر لميادين القتال

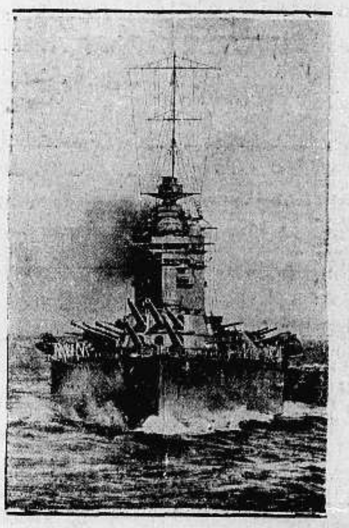

البارجة الانكليزية «رودني» وهي اكبر بارجة في العالم وقد تحركت مع بوارج ومدمرات اخرى الى جبل طارق

العمال الالمان اثناء استعراضهم العسكري امام هتلر وموسوليني. ويقدر عددهم بنصف مليون

باب القيادة اليابانية في المناطق التي احتلها اليابانيون اخيراً في الصين

قطار آخر يسير بين باريس وليون وقد سقط بالقرب من ليون وقتل ١٤ راكباً وتحطم القطار بكامله

رئيس اساقفة كنتربري لمناسبة حملته على ايطاليا واليابان ورد الصحف الايطالية على حملته بشدة

جنود الجنرال فرانكو اثناء وصولهم احدى المدن الهامة في شمالي اسبانيا بعد احتلالها عسكريا.

بعض الشبان الفاشست الاسبان من انصار الجنرال فرانكو، وقد زاروا المانيا لدرس النظام الفاشستي

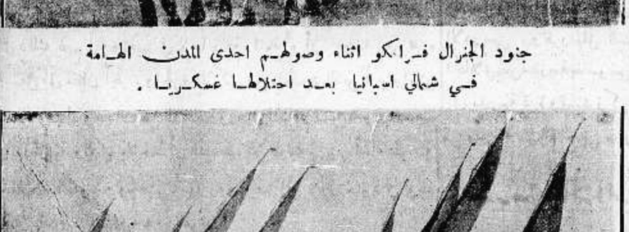

سباق الزوارق الشراعية الدولية في البحر الشمالي وقد اشتركت فيه دول عديدة كما يرى في الصورة

اعلنوا
عن بضائعكم
في جريدة الدفاع – يافا

الجمعة في ١٠ شعبان سنة ١٣٥٦ و ١٥ تشرين أول سنة ٩٣٧

صاحب الامتياز : ابراهيم الشنطي
المدير المسئول : شوكت حماد

الاعلانات | في يافا (ادارة الدفاع) : قسم الاعلانات
في القدس (وكالة) * : تلفون ١٤١٣
في حيفا * * : ١٢٥٨

الدفاع

جريدة يومية سياسية مصورة

السنة الرابعة — العدد ٩٧٥ — ٤

دار الدفاع : شارع جمال باشا - عمارة المظفر - يافا : فلسطين
العنوان التلغرافي « الدفاع — يافا »
تلفون ١١٨٧ (أربعة خطوط) و ١٠٧٥ (خطان) ص. ب (٢٥٥)

الاشتراكات | في فلسطين عن سنة ١٥٠
في البريد الداخلي * ١٨٠
في سائر الاقطار الشرقية * ٣٠٠

اللجنة القادمة

لم تتألف ولم تنشر صلاحيتها بعد

انصرفت بعض الجهود الى موضوع اللجنة القادمة . فسمعنا كثيراً عن هذه اللجنة ، وعن الاقدام على الاتصال بها أو الأمساك عن ذلك . واختلفت الآراء في الموضوع الي حد ما . وكل هذا وذاك نراه بحثاً في غير أوانه ، في غير وقته. فليس مفتاح المشكلة الآن في الاتصال بهذه اللجنة وعدمه . وليس هو في نشر الدعاوة لهذا الرأي وذاك . إنك لا تسبح للباخرة وهي في عرض المحيط ، بل المعقول أن تنتظرها وهي قادمة اليك . وإنك لا تعرض رأيك القاطع النهائي على شيء لم يتكون بعد . وفي الوطنيات ليس ثمة قفز من رأي لآخر . بل الوقار في ارسال الفكر ، ثم في التمسك بما نراه مستقيما مع المبدأ . لاسيما وقضية هذه البلاد كصفحة الماء ، لا كسلسلة الجبال فيها الجبل الضارب في العلو ، والوادي السحيق . بل هي على استواء واحد في الحق والعدالة

هذه اللجنة التي كثر في الأيام الاخيرة ترديد اسمها لم تتألف بعد . لا يعرف أحد اشخاصها ، ولم تستقر حتى الوزارة بعد على تعيين أولئك الاشخاص . ثم الأهم من ذلك : لا يعرف أحد صلاحيتها . وكل هذا وذاك سيعلن في لندن وربما في القدس ، لكن بعد استقرار الحكومة البريطانية على شيء معلوم والأفضل الأنسب ان نعنى الآن بغير هذا الذي له أوانه . الأفضل ان تنصرف جهودنا في ناحيتين خطيرتين على الأهمية التي يعرفها كل عربي في البلاد

هناك الجبهة التي اقامتها الدول العربية والاسلامية . الجبهة الرسمية التي انتصرت لنا اكبر انتصار . والجبهة التي من مصلحة فلسطين أن تراها دائما شديدة الاتصال بنا ، واقفة على العظيم والدقيق من الشئون . الجبهة التي تحتاج الى تغذية بالرأي والاتجاه وصادق المعلومات .

وهناك هذا البلد في شئونه الداخلية الهامة . فقد بدأ في حل قضيته وابناؤه صف واحد . وعلى هذا الحال والوصف يجب أن يختتم الحل . أما اذا تشعبت الطرق بالسالكين — وهم نحن — فان الوصول الى الهدف الواحد لا يصبح مقيداً بزمان ووقت ، بل تطول المسافات وتقصر تبعاً لطول هذه الطرق وقصرها .

ثم ان كل ما قيل عن اللجنة القادمة هو ما صرح بـه المستر إيدن في مجلس العصبة ، وما أشار اليه وزير المستعمرات ، عرضاً ، في جنيف . أهي لجنة «مفاوضة» بالمعنى الضيق الذي تكلم عنه وزير الخارجية — المفاوضة على اساس حل اللجنة الملكية ؟ أم هي لجنة مفاوضة بالمعنى الواسع المفهوم من هذه الكلمة ؟ أم هي لجنة من نوع آخر تقع بين التحديد الاول والثاني ، وسطاً ؟ ثم هل تدعو العرب واليهود الى مفاوضات مستقلة ، أم يبدأ سوء حظها بالدعوة الى شيء مشترك — قالت عنه الحكومة البريطانية في جنيف انه شيء مستحيل ، رغم محاولات كثيرة من الدول . وبعد ذلك هل نتقدم لهذه البلاد في حالتها الحاضرة ، والصحافة على الأقل تكتب وأمامها مجموعة من الاوامر والقوانين .

إن بعض الصحف الاجنبية يدعونا إلى ذلك التعبير الشامل « المرونة السياسية » في مقرراتنا واتجاهاتنا في المستقبل القريب الذي يشمل مجيء اللجنة القادمة بالطبع . فأذا كانت « المرونة السياسية » التي تتكلم عنها تعني قبول التقسيم ، أو نسبة عددية اكبر مما هي الآن ، فلنسألها هل تسامح أحد مثلنا في العالم فقبل أن يدخل بلاده ثلثمائة وخمسون الف أجنبي أصبحت نسبتهم إليه أكثر من ثلاثين في المئة ؟ لقد ختمت لجنة الانتدابات تقريرها لمجلس العصبة بقولها وليذكر اليهود هل أحد مشى في مناصرتهم كالدولة البريطانية . لكن لتذكر اللجنة ، ولتذكر أوروبا القابضة على كل شبر من أرضها ، وعلى كل قلامة ظفر من مصالحها هل أحد في العالم يرضى بأن تكون جماعات أجنبية غريبة نحو ثلث السكان الأصليين أصحاب البلاد كما رضينا نحن ؟ ان الذي كان منا لهو أكثر من التسامح ، وأكثر من المرونة السياسية ، وأكثر مما سارت عليه أوروبا في معاملاتها للأجانب عنها

فأي شيء تجيئنا به اللجنة القادمة حتى يصح لأحد التمهيد للاتصال بها أو عدم الاتصال ؟ أليس الأكرم أن نرى نداءها قبيل رحيلها عن انكلترا ، ثم عندئذ ننتهي إلى قرار مؤيد من الدول العربية والاسلامية التي لا نحب أن نبرم شيئاً نهائياً قبل إقرارها إيانا عليه ؟ ان احداً لم يقرأ بعد ذلك النداء ، لم يقرأ بعد صلاحية اللجنة ، ولم يتصل بعد بتلك الحكومات العربيه والاسلامية — لأن اللجنة لم تتألف بعد ، وبالتالي فلا نداء ولا صلاحية الآن

وعلى كل حال ، فأن الذي في البلاد من وعي سياسي معترف به . فأن ما لكل عربي من اخلاص لوطنه ، كل هذا يجعلنا دائما في التفاؤل الذي تحدثنا عنه ، وفي الثقة بأن الخير سيكون لهذه البلاد في النهاية

ابراهيم

النار على « باصين » ووقوع اصابات

القاء قنبلة وعيارات ووقوع اصابات

القدس في ١٤ تشرين اول — لمراسل الدفاع الخاص — بينما كان باص يهودي يتوجه الي بيت ها كيرم أطلق عليه مجهولون عدة عيارات نارية ولم يصب من ركابه احد . وقد وجدت جثة شخص عربي على جانب الطريق في المكان الذي اطلقت النار فيه على الباص ، وكان الوقت الساعة السادسة والربع مساء

النار على باص آخر واصابات وقتل

بينما كان أحد البصات اليهوديه ذاهباً الى يافا ، وبوصوله بالقرب من موتزا أطلق عليه مجهولون عدداً من العيارات الناريه وقد أصيب من ركابه اليهود خمسه وقتل شخص عربي كان راكباً في الباص . وبالاستعلام من قلم المطبوعات عن هذين الحادثين تلقينا ما يلي :

قلم المطبوعات يذكر هذا الحادث وغيره

في الساعه السادسه من بعد ظهر اليوم اطلق عدد من العيارات الناريه على مستعمرة بيت فيغان

وفي الساعه السادسه والدقيقه ١٥ من مساء هذا اليوم اطلقت بعض العيارات الناريه . والقيت قنبلة على باص بيت ها كيرم ، ويظهر انه لم تقع اصابات ، لكن وجدت جثه شخص عربي على جانب الطريق ، وكان يحمل اسلحه ، ويظن انه القى القنبلة فقتلته .

وفي الساعة السادسة مساء اطلق ١٢ عياراً من بنادق على باص يهودي بالقرب من موتزا وقد اصيب خمسة من اليهود وقتل شخص عربي كان راكباً في الباص »

اعلان قانون منع التجول في المدينه

القدس - د . ن . ب — اعلن حاكم اللواء قانون منع التجول في المدينة من الساعة ٣٠ر٩ من مساء امس

انفجار لغم وانقلاب قطار

«الدفاع» توفد مندوبها الى لافيو وافي القراء بأوفى التفصيلات

اوفدت هذه الجريدة في الساعه ١١ مساء مندوبها الخاص الي مكان الحادث فجاء في الساعه الواحدة بعد منتصف الليل بالتفصيلات الوافيه التاليه : غادر قطار الركاب رقم ٩ محطه حيفا في الساعه السادسه من مساء أمس « الخميس » طريقه الي محطه اللد . ولما وصل عند الكيلو ٨٨ و ٧٠٠ متر شعر السائق والركاب بانفجار هائل ولم يتبين أحد منهم مكان الانفجار الذي اعقبه اطلاق عيارات ناريه بكثرة .

متى وقع الحادث وكيف وقع

وقد وقع الحادث حوالي الساعه الثامنه مساء بالقرب من جلجوليه وعلى بعد ثلاثه كيلو مترات تقريبا من رأس العين . والقطار المذكور مؤلف من خمس عربات والقاطرة . وقد تسبب عن الانفجار انقلاب القاطرة الى جهه من الخط الحديدي وانقلبت عربه الفحم الى الجهه الاخرى كما قلبت الثلاث عربات الأولى والتي تلي القاطرة مباشرة .

لم يصب احد من الركاب باذى

ويبلغ عدد ركاب القطار ٤٩ راكبا بينهم ١٧ من العرب و ٢٢ من اليهود وبين الركاب العرب سيدة واحدة وبين الركاب اليهود ثلاث سيدات ولم يصب احد من الركاب باذى

مقتل اثنين من العرب برصاص البوليس

وقد صادف ان كان في القطار اثنان من رجال البوليس احدهما عربي والاخر بريطاني وعندما شعر احدهما باطلاق الرصاص الذي تبع الانفجار اشهر مسدسه واطلقه فاصاب عربيين احدهما استقرت الرصاصه في صدره والثاني استقرت في رأسه وقد فارقا الحياة على الاثر . ووجد بجانب احدهما بندقيه من النوع الالماني وعدد كبير من امشاط الطلقات الناريه

نجاة السائق ومساعده باعجوبة

اما سائق القطار ومساعده فقد تمكنا من النجاة باعجوبة اذ قفزا من القاطرة عقب سقوطها . وقد اصيب السائق في يده باصابة بسيطه كما اصيب مساعده في ساقه وجنبه باصابتين خفيفتين ، واسم السائق حسين اسعد وهو من قريه بورين واسم مساعده حسن يوسف وهو من اهالي الناقورة

نقل الركاب الي امكنه عديدة

اما الركاب فقد اخذ العرب منهم الي يافا والبعض الآخر الى البلاد المجاورة وارسلت اشارة تلفونيه من رأس العين الى تل ابيب لأرسال باصات لنقل الركاب اليهود . ونقلت السيدة العربية والثلاث اليهوديات في سيارة من سيارات مركز بوليس ملبس .

اول قوة وصلت الى المكان

وقد كان اول من وصل الى مكان الحادث من رجال البوليس قوة من ملبس في سيارة وعليها مدفع رشاش . وتبعتها سيارات اخرى عليها فريق من رجال البوليس وغيرهم من المسئولين

وصول وحدات من القوات العسكرية

وفي الساعه العاشرة والنصف تقريبا وصلت اكثر من ١٥ سيارة عسكرية ملأى بالجنود المسلحين الى رأس العين ومنها الى مكان الحادث . وبعدها بقليل وصلت قوة عسكرية اخرى من طولكرم . ورابطت القوتان هناك ووزع الجنود على طول الخط الحديدي من جانبيه الى مسافة بعيدة

عدد الذين اطلقوا النار

وقد ذكر لنا احد الركاب ان مطلقي الرصاص على القطار كانوا زهاء ١٥ شخصاً ويحافظ الجنود الآن على آثار اقدام وجدت الى ٣٠٠ يارد من مكان الحادث وبعدها انقطع الاثر .

اشارة بمنع سفر قطار آخر

وقد ارسلت إشارات تلفونيه من رأس العين الى حيفا واللد بمنع سفر القطارات على الخط الشمالي . وفهمنا ان هذا المنع قد يمتد الى ثلاثه ايام

البدء بأقامه محطه لاسلكيه هناك

وفي الساعه الحاديه عشرة تقريباً وصلت قوة من الجنود في سيارتين الى محطه رأس العين وبديء في اقامه محطه لاسلكيه هناك

مجيء عدد من رجال دائرة الصحه

وفي الساعه الحاديه عشرة والدقيقه ١٥ شاهدنا فريقاً من رجال دائرة الصحه في يافا في محطه رأس العين جاءوا في سيارتين ومن هناك ذهبوا الى مكان

— البقيه على الصفحه الخامسه —

سوف لا تحتجب « الدفاع » غداً فتصدر في أربع صفحات فقط بسبب العطلة الاسبوعيه ، ثم تتابع الصدور في الايام التاليه بثماني صفحات كالعادة .

الوزارات الثلاث وقضية فلسطين

حتى ولو عدلت الحدود الجغرافية فلا خير في حل التقسيم

كتاب خاص من لندن فيه معلومات خطيرة عن تطورات المشكلة

وصلنا امس بالبريد الجوي كتاب على غاية من الاهمية من عربي معروف للجميع . واذا فيه المعلومات الهامة التالية ننشرها للفائدة ، ولقيمتها في هذه الأيام . وتاريخ الكتاب ١٠ الشهر الجاري :

بين الوزارات الثلاث

برغم الأزمة الدولية الحاضرة ، وانشغال الحكومة هنا الى « قمة رأسها » بها ، فأن لمشكلة فلسطين اعتباراً في الدوائر العالية . وقد فهمت أن هناك محادثات من جديد بين المستر دف كوبر ، والسر انسكب وزير تنسيق الدفاع ، والسر صموئيل هور — والثلاثة يمثلون الجيش والبحرية والجو . وان موضوع هذه المحادثات هو « التقسيم » وقضية فلسطين . والمفهوم أيضاً أن اعتبارات فنية أخذت تعمل في الجو بشدة .

دراسة كبار الاخصائيين

فقبل ان تمضي الوزارة في أي عمل ، كالتقسيم أو غيره ، عليها أن تسترشد بآراء الخبراء الفنيين ، كما فعلت بعد صدور تقرير اللجنة الملكية ، حين وقف الفيكونت سوينتون ، وزير الطيران ، وصرح في مجلس اللوردات : لقد سألت اللورد سترابولجي هل اهتم بوجهات النظر العسكرية وهم يبحثون التقسيم فأجابني : مؤكداً أن ان الخبراء الكبار الاخصائيين في الدوائر الثلاثة — الجيش والبحرية والجو — عنوا جميعاً بالامر .

الوزارات والحالة المقبلة

« وهم الذين قبلوا المقترحات المتعلقة بما يختص بهذه القوى . وهم الذين سيضمنونها في المعاهدات التي ستعقد مع المنطقتين ... وهذا مما يجعل الأمن العام مصوناً في البلد كله . » وقد أكد الفيكونت سوينتون جواباً على سؤال يتعلق بالسلم في حالة فرض « التقسيم » .

ومن هنا نستدل على قوة رأي وزارات الحربيه ، والبحرية والطيران في الموضوع .

« البقية على الصفحة السادسة »

بحث هــادىء

«بقلم الاستاذ عيسى السفرى»

الوطن القومي والمهجر

معلوم ان الهجرة اليهودية الى فلسطين هي اساس بناء الوطن القومي اليهودي فيها، وعلى هـذا الاساس بني صك الانتداب. وقد استمرت هذه الهجرة منذ فجر الانتداب البريطاني على فلسطين حتى يومنا الحاضر، وباستمرار الهجرة استمر بيع الارض.

وقد اوضحت لجنة الانتدابات الدائمة، في بحثها تقرير اللجنة الملكية، هذه النقطة المهمـة حيث قالت:

«ان جميع اعضاء اللجنة تقريباً يعارضون في وضع قيود على الهجرة اليهودية الى فلسطين، والتحديد المقترح في تقرير اللجنة الملكية لهذه الهجرة بجعلها ثمانية آلاف مهاجر في مدة الثمانية اشهر القادمة، هو نقض لصك الانتداب»

الهجرة لا تقف

ومن الاسباب الرئيسية التى أدت الى حوادث السنه الماضية، هي الهجرة اليهودية التي ظلت تتدفق على فلسطين تدفق السيل، بصورة شرعية (على قول السياسة) وغير شرعية. وقد اشارت اللجنة الملكية الى ذلك بقولها: ان الهجرة غير الشرعية كانت تسير جنباً الى جنب مع الهجرة الشرعية»

وقد تحمل عرب فلسطين في سبيل وقف هذه الهجرة بنوعيها ما تحملوه من خسائر فادحة في النفوس والاموال والممتلـكات، وبخاصة في حركتهم الاخيرة التي دامت التضحيات فيها طيلة ستة اشهر. ومع هذا كله لم تقف الهجرة اليهودية الى فلسطين يوماً واحداً!...

ولما اوقف العرب اضرابهم، بناء على دعوة ملوك العرب وامرائهم، ظنوا ان اللجنة الملكية ستجيبهم الى مطالبهم الثلاثة التي اعلنوها يومئذ، وخاصة المطلب الاول الذي يتعلق بوقف الهجرة اليهودية وقفاً تاماً. فكانت النتيجة ان جاء تقرير اللجنة الملكية بمشروع التقسيم الذي يقضي باجلاء ٣٥٠ الف عربي من اراضيهم، ليحل محلهم ٣٥٠ الف يهودي بعد ضم تلك الاراضي للملكة اليهودية!

مسئلة الاكثرية

والمقصود من استمرار الهجرة اليهودية الى فلسطين — كما قدمنا — هو ايجاد اكثرية يهودية فيها، ووعد بلفور نفسه يرمي الى هذه الغاية — على قول اللجنة الملكية — لانه متى ضمن اليهود اكثريتهم العددية في فلسطين، تم لهم انشاء مملكتهم فيها!.. وهذا ما اشارت اليه اللجنة الملكية في تقريرها. فقد جاء في الفصل الثاني من التقرير تحت عنوان «الحرب والانتداب» ما ملخصه:

«ان الحكومة البريطانية، رغبة منها في نيل مماضدة اليهود في الحرب الكبرى قطعت لهم وعداً بلسان اللورد بلفور وزير خارجيتها في ذلك العهد، بانشاء وطن قومي لهم في فلسطين. ويفهم من هذا الوعد ان وطناً قومياً يهودياً ينشأ في فلسطين، لا ان تجعل فلسطين كلها وطناً قومياً لليهود. ويؤ كد ذلك بيانات وزراء المستعمرات البريطانيين التى كانوا يدلون بها اثر كل اضطراب يحصل في فلسطين تطميناً للعرب. ولكن الحقيقة التي وصلت اليها اللجنة بسؤالها الرجال المسؤولين عن هذا الوعد، ان المقصود منه انشاء مملكة يهودية في فلسطين بايجاد اكثرية يهودية فيها!...»

التقسيم والسياسة

أما وقد اتضح الغرض المقصود من وعد بلفور، فان مشروع التقسيم، المستحيل التنفيذ، ما هو إلا لعبة سياسية تريد بريطانيا ان تشغلنا بها بين الاخذ والرد والبحث والتأجيل، مرة في لجنه الانتدابات الدائمة، واخرى في عصبة الامم، وثالثة في البرلمان الانكليزي، ورابعة بارسال لجنه، حتى يدخل من اليهود الى فلسطين اكبر عدد مستطاع في أقصر وقت ممكن. وبذلك تحصل الاكثريه اليهوديه، وبحصولها يتم انشاء المملكه اليهودية...!

ان في فلسطين الآن ما يزيد على ٤٠٠ الف يهودي، فاذا ما استمرت بريطانيا في سياستها فان باستطاعه اليهود ان يدخلوا الى فلسطين من مهاجريهم في مدة اربع او خمس سنوات اخرى لا اقل من ٥٠٠ الف مهاجر، بطريقة شرعية وغير شرعية، وعندئذ تحصل الاكثريه اليهودية فى فلسطين وينتهي كل شيء!

قد تعدل بريطانيا عن مشروع التقسيم، لكـنها ستعود فتتمسك بالانتداب بعد تعديله. ومعنى بقـاء الانتداب استمرار سياسة قدرة البلاد على الاستيعاب، وباستمرار هذه السياسة تستمر الهجرة اليهوديه الى فلسطين، وهذا مايقلق العرب ويزيد في مخاوفهم

والعرب يخشون ان يكون مجيء لجنة بريطانية جديدة الى فلسطين للتحقيق مقصود به المماطلة والتسويف وضياع الوقت، حتى يجدوا انفسهم (باستمرار الهجرة) اقلية في بلادهم. فعلى بريطانيا — اذا كانت حسنة النية في هذه المرة — ان توقف الهجرة اليهودية وقفاً تاما بجميع أنواعها، الى ان يتم تحقيق اللجنة المنتظرة، ويفصل في قضية فلسطين فصلا نهائياً. ولا يهم العرب بعد ذلك اذا طال امد هذا التحقيق ام قصر، لأن الخطر الذي يخشونه (وهو الهجرة) يكون قد وقف عند حده

واجب العرب

ان الاكثرية العددية للعرب في فلسطين هي قوتهم الوحيدة، والحق الذي يستطيعون بواسطته حفظ كيانهم كأمة. فعلى العرب ان ينتبهوا الى ذلك وان يحافظوا على هذا الحق العظيم الذي لهم.

يافا **عيسى السفرى**

مؤتمر عام لاقزام العالم

طلب ٢٦ قزما يعيشون في بودابست الى الحكومة ان تسمح لهم بجوازات سفر لانهم اعتزموا القيام برحلة يطوفون فيها كافة اوروبا. وغرض هؤلاء الاقزام من رحلتهم هذه جمع المال الضروري لعقد مؤتمر عام من اقزام العالم وتقرر بصورة مبدئية أن يعقد هذا المؤتمر العام القادم في بودابست

اعـلان

صادر من دائرة اجراء غزة

للقضية الاجرائية رقم ٥٠ — ٣٧

اسم المحكوم لهم — الشيخ عارف افندي بسيسو وآخرين من غزة

اسم المحكوم عليه — سليمان بن آل رضوان من غزة

المبالغ المحكوم بها — (٢٢٣) ملا و(١٧٧) جنيها عدا الرسوم والمصاريف والفائدة القانونية

الملك المطروح للبيع — جميع ارض بركة الوز الكائنة جوار غزة باراضي محلة التركمان المقيدة تحت رقم القطعة ٨٤٩ قسيمة ٥ البالغ مساحتها ١٤١ مترا و٨٤ دونما المحدودة شرقا ارض رشدي افندي الشوا غربا صالح محمد حسن حلس شمالا طريق قبلة طريق المخمنة قيمة الدونم الواحد فيها بستة جنيهات فلسطيني

كان اعلن بجريدة الجامعة الاسلامية بعددها الصادر بتاريخ ٢٧-٧-٣٧ عن بيع الارض المذكورة اوصافها وموقعها اعلاه خاصة المحكوم عليه سليمان بن سليم آل رضوان لقاء ما يطلب منـه للمحكوم له الشيخ عارف افندي بسيسو وآخرين المشتركين بالحجز لقاء مبلغ (٢٢٣ ملا) و(١٧٧) جنيه فلسطيني عـدا الرسوم والمصاريف والفائدة القانونية والآن تقرر عليها الاحالة الموقتة بمبلغ (٣٧٠) جنيه فلسطيني لمدة خمسة عشر يوما فمن له رغبة بالشراء يمكنه مراجعة هذه الدائرة والدلال مستصحبا بالتأمينات او بكفالة من احد البنوك ولا يقبل الضم اقل من خمسة بالماية على البدل المقرر. وبعد مضي الاحـالة الموقتة تجري عليها الاحالة القطعية لعهدة المزاود الاخير مع العلم بان اجـرة ورسم الدلالة والطابو عائدة على المشتري ولاجـله صار نشر هـذا الاعـلان. ١٣ — ١٠ — ١٩٣٧

مأمور اجراء غـزة
عبد الرؤوف الطاهر

اعلنوا
عن بضائعكم
في جريدة الدفاع

مؤتمر عربى في الولايات المتحدة

تبحث فيه قضية فلسطين وتتخذ قرارات لمصلحتها

مندوب ايرلندا بجنيف

«لحـان فلسطين»

شكرت (لأيرلندا) العرو	بة في (فلسطين) الجهود
شكرى لمصر، وللعر	اق، وكل ذي جهد وجود
والشكر، أجدر ما يكو	ن، بمن يثور على الجحود

* * * *

أنعم بأيرلندا، التي	نهضت، فكانت في خلود
(مندوبها) أدى الرسا	لة رغم (جامعة) الوفود
والوافدون الى (جنيف) على	(رسالته) شهود
فقضى على (التقسيم)	حتى لا يكون له وجود

* * * *

لله ما خطت يـدا	ه، وما تلاه من (بنود)
ألقى (البيان) وجهده	من دونها، أوفى الجهود
فأثـار ثائرة الوفو	د، وانه خير (الوقود)

ابو الاقبال اليعقوبى

في مملكة الآلام

— ٤ —

فى الليل

كان صباح، وكان مساء

وفي المساء تهدأ الحركة قليلا في «مملكة الآلام»، إذ تكون «الست ايفون» ومن تليها من الدرجة، قـد ذهبن كلهن إلى منازلهن ... أو ربمـا إلى «السيما»، في بعض الليالي

— ولماذا لا؟

— ألم يقضين نهارهن كله في عذاب شديد؟

— ألم يهبن من عطفهن ومن حنانهن، ومن كلماتهن العذبة، الشيء الـكثير، لذلك الولد المريض ... ولذلك الكهل المريض؟ ألم يخففن جميعـاً بعض ما بنا — نحن سكان هذه المملكة — من الآلام؟

بلى والله! فشكراً لهن، لقد ذهبن جميعاً، وبقي لدينا في الليل «تومارجى» واحد، وآنستان مكلفتان وحدهما بالعناية بالمرضى من مغرب الشمس الى مطلع الفجر... أو الى أن يجد أمر هام يستلزم استدعاء الدكتور ... وإيقاظه — حتى بعد منتصف الليل — من مرقده الهنيء

وفي ذات ليلة تحدثت الى (تومارجي) شاب لطيف اسمه «احمد»

— لماذا يا أخي لا تنام؟

— انتظر قليلا، فستسمع بأذنيك جرس التلفون وهو يدق، وعندئذ تعلم ان حادثات الليل أدهى وأمر من حادثات النهار.

صدقت يا أحمد

لم نمض على هذا الحديث برهـة وجيزة من الزمن، حتى دق الجرس، وحتى كان «أحمد» هذا يسرع الى ايقاظ سائق سيارة الاسعاف، وهي دائمة الوقوف أمام باب المستشفى في الليل والنهار

هناك حادث جديد من حوادث السيارات، وقع بين ملبس وبين يافا. فاما أن تسرع سيارة الاسعاف هـذه الى نجدة ضحية ذلك الحادث، وإما أن تسرع الى ذلك سيارة أخرى — مثل هذه السيارة — واقفة على باب دائرة الصحة العامة في يافا

وهرعت إلى أداء هذا الواجب سيارتنا نحن، فقد كان «شوفيرها» — وهو جركسي أعرفه من عمان — نائما في منزل قريب من المستشفى، وكان «أحمد» يعرف مقره. وبعد ساعة أو أقل جاء ذلك الجركسي ... بزميل جديد، وصدقت «رؤيا» احمد...

صبح مبتهج

هذا الشاب في العقد الثالث من العمر — لا أكثر — خرج بعد منتصف الليل من قرية من القرى القريبة من ملبس، وجاء الى الطريق المعبدة التي تمر منها السيارات، وكانت معه اذ ذاك امرأته، وابنته الصغيرة، وهي لا تتجاوز من عمرها ثلاث سنوات، جاءتا للوداع

وقف الشاب في منتصف الطريق، ينتظر السيارات... ينتظر «رسل الموت» وجاءت سيارة ... فصدمته فوقع مغمي عليه ...

وجاءت بعد ذلك دورية من «دوريات» البوليس الراكب فرأته، ورأت امرأته وابنتها الصغيرة الى جانبه تبكيان... وتلطمان الوجوه، وتشقان الجيوب على هذا الراقد على الثرى. وادى البوليس واجبه، وذهب الجركسي من عندنا بسيارته

ولما افاق الشاب من اغمائه كان مبتهجا جد الابتهاج:

— لقد نجت امرأته

— لقد نجت طفلته

فلا بأس من تحمل الليل من الالم في «مملكة الآلام»...

على منصور

ديترويت في ٢٧ ايلول - لمراسل الدفاع الخاص — دعت الجامعة العربية في نيويورك الجمعيات العربية في الولايات المتحدة لعقد مؤتمر عربي بمدينة ديترويت بمناسبة ما يجري بفلسطين. وقد دام الاجتماع من ٢٤ الى ٢٦ من الشهر الحالي.

اخذت الوفود تصل الى قاعة النادي العربي الهاشمي جماعات وكان رئيس واعضاء النادي يرحبون بهم

وبعد جلسة تمهيدية تعارف فيها اعضاء الوفود انتخبت لجنة تنفيذية للاشراف على برنامج المؤتمر فانتخب السيد احمد حمزة رئيساً والسيد فريد ابو مصلح نائباً والشيخ عبد الله برى كاتما للاسرار والسيد احمد بدر معاوناً له وكذلك انتخبت لجان المالية، وللدعاية الانكليزيه. وفي اليوم الثاني غصت قاعة النادي بالوافدين وعلى مرتفع من صدر القاعة كان العلمان العربي والامريكي يرفرفان

افتتاح المؤتمر وبحث قضية فلسطين

وفي الساعة الثامنه مساء وقف السيد علي رستم رئيس النادي العربي الهاشمي ورحب بالحضور باسم النادي وباسم الجالية العربية بديترويت والقى كلمة تناسب المقام ثم قدم رئيس المؤتمر السيد احمد حمزة فافتتحه باسم الله والوطن والقى كلمة عن غاية المؤتمر ثم تلا الشيخ خليل برى عشراً من القرآن وقدم الاديب حنا نصر ليكون عريفاً للحفلة فأخذ يقدم الخطباء باسلوب بديع فتكلم خطباء كثيرون عرفت منهم الساده فريد ابو مصلح والسيد محمد احمد ابراهيم والشيخ عبد الله برى والسيد عيسى علي والسيد عزيز الاعرج والاديب عبده سلوم بارد وفؤاد افندي مفرج والشيخ حسين خروب والسيد قاسم العلولي وأخيراً وقف الدكتور فؤاد شطاره الذي القى كلمة بليغة عن القضية الفلسطينية قوبلت بالاستحسان. ثم افتتح باب التبرع فتبرع كثيرون وانتهت الجلسة على ان تستأنف في اليوم الثانى

جلسة المؤتمر الختامية والمصادقة على مقررات

افتتحت الجلسة الاخيرة بعشر من القرآن الكريم تلاه الشيخ حسين خروف.

وتناقش الاعضاء في المقترحات المتقدمة للمؤتمر فصودق عليها وهي:

أولا — الاحتجاج برقياً الى جمعيه الامم على تقسيم فلسطين

ثانياً — ارسال برقيات الى وزير الخارجية الانكليزية ووزير المستعمرات

ثالثاً — برقيات شكر الى ممثلي مصر والعراق وايران بالعصبة لموقفهم المجيد تجاه فلسطين

رابعاً — برقية شكر الى المستر ديفاليرا لمناصرته عرب فلسطين

خامساً — ارسال رسائل الى البلاد التي اهتمت بقضية فلسطين مثل الهند وغيرها لشكرها على موقفها المشرف

سادساً — ارسال كلمة شكر الى الصحف العربية بالمهجر لمناصرتها قضية فلسطين

سابعاً — الموافقه مبدئياً على عقد تحالف عربي يمثل الجمعيات العربية وعقد مؤتمر عربي في السنة القادمة في مدينة ديترويت على يترك موعده للجامعة العربية

ثامناً — انتخاب السيدين الشيخ عبد الله بري والسيد احمد بدر لتنفيذ هذه المقررات.

ثم وقف الشيخ عبد الله بري عريف الحفلة وقدم الشاعر الكبير ايليا ابو ماضي صاحب السمير فالسيد احمد يوسف نجم فالسيد حنا نصر فالسيد علي محي الدين فالدكتور جورج خير الله فالسيد بولس شامية وغيرهم وقد بحث الجميع في قضية فلسطين وواجبنا نحوها وقد حضر جلسة الظهر احد القضاة الامير كيين وهو يهودي والقى كلمة مختصرة ذكر فيها زيارته لفلسطين وسوريا ووجوب التفاهم بين العرب واليهود واقترح عقد اجتماع يحضره زعماء العرب واليهود

فرد عليه الدكتور شطاره رداً بليغاً كان موضع اعجاب السامعين وانتهت جلسة المؤتمر وعادت الوفود وهي تلهج بالشكر والثناء على الجاليه العربية بدترويت وعلى ما بذلوه من جهود في خدمة المؤتمر.

وقد حضر جلسات المؤتمر بعض مراسلي الجرائد الاميركية وبعض ممثلي الجرائد العربية عرفنا منهم مراسلي البيان والسمير والدفاع والنهار وغيرهم

مكتبة فلسطين العلميه

لصاحبيها — بولس سعيد وديع سعيد

تجد فيها كل ما تطلبه المكاتب والبنوك والمحلات التجارية والمدارس والمنازل. ففيها الكتب العربية والانكليزية من مدرسية وادبية وعلمية وروائية مما لا تحصى كثرة والورق والمغلفات ودفاتر الجيب وسائر الادوات الكتابية على اختلاف انواعها واللوازم المدرسية باسرها من دفاتر واقلام حبر وخرائط واطالس والواح سود كبيرة ومساطر الخ. وكل ذلك من اجود الانواع

وفيها الالات الحاسبة والالات الناسخة وما يلزمها من ورق النسخ والحبر وكذلك الآلات الكاتبة ماركة «رويال» الشهيرة وماركة «حداد» العربية فضلا عن الخزائن الحديديه ودواليب الدوسيهات الفولاذية والرفوف والطاولات وكراسي المكاتب

فروعها في فلسطين

القدس	يافا	حيفا
تلفون ١٢٩	تلفون ١٩٠	تلفون ١٢٨٠
ص.ب ٨٤	ص.ب ١٦٨	ص.ب ١٥٥٢

أروع ما سجله تاريخ الحرب العالمية

لقد عجزت السينما بفنها العظيم عن تصوير تلك الاعجوبة الخالدة

وفاء وسمو في الميدان الغربي وقلب يتحطم ثم ينقذ نفسه الى الابد بمعجزة

في معسكر الاسرى

كان يعمل في الجبهة الغربية ، في خط « اميانس » . وقدعرفت عنه صلابة الارادة ، والشجاعة والذكاء . وبعد مجهود كبير هائل ، لم يستطع الخلاص هو ولا فرقته كلها من الاسر . اخذهم الالمان الى ماوراء الخطوط قليلا ، الى « معسكرات الاعتقال » المصنوعة من اكشاك خشبية . وكان القائد الالماني الجنرال فون « شتويا » في ذلك الخط صديقاً قديماً للقائد البريطاني الكولونل « أدامز » . فلقد درس معه سنتين في جامعة اكسفورد ، ولذا لقي الاسرى منه كل معاملة حسنة . ثم ان « فون شتويا » نفسه ، رجل مهذب ، كامل التربية ، رفيع النفس

اعتزام الفرار سرا

حلقت طائرات الحلفاء يوما فوق الخطوط الالمانية وشرعت تلقي قنابلها . وخمس من هذه القنابل انفجرت على مقربة من معسكر الاعتقال هذا . وخشي الاسرى ان يذهبوا ضحية طيارات دولهم . قرروا اذن عملا خطيراً . فلقد اعتزموا القيام بحركة فرار من المعسكر . انهم حوالي النسعمائة ، ولا بأس ان يذهب نصفهم أو حتى ثلثاهم ضحايا هذه الخطة . هكذا قرروا دون استشارة الكولونل رئيسهم الذي علموا أنه سيعارض في الخطة احتراماً للمعاملة التي يراها من صديقه الالماني .

لقد ترك زوجته

وقد ترك الكولونل في مانشستر زوجة شابة لم يمض على زواجه منها عام واحد . كانت جميلة ، ومن أسرة رفيعة ، وان تكن محبة للحياة العصرية بعض الشيء . ولقد مضى عليها شهر واثنان ثم اربعة ولم يأتها خبر من الكولونل زوجها . هل قتل في الميدان ؟ بعضهم يقول ذلك ، وبعضهم يشيع غيره ، لكنها لا تتسلم منه كتباً على كل حال ، ولقد تعرفت وهي في مانشستر بالشاب « توماس » المملوء نشاطاً وهمة . لطالما جلست معه في مقهى « النادي البحري » على مائدة الغداء او العشاء . ولطالما ذهبت معه الى سينما أو مسرح . انها تذكر زوجها الكولونل . لكن من يقول لها انه حي .

الى خط « اميانس »

هذه حرب ضروس وهجوم الالمان . في الميدان الغربي هائل ، والضحايا كثيرون ! . فهل ذهب ضحية بين عشرات الآلاف من الفيلق التاسع والعشرين ؟ لقد شعرت بأنس مع هذا الشاب « توماس » أنساها وحشة غياب « ادامز » . وقد زاد شعورها نحوه حينما انقضى الشهر السادس ولا خبر من زوجها . اذن لقد اختفى امره على كل حال . وأصبحت العلاقة بينها وبين « توماس » شديدة ، ومتينة . ثم توماس نفسه من اصدقاء الكولونل ، كان معه في كلية الحقوق بجامعة اكسفورد . وذات مساء ، وهما في البيت في هذه الحياة الجديدة ، دخل عليهما جندي من وزارة الحربية ، وسلمه كتابا مختوما . انه مطلوب الى الميدان ، في خط « اميانس » . ودعها على مرفأ « دوفر » وقبلها بشغف شديد وهو على سلم الباخرة ، وطلب اليها انتظاره ليتمما هذه الحياة التي بدآها معاً ، وليكون الزوج الذي تعيش معه الى الأبد . على هذا افترقا تماما في وعد بمثابة الرباط الذي لا ينفصم . وانها لا تزال تذكره وهو يهوي على يدها بفمه ، لاثماً مقبلا بحرارة غريبة .

قل لي هالا

كانت قوى الالمان كبيرة في هذه الخطوط ، ومستبسلة . تجرف أمامها كل شيء تقريباً ، وهاهي تجرف الفرقة التي ينتمي اليها « توماس » ، وهو معها . لقد أصيب برصاصة في ساعده . فحملوه الى مستشفى « معسكرات الاعتقال » . وشفي بعد ثلاثة أسابيع . وكتب اسمه في قائمة المعسكر الرابع ، في المعسكر الذي يقيم فيه الكولونل . لقد كانت ساعة سرور لهذا الرجل حينما التقى بصديقه القديم « توماس » وحينما طلب اليه ان يقص عليه حال زوجته

— أتراها سعيدة يا توماس ؟ مرتاحة البال ؟ تنتظر عودتي اليها ؟ يا لها زوجة وفية . نعم سنعود اليها جميعاً ، وتعود أنت لتتزوج مثلي ، وتعيش مطمئناً »

توقف « توماس » قليلا . شعر بالأثم والخطيئة . ماأطيب قلبك ايها الكولونل . لكنه يحبها ، جداً . لكنه أخذها لنفسه . لقد وقع بين الوفاء للصديق ، والحب لتلك التي وعدها بالمودة والانتظار .

— لماذا لا تجيب ؟ تكلم ؟ ألا تعرف شيئاً عنها ؟ هل أصابها مكروه ؟ لقد تركت لها ثروة لا تحتاج بعدها لأحد غيري ؟

— انها تنتظر يا « أدامز » . هي سعيدة ، لقد تركتها هكذا

— ألم تقل لك شيئاً ؟ ألم تحدثك عن غيابي ؟ لا بد قالت كثيراً

— حدثتني كثيراً جداً . انها تنتظر . »

فشل حركة التمرد

قويت حركة التمرد في المعسكر . وجاء « توماس » عنصراً جديداً يقويها . اصبح من زعماء المتآمرين . على مقربة منهم معسكر الطائرات . وفون شتويا مطمئن الى اخلاص الأسرى وهدوئهم . لقد وعده صديقه الكولونل بذلك . ثم هو يسرف في الآداب والمعاملة معهم الى حد لا يحلم به أحد . صحيح أنهم خطر لاقتراب المعسكر من خطوط النار . لكنه هو الآخر في خطر ايضاً . لم يفكر يوما ما في أن هناك مؤامرة ، او حتى محاولة .

كانت الساعة الواحدة والنصف ليلا . لقد احكموا التدبير جداً . أمس أيضاً هاجمتهم الطائرات ، وقتلت ستين من أسرى المعسكر الثالث . كانت وجوههم منقبضة الأسارير ، وعيونهم شاخصة نحو « توماس » وخمسة آخرين هم زعماء الحركة . أما « أدامز » فكان في غرفة صغيرة ، انه لم ينم كثيراً . لقد اعتمد رأسه بين يديه على طاولة هناك ، وأخذ يفكر غير عالم بشيء مما يدبره جنوده الأسرى .

دوت ثلاث طلقات صائبة . فوقع هياج شديد . وانتبه الحراس الذين كانوا كثيرين في تلك الليلة ، واختفى في الظلام شبح واحد هرب من باب خلفي صغير . وأخذت الصفافير ، والأبواق ، والمدفع الرشاش في اعمالها . واتصل الحراس بالجنرال فون شتويا البعيد عن المعسكر كيلومتراً واحداً ، فجاء في سيارته على الفور . لقد تغلب الحراس على المحاولة ، ولم يفلت من الاسرى إلا ثلاثة انسابوا بين أشجار متشابكة هناك . من المحال أن ينجوا وهم في هذا العدد الذي لا يستطيع شيئاً .

— أهذه نتيجة معاملتي لكم أيها الكولونل ؟ يقتل جنودك اثنين من الحرس ويذبحون الثالث ؟ انى آسف جداً لهذا الصنيع منهم . وآمر حالا بوقوفهم صفوفاً ، واجراء التحقيق الآن .

وشرع الجنرال يعد الاسرى اولا . كان الهاربون رقم ٢٥٠ و ٢٥١ و ٢٥٢ فقط . انهم أفراد الكشك رقم ٣٢ الذي يقيم فيه « توماس » أيضاً . إذن من هناك بدأت المؤامرة . وليكن التفتيش في البذلات ، وفي كل شيء . وشرع الجنرال يقوم بنفسه بهذا العمل . وجاء الى « جاكيتة » توماس فوضع يده في جيوبها . هاهي يده تعثر على كتاب .

« البقية على الصفحة السابعة »

وصلت حديثا الى المحلين الالمانيين

ن . ارندت — القدس — شارع مأمن الله

ن . شمدت — يافا — شارع الملك جورج

تشكيلة كبيرة من أحدث أنواع البضائع وأجودها وهي فساتين وجرسات للسيدات والبنات والأولاد

ماركة بليلي — BLEYLE

وألبسة تحتانيه من الصوف الخالص للرجال والسيدات والأولاد

ماركة ييكر — yaeger

الاسعار أرخص مما كانت عليه سابقاً

خاتم عجيب يفرز السم

وخزة ابرة صغيرة تسبب القتل

وجد في قبر ضابط روماني قديم خاتم . أهداه إليه الامبراطور طراجنس منذ نحو ١٧٠٠ سنة فوقع في يد خادمة بلغارية فاستخدمته لسم خطيب لها هجرها بعد خطبته . ووجد الخاتم أحد المحامين البلغاريين اسمه تريبوف في قبر روماني منذ ٢٩ سنة ووجدت عليه كتابة جاء فيها أن أحد الضباط أخذه من امبراطور قدمله عدة خدمات . وبعد ذلك بقليل مات المحامي الذي وجده ففحص ورثته الخاتم فوجدوا فيه جهازاً يشبه ما كان يستعمله القدماء في القرن السادس عشر لسم خصومهم .

جهاز ذهبي صغير

وهذا الجهاز مؤلف من زر ذهبي صغير لا يكاد يرى وتحته زنبرك . فاذا ضغط الزر تحرك الزنبرك فدفع إلى الجلد ابرة صغيرة مجوفة تغرز فيه وفي تجويفها سم يسري في الجسم فيسم لابس الخاتم به . ولم يجد الاطباء في جسم تريبوف سما ولكن أهله اعتقدوا أنه مات مسموماً .

آلة للانتقام السريع

وكان في صوفيا خادمة اسمها أرافاسوف تخدم عائلة تاجر اسمه ايفان ييبوف حفيد تريبوف ووارث الخاتم منه ، فسمعت الخادمة بقصة الخاتم . وكان قد خطبها مستخدم صغير وفسخ الخطبة ليتزوج فتاة أغنى منها فقررت استخدام الخاتم عقاباً له على خيانته لها . وكتبت اليه كتاباً قالت فيه انها صفحت عنه وطلبت منه ان يلبس بعد زواجه الخاتم القديم الذي أرسلته اليه علامة وصفاء القلبين ففعل .

وأخيرا الى المتحف

وفي ليلة العرس ضغط الزر فشعر العريس بوخز فهب إلى المستشفى فحكم الاطباء بأن الخاتم خال من كل ضرر ولا سم فيه كما زعم الرجل وأن لا خوف من الجرح الذي أحدثه الخاتم . ولكن العريس أبلغ البوليس أمر الفتاة فقبض عليها فاعترفت عند محاكمتها بأنها قصدت قتله ولكن المحكمة برأتها لخلو الخاتم من كل ضرر ، فأهدى ييبوف صاحب الخاتم خاتمه الى متحف صوفيا الاهلي ويقال أن الناس يقبلون من كل مكان لمشاهدته .

فتاة بولونية ترأس عصابة خطرة

بوليس دولي يطارد العصابة ويعتقل الرئيسة

ألقي القبض في باريس منذ ايام على فتاة بولونية اسمها بولا كنماتوروفتز ولقبها « لا بيل بولا » بتهمة رياستها لعصابة من المجرمين غايتهم صنع جوازات للسفر وأوراق النقد المزورة في كثير من بلدان اوروبا ، وقد ذكرنا عن ذلك في عدد سابق من « الدفاع »

بوليس دولي يطارد العصابة

وكان القبض على هذه الفتاة بعد مطاردة البوليس الدولي لعصابتها . وكانت القوة التي ألقت القبض على هذه العصابة مؤلفة من رجال البوليس السري في بريطانيا وفرنسا وايطاليا والمانيا وهولندا ودنتزغ . وقبض البوليس معها على ثلاثين من افراد عصابتها .

أوامر شديدة ومقتضبة ايضا

وقد وصف عارفوها من دوائر البوليس المتهمة المعروفة باسم « العالم الادنى » بأن فيها قوة مغناطيسية تستطيع بها التسلط على كثيرين من معتادي الأجرام الدوليين الذين احاطوا بها احاطة تامة . وكانت تصدر اوامرها اليهم بنبرات شديدة مقتضبة ولا تمازح أحداً وجميع الذين اتصلوا بها كانوا شديدي الولاء لها .

وثائق ومستندات ونقود مزيفة

وعمر هذه الفتاة ٢٨ سنة وعصابتها مؤلفة من ٢٢ رجلا بينهم ايطاليون والمانيون وهولنديون وجزائريون . ووجد في منزل احدهم اوراق كثيرة مزورة وطوابع مسروقة من السفارات وصور امضاءات مئات من كبار رجال الحكومة وسندات مزورة من سندات الخزينة الفرنسية قيمتها عشرة آلاف جنيه .

اعتقال الرئيسة بعد رحلة

وفي اثناء رحلاتها الكثيرة بين فرنسا وانكلترا أعطت « بولا » موظفي الجوازات الانكليز جوازاً دغركياً مزوراً ثم سافرت من انكلترا بحيلة ولم تأخذ جواز سفرها . فلما عرف البوليس الانكليزي التزوير أرسل برقية مستعجلة الى ادارة الامن العام الفرنسية فتتبع اثرها حتى اهتدى اليها في شقة انيقة في منزل في ضواحي باريس . ولكن البوليس الفرنسي كان قد اشتبه قبل ذلك في امرها من فرق طفيف بين حروف الجوازات الفرنسية المزورة وحروف الجوازات الصحيحة .

. . .

تروتسكي الشريد

يطلب ٨٠ جنيها عن كل كلمة ينطقها

يعيش تروتسكي الآن في بلاد المكسيك معيشة فيها الراحة والسعة خلافاً للمعيشة التي يعيشها بقية الرفاق الذين غضب عليهم ستالين ونفوا أو هربوا من بلاد الاتحاد السوفياتي . أما المورد الذي يعتمد عليه تروتسكي فهو ما يدل عليه نشر كتبه ومقالاته ، فالمجلات الشعبية الامريكية تدفع ٢٥ الف فرنك أو ما يعادل ١٦٦ جنيهاً عن المقالة المؤلفة من الف كلمة مدبجة بيراعة الشريد تروتسكي

٨٠ جنيهاً عن الكلمة الواحدة

وقد اقترحت احدى شركات الراديو الامريكيه على تروتسكي اخيراً أن يلقي كلمة عن الثورة العالميه وستالين وهو موضوع يميل الى التحدث عنه فطلب يدفعوا له ثمانين جنيهاً عن الكلمة فلم توافقه الشركة على ذلك لانها رأت فداحه المبلغ المطلوب . وقد صرح تروتسكي لمدير شركه الراديو بانه لا يمكن ان يقبل باقل من هذا الاجر ، فالاهتمام الذي تبديه الملايين من سامعي الراديو لا يهمه أبداً ، فان اسمه اصبح مشهوراً في مشارق الارض ومغاربها

* * *

رغبات المدخنين

الاقتصاد راحة النفس انتعاش الجسم

كل ذلك تجدوه في تدخين

السجاير الوطنية الصحية

اوتومان ، مبروك ، برنجي ، نجاح

منتوجات شركة

قرمان ديك وسلطي الوطنية

تشجيع هذه الشركة

واجب على كل وطني غيور

ودائع انكلترا تسدد ديونها العامة

لندن في ١٤ تشرين اول — ذكر نائب لجنه الودائع الوطنية ان النقود الموجودة لحساب اصحاب الودائع الصغيرة في بريطانيا بلغت ١٫٣٧٨٫٠٠٠٫٠٠٠ جنيه وبلغ مجموع الاموال المستثمرة الصغيرة ما يربو على سدس الدين الاهلي . وان مجموع هذه الاموال اذا اضيفت إليه الاموال الاسكتلندية المستثمرة يمكن ان تسدد تقريبا مجموع ديون السلطات المحلية في انكلترا وويلز .

اليابان تتهم بترويج المخدرات في الشرق

لندن في ١٤ تشرين أول — أشارت جريدة « التايمس » الى تقرير لجنه عصبة الامم عن المخدرات واقتبست فيها الاقوال التي افضى بها رسل باشا حكمدار بوليس القاهرة ومندوب مصر في لجنة المخدرات وقالت انه جاء في اقواله ان المصدر الاكبر للمخدرات هو منشوكو التي تتولى اليابان أمورها . ولم تحاول اليابان وقف التجارة القاتلة في منشوكو مع انها تقول انها تريد تجديد الشرق الاقصى بقدوتها الحسنة . وقد احتج مندوب اليابان على اقوال رسل باشا وقال انها تهمة مبالغ

فلسطين في مجلة بريطانيا والشرق
عندما تقوم السياسة على الانصاف والسمعة

تحت عنوان «ملاحظات الاسبوع» عرضت (مجلة بريطانيا والشرق) للحالة الاخيرة في فلسطين. وسوف لا نترجم ما كتبته، بل نقتصر على ذكر ما يفيد القراء باختصار.

ذكرت المجلة أسباب الاجراءات الاخيرة، وهي معروفة للجميع. وتكلمت عن التقسيم فقالت أن احداً لا يستطيع البت في امره، هل سيتم، أو لا يتم. وقالت يصعب الآن العودة الى الحالة السابقة، لسياسة تجري الحكومة عليها بألحاح، وللتخلص من ظروف كثيرة.

أما عن الاحكام العرفيه فقد قالت المجلة انه ليس ثمة من قانون يسمى القانون العسكري وله قوة القانون. وكل مافي الامر ان المندوب السامي أو القائم مقامه الآن، يسلم السلطات الى القوى العسكرية التي تستطيع عندئذ تشكيل محاكم لا تنقض المحاكم المدنية مقرراتها. وهذا لا يقم الا اذا اقتضى الامر

وختمت المجلة كلامها بالعبارة التاليه التي استغربناها: هكذا كانت فترة الحكم المدني (او بالاحرى الحكم الذي لم يكن) وعلى ذلك فلا بد من رزانة هادئة اذا قضت الضرورة بنقل السلطة الى العسكريين»

وكل مانعلق به على هذه الكتابة هو سرورنا من مصير التقسيم حين يفشل، كما نرى، ثم من القول بان سياسة تقوم على اساس الانصاف والمصلحة والسمعة، خير من هذه الخطة التي لا تحسن الى احد، وتسيء الى الجميع.

قانون باسترجاع الرسوم الجمركية
المدفوعة على صناديق الاثمار الحمضية

كانت لجنة الصناعة والتجارة الدائمية قد قدمت مشروع قانون طلبت فيه إعادة الرسوم الجركية التي تدفع على الاخشاب المستوردة لصناعة صناديق البرتقال وذلك استناداً على المادة ١٥٨ فقرة أولى. وقد اخذت الحكومة برأي اللجنة بعد مصادقة مدير الجمارك العام وجاء نص هذا القرار بالملحق الثاني من الجريدة الرسمية رقم ٧٢٥. وفيما يلي نصه:

١ — الموافقة على استرجاع الرسوم الجركية المدفوعة على صناديق الأثمار الحمضية المصنوعة من المواد التالية: الخشب الجاهز والوارد من الخارج او الواح الخشب المستوردة من الخارج او المجهزة في فلسطين

٢ — يسمح باسترجاع الرسوم الجركية المدفوعة على صناديق الأثمار الحمضية المصنوعة من المواد المذكورة في البند الأول استنادا الي الفقرة الرابعة من المادة ١٥٨ «أ» من قانون الجمارك

٣ — فئة الاسترجاع تكون بمعدل ملين ونصف مل عن كل صندوق صادر

٤ — يسري هذا القانون على الخشب المستورد قبل وبعد الموافقه عليه ويعمل به لمدة ١٢ شهراً ابتداء من اول تشرين الاول الجاري

مشروع التقسيم يعاني ازمة جديدة

في كتاب خاص من لندن نشرناه على الصفحة الاولى ما يفهم منه صراحة ان التقسيم أصبح موضع أخذ ورد بين المصالح البريطانية العالية.

وقد فهمنا في ساعة متأخرة من مساء أمس ما يؤكد هذا. وان لندن لم تعد ترى فيه الحل الوحيد الذي يجب الأخذ به دون غيره. وأن هناك سعياً آخر بشيء جديد لا نستطيع التحدث عنه لقلة المعلومات ولشدة التكتم كما لا نستطيع بالطبع تأييده أو عدم التأييد بل نقف منه موقف الانتظار واستمرار السعي لدقة حال هـذه القضية. وقد تأكد ان الصعوبات التي تقف في وجه التقسيم كثيرة. والاتجاهان المذكوران في الكتاب الخاص الذي نشرناه هما اللذان يسيطران على الموقف الآن ونرجو أن نقف على تفصيلات في المستقبل القريب.

***

حتى بولونيا تطلب الانتداب علينا
لكن ما شأن فلسطين العربية بهذا كله

عقدت جريدة جينوك غوردوفي البولونية مقالا رئيسيا في عددها الاخير بحثت فيه مسألة فرض انتداب بولونيا على فلسطين فقالت:

لو اقترح على بولونيا ان تمنح انتداب فلسطين لفكرت بالامر كثيراً قبل ان تجيب بالقبول لاننا نعرف انه من الصعب السيطرة على مملكة يكون اكثرية سكانها من اليهود!

لكننا مع ذلك نقبل الانتداب على فلسطين لاننا نفضل ان نسيطر على مملكة اليهود بدل ان يسيطر اليهود على مملكتنا كما هي الحال الآن!

جنيف
والمندوب السامي

قالت مجلة «نيوز ريفيو» في عددها الصادر يوم ٧ الجاري: صرت في لندن إشاعات مآلها ان المندوب السامي السر آرثر واكهوب سيدعى مرة ثانية عن قريب وذلك لشكوى وردت من جنيف تقول بأن الأدارة عجزت عن أداء واجبها في حفظ النظام. وهنالك إشاعة اخرى تقول بأن انتقادات العصبة حضت المندوب على عمل اكمل

مساعي اليهود في موسم البرتقال
فأين مساعي التجار والملاك العرب؟

ارسلنا بضع كلمات على صفحات هذه الجريدة حول موسم البرتقال الذي اصبح على الابواب، لفتنا فيها نظر التجار والملاكين العرب على تصريف اثمار الموسم الحالي، واشرنا الى ضرورة احياء ميناء يافا العربي بشحن الأثمار عن طريقه

وقد علمنا ان الشركات والتجار اليهود عقدوا اتفاقيات مع المستوردين الانكليز تتلخص في وجوب تعديل المصاريف والرسوم التي يتقاضاها اولئك المستوردون، والعمل على تحسين الاسعار بقدر المستطاع. وستتولى هذه الشركات تصريف المشحونات بقدر مخصوص وصورة منظمة بحيث إذا نزلت الاسعار في الاسواق الانكليزية اوقفت الشحن من فلسطين الى ان تعود الاسعار الى نشاطها الاول. وتتحسن الاسواق

وعلمنا من بعض المصادر المطلعة ان هذه الشركات ساعية جهدها لحمل وزارة المستعمرات على سن قانون يتعلق بضرورة العمل على تبادل المنفعة بين فلسطين وبولونيا ورومانيا ويوغسلافيا وتشيكوسلوفاكيا والدول الاخرى التي تصدر الي فلسطين بضائعها دون ان تستورد من برتقالها شيئاً، وانشاء علاقات تجارية بينها على أساس التبادل.

اما التجار العرب فلم يتخذوا حتى الآن ما يلزم من التدابير لتصريف اثمارهم والعمل على ايجاد اسواق جديدة لها، والسعي لتحسين اسعارها ولم يعرف بعد ماذا فعله العرب تجاه رسوم البواخر التي تتقاضاها شركات البواخر على الصندوق الواحد من ميناء يافا وقدرها شلنا و٩ بنسات، بينما تتقاضى عن ذات الصندوق في بور سعيد شلنا و٦ بنسات

وقبل ان نختم هذه الكلمة ندعو التجار العرب والجمعيات الزراعية العربيه الى التعاون والعمل متضافرين لضمان نجاح موسم البرتقال الحالي

***

عشرون الف يهودي ينزحون في شهور

عقد المجلس الملي اليهودي في القدس صباح امس اجتماعاً عاماً للبحث في الاحوال الحاضرة وسمع خطبة الأدون بن زفي رئيس المجلس الذي تحدث عن موقف الحكومة الاخير وعلاقة اليهود بالعرب والمساعي التي يجب ان تبذل «للتفاهم» مع العرب. ثم تحدث عن نزوح اليهود عن فلسطين فقال ان عدد من نزحوا في الشهور الماضية بلغ ٢٠ الف يهودي.

منصب الجنرال دل

لندن في ١٤ تشرين اول — تسلم الجنرال دل، الذي كان قائدا للقوات البريطانية في فلسطين أثناء الاضطرابات الماضية، منصبه في «ألدرشوت» وهو يتولى القيادة العامة هناك، كما أن الكولونيل هاستيد الذي كان أركان حرب الجنرال ديل في فلسطين تسلم أيضاً وظيفة أركان الحرب في «ألددشوت» هذه.

في مجلة بريطانيا العظمى والشرق

عقدت مجلة «بريطانيا العظمى والشرق» مقالا بعنوان: الأمن العام في فلسطين» تكلمت فيه عن التدابير التي اتخذت مؤخراً، فابدت رأيها في ذلك وهو التحبيذ لما تم لانه أرضى «اولئك البريطانيين العديدين في فلسطين الذين أصبحت الحكومة في اعينهم مهزلة» وقالت ان الحكومة لو لجأت في الاضطرابات الماضية الى الشدة لزادت في خطورة الحالة لمعارضة العرب الشديدة للانتداب. «لكن الموقف يختلف اليوم عما كان في عام ١٩٣٦ تماما». ثم تكلمت عن الاعتقال والنفي وحوادث الارهاب «غير أن ذلك لا يعتبر نصراً نهائياً إلا اذا وجد جو صاف أمين يبحث فيه بحرية ... احتمالات المستقبل»

حول حادث لمستعمرة

زار القائمقامان برغمان وبرونزمان ضاحية كوفتس غوردونيا بمستعمرة الخضيرة عقب حادث اطلاق النار على المستعمرة، وهناك شاهدا آثار العيارات النارية. وقد طلب يهود الضاحية منهما تعيين أربعة خفراء للحراسة كما طلبوا ان تعوضهم الحكومة على البقرتين اللتين اصيبتا وعلى الاضرار الاخرى التي لحقت بهم. وقد تعقبت كلاب البوليس آثار مطلقي النار فوصلت الى قاقون حيث اعتقل ثلاثة اشخاص وأفرج عنهم بعد التحقيق معهم.

نائب مدير السكك

وصل امس على ظهر الباخرة «كفك» نائب مدير سكك حديد فلسطين العام المستر «جورج كامبكي» الى يافا تصحبه عقيلته وسيسافر صباح اليوم الى حيفا.

اعلان

نمرة القضية الاجرائيه

١٠٧٢ و ١٠٧٣ — ٣٥

ليكن معلوما لدى العموم بان اثمار بيارة الراهنين الشيخ سعيد افنـدي الخطيب والسيدة اسما الخطيب من القدس الكائنة في اراضي قرية صرفند الخراب تعين بيعها نهار الثلاثاء في ٢٦ — ١٠ — ٣٧ الساعة ٢ بعد الظهر فعليه كل من له رغبة بالمزايدة ان يتقدم لسوق وادي حنين العمومي باليوم المذكور والوقت المعين للاشتراك بالمزايدة مصحوبا بالتأمينات القانونية لصالح البنك الزراعي العربي بالقدس مع العلم بان رسم الدلالة بالمئه اثنين ونصف على المشتري وعليه اقتضى بيان الكيفية

تحريراً في ١٣ — ١٠ — ٣٧

دائرة اجراء الرملة

مأمور البيع

سرقة من
صندوق صراف بالمدينة

اعتاد صراف النقود السيد وديع ابو رضوان الجلوس بصندوقه الزجاجي امام محل السيد سعيد بدارو عند مدخل سوق البلابسه الشرقي امام دار اللجنة القومية. وحوالي الساعة الواحدة من بعد ظهر امس ذهب الي محكمة الصلح لحضور قضية تخصه وأقفل الصندوق وأوصى عليه السيد سعيد. وبعد ذهاب الاول الى المحكمة بعشر دقائق دخل السيد سعيد بدارو الى دكانه لقضاء بعض المصالح وغفل عن صندوق النقود لحظة. ولما عاد وجد القفل مكسوراً ولما فتحه وجد أن مبلغ ٢٤ جنيها قد سرق منه، وقد اشتبه بعدة اشخاص من خدم وضيوف فندق الكمال الذي يجاور مكان الصندوق، وابلغ الخبر الى مركز بوليس المدينة فانتقلت قوة من البوليس الى مكان الحادث، واعتقلت شخصين من ضيوف الفندق اشتبه بهما. اما الشخص الثالث وهو خادم في الفندق المذكور فقد لاذ بالفرار، وعمم البوليس أوصافه على المراكز للقبض عليه مع بقية المتهمين الاخرين الذين يظن أن لهم علاقة بالحادث.

ملفات حرائق المنشية

نفى البعض امس نبأ استدعاء احد الخبراء الفنيين في مسائل الحريق من لندن للبحث في القضايا المتعلقة بحرق عدد من بيوت محلتي الكرتون والمنشيه العليا. والحقيقة هي ما ذكرناه امس. وبلغنا ايضاً ان الحكومة اوعزت الى مديرية بوليس اللواء بلزوم تحضير ملفات التحقيق الذي اجراه البوليس في موضوع احتراق تلك الدور او هدمها وعرضها على الخبير الذي سيصل قريباً الى فلسطين للبت فيها نهائياً

كما تقول هابوكر

تقول هابوكر ان مجهولين هاجموا بيت احد اغنياء قرية زيتا وقتلوه وان البوليس اعتقل شخصا من اهالي برقين بسبب هذه الجريمة

يهزي ثم يطلب!

روت البرقيات اليهودية ان الادون غولدمن ممثل الجمعية الصهيونية في جنيف قابل المسيو بنيش رئيس جمهورية تشيكوسلوفاكيا واعرب له عن مبلغ اسف اليهود لوفاة الرئيس مازاريك وحدثه عن حفلات التأبين التي قام بها يهود فلسطين، وطلب منه السعي لمساعدة الصهيونية فأحاله الرئيس الى وزير الخارجية حيث اجتمع به مدة طويلة

حول كتاب تهديد

حضر أمس مـن القدس ضابـط وامباشي مـن سلك التحـري الى يافا وضبطا اقوال عدة اشخاص في محـلة المنشية تتعلق بحادث رسالة التهديد التي وصلت الى احـد كبار موظفي الحكومه بالقدس واعتقل بسببها السيد سليم ابي غوش المترجم العبري، والمرأة منيرة خالدي

في
المجلس البلدي

عقد المجلس البلدي امس جلسـة نظر فيها في عدة مواضيع ادارية ومالية بينها الاعتراض المقدم من الدكتور فؤاد بك الدجاني عن الشارع الذي يمر امام مستشفاه، فقرر احالته الى لجنة التنظيم لاعادة النظر فيه. ثم بحث مسألة جلاوزة البلدية الذين يتهاونون في اداء اعمالهم على الوجه الاكمل فتقرر التنبيه عليهم للمرة الاخيرة بالقيام بواجباتهم والا اتخـذت ضدهم اشد الاجراءات الثانوية. وتأجل النظر في بقية الابحاث الى الجلسة القادمة

شيخ رواق الشوام

غادر فلسطين منذ يومين فضيلة الاستاذ الشيخ عيسى منون شيخ رواق الشوام بالازهر وقد ودعه على محطة اللد عدد كبير من الطلبة والاساتذة. والقى كل من الشيخ عبد الفتاح افندي بدير والشيخ حسين افندي حسونه، والاستاذ داود حمدان كلمات وداع تناسب المقام

في حي النزهة

رفع مختار محلة النزهه الجديد السيد محمد رشيد بركات عريضه الى المجلس البلدي وقعها عدد كبير من سكان المحلة وملاكيها يطلبون فيها عمل مجار عمومية للمحلة. وأبدوا استعدادهم لدفع نصف النفقات اللازمه لذلك على ان تـدفع البلدية النصف الآخر، وينتظر عرض هذه المضبطة على المجلس البلدي في جلسة قادمه

كتاب تهديد ليهودي

جاء في ملاحق الصحف اليهودية ان الادون موشه كراسو استلم كتاب تهديد من جمعية الدفاع عن شرف اسرائيل تطلب منه ان يضع مبلغ عشرة جنيهات في صندوق «الزبالة» ليستلمها رجال الجمعية فرفض الادون كراسو الدفع، وسلم الكتاب للبوليس

بقانون منع الجرائم

قدم احد ضباط بوليس تل ابيب صباح امس خمسة يهود من الحزب الاصلاحي امام مساعد حاكم اللواء المستر بورك لمحاكمتهم بموجب قانون منع الجرائم، وقد تأجل اعطاء القرار لوقت آخر، واستاق البوليس اليهود الخمسة الى سجن تل ابيب.

صرف تعويضات مالية

صرفت امس دائرة ماليه يافا قسما من التعويضات المالية التي قررتها لجنة القاضي البريطاني المستر بودلي والميجور «نثان». وستستمر على الصرف ريثما يتناول جميع ورثة قتلى ومشوهي الاضطرابات الماضية بيافا الذين تقرر منحهم تلك التعويضات ما تقرر صرفه لهم.

اميركا والجمعيات
اليهودية في انكلترا

روت البرقيات اليهودية ان وزارة الخارجيه في الولايات المتحدة ارسلت تعلن لجمعيات اليهود في انكلترا وبولونيا واميركا انها لا يمكنها ان تتدخل لازالة الاضطهاد النازل بيهود بولونيا، ولا يمكنها ان تطلب شيئاً من حكومة بولونيا لان امر اليهود هناك لا يخصها ابدا

قبل رمضان المبارك

بلغنا ان ثمة مساع تبذل لصرف التعويضات على منكوبي البلدة القديمة عن املاكهم ودورهم التي نسفت او تشعثت خلال ايام الاضطرابات، قبل حلول شهر رمضان المبارك، بالنظر لشدة الازمة الاقتصادية.

طلائع موسم البرتقال

انزل تجار ومصدري الاثمار الحمضية بيافا حتى مساء امس ١١٫٩٠٠٠ صندوق كريب فروت لشحنها الى لندن وستصل مساء اليوم الباخرة «فيولا» لشحن هذه الكمية.

قضية على يهوديين

نظر قاضي الصلح امس في القضية التي رفعتها دائرة البلدية على يهوديين من سكان محلة فلورنتين لخروجهما على قوانين وانظمة البلدية، وبعد ان سمعت المحكمة شهادات بعض الشهود وقف محامي البلدية الاستاذ امين عقل وقال: ان الشاهد الرئيسي في هذه القضية هو السيد محمد البيطار المسافر الآن خارج فلسطين بالاجازة وطلب شطب القضية مؤقتاً على ان تجدد دون رسم خلال شهرين. وعلى اثر ذلك وقف وكيل احد المدعى عليهما، وطلب تكليف البلدية بمصاريف الدعوى واتعاب المحاماة وقد قرر القاضي حذف القضية على ان تجدد بلا رسم خلال شهرين من تاريخ النظر فيها، واذا لم تجدد في المدة المعينه ينظر فيما بعد في امر المصاريف واتعاب المحاماة التي طلبها وكيل المدعى عليهما.

جولة تفتيشية

قام امس مساعد حاكم اللواء المستر بولاك والقائمقام عزمي بك النشاشيبي بجولة تفتيشية على اعمال البلديه وقد زارا البلدة القديمة وخزان العجمي. وتجولا في بعض المناطق الاخرى

قضية الشيخ مونس

كان يوم أمس موعد استئناف التحقيق في قضية السطو على بيت السيد مفلح بيدس، أمام محكمة صلح تل ابيب ونظراً لانشغال القاضي في المحكمة المركزية فقد تأجل التحقيق فيها الى يوم الاثنين القادم الموافق ١٨ الجاري

دافار تحلم بفصل الاخوان عن بعض

عقدت جريدة دافار مقالا رئيسيا عن البلاد العربية المجاورة ومساهمتها في مساعدة عرب فلسطين في الدفاع عن قضيتهم وضرورة منع هذه البلاد من التدخل في شؤون فلسطين

مساعد مدير البوليس

ابلغت مديرية البوليس العامة امس حضرتا نائب مدير بوليس اللواء سليم بك حنا أمراً بنقله الى مثل وظيفة في حيفا .

ومن المعروف عن سليم بك حنا انه رجل امضى زهاء سبع سنوات في هذه المدينة كان خلالها حميد السيرة نقي الضمير وهذا مما يجعل أسف سكان المدينة على نقله شديداً

قضايا الرفق بالحيوان

نظر قاضي الصلح البريطاني امس في قضية خليل اسماعيل المتهم بمعاملة حيوان بقسوة فقضى بسجنه اسبوعين او تغريمه جنيهين و٥٠٠مل ، وفي قضيه راجح حسين دبلح بنفس التهمة فقضى بسجنه اسبوعين ايضا .

اعلان

صورة حكم

لدى محكمة صلح نابلس
رقم الملف ٤٥٩ سنة ٩٣٧

المدعي حسن الخماش وكيل محمد علي افندي وكمال الدين افندي التكروري من نابلس .

المدعى عليه محمد الشيخ عثمان ابو الفضل من المزرعة الشرقيه تابعه رام الله مجهول الاقامه .

استناداً للمادتين ١٦٠٦—١٦٠٩ من المجلد احكم بالزام المدعى عليه محمد ابن الشيخ عثمان ابو الفضل من المزرعة الشرقية لدفع المبلغ المدعى به وقدره سبعة واربعون جنيه وخمسماية مل فلسطيني للمدعين مع الرسوم والفائدة القانونيه من تاريخ الادعاء ١٨—٤—٣٧ حتى الدفع وسبعماية وخمسين مل اجرة محامي المدعين حسن افندي الخماش حكما غيابياً قابلا للاعتراض بظرف مدة شهر من تاريخ نشر هذا الحكم بجريدة الدفاع وفهم علناً . في ٥—٦—٩٣٧

حاكم الصلح الاول
١٢—١٠—٣٧

الى محمد الشيخ عثمان ابو الفضل المجهول محل الاقامه ابلغك هذا الاعلام بالصورة القانونية ١٢—١٠—٩٣٧

حاكم الصلح الاول
رفيق

اعلان

صادر من دائر اجراء الرمله
دوسيه ٢٠٠٠—٣٧

يعلن للعموم أنه سيجري بيع منقولات المديون الحاج شعبان الطباع المحجوز من ماله وهي خمسة اثواب صوف رجالي — (سبورت لون سكني فاتح ماية يرد) لقاء الذمة المطلوبة منه الى كمال الغار من اللد . القيمة اربعة وعشرون جنيهاً ومئتان وستون ملا . وذلك يوم السبت الواقع في ١٦—١٠—٣٧ فعلى راغب الشراء الحضور بسوق الرمله للاشتراك بالمزايدة حسب الاصول (والدفع سيكون مقدما اقتضى اعلانه في ٥—١٠—١٩٣٧

مأمور اجراء الرمله
امين المهتدي

سبعة آلاف دفعة واحدة لليبيا

سبعة آلاف دفعة واحدة لليبيا

لندن في ١٤ تشرين اول — أبحر اليوم ٧ آلاف جندي ايطالي الى ليبيا والمفهوم تماماً أن عدد الجنود الايطاليين هناك بلغ ٦٠ الفاً أو أربع فرق عسكريه وهذا العدد يساوي ما ارسل من الجنود الى ليبيا اثناء حرب الحبشه

علي ماهر باشا مستشار الملك

القاهرة في ١٤ تشرين اول — لمراسل الدفاع الخاص — عين جلالة الملك ، علي ماهر باشا مستشاراً سياسياً خاصاً لجلالته ورئيساً لديوانه

النحاس باشا يهدد باستقالة وزارته

وسيصدر مرسوم ملكي بذلك يوم السبت القادم وقد هدد رفعة النحاس باشا بتقديم استقالة وزارته في حالة صدور هذا المرسوم غير اني علمت ان المرسوم سيصدر رغم ذلك في موعده

السر آرثر واكهوب يعالج عينيه

لندن في ١٤ تشرين اول — دخل السر آرثر واكهوب ، المندوب السامي على فلسطين ، اليوم مستشفى يعالج فيه ألماً في عينيه . ويستغرق وقت المعالجة ثلاثة اسابيع بكاملها .

وزير البحرية البريطانية في الاسكندرية

لندن في ١٤ تشرين اول — وصل السر دف كوبر وزير البحرية البريطانية الاسكندرية اليوم في جولته التفتيشيه حول البحر المتوسط . وقد اجتمع هناك بالاميرال البريطاني رئيس اسطول هذا البحر

سياسة فرنسا ومشكلة فتح الحدود

باريس في ١٤ تشرين اول — وافق مجلس الوزراء بالاجماع على قرار سياسة فرنسا في البحر المتوسط . ومع انه لم تنشر نصوص القرار الذي ارسل الى لندن فالمفهوم موافقة فرنسا على احالة مسئلة المتطوعين الى لجنة عدم التدخل فاذا تعذر الوصول الى حل استعادت الحكومه الفرنسية حريتها في العمل الذي ينطوي على فتح الحدود الاسبانية

اشتداد المعارك في ميادين اسبانيا

لندن في ١٤ تشرين الاول — اشتدت معارك الحرب في جبهة اراغون التي استعملت فيها كل معدات القتال الحديثة . وقذفت مدريد بالقنابل فقتل ٩٠ كما أغير من الجو على برشلونه التي وقعت بها خسائر فادحة .

اشتداد القتال في ميادين الصين

لندن في ١٤ تشرين اول — اشتدت حملات اليابانيين اليوم وألقت طائراتهم القنابل في ميدان شنغهاي فقتلت ٥٠ شخصاً . واصابت قنبلة بارجة اميركيه فجرحت بحاراً وقد اعتذر الاميرال الياباني .

تعليقات الصحف على الحدث الالماني

برلين — د . ن . ب — بمناسبه تبادل المذكرات بين المانيا والبلجيك لفتت جريدة « دويتشه الغماينه زيتونغ » النظر الى التهمات التي تكيلها الصحافة الفرنسيه للهر هتلر زاعمة ان المذكرة ارسلت على اثر خطاب الرئيس روزفلت في شيكاغو وتقول الجريدة الالمانية ان المذكرة اعدت قبل ذلك الخطاب بزمن وهناك صحف فرنسية تزعم ان الهر هتلر اراد بمذكرته ان يحقق اتفاق الدول الاربع وان هناك مناورة ايطالية المانيه و كل ذلك لا يطابق الحقيقه

وقالت جريدة (جرمانيا) ان المانيا بمذكرتها هذه قد مكنت البلجيك من متابعة سياسة مستقلة ، وقد ادت بذلك خدمة جلى للسلام في اوروبا وسيكون لها احسن تأثير على جارات المانيا . اما حل المسألة البلجيكية فله اهميته سيما وان بعض الدول الاوروبية كانت تعزو تأخر عقد اتفاق رباعي الى هذه المسألة

صدى الحادث في بلجيكا وفرنسا وايطاليا

وقد قابلت الصحافة البلجيكية تصريح المانيا باحترام سيادة البلجيك بالسرور كما انه كان له احسن تأثير على الرأي العام البلجيكي . وكتبت جريدة (ليبربلجيك) ان سياسة البلجيك المستقلة التي اعترفت بها فرنسا وانكلترا مؤخراً والتي احترمتها الدول الصغرى فانتخبت لسببها البلجيك لعضوية عصبة الامم قد توثقت بعد تصريح المانيا الجديد بصورة نهائية

وقوبل التصريح الالماني في هولاندة بالارتياح وكتبت (تلغراف) ان هولاندا ترحب بتصريح الماني مماثل لتصريحها للبلجيك

وقد استحسنت الصحافه الايطاليه تصريح المانيا للبلجيك واعجبت به واكدت انه احسن برهان على سياسة المانيا الانشائية السامية

ان ما كتبته الصحف الفرنسيه حول تصريح المانيا للبلجيك لا يتعدى ذكره في الغالب وتبدي الصحف تحفظا وتأبى ان تعترف بأنه كان مفاجأة لها وترى «الطان» ان التصريح عمل سياسي خطير لحل المسألة الاوروبيه ولتحسين الحالة السياسية

القدس

القائم مقام حاكم اللواء الشمالي

القدس في ١٤ تشرين اول — لمراسل الدفاع الخاص — سافر صباح هذا اليوم الى حيفا المستر بد كوك وكيل حاكم اللواء لاستلامه وظيفه حاكم اللواء الشمالي بالنيابه بدلا عن المستر كيث روتش الموجود الآن في مستشفى الحكومه بالقدس . وقد استلم اليوم المستر طومسون أحد موظفي السكرتيريه وظيفه مساعد حاكم اللواء في القدس عوضاً من المستر بد كوك .

مدير الخزينة يقابل مديري الباركلس

قابل المستر جونسون مدير الخزينة لحكومه فلسطين مديري فروع بنك باركلس في سائر المدن .

زيارات قائد القوات العسكرية وتنقلاته

زار الجنرال وافيل قائد القوات البريطانية كنيسة الطور وعند عودته زار معسكر الجيش ومدرسة البوليس في جبل سكوبس وكانت ترافقه عقيلته

اجتماع ومقابلة في دار الحكومة

وعقد اليوم اجتماع في مكتب المستر باترشل القائم باعمال الحكومة؛ حضره المستر مكلارن حاكم اللواء والكابتن رايس وكيل مفتش البوليس ومدير الطيران العام

وقابل المستر مودي السكرتير العام بالوكالة في؛ مكتبه ثلاثة من الضباط البريطانيين المقيمين في مخيم صرفند .

من نشرة ادارة الامن العام

الناصرة — في منتصف الساعه الثالثه من صباح هذا اليوم حاول شخصان مسلحان أن يدخلا بيت موسى خميس باشكاتب الحاكم الاداري ، وقد اطلق عليهما صاحب البيت أربعه عيارات من بندقيه صيد فهرب الرجلان ولم يصبا بأذى

— علم البوليس انه في منتصف الساعة الثانيه بعد ظهر امس كان بعض العمال اليهود من مستعمرة طارث تسفي يحرثون قسما من اراضي صفافجاء ١٥ عربياً من عرب الصقر وطلبوا من العمال اليهود ان يكفوا عن الحرث بداعي ان الارض للعرب وعندما رفض العمال طلبهم ضربهم العرب بالعصي والحجارة واضطروهم لوقف العمل .

وقد جرح اربعه من اليهود بجراح خفيفه وسلبت بندقيه بوليس إضافي وقد اطلق بوليس اضافي آخر ثلاثه عيارات ناريه في الهواء وعندئذ انتهى النزاع وأعيدت البندقيه المسلوبه وترك العرب المكان وقد القى القبض على عشرة رجال من العرب والتحقيق جاري

طولكرم — في منتصف الساعه الخامسه من صباح أمس احاطت قوة بوليس عسكرية قريه الطيبه في بني صعب وفتشوا القريه وقد حاول عربي مسلح ببندقيه ان يخترق النطاق فأصيب بعيار وجرح ونقل الى مستشفى نابلس.

الوفد الفلسطيني يقابل النحاس باشا

وزير خارجية العراق وقضية فلسطين

بغداد في ١٤ تشرين الاول — لمراسل الدفاع الخاص — صرح توفيق بك السويدي وزير الخارجية على اثر وصوله من جنيف بانه متفائل من النتائج التي وصلت اليها مشكلة فلسطين في جنيف . وقال ان العرب أصحاب حق وعليهم ان يسعوا في سبيل حقهم المشروع .

الوفد العربي يقابل النحاس باشا

القاهرة في ١٤ تشرين اول — لمراسل الدفاع الخاص — وصل الوفد المسيحي الفلسطيني العربي الى الاسكندرية اليوم صباحاً وقد قابل رفعة النحاس باشا وشكره على موقف مصر المجيد في عصبه الامم ومساعي واصف غالي باشا في الدفاع عن فلسطين . ثم قابل بطريرك الارثوذكس واطلعه على الحالة في فلسطين واستأنف سفره الى القاهرة واستقبل فيها بحفاوة .

وصول هدية الامام الى روما

روما في ١٤ تشرين اول — وصل بعد ظهر اليوم الى نابولي ثلاثة جياد عربيه قدمها امام اليمن الى موسوليني والكونت شيانو والسنيور دراتشي سكرتير حزب الفاشست

بلاغ رسمي عن حالة الحبشة

روما في ١٤ تشرين اول — صدر بلاغ رسمي جاء فيه انه في خلال فصل الامطار في الحبشه قام بعض جماعات من الاحباش بهجوم على القوات الايطاليه في عدة مناطق اسفرت عن قتل ٣٨ ضابطاً ايطالي و٣ صف ضباط و٤ جنود و١٣ من ذوي القمصان السود . ويقول البلاغ ان الايطاليين اعادوا السكون والهدوء بعد ان ابادوا جماعات كبيرة من الاحباش واعدموا قائد هذه الحركه رمياً بالرصاص

بريطانيا وفرنسا تصف خطورة الحالة

لندن في ١٤ تشرين الاول — ستجتمع لجنة عدم التدخل يوم السبت صباحاً في لندن لبحث مسألة سحب المتطوعين من اسبانيا . وسيلقي المستر ايدن والمسيو دلبوس بيانين متشابهين يطلبان فيهما سرعة انهاء سحب المتطوعين وينذران بخطورة الموقف الذي يؤدي اليه عدم الوصول الى اتفاق نهائي والمفهوم في المقامات الانكليزيه انه اذا تم الاتفاق على سحب المتطوعين فانه سترسل لجنة دوليه الى اسبانيا للاشراف على السحب .

منصب خطير لعلي بك جودت

بغداد في ١٤ تشرين الاول — لمراسل الدفاع الخاص — يصل فخامه علي بك جودت الى بغداد يوم السبت والمفهوم انه سيعهد اليه بمنصب خطير .

عمال بريطانيا واميركا يقاطعون اليابان

لندن في ١٤ تشرين الاول — انضمت نقابة العمال الاميركيه الى نقابة العمال البريطانيه في مقاطعه بضائع اليابانيين . وقد أسف رئيس الغرف التجارية لهذا وتكلم عن مضاره كما رأى العالم موضوع ما انتهت اليه مسئلة العقوبات في حرب الحبشه .

اخر الانباء عن حادث النار على الباصين

في الساعه الواحدة بعد منتصف الليل تلقينا التفصيلات التاليه عن حادث النار على «الباصين» : في الساعه السادسة والدقيقه ٥٠ من مساء امس بينما كان احد الباصات اليهوديه في طريقه من القدس الى موتزا ، وعند الكراج الذي يقع بالقرب من قالونيا ، اطلق الرصاص من الجهه اليسرى على الباص من خلف شجره هناك

كيف قتل العربي الذي في « الباص »

وعلمنا ان عدد ركاب هذا الباص ١٤ بينهم عربي واحد نزل عند اطلاق الرصاص من الباص فأصيب برصاصتين ومات على الاثر . واصيب عدد من ركاب الباص اليهود باصابات خفيفه . واخطر البوليس بالحادث فجاءت قوة لاجراء التحقيق وتفتيش الاماكن المجاورة

أمر بمنع العودة الى فلسطين

القدس في ١٤ تشرين الاول — لمراسل الدفاع الخاص — صدر اليوم العدد الاخير من الوقائع الفلسطينيه يتضمن قانوناً يخول المندوب السامي حق منع اي شخص من الدخول الى فلسطين . وبموجب هذا القانون أمر القائم باعمال الحكومه منع كل من السادة الاساتذة : عبداللطيف صلاح ، الفرد روك عوني عبد الهادي ، جمال الحسيني ، عزة دروزة من الدخول الى فلسطين

انفجار لغم وانقلاب قطار

« بقيه المنشور على الصفحه الاولى »

الحادث . وشاهدنا أيضاً اكثر من خمس سيارات تابعه لدائرة الصحه في يافا وتل أبيب تروح وتغدو على الطريق بين يافا ورأس العين ونقلت احداها السائق ومساعده الى المستشفى .

خروج قوة عسكريه الى القرى

وعلمنا ان قوة عسكريه يرافقها فريق من رجال البوليس خرجت الى القرى الواقعه بالقرب من مكان الحادث لاجراء التفتيش وجمع الادلة الخاصه بالحادث.

القتيلان لا يزالان على حالهما

ولا يزال القتيلان العربيان موجودين في المكان الذي سقطا فيه . وفهمنا انه سيجلب عدد كبير من اهالي القرى المجاورة للتعرف عليهما

اخفاق العصبة فى مهمتها الانسانية

الاستعداد للاحتفال بقران الملك فاروق

علب الحلوى من الفضة ومحلاة بالذهب

القاهرة في ١٤ تشرين الاول — لمراسل الدفاع الخاص — أصبح في حكم المؤكد أن يكون الاحتفال بقران جلالة الملك فاروق في اوائل السنه القادمة.

وقد أخذ من الآن في اعداد لوازم العرس الملكي ومنها علب الحلوي التي تقرر صنعها في باريس وستكون علباً ثمينه من الفضة ومحلاة بالذهب وعليها الشعار الملكي. وقد وضعت رسوم خاصة لها وأرسلت المفوضية المصرية في باريس هذه لرسوم إلى القصر الملكي فوقع الاختيار على واحدة منها.

مصر في حاجة ماسة الى جيش قوي

التجنيد الاجباري وتعميم التعاليم العسكرى

القاهرة في ١٤ تشرين اول — علم من مصدر رسمي ان القانون الجديد للقرعة العسكرية سيقدم الى البرلمان في اول الدورة البرلمانية القادمة وانه ينص على ان التجنيد اجباري بالغاء البدل العسكري ولو ان هناك بعض الجهات ترى زيادة القيمة الحالية للبدل غير ان وزارة الحربية ترى ضرورة الغائه. وتقول الدوائر الحكومية ان مصر في حاجة ماسة الى جيش قوي ولهذا فانه صار في حكم المقرر إدخال التعليم العسكري في جميع المدارس من ابتدائية وثانوية وعالية حتى تكون نواة الجيش صالحة تماما.

نفقات تعزيز الدفاع الوطني في مصر

٣٤٩٫٣٢٨ جنيها لتقوية سلاح الطيران

القاهرة في ١٤ تشرين اول — وضعت وزارة الحربية المصرية التقديرات النهائية التالية لكيفية انفاق المبلغ الذي اعتمد لتقوية الدفاع الوطني وقدره مليون و٣١٫٦٤٥ جنيها وهي:

٣٤٩٣٢٨ جنيها لتعزيز سلاح الطيران و٥٧ الف جنيه للبعثة العسكرية البريطانية و٢٢ الف جنيه للبعثات العسكرية المصرية و٢٣٦١٧٠ جنيها لزيادة قوة الجيش و٤٩١٤٧ جنيها اسلحة وذخائر للقوة الجديدة و٢٣٤ الف جنيه لشراء ١٦٨ سيارة و٨٤ الف جنيه لمدرسة وورشة الصناعات الميكانيكية فيكون المجموع مليوناً و٣١٦٤٥ جنيها مصريا

صحيفة فرنسية تصف الحالة في مصر

اضطراب داخلي بسبب المنازعات الخاصة

كتبت جريدة «ليرنوفيل» الفرنسية عن الحالة السياسية في مصر فقالت: إن مصر بالغاء الامتيازات ودخول عصبة الأمم سجلت استقلالها نهائيا

اضطراب جو السياسة المصرية

ثم قالت: وبعد تلك السنوات الطويلة التي اضطرب فيها جو السياسة المصرية وكافح الشعب فيها كفاحاً شديدا في سبيل آماله الوطنية، كان ينتظر أن تعيش مصر أياماً هادئة وتتمكن حكومتها من أن تنصرف بكل قواها إلى اصلاح أحوال البلاد الداخليه وترتيبها. لكن هذه الأمنية لم تتحقق، فمصر لا تتمتع، على ما يظهر، بالسكينة والهدوء لأن الأحقاد والشهوات لاتزال شديدة والمنافسات الحزبية والمسائل الشخصية تحول دون كل تقدم ورقي. وقد عرفت مصر «تشكيلات الفرق» التي تثير الاضطراب وتهدد طمأنينة كل انسان

دور صعب لا يخلو من القلق

وبعد أن اعربت «ليرنوفيل» عن خوفها من أن تؤدي المنازعات الداخلية في مصر إلى تخليها عن الحضارة الغربية وإلى اهتمامها بنفسها اختتمت مقالها بما يلي: إن دور النمو أو النضج الذي تجتازه مصر بعد اتفاقات مونترو والانضمام إلى عصبة الأمم هو دور صعب دقيق يرقبه باهتمام لايخلو من القلق جميع الذين عطفوا على مصر الحديثة في إبان نهضتها

موقف يوغوسلافيا في حالة الحرب

التخوف من اتفاق المانيا وايطاليا

لندن فى ١٤ تشرين الاول — يصل الى لندن فى الايام القريبة القادمة رئيس الوزارة اليوغوسلافية المسيو ستويا ديتوفتش وقيل انه قادم للبحث في العلاقات التجاريه بين انكلترا ويوغوسلافيا.

الغرض الحقيقي ايضاح الموقف المريب

وقد كتب المراسل السياسي لجريدة «ستار» عن هذه الزيارة فقال: إن الغرض الحقيقى من هذه الزيارة هو ايضاح الموقف المشكوك فيه الذي وقفه رئيس الوزارة فى مؤتمر نيون حيث أظهر مع مندوب اليونان شيئاً من التلكؤ في التعاون الفعلي مع انكلترا وفرنسا فى مشروعهما الخاص بالرقابة البحرية فى البحر الابيض المتوسط.

قلق يوغوسلافيا من محور روما — برلين

ثم يقول المراسل: ولقد جزعت يوغوسلافيا من جراء الصداقة الالمانية الايطالية الجديدة التى معناها أن يوغوسلافيا لم تعد قادرة على الاعتماد على المانيا كحليفة لها ضد الاعتداء الايطالي.

اذا وقع الاعتداء من الجانب الايطالي

ومن أجل ذلك يريد رئيس الوزارة اليوغوسلافية ان يعرف الى أي مدى تستطيع يوغوسلافيا أن تعتمد على مساعدة الحكومة البريطانيه فى حالة وقوع الاعتداء عليها من الجانب الايطالي ووقوف المانيا الى جانب حليفتها الجديدة.

موقف يوغوسلافيا فى حالة الحرب

وختم المراسل بقوله: ولا ريب فى ان الساسة البريطانيين يرغبون من ناحية أخرى ان يعرفوا الى أي مدى يستطيعون الاعتماد على يوغوسلافيا ومساعدتها الحربية ضد ايطاليا اذا قامت ايطاليا بأي عمل حربي ضد بريطانيا او تركيا أو مصر.»

اخفاق العصبة فى مهمتها الانسانية

بودابست — خطاب الوصي على عرش هنغاريا الاميرال هورتي في المأدبة التي أقيمت للوفدين الألماني والنمسوي البحريين بمناسبة ازاحة الستار عن النصب التذكاري الذي أقيم لرجال البحرية فأكد أن عصبة الأمم قد أخفقت تماماً. ثم قال: انني مقتنع ان ايطاليا والمانيا متحدتان للعمل لخير اوروبا. وآمل من صميم القلب ان يفضي اجتماع برلين الى فتح عهد جديد في تاريخ أوروبا، وآمل من صميم القلب أن جميع الشعوب الحسنة النية التي يهمها مصير الانسانية والحضارة الاوروبية ستتحد في المستقبل العاجل او الآجل

مقابلات الموظفين

القدس — قابل المستر وودي السكرتير العام بالوكالة فى مكتبه بدوائر الحكومة بباب العامود كل من قنصل النمسا والمستر بدكوك وكيل حاكم اللواء والمستر كنجزلي هيث مدير المباحث الجنائيه

رسالة المجدل

بتهمة حيازة مسدس

قدمت النيابة أمس خليل محمد ابو الزلف من قرية بربرة امام حضرة حاكم الصلح الاستاذ صالح افندي عبدالغني بتهمة حيازة مسدس وبعد ان سمعت اقوال ممثل النيابة، واقوال المتهم حكم عليه بالسجن اربعة أشهر.

وفصلت المحكمة في عدة قضايا بغرامات تتراوح بين نصف جنيه وخمس جنيهات.

القرى العربية وحاجتها للمدارس

سنحت لي الفرصة ان اتجول في مدارس قرى قضاء المجدل فظهر أن ابناء القرى على استعداد كبير لارتشاف مناهل العلم يقابله تقصير الحكومة وشحها على سكان القرى العربية لانشاء المدارس ولما كان هذا موضوعا حيويا فسأكتب عنه مبتدئاً بقرية حمامة:

يشرف على مدرسة هذه القرية ويدير شئونها الاستاذ كامل افندي ابو شقره يساعده الاستاذ كامل افندي الناظر، وفي المدرسة نحو ١٣٠ طالباً. فيها اربعه صفوف تبتديء من الصف التمهيدي (البستان) حتى الصف الثالث وفي كل غرفة صفان. وبنايه المدرسه كلها تشمل غرفتين فقط. روح التعليم والشغف به منتشرة بين ابناء القريه واولياء امورهم. وليس اصدق على صحه ما تقوله من استعداد الاهالي للقيام سريعاً بما تتطلبه ادارة المعارف من ماليه وغيرها، سمعت باذني وشاهدت بعيني، طفلا يقول لامه العجوز اعطني يا اماه عشرة قروش طلبها المعلم كمساعدة للمدرسه وقالت لولدها لك ما تريد، وسابيع ثلاثه ارطال حنطه — نصف قوتي الاسبوعي — واقدم لك ما تشاء... ولقد اجتمعت الى كثيرين من وجهاء القريه فاظهروا ارتياحهم وشكرهم لمعلمي المدرسه على حسن معاملاتهم، واجتهادهم لتثقيف الناشئه ولكنهم اظهروا استياءهم من تقصير الحكومة وعدم وضعها المخصصات الكافيه للتعليم.

ان الذي نطلبه ان يباشر ببناء غرفة ثالثه فى هذه المدرسه حرصاً على صحه الطلاب. ولسنا نشك في ان ادارة المعارف توافقنا على أن وجود نحو ستين طالباً او يزيد في غرفه واحدة مما يؤثر على صحه الطلاب اولا، وعدم استطاعه المعلم إلقاء درسه على هذا العدد الكبير.

رئيس اطباء يافا

قدم المدينه وزار دائرة الصحه ومستوصفي العيون والاطفال رئيس الاطباء بيافا المستر فارغرسن في دورة تفتيشيه وبعد ان تفقد شئون هذه الدوائر سافر الى غزة، ومنها الى يافا

الوزارات الثلاث وقضية فلسطين

«بقية المنشور على الصفحة الاولى»

رأى المندوب السامى

ويعتبر الانكليز السر ارثر واكهوب رأس انصار دمج العرب باليهود في فلسطين. لكن الذي وقفت عليه ان هذه الفكرة قد زالت بالمرة، بأقوال تأكيدية قالها المندوب السامي للمسئولين. ويدرسون الآن عدة «حلول» لكنهم يحومون حول التقسيم، وتهتم الحكومة البريطانية بتأييد عصبة الأمم لها في كل ما ستقدم عليه.

حتى ولو عدلت

وقد بحثت مسئلة تعديل الحدود على غير الاساس الذي اقترحته اللجنة الملكية. وعلى ذلك يعطى العرب الجزء الشمالي ويأخذ اليهود امتداداً في الجنوب وقد أظهرنا لهم فساد هذا «الحل» أيضاً، وأنه لا يزيل القلق من جراء التقسيم. والمفهوم أن اللجنة التى ستسافر من هنا الى فلسطين تستطيع ذلك. لكننا بينا لهم عدم فائدة هذا العمل، وانه لا يقدم ولا يؤخر في الحالة السائدة الآن.

يزعمون انها مناورات

واستغربت كل الاستغراب كيف أن موظفين كبار من وزارة المستعمرات يعتقدون بأن العرب يقبلون بالتقسيم، وأن معارضتهم له ان هي إلا نوعا من المناورات «التكتيك» لأخذ الحصة الكبرى، وكذلك الأمر فيما يتعلق بمعارضة اليهود. وهؤلاء الموظفون مقتنعون تماما بهذا، أو يظهرون هذا الاقتناع. على أن الحالة أخذت تتضح لهم من جديد، وشيئاً فشيئاً

فلسطين والحالة الدولية

وتكثر الصحف كلها من التعليق على الذي وقع أخيراً في البلاد، ولست في حاجة الى شرحه، فأن أكثره أرسل بالتغرافات الى الخارج. والذي لمسته حق اللمس أن بريطانيا تنظر الى فلسطين كأنها مدينة حيفا انها تريد حل المشكلة، لكن تقف أمام اعتبارات عسكرية يطول الأخذ والرد فيها. والحالة الدولية تؤثر على القضية كل التأثير. وقد أصبحت الوزارة كلها بسائر شعبها وفروعها تعني بدراسة مشكلة فلسطين وليس فقط وزارة المستعمرات كما كان الأمر في السابق!

وضع سياسة جديدة

وتستأنس الوزارة بآراء الدول سواء التي لها علاقة مباشرة بفلسطين او التي ليست لها هذه العلاقة. لكنني أجزم بأنها ستقرر ما تراه هي مناسباً، وأنها تفعل مع اكثرية الدول ذلك من قبيل الأدب والمجاملة الدولية. وفي رأيها ان العلاقة بينها وبين المسلمين الكثيرين والعرب أصبحت لا تساعد على الاستمرار في سياسة تخبط لا توضع على أساس. وقد علمت ان المندوب السامي طلب بألحاح قوي وضع سياسة جديدة لا تنتمي للسياسة القديمة بصلة

هل هناك مشروع

وقد سألني البعض: واذا كانت اللجنة التي ستذهب قريباً قد غيرت الاعتبارات الجغرافية التي مشت عليها لجنة اللورد بيل وبنت مشروعها عليها، هل سيحافظ العرب على موقفهم السلبي ايضاً. ولما اجبته بأن العرب لا يرتاحون بالمرة لكل شيء اسمه التقسيم تساءل هل تدرس الوزارة الآن مشروعاً جديداً أم لا. وأردت التأكد منه، لكنه لم يستطع هو ان يتأكد

المكاتبات لم تنقطع

وقد زارني عربي له مقام سياسي هنا فقال ان موقف العرب والمسلمين قد أفاد فلسطين الى حد كبير. وأن المكاتبات بينهم وبين وزراة الخارجية لا تكاد تنقطع. وأن هناك فريقين في الحكومة لكل منهما قوته: واحد يقول بالدخول في دور الانتقال الآن ومدته من ٣ الى خمس سنوات وترك كل شيء كما هو مع تشكيل وكالة عربية.

يحسبون الزمن بحلها

والرأي الآخر يقول بموافقة اللجنه الملكية والمندوب السامي، ووزارة المستعمرات على رأيها في ضرورة التبديل والخلاص من العهد الحاضر. والرأي الأول يقول ان الوقت هو الذي سيحل المشكلة، لاسيما بعد التضييق الذي حصل. والرأي الثاني يقول ان فلسطين أصبح بلد مفاجآت، وأن الحكومة لا تحتمل جرياً على سياسة تحيط بها الاحتمالات الكثيرة.

يفضلون سفر اللجنة

«وهذان الرأيان أصحابهما الأقوياء. وهناك فريق السياسيين الذين لم يتصلوا مباشرة بفلسطين ويقولون الاحسن أن تسافر اللجنه المقبلة، وهي ستقف على آراء البلاد في حالتها الحاضرة. ويلوح الي أن سنة واحدة ربما لا تكفي للوصول الى خاتمة تستقر عليها كل الامور، لكن الحكومه البريطانيه مجبرة على تقديم شيء واف لجمعية الامم في دورة شهر مايو.»

الحل الطبيعي المشروع

وقد قلت لاحد محدثي انني قضيت وقتاً غير قليل خارج البلاد. وربما تقف أنت أحسن مني على تفاصيل الحالة. لكن مهما غاب الواحد منا فانه يستطيع الجزم في نقاط رئيسية. فلو بعد عشرة اعوام سألتني رأيي في التقسيم لما ترددت في الاجابة بان البلاد ترفضه. وخير لنا جميعاً، لنا ولكم، الاعتراف بحقائق مبدئية نصل بها الى الحل الطبيعي الشرعي المقبول.

سفر البريد مرتين

الذ اشرت في رسالة سابقة الى العريضة التي تقدمت من التجار وارباب المصالح لمدير البريد العام يطلب سفر البريد مرتين في اليوم تسهيلا لأعمالهم وقد ووفق هذا الطلب وعين المدير موظفاً آخر لحمل البريد مرة في الصباح وأخرى في المساء لكن هناك مسألة اخرى لها اهمية كبرى

أروع ما سجله تاريخ الحرب العالمية

« بقية المنشور على الصفحة الثالثة »

وها هو يقرأ الكتاب بين توسل توماس وقوله للجنرال : هذا شيء خصوصي ارجوك »

اذن

لقد خانه

« حبيبي توماس . انني عائدة من لندن في قطار المساء . قابلني على مقهى النادي البحري ، نتناول فيه العشاء معاً ، ثم نحضر الى السينما ، ومن هناك البيت . قبلات — حبيبتك الوفية المخلصة — اليزابث »

وأسفر التفتيش عن العثور على خنجر ، و « سنكة » من صنع المانيا . وبدأت المحاكمة . واستدعى الجنرال صديقه الكولونل اليه ليشرف بنفسه على الاجراءات . لقد علم انه بريء من كل ما وقع . قال له : وجدت هذا الكتاب في جيب توماس فارجو أن تعيده اليه لانه شخصي ، وربما كان من زوجته . من زوجته ؟ ان توماس غير متزوج وقرأ الكتاب . ماذا ؟ اليزابث ؟ زوجته ؟ إذن لقد خانته ، ولقد غشه الصديق . وتمالك شعوره وتجلد . لقد كان شجاعاً ، ورجلا ممتازاً ، واعتذر للجنرال بان في رأسه صداعا ، وبانه سيكون رهن اشارته غداً ، وذهب الى « كشك » توماس

ألقى أمامه الكتاب اذن تخونني ؟ وصفعه على وجهه مرتين ، ثم غادر « الكشك » الى غرفته الصغيرة . لقد تحطمت كل آماله . لقد يئس من الحياة انه يحبها كثيراً جداً ، لكنها تخونه . انه يستطيع قتل توماس حالا فلقد وقف على سر المؤآمرة والمشتركين فيها . وليس له إلا أن يسلم الاسماء لصديقه الجنرال . لكنه ليس نذلا ولا حقوداً ، ولا خائناً لخمسة من جنوده . اليزابث تخونه ؟ اذن تركها عاما بين ذراعي توماس ؟ لم يسفك دمعة واحدة ، لكن قلبه كان يشتعل ، ويحترق .

سوف

ينجون كلهم

ودخل عليه الجنرال فجأة ، وهو في هذه الحالة المريرة . كان وجهه شاحباً ، وعيناه حمراوتان ، وحرارته مرتفعه

— هل آلمتك المحاولة ؟ اني لا أشك في نبلك . نم ايها الصديق القديم . اني اثق بشرفك كل الوثوق فاطمئن أن اكون قد اتهمتك . واذا شئت دالا فهاك مسدسي . » — شكر الكولونل الجنرال على انسانيته الرفيعة . على الوفاء اصدقائه في الجامعة . واعتذر وأسف ، وقال بضع كلمات امتداح له لم يشك فوز شتويا بأنها مخلصة صادقة .

كان على مائدته سكين حادة ممنوع ان يوضع مثلها لأحد . لكن الجنرال يثق به جداً . فكر طويلا ، ثم استقر الى نتيجة . أخفى السكين ، ومشى يطلب من الجندي الحارس مقابلة الجنرال

— أعدك يا سيدي ببقائي هنا حتى نهاية الحرب . اعتمد علي في ذلك ، فلن يتآمر أحد من جنودي . إنني رهينة هنا . أقسم لك بشرفي ان احداً منهم لن يدبر مؤآمرة ولا محاولة . مخفف من الاجراءات واعتمد على صديق ينظر اليك باحترام يشبه العبادة » . فطيب الجنرال خاطره ، وأعاده الى غرفته ومنها انتقل الى « كشك » توماس

— ستنجو يا توماس . ستنجو من أجل اليزابث . أما أنا فقد قررت شيئاً ستعلمه فيما بعد . استعد وليستعد الجميع في الساعة الثانية بعد منتصف الليل غداً ها هي سبعون طائرة قريبة منا . لقد قرر الألمان الهجوم بعد غد فجاءت في المساء استعداداً . وأخذت مدفعيتهم في التمهيد لذلك . ولن تصل غداً أية طائرة للحلفاء . انني قائدك . أنا آمرك بأن تخبر الجنود ليكونوا جميعاً على استعداد . سينجون كلهم بلا استثناء . هذا أمري فاستعدوا وأظهروا غداً كل لطف مع الحرس وخضوع أيضاً

العمل أو المعجزة

ها هي الساعة الثانية عشرة ليلا . لقد أوصى به الجنرال جميع الحرس فيستطيع التنقل بينهم كيف يشاء وكثيراً ما كان يحادثهم ويحادثونه وهم مستسلمون لأموال الجنرال وأخلاقه . لكن الليلة ؟ لقد قرر الامر الخطير . أخفى سكينه الحادة تحت جاكتته . انه مدهش في هذا المساء . انه فوق البشر . وتقدم الى الحارس وطلب اليه ان يقابل الجنرال ، فرضي هذا حالا . وشاغله بكلمات مهذبه ثم أهوى على رقبته بالسكين ، وحالا وضع كمامة على فمه . لقد مات دون ان يقول كلمة . فأخذ من جيبه ثلاث قنابل ، واستمر ماشياً . جاء الى حراس المتراليوز وهم على شرفتهم العالية . وشرع يخدمهم أيضاً . كانت عيون الأسرى ترقب كل شيء . وفجأة رمى حرس المتراليوز بقنبلة وثانية ، وكان كل شيء !

فتح الأسرى الابواب وانقضوا على عشرين حارسا . اخذوا منهم البنادق والقنابل ، وركضوا الى الطيارات . وهبت عاصفة من الحركات والابواق والصفافير . لكن المتراليوز قد توقف ، وحراسه الذين يعتمد عليهم قد قتلوا أو أصيبوا . ووقف هو يضرب كل حارس قدم بقنبلة . كان هائلا رهيباً . رأى جنوده وعلى رأسهم توماس ينقضون على الطائرات . لقد انقذهم . لقد انقذ توماس . لقد انقذ اليزابث . ثم لقد انقذ نفسه . عندئذ توقف عن قذف القنابل ، وأصابته عشرون رصاصة من الحراس القادمين . فهوى جثة باردة كأنها قطعة من ثلج

وقف الجنرال فوق جثته . انه مدهش جداً . لقد وعده : بان لا يتآمر أحد من جنوده عليه ، فكان هو المتآمر . هو الضحية . لقد بر بقسمه . وتناول من يده كتابا ملطخا بالدم . انه :

كتاب اليزابث !

اجتماع

حكام الصلح

القدس — عقد اجتماع لحكام الصلح في مكتب قاضي التحقيق البريطاني ودام مدة ثلاثة ارباع الساعة وقد علمنا ان ذلك كان بايعاز من قاضي القضاة

شمال نيجيريا

تحل مشكلة التعليم

الامارات الاسلامية التابعة للحكومة المركزية

اتخذت الادارة الاقليمية في شمال نيجيريا التي تضم مقاطعات من الامارات الاسلامية التابعة للحكومة المركزية وتتمتع بمجلس تشريعي يشمل اعضاء من الموظفين وغير الموظفين بسياسة جديدة في التعليم . فستفتح مدارس ابتدائية جديدة يؤمل ان تتمكن من التقدم بحيث تصبح مراكز للحياة الثقافية في القرى وتبذل الهمم ايضا لتوجيه المدارس توجيهاً زراعيا لكي يحال بين التلاميذ الذين يتممون هذه الدروس وبين مغادرتهم المزارع والبحث عن وظائف كتابية في المدن

وقد افتتحت صفوف عدة للبنات تحت رعاية سيدة متقدمة في السن وقد احرزت نجاحا باهراً في قراءة وكتابة الارقام وتعلم مبادىء علم الصحة . ويجري الآن انشاء كلية لتدريب المعلمات في مدينة سكوتا بمساعدة الامراء البارزين وتعاضد الامارات هذه الحركة بينما يجري انشاء كلية في مدينة كادونا على نفقة الادارة المركزية . وستيسر هذه الكلية تعليم المواضيع العلمية واعطاء دروس عملية من قبل موظفي بعض الدوائر الفنية وستفتتح في اوائل سنة ١٩٣٨

وقد احرزت مدرسة الحقوق المحمدية في كانو نجاحاً عظيما ويقوم بمهمة التعليم فيها بعض الخريجين من معهد الحقوق في الخرطوم . ويتمتع اساتذة الكلية باحترام الامراء وغيرهم من الاشخاص الذين يتصلون بهم ، وقد سارت الكلية بخطى حثيثة نحو غايتها القصوى وهي رفع مستوى ادارة القضاء في محاكم الامارات في المقاطعات الشمالية

خان يونس

واجب الحكومة

بدأ المخاتير في اعداد لوائح باسماء الاشخاص الذين باستطاعتهم الدفع لتوسيع المدرسة الاميرية ويقدر المبلغ بـ ٣٢٠ جنيها ومع ان الجميع متشوق لتعليم ابنائه الا اننا لا ندري لماذا لا تدفع الحكومة هذا المبلغ . ثم اين هي التقارير القائلة بوجوب انتشار التعليم في البلاد على حساب ضريبة الحكومة وليس على حساب الشعب . هذا فضلا عن ان المدرسة فرضت على كل طالب مئة مل فلسطيني كرسم للدخول . إننا نرجو من مدير المعارف ان يعير هذه المسألة اهتمامه

نقل وتعيين

اتصل بنا ان دائرة المعارف ابلغت الاستاذ محمد افندي المخللاتي امراً بنقله الى غزة وسيحل مكانه الاستاذ اكرم افندي برزق من غزة

« مطبعة جريدة الدفاع — يافا »

اعلان

صادر من دائرة اجراء المجدل

دوسيه ١٤٩ سنة ٩٣٧

مطروح للبيع بالمزاد العلني ثلاثة سهام من اربعة سهام في قطع الاراضي المقيدة في الطابو تحت رقم ١٢٦ قطعة الخصاص ورقم ١٣٢ قطعة الشومرة ورقم ١٣٨ قطعة المرج و١٤٤ و١٥٠ قطعة القاعة المقيدين في تشرين اول سنة ٣١٢ باسم مورث المحكوم عليهم احمد صالح رصرص . وهي خاصة المحكوم عليهم عبد العزيز وعبد الله ومحمود اولاد المرحوم احمد صالح رصرص صاحب القيد المذكور لقاء المبلغ المطلوب منهم الى المحكوم له رضوان صالح حسين قنديل من الفالوجه وقدره مايه وسبعين جنيه فلسطيني ونصف عدا الرسوم والمصاريف بموجب حكم صادر من محكمة مركزية يافا بتاريخ ١٥ — ٦ — ٩٣٦ رقم ٤٦٠ سنة ٩٣٥ ملاحظات

ملاحظات دائرة الاجراء :

ان الثلاثة سهام المذكورة من اربعة سهام وجدت مخصصة حديثاً في قطعتي المرج والقاعة المقيدين في الطابو باسم المورث تحت رقم ١٣٨ و ١٥٠ تشرين اول سنة ٣١٢ ومفرزة في قطع الاراضي الآتية مقابل استحقاقهم في باقي القطع

١ — قطعة سطح الحاج علي مساحتها عشرة دونمات معلومة الحدود في الضبط تخمن الدونم فيها بـ ٥ جنيهات فلسطينيه

٢ — قطعة الوزازة مساحتها سبعة دونمات معلومة الحدود تخمن الدونم الواحد فيها بمبلغ ٣ جنيهات فلسطينية

٣ — قطعة الغربان مساحتها احدى عشر دونم معلومة الحدود تخمن الدونم الواحد فيها بمبلغ ٣ جنيهات فلسطينية

٤ — قطعة هاين مساحتها ستة دونمات معلومة الحدود تخمن الدونم الواحد فيها بمبلغ ٣ جنيهات فلسطينية

٥ — قطعة ابو قلاع مساحتها سبعة دونمات معلومة الحدود تخمن الدونم الواحد فيها بمبلغ ٤ جنيهات فلسطينية

٦ — قطعة جزلة رأس سطح الحاج علي مساحتها دونم واحد معلومة الحدود تخمن الدونم الواحد فيها بمبلغ ٥ جنيهات فلسطينية .

هذه القطع الستة اعلاه من ضمن القاع واما قطع المرج فهي :

١ — الحاكورة القديمة مساحتها ستة دونمات ونصف معلومة الحدود في الضبط تخمن الدونم الواحد فيها بمبلغ ٨ جنيهات فلسطينية .

٢ — الحاكورة الجديدة مساحتها نصف دونم معلومة الحدود تخمنت بمبلغ جنيهان فلسطينيان و٥٠٠ مل

٣ — مارس المرج مساحته ثلاث دونمات معلوم الحدود وتخمن الدونم الواحد فيه بمبلغ ٤ جنيهات فلسطينية .

٤ — مارس الورية مساحته دونم ونصف معلوم الحدود وتخمن الدونم الواحد بمبلغ ٥ جنيهات

٥ — جزلة حصاصه مساحتها نصف دونم معلومة الحدود وتخمنت بمبلغ جنيهين

٦ — جزلة الصفرة مساحتها نصف دونم معلومة الحدود وتخمنت بمبلغ جنيهين

٧ — شقفة شعب القض مساحتها ثلاث دونمات معلومة الحدود وتخمن الدونم الواحد فيها بمبلغ ٤ جنيهات

٨ — شقفة شعب القض مساحتها دونمين معلومة الحدود وتخمن الدونم الواحد فيها بمبلغ ٣ جنيهات

٩ — قطعه ارض دار كرنيا مساحتها نصف دونم معلومة الحدود تخمنت بمبلغ ثلاث جنيهات ونصف

لذلك وعلى من له رغبة بالشراء مراجعة دائرة الاجراء او الدلال ليشترك بالمزاد بعد دفع الديبوزيتو القانونية وذلك ظرف شهر اعتباراً من تاريخ نشر هذا الاعلان في الجريدة مع العلم ان الرسم واجرة الدلال عائدة على المشتري وان القيمة المخمنة لاسهام الثلاثة المذكورة في القطع المذكورة مبلغ ١٨٠ ج.ف. و٨٧٥ ملا لذلك صار اعلانه .

١٠ — ١٠ — ٣٠

مأمور اجراء المجدل

اعلان

من محكمة يافا الشرعية

تقدم لهذه المحكمة مضبطة من مختار محلة المنشية تتضمن وفاة عايشه بنت محمد ابو قاعود من يافا منذ ثلاث سنوات وانحصار ارثها الشرعي في ولدها اديب افندي بن الحاج محمد الحناوي لاغير . فمن كان له اعتراض على ذلك فليراجع هذه المحكمة خلال عشرين يوما من تاريخ النشر والاعلان

قاضي يافا الشرعي

محمد مطيع

ماذا تسمع اليوم

عن محلات السادة دجاني اخوان

الاذاعة اللاسلكية للحكومة المصرية يوم الجمعة في ١٥ تشرين الاول سنة ٩٣٧

١١٫١٥	صباحاً اذاعة القرآن الكريم — واذان الظهر وخطبة الجمعة
١٢٫٣٠	مساء — تقريبا ختام
١٫٣٠	اسطوانات
١٫٤٥	الاستاذ فريد الاطرش وفرقته — حفلة غنائية
٢٫٢٠	مساء اسطوانات
٢٫٤٠	نادرة وفرقتها — حفلة غنائية
٣٫١٠	النشرات الجوية والاخبارية والتجارية
٣٫٢٠	ختام
٧	تيتي خيرت — حديث الى الاطفال
٧٫٣٥	الاستاذ الشيخ محمد رفعت — قرآن كريم
٨٫٣٠	النشرتان الثانيتان الاخبارية والتجارية
٨٫٤٥	السيدة فتحية احمد وفرقتها — حفلة غنائية
٩٫٢٥	اسطوانات
١٠٫١٥	السيدة فتحية احمد وفرقتها — حفلة غنائية
١١	سلام الملك ختام

في هذا القرص الصغير تجمع اكبر قوة شفائيه عرفها العلم

لا يوجد سحر في طريقه اسبرو الشفائيه ذلك لانه صنع بطريقه تمكن متناوله بان يشعر حالا التحسن المطلوب ، وبعد ذلك بقليل يسري مفعول اسبرو في اجزاء المعده فيشفي ويزيل الالم بضمان وامان بحيث يمكن الاولاد الصغار تناوله وتناسبه دخول فصل البرد فيشتد احتياج السكان الى اسبرو ، لان

الرشوحات والبرد يتطلبه

فمجرد تناول قرص اسبرو تشعر باختفاء المرض وبعودة الصحة ثانيه . وللحرقان الزور يمكن حل قرصين اسبرو بالماء والتغرغر بها .

"الاسبرو" لا يضر القلب ولا المعده

لا حاجه مطلقاً لتحمل الآلام لانه بتناول اقراص اسبرو يزول الالم حالا دون تخدير ودون ان يضر بالقلب

طلب "اسبرو" ينمو ساعة بساعة

اقرأ هذه الكتب الاخيرة

عزيزي تيودور سروف

شكراً لك على حبات الاسبرو فقد جربتها والتي كانت خير دواء لصداع المتواصل الذي كان ينتابها بين الحين والآخر . شكراً لك .

غزة في ٦ ايار ١٩٣٧ المخلص

حلمي ابو شعبان

اسيادي الاعزاء

ارسل لكم هذه الاسطر لاشكركم على ارسالكم لي اسبرو الذي اعطاني بعض نتائج مدهشه جاءتني امرأة تشكو الم شديد في عينها ورأسها ناتج عن التهاب داخلي في العين وهذا الالم منعها من النوم طول الليل وكانت تبكي وتصيح في عيادتي . اعطيتها حبتين اسبرو وتركتها تنتظر بينما عاينت غيرها ورجعت لها بعد ربع ساعة تقريباً فوجدتها مرتاحه اخبرتني انها لم تعد تشعر بالم والعظم سروري رأيت من واجبي ان ارسل لكم كلمة الشكر هذه مع احترامي ودمتم

ح . ق .

لم ينشر الاسم لاسباب قانونيه — طبيب وجراح . يافا

جرب "اسبرو" لأجل الانفلونزا الرشوحات ووجع الرأس ، والالباغو والروماتزم

الاسعار

• اقراص سعرها ١٥ ملا

١٠ » » ٣٠ ملا

٢٧ قرصاً » ٧٠ ملا

٦٠ » » ١٢٥ ملا

الوكلاء العموميون

مستودع الادوية الفلسطيني الرئيس ، يافا — ٢٥ شارع بسترس

معجون بالموليف هو خير ما تختاره من معاجين الأسنان الكثيرة للاعتناء بأسنانك لكي تكسبها بياضاً ناصعاً ولمعاناً جذاباً .

ان العناصر الممتازة المركب منها معجون بالموليف للأسنان تجعله ذات رغوة ناعمة كثيرة فهي تقوي القشرة الصدفية الرفيعة وتلبسها رونقاً لامعاً من الصفاء . باستعمالك صابون بالموليف للأسنان تطهر فمك من الفضلات المضرة وتزيل منه كل رائحة كريهة وتكسب نفساً عذباً وطعماً لذيذاً . استعملوا فقط معجون بالموليف للأسنان

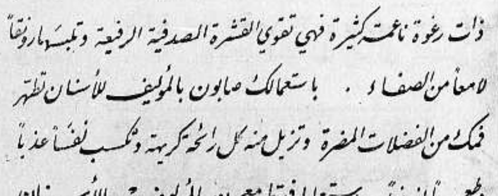

الوكلاء والمستودع

الشركة المصريه البريطانية التجارية — تلفون ١٠٦٢ : يافا — ص.ب. ١٧٩

برنامج الاذاعة الفلسطينية

يوم الجمعة في ١٥ تشرين الاول سنة ١٩٣٧

٦٫١٥	اغاني وموسيقى تركية عصرية
٧٫١٠	منولوجات فكاهية عبد الله المدرس
٧٫٢٥	حديث اخلاقي بالعربية
٧٫٤٠	قرآن كريم الشيخ اسماعيل المرنجي
٨٫٥٥	فترة موسيقية
١٠	برنامج المتنوعات العربية لشهر تشرين الأول

الجمعة في ١٠ شعبان سنة ١٣٥٦ و ١٥ تشرين أول سنة ١٩٣٧

صاحب الامتياز : ابراهيم الشنطي
المدير المسئول : شوكت حماد

الاعلانات
في يافا (ادارة) الدفاع : قسم الاعلانات
في القدس (وكالة) * : تلفون ١٤١٣
في حيفا * * : * ١٢٥٨

الدفاع

جريدة يومية سياسية مصورة

السنة الرابعة — العدد ٩٧٥ — ٤

دار الدفاع : شارع جمال باشا ـ عمارة المظفر ـ يافا ـ فلسطين
العنوان التلغرافي (الدفاع ـ يافا)
تلفون ١١٨٧ (اربعة خطوط) و ١٠٧٥ (خطان) صندوق البريد (٢٥٥)

الاشتراكات
في فلسطين من سنة ١٥٠
في البريد الداخلي * * ١٨٠
في سائر الاقطار الخارجية * * ٣٠٠

صور عالمية على هامش الحوادث

مهرادجا باريا وهو زعيم هندي مع زوجته و ١٦ من اتباعه في سياحته لاوروبا ويعد من اعظم اغنياء الهنود

انتشرت الفوضى بصورة فظيعة في مدينة مدريد واخذ الفوضويون والشيوعيون يشتبكون في معارك دموية . ويرى في الصورة احدى هذه المعارك وقد تدخل البوليس بينها

لجنة الحياد الدولية على حدود فرنسا ـ اسبانيا تنشر رسمها بمناسبة تهديد فرنسا بفتح الحدود وامداد بلنسيه بالرجال والعتاد الحربية

شارع هام في مدينة مدريد وقد ضربته قنابل الطائرات الوطنية اثناء هجومها الاخير و ترى رجال الاسعاف ينقلون احد الجرحى الى المستشفى

القطار السريع الذي سقط بالقرب من لينوس وقتل منه عشرات الركاب وترى لجنة التحقيق الافرنسية اثناء البحث عن اسباب الاصطدام .

صورة لاسلكية اخذت للقصر التاريخي للمعارض الدولية في فينا عاصمة النمسا وهو يحترق. وترى رجال المطافي اثناء قيامهم بعملهم الشاق في الليل وقد اتت النار عليه

القبطان شلمباخ الذي استطاع السفر لوحده الى اميركا وقطع بذلك المحيط الاطلنتيكي

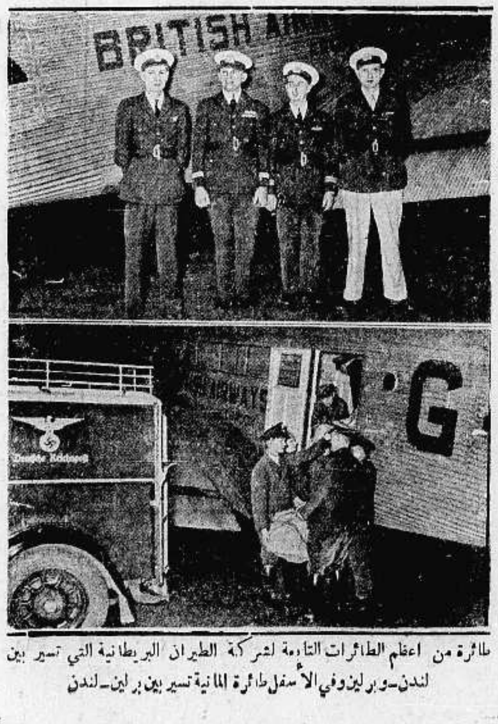

طائرة من اعظم الطائرات التابعة لشركة الطيران البريطانية التي تسير بين لندن ـ وبرلين وفي الأسفل طائرة المانية تسير بين برلين ـ لندن

الجناح الالماني في معرض باريس الدولي وترى برج ايفل في وسطه

16.10.1937
missing issue #976

الاحد في ١٢ شعبان سنة ١٣٥٦ و١٧ تشرين أول سنة ٩٣٧

السنة الرابعة — العدد ٩٧٧ — ٤

الدفاع

جريدة يومية سياسية مصورة

صاحب الامتياز : ابراهيم الشنطي
المدير المسئول : شوكت حماد

الاعلانات | في يافا (ادارة الدفاع) : قسم الاعلانات
في القدس (وكالة) * : تلفون ١٤١٣
في حيفا * * : ١٢٥٨

دار الدفاع : شارع جمال باشا ـ عمارة المظفر ـ يافا : فلسطين
العنوان التلغرافي « الدفاع — يافا »
تلفون ١١٨٧ (أربعة خطوط) و١٠٧٥ (خطان) ص. ب «٢٥٥»

الاشتراكات | في فلسطين عن سنة ١٥٠
في البريد الداخلي * ١٨٠
في سائر الاقطار الشرقية * ٣٠٠

حادث مطار اللد في تفصيلات وافية دقيقة

فرض منع التجول على مدينة اللد أربعة ايام متوالية ونسف دارين واعتقالات

أنباء في المدينة

وصلت الانباء الى يافا صباح امس بأن الجند قد طوق مدينة اللد منذ الصباح الباكر ، لأن حدثاً وقع في المطار المدني المجاور لها. وأخذ الكثيرون يستفسرون تلفونياً عما وقع، ولذا أوفدنا مندوبنا الخاص مرتين في الساعة العاشرة صباحاً ، ومرة في المساء. فعاد الينا بالمعلومات التالية :

الجنود في البيوت

في الساعة السادسة من صباح امس خرج الناس لمزاولة اعمالهم كالعادة ، وأخذوا يفتحون حوانيتهم . وبينما هم في عملهم هذا ، إذا بقوات اخذت تتجول في المدينة ، وتطلب اليهم اقفال مخازنهم. وفي مدة وجيزة كانت البلدة مقفلة والشوارع مقفرة. وشمل ذلك المخازن والمقاهي والافران ، وطلب الى الاهالي ملازمة بيوتهم ولم يبق في الشوارع سوى الاطفال يتراكضون من بيت الى آخر

كانوا يجهلون السبب

وقد اتخذت هذه الاجراءات والناس يجهلون اسبابها لوقوعها في ساعة مبكرة . ولذا ألقي القبض على عدد من الاهالي ممن كانوا يتجولون في الشوارع ولم يلزموا بيوتهم ، غير انه لم يلبث ان عرف السبب ، وهو كما قلنا وقوع حادث في المطار المدني

اما الجند فقد رابط في الشوارع الرئيسية المؤدية الى البلدة من جهاتها الاربع ، كما احتل دار البلدية والمدرسة الأميرية ، وكان يتجول في شوارعها كل ستة من الجنود يرافقهم بوليس بريطاني، بينما اخذت الدوريات العسكرية في التجول بالسيارات حاملة البنادق

ماذا في المطار

هذا ماجرى في مدينة اللد. والآن ننتقل الى المطار حيث وقع الحادث . يقع المطار في شمالي المدينة ، ويبعد عنها نحو خمسة كيلومترات ، ويشغل مساحة كبيرة ، وهو محاط بسياج من السلك له باب من الحديد على طريق الاسفلت

بعد منتصف الليل

وقد اتصل بنا أن الحادث وقع نحو الساعة الثانية والنصف بعد منتصف الليل. فبينما كان ثلاثة من الموظفين جالسين في احدى غرف العمارة هناك سمعوا صوت عيارات نارية قيل أنها أربعة ، وما لبثوا أن رأوا النار في البناية المجاورة لهم وهي من الخشب .

النار في العمارة

ولم تمض نصف ساعة حتى أتت على العمارة والبناء الخشبي . وقد تحدث الينا البعض فقال أن اللهيب كان يرى من القرى المجاورة .

والمفهوم أن المجهولين تخطوا الحواجز واسرعوا الى البناء الخشبي وأشعلوا فيه النار ثم اختفوا متوارين ولم يكن يوجد في المطار غير خفير في الجهة الشمالية وحارس آخر. ولما شاهدا الحادث أخذا يستنجدان .

وقد أتت النار على عمارة مؤلفة من أربع غرف يشغل الأولى منها الجهاز اللاسلكي، والثانية لدائرة الجمرك، والثالثة لدائرة المهاجرة

بناء شركات الطيران

اما البناء الخشبي فتشغله وكالات شركات الطيران ، وهي : لوت، والشركة الهولندية ، والمصرية، والشرقية اليهودية ومطعم جهز باحدث الآلات .

وقد فهمنا ان الحكومة أجرت المحل الواحد لكل من هذه الشركات بعشرة وخمسين جنيهاً في السنة . اما المطعم فقد استأجره « جورج وزالم اوتيل » ولم ينقل اليه الاثاث سوى امس الاول .

حظيرة بعض الطائرات

ويقابل البناء مجرى بناء آخر للبريد والتلفون وقد تأثرت الاسلاك من الشرر المتطاير فحدث خلل لها وقد اسرع عمال التلفون لاصلاحه يشرف عليهم المدير المسئول .

وعلى بعد غير قليل من الحادث يقع بناء فسيح لايواء الطيارات ، وكان فيه صباح امس ثلاث طائرات للشركة اليهودية وطائرة انكليزية تجارية قادمة من بغداد .

وجرت العادة انه عند قدوم أية طائرة من الخارج ان تؤخذ جوازات سفر الركاب وقائدها وموظفيها وتحفظ في دائرة المهاجرة اذا كان من المقرر أن تبيت الطائرة في المطار نفسه .

احتراق اوراق وخرائط

وقد قدمت أمس الاول طائرة انكليزية تجارية وباتت في المطار . وكان مقرراً ان تغادره صباح امس ، لكنه تبين ان جواز سفر القائد والعامل قد احترقا مع بقية الاوراق والملفات الموجودة في البناء . وقد اضطر القائد الى مراجعة المسئولين في القدس لتسهيل السفر بعد أن فقد جوازه .

أما البناء الخشبي فقد احترق كل ما فيه من اوراق وخرائط . و كذلك المطعم فقد اتت النار على كل ما فيه من أوان معدنية وصينية وثلاجة كهربائية.

وقد خف على اثر وقوع الحادث كل من مدير بوليس يافا وعدد من الضباط الانكليز ومفتش بوليس اللد كما جاءت قوات اخرى .

انتشار الجند في المدينة

وبهذه المناسبة نذكر أن الشركة الامبراطورية للطيران كانت قد اعتزمت ان تهبط طياراتها في هذا المطار بدلا من غزة ابتداء من اول الشهر القادم

وبعد كتابة ما تقدم اتصل بنا ان الجيش لا يزال منتشراً في مدينة اللد، وانه قبض على الكثيرين ممن وجدوا في الشوارع

وأمس الاول قابل وفد من وجهاء اللد حاكم اللواء وتحدث اليهم في الحالة الحاضرة والواجب الملقى على عاتقهم تجاه الحوادث الأخيرة

مندوب (الدفاع) : ثانية

هذا الذي استطعنا تدوينه حتى الساعة الثالثة من نهار أمس. وفي الساعة الخامسة مساء اوفدنا مندوبنا الخاص مرة ثانية الى اللد لموافاتنا بالمعلومات الاخرى ، وما جد في الموضوع .

بوليس يوقف السيارة

لم نكد نصل مفترق الطرق المؤدية الى محطه اللد حتى استوقف السيارة احد رجال البوليس ومنع متابعة السير الى اللد

فلم نر بداً من الذهاب الى مدينة الرملة لنأخذ تصريحاً من حضرة القائمقام أسوة بالكثيرين من الموظفين والاهالى الذين يقطنون اللد .

اما التصريح فقد كتب باللغة الانكليزيه ووقع عليه قائمقام الرملة وينتهي مفعوله في اليوم العشرين من من الشهر الجاري

محاكمة وبرئة وادانة

وفي نقطه بوليس الرملة التي تقع بين المدينتين كان يقف عدد كبير من الاهالى ممن قبض عليهم بتهمه مخالفة قانون منع التجول وقد بلغ عددهم ما يقرب من ٧٨ شخصاً جرت محاكمتهم فبرىء نحو الثلاثين وحكم على الباقين بغرامه تقديه ٢٠٠ مل لكل واحد منهم

وفي الساعة الخامسة والنصف كان الجميع في طريقهم الى اللد يرافقهم احد رجال البوليس ولما وصلوا تفرقوا كل منهم الى بيته .

نسف دارين

وقد اتصل بنا ان السلطه نسفت في الساعه الرابعه مساء دور كل من شحاده افندي حسونه والشيخ حسين افندي حسونه بواسطة الديناميت وقد سمع صوت الانفجار من الرملة

المنع اربعة ايام

أما قانون منع التجول فسيعمل به لمدة ٤ ايام وهو يبدأ من الساعة الثامنة صباحاً حتى الساعة السادسة من صباح اليوم التالي .

وقد استعلمنا من قلم المطبوعات عن الحادث فأدلى الينا الاستاذ المراقب بالتصريح التالي : اشعلت النار في صباح اليوم الباكر في ثلاثة عنابر من عنابر المطار المدني في اللد وقد احترقت العنابر المذكورة .

علي ماهر باشا

القاهرة : اصبح من المؤكد تعيين دولة علي ماهر باشا لرئاسة الديوان الملكي وينتظر صدور المرسوم الملكي الخاص بهذا التعيين بين يوم وآخر .

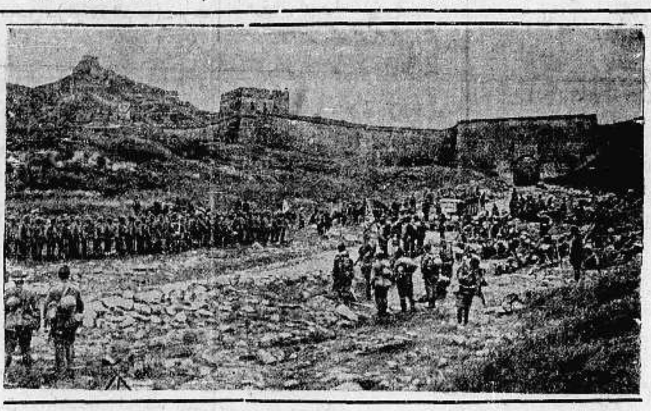

الجيوش اليابانيه حول سور الصين العظيم بعد ان احتلوا مدينه باتالنغ
والصورة مأخوذة في آخر ايلول الماضي

أوفدت « الدفاع » مندوبها الخاص مرتين الى مدينة اللد والمطار المدني حيث وقع الحادث . وقد وافانا بالتحريات والمعلومات المنشورة في صدر هذه الصفحه

محطة دفتري وسفر سماحة المفتي

ذكرت البرقيات ان سماحة المفتي قد غادر القدس الى الخارج . وقد ذكرت محطة « دفنتري » مغادرة سماحته للبلاد ، وقالت انه بلغ عدد المعتقلين في خلال يوم ١٥٠ شخصاً

صورة السر اوزوالد موزلي رئيس الحزب الفاشستي في انكلترا سائراً بين اتباعه يحييهم قبل المظاهرة المعروفة التي جرح فيها في الحي الجنوبي من لندن

انباء عن ذيول حادث القطار

دفن العربيين وسير التحقيق في القرى

ذكرنا في « الدفاع » امس وامس الاول المعلومات الوافيه التي اتصلت بنا عن حادث تدهور القطار المسافر بين حيفا واللد عند الكيلو ٨٨ وعن الاجراءات التي اتخذت عقب وقوع الحادث مباشرة، وخلال اليومين الماضيين

القطارات تستأنف سيرها

وعلمنا ان الاجراءات التي كانت قد اتخذتها دائرة السكة الحديدية بشأن نقل الركاب من القطارات القادمة من الشمال والجنوب قبل وصولهم الى مكان الحادث بمئة متر تقريبا قد انتهت امس « السبت » واستأنفت القطارات سيرها كالمعتاد

قطارات الليل موقوفة

أما بخصوص القطارات التي تسير ليلا فأن دائرة السكه الحديديه لم تصدر تعديلا للمواعيد التى أذيعت بصورة رسميه قبلا وعلى ذلك فقطارات الليل لا تزال موقوفه سواء منها قطارات الركاب او قطارات البضائع

ضابط يتولى التحقيق

واستمر عمال قسم الهندسه يعملون في إصلاح الخط حتى امس. وقد أزيحت العربات التى كانت على الخط، أما القاطرة والعربات المحطمه فلا تزل عند مكان الحادث في الارض الواقعه على جانبي الخط الحديدي

وقد أصدر نائب مدير بوليس نابلس أمراً الى أحد ضباط البوليس ليتولى التحقيق في الحادث . وقد ذهب ضابط البوليس المتولي التحقيق امس الى قريه رنتيس تصحبه قوة من رجال البوليس وعدد من رجال التحري للتحقيق في بعض نقاط استلزمت ذهابهم الى هناك .

أما سائق القطار السيد حسين اسعد ومعاونه السيد حسن يوسف فقد غادرا بعد ظهر امس مستشفى الحكومه في يافا الى حيفا بعد أن أجريت لهما المعالجه اللازمه .

الدفن في يافا

ودفنت امس ايضا جثتا القتيلين محمد ياسين من اهالي قرية رنتيس ومحمد سمحان من اهالي قرية قوله . وقد نقلتا في الساعة الخامسة صباحاً من مستشفى يافا . وحضر تشييعهما الاستاذ عزمي بك النشاشيبي قائمقام المدينة الذي اصدر امره الى مختاري الجبلية باعداد كل ما يلزم لدفنهما. وقد دفنا في مقبرة الجبلية..

التحقيق في القرى

وعلمنا ان التحقيق لا يزال يتناول سكان القرى المجاورة للحادث . وقد وجه بصورة خاصة الى قريتي رنتيس وقوليه بعد ان ثبت ان القتيلين محمد ياسين ومحمد سمحان من هاتين القريتين وقد القي القبض على ثلاثه اشخاص من من قرية رنتيس .

الساعة الأخيرة

مقال التايمس الرئيسي عن فلسطين

لندن في ١٦ تشرين اول — نشرت جريدة « التايمس » اليوم مقالا رئيسياً عن فلسطين جاء فيه انه ينتظر اذا حاول المتطرفون احياء الثورة الماضيه ان تمنح السلطه التنفيذيه في فلسطين السلطات التي تمكنها من ضرب الارهابيين ومحرضيهم ضربة شديدة

اتصال حركه سوريا في فلسطين

ثم قالت الجريدة . ثم ان هناك مسألة اخرى يجب ان تهتم بها حكومه لندن وهي تشجيع سوريا الارهاب في فلسطين. ومن المتعين مراقبه أعمال الرابطه العربيه في دمشق مراقبه دقيقه . والأمل ان تقدم سلطات الانتداب في سوريا تعاونها كما في الماضي

ما تقوله جريدة أخرى عن الحالة

ونشرت جريدة « النيوز كرونيكل » مقالا لمراسلها في القدس ذكر فيه ان المراقبين المحايدين يعتقدون ان تجنيد البلاد لاراقة دماء اخرى والاصابة بنكبة اقتصاديه يتوقف على اعمال حكومة فلسطين اكثر من توقفه على اعمال العرب واليهود . وأشار المراسل الى ان الحالة اليوم اقل خطورة من الحالة في عام ١٩٣٦ لان حركة اضراب العرب قد انهارت

اجتماع لانهاء مشكلة الصين واليابان

لندن في ١٦ تشرين اول — سيعقد مؤتمر الدول التسع في بروكسل يوم ٣٠ الشهر الحالي . وقد قال الرئيس روزفلت ان اول خطوة تتخذ فيه يجب ان تكون محاولة التوسط بين اليابان والصين

وزير المستعمرات لولا الخرائط

لقد كاد ينصرف لدراسة الاداب لولا معالم فلسطين وسوريا الطبيعية

فلسطين كسوريا في ميدان الكفاح

وزير المستعمرات سيخلف والده في مجلس اللوردات

في عددها الصادر بتاريخ ٧ الجاري ، نشرت مجلة « نيوز ريفيو » على اول صفحة من صفحاتها ، وبعنوان (انكسار الموجة الى فلسطين) ما ننقله فيما يلي :

كان سيصبح من الخمسة الكبار ولكن

إذا عدت العائلات الانكليزية الكبرى ، فمنها عائلة وليام جورج أ . أورمسبي غور وزير المستعمرات البريطانية الذي اتاح له حظه الزواج من الليدي بيتريس شيشل ابنة الماركيز سالسبوري الرابع

عند ما اقترب والده من العام التسعين

وكان المستر اورمسبي غور سيصبح أحد « الخمسة الكبار » في وزارة « بلدوين » التي أعيد تأليفها قبيل استقالته ، ولكن والد هذا الوزير — وهو اللورد هارليخ — كان اذ ذاك يقترب من عامه التسعين ، وبوفاته لا بد من انتقال اللقب ، والمقعد في مجلس اللوردات ، الى « المستر » ابنه هذا

كان خلي البال ، اما الآن ...

ولم يدخل اورمسبي غور وزارة المستعمرات ، حتى تحمل عبئاً ثقيلا جداً من المشاغل ، فهو بدلا من أن ينصرف الى دراسة الآداب التي كان بها كلفاً ..) انصرف الى دراسة خرائط الحدود ، بين سوريا وفلسطين وشرقي الاردن

موجة سوريا تنكسر الى فلسطين

ذلك لأن موجة الوطنية العربية ، وهي الموجة التي عرفنا ما عملته في العام الماضي ، تكسرت الآن حتى وصلت الى فلسطين ، فالعرب فيها لن يهدأ لهم بال حتى ينالوا ما يطلبون من مطالبهم القومية

العراق وفلسطين

تصريح هام للاستاذ صبيح بك نجيب

دمشق في ١٦ تشرين الاول — الوكالة العربية — قابل مندوب الوكالة العربية مدير الشؤون الخارجية العراقية العام ومندوب العراق في عصبة الامم سابقا السيد صبيح بك نجيب وسأله رأيه في القضية الفلسطينية فصرح له ما يلي :

« ان الموقف الذي وقفه مندوبا مصر والعراق في عصبة الامم كانت له فوائده وتأثيره في الاوساط الدولية فقد كانت المحادثات في العصبة حول هذا الموضوع تجري في جو هادىء بارد ولما ارتفع صوت مندوبي العرب في جنيف تغير هذا الجو وخلق شيء من التدليل والبرهان للدفاع عن حقوق العرب الصريحة.

الحوادث السورية بعد المعاهدة

ولما سئل عن تأثير الحوادث التي وقعت في سوريا بعد عقد المعاهدة وخلال مدة الانتقال قال : ان عصبة الامم لا تتدخل في شؤون الدول المحلية الا اذا عرضت عليها قضية من هذا النوع بصورة رسمية . اما الحوادث التي تقع في بعض الدول كحوادث العراق الاخيرة والحوادث التي وقعت في بعض المناطق السورية فيكون وقعها في العصبة كوقعها في اية مؤسسة او هيأة في العالم .

تشمبرلين يبسط سياسة انكلترا الخاصة

الجهر بسياسة السلام وتسوية الخلافات

لندن في ١٦ تشرين اول — تكلم المستر نيفل تشمبرلين رئيس الوزارة البريطانية في جمعية الغرف التجاريه البريطانية في مانشستر. وقد اشار الى الموقف الدولي بصورة موجزة فقال : إذا كنا نبذل الجهود ليلا ونهاراً في سبيل تسليح انفسنا فليس ذلك لأننا نضمر لأحد مقاصد سيئة ، فأذا هوجمنا فقد وجب علينا ان نعرف كيف ندافع عن أنفسنا كما فعلنا دائما في الماضي »

سياسه السلام وتسوية الخلافات

ثم قال : ان الباعث الأصلي في سياستنا الخارجية هو ان نعيش في سلام مع جيراننا وان نستخدم نفوذنا عندهم لحملهم على تسوية خلافاتهم بالطرق لا بقوة السلاح »

النزاع في اسبانيا والشرق الاقصى .

ثم قال : « واننا لنرغب صادقين في ان نرى المنازعات في اسبانيا وفي الشرق الاقصى وما تجره من ويلات تصل الى نهايتها في أقرب وقت ممكن . وفضلا عن ذلك فأننا سنواصل البحث عن أية فرصة تسنح لنا لازالة أسباب سوء النيه والشكوك القائمة بين الشعوب »

المسلمون والمسيحيون

في العراق يعملون يداً واحدة

حلب في ١٦ تشرين الاول — وصل الى حلب بطريرك الكلدان قادماً من الموصل بالعراق . وقد أدلى بتصريح للصحفيين بأن المسلمين والمسيحيين في العراق يعملون يداً واحدة في سبيل نهضة البلاد العربية بأجمعها . ثم قال إنه يعرف أصدقاء من المسلمين في الموصل اكثر مما يعرف من المسيحيين .

معاهدة إخاء

بين سوريا والحجاز

دمشق ـ (الوكالة العربية) ـ تنتهي غداً المفاوضات التي بدأت اليوم بين مندوب المملكة العربية السعودية والحكومة السورية لعقد معاهدة صداقة واخاء بين البلدين وفقاً لما اشار احد الرجال الديبلوماسيين الذين اشتركوا في المفاوضات .

اهتمام

الصحف البريطانيه بحوادث فلسطين

دمشق ـ (الوكالة العربية) ـ يوجد الآن فريق في دمشق من موظفي الوكالات الصحفية البريطانيه في مصر وفلسطين . ويؤكد بعض من لهم بهم علاقة انهم اوفدوا خصيصاً الى دمشق لمراقبة حركات الرجال السياسيين الفلسطينيين الذين يهتمون للحوادث الاخيرة في فلسطين

التحقيق

في حادث مقتل القنصل الامريكي

بيروت ـ (الوكالة العربيه) ـ لم يسفر التحقيق مع مكردج كرايان قاتل المستر مارينر قنصل الولايات المتحدة في بيروت عن جديد حتى الآن وقد أبدت دائرة الاستخبارات العامه في حلب نشاطاً كبيراً لمعرفة سوابق وعلاقات كرايان الذي قضى بضع سنوات في الشهباء قبل ان يأتي الى بيروت ، وقد بدأ اتجاه التحقيق ينصرف عن فكرة جنون الجاني والتأكد من وجود عصابة ارهابيه

لدعوة لعقد مجلس النواب السوري

دمشق ـ (و م ش) ـ في ١٦ تشرين الاول — ارسل رئيس مجلس النواب دعوة الى الاعضاء للاجتماع بعد ظهر ١٩ الحالي لافتتاح الدورة النيابية وهذا ماينفي الشائعات الكثيرة عن تأجيل دورة المجلس شهراً ويقال ان نواب اللاذقية ونواب الاسكندرونة سيشتركون في جلسات الافتتاح .

« مطبعة جريدة الدفاع ـ يافا »

مظاهر الازمة الدولية الحاضرة

زيارات الساسة والقيام بالمناورات العسكرية

ميزانيات الدول تهدر في مصانع الاستعداد للمستقبل

بعض المظاهر المهمة

هناك مظاهر تسترعي الانتباه في أزمة العالم اليوم ، وخصوصاً الأزمة في أوروبا . ومن المفيد الكتابة عن هذه المظاهر الطريفة التي يعثر القراء على اخبارها بين وقت واخر من خلال البرقيات اليومية التي تنشر في الصحف. والمظاهر المذكورة لاتسترعي الانتباه اذا روي كل واحد منها على حدة ، لكن اذا تجمعت تبين أنها شيء قوي الرابط ، كما سنذكر الآن :

الزيارات اثناء الازمات

اعتدنا ان نرى كثرة زيارات الساسة لبعضهم البعض في الازمات الدولية . فقبيل الحرب العالمية كثرت هذه الزيارات بين فرنسا وروسيا مثلا ، فكانت الدول الاخرى — المانيا والنمسا — مثلا تبدي اهتمامها الكبير ، لا سيما حينما سافر مسيو بوانكاريه بنفسه الى روسيا القيصرية ومن مظاهر الأزمات التي اثارت القلق في الماضي ، زيارة الامبراطور غليوم للشرق العربي وللخليفة العثماني . واليوم تعود هذه الظاهرة ألى اوروبا

موسوليني في المانيا

فموسوليني مثلا لم يزر في مدة حكمه بلداً اجنبياً إلا المانيا . وقد كان لزيارته هذه اثرها العميق في سياسة اوروبا واتجاهها . ولا نزال نذكر قوله للالمان : لا تظنوا انني اليوم عندكم وغداً عند غيركم » ـ مبالغة منه في الرابطة الجديدة بين النازية والفاشستية. وقد كانت هذه الزيارة موضوع الصحف العالمية مدة طويلة ، كما لا تزال موضوع اهتمام وزارات الخارجيه

هتلر رد الزيارة

وقد دعى موسوليني هتلر الى زيارة ايطاليا ، رداً لزيارته . والمفهوم أن هتلر قبل بالطبع ، الدعوة . ولم يحدد وقت رد الزيارة تلك ، لكنها باتت مؤكدة. وتبدى الحركات أو المذاهب السياسيه المتقاربه في اوروبا عطفها على بعضها البعض . ولم ننس بعد الخطب والمقالات حول الديمقراطية ، والفاشستيه والشيوعيه ـ المذاهب الثلاثه التي تسود اوروبا الآن

رئيس في لندن

ثم ان رئيس وزراء يوغوسلافيا اليوم ضيف لندن . ذهب بباحثها في زيارته هذه عن الازمة الاوروبية ليرى مبلغ المساعدة التي تقدمها فرنسا وبريطانيا لدولته في ساعة وقوع حرب . ويوغوسلافيا من اكبر دول البلقان بل انها تعتبر نفسها زعيمة هذه الدول. وتستطيع التأثير على بعض المجاورات في اتخاذ اتجاه جديد عندما تصل المسئلة آخر مراحلها .

قيام المناورات تباعاً

ومن الظواهر ايضا تلك المناورات الحربية التي جاءت وراء بعضها البعض . فاولا قامت هذه المناورات في ايطاليا ثم فرنسا ، ثم تركيا ، ثم اليونان ، ثم رومانيا . كما قامت روسيا بحركات عسكرية واسعة ، لكنها لم تأت بعمل . وكما أقامت المانيا مظاهر حربية اثناء زيارة موسوليني ، ليقف على مدى قوة البلد النازي . والمناورات تقوم على اساس توقع شيء خطير

الميزانيات الخاصة بالتسلح

وينشر الساسة أو الصحف الميزانيات المتعلقة بالتسلح ، كما فعل ايدن في عصبة الامم . لكن الذي لا ينشرونه هو نوع الاسلحة وممدات القتال خصوصاً المخترعات التي يجب حفظها سرية لحين استعمالها . والذين يطلعون على هذه الميزانيات يتأكدون تماماً المستقبل المظلم الذي ينتظر أوروبا والعالم معها ايضاً . فأن الذهب هدر في هذه الاعمال لرهيبة هدراً دون حساب

المؤتمرات

والاجتماعات واللجان

وقد كثرت المؤتمرات والاجتماعات وتشكيل اللجان . ففي الشهرين الاخيرين يستطيع الانسان أن يضع قائمة طويلة بهذه الاجتماعات السياسية التي لم تسفر اكثريتها عن شيء . على ان الشؤون الهامة تبحث خارج هذه المؤتمرات ، ولذلك فلا وصول الى نتيجة . اذ مصالح الدول الاوروبية اليوم متضاربه الى حد كبير .

الجو اليوم

وأزاء هذا تقف عصبة الامم عاجزة عن حل المشكلة ، بل جانب من هذه المشكلة . وبين التسويف والابحاث الطويلة التي تتأجل من دورة الى اخرى تسطو اليابان على الصين وتتفاقم المشكلة الاسبانية الى درجة الخطر . وساعة يجتمعون في لندن ، واخرى في باريس ، وثالثة في نيون — ولكن يجتمعون اليوم ليجتمعوا غداً ويتابعوا البحث والدراسة

وفي خلال هذه المظاهر تعمل المصانع

وفي خلالها أيضاً تخصص الاموال الكبيرة

وفي خلالها تعقد المحالفات الخطرة — وهكذا شئون أوروبا في أيامنا هذه

حكومة العراق

تؤلف لجنه سريه للتحقيق

بغداد ـ (الوكالة العربية) ـ ألفت الحكومة العراقية لجنة تحقيق سرية مهمتها اظهار الحقيقة عن الطريقة التي انفقت فيها الحكومة السابقة المبالغ الطائلة التي تقدر بعشرين الف دينار دون سبب مشروع .

٢٠٠ الف صيني يعيشون جياعاً في الطرقات

شنغهاي في ١٦ تشرين اول — يزداد القلق على نحو ٢٠٠ الف من الصينيين البؤساء المنقطعين الذين يعيشون في الطرقات ويأكلون فضلات الاطعمة وكلما اقترب الشتاء عانوا أشد الآلام . ويقدرون ان عدد هؤلاء البؤساء قد يبلغ نحو نصف مليون والقلق شديد من تفشي الامراض بينهم . وانفقت جميع المبالغ التي جمعت من اجلهم . وتحتاج السلطات الى ١٤٥ الف جنيه لانفاقها على فقراء شنغهاي وحدهم .

استمرار الارهاب في روسيا

براغ ـ (ستيفاني) — جاء من موسكو ان مجلس مينسك الحربي حكم بالاعدام على مدير الصحة البيطرية الاسبق في القوميسارية الزراعية في روسيا البيضاء المسيو باسمانيك كما حكم بنفس الحكم على وكيلي مديرين وطبيبين بيطريين ملحقين بنفس المصلحة وقد اتهم جميعهم بمحاولتهم تفشية بعض الامراض في ماشية المنطقة وتقديمهم لحوماً فاسدة للجيش

اعلان
مجلس محلي اريحا

بموجب قانون بيع المشروبات الروحيه لسنة ١٩٣٥ جئت معلناً عن تجديد الرخصه لسنة ١٩٣٨ للبيع بالمفرق داخل محلي الكائن بشارع البلد ملك السيد جرجي خلف

الياس فراج

اعلان
مجلس محلي اريحا

بموجب قانون بيع المشروبات الروحيه لسنه ١٩٣٥ جئت معلناً عن تجديد الرخصه لسنة ١٩٣٨ للبيع بالمفرق داخل محلي الكائن بشارع البلد ملك دير الروم

يعقوب نكاول

اعلان
مجلس محلي اريحا

بموجب قانون بيع المشروبات الروحية لسنه ١٩٣٥ جئت معلنا عن تجديد الرخصة لسنة ١٩٣٨ للبيع بالمفرق داخل محلي الكائن في عين السلطان ملك الحكومه

حمدان فرح حسين

اعلان
بلدية القدس

بموجب قانون بيع المسكرات لعام ١٩٣٥ جئت معلناً عن طلب تجديد رخصة لعام ١٩٣٨ للبيع بالجملة في محلي الواقع في الطالبيه

بشاره فريج

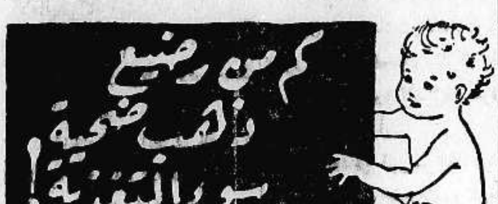

اثبتت الاحصاءات الطبية في انجلترا ان وفيات الاطفال تقع بنسبة ٢٥ في المئة في خلال السنة الاولى من ولادتهم وان ٦٠ في المئة من هذه الوفيات ترجع الى التغذية الغير الصحيحة . فاذا كانت هذه هي الحال في انجلترا ذات الجو البارد فماذا تكون بالحرى في بلاد حارة كالقطر المصرى !

وقد اجمع الاطباء على ان لبن الام السليمة هو افضل غذاء للرضيع . فاذا عجزت الام عن تغذية طفلها لضعف لبنها او قلته او لاى سبب اخر فيتحتم استبداله بطعام اخر يحوى العناصر الحيوية الموجودة فى لبن الام بنسبها الصحيحة .

وحيث ان لبن الام تزداد فيه عناصر التغذية تدريجيا كلما نما الطفل وزادت قواه الهاضمة وبالتالى حاجته الى غذاء اقوى فمن البديهى ان تغذية الطفل يجب ان تكون تدريجية تمشى مع التغذية الطبيعية .

وهذا هو السر في ان البان «اللنبريس» تصنع على ثلاث درجات كل منها خاص بمرحلة معينة من حياة الطفل وكل منها تحتوى على المقادير الصحيحة لكافة العناصر الحيوية الموجودة في لبن الام في تلك المرحلة

اطلبوا من الوكلاء والشركة المصرية البريطانية التجارية شارع الفنجي بيروت كتاب التغذية الصحيحة للاطفال « طبعة ثانية » الذى يعلمكم كيف تدراون عن اطفالكم اخطار التغذية السيئة يرسل اليكم مجانا برجوع البريد

أطعمة «اللنبريس»
تماما كلبن الام
طعام لكل مرحلة من حياة الرضيع

الوكلاء والمستودع

الشركة المصريه البريطانية التجارية — تلفون ٩٠٦٢ : يافا ـ ص.ب. ١٧٩

بين الموج الهائج والضباب الكثيف

قطعة من أدب الحرب العالمية وحادثة لاتفنى على مر السنين لروعتها المدهشة

عندما تتسامى النفوس فتصبح فوق مستوى الناس وتضرب المثال في الوفاء والشهامة والاخلاص

من
تأثير الميدان

إننا الآن في أواخر سنة ١٩١٧ والجيوش الألمانية متغلغلة في بلجيكا. والجاسوسية تلعب دوراً خطيراً فيها وعلى الخطوط. الممرضات مشبوهات، وبائعات الخضار والبيض والجبن كذلك. وبالشبهة ينتهي كل شيء عند الحلفاء، وعند الألمان، على السواء. والميدان الغربي قد سلب الجنود أعصابهم، وسلب البعض التفكير، فصاروا كلهم آلات، كآلات القتال التي يحملونها. والنصر متعادل بين الفريقين بمساواة. وفي هذا الوقت كان شبان من الفريقين يقومون بأعمال ختامية، لحياتهم وحياة وغيرهم. إن تلك الزوارق البخارية الصغيرة المحشوة بالطوربيد ليست اختراعاً جديداً عرف بعد الحرب العالمية بسنوات بل لقد استعمل في تلك الحرب، ولكن ليس على صورة واسعة.

مصير
الثلاثة الاصدقاء

كانا معاً في كلية الهندسة في همبورغ في صف واحد. والتحقا معاً بأسطول الشمال، في قسم البوارج مع رغبتهما في الالتحاق بقسم الغواصات. وكانت الفتاة «كيرا» في نفس الجامعة، تدربت على فن التمريض، والتحقت بقسمهما. كلاهما، فرايك، وبولشويك، يحبانها. لقد طلبها كل واحد لنفسه، لكنها انتظرت، كانت تعدهما معاً بالزواج. وجاءت الحرب فقالت انها لا تتزوج الا في نهايتها. لقد كتمت الأمر عن كليهما، فلم تقل للواحد ما كان يقوله الآخر لها. مع ذلك كانت أميل الى فرايك منها إلى صديقه.

الى
عرض البحر

تناست كل شيء الا واجبها تجاه الجرحى والمصابين. وفي ساعات الفراغ، وهي قليلة جداً، كانت تجلس الى الشابين الصديقين، أو الى احدهما عندما يكون الاخر غائبا. وكانت تتلقى رسائلهما باستمرار، اذ كانا في جزء اخر من البلاد. وذات يوم جاء نبأ بقيام البارجة «قيصر» الى عمل حول جزيرة «جاتلند». وودع الشابان الاخت الممرضة، وفي ساعة واحدة كانت البارجة في عرض البحر. هل ثمة معركة؟ مضى اليوم الثالث، والبارجة مع ثلاث مدمرات تتجول بحذر

جلس فرايك يكتب، ومثله فعل بولشويك الذي كان يمسك بيده صورة، ويدخن سيجارته بعنف — ثلاثة ايام لا تجعلك عصبي المزاج يا بولشويك — قالها فرايك وهو يسري عن صديقه «وربما كانت الصورة التي بيدك سبباً مباشراً لهذا. فهات أرني رسم خطيبتك التي كتمت اسمها وصورتها عني» — وتناول الصورة من يده

لم يستطع فرايك استمرار آتي الكتابة، وان كان قد تظاهر بذلك. إذ هو الآخر يحبها، وهي أيضاً وعدته بالزواج. لقد كان ذلك اللطف الذي أظهرته دائما له أدباً منها وحياء. اما الواقع فقد وعدت بولشويك بالزواج.» وناول الصورة الى صديقه، وقال اهنئك من صميم قلبي.

الاشتباك
حتى الليل

كان القائد وهلم على البرج الاعلى يمسك بيده الناظور الكبير. لا شك أنه قد أبصر شيئاً. فخفت سرعة البارجة.

وتناول التلفون واتصل بكبار الضباط، وفي خمس دقائق كان كل جندي وبحار في مركزه. وبعد ثلث ساعة كانت القنابل تنفجر على مقربة من البارجة والمدمرات. وبدأت المعركة. الانكليز يصوبون مدافعهم باحكام. وحميت الواقعة. واقتربت الوحدات بعضها من بعض. وقبيل الغروب بساعتين كان الفريقان قد صمما على الموت. لم يتراجع أحدهما، فلقد كانا متعادلين. وألحقت الخسائر بهما على السواء. بارجتان انكليزيتان وطراد واحد.

نهاية
الشاب الباسل

واظلم الافق واللهب يتصاعد من فم الوحدات المتشابكة. ولولا الضباب الكثيف الذي اخاف المتقاتلين لاستمروا. وفجأة أخذت القنابل تقل في العدد، واخذ كلا الفريقين يتراجع. وقام وهلم قائد البارجة يتفقد بحارته. الجرحى ثلاثون، والقتلى عشرة، والبارجة مصابة عند المؤخرة. أما خسارة عدوه فلم يتحقق منها تماما، لكنها لا تقل عنه لا سيما وأن احدى البارجتين كانت أقل حماسة من الثانية. — كن شجاعا يا فرايك. ان اصابتك خفيفة يابني. وسوف تنال قسطك من المعالجة والراحة غداً. لقد رأيت ثمانين في المئة يشفون من مثل اصابتك.» بهذه العبارات كان القائد يخفف من ألم «فرايك» وعيناه معصوبتان. ثم لقد وعده بوسام «الصليب الحديدي» وانه لم ير هذا الشاب مستميتاً كما رآه في هذه المعركة. كان شديد الحماسة، معرضاً نفسه للشظايا. وهاهو يعلم من طبيب البارجة ان الشاب اصبح معرضاً للعمى الدائم، فيشتد أسفه. وهاهو يرى زميله وصديقه بولشويك الى جانبه يسليه، والشاب يبتسم لكلمات صديقه. بل هاهو يقترب منه فيسمعه يرد عليه: انني سعيد يابولشويك. سعيد بزواجك القريب. فان الحرب لن تطول. وغداً يكون لك بيت وزوجة — فهل تقبل زيارات صديقك؟

يجهل كل شيء

وفي مستشفى جاتلند استلقى «فرايك» على سرير ملحوظ العناية من الجميع، من الاطباء والممرضات معاً. وها هو يرجو من الدكتور ان يكتب له كتاباً الى أمه في همبورغ. ثم الى «كايرا». وعندما يصل الى عبارة: وانني كنت أذكرك ونحن وسط دخان القنابل ولهيبها، دائماً كما كنت أعمل» تألم وقال للطبيب أرجوك تمزيق الكتاب. لقد شعرت بعيني تخزانني

وأسلم نفسه للتفكير. ها هو يجابه الحاءة المؤلمة. وها هو صديقه الطبيب بولشويك لا يعلم من أمره شيئاً، وهي تعطيه صورتها. إذن ليس من باب هذه الأزمة الانسانية واستلقى على السرير بين ألم فاجع، وبين شعور مع صديقه الوفي وتمني السعادة للفتاة كايرا المهذبة لم يعلم انها تريده اكثر من سواه. وانها قلقت لعدم تسلمها أي خطاب منه. وانها طلبت من رئيسة الممرضات رجاء ادارة المستشفى بنقلها الى جاتلند كان يجهل كل ذلك وهو يحب الآن أن يجهله ويريد.

وذات صباح سأل عن صديقه بولشويك فقالوا انه في سفرة مع قطع من الاسطول، فزاد ذلك في ألمه. ان شبابه لا يتحمل دعة الفراش وركوده يا ليته يشفى فيعود الى تلك الاسفار البحرية. ها هم الآن على الموج الصاخب. وفي الضباب يعملون. أما هو فبين ألم الذكرى وألم القعود بلا عمل

«البقية على الصفحة السابعة»

السباق «الجنوني» في البحار

يستلزم توسيع القناة الموصلة الى الهند

هذه كلمة، كتبتها «نيوز ريفيو» في عددها الاخير، تحت عنوان (قناة السويس ستوسع):

رجال الامبرالية في رؤوسهم فكرة

تدور هناك في رؤوس كبار امراء البحر في الامبرالية البريطانية. فكرة قد تخرج قريباً الى حيز العمل، وهذه هي فكرة توسيع قناة السويس

السباق الجنوني يدعو الى ذلك!

وما الداعي إلى ذلك إلا «السباق الجنوني» في سبيل السيادة البحرية، وإلا السبب في أن هذه القناة لم تعد تنفع لا في عمقها ولا في اتساعها للبارجات الحربية التي تبنى في هذه الايام

لقد ضاعت هندسة «دليسبس» ولا بد من ان تحل مكانها هندسة اخرى، تعين البحرية البريطانية الذاهبة في طريقها من البحر الاحمر الى المحيط الهندي

ساعدوا عائلات
منكوبي الاضطرابات

عزمت جمعية السيدات العربيات بيافا على جمع التبرعات بمناسبة قرب حلول شهر رمضان المبارك، لانفاقها على الفقراء والمعوزين من عائلات الشهداء والمنكوبين في الاضطرابات الماضية.

اعلان
بلدية القدس

بموجب قانون بيع المسكرات لعام ١٩٣٥ جئت معلناً عن طلب تجديد رخصة لعام ١٩٣٨ للبيع بالجملة في محلي الواقع بشارع القديس بولس

موسى ومذيب

اعلان
بلدية القدس

بموجب قانون بيع المسكرات لعام ١٩٣٥ جئت معلناً عن طلب تجديد رخصة لعام ١٩٣٨ للبيع بالمفرق خارج محلي الواقع في حي المصرارة

يعقوب عبده

اعلان
بلدية القدس

بموجب قانون بيع المسكرات لعام ١٩٣٥ جئت معلناً عن طلب تجديد رخصة لعام ١٩٣٨ للبيع بالمفرق خارج محلي الواقع في البقعة الفوقه

خميس تودومي وسليمان تودومي

اعلان
بلدية القدس

بموجب قانون بيع المسكرات لعام ١٩٣٥ جئت معلناً عن طلب تجديد رخصة لعام ١٩٣٨ للبيع بالمفرق داخل محلي الواقع في المصرارة.

جريس يعقوب
ابو العوينات.

اعلان
بلدية القدس

بموجب قانون بيع المسكرات لعام ١٩٣٥ جئت معلناً عن طلب تجديد رخصة لعام ١٩٣٨ للبيع بالمفرق خارج محلي الواقع في دير ابو طور

يوسف ناصر الخوري

اعلان
بلدية القدس

بموجب قانون بيع المسكرات لعام ١٩٣٥ جئت معلناً عن طلب تجديد رخصة لعام ١٩٣٨ للبيع بالمفرق خارج محلي الواقع في الطالبيه.

عيسى فريج وأولاده

في مملكة الآلام

— ٥ —

في الصباح

افطرنا، ثم جاء الدكتور سامي بشارة مبكراً جداً، لانه هكذا يفعل في جولته التفتيشية الصباحية عند مايكون قد قر في ذهنه في المساء، انه سيجري مالا بد من إجرائه من العمليات الجراحية

وفي هذا الصباح نفسه رأينا الآنسة «ليلى» وقد لفت رأسها بلفائف بيضاء، واحكمت هذا اللف حتى لا تسقط من تلك الرأس اية شعرة، اثناء اجراء تلك العمليات، لانها هي وحدها التي تحضرها مع الدكتور... لتعينه على هذه البلوى

بعد الظهر

وبعد تلك الجولة القصيرة وسؤال الدكتور لكل مريض عما يشكو منه، أو عما يطلبه، خلا في غرفتنا سريران، من السرر الستة، وودعنا الضيفين الكريمين، ونحن نتضرع الى الله ان لا يأتينا بضيفين آخرين

وجاء الظهر فتغدينا، وخلدنا الى الراحة والسكون، ولكن أين نحن؟

— ألسنا في مملكة الآلام؟

لقد جاءتنا سيارة الاسعاف بضحية جديدة، من ضحايا «رسل الموت»...

يوصي مريضاً بمريض

صحوت من النوم لأرى الى جانبي على السرير الملاصق لسريري ولداً من احدى قرى الرملة، حطمت احدى السيارات ساقيه معاً... لا بل وحطمت رأسه أيضاً.

نقلته نقالة المرضى من الغرفة التي أسعفه فيها الدكتور الى غرفتنا وانا نائم، فلما صحوت على الحركة التي احدثها في الغرفة قدوم هذا الجار الجديد، رأيت أول من رأيت والده الشيخ، يقف الى جانبي ويوصيني خيراً بأبنه العزيز.

— يوصي مريضاً بمريض

الجار المسكين

وطمأنت الوالد الملتاع الكسير الفؤاد على ابنه، وقلت له ان في «مملكة الآلام» هذه اناساً «طبيين» من دكاترة يؤدون واجبهم تجاه المرضى تمام الاداء، ومن «نرسات» يحنين على كل مريض حنو المرضعات على الفطيم

وذهب الوالد دامع العينين، مخلفاً فلذة كبده في ذمة المستشفى، وفي ذمتي انا الجار الذي أوصيت به خيراً

وكانت القوى العقلية قد اختلت بالفعل عند هذا «الجار المسكين» من جراء تلك الصدمة المريعة

— عمي!

— نعم يا أخي

— أخارج انا من هنا في الصباح؟

— نعم، وبكل تأكيد

كان هذا هو اول حديث جرى بين هذا الجار المسكين وبيني، تلته أسئلة كثيرة اخرى، ابتدأت كلها بتلفت الولد الي، وصراخه بأعلى صوت مرتفع:

— يا عمي!

وتلى بعد ذلك تأكيداتي للولد بأنه ناج باذن الله، وبأنه لا خوف عليه، وبأنه عندما ينبثق نور الصباح سيكون في الخارج... وتكون اللفافات التي على ساقيه وعلى رأسه قد زالت كلها

— ويكون هو ماشياً على قدميه... الى قريته.

علي منصور

تصريح عن سياسة فرنسا الخارجية

ضرورة احترام النظام في كل دولة

أثينا في ١٦ تشرين الاول — وصل المسيو البير ريفيار وزير المعاشات في فرنسا الى اثينا لافتتاح المدفن الجديد للجنود الفرنسيين الذين قتلوا اثناء الحرب العالميه الماضيه في سلانيك. وقد تحدث الوزير الفرنسي عن العلاقات بين فرنسا واليونان فأشار الى تحالف البلادين في أثناء الحرب. وقال ان فرنسا لا تتدخل في شئون البلدان الاخرى الداخلية. وأن سلم العالم يتعلق على الاحترام المتبادل لنظام الحكم في كل دولة.

فرنسا لا تلجأ الى وسائل العنف

ولما سئل الوزير عن رأيه في سياسة فرنسا الخارجية أجاب: ان فرنسا أبدت كل ما في وسعها من التسامح وهي تأمل ان تتغلب على جميع المصاعب بدون ان تلجأ الى وسائل العنف. أما اذا قضت الحالة باتخاذ مثل هذه الوسائل فان فرنسا تقف متحدة لدرء كل خطر يهددها. فجميع الفرنسويين متحدون بصرف النظر عن آرائهم الاجتماعية. ومن المفهوم أن تطوراً كهذا انما هو مجرد افتراض»

جامعة بيروت الاميركية

تعلن ادارة جامعة بيروت الاميركية بأن جميع المحلات في القسم الداخلي من الكلية الثانوية قد أخذت ولذلك لم يعد بامكانها قبول طلبة جدد في هذا القسم للسنة الدراسية الحالية

رغبات المدخنين

الاقتصاد راحة النفس انتعاش الجسم
كل ذلك تجدوه في تدخين
السجاير الوطنية الصحية
اوتومانه، مبروك، برنجي، نجاح
منتوجات شركة
قرمان ديك وسلطي الوطنية
تشجيع هذه الشركة
واجب على كل وطني غيور

(اطبعوا مطبوعاتكم في مطبعة الدفاع التجارية)

الحكومة ومراقبة الاوقاف الاسلامية
لجنة من رئيس وعضوين لهذه المراقبة

جاءنا « الملحق رقم ٢ للعدد ٧٣٠ الممتاز من الوقائع الفلسطينية المؤرخ في ١٦ — ١٠ — ٩٣٧ وفيه تحت عنوان مرسوم (الدفاع) عن فلسطين لسنة ١٩٣٧ نظام صادر من قبل القائم بادارة الحكومة بموجب المادتين ٦ ، ١٠ ما يأتي

المادة ١ — يطلق على هذا النظام اسم نظام الدفاع (الاوقاف الاسلامية) ويقرأ مع نظام الطوارىء لسنة ١٩٣٦ كنظام واحد

صلاحية المندوب واللجنة

المادة ٢ — بالرغم مما ورد بخلاف ذلك في نظام المجلس الشرعي الاسلامي الاعلى المؤرخ في اليوم العشرين من شهر كانون الاول سنة ١٩٢١ ، أو في أي تشريع آخر ، يجوز للمندوب السامي باعلان ينشر في الوقائع الفلسطينية ، ان يعين لجنة مؤلفة من رئيس وعضوين لمراقبة الاوقاف الاسلامية وادارتها . واذا تعذر على الرئيس القيام بمهام منصبه في أي وقت من الاوقات ولأي سبب من الاسباب ، يجوز المندوب السامي ان يعين أي عضو آخر من اعضاء اللجنة أو أي شخص آخر وكيلا للرئيس اثناء عدم تمكن الرئيس من القيام بمهام منصبه ويجوز للمندوب السامي ان يعين اشخاصا للقيام بمهام الاعضاء أثناء حدوث فراغ مؤقت في اللجنة بسبب المرض أو التغيب وتعتبر اللجنة أهلا لممارسة أعمالها في اية جلسة اذا حضر تلك الجلسة عضو واحد بالاضافة الي الرئيس او وكيل الرئيس ولدى تساوى الاصوات يكون للرئيس صوت مرجح

المجلس الاسلامي الاعلى

المادة ٣ — اعتباراً من تاريخ الاعلان المشار اليه آنفا ، يتوقف المجلس الشرعي الاسلامي الاعلى ولجنة الاوقاف العامة عن مراقبة شؤون الاوقاف أو ادارتها او التدخل فيها ، إلا بالقدر الذي تشير به اللجنه ، وعن ممارسة أية صلاحية من الصلاحيات المخولة لهما في النظام المشار اليه اعلاه أو فى أي تشريع آخر فيما يتعلق بمراقبة الاوقاف الاسلامية أو ادارتها

الاموال والسندات والودائع

المادة ٤ — اعتباراً من تاريخ الاعلان المشار اليه آنفا ، تنتقل الى اللجنة وتناط بها جميع الاموال ، والنقود والسندات المالية والودائع العائدة للمجلس الشرعي الاسلامي الاعلى او لجنة الاوقاف العامة او المنوطة بايهما

ممارسة اللجنة اعمالها

المادة ٥ — للجنة ان تمارس جميع او اي السلطات المخولة للمجلس الشرعي الاسلامي الاعلى ولجنة الاوقاف العامه بمقتضى نظام المجلس الشرعي الاسلامي الاعلى المؤرخ في اليوم العشرين من شهر كانون الاول سنة ١٩٢١ ، وقانون المجلس الشرعي الاسلامي الاعلى لسنة ١٩٣٦ ، فيما يتعلق بمراقبة وادارة الاموال والسندات المالية والودائع المشار اليها آنفاً والعائدة للاوقاف الاسلامية . وتتمتع اللجنة بصورة خاصه بالصلاحيات التالية :

صلاحيات هذه اللجنة

(١) تكليف جميع الاشخاص المدينين للاوقاف بان يدفعوا المبلغ المدينين به للجنة او للشخص المفوض كتابة من قبلها باستلامه

(ب) اعطاء ايصالات أو براءات ذمة عن جميع المبالغ الواجبة الدفع للاوقاف أو من قبل الاوقاف

(ج) القيام ، اما مباشرة أما بواسطة شخص تعينه ، بتفيش جميع مستندات دفاتر الملكية او القيود المالية الاخرى أو المستندات مهما كانت صفتها ما له علاقة بشؤون الاوقاف الاسلاميه وتكليف الاشخاص المسؤولين عن هذه الدفاتر أو المستندات بابرازها واعطاء كافه الايضاحات والمعلومات التي تراها ضرورية لممارسه الصلاحيات المخولة لها والواجبات المترتبه عليها . ويجوز للجنة من أجل ذلك ان تدخل بالقوة اذا دعت الضرورة الى اي عقار او مكان يكون لديها ما يحملها على الاعتقاد بوجود تلك الدفاتر او القيود او المستندات فيه

اشخاص لاسداء المشورة

المادة ٦ — يجوز للجنة ان تعين اشخاصاً ممن ترى فيهم اللياقة لاسداء المشورة لها اثناء ممارستها الصلاحيات المخولة لها والقيام بالواجبات المترتبة عليها في هذا النظام .

الحسابات للفحص والتدقيق

المادة ٧ — تكون كافة حسابات الاوقاف التي تديرها اللجنة خاضعه للفحص والتدقيق من قبل فاحص حسابات ينتدبه المندوب السامي

اذا خالف احد

المادة ٨ — (١) اذا خالف شخص من الاشخاص ، أو ساعد على مخالفة أي حكم من احكام هذا النظام أو احكام اي مرسوم او نظام أو أمر صدر بمقتضاه ، او تخلف بصورة اخرى عن مراعاة اي حكم من الاحكام المذكورة ، أو أرتكب جرما خلافا لهذا النظام ، تجوز محاكمه بمقتضى احكام قانون صلاحية محاكم الصلح لسنه ١٩٣٥ ، بالرغم مما ورد في القانون المذكور ، واذا ثبت ادانته ، يعاقب بالحبس مدة لا تتجاوز ستة أشهر او بغرامة لا تزيد على مائة جنيه او بكلتا العقوبتين معا وبالرغم مما ورد في قانون اصول المحاكمات الاتهامية لسنة ١٩٢٤ — ١٩٣٥ ، تجوز محاكمة اي شخص كهذا ، بناء على اتهام ، ولدى محاكمته على الوجه المذكور يعاقب لدى ادانته ، بالحبس مدة ثلاث سنوات او بغرامة قدرها مائتا جنيه او بكلتا العقوبتين معا

فى حالة المخالفة

(٢) اذا كان الشخص الذي ثبت ارتكابه اي جرم كهذا هو هيئة او شركة او جمعية ، يعتبر كل مدير او موظف او متول او أي شخص آخر له علاقة بادارة تلك الهيئة أو الشركه او الجمعية انه ارتكب الجرم نفسه الا اذا اثبت ان الجرم ارتكب دون علمه او موافقته .

المادة ٩ — يعدل نظام المجلس الشرعي الاسلامي الاعلى المؤرخ في ٢٠ كانون الاول سنة ١٩٢١ وقانون المجلس الشرعي الاعلى لسنة ١٩٢٦ وفقاً لمنطوق هذا النظام .

صدر بأمر فخامته

في ١٦ تشرين الاول سنة ١٩٣٧

وكيل السكرتير العام

س . مودي

عشرة آلاف صندوق من الاثمار
تشحن من ثغر يافا في بضع ساعات

رست امس في ميناء الثغر الباخرة « فيولا » التي ذكرنا أنها ستشحن كمية الكريب فروت التي ستكون اولى دفعات موسم البرتقال الجديد وفاتحة عهده ، الى لندن . وقد شاهدنا صباح امس نشاط الحركة في الميناء ، وسير دولاب العمل فيها ، وقد كانت الايدي العاملة تروح وتغدو في سرعة ، مبتهجة ، والتجار والملاكون يشرفون على الشحن ، ورجال الميناء يسجلون الكميات المشحونة .

وبالرغم من هياج البحر قليلا بسبب هطول الامطار وهبوب العاصفة صباح أمس فان الزوارق التجارية والمواعين كانت تتنقل في اقصى سرعتها . وقد تمكن البحارة من شحن ما يقرب من العشرة آلاف صندوق في خلال بضع ساعات .

وقد وصلت مساء امس الباخرة (آمال) ، ويباشر البحارة صباح اليوم بتفريغ مشحونها .

عاصفة وامطار هاطلة صباح امس الباكر

هبت في صباح امس الباكر عاصفه شديدة تبعها انهمار امطار كثيرة استمر هطولها الشديد اكثر من ساعه . وكانت العاصفة مصحوبة برعود . وقد تعطل بسبب هذه العاصفة عدد كبير من اسلاك الكهرباء والتلفون وسقط فرع شجرة كبيرة بالقرب من مقهى ابي شاكوش وقطع شريط الكهرباء الذي بجانبه

وقد استبشر الاهلون خيراً بفاتحة هذا الموسم الزراعي الجديد

صعق سلك كهربائي

قطع سلك كهربائي في تل ابيب حينما هطلت الامطار صباح امس وغار طرف السلك في مياه متجمعه . وبينما كان احد اليهود اليمنيين ذاهبا في الساعة السادسه صباحاً الى الكنيس ارتطم بالسلك الكهربائي المقطوع فصعق لساعته وقد نقل الى المستشفى

ينجو بأعجوبة

حوالي الساعة السابعه من صباح امس بينما كانت عربة ثلج سائرة عند منعطف شارع البرية بالقرب من صيدلية ابي غراله ، صدمها « باص » فشطرها نصفين ، لكن سائق العربه تمكن من النجاة باعجوبة . وقد بادر البوليس الي مكان الحادث وباشر التحقيق

استقبال الزائرين

عاد الاستاذ رشاد افندي بيبي من بيروت ترافقه السيدة عروسه ، وهو يستقبل زائريه في بيته الكائن في شارع فيصل في الساعة الرابعة من بعد ظهر كل يوم

عودة لجان البلدية

علمنا ان البلدية قد عزمت على تأليف عدة لجان من اعضائها للقيام بالكشف على المباني الخطرة في جميع احياء المدينة بالنظر لحلول موسم الامطار الجديد . والمأمول ان تعنى هذه اللجان بهذه المهمة . لا سيما فيما يختص بمباني البلدة القديمة التي يكثر وجود التشعث فيها بعد الذي قامت به السلطة ايام الاضطرابات الماضية

مغادرة المستشفى

غادر المستشفى الافرنسي امس الشاب السيد عبد الرحمن الطيبي مدير مطبعة « الدفاع » بعد ان تم شفاؤه من العمليه الجراحيه . وبهذه المناسبة يشكر جميع الذين زاروه

مشاريع البلدية

ذكرنا سابقا ان البلدية اخذت تقوم بتنفيذ مشاريع العام الجديد ، ووضعت لها مخصصات في الميزانية الجديدة وقد بوشر امس بتعبيد القسم الجنوبي من شارع جمال باشا الذي يصل محلة النزهة بسكنة درويش . وستقوم ادارة الاشغال العامة بتعبيد شارع المحطة الذي كثرت فيه الحفر لا سيما في هذا الاسبوع .

سوء الحالة عندهم

علمنا ان عدداً من أصحاب المعامل اليهوديه الكبيرة طلبوا الى الوكالة اليهوديه أن تقرضهم مبلغ عشرين الف جنيه لان حالة العمال عندهم أصبحت سيئة للغاية بسبب الازمه الاقتصاديه وتوقف حركه العمل بشكل لم يعهد قبلا . وقد هدد أصحاب المعامل باضراب العمال اليهود

لحماية ركاب القطارات

اتصل بنا ان الحكومة وضعت على نوافذ عربات السكة الحديد في القطارات التي تسير بين اللد ويافا شباكا من السلك لتحول دون وصول أي اعتداء على الركاب وقد وضعت قوات كبيرة من الجند البريطاني على طول هذا الخط ليلا نهاراً لحراسته .

حوادث
اطلاق الرصاص

أطلق مجهولون الرصاص ليلة امس على طريق زماريو وجبعات عادا . واطلق مجهولون الرصاص ايضا على الخفير اليهودي باشا شلومو لكنه لم يصب باذى وقد سمع سكان محلة يهودا بصفد ليلة امس عدة عيارات ناريه اطلقت على بيوتهم . واطلق الرصاص على سكان جبل كنعان من الوادي المجاور لحلتهم .

البلدية واصحاب أبنية

وجهت دائرة بلدية يافا عدة إنذارات الى اصحاب الأبنية الجديدة التي شيدت على الاراضي الواقعة ضمن القسيمة رقم ٥٨ بجوار القرية العربية . وطلب اليهم في هذه الانذارات هدم الابنية التي اقاموها خلال سبعة أيام ، وإذا خالفوا ذلك أحيلوا الى المحكمة بموجب قانون تنظيم المدن . والمفهوم ان « القسيمة رقم ٥٨ » والمعروفة عند دائرة البلديه باسم « مشروع حرفن » قد مضى على وجودها اكثر من ثلاث سنوات دون ان يصدق عليها . فماذا تكون حالة اصحاب المبانى الذين أنفقوا على مبانيهم نفقات لها قيمتها

احتياطات الحكومة وتدابيرها

خصص مركز بوليس تل ابيب ٢٠ خفيراً مسلحاً لحراسة شركات الكاز . ويرابط على حدود يافا — تل ابيب اكثر من ٥٠ جندياً بريطانياً بأسلحتهم الكاملة استعداداً وقد كان من المعتاد ان يهبط تل ابيب عدد كبير من رجال الجيش في صرفند نهار السبت الا انه لم يصل احد منهم في هذا الاسبوع نظراً لتطور الحالة .

انفجار قنبلة على حدود المنشية

انفجرت في الساعة التاسعة والربع من مساء امس قنبلة وعلمنا انها القيت على حدود المنشية وتل ابيب ، وقد أحدثت دوياً هائلا

لاعتقال شخص

ذهبت قوة من البوليس العربي والبريطاني امس الى منزل الحاج شعبان افندي الطباع الكائن في الرملة لاعتقال نجله الدكتور رشاد الطباع فاعلمهم والده إن ابنه في سوريا منذ مدة طويلة

فى مركز الرملة

حضرت قوة من البوليس في الساعه الواحدة والنصف بعد منتصف ليلة امس الاول الى دار الاستاذ مصطفى الطاهر في بيت دجن واعتقلته وقد نقل الى مركز بوليس الرملة حيث لا يزال هناك .

الى اوقاف يافا

ذهب الاستاذ عزمي بك النشاشيبي قائمقام يافا أمس الى دائرة الاوقاف في يافا وطلب الى الموظفين القائمين بالعمل هناك تصفية الحسابات والاعمال حتى يوم أمس وان ينتظروا الاوامر الجديدة المتعلقة بادارة الاوقاف في المستقبل .

قنبلة بعد منتصف ليلة امس الاول
القبض على الفاعل والتحقق من هويته

سمع في الساعه الواحدة والنصف بعد منتصف ليلة أمس صوت انفجار قنبلة احدثت دوياً هائلا .

مراقبة شخص مريب

وكان حارس سوق الخضار الواقع في محلة المنشية يتجول في منطقته فشاهد اثناء سيره في الازقة شخصا يسير بشكل مريب ، فراقبه اينما سار وترصد له اذ حسبه أحد اللصوص .

الذى اشعل القنبلة

وفي هذه الفترة اشعل الشخص المذكور القنبلة التي انفجرت . لكن الحارس استطاع معرفة قاذف القنبلة ومشعلها . وعرف انه حسن الساعي . وهو شخص معروف عند اليهود باسم « ابراهام الجير »

القبض على الفاعل

وقد أعلم بوليس المنشيه بالحادث ولم يمض وقت طويل حتى اعتقله واحضره الى مركز بوليس يافا للتحقيق معه . وفهمنا انه سيقدم للمحاكمه اليوم أو غداً

. . .

النظر في قضية تهريب أفيون
الباخرة المشبوهة والغوص لانتشال الحقيبة

كان امس موعد تحقيق صلح المدينة في قضية كل من احمد سعيد حليمه ، ومحمد سليم البهلول ، وسليم حليمه واحمد الدلو المتهمين بمحاولة تهريب ٢٠ كيلو غراما من الافيون على الباخرة « شمبليون » وقد سمعت مبدئياً شهادة جاويش الميناء البريطانى المستر « ديفز » فاجاب بما يلي :

المطاردة واخذ الافيون

تلقيت إشارة تلفونيه من بوليس ميناء حيفا يوم ٢٧—٩—٣٧ تتضمن وجوب مراقبة الزورقين البخاريين اللذين يخصان المتهم الاول احمد سعيد حليمة وفى صباح اليوم الثامن والعشرين من الشهر التاسع خرج الزورقان من الميناء حيث مرسا الباخرة شامبليون التي وصلت من حيفا صباح اليوم المذكور . وقد تبعتهما بزورق الحكومه الى مرسا الباخرة فشاهدت الزورق رقم ٩ يقترب منها فسارعت باللحاق به . وما لبثت ان سمعت صوت صفارة بوليس ، فبادرت الى موقف الزورق فألفيت الجاويش حافظ دودين مشتبكا مع بعض المتهمين يتنازع معهم على حقيبه بين ايديهم ، ولما وصلت كف المتهمون عن المقاومه فتسلمت الحقيبه واخبرت بعد ذلك من قبل البوليس بان حقيبه اخرى القيت في البحر . فقبضت على المتهمين وعدنا بهم الى الميناء ، وقد عثرت في الحقيبة الاولى على ١٥ قطعه افيون وعلى اثر ذلك طلب مني مدير الميناء ان أذهب مع بعض الغواصين لأخراج الحقيبه التي القيت في البحر . وفعلا ذهبنا الى المكان المذكور وأخرجناها فوجدنا فيها ٢١ قطعة أفيون سلمناها لمركز بوليس المدينه

مراقبة الباخرة المشبوهة

ثم سمعت شهادة جاويش التحري حافظ عيسى درويش فقال : انا من مرتبات مدينة حيفا . وقد صدر لنا امر بمراقبة الباخرة شمبليون لان حادثة تهريب ستجري على ظهرها في احدى موانىء فلسطين ، وعلى ذلك ركبت الباخرة المذكورة الى يافا يصحبني يحيي ياسين احد رجال التحري ورست في ميناء يافا فاخذنا بمراقبة سلم الباخرة بشدة

وقد رأيت الزورق البخاري رقم ٩ وكان فيه اربعة اشخاص وهم المتهمون ووقف بالقرب من سلم الباخرة . وعقب ذلك اخبرني البوليس يحيى ياسين بأنه شاهد الحقيبتين اللتين تحتويان على المهربات وهما موضوعتان في جانب محرك الزورق . وقد شاهدنا المتهم احمد حليمه يصعد الى الباخرة ويتمشى على ظهرها بضع دقائق شأن من يتجسس على شيء ، وعندما نزل الى الزورق تبعناه وسألناه عن الحقيبتين فقال انهما لرجل اجنبي ، وسارع وحمل احداهما فلحق به البوليس وحاول اخذها منه فتمكن من القائها في مياه البحر . أما انا فتمكنت من امساك الحقيبة الأخرى فوجدت وزنها اثقل من الوزن العادي . وقد استنجدنا بزورق الحكومة فسارع الينا وسلمنا المتهم الاول الى الجاويش « ديفز » واخبرناه عن الحقيبة التي القيت في البحر ، فذهبنا جميعاً الى الميناء وهناك قبض على باقي المتهمين ، وعندما فتحنا الحقيبه وجدناها مملوءة بالافيون وتحتوي على ١٥ قطعة كبيرة .

وعلى الاثر أرسل معنا الجاويش اربعه غواصين وتمكنا من اخراج الحقيبه الثانيه من البحر فوجدنا فيها ٢١ قطعه افيون سلمناها للبوليس

الغوص فى البحر

ثم نودي على الشاهد عبد يحي اشكنتنا فقال : انا من يافا واشتغل بحارا او غواصا ، اذكر ان المستر باكسنديل كلفني بالبحث عن حقيبه القيت في البحر ، وقد ذهبت مع رجال البوليس الى مكانها في زورق الحكومه وتمكنت من اخراجها . وقد كانت على وشك الذوبان لانها من الكرتون . ولما فتحت شاهدت فيها مادة لا اعرف نوعها ، وتسلمها البوليس . »

وهنا بلغت الساعه الثانيه بعد الظهر فأجل إتمام متابعة النظر في القضيه الى صباح يوم الاثنين الموافق ٢٥ الجاري

اعلنوا
فى جريدة الدفاع

اعلان

صادر من دائرة اجراء يافا
دوسيه ٢١٠٦ — ٣٧
الأشياء المحجوزة
١) قنطارين بصل
٢) اربعة كراسي خيزران
٣) موتور ناشيونال

سيباع بالمزاد العلني الاشياء المبينه اعلاه خاصة ذيب محمد حسن الأقطم وذلك في يوم الخميس الواقع في ٤ — ١١ — ١٩٣٧ الساعة ٣ بعد الظهر فعلى الراغب بالشراء ان يراجع مأمور البيع والدلال في اليوم المذكور في موقع البيع الكائن في قرية زيتا ولاجله صار اعلان الكيفيه

١٣ — ١١ — ٩٣٧
مأمور اجراء يافا

اعلان

بلدية حيفا

ترغب في ان تعلن انه تهدشراء الدماء من مسلخ البلديه الجديد مطروح للمزاد العلني فعلى كل راغب في المزاد ان يقدم لدائرة البلديه طلبا بالظرف المختوم ويمكن الاطلاع على شروط المزاد يوميا بين الساعه الثامنه والثانية عشرة صباحا في مكتب سكرتير البلدية. وللبلديه الحق في قبول او رفض اي عطاء دون بيان الاسباب. وتقبل العطاءات لغاية ظهر ١٥ — ١١ — ٣٧

وكيل رئيس البلديه
دافيد ه. كوهين

تصحيح اعلان

جاء في اعلان طلب تجديد رخصة لبيع المسكرات في محل السيد أنيس لمام أن المسكرات تباع داخل المحل والصواب أنها تباع خارج المحل فاقتضى التصحيح

اعلان

صادر من المحكمة الشرعية بحيفا

تقدمت الينا مضبطة تتضمن ان ابراهيم بك بن مصطفى باشا الخليل توفى بتاريخ ٤ — ٩ — ٣٧ عن زوجته محاسن بنت عمر الداعوق وعن بنتيه وداد المتولدة له من زوجته المتوفاة قبله جميلة بنت علي آغا وعن اشقائه توفيق بك ويوسف بك وسليم بك وفاطمة وضياء لاغير فمن له اعتراض على تسجيل هذه المضبطة فليراجع المحكمة خلال خمسة عشر يوما من تاريخ النشر

قاضي حيفا الشرعي
صبحي خيزران

اعلان

بلدية القدس

بموجب قانون بيع المسكرات لعام ١٩٣٥ جئت معلناً عن طلب رخصة مسكرات لعام ١٩٣٨ للاستهلاك بالمفرق خارج محلي الواقع في ساحة الحناطير بحيفا.

صبحي لمام

اعلان

بلدية شفا عمرو

بموجب قانون بيع المسكرات لعام ١٩٣٥ جئت معلناً عن تجديد رخصة لعام ١٩٣٨ للبيع خارج محلي المكائن بعقد شفا عمرو بمالكي الخاص

نعيم الياس البشت

القدس

تعديل الامر الصادر بمنع التجول

القدس في ١٦ تشرين الاول — لمراسل الدفاع الخاص — اصدر حاكم اللواء امراً معدلا للامر الذي أصدره امس ونشر في عدد اليوم من «الدفاع» بشأن فرض نظام منع التجول ضمن منطقة تنظيم مدينة القدس. وهذا الامر يعدل الامر السابق اذ يبتدىء منع التجول اعتباراً من الساعة السادسة والنصف بدلا من الساعه السادسة وينتهي في الساعة الخامسة صباحاً.

أخذ قياس ابواب المدينة القديمة

القدس في ١٦ تشرين الاول — لمراسل الدفاع الخاص — شوهد اليوم بعض مهندسي الحكومة يفحصون ابواب المدينة القديمة جميعها ويأخذون مقاساتها وقد فهم الجمهور (وهو ما اتلقاه بتحفظ شديد) ان الحكومة ستضع ابوابا جديدة يمكن إغلاقها وفتحها

اجتماع اعضاء بلدية القدس العرب

عقد اعضاء المجلس البلدي العرب هذا اليوم جلسة في مكتب نائب الرئيس يعقوب افندي فراج بناء على دعوة وجهت اليهم من حضرته ، ولم يحضر هذا الاجتماع سعد الدين افندي الخليلي عضو المجلس وقد بحثوا في وضعية الاعضاء العرب في الوقت الحاضر وقرروا رفع تقرير الى حاكم اللواء يحتوي على بعض مطالب تتعلق بشؤونهم

رئيس لجنة الاوقاف موظف قضائي

بلاغ عن ادارة الاوقاف واجراءات الحكومة

اصدرت الحكومة البلاغ الرسمي التالي: كنتيجة لحملة الاغتيالات التي بلغت الذروة بمقتل المستر اندروز في اليوم السادس والعشرين من شهر ايلول اتخذت الحكومة عدة اجراءات اذيعت في البلاغ الرسمي رقم ١٦ — ٣٧ الصادر في ١ تشرين اول الحالي.

هذه الاجراءات ذات صبغة موقتة

وقد كانت إحدى هذه الاجراءات حرمان مفتي القدس من عضوية لجنة الاوقاف العامة التى كان المذكور رئيسها. ولذلك أصبح من الضروري اتخاذ اجراءات فورية لتأمين مصالح الطائفة الاسلامية باستمرار دائرة الاوقاف في اعمالها. وستكون هذه الاجراءات ذات صبغة مؤقتة ريثما تصبح الاحوال ملائمة لتأسيس دائرة أوقاف اسلامية او اية هيئة أخرى تستأنف الاشراف على هذه الاوقاف. وفي هذه الاثناء تنوي الحكومة ان تأخذ على عاتقها واجب الاشراف المالي الذي كان يقوم به المجلس الاسلامي الاعلى ولجنه الاوقاف العامة وذلك بتحصيل إيرادات الاوقاف ، ودفع رواتب موظفي الاوقاف ، ومصالح الاوقاف الاخرى التي كانت فيما مضى يقوم بها مباشرة المجلس الاسلامي الاعلى أو لجنة الاوقاف العامة او المأمورون المحليون.

رئيس اللجنة من موظفي القضاء

وفي النية ان تدار دائرة الاوقاف بصورة موقتة من قبل لجنة قوامها ثلاثة اعضاء ، وسيكون رئيس اللجنه المذكور من احد الموظفين القضائيين. وسيعلن عن اسماء الرئيس والعضوين الآخرين في الوقت الملائم، ويرغب القائم بادارة الحكومه ان يؤكد بأن دائرة الاوقاف ستدار وفقا للقانون والغايات التى انشئت لها

الخليل

اعتقال اشخاص والبحث عن آخرين

الخليل في ١٦ تشرين اول — لمراسل الدفاع الخاص — على اثر الحوادث التي وقعت في طريق الخليل امس الاول اعتقل السادة الآتية اسماؤهم: الشيخ داري البكري ، الشيخ راتب ابو غزالة ، عبد الفتاح البدوي ، هاشم الدويك عبد العظيم ابو حمديه ، سرحان ابو حمديه. وقد ارسلوا جميعا مخفورين الى القدس.

البحث عن اشخاص واقامة باعتقالات

وقد علمنا بعد ذلك ان قوة اخرى ذهبت الى بيت فضيلة الشيخ عبدالحي افندي عرفه وفتشته تفتيشاً دقيقا وبحثت عنه ولكنها لم تجده هناك. وفتش ايضا بيت كل من الشيخ حلمي المحتسب وزكريا المحتسب بقصد اعتقالهما

تعطيل خطوط التلفون ثم اصلاحها

حوالي الساعة الثامنة من ليلة امس عطلت المخابرات التلفونية بين القدس والخليل ثم تبين لعمال البريد الذين هرعوا صباح اليوم لاصلاح الخطوط ان اشياء وضعت على خطوط التلفون فعطلتها

طولكرم

اعتقال شباب من قرية ذنابة

طولكرم في ١٦ تشرين اول — لمراسل الدفاع الخاص — خرجت امس قوة من البوليس العربي والبريطاني إلى قرية ذنابة واعتقلت الشاب خيري مباره وطلبت آخرين فلم تجدهم ، وذهبت الى مزارع السادة عبد الرحيم بلول ، وعبد الرحمن الخالد ، وعبد الرحمن السعيد فاعتقلت الاولين ولم تجد الثالث الذي طلبته

وداهمت قوة اخرى قرية ذنابة ، ولما لم تجده طلبت الى اهله ومختار القرية تسليمه فأما الشبان الثلاثة المذكورون فقد كانوا في معتقل صرفند في اضطرابات ٩٣٦

ايدن يقول لقد نفد صبر الديمقراطية

خطاب شديد لوزير خارجية بريطانيا

لندن في ١٦ تشرين الاول — القى المستر ايدن خطاباً شرح فيه سياسه حكومته تجاه شئون العالم الهامة في هذه الايام ، وحين تكلم عن اسبانيا قال: انه اذا ظهرت في الايام القليلة التاليه روح تعاون بين الدول أفضى الى حل عادل قنعنا ، والا فيجب اتخاذ اجراءات سريعه. ان بريطانيا تقدر المصاعب التي تواجهها بسبب موقف الآخرين. وأبدى الوزير أسفه لرد الايطالي الذي جعل نجاح لجنة عدم التدخل صعباً.

لقد نفد صبر الذين صبروا

وقال: اذا تحتم الفشل فاننا لا نريد ان نصادف مسئلة تأخذ في المستقبل أسرعية. اننا لا نريد اعمالا بطيئة تنتهي بموقف تجميد من الآخرين الخروج على مشروع عدم التدخل. وان هؤلاء الآخرين لا يجب ان يتذمروا حين يرون صبر الذين حافظوا على التزاماتهم قد نفد. اننا حينئذ لا نستغرب اذا استعملت كل دولة حريتها في العمل. اما بريطانيا فانها تعمل بكل قواها طبقا لخطاب الرئيس روزفلت

عليهم ايضاً ان يتبعوا مثالنا

وأطرى الوزير العلاقات بين بريطانيا وفرنسا اللتين تعتبران الديمقراطيتين اللتين تحافظان على تقاليد عظيمه لها. وقال انا مع محافظتنا على هذه التقاليد لا نبغي جعل اوروبا كلها ديمقراطية ، فعلى الآخرين ان لا يعملوا لجعلها فاشستية او شيوعية

اختلاف الدول الخطر بعدم التدخل

لندن في ١٦ تشرين اول — اجتمعت لجنه عدم التدخل ومرد ممثل فرنسا نقاط دولته التي ترغب في تنفيذها حالا وهي ١ — سحب المتطوعين على الفور ٢ — منح بعض حقوق المتحاربين للفريقين بعدسحب المتطوعين ٣ — اشراف الدول على تنفيذ السحب ٤ — عدم ارسال متطوعين في المستقبل ٥ — اجراء مراقبة دوليه تتفق مع ما تقدم.

ماذا قالت ايطاليا والمانيا وشروطهما

وقال المندوب الفرنسي: اذا لم تنفذ هذه الخطط فان حكومته تمارس حريتها في العمل ، وتكلم المندوب البريطاني عن تأييد حكومته للنقاط الفرنسيه ، وتكلم مندوب ايطاليا عن قبول مقترحات فرنسا شرط اجراء محادثات بين الفريقين المتحاربين للأخذ بأرايهما بذلك. وأيد هذا سفير المانيا الذي طلب منح حقوق المتحاربين للطرفين ، واحتفظ لدولته بحرية العمل ايضاً. اما مندوب السوفييت فقال ان اللجنة فاشلة وانه يطلب السماح للحكومة الاسبانية بشراء الاسلحة. وقد تأجل اجتماع اللجنة الى يوم الثلاثاء

يلقين اطفالهن في النهر خوف القنابل

شنغهاي في ١٦ تشرين اول — وصفت حالة النساء في شنغهاي بانهن يرمين اطفالهن في النهر على ان تبيدهم الجهنميات ، وان بيوتهن اصبحت اعتاب الدور واكفان الموتى

الحكومة البريطانية ومفاوضات فلبي

لندن في ١٦ تشرين اول — نفتسه الحكومة البريطانية ما اذاعته محطة باري من تخويلها عبد الله فلبي بمفاوضة الملك ابن السعود او اي حاكم عربي آخر

حيفا

تدابير السلطة بالاكثار من التفتيش

حيفا في ١٦ تشرين الاول — لمراسل الدفاع الخاص — لم تبزغ شمس صباح اليوم حتى كان الجند يملأون الطرقات بسياراتهم ومصفحاتهم. وقد سافرت قوة كبيرة منهم جهة نابلس وطولكرم ، وكان تفتيش المارة والمقاهي والحوانيت في هذا اليوم اشد منه في اي يوم كان. وقد قبض على البعض وار كبوا السيارات وجيء بهم الى سجن حيفا المركزي ، واتصل بكم الآن تلفونيا والتفتيش لا يزال مستمراً على شكله المعهود.

الطريق بين سوريا وفلسطين مفتوحة

علمنا اليوم ان الطريق بين فلسطين وسوريا لا تزال مفتوحة

سفر باخرة يهوديه اشترا اهاليابانيون

وصل حيفا ٢٦ بحاراً يابانيا لاصلاح الباخرة اليهوديه «تل ابيب» التي اشترتها شركة يابانية كما اخبرتكم في رسالة سابقة وهيأتها للسفر الى اليابان

ادارة سكة الحديد وتسفير القطارات

اتخذت ادارة سكة الحديد بحيفا احتياطات جديدة لتسفير القطارات من حيفا الى الخارج. فاكتفت بأن يكون السفر من الساعة السادسة والربع صباحا الى الساعة الثالثة بعد الظهر فقط ، وكان قطار حيفا عكا يسافر يومياً ٢٠ مرة فاقتصرت الادارة على تسفيره بمناسبة الظروف الحاضرة ٨ مرات

الدكتور عمر خليل يفتتح عيادة

وصل حيفا الشاب المهندس الدكتور عمر يوسف خليل خريج الجامعة الاميركية في بيروت. وافتتح عيادة له في عمارة السيد محمد شريف منصور الخضراء امام تمثال المغفور له الملك فيصل فنتمنى له النجاح والتوفيق

عمان

المجلس التشريعي وفوز بعض اعضائه

عمان في ١٦ تشرين الاول — لمراسل الدفاع الخاص — جرت اليوم انتخابات المجلس التشريعي في مكاتب متصرفي الالوية ، الكرك ، عمان، إربد، وفاز بالعضوية كل من السادة: رفيفان باشا المجالي ، صالح باشا العدوان ، محمود باشا كريشان ، ابراهيم الشرايحه ، عن ألوية الكرك ، معان ، الطفيلة. ومحمود باشا الفنيش وعبدالله بك الكايب وفوزي بك باشا الابراهيم ، ومحمد العواد عن لواء عجلون وماجد باشا العدوان وحسين اليوسف ومحمد صبري الطباع ، الحاج سعود النابلسي وخليل سكر — عن لواء البلقا والشيخ حمد ابن جازي عن بدو الجنوب. وغداً ستجتمع لجنة بدو الشمال وتنتخب العضو الذي يمثلها في المجلس

اللجنة التي ستدير الاوقاف

اثنان من القضاء والسكرتارية وثالث عربي

اصدرت الحكومة امس بلاغا رسمياً نشر في غير هذا المكان من عدد اليوم وذكر البلاغ الرسمي أن في النية إدارة الاوقاف بصورة موقتة من قبل لجنه قوامها ثلاثة اعضاء وسيكون رئيس اللجنة المذكورة من احد الموظفين القضائيين.

وقد علمنا — ونروي هذا بتحفظ — ان اللجنة التي سيوكل اليها امر إدارة الاوقاف ستؤلف من القاضي المستر كرين والمستر كيركبرايدمن كبار موظفي السكرتارية العامه ، أما الثالث فعربي لم يتصل بنا اسمه بعد ، والمستر كرين هو احد قضاة محكمة العدل العليا

وزير الحربية البريطانيه في مصر

لندن في ١٦ تشرين اول — صدر تصريح قيل فيه ان زيارة المستردف كوبر وزير الحربيه لمصر هي عاديه بحته وغير رسميه. وان محادثاته مع قائد الاسطول البريطاني لا تتعدى مهام زيارته للمحطات البحريه حول هذا البحر.

الوزراء المصريون ووزير الحربيه البريطانية

القاهرة في ١٦ تشرين الاول — دعى نائب السفير البريطاني ، النحاس باشا ومكرم باشا وحمدي سيف النصر باشا للتعرف على المستر دف كوبر وقائد الاسطول البريطاني في البحر المتوسط

الصين تناشد اميركا مقاطعة اليابان

لندن في ١٦ تشرين اول — ناشد وزير خارجية الصين الولايات المتحدة للعمل على مقاطعة اليابان لتهديد السبيل للسلام العالمي. فقد فهم ان ٤١٥ من المتفجرات قد شحنتها إحدى الشركات الاميركية لليابان. لكن ظهر فيما بعد أن التعاقد على هذه الكمية قد تم قبل نشوب الحرب الحالية.

السلفة على صندوق البرتقال تسعة بنسات

علمنا ان كتابا ورد من بعض المشتغلين بتجارة الاثمار الحمضية الانكليزالى عدد من التجار العرب في يافا جاء فيه ان التسليف على كل صندوق سيكون مبلغ خمسة شلنات و ٦ بنسات ، على ان يخصم من قيمته هذه السلفة «النولون» الذي يدفع في يافا. ويتبقى من اصل السلفة ثلاث شلنات و ٩ بنسات ، والمعلوم ان مصاريف «الابوردو» تبلغ نحو ثلاثة شلنات وعلى ذلك تكون السلفة على الصندوق الواحد ٩ بنسات فقط!

سياسة التحرر من العقول الاجنبية

قواتها في طرابلس الغرب أضعاف قوات فرنسا في تونس

إيطاليا توالي حشد قواتها في لو بيا

ستون الف جندى على حدود مصر الغربية

توالى إيطاليا ارسال قواتها إلى لوبيا ولم يعرف بصورة رسمية بعد عن نقل مركز قيادة فرقة سيريني إلى طرابلس ، فأذا كان عدد الجنود الذي سيوجد في لوبيا يعادل أربع فرق فأن مجموع عدد الجنود هنالك سيبلغ اكثر من ستين ألف جندي . وكان اكبر عدد للجنود هنالك خلال عام ١٩٣٥ — ١٩٣٦ ثمانية وستين ألف جندي

قوات جديدة الى لو بيا

وتقول شركة « هافاس » أنه أبحرت من نابولي إلى لوبيا ثلاث بواخر حاملة ١٣٨ ضابطاً و ٢٠٠٠ جندي ويسافر اليوم أيضا ستة آلاف جندي . وقد نقلت الجنود الايطالية بالبواخر نازار يوسورو وأرجنتينا ولومبارديا وأبحر أيضاً ١٣٢ ضابطا و ١٠٤ صف ضابط و ٣٦٧٦ جنديا

الجنود العائدون من الحبشة

ويجب أن يضاف إلي الجنود المرسلة من إيطاليا إلى لوبيا الجنود الوطنيون المرسلون من لوبيا إلى افريقيا الشرقيه إبان الحرب الحبشة وقد عادوا الآن إلى حامياتهم وهم يبلغون من ٢٠ إلى ٢٥ ألف جندي .

ارسال الامدادات بطريقة سريعة

ويستمر ارسال الامدادات الى لوبيا بطريقة سريعة ، وليست هذه الجنود تابعة للفيلق العشرين من الجيوش الايطالية فقط ، بل للفيلق الواحد والعشرين الذي تألف دون أن ينتبه اليه الجمهور

وإلى أوائل السنة الحالية لم يكن الجيش الايطالي يتألف إلا من ١٩ فيلقاً ، والجنود التي أبحرت أمس من نابولي هي جنود الفرقتين الخامسة والتسعين والفرقة ٢٢٥ من المشاة

اسطول ايطاليا للنقل البحرى

اما الجنود التي ابحرت الى لوبيا اليوم فانها من الفرق ٨٥ و ٨٦ و ١١٥ و ١٣٧ من المشاة و ٤٢ و ٤٤ و ٤٥ من المدفعية والقسم الواحد والعشرين للسيارات ، كما انها تحوي اقساماً طبية وفصائل خاصة للمدافع الرشاشة

ومن جهة اخرى حولت بعض البواخر التجارية الى هيئة تستطيع بها ان تستعمل كوسيلة للنقل ، وبعد ان تتم عملية ارسال الجنود الى افريقيا الشمالية يصبح في يد ايطاليا اسطول يكون على استعداد للنقل البحري بسرعة اذا دعت الحاجة الى ذلك.

الحالة الراهنة فى البحر الابيض المتوسط

تصريح للسنيور غايدا عن الحالة الدولية

لندن — صرح السنيور غايدا بان احتلال انكلترا وفرنسا لجزيرة مينورقه عبث باتفاق « الجنتلمان » الذي عقد بين انكلترا وايطاليا ويشير الى ان بريطانيا وفرنسا قد تعهدتا بموجب هذا الاتفاق باحترام الحالة الراهنة في البحر الابيض المتوسط .

ايطاليا والدعوة الى لجنة عدم التدخل

ويقول ان الحكومة الايطالية لم تتلق الى الآن دعوة الى الاجتماع المنتظر الذي ستعقده لجنة عدم التدخل . ولما كان القرار الذي يدعى به هذا المؤتمر قد صدر مراعاة لرغبة ايطاليا فلن توجد صعوبة بشأن قبول ايطاليا لهذه الدعوة.

ثم قال السنيور غايدا : ان هذا ارجاع للحق الى نصابه فيما يتعلق ببحث مشكلة المتطوعين الاجانب في اسبانيا

ألمانيا تطالب بأعادة مستعمراتها القديمة

برلين في ١٦ تشرين الاول — كتبت جريدة « فولكشير بيوباختر » مقالا افتتاحياً علقت فيه على مشكلة المستعمرات . وتقول إن ألمانيا تعد تسوية هذه المشكلة جزءاً من نظام السياسة الأوروبية الجديدة الذى افتتحته .

ثم تقول : إن هذه الجبهة المتحدة لا يبدو تأثيرها في أوروبا فقط بل في أفريقيا أيضاً وألمانيا تضم افتتاح نشاطها الاستعماري الى تجدد مبدأ الحياد الوارد في قوانين الكونغو القديمة لأن هذا وحده هو الضمان للنجاح المستمر في التوسع الاستعماري . » ويتضمن المقال حملات كثيرة شديدة ضد نشاط بريطانيا وفرنسا الاستعماري الذي يهتم بالمقامرة بمصالح اوروبا في سبيل القطن والجنود والسود .

تحرر ايطاليا من العقول الاجنبية

الذين يستمرون على معاملة الاجانب

روما في ١٦ تشرين اول — نشرت جريدة « البوبولوديتاليا » منهاجا ذا عشر مواد وصفته بانه شرط مقدس لتحرير ايطاليا من سلطة العقول الاجنبية. وقالت ان الادمغة الايطالية ستحشد وتساق الى العمل في جميع ميادين الحياة. والذين يستمرون على معاملة الاجانب وبيع مصنوعاتهم المسجلة لاجل الربح المادي فقط يعاقبون كخونة لمصلحة الوطن

حديث لندن عن قوات ليبيا

أربعة أضعاف قوات فرنسا فى تونس

لندن في ١٦ تشرين اول — تبدي المقامات الانكليزية قلقا شديداً بسبب تدفق القوات الايطالية الى لوبيا . وترى هذه الدوائر الاقتصار على التساؤل عن الغرض من هذه الامدادات وتتجنب في الوقت نفسه الاجابة على هذا السؤال

ماذا يقال اذا حدث طارىء

والذي يزيد في الارتياب فرض أنه اذا قضى سوء الحظ بوقوع طارىء مفاجىء خطير فأن القوات الايطالية تكون معدة لمحاولة الاستيلاء على قناة السويس بحركة صامتة وسريعة وعلى ذلك تتم سيطرة ايطاليا على أهم شريان في المواصلات البريطانية

أربعة اضعاف قوات فرنسا في تونس

وتؤكد الدوائر الانكليزية نبأ ارسال فيلق آخر من الجنود الايطالية الى لوبيا . ولم يعرف بعد هل هذا الفيلق يتألف من فرقتين او ثلاث فرق ومع كل هذا فأن القوات التي تحتفظ بها ايطاليا في لوبيا أربعة اضعاف قوات فرنسا في تونس

اليابان ترفض الاشتراك فى المؤتمر

لأسباب تتعلق « بالكرامة والشرف » كما تقول

طوكيو في ١٦ تشرين الاول — أكدت المقامات السياسية في اليابان أنها سترفض الاشتراك في مؤتمر الدول التسع للأسباب التاليه :

— ان اليابان بعد خروجها من عصبة الأمم لا يمكنها ان تقبل الاشتراك في مؤتمر تقرر دعوته بناء على اقتراح جنيف

٢ — لاسباب تتعلق بالكرامة والشرف ترفض اليابان الاشتراك في مؤتمر يعقد وفاقاً لمعاهدة اتهمت بنقضها

٣ — قبول اليابان هذه الدعوة من شأنه أن قوة يعزز المعاهدة المعقودة بين الدول التسع مما يزيد في شذوذ العمل الياباني المخالف للمعاهدة في الصين

أما فيما يختص بنقض المعاهدة فان الدوائر السياسية تظن ان المعاهدة يجب أن تلغى ولكن ليس بنقضها من جانب واحد ، فان اليابان لن تنقض هذه المعاهدة الا إذا قرر المؤتمر فرض العقوبات عليها أو لومها بصفتها دولة معتدية .

اغا خان فى زيارته لالمانيا

برلين في ١٦ تشرين الاول — د . ن . ب — زار اغا خان وزير الدعاية الالمانية وحادثا مدة ساعة واكثر ، وقد أعرب اغا خان عن اعجابه بما قامت به المانيا من المشاريع العمومية خلال أربع سنوات .

اضراب الطلبة اليهود فى وارسو

احتجاجا على تخصيص مقاعد ملونة لجلوسهم

وارسو في ١٦ تشرين اول — قرر الطلبة اليهود في كليات وارسو وجامعاتها الاضراب ٤٨ ساعة احتجاجا على ادخال نظام عزل الطلبة اليهود على مقاعد خاصة . اما الطلبة اليهود في الكليات خارج وارسو حيث نظام العزل لم يقرر بعد فقد اظهروا تضامنهم رسميا مع طلبة وارسو بالاضراب يوماواحداً

احصاء عن التجارة الخارجية في العراق

بغداد — يؤخذ من الاحصاءات التجارية ان الوارد من البضائع الاجنبية بلغ في خلال شهر يوليو الماضي ٦٨٧٫٧٥٨ ديناراً يقابلها ٥٧٧٫٤٨٠ دينارا للشهر نفسه من السنة الماضية . وبلغت قيمة البضائع الصادرة وغير المطالب بها ١٣٩٩ ديناراً وبلغت السبائك الذهبية والنقود المستوردة ٨٫٧٤٧ ديناراً يقابلها ٥٨٧٦ ديناراً للشهر نفسه من السنة الماضية

وبلغت قيمة الصادرات ٤٤٢٫٨١٧ دينارا يقابل ذلك ١٩٦٫٣٢٤ دينارا للشهر نفسه من السنة الماضية . وبلغت قيمة السبائك الذهبية والنقود المصدرة ١١٫٧١٣ دينارا يقابلها ٢٥٫١٤٤ دينارا وبلغت تجارة الترانسيت ١٤٧٫٤١٢ دينارا يقابل ذلك ١٤٠٫٠٩٦ للشهر نفسه من السنة الماضية .

الناصرة

امام المحكمة المركزية

حكمت المحكمة المركزية المنعقدة في الناصرة في عدة قضايا منها تبرئة اسماعيل الابراهيم من دبورية لحيازته بارودة ولعدم ثبوت الادلة عليه حكمت ببراءته كذلك برأت السواق اليهودي الذي ذكرت لكم قبلا عنه انه داس طفلا في قرية كفر كنا .

افراج

واثبات وجود

افرجت السلطة عن السيد سعيد عبد الهادي من قرية اكسال الذي القت عليه القبض بمناسبة الحوادث الاخيرة الا انه بقي يثبت وجوده في دائرة بوليس الناصرة .

كاتب بريد الناصرة

عين الشاب توفيق نايف الفاهوم كاتباً في دائرة بريد الناصرة بدلا من السيد توفيق الفرح الذي نقل لحيفا

اطلاق النار على بيت

اطلق مجهولون العيارات النارية على رئيس كتبة دائرة القائمقام وقد اطلق عليهم عياران ناريان ولم يصب احد باذى ولا تزال اسباب هذا الحادث مجهولة والبوليس يبدي اهتماما للبحث عن الفاعلين .

الاستغناء عن عمل

كان قبل مدة يشتغل على « المداحل » في صفد لدى دائرة الاشغال العمومية ما يقرب من (١٢) عاملا واخيراً افادتهم الدائرة انه لا يوجد شغل وقد ارسلتهم الى بلادهم .

اعلان

صادر من دائرة اجراء غزة للقضية الاجرائية رقم ١٨٨٧—٣٧

بناء على المذكرة الواردة من مأمور اجراء يافا عطفاً على قرار الرئاسة سيباع بالمزاد العلني في غزة يوم الجمعة الواقع في ٢٩—١٠—٣٧ الساعة ٩ صباحاً الاشياء المحجوزة خاصة المحكوم عليه عبد اللطيف افندي ابو رمضان وهي:

اولا — شماعه خزيران . ثانيا — ستة كراسي خزيران . ثالثا — راديو جنس ايرلاين عامر . رابعاً — خزانه خشب ذات درفتين مرى . خامساً — رهوان ابيض اعرق. سادساً — موتور جنس المانى ذات رقم ٢٩٥٧٣٣ مع الطلمبه ومائة متر مواسير . وذلك لقاء المبلغ المحكوم به لصالح المحكوم له ديب افندي بن الحاج محمود اسنونو من غزة وقدره مائة واثنين وستين جنيه فلسطيني عدا الرسوم والمصاريف والفائدة القانونية. فمن له رغبة بالشراء عكنه مراجعة هذه الدائرة والدلال مع العلم بأن الثمن يدفع نقداً وحالا واجرة ورسم الدلالة عائدة على المشترى ولاجله صار نشر هذا الاعلان تحريراً

في ١٣ — ١٠ — ٣٧

مأمور اجراء غزة

اعلان

لقد حجزت هذه المحكمة على عبد الحليم بن محمد بن عبد الزعبي من اهالي قرية نين المتوطن في الناصرة ومنعته من التصرفات القوليه فلذلك صار اعلان الكيفية .

محكمة الناصرة الشرعية

المجدل

تأخر القطار الى مصر

المجدل في ١٦ تشرين أول — لمراسل الدفاع الخاص — تأخر قطار الظهر القادم من حيفا والمسافر الى مصر ، عن موعد وصوله الإعتيادي نحو ثلاث ساعات . بسبب خراب الخط الحديدي بالقرب من رأس العين

ولم تمر اليوم «الطرزينة» التي تسافر من محطة اللد حوالي الساعة الخامسة مساء ، بمحطه المجدل حسب عادتها. والمفهوم ان ادارة سكة الحديد ، تنوي الغاء سيرها لسفرها متأخرة في مساء كل يوم

امر بالاقامة الاجبارية واثبات الوجود

استدعى مفتش البوليس اليوم الى مكتبه الاستاذ الشيخ اسماعيل السوافير وابلغه امراً صادراً من نائب مدير بوليس غزة ، بلزوم إقامته في قريه السوافير وأن لا يبرحها إلا باذن خطي على ان يثبت وجوده في نقطة بوليس البطاني مرة في كل يومين

مشاجرة بين اثنين وطعن احدهما الاخر

وقعت أمس مشاجرة بين كل من محمد يوسف بعلوشه ومحمود عبد الرحمن لبد من المجدل بسبب دخول الثاني كروم الاول بدون اذنه . وقد اصيب محمود عبد الرحمن المذكور بطعنة مدية في كتفه نقل على اثرها للمستشفى بحالة غير خطرة . وقد اعتقل البوليس المعتدي واودعه السجن رهن التحقيق

قضية ضرب امام حاكم الصلح

حقق حاكم الصلح الاستاذ صالح افندى عبد الغني في القضية المقدمة من النيابة ضد عزيز درويش المتهم بضرب المشتكي طه افندي عبد الله الشريف واحداث علة دائمة في يده اليسرى . وكان يمثل النيابة الجاويش سعيد افندي العشي . وبعد ان استمع الحاكم الى اقوال المشتكي ، وبقية الشهود ومرافعة ممثل النيابة ، اجل القضية ليوم ٢٧ الجاري لاستماع شهادة الطبيب ابراهيم افندي تميم الذي عالج المصاب في المستشفى البلدي بغزه

محاكمة متآمرين على النظام الفاشستي

روما في ١٦ تشرين الاول — ألقي القبض على ١٧ شخصا من بولونيا وقدموا للمحاكمة بتهمة التآمر ضد النظام الفاشستي .وقد اعترفوا بالتهمة وانهم منتمون الى جمعية شيوعية مركزها باريس وتراوحت الاحكام عليهم بين ثمانية عشر عاماً وثمانية عشر شهراً .

قوات ايطالية تصل الى قادس

لندن — يقول مراسل « الديلي هرالد » في جبل طارق ان قوة ايطالية مؤلفة من ستة آلاف الى سبعة آلاف جندي بملابسهم النظامية وصلت الى قادس في نهاية الاسبوع الماضي . وقد ارسلت هذه القوة فوراً الى اشبيلية

الوكلاء والمستودع
الشركة المصرية البريطانية التجارية — تلفون ١٠٦٢ : يافا — ص.ب. ١٧٩

بين الموج الهائج والضباب الكثيف

« بقية المنشور على الصفحة الثالثة »

انها قادمة اليك

كانت « كايرا » تنتظر موافقة الادارة على نقلها ، فلم تكتب شيئاً للمريض . ولبثت اسبوعاً ، ثم عشرة أيام ، والرئيسة تعدها يوماً بعد آخر . وجاءت اليها في المساء تقول ان الادارة منحتها ذلك لحسن سلوكها الباهر ، ولاخلاقها الكريمة . وتقدر شعورها معها على النجاح في طلبها فأنها تأسف لمفارقتها اياها . واجابت الفتاة الأخت بانها سوف لا تغيب طويلا ، وكل مافي الامر تبديل هواء ليس إلا ، يبعث فيها نشاطاً وصحة .

— لماذا تنكر يا فرايك ? لماذا تكتم كل شيء عني ? ألست صديقك ? بل أخاك ? لقد تألمت جداً لحالتك . نعم قرأته مع الطبيب فقد نسي أن يمزقه . وقد وصف لي شعورك حينئذ ، وكان يجهل كل شيء فيما يتعلق بي وبـ« كايرا » لقد فرحت جداً الساعة ، فانها قادمة الى هذا المستشفى في صباح الغد .

— قادمة ? ياالله . لماذا ? كيف سمحوا لها بذلك ? أتراها عرفت إذن كل شيء . عرفت انى مصاب في ... عيني ?

— لم تعرف شيئاً. ثم انك ستشفى قريباً .

بهذا تحادث الصديقان . فلقد عاد بولشويك وأطلعه الطبيب على كتاب فرايك . وقال له ايضاً من الصعب أن يشفى « انه مثال حي لكل معنى سام فلقد كان يتألم لانه ليس معكم بين الموج والضباب ، بل هادىء على فراشه ». وقد استعد « بولشويك » للتقريب بين صديقه وكايرا . يجب التعويض عليه . أما هو فمن يدري خاتمته . قد يقتل او يصاب باسوأ مما أصيب به فرايك . لكنه عندئذ يكون سعيداً بهذا كله . لقد أمسك بيد صديقه وودعه بحرارة كلها الوفاء والاخلاص والتضحية .

وافقت واستعد الليلة

كان فرايك يتمشى في الحديقة وصديقه الآخر « ستاين » ممسكا بذراعه . لقد كان الحديث بينهما غاية في الخطورة

— ستاين . إصغ لى أيها الرفيق النبيل . انت تعرف قصتي كلها . وتعرف الألم الباطني الذي يكاد يختم حياتي بفاجعة . انك الوحيد الذي تستطيع إنقاذي . وانك أمهر بحارة بارجتنا لقيادة الزوارق . هل فهمت ? » توقف ستاين قليلا . لقد فقد أخويه في الجبهة الشرقية ، وراء بروسيا . وهو الآخر له نفس حماسة « فرايك » ومزاجه . لكن هل يقدم على العمل ? انه بذلك ينقذ حياته وحياة صديقه . وعندما تناول فرايك يده محاولا تقبيلها زادة في الالتماس والرجاء ، قال له : وافقت ، والليلة سأنظم كل شيء . فكن الساعة الثانية عشرة مستعداً

هاهي تلوح

شعر فرايك بنشوة . وقد رآه صديقه بولشويك كذلك ففرح . حسبه سروراً لقدوم « كايرا » في الصباح ، بازداد سروره هو الآخر . وقد غادر غرفته الساعة السادسة ليكون على استعداد لسفر في الساعة السابعة مساء ، ويعود بعد غد فيلقى كايرا بجانب فرايك . يا لهذه القلوب الشريفة ما أعظم الوفاء « الغيرة » فيها

في الساعة التاسعة والنصف كان شبحان في زورق يزرع بهما كأنه السهم الخاطف :

— أنني أسعد الناس جميعاً يا ستاين . أنا الآن الظافر . ستسعدهي مع بولشويك يكفيني هذا . سوف أنقذها وانقذه . لكن ارجوك : متى اقتربنا من العدو اقفز انت واتركني واعطني القيادة على طريق مستقيم . سوف نفعل ، أليس كذلك ? » وعده ستاين . لكنه الآن اشد حماسة منه . ها هي بارجة تلوح ، لكن ربما كانت وطنية ، فأنهما لم يتجاوزا منطقة الخطر والحدود بعد . وها هي تنشر عليهما ضوءاً ثم تكلمه . اذن ها على مقربة من العدو

لقد اقتربنا منها

أبصر ستاين باضواء خافتة . ولطول ممارسته عرف أنها أضواء بارجة كبيرة . استعد يا فرايك . سأناولك القيادة . الطوربيد في حالة جيدة ... اننا نقترب ... ها نحن على بعد كيلو متر ... انها كبيرة نستأهل ... استعد سأناولك القيادة . كان ستاين حازما . وفرايك مسروراً . ها هو رصاص المتراليوز ينصب عليهما . لقد شعرت البارجة لكن السرعة الهائلة التي مضيا بها تجعل استهدافهما مستحيلا وصاح فرايك : أقفز وهات القيادة . وأجاب صديقه : خذ ! وكانت الصدمة الرهيبة .

وجلس بولشويك وكايرا في المستشفى يقرآن وصية فرايك : الى الابد كونا سعيدين كما سأكون بعد ساعات . لقد أحببتك اكثر مني يا بولشويك الشريف العزيز فخذها . لكن حاذر الاساءة اليها بشيء ، لقاء أيها الاصدقاء . » — كان يجهل انها تتزوجه على أي حال كان من أي مرض . واخذ بولشويك يقص عليها قصة القارب الذي رآه . وتواعدا على العمل طبقاً للوصية ، لكنه ذهب لبارجته ، وذهبت هي للمستشفى !

اعلان

بلدية القدس

بموجب قانون بيع المسكرات لعام ١٩٣٥ جئت معلناً عن طلب تجديد رخصة لعام ١٩٣٨ للبيع بالمفرق خارج محلي الواقع في البقعه التحتا .

حنا فريج

اعلان

بلدية القدس

بموجب قانون بيع المسكرات لسنة ١٩٣٥ : جئت معلنا عن تجديد الرخصه لسنة ١٩٣٨ للبيع بالمفرق داخل حمامي الكائن بطريق زقاق خان القبط

اميليا

ارملة ابراهيم ابو عبد الله

عكا

الرصاص على بيوت

هاجم مجهولون ليلة امس قرية الدامون وطلبوا بعض اشخاص من القرية ولما لم يخرجوا لمقابلتهما أطلق على بيوتهم الرصاص

حادث اطلاق رصاص آخر

واطلق مجهول النار على بيت سليمان ابي طرف من قرية ركا فأصاب سليم محمد عباس في وجهه وحالته غير خطرة ويقال ان الحادث شخصي

نشاط دوريات البوليس

شاهدنا في ليلة امس دوريات كثيرة من البوليس تروح وتغدو بالسيارات وعلمنا ان اوامر صدرت بالليل لافراد البوليس الخالين من الوظيفة بلزوم الحضور الى دائرة البوليس ، فحضروا وباتوا ليلتهم فيها

اعلان

صادر من دائرة اجراء عكا

القيمة المخمنة ٨٨ جنيهاً و ٦٢٥ ملا

نمرة القضية الاجرائية ٢٧٩ سنة ٣٢

مطروح بالمزاد العلني ستة اسهم من اصل اربعة وعشرين سهما من العقارات الآتية العائدة للمحكوم عليه عمر بن علي الحسين من قرية الدامون لصالح المحكوم لهما الخواجات راجي وبهجت العب من عكا

١ — قطعة ارض اميرية بموقع غجه مسجلة في الطابو تحت نومرو ٥٦ تاريخ تشرين اول سنة ٣٢٩ محدودة من اطرافها الاربعة قديما عبد الكريم وحديثاً شرقاً صالح الياسين غرباً موسى الحسين شمالا صالح الياسين جنوباً عبد الكريم الاحمد مساحتها ثمانية دونمات بوجه التخمين . قيمة سهام المحكوم عليه المخمنه ٤ جنيهات

٢ — قطعة ارض اميرية بموقع الرجم مسجلة في الطابو تحت نومرو ٦٦ تاريخ تشرين اول سنة ٣٢٩ محدودة شرقاً الياس عطا الله غرباً اسعد ابراهيم شمالا طريق جنوباً داود ابو رزق مساحتها ثمانية دونمات تقريباً قيمة سهام المحكوم عليه المخمنة ٥ جنيهات

٣ — قطعة ارض اميرية بموقع المكسر مسجلة في الطابو تحت نومرو ٦٧ تاريخ تشرين اول سنة ٣٢٩ محدودة شرقاً علي بن طه غرباً محمد عبد الله شمالا علي المرشد جنوباً طريق مساحتها سبعة دونمات تقريباً قيمة سهام المحكوم عليه فيها المخمنة ٤ جنيهات و ٢٧٥ ملا .

٤ — قطعة ارض اميرية بموقع ابو عصيدة مسجلة في الطابو تحت نومرو ٦٨ تاريخ تشرين اول سنة ٣٢٩ محدودة شرقاً مصطفى عثمان غرباً طريق شمالا طاشلق جنوباً خليل بن علي مساحتها ثمانية دونمات تقريباً مغروس فيها خمسة عشرة زيتونة منها عشر شجرات مثمرة قيمة سهام المحكوم عليه المخمنة ٦ جنيهات .

٥ — قطعة ارض اميريه بموقع غاريا مسجلة في الطابو تحت نمرو ٦٩ تشرين اول سنة ٣٢٩ محدودة شرقا محمد ابراهيم غربا محمد بن حسين شمالا مصطفى عثمان جنوبا قديما حسين محمود وحديثا حسن حجازي مساحتها ثمانية دونمات تقريبا قيمة سهام المحكوم عليه المخمنة ٥ ج

٦ — قطعة ارض اميرية بموقع حجر النص مسجلة في الطابو تحت نمرو ٧٠ تاريخ تشرين اول ٣٢٩ محدودة شرقا حسين فرغاوس غربا خليل موسى شمالا طريق جنوبا يوسف ابراهيم مساحتها ثمانية عشر دونماً تقريبا قيمة سهام المحكوم عليه المخمنة ٣ مل ٥٠٠

٧ — قطعة ارض أميرية بموقع ام الكشك مسجله في الطابو تحت نومرو ٧١ تاريخ تشرين اول سنة ٣٢٩ محدوده شرقاً حدود طامره غرباً وشمالا عبد الله ابو زريني جنوباً سعيد القاسم مساحتها ثمانيه عشر دونماً تقريباً قيمة سهام المحكوم عليه المخمنة فيها ١١ جنيهاً و ٢٥٠ ملا

٨ — قطعة ارض أميرية بموقع الشوارنجه مسجله في الطابو تحت نومرو ٧٢ تاريخ تشرين اول سنة ٣٢٥ محدوده قديماً شرقاً محمد ابراهيم غرباً خليل اسبريدون شمالا حسن حماده جنوباً صالح ياسين وحديثاً شرقاً صالح الياسين غرباً محمد ابراهيم شمالا خليل اسبريدون قبله حسن حماده مساحتها ثمانية دونمات تقريباً سهام المحكوم عليه المخمنة فيها ٥ جنيهات .

٩ — قطعة ارض اميرية بموقع القطعة المسجلة في الطابو تحت نومرو ٧٤ تاريخ تشرين اول سنة ٣٢٥ محدودة شرقاً علي الطه غرباً مصطفى خالد شمالا محمد بن حسن جنوباً حسين فرغاوي مساحتها ثمانية دونمات تقريباً قيمة سهام المحكوم عليه فيها المخمنه ٥ جنيه

١٠ — قطعة ارض اميرية بموقع الطيوني مسجلة في الطابو تحت نومرو ٧٥ تاريخ تشرين اول سنه ٣٢٥ محدودة حاليا شرقاً وغرباً وشمالا طريق جنوباً سليمان ريان مساحتها ستة وثلاثين دونماً تقريباً قيمة سهام المحكوم عليه فيها المخمنه ٢٧ جنيه

١١ — قطعة ارض اميريه بموقع نحلة مسجلة في الطابو تحت نومرو ٧٧ و ٧٨ تاريخ تشرين اول سنة ٣٢٥ مغروس فيها ثلاث شجرات زيتون مثمر مساحتها ثلاث دونمات تقريباً محدودة شرقاً يعقوب عطالله غرباً اسعد الخليل شمالا اسعد حمود جنوباً يوسف ابراهيم قيمة سهام المحكوم عليه فيها المخمنة جنيهين و ٥٠٠ مل

ان السهام المذكورة مرهونة لدى البنك وستباع وفاء لما يطلب من ذمة المحكوم عليه لصالح الخواجات راجي وبهجت العب. ان دائرة الاجراء ليست مسؤولة عن صحه المساحه من عدمها

فعليه ومن له رغبة بالشراء عليه ان يراجع دائرة اجراء عكا او دلالها خلال شهر واحد اعتباراً من تاريخ نشره بالجريدة مستصحباً عشرة بالماية التأمينات القانونية بنسبة القيمة المخمنة اعلاه مع العلم بان رسوم الدلالة واجرة الدلال ورسوم التسجيل في الطابو عائدة على المشتري تحريراً في ١٤ - ١٠ - ٣٧

مأمور اجراء عكا

* *

حيفا

قوات من الجند

الى طولكرم ونابلس

حيفا في ١٦ تشرين أول — لمراسل الدفاع الخاص — اتجهت مساء امس واليوم قوات كبيرة من الجند نحو طولكرم ونابلس

مناورة عسكرية

قصدت فرقة من الجيش اول امس الى وادي الطبل ، قرب بلد الشيخ ، واخذت تقوم بمناورات عسكرية دامت مدة طويلة

الازمة بين اليهود

استحكمت الازمة الاقتصادية بين اليهود ، ووقفت الحركة التجارية والعمال عاطلون عن العمل في كل مكان واجور الدور لا تدفع ، وقد عرضت دار قيمتها ثلاثة آلاف جنيه للبيع بالف جنيه وكذلك راديو جديد قيمته ٤٥ جنيهاً بـ ١٥ جنيهاً ولم يتقدم أحد للشراء . أما المقاهي والمطاعم اليهودية فخالية .

استمرار التفتيش

فتش الجند صباح اليوم - ولا يزالون مستمرين في التفتيش حتى هذه الساعة - الحوانيت والمقاهي واخذوا يقبضون على بعض اشخاص ويرسلونهم مخفورين الى السجن ، بدون معرفة الاسباب ...

مباراة رياضية

تجري بعد ظهر اليوم مباراة في كرة القدم بين النادي الرياضي الكشفي الاسلامي الاحمر بحيفا ومنتخب السيارات التابع للجيش البريطاني ، وتجري مباراة اخرى بين فريق النادي الابيض وفريق مخيم الكرمل

امام المحكمة المركزية

نظرت المحكمة المركزية بحيفا في عدة قضايا من جملتها قضيه يوسف اسحق خليفة من دالية الكرمل بتهمة اطلاق عيارات نارية على رفعت القاسم ، اخطأته فقضت بسجنه خمس سنوات . وحكمت على عيسى عبد الرحمن من اجزم بالسجن خمس سنوات بتهمة محاولة قتل احمد القاسم في شارع البرج ، بطعنه سكينا

القبض على قاتل

قبض على حامد التكروري بتهمة قتل احمد حجازي الذي وجد مقتولا يوم الأحد الماضي قرب الكرنتينا

« دوسيهات » المحاكم

انتقلت اتدامن أمس (دوسيهات) محاكم الصلح في دائرة الاجراء الى محاكم الصلح ، و« دوسيهات » المركزية الى مكاتب المحكمة المركزية

اعتقال شاب

عكا — اعتقلت السلطة الشاب السيد احمد فضة ، ولم يمض على الافراج عنه غير يومين فقط .

عودة مبعدين

خانيونس — وصل البلدة اليوم السيدين احمد مصطفى ومصطفى حسن بعد قضاء مدة أربعة اشهر مبعدين وقد استقبلا بحفاوة

الاجراءات الاخيرة فى صحف لندن

ماذا تقول الديلي تلغراف والديلي هيرالد

ننقل عما بين ايدينا الآن من الصحف الانكليزية الواردة بالبريد الاخير ما يلي .

الصحف مراقب والحدود تحرس جيداً

قالت « الديلي تلغراف » :

اتخذت حكومة فلسطين اصرم الاجراءات ، لوضع حد نهائي للاعمال الأرهابية ، التي كان آخرها اغتيال المستر ل . ي اندروز حاكم لواء الجليل فأمرت بنفي عدد من الزعماء العرب بينهم رئيس بلدية القدس ، وأمرت « بكذا ... وكذا » ...

وقد ألقي القبض على اربعة من الزعماء الخمسة الذين صدرت ضدهم مذكرات القبض ، وسيقوا جميعاً تحت الحراسة الى حيفا ، ومن هنالك الى جزر سيشل في المحيط الهندي

وتحرس الحدود الآن حراسة قوية جداً ، اما الصحف كلها فقد فرضت عليها المراقبة .

جائزة مالية ربما تعممت

وقالت « الديلي هرالد — لسان حال حزب العمال البريطاني في عددين متواليين :

اعتقل اكثر من ١٢٠ من العرب ، على اثر اغتيال المستر لويس اندروز وحارسه الكونستابل البريطاني ، وقد عرضت السلطات البريطانية مبلغ ١٠٠٠٠ جنيه كجائزة لمن يدلي بمعلومات تؤدي الى القبض على قتلة هذين الرجلين البريطانيين .

***

من بنات السلامة

رزق السيد مصطفى محمد الصعيدي بنتا اسماها آمال ، جعلها الله من بنات السلامة .

وفود اقارب المعتقلين

عكا — حضرت البارحة وفود كثيرة من انحاء فلسطين لزيارة المعتقلين

اعلان

بلدية قدس

بموجب قانون بيع المسكرات لعام ١٩٣٥ جئت معلناً عن طلب تجديد رخصة لعام ١٩٣٨ للبيع بالمفرق خارج محلي بشارع القديس بولس

موسى ومذيب

اعلان

مجلس محلى اريحا

بموجب قانون بيع المشروبات الروحيه لسنه ١٩٣٥ جئت معلناً عن تجديد الرخصه لسنة ١٩٣٨ للبيع بالمفرق داخل محلى الكائن في شارع البلد في لوكندة الاردن

توفيق ناصر مقار

برنامج الاذاعة الفلسطينيه

يوم الاحد في ١٧ تشرين الاول سنة ١٩٣٧

٦ر١٥	سنتور منفرد ارتين سنتورجي
٣٠	حديث المضافة - توفيق ابو شريف
٥٥	(سيعلن عن هذه الاذاعة في حينها)
٧ر١٠	منولوجات فكاهية عبد الله المدرس
٧ر٢٥	اغاني من الآنسة سوسن
٧ر٤٠	اكتشاف القطب الشمالي بالطائرات للاستاذ رجائي الغوري
٨ر٥٥	فترة موسيقية
٩	اشارة الوقف والنشرتان الجوية والاخبارية
٩ر٢٠	حفلة غنائية - يحيى السعودي

ماذا تسمع اليوم

عن محلات السادة دجاني اخوان

الاذاعة اللاسلكية للحكومة المصرية يوم الاحد في ١٧ تشرين الاول سنة ٩٣٧

١٠	صباحاً الشيخة كريمة العدلية قرآن كريم
١٠ر٥٥	اسطوانات
١١ر٢٥	ختام
٢ر٤٠	مساء اسطوانات
٣ر١٠	النشرات الجوية والاخبارية والتجارية
٣ر٢٠	ختام .
٧ر١٠	وزارة الصحة العمومية - حديث طبي
٧ر٣٥	الشيخ هريدي الشوربجي - قرآن كريم
٨ر٣٠	النشرتان الثانيتان الاخبارية والتجارية
٨ر٥٠	فرقة موسيقى سوارى حرس جلالة الملك
٩ر٢٠	اسطوانات
٩ر٤٠	احسان عبده وفرقتها - حفلة غنائية
١٠ر١٠	اسطوانات
١٠ر٣٠	الاستاذ ابراهيم عثمان وفرقته - حفلة غنائية
١١	سلام الملك ختام

الاحد في ١٢ شعبان سنة ١٣٥٦ و ١٧ تشرين أول سنة ٩٣٧

صاحب الامتياز : ابراهيم الشنطي
المدير المسئول : شوكت حماد

الاعلانات
في يافا (ادارة) الدفاع : قسم الاعلانات
في القدس (وكالة) » : تلفون ١٤١٣
في حيفا » » : » ١٢٥٨

الدفاع

جريدة يومية سياسية مصورة

السنة الرابعة — العدد ٩٧٧ — ٤

دار الدفاع : شارع جمال باشا ـ عمارة المظفر ـ يافا ـ فلسطين
العنوان التلغرافي (الدفاع ـ يافا)
تلفون ١١٨٧ (اربعة خطوط) و ١٠٧٥ (خطان) صندوق البريد (٢٥٥)

الاشتراكات
في فلسطين عن سنة ١٥٠
في البريد الداخلي » » ١٨٠
في سائر الاقطار الخارجية » » ٣٠٠

صور عالمية على هامش الحوادث

صورة الباخرة الاميركية الجبارة « لفيتان » التى كانت تمخر عباب الاوقيانوسات وقدارسات لتفكيكها وصنع باخرة اكبر منها

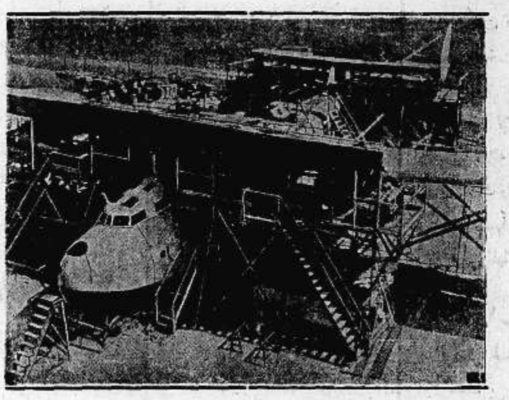

طائرة تصنع في المصانع الاميركية لحساب السوفيات وهى اعظم طائرات العالم.

صورة الباخرة الالمانية «اونيتس» وهي اعظم واكبر باخرة في العالم لصيد الحيتان ذات الحجم الكبير وعدد بحارتها ٤٠٠ بحار

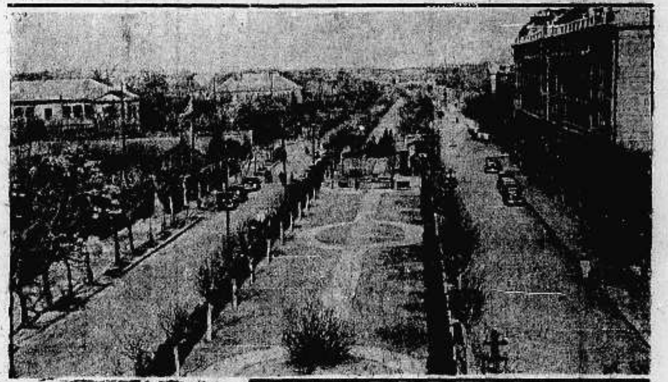

قسم من مدينة بيبنغ الصينية حيث جرت المعارك الدموية وقتل فيها العشرات وترى في المقدمة الحي الاوروبي وجراند هوتيل والسفارة البريطانية

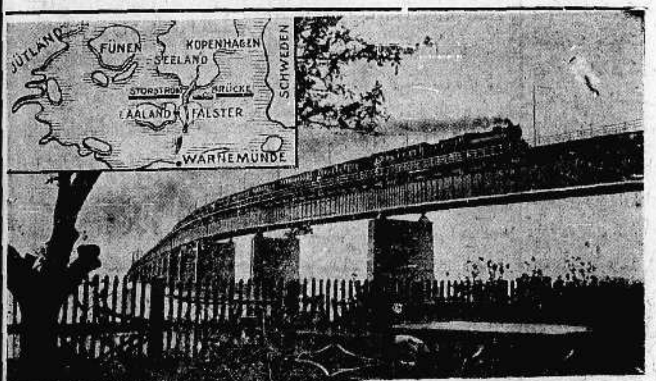

الجسر الحديدي الجديد الذي افتتحه ملك الدنمرك وهو يصل جزيرة سيلند بفالسطر وطوله ثلاثة كيلو مترات وقد كلف ملايين الجنيهات وترى في الصورة اول قطار يقطع الجسر يوم افتتاحه

الضباط البحريون الاجانب مع اعلامهم يشهدون السباق الدولي الثالث للزوارق السريعة في ميناء كييل

صورة الجنرال صيلخ قائد قوة الطيران الالمانية قبل سفره من مطار تمبلهوف الى باريس طائراً وترى بجانبه سفير فرنسا المسيو بونسة اثناء توديعه

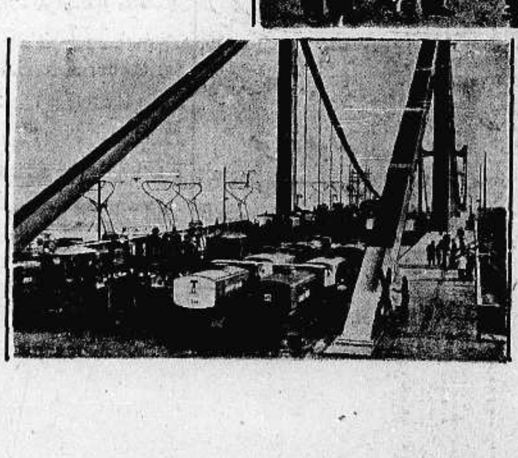

عندما انتهى الجسر الحديدي الجديد الذي بني على نهر الدانوب في مدينة فينا عاصمة النمسا فحصت الحكومة الجسر لاختبار متانته وبلغ محمول الجسر ٣٠٤ و ١ أطنان وبالرغم من هذا فقد ثبت الجسر واصبح صالحاً للسير عليه

انشودة الراديو

فخر الافلام العربية الذي سحر القلوب

اشترك في تمثيله عدد من عباقرة الممثلين وفي مقدمتهم

الانسة نادرة

نابغة المغنى وذات الصوت العذب

احمد علام و بشارة واكيم

يعرض ابتداء من ١٨ الجاري لمدة اسبوع

فى سينما الحمراء الوطنية

كل يوم حفلتان ٦٫٣٠ و ٩٫٣٠

لحن الرواية : الموسيقيان النابغان محمد القصبجي و رياض السنباطى

الاثنين في ١٣ شعبان سنة ١٣٥٦ و١٨ تشرين أول سنة ٩٣٧

الدفاع

جريدة يومية سياسية مصورة

السنة الرابعة — العدد ٩٧٨ — ٤

صاحب الامتياز : ابراهيم الشنطي
المدير المسئول : شوكت حماد

دار الدفاع: شارع جمال باشا ـ عمارة المظفر ـ يافا: فلسطين
العنوان التلغرافي « الدفاع — يافا »
تلفون ١١٨٧ (أربعة خطوط) و١٠٧٥ (خطان) ص. ب «٢٥٥»

الاعلانات | في يافا (ادارة الدفاع) : قسم الاعلانات
في القدس (وكالة) * : تلفون ١٤١٣
في حيفا * * : ١٢٥٨

الاشتراكات | في فلسطين عن سنة ١٥٠
في البريد الداخلي * ١٨٠
في سائر الاقطار الشرقية * ٣٠٠

الساعة الأخيرة

مقال رئيسي عن فلسطين

للبحث عن علاج يجب ان يعطى

لندن في ١٧ تشرين الاول — نشرت جريدة « الاوبزرفر » مقالا رئيسياً قالت فيه انه ليس هناك تحسن في حالة الاضطراب في فلسطين . وربما كانت هناك حركة ارهابية جديدة تنظم انتقاماً للتدابير التي نفذتها السلطة أخيراً .

ليست العلاج الذي يجب ان يعطى

وهذه التدابير حازمة وضروريه ، لكنها ليست العلاج السياسي الذي يجب ان يعطى .

اهتمام دوائر لندن بقضية فلسطين

دراسة المسئلة في مختلف الوزارات

القاهرة في ١٧ تشرين الاول — لمراسل الدفاع الخاص — وصل كتاب خاص من لندن الى عربي معروف هنا يبحث في الحالة الحاضرة وموقف الحكومة البريطانية من قضية فلسطين . ويقول الكتاب ان حكومة لندن أخذت تدرس الموقف من جديد ، وليس أعضاء اللجنة القادمة هم السبب في تأخر سفر تلك اللجنة ، فأن الحكومة تستطيع اختيارهم في وقت قريب اذا شاءت .

تعاون مختلف الوزارات وكبار الخبراء

لكنها تدرس الموقف بجميع ظروفه . والظاهر انها تتعاون في ذلك بين مختلف وزاراتها ، وتستطلع رأي الخبراء في ذلك التعاون . والا فليس ما هو الآن في فلسطين بمانع اية لجنة من السفر . ومع ان الدوائر اليهودية تلح بسفر اللجنة ، فأن الحكومة لا زالت ماضية في الدرس والابحاث

السبب في تأخر سفر اللجنه

وكذلك مسئلة صلاحية اللجنة ليست السبب في عدم سفرها . فأن هذه الصلاحية قد أشار اليها المستر إيدن في جنيف . غير ان الدوائر العالية مشغولة الآن بأعادة النظر في القضيه الفلسطينيه على اعتبارات لم تتصل بأحد . وقد حاولت الوقوف على شيء من ذلك ، فلم أستطع حتى الآن

خطورة الموقف الدولي تنال اعتبارها

وليس من ريب في ان الموقف الدولي الذي بلغ خطورته في هذا الاسبوع هو سبب مباشر في وضع القضية الفلسطينية وضعاً ثانوياً . لكن هذا يكون بصورة موقتة . لأن المذكرات والمباحثات لا زالت في استمرار ، والمسئلة كلها قيد الدرس . وتحب الحكومة أن تخطو تجاه أي عمل وهي واثقة من سياستها

المام البارزين في لندن بالقضيه

وقد تحدثت مع عدد من البارزين هنا في قضية فلسطين فوجدت اكثرهم واقفين على تطورات هذه المسئلة ، وعلى إلمام دقيق بشؤونها . وأظهرت استعداد عرب فلسطين للجري على طريقة اخوانهم في العراق ومصر فيما يتعلق بتأمين مصالح الامبراطورية من ناحية المواصلات والمراكز الحربية وغيرها ، كما هو الحال في البلدين المذكورين .

الدكتور ستويا لنوفتش رئيس الوزارة اليوغوسلافيه يفتتح احد المصانع في البوسنة ، ننشر رسمه بمناسبة زيارته لباريس ولندن لعقد التحالف بين بلاده وفرنسا بعد اتفاق المانيا مع ايطاليا

مسئلة الولايات

ثم التقسيم تفشل

وجاءت خلال الحديث مسئلة تقسيم البلاد الى ولايتين او عدد من الولايات تنال استقلالها الداخلي ويكون هناك حكومة مركزية . لكن ما أوكده هو ان هذه الفكرة لم تلق ايه عناية من اكثر الدوائر الهامة المسؤولة . واكثر هذه الدوائر لا زال يفضل التقسيم على الولايات . والتقسيم نفسه اصيب بفشل ، واكاد اجزم بانهم سوف يعدلون عنه .

رغم كثرة الاجتماعات مع المعروفين

أما مسئلة استمرار الانتداب فقد أظهرنا لهم مقدار الغبن الذي يلحق بالعرب من جرائها . ويكون هذا الغبن على اشده في موضوع الهجرة . ومع كثرة الاجتماعات التي تمت ، فأني لا استطيع ترجيح رأي على آخر في الطريقة التي تتبعها الحكومه هنا ، لاسيا وحالة البلاد بعيدة عن الاستقرار .

يتوقف على هدوء الحالة الدولية

ومن المنتظر مضاعفة الجهد في درس قضية فلسطين اذا هدأت الحالة الدولية اما اذا اشتدت فان هذا الدرس سيتأجل بحكم خطورة الموقف في اوروبا . فمسئلة اسبانيا تحتل المكان الاول الآن ثم تأتي مسئلة الصين حيث الحكومة تستعد لمؤتمر الدول التسع في بروكسل . وعلمت ان المخابرات بين القدس ولندن باستمرار

اللد في يومها الثاني بعد منع التجول

البدء بجمع القسط الأول من الغرامة وحالة المدينة في يوم أمس

المفاجأة بمنع التجول

ذكرنا في عدد امس ان الاهالي في مدينة اللد فوجئوا بأمر منع التجول طول النهار ، ولذا بات الكثيرون دون ان يكون لديهم اي طعام أو قوت ضروري . فالغني ومتوسط الحال باستطاعته الحصول على ما يريد ، لكن كيف لهذا وهو مضطر لملازمة بيته . اما العامل فيحصل على قوته يوما بيوم وذلك عند عودته من عمله .

جماعات الى الشوارع

وقد استيقظ الاهلون منذ الساعة الرابعة صباحاً على غير عادتهم ، واخذوا يترقبون حلول الساعة السادسة بفارغ الصبر . ولم تكد يأزف الوقت المعين حتى هرع الناس زرافات الى الشوارع فمنهم من ذهب الى السوق لشراء بعض الحاجيات الضرورية ومنهم من انطلق من محل الى آخر في قضاء الساعتين خارج بيته .

المعجبين الى الرملة

لكن اغلب الناس تراكضوا صوب الافران ، فالجميع بحاجة الى الخبز . ونظراً للتزاحم الشديد حول الافران فقد اضطر اصحابها الى الامتناع عن صنع الخبز مما حدا بالبعض الى حمله الى الرملة

ثم اقفرت الشوارع

وسرعان ما انقضت الساعتان وعاد الكل الى ملازمة بيته . وفي برهة وجيزة اقفرت الشوارع من الاهالي واخذت الجنود تسير في دوريات . وهكذا قضت المدينه يومها الثاني

القبض على أشخاص

وذكرنا امس انه قبض على ما يقرب من ٧٨ شخصاً بتهمة مخالفة قانون منع التجول ونضيف اليوم انه قبض على ١٩ شخصاً كان قد اعتقل منهم ١٧ في الاضطرابات الماضية نذكر منهم السادة : صلاح العكاوي ، صالح علمية ، زكي التوتنجي ، يوسف اللالا ، علي شاهين ، حسن السيد ، كامل السيد

لتحصيل القسط الاول

وقد دعى مساعد حاكم اللواء قبل ظهر امس الاول اعضاء مجلس البلدية السادة : سعيد شمس الدين ، الحاج علي الكرزون ، سعيد الهنيدي . والمخاتير السادة : حسن الهنيدي ، حسني الفار وأبلغهم امر منع التجول لمدة اربعة ايام يحصل في خلالها القسط الاول من الغرامة التي كانت قد فرضت على المدينة في السنة الماضية وقدرها خمسة الاف جنيه أما القسط الاول فيبلغ ٢٥٠ جنيهاً واذا لم تحصل الغرامة المقررة في خلال الاربعة أيام فستجدد مرة ثانية.

وقد شرع امس محصلو الضرائب في الطواف على البيوت لتسجيل الاسماء

اطفاء بيت نسف

وذكرنا امس ان السلطة نسفت بيتين لكل من شحادة افندي حسونه والشيخ حسين حسونه . وقد علمنا ان البيتين نسفا بما فيهما من اثاث وعفش . وقد شبت النار في احد البيتين بعد هدمه ، لكن الجنود تمكنوا من حصرها .

احتلال دار البلدية

ولا يزال الجند محتلا دار البلدية والمدرسة ، وهو يتناوب الوقوف على الشوارع الرئيسية المؤدية الى البلدة ، ولا يسمح بالمرور إلا لمن كانوا يحملون تصريحاً واغلبهم من الموظفين .

الذين يعملون بيافا

ولم يستطع بعض الموظفين الذين يسكنون في المدينه ويشتغلون في يافا من المجيء امس الاول ، وظلوا في بيوتهم طول الوقت .

ايراد معلومات جديدة

اما بخصوص حادث المطار فقد اتصلت بنا بعض التفاصيل الآتية : عندما استطاع المجهولون إشعال النار في البناء الخشبي اسرع احد حراس المطار وابلغ الحادث الى مركز بوليس الرملة وبعد ابلاغ الحادث مباشرة قطعت الاسلاك التلفونية ولم يعد في الامكان التكلم بالتلفون مرة ثانية

نقل كميات البنزين

وقد ظهر انه كان عند شبوب النار الى الجهة الخلفية من المحطة اللاسلكية التي احترقت ، ما يقرب من ٨٠٠٠ « غالون » من البنزين وكانت في مكان قريب جداً . لكن العمال تمكنوا من نقلها بسرعة قبل ان تمتد اليها النيران

احترقت للمرة الثانية

وقد زار مكان الحادث قنصل بولونيا العام وتفقد المكتب الذي كانت تشغله شركة « لوت » للطيران ، وهذه هي المرة الثانيه التي تحرق فيها الآلة اللاسلكية في مطار اللد . وقد احترقت بكاملها للمرة الاولى في ١٨ حزيران عام ١٩٣٦ وكانت هذه الآلة قد وصلت حديثاً ويبلغ ثمنها ستة آلاف جنيه .

من ذيول حادثة قلب القطار

القبض على ثلاثة واجراء تشخيص وعدم التعرف عليهم

نسف أربعة بيوت في قريتي رنتيس وقوله بعد تفتيشها للتحري

أتينا في اعدادنا السابقة على وصف حادث نسف القطار بالقرب من محطة رأس العين على الكيلو ٨٨ وقلنا ان السلطة قد بادرت الى القرى المجاورة واخذت تفتش بيوتها وتتحرى عن الاشخاص الذين كانوا يرافقون القتيلين اللذين قتلا بالقرب من القطار ليلة الحادثة

القبض على ثلاثة

وقد علمنا ان البوليس القى القبض على ثلاثة اشخاص من اهالي رنتيس هم السادة : محمد عبد الفتاح ، يوسف عبد خليل ، محمد زهير بتهمة ان لهم يداً في حادث النسف المذكور

البوليس يطلب توقيفهم

وحوالى الساعة التاسعة من صباح امس احضر هؤلاء الاشخاص الثلاثة الى محكمة صلح تل ابيب وطلب البوليس من قاضي الصلح توقيفهم ريثما ينتهي رجال البوليس من جمع الادلة وبعدان ادلى بما لديه من البينات ، وافق القاضي على توقيفهم خمسة عشر يوماً

اجراء عملية تشخيص

وعقب ذلك مباشرة نقلوا الى مركز بوليس رامات غان ، واجريت لهم عملية تشخيص فوضعوا في صف طويل مع آخرين . وجيء بالبوليس البريطاني الذي كان في القطار اثناء وقوع الحادث وبالرغم من تكرر عملية التشخيص امامه فانه لم يتعرف على احد من الثلاثة

ولا قصاص الاثر

ويذكر القراء اننا ذكرنا أن قصاص الاثر أخذ الى مكان الحادث ، وتابع سير الآثار لكنه لم يتمكن من متابعتها لانقطاع معالمها وقد جيء أمس ايضاً بهذا القصاص الى مركز بوليس رامات غان وأجرى عملية تطبيق الآثار لكنه لم يتعرف ايضاً على احد . ومن المنتظر ان تجري لهم عمليات تشخيص اخرى في هذا اليوم . ولا يزال رجال البوليس يوالون التحقيق للوصول الى معرفه الفاعلين

نسف بيتين في قرية رنتيس

وقد ذهبت قوة من افراد الجند والبوليس الى قرية رنتيس صباح اليوم وفتشت عن بيت القتيل محمد ياسين وقامت بعملية نسفه كما نسفت بيتاً آخر لاخوين في القرية نفسها .

وفي قوله ايضا

وذهبت قوة اخرى الى قرية قوله وسألت عن بيت القتيل الثاني محمد سمحان فأجرت عملية نسف بيته ايضا كما نسفت بيتاً آخر لاخوين قيل ان اسميهما مصطفى وحسن .

عواصم اوروبا تشعر ببعض الارتياح

لندن في ١٧ تشرين اول ـ أبدت عواصم أوروبا ارتياحاً الى ما وقع في لجنة عدم التدخل لاسيما بعد لهجة المندوب الايطالي وقبوله بمبدأ سحب بعض المتطوعين وترى الدوائر هنا انه في الامكان ايجاد تسويه بين وجهتي نظر فرنسا وايطاليا . اما باريس فقد احجمت عن التعليق على اجتماع اللجنه ، لكنها ارتاحت الى اعتدال لهجه ايطاليا

أما صحف المانيا فقد علقت على احتفاظ الحكومة الالمانية بحريتها في العمل اذا مارست الدول الاخرى هذه الحرية

• • •

نوري باشا موضع التكريم والرعاية

دمشق في ١٧ تشرين الاول — لا يزال فخامه نوري باشا السعيد موضع احتفال وتكريم مختلف الهيئات . وقد اقيمت له عدة مآدب ، ورد فخامته الزيارات للرؤساء والزعماء .

رغم فشل الانتداب تراهم يتمسكون به

يفضلون مساحة صغيرة على فكرة الاقلية

ألقى المستر برلزويج رئيس دائرة الاستخبارات السياسية للجمعية الصهيونية العالميه خطاباً في ٥ الجاري جاء فيه :

على اساس الانتداب

أظن أن كل إنسان يجرؤ على الكلام لعقد مؤتمر بين العرب واليهود (كذا) يمكنه بسهولة ان يبين فيما إذا كان هذا المؤتمر على أساس وجود الانتداب الحالي أم على أساس زواله . ثم زاد على ذلك قوله : ومن المهم أن نتذكر أن الوكالة الصهيونية قد رفضت بمساعدة الأكثرية أثناء الاضطرابات أي مؤتمر يدور حول ضياع حقوقهم في ظل الانتداب . وبهذه المناسبة اود أن أعرب لليهود في جميع العالم ولغيرهم من الاوساط بأن التقسيم لم يخاق في خاطر الدكتور وايزمن — كما قالت صحيفة أميركيه — ولا في عقول من يلتف حوله من المساعدين — كما ادعى البعض الآخر »

الذى قدموه اللجنة

أما ما قدموه للجنة الملكية فهو من أوله الى آخره يتلخص بأن الانتداب ناجح في البلاد ويمكن بقاؤه . أما السبب في إخفاقه في المدة الأخيرة فراجع الي السياسة التي اتخذتها الادارة المحلية، ولم يرد فيما قدموه أي اقتراح في تغيير أو تعديل الانتداب . بل بالعكس ، قاوموا هذه الفكرة من اولها إلى آخرها

الانتداب ولا التقسيم

ويقول برلزويج بأنه لا يوجد صهيوني في العالم أجمع يحمل اية مسؤولية في الحركة الصهيونية أو الوكالة اليهودية ، يخير بين الانتداب والتقسيم إلا ويفضل الاول على الثاني . وفي ختام خطابه رجع إلى اللجنة السياسية التي عينت في مؤتمر زوريخ وقال: إنها لجنة أعلنت أكثرية أعضائها في الماضي معارضتهم للتقسيم، فليس من الممكن أن يصادق هؤلاء من قبل على هذا المشروع

الجميع يحبذون «المملكة»

وفي الخطاب الذي القاه (في نفس التاريخ) رودتسكي رئيس الدائرة السياسية في الجمعية الصهيونية بمناسبة وفاة اللورد بيل والمستر اندروز قال : إن العمل الذي قام به اللورد بيل رئيس اللجنة الملكية في فلسطين سيبقى أثراً خالداً لهذا السياسي العظيم ، إذ أن هنالك لجاناً أخرى تمكنت من ان تفهم ما تعني فلسطين لليهود من الوجهات المادية ، والاقتصادية ، والسياسية ، والدينية. غير أن لجنة اللورد بيل قد وصلت الحد الأعلى في تفهم القضية الفلسطينية .

وبعد ان عالج حادث مستر اندروز عرج على مؤتمر زوريخ وتساءل قائلاً: هل نحن نحبذ وجود دولة يهودية أو لا نحبذ ؟ » وعلى هذا السؤال أجاب قائلا : إن كل الوفود التي حضرت كانت تحبذ فكرة المملكة اليهودية . وكان بودهم أن يبحثوا هذا الاقتراح مع الحكومة . غير أن افكارهم قد تضاربت في الطريقة التي يجب أن يتخذوها في هذا الامر . على أن المؤتمر رفض التقسيم الذي اقترحته اللجنة الملكية بالمرة

قطعة ولا الاقلية

وبعد أن أشار إلى أن المؤتمر والوكالة الصهيونية قالا بوجوب سير الانتداب وان سير الانتداب ممكن إذا لم تساعد الحكومة العرب على الحركة ضده قال : إن الشعب اليهودي يفضل الاستقلال التام في مساحة صغيرة على أن يتحمل السياسة التي من شأنها أن يكون اليهود أقلية في فلسطين » .

* *

المصانع اليهودي تعاني الشدائد

موقف البلدان المجاورة والتهديد بالاغلاق

عقدت جريدة هابوكر كلمة عن الازمة الخانقة التي اصابت التجار واصحاب المصانع اليهود واستنجادهم بالوكالة اليهودية قالت فيه ما يلي :

موقف الاقطار المجاورة

لا نذيع سراً اذا قلنا ان الحالة الاقتصادية السيئة قد اصابت اصحاب المصانع الذين لا يساعدهم احد فقد اصبحت هذه المصانع بحالة سيئة جداً خصوصاً بعد ان اصبح ترويج بضائعها في الاقطار المجاورة مستحيلا . وليس من العجب اذا افلست هذه المصانع . والطريق الوحيد لانقاذها هو منحها قروضا لمدد طويلة

مفاوضات لم تنجح

وقد جرت مفاوضات طويلة بين اصحاب المصانع والوكالة اليهودية لمنحهم القروض من بنك انجلوفلسطين بضمانتها لكن هذه المفاوضات المستمرة لم تنجح وقد عقد اجتماع بين اصحاب المصانع والوكالة مؤخراً عرضت فيه الوكالة مبلغاً زهيداً جداً لا يكفي لانقاذ مصنع واحد بل ان هذا المبلغ لا يزيد عن منحة لمتسول لا هبة لمصنع

يهددون باغلاقها الا

لذلك عقد اصحاب المصانع اجتماعا قرروا فيه اغلاق المصانع فيما اذا لم تدفع الوكالة اليهودية لهم المبلغ الذي يطلبونه

العرب وشواطىء البحر المتوسط الكثيرة

من الشرق للغرب

ضع خريطة البحر الابيض امامك ثم انظر . نصف شواطئه تسكنه شعوب عربية ، ونصفه الآخر تسكنه قوميات وشعوب مختلفة جداً بعضها عن بعض . خذ في الشرق ساحل الاسكندرونه ثم ساحل لبنان ، وساحل فلسطين . وحالا في جنوب هذا البحر سواحل مصر وطرابلس وتونس والجزائر ومراكش في اقصى الغرب . كلها شعوب عربية لها نصف شواطىء هذا البحر

كم يأسف الانسان

أما النصف الآخر ففيه شواطىء اسبانيا وايطاليا وفرنسا واليونان وبعض دول البلقان ، وتركيا — شعوب وأمم مختلفة لا رابطة بينها . ومع ذلك يأسف الأنسان جداً حين يرى العرب وهم أضعف هذه الشعوب التي تسكن شواطىء البحر المتوسط ، مع ان لهم نصف هذه الشواطىء كما قلنا

والبحر الاحمر ايضا

وهناك البحر الأحمر ، وهو عربي من ناحية أن الذين يسكنون شواطئه على العموم عرب . للدولة السعودية جانب كبير منه ، ولمصر واليمن كذلك . ورغم هذا فان السيادة عليه لأجانب أيضاً !

لقد نظرت الى الخارطة وانا اشعر بأسف عميق . هل يجيء اليوم الذي يصبح لهذه الشعوب العربية كلمة عليا في البحرين المذكورين ؟ هل سيتحدون جميعاً في حاضر تقاس قوة الدول فيه بيقظتها واستعدادها وسهرها الذي لا يهدأ ؟

اعلان

فقد مني ختمي المبصوم باسم (عبد المنعم عبد المالك ابو نار) ونظراً لانني غير مديون ولا كافل لاحد سوى كمبيالة بخمسين جنيها للبنك العربي بيافا فعليه فكل ورقة أو سند او كمبيالة او كفالة تظهر بهذا الختم تعتبر مزوره واحتفظ بحق إقامة الدعوى الجزائية على حاملها .

عبد المنعم عبد المالك ابو نار

في ١٨ — ١٠ — ٣٧

اعلان

صادر من المحكمة الشرعية بالقدس

قدمت الينا مضبطة من مختاري عطاره تتضمن ان ذيب بن محمد ابوعيد من عطاره توفى منذ سبعين يوما عن زوجته مريم بنت عبد الحميد وعن بنته منها ربيحه وعن زوجته الثانية نصره بنت علي ابو نور وعن بنته منها حليمه وعن اشقائه محمود وعمر وحلوه ولا وارث له غيرهم فمن له اعتراض على ذلك فليراجع المحكمة خلال شهر واحد من تاريخ النشر

قاضي القدس الشرعي

اعلنوا في جريدة الدفاع

رسالة الحجاز

انتقال مجلس الشورى إلى مكة

مكة — في ١٧ تشرين اول — قرر مجلس الشورى في إحدى جلساته هذا الأسبوع تعطيل أعمال المجلس في الطايف ابتداء من يوم ٥ شعبان الحالي لينتقل اعضاء المجلس وهيئة مكتبه في فترة التعطيل من الطائف الى العاصمة بمناسبة انتهاء فصل الصيف على ان يستأنف المجلس اعماله بعد ذلك في العاصمة .

تأمين راحة حجاج بيت الله الحرام

نظر مجلس الشورى في خلال الاسبوع الماضي في طائفة من المسائل الهامة التي عرضت عليه للبحث والمناقشة ومن جملتها قانون المطبوعات ومعاملات أخرى وبعض معلومات صحية تقدمت بها مديرية الصحة العامة لخدمة حجاج بيت الله الحرام وتأمين راحتهم وصحتهم وغير ذلك من المسائل الهامة .

مشروع تخطيط مكة واصلاحها

وافقت المراجع العليا على مشروع تخطيط العاصمة ، وقد انتخبت النيابة العامة الشيخ كامل الكردي مندوبا من قبلها في اللجنة المزمع تأليفها لهذا الغرض . وينتظر في وقت قريب ان تنتهي بقية المصالح المشتركة في هذا الموضوع من انتخاب مندوبيها ومن ثم يستأنف العمل في هذا المشروع .

القائم باعمال المفوضية الهولندية

وصل الى جدة المستر اوريانس القائم بأعمال المفوضية الهولندية بجدة قادما من بلاده يرافقه طبيب المفوضية الدكتور عبدالرحمن .

اشتراك الحكومة السعودية في مؤتمر الرمد

كانت الحكومة السعودية قد تلقت دعوة من حكومة مصر لحضور مؤتمر الرمد الدولي الخامس عشر المزمع عقده في مصر في التاريخ المحدد من ٤ ديسمبر القادم الى ١٢ منه . وقد قبلت حكومة الحجاز هذه الدعوة وأصدرت تعليماتها الى الدكتور محمد الشواف طبيب العيون بمديرية الصحه العامة بأن يمثلها في هذا المؤتمر عند انعقاده

حجاج بيت الله الحرام

بلغ عدد الحجاج الذين وصلوا الى ميناء جدة لغاية الاسبوع الماضي ١٤٥٣ حاجا . وبتاريخ ٢٧ رجب وصلت الى ميناء جدة الباخرة «سيتين» قادمة من سنغافوره تحمل ٩٣٩ حاجا منهم ٥٥ صغار . وبتاريخه وصلت الباخرة بلوم فونتين قادمة من ممباسة تحمل ٤٣ حاجا منهم طفل واحد . وبتاريخ ٢٨ منه وصلت الباخرة كوته نوفن قادمة من سالق تحمل ٥٨٥ حاجا منهم ٢٣ صغار وبتاريخ ٣٠ منه وصلت الباخرة سنكب قادمة من سورابايا تحمل ٥٠٨ حجاج منهم ٣٤ صغار . وبتاريخ أول شعبان وصلت الي ميناء جدة الباخرة مكاسرو وعليها ١٠٨٥ حاجا جاريا منهم ستون طفلا . وبتاريخه وصلت الباخرة المصرية تالودي قادمة من بور سودان وعليها ١٧٤ حاجا منهم ٢٥ طفلا وبذلك بلغ عدد الحجاج القادمين عن طريق البحر ٤٧٨٨ حاجاً

الحالة الحاضرة في الحبشة

اهتمام الدوائر الانكليزية الشديد بها

لندن — نشرت جريدة « المانشستر غارديان » رسالة من لندن عن اهتمام الانكليز بالأنباء الأخيرة في الحبشه فقالت إنه عند اجتماع البرلمان ينوي بعض أعضاء مجلس العموم كالمستر جراهام هوايت والمستر بيكر وغيرهما أن يسألوا المستر ايدن وزير الخارجية البريطانية والمستر اورمسبي غور وزير المستعمرات عن الحالة الحاضرة في الحبشة وما جاورها . وتقول الجريدة : فاذا كان نصف الاشاعات المتناقلة صحيحاً كان المركز حرجاً إلى درجة توجب الارتياح . »

الحكم على جريدة انكليزية بغرامة

لندن في ١٧ تشرين اول — قضت هيئة المحلفين في محكمة لندن بتعويض قدره ١٢،٥٠٠ جنيه تدفع الى اللورد كامروز ولجريدة الديلي تلغراف بتعويض قدره ٧٥ الف جنيه في قضية القذف المرفوعة منهما ضد اصحاب الجريدة الفاشستية « اكتسون » وصحافة ريجوس وعضو البرلمان السابق المسترجون بيكيت محررها . أما سبب الشكوى فهو ان جريدة « اكتسون » نشرت مقالا يقول بان اللورد كامروز مالي يهودي دولي لا اخلاص عنده للتاج ولا شعور بالوطنية وانه في تسييره لجريدة الديلي تلغراف قد سمح لواجبه نحو الجمهور بان يجيء بعد مصالحه المالية الخاصة .

بيان الى الامة الكريمة

من المكتب العام للدعاية للحج في مكة

اذاع مكتب الدعاية للحج في مكة المكرمة البيان التالي الذي جاءنا في البريد، وطلب نشره :

كم من آية تمرون عليها . وحكمة تنظرون اليها . ونعمة تفرحون بها . وقوة تتحدثون عنها . ثم أنتم لأوامر ربكم تؤخرونها الى الغد، وان الغد لمن يملكه لبعيد . وتتوانون تضييعا للفرص . ومن ذا الذي يملكها أو يستطيع رجوعها؟

فرض الله تعالى عليكم حج بيته وأداء نسكه ابتلاء لكم ، وتمحيصا لذنوبكم ، وغفرانا لسيئاتكم ، أملا في التوبة ورجوعا الى حظيرته فهل أخذتم المدة لقضائه ، وتمسكتكم بأهداب أدائه ؟ حتى اذا قابلتم ربكم، واجتمعتم يوم حشركم : وجدتم ما عملتموه من خير محضراً

لقد هيأ الله تعالى لكم الفرصة لتأدية هذه الفريضة المقدسة ، ومكن لحكومة رشيدة قائمة بالامر بالمعروف والنهي عن المنكر ، أن تحكم بلاد الله ، لتأمر أمر الله : حتى يستتب الامن فيها، ويتمكن العدل منها ، ويحسن السلوك اليها . فاصبحت الطرق آمنة . والراحة كاملة والخدمه مبذوله ومن أراد أن يتثبت فليس الخبر كالعيان .

لقد بذلت الحكومة السعودية وعلى رأسها جلالة الملك عبدالعزيز آل سعود كل مرتخص وغال في سبيل رفاهيتكم، وحبا منها في صلاح احوالكم ، ورغبة في استجلاب سروركم ، فجلبت من السيارات الجديدة في الشهر الماضي فقط لهذا الموسم ثلاثمائة وستين سيارة كاملة العدة والاستعداد (عدا السيارات الموجودة من قبل) تطميناً لنفوسكم ، وراحة لاجسادكم .

وقد اخذ في اسباب اصلاح الطرق اصلاحا فنيا حديثا فلم يبق الا عشية أو ضحاها حتى تجدوا من الطرق ما تتمنونه لانفسكم ، وما ترغبونه لاخوانكم .

واصلحت الجمارك ، ونظمت الشركات واصلح الحرمان الشريفان اصلاحا يتفق ومكانتهما. وانيرا بالكهرباء أنارة بالغة من العناية منتهاها. وروعيت مصالح الحجاج ومساكنهم مراعاة لم يعهدوها من قبل ، ولم يألفوها منذ كان

لا ينبغي لمؤمن يؤمن بالله واليوم الآخر ويملك من الزاد والراحلة ما يمكنه من أداء الحج أن يؤخره ولا يحل لمسلم يراعي اوامر الله ورسوله أن يتهاون في قضاء هذا النسك ، فلن يؤخر الله نفسا اذا جاء أجلها ، ولن يرجع امرأً اذا حضره الموت يقول رب ارجعون لعلي أعمل صالحا

أنما هو اغتنام الفرصة ، واكتساب الوقت (ومن اراد الآخرة وسعى لها سعيها وهو مؤمن فأولئك كان سعيهم مشكوراً) الا أن حرم ربكم يناديكم، وحرم نبيكم ينتظركم ، فاسلكوا سبل من عمل صالحا وشدوا العزم ، وتوكلوا على الله انه يحب المتوكلين

مكة المكرمة في غرة شعبان سنة ١٣٥٦

رئيس مكتب الدعاية للحج

. . .

برنامج الاذاعة الفلسطينية

يوم الاثنين في ١٨ تشرين الاول سنة ١٩٣٧

٦ر١٥	أغاني وموسيقى بلدية من عوض حسين عايش
٦ر٣٠	أغاني من الآنسة نادرة
٧ر٢٠	بزق منفرد — محمد عبد الكريم
٧ر٤٠	حديث للاستاذ اميل الغوري
٨ر٥٥	فترة موسيقية
٩	اشارة الوقت والنشرتان الجوية والاخبارية
١٠	حفلة غنائية ـ تيسير فيض الله جابر
١٠ر٣٠	ختام

ماذا تسمع اليوم

عن محلات السادة دجاني اخوان

الاذاعة اللاسلكية للحكومة المصرية يوم الاثنين في ١٨ تشرين الاول سنة ٩٣٧

٦ر٣٠	صباحاً الاستاذ بليغ صفوت ـ تمرينات رياضية
٦ر٤٥	الشيخ منصور الشامى الدمنهوري ـ قرآن كريم
٧ر٣٥	ختام
١٠	التخت الشرقي بقيادة الاستاذ عبد العزيز محمد
١٠ر٣٠	اسطوانات
١٠ر٤٥	ختام
٢ر٤٠	مساء اسطوانات
٣ر١٠	النشرات الجوية والاخبارية والتجارية
٣ر٢٠	ختام
٧ر٣٥	الشيخ محمد عكاشة ـ قرآن كريم
٨ر٣٠	النشرتان الثانيتان الاخبارية والتجارية
٨ر٤٥	الاستاذ محمد سعيد لطفي ـ حديث للأمون
٩ر٠٥	نجاة علي وفرقتها ـ حفلة غنائية
١٠ر٠٥	مدحت عاصم ـ بيانو منفرد
١٠ر٢٠	نجاة علي وفرقتها ـ حفلة غنائية
١١	سلام الملك ختام

بين السياط وتحت الاحجار الثقيلة

في السجوز المنيعة حيث الهرب منها ضرب من الجنون

انقذته اخلاقه في الشجاعة وصلابة العزم قبل أن تنقذه عضلاته

قبضة

السخط والاشمئزاز

وقف أمام مستودع كبير لمختلف المآكل. أخذ ينظر الى هذه المعروضات ويضع يديه في جيوبه، فلا قطعة من فضة ولا قطعة من نحاس. ومن المحال ان يأخذ شيئاً بالدين، فأنه غير معروف. لكن أمه العجوز، وزوجته المريضة في الانتظار. تردد قبل ان يدخل، لكنه أخيراً عزم. ووقف أمام مكتب كبير يجلس عليه رجل مكتنز الجسم، ظاهر السعة والغنى

— بعد اسبوع، حين أجد عملا، سأعطيك النقود. ان زوجتي الشابة مريضة، وأمي كذلك

— ولكن عبثاً. قل للحكومة ذلك، أما انا فلا استطيع

— لكن أريد. سوف لا أعود الى البيت خائباً. انني أرجو، ألح، واذا رفضت فأنني آمر — نعم آمر

— اخرج أيها الكلب القذر!

وجمع الشاب قبضة كأنها تتحرك بكهرباء الكره والاشمئزاز والسخط على المجتمع، وهوى بها تحت ذقن الرجل، وكانت القاضية

تحت

السياط والحجارة

ها هو في محجر سجن «دارتمور» يعمل تحت السياط، وتهكمات الحرس الاقوياء. مشقة، وسوء معاملة، وقسوة. العمل نفسه رهيب، عبارة عن قطع الحجارة الكبيرة، والصخور الهائلة. كم مرة مات سجين تحت حجر، وكم مرة قطعت رجل آخر من الفخذ. وكم مشوهون حملوا الى المستشفيات وقضوا نحبهم هناك. ها هو يعجز عن رفع حجر فاذا سوط يلهب ظهره. انه لم يخلق مجرماً وان المجتمع هو الذي قضى عليه، جعله ضحيته. لقد تهدم جسمه، وتهدمت معنويته ايضاً.

عيونهم

كانت تتكلم

وفي الساعة السابعة كان ٢٥٠٠ سجين على موائد خشبية فظة يتناولون عشاء مؤلفاً من الحساء «الشوربة» الكدراء الثقيلة، وقطعة من الخبز الاسود، وكوبة من الشاي.

كانت عيونهم الغائرة تتحدث بالنظرات. لا بد أن هناك متآمرين على شيء. لكن يندر جداً أن يستطيع احد الافلات من هذا السجن، بل هذه القلعة الرهيبة. عشرات الافدنة تحيط بها، والحراس يقفون على مسافات بعيدة

اخيراً صفر لهم الحارس ليقوموا، فمشوا من أمامه بسلاسلهم الثقيلة، في الايدي والارجل والرقاب. واطمأن الحراس على إخلادهم للسكينة والنوم لا سيما وقد رأوا زميلا لهم حاول العبث بالسلاسل كيف جلدوه الى ما يقرب من النزع.

لا

يتكلمون ابدا

هاهو صاحبنا الفتى «همفري» يضرب الصخر الاصم بفأسه. وهاهو مع زميل له شديد العضل، متين البنية. كانا يتحدثان بالعيون فقط. فان هؤلاء الذين يقفون في محجر «دارتمور» سنوات وسنوات يتقنون هذه اللغة. ان كلمة واحدة تنطق بها افواههم ربما سببت لهم الهلاك. والحارس في مثل هذه السجون عدو السجين. بينهما عداوة وحشية. أليس الأول هو حامل السوط المرقط بقطع الحديد؟

كانه

في العصابة

كان الحارس مطمئناً من ناحية «همفري». لكن الشاب قد بدا عليه التعب الشديد والاعياء، فاخذ ينقم عليه. وجاء موعد الغداء فرمى اليه والى زميله بقطعتي خبز، وكوبة ماء، وجبنة. وكانا يعملان في آخر المحجر لاطمئنان الحرس من الشاب، أما المجرمون المخيفون فيحرسهم ثلاثة، ويعملون في مكان امين

وجاء «اللوري» الذي ينقل الحجارة. ان سائقه عضو في عصابة ينتمي اليها زميل همفري. غمز السائق السجين المذكور، فتفاهما

كيف

وقع الفرار

وفي هذه اللحظة جاء حارس آخر. لكن السائق صمم على عمل، جاء يشعل سيجارته فضرب الحارس على رأسه بقطعة حادة لم تمكنه من الصراخ. ورمى الى زميله بسكين طعن بها الحارس الآخر الذي لم يكد يلتفت الى يمينه حتى استقرت السكين في خاصرته. ليس لديهم وقت الآن. لكن السائق خلع ملابس الحارسين وناولها الى همفري وزميله، فارتدياها حالا، وركبوا جميعاً سيارة «اللوري». وجاء دور نطاق السجن الخارجي. كان هناك ثلاثة حراس ما كادوا يشتبهون بالسيارة حتى رماهم السائق برصاص مسدسه الكبير

في

بيت منعزل

وفي نصف ساعة نشرت الجرائد الخبر. إنها محاولة جريئة. وفي ساعة كانت الولاية كلها تبحث عن الهاربين. وفي خمس ساعات كانت صور الثلاثة بين يدي الجمهور.

شكر «همفري» لزميله صنيعه، كما شكر ذلك للسائق. ومهما كانت الحياة في وجهه الآن ضيقة مخيفة لانه اصبح من «اعداء الجمهور» فأن حياة سجن «دارتمور» أشد رهبة وخوفاً. وفي الريف استطاع ان يجد بيتاً صغيراً يأوي اليه مع زميله. كان صاحب البيت رجلا وزوجته طاعنين في السن. استراحوا قليلا. ثم ناموا بعد اجهاد طويل

وفجأة

مرت الدراجات

وقاموا في الصباح يساعدون الزوج في قطع الاشجار. لم ير صاحب البيت قوة عضل ومهارة في القطع كهذه. وساورته الوساوس، لكنه سكت. وفي هذه اللحظة مرت ثلاث دراجات نارية عليها ثلاثة من رجال البوليس الاشداء. فقام زميل «همفري» واختفى خلف جذع شجرة كبيرة وشهر مسدسه. فهم صاحب البيت كل شيء، لقد عمل ذلك الشاب ما عمل بالسليقة. واغتاظ «همفري» من ذلك وحاول أن يخدع صاحب البيت، عبثاً.

هزئه

على زميله

ها نحن في المساء. وها نحن امام ثلاثين من رجال البوليس بمدافعهم الرشاشة، يحيطون ببيت الغابة. أما همفري فقد كان اعزل من اي سلاح. واما السجين الآخر والسائق فقاوما مستميتين. كلاهما أصيب بالرصاص. وكلاهما اعترف — وهو في النزع الاخير —

« البقية على الصفحة السابعة »

وزارة مسئولة

عن التهذيب الاخلاقي

جاء من بخارست ان الماجور سيدروفتش ياور الملك كارول عين قومندانا لجمعية «ستراجا تساري» ومعناها «يقظة البلاد» وهو يعادل منصب وزير. وهذه الجمعية مسئولة عن التهذيب الاخلاقي والاجتماعي والوطني والرياضي لجميع الاولاد من سن ٧ سنوات إلى ١٨ سنة والبنات من سن ٧ سنوات الى ٢١ سنة

اعلان

بلدية القدس

بموجب قانون بيع المسكرات لعام ١٩٣٥ جئت معلناً عن طلب رخصة لعام ١٩٣٨ للبيع بالجملة في محلي الواقع بشارع القديس بولس

موسى ومذيب

اعلان

بلدية القدس

بموجب قانون بيع المسكرات لعام ١٩٣٥ جئت معلناً عن طلب تجديد رخصة لعام ١٩٣٨ للبيع بالمفرق خارج محلي الواقع في حي المصرارة

يعقوب عبده

اعلان

بلدية القدس

بموجب قانون بيع المسكرات لعام ١٩٣٥ جئت معلناً عن طلب تجديد رخصة لعام ١٩٣٨ للبيع بالمفرق خارج محلي الواقع في البقعة الفوقه

خميس تودومي وسليمان تودومي

اعلان

بلدية القدس

بموجب قانون بيع المسكرات لعام ١٩٣٥ جئت معلناً عن طلب تجديد رخصة لعام ١٩٣٨ للبيع بالمفرق داخل محلي الواقع في المصرارة.

جريس يعقوب
ابو العوينات

اعلان

بلدية القدس

بموجب قانون بيع المسكرات لعام ١٩٣٥ جئت معلناً عن طلب تجديد رخصة لعام ١٩٣٨ للبيع بالمفرق خارج محلي الواقع في دير ابو طور

يوسف ناصر الخوري

اعلان

بلدية القدس

بموجب قانون بيع المسكرات لعام ١٩٣٥ جئت معلناً عن طلب تجديد رخصة لعام ١٩٣٨ للبيع بالمفرق خارج محلي الواقع في الطالبيه.

عيسى فريج وأولاده

بعثة ضاعت في مجاهل القطب

محاولات كثيرة مستمرة للبحث عن سرها

لقد تركت أوراقاً تصف مأساة مثيرة

القطب

مثل الصحراء

في الاصقاع المتجمدة وقعت عدة مآس لم يستطع العالم معرفة تفاصيلها، ولا هو عثر على الضحايا، رغم الجهود ومتابعة الابحاث. وكما كانت الصحاري دائماً غاضبة على الذين يجربونها فهكذا الاصقاع القطبية حيث المجهول، والجمد، والظلام، واستمرار الخوف. وقد نشرت مجلة «إوري بادي» مقالا تصف به البحث عن عشرات من الضحايا في القطب الجنوبي رأينا تلخيصها للتسلية:

قبل

سنوات طوال

اننا في سنة ١٨٤٥ حينما عزم المثري اللورد فرانكلين وهو في سن الستين من عمره القيام برحلة خطرة في الاصقاع الجنوبية بحثاً عن ممرات. وقد انضم اليه ١٣٢ رجلا مخاطراً، فجمعوا من الاطعمة ما يكفي مدة ثلاث سنوات. وحملوا انفسهم الى السفينتين «الرعب» و«ايربس» وسافروا. ومنذ ذلك اليوم والعالم لا يدري عن هذه الرحلة إلا النزر اليسير جداً، كما سيجيء

ليس

من طائرات

لم يكن يومئذ طيارات ولا لاسلكي وهكذا كان من المستحيل الاتصال بالعالم. والمغامرة في تلك الايام كانت أشق، واسوأ في النتائج. لكن روح المغامرين لم يكن يوقفها اعتبارات الموت والخطر. فهذا اللورد عمره ستون سنة ومع ذلك لم يتردد في السفر، تاركاً وراءه اللادي فرنكلين في بيتها مع ابنتها الوحيدة. والغريب انه في رحلة قبل هذه كابد الصعاب الى درجة الموت، لكن ذلك زاد في رغبته في المغامرة.

جائزة

زوجة اللورد

وبعد سنتين من غياب البعثة، وضعت اللادي فرنكلين عشرة آلاف جنيه جائزة لمن يستطيع العثور على زوجها. وأوفدت الحكومات المختلفة القريبة عشر بعثات للبحث، بلا مقابل بالطبع. ولكن عبثاً. ثم وقفت الجهود الى ان قام الكابتن «ماكلنتوك» بعد اربعين سنة يبحث عن كتب البعثة وأوراقها. اقترب الرجل من الاصقاع القطبية، وكانت دهشته عظيمة حينما رأى جماعة من الاسكيمو يتزينون بأزرار لامعة، وعندهم ملاعق و«شوك» وصحون عرف أنها من مخلفات بعثة اللورد فرنكلين. كان الرجل يريد العثور على سر البعثة، على ما كتبه آخر الأحيا فيها، فلا بد أنه مفيد جداً، وطريف، يتشوق الجمهور لمعرفته.

كانت

اجسامهم نحيلة

وكان اثنان فقط — بين هؤلاء الاسكمو — طاعنان في السن هما اللذان رأيا اللورد فرنكلين وسفينتيه. لكن كل ماقالا عنه: لقد ذهب بجماعته يبحث عن الممر الشمالي الغربي وعندما وصل مجرى النهر العظيم، انقطعت اخباره، ورأينا فيما بعد عدداً من جثث هؤلاء الرجال البيض. لكن كانت اجسامهم نحيلة، وعيونهم غائرة. اما الطعام فقد نفد منهم. أما الأحياء الذين رأيناهم فقد زودناهم بالدهن واللحم، ولم نرهم بعد ذلك.»

عثروا

على هياكل

وعرف أيضاً أن واحداً من رجال البعثة أصيب بالجنون فقتل زميلا له. وتابع الكابتن ابحاثه. يريد ان يهتدي للوثائق التي تركتها بعثة اللورد للحوادث والقصص وشعور الرجال وهم يفنون واحداً في اثر الاخر. وفي اثناء هذه الابحاث عثروا على ثلاثين هيكلا بشرياً، لكنهم لم يعثروا على الاوراق والكتب

لكن

الاوراق الهامة

وقام بعد ذلك مغامرون آخرون في البحث الطويل الشاق. وإلى يومنا هذا وفي نفس كل مغامر رغبة شديدة للعثور على تلك الاوراق. فلقد شاهد بعضهم حجراً واحداً نحت عليه «أثمن ما عندنا أوراقنا» وشاهدوا اليد التي نحتت تلك العبارة، أو على الاصح، أصابعها العظمية وعلى مقربة منها سكين حادة.

ان الصحف الكبيرة تدفع اثماناً باهظة لاية اوراق يعثر عليها الباحثون. أوراق تصور للناس تلك المأساة الرهيبة. وان عشرة آلاف جنيه في انتظار الذي يهتدي الى جثة ذلك اللورد الشجاع. لكن صحف العصر الحاضر تقدم جوائز أكبر. غير ان الامل ضعيف رغم المحاولات، فكم انقض ليل الاصقاع القطبية الطويل على أناس وجعلهم سراً خالداً في حشاياه.

«مطبعة جريدة الدفاع - يافا»

رغبات المدخنين

الاقتصاد راحة النفس انتعاش الجسم

كل ذلك تجدوه في تدخين

السجاير الوطنية الصحية

اوتومان، مبروك، برنجي، نجاح

منتوجات شركة

قرمان ديك وسلطي الوطنية

تشجيع هذه الشركة

واجب على كل وطني غيور

(اطبعوا مطبوعاتكم في مطبعة الدفاع التجارية)

الدوائر الالمانية وخطاب المستر ايدن

ضرورة الانتظار قبل الجهر بالتشاؤم

برلين في ١٧ تشرين اول — علقت الدوائر الالمانية على الخطاب الذي ألقاه المستر ايدن أول أمس في «لندنو» فقالت انه يحسن انتظار ما تفعله لجنة عدم التدخل قبل التورط في التشاؤم. وأنه يجب ان لا يرى المستر ايدن الصعوبات من جانبنا فقط، فهي آتية من الجانبين. ولكن اذا هو تناول المسألة كلها بروح التشاؤم فقد يرى آخر الامر ما يخافه. ولكن ليس ثمة ما يدعو الى التشاؤم. ونحن نرجو ان توفق اللجنة بعد أن تتخطى الصعوبات الكثيرة التي تصادفها في ايجاد حل للمشكلة. ثم قالت: وإذا كان المستر ايدن قد تذكر وهو يلقي هذه الكلمات مسألة ارسال المتطوعين أو المهمات والاسلحة فلا ريب انها تشمل كثيراً من الدول وفي مقدمتها روسيا

بلجيكا تستعد لمؤتمر الدول التسع

بروكسل في ١٧ تشرين اول — فهم ان مؤتمر الدول التسع سيعقد في اواخر شهر اكتوبر في بروكسل. وتجري الحكومة البلجيكية عمل الترتيبات لتنظيم المؤتمر وارسال الدعوة الى الدول المشتركه فيه وتعيين موعد الاجتماع بالضبط.

ضبط رصيد صندوق الاوقاف
ترتيبات اتخذت في مختلف البلدان

ذكرنا امس ان الاستاذ قائمقام المدينة وضابطين ذهبا امس الى دائرة الاوقاف في يافا وطلبوا الى امين صندوق الدائرة ضبط رصيد الصندوق وانهاء ذلك قبل الساعة العاشرة من يوم الاحد

الذهاب امس للدائرة

وفي الساعة العاشرة من صباح امس « الاحد » حضر القائمقام والضابطان المذكوران الى دائرة الاوقاف فوقع الاستاذ عزمي بك على رصيد الصندوق حتى يوم ١٧ تشرين الاول الجاري. ثم طلب الى امين الصندوق بالامتناع عن صرف اي مبلغ كان من صندوق الاوقاف مع استمرار تحصيل اموال الدائرة.

في جميع الدوائر

والمفهوم ان هذه الترتيبات قد اتخذت في جميع دوائر الاوقاف في انحاء فلسطين ريثما تصدر التعليمات الاخيرة بشأن ادارة الاوقاف.

* * *

بلدية القدس والاعضاء العرب

القدس في ١٧ تشرين اول — لمراسل الدفاع الخاص — اعلمتكم امس ان الاعضاء العرب لبلدية القدس اجتمعوا معاً بدعوة من يعقوب افندي فراج وقرروا تقديم مذكرة الى الحكومة بمطالباتهم بمناسبة الحالة الحاضرة، وبناء على مانشرته اليوم الزميله « فلسطين » من الحديث الذي افضى به يعقوب افندي فراج نائب الرئيس، أحببت ان اقابل الاستاذ حسن صدقي الدجاني واستفسر منه على المذكرة التي ورد ذكرها امس فتفضل وافضى بالحديث التالي:

لقد تم وضع المذكرة والتوقيع عليها منا نحن الثلاثة (يعقوب افندي فراج، وانسطاس افندي حنانيا، والاستاذ الدجاني) وسنقدمنا يداً بيد لسعادة الحاكم وليس من اللياقة نشرها قبل تقديمها لسعادته

س — هل اطلعتم على تصريح يعقوب افندي اليوم.

ج — نعم قرأت ذلك، ولكن اؤكد انه لا بد وان يكون قد وقع غلط بسيط، حين قيل « على ان تسند الرئاسة الى احد الاعضاء المسلمين حتى رجوع الرئيس » اذ الذي اتفقنا عليه، والذي كان يعقوب افندي وما زال يعمل معنا على تحقيقه، هو مسئلة (وكالة) الرئاسة وليست (الرئاسة) اذ اننا ما زلنا نعتبر الدكتور حسين بك رئيساً للبلدية، ولا يجوز التعرض لرئاسته بشيء. واكبر دليل على ما اقوله هو ما جاء بآخر تصريح ليعقوب افندي وبالجملة نفسها قوله « حتى رجوع سعادة الرئيس »

س — وهل ستداومون على جلسات المجلس.

ج — ان معظم دافعي الضرائب والاهالي، وبعض الصحف يطالبون منا الدوام على الجلسات حتى لا تضع الحكومة يدها على المجلس وتضيع حقوق العرب التمثيلية. ولهذا فنحن بعد البحث والتروي رأينا (انا وزميلي انسطاس افندي) أن تقدم مذكرتنا المشتركة للحاكم ونترك للحكومه فرصة لتلبية مطاليبنا على ان نداوم خلال هذه الفرصة على حضور المجلس ورؤية مصالح البلد، فاذا لم تجبنا الحكومة على مطاليبنا ضمن مدة معقولة فأننا نعود ونبحث في الامر الذي يجب ان نتخذه آنذاك.

س — هل يوافقكم يعقوب افندي على ذلك

ج — ان ليعقوب افندي فكرة خاصة بشأن الدوام وعدمه، فالاحرى ان تسألوه عنها، ولعله على حق فيها، وليس من شأني ان ادلي بشيء عن رأي غيري

س — وهل تعتقدون أن الحكومة ستجيبكم على مطاليبكم

ج — ان مطاليبنا في غاية من الاعتدال والحق ولا اعتقد ان الحكومة ترفض اجابتها ومتى نشرت مذكرتنا تتحققون اذا كانت عادلة ومعتدلة ام لا.

مصادرة
اعداد جريدة

صودرت امس جميع الاعداد التي وصلت من جريدة « البورص اجبسيان » التى تصدر في القاهرة. ولم يستثن من المصادرة الاعداد الخاصة بمصر أو فلسطين.

النشرة الجوية

ربما اشتدت الرياح اليوم وصحبتها بعض الرعود وتكاثف الغيوم. اما وضوح الجو بعد ذلك فسيكون حسناً

بنتيجة تغيير
مواعيد القطارات

بنتيجة تغيير مواعيد القطارات، قع تغيير في ايداع التحارير ابتداء من صباح اليوم، ويستطيع الجمهور الحصول على المعلومات اللازمة من مختلف مكاتب البريد

النار
على مستعمرة

اطلق الرصاص ليلة امس على مستعمرة بن شمن القريبة من اللد، وقد اجاب خفراء المستعمرة على اطلاق النار بالمثل. وقد انتقلت قوة الى المكان الذي سمع منه صوت اطلاق الرصاص ولم يقبض على احد.

الشروع باصلاح
جسر نسف نصفه

بوشر امس بتصليح جسر « المكيل » الذي نسف نصفه بالقرب من الكيلو رقم ٣٧ على طريق يافا القدس وقد ينتهي العمل في يومين. ولا تزال السيارات تجتاز الجسر واحدة واحدة، لعدم إمكان مرور سيارتين عليه في وقت واحد

***

مهاجمة مستعمرة
يهودية وحادثة قتل

هاجم مسلحون في الساعه الحادية عشرة من ليلة امس الاول مستعمرة اليمن « طيرة شالوم » الواقعة بالقرب من وادي حنين، واطلقوا عليها ٣٠ رصاصة فأصيب ولد يهودي بجراح مميته. وقد شاهد الخفراء الذي اطلق الرصاص من النافذة فحاولوا اللحاق به، لكن رفاقه اخذوا يطلقون الرصاص بكثرة عليهم فاضطروا الى التراجع. وقد اصاب الرصاص جدران المنازل. وبعد ساعة من وقوع الحادث حضرت قوة من مركزي ديران والرملة، تصحبها سيارة تحمل مدفعاً رشاشاً، واخذوا يطلقون الرصاص في الاتجاه الذي فر منه المسلحون وفي هذا الصباح شرع البوليس في التحقيق، وقد تبين ان آثار المسلحين قد طمست بالقرب من المستعمرة، ولم يعرف الاتجاه الذي ساروا فيه

اطلاق عيارات نارية

أطلقت النار ليلة امس الاول على الاماكن التالية: على صفد وجبل كنعان ومستعمرة بات شلومو ومستعمرة شافيه وعلى عتروت الواقعة على طريق رام الله وعلى تل بيوت قرب القدس وعلى رمات راحيل وقرب جسر شل

اليهودى المتهم
بمقتل بوليس عربي

بدأ التحقيق اليوم في قضية اليهودي اشفارس المتهم بقتل البوليس العربي في مخيم عتليت

اليهودى المتهم
بمساعدة في قتل

يحقق قاضي صلح يافا صباح اليوم في قضية اليهودي « اسشاوصل » المتهم بمساعدة فرنكل الذي اغتال المرحوم حسن علي المجدوب على الهرب

مات
غرقا أم قتلا

خرج اليهودي أوسكر شتراوس من سكان مستعمرة بنيامينا — أمس بعد الظهر من منزله راكباً جواده الي مستعمرة كركور ولما لم يعد أخطر البوليس بالأمر وبعد البحث وجدت جثته على شاطىء البحر بالقرب من قيساريه. وبجانب الجثة ملابسه موضوعة بصورة منظمة مما يحتمل أنه مات غرقاً أما الصحف اليهودية فتميل إلى انه مات بأيد عربية وقد وضعت عناوين للخبر « كيف لاقى حتفه، غرقاً ام قتلا؟ »

قطع خطوط التلفون

قطع مجهولون خطوط التلفون بين حيفا والعفولة وبين القدس والخليل

مسئلة الحدود ايضا

قالت دافار ان ما يقرب من مئتي شخص حاولوا تخطي الحدود من سوريا الى فلسطين، لكن قوة كبيرة فلسطينية منعتهم.

وتقول دافار ان الحكومة ستنشىء على الحدود منطقة حدود كل من عبرها يقتل

انفجار قنبلة
مساء امس بيافا

حوالي الساعة السادسة والدقيقة ١٥ من مساء امس انفجرت قنبلة كبيرة في ساحة قشلاق مركز بوليس المدينة من الجهة الغربية

وقد هرع الى مكان انفجارها مساعد مدير بوليس اللواء وضابط وجاويش ورجال بوليس المدينة، واخذوا يفتشون عن بعض شظاياها لكنهم لم يعثروا على شيء. كما انه لم يصب أحد باذى. وقد استمر التحقيق بضع ساعات لكننا لم نعلم عن القاء القبض على أحد

اسرة تستحق
مساعدة اهل البر

زارنا في ادارة هذه الجريدة الحاج ياسين حبول وذكر لنا ان زوجته وضعت ثلاثة اطفال مرة واحدة. وهو فقير الحال مضى عليه مدة، وهو عاطل عن العمل. وقد قدم للبلدية مضبطة طلب فيها المساعدة فمنحته خمسة جنيهات دون ان تخصص لهؤلاء الاطفال الثلاثة راتباً شهرياً ريثما يتوفق لايجاد عمل يستطيع به اعالتهم واعالة والدتهم، وقد سألنا ان نلفت نظر البلدية الى هذه المسألة لا سيما وعائلته مؤلفة من عشرة انفار، وليس لها من معين سواه، وهو عاطل عن العمل. اننا لنأمل ان يقبل اصحاب البر والاحسان على مساعدة هذه العائلة البائسة.

توزيع اجازتي محاماة

القدس — يوزع قاضي القضاة اجازتي محاماة على الاستاذين واصف المنبتاوي وحبيب حمصي.

تجديد معتقل صرفند

ذكرت دافار ان الحكومة ستجدد معتقلي صرفند، وتنقل اليه المعتقلين من عكا وغيرها.

قطع
اسلاك تلفونية

قطع مجهولون الاسلاك التلفونية بين حيفا ويافا وتل ابيب عند منتصف ليلة اول امس، وانقطعت بذلك المخابرات التلفونية بين هذه البلاد. وقد أجرى اصلاحها في اليوم التالي.

من الخليل
للاقامة في القدس

غادرت أمس السيدات والاطفال من العائلات الانكليزية التي تقيم في الخليل وقد أقاموا في جمعية الشبان المسيحيين في القدس.

بوليس
لمرافقة القطارات

علمنا ان ادارة الامن العام اوعزت الى مديري البوليس في الالوية بعمل الترتيبات اللازمة لارفاق عدد من افراد البوليس بقطارات السكة الحديدية، وان يكون كل فرد منهم مجهزاً بسلاحه الكامل مع الطلقات النارية اللازمة وذلك لحراسة القطارات اثناء سفرها.

النار على
مستعمرة وحادثة قتل

اطلق مجهولون في الساعة الحادية عشرة من مساء ليلة امس على « طيرة شلوم » الواقعة بالقرب من وادي حنين وتعرض احد بيوت هذه المستعمرة لاطلاق الرصاص الذي نفذ الى داخل البيت من النافذة الخارجية

إحدى الرصاصات قاتلة

وحدث ان كان نائماً في الغرفة التي نفذ اليها الرصاص يهودي يمني مع أبنه واسمه الياهو شلبي فأصابته رصاصة قاتلة. ولم يشعر الوالد إلا بعد رؤية دم ولده على الفراش وهنا أشعل الضوء وكان إطلاق الرصاص قد انتهى

قوات لاجراء التحقيق

وقد أبلغ الحادث الى نقطة بوليس ديران فانتقلت قوة كبيرة من بوليس ديران والرملة يصحبها القصاصون وكلاب الأثر لاجراء التحقيق وتتبع اثار مطلقي الرصاص.

انطلاق كلاب البوليس

وفي صباح أمس انطلقت كلاب البوليس تتبعها قوة من افراد البوليس مع المحققين فسارت الكلاب حتى وصلت الى قرية يبنا ووقفت عند بيت فاجري تفتيشه وهناك عثر على عدد من الطلقات النارية.

مساعد حاكم اللواء

وعلمنا ايضاً ان مساعد حاكم اللواء الجنوبي في الرملة مع قائمقام المدينة ذهبا الى مكان الحادث واشرفا على سير التحقيق ولا يزال رجال البوليس يوالون تحقيقاتهم لمعرفة مطلقي النار.

انفجار قنبلة
في شارع جمال باشا

انفجرت في الساعة التاسعة والربع من مساء أمس قنبلة في شارع جمال باشا وقد سمع لها دوي مزعج. وحضرت قوة من البوليس الى مكان الانفجار ولم يلق القبض على احد

تضع اربعة
اطفال بوقت واحد

اخبرت القابلة القاطنة في عرب الجاسين الغربية، مختار الناحية بان امرأة موسى ابي زبيده قد وضعت اربعه اطفال معاً، اثنين منهما من الذكور، واثنتين من الاناث. واخبرت القابلة ان صحة الاطفال والأم جيدة

حالة

الجريح اليهودى خطرة

علمنا في الساعة الحادية عشرة والنصف من مساء امس ان حالة اليهودي غوغان الذي طعن عدة طعنات في حي شنلار في القدس، لا تزال خطرة جدا وأن إحدى هذه الطعنات جاءت في مقتله

العيارات النارية
ليلا في القدس

اطلقت عدة عيارات نارية في الساعة الحادية عشرة من مساء امس في القدس وقد سمع صوت هذه العيارات آتياً من جهة الطالبية

ماذا تقول صحيفة فرنسية
اتعبر بذلك عن رأى حكومتها رسميا

بيروت في ١٧ تشرين اول — لمراسل الدفاع الخاص — نشرت جريدة « لاسيري » التى تصدر في بيروت مقالا أرسله لها محررها الموجود في باريس أشار فيه الى سياسة فرنسا الاستعمارية وقد جاء في هذا المقال ان الحكومة الفرنسية قد صح عزمها على وضع حد لسياسة العنف في المستعمرات التابعه لها والبلاد المحمية والبلاد الواقعة تحت انتدابها.

هل تعاونت الحليفتان

ويقول المسيو ماسيه في مقاله هذا ان الشعور السائد في لندن ان انكلترا تبدي رغبة شديدة في انتهاج هذه السياسة التي رأت فرنسا ان تعمل بموجبها.

وزاد على ذلك ان الحكومة البريطانية تنوي ان توقف الاستمرار في السياسة التي سارت عليها لانها ترى ان الواجب يقضي الآن بتغييرها.

شئون السياسة الاخرى

والمعروف في الدوائر السياسية ان فرنسا وانكلترا متحدتان ليس فقط فيما يتعلق بالسياسة الاوربيه ولكنهما متفقتان في السياسة في كافة انحاء العالم!

ثم قال المسيو ماسيه ان هذا التغيير الفجائي في سياسة فرنسا والتغيير المنتظر لسياسة انكلترا من شأنه ان يقنع الشرقيين

صوت انفجار
في مدينة القدس

سمع في الساعة السابعة والنصف من مساء أمس « الاحد » صوت عدة انفجارات في انحاء مختلفه من القدس.

قضية السيد الحناوى

نظرت محكمة العدل العليا امس في الاستئناف المقدم من الاستاذ ابكاريوس بك وكيل ابراهيم ابو حجر الذي حكم عليه بالسجن ١٥ سنة بتهمة محاولة قتل السيد اديب الحناوي. وقد وافقت المحكمة على فسخ الحكم الصادر عليه من محكمة مركزية يافا، وأنزلته الى ١٢ سنة بسبب صغر سن ابراهيم المذكور لأن عمره ٢١ سنة

بصورة غير مشروعة

القدس — نظر الادون برداكي في قضية على يوسف عبد الله حمدان من سوريا المتهم بدخول فلسطين بصورة غير مشروعة فقرر الحكم عليه بالسجن اربعة عشر يوماً وبابعاده من البلاد.

الاستاذ طوقانه
مفتش في المعارف

تقرر ان يحل الاستاذ أحمد طوقان محل المستر اتنبرة في وظيفه مفتش في دائرة المعارف في القدس. والمعروف ان الاستاذ احمد طوقان كان منتدباً لادارة المعارف في شرق الاردن. وقد نقل المستر اتنبرو مديراً للمعارف في عدن وسيسافر من فلسطين اليوم « الاثنين »

قطع عدد
من خطوط التلفون

علمنا ان عدداً من خطوط التلفون بين حيفا ويافا والقدس قد قطعت

النار في منزل

اشتعلت النيران ليلة اول امس في منزل رشاد افندي جاد الله احمد موظفي السكة الحديد في اللد، واحدثت اضراراً في محتويات الدار. وقد اشتبه صاحب البيت على محمود الزين ومحمد زيدان فاعتقلهما البوليس رهن التحقيق

المظلات الواقيه واستعمالها في تركيا

استنبول في ١٧ تشرين اول — ادركت تركيا ازدياد اهمية المظلة الواقية « باراشوت » لا فيما يتعلق بصيانة الارواح فقط، بل في ايصال المؤونة والذخيرة والمعدات الطبية الى الاماكن المرسلة اليها من دون ان تضطر الطيارة الى النزول

والأصل في المظلات الواقيه أنها اختراع لوقاية الارواح ولكن افق استخدامها قد اتسع حتى يمكن ان تعد الان كأدوات من الأدوات الضرورية في الحرب. وقد استخدمتها القوة الجوية البريطانية اكثر من مرة في الاغراض الخاصة بتموين الجنود ولكي يكون التدريب على استخدام المظلات الواقيـة كاملا يجب ان تكون الطيارات قادرة على حمل ثلاثة اشخاص على الأقل فضلا عن الطيار

طابع بريد ثمنه اربعة آلاف جنيه

جاء من برلين انه حدد يوم ٢٩ اكتوبر الحالي لبيع طابع بريد احمر اللون يعرف باسم « موريتيوس » بالمزاد العلني في همبورج وتقدر قيمة هذا الطابع بنحو ٤ آلاف جنيه والمفهوم أنه من ضمن مجموعة الكونت « فيراري » التي أهداها إلى متحف البريد الألماني ولكن المجموعة لم تصل إلى ألمانيا بسبب الحرب العالمية.

التسلح البحري في روسيا السوفياتيه

موسكو في ١٧ تشرين الاول — فوضت الحكومة السوفياتية مندوبيها في الولايات المتحدة بأن يبتاعوا معدات بحرية بمبلغ عشرة ملايين جنيه وتشمل المعدات المطلوبة اجزاء البوارج وغيرها من سفن الحرب وكذلك ابراجاً وألواحا من فولاذ البوارج ومراجل ومدافع من عيار ١٦ بوصة.

في محكمة الصلح

وافق قاضي الصلح على توقيف خميس عمر الكيالي المتهم بسرقة صابون من صيدلية سليم أفندي صيدح لمدة عشرة ايام . ونظر في قضية اليهودي يعقوب النجار من تل ابيب المتهم بأدخال مواد ممنوعة الى سجن يافا فقضى بسجنه يومين . وفي قضية محمود محمد احمد المتهم بالتهمة الاولى ذاتها فقضى بسجنه يومين

بئر السبع

اثبات وجود

طلب مساعد مدير بوليس بئر السبع السيد رشاد السقا وبلغه لزوم اثبات وجوده ثلاث مرات في اليوم وكذلك فضيلة الاستاذ النجدي

نقل استاذ

نقل الاستاذ زكي افندي السوسي الى مدرسة غزة الثانوية واقام له نمر افندي شاهين مأدبة غداء دعا اليها عدداً كبيراً من الاصدقاء

طلاب مدرسة الصناعة

وقع اختيار ادارة المعارف على السيد خليل يوسف الرمادي لالحاقه بالمدرسة الصناعية في حيفا

حفلة زفاف

وجه فريد افندي العطاونة الدعوة لحضور حفلة زفاف اخيه السيد سالم وذلك في مساء يوم الخميس القادم فبالرفاء والبنين .

مقتل عربي برصاص شخص مجهول

القدس

القدس في ١٧ تشرين اول — لمراسل الدفاع الخاص — اطلق مجهول النار على عربي يدعى كمال العلمي فأرداه قتيلا

اطلاق النار على باص يهودي

بينما كان باص يهودي من باصات شركة « المجد » في طريقه الى « موتزا » لنقل بعض العمال اليهود الذين يشتغلون في ذلك المكان ، اذا بمجهولين يطلقون عليه نحو اربعين رصاصة ، وقد علمنا من قلم المطبوعات انه لم تحدث اصابات .

طعن يهودي في حالة خطرة

بينما كان احد اليهود بالقرب من « شنلر » اذ بمجهولين يبادرونه بطعنات المدى فأصيب بسبع منها ، ويقول قلم المطبوعات ان المعتدين من العرب ، وقد نقل المصاب الى المستشفى بحالة خطرة .

جمع جزء من الغرامة على اللد

اعلمنا مكتب المطبوعات انه على اثر حادث حرق مطار اللد المدني ، اعتقلت السلطة ٤٨ شخصا وحكمت على ٧٦ شخصا بغرامات مختلفة لمخالفتهم قانون منع التجول ، وان غرامة قدرها خمسة آلاف جنيه كانت فرضت في اضطرابات السنة الماضية على اهالي اللد ولم تحصل ، وبسبب الحادث الاخير امرت السلطة بتحصيلها ، وطلب الى الاهالي ان يدفعوا منها ٢٥٠ جنيها سلفاً خلال ٤٨ ساعة

تدهور باص في طريقه الى يافا

بينما كان باص من باصات شركة (أيجد) في طريقه الى يافا تدهور واصيب من ركابه خمسة اشخاص ثلاثة منهم اصابتهم خطرة ، واصيب السائق وآخر باصابات بسيطة .

محاكمة متهم بمقتل ثلاثة من أقربائه

تنعقد محكمة الجنايات الكبرى يوم ١٥ تشرين الثاني القادم في تل ابيب لمحاكمة اليهودي ابراهام ميشلوف المتهم بقتل زوجته ووالدته وشقيقته .

احتراق مصانع دار الصناعة العربية

القدس في ١٧ تشرين اول — لمراسل الدفاع الخاص — اندلعت النيران ليلة امس في شركة « دار الصناعة العربية المحدودة » بالقدس او « مصانع السادة جميل وهبه وشركاه سابقاً » وفيما يلي تفصيل الحادث :

حوالي الساعة التاسعة من مساء البارحة اندلعت النار في هذه الشركة الوطنية الكبيرة التي تأسست في شهر كانون الثاني من السنة الحالية برأسمال قدره خمسة عشر الف جنيه فلسطيني تغطى من اسهمها نحو ستة آلاف سهم اكتتب بها وطنيون من جميع الطبقات . ويدير ادارتها الاستاذ جميل افندي وهبه ويدير الاقسام الصناعية فيها امهر رجال الصناعة المعروفين .

العمل على اطفاء الحريق وبذل الجهود

وعندما شعر الحارس الخاص للمصانع ذهب من فوره مع مساعده واخبرا البوليس الذي يرابط في تلك الجهة فابلغه الى قشلاق البوليس الذي اتصل بفرقة المطافيء وادارة المياه ، فاسرعت الفرقة بارسال مضخاتين لمكافحة الحريق

وفي هذه الاثناء اسرع الحارس الى دار مدير الشركة الاستاذ جميل افندي وهبه واخبره بالحادث فذهب من فوره الى مصانع الشركة فشاهد النيران تلتهم ما بداخلها من ادوات واخشاب والسنة اللهيب متصاعدة الى ارتفاع كبير وكافح النيران عدد من الاهالي بمعاونة بعض ضباط ورجال البوليس العربي والبريطاني لاخمادها .

وقد تمكن هؤلاء من كسر ابواب مستودع البضاعات والتركات واخراجها من المكان الموجودة فيه وبهذا تم انقاذ ما تقدر قيمته بنحو ثلاثة آلاف جنيه فلسطيني .

اما فرقة المطافيء فبذلت جهداً عظيما اذ وضعت محركين لسحب المياه احدهما في اول شارع « الملك سليمان » المعروف بشارع المنزل والثاني في اول شارع الصرارة ، واستمرت عملية الاطفاء حتى الساعة السابعة صباحاً الا انها تمكنت من اخماد اللهيب حوالي الساعة الثالثة بعد منتصف الليل وبذلك منعت الخطر عن

المحلات المجاورة وهي محلات السادة مصطفى ابو زيد وشركاه ، ومقهى النابلسي وما يجاورهما من براكات

ما يعتقد بوقوع الحادث وقيمة الخسائر

اما الخسائر فتقدر بنحو ستة آلاف جنيه فلسطيني وقيمة التأمين ثلاثة الاف جنيه لدى شركة لافونثير للتأمين وهي شركة فرنسية

ويحقق بوليس نقطة ميشورم عن اسباب الحادث فاستدعى مدير الشركة الاستاذ جميل وهبه واخذ اقواله

ويعتقد ان الحريق كان قضاءاً وقدراً بسبب احتكاك كهربائي في الكهرباء الموجودة في غرفة بالمحل المحترق . وهذا ما اكده لنا مدير الشركة وبعض الخبيرين .

أما دفاتر الشركة وحساباتها فلم تصب بضرر لوجودها بعيدة عن النار في مكتب مدير الشركة . وقد ارسلت شركة التأمين وكيلها وعاين المكان معاينة دقيقة .

عدد العاملين في هذه الشركة

وعلمنا أن عدد موظفي ومعلمي وعمال الشركة يبلغون مئة شخص وان العمل ينتهي في هذا الفصل من فصول السنة في الساعة الخامسة مساء ، وان الحريق ظهر كما افاد الحارس حوالي الساعة التاسعة

والمفهوم ان الحادث وقع قضاء وقدراً ، لا نتيجة حادث اجرامي لعدم وجود اعداء لهذه الشركة الوطنية لا سيما في مثل هذه الليلة التي لا يوجد فيها من يتجول بعد الساعة السابعة والنصف حيث يبتديء سريان نظام منع التجول على اهالي مدينة القدس . ولا يزال البوليس يوالي التحقيق .

قوة الى لفتا وتفتيش دار

ذهبت في صباح هذا اليوم الباكر قوة من البوليس الى قرية لفتا وأجرت تفتيشا دقيقا في دار المرحوم محمد علي عوض الذي وجدت جثته مشوهة في حادث اطلاق النار على احد بصات بيت ها كيرم ، ولكنها لم تعثر على شيء فيها .

تفتيش عدة منازل في قرية

ذهبت قوة من البوليس ظهر هذا اليوم الى قرية بيت صفافا وتحرت عدة منازل وسألت عن الاستاذ عبد الله العمري ، لكنها لم تجده . وقد اعتقلت الحاج ابراهيم صبحي من القرية المذكورة . وهذه هي المرة الثانية التي تذهب فيها قوة البوليس الى تلك القرية

قلقيلية

غرامة على قلقيلية لقطع التلفون

قلقيلية في ١٧ تشرين الاول — لمراسل الدفاع الخاص — قطع مجهولون خط التلفون قرب المحطة القديمة . وقد جاء مساعد حاكم اللواء الشمالي وفرض غرامة قدرها مئة جنيه على البلدة مع قيامها بتأدية رواتب ثمانية خفراء وألبستهم أهل جلجولية جميعاً لأثبات وجودهم

وقد تقرر أن يأتي أهل جلجولية يومياً من قريتهم اليها لأثبات وجودهم، وعددهم ثمانون شخصاً ، والذي قيل لنا أنهم احتجوا على ذلك وسيقابلون المسئولين لتسوية هذا الامر .

البنات في تركيا مقام الجنود

استانبول في ١٧ تشرين الاول — أصبح الآن لدى تركيا ٦٠٠ الف امرأة يقفن موقف الجنود حين وقوع حرب ، ويدعن الرجال يذهبون الى الخطوط الامامية . فأن الخدمة العسكرية صارت اجبارية على البنات في المدارس ولايجتاز البنت مدرسة الى اخرى أعلى منها الا اذا نجحت في الامتحان العسكري وستقام لهن معسكرات حربية في الصيف المقبل

جريدة الفاتيكان تكتب عن فلسطين

روما في ١٧ تشرين اول — عقدت جريدة اوبزفاتورا رومانو لسان حال الفاتيكان مقالا عن اتحاد العرب ونوهت بدفاع ممثليهم في عصبة الامم عن فلسطين ومساعدة الدول الاسلامية لهم في ذلك

موسوليني وانتصار فرانكو بأي ثمن

لندن في ١٧ تشرين الاول — قالت جريدة « نيوز كرونكل » ان موسوليني لا ينوي سحب جنوده من اسبانيا . وانه رغم لا يرغب بمطامع جغرافية في اسبانيا كما قال الكونت شيانو ذلك مرة ، إلا أنه يريد انتصار الجنرال فرانكو على اي حال كان .

السنيور غايدا يرد على أيدن

روما في ١٧ تشرين اول — علق السنيور غايدا على خطاب مستر ايدن فقال انه كان مملوء بروح التشاؤم ، واذا كان لابد من التعاون الدولي فليكن هذا التعاون على أساس المساواة في الحق والحرية . وقد نبط المسيو ايدن عزيمة لجنة عدم التدخل بخطابه الاخير على اننا نرغب لو ان خطابه لاينم عن حقيقة الاتجاه البريطاني

اخطار لتنفيذ حكم

الدوسيه ٣٤٨٧ سنة ٩٣٧

دائرة اجراء القدس

الى درويش بن مصطفى شهوان من القدس والمجهول الاقامة

طبقاً للحكم الصادر ضدك من محكمة القدس الشرعية بالزامك بدفع نفقة مستحقة ٢٦٢ جنيه و ٤٥٥ مل لصالح رفقه بنت مصطفى زايد من القدس

بتاريخ ٤-٥-٣٧

نبلغك بان تدفع نفقة المستحقة المبينه عاليه خلال شهر واحد من تاريخ نشر هذا الاخطار بالجريدة وبعكسه تجري بحقك سائر المعاملات القانونية

في ١١-١٠-٣٧

مأمور اجراء القدس

اعلان

بلدية شفا عمرو

بموجب قانون بيع المسكرات لعام ١٩٣٥ جئت معلناً عن تجديد رخصة لعام ١٩٣٨ لبيع خارج محلي الكائن بعقد شفا عمرو بلكي الخاص

نعيم الياس البشت

اعلان

بلدية القدس

بموجب قانون بيع المسكرات لعام ١٩٣٥ جئت معلناً عن طلب رخصة مسكرات لعام ١٩٣٨ للاستهلاك بالمفرق خارج محلي الواقع في ساحة الحناطير بحيفا

صبحي لمام

لويد جورج يناشد إيدن الشجاعة

بعد حشد الجنود في ليبيا

بدو الصحراء موضع اهتمام الفريقين

القاهرة في ١٧ تشرين اول — لمراسل الدفاع الخاص — ازداد الاهتمام الى حد كبير بأرسال ايطاليا جنودها الى ليبيا . والمفهوم ان قوات بريطانية ومصرية تحركت الى بعض المراكز من قبيل الاحتياط . وقد أبرق مراسل المانشستر غارديان الى جريدته بأن البدو الذين في الصحراء هم الآن موضع اهتمام الحكومة الايطالية من جهة ، والحكومتين المصرية والبريطانية من جهة أخرى . فأن حالة هؤلاء البدو صعبة جداً من حيث الجوع ، وكلا الفريقين يحاول اجتذابهم اليه وكتبت « الصنداي تايمس » مقالا افتتاحيا عن خطورة جزر البليار التي تقف وسط مواصلات فرنسا مع تونس ، وتهدد مركز مالطة في آن واحد والمفهوم ان مصر لا تهاجم من ناحية الغرب إلا بطريق الشاطيء فقط

سيل يجرف ثلاثة اخوة واغنامهم

بيروت في ١٧ تشرين اول — لمراسل الدفاع الخاص — كان من اشتداد الامطار في لبنان أن مر سيل على ثلاثة اخوة رعاة فجرفهم وجرف قطيع الغنم له . وقد اوقعت هذه الامطار اضراراً في المدن والقرى

من المآسي في حرب الصين

لندن في ١٧ تشرين الاول — ولدت الأمهات اللاجئات في شنغهاي ٧٠٠ طفل حتى الآن . ومن المناظر المؤثرة ما كان يراه الجمهور حين أخذ أولئك النسوة يغطين أجسام اطفالهن بورق الجرائد مخافة البرد . والبعض منهن ألقين بهم الى الماء تخلصاً وشفقة .

خطاب ايدن وتعليقات الصحف عليه

لندن في ١٧ تشرين الاول — اثنت اكثر الصحف على خطاب المستر ايدن لانه اظهر الناحية التي لا تتسامح بريطانيا فيها . أما الصحف الالمانية فانها انتقدت خطاب وزير الخارجية لأن فيه لهجة التهديد والكلام عن الديمقراطية والفاشستية وحملات بريطانيا وفرنسا مسئولية فشل الحالة في اسبانيا . وأما صحف فرنسا فقد انتقد بعضها التهديد بفتح الحدود . كما حبذ البعض الآخر لهجة الخطاب وامتدحت « الجورنال » تحذير وزير الخارجيه الفرنسية لممثل السوفييت حين قال بقيام دولته عند الضرورة بعمل ، وأشار مسيو دلبوس الى ان ذلك هو من العالم لجناية عظيمة في هذا الوقت العصيب .

ويلز الكاتب الانكليزي المعروف

ووقوع حرب عالمية بعد ثلاث سنوات

كان الكاتب الانكليزي المعروف ه . ج ويلز قد تنبأ بوقوع الحرب العالمية المقبلة في سنة ١٩٤٠ وقد زار باريس للتفرج على المعرض ، فسأله الصحفيون الا يزال مصراً على وقوع الحرب في تلك السنة ، أي بعد ثلاث سنوات . فأجاب الكاتب العالمي بما يلي : لقد تنبأت في سنة ١٩٠٠ باختراق المانيا حياد بلجيكا في حرب ١٩١٤ والآن ، بعد مظاهر الحرب الاسبانية ، استطيع القول بأن حروباً محلية ستثور ، ثم في النهاية تدخل الدول الكبرى ، ويقع ما نكرهه جميعاً .

لويد جورج يناشد ايدن الشجاعة

لعبة كاذبة تجوز على الدول والعالم

لندن في ١٧ تشرين اول — القى المستر لويد جورج خطاباً ملتهباً عن موقف الحكومة الغامض والمتردد من أشد الازمات العالمية خطورة . وقد رجا المستر ايدن أن يخطو الى الأمام بشجاعة لتكون حينئذ البلاد كلها في تأييده وحينما عرض لويد جورج لأرسال ايطاليا جنودها الى ليبيا أخذ يتكلم بشدة منتقداً لجنة عدم التدخل ، وخالعاً عليها وصف « اللعبة الكاذبة »

اذا قامت فرنسا بعمل عسكري

لندن في ١٧ تشرين الاول — اصبحت ايطاليا شديدة الميل الى قبول سحب متطوعين من الجانبين بمساواة وفي وقت واحد . وهي ترمي من وراء ذلك الى تقوية مركزها ، لأنه في هذه الحالة تكون هي الاقوى في اسبانيا . ومما يقال ان ايطاليا احتمال قيام فرنسا بعمل عسكري تقابله هي الاخرى بعمل من مثله . لكن بريطانيا تضم الماء البارد على رأس الدولتين أما الحكومة الالمانية فأنها تميل الى تهدئة روع حليفتها الايطالية .

اتحاد الاحزاب الاسلامية في الهند

لندن في ١٧ تشرين اول — اندمجت الاحزاب الاسلامية في الهند في حزب سياسي واحد اسمه « اتحاد مسلمي الهند » . وقد انتقد الحزب كل ميال الى الاشتراكية والشيوعية لأن البلاد ليست على استعداد لقبول أية فكرة من هذا القبيل . ويقف اتحاد الاحزاب من حزب المؤتمر موقفاً فيه شاسبي من المحبة

استمرار ارسال الجنود الى ليبيا

عناية مصر واهتمام المراسلين الانكليز

القاهرة في ١٦ تشرين اول – لمراسل الدفاع الخاص – وسط مظاهر الاهتمام بالأزمة الدولية ، ثم بأنهاء عهد الامتيازات ، فأن مختلف الأوساط تتحدث عن الحركات الاخيرة في ليبيا . ومنذ بضعة أسابيع وقدوم الجنود الى ليبيا من ايطاليا مستمر ، حتى قيل ان عددها بلغ اكثر من الستين الفاً حتى الآن . والمفهوم ان هذا العدد سيزيد باستمرار كبير

اهتمام الاوساط المصرية بالحوادث

وقد قلقت الدوائر الرسمية وغير الرسمية . لكن الحكومة الايطالية اكدت لمصر مراراً بأن هذه الاعمال لا يراد بها أي اعتداء على مصر ، أو أي مساس بحقوقها . ومع ذلك فأن المصريين يشعرون بأنهم مجبرون على استمرار التفكير ، فأن الجنود الايطالية الكثيرة تتوزع على الحدود وغيرها

الانباء عن اقامة عدة مطارات قريبة

وجاءت الانباء الموثوقة بانشاء عدة مطارات لايعرف بالتمام عددها المحافظة ايطاليا على أسرارها العسكرية . كما لا يعرف ايضاً عدد الطائرات التي فيها . ومعروف للجميع ان ايطاليا قوية في الجو ، ولذا يشتد الاهتمام ويتضاعف اذا عرف ان هناك نسبة بين عدد الجيوش وعدد الطائرات ايضا

الطرق تساعد على تقريب المسافات

ثم ان الحكومة الايطالية مهدت عدة طرق عسكرية في طرابلس ، اهمها الطريق الساحلي الذى افتتحه السنيور موسوليني نفسه. وهذه الطرق من شأنها ان تساعد على الحركة ، والسرعة ، وتقريب المسافات. وفي طرابلس ايضاً عدد ضخم من سيارات النقل ، والسيارات المصفحة ، والدبابات

عدد الجنود الايطالية حتى الآن

وظهر من آخر الانباء أن الفيلق الايطالي العشرين موجود في ليبيا بكامل اسلحته وعدده . لكن بعض وحدات الفيلق الحادي والعشرين مستمر في المجيء كذلك . ولذا كثر عدد الجنود وتجاوز الستين الفاً كما قلنا ، ويخشى ان يبلغ تسعين ألفاً ، أو مئة الف . ثم ان هناك في طرابلس جيشاً وطنياً يشرف عليه كبار الضباط الايطاليين ، وهذا الجيش لعب دوراً كبيراً في حرب الحبشه . والمفهوم ان عدده يتراوح بين ١٠ — ١٥ ألفاً . واكثر القوات الاهلية من الهجانة البارعة العريقة في تنقلاتها .

البعض يفسر الزيارة بأنها مهمة

واشتدت العناية بهذه الظاهرة لمجيء السر دف كوبر وزير الحربية ، وقائد الاسطول البريطاني في البحر المتوسط . ومع ان بعض الجهات تفسر هذا المجيء بانه شيء عادى ، الا ان الاوساط والدوائر الاخرى لا تكتم ان هناك شيئا . فقد اجتمع وزير الحربية ، وقائد الاسطول ، بكبار الضباط البريطانيين ، كما اجتمعوا برجال الحكم في مصر ، مدنيين وعسكريين .

حديث قناة السويس مرة اخرى

واذا قورنت قوات ايطاليا في ليبيا بقوات بريطانيا وفرنسا ظهرت الزيادة. فان وحدات الجيش الفرنسي في تونس لا تزيد على بضعة الوف . والآن ماهو الغرض من ارسال هذا العدد الكبير من الامدادات ؟ هل يدور الحديث من جديد حول مركز قناة السويس ؟ ان الاجوبة التي نتلقاها من لندن لا تبوح بشيء . بل ظاهرة التكتم هي أوضح ما في هذه الاجوبة .

اهتمام مراسلي الصحف الانكليزية

على ان عدداً كبيراً من مراسلي الصحف ، خصوصاً الانكليزية ، لا يكتم خطورة الحالة ، ويبرق الى جرائده بتفصيلات وافية في الموضوع ، ومع هذا فلسنا نسمع حتى الآن شيئاً من لندن . وزاد في صعوبة الحالة تحرج الموقف والاحتمالات التي تتعرض لها لجنة عدم التدخل بعد الفشل المتوالي الذي لقيته هذه اللجنة في ماضيها القريب . وزاد فيه أيضاً اشتداد الحرب الاسبانية ، كأن الجنرال فرانكو يريد اكتساب الوقت والفرصة . ثم ضاعف الاهتمام تهديد الدوائر الفرنسية بفتح حدودها على البيرنيه بينها وبين الحكومة الاسبانية .

أكتب هذا ولا تزال الانباء ترد بقدوم عدد كبير من الجنود ، وباستمرار هذا القدوم .

خطاب سياسي هام لمحمد محمود باشا

القاهرة — في ١٧ تشرين اول — عزم دولة محمد محمود باشا على القاء خطاب سياسي في اجتماع كبير يعقده لهذا الغرض في سراي الجزيرة يستعرض فيه حوادث العامين الماضيين وفهم أنه تحدد يوم ٧ تشرين الثاني لهذا الاجتماع .

النزاع الاسباني والحالة التي بلغ اليها

الفرق الكبير بين المشكلتين الحبشية والاسبانية

سياسة موسوليني وتردد لندن وباريس

كتبت جريدة « الايكونومست » مقالا طويلا عن النزاع الاسباني والحالة التي بلغ اليها هذا النزاع . وقد جاء في هذا المقال وصف للفرق بين المشكلة الحبشية والمشكله الاسبانيه فقالت : واذا كان السنيور موسوليني يرجو حقاً أن يحول أسبانيا الى حبشة ثانية ، فان امله هذا الذي يخامره بمثل هذا الهدوء أمر يدعو الى الدهشة ، ذلك بأنه يظهر أن مشكلة موسوليني الأسبانيه تختلف عن مشكلته الحبشية في عدة نقط هامة كلها ضد فرص نجاحه

الفرق بين الحرب في اسبانيا والحبشة

عندما هاجم السنيور موسوليني ايطاليا كانت يداه غير مقيدتين ، بينما هو اليوم لا يزال مشتبكا اشتباكا عميقاً في الحبشة وأسبانيا معه . ثم ان الجمهورية الأسبانية أعظم قدرة من الاحباش المساكين على مواجهة الظروف وأشد منهم تصميماً وأوفى تسلحاً ، ففى الحبشة كانت الحرب فى مرحلتها الاولى استعراضية سهلة ، ثم تفاقمت وانتهت باحتلال أديس أبابا فى خلال سبعة شهور .

الفصل في الحرب الاسبانية لا يزال بعيداً

أما في اسبانيا فقد مضى اكثر من هذه المدة والفرق الايطالية تحارب هناك . ثم أنه يظهر ان الفصل في هذه الحرب لايزال بعيداً كما كان . ثم ان ايطاليا تستطيع ان تحتل الحبشة من غير ان تستهدف المصالح الحربية الجوهرية لفرنسا وانكلترا لاي خطر

ارتباط مصالح بريطانيا وفرنسا وايطاليا

ثم قالت الجريدة : ولا ريب في ان الامبراطورية الايطالية في الحبشة كانت ، ولا تزال ، تحت رحمة دولتين فرنسا وبريطانيا البحريتين . ثم ان هاتين الدولتين البحريتين تصابان بضربة شديدة اذا كانت ممتلكات اسبانيا في القارة وفي الجزائر تقع تحت السيطرة الايطالية . ففي اليوم الذي يحدث فيه هذا تفصل فرنسا من افريقيا الفرنسوية التي تملؤها الاضطرابات الآن ، وتفصل بريطانيا من مالطة ، وقبرص ، وفلسطين ، ومصر . بل ان خطوط الامبراطورية البريطانية الطويلة عن طريق « الكاب » تستهدف للخطر ايضاً من جزائر « الكناري » فهل يعتقد السنيور موسوليني ، في مثل هذه الظروف ، ان فرنسا وبريطانيا ستكفان عن معارضة اقامة اشراف ايطاليا على اسبانيا ، كما كفتا عن كل معارضة فيما يتعلق باحتلال الحبشة

تردد دوائر لندن وباريس

وختمت الجريدة المقال بقولها انه يظهر أن تردد لندن وباريس قد شجع السنيور موسوليني على ان اعتقاد ان الشدة والقسوة يؤديان بالدول الغربية الى التسليم حتى في مصالحها الجوهرية الخاصة . ثم قالت : اننا نعتقد بان السنيور موسوليني يخطيء اذا كان يخفي مثل هذه التصورات فخطورة الموقف الحاضر ناجمة عن هذه الحقيقة

قلقيلية

الاعتقالات في قلقيلية وجلجولية

وفرض نظام منع التجول على الاخيرة

قلقيلية في ١٧ تشرين اول — لمراسل الدفاع الخاص — شاهدنا في مساء هذا اليوم حركة غير عادية في البلد فقد رأينا سيارتين من الجند متجهين نحو قرية جلجولية وقد عادتا وفيهما السيد ابراهيم السعيد ، والسيد رشيد عمر الجيوسي . وعلمنا بانهما سيأخذان الى سجن المزرعة في عكا وقد طلبت السيد عمر الجيوسي فلم تجده فاعتقلت ولده .

تعيين ثمانية من البوليس الاضافي

وعلمنا من مصدر موثوق ان السلطة قد فرضت غرامة على قرية جلجولية على اثر حادثة تدهور القطار بالقرب من رأس العين وذلك بتعيين ثمانية انفار من البوليس الاضافي يخصص لكل نفر راتب ستة جنيهات شهريا يدفعه الاهالي . وكذلك فرض نظام منع التجول على القرية من الساعة السادسة مساء الى الساعة الخامسة صباحاً . وصدرت الاوامر بلزوم اثبات وجود وجوه ورجال جلجولية يومياً في مركز بوليس قلقيلية .

اسماء الشبان الذين اعتقلهم البوليس

ومنذ ان غربت شمس هذا اليوم ورجال البوليس يجدون في القاء القبض على شباب البلدة . وقد ألقي القبض على كل من السادة : داود الشنطي قائد فرقة كشافة اسامة ، كامل هلال ، رافع عبد العزيز ، سلام محمد اليوسف ، محمد قشمر ، ومحمد ويوسف السنيقي وصدرت الاوامر بالقاء القبض على كل من السيد صادق سعيد الشنطي سكرتير كشافة اسامة والسيد احمد محمد نواره وهما غائبا عن البلدة ولا تزال قوات البوليس جادة في طلبهما .

تفاصيل هامة عن مقتل قنصل اميركا

المتهم يرتكب الجريمة عن سابق تصميم وعمد

محاولة الانتحار والاضراب عن تناول الطعام

تكتم رجال التحقيق

لا يزال التحقيق جارياً حول حادث اغتيال المستر ماريز قنصل الولايات المتحدة في بيروت ويتكتم رجال التحقيق تكتما شديداً حول تفصيلات الجريمة : ونروي فيما يلي تفاصيل هامة عن الحادث:

تصريحات مدير الامن العام

أدلى المسيو كولومباني مدير الأمن العام في بيروت بالتصريحات التالية عن الحادث فقال : لقد تبين أن القاتل مكرديج جون كارباز وهو يحمل الجنسية الامريكية كان ينوي اغتيال المستر ماريز منذ ٥ حزيران عام ١٩٣٧ وهو يزعم ان أناساً أخبروه منذ مدة ان القنصل الامريكي العام قد تلفظ بكلمات مهينة بحق عائلته الموجودة في بوستن فأضمر له من ذلك الحين حقداً شديداً وعزم على قتله عند سنوح الفرصة . وقال إنه لا يعرفه شخصيا

وصول القاتل الى القنصلية

وقد اتضح ان القاتل جاء الى القنصلية منذ الساعة السادسة والنصف وظل يرود حولها ، فلما دقت الثامنة وحمل القنصل الثانى المستر ستيجر في سيارته . ولكن المستر ستيجر ظن انه يحييه فابتسم له وسلم عليه باحناء رأسه ، فتراجع الارمني وانتظر حتى أقبلت سيارة المستر ماريز يخفق عليها العلم الامريكي

اطلاق النار مرتين

وما ان دارت السيارة المنعطف وقبل ان تتوقف امام باب القنصلية حتى صعد القاتل الى « ذفرتها » واطلق رصاصتين على القنصل العام فأصابته في صدره ويده اليسرى . وفي تلك اللحظة ترجل القاتل وصعد الى القنصلية مستنجداً وتحامل المستر ماريز على نفسه وفتح الباب يريد الخروج فدار القاتل من وراء السيارة واجهز عليه بست رصاصات اخرى وأركن الى الفرار .

افادة القاتل عقب الحادث

وقد تولى التحقيق مع مكرديج السيد أسعد البستاني رئيس الشرطة العام والسيد احمد منيمنه مفوض التحري . وقد ذكر أسمه وانه من اهالي يوزغاد « تركيا » وهو أمريكي الجنسية هاجر الى أمريكا بعد الحرب وعاد منها منذ سنتين فذهب الى تركيا . ولما وجد ان ليس له عمل فيها قدم الى حلب واشتغل بمهنة الصرافة . ولما لم يرافقه الحظ جاء الى بيروت منذ شهر ونصف ونزل في « بانسيون » السيد عجميان صاحب المطبعة المعروفة باسمه .

ارتكاب الجريمة عن سابق تصميم

وقد اعترف القاتل صراحة بانه ارتكب الجريمة بنفسه عن سابق تصور وتصميم ، ثم قال ان اسباب الجريمة تعود الى انه كان يرغب في العودة الى امريكا فقيل له ان القنصل مانع في سفره

مرسوم جمهوري بمحاكمة القاتل

وبالنظر لأن القاتل يحمل الجنسية الأمريكية فقد أصدرت رئاسة الجمهورية مرسوماً تحت رقم ١٢٨٥ باحالته إلى المجلس الدولي المختلط .

محاولة انتحار واضراب عن الطعام

وقد جاء في نبأ خاص أن القاتل حاول أن ينتحر بخنق نفسه فبادر حراسه إلى قيديديه حتى لا ينفذ فكرته وهو لم يتناول أي طعام قدم له منذ أن أقترف جريمته حتى الآن .

اقوال القنصلية في بيروت

وتقول القنصلية الأمريكية في بيروت أن القاتل لم يأت قبل هذه المرة إلى دار القنصلية ، والمرة الأولى التي جاء فيها هي بتاريخ ٥ حزيران

شرتوك

عند القائم باعمال الحكومة

ذكرت دافار ان القائم باعمال الحكومة في القدس استقبل امس الاول شرتوك سكرتير الوكالة اليهودية وتحدث اليه طويلا عن الاحوال الحاضرة

اعلان
بلدية الناصرة

بموجب قانون بيع المسكرات لعام ١٩٣٥ اطلب اعطائي رخصة لبيع المشروبات الروحية لعام ١٩٣٨ للاستهلاك بالمفرق خارج محلي الواقع في شارع الخانوق ملك حنا الفار

الناصرة: حسني سليم الصايغ

الكسور والجروح والرضوض
تشفى سريعاً باستعمالك
منثولاتوم

MENTHOLATUM
REFUSE IMITATIONS

ايكاد من سمنها زالت كلها عنها .
نزل وزنها باسبوع
من ١٠٥ كيلو الى ٧٥ كيلو

كانت هذه السيدة تحمل على جسمها ٣١ كيلو شحم زيادة على اللازم وكلما رآها احد من الناس ضحك منها لأنها كانت بدينة كالبرميل

لكن انظر اليها الآن بعد ان استعملت زجاجة واحدة من املاح النس فقد نزل وزنها من ١٠٥ كيلو الى ٧٥ كيلو . فهي فرحة مسرورة تبتهج بالحياة وتلتذ بالناس والمعاشرة . والناس يبتهجون بها ويحبونها . والمهم فى املاح النس انها تذيب الشحم وتنظم الدورة الدموية . وتنظم عمل الأعضا والداخلية . وتمنع تجمع فضلات الطعام فى الأمعاء . وتزيل الأملاح والأسيد يوريك من المفاصل . وتنظم عمل الكبد والكلى وتشفي جميع اوجاع اللومباجو والروماتزم

املاح النس تحضير معامل اللنبريس فى لندن

Allen's SALTS

الوكلاء والمستودع

الشركة المصريه البريطانية التجارية — تلفون ٢٠٦٢ : يافا – ص.ب. ١٧٩

...السياط وتحت الاحجار الثقيلة

...ية المنشور على الصفحة الثالثة »

...همفري » لم يقتل ، وكل ذنبه ...فقط . في هذه السجون وغيرها ...كبيرة مفعمة بالصفات العالية . ...ون همفري على خسارته زميله ... من حزنه على القبض عليه ...ملوته . لكنه ليس مجرماً بالطبيعة ، ...يكن قوي القلب كانولاذ .

...في سجن السد

...اخذوه بتهمة الفرار ، الى « سجن ... حيث الحكومة هناك تبني سداً ... وسلموه عملاً خطراً جداً في « قسم ...ء » . كان هو وامثاله يتسلقون ...المنحدر الى بحيرة عميقة غائرة ، ... وهناك يشقون الصخر وينحتونه ...طة الكهرباء . الموت من كل جانب . ...أظهر مهارة مدهشة . كان يبتسم ... لقد نسي انه انسان . وفي ...ن المخيفة ينسى الرجل انسانيته ، ...ع آلة صماء . وكان سلوكه حسناً ... ، أعجب به المراقبون . وبعد ...ن عمله الرهيب هذا ، عينوه مراقباً ...ن يقوم بأعمال يجبن عنها الآخرون

...أنقذ

...مئات منهم

...ذات ساعة كان يشرف على زملائه ، ...سيارة كبيرة يفلت مقودها من ... فأخذت تهوي به ، وأخذ هو ... . وفي السيارة عشرون صندوقاً ...نامیت ، فاذا لو أصابها نار باحتراق ...مثلا ! بهت الجميع امام هذا ...ن المخيف ، إلا همفري الذي انتظر ...سيارة قريباً منه ، فصعد اليها ...وشرع يلقي بالصناديق كلها الى ...ن به وبالسائق . لقد انقذ مئات ...جناء كانوا منتشرين في كل مكان . ...جاه شكر من رئيس السجن ...رلته تلك

...تحتم

...الهوة الرهيبة

...في يوم آخر كان مساعد المدير مع ...من السجناء داخل عربة صغيرة ...راً بسلك كهربائي فوق السد كله . ...ل من جبل . والظاهر ان المسؤول ... العربة فانقلبت بمن فيها ، وسقط ... جميعاً في ذلك الغور السحيق ...ت . أما المساعد فانه أمسك بطرف ...واصبح معلقاً في الفضاء . تحته ...هيبة . ومن الصعب إنقاذه . بهت ... والسجناء لذلك . لكن همفري ... طرف الجبل حبلا ، وعقده ... وتأرجح به في الفضاء ثم حمل ...عل قوة التأرجح . ولما أمسك ... الذي أوقفوا فيه المجرى الكهربائي ...تنقل بيديه وهو معلق في الفضاء . ...مغامرة غاية في الجنون . وقد وصل ...ساعد الذي كاد يفلت من فرط ... ، أمسك هذا به وشرع همفري ... العربة التي يعرف كيف يمكن ...ها . لم يشك أحد في انه سيموت ، ...نة . لكن أعصابه كانت من

فولاذ ، وقلبه أيضاً . ولولا ذلك لأمات هو والمساعد لمجرد النظر الى تحت ، حيث البحيرة على عمق لا يكاد يصدق .

الخروج

من السجن

واستطاع . وجاؤا به وبالمساعد نصف ميتين . لقد نشرت الصحف صورته وهو في هذه المغامرة لان خمسة من مراسلي الجرائد جاؤا ليكتبوا عن أحوال سجن السد » . وقد راعتهم هذه الشجاعة التي وصفوها باسهاب وتمجيد . وأخذ موظفو السجن جميعاً يطالبون بمكافأة « همفري » ، والمكافأة تكون باخراجه من السجن . ووجد المدير في سيرة هذا الشاب ما يساعده على طلب العفو .

اذن

لماذا اخرجوني

كان همفري في مساء احد الايام يسير الى بيته القديم . الى حيث أمه وزوجته . هاهو يعود اليهما بعد ست سنوات ، مبدل الحال . دق على الباب فلم يجب أحد . صاح منادياً على أمه وزوجته ، ولكن ليس من يرد . وعند حاكم المدينة كان ينصت الى الخبر المؤسف : أمه ماتت ، وزوجته كذلك ، أما ابنته فانها في معهد الايتام . وضع يديه على وجهه . لم يبك في حياته ولا مرة . وتقلصت عضلات الوجه الحديدي وقال للحاكم :

اذن لماذا أخرجوني ؟ لست ارضى عفو مجتمع يقتل امرأتين في سبيل رغيف من الخبز وجرعة من الحليب ، هيا بي الى « سجن السد » ففيه أناس اكرم من الناس الذين في هذا المجتمع المتمدن !

اعلان

بلدية القدس

بموجب قانون بيع المسكرات لعام ١٩٣٥ جئت معلناً عن طلب تجديد رخصة لعام ٩٣٨ لبيع بالمفرق خارج محلي في النادي الرياضي الألماني الواقع في قلونية الألمان

ن . أرندت

تصحيح اعلان

نشرنا في عدد امس اعلاناً للمسكرات من مجلس محلي اريحا وكان التوقيع توفيق ناصر مقمار والصواب توفيق ناصر مقحار

وكذلك اعلان آخر من القدس بتوقيع اميليا ارملة ابراهيم ابو عبدالله والصواب « ميليا »

خان يونس

جريمة قتل

والقبض على الفاعلين

بتاريخ ١٥ الجاري وصلت لمركز بوليس خان يونس اخبارية عن وجود جثة قتيل بشاطيء دير البلح وفي الحال خف الى مكان الحادث اثنان من رجال البوليس فعثرا على الجثة ملوثة بالدماء وملقاة على الشاطيء وبواسطة قصاص الاثر تتبعا الاثر وبالقرب من وادي غزه وجدوا اثنين اعترف احدهما المدعو لافي عبد الله ابو معمر بأنه القاتل بالاشتراك مع اخيه عطيه لاسباب لا تزال مجهولة . وقد سيق المتهمان الى غزه رهن التحقيق والمحاكمة وسنوافي القراء بما يتم في المسئلة ولا يسعنا الا شكر افراد بوليس البلدة الذين بذلوا جهوداً عظيمة حتى تمكنوا من القبض على المجرمين .

قبول

خمسة واربعين طالبا

كان اليوم موعد معاينة التلاميذ الذين يمكن قبولهم في المدرسة الاميرية وقد اتصل بنا ان حضرة مدير المدرسة وافق على قبول خمسة واربعين طالباً جديداً وقد سر الآباء لذلك سروراً زائداً . ولا يسعنا الا اسداء الشكر الجزيل لحضرة مدير المدرسة حلمي افندي أمان وزملائه لما يبذلونه من جهود في سبيل التعليم ونرجو من جناب مدير المعارف ان يرصد مبلغاً من المال لتوسيع غرف المدرسة واصلاحها .

رجل محتال

يحكم عليه بالسجن

احتال منذ ايام عبد الله بخيت على شخص وباعه بضع مئات من حجارة الأسمنت وقبض ثمنها ، فلما ذهب المشتري بعربة « كارة » الى المكان لنقل الحجارة التي اشتراها أنكر صاحبها عليه ذلك وافهمه انه صاحبها ولم يبعها لاحد ما ، وقد اخطر مركز البوليس بالحادث فبادر لالقاء القبض على بخيت البائع المحتال . وقدمه صباح امس امام قاضي صلح المدينة فقضى بسجنه ثلاثة اشهر .

الصحف اليهودية

ورواية نسف جسر

علمت الصحف اليهودية ان مجهولين نسفوا ليلة امس الجسر الواقع على الكيلو متر الثامن والثلاثين على طريق الرملة القدس قرب قرية القباب لكن السير على الطريق لم يتعطل

الحكم بالسجن

القدس — نظر الاستاذ علي يونس الحسيني في قضية اليهودي حزقيل شمويل مزراحي المتهم باعطاء بيانات كاذبة فحكم عليه بالسجن ثلاثة اشهر

وقرر توقيف عيسى علي عيدو ورفقاه الخمسة المتهمين بجرم النهب الى تاريخ ١٨ الجاري

حادث اطلاق النار ليلا

بحث البوليس عن المتهم واختفاء هذا

قلقيلية في ١٧ تشرين الاول — لمراسل الدفاع الخاص — بينما كان البياري قاسم الحوراني نائماً في بيته الكائن في بيارة ابناء المرحوم الحاج عبد الله العبد الحافظ في بيار عدس ، اذا بمجهول يطرق الباب ، ولما هم فتحه فوجيء بست طلقات نارية فر المجهول على اثرها .

قوة تبدأ التحقيق

وفي الصباح أبلغ قاسم الحوراني الخبر الى مركز بوليسهم تسايا فخفت قوة الى مكان الحادث وشرعت في التحقيق .

مجيء قوة اخرى

وفي الساعة السابعة من مساء الخميس الماضي حضرت قوة من مركز كفر سابا اليهودية الى البيارة التي يشتغل فيها مصطفى التركي وقد اشتبه بهوسألت عنه فكان جواب الموجودين ما يلي :

كنا جلوسا ومعنا مصطفى التركي بعد صلاة العشاء من مساء الاربعاء الماضي ، واذا به يقول : اريد الذهاب الى كفر سابا العربية لشراء علبة سجاير وذهب ولم يرجع . ولما سئلوا هل كان التركي مسلحاً عندما ذهب كان الجواب نفياً .

القاء القبض

على توفيق والبياري

وعلى الاثر القي القبض على صاحب البيارة وعلى البياري واخذا الى كفر سابا اليهودية وبعد تسجيل افادتيهما عادت بهما القوة للبحث عن المتهم مصطفى التركي

تطويق البيارة

وتفتيشها

وبعد ان طوقت البيارة وفتشتها أخذت ثياب التركي وذهبت بها الى كفر سابا العربية حيث عرضتها على أصحاب الحوانيت التي يشتري التركي منها اغراضه . وقد فهمت القوة انه مختبيء في القرية ففتشتها ، ولما شعر بوجودهم فر هاربا دون ان يشعروا به فعادت الى البيارة ورابطت هناك ظنا منها انه سيعود . لكنها رجعت في ساعة متأخرة من الليل الى كفر سابا اليهوديه دون ان تتوفق في القاء القبض عليه .

الاسباب شخصية

ويقال ان اسباب هذه المحاولة حزازات بين التركي والحوراني

والمتهم تركي الاصل نزح عن بلاده منذ مدة وجيزة واتخذ مستعمرة كفر سابا اليهودية مسكناً واشتغل عند احد اليهود ومن ثم عند المرحوم الحاج عبد الله العبد الحافظ وظل في بيارته

تصليح طريق

باشرت دائرة النافعة منذ مدة وجيزة بتصليح طريق طولكرم — يافا التي عربالمستعمرات اليهودية . وسيباشر في تعبيد الطريق ما بين مستعمرة كفر سابا وكوفتش اليهوديتين

تصدمه سيارة

فيصاب بجراح

بينما كان قاسم ابو جاموس سائراً في طريق عيون قاره في طريقه الى عمله في الساعة الخامسة والنصف من صباح امس صدمته سيارة تراك والقته على الارض مغمياً عليه وأصيب بجراح في رأسه وكتفه وقد ظل كذلك الى ان مرت به سيارة صغيرة فحملته الى مركز بوليس بيت دجن وبعد ان سجل البوليس اقواله اطلق سراحه وقد فهمنا انه عامل يشتغل في بيارة السيد احمد توفيق صوان

رواية اخرى

لصحفهم عن اعانات !

يقول مراسل دافار في حلب ان اليهود هناك دفعوا ما يقرب من الف ليرة سورية اعانة لعرب فلسطين في حركة الاعانات التي جرت هناك وقد جمع فيها ٢٦٠٠ ليرة سورية !

اعلان

بلدية القدس

بموجب قانون بيع المسكرات لعام ١٩٣٥ جئنا معلنين عن طلب تجديد رخصة لعام ١٩٣٨ للبيع بالمفرق خارج محلنا الواقع في شارع يافا

يوسف البينا وشركاه
وحنا خوري

***

تأجيل قضية

القدس — نظر الاستاذ حنا يشا افندي حنانيا في قضية احمد عثمان المحتسب ويوسف عقله الصفدي المتهمين بجرم الاحتيال فأجل القضيه الى تاريخ ٢٠ الجاري .

رهن التحقيق

القى البوليس امس القبض على صبي لا يتجاوز الثانية عشرة من عمره . وهو يحاول سرقة صابون من صيدلية سليم افندي صيدح الواقعه في طريق العجمي واودعه السجن رهن التحقيق

في كل نقطة قوة وعصب

فوسفورين سائل

فوسفورين هو خلاصة الفوسفور . هو غذاء الاعصاب الذي يحييها ويقويها ويملأها حياة ونشاطاً . لانطيل الكلام عليك نقول لك جرب زجاجة واحدة او علبة حبوب واحدة . . . فان لم تشعر بتجدد في قواك ونشاط وسعادة في جسمك وتحسين في دورتك الدموية . فاننا نتعهد بارجاع ثمن الزجاجة لك ! . . ملايين النساء والرجال يأخذون فوسفورين يوميا فيحصلون على السعادة والصحة واللذة . . . جرب انت ايضاً - خذ زجاجة واحدة فيتحقق لك صدق كلامنا . تصلنا شهادات من الكثيرين كل يوم شاكرين فوائد

المقوي العظيم

فوسفورين

فوسفورين حبوب

الوكلاء والمستودع

الشركة المصرية البريطانية التجارية — تلفون ٦٢-٩-٤ ص.ب ١٧٩

انشودة الراديو

فخر الافلام العربية الذي سحر القلوب

اشترك في تمثيله عدد من عباقرة الممثلين وفي مقدمتهم

الانسة نادرة

نابغة المغنى وذات الصوت العذب

احمد علام و بشارة واكيم

يعرض ابتداء من ١٨ الجاري لمدة اسبوع

في سينما الحمراء الوطنية

كل يوم حفلتان ٦٫٣٠ و ٩٫٣٠

لحن الرواية : الموسيقيان النابغان

محمد القصبجي و رياض السنباطي

الاثنين في ١٣ شعبان سنة ١٣٥٦ و ١٨ تشرين أول سنة ١٩٣٧

الدفاع

جريدة يومية سياسية مصورة

السنة الرابعة — العدد ٩٧٨ — ٤

صاحب الامتياز : ابراهيم الشنطي
المدير المسئول : شوكت حماد

دار الدفاع: شارع جمال باشا ـ عمارة المظفر ـ يافا ـ فلسطين
العنوان التلغرافي (الدفاع ـ يافا)
تلفون ١١٨٧ (اربعة خطوط) و ١٠٧٥ (خطان) صندوق البريد (٢٥٥)

الاعلانات
في يافا (ادارة) الدفاع : قسم الاعلانات
في القدس (وكالة) « : تلفون ١٤١٣
في حيفا « « : « ١٢٥٨

الاشتراكات
في فلسطين عن سنة ١٥٠
في البريد الداخلي « « ١٨٠
في سائر الاقطار الخارجية « « ٣٠٠

صور عالمية على هامش الحوادث

الطيارون الالمان الذين طاروا الى بلاد الصين ودخلوا مقاطعة الباخير

الفلاحات الالمانيات في مدينة بكبرج بازيائهن الوطنية حيث حضرن الاحتفالات بعيد الحصاد وعيد الفلاحين في المانيا .

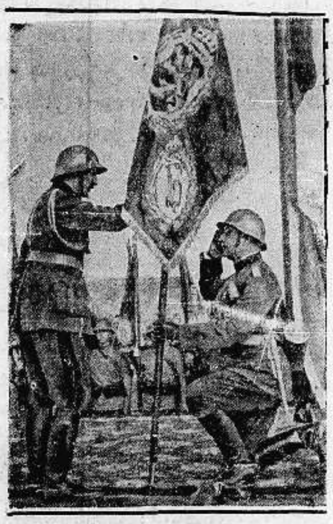

الملك بوريس ملك بلغاريا يدشن علماً جديداً للجيش بعد ان قام الجيش البلغاري بمناوراته الكبرى

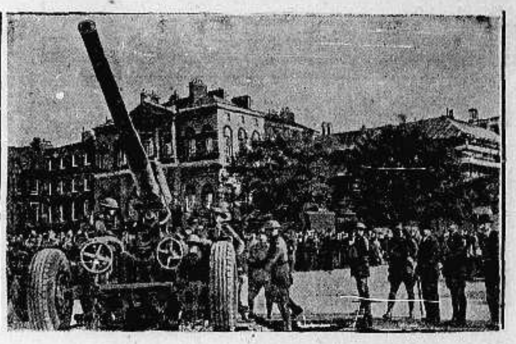

تستعد انكلترا استعداداً هائلا للطوارىء وقد اخذت تجند الشبان بالمئات وترى في الصورة بعض موظفي المكاتب يتعلمون على ضرب الطائرات من المدافع المقاومة للطيارات ويرى الى اليمين وزير الحربية السير هور بليشيا يراقب الشبان اثناء تمريناتهم

اصدرت ادارة البريد الافرنسية طوابع بريد جديدة لحفظ الجنس (الآري) وهي تمثل اماً تحتضن طفلها

مجلس عصبة الامم في أعصب اوقاته واخطر جلساته يحاول دفع الحرب — فهل يستطيع، أم نراه يخفق؟

عائلة تتنزه في غابات الكمرون وهي مستعمرة المانية سابقا، وقد اصبحت بعد الحرب ابريطانيا

هتلر يلقي خطابا هاماً في مدينة بكبرج وقد استمع الى خطابه ملايين الأشخاص

صورة كاريكاتورية لأحد الجنود الصينيين يتطلع الى تقدم اليابانيين في بلاده

أعلنوا عن بضائعكم في جريدة الدفاع ـ يافا

الثلاثاء في ١٤ شعبان سنة ١٣٥٦ و ١٩ تشرين أول سنة ٩٣٧

صاحب الامتياز : ابراهيم الشنطي
المدير المسئول : شوكت حماد

الاعلانات | في يافا (ادارة الدفاع) : قسم الاعلانات
في القدس (وكالة) * : تلفون ١٤١٣
في حيفا * * : ١٢٥٨

الدفاع

جريدة يومية سياسية مصورة

السنة الرابعة — العدد ٩٧٩ — ٤

دار الدفاع : شارع جمال باشا — عمارة المظفر — يافا : فلسطين
العنوان التلغرافي « الدفاع — يافا »
تلفون ١١٨٧ (أربعة خطوط) و ١٠٧٥ (خطان) ص. ب «٢٥٥»

الاشتراكات | في فلسطين عن سنة ١٥٠
في البريد الداخلي * ١٨٠
في سائر الاقطار الشرقية * ٣٠٠

مسلحون يهاجمون مركز بوليس الضاهرية

انباء مراسلنا في الخليل وكلمة قلم المطبوعات ووصف الصحف اليهودية للحادث

كيف وقع الحادث

في ساعة متأخرة من مساء امس هوجم مركز بوليس الضاهرية بين الخليل وبئر السبع من قبل مجهولين قدر عددهم بمئة وخمسين . وبعد ان تبادلوا النار مع رجال بوليس المركز اضطرت القوة الى الاعتصام باحدى الابنية هناك . وبعدها توغل المجهولون في مركز البوليس ونهبوا كل ما فيه من أسلحة وذخيرة ، ثم جمعوا الاسلحة التي كانت بيد القوة واختفوا بين الجبال والتلال .

مجيء قوة للمكان

وعلى اثر الحادث خفت صباح اليوم قوة من الجند والبوليس البريطاني المسلح يرأسها مساعد مدير البوليس والقائمقام الى مكان الحادث ، وبوشر في التحقيق . ثم عاد الاثنان الى القدس حيث اجتمعا الى القائم باعمال الحكومة ومفتش البوليس العام وعادا الى الخليل للاشراف على الحالة

قطع التلفون مساء

وقطع مجهولون هذا المساء الاسلاك التلفونية بين القدس والخليل ، وتعطلت المخابرات بين البلدين وأحادثكم الآن عن طريق بئر السبع — غزة — الرملة

حاكم القدس للخليل

وسيصل غداً حاكم لواء القدس الى الخليل

تعطل حركة المرور

ووضع مجهولون مساء امس ركاماً من الاحجار والصخور على الطريق العام القدس — الخليل فتعطلت المواصلات

واطلقت حوالي الساعة الثامنة من مساء امس طلقات نارية كثيرة على سيارة باص ، كانت قادمة من القدس للخليل ولم يصب احد من ركابها

وننشر فيما يلي رواية الصحف اليهودية عن الحادث : حوالي الساعة الثانية والربع من بعد منتصف ليلة امس هاجمت عصابة من المسلحين التي ينتقل رجالها بين ضواحي بئر السبع ، والذين اصطدموا عدة مرات برجال الدوريات — حدود نقطة الضاهرية التي تبعد عن بئر السبع ثمانية عشر كيلو متراً . وقد استمر اطلاق الرصاص مدة ساعتين .

محاصرة رجال الحامية

وحاصرت العصابة — وهي مؤلفة من ١٥٠ رجلا — النقطة من جميع جهاتها ، وتمكن بعض افرادها من دخول فناء النقطة . وتحصن رجال الحامية في احدى ابنية النقطة محتفظين بكمية من السلاح للدفاع عن انفسهم . وقد تمكن رجال « العصابة » من سلب عدد كبير من البنادق وكميات من الرصاص

التوغل في الصحراء

وطلب المحاصرون نجدة بواسطة اللاسلكي ، فخفت قوة من الخليل لمساعدتهم ، وقبل ان تصل هذه القوة الى مكان الحادث شعرت طلائع العصابة بهم فأنذروا زملاءهم ، وتوغل الجميع في الصحراء .

تحليق الطائرات للبحث

وحوالي الساعة السادسة من صباح امس حلقت عدة طائرات حربية فوق مكان الحادث ، وتقول هابوكر انها تمكنت من معرفة المكان الذي لجأت اليه العصابة . وقد خرجت قوات كبيرة من الجند والبوليس الى « بيار عصب » للبحث عنها .

التذبيه على بيت دجن ويازور

الاجتماع بالوجهاء والمخاتير وانذار البلدتين اذا قطعت الاسلاك

الى بيت دجن

في الساعة الحادية عشرة والنصف من صباح امس ذهبت قوة عسكرية من الجند والبوليس الى بيت دجن واجرت تفتيشا دقيقا في بيوت السادة : يوسف البطش ، احمد خابور ، عمر الشيخ ، خليل بشاوي وموسى حمدان . وقد نجم عن التفتيش إتلاف جميع محتويات البيوت المذكورة بما فيها القمح والطحين والزيت .

اجتماع في البلدة

وفي الساعة الثالثة بعد الظهر قدم مساعد حاكم اللواء يرافقه القائمقام وطلبا الاجتماع الى الوجوه والمخاتير . فعقد اجتماع في دار البلديه حضره جمع غفير من الوجوه والشباب نذكر منهم السادة : عبد المجيد السيد ، محمد خالد الحاج ، عبد الفتاح ابو الحاج ، شاكر يحيى السيد ، الشيخ مصطفى محمود ، محمد صالح الششترلي وكثيرون غيرهم

مسئوليه عن القطع

ولما اكتمل عددهم تكلم مساعد حاكم اللواء فقال ان اسلاكا تلفونية قطعت قرب السافرية . ويظن ان الذين قطعوها هم من بيت دجن . ولذا فهو يلقي تبعة كل حادث يقع على عاتقهم . وطلب اليهم ان يكونوا مسئولين عن الطريق الممتدة بين الرملة ويافا وبين بيت دجن وعيون قارة . ثم اختتم كلمته بان اشار الى القوات العسكرية الموجودة خارج البلدة .

التأشير على بيوت

وبعد ذلك تجولا في البلدة واخذا في التأشير على بيوت بلغ عددها ١١ بيتاً وهي للسادة : احمد يانس ، حسني يانس ، موسى حسن حسني ، حامد غطاس ، يوسف البطش ، احمد سليم ، احمد خابور ، عمر الشيخ ، موسى حمدان ، خليل البيشاوي ، عبد الهادي ابو خلف . وقد كتبت الارقام باللغة الانكليزية ، وبعد ذلك غادر البلدة وتبعتها السيارات العسكرية التي كانت مرابطة في الخارج وكان يبلغ عددها عشر سيارات .

الى قرية يازور

وفي الساعة الرابعة جرى تطويق قرية يازور وتجولت القوات العسكرية في داخل البلدة . وجرى تأشير تسع دور للسادة : خميس القطناني ، عثمان جبرين ، احمد حامد ، حسن شبلي ، محمد هنيدي ، علي رمضان ، صالح رمضان ، سليم جبرين ومحمد حسن هنيدي .

مسئوليه عنها ايضا

وقد اجتمع مساعد حاكم اللواء الى مخاتير ووجوه البلدة نذكر منهم السادة : عثمان جبرين ومحمد هنيدي وتحدث اليهم بما لا يخرج عما قيل في بيت دجن . وقال انهم مسئولون للمحافظة على مساحة طولها ٧ كيلو مترات ابتداء من البلدة . وفي حالة وقوع أي حادث ما تعرض البيوت المؤشر عليها للنسف . ثم غادرت القوة البلدة بعد ان مكثت ما يقرب من الساعتين .

* * *

نجاة عرب من انفجار قنبلتين

النار على مصور أرمني واصابته وعلى صبي عربي اصابة بسيطة

اصابة صبي عربي

القدس في ١٨ تشرين الاول — لمراسل الدفاع الخاص — في صباح هذا اليوم الباكر وبينما كان فريق من العمال العرب الذين يعملون في احدى العمارات بالقرب من محلة ميشورم المجاورة لمحلة الشيخ جراح ، يبدأون عملهم اذا بشخص يركب دراجة نارية يطرهم برصاص مسدس فأصيب شخص برصاصة في رجله . وقد خف الى مكان الحادث وعلى صوت الرصاص افراد بوليس مخفر ميشورم وتعقبوا الفاعل لكنهم لم يعثروا عليه . اما المصاب فقد نقل الى المستشفى وعلمنا انه يدعى محمد حسين الملاح من قرية يالو وعمره اثنتا عشرة سنة والبوليس يحقق في الحادث

اصابة مصور ارمني

وفي منتصف العاشرة من صباح هذا اليوم وقع الحادث التالي : اعتاد بعض المصورين الارمن الوقوف امام القنصليات ودائرة المهاجرة والسفر طلباً للرزق . وقد اعتاد احدهم واسمه اورين قره بيديان ، وهو شيخ هرم في السبعين من عمره ، ان يقف امام دائرة المهاجرة والسفر . وقد باغته مجهول بأطلاق الرصاص فاصابه بثلاث رصاصات من خمس اطلقها عليه ، فأصيب برصاصة في خاصرته اليمنى نفذت من خاصرته اليسرى ، وبالثانية في اسفل بطنه وبالثالثة في فخذه ونقل الى المستشفى بحالة خطرة . أما المجرم فقد فر ولم يتمكن من القاء القبض عليه .

قنبلتان على عرب

وفي الساعة السابعة والدقيقة الخامسة والعشرين وقبل سريان نظام منع التجول على اهالي مدينة القدس بخمس دقائق ، كان السادة : الشيخ سعيد حمدان الآغا وسعيد وحسن ومحمود عبد الباري من خانيونس والحاج عبد الله الشقراوي من الخليل ، في طريقهم الى دورهم وبوصولهم الى الطريق المؤدية الى محلة الشماعة من ناحية الطريق المؤدية الى المحطة اذا بسيارة رمادية مطفأة الانوار تسير نحوهم وفيها اربعة اشخاص

القاء قنبلتين والنجاة

وعند وصولها الى محاذاتهم القى احد ركابها قنبلتين احداها اصابت الشيخ سعيد في رجله لكنها لم تنفجر ، والثانية وقعت بعيدة عنهم بعداً قليلا فتحاشوها هاربين الى ناحية اخرى ، فانفجرت واحدثت دوياً شديداً . واسرع الفاعلون بالفرار الى شارع الشماعه واختفوا عن الانظار . وقد جاء البوليس واخذ اسماء السادة المذكورين وفي صباح هذا اليوم اخذ إفاداتهم . وقد علمنا ان السيارة كانت بدون رقم عداعن كونها كانت تسير مطفأة الانوار في الظلام . وأفاد السادة المذكورون ان السيارة من النوع المكشوف

الاتصال بقلم المطبوعات

وقد اتصل مراسلنا في القدس بقلم المطبوعات واستعلم عن حادث الضاهرية ومهاجمة العرب للمخفر ففهم منه ان عدداً كبيراً من العرب هاجموا هذا المخفر واخذوا من داخله خمس بنادق وكمية من الذخيرة . وقد هرعت على اثر ذلك قوة كبيرة من الجند البريطاني ورجال البوليس الى قرية الضاهرية وطوقوها واجروا فيها تفتيشاً دقيقاً .

هذا ما تلقيناه من مدير المطبوعات ولم يزد عليه شيئاً

مساعي ملوك العرب

ما ترويه صحيفة انكليزية وعطف الهند على فلسطين

رواية صحيفة انكليزية

لندن في ١٨ تشرين الاول — كتبت جريدة نيوز كرونيكل تقول ان ملوك العرب عرضوا على الحكومة البريطانية معاونتها في استعادة زعماء الحركة العربية في فلسطين الذين استبعدوا منها ، الى وطنهم .

الهند وقضية فلسطين

سملا في ١٨ تشرين اول — كانت مظاهر تضامن المسلمين في الهند من ابرز مزايا مؤتمر اتحاد جميع مسلمي الهند الذي اختتم اليوم

زيارة بعض الزعماء

وقد اصدر المؤتمر قراراً بالعطف على قضية فلسطين ، ومن المحتمل ان يزور عدد من اشهر زعماء المسلمين في الهند فلسطين قريباً لدرس الحالة فيها

سبب ارسال الجنود الايطالية

باريس في ١٨ تشرين اول — تقول جريدة « رينولدس » ان ارسال الجنود الايطاليه الى لوبيا هو جزء من خطة وضعها السنيور موسوليني وأراد بها ان يكون لديه شيء يساوم به اذا دارت المفاوضات معه في النهايه . ولا يمكن تفسير هذا العمل إلا ان الغايه منه قطع المواصلات البريه بين انكلترا ومصر من ناحيه وبين فرنسا وتونس من ناحيه اخرى

المسئلة الاسبانية

تزداد صعوبه وخطورة

لندن — انتقدت الصحف اقتراح ايطاليا بسحب عدد متساو من المتطوعين عند الفريقين المتحاربين . لكن الدايس اجلت وجهة نظر الناس في اجتماع لجنه عدم التدخل يوم السبت المقبل . وقالت ان اعمال اللجنه في الجلسه الماضيه لم تكن غير متعبة . وان منح الفريقين في اسبانيا حقوق المتحاربين ليس أمراً بسيطاً . وهذا المنح لا يتم إلا اذا شعر كلاهما بالمسئوليه التامه واحترام القوانين الدوليه

تصريح خطير لمعالي توفيق السويدي

الميثاق الاسيوى يناصر قضية عرب فلسطين

استنبول في ١٨ تشرين الاول — نشرت الصحف التركية تصريحاً لمعالي توفيق بك السويدي وزير الخارجية العراقية اثناء مروره قادماً من جنيف في طريقه الى بغداد وقد اعطى الوزير تصريحه هذا عن مشكلة فلسطين وسلمه للصحفيين كتابة باللغة الفرنسية . وقد عرض هذا التصريح على الدكتور توفيق رشدي أراس في مأدبة غداء أقامها لمعالي توفيق بك السويدي فوافق عليه

دول الميثاق الآسيوي تؤيد العراق

ويقول الوزير ان الدول الموقعة على الميثاق الأسيوي وهي تركيا وايران وافغانستان تؤيد جميعاً الحكومة العراقية وتوافقها على رأيها بشأن المشكلة الفلسطينية . وهذا هو أول مظهر من مظاهر نشاط دول الميثاق الاسيوي في السياسة الخارجية في آسيا القريبه »

اهتمام الحكومة العراقية بمشكلة فلسطين

ثم قال : ان الحكومة العراقية تهتم بالمسألة الفلسطينية اهتماماً شديداً . وقد بسطت وجهة نظر حكومتي بهذا الصدد امام الهيئة العامة لعصبه الامم وفي اجتماع اللجنه السادسه في جنيف . »

وجهة نظرنا نحن وحلفائنا ايضاً

« ووجهة النظر هذه التي يوافق عليها جميع حلفائنا الموقعين على الميثاق الاسيوي ، هي ان فلسطين للشعب الفلسطيني . وإني مغتبط إذ اقول ان وجهة نظرنا كان لها احسن تأثير في جنيف .

اعتبار فلسطين اجمالا مسئلة عربية هامة

ثم قال : ونحن لا شأن لنا بحوادث فلسطين الداخلية لكننا نعد مسألة فلسطين مسألة عربيه وندافع عنها بهذه الصفه »

قضية فاجعة اغراق صيادين وابرياء

هونغ كونغ في ١٨ تشرين اول — تجاهل قنصل اليابان الدعوة التي وجهت اليه لحضور قضيه اغراق احدى الغواصات اليابانيه لعشر من سفن الصيد الصينية وقد تقدم كشهود في القضيه ١٤ شخصاً هم الذين نجوا من الغرق . وشهدوا بأن ٢٠٠ بينهم النساء والاطفال غرقوا ولم تحاول الغواصة انقاذ احد منهم

تعليقات سريعة

هذا التدبير لا يكفي

كان اشد الناس حماسة للصين وانتصاراً لها ، هم جماعات العمال هؤلاء الذين يعيشون بقلوب لا تعرف المتاجرة بالاسلحة لاجل الغنى . هؤلاء الذين يتكلمون عن السلم بالفاظ محدودة ، لا بتفسيرات ولا بعميات . هؤلاء الذين رأوا عشرات الالوف تفتك بها المخترعات فقاموا يقاطعون المعتدي . ولو ان طبقات الأمم حذت حذو العمال بصدق ، لما استطاعت دولة ان تعتدي على اخرى . لكنها لا تفعل . فالشعوب لا زالت أسيرة مهما تحررت . وهكذا يتلاشى أثر مقاطعة العمال وسط هذا التفكك الانساني ، وسوف لا يكون له قوته المطلوبة

الايمان الذي في قلوب السواد

كانت امرأة تسير وسط الطريق ، وصادفتها سيارة كادت تدوسها ، لولا العناية . ولقد شرعت تلك المسكينة تتلو آيات وأدعية ، بتلهف ، وترى يد العناية وحدها هي التي حفظتها لاولادها الصغار . ان هذا الايمان الذي في قلوب السواد هو سر قوة غريبة . وهو ايضاً مبعث الرضى وعدم التذمر . فأولئك الذين يحاولون نزعه وإضعافه لا يعلمون أنهم مجرمون بعملهم هذا . أليس أجراماً أن تنتزع من تلك القلوب النابغة الروح الذي يبعث دائما فيها الطمأنينة والأمل ، حتى في اسود الساعات ، وأظلم الوان الحياة ؟ وكم من الامهات تسيطر عليهن روح شريرة لو فقدن ذلك الوازع الشريف ، وشرعن يحسدن « أصحاب الحال والغنى » ؟ كل شيء يجوز العبث به ، إلا هذا السر المودع في القلوب ، السر الذي ينتشل الانسان من الحيوانية ، ويجعله راضياً بما بين يديه ولو كان الخبز الجاف ، على ان يسرق ، ويلوث ذمته .

تلك التي وضعت اربعة اطفال

في انباء « الدفاع » امس ان امرأة في عرب الجماسين وضعت اربعة اطفال دفعة واحدة . وان اخرى من يافا وضعت ثلاثة . والذي نراه ان حق الجمهور على البلدية تفقدهاتين العائلتين ، وتقديم مساعدة لها . ولو وقع هذان الحادثان في ايطاليا لقدم « الدوتشي » للعائلتين جائزتين كبيرتين . لكن في بلادنا لا نريد تمجيد الولادة الكثيرة ، بل نريد تحرك الشعور الانساني تجاه المحتاجين . لقد وضعت امرأة في أميركا منذ ثلاث سنوات ثلاثة توائم فتدفق عليها المال من المحسنين ، وزارها الصحفيون ، وانشأ احد الاغنياء « دار تربية » لهم ، بعد تقديمه المال للزوج والزوجة . اننا لا نطلب هذا ، ولكن نطلب عناية البلدية بالعائلتين . وحين يشعر المجتمع مع المحتاجين بحق ، يكون أهلا لأن يصبح في عداد المتمدنين ليس في المظاهر كالالبسة والسيارات ، لكن بالشعور العميق بالواجب نحو الغير .

نساء شنغهاي وطبيعة هذا العالم

ليس من ريب ان الذين قرأوا قصة نساء « شنغهاي » في الصين شعروا بالم عميق . فقد ولدت اولئك الامهات اللاجئات ٧٠٠ طفل ، ولم يجدن لهم البسة وأكسية ، فلففنهم باوراق الجرائد . ومنهن من القى بهم الى النهر تخلصاً من الموت بالقنابل والرصاص . يقع هذا وعصبة الامم تبحث وتؤجل وتكتفي بالكلام أترى هل تبدل الانسان عنه قبلا في الاجيال البعيدة ؟ ألا تزال القوة هي الحاكمة في هذا العالم ؟ مساكين أولئك الذين لا يصحون إلا متأخرين . مساكين اولئك الذين لا يعرفون طبيعة هذا العالم فيقضون الحياة في غفلة . ان الدرس الذي ألقته أمهات شنغهاي على كل بلاد كالصين لعميق مؤثر

العقوبة لزاجرة للمتاجرين بالمواد المهلكة

قرأنا في احدى المجلات الانكليزية وصفاً مسهباً لتهريب كمية من المخدرات من رومانيا الى مصر . وتهريب المخدرات شائع في كل بلد ، لكنه يتفاوت تبعاً لانتباه السلطة ، وصرامة العقوبات . وهذا التهريب هو أشنع ما في أخلاق الذين يقومون به . انهم اذا نجوا يربحون . لكن أي ربح ؟ مئات وألوف من عائلات يتهدم مستقبلها . مئات وألوف من الرجال والشبان تتهدم أجسامهم مئات وألوف من الاطفال يولدون ضعافاً ، في بنيتهم وفي عقليتهم ، ومتى كبروا كانوا آفة على المجتمع ، وخسارة لأنفسهم

لقد سن المارشال « شان كاي شك » قائد الصين المعروف الأعدام عقوبة لتجار المخدرات . ذلك لأن الصين تحملت كثيراً وقاست كثيراً وذهب عشرات الالوف من ابنائها ضحايا هذه الكوارث وقد أفاد جداً القانون الذي أصدره لمحاربة المتاجرين بالناس فحبذا لو تتشدد كل حكومة في هذا ، لتخف وطأة خطر يهدد كيان الملايين في العالم

شجعوا

ميناء يافا العربي

رسالة مصر

في الموقف السياسي الحاضر

والدخطيبة الملك

من المرجح أن لا يجدد عقد الاتفاق مع لطفي السيد باشا كمدير للجامعة المصرية . ومن المرجح ايضاً تعيين يوسف ذو الفقار باشا والد خطيبة جلالة الملك في هذا المنصب العلمي . على ان هذا لا يجزم به الآن . وقد سأل النحاس باشا جلالة الملك الموافقة على تعيين يوسف باشا ذو الفقار رئيساً للديوان الملكي ، لكن يوسف باشا اعتذر لأنه لا يريد زج نفسه في السياسة

شريط عسكري

اخذ شريط سينمائي طويل للحياة العسكرية يقصد به تشجيع الجندية ، وترغيب الشباب فيها . وهذه الافلام تستعمل كثيراً في اوروبا ، لا سيما في المانيا وايطاليا حيث الروح العسكري في ذروته .

ماهر باشا والديوان الملكي

لا يزال الكثيرون يؤكدون ان علي ماهر باشا هو الذي سيتولى رئاسة الديوان الملكي رغم كل الشائعات المخالفة لهذا . وقد صرح علي ماهر باشا بأنه خصص حياته وجهوده للملك والوطن . وهذا التصريح إشارة خاصة الى قرب تعيين دولته لرياسة الديوان

سعي الامير محمد علي

ويعمل سمو الامير محمد علي للتقريب بين النحاس باشا والنقراشي باشا . وقبل سموه ، شرع أمير من العائلة المالكة بهذا السعي . وللامير محمد علي احترام عند الجميع . فاذا هو أصر وشدد السعي يؤمل جداً ان يلتقي الرجلان مرة اخرى في الوفد المصري ، وتسوى بينهما الخلافات

مساعي حمد باشا الباسل

وهناك سعي آخر يقوم به حمد الباسل باشا لجمع الكلمة بين الوفد وأحزاب المعارضه . ويعتقد الباسل باشا انه ناجح في عمله هذا ولو بعد وقت طويل . وهو يرشح محمد باشا محمود لرياسة مجلس النواب كما يرشح علي ماهر باشا لرياسة مجلس الشيوخ فأن تعيين علي ماهر في رياسة الديوان يقابل من الوفد بمعارضته ، أما تعيينه رئيساً لمجلس الشيوخ فيقابل بالرضا . ولا يعلم أحد هل ينجح الباسل باشا في سعيه ، لكن الكثيرين يميلون الى الاعتقاد عكس ذلك

* *

توسيع القناة والزيادة في عمقها

هل استدعت الحالة الدولية اتخاذ هذا الاجراء بعد تعقد المشاكل

مشروع لتوسيع قناة السويس وتعميقها

رغبة عسكرية تبديها وزارة البحرية البريطانية

القاهرة في ١٨ تشرين اول — لمراسل الدفاع الخاص — جاء في إحدى المجلات الانكليزية أن في وزارة البحرية البريطانيه رغبة في توسيع ترعة السويس وتعميقها وأن فريقا من خبراء تلك الوزارة معنيون الآن بوضع برنامج للعمل حتى إذا مهدت له الطريق بالمفاوضات السياسية اللازمة مع الحكومة المصرية وشركة ترعة السويس أمكن تنفيذه على وجه السرعة . والعمل نفسه من الوجهه الهندسية ليس بالعمل الصعب . والمفهوم أن الاقدام على هذا المشروع في مثل هذا الوقت لا يمكن تفسيره إلى بأن الحالة الدولية المضطربة اقتضت ذلك وأن الاطمئنان على المواصلات الامبراطورية يستوجب تنفيذه .

نسيم باشا يودع خطيبته على الباخرة

المجلس يسأل صديقه عبد العزيز باشا محمد

الاسكندرية — سافرت الآنسة هو بنر خطيبة رفعة نسيم باشا مع والدتها من الاسكندرية عائدة الى النمسا بطريق ايطاليا . وقد صعد نسيم باشا معهما الى الباخرة ومكث معهما نحو نصف ساعة ثم ودعهما وبرح الميناء بسيارته ومعه سكرتيره . وسافر بالباخرة نفسها حاجب نسيم باشا ليكون في خدمة الآنسة ووالدتها في الطريق والى ان تصل الى وطنها . وقد استدعى رئيس المجلس الحسبي سعادة عبد العزيز محمد باشا صديق نسيم باشا الحميم لاخذ أقواله وقد مكث عند رئيس المجلس زهاء ساعتين . والمفهوم ان يذهب رئيس المجلس الى دار رفعة نسيم باشا لاخذ اقواله وقد يكون ذلك في اواخر هذا الاسبوع أو اوائل الاسبوع القادم . وانتهى الاطباء من وضع تقاريرهم وسئل أيضاً جميع الذين تولوا ادارة اوقاف نسيم باشا .

المسلمون في بلاد الصين

حالتهم تحتاج الى اصلاح كبير

وصلت البعثة المصرية التي كانت قد سافرت الى الصين عام ١٩٣٣ لتدريس الشريعة الاسلامية وتعليم اللغة العربية للمسلمين في تلك البلاد . وتكلم احد اعضاء هذه البعثة عن الحالة هناك فقال :

إن حالة المسلمين في الصين تحتاج الى اصلاح كبير لان علماءهم لا يجيدون اللغة العربية وان كثيرين منهم يعرفون كلماتها ولكن يتعذر عليهم النطق بها ، كما انهم يخطئون في فهم معانيها . ثم قال : إن من عادات المسلمين هناك ان يشربوا الخمر ويأكلوا الدماء ويحرموا البنت من الميراث ويكتفوا بزوجة واحدة الى غير ذلك من العادات التي تخالف الشريعة الاسلامية .

الحالة على حدود ليبيا

شراء سيارات كبيرة لاعمال النقل

استمرار حشد الجيوش الايطالية وفرض المراقبة

لندن في ١٨ تشرين الاول — اتجهت الانظار مرة اخرى الى حدود ليبيا — مصر حيث كثرت الحشود الايطالية ، وحيث لا يعلم احد السبب المباشر لهذه الحشود ، أيقصد بها مناورة سياسة ام يقصد بها تمهيد لعمل سريع مفاجيء اذا اقتضت الظروف ذلك .

فرض المراقبة الشديدة على الحدود

وقد ذكرت بعض الصحف الحركات التي قامت بها الجنود المصرية ، ثم الامدادات التي ارسلت من وحدات الجيش البريطاني . وقيل ان المراقبة شديدة جداً على هذه الحدود ، وان الجانب المصري ينتظر . وليس من شك ان بريطانيا هي التي ستتولى عملا ما حين الضرورة .

شراء الف سيارة كبيرة للنقل

وذكرت جريدة (امباير نيوز) ان الحكومة المصرية اشترت الف سيارة لوري كبيرة . وان امهر المهندسين البريطانيين والمصريين يؤمرون بالسفر الى منطقة الحدود

المضايقة هي السبب في هذه القوات

وكتب في جريدة « رينولدز نيوز » بأن الغرض من وجود القوات الايطالية هي مضايقة الحكومة البريطانية ، والقاء شيء من الرهبة هناك . وبالفعل فأن العدد المحشود هناك كبير جداً يقدره البعض باكثر من سبعين الفاً .

القائد الروسي الابيض الذي اختطف

باريس — لا تزال حادثة خطف الجنرال ميلر من جيش الروس البيض ، موضع اهتمام كبار رجال الشرطه ، وقد تلقت زوجه الجنرال اجوبه من وزارة الخارجيه تفيد استمرار الاهتمام الكبير بهذا الحادث .

البرلمان البريطاني والحالة الدولية

مجلسا اللوردات والعموم

يبحثان نزاع الشرق الاقصى

لندن في ١٨ تشرين اول — يعقد البرلمان البريطاني في يوم الخميس القادم ويبحث المجلسان في الحالة الدولية الحاضرة . وسيفتتح اللورد سنل زعيم المعارضة في مجلس اللوردات المناقشة فيطلب من الحكومة ابداء بيان عن الحالة الدولية مع الاهتمام بالنزاع القائم في الشرق الاقصى بصورة خاصة .

٩٣ سؤالا في مجلس العموم

وسيلقى في مجلس النواب ٩٣ سؤالا . وتراكمت هذه الاسئلة عقب انفضاض الدورة الاولى . وبعد الانتهاء من الاسئلة تبدأ المناقشة في الحالة الدولية . وسيتكلم عن الحكومة البريطانيه أثناء المناقشة والاستجواب رئيس الوزراء المستر تشمبرلن ووزير الخارجيه المستر ايدن . ومن المنتظر أن يتكلم من مقاعد الحكومه المستر ونستن تشرتشل . ويتكلم عن المعارضه المستر اتلي والمستر والتون والمستر سنكلر والمستر لويد جورج .

الاستعداد للاحتفال بعيد الجمهورية التركية

استنبول — تبدأ قريبا الاستعدادات الخاصة بتنظيم برنامج حفلات الجمهورية وستدخل تعديلات هامة على برنامج حفلات هذا العام وستقام الحفلة الراقصة السنوية التي جرت العادة بأقامتها في « فالي كوناجي » بقصر دولمه باغجه أو قصر بيلرباي

تهمة التجسس الدولي في المجر

بودابست في ١٨ تشرين اول — حكم مجلس بودابست الحربي على ثمانية اشخاص بالسجن لمدة تتراوح بين ثلاثة الى عشرة أعوام بتهمة التجسس لمصلحة الدول الاجنبية .

الصابون الذي له رائحة يضر الجلد ضرراً عظيماً

الوكلاء والمستودع

الشركة المصريه البريطانية التجارية — تلفون ١٠٦٢ : يافا — ص.ب. ١٧٩

واقعة حرب بين المبدأ والمال

حينما كانت أميركا طعمة لجماعات « المعتصرين » وكبار الاغنياء

تعاهدا وهما فى المدرسة: أما الاول فاصطاده العمالقة وأما الثانى فقد أعتصم

الاستاذ يخطب تلاميذه

« والاستقامة في المعاملات، شخصية وعامة . والشرف وسام وهاج على صدر الرجل العظيم في نفسه ، وعند الناس . اما الرشوة المنتشرة في بلادنا فانها رذيلة الرذائل : حين يبيع الانسان اعتباره . حين يبيع وجدانه . حين يودع اجمل الصفات ، واكرم الاخلاق . وحين يهدر حقوق الغير ، في سبيل اموال ممكوكة من الدموع وحسرات الجهور . هذه الرشوة ، حذار منها ، لانها تكون المقدمة لكل شيء قبيح . » ووقف الاستاذ على باب صف التدريس يتقبل اسئلة الطلبة ، وهو مسرور بمتانة الخلق في طلاب الجامعة كلها . وناشدهم ان ينقذوا في المستقبل القريب برلمان ولايتهم ، فقد ساءت سمعته ، وضاعت بسببه على الناس مصالحهم والحقوق .

قوة جماعة « المعتصرين »

كان « فساد » الادارة معروفاً في اكثر ولايات اميركا قبل عصر الاصلاح ومحاربة الشركات الغنية التي عرف اصحابها باسم « المعتصرين » العمالقة ، لانهم يعتصرون دم الجهور في السطو على مادياته واستغلاله . وكانت هذه الشركات من الضخامة بحيث تقاوم السلطة ، إما بالاغراء الهائل في الاموال وإما بالقوة نفسها . أما الصحف ، اكثر الصحف ، فكان على اتصال بها ، يقبض المبالغ الضخمة في مقابل سكوت عن شيء ، أو رضى بالحالة ، أو توجيه انتقاد الجهور ناحية اخرى . وقامت روح جديدة في الجامعات والمدارس تحارب هذه الحالة ، وبذل الاساتذة جهوداً كبيرة لذلك . ومع ذلك لا زال « للمعتصرين » قوتهم حتى يومناهذا

يخرجان للحياة العامة

وحمل « هو كنز » و« ستيوارت » شهادة المحاماة . وأقسما على محاربة الرشوة وجماعة المعتصرين . أما الاول فكان حاد الذهن ، طموحاً ، واسع الاحلام . وأما الثاني فكان هادىء المزاج ، انسان معنويات اكثر منه انسان ماديات . لا يبالي أكان طعامه في المساء قطعة من الجبن وفنجان شاي ، أم نصف دجاجة محمرة . ولقد كانت الصداقة بينهما أمتن من ان يعبث بها شيء في الوجود . دخلا المدرسة معاً ، وخرجا منها في آن واحد . كلاهما كان كامل التربية ، متين الخلق ، عزيز النفس .

بعد بطالة شهرين

افتتحا مكتبا للمحاماة ، فلم يتسلما في شهرين قضية واحدة . ولقد عزم « هو كنز » اذا بقيت الحالة هكذا أن يلتحق بجريدة . وعزم « ستيوارت » على تأليف روايات صغيرة . لقد كانت شركات المدينة تحاربهما ، لأنهما رفضا الاستسلام لها ، لمآربها ، لسلوكهما مع الجهور . وذات يوم دخل عليهما الشيخ « هانكي » واطلعهما على قضيته . له قطعة أرض كبيرة ، ضمتها شركة « كهرباء المقاطعة » لمتلكاتها وعرضت عليه تعويضاً بسيطاً ، ولما رفض الشيخ قالت له : انت وأبواب المحاكم ، ولا تنس الشابين هو كنز وستيوارت فانهما سيساعدانك » اغتاظ الصديقان لهذا التهكم ، وعزما على الانتقام من الشركة « ذات البطن الكبير الذي لا يشبع »

الخطوة الاولى للفخ

واوقفت الشركة لنفسها ثلاثة من محاميها الكثيرين ، وطالت مدة القضية . كانت المحكمة تؤجلها من وقت لآخر مدة طويلة . والصديقان في حاجة حتى الى المصروف اليومي . وفي صباح يوم تسلما كتابا من مدير الشركة يدعوهما فيه لمقابلته « لكي تتفق على اعطاء صاحب الارض حقه . » اما « هو كنز » الذكي الطموح فقد قبل الدعوة . واما زميله فحبذ رفضها . انهما في قضيتهما ، فاما نجاح وهو مايقدره لها ، واما خسارة . ثم لماذا مقابلة هذا المدير ؟ اخير آذهب « هو كنز » لوحده ، واستقبله المدير ببشاشة ، واظهر له كل عطف « أتريدان محاربتنا أيها الصغيران الطيبان ؟ »

— محاربة الظلم يا مستر « جاك »

— نحن لا نظلم . ولأجل أن تتحقق هذا جئت أفاوضك مع علمك بانـ.ـا نستطيع دفع اي ثمن . بالألوف ، المشيخ دون ان تشعر خزينتنا بتعب ما . ونستطيع كذلك ربح القضية !

والهدية الاولى ايضا

كان « جاك » المدير يعرف قصة الشابين . يعرف مبلغ حاجتهما للمال . ومن هذه الناحية أخذ يعمل . ثم انه رجل عمل يميل الى تقريب الاذكياء منه . و « هو كنز » شاب ذكي . لقد امتدحه طويلا ، واثنى عليه . ومما قاله له : ان الرجل صاحب الارض في حاجة للمال فخذ له هذه الالف دولار مني الى ان تنتهي قضيته . لقد أعجبني دفاعك عن القضية مع أنك لم تتناول شيئاً حتى الآن . انني أدعوك ، يا طفلي الصغير الى العشاء معاً ، وهذه الدعوة باسم زوجتي ، واسمي . » ولبى « هو كنز » الدعوة . وجلس قرب سيدة البيت . لأول مرة ، منذ شهور ، يتناول هذه الاطعمة الفاخرة بملاعق وسكاكين من فضة خالصة . أما البيت فآية في الرونق والبهاء . وأما السيدة فامرأة مهذبة ، كانت تلاطفه الى حد كبير . وفي نهاية المأدبة تقدم « جاك » منه قائلا : انت وزميلك استمرا في قضيتكما ضدنا ، وارجو لكما النجاح فيها . كما ارجو ان تتقبل مني هذين الالفين من الدولارات ، تقدير آلاخلاقكما العالية . » وألحت السيدة عليه بالقبول ، ورجته باسمها ، كسيدة ، أن يقبل ، ففعل .

والمعركة الاولى ايضا

« مبلغ كبير أيها الصديق . هل يمكن ان يكون الرجل قد قدمه تقديراً لمبدئنا — وشركته تسطو على مصالح الناس ؟ لنبوغنا — وعنده الألمعيون في القانون والادارة ؟ وتقول اننا نحاربه عاله ، ألا تعتقدان بهجة المال لاتحارب في احيان كثيرة يا هو كنز ؟ مع ذلك ، لست أقف عقبة في طريقك . أنا اومن بك الى أبعد حد . إمض كيف شئت أيها الصديق . لكن أخشى على شيء واحد . أخشى على هذا الشيء المعنوي الذي يجمعنا سوية . » كان ستيوارت يقول هذا باندفاع وحرارة وما يشبه التوسل امام صديقه . وهو كنز يقاومه بالمنطق والمعقول : نعم عاله نحاربه . سيدة رجتني قبول هدية أحارب بها زوجها . انى لا استطيع محاربة « الوحوش » بهذا الجيب الفارغ . نحن محتاجون للمال من أي طريق جاء . سنحاربهم يا ستيوارت سننتصر عليهم . وسأقابل « جاك » مرات ، ففي كل مقابلة معركة يخسرها هو ، ونربحها نحن . »

واول تقدير ايضا

تمكنت العلاقة بين جاك وهو كنز . علاقة لا تمس مبادىء الاخير مباشرة . لكن « جاك » كان اعظم رجل أعمال وأقدر أهل الولاية على تصريف الشئون . لقد علم انه بالاستيلاء على هو كنز يربح شاباً ذكياً . لكنه لم يقابله في ذلك وجهاً لوجه ، بل كان يدور من حوله . وقد جعله يربح القضية ، فقال هذا لصديقه ستيوارت : أرأيت كيف أننا باموالهم حاربناهم ؟ ولولا الألفين لعجزنا ، لأننا لانجد حتى ما نأكل . » ومرة طلب جاك من هو كنز ان يندمج في جملة محامي الشركة براتب كبير . ولما رفض الشاب بعث اليه بكتاب ينتهي بهذه العبارات ... ولقد سموت في نظري اكثر فاكثر . أمض في الطريق التي سلكتها منذ البدء ، لقد آسف أن ذكاءك ليس في جانبي . لكن ذهب الاسف لأنه في جانب مبدئك . » — واطلع هو كنز صديقه على الكتاب وقال له : ان جاك نفسه رجل شهم ، واننا سننقذه نحن

« البقية على الصفحة السابعة »

الحمام الزاجل في الحرب القادمة

انواع الكلاب الهامة

يعتنون في المانيا بتربية الكلاب الثمينة وتدريبها على اعمال البوليس واكتشاف الجرائم . وقد اوفدت الحكومة المصرية بعثة لدراسة طرق التدريب هذا . وفي المانيا نوع من الكلاب الذكية المعروفة بقوة حاسة الشم فيها وبالشجاعة ، يناط بها حراسة بيوت كبراء الحكومة الالمانية . وفيها نوع آخر من الكلاب التي اتقنت فن اكتشاف الجرائم ، وهذه معروفة بالقوة الغريبة حاسة الشم ، وفي تتبع الاثر

كلاب السجون والمطاردة

وهناك كلاب أخرى عرفت بالبأس والشدة ، وخصصت للمطاردة فقط . مطاردة اللصوص الخطرين . ومطاردة الاجرام في الغابات . ثم المطاردة التى استعملت في الحرب الماضية . فكثيراً ما كانت تضل فرقة من الجنود وسط الاحراش الكثيفة . وحينئذ فكلاب المطاردة هي التي تستطيع اللحاق بهؤلاء التائهين . وتستعمل هذه الكلاب ايضاً في حراسة السجون المنيعة ، سجون المحكوم عليهم بالاعدام . والكلاب في هذه السجون ، من اشد اعداء السجناء الذين يحاولون الهرب

تربية الحمام الزاجل

وكما ان للطلاب الذكية قيمتها في المانيا فكذلك قيمة الحمام الزاجل . وفي الحرب العظمى قام هذا الحمام بخدمات مدهشة لا تقدر . وهو يوصل الرسالة الى الجهة المعينة ثم يعود الى قفصه . وتعتني بقية الدول بتربية الحمام للاهمية الكبيرة التي تعلق عليه .

وتقام للحمام الزاجل تجارب كثيرة صعبة . وهو يقطع المسافات الكبيرة بسرعة . وهناك بعض الحمام المجرب الذي لا يباع بثمن مهما كان . وفي الحرب العظمى سقط بعض هذه الحمام أسرى ، ومراراً كانت تموت في غابة ولا تقع في يد اجنبية .

في الحرب القادمة

وسيكون للحمام الزاجل في الحرب المقبلة اعتبار هام . وهم يدربونه الآن بدقة متناهية لتخطي خطوط القتال ، وللذهاب في اسفار بعيدة ، واتباع طرق مخصوصة . وستكون فائدته كبيرة في حالة الحصار ، وفي ارسال تعليمات واوامر سرية الى ماوراء الخطوط ! وذات مرة ماتت حمامة اعتني بها جداً فكان الاسف عليها عميقاً ، حتى ان المربي تمنى لو يفتديها بعشرة جنود !

* * *

قصة شعب في أدغال افريقيا

البوير يتوغلون فى البلاد طلباً للحرية

في مجلة « البيرسونز » وصف شيق لمغامرات شعب « البوير » المتحدر اكثره من اصل الماني . وقد رأينا من الطرافة تلخيص ذلك المقال بعد ترجمته : من الحوادث التاريخية ما يلهب خيال الانسان وما لا ينسى ما دمنا نمجد البطولة والشجاعة . ونذكر من بين هذه الحوادث مخاطرات شعب « البوير » التي ادت الى خلق ولايتي أورانج ، والترنسفال .

العزم على الرحيل

في القرن السابع عشر حل الهولنديون في جنوب افريقيا . وقبل عام ١٨٠٠ بقليل اصبح شعب البوير من الرعايا البريطانيين . غير انه لم يطل به الزمن اكثر من ثلاثين عاماً حتى غلت في هذا الشعب مراجل الوطنية فقرر المغامرة والتوغل في الاحراش مبالغة في طلب الحرية

التوغل في الشمال

وقد اخذت جموع هذا الشعب تحزم حاجياتها (ما بين ١٨٣٤ـ١٨٣٦) في عرباتها الخاصة التي تجرها الثيران ، وتغادر اراضيها الى الشمال آملة ان تعيش في ظل قوانينها وعوائدها الخاصة .

في سفوح الجبال

وساروا فراراً من الحكم الاجنبي لا يأبهون بما يلاقون من الاخطار . الى ان عسكر الف من اشدائهم في سهل بسفح جبال ناتال . هنالك اخذوا يساومون زعيم قبائل زولو على شراء ارض لهم .

مأدبة أو مذبحة

وقبل هذا الزعيم — أو تظاهر بالقبول — واعد حفلة شيقة دعا اليها زعماء البوير . ستون لبوا الدعوة . جاءوا فوجدوا الكل في انتظارهم . ولكن ماذا حدث ؟ لقد ذبح الجميع عن بكرة ابيهم ! لم تقف هجرتهم حينئذ بل ألهبهم حماس ديني غريب حتى ان الكثيرين من متدينيهم حسبوا ان البوير شعب الله المختار ، وعلاوة على ذلك فقد كان بينهم قواد بواسل يوحدون صفوفهم ويسيرون بهم الى الامام

حتى الاطفال الصغار

وكان من بينهم طفل يبلغ العاشرة يتأجج كل حماسة ووطنية ، كما كان ابواه وقتئذ يقاومان الزولو ويحاربانهم

مقاومة طويلة وصبر

ودامت الحروب بين الزولو والبوير على ساق وقدم . وكان أمسلكاتسي — وهو زعيم زولي — ويدعى « أسد الشمال » يصد هجمات البوير ، وأخيراً تمكن مرتز ، في هجوم مدهش ، من قتل ما يقرب من اربعمائة رجل من الزولو واسر سبعة آلاف رأس من مواشيهم دون ان يصاب واحد من البوير بأذى . وعلى الأثر نزح « أسد الشمال » برجاله وتمكن بذلك البوير من تثبيت قدمهم في الارض الواقعة شمال نهر الفال

لم تدر عسلا

ولم تكن هذه الارض تدر لبناً وعسلاً ، وليست بالأرض الآمنة من الاخطار والهجمات المحلية . غير انها اصبحت خلال أشهر كد جناناً وارفة عليهم

تقدير جرأة الشعب

وهكذا قدر البريطانيون شعور هذا الشعب وامتثلوا لهذه القصة الجريئة واضطروا عام ١٨٥٤ في معاهدة بلومفونتين ان يعطوا رجال ولاية اورانج الحرة للمهاجرين « الحق في ادارة شؤونهم الخاصة وحكم أنفسهم حسب قوانينهم »

* * *

(اطبعوا مطبوعاتكم فى مطبعة الدفاع التجارية)

ملك الزجاج

لا حياة للامم إلا في « الاستقلال الاقتصادي »

قام الاستاذ

عبد المعطى بدر

فافتتح له فروعاً في

يافا — المركز الرئيسى

حيفا : شارع الكوكب . في عمان . و القدس : سوق البازار
وزودها بلوازم من افضل واجمل انواع الزجاج ولوازم البيوت والصالات

تجد فى هذه المحلات وسائر الفروع

اجمل الاواني من فضية ، ذهبية ، برونزية ، صحون ، ملاعق ، كؤوس ، كبايات ، طقومة شاي من جميع الاحجام ، ولمبات ، وثريات

وقد اسس معملا للزجاج يخرج يومياً ما تحتاج اليه البلاد من اواني وفضلا عن انتشار محلاته فقد اتفق حباً لخدمة بلاده مع اشهر فبارك الشرق والغرب واليكم بعضها : تشيكوسلوفاكيا ، اليابان ، يوغوسلافيا

ويتعاطى مع هذه المعامل : آذن تشيكشيك ، تشيكوسلوفاكيا ، هيشي تاقا ،

اليابان · فيرنكتي · جلاس · يوغوسلافيا

مكتبة فلسطين العلمية

لصاحبيها — بولس سعيد وديع سعيد

تجد فيها كل ماتطلبه المكاتب والبنوك والمحلات التجارية والمدارس والمنازل . ففيها الكتب العربية والانكليزية من مدرسية وادبية وعلمية وروائية مما لا تحصى كثرة والورق والمغلفات ودفاتر الجيب وسائر الادوات الكتابية على اختلاف انواعها واللوازم المدرسية باسرها من دفاتر واقلام حبر وخرائط واطالس والواح سود كبيرة ومساطر الخ . وكل ذلك من اجود الانواع

وفيها الالات الحاسبة والالات الناسخة وما يلزمها من ورق النسخ والحبر وكذلك الآلات الكاتبة ماركة « رويال » الشهيرة وماركة « حداد » العربية فضلا عن الخزائن الحديدية ودواليب الدوسيهات الفولاذية والرفوف والطاولات وكراسي المكاتب

فروعها في فلسطين

القدس	يافا	حيفا
تلفون ١٢٩	تلفون ١٩٠	تلفون ١٢٨٠
ص.ب ٨٤	ص.ب ١٦٨	ص.ب ١٥٥٢

مدينة اللد فى يومها الثالث

خروج قوات وتفتيشها قريتي يبنا والقباب واعتقال اشخاص

حالة اللد امس

بانقضاء يوم امس ، انقضى اليوم الثالث على مدينة اللد وهي محاصرة من جميع اطرافها ، لا يسمح لاحد من اهلها ان يتجول في الشارع الذي يمر في بيته

وقد علمنا ان مجهولين اطلقوا ليلة امس عيارات نارية على تكنات العمل في محطة اللد . وسمع اهالي مدينة الرملة صوت هذه العيارات ليلا حتى مطلع الفجر من الجهة الشمالية ، وقد اتصل بنا ان اربعة من جباة المالية قد اوفدوا امس الى مدينة اللد لتحصيل الغرامة المفروضة على اهالي المدينة

عائلات المزارعين والعمال

وقد هرع صباح امس اهالي اللد الى الرملة لشراء الحاجيات الضرورية التي نفذت من مدينتهم ، مسرعين ما امكن للعودة الى بيوتهم قبل انقضاء مدة الساعتين التي سمحت بهما الحكومة في كل ٢٤ ساعة . اما عائلات المزارعين والعمال فقد تشتت في السهول . وذهب بعضها الى القرى المجاورة لانهم اصبحوا عاجزين عن المعيشة داخل المدينة بسبب حالتهم الاقتصادية . ولا يزال رجال البوليس يجمعون الاشخاص بتهمة مخالفة قانون منع التجول ويأخذونهم الى دائرة القائمقام ومراكز البوليس لتغريمهم بسبب الخروج على نظام قانون منع التجول

البحث عن اشخاص

اما اعتقالات الاشخاص فلا تزال تتكرر كل يوم ، ولا يزال البحث جاريا عن كل من السادة : رشاد الطباع ، فهمي الغصين ، محمود علاء الدين ، عمر المصري ، محمد على الغصين ، عبد الفتاح سلام . وقد فهمنا ان صحة هذا الأخير معتلة جداً .

تفتيش قرية يبنا

وقد ذهبت قوة من رجال البوليس صباح امس الى القرى المجاورة لمدينة الرملة ، واخذت تحقق في مسألة نسف الجسر الواقع عند الكيلو ١٣ على طريق يافا — القدس .

وطوقت أمس قوة كبيرة من الجنود والبوليس يصحبها بعض الضباط قرية يبنا التي قلنا ان كلاب البوليس تابعت أثر الذين أطلقوا النار ليلة امس على طيرة شلوم التي قتل فيها ولد يهودي وأجرت هناك تفتيشات كبيرة . ثم اعتقلوا ستة اشخاص هم السادة : ابراهيم البوجي ، صالح حسن طه ، محمد احمد البوجى ، ابراهيم يوسف البوجى ، سليم وسليمان البوجى . وذهبت بهم جميعاً الى الرملة

تفتيش قرية القباب

وقد علمنا ان مجهولين اطلقوا الرصاص على دورية من رجال البوليس ليلة امس اثناء سيرها في طريق بيت جبرين — غزه بالقرب من قرية القباب ، واجاب البوليس على اطلاق الرصاص بالمثل .

وقد خرجت قوة من رجال البوليس صباح امس الي قرية القباب ، وأجرت تفتيشاً دقيقاً ، وقبضت على ستة من رجال القرية .

اذا تأخر الدفع

وذهب امس جباة المالية السادة : شفيق الطاهر . عبد الرحمن الانصاري . محمود الخطيب . حمدي الحسيني « نجل رئيس بلدية اللد » عوني التاجي — قد ذهبوا الى اللد يحملون قوائم باسماء الملاكين لتحصيل ما يخص كل واحد منهم من الغرامة المفروضة عليهم . ويقال انهم تمكنوا من جمع ربع القسط الاول الذي مقداره ٢٥٠ جنيها على ان يسدد الملاكون بقية المبلغ اليوم واذا لم يجمع بكامله فسيجدد نظام منع التجول مدة اخرى .

تهديد بيوت بنسفها

وقد وصلت اشارة الى مركز بوليس الرملة بان عصابة ستنسف احد القطارات في مكان معين فاتخذت السلطة الاحتياطات اللازمة وذهبت قوة الى اللد ووضعت علامات على ستة بيوت . ويقال ان لدى البوليس قائمة باسماء ستة اشخاص سيقبض عليهم

تسيير عربة الكشف

وزادت السلطة حامية السكة الحديدية وحفرت خنادق على مفترق الطرق التي تمر بها ، وقد اعيد تسيير عربة (الترولي) التي كانت تسير على الخطوط امام القطارات في ابان الاضطرابات الماضية ، لكشف الطريق ، ولحماية القطارات من حوادث النسف والاعتداء .

فى الاذاعات الخارجية

اذاع راديو « كولونيال » هذه الليلة الحوادث التي وقعت في فلسطين وهجوم المسلمين على مستعمرة « طيرة شلوم » بالقرب من وادي حنين ومما قاله انه قد تجددت الفكرة التي ترمي الى جعل فلسطين مستعمرة من مستعمرات التاج البريطاني .

واذاع راديو برلين نبأ مقتل عربي في البلدة القديمة في القدس ، وانفجار قنبلة في يافا ، ونسف بيتين في اللد . وارسال عدد من العرب الى معتقل المزرعه في عكا .

انفجار قنبلة مساء

انفجرت في الساعه الخامسه والنصف من مساء امس قنبلة في محلة ارشيد فأحدثت دوياً مزعجاً بدون ضرر

وقد حضر البوليس الى مكان الحادث وقام بالتحقيق اللازم دون ان يتمكن من اعتقال احد

حادث الشيخ مونس

استأنف حاكم صلح تل ابيب الادون ازولاي امس التحقيق القضائي في حادث السطو واطلاق الرصاص على منزل السيد مفلح بيدس ، وسنأتى على النتيجه غدا

البحث عن شخص

علمنا ان قوة من البوليس ذهبت امس الى بيت السيد نديم ابو طه للبحث عنه فلم تجده ولم يقبض عليه حتى الآن.

بتهمة معالجة مسلحين

اجرت قوة من البوليس تفتيشاً في قرية العباسية واعتقلت شخصاً اسمه ابو لاوي بتهمة انه عالج بعض الثوار الذين اشتركوا في نسف القطار قرب رأس العين

بعض حوادث ليلة امس

حوالي الساعة السادسة من ليلة امس اطلق مجهول الرصاص على محنة « ابرايتر » المحاذية لمحلة المنشية في يافا . ولم يصب احد باذى .

واطلقت عدة عيارات نارية على محطة شركة « شل » للكاز . واجاب الخفراء على اطلاق الرصاص بالمثل

وحاول مجهولون اضرام النار في حرش كبير في مستعمرة بن شمن لكن الخفراء حالوا دون اندلاعها

تدابير السلطة الجديدة

ذكرت ها آرتس في ملحقها المسائي أنه بالنظر لتفاقم الحالة ومخافه وقوع اعتداءات جديدة اوقف حرس بجانب البيوت التجاريه والشركات الاجنبيه ، ورابطت حاميه بالقرب من مخازن شركه شل ، وعززت السلطه الحراسه في الطرقات التي تصل البلدان ببعضها . وتجوب البلاد ليلا دوريات من الجند مزودة بآلات لاسلكيه ، وتسير قافلات السيارات بدون قوات عسكريه ، لكن بعض رجال البوليس يرافقون كل سيارة على حدة لحراستها

لجنة تعويض المنشية

عقدت لجنة التعويض على منكوبي محلة المنشية العليا ومحلة الكرتون امس جلسة برئاسة الاستاذ عزمي بك النشاشيبي قائمقام المدينة وعضوية مهندس البلدية حنا افندي صلاح والضابط سليمان افندي عازار ، وقد درست ١٥ طلباً من الطلبات المقدمة اليها فاقرت بعضها ورفعت الجلسة الى بعد ظهر يوم الاربعاء القادم

مديرية بوليس اللواء

عقد امس اجتماع في مديرية بوليس اللواء برئاسة وكيل حاكم اللواء المستر بولاك وحضره وكيل مدير بوليس اللواء ومدير بوليس غزة ومدير بوليس تل ابيب .

الى مستشفى القدس

نقل امس الاستاذ مصطفى الطاهر من سجن الرملة الى مستشفى الحكومة بالقدس للمعالجة .

خفراء الى مدرسة بوليس القدس

قررت ادارة بوليس اللواء الجنوبي ارسال عشرة من الخفراء اليهود بتل ابيب الي مدرسه البوليس فى القدس ليتلقوا التمرينات العسكرية مع افراد البوليس الفلسطيني .

لجنة تنظيم السيارات

عقدت لجنة تنظيم السيارات أمس جلسة في السراي ترأسها مساعد الحاكم المستر فارلي وقد بحثت في المواضيع التي لديها .

من رنتيس وقوله

احضر بوليس رامات غان صباح يوم الاحد خمسة اشخاص من قريتي قوله ورنتيس امام قائمقام المدينة بصفته حاكم صلح واستحصل على قرار بتوقيفهم لمدة ١٥ يوما

المتهم فى قضية قتل عربي

حقق قاضي صلح تل ابيب فى قضية اليهودي اشتوصل المتهم بمساعدة فرنكل المتهم بقتل العربي المرحوم حسن على المجدوب على الهرب ، وقد سمع شهادات عدد من شهود النيابه واجل اتمام التحقيق فيها الي صباح اليوم .

دائرة اوقاف يافا

بلغنا ان قائمقام المدينة الاستاذ عزمي بك النشاشيبي اصبح المرجع المسؤول عن دائرة اوقاف يافا ريثما تصدر الترتيبات النهائية التي وضعتها الحكومة في صدد الاوقاف

وقد تفقد القائمقام ظهر امس قيود هذه الدائرة وما وردها من اموال

رفضته فى الماضى ووافقت الان

وافقت الحكومة على الترخيص بانشاء جمعيه يهودية اسمها جمعيه السعي لجعل فلسطين مستعمرة تاج وكانت الحكومة منذ سنة قد رفضت الترخيص لهذه الجمعية وأرسلت لمؤسسها المحامي زليغمان كتاباً ذكرت فيه ان اغراض هذه الجمعيه لا تتفق مع دستور فلسطين وهو صك الانتداب

تنظيم صفوف المعارضة فى مصر

القاهرة في ١٨ تشرين الاول — لمراسل الدفاع الخاص — سيجتمع زعماء المعارضه لبحث الحالة الحاضرة والاحوال الماضيه عقب انتهاء الدورة البرلمانيه . وسيعملون على تأليف جبهه في البرلمان تكون اكثر فائدة واكبر عونا . وقد دعا دولة محمد محمود باشا كلا من اسماعيل صدقي باشا وحلمي عيسى باشا وحافظ رمضان بك وحسن صبري باشا وبهي الدين بركات بك ، والاخيران من المستقلين وبحثوا المسائل التي تهم المعارضه الآن . وقد قرر المجتمعون ان يدعو كل حزب اعضاء مجلس ادارته وأعضاء هيئه البرلمان والتشاور في الحالة السياسيه

فرنسا وروسيا تبحثان مشكلة المتطوعين

باريس في ١٨ تشرين اول — استقبل المسيو شوطان رئيس الوزراء سفير السوفييت . والمفهوم ان الحديث بينهما دار حول سحب المتطوعين من اسبانيا وقد اعترفت حكومة بلنسيه اليوم بانتصارات أحرزها الثوار

المناشدة بعزل اليابان عن العالم

لندن في ١٨ تشرين الاول — اجابت حكومة بريطانيا وفرنسا والولايات المتحدة ونيوزيلانده وكندا بالقبول على الدعوة البلجيكيه باجتماع مؤتمر الدول التسع في بروكسل . وقال شخص رسمي في طوكيو ان حكومته لم تتلق بعد الدعوة على ان جمهرة الصحف اليابانيه تصرح بانه من المستحيل تلبيه الدعوة الى هذا المؤتمر .

وقد صرح رئيس لجنه الشئون الخارجيه الاميركيه مناشداً الامم ان تقاطع اليابان وتعزلها عن المجتمع ، اذا هى خالفت أي قرار ينتهي اليه مؤتمر الدول التسع القادم

وتقول المصادر اليابانيه ان حملة اليابان في شمال الصين أوشكت ان تتم بنجاح ظاهر .

تفاصيل اطلاق النار على باص يهودي

مصادفة غريبة قل أن تقع لسائق

ذكرنا في « الدفاع » أمس حادث اطلاق النار على الباص اليهودي أثناء سيره بالقرب من « موتزا » وفيما يلي تفاصيل الحادث :

متى اطلقت النار

في الساعة الرابعة والدقيقة ٤٥ بعد ظهر أمس الاول كان أحد الباصات اليهودية يحمل ٢٢ عاملا من العمال اليهود الذين يعملون في محاجر الشركة اليهودية الواقعة بالقرب من « موتزا ».

وعرف ان عدد الطلقات النارية التي اطلقت على الباص بلغ عددها ٤٠ عياراً وان اطلاق النار حدث مباشرة عند ما غادر (الباص) المحاجر التي تقع على مسافه كيلو متر واحد تقريبا من قرية (صوبا) إذ تساقطت ليه العيارات النارية من التلال المجاورة . وأجاب ستة خفراء على اطلاق النار بالمثل .

وقد اعلم البوليس بالحادث فحضرت قوة من افراد البوليس مع مدفع رشاش

وأخذت بقية العمال تحت الحراسة الى المدينة .

مصادفة نادرة الوقوع

والغريب ان سائق « الباص » المذكور واسمه يوسف ابراهام تعرض لعدة حوادث اطلاق النار فقد أطلقت النار على « باص » كان يسوقه في العام الماضي في نفس المكان وقتل اذ ذاك اثنان وفقد ثالث احدى عينيه وهو نفسه الذي كان يسوق « الباص » الذي اطلقت عليه النار بالقرب من « موتزا » يوم الخميس الماضي وقتل فيه عربي وجرح اربعة من اليهود .

تصحيح اعلان

ورد في اعلان السيد صبحي لمام بحيفا المتعلق بطلب رخصة مسكرات انه اعلان بلدية القدس . والصواب أنه اعلان بلدية حيفا

شكوى على خفيرين

تقول ها آرتس ان جماعة من عرب الخيريه جاءوا الى مركز بوليس ملبس واعلموا ان اثنين من الخفراء اليهود اوقفاهم في الطريق واخذا منهم ١٥٠ قرشا

وقد اهتم بوليس ملبس للحادث واعتقل الخفيرين واجرى معهما تحقيقا وتشخيصا ثم ارسلهما الى سجن يافا

انشودة الراديو

كان الاقبال ليلة امس على سينما الحمراء في يافا لمشاهدة فلم « انشودة الراديو » عظيما واكتظت المقاعد بالمتفرجين ولا غرو فان هذا الفلم اشترك فيه عدد كبير من كبار الممثلين في مصر وفي مقدمتهم الآنسة نادرة والاستاذ احمد علام والاستاذ بشارة واكيم وغيرهم من الممثلين والممثلات و « انشودة الراديو » لحنها الموسيقيان النابغان محمد القصبجي ورياض السنباطي . وتعرض لمدة اسبوع ابتداء من ١٧ الجاري . كل يوم حفلتان الساعة السادسة والنصف والساعة التاسعة والنصف .

تأكد موته غرقاً

اسفر التحقيق في حادث اليهودي شتراوس الذي عثر البوليس على جثته على شاطىء قيسارية بعد ظهر امس على ان هذا مات غرقا وان الحادث غرق عادي لا اجرام فيه . وقد اشرف على التحقيق القائمقام برغمن وثلاثه من الاطباء

يطلبون انشاء مطار

روت الصحف اليهودية ان بلدية تل ابيب عقدت جلسة قررت فيها مطالبة الحكومة بانشاء مطار في تل ابيب بعد ان ظهر ان لا امان على اي مطار في فلسطين

وقد ألقى نائب رئيس بلدية تل ابيب كلمة في الجلسة عن حالة الامن العام وقال انه على اتصال دائم برجال الحكومة للمحافظه على تل ابيب

افتتاح مدرسة ليلية

غزة — افتتح نادي غزه الرياضي اليوم مدرسته الليلية وقد سجل ما يقرب من ٥٠ طالباً من الأميين . والنادي لا يفتأ لحظة واحدة يعمل على مكافحة الأمية في غزه

طولكرم

اعتقال عدد من الاشخاص

اعتقلت السلطة يوم امس السادة كامل وصالح ولدي الناطور من قرية قلنسوة وكذلك ابراهيم سعيد الرابه ورشيد عمر جيوس من قرية جلجوليه وطلب عدد من الاشخاص من قرية جلجوليه فلم يعثر على احد منهم

حالتها الاقتصادية وغرامة مئة وخمسين

ذهب موظفو الماليه لتحصيل الغرامه التي فرضت على اهالي قريه الطيبه وقدرها مائة وخمسون جنيها فلسطينياً فلم يدفعوا منها شيئا لعدم وجود نقود معهم وقد عاد الموظفون امس .

— القيت قنبلة في ليلة امس سمع لها دوي كبير .

من دائرة البريد والتلغراف

يعلن للعموم انه بمناسبة التغيير الموقت في مواعيد سفر القطارات الفلسطينيه قد تغيرت ايضا مواعيد ايداع الرسائل المرسله على ظهر الباخرة « ادريتيكا » من حيفا يوم الاربعاء كما يلي :

	المراسلات المستعجلة	المراسلات العاديه
حيفا	الساعه ٨ مساء	٨ر٣٠ مساء
يافا	١٢ر٣٠ مساء	١ مساء
القدس	١١ر٣٠ صباحا	١٢ الظهر
تل ابيب	١٢ الظهر	١٢ر٣٠ مساء

اما المراسلات الجوية فان آخر مواعيد إيداعها هى كما مبين في النموذج المرفق طيه . ويجب اعتبار هذا النموذج موقتاً بدلا من الصفحه الثالثه والرابعه من نشرة البريد الجوي لسنه ١٩٣٧

لم يطرأ اي تغيير في اخر مواعيد ايداع الرسائل الخارجيه الاخرى

مكتب البريد العام — القدس

١٧ تشرين الاول ١٩٣٧

افر شارب

أدخلت على أقلام «إفر شارب» تحسينات كثيرة لا يمكن أن تتوفر في أي نوع آخر من الاقلام:

١ ـ صالحة لاي نوع من الكتابة

١ ـ جهزت بصمامة ممتازة تجعل قلم «افر شارب» لا يسيل الحبر منه بحال من الاحوال

٣ ـ يسهل تعبئته بالحبر بمجرد ضغطة واحدة

٤ ـ أنبوبته شفافة يظهر منها الحبر عند التعبئة وإعادتها

٥ ـ «افر شارب» هو القلم الكامل العدة، الجميل الشكل والمتعدد الألوان الذي يعتبره الملايين قلمهم المحبب اليهم أحسن هدية يمكن تقديمها في كافة المناسبات هي:

أقلام افر شارب «الحبر والرصاص»

الوكيل العام: اسكندر لاندسبرغ تل ابيب شارع تل ابيب رقم ٤٤

عديد

اعلان بيع لمدة شهر آخر

يعلن للعموم بانه معروض للبيع بالمزاد العلني عموم شجر الزيتون الكائن في قرى الطيرة، عسفيا، شفاعمرو، التابعين لحيفا ملك دير الكرمل بحيفا فمن له رغبة بالشراء عليه ان يحضر لمكتب وكيل املاك الدير المذكور في عمارته الجديدة مستصحبا كفيله لوضع مزاده وتوقيعه مع كفيله على لائحة المزاد مع العلم بان الثمن يدفع نقدا عند الاحالة، والدير يحفظ لنفسه حق تمديد المدة، عند الاقتضاء، وقد كان آخر يوم لهذه المزاودة هو يوم ١٥ ـ ١٠ ـ ٣٧ الساعة الرابعة بعد الظهر

للمراجعه يومياً في مكتب الوكيل من الساعة الثامنة قبل الظهر، الى الظهر ١٢ — ومن الساعة ٣ — الى الخامسه بعد الظهر ما عدا ايام الآحاد والاعياد اقتضى اعلان الكيفية للجمهور.

تحريراً في ١٨ — ١٠ — ٩٣٧

وكيل املاك دير الكرمل بحيفا

جميل ابيض

اعلان

نمرة القضية ٢٢٧٤ — ٣٧

مدعي: محمد محمود كمال من نابلس

مدعى عليه: حبيب انويصر من الناصرة مقيم بوليس اضافي بقرية الرامه التابعة عكا والآن مجهول.

اقرر الحكم الزام المدعى عليه حبيب انويصر لدفع المبلغ المدعى به وقدره ليرتين و٩٠ ملا للمدعي محمد محمود كمال والرسوم والمصاريف حكما غيابياً قابلا للاعتراض على ان يبلغ بواسطة الجرائد المحلية وتعيين ١٥ يوماً للاعتراض

١١ ـ ١٠ ـ ٣٧

حاكم الصلح

تصحيح خطأ

ورد خطأ باسم المحكوم لهما في اعلان الاجراء المنشور بتاريخ ١٧ الجاري في «الدفاع» والصحيح هو ان اسم المحكوم لهما هو راجي وبهجت العبس وليس راجي بهجت العب ولهذا اقتضى التنويه

القدس

توزيع منشور اداري على الموظفين

القدس في ١٨ تشرين اول ـ لمراسل الدفاع الخاص — أذاعت السكرتارية العامة منشوراً ادارياً على موظفي الحكومة تمنعهم فيه من طلب الانتقال من وظيفتهم الى وظيفة أخرى في أية دائرة كانت من دوائر حكومة فلسطين إلا بعد ان يعلن عن خلو وظيفة في احدى الدوائر

تنقلات كثيرة بين موظفي العدلية

جرت تنقلات كثيرة بين موظفي العدلية، وقد نقل السيد عبد الرحيم الشريف من بيت لحم الى صفد، والادون موسى قمز من القدس الى ملبس. والادون رابينوفتش الى ديران، والسيد حسن جار الله من القدس الى بئر السبع. والسيد هاشم يونس من القدس الى رام الله، والسيد فائق حلزون من رام الله الى القدس.

ترتيب جديد في اصدار البلاغات

علمنا ان الحكومة عدلت عن اصدار بلاغات رسمية عن الحوادث التي تقع في البلاد ففوضت مكتب المطبوعات الى اجابة الصحف عن الاسئلة التي توجهها اليه، بصدد ما يتصل بها من الحوادث.

استمرار سريان نظام منع التجول

لا يزال نظام منع التجول ساريا على سكان مدينة القدس من الساعة السابعة والنصف مساء حتى الساعة الرابعة والنصف من صباح اليوم التالى

تصفية حسابات دائرة اوقاف القدس

علمنا ان الحكومة طلبت من دائرة اوقاف القدس ان تعمل على تصفية حسابات هذه الدائرة خلال اسبوع واحد.

تنفيذ حكم الاعدام اليوم بشخص

تنفذ السلطة في الساعة السابعة من صباح الغد (الثلاثاء) حكم الاعدام باحمد عبد الفتاح ابو ديه من قرية الدواعة المحكوم عليه بهذه العقوبة لارتكابه جرم القتل عن سابق تصور وتصميم

وقد جاء اليوم بعض اقاربه وقابلوه مدة طويلة. ومما هو جدير بالذكر انه استقبلهم بهدوء وكان عنده قابلية عظيمة للاكل اذ اقبل على الطعام الذي احضره اقاربه يلتهمه التهاماً.

تفتيش لفتا بعد طعن يهودي

فهم ان السلطة قد طوقت في الساعة الخامسة والنصف من صباح هذا اليوم قرية لفتا وذلك على اثر حادث طعن اليهودي بالقرب من مدرسة شنلر وقد اطلق البوليس الكلاب من محل وقوع الحادث تتبع الاثر. وعلمنا انه اعتقل خمسة اشخاص وهم السادة: محمد العمان وعيسى حموده وحسين ابراهيم ازمقنا واخاه حسن وحسن خليل ونقلهم الى مخفر بوليس محنة يهودا، وقيل انه عرضهم على المصاب ولهذه الساعة والخمسة قيد التوقيف.

اللجنة التي ستشرف على الاوقاف

ارسل السكرتير العام بالوكالة كتبا الى اعضاء المجلس الاسلامي الاعلى اصحاب الفضيلة والسعادة: الشيخ محي الدين عبد الشافي، وامين بك عبد الهادي وامين بك التميمي، وعبد الرحن بك التاجي يعلمهم فيها بانتخاب لجنة الاوقاف الثلاثية المؤلفة من موظفين بريطانيين وهما المستر كرين والمستر كركبرايد وعضو مسلم يعلن عنه فيما بعد

وقد جاء اليوم الى دار المجلس الاسلامي الاعلى السادة المشار اليهم والمستر كركبرايد، احد اعضاء لجنة الاوقاف التي عينتها الحكومة وعقدوا جلسة تمهيدية للتعارف.

ومن المنتظر ان تعقد غداً جلسة اخرى للبحث في بعض امور تتعلق بالاوقاف والمجلس والدوائر التابعة اليها

ومن المنتظر ايضا ان يصدر بيان عن هذا الموضوع

قضايا امام محكمتي العدل والاستئناف

تنظر محكمة العدل العليا في قضية الشيخ كامل كساب على لجنة تنظيم المدن في اللواء الشمالي يوم الجمعة القادم الواقع في ٢٢ الجاري

وتنظر يوم الاربعاء القادم الواقع في ٢٠ الجاري في قضية مأمور اوقاف يافا على حكومة فلسطين

وتنظر محكمة الاستئناف العليا في القضايا الجنائية المستأنفة من كل من: احمد صالح اليوسف، احمد ابراهيم الخليل، محمود محمد علي عبد الرحمن

اجتماعات في دار الحكومة

عقدت اجتماعات قبل وبعد ظهر هذا اليوم في مكتب القائم باعمال الحكومة المستر باترشيل، حضرها قبل الظهر، وكيل مفتش البوليس العام وبعض كبار الموظفين البريطانيين. وبعد الظهر الجنرال وافيل وعدد من اركان الجيش البريطاني وكبار القواد. وعقد اجتماع آخر في مكتب المستر مكلارن حاكم اللواء وحضره حاكم يافا والميجر رايس وبعض ضباط الجيش والطيران. وسافرت قوة كبيرة الى الجنوب في السيارات وربما الى قرية الضاهرية

حيفا

استمرار التفتيش في المقاهي والطرقات

حيفا في ١٨ تشرين الاول — لمراسل الدفاع الخاص — لا يزال تفتيش المارة والحوانيت والمقاهي مستمراً وسيارات الجند طول الليل ذاهبة آيبة. ومفترقات الطرق والاسواق محتلة. وقد توجهت اليهم عدة سيارات ومصفحات نحو عكا والشمال.

تأجيل قضية مقتل البوليس العربي

كان اليوم موعد النظر في قضية البوليس اليهودي شوارتس المتهم بقتل البوليس العربي في عتليت بينما كانا نائمين معاً في خيمة واحدة. وقد نظر فيها القاضي البريطاني، وأجل اتمام التحقيق فيها الى اجل غير مسمى لمرض احد الشهود الرئيسيين.

موعد لجمع الرسائل بقطار اللد

عينت دائرة البوليس موعداً لجمع الرسائل التي ترسل في قطار اللد من حيفا الى يافا والقدس الساعة السادسة والساعة السابعة والنصف صباحا والساعة الثانية بعد الظهر

حكم لمصلحة عربي بقضية ارض

نظرت محكمة الاستئناف في القدس في اوراق الاستئناف المقدمه من المحامي الاستاذ انس الخمرة بالوكالة عن السيد يعقوب الصغير حول ارض قرب جسر شل مختلف عليها بين العرب واليهود، فقررت فسخ الحكم، وقضت لصالح العرب وقد جاء في قرارها ما يلي: ان مسألة التصرف في دعاوى نزع اليد تقرر بموجب وقائع كل دعوة على حدة، ويجب على طالب نزع اليد ان يكون متصرفاً حديثاً ولا يكفي تصرفه القديم.

خروج قوة الى قرية الطيرة

قصدت قوة من الجند عصر أمس، الى قرية الطيرة لأطفاء كهرباء بابور الزيت التابع لمحمد الحلبي، ولم يعرف السبب الدافع الى اطفائه. وقد سأل الجند اهالي القرية عما إذا كانوا آسفين على ابعاد اعضاء اللجنة العليا الى سيشل فأجابوهم بما يتوقع الجميع

هبوب عواصف شديدة ووقوع اضرار

هبت امس عواصف ورعود شديدة، وقد احدثت اضراراً في كثير من المباني واعمدة التلغراف، وقد اخبرنا من ذهبوا الى العزيزية التابعة للمثري عزيز الخياط، ان العواصف اطارت اكثر من عشرة اعمدة من التلغراف، كما اتت على التخاشيب وغيرها. وقد شوهدت اسلاك التلفون مقطوعة في تلك الجهه، وملقاة على الارض.

الرملة

أنباء تلفونية ملخصة في سطور

الرملة في ١٨ تشرين اول — لمراسل الدفاع الخاص — وصلت اشارة تلفونية من القاضي البريطاني الى الاستاذ سعيد علاء الدين حاكم صلح الرملة بالوكالة بان يغادر الرملة الى صفد في اقرب وقت ممكن وقد أجلت القضايا التي كانت معدة للنظر فيها الى آجال متفاوته

— نظر قاضي صلح الرملة الاستاذ علاء الدين في قضية الفتى امين قرموط المتهم بارسال كتاب تهديد الى السيد شكري رزق يطلب دفع خمسين جنيهاً، فحكم عليه بست جلدات. وربطه بكفالة بمبلغ ٥٠ جنيهاً لمدة ثلاثة اشهر

— سطا مجهولون ليلة امس على بيارة الوجيه علي علاء الدين. وسرقوا منها كمية كبيرة من الاثمار الحمضية. وقد اخطر مركز البوليس بالحادث، وقبض على شخصين من عرب السطريه رهن التحقيق

— افتتحت مدرسة الاناث الاميرية ابوابها، وباشرت معلماتها مزاولة اعمالهن بما عهد فيهن من النشاط

— وافقت ادارة المعارف على فتح فرع للصناعة في مدرسة الذكور الاميرية بالرملة، وقد تعين لهذه الغاية معلم جديد هو الاستاذ اسكندر حداد من الناصرة

نائب الرئيس اليهودي عند الحاكم

دعا المستر مكلارن الادون اوستر عضو البلدية اليهودي لمقابلته في مكتبه قبل ظهر هذا اليوم، وتحدث اليه مدة طويلة في شؤون تتعلق بالمجلس البلدي.

نظر قضايا تتعلق بحيازة اسلحة

نظر الاستاذ انور نسيبه في قضية محمود محمد حمدان من قرية بيت الميس المتهم بجرم النهب وحيازة اسلحة ذات قيمة عسكرية والبسة عسكرية فقرر احالته الى المحكمة المركزية ليحاكم امامها.

واجل قضية خليل محمد وراد من عرب التعامره ومحمد سليمان عبد الله من عمواس المتهمين بحيازة اسلحة الى وقت آخر.

ونظر القاضي البريطاني في قضية طه سعيد من قرية برقة المتهم بحيازة واحد وعشرين غراماً من ملح البارود فحكم عليه بالسجن ثلاثة اشهر.

واجل اعطاء القرار في قضية جريس سعيد المتهم بضرب جاويش بريطاني الى الغد.

قلقيلية

ذيول حادث القطار وقطع التلفون

قلقيلية في ١٨ تشرين اول ـ لمراسل الدفاع الخاص — انبأتكم ان السلطة فرضت غرامة على قرية جلجوليه على أثر تدهور القطار، بتعيين ثمانية من افراد البوليس الاضافي تدفع القرية رواتبهم لمدة ثلاثة أشهر. وفي صباح يوم «الاحد» ذهب وفد من القرية المذكورة الى طولكرم لمقابلة القائمقام وتقديم عريضة بهذا الخصوص إلا ان عطلة المحاكم حالت دون ذلك. وعلمنا ان الاهالي سيقدمون العريضة اليوم

اعتقال من قرية مسكه وتفتيش اشخاص

ذهبت قوة من بوليس قلقيلية صباح امس الاول الى قريه مسكه واعتقلت السيدين الشيخ سعيد الحمد واحمد اليوسف واحضرتهما الى قلقيلية

وبينما كان ثلاثة اشخاص من قرية جلجولية قادمين من طولكرم وعند اقترابهم من المركز اعتقلهم البوليس وفتشهم بدقه ولما لم يعثر معهم على شيء أخلى سبيلهم

قطع التلفون على مسافه ثلثمائة متر

في صباح امس الاول قطع مجهولون اسلاك التلفون على مسافة ٣٠٠ متر تقريباً. وقد اصلح عمال التلفون الاسلاك المقطوعة

وحضر حوالي الساعة التاسعة صباحاً مساعد مدير البوليس بطولكرم يصحبه اربعة من افراد البوليس البريطاني وحضر مدير البوليس بنابلس والقائمقام البريطاني بطولكرم. وقد طلب القائمقام البريطاني من البوليس ان يحضروا مختير البلدة للاجتماع لديه ثم فرض على المدينة غرامة مالية قدرها ١٠٠ جنيه تدفع في ظرف اربع ساعات مع تعيين ثمانية من افراد البوليس الاضافي تدفع البلدة رواتبهم لمدة ثلاثة اشهر. ولعدم إمكان جمع الغرامه المالية خلال اربع ساعات أمهل الاهالي مدة يومين

غزه

ضبط حسابات واموال دائرة الاوقاف

غزه في ١٨ تشرين اول — لمراسل الدفاع الخاص — ذهب امس قائمقام غزه الاستاذ احسان هاشم ومدير البنك الزراعي وضابط البوليس ومحاسب مالية غزه الى دائرة الاوقاف وضبطوا دفاترها واستلم القائمقام ما في الصندوق ووقع على الرصيد. واصدر امره للدائرة المذكورة بعدم صرف شيء من المال

تنقلات بين مأموري الاجراء

يسافر غداً مأمور اجراء غزة عبد الرءوف افندي الطاهر الى مدينة الرملة وسيحل محله رشيد افندي مكي مأمور اجراء المجدل

الاستاذ جار الله ولجنة الاوقاف

القدس في ١٨ تشرين الاول — علمت أن الاستاذ الشيخ حسام الدين جار الله هو الذي تعين العضو المسلم في اللجنة التي تتولى الاشراف على الاوقاف الاسلامية وانني اذكر هذا الخبر بصورة التأكيد.

«الدفاع»: ذكرنا في الاعداد السابقة العضوين البريطانيين في اللجنة المذكورة

بلاغ رسمي بعدد المتطوعين الايطاليين

لندن في ١٨ تشرين اول — اعلن رسمياً لاول مرة في روما عن عدد المتطوعين الايطاليين في جيش الجنرال فرانكو وهو اربعون الف فقط. وقد كان هذا التدبير جواباً على الارقام الخيالية التي ذكرها بعض المقامات عن عدد المتطوعين، وعلى خطاب لويد جورج الاخير. ويقول البلاغ الرسمي ان العدد المذكور هو الحقيقي. وحتى الآن لم يتصد أحد لنفيه الا حكومة بلنسية التي قالت ان عددهم مئة الف، وان عدد المتطوعين عندها ١٥ الفا

مما يعرقل سحب المتطوعين الاجانب

وتعترض حكومه بلنسيه على سحب عدد متساو من المتطوعين لأن هذا مما يجعل جيش الجنرال فرانكو متفوقاً. ومما يعرقل عملية السحب ان حكومة بلنسيه حلت فرقة المتطوعين الاجانب ودمجتهم بجيشها النظامي فأصبحوا وحدة من وحداته الرسميه

جنود الفيلق الحادي والعشرين في ليبيا

لندن في ١٨ تشرين اول — غادر نابولي امس ٢٠٢٧ جندياً ايطاليا الى ليبيا. وهؤلاء قسم من الفيلق ٢١ الذي انحرت بعض وحداته، بالأضافة الى الفيلق العشرين الذي يقيم الآن في ليبيا بكل معداته

مليونان ونصف مليون جنيه للجيش

القاهرة في ١٨ تشرين الاول — لمراسل الدفاع الخاص — أعدت ميزانيه الجيش المصري المنقحة وهي مليونان ونصف المليون جنيه. وفي الميزانية هذه برنامج بفتح سبع مدارس حربية للمدفعية والدبابات وأركان الحرب، وطبيعه الاراضي. وستتحول ٩ فرق من المشاة الى فرق متراليوز، وتضاف فرقتان تصبح من فرقة الآلات الميكانيكيه. وكذلك قوة لمقاومة الطائرات

لندن في ١٨ تشرين الاول — سيكون اقبال السياح على السفر الى مصر عظيما في هذا الشتاء

الحصون على حدود فرنسا الغربية

اذا انتصر فرانكو لا بد من خط لحماية الحدود من الغارات

تقرير سري يغير مجرى السياسة

اذا انتصر فرانكو تهددت حدود فرنسا

فهم ان المسيو دلبوس والمسيو شوطان تلقيا تقريراً سرياً فنياً جاء فيه أنه إذا انتصر الجنرال فرانكو في اسبانيا فلا بد لفرنسا من أن تبني خطاً من الحصول والاستحكامات على حدودها الجنوبية كالخط الذي لديها على الحدود الشرقية والمعروف بخط ماجينو. وانشاء هذا الخط يكلف الحكومة الفرنسية نفقات باهظة ليس في إمكان الميزانية تحملها وخاصة في الوقت الحاضر.

ساعة حاسمة تفتح بعدها حدود فرنسا

ثم أنذر المسيو ليون جوهو زعيم اتحاد نقابات العمال في فرنسا بوجوب فتح الحدود الفرنسية الأسبانية. وكانت النتيجة أن شاعت في باريس أن المسيو شوطان وقد أزعجته مناورة التأجيل التي تقوم بها إيطاليا في معالجة مشكلة المتطوعين وسحبهم من اسبانيا وعلى ذلك قرر أن يعين ساعة حاسمة يفتح عند حلولها حدود فرنسا الجنوبية إذا لم تنل فرنسا كل ما يرضيها ويطمئنها.

تشمبرلن وايدن يقترحان حلاً سريعاً

وعند ما أدرك المستر تشمبرلن دقة الموقف أسرع إلى وضع مذكرة مع المستر ايدن بدعوة إيطاليا إلى محادثات ثلاثية تتناول هذا الموضوع وأرسلت المذكرة إلى سفارة فرنسا في لندن حتى قبل اطلاع الوزراء الانكليز أنفسهم عليها. ووافق موقف الحكومة الفرنسية رغبة الحكومه البريطانية في انهاء المشكلة الاسبانية لكي تتمكن من التفرغ لحل مشكلة النزاع القائم في الشرق الاقصى.

مساعي لتفنوف لاحباط المحادثات

ولما أدرك لتفنوف ما تنطوي عليه مذكرة فرنسا وانكلترا الى ايطاليا حاول أن يحبطها لأن روسيا لم تدع الى الاشتراك في هذه المحادثات وسعى لحمل العصبة على اتخاذ قرار يحقق الغرض الذي يرمي اليه. وفعلا وضعت اللجنة السادسة قراراً ينطوي على معنى التهديد رغبة في اغضاب ايطاليا. ولكن هذا القرار أحبط في آخر ساعة من الجمعية العمومية فأبت الموافقة عليه.

روسيا توجه انظارها الى سويسرا

جعل سويسرا قاعدة للنظام الدولي الهدام

برن في ١٨ تشرين اول — تقول عدة صحف ان الكومنترن السوفياتي قد قرر زيادة حركة الدعاية الشيوعيه في سويسرا لجعل هذه البلاد قاعدة للنشاط الدولي الهدام وخير حلفاء للشيوعيين كما تقول هذه الصحف هم الاشتراكيون الذين سلمت اليهم ادارة الحركة لهذه الغاية تقديراً بان المؤسسات التي تعمل تحت شكل لا يمت الى السياسة هي بعيدة عن لفت الانظار ويكون عملها اوقع تأثيراً. واحدى هذه المؤسسات هي جمعية اصدقاء روسيا التي تسعى ظاهرياً في اعادة العلاقات الدبلوماسية مع روسيا السوفياتية. والجمعية الثانية هي جمعية السلام التي صرح رئيسها بان هذه الجمعية وجمعية حقوق الانسان يجب ان يصلا في الميدان الدولي الى ما وصلت اليه في فرنسا الجبهة الشعبية

دوق وندسور يزور العمال في المناجم

ويبقى ثلاث ساعات في معامل كروب للاسلحة

برلين في ٢٨ تشرين الاول — زار دوق وندسور منجم فريدريك هنريك في كامب لوندورف ونزل الى المنجم وحادث العمال واستوضحهم عن احوال العمل واحوال معيشتهم وقضى ثلاث ساعات في المنجم. ثم زار مناجم باتلرج وتناول الغداء في المكان الخاص بالعمال. ثم زار معامل كروب للاسلحة وطاف بها عدة ساعات.

نسافات فرنسا في البحر الابيض المتوسط

باريس — ورد من برست أن النسافات السبع التي كانت قد أرسلت منذ شهر إلى البحر الابيض المتوسط بموجب اتفاق نيون ستعود في اقرب وقت إلى برست وستبقى النسافات: فوورريان وبرستوا وبولونيه التي تتألف منها الفرقة الخامسة في البحر الابيض المتوسط

خطاب ايدن في صحف انكلترا والمانيا

التصريح بالسياسة التي تتبع تصريحاً بسيطاً

استخدام التهديد لحمل الآخرين على الموافقة

لندن في ١٨ تشرين الاول — تقول جريدة (الديلي تلغراف) ان المستر ايدن صرح بالسياسة التي ستتبع تصريحاً بسيطاً. وهي توجيه الفكر الى ما يمكن عمله لا الادعاء بعمل المستحيل ولا اثارة نفس العواقب التي يراد الابتعاد عنها. ويلوح لبعض المتحمسين ان هذا ليس من البطولة في شيء ولكنها خطة سديدة وعملية. ونحن واثقون من انها ستصادف قبولا لدى الشعور الحسن في الشعب البريطاني، فالمستر ايدن لم يكتف بذكر ما يجول في نفس الامة بل دعم سياسته بتأييد الامم لها تأييداً تاماً.

المستر ايدن ينذر جميع الدول

وعلقت جريدة (الديلي اكسبرس) على الخطاب نفسه تعليقا غريبا فقالت: ان المستر ايدن انذر جميع الدول بأن المصالح البريطانية ستحمى في البحر الابيض المتوسط واننا في ذلك نتمشى مع فرنسا حيث تتفق المصالح مع التعاون بالمعنى الصريح والرأي العام ثابت متحد في مؤازرة الحكومة.

حملة الصحف الالمانية على الخطاب

وعلقت جريدة (برلينر لوكال انزيجر) الالمانية على الخطبة فقالت: انه ليس من المستحسن قبيل اجتماع هيئة دولية ان يبادر احد اعضائها الى اعلان رأيه والى استخدام التهديد لحمل الآخرين على قبوله.)

انكلترا وفرنسا مسؤولتان عن الفشل

ثم قالت: ويلوح في بعض الاحيان ان في انكلترا وفرنسا اناساً لا يريدون حل مشكلة المتطوعين في الحقيقة بل اثارة مسألة مسؤولية لايجاد من يتهمونه عند الفشل في حل مشكلة المتطوعين. ولماذا يتكلم وزير الخارجية البريطانية بلهجة خاصة عن السياسة الانكليزية الفرنسية المشتركة وعن الخطر الذي تتعرض له البلدان الديمقراطية اذا تدخلت الفاشستية في شؤونها الداخلية. ان تأخير حل مشكلة سحب المتطوعين مدة سنة يدل دلالة واضحة على ان فرنسا وانكلترا هما المسؤولتان عنه.»

من حوادث المعركة الانتخابية في فرنسا

باريس في ١٨ تشرين اول — وقعت حوادث انتخابية جديدة فقد هجم الشيوعيون بجوار هيير على عدد كبير من أعضاء الحزب الاجتماعي وطعنوا واحداً منهم بالخنجر فأدى الى ذلك تصادم الفريقين وقد هجم على امين صندوق الحزب الشعبي في باريس وأصيب بجرح بالغ في رأسه.

رد مؤتمر ياباني على أسقف كنتربري

طوكيو — عقد مؤتمر كبير ضم ٤٥ ألف من أعضاء الكنيسة الانجيليكانية في اليابان للاحتجاج على الاجتماع الذي نظمته في انكلترا جريدة «النيوز كرونيل» والذي قيل إنه عقد برئاسة أسقف كنتربري. وتبين جاء أنه تقرر في هذا الاجتماع توجيه اللوم إلى اليابان بسبب ضرب الكنيسه الانجيليكانية في شنغاي بالقنابل. وقد قرر المؤتمر توجيه العتاب لاخوانهم في انكلترا لأنهم اقتصروا على الاخذ ببيانات بعيدة جدا عن الواقع وأن شيئاً من هذا لم يقع بل إن المصادر الصينية تروي ذلك من قبيل الدعاية للحرب

رغبات المدخنين

الاقتصاد راحة النفس انتعاش الجسم

كل ذلك تجدوه في تدخين

السجاير الوطنية الصحية

اوتومانه، مبروك، بنجي، نجام

منتوجات شركة

قرمان ديك وسلطي الوطنية

تشجيع هذه الشركة

واجب على كل وطني غيور

مقال قيم مترجم عن الانكليزية

مراكز ايطاليا وبريطانيا في البحر المتوسط

جبل طارق ومالطة وقبرص وميناء الاسكندرية

نرى من الفائدة للقراء، بمناسبة الأزمة الدولية، تلخيص فصل من كتاب «ساعة الصفر» عن بعض المواقع العسكرية في البحر المتوسط:

التغييرات التي وقعت

لقد تغير موقف بريطانيا في هذا البحر عما كان عليه سابقاً، في اواخر القرن الماضي. فقد حدثت تبديلات عجيبة في خريطة البحر المتوسط، وقامت على شواطئه حركات تنال الآن كل اعتبار الباحث العسكري. لم تعد البوارج سيدة الامواج فيه، فهناك الطائرات التي يحسب لها اكبر الحساب. ولقد مدت على شاطئه الشرقي الجنوبي أنابيب البترول. وقويت الروح الوطنية بين العرب. واهم من ذلك كله قيام ايطاليا الطموح، والتغييرات التي طرأت على شمال افريقيا.

مركز جبل طارق

أما جبل طارق فحصين منيع. وفيه «المصائد» التي كتبت عنها الصحف والمجلات بكثرة. ثم انه أقوى حصن لمقابلة الغارات الجوية. عند هذه النقطة تستطيع الحكومة البريطانية ان تبدي شيئاً كثيراً من ارتياحها. انها تستطيع اغلاق باب البحر المتوسط، الغربي

مالطة غير حصينة

أما مالطة فمركزها اقل حصانة ومناعة. وقد اختلفت التقديرات في قيمة قاعدة «لافالتا» البحرية، وهل تستطيع رد غارة من الجو تقوم بها الطائرات الايطاليه أم لا. ففي ازمة ١٩٣٥ — الازمة الحبشية — اضطرت وحدات من قطع الاسطول الصغيرة الى مغادرة مالطة. ومع انه قيل رسمياً حينئذ ان السلطات البريطانية سوف لا تهجر الجزيرة، فقد كان من المشكوك فيه ان يتخذ الاسطول عند شواطئها موقفاً دفاعياً بالمرة. وبالامكان مقابلة الهجوم الجوي الايطالي بمثله على سواحل ايطاليا الجنوبية، لكن خسارة قطع كبيرة من الاسطول في قاعدة «لافالتا» لا يوازيها تعويض. في هذه الحالة تكون الطائرات الايطالية بعيدة عن قواعدها عدة أميال فقط، بينما بعد الطائرات البريطانية عن قواعدها يكون مئات من الاميال

قيمة ميناء الاسكندرية

أما الاسكندرية فقاعدة بحرية مدهشة. انها تستطيع استيعاب الاسطول البريطاني في البحر المتوسط كله. وهناك يقف بقوة مدافعاً عن مصر، وفلسطين، وأنابيب البترول التي جعلته في غنى عن محطات الفحم. لكن مركز هذا الاسطول يتوقف على مقدار قوة بريطانيا في مصر. فأذا جيوش ايطاليا احتلت مصر في حالة الحرب، وعاونتها الجيوش الالمانية، عندئذ تكون حركة الاسطول قد شلت بالمرة. وبريطانيا متأكدة من رغبة المصريين في المشي معها يداً بيد في كل أزمة قادمة. ولذا فهي مطمئنة من هذه الناحية

المواصلات مع الشرق

فاذا كان مركز بريطانيا قوياً في مصر، استطاعت اغلاق البحر المتوسط عند أهم ابوابه: جبل طارق، والسويس وضرب الحصار البحري. غير ان ايطاليا لا تحتاج الى مواد خارج نطاق هذا البحر. وليس لهذا الحصار أية قيمة سوى عزل ايطاليا عن افريقيا الشرقية

وهنا يبدو اهتمام بريطانيا القوي بمواصلاتها مع الهند والشرق الاقصى. ومع انه في امكان البواخر البريطانية ان تدور حول رأس الرجاء الصالح في جنوب افريقيا كما فعلت في خلال الحرب العالمية، فأنه ليس من مصلحة بريطانيا الابتعاد قليلا عن فلسطين، ومصر، والعراق، وجزيرة العرب، والصومال. فأذا اسرعت بريطانيا واغلقت ابواب البحر المتوسط قابلتها ايطاليا بالمثل واغلقت مضيق صقلية.

قبرص قوية ومنيعة

والقاعدة البحرية الوحيدة التي تستعمل اثناء الحرب هي جزيرة قبرص. إنها غير محصنة الآن، لكن موقعها المدهش يجعلها قاعدة جوية من الطراز الاول. فهي تبعد عن الاناضول مسافة ٤٠ ميلا، و٦٠ ميلا عن سوريا، و٢٤٠ ميلا عن قناة السويس. وقلب الجزيرة أرض منبسطة، وميناؤها مأوى عين لقطع الاسطول الصغيرة. وقد قدرت مصاريف انشاء قاعدة بحرية فيها بثلاثة ملايين و٥٠٠ الف جنيه. وهذه القاعدة ستشيد في وقت قريب

ضرورة صداقة المانيا

واذا ارادت بريطانيا سلامة ممتلكاتها في البحر المتوسط، تحتم عليها ان تعتمد على اسطولها فيه، لا على اسطول جزائرها. لاجل هذا نراها تمهد لعلاقات صداقة مع المانيا

اعلان

بلدية القدس

بموجب قانون بيع المسكرات لعام ١٩٣٥ جئت معلناً عن طلب تجديد رخصة لعام ١٩٣٨ للبيع بالمفرق خارج محلي في النادي الرياضي الألماني الواقع في قلونية الألمان

ن. أرندت

اعلان

بلدية القدس

بموجب قانون بيع المسكرات لعام ١٩٣٥ جئنا معلنين عن طلب تجديد رخصة لعام ١٩٣٨ للبيع بالمفرق خارج محلنا الواقع في شارع يافا

يوسف البينا وشركاه

وحنا خوري

***

راديو كريم (Medicated)

ان راديو كريم هو الكريم الوحيد المضمون الذي يزيل عن الوجه جميع الكلف وضربة الشمس والنمش والبقع السود ويجعل البشرة نظيفة ناصعة البياض

اذا كنت ايتها المدموزيل او السيدة تشكين من بقع سوداء على خدك او انفك او جبينك او اذا كان عندك نمش او كلف فاستعملي راديو كريم الذي يزيل جميع هذه البقع السود ويجعل وجهك ابيض جميلاً — حافظي على وجهك، وايضاً راديو كريم غذاء للجلد (Skin Food) فادلكي به الجلد قبل النوم فيتغذى به الجلد ويصبح جميلاً طرياً كوجه بنات المدارس

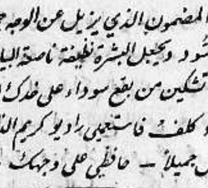

الوكلاء تعهدوا بارجاع الثمن اذا لم تجد الكريم اعلاه بانه يزيل البقع السود والنمش

الوكلاء: الشركة المصرية البريطانية التجارية: مصر والاسكندرية

الوكلاء والمستودع

الشركة المصرية البريطانية التجارية — تلفون ١٠٦٢ : يافا — ص.ب. ٨٧٩

واقعة حرب بين المبدأ والمال

« بقية المنشور على الصفحة الثالثة »

وأول شهرة ايضا

ها هو « هو كنز » يصبح معروفاً في المدينة . وها هو يدخل الانتخابات كرشح مستقل، كما نصحه بذلك « جاك ». وها ان « جاك » يساعده بكل قوته ليفوز . وبالفعل فاز الشاب ، فكان النائب للمستقل الوحيد . لكن ماذا يستطيع هذا « المستقل » أن يعمل وهو لوحده ؟ كيف يقاوم ٢٦٠ نائباً اكثرهم من قائمة جاك؟ لقد أدخلوه في « المصيدة » غداً سيخطب، وسيصفقون له، ويكون « جاك » أول المعجبين به . هاهو يذهب شيئاً فشيئاً من زميله، من صديقه القديم. وهو يرقى الى مجلس النواب — بمثل هذا كان ستيوارت يناجي نفسه وهو على المقهي القريب من البحيرة .

وأول فراق ايضا

ولقد انتخب « هو كنز » في لجنة الشركات الكبيرة . جاك هو الذي انتخبه ، « لكي يصلح ادارة الشركات ويجعلها نقية » . ها ان جاك يعينه نائباً لمدير الشركة ، نائباً له، براتب شهري مقداره الف دولار . وحين قوي حزب الفلاحين في البرلمان ، وطلب تحديد سلطة هذه الشركات ، أخذ « هو كنز » ينتقد ذلك: « ان الحرية في كل شيء ــ هذا اعز ما خلفه الآباء لنا . هذه الحرية يجب الدفاع عنها باستمرار وقوة. أصلحوا الشركات ، لكن لا تجعلوا الحرية ضحية لها . » — وصفقت جماعات « جك » للشاب الخطيب، فزادت في حماسته واستمر : أنا شخصياً اكره استبداد الشركات ، لكنني اول جندي أضحي في سبيل تلك الحرية الضخمة ، ميراث أميركا العظيم . » وكان جمهور كبير حاضراً في القاعة يسمع هذا الشاب الذكي وهو يمجد الحرية — وحرية الشركات أيضاً . وفي ركن منزو من القاعة نفسها جلس « ستيوارت » متخفياً يسمع . لقد كان صديقه خطيباً لبقاً. كان يتكلم بمنطق وحماسة، حتى نواب الفلاحون أنفسهم صفقوا له عندما قال « ميراث اميركا العظيم . » أما ستيوارت فقد مسح دمعة ترقرقت من عينيه . وقام عن مقعده وخرج من الباب

رثاء وقطعة شعر

وقف يسمع الخطيب . ووقف ينظر ... قبة برلمان الولاية . وأمسك بورقة وقلم وكتب : لقد أخذوه، شيئاً فشيئاً ودون ... يشعر . وهاهم يصفقون له فيثمل . ... تشي، إن « هو كنز » طموح وهذا ... قوته ، لكنه سر ضعفه أيضاً . ببلاغته ... استطاع أن يجعل حتى نواب حزب ... الفلاحين يلهبون أيديهم . لكن بهذه ... البلاغة يقوي مركز « المعتصرين » . ... برلمان ولاية « فرجينيا » أسفك الآن ... ر دموعك . تحت قبتك شاب ذكي ... اصطادته الوحوش . ويا برلمان فرجينيا

لقد فقدت جندياً كان يعمل على تحريرك من العابثين بمصالح الجمهور . ويلاه، حتى أنا أخشى ان يشتروني . وعندئذ جدير بك أيها البرلمان أن تلبس الحداد باكياً على « ميراث اميركا العظيم » لأن الحرية عندئذ تكون غولا ينهش طعام الناس . لكن الأمل ؟ المبدأ ؟ الفضيلة ؟ أهذه كلها تذهب من هذا العالم كبخار يراه الناس وهو يصعد فقط ؟ أنا اومن بالحرية . الحرية التي تشرف الانسان . الحرية التي مجدها واشنطون العظيم ، وليس حرية الشركات ، و « المعتصرين » العمالقه . يا بلادي العزيزة فرجينيا : انتعشي مثلي أملا وثقة . مهما اصطاد هؤلاء المعتصرون فانهم يصطادون بشراً من لحم ودم ، أما الأمثلة العليا فلن يستطيعوا اصطيادها . هذه الامثلة سيشرق عليها شعاع مبارك فتجد لها الجنود والانصار الذين يحرروا أميركا كلها من آثام الشركات ، وآثام الاشخاص . »

سقطت منه الورقة

لم يشعر ستيوارت أنه كان يتكلم وهو يكتب . كان يخطب بتأثر عميق و كان جميع من في المجلس يستمعون اليه وهم في مقاعدهم وهو على الباب وأشدهم سماعاً « هو كنز » و (جاك) . نعم لقد بلغ الحزن من نفسه مبلغاً أنساه انه على باب البرلمان ، وانه لا يكتب فقط ، بل يتكلم باشارات وانفعالات ، وحين جاء ليضع الورقة في جيبه نسي انها سقطت منه ، وانها حفظت بعدئذ في هذا البرلمان نفسه ، وانها اليوم معلقة على جدار يقرأها كل انسان، فيقرأ مأساة صديقين. اما (ستيورات) فقد انتبه للجمهور الذي كان يسمعه . فحمل نفسه وركض في الشوارع ، ولم يره صديقه (هو كنز) الحزين عليه كل الحزن منذ ذلك اليوم فقد كان طالما بحث عنه ، ولكن لم يجده في اي مكان . لقد سقط كما سقطت منه الورقة ، فحفظ الناس قصته ، كما حفظوا عندهم آخر ما كتبه في سبيلهم

اعلان

صادر من دائرة اجراء الرملة بالقضية الاجرائية رقم ٢٩ـ٣٧

الدائن : محمود وحامد واحمد اولاد موسى رضوان من القباب

المديون : مصطفى محمد مصطفى من القباب .

مصدر الحكم : محكمة صلح الرملة دوسيه ٧٤٤ـ٣٦ تاريخ ١٤ـ١١ـ٣٦

القيمة المطلوبة : ٤٥ جنيه

القيمة المخمنة . ١٠٨ جنيهات و٧٩٨ ملا .

الأرض وأوصافها : بقرية القباب بلوك ٤١٥٦ قسيمة ٢١ . أرض ملساء تربتها حمراء قابلة للزراعة ولغرس الاشجار

المقدار : ١٨ دونما و ١٣٣ متراً

مطروح بميدان المزايدة العلنية الاملاك المبين تفصيلاتها اعلاه لمدة خمسة عشر يوما من تاريخ النشر فعلى راغب الشراء مراجعة هذه الدائرة أو دلال بلدية الرملة موسى عنبة خلال المدة المضروبة على أنه لا يجوز الضم أقل من خمسة بالمئة على البدل المقرر .

لقد نشر عن هذا الملك بجريدة الجامعة الاسلامية بالعدد ١٣٤٩ الصادر بتاريخ ١٠ـ٩ـ٣٧ بناء على طلب المحكوم له محمود واخوانه صار طرح الملك لقاء الذمة المطلوبة له من المديون البالغة ٤٥ جنيه غير الرسوم والمصاريف والفائدة القانونية وقد قرت المزايده على عهدة المحكوم لهم بمبلغ ١٠٨ جنيهات لذلك سار بيانه وفقاً للمادة « ١٠٦ » من قانون الاجراء . مع العلم بأن الأحالة القطعية تكون بعد المدة المعينة (اذا لم تعدد) وأن رسوم التسجيل والدلالة عائدة على المشتري تحريراً في ١٨ـ١٠ـ٣٧

مأمور اجراء الرملة

طرائف مترجمة

الحركات الاجنبية في اميركا

في أميركا حركات أجنبيه اخذت الحكومه تهتم بها وتخاف من اتساع نطاقها . من ذلك مثلا الحزب الشيوعي وعدد اعضائه المسجلين حتى الآن خمسون الفاً ماغير المسجلين فلا يعرف بالضبط عددهم . واذن فهناك في الولايات المتحدة نواة لحزب شيوعي . لكن مما يجدر بنا ذكره ان الشيوعية لم تستطع تثبيت قدمها حتى الآن . وعد موسكو الحزب بأعانات كبيرة من المال ، والتعليمات

وفيها أيضاً جماعة النازي يعملون . وعددهم ، وان يكن اقل من الشيوعيين ، إلا انه اعظم اثراً في التنظيم والدعاية

وللفاشست الايطالين جهود كبيرة هناك ، وعددهم يقرب من ٣٠٠ الف عضو مسجل في الحزب

قلة الخيول اليوم في اليابان

من الغريب ان الحرب قائمه قاعدة في الصين ، واليابانيون يمارسون أعمالهم في بلادهم كالعادة . وتجيء أنباء كثيرة الى العائلات عن مقتل احد افرادها ، فيقابل الخبر بالرضى . والشيء الملحوظ الآن في بلاد الميكادو ان الخيول قد قلت كثيراً ، لأن القسم الأكبر منها حملوه الى ميادين القتال

لماذا يطارد ستالين خصومه

لا تزال الصحف تتساءل عن اقدام ستالين على سفك دماء خصومه . تتساءل عن السر في هذا والسبب . ولا تزال اكثر هذه الصحف تفسر اعمال ساكن « الكرملين » بانه من وحي المحافظة على دكتاتوريته . لكن قسما محترما من كبريات الصحف يقول بانه ستالين قد اصيب بشيء يشبه مااصيب به نيرون ، وان كان على قدر أقل . فالرجل خائف على حياته ، على مركزه ، على حكمه . وهكذا أصبح يأخذ الآن بالشبهة

رحلات صيد الغزلان في الصحراء

موظف يقف امام أفعى من نوع الكوبرا

تحدث موظف بريطاني الى قراء الـ « صنـدي ميل » عما لاقاه من المخاطرات التالية :

لم يكن وجودي في كوت العماره اقل مخاطرات ومخاوف من وجودي في غيرها من الاماكن التي زرتها في أداء واجبي نحو العمل الذي منه اعيش . فقد التحقت اخيراً بشركة اسكتلندية من اعمالها حفر قناة تجري فيها مياه نهر الدجلة لري قسم من الصحراء ، وعينت ملاحظاً لخمسين عاملا بمرتب قدره خمسة وعشرون جنيها شهريا ، وبذلك تمكنت من رصد مائة جنيه في التسعة اشهر التي تمت بانقضائها مدة وظيفتي .

رحلات صيد الغزلان

كان جميع اصدقائي هناك اسكوتلنديين تقريباً ، وكان في معسكرنا نادٍ يلعبون فيه البليارد ، والتنس ، والفوتبول بينما كنت اذهب الى الصحراء لصيد الغزلان . ولم تك تخلو رحلات الصيد هذه من اخطار وان كانت مسلية للغاية . صحراء رحبة، واسعة ، مسطحة خالية من الاشجار . ولهذا كنا نعتمد على السرعة لنقترب من القطعان ، فتعدو السيارة بسرعة ستين ميلا بين تلك الحفر الكثيرة التي كان يحفرها الاعراب لغايات شتى . في هذه الصحاري وبمثل هذه السرعة كنت اقف في السيارة لارمي الهدف . ولطالما عدنا حاملين عدداً من الحيوانات تكفي المعسكر مدة من الزمن .

أمام أفعى مخيفة

أما سكني فكان بين الاعراب حيث لم اتمكن من العيش بين الموظفين البيض . وذلك لانني موظف موقت ، ولانه لا يوجد لي مكان بينهم . و كثيراً ما كادت المعيشة هناك تكلفني حياتي ... ذهبت مرة الى الحمام وكان مبنياً بين الاكواخ الطينية ، وما كدت ادخله حتى قفزت الى الخارج لا أوي على شيء . ماذا رأيت ؟ حية من نوع (الكوبرا) المخيف طولها تسعة اقدام في عرض ثلاث بوصات ! قفزت في الوقت المناسب ورأسها لا يبعد عني شبراً واحداً . ولو خدشتني خدشاً بسيطا لما امهلتني ثلاثين ثانية . وبلمح البصر احضرت بندقيتي ورميت هذا الصل الخبيث من نافذتي فهوى كغصن عصفت به الريح .

وهنالك مشكلة اخرى مع الاعراب الذين هم تحت امرتي في العمل . لا انكر انهم رهط من الشباب الاقوياء المخلصين في كثير من المواقف الحرجة ، غير انه لا يسعني الا ان اصرح بانه ليس في امكانهم ان يكفوا عن تحميل الشركة خسائر تبلغ الاف الجنيهات باهمالهم الغريبة

التعرض لاخطار اخرى

وكثيراً ما كنت اتعرض لاخطار الاغتيال اذا مارفضت انا سأمنهم يطلبون عملا . كنت نائما مرة واذا بالباب يفتح فجأة . وأطل منه شاب — رفض طلبه يوماًما — ورماني بسكين حادة غليظة اليد ، غرزت في الحائط الخشبي ، وتقهقر كأنه لم يفعل شيئاً ، وتوارى عن الانظار

ومن اروع مارأيت في كوت العمارة عيداً يقيمونه تكفيراً عن خطاياهم لاغتيال احد انبيائهم (كذا) — يقصد الكاتب مشهد الحسين بن علي (رض) — يستمر مهرجان هذا العيد اياماً وهو حافل بالانفعالات

المرور بفلسطين

وقاربت مدة وظيفتي على النهاية واذا باضطرابات فلسطين تترامى الى اذانهم . وسارت قصص القتال بين العرب واليهود في الاراضي المقدسة بين قبائل الاعراب سيرها في الاثير

وانتهت مدة عملي فأخذت (تاكسي) الى بغداد . مائة ميل بخمسه وعشرين قرشاً . ثم من بغداد الى الشام — سمائه ميل صحراوي — فالى حيفا . وفي هذه المدينه زرت القنصل البريطاني الذي اشار علي بالتظاهر كسائح اميركي

وبصفة سائح اميركي اخترقت فلسطين من الشمال الى الجنوب بقطار بطيء جداً خوفا من النسف الى ان وصلنا القنطرة برعاية الله . ولم امكث بمصر بل تابعت السفر الى الخرطوم .

الى هنا كان حديث هذا الرجل غير انه لم يمض عليه اسبوع في الخرطوم حتى انتقل الى الداخل حيث وجد نفسه بين القبائل المتوحشة والحيوانات الضارية في اواسط المستنقعات المميتة ـ في صميم افريقيا المظلمة

لزيت الزيتون للمونة والسمن
الحلبي الجـ ـدي الممتاز
تجدونه في محل
نجيب القطان
اطلبوا بالحاح
ماركته المسجلة
على التنك

طرائف من الصحف

مقتبسات للتسلية في اوقات الفراغ

أجرأ لص في العالم

يحاول رجال البوليس المجري عبثاً، القبض على لص خطير يسمى (لدويج ميجلنسكي) يصفونه بانه « أجرأ لص في العالم »

وجد هذا اللص انه من العاطلين فخطر له ان ينتقم من اهل القرية كلها، فلم يترك شيئاً عيناً في قرية ـ اجاسيجهار — من أعمال المجر إلا وسلبه بطريقة عجيبة . فقد انتهز فرصة اجتماع سكان هذه القرية في احدى الصالات المعدة للخطابة في عيد من اعيادهم الوطنيه ودخل الصالة بجرأة وأعتلى منبر الخطابه وأوقف الخطيب عن الكلام والتفت الى الجالسين وكانت الساعه متأخرة من الليل وخاطبهم قائلا:

بينكم قاتل ولهذا لن اسمح لاحد منكم بالخروج مطلقاً . ثم نزل من على المنبر بجرأة واغلق الابواب وطاف على الدور هو ومن معه ، وأخذوا ينهبون ويسلبون

ولم يعرف هؤلاء القرويون انهم قد نهبوا إلا عند الفجر عندما هشموا ابواب الصالة وخرجوا من سجنهم ليروا الى اي حد بلغت بهم البلاهه !

المسلمون في الصين

وعدد المسلمين في الصين ٤٨ مليونا من الانفس . ويعد المسلمون هناك من اقوى العناصر نشاطاً واستقامة . وهم يعنون بحياتهم الاجتماعية والعمرانيـة عناية جدية .

وعدد المسلمين في بكين وحدها مائتا الف نسمة وعدد المساجد ٤٥ مسجداً اربعة منها خاصه بالنساء

وهم متدينون ولا يشربون الخمر ولا يزنون . ولا يأكلون الدم ولا لحم الخنزير بل بلغ من شدة بعدهم عن هذه المحرمات انهم يحرمون الاقتراب من اماكن بيعها ، مغالاة منهم في الصلاح والتقوى .

الديانات

والدين الشائع في البلاد الصينيه هو الدين ـ البوذي ـ وهو عبارة عن عبادة النار ، ويعتبر الدين الاسلامي في بلاد الصين في المرتبة الثانيه من الاديان الاخرى لان معتنقي الدين الاسلامي يبلغون تسع سكان الصين . ويعتبر الدين المسيحي في المرتبه الثالثه فان الارساليات المسيحية تنشر دعايه واسعه في تلك البلاد لديانتها

برنامج الاذاعة الفلسطينية

يوم الثلاثاء في ١٩ تشرين الاول سنة ١٩٣٧

٦ر١٥	الياس اتينا
٦ر٣٠	كمان منفرد سامي الشوا
٧ر٣٠	فترة موسيقية
٧ر٣٥	حديث الى المزارعين بالعربية
٨ر٥٥	فترة موسيقية
٩	اشارة الوقت والنشرتان الجوية والاخبارية
٩ر٣٠	حفلة موسيقية الفرسان الاربعة
١٠٥	ماري عكاوي حفلة غنائية
١٠ر٣٠	ختام

ماذا تسمع اليوم

عن محلات السادة دجاني اخوان

الاذاعة اللاسلكية للحكومة المصرية يوم الثلاثاء في ١٩ تشرين الاول سنة ٩٣٧

٦ر٣٠	صباحاً الاستاذ بليغ صفوت ـ تمرينات رياضية
٦ر٤٥	الشيخ عبد زاهر ـ قرآن كريم
٧ر٣٥	ختام
١٠	اسطوانات
١٠ر١٥	الاستاذ عزيز عثمان حفلة غنائية
١٠ر٤٥	ختام
٢ر٤٠	مساء اسطوانات
٣ر١٠	النشرات الجوية والاخبارية والتجارية
٣ر٢٠	ختام
٧٠ر٣	الاستاذ الشيخ محمد رفعت ـ قرآن كريم
٨ر٢٤	اسطوانات .
٨ر٣٠	النشرتان الثانيتان الاخبارية والتجارية
٨ر٤٥	الاستاذ كامل ابراهيم قانون منفرد
٩ر٠٥	اسطوانات
٩ر٢٠	الاستاذ محمد صادق وفرقته ـ حفلة غنائية
٩ر٤٥	اسطوانات
١٠	تحت الاستاذ محمد صادق وفرقته حفلة غنائية
١٠ر٢٠	اسطوانات
١٠ر٣٥	الاستاذ محمد صادق وفرقته ـ حفلة غنائية
١١	سلام الملك ـ ختام

الثلاثاء في ١٤ شعبان سنة ١٣٥٦ و١٩ تشرين أول سنة ٩٣٧

صاحب الامتياز : ابراهيم الشنطي
المدير المسئول : شوكت حماد

الاعلانات | في يافا (ادارة) الدفاع : قسم الاعلانات
في القدس (وكالة) " : تلفون ١٤١٣
في حيفا " " : " ١٢٥٨

الدفاع

جريدة يومية سياسية مصورة

السنة الرابعة — العدد ٩٧٩ — ٤

دار الدفاع: شارع جمال باشا - عمارة المظفر - يافا - فلسطين
العنوان التلغرافي (الدفاع - يافا)
تلفون ١١٨٧ (اربعة خطوط) و١٠٧٥ (خطان) صندوق البريد (٢٥٥)

الاشتراكات | في فلسطين عن سنة ١٥٠
في البريد الداخلي " " ١٨٠
في سائر الاقطار الخارجية " " ٣٠٠

صور عالمية على هامش الحوادث

هتلر اثناء استعراض فرق الشرف التي اصطفت له في مدخل مدينة غوسلار بعد ان حضر عيد الحصاد في بكيبرج

بقايا جثث الجنود اليابانيين الذين قتلوا في الحرب الصينية اليابانية واحرقوا حسب العادات اليابانية . وترى الاهلين يشملون الجثث في محطة السكة الحديدية في يوكوسوكاي

عيد الحصاد وعيد الشكر في المانيا

استطاع معهد نيويورك متروبوليتان ان يصور مومياء قديمة اكتشفت سنة ١٩٢٠ باشعة اكس (رنتجن) بدون ان تمس فوجد داخل الملف مئات من الجواهر الكريمة والذهب . وترى فوق المومياء كما هي وفي أسفلها عظام المومياء والهيكل العظمي

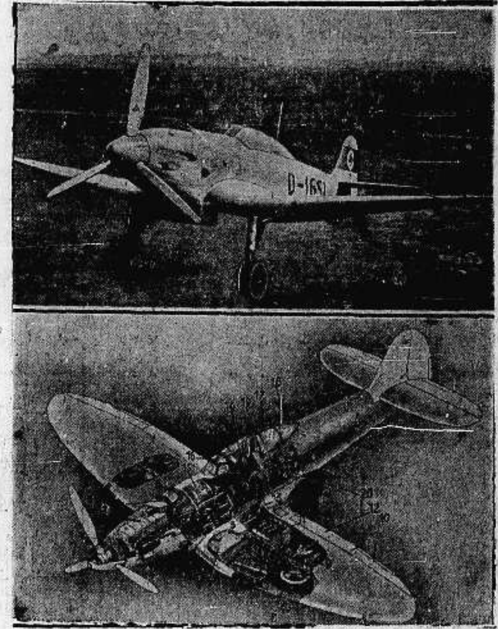

اخرجت المصانع الالمانية طائرة حربية من الطراز الاول سرعتها ٤٨٥ كيلومترا في الساعة مجهزة بمدفعي متراليوز ومدفعين للقنابل في الاجنحة وتحمل ٦ قنابل تصل الى مسافة ١١٠٠ كيلومتر في دقيقة واحدة تعلو الف متر وتعلو بمدة قصيرة ٨ الاف متر

الجنرال مليخ قائد سرب الطيران الالماني اثناء وصوله الى باريس وقد وضع اكليلا من الزهور فوق قبر الجندي المجهول وحوله ضباط الطيران من الجيش الافرنسي

شجعوا ميناء يافا العربي

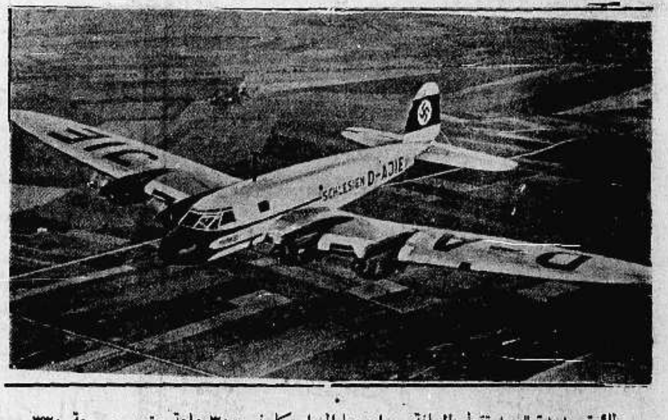

طائرة جديدة للبريد تقطع المسافة من اوروبا الي اميركا في ٣٠٠ ساعة وتسير بسرعة ٣٣٠ كيلو متراً يقودها اربعة ضباط وتقطع مسافة ٤٤٠٠ كيلو متر دون توقف ما . وباستطاعة هذه الطائرة الهبوط الى الماء في وسط المحيط وطول اجنحتها ٢٢ متراً

أعلنوا عن بضائعكم في جريدة الدفاع — يافا

الاربعاء في ١٥ شعبان سنة ١٣٥٦ و ٢٠ تشرين أول سنة ٩٣٧

صاحب الامتياز : ابراهيم الشنطي
المدير المسئول : شوكت حماد

الاعلانات | في يافا (ادارة الدفاع) : قسم الاعلانات
في القدس (وكالة) : تلفون ١٤١٣
في حيفا : ١٢٥٨

الدفاع

جريدة يومية سياسية مصورة

السنة الرابعة — العدد ٩٨٠ — ٤

دار الدفاع : شارع جمال باشا - عمارة المظفر - يافا : فلسطين
العنوان التلغرافي « الدفاع — يافا »
تلفون ١١٨٧ (أربعة خطوط) و ١٠٧٥ (خطان) ص. ب «٢٥٥»

الاشتراكات | في فلسطين عن سنة ١٥٠
في البريد الداخلي ١٨٠
في سائر الاقطار الشرقية ٣٠٠

اجراءات السلطة ضد الضاهرية

ذهاب قوة كبيرة الى هناك وتبليغ القرية غرامة الفي جنيه وتعليمات أخرى

مراسل «الدفاع» في الخليل يستقل سيارة خاصة للضاهرية ويوافي القراء بالتفاصيل

الخليل في ١٩ تشرين اول — لمراسل الدفاع الخاص — انبأتكم في رسالة امس بحادثة مهاجمة مركز بوليس الضاهرية واخذ مقدار من الاسلحة والذخيرة منه

ذهاب قوة كبيرة

وأزيد اليوم ان السلطة على اثر هذا الحادث أوفدت صباح اليوم الباكر من القدس قوة كبيرة من الجند البريطاني في ٣٠ سيارة عسكرية مسلحة ومجهزة بالمدافع الرشاشه ترافقها بضع سيارات للاسعاف واخرى للمخابرات اللاسلكية وعدد من سيارات « اللوري » تحمل صناديق ديناميت وذخيرة

اجتماع واتصال بالقدس

وبوصولها اجتمع قائد القوة وضباطها بالقائمقام ومساعد مدير البوليس ثم اتصل الاول بحاكم لواء القدس وتلقى منه التعليمات والاجراءات الواجب اتخاذها في قرية الضاهرية

مراسل «الدفاع» لموافاة القراء بالتفاصيل

وعلى الاثر امتطى الجميع السيارات وتوجهوا الى مكان الحادث فرأيت ان اتبعهم بسيارة خاصة لموافاة قراء (الدفاع) بالتفاصيل

ولدى وصولي الى هناك كان الجند قد طوق القرية وتوغلت قوى صغيرة منهم لتفتيش بيوتها وظلت عملية التفتيش المعتادة تجري حتى الساعة العاشرة والنصف . ثم اخذ قائمقام المدينة يقوم بتبليغ وجهاء القرية الامر الذي صدر من حاكم لواء القدس وهذه اهم بنوده :

غرامة الفي جنيه

١) فرض غرامة الفي جنيه تجمع في مدة ٤٨ ساعة والا فالسلطة تصادر جميع الاغنام التي تخص القرية حتى سداد المبلغ

ثلاثون بوليسا اضافيا

٢) تعيين قوة تتألف من ثلاثين نفراً من البوليس الاضافي وتتكفل القرية بدفع نفقاتهم ورواتبهم لمدة ستة اشهر

ثلاثون يثبتون وجودهم يوميا

٣) الحكم على ثلاثين شخصاً من سكان القرية بضرورة اثبات وجودهم يوميا في مركز بوليس الخليل والعودة لقرية الضاهرية لمدة ستة اشهر

مهلة ثلاثين يوما

٤ — اعطاء القرية مهلة ثلاثين يوما لاعادة الاسلحة والذخيرة التي نهبت من مركز بوليس القرية ، وإلا فالسلطة ستقرر نسف خمسة بيوت (جرى تعليم البيوت من قبل الجند) وهذه تخص السادة : الحاج سليمان البطاط ، سالم عبدربه شاهين ، حسن ابراهيم مطير ، محمود خليل ، حسن حرب ، علي اسعد الغرف .

نظام منع التجول

٥ — فرض نظام منع التجول على سكان القرية من السادسة مساء حتى الراحة والنصف من صباح اليوم التالي

أمر بمغادرة المدرسة

وبعد مغادرة القوة للقرية اجتمعت الى عدد من سكانها فوصفوا لي حالتها وشاهدت قائد الجند البريطاني يأمر أستاذ وطلاب المدرسة الاميرية هناك بلزوم مغادرة المدرسة لعزمه على احتلالها والمرابطة فيها .

أفراد الجماعة المسلحة

ثم حدثني بعض من لمح الجماعة المسلحه وهي تحتل المركز ان بعض افرادها كانوا يلبسون البدل العسكرية ويحملون على رؤوسهم الخوذ اثناء مهاجمتهم للمركز .

التجول على القرى

وتجول مساعد مدير البوليس على مراكز القرى واصدر اليهم الامر لأجل الاحتياط للطوارىء

وعلمت من بعض المصادر ان جماعة مسلحة هاجمت حوالي الساعة الثامنة من مساء امس مركز بوليس العروب الواقع على طريق القدس الخليل . ولما وصلت النجدة العسكرية لم تجد قوة البوليس في المركز كما انها لم تعثر للجماعة المسلحة على أثر

معلومات من قلم المطبوعات

قال مراسلنا في القدس : على اثر ما اشيع عن الحوادث التي وقعت ليلة امس في الضاهرية ونشرتها الصحف ، اتصلت بقلم المطبوعات فاخذت المعلومات التالية : على اثر الغارة المسلحة التي جرت ليلة الاحد الماضي على مخفر بوليس الضاهرية ، فرضت على القرية غرامة مشتركة مقدارها الفي جنيه فلسطيني سيحصل بدل قيمتها اغنام من القرية . وقد بوشر بتحصيل هذه الغرامه ، كما ان ثلاثين قرويا أمروا باثبات وجودهم يومياً لحين اشعار اخر لدى دائرة البوليس في الخليل

وقد فرضت على القرية ايضا نقطه بوليس اضافية قوامها ضابط برتبة مفتش مع ٣٠ رجلا ، تقوم القرية بدفع مصاريفهم

تعليقات المصادر اليهودية

ووصفت « البالستين بوست » حادث الضاهرية فقالت : اعتدى افراد جماعة مسلحة يلبسون « الملابس العسكرية الزرقاء » على نقطة بوليس الضاهرية التي تقع في الصحراء بين بئر السبع والخليل . وذكرت ان هذه الجماعة المسلحة ليست غير فرقة من عصبة تعمل في منطقة بئر السبع منذ الايام القليلة الماضية ، وقد كانت الشغل الشاغل لقوات البوليس والجند في الايام الماضية .

رسالة «انقذوا ارواحنا»

ثم قالت وان عدد الذين هجموا على نقطة البوليس لم يعرف بعد وأنهم انتهزوا فرصة كان أفراد البوليس فيها بعيدين عن اسلحتهم

ولم يتمكن أفراد البوليس من الوصول الى اسلحتهم في الوقت المناسب ليتمكنوا من مقاومة القوة المهاجمة. لكن قوة النقطة تمكنت من ارسال الاشارة اللاسلكية « انقذوا ارواحنا » بواسطة المحطة الموجودة هناك فجاءتها النجدة من الخليل

ثم نفت « البوست » ما قيل عن حرق نقطة البوليس وقتل الخيل لكنها قالت ويعتقد عاماً ان الخيل قد جفلت. وأجملت الجريدة التدابير التي اتخذت من ارسال الجند والطائرات والبحث في المنطقة المجاورة لمكان وقوع الحادث

اليوم الرابع في اللد

الغرامة لم تجمع كلها حتى الآن والتأشير على بضعة بيوت

انفجار قنبلة في القدس بيد حاملها الذي انسحب متثاقلا ثم اختفى

انقضى امس اليوم الرابع على امر منع التجول في مدينة اللد ، فقد طلب الى الاهلين ملازمة بيوتهم بتاريخ ١٤ الجاري وبقوا كذلك حتى امس

لم يجمع كله

وقد استأنف محصلو الضرائب جباية الغرامة امس . واتصل بنا انه لم يجمع المبلغ بكامله . وقد تجولت امس قوة في المدينة واشرت على عدة بيوت، وانذرت اصحابها بنفسها في حالة وقوع حوادث نذكر من هذه البيوت ما يخص السادة : فرح حنا ضبيط (ويسكنها السيد حسن دهمش الذى اشرت الدار بسببه) وزكي التوتنجي، حسن حسونه، صلاح عكاوي، يوسف اللالا

ومن انباء البوليس انه بينما كانت دورية من الجند تسير قرب صرفند في طريقها الى اللد حوالي الساعة ١٠،٣٠ مساء اطلق عليها رصاص من مسافة بعيدة ، وقد اجاب الجند بأن اطلق ثمانية طلقات من النور الكشاف و ١٦ طلقة نارية ، وكان عدد سيارات الجيش أربع .

انفجار قنبلة في يد حاملها

وقال مراسلنا في القدس : بينما كان احد باصات الشيخ جراح سائراً في طريقه وبوصوله الى جامع الشيخ جراح ، القى عليه مجهول قنبلة انفجرت بيده قبل وقوعها ، واصيب بجراح عديدة من شظاياها ، وقد تحامل على نفسه وتمكن من الفرار .

مجيء قوة من البوليس

وعلى الاثر حضرت قوة من البوليس العربي والبريطاني واجرت تفتيشاً دقيقاً في محلتي الشيخ جراح، ووادي الجوز. وقيل انه اعتقل السيد سليم المتولي واحد موظفي المدرسة الاميرية بالشيخ جراح

تطويق قرية لفتا

وقد طوق البوليس صباح هذا اليوم قريه لفتا واجرى فيها تفتيشاً دقيقاً، بسبب حادثة قنبلة كانت قد القيت مؤخرا واعتقل البوليس ثلاثة اشخاص لهذا السبب

وقد ذكر راديو لندن حادث الضاهرية وبعض الاجراءات التي اتخذتها السلطة بعده

دوق ودوقة وندسور في زيارتهما الأخيرة لألمانيا

مفاجأة المانيا بلجنة عدم التدخل

لندن في ١٩ تشرين الاول — ترأس المستر ايدن لجنة عدم التدخل لغياب رئيسها الحالي . وقد فوجئت اللجنة بتغيب السفير والمندوب الالمانيين لذهابهما بالطائرة امس الى برلين لاجل مشاورة الهر هتلر في مسئلة سحب المتطوعين .

ماذا يكون موقف السوفييت

وقد أخذت صحف المانيا وايطاليا تتنبأ حول موقف المندوب السوفيتي اليوم لأنه امتنع في الجلسه الماضية عن الكلام منتظراً اوامر حكومته

ايطاليا تقول انها هدمت حجة فرنسا

وقيل في ايطاليا ان نشر ارقام المتطوعين ببلاغ رسمي هدم حجة فرنسا ، لانه في حالة سحب عدد متساو من الجنرال فرانكو وحكومه بلنسية ، يقع الغبن فيه على الأول

مقررات مجلس الوزراء الايطالي

لندن في ١٩ تشرين الاول — عقد مجلس الوزراء الايطالي اليوم جلسة قرر فيها فرض ضريبة على رؤوس الاموال لتغطية مصروفات الحرب الحبشيـة وللمساهمه فى نفقات مشروع التسلح الذي يقول المجلس انـه فرض على ايطاليا فرضاً بسبب اقدام الدول الاخرى على التسلح بشدة . ومقدار هذه الضريبة ١٠ في المئة ، لكن رؤوس الاموال الاجنبية تعفى من عدة ضرائب تشجيعاً للاستثمار ونظر المجلس في المعاهدة بين إيطاليا واليمن المعقودة سنة ١٩٢٦ والتي مددت واعتبرت في موضع التنفيذ الآن .

وقرر ايضاً جعل يوم ٢٤ نيسان ، وهو يوم ولادة المارکیز ماركوني المخترع الشهير ، عيداً وطنياً .

استمرار احكام الاعدام في روسيا

موسكو — د.ن.ب — في ١٩ تشرين اول — ذكرت الصحف نبأ محاكمة كبيرة فى مدينة سفوبودنويه امام محكمة حربيه روسيه وقد حكمت على ٢٤ موظفاً في ادارة السكك الحديديه بالموت واعدموا بتهمة التخريب والارهاب والتجسس لصالح اليابان

النيوز كرونكل ونشاط الشرق

انكليزية تطالب السرعة في سفر اللجنة الثانية الى فلسطين

في صحيفة انكليزية

لندن في ١٩ تشرين اول — نشرت المس دوجديل قريبة اللورد بلفور وإحدى نصيرات الصهيونيه كتاباً في جريدة «هيدوي» عن الحالة في فلسطين طلبت فيه الاسراع بأرسال اللجنه الجديدة لأن عدم الاستقرار في النظام والاقتصاد مريع جداً اذا استمر مدة طويلة

ثم اعربت عن رجائها في ان تلبي الحكومه هذا النداء فترسل اللجنه بدون تأخير لتحقق في الحالة الحاضرة وتفاوض العرب واليهود

مجلس سوريا النيابي

دمشق في ١٩ تشرين اول — لمراسل الدفاع الخاص — افتتح في الساعة الرابعة من بعد ظهر اليوم المجلس النيابي السوري دور اجتماعه في دمشق برئاسه السيد محمد الأمنه لي أكبر الاعضاء سنا . ثم دعا الرئيس النواب الى انتخاب رئيس المجلس في الدورة الجديدة فانتخب للرئاسة فارس بك الخوري . وانتخب الاستاذ لطفي بك الحفار والسيد محمد الفتيح نائبين للرئيس وانتخب الدكتور ناظم القدسي والدكتور توفيق الشيشكلي امينين للسر . وانتخب للمراقبة فخري بك البارودي وجميل بك ابراهيم باشا وجورج بك صحناوي

مقالة النيوز كرونكل

لندن في ١٩ تشرين الاول — نشرت النيوز كرونيكل رسالة تكلمت فيها عن حالة ايطاليا في الحبشة والدعاية التي تقوم بها الحكومة الايطالية في العالم الاسلامي . ومما قالته ان الجهود التي تبذلها وزارة الدعاية واستخدام ٣٠٠ موظف انهيئه وتألق في ٢٨ لغة افريقية من الامور التي تهم الامبراطورية البريطانيه .

اعظم جامعة اسلامية

وقد اخذت ايطاليا تستعد لتشييد أعظم جامعة اسلامية للتعليم في هرر حيث بوشر في انشاء محطة لاسلكية للاذاعة .

في شمالي افريقيا

واشار كاتب الرسالة الي الدعايه

« البقية على الصفحة الخامسة »

مقارنة بين الجيشين في الشرق الاقصى

القوات المحاربة فى الشرق الاقصى

جيوش اليابان أكثر عدة وأكمل تنظيما

يرى الثقاة في الشئون الحربية أن اداة الحرب اليابانية تسير بسهولة تفوق كثيراً أداة الصينيين. واكثرهم يرون أن القوات اليابانية ستتغلب على قوات الصين بسهولة

قوة اليابان

أما قوة اليابان فهي : جيشها الدائم ١٧ فرقة مؤلفة من ٢٨٠٫٠٠٠ من الضباط والجنود يضاف الى ذلك جيش منشوكو الوطني وعدده من ١٠٠٫٠٠٠ الى ١٥٠٫٠٠٠ ، وضباطه من اليابانيين ، والاحتياطي المدرب و بلغ عدده مليونان

قوة الصين

أما قوة الصين فهي : الجنود التابعون لحكومة نانكين ولقواد الحرب المحليين نحو ١٦٠ فرقة مجموع رجالها ١٫٦٥٨٫٠٠٠ رجل يضاف الى ذلك قوات الشيوعيين غير المنظمة في الاقاليم الشمالية الغربية وعددها ١٠٠٫٠٠٠ الى ١٥٠٫٠٠٠ رجل

اما الاحتياطي المدرب فيرجح انه لا وجود له مطلقا

عدد الطيارات

ويبلغ عدد الطائرات عند اليابان من ١٨٠٠ الى ٢٠٠٠ طيارة وهي عند الصين لا تزيد على ٢٠٠ او ٣٠٠ طيارة فقط

السفن الحربية

تبلغ في اليابان ٢٠٠ سفينة حربية من المراكب الرئيسية الخ مجموع تفريغها ٧٤٥٫٦٠٤ اطنان يضاف الى ذلك عدد من السفن الصغيرة

وتبلغ في الصين ٩ طرادات خفيفة مجموع تفريغها ٢٥٫٠٠٠ طن وجميعها ما عدا اثنين منها عديمة القيمة . يضاف الى ذلك بعض السفن الصغرى

الجيش الصينى

ثم ان القوات الصينية المؤلفة من نحو مليوني رجل ليست على الاطلاق جيشاً بالمعنى المعروف ولكنها مجموعة من العصابات المسلحة . وأفضل تلك القوات الجيش الأول الذي يقوده المارشال شيانغ كاي شيك وهو مدرب على أيدي الالمانيين ومجهز تجهيزاً حسناً لا يزيد عدده عن ٨٠ الف رجل

مدة الحرب

والكن يرجح ان اليابانيين أبعد نظراً وأوسع حيلة من أن ينزلقوا الى حرب طويلة وأن تكن الأرجحية الحربية سواء كانت الحرب طويلة أو قصيرة في جانبهم وذلك طبعاً مع استثناء مساعدة دولة ثالثة للصين سواء مساعدة علنية أو على مثال ماهو معروف في حرب اسبانيا الأهلية ، فان قوات اليابان الحربية تفوق الى حد يتجاوز القياس من حيث تجهيزها وحسن نظام جيوش الصين الهائلة المتنوعة ولكنها مفتقرة الى التنظيم والعدة

أمل الصين

أما أمل الصين الوحيد في الخلاص فهو في اتباع حرب العصابات وهي حرب يتقنها جنود الصين تماماً . وهي تتألف من تسلل الرماة الماهرين بملابس عادية وراء خطوط اليابانيين وبينها وقطع المواصلات ووسائل النقل في مؤخرة العدو . والمستقبل وحده كفيل بان يحكم على كفاية هذه الاساليب في مقاومة الجيوش المنظمة ومعدات الحرب العصرية

***

الحالة الحرجه على حدود مصر الغربية

اختيار اللحظة للتهديد فى نقطتين ضعيفتين

القاهرة — فهم ان محادثات طويلة جرت بين الحكومتين المصرية والبريطانية من جهة ثم بينهما وبين الحكومة الايطالية من جهة اخرى حول زيادة القوات الايطالية في لوبيا وان تأكيدات قوية اعطيت بشأن الاغراض الحقيقيه لارسال القوات الايطالية الى لوبيا

قوات عسكرية رهينة الاشارة

على ان هذه التأكيدات لم تؤد في دوائر الحكومتين المصرية والبريطانيه الي الاغفال او الاستهانة بأمر ارسال القوات الايطالية بل اتفق على وضع الخطط اللازمة لكل الاحتمالات التي قد تخطر على البال وليس هناك إلا ان تصدر الاوامر حتى تكون الحدود كلها في بضع ساعات عامرة بالجنود والطائرات والاسلحة الحربية من كافة انواعها

ايطاليا تؤكد صداقتها لمصر

وتقول المصادر المسئولة أنه لاضرورة الآن لاحداث حركة عسكرية على الحدود الغربية لمصر تقابل الحركة العسكرية في طرابلس لأن الحكومة الايطالية اكدت اكثر من مرة أنها لاتقصد عملا عدائياً بهذا الحشد

فى نقطتين ضعيفتين

وقد نشر المستر برايلز فورد رسالة نشرتها جريدة « رينولدس » قال فيها ان سلوك ايطاليا سلوك دولة صممت على الفوز في مغامرة كبيرة تريد انفاذها مهما كلفها الامر . ويجد السنيور موسوليني تأييداً من المانيا وهو قد اختار هذه اللحظة لتهديد انكلترا في نقطتين ضعيفتين » . واشار المستر برايلز الى هاتين النقطتين فذكر انهما مصر وفلسطين

مصر

اطفاء انوار القاهرة في ليلتين

تجربة لمعرفة مسئلة الغارات الجوية

القاهرة في ١٩ تشرين اول — لمراسل الدفاع الخاص — يظهر أن الحالة في ليبيا وأرسال الجنود الايطاليين اليها ، قد أعاد الى الاذهان في مصر مسئلة الغارات الجوية . والمفهوم الجديد في هذا الموضوع أن الاختصاصيين اقترحوا تجربة إطفاء أنوار القاهرة ليلا ، في مساء اول نوفمبر القادم حتى الصباح ، وفي مساء اليوم الثاني منه . وتدور مخابرات حول هذا التدبير . وربما تناول إطفاء الانوار ساعات معينة من الليل وليس الليل كله . وستحلق حينئذ في سماء العاصمة طائرات إتماماً لهذه التجربة

استمرار مراقبة الحالة فى ليبيا

ماذا يريد موسولينى بارسال الجيوش

لا تزال المراجع البريطانية والمصرية في مراقبة تامة لما يجري على حدود ليبيا . واشيع انه صدرت اوامر لأحدى الفرق العسكرية بالسفر الى هناك ثم ثبت عكس ذلك . وموقف مصر الآن هو موقف المراقبة . ومهما قالت الصحف الاجنبية من تأويلات حول ارسال موسوليني جنوده الى ليبيا ، فان أحداً لا يعرف الحقيقة من وراء ذلك . وانما الذي بعث على زيادة التفكير هو استمرار ارسال الجيوش ، حتى ان بضعة ألوف من الفياق ٢١ قد أرسلت

قانون التجنيد العسكري في مصر

طلبة المدارس والمعاهد الدينية فى خدمة الجيش

القاهرة في ١٩ تشرين الاول — لمراسل الدفاع الخاص — كانت وزارة الحربية قد وضعت منذ سنتين مشروع قانون جديد للتجنيد العسكري يحل محل القانون المعمول به في الوقت الحاضر . وأهم ما تضمنه هـذا المشروع اخضاع العربان للنظام العسكري وتجنيدهم كبقية المصريين وجعل مدة الجندية ثلاث سنوات بدلا من خمس . وقد وضعت الوزارة اقتراحاً يرمي الى تحقيق هذه الغاية وهو يلخص أولا :

في إخضاع جميع طلبه المدارس الصناعية للتجنيد ، لا يستثنى منهم غير طلبة مدرسة الفنون والصناعات وطلبه المدارس العليا ، وكذلك اخضاع طلبة المعاهد الدينية للتجنيد ايضاً

وثانياً — زيادة قيمة البدل العسكري الذي يدفعه المقترع للاعفاء من الجندية حتى يكثر عدد العاجزين عن الدفع ويزداد عدد المجندين من الشبان المتنورين الذين يمكن انتخابهم للجنديه .

الازهر يستقبل الطلاب من كافة الانحاء

خطاب الاستاذ الاكبر فى البعثة الالبانية

القاهرة في ١٩ تشرين اول — لمراسل الدفاع الخاص — استقبل الاستاذ الأكبر الشيخ محمد مصطفى المراغي شيخ الجامع الازهر طلبة البعثة الالبانية في الازهر وخطب الاستاذ الاكبر في الطلاب الألبانيين خطابا أبان فيه مكانة الازهر بين الأمم الاسلامية وأشار إلى أنه المكان الرحب الذي يرحب بالجميع . وقد جاء في خطابه ان الازهر معد لأن يتلقى أبناء الأمم الاسلامية ليعلمهم تعاليم الاسلام ويهديهم بهديه ويهذبهم بالفضائل والأخلاق الدينية الصحيحة

البعوث الاسلامية تزداد يوماً عن يوم

وقد اصبحت البعوث الاسلامية الوافدة الى الازهر تزداد يوماً عن يوم ، وهذا مما نغتبط له وتغتبط له قلوب المخلصين . وسيكون لذلك انشاء الله اثر كبير في تقدم البلاد الاسلامية ورفع شأن المسلمين . والواجب على الازهر في هذه الحال ان يعني باعداد طلاب البعوث اجمعين ليجعلهم اداة صالحة لاصلاح شأن المسلمين في بلادهم وليكونوا فيها من عوامل الرفعة والعز والسلطان .

«ومن دواعي السرور ان هذه البعثة الالبانية من بلاد مسلمه في اوروبا على رأسها ملك مسلم ولها عزة وسلطان . واسأل الله العلي القدير ان يكون لجميع المسلمين عزة هي عزة الاسلام ، وان يكون الطلبة المسلمون في مختلف بقاع الارض في مقدمة العاملين على ايجاد هـذه العزة حيثما كانوا

يطالب بعرش

من اسرار الملوك

كثير من المآسي يقع للعائلات المالكة ، و كثير من الاسرار أيضاً . ففي عددها الصادر في ١٠ الجاري نشرت « البيبل » القصة التالية التي لو صحت لبدلت كثيراً من الموقف في النمسا :

« أطلب الاعتراف بي كرأس لأسرة هابسبورغ » — بمثل هذا التصريح أخذ كهل من فينا عمره ٤٥ سنة يطالب بعرش النمسا . واسم هذا المطالب الجديد « روبرت باشمان » الذي يزاحم البرنس أوتو على العرش النمسوي .

وقد روى روبرت قصته بتألم وهي تتلخص في أن ولي عهد النمسا البرنس رودلف ، شقيق امبراطور النمسا الاخير ، تزوج في سنة ١٨٨٠ من الاميرة ماري انتوانيت سيدة توسكانيا . وقد كان الزواج سرياً وفي كنيسة فينا العسكرية لأن الامبراطور ، والد الامير ، لم يوافق عليه من الاميرة ستفاني البلجيكية ولم يحضر ذلك الزواج السري إلا خاصة الامير وحاشيته وفريق من رجال الدين .

وحدث ان اصيبت الاميرة ماري بمرض السل ، فاضطرت الى المكوث طويلا في جنوبي فرنسا تستشفى ، وهناك ولدت « روبرت » الذي قام يطالب الآن بعرش أبيه

وقد اجتمع روبرت بأبيه قبيل اغتياله سنة ١٨٨٩ فقدم له والده الامير علبة من الحلوى ، واعترف به ابنه الشرعي . أما اسم « باشمان » فقد ألحق به لأن امرأة غنية اسمها « ماريا بشمان » تولت العناية به بعد وفاة أمه الاميرة .

هذه هي قصة المطالب الجديد بعرش النمسا ، والمزاحم للبرنس أوتو الحالي سليل أسرة هابسبورغ

الألم المبرح

يزول في ساعات معدودة

كتبت الممرضة « م » فقالت :

« دعيت للعناية بمريضة تعاني آلاماً مبرحة من عرق النساء واشتدت عندها بسبب برد طرأ على ساقها وانتقل الألم إلى جهات اخرى . وقد أستعملت مع هذه المريضة لصقتكم المشهورة التي احملها دائماً معي . وفي ساعات قليلة شعرت المريضة بتحسن كبير . وفي اليوم التالى زال الألم تماماً » و بالطريقة نفسها يمكن كل مريض يعاني من الآلام الناشئة عن عرق النساء والبرد باستعمال لصقة « الكوكس » ذات المسام فتسحب الألم بسورة سريعة واكيدة . ثمن اللصقة الواحدة ثلاثين ملا وتباع في جميع الصيدليات ويمكن معرفتها بماركتها المسجلة « النسر الاحمر والدائرة » وبالكتابة الموجودة باعلاها وأسفلها « لصقة الكوكس ذات المسام »

اعلان

بلدية القدس

بموجب قانون بيع المسكرات لعام ١٩٣٥ جئت معلناً عن طلب تجديد رخصة لعام ١٩٣٨ للبيع بالجملة في محلي الواقع داخل السور باب الخليل

ميخالي خريسوفورس

السلاح الذي سيقرر مصير الحروب

الدول التى كانت في الطليعة وغيرها

قوات الجو فى اكبر الحكومات الحاضرة

تعتبر الطيارات اليوم أقوى المظاهر الحربيه عند الحكومات . وتعمل المصانع في اوروبا ليس في اخراج اكبر عدد من هذه الطائرات ، ولكن في اخراج أفضل نوع وأقواه

ايطاليا تتقدم الى الامام

وللحكومة الايطالية اسطول جوي كبير مؤلف من ٢٠٠٠ الى ٢٢٥٠ طائرة تكون في صفوف القتال الاولى يعاونها ١٣٠٠ طائرة اخرى عند الضرورة . وتخرج المصانع الايطالية ٢٠٠—٢٥٠ طائرة في الشهر الواحد . والمهندسون الكبار مشغولون دائما باختراع اقوى المحركات وهم يلقون تشجيعاً لا يوصف من حكومتهم

ومما يساعد ايطاليا في الجو وجود قواعدها العسكرية على مسافات متناسبة . وقد جعلت الطيارات الحالة العامة في البحر المتوسط تختلف كثيراً عما كانت عليه في الماضي

فرنسا كانت فى الماضى

أما فرنسا فقد كانت الأولى في السلاح الجوي بين سنوات ١٩٢٤ حتى ١٩٣٠ لكن ايطاليا وغير ايطاليا تفوقت عليها بعد ذلك ، واصبحت فرنسا ليست في الطليعة . والتدريب الجوي في ايطاليا أرقى منه في فرنسا ، وان يكن في الاخيرة متقناً . ولدى فرنسا الآن من ١٨٠٠—٢١٠٠ طائرة من طائرات القتال في الصفوف الأولى . وهي تمتاز على ايطاليا بأن لديها شيئاً وافراً من المواد الخام لصنع الطائرات وغيرها

المانيا لغز في الحاضر

أما قوة المانيا الجوية فسر من الأسرار . انها تعتبر في الطبقة الاولى ليس الآن فقط ولكن منذ سنة ١٩٣٣ ويبذل الالمان جهوداً هائلة في اخراج عدد كبير من الطائرات ، وفى تحسين انواعها . وهم بحكم موقعهم في وسط اوروبا قد وجهوا كل قوام نحو السلاح الجوي ، قانعين بأن يكون اسطولهم بنسبة ٣٥ في المئه من الاسطول البريطاني . أما طائراتهم فكثيرة ، ولم يصدر بها احصاء رسمي حتى الآن . وكثيراً ما أصدر قواد عسكريون ارقاماً بها ، لكن في الواقع لا يعرف أحد الرقم الصادق . والمفهوم بوجه تقريبي أنها تملك طائرات للصفوف الأمامية من ٢٠٠٠—٢٥٠٠ لكن المانيا تصنع الطائرات الآن بسرعة لم يصل اليها أحد ، فتخرج في السنه الواحدة ٣٦٠٠ طائرة

بريطانيا تبدأ من جديد

أما قوات بريطانيا الجوية فتبلغ من ١٧٠٠ — ٢٠٠٠ وقد كانت قبل مشروع التسلح متأخرة في هذا المضمار ، لكن من جديد اخذت تتقدم فيه . وهي تصنع الآن ارقى الطائرات وأتقنها . وتخرج في السنة ١٦٠٠ طائرة . و بريطانيا تعتمد على كلا اسطوليها الجوي والبحري .

روسيا طائراتها غير مبتكرة

وقوات روسيا الجوية كبيرة جداً ، فهي تملك الآن حوالي الـ ٣٠٠٠ طائرة وعندها ١٥٠٠ احتياطي . وعلى كثرة ما يكتب عن ضخامة الاساطيل الروسية فان صناعة الطيارات عندها غير متقدمة الى حد ، وهذه الصناعة لا تبتكر نماذج جديدة . والمفهوم ان الطائرات الايطالية والالمانية اقوى منها

اليابان طائرون قبل طائرات

ثم تجيء اليابان في الشرق الاقصى ولديها اسطول جوي كبير يبلغ بين ١٦٠٠ — ٢٢٠٠ من الطائرات التى تستعمل للخطوط الامامية والطيارون اليابانيون مغامرون شجعان ، وان كانت طائراتهم لا تجيء في المرتبة الاولى اتقاناً وقوة .

هذه بعض ارقام عن السلاح الذي يتوقع ان يكون في الحرب القادمة هو الفاصل في حالتى النصر والهزيمة

انشودة الراديو

فخر الافلام العربية على الاطلاق

للممثلة القديرة المطربة

الانسة نادرة

يعرض هذا الفلم العظيم في

سينما الحمراء

كل يوم حفلتان ٦٫٣٠ و ٩٫٣٠

بادروا الي حجز تذاكركم قبل نفاذها

التجارة التي يحاربها العالم كله

أشقى مأساة وقعت في ادغال أفريقيا وفي أحط تجارة بالآدمين

راح يبحث عن الذهب فأضاع سمعته وخطيبته وافترسته مهنة «الصياديس»

امامك
ثلاث سنوات

في اوائل القرن التاسع عشر، عصر تسابق الدول والحكومة الى الاستكشاف، واخذ المستعمرات. وعصر التجارة العظيمة التي يحاربها الآن العالم المتمدن كله — تجارة العبيد.

تقدم «آرثر» الى المثري الكبير «هنري وستفيلد» يطلب ابنته «ماري». تقدم وهو خائف، لا يستطيع ان يفاتحه. وحينما وقف امامه تهيب جداً ولم يستطع. أليس هو الفقير الذي لا يتناول إلا بضعة شلنات في الاسبوع؟ انه متعلم، مهذب، وفيه صفات كل رجل شريف. لكن جيبه لا تستطيع الانفاق على حياة زوجية، خصوصاً وان «ماري» من أسرة رفيعة وافرة الغنى والثروة. مع ذلك استطاع ان يقول: «اذا وافق سيدي المحترم، كنت شاكراً جداً، وكانت ماري ايضاً الشاكرة مثلي»

فتاة شبت على أمثل الاخلاق. ورأت في «آرثر» الرفيق في مستقبلها. لكنه فقير جداً بالنسبة لغنى ابيها في المال، والاملاك. كانت تعلم شرط والدها في زواجها. لكنها شجعته مع ذلك. انها تقول: ليست الحياة في الذهب والفضة. بل في السعادة الروحية القائمة على ألفة هنيئة في البيت، ومساعدة الغير من جماعات المحتاجين.» لكن اين هذه المبادىء العالية من الاعتبارات التي يبني عليها والدها قبول مثل هذا الزواج أو رفضه؟ هو يريد زوجاً كفؤاً لها. كفؤاً في الجاه على الاقل وبالفعل قال لآرثر وهو ينظر الى صورة زيتية نادرة يريد شراءها: انني اوافق اذا عادلت ثروتك ربع ثروتي. ولديك ثلاث سنوات، وهذه افريقيا، فكن مغامراً وعد الي «ماري». وانني أعدك بشرفي أنها لك اذا قمت بالشرط.»

على
«النجم القطبي»

هاهو على السفينة الشراعية «النجم القطبي» والى جانبه تاجر كبير. كان وإياه مستغرقين في حديث هام، لكن في النهاية نفر آرثر من التاجر، وصاح به: لن اكون انساناً سافلا!» لقد عرض عليه مشاركته في تجارته، تجارة العبيد، انهم يقتنصونهم في غابات افريقيا ويحملونهم مئات والوفاً الى مختلف البلدان وخصوصاً اميركا الشمالية والجنوبية. ومع ان الرأي العام لم يكن ثائراً جداً على هذه التجارة، إلا ان اشراف الناس كانوا يتمعضون منها، خصوصاً لما فيها من قسوة وفظاعة واجرام. والحكومات تقاومها ولكن بضعف

وصلت السفينة، وشرع الركاب ينزلون حوائجهم، وأخذ العبيد يحملون الثقيل منها الى فنادق خشبية تحيط بها حدائق لا تنسيق فيها ولا نظام

نحن
تجار العاج

ووقف الشاب «آرثر» مفكراً. اية مهنة سيزاولها هنا. في الترنسفال مناجم الذهب، واذا توغل مع المغامرين فهناك العاج الثمين. أي سبيل يسلك؟ وانه لفي هذه الحالة، إذا برجل ضخم الجسم، يتقدم اليه محيياً ويقول: ان شركتنا في حاجة الى مدير. فاذا كنت مستعداً لذلك انتخبناك على الفور لهذا المركز. ولا تنس انك ستصبح غنياً في مدة قليلة، لا تتجاوز السنتين»

— وما نوع العمل في شركتك؟

تردد الرجل. لقد كان يرى في هذا الشاب انساناً غير مستعد لتلويث سمعته. لكنه اعجب به جداً. كل مخايل الذكاء والنباهة تشع من عينيه. عبث بعصاه في الأرض، وقال: حسناً، اننا، يابني، تجار العاج، بل اكبر تجارة. لا تردد وتعال اتبعني.

دعاء
الاب المبشر

وفي عربة تجرها ست جواميس، كان «آرثر» جالساً مع الرجل الضخم في اول القافلة الكبيرة. وبعد اسبوعين وصلوا الى مقر العمل، في سهل منبسط فسيح، يصلح للدفاع عن النفس اذا اقتضت الضرورة. واستقبلهم هناك رجال أشداء، يحملون السياط الطويلة في أيديهم، وعلى جوانبهم الخناجر الكبيرة. ونظروا الى «آرثر» باستغراب، فقال لهم «وليام» الرجل الضخم: أقدم لكم صديقي آرثر مدير شركتنا النابه الجديد.»

كان هناك الأب «هيث» المبشر، الذي مضى عليه في هذه الأماكن عشرون سنة. تقدم من الشاب وقال له: أرجو لك النجاح يابني، على ان تكون دائما شريفاً ورحيما، لا تلوث ضميرك» — وفسر آرثر قول الأب بأنها تمنيات عادية، ولم يعلم ما انطوت عليه من معنى

في
منتصف الليل

لقد اعجبوا به جميعاً. رأوه الرجل الذي استطاع أن ينظم كل شيء للشركة. أما هو فقد شعر بالسآمة والضجر. ان كميات العاج التي يأتون بها قليلة. ثم هو يريد الاثراء بسرعة. لكن ما كان يلقاه من «وليام» من المعاملة الحسنة كانت تشجعه. واستغرب جداً في نهاية الاسبوع الاخير أن يقدم له «وليام» مالا لا يتكافأ مع العمل. كيف يفسر هذا؟ أمجرد عطف؟ مضى الى الاب «هيث» ليطلعه على شكوكه: ان وليام رجل عالي الهمة. لكنني لا أحب ان اتناول اجراً زيادة عما استحق. وهذا العاج الذي يأتون به قليل. أرجوك أيها الاب أن تفاتح «وليام» بما أقول، وتطلب اليه أن ألتحق بعمل آخر.»

— في منتصف الليل سأجيء الى فراشك، وعندئذ أعطيك الجواب

قم
اسمع الجواب

ضياء القمر منبسط على السهل الاخضر المحاط بالاشجار. و«آرثر» في نومه الهادىء، في غرفة بعيدة. وشبح يسير في حذر كأنه يمشي على أشواك، يتقدم من غرفة الشاب، ثم يدق بلطف: آرثر، آرثر. قم اسمع جواب سؤالك.»

هب الشاب من فراشه، وارتدى ملابسه الخفيفة، ووقف مع الاب «هيث» في زاوية تحت شجرة.

— يالله! هذا شيء مخيف أيها الاب. عرفت السر. عرفت كل شيء. غداً سأرحل. «رأيا جماعات من العبيد، رجال ونساء، وأطفال، يسيرون في صف واحد، ومن حولهم اولئك «البيض» تجار الآدميين، يلهبون أجسامهم بالسياط. ها هو أحدهم يقع على الارض من فرط التعب، والألم. وها هم يحصون عددهم، ثم يسيرون بهم الى جهة مجهولة.

اخشى
عليك منها

— ولماذا لم تقل لي ذلك ايها الأب؟

يا له من منظر فظيع. ان الحكومات تحارب هذه التجارة، والناس لو رأوا

«البقية على الصفحة السابعة»

ضحايا تجار
المواد السامة القاتلة

من الحوادث المؤلمة وقوع بعض النساء في العواصم الاوروبية فرائس للمواد السامة. ومن ذلك الحادثة التالية التي راحت فيها امرأة ضحية رجل خداع، أتلف صحتها، وأفسد عليها الحياة. قالت «الصندي دسباتش» الانكليزية التي نترجم عنها هذا الخبر: فتاة اسمها «بيلاغولد» لا تتجاوز الحادية والعشرين. عرفت بالتردد على المراقص فاجأها بوليس التحري (دايك) فعرفته حالا، وعرفت الغرض الذي من أجله طرق بيتها في الصباح الباكر. قالت له: إنني أرى العلبة الصغيرة التي بيدك وأعرف أنها معنونة باسمي. أجل، وان فيها شيئاً من الكوكايين، وقليلا من الحشيش، خذني الى دائرة البوليس!»

وأمام بوليس «سكوتلانديارد» أخذ محامي «بيلا» يقص حديث هذه الفتاة المنكوبة. قال عنها: شعرت بالم حاد في حنجرتها، من كثرة السهر وتعاطي بعض المشروبات، بلا ريب. ورأت ان تقضي نهاية الاسبوع في باريس وهناك اصيبت بصداع وزكام. فقابلها على الطريق شاب من أولئك الوحوش الآدميين. تبعها ورآها في حالتها تلك فناولها لفافة فيها مسحوق ابيض اكد لها أنه يشفيها على الفور. وبالفعل اخذت في شمه، ومنذ ذلك اليوم وهذه الفتاة المنكوده تتلقى علباً صغيرة من ذلك الوحش، وفي هذه العلب السم الزعاف! يرسلها من باريس، وهي تبعث له باثمانها من هنا، في لندن!»

وقضت المحكمة بسجنها سنة، لكنها اوصت أن تقضيها في المستشفى لان جسمها اوشك ان يتهدم.

اعلان
بلدية الناصرة

بموجب قانون بيع المسكرات لعام ١٩٣٥ اطلب اعطائي رخصة لبيع المشروبات الروحية لعام ١٩٣٨ للاستهلاك بالمفرق خارج محلي الواقع في شارع الخانوق ملك حنا الفار

الناصره   حسنى سليم الصابغ

اعلان
بلدية الناصرة

بموجب قانون بيع المسكرات لعام ١٩٣٥ جئنا معلنين عن تجديد رخصة لبيع المشروبات الروحية لعام ١٩٣٨ للاستهلاك بالمفرق خارج محلنا الواقع في سوق العطارين ملك طاهر الفاهوم

امين السالم ويعقوب فرح

اعلان
بلدية الناصرة

بموجب قانون بيع المسكرات لعام ١٩٣٥ جئت معلناً عن تجديد رخصة لبيع المشروبات الروحية لعام ١٩٣٨ للاستهلاك بالمفرق خارج المحل الواقع في سوق الخواجات ملك المرحوم بشارة عزام

جرجي الشقمة

خطاب يصل بعد تسعة عشر عاماً
الابنة تتسلم الكتاب لوفاة أمها

أرسل احد الجنود الانكليز الى زوجته خطابا في اليوم السادس عشر من شهر آذار عام ١٩١٨ فوصل الخطاب في الاسبوع الماضي أي بعد مرور تسعة عشر عاماً مع ان المسافة التي قطعها هذا الخطاب الذي ضرب الرقم القياسي في بطء الوصول لا تزيد على الـ ٢٩ ميلا

وفاة
صاحبة الخطاب

وقد توفيت هذه الزوجة التي ارسل اليها الخطاب منذ ١١ سنة غير ان ابنتها لا تزال تقيم في نفس المقاطعة التي كانت تقيم فيها امها عندما ارسل الأب هذا الخطاب

الكتاب
في مستودع مهجور

وذكر أحد الموظفين في دائرة البريد انه يظن أن الخطاب قد انزوى في ركن من اركان كيس من أكياس الخطابات القديمة وان الكيس قد ترك مهملا في مخزن من مخازن الاستيداع المهجورة الى ان قامت دائرة البريد بتنظيف هذا المستودع المهمل فعثرت على الخطاب وسلمته الى ابنة صاحبته بعد تسعة عشر عاماً

كتب
أكثر اهمالا

وقال هذا الموظف نفسه ان هذا الحادث ليس الاول من نوعه فقد عثرت دائرة البريد على خطابات ارسلها اصحابها عام ١٩٠٠ لكنها ترى نفسها مضطرة الى تسليم هذه الخطابات الى اصحابها حتى بعد هذه المدة الطويلة

شجعوا
ميناء يافا العربي

في سينما النهضة — حيفا

ابتداء من مساء الجمعة الواقع في ١٥ تشرين الاول سنة ١٩٣٧ ولمدة اسبوع واحد فقط يعرض الفلم الرائع الذائع الصيت

جريمة نصف الليل

تأليف الاستاذ امين صدقي، تمثيل نخبة من أقدر الممثلين والممثلات منهم الاستاذ حامد مرسي، والسيدة عقيلة راتب. بالاشتراك مع البطل العالمي المشهور، مختار حسين، والفلم مشبع بالاسرار الغامضة فلا تدعوه يفوتكم

معجون بالموليف هو خير ماتختاره من معاجين الأسنان الكثيرة للاعتناء بأسنانك لكي تكسبها بياضاً ناصعاً ولمعاناً جاذباً.

ان العناصر الممتازة المركب منها معجون بالموليف للأسنان تجعله ذات رغوة ناعمة كثيرة فهي تقوي القشرة الصدفية الرفيعة وتكسبها رونقاً لامعاً من الصفاء. باستعمالك صابون بالموليف للأسنان تطهر فمك من الفضلات المضرة وتزيل منه كل رائحة كريهة وتكسب نفساً عذباً وطعماً لذيذاً. استعملوا فقط معجون بالموليف للأسنان

الوكلاء والمستودع
الشركة المصرية البريطانية التجارية — تلفون ١٠٦٢ ؛ يافا — ص.ب. ١٧٩

قائمة بعدد الجواسيس في فرنسا
انتشار الجاسوسية في أوروبا وأقوال الصحيفة عنها

نشرت جريدة «بيبل» الانكليزية في صدر صفحتها الاولى معلومات عن الجاسوسية في فرنسا، فقالت ان هناك نوعاً من البوليس اسمه «البوليس السياسي» يعمل في فرنسا وغيرها. ذلك إلى الموظفين العسكريين الذين تعينهم حكوماتهم في الخارج. وقد اتخذت الحكومة الفرنسية تدابير مشددة لمعرفة هؤلاء الجواسيس، فوقفت على معلومات هامة في هذا الصدد

تابعون لاربع دول

وفي قائمة رسمية أن ٢٧٠٠ جاسوس روسي يتقاضون رواتب ومصاريف مقدارها مليون جنيه. وأما ايطاليا فلها ١٦٠٠ جاسوس يتلقون من بلادهم مليون جنيه أيضاً. ولألمانيا ٣١٠٠ جاسوس يتلقون مليوني جنيه. وللجنرال فرانكو ١٥٠٠ جاسوس يتلقون مئة الف جنيه

لهؤلاء الجواسيس
محاكم خاصة

وهذه الارقام لا تشمل الجاسوسية السرية المعروفة، والتى زاد عدد افرادها بعد الحرب العظمى، ثم في هذه زيادة كبيرة. ولهؤلاء الجواسيس محاكم خاصة لا تتردد في تنفيذ عقوبة الاعدام على من تظهر خيانته من المواطنين. وهذا السر في وقوع حوادث اغتيالات كثيرة في فرنسا للاجانب، اضطرت السلطة الى اتخاذ أشد تدابير المراقبة على الحدود.

* * *

رغبات المدخنين

الاقتصاد راحة النفس انتعاش الجسم
كل ذلك تجدوه في تدخين
السجاير الوطنية الصحية
اوتومانه ، مبروك ، برنجي ، نجاح
منتوجات شركة
قرمان ديك وسلطي الوطنية
تشجيع هذه الشركة
واجب على كل وطني غيور

(اطبعوا مطبوعاتكم في مطبعة الدفاع التجارية)

ذهاب قوة الى قرية السافرية

تعيين نقطة تكون نفقتها على حساب البلدة

على اثر قطع اسلاك التلفون في السافرية ، فاجأت القرية قوة من الجند البريطاني في صباح اول امس وتبعهم حاكم اللواء وقائمقام الرملة وهددوا الاهالي بنسف ثلاثة بيوت ان لم يرشدوا على الفاعل ولما لم تكن هناك ايه شبهة تدل على ان المجهولين من القريه ، فقد اعتقلوا السيدين علي عبد الهادي ومحمد عبد الله عقل ، وطلبوا محمد يوسف الشيخ فلم يجدوه .

نقطة بوليس اضافية

وبعد ان فتشوا المنازل تفتيشاً دقيقاً ولم يعثروا على شيء اعلموا الاهالي بعزمهم على ايجاد نقطة بوليس اضافية في القرية من خمسة اشخاص تكون نفقتهم على اهل القرية نفسها

وقد مكث حاكم اللواء وقائمقام الرملة ما يقرب من ساعة في القرية وغادروها بينما ظلت القوة حتى الساعة الثانية بعد الظهر وسنوافي القراء بما يجد

الاحباش يعتزمون الرحيل من القدس

فهم في ضيق مالي يشمل حتى الامبراطور

علمنا ان كبار الاحباش الذين التجأوا الى القدس في شهر ايار سنة ١٩٣٦ مع الامبراطور يعدون العدة للسفر الى انجلترا وبين هؤلاء أطفال وزوجات الامراء وأرامل القواد الذين قتلوا في حرب الحبشة كما ان اكثرهم في ضائقة مالية شديدة ولا تستثني من ذلك عائلة الامبراطور نفسه . وقد عرضت ارملة الرأس دستا بعض تحفها الفضية الثمينة التي قدمها الامبراطور لزوجها للبيع، ولما لم يتقدم أحد لشرائها اودع جرس فضي منها في جمعية الشبان المسيحيين في القدس ليباع «باليانصيب»

ممثل الحبشة في العصبة

يقطن كينيا

وقد وصل مستر هواريات ـ ممثل الحبشة في العصبة سابقاً وقائد ميدان اوغادين الى ممبسه . وبعد ان طلب اذناً من سلطات عدن سمح له بزيارة كينيا لقضاء بعض الاغراض التجارية . وصرح مستر هواريات انه يود ان يطلب من حكومة كينيا السماح له بالسكن في المستعمرة ليكون على اتصال بالمتجئين الأحباش

تفتيش قرية يبنا

في يومين متواليين

ذهبت قوة من الجند صباح امس الى قرية يبنا على رأسها مساعد حاكم اللواء الجنوبي وقائمقام الرملة يصحبهما عدد من الضباط ، وفتشت عدداً كبيراً من المنازل تفتيشاً دقيقاً ، واعتقلت عدة اشخاص وارسلتهم مخفورين الى مركز بوليس ديران . وقد علمنا انها بحثت عن كل من علي محمد جابر واسعد عبد الله الرنتيسي ومحمد الرنتيسي ، فلما لم تجد احداً منهم فتشت منازلهم لكنها لم تعثر على شيء وفهمنا ان القرية لم تفتش في يومين متواليين منذ الاضطرابات السابقة .

مهاجمة مستعمرة

عند منتصف الليل

في الصحف اليهودية ان مجهولين هاجموا مستعمرة كفار مناحيم ، وهي احدى المستعمرات التي اقيمت مؤخراً بين الخضيرة وبيرتوفيا ، وقد استمر رصاص المهاجمين يتهاطل على هذه المستعمرة ٤٠ دقيقة ، الى ان وصلت النجدات البوليسية فاختفى المجهولون

تصحيح خبر

حول امتياز التنباك

نشرنا في عدد « الدفاع » الصادر بتاريخ ٣ تشرين اول الجاري ان السيد ابراهيم حسون قد حاز على امتياز توريد التنباك الايراني من ادارة انحصار التنباك في ايران . وقد جاءنا امس من سعادة قنصل ايران في القدس ما ينفي هذا الخبر ولذلك اقتضى التنويه

في ميناء يافا

شحنة البرتقال الاولى

رست في ميناء الثغر أمس الباخرة « زعفران » ، وافرغت ٥٠ طنا من البضائع المختلفة ، والمراكب الشراعية قاصد كريم وافرغ ٦٠ طن بصل ، ومبروكه وافرغ ١٧ طنا من البضائع المتنوعة ، وزهرة سوريا وافرغ ١٧ طن عفش . وقد علمنا ان الشحنة الاولى من موسم برتقال هذا العام ستشحن يوم ٢٠ الشهر القادم الى بلاد الانكليز .

تأجيل

قضية الشيخ مونس

استأنف قاضي صلح تل ابيب التحقيق في قضية الاشخاص الذين هاجموا بيت السيد مفلح بيدس . وقد قدمت النيابة أمس باقي شهودها الذين أعدتهم في هذه القضية وبعد ان سمع القاضي شهاداتهم ، طلب الى المتهمين ان يعربوا عما اذا كانوا يريدون اعطاء افاداتهم امامه أم في المحكمة المركزية. فأجابوه أنهم يطلبون تأجيل القضية ريثما يتمكنوا من توكيل محام يدافع عنهم ، لان محاميهم قد اعتقل بسبب الحوادث الاخيرة . وقد وافق القاضي على تأجيلها الى يوم الأحد القادم .

على مستعمرة كاديما

تقول الصحف اليهودية ان مجهولين اطلقوا الرصاص ليلة امس على مستعمرة « كاديما » من جهة الشرق الجنوبي . وقد استمر اطلاق الرصاص ربع ساعة انسحب بعدها المهاجمون دون ان تقع اصابات.

رئيس وعضوا لجنة الاوقاف الجديدة

اعادة المواصلات التلفونية الى المجلس الاسلامي الاعلى

نشرت الجريدة الرسمية امس الامر الصادر طبقاً لانظمة الدفاع عن الاوقاف الاسلامية لعام ١٩٣٧ ، بتعيين القاضي المستر غرين رئيساً للجنة الاوقاف الجديدة ، والشيخ حسام الدين افندي جار الله والمستر ا.ل . كركبرايد عضوين لها . وسيكون من صلاحيات هذه اللجنة ان تدير الاوقاف الاسلامية في فلسطين ، وتشرف على اموالها

رئيس اللجنة

وقد وصل القاضي المستر غرين مؤخراً الى هذه البلاد من قبرص حيث كان يشغل منصب الرئيس لاحدى المحاكم المركزية

العضو العربي

اما الاستاذ الشيخ حسام الدين افندي جار الله ، وعمره الان ٥٦ سنة ، فأنه اشغل منصب المفتش للغة العربية والعلوم الدينية في دائرة المعارف لمدة سنوات وكان قبل ذلك الى حين انتقال الادارة من مدنية الى عسكرية ، رئيسا للكتاب المحاكم الشرعية

العضو الانكليزي

واما المستر كركبرايد فكان مساعد سكرتير لحكومة فلسطين ، وكان هو المسئول عن الشئون العربية في السكرتارية العامة .

وقد عرف القراء امس ان المستر كركبرايد زار دار المجلس الاسلامي الاعلى وتحدث حديثاً طويلاً الى الاعضاء الاربعة الباقين ، واعيدت المواصلات التلفونية الى الدار بعد انقطاعها عنها

البنوك والشركات التعاونية في فلسطين

تناقص مافيها من الودائع شهراً عن شهر

جاء في آخر نشرة لمكتب الاحصاءات الحكومي ان اعمال البنوك في فلسطين تقوم ثلاث جماعات رئيسية: (١) البنوك الاجنبية ، (٢) البنوك المحلية ، (٣) شركات التسليف التعاونية كما ترى من الارقام التالية لثلاثة اشهر من هذا العام

في شهر حزيران كانت الودائع التي في البنوك ١٤٫٣٨١٫٣٠٧ جنيهات فنقصت الى ١٣٫٩٨٨٫١٣٨ في شهر تموز ثم الى ١٣٫١٠٠٫٤٦٦ في شهر آب

وفي شهر حزيران كانت الودائع في الشركات التعاونية ٢٫٩٧٣٫١٧٦ جنيها فنقصت الى ٢٫٩١٣٫٧٩٢ في تموز ثم الى ٢٫٨٦٤٫٧٣٤ في آب

وفي العام الماضي كانت ودائع البنوك ١٤٫٥٥٣٫٦٦٠ وودائع الشركات التعاونية ٢٫٦٨١٫٠٠٠ جنيه

* * *

اجتماع لجنة الاسماك وبعض مقرراتها

جاءنا من قلم المطبوعات ما يأتي للنشر : عقدت لجنة الاسماك التابعة للمجلس الزراعي جلستها الاولى في حيفا يوم ٢٩ ايلول سنه ١٩٣٧ وقد وافق بالاجماع على تعيين بعض الاعضاء لوضع تقارير وتقديم تواصي للجنة على المواضيع التالية :

١ — معرفتنا العلمية الحالية عن مصائد الاسماك البحرية

٢ — احوال ومشاكل صيد السمك في عرض البحار .

٣ — التشريع الحالي لمصائد الاسماك

٤ — المشاكل العلمية الحالية لصيد الاسماك بالشباك

وقد رفعت اللجنة توصية للحكومة بخصوص تفريغ الاسماك على الشاطيء لاعفاء القوارب المسجلة في فلسطين من دفع رسوم تجاوز المدة المقررة .

وقد عينت لجنة فرعية من رئيس مصائد الاسماك وسعيد افندي جبر والمستر ب . س . ميروفتش لدراسة وتقديم تقرير عن الموارد المالية ولوازم هذه الصناعة

وقد عينت لجنة فرعية اخرى قوامها رئيس مصلحة مصائد الاسماك وتوفيق افندي زيبق والمستر ستمر ورفعت افندي العابدي لدرس وتقديم تقرير عن اقتراح زيادة ضريبة على السمك المستورد وذلك بقصد تشجيع صناعة صيد الاسماك المحلية .

وقد حضر الاجتماع مستر بنيت رئيس مصائد الاسماك رئيساً ، احمد شكري بك التاجي ، مستر ب . س . ميروفتش ، توفيق افندي زيبق ، الدكتور سكاوبر ، سعيد افندي جبر ، الدكتور ليبان ، محمد احمد افندي الجاجه ، المستر ب . ستمر ، رفعت افندي العابدي ، فريد افندي السعد ، ومستر د . برونمان — ممثلين عن حاكم اللواء الشمالي ـ والمستر س . ن . عزام سكرتيراً . »

جلسة هامة

لرؤساء اصحاب المواعين

أمس عقدت جمعيه رؤساء أصحاب المواعين التعاونية جلسة هامة بحثت فيها في عدة مسائل ادارية ، واخرى تتعلق بتنظيم شحن برتقال موسم هذا العام والاستعداد لاستقباله استعداداً كافياً. وقد حضر هذا الاجتماع الاستاذ راسم افندي الخالدي مسجل الشركات التعاونية.

اعتداء واعتقال

ادعى محمود شعبان بأنه اعتدي عليه من قبل شخص آخر من قرية الخيرية ، فأصيب بجراح طفيفة في رأسه نقل على اثرها الى المستشفى ، والقي القبض على المتهم رهن التحقيق .

الصحف اليهودية

ورصيف تل ابيب

لقد استغربنا جداً ما نشرته الصحف اليهودية بصدد رصيف تل ابيب. ومن الواجب ان نلفت اليه نظر المسئولين. فقد قالت هذه الصحف ان رصيف تل ابيب قد منح المساواة التامة بغيره في مسألة الجمارك . وقد اصبح من الآن فصاعداً مستقلا . ولم تعد ادارة الجمرك فيه متعلقة بدائرة جمرك يافا الا في بعض المسائل الاستثنائية البسيطة ، وستكون ادارته مرتبطة منذ اليوم بدائرة الجمارك العامة في حيفا . وقد تعين له مدير جديد نقل اليه من حيفا اسمه المستر يغورى ومنذ ان استلم مهام عمله طلب زيادة الموظفين نظراً لكثرة الاشغال وتراكمها!!

ـ وميناء يافا ؟ هل من خبر رسمي يميط اللثام عن التناقص المستمر ؟ الذي نعرفه ان ميناء يافا هو الرسمي دون غيره، كما ذكرنا منذ بضعة ايام

حادث اصابة

المصور الارمني برصاص

فهم ان العيارات النارية التي اطلقت على المصور الارمني كيريام قره بديان في الساعة التاسعة من صباح اول امس في القدس كانت اكثر من ثلاثة وفي رواية انها ست طلقات من مسدس اصيب منها بثلاث . وعقب إطلاق النار مباشرة تحامل الأرمني على نفسه وسار الى باب دائرة الصحة التي كان قريباً منها فدخل وهناك أغمي عليه

القبض على اشخاص

وقد القى القبض على عدد من المارة لاخذ اقوالهم فوصف بعضهم المعتدي بانه طويل القامة وبين الذين القى عليهم القبض عربي وثلاثة من اليهود اطلق سراحهم بعد استجوابهم . وقد تضاربت أقوالهم حول وصف المعتدي فقال العربي ان المعتدي يهودي وقال اليهود الثلاثة انه عربي

قضية الشيخ

مونس أيضا

ذكرنا في مكان آخر استئناف التحقيق القضائي في حادث السطو الذي وقع على منزل السيد مفلح بيدس في الشيخ مونس .

وقد استمع حاكم صلح تل ابيب في تلك الجلسة الى اقوال سائق احد باصات شركة الهلال ابي عايش حول اركابه بعض المتهمين في باصه ، والى اقوال بائع اقمشة متجول الذي شهد بان لطفي النصر الله سلمه رسالة الى المتهم عبد الرحيم النوفل في قلقيليه يدعوه فيها بالحضور الى الشيخ مونس والى اقوال امباشي مركز بوليس رامات غان حول كيفية اخذه اقوال المتهمين الابتدائية ، والى هنا انتهى شهود النيابة .

وقد سأل الحاكم المتهمين عما اذا كانوا يريدون اعطاء الشهادة امامه فطلبوا منه تأجيل القضية كما أوردنا في مكان آخر .

اجتماع لبحث الحالة الاقتصادية

الطلب من المصارف المالية ان تتساهل

اجتمع قبل ظهر امس عدد كبير من وجهاء وتجار يافا في مكتب الغرفة التجاريه الوطنية في يافا . وذهب لمقابلتهم هناك الاستاذ عزمي النشاشيبي قائمقام المدينه وبلغ عدد المجتمعين زهاء ١٥٠ من من التجار والاعيان

وبعد ان تكامل الاجتماع دار البحث حول الحالة التجارية في يافا وكسادها والأزمة الخانقة التي يعانيها التجار على اختلافهم . ودار البحث ايضاً حول التدابير اللازم اتخاذها بشأن موسم الأثمار الحمضية وتنظيم الشحن وغيره

انتخاب

لجنة لمقابلة الحاكم

وقد تقرر في هذا الاجتماع انتخاب لجنة مؤلفة من سبعة من المجتمعين لمقابلة المستر بولاك حاكم اللواء الجنوبي بالوكاله للبحث معه في هذين الموضوعين . وتتألف اللجنه من السادة عمر البيطار، فائق طلاماس ، محمد عبد الرحيم ، عبد الرؤوف البيطار ، راشد كنعان فريد عازر ومسعود الدرهلي

وطلبت هذه اللجنة الى الاستاذ عزمي النشاشيبي أن يتصل بالمستر بولاك حاكم اللواء بالنيابة لتعيين موعد تقابله اللجنة فيه . وقد تقرر أن تكون الساعة الثانية عشرة والنصف موعداً للاجتماع .

الكساد

في التجارة

وفي الموعد المحدد ذهب اعضاء اللجنه الى مكتب الحاكم واجتمعوا اليه بحضور الاستاذ النشاشيبي وقد شرحوا له سوء الحالة التجارية في المدينة وان كافة أنواع التجارة يسودها الكساد. كما شرحوا له باسهاب حالة موسم الأثمار الحمضية الحاضر

تقديم

موعد الشحن

وطلب الاعضاء الى المستر بولاك أن يسعى لدى الدوائر المسئولة لتقرير تقديم موعد شحن الأثمار الحمضية مدة عشرين يوماً . والمعروف أن الشحن يبدأ في اليوم العشرين من شهر تشرين الثاني فطلبوا ان يكون في نهاية تشرين الاول . وأبانوا ان تقديم موعد الشحن ينعش الحالة التجارية في المدينه ويهيء العمل لعدد كبير من العمال .

تشدد

المصارف المالية

ثم طلبوا اليه التوسط لدى مديري البنوك في يافا لأجراء التسهيلات لتجار الأثمار الحمضيه والمصدرين من الملاكين بفتح الاعتمادات المالية حسب مقدرة كل تاجر وملاك ، فأجابهم المستر بولاك بأن البنوك تشدد في الاجراءات لأنها ترى ان الحالة قلقة والامن العام في اضطراب فردوا عليه بأن اموال البنوك مضمونة . وفي النهاية أبدى لهم استعداده للتوسط وعمل جهده لدى البنوك للأخذ بوجهة نظرهم. ثم انتهت المقابلة وانصرف اعضاء اللجنه لابلاغ ما انتهوا اليه الى بقيه زملائهم

. . .

في لجنة التنظيم

عقدت امس لجنة تنظيم المدن المركزية جلسة برئاسة وكيل حاكم اللواء وسكرتيرية الاستاذ فهمي العنبتاوي قائمقام يافا المالي وفصلت في عدة مواضيع لديها سنذكرها غدا

انفجار قنبلة

انفجرت في الساعة الخامسة والنصف من مساء امس قنبلة في حمات «هداروم» المحروقه في محلة المنشيه فلم تحدث ضرراً. وقد خف بوليس المنشية الى مكان الحادث وقام بالتحقيق اللازم

من انباء القدس

عودة من اجازة

عاد الأستاذ احمد افندي خليفة المفتش بادارة المعارف العامة من اجازته وباشر عمله .

مدير الزراعة

عاد المستر « دو » مدير الزراعة ، وجدد اجازته مرة ثانية لمدة شهر اخر ومن المنتظر ان يعود الى عمله في الشهر القادم . وقد علمنا انه عين وكيلا لمدير الزراعة موظف بريطاني جديد يدعي المستر ميتسون وسيصل فلسطين في ٢٧ تشرين اول الجاري .

حاولت الانتحار

حاولت « ام بن عمرام » زفي فرانكل الذي يشتبه بانه صاحب الجثة التي وجدت طافية على نهر العوجا ، الانتحار اول امس بان احدثت جراحاً في معصميها تسبب عنها نزيف شديد وقد ابلغ الحادث الى مركز بوليس تل ابيب وذهبت جماعة من افراد جمعية الاسعاف الى منزلها واجرت لها الاسعافات الاولية . وقد تقرر احالتها الى الطبيب لفحص قواها العقلية .

تحذير رؤساء البحارة

دعي صباح امس فريق كبير من رؤساء البحارة بيافا الى الاستاذ عزمي بك النشاشيبي قائمقام المدينة ودار البحث حول حالة يافا الحاضرة لا سيما ما يتعلق منها بأطلاق القنابل فحذرهم من نتائج هذه الاعمال فأجابوه بأنهم بعيدون عنها .

تنفيذ حكم

القدس ـ نفذ اليوم حكم الاعدام في احمد عبد الفتاح أبو ديه من قرية الدواعه

تصحيح اعلان

نشرنا على الصفحة الثالثه اعلاناً من بلدية الناصرة وقد ذيل بتوقيع «حسني سليم الصايغ» والحقيقه منى سليم الصايغ فاقتضى التنويه

النيوز كرونكل ونشاط الشرق

« تابع المنشور على الصفحة الاولى »

الايطاليه في افريقيا الشماليه وقال ان كثيرين من ابناء زعماء المسلمين يتلقون علومهم في طرابلس الغرب حيث يسمعون أن معونة الدوتشي لهم مؤكدة لكي يطرحوا النير الفرنسوي عن أعناقهم

كثرة الجنود في الحبشة

ثم اشار الى التقرير العسكري في الحبشة وقال انه لن تمر خمس سنوات حتى يتم تنظيم جيش أهلي مؤلف من ثلاثة ملايين شاب يكون ٣٠٠ الف منهم تحت السلاح حالا .

بلاغ تركي عن حالة الاكراد

دمشق في ١٩ تشرين اول — لمراسل الدفاع الخاص — اذاع قنصل تركيا بلاغا في دمشق عن الاشاعات الكثيرة التي تناقلتها الصحف عن استفحال الثورة في منطقه درسيم جاء فيه ان الحكومه التركيه قبضت على معظم زعماء الثورة وان عمليات التأديب تأخذ مجراها الطبيعي

اسوأ كارثة جويه في أميركا

سقطت طائرة اميركية فقتل ركابها الستة عشر وبحارتها الثلاثة. وتعتبر هذه الحادثة اسوأ كارثة في الطيران الاميركي

تتأثر اذا لم تسحب امرها

بخارست — رفع وفد صهيوني مؤلف من الحاخام الدكتور نيميرور ، وادولف برنارد . وصموئيل سنجر ، مذكرة مطولة الى الحكومة الرومانية احتجوا فيها على الأمر الذي اصدرته بتحريمها على الجمعيات الصهيونيه ان تعمل أعمالها في البلاد الرومانية او تجمع منها شيئا من الاموال لاغراضها الصهيونية

وجاء في هذه المذكره ان العلاقات العادية بين رومانيا وبين فلسطين تتأثر اسوأ الاثر اذا لم تلغ الحكومة أمرها هذا !

نقل بسبب كتاب تهديد

علمت هابوكر ان حاكم صلح الرملة تلقى كتاب تهديد من مجهولين فسارعت الحكومة في نقله الى صفد

زيادة القوات على الحدود

اذاع راديو لندن خبرا ليلة امس عن زيادة القوات العسكريه على الحدود بين فلسطين وسوريا خوفاً من ان تحاول العصابات المسلحة تخطي الحدود الى فلسطين وذكر ان حكومة الانتداب الفرنسي ارسلت قوة الى الحدود ايضا

القدس

كتاب اعضاء بلدية القدس العرب الى حاكم اللواء بعد فقدان التوازن

القدس في ١٩ تشرين الاول — لمراسل الدفاع الخاص — ذكرت لكم في رسالة سابقة عن اجتماع عقده اعضاء المجلس البلدي العرب الثلاثة وكان بحثهم في شؤون تتعلق برئاسة البلدية . وقرروا رفع كتاب الى حاكم اللواء في هذا الموضوع .

وقد تمكنا من اخذ نسخة عن هذا الكتاب هذا نصها : نتشرف نحن الموقعين أدناه اعضاء المجلس البلدي بالقدس ، ان نقدم لسعادتكم مايلي راجين ان تعيروه اهتمامكم الخاص ، نظراً لاهميته .

فقدان التوازن يعيق أعمال المجلس

ان ابعاد سعادة الدكتور حسين بك الخالدي رئيس المجلس البلدي ، واعتقال العضو ابراهيم افندي درويش ، قد اثر في وضعيتنا النسبية كعرب في المجلس البلدي وفي لجان البلدية المختلفة واننا نعتقد اعتقاداً جازما ان فقدان التوازن في هذه النسبة من شأنه ان يعيق أشغال المجلس ، ويحول دون قيامنا بالواجب التمثيلي الذي انتخبنا من اجله لاسيا وان لنا من عبر الماضي ما يبرر مخاوفنا

لهذا اجتمعنا وأخذنا نبحث في وضعيتنا من كل نواحيها ، فلم نر بدآ من ان نرجو سعادتكم ان تعملوا على اعادة سعادة الرئيس والأفراج عن العضو ابراهيم افندي درويش لنتمكن من متابعة الاعمال كما في السابق . واذا كانت الحكومة لا توافق على اقتراحنا هذا لأسباب سياسية ، فأننا لا نرى مندوحة ، من ان نرجوكم بالطلبات التالية :

طلب تعيين عضوين من المسلمين

١ — ان يستعمل فخامة المندوب السامي صلاحيته المنصوص عنها في المادة ٨ فقرة ٥ حرف « أ » من قانون البلديات ، وذلك بأن يعين عضوين مسلمين ليضافا الى الاعضاء العرب ، لحين عودة سعادة الرئيس ، والعفو عن ابراهيم افندي درويش

٢ — ولما كانت رئاسة بلديه القدس هي حق من حقوق العرب المسلمين المكتسبة بصفتهم اكثرية البلاد الساحقة ، وبصفة أن القدس عاصمة فلسطين ، ولما ان كان قيام اي نائب من النائبين بأعباء وكالة الرئاسة من شأنه ان يمس بهذه الحقوق كما يمس بنسبة التوازن بين الاعضاء لهذا فأننا نرجو ان يعين فخامة المندوب السامي أعضواً مسلماً لينوب عن اعمال الرئيس بالوكالة الى حين عودته . ونرى من واجبنا ، ان نشير بصراحه ، الى ان المصلحة العامة تبرر وتجيز لفخامته ، ان تعدل المادة ١ فقرة ١ من قانون البلديات المعدل بتاريخ ١٨ — ١ — ٣٥ تعديلا يضمن لفخامته صلاحية تعيين احد الاعضاء ، وان لم يكن نائباً ، كوكيل للرئيس

هذا وننتهز الفرصة بان نؤكد لكم باننا نعتبر هذا الامر هاما وعادلا . واننا لم نجد حلا للمعضلة التي نعانيها غير هذا الحل . ونرجو أن تقدروا صعوبة موقفنا ، والواجب الملقى على عاتقنا لا سيما في هذه الاوقات الحرجة ، وان تعاونونا على تحقيقه بأسرع ما يمكن ، لنتمكن من الدوام في خدمة المصلحة العامة .

واقبلوا فائق الاحترام

يعقوب فراج . حسن صدقي الدجاني . انسطاس حنانيا

لجنة الاوقاف واعضاء المجلس الاسلامي

اجتمع قبل ظهر هذا اليوم المستر كراين احد اعضاء لجنة الأوقاف العامة مع اعضاء المجلس الاسلامي الأربعة ، واستمر هذا الأجتماع نحو ساعة وكان البحث بينه وبينهم عن عمل هيئة المجلس الاسلامي الاعلى في الاوقاف مع وجود اللجنه الثلاثية التي عينتها الحكومة . وستعقد غداً جلسة اخرى لاستئناف البحث في هذا الموضوع .

صلاحية اللجنة لا تتجاوز الاشراف

والذي علمناه ان المستر كراين قد صرح لاعضاء اللجنة ، ان صلاحية لجنة الاوقاف التي عينت مؤخرا سوف لاتتجاوز الاشراف على ميزانية الاوقاف العامة والمراقبة على اموال الاوقاف وقد قابل المستر غرين القائم باعمال الحكومة

مذكرة يقدمها الاعضاء الأربعة

وقد فهمت ان الاعضاء بالاتفاق رفعوا مذكرة الى السكرتير العام تتضمن احتجاجهم على انتزاع اية صلاحية من صلاحيتهم في ادارة شؤون المجلس الاسلامي ، او اقدام السلطة على أخذ اي شيء من حقوق المجلس . وسأوافيكم عما سيتم في الاجتماعات القادمة من الابحاث

الغاء نظام منع التجول مساء

اصدر حاكم اللواء امراً بالغاء نظام منع التجول الذي فرض على منطقة تنظيم القدس ، ابتداء من هذا المساء

التحقيق في حادث اطلاق النار

بينما كان باص يهودي ماراً من جهة الجازون على طريق القدس — نابلس اطلق عليه مجهولون نحو ٣٠ رصاصة ، وقد ذهبت قوة من البوليس واعادت الباص والركاب الى رام الله للتحقيق معهم .

قلقيلية

الغرامة والازمة الاقتصادية الخانقة

قلقيلية في ١٩ تشرين اول — لمراسل الدفاع الخاص — انبأتكم في رسالتي السابقة ان السلطة فرضت غرامة مالية على قلقيلية مع تعيين ثمانية انفار من البوليس الاضافي تدفع البلدة رواتبهم لمدة ثلاثة اشهر على اثر قطع اسلاك التلفون ما بين المحطة وبيارة الشيخ محمد صلاح

وبما ان الاهالي يعانون ازمة خانقة لم يتمكنوا من دفع هذه الغرامة لا سيما الفقير الذي لايوجد في بيته مايقتات به ، لذلك نلفت نظر المسؤولين

جلجولية وقانون منع التجول

لا يزال قانون منع التجول مفروضاً على هذه القرية ولا يزال رجالها يأتون الى قلقيلية ليثبتوا وجودهم من مركز البوليس

البحث عن الاشخاص الغائبين

لا يزال البوليس جاداً في تعقيب المطلوبين الغائبين عن البلدة لكي يرسلهم الى المزرعة في عكا

البيرة

يطلقون النار على «باص» يهودي

البيرة في ١٩ تشرين اول — لمراسل الدفاع الخاص — حوالي الساعة الواحدة بعد ظهر اليوم اطلق مجهولون النار بكثرة على باص يهودي من باصات السكة الحديدية بحيفا ، وذلك عند الكيلو ٢٠ على طريق القدس — نابلس ، فأسرع السائق ولم تقع اصابات بالركاب ، وعندئذ ذهب هو الى دائرة مركز بوليس رام الله فاعلم بالحادث فخفت قوة من البوليس الفلسطيني الى مكان الحادث وحتى الآن لم يقبض على أحد

طولكرم

مهاجمة سيارة وتركها بعد التحقق منها

طول كرم في ١٩ تشرين الاول — لمراسل الدفاع الخاص — هاجم مجهولون في مساء امس الاول سيارة في شرق المدينة قادمة من الشام الى يافا وبعد ان اطلقوا النار عليها وتحققوا منها تركوها تكمل سيرها الى يافا ، ولم يصب احد باذى .

مجهولون يهاجمون سجن نور شمس

هاجم مجهولون ليلة امس سجن نور شمس واطلقوا عليه الرصاص

مدرسة خضوري الزراعية تفتح ابوابها

تفتح مدرسة خضوري الزراعية (اليوم) ابوابها . وقد حضر بالامس مديرها المستر هبل والاستاذ نديم البارودي الذي عين معلماً فيها ، كما جاء لطولكرم بعض الطلاب والتحقوا بها اليوم .

في دار القائم باعمال الحكومة

عقد الليلة اجتماع في دار القائم باعمال الحكومة حضره المستر مكلارن حاكم اللواء . والمستر جونسون احد مساعدي السكرتير العام وسعادة روحي بك عبد الهادي وجمال بك طوقان واستمر مدة طويلة وتناولوا جميعهم طعام العشاء على مائدته .

أوستر وزميله عند السكرتير العام

قابل الادون اوستر وعضو يهودي آخر من أعضاء المجلس البلدي ، المستر «مودي» السكرتير العام بالوكالة ، ومكثا عنده مدة بحثا خلالها حول رئاسة مجلس بلدية القدس

اجتماع في مكتب حاكم اللواء

عقد اجتماع صباح هذا اليوم في مكتب حاكم اللواء حضره الجنرال وافيل واخرون من ضباط الجيش وكبار موظفي الحكومة وضباط البوليس

القائد العام في دوائر العدلية

زار الجنرال «وافيل» ظهر هذا اليوم دائرة العدلية واجتمع الى قاضي التحقيق البريطاني في مكتبه ، ومكث عنده مدة طويلة

من ادارة المعارف الى عدن

سافر المستر أتنبره مفتش ادارة المعارف بالقدس الى عدن لاستلام وظيفته الجديدة هناك كمدير للمعارف ، والمفهوم ان عدد طلاب المدارس في عدن يتجاوز الثلاثة آلاف طالب ، وبالمناسبة نذكر ان اول وظيفة أشغلها المستر أتنبره عند مجيئه الى فلسطين كانت في الكلية العربية ثم نقل الى ادارة المعارف العامة الى ان غادرها الى عدن هذه المرة ، وان اول استاذ عين في الكلية العربية هو المستر بيرون ثم نقل الى السكرتارية العامة ، ومنها الى مالطه وفي السنة الماضيه نقل الى عدن كموظف سياسي

أنباء خارجية

انباء نوري باشا السعيد

دمشق في ١٩ تشرين اول — لمراسل الدفاع الخاص — لا يزال فخامه نوري باشا السعيد موضع الحفاوة في دمشق . وقد اقام له امس رئيس مجلس النواب السوري حفلة غداء حضرها رئيس الوزارة والوزراء . وزار فخامته بعد ذلك مكتب الكتلة الوطنيه . واقام له ظهر اليوم رشيد باشا الناصر مأدبة غداء تكريمية

من المحتمل تأجيل السفر مدة

ويظن ان فخامة نوري باشا السعيد سيسافر يوم الاثنين المقبل على متن طائرة الى بغداد ، غير انه يحتمل ايضا ان يؤجل سفره ويعود الى لبنان

اهتمام الدوائر العاليه بجزيرة قبرص

لندن في ١٩ تشرين اول — كتبت جريدة التايمس مقالا للمستر جورج تيريل عن جزيرة قبرص ومركزها الحالي فقال انها تقدمت تقدماً بطيئاً لكنه متواصل واكيد . ثم اشار الى مشروعات الري في الجزيرة والى حالتها الزراعيه ثم تكلم عن ضرورة تعزيز مواصلاتها بانكلترا وجعلها منتجعاً للسياح

وقد علقت « التايمس » على هذا المقال فامتدحت عمل الحكومة هناك ثم انتقلت الى اهمية الجزيرة من الوجهة العسكرية فقالت : أما اهمية قبرص الحربيه كمحطة جوية تحمي مصر وفلسطين ، وكحلقة سهلة الحمايه في سلسلة المواصلات البريطانيه الجويه ، فستوضع فيما بعد موضع الدرس الفني الدقيق » وختمت الجريدة تعليقها بطلب انفاق المال على هذه الجزيرة المهملة .

نقل جثمان قنصل اميركا لبلاده

بيروت في ١٩ تشرين اول — د . ن . ب — نقل اليوم جثمان قنصل اميركا العام الذي اغتيل مؤخراً على ظهر الباخرة « اكسكاليبور » العائدة الي الولايات المتحدة .

الوزارة الفرنسيه تدرس الموقف الدولي

باريس في ١٩ تشرين الاول — د . ن . ب — اجتمعت الوزارة الفرنسية اليوم برياسة رئيس الجمهورية . وقد قدم مسيو دلبوس تقريراً ضافياً في الموقف الدولي حتى آخر مراحله .

عودة جرحى ايطاليين الى بلادهم

لندن في ١٩ تشرين اول — حملت سفينه ايطاليه تستعمل كمستشفى ٧٠٠ جريح ايطالي بعضهم اصيب بعطل دائم ، ومرت بجبل طارق في طريقها الى جنوى .

انباء القتال في ميادين الصين

شنغهاي — د . ن . ب — في ١٩ تشرين الاول — اعلنت الحكومه الصينيه في بلاغ رسمي ان جنودها تقدمت في شمال « تاليوان » وهي تواصل الزحف وقد استولت على مدينه « يوابنج » وأنها هزمت القوات اليابانيه التي تحصنت على مسافه ٢٠ كيلو متراً من « تاريوان » وان بناء ادارة السكه الحديديه المركزي بين شنغاي ونانكين قد هدم بسبب غارة جويه

معارضه شديدة لتوريط اميركا بحرب

نيويورك في ١٩ تشرين اول — أخذ الشيخ جونسون زعيم حركة الاعتزال — أي بقاء اميركا بعيدة عن شئون اوروبا — ينتقد بشدة سياسه الرئيس روزفلت الجديدة . وقد قال ان نفس الدعايه التى استعملت فى الحرب العامه لجر الولايات المتحدة الى الميدان ، هي نفسها تستعمل اليوم . فأذا تم ذلك فلا مندوحه من الحرب إلا اذا بقيت وسائلنا سلميه . ومن المؤكد ان المستر ديفز سوف لا يذهب الى بلجيكا إلا على أساس برنامج معروف من قبل بين بريطانيا والولايات المتحدة . وستكون كلمة الانكليز لنا : ننتظر من كل اميركي ان يقوم بواجبه . اننا نشعر باستياء وسخط لخطة الصين ، لكن هذا يجب ان يكون أبعد من أن يورطنا في حرب . » والشيخ جونسون هو الذي عارض في دخول اميركا عصبة الامم

الطان والمعاهدة بين ايطاليا واليمن

باريس في ١٩ تشرين الاول — أشارت جريدة « الطان » الى الرسالة التى أرسلها جلالة الامام يحيى الى السنيور موسوليني فقالت انها تؤيد نشاط سياسة موسوليني الاسلامية . ثم قالت ان هذا النشاط بدأ في طرابلس وامتد حتى البحر الاحمر . ونوهت « الطان » عن اهمية هذه الرسالة في الوقت الحاضر .

اشتداد التنافس في الانتخابات اللبنانية

بيروت في ١٩ تشرين اول — لمراسل الدفاع الخاص — اشتد التنافس في المعركة الانتخابية في لبنان بعد ان قرب موعدها المعين في ٢٤ و٢٥ الجاري وتتطاحن في لبنان الان قائمتان احداها القائمة المؤلفة من المعارضين السابقين والحكوميين والثانية القائمة الوطنية الجديدة المعارضة

خطر المخدرات في الشرق الاقصى

فخامة نوري باشا السعيد في دمشق

بيانه دقيق يشكر فيه سوريا حكومة وشعباً

دمشق في ١٩ تشرين الاول — لمراسل الدفاع الخاص — أذاع فخامة نوري باشا السعيد وزير الخارجية العراقية السابق بيانا شكر فيه الشعب السوري والحكومة على العواطف الرقيقه التي شملت بها شقيقته حرم المرحوم جعفر باشا العسكري وطفلها اثناء اقامتهما في دمشق لما قضت حوادث الانقلاب العراقي الماضي بابعادها قبل عشرة أشهر .

اخوان واصدقاء تجمعهم القضية العربية

وقد جاء في هذا البيان : ان لي في سوريا اخوانا واصدقاء ترجع صلاتي ببعضهم الى اكثر من ثلث قرن . فقد نمت هذه الصلات مع الزمن وزادها اشتراكي في العمل في العصبة العربية قوة ومتانة .

طعنة في صميم التقاليد العربية

ثم قال : أما حادث ابعاد شقيقتي حرم جعفر العسكري وطفلها فمعروف لدى الجميع بانه مخالفة صريحة للدستور العراقي ولابسط قواعد الحق والشرف وهو ايضاً طعنة في صميم التقاليد العربية وقد مر هذا الحادث من غير ان يعترض عليه احد من اولئك الذين طالما تظاهروا بالبكاء على الدستور ومن بينهم قريب لجعفر كان يشغل حينئذ اقوى المناصب ويتبجح بانه كان الكل في الكل في حوادث العراق المؤلمه .

وفي الوقت الذي يجنح فيه اولو الشأن في بغداد عن القيام بعمل يليق بحكومة متمدنة مهما كانت ظروفها ، ازاء امرأة مفجوعة عرفت سوريا الشريفة كيف تنتقم للشرف والاخلاق فبسطت يديها للام والطفل المبعدين وحبتهما من الحفاوة والعطف والمواساة ما كان خير بلسم لجراحهما .

زيارة ضريح المغفور له ياسين الهاشمي

وكان اول عمل قام به فخامة نوري باشا عند وصوله الى دمشق زيارة قبر المغفور له ياسين باشا الهاشمي . وقد فهم ان فخامته سيبقى في دمشق الى نهاية هذا الاسبوع ثم يسافر الى بغداد .

مصر تتخلى عن مطار حربي لبريطانيا

القاهرة في ١٩ تشرين الاول — لمراسل الدفاع الخاص — رغبت السلطات البريطانية في وضع يدها على بعض المطارات المصرية المدنية لتستخدمها في اغراضها الحربية طبقا لما تنص عليه المعاهدة من وجوب تقديم الحكومة المصرية جميع المطارات والمراسي التى تطلبها السلطات العسكرية البريطانية في أي زمان وأي مكان . وتحقيقا لهذه الرغبة تخلت وزارة المواصلات عن مطارها المدنى بالسويس وسلمته نهائيا الى سلطات الطيران الحربي . وتنوي الحكومة المصرية اقامة مطار مدني آخر قرب السويس .

عطلة المحاكم المختلطة يوم الجمعة

كانت عطلة المحاكم المختلطة في مصر قبل اليوم ، في يوم الأحد فقط . أما الآن فقد صدرت الأوامر بجعلها يوم الجمعة لا يوم الأحد

الوحدات الحربية المصرية وتجهيزها بالنظارات

القاهرة — قررت وزارة الحربية المصرية تجهيز الوحدات الحربية بالنظارات التي تدعو الضرورة الى استخدامها في اثناء التمرينات والعمليات الحربية . ويوجد لدى الوزارة الآن ٦٠٠ نظارة ولكن اقترح شراء ١٣٠ قطعة اخرى لتصرف طبقاً لتنظيم الوحدات

شركة مصر للطيران وإعانة الحكومة

القاهرة — اختلفت وزارة المواصلات مع شركة مصر للطيران على مبلغ الاعانة السنوية التي استحقت للشركة عن العام الماضي مما أدى إلى وقف صرف هذه الاعانة . وقد وضعت الوزارة مذكرة لتسوية هذه المسألة على أن تكون أساساً يعمل به في المستقبل في منح الاعانة السنوية للشركة .

هذا وقد كانت اعانة الحكومة للشركة في سنة ١٩٣٣ خمسة الآف جنيه ، زادت الى ١٤٦٠٠ جنيه في سنة ١٩٣٤ والى ٣٣٢٠٠ جنيه في سنة ١٩٣٥ وقدرت بـ ٥٦ الف جنيه في سنة ١٩٣٦ وترجع هذه الزيادة الى نشاط الشركة المستمر والخطوط الجوية العديدة التي تديرها بانتظام في مصر والخارج

اليابان ترفض الاشتراك في مؤتمر دولي

وتعد عملها في الصين دفاعاً عن النفس

طوكيو في ١٩ تشرين الاول — كتبت جريدة « أساهي » اليابانية عن الموقف الذي تريد اليابان ان تقفه من مؤتمر الدول التسع فقالت أن الحكومة اليابانية لا شك سترفض الاشتراك في المؤتمر لعدة أسباب منها :

اولها : لان اليابان امتنعت دائما عن التعاون مبدئياً مع عصبة الامم في المناقشات ذات المرامي السياسية وانها تعد عملها في الصين دفاعاً مشروعاً عن النفس .

والثاني : لان الحكومة اليابانية رفضت دائما تدخل دولة أخرى في المسألة الصينية لأنها مسألة لا يمكن أن تسوى تسوية عادلة وشريفة الا بمباحثات مباشرة بين الصين واليابان .

وأخيراً لأن اليابان ترى أن مؤتمراً كهذا ليست له أية ضرورة او فائدة

وتقول اليابان أنها على صلة مع الدول وأن انكلترا والولايات المتحدة تجتهدان في أن تجعلا حل مسألة النزاع في الشرق الاقصى بطريقة مفيدة لمصالحهما .

خطر المخدرات الرهيب في الشرق الاقصى

الصين تحارب القوات اليابانية بالافيون

نشرت جريدة «الديلي اكسبريس» مقالا رئيسيا أشارت فيه إلى خطر المخدرات الرهيب في الشرق الاقصى فقالت : إن رسل باشا الذي يعرف عن المخدرات أكثر مما يعرفه أي شخص آخر في العالم يصرح بأن نسبة عدد الضباط اليابانيين المدمنين قد ارتفعت . والواقع أنه كلما اتسع نطاق الحرب في الصين انتشرت عادة تعاطي الافيون بين رجال الجيش الياباني الذين أخذوا هذه العادة عن الصينيين فلا يبعد أن تقضي الصين في النهاية على غزاتها بالعادة التي أعطتها إياهم اكثر مما تقضي عليهم بالقنابل »

فرانكو ينتصر في نهاية الحرب

مراسل جريدة التايمس يذكر اسباب ذلك

لندن — تؤكد جريدة التايمس على لسان مراسلها في اسبانيا ان الظفر النهائي سيتقرر للجنرال فرانكو . فأن القوات الوطنيه كاملة التنظيم ، موحدة القيادة ، قوية المعنوية . أما النظام بين الجنود الحكوميين فيكاد يكون مفقوداً . والذين يقودون الوحدات الحكومية هم عملاء موسكو — وليس بين القواد والجنود من تفريق بل انهم متساوون في الاعتبارات كلها

انذار الدول من احتلال جزيرة مينورقة

وقد حذر الثوار أية دولة اجنبية من التفكير باحتلال جزيرة مينورقه لأن هذه الجزيرة اسبانية . وهم يشيرون بهذا القول الى فرنسا التي شعرت بطموح ايطاليا لهذا الموقع البحري فراحت الصحف الفرنسية تحرض الحكومة على احتلالها

الصين

استمرار تفوق اليابانيين ومسئلة الغازات

لا تزال كفة اليابانيين في الميدان الشمالي هي الراجحة وقد استولوا على عدة مواقع عسكرية . ومما يساعد اليابانيين ويرجح كفتهم على خصومهم الطائرات فقد شبت عدة حرائق في القرى والمدن الصينية من القاء هذه الطائرات قنابلها ومقذوفاتها . وشر من ذلك أنها تدمر مطارات الصينيين . على ان هؤلاء يثبتون حتى النفس الاخير . وتصدر لهم التعليمات احياناً بعدم التراجع فقتلوا وهم في مواقفهم . وقد تراجع الجنرال لويتنغ في الشمال دون امر من القيادة العليا فأعدم على الفور يوم امس الاول .

كل فريق يتهم الاخر بالغازات السامة

ويتهم كل فريق الآخر بانه يخرق حرمة القوانين الدولية واعتبارات الانسانية بالتجائه الى الغازات السامة . كما ينفي كلا الفريقين هذه التهمة بشدة لسوء ما تحدثه من اثر في العالم اذا ثبتت

نشاط المقاطعة لكنها مازالت محدودة

وتنشط حركة مقاطعة اليابانيين في اميركا وانكلترا . الا انها حتى الآن لم تتخذ صورة حاسمة فيها شدة ، ولم تقرر رسمياً . وتبذل جهود كبيرة للتأثير على مؤتمر الدول التسع لاتخاذ هذه الخطوة اذا أصرت اليابان على خطتها الاعتدائية

الصحف اليهودية

بعض الأنباء مترجماً عنها باختصار

اعتقالات يهود في القدس

ذكرت هابوكر ان بوليس القدس اعتقل ستة من اليهود بتهمة اطلاق النار على العمال العرب واصابة احدهم

واعتقل يهوديا سابعا بتهمة قذف قنبلة على قطار يافا في محطة القدس .

في حادث الضاهرية

وصلت الى قرية الضاهرية صباح امس قوة من رجال البوليس يصحبها قائمقام الخليل وأحضرت جميع مخاتير القرية ووجهائها واخبرتهم بان الحكومة مقتنعة بأن اهل القرية يعرفون رجال العصابة التي هاجمت مركز البوليس ، ولذلك فهي تمنحهم ٢٤ ساعة لتسليم رجال العصابه الى الحكومه والا فانها ستنسف بيوت الاشخاص المتغيبين عن القرية . فأجاب اهل القرية بأنهم لا يعرفون العصابة ، وان رجالها ليسوا من القرية

فتجول رجال البوليس في القرية وفتشوها واعلنوا ان الحكومة تنتظر من القرية تسليم العصابة

منع التجول قرب خط السكة

علمت هابوكر ان اجتماعا عقد في اللد حضره كبار ضباط الجيش ومدراء السكك الحديدية وبحث فيه امر اعلان نظام عدم التجول على مقربة من خط السكة في جميع النواحي

وفد يهودي في دار الحكومة

استقبل القائم باعمال الحكومة في القدس وفداً من جمعية الاغودات اسرائيل وسمع منهم رأيهم في الحالة الحاضرة في فلسطين والوسائل التي يقترحون اتخاذها

ما تقوله هذه الصحف

علمت جريدة ها آرتس ان بعض الزعماء العرب اللاجئين في دمشق سيسافرون الى جنيف ليقوموا هناك بالدعاية اللازمة من اجل قضية فلسطين

اخذوا ما فيها واكتفوا

ذكرت هاآرتس ان مجهولين شاهدوا عربة يهودية محملة خبزاً بين مستعمرة هاشارون ومستعمرة فتكين فأوقفوها وأخذوا جميع ما فيها من الخبز وانصرفوا دون ان يمسوا سائقها بسوء .

وزير الدفاع في جنوب أفريقيا

نشرت الصحف اليهودية برقية من لندن عن خبر ورد الى التايمس من جنوب أفريقيا جاء فيه ان المستر بيرد وزير الدفاع في حكومة جنوب افريقيا القى خطبة حمل فيها على اليهود لانهم يدعون الى مقاطعة المانيا ثم قال : يجب على اليهود ان يعلموا بانهم ضيوف في جنوب أفريقيا وعليهم ان يحذروا عواقب هذه الدعوة .

وقد اعتبر اليهود هذه الخطبة عملا موجهاً لهم ، لكن الوزير لم يهتم بقولهم واعاد خطبته مرة اخرى

النار على مستعمرة

اطلق مجهولون ليلة امس النار على مستعمرة كفار مناحيم قرب ديران وكان الهجوم من جميع الجهات واستمر ٢٠ دقيقه ولم يصب أحد

اعلان

هيئة بلدية جنين

يطرح في المناقصة بناء مخزنين في ملك البلدية في جنين ويمكن الحصول على نماذج المناقصة والخرائط من دائرة البلدية في أوقات العمل ويقتضى تقديم طلبات المناقصة ضمن ظروف مختومة لسكرتير البلدية وستكون الاحالة في الساعة الثانية عشرة من يوم ١-١١-٩٣٦ وللبلدية الحق بقبول او رفض اية مناقصة دون ذكر الاسباب

رئيس بلدية جنين

مكافحة مرض السل في الولايات المتحدة

الحكومة تكافح المرض بالوقاية والعلاج

اهتمت مصلحة الصحة في « كوينز » احد اقسام مدينة نيويورك بمكافحة مرض السل ولذلك سهلت لكل انسان تصوير رئتيه بالاشعة المجهولة وجعلت قيمة هذا التصوير دولاراً واحداً ليتمكن كل انسان من دفع هذا المبلغ الزهيد . والمعروف ان التصوير هو افضل وسيلة اكتشفها العلم لمعرفة وجود ميكروب السل أو عدم وجوده في الرئتين . وقد يظن أحد الاشخاص أنه سليم من هذا المرض لكنه يحمل ميكروبه في رئتيه دون أن يعلم وينقله الى الناس فيميتهم وهو مستريح .

وقاية الاولاد

وقد أرادت دائرة الصحة في « كوينز » ان تسهل السبل لكي يعرف كل انسان حقيقة حاله ويعمل على وقاية نفسه وغيره بالسعي الى المعالجة السريعة . وباشرت هذه الدائرة عملها في المدارس رغبة منها في اقتلاع ما يكون لهذا المرض من جذور وجراثيم في صدور الاولاد الصغار

نسبة الوفيات

ويقتل مرض السل من أهالي الولايات المتحدة كل سنة ضعف العدد الذي تفتك به السيارات في الشوارع فقد قتلت السيارات في العام الماضي ٣٦ الف نسمه وفتك السل من جهة ثانية بواحد وسبعين الف شخص

* *

لقد انهزمت الأوجاع من فلسطين

أن قوة اسبرو الشفائية قد هزت العالم لان اسبرو يساعد الجميع ولا يضر مطلقاً . لقد كانت الحاجة ماسة لدواء واحد سريع العمل في تخفيف اوجاع البشرية ولقد وجد هذا بواسطة العلم الذي ادخره في قرص اسبرو العنبر المجسم . اسبرو لا يخدر او ينوم ولا يضر القلب او المعدة انه قوة شفائية تساعد عموم السكان دون الالتفات الى مذاهبهم بعد تناول اسبرو ببضع دقائق فقط تبطل حرارة الحمى وتنهزم الرشوحات او اوجاع الملاريا او وجع الرأس والاسنان .

يمكنك الحصول على "اسبرو" بالأسعار التالية

٥ اقراص سعرها ١٥ ملا
١٠ » » ٣٠ ملا
٢٧ قرصاً » ٧٠ ملا
٦٠ » » ١٢٥ ملا

"اسبرو" ساعد الملايين فدعه يساعدك

جرب "اسبرو" في حالات

الانفلونزا — وجع الرأس — الارق — البرد — اللمباغو وجع الاسنان — الروماتزم — الملاريا

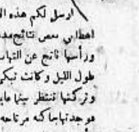

اسيادي الاعزاء

ارسل لكم هذه الاسطر لاشكركم على ارسالكم لي اسبرو الذي اعطاني بعض نتائج مدهشه حاء تني امرأة تشكو الم شديد في جبينها ورأسها ناتج عن التهاب داخلي في العين وهذا الالم منعها من النوم طول الليل وكانت تبكي وتصيح في عيادتي اعطيتها حينئذ اسبرو وتركتها تنتظر بينما ابحث غيرها ولكن عدت لها بعد ربع ساعة تقريبا فوجدتها مرتاحه اخبرتني انها لم تعد تشعر بالم ولعظم سروري رأيت من واجبي ان ارسل لكم كلمة الشكر هذه مع احترامي ودمتم

ح . ق .

لم ينشر الاسم لاسباب قانونيه — طبيب وجراح يافا

ASPRO

"اسبرو" للعزيزة قرص واحد مع ٤ ملاعق ماء

تأكد حصولك على "اسبرو" لوجود اصناف مقلدة

المعلن صبري

التجارة التى يحاربها العالم كلــه

«بقية المنشور على الصفحة الثالثة»

مامة الفقلة لتاروا على أصحابها . أريد
رحيل أيها الأب المحترم .

— كتمت سرها عنك لسببين :
تني أن تقع في الهوة . واريد أن
كون في جانبي شاب طيب مثلك .
قد عذبني هؤلاء التجار . لطالما توليت
سي دفن عشرات من العبيد المساكين .
أيضاً مللت من هذه الحيــاة . وها
ك تراني هزيل الجسم ، حبذا لو تنتهي
بني هنا . » — كان الأب يتكلم
ر لهول ما شاهد في العشرين سنة
ية . لقد أحصى عشرة آلاف ماتوا
ن السياط ، والانهاك الشديد . ومن
ولاء « البيض » من كانت الحمى تسطو
ه يطء . وهي في هذا المكان
تقاوم . فاذا أصابت أحداً قتلته
دمدة .

التردد

وقت الفصل

— كلا يامستر وليم . اني ارفض
لما عرض علي . انكم وحوش هنا .
يد السفر حالا .

— مهلا يا آرثر . أنا مثلك لي قلب
جدان . لكن عشرات الألوف في
يقيا عارسون هذه التجارة . انهم
ون بسرعة . أتريد الثروة كلها ؟
ها مني في نصف ساعة واحدة .
أولئك المتاجرون بالعاج والذهب
تصدقهم . انها تجارة اسمية خوف
، والحكومات . مع ذلك أعدك
معاملة عبيدنا بالرأفة ، وسأحكم بالسجن
على كل من يقتل واحداً منهم

أخذ آرثر يفكر في « ماري » .
هو المال اذا شاء . يستطيع في ستة
ان يعود اليها للزواج . ستة اشهر
ن فيها مذنباً ، ثم يرجع للتوبة ،
. لكن لا . هذه تجارة فظيعة . انه
الى خطيبته — فكم ألوف من
لاء العبيد أخذوا من أحضان
تهم ونسائهم !

تحت

المخدر الثقيل

أصيب آرثر بانهاك في نفسه . وشعر
من المرض . وجاءه « وليام »
انت في حاجة الى الراحة والمعالجة
الساحل . لكن قبل ذلك ، ألا ترافقنا
رحلة من « رحلات الصيد » اريدك
تصبح غنياً يا آرثر . شركائي هؤلاء
اة البلداء أصبحوا اغنياء ، وهم
عونني الآن »

وتحت تأثير المرض ، والحمى والخيال ،
ني ، سافر آرثر ثلاثة أسابيع ، ثم
وأمامه خمسة آلاف . كانت الرحلة
رفقة » . وقد أثر عليه المحيط والمرض
قاسياً فظاً . وها هو « وليام »
يه الذهب حفنات . اذن سيعود
الى ماري

— لن تعود اليها قريباً . ستطمع
ى والذهب يا آرثر . ليتني كتمت
السر ، وبقيت تجمع المال من العاج
. هكذا طبيعة الطمع في الانسان » .

بهذه العبارات أخذ الأب « هيث »
يخاطب آرثر . وهذا لا يسمع كثيراً له .
لقد كان تحت مخدر مخيف . أهي معاملة
وليام ؟ أهو فعل الحمى ؟ أهو الشوق الى
ماري ؟ انه لا يستطيع أن يقول شيئاً .
ومضى يتابع رحلات الصيد واحدة وراء
الثانية ، كما أخذ جسمه القوي ينحل شيئاً
فشيئاً .

الجناية

حتى عليــه

انقضت الاشهر الستة ، وآرثر لا
يغادر المكان . لقد أسره الذهب ، كما
أسرته الحمى . لكنه يفقد صحته تدريجياً
كان الأب « هيث » يكتم عنه النهاية
البطيئة . ان هذه الحمى لم تصب أحداً
إلا وافترسته ، لا سيما اذا اطال القعود
والتوغل في الغابات والمستنقعات .

وعاد مرة من رحلة ثانية وكان امامه
وأمام القافلة من زملائه الصيادين سبعة
الاف من العبيــد المكبلين بالسلاسل .
حاول بعضهم الهرب فتمردوا ، وكانت
مذبحة ضاع فيها خمسمائة من هؤلاء
المنكودين . وخارت قوى « آرثر »
وهو يضربهم تارة بسوطه ، وطوراً
ببندقيته . ولما جاءه الأب « هيث »
عنفه رماه بخنجر كبير في صدره . لم
يعد إنساناً . لقد أذهلته الحمى . وفي
النهاية أخذوه الى غرفته ، لقــد انتهى
كل شيء . أصابه مس من الجنون .
وتحت المطر الهاطل قام من سريره الخشبي
يمشي . لقد جن : أين أنت ايها الاب
هيث ؟ بهذا كان يصيح . وعند مجرى
بعيد ، عثر على هذا الرجل المسكين الطيب ،
وهو يعالج عبداً اصابته رصاصة في
صدره . هو الآخر كان الدم ينزف منه
بفعل طعنة آرثر .

ارتمى عليه . لقد بلغ الضعف منه
النهاية . وانه ذاهل يتكلم همهمة ساعة
بعقل وساعة بجنون : ماري . أريد ان
اكون فقيراً . ها هو الذهب . لكن لقد
سلبوني شرفي . ماري اسألي الأب
« هيث »

— من هي ماري هذه يا آرثر ؟
— هي خطيبتي . هي سر شقائي .
لا ، بل أبوها . لقد طلبت يدها فطلبوا
مني الذهب يا ابتاه . ولما جئت ابحث
عنه وقعت فريسة له . و ... طمنتك انت
ايها الملاك البريء » — كان يتكلم وهو
ملقى على الارض الى جانب العبد الذي
يعالج سكرات الموت .

— لكن ماري ماتت يا بني . لقد
علمت سر التجارة التي تمارسها فأصيبت
بالسل ... و

— وماتت ؟ اذن خذني اليها يا
ابتاه . وكلمة أخيرة : أتعفو عني ؟ هل
التوبة في اللحظة الأخيرة تقبل في
السماء ؟ » وهنا تلعثم لسانه ، وانفتحت
عيناه للمرة الأخيرة ، وأخذ يحاول .
كان ينتظر الجواب من الأب هيث
الذي كاد يقف نبض قلبه من أثر ما
تفجر فيه من الدماء . لقد شعر بالضعف
الهائل . لقد عقد لسانه . لكنــه تشدد
وثبت ، وأراد أن يسمع آرثر جواب
سؤاله قبــل موته . أحنى رأســه ،
ولامس وجهه وجهه ، وهمس في أذنه :
— تقبل توبته يا آرثر ! » وانتهى
كل شيء !

الاشتراكية تكتسح

فرنسا في الانتخابات

خصوم الجبهة الشعبية والميسرة المتطرفة

كانت نتائج الانتخابات الاقليمية النهائية في فرنسا كما يأتي : الشيوعيون ٤١ وكانوا قبلا ١٠ والاشتراكيون ٢٣٤ وكانوا ١٦٣ والاشتراكيون المعتدلون ١٧ وكانوا ٢٢ والجمهوريون الاشتراكيون ٢٩ وكانوا ٣٥ والاشتراكيون المستقلون ١٧ وكانوا ٢١ والراديكاليون الاشتراكيون ٥٢٦ وكانوا ٥٦٨ والراديكاليون المستقلون ١١٩ وكانوا ١٤٥ والديمقراطيون الجمهوريون الكاثوليك ٢٠ وكانوا ١٨ وجمهوريو اليسار ٢٠٧ وكانوا ٢٤١ والاتحاد الجمهوري ٢٤٠ وكانوا ٢٣١ والمحافظون ٥٩ وكانوا ٦٥ والحزب الاجتماعي الفرنسوي برياسة لاروك ١٤ وكانوا ٤ وحزب الشعب الفرنسوي برياسة دوريو ٣

وتؤيد النتيجة الاجمالية نتيجة الدور الاول . وكان الحزب الاشتراكي في طليعة الرابحين ولم تجيء المكاسب التي كسبها الشيوعيون محققة لغاياتهم وهم موزعون في الاكثر في جوار باريس وخسرت المعارضة ٦٨ مقعداً وكان الاتحاد الديمقراطي الذى يرأسه المسيو فلاندان اعظم هذه الاحزاب خسارة . اما الميمنة القصوى المؤلفة من الاتحاد الجمهوري ومن حزب لاروك فانها ربحت ٢٠ مقعداً .

اقوال الصحف الفرنسية

في نتائج الانتخابات

وعلقت جريدة البوبيلير الاشتراكية على نتائج الانتخابات الاقليمية فقالت ان خصوم الجبهة الشعبية سحقوا . وقالت جرائد اليمين ان آمال الشيوعيين لم تتحقق على الرغم من حملتهم الانتخابية التي كلفتهم اموالا طائلة

ولاحظت الجرائد اجمالا ان الاندفاع نحو الميسرة المتطرفة قد توقف

وقالت الفيغارو ان الميول الثورية التي ظهرت في ربيع سنة ١٩٣٦ قد ضعفت .

وسجلت جريدة الماتان استقراراً في الموقف السياسي .

اعلان

بلدية القدس

بموجب قانون بيع المسكرات لعام ١٩٣٥ جئت معلناً عن طلب تجديد رخصة لعام ١٩٣٨ للبيع بالمفرق بمحلي الواقع داخل السور ـ باب الخليل

ميخالي خريستوفورس

قضية طريفة

هل لا يزال النجاشي امبراطوراً شرعيا

قاضٍ بريطاني يتكلم في الموضوع

وصف مراسل « الاهرام » في لندن القضية التاليه التي اقامها النجاشي على شركة التلغراف البحري واللاسلكي ، قائلا : بدأت المحكمه اليوم تنظر في القضية التي اقامها النجاشي هيلاسلاسي امبراطور الحبشة على شركة التلغراف البحري واللاسلكي لاستيفاء عشرة الاف جنيه مستحقة له بمقتضى اتفاق مع الشركه على ايجاد خط تلغراف وراديو بين لندن والحبشه . وقد رأس المحكمه القاضي بينيت .

لقب تعترف به الحكومه البريطانيه

فقال المحامي كلارك وكيل النجاشي : انني امثل امام المحكمه جلالة امبراطور الحبشه . هذا اللقب الذي تعترف له به الحكومه البريطانيه . واني احيل حضرتكم ايها اللورد القاضي الى رسالة من وزير الخارجيه البريطانيه يوضح بها ما هي الحالة اليوم . واذا شئتم برهاناً آخر على ذلك كان لحضرتكم ان تسألوا وزير الدولة »

واوضح المحامي كلارك « انه كان على الشركه بمقتضى الاتفاق ١٦٢ الفا و٤٠٦ فرنك ذهبا مستحقه للنجاشي قبل سفره من الحبشه واحتلال اديس ابابا فالمسألة هي هل لا يزال حرياً باستيفاء هذا المبلغ ام هل حدث شيء يوجب حرمانه اياه . اما الشركه فاعترفت بان هذا المبلغ عليها فعلا واعترفت بانه قبل انشاء الايطاليين للحكومه الحاليه كان هذا الامبراطور هو الشخص الحقيق بمقاضاتها لاستيفاء ذلك المال ولكن بقوة مرسوم ملك ايطاليا في ٩ مايو ١٩٣٦ الذي اعلن ضم امبراطوريه الحبشه الى املاكه تدعى الشركه ان ملك ايطاليا اصبح هو الحاكم الرئيسي على الحبشه والحق الذي كان للنجاشي تحول الى الحكومه الايطاليه . اما الشركه فلا فائدة لها من الاحتفاظ بالمال المذكور »

اذا لم يزل امبراطوراً على الحبشه

ثم قال المحامي كلارك : « ارجو ان اقنع حضرة اللورد القاضي بان المدعى لم يزل امبراطورا على الحبشه . وما دام باقياً امبراطورا فلا جدال في حقوقه »

فقال القاضي : « ان هذا المال مستحق على الشركه لاحد الناس . فهل الشركه تجادل في من هو هذا الاحد من الناس »

فقال كلارك : « ان الشركة تقول ان المال مستحق عليها لملك ايطاليا »

فقال المحامي باري وكيل الشركة : « ان الحكومة الايطالية انذرتنا بانها تحفظ حقها الكامل في ملاحقتنا بطلب هذا المال »

الاستشهاد ببيانات لوزير الخارجية

فرد محامي النجاشي بان : « لا اهمية على الاطلاق للملاحقة يقوم بها من لا يريد الخضوع لسلطة اللورد القضائية . وقد يكون من سوء حظ الشركة ان تتعرض لمنازعه شرعية مزعجة في مكان آخر . ولكن ليس هذا مما يعني اللورد القاضي . والحكم الذي يصدر من هذه المحكمة على الشركة بدفع المال يجب ان يكون كافيا لحمايتها امام من يريدون في ما بعد مطالبتها به »

ثم استشهد المحامي كلارك ببيانات من شهادة اصدرها وزير الخارجيــة البريطانيه رداً على اسئلة . وهي تصرح بان الحكومة البريطانيه لم تعترف بضم الحبشه الى ايطاليا قانوناً . ولكنها اعتبرت الحكم الايطالي هناك حكما عمليا على انحاء من الحبشه خاضعه لهم فعلا

« ويصعب علينا تعيين الموعد الذي اعترفت فيه حكومة انكلترا بالحكم الايطالي العملي في بعض نواحي الحبشه . ولكن يمكن القول بان هذا الامر توقع في النصف الاخير من سبتمبر ١٩٣٦

وزاد المحامي كلارك على هذا بقوله : « ان الامبراطور القانوني على الحبشه لا يزال النجاشي هيلاسلاسي »

هل تعتبر الاذاعه قانونيه ام لا

فرد المستر باري على هذا بقوله : « حينما اعترفت الحكومه البريطانيه بالحكم الايطالي العملي في الحبشه تحولت كل حقوق المدعي باعتباره رئيساً للحبشه بطبيعة الحال في هذه الديار الى الحكومه الايطاليه »

فقال القاضي : « يتراءى لي ان الوجه الوحيد الذي يمكن ان يقال فيه ان المال مستحق المدعي ، اي النجاشي ، هو في ماذا كان العقد قد كتب بدورة قانونيه مثلا باسم « امبراطور الحبشه » فقط . وهذا الاسم قد استولى عليه ملك ايطاليا باذاعة »

فاجاب المستر كلارك وكيل الشركه : « عند ذلك تتوقف المسألة على معرفتنا هل اذاعة الملك الايطالي تعتبر قانونيه لدى الحكومه البريطانيه أم لا »

ثم اجلت الجلسه

اعلان

بلدية القدس

بموجب قانون بيع المسكرات لعام ١٩٣٥ جئت معلناً عن طلب تجديد رخصة لعام ١٩٣٨ للبيع بالمفرق داخل محلي الواقع في البقعة التحتا

نيقولا نيقولا ييدس

اعلان

بلدية القدس

بموجب قانون بيع المسكرات لعام ١٩٣٥ جئت معلناً عن طلب تجديد رخصة لعام ١٩٣٨ للبيع بالمفرق في محلي الواقع داخل السور ـ باب الخليل

قسطندي سابا ميخايليدس

برنامج الاذاعة الفلسطينية

يوم الاربعاء في ٢٠ تشرين الاول سنة ١٩٣٧

٦ر١٥	أغاني بلدية ـ من احمد القفش
٦ر٣٠	نشرة الاخبار المبكرة بالعربية
٧ر٢٠	مجموعة الاذاعة العربية
٧ر٤٠	حديث الاستاذ علي الدجاني
٨ر٥٥	فترة موسيقية
٩	اشارة الوقت والنشرتان الجوية والاخبارية
٩ر٥٥	فترة موسيقية
١٠ر١٠	حفلة غنائية ـ يحيى السعودي
١٠ر٣٠	ختام

ماذا تسمع اليوم

عن محلات السادة دجاني اخوان

الاذاعة اللاسلكية للحكومة المصرية يوم الاربعاء في ٢٠ تشرين الاول سنة ٩٣٧

٦ر٣٠	صباحاً الاستاذ بليغ سفوت ـ تمرينات رياضية
٦ر٤٥	الشيخ عبد العزيز الدريني ـ قرآن كريم
٧ر٣٥	ختام
١٠	رجاء وفرقتها ـ حفلة غنائية
١٠ر٣٠	اسطوانات
١٠ر٤٥	ختام
٢ر٤٠	مساء اسطوانات
٣ر١٠	النشرات الجوية والاخبارية والتجارية
٣ر٢٠	ختام
٧٠ر٣	الشيخ عبد العظيم زاهر ـ قرآن كريم
٨ر٢٤	اسطوانات
٨ر٣٠	النشرتان الثانيتان الاخبارية والتجارية
٨ر٤٥	اسطوانات
٩	سعاد زكي وفرقتها ـ حفلة غنائية
٩ر٣٠	فاضل شوا كمان منفرد
٩ر٤٥	الاستاذ عبد اللطيف واكد ـ قصة حرق موسكو
١٠ر١٥	الاستاذ ابراهيم حسين ـ عود منفرد
١٠ر٣٠	سعاد زكي وفرقتها ـ حفلة غنائية
١١	سلام الملك ـ ختام

Allen's SALTS

الوكلاء والمستودع

الشركة المصرية البريطانية التجارية — تلفون ١٠٦٢ : يافا ـ ص.ب. ١٧٩

الاربعاء في ١٥ شعبان سنة ١٣٥٦ و ٢٠ تشرين أول سنة ١٩٣٧

صاحب الامتياز : ابراهيم الشنطي
المدير المسئول : شوكت حماد

الاعلانات
في يافا (ادارة) الدفاع : قسم الاعلانات
في القدس (وكالة) « : تلفون ١٤١٣
في حيفا « « : « ١٢٥٨

الدفاع

جريدة يومية سياسية مصورة

السنة الرابعة — العدد ٩٨٠ — ٤

دار الدفاع: شارع جمال باشا — عمارة المظفر — يافا — فلسطين

العنوان التلغرافي (الدفاع — يافا)
تلفون ١١٨٧ (اربعة خطوط) و ١٠٧٥ (خطان) صندوق البريد (٢٥٥)

الاشتراكات
في فلسطين عن سنة ١٥٠
في البريد الداخلي « « ١٨٠
في سائر الاقطار الخارجية « « ٣٠٠

صور عالمية على هامش الحوادث

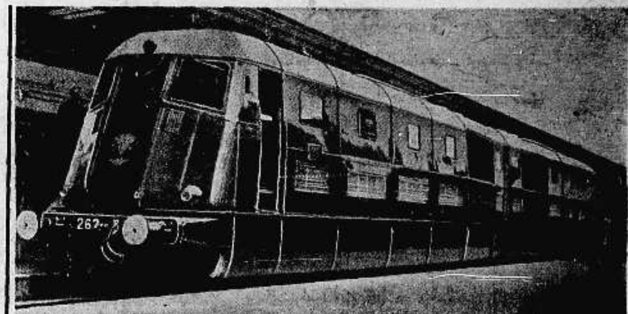

القطار السريع الذي يسير بين باريس ونيزا بفرنسا قاطعاً مسافة ١٠٨٨ كيلومتراً في ١١ ساعة ويعد اسرع قطار في العالم

بمناسبة الأزمة الدولية نشرت إحدى المجلات أول سفينة طوربيد اخترعت واحتفل بعيدها الخمسيني

هتلر والجنرال فون فريتش القائد العام للجيوش الالمانية أثناء المناورات الميكانيكية في مكلنبرغ

الاستاذ شفيق الانصاري مدير مدرسة الثقافة العربية بيافا وقد تقدم عدد كبير من طلاب مدرسته العربية لدخول فحص المدرسة الثانوية بيافا فنجحوا بتفوق مما دعا بعض المسؤلين الى شكره

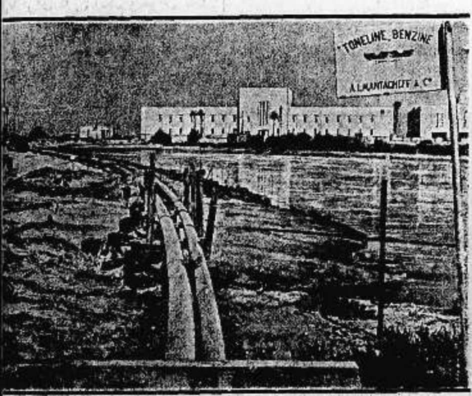

جاء امس الاول في البلاغ الرسمي الذي اذاعه قلم المطبوعات أنه وقع خرق لانابيب البترول قرب نهر الاردن وتظهر في الصورة هذه الانابيب قرب المصب في ميناء حيفا

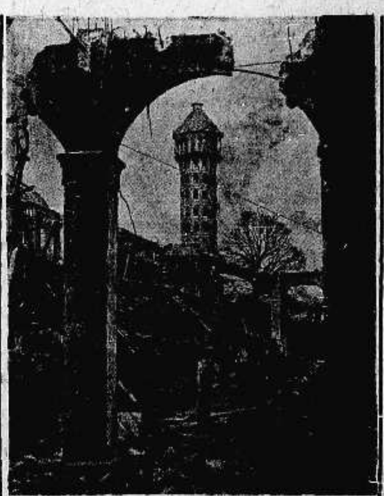

احترق منذ مدة القصر البلوري في لندن وقد جمع العمال الحديد «الخرده» هناك فبلغ ثقله نصف مليون طن

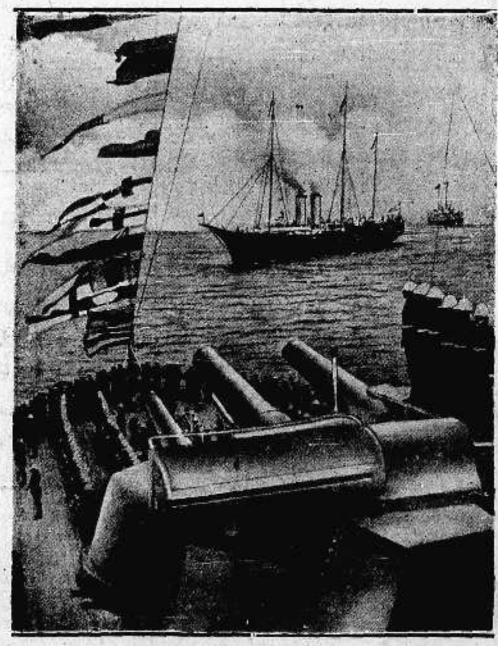

البارجة الانكليزية كوين ماري وبعض قطع الاسطول الانكليزي اثناء مرورها بالبحر المتوسط

عائلة صينية من مدينة شنغهاي الدولية بعد أن تهدم بيتها واصبحت بلا مأوى

أعلنوا عن بضائعكم في جريدة الدفاع — يافا

الخميس في ١٦ شعبان سنة ١٣٥٦ و٢١ تشرين أول سنة ١٩٣٧

الدفاع

جريدة يومية سياسية مصورة

صاحب الامتياز : ابراهيم الشنطي
المدير المسئول : شوكت حماد

الاعلانات | في يافا (ادارة الدفاع) : قسم الاعلانات
في القدس (وكالة) * : تلفون ١٤١٣
في حيفا * * : ١٢٥٨

السنة الرابعة — العدد ٩٨١ — ٤

دار الدفاع : شارع جمال باشا ـ عمارة المظفر ـ يافا : فلسطين
العنوان التلغرافي « الدفاع — يافا »
تلفون ١١٨٧ (أربعة خطوط) و١٠٧٥ (خطان) ص. ب (٢٥٥)

الاشتراكات | في فلسطين عن سنة ٦٥٠
في البريد الداخلي * ١٨٠
في سائر الاقطار الشرقية * ٣٠٠

لخير فلسطين
ومن أجل مصلحة الشرق والغرب

حينما وصفت اللجنة الملكية حكومة فلسطين بانها (حكومة حساب) لدقة موقفها بين فريقين متخاصمين على الدوام ، وحين ردد المندوبون البريطانيون هذا الوصف في جنيف كنا نشعر ، وما نزال ، بقيمة هذا النعت ، وكنا نحب ، وما نزال بالطبع ، الخلاص من هذا الموقف الذي يزيد في متاعب كل من له علاقة بهذه البلاد . والواقف على ميزان (الحساب) هذا يظل محساً بحراجة مركزه ، ويتمنى خلاصاً منه . ولذا رأينا تشدد المندوبين البريطانيين يذهب الى حد إرسال وزير المستعمرات العبارة التالية في جنيف : ومهما بدا قصد الانتداب حسناً ، فلقد فشل في ارضاء مطامح العرب واليهود ، وفي تحقيق آمال الدولة المنتدبة . وترى الحكومة البريطانية من مصلحة هؤلاء الفرقاء الثلاثة ، واكثر من هذا — من مصلحة الشرق الادنى نفسه ، إيجاد حل لقضية فلسطين . » — هذه العبارة وحدها تصف مبلغ الالم من استمرار ممارسة الانتداب في بلاد زادت فيها متاعب كل متصل بها ، وأسف لهذا الحال الكئيب كل رجل في نفسه شعور سام نحو الحق ، والفضيلة ، والانسانية .

لقد طلبت الحكومة البريطانية الخلاص من صك الانتداب « لنتجنب حالات متتابعة تسفك فيها الدماء » كما ردد المندوبون البريطانيون أمام لجنة الانتدابات . ومن واجب كل هيئة ، لا سيما عصبة الامم التي قالوا عن أول أهدافها إنه حماية السلم في العالم ، أن تقدر هذا النداء ، وأن تنقذ بلداً تجرع كأس الألم ثاني عشرة سنة باستمرار . اننا بعد هذه الاقوال التي سمعناها في جنيف ، وأقوال غيرها ، نشعر بنشوة الأمل وبالتفاؤل . فالعرب إذ قالوا منذ البداءة بفشل الانتداب ، لم يكونوا متجنين على الحقيقة ، ولم يكونوا أمة تفضل العواصف على الجو الرائق الصفو ، بل ناشدوا غيرهم أن تقف تجربة من شأنها أن تشوه العلائق ، ومن شأنها أن تزيد في المتاعب ، ومن شأنها — وهذا الأخطر والأشد أسفاً — أن تجني على أبرياء بين العرب والدولة المنتدبة .

وتقول الحكومة البريطانية ان مهمتها الحالية إعادة السلم ، وحماية الطمأنينة ، ولذا تتخذ ما وقع من الاجراءات والتدابير . ونقول نحن ان الذين يحبون السلم في أراض يقدسها العالم كله — وبينهم العرب والانكليز طبعاً — من أقدس واجباتهم أن يلحوا في ايجاد علاج دائمي كما ألح المندوبون البريطانيون . ولسنا ندري بعد أن توجد هذه الرغبة لدى الشعب البريطاني ، وبعد أن توجد لدى العرب والمسلمين كلهم ، لماذا لا نصل الى ذلك العلاج الذي يعود بالفوائد الجمة على الجميع ، والذي من شأنه أن يعيد الحالة بين الحكومة البريطانية وشعوب العربية والاسلام الى سابقتها — وهي الحالة التي قال عنها وزير المستعمرات « من مصلحة الشرق والغرب أن تتجدد ، وتعود تلك الصداقة الى سابق انتعاشها . »

اننا ونحن نواجه الحالات الحاضرة في فلسطين مطمئنون كل الاطمئنان إلى أن قضيتنا العامة الدائمة شيء ، وما على سطح الماء شيء آخر . والى اننا نشارك العالمين في التشوق العظيم لرؤية هذا البلد المحبب الى كل نفس في الوجود ، ناعم البال ، هانئاً ، مطمئناً . وإلى أننا نرغب من الصميم أن يتحقق أمل كل شخص حسن النية في إسعاد هذه البلاد وإراحتها . وإننا — أيضاً وبنفس هذه الحماسة الانسانية — لا نزال نؤمن أعمق الأيمان بأن العالم لن يتخلى الى النهاية عن العطف على الحق ، وبأنه سيرى — مهما بعدت المسافة — أن عرب فلسطين كانوا كبقية الأمم ، أهل تمسك بالمثل الاعلى الذي في مقدمته حب الانسان لوطنه .

وسيجد الذين يحبون الخير لفلسطين ، ويحبون خلاصها من غمرة المآسي ، ويحبون ان تستقر فيها الامور على أسس طبيعية — سيجدون العرب أمة لا تملأ صدورها البغضاء ، والكراهية ، بل أمة ذات صفات كريمة اثبتت في عدة قرون طوال انها أهل لأغاثة المضطهدين يوم لم يكن العالم أهلا لذلك . وهم أول ما يوجهون قولهم هذا إلى الدولة البريطانية التي ترى بحق ان الصداقة بينهم وبينها شيء عين لمصلحة الشرق كله ، والغرب كله . وفي نفس الوقت فهم على ثقة بأن سالك طريق الحق سيصل في النهاية ، مهما امتد به السير . لكنه سيصل ، وسيذكره الناس حينئذ بعبارات التكريم لأنه أبى إلا الاستمرار في الطريق التي سارت فيها الانسانية للتحرر — طريق الخير ، والثبات على العقيدة ، وحب الشيء الصالح لبقية الشعوب . وقد تقف الاجراءات التي نراها وقد تستمر ، لكن هنالك الشيء الثابت الذي لا يعتريه زوال ، وهو في تلك العبارة التي وصفت إنصاف العرب بأنه في مصلحة الشرق والغرب — في مصلحة العالم . فلنتوجه بملء نفوسنا الى ذلك الهدف ، حينما تصبح فلسطين بلداً حراً مستقلا ، ليعيش في خير ، وشرف ، وسلام

ابراهيم

لجنة الاوقاف ليست لها صلاحية
غير الاشراف على اموال الاوقاف
قانون جديد منتظر حول صلاحيات اللجنة

القدس في ٢٠ تشرين الاول ـ لمراسل الدفاع الخاص — استأنف السادة اعضاء المجلس الاسلامي الاعلى اجتماعهم قبل ظهر هذا اليوم . وقد حضر الى دار المجلس المستر كركبرايد واجتمع الى حضراتهم مدة قصيرة

وقد علمنا ان المجلس الاسلامي الاعلى يستعمل سلطته الكاملة في المحاكم الشرعية . والذي فهمناه ان اللجنه الثلاثيه المعينه بموجب القانون الاخير تنحصر اعمالها بالاشراف على مراقبة اموال الاوقاف . وفهمنا ايضاً ان السير في شؤون الاوقاف جار من قبل هيئة المجلس الاسلامي كما في السابق ومن المنتظر ان تصدر الحكومه قانونا جديداً حول الصلاحيات التي ستسير عليها اللجنه . ومما يجدر ذكره ان هيئة المجلس الاسلامي الاعلى تستعمل سلطتها في ادارة المحاكم الشرعية والاشراف عليها ، وليس للجنه الثلاثة اية علاقة بها سوى ماذكرناه من صلاحية الاشراف على اموال الاوقاف

السماح باستئناف قضية ضد الحكومة

القدس في ٢٠ تشرين الاول — لمراسل الدفاع الخاص — نظرت محكمه الاستئناف العليا في قضية مأمور اوقاف يافا ضد حكومة فلسطين المستأنفة لمجلس الملك الخاص فقرر السماح باستئناف القضية

لا يأتي بنتيجة ولا يمهد لسلام

قال المستر أورمسبي غور وزير المستعمرات ، في جنيف ، وسجل هذا القول رسمياً : ان تعديلات طفيفة لا تعالج الموقف . نعم ، هناك تعديلان اثنان إذا طرءا على الانتداب الحاضر من شأنهما أن يوقفا عداء العرب . هذان هما ما يطالب العرب بهما ثمناً للسلام : تحديد دقيق من جانب عصبة الامم عن مصير فلسطين النهائي ، وثانياً تصريح دقيق معين عن حدود الهجرة اليهودية . أما عدم التقيد بشيء فيما يتعلق بالمصير النهائي لتلك البلاد ، فهو العلة الأساسية في هذه المشكلة . وما دام عرب فلسطين وشرق الاردن يخشون أن تصبح فلسطين كلها دولة يهودية ، فأنهم سيستمرون على سياسة عدائية دائمة ...والتمسك بأهداب الانتداب لا يأتي بنتيجة ، وهو بالطبع لا يمهد للسلام . »

نوري باشا يتكلم عن فلسطين

دمشق ـ د.ن.ب — يسافر غداً فخامة نوري باشا السعيد الى بيروت وقد أقام وزير خارجية سوريا حفلة عشاء لفخامته فخطب فيها وقال : ان العرب ينتظرون تحرير فلسطين وتشكيل حكومه وطنيه لأزالة الحالة الغير الطبيعية

الديلي ميل
تطالب حكومتها بالتخلي عن الانتداب
هناك اعباء ثقيلة اخرى تقتضي المجهودات

لندن في ٢٠ تشرين الاول — عقدت جريدة (الديلي ميل) مقالا رئيسياً قالت فيه ان انكلترا قد تضطر الى اتخاذ تدابير شديدة مع ان الظواهر الحاضرة لا تدل على رغبتها في ارسال جنود اكثر من هذا العدد الى فلسطين

يجب العمل للوفاء بالوعود أولا

وقالت ان الثابت ان حالة فلسطين تستوجب المعالجة بسرعة ونشاط ، وإلا فانها تزداد انحطاطاً من تأثير العالم الاسلامي كله ، وعلى انكلترا ان تعمل بسرعه على ايفاء ما تعهدت به

من الخير الاسراع بمغادرة فلسطين

وبقدر ما تسرع انكلترا في مغادرة فلسطين كان ذلك من الخير لها فان عليها من الاعباء الثقيلة ما يكفي ويزيد في اماكن اخرى اقرب اليها من فلسطين

شقاء مستمر تحت ظل الانتداب

ولا حاجة بها الى شقاء مستمر بانتداب تولته لأجل الخير فلم يجلب لها شكراً بل ازدراءاً

فلسطين وملوك العرب
عاذا قوبل نداؤهم عن فلسطين في وزارة الخارجيه البريطانية
استمرار المفاوضات بين بريطانيا وفرنسا بشأن اللاجئين الفلسطينيين

اثر
المالك العربية

لندن في ٢٠ تشرين الاول — نشرت جريدة برمنغهام بوست مقالا حول تدخل ملوك العرب في قضية فلسطين قالت فيه ما يلي :

ان من السخف ان يزعم احد بان المالك العربية التى ما زالت بريطانيا ترغب فى ابقاء صداقتها معها لا تأثير لها على السياسة البريطانية . واذا كان الحكام والملوك فى العراق والمملكة السعودية واليمن يوجهون نداءاً فيجب أن ينظروا هم الى هذا النداء بعين الاهتمام

وعدا عن ذلك فان مثل هذا النداء ان يسبب تعديلا اساسياً فى الوسائل التى اتخذتها انكلترا فى فلسطين مؤخراً ووزارة المستعمرات لا يمكنها ان توافق على ما في هذا النداء وخصوصاً حين يقول ان وسائل الاسبوع الماضي كانت موجهة ضد الدين والسياسة معاً

أما
وزارة الخارجية

اما وزارة الخارجية الانكليزية فيمكنها ان توافق على النص الاخير فى نداء ملوك العرب الذى ارسل الى بريطانيا مؤخراً وهو ان سلامة الممالك العربية ومصلحتها افضل بكثير لانكلترا من المحافظة على الكرامة في فلسطين ، خصوصا وان لهذا الامر دخل فى نفوذ انكلترا على الشرق الادنى .

زعم
جريدة سويسرية

جنيف في ٢٠ تشرين اول — عقدت جريدة ناسيونال زيتونغ السويسريه مقالا عن انكلترا والعرب قالت : ان السبب في غضبه انكلترا على الزعماء العرب في فلسطين ليس لأنهم يقومون بحركة ارهاب بل لانهم يقومون بحركة عداء ضد انكلترا واليهود في العالم العربي . ثم قالت :

لقد نفضت انكلترا يدها من سياسه الوحدة العربيه وقررت ان تتبع سياسة «فرق تسد» لان الشخصيات العربيه التي كانت تعتمد عليها انكلترا قد خيبت رجاءها واملها وهم يحلمون في طرد الانكليز واليهود من البلاد

تمسك
العرب بحقوقهم

برلين في ٢٠ تشرين الاول — عقدت جريدة فرانكفورتر زيتونغ مقالا طويلا تحدثت فيه عن الشعور العربي الجديد ونهضتهم فى الدفاع عن مطالبهم . وختمته بقولها : ليكن قرار جنيف في تقسيم فلسطين مهما كان فان البوادر تدل على ان العرب متمسكون بحقوقهم

فلسطين
وهربرت صمويل

لندن في ٢٠ تشرين اول — صرح الفيكونت صمويل في خطاب القاه في نادي الاحرار الوطني فقال انه من الضروري على العرب واليهود ان يبدوا بعض التسامح في وجهة نظرهما حتى يمكن الوصول الى تسوية

تعذر
المائدة المستديرة

وقال انه يشك فى امكان عقد مؤتمر مائدة مستديرة فى الوقت الحاضر لكنه يأمل ان تدور المفاوضات في هذا السبيل حتى يمكن عقد مثل هذا المؤتمر في المستقبل القريب

بشأن
اللاجئين بسوريا

القاهرة في ٢٠ تشرين اول ـ لمراسل الدفاع الخاص — تجري مخابرات متواصلة بين الحكومتين البريطانية والفرنسية بشأن بعض اللاجئين من عرب فلسطين الى منطقة الانتداب الفرنسي . وللحكومتين وجهتا نظر في الموضوع فهم انهما متقاربتان . وقد تعقد الموقف بسبب استغلال الدعايه الرسميه آلام عرب فلسطين

التايمس
والقضية العربية

لندن في ٢٠ تشرين الاول — نشرت جريدة (التايمس) مقالا عن الجامعة العربية قالت فيه ان الجامعه العربية تبدي نشاطا ضد الصهيونية ، وان الاندية العربية التي تتشبع بفكرة الجامعة ترى ان الصهيونيين الذين لا ينتمون الى يهود بربر واسبانيا المغربية يأبون ان يستعربوا . وقالت : انها ترى ايضاً ان تقسيم فلسطين هو سرقة من الدولة العربيه المقبلة . وتقول الجريدة ان العلاقات بين الاقطار العربيه متوترة اكثر من ذي قبل وان زعماءها يحولون انظار الشعب الى اضطهاد اليهود عن المشاكل الداخليه

مسئلة التقسيم ايضاً

ثم حمل المراسل على الحالة الداخلية في العراق وقال ان الامير عبد الله هو الوحيد الذي يستفيد من التقسيم ولذلك فهو يواجه حملة عنيفة من صحف العراق

قولها
عن مؤتمر بلودان

ثم تكلمت الجريدة عن الخلافات في سوريا بين العلويين والدروز والحكومه المركزيه . وقالت أخيراً : ان الدول العربيه لم ترسل مندوبين رسميين عنها الى مؤتمر بلودان ، فان المندوب المصري هو رجل عادي من الحزب المقاوم للوزارة المصريه الحاضرة

العرب
وموقف لبنان

وقالت ان نوري باشا السعيد الذي عين رئيساً للجنة الشؤون السياسيه وصل الى المؤتمر متأخراً . ثم اشارت الجريدة الى سياسه الابعاد التي سارت عليها حكومه لبنان مما جعل الدول العربيه تحمل عليها

الحملة
على التقسيم

لندن في ٢٠ تشرين اول — يوالي السر رونالد ستورس حملته على تقسيم فلسطين . وقد القى خطبا كثيرة في مختلف نوادي لندن انتقد فيها التقسيم و ادى بالغائه .

وقد القى امس خطبة في النادي الانكليزي السياسي حمل فيها على التقسيم ايضا حيث قال : انني اوجه الى انكلترا نداء حاراً اطلب فيه منها ان تعقد اجتماعاً بحضره زعماء العرب واليهود ليبحثوا عن التفاهم بشرط ان يهمل كل فريق منهم مطالبه المتطرفه ويضع عينه قرب الحقيقة الواقعة ، ولكى يمكن العودة الى صك الانتداب والغاء فكرة التقسيم .

«الدفاع» أما الحملة على التقسيم فالجميع يتوقعها . واما الانتداب والمائدة المستديرة فنعتقد ان المندوبين البريطانيين كانوا أبعد نظراً من السر رونالد شتورس . فقد نفضوا اليد ، وطلبوا ايجاد حل حاسم لمشكلة اثارت اهتمام العالم

معاهدة الاخاء العربي

بغداد فى ١٤ تشرين اول — صرح معالي توفيق بك السويدي وزير خارجيه العراق بان معاهدة الاخاء وحسن الجوار بين سوريا والعراق ستعرض على البرلمان العراقي للموافقه عليها في اجتماعه المقبل

بحث هادىء

الوطن القومي والهجرة

«بقلم الاستاذ عيسى السفري»

مقدمة

قد بينا في مقالنا السابق ان الهجرة اليهودية الى فلسطين هي اساس صك الانتداب . وما دام الانتداب قائما فان الهجرة تبقى مستمرة ، واستمرارها — مع الزمن — يؤدي بالطبع الى ايجاد اكثرية يهودية في فلسطين ، تتحكم بمصيرها . وهذا ما يرمي اليه وعد بلفور وتسعى الى تحقيقه الصهيونية العالمية

ونحن نورد فيما يلي بعض فقرات من تقرير اللجنة الملكية، تثبت صحة ما نقول في اسباب النزاع القائم بين العرب واليهود

النزاع ليس عنصريا

جاء في الفصل الخامس من التقرير تحت عنوان «الوضع الحاضر» ما نصه :

ان النزاع ليس في جوهره عنصريا ناشئا عن كره قديم يكنه العرب نحو اليهود . فلقد كان التنافر والاصطدام بين العنصرين قليلا جدا او مفقودا بالمرة في سائر الاقطار العربية ، الى ان ولد النزاع القائم في فلسطين ولقد وقع نفس هذا لاضطراب السياسي تقريبا في العراق وسوريا ومصر ، من هيجان الى ثورة فسفك دماء ، في حين انه ليس في هذه البلدان وطن قومي يهودي»

يظهر جليا اذن ان مشكلة فلسطين هي مشكلة سياسية . وانها ، كما هي في البلاد الاخرى ، مشكلة القومية الثائرة . والفارق الوحيد بينهما هو ان القومية العربية في فلسطين مندمجة اندماجا غير منفصم العرى بعداء العرب لليهود

الاسباب الداعية لذلك

والاسباب الداعية الى ذلك واضحة جلية لا لبس فيها ولا ابهام وهي :

١ — ان تأسيس الوطن القومي انطوى منذ البدء على انكار تام للحقوق التي يتضمنها مبدأ الحكم الذاتي القومي

٢ — انه لم يمض على انشاء الوطن القومي إلا وقت قليل حتى ثبت انه لا يقف عقبة في سبيل الحكم الذاتي فحسب، بل انه هو العائق الخطير الوحيد حسب المظاهر

٣— ان نمو هذا الوطن القومي رافقه ازدياد التخوف من ان الحكم الذاتي حينما يعطى قد لا يكون حكما قوميا بالمعنى الذي يفهمه العرب ، بل حكومة يكون فيها اليهود اكثرية (الفقرة ٣٧)

مقترحات اليهود

اما مقترحات اليهود فيلخصها تقرير اللجنة الملكية تلخيصا بينا فيما يلي :

١ — ان السلام لا يستتب في فلسطين الا اذا طبق صك الانتداب على اساس تفسير كل نقطة من نقاطه حسب مطالب اليهود

٢ — ألا يكون هنالك تحديد للهجرة وان يكون تقرير مقدارها — كما هي الحالة الآن — على اساس «قدرة البلاد الاقتصادية على الاستيعاب» وان تتفق دائما مع حدود تلك القدرة

٣ — ألا تحدد بيوع الاراضي العربية لليهود

٤ — ألا تتخذ اية اجراءات لمنع اليهود من ان يصبحوا في المستقبل اكثرية في فلسطين

٥ — متى تم ذلك يجب ان لا تمنع فلسطين من ان تصبح دولة يهودية بمعنى ان يكون لليهود فيها النصيب الاكبر في الحكومة (الفقرة ٦٤)

الروح القومية العربية

لسنا نشك في ان قوة الروح القومية العربية ستجمع كلها على مقاومة تنفيذ هذه السياسة ، سواء اكان ذلك بثورة عامة ام باضطرابات متكررة ، لانها ستستدعي ادخال اكبر عدد من اليهود يمكن للوطن القومي ولمؤازريه عبر البحار ان يجدوا لهم عملا فيه . وهذا يعني ان السكان اليهود سيزدادون باستمرار اذا بقيت الاحوال سائرة على ما يرام حتى يصبحوا اكثرية على العرب ، وبذلك يتحقق ما يصبون اليه من وضع البلاد كلها تحت سيطرتهم ولهذا لا مفر للعرب من ان يعتبروا ذلك تحويلا لفلسطين الى دولة يهودية تحويلا تدريجيا (الفقرة ٧٥)

بريطانيا وحق الفتح

لقد بدا لنا احيانا ان مثل هذا التحول كان من الممكن اجراؤه دفعة واحدة بعمل حربي، فالبريطانيون — في اللغة السياسية — قد افتتحوا البلاد من يد الاتراك ، ومن حقهم ان يفعلوا فيها ما يشاؤون . فلوا انهم تجاهلوا كل ما قدمه العرب في سبيل انتصارهم ، وتغاضوا عن كل تعهداتهم لهم ، واقاموا الحدود الجديدة دفعة واحدة واسسوا المملكة اليهودية على الفور ، فمن المحتمل ان يكون العرب قد اذعنوا لهم حتى الآن . ولكن يتعذر جدا ان نتصور ان فلسطين يمكن تحويلها في الظروف الحاضرة الى مملكة يهودية بطريقة سلمية

نعم ان الهجرة اليهودية لا تقرها الاتفاقات الدولية فحسب ، بل تقضي بها وتتطلبها . واليهود يدخلون فلسطين بالرغم من ذلك كله ، «كحق لا كمنة» غير ان العرب — والحق يقال — ينظرون الى دخولهم هذا الذي تؤيده القوة بين حين وآخر ازاء مقاومتهم له كنوع من الغزو ، ويعدون ازدياد عددهم وتقرر شيئا فشيئا من الاكثرية ضربا من الفتح التدريجي (الفقرة ٧٦)

مما تقدم يتضح جليا ان وجود الوطن القومي مهما كان حجمه يقف حائلا في سبيل نيل عرب فلسطين نفس الوضع القومي الذي ناله او سيناله قريبا جميع العرب الآخرين في آسيا . والصعوبة في ذلك ستبقى ماثلة للعيان ما زال الانتداب قائما ..

يافا : **عيسى السفري**

المجاعة تتهدد الحمر في اسبانيا

في قطالونيا ملايين اللاجئين الجياع

خير لسلام العالم ان ينتصر فرانكو

ننقل ما يلي من الانباء الخاصة بالحرب الاهلية الاسبانية ، عن آخر عدد وصل الينا من « الديلي ميل » :

شاهدة انكليزية تشهد بالامر الواقع

هذه النكبات النازلة باسبانيا الحمراء بعد حرب اهلية استمرت الى الآن خمسة عشر شهرا ، تصفها لنا الان المس لياه مانتغ ، مديرة معسكر اطفال الباسك في ميناء ساوثمبتن الانكليزي ، بعد زيارة قامت بها لمدينة بلنسية

انها تقول بان المرض والجوع هما كل شيء في الحياة في قطالونيا اليوم بعد ان نزح اليها الملايين من اللاجئين الجياع ، بينهم عدد ضخم من النساء ، وصغار الاطفال ، والعجزة المسنين ، وترى القادرين من هؤلاء جميعا يمشون كل يوم الى الحدود الى ان يلتقوا بالسكة الحديدية الفرنسية .

الطعام لا يستورد بسبب رخص النقد

وترى هؤلاء وقد اخذ منهم الهزال كل مأخذ ، فهم عظم على جلد لشدة ما قاسوه من سوء التغذية، وهم مصابون إما بالرمد ، او بالنزلات الصدرية ، وإما بغير ذلك من الامراض الناجمة عما يحدثه انفجار القنابل من الارتجاجات

وقطالونيا لا تستطيع ان تنتج في بلادها ما يكفي من الاطعمة لهذه الجيوش الجرارة من اللاجئين ، ولا هي تستطيع ان تستورد من الخارج كل ما هي في حاجة اليه . والسبب في ذلك هو هبوط قيمة « البيزيتا » — وحدة النقد في اسبانيا — ولا يمكن ان يقال اي شيء من هذا القبيل عن البلاد التي تحت حكم الجنرال فرانكو الآن

سفينة بريطانية تصادر بأطعمتها

وقد صادرت قوات الجنرال فرانكو السفينة البريطانية المسماة « بوبي » وهي تسير في مياه « فيرول » الى الشمال الغربي من اسبانيا تحمل اطعمة من آنفرس الى الحكومة الاسبانية الحمراء ، وحمولة هذه السفينة ٧٨٢ طنا ، ويملكها الآن المستر و . ه . مك إيون الذي اشتراها من مالكها الاصلي الفرنسي قبل اربعة اشهر .

الاحسن للسلام هو انتصار فرانكو

وبالامس تكلم عضو البرلمان السر آرنولد ولسون في اجتماع عقد في كلية (بونار لو) فكان مما قاله : ان انتصار فرانكو — وهو انتصار يعتقد انه سيتم خلال سنة أخرى واحدة — هو احسن لسلام اوروبا ، واضمن للمصالح البريطانية من انتصار حكومة الحمر ، لا سيما وان الجنرال قد وعد بانه لن يتنزل عن ملكية أية بقعة من اي اقليم أسباني لاية دولة ، وفي هذا الوعد ما يطمئننا على مصالحنا في البحر الابيض المتوسط ، وكل ما علينا هو ان نتقوى حتى نستطيع بقوتنا أن نحمل الجنرال على البر بهذا الوعد .

اما اذا انتصرت حكومة بلنسية فسينشأ عن ذلك اضطراب مع البرتغال ومشاكل جديدة في جميع ما للبرتغال من المستعمرات في افريقيا ، ونتيجة كهذه لن نرضى بها نحن، ولا اية دولة من الدول ذوات المصالح في افريقيا ...

ملك الزجاج

لا حياة للامم إلا في « الاستقلال الاقتصادي »

قام الاستاذ

عبد المعطى بدر

فافتتح له فروعا في

يافا — المركز الرئيسى

حيفا : شارع الكوكب. في عمان. و القدس : سوق البازار

وزودها بلوازم من افضل واجمل انواع الزجاج ولوازم البيوت والصالات

تجد فى هذه المحلات وسائر الفروع

اجمل الاواني من فضية ، ذهبية ، برونزية ، صحون ، ملاعق ، كؤوس ، كبايات ، طقومة شاي من جميع الاحجام ، ولمبات ، وثريات

وقد اسس معملا للزجاج يخرج يوميا ما تحتاج اليه البلاد من اواني

وفضلا عن انتشار محلاته فقد اتفق حبا بخدمة بلاده مع اشهر فبارك الشرق والغرب واليكم بعضها : تشيكوسلوفاكيا ، اليابان ، يوغوسلافيا

ويتعاطى مع هذه المعامل : آذن تشيكشيك ، تشيكوسلوفاكيا ، هيشي تاقاء

اليابان · فيرنكتي · جلاس · يوغوسلافيا

باختصار لتفهم الحالة الدولية

اللواتي يتجهن الى هذه الدولة وتلك محافظة على كيانهن

ترجمة عن كتاب صدر حديثا لتحليل وجهات نظر «القوى الثانوية»

ماتقوله الصحف اليهودية في الحالة

قالت جريدة «دافار» ان اعضاء المجلس الاسلامي اعلنوا موافقتهم على التعاون مع لجنة الاوقاف الحكومية . وان الحكومة طلبت من دائرة الآثار في القدس ان تضع لها لائحة بجميع أملاك الاوقاف في فلسطين

اعتقال يهودي بتهمة

تقول هاآرتس ان البوليس اعتقل شابا يهوديا اسمه شلومو ألفاز ، واسند اليه تهمة اطلاق النار على المصور الارمني

غرائب الطلاق عند قبائل النور الاسكتلنديه

لجماعات النور المنتشرة في جميع انحاء العالم عادات غريبه يخضع لها جميع افرادهم ومن هذه العادات ما يصحب حوادث الطلاق عند قبائل النور في اسكتلندا . وخيولهم تساعدهم في ذلك مساعدة كبرى . فاذا اتهمت امرأة عندهم او اشتبه بها وصمم على طلاقها ، وضعوها مع حصان في غرفة فأذا أنس بها وظل هادئا كانت بريئة ، أما اذا كان الحصان ثائرا في الغرفة مضطرب الحركات اعتبرت مذنبة .

ويساق الحيوان المسكين الى حتفه غير أن موته لا يعني أنهم كفوا بذلك عن ذنوب لمرأة ، فكثيرا ما تلاقي المرأة ما لاقاه الحصان المظلوم

الديلي هيرالد تكتب عن فلسطين

لندن — نشرت الديلي هيرالد مقالا رئيسيا عن الحالة في فلسطين قالت فيه ان الواجب الاول على حكومة فلسطين هو وضع حد لاعمال العنف التي يقوم بها العرب

اعلان

مدعى عليه

دعوى حقوقية رقم ٥٧٨٤—٣٧

محكمة الصلح : في القدس

الى عايشه محمد ابوظهور ومحمد حسين خليل . محل اقامتهم مجهول

يقتضى حضوركما للمحكمة المذكورة كمدعى عليكما يوم الثلاثاء في ٢١ — ١٢ — ١٩٣٧ الساعة ٣٠ ، ٨ صباحا

المدعي : موسى دهان

يطالبكما بقسمة قطعة ابو عامر مشجرة وميري ملساء .

وان تخلفتما تنظر دعواه بحقكما غيابيا ولا يقبل اعتراضكما الا اذا ثبت ان تخلفكما كان لعذر معقول .

التاريخ في ١١ — ١٠ — ١٩٣٧

محكمة صلح القدس

العلاقة مع تلك الدول الكبيرة

اوردنا في مقال سابق معلومات عن الدول الكبرى ، لمناسبة الموقف السياسي الحاضر ، واشتداد الأزمة الدولية . ذكرنا باختصار اتجاهات هذه الدول خصوصا : بريطانيا ، وفرنسا ، والمانيا ، وايطاليا . وقد طالعنا في كتاب صدر حديثا معلومات وافية عن دول نهر الدانوب ، أي اوروبا الوسطى ، والبلقان . هذه الدول التي تتجه الآن في اتجاهات الدول الكبرى ، كل واحدة ترتمي في احضان دولة كبيرة ، او يقفن احلافا في جانب هذا وذاك . وقد رأينا من المفيد جدا للقراء ترجمة هذه المعلومات باختصار أيضا ، حتى اذا اشتدت الأزمة عرفوا موقف هذه الدول من الاحتمالات المخيفة في المستقبل

البلاد التي خسرت كثيرا

اما النمسا فقد تضاءلت بعد الحرب العالمية جدا . واصبح عدد سكانها ستة ملايين ونصف المليون فقط . واخذت ايطاليا وبولونيا وتشكوسلوفاكيا مقاطعات واسعة من امبراطوريتها القديمة . والشعب النمسوي الماني تقريبا ، وان تكن السياسة الاوروبية قد عزلته عن المانيا . ولغته ومدنيته المانيتان ايضا . وعلاقات النمساهي على احسن ما يكون مع ايطاليا الآن . وقد وضعت العلاقات بينها وبين المانيا النازية على اساس ، بتأثير ايطاليا حليفة المانيا اليوم . والنمسا اكثر البلدان التي خرجت من الحرب بخسارة في ممتلكاتها كما ذكرنا

هذه التي أوجدتها الحرب الماضية

ولقد قدر لتشكوسلوفاكيا أن تحاط حدودها بالحدود الالمانية تقريبا . وفيها ثلاثة ملايين ألماني . ثم هي «مخلوقة» الحرب العالمية ومعاهدة فرساي . وعدد سكانها ١٥ مليونا ونصف المليون . وهي بلاد أقليات وقوميات ، فيها اربع من هذه : المجر ، والالمان ، والتشك ، وسلوفك ، والسلاف . وهي دائمة القلق من ألمانيا وهنغاريا . ولذا ارتمت في احضان فرنسا لتحميها . وهذا القلق لم يتناقص في يوم ما حتى الآن

مثل النمسا خسرت في الحرب

أما هنغاريا فقد خرجت من الحرب خاسرة أيضا . كانت تؤلف مع النمسا امبراطورية قوية . أما اليوم فقد ضاع عليها ثلثا أراضيها السابقة وعدد سكانها الآن حوالي التسعة ملايين فقط . وشعبها ألماني في ثقافته ، لا يزال يمجد بعد صفات القرون الوسطى كالفروسيه والاقطاع . والدول التي اخذت منها أراضيها هي : تشكوسلوفاكيا ، ويوغوسلافيا ، ورومانيا . وهدف هنغاريا دائما زعامة وادي الدانوب ، واعادة ما خسرته ، والثورة على معاهدة فرساي . وهي بلاد زراعية ليست غنية ، لكن اذا زودتها المانيا بعدات الحرب استطاعت أن تعمل في المستقبل . والهنغاريون يأتون بعد الصرب في البسالة والروح العسكرية . ثم ان علاقاتها على وئام مع ايطاليا وألمانيا

توسعت على حساب غيرها

كانت صربيا القديمة ، ثم توسعت على حساب امبراطورية النمسا — هنغاريا . هذه هي يوغوسلافيا التي أصبح عدد سكانها الآن ١٥ مليونا ونصف المليون . وهي مثل تشكوسلوفاكيا بلاد اقليات وقوميات ، فيها : الكرواتيون ، والسلاف والبوسنه ، وسكان الجبل الاسود ، والمنغاريون . ولذا تحكم البلاد الآن بما يشبه الدكتاتورية ، وأكثر منها . ويعتبر سكان يوغوسلافيا ايطاليا عدوتهم اللدود ، وعلى هذا الاساس بنوا سياستهم الخارجية . وكلما قويت الصلة بين المانيا وايطاليا ، ضعفت هذه الصلة بين يوغوسلافيا والمانيا وكلما تفاقمت الحال بين فرنسا وايطاليا ، قويت هذه الصلة بين يوغوسلافيا وفرنسا ! ومن خطوط الدفاع التي أقامتها يوغوسلافيا حول نفسها مسئلة « الحلف » الصغير بينها وبين رومانيا وتشكوسلوفاكيا . ومن الغريب أن نصف صادرتها تستهلكه عدوتها ايطاليا ! ثم أقامت سورا آخر لحمايتها وهو الحلف البلقاني المؤلف من : تركيا واليونان ورومانيا ، وهي نفسها .

دائما مع حليفتها فرنسا

وخرجت رومانيا من الحرب رابحة مقاطعة « سارابيا » من روسيا . عدد سكانها الآن ١٨ مليونا ونصف المليون . وفيها حزبان قويان ، احدهما يميل الى المانيا ، والآخر الى فرنسا . وهي الآن حليفة فرنسا . والمدنية واللغة الفرنسيتان تسودان رومانيا كلها . ويطلقون على بخارست اسم « باريس الصغيرة » . وهي آخر حليفة لفرنسا يمكن ان تتخلى عنها . وسياستها الخارجية قائمة على هذا الاساس ، وعلى استمرار الحالة الحاضرة في أوروبا ومقاومة كل تغيير في مسئلة الحدود

الى الآن مع المانيا للنهاية

تتقدم الآن الى بلغاريا التي اضاعت

« البقية على الصفحة السابعة »

من فصول الحياة الاميركية

أم تسبب العقم لابنتها الوارثة

لتحرمها بذلك من مليونين من الجنيهات

نشرت صحف الاحد الانكليزية كلها ، ومعها « الديلي ميل » لمراسليها في نيويورك ، الفصل التالي من فصول الحياة الاميركية :

الوارثة التعسة

تبدأ حياة جديدة

تزوجت الآن « آنا كوبر هيويت » الشابة الوارثة التي اتهمت امها بانها هي التي جعلتها عاقراً ، وحرمتها حق الامومة مدى الحياة .

اما هذا الزواج فقد تم بعد ان هربت الفتاة من سان فرنسسكو يوم ٨ الجاري الى ضاحية « جرانتس باس » من ضواحي مدينة أريغون ، و كان معها في هذا الهرب الشاب رونالد جاي ، وهو يشغل وظيفة ملاحظ للعمال في احد كاراجات السيارات ، وتزوج الاثنان الآن على يد القاضي غرانت ماتيو بحضور عدد قليل من اصدقاء العريس ، وبذلك استهلت هذه الوارثة التعسة عهداً جديداً من عهود الحياة .

مخترع كبير

يخلف مليوني جنيه

لقد ذكر في وثيقة الزواج ان الفتاة عمرها ٢٣ سنة ، وان عريسها عمره ٣٢ . ولم يكد يتم الزواج حتى هرب الزوجان في رحلة سرية لقضاء شهر العسل ، وانما المعروف هما انهما سيستقران في او كلاند احدى ضواحي مدينة سان فرنسسكو ليعيشا فيها عيشة الزوجية

واما والد الفتاة فكان « بيتر كوبر هيويت » ذلك المخترع الكبير الذي خلف وراءه ثروة قدرت بمليونين من الجنيهات . اوصى بها كلها لابنته على شرط ان تنجب اولاداً ، اما اذا لم تلد فان هذه الثروة تبقى للام

القضاء يفصل

بين الام وابنتها

ولاحقت الابنة قضاياها ضد الام ثمانية عشر شهراً ، مصرة على اتهامها اياها بانها هي التي غررت بها حتى جعلتها تقبل باجراء عملية جراحية ، كانت هي السبب في جعلها تصبح عاقرا ، لا يمكن ان تلد طول العمر ، وبذلك ترجع الثروة الكبيرة للام

ومرت هذه القضايا في مرحلتها الاخيرة بمحكمة العدل العليا في سان فرنسسكو وامام المحلفين فيها كررت الابنة اتهامها لامها ، واتهمت معها طبيبين من اطباء فرنسسكو ، بانهما هما اللذان تآمرا مع امها على اجراء تلك العملية الجراحية بعد ان اشترك مع الام في التغرير بها والتحامل عليها

واخيرا ردت المحكمة هذه الدعوى وبرأت الام والطبيبين

الابنة كانت خنساء

... ومختلة الشعور

ذلك لان الطبيبين اثبتا ببينات كثيرة ، ومنها بيانات اطباء آخرين كشفوا مراراً على تلك الابنة ، انها كانت خنساء في شكل خطر مريع ، اذ كانت الرجولة فيها تزيد على الانوثة ، وكانت الى جانب ذلك مختلة الشعور ، واهنة القوى العقلية

وما تزال امام القضاء قضية واحدة لم يفصل فيها بعد ، وهي القضية التي تطالب فيها الابنة امها والطبيبين بتعويض قدره ١٠٠،٠٠٠ جنيه ...

بريطانيا تقلق لحالة الشرق الاقصى

المشكلة الاسبانية تصبح ثانوية في نظرها

لندن في ٢٠ تشرين الاول — ترى المانيا مسئلة منح حقوق المتحاربين للفريقين في اسبانيا مقدمة على سحب عدد من المتطوعين . وهي تقول ان مسئلة السحب المتساوي عائدة الى أولئك الذين يتقاتلون . أما لجنة عدم التدخل فأهم واجباتها منح حقوق المتحاربين . وتقول ان المانيا وايطاليا لا تصبران على تهديد بريطانيا وفرنسا بفتح حدود البير نيه .

ويقولون ان معنى رئاسة المستر ايدن للجنة في جلستها القادمة ينطوي على أشياء كثيرة في السياسة البريطانية .

اتهام روسيا بأحباط كل شيء

وقد أخذت مقامات الحكومة الاسبانية تسخر من اقتراح ايطاليا بسحب عدد متساوي من الجنود . وتتهم عدة مقامات بينها بعض المقامات الانكليزية روسيا بأنها تعمل لحساب « التدمير » في لجنة عدم التدخل . فأن سياستها الاولى شل حركة اللجنة ، وجعلها فاشلة لتكون الكارثة أقرب للوقوع .

انشغال بريطانيا في مشاكل الصين

أما بريطانيا فأن ساستها مشغولون جداً بالحالة في الصين . والمفاوضات بينهم وبين الحكومة الاميركية مستمرة . ولذا فأن نظريتهم في المشكلة الاسبانية أن نظام لجنة عدم التدخل موجودة ولو أنه ليس لها عمل تمارسه

في سطور

يصطاد

في صندوق

هذا ولد انكليزي عمره ١١ سنة واسمه باترك بيدج ، حمل معه صندوقا مفتوحا وذهب به الى البحر ليصطاد السمك ، كما تعلم سابقاً من اخيه آلان وعمره ١٣ سنة

وابتعد « باترك » عن الساحل نحو ٥٠٠ ياردة ، واخذ الموج يبتعد به الى الداخل بسرعة ، وكان يشاهد هذا المنظر من على الساحل المستر جون توماس بوتر فاخذ قاربا ولحق بالولد ولكن بعد ان كان الصندوق قد انقلب به ، وكان هو ما يزال عائما على وجه الماء فانقذه وجاء به الى الساحل ، وأجرى له عملية التنفس الصناعي حتى افاق ... وقام يجري .

يجن

في القطار

كان فلاح مسافراً بالقطار بين باريس وشارتيه ، عند ما اصيب فجأة بالجنون فحاول ان يقفز من نافذة العربة متوهما ان عصابة من الاشقياء تلاحقه

واستطاع الركاب ان يحولوا دون عمله هذا ، ولكنه أمسك بحبل الخطر فشده مسبباً وقوف القطار ، وبعد جهد كبير استطاع الركاب ان يوثقوه الى ان سلم الى السلطات في محطة فرسايل .

لا يحضر

زواجه ؟

بعد ان وقفت العروسة طويلا الى جانب القس في الكنيسة ، تنتظر قدوم عريسها ، ضاع الانتظار سدى ، واعلن القس ان العريس لن يحضر ، وان الزواج قد الغي

والعروس هي المس سيسيل سمارت ، وهي فتاة حسناء من معلمات احدى مدارس الاحد في مدينة برايتن الانكليزية ، وكانت الكنيسة طيلة هذا الانتظار غاصة بالكثير من الاصدقاء والاقارب ، تلقوا كلهم بمزيد الدهشة نبأ الغاء هذا الزواج على اثر وصول برقية من منزل العريس تقول بانه متغيب ، وان اخباره منقطعة منذ يومين

زوجان

كريمان

تقول « الديلي ميل » ان زوجاً وزوجته قد تبرعا للكلية الجديدة في اكسفورد بمبلغ ١٥،٠٠٠ جنيه ، تخصص لتقوية الدراسات اليونانية ، ولكن الزوجين آثرا ان يظل اسماهما تحت طي الكتمان .

اعلان

بلدية القدس

بموجب قانون بيع المسكرات لعام ١٩٣٥ جئت معلناً عن طلب تجديد رخصة لعام ١٩٣٨ للبيع بالجملة في محلي الواقع داخل السور — باب الخليل

ميخالي خريسوفورس

من نتائج حرب الصين

حتى هولندا خائفة من اليابان

دولة تفترس اخرى ... والدول تكتفي بالاحتجاج

تحت عنوان (هولندا ترقب مستعمراتها) كتبت مجلة « نيوزريفيو » الانكليزية في عددها الاخير ، ما نجمله فيما يلي :

احتجاجات هزيلة

على دولة مفترسة

ظل ساسة هولندا أربع سنين وهم يرقبون عن كثب عودة المانيا الى التسلح بشكل هائل ، دون ان يتطرق الى نفوسهم الخوف ، وذلك لانهم يؤمنون بان فرنسا وبريطانيا لا تطيقان اية غارة تشن على هولندا ، ولأن هولندا هذه لم ترفع اصبعاً واحداً ضد احد في الحرب العظمى الماضية

اما الآن واليابان تقوم بافتراس الصين ، دون ان تتحرك لذلك الدول العظمى ، اكتفاء منها بتلكم الاحتجاجات الهزيلة التي ترسلها بين آونة واخرى ، فان لهولندا الحق ان تخاف على مالها من المستعمرات

امبراطورية هولندا

كم مليون فيها ؟

في هذه الايام يزداد قلق هولندا على امبراطوريتها الاستعمارية الشاسعة في جزر الهند الشرقية ، فلها هناك من الرعايا ... اكثر من ستين مليونا من النفوس .

ثم ان امبراطوريتها هذه تبعد عن اوربا حوالي ٩،٠٠٠ ميل ، وهي مع بريطانيا العظمى وفرنسا تتحكم ثلاثتهن في مصائر ثلث سكان الدنيا

الملكة ويلهامينا

تحض على التسلح

وفي الجلسة التي عقدها البرلمان الهولندي بمجلسيه منذ ايام ، ألقت الملكة ويلهامينا بنفسها خطبة العرش ، فكان مما قالته فيها ما يلي :

لقد استفادت الزراعة والتجارة والملاحة جم الفوائد بسبب ارتفاع اثمان السلع في العالم كله ، اما حملة الاسهم في شركات الزيوت والمطاط والملاحة في امبراطوريتنا في جزر الهند الشرقية فقد اثروا جميعاً مما جنوه من الارباح

ويعلم المتشرعون الهولنديون حق العلم ان هذا الرخاء الذي نتمتع به ، يلفت الينا انظار الدول الاخرى الفقيرة المحرومة

وبهذا حضت الملكة اعضاء البرلمان على العمل على التسلح السريع في سبيل الدفاع ... ووافق البرلمان بالاجماع على تخفيضات كبيرة في ابواب الميزانية العامة الضخم ما يتوفر من الاموال الى ميزانية .. التسلح السريع

بعض ما سيتخذ

من الاستعداد العسكري

وبعد تلك الخطبة وقف رئيس الوزراء الاشيب الدكتور هندريك كوليجين فاعلن مشروعه المالي الجديد ، وهو يقضي بمضاعفة عدد المجندين للجيش من ١٩،٥٠٠ كل سنة الى ٣٢،٠٠٠

وكانت هناك قوانين تعفي الكثيرين من الصالحين للخدمة العسكرية من التجنيد اما الآن فقد ألغيت هذه القوانين ، وستضاف علاوات الى معاشات الضباط مقدارها ١،٤٠٠،٠٠٠ جنيه

الاسطول الهولندي

لابد من تقويته

ولما كان لابد من تقوية اسطول هولندا طبقاً لهذا البرنامج فستضاف اليه مدمرة ، وثلاث سفن من حملة الطيارات ، وثماني سفن من واضعات الالغام وست غواصات ، واثنتا عشر من كاسحات الالغام

ولهولندا في جزر الهند الشرقية اسطول آخر ، ستضاف اليه ٣ نسافات و ١٨ غواصة و ٧٢ طائرة

أضف الى ذلك ان مصانع السفن التجارية ، ستحول كلها الى مصانع للسفن الحربية

* * *

رغبات المدخنين

الاقتصاد راحة النفس انتعاش الجسم

كل ذلك تجدوه في تدخين

السجاير الوطنية الصحية

اوتومان ، مبروك ، برنجي ، نجاح

منتوجات شركة

قرمان ديك وسلطى الوطنية

تشجيع هذه الشركة

واجب على كل وطني غيور

محور لندن — برلين — روما

تنضم اليه فيما بعد فرنسا وبولونيا

اقتراح جديد يتقدم به اللورد روذرمير ، ولكن

نشرت « الديلي ميل » كبرى صحف للورد روذرمير مقالا بقلمه ، ننقل اهم ما جاء فيه فيما يلي :

لا تقسموا اوروبا

الى معسكرين معادين

ربما تنتج زيارة موسوليني لهتلر التحدث من جديد في عقد ميثاق رباعي بين بريطانيا وفرنسا والمانيا وايطاليا ، وقد اتخذت الى الآن الخطوات الاولى في سبيل وصل محور روما — برلين مع لندن ، ثم بعد ذلك مع باريس ، وفي النهاية يتم وصل هذا المحور مع وارسو ، فاذا تم ذلك تخلصنا من هذه الحالة الحرجة التي عليها اوروبا وهي مقسمة على نفسها الى معسكرين معادين

ميثاق سابق

يمنى بالفشل

في اليوم السادس عشر من شهر تموز ١٩٣٣ عقد ميثاق رباعي ، ولكن بسبب ممانعة فرنسا وتشيكوسلفاكيا لم ترد فيه اية اشارة الى المساواة في الحقوق ، او الى تعديل المعاهدات ، ولذلك مني هذا الميثاق بالفشل ، واصبحنا واذا بالاعتراف بالمساواة في الحقوق ، وبتعديل معاهدات الصلح ، وهما الامران اللذان أنكرا على المانيا أثناء عقد ذلك الميثاق ، قد نالتهما المانيا بانتزاع من الطرق ، وبذلك ازداد الخطر الآن على فرنسا وعلى تشيكوسلفاكيا اللتان كانتا هما السبب في عدم نجاح الميثاق السابق

اغتنموا الفرصة

قبل تفاقم الخطر

والآن قبل ان تتطور الحالة في اوروبا تطوراً يتفاقم بسببه الخطر ، لابد من بذل اقصى الجهود في سبيل استرجاع الفرصة التي افلتت عام ١٩٣٣ ، واذا اقدمت بريطانيا على العمل في هذا السبيل فانها تكون بذلك قد خدمت المصالح الفرنسية نفسها وهي تجيء من عملها هذا بمحور لندن — روما — برلين الذي به لا بد وان تقل الاخطار التي تتهدد الآن سلام اوروبا.

وبعد ذلك يسهل جلب فرنسا وبولونيا الى هذا المحور ، وبذلك تضمن اوروبا الغربية وحدها على الأقل ، لنفسها السلام .

سبع محالفات

ما فيها كلها خير ؟

وتسد سبل السلام في اوروبا الآن سبع محالفات . ما نظن ان فيها كلها خير ، وهي :

١) محور روما — برلين
٢) حلف روسيا وفرنسا
٣) حلف فرنسا وتشيكوسلفاكيا
٤) حلف روسيا وتشيكوسلفاكيا
٥) الحلف الصغير
٦) الحلف البلقاني
٧) بروتوكولات روما ، الموقعة بين ايطاليا وبين النمسا والمجر — اما المحالفات الشرقية فلم يذكرها اللورد...

(اطبعوا مطبوعاتكم في مطبعة الدفاع التجارية)

املاح ألنس

تزيل السمنة والشحم من الجسم

كانت لاتستطيع الدخول في باب الاوتوموبيل لانها امرأة بدينة وسمينة فاشارت عليها احدى صديقاتها باستعمال املاح ألنس لمدة شهرين

وهاهي الآن انظر اليها وهي داخلة في الاوتوموبيل ونصف بابه مفتوح

املاح ألنس مركبة من ست عناصر ضرورية للجسم فهي تذيب الشحم من الجسم وتجعل الانسان يشعر بلذة وراحة وخفة . وزيادة على ذلك فهي تزيل اليوريك من المفاصل وتنشط الدورة الدموية وتحث الكبد على القيام بوظيفته . ويكفي انها تحضير معامل اللنبريس الشهيرة في لندن .

ملعقة صغيرة كل صباح قبل الفطور في نصف كأس ماء

املاح ألنس تحضير

معامل اللنبريس في لندن

الوكلاء والمستودع

الشركة المصرية البريطانية التجارية — تلفون ٩٠٦٢ ؛ يافا — ص.ب. ١٧٩

زيارة الدوريات للقرى كل يوم

استمرار اعمال التفتيش والاعتقال والتحذير

اتصل بنا ان دوريات الجند والبوليس لا تزال جادة في زيارة القرى كل يوم لا سيما القرى التي وقعت حوادث في اراضيها أو على حدودها. ولا تزال هذه الدوريات تقوم بتفتيش المنازل التي يشتبه بأصحابها والذين يظن ان لهم يدا في بعض حوادث اطلاق الرصاص التي وقعت أخيرا

اعتقال ثلاثة

وقد علمنا ان مفتش بوليس الرملة استدعى امس ثلاثة شبان من اهالي قريه صرفند الخراب، وهم نجل الشيخ عمر عماره. علي بدر. والحوراني، وحقق معهم في بعض الحوادث التي وقعت خلال هذا الاسبوع في بعض المستعمرات المجاورة لقريتهم، وبلغنا ان هؤلاء الشبان الثلاثة اعتقلوا في العام الماضي بمناسبة حوادث الاضطرابات السابقة

واستدعى مفتش الجرائم بالرملة أمس خمسة من شبان المدينة وحقق معهم لاسباب تتعلق بالحالة الحاضرة

القرى مسؤولة

وزار قائمقام الرملة أمس عدة قرى مختلفة، وجمع وجوهها ودعاهم فيها الى الاخلاد والهدوء وافهمهم ان كل قرية مسؤولة عن كل ما يحدث في اراضيها او حدودها من التعديات على الطرق وقطع الاسلاك التلفونية، او نسف السكك الحديدية.

في قرية البرية

وقد استدعى امس فريقا من وجوه واعيان قرية البرية، وباحثهم في مسألة التعدي الذي وقع على جسر المكيل الواقع بالقرب من قرية القباب

ولا يزال الجند في صرفند يقومون بتخلية الاكواخ والاكشاك التي كانت معتقلا في العام الماضي، ويقال ان النية قد اتجهت الى اخلائه من الجند وجعله معتقلا مرة ثانية.

ويقوم العمال بوضع الاسلاك الشائكة حول معسكر الجيش وتعزيزها باسلاك اخرى احتياطا للطواريء

قطعت ليلا

ذكرت الصحف اليهودية في ملاحقها المسائية ان طريق القدس كانت ليلة امس مقطوعه. وان دوريات البوليس والجند كانت تمنع السيارات اليهودية من المرور طيلة الليل. وحوالي الساعة الثالثة بعد منتصف الليل منعت الدورية سيارة الصحف من المرور خوفاً عليها لكن السائق الح في الذهاب فسمح له

وفي منتصف الطريق وجدت الطريق مغلقة بركام من الحجارة فنزل السائق وازال الحجارة ثم تابع سيره

بتهمة

حادثة القطار

اتصل بنا ان البوليس قدم الى محكمة صلح تل ابيب صباح امس ثلاثة من اهالي قريتي مجدل الصادق والمزرعة بتهمة الاشتراك في حادث نسف خط السكة وقلب القطار قرب رأس العين، وطلب توقيفهم فوافقت المحكمة على توقيفهم ١٥ يوماً.

محاضرة في مركز الثقافة الفرنسية

يلقي المسيو أندريه سيجفريد عضو المعهد الفرنسي والأستاذ في «الكوليج دي فرانس» محاضرة في مركز الثقافة الفرنسية الكائن في القدس وذلك في يوم الثلاثاء الواقع في ٢٦ تشرين الاول الساعة السابعة مساء. وموضع المحاضرة «اوروبا وأميركا: مقارنة بين القارتين» والاستاذ سيجفريد يزور البلاد العربية في الوقت الحاضر وهو ذو شخصية معروفة واسع الاطلاع جداً كاستاذ في الأقتصاد السياسي الدولي

تمديد

توقيف يهودي

احضر اليهودي زفي ابشتين المتهم بالقاء قنبلة على جماعة من العرب في القدس، أمام القاضي اليهودي برداكي لاستصدار امر بتوقيفه. وبعد ان ادلى البوليس بما عنده من بينات، وافق القاضي على توقيفه خمسة عشر يوماً ريثما ينتهي البوليس من جمع الادلة التي تدينه

وايزمن

وهدية سفر التوراة

جاء من لندن ان الدكتور وايزمن قابل الملك جورج السادس مع وزير المستعمرات، وقدم له باسم يهود فلسطين هديتهم بمناسبة التتويج

وهذه الهديه هي سفر توراة مذهب ومجلد كبير يحتوي على صور كثيرة «للاعمال التي قام بها اليهود في فلسطين»

وقد القى وايزمن خطبة امام الملك عن اخلاص يهود فلسطين للملك والعائلة المالكة

انقلاب

سيارة يهودية

بينما كانت سيارة يهودية صغيرة سائرة بين الناقورة وصيدا انقلبت واصيب ثلاثة من ركابها بجراح بالغة

يهين

بوليسا في المحكمة

حكم قاضي صلح تل ابيب على يهوشهواه آبودي بغرامة جنيه واحد او السجن عشرة ايام، لاهانته بوليسا في دار المحكمة المركزية

الكمبيالات التي استحقت ولم تدفع

نصيب تل ابيب اكثر من يافا وحيفا والقدس

جاء في احصاء رسمي ان عدد الكمبيالات التي استحقت ولم تدفع واحيلت الى «البروتستو» قد زاد خلال شهر آب زيادة كبيرة اذا قورنت بالشهر نفسه من عام ١٩٣٦

وقد زاد عدد هذا النوع من الكمبيالات في يافا ففي شهر تموز كان عددها ١١٣ وفي شهر آب زادت الى ١٧١ كمبيالة. وفي حيفا من ١٢٢ في شهر تموز الى ١٥٠ في شهر آب. وفي تل ابيب من ٢٨٢ في الشهر الاول الى ٣٢٢ في الشهر الثاني. أما في القدس فكانت في شهر تموز ١٢٥ ثم نقصت في شهر آب الى ١٢٣.

وبلغت قيمة هذا النوع من الكمبيالات خلال الثمانية اشهر الاولى من عام ١٩٣٧ مبلغ ٥٠٩٥ جنيها وفي نفس المدة من العام الماضي، بلغت سبعة الاف و٥٤٥ جنيها

والمبلغ الذي لم يدفع كان نصيب تل ابيب منه مبلغ ٢٢٨١ جنيهاً وحيفا ١١٠١ ويافا ١٠٨١ والقدس ٩٢٥ جنيها

سبايسر لا يعود

جاء من لندن ان المستر سبايسر مفتش البوليس العام في فلسطين لن يعود الى فلسطين وان يعود الى منصبه فيها. ومن المنتظر ان يصدر بلاغ رسمي عن تعيين مفتش عام جديد لبوليس فلسطين

الهجرة اليهودية في ثمانية أشهر

٧،٨٦٥ في هذا العام و ٢١،٧٣٨ في العام الماضي

جاء في آخر بيان شهري لمكتب الاحصاءات الحكومي ان عدد المهاجرين الذين دخلوا فلسطين في شهر آب من العام الحالي كان ١،١٦١ مهاجراً منهم ١،٠٦٥ يهوديا، يقابل ذلك ٨١٢ مهاجراً (منهم ٦٧٥ يهوديا) دخلوا في تموز، و٦٢٨ (منهم ٥١٧ يهوديا) دخلوا في حزيران

وخلال الاشهر الثمانية الاولى من عامنا الحالي دخل البلاد ٩،١٣٨ مهاجرا منهم ٧،٨٦٥ يهوديا يقابل ذلك في الاشهر الثمانية الاولى من العام الماضي ٢٢،٩٩٠ مهاجرا كان بينهم ٢١،٧٣٨ من اليهود.

العثور على لغم في طريق جنين

عثر البوليس في طريق جنين على لغم من نوع خطر مد على الطريق العام وكان متصلا بسلك طويل وقد ازالوه من مكانه

ما يقال عن مفتش البوليس الجديد

ذكرنا في غير هذا المكان ما جاء عن عدم عودة المستر سبايسر، وعن تعيين مدير جديد للبوليس بدلا منه. وقد فهمنا ان المرشح لهذا المنصب — كما يقول نبأ من لندن — هو نائب مفتش البوليس الحالي الذي يقوم مقام المستر سبايسر في الوقت الحاضر.

بواخر شحن

الاثمار الحمضية

فهم ان عدد البواخر التي ستشحن الاثمار الحمضية الى الاسواق الانكليزية بين ٢٠ تشرين الثاني و١٠ كانون الاول يبلغ ٢٧ باخرة. وان الشحن الى هولندا وبلجيكا والمانيا وأسوج ونروج وبولندا وغيرها سيبدأ في ٢٦ تشرين الثاني القادم

وفهم ايضاً ان مليوناً ومئة الف صندوق ستشحن الى انكلترا. وكان قد شحن اليها في العام الماضي مليون صندوق كما سيشحن ما يقرب من ٢٥٠ الف صندوق الى جهات اخرى من اوروبا في أول الموسم القادم لتكون في الاسواق الاوروبية قبل حلول عيد الميلاد

حاكم صلح الرملة

لم يهدده احد

نشرت جريدة هابوكر خبراً قالت فيه ان حاكم صلح الرملة الاستاذ سعيد علاء الدين تلقى كتاب تهديد من مجهولين يطلبون منه مغادرة الرملة والا كان عرضة للخطر، وعلى اثر ذلك سارعت الحكومة بنقله الى صفد. وقد تحرينا عن الخبر فعلمنا انه عار عن الصحة ونفته الينا المصادر نفياً باتاً

قطع التلفون

قطع مجهولون في الساعة السادسة والربع من مساء امس خطوط التلفون بين قلقيلية ورأس العين

سينما الشرق — كولونية الالمان القدس

ابتداء من يوم الخميس ٢١ الجاري يعرض تاج الافلام العربية

فلم دموع الحب

للاستاذ محمد عبد الوهاب والآنسة نجاة علي

وسيستمر عرضه حتى يوم الخميس في ٢٨ منه

ثلاث حفلات يومياً: الاولى الساعة ٣ بعد الظهر. الثانيه الساعه ٦ مساء الثالثه الساعة ٨،٣٠ مساء — يوم الاحد اربع حفلات

احجزوا التذاكر من الآن لانها مثمرة ومحدودة — لا تدعوا هذه الفرصة تفوتكم

مهاجمة مسلخ القدس

وقتل ثماني بهائم

ذكرت الصحف اليهودية ان مجهولين هاجموا المسلخ البلدي في القدس بعد منتصف ليلة امس وقتلوا ثماني بهائم بعد أن قطعوا الاسلاك التلفونية

وقد علمنا ان القصابين رفضوا الذهاب الى المسلخ هذا الصباح بدون حراسة قويه. لذلك بات اليهود أمس بدون لحم

حادث القطار

لا يزال البوليس يحقق في حادث نسف القطار بالقرب من رأس العين في مركز بوليس ملبس ولم يتوصل الى شيء جديد بعد. اما المتهمون بهذا الحادث فهم: محمد عبد الفتاح، وخضر عبد الحميد، وعبد المجيد عبد الحميد، ويوسف عبد خليل، ومحمد زهير، وخليل عامر محمود، ومحمد حمدان، واحمد عبد النبي سليمان، وهم من قرى رنتيس وقوله والمزيرعة

نقل حاكم صلح

نقل الاستاذ سمعان افندي داود احد حكام صلح مدينة يافا، الى مثل وظيفته في الرملة خلفاً للاستاذ سعيد افندي علاء الدين الذي نقل منذ يومين الى صفد

واستلم عبد الرؤوف افندي الطاهر امس وظيفة مأمور اجراء في محكمة صلح الرملة بدلا من امين افندي المهتدي المنقول الى غزه

اطلاق النار

على مطار اللد

اطلق مجهولون في الساعة العاشرة من ليلة امس الاول الرصاص بكثرة على مطار الله المدني ولكن الخفراء لم يجيبوا عليه بالمثل

الناصرة بالتلفون

اعتقال اربعة

اعتقلت السلطة السادة: الشيخ محمد البريقيني من الرينة، ودياب الفاهوم من الناصرة. واحمد سماره من كفر كنا. ومحمد عبد الرحمن ابو خزن. وللآن لم يعرف اين مقرهم.

مجهولون يهربون

ذكر سهواً في عدد يوم الاحد ان مجهولين اطلقوا النار على السيد موسى خميس رئيس كتبة دائرة القائمقام، والاصح ان المجهولين حاولوا دخول منزله فلم يتمكنوا فأطلق عليهم من بندقيته عيارات نارية وعند هربهم اطلقوا في الفضاء بعض العيارات

— قامت دائرة بلدية الناصرة ببعض اصلاحات في (الوادي الجواني) الذي يؤدي الى المستشفى الانكليزي ويا ليتها اكملت تصليح الشارع جميعه لان مرور السيارات يكثر من هناك

— انعقدت المحكمة المركزية في الناصرة وفصلت في عدة قضايا

— مرت من الناصرة ما يقرب من ثلاثين سيارة ملأى بالجند ووجهتهم طبريا وصفد.

الغاء منع التجول في اللد

بعد مقابلة ودفع اكثر الغرامة

بات الناس في مدينه اللد ليلة امس الاول وهم على أحر من الجمر. وكانوا ينتظرون بفارغ الصبر بزوغ الفجر للانطلاق من بيوتهم ليس فقط لمدة ساعتين ولكن لاستئناف العمل كما كانت عادتهم

مقابلة

مساعد الحاكم

ولكن سرعان ما طلب اليهم العودة الى بيوتهم وملازمتها لأن قانون منع التجول مدد مرة ثانيه لأجل غير مسمى وذلك لأنه لم يجمع من المبلغ سوى ١٢٠ جنيهاً. وقد دفعت هذه المفاجأة الغير متوقعة الى تأليف وفد لمقابلة مساعد حاكم اللواء والتحدث اليه عن امر المنع

القرار

بالغاء المنع

وفعلا تألف وفد قوامه السادة، سعيد العلمي، سعيد الهنيدي، محمد علي الناجي، مبروك حسونه، الياس الحلتة مبروك حسونة، سليم المنير وقد قابل الحاكم وبعد ان جرى البحث حول امر المنع وجمع المبلغ الباقي من الغرامة وعدهم بالسعي لالغاء المنع. وبعد مدة جاء القرار بالغاء المنع فهرع الناس الى الطرق ولم تلبث ان عادت الحالة الى سيرتها الاولى

مسألة

استلام المدرسة

وفي صباح امس الاول ابلغ قائد الجيش مدير المدرسة الاميرية الاستاذ توفيق افندي ابو السعود لاستلام المدرسة صباح الاربعاء ولما جاء امس قيل له انه عدل عن ذلك الى ان الغي القرار

شعور حي

في يافا

وقد ذهب محصلو الاموال كعادتهم الى تحصيل المبلغ الباقي

وقد جمع امس بعض سكان المنشيه بيافا ١٤٧ رطلا من الطحين، وقدموا ٢٥٠٠ رغيف. وسترسل صباح اليوم في سيارة خاصة الى اللد لتوزع بمعرفة بعض الوجهاء.

اسلاك التلفون

بين القدس ويافا

قطع مجهولون في منتصف ليلة امس الأول خطوط التلفون على طريق القدس — يافا بالقرب من الكيلو متر ١٦ واطلقوا الرصاص بكثرة في الفضاء وقد حضرت دورية من الجيش واجابت على الرصاص بالمثل حتى طلوع الفجر ولم تقع اصابات

لجنة تنظيم المدن

قررت لجنة تنظيم المدن المركزية التي ذكرنا نبأ اجتماعها أمس تأليف لجنة تنظيم قروية واحدة لكل من قرى ياسور والبطانه الغربي والبطانه الشرقي واحدى المستعمرات اليهودية.

واقرت مبدئياً مشروعي تنظيم بئر السبع وغزة وارسلتهما الى القدس لنشرهما في الجريدة الرسمية.

النار على مستعمرتين

أطلق مجهولون ليلة أمس النار على مستعمرة غربي وادي حنين وشرقي روبين، وقد استمر اطلاق الرصاص عليها مدة من الزمن ولم تحدث اصابات.

وحوالي الساعة الواحدة بعد منتصف ليلة أمس أطلق مجهولون الرصاص ايضا على مستعمرة عين ورد في الشمال، ودام اطلاق النار اكثر من ربع ساعة وأجاب خفراء المستعمرة على الرصاص بمثله.

النشرة الجوية

من المنتظر ان تهب عواصف، ورعود، أما في شرق الاردن فستثور عواصف وأمطار

قذف قنبلة

قذف مجهولون قنبلة على مركز البوليس في صفد في الساعه السادسة والنصف من مساء امس ولم يصب أحد

الصحف الممنوعة

جاء في الوقائع الرسمية الصادرة اليوم ٢١—١٠—٣٧ اوامر بتحظير دخول الصحف الاتية الى فلسطين: —

١) النهار
٢) فتى العرب
٣) الجهاد «السوريه»
٤) النادر
٥) الاتحاد
٦) صوت الاحرار

الاستاذ البستاني

زارنا الاستاذ المحامي وديع افندي البستاني متحدثاً في شئون القضية والأحوال الحاضرة. ويسافر حضرته غداً الى حيفا، فعلى الطائر الميمون

المتهمون اليهود

يطلق سراحهم

اطلق سراح اليهوديين جوزيف جرينسبرغ ويوتاه ايتخر، وكانا متهمين باطلاق النار على فريق من العرب عند محله بيت اسرائيل

واطلق سراح زفي بروساك، احد اليهوديين اللذين اتهما بالقاء قنبلة على العرب في بوابة يافا بالقدس، اما المتهم الثاني معه واسمه زفي ايبشتاين فلم يطلق سراحه

انباء المحاكم

القدس: سافر القاضي البريطاني الى نابلس للنظر في عدة قضايا جزائية

— نقل الادون كامينتسي رئيس قلم محكمة الاستئناف العليا الى يافا للقيام باعمال الاستاذ خليل افندي شحاده المسجل لدى محكمة مركزيه يافا بسبب مرضه وسينوب عن الادون كامينتسي السيد سمعان مشبك بصورة موقتة

لغم في الجنوب وإنذار السلطة

عكا بالتلفون

وفد المعتقلين

ذهب وفد مؤلف من وجهاء المدينة والقضاء لمقابلة وكيل حاكم لواء الجليل بالناصرة. عرفنا منهم السادة: الاستاذ حسني خليفه رئيس البلدية ومحمد السالم وجميل نورو وخليل فضه والخوري يعقوب الحنا واحمد الدرويش وعبد المجيد الصادق وركاد الصالح وسليم مصطفى

وقد طلبوا من الحاكم الافراج عن المعتقلين فوعدهم الحاكم بانه سيسعى لذلك وسيبتم بامرهم بعد درس ملفات توقيفهم.

سفر قوات

شاهدنا امس قوات عسكرية في الصفحات تسير مسرعة نحو القرى الشرقية والشمالية

اعتقال فافراج

القت السلطة القبض على السادة فهد شريح، نقولا البنا، احمد فضه، توفيق مرحان، ركاد الحبشي واحمد اسماعيل كنعان. وبعد يومين عادت فأخلت سبيلهم بعد ان بلغتهم امراً باثبات وجودهم في مركز البوليس بعكا لمدة ثلاثة اشهر.

عدد المعتقلين وزيارتهم

ما زالت السلطة تأتي بالمعتقلين الى عكا حتى اصبح عددهم يربو على الخمسمائة ويكاد المكان يضيق بهم

وقد قدم الى عكا رئيس بلدية الناصرة سليم افندي بشارة لزيارة المعتقلين فمنعته إدارة المعتقل، فاتصل ببعض الجهات الاخرى فلم يسمح له ايضا ثم عاد الى الناصرة بعد ان احتج لدائرة السجن.

في كرة القدم

تبارى نادي الشبيبه الأرمنية بحيفا مع نادي الاتحاد العربي على ملعب الفريق الاول وقد تغلب نادي الاتحاد العربي في هذه المباراة.

اعلان
بلدية الناصرة

بموجب قانون بيع المسكرات لعام (١٩٣٥) اطلب تجديد رخصة بيع المشروبات الروحية لعام (١٩٣٨) للاستهلاك بالمفرق خارج المحل في محلي الواقع في شارع طبريا ملك السيد مالك الحلاق

الناصرة عبده قبطي

اعلان
بلدية غزة

بموجب قانون بيع المسكرات لسنة ٩٣٥ جئت معلناً عن طلب تجديد رخصه لسنة ٩٣٨ لبيع المشروبات الروحيه بالمفرق خارج محلي الكائن بملك الشيخ حسن افندي ساق الله في غزه

اسكندر قبيع

غزة

اجتماع وانذار للعثور على لغم
وضع بوليس اضافي واعتقال أشخاص

غزة في ٢٠ تشرين الاول — لمراسل الدفاع الخاص — دعا اليوم مساعد حاكم اللواء الجنوبي في الساعة الحادية عشرة وفداً عن اهالي غزة لمقابلته بدائرة القائمقام. و كان الوفد مؤلفاً من السادة: رشدي الشوا، يوسف العلمي، حسن خيال، محمد ابو رمضان، رجب ابو رمضان، عبد القادر حتحت. ووفداً آخر عن اهالي خانيونس مؤلفاً من السادة: الحاج سليم الاغا وعبد الرحمن الفرا، والحاج مصطفى شراب، والحاج منصور بربخ وقد حضر الاجتماع القائمقامون الثلاثة الاساتذة احسان هاشم، وعبد الرزاق قليبو وموسى ناصر، ومدير بوليس غزة، ومفتش مركز البوليس.

وضع بوليس اضافي لوجود لغم

وقد بدأ مساعد حاكم اللواء حديثه عن العثور على لغم مملوء بالديناميت تحت الخط الحديدي بين غزة، ودير البلح، ولذلك فقد قررت السلطة وضع قوة من البوليس الاضافي عددها ٢٥ شخصاً لحراسة الخط الحديدي بين غزة ورفح وفرضت على غزة نفقات ٨ انفار وخانيونس ٧ ودير البلح وبني سهيلة وعبسان الباقي.

اجتماع لاعطاء انذار اخير

وقد انذر مساعد حاكم اللواء الوفد بانه في حالة حدوث اي شيء في غزة ستقوم الحكومة بنسف احسن البيوت فيها خصوصاً بيوت الاشخاص البارزين. وهنا اراد الاستاذ رشدي الشوا الكلام محتجاً بالنيابة عن الوفد فقاطعه مساعد الحاكم قائلا جئت هنا لانذركم لآخر مرة، ولا اريد ان انجادل معكم في هذا الموضوع وقد طلب ان تحصل نفقات هذه القوة لغاية بعد ظهر الغد وطلب اليهم ان يعلنوا الاهلين بنتيجة الاجتماع. وهنا خرج الوفد

البدء بجمع نفقات القوة المقررة

وقد بديء اليوم في محلة التركمان بجباية نفقات القوة الاضافية المفروضة على المدينة وستجبى غداً من محلات الدرج والزيتون والجديدة والتفاح

ابعاد بعض الاشخاص من خانيوس

وقررت السلطة ابعاد كل من السادة عبد الرحمن الفرا. الحاج سليم الاغا من اهالي خانيوس الى غزه من جديد

القدس

في حادث قنبلة السيارة الرمادية

القدس في ٢٠ تشرين اول — لمراسل الدفاع الخاص — كنت ذكرت في رسالة سابقة ان اربعة كانوا في سيارة مكشوفة ذات لون رمادي القوا قنبلة مساء يوم الاحد الماضي على السادة الشيخ سعيد حمدان الأغا وسعيد وحسن ومحمود عبد الباري من خانيوس والحاج عبدالله الشمراوي من الخليل. وقد اعتقل البوليس شخصاً يهوديا يدعى زيف ابشتاين للاشتباه بان له ضلعاً في الحادث وقدمه للتحقيق امام القاضي اليهودي برداكي الذي قرر توقيفه لمدة اسبوعين لاستئناف التحقيق معه وقد رفض اطلاق سراحه بكفاله

مدرسة خارجية لتعليم المكفوفين

تلقينا من قلم المطبوعات ما يلي: قررت ادارة المعارف فتح مدرسة خارجية للاولاد المكفوفين في مدينة الخليل، وسيكون مدير المدرسة صبحي افندي الدجاني الذي بالرغم من كونه كفيف البصر منذ الصغر، قد حصل على درجة بكالوريوس علوم من الجامعة الامريكية في بيروت، وقد ساعده اثناء دراسته في الجامعه شقيقه الذي كان يتلقى العلم هناك. وبعد تخرجه من جامعة بيروت، ارسلته ادارة المعارف على نفقتها، الى بلاد الانكليز وبقي هناك مدة ثلاث سنوات، تلقى اثناءها طرق تعليم المكفوفين. وسيبدأ العمل قريباً في الخليل على اساس ضيق وبقصد التجربة، والمأمول ان يتسع العمل في المدرسة، ويشكل قسم داخلي للطلبة الذين يفدون من المدن الاخرى.

الحجارة في طريق القدس - الخليل

وضع مجهولون الحجارة على طريق القدس — الخليل لعرقلة حركة المواصلات.

القاء قنبلة في المساء

حوالي الساعة الثامنة من مساء هذا اليوم القيت قنبلة في جهة محلة الشيخ جراح ووادي الجوز ولم نعلم عن وقوع اصابات.

القائم باعمال الحكومة الى عمان

طار اليوم القائم بأعمال الحكومة الى شرق الاردن حيث استقبله المعتمد البريطاني. وقد زار بعض المدارس ومعسكر الجيش العربي وثكناته وتناول طعام الغداء مع الامير عبدالله

حيفا

قضية النار على دورية البوليس

حيفا في ٢٠ تشرين اول — لمراسل الدفاع الخاص — نظرت المحكمة المركزية بحيفا في قضية سليم حسين السوني من شفاعمرو المتهم باطلاق عيارات نارية على دورية البوليس في اراضي ام العمد يوم ١٩ — ١٠ — ٣٦ وبعد سماع عدة شهود تأجلت القضية ليوم السبت القادم.

انباء تلفونية مختصرة في سطور

نظر قاضي الصلح البريطاني اليوم في عدة قضايا من بينها قضية كنعان العكي من عرب العلقمي المتهم بحيازة مسدس وأربع طلقات فقضى بسجنه شهرين وحكم على محمد حاج يوسف أسعد من قرية صرفند، قرب حيفا، بغرامة مالية قدرها جنيهان لحيازته بندقية صيد. وعلى عبد الخالق عرفات بسجن ١٤ يوما بتهمة القاء خطب مهيجة في قهوة البوسطة بحيفا

— بلغ مقدار ما سقط من المطر من اول الموسم حتى الآن ٦٨ مليمتراً

— في المباراة التي جرت يوم الاحد الماضي بين نادي شباب العرب وبين نادي العمال على ملعب نادي الشباب تغلب نادي الشباب على نادي العمال بست اصابات ضد لاشيء

— حدث في الساعة السادسة من مساء امس ان سمعت ثلاثة اصوات في المركز التجاري الجديد تشبه اصوات الرصاص فتجمهر عدد من اليهود وسارع رجال البوليس الى مكان صدور الاصوات لكن تبين في النهاية انها كانت صادرة من سيارة

لا شيء في منزله، لكنه يعتقل

ذهبت قوة من البوليس البريطاني الى قرية لفتا وفتشت دار السيد يحيى حموده احد موظفي الحكومة تفتيشاً دقيقا لكنها لم تعثر فيها على شيء. وقد طلبت اليه القوة بان يأخذ ما يلزمه من الملبوسات واعتقلته وهو الآن لا يزال في قشلاق البوليس.

مصادرة جريدتي «الاهرام» و «المصري»

صادرت السلطة اليوم من الجرائد المصرية جريدتي الاهرام والمصري لوجود ما اعتبرته السلطة فيهما مخلا بالامن

استبدال ابواب المدينة القديمة

ذكرت لكم في رسالة سابقة عن قيام السلطة باخذ مقاسات ابواب المدينة القديمة تمهيداً لوضع ابواب حديدية جديدة لها بالاضافه الى الابواب القديمه. وقد باشرت السلطة هذا اليوم بوضع هذه الابواب، وهي حين تغلق يتعذر الخروج منها لاكثر من شخص واحد بانحناء اذ انها قصيرة جداً

صدور مرسوم برئاسة الديوان الملكي

نابلس

بالسجن ثلاثة أشهر في المزرعه

نابلس في ٢٠ تشرين اول — لمراسل الدفاع الخاص — القى البوليس القبض على كل من السادة الحاج سعيد افندي مسمار، طاهر حجازي، صادق فضه، وأجريت اليوم محاكمتهم أمام الحاكم الاداري فحكم عليهم بالسجن ثلاثة شهور في مزرعه عكا

والقى البوليس القبض اليوم على السيدين رشدي الحنبلي، وعبد الحليم الحجاوي من نابلس، وصالح محمد من قرية عصيرة وزج بهم في السجن، وستجري محاكمتهم صباح الغد امام الحاكم الاداري

مداهمة منازل واعتقال قروي

داهمت قوة من البوليس برئاسة ثلاثة ضباط بريطانيين بعد منتصف ليلة امس بيت كل من الحاج سعيد مسمار وعبد العال افندي الطاهر وسميح افندي القبج وفتشتها تفتيشاً دقيقاً وصادرت اوراقاً خصوصية وصور بعض الاشخاص لمنع تعليقها في البيوت والقى البوليس القبض على قروي من قرية قباطية بعد ظهر اليوم في مقهى البلدية واسمه الشيخ محمد وزجته في السجن

ابن آوى مصروع يعض خمسة أشخاص

هاجم في الصباح الباكر حيوان مصروع المارين في شارع البساتين، واخذ يعض المارة، وقد ظهر ان هذا الحيوان من نوع ابن آوى وبلغ عدد الاشخاص الذين عضهم خمسة نقلوا الى المستشفى للمعالجة والتطعيم.

انفجار قنبلة واطلاق عيارات نارية

في الساعة التاسعة من مساء امس، انفجرت قنبلة من الجهة الشرقية من المدينة فأحدثت دويا عظيما وسمع اطلاق عدة عيارات نارية بعد منتصف الليل من الجهة القريبة على الطريق العام

انذار الى الجمهور في القرى

اعلن اليوم مساعد حاكم اللواء الشمالي الاعلانين الآتيين. وقد جاء في الاول ما يلي: اني احذر جميع اهالي القرى بانهم سوف يعتبرون مسؤولين عن اي تلف او مساس يحصل للطرق او سكك الحديد او خطوط التلفون التي تقع في مناطق قراهم

وعلى اهالي القرى كنتيجة لهذا التحذير ان يتخذوا اجراءات فعالة من شأنها ان تمنع وقوع اي ضرر في اراضي قريتهم وجاء في الثاني ما يلي: وقع في المدة الاخيرة حوادث رشق حجارة على السيارات المارة من قبل الصبية في نابلس. ان هذا العمل على جانب عظيم من الخطورة، ويجب ان يوضع له حد ثم اني احيط الجمهور علما واحذرهم بانه سوف لا يكتفي بمعاقبة الفاعلين من الصبية، بل آباؤهم سيكونون عرضه للغرامه

مرسوم ملكي برئاسة الديوان

القاهرة في ٢٠ تشرين الاول — لمراسل الدفاع الخاص — صدر اليوم مرسوم ملكي بتنصيب دولة علي ماهر باشا رئيساً للديوان الملكي.

جمود لجنة عدم التدخل بمكانها

لندن في ٢٠ تشرين اول — تعقد الآن اللجنة الفرعية للجنة عدم التدخل جلستها في لندن. وقد عقد مجلس الوزراء جلسة استمرت ثلاثة ارباع الساعة وقد لخص المستر ايدن الوضع بقوله: ان روسيا تطلب سحب المتطوعين قبل الاعتراف بحقوق المتحاربين للفريقين. وهذا عكس الترتيب الايطالي. والموقف الآن لا يختلف عنه في شهر حزيران الماضي» وجاء من روما ان الشعب لا ينظ باهتمام لفشل لجنة عدم التدخل. وقد اقترح مندوب ايطاليا ارسال لجنة دولية تذهب على الفور الى اسبانيا لاحصاء المتطوعين.

أين نزلت الفرق الايطالية

وتقبل المانيا وايطاليا اقتراح بريطانيا بأن تأخذ على نفسها مسئولية سحب المتطوعين في وقت واحد. ولا تزال الجلسة معقودة

ويقال ان الفرق الايطالية ٦١، ٦٢، ٦٣ التي غادرت ايطاليا مؤخراً نحو ليبيا قد نزلت في قادس. على ان الخبر يحتاج الى تأييد

تأجيل قضية المتهمين بكتب التهديد

نظر الاستاذ انور نسيبه في قضية سليم عبد المجيد ابو غوش ومنير محامي المتهمين بارسال كتب تهديد الى بعض الموظفين فقرر تأجيلها الى يوم الاربعاء في ٢٧ تشرين الجاري ولا يزال الاثنان موقوفين

مشكلة تهديد السلام في العالم

لندن في ٢٠ تشرين اول — صدرت الصحف الالمانية ناشرة كتاب زعيم الاقلية الالمانية في تشكوسلوفاكيا بعناوين كبيرة والكتاب موجه الى المسيو بنيش رئيس الجمهورية. وفيه اذا لم تمنح الاقليه الالمانيه استقلالا داخلياً فان سلام اوروبا مهدد بخطر ويقول الكتاب ان المان العالم كله يظاهرون اخوانهم هنا وقد علقت صحيفة فولكشير بيوبختر عليه بقولها ان أيام ضعف المانيا قد انتهت

روزفلت يضطر لمجاراة جماعات المعتزلين

لندن في ٢٠ تشرين الاول — أعلن الرئيس روزفلت اليوم أن أميركا تحضر مؤتمر الدول التسع غير مقيدة بشيء نحو بريطانيا. ويعتبر هذا التصريح بمثابة جواب على جماعة الاعتزاليين الذين برأسهم الشيخ جولسون، والذين يريدون ان لا تتورط أميركا في الشؤون الاوروبية.

استداد القتال في الشرق الاقصى

لندن في ٢٠ تشرين اول — تدور معركه حاميه حول شنغهاي. وقد أنذر سفير الولايات المتحدة السلطات اليابانيه بعدم إغارة طائراتها على منطقه الانتداب الدوليه. وقامت هذه الطائرات اليوم بغارة على نانكين وكانت وجهتها المطار ومصنع الاسلحه. وقد صرح ياباني في وزارة الخارجيه قائلا انه من المضحك ان لا تأتي اليابان حتى الآن دعوة الى مؤتمر الدول التسع

اليهود يغلقون حوانيتهم احتجاجاً

لندن في ٢٠ تشرين الاول — أغلق يهود بولونيا اليوم حوانيتهم بمناسبة عزل الطلبه اليهود في الجامعات وعدم اختلاطهم ببقيه الطلاب. وقد عقدت عدة اجتماعات ظهر فيها السخط من هذا الاضراب.

وصول اللجنة الدولية الى الاسكندرونة

دمشق في ٢٠ تشرين الاول — د. ن. ب — وصلت اللجنه الدوليه للاسكندرونه.

استعدادات بريطانيا للأزمات العالمية

أساطيل في البحر والجو وأرقام هائلة

نترجم ما يلي عن جريدة «البيبل»:
ان من وراء تصريح المستر تشمبرلن «بان بريطانيا مسرعة في التسلح حتى يرعوي العالم ويرجع الى تعقله» ذلك التصريح الذي ورد في خطابه أمام مؤتمر المحافظين في الاسبوع الماضي - قرار اتخذته هيئة الوزراء منذ بضعة شهور أكدت فيه أن بريطانيا أقوى دولة مسلحة في العالم.

برنامج التسلح البريطاني

أما برنامج التسلح البريطاني فيرمي الى ثلاثة أغراض عظيمة الاهمية، وهي: ان يكون لبريطانيا أعظم اسطول بحري في العالم أجمع. وان يكون لها اكبر قوة جوية بين الدول. وان تكون لها المعدات الكافية لتعبئة أقوى جيش عالمي

معامل السفن تشتغل ليلا ونهارا

وهناك اربعمئة بارجة حربية علاوة على مئة بارجة اخرى تجد معامل السفن الحربية الآن في انجازها، وستبنى ٤٠ مدرعة حربية أخرى في القريب العاجل وذلك حسب التقديرات الجديدة لقادة الاسطول. وتنفق ثمانية ملايين من الجنيهات على عشر مدمرات حربية في السنوات القليلة المقبلة، كما أن امبرالية البحر، حسب تقديرات جديدة — في احتياج الى عشرة آلاف من رجال البحرية يعملون في هذه السفن عند نزولها الى عرض البحر.

الاسطول الجوى ومصانع الطائرات

وتبلغ قطع الاسطول الجوي الآن ٢٠٠٠ طائرة عدا عن الطائرات الموجودة في الخارج والتي تنتظر اول اشارة وهي في مطاراتها قوة احتياطية تدعى عند الحاجة اليها.

ومصانع الطيارات في انكلترا على استعداد دائم، كما ان جميع الآلات المحركة، والأدوات اللازمة لتركيب الطائرات جاهزة الصنع، وسيكون انتاج الطائرات في السنه المقبلة اكبر انتاج عرفه التاريخ حتى في مدة الحرب الكبرى. هذا وقد فرغ العمال من بناء ستين مطاراً حديثاً

اعداد العدة لثلاثة ملايين جندي

وتعد الآن المؤن والذخائر واللوازم الحربية لتجهيز ثلاثة ملايين محارب يكونون على تمام الأهبه باشارة سريعة. فصانع الدولة الرسمية، والمصانع الخاصة مشغولة في اعداد المدافع، والبنادق، والذخائر الحربية على انواعها من ملابس ومتاع للجنود

برنامج متفق عليه من الاحزاب

وختمت جريدة «بيبل» التي استقينا منها هذه المعلومات قولها: «انه لا يؤخذ على هذا البرنامج — الذي تدعمه الآن جميع الاحزاب في الدولة — شيء إلا كون التكاليف تبقي مستوى ضريبة الدخل على ما هو عليه الآن لمدة سنين

صحيفة إيطالية تحمل على لويد جورج

وتصف خيال الخصب بالهستريا الخطرة

روما في ٢٠ تشرين الاول — كتبت «أنفور ماتسيوني ديبلوماتيكا» عن الخطاب الذي القاه المستر لويد جورج وذكر فيه عدد المتطوعين الايطاليين في أسبانيا. وقد حملت المجلة حملة عنيفه على المستر لويد جورج لانه ذكر أرقاماً خيالية عن عدد للتطوعين في اسبانيا وقالت انه املاها عليه الخيال الخصب المعروف الغاية وهي خلق سبب للحرب. ثم ذكرت المجلة عدد المتطوعين في اسبانيا فقالت انهم يبلغون ٤٠ الفاً وهو الرقم الحقيقي الذي لا يمكن لانسان ان يكذبه. وانهت المجلة كلمتها بقولها: لقد آن الاوان لوضع حد للهسترية الخطرة المستولية على بعض الاوساط».

دعاية محرر دافار في أميركا

نيويورك في ٢٠ تشرين الاول — نشرت وكالة البرقيات اليهودية حديثاً للادون بريل كاتس نلسون محرر جريدة دافار الذي وصل اخيراً الى نيويورك عن الحالة الحاضرة في فلسطين فقال ان الموقف قد تغير في فلسطين بعد حادث مقتل المستر اندروز وان الحكومة البريطانية تلقي لأول مرة بصراحة عبء الحالة المضطربة في فلسطين على كاهل العرب.

الجنرال فرانكو سينتصر في النهاية

لندن في ٢٠ تشرين الاول — كتب محرر جريدة «الصنداي تايمس» بعد عودته من اسبانيا حيث اقام مدة لدراسة الحالة العسكرية هناك فأكد ان الجنرال فرانكو سوف ينتصر في النهاية. وقال انه لا توجد روح النظام في جيوش بلنسية التي يقوم بتنظيمها وقيادتها عملاء روسيا السوفياتية لانهم جميعا كما هو معروف في كل الجيوش السوفياتيه من الجنرال الى الجندي يعتبرون زملاء. وعدا ذلك فقوات الحمر تفتقر الى ضباط ذوي خبرة فنية حربية ولهم دراية تامة بالقيادة العسكرية. كما ان جنود بلنسية لا يقاتلون انتصاراً للشيوعية ولكنهم يتناولون على ذلك اجراً يوميا.

بعض الطرائف

الاماني في الشرق والغرب

يهم الجنرال فرانكو ان تصبح اسبانيا كلها فاشستية وطنية

ويهم فرنسا ان تظل المانيا دولة «ثانويه»

ويهم ايطاليا ان يتجدد بناء الامبراطوريه الرومانيه

ويهم المانيا ان تعود زعيمة القارة الاوروبيه

ويهم بريطانيا ان تظل سيدة البحار والقابضه على دفة التوازن في العالم

ويهم العرب ان يقوم الحلف العربي وله جيش وأساطيل في الجو والبحر

ويهم روسيا ان يصبح العالم كله شيوعياً

ويهم تركيا ان تبقى سيدة البلقان وزعيمه الشرقين الادنى والاوسط

ويهم الصين ان تتخلص من اليابان لتقيم جيوشاً تستطيع غزو العالم عند الضرورة

ويهم أميركا أن تبقى أوروبا بعيدة عن الحرب، واليابان مسالمة، لتبقى هي في عزلتها السعيدة

ويهم النمسا أن تعود لها امبراطوريتها القديمة التي كانت محوراً سياسياً في أوروبا

هذه بعض أماني الشعوب والدول الكبرى. ولسنا ندري هل تتحقق أم لا. انما المعروف الطبيعي أن قسماً منها سيتحقق على كل حال. فحلم فرانكو ربما صار حقيقة. وأمنية فرنسا بعيدة عن التحقيق. وما يتمناه العرب ليس ببعيد وان ظهرت صعوبته. وأمنية روسيا ضرب من المحال بالطبع. أما تركيا فربما استطاعت تحقيق الحلم الذي يشغل بالها. أما الصين فمن يدري، لعلها تستطيع بلوغ مأربها وان تكن اليابان اخطر عقبة في طريقها. وأما بريطانيا فأن الحالة في أوروبا لا تدوم لسيد. أمس كانت المانيا. وقبلها كانت النمسا، وروسيا. واليوم فرنسا، وغداً يعلم الله.

وكما تحلم الافراد وتحلم الجماعات، هكذا تحلم الشعوب وتحلم الدول.

اعلان
بلدية الناصرة

بموجب قانون بيع المسكرات لعام ١٩٣٥ جئت معلناً عن تجديد رخصة لبيع المشروبات الروحية لعام ١٩٣٨ للاستهلاك بالمفرق خارج المحل الواقع في سوق الخواجات ملك المرحوم بشارة عزام

جرجي الشقمة

اعلان
بلدية الناصرة

بموجب قانون بيع المسكرات لعام ١٩٣٥ جئنا معلنين عن تجديد رخصة لبيع المشروبات الروحية لعام ١٩٣٨ للاستهلاك بالمفرق خارج محلنا الواقع في سوق العطارين ملك طاهر الفاهوم

امين السالم ويعقوب فرح

مندوبو الدول في عيد الجمهورية التركية

اجتماع رؤساء هيئات أركان حرب البلقان

انقره في ٣٠ تشرين الاول — يجري بهمة الاستعداد لاستقبال رئيس وزارة رومانيا ووزير خارجية ايران وهيئات أركان حرب دول الاتفاق البلقاني الذين يصلون قريباً إلى استنبول للسفر إلى انقره. وسيصل وزير خارجية إيران في ٢٣ الجاري قادماً عن طريق طرابزون. ويرجح أن يصل رئيس الوزارة الرومانيه في ٢٧ منه على ظهر إحدى مضادات الطوربيد. ويصل رئيس هيئة أركان حرب رومانيا قبل رئيس الوزراء بيوم ويسافر مباشرة إلى أنقره حيث يعقد اجتماع رؤساء هيئات أركان حرب الاتفاق البلقاني قبل حلول عيد الجمهورية الذي يوافق يوم ٢٩ تشرين الثاني القادم.

نصائح هامة الى سائقي السيارات

السير في طرق رطبة او مبتلة

جاءنا ما يلي من مفتش البوليس العام بالنيابة:

لو كنت مسافراً منذ بضعة ايام على طريق القدس — يافا لرأيت بالقرب من الكيلو العاشر عند منحنيات القسطل باصاً جانحاً على عرض الطريق وسيارة «تاكسي» معلقة فوق حافة هاوية واقفة الانحدار — ولرأيت أيضاً عند اللطرون على بعد بضعة امتار من الطريق العام سيارة خصوصية في حالة يرثى لها من جراء انقلابها رأساً على عقب. ترى أمررت بهذه الحوادث المؤلمة التي شاهدتها بأم عينيك مر الكرام أم أشغلت فكرك في البحث عن أسباب وكيفية وقوعها

ففي بحر الاشهر الثمانية المنصرمة كانت الحرارة قد أذابت شيئاً يسيراً من الاسفلت المكسوة به الطرق فتكون على سطح هذه مواد دهنية نشأ عنها وعما تساقط من زيوت ماكنات السيارات والشحمة غشاء من المواد الدهنية على سطح هذه الطرق. وليس من الميسور ملاحظة هذا الغشاء في فصول السنة إلا في الشتاء. غير انه ليس هنالك من عواقب سيئة للسوق على الطرق إلا في فصل الشتاء عند سقوط الامطار لاول مرة ان تتخذ الطرق سطحاً يصح وصفه «بمزلقة». ثم ان في كل مرة تسير فيها عجلة السيارة فوق الوحل الموجود على جانب الطريق تغطى بوحل لزج مما يجعل «بريكات» السيارة عديمة الفائدة وخطرة. لان «البريكات» تعمل عملها في جهة وتصبح عديمة الفائدة في الجهة الاخرى. ويبقى السوق محفوفاً بخطر جسيم ما يقرب من الاسبوع حتى يغسل المطر الطرق من الشحمة والزيوت

ان احسن سيارة مهما كانت «بريكاتها» جيدة و«كاوتشوكاتها» جديدة لا تأمن في ظروف كهذه خطر الانزلاق. فكيف والحالة هذه يكون شأن السيارة الرديئة «بريكاتها». والملسة «كاوتشوكاتها». ولا يغرب عن البال انه عند الدنو من أقل منحدر يزداد خطر الانزلاق ازدياداً يفوق التصور وعند فقدان قيادة السيارة ربما حدث ما لم يكن في الحسبان

وينصح الى ذلك السائق الذي لم يختبر في حياته انزلاقاً في هذه الكلمة من معنى ان يقوم بتجربة مرة واحدة على شرط ان يتخذ طريقاً مستقيماً مستوياً رطباً او مبتلاً وليضغط عندئذ على بريكات السيارة فجأة وبسرعة وان يتأكد قبل كل شيء من عدم وجود رجل في الطريق او سيارة قادمة نحوه ومن وجود جدار عال ليحول دون الاضرار بنفسه. ولا ريب أن أول انزلاق من هذا النوع سيضطره حتماً الى الذهاب الى فاحص «بريكاته» السيارة.

وعند ما تكون الطريق مبتلة وسطحها موحلاً يجب عليك الاهتمام بان تكون «بريكات» السيارة بحالة جيدة وقوتها موزعة بالتساوي على العجلات الاربع وان تكون دوسة الكاوتشوكات صالحة وضغط الهواء مضبوطاً

وقبل النزول من مرتفع او تل «عشق الجير» حتى اقصى درجة كي لا تحتاج الى استعمال البريكات. لانه ليس من المستحسن «تعشيق الجير» اثناء النزول من مرتفع فتضطر الى استعمال البريكات بشدة مما يسبب انزلاق السيارة.

وعندما تدخل الطريق العام من درب موحل خفف السير وسر بكل انتباه ولا تستعمل البريكات إلا عند الضرورة حتى يذهب الوحل العالق بالكاوتشوك عند تماسه بالارض. واتبع الخطة ذاتها اذا ما اضطررت إلى السير مسافة قصيرة في طريق موحلة.

فلذا انصح لك ايها السائق الا تسلم امرك للحظ في طريق مبتلة او موحلة لان العاقبة غالية الثمن ومفجعة ومؤلمة

قلقيلية

طريق قلقيلية - جلجولية - يافا

قلقيلية في ٢٠ تشرين اول — لمراسل الدفاع الخاص — لا تزال طريق قلقيلية - جلجولية - يافا على ما هي عليه من قبل. نأمل ان يلتفت الى تعبيدها اليوم من الفلاح حاصلاته لا سيما وفصل الشتاء على الابواب

اعتداء الثوار الاسبان على باخرة فرنسية

نداءات مستعجلة بطلب النجدة وانقطاع الاخبار

باريس في ٢٠ تشرين اول — هاجمت مراكب حربية وطنية الباخرة الفرنسية التجارية «سانس» التابعة لشركة نانتيه. وقد نشرت جريدة «بتي سوار» بيانات عن اختفاء هذه الباخرة التي تبلغ حمولتها ٢٣٨٠ طنا والتي كانت قد سافرت منذ بضعة ايام الى الشواطيء الفرنسوية على الاطلنطي فقالت: ان الباخرة «سانس» شمالي رأس بيناس الذي يعرف على ميناء جيجون عندما ارسلت نداءات مستعجلة بطلب المساعدة. والرسالة التي بعثت بها الباخرة باللغة الانكليزية تشير الى ان عدة مراكب حربيه من مراكب الثوار اعتقلتها وامرتها بان تتبعها. فالتقطت النسافة الفرنسويه فانتاسك هذا النداء واصدرت امرها الى الباخرة سانس بأن تتجه الى الشمال وظنت النسافه انها ستتلقى ردا ولكن الباخرة سانس لزمت الصمت التام»

ويؤخذ من اقوال جريدة «سي سوار» ان وزارة البحرية ابلغت الحادث وامرت النسافتين «تيريبل» و«وداسيو» المرابطتين في خليج جسكونيا بالبحث عن الباخرة التي لم يعلم شيء عن مصيرها حتى الآن

اليابان تحذر الدول من دعايات الصين

طوكيو — ابرقت غرفة التجارة والصناعة في اليابان الى غرف التجارة في شيكاغو ولندن وباريس وفي باقي البلدان الرئيسية في العالم تحذرهم من الدعاية الصينيه الثورية حول الاعتداءات الجوية اليابانيه المزعومة على المدن العزلاء في الصين ونسف سفن الصيد الصينيه والاعتداءات اليابانية المزعومة على معاهد العلم الصينية. وتقول البرقيات ان القوات الجوية اليابانية قد اعتدت فقط على الجنود وعلى المنشآت العسكرية الصينية على ان الصينيين يستغلون من جانبهم الشارات والاعلام اليابانية. ويعتدون على «السفن — المستشفيات» اليابانية ويضربون بالقنابل المقاطعات التي يحتشد فيها الاهالي اليابانيون. وتطلب البرقية من غوف التجارة الاجنبية ان لا تخدع بهذه الدعاية المضللة بل ان تحاول على العكس من ذلك ان تحافظ على العلاقات الاقتصاديه مع اليابان التي لا تبغي سوى السلم التجاري.

اجتماع لمقاطعة البضائع اليابانية

لندن — عقد اجتماع كبير في «ترانالجارسكوار» حضره عشرة الاف شخص احتجاجاً على الاعتداء الياباني. وقد طلب المستر جرين والماجور اتلى مقاطعة البضائع اليابانية وانتقدا «عمل» الحكومة الانكليزية

انشودة الراديو

فخر الافلام العربية على الاطلاق
للممثلة القديرة المطربة
الانسة نادرة

يعرض هذا الفلم العظيم في
سينما الحمراء
كل يوم حفلتان ٧ و ٩,١٥
بادروا الى حجز تذاكركم قبل نفاذها

الحفلات النهارية في الساعة الثالثة والنصف
حرب العصابات المكسيكية

اعلان
بلدية القدس

بموجب قانون بيع المسكرات لعام ١٩٣٥ جئت معلناً عن طلب تجديد رخصة لعام ١٩٣٨ للبيع بالمفرق في محلي الواقع داخل السور - باب الخليل

قسطندي سابا ميخايليدس

اعلان
بلدية القدس

بموجب قانون بيع المسكرات لعام ١٩٣٥ جئت معلناً عن طلب تجديد رخصة لعام ١٩٣٨ للبيع بالمفرق داخل محلي الواقع في البقعة التحتا

نيقولا نيقولا يدس

مطبعة جريدة الدفاع - يافا

مصر مستهدفة لغارة جوية خطرة
الخطوة الوحيدة لاتقاء الهجوم من الجو

القاهرة في ٢٠ تشرين اول — لمراسل الدفاع الخاص — كتبت جريدة «الاجيبشيان غازيت» التي تصدر في مصر عن الخطر من الجو فقالت :

اذا استهدفت مصر لغارة جوية

لا ريب في ان كل انسان يعرف انه اذا استهدفت مصر لغارة جوية فان المغيرين سيجدون على التحقيق من الطيارات المدافعة عن البلاد ما يعوق سيرهم بين الحدود وبين النيل

ولكن دلت التجربة ، لسوء الحظ ، على انه وان يكن في الامكان صد المغيرين وتعويق سيرهم ، الا انه من المستحيل تقريبا منع بعضهم من مواصلة سيره الى هدفه .

ولذلك ينبغي ان يقدر الانسان ان هؤلاء المغيرين سيصلون الى اهدافهم ، ثم يتخذ كل الاحتياطات الممكنة لمنع ضياع الارواح بغير ضرورة او تخريب المصالح و لاعمال الجوهرية في البلاد .

الخطوة الوحيدة ضد الهجوم الجوي

فما هي الخطوات التي تتخذها السلطات في هذه البلاد لمقابلة هذا الخطر المحتمل على ارواح سكانها ؟ ان الخطوة الوحيدة التي اتخذت الى الان — قدر ما نستطيع ان نرى — هي تدريب بعض رجال البوليس في القاهرة على استعمال الاقنعة الواقية ، وهذه بداية حسنة ، الكنها مع ذلك لا تكفي — وحدها — كوسيلة ناجعة للدفاع عن اهل البلاد المدنيين ، ضد الهجوم الجوي .

العدوان لا يسبقه اعلان الحرب

ان مشكلة الاحتياطات التي تتخذ في مصر ضد الغارات الجوية تستحق ان تعيرها السلطات ، اكبر عنايتها ففي هذه الايام لا يسبق العدوان اعلان حرب وليس ثمة نذير يأتي في اوانه ، فيمكن الحكومة من اتخاذ الاجراءات اللازمة ، في اللحظة الاخيرة ، للدفاع عن مدنها الرئيسية .

نحن لا نريد ان نبالغ في تقدير الخطر ولكن لما كانت البلاد الاخرى تسوى هذه المشكلة بروح هادئة من عرفان الحقائق — وهي مع ذلك ليست باكثر من مصر استهدافاً للهجوم — فان من سوء الرأي ان تظل مصر بمعزل عن علامات الجو التي تتجلى في « البارومتر » السياسي .

المانيا مستعدة للمفاوضه على مبدأ المساواة

برلين في ٢٠ تشرين اول — صرح احد الناطقين بلسان المقامات السياسية الالمانيه في جريدة « ناشوسجاب » بأن المانيا مستعدة لمفاوضه لندن على سحب عدد معين من متطوعي الفريقين . ومن المستطاع عرض اقتراحات بهذا المعنى على حكومتي سلامنكه وبلنسيه . ويمكن في هذه الاثناء الاتفاق على الاعتراف بحقوق المتحاربين للفريقين مع مواصلة المباحثات في مسألة المتطوعين . ولكن يجب ان تكون المساواة بالحقوق تامه بين الدول لكي يمكن الوصول الى نتيجه . وليس من المقبول ان تستمر فرنسا وانجلترا فى النظر فى فتح حدود البيرنيه خارجا عن المفاوضات فى قلب لجنه عدم التدخل

القوات الصينية تستخدم القنابل المحرقة

شنغهاي — صرح من يمثل السفارة اليابانية بأن الصينيين يستخدمون القنابل المحرقة وان اليابانيين قد يرون انهم مضطرون الى مقابلتهم بالمثل على سبيل الانتقام

اعدام جنرال صيني تقهقر فى الميدان

شنغهاي في ٢٠ تشرين اول — اعدم الجنرال الصيني لولينج لتقهقره في مين لوتيان من دون ان يتلقى امراً بذلك

امبراطور اليابان يخص صلاة للمحاربين

طوكيو — رأس الامبراطور صلاة خاصة من اجل الجنود المحاربين في الصين وادار بنفسه حفلات اعياد الحصاد في القصر الامبراطوري

القائد البريطاني الذي ضل الطريق

الخرطوم — يسير البريجادير جنرال لوين ومسزلوين مصحوبين بمنقذيهم الى كونجو حيث يظن انه يستطاع نقلهما بالطريق الجوى

وقد ورد ان طائرات السلاح الجوى الملكي نزلت في كونجو

صيادو الاسود ورجال قبيلة سودانية

الخرطوم — خرجت جماعة مختلطة برياسة يوناني لاقتناص الأسود فضلت الطريق في ارض كثيرة الاعشاب عديمة المياه بمديرية كسلا بعد ان احترقت سيارتها . وقد خرج اثنان من هذه الجماعه يقصدان الى اقرب قريه ، وكانت على بعد نحو ٣٠ ميلا ، لكنهما لم يصلا اليها وعثر عليهما احد رعاة الابل في حالة اعياء . وبعد ذلك تألفت من هذا الرجل وخمسة من رفاقه قافلة انقذت القناصين . وقد عرضت عليهم مكافأة مالية مقابل صنيعهم ، لكنهم رفضوها بحجة ان تقاليدهم تمنعهم ذلك

الطائرات تلقي قنابلها على شنغهاي
قوات الصين تضرم النار في منطقة يابانية

شنغهاي — اغارت الطيارات الصينية على شنغهاي سبع مرات فوجه اكثر من ٢٠ نوراً كشافاً الى الجو المتلبد بالغيوم للبحث عنها على غير جدوى بينما البوارج والبطاريات اليابانية ملأت الفضاء بالقنابل المقاومة للطيارات ورصاص المدافع الرشاشة

ضرب البارجة اليابانية « أيرومو »

وقد كانت غارتها هذه اكثر الغارات جرأة واقواها مظهراً منذ بدء القتال وكانت القنابل توجه الى البارجة اليابانية « ايرومو » فأضرمت حريقة كبيرة في القسم الياباني من المنطقة الدولية وكان مطار يانجتسيبو بين الاهداف الاخرى التي القيت عليها القنابل .

الطيارات اليابانية تدمر المخازن الصينية

وقد اذيع ان قاذفات القنابل اليابانية اغارت على خمس اماكن في منطقة شنغهاي اليوم . ويزعمون ان الطيارات اليابانية دمرت المخازن الصينية الحربية في « ماليوش » على بعد عشرة اميال من شنغهاي .

المندوب الفرنسي يطوف السنجق

الاسكندرونه في ٢٠ تشرين الاول — يقوم المندوب الفرنسي مسيو جيرو بجولات في لواء الاسكندرونة يتفقد فيها هذا اللواء وقراه فقد زار قرية يكى شهر فاستقبله الاهالي وزار خرائب القلعة الرومانية ثم زار الريحانية وكان فيها سوق اسبوعية فاستقبله الاهالي فيها مع تلامذة المدارس ثم زار قرية طهمورلي حيث تفرج فيها على مزارع كبيرة لمزارع غني تخرج الالبان والزبدة

وقد كان من المقرر ان يسافر الى فرنسا في آخر هذا الشهر الا انه ارجأ سفره الى ما بعد ١١ تشرين الثاني المقبل .

أكثر الشعوب كتابة للرسائل

جاء في احصاء أن الشعب الانكليزي نال قصب السبق في الاكثار من كتابة الرسائل ، فان متوسط ما يكتبه الواحد في انكلترا ٧٨ رسالة في السنه ، في مقابل ٦٧ رسالة يكتبها الفرد في الولايات المتحدة ، و٦٦ رسالة في زيلندا الجديدة ، و٥٩ في سويسرا ، و٥٥ في المانيا ، و ٤١ في الدانمرك ، و٢٦ في فرنسا ، وتأتي بعدها النمسا واللكسمبورج وهولندا والبلجيك واسوج

وثمة احصاء اخير نظم في انكلترا بشأن نقل الرسائل بالطيارات ففي سنة ١٩٢٥ نقلت الطيارات الانكليزية مائتي ألف رسالة ونيفا . وفي سنة ١٩٣٠ أربعة ملايين رسالة ، وفي سنة ١٩٣٢ ستة ملايين ، وزاد متوسط هذه الرسائل في السنوات الاخيرة فبلغ ما يزيد على ٣١ مليونا في السنة

الارهاب المستمر في روسيا السوفياتية

موسكو — اذاعت جرائد الاقاليم اخباراً عن اعدام اشخاص جدد من « المخربين » فقد اعدم في روستوف على نهر الدون خمسة موظفين في احدى المزارع واتهموا بانهم تعمدوا اجاعة ١٠ آلاف شخص من المساجين حتى الموت واذاعت جريدة « اربو شنجاموسكويا » انه قد اعدم رمياً بالرصاص ١٠ موظفين اخرين في مثل تلك المزرعة بجوار موسكو لمثل ذلك السبب . وقالت جريدة « سوفييت سكايا بيلو روسيا » انه قد اعدم ٩ موظفين في مقاطعة شلوبنسك بتهمه التخريب والجاسوسية لمصلحة بولندا .

ورثة السلطان عبد الحميد
تاجيل قضيتهم بسبب مرض قاض

تأجلت القضية المرفوعة من ورثة السلطان عبد الحميد لاسترداد أملاكهم إلى ٤ تشرين الثاني القادم . وكان سبب التأجيل لمرض القاضي عزيز بك الداودي . والمعروف أن القضية نظرت أمام المحكمة المركزية في يافا برئاسة المستر كراسل وعضوية عزيز بك الداودي .

اضراب معلمي مدرسه يهودية

أضرب معلمو مدرسة صفد اليهودية وسبب هذا الاضراب أن الجمعية اليهودية التي تدير هذه المدرسة قررت فصل أحد المعلمين الذين مضت عليهم مدة طويلة في التعليم في هذه المدرسة . ولما علم الطلبة وأولياء أمورهم بذلك أيدوا المعلمين في إضرابهم وقرروا ارسال احتجاج إلى الجمعية وتهديدها بسحب أولادهم من المدرسة

يهودي روسي يذكر سبب انتحاره

وجد ابراهام ماير زاديكوف ، وهو أحد اليهود الروسيين ، معلقا في حبل في شجرة بالقرب من عين غانم الواقعة ضمن حدود منطقة مابس . ووجد في جيبه كتاب ذكر فيه انتحاره لأسباب صحية وطلب إلى البوليس أن لا تتهم أحدا بمحاولة شنقه .

. . .

باختصار
لتفهم الحالة الدولية

« بقية المنشور على الصفحة الثالثة »

جانباً من أملاكها في الحرب العامة . عدد سكانها الآن ستة ملايين ونصف المليون . وأهلها شجعان فلاحون . وهي بالطبع على أحسن الصلات مع المانيا التي تمدها بالأموال والعتاد ، ومع ايطاليا ايضاً . ان الملكه اميرة ايطالية ، كرعه الملك عمانوئيل نفسه ويعتقد البلغاريون ان اسلحة المانيا ستعيدهم الى نفوذهم السابق في البلقان . واسم فرنسا منسي جداً في بلغاريا . والمانيا تستغل عشرات الألوف من افدنتها للزراعة ، وتقدم لها المساعدات الكبيرة

عدوة تركيا تصبح اخلص الاصدقاء

وهذه اليونان ذات السواحل الكثيرة ، تعتبر من دول البلقان ومن دول البحر المتوسط . سكانها نحو السبعة ملايين . وهي مثل يوغوسلافيا ، شديدة الخوف دائما من ايطاليا . أن سواحلها مكشوفة . وجزرها كثيرة جداً ، لذا بقيت على صلاتها المتينة ببريطانيا ، وعلى صلات متينة جديدة بتركيا أيضاً . ودخلت في الحلف البلقاني لتقوية نفسها .

هى ايضاً تحذر ايطاليا

وليست تركيا من دول البلقان ، لكنها شديدة الصلات جداً بها . سياستها الخارجية قائمة على أساس التخوف من ايطاليا . ان جزيرة رودس قرب الاناضول . وتقوم ايضاً — لذلك — على اساس العلاقات المتينة مع بريطانيا ثم مع السوفييت . وقد أصبحت العلاقات بينها وبين اليونان قوية جديداً . وطموحها يمتد الى تزعم دول الشرقين ، الأدنى والاوسط . وعدد سكانها الآن نحو الستة عشر مليوناً . ولها جيش قوي مدرب .

اعلان بلدية القدس

بموجب قانون بيع المسكرات لعام ١٩٣٥ جئت معلناً عن طلب تجديد رخصة لعام ١٩٣٨ للبيع بالمفرق بمحلي الواقع داخل السور — باب الخليل

ميخالي خريستوفورس

برنامج الاذاعة الفلسطينية

يوم الخميس في ٢١ تشرين الاول سنة ١٩٣٧

٦	حفلة غنائية — محمد الجراح
٦ر١٥	أغاني من الآنسة ام كلثوم
٧ر٢٠	حفلة موسيقية — فرقة استوديو الاذاعة
٧ر٤٠	حديث للاستاذ محمد رزق
٨ر٥٥	فترة موسيقية
٩	اشارة الوقت والنشرتان الجوية والاخبارية
٩ر٣٠	موسيقى رقص
١٠	حفلة غنائية — كاظم السباعي
١٠ر٣٠	ختام

ماذا تسمع اليوم

عن محلات السادة دجاني اخوان

الاذاعة اللاسلكية للحكومة المصرية يوم الخميس في ٢١ تشرين الاول سنة ٩٣٧

٦ر٣٠	صباحاً الاستاذ بليغ سفوت — تمرينات رياضية
٦ر٤٥	الشيخ محمد احمد العمروسي — قرآن كريم
٧ر٣٥	ختام
١٠	الاستاذ محمد عبد الوهاب حلمي وفرقته — حفلة غنائية
١٠ر١٥	اسطوانات
١٠ر٣٠	بديعة محمد وفرقتها — حفلة غنائية
١٠ر٤٥	ختام
٢ر٤٠	مساء اسطوانات
٣ر١٠	النشرات الجوية والاخبارية والتجارية
٣ر٢٠	ختام
٧٠ر٣	الشيخ هريدي الشوربجي — قرآن كريم
٨ر٢٤	اسطوانات
٨ر٣٠	النشرتان الثانيتان الاخبارية والتجارية
٨ر٤٥	اسطوانات
٩	الاستاذ عبد العزيز محمود وفرقته — حفلة غنائية
٩ر٢٠	صاحب العزة ابراهيم جلال بك — حياة الادب والموسيقى في عصر الاستقلال
٩ر٥٠	تخت الاستاذ عبد العزيز محمود — حفلة موسيقية
١٠ر١٠	اسطوانات
١٠ر٣٠	الاستاذ عبد العزيز محمود وفرقته — حفلة غنائية
١١	سلام الملك — ختام

الوكلاء والمستودع

الشركة المصريه البريطانية التجارية — تلفون ١٠٦٢ : يافا — ص.ب. ١٧٩

الخميس في ١٦ شعبان سنة ١٣٥٦ و ٢١ تشرين أول سنة ٩٣٧

صاحب الامتياز : ابراهيم الشنطي
المدير المسئول : شوكت حماد

الاعلانات
في يافا (ادارة) الدفاع : قسم الاعلانات
في القدس (وكالة) « : تلفون ١٤١٣
في حيفا « « : « ١٢٥٨

الدفاع

جريدة يومية سياسية مصورة

السنة الرابعة — العدد ٩٨١ — ٤

دار الدفاع: شارع جمال باشا ـ عمارة المظفر ـ يافا ـ فلسطين
العنوان التلغرافي (الدفاع ـ يافا)
تلفون ١١٨٧ (اربعة خطوط) و ١٠٧٥ (خطان) صندوق البريد (٢٥٥)

الاشتراكات
في فلسطين عن سنة ١٥٠
في البريد الداخلي « « ١٨٠
في سائر الاقطار الخارجية « « ٣٠٠

صور عالمية على هامش الحوادث

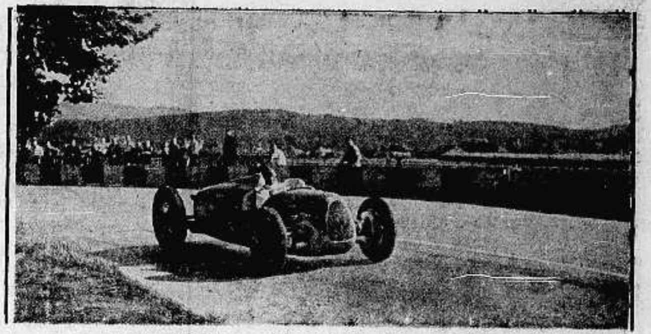

السنيور نوفليري الايطالي الذي فاز بسباق السيارات الدولي في برن ونال الجائزة الاولى

السفير البرتغالي السنيور دي كوستا كارنيرو الذي قطعت العلاقات بين بلاده وبين تشكوسلوفاكيا عندما كان سفيراً لها

الحدود الافرنسية الاسبانية ، تنشر صورتها بمناسبة التوتر الدولي الحالي وتهديد فرنسا بفتحها وارسال السلاح للحمر عن طريقها

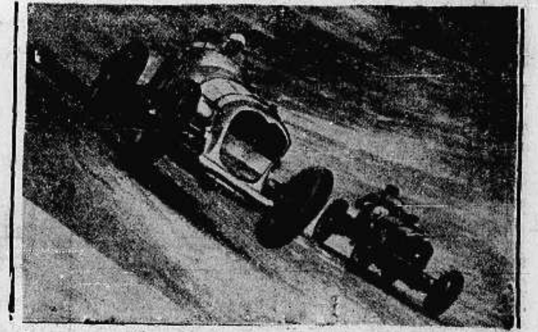

منظر لسباق السيارات الدولي للحصول على الجائزة الكبرى، وقد جرى في باريس وفاز السائق الالماني الهر روزمايروتراه إلى اليمين وبجانبه الفائز الثاني الايطالي

اللجنة التي وكل إليها أمر التحقيق عن اسباب اصطدام القطار السريع بين باريس ونيس

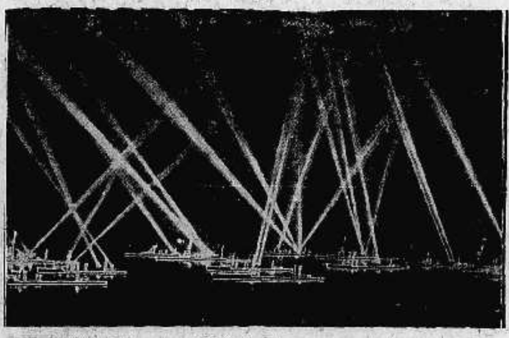

الاساطيل الدولية وهي مؤلفه من الاسطول الانكليزي والاسطول الافرنسي تصوب اشعتها الكهربائية للاستكشاف في البحر الابيض المتوسط

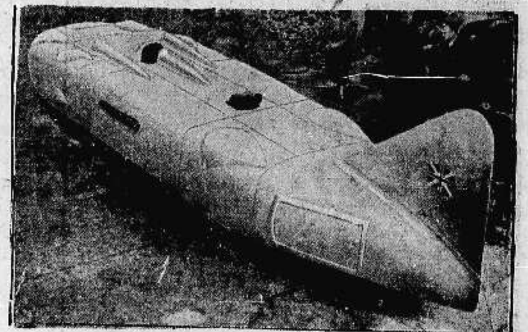

اخرجت المصانع الانكليزية سيارة جديدة للسباق. وترى في هذه الصورة وهي تسير بسرعة ٦٠٠ كيلو متر في الساعة ويتمرن سائقها لفوز في السباق الدولي

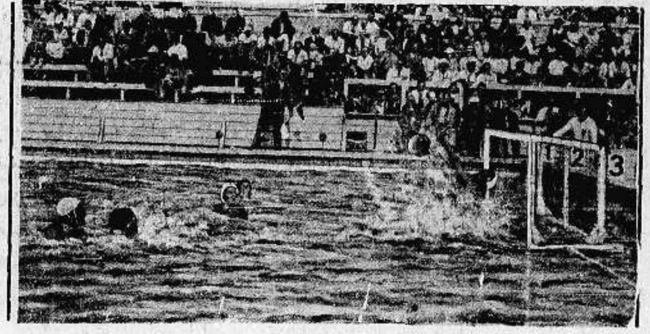

المباراة الدولية في السباحة في باريس. ويرى المتباروزن أثناء لعبهم بالكرة اليدوية

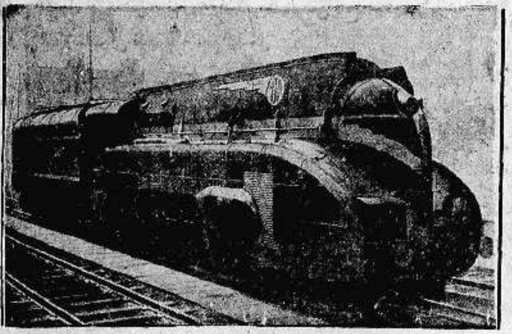

قطار من قطارات السكة الحديدية في فرنسا ويسير بقوة الكهرباء بين باريس وكاليه

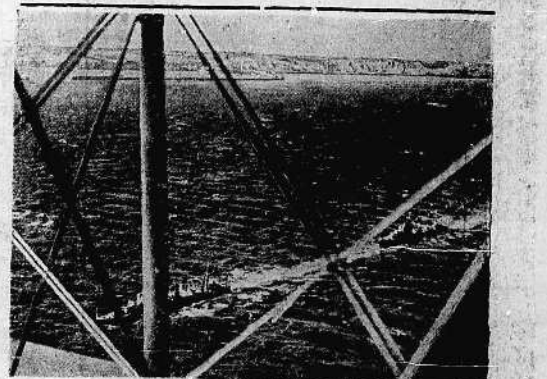

قسم من الاساطيل الدولية يمخر في البحر المتوسط للقضاء على القرصنة فيه

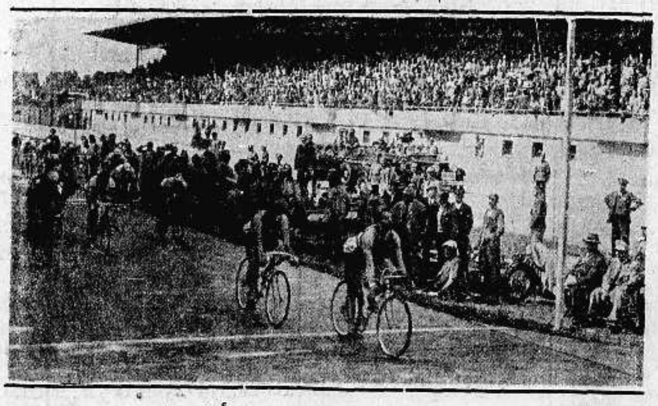

سباق الدراجات الدولي في باريس وقد أخذت هذه الصورة للشوط الاخير منه للحصول على الجائزة المقدمة من فرنسا.

جرى سباق الزوارق البخارية السريعة في نيويورك واشتركت فيه عدة دول. وترى في الصورة الفريق الايطالي الفائز

أعلنوا عن بضائعكم في جريدة الدفاع — يافا

الجمعة في ١٧ شعبان سنة ١٣٥٦ و٢٢ تشرين أول سنة ٩٣٧

صاحب الامتياز : ابراهيم الشنطي
المدير المسئول : شوكت حماد

الاعلانات | في يافا (ادارة الدفاع) : قسم الاعلانات
في القدس (وكالة) * : تلفون ١٤١٣
في حيفا * * : ١٢٥٨

الدفاع

جريدة يومية سياسية مصورة

السنة الرابعة — العدد ٩٨٢ — ٤

دار الدفاع: شارع جمال باشا ـ عمارة المفتي ـ يافا : فلسطين
العنوان التلغرافي « الدفاع ـ يافا »
تلفون ١١٨٧ (أربعة خطوط) و١٠٧٥ (خطان) ص. ب (٢٥٥)

الاشتراكات | في فلسطين عن سنة ١٥٠
في البريد الداخلي * ١٨٠
في سائر الاقطار الشرقية * ٣٠٠

الاتحاد العربي

ليس كما تراه التايمس ولا الطان

بل انه ثروة جديدة ينتفع بها الناس

في هذا الاسبوع كتبت «الطان» الفرنسية حاملة على قضية العرب في فلسطين ، مذكرة الحكومة البريطانية بأن مصالحها ومصالح الحكومة الفرنسية واحدة في هذا الشرق العربي . وانه لا غنى لهما عن تعاون وثيق وسياسة تكاد تكون واحدة ، هي أشبه بسياسة المقاومة منها بغيرها . ومما قالته ان الدولتين ما دامتا قد وحدتا سياستهما الخارجية ، فلماذا لا يكون موقفهما هكذا من الحركة العربية في الشرق

لقد وقفنا عند ذلك المقال متأملين . ان «الطان» في باريس كالتايمس في لندن . لكل منهما صبغة في البلدين . وما يصدر عنهما هو جزء من سياسة الدولتين ، أو تعبير عن تلك السياسة . إذن هل من طارىء جديد جعل الطان الوشيكة الصلة بأعلى المصادر الرسمية تكتب مقالها الافتتاحي ذاك ؟ وهل من بريطاني يريد خيراً بأمته ومحافظة عليها يكتب بمثل ذلك الاسلوب في التايمس ؟

ولم ينته الأسبوع حتى جاءت «التايمس» أولا برسالة لأحد مراسليها ، وثانيا بمقال رئيسي ، يرى القراء خلاصته في عدد «الدفاع» اليوم وهو في مجمله وتفصيله مماثل لمقال «الطان» وإن كان يفوقه توسعاً في البحث . ولقد غلبت مسحة التشاؤم على الجريدتين الكبيرتين ، وفاح منهما عبير الشك والريبة والنقد ايضاً .

بعيداً عن مشكلة فلسطين ، على أهميتها وخطورتها . بعيداً عنها ، الى البحث الذي عالجته الصحيفتان . فلقد شعرنا بالاجهاد في قلم التايمس وهو يحاول أن يظهر الحلف العربي بشكل حركة ترمي الى كره الاجانب ، والعبث بمصالح الدولتين في بلاد الشرق الادنى . إن هذا افتراض لا يؤدي الى نتائج حسنة . ثم هو مغاير للواقع على الاقل . فالاجانب يعيشون في الأقطار العربية بعيدين عن النعرات العنصرية ، مندمجين الى حد غير قليل بالعرب ، لهم تجارات واسعة كما في مصر مثلا ، ولهم ممتلكات كما في فلسطين ، باستثناء الحركة الصهيونية طبعاً التي لا يقاس اولئك الاجانب من ألمان ، ويونان ، وغيرهم ، بها .

وليس الاتحاد العربي بقائم على أساس كره الصهيونية ، بل له أهداف أسمى من هذا ، وأوسع في الافق . وكل ما في الأمر أن العرب لا يتسامحون في موضوع فلسطين أن تنقلب تلك البلاد التي يعتبرونها جزءاً من بلادهم ، الى مملكة يهودية — كما استشهدنا أمس بعبارة لوزير المستعمرات قالها في جنيف . وقد يجد الباحث المحايد حركات الكره العنصري في أوروبا الوسطى ، وقسم من أوروبا الشمالية والبلقان . لكنه يتعذر عليه أن يجد مثلها في الشرق العربي . حتى الخلاف بين العرب واليهود في فلسطين نفسها لا يقوم على ذلك الاعتبار ، وليس ، بالطبع ، على اعتبار الطائفية . وانما هو قائم على أساس وطني سياسي صرف ، كما وصفته اللجنة الملكية في تقريرها .

إن نظرة التشاؤم الى الحلف العربي أبعد من أن يتخذها الساسة العالميون مادة في برنامجهم . فهذا الحلف ، متى تم قريباً ، يرجو العرب أن يكون ثروة نابضة جديدة للعالم والحضارة . يرجون أن يكون دماً جديداً في الجسم الانساني يبعث فيه التفكير الصافي المشرب بروح البناء والخلاص . ويرجون أن يكون حلقة جديدة في السلسلة الدولية من شأنها أن تسهل حل المشاكل في الشرق ، على الأقل

وليس من مصلحة الشعوب أن تصور لها أقلام الصحف الكبيرة اتحاد العرب في مجموعة سياسية بأنه ظاهرة من ظواهر الخطر والشر . فلقد تجمعت الامارات الايطالية تحت وحدة سياسية ، كما تجمعت الشعوب الجرمانية ، وكما تجمعت من قبل ولايات أميركا ، وقبل ذلك المملكة المتحدة نفسها وفرنسا أيضاً . وكلما خطا الأنسان في طريق التقدم ، توقع قيام تلك المجموعات بفعل التنبه ، والتعاون ، والضرورة . وهذه هي حال العرب اليوم وهم متجهون الى اتحادهم ذلك وفي نفوسهم عين ما كان يخامر الشعوب الاخرى ، من الفرح لهذا التجمع الذي من شأنه أن يقضي على الحدود الضيقة ، والفوارق

ومن المفيد أن يقال ان العرب وهم في سيرهم هذا لا يستطيعون غير شكر الذين يمهدون لهم السبيل ، أو حتى الواقفين على الحياد ، تاركيهم وشأنهم يتمون ما تحتمه الضرورات عليهم . فليس قيامهم بهذا الاتحاد كقيام التتر في القرون الوسطى ، ولا كقيام حملات جردتها أوروبا مرة على الشرق . بل هو قيام الشاعر أعمق شعور وأبلغه بوجوب التعاون ، والعمل المشترك ، والتمهيد لاعمال كبيرة في المستقبل من شأنها أن تسمو بهذا الشرق الادنى عن مستواه الحالي .

على ان هذا فعل الطبيعة الذي إذا استطاع أحد تأخيره سنة أو عشراً أو نصف قرن ، فانه لا يستطيع تأخيره الى الابد . وما دام الامر كذلك فأجدر بالساسة العالميين أن يمهدوا لعهد تعاون وثيق بين هذه الثروة الجديدة وبين دولهم وشعوبهم .

وليس في مظاهر هذه النهضة الانسانية أي أثر من الكره للاجانب ، ولا أي عدوان على مصالح الغير . ومن المفيد أن تصف الاقلام الداعية الى الخير قيام العرب على هذا الوجه الحقيقي ، وعلى أنه تكوين طبيعي محتم يرجو أهله ، كما يرجو الطيبون من بقية الامم ، أن يأتي الى دنيا مليئة بحروب الطبقات والنقائص الاقتصادية ، والبغضاء العنصرية — برسالة قرأ مثلها عالم القرون الوسطى في حضارة بغداد ، وحضارة الاندلس .

ابراهيم

اصابة يهوديين بالرصاص في القدس وحيفا

الأول مفتش في المعارف واستاذ في الجامعة العبرية والثاني بوليس . أنباء أخرى

القدس في ٢١ تشرين اول ـ لمراسل الدفاع الخاص — في الساعة السابعة والنصف من صباح هذا اليوم بينما كان الأدون ابو ناعوم يلين المفتش اليهودي بادارة المعارف العامة في القدس في طريقه الى المكتب أطلق عليه الرصاص بالقرب من باب ادارة المعارف

وفهم ان عدد الرصاصات التي اطلقت عليه ست رصاصات أصيب باثنتين منها ودخلت إحدى الرصاصتين في صدره وخرجت من بطنه . كما فهم ان المعتدي استعمل مسدساً

كيف وقع الحادث

وعرف ايضا ان المعتدي اطلق الرصاص من الجهة اليمنى لمدخل دائرة المعارف ، وقيل انه انتظر من الصباح الباكر قدوم مفتش المعارف في شارع ضيق يقع بالقرب من الادارة العامة ، وانه سار بضع خطوات الى خلف الادون ابي ناعوم ثم اطلق عليه الرصاص عندما اقترب من الباب

عملية في المستشفى

ويقول احد التلاميذ اليهود الصغار الذي كان ماراً بالقرب من مكان الحادث ساعة وقوعه ان المعتدي سار خلف مفتش المعارف وانه كان يلبس الطربوش . وقد اعطى الادون ابو ناعوم شهادة باوصاف المعتدي .

وبعد اطلاق النار تحامل مفتش المعارف على نفسه وسار حتى وصل الى باب دائرة المعارف . وهنا وصل رجال الاسعافات الاولية ثم نقل الى مستشفى هداسا حيث اجريت له عملية جراحية وحالته لا تزال خطرة

استاذ بالجامعة العبرية

والادون ابو ناعوم هو الابن الاكبر للادون دافيديلين . وهو أحد أساتذة الجامعة العبرية فوق انه المفتش اليهودي في دائرة المعارف . وقد وصل الى فلسطين قادماً من اوروبا بعد انتهاء اجازته السنوية وعمره ٣٧ سنة . وكان اثناء الاضطرابات في العام الماضي يشغل وظيفة قائمقام في القدس

وقد ذهب مدير المعارف المستر فرل قبل ظهر اليوم الى مستشفى هداسا للاستفسار عن صحته فعلم من الاطباء ان حالته خطرة .

عند حاكم اللواء

وحضرت الى مكان الحادث قوة كبيرة من البوليس لاجراء التحقيق . وقد فتش حي النبي داود ومحلة الارمن . وحتى الساعة الواحدة بعد الظهر لم يكن البوليس قد القى القبض على أحد .

وقد قابل الادون يشعيا احد موظفي ادارة المعارف المستر مكلارن حاكم لواء القدس وبحث معه في الحادث . وفهم ان الادون يشعيا اشتبه بأحد الاشخاص من حيث جنسيته ، ومن ثم ذهب مع حاكم اللواء الى مكتب وكيل مفتش البوليس العام وبحثوا جميعا في الحادث.

النار على سيارة البوتاس

وحوالي الساعة الثالثة من بعد ظهر امس بينما كانت احدى سيارات شركة البوتاس في طريقها الى اريحا وبالقرب من الكيلو ٢٦ اطلق عليها مجهولون النار

طريق القطار مغلقة

وبينما كان قطار اللد — القدس قادماً ، ولدى وصوله الى الكيلو ٥٦ ، شاهد السائق ان الطريق مغلقة بالحجارة فاضطر لايقافه وأزالتها من الطريق ثم تابع المسير

قطع أسلاك التلفون

وقطع مجهولون الليلة الماضية اسلاك التلفون في عدة جهات على طريق رأس العين — قلقيلية ، بجانب الكيلومتر ٢٨ و٣٨ وارسلت السلطه العمال لاصلاحها

النار على سيارة

وبينما كان احد باصات شركة « ايجد » بعد ظهر هذا اليوم على طريق القدس — يافا وبوصوله الى مستعمرة موتزا بالقرب من الكيلومتر ٨ اطلق عليه مجهولون الرصاص فأصيب عدد من الركاب اصابات بسيطة من شظايا الزجاج الذي تحطم ، ونقلوا الى دورهم بعد ان اجريت لهم الاسعافات الاولية وحالتهم ليست خطرة

اصابة يهودي برصاصتين

حيفا في ٢١ تشرين اول ـ لمراسل الدفاع الخاص — بينما كان البوليس اليهودي الياهو ستريت قاصداً الى بيته في الساعة العاشرة من ليلة امس فاجأه مجهول بالقرب من قهوة العجمي الواقعه في ارض اليهود باطلاق عدة عيارات نارية اصابته واحدة منها في بطنه والثانيه في فخذه ، نقل الى مستشفى هداسا في حالة خطرة ، واجريت له بعد منتصف الليل عمليه جراحية واخرجت الرصاصات من جسده . وقد وصلت قوة من البوليس والجند الى مكان الحادث على الأثر وجاء في افادة الجريح ان له خصماً يدعى يوسف السوري فقصدت القوة الى بيته وأخذت في تفتيشه فلم تعثر على شيء . وقد علمت ان الجند فتشوا بيت جاره سرور البرهم وقبضوا عليه . وكانت دوريات الجند والبوليس تسير امس واليوم في شوارع المدينه واسواقها تفتش المارة والجالسين في المقاهي ، اما البوليس فلا يزال جادا في البحث والتحقيق وقد اتصل بي انه سيجري عمليه تشخيص

وتقول الصحف اليهودية عن الحادث ان اطلاق النار كان في الساعة العاشرة والربع مساء

وبلغ عدد الطلقات النارية التي اطلقت عليه ست طلقات جاءته من الخلف وأصيب في معدته وفخذه وعقب اطلاق النار مباشرة نقل الى مستشفى هداسا

اشتباه والقاء القبض

وشتريت هذا عمره ٣٠ سنة وهو احد اقارب استر شتريت التي قتلت في نفس المكان في اليوم الثاني والعشرين من شهر نيسان عام ١٩٣٦ . وكان اليوم موعد محاكمة عثمان ابو حسن المتهم بحادث القتل . وقد اشتبه بعربي فالقي القبض عليه

القاء قنبلة

وفي الساعه الثامنة من مساء أول أمس انفجرت قنبلة في الشارع الذي تقع فيه عمارة المحاكم في هدار كارمل وقد سمع لها دوي هائل ولم تحدث اصابة ما .

النار على سيارة

وفي الساعة العاشرة والنصف تقريباً من مساء اول امس اطلقت عدة عيارات نارية على « الباص » اليهودي خط رقم ٥٤ الذي يمر بطريق وادي رشميا ولم يعرف عن وقوع صابات بين الركاب .

وزير المستعمرات يتكلم عن فلسطين

لندن في ٢١ تشرين الاول — اجتمع البرلمان البريطاني اليوم وتكلم فيه المستر اورمسبي غور وزير المستعمرات فاستعرض الحالة العامة في فلسطين . وقال انه يجب قبل كل شيء على الحكومة البريطانية ان تتخذ اشد التدابير لوقف حركة الارهاب وحماية ارواح الضباط البريطانيين واعادة النظام والادارة المدنية الى البلاد .

ذلك يتطلب شهوداً من فلسطين

وقال رداً على سؤال عما اذا كانت القرارات التي ستضعها لجنة التحقيق الجديدة ستعرض على لجنة برلمانية ام لا ؟ فقال: لا لان ذلك يتطلب استحضار عدد كبير من الشهود من فلسطين وهذا يتطلب زمناً طويلا

متى تسافر اللجنة الى فلسطين

وقال فيما يتعلق بموعد ارسال لجنة التحقيق الجديدة ان ارسال هذه اللجنة لن يتم قبل عودة السكينة والهدوء التامين الى فلسطين . وقال ان المجلس يقرنا على هذه الخطه

وقال الوزير ان السر شارل تاجارت من بوليس الهند سيسافر حالا الى فلسطين في مهمه تتعلق بشئون تنظيم ادارة البوليس

سبايسر اعتزل الخدمة في فلسطين

وقال ان المستر سبايسر اعتزل الخدمة وسيعين المستر ساندرز بدلا منه ، وهو الآن في نيجريا وقبل ذلك كان في فلسطين يشغل وظيفة نائب مفتش البوليس العام ، ثم غادرها الى نيجريا على اثر ترقيته

العودة الى ذكر التقسيم الثلاثي

وقال ان الحكومة البريطانية ترى نفسها حرة في تهيئة مشروع تقسيم ثلاثي على ضوء مقررات مجلس عصبة الامم والجمعية العمومية .

ايدن في افتتاح مجلس العموم

لندن في ٢٢ تشرين اول — تكلم المستر ايدن في مجلس العموم فقال : ان موقفنا في البحر المتوسط يلخص في اننا نبغي الاحتفاظ بحق السير في الطريق الاساسيه . واننا لا نقبل ان يتحدانا احد في ذلك . اننا لا نطلب ولا نتوقع ان ننفرد بهذا الحق دون سوانا

ان بريطانيا وفرنسا تريان من الانصاف ان توضحا للعالم أجمع اتجاههما لحرية العمل فيما اذا فشلت لجنة عدم التدخل . فليس ثمة حكومة مرتبطة باتفاق دولي تصبر على ان يخرق خرقاً متواصلا » وقد رحب باقتراح ايطاليا والمانيا وقدر لهما هذا التساؤل . وحين تكلم عن التسلح قال: ان تجارب السنوات الاخيرة كانت لنا بمثابة انذار شديد . اننا لا نستطيع الوقوف هكذا في عالم مسلح

النحاس باشا يدعو الوزراء الى بيته

القاهرة في ٢٢ تشرين اول — لمراسل الدفاع الخاص — دعا رفعة النحاس باشا مجلس الوزراء الى الانعقاد في منزله في الساعة السادسة من مساء اليوم كما دعا اعضاء الوفد المصري الى الاجتماع في منزله ايضا عقب اجتماع الوزراء لكنه طرأ ما اجل هذين الاجتماعين الى الغد

لجنة عراقية للدفاع عن فلسطين

بغداد — دعا ناجي السويدي باشا رئيس مؤتمر بلودان جماعة كبيرة من العراقيين المشتغلين بقضية العرب الى اجتماع يعقد غدا (٢٢ الجاري) في جمعية الشبان المسلمين للبحث في تأليف لجنه عراقية دائمة للدفاع عن فلسطين تنفيذاً لقرارات مؤتمر بلودان

واقعة بطولة في جبال قفقاسيا

في حرب المسكوب مع السلطان كتبت «قرية الوادي» اشرف صفحات تاريخها

لقد كانت مثل مثيلاتها فرقة أخرى تحت مصوبه «سباستابول» في حرب القرم الشهيرة

المتمردة على المقيدات

امتاز رجال قرية «الوادي الازرق» بالقوة الجسدية، وبالمحافظة على تقاليد آبائهم في عدم الخضوع حتى للسلطان، الخليفة. وقد رأى رجال «الباب العالي» ان يغضوا النظر عنهم عند جمع الاعشار. فلطالما قدموا لهم أنجب ابنائهم في الحروب المستمرة مع المسكوب – روسيا يومئذ – وطالما كانوا المقدمين على غيرهم، المعروفين بالصبر على أقل الاغذية، في تلك الجبال المغطاة سبعة أشهر السنة بالثلوج، جبال قفقاسيا ذات القمم العالية، المكسوة هاماتها وسفوحها بثلوج اذا أشرقت عليها الشمس انعكست على هامتها مزركشة بالالوان الجميلة. ولم تكن قرية الوادي ولا القرى الكثيرة التي حولها، بخائفة فلا تقدم المال للدولة، لكنها كانت ترى الحرية في عدم التقيد بهذه الاحكام. اما حينما كانت تشب حرب بين السلطان والقيصر، فلم تكن في البلدان المختلفة أسرع منها الى تقدمة الرجال والشبان نزولا منها على حكم تلك التقاليد عينها التي تمتاز الشعوب الجبلية دائماً بها، والشعوب التي لم تضعف الحضارة اخلاق الشجاعة، والبأس، فيها

على قرع الطبول

وفي صباح يوم باكر من ايام فبراير القارصة في بردها، استيقظت القرية على اصوات قرع الطبول، وضرب البوق. إذن هناك خطر! فبادر الجميع الى خيولهم الضوامر، والى سيوفهم ورماحهم الطويلة الدقيقة في صنعها، وتجمعوا في ساحة القرية ينتظرون زعيمهم «أحمد كمال»، الذي ما قادهم الى معركة إلا وخرجوا منها ظافرين. وجاء الزعيم الشاب، يتقدمه الحاج سليمان أغا، شيخ البلدة الذي يحترمه الجميع الى حد التبرك منه. لقد جاء رسول اليهم يقول بأن جنود «كاماروف» فاجأت القرى الثلاث التي تبعد عنهم ما يقارب الساعتين. فلم يبق حتى الصبية الذين لم تتجاوز أعمارهم الثانية عشر. ووقفوا جميعاً ينتظرون ساعة السير الباكرة

يتناول سيف القرية

وكانت للشيخ ابنة سمع بها المجاورون والبعيدون، رائعة الحسن، كاملة التربية، تمناها شباب القرية، وتمناها الزعماء في الخارج. لكن الشيخ وعد بها الزعيم احمد الذي لا يوجد في القرية بين رجالها والنساء، من لا يعترف له بالجميل، ومن لا يضمر له أوفر ضروب الاحترام.

وقف الفرسان الثلثمائة يتقبلون دعوات الشيخ الذي كان يبث فيهم الشجاعة والصبر في نجدة الجيران واغاثتهم بكلمات حماسية صادرة عن قلب متوقد صفات الشرف والنبل. وحين اوشك ان يختم كلامه، تلفت الى الزعيم احمد وناوله سيف القرية التاريخي الذي تحدر اليها من ثمانية اجيال وقال له: «هاهو سيف آبائنا الذين حارب زعماؤهم، وكانوا اوفياء لتقاليد المروءة والشرف، أسلمه اليك ايها الشاب سليلهم. يا فرسان قرية الوادي، سيروا في عناية الله العظيم.»

الخائن يبدأ مكيدته

كان على الحدود زعيم عرف بممالأته جيوش المسكوب. وقد نشأ على الدس والخديعة، ووجد من اموال الدولة التي حالفها وسيلة للعب في ذلك المحيط الطاهر. ولطالما حاول شراء الذمم باموال، لكن الاخلاق في تلك الايام كانت اطول باعاً من اموال «مراد خان»، هذا الزعيم القصير القامة، الاصفر الوجه. وقد تقدم الى الشيخ الحاج سليمان يطلب ابنته وكان الجواب: تموت ولا تكون زوجة لخائن؟» وعاود الطلب فكان الرد في كل مرة أقسى من المرة الماضية. اخيراً عزم على نصب الشراك الدنيئة واستنجد «كاماروف» الذي يحتاجه جداً. فأرسل هذا الفاً من جنوده الى القرى الثلاث المذكورة، وأبقى عند «مراد» ستمائة جندي ليباغت بها قرية الوادي فيخطف الفتاة، ويفر بها الى ما وراء الحدود.

النصر في الخارج

وأشرقت الشمس على الثلثمائة فارس عندما اقتربوا من القرى الثلاث، علابسهم الشركسية الانيقة ذات «القلابق» المصنوعة من صوف الخراف الصغيرة، وذات «الصداري» المزركشة بالاصداف البراقة. وحين أوشكوا أن يصبحوا منها على مسافة عشر دقائق القى الزعيم فيهم كلمات جعلتهم أسبق من خيولهم في الركض ومشوا في خمسة صفوف بالسيوف وبالرماح، ولا لغة الا هذا. واخذت الجنود الخليط من اتباع الخائن «مراد» والمسكوب تريد التراجع. انها لم تأت لسوى النهب، واتمام الدسيسة، وليس للقتال. وكما حاولوا تراجعا كانت سيوف الفرسان المنجدين أسبق اليهم من الهرب. اخيراً لم يروا بداً من القتال دفاعا عن النفس، وليتمكنوا شيئاً فشيئاً من التقهقر. وعند العصر كان على أديم ذلك السهل جثث ثلثمائة منهم بين قتيل وجريح، واما الباقون فقد أسرعوا الى الفرار

والفاجعة في القرية

كان يوم فخار ومجد. وشعر الزعيم الشاب بذلك، وبالشوق للعودة. سوف يرضى عنه الشيخ. وسوف يحتفل اذن بالزواج في مهرجان عظيم، فلقد اجتاز كل امتحان. حتى حينما دعاه شيوخ القرى وزعماؤها الى قضاء الليلة عندهم ليتمكنوا من تكريمه، رجاهم أحمد ان لا يفعلوا، فليس في القرية أحد لحمايتها. وودعوهم الى مسافة بعيدة، وعاد الفرسان وهم في نشوة الظفر والفرح. ستخرج القرية كلها لاستقبالهم، ما بقي من الشيوخ الكبار، والنساء، والبنات، والاطفال. اقتربوا كثيراً ولكن لا أحد! أترى لم يتوقعوا عودتهم بهذه السرعة؟ واقتربوا أيضاً ولكن لا أحد. اذن؟ وتراكضت أسرع الخيول لتعود بالخبر

كيف كانت المذبحة

انتهز مراد الخائن غياب رجال القرية وشبابها، فهاجمها على الفور. كان جنوده خليطاً من جماعته ومن جنود كاماروف الحاقدة جداً، خصوصاً أن اخبار حرب جديدة ملأت السهول والجبال. وقد كان حقدهم هائلا على قرية الوادي اذن فليفجعوا رجالها باعز شيء عليهم. وكانت المذبحة الجميلات أسروهن، وقتلوا الباقين واقدامت الفتيات في الدفاع، وكثيرات منهن فضلن الموت انتحاراً. وكانت الأم تلقى ابنتها من المكان الشاهق إلى الوادي لتموت ولا تقع في يد اتباع مراد وكاماروف. اما الشيخ الحاج فقد دافع رغم الشيخوخة، لكنه اخيراً قتل وحملوه بصورة فظة على ساحة القرية. وربطوا جسده بذنب حصان أعرج مريض. وكل اثاث البيوت إما نهب، وإما أتلف. حتى والدة الزعيم أحمد قتلوها وهي تخيط فستاناً لخطيبته وإلى جانبها ابنها الآخر فتحي الذي لا يتجاوز الخامسة!

على ضياء المشاعل

دخل الفرسان قريتهم على الحال التي وصفنا باختصار. كان الألم، وكان الحقد. وكانت دموع الغضب الساخنة. وخفوا الى الاجساد يدفنونها باحترام. فاجعة لم تر القرية في تاريخها الطويل كله مثيلا في فظاعتها ووحشيتها. لقد عرفوا سر المكيدة المظلمة. لقد عرفوا الذي نصب الشراك. لقد عرفوه في شخص مراد الخائن ووقفوا جميعاً ساعة الغروب، وأقسموا على الكتاب والسيف أن ينتقموا كلهم شر انتقام. وان يكون ذلك الانتقام دمويا رهيباً

كانت وقفتهم هذه والظلام يرخي سدوله، والمشاعل تنعكس على وجوههم الناطقة بأشد العزيمة. لقد صمموا على الهلاك. على فاجعة ثانية لكنها ترد العار. وسمعوا من بعيد قرع طبل وصوت بوق. ما الخبر؟ وقفز عشرون الى جهة الصوت، ثم عادوا برسل الدولة يشعرونهم بأن الحرب شبت بين السلطان والمسكوب، وان الوالي ينتظر من قريتهم الشهيرة والقرى المحيطة بها أياماً رائعة.

في الجناح الايمن

هذه أحسن الاخبار. اكرموا الرسل الرسميين الذين وقفوا على سر الفاجعة، كما وقفت عليها سائر القرى في اليوم التالي. وجاءت الكتائب النظاميه في اليوم الثالث، وأعدت معدات الهجوم. وطلب القائد العام الزعيم احمد اليه، وقابله بعطف واعجاب. كانت اخباره معروفة، واليوم عرفت فاجعة قريته. وطلب اليه أن تكون قوى الشراكسة في الجناح الايسر. ولما سأله الشاب وأين قوات الخائن مراد وجنود كاماروف كما علم من التقارير السرية، أجاب القائد انها في جناح العدو الايمن. ظهرت عندئذ الغضبة على وجه الشاب الذي شرع يسترحم القائد وضمه مقابل ذلك الجناح، ولكن عبثاً لامور فنية عسكرية، وكلما شدد أحمد في الالحاح،

«البقية على الصفحة السابعة»

لويد جورج يحرض الدنيا

فرنسا مهددة في الهند الصينية وبريطانيا في الهند

الولايات المتحدة اليابانية... ستصبح ضعف الولايات المتحدة الاميركية؟

امامنا الآن آخر مقال نشرته الصحف الانكليزية بقلم السياسي الانكليزي الداهية، المستر دافيد لويد جورج – رئيس وزراء بريطانيا ايام الحرب العظمى الماضية – استهله بالتوجع لما يصيب الصينيين الامنين في عقر دارهم ... من غزوة اليابانيين، ثم انتقل من هذا الندب والعويل الى ما نجمله للقراء فيما يلي:

التعاون الدولي يمنى بالفشل

انني واحد من مئات الملايين من البشر الذين يراقبون ما يقع من المظالم ثم يتساءلون فيما بينهم وبين انفسهم هل سيكتفي الضمير الانساني بابداء العطف على المظلومين، او هو سيثور مرة اخرى؟

انني لا استبق الغيب فأرد على هذا السؤال، فلقد اصيب التعاون الدولي بسوء السمعة، من جراء الانهزامات المتوالية التي لحقت به في مسائل كثيرة جرت في الاعوام الاخيرة، ولم ينفع التعاون الدولي في معالجتها، ومن هذه المسائل مسائل نزع السلاح، ومنشوريا والحبشة واسبانيا. فهل سينفع هذا التعاون الدولي الآن في صد هجوم اليابان على الصين.؟

عصبة الامم ايضاً اصابها الفشل

ولقد ساءت سمعة عصبة الامم ايضا بعجزها الذي تكرر عن تصريف الامور، وهو عجز جعل الامم كلها تنزع ثقتها منها لاعتقادها بان العصبة لم تعد صالحة لشيء، ومن هذه الامم المانيا التي ادارت ظهرها في غضب الى كل ما كانت هذه العصبة تحوكه من اللجان، والمشاورات، والمؤتمرات، والمواثيق. وفي الحق ان الشعب الالماني كله يجمع الآن على ان العصبة قد سخرت منه، وغدرت به، ولهذا الشعب فيما ارى كل الحق في كل ما يبديه نحو هذه العصبة من الريبة، ومن الكراهية.

اميركا وافقت على محاربة اليابان؟

وبعد هذا التدخل الهزيل الذي تدخلته العصبة عندما غزت اليابان منشوريا أعظم حادث مذل مضيع للكرامة نزل بالعصبة في حياتها كلها، وانني لأخشى ان اقول بان بريطانيا هي التي سيعدها التاريخ المسئولة الرئيسية عما جرى.

ذلك لان الولايات المتحدة الاميركية عرضت ان تقوم بعمل ايجابي ذي اثر (اي تعلن الحرب) ضد اليابان على شرط ان تشترك بريطانيا معها في هذا العمل. ولكن وزير خارجيتنا، وكان اذ ذاك هو السر جون سيمون رمى بهذا المقترح عرض الحائط، وكانت هذه هي ثانية الخطوات في تدهور العصبة، ونزع ثقة العالم منها

بعد منشوريا خمسة اقاليم اخرى

ومشت اليابان اذ ذاك الى الامام، برغم المسدسات التي اشهرتها في وجهها العصبة، وضمت منشوريا الى ممتلكاتها، فماذا هي فاعلة الآن؟

انها تضم لممتلكاتها خمسة اقاليم صينية اخرى، تعد من اغنى واخصب الاقاليم

الخطر على الجميع من الشمس المشرقة

وعما قريب ستصبح الولايات المتحدة اليابانية «بعد ضم هذه الاقاليم نهائيا» وهي في عدد السكان ضعف الولايات المتحدة الاميركية الواقعة في الساحل المواجه لها

اما المستعمرات الفرنسية في كوشن الصين فستؤكل!

واما منغوليا، او اقاليم الباسفيك، فانها بعد ذلك ستبتلع!

واما الهند – بلاد ليمه التي يسيطر الآن عليها حزب مؤتمر الأمة الهندية – فانها قد بدأت من الآن تتطلع الى ناحية الشمس المشرقة

وأما هؤلاء الذين يطلق عليهم اسم «الساسة» في الامبراطورية فانهم لا يفكرون في رد هذا الخطر المدلهم إلا كما يفكرون في طرد سرب من اسراب الطيور...

الحرب الاسبانية تعقد الموقف

وتزيد الحرب الاسبانية الموقف تعقداً. فبريطانيا وفرنسا اللتان يعنيهما ما يعنيهما من امر اجتياح اليابانيين للصين، لا تستطيعان ان تعيرا انتباهما كله، ولا قوتهما كلها لها، بسبب الخطر المنصب على مركزها في البحر الابيض المتوسط

وها هي الدول الديموقراطية موزعة الرأي بين سياستين تقول اولاها بعمل شيء قليل في البحر الابيض المتوسط، وتقول ثانيتهما بعمل شيء في الباسفيك.. وفي النهاية لن تعمل هذه الدول شيء لا هنا ولا هناك. وهذا هو ما يظنه «الدوتشي»، فهل هو على صواب؟

ان نظراته التي نظرها في الماضي الى خصومه قد تحققت كلها...

خطبة روزفلت سبقتها خطب مثلها

وجاءت الخطبة الشهيرة التي ألقاها الرئيس روزفلت كمفاجأة، ولكن هاهو

«البقيه على الصفحه الثالثه»

الوكلاء والمستودع

الشركة المصريه البريطانية التجارية — تلفون ١٠٦٢: يافا – ص. ب. ١٧٩

رغبات المدخنين

الاقتصاد راحة النفس انتعاش الجسم

كل ذلك تجدونه في تدخين

السجاير الوطنية الصحية

اوتوماد، مبروك، بدنجي، حمام

منتوجات شركة

قرمان ديك وسلطي الوطنية

تشجيع هذه الشركة

واجب على كل وطني غيور

من غرائب الحياة

امرأة انكليزية عجوز رثة الثياب

تصدمها سيارة فتؤخذ الى المستشفى

على قميصها الف وثلاثمائة ، وفي بنكين ألوف !

نشرت صحف الاحد الانكليزية الاخيرة ، القصة التالية ، وهي من قصص البخل والتقتير حتى على النفس.

لماذا رفض البقاء في المستشفى ؟

هذه امرأة انكليزية هزيلة الجسم شاحبة اللون ، تزيد في عمرها عن السبعين ، صدمتها سيارة في شارع من شوارع حي بلاكبول ، فلما دخلت مستشفى فكتوريا ادهشت الاطباء والمرضات برفضها البقاء في المستشفى ، او الصعود الى السرير الذي اعد لها لتستريح عليه الى ان تشفى ، فما هو السر يا ترى في هذا الرفض المدهش من هذه العجوز البائسة ، التي لا ترتدي الا الرث البالي من الثياب؟

كم من الجنيهات وجدوا في القميص ؟

لقد راضها الاطباء حتى رضيت مرغمة بان تخلع ملابسها لترتدي بدلها ملابس المرضى ، وكم كانت دهشة الممرضة التي اعانتها على خلع الملابس !

اما الملابس العليا فقد خلعتها المرأة راغبة ، واما الملابس السفلى فقد مانعت في خلعها بقدر ما استطاعت الممانعة ، ثم في النهاية خلعتها ، فاذا بالممرضة التي تسلمتها تحس باوراق مخيط عليها في داخل بطانة القميص ؟

اذن الى مكتب المستشفى ، اذ لا يصح ان تفتق هذه الخياطة إلا فيه امام رئيسة الممرضات .

وكانت الاوراق المخيط عليها اوراق « بنكنوت » عدت فاذا هي في قيمتها ١٫٣٠٠ جنيه ، واذا ببعض اوراق « البنكوت » هذه جديد جداً ، واذا ببعضها الآخر قديم جداً ...

وماذا غير هذا في بنكين ..؟

ووجدت الممرضات في القميص مع الاوراق المخيط عليها في كل ناحيه من نواحيه ، دفترين من دفاتر الحسابات الجارية في بنكين ، فما هو الرصيد الباقي لهذه المرأة الفقيرة ... من اموالها في هذين البنكين ؟

— ثلاثة آلاف من الجنيهات ... لا تنقص شلنا واحد !

وشفيت المرأة ، وعند خروجها من المستشفى وجدت اموالها كلها في حرز مكين في خزينة المستشفى فتسلمتها ... ودفعت نفقات علاجها بالتي هي أحسن..

لويد جورج يحرض الدنيا

« بقية المنشور على الصفحة الثانية »

كل انسان يسأل : ما هو المعنى الصحيح الذي قصد إليه روزفلت من هذه الخطبة؟

لقد القيت لدينا خطب كثيرة من هذا الطراز ، من قبل اللورد بلدوين ، والسر جون سيمون ، والسر صموئيل هور والمستر ايدن ، وكان من هذه الخطب كلها ما نتوقع ان يكون من خطبة روزفلت .

هل تدعو اميركا الى الحرب..؟

هل يريد الرئيس روزفلت من خطبته هذه ان يخلق زعامة جديدة للامم ؟

هذا هو السؤال الذي يلقى الآن ، فما جوابه ؟

لقد فسر المسيو شوطان رئيس وزراء فرنسا خطبة الرئيس روزفلت بانها دعوة موجهة الى « عمل مشترك » تقوم به جميع الامم المتمدنة في الدنيا ضد الطغاة المعتدين

وقد علمنا الآن بان تفسير رئيس وزراء بريطانيا للخطبة جاء مطابقا لتفسير شوطان ، او هو لا يختلف عنه في شيء كثير ، ولكن رئيس وزراء فرنسا لم يقل لنا ما معنى كلمتي « عمل مشترك » واغلب ظني انه هو نفسه لم يفكر طويلا في معناها !؟

اليابان واثقة من النصر السريع

وفي هذا الوقت نفسه نرى اليابان ماضية في غزوها ، وما اظنها ستظهر حتى في المؤتمر المطلوب عقده من الدول التسع الموقعة على المعاهدة البحرية

انها تعتمد في وثوق على ما اكده لها زعماؤها العسكريون من ان فتح الصين سيصبح حقيقة راهنة قبل ان يتخذ ضدها اي اجراء من الاجراءات الاقتصادية المؤثرة

« الدفاع » : واذن ما معنى « العمل المشترك » المطلوب ... إلا اشهار الحرب في الحال على اليابان ..؟

اعلان

تقدم لمحكمة يافا الشرعية مضبطة مختومة وموقعة من مختار واختيارية قرية العباسية تشعر أنه منذ خمسة ايام تقريباً توفى حسن بن صالح حسن فرح من اهالي القرية المذكورة وانحصر ارثه الشرعي فقط في زوجته حسن بنت حسن المدلي وبنتيه منها وهي خاعة وفاطمه وفي اخيه للابوين حسين صالح فرح لاغير فمن له اعتراض على ذلك عليه ان يراجع المحكمة المذكورة خلال شهر من تاريخ النشر

قاضي يافا الشرعي : محمد مطيع

في سطور

ينقذها فتنقذه

منذ أيام ذهب المستر أ . هاريسون يتنزه على البحر في ميناء « ساوتسي » الانكليزية ، فاذا به يرى في الماء ما شبه له انه رجل مشرف على الغرق ، ولذلك خلع ملابسه في الحال ونزل لانقاذه ، فلما وصل إليه بعد جهد جبار ، اذا « بالرجل المشرف على الغرق » هذا « بطة » مصنوعة من المطاط ، ومن البط الذي يلعب به الاطفال

وكل شيء الى هنا حسن !

ولكن المستر هاريسون كان قد تعب جد التعب من السباحة ، ولولا مساعدة هذه البطة التي راح وراءها لينقذها ... لما استطاع هو الرجوع إلى البر !

نصيحة عجوز

احتفلت السيدة الانكليزية (فاني باتسفورد) يوم ٩ الجاري ببلوغها العام المئوي ... من عمرها المديد ، وقد تلقت في ذلك اليوم رسائل تهنئة كثيرة ، بينها رسالة من الملك والملكة ، وإلى القراء نصيحة هذه الحيزبون لمن يحبون الاعمار الطوال :

شغل كثير ، طعام مسلوق كثير ، ليس فيه شيء من التوابل ، وهواء طلق كثير

وما تزال هذه السيدة تخرج كلما صحا الجو لتمشي كثيراً ، واتستنشق الهواء الطلق الكثير

حملة تنظيف باريس

تقول الصحف الانكليزية الاخيرة ان بوليس باريس ما يزال يتابع حملاته التي يقوم بها لتنظيف هذه العاصمة الجميلة ممن فيها من السفلة الاوغاد وكان آخر عمل قام به من هذا القبيل ان زار ٥٨ حانة ومثل هذا العدد من الفنادق في حي واحد ، واستنطق ٥٠٠ شخص واطلق سبيلهم ، ثم استنطق مئة آخرين واخذهم معه الى الدائرة فوجد مع أحد عشر منهم جوازات سفر مزيفة ، وما يزال التحقيق جارياً مع جميع هؤلاء المقبوض عليهم

اعلان

سعادة رئيس بلدية غزة الافخم

بموجب قانون بيع المسكرات لعام ١٩٣٥ جئت معلناً عن طلب تجديد رخصة لعام ١٩٣٨ للبيع بالمفرق خارج محلي الواقع في شارع عمر المختار ملك محمد سعيد الغرابلي

٢٠ ـ ١٠ ـ ٣٧

نقولا سابا

اعلان

مجلس محلي اريحا

بموجب قانون بيع المسكرات لعام ١٩٣٥ جئت معلناً عن طلب تجديد رخصة لعا ١٩٣٨ للبيع بالفرق داخل محلي الكائن في اريحا

٢٠ — ١٠ — ٣٧

بنى ورقله

في غير بلاد العرب

انكلترا ستطرد مئة الف أجنبي

ممن يعبثون في الارض الفساد

ويتسببون في وقوع اضطرابات طرف لندن الشرقي

بهذه العناوين نفسها ، مضافاً اليها عنوان آخر ، هو (رخص أقل ستمنح لخدم المنازل) نشرت « الصنداي اكسبرس » — وهي من كبريات صحف الاحد الانكليزية — ما تنقله الى القراء فيما يلي :

كرم الضيافة يسيء الاجانب اليه

من هذا الشتاء سيبدأ بعملية اكتساح عظيمة ضد الاجانب غير المرغوب فيهم في بريطانيا ، وفي خلال العامين القادمين لابد من ان يغادر البلاد مئة الف اجنبي

لقد زاد اجانب بريطانيا عدداً في السنين الاخيرة ، واصبحت البلاد ملجأ الالوف من اللاجئين اليها من جميع انحاء الدنيا ، ولقد اساء الكثيرون من هؤلاء الى كرم الضيافة.

فتن الطرف الشرقي لم يثرها الا الاجانب

واقد اصبحت « اسكتلانديارد » وهي مقتنعة تماما بان معظم ما وقع في الطرف الشرقي مؤخراً من الاضطرابات ، لم يثره الا الاجانب ، وبذلك اصبح واجب مراقبة هؤلاء والتيقظ لاعمالهم النشطة ، واجباً ثقيلا جداً

على ان السلطات ستمتنع عن ان تبعد الى بلادهم ، أولئك الاجانب المعرضين عند عودتهم اليها الى السجن او الى الاعدام ، وانما ستبذل كل جهد في سبيل حملهم على ان يبحثوا لانفسهم عن ملاجيء اخرى ، في بلاد اخرى

حملة الاكتساح لن تقتصر على لندن

ولن تقتصر حملة الاكتساح ضد غير المرغوب فيهم على لندن وحدها ، بل هي ستشمل المدن الكبرى في الاقاليم ، فيمشط السكان فيها تمشيطاً غايته التقاط الاجانب

ولقد صدرت الى وزير العمل تعليمات تقضي عليه بان لا يصرف إلا الاقل فالاقل من الرخص لمن يودون المجيء الى هذه البلاد من خدمة المنازل

تحايلهم على البقاء لن يجدي نفعا

وشرع الكثيرون من الاجانب ، لخوفهم من الابعاد ، يتحايلون على البقاء بطلبهم التجنس بالجنسية البريطانية ، بعد اهمالهم لهذا الامر عدة سنين ، ولكن سيجد هؤلاء من الآن فصاعدا ، أن نوال هذه الجنسية أمر عسير ، كما سيجد الاجانب الوافدون الى هنا ان التصريح لهم بالاقامة غير مستطاع

وكان الكثيرون من الاجانب يأتون في الماضي الى هذه البلاد فيقضون فيها الاشهر الثلاثة المصرح لهم بها ، فلما يدركون ان الاذن بالاقامة اكثر من ذلك غير ممكن ، يرجعون الى بلادهم ثم لا يلبثون ان يعودوا الى انكلترا ، وهذه حيلة ادركتها السلطات البريطانية فهي لن تجدي الاجانب نفعاً بعد الآن ...

« الدفاع » : من هم هؤلاء الاجانب يا ترى ؟

— كلنا ندري ...

تصريح خطير لوزير خارجية اليابان

عن استعمال الصين للغازات السامة

طوكيو في ٢١ تشرين الاول — القى وزير خارجية اليابان يوم ١٦ الجاري تصريح خطير لمندوبي الصحف الاجنبية في طوكيو ، قال فيه :

طبقا لما تسلمته وزارة الخارجية اليوم من المعلومات الرسمية التقطت القوة اليابانية قنبلة عيار ٩٥ مليمتراً من احد الخنادق الصينية في باينجشياو التي تقع على بضعة كيلو مترات الى الشمال الشرقي من نانفوسياج

ويقوم خبراء القنابل منذ زمن بفحص دقيق ، وقد دل هذا الفحص على الاقل يوم ١٥ الجاري دلالة قاطعة لا تقبل أي شك على ان هذه القنبلة من قنابل غاز « الفوسجين » المهلك

ولقد كان لدى اليابانيين المحاربين في شنغهاي الى الآن اسباب عديدة تحملهم على الاشتباه في ان الصينيين يلجأون الى استعمال الغاز السام ، وقد تحقق هذا الاشتباه الآن بالحجة الدامغة .

الجيش الايطالي يبلغ ثمانية ملايين جندي

روما في ٢١ (ستيفاني) — كتب المحرر الديبلوماسي لشركة ستيفاني يقول « بينما تواصل بعض الصحف المعادية للفاشستية مقالاتها في ذكر عدد الجنود الايطاليين الذين ارسلوا فيما وراء ايطاليا وغايتها من ذلك القاء الهلع في النفوس تقوم بعض الصحف اليومية الاخرى المعادية للفاشيستية ايضاً الادعاء بان الجيش الايطالي ضعف ضعفاً جسيما بسبب ما ارسل منه الى اثيوبيا واسبانيا . ومن المفيد ان نعود الى التذكير بان الجيش الايطالي مؤلف من ثمانية ملايين جندي تحت السلاح وعلى ذلك فالقوات التي ارسلت الى افريقيا والاربعين الف متطوع في اسبانيا ما هي الا جزء لا يكاد يذكر .

مشكلة الاقليات في اوروبا

مثال من أخطارها على السلم العام

ذكرنا في عدد أمس أن ثلاثة ملايين الماني يقيمون اليوم في تشكوسلوفاكيا ، وهم الذين اقتطعوا من العناصر الجرمانية بمقتضى معاهدة فرساي . وحال هذه الأقلية الألمانية تثير سخط المانيا من جهة وهنغاريا من جهة أخرى. وقد جاءت البرقيات أمس قائلة ان زعيم هذه الأقلية هدد الحكومة في كتاب أرسله الى مسيو بنيشس ، رئيس الجمهورية ، طالباً اعطاء الألمان حكماً ذاتياً .

وقد جاءت الانباء الاخيرة تصف حملات الصحف الالمانية على حكومة تشكوسلوفاكيا لسياستها العنصرية تجاه الثلاثة ملايين ألماني . وعلى أثر هذه الحملات زار وزير تشيكوسلوفاكيا المفوض في برلين وزير الخارجية الألمانية وقدم له احتجاجاً . لكن البارون فون نوراث وزير الخارجية رفض تسلم الاحتجاج قائلا ان واجب تشكوسلوفاكيا أن تزيل أسباب التذمر أولا قبل تقديم الاحتجاجات .

وقد أيدت ايطاليا المانيا في موقفها هذا لأن « محور برلين — روما لا يقتصر على الصداقة بين الدولتين فقط ، بل يتجاوزه الى حل مثل هذه المسائل بشجاعة » كما قالت صحف الجنرال غيرنغ .

ولا تنس الصداقة التي بين ايطاليا وهنغاريا أيضاً ؟

ممثل مصر لدى الحكومة السعودية

القاهرة في ٢١ تشرين الاول — د . ن . ب — عينت الحكومة المصرية ممثلا لها لدى حكومة الحجاز وهو يقيم في جدة .

الخسائر بين القوات في الصين

شنغهاي في ٢٠ تشرين اول (ستيفاني) ـ يستفاد من الانباء الصينية ان ٢٠ طائرة يابانية سقطت من ٧ الى ١٣ الحالي وان ١٠٫٠٠٠ جندي ياباني قتلوا من ٨ الى ١٤ الحالي ويؤخذ من نفس المصدر ان اليابانيين قاموا بجمع ما يقرب من ثلاثين بارجة حربية بجوار هونغ ـ كونغ

السوفييت يقفون في طريق الاتفاق

باريس في ٢٠ تشرين اول — ادلى المسيو ديلبوس وزير الخارجية ببيان واف عن الموقف الاسباني في جلسة مجلس الوزراء وتكاد تتعادل كفتا المتفائلين والمتشائمين باعمال لجنة لندن وتخشى المحافل الديبلوماسية ان يفسد كل محاولة للاتفاق. وتشجب « الاكسيون فرانسيز » الاقتراحات الفرنسوية الخاصة بسحب المتطوعين قائلة انه من المضحك ان تتمسك بالنسبة العددية وكفى بدروس بعد الحرب مدعاة للتأمل

(اطبعوا مطبوعاتكم في مطبعة الدفاع التجارية)

اثبتت الاحصاءات الطبية في انجلترا ان وفيات الاطفال تقع بنسبة ٢٥ في المئة في خلال السنة الاولى من ولادتهم وان ٦٠ في المئة من هذه الوفيات ترجع الى التغذية الغير الصحيحة • فاذا كانت هذه هي الحال في انجلترا ذات الجو البارد فماذا تكون بالحرى في بلاد حارة كالقطر المصرى !

وقد اجمع الاطباء على ان لبن الام السليمة هو افضل غذاء للرضيع • فاذا عجزت الام عن تغذية طفلها لضعف لبنها او قلته او لاى سبب اخر فيحتم استبداله بطعام اخر يحوى العناصر الحيوية الموجودة في لبن الام بنسبها الصحيحة •

وحيث ان لبن الام تزداد فيه عناصر التغذية تدريجيا كلما نما الطفل وزادت قواه الهضمية وبالتالى حاجته الى غذاء اقوى فمن البديهى ان تغذية الطفل يجب ان تكون تدريجية تمشيا مع التغذية الطبيعية •

وهذا هو السر في ان اليان « اللنبريس » تصنع على ثلاث درجات كل منها خاص بمرحلة معينة من حياة الطفل وكل منها محتو على المقادير الصحيحة لكافة العناصر الحيوية الموجودة في لبن الام في تلك المرحلة

اطلبوا من الوكلاء والشركة المصرية البريطانية التجارية شارع اللنبي بيروت كتاب التغذية الصحيحة للاطفال • طبعة ثانية • الذى يعلمكم كيف تقراون عن اطفالكم اخطار التغذية السيئة يرسل اليكم مجانا برجوع البريد

أطعمة «اللنبريس»

تماما كلبن الام

طعام لكل مرحلة من حياة الرضيع

الوكلاء والمستودع

الشركة المصرية البريطانية التجارية — تلفون ١٠٦٢ : يافا ـ ص.ب. ٩٧٩

بريطانيا وفرنسا والحلف العربي

نزوع فرنسا الى اتجاه مشترك بينها وبين حليفتها ووضع خطط واحدة

مسألة التقسيم - تدخل الملوك - احتمالات المستقبل - مقالتا الصحيفتين - باريس تلح - لندن تدرس

بعد المقال الافتتاحي الذي جاء في «التايمس» والذي يرى القراء خلاصته في غير هذا المكان، نرى من الضروري إيراد بعض المعلومات الهامة التي وقفنا عليها بعد اجتماعات وتحريات في الخارج ودوناها كتابة للمستقبل:

فرنسا والحلف العربي

تخشى الحكومة الفرنسية الاتحاد العربي لعدة أسباب أهمها القلق على امتداد الشعور الى بلاد المغرب الاقصى بعد الذي أحسته فرنسا من رجحان كفة الجنرال فرانكو وقيام فاشستية جديدة مجاورة لمراكش والجزائر وتونس. وتعتبر فرنسا بلاد المغرب الأقصى قطعة من بلادها في اوروبا، كما زاد حديثاً اهتمامها هذا البالغ، بعد رسوخ قدم ايطاليا في جزر «الباليار»، حتى لقد بلغت الحماسة ببعض الصحف الى الدعوة لاحتلال جزيرة «مينورقة»

تدخل ملوك العرب

وقد كانت الدوائر الفرنسية تخشى النفوذين الالماني والايطالي في المغرب. أما الآن — برجحان كفة الجنرال فرانكو — فأنها تخشاه جداً بالفعل. وأصبح موقفها من ناحية عسكرية يدعو الى التبصر. ولذا قالت التايمس ان الفرنسيين يخافون أن يصبح تدخل ملوك العرب سابقة تمتد مع الزمن الى المغرب نفسه، وفي ذلك ما فيه من أثر عظيم.

رغبتها مع بريطانيا

وقد كانت السياسة الفرنسية أن تتفق بريطانيا وفرنسا في خطط موحدة تجاه العرب. وما طالبت به «الطان» حديثاً لهو شبه إلحاح في ذلك. فالحل الذي اقترحته اللجنة الملكية يخيف السياسة الفرنسية، إذ أنه يفتح الباب لاتحاد سوريا بشرق الأردن والقسم العربي من فلسطين — على افتراض التقسيم الذي لا نعتقد به. ولهذا طالب الساسة الفرنسيون الحكومة البريطانية بأيضاحات وضمانات، وقالوا بتأثير التقسيم على مسلمي المغرب

الدعوة لتوحيد السياستين

ورأت فرنسا أن الجو صالح للالحاح في المطالبة بتوحيد السياستين في الشرق العربي، كتوحيدهما في الشئون الاوروبية والموقف العالمي. ذلك لان باريس تعتقد جزماً أن الحكومة البريطانية أقدر منها على تصريف الأمور مع الحلف العربي القادم، وهذا ما يجعل موقفها موقف العزلة في الشرق. لأجل ذلك وقفت في مجلس عصبة الامم من التقسيم ذلك الموقف السلبي الحذر — لا هي تريد اغضاب حليفتها الضرورية لها كل الضرورة، ولا هي راغبة في نفاذ المشروع ومواجهة الاحتمالات التي أشرنا اليها.

لا تنفرد بالحل

ورأت الفرصة سانحة أيضاً بقدوم اللاجئين من عرب فلسطين الى سوريا. فانقضت الايام الستة الاخيرة في مفاوضة مستمرة بينها وبين الحكومة البريطانية وصفها روتر بقوله «ان الفرنسيين شديدو الميل الى التعاون مع الحكومة البريطانية» في هذه المسألة. وهي تبغي من وراء ذلك ان تبرهن للحكومة البريطانية على تمسكها بحل مثل هذه المشاكل حلاً مشتركاً تتعاون فيه معها، لا تنفرد به وحدها.

موقف الحكومة البريطانية

بقي الآن موقف الحكومة البريطانية ان الذي نراه انما كتبته (التايمس) — على احترام الدوائر العالية في لندن له — ليس هو السياسة النهائية الجديدة لتلك الحكومة. فهي لا زالت تدرس، خصوصاً وان الذهاب الى حد من الحدين المتعاكسين يترتب عليه شيء كثير. وهي لا تريد نفض يدها مع الدول العربية. بل من سياستها حتى أمس القريب جداً استمرار التعاون مع هذه الدول.

ملوك العرب وشعوبهم

وهي بالطبع لا تترك حليفتها منطوية على التخوف من «الاحتمالات» التي اشرنا اليها. ولذا نعتقد أنها ترغب في معالجة المسائل المعروضة الموقتة، وليس في اتخاذ موقف نهائي فيما يتعلق بالحلف العربي الذي عالجته التايمس بتلك الروح واللهجة

بقي المجال لملوك العرب والدول والشعوب العربية، أن يسيروا على هدى الماضي، فتسارع بذلك الحلف في هذا العصر العجيب

فلسطين في مجلة «بريطانيا العظمى»

هل صحيح أننا نعيش في عالم اختيار أهون الشرين

تحت عنوان (الهجوع في فلسطين) نشرت مجلة «بريطانيا العظمى والشرق» المقال الافتتاحي التالي معتمدة — مع الأسف — على ان التقسيم هو الحل، بعد المعارضة التي ارتفعت من كل جانب له:

ذنب الادارة كان بين ساقيها

لم يحدث في فلسطين خلال الاسبوع او الاسبوعين الاخيرين ما يدعو الى القول بأن السلطات البريطانية قد ضللت تضليلا وهي تعد اللجنة العربية العليا هيئة غير مشروعة. وفي الحق ان الاحتجاجات على هذا العمل قد ارتفعت في داخل فلسطين وفي خارجها. لكن — و«لكن» هذه هامة جداً هنا — لكن الاغتيالات قد نقصت، وذنب الادارة، وهو الذنب الذي ظل زمناً طويلا بين ساقيها، قد ارتفع الآن، وحدث ما يشدد عزائم السلطة، وهذا تطور مشجع جداً

الاكتفاء بالتسكين وهم وليس حلا

ومع ذلك فدارسو الحوادث الدولية المعاصرة يدركون في مضض ان «التسكين» ليس حلا، وإنما الحل النهائي لمعضلة فلسطين لا بد من ان يتعاون على الوصول اليه عدد كاف على الأقل من العرب واليهود

اما اليهود فمحتفظون برأيهم، اذ ان الوكالة اليهودية قد فوضت مندوبين عنها ان يتفاوضوا مع الدولة المنتدبة على أساس التقسيم. لكن هذا التفويض ليس تفويضاً مطلقاً، اذ انها لا تقبل سلفاً بأي مشروع، وتقول ان في الوقت متسعاً لأن تعلن قرارها النهائي عند ما يتم وضع مشروع محكم للمستقبل

تعقد الامر في مسألة ضم الجليل

هذا شأن اليهود، فما شأن العرب؟ من المستحيل في هذه اللحظة ان تقول شيئاً عن عدد من يعارضون معارضة لا رجعة فيها لأي نوع من انواع التقسيم. وفي الاحاديث العلنية كل العرب معارضون حتى حزب النشاشيبي الذي اصدر في الاسبوع الماضي منشوراً صرح فيه عرضاً باستعداده لتحمل مسئولية العمل في سبيل العرب. فان هذا الحزب قد حكم على مشروع التقسيم بأنه عقيم. اما هل يمتد هذا الحكم الى المشروع الذي وضعته اللجنة الملكية فقط، او الى اي شكل آخر من اشكال التقسيم، فأمر غير واضح

وهناك كثيرون يظنون بانه اذا امكن اعداد المدة لان يكون الجليل الفلسطيني شيئاً آخر غير شكل إدماجه بالدولة اليهودية المقترحة، فسيمكن ايجاد عدد كاف من العرب يرغبون في التعاون مع الدولة المنتدبة.

المسائل العائلية لا شأن لها بالمفاوضات المطلوبة

في هذه الفترة يجب على الحكومة ان تحكم مهما كانت الاجراءات التي تتخذها لتوطيد سلطانها غير سائغة. وهناك على كل حال في فترة الهجوع هذه فرصة سانحة تبيح للمعتدلين الذين اخافهم الارهابيون ان يجرأوا على الخروج بمقترحات مساعدة انشائية

ولقد اعلن حزب النشاشيبي انه «يرحب بالتعاون مع جميع الاشخاص او الهيئات النزيهة». وكلمة «نزيهة» هذه تحتمل الكثير من التفاسير المختلفة. لكن هذا التصريح يعد على كل حال خطوة الى الاتجاه الصحيح

على انه لا يجوز الافتراض بان الدولة المنتدبة ملزمة اقل الزام بان تؤثر قضية عائلة او كتلة من العائلات في فلسطين على حساب الاخرى

انها تقصد التفاوض مع من يكونون بارزين، أولياء لأنفسهم، ممثلين لعرب فلسطين. واذا حدث ان كان اسمهم النشاشيبي فهذا لا يهم، فالموضوع قد انتقل بعيداً عن الفرق الاقطاعية

قد يظل الهدوء موجوداً مع التخوف

عندئذ سيأمل الراغبون في الخير أن تكون هذه الهجمة في فلسطين هجمة خالقة مبدعة، مع انها في الاصل لم ترسم لتكون كذلك. انها قد جاءت من تصميم الحكومة على أن تحكم، ولكن الحكومة وهي تأمر بما أمرت به لم تقصد من الناحية الانسانية بقدر الامكان إلا ان يزول يوم الاغتيال. وقد تكون الادارة قد اتخذت ما يعد الى الآن أعظم خطوة تجاه حل يمكن العمل به للمعضلة كلها.

ولن يختفي التخوف من المستقبل، ولكن الهدوء قد يظل موجوداً مع هذا التخوف. اننا نعيش في عالم «اختيار أهون الشرين» والقضاء على الكفاح المدمر فيه على كل حال ما قد يجعل في الامكان ايجاد سلام انشائي.

خلف سبايسر

تقول المصادر اليهودية ان الماجور سآندرس هو الذي سيخلف المستر سبايسر في متصف مفتش البوليس العام في فلسطين. والماجور سندروس يعمل الآن في مستعمرة نيجريا أما المستر سبايسر فسيعين في وظيفة بوليسية كبيرة في لندن أو في جزيرة سيلان

قيود الهجرة

جاء في عدد أمس من الوقائع الفلسطينية مشروع قانون يختص بشؤون الهجرة وهو يفرض قيوداً جديدة على هجرة الأقارب واصحاب الاموال وتعيين رقم عام لجميع المهاجرين اليهود والعرب يتفق مع قدرة البلاد على الاستيعاب، وربط شؤون الهجرة وتقديرها بالمندوب السامي او مدير دائرة المهاجرة الذي يكون قراره نهائياً

وقد حملت الصحف اليهودية في مقالاتها الرئيسية امس على مشروع قانون الهجرة الجديد واعتبرته خروجاً على صك الانتداب ومخالفاً لتصريحات مندوبي بريطانيا في عصبة الامم

حادث تدهور القطار

لم يسفر التحقيق الذي اشترك فيه مركزا بوليس رامات غان ومابس في قضية نسف القطار حتى الآن عن جديد وقد اصبح عدد المعتقلين بتهمة الاشتراك في هذا الحادث ١١ شخصاً اذا أضيف الى الثمانية الذين ذكرنا اسماءهم أمس، ثلاثة آخرين وهم: شلاش اسماعيل وعبد العزيز ويدعى العبد احمد حسين، وجميعهم من قرية مجدل الصادق

وقد اخلي امس سبيل مختار قرية مجدل الصادق الذي اعتقل سابقاً بهذا الحادث.

في حوادث

اخلى بوليس الرملة امس سبيل علي بدر. والحوراني. وابن الشيخ عمر عماره الذين اعتقلهم البوليس من ضرفند الخراب بعد ان اخذ على اوليائهم سندات كفالة بان لا يتداخل الثلاثة المذكورون ثانية حادثة تخل بالامن

واخلى كذلك سبيل ٨ اشخاص من بيت دجن كان قد طلبهم البوليس ولم يحضروا بسبب تغيبهم عن قريتهم واخيراً سلموا انفسهم فأخلي سبيلهم

التحقيق بحوادث القنابل

اعتقل بوليس يافا شخصين قيل ان لهما علاقة بحوادث القاء القنابل في يافا وهما: ابراهيم البشتلي ومحمد اليمني. وقد احضرهما صباح أمس الاول امام الاستاذ عزمي بك النشاشيبي قائمقام المدينة واستحصل منه على قرار بتوقيفهما ١٥ يوما رهن التحقيق. وفي صباح امس خرج المتهم الاول بكفالة مالية قدمها احد الوجهاء.

التحقيق مع الاصلاحيين

استأنف امس مساعد حاكم اللواء الجنوبي المستر فارلي التحقيق في التهمة التي اسندها بوليس تل ابيب الى خمسة اشخاص من الحزب الاصلاحي عملا بقانون منع الجرائم

وقد استمع الى اقوال نائب رئيس بلدية تل ابيب الادون دوف هوزوالى اقوال مدير بوليس تل ابيب نفسه، ثم اجل اعطاء القرار الى وقت آخر

فلسطين والعرب

كما ترى ذلك مجلة «بريطانيا العظمى والشرق»

تكلمت مجلة «بريطانيا العظمى والشرق» في مطالعاتها الاسبوعية الاخيرة عن لواء الجليل فقالت ان منصب حاكمه هو اشد المناصب وأشقها في فلسطين. ثم انهت كلمتها هذه بتكليل المديح والاطراء للمستر ا. س. كركبرايد ووصفت ما عمله في شرق الاردن وفي فلسطين.

ومن هذه الكلمة انتقلت المجلة الى كلمة اخرى عنوانها (البلاد التي تتكلم العربية وفلسطين) ننقلها فيما يلي:

اصوات الاحتجاج

ليس ثمة إلا علامات قليلة تدل على ان البلاد التي تتكلم العربية خارج فلسطين تقدر تمام التقدير وضعية حكومة فلسطين في مسألة النفي وقد ارتفعت بالفعل اصوات الاحتجاج في العراق وفي سوريا وفي مصر، وقدمت النداءات في سبيل الرجال المبعدين، الى ابن السعود، والملك غازي، والأمام يحيى

ما شأنكم بفلسطين؟

نقول بعد كل شيء للعرب الذين يعدون انفسهم اكثر من العرب الفلسطينيين، مهما كانت مشابهتهم كبيرة للمنفيين، انهم يجب عليهم ان يدركوا ان العرب الفلسطينيين «يعرفون شغلهم» أحسن منهم، واذا اختار العرب غربي الاردن ان لا يثوروا مرة اخرى، فلماذا يفعل ذلك اولئك الذين في الشمال، وفي الشرق، وفي الجنوب؟

تدل جميع الظواهر على ان السلطات البريطانية في بغداد لم تجد إلا مشقة صغيرة في اقناع العراقيين المحتجين بان العمل الحازم الاخير الذي عملته حكومة فلسطين لم يكن القصد منه اي ابتعاد عن السياسة بل كان القصد منه صالح القانون والنظام.

ومن المأمول فيه الآن ان ينظر العرب الاخرون الى هذا الامر على مثل هذا الضوء

في مقتل يهودي

قدم بوليس الرملة امس المتهمين بحادث اطلاق الرصاص على مستعمرة «طيرة شالوم» بالقرب من وادي حنين ومقتل يهودي، إمام حاكم صلح الرملة واستحصل على قرار بتوقيفهم ١٥ يوماً لاكمال التحقيق

الى رحمة الله

انتقلت الى رحمة الله عقيلة السيد امين فخر انشاصي عضو بلدية الرملة على اثر عملية جراحية وقد شيع جثمانها باحتفال مهيب فلآلها الصبر والعزاء.

كتاب وايزمن المرفوع للملك جورج

التماس اعادة اليهود الى «ارض اسرائيل»

نشرت الصحف اليهودية نص الكتاب الذي قدمه الدكتور وايزمن للملك جورج السادس مع هدايا يهود فلسطين بمناسبة عيد التتويج وقد جاء في الكتاب ما يلي: الى جلالة الملك جورج السادس ايرفع قدره وليدم ملكه، كملك وامبراطور - باسم الشعب اليهودي في الارض المقدسة نتشرف بأن نقدم لجلالتكم في يوم وضع التاج على رأسكم كتاب توراة موسى. هذا الكتاب الذي كان كل ملك من ملوك اسرائيل حين جلوسه على كرسي ملكه يأمر بكتابته كما جاء: وكان معه وقرأ فيه كل أيام حياته ليتعلم مخافة ربه ويحافظ على ما جاء في هذه التوراة ويجعل من قوانينها هدى له فلا يميل الى اليمين او الشمال، ليطول عمره على ملكه هو واولاده»

«ان هذا الكتاب المقدس الذي كان يرافق ملوك اسرائيل عند خروجهم للقتال وعند جلوسهم على مقعد الحكم، رافق الشعب اليهودي في ألوف سني حياته عند اقامته في بلاده وعند تشرده في العالم وهو يعود معه الآن الى وطنه وارض آبائه بمعونة بريطانيا العظمى المسيطرة على الاقطار. ومع تقديم هذه الهدية العالية يقدم الشعب اليهودي في الارض المقدسة الى جلالتكم اخلاصه العميق للتاج البريطاني الذي وضع بيده مصير الارض المقدسة. ونحن نصلي مع الامم العائشة في ظل بريطانيا داعين الله ان تكون مدة حكمك سلاماً ومحبة وعدلا وسعادة، وعهد سلطانك ازدهاراً للامبراطورية البريطانية لتقوم بالواجبات التاريخية العظيمة التي تنتظرها، وأحدها انشاء الوطن القومي لشعب اسرائيل في ارض اسرائيل الذي وضع والدك رحمه الله حجره الاساسي.»

مدارس الاوقاف

زار ظهر امس السيد سعيد الكيالي رئيس كتاب دائرة اوقاف يافا والاستاذ احمد افندي الكيالي مدير مدرسة دار العلوم الاسلامية، الاستاذ عزمي النشاشيبي قائمقام المدينة وباحثاه في موضوع المدارس الاسلامية بصفته المشرف على هذه المؤسسة موقتا

بين وفد اللد

فاتنا أن نذكر في «الدفاع» أمس أنه كان الحاج علي افندي الكرزون بين أعضاء الوفد من وجهاء اللد الذين قابلوا قائمقام المدينة بشأن الغاء منع التجول ولذلك اقتضى التنويه، كما وقع خطأ مطبعي بذكر اسم حسن افندي مبروك مرتين

النار على يهودي

ذكرت هابوكران يهوديا من سكان مستعمرة وادي حنين، وصاحب بيارة في سدود، خرج امس حوالي الساعة السابعة صباحاً الى بيارته في سدود ممتطياً دراجة نارية، وعلى بعد ستة كيلو مترات من قرية بشيت فاجأه ثلاثة من العرب كانوا كامنين في الوادي ومسلحين بثلاث بنادق، وأطلق عليه احدهم رصاصة، فأوقف الراكب دراجته وفر هارباً. وفي اثناء ركضه تمكن من خلع معطفه الجلدي الذي كان يخفي تحته مسدساً وأطلق من ورائه وهو يركض ثلاث عيارات نارية لم تصب أحداً منهم، وذكرت هابوكران ان العرب اخذوا المعطف، وفيه سبعة جنيهات ثم ذهبوا تاركين وراءهم خرطوشتين، وعصاً جديدة. وقد اخطر مركز بوليس قطرة بالحادث، فاتصل بمركز بوليس الرملة فجاءت كلاب البوليس معرقوة الى مكان الحادث، وتتبعت الآثار التي قيل انها اتجهت نحو البحر. وحتى كتابة هذه السطور لم نعلم انها قبضت على احـــد.

نائب مدير البوليس

تقرر نهائيا نقل مدير بوليس اللواء الجنوبي سليم بك حنا الى مثل وظيفته في اللواء الشمالي. وقد سافر صباح امس الى حيفا لتدارك منزل لعائلته ثم يعود فينقلها الى مقر عمله الجديد

توسيع شارع

باشرت البلدية بمفاوضة آل ابي عماره لاستملاك ملكهم الواقع بشارع جمال باشا قبلي مستشفى الدجاني بغية هدمه وتوسيع الشارع المذكور

الغاء اعتقال

عكا: كانت السلطة جادة في البحث عن السادة محمد العبد كفوش. وامين الخضرا. وكامل الحسين لاعتقالهم وعادت مؤخراً فالغت أمر القاء القبض عليهم وقد عادوا بعد هذا لبلدانهم.

خطوط التلفون

علمت هاآرتس ان مجهولين قطعوا خطوط التلفون في عدة اماكن على طريق القدس — يافا.

مدرسة رشيد للبنات

كنا نشرنا في اعداد سابقة بتاريخ ٤ و٦ الجاري ان ادارة المدرسة الاميرية للبنات بمحلة ارشيد تطالب طالباتها بدفع ثلاثين قرشاً وكل من لا تدفع تمنع من الالتحاق بالمدرسة ويسمح لاخرى بدلا منها وذكرنا ايضاً ان المدرسة تطالب تلميذات الصف الرابع بدفع ٦٩٠ ملا وقد استقصينا حقيقة الامر فتبين ان ادارة المدرسة لم تخطر ببالها قط ان ترفض احداً كما انها لم تطالب الا بالمبلغ المقرر لشراء الكتب واللوازم المدرسية اسوة بالمدارس الاخرى وبهذه المناسبة نحب ان نذكر ان ادارة المدرسة تبذل جهوداً تشكر عليها في سبيل مساعدة التلميذات الفقيرات وقد اعترف بذلك كثيرون من اولياء الطالبات

الخليل

البحث بالحوادث الجارية وغرامة الضاهرية

الخليل في ٢١ تشرين الاول — لمراسل الدفاع الخاص — استدعى قائمقام المدينة قبل ظهر اليوم الى مكتبه اعضاء لجنة الاصلاح المحلية ثم بلغهم نبأ عزم الحكومة على تحديد الهجرة اليهودية. وبعدها تباحث معهم بشأن حوادث تقطيع الاسلاك التلفونيه وما يترتب على هذه الاعمال من اضرار. وقد طلب المجتمعون الى حضرته بذل المساعي بشأن الغاء الغرامة التي فرضت على قرية الضاهرية وابدالها بكفالات تعهد فأفهمهم ان الحكومة سوف لا ترجع عن قرارها بشأن تحصيل الغرامة. وطلبوا السعي لاعادة الاشخاص الذين ابعدوا مؤخراً فأجابهم بأنه مستعد للموافقة على هذا الطلب الذي يجب ان يقدم اليه في صورة مضبطة. وجرى البحث حول رواتب الخفراء الذين تقرر تعيينهم لحراسة بساتين المدينة وبعدها فض الاجتماع.

وقد علمنا ان قائمقام المدينة سيتوجه قبل ظهر الغد الى قرية الضاهرية لايجاد محل لسكن الجند والبوليس الاضافي بدل المدرسة الاميريه التي احتلت بعد وقوع حادث الضاهرية مباشرة.

انباء وحوادث هامة في سطور

طوقت قوة كبيرة من الجند البريطاني نهار امس وامس الاول الجبال الممتدة من الخليل الى قرية الضاهريه للبحث عن رجال العصابة التي هاجمت مركز بوليس الاخيرة. وفي اثناء البحث كانت بعض الطائرات العسكريه تتجول على ارتفاع بسيط جداً فوق الجبال والتلال المذكورة، لكنهم لم يعثروا على احد

— سمع سكان الخليل ليلة امس بعض طلقات نارية في الضاحية الشرقيه من المدينة، ولم تعرف الاسباب

— باشرت الحكومه اليوم في جمع غرامه الالفي جنيه التي فرضت على قرية الضاهرية

— سدت طريق القدس — الخليل ليلة امس الاول وأمس بالصخور الكبيرة التى ظلت ملقاة على الطريق العام حتى الصباح

— ضاعفت السلطة قوى البوليس في مراكز قرى القضاء وزودت هذه المراكز بكميات من الذخيرة والمدافع الرشاشة وتبلغ قوة البوليس الاضافي والبريطاني المرابطة في قرية الضاهرية ٧٠ نفراً وضابطان.

حيفا

استبدال حكم بالاعدام للسجن المؤبد

حيفا في ٢١ تشرين اول — لمراسل الدفاع الخاص — استبدل الحكم بالاعدام على نايف ابي عطوة قاتل امه بالسجن المؤبد بعد ان صادقت محكمة الاستئناف في القدس على اعدامه. وقد تم هذا الاستبدال على اثر الطلب الذي قدمه محاميه الى القائم باعمال الحكومه. وهو الآن في سجن عكا

تعطيل الزميلة «الكرمل» شهرا

تلقت السيدة ساذج نصار عقيلة صاحب جريدة الكرمل الغراء اشارة تلفونية من قائمقام حيفا بان الحكومة اصدرت امراً باغلاق الكرمل اربعة اسابيع تبدأ من الغد.

موعد النظر فى قضية

تعين اليوم السادس عشر من الشهر القادم موعدا لنظر المحكمة المركزية بحيفا في قضية السيد امين القاسم المتهم بارسال كتب تهديد الى بعض اغنياء فلسطين والانتماء الى جمعية الكف الاسود. وتعين يوم الاحد القادم موعدا لنظر قاضي الصلح البريطاني في قضية اليهودي زابرشتاين الذي ضبط في الجمرك منذ اشهر وبحيازته عشرة مسدسات و١٢٥٠ طلقة

— وصل حيفا اليوم على ظهر احدى البواخر ٢٠٠ مهاجر يهودي

— علقت الحكومة اليوم مناشير في الشوارع حظرت فيها الاهلين من حمل العصي والخناجر والتجمهر بالاسواق

— مر بحيفا مساء امس الدكتور زكي مبارك قادماً من مصر في طريقه الى العراق حيث انتدب ليكون استاذاً للادب العربي في دار المعلمين العليا

— نظر القاضي البريطاني في قضيه خمسه اشخاص من قرية الطيرة متهمين بشتم البوليس اثناء الوظيفة، فحكم بسجن كل واحد منهم شهراً ونصف او بغرامة خمسة جنيهات

بئر السبع

رئيس جمعية البدو واثبات الوجود

بئر السبع في ٢١ تشرين اول — لمراسل الدفاع الخاص — حضر اول امس رئيس جمعية البدو العربيه الشيخ عبد الرازق افندي ابو ستة الى مضارب عشيرته بعد جولة. وحال وصوله ابلغه احد رجال البوليس بضرورة مقابلة مساعد مدير البوليس في بئر السبع فذهب وهناك ابلغه باثبات وجوده اربع مرات يوميا في دائرة البوليس وعدم خروجه بعيداً عن المنطقة الا باذن خاص

القدس

الكتب لم ترسل من سيشل

القدس في ٢١ تشرين اول — لمراسل الدفاع الخاص — علمنا من مصدر موثوق ان الكتب التي ارسلت قبل ايام من السادة المعتقلين في سيشل لم ترسل من الجزيرة ولكنها ارسلت من عدن. وفهمنا ايضاً انها وردت كلها في غلاف واحد ووزعتها دائرة الحاكم الى اقارب المعتقلين. وهذه الكتب وضعت في الغلاف الكبير مفتوحة وعنونت باللغة الانكليزية وليس على واحد منها أي طابع بريد.

كما فهمنا ان الاستاذ الشيخ حسام الدين افندي جار الله لم يقدم استقالته من لجنة الأوقاف الثلاثية.

بعض انباء لجنة الاوقاف الثلاثة

حضر المستر كركبرايد احد اعضاء اللجنة الثلاثية التي انتخبتها الحكومة الى دار المجلس الاسلامي الاعلى للاشراف على اموال الاوقاف، واجتمع مع حضرات اعضاء المجلس الاسلامي الثلاثة: الشيخ محي الدين عبد الشافي وامين بك عبد الهادي وامين بك التميمي ولم يحضر هذا الاجتماع عبد الرحمن بك التاجي بسبب انحراف صحته، وبحثوا في شئون تتعلق بالمجلس.

وقد غادر القدس فضيلة الشيخ محي الدين افندي عبد الشافي الى غزة لمناسبه العطلة الاسبوعيه، وسيعود يوم الاحد القادم الواقع في ٢٤ الجاري لاستئناف عقد الاجتماع مع زملائه للنظر في المسائل التي بحثوها خلال هذا الاسبوع

واجتمع المستر كركبرايد والمستر كربن عضوا لجنة الاوقاف الاسلامية التي عينتها الحكومة، في دار المدلية، وبحثا في مسائل تتعلق بالوظيفة الجديدة التي أسندت اليها، وهي وظيفة الاشراف على ميزانية الاوقاف

قطع اسلاك بين ديران وعاقر

قطعت الاسلاك التلفونيه بين ديران وعاقر

قضية ورثة الضابط حليم بسطه

تنظر محكمة الاستئناف العليا في قضية ورثة الضابط حليم بسطه يوم ٩ تشرين الثانى القادم، وهي القضية التي كانت المحكمة المركزية قررت فيها اعتبار حليم بسطه فلسطينياً وحكمت لورثته وهما: أرملته وابنته، بانهما وريثتاه، والتي استأنف هذا القرار فيها أخوه زكي بسطه معترضاً بانه مصري الجنسية، وسأوافيكم بما ستقرره المحكمة.

لمناسبة العطلة الاسبوعية تصدر (الدفاع) غداً
فقط في أربع صفحات، ثم تعاود الصدور
في الايام التالية في ثماني صفحات كالعادة

قلقيلية

تفتيش في الصباح واعتقال اشخاص

قلقيلية في ٢١ تشرين اول — لمراسل الدفاع الخاص — حوالي الساعة الخامسة من صباح هذا اليوم حضرت قوة من رجال البوليس البريطانى في سيارتين كبيرتين مزودتين بالمدافع الرشاشة والبنادق السريعة. ولدى وصولها طوقت دار ابراهيم افندي الطه ابو زهران وفتشته ثم اعتقلته، وذهبت الى دار السيد عبد الفتاح المحمود وفتشتها ايضا والقت القبض على صاحبها. وقد قبضت ايضاً على السيدين ابراهيم المحمود والحاج عبدالله السبع وبحثت عن الحاج عمر افندي السبع وعبد الرحيم افندي السبع للقبض عليهما لكنها لم تعثر عليهما، وبعد ذلك قفلت عائدة الى طولكرم وبصحبتها المذكورون

التنبيه على الاعيان والقرى المجاورة

ودعا ضابط مركز بوليس قلقيليه امس اعيان البلدة وانذرهم بان الحكومة ستلقي عليهم تبعة كل ما يحدث من قطع الاسلاك التلفونية وتخريب الطرق والاعتداء على السكه الحديدية، وكلفهم بتقديم تعهد خطي فامتنعوا لكنهم وعدوه بانهم سيبذلون جهدهم ما امكن للمحافظه على القانون والتزام جانب الهدوء. وقد علمنا انه دعا اعيان القرى المجاورة وانذرهم ايضاً وكلفهم بتعهد خطي فتمنعوا وذكروا انهم لا يستطيعون ان يحولوا دون تعديات اشخاص من اقضية اخرى على الخطوط التلفونيه والسكك الحديديه

وقد ذهبت قوة من مركز بوليس ملبس الى قرية كفر قاسم وفتشت دار السيد علي البوري تفتيشاً دقيقا، ولما لم تجد شيئاً اعتقلته بتهمه ان له يداً في حادث نسف القطار الذي وقع على الكيلو ٨٨ بالقرب من جلجوليا. ومنذ ان وقع هذا الحادث سيرت الحكومه عربة «الترولي» الكاشفة مزودة بالمدافع الرشاشة والبنادق السريعة الطلقات

الرملة

اعتقال اشخاص من قرية عنابة

الرملة في ٢٢ تشرين اول — لمراسل الدفاع الخاص — ذهبت قوة مساء امس الى قرية عنابه، وفتشت بيوت السادة: حسين علي السكجي، علي عبيد، محمود عبد القادر عرموش، اعضاء فرع الحزب العربي وبيت مختار القرية السيد سليم السكجي، لكنها لم تعثر على شيء وقد اعتقلت السادة المذكورين بتهمة ان لهم يداً في حادث نسف جسر المكيل الواقع بالقرب من قرية القباب. وقد صادرت عدة اوراق تتعلق بالحزب واخذت تبحثها لان البوليس يعتقد بان مبالغ من المال كانت مرصودة لانشاء مسجد قد صرفت على اعمال منها حادث نسف الجسر. لكن لم يلبث ان تبين خطأ هذا الاعتقاد، وقد نقل السادة المذكورون الى الرملة واودعوا السجن رهن التحقيق.

وقد اعتقل امس عمر خليل بدل اخيه الذي وجد في بيته رصاصتي نيكل ولا يزال رجال البوليس يوالون بحثهم عن كل من محمد عبدالله الرتيسي واسعد الرتيسي ومحمد جابر المزيد لاعتقالهم بتهمة ان لهم يداً في الحادث المذكور

لتحصيل بقية الغرامه المفروضه على اللد

لا يزال جباة المال يقومون بتحصيل الغرامة المفروضة على اهالي اللد. وقد اصحب كل واحد منهم امس بجنديين وجعلوا يطوفون بالاهلين على هذه الصورة وقد فهمنا ان الاشخاص الذين يعجزون عن دفع المبالغ المطلوبة منهم سيحكم عليهم بالسجن كل بما يعادل القيمة التي عجز عنها.

نابلس

النار على بوليس وتفتيش المارة

نابلس في ٢١ تشرين اول — لمراسل الدفاع الخاص — اطلق مجهولون النار على البوليس سامي افندي ابو حاطون عند الساعه التاسعه من مساء هذه الليلة بينما كان ذاهباً الى بيته. وقد اجاب باطلاق عيارات ناريه من مسدسه ففر الفاعلون. وعلى الاثر خفت قوة من البوليس البريطانى والوطنى الى مكان الحادث واخذت تقوم بتفتيش الاماكن المجاورة. ثم خرجت قوات كبيرة من الجند والبوليس وطوقت المقاهي في نابلس واخذت تفتش من فيها تفتيشاً دقيقاً وقد اعتقلت بضعة اشخاص وساقتهم الى السجن

قوة الى غور الجفتلك وبادان للمراقبة

سافرت بعد ظهر اليوم قوة من الجند الى غور الجفتلك والبادان ويقال ان هذه القوة ستقوم بمراقبة حدود نهر الاردن.

هيئة عسكرية تدرس المواقع الهامة

وصلت صباح اليوم هيئة عسكرية مؤلفة من كبار ضباط الجيش الى نابلس وقد ذهبت وزارت تلال السيلة وبلعا والاماكن التي كانت تقع فيها المعارك في الاضطرابات الماضية. وفي تجوالهم الجبال كانوا يحملون خريطة يؤشرون فيها على المواقع المذكورة

اجهزة لاسلكية في عدة قرى

وضعت السلطة الاجهزة اللاسلكيه في قرى سلفيت وطوباس وغور الجفتلك استعداداً للطوارىء

حراسة السيارات اليهودية الى الشمال

اخذ الجنود يحرسون سيارات اليهود التي تمر بنابلس فى طريقها الى جنين وحيفا فى الذهاب والاياب

تحليق ثلاث طائرات وقيامها باشارات

حلق صباح اليوم فى سماء نابلس ثلاث طائرات واخذت تقوم بتبادل الاشارات بينها وبين الجنود ثم تابعت السير الى الجهة الغربية من المدينة

جنين

منع التجول بعد وجود قنبلة

جنين في ٢١ تشرين الاول — لمراسل الدفاع الخاص — وجدت قنبلة على الطريق العام، ولكنها لم تنفجر. وقد فرض على المدينة دفع رواتب عشرة افراد من البوليس الاضافي. وصدر قرار بمنع التجول بين الساعة الثامنة مساء والخامسة صباحاً.

عكا

مجهولون يطلقون النار على دورية

عكا فى ٢١ تشرين الاول — لمراسل الدفاع الخاص — بينما كانت دورية من البوليس عائدة بالسيارات أمس عن طريق ترشيحا اطلق عليها مجهولون النار عند جسر قرية السميرية على طريق عكا فقابلتهم بالمثل، ودام اطلاق الرصاص مدة طويلة.

قوة كبيرة تخرج للتفتيش

وفي الصباح خرجت قوات كبيرة للتفتيش فعثرت على كمية كبيرة من الخرطوش الفارغ من النوع الالماني وقد ذهبت قوات الى القرى المجاورة

مصادمات على حدود الهنـد الشمالية

لندن في ٢١ تشرين الاول — وقعت مصادمات فى حدود الهند الشمالية قتل فيها عدد من رجال القبائل وجرح بعض الجنود الهنود. وقد قتل طيار فى حادثة وقعت هناك.

كيف تنظر التايمس للحلف العربي

مراسل التايمس والحلف العربي

مقال رئيسي للجريدة في الانتقاد والحملة عليه

جاء في برقيات « الدفاع » امس خلاصة مقال في جريدة التايمس عن الحلف العربي ، ومركز فلسطين . وفيما يلي خلاصة وافية للمقال كله ، ومقال التايمس الرئيسي تعليقاً عليه : يرى العرب في الصهيونية خطراً على تحقيق اتحادهم الذي يريدونه . ويرون في تقسيم فلسطين عمل سرقة من الحلف العربي الكبير . هذا في الوقت الذي لا نرى العلاقات بين الدول العربية حسنة كما تبدو في الظاهر . وقد اضطر حكمت سليمان الى مناصرة عرب فلسطين لكي تظاهره الشعوب العربية . وبعد حكومته جاءت الحكومة الجديدة عابئة على اعتقال الزعماء العرب في فلسطين ، سامحة للجرائد في العراق ان تكتب بلهجات شديدة ضد بريطانيا

المزاعم عن العراق وسوريا والسياسة العربية

والظاهر ان حالة الجيش العراقي ، وما هو واقع بين السنيين والشيعيين شجعا حكومة العراق في سياستها هذه ، أما الملك غازي فقد ضاع كثير من نفوذه لأسباب شخصيه ولكراهيته للمرحوم ياسين باشا الهاشمي . وأما الامير عبد الله فهو الذي يربح اكثر من سواه بالتقسيم . وقد عاملته الحكومة السابقة بشدة لا مبرر له . وأما سوريا فان احوالها غير مستقرة وهيبة الحكومة فيها ضعيفة الى حد ارسال حرس مع الذين تعينهم في جبل الدروز . لكن سوريا تميل الى اشغال الشعب بتحويله الى قضية فلسطين . وقد وعد الساسة هناك انصارهم باعطاء كل منهم (قمراً وقذف سمكة فلسطين الحمراء في المياه السورية)

لبنان لا يشترك في الدعوة للحلف العربي

وفي سوريا يلهون الشبان بالحركات العسكريه والدعوات المائلة لهذه وبذلك يستطيع الذين في الحكم ان يطمئنوا على مراكزهم ويغرقوا في النوم . واما لبنان فأنه لا يهتم للوحدة العربيه . وثقافة سكانه فرنسية واميركية مبنية على أسس بيزنطيه ليست شرقيه عربيه . وهم لا ينظرون الى حركة سوريا بأنها حركة وطنية خالصه ، بل حركه طائفية ، وكل دعوة في لبنان للوحدة العربيه تقابل بالسخط الشديد . حتى ان جمهرة اللبنانيين ترفض حتى الاشتراك في الوحدة السورية نفسها . واذا قامت المملكة اليهوديه بعد التقسيم فمن المرجح ان تتمكن العلاقات بين لبنان وهذه المملكة

مصالح فرنسا وبريطانيا متشابكة في الشرق

ويخشى ان تقوم في سوريا مراكز ارهابيه تجعل الفرنسيين والبريطانيين في حالة فيها إزعاج وارتباك . ان مصالح بريطانيا وفرنسا متشابكة في الشرق الى حد يقضي بضرورة التعاون بينهما دائماً لئلا تتحول الوحدة العربيه الى كراهيه نحو الاجانب . والمشورة السياسية بين الدولتين شيء لا يستغنى عنه

تدخل ملوك العرب سابقة في المستقبل

ويجيء تدخل ملوك العرب فيزيد في إرباك الحالة . ان المفهوم أن السر آرثر واكهوب ربما أراد هذا التدخل ، وربما أن الحكومة البريطانية قبلته أيضاً . لكن الفرنسويين يرونه سابقه خطرة . فمن يمنع هؤلاء الملوك من التدخل في المستقبل في شؤون تونس وشمالي أفريقيا . والملوك اذا تدخلوا جاؤا بأعمال لا تكون في مصلحة أناس غيرهم . ان الانكليز والفرنسيين ليسوا أعداء التقدم العربي ، لكنهم يخشون الدسائس في الشرق الادنى الى درجة أن تقوية الاتحاد العربي تنطوى على مخاوف واحتمالات . ثم اننا لا نعرف موقف الاتراك والايرانيين من هذا الاتحاد . »

مقال التايمس الافتتاحي عن الحلف

وعلقت التايمس بمقال رئيسي على هذه الرسالة : كان الحلف العربي حتى أمس القريب مجال بحث ، أما اليوم فقد اصبح له شكل مقلق جدير بيقظة الحكومتين الفرنسية والبريطانية ، وقد أصبح برنامجاً سياسياً في نظر الزعماء العرب . وفي سوريا لم يهتم ولاة الامور للمشاريع العمرانية . بل أخذوا يشغلون انفسهم بوضع برامج وخطط من شأنها أن تسبب ازعاجاً للحكومة البريطانية في فلسطين . واننا نعتبر فرنسا حليفتنا مسئولة عن سلوك سوريا هذا . والساسة في سوريا يحولون اهتمام الشعب بشئونه الخاصة الى الخارج في فلسطين .

فرنسا وتدخل العراق في شؤون سوريا

ويخشى قيام لجنة عربية عليا في سوريا تربك الحالة على الحدود في داخل فلسطين . ومن أجل هذا سافر الجنود البريطانيون الى الحدود ساهرين ومراقبين ولـيذكر السوريون — اذا دأبوا على سياستهم هذه — ان المعاهدة بينهم وبين الدولة الفرنسية لم تبرم بعد . ثم اننا اذا لم نحسب الحساب لمصالح فرنسا في الشرق فمن المعقول ان ننتظر التعاون المطلق من حليفتنا . وفرنسا نفسها تتذمر من تدخل العراق في شئون سوريا . ويخشون أن يمتد هذا التدخل في المستقبل الى المغرب الاقصى .

تخشيان على مصالحهما في الشرق

ان بريطانيا وفرنسا لا تقاومان الحلف العربي ، ولا تكرهان اتمامه . لكنهما تخشيان من المستقبل على مصالحهما في الشرق اذا استمر خطر الحماسة ودعاتها في اعمالهم .

وجهة نظر ايطاليا في سحب المتطوعين

براغ في ٢١ تشرين الأول — نشرت جريدة « مونتا جمبلات » حديثاً لمراسلها اللندني مع الكونت جراندي صرح فيه أن الحكومة الايطالية موافقة على وجهات النظر البريطانية ولكن لا يمكن الكلام في سحب المتطوعين الايطاليين اذا لم يسحب سائر المتطوعين وبازاء هذه النقطة نجمت فعلا صعوبات جمة وبخاصة من جانب روسيا السوفياتية وقد تحادث المراسل نفسه مع السفير السوفياتي المسيو مايسكي الذي اعرب له عن استيائه من أعمال اللجنة مصرحاً بان حكومته لا تتنازل عن القرارات السابق اخذها في جلسة لجنة عدم التدخل ثم اضاف قائلا ان الجمهورية السوفياتية لا تعتبر المحاربين في الفيلق الدولي كمتطوعين بالمعنى المستعمل في المناقشة وانما هم ابناء بلدان مختلفة سافروا على اختيارهم الى اسبانيا وانتظموا في صفوف الجيش وعلى ذلك فلا يمكن البحث في استدعاء هؤلاء الرجال .

ايطاليا ومؤتمر الدول التسع

باريس في ٢١ ـ و.م ش — يستفاد من الانباء الواردة من مراسلي الصحف في روما ان الحكومه الايطاليه تلقت الدعوة لحضور مؤتمر الدول التسع ويؤكدون انه بسبب تفاقم الموقف في الشرق الاقصى سوف تقبل ايطاليا تلبيه هذه الدعوة

معاهدة تجارية بين افغانستان والمانيا

برلين في ٢١ تشرين الاول — د. ن . ب — عقدت معاهدة اقتصادية وتجارية وثقافية بين المانيا وافغانستان .

هيئة عامه للدفاع الوطني الياباني

طوكيو في ٢٠ ـ د.ن.ب — صادق مجلس الشورى على تشكيل هيئة تجمع جميع العناصر الاقتصادية لادارتها حسب مصالح الدفاع الوطني ويحق لهذه الهيئه ان تقدم اقتراحاتها للبرلمان رأساً للبت فيها

تقدم القوات الوطنية في اسبانيا

سلمنكه في ٢١ تشرين الاول — د . ن . ب ـ تقدمت الجنود الوطنية في زحفها في استوريا تقدما سريعا وقد باتت مساحة تربو على الالفي كيلو متر مربع في حوزتهم وهم على مسافة ١٤ كيلومترا من عاصمة الولاية (مدينة كيخون) . وقد استقبلهم الاهلون بحماس فائق عند وصولهم وكان زحفهم سريع الى درجة لم يتمكن الشيوعيون معها من تنفيذ برنامجهم عند الانسحاب من المدن والقرى واستسلم عدد كبير من الميليشيا الحمراء للجنود الوطنيين .

استمرار ارسال الجنود الى ليبيا

نابولي في ٢٠ تشرين اول (و م ش) ـ ابحر امس الى ليبيا ٢٩ ضابطاً و ٨٦ صف ضابط و ١٨٨٥ جنديا

مكتبة فلسطين العلمية

لصاحبيها ـ بولس سعيد ووديع سعيد

تجد فيها كل ما تطلبه المكاتب والبنوك والمحلات التجارية والمدارس والمنازل . ففيها الكتب العربية والانكليزية من مدرسية وادبية وعلمية وروائية مما لا تحصى كثرة والورق والمغلفات ودفاتر الجيب وسائر الادوات الكتابية على اختلاف انواعها واللوازم المدرسية باسرها من دفاتر واقلام حبر وخرائط واطالس والواح سود كبيرة ومساطر الخ . وكل ذلك من اجود الانواع

وفيها الالات الحاسبة والالات الناسخة وما يلزمها من ورق النسخ والحبر وكذلك الآلات الكاتبة ماركة « رويال » الشهيرة وماركة « حداد » العربية فضلا عن الخزائن الحديديه ودواليب الدوسيهات الفولاذية والرفوف والطاولات وكراسي المكاتب

فروعها في فلسطين

القدس	يافا	حيفا
تلفون ١٢٩	تلفون ١٩٠	تلفون ١٢٨٠
ص.ب ٨٤	ص.ب ١٦٨	ص.ب ١٥٥٢

فرع دائرة التسوية في طبريا وبيسان

تقرر انشاء فرع لدائرة التسوية في طبريا للنظر في قضايا التسوية في طبريا وبيسان على أن يكون المركز في طبريا وتقرر أن يتولى إدارة هذا الفرع مأمور التسوية أسعد افندي سالم على أن يحضر الى طول كرم ثلاثة أيام في الاسبوع ريثما تنتهي الأعمال في قضاء طولكرم

الزيتون لا يقطف الا بعد المطار

نابلس — ارسلت الحكومة امس الي عموم قرى قضاء نابلس بعدم قطف اثمار الزيتون الا بعد مضي اسبوعين من سقوط الامطار ولذلك ينتظر ان يصدر امر بقطفه حوالي ٢٨ أو ٣٠ الجاري ، وهذه الاجراءات مفيدة فائدة كبرى لغارسي الزيتون في البلاد لأنها تساعد على تحسين ثمر الزيتون واكثاره

اعلان

صادر من محكمة يافا الشرعية

تقدم لمحكمة يافا الشرعية مضبطة من مختار محلة القلعة تتضمن ان الحاج عبد الرحمن بن الحاج احمد سكجها توفي منذ أربعين سنة وانحصر ارثه الشرعي في زوجته مشرقه بنت الحاج صالح مناع وفي اولاده منها حسن وطه وسليم ومحمد علي وتحفه لا غير ثم توفي حسن منذ اثني وعشرين (٢٢) سنه وانحصر إرثه في زوجته زهر بنت المرحوم عثمان بيبي وبناته مشرقه وآمنة فقط وولده العبد من زوجته الثانيه توفيت حال حياته ثم توفيت آمنه بذات السنة المذكورة عن أخيها العبد لأبيها وعن والدتها زهر بنت عثمان بيبي وشقيقتها مشرقه لا غير ثم توفي محمد علي منذ احدى وعشرين سنه وانحصر ارثه في والدته مشرقه بنت الحاج صالح مناع واخوته سليم وطه وشقيقته تحفه لا غير ثم توفي طه منذ عشرين سنه في والدته مشرقه المذكوره واخيه سليم وشقيقته تحفه لا غير ثم توفي سليم منذ تسعة عشر سنه وانحصر إرثه في والدته مشرقه المذكوره وشقيقته تحفه لا غير وعن ابن اخيه العبد بن حسن وابنت أخيه مشرقه بنت حسن أيضاً ثم توفيت مشرقه بنت الحاج صالح مناع منذ (٦) سنوات عن بنتها تحفه وعن ابن اخيها العبد بن حسن وبنت أخيها مشرقه بنت حسن ايضاً لا غير ولا وارث للمتوفين المذكورين سوى من ذكر فمن له اعتراض على مضمون هذه المضبطة فليراجع هذه المحكمة خلال ثلاثين يوماً من تاريخ النشر

قاضي يافا الشرعي

محمد مطيع

اعلان

بلدية غزة

بموجب قانون بيع المسكرات لسنة ٩٣٥ جئت معلناً عن طلب تجديد رخصة لسنة ٩٣٨ لبيع المشروبات الروحيه بالمفرق خارج محلي السكائن بملك الشيخ حسن افندي ساق الله في غزه

اسكندر قبيع

نوري باشا السعيد والحركة العربية

التعاون بين العرب لازالة الحواجز الموضوعة

دمشق في ٢١ تشرين الاول — لمراسل الدفاع الخاص ـ حضر فخامة نوري باشا السعيد جلسة الافتتاح في مجلس النواب السوري ثم زار النادي العربي فاستقبل بحفاوة بالغة ورحب سكرتير النادي بفخامته ونوه بالخدمات التي أداها نوري باشا للبلاد العربية والقضية الكبرى

خطوات البلاد العربية في سبيل امانيها

وقد رد فخامة نوري باشا على خطاب السكرتير بخطاب جاء فيه : من عادتي ان لا اكثر من الكلام ، بل اني لا اتكلم الا قليلا ، لكني افعل ذلك الآن لابشركم بان الخطوات السريعة التي تخطوها البلاد العربية لتحقيق غاياتها السامية سوف تحقق خلال السنين القليلة المقبلة ، واذا لم تحقق منها الآن إلا بعضها فربما كان هذا البعض أعظم مما تتصورون)

واستطرد قائلا : (ان الفكرة التي ترمون اليها هي طبيعية وحقيقية وليس فيها شيء مصطنع كما يحسب البعض ولا ضرر منها كما يتوهم الذين يتخوفون منها ، اننا كلنا جنود تحت امرة ملوكنا ورؤسائنا وزعمائنا وما شككنا ولا نشك ابداً في واحد منهم من إنه اذا ما سنحت له الفرصة لتحقيق ما ننشده فان يتأخر مطلقاً عن استثمارها . »

السنون المقبلة تتطلب جهوداً كبيرة

وقد اقامت عصبة العمل القومي حفلة شاي تكريما لفخامته ألقيت فيها عدة خطب . وفي هذه الحفلة ألقى نوري باشا خطبه خطيرة عن كيان الاقطار العربيه فقال :

يجب ان نعمل لتعزيز الكيان المشترك ، وانا متهم بأني كبير الامل بتحقيق الامنيه ، ولكن ما قطعته الاقطار العربية حتى الآن ليس بالشيء القليل بازاء الصعوبات التي صادفتها ونحن ننتظر الان القطر العربي الاخير (فلسطين) أن يتحرر وان تقوم فيه الحكومة الوطنية المنشودة ، فاذا تم ذلك فستجدون التعاون بين الاقطار العربية لازالة الحواجز القائمة بينها يزداد شيئاً فشيئاً . »

ثم قال : « ويجب علينا ان نبذل جهوداً كبيرة في خلال السنين المقبلة ، واذا لم نتمكن من تحقيق جميع الاهداف التي تنشدها امتنا العربية فان على الشباب واجباً اعظم لانهم سيكافحون من جديد للقيام بدورهم »

ولا تزال المآدب تقام لفخامته . وبين الذين دعوه الى حفلات خاصة المندوب الفرنسوي في دمشق ووزير الخارجية السورية والقنصل البريطاني .

برنامج الاذاعة الفلسطينية

يوم الجمعة في ٢٢ تشرين الاول سنة ١٩٣٧

٦	منتخبات من الافلام
٦ر١٥	حفلة غنائية ـ تيسير فيض الله جابر
٦ر٣٠	قرآن كريم ـ الشيخ اسماعيل مرنجي
٦ر٤٥	رباعي عبد الكريم
٧ر٢٥	منولوجات فكاهية ـ عبد الله المدرس
٧ر٤٠	حديث أخلاقي بالعربية
٨ر٥٥	فترة موسيقية
٩	اشارة الوقت والنشرتان الجوية والاخبارية
١٠	حفلة غنائية ـ ماري عكاوي
١٠ر٣٠	ختام

ماذا تسمع اليوم

عن محلات السادة دجاني اخوان

الاذاعة اللاسلكية للحكومة المصرية يوم الجمعة في ٢٢ تشرين الاول سنة ٩٣٧

١١ر١٠	صباحاً ـ اذاعة القرآن الكريم وأذان الظهر وخطبة الجمعة
١٢ر١٥	مساء تقريباً ختام
١ر٣٠	اسطوانات
١ر٥٠	الاستاذ عبد الغنى السيد وفرقته ـ حفلة غنائية
٢ر٢٠	اسطوانات
٢ر٤٠	السيدة فتحية احمد وفرقتها ـ حفلة غنائية
٣ر١٠	النشرات الجوية والاخبارية والتجارية
٣ر٢٠	ختام
٧	الآنسة سنية محمد علي ـ حديث الى الاطفال
٧ر٣٠	الاستاذ الشيخ محمد رفعت ـ قرآن كريم
٨ر٣٠	النشرتان الثانيتان الاخبارية والتجارية
٨ر٤٥	موال إللي راح راح للاستاذ محمد عبد الوهاب
٩	الاستاذ زكريا احمد وفرقته ـ حفلة غنائية
٩ر٤٠	فتحية شريف ـ منولوجات فكاهية
١٠ر٠٥	اسطوانات
١٠ر٢٠	الاستاذ زكريا احمد وفرقته ـ حفلة غنائية
١١	سلام الملك ـ ختام

واقعة بطولة في جبال قفقاسيا

«بقيه المنشور على الصفحه الثانيه»

اود القائد كلامه مظهراً كل العطف في اثنائه. سكت احمد، لكن الشركسي ...نمر أضمر شيئاً في نفسه وحمل الامر الكتابي الذي يضمه في مركز في الجناح الايسر، وخرج.

«التزوير» وقوة القسم

كانت جماعة من خاصته في انتظا ه. ...نحوا جانباً وأخذ يطلعهم على محاورته ...م القائد، فثارت نفوسهم. لكن الشاب ...زعيم مضى يهديء من روعهم. انه ...ول من يريد الثأر، وأول من اقسم على ...نباء المشاعل الملتهبة. والامر بسيط، ...رتكاب «تزوير» يبرره الموقف. تبرره ...تقاليد. وفوق ذلك يبرره القسم. ...أبدل كلمة الايسر بالايمن، وانتهى ...كل شيء.

وقفت الجيوش في مراكزها. ...ووقفت جموع احمد في الامام. كانوا هم ...شبان القرى المجاورة الف فارس وجاءت ...الاوامر بانتظار الهجوم غداً في الجناح ...الايسر فقط. وبقيام طابور واحد من ...الجناح الايمن اليوم بالاستكشاف. ومشى ...ن فارس — كلهم جنود احمد مستكشفين ...ل ان يعودوا بعد قليل. لكن فارساً ...واحداً رجع. ومعه كتاب الى القائد. ...ما الألف فقد استمروا في ركضهم. ...اقتربوا من مقدمة جناح العدو المزودة ...بالمدافع. اقتربوا جداً أهؤلاء الشراكسة ...مستكشفون فقط؟ لكن لقد صاروا ...ت باع النار. وأخذت القنابل — ...ماذجة يومئذ — تضرب. لم يرجعوا، ...أمسكوا برماحهم العالية، وفي مقدمتهم ...قد يستفزهم. ساروا. كانوا يسقطون ...واحد إثر الآخر، لكنهم ساروا. ...قربوا من استحكامات العدو، ...صفوفهم تسقط، لكنهم ساروا أيضاً.

لقد انتقموا لانفسهم

كان منظراً عجيباً في سهل «فارو» ...ش له الجميع. وقرأ القائد التركي ...كتاب الذي حمله اليه فارس من اتباع ...حمد وهو يبكي لانه لم يكن مع جماعة ...اغل لينتقم. وانتظر الامر. لقد ...جب القائد بهذه الشجاعة والتقاليد، ...ترك الحرية للفارس الذي امامه هو الذي ...رعان ما قفز على ظهر جواده واستحثه

مثل واقعة أخرى

اقتربوا جداً من العدو، وخيولهم ...ت، ونفوسهم أيضاً. وقامت لهم ...سان كاماروف ومراد الخائن والتحموا ...م يسيرون ايضاً. ورأى احمداً «مراد» ...«كاماروف» الضابط زميل الخائن، ...شقاه برصاصة أصابته، لكنه ثبت ...رس الرمح في صدر مراد، وضرب ...كاماروف بالسيف ثم هوى.

لقد أبعدت هذه الفرقة، لكنها ...بدت ايضاً جنود الخائنين. ولقد كتبت ...صفحة رائعة في سهل فارو كما كتبتها فرقة اجنبية في التاريخ تحت حصون «سباستابول». الواقعتان متشابهتان، في المظهر فقط. ولقد عقب هذا الهجوم بل الانتحار، هجوم الجيوش الكثيفة. لكن شبان قرية الوادي هم الذين بدأوا النصر، وهم الذين اوقعوا الرعب في جيوش المسكوب. وغربت شمس يوم عن القرية، ولكن لا رجال ولا نساء بل شرف بقي على مر السنين.

تفتيش قرية وكلمة لقائد القوة

القدس — داهمت قوة من البوليس البريطاني في منتصف الساعه السابعه من صباح امس الاول قريه العيسوية واجرى فيها تفتيشاً دقيقاً وقيل انها عثرت على رصاصة في احد المنازل. وقد جمع ضابط القوة اهالي القرية واخذ يخطب فيهم بضرورة التزام الهدوء وعدم القيام باعمال تخل بالأمن

دار الثقافة العربية

علمنا ان عددا من طلاب الصف الخامس في مدرسة دار الثقافة العربية قد قبلوا بعد أداة الفحص بتفوق في الصف السابع في مدرسه المعارف الثانوية. وقد اثنى بعض الرجال المسؤولين على همة مدير هذه المدرسة الذي لم يدخر وسعا في سبيل ترقية هذا المعهد

لتعليم قطف الاثمار

نابلس — ينتظر ان يكون حمل الزيتون هذا العام دون الوسط في لواء السامرة. وقد علمت انه ستتخذ اجراءات حازمة لتعليم القرويين في اللواء اصول قطف هذه الاثمار وتقليم الاشجار في فصل الخريف والربيع. وكيفية تنظيم المحصول في السنين القليلة الامطار والسنين الكثيرة وسيكون ذلك بصورة عملية

الى الخليل

عاد أفراد العائلات البريطانية التي نزحت عن الخليل عقب الحوادث الاخيرة التي وقعت هناك. وكانت هذه العائلات قد نزلت في جمعية الشبان المسيحيين في القدس.

السباخ لا ينقل بل يستعمل للتسميد

نابلس — أصدرت الحكومة أمر بعدم نقل السباخ من قرية الي اخرى، وعدم بيعه ووجوب استعماله في تسميد اشجارها المثمرة، ولا تخفى مايعود من هذا على قضاء نابلس والاشجار المثمرة من الفائدة

اعلان
بلدية القدس

بموجب قانون بيع المسكرات لعام ١٩٣٥ جئت معلناً عن طلب تجديد رخصة لعام ١٩٣٨ للبيع بالمفرق خارج محلي الواقع في القطمون

٢١ — ١٠ — ٣٧

سمعان يوسف السكاب

المجدل

الغاء نقطة بوليس

المجدل في ٢١ تشرين اول - لمراسل الدفاع الخاص — فهمنا ان السلطة الغت نقطة بوليس الفالوجة، على أثر مهاجمة مخفر بوليس الضاهرية وقد التحق افراد بوليس هذه النقطة بمركز بوليس المجدل. والمفهوم ان هذه التدابير وقتية ريثما تهدأ الحالة في البلاد.

تأخر قطار مصر

تأخر قطار الصباح القادم من القنطرة عن موعد وصوله الاعتيادي نحو ساعتين وقد قيل ان سبب ذلك خراب في الخط الحديدي. فرحنا نبحث عن السبب فعلمنا ان عطلا فجائيا طرأ على القاطرة مما اوجب التأخر عن الموعد الاعتيادي.

احتجاج قرية حمامه

وردت على وكالة هذه الجريدة، صورة العريضة التي نظمها سكان قرية حمامه من اعمال قضاء المجدل الى القائم باعمال الحكومة بواسطة قائمقام غزة يحتجون فيها على التدابير الاخيرة وقد وقع العريضة كثيرون من سكان هذه القرية على اختلاف طبقاتهم. وطلبوا في نهاية احتجاجهم تبليغه الى وزارة المستعمرات.

والذي فهمناه ان اغلب سكان القرى المجاورة حذوا حذو هذه القرية

متهم بحادث قتل

اصدر حاكم الصلح الاستاذ صالح افندي عبد الغني قراراً بتوقيف فرحان سلمان ابو معمر المتهم بقتل المرحوم عوض نصر من عرب القرعان بان طعنه عدة طعنات بسكين سببت وفاته — وقد كانت مدة التوقيف ١٥ يوماً

هطول الامطار

هطلت صباح امس الاول الباكر، امطار خفيفة وكان الجو ملبداً بالغيوم.

تنظيم شوارع المدينة

شاهدنا اليوم بعض مهندسي دائرة الاشغال العمومية يتجولون في شوارع المدينة. وفهم ان سبب ذلك هو تنظيم خريطة لفتح شوارع فسيحة منظمة في المجدل، بعد ان وافقت الحكومة على ادخالها تحت قانون تنظيم المدن

في دائرة الاجراء

نقل مأمور الاجراء رشيد افندي مكي لمثل وظيفته في غزة وقد حل محله مأمور اجراء الرملة امين افندي المهتدي فنرحب به ونأسف لنقل زميله

اعلان
بلدية الناصرة

بموجب قانون بيع المسكرات لعام (١٩٣٥) جئت اطلب تجديد رخصة بيع المشروبات الروحية لعام (١٩٣٨) للاستهلاك بالمفرق خارج المحل في محلي الواقع في شارع طبريا ملك السيد مالك الحلاق

الناصرة عبده قبطي

الصداقة القائمة بين تركيا واليونان

اسطنبول في ٢١ تشرين الاول — اكد المسيو متكساس في تصريحاته التي ادلى بها للصحف عند مروره باسطنبول ان زيارته لا تصطبغ بصبغة رسمية، لكنها توطيد جديد للصداقة القائمة بين اليونان وتركيا. الا انهم يقولون في الاوساط الديبلوماسية ان الظرف الدولي لا يسمح بزيارة مجاملة لاسيما بين دولتين واقعتين على ساحل البحر الابيض المتوسط الذي تنحصر فيه اليوم انظار العالم كله. ومن المؤكد ان محادثات انقره لا تؤدي الى عقد مواثيق جديدة ولكن مما لا ريب فيه أن موقف البلدين من البحر الابيض المتوسط سيدرس اثناء المحادثات طبقاً لقاعدة مصلحتي الدولتين المتبادلتين واستقلالهما عن النفوذ الاجنبي

خسارة فادحة بسبب هبوط الاسعار

نيويورك - د. ن. ب — هبطت اسعار القطع والاوراق المالية في بورصة نيويورك هبوطا غريباً ويقال ان الخسائر الناجمة عن هبوط الاسعار بلغ ٢٠ مليار دولار منذ ١٣ آب وقد اهتم الرأي العام بذلك وقلق له وتقول الدوائر الرسمية ان الرئيس روزفلت لن يستعمل صلاحيته في اغلاق البورصة بموجب قانون النقد بالرغم من توارد الطلبات المحلية عليه.

شقيق فوروشيلوف يعتنق الارثوذكسية

براغ في ٢١ تشرين اول - يستفاد من الانباء الواردة من موسكو ان شقيق المارشال فوروشيلوف استعفى من الجيش الروسي وانضم الي الدين الارثوذكسي وقد نشر كتاباً مفتوحاً باعتزامه هذا

موعد اجتماع البرلمان الفرنسي

باريس في ٢١ تشرين الاول — د. ن. ب — ذكرت جريدة «ماتان» ان البرلمان الافرنسي سيبدأ دورته في ١٦ تشرين الثاني.

حملة شديدة ضد الرئيس روزفلت

نيويورك في ٢٠ منه - د. ن. ب — وجه النائب والحاكم لاندن مرشح الحزب الجمهوري في الانتخابات الاخيرة نقدا شديدا في الراديو ضد الرئيس روزفلت حمل فيه حملة شعواء على سياسة الرئيس الخارجيه والداخلية واتهمه بانه يريد ان يوطد مركزه ويبسط نفوذه الشخصي

مطبعة جريدة الدفاع - يافا

هل تفكر

ان تستفيد

وان تستثمر التطورات الميكانيكية الحديثة في صناعة السيارات

قوة دافعة هائلة. متانة وسعة وجمال. ابتكار في الشكل اقتصاد في المصروف؛ وسهولة قيادة تامة. كلها اجتمعت في

بصات شفرولية الجديدة

طول الشاسي موديل ١٩٣٧ الجديد ١٨٣ انشا

فهي توفر عليك في البنزين والزيوت والقطع ما يكفي لشراء سيارة جديدة ثانية في غضون بضعة اشهر.

تتسع لـ ٣١ راكبا براحه تامه نظراً للابتكار في تركيب المحرك وتحتمل مشقات السفر وتعيش طويلاً.

بادر حالا لترى ذلك بنفسك في محلات

طنوس اخوان

بفلسطين وشرق الاردن

الجمعة في ١٧ شعبان سنة ١٣٥٦ و٢٢ تشرين أول سنة ١٩٣٧

صاحب الامتياز : ابراهيم الشنطي
المدير المسئول : شوكت حماد

الاعلانات
في يافا (ادارة) الدفاع : قسم الاعلانات
في القدس (وكالة) « : تلفون ١٤١٣
في حيفا « « : « ١٢٥٨

الدفاع

جريدة يومية سياسية مصورة

السنة الرابعة — العدد ٩٨٢ — ٤

دار الدفاع: شارع جمال باشا - عمارة المظفر - يافا - فلسطين
العنوان التلغرافي (الدفاع - يافا)
تلفون ١١٨٧ (اربعة خطوط) و١٠٧٥ (خطان) صندوق البريد (٢٥٥)

الاشتراكات
في فلسطين عن سنة ١٥٠
في البريد الداخلي « « ١٨٠
في سائر الاقطار الخارجية « « ٣٠٠

صور عالمية على هامش الحوادث

القطار الذي تحطم في لندن وقتل فيه ١٢ راكباً
على أثر الاصطدام الذي
وقع أخيرا

أحد أفراد البوليس الاميركي يعمل
على اخراج العمال المضربين
من احد المصانع

القسم الباقي من القصر البلوري الذي احترق في لندن
وأتت النيران عليه واشترك في عملية الاطفاء
عـدد كبير من رجال المطافيء

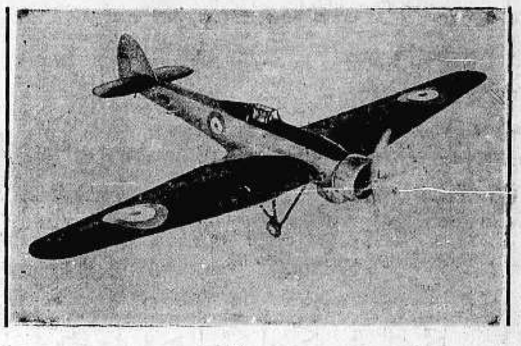

صورة طيارة المستر أدم الذي صعد
الى علو ١٦
الف متر

الهر فلتر داريه وزير الزراعة وزعيم الفلاحين
في بروسيا والذي قام بقسط وافر في
الاستعداد لعيد الحصاد

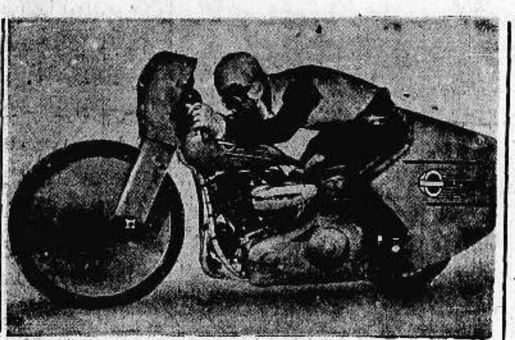

الموتورسيكل الاميركي الذي يسير بقوة
الكهرباء ويقطع ٢٢٠ كيلو متراً
في الساعة

تهدمت عدة بيوت في جنوب فرنسا بسبب العواصف والامطار الشديدة
وفي الصورة بيت متهدم في
منطقة سيرافيل

شجعوا
ميناء يافا
العربى

الملك اناندا ملك سيام وعمره ١١ عاماً وتراه
أثناء التمرن على فن النجارة
في سويسرا

أعلنوا عن بضائعكم في جريدة الدفاع — يافا

السبت في ١٧ شعبان سنة ١٣٥٦ و٢٣ تشرين أول سنة ٩٣٧

الدفاع

جريدة يومية سياسية مصورة

السنة الرابعة — العدد ٩٨٣ — ٤

صاحب الامتياز : ابراهيم الشنطي
المدير المسئول : شوكت حماد

الاعلانات | في يافا (ادارة الدفاع) : قسم الاعلانات
في القدس (وكالة) * : تلفون ١٤١٣
في حيفا * * : ١٢٥٨

دار الدفاع: شارع جمال باشا ـ عمارة المظفر ـ يافا : فلسطين
العنوان التلغرافي « الدفاع — يافا »
تلفون ١١٨٧ (أربعة خطوط) و١٠٧٥ (خطان) ص. ب «٢٥٥»

الاشتراكات | في فلسطين عن سنة ١٥٠
في البريد الداخلي * ١٨٠
في سائر الاقطار الشرقية * ٣٠٠

مقتل عربيين وإصابة ثالث بجراح

الحادث الأول وقع في القدس والحادث الثاني وقع في حيفا

مايقوله مراسلانا في المدينتين في وصف الحادثين وما تقوله نشرة الأمن العام

ثلاث

رصاصات قاتلة

القدس في ٢٢ تشرين الاول — لمراسل الدفاع الخاص — قبيل منتصف الساعة الثامنة من صباح هذا اليوم، بينا كان عامل عربي يدعى محمد احمد سلمان، وقد تبين انه من قرية الضاهرية التابعة للخليل وعمره حوالي الستة عشر عاماً، في طريقه الى محل عمله في عمارة ميخائيل جقمان، ولدى وصوله الى اعلى شارع الملك جورج أذا بمن يبادره باطلاق الرصاص عليه من مسدس فأصيب بثلاث رصاصات، اثنتان في جانبه الايمن تفذتا من ظهره، والثالثة في صدره فوقع وتوفي على الفور.

التحقيق

دون جدوى

وقد وصلت الى مكان الحادث قوة من البوليس واخذت تحقق عن الفاعل لكنها لم تتمكن من معرفته فنقلت المصاب الى مستشفى الحكومة.

ولما لم يكن له قريباً في القدس احضرت السلطه بعض الاشخاص الى المستشفي فتعرفوا عليه وذكروا انه من قرية الضاهرية كما اسلفنا

الى

قرية الضاهرية

. وبعد ان قام الطبيب باجراء الكشف عليه نقلته السلطة مع بعض افراد البوليس الى الخليل ومنها الى قرية الضاهرية، كما فهمنا هذا من مستشفى الحكومة، ليدفن في قريته

في

نشرة الامن العام

« الدفاع » : إقرأ انباء الخليل في مكان اخر من هذا العدد . وقد جاء في نشرة دائرة الامن العام عن الحادثة ما يأتي :

في الساعة السابعة والدقيقة الخامسة والعشرين وجدت جثة عربي مقتولا بالرصاص في اعلى شارع الملك جورج

خمسة

عيارات نارية

حيفا في ٢٢ تشرين اول — لمراسل الدفاع الخاص — بينا كان الدهانان جريس فرح، وسليم وهبه متجهين في الساعة السادسة والربع من صباح اليوم للعمل في احد البيوت العربية في شارع الهرتصليا اليهودي، فاجأهما مجهول باطلاق خمسة عيارات نارية اصيب الأول بثلاثة منها اثنتين في بطنه والثالثة في فخذه.

الوفاة

بعـــد الظهر

وقد سقط على الاثر يتضرجان بدمهما فنقلا الى مستشفى الحكومة بحالة خطرة . وقد اتصلت الآن بالمستشفى وعلمت ان احدهما السيد سليم وهبة قد انتقل الى رحمه الله في الساعة الثانية بعد ظهر اليوم، وهو لبناني الاصل من الشويفات . والثاني لا يزال في المستشفى في حالة خطرة .

كيف

اختفى المعتدي

اما المعتدي فقد فر بعد ارتكاب جريته هذه، وكان عاري الرأس، يرتدي قميصاً وبنطلوناً فتبعه عدد من العرب الذين ركضوا الى مكان الحادث لكنه اطلق ثلاث رصاصات من مسدسه في الهواء ثم اختفى عن الانظار

اذا

جرى تشخيص

وقد جاء في افادات المجنى عليهما ان المعتدي يهودي، وانهما مستعدان ان يدلا عليه اذا اجرت الحكومة تشخيصاً . وقد علمت ان البوليس لم يقبض حتى الان على احد لكنه جاد في البحث والتحقيق .

نشرة

الامن العام

« الدفاع » : ولقد جاء في نشرة دائرة الامن العام بخصوص هذه الجريمة ما يلي :

في الساعة السادسة والدقيقة الثانية عشر من صباح اليوم اصيب عربيان بالرصاص اصابات بليغة في محلة هرتسيليا بحيفا

* * *

اشعال النار في البترول

مايقوله مراسلنا في الناصرة ونشرة دائرة الامن العام

دفن المرحوم شاب الضاهرية وجمع قسم من الغرامة التي عليها

تم

العمل ليلا

الناصرة في ٢٢ تشرين الاول — لمراسل الدفاع الخاص — في منتصف الساعة العاشرة من ليلة الجمعة اعتدى مجهولون على انابيب البترول الموجودة بالقرب من أندور في مرج ابن عامر وقد تدفق البترول منها بغزارة وشبت النار فيه فكان اللهيب والدخان يملآن الفضاء، ويريان من مسافة بعيدة.

قطع

اسلاك التلفون

وتبين ايضاً ان المجهولين قطعوا اسلاك التلفون واخشاب التلغراف التي تخص شركة البترول. وفي الصباح ذهب العمال لاصلاح ماحصل من التخريب

ماذا

تقول النشرة

« الدفاع »: ولقد جاء في نشرة ادارة الامن العام عن الحادث ما يأتي :

الناصرة — في الساعة الواحدة من صباح اليوم وصل نبأ يفيد ان النار قد شبت في خط انابيب البترول في اندور .

الاحتفال

بجثمان شهيد الضاهرية

الخليل في ٢٢ تشرين الاول — لمراسل الدفاع الخاص — مرت بالمدينة حوالي الساعة الحادية عشرة قبل ظهر اليوم سيارة عسكرية كانت تقل جثمان الشاب محمد سلمان القيسية الذي اغتيل أمس بالقدس في طريقها الى الضاهرية حيث احتفل بدفنه احتفالا كبيراً اشتركت فيه القرية المذكورة وعدد من سكان القرى المجاورة .

الغرامة

على الضاهرية

وقد زرت القرية اليوم للاطلاع على حالة سكانها وملاحظة الاجراءات التي تتخذ في تحصيل الغرامة . فعلمت ان السلطة عدلت عن استيفاء أغنام بدل الغرامة، وأوفدت مدير المال واحد الجباة لتحصيلها نقداً

المبلغ

الذي حصل

وحتى عصر هذا اليوم كان مجموع المبلغ الذي حصل يزيد على ألف وأربعمائة جنيه بيعت بها قطع اراض، وكميات كبيرة من مخزون الغلال وغيرها . وفهمت ان اغلب نساء القرية باعت حليها ومصاغها لتسديد الغرامة . وقد لاحظت بأسف شديد نشاط حركة المرابين

* * *

فلسطين ووزير المستعمرات

مسئلة تحويل الصلاحيات للسلطة العسكرية وشئون أخرى غيرها

سؤال عن القرى العربية في الحوادث الأخيرة وسؤال آخر ورد الوزير

راض

كل الرضى

لندن في ٢٢ تشرين الاول — القى المستر اورمسبي غور تصريحاً اليوم في مجلس العموم عن الحالة في فلسطين فقال انه راض كل الرضي عن الطريقة التي يستعمل بها القائم بأعمال الحكومة هناك السلطات المخولة له بموجب الانظمة الصادرة وفقاً لمرسوم الدفاع عن فلسطين.

ليس

الوقت مناسبا

واجاب رداً على سؤال وجه اليه، بأنه لا يرى الوقت مناسباً لنقل هذه الصلاحيات الى السلطات العسكرية بقيادة القائد العام في فلسطين، ويعتقد ان هذه السلطات تتفق معه في هذا الرأي .

تعاون

المدنيين والعسكريين

وقال ان الجنود الموجودين الآن في فلسطين يستعملون لأقصى حد في قمع حوادث الارهاب والاغتيالات . وان وكيل المندوب السامي والقائد العام يتعاونان في سائر المهام بتوافق كلي .

سؤال

عن القرى

وفي جلسة البرلمان أمس سأل المستر بيفان الوزير عن سياسة العنف في فلسطين فقال : هل الانباء التي ترويها الصحف عن الانتقام من القرى العربية صحيحه

فأجاب وزير المستعمرات قائلا: ان السلطات العسكرية في فلسطين تنال مني ومن الحكومه البريطانيه كل تأييد في مكافحة حوادث القتل والاعتداء وقوات البوليس تنال ايضاً مثل هذا التأييد »

سؤال

عن الابرياء

ثم سأل المستر بيفان الوزير مرة اخرى فقال : هل يقول وزير المستعمرات بصورة جدية ان السياسة البريطانية هي الانتقام من الابرياء لاعمال ارتكبها خطأ سواهم ؟

فأجاب الوزير بالنفي . ثم قال : عندما تقع حادثة معينة من اناس ويعرف من اين جاؤا بعد ان احرقوا ودمروا جميع المباني الموجودة في مطار اللد المدني فان من رأيي ان البوليس والجند على حق بان يهدموا منازل الناس الذين فعلوا ذلك الفعل »

« البقية على الصفحة الرابعة »

اقتصاديات فلسطين في رأي مجلة

التفسير الانساني أبلغ من التفسير المادي المتعلق بالمعيشة اليومية

مكاتب البنوك لا تحل مشكلة هذا البلد فلينشد الجميع الأسس المعقولة الدائمة

كلمة

لوزير المستعمرات

سئل وزير المستعمرات في جنيف عن « الفوائد » المادية التي صحبت هجرة اليهود الى فلسطين، وكيف أنهم لم يقتنعوا بهذه « الفوائد » . وكان جواب المستر أورمسبي غور أن عرب فلسطين لا ينظرون الى الاعتبارات المادية كأنها كل شيء، وهم يفضلون عن ذلك التحسن الاقتصادي ضمانة مستقبلهم . ويمثل هذا تكلم عن شرق الاردن التي يفضل اهلها العرب الكفاح بعيدين عن الهجرة اليهودية، على أن تبدأ هذه الهجرة الي بلادهم

فوق

الاعتبارات المادية

وقول الوزير هذا صادق، بلاريب. فان قضية العرب في فلسطين لاتقوم على اساس الرفاهية . لاتقوم على اعتبارات المال والمآكل والمشارب . بل انها، ككل قضية وطنية اخرى، قائمة على أساس الطموح القومي الى الحكم الحر، وايجاد حكومة وطنية . ولأجل هذا صبر العرب على الأزمة الاقتصادية الي حد يضعف معه كل صبر

كيف

التوفيق بينهما

وعند الناس في هذه البلاد ان المصارف المالية تتشدد طبقاً لسياسة موضوعة . وعندهم أيضاً انها تعود فتفتح خزائنها من جديد اذا انتهت الحالة السياسية المربكة الى حالة مستقرة

ولسنا ندري كيف نوفق بين عبارة الوزير الصريحة في هذا الصدد، وبين هذا الضغط المادي .

حلها

خارج البنوك

على ان مشكلة فلسطين لا تحل في مكاتب البنوك، ولا في « خصم » الكمبيالات وفتح الاعتمادات . بل تمتد جذورها الى تربة أعمق من هذه التربة السطحية . تمتد الى ذلك الشعور القوي بضرورة التوصل الى حل منصف يجعل العرب مطمئنين على مستقبلهم . حتى أن اللجنة الملكية تصدت لهذا التحليل بعبارات لا تقبل الشك. فالى هذه النقطة الهامة نلفت النظر الرسمي في حكومة فلسطين وفي لندن ايضاً .

الفرض

المعقول للمشكلة

وقد عالجت مجلة « بريطانيا العظمى والشرق » الموضوع نفسه . ومن المؤسف ان تكون قد أقامت نظرياتها على اساس ذلك الضغط المادي فجعلته معلقاً على حل المشكلة السياسية، أي انه : لا زوال لسوء الحالة المادية، إلا اذا تبدل موقف العرب، وهي عبارة مبهمة جداً . إذا كانت المجلة المذكورة ذات النظرة المتعمقة في المباحث التي تتصل بفلسطين ـ تعني انصراف العرب عن قضيتهم، فأنها تكون قد خرجت على الفرض المعقول، وهو ان : قضية فلسطين وطنية صرفة قبل ان تكون قضية بنوك ومعاملات مالية . وفيما يلي ترجمة مقال المجلة :

الثقة التجارية

مقدر لها الضياع

ظل موقف فلسطين الاقتصادي حسنا راسخا، خلال فترة طويلة من فترات الضيق، لكننا لسنا في حاجة الى تفكير عميق لندرك ان استمرار الغموض لا بد وان يؤثر تأثيراً سيئاً جدا على نشاط البلاد التجاري اذ ان الثقة مقدر لها ان تضيع ما دام المستقبل السياسي تكتنفه الشكوك

ايماءة واحدة

تعيد الثقة

وقصارى القول ان تقدم البلاد، منذ صودق ... على مشروع التقسيم، لم يكن ذلك التقدم الذي يعيد الطمأنينة الى نفوس رجال الاعمال المالية والتجارية او يغريهم بان يقدموا على مشاريع جديدة، فالنتيجة التي تتولد حتما عن الغموض السياسي هي ازدياد الكساد

والواضح الآن هو ان فلسطين لم تعد قادرة على تحمل اي ضيق اقتصادي جديد، وكل ما هي في حاجة اليه الآن هو ايماءة واحدة تعيد الثقة»

« البقية على الصفحة الثالثة »

أنباء عن حوادث مختلفة

حالة الجريح اليهودي وتفتيش قرية واطلاق عيارات وأنباء أخرى

اطلاق
عيار ناري

القدس في ٢٢ تشرين الاول — لمراسل الدفاع الخاص — في الساعة الحادية عشرة والدقيقة الخامسة عشرة قبل ظهر هذا اليوم اطلق مجهول رصاصة بالقرب من ادارة المهاجرة والسفر في الموضع الذي اغتيل فيه المصور الارمني اورين قره بيديان يوم الاثنين الماضي الواقع في ١١ تشرين الاول الجاري ، ولم يصب احد باذى كما لم تعرف هوية مطلق الرصاص ولا الموجهة اليه

وقد خفت قوة من البوليس الى مكان الحادث واخذت تحقق مع الموجودين بجوار المكان ولكنها لم تتوصل الى شيء.

تفتيش
في قرية

وذهبت قوة من الجند البريطاني يرافقها نفرا بوليس بريطاني الى قرية عين كارم واجرت فيها تفتيشاً لكنها لم تعثر على شيء

لمناسبة
يوم امس

وقد استعدت السلطة اليوم في القدس بسبب كثرة مجيء القرويين الى القدس لاداء فريضة الجمعة. وقد انتشرت دوريات البوليس في الاحياء العربية ، وحلقت بعض طائرات في الجو ، واخذ البوليس في تفتيش المارة كما وقف عدد من البوليس خارج المدينة لمراقبة الداخلين اليها من القرويين وغيرهم .

لمناسبة
اطلاق رصاص

وذكرت الصحف اليهودية أن السلطة قررت انشاء نقطة بالقرب من مستعمرة موتزا بمناسبة الحوادث الاخيرة وستكون مهمة رجال هذه النقطة الاشراف على حالة الامن في تلك النواحي .

قنبلة
لم تنفجر

حيفا في ٢٢ تشرين اول — لمراسل الدفاع الخاص — عثر ليلة امس على قنبلة لم تنفجر على سطح احد المنازل العربيه في وادي الصليب ، ولم يلق القبض على احد .

الهجوم
على مستعمرة

وروت دافار تفاصيل مهاجمة مستعمرة رامات راحيل على طريق القدس — بيت لحم . فقد هاجم مجهولون هذه المستعمرة فجاءت قوة كبيرة مسلحة بالمدافع الرشاشه واستمر اطلاق النار بين الفريقين من الساعة الثامنة الى الساعة العاشرة ولم يصب احد .

ابو
ناعوم يلين

وذكرت الصحف اليهودية ان حالة الجريح أبي ناعوم يلين قد ساءت ، وان البوليس احضر الكلاب للبحث عن الاثر فلم تعثر على اثر ما ،

* * *

شرق الاردن في العام الماضي

في خلال الاضطرابات التي قامت في فلسطين

تحت عنوان (قوة الجو الملكية) نشرت « بريطانيا العظمى والشرق » في عددها الاخير ، الكلمة التالية :

اثناء اضطرابات ١٩٣٦ في فلسطين قيل مرارا ان جنودا بريطانيين ارسلوا الى شرق الاردن ، وهذه الاقوال كلها مزيفة فان استتباب القانون والنظام في الأمارة استمر طيلة الثورة كما كان قبلها ، ولك ان تسمي هنا الجيش العربي الذي هو في الحقيقة القوة البوليسية للبلاد ، وقوة حدود شرق الاردن ومركز قيادتها في الزرقاء ? وقوة الجو الملكية ومركز قيادتها في عمان

هذه القوى الثلاث لا تفتأ تشتغل بجد ، والمثال المحزن على اعمالها النشطة تراه فيما حدث في الاسبوع الماضي من مصرع ثلاثه رجال من رجال الطيران في حادث وقع في المدورة ، وهي محطة للسكة الحديدية واقعة الي الجنوب من معان ، وهي موقع حربي هام لم يستطع لورنس في الحرب العظمى ان يحتله ، وان كان قد سقط بعد ذلك في ايدي رجال الهجانة الذين كان ضباطهم بريطانيين ، وهو الآن قلعة يفخر بها الجيش العربي ، وقد عرفت الصحراء فيما حوله السلام الآن

***

تشخيص
متهمين بقنبلة

جيء الى مركز بوليس المدينه في الساعه السابعه من ليلة امس بعشرة اشخاص من اهالي ارشيد مشتبه بان لهم يدا في حادث القاء القنبلة على ساحة القشلاق الغربية ، وقد اجريت لهم عمليه تشخيص امام بعض الذين شاهدوا الفاعل فلم يتعرف على احد منهم

كتبة
المحاكم الشرعية

جرت في خلال المدة الاخيرة تنقلات ادارية بين كتبة المحاكم الشرعية فقد نقل فضيلة الشيخ مطيع افندي الحمامي رئيس كتبة محكمة بيسان الشرعية الى وظيفة كاتب في محكمة يافا الشرعية ونقل مكانه الشيخ مصطفى افندي الشوا كاتب المحكمة الشرعية بغزه . ونقل مكان هذا الاستاذ الشيخ حلمي الأدريسي الذي عين حديثاً لهذه الوظيفة

جدول جديد
لسير القطارات

اصدرت ادارة السكك الحديدية الفلسطينية جدولا جديداً لسير القطارات اعتباراً من يوم ٢٢ الجاري وهو جدول موقت بدل الجدول الصادر بتاريخ ١٥ ـ ١٠ ـ ٣٧

تعيين ونقل معلمين

وافقت ادارة معارف اللواء الجنوبي على تعيين السيد جابر ياتس معلماً اضافيا في مدرسة الشيخ مونس الاميريه ، وتعيين السيد سليمان ابو غوش معلماً اضافيا في مدرسة اللد الاميرية ، وقد نقل السيد يونس المصري المعلم الاضافي بمدرسة الشيخ مونس الي مثل وظيفته في مدرسة قرية العباسية الاميرية

يشنق نفسه
لضيق ذات اليد

اخبر امس دافيد كلازل احد اهالي مستعمرة رعنانا مركز بوليس هرتسليا بانه شاهد شخصاً مشنوقاً في داخل عنبر للحبوب . وقد اتضح ان الرجل من اهالي مستعمرة كفات حايم واسباب انتحاره ضيق ذات يده

حادث
وتدخل البوليس

حوالي الساعة التاسعة من صباح أمس وقع حوار شديد بين باعة الخضر واصحاب الحوانيت في سوق الكرتون بمحلة المنشية العليا ، ادى الى مجيء البوليس في النهاية . فقد ذهب صباح أمس السيد رشاد الايوبي احد باعة سوق الكرتون الى يهودي يمني يدعى سلمن كوهين ، وطلب منه ان يدفع له ثمن صندوق البندوره الذي اشتراه منه منذ ايام . وقد انكر اليمني ثمن الصندوق واشتد الحوار ، ووقع بسببه اختطاف حاجيات من اصحاب « البسطات » الذين تركوها حينئذ .

وقد حضر الى مكان الحادث بوليسان يهوديان احدهما اضافي . وحاولا اخذ السيد رشاد الايوبي الى مركز بوليس تل ابيب فامتنع وقال انه مستعد للذهاب الي مركز بوليس المنشية ، لا سيما وان الحادث وقع في منطقته . واستمرت الحالة كذلك بضع دقائق حتى حضر جاويش بريطاني من مركز بوليس المنشية وشرع في تفريق اليهود المتجمهرين وابعاد العابثين عن « بسطات » الباعة وقد القى بعد ذلك القبض على الشخصين المتشاجرين وحقق معهما ثم أخلى سبيلهما .

اعلان
بلدية حيفا

بموجب قانون بيع المسكرات لعام ١٩٣٥ جئت معلناً عن تجديد رخصة مشروبات روحية لعام ١٩٣٨ للاستهلاك بالمفرق داخل محلنا اوتيل عطا الله في الكولونية الالمانية شارع نادر بحيفا

يوسف عطاالله

(٩ ـ ٢٠٣٢)

اعلان
بلدية القدس

بموجب قانون بيع المسكرات لعام ١٩٣٥ جئت معلناً عن طلب تجديد رخصة لعام ١٩٣٨ للبيع بالجملة في محلي الواقع بشارع القديس بولس

موسى ومذيب

تجار يستغلون
الحالة الحاضرة

استغل تجار الحبوب واصحاب المطاحن الحالة فراحوا يرفعون اسعار الدقيق والحنطة بلا مبرر . وقد اثر التجار واصحاب المطاحن على منع استيراد الحنطة من الاقطار الشقيقة بدعوى الحرص على منتوجات البلاد ثم رفعوا اسعار الدقيق من ١٠٦ قروش للكيس الواحد الى ١٢٢ قرشاً ، وقنطار الحنطة من ٢٧٥ الى ٣٠٠ قرش والاسعار لا تزال في ارتفاع

وقد احدث هذا الاستغلال من جانب تجار الحبوب واصحاب المطاحن استياء عاما بين طبقات العمال والعائلات الفقيرة الامر الذي نلفت اليه انظار الهيئات المسئولة لوضع حد لهذا الاستغلال الذي لا مبرر له بالمرة اولا لانه ليس ثمة سبب له ، وثانياً لسوء حالة الطبقات المحتاجة

اعلان

سعادة رئيس بلدية غزه الافخم

بموجب قانون بيع المسكرات لعام ١٩٣٥ جئت معلناً عن طلب تجديد رخصة لعام ١٩٣٨ للبيع بالمفرق خارج محلي الواقع في شارع عمر المختار ملك محمد سعيد الغرابلي

٢٠ ـ ١٠ ـ ٣٧

نقولا سابا

(٢ ـ ٢٠٢٣)

اعلان
مجلس محلي اريحا

بموجب قانون بيع المسكرات لعام ١٩٣٥ جئت معلناً عن طلب تجديد رخصة لعا ١٩٣٨ للبيع بالفرق داخل محلي الكائن في اريحا

٢٠ — ١٠ — ٣٧

بني ورقله

« ٢ — ٢٠٣٠ »

انذار
قرية يازور

استدعى ضابط مركز بوليس هاتكفا مختاري قرية يازور أمس وهم الحاج نجيب رمضان . محمد الهندي . محمد يحيى وابلغهم انذار حاكم اللواء الجنوبي ، وافهمهم انهم واهل قريتهم مسئولون عن كل ما يحدث من الاخلال بالامن العام والخروج على القانون في القرية او في حدودها البعيدة ، ومسئولون ايضاً عن كل اعتداء يقع على الخطوط التلفونية او السكك الحديدية ضمن حدود قريتهم ، وبعد ان اخذ منهم تعهداً بذلك اوصاهم بابلاغ هذا الانذار الى اهالي القرية .

اعلان

من محكمة شرعية بيسان

تقدمت الينا مضطبة من مختار قرية نبالا التابعة بيسان تتضمن وفاة ديب ابن محمد الزبيدي من القرية المذكورة منذ ثلاث سنوات تقريباً وانحصار ارثه الشرعي والقانوني بولده عمر المتولد له من زوجته المتوفاة قبله دله بنت محمد المقبل وبنته صبحه من زوجته المتوفاة قبله ايضاً عليا بنت علي الشبل وفي منيفة بنت منيزل الزبادي المتولدة من بنته آمنة المتوفاة قبله . ثم توفي عمر المذكور منذ سنتين تقريباً عن زوجته نايفة بنت فياض المقبل وولديه منها خالد ومحمد ثم توفيت صبحة المذكورة عن زوجها سعود بن حمد الحسين وولديه منها علي وسلامه ثم توفي علي المذكور عن والده اسعود واخيه سلامه المذكورين لا غير فمن له اعتراض على هذا الارث فليراجع محكمة بيسان الشرعية خلال شهر يمضي من تاريخ النشر . ١٥ شعبان سنة ٣٥٦ و ٢٠ — ١٠ — ٩٣٧

المحكمة الشرعية

(٢٠٢٧)

ملك الزجاج

لا حياة للامم إلا في « الاستقلال الاقتصادي »

قام الاستاذ

عبد المعطى بدر

فافتتح له فروعاً في

يافا ــ المركز الرئيسى

حيفا : شارع الكوكب. في عمان. و القدس : سوق البازار
وزودها بلوازم من افضل واجمل انواع الزجاج ولوازم البيوت والصالات

تجد في هذه المحلات وسائر الفروع

اجمل الاواني من فضية ، ذهبية ، برونزية ، صحون ، ملاعق ، كؤوس ، كبايات ، طقومة شاي من جميع الاحجام ، ولمبات ، وتريات
وقد اسس معملا للزجاج يخرج يومياً ما تحتاج اليه البلاد من اواني
وفضلا عن انتشار محلاته فقد اتفق حباً بخدمة بلاده مع اشهر فبارك الشرق والغرب واليكم بعضها : تشيكوسلوفاكيا ، اليابان ، يوغوسلافيا
ويتعاطى مع هذه المعامل : آذن تشيكشيك ، تشيكوسلوفاكيا ، هيشي تاقاه

اليابان • فيرنكتي • جلاس • يوغوسلافيا

(٧ — ٢٠٢٨)

الهند وفلسطين

في البرقيات الاخيرة من بومباي ان جمعية علماء الهند قررت عقد مؤتمر كبير يستمر انعقاده ثلاثة ايام في ٢٩ و ٣٠ و ٣١ اكتوبر الجاري وسيدعى الى هذا الاجتماع اكبر عدد ممكن من كبراء المسلمين الهنود . لبحث قضية فلسطين ، بالنظر لتطوراتها الاخيرة وستشمل مقررات هذا المؤتمر على ما يجب عمله لتأييد عرب فلسطين .

وقد ارسل الاستاذ محمد شفيع سكرتير جمعية الخلافة ، برقية الى الزعيم الكبير جوهر لال نهرو ، يقول فيها ان حالة فلسطين المحزنه تتطلب معونة الهند باسرها ، وانا نطلب منكم باسم فلسطين ان تتخذوا ما يمكن اتخاذه من الاجراءات لبث الدعوة العامة في الهند كلها لمساعدة العرب فيها . »

ونشرت صحيفه «خلافت» التي تصدر في بومباي مقالا افتتاحياً حثت فيه المسلمين الهنود وغيرهم على معاونة فلسطين. وصدرت الصحف الهندية بأجمعها بمقالات تفيض عطفا وحنانا بوجوب مساعدة فلسطين وتأييدها في قضيتها .

قلقيلية
انباء وحوادث هامة في سطور

قلقيليه في ٢٢ تشرين اول — لمراسل الدفاع الخاص — قطع مجهولون اسلاك التلفون بين جلجوليه ورأس العين ، وقد ارسلت السلطة عمال البريد واصلحوا التلف .

— باشر المخاتير جمع الغرامة المالية التي فرضتها السلطة على قلقيلية على اثر قطع اسلاك التلفون كما انبأتكم امس ولا تزال الحكومة مصرة على تعيين البوليس الاضافي رغم الأزمة .

— عينت السلطة في قرية جلجولية البوليس الاضافي الذي فرضته كغرامة عليها ، على اثر تدهور القطار بالقرب من رأس العين ، وقد رفع قانون منع التجول عنها .

— انبأتكم ان القوة التي حضرت امس الى قلقيلية والقت القبض على كل من السادة ابراهيم الطه وعبد الفتاح المحمود وابراهيم المحمود والحاج عبد الله السبع وانها تبحث عن الحاج عمر افندي السبع وعبد الرحيم افندي السبع لكنها لم تجدها . والحقيقة انها القت القبض على كل من السادة ابراهيم الطة ابو زهران وعبد الفتاح المحمود والحاج عبد الله السبع نظراً لتغيب أخيه الحاج عمر السبع . لذلك اقتضى التنويه .

وقد افرج اليوم عن السادة عبد الفتاح افندي المحمود وابراهيم افندي الطه ابو زهران وحضرا الى قلقيلية

انذار عدة قرى

اتصل بنا ان قائمقام الرملة استدعى أمس عددا كبيرا من مختاري القرى الشرقيه الجنوبيه الواقعة على حدود مستعمره «ذنبه» الجديدة وحذرهم من عاقبة الخروج على القانون والاخلال بالأمن ونصحهم بالتزام الهدوء والسكينة ولم يوقع مختارو القرى المذكورة على التعهد الخطي الذي قدم اليهم فقد ذكروا انهم ليسوا مسئولين عن الاعمال التي يرتكبها اشخاص آخرون

محاكمة آباء

جرت في محكمة صلح تل ابيب محاكمة عدد من الآباء الذين سمحوا لاولادهم بان يكونوا باعة متجولين مع انهم صغار في السن فحكم عليهم بغرامات وكفالات وانذروا بان يحكم عليهم بالسجن في المرة الثانية

بتهمة حيازة كتب

جاء في ملحق ها آرتس ان البوليس اعتقل في حي تمي شنعان بتل ابيب شخصا عربيا من قلقيليه اسمه محمد خليل عماره بتهمة حيازة كتب!

المدرسة الارثوذكسية

وصلت من اوروبا امس القطع الموسيقية للمدرسة الارثوذكسية بيافا. وقد علمنا ان ادارة هذه المدرسة جادة في انشاء مختبر طبيعي لتطبيق دروس الطبيعة عملياً ناهجة في هذا السبيل على غرار المدارس الراقية التي تزود طلابها بكل ما يلزم من عدد المستقبل .

• • •

اقتصاديات فلسطين في رأي مجلة

«بقية المنشور على الصفحة الاولى»

التفسير الانساني أوفى

هذه هي كلمة المجلة في آخر عدد وصل منها الينا. وتعليقنا عليه أن «التفسير الانساني» لقضية فلسطين أصلح من «التفسير المادي»، وعلى أساسه يجب أن تعالج مشكلة هذا البلد. فالامم قبل أن تكون أجساداً بشرية لها أفواه وبطون، هي ارواح تتصل بأسمى المعاني وأبلغها أثراً في الوجود. ومن هذه المعاني السامية أن يعيش الانسان حراً، مستقلا، له نصيب المساهمة في الخير العام.

اخطار لتنفيذ حكم

من دائرة اجراء القدس
نمرة القضية ٣٧٤٥ — ٣٧

الى احمد جوده حمدان من دير يسين والمجهول الاقامة

طبقاً للحكم الصادر ضدك من محكمة الصلح بالزامك لدفع ٩ جنيهات مصري و ٧٥٠ مل والرسوم والفائدة من ٢٨ — ٣ — ٣٧ لصالح الحاج محمود علي حسن بتاريخ ١٧ — ٥ — ٣٧

نبلغك بان تدفع المبلغ المبين اعلاه لدائرة الاجراء خلال شهر واحد من تاريخ نشر هذا الاخطار في الجريدة وبعكسه تجري بحقك سائر المعاملات القانونية.

في ١٤ — ١٠ — ٣٧

مأمور اجراء القدس
(٣ — ٢٠٢٥)

اعلان

صادر من محكمة بيسان الشرعية

تقدمت الى المحكمة الشرعية في بيسان مضبطة موقعة من مختار واعضاء عرب الصقا من عشيرة الصقر التابعة بيسان تتضمن وفاة موسى بن عربي الصبيح من العشيرة المرقومة منذ خمس سنوات تقريباً وانحصار ارثه الشرعي القانوني بزوجته خضرة القاسم وبناته منها سعدة وصبحة وفضه ووالدته آمنة الجار الله لاغير. فن له اعتراض على هذا الارث فليراجع محكمة بيسان الشرعية خلال شهر واحد يمضي من تاريخ النشر

١٦ — شعبان ٣٥٦ و ٢١ — ١٠ — ٩٣٧

قاضي بيسان الشرعي
(٢٠٢٦)

اعلان
بلدية القدس

بموجب قانون بيع المسكرات لعام ١٩٣٥ جئت معلناً عن طلب تجديد رخصة لعام ١٩٣٨ للبيع بالمفرق خارج محلي الواقع في القطمون

٢١ — ١٠ — ٣٧

سمعان يوسف السكاب
«٢ — ٢٠٢٩»

حيفا

عدد المعتقلين في مزرعة عكا

اقتراح لتسهيل الزيارة لعشرات القادمين يوميا

حيفا في ٢٢ تشرين اول — لمراسل الدفاع الخاص — تجاوز عدد المعتقلين في مخيم المزرعة بعكا حتى الآن الخمسمائة، وقد شاهدنا اليوم اجراءات سريعة لبناء «براكات» جديدة قرب المخيم للمعتقلين وغيرهم

مصاعب جمة تعترض الزوار

ويصادف الزوار مصاعب جمة تعترضهم اثناء زيارتهم اقاربهم واصدقائهم ومن هذه المصاعب احتشاد مئات الزوار امام شريط المعتقل الخارجي، كل ينتظر دوره بينما المسئولون يبطئون في تسجيل الاسماء. ويضيع وقت الزيارة بين المراجعه والانتظار

انتظار طويل يذهب سدى

وقد قصدت اليوم الى المعتقل للزيارة فوصلت اليه في الساعه التاسعه صباحاً وظللت انتظر دوري حتى بلغت الساعة الحادية عشرة قبل الظهر فانتهى وقت الزيارة، وحرمت مع عدد كبير من الزائرين منها. فهل تهتم ادارة السجون بايجاد حل لهذه المشكله كأن تسمح بولوج الزائرين داخل الشريط افواجاً كل فوج ٢٥ أو ٥٠ شخصاً تسجل اسماؤهم في الدفتر حتى اذا انتهى دورهم في الزيارة جاء دور الفوج الثاني، وهكذا حرصاً على وقت الزوار وليتمكنوا من زيارة اقاربهم وذويهم

الناصرة

التحدث مع الحاكم بشأن المعتقلين

الناصرة في ٢٢ تشرين اول — لمراسل الدفاع الخاص — قابل امس فضيلة قاضي الناصرة الشرعي الشيخ احمد افندي النحوي والسيد سليم بشارة رئيس البلدية، والشيخ حسن الخطيب المستر كركبرايد حاكم لواء الجليل، وحادثوه في شأن الافراج عن المعتقلين فوعد بتقديم مذكرة بهذا للمراجع الايجابية، وقابله ايضا سماحة الاستاذ الشيخ اسعد افندي الشقيري والاستاذ الشيخ اسعد افندي قدوره للغرض نفسه

استمرار سريان نظام منع التجول

قام فريق بتوقيع عريضة من الاهالي لتقديمها الى الجهات المختصة بشأن الغاء نظام منع التجول، الذي لا يزال ساري المفعول في الناصرة

لم يعتقل بل قابل المفتش

ذكرت لكم في رسالة امس نبأ اعتقال الشاب دياب الفاهوم، وقد علمت اليوم انه لم يعتقل بل دعي لمقابلة مفتش البوليس للتحقيق معه فقط

وقد أفرجت السلطة عن السيد عبد المجيد الفاهوم بعد ان مكث مدة في مخيم المزرعة

القدس

قضية مختلس اموال البلدية

القدس في ٢٢ تشرين اول — لمراسل الدفاع الخاص — لا يزال البوليس يوالي التحقيق في قضية مساعد محاسب البلدية اليهودي موسى دانين الذي كفت يده عن العمل لاختلاسه اموال البلدية. وقد اخذ البوليس إفادة السيد عمر النشاشيبي مساعد امين صندوق البلدية، وسيأخذ افادات غيره من الموظفين ولم ينته التحقيق في هذه القضية بعد

حول اعتقال موظف في دائرة

ذكرت لكم في رسالة امس الاول عن اعتقال السيد يحيى حموده احد موظفي دائرة حاكم اللواء وقد اوقف المذكور في قشلاق البوليس بباب الخليل ولا يزال موقوفاً حتى الآن

وقد ذهب صباح هذا اليوم الى القشلة السيد عبدالله حموده لزيارته والاستعلام منه عما اذا كان بحاجة الى شيء فاعتقله البوليس واوقفه ولا يزال الآخر موقوفاً ايضاً

حريق في مخزن يهودي مؤمن عليه

حوالي الساعه السابعه من مساء هذا اليوم شبت النار في مخزن ليهودي يدعى اسحق مزراحي من تجار الموبيليا في شارع مأمن الله فخفت قوة من البوليس مع فرقة الاطفائيه، وكافحت النيران حتى اخمدتها دون ان تتسرب الى المحلات المجاورة والخسائر طفيفة والمحل مؤمن عليه والفاعل مجهول واسباب الحريق لا تزال مجهولة ايضاً

لدخولهما البلاد بدون جوازات سفر

كانت السلطة قد اعتقلت شخصين ايطاليين بسبب دخولهما البلاد بدون جوازات سفر. وقد تبين انهما من جزيرة رودس. وقدما للمحاكمة فحكم على كل منهما بالسجن شهراً وإبعادها

بعد انتصارات فرانكو الباهرة في اسبانيا

مناقشة في البرلمان البريطاني وقيام محور روما برلين مدريد الجديد

بعد اكتساح فرانكو وتقدمه المظفر

لندن في ٢٢ تشرين الاول — طلبت فرنسا وبريطانيا من الجنرال فرانكو ان تكون معاملته لأسرى استوريا انسانية بقدر الامكان. وبسقوط جيجون انتهت مقاطعة استوريا كلها للثوار، وبذا ختم القتال تقريباً في الجهة الشمالية. ومن الآن فصاعداً ستجتمع قوات الطرفين حول جبهة واحدة. ولا تزال للحكومه قوات ضئيلة من عمال المناجم حول اوفييدو. وقد ضربت اليوم مدريد فقتل ١٢ وجرح ٢٥

الصحف الايطالية والبطولة في اسبانيا

لندن في ٢٢ تشرين اول — جاء في البوبولو ديتاليا مقال غير موقع عليه امتدح أعمال البطولة الايطالية التي ساعدت في سقوط جيجون، واعتبر ذلك بمثابة ضربه ثانيه وجهت الى موسكو

وقد وصل اليوم الى نابولي الـ ٧٠٠ جريح الايطالي العائدين من اسبانيا

دوق وندسور وهتلر في ساعتين

برلين في ٢٢ تشرين اول — تناول الدوق وندسور والدوقه الشاي بعد الظهر مع هتلر على شرفة تطل على جبال الالب البافاريه. وقبيل ذلك قضيا ساعتين في اجتماع معه.

محور برلين — روما — مدريد

روما في ٢٢ تشرين اول — تعتبر المقامات العالية ان مشكلة اسبانيا قد حلت تقريباً. وترى الآن التقدم للخطوة الثانية بالتحدث الودي مع بريطانيا في حالة البحر المتوسط الراهنة ثم في حدود السودان وكينيا وافريقيا الشرقية. وتقول هذه المصادر ان ليس لايطاليا مطمع في جزر البليار وغيرها لا سيما والمبدأ الفاشستي الذي سيسود اسبانيا انفع لها من هذه الاعتبارات البحرية. وقريبا يتحول محور روما — برلين الى محور ثلاثي هو محور روما — برلين — مدريد.

ارسال معدات الى حدود ليبيا

القاهرة في ٢٢ تشرين الاول — لمراسل الدفاع الخاص — في نبأ من الاسكندريه انه وصلت فرقه بريطانيه من جنود النقل الميكانيكي كما وصل عدد كبير من سيارات «اللوري» العسكرية، وفهم من احد القادمين من منطقة الحدود الغربيه أن معدات حربيه كثيرة تصل الى هناك وان سيارات عسكريه تصل بين حين وآخر وعليها الاسلاك الشائكة وغيرها

رئيس وزراء بريطانيا وحالة العالم

لندن في ٢٢ تشرين الاول — تكلم المستر نيفل تشمبرلن اليوم راداً على المستر أتلي زعيم العمال، فانتقد ارتيابه في موقفه من ايطاليا والحالة في الصين بدل ان يعمل على تسهيل مهمة الحكومه. وقال ان الحكومه البريطانية لن توافق على أيه ترتيبات في المسئله الاسبانيه اذا ارسلت ذخائر الى تلك البلاد في الوقت الذي يعمل فيه على سحب المتطوعين منها. ثم انني اقبل تأكيدات الحكومه الايطاليه فيما يتعلق بعدم اتخاذ قواعد حربيه في جزر البليار او ايه بقعه أخرى من اسبانيا. وحين تكلم عن حالة الصين قال من الخطأ الفاضح ان نذهب الى مؤتمر الدول التسع والاقتراحات تقال بفرض العقوبات الاقتصاديه وغيرها على أحد الفريقين. ان مهمتنا السعي الحثيث لتوطيد السلام. ويجب ان لا نملأ عقولنا بالاوهام في شيء لم يقع بعد

حاولنا الاتصال تلفونياً بالقاهرة في مساء امس فقالت لنا ادارة البريد أن الخطوط التلفونيه بين فلسطين ومصر قد قطعت

ايطاليا تقبل الدعوة لمؤتمر التسع

لندن — قبلت ايطاليا الدعوة لحضور مؤتمر الدول التسع. أما اليابان فلم تجب حتى الآن عليها

خطبة العرش في افتتاح البرلمان

لندن في ٢٢ تشرين الاول — اوقفت اليوم جلسات البرلمان الى يوم الثلاثاء المقبل حيث تقرأ خطبة العرش من كرسي العرش وقد قرئت اليوم بعض الفقرات وقرأها رئيس امناء الملك وورد فيها ولاء الامبراطوريه، والمعاهدة التى عقدت مع مصر في الربيع الماضي وانتهت بها مشكلة الامتيازات الاجنبيه. واشار الخطاب الى الحوادث المزعجه في اسبانيا التى اقلقت وزراء الملك والبلاء الذي يعانيه غير المتحاربين في الصين وعن مؤتمر الدول التسع والامل بتسويه هذه المأساة ثم تكلم عن التحسن المستمر في قوى الدفاع الوطنى

طلاب جامعات الصين فى مصائب

لندن فى ٢٢ تشرين الاول — وجه المعهد التعليمى نداء حاراً بسبب ما اصاب طلاب الجامعات فى الصين. فقد تهدمت ١٤ جامعة وكلية هناك واصيبت ٤٢ مدرسة عاليه بخسائر فأغلقت كلها وتضرر بذلك ٣٠ الف طالب تحملوا كثيراً من الخسائر الماديه.

راديو لندن

ذكر راديو لندن في مساء امس حادث مقتل العربي في القدس، واصابة العربيين في حيفا، واطلاق عيارات نارية في أمكنة اخرى، وقطع التلفون بين حيفا وصفد ليلة أمس الاول، واشعال النار في انابيب البترول قرب الناصرة، ثم اطفائها واصلاح الخلل الناجم

خروج حاكم الشمال من المستشفى

القدس في ٢٢ تشرين اول — لمراسل الدفاع الخاص — تماثل المستر كيث روتش حاكم اللواء الشمالي للشفاء وغادر المستشفى الحكومي، وقد ذهب في زيارة خصوصية الى ادارة البوليس العامة حيث قابل الميجر رايس وكيل مفتش البوليس العام

من نشرة دائرة الامن العام

اطلق مجهول رصاصة على احد رجال البوليس الاضافي في محلة سان هدريا في الساعة الثالثة والدقيقة العشرين بعد ظهر امس فلم يصبه

— وصل بلاغ مفاده ان رصاصتين اطلقتا في الساعة الثامنة والدقيقة الخامسة والثلاثين من مساء امس على احدى سيارات شركة شل عن بعد ١٥٠ متراً وقد استقرت احدى الرصاصتين فى أعلى السيارة ولم تحدث ضررا

— اطلقت ليلة امس ستون رصاصة من الجهة الجنوبية على رامات راحيل عن بعد ٥٠٠ متر وقد اجاب البوليس بالمثل ولم تحدث اصابات

نابلس — اطلق رجلان رصاصتين على احد افراد البوليس الفلسطيني فى نابلس وذلك فى الساعة السابعة من مساء امس فاطلق هو عليهما رصاصة واحدة ولم يصب احد وقد اعتقل فى الحال الذين اشتبه بهم.

يافا — حدث ثلاثة انفجارات فى محلة المنشية ليلة أمس الاول لم يعرف مكان اثنين منها. اما الانفجار الثالث فقد وقع فى جهة عربية وأحدث ضرراً فى نافذتى احد المنازل ولم تقع اضرار اخرى.

انا استعمل صابون بالموليف يومياً

ولم استعمل فى حياتى صابوناً سواه

الصابون عامل عظيم فى تحسين الوجه او اتلافه. فاذا كان من النوع الرخيص الذى تدخله المواد المضرة كالشحومات والبوتاس اتلف الوجه وافسد بشرته، اما اذا كان من النوع الجيد مثل صابون بالموليف فانه يحافظ على الجمال الطبيعي ويزيد الوجه جمالاً، ويساعد على تجميل الوجه الذى ليس جميلاً. لذلك ننصحكم باستعمال صابون بالموليف لأنه الصابون الأصلى المركب من زيت الزيتون النقي وزيت النخيل وزيت جوزة الهند

الوكلاء والمستودع

الشركة المصريه البريطانية التجارية — تلفون ٢٠٦٢؛ يافا — ص.ب. ١٧٩

(٤٣ — ٢٠٠٧)

النص الحرفي لتصريح وزير المستعمرات

ماذا قال عن الاجراءات الأخيرة وعن التقسيم الثلاثي الذي تدرسه الحكومة

ايدن يقول ان الحكومة البريطانية

لا تحمل للدول الاخرى جراثيم الانتقام

لندن في ٢٢ تشرين اول — تكلم المستر ايدن في اجتماع مجلس العموم فاشار الى الحالة في البحر الابيض المتوسط فقال : أريد أن أقول بصورة واضحة ان تسلح بريطانيا لا يحمل معه سواء بصورة علنية او سرية شيئا من جراثيم الانتقام في البحر الابيض المتوسط اوفي اي مكان آخر في العالم . وهذا الشعور بعيد جداً عن الخلق البريطاني.

الشعب البريطاني لا يؤيدها فيه

واذا فرض ان الحكومة الحاضرة تضمره . وهذا ما استبعده جداً ، فأن الشعب البريطاني لا يؤيدها مطلقا ولا يرضى بحال من الاحوال عن اتخاذ تدبير كهذا ».

لم نطلبه في الماضي ولا اليوم

ثم قال ان كل ما نريده في البحر الابيض المتوسط ان نحافظ عليه كطريق حيوي ولا نطلب ان يكون هذا الحق قاصراً علينا دون غيرنا ولم نطلب ذلك في الماضي كما اننا لا نطلبه في الوقت الحاضر

نص تصريح وزير المستعمرات

ادلى وزير المستعمرات اليوم في مجلس العموم بالبيان التالي عن فلسطين :

ان حكومة جلالته تعتبر نفسها حرة في درس مشروع تقسيم فلسطين بناء على التواصى المذكورة في القسم الثالث من تقرير اللجنة الملكية وذلك على ضوء المقررات التي اتخذتها اللجنة العامه ومجلس عصبة الامم . وبناء على ذلك فقد اقترح تعيين لجنة خاصه لتقديم المقترحات وذلك لاجراء البحث لمشروع تقسيم ثلاثي يعرض على البرلمان ومجلس العصبة للموافقه عليه

بعد انقضاء شهر بهدوء

وبعد ان انقضى شهر اب بهدوء آسف ان ابتدأ في شهر ايلول حوادث ارهاب شملت مقتل حاكم لواء انكليزي وحارسه ونتيجة لهذا القتل اتخذت اجراءت سريعة وحازمه لمعالجة الحالة ضد هيئات سياسية تعتقد حكومه جلالته انها مسئولة ادبياً تجاه هذه الجرائم . لقد قبض على اكثر من مئة عربي يعتقد انهم من الارهابيين او سياسيين غير مرغوب بهم . ولقد اعلنت اللجنه العربيه العليا واللجان القوميه لجان غير مشروعه وقبض على اربعة من اعضاء اللجنه العربيه العليا وغيرهم من السياسيين العرب البارزين وابعدوا الى جزائر سيشل — ولقد حرم مفتي القدس من رئاسة المجلس الاسلامي الاعلى ومن عضوية لجنة الاوقاف العامة التي كان يترأسها والتي كان بمقتضاها يتصرف باموال الوقف — ان المفتي الذي خبأ نفسه في الحرم قد فر الى سوريا وهو الان تحت مراقبة السلطات السورية.

المجلس سيوافق على اتخاذ التدابير

ان المجلس سيوافق انه من واجب حكومة جلالته الرئيسى والفوري ومن واجب السلطات الفلسطينية اتخاذ تدابير شديدة من شأنها القضاء على الارهاب وحماية ارواح موظفيها وصيانة سلطة الادارة الانكليزية في جميع انحاء فلسطين»

اعضاء مجلس الاعيان فى العراق

بغداد فى ٢٢ تشرين الاول — لمراسل الدفاع الخاص — انتهت مدة عضوية السادة التالية اسماؤهم من مجلس الاعيان العراقى: فخامة جميل بك المدفعى. عبد الله صافى بك . احمد عثمان بك . الحاج محمود الاسترابادي . جعفر جلبي ابو التمن . الشيخ احمد الداود . الحاج ياسين جلبي الخضيري . الحاج سعيد اغا آل معروف اغا . عزرا مناحيم افندي .

وقد صدرت الارادة الملكيه بتعيين اعضاء جدد في المجلس وهم السادة :

ناجي باشا السويدي (من رؤساء الوزارة السابقين) وعزرا مناحيم من اعضاء مجلس الاعيان السابقين . ومحسن جلبي شلاش (وزير سابق) والسيد محمد علي القزويني من وجوه الحلة . ومحمود صبحي الدفتري امين العاصمة السابق . وجلال بك بابان وزير الاقتصاد والمواصلات

وبقي كرسيان خاليين في المجلس وينتظر ان يشغلا في القريب العاجل

خطة ايطاليا كما يصفها صحفى

روما فى ٢٢ تشرين الاول — كتب السنيور غايدا عن لجنة عدم التدخل فأنذر بعدم الافراط فى التفاؤل وقال ان الصحف الانكليزية ابتهلت بحركة ايطاليا الاخيرة وقالت بصفاء الجو بعد تلبده، لكن ايطاليا لا ترى الصفاء كاملا ثم قال . ولا بد من ايضاح نقطة واحدة وهى ان تصريح ايطاليا لا يمثل تبديلا في خطتها وسياستها سلميه رغم تصويرها بانها عدائيه »

كيف دخل فرانكو مدينة جيجون

حماسة الاهالى ورحيل الضباط الشيوعيين

باريس فى ٢٢ تشرين الاول — روت الصحف وصف استيلاء الثوار الاسبان على جيجون وهى المدينة الكبرى الثانية فى مقاطعة أستوريا فقالت : ان لسقوط جيجون تأثيراً كبيرا فى مصير الحرب الاسبانية لان الوطنيين سيطروا بالاستيلاء عليها على المقاطعات الشماليه كلها . وسيحول الوطنيون انظارهم بعد الآن الى مدريد

رحيل كبار الضباط الشيوعيين عنها

وجاء في انباء بايون ان خمس طيارات اسبانيه حربيه وصلت الى مطار باريم في بيارتيز قادمه من جيجون وعليها ١١ طياراً . وفهم ان طائرة اخرى وصلت وعليها ثلاثة ضباط روسيين وجنرال

المعارك في الشوارع والحرائق مستمرة

ووصف الطيارون الحالة فقالوا إن قائد السرب التابعين له أشار عليهم بمغادرة المدينة في الحال وكانت المعارك قد بدأت في الشوارع والحرائق مشتعلة في كثير من الانحاء

حماسة الاهالي في استقبال فرانكو

وفهم ان القوات الوطنية وصلت جيجون في الساعه الرابعه والربع بعد الظهر وقابل الاهالي قوات الجنرال فرانكو بحماسة شديدة

فلسطين ووزير المستعمرات

« تابع المنشور على الصفحة الاولى»

لمعرفة مصدر الاموال

ثم سأل النائب ماكجوفرن عن التدابير التى اتخذتها الحكومة لمعرفة مصدر الاموال التى تدخل الى فلسطين فأجاب الوزير بان ذلك من اصعب الامور واشار الي ان اللجنة الثلاثية لادارة الاوقاف تضع يدها الآن على الاموال التي كانت في الماضي تحت سيطرة سماحة المفتي . وذكر ان هذه اللجنة رئيسها قاضي بريطاني

فى القسم القضائى

ثم سأل ودجوود عن وقوع تبديل فى القسم القضائي من الادارة واذا كانت هناك صحة لما يقال بان القضاة العرب احتجوا لدى الحكومة ضد العمل الذي عملته في الاسابيع الاخيرة .

فاجاب الوزير قائلا انه لم يسمع اي قول من هذا النوع ، اما عن الادارة القضائية فالقول بأنها عززت صحيح

لجنة الاوقاف الثلاثية

ثم سأل المستر ستيفن : هل يوجد اي ممثل للعرب الفلاحين في هذه اللجنة التي تدير هذه الاموال . » فاجاب المستر غور بالنفي وقال انها بالاكثر تدبير للتصرف بالاوقاف واموال الوقف وهي تدار وتوزع طبقاً للعادة

رسالة اللد

شعور يافا

جاءت امس ثلاث سيارات تحمل خبزا يرافقها السيد احمد البيطار من يافا فتوزعت حمولتها على الفقراء والمستحقين . وحضرت اليوم سيارة اخرى يرافقها السيد محمد بركه من يافا ووقفت بمحل الحاج علي افندي الكرزون واولاده وتوزع خبزها البالغ ١٥٠٠ رغيف بمعرفة المذكورين

فشكراً للسادة المذكورين واخوانهم .

لمخالفة منع التجول

جرت امس محاكمة ٤٥ شخصاً لمخالفتهم نظام منع التجول في الأربعة ايام الماضية فقضى عليهم باحكام مختلفة تتراوح بين ٢٠٠ و ٤٠٠ و ٨٠٠ مل وحكم على بعضهم بالانذار فقط

جباة الغرامة

في صباح هذا اليوم حضر مدير مالية الرملة يرافقه جباة الاموال السته ونزلوا في دار المجلس البلدي وعلى الأثر جاءت قوة من الجند ورافقت الجباة وانبثوا يطالبون من لم يدفع بعد بالدفع وإلا تحجز أموالهم وامتعتهم. وقد دفع الناس بهذه الصورة ، وظل مدير المالية في البلدية يراقب اعمال الجباة الى نحو الساعة الخامسه بعد الظهر . وفهمت انه لا يمكن تأخير ابه قيمة مالي مابعد اليوم لذلك اصبح من المؤكد ان مبلغ الغرامه سيجمع ما تبقى منه في هذا النهار

غرامات منع التجول

في انصل بي ان الغرامات التي حكم بها على الذين خالفوا نظام منع التجول في الايام الأربعة التي فرض فيها هذا النظام على المدينة بلغت قيمتها ١٣٤ جنيها

أنباء من الخليل

اعتقال عيسى الشرباتى

اعتقل البوليس اليوم السيد عيسى الشرباتي واودعه السجن ولم تعرف أسباب اعتقاله

تحريش ارض

عزمت دائرة الزراعة على تحريش ستين دونماً من اراضي مدرسة دورة الاميرية .

مدرسة المكفوفين

استأجرت الحكومة عمارة تتألف من اربع غرف لتكون مدرسة للمكفوفين

القرض الزراعى

أجل قائمقام المدينة النظر في طلبات القرض الزراعي الطويل الاجل لمدة اسبوع .

لمعالجة الفقراء

حيفا — قابلت اليوم الدكتور ميشال جبارة الاخصائي في الجراحة والتوليد والامراض النسائية والتناسلية في حيفا فاعرب لي عن شكره للجمهور العربي في حيفا والقضاء لتشجيعه اياه وابدى لي استعداده لمعالجة الفقراء مجاناً بعد ظهر كل يوم جمعة لسوء الحالة الاقتصادية الحاضرة . فحياه الله

تصحيح خطأ

ورد في العددين ٩٧٦ و ٩٧٨ في اعلان بلدية القدس بطلب رخصة مسكرات من السادة موسى ومذيب ان الرخصة للبيع بالجلة في محلهما الكائن بشارع القديس بولس والحقيقة ان الرخصة للبيع بالمفرق داخل المحل فاقتضى التصحيح .

اعلان

من محكمة شرعية الخليل

تقدمت الينا مضبطة موقعة من مختاري قرية القبيبة التابعة للخليل تتضمن ان اعبيد بن مسلم ابي عواد من القرية المذكوره توفي فيها منذ اربع عشرة سنة وانحصر ارثه في ولده احمد من زوجته ذوابة بنت أطعميه طيطي المتوفاة قبله وفي ابراهيم واسماعيل وخليل وذيب اولاد ابنه عبد الرحمن المتوفي قبله وفي وضحة بنت ابراهيم محمد نبهان بنت ابنته سارة المتوفية قبله ثم منذ خمس سنوات توفيت وضحة المذكورة وانحصر ارثها في ابيها ابراهيم وفي زوجها خليل ابن احمد نبهان وفي ابنتها منه صبحه القاصرة فقط ثم منذ اربع سنوات توفي ابراهيم المذكور وانحصر ارثه في زوجته خديجة بنت عايش نبهان وحليمه بنت احمد ابراهيم نبهان وفي ابنته صبحه من زوجته حليمه المذكورة وفي شقيقته سارة فقط فمن له اعتراض على ذلك فليراجع محكمة الخليل الشرعية خلال خمسة عشر يوما من تاريخ النشر تحريراً في ١٥ شعبان سنة ٣٥٦ و ٢٠ — ١٠ — ٣٧

قاضي الخليل الشرعي

(١ — ٢٠٣١)

لتعبيد شارع

طرحت البلدية للمناقصة تعبيد القسم الغربي من شارع جمال باشا الذي يصل بين سكنة درويش والقرية العربية وهي الان جادة في مفاوضة آل ابي عماره لوضع يدها على املاكهم التي تقع في وسط هذا الشارع لهدمها مقابل تعويضات لاتمام هذا المشروع

اعلان

جيفا — ان صدقية سليمان عبد السلام وعمرها ١١ سنة قمحية اللون على عينها اليمنى بياض قليل وعلى وجهها الايمن فرق تركت بيت والدها منذ خمسة ايام فكل من عرفها ان يراجع عبد الله الحاج سليمان الصفوري صاحب دكان في محطه الكرمل وله الاجر والثواب .

محاولات اليهود لشراء الاراضى

في الصحف اليهودية ان اجتماعا عقد في فندق كلاردج في لندن، ترأسه اللورد ملتشت ، وخطب فيه الدكتور وايزمن خطبة استعرض فيها الموقف السياسي بفلسطين وفي هذه الحفلة قام الادون سيمون ماركس فأعلن تبرعه هو وعائلته بمبلغ ١٠٫٠٠٠ جنيه ، ثم اتم خطبته بأطراء موقف اليهودية الفلسطينية اثناء الاضطرابات وبالتكتم عن ضرورة السلم في فلسطين ... بتقوية المستعمرات اليهودية المؤسسة حديثا، ثم قال ان تبرعه هذا ان هو الا بدء حملة من حملات جمع التبرعات يراد بها الحصول على مليون من الجنيهات ... «لأرض اسرائيل»

وانتهت الحفلة وكان مجموع ما تبرع به الحاضرون الى جانب تبرع سيمون ماركس هذا ، مبلغ سته آلاف جنيه

ثروة عند فران بائس مسكين؟

حادث غريب في بابه في الناصرة

قال مكاتبنا الخاص في الناصرة : الياس عويد رجل يبلغ من العمر نحو الثمانين له ولد واحد يسمى عمر . والياس المذكور فران فقير الحال . وكثيراً ما كان يقع خلاف بينه وبين ابنه لا يلبث ان يسوى بينهما . وكان بعض عارفيه يقولون أنه يملك ثروة لا بأس بها . وفي يوم الاثنين ذهب هذا الشخص الى دائرة بوليس الناصرة حيث اعلمها ان منزله قد سرق . وهذه بدورها نشطت في البحث فكانت النتيجة ان السرقة قدرت بالف وخمسمئة جنيه . وكان لهذه الحادثة رنة كبيرة في البلدة لاهميتها ولضخامة المبلغ المسروق . الذي كان مكنوزاً في «التنك» تحت التراب لا يرى الرياح . وهاهو يتنشقها الآن بعد مرور اعوام طويلة عليه وهو مخبوء وأخذ الياس يلطم ويندب ويبكي حظه لضياع هذه الثروة من بين يديه وهو الذي كان يسهر الليل عليها وطول النهار حتى كأنه وجد لحراستها فقط . وأسفرت تحريات البوليس عن القاء القبض على ابنه عمر والفران الذي يعمل عنده ولا يزال الآن رهن التحقيق الذي لا نعلم ما سيكشف عنه في هذا الحادث الغريب في بابه . وسأوافي القراء بكل ما يجد .

ماذا تسمع اليوم

عن محلات السادة دجاني اخوان

لاذاعة اللاسلكية للحكومة المصرية يوم السبت في ٢٣ تشرين الاول سنة ٩٣٧

٦٫٣٠ صباحا الاستاذ بليغ صفوت تمرينات رياضية ٦٫٤٥ الشيخ منصور الشامي الدمنهوري قرآن كريم ٧٫٣٥ ختام ١٠ اسطوانات ١٠٫١٥ الاستاذ احمد عبد القادر وفرقته — حفلة غنائية ١٠٫٤٥ ختام ٢٫٤٠ مساء اسطوانات ٣٫١٠ النشرات الجوية والاخبارية والتجارية ٣٫٢٠ ختام ٧٫١٠ وزارة الزراعة حديث رسمي ٧٫٣٥ الشيخ محمد عكاشة — قرآن كريم ٨٫٣٠ النشرتان الثانيتان الاخبارية والتجارية ٨٫٤٥ اسطوانات ٩ الاستاذ فريد الاطرش وفرقته — حفلة غنائية ٩٫٣٥ اسطوانات ١٠٫٣٠ الاستاذ فريد الاطرش وفرقته — حفلة غنائية

رغبات المدخنين

الاقتصاد راحة النفس انتعاش الجسم

كل ذلك تجدوه في تدخين

السجاير الوطنية الصحية

اوتوماته ، مبروك ، بريجي ، نجاح

منتوجات شركة

قرمان ديك وسلطي الوطنية

تشجيع هذه الشركة

واجب على كل وطني غيور

(٢٢ — ٢٠٠٢)

مطبعة جريدة الدفاع - يافا

الاحد في ١٩ شعبان سنة ١٣٥٦ و٢٤ تشرين أول سنة ٩٣٧

الدفاع

جريدة يومية سياسية مصورة

السنة الرابعة — العدد ٩٨٤ — ٤

صاحب الامتياز : ابراهيم الشنطي
المدير المسئول : شوكت حماد

الاعلانات | في يافا (ادارة الدفاع) : قسم الاعلانات
في القدس (وكالة) * : تلفون ١٤١٣
في حيفا * * : ١٢٥٨

دار الدفاع: شارع جمال باشا ـ عمارة المظفر ـ يافا : فلسطين
العنوان التلغرافي « الدفاع — يافا »
تلفون ١١٨٧ (أربعة خطوط) و١٠٧٥ (خطان) . ص. ب «٢٥٥»

الاشتراكات | في فلسطين عن سنة ١٥٠
في البريد الداخلي * ١٨٠
في سائر الاقطار الشرقية * ٣٠٠

تدابير السلطات أمس في نابلس

اجراء تفتيش في سبعة وعشرين بيتاً ومع مئة وخمسين شخصاً

استدعاء المجلس البلدي والمخاتير وفرض نقطة بوليس اضافي على المدينة

نابلس في ٢٣ تشرين اول — لمراسل الدفاع الخاص — على اثر اطلاق النار على البوليس ليلة أمس الاول اتخذت السلطة احتياطات جديدة فاخذت دورية من البوليس العربي والبريطاني تطوف داخل المدينة ثم أخذت دورية اخرى من الجند تطوف الشوارع.

اجراء عملية التفتيش

وامس دخلت قوة كبيرة من الجند داخل المدينة القديمة يصحبها الحاكم ومدير البوليس الى المكان الذي وقعت فيه حادثة اطلاق النار على البوليس. وسارت القوة الى داخل المدينة وطوقت الازقة والشوارع ومنعت الناس من المرور. ثم قام ضباط الجيش بتوزيع الجنود. وبعد ان تم ذلك اصدر قائد القوة امراً اليهم بمنع الناس من التجول في هذه المناطق واعلن انه ستجرى عملية التفتيش فيها.

تفتيش البيوت والافراد

ثم باشرت قوات البوليس بتفتيش الافراد الموجودين في البيوت تفتيشاً دقيقاً لمدة خمس ساعات وقد بلغ عدد البيوت التي فتشت ٢٧ بيتاً وما يقرب من ١٥٠ شخصاً. وقد عثر البوليس اثناء ذلك على مسدس في احد البيوت

وضع شارات ثلاث

وبعد ان انهى البوليس التفتيش، وضع حاكم المدينة شارات على ثلاثة بيوت وانذر اصحابها بنسفها بالديناميت في حالة وقوع اي حادث مخل بالامن العام

قطع خطوط التلفون

وفي الساعة السابعة والنصف من مساء امس قطع مجهولون خطوط التلفون غربي المدينة بالقرب من وادي التفاح. وقد تعطلت من جراء ذلك المخابرات بين نابلس وجنين وحيفا وطولكرم. وقد ذهب عمال التلفون للقيام بأصلاحها

كلاب البوليس تعمل

وقد خفت صباح اليوم الباكر قوة من البوليس مع كلاب الأثر الى مكان حادث اطلاق النار على البوليس واخذت الكلاب مع القصاص تسير مقتفية آثار الفاعلين مخترقة شوارع المدينة يتبعها افراد البوليس، وتابعت سيرها الى بيت السيد حامد سالم. وهناك دخلت الى البيت واخذت تنبح وعلى اثر ذلك قام البوليس بتطويق الدار واجرى فيها تفتيشاً دقيقاً لم يعثر في نهايته على شيء، والقى القبض على شخصين رهن التحقيق

وضع نقطة اضافية

ودعا حاكم المدينة بعد ظهر اليوم سعادة رئيس البلدية واعضاء المجلس البلدي ومخاتير المدينة وأبلغهم أن السلطة قررت تعيين ٢٥ بوليساً اضافياً المدينة على ان يدفع رواتبهم اهالي نابلس، وذلك بمناسبة اطلاق النار على البوليس من قبل مجهولين ليلة امس الاول. وقد حاولوا اقناع الحاكم بان الامر لا يحتاج الى تعيين مثل هذا البوليس ما دامت الحالة هادئة والامن مستتباً، فلم يوافق واقر تعيين رجال البوليس الاضافيين

الدوق وندسور يتفرج على مساكن العمال في المانيا قبيل اجتماعه الطويل بهتلر

بعد إشعال البترول

تقرير نسف في قرية وفرض غرامة خمسة وثلاثين جنيهاً

الناصرة في ٢٣ تشرين اول ـ لمراسل الدفاع الخاص — على أثر الاعتداء الذي وقع على أنابيب البترول بالقرب من الناصرة ضاعفت السلطة جهودها لحراسة خط الانابيب

مع كلاب الأثر

وفي الصباح الباكر ذهب الى مكان الحادث عدد من رجال البوليس مع كلاب الأثر. وكان يرافق هذه القوة مساعد حاكم اللواء الشمالي واخذوا في اقتفاء أثر الفاعلين

لنسف دار وغرامة

وحوالي الساعة الثالثة بعد الظهر وبعد تجول في عدة أماكن كانت الكلاب قد بلغت قرية « نين » وهناك وصل كلب أمام منزل السيد محمد عبد الحليم الزعبي، وفي الحال أمرت القوة بنسف الدار وفرضت غرامه على القرية قدرها ٣٥ جنيها كذلك فرض على القرية دفع رواتب خمسه خفراء

طائرة فوق المكان

وتقرر ان تنسف الدار صباح اليوم «الأحد» وهي مؤلفة من عشر غرف تقريباً. وقيمتها تقرب من الخمسمئة جنيه. وحلقت طائرة فوق المكان الذي تدفق منه البترول للبحث على المعتدين

الانتخابات النيابية فى العراق

بغداد فى ٢٣ تشرين الاول — لمراسل الدفاع الخاص — تجري اليوم الانتخابات النيابية وهى انتخابات الدرجة الاولى بكل هدوء فى جميع انحاء البلاد.

جنود يابانيون يحاولون انقاذ زميل جريح لهم في شنغهاي

النار على عربى وإصابته

المهندس العربي المصاب يدلي بأفادة للبوليس عن الحادث

وفاة المفتش اليهودى الذى أصيب يوم الخميس بعيارات نارية

كيف وقع الحادث

القدس في ٢٣ تشرين الاول — لمراسل الدفاع الخاص — بينما كان السيد مارتين حداد المهندس المعماري خارجاً من دار والده قرب مدرسة شنلر وفي محلة يهودية — الى سيارته عائداً بها الى داره التي تبعد اربعين متراً عن دار والده، وقبل ان يعطي السيارة، اذا بشخص يفاجئه ويطلق عليه عدة عيارات نارية اصيب بثلاثة منها في كتفه وظهره

في افادة المصاب

وقد اخبر البوليس تلفونياً فحضر الى مكان الحادث، وبالاشتراك مع موظفي وعمال مدرسة شنلر نقل المصاب الى المستشفى الألماني في حالة سيئة. وبالتحقيق افاد المصاب السيد مرتين حداد ان المعتدي عليه يهودي، وانه شاهده قبل اليوم مرتين، وباستطاعته ان يميزه من بين اشخاص عديدين، وانه بعد اطلاق الرصاص عليه اختفى في محلة يهودية

هل تجرى العملية

وقد علمنا ان طبيب المستشفى لم يتمكن من اجراء عملية جراحية للمصاب وسيكشف عليه غداً بالاشعة، وبعدها يقوم باجراء العمليــة إذا كانت صحة المصاب تساعد على ذلك ويحقق البوليس في القضية، ولم يعتقل احداً بعد

عمر المصاب ومسكنه

والسيد مرتين هو ابن السيد الياس نصر الله حداد، ويبلغ من العمر ثلاثين عاما. ويسكن قرب مدرسة شنلر. وكان قد تناول الطعام في بيت والده المجاور لبيته ووقع له الحادث على الشكل المذكور

وفاة المفتش اليهودي

كنت ذكرت لكم في رسالة سابقة ان مجهولا اطلق الرصاص على ابي نعوم يلين المفتش اليهودي في إدارة المعارف، وانه اصيب بأصابة خطرة ونقل الى مستشفى هداسا. وأضيف على هذا ان المذكور مات هذا اليوم

« الدفاع »: جاء في اذاعة القدس مساء أمس، أسف القائم بأعمال الحكومة اذ ينعي وفاة ابي نعوم يلين الذي اصيب يوم الخميس الماضي في الحادث المعروف.

اعلان عن مكافأة

وقد اعلنت ادارة الامن العام عن استعدادها لدفع مكافأة قدرها الف جنيه لكل من يرشد على مطلق الرصاص على الادون يلين.

مصادمات الجماهير والبوليس في القاهرة

في شارع البرلمان حين افتتاحه وفى قرب الأزهر

خطاب رئيس المجلس

القاهرة في ٢٣ تشرين اول ـ لمراسل الدفاع الخاص — افتتح مجلس البرلمان المصري دورته الاستثنائية اليوم وقد استغرقت نصف ساعه وقد خطب الدكتور احمد ماهر رئيس مجلس النواب فامتدح جلالة الملك فاروق وهنأه بخطبته وتمنى لجلالته عهداً سعيداً. وقوبلت الخطبة بهتاف شديد. وارجأ المجلس اجتماعه الى يوم الاثنين

البوليس يتخذ الاحتياطات

وقد حدث اثناء اجتماع مجلس النواب ان تجمعت الجماهير في الشوارع المؤدية الى دار المجلس وارادت الدخول الى شارع مجلس النواب فتصدت لها قوات البوليس التي كانت مرابطة بكثرة حفظاً للنظام ودرءاً للطوارىء ومنعتها من اقتحام النطاق الذي ضربه رجال البوليس حول دار مجلس النواب

بين البوليس والجماهير

ودارت بين الطرفين معارك استعملت فيها الاحجار والعصي الغليظة فارتدت الجماهير وسلطت على رجال البوليس « خراطيم » المياه من الدور المطلة على الشوارع.

الملك فوق الجميع

وكان المتظاهرون وجميع الطلاب يهتفون بحياة جلالة الملك ويقولون ان الملك فوق الجميع. كما كانوا يهتفون بحياة دولة على ماهر باشا رئيس الديوان الملكي.

مضاعفة عدد البوليس

اما الذين اشتبكوا مع البوليس فكانوا يهتفون للنحاس باشا. وقد ضاعفت حكمدارية بوليس العاصمة عدد رجال البوليس وزودتهم بالخوذ الفولاذية والدروع للوقاية من الاحجار والعصي الغليظة.

سيارات البوليس تتجول

وسارت في شوارع العاصمة دوريات

«البقية على الصفحة الرابعة»

جامعة قرب شنغهاي دمرتها قنابل الطائرات اليابانية في احدى غاراتها

بحث هادئ

نصيب العرب
من تواصي اللجنة الملكية

«بقلم الاستاذ عيسى السفري»

—١—

مقدمة

لم يكن نصيب عرب فلسطين من تواصي اللجنة الملكية أقل غبناً من نصيبهم من تواصي اللجان السابقة التي جاءت الى فلسطين للتحقيق في ظلاماتهم

ففي تقارير هذه اللجان تواص لو نفذت لنال العرب شيئاً من حقوقهم المشروعة التي طمست معالمها سياسة الوطن القومي، ولكن تلك التواصي اهملت ولم ينفذ منها شيء، سواء ما كان يتعلق منها بالهجرة وبيوع الاراضي، أوما كان يتعلق بانشاء الحكم الذاتي في البلاد.

وجاء تقرير اللجنة الملكية مثبتاً تلك الحقوق، وصرح بدون لبس او ابهام ان تنفيذها تعترضه نصوص صك الانتداب، وان الانتداب نفسه مهما كان شكل تطبيقه او تفسيره، من طبيعته ان يجعل الحالة حرجة.

وفي هذا التقرير تواص تقترح اللجنة الملكية تنفيذها اذا ظل الانتداب قائما. ونحن نذكر فيما يلي نصيب العرب من هذه التواصي:

اللجنة العربية

كان ان تشكلت في فلسطين (في ثورة نيسان الكبرى) لجنة عربية عليا مثلت عرب فلسطين بمختلف احزابهم وهيئاتهم السياسية.

وقد اشارت اللجنة الملكية الى اللجنة العربية العليا بقولها:

«وفي اليوم الخامس والعشرين من شهر نيسان سنة ١٩٣٦ عقد اتحاد الاحزاب العربيه اجتماعاً قرر فيه تأليف لجنة عربية عليا لتشرف على اعمال العرب القومية خلال هذه الحالة الطارئة، واصبح الحاج امين افندي الحسيني رئيساً لهذه اللجنة. ومما لاريب فيه ان هذه اللجنه كانت مسؤولة الى حد بعيد عن مواصلة الاضراب واطالة اجله

كما ان بياناتها على متابعة الاضراب ومواصلته الى ان يتم تحقيق الاغراض السياسية، كانت بدون شك مناقضة للقانون والنظام. ولذلك كانت اللجنة العربية العليا مسؤولة لدرجة كبيرة عن مواصلة الاضراب، والمفتي يجب ان يتحمل القسط الكامل الذي يستحقه من المسؤولية بصفته رئيس هذه اللجنه»

(الفصل ٦ الفقرات ٩٣و٩٤و٩٧)

وقد نفذت الحكومة هذه التوصيه وذلك بحل تلك الهيئة واللجان القومية التابعة لها، وعدها غير مشروعة، ونفت اعضاءها خارج فلسطين

المجلس الاسلامي الاعلى

والمجلس الاسلامي الاعلى اول مؤسسة وطنية قامت في فلسطين في عهد الانتداب. واذا كانت للانتداب حسنة واحدة تذكر في تاريخه فهي تشكيل هذه المؤسسة التي تشرف على إدارة الاوقاف اشرافاً مستقلا

اما توصية اللجنة الملكية بحق رئيس هذه المؤسسة فتجدها في الفصل السادس من التقرير بعنوان «الادارة» وهذا نصها:

«والمهم ان نذكر هنا ان المفتي لا يزال منذ انتخابات سنة ١٩٢٢ حتى الوقت الحاضر يجمع في شخصه وظيفتي افتاء القدس ورئاسة المجلس الاسلامي الاعلى. والوظيفة الاخيرة تخوله حق الاشراف على اموال الاوقاف (التي بلغت في سنة ١٩٣٦ سبعة وستين الف جنيه) وعلى ادارة صناديق الايتام وفيها نحو ٥٠ الف جنيه، فهو في الحقيقة اذن اعظم العرب نفوذاً في فلسطين» الفقرة ٩١

«ولقد قوى المؤتمر الاسلامي الذي عقد في القدس في اواخر سنة ١٩٣١ مركز مفتي القدس الذي ترأسه وزاد في نفوذه

الفصل الثالث الفقرة ٧٥

«ان وجود المجلس الاسلامي الاعلى لا يستوجب بحد ذاته قيام حكومة ضمن حكومة، ولكن الوظائف التي عمل المفتي على جمعها في شخصه واستعماله لتلك الوظائف قد ادى الى تلك النتيجة. فالسلطة التي يملكها اليوم في البلاد، مؤيدة باللجان القومية في مختلف انحاء فلسطين، قد بلغت درجة يصح معها وصفه بانه رئيس حكومة موازية ثالثه»

«غير انه من الحق ان الادارة كانت مقيدة الى حد ما بتعهد اعطاه اللورد اومر الى المفتي في سنة ١٩٢٨ حيث قال:

«لن يصدر قانون بتنفيذ التنقيح المنوى اجراؤه في نظام سنة ١٩٢١ (اي الأمر الذي ينص على تشكيل المجلس الاسلامي الاعلى) إلا بالقدر اللازم لاجراء الانتخابات، ما لم يعرض ذلك التنقيح على الهيئة الانتخابية، وبهذه الطريقة تستطيع الحكومة ان تؤمن اصلاح ادارة الشؤون الاسلامية ليس فقط بالاستناد الى مشورة لجنة اسلامية لها مكانتها، بل بموافقة هيئة منتخبه حسب الاصول من ممثلي الطائفة الاسلامية»

«وهذا القول مؤداه بعبارة اخرى بانه لن يجري ولا يمكن اجراء اي شيء لاصلاح المجلس الاسلامي الاعلى، إذا كان من شأن ذلك الاصلاح ان ينال من سلطة المفتي ومركزه. فادارة فلسطين محصورة في الواقع في حلقة مفرغة يتعذر الخروج منها اولا بد من كسر هذه الحلقة، وكسرها عاجلا خير من كسرها آجلا!» (الفصل السادس الفقرة ١٠٥)

وهكذا كان

يافا: **عيسى السفري**

المعارضة لمبدأ التقسيم نفسه
مناورات اليهودية العالمية لشراء اراضي الجليلي املا بالتقسيم
لانشاء مستعمرة باسم «بلوم» صديق وايزمن ورئيس وزارة فرنسا سابقاً

كتب المستر عبدالله فلبي في آخر عدد من مجلة «الشئون الخارجية» موافقاً على التقسيم شرط إعطاء العرب القسم الشمالي، وهو اقليم الجليلي، و«التعويض» على اليهود في الجنوب. وكتب غيره يقول بمثل هذا قائلين كيف يرضى العرب بالتقسيم الحالي ومدن كعكا وصفد تخرج من ايديهم. وكان هؤلاء يحسبون ان المسئلة مسألة تصلب لاخذ قطعة ارض هنا او هناك. وخشي اليهود العاقبة فشرعوا في حملة جمع الاموال لشراء اراض في ذلك القسم، وهم ينسون ان العرب بكليتهم معارضون للتقسيم مبدأ وعملا

وكنا نكتب دائما عن مبلغ العلاقة بين وايزمن و«بلوم» رئيس الوزارة الفرنسية السابق. فهاهي «الجويش كرونكل» اللندنية، وصحيفة اليهودية العالمية تكتب الآن في موضوع الجليلي، وفي «تكريم» اليهود للمسيو بلوم، وهو نوع من خبيئات السياسة الخفية:

لاسباب روحية واقتصادية

في آخر الاسبوع الماضي (والرسالة بتاريخ ١٥ الجاري) انعقد مؤتمر رأس المال القومي اليهودي — الاميركي في ديترويت، ومع ان مشروع تقسيم فلسطين لم يكن بين المواضيع المقرر بحثها في هذا المؤتمر، فان الادون لويس لبسكي استطاع بلباقته ان يتسرب الى الكلام عنه، حاملا على المعارضين فيه

ولقد ادهشت الحاضرين غيبة الدكتور ستيفن وايز عن المؤتمر، ولكنهم سروا لما علموا انه في هذا اليوم نفسه كان يخطب في جمع حافل في نيويورك حاملا بشدة على مشروع التقسيم، وفي حملته هذه وصف الدولة المنتظرة بانها «دولة الغيتو اليهودية»، وقال ان على يهود الدنيا ان يرفضوها.. لاسباب روحية، واقتصادية... وحربية!

ومن هنا فقط ندرك ان العلاقات بين الزعماء الصهيونيين تزداد توتراً يوما عن يوم

شمال بحيرة الحولة

وقد حضر هذا المؤتمر ٧٠٠ مندوب، اجازوا كلهم بالاجماع المشروع الاميركي الخاص بما يتحتم على اليهودية الاميركيه دفعة لصندوق رأس المال القومي اليهودي، وهو مليونان من الدولارات (٤٠٠،٠٠٠ جنيه استرليني، لتحرير الاراضي التي لابد من «تحريرها» في سرعة، وربع مليون دولار (٥٠،٠٠٠ جنيه) ينفق على انشاء مستعمرة في اقليم اميركي»... شمالي بحيرة الحولة..

وايزمن واراضي الجليل

وخطب في الحاضرين بالتلفون من نيويورك الدكتور وايز، كما خطب فيهم بالراديو من لندن الدكتور وايزمن مهنئاً لهم على ما عملوه وما ينتظر منهم ان يعملوه، وقائلا: «كلما ازداد ما نحصل عليه من الاراضي، لا سيما في الجليلي بنوع خاص، تقوى مركزنا وتقوت قضيتنا امام اللجنة البريطانية التي توشك ان تبدأ بالتفاوض مع العرب واليهود في فلسطين حول مشروع «الدولة اليهودية»!

ولم ينه الدكتور وايزمن اذاعته اللاسلكية هذه إلا بعد ان قال انه لابد من تقصير أمد الازمة السياسية الموجودة الآن بقدر الامكان وانه لابد ايضا من عدم التراخي في تقوية الاساس الذي اقيم في «ارض اسرائيل» بتلك التضحيات الجسيمة التي بذلت في سبيله

الحاخام و«التحرير» الابدي

وتكلم في المؤتمر بعد ذلك الحاخام اسرائيل غولدشتين، رئيس المكتب الاميركي لرأس المال القومي اليهودي، فكان مما قاله انه لا يجب ان يشترك في المناقشات السياسية الناجمة عما جرى في المؤتمر الصهيوني العالمي، اذ انه لا يشغله في الحركة الصهيونية كلها اي شاغل.. سوى تحرير «ارض اسرائيل»... تحريراً ابدياً.

«ديونه» العرب سددتها بريطانيا

وخطب في هذا المؤتمر الاميركي ايضا، الادون مورغان جونس... عضو مجلس النواب البريطاني، فكان مما قاله ان ديون الحرب التي كانت على انكلترا للعرب، قد سددتها كلها... اما الالتزامات التي عليها لليهود فأنها لم تف بها بعد!

واستطرد هذا قائلا ان شعوب الدنيا تجرم اذا سمحت بوقف العمل العظيم الذي يعمل في سبيل تحرير فلسطين اليهودية!

اخيراً تكريم ليون (بلوم)

وقررت لجنة «عمال فلسطين» في هذا المؤتمر ان تبدأ بجمع ١٠٠،٠٠٠ دولار تنفق على انشاء مستعمرة في فلسطين يطلق عليها اسم «ليون بلوم»... وكيل الوزارة الفرنسية الحالي ورئيسها السابق.

وتكلم في المؤتمر الادون لويس ريمكي، امين صندوق رأس المال القومي اليهودي الاميركي، فكان مما قاله ان اليهودية العالمية منذ ١٩٠٢ الى الآن قد تبرعت باكثر من اربعة وعشرين مليوناً من الدولارات لغاية واحدة.. هي تحرير «ارض اسرائيل» بواسطه رأس المال القومي اليهودي...

في الحرب الاسبانية

استئصال شأفة الحمر في الجو
طائرات روسية من احدث طراز يبيدها الوطنيون
وصف رائع للمعارك الجوية لشاهد عيان

لا يزال المستر هارولد كاردوزو، يوالي صحف اللورد روذرمير بما يكتبه عن الحرب الاسبانيه الاهليه من ميادين القتال. وفيما يلي آخر رسالة من رسائله:

٣٤ طائرة في معركة واحدة

خسر الحمر في آخر معركة من المعارك الجوية شاهدتها بعيني ٣٤ طائرة من طائراتهم، وكنت انا اذ ذاك على قمم الجبال المشرفة على قرية (فيلانوفا دل هوبرفا) الواقعة على بعد بضعة اميال من سراقوصة، وكان ذلك في الصباح الباكر عندما فتحت المدفعية الحمراء نيرانها، وبدأ المشاة الحمر هجومهم في ميدان (بلشايت)

احدث طراز روسي لا ينفع في الحرب

عندئذ بدا لي في الجو سرب بعد سرب من الطائرات الحمراء قاذفات القنابل، وهي من أحدث طراز روسي، كانت تطير في انخفاض وفي سرعة هائلة، تحميها من كل ناحية أسراب أخرى من أسراب طائرات القتال العادية. وكان الهدف الذي ترمي اليه طائرات القنابل هو أولا هدم سراقوصه، ثم القاء ما يتبقى معها من القنابل عند عودتها على خطوط الوطنيين الأمامية

١٠٠ طائرة حمراء تشترك في القتال

وعددت أنا من أسراب الطائرات الحمراء ٦٠ من قاذفات القنابل و ٤٠ طائرة محاربة عادية، وقد غطى أزيز هذه الطائرات على اصوات المعركة البرية التي كانت ناشبة على مقربة منا، وخيل لي ان السلاح الجوي الاحمر ستكون له الغلبة، وسيكون هو سيد الميدان الجوي. وبينما أنا افكر في ذلك إذ بي أسمع فجأة دوياً مريعاً صادراً من ارتفاع ١٥،٠٠٠ قدم، من طائرات الوطنيين وهي من طراز «هورنيتس» وتعد أسرع وأقدر طائرات الملاحقة عرفت إلى الآن في الحرب الاسبانية

انها اخترقت النطاق الذي كان مضروبا على طائرات القنابل من طائرات القتال العادية دون أن تطلق في ذلك رصاصة واحدة، فلما صارت أمام طائرات القنابل الروسية وجها لوجه، اسقطت منها اثنتين في ٣٠ ثانية، واستمرت تعمل عملها حتى اسقطت ٣٢ طائرة اخرى في برهة وجيزة من الزمن، وكانت الطائرة لا تصل الى الارض إلا ركاماً محترقاً

— فماذا بعد ذلك يفخر الحمر..؟

...

معجون بالموليف هو خير ما تختاره من معاجين الأسنان الكثيرة للاعتناء بأسنانك لكي تكسبها بياضاً ناصعاً ولمعاناً جاذباً. ان العناصر الممتازة المركب منها معجون بالموليف للأسنان تجعله ذات رغوة ناعمة كثيرة فهي تقوي القشرة الصدفية الرفيعة وتلبسها رونقاً لامعاً من الصفاء. باستعمالك صابون بالموليف للأسنان تطهر فمك من الفضلات المضرة وتزيل منه كل رائحة كريهة وتكسب نفساً عذباً وطعماً لذيذاً

الوكلاء والمستودع
الشركة المصرية البريطانية التجارية — تلفون ١٠٩٢ : يافا — ص.ب. ١٧٩

احفظ سيارتك

اذا اهملت سيارتك في الهواء ليلا وتحت هطول الامطار لا شك في انها تتأثر من التقلبات الجوية وتكلفك كثيراً من النفقات فعليك بـ كراج البطمه
كراج سيارات فورد سابقاً
حيث تحفظها من التلف والضرر في مكان مؤمن عليها

(٢٠٣٦)

اعلان
بلدية حيفا

بموجب قانون بيع المسكرات لعام ١٩٣٥ جئت معلناً عن تجديد رخصة مشروبات روحية لعام ١٩٣٨ للاستهلاك بالمحل داخل محلنا اوتيل عطا الله في الكولونية الالمانية شارع نادر بحيفا
(٢ – ٢٠٣٢) يوسف عطاالله

رغبات المدخنين
الاقتصاد راحة النفس انتعاش الجسم
كل ذلك تجدونه في تدخين
السجاير الوطنية الصحية
اوتومان، مبروك، بريجي، نجاح
منتوجات شركة
قرمان ديك وسلطى الوطنية
تشجيع هذه الشركة
واجب على كل وطني غيور

مطبعة جريدة الدفاع - يافا

من التاج الى التشرد

الامبراطورة ذات العرشين التى استقبلها الخديوي اسماعيل

طلبت الحرب فسلبتها عرشها وزوجها وابنها ثم ماتت حزناً على هؤلاء

استقبالها

الهائل التاريخى

بنى لها الخديدي اسماعيل قصر الجزيرة في القاهرة ، ودار الاوبرا ايضاً ، لكي يستقبلها مع الملوك في احتفال افتتاح قناة السويس . أما القصر فلكي تقيم فيه بضع ليال . وأما دار الاوبرا فلكي تمثل فيها امامها رواية . وعاشت في العمر كله ، سيدة اوروبا الأولى . لها الملك لانها امبراطورة فرنسا . ولها الثروة والجاه . ولها حظ الحسن ، لانها كانت أجمل الملكات وغير الملكات في عهدها الطويل

هذه هي الامبراطورة أوجيني . الاسم الذي لا ينسى . والذي تألق نجم صاحبته في سماء الشهرة العالمية ، ثم هوى فجأة . انها قصة ، بل مأساة انسانية

الطموح

ثم الحرب

كانت طموحاً ، رفيعة الخلق الكامل الى جانب ذلك الجمال الباهر . طموحاً ، حرضت زوجها الامبراطور نابليون الاول على محاسبة بروسيا — المانيا يومئذ ، فأن بسمرك أخذ نفوذه يشتد في القارة ، والامبراطورة « اوجيني » لا تطيق ان يطغى على نفوذ نابليون زوجها . وكانت اسباب الحرب تافهة فعارضها الامبراطور ، وبعض الشيوخ والنواب الكبار . لكن « اوجيني » قاومت مجلس الوزراء ، ومجلسي الشيوخ والنواب ، وزوجها الأمبراطور ، واعلنت الحرب ، حرب السبعين الشهيرة . وأصرت على الامبراطور أن يكون قائد الجيش العام وان تكون هي وكيلته في ادارة شئون الدولة في باريس .

وقوع

الكارثة الاولى

وتسنى لألمانيا يومئذ شخصيتان هائلتان : بسمرك السياسي العظيم ، و « مولتكه » القائد الذي خلق الجيش البروسي ، الالماني ، الذي جاء يوم هدد فيه اوروبا كلها . وكانت الامبراطورة ترأس مجلس الوزراء ، وتصدر الاوامر لكبار رجال الدولة

اشتدت الحرب ، وجاءت برقيات الامبراطور القائد بتفوق « مولتكه » المستمر . وكانت هي التي تفض البرقيات . هزيمة وراء هزيمة ، واعصاب الملكة الجميلة كأنها من فولاذ تتحمل ووقعت الكارثة ! قالوا لها لقد أسر « مولتكه » القائد الالماني ، زوجها الامبراطور في موقعة « سيدان » الشهيرة . فأجابت : قولوا قتلوه ، واحملوا لي جثته ، ولا تقولوا قد اسر . » كانت سيدة خارقة . وجاءت الكارثة الادهى والامر ، فأن باريس أخذت تتململ ، والشعب فيها يفور . واذا جاء السخط أولا في لطف ، فقد أخذ يشتد حتى انذر بهبوب العاصفة

الشعب

يريدها لينتقم

كانوا يتجمعون في الشوارع ، ثم يتظاهرون ، ثم ينادون بسقوط الامبراطور وزوجته الحسناء . هنا اشتد الخطر . وجاء يوم اخذت الجموع تقترب من القصر الامبراطوري ، ثم طالبت بالقاء القبض على الامبراطورة . كل هذا وهي هادئة الاعصاب ، تصلي كعادتها وتتزين . واشتد القلق عليها وجاؤا يرجونها الرحيل قبل ان تمتد اليها يد الشعب الهائج ، وهي ترفض . لكن ها هي المظاهرات تنقلب الى ثورة . وها هي الجموع اخذت تحاصر القصر نفسه . عندئذ دخل الأمير مترنغ الشهير ، سفير النمسا ومعه سفير ايطاليا . قابلا الامبراطورة . ورجواها ان ترحل ، فالشعب اذا جن لا يرحم . ولما رأت الامبراطورة ذلك وافقت بعد ان كان الثوار قد بلغوا ردهات القصر يريدونها حية أو ميتة .

هذه هى

الامبراطورة!

ولبست ثياباً تخفي العظمة الملوكية . وسلكت دهليزاً في القصر الى الخارج . وهناك وضعت على وجهها نقاباً كثيفاً ، سائرة مع وصيفتها . لو عرفوها ! واقتربت من عربة وهي لا تدري الجهة التى تسلكها . ورآها ولد صغير فصاح : الامبراطورة ! كانت صورتها معروفة ليس في فرنسا ، بل في القارة ، لوفرة الحسن فيها . وجاء سفير النمسا فضرب الولد ، وافهمه أنه سائح كبير وان هذه السيدة زوجته . ولو هجم الشعب ورفع النقاب الكثيف عنها لعرفها على الفور . وذهبت السيدة ووصيفتها الى طبيب الاسرة الامير كي ، الدكتور ايفانس ، فوجدتاه غائباً عن داره وعيادته ، فجلستا على كرسيين كمريضتين تنتظران . ودخل الطبيب فبهت ! الامبراطورة ؟ تكلمت عندئذ وأفهمته أن حياتها بين يديه ، وأنها تريد الخروج من باريس . وكانت مغامرة مليئة بالاخطار ، سارت بهم الثلاثه عربة الي ميناء على بحر المانش . ومرة استراحوا فى مقهى ، وتغيب الطبيب قليلا ، فجاء سكران رأى ملامح الامبراطورة فحسبها امرأة متاجرة بعرضها . ساومها ، وراود وهو لا يدري أمام أية سيدة يقف . ولو لا الطبيب لافتضح الامر .

حتى

حارس الحديقة

وفي يخت لاحد النبلاء الاجانب قطعوا بحر المانش الى انكلترا ومضت الايام وعاد زوجها من الأسر هارباً الى انكلترا ايضاً . وهنا بدأت سلسلة من المآسى . كانت تنحدر عن عرش جمالها كما انحدرت عن عرش عزها وطموحها . ومات زوجها الامبراطور . كما جاءت الانباء بان ابنها الذي كانت تطمع بتوليته عرش ابيه ، قد وقع في أسر المتوحشين في أفريقيا ، حيث قتلوه . لم تستطع بقاء ، فأخذت تقوم برحلات حول العالم . جاءت مصر متخفيه ، ومرت بقصر الجزيرة ودار الاوبرا ، كأية امرأة اخرى . ثم في سنه ١٩١٤ طلبت الى الحكومة الفرنسية أن تأتي الى وطنها فسمح لها بذلك . لقد كبرت . وتهدم شبابها . وذات يوم جلست في حديقة قصر « التويلري » الشهير ، قصرها القديم — كامرأة عاديه ، وأطالت الجلوس والتأمل ، فجاء حارس الحديقه يقول لها : لقد انتهى الوقت أيتها السيدة فغادري هذا المكان . » لم يكن يعرف انه أمام الامبراطورة اوجيني السابقه ، صاحبة هذا القصر !

هكذا

ودعت العالم

وفي سنة ١٩٢٠ ودعت هذا العالم ، طاعنة فى الشيخوخة اذ كان عمرها ٩٦ عاماً . ذهب ذلك الملك ، والجمال . وعيناها المشهورتان دب فيهما العجز فكانت لا ترى بهما إلا قليلا . وكثيراً ما كانت تتوكأ على عصا ، وهي التي كانت تتوكأ على صولجان . وكثيراً ما وقفت أمام صورة زيتية لها إذ كان الرسامون يتبارون بأخذ صورتها ، فتنظر الى ذلك الشباب الشامخ ، ثم تذرف دمعة . على ان كبرياءها لم تأسف على الجمال ولا المال بل أسفت على العرش الذي ضاع ، والزوج الذي قتله الحزن ، والابن الذي أهلكه رجال قبيلة « الزولو » المتوحشة . انها قصة إنسانية ، وكم في التاريخ مثلها من قصص ومآس !

غلاء

صحف فرنسا

نقلت الصحف الانكليزية عن « ايجنس تكنيك دي لا بوش الفرنسية » ان الصحف الفرنسية عند ما رفعت ثمن العدد منها من ٣٠ الى ٤٠ سنتيما ، قالت انها تتوقع ايضا ان ترفع هذا الثمن الى ٥٠ سنتيما ، وقد حان الان هذا الزمن لولا معارضة جريدة « باري سوار » فيه ، ولكن صحف الاقاليم قد شذت عن صحف باريس ، وجعلت ثمن العدد منها خمسين سنتيما منذ ١٤ الجاري

بطريق الصدفة

نشرت الصحف الانكليزية للمستر هور بليشا وزير الحربية البريطانية ، تصريحا جاء فيه ما يلي :

« لقد اصبحت وزيراً للحربية عرضا ، وبطريق الصدفة . وما دمت قد اصبحت كذلك فانهمي الآن منصرف الى معاملة الجيش معاملة انسانية »

الذي بلغت هباته عشرة ملايين

يصف للدنيا كلها (متاعب) الاحسان

انها أشد خمسمائة مرة من متاعب المال

تحت عنوان (اللورد نفيلد يتكلم عن متاعب البذل) نشرت « الديلي ميل المقال التالي ، بقلم « هـ . ل . مك فالي »

« هذا عمل كبير يذهب خلال العصور ، فيجب علينا ان لا نرتكب من الاخطاء ما ينزل بهذا العمل الى الحضيض »

كان علي ان ارهف اذني لاسمع الصوت الخافت الذي قال هذه الكلمات ، وهو صوت رجل هزيل الجسم ، اشمط الشعر ، احمر الوجه ، بارز الذقن ، كان يدخن وهو يتحدث عن بعض اعماله

هبات المحسن

ما مقدارها الآن ؟

قال الرجل كلمة او اثنتين عن هبته الاخيرة ، وهي ٣٠٠ر١ر٠٠٠ جنيه لجامعة اكسفورد ، وهنا جمعت في فكري ما خطر به من هباته فاذا بها قد بلغت الآن عشرة ملايين من الجنيهات

ان هذا الرجل الذي جلس الى جانبي امس في فندق كلاردج في لندن وكان يتكلم بصوت خافت ناعم النبرات هو اللورد نفيلد ، وكانت يده التي امضت الحوالات المالية « الشيكات » بالملايين ترتعش ارتعاشاً خفيفا تصحبه هزات عصبية تخبر بنفسها عن « المتاعب » التي تقوم في سبيل بذل المال !

ما اشدها متاعب

مئتا تحرير يوميا

وقال اللورد : « لقد تحملت من متاعب بذل المال ٥٠٠ مرة اكثر مما تحملت من متاعب جمعه ، فلماذا ؟ لانني لا ابذل الا بعد البحث والتمحيص ، فالناس الذين يكتبون الي يسألونني احسانا يعدون بالألوف ، وانا اتلقى تحاريرهم بمعدل ٢٠٠ تحرير كل يوم ، فتساءل معي لماذا لا يتجهون بتحاريرهم الي وحدي؟ لماذا لا يجربون غيري ممن لديهم مال ؟ »

يا من عندكم وفر

ساعدوا البؤساء ؟

واستطرد اللورد قائلا : « انني اشعر بان من واجب كل انسان لديه وفر من المال يزيد عن حاجاته ، ان ينفق منه على البؤساء الذين هم اقل حظا منه في هذه الحياة ، فمن المفرح جداً ان تكون في سعة وان تكون قادرا على بذل المال ، ولكن المخيف المرعب في الأمر هو كيف يمكنك ان تحسن هذا البذل »

اعظم سفسطة

في هذه الدنيا

وكان مما قاله اللورد ايضاً : « ان الفكرة القائلة بان من السهل جداً بذل المال لفكرة تعد اعظم سفسطه في هذه الدنيا ، فانني كلما نزلت عند رأي اصحاب هذه الفكرة ، كلما انهالت علي رسائل السائلين من جميع انحاء الدنيا ، و كلما كتب الي « المتسولون المحترفون » من افريقيا الوسطى ، ومن الهند ، ومن كل مكان سحيق »

واتم اللورد حديثه هذا بقوله ان الكلية التي ستنشأ الآن في اكسفورد ، لا غاية منها إلا تخريج شبان عمليين يشقون طريقهم الى الحياة العمليه بمجرد تخرجهم من هذه الكلية

— فيا اغنياءنا اسمعوا ..!

فى سطور

يفتر نمر

جاء « للديلي ميل » من مدينة جوبلبور الهندية ان الميجور ج . هـ وود خرج ليتصيد على بعد ٣٠ ميلا من المدينة فهاجمه نمر كبير فصرعه على الارض مثخنا بالجراح ولم يكد يصل به رفاقه الى المستشفى حتى قضى نحبه عن عمر يناهز السابعة والثلاثين .

ذهب

يأتى بذهب

قررت شركات مناجم الفحم فى جنوب افريقيا ان تخصص مبلغ مليون جنيه لتوسيع الأعمال التى تجري فى وادي يو كون من منطقة اليون فى مستعمرة كولوبيا البريطانية لاستخراج الذهب منها .

فرقة

نساء جوية

كتبت الطائرة الانكليزية الشهيرة المس آمي جونسون مقالا طويلا فى جريدة « الديلي ميل » تساءلت فيه لماذا لبريطانيا فرقة ملوكية من الشباب ، لا تكون لها فرقة اخرى مثلها مؤلفة ... من الاوانس ؟

وقد حبذت « الديلي ميل » هذه الفكرة فى تعليقها على هذا المقال ...

التلفون

في انكلترا

في هذه الايام لم عدد الاشتراكات في التليفون في انكلترا ثلاثه ملايين . ومما يدل على تعاظم شأن التليفون هناك ان اول مليون منها لم يكتمل إلا في ٤٣ سنه اي من عام ١٨٧٩ وهو بدء عهد التليفون الى عام ١٩٢٢ اما المليون الثاني فاكتمل في ٩ سنوات من ١٩٢٢ الى ١٩٣١ والمليون الثالث في ست سنوات ونصف . والخبيرون يتنبأون بان المليون الرابع سيتم في سنه ١٩٤٢

اما رأس مال التليفون فى انكلترا فيبلغ مجموعه مئة وخمسين الف جنيه .

أما عدد التليفونات فى العالم كله فيبلغ ٣٥ مليوناً — الاهرام

* * *

القاهرة تطفىء انوارها

في ساعات من الليل

تجربة لتوقي الغارات الجوية في المستقبل

بعد لندن وروما وبرلين ، جاء دور القاهرة في تجربة الوقاية من الغارات ، وهاهي الوزارة المصرية تصدر التعليمات التالية لذلك :

طبقاً لما تضعه الحكومة من مشروعات الدفاع ضد الغارات الجوية قد تقرر اجراء تجربة اطفاء الانوار بمدينة القاهرة الجيزة في المواعيد الآتية :

١ ـ يوم السبت ٣٠ اكتوبر الجاري من الساعة الواحدة والنصف صباحاً الى الساعة الثانية صباحاً

٢ ـ يوم الثلاثاء ٢ نوفمبر القادم من الساعة العاشرة والنصف مساء الى الساعة الحادية عشرة مساء

وسيكون اطفاء الانوار في المناطق الآتيه :

١ ـ من مصر الجديدة وحلمية الزيتون شمالا الى مصر القديمة جنوباً ، وكذلك الطريق الموصل الى المعادي . اما ضاحية المعادي نفسها فلا تطفأ انوارها .

٢ ـ امبابة وبندر الجيزة وشارع الهرم ولا يشمل ذلك لوكاندة مينا هاوس او القرى الواقعة في طريق الهرم وستطفأ انوار جميع هذه المناطق لمدة ثلاثين دقيقة في كل مرة وبعدها تعود الانوار الى ماكانت عليه وسيكون الاطفاء شاملا لجميع الانوار في الشوارع والسيارات وعربات الترام وعربات الاومنيبوس . اما التيار الكهربائي والغاز في المنازل وفي المحلات العامة والتجارية ودور السينما والمستشفيات فسيستمر كما هو .

وترغب الوزارة في معاونة جميع الاهالي في اجراء هذه التجربة واتباع التعليمات الاتية :

١ — اغلاق جميع النوافذ والفتحات في المساكن بطريقة تمنع نفوذ اي ضوء الى الخارج ، ويكون ذلك بواسطة اغلاق النوافذ او وضع ستائر عليها ، اما الانوار الخارجية والانوار الموجودة على الابواب وفي الحدائق وغيرها فيجب اطفاؤها

٢ — على اصحاب المحلات العمومية والمحلات التجارية ودور التمثيل والسينما وغيرها عمل الترتيب لمنع نفوذ اي ضوء الى خارج المباني ويمكن اجراء ذلك بدون وقف العمل داخل هذه المحلات وكذلك يجب اطفاء جميع انوار الاعلانات وغيرها مما يوجد خارج المباني

٣ — على اصحاب السيارات الخاصه منع استعمالها في مدة التجربة

وسيوقف سير الترامواي وسيارات الاومنيبوس وسيارات الركوب وجميع وسائل النقل في جميع المناطق التي ستطفأ الانوار فيها

وبمجرد انتهاء التجربه ستعود الانوار والحركه الى ما كانت عليه

وترجو الوزارة جميع الاهالي ان يظلوا داخل منازلهم طول مدة التجربه معاونة للبوليس في اعماله

والوزارة ترجو ان يعاونها الاهالي في اجراء التجربه التي تعتبر من اهم ما يتخذ لحماية المدن من الغارات الجويه وقد قامت باجرائها معظم المدن الكبيرة في العالم .

برنامج الاذاعة الفلسطينية

يوم الاحد في ٢٤ تشرين الاول سنة ١٩٣٧

٦ر١٥	حفلة غنائية ماري عكاوي
٦ر٣٠	حديث المضافة ـ توفيق ابو شريف
٧ر١٠	حفلة غنائية من الشيخ السيد الصفتي
٧ر٢٥	منولوجات فكاهية عبد الله المدرس
٧ر٤٠	« عبد الله الشرقاوي » مصلح الازهر ـ حديث للاستاذ يحى كمال
٩	اشارة الوقت والنشرتان الجوية والاخبارية
٩ر٢٠	حفلة غنائية فايز عبد الرحمن

ماذا تسمع اليوم

عن محلات السادة دجاني اخوان

الاذاعة اللاسلكية للحكومة المصرية يوم الاحد في ٢٤ تشرين الاول سنة ٩٣٧

١٠	الشيخة منيرة عبده ـ قرآن كريم
١٠ر٥٥	اسطوانات
٣ر١٠	النشرات الجوية والاخبارية والتجارية
٥ر٥٥	ايضاح بالعربية للفقرة التالية من البرنامج
٦ ـ ٦ر٣٠	الحفلة العالمية الثالثة تقديم الهند الشرقيه الهولانديه
٧ر١٠	الاستاذ بديع خيري ـ قراءة من ازجاله
٧ر٤٠	الشيخ محمد عكاشة ـ قرآن كريم
٨ر٣٠	النشرتان الثانيتان الاخبارية والتجارية
٨ر٥٠	رباعى الاستاذ محمد عبد الكريم ـ حفلة موسيقيه
٩ر٢٠	اسطوانات
٩ر٤٠	رجاء وفرقتها ـ حفلة غنائية
١٠ر١٠	اسطوانات
١٠ر٣٠	الاستاذ عزيز عثمان وفرقته ـ حفلة غنائية
١١	سلام الملك ـ ختام

أسلاك التلفون مساء أمس الأول

على طريق السكة بين اللد والقنطرة

ذكرنا امس ان خطوط التلفون قطعت في مساء أمس الاول فلم نستطع الاتصال بالقاهرة ليلا . وقد جاءتنا الرسالة التلفونية التاليه من مراسلنا في الرملة :

الرملة في ٢٣ تشرين اول — لمراسل الدفاع الخاص — قطعت اسلاك التلفون في عدة اماكن مختلفه . واكثر هذه الخطوط على طريق سكه حديد اللد — القنطرة . وتعطلت بسبب ذلك المكالمات التلفونيه مع مصر جزءاً طويلا من ليلة امس

وقد حضرت قوة كبيرة الى الاماكن التي قطعت فيها خطوط التلفون واخذت تقتفي اثر الفاعلين . ثم قبضت على شخص يدعى محمد المرباوي صاحب بيارة واقعة بالقرب من مزلقان السكة الحديدية على طريق اللد . وبعد ان حقق معه برهة اطلق سراحه

ولا يزال يلقى القبض على عدد كبير من القرويين بتهمة الاخلال بالامن العام في الحوادث الاخيرة . وقبض على عدة اشخاص من اهالي قرى : ديرقديس خربتا ، كفر عانه ، العباسيه ، الحديثه ، بينا

وقد عدد كثيرون الى المحاكمة امام مساعد حاكم اللوء ، فحكم على بعضهم بعدد مختلفة اقلها ستة اشهر وأخذوا الي سجن المزرعه بعكا لقضاء هذه المدة ، ووافق على توقيف ثمانيه اشخاص الى ان تجري محاكمتهم

قيام طائرات عسكرية بمناورات

وفى ساعة مبكرة من صباح امس حلقت عدة طائرات فى سماء المدينة ، وقامت بمناورات . وقد مر بالمدينة امس عدد كبير من السيارات الملآى بالجند وقاموا بجولات حول المدينة ، ومعسكر الطيران ثم عادوا الى معسكر صرفند.

راديو لندن

اذاعت محطه دفنتري مساء امس خبر اصابة المهندس العربي، واطلاق عيارات ناريه على طريق أريحا ، واتخاذ السلطه احتياطات في اليومين الاخيرين ، ثم إشعارها الفلاحين بالمسئوليه التي تترتب عليهم عند الاخلال بالامن

واذاعت محطه القدس الخبر التالي : ذكرت محطه اجنبيه يوم ٢١ الجاري أن انابيب البترول عاطلة عن العمل . ان هذا الخبر لا أساس له ، اذ الضرر الذي وقع منذ يومين قد أصلح . والانابيب لم تتعطل عن العمل .

القبض على شيوعيين

قبض بوليس تل ابيب في يوم الجمعة على شاب عربي يدعى محمد خليل ابو عماره من اهالي قرية جلجولية واسباب اعتقاله انه بينما كان يسير في احد الشوارع قابله شخص فسأله عن يهودي يدعى « غريسمان » وصادف ان كان المسئول احد رجال البوليس وهو يعرف ان « غريسمان » شيوعي خطر . فالقى القبض عليه فى الحال . وتعرف منه على بيت الشيوعي واستطاع ان يستدل على عنوانه. ولما ذهب رجال البوليس الى بيت الشيوعي للتحري عنه استطاعوا التعرف على اربعه شيوعيين آخرين وقد قبض على «غريسمان» وصدر أمر بابعاده من فلسطين ، اما الشاب العربي فلا يزال معتقلا ، والبوليس جاد في البحث عن الاشخاص الآخرين

توزيع

نشرات منذرة

وزعت ادارة البوليس نشرات عديدة على اهالي مستعمرات وادي الحوارث، والخضيرة و كركور تتضمن المحافظة على السكينة والتزام الهدوء ، وجاء في هذا الانذار ان كل مستعمرة من هذه المستعمرات مسئولة قانونا عن كل ما يحدث من الاخلال بالامن فى اراضيها او حدودها . وستتخذ الحكومة اجراءات صارمة في حالة وقوع ما يخل بالامن العام بعد تبليغ هذه الانذارات.

مصادمات الجماهير والبوليس فى القاهرة

« بقية المنشور على الصفحة الاولى »

من الجند وبلوكات الخفر في سيارات «لوري» كبيرة وكانت تفرق الجماهير المتظاهرة في أنحاء مختلفة من العاصمة . أما طلبة الأزهر فكانوا يهتفون للملك ويقولون «الملك فوق الجميع والملك فوق الاحزاب »

حادث في الازهر

وقد حدث ان فريقا من المتظاهرين ذهب الى الازهر الشريف وهو يهتف للنحاس باشا هتافات مختلفه كما يهتف للدستور فخرج من الازهر عدد كبير من الطلبة لمنع هذه المظاهرات فاشتبك طلبة الازهر مع المتظاهرين فى معركة جرح فيها نحو ١٣ من الطرفين .

« الدفاع » : اذاع راديو لندن نبأ مصادمة الف طالب في الازهر مع ٢٠٠ من البوليس . وان الطلاب كانوا يشدون بعض رجال البوليس داخل الازهر

البوليس يفرق متظاهرين

وقصد بعض المتظاهرين الى مكتب محمود فهمي النقراشي باشا وهتفوا هتافات عدائية وقد فرقهم البوليس

***

قضية ورثة السلطان عبد الحميد

تنظر محكمة الاراضي في قضية ورثة السلطان عبد الحميد التي اقامها الورثة على الحكومة بشأن اراضي الجفتلك ، وهي كما يدعي الوارثون املاك خصوصية للسلطان عبد الحميد . وستكون الجلسة الاولى خاصة بالنظر في تعيين قاض لثالث للاشتراك في بحث هذه القضية والفصل فيها نهائياً ، والاكتفاء بهيئة المحكمة الحاليه المؤلف من القاضيين المستر كراسل ، وعزيز بك الداودي

فحص البيوت المشعثة

باشرت امس اللجان الاربعة التي تألفت لفحص الابنية المشعثة في مدينة يافا أعمالها . وظهر لها ان عدة ابنية غير صالحة للسكن وانها تحتاج الى الهدم ، على اننا نلفت نظار دائرة البلدية الى ان بعض هذه البيوت يمكن ترميمها وجعلها صالحة للسكن في حالة موافقة الدائرة على اعطاء اصحابها رخصة بالترميم ، حبذا لو ان دائرة البلدية توافق على ذلك تخفيفاً عن كاهل الاهالي في مثل هذه الازمة الخانقة

في القنصلية التركية

وزع سعادة قنصل تركيا في القدس رقاع الدعوة للاستقبال الرسمي الذي سيكون في دار القنصلية نهار الجمعة الواقع في ٢٩ تشرين الثانى من الساعة الحادية عشرة الى الساعة الواحدة بعد الظهر بمناسبة الذكرى السنوية الرابعة عشرة لاعلان الجمهورية التركية .

والد الثلاثة يشكر

طلب الينا الحاج ياسين حبوب والد التوائم الثلاثة ، ان نشكر بلسانه رئيسة ووكيلة المستشفى البلدي لرعاية الاطفال الواقع بجانب القلعة في البلدة القديمة في الثغر ، لرعايتهما لأطفاله الثلاثة هؤلاء وتقديم مايلزم لهم من الحليب واللباس احتساباً لوجه الله ، واعانة للأم التي ولدت التوائم الثلاثة

اعلان

صادر من محكمة جنين الشرعية

تقدمت الينا مضبطة من مختار واعيان قصبة جنين تتضمن ان محمد بن محمد عبد العزيز من اهالي جنين توفي في سنة ١٩٣٥ ميلادية وانحصر ارثه شرعا ونظاما في زوجته عائشه بنت حسين الشيخ جابر من جنين وفي ولده منها يوسف . وفي اولاده وهم جميل وابراهيم وآمنه وجميله المتولدين له من زوجته المتوفاة قبله لاغير فكل من له اعتراض على هذا الارث فليراجع محكمة جنين الشرعية خلال خمسة عشر يوما اعتباراً من تاريخ النشر.

تحريراً في ١١ شعبان سنة ٣٥٦
وفق ١٦ تشرين الاول سنة ٩٣٧
وكيل قاضي جنين الشرعي
(٢٠٣٣)

الاشتباه بيهودي واعتقاله

القى البوليس القبض ليلة امس على يهودي يدعي داود شتريت من محلة الكرتون ، وهو يتجول في شوارع عربيه بحالة مريبة ، وعند ما حقق معه لم يبين الاسباب التي دعته للتجول بالشكل المذكور ، ولم يجب على الاسئلة التي وجهت له من قبل البوليس عن أحر كاته فزج في السجن رهن التحقيق .

نشرات تتعلق بالامن العام

أصدرت دائرة حاكم اللواء الجنوبي نشرات مطبوعة تتضمن تعهدات بعدم الاخلال بالامن العام او الاعتداء على خطوط السكة الحديدية واسلاك التلفون وقد ارسلت هذه النشرات الى مراكز ونقط البوليس في اللواء لتوزيعها على مختارى القرى بواسطة ضباط المراكز والنقط . وقد قام كل مسئول عن مركزه بتنفيذ هذه الاوامر وتوزيع النشرات المرسلة .

شارع المحطة

باشرت دائرة الاشغال العامة أمس تعبيد شارع المحطة الذي مضى عليه مدة طويلة وهو مليء بالحفر والاخاديد . وقد شاهدنا بعض موظفي الهندسة يقومون بوضع علامات على ارصفة هذا الشارع الغربية تمهيداً لهدم قسم منها وتوسيعه ابتداء من مقهى الانشراح حتى ساحة المحطة

تفتيش فى قرية

حضر في الساعة الواحدة بعد الظهر الى قرية العباسية ضابط بوليس ملبس مع بوليسين عربي وبريطانى وفتشت هذه القوة دار السيد محمد ابو غزاله فلم تعثر على شيء ، ثم اعيد تفتيشها بمعرفة بوليس الرملة فلم يعثر على شيء ايضاً . وقد اخذ السيد محمد ابو غزاله الى مركز بوليس الرملة للتحقيق معه

اطلاق نار

حوالي الساعة الحادية عشرة والدقيقة ٣٠ من ليلة امس سمع صوت عيارين اطلقا من خلف فابركة عيسى في رامات غان . وقد اتضح بعد ذلك ان العيارين أطلقا على حيوان من قبل شخص مرخص له بحمل بندقية

اعتقال فأفراج

ثم وضع نقطة للبوليس

خانيونس — ذكرنا في رسالة سابقة خبر اعتقال اربعة من اعيان البلدة وذلك على أثر العثور على قنبلة ديناميت موضوعة على خط السكة الحديدية بقرب المقبرة البريطانية في دير البلح . واليوم عادت السلطة فاطلقت سراحهم واكتفت بان وضعت بضعة انفار من البوليس الاضافي على ان تدفع رواتبهم البلدة فوراً . وعلى ذلك جاء حضرة قائمقام غزة ومعه ثلاثة انفار من المحصلين واجتمعوا بحضرة رئيس البلدية والمخاتير وباشروا في تحصيل الدفعة الاولى وقدرها ثلاثة وعشرون جنيها للشهر الاول . وقد كان نصيب العائلة الكبيرة جنيها ونصف الجنيه والصغيرة نصف جنيه

مساعد مدير البوليس الجديد

علمنا ان ادارة الامن العام انتدبت الضابط ابراهيم افندي البيطار للقيام بوظيفة مساعد مدير بوليس يافا.

لجنة تنظيم المدن

عقدت امس اللجنة الفرعية للجنة تنظيم المدن المركزية المؤلفة من الاستاذ نظمي العنبتاوي قائمقام يافا المالي والمستر كانديل مستشار التنظيم لحكومة فلسطين والدكتور زاهي افندي حداد مساعد رئيس اطباء اللواء الجنوبي ، ومهندس البلدية حنا افندي صلاح ، جلسة في دائرة الهندسة في بلدية حيفا . وتناول البحث مشاريع التنظيم المحالة على اللجنة فيها ومنها توسيع نهاية شارع جمال باشا في الجهة الواقعة بالقرب من مستشفى الدكتور فؤاد الدجاني ومشروع تنظيم محلة الجبالية وسكنة درويش وغيرها . وقد انتقلت اللجنة الى هذه الامكنة والى كنيسة « المسكوبية » وقد اتخذت اللجنه عدة قرارات في هذه المشاريع ومن ثم ذهب كل واحد من الاعضاء الى دائرته .

عودة مساعد الحاكم

نابلس — عاد امس من سوريا ولبنان مساعد حاكم نابلس الاستاذ ودع افندي شفتري بعدان قضى شهراً مجازاً . وقد قام أثناء غيابه بادارة وظيفته الشاب حمدي افندي خلف ووفد الكثيرون على بيته

تراكم الاشغال

بالنسبة لتراكم الاشغال والمعاملات في دائرة حاكم اللواء الجنوبي بسبب الحوادث الاخيرة ، رأت الدائرة تعيين موظف يجيد اللغات الثلاث العربية والانكليزية والعبرية للقيام بوظيفة ترجمة المعاملات والاوراق التي ترد على دائرة الحاكم .

حكم في حادثة

نظر قاضي صلح المدينة امس في قضية كل من داود التكروري ، ومصطفى ابي قاعود من يافا . وقد اتهم الاول بأنه أشهر سكيناً بصورة غير مشروعة وهو في حالة سكر وهدد شفو ياعارف المطري واعتدى على مأمور البوليس . واتهم الثاني بأنه قاوم مأمور البوليس اثناء تأديته لوظيفته ، وساعد على هرب المتهم الاول ، وحال دون القاء القبض عليه . وبعد ان سمع القاضي شهادات شهود النيابة حكم على الاول بالسجن ثلاثة أشهر ، وعلى الثانى بالسجن شهراً

لحوادث القنابل

القى بوليس المنشية ليلة امس القبض على شخصين ، على اثر حوادث القنابل في شارع حسن بك في الايام الاخيرة.

شكر طبيب

أقدم خالص شكري للطبيب الامير عز الدين الشهابي طبيب العيون في الرملة الذي اجرى لي عمليه جراحية في عيني وكللت بالنجاح وتم لي الشفاء على يديه

صلاح الدين المختار

التحقيق فى حادث القطار

البحث عن شخص قيل انه أصيب

لا يزال رجال البوليس يوالون التحقيق في حادث تدهور القطار بالقرب من محطة رأس العين . ويجري البحث الآن عن حسن سلامه من اهالي قرية قوله والذي قيل انه اصيب بجرح عيار ناري اثناء وقوع الحادث

وقد علمنا ان قوة من البوليس ذهبت الى قرية كفر الثلث بالقرب من حبله التابعة للواء نابلس ، لوصول إخباريه بأن حسن سلامه المذكور موجود هناك وبعد التفتيش عنه لم يعثر عليه

واعتقلت السلطه والد حسن سلامه وشقيقه مصطفى سلامه من قريه قوله واحضرتهما الى مركز بوليس رامات غان للتحقيق معهما عن تغيب حسن سلامه

* * *

ماشحن من صناديق الأثمار الحمضية

بلغ عدد صناديق الاثمار الحمضيه التي شحنت الى الخارج ابتداء من ١٣ الجاري حتى ١٩ منه ٥٣،٦١٥ صندوقا وهي : ٤٩،٦٧٧ صندوقا من الكريب فروت و٣،٥١٤ صندوقا من الليمون الحامض و٤٢٤ صندوقا من أثمار حمضيه مختلفة وبلغت الكميات التي ارسلت ابتداء من أول الموسم حتى ١٩ الجاري ١٥٢،٤١٠ صناديق وهي ١٢٤،٠٦٨ صندوقا من الكريب فروت و٢٧،٨٩٦ صندوقا من الليمون الحامض و٤٤٦ صندوقا من الأثمار الحمضية المختلفة . وقد شحنت كما يلي :

١٠،٦٩٧	صندوقا عن طريق ميناء يافا
١١٦،٠٦٦	صندوقا عن طريق ميناء حيفا
٤٢٥	صندوقا عن طريق تل ابيب
٢٥،٢٢٢	صندوقا ترانسيت بور سعيد

وقد شحن في نفس هذه المدة من العام الماضي ١٤٣،٣٢٥ صندوقا

التحقيق في رسالة تهديد

وصلت امس الاول رسالة تهديد الى احد الاطباء في يافا جاء فيها انه يجب عليه سحب القضية المقامة من قبله ضد مرسل الرسالة . وقد امهله اربعة ايام واذا لم يفعل الطبيب ما امر به فان داره ستنسف . وتسلم مركز بوليس العجمي هذه الرسالة وباشر التحقيق فيها

وتفصيل ذلك ان هناك قضية حقوقية بين سيدة وشقيقها الذي اشتبه بانه مرسل رسالة التهديد الى الطبيب لاعتقاد الاخ المذكور ان الطبيب هو الذي حرض السيدة على اقامة الدعوى على اخيها لصلة القرابة بين العائلتين . وكانت قد وصلت الطبيب عدة رسائل بتوقيع الكف الاسود قبل ايام . وقد حقق بوليس العجمي في الرسائل التي ارسلت قبلا وأحيلت القضية الى المحكمة المركزية في يافا وستنظر فيها في ٢٦ الجاري .

تعطيل دافار

عطلت الحكومة جريدة « دافار » سبعة ايام ، لانها حملت على قانون تحديد الهجرة حملة عنيفة .

الخليل

عودة الذين اعتقلوا وتوقع الافراج

الخليل في ٢٣ تشرين الاول — لمراسل الدفاع الخاص — أحضرت السلطه اليوم في سيارة عسكرية الذين اعتقلوا من الخليل مؤخراً وهم السادة الشيخ داري البكري ، الشيخ راتب ابو غزالة ، الحاج عبد الفتاح البدوي ، هاشم الدويك . ومن المنتظر ان يفرج عنهم غداً .

من القاهرة بطريق صحراء سيناء

مر بالمدينة بعد ظهر امس سعادة محمد بك حامد قنصل مصر قادماً من القاهرة بطريق صحراء سيناء ، وبوصوله واصل سفره الى القدس .

في سينما النهضة - حيفا
ابتداء من يوم الجمعة في ٢٢ تشرين الاول
ولمدة اسبوع واحد فقط ، يعرض الفلم العربي المضحك
ابو ظريفة
تمثيل الاستاذ فوزي الجزايرلي
والآنسة احسان الجزايرلي بالاشتراك مع المطربة والمنولوجست القديرة الآنسة
نرجس شوقي ونخبة من أقدر ممثلي الكوميدي بمصر . لاتدعوا فرصة مشاهدة هذا الفلم
** البديع تفوتكم **

رسالة طولكرم التلفونيه

مهاجمة دورية

هاجم اشخاص مجهولون في ليلة امس الدورية ما بين طولكرم وعنبتا واطلقوا عليها عدة عيارات نارية

في المدرسة الزراعية

افتتحت مدرسة خضوري الزراعيه وعندما تكامل عدد الطلاب من جميع انحاء فلسطين وشرق الاردن قام المدير الجديد وخطب فيهم طويلا فلفت نظارهم الى واجبهم المدرسي ، ثم خطب فيهم نائب المدير الاستاذ اكرم الركابي وكانت كلماته مؤثرة لفت فيها انظارهم الى الاعتناء بالزراعه لفائدة الوطن ، واتى لهم بآيات واحاديث وابيات شعرية من كلام العرب

اعلان

صادر من محكمة جنين الشرعية

تقدمت الينا مضبطة من مختار واختيارية قرية كفردان التابعة جنين تتضمن بان رشيد بن محمود الحسين من اهالي كفردان توفي منذ ثلاثين سنة وانحصر ارثه في والدته حسن بنت احمد أبي حشيش وفي اخويه الشقيقين ابراهيم ويوسف وفي اخوانه لابيه العبدوسعيد ولطيفه لا غير. ثم توفي ابراهيم بن محمود الحسين المذكور منذ ثمانية وعشرين سنة وانحصر ارثه بوالدته حسن بنت احمد أبي حشيش وفي زوجته شريفه بنت محمد المصطفى وفي ولده منها عارف لا غير ثم توفيت حسن المذكورة منذ ست وعشرين سنة وانحصر ارثها في ولدها يوسف وحفيدها عارف بن ابنها ابراهيم ابن محمود الحسين لا غير. ثم توفي يوسف منذ سنتين وانحصر ارثه في زوجته لطيفه بنت محمد العقل وفي اولاده حسين ومحمد وامينه المتولدين له من زوجته المتوفاة قبله لا غير فعليه كل من له اعتراض على حصر الارث المذكور فليراجع محكمة جنين الشرعية خلال شهر واحد من تاريخ النشر تحريراً في ١١ شعبان سنة ٣٥٦ و١٦ — ١٠ — ٩٣٧

وكيل قاضي جنين الشرعي

(٢٠٣٤)

اعلان

صادر من دائرة اجراء محكمة مركزية حيفا

دوسيه ٣٠٩٨ — ٣٥

الى المحكوم عليه داود عبد الغني العطاري من الحمدية التابعة بيسان ، والمجهول الاقامة

الموضوع تعيين خبير

بالاشارة الى امر الحجز المؤرخ في ٥ — ٥ — ٣٧ ، والحجز الاحتياطي حيث تقرر بيع ملكك المحجوز لصالح ورثة المرحوم الحاج خليل طه من حيفا ، يكلفك بلزوم تعيين خبير عنك في ظرف اسبوع من تاريخ نشر هذا الاعلان وذلك لاجراء معاملة وضع اليد والتخمين على ملكك المحجوز واشعار هذه الدائرة عن اسم الخبير وعنوانه ، وبالعكس سيصير تعيين خبير عنك من قبل هذه الدائرة ، ولا يحق لك الاعتراض على التخمين .

تحريراً في ٢١ — ١٠ — ٣٧

مأمور اجراء مركزية حيفا

توفيق عبد الجواد

(٢٠٣٦)

حيفا

جثمان القتيل العربي الى لبنان

حيفا في ٢٣ تشرين الاول — لمراسل الدفاع الخاص — نقلت جثة المرحوم سليم وهبه الذي سقط قتيلا امس بشارع هرتسليا اليهودي ، من مستشفى الحكومة قبل ظهر اليوم الى مسقط رأسه في الشويفات — لبنان حيث تتم مراسيم دفنه هناك .

حالة الجريح العربي الثاني

وعلمت اليوم ان حالة الجريح الثاني جريس فرح لا تزال خطرة ، والمفهوم ان البوليس لم يقبض على احد حتى الآن .

تفتيش بعض المنازل في محلة

فتشت قوة من البوليس والجند اليوم بعض المنازل العربية في وادي الصليب بحيفا ولم تعثر على شيء

النظر في قضية اطلاق نار

أتمت المحكمة المركزية بحيفا اليوم النظر في قضية سليم حسين الوني المتهم بأطلاق النار على الجند اثناء اضطرابات عام ١٩٣٦ ، واجلت اعطاء القرار فيها الى يوم «الغد» الاثنين

المقبوض عليهم في حادث اعتداء

قبض البوليس امس على محمد احمد الخليل من دير الغصون بتهمة الاشتراك بالاعتداء على البوليس اليهودي وصدر بحقه اليوم قرار توقيف لمدة اسبوعين في سجن حيفا المركزي ، وبذلك اصبح عدد المقبوض عليهم في هذا الحادث ثلاثة من العرب

انتحار يهوديتين غرقا وحرقا

انتحرت امس مهاجرة يهودية بان القت بنفسها من الباخرة « اسبيريا » في البحر قبل وصولها الى ميناء حيفا . وقد اخذ بحارة الباخرة يبحثون عن جثتها في الماء فلم يعثروا لها على اثر . ولذلك تأخر وصول الباخرة عن ميعادها المعين ثلاث ساعات . وانتحرت يهودية ثانية بصب البنزين على نفسها في مستعمرة قريات حاييم ، ونقلت الى مستشفى هداسا حيث فارقت الحياة.

معتقل المزرعة ودخول فصل الشتاء

مما يدعو الى الاهتمام بمعتقل المزرعة دخول فصل الشتاء لا سيما والمخيم قائم الى جانب شاطيء البحر ، والبراكات الخشبية التي ينام المعتقلون فيها ليس لها نوافذ زجاجيه تقيهم شدة البرد . وقد نقل أمس من سجن المزرعه الى مستشفى الحكومة بحيفا السيد عبد العفو أمين من جنين على أثر اصابته بالروماتزم وقد اصبح عدد المرضى في مستشفى الحكومه اربعة اشخاص

غزة

انفجار قنبلتين واصلاح خلل بالسكة

غزة في ٢٣ تشرين اول — لمراسل الدفاع الخاص — في الساعة العاشرة والدقيقة ٤٠ من مساء ليلة امس انفجرت قنبلتان بالقرب من الكيلو ١٧٦ بين مدينة غزه ومحطة الحديد وكان لها دوي شديد . وسببت إحداها التواء أحد قضبان الخط الحديدي واتلاف ثلاثة « فلنكات »

الانتهاء من اصلاح الخط صباحاً

وعلى اثر ذلك احضر عمال السكة الحديدية في الليل وأجري اصلاح الخط الحديدي . وقد انتهوا من عملهم في الصباح .

جمع مجلس البلدية بمناسبة حوادث

حضر اليوم مساعد حاكم اللواء الجنوبي الى غزه وطلب مقابلة أعضاء مجلس غزه . وقد قابله المجلس بكامل هيئته في دائرة القائمقام ، مع حضرتي القائمقامين . وقد طلب مساعد الحاكم من هيئة المجلس البلدي تأليف لجنة تساعد الحكومة على تهدئة الحالة ، ولتكون صلة الوصل بين الحكومة والاهالي فأبى أعضاء المجلس تحمل عبء هذا الطلب . فطلب منهم ثانية أن يدلوا الحكومه على الفاعلين في حادث القنبلتين فاعتذرت هيئة المجلس كذلك لانها لا تعرفهم. وهنا قال مساعد الحاكم : لقد انتهى الان كل شيء وانذر كم المرة الاخيرة بأن الحكومة ستستعمل منتهى الشدة مع أهالي غزة في حالة تكرر هذه الحوادث وانتهى الاجتماع .

قدوم مدير البوليس الجديد

قدم امس مدير بوليس غزة الجديد وقد استلم من المدير السابق الذي نقل الى الناصرة

قطع التلفون بين المجدل وغزة

قطع مجهولون ليلة امس خطوط التلفون بين غزه والمجدل بالقرب من قرية بربره

صدمة عنيفة في لجنة عدم التدخل

صعوبات تنذر بفشل اللجنة واختلاف روسيا الشديد مع المانيا وايطاليا

لندن في ٢٣ تشرين الاول — اصطدمت لجنة عدم التدخل بصعوبات لم تكن منتظرة . وقد تأجل الاجتماع قبل إعطاء أي قرار نهائي . ويطلب المندوب الايطالي شيئين : الموافقة على المشروع البريطاني بنفس الصورة التي وافقت عليها ايطاليا . وثانياً عدم تقيد ايطاليا باي قرار تصدره اللجنة الدولية الذاهبة الى اسبانيا عن عدد المتطوعين الذين سيسحبون . وقد وافق مندوبا المانيا والبرتغال على النقطه الثانية ، وان يكن مندوبا المانيا وايطاليا أعلنا فيما مضى ان قرارات تلك اللجنة الدولية نهائية .

مندوب روسيا يعرض سياسة غريبة

وعارض مندوب السوفييت في منح حقوق المتحاربين للطرفين المتقاتلين إلا اذا تم سحب المتطوعين كلهم . وقد نفى عن حكومته تحمل مسئولية سياسه عدم التدخل ، وهي لا تمنع غيرها من الاستمرار في هذه السياسة . ورفض المندوب سحب عدد متساو من الفريقين بل طلب ان يكون السحب على نسبة واحد من الحكومة الاسبانية الى نسبه خمسة من حكومة الجنرال فرانكو .

تأجيل الاجتماع على لا شيء

وبذا تأجل الاجتماع الذي دام اربع ساعات الي يوم الاثنين ، على انه لن يعقد قبل الثلاثاء ليكون المجال اوسع لدى المندوبين في الاتصال بحكوماتهم واطلاعها على النتائج لترى ماذا تقرر حول ذلك

من الذي يتحمل التبعة

وقد اختلفت الصحف العالمية في القاء تبعة هذا الفشل . وبعض الصحف الفرنسيه يحمل روسيا تبعة ذلك ، والبعض الآخر يحمل ايطاليا التبعة . اما روما فتقول ان آمالها قد خابت في تنفيذ سياسة عدم التدخل عملياً ، وانها لا تتحمل اية مسئولية لذلك

الثوار في تقدمهم والحكومة تذيع

لندن في ٢٣ تشرين الاول — لا زال الثوار يتقدمون بعد احتلالهم مدينة جيجون . وقيل ان الجنرال فرانكو شرع يرسل جنوده الى ميادين أخرى . وقد أذاع السنيور نيغرين رئيس الحكومة الاسبانية خطاباً قال فيه أنه لا زال شديد الامل بالنصر . وأن النضال سيكون طويلا وشاقاً . لكن اذا ارادت الجمهورية في اسبانيا الثبات فأن البلاد لا تصبح حينئذ مستعمرة .

فرنسا تقرر اخراج جماعات اللاجئين

وقد قررت الحكومة الفرنسية اخراج اللاجئين الاسبان من بلادها والذين تتراوح أعمارهم بين ١٨ — ٤٥ وان هذا الاخراج يجب أن يتم دون أدنى تأخير .

اتفاق بين اليابان والمانيا وايطاليا

لندن في ٢٣ تشرين اول — كذبت اليابان عقد معاهدة ثلاثية بينها وبين المانيا وايطاليا . لكن جريدة تصدر في طوكيو تؤكد ان ايطاليا واليابان على اتفاق تام حول الظروف التي قررت فيها ايطاليا قبول حضور مؤتمر الدول التسع ولازالت بلجيكا تنتظر رد اليابان على دعوتها لهذا المؤتمر

بين البربر والبوليس في رباط

باريس في ٢٣ تشرين اول — وقف المسلحون الوطنيون والبوليس بسيوفهم في وجه بعض البربر الذين ارادوا اضطراباً ، وقد القي القبض على كثيرين . والحالة هادئة

سياسة خارجية تتفق وعظمة بلاد

لندن في ٢٣ تشرين الاول — تكلم المستر إنسكب وزير تنظيم الدفاع عن التسلح فقال انه ليس من تراخ في هذه السياسة ، بل على العكس سيكون هناك تضخم فيها . وان بريطانيا قد حسبت حساب المقادير التي تسعى بها ، وهي تريد التسلح للدفاع وليس للاعتداء ، ولكى تتناسب سياستها الخارجية مع عظمة بلادها وتلعب دورها الهام في حفظ سلام العالم

محادثات حول خطة ايطاليا القادمة

لندن في ٢٣ تشرين اول — اجتمع الهر ريبنتروب بالسنيور موسوليني والكونت شيانو . والظاهر ان المحادثة دارت حول محور برلين — روما وموقفه من مشكلة اسبانيا ، ووقائع لجنه عدم التدخل . والمفهوم ان السفير الالماني طلب معرفة خطة الحكومه الايطاليه في محادثاتها المقبلة مع بريطانيا حول حالة البحر المتوسط

القدس

تفتيش قرية والتأشير على بيوت

القدس في ٢٣ تشرين الاول — لمراسل الدفاع الخاص — طوقت قوة من الجند والبوليس البريطاني يقدر عدد افرادها بتسعين نفراً قرية بيت محسير وفتشوا دور القريه تفتيشاً دقيقاً . ووضع ضابط القوة العلامات على سبعة مساكن تخص السادة : الحاج علي عبد الله عيسى ، عبد الرحمن مصطفى عبدالله ، الحاج سعيد اسعد ، محمد سعيد اسعد ، الحاج احمد ابو حشيش ، عبد الفتاح احمد ومحمد عمر منصور

وقد دعا قائمقام رام الله وجوه ومختاري القرى وتحدث اليهم عن الحالة الحاضرة وطلب التزام الهدوء والسكينة وعدم القيام باعمال تخل بالامن

في نشرة دائرة الامن العام

ورد في نشرة ادارة الامن العام ما يلي :

يافا — تصادم البوليس الاضافي في مستعمرة خلدا مع ثلاثة رجال مسلحين وعندما طلب اليهم الوقوف اطلقوا عليهم ثلاث رصاصات واجاب البوليس باطلاق النار وفر الرجال المسلحون .

غزة — في الساعة الحادية عشرة من ليلة ٢١ الجاري اطلق اشخاص مجهولو الهوية النار على عمال سكة الحديد قرب الكيلو ١٩٦ ولم يصب احد باذى

القدس — في الساعة الثالثة والدقيقة الخامسة والاربعين اطلقت بعض العيارات النارية على سيارات شركة البوتاس بالقرب من الكيلو ١٤ على طريق القدس — اريحا . وقد اجاب الحرس باطلاق الرصاص ، وهرب المعتدون .

صفد — قلع اربعة عواميد من اعمدة التلفون قرب الكيلو واحد من مستعمرة روشبينا ليلة ٢١ الجاري

صفد — في الساعة الثانية عشرة من ليلة امس اخبر البوليس ان خفيرين من الحولة اعتدي عليهما وطعنا في قرية الصالحية من قبل فارس موسى حويله وعثمان موسى حويله ، وقد القي القبض على كليهما .

يافا — حوالي منتصف ليلة امس اطلقت عدة عيارات نارية على الحرس العسكري في محطة سكة حديد اللد وقد اجاب الحرس باطلاق النار ولم يصب احد باذى

غزة — في الساعة التاسعة من ليلة امس اخبر البوليس ان بعض املاك التلفون قطعت ما بين غزة والمجدل

نابلس — قطع ليلة امس ستة اسلاك تلفونية على طريق نابلس — جنين بالقرب من الكيلو ٦٨ .

الرملة

اطلاق النار في عدة اماكن

الرمله في ٢٣ تشرين اول ـ لمراسل الدفاع الخاص — اطلق مجهولون بعد منتصف ليلة امس الرصاص على محطة اللد فأجاب الجنود القائمون على حراسة المحطة بالمثل . وقد استمر اطلاق الرصاص مدة طويلة انسحب على اثرها المجهولون

وقد سمع سكان المحلات والضواحي الواقعة بين مدينتي الرمله واللد اصوات عيارات نارية صادرة من عدة جهات مختلفة ، وكانت الانوار الكشافة ساطعة من جهة معسكر الطيران

تغيب الذين يبحث البوليس عنهم

وقد سبق ان قبضت السلطه على عدة اشخاص من شباب اللد والرمله بينهم الاستاذ عمر افندي المصري . لكن المسئولين ارجأوا الحكم عليه ، وسمحوا له بمباشرة عمله في المدرسة العباسية التابعه لجمعية الشبان المسلمين في الرمله . اما الشباب السادة : محمد علي الغصين ، محمود علاء الدين ، فهمي الغصين ، الدكتور رشاد الطباع ، عبد الفتاح سلام ـ وهو الذي ذكرنا بانه محتل الصحة ـ فهؤلاء لا يزال البوليس جاداً في البحث عنهم لاعتقالهم

محاكمة المتهمين بجمعية الكف الاسود

كان يوم امس موعد التحقيق في قضية عصابة « الكف الاسود » الذين تتجاوز اعمار افرادها الخامسة عشرة . وقد جيء بهم امس من القدس وقدموا امام الاستاذ سمعان افندي داود حاكم صلح الرملة بالوكالة . وبعد ان سمع شهادات عدة شهود ممن ارسلت اليهم كتب التهديد ، أجل امام النظر فيها لوقت آخر ومدد مدة توقيفهم اسبوعاً ريثما يتم البوليس جمع باقي الادلة التي تدينهم

قضية متهمين بالاعتداء على مأمور

نظر قائمقام الرملة امس في قضية سبعة اشخاص من اهالي قرية شقبه متهمين بالاعتداء على مأمور مكوس فقضى بتغريم كل واحد منهم مبلغاً يتراوح بين ٢٥٠ ملا الى ثلاثة جنيهات ، أو السجن اسبوعين .

يطلب معلومات عن حالة فلسطين

يعرف عرب فلسطين المستر هودجكن الذي كان يشغل احدى الوظائف في السكرتارية العامة ثم نقل الى اللواء الشمالي كمساعد للحاكم ومن ثم ترك وظيفته في ايام الاضرابات الماضية . ويعني المستر هودجكن عناية خاصة بالقضية الفلسطينية . وقد دافع عن العرب كثيراً في الصحف البريطانية والمذكور اصدقاء من العرب أرسل اليهم كتباً يطالب فيها امداده بمعلومات وافية عن الحالة الحاضرة في فلسطين .

من العزلة الى الامبراطورية الواسعة

اعجوبة قيام دولة (الشمس المشرقة) السريع

أوروبا تجتمع غداً لمعالجة مشكلة خطيرة

يريد

ابتعاد الاجانب

يستطيع الانسان ان يقول ان من اعجب الظواهر العالمية الاخيرة قيام اليابان كدولة في مقدمة صفوف الدول الكبرى . فقبل ثمانين سنة أرغم الاميرال الاميركي « بري » اليابان على فتح أبوابها لاسطوله « البوارج السوداء » . وقبل ذلك كانت اليابان امبراطورية ضئيلة جداً ، تعيش منعزلة عن العالم . حتى ان بناء السفن كان جرماً يعاقب عليه بالاعدام لئلا يختلط ذلك الشعب الاصفر العجيب بالشعوب الاخرى الغربية .

وفجأة

يقفز الاصفر

ثم في جيلين ، تفجر ذلك الشعب النائي البعيد عن نهضات متتابعة أوصلته الى المنزلة التي يتمتع بها الآن . وقد وجه أول عنايته الى بناء أسطول ضخم ، وجيش كبير . وكانت بريطانيا في خلال القرن الماضي عدوة روسيا اللدود . وروسيا القيصرية كانت تطمع في شمال الصين . فوجدت حكومة لندن في اليابان أمة قوية تستطيع أن تعرقل مساعي القياصرة . وهكذا في سنة ١٩٠٢ عقدت معها معاهدة لم تلبث ان اصبحت حلفاً عسكرياً . وبعد ذلك بسنتين فقط في عام ١٩٠٤ قامت الحرب بين روسيا واليابان فخرجت منها هذه الامة الشرقية ظافرة ينتظرها مستقبل عظيم . وأخذت تضم جزراً وبقاعاً من الصين الى امبراطوريتها .

انتهاز

الفرص السانحة

وجاءت الحرب العامة فاحتاج الحلفاء الى كل منتوجات اليابان ، فقامت الصناعة اليابانية ، واخذ ملايين الفلاحين يأتون الى المدن للانتاج في المصانع . وما انتهت الحرب حتى كانت اليابان دولة ذات اسطول ضخم ، وصناعات قوية ، وجيش كبير

وبعد ذلك قامت سلسلة من الحروب الاهلية في الصين ، فانتهز اليابانيون الفرصة ، واخذوا في بسط نفوذهم . وتسنى لليابان رجل عسكري كبير هو الجنرال « أراكي » الذي اشتد نفوذه على نفوذ الساسة ، وقام ينادي بـ « المغامرة المنشورية » اي فتح منشوريا

طغيان

النفوذ العسكري

وحين اراد الساسة البرلمانيون ان يسيروا على خطة تعقل قامت الاحزاب العسكرية في الجيش تعارض واغتالت رئيسي وزارتين هما الرئيسان « هاماغوشي » و « إينوكاي » ومنذ يومئذ والنفوذ العسكري يجتاح النفوذ البرلماني . وقبل ذلك بسطت اليابان سيادتها على منغوليا طبقاً لخطط الجنرال « أراكي » في كتابه « مسائل اليابان » . ولم تستطع حكومة السوفييت صد تقدم اليابانيين . وجاءت مصنوعات اليابان تغرق اسواق الصين الكبيرة ، فاشتد عندئذ التنافس بينها وبين حليفتها القديمة — بريطانيا

اوروبا

تعالج الموقف

وها نحن في سنة ١٩٣٧ واليابان تقوم باكبر مغامرة حديثة في الشرق البعيد . أرسلت جيوشها واساطيلها الى الصين واوروبا غارقة بمشاكلها . وقد انسحبت منذ اعوام قليلة من عصبة الامم ، ولم تهتم لاحتجاجات جنيف وتحاول الدول الاوروبية صدها في اجتياحها ذلك ، لكنها لا تبالي . وفي ٣٠ الشهر الحالي تعقد كبريات الدول الغربية مؤتمر الدول التسع لتعالج هذه المشكلة الخطيرة ولا يستطيع أحد ان يتنبأ عن مقررات هذا الاجتماع ولا موقف اليابان تجاهه

الحالة

قبل الاجتماع

وهل يكتفي مؤتمر الدول التسع بالاحتجاج أم يتعداه الى خطة حازمة ، اذا لم تبال اليابان بها وقفت تلك الدول امام حالتين : إما ان تغامر بحرب عالمية هي غير مستعدة لها لعدة اسباب ، وإما ان تسكت كما فعلت في الماضي . ويظاهر اليابان المانيا وايطاليا وحليفاتهما . ويقاومها أميركا وروسيا وبريطانيا وفرنسا . فماذا تكون النتيجة إذن؟ — ان هذا في علم الغيب وحده

رسالة مصر

خلاصة

الموقف السياسى

كثرت الاجتماعات السياسية في الايام الأخيرة ، لاسيما بعد ان تم تعيين علي ماهر باشا رئيساً للديوان الملكي . على ان هذا التعيين لم يكن عملا غير متوقع ، بل على العكس كان بناء على ترتيبات سابقة . لكنه جاء مفاجأة ، اذ كان بعض الاتجاهات السياسية يحاول تأجيل هذه المسألة على الاقل

اجتماع

هيئات الاحزاب

وقد اجتمع الوفد المصري ، كما اجتمعت هيئات الاحزاب الأخرى . وليس هناك ازمة وزارية كما كان قد اشيع قبلا ، لكن الجو غير رائق على كل حال . وليس احد يستطيع الجزم بماذا سيكون اتجاه الوفد النهائي ، أو قراره الذي قد اتخذ . فالتكتم شديد في مختلف الاوساط

الانصراف

عن حدود ليبيا

وبينما كانت الاذهان منصرفة الى الحالة العسكرية الطارئة على حدود ليبيا جاء الآن ماغير اتجاهها ناحية اخرى ، وهو الانشغال بالموقف السياسي الحاضر اما الصحف فعلى العموم لا تذكر كل شيء . وهي بين ثلاثة اقسام : واحد مع وجهة نظر الوفد . والثاني يقف محايداً . والثالث يعارض

بذل

المساعى للتوفيق

وقد بذلت بعض المساعي للتوفيق بين وجهات النظر ، لكن حتى الآن لم يبد اثر هذا المساعي ، لا سيما وقد أصبح على ماهر باشا يمارس وظيفته الجديدة في سراي جلالة الملك .

تجربة

التوقى من الغارات

على اثر القرار الذي اصدرته الوزارة فيما يتعلق بتجربة التوقي من الغارات الجوية ، صدرت تعليمات كافية الى مختلف اقسام البوليس للاشراف بدقة في الساعات التي تطفأ فيها الانوار وقد كانت الحالة الدولية التي أشتدت أزمتها في الاسبوعين الاخيرين سبباً لاتخاذ هذه الاجراءات .

العطف

الزائد على فلسطين

اشتد العطف على قضية فلسطين ، ونشطت الدعاوة لها . وبعد ان كان الاهتمام محصوراً في بعض الطبقات أخذ الآن يبدو بين اوساط الشعب المختلفة . وقد كان السبب في ذلك ما تعانيه فلسطين من ضائقة سياسية واقتصادية ، ثم موقف مصر في عصبة الامم ذلك الموقف الذي عبر صادق التعبير عن شعور الامة المصرية وشديد عطفها على عرب فلسطين وتمنيها ان ينالوا حقوقهم . وتبذل بعض الصحف مجهوداً صادقاً في هذه الناحية الطيبة . وتقرأ الآن أخبار فلسطين باهتمام عظيم .

في الشرق الاقصى

سطح مخفر بريطاني تطيره الطائرات

ضابط ياباني يعتذر عن ذلك لضابط بريطاني

عن الصحف الانكليزية الواردة بالبريد الاخير ، ننقل الانباء التالية عن الحرب اليابانية - الصينية

الطائرات اليابانية

تعمل طول النهار

مع عودة الطقس البديع بدأ نشاط اليابانيين الجوي فوق جميع الميادين ، ولسحق مقاومة الصينيين في ميدان شنغهاي ، ظلت الطائرات اليابانية تعمل بجد ونشاط ... طول النهار بغير انقطاع فتلقي حممها على المواقع الصينية ما بين شنغهاي وبين كيانجوان

منزل الجند الانكليز

يطير سطحه

وارغم فعل القنابل الذريع جيوش الصين على التقهقر الى ماوراء ناحية تازاناج بيلين ، وفي احدى الغارات الجوية التي وقعت على المحطة الشمالية سقطت قنبلة على مقربة من منزل تحتله مفرزة من مفارز فرقة « رويال اكستر رايفلز » فطارت سطحه ، لكنها لم تلحق اذى باي واحد من الجنود البريطانيين

وبعد ذلك جاء ضابط ياباني الى هذا المنزل المعدود مخفراً امامياً من المخافر البريطانية فاعتذر الى قائده بالنيابة عن الاميرال هيسجاوا .

هجمة يابانية

على سيارات بريطانية

وقد حدث ان هجمت الطائرات اليابانية على ثلاث سيارات كانت تسافر فيها مفرزة من مفارز الجند البريطاني من نانكنج الى شنغهاي ، فاصدر قنصل بريطانيا العام عن هذا الحادث بياناً جاء فيه ان الهجمة اليابانية كانت مقصودة ولم تقع عرضا ، لان الطريق التي سارت عليه هذه السيارات البريطانية وهوجمت فيه هي الطريق التي سبق ان اعلمت بها السلطات اليابانية قبل بدء مسير السيارات وادعت السلطات اليابانية ان الهجمه وقعت على بعد ميلين من الطريق المذكورة ثم قالت انها لن تصدر بيانا ترد به على بيان القنصل البريطاني إلا بعد تحقيق تأمل ان تتولاه لجنة من مندوبين تنتدبهم وزارة الخارجية اليابانيه ، ومن ضباط بريطانيين ...

بعض الطرائف

الادب اليوناني

انقذها من المرض

من أغرب الانباء ما فعله زوج وزوجته إذ تبرعا بخمسة عشر الف جنيه لكلية « نيولدج » في جامعة اكسفورد تنفق على تشجيع الادب اليوناني القديم وقد كتما اسميهما وطلبا الى الجامعة ذلك . والسبب في هذا التبرع هو ان الزوجة مرضت وقاست آلاما شديدة . فشرعت تقرأ الادب اليوناني القديم ، لاسيما ما اختص منه بأفلاطون الفيلسوف المعروف

السحر

يتبعه ويقتفى أثره

وقع حادث عجيب في القاهرة . فقد جاء خياط سوداني الى قسم البوليس في حالة تشنج شديدة وأخذ يقص عليه قصته وهو يبكي . وخلاصة هذه القصة ان عائلة سودانية لها فتاة عليها مسحة من الجمال أخذت تتردد على اخوات هذا الخياط . ولما توثقت المعرفة بين هذه العائلة واخوات الشاب ، تقدم من اخيهن برجاء الزواج من الفتاة . وامتنع الشاب طويلا . لكن العائلة السودانية أخذت تستجير عليه بالسحر . وها هو الآن في حالته العصبية التي لا يستطيع معها أكل ولا نوم . وكم أخذ يطوف ارجاء العاصمة مسلوب العقل

اشفق رئيس القسم عليه ، لكنه لا يستطيع اقامة دعوى على العائلة السودانية لأن ليس هناك في المسئلة تهمة يعاقب عليها القانون . ولا ندري أشفي الرجل ام استمر في هذيانه ام تزوج !

السجاير التركية

تغزو انكلترا

يجهل الكثيرون أن أصناف السجائر التركية رائجة في انكلترا كل الرواج . ذلك ليس بسبب جودتها فحسب ، بل بسبب رخصها ايضاً . وأهم هذه الانواع هي « عبد الله » الرخيصة الثمن . وهكذا تزاحم تركيا انكلترا بسجايرها في صميم البلاد !

مدريد

غاية فرانكو الان

اقترب الشتاء في اسبانيا ، والجنرال فرانكو مستمر في فتوحاته . لكن امامه عاصمة البلاد — مدريد . المفهوم ان هذه المدينة محصنة منيعة . وقد جعلها الشيوعيون قلعة في وسط اسبانيا لا تؤخذ . وفي الشتاء يصعب القتال الحاسم حولها . فهل يطول بالجنرال عهد الاستيلاء على عاصمة البلاد لا سيما بعد انتصاره الاخير ؟ لقد قرأنا وصفاً للبيوت والاستحكامات الارضية في هذه العاصمة لكن هل تقف هذه التحصينات في وجه المخترعات الحديثة والجيش المتحمس ؟

تأويل

زيارة الدوق وندسور

زعمت بعض المصادر أن الدوق وندسور زار المانيا باشارة من الحكومة البريطانية ليلعب هناك دوراً . لكن قامت الصحف تشير الى كذب هذه الدعاية والى ان الدوق معجب بالصناعة الحديثة ، وهو لذلك يتنقل في اكبر المصانع ليرى تفوق الانتاج بين الدول

خطاب هام لوزير الخارجية الامريكيه

السلم هو الحالة الطبيعية للعلاقات الانسانية

واشنطن — خطب المستر كوردل هل وزير الخارجية الامريكية في جامعة تورنتو بكندا فحمل على ما اطلق عليه الفوضى الدولية فقال : كما أن ضمير الأمة يحرك عاجلا أو آجلا القوى التي تعيد النظام بمقتضى القانون ، هكذا أعتقد أن ضمير البشرية المهان سيحرك قوى تخلق في نطاق العلاقات الدولية نظاماً غير مزعزع ، مؤسساً على القانون ثم قال : إن الحالة الطبيعية للعلاقات الانسانيه بين الدول هي السلم وليست الحرب . »

استمرار وجود المدنية على الارض

وختم المستر هل خطابه بقوله : إن الخارجين على النظام الدولى أحنوا دائما فى النهاية رؤوسهم لادارة اكثرية البشر الساحقة التى قضت باستمرار وجود المدنية على الأرض . »

فصل سنجق الاسكندرونه عن سوريا

بيروت — وصلت إلى الأسكندرونه اللجنة الدولية المختصة بوضع النظام لفصل لواء الاسكندرونه عن سوريا

المفاوضة بين سوريا والمملكة السعودية

دمشق — تلقى الاستاذ الشيخ يوسف ياسين برقية مطولة من جلالة الملك عبد العزيز بن السعود بخصوص المفاوضات بين سوريا والمملكة العربية السعودية على عقد معاهدات بين البلادين على أنه لم يعرف ما تضمنته برقية جلالة الملك

محاكمة زعماء ثورة الأكراد

استنبول — طلبت النيابة العامة الحكم على المتهمين من الثوار الأكراد بالاعدام . وقد انكر الزعيم رضا كل اشتراك في الثورة . وقال إن ذلك كان من عمل أعدائه وقد فقد ستة من أبنائه في أثناء المعارك التي جرت ولم يبق له إلا ولد واحد . واتخذ كبار المتهمين نفس الموقف الذي وقفه الزعيم رضا

جنود بريطانيون في طريقهم الى انكلترا

القاهرة — وصلت بور سعيد النقالة الحربية البريطانية « لانكشير » تحمل من الهند ضباطا وجنودا من فرق مختلفة في طريقهم الى انكلترا

اتقاء حوادث الغواصات في البحر المتوسط

استنبول — على أثر أعمال القرصنة التي ارتكبتها الغواصات في البحر الأبيض المتوسط رسمت السفن التجارية التابعة لمختلف الدول على هيكلها أو في المكان المخصص لمرور قائد السفينة علم البلد التابعة له حتى لا يخلط بينها وبين السفن البحرية التابعة لحكومة بلنسية أو السوفييت . وقد اتبعت الحكومة التركية هذه الطريقة لكي تكون بقدر الامكان في مأمن من اعتداءات القرصنة

بعثة بريطانية لزيارة جلالة الأمام يحيى

عدن — ستقوم في أوائل شهر نوفمبر بعثة انكليزية مؤلفة من نائب حاكم عدن والكابتن هاملتون إلى صنعاء لزيارة جلالة الإمام يحيى حميد الدين ملك اليمن

(اطبعوا مطبوعاتكم في مطبعة الدفاع التجارية)

في كل نقطة قوة وعصب

فوسفورين سائل

فوسفورين هو خلاصة الفوسفور . هو غذاء الأعصاب الذي يحييها ويقويها ويملأها حياة ونشاطاً لانطيل الكلام عليك نقول لك جرب زجاجة واحدة او علبة حبوب واحدة . . . فان لم تشعر بتجدد في قواك ونشاط وسعادة في جسمك وتحسين في دورتك الدموية . فاننا نتعهد بارجاع ثمن الزجاجة لك ! ملايين النساء والرجال يأخذون فوسفورين يوميا فيحصلون على السعادة والصحة واللذة . . . جربه انت ايضاً - خذ زجاجة واحدة فيتحقق لك صدق كلامنا . تصلنا شهادات من الكثيرين كل يوم شاكرين فوائد

المقوي العظيم

فوسفورين

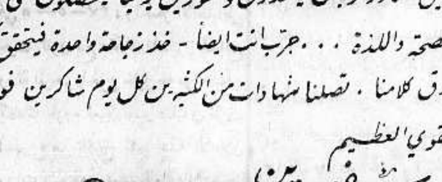

فوسفورين حبوب

الوكلاء والمستودع

الشركة المصريه البريطانية التجارية — تلفون ١٠٦٢ : يافا — ص.ب. ١٧٩

جريدة تحررها عصابة من اللصوص

وتديرها زوجة أحد كبار النشالين

بين الجرائد التي تصدر في مدينة فارسوفيا جريدة تسمى — حياتنا — اكثر ما توزع في الاحياء العامرة باللصوص والنشالين والسفكه ومعتادي الاجرام واتفق ان جندي الحراسة الموكل بشارع من تلك الشوارع سمع باعة الجرائد يوما تنادي عن عنوان تلك الجريدة ولم يكن له بها عهد فدفعه الفضول الى شراء عدد منها فطالعه فاذا بالمقال السياسي مكتوب بأسلوب لاغبار عليه غير ان المقالات التى تتناول شؤون القضاء لم ترقه كثيرا لانه تخللها كثير من النصائح التى بذلها المحررون للمجرمين فى كيفية تنصلهم من وطأة القانون ثم قلب الصفحة التى تلي ذلك فقرأ فيها فصلا عن مباجة البنوك والاستيلاء على خزائنها وفى الصحيفة رواية مسلسله كباقي الصحف .

الجريدة توزع على النشالين والمجرمين

فقدم جندي البوليس ذلك العدد الى رؤسائه فأجروا التحقيق اللازم فثبت لديهم أن الجريدة يطبع منها يومياً ٢٠٠٠ عدد توزع على المجرمين والنشالين وان التحرير والادارة يقوم بهما قوم من هذا الطراز فرئيسة التحرير زوجة نشال معروف يساعدها في مهمتها طالب قديم في كلية الحقوق ومحرر قديم في صحيفة روسية قبل الحرب .

يوم زواج جلالة الملك فاروق

القاهرة — عرف بصورة مؤكدة ان زواج جلالة الملك فاروق سيكون في يوم ٦ كانون الثاني القادم . ودوائر القصر مهتمة الآن بوضع برنامج الحفلات التي تقضي باشتراك جميع طبقات الامة في الابتهاج بهذا الحادث التاريخي السعيد

غلام مصري يختبىء في باخرة الى لندن

لندن في ٢٣ تشرين اول — ركب غلام مصري عمره ١٥ سنة واسمه عبد السيد سراً الباخرة سترا تنايفر من بور سعيد واختبأ في مدخنة معطلة ونزل في «تابري» فقبض عليه وأخذ إلى سجن بركستون لاعادته على اول باخرة الى مصر . وقد قال في التحقيق أنه أراد أن يشاهد لندن

ضباط مصريون يحضرون المناورات البريطانية

القاهرة — رأت السلطات العسكرية المصرية والبريطانية توحيداً لوسائل الدفاع ان يشهد بعض الضباط المصريين مناورات الجيش البريطاني التي ستجري في مصر خلال موسم الشتاء القادم وقد رأت وزارة الحربية المصرية ان تختار طائفة من الضباط في مختلف الاسلحة لحضور هذه المناورات وتقديم تقارير عن مشاهداتهم

اصلاح الحرمين الشريفين وصدقات الحجاز

القاهرة — من مشروعات المراسيم بقوانين التي تعرض على البرلمان في اجتماعه غير العادي المشروع الخاص بفتح اعتماد بمبلغ ٢٤٥ الف جنيه لتنفيذ مشروعات اصلاح الحرمين الشريفين وإعادة صرف الصدقات لفقراء الحجاز . وستعرض على البرلمان مع مشروع المرسوم مذكرة اللجنه الماليه التي استندالیها مجلس الوزراء في اصدار قراره في هذا الشأن

وصول الدكتور شهبندر الى باريس

باريس — وصل الدكتور عبد الرحمن شهبندر إلى باريس قادماً من جنيف وقد استقبله على المحطه عدد كبير من أفراد الجاليات العربية في باريس

خطاب العرش أمام البرلمان المصري

القاهرة — تعمل الوزارة المصرية في اعداد جميع البيانات عن المشروعات الجديدة التي سيشار إليها في خطاب العرش الذي سيلقي في صباح يوم ٢٠ نوفمبر القادم عند افتتاح الدورة البرلمانية العادية

المخترع الاول لعيدان الكبريت

كثير من البلاد تتنازع فخر كونها وطن الكبريت . ففي العام الماضي احتفلت المجر بمرور مائة عام على وفاة ارنجى المخترع المجري وهناك فكرة قوية ان مخترع الكبريت هو رجل سويدي ولكن الحقيقة ان اول عيدان ثقاب صنعها رجل فرنسي يسمى شارل سوريا ابن قائد من قواد الثورة وتفصيل ذلك ان سوريا هذا كان يوما في المدرسة يتابع دراسته ويستمع لاستاذ الكيمياء وهو يقوم ببعض تجاربه في المواد المفرقعة فتأثر الشاب من الدرس وفكر في نفسه قائلا لو انه في الامكان ان يضاف الى هذه المواد المفرقعة مادة سريعة الالتهاب فان مجموع المادتين كفيل بان يحدث لهبا اذا حك على الخشب فشغلته هذه الفكرة وكرر في البيت تجارب استاذه بان اضاف الى المزيج المفرقع شيئاً من الفوسفور

اول عود يكتشفه طالب في المدرسة

وهكذا ولد اول عود ثقاب . اما الاستاذ فكان فخوراً جداً باكتشاف تلميذه ولكنهما لم يفكرا قط بالاهمية التي سوف يحدثها هذا الاختراع في الحياة العملية ومن هذا يتضح ان الفرنسي كان المخترع لا المجري واعواد الثقاب التي نستعملها اليوم تختلف عن الاعواد الاولى بعدم وجود الفوسفور وهو تقدم كبير

مشكلة

العتالة ايضاً

تعد مشكلة عتالة المدينة في الوقت الحاضر من اعقد المشاكل التي تتعلق برجال العمل في الميناء

ويذكر القراء ان مشكله العتالة قد لعبت في العام الماضي دوراً هاماً

وقد كنا نأمل ان يجد الشاعرون مع هذه الفئة من العمال حلا لمسألتهم تضمن حقوقهم المهضومة

وقد علمنا ان متعهد العتالة السيد الخوري قد ذهب امس الاول الى حيفا لمقابلة المستر ستيد مدير الجمارك العام للبحث معه في هذا الشأن والوصول الى نتيجة في حل مشكلتهم والذي فهمناه ان الحكومة تريد ان تضع العتالة تحت تصرفها ، وتشرف هي عليهم وتجعلهم مرتبطين رأساً بمدير الميناء وموظفيها دون ان يكون يكون لهم متعهد ، وذلك حسماً للنزاع وفضاً لهذه المشكلة المزمنة

اما العتالة فأنهم يرون ان يشكلوا لهم جمعية تعاونية على غرار جمعية رؤساء البحارة واصحاب المواعين ويديروا شؤونهم بأنفسهم ، عسى أن يتوصلوا الى حقوقهم

اعلان

صادر من دائرة اجراء الرملة بالدوسيه ٢٨٧–٣٦

المحكوم له : محمود سليمان الكرداسي من الرمله .

المحكوم عليه : محمد زيدان من النعاني مقيم بمحطة اللد

مصدر الحكم : محكمة صلح الرمله بتاريخ ٦–١٠–٣٦

المبلغ المحكوم به : ثمانية جنيهات غير الرسوم والمصاريف .

الملك المطروح للبيع وأوصافه : — أرض ملساء واقعة بقرية النعاني رملية التربة مقيدة بالطابو في لوك ٣٧١٨ قسيمه ٣١ بمساحة دونمين و ٥١٠ امتار و ٣٣ سنتمتراً مشاع

القيمة المخمنه : ٤٢ جنيهاً و ٦٧٥ ملا :

مطروح بميدان المزايدة العلنية الأملاك المبين تفصيلاتها اعلاه خاصة المحكوم عليه محمد زيدان المذكور لقاء رصيد الذمة المطلوبة منه الى المحكوم له محمود سليمان الكرداسي البالغه ثمانية جنيهات عدا الرسوم والمصاريف والفائدة القانونية من تاريخ ٢٣–٩–٣٦ حتى الدفع التام .

فعلى راغب الشراء معاينة الأملاك المذكورة ومراجعة دائرة إجراء الرمله والدلال موسى عنبه للاشتراك بالمزايدة ويضع اسمه ومقدار المبلغ الذى يريد دفعه بذيلها مستصحباً بالتأمين عشرة بالمئه بنسبة القيمة المخمنة او بكفالة من أحد البنوك وذلك خلال ثلاثين يوماً من تاريخ النشر . وبعد مضي المدة المذكورة تجري الاحالة القطعية لعهدة المزاود الاخير ، هذا مع العلم بأن رسوم الدلالة ورسوم التسجيل عائدة على المشتري

تحريراً في ٢٣–١٠–٣٧

مأمور اجراء الرملة

(٢٠٣٥)

تنقل الحيوانات

بين سوريا وفلسطين

جاء في عدد الوقائع الرسمية ٧٢٨ الصادر بتاريخ ١٤ الجاري نص الاتفاق المعقود بين سوريا وفلسطين لتسهيل تنقل بعض انواع الحيوانات من احد هذين القطرين الى الآخر ، لاجل الرعي والاستقاء . وقد جاء بعد المقدمة نص ذلك الاتفاق ، كما قيل في آخره أنه يمكن تجديده سنة بعد اخرى :

«بما ان من الضروري وضع اتفاق لتنظيم بعض مسائل تتعلق بفرض الرقابة البيطرية الصحية على تنقلات بعض انواع الحيوانات في قضائي صفد وفي اقضية صور ، ومرجعيون ، والقنيطرة ، وحاصبيا

المادة ١ — يسمح لاصحاب المزارع من السوريين واللبنانيين والفلسطينيين في قضائي عكا وصفد واقضية صور ومرجعيون والقنيطرة وحاصبيا باجتياز الحدود مع حيواناتهم بحرية لاجل الوصول الى اراضيهم او الى موارد المياه ويشترط في ذلك :

(أ) أن يكون صاحب الحيوانات أو الراعي الذي يرافقها حاملا رقعة هويه حسب النموذج المدرج في ذيل هذا الاتفاق تشعر ان القرية التي ينتمي اليها هي من القرى الواقعة في قضائي عكا وصفد أو في أقضية صور ومرجعيون والقنيطرة وحاصبيا والتي من حقها الاستفادة من أحكام اتفاق حسن الجوار ، وتبين عدد الحيوانات من كل صنف (كالبقر والخراف والماعز والخيل والبغال والحمير والجمال)

(ب) وان يكون كل حيوان من الحيوانات موسوماً بشريط معدني أو زر معدني يثبت هويته

المادة ٢ — إذا كان صاحب الأرض الواقعه على أحد جانبي الحدود ، أو راعيه لا يستطيع أن يسوق مواشيه أو قطعانه رأساً إلى الاراضي المذكورة في رقعة الهويه دون رعيها أو اراحتها على الطريق ، فيجوز له أن يرعاها أو يريحها مدة لا تزيد على اثنتي عشرة ساعة على الاكثر في مكان واحد عند ذهابها الى تلك الاراضي

المادة ٣ — اذا وجد صاحب الأرض أو راعيه يرعى حيواناته بعد بلوغها مقرها المذكور في رقعة الهوية في أرض لا تخص صاحب الحيوانات يعاقب بدفع رسوم الحجر الصحى ، وتخضع حيواناته لاي نظام معمول به من أنظمه الحجر الصحي على الحيوانات

المادة ٤ — يصدر رقاع الهوية مأمور المصالح الخاصة في سوريا ولبنان وقائمقام عكا وصفد في فلسطين حسب النموذج المدرج في ذيل هذا الاتفاق

المادة ٥ — تصدر رقاع الهوية باسماء اصحاب الاراضى ، واذا كان هؤلاء يستخدمون رعاة او مزارعين يعطون لدى الطلب رقاع هوية بعدد الرعاة او المزارعين المستخدمين لديهم ويدرج في كل رقعة اسم الراعي او المزارع وعدد الحيوانات التي في عهدته .

المادة ٦ — يعمل برقاع الهوية مدة سنة اعتباراً من تاريخ الترقيم على هذا الاتفاق ويقتضي ابرازها لاى مأمور بوليس او مأمور بيطرى لدى الطلب

المادة ٧ — كل خلاف يقع حول تفسير هذا الاتفاق او تنفيذ شروطه يفصل فيه رأساً ذوو الاختصاص من موظفي حكومة فلسطين وسوريا ولبنان أو موظفون مفوضون من قبلهم حسب الاصول .

اعلان

بلدية يافا

تعلن لجنة المناقصات في بلدية يافا تعبيد الجهة الغربية من شارع الملك جورج حسب الشروط والمواصفات الموضوعه لهذا العمل فمن له رغبة عليه مراجعة قسم الهندسة في دائرة بلدية يافا للأطلاع على الخرائط والشروط والمواصفات .

تقدم الطلبات باسم رئيس لجنة المناقصات ورئيس بلدية يافا ضمن غلاف مختوم لا يشير الي مرسله ومكتوب عليه « عطاء لتعبيد الجهة الغربية من شارع الملك جورج » .

تقبل الطلبات لغاية الساعة الحادية عشرة قبل ظهر يوم الثلاثاء الواقع في ٢٣–١١–٣٧ ولجنة المناقصات لا تتقيد بقبول أدنى أو أي عطاء .

يافا في ٢٣–١٠–٣٧

عاصم السعيد

رئيس لجنة المناقصات

(٢٠١٨) ورئيس بلدية يافا

شجعوا

ميناء يافا العربي

هل فكرت

ان تستفيد

وان تستثمر التطورات الميكانيكية الحديثة في صناعة السيارات

قوة دافعة هائلة . متانة وسعة وجمال . ابتكار في الشكل

اقتصاد في المصروف . وسهولة قيادة تامة .

كلها اجتمعت في

بصات شفرولية الجديدة

طول الشاسي موديل ١٩٣٧ الجديد ١٨٣ انشاء

فهى توفر عليك في البزين والزيوت والقطع ما يكفي لشراء سيارة جديدة ثانية في غضون بضعة اشهر .

تتسع لـ ٣١ راكبا براحه تامه نظراً للابتكار في تركيب المحرك وتتحمل مشقات السفر وتعيش طويلا .

بادر حالا لترى ذلك بنفسك في محلات

طنوس اخوان

بفلسطين وشرق الاردن

٢–٢٠٠٩ اعلانات معروف

الاحد في ١٩ شعبان سنة ١٣٥٦ و ٢٤ تشرين أول سنة ١٩٣٧

صاحب الامتياز : ابراهيم الشنطي

المدير المسئول : شوكت حماد

الاعلانات
في يافا (ادارة) الدفاع : قسم الاعلانات
في القدس (وكالة) « : تلفون ١٤١٣
في حيفا « « : « ١٢٥٨

الدفاع

جريدة يومية سياسية مصورة

السنة الرابعة — العدد ٩٨٤ — ٤

دار الدفاع: شارع جمال باشا - عمارة المغاقر - يافا - فلسطين

العنوان التلغرافي (الدفاع - يافا)

تلفون ١١٨٧ (اربعة خطوط) و ١٠٧٥ (خطان) صندوق البريد (٢٥٥)

الاشتراكات
في فلسطين عن سنة ١٥٠
في البريد الداخلي « « ١٨٠
في سائر الاقطار الخارجية « « ٣٠٠

صور عالمية على هامش الحوادث

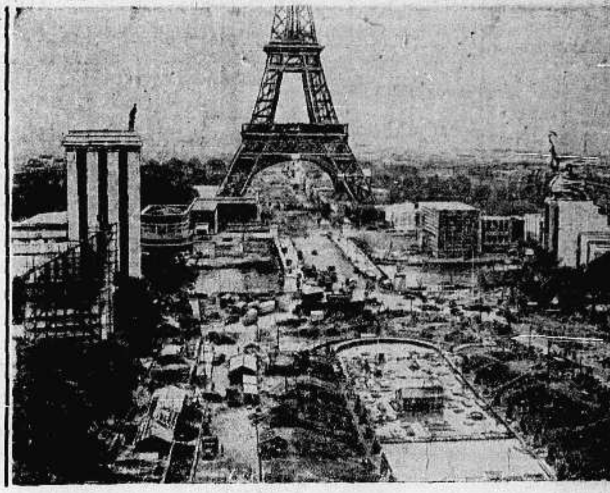

(الى اليمين): صورة تمثل معرض باريس الدولي وترى في الوسط برج ايفل المشهور. ننشر هذه الصورة بمناسبة قرب انتهاء المعرض

(الى اليسار) الفائزان بسباق السيارات الدولي في برلين وترى في الصورة العليا الفائز الهر روز ماير وسيارته وفي الصورة التي تحت الهر كراكيولا وسيارته

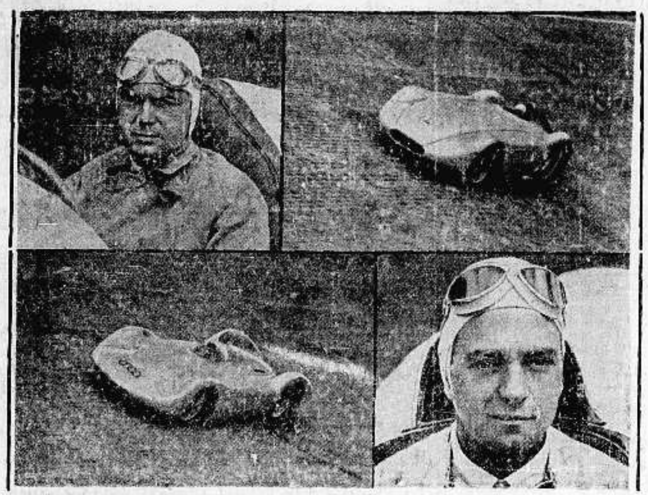

الهر رودلف كراكيو بطل أوروبا في قيادة السيارات بسرعة وحصل على الجائزة الاولى التي قدمتها فرنسا

«الى اليمين» الطائرات الالمانية تقذف قنابلها الوهمية على دور الحكومة في برلين اثناء المناورات الاخيرة

الى اليسار - جوكم يهودي شيوعي مؤخراً في ألمانياء ويحاكم الآن في بروكسل - البلجيك. ويظهر في أعلى الصورة ملفات قضيته وفي أسفل الجماهير المنتظرة

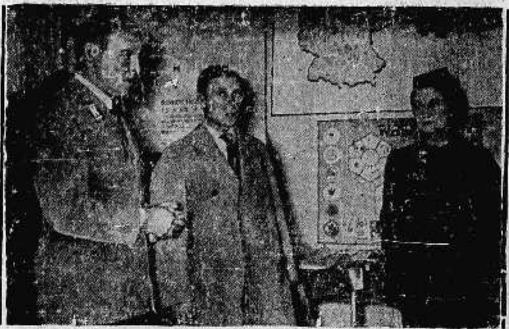

الدوق وندسور وزوجته اثناء وجودهما في برلين وترى الهر هيلكنفلد رئيس جمعيات المساعدة الشتوية يشرح لهما أعمال الجمعية

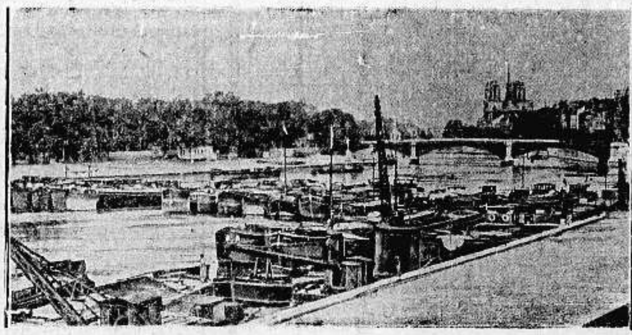

منظر اخذ لنهر السين في باريس اثناء طوفانه على البيوت المجاورة له

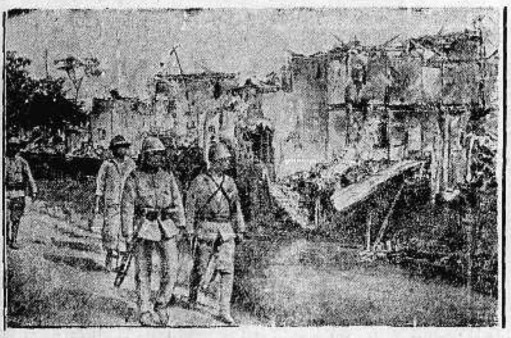

قامت الطائرات اليابانية بضرب بعض الاحياء الصينية في شنغهاي ودمرتها بالقنابل وفي الصورة عدد من الجنود اليابانيين اثناء عملية التنظيف

أعلنوا عن بضائعكم في جريدة الدفاع — يافا

الاثنين في ٢٠ شعبان سنة ١٣٥٦ و٢٥ تشرين أول سنة ٩٣٧

الدفاع

جريدة يومية سياسية مصورة

السنة الرابعة — العدد ٩٨٥ — ٤

صاحب الامتياز : ابراهيم الشنطي
المدير المسئول : شوكت حماد

دار الدفاع: شارع جمال باشا ـ عمارة المظفر ـ يافا : فلسطين
العنوان التلغرافي « الدفاع — يافا »
تلفون ١١٨٧ (أربعة خطوط) و١٠٧٥ (خطان) ص. ب «٢٥٥»

الاشتراكات | في فلسطين عن سنة ١٥٠
في البريد الداخلي * ١٨٠
في سائر الاقطار الشرقية * ٣٠٠

الاعلانات | في يافا (ادارة الدفاع) : قسم الاعلانات
في القدس (وكالة) * : تلفون ١٤١٣
في حيفا * * : ١٢٥٨

فترة انتقال ؟

تمنيات العرب وما يؤمنون به

يستعمل هذا التعبير الحديث على الأغلب حين يستقبل شعب ما عهداً جديداً من الحياة ، مشرباً بروح الرضى وبعض القناعة . فسوريا الشمالية الآن في فترة الانتقال لثلاث سنوات ، وبعدئذ تدخل الدور الذي دخلته العراق من قبل ، فتشرف بنفسها على شئونها ، وتتمم بالسيادة القومية . ومصر في فترة انتقال لبضع سنوات يختفي بعدها ذلك النظام الرجعي الكريه «الامتيازات الاجنبية» ويصبح قانون البلاد بعدئذ هو السيد كما هو الحال في الدول الاخرى

لكننا في فلسطين ونحن نسمع عبارة « فترة الانتقال » نتأمل فيها كثيراً ، ثم نزعج ، بعدئذ ، هذا الامل سحب كثيفة من المجهول ، لا ترى العين النافذة من خلالها ذلك الدور الذي سيأتي على هذه البلاد . انتقال — ولكن الى أين؟ الى أي شيء ؟ اننا نعلم الحالة التي سننتقل منها ، ولكننا لا نعرف كثيراً عن الحالة الاخرى التي سننتقل اليها : وحالتنا الحاضرة تحتم الانتقال. لقد اعترف الجميع بانها مؤسفة . وانها مصطنعة . وأنها شقية . وانها ذات تكاليف وخسائر. وأنها لهذه الأسباب مجتمعة ، يجب ان تزول .

انتقال الى التقسيم ؟ إننا لا نعتقد . ومهما بدا من شغف اليهود وتفاؤلهم بهذا الشيء المسمى حلا ، فاننا على مثل اليقين أنه سوف لا يتم . من الحق ان لا تقتطع هذه البلاد الصغيرة الى ثلاث مناطق . من الحق ان لا تزول هذه الوحدة الطبيعية وتحل محلها وحدات هي أشبه برسم الخرائط على الورق في صفوف المدارس الابتدائية . من الحق ان لا تقوم فيها تلك « الممالك » التي هي اشبه بمناطق الاقطاعيين في القرون الوسطى : قلعة ، ومدينة ، وبضع قرى، وممتلكات. طبيعة العصر لا تساعد على هذا العمل طبيعة البلاد أيضاً لا تساعد كذلك . من أجل هذا نقول : خير للجميع أن لا يلد ذلك المخلوق العجيب « التقسيم » ، بل فليظل في الغيب ، لا يقم .

إنتقال الى انتداب آخر ؟ لقد سمعنا وقرأنا مرافعة ممثلي الحكومة البريطانية في جنيف ، وهي تقسو على الانتداب . وهي تقول بفشله . وهي تصدق في انتقاده . وهي تختم نفسها بما اقتبسنا مراراً من عبارات حازمة جازمة تقول ان من مصلحة الشرق الادنى أن ينتهي الانتداب على فلسطين وأن يبحث المحبون لهذه البلاد عن حل يريحها من سلسلة آلام ومتاعب . ولسنا نعتقد ان تلك المرافعة كانت صورية . بل على العكس ، لقد جاءت وليدة فكر ، وتدبر .

إذن ، فالانتداب ايضاً لا يصح ان يكون دوراً تنتقل اليه هذه البلاد . وانتداب جديد لا يعالج انتداباً قديماً ، كما لا يعالج فشل فشلا آخر

انتقال الى « المسكنات » التي اقترحتها اللجنة الملكية ؟ إن النعت الذي يحمله هذا التعبير لا يجيز لأحد تصور هذا . فتسكين الألم لا يعتبر شفاء منه وهجعة الداء لا تعتبر استئصالا له . واللجنة الملكية قالت في تقريرها : ان هذه النواحي لا تخرج عن كونها مسكنات ليس إلا ، فقد تؤدي الى تخفيض درجه الحرارة لكنها لن تستأصل شأفة الداء » — وفلسطين في أمس الحاجة الى استئصال العلة على أساس شريف ، وليس بتناول إبرة مخدرة لا تكون نتيجتها إلا إغفاءة ساعة، وهدوء المرض ساعة ايضاً

وبعد . فأي انتقال هذا الذي يتحدثون عنه؟ أهو الشيء الذي يريده العرب إذ تخرج هذه البلاد من دور التقلب على الفراش ، ودور النوبات العصبية، ودور الطمع بها ، الى ذلك الدور الذي تختتم به كل أمة كفاحها في سبيل الحرية ، والسلام ، والرضى ؟ أهو الانتقال الذي نتصوره إذ يصعد الأنسان في مدارج الكمال من كل سيطرة خارجية الى حالة عقد المحالفات ، وتبادل المصالح ، ومد اليد المصادقة لليد المصادقة ؟

هذا هو الانتقال الطبيعي الذي يتصوره عرب فلسطين ، أبر الناس بهذا البلد ، وأحناهم عليه ، وأشدهم رغبة في أن يصبح وهو الركن الذي تستريح فيه كل نفس قلقة ، تمجد الحرية ، والشرف ، وتعيش تحت ظلالها لتبني وتشيد: خيراً ، ورخاء ، واحتراماً

اننا مؤمنون بهذه النتيجة جداً ، وسعداء بهذا الأيمان . ثم أننا لا نعتقد أن الأنسان الذي يستهدف هذه الأمثلة العليا سيظل على الدوام موضع الشك وتمني استمرار هذه الحالة الحاضرة له . ولقد رأينا أن غيرنا قد وصل . وسنصل نحن. وهذا بعض السيرة الانسانية التي نحن جزء منها

ابراهيم

رباط في ٢٤ تشرين اول — وقعت اضطرابات خطيرة في المغرب وقد هاجت فرقة من الجنود الوطنيين الجماهير في « كمبست » حيث ارسلت نجدات من البوليس وعشر طائرات حربية وفصيلة من جنود الفرقة الاجنبية . ونتيجة لهذا الاضطراب قبضت السلطات على سبعين زعيما من زعماء العرب

فلسطين لا تحل المشكلة اليهودية

لانه العالم اخذ يتمسك بمبدأ الوطنية

نشر الكونت سبورسا وزير خارجية ايطاليا الاسبق مقالا في جريدة يوديشه ريفيو اليهودية التى تصدر في تشيكوسلوفاكيا ، تحدث فيه عن رأيه في استعمار اليهود لفلسطين فقال : ان الشعب اليهودي الذي اعتاد ان يحس بكل ما سيقدم له يجب ان يحس الآن بان حل قضية فلسطين على الشكل الذي يرضيه ليس حلا نهائياً .

فالحل اليهودي لاية مشكلة لا يساوي شيئاً لان العالم بدأ يشعر بفائدة الوطنية . وخير نصيحة لليهود هي ان يسعوا للوصول الى تفاهم وصداقة مع العالم العربى فهناك اسباب كثيرة يمكن بواسطتها تجديد الصداقة بين العرب واليهود كما كان الحال فى فجر التاريخ العربي في الاندلس ، حينما كان يجتمع فلاسفة العرب واليهود فى مساجد قرطبة ليبحثوا شؤون الفلسفة التى اضاء نورها على العالم . وفلسطين لا يمكنها ان تحل القضية اليهودية ابدا .

حاولنا الاتصال تلفونياً مساء امس بالقاهرة فقالت لنا ادارة البريد ان المواصلات مقطوعه ، ولذا فقد تعذر ايراد أنباء مصر

عدد المتطوعين الايطاليين وآراء الجهات

لندن في ٢٤ تشرين اول — صدر اليوم بلاغ رسمي في روما يشير الى متاعب لجنة عدم التدخل ، وبان الحكومة الايطاليه لا ينتظر منها تقديم تسهيلات مادية اخرى . وذكر البلاغ تسامح فرنسا وبريطانيا في خطة المعارضة على موقف روسيا

وقد أعلن ان الحكومه الايطاليه أرسلت تعليمات الى سفيرها فى لندن وباريس تقول بأن عدد المتطوعين الايطاليين الرسميين في اسبانيا هو ٤٠ الفاً فقط ، وكل من يقول عكس ذلك فهو كاذب

لكن رئيس مقاطعة استوريا الذي وصل باريس اليوم ومعه ١٣ من اركان حكومته ، اكد ان عددهم في استوريا يبلغ ١١٠ آلاف . وأن لهم وحداتهم الخاصة مع طياراتها وذخائرها الحربية .

نسف في قرية

بعد حادث اشعال النار في موضع من انابيب البترول

تقرير اجراء النسف

الناصرة في ٢٤ تشرين الاول — لمراسل الدفاع — باتت قرية نعين ليلة امس ، وهي تتوقع قدوم رجال الجيش لاجراء عملية نسف دار السيد محمد الحليم الزعبي ، كما عرفتكم برسالة امس. ورغم المحاولات التي بذلت مع حاكم لواء الجليل من قبل السيدين محمد سعيد عبيد ، والمحامي شريف الزعبي لاقناعه بالتريث في نسف الدار المذكور ، فأنهما لم يفلحا .

ذهاب قوة للقرية

وفي تمام الساعة العاشرة والنصف من صباح امس ذهبت قوة كبيرة من رجال الجيش في اربع سيارات ، وعدد كبير من الكونستابلات الى قرية نعين يصحبهم مساعد حاكم اللواء الشمالي ومدير البوليس . وهناك اخذ رجال الجيش في ابعاد الاهلين عن مكان النسف وبعد هذا باشروا بوضع الديناميت في زوايا المنزل ، وما هي إلا لحظة حتى اصبحت الدار ركاماً .

طائرة فوق المكان

وقد سمع صوت انفجار الديناميت من مكان بعيد . وكانت احدى الطائرات الحربية تحلق فوق القرية. وقد تصدعت بعض المنازل المجاورة من جراء عملية النسف وهي ملك لكل من السيدين محمد عبد الحميد الزعبي، عبد الحميد عبد المجيد الزعبى

موقع قرية نعين

وحوالي الساعة الثانية عشرة والدقيقة ٣٠ عادت القوة الى الناصرة بعد ان اتمت عملية النسف

اما قريه نعين هذه فتبعد عن الناصرة نصف ساعه في السيارة نحو ٣٠ كيلومترا ويبلغ عدد سكانها الـ ٢٠٠ نسمة جلهم فقراء . وهي تخص آل الزعبي

اعتقال بعد النسف

واعتقلت السلطة من قرية نعين السيدين خالد وابراهيم ، نجلي محمد عبد الحليم افندي الزعبي الذي نسفت داره . ولا تزال سيارات رجال الجيش تغدو وتروح ملأى بالجند

بريطانيا بعد انتصارات فرانكو الاخيرة

واشنطن في ٢٤ تشرين اول — نشرت صحف اميركا برقية جاءتها من لندن تقول بان بريطانيا اصبحت متأكدة بان الجنرال فرانكو هو الذي سيربح الحرب في النهاية . ولذلك فقد صممت على ان لا يبدو منها أي عمل في لجنة عدم التدخل يمكن ان تحفظه حكومة الجنرال فرانكو ضد انكلترا في المستقبل ، كما انها لا ترى متابعة السعي لمصلحة حكومة بلنسية

وزير البحرية البريطانية فى مالطة

وصل المستر دف كوبر ، وزير البحريه البريطانيه الى مالطة . وقد اجتمع بالموظفين فى مختلف المصالح . وأكد ان رحلته ليست بذات اهمية خاصه

فرض النقاط التأديبية

وفاة العربي الذي أصيب بالرصاص فى حيفا

حالة الجريح العربى الآخر الذى أصيب فى القدس

القدس في ٢٤ تشرين الاول — لمراسل الدفاع الخاص — جاءنا من مكتب المطبوعات ما يلي : خلال المدة الواقعة بين ١٩ و ٢٣ الجارى فرضت نقط بوليس اضافية على نفقة الاهالى في ١٨ قرية في لواء القدس، بسبب اعمال مختلفة من الاخلال بالامن العام التي ارتكبت بجوار تلك القرى .

نقطة في الجنوب

وعلى اثر اكتشاف قنبلة غير منفجرة على سكة الحديد في غزة ، فرضت نقطة بوليس اضافية على نفقة الاهالي في مدن غزه ، دير البلح ، خانيونس ، وخمسة مراكز اخرى .

نقطة في جنين

وعلى اثر محاولة إجراء تخريب فى طريق جنين — العفولة فرضت نقطة بوليس اضافي مؤلفة من ١٠ انفار على نفقة اهالي جنين في جنين

نسف بيت وغرامة

وعلى اثر محاولتين لتخريب خط انابيب البترول نسف بيت صباح هذا اليوم في قرية نعين في قضاء الناصره وفرضت غرامة ٥٠ جنيها جمعت حبوباً

نفقات النقاط الاضافية

وفي قرية البيرة في قضاء بيسان جمع ٥٠ جنيها نقدا . وتصرف هذه الغرامة لدفع مصاريف نقطتي بوليس اضافى في هاتين القريتين

وفاة المصاب العربى الثانى

حيفا في ٢٤ تشرين الاول — لمراسل الدفاع الخاص — انتقل الى رحمة الله قبل ظهر اليوم في مستشفى الحكومة بحيفا الجريح الثاني جريس فرح الذي أصيب بعيارين ناريين في شارع هرتسليا اليهودي في الحادث المعروف . وقد سير اليوم بجنازته ودفن في كنيسة الموارنة بحيفا رحمه الله .

حالة المصاب العربى فى القدس

القدس في ٢٤ — لمراسل الدفاع الخاص — حاولنا اليوم الاتصال بالمهندس السيد مارتين حداد الذي اطلق عليه احد اليهود الرصاص فى منتصف الساعه الثانيه بعد ظهر أمس ، للوقوف على حالته الصحية الا ان الطبيب حال دون ذلك

وقد علمنا ان صحته لا تزال كما كانت عليه امس . وفهمنا ان ضلعاً من اضلاعه قد تكسر من الرصاص ، ولوحة ظهره السفلية قد كسرت . ولا تزال رصاصة موجودة في جنبه من جهة المعدة. اما درجة حرارته فهي ٣٨

وبالرغم من التحريات والتحقيقات التي اجراها البوليس على ضوء الافادة التي قدمها اليه المعتدى عليه فلم يعتقل أحد حتى الآن

والذي نرجوه ان تكون حياة المصاب بعيدة عن الخطر مع تمنياتنا الخالصة ان يمن الله عليه بالشفاء

اجتماع على اثر القاء قنبلة

تأخر قطار مصر ساعتين عن موعده

غزة في ٢٤ تشرين الاول — لمراسل الدفاع الخاص — حوالي الساعة الثانية عشرة والنصف بعد ظهر اليوم انفجرت قنبلة بالقرب من الكيلو ١٧٧ بين المحطة والمدينة تحت الخط الحديدي وعلى بعد ٢٥ متراً أمام القاطرة البخارية « الطرزينه » أثناء مجيئها للمحطة الصغيرة .

تأخر قطار مصر مدة ساعتين

وقد أتلف أحد قضبان السكه الحديدية وثلاثة فلنكات . وفي الحال رجعت القاطرة الى المدينة خوف ان يحدث فيها اي عطب . وأحضر عمال السكه لاصلاح الخط . وقد تأخر القطار المسافر الى مصر مدة ساعتين تقريباً عن ميعاده المعين

مقابلة مساعد الحاكم للوجهاء

وعلى اثر ذلك حضر الى غزه في الساعة الثالثة والنصف تقريباً مساعد حاكم اللواء الجنوبى واجتمع الى القائمقامين وطلب مقابلة وجهاء المدينة في دائرة القائمقام .

اسماء الذين حضروا الاجتماع

وفي الساعة الثامنة من مساء هذا اليوم دعا القائمقام لفيفاً من وجهاء وعلماء غزه لمقابلة مساعد الحاكم فلبى الدعوة حضرات السادة : فهمي الحسيني رئيس البلدية ، رشدي الشوا ، حسني خيال ، الشيخ عثمان الطباع ، يوسف العلمي ، الحاج راغب ابو شعبان ، محمد ابو رمضان ، رجب ابو رمضان ، خضر الطرزي ، حمدي الصوراني ومراسلو الصحف في غزه .

وقد اطلعهم القائمقام على ماترغب الحكومة فى اتخاذه من الاجراءات تجاه الحوادث المتكررة وسألهم عن موقف اهالي غزة حيال هذه الحوادث من الاعتداء على السكة الحديدية بوضع القنابل في طريق القطارات ، فأجاب الجميع باستنكارهم ذلك . فقبل منهم القائمقام هذا ، وانفض الاجتماع .

انفجار قنبلة فى شمالي المدينة

فى الساعة الواحدة والدقيقه ٢٠ من صباح أمس انفجرت قنبلة فى الجهة الشماليه من المدينة وسمع لها دوي شديد

بحث هادىء

نصيب العرب
من تواصي اللجنة الملكية
« بقلم الاستاذ عيسى السفرى »

— ٢ —

الصحف العربية

والصحف العربية في فلسطين لسان الامة الناطق الذي يعبر عن ظلاماتها ، ويدافع عن حقوقها ضد الانتداب . وقد كانت الامه العربيه تنتظر من هذه الصحف ان تقوم في التعبير عن آرائها في الحالة السياسية التي تتخبط فيها البلاد . لكن صوت هذه الصحف خفت خفوتاً كلياً بقانون المطبوعات الشديد الذي طبقته السلطة عليها . فأصبحت والحالة هذه كأنها تصدر في غير فلسطين ، البلاد المفعمة بالاحداث السياسية الخطيرة

وبهذه المناسبة نودان نشير الى ان السبب في ذلك تجده في تقرير اللجنة الملكية ، الفصل السابع تحت عنوان « الامن العام » ، فقد كان نصيب تلك الصحف من تواصي اللجنة مايلي :

« وقد ساعدت الصحف على اشعال النار في سنة ١٩٣٣ ، وسنة ١٩٣٦ كما ساعدت في سنة ١٩٢٩ ، ومن رأينا ان العقوبات التي ينص عليها قانون المطبوعات لسنة ١٩٣٣ والاجراءات المتخذة بموجبه لا تكفي لمحاربة شر مستفحل كشر الصحف الفلسطينية . وانا نوصي بوضع قانون المطبوعات ينص على ايداع مبلغ من المال بمثابة تأمين يمكن مصادرته . كما نوصي بادخال الحبس والغرامة ضمن العقوبات . ونوصي ايضاً ان تصبح المطبعة ومهماتها ملكاً للحكومة اذا تكرر الجرم »

(الفقرات ٥٦ و ٥٧ و ٥٨)

سياسة غمرها

يقول تقرير اللجنة الملكية في الفصل الخامس تحت « عنوان الوضع الحاضر » ما يلي :

« فاذا كان الصبر الذي ابدته الحكومة في معاملة العرب في العام الماضي موضعاً للانتقاد الشديد فينبغي على منتقديه ان يسلموا بازائه الميزة التالية على الاقل وهي : انه اظهر للملأ ان سياسة الاسترضاء لم تجد نفعاً . فلقد جربت تلك السياسة زهاء سبعة عشر عاماً ، وفي نهاية هذه المدة كان العرب بمجموعهم اشد عداء للحكومة مما كانوا عليه في البدء — الفقرة ٥٥ »

« لقد اكد لنا الشهود اليهود انه لو جرت الحكومة على هـذه السياسة

دون تردد او التباس ، وبينت ان كل هياج غير مشروع ضد هذه السياسة سيخمد بكل عزم وحزم ، لجرت الامور على خير ما يرام ولقد قالوا لنا ، أو إننا استنتجنا من اقوالهم ، ان المتطرفين من العرب سيخسرون بذلك ما لهم من التأثير على الرأي العام في الحال ، فيتقدم المعتدلون الى الامام ويتعاونون مع الحكومة ، وتتعزز المصالح الاقتصاديه بين العرب واليهود ، ويضطر معظم العرب المثقفين الى القبول بتبدد مطامعهم القومية ان الروح القومية العربية في فلسطين قد ضخمتها وسائل كان يجب على الحكومة ألا تسمح بها ، واخمادها لا يحتاج إلا الى قليل من العزم — الفقرة ٦٥ »

الاحكام العرفية

وفي الفصل السابع من التقرير تحت عنوان « الأمن العام » توصي اللجنه الملكية بما يلي :

« اذا حدث ان نشبت الاضطرابات مرة اخرى واتخذت شكلا يستدعي تدخل الجيش ، فيجب ان لا يكون ثمة تردد في تطبيق الاحكام العرفية على البلاد بكاملها تحت اشراف عسكري غير مجزأ ... ومع انا نسلم بأنه ليس في وسع البوليس المدني والمحاكم ان تؤمن حفظ النظام ، فمن الواجب في رأينا ان يستدعى الجند للعمل لا كقوة اضافية من البوليس ، ولكن وفقاً للاحكام العرفية بكل ماينطوي عليه هذا التعبير من المعاني واذا استلزمت الحالة اللجوء الى مثل هذه التدابير فنحن ندعو الى القيام بمحاولة جدية لنزع السلاح من السكان ، ومن الحق ان ينزع السلاح من العرب اولا اذا كانوا لا يزالون هم المعتدين . والنزع لن يكون كاملا ولا فعالا اذا لم ترافقه الاحكام العرفيـة واساليب القمع الشديدة الوطأة — الفقرتان ٥٧ و ٥٨ »

يافا : **عيسى السفرى**

تفتيش دار

حضرت فى الساعة الرابعة من صباح أمس السبت قوة عسكرية فى سيارتين الى قرية يبنا وذهبت مباشرة الى دار السيد احمد طافش وفتشتها تفتيشا دقيقاً ولم تعثر على شيء . وقد اعتقل السيد أحمد طافش واخوه الاستاذ محمود طافش المعلم فى المدرسه الاميريه .

مدرسة مصرية لضباط أركان الحرب

القاهرة — كانت وزارة الحربية قد عهدت إلى لجنة من كبار الضباط بوضع منهج تسير عليه الدراسة في مدرسة أركان الحرب الجديدة . وقد أتمت اللجنة وضع مقترحاتها ورفعت المنهج الى وزير الحربية . وتقرر في النهاية أن توزع هذه المقترحات على طائفة من كبار الضباط لابداء رأيهم فيها قبل إعلان منهج الدراسة بصورة نهائية .

حوادث فلسطين في (الديلي ميل)
الاحكام العرفية لا تعلن إلا اذا ساءت الحالة
المراسل يصف عدة حوادث وقعت مؤخراً

طير مراسل « الديلي ميل » في القدس الى جريدته برقية تاريخها ١٥ الجاري نشرتها في اليوم التالي وفيما يلي نصها :

الحوادث الاخيرة
سببها مشروع التقسيم

فرض نظام منع التجول على القدس مرة اخرى في الساعة السادسة من هذا المساء ، لاول مرة منذ الاضطراب العربي — اليهودي الذي وقع في العام الماضي . ولم تتخذ السلطات هذه الخطوة الا بعد مقتل كونستابلين بريطانيين في أشتباك جرى بينهما وبين عصابة عربية مسلحة على مقربة من القدس في هذا الصباح ، وعلى اثر حادث القطار الذي نسف شمالي اللد ، والكمين الذي نصب لاحد « الباصات » امس على مقربة من هنا .

وبالنظر لتكرر هذه الانفجارات الناشئة ، على مانفترض ، عن السخط على المشروع البريطاني القاضي بتقسيم فلسـطين الى دولتين يهودية وعربية ، يتخذ البوليس والجند اصرم الاجراءات .

الاحكام العرفية
اذا ساءت الاحوال

وتشمل الاجراءات التي اتخذت الى الآن ما يلي :

١) اعتقل ٢٠٠ شخص في انحاء مختلفة من البلاد ، واخذوا الى معسكر معدود المعتقلين .

٢) جميع المارة في احياء البلدة القديمة في القدس يفتشهم البوليس البريطاني والجنود

٣) لا تجري قطارات الليل

٤) الاشخاص الذين يكسرون امر منع التجول قد يحكم عليهم بالسجن ستة اشهر ، او بغرامة ١٠٠ جنيه ، او كلتا العقوبتين معا

على ان الاحكام العرفية ، كما فهم ، لا يحتمل ان تعلن إلا اذا تطورت الاحوال من سيء الى اسوأ

البوليسان المصروعان
مجندان حديثا

اما الكونستبلان البريطانيان اللذان قتلا هذا الصباح على ايدي العصابة العربية فهما :

نورمان هاريسون من وست باريد لنكولن

واوستن ج . ماليا من براند جروف

وكلاهما قد جندا حديثاً ، ولم يمض على وجودهما في هذه البـلاد غير ثلاثة اسابيع ، كما انهما لم يخرجا مع الدوريان للتمرين إلا يوما واحدا ، وقد جرت هذه المحاربة التى قتلا فيها على الطريق الرئيسية الموصلة الى بيت لحم ، عنـد برك سليمان .

نقطة بوليس الخليل
كانت عرضة للهجوم

وقدمني إلى البوليس ان ١٥٠ عربياً قد اعتزموا مهاجمة نقطة بوليس الخليل . وفي الحال هرع الى هناك كل من كان موجوداً في القدس من البوليس البريطاني الاحتياطي ، وسارت معهم اربع سيارات كبيرة مجهزة بمدافع « لويس » الرشاشة وبالانوار الكشافة . وفي الطريق رأت هذه القوة حاجزاً مقاماً عند أحد المنحنيات فتوقفت عن السير ، وفي هذه اللحظة انصبت عليها النيران الثقيلة من مسافة ٣٠ يارده وكان الذين صبوها عربا مختفين عن الانظار في سفوح الجبال ، والمظنون هو ان خسائر جسيمة قد نزلت بهؤلاء العرب .

بطولة بوليس
تنقذ يهودا كثيرين

وقدفهم الآن ان الشجاعة التى ابداها كونستابل بريطاني هي التي انقذت ارواح الكثيرين من الركاب اليهود عندما نسف أمس قطار حيفا — اللد على مقربة من قلقيلية ، اذ ان المغيرين من العرب عندما حاولوا الوصول إلى القطار ، أسرع هذا الكونستابل البريطاني ، واسمه تورتون ، كما قيل ، الى قتل أول مغير منهم ، وبعد ان استخدم مسدسه وأخذ بندقية من كونستابل عربي كان معه ، وبها صد هجوم الباقين بعد ان قتل منهم واحداً آخر .

وبعد ذلك رأى الكونستابل حصاناً فامتطاه الى بيتكفيا الواقعة على بعد ميلين من ذلك المكان ، ومن هناك عاد بالنجدة

قطار الجنود
لم يصبه شيء

وقيل هنا ان قطاراً من قطارات الجنود كان ينقل جنوداً من فرقة « ساسكس » الملوكية ، أطلقت عليه النيران أمس في جبال اليهوديـة ، ولكن الدوائر الرسمية قد أنكرت هذا النبأ .

* * *

اللجنة القادمة « لجنة ايجاد حقائق »
اعمال الحكومة (أراحت) اليهود ولم (تغضب) العرب
الدوائر التجارية موافقة على ما جرى ؟

هذه هي « المانشستر غارديان » لسان بقية الاحرار التابعين للورد صموئيل أوف كرمل (السر هربرت صموئيل) . فاسمع ماذا تقول في عددها الصادر بتاريخ ١٥ الجاري تحت عنوان (اللجنة الفلسطينية الجديدة) :

لجنة ايجاد الحقائق
لماذا تأخر تعيينها ؟

ان « لجنة ايجاد الحقائق » التي تقرر ارسالها الى فلسطين لن تغادر هذه البلاد لمدة من الزمن . وفي الحق انه لم يعين من اعضائها أحد بعد ، ويرجع السبب في تأخير تأليف هذه اللجنة الى احد امرين كما يلوح لنا

اما الاول فهو ان همة الحكومة منصرفة منذ اسبوع الى اجتثاث اعمال الاغتيال العربية ، واما الثاني فهو وفاة اللورد بيل ، فقد كانت الحكومة تعتزم دائما ان تشرك في « لجنة ايجاد الحقائق » هذه احد اعضاء اللجنة الاساسية ، ومما لا شك فيه انها كانت لا تختار لذلك إلا اللورد بيل نفسه لو انه ظل حيا .

استقاء المعلومات
ثم الرحيل

ولكن الزمن الذي ضاع لا يهم ، على شريطة ان لا يضيع زمن آخر ، ثم ان (لجنة ايجاد حقائق) من هذا النوع لا تستطيع ان تبدأ عملها في فلسطين الا بعد استقاء الكثير من المعلومات عن المسائل التي سيدور بحثها حولها مثل المالية ، والجمارك ، والموانىء ، والري ، وما شا كل ذلك ، وهو واجب لا يستهان به ، وهو يؤدي في هذه الايام .

اليهود استراحوا
والعرب لم يغضبوا ؟

وتدل الانباء التي وصلت مؤخراً الينا من فلسطين على ان العرب وان كانوا قد صعقوا من الاجراءات التأديبية التى اتخذتها الحكومة ، إلا ان هذه الاجراءات على ما يظهر لم تسبب لهم اي غضب ، فبين العرب المسئولين — ونحن نقول ذلك بكل احتراس — لم تكن هذه الاجراءات غير مرحب بها ، وفي الدوائر التجارية العربية ، صودق على هذه الاجراءات مصادقة قاطعة

واما اليهود ، كما يقال عنهم ، فان هذه الاجراءات قد جلبت اليهم مزيد الراحة ...

« الدفاع » : الترجمة حرفية

مناقصات لتوريد اعمدة تلغراف

يطرح في المناقصة توريد اعمـدة تلغراف خشب مشربة بمادة الكريوسوت ويمكن الحصول على المعلومات الكاملة من الاعلان المعروض في جميع مكاتب ووكالات البريد أو من مكتب مدير البريد العام : مكتب البريد العام بالقدس ويجب ان تصل المناقصات مكتب مدير البريد العام غير متأخرة عن الساعه الثامنة من صباح يوم ٢٠ تشرين ثاني ١٩٣٧

(٢٠١٦)

الجنرال فرانكو ديكتاتور واسع السلطة
تأليف المجلس الوطنى للثوار فى اسبانيا

برجوس — انشىء المجلس الوطنى للثوار في اسبانيا وبذلك تحققت رغبة الجنرال فرانكو في توحيد اكبر حزبين في اسبانيا الوطنية وهما حزب الكتائب وحزب التقليديين . وتقرر ان يكون عدد اعضاء هـذا المجلس ٥٠ عضواً ولا ينقص عددهم عن ٢٥ وهم الآن ٤٨ عضواً .

اعضاء المجلس من القواد العسكريين

ويوجد بين اعضاء المجلس قواد عسكريون كالجنرال كويبودي لانو والجنرال دافيلا والجنرال ياجي ووزيران من وزراء العهد الديكتاتوري ، هما دي ريفيرا مؤسس الكتائب والآنسة بيلار بريمو دي ريفيرا

ومن اعضاء المجلس المعروفين : مانويل فالكونتي رئيس الحزب الملكي سابقاً ودومنجو اريفالو كونت دي رودزنو ورامون سيرانو سونر نسيب الجنرال فرانكو وراموند فيرنانديز كويستا من حزب الكتائب .

اوسع سلطة يتمتع بها رئيس دولة

وقد جاء في مرسوم انشاء المجلس الوطنى ان جميع الاعضاء يعينهم رئيس الدولة ويحتفظ لنفسه بحق فصلهم . وهاتان المادتان في دستور المجلس الوطنى تخولان الجنرال فرانكو اوسع سلطة يتمتع بها رئيس دولة في العالم

المجلس الوطني يضع اسس الدولة الجديدة

والمجلس الوطنى الاسباني عبارة عن جمعية تأسيسية . ويعين الاعضاء تعييناً فلا تجري انتخابات لهم . وهذا المجلس يضع الاسس التي تسير عليها الدولة الاسبانية الجديدة . وليس للمجلس سلطة تنفيذية ما ، بل ان السلطه كلها حصرت في أيدي الوزراء ورئيس الدولة .

تأليف اول وزارة في اسبانيا الوطنية

والمنتظر ان يؤلف الجنرال فرانكو اول وزارة للدولة الجديدة ومن المرشحين لعضوية هذه الوزارة بعض اعضاء المجلس الوطني وسوف لا يزيد الوزراء على عشرة .

احصاء كوارث العالم في سنة

رأى احد الجغرافيين في سوريا ان ينظم إحصاء عن متوسط الكوارث التي تقع في العالم في سنة واحدة . وقد انتهى إلى النتيجة الثانية : ٩٥ فيضاناً و ٨٣ إعصاراً و ٣٢ زلزالا و ٢٣ حريقاً و ١١ غزوة جراد و ١٠ حوادث جفاف و ٧ مجاعات و ٣ حوادث ثوران البراكين و ٣ حوادث انهيار وحادثتان لطغيان البحر على البر وحادثة سقوط الكثبان على القرى المجاورة .

وإذا وزعت هذه الحوادث على القارات أصاب كلا منها ما يلي : أوروبا ١١٩ وآسيا ٤٧ وأمريكا ٢٤ وأفريقيا ١٧ وجزر المحيط ١٤ .

الصيادلة يطلبون نجدتهم بارسال
" اسبرو "
S.O.S

هجم البرد وانتشر بين السكان الروماتزم لذلك اقبل القوم على طلب اسبرو مما حمل الصيادلة على طلب نجدتهم بارسال شحنات اسبرو جديدة بأسرع ما يمكن ، واليكم ما وصلنا بهذا الخصوص :

كامب سيزار
الاسكندرية

اسيادي
يسرني ان اعلمكم بكتابي هذا بان عموم زبائني في غاية الارتياح لنتائج اسبرو المدهشة في حالات وجع الرأس ، الروماتزم ، الانفلونزا والآلام الاعصاب وهم يصرون على طلب اسبرو لدرجة تغلبه على الالم وحيث ان بضاعتي قد نفذت ارجو نجدتي بسرعة .
وفي الختام اهنئكم على هذا النجاح الذي تلقيه صناعتكم المجيدة وتفضلوا ... الخ .

الامضاء
انطون جبور

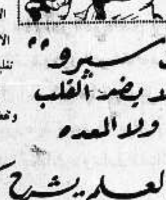

" اسبرو "
لا يضر القلب
ولا المعده

العلم يشرح كيف يتغلب " اسبرو " على المرض فى ليلة واحده

ذلك لانه بعد ان تهضمه المعدة يتحول الى معطر ويعمل حالا على تخفيف الحمى وقتل الجراثيم ويترك بعد ذلك لطبيعة عملها في الشفاء ويوجد هذا الدواء في جميع الصيدليات . جربه الان .

الوكلاء العموميون لفلسطين
مستودع الادوية الوطني الفلسطيني
يافا شارع سترس

" اسبرو "
يصنع في انجلترا
ASPRO

الاسعار

تحذير ! قد يعرض عليك اقراص متشابهة " لاسبرو " فالتشابه لا يفيده الفائده بما يحتويه القرص .

اعلنوا عن بضائعكم في جريدة الدفاع

اللغز الاسبانى

مواقف الدول الكبرى فى اللعبة الخطرة

وموقف بريطانيا فى تفادى حرب جديدة

عادت المشكلة الاسبانية فتعقدت من جديد. وفي البرقيات ان لجنة عدم التدخل اصطدمت بعدة صعوبات لم تستطع اجتيازها. وفيما يلي تلخيص لمواقف الدول المهمة بالحرب الاسبانية، وأسباب الفشل الذي منيت به اللجنة حتى الآن:

ايطاليا

ترسل الجنود والذخائر

أما إيطاليا فقد بذلت المال والرجال للجنرال فرانكو. أرسلت له الجنود المتطوعين في وحدات عسكرية كبيرة. كما أرسلت له الطائرات والدبابات ومختلف أنواع الذخائر. وقد فعلت ذلك لعدة أسباب رئيسية، أهمها قيام دولة فاشستية جديدة في أوروبا وعلى البحر المتوسط. ومن شأن هذه الدولة أن تكون حليفة لأيطاليا. ومن شأنها أيضاً أن تقوي مركزها في الوضع الاوروبي الحاضر، لا سيما فيما يتعلق بحالة البحر المتوسط

مواقع

حربية هامة ومعادن

وتستطيع ايطاليا استعمال عدة مواقع حربية عند الضرورة. فجزر البليار ذات قيمة عسكرية مدهشة. وجزيرة مينورقة تهدد مواصلات فرنسا مع تونس عند اللزوم. وايطاليا التي استولت على جزر الدوديكانيز، ورودس في سنة ١٩١١ ولها صقلية، وشواطئ طرابلس يهمها أن تكون لها ملاجئ في غربي البحر المتوسط. وفي اسبانيا الفاشستية تستطيع ايجاد هذه الملاجئ، بل القواعد. ولذا أرسلت نحو الستين الف جندي الى هناك.

ومن جهة أخرى تستطيع ايطاليا الحصول على مناجم غنية أو على امتيازات. ففي اسبانيا كميات وافرة من الحديد والنحاس لا سيما في منطقة «أوفييدو». وما نحسب الجنرال فرانكو سيبخل على صديقه موسوليني بذلك

روسيا

تقوم بنفس العمل

وتقف في اتجاه حماسة الايطاليين حماسة مثلها تبدو من روسيا. الشيوعية عدوة الفاشستية وايطاليا أصبحت حليفة المانيا، والشيوعية عدوة النازية اللدود. منطق متسلسل كما ترى في الخصومات. وايطاليا تناصر حكومة سلمنكه، اذن روسيا تناصر حكومة بلنسية. وايطاليا أرسلت الرجال والذخائر، وروسيا ايضاً فعلت ذلك بنفس السخاء والقوة، وان يكن عدد متطوعيها أقل من المتطوعين الايطاليين. لكن ما ارسلته من ذخائر يفوق او يساوي الذخائر التي شحنتها ايطاليا.

وهى

تشدد على فرنسا

وتتألم روسيا كثيراً لانتصارات الجنرال فرانكو. لذا فهي تشدد الضغط على حليفتها فرنسا. ولذا وقفت أمس تطلب ان يسحب من الجنرال فرانكو خمسة من المتطوعين مقابل واحد من صفوف الحكومة، وعلى هذا تبدأ نسبة السحب. ويتصل المندوب الروسي دائما بحكومته ليطلعها على تطورات الحالة. وحكومة موسكو تشدد، كما قلنا، على حكومة باريس، فماذا تكون النتيجة؟

المانيا

تبعث بأمهر الطيارين

ثم تأتي المانيا التي أرسلت طيارين شجعاناً ماهرين. هي لم تبعث بجماعات من المتطوعين، بل اكتفت بأرسال الطيارات، وبعض الذخائر. ويهم المانيا ان تكون في اسبانيا حكومة فاشستية، ولذا فهي تتحمس للجنرال فرانكو. والمانيا تستطيع في المستقبل الاعتماد على الجنرال فرانكو، فأذا وجد لها هذا الحليف غربي حدود فرنسا استطاعت في الازمات ان تعمل شيئاً. وهي لأجل هذا ارسلت أمهر الطيارين الذين كانوا يحرزون النصر دائماً في الجو، ويمهدون للغزو البري

ثم ان المانيا تستطيع استغلال جانب من معادن اسبانيا. وما دامت المهارة لديها على ما هو معروف عنها، فأن فرانكو يجد في ذلك منفعة مشتركة.

فرنسا

تنتظر حليفتها بريطانيا

أما فرنسا فقد تشاءمت من انتصارات الجنرال فرانكو الاخيرة. انها لا تريد حكومة فاشستية على حدودها الغربية. ولا تريد ان تكون هذه الحكومة صديقة لالمانيا وايطاليا. ولذا فهي تقف في جانب روسيا. وتستطيع فتح حدودها الغربية، لكن ينتج عن ذلك أزمة لا ترى بريطانيا مبرراً لها في الوقت الحاضر. وفرنسا مقيدة الى حد كبير بالسياسة البريطانية، ترغب في اتخاذ خطة مشتركة معها دائماً. ولو كان لبريطانيا مثل حماستها لفعلت شيئاً كبيراً. وقد أخذت تتخوف من الآن فتدعو الى بناء استحكام منيعة على حدود اسبانيا الجديدة احتياطاً للمستقبل.

بريطانيا

وسياسة اهون الشرين

أما الحكومة البريطانية فتختار «أهون الشرين» دائماً. هي تعتقد أن الضغط على ايطاليا والمانيا فيما يتعلق بالمشكلة الاسبانية ربما أفضى الى حرب. وهي لا تريد الحرب الآن. كذلك تراها ترش ماء بارداً على رأس فرنسا وروسيا. انها بالطبع تود لو تنتصر حكومة اسبانيا ظاهرياً تحمساً للديمقراطية، وفي الباطن لكي لا تتقوى ايطاليا. لكن كل عمل من هذا القبيل يورط في حرب اوروبية هي لا تريدها الآن مطلقاً.

فى سطور

تطوعا للدفاع

تألفت في فرنسا جمعية جديدة باسم «جمعية الدفاع الوطني» سينضم اليها كل من يرغب في ان يشترك في أعمال الاسعاف الضرورية، عند وقوع الغارات الجوية

والمركز الرئيسي لهذه الجمعية هو باريس، وسيكون لها فروع في جميع المدن... استعداداً لليوم الرهيب

سرقة طيارة؟

قالت «الديلي ميل»:

لم يتحقق بعد ما اذا كانت الرسوم الخاصة بطيارة جديدة سرية اخترعت مؤخراً، قد ضاعت أو قد سرقت من مصنع شركة «بارنال ليمتد» وهو من المصانع الواقعة تحت اشراف وزارة الجو.

ولقد لفتت هذه الوزارة النبأ بالطرق المعتادة فابلغته فوراً الى دائرة «اسكتلاند يارد»... والتحقيقات جارية

جنرال فى مستنقع

في برقية لصحف الانكليزية من الخرطوم ان الجنرال ا. ك. لوبين البالغ من العمر ٦٣ سنة سقطت به الطائرة التى يركبها هو وزوجته في أرض تكثر فيها المستنقعات الملآى بالبعوض في السودان الانكليزي — المصرى، وقد هرعت لنجدتهما فرقة انقاذ من كونغور الواقعة على بعد ١٥ ميلا منهما، ولكن هذه الفرقة لم تعثر عليهما بعد، مع أن اسبوعاً كاملا مر على هذا البحث

«الدفاع»: لقد انقذوا مؤخراً

مطبخ زبلين

يبنى الآن في مصنع فردر كسهافن في المانيا منطاد جديد من مناطيد زبلين سيكون اسمه (ل. ز ١٣٠) وسيتسع لاربعين راكباً بدلا من سبعين، لان غاز «الهيلوم» الغالي الثمن هو الذي سيستعمل فيه، وبواسطة الحرارة التى تتولد من هذا الغاز سيدار هذا المنطاد، وهذه هي أول مرة في التاريخ سيطهى فيها الطعام على حرارة هذا الغاز

شبل وجرو وطفل

في برقية «للديلي ميل» من برلين ان شبلا وجرواً صغيرين كانا يلعبان معاً في حديقة مقهى في مدينة سوتوته على بحر البلطيك، فاقترب منهما طفل عمره خمس سنوات ليشترك معهما في هذا اللعب، فترك الشبل الجرو والتفت إلى الولد فلطمه لطمة افقدته الحياة

شجعوا

ميناء يافا العربى

فى الحرب الاسبانية

مدرعات التانك الروسية يأخذها فرانكو

استعدادات الحمر الهائلة تذهب كلها ادراج الرياح

شاهد عيان يصف احدى معارك «أراغون»

عرف القراء مما نشرناه لهم سابقاً ان لجريدة «الديلي ميل» مكاتباً حربياً في اسبانيا، مع قوات الجنرال فرانكو، اسمه «هارولد كاردوزو» فليسمعوا منه هنا وصفه لاحدى معارك «اراغون»

استعدادات هائلة

وراء نهر «ابرو»

لم تبدأ أولى معارك «اراغون» الا بعد يومين قام فيهما الحمر بأشد واروع هجوم حتى الآن على مراكز الوطنيين، وكانت تعزز الحمر في هجوم هذا اسراب من الطيارات قاذفات القنابل ومدرعات «تانك» واثقل ما عرف من بطاريات المدافع

ولكن اليومين انقضيا والوطنيون قانعون بالبقاء في مراكزهم كلها يصدون عنها كل غارة.

والمعروف لدينا هنا هو ان الحمر قد استعدوا استعدادات هائلة جسيمة وراء خطوطهم في القسم الواقع من الميدان وراء نهر «ابرو» والمواجه لخطوط الوطنيين التي تجري من ضفة النهر الى الخط الحديدي الرئيسي امام «فونتبس» و «مريانا»

المعركة الحقيقية

تبدأ الآن

وبعد ان فرغ الوطنيون من صد هجوم الحمر، بدأت المعركة الحقيقة التي اكتب اليكم قصتها الآن:

بعد ان انهزم الحمر في الجو، ولم تعد تقوم لهم فيه قائمة، وجهوا نشاطهم كله الى معارك الارض فحشدوا لها كل ما استطاعوا حشده من الامدادات، وجاءوا بنحو ستين مدرعة «تانك» روسية جديدة، تحمل كل واحدة منها مدفعاً من مدافع الميدان سريعة الطلقات، وثلاثة مدافع رشاشة، وفي باطنها عشرة رجال، ولكن شكراً للنصر الذي احرزه الوطنيون في الجو، فانه قد مكن لهم من ان يصبحوا سادة الميدان فلم تأخذهم هذه «التانكات» على غرة وهي تسرع الى خطوطهم، وكانت النتيجة ان استولت قواتهم على اثنتي عشرة من هذه المدرعات، واصبحت ١٢ اخرى منها بغير حراك فى المنطقة التي لا يمتلكها اي فريق بين صفوف القتال

القتلى والجرحى

لا يقربهم انسان

وقد استمرت هذه المعركة حتى الصباح، وشاهدت «تانكات» روسية اخرى تسقط واحدة أثر اخرى في الكمائن التي نصبت لها، وهاهي اربع مدرعات تنجح في الوصول سالمة الى اسلاك الوطنيين الشائكة، وهي تنفجر تحتها الالغام التي وضعت خصيصاً لها فتقلبها محطمة رأساً على عقب.

وفي النتيجة تقهقر الحمر، اذ لم تنفعهم في هذه المعركة تلك المدرعات التي جيء لهم بها من روسيا، كما لم تنفعهم في معارك الجو تلك الطائرات الروسية التى تعد من احدث طراز. وهاهو النهار يطلع، وهانحن نرى في الشقة التي لا يقربها انسان من المتحاربين نحو ٢٠٠٠ بين قتلى وجرحى تركهم الحمر في الميدان في تقهقرهم السريع هذا

أسعف

الشباب الجلد

باستعمال

منثولاتوم

MENTHOLATUM

REFUSE IMITATIONS

(اطبعوا مطبوعاتكم فى مطبعة الدفاع التجارية)

اعلان

صادر من دائرة اجراء محكمة مركزية حيفا دوسيه ٩٨، ٣ — ٣٥

الى المحكوم عليه: داود عبد الغني العطاري من الحمدية التابعة بيسان والمجهول الاقامة.

الموضوع: تعيين خبير.

بالاشارة الى امر الحجز المؤرخ في ٥ — ٥ — ٣٧ والحجز الاحتياطي حيث تقرر بيع ملكك المحجوز لصالح ورثة المرحوم الحاج خليل الطه من حيفا أكلفك بلزوم تعيين خبير عنك بظرف اسبوع من تاريخ نشر هذا الاعلان وذلك لاجراء معاملة وضع اليد والتخمين على ملكك المحجوز واشعار هذه الدائرة عن اسم الخبير وعنوانه. وبالعكس سيصير تعيين خبير عنك من قبل هذه الدائرة ولا يحق لك الاعتراض على التخمين تحريراً في ٢١ — ١٠ — ٣٧

مأمور اجراء مركزيه حيفا

م. توفيق عبدالجواد

(٢٠٤٨)

* * *

واهب الملايين

كيف كان وهو صبي صغير

من خادم بصانع الدراجات الى «مليونير» محسن

عن «الديلي ميل» ايضاً، وبعباراتها نفسها، ننقل ما يلي عن اللورد نفيلد، امير المحسنين الانكليز:

الولد «بل»

كيف اصبح الآن؟

الرجل الذي بذل من ماله في السنين العشر الماضية، مليونا من الجنيهات كل سنة، كان يعرف في ايامه الاولى باسم الولد «بل موريس» وكان يخدم في محل يصلح فيه الدراجات العادية «البسكلتات»، ثم ترقى فصار يصنع بنفسه عربات تجر باليد، ثم ترقى شيئاً فشيئاً الى ان اصبح الآن وهو اللورد نفلد.

انه هزيل الجسم، حليق الذقن والشاربين، اشمط الشعر اسمره، يضع يده الآن — بعد إحساناته المتوالية — على ثروة تقدر بنحو ١٧٫٠٠٠٫٠٠٠ جنيه.

مدينة برمتها

يبنيها اللورد

العمل، العمل، العمل!

هذا هو الشغل الشاغل الاول للرجل، ثم «الجولف»

انه يلعب لعبة «الجولف» لانه كما يقول قد وجدها نافعة لصحته، ولكن العمل مفضل على هذه اللعبة لديه طبعاً.

وقد تمركزت ثروة اللورد في اكسفورد، وهناك في ناحية «كاولي» بنى مدينة تضارع مدينة اكسفورد نفسها واطلق عليها اسم الناحية، ولم تكن «كاولي» هذه في حيز الوجود قبل ان يبدأ اللورد بصنع السيارات... بدل الدراجات وعربات اليد

رأس المال الاول

خمسة جنيهات...

واللورد نفيلد الذي احتفل بعيد ميلاده يوم ٩ الجاري بدأ يؤسس ثروته عند ما كان في السابعة عشرة من عمره اذ ترك خدمة تصليح الدراجات وافتتح لنفسه دكانا لبيع الدراجات كان رأس ماله الاول فيها خمسة جنيهات

وفي ست سنين وفر الرجل من مرابحه ٢٫٠٠٠ جنيه، وفي عام ١٩٠٠ عرف الرجل المستقبل الذي ينتظر صناعة النقل الميكانيكي فبنى مصنعاً لصنع الدراجات النارية

واستمر الرجل في عمله هذا احدى عشر سنة، ثم كان منه في عام ١٩١٣ ان اشترى مصنعاً صغيراً لصنع السيارات، وفي هذه السنة نفسها باع من مصنعه هذا ٤٠٠ سيارة

من خمسة فقط

الى خمسة ملايين

وجاءت الحرب، وفيها تقدمت اعماله جد التقدم، وظلت في ايام السلم ايضاً تتقدم حتى استطاع في عام ١٩٢٦ ان يؤسس شركة «موريس موتورز ليمتد» برأس مال قدره ٥٫٠٠٠٫٠٠٠ جنيه

وجاءته اللوردية تسعى اليه، لكنه في قلبه وفي روحه ما يزال كما كان دائما... «بل موريس»...

ملك الزجاج

لا حياة للامم إلا في «الاستقلال الاقتصادي»

قام الاستاذ

عبد المعطى بدر

فافتتح له فروعاً في

يافا — المركز الرئيسى

حيفا: شارع الكوكب. في عمان. و القدس: سوق البازار

وزودها بلوازم من افضل واجمل انواع الزجاج ولوازم البيوت والصالات

تجد فى هذه المحلات وسائر الفروع

اجمل الاواني من فضية، ذهبية، برونزية، صحون، ملاعق، كؤوس، كبايات، طقومة شاي من جميع الاحجام، ولمبات، وثريات

وقد اسس معملا للزجاج يخرج يومياً ما تحتاج اليه البلاد من اواني وفضلا عن انتشار محلاته فقد اتفق حباً لخدمة بلاده مع اشهر فابرك الشرق والغرب واليكم بعضها: تشيكوسلوفاكيا، اليابان، يوغوسلافيا

ويتعاطى مع هذه المعامل: آذن تشيكشيك، تشيكوسلوفاكيا، هيشي تاقا،

اليابان. فيرنكتي. جلاس. يوغوسلافيا

محاكمة فريق من عمال الهستدروت

النيابة تلقي المسئولية على زعمائهم

جرت صباح امس الاول محاكمة ستة من زعماء الهستدروت في تل ابيب امام مساعد حاكم اللواء الجنوبي

لاتخاذ تدابير

وكانت المحكمة ادارية بتهمة اثارة الشغب والقيام باعمال العنف وتعكير صفو النظام في تل ابيب. وقد قال ممثل النيابة في بيانه ان زعماء الهستدروت يجب اعتبارهم مسئولين عن كل اعمال العنف التي يقوم بها العمال في تل ابيب وانه يعتقد ان اتخاذ وسائل حازمة ضد هؤلاء الزعماء يؤدي الى استقرار الامن والهدوء في تل ابيب.

لتطبيق القانون

ثم سمعت شهادة مدير بوليس تل ابيب فصادق على اقوال النيابة وطلب تطبيق قانون منع الجرائم على زعماء الهستدروت.

العمال مسئولون

وسمعت بعد ذلك شهادة رئيس بلدية تل ابيب بالوكالة الذي اعلن ان العمال وحدهم هم المسئولون عن اعمال العنف. أما زعماء الهستدروت فلا مسئولية عليهم. وقال انه لا يجوز مثلا اعتبار رئيس بلدية تل ابيب مسؤولا عما يقع في تل ابيب

وسمعت بعد ذلك شهادة السكرتير العام للهستدروت الذي قال ان الهستدروت لا تعلم عمالها اعمال العنف

شهادة المتهمين

ثم سمعت اقوال المتهمين انفسهم الذين اعلنوا انهم ابرياء مما نسب اليهم. ثم تقدم للشهادة صاحب احد المعامل الذي ذكر انه تضرر بمبلغ ٤٠٠ جنيه من جراء الاعمال التي قام بها المتهمون من اعلان الاضراب في معمله ومن التشهير به

وتأجل استئناف المحاكمة الى يوم الخميس القادم

زعيم صهيوني أمام (محكمة الشرف)

لقد افشى سر وثيقة ونشر نصها الحرفي

في الصحف اليهودية ان الادون ماير غروسمن، رئيس حزب المملكة اليهودية واحد نائبي رئيس المجلس العام للجمعية الصهيونية، سيدعى الى الحضور امام «محكمة الشرف» التابعة للجمعية الصهيونية لمحاكمته على نشر وثيقة سرية اثناء انعقاد المؤتمر الصهيوني العشرين في زوريخ.

وقد رفع هذه الدعوى الدكتور باردت محامي المؤتمر الصهيوني، أما الوثيقة المذكورة فهي خلاصة للمحادثة التي جرت بين الدكتور وازمن وبين المستر اورمسبي غور وزير المستعمرات، وقد ذكرها غروسمن في الجلسة النهائية للمؤتمر الصهيوني اثناء مهاجمته لمشروع التقسيم، وقد نشرت هذه الوثيقة «الجويش كرونكل» بعد ارفضاض المؤتمر، ونقلتها عنها جريدة مسائية انكليزية هي «الايفننغ ستاندارد»

***

محاكمة عصابة الكف الاسود اليهودية

اغنياء من اليهود يتلقون كتب تهديد

بدأت محكمة صلح حيفا صباح امس التحقيق في قضية جمعية الكف الأسود اليهودية المتهم بها الادون مردخاي روخلي احد زعماء جمعية يوعلي زيون التابعة للهستدروت

وكان اول الشهود الادون دافيد شمبلر مدير بنك مركنتايل الذي قدم المحكمة كتابا وصل اليه من المتهم يهدده فيه بالقتل إذا لم يضع مبلغ ٥٠٠ جنيه على باب بيته

وعدد شهود هذه القضية ٢٢ شخصا كلهم من اغنياء اليهود تسلموا كتب تهديد ثبت انها بخط المتهم وسيستأنف التحقيق في يوم الجمعة القادم

في ميناء يافا

رست في ميناء الثغر امس الباخرة «كان» وأفرغت بضع عشرات من الاطنان، والباخرة عتيد وافرغت من مشحونها ٦٠ طن بضائع متنوعة، والمركب الشراعي الامل بالله وافرغ ١٠٠ طن من شتى البضائع

شرتوك يخطب

القى الادون شرتوك سكرتير الوكالة اليهودية في القدس خطبة سياسية امام جمع من الصحفيين اليهود والاجانب تحدث فيها عن الحالة السياسية في فلسطين ولندن وجنيف

واردات فلسطين

بلغت قيمة واردات فلسطين في الثمانية الاشهر الاولى من العام الحالي ١٠٫٦٢٢٫٩٩٩ جنيها وفي المدة نفسها في عام ١٩٣٦ كانت ٨٫٥٩٦٫٥٨٧ جنيها وفي عام ١٩٣٥ كانت ١١٫٥٩٧٫٠٤٠ جنيها

صادرات فلسطين

بلغت قيمة صادرات فلسطين في الثمانية أشهر الأولى من العام الحالي ٤٫٠٦٢٫٧٢٥ جنيها وفي المدة نفسها من عام ١٩٣٦ كانت ٢٫٣٩٢٫٧٣٢ جنيها وفي عام ١٩٣٥ كانت ٣٫٣٥٧٫٢٥٢ جنيها

من هو

مفتش البوليس الجديد

ذكرت البوست أنه منذ عامين اثنين كان الميجور ساندرس (المفتش العام الجديد للبوليس والسجون) يشغل منصب نائب المفتش العام في القدس وفي الحفلة التي اقيمت لتكريمه قبيل سفره منقولا الى نيجريا خطب المستر سبايسر، رئيسه اذذاك، فقال موجها كلامه الى الضباط:

شهادة سبايسر

«أظنني قادراً على التعبير عما يجول في خواطركم. فانتم جميعاً ترغبون في ان تروه «الميجور ساندرس» عائداً اليكم ذات يوم ليكون هو قائدكم. وليس احب على قلبي من ان يعود كذلك

اما الميجور ساندرس فقد جاء الى فلسطين مع الجيش البريطاني وتعين مديراً لبوليس القدس تحت قيادة الكولونيل براملي، وكان ذلك في كانون الثاني ١٩١٩

وفي عام ١٩٢٦ ترفع الى منصب نائب قومندان البوليس (وقد اصبح هذا اللقب فيما بعد وهو «نائب المفتش العام») واشغل فيما بعد منصب رئيس لدائرة البوليس والسجون عدة مرات، وكان نائباً عن المفتش العام مفروجرداتو اثناء تغيبه في اضطرابات ١٩٢٩

وفي البوليس الهندي خدم الميجور ساندرس من ١٩٠٦ الى ١٩١٤ وهو يبلغ من العمر الآن ٥١ سنة

الذي انتدبوه للمجيء من الهند

أشار وزير المستعمرات في خطبته التي نشرناها منذ يومين الى ان السر تشارلس تيغارت سينتدب لاعادة تنظيم البوليس الفلسطيني، وامتدحه بقوله انه ابدى من المقدرة والكفاءة في البنغال في الهند ما يشكر عليه، لا سيما في الاوقات العصيبة التي كانت فيها موجة الارهاب تكتسح الهند كلها

والمعروف عن هذا الضابط الآن هو انه خدم في سلك البوليس الهندي ٣٠ سنة الى ان احيل الى التقاعد في عام ١٩٣١، وانه عضو في مجلس الهند منذ عام ١٩٣٢، وقد تلقى هذا الضابط علومه في كلية ترنتي في دبلين عاصمة ايرلندا ومنح مدالية الملك البوليسية عام ١٩١١، ورقي الى رتبة «سر» عام ١٩٢٦، وهو خبير بأعمال الارهاب منذ كان في البنغال وفي كلكتا

بمناسبة فصل الامطار

استقبل الزراع والفلاحون الموسم الزراعي الجديد بالخير والاستبشار، وراحوا يعدون العدة لبذر الاراضي بالحبوب على مختلف أنواعها

ولكن هناك كثيراً من القرى المنكوبة التي ليس لدى اهلها بذار أو حيوانات يستطيعون أن يستقبلوا الموسم بها بنشاط. ومثل هذه القرى في حاجة الى قرض زراعي، فعسى أن يهتم بأمرهم

نشرة يذيعها وايزمن وبعض أنصاره

ماذا يريدون في اثناء «فترة الانتقال»

بالامس اصدرت اللجنة التنفيذية الصهيونيه من مركزها في لندن والقدس منشوراً خطيراً موجهاً الى جميع الصفوف الصهيونية والى الشعب اليهودي في العالم كله، جاء فيه ما يلي بعد حذفنا عبارات كثيرة منه:

اثناء فترة الانتقال

يشير المنشور اول ما يشير الى ان اخطر ما يخشى على العمل الصهيوني القائم في فلسطين، اثناء «فترة الانتقال» الحالية هو التراخي في بذل الجهود انتظاراً لما يتقرر من مصير البلاد السياسي

ويستطرد المنشور قائلا ان المركز اليهودي خلال اضطرابات العام الماضي لم يحتفظ بصلابته وتقدمه فحسب، بل تعدى ذلك الى خلق مستعمرات زراعية جديدة في بيسان، والى توسيع المستعمرات الاخرى الى الشرق، والى وضع الاسس اللازمه لميناء تل ابيب، وتمهيد طريق جديدة، سواء بواسطة اليهود او بواسطة الحكومه لايصال المستعمرات اليهودية ببعضها

التوسع شمالا وجنوبا

وفي المنشور بعد ذلك نداء بوجوب العمل على توسيع الاستعمار اليهودي الى الجنوب والى الشمال، دون انتظار نتيجة الكفاح القائم

ويقول المنشور ان وعد بلفور الذي صدر منذ عشرين عاما فتح الباب لتحرير شعب، ولكن الزمن قد اظهر ان الوعود القاطعة وحدها لا تكفي، وان الشعب لا ينال تحرره الا بما يضحي به في سبيله.

ويحمل المنشور تواقيع الدكتور وايزمن رئيس الجمعية الصهيونية العالمية، والدكتور غرينباوم، والحاخام فشمان، والادونات كبلان، وروتنستريخ، وشرتوك.

اعتذار...

ذكرت شركة البرقيات اليهودية قبل ايام خبر مقابلة وايزمن للملك جورج الخامس وتقديمه هدية باسم الشعب اليهودي. وقد نشرنا حينئذ كتاب الهدية وجاء اليوم ان شركة البرقيات هذه قد اعتذرت اذ لم تقع المقابلة، بل كل ما في الامر ان وايزمن سلم الهدية والكتاب الى وزير المستعمرات لرفعها

جندي بريطاني كان ينظف بندقيته

فانطلقت منها رصاصة قضت عليه حالا

اصيب جندي بريطاني اسمه شارلس برادي من معسكر تلافيرا في القدس بطلقة نارية من بندقيته بينما كان ينظفها فقتلته حالا

لا مبرر لرفع اسعار الحبوب

قلنا في اعدادنا السابقة ان سواد الجمهور يتحدث في استغلال اصحاب المطاحن وتجار الحبوب والدقيق في المدينة، الظروف الحاضرة ومنع الحكومة استيراد الدقيق والحبوب من الخارج ويرفعون الاسعار حتى اصبح عن الكيس من الصنف الثالث الذي كان يباع بمبلغ ٩٠ قرشاً ١٢٠ قرشاً. وهذه الزيادة مطردة في كل الاصناف

وقد قيل ان اصحاب المطاحن عقدوا اتفاقاً على رفع اسعار الدقيق خمسة قروش في كل كيس. وبطبيعة الحال سيجاريهم تجار الحنطة والحبوب الذين اخذوا يبيعون قنطار الحنطة بمبلغ ٣١٥ قرشاً بدل ٢٧٥ قرشاً منذ اسابيع

وقد لاحظنا ان هناك شبه دعاية تبث بلا مبرر ولا اساس بالمرة بين الناس ليحملهم مروجوها على الاقبال على شراء كميات وافرة يختزنونها خشية ارتفاع الاسعار في المستقبل.

اننا نلفت نظر مدير الجمارك العام لهذه المسألة الهامة التي يترتب عليها حياة الالوف من عائلات الفقراء والعمال. ونرجو ان يرفع الضريبة الجمركية عن الحبوب والحنطة المستوردة من الخارج

اعلان

تحتاج مديرية الامور الزراعية العراقية الى اختصاصي في تربية الطيور الداجنة على اختلاف اجناسها، وحائز على درجة (بي. اس.) أو ما يعادلها وله خبرة عملية مدة من خمس الى ثماني سنوات

المراجعة مع القنصلية العراقية في القدس

القنصلية الملكية العراقية

(٢٠٤٤)

مايزعمه مندوب الوكالة اليهودية

تصريح عن وقوع التقسيم واتخاذ الترتيبات

نشرت الصحف اليهودية الصادرة أمس برقيه عن تصريح أدلى به الدكتور نحوم غولدمن مندوب الوكالة اليهودية في جنيف عن التقسيم. وعلى غرابة هذا التصريح فالاغرب ان صاحبه يتكلم عن العرب أيضاً! وفيما يلي التصريح نترجمه للقراء للاطلاع عليه فقط: أصبح التقسيم حقيقه مقررة، وامراً مفروغاً منه، إذ ان اليهود ماضون في الاتفاق مع بريطانيا على تأسيس الدولة اليهودية أما الدولة العربيه فمن المنتظر ان لا تؤسس في الوقت الحاضر وتستمر الحكومه في ممارسة الانتداب الى ان يرضى العرب بتأسيس حكومه لهم في القسم العربي

موعد قدوم اللجنة

وبات من المنتظر ان تسافر لجنة الخبراء من لندن الى فلسطين لوضع مشروع تقسيم جديد، ومن المنتظر ان لا تتجاوز مدة عملها اكثر من نهاية شهر شباط القادم وليس من المستطاع معرفة الوضع الذي سيكون عليه مشروعها الجديد

العرب (قد يفاوضون)

ثم قال: لقد فوض اليهود رجال الوكالة اليهودية باجراء المفاوضات مع الدولة المنتدبة. اما العرب فليس معروفا ما اذا كانوا سيقدمون مندوبين عنهم للمفاوضة. بيد ان الذي يقبله العقل انهم سيفعلون ذلك نظراً لتدخل الحكومه الاخير الذي يتيح للزعماء المعتدلين الاشتراك في المفاوضة دون ان يخافوا القتل بايدي الارهابيين. ثم تحدث عن مسألة نقل السكان العرب فقال:

نقل العرب ضروري!

أما مسألة نقل السكان العرب من من المملكة اليهودية المنتظر تأسيسها، فتعتبرها الحكومة البريطانية امراً ضرورياً، وقد ارسلت بعثة مزودة بمبلغ ٨٠ الف جنيه الى شرق الاردن والجنوب، واخذت تعمل في تسجيل الاراضي، وتعيين المساحات التي يتطلبها اسكان العرب، الذين سينزحون من الدولة اليهودية، وسيؤسس صندوق بمبلغ خمسة ملايين من الجنيهات لنقل السكان، وستدفع الحكومة البريطانية معظم هذا المبلغ.

اصطدام سيارتين واصابة جندي اصابة بالغة

اصطدمت سيارة عسكريه بعد ظهر امس بسيارة نقل على طريق ملبس فاصيب جندي بريطاني بجراح خطرة نقل على اثرها الى مستشفى صرفند، واصيب سائق السيارة وهو عربي بجراح بسيطة

قضية السطو في الشيخ مونس

القاضي يحيل المتهمين الى المحكمة المركزية

حقق حاكم صلح تل ابيب الادون أزولاي صباح امس في قضية حادث السطو العلني على منزل السيد مفلح بيدس والمتهم فيها كل من لطفي نصر الله. محمود ابي عامر. محمد القبعه. محمد حسن العوينات. عبد الرحيم النوفل. اسعد حسن خدرج. وكان حاكم الصلح قد استمع لاقوال شهود النيابة في جلسة سابقة. ثم طلب في هذه الجلسة الى المتهمين الادلاء بافاداتهم فيما اذا كان لديهم ما يريدون الادلاء به، فلما رفضوا ذلك قرر احالتهم الى محكمة يافا المركزية.

التحقيق في قضية

علمنا ان احد ضباط دائرة المباحث الجنائية في القدس وصل صباح امس الى يافا واجتمع الى احد حكام الصلح في الثغر اكثر من ساعتين وفهمنا انهما تباحثا حول قضية هامة وقعت قبل مدة في جنين.

حادث تدهور القطار

قدم بوليس تل ابيب امس كلا من السادة يوسف محمد الشلبي من مجدل الصادق، محمد سلامه من رنتيس، حامد حمدان من جلجوليه، امام قاضي الصلح وطلب إصدار امر بتوقيفهم مدة ريثما ينتهي من جمع الادلة ضدهم، وهي تهمه نسف القطار على خط سكة حديد حيفا ـ اللد وبعد ان سمع القاضي بينات البوليس وافق على توقيفهم عشرة ايام

النار على مستعمرة

اطلقت ليلة امس عدة عيارات نارية على مستعمرة قطرة واجاب الخفراء على اطلاق النار بالمثل. وفي الصباح ذهبت قوة من البوليس وفتشت بعض بيوت قريه قطره وقد عثر على مسدس وعدة طلقات نارية، والقي القبض على عربي.

صادرات البترول

جاء في نشرة دائرة الاحصاء التابعة لحكومة فلسطين أن كمية البترول الخام التي صدرت عام ١٩٣٧ من شركة البترول العراقية عن طريق حيفا ١٫٢٤٢٫٢٢٢ طنا قدرت قيمتها بمبلغ ٩٩٥٫٥٧٨ جنيها. وصدر في العام الماضي ١٫٣٢٦٫٤٠٢ طن قيمتها ١٫٠٦١٫١٢١ جنيها

اطلاق النار على يهودي واصابته

حوالي الساعة السابعة والنصف من مساء الليلة « الاثنين » اطلق مجهولون الرصاص على يهودي يدعى بو نشتين على طريق حيفا — تل آمال اليهودية فاصيب بجراح في رجله ويده نقل على اثرها لمستشفى هداسا.

وقد ذهبت قوة من رجال البوليس والجند الي المكان الذي اطلق منه الرصاص واجرت تفتيشا دقيقا ، لكنها لم تتمكن من القبض على احد

كم من البترول يصل الى حيفا؟

قيل منذ ايام ان شركة بترول العراق ستقيم مصنعا لتكرير البترول في خليج حيفا ، لكن المفهوم الان هو ان هذا المصنع لن يؤسس في هذا العام ، اذ ان المكان الصالح لذالك لم ينتخب بعد، وليس من المنتظر ان تزيد كمية البترول الخام الذي يصل الى حيفا ، فخط الانابيب يحمل من البترول بقدر ما يتسع له منذ انشائه ، وهو يقدر باربعة ملايين من الاطنان يذهب اثنان منها الى ميناء طرابلس ويشحن المليونان الباقيان من حيفا .

ثناء على مشغل للخياطة

جاءتنا كلمة ثناء على مشغل الخياطة الوطني للسيدات الواقع امام دائرة بوليس المنشيه لاهتمامه في تخريج تلميذات ماهرات في فن الخياطة . فنتمنى له التوفيق والنجاح

اعلان بيع

من دائرة اجراء حيفا

قضية اجرائية رقم ٣٤٥٣ سنة ٣٦

المحكوم له : احمد عزمي كتخدا موكل معين بك الماضي بحيفا . المحكوم عليه: فايغل براصكي صاحب منجرة بحيفا قيمة الدين ٣٠ جنيهاً وديون اخرى. قائمة الاشياء المعدة للبيع ، ماكنات للنجارة واحد كرايل منشار (٢) دود منشار (٣) أرخط. (٤) بيكت (٥) ابرايفر (٦) كط. « ابرايفر » جميعها من الفير ما طنجر .

وقد صار تعيين بيع هذه الاشياء بيوم الاثنين الواقع في ١ - ١١ - ٣٧ بين الساعة الثالثة والرابعة بعد الظهر ، بالمزاد العلني في منجرة المحكوم عليه الواقعة في ملك احمد عزمي كتخدا بشارع النبي قرب لوكاندة نصار بحيفا ، فكل من له رغبة في الشراء عليه ان يحضر في الوقت المعين ، ويمحل البيع لمراجعة مأمور البيع هناك في ٢١ - ١٠ - ٣٧

مأمور اجراء حيفا

(٢٠٤٩)

اعلنوا

عن بضائعكم

في جريدة الدفاع

« مطبعة جريدة الدفاع - يافا »

ماتقوله البرقيات عن اضطرابات تونس

الحالة القلقة في تونس اليوم

لندن في ٢٤ تشرين اول — تعلق الدوائر السياسية في باريس اهمية كبرى على تعيين المسيو البير سارو حاكما اعلى لممتلكات فرنسا في افريقيا الشمالية وعلى الحالة المعقدة المطلوب منه معالجتها ، فالمحطة البحرية الفرنسية في بيزرتا القائمة على حراسة الممر الضيق بين افريقيا الشمالية وجزيرة صقلية الايطالية اكتسبت اهمية كبيرة في الحالة الدولية الحاضرة

والدوائر السياسية الرسمية في فرنسا لا تقصد القضاء على العنصر الموجود او المذهب السائد في تونس بل انها تريد التعاون على ترقية البلاد واحترام التقاليد والعادات المحلية .

الحزب الدستوري في تونس

والمعروف عن الحركه الوطنيه في تونس انه انشيء في عام ١٩٢١ حزب باسم « الحزب الدستوري » كان من مؤسسيه الاستاذ الثعالبي وغايته استقلال تونس التام . ثم قررت الحكومه فيما بعد اعتبار هذا الحزب غير قانوني ونفي زعماء تونس الى الخارج . وفي شهر آذار الماضي اعيد المبعدون الى وطنهم واتسعت عقب ذلك الحركه الاستقلاليه وزاد أعضاء الحزب الدستوري ومناصروه الي مئات الالوف ثم انقسم الحزب الدستوري الى قسمين .

بعض اسباب الاضطرابات الحالية

وتعود اسباب الاضطرابات في تونس الى جملة اسباب كان بينها تأثر سكان تونس من حوادث فلسطين وتبدل الحكم في مصر وغير ذلك من الاسباب المحلية والخارجية . وكان اعظم هذه الاضطرابات ما وقع في شهر اذار الماضي حيث قتل ١٦ عاملا .

في وجه هذه المصاعب كلها

وفي تونس عدد كبير من الاجانب من مختلف الجنسيات وهذا ما يزيد مشكله البلاد تعقيداً ويزيد من أهميه المسألة التي تواجهها الادارة الفرنسيه، فقد عقدت بين فرنسا وايطاليا في عام ١٨٩٦ معاهدة سمح فيها للايطاليين في تونس بالاحتفاظ بجنسيتهم وانشاء مدارس خاصه بهم . وفي عام ١٩٢٢ وافقت انكلترا على ان يصير رعاياها من المالطيين فرنسويين . واقترحت فرنسا إلغاء معاهدتها مع ايطاليا عام ١٨٩٦ ، ثم عقدت معاهدة أخرى في عام ١٩٣٥ ، وأمام هذه المشاكل القائمه في تونس ترى فرنسا أن الحالة تستدعي القيام بعمل حاسم يتفق مع السياسه الاسلاميه التي أقرت اتباعها في البلاد الواقعة تحت نفوذها

اهتمام بالغ بالدفاع عن المستعمرات

باريس في ٢٤ تشرين — تناول اجتماع مجلس الوزراء البحث حول الدفاع الوطني عن فرنسا وممتلكاتها وراء البحار . وقد بحث في الحرب الصينية ومبلغ خطرها على الهند الصينية الواقعة تحت الاحتلال الافرنسي كما بحث في احتلال اليابان لبعض الجزر في خليج تونكين الذي سبب احتجاج السفارة الفرنسية رسميا في طوكيو

وزير الحربية الى الجزائر وتونس

وقد طلب المسيو موتيه في اجتماع الوزارة اعتمادات اضافية لتعزيز قوات الاحتلال في الهند الصينية . وطلب من الوزارة ان تكون على يقظة تامة من جراء ارسال الجيوش الايطالية الى ليبيا .

وعلى ذلك بات منتظراً ان يذهب وزير الدفاع المسيو دلاييه الى تونس والجزائر لدراسة الحالة عن كثب ووضع تقرير عما يجب اتخاده من الاحتياطات

مقال في التايمس عن موسوليني

لندن في ٢٤ تشرين الاول — نشرت « الصندي تايمس » مقالا بامضاء « مدقق » حلل فيه الكاتب موقف ايطاليا من المشكله الاسبانيه قائلا : ان ايطاليا لم تتدخل في هذه المسألة غيرة على الفاشستيه أو عداءاً للشيوعيه ، لكن تدخلها كان الباعث عليه غرض الحط من مركز بريطانيا في البحر المتوسط »

مركز موسوليني في مضيق جبل طارق

وموسوليني يستطيع بمساعدة الجنرال فرانكو — اذا ربح هذا الحرب الاهليه — الحصول على مركز ممتاز عن غيره في مضيق جبل طارق والقسم الغربي من البحر المتوسط . وقد يذهب في احلامه الى حد الامل في سد طريق بريطانيا الرئيسية الى الشرق الاقصى .

خطة ازعاج في البحر المتوسط

ثم ختم «مدقق» مقاله بقوله» : ... وقد يكون موسوليني غير حكيم فيخيل اليه محاولة التفريق بين فرنسا وبريطانيا بمساومته على الكف عن خطة الازعاج في البحر المتوسط مقابل اطلاق يده في الشرق حيث توجد مطامع ايطاليا الكثيرة . اما بريطانيا فالاجدر بها ان تنتظر حتى تظهر نيات موسوليني كاملة وان تكون مستعدة لايجاد الاسس للتوفيق بين حاجتها لحرية المرور في البحر المتوسط وبين طلب ايطاليا لحرية مواصلاتها مع ممتلكاتها فيما وراء البحار»

نجاح طائرة بعد مجازفات كثيرة

لندن في ٢٤ تشرين اول — وصلت الطيارة مس باتن بعد ان ضربت الرقم القياسي في الطيران بين استراليا وانكلترا بـ ١٤ ساعة و١٠ دقائق وبعد ان دام طيرانها ٤ ايام و١٨ ساعة و١٥ دقيقة . وحاول الطيار برودنغ صاحب ذلك الرقم ان يضرب الرقم أيضاً بطيران معاكس ، من انكلترا الى استراليا لكنه لم يستطع بسبب الاحوال الجوية ، اذ بعدما غادر بغداد الى الهند عاد ثانية الى الاولى لصعوبة حالات الجو .

وكان ينتظر مس باتن في مطار كريدون جمهور كبير هتف لها . وقد صادفت الطائرة صعوبات جمة لكنها ثبتت ربما لحالات تتعب وتشنج اطرافها .

هتلر يجس نبض موسوليني

برلين في ٢٤ تشرين اول — يحوط سفر الهرفون ريبنتروب المفاجيء الى روما تكتم شديد من الدوائر السياسيه . غير ان المفهوم هو ان هتلر كلف سفيره بعرض مقترحات جديدة على مرسوليني بشأن موقف الدولتين المشترك ازاء المشكلة الاسبانيه فيما إذا اعترضت لجنه عدم التدخل صعوبات من الصعب تذليلها

ويستفاد من بعض المصادر المطلعة انه قد عهد الى السفير جس نبض موسوليني بشأن موقف ايطاليا من الميثاق الالماني — الياباني الموجه ضد الشيوعيه . والمفهوم ان المحادثات بين زعيم ايطاليا والسفير الالماني تتناول مسألة النشاط المعادي لالمانيا في بعض بلدان اوروبا الوسطى، وعلاقات المانيا بتشيكوسلوفاكيا والنمسا ، واسترجاع المانيا لمستعمراتها السابقه

القدس

اعضاء المجلس الاسلامي ومقابلة منتظرة

القدس في ٢٤ تشرين اول — لمراسل الدفاع الخاص — اجتمع القائم باعمال الحكومه الى المستر كركبرايد احد اعضاء لجنة الاوقاف العامه التي عينتها الحكومة مؤخراً وبحث معه في الكتاب الذي رفعه حضرات السادة اعضاء المجلس الاسلامي الاربعة

لبحث المذكرة التي قدمها الاعضاء

وقد علمنا من احد المصادر المطلعة ان وزارة المستعمرات قد اشارت على القائم باعمال الحكومة ان يقابل اعضاء المجلس الاسلامي الاربعة للبحث معهم في موضوع المذكرة التي رفعوها الى الحكومة ، وبيان وجهة نظر الحكومة والاسباب التي اضطرتها الى القيام بهذه الاحداث الجديدة

وعلمنا ايضاً ان الحكومة سوف لا تتدخل بصلاحية هيئة المجلس الاسلامي الاعلى المنصوص عنها في قانونه ، وسوف لا يتجاوز تدخلها مراقبة اموال الاوقاف الاسلاميه الخاضعه لاشراف المجلس الاسلامي الاعلى .

عقد اجتماع في دار المجلس

وبمناسبة انتهاء العطلة الاسبوعيه سوف يعقد اجتماع غداً في دار المجلس الاسلامي الاعلى لاتمام البحث مع المستر كركبرايد في المسائل التي بحث فيها في الاجتماعات السابقه

ولم يقدم اعضاء المجلس كتاب احتجاج كما قد اشيع خطأ .

وقد وصل القدس فضيلة الشيخ محي الدين افندي عبد الشافي أحد اعضاء المجلس الاسلامي الاربعه .

تأجيل قضايا والحكم في اخرى

نظر الاستاذ انور افندي نسيبه في قضية دياب عطا الله من قرية دير الشيخ المتهم بجرم القتل ، فقرر تأجيل القضية لمدة اسبوع .

ونظر في قضية سليم محمود مطير ورفقاه الاربعة المتهمين بجرم التشليح فأجل القضية لوقت آخر .

ونظر القاضي اليهودي الادون بردا كي في قضية السيد ابراهيم موسى الغول من سلوان المتهم بضرب احد اليهود فحكم عليه بالسجن شهراً واحداً .

ونظر في قضية مختار محلة هرتسليا المتهم بشتم السيد حسين الملاح من قرية يافو فقرر ربطه بكفالة حسن سلوك لمدة ثلاثة اشهر بمبلغ خمس جنيهات .

موعد وصول مفتش البوليس الجديد

علمت ان الميجور ساندرس الذي خلف مستر سبايسر في رئاسة البوليس سيصل في خلال اسبوعين لتولي مركزه الجديد كمفتش عام لقوات البوليس

قطع اسلاك التلفون قرب محطة

قطع مجهولون اسلاك التلفون صباح هذا اليوم قرب محطه دير الشيخ ووقعت تخريبات قام بها مجهولون على خط سكه الحديد . وقد ارسلت الحكومه العمال لأصلاح الخلل

دفن جثمان المفتش اليهودي

ذكرت لكم في رسالة امس عن وفاة الادون ابي ناعوم يلين الذي اطلق عليه مجهول الرصاص منذ اربعة ايام . وقد احتفل اليهود اليوم بتشييع جنازته فسار مندوب عن القائم بأعمال الحكومه ، ورجال الهيئات اليهوديه والسكرتير العام بالوكالة ، ومدير وموظفو ادارة المعارف العامه . وكانت قوى البوليس من راكبي الدراجات والمشاة ترافق الجنازة وقد نقل المذكور في الساعه العاشرة والنصف من المستشفى رأساً الي مقبره اليهود في جبل الزيتون

حيفا

محاولة زيارة فريق من المعتقلين

حيفا في ٢٤ تشرين اول - لمراسل الدفاع الخاص — قصدت اليوم والمحامي الاستاذ وديع البستاني الى معتقل المزرعه بعكا لزيارة المعتقلين . وصادف وجود مدير السجون العام الذي فهمنا انه وصل عكا اليوم لسماع طلبات المعتقلين ومراجعة الحكومة في تأمين راحتهم

مقابلة مدير معتقل المزرعة

وقد ارسل الاستاذ البستاني كتابا خاصا الى مدير معتقل المزرعة المسئول يطلب التصريح بمقابلة مدير السجون فجاء الجواب بالموافقة . وبعد انتظار دام ساعة تمت المقابلة ودار البحث حول المعتقلين وضرورة تأمين وسائل الراحة لهم مع معاملتهم معاملة خاصة بدون تقيد بانظمة السجن السارية ، فوعد بالاهتمام في هذه الناحية . ثم طلب الاستاذ التصريح له بمقابلة ١٢ معتقلا هم السادة الاساتذة : قاضي نابلس . قاضي طولكرم . صبحي الخضرا . احمد الشقيري . بدري العايدي . صبحي عبد الخالق . صفوت يونس الحسيني . ابراهيم درويش . صدقي الطبري . شوقي عبوشي . علي الدباغ . حنا خميسه . وقد كان في نيتنا مقابلة جميع المعتقلين لولا اننا نعلم بحكم الاختبارات السابقة انه كان يسمح بزيارة لجنة ممثلة للمعتقلين لا يزيد عدد اعضائها عن ١٢ شخصا

الذهاب الى القدس لاتمام المقابلة

لكن مدير السجن اجاب باستحالة المقابلة لانها خارجة على صلاحيته ، وان خير وسيلة لذلك هي تقديم طلب رسمي الى مدير البوليس والسجون العام وقد يضطر المدير بدوره لمراجعة الحكومة في الامر . وقد أخبرني الاستاذ البستاني انه سيذهب الى القدس غداً ، ويقابل مدير البوليس والسجون ونائب السكرتير العام للبحث باتخاذ الوسائل الممكنة لاتصاله وغيره من المحامين العرب بالمعتقلين ، وعدم ابقائهم في عزلة عن المقابلة والبحث .

وقد لاحظنا اثناء زيارتنا اليوم ان وفوداً كثيرة جاءت من نابلس وطولكرم وجنين وغيرها من المدن والقرى ، وقدمت عدة طلبات لمدير السجن بالتصريح لهم بزيارة اقاربهم ومعارفهم فرفضت طلباتهم ، وعادوا .

قضية ضبط المسدسات مع يهودي

أتم قاضي الصلح اليوم النظر في قضية اليهودي «زابرشتين» الذي ضبط معه في جمرك حيفا عشرة مسدسات و١٢٢٥ طلقة فقرر احالته الى المحكمة المركزية

أمر توقيف بتهمة قتل

واصدر امراً بتوقيف جميل محمد عبد الله اربعة عشر يوماً بتهمة قتل ابيه مختار عرب الرمل في ليلة اليوم الثاني من هذا الشهر

اعتداء يهوديين على ثالث بالضرب

ضرب يهوديان امس يهودياً ثالثاً بآلة صلبة على رأسه سببت له رجه عنيفة في الدماغ ، وقد نقل الى مستشفى هداسا بحالة خطرة وأسباب الشجار مجهولة

تنقلات بين قضاة الصلح والضباط

تتم في اول الشهر المقبل عدة تنقلات بين بعض قضاة الصلح ، وضباط البوليس وسينتقل القاضي شتريت من حيفا الى تل ابيب ، والقاضي سكرمن من تل ابيب الى حيفا . والضابط ابراهيم افندي البيطار من حيفا الى يافا . وسليم افندي حنا من يافا الى حيفا . والضابط صادق افندي ابو فرحه من حيفا الى صفد او نابلس . وقد رقي الجاويش محمدو افندي عرب الى رتبة ضابط اول .

اقفال المدارس اليهودية حدادا

اقفلت اليوم المدارس اليهودية حداداً على وفاة يلين مفتش المعارف بالمدارس اليهوديه .

غزة

القبض على شباب وارسالهم للرمله

في الساعه التاسعه من مساء امس طاف بعض رجال البوليس في سيارة على منازل بعض شباب المدينة والقوا القبض على السادة الشيخ حسين افندي الشوا . صبحي برزق . رأفت البورنو . صبري الجعفراوي . توفيق مشتهى . زكي جمرور . وقد ارسلتهم السلطة حالا في الليل الى سجن الرملة حيث يقيمون الان هناك

انتقال الى رحمة الله تعالى

توفي اليوم المرحوم علي محسن افندي العلمي نجل الوجيه حافظ بك العلمي، على أثر مرض طاريء . وقد شيعت جنازته اليوم باحتفال مهيب . وحضر التشييع عدة وفود من انحاء مختلفة . رحم الله الفقيد وألهم آله وذويه الصبر

تعليقات سريعة

درس
رجل على العالم

الفقير يشعر مع الفقراء كما يظهر. واذا اصبح في يوم ما غنياً استمر هذا الشعور، وربما قوي. وكم مرة رأينا امرأة حالها لا تدل على غنى بالمرة، تناول امرأة اخرى سائلة ما تيسر من نقد او غيره.

وهذا اللورد نيفيلد صاحب مصانع سيارات موريس المعروفة، والذي وهب حتى الآن عشرة ملايين جنيه للاحسان أصله ولد فقير كما يرى القراء ذلك مترجماً في غير هذه الصفحة — أصله ولد فقير جداً، بل خادم يصلح الدراجات باجر لا يكاد يكفيه وبجد عظيم، وحظ أعظم، أصبح هذا الرجل قابضاً على ثروة ١٧ مليون جنيه. فهل نسي الفقراء؟ على العكس تبرعاته بلغت ١٠ ملايين كما قلنا. وقد عزز العلوم والابحاث بتبرعاته، واقام المستشفيات الواسعة للمرضى. هذا الرجل لا يرى المال غاية في نفسه، بل يراه وسيلة للخير. وهذا هو الكرم بمعناه الصحيح، وليس الكرم ما دب تقام.

— لقد جعلتنا هبات هذا الرجل نعتقد ان الفقير قلما لا يغيره الغنى والثراء!

لسانه
السياسي طائع له

ليس للسياسي في العالم أطوع من لسانه. يجعله ينطق بما يشاء كما يشاء. وها هو السر «انسكيب» وزير تنظيم الدفاع في انكلترا يقول ان بريطانيا سوف لا تعدل عن تسلحها بل ستزيده لاسباب عديدة منها «حماية السلم في العالم». فماذا يكون حال هذا العالم لو ان كل دولة قامت تقول: وأنا أيضاً أتسلح لاجل حماية السلم في العالم؟ عندئذ نرى دنيا مليئة بالمدافع والطائرات والدبابات وسائر مخترعات العصر. ولماذا؟ «لأجل حماية السلم في العالم»

— أليس لسان السياسي هو أطوع شيء له في الوجود؟

عاد
الانسان الى الكهوف

خطب السر صموئيل هور قائلا ان مدنية سنة ١٩٣٧ أرغمت انكلترا على التسلح. وان الدول اصبحت تبني السراديب والانفاق تحت المدن للوقاية من الغارات الجوية. فهل عاد الانسان الى سكنى الكهوف؟ والجواب على هذا التساؤل واضح، وهو ان الخوف والريبة والطمع سببت هذه الحالة، بل هذا «التقدم» المعكوس. واذا كان الانسان القديم قد سكن الكهف فلم يفعل إلا ليحمي نفسه من الوحوش. اما اليوم فهو يحمي نفسه من الانسان — الانسان المتمدن. ان الانسان القديم معذور بحكم سذاجة عقله، فما هو عذر انسان اليوم؟

هل
صحيح قول الوزير

الأميركيون عرفوا بالبساطة بالنسبة للاوروبيين. وقد خاضوا الحرب الماضيه دفاعاً عن الديمقراطية، فلما جاءت معاهدة فرساي هربوا من عصبة الامم. ومنذ ذلك اليوم وهم يخافون من التدخل في شئون اوروبا، حتى انه قام بينهم حزب كبير سمي الناصرون له بـ«الانعزاليين»، ومعناه الانعزال عن شئون أوروبا المربكة المشوشة

لكن العالم اليوم أصبح عائلة واحدة. ولا يستطيع فريق منه أن يقف غير مهتم بشئون الفرقاء الآخرين. لهذا القى المستر «هول» الوزير الاميركي المعروف خطاباً في كندا قال فيه ان خط الدفاع الذي يقف في وجه المطامع والشكوك هو «ضمير العالم». فهل الوزير الاميركي صادق في تنبؤه؟ حبذا، ولكن ضمير العالم لم ينقذ عشرات الالوف في الصين وغيرها من الموت شر ميتة!

فوق
التبذل والرخص

انني اكبر روح البطولة حيث وجدت، في الشرق والغرب على السواء. وأننا ونحن نكتب هذه السطور تحلق طائرة صغيرة في الفضاء قاطعة المسافة بين استراليا وانكلترا لتضرب الرقم القياسي فيها. وقائد الطيارة فتاة، وليس معها أحد! وقد ركبت بين عواصف وزوابع، واضطرت ثلاث مرات للنزول. ومع ذلك لقد تابعت طيرانها. اذن هناك في العالم امرأة غير التي همها في الحياة الزينة والتبذل. امرأة تقدر أسمى أخلاق الشجاعة والمغامرة. أغلب الظن انها ستصل، لكنها اذا هلكت فستجد لها العزاء في الموت وملايين الآذان متسمعة لاخبار مغامرتها

ألا
يرى هذا الشرق

في مصر حركة شديدة بين الاحزاب والهيئات. وفي العراق استقرار بعد انقلاب. وفي سوريا قامت معارضة ثم هدأت. هذه بعض ظواهر يجب ان تزول من الشرق، والشرق العربي على الخصوص. أليس يكفي السنوات المرة التي تذوق فيها الشرق العربي ذلاً فاذلا؟ أليس يكفي ما وقع له من تجارب صارمة؟ ثم أليس مازاه من درس «القوي يبتلع الضعيف» في قانون الدول عبرة للشرق وموعظة؟ الوقت لا يتسع لاي اختلاف، وهو يتسع للمجهود الذي ينقذ أمة ويجعلها دولة محترمة ذات سياج منيع تجعل العابث بها أن يفكر مئة مرة قبل عبثه!

«...»

اعلان
بلدية الناصرة

بموجب قانون بيع المسكرات لعام (١٩٣٥) اطلب تجديد رخصة بيع المشروبات الروحية لعام (١٩٣٨) للاستهلاك بالمفرق خارج محلي الواقع في سوق الكاثوليك ملك الروم الكاثوليك
نجيب البطحيش
(١ — ٢٠٤٠)

بشاعة
استخدام الغازات السامة

لا تزال اخبار استخدام الغازات السامة في الصين موضع مناقشة. ويقال ان اليابان استخدمت هذه الغازات على حد مصغر. لكن هذا القول يفتقر الى برهان قوي

والذين يعرفون ردالفعل عند الرأي العام الدولي الذي ينتج عن استخدام الغازات السامة، يؤكدون ان حكومة طوكيو سوف لا تقدم على هذه الخطوة. ثم هي في تقدم في شمال الصين، فلماذا اذن الغازات. وصحيح أنها لم تتقدم حول شنغهاي، لكن هذا لا يؤخذ مبرراً على انتوائها اللجوء الى الغازات، وهو الشيء الذي يستقبحه الجميع. واليابان لا تريد اقامة ضجة كبيرة في العالم، وتحريض الشعوب لا سيما طبقات العمال عليها. ولذا ستكون هذه الغازات آخر ما تلجأ اليها حكومة طوكيو

احمد الدباغ
الساعاتي العربي
المعروف

المحل مستعد لتصليح الساعات من كافة الأنواع تصليحاً مضموناً لمدة طويلة كما يقدم ساعات جديدة صنع أشهر المعامل ولها ماركات معروفة. المحل معروف بمهاودته في الاسعار ودقته في العمل والمواعيد يافا: شارع بسترس

ايطاليا
والقمح في ليبيا

أصبحت ايطاليا تنظر إلى ليبيا كمصدر غنى من مصادر الثروة. وليبيا بلاد استعمرها الرومان قديماً وسموها «سيرانايكا» لشهرتها في زراعة القمح فأن آلهة القمح كانت تسمى عندهم «سريرس».

وتنوي ايطاليا اعادة ليبيا الى سابق خصبها في الماضي. وقد استطاعت ذلك الى حد كبير. ويذكرون ان الايطاليين في شهري يوليو الماضي حصدوا فيها ٢١ ألف قنطار من القمح. كما يقدرون أن ايطاليا استوردت ١٥٠ ألف قنطار من الشعير و٣٦ ألف قنطار من القمح — في العام الماضي.

وشرعت ايطاليا تستغل الحبشة، أولا في زراعة القطن. وسياسة ايطاليا في البلدين وفي بلادها نفسها الاستغناء عن الخارج، كما هي سياسة فرنسا والمانيا.

اعلان
بلدية الناصرة

بموجب قانون بيع المسكرات لعام ١٩٣٥ اطلب تجديد رخصة بيع المشروبات الروحية لعام ١٩٣٨ للاستهلاك بالمفرق داخل محلي الواقع في شارع الخانوق ملك المرحوم قسطه وردور.

نقولا عبده
١—٢٠٣٩

* * *

الانسان يعود الى سكنى الكهوف

خطاب سياسي في نقد المدنية التي اضطرت العالم الى الاغراق في التسلح

المدنية تضطر الانسان لسكنى الكهوف

لندن في ٢٤ تشرين اول — خطب السر صموئيل هور وزير الداخليه في اجتماع عام فقال إن مدنية سنه ١٩٣٧ حملت انكلترا على مضاعفة التدابير ضد الغارات الجوية والغازات السامة. وإن الأعمال تجري بنشاط في حفر السراديب التي يظهر أن العالم المتمدن يريد بها الرجوع إلى سكنى الكهوف

ثم قال إن الخطر من الغواصات أصبح ضعيفاً جداً. وهو يرجو عند الانتهاء من أعمال الوقاية من الغارات الجوية أن يصبح الخطر من الطيارات ضعيفا أيضا

ايطاليا تقول بانتهاء المسألة الاسبانية
انتصار فرانكو يعزز محور روما - برلين

روما — تشير الصحف الايطالية إلى أن المسألة الأسبانيه تعد منتهية في نظر الحكومة الايطاليه أو أنها قطعت شوطاً بعيداً في هذا الطريق. وتعمل ايطاليا على اتخاذ الخطوة الثانية. وهي تفكر جديا في البدء بالمحادثات الانكليزية الايطالية التي تأخرت كثيراً على أمل الوصول إلى اتفاق جديد يكشف الحالة الراهنة في البحر الأبيض المتوسط ويفسرها تفسيرا واضحاً. وترجو ايطاليا أيضا من وراء هذه المحادثات توضيح مسألة الحدود وعلاقة شرق أفريقيا بكينيا والصومال والسودان

محور روما — برلين — مدريد

والدوائر الايطالية تعتقد بانتصار الثوار وخاصة بعد سقوط جيجون وتعد قضية «الحمر» فاشلة. وتقول أيضا بأن انتصار فرانكو يعزز مركز ايطاليا في البحر الأبيض المتوسط كما أن ذلك يقوى محور روما — برلين الذي ينتظر جداً أن تنضم إليه حكومة الجنرال فرانكو

الوطنيون الاسبان يحتلون نصف البلاد
الحرب تتحول الى جهة واحدة

لندن في ٢٤ تشرين الاول — تقول جريدة «التايمس» عن احتلال مدينه جيجون انه لم يبق على الوطنيين الان ان يحاربوا على جبهتين وانهم يملكون ما يزيد على نصف اسبانيا. وتعتقد التايمس انه كلما مر يوم تبين ان ليس في وسع احد الفريقين ان يتغلب نهائيا على الآخر.

جنرال اسباني يتحدى لجنة عدم التدخل

سان جان دي لوز في ٢٤ تشرين الاول — (ستيفاني) — جاء من مدريد ان الجنرال مياجا قد صرح بانه لا يمكن بحال من الاحوال ورغم ما سيتخذ من قرارات في لجنة عدم التدخل في لندن ان يقبل اعضاء الفيالق الدولية الانسحاب من الاراضي الاسبانية.

قوات اليابان تواصل تقدمها في الصين
الهجوم العنيف في ميدان شنغهاي

شنغهاي في ٢٤ منه — ستيفاني — يواصل اليابانيون تقدمهم في الهوبي رغم تهديد الوحدات الصينية لاحد جوانبهم وحاصروا المحطة الاولى في خط بيكين — هانكيو في هذه المنطقة بينما يرون انفسهم في جهة اخرى مضطرين الى اتخاذ خطة الدفاع في شانتونج حيث يواصل الصينيون بقيادة حاكم شانتونج تقدمهم ويقتربون من تيه — شوف. وتستعد وحدات قوية من الصينيين لبذل حركة نشطة في الاقاليم الساحلية وبخاصة نانكين والمطارات والسكك الحديدية ويجدد اليابانيون في الوقت نفسه هجماتهم المستبسلة في ميدان شنغهاي حيث يتحصن الصينيون تحصنا منيعاً خلف عدة خطوط من الاسلاك الشائكة.

ويتجه اعظم مجهود ياباني نحو قرية تازان، وهي ميدان لاهم الاعمال الحربية الفنية. وسيكون ضياع هذه المواقع خسارة جسيمة للصينيين لانها تؤلف الدفاع عن شابي وسواها من احياء شنغهاي. وعلى ذلك فالصينيون يستقتلون في المدافعة عنها حتى آخر رجل منهم

ولي عهد رومانيا يعين ملازماً في الجيش

بوخارست في ٢٤ تشرين الاول (ستيفاني) — سيعين سمو الامير ميشيل ولي العهد بمناسبة تعيينه ملازما في جيش رومانيا في ٢٥ اكتوبر ملازما في الجيشين اليوغوسلافي والتشيكوسلوفاكي وسيقوم سمو الامير بول وصي يوغوسلافيا والجنرال التشيكوسلوفاكي سيروني بتسليم الاجازات شخصيا الى سمو البرنس الشاب الذي سيدعى بعد ذلك «ملازم دول الاتفاق الصغير».

لا قوات مصرية على الحدود

القاهرة في ٢٤ تشرين الاول — لمراسل الدفاع الخاص — اكد محمود شكري باشا، رئيس اركان حرب الجيش، لجماعة من الصحفيين بأن ما أشيع عن ذهاب فرق مصرية الى حدود ليبيا هو غير صحيح.

ويعجب الناس لتجمع القوات الايطالية في ليبيا على ذلك الشكل المستمر

السفير البريطاني في مصر لا يعود

القاهرة في ٢٤ تشرين الاول — لمراسل الدفاع الخاص — فهم تماماً أن السر مايلز لمبسون السفير البريطاني حالياً في مصر، والمندوب السامي سابقاً، سوف لا يعود الى وظيفته. وقد أنعم عليه الملك جورج السادس بنيشان رفيع تقديراً لخدماته.

على ماهر باشا يظهر حياده التام

القاهرة في ٢٤ تشرين الاول — لمراسل الدفاع الخاص — طاف اول امس دولة على ماهر باشا رئيس الديوان الملكي بمنازل مصطفى النحاس باشا، محمد محمود باشا، اسماعيل صدقي باشا، حلمي عيسى باشا، محمد حافظ رمضان بك، محمود فهمي النقراشي باشا، الاستاذ الاكبر الشيخ محمد مصطفى المراغي وغبطة الانباء يؤنس وحسن نبيه بك المصري، وكيل مجلس الشيوخ والدكتور أحمد ماهر رئيس مجلس النواب. وهذه الزيارات اشارة الى تجرده في منصبه من جميع ألوان الحزبية وسيره على أساس القاعدة الدستورية ببعد الملك عن الاحزاب.

تجديد المباني العسكرية على الحدود

القاهرة — قررت وزارة الحربية تمشياً مع الظروف الحاضرة ان تقوم بتجديد المباني الحربية الواقعة في منطقة برج العرب بالصحراء الغربية. وقد اوفدت احد ضباط مصلحة الاشغال العسكرية للقيام بهذه المهمة و كتابة تقرير باللازم.

صور الملك في دوائر حكومة السودان

القاهرة في ٢٤ تشرين اول — لمراسل الدفاع الخاص — أبدت حكومة السودان رغبتها في الحصول على عدد من صور جلالة الملك فاروق لتوزيعها على مديريات السودان وتزيين قاعات حكام المديريات بها. وقد اتخذت الحكومة المصرية التدابير لانفاذ هذه الرغبة

الوكلاء والمستودع
الشركة المصرية البريطانية التجارية — تلفون ٩٠٦٢: يافا — ص.ب. ١٧٩

اسبانيا البلاد المنكودة الطالع

حالتها الحاضرة كحالتها قبل مئة عام

كتب البرنس دي مانرنيك السياسي النمسوي الشهير عن اسبانيا في عام ١٨٣٢ فقال: إن اسبانيا قائمة قاعدة، لم يبق لها شيء من انظمتها القديمة ولا يلائمها اي نظام من الانظمة التي تدار الشئون فيها بموجبها، فالفوضى تسودها وليس للفوضى نتائج محمودة. ولا سبيل الى احصاء عدد الذين خروا صرعى في الفتن التي أصابت سكان تلك البلاد

البلاد المنكودة الطالع

وأخيراً حل النظام على الهرج ولكن من أي نوع سيكون هذا النظام؟ وما هي المعضلات والمشكلات التي ستجتازها هذه البلاد المنكودة الطالع وهي جديرة بأن تكون اسعد حظاً مما هي عليه الآن

حالة يرثى لها

ومما يزيد في الطين بلة لدى الحكومة هو تداعي صرح هذه المملكة القديمة وما يجره ذلك من التأثير السيء في الشعوب التي يثيرها العصاة والاضراب وما يحاول هؤلاء ان يستفيدوا من تلك الحالة التي يرثى لها

سبب الفتنة لا يثير المخاوف

وتنتهي الينا من فرنسا والمانيا وايطاليا اخبار في كل يوم توقفنا على تلك الحالة المحزنة في البلاد. وقد تنظر انكلترا الي الثورة الاسبانية بعدم الاكتراث. وتعد هذا امراً عادياً، فالسبب الذي اوقد نار الفتنة لا يثير المخاوف وخاصة لدى حكومة كالحكومة البريطانية المعدودة مدنية اكثر منها عسكرية.

الثورة الاسبانية تحرك الافكار

اما الحكومات الاخرى في القارة الاوروبية فهي بعكس ذلك، أي انها ترى قبل كل شيء، ان الثورة الاسبانية من شأنها ان تحرك فيها ساكنات الافكار.

اسبانيا اليوم وفي الماضي

وها قد مضى على هذا الكلام الذي قاله البرنس دي مانرنيك داهية السياسة النمسوية اكثر من مئة وأربع عشرة سنة وها هي حالة اسبانيا في الوقت الحاضر لا تختلف عن حالتها قبل اكثر من قرن من الزمن.

أسراب من الافاعي تهجم على مدينة

في مدينة كيرلي بجنوب افريقيا طائفة كبيرة من المشتغلين بالبحث عن التبر. وقد وقع أخيراً حادث ادخل الذعر على افئدتهم. فانه على اثر الجفاف الذي اصيب به ذلك الاقليم مما لم يسبق له مثيل، هجمت أسراب من الافاعي على المدينة تسعى وراء الغذاء

وقد عثروا على افعى من النوع الذي يسمونه «كوبرا» في احدى محطات الترام، وأفعى أخرى في حديقة مدير أحد المناجم، وكان نجله الصغير يلعب على بعد بضعة امتار عنها، فبادروا الى قتلها وانقاذ الغلام من شرها

واقفلت مدارس المدينة وبقي الاولاد في منازلهم خوفاً من هجوم الافاعي عليهم، وقام رجال البوليس بحملة شديدة على تلك الثعابين الغازية

حصن حصين لحفظ الذهب في اميركا

اقيم في كانتوكي حصن حصين لوضع مقدار كبير من الذهب الذي تملكه الحكومة الاميركية. ويقوم هذا البناء في مكان منيع تحيط به التلال المحصنة بكافة وسائل الدفاع الحديثة. وعهد الى قوات من الفرسان والمشاة في حراسة المقادير المكدسة من الذهب الموجودة في هذا الحصن. واتخذت الحكومة الاميركية طريقة دقيقة للانذار بوقوع الخطر عند محاولة السرقة واعدت اسباب الوقاية عند وقوع زلزال او شبوب النار في الغابات المجاورة. وخصص هذا المستودع لذهب تقدر قيمته بثمانية عشر مليارا من الفرنكات أي ١٢٢ مليونا و٤٤٨ الفا و٩٧٩ جنيها

هل تخرج اليابان على قاعدة الذهب

واشنطن في ٢٤ تشرين اول — تتوقع الدوائر الامريكية بأن اليابان ربما تترك التعامل بقاعدة الذهب والمفهوم ان حكومة اليابان ستلجأ الى ذلك بعد ان تتم شحناتها من الذهب الى الولايات المتحدة.

دفاع فرنسا عن مستعمراتها الهامة

باريس — بعد الحالة العالمية الطارئة اجتمعت الوزارة لكي تدرس مسئلة الدفاع عن فرنسا ومستعمراتها لا سيما الهند الصينية، وجزء من شمال افريقيا. والمفهوم ان قرارات هامة ستتخذ

والمعروف ان قوات ايطاليا فى طرابلس اكثر من القوات البريطانية فى مصر ومن القوات الفرنسية فى تونس

قيمة الثوم

فى علاج بعض الامراض

بدأ علم الطب الحديث يعود شيئاً فشيئاً الى الاعشاب والنباتات باعتبارها من ابسط واسهل وانجع الوسائل لمعالجة الامراض المختلفة التي تنتاب الانسان وهو بذلك يرتد الى ما كان عليه الطب القديم. وقد اصبحنا — منذ بدأ هذا الاتجاه في علم الطب — لا نسمع الا عن هذا النبات او ذاك ونقرأ عن الادوية والعلاجات المركبة منه كحدث جديد في عالم الطب لمداواة شتى الامراض.

ونظراً لكثرة عدد النباتات اخترت الثوم لاهميته فهو على الرغم من شيوع استعماله ودخوله ضمن المطاليب البيتية ومع كونه مألوفاً عند الجميع، قلما فكر احد في خصائصه الفعالة وفوائده الكثيرة

ولما كان طعم الثوم حادا ورائحته كريهة فقد اطلق عليه القدماء اسم «الوردة المنتنة» ولكنه على الرغم من ذلك لا يضر المعدة مهما بلغت الكمية التي يتناولها الانسان منه، بل انه على النقيض من ذلك يكسب الجسم صحة ومناعة ضد الامراض. وقد اظهرت تجارب الاطباء المشهورين كشاليه وبرتولوبر ودوبريه وغيرهم ان الثوم يذيب البللورات المتجمعة في البنيه فتسبب تصلب الشرايين ويخفض الضغط عن الشرايين ايضاً. وعلى ذلك اصبح الثوم خير ما يوصف لتصلب الشرايين وضغط الدم العالي.

والثوم يؤثر تأثيراً مباشراً على عضلات القلب فينشطها وبتنشيطها تنتظم الدورة الدموية، وهو ايضاً مساعد عظيم الاثر على تنقية الدم، فاذا اصبح الدم نقياً طاهراً زادت قوة مقاومته لكثير من الامراض الناتجة عن فساد الدم كعسر الحيض عند النساء، والشيخوخة المبكرة والبواسير والروماتزم وغيرها.

ويحتوي الثوم على مادة كبريتيه تفوح رائحتها في المسالك التنفسية فتسبب الرائحة الكريهة التي يعرفها الجميع ولكن هذه المادة الكبريتية هي التي تظهر المسالك التنفسية والشعبية وتزيل البلاغم التي تفسد المسالك. لذلك كان الثوم عظيم الفائدة للمصابين بالازما (الربو) والامراض الشعبية حتى انه يشفي بعض انواع السل الرئوي لانه يؤثر على ميكروب كوخ المسبب للسل مباشرة.

والثوم مطهر من الطبقة الاولى ومعقم فعال. ولقد اظهرت التجارب والابحاث والاختبارات ان الذين يتعاطون قليلا من الثوم مع الطعام في فصل الشتاء — حين يكثر انتشار حمى الدنج والانفلونزا يكتسبون مناعة ضد هذه الامراض، ولهذا شاع استعمال الثوم لوقاية المرضين والممرضات اثناء معالجتهم واحتكاكهم المرضى والمصابين بالامراض المعدية.

ثم ان الثوم يحتوي على عصارات مركبة تركيباً آليا وهي نافعة تكسب الجسم صحة ومناعة ضد الامراض مما يجعل المداومة على استعماله ليست مستحسنة فحسب بل ومحتمة ايضاً

وقد ظهر من الملاحظات والاحصاءات الكثيرة ان البلاد التي تستنفد كميات كبيرة من الثوم بقطع النظر عن الشروط الصحية الاخرى هي البلاد التي يتمتع اهلها بطول العمر، ففي بلاد البلقان وشرق الادنى — حيث يكثر استعمال الثوم — يكثر عدد المعمرين الذين فاقوا امثالهم في البلاد الاخرى وخاصة في اثناء المئة سنة الماضية وقد سئل بعض هؤلاء المعمرين فنسبوا سر طول اعمارهم وكمال صحتهم الى شوربة الثوم التي يتعاطونها بدون انقطاع في الاصقاع المذكورة — الاهرام

هدوء الحالة في جبل العرب

دمشق — (الوكالة العربية) — وصل دمشق مساء امس سعادة محافظ الجبل الدرزي الممتاز السيد بهيج الخطيب للاتصال بالحكومة ومبادلة الرأي بشؤون الجبل وقد اجتمع مندوب الوكالة العربية الى سعادته فصرح له بما يلي:

«ان الحالة في الجبل هادئة تماماً والجميع منصرفون الى اعمالهم الخاصة والقوم مان شؤونهم العامة تسير في مجراها الطبيعي وان الحكومة تصرف الى هذه المنطقة العزيزة من الوطن السوري كل عنايتها. فالروح العامة طيبة جداً والضرائب تدفع الى صندوق الجبل بانتظام ودقة وقد تناول جميع الموظفين رواتبهم بكاملها بعد ان مضت مدة لم تستطع خلالها خزينة الجبل تأدية رواتبهم. اما جداول الانتخابات فسيباشر بتعليقها اعتباراً من يوم الاحد القادم وستكون الانتخابات حرة بكل معنى الكلمة فينتقي اهل الجبل ممثليهم على حريتهم واختيارهم.»

ثوار الاكراد يحاكمون وهم نيام

استانبول في ٢٤ تشرين اول — يقدم عشرات الثوار الاكراد من زعماء منطقة درسيم الى الديوان العرفي في ديار بكر. وحالة هؤلاء الثوار هادئة ورغم الخطر الذي يحيق بهم تراهم ينامون طويلا في اثناء المحاكمة ولا يعنون بماذا سيكون مستقبلهم وهم على وشك قرار خطير

كارثة طائرة فى تركيا

انقرة في ٢٤ تشرين اول — قامت اسراب من الطائرات بتمرينات جويه. وكان بعض القواد يلقون انفسهم بواسطة المظلة الواقية. وقد حدث ان هوت طائرة في اثناء تمرينها الى الارض فقتل قوادها الثلاثة وثلاثة آخرون يتمرنون على الهبوط بالمظلات

الاحتفال بذكرى لزحف على روما

برلين فى ٢٣ (ستيفاني) — سيتألف المندوبون الالمان المسافرون الى روما للاشتراك في احتفال ذكرى الزحف على روما في ٢٨ اكتوبر من الوزيرين هيس وفرانك ورئيس اركان حرب المليشيا السمراء الهر لوتزي وحاكم مونيخ وحاكم ايسين الهر تيربوفين ونائب حاكم برلين الهر جولتيزر

تحصيل غرامة اللد

اللد في ٢٤ تشرين الاول — لمراسل الدفاع الخاص — بقي أمس زهاء عشرة أشخاص لم يدفعوا حصتهم في الغرامة التي فرضت على اللد عقب حادث حرق المطار. وقد عاد محصلو الاموال إلى المدينه أمس لانهاء مهمتهم وتوقع الحجز على بعض أشياء للسيد أبي علي كويك لقاء جنيه و٤٠٠ مل والسيد عبد القادر حسونة لقاء ٤٠٠. وقد أخذت هذه الاشياء المحجوزة الى دائرة البلدية لبيعها هناك ولكن السيد حسني الفار دفع القيمة عن المحجوز عليهما وأعيدت الاشياء الى صاحبيها.

حول خبر

جاء في «الدفاع» أمس نبأ عن التحقيق في رسالة تهديد قيل أن أحد الأشخاص أرسلها الى طبيب في يافا وان البوليس تولى التحقيق في هذا الحادث. وقد علمنا ان الشخص المذكور والطبيب قريبان ومن عائلة واحدة وأن الاول ابن خال الثاني وأن المسألة مجرد اشتباه ويحقق البوليس في صحة دعوي الطبيب

خ يونس

بالاجازة

وصل الى البلدة مجازاً كل من الشاب الاديب السيد عطا ابو شقره مأمور تليفون غزه لمدة ٢١ يوماً والشاب السيد خليل مصطفى الأغا لمدة خمسة وعشرين يوماً فأهلا وسهلا

من الاجازة

عاد بعد قضاء مدة اجازته كل من عبد العزيز افندى المصري مأمور كرنتينة البلدة والسيد شكري ابو حجلة ضابط الجمرك وباشرا اشغالهما كالمعتاد

اعلان

بلدية الناصرة

بموجب قانون بيع المسكرات لعام (١٩٣٥) اطلب تجديد رخصة بيع المشروبات الروحية لعام (١٩٣٨) للاستهلاك بالمحل داخل المطعم والبار خاصتي الواقع في ساحة الكازانوفا ملك السيد واصف الامام.

نايف الزهر

(١ — ٢٠٣٨)

ان فى هذه الكأس من الماء صحتك وسعادتك خذها كل صباح فتجدد قواك ويزول الشحم من جسمك

احترس من ان تهمل معدتك او امعاءك

فالمعدة تسبب الشحم والبدانة. والأمعاء يسمم الدم ويولد الحامض اليوريك الذي هو سبب جميع امراض الروماتزم واللمباجو ووجع الظهر والمفاصل

اعتن بمعدتك وصحتك. اشفق على نفسك. خذ كل صباح فى نصف ماء فاتر او بارد نصف ملعقة صغيرة من املاح النس فيتجدد شبابك وتشعر كأنك شخص جديد ويزول كابوس الشحم عنك. وتخرج من جسمك بانتظام جميع الحوامض وفضلات الطعام فتشعر كما لو كنت فى العشرين رغم انك فى الأربعين

املاح النس مركبة من ست عناصر ضرورية لحفظ موازنة الجسم ونظامه.

Allen's SALTS

الوكلاء والمستودع

الشركة المصرية البريطانية التجارية — تلفون ٦٢ ١ : يافا ص ب ١٧٩

برنامج الاذاعة الفلسطينية

يوم الاثنين في ٢٥ تشرين الاول سنة ١٩٣٧

٦ر١٥	خماسي الاذاعة العربية — حفلة موسيقية
٦ر٣٥	أغاني من السيدة مفيدة احمد
٧ر٢	بزق منفرد — محمد عبد الكريم
٧ر٤٠	فن التمثيل — حديث للاستاذ خليل خوجه
٨ر٥٥	فترة موسيقية
٩	اشارة الوقت والنشرتان الجوية والاخبارية
٩ر٣٠	حفلة غنائية — تيسير فيض الله جابر
١٠ر١٠	بيانو منفرد
١٠ر٣٠	ختام

ماذا تسمع اليوم

عن محلات السادة دجاني اخوان

الاذاعة اللاسلكية للحكومة المصرية يوم الاثنين في ٢٥ تشرين الاول سنة ٩٣٧

٦ر٣٠	صباحا الاستاذ محمد شكري تمرينات رياضية
٦ر٤٥	الشيخ عبد العظيم زاهر — قرآن كريم
٧ر٣٥	ختام
١٠	اسطوانات
١٠ر٤٥	ختام
٢ر٤٠	مساء الاستاذ جرجس سعد — ناي منفرد
٢ر٥٥	اسطوانات
٣ر١٠	النشرات الجوية والاخبارية والتجارية
٣ر٢٠	ختام
٧ر٣٥	الشيخ هريدي الشورنجي — قرآن كريم
٨ر٣٠	النشرتان الثانيتان الاخبارية والتجارية
٨ر٤٥	نادرة وفرقتها — حفلة غنائية
٩ر٣٠	الايادي الاربعة
٩ر٥٠	الاستاذ حسن ابراهيم حسن — حديث النظام الاداري
١١	سلام الملك — ختام

اعلان

سعادة رئيس بلدية غزة المحترم

اعرض بموجب قانون بيع المسكرات لعام ٩٣٥ أنني جئت معلنا عن طلب تجديد رخصة لعام ١٩٣٨ لابيع بالمفرق خارج محلي الواقع في شارع السوق ملك الشيخ حسن ساق الله

المستدعي

حبرا ميخائيل سابا

(١—٢٠٤٢)

اعلان

سعادة رئيس بلدية غزة المحترم

اعرض بموجب قانون بيع المسكرات لعام ٩٣٥ أنني جئت معلنا عن طلب تجديد رخصة لعام ٩٣٨ للبيع بالمفرق خارج محلي القائم الواقع في شارع عمر المختار ملك ابراهيم الغلاييني وتفضلوا ...

المستدعي

١ — ٢٠٣١ فهمي الحاكورة

الاثنين في ٢٠ شعبان سنة ١٣٥٦ و ٢٥ تشرين أول سنة ٩٣٧

الدفاع

جريدة يومية سياسية مصورة

السنة الرابعة — العدد ٩٨٥ — ٤

صاحب الامتياز : ابراهيم الشنطي
المدير المسئول : شوكت حماد

الاعلانات
في يافا (ادارة) الدفاع : قسم الاعلانات
في القدس (وكالة) « : تلفون ١٤١٣
في حيفا « « : « ١٢٥٨

دار الدفاع : شارع جمال باشا - عمارة المظفر - يافا - فلسطين
العنوان التلغرافي (الدفاع - يافا)
تلفون ١١٨٧ (اربعة خطوط) و ١٠٧٥ (خطان) صندوق البريد (٢٥٥)

الاشتراكات
في فلسطين عن سنة ١٥٠
في البريد الداخلي « « ١٨٠
في سائر الاقطار الخارجية « « ٣٠٠

صور عالمية على هامش الحوادث

سفير تشكوسلوفاكيا وزوجته اثناء سفرهما بعد انقطاع العلاقات بين بلاده والبرتغال

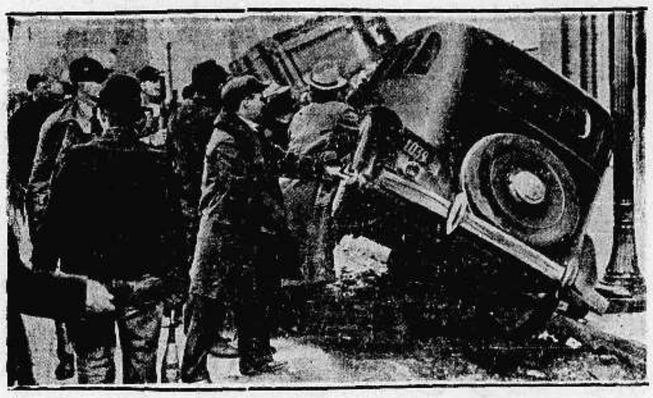

عمال السيارات المضربين في الولايات المتحدة يقلبون السيارات التي لم تشاركهم في الاضراب

الحدود بين اليابان وروسيا، ويخشى وقوع حوادث خطيرة بالقرب منها

من اليسار الى اليمين البرتون ، جونسون وتوربر أمهر اللاعبين الامريكيين في القفز الى أعلى والى مسافات بعيدة .

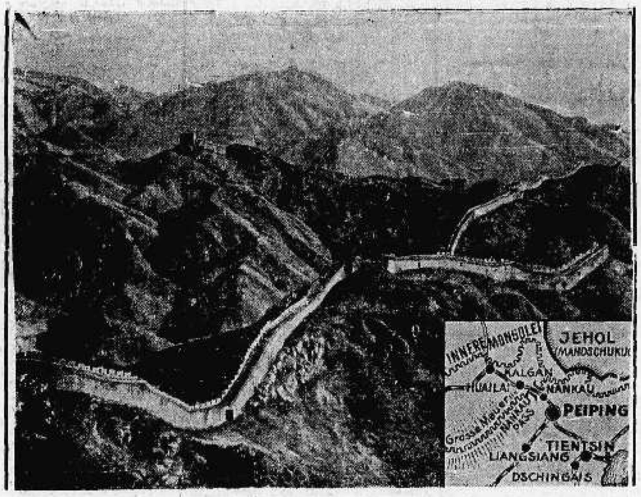

آخر صورة وصلتنا عن سور الصين العظيم حيث يدور القتال بشدة.

الرئيس موزيسكي يغرس شجرة «بلوط» احتفالا بذكرى مرور ٧٠ عاماً على ميلاد المارشال بسلودسكي زعيم بولونيا المتوفي

الشيوعيون يرجمون بالأحجار السير اوزوالد موزلي رئيس الشبان الفاشست في لندن بينما كان يخطب من على سطح سيارته

بعض العائلات الاسبانية التي هاجرت من مدريد الى فرنسا عندما بدأت الحرب. وفي الصورة يرى أفراد هذه العائلات اثناء رجوعهم .

ملك أسوج مع صياد السمك الخاص في نزهته البحرية التي يحبها . والملك شغوف بالصيد

أعلنوا عن بضائعكم في جريدة الدفاع — يافا

الثلاثاء في ٢٦ شعبان سنة ١٣٥٦ و٢٦ تشرين أول سنة ٩٣٧

صاحب الامتياز : ابراهيم الشنطي
المدير المسئول : شوكت حماد

الاعلانات | في يافا (ادارة الدفاع) : قسم الاعلانات
في القدس (وكالة) * : تلفون ١٤١٣
في حيفا * * : ١٢٥٨

الدفاع

جريدة يومية سياسية مصورة

السنة الرابعة — العدد ٩٨٦ — ٤

دار الدفاع : شارع جمال باشا ـ عمارة المظفر ـ يافا : فلسطين
العنوان التلغرافي « الدفاع — يافا »
تلفون ١١٨٧ (أربعة خطوط) و١٠٧٥ (خطان) ص. ب «٢٥٥»

الاشتراكات | في فلسطين عن سنة ١٥٠
في البريد الداخلي * ١٨٠
في سائر الاقطار الشرقية * ٣٠٠

تجدد المظاهرات في القاهرة

رواية صحيفة افرنسية عن جعل فلسطين تحت ادارة دولية

الطلاب في الجامعة المصرية يتظاهرون بشدة . اضطراب اثناء انتخابات لبنان

فلسطين وصحيفة فرنسية

باريس في ٢٥ تشرين اول ـ قالت جريدة «لي جور» ان مباحثات الهر فون ريبنتروب مع السنيور موسوليني تناولت الاقتراح الالماني الجديد الخاص بانشاء وزارة المانيه جديدة للمستعمرات . ثم البيان الالماني الذي سينشر قريباً والذي ستطالب به المانيا بأعادة مستعمرتي الكمرون وروانده ريندي اليها، وانشاء منطقه دولية واسعة في افريقيا تستغلها انكلترا وفرنسا وايطاليا والمانيا، والمطالبة كذلك بأنشاء نوع من الادارة الدوليه في فلسطين كما كانت عليه الحال في منطقه السار قبل الاستفتاء . وتنصح المانيا للسنيور موسوليني بأن يعدل موقف ايطاليا في لجنه عدم التدخل حتى تتمكن الدولتان : المانيا وايطاليا من العمل متحدتين على إجابة هذه المطالب

مظاهرة الجامعة للملك

القاهرة في ٢٥ تشرين الاول — لمراسل الدفاع — تجددت صباح اليوم المشاغبات في الجامعة المصرية، إذ أضرب طلبة الجامعة وساروا في مظاهرة كبيرة يهتفون فيها للملك وعلي ماهر باشا ، وحطموا قبل مغادرتهم الجامعة بعض المكاتب ، فاتصل مدير الجامعه بوزارة المعارف واستصدر قراراً بأغلاق الجامعة لأجل غير معين .

النحاس باشا يرفض

غير ان النحاس باشا عندما عرض عليه هذا القرار رفض قبوله وقرر استمرار الدراسة في الجامعة

الدكتور طه حسين

وحدث في كلية الاداب ان هاجم بعض الطلبة مكتب عميدها الدكتور طه حسين وهتفوا بهتافات عدائية ضده وكان موجوداً في غرفته فحطموا امقعده ومكتبه وسائر اثاث المكان واعتدوا عليه بالضرب وكان يقول للطلاب « رفقاً بي »

فصل من كليات

وفصلت كليه الحقوق خمسة من طلبتها فصلا نهائياً وثلاثة لمدة سنة . وفصلت كلية الزراعة اربعة فصلا نهائياً . وحاكم مجلس التأديب اليوم خمسة من كلية الزراعة وسيصدر احكامه بشأنهم غداً .

تعطيل الدراسة اسبوعا

وقد عطلت الدراسه اليوم في كليات الحقوق والآداب والهندسه والزراعه والطب البيطري لمدة اسبوع

لماذا الدكتور طه

وعلمت ان الدكتور طه بك حسين اغمي عليه عقب اعتداء الطلاب عليه وعلى مكتبه ، وان السبب في ذلك كان لاعلانه بانه سيعاقب كل طالب يتدخل في الشئون السياسية عقاباً شديداً بالفصل من الجامعة . ويعتقد الطلاب ان هذا الاعلان يرجح جهة معينة وانه المرشح لادارة الجامعة المصريه في حالة استقالة سعادة مديرها الحالي احمد لطفي السيد باشا .

المظاهرات في الشوارع

ولا تزال المظاهرات تسير في الشوارع وقد زار عدد كبير من الطلاب مكتب سعادة محمود فهمي النقراشي وهتفوا بحياة جلالة الملك كما هتفوا للقراشي

اضطراب انتخابات

بيروت في ٢٥ تشرين الاول — لمراسل الدفاع الخاص — جرت امس واليوم الانتخابات النيابية في جو مشبع بالاضطراب . وقد تمت عملية الاقتراع في الساعة الرابعة بعد ظهر اليوم . واقفلت مكاتب الاقتراع وبدىء بفرز الاصوات .

وقد تمكنت قائمه المرشحين على أساس الائتلاف من ان تحرز فوزاً كبيراً في الانتخابات بسبب التأييد الظاهر والخفي الذي بدا من جانب الحكومة مما دعا كثيرين من نواب المعارضه الى الانسحاب من ترشيح أنفسهم في الساعه العاشرة من صباح أمس ، أي بعد بدء الانتخابات بثلاث ساعات تقريباً . وفي مقدمه المنسحبين رياض بك الصلح وعمر بك بيهم وغيرهم

برقيات الاحتجاج

وأرسل المنسحبون برقيات احتجاج الى الحكومه الفرنسيه ورؤساء الاحزاب في فرنسا على تدخل الحكومه في سير الانتخابات على الرغم من تصريح المندوب السامي الفرنسوي الذي قال فيه ان الحكومه تلتزم الحياد والمحافظه على حريات الناخبين

نتيجة الانتخابات

اما النتيجه التي عرفت حتى الآن فهي فوز كل من السادة : جورج ثابت وزير الماليه ، وحبيب ابو شهلا وزير الداخليه ، والدكتور سليم اللبابيدي وشفيق ناصيف والمسيو توتنجيان عن بيروت « لعدم وجود منافس له بسبب انسحاب المعارضين » وعبد الله اليافي

وفيما يلي الحوادث التي وقعت امس الاول :

اطلاق النار واصابات

نشبت اضطرابات عنيفه وصدام مع البوليس صباح يوم الاحد بسبب الانتخابات البرلمانيه . وكان الصدام على اشده في حي الارمن وعلى اثر ذلك انسحبت احزاب المعارضه من الانتخابات ودعت انصارها الى الامتناع عن التصويت

بدأت هذه الاضطرابات في حي الارمن بسبب شجار نشب بين جماعة من السياسيين المتحالفين وبين البوليس . وزاد الطين بله ما اشيع من ان الحكومه تلاعبت في صناديق الانتخابات اذ حدث عند ذلك ان بدأ الجمهور يقذف البوليس بالحجارة مما اضطر هذا الى اطلاق النار . وقد جرح نحو اربعه او خمسة من الارمن في هذا الصدام

وفي الوقت نفسه قامت مشاجرة حامية في الحي الاسلامي ، أصيب فيها رجل بطعنة خطرة ، وبذلك انقلب الموقف من سيء الي اسوأ ، واستمر كذلك الى ان انسحبت الاحزاب المعارضة من الانتخابات

ويمثل هذه الاحزاب المعارضة المتحدة رياض بك الصلح وعمر بك بيهم (عن المسلمين) والاستاذ شامليان (عن الارمن) وهو يملك ٨،٠٠٠ صوت من اصوات الناخبين ، ورامز سركيس وحبيب روبير وجان طيار « عن الروم الارثوذكس » .

وساوافيكم فيما بعد بنتيجه ما يسفر عن هذه الحركات

* * *

شدة شعور الهند مع فلسطين

انتهى مؤتمر « حزب الاتحاد الاسلامي » الذي عقد في لكنو في الهند الي قرار هام بشأن قضية فلسطين ، وهو الكتابة الى الحكومة البريطانية عن شعور مسلمي الهند والعالم تجاه هذه القضية ، شعوراً قوياً وحقاً . وتقرر ايفاد ثلاثة من رجال المؤتمر الى فلسطين ليدرسوا الحالة عن كثب ، وليعودوا بتقرير واف الى الهند . وسوف يستقل الزعماء الثلاثة طائرة لهذا الغرض .

من شخصيات هذا المؤتمر الكبير

أما الحزب فيرأسه الزعيم محمد علي جنه في دورته الحاضرة الهامة . ومن بين الذي حضروه السر اسكندر حيات خان رئيس وزراء البنجاب، والمولوي فضل حق ، رئيس وزراء البنغال ، و كثيرون غيرهما من أظهر الشخصيات .

لندن تذيع للخارج

حركة واسعة لمقاومة الاذاعات الفاشستية والنازية واليابانية

محطة اذاعة للخارج

منذ ستة اشهر نشرنا خبراً عن عزم الحكومة البريطانية في لندن على انشاء محطة كبيرة تخصص للدعاية في الخارج ، على نمط المحطات الأخرى ، وان يكن القصد يختلف عنها . وقلنا ان اللغة العربيه سيكون لها نصيب وافر من العناية في تلك الاذاعات

القيام بحركة واسعة

وقد جاءت البرقيات امس تذكر خبراً نشرته جريدة « رينولدس » بصورة التأكيد ، وتقول ان الحكومة قررت القيام بحركة واسعة جداً في اذاعات الراديو تكافح بها الاذاعات المعاديه التى تصدر عن المحطات الفاشستية والنازية واليابانية ضد بريطانيا

الغاء محطة « دفنتري »

وان الحكومة عزمت على الغاء الاذاعة الامبراطورية من محطة دفنتري لكي تستطيع ابدالها بمحطة اخرى تشرف عليها . فان هذه المحطة — دفنتري — تذيع للامبراطورية وهي حرة في اذاعتها

والظاهر ان هذا العمل هو تحقيق لمطالب العدد الاكبر من الصحف ، ومن الساسة المهتمين بشئون الشرق . فقد كتب كثيراً في ذلك ، وكانت الحكومة البريطانية تعد فقط

مقابلة العمل بالعمل

ويذكر القراء ما اذاعته البرقيات ونشرته الصحف كلها ، حين صدور تقرير اللجنة الملكية ، كيف انها قالت ان المستر ايدن وزير الخارجية البريطانية أشعر الحكومة الايطالية بصورة لطيفة بوجوب عدم تعليق محطة « باري » على التقرير ، ووقوفها منه موقفاً من شأنه ان يسبب انزعاجاً . أما الآن فالظاهر — كما تقول رينولدس أن لندن رأت اتخاذ شيء عملي ، وهو من نوع مقابلة الشيء بمثله

الرصاص على محطة اللد

(دفنتري) تذكر الخبر . تفاصيل الحوادث واجراءات الحكومة

الرملة في ٢٥ تشرين الاول — لمراسل الدفاع الخاص — حوالي الساعة الحادية عشرة من ليلة امس ، اطلق مجهولون الرصاص على قسم بوليس الرملة ، ومحطة اللد ، وفي جهات أخرى ، فأجاب رجال البوليس والجند بالمثل وبالمدافع الرشاشة ، وقد انتشرت دوريات الجنود والبوليس وسدت جميع الطرق ، وحاولت حصر المجهولين ، وقد استمر اطلاق الرصاص مدة طويلة كان يسمع خلالها من جهات متباعدة

كلاب الاثر تعمل

وفي الصباح احضرت كلاب البوليس واقتفت آثار الفاعلين حتى وصلت الى بيارة يوسف العطموط فعثر هناك على أربع خرطوشات وقد القى القبض على السيد محمد صالح النابلسي بتهمة أن له علاقة بالحادث .

قطع الاسلاك ايضا

وتابعت كلاب البوليس الاثر مرة ثانية حتى وصلت الى طريق محطة اللد ـ يافا ثم ضاع الاثر منها . وقد قطعت عدة أسلاك تلفونية بين كفر جنس ومحطة اللد . ويعتقد البوليس ان اتلافها كان بواسطة العيارات النارية

فرض اربعة خفراء

وقد فرضت السلطة على قرية يبنا أربعة خفراء إضافيين ، وكلفت الاهالي بدفع رواتبهم بسبب حادث الاعتداء على طيرة شلوم وحادثة القتل فيها

النار على قطرة

وقد اطلقت ليلة امس عدة عيارات نارية على قطرة وفي الصباح ذهبت قوة اليها ، واعتقلت عشرين شخصاً احضروا الى مركز بوليس الرملة يصحبهم مختار القرية . ويقال — وهذا نرويه بتحفظ ـ ان الرصاص احدث عدة ثقوب في بناء مركز بوليس قطرة . وقد اعتقل السيد احمد علي عليان ايضاً لوجود مسدس وقنبلة في بيته .

وقد امتلأ سجن الرملة بالمعتقلين وقد حكم على نحو ٧٠ شخصاً باحكام ادارية لمدة ستة اشهر

محطة دفنتري والحادث

وفي حادث اطلاق النار على محطة اللد الرئيسية ، أجاب الحرس العسكري بالمثل ، فلما اشتد إطلاق الرصاص على المحطة من ثلاث جهات ، استخدم الجند المدافع الرشاشة بكثرة . ولم تقع اصابات في الحادث .

وقد ذكر راديو « دفنتري » الخبر كما ذكر الحوادث والاجراءات الاخرى

انباء المجلس الاسلامي الاعلى

صلاحية دوائر الاوقاف في الصرف

توقع صدور بلاغ رسمي بصلاحية المجلس

القدس في ٢٥ تشرين الاول — لمراسل الدفاع الخاص — في الساعة العاشرة قبل ظهر هذا اليوم عقد حضرات السادة : الشيخ محيي الدين عبد الشافي وامين بك عبد الهادي ، وامين بك التميمي ، وعبد الرحمن بك التاجي ، اعضاء المجلس الاسلامي الاربعة ، اجتماعا في دار المجلس استأنفوا فيه ابحاثهم السابقة حول شؤون المجلس واعماله

وقد كان بين حضراتهم وبين المستر كركبرايد موعد في الساعة الثانية عشرة . وفي الميعاد وصل الى دار المجلس واجتمع مع الاعضاء الاربعه وتباحثوا جميعهم في شؤون مالية

وقد شاع بسبب الاحداث الاخيرة في دوائرة الاوقاف ان الهيئة الفنيه والعمال الذين يرممون المتصدع من حائط الصخرة المشرفه قد توقفوا عن العمل، والحقيقه ان العمل مستمر ولم يتوقف مطلقاً

وبالمناسبه أود ان اصحح عبارة وردت في عدد (الدفاع) الذي صدر اليوم ان المذكرة التي ذكرت بأنها لم تقدم هي المذكرة الثانيه التي ذكر بعض الصحف أنها قدمت بشأن القضاة ومأموري الاوقاف الذين اعتقلتهم الحكومه . فمثل هذه المذكرة لم يقدمها حضرات اعضاء المجلس

صلاحية دوائر الاوقاف في الصرف

وفهمنا ان صلاحية دوائر الاوقاف بصرف المبالغ التي يجب ان تصرف هي انه لمأموري الاوقاف حق صرف المبلغ التي لا تزيد على عشرة جنيهات ، واذا كان المبلغ يزيد على عشرة جنيهات الى عشرين جنيها يجب اخذ موافقة مدير الاوقاف العام . واذا زاد على عشرين يجب الحصول على امر من هيئة المجلس الاسلامي الاعلى على ان توقع اوامر الصرف من قبل عضو اللجنه الذي عينته الحكومه.

أمانات الاوقاف في البنوك

وعند اجراء التعديلات الاخيرة فيما يتعلق بأعمال الاوقاف امرت الحكومة البنوك التي لديها امانات للاوقاف ان لا تصرف أي مبلغ يطلب منها صرفه الا اذا كان امر الصرف موقعا من أحد أعضاء اللجنه الثلاثية .

مأمورو الاوقاف المعتقلون والمتغيبون

وقد علمنا ان هيئة المجلس الاسلامي الاعلى قد وضعت قوائم باسماء مأموري الاوقاف المعتقلين والمتغيبين والممنوعين من الدخول الى فلسطين وسلمتها الى عضو اللجنة طالبة رأي الحكومه حول الخطة التي يجب ان تسير عليها هيئة المجلس بالنسبه لصرف رواتبهم وذلك لحلول آخر الشهر . وينتظر ان تتلقى هيئه المجلس جوابا على سؤالها هذا قبل ميعاد دفع الرواتب

توقع صدور بلاغ رسمي

وكان من المنتظر ان تصدر الحكومة بلاغا رسمياً حول صلاحية المجلس

« البقية على الصفحة الخامسة »

تعليقات سريعة

حكمها العرب ٣٠٠ سنة

يتردد اسم جزائر « البليار » في الصحف يومياً على وجه التقريب. ذلك لأن هذا الاسم مقرون بالأزمة الدولية، وحرب اسبانيا وقد قيل ان ايطاليا احتلت بعض هذه الجزر . وقيل ايضاً ان فرنسا اخذت تهدد باحتلال مينورقة ثالثة جزر البليار في الحجم ولهذه الجزر قيمة عسكريه عظيمة من الوجهة البحرية، فعدا أنها تستعمل قواعد للاسطولين البحري والجوي، نرى اهميتها في ازدياد لأنها تقع بين مواصلات فرنسا وتونس في شمال افريقيا. ثم لقد زادها قربها من جبل طارق أهمية

والآن، هل يعرف القراء أن آباءهم العرب حكموا في هذه الجزر ثلثمائة سنة؟ نعم كان ذلك في إبان المجد العربي. حينما كانت الاساطيل العربية تغزو سواحل أوروبا وتعود الى قواعدها في هذه الجزر، وفي جزيرة صقلية. وحينما كانت التجارة العربية تطوف مختلف البحار. وحينما كانت الدنيا المتمدنة لا تزيد على الاندلس وبغداد والبلاد التي بسط العرب يدهم عليها

يتردد هذا الاسم، فنقف ازاءه واجمين. لقد انقلبت الايام، وما تحمل البرقيات مع هذا الاسم إلا اسماء فرنسا وايطاليا، وبريطانيا، وفرانكو. اما العرب — فماذا نقول!

ديفاليرا يمنع دخول كتاب

عرف المستر ديفاليرا الى جانب وطنيته بقوة أخلاقه. والشعب الارلندي محافظ على وجه العموم ومنذ اسابيع حملت السفن كتاب مسيو بلوم، رئيس الوزارة الفرنسية السابق، والاشتراكي المعروف، وأحد زعماء الميسرة الذين يشعرون مع حكومة موسكو — في «الزواج» فأغلقت الجمارك الارلندية الأبواب دونه، ولم تتسرب الى البلاد نسخة واحدة

ففي هذا الكتاب آراء لا يستسيغها الذوق في كل مكان. وهو يتكلم عن الزواج، ليس كعقد مقدس بين رجل وامرأة. بل في رأي إباحي. ومثل هذه الدعايات التي تعصف بكيان المجتمع يحاربها الرأي العام المهذب قبل ان تحاربها الحكومة. ولذا رأينا ارلنده لا تسمح لهذا الكتاب بدخول بلادها

والمسيو بلوم صديق للشيوعيين. وهو الذي قرب بين موسكو وباريس، وتزعم الجبهة الشعبية وان الذي يدرس أحوال فرنسا اليوم يتحقق مدى تلك التيارات السياسية - الاجتماعية فيها. فالاحزاب اكثر من ١٥ حزباً وأحلاف الاحزاب كثيرة ايضاً. ويقف في طرف الخيط جماعة الميمنة، وفي الطرف الآخر جماعة الميسرة. ولا يعلم أحد ماذا ستكون نتيجة هذا الحال

تعبير «اوروبا الجنيفية»

اتفقت ايطاليا واليابان والمانيا على التنديد بما أسمته « روح جنيف » و« اوروبا الجنيفية » نسبة الى مدينة عصبة الامم. اما اليابان والمانيا فخارجتان عن العصبة، وأما ايطاليا ففي موقف وسط حتى ان مندوبها في مجلس العصبة لم يحضر اجتماعات الدورة الاخيرة

وتقول الدول الثلاث ان جنيف تنطق بما تشاء لندن وباريس وموسكو. ولذا فكل مقاومة في الحبشة او الصين إنما هي نتيجة تلك السيطرة الثلاثيه والواقع كما قلنا أمس ان الساسة يسيطرون على ألسنتهم، وأنهم يجدون كما شاؤا من التفسيرات لمصالحهم. وليست المسألة «روح جنيف»، بل هي روح اوروبا كلها. هذه الروح التي اشتدت قبل ربع قرن فأثارت الزوبعه العالميه المعروفه التي تشتد ثم تفتر بين كل وقت وآخر في السنين الاخيرة

المزاحمة بين الراديو والصحافه

تقوم مزاحمة بين الراديو والجريدة في سائر انحاء العالم. فالراديو يذيع مختلف الانباء العالميه، وهو الحق الذي كان للجريدة قبل الاختراعات الاخيرة. وقد احتجت الصحافه في مصر وغيرها، واحتجت في الاسبوع الماضي في باريس. والحكومة الفرنسيه تدرس الآن الموقف

ومن رأي البعض ان هذه المناقشة لا تؤثر في مكانة الصحافة. فان مدى الانتشار الذي للصحف في البلدان الكبرى لم ينقص انما الخطر على الصحف في الاقطار المحدودة فيها نسبة المتعلمين الى غيرهم. لكن هذا الرأي ايضاً باطل، لان كميات الطبع لم تنخفض في مصر مثلا، ولا في غيرها

وعلى كل حال لا يزال البحث في هذا الموضوع موضع اهتمام الحكومات والصحافة في العالم. واغلب الظن ان اذاعات الراديو ستستمر، وان انتشار الصحافة سيكبر ايضا.

«...»

توصى اللجنة الملكية

هل تحول الاتجاه الى الاخذ بـ « المسكنات » موقتاً

اللجنة تصف (المسكنات) بقلة التأثير، و(التقسيم) فقط وصفه الجمع

يعلم القراء ان تواصي اللجنة الملكية قامت على اساسين: الاول حاسم. والثاني مسكن. فأما الاول فقد رأت اللجنة في « التقسيم » علاجاً، او ما نعتته هي بـ « العملية الجراحية ». واما الثاني فن شأنه المساعدة على « تخفيض درجة الحرارة » فقط، كما قالت.

ونحن من الذين يعتقدون بان التقسيم قد لقي في طريقه مصاعب جمة في كل مكان. حتى في جنيف نفسها لم يخرج منها الا وهو منهوك القوى. وفي النهاية فوضت الدول الحكومة البريطانية بالبحث عن تفاصيل الموضوع لتعرضه في الدورة القادمة. وعندنا أنه سوف ينهزم.

خلال خمس سنوات

وعندنا ان اللجنه القادمة سوف تتأخر في المجيء. وربما طرأ على هذا الامر تغييرات إذ هل اخذت الحكومة البريطانية بتواصي اللجنة الملكية الاخرى؟ هل رأت في « المسكنات » علاجاً لمداراة الحالة في السنوات الخمس القادمة؟ هل وقع لها من المشاغل ما تأجل معه البحث في حل حاسم نهائي؟ ما لي نرى الاجوبة على الاسئلة المذكورة، اهي سلبية ام ايجابية.

حد أعلى للهجرة

ومن «المسكنات» التي اقترحتها اللجنة اجراء تغيير في مقدار الهجرة على ان يكون مقيداً بالقدرة على الاستيعاب، خاضعاً لما سمته اللجنة بـ « الحد السياسي الاعلى » وهو ان يكون للهجرة من جميع الاصناف حداً لا تتجاوزه، وهو ١٢ الفاً في كل سنه من السنوات الخمس القادمة.

وقد رأى القراء ان الحكومة قررت ذلك، كما نشر رسمياً، وفي الصحف اليومية.

طريق يافا — حيفا

ومنها انجاز طريق يافا — حيفا، وهذه الطريق قد انجزت بالفعل بعد مجهودات كبيرة جداً بذلت قبيل حلول الشتاء لئلا يتأخر إنجازها.

المحافظة على الامن

ومنها كذلك التشدد في المحافظة على الامن، و« عدم التردد في تطبيق الاحكام العرفية فيما لو نشبت اضطرابات من جديد تستلزم تدخل السلطات العسكرية » كما جاء في تقرير اللجنة. وبالفعل وقع هذا التشدد، ولم تعلن الاحكام العرفية للسبب الذي ذكره وزير المستعمرات جواباً على سوآل (ودجوود) وهو ان الحالة لا تقتضي ذلك، فقط

معالجة مسألة الاراضي

بقي هناك مسألة الاراضي والمجلس التشريعي. فهل ستصدر الحكومة قانوناً بتحريم البيع في مناطق معينة، كما أصدرت قانوناً فيما يتعلق بالهجرة؟ إننا لا نستطيع الاجابة، لكن منطق الحوادث خصوصا بعد وضع مسألة الهجرة على الاساس المذكور — يقضي بان لا نتوقع غير ذلك، مع احتمال خطئنا. واما المجلس التشريعي فقد رأت اللجنة تأخيره بالمرة موقتا، والاكتفاء بتوسيع المجلس الاستشاري فقط.

معالجة موقف الصحف

أما فرض رقابة قوية على الصحف فهذا ما يلمس القراء أثره، وما اذاعته الحكومة، واما بقية التواصي الاخرى كالتعليم وغيره، فهذه ايضا عرف عنه القراء شيئا.

إذن هل ترى الحكومة الاخذ بالمسكنات كما قلنا؟

كلا التقسيم والمسكنات

إننا مع اللجنة في ان هذه التي وصفتها بـ « المسكنات » ليس لها اثر قوي، بل من شأنها تخفيض درجة الحرارة. واللجنة يائسة من الاكتفاء بها، كما لا يراها العرب علاجا لمشكلة لعبت الدور الذي لعبته مشكلة هذا البلد.

ونخشى ان ترتطم السفينة الفلسطينية بعد خمس سنوات بالذي ارتطمت به من قبل لأن مع المسكنات يبقى الانتداب، والوطن القومي، وهو ما كان موضع نقد المندوبين البريطانيين في جنيف نقداً شديداً

أما اليهود فيقولون بان اتخاذ هذه التدابير إن هو إلا مقدمة للتقسيم. وهو ما سنعالجه في مناسبة قادمة ذاكرين المصاعب التي تضعف هذا القول.

الاحتفال بذكرى الجمهورية التركية

قواد البلقان يحضرون الاستعراض العسكرى

استنبول — وصل الجنرال نيدتش اركان الحرب في يوغوسلافيا فاستقبل بكل مظاهر الاكرام العسكري وسيذهب بقطار خاص الى انقره يصحبه الجنرال اباجوس رئيس اركان الحرب في اليونان وفي انقره يلتقيان بالجنرال سيكيتيو رئيس هيئة اركان الحرب الرومانية المنتظر وصوله يوم الثلاثاء فيشهد الثلاثة الاستعراض العسكري الذي يقام اكراما لذكرى السنويه الرابعه عشرة للجمهوريه التركيه يوم ٢٩ اكتوبر

تأكيد العلاقات الودية بين تركيا واليونان

أثينا — أظهرت الصحف اليونانية ترحيبا كبيراً بالبلاغ الرسمي الذي صدر في أنقرة مؤكدا مرة أخرى تمسك اليونان وتركيا بميثاق الاتفاق البلقاني وتصميم الدولتين على المضي في سياستهما الحاضرة والتزامهما حدود مصالحهما المشتركة ومثلهما العليا واتفاقهما على مسائل السياسة الدولية اتفاقاً تاماً

اللاجئون الاسبان يرحلون من فرنسا

سان جان دي لوزني ٢٥ تشرين الاول — ستيفاني — تلقى رجال السلطات على الحدود اوامر وزارة الداخلية الفرنسوية باستبعاد جميع الاسبان من سن ١٨ الى ٤٨ من الجنسين وقد اعطيت مهلة ثمانية واربعين ساعة للاسبان السابق التصريح لهم بالاقامة قبل تطبيق الاجراءات الجديدة. وهذه الخطة هي اتماما للخطة المتخذة اخيرا ضد اللاجئين الاسبان المقيمين في فرنسا على نفقة الخزينة الفرنسوية وقد احدثت هذه الخطة تأثيرا كبيرا في ساحل الباسك حيث يقيم بضعة آلاف من اللاجئين.

وفي هذه الاثناء يواصل اللاجئون النزول في ثغور الباسك قادمين من ثغور جيجون على مراكب من كل نوع. وقد وصل الى بريارك عدة رؤساء حربيين للقوات الاستورية للحمر على ظهر طراد احمر رقم ٣ بعد ان اصيب بتلف كبير من طلقات مدافع الوطنيين.

اعلان

صادر من دائرة اجراء المجدل

المحكوم له — ياسين دولة من يافا

المحكوم عليه — سعد الدين وعبد السلام الحسيني

نمرة القضيه ٦٠٠٠ — ٩٣٥ اجراء يافا

نوع المال المقرر بيعه — طلمبة مع موتور ماء مركبه على بئر بيارة المحكوم عليهما في قريه الخصاص

القيمه المحكوم بها — اربعه وتسعين جنيه والف ائدة من ٢٤ — ١١ — ٩٣٥ عدا المصاريف

وسيطرح للبيع في المزاد العلني الاشياء المبينه اعلاه خاصة المحكوم عليهما سعد الدين وعبد السلام افندي الحسيني المذكورين الواقعة في قرية الخصاص التابعة المجدل وذلك بيوم الاثنين الواقع في ٨ - ١١ - ٩٣٧ الساعه ٣ بعد الظهر في المحل الموجود فيه الاشياء المذكورة فمن له رغبه بالشراء عليه مراجعه مأمور البيع ويدفع ديبوزيتو في المايه عشرة ويشترك في المزايدة مع العلم بان اجرة الدلال ورسم الدلالة على المشتري تحريراً في ٢٥-١٠-١٩٣٧

مأمور اجراء المجدل

(٢٠٥١)

* * *

المؤتمر الوطني في الهند

أهم أبحاث المؤتمر وبرنامج اعماله

بمباي — تستعد اللجنة العاملة للمجلس الوطني في الهند استعداداً كبيراً لبناء (مدينة المجلس الوطني) في قرية هاريبورة من ملحقات مركز سورت التي تبعد عن بومباي بنحو ٢٤٠ ميلا لعقد دورة المجلس الوطني السنوية فيها وقد سافر امس عشرة من كبار المهندسين الوطنيين لوضع تصميم انشاء كوبرى وقتي على نهر تابتي الموصل الى القريه لنقل المندوبين ورجال المجلس الوطني من اقرب طريق وسيكون طول هذه المدينه ميلين وعرضها ميل على مساحه كبيرة ستخصص لانشاء سرادق لعقد جلسات المجلس وسيوضع فيه عدد كبير من مكبرات الصوت والمراوح الكهربائيه وسيقام معرضان الاول للصناعات الوطنيه ومنتجات الفلاحين اليدويه والثاني للمواشي على ان تمنح جوائز للفلاحين الفائزين، وسيكون هناك نحو ٥٠٠ بقرة يتبرع بها اصحابها مدة الدورة لامداد الزوار والقاصدين من ضيوف المجلس الوطني باللبن مجاناً، وسيراعى في بناء مساكن هذه المدينه الموقته أحدث النظم العصريه من حيث التهويه والاضاءة ودورة المياه والبساطه التامه في المفروشات.

اربعة آلاف متطوع يشرفون على النظام

وسيقوم بالخدمه والاشراف على النظام اربعه آلاف متطوع، وهذه هي المرة الاولى في تاريخ المجلس الوطني الذي يتطوع فيها مثل هذا العدد في عقد دورته السنويه. وقد فتحت هذه المدينه ابوابها يوم ١٤ اكتوبر الحالي وتستمر الى نهايه فبراير المقبل

حضور ٤٠ وزيراً من الوزراء الوطنيين

وسيكون من ضمن المندوبين الذين سيحضرون هذه الدورة ٤٠ وزيراً من الوزراء الوطنيين الحاليين في المقاطعات السبع التي يهيمن عليها المجلس الآن. وسيعلن في هذه الدورة انتخاب الرئيس الجديد بدلا من الرئيس الحالي الزعيم الكبير البنديت جوهر لال نهرو الذي انتخب عدة مرات طبقا لقانون المجلس

أهم المسائل التى تعرض للبحث

وسيكون من اهم المسائل التى ستعرض على بساط البحث والمناقشه مسألة تحريم المسكرات وتنفيذها في مقاطعات اخرى وتنظيم لدعايه للمجلس الوطني والعمل على التعاون التام مع المسلمين واعلان حرب عامه على الاميه في البلاد ومساعدة الفلاحين واقطاعهم اكبر قسم من الاراضى البور باثمان ضئيله وباقساط والبحث في تعميم شغل النول اليدوي واصلاح السجون وتنظيمها وادخال الاعمال اليدويه فيها، والاهتمام بزراعه القطن وتعميمها، والاهتمام بمساعدة العمال وصغار اصحاب المصانع وتحسين مستواهم وتشجيع الصناعات الوطنيه على اختلافها وتفضيلها على غيرها من الصناعات وغير ذلك من المشاريع العامه المفيدة

اثبتت الاحصاءات الطبية في انجلترا ان وفيات الاطفال تقرب نسبة ٢٥ في المئة في خلال السنة الاولى من ولادتهم وان ٦٠ في المئة من هذه الوفيات ترجع الى التغذية الغير الصحيحة • فاذا كانت هذه هي الحال في انجلترا ذات الجو البارد فماذا تكون بالحرى في بلاد حارة كالقطر المصرى!

وقد اجمع الاطباء على ان لبن الام السليمة هو افضل غذاء للرضيع • فاذا عجزت الام عن تغذية طفلها لضعف لبنها او قلته او لاى سبب اخر فيتحتم استبداله بطعام اخر يحوى العناصر الحيوية الموجودة في لبن الام بنسبها الصحيحة •

وحيث ان لبن الام تزداد فيه عناصر التغذية تدريجيا كلما نما الطفل وزادت قواه الهاضمة وبالتالى حاجته الى غذاء اقوى فمن البديهى ان تغذية الطفل يجب ان تكون تدريجية تمشياً مع التغذية الطبيعية •

وهذا هو السر في ان البان «اللنبريس» تصنع على ثلاث درجات كل منها خاص بمرحلة معينة من حياة الطفل وكل منها محتو على المقادير الصحيحة لكافة العناصر الحيوية الموجودة في لبن الام في تلك المرحلة

اطلبوا من الوكلاء والشركة المصرية البريطانية التجارية شارع النبي بيروت كتاب التغذية الصحيحة للاطفال « طبعة ثانية » الذى يعلمكم كيف تدرأون عن اطفالكم اخطار التغذية السيئة يرسل اليكم مجانا برجوع البريد

أطعمة «اللنبريس»
تماما كلبن الام
طعام لكل مرحلة من حياة الرضيع

الوكلاء والمستودع
الشركة المصرية البريطانية التجارية — تلفون ١٠٦٢ : يافا ص.ب. ١٧٩

حملة ايطاليا على روسيا السوفياتية

روما — كتب السنيور غايدا في جريدة الجورنالي ديتاليا يقول انه كان على « روسيا » ان تقدم البرهان على حسن نيتها ورغبتها في السلام. ولكن روسيا لم تقتصر على عدم تقديم هذا البرهان فقط، بل رفضت ايضا تقديمه بكل وقاحة. وقد اعلن مندوب الاتحاد السوفياتي بكل جلاء ان حكومته رفضت الاقتراحات البريطانية في جملتها. فهو اذن يعود الى فتح مسألة المبدأ، وكان الظن انها اقفلت في لندن.

لقد ادت ايطاليا دورها الذي اعترفت الحكومات الاخرى في تصريحاتها بقيمته فهى الآن تجلس هادئة بينما النزاع يستمر في لندن

الجزر التي حكمها العرب

تصبح اليوم نقطة خطرة في الموقف السياسي العالمي

جزر « البليار » بين ايطاليا من جهة وفرنسا وبريطانيا من جهة اخرى

يشتد النزاع في هذه الايام بين ايطاليا من جهة ، وبين فرنسا وبريطانيا من جهة اخرى في البحر الابيض المتوسط ، ولكي يلم القراء ببعض ما قد يسفر عنه النزاع ، تنقل اليهم المعلومات التالية عن الصحف الانكليزيه الواردة بالبريد الاخير

« المحرر »

جزر البليار

متى خسرها العرب ؟

قال احتلال الايطاليين لجزيرتي ماجورقة وايفيزا من جزر البليار ، طيلة اقلقت بال فرنسا وانكلترا معاً ، فالجزيرتان واقعتان عبر الطرق الموصلة من جبل طارق الى الشرق ومن افريقيا الى اوروبا ، وكانت لها منذ القدم اهمية حربية كبرى في كل حرب وقعت في البحر الأبيض المتوسط ، وفي المبارزة التي وقعت بين روما وقرطبة احتل القرطبيون ثالثة جزر البليار وهي مينورقه واطلقوا على مينائها اسم « ماهون » بدلا من اسمها الاصلي « بورتوس ماجونيس » المشتق من اسم « ماجنو » الاخ الاصغر لهنيبال

وفي عام ٩٠٣ طغت موجة الاسلام على جزر البليار كلها فلم تنحسر عنها الا بعد ان تغلب الملك جيمس الاراجوني على المسلمين في القرن الثالث عشر

وفي العصور الوسطى كان اهالي هذه الجزر ذوي علاقة وثيقة باهالي قطالونيا ، وما تزال اللهجة القطالونية هي المتغلبة على لغتهم الى الآن

مينورقة تخرج

من فرنسا لانكلترا

وفي الحرب الاسبانية التي حارب فيها آل هابسبورغ آل بوربون في سبيل التاج الاسباني تدخلت انكلترا الى جانب الارشيدوق تشارلس النمساوي فارسلت اسطولها الى ساحل قطالونيا وكانت انكلترا في حاجة الى مينورقه فاحتلتها وطردت فرنسا منها ومن بقية جزر البليار

معاهدة « اوترخت »

وضياع جبل طارق

وبعد ان وضعت تلك الحرب اوزارها ، ونزل الارشيدوق تشارلس عن المطالبة بعرش اسبانيا ، تركت انكلترا الجزر للقطالونيين ماعدا جزيرة مينورقه فانها احتفظت بها لنفسها كما احتفظت بجبل طارق . وصودق على هذا الاحتلال بمعاهدة (اوترخت) التي عقدت عام ١٧١٣

وظلت انكلترا محتفظة بجزيرة مينورقه الى عام ١٧٨٢ ، ولم تخرج من يدها في تلك المدة الطويلة الا في فترة قصيرة من الزمن من عام ١٧٥٦ الى عام ١٧٦٤ ، اذ كانت فرنسا قد عادت الى احتلالها كنتيجة لاهمال الحكومة الانكليزية ، وخيانة الاميرال باينج الذي اعدم فيما بعد ، وان كان فولتير قد عده في اشعاره بطلا من ابطال التاريخ

وادرك الاميرال نلسون اهمية مينورقة الحربية واتخذها قاعدة بحرية اثناء الحروب الثورية الى ان خسرتها انكلترا الى الابد بمعاهدة صلح « اميانس »

هذا هو تاريخ الجزر القديم فلننتقل الى تاريخها الحديث .

٧٠٠ ايطالي

يحتلون « ايفيزا »

في بدء ثورة الجنرال فرانكو اعلنت جزر البليار كلها انضمامها الى الثوار ، ما عدا جزيرة مينورقة ولكن قوات قطالونيا عادت في شهر آب ١٩٣٦ فاحتلت جزيرتي ايفيزا وفرمنتارا ، وحاولت ان تحتل ماجورقة فردت عنها بخسائر جسيمه .

وفي اواخر تشرين الثاني من العام نفسه اعلنت حكومة الحمر في اسبانيا ان « ايفيزا » قد احتلتها قوة مؤلفة من ٧٠٠ ايطالي جيء بهم من ماجورقه تحت قيادة الكونت دي روصي ، وفي كانون الاول القيت عن هذا الموضوع عدة اسئلة في مجلس العموم ، وسألت الحكومة البريطانية ايطاليا عنه فرد السنيور غراندي والكونت شيانو مؤكدين ان ايطاليا « لا تعتزم قط تغيير الحالة الراهنة في غربي البحر الابيض المتوسط »

وتأكد ذلك ايضا في « معاهدة الجنتلمان » التي عقدت في كانون الثاني ١٩٣٧ ، ولكن هذه التأكيدات كلها كانت كلاما وما تزال القوات الايطالية في « ايفيزا » وفي غيرها من الجزر

جزيرة مينورقة

احسن من مالطة

واليوم تقوم الطائرات الايطالية من جزيرة ماجورقة فتقذف بقنابلها بلنسية وبرشلونة ، واخشى ما تخشاه فرنسا الان هو ان يتسع الاحتلال الايطالي حتى يشمل جزيرة مينورقة ذات احسن ميناء في البحر الابيض المتوسط ، وهو ميناء « ماهون » المحصن اعظم تحصين والصالح للتحول الى قاعدة بحرية من الطراز الاول .

لقد كان نلسون يرغب في الجلاء عن مالطة ، والاحتفاظ بجزيرة مينورقة لانها احسن منها ، ولانها اقرب مكان يمكن منه تهديد فرنسا في طولون

— ولكن سبق السيف العذل ...

في سطور

احتجاجاً

على الراديو

في الصحف الانكليزيه ان وكلاء الجرائد في فرنسا عقدوا مؤتمراً قرروا فيه الاحتجاج إلى الحكومة على منافسة الراديو لهم في مهنتهم ، وهي مهنة بيع الصحف التي تتعيش منها عائلات تعد بعشرات الألوف ، وفي هذا الاحتجاج يطلب وكلاء الجرائد من الحكومة ان تحول دون الراديو ودون اذاعة الاخبار مراراً كثيرة في اليوم ، كما يجري الآن ، فان من يسمع الاخبار من فم المذيع لا يشتري جريدته

وسنرى ما سيكون من هذا الاحتجاج !

سرقة

الام والطفل !

« الام والطفل » اسم لصورة زيتية من صنع الفنان الشهير « رومني » ويقدر ثمنها باكثر من ٢٫٥٠٠ جنيه . وقد اشتدت يد اللصوص الى هذه الصورة فسرقتها من سيارة كانت واقفة بغير حرس عليها في ناحية « بادنجتون » في لندن .

تحريم

كتاب بلوم

نشرت « الديلي ميل » لمراسلها الخاص في دبلين برقية جاء فيها ان حكومة ايرلندا الحرة قد اصدرت أمرها بتحريم دخول كتاب « الزواج » الذي الفه المسيو بلوم ، وطبعه في انكلترا في شهر نيسان من هذا العام ، باللغة الانكليزية ، والكتاب ألف وطبع باللغة الفرنسية في عام ١٩١٢ ، وهو كتاب اباحي بمعنى الكلمة ، لا نجيز لانفسنا هنا أن نذكر عنه حتى ما ذكرته عنه « الديلي ميل » ...

الحمر المستنفرة

نشرت الصحف الانكليزية برقية من جبل طارق جاء فيها ان ربان الباخرة البريطانية (لمتك ستار) اكتشف في عنابر باخرته بين المشحونات عصابة تابعة للفرق الدولية التي تحارب مع حكومة بلنسية ، وهي مؤلفة من اربعة اسكتلنديين واميركي والماني وهولندي وقد سلموا جميعاً الى بوليس جبل طارق فحكم على كل منهم بالسجن اربعة عشر يوماً مع الاشغال الشاقة

ما أرفقهن بالحيوان

تألفت في بودابست عاصمة هنغاريا جمعية نسائية للرفق بالحيوان ، اشتركت فيها المسز جاسكوجن زوجة السكرتير الاول للمفوضية البريطانية هناك ، وتبرعت لها بمبلغ الف جنيه

— فقط لا غير

* * *

في الشرق الاقصى

الحرب سجال بين الصين واليابان

الاجانب في شنغهاي معرضون للموت الزؤام

منازل الانكليز والالمان تنصب عليها القنابل

كان لجريدة « الديلي ميل » مكاتباً حربياً في اسبانيا مع قوات الجنرال فرانكو ، كذلك لها مكاتب في الصين مع القوات اليابانية ، واسم هذا المكاتب « ميخائيل كيلانين » ، وفيما يلي احدى رسائله البرقية الاخيرة :

الدور للصينيين

فوق مراكز اليابانيين

بعد نهار طويل لم تفتر القنابل اليابانية تنهال فيه بكثرة لم تعهد منذ الحرب ، على مراكز الصينيين حول شنغهاي ، قامت الطائرات الصينية في الليل بغارات جوية مريعة على مراكز اليابانيين ، ولم يعرف عدد ضحايا الليل بعد ، اما ضحايا النهار من الصينيين في المنطقة الدولية وحدها فقد بلغ عددهم زهاء المائتين ، واما الجرحى فلا يحصرهم عد

لقد بدأت هذه الغارة الصينية بمجرد غروب الشمس ، وخيم الغسق وهي ماتزال في الجو فوق مراكز اليابانية ، وقد صعد اليها وانفجر حولها العدد الكثير من قنابل المدافع المضادة للطيارات ، ولمعت في الجو الانوار الكشافة ، ونها صار الليل نهاراً ، وكان الهدف الرئيسي الذي ترمي اليه الطائرات الصينية ، مطار كبير لليابانيين اكتشفته الطائرات وصبت عليه حممها ، وها نحن نشاهد النار تشتعل في اطرافه ، ولا بد وان تكون خسائر اليابانيين جسيمة جداً من هذه الغارات

انهيال القنابل

على مخفر اميركي

ولا ينقطع هطول رصاص « شرابنل » على المنطقة الدولية ، ويتسبب ذلك في افزاع الاجانب ، والجائهم الى الفرار الى كل الجهات ليبحثوا عن ملاجىء تقيهم هذه الويلات

وفي ساعة مبكرة من نهار اليوم التالي ، حامت الطائرات اليابانية فوق رؤوس الجنود الصينية الرابضة على حدود المنطقة الدولية ، واصلتها وابلا من القنابل ، سقطت ثلاث منها على بعد ٥٠ ياردة من مخفر بحري للولايات المتحدة ، ولكنها لم تقتل احداً من الرعايا الاميركيين ، وانما حطمت احد « الباصات » وقتلت من ركابه الصينيين عشرة ، كما قتلت في جواره ثلاثين من الباعة المتجولين .

وفي صباح اليوم كان الاميرال يارنل ، قائد القوات البحرية الاميركية يمر بالمنطقة الدولية ، فانفجرت الى جانبه قنبلة لم ينج منها إلا باعجوبة ، وكان معه اذ ذاك احد عمال اللاسلكي التابعين للنسافة الاميركية « اوغستا » فاصيب بجرح بالغ

الاعلام المرفوعة

لا تعرفها الطائرات

وفي الناحية الغربية من شنغهاي سقطت قنابل الطائرات اليابانية على ثلاثة منازل مملوكة للبريطانيين ، وعلى ثلاثة اخرى مملوكة للالمان ، وكانت اعلام بريطانيا والمانيا مرفوعة بصورة ظاهرة فوق هذه المنازل ، لكن الطائرات لم تميزها ، واصيبت المنازل باضرار جسيمة ، ولكن لم يحدث لاحد من سكانها ضرر

أغرب بلدة في العالم

السكان يتمتعون براحة كبيرة يحسدون عليها

في انجلترا بمقاطعة « كنت » بلدة صغيرة غريبة في وضعها يتمتع سكانها براحة يحسدون عليها . فليس فيها سيارات ولا سكك حديدية ولا تليفون ولا فنادق ولا كهرباء .

وهذه البلدة تدعى « ستانستد » ولها تاريخ طريف . ففي اواخر القرن الماضي ، توفي رجل من الاغنياء كان يعيش في هذه البلدة وقد نظم وصية ترك بموجبها كل ثروته للبلدة مشترطاً في ذلك عدم ادخال الاختراعات العصرية اليها . فوافقت البلدية على تلك الهبة ورضيت بشروط الواهب . ومن ذلك الحين تعود السكان الاستغناء عن المرافق العصرية التي نص عليها في وصيته

وقد رأى الشبان والشابات الراغبين في التمتع بالملاهي العصرية ان يذهبوا في ايام الاحاد الى أقرب مدينة اليهم ، وكان لسان حالهم يقول للذين ينتقدونهم على حرمان انفسهم تلك الملاهي في عقر دارهم : « لماذا نكون اقل هناءة من اجدادنا » والسر في ذلك هو انهم تعودوا القناعة . والقناعة كنز لا يفنى

وصول وزير خارجية ايران الى تركيا

ورد من أنقره أن وزير خارجية ايران معالي سميعي خان وصل اليها في زيارة رسميه تدوم ثلاثة أيام . وقد استقبل لدى وصوله استقبالا عسكرياً .

قرض جديد لنفقات الحرب في اليابان

طوكيو — أذيع رسمياً أن بنك اليابان أصدر أذونات على الخزينه بمبلغ ٢٠٠ مليون ين لتغطية النفقات التي تقتضيها الحرب مع الصين وستستهلك هذه الأذونات التي فائدتها ثلاثة ونصف في المئة في ١١ سنه .

خطبة هامة لرئيس الوزارة الفرنسية

المسيو شوطان يبسط سياسة فرنسا الخارجية

باريس — خطب المسيو شوطان رئيس الوزارة الفرنسية في مؤتمر الاتحاد الراديكالي الاشتراكي فتكلم عن سياسه فرنسا الداخلية والخارجية فامتدح المسيو دلبوس الذي يقوم بعمل سلمي مقرون بالحكمة والشجاعه »

السياسة التي تتبعها فرنسا في اسبانيا

ثم تكلم عن المسألة الاسبانيه فقال : انني اتمنى ان تتوصل السياسة التي تتبعها فرنسا الآن من المسألة الاسبانيه المؤلمة الى وضع حد لاغتصاب الحقوق الذي لا يمكن ان يتكرر بدون ان يكره فرنسا وانجلترا على استعادة حريتها

الاتفاق الوثيق مع انكلترا وأمريكا

وأكد المسيو شوطان في سياق حديثه العلاقات الودية الموجودة بين فرنسا وانجلترا والولايات المتحدة فقال : ان الحكومه الفرنسيه تسعى دائما بالاتفاق الوثيق مع انجلترا الى التمسك بالمحالفات والمواثيق وعلاقات الثقه والمودة مع الجمهوريه الاميركية الكبرى

فرنسا في خدمة السلم العام

وختم المسيو شوطان خطبته بقوله : « ان فرنسا الجمهوريه هي في خدمة السلم في كل جهة وفي جميع المناسبات والظروف »

شحنة من ديناميت المانيا الى اليابان

طوكيو — افرغت الباخرة الالمانية « ارسولاسمرز » في يوكوهاما ٣٠٠٠ صندوق مملوء بالديناميت وزنها ٨٣ طنا . وقد كانت هذه المفرقعات مرسلة الى تسنتجاو ولكن الباخرة لم تتمكن من تفريغها في ثغر تسنتجاو بسبب الحرب الصينية اليابانية والمفهوم ان ٢٠ طيارة ارسلت من هنج كنج الى كانتون

جمعية خطرة للتجسس في قطلونية

جاء من برشلونة ان مدير البوليس فيها اعلن اكتشاف جمعية كبيرة للتجسس بادارة اركان حرب الثوار تمتد اعمالها على جميع اراضي الجمهورية وخصوصا في قطلونية . والاخبار التي تتصل بها تنقل جميعها الى مكتب سري في بربنيان .

وقد افاد الاشخاص الذين اعتقلوا ، واثبتت الوثائق التي اخذت منهم ان هذه الجمعية تقوم ايضا باعمال التخريب قاصدة اتلاف الاماكن العسكرية وقد تمكنت من نسف عدة جسور

ومن اغراضها ايضا اغتيال بعض الاشخاص المهمين في حكومة الجمهورية وجيشها . ويقول البلاغ ان العناصر التي تؤلف هذه الجمعيه اكثرها من حزب العمال المركسيين .

الوكلاء والمستودع

الشركة المصريه البريطانية التجارية — تلفون ١٠٦٢ : يافا — ص.ب. ١٧٩

حوادث الاعتداء على الخط الحديدي

تفتيش بالمجدل وتهديد بالنسف وتفتيش الجورة

تفتيش المجدل

ذكرنا امس ان قطار مصر قد تأخر عن مواعيد وصوله بسبب التلف الذي طرأ على الخط الحديدي بين غزه والمجدل وذكرت هابوكر في ملحقها المسائي ان قوة من رجال البوليس ذهبت امس الى المجلس واجرت تفتيشاً دقيقاً في عدد من البيوت التي يظن ان لاصحابها علاقة بحوادث الاعتداء على الخط الحديدي وقطع اسلاك التلفون

تهديد بالنسف

ولما لم يجد البوليس اصحاب تلك البيوت فيها انذر اقرباءهم بوجوب حضورهم في خلال ثلاثة ايام الى المجدل ، والا فستضطر السلطات الى نسف دورهم

تفتيش الجورة

واجرت القوة ايضاً تفتيشاً دقيقاً في قرية الصيادين « الجورة » وحققت مع مختارها حول تغيب بعض الصيادين . وقد جيء امس الى مركز بوليس الرملة باثنين وعشرين شخصاً من اهالي غزه والمجدل واودعوا السجن رهن التحقيق

عصابة لم توجد

وتقول ملاحق الصحف اليهودية ان اشارة وردت الى حيفا تفيد بوجود عصابة مسلحة جهة قرية الطيرة فخرجت قوة الى مكانها لكنها لم تعثر على احد

وقد علمنا من بعض المصادر ان اسلاك التلفون قد قطعت امس بالقرب من مركز بوليس رامات غان ، وقد خفت قوة من رجال البوليس الى مكان الحادث لمباشرة التحقيق

* * *

حوادث الطرق في شهر واحد

القدس في المقدمة ثم حيفا فيافا

جاء في بلاغ رسمي اصدرته قيادة البوليس امس الاول في القدس ان حوادث الطرق بلغت مئة حادثة في شهر ايلول من هذا العام ، نجمت عنها ٩ وفيات ، يقابل ذلك ٨٦ حادثة مات فيها شخصان في الشهر نفسه من العام الماضي وتأتي القدس في المقدمة ، فقد بلغت حوادثها في ايلول الماضي ٢٢ حادثة نجمت عنها وفاة شخص واحد مقابل ٧ حوادث لم يمت فيها احد في الشهر نفسه من العام الماضي .

ثم يافا وقد زادت حوادثها من ٧ في ايلول من العام الماضي الى ١٦ في ايلول من السنة الحالية

اما صفد وبئر السبع فهما البلدان اللذان لم يقع فيهما شيء من حوادث الطرق في هذا الشهر من العامين

مكتبة فلسطين العلمية

لصاحبيها — بولس سعيد ووديع سعيد

تجد فيها كل ما تطلبه المكاتب والبنوك والمحلات التجارية والمدارس والمنازل . ففيها الكتب العربية والانكليزية من مدرسية وادبية وعلمية وروائية مما لا تحصى كثرة والورق والمغلفات ودفاتر الجيب وسائر الادوات الكتابية على اختلاف انواعها واللوازم المدرسية باسرها من دفاتر واقلام حبر وخرائط واطالس والواح سود كبيرة ومساطر الخ . وكل ذلك من اجود الانواع

وفيها الآلات الحاسبة والآلات الناسخة وما يلزمها من ورق النسخ والحبر وكذلك الآلات الكاتبة ماركة « رويال » الشهيرة وماركة « حداد » العربية فضلاً عن الخزائن الحديديه ودواليب الدوسيهات الفولاذية والرفوف والطاولات وكراسي المكاتب

فروعها في فلسطين

القدس	يافا	حيفا
تلفون ١٢٩	تلفون ١٩٠	تلفون ١٢٨٠
ص.ب ٨٤	ص.ب ١٦٨	ص.ب ١٥٥٢

في سينما النهضة — حيفا

ابتداء من يوم الجمعة في ٢٢ تشرين الاول

ولمدة اسبوع واحد فقط ، يعرض الفلم العربي المضحك

ابو ظريفة

تمثيل الاستاذ فوزي الجزايرلي

والآنسة احسان الجزايرلي بالاشتراك مع المطربة والمنولوجست القديرة الآنسة نرجس شوقي ونخبة من أقدر ممثلي الكوميدي بمصر . لا تدعوا فرصة مشاهدة هذا الفلم البديع تفوتكم **

لأنها عطلتها أسبوعاً ؟

خصصت جريدة « البالستين بوست » اليهودية افتتاحية الامس لاظهار غضبها على الحكومة بسبب تعطيلها لجريدة « دافار » لسان حال الهستدروت لمدة اسبوع واحد ، ومما قالته في معرض هذا الغضب ما يلي ، بعد كلام طويل عن ارهاق الحكومة للصحافة :

... وفي هذا العمل ما يدلنا على عقلية الادارة التي لا تتردد في تعطيل جريدة يومية لمدة اسبوع بكامله ، مع ان هذه الجريدة تخدم افكار هيئة عظيمة من هيئات الطبقة العاملة في الطائفة اليهوديه .

والظاهر هو انها لم تعطلها إلا بسبب نقدها للتعديل الذي ادخل على قانون الهجرة ، نقداً لم ترتح اليه الحكومة

والذي نقوله نحن ان المقال المذكور لم يكن فيه أي تحريض ، ولا أي تضليل في ذكر الحقائق . واذا نحن نظرنا الى ان التعديل المذكور قد ضرب في كل جذع من جذوع الحقوق اليهودية في هذه البلاد .. لدهشنا لو لم تقم الصحيفة التي تنطق باسم العمال وغيرها من الصحف اليهوديه بالحملة على هذا التعديل !

ان تعطيل لسان من ألسنة الرأي العام لا يعد غير إجراء مغضب مدمر ، وهو في مسألة « دافار » يمثل عقوبة اصرم جداً مما يستحقه الجرم ، اذا كان ثمة جرم اقترف

لماذا لا تتقدم الادارة باتهاماتها الى المحكمة المفتوحه وتتيح للمحرر فرصة لان يدافع عن نفسه ، وللجمهور فرصة لان يفهم كيف عرضت الجريدة الامن العام والصالح العام للاخطار ؟

« الدفاع » : هذا مثال مما يكتب عن تعطيل صحيفة يهودية واحدة ، لمدة أسبوع واحد ... اما الصحف العربية التي تتعطل احياناً أربعة أسابيع واحيا ستة فأمرها لله

هلال رمضان المبارك

أذاعت محافظة القاهرة أنه من المنتظر اثبات رؤيه هلال شهر رمضان في مساء الاربعاء ٣ نوفمبر « تشرين الثاني » القادم

سجناء الاصلاحيين

اطلاق سراح اثنين

زار امس وفد يهودي من مستعمرتي الخضيرة وكركوك سجناء الاصلاحيين في معتقل المزرعة بعكا . وقد سمح الوفد بالزيارة باذن خاص من سلطات اللواء الشمالي . وقد علمنا ان السلطة اطلقت سراح احد المعتقلين اليهود الاربعة عشر . وهم الذين اعتقلوا على اثر حادث مقتل العربيين بجوار كركوك وهذا الذي اخلي سبيله يهودي اميركي التبعة ، وتم اطلاق سراحه بواسطة قنصل اميركا ، ومن المنتظر ان يطلق سراح يهودي اخر تشكوسلوفاكي التبعة . وذلك بناء على تدخل قنصل تشكوسلوفاكيا في المسألة

راديو برلين

(ومحكمة الشرف) اليهودية

أذاع راديو برلين النبأ الذي ترجمناه أمس عن تقديم زعيم حزب المملكة اليهودية مايرغروسمن الى المحاكمة أمام « محكمة الشرف » اليهودية ، وقالت المحطة ان غروسمن أذاع هذه الوثيقة ليثبت ان حزب وايزمن وضع مشروع التقسيم وهذه الوثيقة هي التي اظهر وزير المستعمرات بأنه وعد وايزمن وعودا اثارت غضب العرب ونتج عنها ان بعض الصحف الانكليزية طالب شيئاً من البرلمان ويتهم حزب وايزمن مايرغروسمن بالخيانة وافشاء الاسرار التي تتعلق بمسائل حيويه لليهود

النادي

الرياضي الاسلامي

سيبتديء الموسم الرياضي للنادي الرياضي الاسلامي بيافا في يوم الجمعة الواقع في ٢٩ — ١٠ — ٣٧ ، فعلى الذين يرغبون الاشتراك في الالعاب الرياضية بانواعها من كرة قدم وكرة سلة وهوكي تسجيل اسمائهم لدى سكرتير النادي . والنادي يرحب بالرياضيين الذين يرغبون الانتساب اليه

يهودي ينتحر غرقاً

شوهدت في الساعة الثامنة من مساء امس الاول جثة شخص طافية في شاطيء تل ابيب بالقرب من فندق كندان . وعندما انتشلت ، كان الغريق على رمق من الحياة فنقل الى مستشفى هداسا لكنه فارق الحياة قبل وصوله . وقد عرفت هوية الغريق امس وهو يدعي صالح نيش من الطائفة « السفارادية » . والمفهوم أنه حضر من القدس الي تل ابيب منذ عدة ايام وانه انتحر بدليل وجوده بملابسه كلها اثناء انتشال جثته

التنافس

بين الصحافة والراديو

في الانباء الأخيرة ان باعة الصحف في فرنسا ومستعمراتها عقدوا مؤتمراً قرروا فيه الطلب من الحكومة بتحديد ساعات اذاعة الانباء بالراديو لكي لا تشتد المنافسة بين محطات الاذاعة والصحف اكثر من اشتدادها الحالي . وذكر في القرار ان عشرات الالوف من العائلات التي تعتاش على بيع الصحف اخذت تتضرر من جراء اكثار ساعات الاذاعة . وختم المؤتمر طلبه بتحديد الساعات الي الادنى وسن قانون في ذلك

أم فرانكل

في مستشفى المجاذيب

يذكر القراء غريق نهر العوجا الذي يظن البوليس انه هو زفي فرانكل او (بن عمرام كما كان يوقع على ماينشره في الصحف) وان عصابته اليهودية هي التي قتلته واغرقت جثته حتى لا يفتضح امرها عندما كان البوليس يبحث عنه لاتهامه بقتل الشهيد العربي المرحوم حسن علي المجدوب.

واليوم تقول لنا الصحف اليهودية ان المرأة جيلدا فرانكل ، أم بن عمرام هذا قد جنت وقطعت رسغي يديها ، وادخلت بعد ذلك الي مستشفى المجاذيب في تل ابيب

ومن المتهمين الاحياء في هذه القضية ايرنست ستيسل وقد افرج عنه بكفالة ٢٠٠ جنيه وموشى ياعاري ، وهذا لا يزال في السجن.

جريمة

نهر العوجا

احضر ضابط بوليس تل ابيب امس اليهودي « سوتصل » الذي اتهم بان له علاقة بجريمة غريق نهر العوجا ، وقدمه الى حاكم صلح المدينة . وذكر الضابط ان هذا المتهم ليست له علاقة بمسألة جثة الغريق ، وانه ليس لديه من الادلة ما يدينه به فهو يطلب اخلاء سبيله فوافق القاضي على ذلك .

وقد استصدر الضابط امراً بتمديد توقيف موشى يعاري يومين آخرين لانه يشتبه بان له علاقة بجريمة نهر العوجا

عبد الله فلبي

سيزور فلسطين

ذكرت ها آرتس في ملحقها المسائي أنها علمت من مصدر ثقة بأن الحاج عبد الله فلبي ينوي زيارة فلسطين قريباً أثناء سفره الى جدة ، محل اقامته .

مطحنة أرز

في حيفا

تبنى الآن على طريق الناصرة ، بقرب جسر شركة شل في حيفا مطحنة كبيرة للارز . ويقوم بهذا العمل جماعة من الماليين العرب ، الذين سيستوردون الآلات اللازمة لها من المانيا . وينتظر ان يتم بناء هذه المطحنة وتركيب آلاتها في شهر حزيران عام ١٩٣٨ وستكون التكاليف عندئذ قد بلغت نحو ١٥٫٠٠٠ جنيه

اعلان

تحتاج مديرية الأمور الزراعية العراقية الى اختصاصي في تربية الطيور الداجنة على اختلاف اجناسها ، وحائز على درجة (بي . اس .) أو ما يعادلها وله خبرة عملية مدة من خمس الى ثماني سنوات

المراجعة مع القنصلية العراقية في القدس

القنصلية الملكية العراقية

(٢٠٤٤)

مواعيد ايداع الرسائل الى الخارج

جاءنا من ادارة البريد في القدس : يعلن للعموم انه بمناسبة تغيير موقت آخر في مواعيد سفر القطارات الفلسطينيه قد تغيرت مواعيد ايداع الرسائل المرسلة الى الخارج بواسطة بواخر شركة (ادرياتيكا) التي تسافر من حيفا ايام الاربعاء كما يلي :

	المراسلات المسجلة		المراسلات العادية	
حيفا	٠٨٠٠	مساء	٠٨٣٠	مساء
يافا	١٢٣٠	«	٠١٠٠	«
القدس	١١٠٠	صباحاً	١١٣٠	صباحاً
تل ابيب	١٢٠٠	الظهر	١٢٣٠	مساء

نوافذ حديدية لعربات القطارات

علمنا ان دائرة السكك الحديدية بدأت تصنع نوافذ حديدية قوية لعربات القطارات بعد الحوادث الأخيرة

« لورنس » جديد

يأتي الى فلسطين

كتبنا أمس كلمة عن المستر تشارلس تيغارت الذي انتدب لاعادة تنظيم البوليس الفلسطيني ، واليوم تجيء البرقيات بان « الصنداي اكسبرس » قد رحبت بتعيين هذا الضابط لمنصبه الجديد في فلسطين ، وقالت عنه انه قد يبرهن على انه « لورنس جديد »

يقررون وهيهات

لندن في ٢٥ تشرين الاول — عقدت الجمعية العمومية ليهود انكلترا وارلندا اجتماعاً عاماً للبحث في جمع اعانات مالية في خلال السنة القادمة لشراء الاراضي في فلسطين وقد ارسل الدكتور وايزمن كلمة الفيت في الاجتماع جاء فيها ما يلي : حينما نجد اراضينا قد زادت مساحتها في فلسطين فان أيدينا تشتد وارواحنا تتقوى خلال مفاوضات مع اللجنه الجديدة ، فاسعوا في هذا السبيل . وقد قرر المجتمعون جمع ٧٥ الف جنيه

السطو العلني

استأنف قاضي صلح تل ابيب التحقيق امس في قضية السطو العلني التي سطا فيها المتهمون على ساعي بنك العمال في شارع رئيسي من شوارع المدينة اليهودية وحاولوا سلبه ٥٤٠٠ جنيه وقد سمع شهادة البوليس اسحق بتركوف ، وشهادة المهندس اليهودي هري كوهين الذي اشتريت السيارة التي حاول المتهمون الهرب فيها من مخزنه . وقد سألهم القاضي عما اذا كانوا يريدون ان يسطوا افادات ، فأجابوه بانهم سيتكلمون امام المحكمة المركزيه ، وقد اجل اعطاء القرار في هذه القضية الى يوم الخميس القادم .

شحنة

من المهربين

القى بوليس الخالصة القبض على ٩ رجال و ١٤ امرأة و ١١ طفلا كلهم من يهود بخارى دخلوا البلاد تهريبا ، واودعهم سجن صفد رهن المحاكمة

شحنة

من السمك العراقي

وردت امس « الاثنين » شحنة من السمك العراقي وزنها ثلاثة اطنان ونصف ، وبعد استيفاء الرسوم الجمركية عليها صرح ببيعها

احالة مدير

الجمارك الى التقاعد

اتصل بنا انه تقرر احالة المستر ستيد مدير الجمارك العام الى التقاعد وذلك في ٢ كانون الاول القادم وفهمنا انه سيمنح اجازة لمدة تنتهي في ذلك التاريخ . ولم يعرف بعد من الذي سيخلفه في منصبه.

ويصل المستر ستيد مدير الجمارك العام الى يافا قادما من حيفا يوم ٢٧ تشرين الاول الجاري لتفتيش دائرتي الجمرك والميناء في يافا

عصابة

صبية يهود

قبض بوليس مركزاني كبير على غلام يهودي عمره ثماني سنوات بتهمة سرقة نقود وأدوية من صيدلية في شارع هرتسل . وبعد التحقيق اتضح وجود عصابة أطفال ارتكبت في المدة الاخيرة ثماني سرقات. وقد جمع البوليس افراد هذه العصابة من عدة مدارس يهودية فاعترفوا جميعهم بأنهم يشكلون عصابة يرأسها طفل عمره تسع سنوات على جانب من الذكاء . وقد كان هذا التلميذ يدير اعمال العصابة ، ويضع لها الخطط اللازمه . ورغم صغر سنه فأنه في الصف الخامس ابتدائي

صدام

سيارتين واصابات

حوالي الساعة الثامنة من مساء أمس وقع صدام عنيف بين سيارتين يهوديتين على طريق يافا — القدس بالقرب من بيت دجن نتج عنه إصابة خمسة اشخاص من الركاب بجراح بالغة بينهم امرأة جراحها خطرة جداً . وقد نقل الجرحى الى مستشفى هداسا للمعالجة ، وحضر رجال البوليس الى مكان الحادث وباشروا التحقيق .

غرامة الضاهرية

ذكرت ها آرتس ما قلناه سابقاً من أن نساء قرية الضاهريه قد بعن حليهن وما غلكن من أساور ليدفعن بثمنها جزءاً من الغرامة المفروضة على القرية

في المركزية

انتدب حاكم صلح يافا الاستاذ نسيب بك طوقان ليكون عضواً في المحكمة المركزية لمدة شهر واحد بسبب مرض القاضي عزيز بك الداودي

كلمة شكر

جاءنا من الاستاذ محمد افندي بيدس بطولكرم كلمة يشكر فيها الجراح المعروف الدكتور فؤاد بك الدجاني لما أبداه نحوه من العطف والعناية أثناء وجوده بمستشفاه الوطني واجراء عملية جراحية له ، كما أثنى على حضرات أطباء المستشفى والممرضات

اعلان

صادر من دائرة اجراء غزة للقضية الاجرائية رقم ١٠ ـ ٣٧

اسم المحكوم له ـ فارس افندي العلمي من غزة

اسم المحكوم عليهما ـ حسن وخليل ولدي ابراهيم ابو مشعل من قريه دير البلح .

المبلغ المحكوم به ـ ٢٣ جنيها و٧٨٢ ملا والرسوم

الملك المطروح للبيع ـ ١ـ٢ حصة من ٥ حصة في الارض المقيدة باسم احد المحكوم عليهما حسن تحت رقم البلوك ١٤٠ قسيمة ١٥ البالغ مساحتها سبعة دونمات و٣٥٤ مترا . (٢) ١٣١١ حصه من ٣٦٠٧ حصة فى الارض المقيدة باسم احد المحكوم عليهما حسن بلوك ١٤٠ قسيمة ١٨ البالغ مساحتها ١٨ دونما و٨٣٦ مترا . (٣) ٦٥٦ حصه من ٣٦٠٧ حصص في الارض المذكورة فى البند الثاني المقيدة هذه الحصص باسم خليل ابراهيم ابو مشعل (وتقدر قيمة كل دونم بعشرة جنيهات)

بتاريخ ٢٩ ـ ٨ ـ ٣٧ تقرر الاحالة الموقتة لعهدة المحكوم له فارس افندي العلمي لقاء مبلغ عشرين جنيه فلسطيني وبعد مضى المدة المعينه للاحالة الموقتة لم يوجد راغب سوى فارس المذكور وحيث ان القيمة المخمنة للملك المراد بيعه والمبين اوصافه وحدوده اعلاه بمبلغ ٩٢٠ ملا و٩٣ جنيه وحيث يوجد فرق فاحش بنسبة القيمة المخمنة لذلك تقرر من طرف الرياسه تمديد المزايدة لمدة شهر واحد لذلك صار اعلانه

٢٤ — ١٠ — ١٩٣٧

مأمور اجراء غزة

« ٢٠٥٣ »

اعلان

صادر من دائرة اجراء يافا

لبيع اثمار برتقال

دوسيه ٤١٨ — ٣٧ القدس

سيطرح لميدان المزايدة العلنية خلال عشرة ايام بعد نشر هذا الاعلان جميع اثمار برتقال بيارة المديون على محمد الحاج علي اللحام الكائنه فى قرية يازور وقدره ١٦٥٠ صندوقاً حسب التخمين وذلك لقاء ما يطلب من هذا الشخص للبنك الزراعي العربى وقدره ١٨٠٠ ج . ف . والرسوم . فعلى راغب الشراء مراجعة هذه الدائرة خلال المدة المضروبة اعلاه ويضع اسمه على البوصلايه ويدفع ديبوزتو ١٠ فى المئه والثمن يدفع نقدا واجرة الدلال على المشتري .

في ٢٠ — ١٠ — ٩٣٧

مأمور اجراء يافا

(٢٠٥٣)

القدس

« تابع المنشور على الصفحة الاولى »

الاسلامي الاعلى وصلاحية اللجنة الثلاثية وصلتها بأعمال دوائر الاوقاف ، الا ان تغيب القائم بأعمال الحكومة عن القدس حال دون صدور هذا البلاغ . ومن المنتظر أن يصدر غداً أو بعد غد .

أما كيف يجب ان نصف الحالة في المجلس الاسلامي الأعلى في اجتماعه اليوم فأمر متعذر جدا لعدم انتهاء الابحاث بين الهيئة وعضو اللجنه ولكننا نقول أنها لا تزيد عن الحالة عند اجتماعات الهيئة في الاسبوع الماضي

حالة المصاب العربي تدعو للاطمئنان

علمنا من المستشفى الالماني ان حالة المهندس مرتين حداد الصحية قد تحسنت نوعا وهي لاتدعو الى القلق ، غير ان ادارة المستشفى لازالت تمانع في زيارته . وعلمنا ان العملية الجراحية التي سيقوم باجرائها الدكتور كيلين ستكون بعد خمسة ايام ليتمكن المصاب من تحملها . نكرر تمنياتنا الخالصة للاستاذ مارتين راجين له الشفاء السريع

لمقابلة عدد من المعروفين بالمزرعة

وصل القدس ظهر هذا اليوم المحامي الاستاذ وديع البستاني وقصد دائرة الامن العام حيث قدم استدعاء الى وكيل المفتش العام يتضمن السماح له لان يجتمع من وقت الى آخر بـ ١٠ ـ ١٢ معتقلا من المعتقلين السياسيين في مخيم المزرعة .

وقد فهمت ان احد كبار موظفي هذه الدائرة اجاب الاستاذ البستاني بانه سيبعث اليه بالجواب على كتابه هذه خلال ٣ — ٤ ايام بعد استشارة الحكومة.

بعد حادث دار الصناعة العربية

ذكرت لكم في رسالة سابقة عن الحريق الذي شب في مصانع شركة دار الصناعة العربية المحدوده . ويعرف القراء من سياق الخبر ان المصانع مؤمن عليها لدى شركة «لافونسير» الافرنسية على مبلغ دون الخسارة . وعلى اثر المخابرة التي جرت بين الشركة ووكالة التأمين من جهة وبين وكالة التأمين والشركة في مصر ، انتدبت الشركة المستر ملفوردو كيل شركة البرودنشال وآخر من مصر كحكم في هذه القضية وسيباشران عملهما غداً . أما قلم حسابات الشركة فلا يزال يواصل تدقيق سجلاتها لمعرفه قيمه الخسارة الحقيقيه . ومما هو جدير بالذكر ان الشركه رغماً عن هذه الخسارة الفادحه قد استأنفت عملها بنشاط مضاعف ، وقد افتتحت اقساماً جديدة عوضا عن التي التهمتها النار

اثبات الوجود مرتين لدى البوليس

طلبت السلطه الى فضيله الشيخ سعيد افندي الخطيب، إمام ومدرس المسجد الاقصى ، ان يتقدم لاثبات وجوده مرتين يومياً لدى دائره البوليس ، وقد ابتدأ بتنفيذ ذلك

قضية الاختلاس في البلدية

انتهى اليوم تحقيق البوليس فى قضية اليهودي موسى دانين المتهم باختلاس اموال في البلدية باستماع شهاده الخواجه عزيز شيخاني والسيد هاشم الجاعوني من موظفي البلدية

وقد اخذ البوليس دوسيه الابنية وبعض سجلات الحسابات واسندت الي المتهم المادة ٣١٥ من قانون العقوبات الجديد ليحاكم بموجبها . وسأوافيكم عن نتيجة هذه القضية

هل يعين محاميان للحكومة

فهمنا من بعض المصادر ان الحكومه عملا بتواصي اللجنه الملكيه ستعين قريباً محامين للحكومه احدهما يأتى به من لندن ، والآخر ينتظر ان يكون القاضى البريطاني المستر هوجن الموجود الآن في القدس . ونروي هذا الخبر بتحفظ .

من نشرة دائرة الامن العام

ورد في نشرة ادارة الامن العام ما يلي :

القدس — في الساعة الواحدة والدقيقة خمسين بعد ظهر ٢٣ الجاري اخبر البوليس انمارتين حداد اطلق عليه رجل مجهول عيارات نارية وجرحه عند منعطف شارع شنلر وقد نقل الى المستشفى الالماني

في الساعة العاشرة والدقيقة اربعين من ليلة امس اخبر البوليس انه اطلق عدة عيارات نارية على شمال مستعمرة تل بيوت وقد اجاب الخفير بالمثل ولم يصب احد

قطعت اسلاك التلفون ووضعت حجارة في الكيلو ١٥ على طريق القدس — الخليل وذلك في ليلة امس

نابلس — اطلق مجهولون عيارات نارية على سيارة عسكرية عند الكيلو ٨٠ — ٨١ على طريق نابلس — طولكرم وذلك بعد ظهر ٢٣ الجاري وقطع سلك تلفون عند الكيلو ٩١ على طريق نابلس — الجفتلك في ٢٤ الجاري .

صفد — في الساعة الثامنة والدقيقة العشرين من مساء ٢٣ الجاري اطلقت عدة عيارات نارية على جبل كنعان وقد اجاب الخفراء بالمثل ولم يحدث ضرر .

غزه — في الساعه العاشرة والدقيقه الثانيه عشرة بعد ظهر امس انفجرت قنبلة على خط سكة الحديد بغزه وقد احدثت ضرراً بسيطا وتأخر القطار قليلا من اجل ذلك وسمع انفجار قنبلة اخرى على خط سكه الحديد في الساعه الواحدة والربع من صباح امس ولم يتمكن احد من معرفه مكان الانفجار

غزة — في الساعه العاشرة من ليلة امس اخبر البوليس ان اثني عشر سلكا من اسلاك التلفون قطعت ما بين خان يونس ورفح

الرملة — اطلقت عدة عيارات نارية على محطة سكة حديد اللد وذلك في الساعه الحادية عشرة من ليلة امس وقد اجاب الحرس العسكري بالمثل ولم يحدث ضرر .

حيفا — في الساعة السابعة والنصف من مساء ٢٤ الجاري اخبر يهودا بورمن اشتاين ان عربياً مسلحاً ببندقيته اطلق عليه النار وجرحه في رجله وذراعه وذلك بين قريتي نيفي شعنان والخالصة وحالته ليست خطره .

في ٢٤ الجاري جرح رهجه بدر وولده حسين من الطيرة جراحاً خطرة بسبب انفجار لغم بارود في محجر قرب الطيرة ونقلا الى مستشفى حيفا

حيفا

التباس في حادث اصابة عربي

حيفا فى ٢٥ تشرين اول — لمراسل الدفاع الخاص — ذكرت لكم امس أن المصاب العربي الثاني السيد جريس فرح الذي اصيب بعيارين ناريين في شارع هرتسليا اليهودي في الحادث المعروف — قد توفى . وقد حاولت الاتصال ليلة امس بمستشفى الحكومة حيث المصاب فلم استطع ، فراجعت طبيب المستشفى اليوم لاخذ التفصيلات وعلمت ان حالته الصحية امس كانت سيئة لكنه اليوم في تحسن محسوس وصادف ان شخصا آخر من الطائفة المارونية التي ينتمي اليها المصاب السيد جريس فرح قد توفي امس وخرجت جثته من المستشفى فحسب الناس انه المصاب في ذلك الحادث ، وبذلك حصل الالتباس .

عودة حاكم اللواء الى المدينة

وصل امس عائدا من اجازته في بلاد الانكليز المستر بيلي وكيل حاكم اللواء الشمالي ، وعاد اليها المستر كيث روتش حاكم . اللواء الشمالي .

قدوم خمسمائة مهاجر من بولونيا

وصل ميناء حيفا اليوم ٤٠٠ مهاجر يهودي ، قادمين من بولونيا .

تنقلات الجند والتفتيش في الشوارع

اتجهت قوات كثيرة امس واليوم فى السيارات والمصفحات الحربية نحو الناصرة وجنين وطولكرم ونابلس واشتدت حركة تفتيش المارة في الشوارع والجالسين فى المقاهي هذين اليومين

من قضايا الاضطرابات الماضية

نظرت المحكمة المركزية اليوم فى قضية سليم حسين الوني المتهم باطلاق عيارات نارية على داورية البوليس فى اراضي ام العمد في اواخر اضطرابات عام ١٩٣٦ فبرأت ساحته لوجود الشك الذي يكون عادة في صالح المتهم . والجدير بالذكر أنه لم يتقدم محام عربي للدفاع عنه .

نبوءة فلكي بوقوع أزمات سياسية

لندن في ٢٥ تشرين اول — على أثر نشر الصحف حوادث القاهرة الأخيرة ، اذاعت « الصندي تايمس » نبوءة لاحد علماء الفلك ، قال فيها ان الصحف ستحفل في الاسبوع القادم بانباء خطيرة ، تتعلق بوقوع أزمات سياسية في عدة بلدان ، لاسيما في مصر

صحفية انكليزية تحضر مباراة رياضية

تبارى امس فريق النادي الارثوذكسي وفريق الارمن فتعادلا باصابة واحدة لكل منهما

وتبارى فريق النادي وفريق اليونان فتفوق الاول على الثاني باصابة ، ضد لا شيء

وتبارى نادي شباب العرب والجيش ، فتغلب الاول على الثاني بثلاث اصابات ضد اصابه واحدة . وستجري مباراة رياضيه كبرى بين عدة اندية عربية تحضرها المس روش معتمدة مجلة « بريطانيا العظمى والشرق » للاطلاع على الحركة الرياضية بين العرب وهي لا تزال في حيفا ، وعلمت انها شارعة فى تأليف كتاب تدور بحوثه حول القضيه العربيه فى فلسطين

نقل مريضين من معتقل المزرعة

يفد الى وكالة هذه الجريدة عدد من اقارب ومعارف المعتقلين في مخيم المزرعة بعكا ، ويسألون عن الاسباب التى تمنع السلطة أخذ الصور الشمسية لبعض المعتقلين في المخيم ، ونحن نحيل هذا السؤال الى ادارة البوليس والسجون وقد نقل اليوم من المعتقل الى مستشفى الحكومة بحيفا السيد فارس عبدالفتاح عامية من نابلس لأصابته بمرض . ونقل كذلك السيد رشيد رضا عنبتاوي الى مستشفى الحكومة بعكا لسبب عينه .

تسجيل شركة سنما الناصرة

قام الاستاذ جورج خضر ، فاحص الحسابات ، بتسجيل شركه السينما فى الناصرة كشركه محدودة

— سافرت اثنتا عشر سيارة كبيرة ملأى بالجند والذخائر الى جهه الشمال عن طريق رام الله

اللد

انذار شخص بالوقوف ثم اختفاؤه

اللد في ٢٥ تشرين اول ـ لمراسل الدفاع الخاص — رأى بعض انفار بوليس اللد شخصاً يحوم حول مركز البوليس أمس فنادوه فلم يلب النداء وفر من أمامهم فأطلقوا عليه عياراً نارياً اخطأه . وقبض على خليل النمر بسبب هذا الحادث وبعد التحقيق معه اطلق سراحه اليوم

البحث عن اشخاص وتفتيش بيوتهم

ما زال البوليس جاداً في السؤال عن اشخاص . وقد تحرى بيوتهم ، كما فهمت ولم يعثر عليهم ولا على اي شيء ممنوع اقتناؤه . وقد سمحت السلطه للسيدين احمد افندي السكيالى وعمر افندي المصري بمزاولة اعمالهما كالمعتاد فالاول كان مطلوباً لبوليس يافا والثاني لبوليس الرملة

الحكم على معتقلين وارسالهم الى المزرعة

علمت ان احكاما اداريه قد صدرت ضد المعتقلين من اللد فحكم احدهم بسته اشهر وعلى الباقين بثلاثه اشهر وسيرسلون الى معتقل عكا فى هذين اليومين

طولكرم

الغرامة على الطيبة وتعيين نقطة

طولكرم في ٢٥ تشرين الاول — لمراسل الدفاع الخاص ـ جمعت السلطه قسما من الغرامه التي فرضها حاكم اللواء على طيبه بني صعب ومقدارها ١٥٠ جنيها وتجمع بقيه الغرامه باستمرار . وتطلب السلطه من القريه تسليم اربعه شبان غائبين عنها . وقد علمت ان البوليس عين خمسه عشر بوليسا اضافيا يستلمون العمل غداً

مهاجمة الدورية عند جسر رامين

هاجم اشخاص مجهولين في ليلة أمس الدورية بين طولكرم ونابلس ، قرب جسر رامين .

فرض غرامة على قريتين وتحصيلهما

عكا في ٢٥ تشرين اول — لمراسل الدفاع الخاص — على اثر المعركه التي وقعت منذ يومين بين دوريه البوليس وجماعه من المسلحين قريباً من جسر السميريه ذهب مساعد حاكم اللواء وبصحبته قوة كبيرة في سبع سيارات الى قريه الشيخ دنون . وفي خارج القريه طلبوا مختارها وبعض وجهائها وعند حضورهم سألهم مساعد الحاكم : اتعلمون عن حادث اطلاق النار الذي وقع منذ يومين على دوريه البوليس عند جسر السميريه فأجابوا : قرأنا هذا في الجرائد . فقال الحاكم لقد تبين للحكومه أن افراداً من قريتكم اشتركوا في اطلاق النار لذلك فقد فرض على قريتكم غرامه ١٠٠ جنيه واكتفى الان باربعين جنيها تجمعونها فوراً بعد نصف ساعه والباقى لاشعار آخر واذا أخرتم فى جمع هذا المبلغ بعد نصف ساعة ساضيف على كل خمسه دقائق خمسه جنيهات

وقد طوق الجند القريه من جهاتها الاربع . وأخذ المختار والوجهاء يطوفون على الاهلين فجمعوا ثمانيه جنيهات سلموها للحاكم طالبين إمهالهم لجمع الباقي فى وقت آخر . لكن الجند أخذوا يطوفون البيوت ومعهم المختار حتى تمكنوا من جمع المبلغ وقد طلب مساعد الحاكم من المختار ان يحضر اشخاصاً فلم يجدوهم ثم غادر مساعد الحاكم القرية وذهبوا الى قريه السميريه واجتمعوا بمختارها ووجهائها وقال مساعد الحاكم لقد اكتفت الحكومه الان بتعيين نقطه إضافيه في قريتكم من سته انفار وامباشي تدفعون رواتبهم . وفعلا تعينت النقطه واخذ البوليس والمختار يجمعون النقود تأميناً لرواتبهم

الطراد الذي نقل المعتقلين الى سيشل

القاهرة في ٢٥ تشرين الاول — لمراسل الدفاع الخاص — وصل بور سعيد الطراد البريطاني « اكتيف » عائداً من سيشل بعد ان نقل اليها المعتقلين من عرب فلسطين . وقد سافر ظهر اليوم « الاثنين » الى مالطه .

مرور وزير البحرية البريطانية بأيطاليا

روما في ٢٥ تشرين اول — وصل المستر دوف كوبر وزير البحرية البريطانية من هنا بعد أن مكث قليلا ، ثم استقل صالوناً خاصاً الى باريس ، منهياً طوافه في البحر الابيض المتوسط

النساء الصينيات فى الخطوط الامامية

طوكيو في ٢٥ تشرين الاول — شاهد الجنود اليابانيون الذين يحاربون فى جبهة هسين كيو ، وحدات من النساء فى صفوف الصينيين ، وفى الخطوط الامامية .

وصول نوري باشا السعيد بغداد

بغداد — د . ن . ب — في ٢٥ تشرين الاول — وصل اليوم صباحاً وزير خارجيه العراق السابق نوري باشا السعيد بطائرته من دمشق .

في مؤتمر حزب العمال البريطاني

صهيوني متطرف يخطب بان الانتصار لليهود هو انتصار لمبدأ «الديمقراطية» في العالم

نشرت « الجويش كرونكل » — لسان حال اليهودية العالمية في لندن — المقال التالي ، لمندوب عنها حضر مؤتمر حزب العمال البريطاني :

في مؤتمراته السابقة

قال المندوب : مما يدل على اهتمام حزب العمال البريطاني بفلسطين، انه برغم كثرة الابحاث التى تناولها في مؤتمره السنوي الذي عقد منذ ايام في (بورغاوث) قد وجد متسعاً من الوقت للتكلم عن فلسطين ايضاً ، وكان ذلك اثناء المناقشة في التقرير البرلماني

ولقد سبق لحزب العمال هـذا ان صرح في مؤتمراته العديدة السابقة بعطفه عطفاً قلبياً على العمل الذي يجري في فلسطين بايدي اليهود الذين نزحوا اليها من جميع انحاء الدنيا . وقد ابدى اهتماماً للحركة التعاونية الفلسطينية وحركتي العمال والنقابات ، واتخذ فيها مقررات في جميع مؤتمراته السنوية ، وقد اتضحت آثار هذه المقررات مؤخراً اثناء المناقشة التي جرت حـول المسألة الفلسطينية في مجلس العموم يوم ٢١ تموز من العام الحالي ، وستتضح اكثر فيما سيجري من المناقشات حول الاجراءات الاخيرة التي اتخذتها حكومة فلسطين .

صهيوني متطرف يخطب في المؤتمر

واثناء المناقشة في التقرير البرلماني في هذا المؤتمر يوم الخميس ١٤ الجاري وقف الادون روزيت — وهو من اعضاء حزب بوعالي زيوني المتطرف — فخطب عن فلسطين معرباً عن تقـدير اليهود في الدنيا كلها لموقف حزب العمال البريطاني في مجلس العموم تجـاه القضية الفلسطينية ثم قال : ان لي الحق في ان اقول هنا بانني اتكلم بالنيابة عن ستة ملايين من اليهود المضطهدين في اوروبا والذين لا ملجأ لهم إلا فلسطين ، وان اقول بان الانتصار لهؤلاء التعساء في مجلس العموم لا يعد انتصاراً للصهيونية فحسب ، وانما يعد انتصاراً للديموقراطية ايضاً ، فاعضاء اللجنة العربية الذين نفوا من فلسطين لم ينفوا ظلماً وعـدواناً ما داموا ليسوا ممثلين للشعب العربي تمثيلا حقيقياً ، وما دامت الاعمال التي ظهرت منهم في الماضي ، دلت على انهم لم يكونوا يعملون الا ضد مصالح الطبقة العامـلة العربية » !!

وبعد ذلك مضى هذا الخطيب «المقنع» يقول ان حركة التعاون العربي ـ اليهودي قد قيل عنها الشيء الكثير ، وانه هو يعتقد بان هذه الحركة لم يعمل احد في سبيل انمائها وتقويتها مثلما عملت «الهستدروت» في فلسطين .. مراعية في عملها هذا مصالح العمال العرب لا مصالح الرأسماليين ، ولا مصالح الاقطاعيين من الملاكين .!

وأنهى الخطيب خطبته بما طلبه من المؤتمر من ان يمضي في درس المعضلة اليهودية ، وفي ابداء العطف على اليهود فيما لهم من الآلام... والآمال ..!

نواب يعدون بالانتصار

وبعد هذا الخطيب وقف النائب توم ويليمز فقال ان حزب العمال البريطاني ليس بالمحب لليهود ولا بالكاره للعرب وانما هو محب لفلسطين كلها على وجه العموم ، ثم قال

«خلال الثمانية عشر شهراً الماضية وقعت اعمال تدميرية تخريبية كثيرة في فلسطين ، وكانت الحكومة تعرف حق المعرفة اولئك المسئولين عنها ، ولقد سبق لي انا نفسي ان لفت نظر وزير المستعمرات الى الزعيم الذي كان الارهابيون لا يصدعون الا بأمره ، فكان الوزير لا يصغي الى قولي ، اما الآن فانه وزملاؤه في الوزارة يعترفون بانني ما قلت غير الصحيح ..!

والآن سيستمر حزب العمال في مراقبة الحالة، ليرى هل ستمضي الحكومة في «عملية التنظيف» التي بدأت بها . أو لا تمضي ..!

وبعد ان اطرى هذا النائب حركة العمال اليهودية في فلسطين جلس ، وقام بعده الميجور آتلي زعيم المعارضة في مجلس العموم فقال انه بالنيابة عن اللجنة التنفيذية الوطنية لحزب العمال يؤيد حركة العمال اليهودية في فلسطين ، ويؤكد عطف الحزب كله عليها ، ويعد باسمه واسماء زملائه في مجلس العموم بانهم سيستمرون على مراقبة الموقف الفلسطيني بكل اهتمام ، وسيتخذون في ذلك ما يرونه صالحا من الاجراءات عند الضرورة

* * *

سقوط طائرة تركية ووفاة ركابها

انقرة في ٢٥ — سيفاني — اثناء القيام بجولات جوية والتمرينات للهبوط بواسطة مظلات الوقاية في مطار انقرة هوت طائرة الى الارض فتكسرت وقتل ثلاثة طيارين مدربين وثلاثة ممن يهبطون بواسطة المظلات وقد قصد رئيس الوزراء ووزير الداخلية الى مكان الحادث وسيحتفل بجنازة الضحايا ودفنهم في مدافن الشهداء

الصينيون يدمرون السدود على نهر

بيبنغ — جاء في نبأ ان الصينيين صدوا التقدم الياباني في مقاطعة شانتونغ فخربوا سدود نهر توهاي وغمروا الاراضي الواسعة حوله بالمياه

رسالة قلقيلية

التحقيق في شكوى

قلقيلية في ٢٥ تشرين اول ـ لمراسل الدفاع الخاص — اشترى تاجر برتقال أثمار بيارات مستعمرة كفر سابا واشترط اليهود عدم تشغيل عمال عرب في القطف أو التعبئة ومنذ مدة حضر إلى بيارة من هذه البيارات وهي لا تبعد عن كفر سابا العربية اكثر من كيلو متر وباشر في القطف . ولما علم بهذا عمال قرية كفر سابا العربية ذهبوا الى البيارة لكي يشتغلوا وما كادوا يصلون اليها حتى اعترضهم عمال اليهود الذين يشتغلون هناك

وعلى أثر هذا ذهب العمال العرب المذكورون الى مستعمرة كفر سابا ليقدموا شكواهم الى بوليس المستعمرة المذكورة الا ان البوليس قال لهم اذهبوا الى بوليس قلقيلية وقدموا شكواكم اليه . وفعلا حضروا الى هنا وقدموا شكواهم الى بوليس قلقيلية فقبلها منهم

وفي عصر اليوم حضر الى هنا كل من القائمقام البريطاني ورئيس القسم ونفران من البوليس البريطاني وتوجهوا الى قرية كفر سابا العربية وذهب معهم ضابط المركز وثلاثة انفار من البوليس ولدى وصولهم الى القرية المذكورة اجتمع القائمقام بالعمال فسمع أقوالهم ثم أجل القضية لسماع شهادة الشهود وسأوافيكم بالنتيجة

خطر انتشار الحصبة

انتشرت الحصبه في البلدة في بحر الاسبوع الماضي بصورة شديدة فلا يمر يوم دون ان يموت فيه طفل او طفلان، لذلك نلفت نظر ادارة الصحة بطولكرم للعمل على تلافي هذا المرض قبل استفحاله .

اعلان

صادر من محكمة شرعية طولكرم

تقدمت لدينا مضبطة حصر ارث تتضمن ان شمسه بنت صالح بن مصطفى ابو حمو من قرية زيتا توفيت منذ ستة أشهر وانحصر ارثها في أولادها وهم محمد وعائشة وآمنه اولاد حمدان المنير زوجها المتوفي قبلها لا غير فمن له اعتراض على مضمون هذه الوراثة فليراجع المحكمة خلال مدة اسبوعين تمر من تاريخ النشر

وكيل قاضي طولكرم الشرعي

(٢٠٥١)

اعلان

بموجب المادة ١٢ فقرة اولى من قانون بيع المسكرات لعام ١٩٣٥ ، أنا مدير محلات سبني في حيفا ، أعلن رغبتي في طلب رخصة للبيع بالمفرق في المحل المعروف بكانتين سبني الواقع في مركز البوليس البريطاني في غزة وأرغب أن تبدأ الرخصة في ١ـ١ـ٩٣٨

مدير محلات سبني

(١ — ٢٠٤٧)

* * *

لجنة عدم التدخل تعمل في جو غامض

تعليقات الصحف البريطانية على الموقف الاخير

لندن — علقت الصحف الانكليزية على الموقف الحاضر الذي تقفه لجنة عدم التدخل فقالت «التايمس» أن جميع المندوبين في لجنة عدم التدخل أدركوا في الاجتماع الاخير أن من الضروري اعادة المراقبة وتعزيزها في اسبانيا قبل الشروع في سحب المتطوعين . وتقول جريدة «الديلي ميل» أن التفاؤل الذي بدا حتى الآن قد زال ولكن الموقف لا يدعو الى اليأس . وتعود معظم العقبات الى مسألة الأسلوب الذي يتبع في العمل ومن الممكن تذليلها اذا توفر حسن النية . وتقول جريدة «الديلي تلغراف» عن عقبات جديدة وأن إيطاليا نسفت مشروعها الخاص بالمتطوعين وأن لجنة عدم التدخل تستأنف أعمالها في جو غامض

جيجون بعد سقوطها في ايدي الثوار

حاجة الاهلي الى الطعام والنقود

لندن — وصفت الصحف الحالة في مدينة جيجون بعد استيلاء قوات الجنرال فرانكو عليها فقالت إن المدينة لم تصب باضرار جسيمة بعـد اطلاق المدافع عليها . وطاف بعض المراسلين انحاء المدينة بعد الاستيلاء عليها فلم يجدوا اثراً للقلق او الاضطراب . ويمكن ان يقال ان اهم الاضرار التي اصيبت بها المدينة كانت بسبب القاء قنبلة على مستودع للبترول في المدينة فاشتعلت فيه النيران وبقيت مشتعلة ثلاثة ايام ويبدو الجو اثناء الليل ملتهباً

حاجة السكان الى الطعام والنقود

ويعاني سكان مدينة جيجون مشكلتين : هما مشكلة الطعام ومشكلة النقود. وقد حلت المشكلة الأولى بالعمل الذي قامت به مصلحة التموين التابعة للجنرال فرانكو ، أما المشكلة الثانية فكان من المتعذر حلها . وقد اذيبت نواقيس الكنائس في « استورياس » وصنعت منهـا نقود برونزية اقبل عليهـا الجنـود والزوار لاقتنائها كتذكار .

خطورة ممثل روسيا وعدم التدخل

لندن في ٢٥ — ستيفاني — كتبت مجلة « ساتردي رفيو » تقول اذا ما أريد ان لا تتجدد الاختلافات الغير القابلة للاصلاح في لجنة الدول التسع ، فيجب الاعتراف عاجلا أو آجلا بخطورة وجود ممثل روسيا السوفييتية المنحصرة مهمته ان يحاول بصفة مطردة منع كل اتفاق . لقد خسرت روسيا جميع من كان يعطف عليها في انجلترا تقريباً . وقد كان يصح إقصاؤها من اللجنة لو لم تكن المعاهدة الفرنسوية الروسية تحمل فرنسا مسؤولية هذا الامر ايضاً .

تعزيز قوات الجو في هولندا

امستردام — نشرت جريدة تلغراف ان حكومة هولندا قد اعتزمت شراء عدد كبير من الطائرات الحربيه من مصانع فوكر

وقد قالت الجريدة ان الطلب سيشمل ٤٠ طائرة مطاردة و٥٦ طائرة قتال وطائرتين كبيرتين من الطائرات ذوات المحركين .

وزادت على ما سبق ان الحكومة ستطلب فيما بعد طائرة نقل ذات قوه محركه كبيرة وانها تتفاوض الآن في شراء الاراضي التي ستبنى فيهـا المطارات الحربية .

حملة صحفية شديدة على حكومة موسكو

روما في ٢٥ تشرين الاول — ستيفاني — كتب المحرر الديبلوماسي لشركة ستيفاني يقول « اصبح الساحل الكانتابري بعد استخلاص جيجون تحت رقابة حكومة سلامنكة . ولقد قدم الاهالي للعالم المتمدين بثورتهم على ظلم الحمر دليلا لا يدحض على رغبة اسبانيا الحقيقية . ولقد باتت موسكو تتلقى من الغرب ضربات لا يمكنها الآن تلافيها ، وانها لمهزومة ولو حاولت اوروبا الجينيفية طمس ضوء مدنية هذه القارة الاوروبية بموقف التحيز الذي تقفه من الهمجية وبينما اجريت محاولات عدة من عدة جهات لاذلال اسبانيا واخضاعها لغزوة القوزاق قامت ايطاليا على نقيض ذلك تبذل للامـة الغربية تضامنها الدموي في ميدان القتال . وكان تدخل الايطاليين في اسبانيا احتذاء لما رسمه غيرهم من الايطاليين من التدخل في سبيل استقلال الشعوب الواقعة وراء البحار وغيرهم من الشعوب الاوروبية . فأيطاليا تريد ان ترى اسبانيا وطنية مستقلة حاصلة على كامل سيادتها في مناطقها الاصلية وجزرها ومستعمراتها منتصرة كل الانتصار على الهمجية الروسية، خليقة بمستقبل جديد وعظيم . وهذا ما ستكونه «اسبانيا الجنرال فرانكو .! »

فرانكو يقبض على الثروة المعدنية

سان جان دي لوز في ٢٥ تشرين الاول — ستيفاني — كان من نتائج تدهور جبهة الحمر الشمالية ان اصبح الجنرال فرانكو يملك مناجم استخراج الحديد والفحم والزنك بمصانعها الكبرى . كما اصبح يشرف على رقابة الساحل الكانتابري الذي يواصل الابحار منه الاسطول البحري الوطني الى عرض البحر الابيض المتوسط تشديداً لحصار سواحل الحمر . والخلاصة ان جيشاً خبر الحرب وتحمس لما يمكن ارساله في القريب العاجل في ميدان الشرق والقلب.

مشروع صيني يدعو الى مقاطعة اليابان

الشعب الصيني يرفض قبول مقترحات التسوية

شنغهاي — اشتد الاهتمام في الاوساط السياسية لمقال نشره المشرع الصيني شانجتزيان بجريدة شباو اكبر الصحف التي تصدر في شنغهاي اقترح فيها على الصين ضرورة اتخاذ تدابير معينة قبل أن تشترك الحكومة الصينيه في مؤتمر الدول التسع الذي سيعقد في بروكسل . وقال الاستاذ ان من الواجب اتخاذ هذه التدابير لكي يثبت للعالم ان الصين قد اعتزمت ان تقاوم الاعتداء الى النهاية وان الحكومة الصينية والامة الصينية غير مستعدتين لقبول اية مقترحات للتسوية

وهو يرى اولا ان من الواجب استدعاء السفارة الصينية من طوكيو حالا . ثانيا ان تلغى المعاهدات المبرمة بين الصين واليابان . ثالثاً ان يصدر مرسوم صيني يحظر على جميع الصينيين ان يتعاملوا تجاريا مع اليابان او يوجدوا معهم عـلاقات اقتصـادية من اي نوع . وترى الدوائر السياسية لهـذه المقترحات اهمية عظيمه

مصدر ياباني يقول باعدام قائد صيني

شنغهاي — لم يطرأ تغيير محسوس على مراكز اليابانيين والصينيين في جبهة شنغهاي . وقد جاء في نبأ من تيانتسين ان هيئة اركان الحرب اليابانيه علمت من مصدر صيني ان المارشال تشانج سو ليانج قائد الثورة الصينية الاخيرة اعدم في آخر شهر ايلول الماضي بأمر من المارشال تشانغ كاي شيك

غارة الطيارات اليابانية على سكة حديد

اليابانيون يستعملون الغازات السامة في الشمال

نانكين — أذاعت شركة سنترال نيوز ان القوات اليابانية في مقـاطعة شانس استعملت الغازات الخانقة في المعارك التي دارت حول منطقة هسنيكو جنوبي يوانغ ولا يزال القتال دائراً على خط سكة حديد تيانتسين بوكيوبين يوشينغ ونينغ بوان . وقد القت الطائرات اليابانية قنابلها على خط سكة حديد كانتون هانكيو . واذاعت شركة سنترال نيوز ايضا ان الطيارات اليابانية ضربت تايوان خمس مرات ودمرت عدة بنايات فيها .

مقاومة الغارات الجوية على المجر

بودابست في ٢٥ ـ (ستيفاني) — وافق مجلس الوزراء على انشاء لجنة للدفاع في مقاومة الطائرات . وعرض في نفس الجلسة كل من وزيري الداخلية والحقانية الاجراءات الواجب اتخاذها بازاء بعض الصحف التي يخشى من تهديدها للامن العام والموقف الاقتصادي المجرى

برنامج الاذاعة الفلسطينية

يوم الثلاثاء في ٢٦ تشرين الأول سنة ١٩٣٧

٦ر١٥	أغاني بلدية من منيرة ومنير وثلاثي الاذاعة العربية
٦ر٣٠	نشرة الاخبار المبكرة بالعربية
٧ر١٥	سنتور منفرد ـ أرتين سنتورجي
٧ر٣٥	حديث إلى المزارعين بالعربية
٨ر٥٥	فترة موسيقية
٩	اشارة الوقت والنشرتان الجوية والاخبارية
٩ر٥٥	منولوجات فكاهية ـ من كريمة احمد
١٠ر٠٥	حفلة غنائية ـ يحيى السعودي
١٠ر٣٠	ختام

ماذا تسمع اليوم

عن محلات السادة دجاني اخوان

الاذاعة اللاسلكية للحكومة المصرية يوم الثلاثاء في ٢٦ تشرين الاول سنة ٩٣٧

٦ر٣٠	صباحا الاستاذ محمد شكري تمرينات رياضية
٦ر٤٥	الشيخ منصور الشامي الدمنهوري ـ قرآن كريم
٧ر٣٥	ختام
١٠	اسطوانات
١٠ر٤٥	ختام
٢ر٤٠	اسطوانات
٣ر١٠	النشرات الجوية والاخبارية والتجارية
٣ر٢٠	ختام
٧ر٣٠	الاستاذ الشيخ محمد رفعت ـ قرآن كريم
٨ر٢٤	اسطوانات
٨ر٣٠	النشرتان الثانيتان الاخبارية والتجارية
٨ر٤٥	اسطوانات
٩	الاستاذ محمود صبح وفرقته ـ حفلة غنائية
٩ر٤٠	الاستاذ محمد كامل ـ منولوجات فكاهية
١٠	وزارة الداخلية ـ حديث رسمي ـ الامن العام
١٠ر٢٠	الاستاذ محمود صبح وفرقته ـ حفلة غنائية
١١	سلام الملك ـ ختام

برقية عن نبوءة عالم فلكي
اسبوع أزمات في سائر الانحاء
ومصر لا تخلو من أشد الازمات اندفاعاً

مهما
تقدم الناس

اننا ونحن في سنه ١٩٣٧ لا يزال العالم مهتماً بالنبوءات، وأقوال العرافين والمنجمين. وتنشر كبريات الصحف والمجلات كثيراً من هذه الانباء، وكثيراً ما تدفع لقاءها مالا. ومن النبوءات السياسية ما قد تحقق، ومنها ملم يقع.

أزمة
خلال الاسبوع

والدول الكبرى تعاني اليوم أزمة دولية خطيرة، كما يعرف القراء ذلك. فكان غير عجيب أن تنشر «الصندي اكسبرس» نبوءة لفلكي معروف. وقد جاءت البرقيات بهذا النبأ الذي يقول بأن أزمات سياسية خطيرة ستنشب خلال الأسبوع، وسوف لا تخلو مصر من أشدها. ولم تردنا التفاصيل بعد، بل ذلك كل ما روته البرقيات فقط.

هناك
ازمه بالفعل

ولنتأمل الآن، ماذا يعني هذا الفلكي. هناك ازمة شديدة لا زالت موضع محاولات الدول. هي الازمة الاسبانية. فبعد ما أوشكت ان تنحل، عادت فتعقدت من جديد. وطرفا حبل الازمة هما ايطاليا وروسيا. الاولى تريد للجنرال فرانكو نصراً سريعا، والثانية لا تريد. وستجتمع لجنة عدم التدخل اليوم، ولسنا ندرى عن اي شيء يسفر هذا الاجتماع

اذا اشتدت
مشكله اسبانيا

فاذا اشتدت الازمه في هذه اللجنه، فمن المحتمل ان تقوم ازمات اخرى شديدة. كل دولة في اوروبا ترتبط مع الدولة الاخرى اما بحلف أو بمعاهدة، او باتجاه. فاذا فشلت لجنة عدم التدخل وراحت فرنسا تتخذ حريتها في العمل كما قالت، وقعت اوروبا في مشكلة كبيرة ربما اسفرت عن كارثة اما اذا نجحت هذه اللجنة، ولو الى حد ولو الى علاجات للتسكين، فان العالم يجابه المشكلة الثانيه — مشكلة الصين

على
وشك ازمة جديدة

وفي ٣٠ من الشهر الحالي، يجتمع مؤتمر الدول التسع في بروكسل، عاصمة بلجيكا. وحتى الان لم تجب اليابان على الدعوة التي وجهت لها لحضور هذا المؤتمر. فاذا هي رفضت الحضور اصيب الاجتماع بلطمة شديدة، إذ لا تتقيد اليابان بمقرراته. واذا هي لبت الدعوة فلسنا نعلم عند أي حد ستقف في موقف المعارضة، وموقف القبول.

هل
ترجع اليابان

لقد صمدت الصين لليابان، ولالان الى حد. والواقفون على قوات الدولتين يجزمون بأن النصر النهائي للدولة المستعدة، المسلحة، المتأهبة، وهذه هي اليابان. واس من أحد يقول انه بسهولة يمكن اعادة اليابان الى الحدود السابقة التي كانت تقف عندها. بل الأرجح أن لا تقف في اجتياحها، خصوصاً وأن أوروبا واقعة في مشاكل معقدة وليس في مشكلة الصين فحسب.

المانيا
في اوروبا

وهناك الاتجاه الالماني بالتغلغل في بلدان الدانوب، أي اوروبا الوسطى، وجزء من البلقان فأن حكومة برلين تعتقد بالعودة الى سابق سيطرتها القديمة على القارة. هي في حاجة الى أسواق، وفي حاجة الى مصادر ثروة تغذيها بالمواد الخام. وأخيراً هي تصر على ضم ١٥ مليون الماني الى الريخ فاذا تعقدت المشاكل الحاليه ظهرت رغبة المانيا قوية، شديدة

أزمة في مصر

وقد أشارت برقيه «الصندي اكسبرس» الى الأزمة في مصر، فاذا أرادت؟ ازمة داخليه؟ ليس من أحد ينكر أن هناك أزمه سياسيه هذه الايام، وأزمه شديدة. فللوفد نظريه في تعيين رئيس الديوان الملكي، وهو لم يرتح لتعيين علي ماهر باشا في هذا المنصب لكن المنصب من حق الملك، يختار اليه الرجال الذين يريدهم جلالته

وقد شاع قبل بضعة ايام خبر استقالة الوزارة، لكن هذه الشائعة ضعفت قليلا. اما الشيء المؤكد ان هناك ازمة داخلية لا يعرف احد كيف يتكهن عنها

على
الحدود الغربية

أم أرادت الصحيفة الانكليزية ازمة الحدود الغربية في ليبيا الآن نحو ثمانين الف جندي. وهؤلاء لم ذهبوا بسرعة كبيرة عبثاً. لكن لماذا كان ذهابهم؟ الجواب ايضاً اختلف عليه الناس. فمنهم من قال مناورة سياسية. ومنهم من قال استعداد لعمل. وآخرون قالوا ظاهرة تهديد.

سننتظر لنرى نبوءة هذا الفلكي، وهل تواتيه الحوادث أم تعانده!

اعلان

سعادة رئيس بلدية غزة المحترم

اعرض بموجب قانون بيع المسكرات لعام ١٩٣٥ أنني جئت معلنا عن طلب تجديد رخصة لعام ١٩٣٨ للبيع بالمفرق خارج محلي الواقع في شارع السوق ملك الشيخ حسن ساق الله

المستدعي

جبرا ميخائيل سابا

(٢ — ٢٠٤٢)

شنغهاي السادسة في مدن العالم
تصبح معسكرات وتكنات ومستشفيات للجرحى

وصل عدد كبير من اللاجئين الهنود الى كلكتا من شنغهاي وقد وصف بعضهم الحالة هناك فقال: ان مدينه شنغهاي التى كانت تعد السادسه فى الترتيب لعواصم الممالك الكبرى استحالت اليوم الى معسكرات وتكنات ومستشفيات للجرحى والمشوهين من الصينيين المنكوبين. لقد كنا لا نعرف لليل نهاية وكانت الشوارع والازقة والميادين تزخر طول الليل بمئات الوف من المارة ومئات الملايين من المصابيح الكهربائيه التي تشع بألوان مختلفه وكانت دور السينما والمراسح والمراقص لا يقفل لها باب وكنا نتنقل فى المناطق الدوليه فنشعر اننا فى لندن اذا كنا فى الحي الانجليزي وفى المانيا اذا دخلنا الحي الالماني وفى روسيا اذا طرقنا الحي الروسي. ولكي تعلم عظم هذه المنطقه الدوليه وكبرها وازدهارها ان الحي الروسي فيها يبلغ عدد سكانه ٦٠ الفا من الروسيين ولا توجد مدينه في الدنيا لها ما لشنغهاي من البهجه والمتعه وان تتصور الف ليلة وليله الخياليه الفاتنه كلها تتمثل فى قصور شنغهاي وفي حوانيت شنغهاي وفى دور شنغهاي، وحسبك ان العائلة الواحدة المؤلفه من ١٠ أنفس يمكنها ان تلبس وان ترفل فى أفخر حلله من الحرير الصيني المطرز البديع بجنيه واحد وان تعيش بضعفي هذا المبلغ

اليابان ضعيفة الثقة بعصبة الامم
رفض الاشتراك في مؤتمر الدول التسع

طوكيو فى ٢٤ (ستيفاني) — اطلع وزير الخارجية المسيو هيروتا زملاءه فى جلسة مجلس الوزراء المنعقدة امس على مضمون الدعوة الى مؤتمر الدول التسع وموقف الحكومة اليابانية منها. وسيوافق مجلس الوزراء فى جلسته التى سيعقدها يوم ٢٦ الحالي على رفض اليابان للدعوة ليسلم الى دولة البلجيك وتؤكد الاوساط المطلعة ان الرد ينص بعد الديباجة العادية على استحالة الاشتراك فى المؤتمر وسيعرب بعد التنويه بقرارات جنيف عن ارتيابه من ان لا يحذو المؤتمر حذو جامعه الامم بالسير على نفس منهاجها مستوحيا نفس الروح التى ترفرف فى الاوساط الجامعيه وسيختتم الرد بالقول بان عدالة الاعمال اليابانية هي فى كونها ترمى الى استقرار السلام في الشرق الاقصى

روزفلت يتكلم عن الحرب

واشنطون في ٢٥ تشرين اول — بمناسبة ذكرى الهدنة اذاع الرئيس روزفلت بيانا دعى فيه الشعب الاميركي الى الاحتفال بهذه الذكرى.

وقد جاء في آخر بيان الرئيس: نظراً لما يقع من مخالفات القوانين والحروب في عدة نواح من العالم، تهدد السلام والمدنية، فمن الصواب ان نعرب، نحن الاميركيين، من رغبتنا في مواصلة سياستنا التي ترمي الى السلم، وان نتوسل بجميع الطرق الممكنة لتجنب الحرب، والعمل على اعادة الثقة والنظام بين امم العالم وان نعلن مرة اخرى ان الرغبة في السلام لا تزال منطبعه في نفوس الامة الاميركيه، كما هي منطبعة في نفوس الكثير من شعوب العالم

حول عقد اتفاق بين ايطاليا واليابان

طوكيو — انكرت وزارة الخارجية في اليابان امكان عقد محالفة ثلاثية بين المانيا وايطاليا واليابان بسرعة، ولكن جريدة «نيشي نيشي شيمبون» تقول انها علمت من مصدر موثوق ان حديثا جرى بين اليابان وايطاليا تناول امكان عقد هذه الاتفاقية وان ايطاليا بعد هذه المحادثه قررت قبول اشتراكها في مؤتمر الدول التسع الذي سيتناول البحث في مسألة النزاع في الشرق الاقصى

خطورة الحالة بين المسلمين والهندوكيين

لا تزال الحالة في جبل بور بين المسلمين والوثنيين بالغة اشدها من الخطورة وقد بلغ عدد القتلى والجرحى من الفريقين مائة وعشرين وزار وزير مقاطعة الولايات المتحدة منطقة الاضطراب، ودعا فريقاً كبيراً من زعماء الفريقين لعقد جلسة صلح سريعة، اما الاضطراب فقد وقع على اثر خروج الوثنيين بمظاهرة كبيرة بعيد دسارة يوم ١٥ الحالي وتحرشهم بالمسلمين وقت صلاة العصر امام مسجدهم.

اعلان
بلدية الناصرة

بموجب قانون بيع المسكرات لعام (١٩٣٥) اطلب تجديد رخصة بيع المشروبات الروحية لعام (١٩٣٨) للاستهلاك بالمفرق داخل المطعم والبار خاصتي الواقع في ساحة الكازانوفا ملك السيد واصف الامام.

نايف الزهر

(٢ — ٢٠٣٨)

اعلان
بلدية الناصرة

بموجب قانون بيع المسكرات لعام ١٩٣٥ اطلب تجديد رخصة بيع المشروبات الروحية لعام ١٩٣٨ للاستهلاك بالمفرق داخل محلي الواقع في شارع الخانوق ملك المرحوم قسطه ورور.

نقولا عبده

٢٠٣٩_٢

حادث سرقة غريب

حدث اخيراً في يوغوسلافيا حادث شغل رجال البوليس في البوسنة وقتاً طويلا وسبب لهم انزعاجا عظيما

وتفصيل ذلك ان فتاة صاحبة ثروة من سراجيفو اسمها حنيفة احمد اشيفتش كانت في زيارة لاصدقاء لها في قرية مجاورة وفقدت عقداً ثمينا من اللؤلؤ فابلغ الحادث الى البوليس وبعد بحث طويل اعترف رجاله بعجزهم عن اكتشاف السارق او العثور على المسروق.

على انه حدث بعد ذلك ان لؤلؤة وجدت في مدخل وكر للفيران في جدار احدى غرف المنزل الذي تقيم فيه صاحبة العقد ولما ازيلت بطانة الجدار عثر وراءها على وكر للفيران وفيه باقي لآلىء العقد المفقود فاعيد الى صاحبته. على ان البوليس لم يوفق الى اعتقال السارق

فى الحالة الحاضرة

جاءنا من السيد نديم نعمة بطحيش من الناصرة قصيدة بعنوان «يا غيوم» أشار فيها بعد مقدمة الى الحالة الحاضرة. لم نتمكن من نشرها لضيق المقام.

اعلان
بلدية الناصرة

بموجب قانون بيع المسكرات لعام ١٩٣٥ اطلب تجديد رخصة بيع المشروبات الروحيه لعام ١٩٣٨ للاستهلاك بالمفرق داخل وخارج اوتيل الجليل الواقع في شارع الميدان ملك السيد هيزلشفرت

المدير

ميشال حداد

(١_٢٠٤٦)

اعلان
بلدية الناصرة

بموجب قانون بيع المسكرات لعام ١٩٣٥ اطلب تجديد رخصة بيع المشروبات الروحية لعام ١٩٣٨ للاستهلاك بالمفرق داخل المحل الواقع في شارع السوق ملك المرحوم توفيق بك الفاهوم

توفيق عصفور

(١_٢٠٤٥)

اعلان
بلدية الناصرة

بموجب قانون بيع المسكرات لعام (١٩٣٥) اطلب تجديد رخصة بيع المشروبات الروحية لعام (١٩٣٨) للاستهلاك بالمفرق خارج محلي الواقع في سوق الكاثوليك ملك الروم الكاثوليك

نجيب البطحيش

(٢ — ٢٠٤٠)

اعلان

سعادة رئيس بلدية غزة المحترم

اعرض بموجب قانون بيع المسكرات لعام ١٩٣٥ أنني جئت معلناً عن طلب تجديد رخصة لعام ١٩٣٨ للبيع بالمفرق خارج محلي البقالة الواقع في شارع عمر المختار ملك ابراهيم الغلاييني وتفضلوا ...

المستدعي

٢ — ٢٠٣١ فهمي الحاكورة

الديدان توقف القطارات على حدود النمسا

تكاثرت الديدان في بعض الحقول على حدود النمسا حتى ان قطارات البضاعة التي تسير بين فريدبرغ وبنكافلد اضطرت الى وقف سيرها في عدة اماكن، من جراء زحف هذه الديدان على الخط الحديدي

وقد سحقت القطارات تلك الديدان، فتجمعت كوما كثيرة على الخط، وعطلت السير لان العجلات كانت تنزلق عنه واضطروا الى ارسال قطارات من محطة فريدبرغ لتخليص قطرات البضاعة من تلك الورطة

دروس خصوصية

تعطى في أي مكان يعينه الطالب في الليل او في النهار باسعار معتدلة باللغات العربيه. الانجليزية. الافرنسية بواسطة الاستاذ يوسف صروف كبير تراجمة حكومتي السودان ثم فلسطين سابقاً

(ترجمة) وكذلك يقوم بترجمة لوائح المحامين والعرائض على انواعها بدقة فائقة

(المخابرة) بواسطة مكتب صروف للدعاية بيافا

تلفون ١٤٧١

(اطبعوا مطبوعاتكم في مطبعة الدفاع التجارية)

اعـــلان
صادر من دائرة اجراء يافا ١٥٩٧٤-٣٦

الدائن — بانق مزراحي ليمتد تل ابيب

المديون — سليم سليمان حماد ورفقاه

مصدر الحكم — سند رهن ٥٥٢٢ — ٣٦ ٢١ _ ٣ _ ١٩٣٦

عره ١ بلوك ٦١٤٤ قسيمه ١٩ القريه سلمه المساحة ١٤ دونم و٧٤٣ متر حصه ١ دونم و ٥٣٦ متر من كامل المساحه اسم المالك سليم سليمان حماد

عره ٢ بلوك ٦١٤٤ قسيمه ١٩ القريه سلمة المساحه ١٤ دونم و ٧٤٣ متر حصه ١ دونم و ٥٣٦ متر من كامل المساحة اسم المالك عبد الرحمن سليمان حماد

عره ٣ بلوك ٦١٤٤ قسيمة ١٩ القريه سلمه المساحه ١٤ دونم و ٧٤٣ متر حصه ١ دونم و ٢٢٨ متر من كامل المساحة اسم المالك حسن سليمان حماد

عره ٤ بلوك ٦١٤٤ قسيمه ١٩ القريه سلمه المساحه ١٤ دونم و٧٤٣ متر حصه ١ دونم و ٢٢٨ متر من كامل المساحه اسم المالك عزيزه سليمان حماد

عره ٥ بلوك ٦١٤٤ قسيمه ١٩ القريه سلمه المساحه ١٤ دونم و٧٤٣ متر حصه ١ دونم و ٨٤٣ متر من كامل المساحه اسم المالك عائشه سليمان حماد

عره ٦ بلوك ٦١٤٤ قسيمه ١٩ القريه سلمه المساحه ١٤ دونم و٧٤٣ متر حصه ٢ دونم و ٥٥٩ متر من كامل المساحه اسم المالك محمد عطيه محمد حماد

عره ٧ بلوك ٦١٤٤ قسيمه ٢٠ القريه سلمه المساحه ١٠ دونم و٩١٢ متر حصه ١٠ دونم و ٩١٢ متر كاملا اسم المالك عبد القادر حسن حماد

عره ٨ بلوك ٦١٤٤ قسيمه ٢١ القريه سلمه المساحه ٧ دونم و ٢٠ متر حصه ٥ دونم و ٥٥٨ متر من كامل المساحه اسم المالك شحاده علي حماد

عره ٩ بلوك ٦١٤٤ قسيمه ٢٢ القريه سلمه المساحه ٥ دونم و٤٧٣ متر حصه ١ دونم و ٣٦٩ متر من كامل المساحة اسم المالك عبد المالك احمد حماد

عره ١٠ بلوك ٦٠٤٤ قسيمه ٢٢ القريه سلمه المساحه ٥ دونم و٤٧٣ متر حصه ١ دونم و ٣٦٨ متر من كامل المساحه اسم المالك صالحه احمد حماد

عره ١١ بلوك ٦١٤٤ قسيمه ٢٢ القريه سلمه المساحه ٥ دونم و ٤٧٣ متر حصه ١ دونم و ٣٦٨ متر من كامل المساحه اسم المالك صبحه احمد حماد

عره ١٢ بلوك ٦١٤٤ قسيمه ٢٢ القريه سلمه المساحه ٥ دونم و ٤٧٣ حصه ٤٥٦ متر من كامل المساحه اسم المالك حسن سليمان حماد

عره ١٣ بلوك ٦١٤٣ قسيمه ٦٣ القريه سلمه المساحه ١٧ دونم و ٤٨ متر حصه ٣٢٩٩ حصه من ١٧٠٥٩ حصه اسم المالك خليل ابراهيم الحسن

ان المالك المبين تفصيلا اعلاه المعلن عنه بجريدة اللواء المؤرخة في ١٢_٤_٣٧ والمطروح للبيع بالمزاد العلني بلغت المزايده عليه عهدة الطالب الاخير الدائن بمبلغ ٦٠٠ جنيه. واعلنت الاحالة الموقته عليه بجريدة الجامعة الاسلاميه المؤرخة في ١ _ ٨ _ ٣٧ وحيث وجد ان القيمة المدفوعة بالمزاد تنقص عن قيمة التخمين لذلك تقرر من طرف رياسة الاجراء بيافا تمديد المزايدة لمدة ثلاثين يوماً لذلك اعلن للعموم بأن هذا الملك طرح للمزاد العلني لمدة ثلاثين يوماً اعتباراً من تاريخ نشر هذا الاعلان فمن له رغبة بالمشترى عليه مراجعة دائرة الاجراء بيافا او الدلال ظرف المدة المذكورة وذلك توفيقا للمادة (١٠٨) من قانون الاجراء.

في ٢٤ — ١٠ — ٣٧

مأمور اجراء يافا

فياض الحاش

(٢٠٥٠)

مطبعة جريدة الدفاع ـ يافا

السنة الرابعة — العدد ٩٨٦ — ٤

دار الدفاع: شارع جمال باشا - عمارة المظفر - يافا - فلسطين
العنوان التلغرافي (الدفاع - يافا)
تلفون ١١٨٧ (اربعة خطوط) و ١٠٧٥ (خطان) صندوق البريد (٢٥٥)

الاشتراكات
في فلسطين عن سنة ١٥٠
في البريد الداخلي * * ١٨٠
في سائر الاقطار الخارجية * * ٣٠٠

الدفاع

جريدة يومية سياسية مصورة

الثلاثاء في ٢١ شعبان سنة ١٣٥٦ و ٢٦ تشرين أول سنة ٩٣٧

صاحب الامتياز : ابراهيم الشنطي
المدير المسئول : شوكت حماد

الاعلانات
في يافا (ادارة) الدفاع : قسم الاعلانات
في القدس (وكالة) * : تلفون ١٤١٣
في حيفا * * : * ١٢٥٨

صور عالمية على هامش الحوادث

أخذت هذه الصورة اثناء اضطرابات العمال في أمريكا التي تتكرر بين آن وآخر

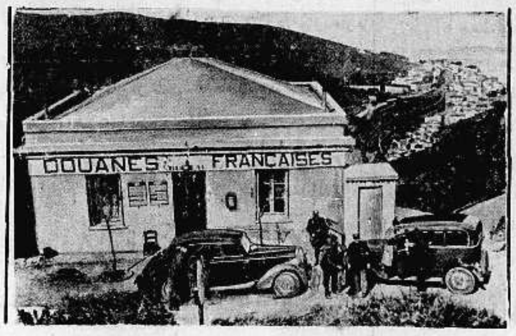

التفتيش على الحدود الاسبانية الفرنسية حيث تهدد فرنسا بفتح حدود البيرنيه

الفائز الاول في سباق السيارات الدولي في برلين

يقوم مصورو السينما في أمريكا بأعظم المجهودات لتصوير الافلام الخاصة بالاحياء المائية. ويقضون الاسابيع والاشهر الطويلة لالتقاط منظر حيوان بحري غريب

نسف الشيوعيون في جيجون قبل انسحابهم عدة عمارات في المدينة وقتلوا كثيرين من الوطنيين. وترى في الصورة احدى العمارات الكبرى وقد اصبحت ركاماً

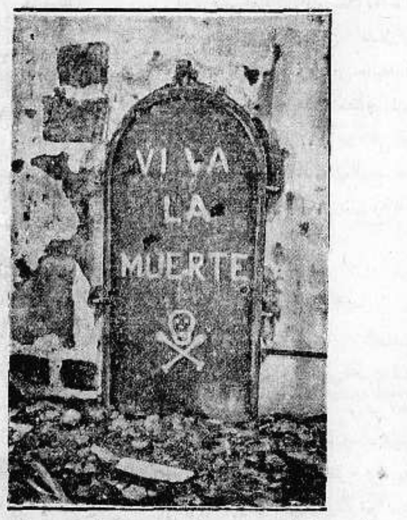

احتل الثوار مدينة جيجون في اسبانيا وقد دمرها الحمر قبل انسحابهم وفي الصورة بيت متهدم رسم الشيوعيون عليه اشارة الموت وكتب عليها «فليحيي الموت»

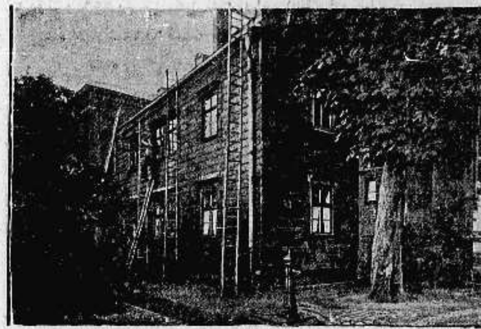

بيت المرشال بسلودسكي الذي ولد فيه في مدينة كوفنو في بولونيا وقد اهدي للحكومة البولونية كتذكار

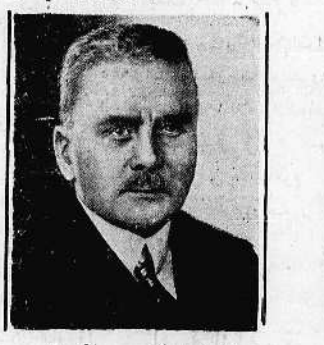

الهر فون ماكنس سفير ألمانيا في بودابست ويقوم بدور هام في العلاقات السياسية بين بلاده والمجر

الدكتور ديكهوف سفير المانيا في واشنطن

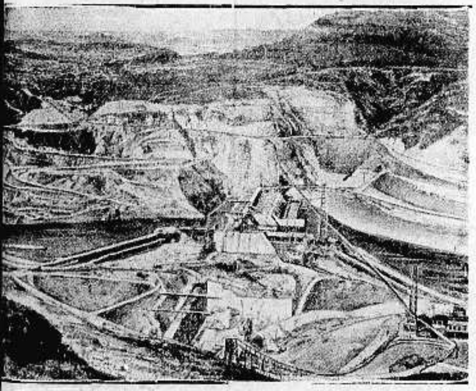

تجري الاعمال بهمة ونشاط في صنع اكبر سد لنهر كولومبيا في ولاية واشنطن بامير كا وسيكون علوه ١٦٠ مترا وهو اكبر سد في العالم

السباق الدولي للركض السريع في فينا وقد فاز الفريق الفنلندي وتراه في المقدمة

شجعوا ،
ميناء يافا
العربي

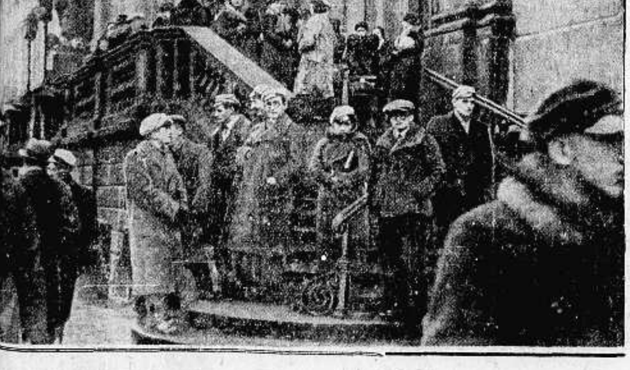

قام طلاب الجامعة في وارسو عاصمة بولونيا بتظاهرة ضد الطلبة اليهود وتراهم أمام باب الجامعة بعد اغلاقها

الاربعاء في ٢٢ شعبان سنة ١٣٥٦ و٢٧ تشرين أول سنة ٩٣٧

صاحب الامتياز : ابراهيم الشنطي
المدير المسئول : شوكت حماد

الاعلانات | في يافا (ادارة الدفاع) : قسم الاعلانات
في القدس (وكالة) * : تلفون ١٤١٣
في حيفا * * : ١٢٥٨

الدفاع

جريدة يومية سياسية مصورة

السنة الرابعة — العدد ٩٨٧ — ٤

دار الدفاع: شارع جمال باشا ـ عمارة المظفر ـ يافا : فلسطين
العنوان التلغرافي « الدفاع — يافا »
تلفون ١١٨٧ (أربعة خطوط) و١٠٧٥ (خطان) ص. ب «٢٥٥»

الاشتراكات | في فلسطين عن سنة ١٥٠
في البريد الداخلي * ١٨٠
في سائر الاقطار الشرقية * ٣٠٠

ولا دولية

ولا الادارة الدولية . فما إلتمسنا من العالم أن يبعث الينا بمجموعة من الدول تتولى الاشراف على هذه البلاد . ولا سألناه ان يتلطف فيختار من أمثال اسوج ونروج ولتوانيا وبولونيا وبلجيكا ، إدارة خليطاً تقول للعرب هذا شر ، وذاك خير ، وهذه طريق النظام ، وتلك سبيل الفوضى . واذا نادينا ضمير العالم في مرات قليلة أو كثيرة ، ما كنا نبغي ان يتصدر هو لحكمنا ، بل كنا نعتقد به يقظة في الوجدان تعين المهتمين بشئون هذا البلد ، على حل اللغز المعقد الواقع فيه ، ليس إلا . وما عهدنا نهضة وطنية صميمية تترامى على أبواب الشعوب وأعتاب الأمم لتجعل بدل الحاكم الواحد حكاماً كثيرين ، وبدل الأدارة الواحدة ادارات كثيرات . فالصين حين تفزع الى عصبة الامم لا تسألها ان تنتقي لها مجموعة دولية . ولكن تسألها إنقاذاً من المشكلة ، فحسب

وأغلب الظن ان رواية «لي جور» الفرنسية لم يكن الباعث فيها الشعور مع فلسطين . بل تفسيرنا اسوأ من هذا . ومن اليوم فلنغرب هذه الفكرة العقيمة ، لأنها لا تصلح أن تعيش في جو هذه البلاد . ولأن من شأنها ان تزيد في الاشكال والتعقيد . ولأنها حل اسوأ من كل حل مضى

القضية بيننا وبين الحكومة البريطانية فقط . حتى الصهيونية لم تأت إلا عرضاً . ولبريطانيا من التصريحات الواضحة ما يجعل قضية هذه البلاد بين أمتين فقط : العرب والانكليز . فهي قد قالت منذ الاحتلال ، وإبان الاحتلال وبعد الاحتلال ، ان وجودها في فلسطين كدولة منتدبة فحسب ، وان الانتداب ليس خالداً ، لأنه في الواقع ليس بخالد . وان النهاية الطبيعية ان تدير هذه البلاد نفسها بنفسها . بعد هذا أي عربي ينادي بمجموعة من الدول لتشرف على بلاده فيكون الانتداب الذي لواحد قد اصبح لعشرة ؟

وهذه الامة تكافح ليس لاستبدال أحد بأحد . بل هي تنشد الحرية ، ثم تتعاون مع مجموعة البلدان العربية ، كما هو معروف ، وكما هو في غير حاجة الى ترديده . ومن اكبر أخطاء الاوروبيين أن يعتقدوا بعكس ذلك . ومن أجل هذا نفر العرب من خرافات العمل لحساب دولة أجنبية أو دول اجنبية عديدة . بل من الاساءة للوطنية الخالصة في العالم كله أن تردد الصحف الاجنبية هذه الحكايات ، تضليلا للرأي العام ، وتصويراً لقضية فلسطين على أنها قضية مساومة . وذلك الدماغ الذي ينشر على الرأي العام الدولي مثل هذه القبائح ، لسنا ندري كيف يتحمل التبعة العظيمة ، تبعة الأساءة الى مبدأ الحق ، ومبدأ الشرف ، ومبدأ الحقيقة .

إجروا استفتاء في هذه البلاد ، اذا أردتم ، وابذروا الذهب في ركام وراء ركام ، ليشهد الوجود كله إن كانت وطنية هذه الأمة مغموسة بشيء ، أو انها الوطنية الصافية التي تشع مثل نقاء قلبها الحي ، ووجدانها الطاهر . اجروا استفتاء يلعب وراءه المال الغزير الهائل ، لتروا هل صوت واحد يجيء مع دولة أجنبية ، أكانت هذه الدولة أميركا في الغرب ، أو اليابان في الشرق . واذا كان أحد في العالم قد خدعته تلك الدعايات ، فسيأتي اليوم القريب الذي يتحقق فيه سوء قصدها .

لا المانيا ولا ايطاليا ولا اميركا ، ولا أية دولة أخرى أجنبية . بل آمال المؤمنين بأن دفاعهم عن حقوقهم سينتصر في النهاية قائلة ما تقول الصحف الاجنبية من «لي جوري» إلى «البوبولو ديتاليا» حتى «الديلي تلغراف» . وإنما الذي سيتألم لما قد وقع هو ذلك الضمير الذي سممته الدعاية وأضلته ، ورمى عرب فلسطين بما هم ابرياء منه كل البراءة .

ولقد رأينا موجة الحكم الاجنبي تنحسر شيئاً فشيئاً عن الشعوب التي تمكنت بوطنياتها . ونحن مؤمنون أكثر من غيرنا ان هذا هو الواقع معنا . وانه لولا الصهيونية التي تجعلنا نحسب السنين بالشهور ، والشهور بالاسابيع ، والاسابيع بالايام لرضينا أن يكون سيرنا أبطأ قليلا من هذا السير . لكن وضعنا الحاضر لا يسمح لاي انسان ذي ذمة إلا بوضع المسئلة كلها على «طاولة» الحساب استعجالا لأنهائها . وفي هذا يفسر إلحاح العرب والمسلمين على الحكومة البريطانية بنهو مشكلة فلسطين ، الحاح القلق على هذا الليل ان يطول وان ينكشف في النهاية على ما لا يسر شخصاً واحداً يحب الخير لفلسطين

نعم ، ولا إدارة دولية . بل موقف بين الحكومة البريطانية والعرب . وهذا الموقف سينتهي . ويجب ان ينتهي ، إلى ما تسعد معه هذه البلاد . الى ما تشعر فيه بالفضل والخير . إلى ما يجعلها في مصاف المتحررين الذين اذا مدوا يد الصداقة لاحد مدوها من اجل تبادل المنفعة فقط ، ومن اجل مصلحة الفريقين . لا سيد ولا مسود . لا حاكم ولا محكوم . بل متساوون كما يريد الله ، وكما تريد شرائع الانسانية العالية . وهذا ما سيتم . وهذا ما سيكون . وهذا ما نرجو أن يتم ويكون قريباً جداً

ابراهيم

مهاجمة سيارة ومقتل السائق اليهودي

اصابة بوليس عربي في حادث واصابة يهودي برصاصة من سيارة في حيفا

النار على نفري بوليس في القدس واصابة أحدهما بجرح بسيط وتحريات السلطة في الحوادث المذكورة

اصابة بوليس بجرح

القدس في ٢٦ تشرين الاول — لمراسل الدفاع الخاص — في الساعة السادسة من مساء هذا اليوم بينما كان نفران من افراد البوليس اليهودي في محلة باب السلسلة داخل المدينة القديمة ، أطلق مجهول عليهما الرصاص وأصيب احدهما بجرح بسيط ولم يعرف الفاعل

مقتل سائق يهودي

وفي الساعة الرابعة والنصف بعد ظهر هذا اليوم بينما كانت قافلة سيارات شركة البوتاس قادمة من البحر الميت الى القدس ، وبوصولها مكاناً يعرف بخان السامرية بادرها مجهولون باطلاق الرصاص عليها من نواح مختلفة فقتل سائق يهودي ، واصيب بوليس عربي بجراح

المصفحات لمكان الحادث

وقد خفت قوة من الجند البريطاني مع المصفحات الى مكان الحادث ، لكنها لم تعثر للفاعلين على اثر . وقد نقل الجريح والقتيل الى المستشفى

رواية الشركة الالمانية

القدس في ٢٦ تشرين الاول — د . ن . ب — اطلق مجهولون النار على بوليس يهودي في المدينة القديمة بالقرب من محلة اليهود فجرح .

واطلقت النار على سيارة نقل تخص شركة البوتاس عند الكيلو متر ٢١ طريق القدس — اريحا فقتل السائق وجرح البوليس العربي المرافق للسيارة .

اصابة يهودي برصاصة

وقد تلقينا من قلم المطبوعات ما يلي : في الساعة الخامسة بعد ظهر هذا اليوم كان شاب يهودي الماني مع فتاة يهودية في طريقهما مشياً على الاقدام من الياجور الى حيفا مرت بهما سيارة اطلق عليهما منها ء اران اريان فجرح الشاب واستمرت السيارة في سيرها الى حيفا . وقد ادخل الجريح الى المستشفى اما الفتاة فلم تصب باذى

اطلاق عيارات نارية

سمع في المدينه القديمه في نواح مختلفة اصوات عيارات نارية . وكانت دوريات البوليس تذهب الى مكان صدور الرصاص ، لكنها لم تعثر على مطلقيه

ترتيبات لدخول السراي

القدس في ٢٦ تشرين اول ـ لمراسل الدفاع الخاص — اتخذت الحكومة هنا ترتيبات جديدة للاشخاص الذين يدخلون سراي الحكومة لغاية من الغايات ، فوضعت في مدخل السراي نفر بوليس بريطاني وأمامه نموذج مطبوع من الورق يسجل عليه اسم الداخل ، والدائرة التي يرغب في الدخول اليها ، وساعة دخوله مذيلا بشرح موقع عليه من الموظف المطلوب مقابلته . وانني ابعث اليكم بنسخة عن هذا النموذج أعطي إلي عند دخولي الى قلم المطبوعات لمقابلة المستر تويدي في مهمة صحفيه

«الدفاع» : يكتب في هذه الورقة اسم المطلوب مقابلته واسم الطالب وسبب الطلب ، وقد كتب في آخرها (تعليمات الموظف المشار اليه اعلاه)

اجتماع في القدس

وقالت الصحف اليهودية ان اجتماعا عقد في القدس صباح امس حضره القائم باعمال الحكومة والقائد العام ورؤساء الدوائر الحكومية

قطع خطوط التلفون

وداهم مجهولون قبل منتصف ليلة أمس الاول خطوط التلفون بين اللد ورأس العين ، وبين رفح وخانيونس ، وبين الخليل والظاهريه وقطعوها . وقد ذهب عمال دائرة البريد الى اماكن القطع وأصلحوا الخطوط .

النار على مطار

واطلق مجهولون في الساعة الثامنة من مساء امس النار على مطار كفرجنس ثم عادوا بعد ساعة فاطلقوا النار مرة ثانية وقد وصلت الى مكان الحادث قوة للبحث عنهم ففشلت

سرقة من معسكر

وذكرت هابوكر انه اكتشف في معسكر صرفند سرقة ستة صناديق كبيرة وكمية من عجلات السيارات الجديدة . والصناديق مملوءة بادوات لاسلكية وقد اعمم خبر سرقتها على جميع مراكز البوليس

في المطارات وغيرها

الرملة في ٢٦ تشرين الاول — لمراسل الدفاع الخاص — اتصل بنا من بعض المصادر الموثوقة ان السلطة ستصدر تعليمات بعدم تشغيل العمال العرب بداخل المعسكرات والمطارات اما الذين يشتغلون في هذه الاماكن منذ مدة طويلة فانهم سيعملون في ساعات معينة من النهار ضمن دائرة خاصة . وإذا وجد أحد منهم او من غيرهم بالقرب من الاماكن المحظورة ، فالجنود في حل من اتخاذ اجراءات معه .

والمفهوم ان السلطة ستعلق اعلانات باللغات الثلاث في الاماكن العامة تنص على كيفية هذا الحظر . ومع يقيننا من صحة المصدر فاننا نروي الخبر بكل تحفظ .

ما تقول التايمس

لندن في ٢٦ تشرين اول ـ نشرت جريدة التايمس مقالا رئيسياً تناولت فيه اضطرابات فلسطين الاخيرة وتطوراتها فقالت ، انه لا موجب لاعلان الاحكام العسكرية ، وما يزال المعتدلون العرب صامتين ، ولن ينتظر ان يبدوا آراءهم علناً لانهم غير واثقين من عدم عودة الادارة الفلسطينية الى مرضاة المتطرفين من العرب

اجراء تعديلات هامة

وتقول هابوكر ان تعديلات خطيرة ستجري في شئون الامن العام وستخصص ميزانية إضافية لها ابتداء من نيسان القادم

مقابلة النحاس للملك

استمرار مظاهرات الطلبة . مقال في التايمس عن فلسطين

القاهرة في ٢٦ تشرين الاول — لمراسل الدفاع الخاص — سويت الازمة الوزارية اليوم نوعاً ما بعد مقابلة النحاس باشا لجلالة الملك صباح اليوم .

وقد صرح النحاس باشا بعد المقابلة ان كل شيء على ما يرام وان الملك اكد له أنه فوق الاحزاب وأنه لا يعادي حزبا معيناً وأنه إنما اختار علي ماهر باشا لانه يضع فيه كامل ثقته .

اضراب الطلبة

اما الحالة في الجامعة المصرية اليوم فلا تزال غير مستقرة . وقد اضرب الطلبة اليوم وتجمعوا حول دار الجامعة وهم يهتفون بحياة « الملك فوق الجميع » وباعادة لطفي السيد باشا لرئاسة الجامعة بعد تقديمه استقالته التي لم ينظر فيها

صدام بين الطلبة

وقد وقعت مشاجرات بين الطلاب في الجامعه وبين فريق آخر من الطلبه الذين كانوا يهتفون للنحاس باشا وجرح احد الطلبه جرحاً في فمه .

فلسطين في « التايمس »

لندن في ٢٦ تشرين اول ـ نشرت «التايمس» مقالا قالت فيه ان الاضطرابات تتوالى في فلسطين ويظهر انه موحى بها من جمعيات عربية سرية تحت إدارة لجنة ارهابيه مركزها سوريا

حملة على المسالمة

ثم قالت الجريدة ان توالي الاعتداءات ومقتل رجال الامن واغتيال رئيس هذه المصلحه في حيفا ، فضلاً عن الضباط والجنود الاخرين كل ذلك اوجد حالة دقيقة جداً . وحملت الجريدة على سياسه المسالمه التي تتبعها السلطات

نجاح مهمة القادم

وقالت ان بوليس فلسطين لا يلام في استمرار الاضطرابات . وقالت إن نجاح مهمة المستر تجرات تتوقف على المعونة التي يقدمها له القائمون على حكومه فلسطين .

الا عند العجز

واكدت الجريدة ان الرأي العام البريطاني يهتم باعادة النظام حتى يتمكن العرب المعتدلون من ابداء رأيهم الحقيقي في المشكلة الفلسطينية . وقالت ان اعلان الاحكام العرفية ليس ضروريا في الوقت الحاضر ولا لزوم له الا في حالة عجز الادارة عن تسيير الامور

* * *

صحيفة انكليزية ومنصب المندوب

جريدة «ستار» تذكر اسمين لهذا المنصب

تعليق مصدر مطلع في القدس على الخبر

لندن في ٢٦ تشرين اول — ذكرت جريدة «ستار» ان السر آرثر واكهوب ، المندوب السامي على فلسطين ، سيعود الى تلك البلاد قريبا ، لكنه سوف لا يقيم فيها طويلا ، إذ يخلفه في منصبه أحد اثنين وهما الفيلد مارشال السر فيليب شتوود رئيس هيئة أركان الحرب الامبراطورية سابقاً والذى اشترك في حملة المارشال اللنبي في الشرق

اما الشخص الثاني فاداري ، وهو السر جون أندرسن الذي اعتزل منصب حاكم البنغال

وما أشيع عن تولية اللورد لويد منصب المندوب السامي على فلسطين فغير محتمل ، حتى ان اللورد لويد ربما لا يقبل هذا التعيين . والاحتمال إذن ضعيف جداً »

وقد شاع ان الذي سيخلف المندوب السامي ـ اذا صح خبر انتهاء مدته ـ هو اللورد هربرت صموئيل ، وقد قويت هذه الاشاعه . لكننا نثبتها هنا دون اعتماد كثير عليها . أما اللورد لويد فأسباب ذكره هنا ، مجيئه الى فلسطين ومصر وشرق الاردن في جولة قريبه ماضيه كما يذكر القراء

تحريات في القدس وتعليقات مصدر

القدس في ٢٦ تشرين اول ـ لمراسل الدفاع الخاص — اختلفت الاشاعات عن المندوب السامي السر ارثر واكهوب وعن احتمال عدم عودته الى فلسطين وعن ترشيح آخرين مكانه

وقد اتصلت بمصدر مطلع وفهمت منه ان عودة السر ارثر واكهوب الى فلسطين مؤكدة جداً ، وانه سيصل الى القدس في النصف الاخير من شهر تشرين الثاني القادم ، وان كل ما ذكرته الصحف عن عدم عودته امر سابق لأوانه لأن حكومه لندن لم تفكر حتى الآن بانهاء خدمته التي جددتها مؤخراً

تعليقات سريعة

عن الزمالة

كيف يفهمه الغير

اطلع القراء على القطعة التي ترجمناها امس عن «الباستين بوست» تعليقاً منها على تعطيل «دافار» اسبوعاً. لم تحفل الصحيفة اليهودية بما يسمونه التنافس الصحفي، بل حالاً راحت تدافع عن صحيفة المستدروت، آخذة بمبادىء واعتبارات أخرى غير التنافس. فهناك ما هو اسمى في الحياة من المادة. فهناك ما هو فوق الخمسة ملات. هناك احترام النفس، وحق الزمالة، وحق الوطن

تعطل الصحيفة العربية ستة اسابيع فلا يكون تعليق زميلاتها إلا هذه الجملة المحفوظة عن ظهر قلب: «في سبيل الله والوطن ما تلاقيه الصحف العربية». والقراء يعلمون مبلغ الصدق وغير الصدق في هذه العبارة

قد يكون هناك تنافس صحفي، لكن التنافس لا يؤثر، مهما اشتد، على كرام الناس. بل تبقى للنفوس القواعد التي تجري عليها في الحياة، قواعد المبادىء الوطنيه والانسانية معاً. وحينما تطغى الاعتبارات المادية على احد، صحفياً كان او غير صحفي، فهناك من يتضرر من هذا الطغيان. هناك الأمة ذات الصلة الشديدة بالصحافة، وغير الصحافة من مؤسسات شعبية. وحينما تطغى ايضاً ينزل الانسان الى مستوى دون المستوى العادي ويضطر الى ما يتحاشاه حتى الاشخاص العاديين

لقد قرأت مقال «الباستين بوست» فأسفت جداً. ويشتد الأسف حينما لا ينحصر ضرر هذا التنافس بالشعور الذي يتأثر بالماديات كثيراً، بل يتعداه الى الضرر بالرأي العام وقد تسنح فرص قادمة لتبيان ذلك

لو رأت

من يعنى بأطفالها

علمت ان اثنين من اطفال المرأة العربية التي ولدت أربعة، قد ماتا. وقيل لنا ان سبب الوفاة عائد الى سوء التغذيه. فأن أما حالة أسرتها سيئة لا تستطيع ان تغذي اربعه اطفال. بل حتى لو كانت حالتها حسنة جداً، فأنها لا تستطيع

من المذنب اذن؟ من المقصر تجاه تلك الأم؟ على من تقع التبعة!

لقد حاول زوج تلك المرأة ان يتناول مساعدة من إحدى الهيئات. لكنه بعد ما رأى من المماطلة فضل ان ينسحب، وان يترك الأمر لله. ولقد ذكرنا حفاوة الشعب الاميركي مرة بالمرأة التي ولدت خمسة اطفال. لقد تناثرت على الأم الهدايا، وغمرتها الاعانات، حتى اصبحت غنية. هنا تظهر العواطف الشريفة. العواطف في مساعدة المحتاجين. وحين يشعر الأنسان باللذه في مساعدة الغير، عندئذ يكون انساناً. فالرحمة متصلة بالانسان، وليس بالحيوان. لقد قرأنا مرات عن كلب حمل قطعة من اللحم الى كلبة أخرى والدة!

ان من المهم جداً ان تتهذب في الانسان ملكة الشفقة على المحتاجين. فالانسان

الذي لا يرى غير نفسه جدير بان يعيش بعيداً عن المجتمع. ولقد حدثنا القراء عن الذي تبرع حتى الان بعشرة ملايين جنيه. وكيف انه كان في الاصل ولداً يصلح الدراجات، ثم مد الله في غناه حتى صار صاحب ملايين. مثل هذا الرجل يفخر كل مجتمع في الوجود

ما أشقى الوسط الذي لا يشعر اغنياؤه، بل وفقراؤه، بالواجب عليهم نحو الذين حرمتهم الايام!

ما يقوله

الساسة، وقول العلماء

اوردنا امس خبراً عن الصينيات اللواتي وجدن في خطوط القتال الاولى. هذا الخبر حملته الانباء البرقية الى العالم. وهو ليس اختراعاً، أو كذباً. بل حقيقة لاشك فيها

وقد اطلعنا على تفصيلات موقف المرأة في تلك المأساة العالمية. ومن جهة أخرى رأينا مدنية اليوم كيف تقلب الشئون رأساً على عقب. فلقد امتدت مخترعاتها الفتاكة الى النساء، ولم تكتف، بل أرغمتهن على الخروج لها في العراء، وخلف الخطوط.

هل تتبدل الحال؟ اكثر الساسة يقولون نعم. واكثر العلماء يقولون لا. وهؤلاء بالطبع اصدق من اولئك مادام في الانسان رغبة الاستحواذ على ما هو للغير. وما دام له عقل مبدع يبتكر الوسائل التي تحقق له رغبته تلك، فليس من أمل في تبديل الحال. والدرس الوحيد الذي تلقيه المدنية على سائر الشعوب، هو أن تكون قوية في صحة ابنائها، في مادياتها، وفي كل شيء. وهذا زمن تزاحم، الذي يمشي فيه دابا على الارض لا يستطيع لحاقاً بمن يطير فوق السحاب.

«...»

اعلان

بموجب المادة ١٢ فقرة اولى من قانون بيع المسكرات لعام ١٩٣٥، أنا مدير محلات سبني في حيفا، أعلن رغبتي في طلب رخصة لبيع المفرق في المحل المعروف بكانتين سبني الواقع في مركز البوليس البريطاني في غزة. وأرغب أن تبدأ الرخصة في ١-١-١٩٣٨

مدير محلات سبني

(٢ — ٢٠٤٧)

اعلان

بلدية الناصرة

بموجب قانون بيع المسكرات لعام ١٩٣٥ اطلب تجديد رخصة بيع المشروبات الروحيه لعام ١٩٣٨ للأستهلاك بالمفرق داخل وخارج اوتيل الجليل الواقع في شارع الميدان ملك السيد هيز لشفرت

المدير

ميشال حداد

(٢-٢٠٤٦)

ثمر البحر الميت ثانية

انه ثمر الوعود المتناقضة لكلا العرب واليهود

مقال هام عن الوضع في فلسطين لكبرى صحف اللورد روذرمير

في عددها الصادر بتاريخ ١٩ الجارى، عقدت «الديلي ميل» — كبرى صحف اللورد روذرمير — المقال الافتتاحي التالي عن فلسطين ولا يغرب عن البال ان هذه الجريدة لا تتناول في افتتاحياتها إلا كبرى المسائل التي تشغل البال

«المحرر»

الارهاب يتأجج

قالت «الديلي ميل»:

يتأجج الارهاب في اهالي فلسطين الى درجة تدعو الى القنوط، وكل يوم يمر يجيء الينا بانباء انتهاكات جديدة للحرمات، تضيع به ارواح البريطانيين وتدمر به ممتلكات البريطانيين بسبب هذا النزاع الذي لا نهاية له بين اليهود وبين العرب.

ما اشبه الليلة بالبارحة

ان هذه الهجمات المجددة على القانون وعلى النظام في الارض المقدسة لا يمكن احتمالها. ويلوح لنا ان الموقف اليوم لا يقل في خطورته عما كان عليه في العام الماضي عندما رؤي من الضروري ارسال ٢٤٫٠٠٠ من الجنود لاخماد الاضطرابات وكان لارسال فرق من بريطانيا الى هناك الاثر المطلوب، وامكن سحب هذه الامدادات بعد اشهر قلائل

العالم الاسلامي أجمع

وقد تجد بريطانيا من الضروري لها مرة اخرى ان تلجأ الى مثل تلك الاجراءات الصارمة، ولو انه من الواضح في الوقت الحاضر ان النية لم تعقد بعد على ارسال جنود آخرين

ومن المؤكد ان الامر اذا لم يمكن القبض على ناصيته باسرع ما يمكن من السرعة والهمة والنشاط، فانه سيزداد تلفاً وفساداً ويكون لذلك ما لا يعد ولا يحصى من الآثار على العالم الاسلامي اجمع.

مقام بريطانيا

ان حملة العنف الجارية تحتد وتشتد منذ تموز الماضي، وهذا الاختناء المسرعي من القدس لم ينجم عنه شيء الا اسقاط مقام بريطانيا في الشرق الادنى

ثمر البحر الميت

وتذوق بلادنا مرة اخرى ثمر البحر الميت، وهو ثمر الوعود المتناقضة المقطوعه لليهود والعرب اثناء الحرب. ولا نفع يرجى الان بالطبع عما اذا كانت بريطانيا في ذلك التاريخ كان يجوز لها ان تقبل بهذا «الواجب المستحيل» الذي كلفها الكثير من النفوس الغالية، والكثير من النفقات، وما لا نهاية له من القلق

انتهاك في الداخل، ولسنا نستطيع الانسحاب الا اذا تخلصنا مما علينا من المسئوليات

يا حكمة سليمان!

والمشروع القاضي بتقسيم فلسطين الى دولتين منفصلتين يهودية وعربية كما اوصت بذلك اللجنة الملكية هو الطريقة التي اختيرت لحل معضلة كان لا بد لها من ان تزدري بحكمة سليمان، وقد قبلت الحكومة هذا المشروع من ناحية المبدأ، وقبله اليهود ايضاً قبولاً لا مطلقاً، واصدرت عصبة الامم بيانا غامضا فسر بأنه مصادقة على الاقتراح

ستنقضي عدة سنوات

وليس هذا المشروع حلاً يمكن عده المثل الاعلى للحلول، وما كان شيء من هذا يؤمل فيه انسان. لكن المشروع يعد «صلحا» كأحسن ما كان يمكن توقعه، وستنقضي شهور عديدة — لا بل ربما سنين عديدة — قبل تمامه، اذ لا بد من ان تذهب لجنتان على الاقل لزيارة فلسطين لصياغة الدولتين وخلق شكليهما، ولا بد من بذل كل جهد في سبيل الاسراع فيما التزمنا به، وكلما اسرعت بريطانيا في التخلص من فلسطين كان ذلك خيراً لها، فلديها ما يكفي من الاثقال التي تحملها على مقربة من دارها دون ان تكون مبتلاة الى الابد بانتداب لم يجيء اليها بالفضل، وانما جاء اليها بالفضيحة فقط...

انباء مصر

تغييرات منتظرة في الوزارة

استرد واصف غالي باشا استقالته لكن سعادته سوف لا يبقى في منصبه بعد التعديل الذي سيتم في الشهر المقبل. وقد أبدى هذه الرغبة بصورة الالحاح وعلى ذلك الشرط طويت الاستقالة مدة

ومن المرجح أن الذي سيتولى منصب وزير الخارجية هو محمد محمود خليل بك وزير الزراعة الحالي.

والمفهوم أن الاستاذين يوسف الجندي، واحمد نجيب الهلالي سيتوليان منصبين في الوزارة بعد التعديل المرتقب في الشهر المقبل.

أما مجلس الشيوخ فقد كان الشائع ان الذي سيتولى رئاسته هو الاستاذ محمود البسيوني وزير الاوقاف الحالي. لكن ظهر فيما بعد أن الاستاذ محمد عبد الهادي الجندي هو المرشح الوحيد للرئاسة، وهو الآن وكيل ذلك المجلس.

احمد حسنين باشا

والمفهوم أن أحمد حسنين باشا امين الملك الاول، سيتولى قريباً منصب كبير الامناء، الذي كان يشغله سعيد ذو الفقار باشا.

العناصر التركية في روسيا السوفيانية

تطالب باعادة حريتها واستقلالها

كان بعض الروس اللاجئين الى اوروبا والمنحدرين من اصل تركي أسسوا في باريس وغيرها من العواصم الاوروبية جمعيات سياسية بقصد توحيد مساعي اخوانهم المنتشرين في انحاء العالم للوصول الى تحقيق استقلال البلاد التي ينتمون إليها والتي تنتسب الاكثرية فيها الى العنصر التركي في القوقاز وتركستان واذربيجان وكورجستان. وكان أهم هذه الجمعيات جمعية يرأسها الكاتب المعروف «شوكاي اوغلي» وهي تعمل لمصلحة تركستان وجمعية أخرى رئيسها «شند علي» وتعمل لاستقلال أذربيجان وكورجستان والقوقاز الشمالية. وقد توحدت هذه الجمعيات كلها أخيراً وألفت منها جمعية واحدة بقصد توحيد الكلمة وجمع شمل الجماعات التركية التي تعمل للاستقلال

اعلنوا عن بضائعكم في جريدة الدفاع

بيع براميل فارغة

مطروح للبيع عدد من براميل الزفت الفارغة موجودة الان في مطار اللد ومطار حيفا.

ينبغي تقديم الاسعار للبراميل بكاملها ويترتب على الشاري ان ينقل البراميل خلال شهر واحد من تاريخ قبول مزايدته.

مدير الطيران المدني

شارع مأمن الله - القدس

(١-٢٠٦٠)

الموقف في مصر

تطور الموقف السياسي في مصر

الحكومة تتخذ اجراءات سريعة لحفظ الامن

القاهرة في ٢٦ تشرين اول — لمراسل الدفاع الخاص — تتطور الحالة في مصر في الوقت الحاضر تطوراً سريعاً ويخشى من تزايد حركة المظاهرات ووقوع الصدام بين الطلاب وغيرهم من العناصر. وتتخذ ادارة الامن العام الاحتياطات اللازمة للحيلولة دون وقوع حوادث من شأنها تعكير الامن. وقد عقد اجتماع في وزارة الداخلية برئاسة النحاس باشا وحضرة وكيل وزارة الداخلية البرلماني ووكيلها الدائم ومدير الامن العام. ودام هذا الاجتماع مدة وتشاور المجتمعون في الحالة الحاضرة. واتصل وزير الداخلية اثناء الاجتماع بوزير المعارف تلفونياً وسأله عن الحالة في المعاهد العالية والمدارس في القاهرة والاقاليم، ثم اتصل بسعادة لطفي السيد باشا والدكتور طه حسين عميد كلية الآداب. واجتمع ايضاً الى وزير الحقانية ودامت المقابلة مدة طويلة عرض فيها الوزير نتيجة اجتماعه بالنائب العام وبحث ما يتعلق بالتحقيقات الدائرة الآن بسبب المظاهرات والاعتداءات التي تقع فيها. ثم ذهب وكيل وزارة الداخلية الدائم الى منطقة الجيزة حيث تقع الكليات والمدارس العالية وأطلع بنفسه على الاحوال هناك واعطى التعليمات اللازمه بشأنها

السفير البريطاني في مصر يعجل عودته

القاهرة — فهم أن السر مايلز لامبسون السفير البريطاني في مصر رأى أن يستعجل عودته من انكلترا بالنسبة للحالة الحاضرة التي طرأت في مصر ويعتقد أنه سيصل إلى بور سعيد في ٣١ تشرين الاول الحالى.

فصل طلاب من الجامعة المصرية

القاهرة — اجتمع مجلس التأديب في كلية الحقوق برئاسة احمد لطفي السيد باشا مدير الجامعة المصرية واصدر قراراً بفصل خمسه طلاب فصلا نهائياً وأربعة طلاب لمدة سنة وأنذر اربعة آخرين، ثم اجتمع مجلس التأديب بكلية الآداب وقرر فصل طالبين لمدة سنة.

شئون الجامعة المصرية في مجلس النواب

القاهرة — اهتم بعض النواب في اليومين الاخيرين بشؤون الجامعة المصرية فاستقر رأيهم على أثارة هذه المسألة في مجلس النواب. وقصد الى دار الجامعة اثنان من النواب للاطلاع على ما يراد توجيه الاسئلة او الاستجوابات بشأنه.

معجون بالموليف هو خير ما تختاره من معاجين الأسنان الكثيرة للاعتناء بأسنانك لكي تكسبها بياضاً ناصعاً ولمعاناً جاذباً. ان العناصر الممتازة المركب منها معجون بالموليف للأسنان تجعله ذات رغوة ناعمة كثيرة فهي تقوي القشرة الصدفية الرفيعة وتلبسها رونقاً لامعاً من الصفاء. باستعمالك صابون بالموليف للأسنان تطهر فمك من الفضلات المضرة وتزيل منه كل رائحة كريهة وتكسب نفساً عذباً وطعماً لذيذاً

الوكلاء والمستودع

الشركة المصريه البريطانية التجارية — تلفون ١٠٦٢: يافا — ص.ب. ١٧٩

ايطاليا على حدود مصر الغربية

موسوليني يطل برهة على مصر ثم يقرر

ما هي الغاية الحقيقية من حشد الجيوش

في عددها الاسبوعي الاخير، كتبت « المانشستر غارديان » مقالين طويلين عن الجيوش الايطالية التي تحتشد على حدود مصر الغربية، نجملهما فيما يلي:

بعض هذه الجنود لاسبانيا أو للحبشة ؟

في يوم الاثنين ١١ الجاري ابحر من نابولي الى ليبيا نحو ستة الاف جندي ايطالي على الاقل كما قيل، وقد تحدث تنقلات اخرى بين وحدات الجيوش الايطالية لا يمكن ان يتجاهل مغزاها من يعرفون سياسة السنيور موسوليني الخارجية.

ان هذه الجنود أو بعضها قد يكون قد ارسل الى ليبيا للتضليل، ويكون القصد الحقيقي هو ارسال هذا البعض من هناك الى اسبانيا، او الى الحبشة، والرأي الاخير هذا هو الرأي الارجح. فالثابت الآن هو ان ايطاليا تواجه ما لم تكن تتوقعه من الصعاب في امبراطوريتها الجديدة، وان المارشال غرازياني يطالب بامدادات عسكرية جديدة

٢٤ الف جندي في ثلاثة اسابيع

ولكن هب ان هذه الامدادات العسكرية الجديدة بقيت في ليبيا تجد ان مجموع من عززت بهم ايطاليا جنودها هناك قد بلغ في ثلاثة اسابيع فقط ٢٤٫٠٠٠ جندي، وينبغي عليك بعد ذلك ان تتساءل عن السبب في هذا التعزيز ؟

ورداً على هذا التساؤل نقول لك ان ايطاليا منذ « ازمة العقوبات » في عام ١٩٣٥، وهي تتخذ من ليبيا سلاحاً تهدد به مصر، وفي خريف ذلك العام عندما حشدت الحكومة البريطانية اسطولها في شرقي البحر المتوسط، ردت ايطاليا على هذا الحشد بتعزيز حاميتها في ليبيا وقالت تبريراً لعملها هذا « انه بالنظر للاضطراب الذي يتوقع ان يحدثه بعض المنفيين الوطنيين في سيرانايكا، لكن لم يلبث السنيور موسوليني اذ صرح بعد ذلك في حديث جرى بينه وبين صحفي افرنسي « بانه مستعد لتخفيض عدد جيوشه في ليبيا اذا سرحت بريطانيا بعض سفنها الحربية من شرقي البحر المتوسط » !

يطل على مصر ثم يعلن قراره

ولكن « الدوتشي » لم ينس فكرته التي يرمى اليها، فانه في اذار من العام الحالي عندما زار ليبيا، امتطى سيارته وسار على الطريق الساحلي العظيم الى ان وصل الى الحدود المصرية فالقى اليها بنظرة قصيرة، وعند عودته الى ايطاليا اعلن ان جيشا وطنياً سيؤلف من اجل ليبيا، وفي يوم ١٨ ايلول أبحر الى هناك من هذا الجيش اول ٣٫٠٠٠ جندي، وكان هؤلاء هم الدفعة الأولى من الجيش الذي قرره « الدوتشي » وهو ينظر الى تربة مصر

معسول الكلام لا تغتر به مصر

وماتزال الجنود الايطالية ترسل لتعزيز هذا الجيش منذ ثلاثة اسابيع، وفي ذلك صدر بلاغ رسمي ايطالي يقول: « ان الظروف حتى لو اضطرت ايطاليا الى ارسال امدادات اخرى الى ليبيا، فأن ذلك لن يكون إلا « للاعتبارات الدولية » التي لاشأن لها بسياسه المسالمه التي تتبعها ايطاليا مع مصر »

وهذه هي اول مرة تتناسى فيها ايطاليا « اضطرابات سيرانايكا » التي استدعت منها في الماضي تعزيز حاميتها في ليبيا، فقد حلت « الاعتبارات الدولية » محل تلكم الاضطرابات المزعومة، وليس هنا معنى لهذه « الاعتبارات الدولية » إلا تهديد بريطانيا العظمى...

* * *

في سطور

طبقا لقانون ١٨٣٩

منذ ايام تسلم احد اهالي لندن « مذكرة جلب » للحضور امام محكمة « مانس هاوس » ليحاكم امامها طبقاً لقانون قديم، مسنون في عام ١٨٣٩، اما التهمة الموجهة اليه فهي انه كتب على حائط بنك انكلترا: « كفوا اليد عن البرتا ومناجم الذهب الاخرى » ...

زيارة شخصية

اصدر الدوق وندسور (الملك ادوارد الثامن سابقاً) بياناً رسمياً نفى فيه ما اذيع عنه من انه استخدم وكالة اخبار اميركية لتذييع انباء الرحلة التي يعتزم القيام بها الى الولايات المتحدة عما قريب، وفي هذا البيان ان الزيارة شخصية، وليست لها اية صفة رسمية

معتادو الاجرام

اعلن وزير الداخلية في برلين ان في المانيا الآن ٣٦٠٠ شخص ممن اعتادوا الاجرام، ولا يمكن اصلاحهم ابداً، ولذلك تقرر حجزهم الى آخر اعمارهم في اماكن خاصة اعدت لهم في الضواحي.

الساسة الاولاد

قررت الحكومة النمساوية انشاء كلية خاصة يتعلم فيها الاولاد العلوم السياسية، ويتدربون فيها على ان يصبحوا زعماء سياسيين !

فيكونت عمره ٢٣

يحاكم الآن في دبلين عاصمة ارلندا اصغر فيكونت فيها يبلغ من العمر ٢٣ سنة، وهو الفيكونت جورمانستن كاسل، اما التهمة الموجهة اليه فهي طيشه وتهوره في سوق السيارة، وتسببه في وفاة شخصين صدمهما بسيارته وهو يسوقها على يسار الطريق، مخالفاً بذلك نظام السير

النجمة سيمونه

في « الديلي ميل » لمراسلها في هوليوود ان النجمة السينمائية الفرنسية الشهيرة « سيمونا سيمون » اودعت سوارها الذهبي المحلى بالماس عند صائغ ليصلحه فلما عادت لأخذه وجدته قد طار من الدكان ... وثمنه ٢٠٠٠ جنيه — فقط لا غير ...

سكان استراليا الاصليون

قدم ١٨٠٠ من سكان استراليا الاصليين عريضة الى الملك يطلبون فيها العمل دون امحاء جنسهم وعددهم في البلاد ستون الفاً، كما طلبوا ان يكون لهم ممثل في البرلمان

اعلان
بلدية الناصرة

بموجب قانون بيع المسكرات لعام ١٩٣٥ اطلب تجديد رخصة بيع المشروبات الروحية لعام ١٩٣٨ للاستهلاك بالمفرق داخل المحل الواقع في شارع السوق ملك المرحوم توفيق بك الفاهوم

توفيق عصفور

(٢ـ٢٠٤٥)

فلسطين في الصحف الانكليزية

اللجنة الملكية الثانية تتأخر مدة

جاءنا بريد الامس بالصحف الانكليزية الاخيرة، وهي تضرب على نغمة واحدة، لا بل وتكتب تحت عناوين متشابهة بجمعها قولك: (اليد القوية في فلسطين) !

وكمثال واحد على ما كتبته هذه الصحف المتفقة في آرائها، يرى القراء هنا مقال جريدة « دبلي ريكورد آند ميل »

(المحرر)

الازمة لم تبدأ فهي موجودة قديما

ليس من الصواب في كثير ولا قليل ان نصف الاجراءات الصارمة التي اتخذتها السلطات البريطانية في فلسطين بأنها مستهل أزمة جديدة في أمور تلك البلاد المضطربة القلقة

ذلك لان « الازمة » في الحقيقة موجودة، وهي تتطور منذ عدة شهور. وما هي « الهدنة » التي تلت الاعمال الارهابية التي وقعت في العام الماضي، قد فسخت بعد نشر تقرير اللجنة الملكية بزمن وجيز، ومنذ فسخها واعمال الاغتيال وما شابهها تقع كل يوم تقريبا، ولا يروح اليهود والعرب وحدهم ضحايا لها، بل يروح معهم ايضا موظفون وضباط بريطانيون.

الصبر ينفد والتحدي يرد عليه

ومنذ ايام، عند ما اغتيل حاكم اللواء أندروز والكونستابل الاسكتلندي ملك ايوان في الناصرة كانت قوة الاحتمال لدى السلطات قد بلغت نهايتها القصوى، وليس ثمة ما يدهش بعد ذلك اذا كان الصبر قد نفد، واذا كانت الخطوات قد اتخذت لاعلان اللجنة العربية العليا مؤسسة غير شرعية، ولالقاء القبض على زعماء هذه الهيئة ونفيهم من البلاد.

لقد كان لا بد من رد على تحدي الارهابيين الذي كان ينمو ويترعرع ويشتد، وقد اعطي هذا الرد الآن !

السلطات حسبت للامر حسابه

وقد يكون حقا ان تثير هذه الاجراءات الصارمة بجموع الكتلة العربية الى مقاومة اشد واعظم من المقاومة السابقة، ولكن لا بد من ان تكون السلطات قد حسبت لهذا الامر حسابه، فانظر الان الى المسألة من ناحيتها الاخرى، تجد ان الذين لا يمكن اصلاحهم وتقويمهم قد ذهبوا، وان الفرصة سانحة امام العناصر المعتدلة الفطنة لتنتهزها وتثبت فيها انها موجودة !

العقبات القائمة امام مشروع التقسيم

ومما لا شك فيه انه لا نفع يرجى الان من ارسال اللجنة الملكية الثانية الى فلسطين، وهي اللجنة التي قررت الحكومة البريطانية ارسالها لتنظر في الطرق والوسائل اللازمه للتغلب على العقبات القائمة في وجه مشروع التقسيم الذي اوصت به لجنة بيل، وذلك لان الاغتيال وما يشبه الفوضى هو السائد الان على الارض المقدسة.

ولكن قد يكون للاجراءات الصارمة التي اتخذت، انعكاسات يتردد صداها، ويكون لها قولها الفصل من هذه الناحية او تلك في المستقبل السياسي لفلسطين..

قزم طولها لا يزيد على نصف متر

رأس كبير لا يتناسب مع ضآلة الجسم

القاهرة — من أنباء طنطا انه استرعى الانظار امرأة عجيبة الخلقه عرفت بأسم « الشيخه زبيده » وهي قزم طولها نصف متر ولها رأس كبير لا يتناسب مع ضآلة جسمها. وهي تحرك يدها اليسرى بصعوبه لتقوس ظاهر في الساعد، كما انها تلقى صعوبة أيضاً في تحريك ساقها الايسر أما فمها فقد خلا من الأسنان.

ويمكن لهذا القزم تمييز الاشياء، وهي على جانب من الذكاء ودقة الملاحظة، لكنها لا تجيد الكلام، فتجيب عما يوجه اليها من الاسئلة بالاشارات أو بعبارات متقطعة

وقد ولدت هذه المخلوقة العجيبة في بلدة شابور بمركز كوم حماده، وقد تجاوزت الاربعين سنه من عمرها. وهي من أسرة فقيرة، ويقوم بأودها اشخاص اتخذوها وسيلة للكسب، بعرضها على الجمهور لقاء دريهمات

قبل مئة سنة

وصف رئيس المجلس المركزي لتعليم الوسائل الصحيه في خطاب القاه، نتائج الخدمات الصحيه العامه في انكلترا اثناء المئة سنه الماضيه بما في ذلك اطالة معدل العمر ١٦ سنه وقد ذكر انه في سنة ١٨٣٧، وهي السنة التي ارتقت فيها الملكه فكتوريا العرش، كان مجموع المبالغ التي ارصدت للخدمات الصحيه ٢٠٠٠ جنيه وقد تعين بعد ذلك بعشر سنوات اول طبيب في دائرة الصحة في ليفربول. ثم ادخلت مشاريع وخدمات صحيه واسعه لحفظ الصحه ومعالجة الامراض في جميع ادوار الحياة. ونتيجة لهذه الاعمال نقص معدل الوفيات الى النصف وأبيد داء الكوليرا وداء التيفوس. وقد بلغ في سنة ١٨٧٥ في انكلترا وويلز ٤١ سنه للذكور و ٤٤ للاناث ويبلغ اليوم ٥٧ سنه للذكور و ٦١ للاناث وقد هبط معدل الوفيات بين الاطفال من ١٥٦ في الالف لعام ١٨٠٠ الى ٥٩ في السنة الماضيه، وقد بلغ معدل الوفيات من مرض السل سنة ١٩١٢ ١١٢ بين كل ١٠٠٫٠٠٠ شخص ويبلغ اليوم ٦٠ فقط

الاعتكاف السياسي

الساسة في خلواتهم الدراسية

قديماً وحديثاً

كل شخص قرأ عن الحكماء القدماء، وهم يعتزلون الناس أحياناً، يوماً أو اكثر، متأملين. والفيلسوف الذي لا يخلو الى نفسه، قل أن يطلع على العالم بتأملات عميقة. كذلك العلماء. أما اليوم فأننا نرى كبراء الساسة الخطيرين يضطرون الى ما نسميه « الاعتكاف السياسي » حيث يقضون وقتاً حرجاً في الدراسة والتفكير قبل الاقدام على الشيء الخطير، ذي النتائج المخيفة.

اعتكاف هتلر

وقد عرف عن هتلر اعتكافه في أيام الشدة، حيث يستعد لاتخاذ القرارات التى يترتب عليها مستقبل ثمانين مليوناً من الناس. هناك بعيداً عن برلين، في بيت له شرفة تطل على جبال الالب البافارية، يقضي « الفوهرر » ساعات، وربما اكثر من يوم واحد، يدرس، وفى هذه الحالة لا يكون حول الزعيم إلا الحلقة الضيقة جداً من صفوة رجال الدولة. وقد يضطر حتى حينئذ الى قضاء ساعات لوحده.

ظهر السبت

ولقد عرف عن هتلر انه يقوم أعماله الخطيرة، بعد ظهر السبت. هكذا اوقع في استفتاء السار، وفي احتلال الراين، وفي كل ما تعلق بمعاهدة فرسايل. حتى لقد قال سياسي لصحفي صديق: اذا توقعت شيئاً من جانب هتلر فتوقعه بعد ظهر يوم سبت فقط.

وهتلر من الاشخاص الذين يرغبون في العزلة. انه يعرف المانيا، لكنه لا يعرف الأشخاص. والذين يدخلون عليه بلا استئذان اثنان فقط. وهو دائم مشغول البال في كل ما يتعلق بالمانيا. ونستطيع ان نقول عنه انه يأتي في طليعة رجال « الاعتكاف السياسي »

موسوليني المختلي

وموسوليني يعتكف ايضاً. لقد طالما خلا الى نفسه في حرب الحبشة. يدرس ثم يقرر، واخيراً ينفذ. وقد كان يتعذر حتى على كبار الصحفيين مقابلة موسوليني في تلك الايام المأزومة. وليس من شك أن اعصاب هذا الرجل قوية، وان طموحه بعيد. وهو من اصحاب الارادة القوية، يقرأ عن يوليوس قيصر والف رواية عن نابليون وهو في اثناء اعتكافه يتصل اكثر ما يتصل بصهره الكونت شيانو، وزير الخارجية. ثم في تلك الاوقات كثيراً ما يكتب في الموقف السياسي في جريدة « بوبولو ديتاليا ». وموسوليني كان صحفياً قبل أن يصبح السيد في ايطاليا. وكثيراً ما تنقل البرقيات خلاصة مقال للدوتشي وهي لا تعلم ذلك. لكن المقالات الهامة التي تنشر في « بوبولو ديتاليا » تكون على الأغلب بقلم موسوليني ولكن دون توقيع

جساس للنبض

وفي الازمة الحبشية كتب موسوليني كثيراً. وفي ازمة البحر المتوسط. واكثر ما يحمل في كتاباته على عصبة الامم، كما يحمل في خطبه ايضاً. وليس من شك ان الرجل مغامر، لكن ليس من شك ايضا في انه ماهر بجس النبض، واستنتاج الفرص. وهو من هذه الناحية اخذ بقول شكسبير في ان الفرصة قل — بل لا — تعود

صاحب الكرملين

والمعتكف الثالث هو ستالين. هذا القفقاسي نشأة، والمتربع الآن على عرش أمة تأتي في الطليعة بعدد السكان في اوروبا — يقيم على الاكثر في قصر (الكرملين). هنالك يخلو الى نفسه، ليس ساعات بل اياماً. ومن الصعب ان يتصل احد بـ « الدكتاتور الاحمر ». والحرس الذي يحيط بقصره مخيف، كذلك الحرس الذي يتبعه

يضع القوائم

وفي « الكرملين » يضع ستالين (القوائم). قوائم الضحايا الذين يقال عنهم انهم اعداء الدولة، وانهم « تروتسكيون » وانهم يتآمرون على النظام القائم. وحالا ينصب الغضب على هؤلاء الذين قد يكونون من اكبر رجال الدولة. وحالا تشكل محكمة، وحالا يعترف المتهمون لأن الويل لمن لا يعترف

أصيب بشيء

وليس من شك ان ستالين اصيب بشيء. ولك ان تسميه (الخوف على النفس)، او (حسد الشخصيات الكبيرة) او (القلق على روسيا الحاضرة) ـ لكنه في الواقع اصيب بشيء. وإلا لما كثر عدد ضحاياه في الاسابيع والشهور الاخيرة الى الحد الذي عرفه الجميع

نهاية الاسبوع

وهناك نوع آخر من « الاعتكاف »، لكنه يختلف عن النوع المذكور. انه في « عطلة » الاسبوع، التى يقضيها ايدن مثلا في الريف، بعيداً عن ضوضاء لندن. كذلك يفعل الساسة الفرنسيون والانكليز. وربما كان تشمبرلن وهو في اسكتلنده يقضي عطلته الاسبوعية، يدرس أمراً خطيراً كموقف انكلترا النهائي في لجنة عدم التدخل.

هذا هو جانب من « الاعتكاف السياسي » في اوروبا، حيث توضع فيه أخطر المقررات والاتجاهات.

اعلان
بلدية القدس

بموجب قانون بيع المسكرات لعام ١٩٣٥ جئت معلنا عن طلب تجديد رخصة لعام ١٩٣٨ للبيع بالمفرق خارج محلي الواقع في البقعة الفوقا

جورج قسطندي حنوش

(١ـ٢٠٦٣)

حرية الصحافة في بلاد اليابان

العسكريون يفرضون سلطتهم على الصحف الكبرى

تميل اليابان في المدة الاخيرة الى الحد من حرية الصحافة ولهذا فاننا نجد ان الافكار الديمقراطية التي تسربت الى اليابان بعد خروجها من عزلتها واتصالها بالعالم الخارجي قد أخذت تموت شيئاً فشيئاً

ونشطت حركة العسكريين نشاطاً عظيما وفرضوا سلطتهم على الجرائد الكبرى واجبروها على التزام الصمت التام وعدم التعرض بالنقد للجيش

وقد صدقت تكهنات احدى الجرائد اليابانية فقد تكهنت هذه الجريدة منذ شهور قليلة بأنه سيأتي اليوم الذي لا تتجرأ هي أو سواها من جرائد اليابان على نقد الجيش أي نقد وأنها لهذا تريد من قرائها ان يتذكروا ذلك عندما يجدون الجرائد اليابانية كلها تصدر خلواً من أي نقد لاعمال رجال الجيش وحركاتهم

ومن هذا ترى أن اليابان بعد أن استمتعت مدة قصيرة بالحرية الغربية قد عادت الى عزلتها العقلية القديمة وأفكارها الرجعية البالية وأخذت تبتعد عن العالم الخارجي وتتهرب من الحرية ولم يقتصر الامر على ذلك بل أنها تقود بعض الدول الاوروبية في الطريق التي تسلك فيها والتي لا يمكن أن توصلها هي ومن معها إلا الى الخراب والدمار فانها تسير في طريق الظلام والعبودية

مكتب الدعاية العربي في لندن
يوضع تحت مراقبة «اسكتلاند يارد»
كتبه تفتح ومواصلاته التلفونية تراقب

قالت «الديلي هرالد» في عددها الصادر بتاريخ ١٩ الجاري ان البوليس البريطاني يراقب اعمال مكتب الدعاية العربي المركزي في شارع فكتوريا في لندن مراقبة اشتدت جداً بعد نفي الزعماء العرب، فالكتب التي ترد الى هذا المكتب تفتح الآن بالبخار ومواصلاته التلفونية تشرف عليها «اسكتلاند يارد» وتراقبها اشد المراقبة.

ويشتغل في هذا المكتب الشاب موسى الحسيني الذي جاء الى انكلترا يوم ٢٥ ايلول ليدرس التاريخ الشرقي وقد فتح الكتاب الوحيد الذي جاءه، وكتبت السلطات البريدية عليها بعد فتحه واغلاقه «وجد مبتلا»

وقد تسلم جمال شقيق موسى بطريق الغلط كتاباً مرسلا من دائرة بريد فلسطين الى لندن، جاء فيه ان مكاتبته لا بد من مراقبتها اثناء وجوده في انكلترا ...

* * *

مقررات نافعة للبلدية

عقد المجلس البلدي امس جلسة نظر فيها في عدة مسائل إدارية واخرى تتعلق بالمصلحة العامة، منها دفع مساعدة الى المرأة التي وضعت أربعة اولاد معاً. ودفع إعانة اخرى الى عائلة المرحوم سليم شحليه الذي غرق في البحر عند محاولته إنقاذ اطفال. ووافق المجلس ايضا على مد شبكة المياه في الشارع المعروف بشارع العيسى، وعلى تفويض العضو عبد الله افندي متري ومهندس البلدية حنا افندي صلاح بتقدير التكاليف اللازمة لاعادة بناء الدكان الواقع امام سوق الخضرة. كما قرر الموافقة على تأجير غرفة الساعة للساكنين الحاليين وارجىء البحث في بقية المسائل الى جلسة يوم الخميس (غدا)

قطع التلفونات واصلاحها

قطع مجهولون خطوط التلفون بين اللد ومجدل عسقلان. وقد خرج العمال بحراسة البوليس لأصلاحها

اول كريب فروت يباع في انكلترا

وصلت الى لندن وليفربول اول شحنة من «الكريب فروت» الفلسطيني وبيعت باثمان حسنة تتراوح بين ١١ شلنا وستة بنسات و١٧ شلناً للصندوق الواحد بينما يباع الصندوق من كريب فروت جمايكا واميركا الجنوبية بثمن يزيد الى عشرين شلنا، ويقول سماسرة الاثمار ان الكريب فروت الفلسطيني مايزال في اول نضجه لم يكتسب بعد لونه الطبيعي ومتى بلغ الى هذه الدرجة فانه سيباع بمثل هذا الثمن

الاستاذ علاء الدين

الرملة — وصل الرملة امس الاستاذ سعيد افندي علاء الدين حاكم الصلح بالوكالة بعد ان تغيب عدة ايام في صفد للنظر في بعض القضايا هناك وكان ذهابه اليها بناء على امر مستعجل وصله من حاكم الصلح الاعلى

في ميناء يافا

رست في ميناء الثغر امس الباخرة زمالك وأفرغت من حمولتها ١١٠ اطنان بضائع مختلفة، والمراكب الشراعية حفظ الرحمن وأفرغ ٢٢ طن بصل، وكوكب الصباح وافرغ ٥١ طن شعير، وثروت وافرغ ٤٥ طن بصل ايضا، وقاصد كريم وافرغ ٥٩ طن أرز.

الحنطة والدقيق

ارتفعت اسعار الحنطة والدقيق امس واليوم عما كانت عليه في الاسبوع الماضي. وقد طلب إلينا فريق من الاهلين لفت نظر الهيئات المسئولة الى ضرورة الاتصال بادارة الجمارك العامة للحصول منها على اذونات خاصة باستيراد مقادير كبيرة من الحنطة والدقيق من الخارج حرصاً على مصلحة الفقراء والعمال وخاصة في فصل الشتاء القادم

سفر حاكم اللواء

سافر حاكم اللواء الجنوبي بالوكالة المستر بولاك صباح امس الى القدس لحضور اجتماع حكام الالوية

والمفهوم انه ربما اجتمع الى لجنة الاوقاف الجديدة للحصول على القواعد التي يجب تطبيقها على دوائر الاوقاف في اللواء الجنوبي

امام القاضي البريطاني

نظر القاضي البريطاني أمس في قضية محمد المطري وخليل احمد، وخميس الكيالي المتهمين بسرقة بعض الادوات من صيدلية السيد صيدح بطريق العجمي. فقضى ببراءة الاولين وحكم على الثالث بالسجن سنتين في مدرسة الاحداث نظراً لصغر سنه. وفي قضية مطيع سليمان المتهم بسرقة دراجة فقضى بجلده سبع جلدات

قضايا المخالفات

نظر قاضي الصلح في ٢٧ قضية مخالفة لنظام السير على الطرق فقضى بتغريم المخالفين من ٢٥٠ ملا الى جنيهين

في المحكمة المركزية

نظرت المحكمة المركزية امس في قضية مشهور محمود بهلول من يبنا المتهم بالسطو وارتكاب جرم السرقة فقضت بسجنه سنة. وفي قضية محمد شكري شراب من خانيونس المتهم بحيازة عقاقير خطرة والاتجار بها فقضت بسجنه تسعة اشهر أو تغريمه ١٠٠ جنيه. وفي قضية احمد عوض غطاس من يافا المتهم بالسطو على مخزن وارتكاب جرم السرقة فقضت بسجنه ثلاثة اشهر او غرامة خمسة جنيهات. وفي قضية يوسف ابو دانه فقضت بسجنه ثلاثة اشهر او غرامة ٢٥ جنيهاً. وفي قضية محمد عزت الفحام من الشام المتهم بالسطو على عدة مخازن وسرقتها فقضت بسجنه ١٨ شهراً. وفي قضية يوسف علي كردية فقضت بربطه بكفالة بمبلغ ٢٥ جنيهاً. وفي قضية عبد الرحيم علي عبد الرحمن ومحمد حسين مصطفى من كفر نجه المتهمين بالسطو على محلين وسرقتهما فقضت بسجن كل واحد منهما سنة

القروض الزراعية

الخليل — أجرى السيد أرنست ابيكاريوس مفتش زراعة الخليل نهار أمس وأمس الاول الكشف على الاراضي التي تقرر اعطاء اصحابها قروضاً زراعية طويلة الأجل ووزع كذلك كميات كبيرة من الحبوب لمساعدة صغار الزارعين

شركة الطيران المصرية

قررت وزارة المواصلات المصرية منح شركة مصر للطيران مبلغ ٤٧ الف جنيه كاعانة سنوية.

تصحيح خبر

القدس — جاء في عدد امس خبر عن ان فضيلة الشيخ سعيد الخطيب انه إمام المسجد الاقصى والحقيقة ان فضيلته خطيب المسجد لا إمامه فاقتضى التصحيح

انقلاب سيارة

بيروت — د. ن. ب — انقلبت سيارة كبيرة لنقل الركاب بالقرب من طرابلس فقتل ٣ وجرح راكب بجراح خطرة

اعــلان

تحتاج مديرية الامور الزراعية العراقية الى اختصاصي في تربية الطيور الداجنة على اختلاف اجناسها، وحائز على درجة (بي. اس.) أو ما يعادلها وله خبرة عملية مدة من خمس الى ثماني سنوات

المراجعة مع القنصلية العراقية في القدس

القنصلية الملكية العراقية

(٢٠٤٤)

انباء لندن والتبرعات لعرب فلسطين

لندن في ٢٦ تشرين اول — ذكرت الصحف الايطالية برقية من اديس ابابا تقول بان العرب وغيرهم في شرق افريقيا قد جمعوا مبلغاً كبيراً من المال لان مسلمي الحبشة اشتركوا في المساهمة بالدفع وان الاكتتاب لايزال قائما

لجنة عدم التدخل تزداد مصاعبها

لندن في ٢٦ تشرين اول — تجتمع الآن لجنة عدم التدخل. وتعرب المقامات الدولية المختلفة عن يأسها من وصول اللجنة الى قرار نهائي في الاجتماع، فانه ليس من دولة تتزحزح عن موقفها. وتبدي بريطانيا وفرنسا رغبة في اهمال اقتراح سحب المتطوعين الرمزي.

الهتاف بحياة الملك لا السلطان

باريس في ٢٦ تشرين الاول — بات من المرجح سفر المسيو دلادييه وزير الحربيه الى وهران وشمال افريقيا. وقد اقيمت مظاهرات في مراكش وتونس وزعوا أثناءها نشرات هتفوا فيها بحياة الملك بدلا من السلطان. وقد أشيع تولية أمير عربي من الحجاز الملك في مراكش

محطة «دفنتري» ستذيع بالعربية

لندن في ٢٦ تشرين اول — ذكرت «الايفننغ ستاندارد» ان اللجنه التي انتدبتها وزارة الخارجيه لدراسة الاذاعات الاجنبية بالراديو ستقترح جعل محطة «دفنتري» خاصة بمثل هذه الاذاعات. وستكون الاذاعه باللغات الانكليزية والعربية والعبرية، ثم يزاد عليها فيما بعد لغات أخرى. وسوف تذكر المحطه الانباء الصحيحة دون أي طعن بالدول الاخرى ودون بث أية دعاية، ودون تشويه في الأخبار

وذكرت «الديلي تلغراف» نفس الخبر قائلة وان الاذاعات ستكون بالعربية والاسبانيه والبرتغاليه

يهودي والتقسيم

نيويورك في ٢٦ تشرين اول — القى الاستاذ كورش ادلر رئيس المعهد العلمي اليهودي هنا خطبة الافتتاح للمعهد فتحدث عن تقسيم فلسطين وقال ان هذا التقسيم لا يفيد السلام في فلسطين ولا في العالم

لقد ذكرت اللجنة الملكيه في اول تقريرها ان وعد بلفور اعطي لليهود لاسباب موقته تتعلق بالحرب ولكي تتمكن من نوال مساعدة اليهود في تلك الايام. ومن هذا يفهم ان التصريح لم يكن مقصوداً منه السعي لمصلحة اليهود بايمان

من أبناء السعادة

رزق السيد محمد حلمي كنانه مندوب «فلسطين» الغراء المحلي مولوداً ذكراً سماه محموداً، جعله الله من ابناء السعادة.

قطع الاسلاك وانذار مخاتير الجاعونة

قطعت الاسلاك التلفونية يوم الجمعة الماضي بين صفد والجاعونة وقد طلبت نقطة بوليس الجاعونة مختاري القرى التابعة لصفد وبينها قرى الجاعونة وسيران والمغار وحذرتهم من قطع الاسلاك التلفونية. ووصل الى نقطة بوليس روشبينا مساعد حاكم اللواء الشمالي قادماً من الناصرة واحضر المخاتير وأنذرهم. وفرضت غرامه ٣٠ جنيها على الجاعونه و ٢٥ جنيها على سيران و ٢٠ جنيها على المغار.

سرقة عجلات

سطا مجهولون ليلة امس على وكالة شركة الشرق الادنى. وسرقوا منها ستة عجلات كاوتشوك تقدر قيمتها بنحو ٧٠ جنيهاً، وقد اخطر البوليس فذهب الى المكان المذكور وباشر التحقيق

رغبات المدخنين

الاقتصاد راحة النفس انتعاش الجسم

كل ذلك تجدوه في تدخين

السجاير الوطنية الصحية

اوتوماتيه، مبروك، برنجي، بجام

منتوجات شركة

قرمان ديك وسلطي الوطنية

تشجيع هذه الشركة

واجب على كل وطني غيور

قضية السلب

انتهت محكمة صلح تل ابيب من التحقق في قضيه السلب العلني فسمعت بعد ظهر امس اقوال المتهمين أنفسهم الذين ادعوا البراءة واعلنوا انهم سيقدمون شهودهم امام المحكمة المركزية وأجل القاضي إصدار قراره إلى صباح الغد

انتخابات لبنان

بيروت في ٢٦ تشرين اول — د. ن. ب — انتهت الانتخابات البرلمانيه امس وتقول الحكومة ان ٧٥ في المئة من الناخبين اشتركوا فيها وينتمي المنتخبون الـ ٤٢ لحزب الحكومة وبذلك لن تمثل المعارضة الاسلامية في البرلمان الذي يؤلف من ٢١ نائبا عينتهم الحكومة و٤٢ نائباً انتخبوا واما الكراسي فتمثل منها الموارنة ٢٠ والسنيين ١٣ والشيعيين ١١ والروم الارثوذوكس ٧ والروم الكاثوليك ٤ والدروز ٤ والارمن ٢ والاقليات (من يهود وغيرهم) ٢ ايضاً وسيحدث تغيير في الوزارة الا انه يعتقد ان الاستاذ خير الدين الاحدب سيؤلفها مرة ثانية وربما زيد عدد الوزراء من ٥ الى ٧ والظاهر ان ذلك مرضاة للاحزاب التي ساعدت الحكومة في تأليف القائمة الموحدة

تعطيل «دافار»

اجتمع مجلس العمال اليهودي امس الاول في القدس واتخذ قراراً بالاحتجاج على الحكومه لتعطيلها جريدة «دافار» لمدة اسبوع، وقد جاء في هذا القرار ان تعطيل الجريدة التي تخدم الالوف المؤلفه من العمال لا يخدم قضيه السلام المدني. ويطلب المجلس في قراره هذا من الحكومه ان تلغي قرار التعطيل

مصنع للسكر

قدم يافا منذ يومين التاجر السوري المعروف ابراهيم افندي عبد الجليل من مدينة حمص وقد اتصل امس بالغرفة التجارية الوطنيه وطلب عقد اجتماع مع اعضائها لبحث مشروع تأسيس مصنع لسكر في يافا. وقد تم هذا الاجتماع الذي سننشر تفاصيله غداً لضيق المقام.

الزيت الزيتون للمونة والسمن

الحلبي الحديدي الممتاز

تجدونه في محل

نجيب القطان

اطلبوا بالحاح

ماركته المسجلة

على التنك

طعن بانتخابات لبنان

بيروت في ٢٦ تشرين الاول — د. ن. ب — نشر السيد جورج عقل عدة مقالات في الصحف وفي مناشير متعددة اتهم فيها الحكومه اللبنانيه بالتلاعب في الانتخابات التي جرت يوم الاحد وكان السيد جورج عقل قد رشح نفسه للانتخابات عن الموارنه في شمال لبنان. ومنعت الحكومه اللبنانيه جريدتي صوت الشعب والشرق عن الصدور وربما منعت جرائد اخرى.

بعثة اليمن العسكرية

صنعاء في ٢٦ تشرين اول — وصلت البعثة العسكريه اليمنيه التي درست في بغداد واستقبلتها الحكومه استقبالا فخماً وكان الطلاب يرتدون ملابسهم العسكريه وفور وصولهم صنعاء ذهبوا لمقابلة جلالة الامام يحيى فبذل لهم جلالته النصائح الثمينه لخدمه بلادهم وأداء واجباتهم العسكريه

التايمس ومظاهرات الطلبة

لندن في ٢٦ تشرين اول — نشرت «التايمس» رسالة لمراسلها في الاسكندريه عن الموقف الحاضر في مصر فقالت: ومن الصعب معرفه السبب الحقيقي لانتشار الاضطراب بين الطلاب لكنه سبب خطر على كل حال» ثم تكلمت عن طلبة الازهر والجامعة المصريه فقالت انه حدث شغب اعقبه عراك شديد. ثم اشارت الى الاستجوابات التي اعدتها المعارضه في مجلس النواب والى منع نشر انباء الطلاب في الصحف

تغيب الدكتور طه

القاهرة — لم يحضر الدكتور طه حسين عميد كلية الآداب في الجامعة المصرية اليوم إلى مكتبه بسبب الحادث الأليم الذي وقع له أمس وأثر في نفسه. وقد زاره كثيرون للاستفسار عن صحته

اشاعات الصحف الاجنبية

برلين — د. ن. ب — في ٢٦ تشرين اول — نشرت الصحف الاجنبيه اشاعات مختلفه ضمنتها الشيء الكثير من الخيال حول مقابلة الهر فون روبنتروب مع السنيور موسوليني والكونت شيانو، وتقول الدوائر الرسميه ان مصدر هذه الاخبار غير صحيح ولا اساس لها

مسئلة نسيم باشا

القاهرة في ٢٦ تشرين اول — لمراسل الدفاع الخاص — أصدر الاطباء الذين وكل اليهم امر الكشف الطبي على حاله نسيم باشا الصحيه والعقليه قرارهم ورفعوه الى رئيس المجلس الحسبي. ولم تعين بعد جلسه المرافعه. وفهم ان نسيم باشا تحدث الى موظف انكليزي كبير سابق في مصر لاستدعاء طبيب انكليزي من المشهورين في الامراض العقليه لفحصه وسيجيء هذا الطبيب على طائرة

ربع مليون صيني تبيدهم الحرب

استدعاء المخاتير في المجدل وأنباء قطع تلفونات في اماكن مختلفة واصلاحها

اعانة المعتقلين اليهود

ذكرت هابوكر ان جمعية العمال الاصلاحية في تل ابيب قررت جمع اعانة خاصة للمعتقلين اليهود في عكا وهم الذين اعتقلوا منذ بضعة اسابيع وعددهم ٤٣ شخصا

تنقلات الضباط

نقل ضابط المنشيه عبد الله افندي سليم الى مركز بوليس هاتكفا ، ونقل مكانه ضابط مركز العجمي كامل افندي عريقات ، ونقل ضابط هاتكفا صلاح الدين افندي الناظر الى مركز بوليس العجمي

مسجد تل الريش

تبرع الحاج علي معوض بقطعة ارض من املاكه في تل الريش ـ يافا ، ليقام عليها مسجد . وقد سبق له مثل هذا العمل ، فأن المسجد الموجود الآن في سكنة درويش كان داراً له وتألفت لجنة للقيام بانشائه مؤلفة من السيد عبدالله رباح الشريف معتمداً ، الحاج خليل ابو النيل ، الحاج علي معوض ، الشيخ علي جامر ، الحاج صالح الهندي ، الحاج مصطفى ابوعابده وسيقوم افرادها بجمع التبرعات من المحسنين

لصقة الكوكس

كتبت مسز « ا . س » فقالت : وقعت طريحة الفراش مدة بسبب عرق النساء وتصلب الظهر وأنفقت اكثر من ٢٥ جنيها على طبيب واحد في العلاج والكتابة اليه. وقبل أسبوعين شعرت برجوع المرض مرة ثانية فأسرعت الى وضع لصقة الكوكس فزال الألم في ٢٤ ساعة ولكن احتفظت بالاصقة ١٤ يوما أخرى.»

لا تترك نفسك طريح الفراش بسبب مرض يؤلمك أشد الالم وأنت تعرف الدواء الناجع له . لصقة « الكوكس » المسامية وسعرها ٣٠ ملا وتباع في كافة الصيدليات تزيل كثيرا من آلامك التي تشكو منها لانها تحتوي على مواد كيمياويه ذات أثر فعال . مار كتها المسجلة معروفة لدى الجميع ، كتب على جهتيها « لصقة الكوكس المسامية » .

« ٧ — ٢٠٢٠ »

اعلان

رقم القضية ٤٤٧ — ٣٧

في يوم الاربعاء الواقع في ٣—١١—٣٧ الساعة ٩ صباحاً ستعرض للبيع بالمزاد العلني سيارة تراك ماركة فدرال رقم ب ٢٧٨ م في حالة جيدة وذلك في ميدان المهد (بيت لحم)

فعلى من يرغب شراء السيارة المذكورة ان يحضر لمعاينتها في اليوم والساعة المعينين الى المحل المار ذكره ويشترك في المزايدة تحريراً

في ٢٢ — ١٠ — ١٩٣٧

ابراهيم اورفلي

عن مأمور اجراء بيت لحم

«٢٠٦٦»

القدس

اعتقال الاستاذ حمدي الحسيني

ذهبت قوة من البوليس البريطاني منتصف الليلة الماضية الى الفندق العصري واعتقلت الاستاذ حمدي الحسيني نزيل هذا الفندق والذي مضى على وجوده فيه نحو اثني عشر يوما ووضعته في قشلاق البوليس

محامي الحكومة موجود في فلسطين

ذكرت لكم في رسالة امس ان الحكومة ستعين محامياً للحكومة تأتي به من لندن ، غير انني فهمت اليوم ان هذا الموظف موجود في فلسطين ، وهو المستر وندهام من موظفي النيابة العامة .

اعلان السلطة عن مكافأة مالية

اعلنت ادارة الامن العام استعدادها لدفع مكافأة مالية قدرها خمسمائة جنيه لكل من يرشد البوليس الى قتلة بطرس عرنكي مختار بئر زيت ، والحاج سليمان تميم ، مختار الجاعونه

نائب رئيس البلدية يقابل الحاكم

قابل اليوم الادون اوستر نائب رئيس البلدية اليهودي ، المستر مكلارن وكان يصحبه احد اعضاء المجلس البلدي اليهود

من سكرتيرية حزب الدفاع الوطني

تلقينا من سكرتاريه حزب الدفاع الوطني ما يلي : عقد مكتب حزب الدفاع الوطني صباح اليوم جلسة بمناسبة الاحوال الحاضرة واتخذ مقررات هامة تمهيداً لعرضها على الهيئة المركزية للحزب في اجتماع سيعقد قريبا .

وهذه المقررات تؤيد مذكرة الحزب التفصيلية التي رفعت الى المراجع الايجابية فيما يتعلق بمطالب الامة كما اقرتها المؤتمرات الوطنية المختلفة وتتناول بعض امور اخرى تستلزمها الحالة الحاضرة .

سكرتير الحزب : مغنم مغنم

انباء تلفونية ملخصة في سطور

في الساعة الثامنه والدقيقه الخامسة عشرة من ليلة امس اخبر البوليس ان صوت عيار ناري سمع قرب بوابة المغاربة داخل المدينه القديمة . وفي الساعة الثامنة والنصف سمع صوت ثمانية عيارات ناريه صادرة من جهة سلوان وتحريات البوليس لم تمكنه من اثبات الخبر

صوت صادر من حركات سيارة

واخبر سائق باص يهودي انه بين الساعه الثامنة والنصف والتاسعه اطلق عليه عيار ناري على طريق القدس ـ بيت لحم ولدى التحقيق فهم ان ذلك الصوت صدر من حركات سيارة

عيار ناري على مخفر بوليس

أطلق عيار ناري على مخفر بوليس « طلعة الدم » على طريق اريحا وذلك في الساعة الثامنة من ليلة امس وقد اجاب البوليس باطلاق الرصاص ولم تحدث اصابات .

التلفون على طريق الخليل

اخبر البوليس في الساعة الثامنة والدقيقة اربعين من ليلة امس بانه قطعت ستة اسلاك تلفونية وخلع عشرون فنجاناً من فناجين التلفون على طريق الخليل — الضاهرية .

سماع اصوات عيارات ناريه

يافا — في الساعة الحادية عشرة والنصف من ليلة امس اخبر البوليس ان صوت ثلاثة عيارات نارية سمع صادر من جهة نيفي شالوم وانه في الساعة الثانية عشرة والدقيقة الخامسه والاربعين بعد منتصف ليلة امس سمع صوت خمسة عيارات نارية صادرة من جهة طريق القدس ولم تحصل اصابات

خانيونس

انذار اشخاص بمناسبة قطع التلفونات

خانيونس في ٢٦ تشرين اول — لمراسل الدفاع الخاص — قطعت اسلاك التلفون مساء اول امس في الجهة الجنوبية من البلدة . وحضر مساعد حاكم اللواء في غزه يرافقه القائمقام واجتمعا الى خمسة وعشرين من وجهاء البلدة بينهم الحاج سليم الاغا وعبدالرحمن افندي الفرا رئيس البلدية فانذرهم بوجوب اظهار الفاعلين خلال ثلاثة ايام واذا لم يقدموا اسماءهم فان السلطة تضطر لابعادهم . واذا تكرر الحادث فستتخذ تدابير بنسف الدور . وانذر السيد سليم النجار بالابعاد لان الاسلاك قطعت بجوار الاراضي التي تملكها عائلته .

انتهاء الاثر الى قرية خزاعة

وفي صباح اليوم التالي خرجت قوة من البوليس يرافقها القصاص لمتابعة الاثر فوصلوا الى قرية خزاعة القريبة من اراضي قضاء بئر السبع

اختيار اشخاص لوظيفة البوليس الاضافي

وقد علمنا ان القائمقام طلب حوالي ١٩ شخصاً ذهبوا الى غزة لاختيار عدد منهم لوظائف البوليس الاضافي . وسيكون بعض هؤلاء في خانيونس وبعضهم في قرى بني سهيل وعبسان وخزاعة وغيرها .

عصمت باشا بعد حكم طويل

لندن في ٢٦ تشرين اول — بعد تولي رئاسة الوزارة التركية ١٢ عاما استقال الجنرال عصمت اينونو نهائيا ، وتولي رياسة الوزارة جلال بايار . ولم تحدث تغييرات في الوزارة ، الا في وزارة الاشغال

ربع مليون صيني قتلتهم الحرب

لندن في ٢٦ تشرين اول — احتل اليابانيون « تاشانغ » وهو خط حربي هام للصينيين قرب شنغهاي . وقد ذكرت الاحصاءات اليابانية ان عدد الصينيين الذين قتلوا حتى ٢٣ اكتوبر قد بلغ ربع مليون بينهم ٦٧ الفاً من الجنود

افتتاح البرلمان ونقد خطاب العرش

لندن في ٢٦ تشرين اول — افتتح الملك البرلمان في موكب رسمي ، وتلا خطاب العرش . وقد تغيب رئيس الوزراء بسبب المرض . وذكر في الخطاب دعوة الملك ملكي بلجيكا ورومانيا لزيارته على ان الدعوة ستوثق عرى الصداقه مع ذينك البلدين . وقال ان الملك ينظر بتشوق عظيم لزيارة امبراطوريته في الهند

زعيم العمال ينتقد السياسية الخارجية

وقد انتقد حزب العمال في الرد على خطاب العرش عدم الاشارة في السياسة الخارجيه الى خطة بريطانيا تجاه مشكلة الشرق الاقصى . فقد اكتفى الخطاب بقوله ان وزراء الملك يعنون بتخفيف الآلام في الشرق الاقصى والتعاون مع الحكومات الاخرى . وبتطبيق سياسة عدم التدخل لجعل الشعب الأسباني عائشاً بسلام . وانتقد العمال بلسان الميجر أتلي رئيسهم ضخامة برنامج التسلح

تأجيل مؤتمر دولي بسبب أزمة

لندن في ٢٦ تشرين الاول — تأجل مؤتمر الدول التسع من ٣٠ الى ٣ الشهر القادم بسبب الازمة الوزارية في بلجيكا . واستقبل الملك ليوبولد رؤساء الاحزاب ، لكن الصعوبه تقوم لعدم وجود حزب قوي بنفسه . وربما تشكلت وزارة من اتحاد احزاب مختلفة .

انتحار راجا هندي لاصابته بالسل

لندن في ٢٦ تشرين اول — انتحر امس احد الراجات في مدراس بأن القى نفسه من فوق برج على ارتفاع ٤٠ قدماً الى الارض . وسبب الانتحار اصابة الراجا بالتدرن الرئوي ويأسه . وقد حاولت ممرضته ان تمسك به ، فلم تكد تفعل ذلك حتى كان ملقياً بنفسه الى الارض من ذلك الارتفاع

اعتذار لمقتل جندي في شنغهاي

لندن في ٢٦ تشرين اول — اعتذر وزير الخارجية اليابانية للسفير البريطاني عن حادثة مقتل الجندي البريطاني في شنغهاي على اثر اغارة طائرة . وكذلك فعل قائد الاسطول الياباني مع قائد الاسطول البريطاني في شنغهاي

حول جعل فلسطين ادارة دولية

تكذيب لما نشرته الصحيفة الفرنسية اخيراً

باريس في ٢٦ تشرين اول — تؤكد جريدة « لي جور » الفرنسية ان الحديث الذي دار بين الهر فون ريبنتروب وبين السنيور موسوليني في روما تجاوز مسألة البحث فيما تطلبه المانيا من اعادة مستعمراتها القديمة اليها وغيرها من المسائل الى مسألة فلسطين فاقترح الهر فون ريبنتروب اقامة حكومة دوليه في فلسطين على نمط الحكومة التي كانت في منطقة السار قبل الاستفتاء ويقال ايضاً ان السنيور موسوليني طلب ان تؤيده المانيا في الحملة الصحفية التي ستشن في صالح عرب فلسطين ومع موافقة الهر فون ريبنتروب على هذا الطلب قال ان احسن خطة عملية لحل المعضلة الفلسطينية هي ان تتألف من أجل فلسطين « مليشيا دولية »

شركة الانباء الالمانية تكذب الخبر

« الدفاع » : نشرنا خلاصة هذا الخبر في عدد أمس. وقد استبعدنا الاقدام على هذه الالعبة الجديدة . وننظر الى هذا النبأ كمحاولة غير بريئة . والى أن مصدره الجهل ، أو سوء القصد .

وقد تلقينا من شركة د . ن . ب . تكذيباً للخبر كالتالي : ان كل المقترحات التي نشرت في الصحيفة الفرنسية « لي جور » أو في غيرها حول الاجتماع الذي ضم السنيور موسوليني والهر فون ريبنتروب بخصوص مسئلة فلسطين ، لا أساس لها من الصحة . »

فلسطين تنشد حريه خالصه

ولقد علقنا في المقال الافتتاحي على الخبر . ففلسطين بلاد تنشد حرية ، لا تريد دولا تتولى الاشراف على شئونها . وغايتها اسمى كثيراً من ان تزل بها القدم الى هذا المستوى

موقف روسيا ولجنة عدم التدخل

لندن في ٢٦ تشرين اول — صرح الرفيق جب مندوب روسيا في لجنة عدم التدخل عند اجتماعها اليوم في الساعه الثالثة بعد الظهر ان روسيا توافق على المشروع البريطاني الخاص بسحب المتطوعين ولكنها تحتفظ بثلاثة امور

دراجة عسكرية تدهس يهوديا

داست دراجة نارية للجيش يهوديا في شارع الملوك بحيفا فنقل الى مستشفى هداسا بحالة خطرة

بناء براكات ومعسكر لفرق الجيش

بوشر في بناء براكات في معسكر الجيش في بيت غاليم بحيفا وتقرر انشاء معسكر كبير للجيش بجانب العزيزية ، واشترت له الحكومة الاراضي اللازمة حديثاً

تفتيش عدة منازل وراء السلاح

فتشت عدة منازل في وادي روشميا للبحث عن سلاح ، فلم يعثر على شيء.

الخليل

قطع التلفون بين القدس والخليل

الخليل في ٢٦ تشرين اول : لمراسل الدفاع الخاص — قطعت الاسلاك التلفونية ليلة امس الاول بين القدس والخليل وعلى أثر قطعها استحضرت كلاب البوليس المدربة لتتبع الاثر . وعلمنا أن الكلاب استدلت على شيخ يبلغ الثمانين من عمره من قرية سعير التابعة للخليل . وعلى أثر هذا اشيع اليوم أن الحكومة تنوي وضع قوة من البوليس الاضافي على القرية المذكورة

وبين الخليل وبئر السبع

وكذلك قطعت الاسلاك التلفونية ليلة أمس بين الخليل وبئر السبع وظلت المخابرات معطلة بين البلدين حتى هرع عمال بريد القدس وأصلحوها

الرملة

اصلاح اكواخ المعتقل في صرفند

الرملة في ٢٦ تشرين اول — لمراسل الدفاع الخاص — علمنا ان السلطة احضرت عدداً كبيراً من النجارين اليهود واضافتهم الى عدد النجارين الذين كانوا يعملون في اصلاح وتجديد اكواخ المعتقلات الثلاث في صرفند ، وقد كنا اشرنا الى اهتمام الحكومة بهذا المعتقل في اعدادنا السابقة ، وقلنا ان نيسة

السلطات متجهة الى اعداده ثانية من جديد

على ان يحضروا متى طلبوا

قلنا امس ان البوليس اعتقل ٢٠ شخصاً من اهالي قرية قطره بمناسبة حوادث اطلاق النار في القرية . وقد ذهبوا امس الى مركز البوليس ومكثوا هناك حتى المساء ونظراً لعدم وجود ضابط المباحث الجنائية في المركز اخلي سبيلهم على ان يكونوا على استعداد لحضورهم في اي وقت يطلبون فيه من قبل البوليس

المجدل

اجتماع البوليس برئيس البلدية والمخاتير

المجدل في ٢٦ تشرين اول ـ لمراسل الدفاع الخاص — أستدعى الى مركز البوليس رئيس البلدية ومخاتير المدينة . ولدى وصولهم طلب اليهم التوقيع على تعهد خطي يكونون مسئولين بموجبه عن حدوث أي خراب او تلف في خطوط التلفون والخط الحديدي . وقد أبوا تحمل مسئولية تقع على اشخاص مجهولين . ثم عادوا الى منازلهم وافهموا ان القائمقام سيدعوهم الى مقابلته مرة أخرى

ذهاب الى قرية بحثاً عن شخص

ذهب امس بعض افراد بوليس المجدل ، في سيارة الى قرية العراق من قضاء المجدل وعند وصولهم أخذوا يبحثون عن الاستاذ الشيخ شعبان صبح واعظ القضاء . واحضروه الى المجدل . ثم ارسل الى غزة لمقابلة مساعد مدير البوليس

الصحافة المحترمة

مثال من التعاون الصحفي في الخارج

فوق التنافس الوضيع واعتبارات المادة

رغم
كل تنافس

من أطرف ماشاهدته في الخارج وأبلغه اثراً في النفس ، هو ذلك الروح الطيب الذي يسود الصحفيين والصحف. وليس أشد من التنافس في جنيف، حيث يكون كبار الصحفيين هناك يتبارون في إرسال أهم وأصدق الانباء الى جرائدهم. مع ذلك ، لم تقع حادثة مؤسفة بينهم . مع ذلك كانت علاقاتهم على احسن ما يتصور انسان . ولنضرب الامثال .

اثنان
من كثيرين

رأيت اثنين من هؤلاء الصحفيين الكبار ، ينزلان في فندق واحد مع بعض زملائهم وعلمت ان المنافسة بينهما شديدة في الحصول على الاخبار. وكنت اشاهد احدهما بعيداً عن الآخر في ساعات من النهار ، يبحث ، ويحاول ، ثم يجمع ما لديه من الانباء ، ويبعث بها في شكل برقية الى صحيفته ، أو يتصل بها تلفونياً. ومثله بالطبع يفعل الصحفي الآخر . هذا في النهار ، فاذا بعدئذ

على
مائدة واحدة

وفي الليل كنا نراهما على مائدة طعام واحدة . أو في المقهى يتسامران ، بريئين جداً من نعرات الحسد ، والضغينة والوشاية ، وهذه الصفات الحقيرة الاخرى. ويتسامران معاً ، ثم يذكر كل واحد منهما للآخر الانباء التي حصل عليها ، والتي أرسلها إما برقياً او بالتلفون . وهناك يظهر الذي تفوق منهما على الآخر وهناك ايضاً نرى اليد المصافحة تمتد بالتهنئة ليد الزميل، ولم أر وجه أحدهما يصفر او يتأثر ، على اثر تحققه من تفوق زميله . بل على العكس ، تقدير ، ومرح ، وشعور طيب

هنا
يتمثل الشعور

وقد اعجبت بهذه الناحية. واخذت ابحث . والحقيقة أسجل بأني لم أر صحفياً هناك على قطيعة مع آخر زميل له لأسباب المنافسة والحقد ، وماأشبه، مما تتقزز منه النفوس العالية وتثور . بل الوسط الصحفي في جنيف من أشرف الأوساط ، واشدها تبادلا واشتراكا بالشعور . وهناك ترى الصحفيين أبناء أسرة واحدة . هم لا يتحدثون بالمصائب التي تنزل بجرائد زملائهم ، لأنهم أرفع من هذا جداً. و كل حديثهم يدور حول المحافظة على كرامتهم، وحقهم، ومساعدة بعضهم البعض

فوق
نعرات التنافس

كان الصحفيون مهتمين جداً بمعرفة رأي فرنسا من المسئلة الاسبانية . هل ستقف موقف الشدة منها ، أم تظل على مثل موقف حليفتها بريطانيا. وقد تسابق الزميلان اللذان ذكرناهما في هذا المضمار واجتهدا كثيراً ـ لكن بكرامة ـ للحصول على تصريح واف من المسيو «دلبوس» وزير الخارجية الفرنسية . وبطريقة ما استطاع أحدهما الوقوف على ذلك، وحالا اتصل تلفونياً بجريدته في أميركا، وأفضى اليها بالمعلومات الوافية . وحين اجتمع بزميله وقص عليه ذلك ، رأيت الزميل يقف مهنئاً إياه بأعجاب لم يكن مخادعاً، فالنفوس هناك أجل من أن تخدع الاصدقاء . نعم عندهم التنافس ، لكن عندهم الزمالة !

حقيقة
صاحبة جلالة

والى جانب هذه الظاهرة المدهشة، رأيت ظاهرة اخرى . هي السخاء عند هؤلاء الصحفيين . فأنهم كرماء الى حد بعيد . ينفقون كثيراً ، في سبيل خبر صغير . ربما كان ذلك ناجماً عن وفرة الراتب الذي يتقاضونه . لكن اليد التي تعودت البذل لا تستطيع ان تنقبض

وهم هناك ذوو كرامة . لا ينزلون الى الدنايا والوشايات . بل منهم من يجالس وزراء الخارجية باستمرار، لأنهم مثلهم علواً في القدر . الصحافة هناك حقيقة « صاحبة الجلالة » واعضاؤها يعرفون كيف يحافظون على هذا الاسم

سمعة
المهنة اولا

واحاديثهم طريفة وشيقة. معلومات واسعة ، ووقوف على دخائل السياسة . لكن الى هذا التواضع الذي يكون عادة في المتعلمين فقط، ولا يكون في الجهلاء. والتواضع مع الاحتفاظ المدهش بالكرامة، وعدم التبذل والرخص . والصحفي يعرف كيف يحفظ ليس فقط على سمعة جريدته ، ولكن على سمعة المهنة أيضاً. واذا صادف أن سمع صحفي طعناً على زميل له من شخص ثالث، تأثر كذلك، وظهر الامتعاض على وجهه بصورة واضحة .

كذب
الشائع عنهم

اننا نتكلم هنا عن الاكثرية الساحقة . فهناك بالطبع شذوذ لايقاس عليه . أولئك الصحفيون سعداء في مهنتهم لأنهم يشعرون بأنهم محترمون . وليس همهم الربح المادي كما يشاع كثيراً عنهم . هذا غير صحيح . بل في الشرق من الصحفيين من ينظر الى المادة اكثر جداً من أولئك الذين نترجم هناك . مراراً رأيت المراسلين يطلبون نقوداً بالبرقيات ، لأنهم انفقوا ما معهم على واجباتهم . ومراراً كانوا يقدمون مساعدات مالية لبعضهم البعض دون تردد ، أو تكلف

— ومتى كان لمهنة ما اعضاء يحافظون على كرامتها ، اضطر الناس الى احترامهم .

ا ...

حديث طريف
عن الصين

رجع الاستاذ الشيخ سيد الدالي، رئيس بعثة الأزهر في الصين ، إلى مصر بعد غياب طويل، اذ غادر القاهرة الى بكين في سنة ١٩٣٢ وقد أفضى بالحديث الصحفي التالي ، ننشره لما فيه من طرافة :

زعيم المسلمين في الصين هو السيد عبد الرحيم ماسونتين . ويتبعه المسلمون الصينيون ويبلغ عددهم نحو الخمسين مليوناً . و الكل منهم وطني بالمعنى التام. فهم والصينيون ، على مختلف طوائفهم ، اخوان .

وقد وصلنا بكين ، العاصمة القديمة وليس لنا أي معرفة باللغة الصينية ، فعملنا على تعلمها حتى اصبحنا نحذقها كتابة وخطابة.

وها أنا الآن في القاهرة ، وليس ما يزعجني في وطني بعد العودة غير الطعام. فقد اعتدنا تناول المآكل على الطريقة الصينية ، لا بل لقد ألفنا كل مظاهر الحياة في الصين .

واقد كان اسوأ يوم لقيناه هناك، يوم غزا اليابانيون البلاد ، وجاؤا يحتلون المدرسة التي نعلم فيها ، لكن نجونا من الخطر على كل حال .

الدورة الجزائية

كان يوم أمس الاول موعد بدء الدورة الجزائية للمحكمة المركزية بيافا، وحوالي الساعة العاشرة من صباح امس تشكلت هذه المحكمة برئاسة المستر كراندل وعضوية القاضيين نسيب بك وسعيد بك طوقان . ونظرت في قضية محمود عبد القادر بنات من يافا المتهم بالقتل عن غير قصد وحيازة مسدس فقضت بسجنه سنة اعتباراً من تاريخ التوقيف. وفي قضية سالم البحطيطي من قرية سجد المتهم بمحاولة قتل خليل عواد وضربه على رأسه بآلة صلبة حادة فقضت بسجنه سنة . وفي قضية خليل العبد النجار من قرية يبنا فقضت بسجنه ستة اشهر . وفي قضية موسى محمد الجبالي من قرية يازور المتهم بجرم سرقة فقضت بسجنه سنة واحدة . وفي قضية كل من احمد عبد العال ، واحمد حسن مسعود المتهمين بحيازة عقاقير خطرة فقضت بسجن الاول تسعة اشهر وبسجن الثاني سنة واحدة

الفتيات المعتديات

نظر قاضي صلح تل ابيب امس في قضية الفتيات الثلاث اللواتي اعتدين على احد الجنود فقضي بسجن كل واحدة منهن شهراً ، ولما نطق القاضي بالحكم فهن بكلمات فقضى باضافه شهرين لكل واحدة منهن علاوة على الشهر الاول

أهم انباء العراق

توحيد ملابس سائر الطلاب العراقيين

بغداد في ٢٦ تشرين اول — لمراسل الدفاع الخاص — نشرت مديرية المعارف العامة على كافة مديري مناطق المعارف تعميما طلبت فيه لزوم توحيد ألبسة الطلاب والطالبات في المدارس وجعلها من الاقمشة الوطنية وعلى طراز واحد

اعادة تنظيم بغداد واصلاحها

بغداد — وصل الى بغداد معالي السيد ارشد العمري أمين العاصمه بعد أن طاف معظم العواصم الاوروبيه ووقف على التقدم العمراني الذي وصلت إليه هذه المدن وذلك لوضع خطة اصلاحية من شأنها تجميل وتنظيم شوارع بغداد والعمل على توحيد طراز البناء .

حوض لاصلاح البواخر في البصرة

بغداد — كانت مديرية ميناء البصرة قد شرعت باعداد حوض لاصلاح البواخر التجارية في (الفاو) . وقد قامت بشق بحيرة السفن ونظراً للاحتياج الى الآلات وبواخر الحفر فقد تأخر إلى الآن انهاء مشروع بحيرة السفن من أجل ذلك .

أزمة المنازل في بغداد وعناية الحكومة

بغداد — اشتدت أزمة المنازل في بغداد ويعاني الموظفون والاهالي بسبب قلتها صعوبات جمة وقد اهتم فخامة رئيس الوزراء بهذه الناحية وأوعز الى وزارة المالية ووزارة الاقتصاد بضرورة التحري عن الاماكن الصالحه للسكن ووضع الخرائط واجراء المعاملات اللازمه لبناء المساكن وشرعت الوزارتان بالعمل تخفيفا للازمه الخانقـه .

حول انشاء قنصلية عراقية في حلب

الموصل — رفعت الغرفة التجارية في الموصل كتابا الى الحكومة العراقية طلبت فيه العمل على انشاء قنصلية عراقية في حلب بالنظر لكثرة العلاقات التجاريه بين حلب وشمال العراق . وقد تلقت الغرفة التجارية كتاباً من الحكومة بأنه لا يسعها اجابة هذا الطلب في الوقت الحاضر لانه لم يخصص اعتماد لذلك في الميزانية . وجاء في كتاب الحكومة انها ساعية لانشاء قنصلية عراقية في الشام في القريب العاجل .

العلاقات التجارية بين العراق وامارات الخليج

تزداد العلاقات التجارية والصلات الاقتصادية بين العراق وامارات الخليج العربي نمواً واطراداً . وقد عزم بعض التجار من البصرة على انشاء مكتب تجاري في امارة البحرين لترويج التجارة العراقية في بعض بلدان الخليج .

مطار عراقي للطائرات البحرية

بغداد — أتمت الحكومة العراقيه انشاء حظيرة للطائرات في المطار المدني « البري » وقد أخذت في وضع تصميم لانشاء حظيرة على أحدث طراز في قاعدة شط العرب للطائرات المائية وحفظها من العطب والطوارىء الجوية

نشاط البوارج البريطانية في الخليج الفارسي

البصره — لوحظ أن حركة زيارة البوارج البريطانية لميناء البصرة كانت في الشهرين الأخيرين نشيطة وقد قامت هذه البوارج بتفقد المراكز البحرية للأسطول البريطاني في الخليج الفارسي .

الميثاق الشرقي الرباعي واشاعة تعديله

تناولت البرقيات النبأ القائل بأن حكومة العراق طلبت ادخال تعديل على الميثاق الشرقي الرباعي المؤلف من تركيا وايران وافغانستان والعراق والمعروف بميثاق سعد آباد ولكن فهم بصورة شبه رسمية أن الحكومة العراقية لم تطلب ادخال أي تعديل على هذا الميثاق .

أول حكم باللغة العربية في المحاكم المختلطة

الاسكندرية في ٢٦ تشرين الاول — لمراسل الدفاع الخاص — ينتظر أن تصدر الدائرة الاولى من محكمة الاستئناف المختلطه يوم الاربعاء القادم أول حكم من احكامها تنطق به باللغة العربيه طبقاً لمقتضيات العهد القضائي الجديد . وسيتلى أصل الحكم باللغة الفرنسية أولا ثم يتقدم احد مترجمي المحكمة بتلاوته باللغة العربية . والمعروف ان الاحكام في المحاكم المختلطة يتلوها كاتب الجلسة وليس القاضي .

سقوط طائرتين ايطاليتين في اسبانيا

بلنسنة ـ جاء في بلاغ رسمي اصدرته الحكومة الاسبانيه ان قواتها اسقطت طيارتين ايطاليتين بالقرب من برشلونه وان واحدة منها سقطت في البحر والثانيه تحطمت في الداخل وقتل خمسة ممن كانوا فيها

برنامج الاذاعة الفلسطينية

يوم الاربعاء في ٢٧ تشرين الاول سنة ١٩٣٧

٦ر١٥	يوسف الجارية ورباعي الاذاعة العربية ـ حفلة غنائية
٦ر٣٠	قصة للاستاذ عاهد اللبدي
٧ر١٥	فرقة استوديو الاذاعة ـ حفلة موسيقية
٧ر٤٠	حديث صحي للدكتور محمود طاهر الدجاني
٩	اشارة الوقت والنشرتان الجوية والاخبارية
٩ر٥٠	أغاني من عبد الغني السيد
١٠ر١٠	حفلة غنائية ـ ماري عكاوي
١٠ر٣٠	ختام

ماذا تسمع اليوم

عن محلات السادة دجاني اخوان

الاذاعة اللاسلكية للحكومة المصرية يوم الاربعاء في ٢٧ تشرين الاول سنة ٩٣٧

٦ر٣٠	صباحا ـ الاستاذ محمد شكري ـ تمرينات رياضية
٦ر٤٥	الشيخ محمد احمد العمروسي ـ قرآن كريم
٧ر٣٥	ختام
١٠	اسطوانات
١٠ر٣٠	مصطفى بك رضا ـ قانون منفرد
١٠ر٤٥	ختام
٢ر٤٠	اسطوانات
٣ر١٠	النشرات الجوية والاخبارية والتجارية
٣ر٢٠	ختام
٧ر٣٠	الشيخ عبد العظيم زاهر ـ قرآن كريم
٨ر٢٤	اسطوانات
٨ر٣٠	النشرتان الثانيتان الاخبارية والتجارية
٨ر٤٥	الفرقة الحديثة برئاسة الاستاذ عبد الحليم نويرة ـ حفلة موسيقية
٩ر١٠	الاستاذ محمد عبد المطلب وفرقته ـ حفلة غنائية
٩ر٤٠	الاستاذ احمد زكي العدي ـ حديث ـ ابن مطروح الشاعر المصري
١٠	الفرقة الحديثة برئاسة الاستاذ عبد الحليم نويرة وفرقته ـ حفلة موسيقية
١٠ر٣٠	الاستاذ محمد عبد المطلب ـ حفلة غنائية
١١	سلام الملك ـ ختام

تقرير القوات الفرنسية في تونس والجزائر

لندن — تقول بعض المصادر أن الحكومة الفرنسية أرسلت مذكرة الى الحكومة البريطانية أشارت فيها الى أنه بالرغم من التصريحات التي ادلى بها رئيس الوزارة البريطانية المستر تشمبرلين عن تقرير إيطاليا لقواتها العسكرية في لوبيا فأنه من المحتمل أن تعزز قواتها في تونس والجزائر أيضا

ملك الزجاج

لا حياة للامم إلا في « الاستقلال الاقتصادي »

قام الاستاذ
عبد المعطى بدر

فافتتح له فروعاً في

يافا ـ المركز الرئيسي

حيفا : شارع الكوكب. في عمان. و القدس : سوق البازار

وزودها بلوازم من افضل واجمل انواع الزجاج ولوازم البيوت والصالات

تجد في هذه المحلات وسائر الفروع

اجمل الاواني من فضية ، ذهبية ، برونزية ، صحون ، ملاعق ، كؤوس، كبايات ، طقومة شاي من جميع الاحجام ، ولمبات ، وثريات

وقد اسس معملا للزجاج يخرج يومياً ما تحتاج اليه البلاد من اواني

وفضلا عن انتشار محلاته فقد اتفق حباً لخدمة البلاد مع اشهر فبارك الشرق والغرب واليكم بعضها : تشيكوسلوفاكيا ، اليابان ، يوغوسلافيا

ويتعاطى مع هذه المعامل : آذن تشيكشيك ، تشيكوسلوفاكيا ، هيشي تاقا،

اليابان . فبرنكتي . جلاس . يوغوسلافيا

قضية الأفيون المهرب امام القضاء

سماع شهادات كثيرة وتأجيل القضية ليوم السبت

استأنف الاستاذ زكي افندي الداودي امس النظر في قضية كل من احمد سعيد حليمه ، اديب سليم البهلول سليم حافظ حليمه ، احمد الدده المتهمين بتهريب ٤١ كيلوغراما من الافيون بواسطة الباخرة شامبليون

القاء الحقيبة في البحر

وقد سمع شهادة بوليس التحري الذي اجاب بما يلي :

لقد تركت حيفا ليلة ٢٩-٩-٩٣٧ وذهبت الى يافا على ظهر الباخرة سمبليون وكان عندي اسم احمد حليمه وشيء عن المحاولة التي يود القيام بها ، وحوالي الساعة السادسة من صباح ذلك اليوم وصلنا الى ميناء يافا . ورست الباخرة بعيداً عن الساحل ميلا تقريبا، وقد كنت مهتما بمراقبة الاشخاص الذين يصعدون الى الباخرة اذ ذاك

وحوالي الساعة السابعة والنصف ، وقف بجانب الباخرة زورق بخاري وصعد احمد حليمة الى الباخرة وراقبناها مدة خمس دقائق ثم نزل فنزلت وراءه الى الزورق ومعي جاويش وشاهدت حقيبتين بداخل الزورق وليس فيه سواهما . وقد سألنا عن صاحب هاتين الحقيبتين فقيل انهما لاجنبي . وسارع احمد حليمة والقى احدهما الى البحر فسارعنا والقينا القبض على الثانية . وقد حاول من في الزورق التغلب علينا ومقاومتنا فاستنجدنا بزورق البوليس الذي كان يبعد عنا نحو ١٥٠ ياردة وقد سلمنا احمد حليمه الى زورق البوليس . وتولى البوليس البريطاني قيادة الزورق رقم ٩ الى الميناء ولدى وصولنا الى المكتب فتحت الحقيبة الاولى فوجدنا فيها ١٥ قطعة كبيرة من الافيون ، واخبرنا رجال بوليس الجمرك عن الحقيبة الملقاة في البحر فأرسلوا بعض الغواصين واستخرجوها وسلمنا المتهمين الى مركز بوليس المدينه وهناك احضرت الحقيبة الثانية وكانت مبتلة بالمياه

اسئلة الدفاع

ثم اجاب على اسئلة الدفاع بما يلي:

لقد ارسلت من قبل رئيسي كبوليس بحر الى يافا بعد ان افهمت الاجراءات التي يجب اتخاذها وزودت باسم واوصاف الشخص الذي طلب الي مراقبته ، وهو المتهم احمد حليمة . اما زميلي الجاويش فانه لايعرف عن الاجراءات اي شيء لانه يشتغل في دائرة الميناء بحيفا وحضر معي لمساعدتي والاخبار التي عندنا تفيد بان المهربات ستهرب من يافا الى الاسكندرية على ظهر الباخرة شامبليون ، وقد ضبطنا حقيبتين من حيفا من المادة ذاتها مع اشخاص لا يمكن ان ابوح باسمائهم

شهادة البوليس البريطانى

ثم سمعت شهادة البوليس البريطاني الذي كان في زورق البوليس الذي كان معنياً في ذلك اليوم بمراقبة الزورق رقم ٩ — وكان مع الاشخاص الذين خفوا لنجدة بوليس التحري عندما صفر مستنجداً ، وهو الذي قاد الزورق الذي وجد فيه الحقيبتان

شهادة بوليس وضابط

ثم سمعت شهادة احد رجال بوليس الميناء ولم تخرج افادته عن افادة الشاهد الذي قبله

ثم سمعت شهادة ضابط مركز بوليس المدينة فقال انه وزن جميع محتويات الحقيبتين فكانت زنتها ٤١ كيلو غراما غير أن محتويات الحقيبة الثانية كانت مبتلة

تأجيل القضية

وقد اجل اتمام النظر في هذه القضيه الى يوم السبت القادم نظراً لتغيب احد الشهود الرئيسيين ، ولاحضار تقرير التحليل الكيماوي

بدون جواز

حيفا — قبض على الارمني يعقوب يوسيان لدخوله البلاد بدون جواز سفر، وهو الآن رهن التحقيق

القاضي كوبلاند

القدس — يعود القاضي البريطاني مستر كوبلاند من اجازته في لندن يوم الخميس القادم الواقع في ٢٨ الجاري

حيلة وسلب

بينما كان عبد الله عبد العزيز زكوت من اهالي قرية سدود سائراً في طريق القدس — يافا أول أمس، قابله شخصان احدهما عربي والاخر يهودي فسلبا منه محفظة نقوده بحيلة غريبة وبداخلها ١٢ جنيها . وعلمنا ان البوليس القى القبض صباح أمس على أحد المتهمين .

اعلان

بلدية الناصرة

بموجب قانون بيع المسكرات لعام ١٩٣٥ اطلب تجديد رخصة بيع المشروبات الروحية لعام ١٩٣٨ للاستهلاك بالمفرق خارج محلي الواقع بالقرب من الجرينة القديمة ملك ميخائيل اسكندر جبرى الدباك

(١-٢٠٥٥)

اعلان

بلدية الناصرة

بموجب قانون بيع المسكرات لعام ١٩٣٥ اطلب تجديد رخصة بيع المشروبات الروحية لعام ١٩٣٨ للاستهلاك بالمفرق خارج المحل الواقع في ساحة الكراجات ملك سليم ونخله السروجي

جميل فريد حداد

(١-٢٠٥٦)

رسالة الناصرة

حادث السرقة

اسفرت تحريات البوليس عن حادث سرقة الياس عويد بان اعتقل كل من نجيب عوكل القران عند الياس المذكور واديب السروجي ونايف الترك وعمر ابن المذكور الذي ظهرت براءته واخلي سبيله وبعد تفتيش بيوت المعتقلين لم يعثروا على شيء واخيراً تمكن قصاص الاثر من معرفة وجود السرقة في مكان بعيد عن المنزل . ومما ساعد التحقيق ايضا اقرار المتهم نايف الذي فهم انه شريك الاخرين في الحادث . وقد خبأ حصته في المقبرة وحالا توجهت الى امكان الحادث قوة من البوليس وهنال عثرت على قسم من السرقة . اما المتهمان الاخران فقد انكرا التهمة الموجهة اليهما وسأوافيكم بالنتيجة

تنقلات في الدوائر

علمنا ان هناك تنقلات كثيرة في الدوائر ستجري في نهاية الشهر الحالي

العمال العرب ومستشفى الحكومة

حيفا — رفع السيد فيليب قعبور، سكرتير جمعية العاملين العرب أرباب المهن بحيفا ، كتاباً الى مدير الصحة العام بالقدس يذكره فيه بوعده بانصاف العمال العرب في مستشفى الحكومة ، والتدخل مع المسؤولين ، في شأن تحسين اجورهم ، ومساواتها بأجور العمال اليهود .

مصادرة دخان وجمل

الرملة — ضبط مأمور الحكومة بالقرب من قرية النعانة ٤٥ كيلو غرام دخان « هيشي » كانت موضوعة داخل اكياس تبن . وقد صودر الدخان والجمل الذي كان محملا عليه . واعتقل البدويان رهن التحقيق

سرقة زيتون

الرمله — سطا مجهولون ليلة أمس على كرم زيتون بالرمله يخص آل النحاس وسرقوا منه كمية كبيرة . وقد تمكن البوليس في الصباح من تتبع آثار الفاعلين حتى عشيرة السطرية وتمكن من القاء القبض على كل من احمد ابو حسان وسلمان ابو ناصر وسالم ابوديه فاعترفوا بالجرم واودعوا السجن رهن التحقيق

اعلان

بلدية الناصرة

بموجب قانون بيع المسكرات لعام ١٩٣٥ اطلب اعطائي رخصة لاجل بيع المشروبات الروحية لعام ١٩٣٨ للاستهلاك بالمفرق خارج المحل الواقع في شارع الخانوق ملك نصرات قعوار

جميل فريد حداد

(١-٢٠٥٧)

اعلان

بلدية حيفا

بموجب قانون بيع المسكرات لعام ١٩٣٥ جئت معلناً عن طلب رخصة مسكرات لعام ١٩٣٨ للبيع بالجملة في محلي البقالة الكائن في شارع المحطة بحيفا

ارتين توربكيان

«١-٢٠٥٨»

النص الكامل لقرار هيئة الاطباء

عن حالة نسيم باشا الصحية والعقلية

القاهرة — قدم الاطباء الذين انتدبهم المجلس الحسبي في القاهرة لفحص حالة رفعة نسيم باشا الصحية والعقلية تقريرهم عن ذلك . والتقرير ينقسم الى قسمين الاول منهما شمل الوقائع والثاني شمل نص القرار الذي براه الاطباء وقد جاء في القسم الاول اسماء الاطباء والمهمة التي وكلت اليهم وحلفهم لليمين وغير ذلك من المسائل الشكلية ، ثم جاء :

« وجدنا عنده عدة أخطاء خاصة بالذاكرة والعاطفة وقوة الحكم على الشيء كما ان تصرفاته في بعض الاحيان كانت شاذة وملفتة للنظر . فلم يذكر انه وقف شيئا على شقيقته مع انه وقف عليها ثمانين فدانا . ونوقش في هذا جملة مرات فاصر على نفي الواقعة . ولم يعرف مقدار ما وقفه على ربيبته »

وجاء في الوقائع ايضا ، انه قد اخطأ في تحديد تواريخ وفاة المغفور له الملك فؤاد والمغفور له عدلي يكن باشا ، ثم في بيان ما يملكه من اسهم شركة المياه ، وابى ان يجيب الاطباء على سؤالهم عن حسابه في البنوك قائلا انه لا يعرفه

ومما اخطأ فيه مقامه الرفيع تعيين الاشهادات الخاصة بوقفه ، وما اجري فيه من تعديل وادخال واخراج الى آخر الشروط العشرة ، وهنا قال الاطباء

« ان رفعته اصبح يشك في جميع الاشخاص الذين كان يقربهم اليه ، وانه اصبح سهل التأثير والانقياد، متضارب العواطف، من السهل ان يرضى ، ومن السهل ان يغضب مما يسهل معه ان يقع تحت تأثير شخص ما يستهويه لمصلحته »

اما نص قرار الاطباء فهو كما يلي :

« نستخلص ان رفعة نسيم باشا عنده تصلب في الشرايين قديم يشمل الشرايين السناجية للقلب وشرايين المخ وان به آثار شلل في الجهة اليمنى من الوجه وضعف خفيف في الطرفين العلوي والسفلي اليمينيين نتيجة نوبة فالج يمنى حصلت له في يوليه ١٩٣٦ وحالته الان تشير الى وجود ظواهر اضطراب وضعف في الذاكرة — ظواهر ضعف في الحكم على الحوادث وتقديرها — وجود بعض الشذوذ في اعماله — ظواهر تشير الى انه اصبح سهل التأثير والانقياد مع شيء من البساطة

ومن رأينا ان هذه الحالة بدأت تأخذ في الظهور بعد حادث الفالج الذي حصل له في صيف سنة ٩٣٦

ومن رأينا ايضا ان حالته الآن وان كانت لا تمنعه من ان [illegible] ادارة شئونه الا انها تتعارض قطعيا مع السماح له بالتصرف في املاكه بالبيع او الرهن او التغيير في الوقف الخ

وبناء على ذلك نرى ان يترك لرفعة نسيم باشا الحريه في الاشراف على ادارة شئونه بنفسه على ان لا يسمح له بالتصرف في العين الا بعد أخذ موافقة المجلس

ويسرنا ان نشير الى أن الاخذ بهذا الرأي يؤدي الى امرين هامين

الاول — الوثوق من عدم التصرف في العين تصرفاً يضر بصالحه اولا وصالح ذويه وما رصده للخيرات ثانياً

الثاني — بتركه يتمتع بادارة شئونه وبما تنتجه من ريع بالطرق التي يراها ما يخفف او يمنع من الصدمة التي يحتمل ان تحل به اذا ما حجر عليه حجراً كاملا « وهو الامر الذي لا نرى داعياً له اذ انها لو حصلت قد تضر بصحته وقد تكون خطيرة »

وجاء في نهاية القرار ملاحظه تختص بنسيم باشا فقال الأطباء : لا يوجد في حالة الباشا الصحية ما يتنافى مع قدرته على الزواج .

الاعتداء على باخرتين افرنسيتين

اغراق الاولى واشعال النار في الثانية

باريس — تلقت وزارة البحريه الفرنسيه رسالة من النسافه « ميلان » جاء فيها نبأ اعتداء طيارتين مجهولتين على الباخرة « وادملاج » وقد انقذت النسافه بحارة الباخرة . وكانت الباخرة قادمة من المغرب . وفي آخر الأنباء من مرسيليا أن الباخرة المعتدى عليها غرقت في مياه برشلونه .

وأذاعت وزارة الخارجية الفرنسية البلاغ الرسمي التالي : على أثر حادثي اعتداء الطيارات على باخرتين إفرنسيتين اتخذت الحكومه في الحال التدابير اللازمه لمعرفة جنسية المعتدين ووضع نهاية لمثل هذه الحوادث . وقد سافرت سفينه حربيه الى مكان الحادثين . واتخذت الحكومه تدابيرها أيضاً لحماية خط الطيران الفرنسي بين مرسيليا والجزائر . »

القاء القنابل على باخرة ثانيه

ثم حلقت طائرة مجهوله فوق ميناء « لورنبل » الواقع في شمال جزيرة « مينورقه » وألقت عدة قنابل على سفينة كاشفة فرنسية فاشتعلت النار فيها .

الاضطرابات والقلاقل في المغرب الاقصى

باريس — جاء من وهران ان اضطرابات جديدة وقعت هناك بسبب الانتخابات لمجلس مقاطعة وهران وتبودل اطلاق الرصاص وأصيب كثيرون باصابات خطرة . وتقول المصادر الرسمية أن المسيو دلادييه سيسافر قريبا الى أفريقيا الشمالية

الوكلاء والمستودع

الشركة المصرية البريطانية التجارية — تلفون ٩٢-١٠٦ : يافا ص.ب. ١٧٩

اعلان

صادر من دائرة اجراء الرمله بالقضية رقم ١٢٩٠-٣٧ اجراء القدس

محكوم له : البنك الزراعي العربي بالقدس

محكوم عليه : ابراهيم عيسى ابراهيم شلطف من دير طريف

مصدر الحكم وتاريخه : عقد رهن رقم ٢٤٤٣ - ٣٥ تاريخ ١٩ شباط سنة ٣٥ من دائرة طابو يافا

الملك وأوصافه ومقداره .

ارض مقيدة بالطابو تحت بلوك (٤١٢٠) قسيمة ١٢ واقع بقرية دير طريف ارض طينية مغروس فيها أشجار حمضية بمقدار الثلثين عبارة عن تسعماية شجرة قسم منها (مرقوع) مركب . ومساحته ٨٦٠ متر و٢٧ دونم . وبه بئر وعليه موتور وطلمبة يخص المحكوم عليه فيها ١٧أسهم تساوي ٩دونم ومتر ٢٨٦

القيمة المخمنة : ٦٠١ مل ٢٧٨ جنيه باعتبار قيمة الدونم ثلاثين جنيه فلسطيني بناء على قرار رياسة الاجراء العليه

مطروح بميدان المزايده العلنيه الأملاك المبين اوصافها ومقدارها اعلاه خاصة المحكوم عليه ابراهيم عيسى شلطف من دير طريف لقاء الذمة المطلوبة منه إلى البنك الزراعي العربي بالقدس البالغة ستين جنيه عدا الرسوم والمصاريف والفائدة القانونية . وذلك لمدة ثلاثين يوماً من تاريخ النشر .

فمن له رغبة بالشراء فليتقدم للمزايدة ويضع اسمه ومقدار المبلغ الذي سيدفعه وضمانة عشرة بالمئه بنسبة القيمة المخمنة او كفالة من احد البنوك والمراجعة في دائرة اجراء الرملة او دائرة البلدية بالرمله . والاحالة الموقتة ستكون بعد مضي المدة المضروبة . لذلك صار اعلان الكيفية مع العلم بان رسم الدلالة والمصاريف واجرة الدلال عائدة على المشتري تحريراً في ٢٠-١٠-٣٧

«٢٠٦١» مأمور اجراء الرمله

اعلان بيع

من دائرة اجراء القدس

نمرة القضية ٩٤٥ - ٣٦

المقدار : كاملا

الجنس : أرض ملساء

الموقع : نحالين

المساحة : دونم عدد ١٤٤ ومتر عدد ٦٣٦ وسانتي عدد ٩٢

القيمه المخمنه : ١٤٤٦جنيه و٣٧٠ ملا حسب تقدير خبير المحكوم له و٧٥٠ جنيه حسب تقدير خبير الاجراء

الحدود : شمالا . محمد ابراهيم حمدان وسحاده صالح وشركاه . جنوب . محمد صالح . غرب . ابراهيم حمدان . شرق . الوادي

ليكن معلوماً لدى العموم انه كان وضع للبيع في المزاد العمومي الملك المبين مقداره وجنسه وموقعه بعاليه العائد إلى فؤاد عبد الغني الهدي المديون إلى شركة البنك الزراعي العربي بمبلغ ٥٠٠ جنيه والرسوم والفائدة وبلغ بدل المزايدة مبلغ ٥٠٠ جنيه ونظراً للنقصان الفاحش عن القيمة المخمنة تقرر من جانب الرياسة العليا تمديد مدة المزاد مدة شهر واحد من تاريخ نشر هذا الاعلان في الجرائد . فمن يرغب الاشتراك بالمزيدة عليه مراجعة دائرة الاجراء بظرف المدة المذكورة ويضع اسمه بعد دفعه ديبوزيتو عشرة المائة عن القيمة المخمنة مع العلم ان رسوم الطابو والدلاله وأجرة الدلال على المشتري ولاجله صار اعلان الكيفية .

في ٢٣-١٠-٩٣٧

مأمور الاجراء

« ٢٠٦٢ »

شجعوا

ميناء يافا العربي

«مطبعة جريدة الدفاع-يافا »

الاربعاء في ٢٢ شعبان سنة ١٣٥٦ و٢٧ تشرين أول سنة ١٩٣٧

صاحب الامتياز : ابراهيم الشنطي
المدير المسئول : شوكت حماد

الاعلانات | في يافا (ادارة) الدفاع : قسم الاعلانات
في القدس (وكالة) « : تلفون ١٤١٣
في حيفا « « : « ١٢٥٨

الدفاع

جريدة يومية سياسية مصورة

السنة الرابعة — العدد ٩٨٧ — ٤

دار الدفاع : شارع جمال باشا ـ عمارة المظفر ـ يافا ـ فلسطين
العنوان التلغرافي (الدفاع ـ يافا)
تلفون ١١٨٧ (اربعة خطوط) و١٠٧٥ (خطان) صندوق البريد (٢٥٥)

الاشتراكات | في فلسطين عن سنة ١٥٠
في البريد الداخلي « « ١٨٠
في سائر الاقطار الخارجية « « ٣٠٠

صور عالمية على هامش الحوادث

احتلت جيوش الوطنيين مدينة جيجون في شمالي اسبانيا وانسحب الشيوعيون منها وترى في الصورة دخول الثوار الى جيجون في مظاهرة عسكرية رائعة

زار الدوق وندسور وزوجته ألمانيا وبعض البلدان الاوروبية لتفقد شئون العمال. ننشر هذه الصورة بمناسبة ما نشر عن عزمهما على السفر الى روسيا السوفييتية

عائلة فلاح من بروسيا الشرقية منحته الحكومة مكافأة لكثرة اولاده. وقد انجب خمسة أولاد وثلاث بنات تراهم في الصورة

تظاهر ٨ آلاف عضو بلجيكي من جمعية المحاربين القدماء امام دار البرلمان في مدينة بروكسل احتجاجاً على حرمانهم من التقاعد

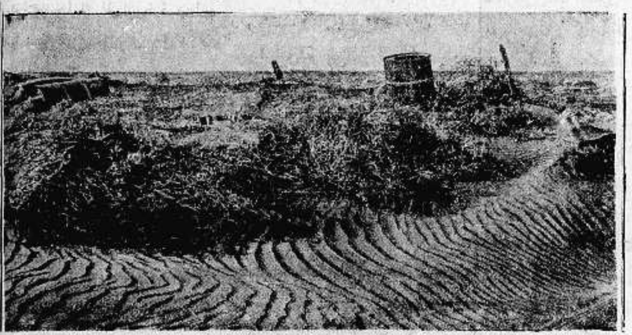

هبت زوابع رملية على ساحل كاليفورنيا في اميركا وقد تضررت المزروعات والخسائر في الاملاك فادحة

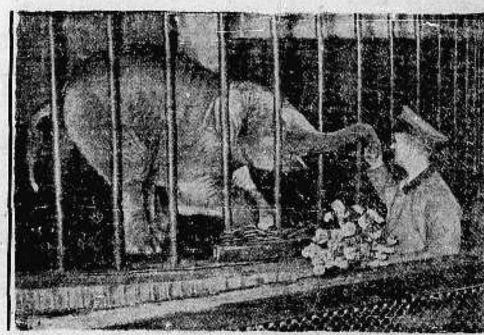

الفيل «اورجة» وقد بلغ عمره سنة كاملة . ولد في حديقة الحيوانات في برلين

جرت مباراة في لعبة البولو يوم الاحد من الاسبوع الماضي في لندن . ويرى اللاعبون على خيولهم

الممثلة السينمائية الصغيرة شيرلي تمبل تحتفل بعيد ميلادها التاسع

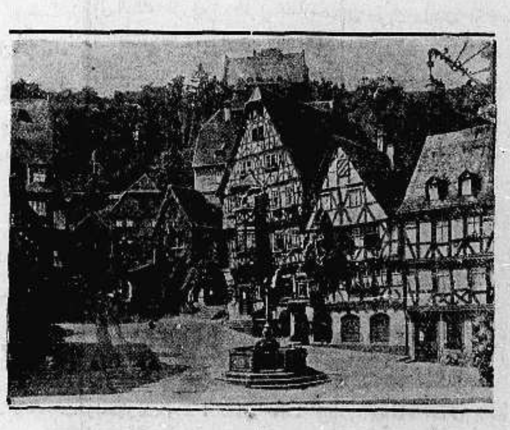

صورة لمدينة ملتنبرغ وقد احتفل بمرور ٧٠٠ سنة على تأسيسها

الفتاة الدنمركية جين كرمكارو التي عبرت القنال سباحة وفازت بالجائزة الاولى والى جانبها زعيم الرياضة في المانيا

دمر الشيوعيون في أسبانيا قبل انسحابهم من جيجون والقرى المحيطة بها عدة بيوت ولحق اكثر الضرر بطبقة الفلاحين . وترى في الصورة بيت أحد الفلاحين متهدماً

الخميس في ٢٣ شعبان سنة ١٣٥٦ و٢٨ تشرين أول سنة ٩٣٧

صاحب الامتياز : ابراهيم الشنطي
المدير المسئول : شوكت حماد

الاعلانات | في يافا (ادارة الدفاع) : قسم الاعلانات
في القدس (وكالة) * : تلفون ١٤١٣
في حيفا * * : ١٢٥٨

الدفاع

جريدة يومية سياسية مصورة

السنة الرابعة — العدد ٩٨٨ — ٤

دار الدفاع: شارع جمال باشا ـ عمارة المظفر ـ يافا : فلسطين
العنوان التلغرافي « الدفاع — يافا »
تلفون ١١٨٧ (أربعة خطوط) و١٠٧٥ (خطان) ص. ب «٢٥٥»

الاشتراكات | في فلسطين عن سنة ١٥٠
في البريد الداخلي * ١٨٠
في سائر الاقطار الشرقية * ٣٠٠

التايمس تسيء فهم العرب

استمرار المظاهرات في الجامعة المصرية ومصادرة جريدة البلاغ

اضطرابات المغرب . تعليق التايمس . اليابان: رفض المؤتمر . فلبى وفلسطين . لجنة عدم التدخل

مصادرة جريدة البلاغ

القاهرة في ٢٧ تشرين الاول — لمراسل الدفاع الخاص — صادرت الحكومة الاعداد التي صدرت من جريدة « البلاغ » لنشرها بياناً يتضمن تفصيلات مقابلة النحاس باشا لجلالة الملك . وتزعم الوزارة ان هذا البيان مكذوب . وأنه غير صحيح .

ويقول البيان عن لسان النحاس باشا انه قال لجلالة الملك انه لا يعارض في تعيين علي ماهر باشا لرئاسة الديوان الملكي . وان النحاس باشا قال : وإن علي ماهر باشا هو زميل لي منذ فجر الحركة الوطنية » وتنفي الوزارة وقوع هذا الحديث وعلى ذلك صادرت الجريدة من الاسواق والمطبعة

مظاهرة الجامعة

القاهرة في ٢٧ تشرين اول ـ لمراسل الدفاع الخاص — دخل بعض طلاب مدرسة الحقوق الى كلية الآداب وقد قاطعوا المحاضرات وحطموا أثاث الغرف والمكاتب التي وصلوا اليها . وامتنع الاساتذة عن القاء المحاضرات . وخرج عدد كبير من طلاب كلية الآداب مع طلاب الحقوق وساروا في مظاهرة

فرانكو يصطدم بفرنسا

برلين في ٢٧ تشرين اول ـ قالت الصحف الالمانيه انه ينتظر ان يستولي الجنرال فرانكو على جزيرة مينورقه . وتساءلت عن موقف فرنسا ازاء ذلك وهل يحق لها ان تمنع هذا الاستيلاء

— أصبحت استقالة الدكتور شاخت حقيقة لا ريب فيها

تجدد اضطرابات مراكش

باريس في ٢٧ تشرين اول — وقعت مظاهرات جديدة في مراكش فاصطدم المتظاهرون بالبوليس في مدينة الدار البيضاء فجرح خمسة من رجال البوليس واعتقل ٣٠ من المتظاهرين . واعتقل البوليس في مدينة رباط ثلاثة من الاهالي . وتعلق اهمية كبيرة على اعتقال شخص يدعى ابن عياد وهو من رعايا بريطانيا وله نفوذ عظيم في جمعية العمل المراكشية

وقالت جريدة الماتن أن التحقيق أظهر أن الوطنيين في مراكش يسعون الى تحقيق الجامعة العربية والى إعادة الامبراطورية العربية

التايمس والوحدة العربية

لندن في ٢٧ تشرين الاول — نشرت التايمس مقالة عن الاضطرابات في المغرب الاقصى قالت فيها انه قد اعتقل جميع الزعماء العرب وانه صودرت امس وثائق كثيرة في منزل النائب محمد اليزيد احد اعوان السيد علال الفاسي من منظمي حركة الثورة

وقالت الجريدة : من المفهوم ان اضطرابات المغرب هي جزء من مؤامرة واسعة النطاق ترمي الى ايقاظ الممالك العربية من مكه الى المحيط الاطلنطى ، وان الحركة في المغرب الاقصى تتصل بحركة فلسطين ، والقائمون بها موجودون في مصر وسوريا .

فلبى وفلسطين

لندن في ٢٧ تشرين اول — ينتظر أن يسافر المستر عبد الله فلبي الى جدة قريباً ، وسيمر بفلسطين حيث يقضي اسبوعين فيها

جريدة الفاتيكان وفلسطين

روما في ٢٧ تشرين اول ـ نشرت جريدة «اوزرفاتوري رومانو» لسان حال الفاتيكان مقالة عن فلسطين احتجت فيها على عجز السلطات عن جعل راغب بك النشاشيبي زعيماً لعرب فلسطين . واكدت الجريدة حبوط هذه المحاولة

اسباب رفض اليابان

طوكيو في ٢٧ تشرين الاول — اصدرت اليابان بياناً عن اسباب رفضها الاشتراك في مؤتمر الدول التسع جاء فيه ان عصبة الامم اصدرت حكمها على اليابان ولم تسمع سوى اقوال احد الطرفين المتنازعين . واليابان لا يمكنها ان تخفي ارتيابها من وجود ارتباط مباشر بين العصبه ومؤتمر الدول التسع . وهي ترى ان تدخل الدول الاجنبية في النزاع يؤدي الى زيادة تعقيد الموقف ولا يوجد سوى سبيل واحد لضمان السلم بين اليابان والصين وهو اقناع الصين ان تعدل موقفها وتتبع سياسة تعاونيه مع اليابان

لجنة عدم التدخل

لندن في ٢٧ تشرين الاول — اذاعت لجنة عدم التدخل بلاغاً رسمياً عن اعمالها جاء فيه ان جميع المندوبين ما عدا مندوب روسيا وافقوا على نص مشروع القرار الخاص بسحب المتطوعين والاعتراف بحق المحارب وتعزيز تدابير الرقابة .

وصرح مندوب روسيا انه لا يوافق على الاعتراف بحق المحارب إلا بعد استشارة حكومته

وقال المندوب الفرنسوي أن المراقبة على الحدود البرية يجب ان تكون جزءاً من الاتفاق العام، إذ لا يمكن استبقاء المراقبه إذا لم يسحب المتطوعون في خلال مدة قليلة . وسيعقد الاجتماع القادم في يوم الجمعه المقبل

على البواخر الفرنسيه . وقد طلبت الحكومة الفرنسيه الضمانات الكافية لعدم تكرر حوادث اعتداء الطائرات على البواخر الفرنسية كما حدث ذلك في الايام القليلة الماضية على الباخرتين الفرنسيتين . وطلبت فرنسا من الحكومتين ضمانات كافيه للبواخر الفرنسيه التي تسير في البحر الابيض المتوسط .

مركز الجنيه المصري

القاهرة في ٢٧ تشرين اول ـ لمراسل الدفاع الخاص — أصدر وزير الماليه قراراً جاء فيه أن الحكومه لا تنوي تخفيض سعر الجنيه المصري ، كما انها لا تنوي تغيير أساس ورق النقد المصري

على الصفحة السادسة مقال مترجم عن جزائر سيشل فيه معلومات طريفة خدآ وشيقة ، ووصف طلي لهذه الجزائر

فلسطين وخطاب العرش

احتجاج العمال على اغفال قضية فلسطين من الخطاب

زعيم هندي يعارض التقسيم ويطلب بقاء العرب اكثرية في البلاد

عدم ذكر فلسطين

لندن في ٢٧ تشرين الاول — كانت قضية فلسطين في جلسة مجلس العموم امس موضع مناقشة . فقد تكلم المستر ما كستون زعيم العمال المستقلين وأبدى أسفه لعدم ايراد فلسطين في خطاب العرش رغم اهمية الاحوال السائدة فيها .

التقسيم ليس حلا

وتكلم المستر غالاشر النائب الشيوعي قائلا : ان خطة حكومة فلسطين المتبعة الآن ليس من شأنها أن تحل المشكل. وأعتقد أن هناك حلا وحيداً لهذا المشكل ، وهو إقامة مجلس تشريعي في البلاد يمثل فيه العرب واليهود . ولا أرى في التقسيم حلا ينقذ من الموقف الحاضر

لندن في ٢٧ تشرين اول — عقد اجتماع في احدى غرف اللجان في مجلس اللوردات برئاسة اللورد لمنجتون . وقد خطب فيه السر ظفر الله خان مندوب الهند في حفلات التتويج وكان موضوع خطابه « حوادث العالم »

كيف فتحت فلسطين

وقدم السر ظفر الله خان لخطابه باشارة مختصرة الى الحالة الحرجة في العالم التي اذا اثر الاضطراب في جزء منه لا بد ان يؤثر في الجزء الباقي

وانتقل بعد ذلك الى مشكلة فلسطين التي لا يمكن حلها بمجرد القول . وقال ان احسن ما يمكن عمله هو كيف نجد أفضل حل . ثم عرض الى الاقتراحات التي قد تؤدي الى حل مفيد والى أن فلسطين لم تفتح بالقوة بل ان عربها عقدوا تحالفا مع بريطانيا وانتزعوها من الاتراك

وقال انه مع اولئك السياسيين الذين لا يفكرون أبداً في عدم الاكتراث بعواطف المسلمين ، وإنه على أصحاب الشأن في فلسطين أن يواجهوا الصعوبات ويعرضوا الحلول

وتكلم عن الرغبة التي يبديها اليهود في ايجاد وطن قومي لهم فرأى ان تترك الحكومة المركزية لشعب البلاد وان تدار البلاد على النظام الاتحادي . ويضمن للعرب النصيب الاكبر من الحكومة ويعطى لليهود الضمانات التي تجعلهم يشعرون بان لهم وطناً قومياً في فلسطين على ان تكون الاكثرية الطبيعية والنفوذ الغالب للعرب

وختم السر ظفر الله خان خطابه بايراد عدة أمثلة تاريخية تدل على أن اليهود كانوا في عصور الاضطهاد والظلم لا يجدون ملجأ دائمياً وامينا غير بلاد العرب وبين المسلمين .

القافلة التى هوجمت في النهار

١٠٠٠ رصاصة يطلقها الجنود والمجهولون في ٢٠ دقيقة فقط

تفصيلات وافية عن الصدام الذى وقع أمس الاول على طريق اريحا ـ القدس

ست سيارات مخفورة

القدس في ٢٧ تشرين اول ـ لمراسل الدفاع الخاص — نروي فيما يلي تفصيل صدام سيارات البوتاس الذي وقع امس الاول عند خان السامرية ، والذي قتل فيه سائق يهودي وأصيب بوليس بجرح:

حوالي الساعة الثالثة والدقيقه ٢٠ خرجت قافلة السيارات المؤلفة من ست سيارات محملة بمادة البوتاس . وكانت تحمل فضلا عن السائقين تسعة من العمال اليهود ، تحرسها سيارة دورية مزودة بمدفع رشاش وثلاثة جنود بريطانيين ومثلهم من البوليس الفلسطيني.

بنادق سريعة الطلقات

ولدى وصولها الى الكيلومتر ٢١ وعلى بعد كيلومترين من نقطة البوليس أمطرت بوابل من الرصاص من الامام والجهة اليمنى . ويقدر عدد مطلقي الرصاص من ١٥ الى ٢٠ وكانوا يطلقون الرصاص من بنادق سريعة عن بعد ١٥٠ متراً . وكان يجلس بجانب السائق في السيارة الاولى بوليس فقفز الى الخارج واخذ يطلق الرصاص

وتقول الصحف اليهودية ان هذه السيارة قد انقلبت في الخندق بسبب اختلال التوازن ، فقفز منها السائق واستلقى على الارض ، وكان يجلس الى جانب السائق في السيارة الثانية عامل يهودي فاصيب برصاصة في رجله ، واوقف السائق سيارته عند مشاهدته السيارة الاولى منقلبة فنزل الجريح والسائق كما تقول الصحف اليهودية اليوم واستلقيا تحت السيارة

اصابة رصاصة قاتلة

وعند ذلك تحول المجهولون الى الجهة اليسرى التي كان فيها السائق ورفيقه الجريح ، فاحتمى السائق بعجلة السيارة واشار الى رفيقه بالاقتداء به ، لكنه لم يحر جواباً ولم يتحرك لان رصاصة قاتلة اصابته . وقد اخذ المجهولون يطلقون الرصاص بكثرة على العجلات فثقب بعضها ، ثم تقدمت سيارة الدورية التي كانت في مؤخرة القافلة واقتربت من الكمين . وشرعت تطلق الرصاص من المدفع الرشاش والبنادق

مدة دوام المعركة

وقد استمرت المعركة نحو عشرين دقيقة ، انسحب على اثرها رجال الكمين. وقد جرح احد رجال البوليس الفلسطيني بكتفه . وبعد نهاية المعركة استأنفت القافلة سيرها ماعدا السيارة المنقلبة، الى نقطة البوليس القريبة ، واخبروا مركز بوليس القدس، فحضرت على الاثر قوات كثيرة واخذت تبحث عن الفاعلين

ويصف « شاهد عيان » يهودي اسمه عليزر شيك هذا الحادث في « البالستاين بوست » بما نجمله فيما يلي:

البوليس العربي والبريطاني

وقع الحادث في وضح النهار في الساعه الرابعة بعد الظهر ، إذ انصبت النيران من الجبال على القافلة عند الكيلو متر ١٩ فقفز البوليس العربي الذي كان في السيارة الاولى الى الارض وقفز معه السائق ايضاً . وتوقفت القافلة عن السير وكانت مؤلفة من ست سيارات تقل تحمل ٢١ عاملا يهودياً راجعين من العمل الى القدس، مات منهم ذلك القتيل واسمه موردخاي سلوتنتز كي ، اذان الباقين اختبأوا تحت السيارات وتركوا البوليس العربي والبريطاني يجيبون على النيران المنصبة بعثها .

اطلاق الف رصاصة

وقد استطاع بوليس بريطاني ان يركب مدفعاً رشاشاً من طراز « لويس » جعل يرد به على المغيرين الذين كانوا مختبئين وراء الصخور يساعده في ذلك باقي رجال البوليس من وراء السيارات بنيران البنادق .

وبعد عشرين دقيقة ، يقدر عدد ما اطلق فيها من الرصاص من الجانبين باكثر من الف رصاصة ، انسحب المجهولون وهم يطلقون الرصاص جزافاً في ابتعادهم الى داخلية الجبال

بنادق اوتوماتيكية

ويقدر الشاهد عدد هؤلاء بخمسة عشر عربياً ، كانوا في زي الفلاحين . ويقول ان كثرة ما انهال على القافلة من رصاصهم يدل على انهم كانوا يستعملون المدافع الرشاشة او ما يشبهها . ويقول احد الكونستبلات البريطانيين ان العصابة لم تستعمل غير بنادق «موزر» من نوع الذي يطلق ٢٠ طلقة دفعة واحدة بصورة اوتوماتيكية

والقتيل من يهود بولونيا تزوج منذ عام واحد ، وهو في خدمة شركة البوتاس منذ عامين ونصف عام

العرب شعب واحد

دمشق في ٢٧ تشرين اول ـ لمراسل الدفاع الخاص — نظر البرلمان السورى اليوم في المعاهدة السوريه — العراقيه فتكلم الدكتور ناظم القدسي مقرر لجنه الشئون الخارجيه فقال انه يسرنا في المعاهدات التي تبرم مع البلاد العربيه الشقيقه ان لا تنظر الى خسارة او ربح من ورائها لاننا من هذه البلاد وهم منا وجميع الشعوب العربيه شعب واحد لديه آمال واحدة . وقد وافق المجلس على المعاهدة بين عاصفة من التصفيق

سوريا والدولة السعودية

دمشق في ٢٧ تشرين الاول — لمراسل الدفاع الخاص — اذاعت الحكومه السوريه بلاغا عن مفاوضاتها مع السيد يوسف ياسين مندوب الحجاز بأن مفاوضاتها معه اثناء اقامته في سوريا ترمي الى تثبيت علاقات الصداقه والاخوة بين المملكة العربية السعودية والجمهورية السورية والعمل على تسهيل المواصلات بين البلادين والاتفاق على اوقاف الحرمين الشريفين في سوريا

وقد دارت المباحثات في جو مشبع بروح الصفاء والاخاء

احتجاج فرنسا

باريس في ٢٧ تشرين الاول — أرسلت حكومه فرنسا احتجاجا الى حكومتي سلامنكه وبلنسيه على الاعتداء

تعليقات سريعة

انسحاب
قائد كبير معروف

أخيراً انسحب عصمت باشا ، أو عصمت اينونو ، كما هو اسمه الحديث . وقصة الانسحاب من رئاسة الوزارة عرفها العالم من البرقيات فقط ، ولم نقف على السبب الرئيسي في الموضوع وبعد اثنتي عشرة سنة في هذه الرئاسة ، وقبلها في الكفاح الشديد لتأسيس الجمهورية التركية ، وقبلها في الكفاح الأشد اثناء الحرب العامه — يتوارى عن الميدان العام رجل عسكري كبير ساهم في بناء أمته . وليس لنا ان نقول ان اختلاف المزاج بينه وبين اتاتورك هو السبب في هذا الانسحاب . فأن صداقة الرجلين كانت — كما عرفنا — فوق اعتبارات المزاج . إنهما بلا ريب شخصان متباينان في الصفات ، لكن هذا التباين لو كان من شأنه ان يؤثر عليهما ، لأثر من زمن طويل .

لقد عدت الى كتاب « الذئب الاشهب » أعيد تصفحه من جديد منه قرأت عن المزاج الدكتاتوري ، وعن مزاج (مصطفى كمال) ابقاً ، ومزاج «اتاتورك» فيما بعد . وقد رأيت تفسيراً لافتراق الرجلين بعد اشتراك في البناء وقبله في التحرر . فليس أمثال عصمت بالذين ينسحبون محافظة على صحتهم ، و(التنحي للراحه) كما يقولون ان ثمة فوق هذه الاعتبارات . إذن هناك سبب أقوى ، لا اخفاء سيف من سيوف تركيا اشترك في العهدين ، عهد السلطنه وعهد الخلافة ، وكان عارفاً بواجبه في كليهما

ومن قبل
انسحب بسمرك

ويذكرنا هذا الانسحاب ، بتراجع « بسمرك » العظيم عن الميدان السياسي ليس في المانيا وحدها ولكن في اوروبا والعالم . هذا الرجل الذي صوره (لدويغ) تصويراً محكماً ، جاس على عرش السياسة في اوروبا مدة طويلة . وهو الذي انشأ المانيا بالمعنى الذي فهمه الناس قبيل الحروب العالمية . [و]هو الذي وقف على ابواب باريس في سنة ١٨٧٠

بعد أمجاد ، واعمال هائلة ، اصطدم بالشاب الامبراطور « غليوم » . ارادة بسمرك كانت فوق كل ارادة ، وفوق إرادة الشخصيه الكبيرة في البلاد ومن هنا قامت الخلافات . وكان ذلك الشيخ العظيم يشعر في أواخر عهده بألم . ألم هذا الاصطدام الذي لا يطيقه . أخيراً رأى ان يتوارى . ان الظافر في حرب السبعين والذي انشأ المانيا ، والذي كان لا ينام إلا اذا تناول علاجاً لشدة تفكيره في شئون الامبراطورية — لا يمكن أن يخضع لنفوذ شاب جديد . وفي يوم وليلة ، كان ذلك الرجل الهائل في جسمه ، ودماغه ، وإرادته ، منعزلا في مزرعته الواسعة ، يسلي نفسه بالصيد ، وتربية الدواجن وحين توفي ، ودعت أوروبا حلقة من سلسلة أولئك الرجال الذين عاشوا في عهود طويلة ، أمثال مترنيخ ، وغلادستون ، ونابليون ، وغيرهم

ونحن أيضا
في حاجة للدعاية

أخيراً استيقظت محطة (دفنتري) وأنهما بتها العدوى ، فقامت هي الاخرى الى جانب راديو برلين ، وباري ، وطوكيو ، وموسكو ، بواجبها في الدعايـة .

لكن الغريب في العقلية الاوروبية هو اعتقادها أن العرب والشرقيين معهم يؤخذون بالدعايات . ربما يكون لهذه المحطات تأثير ، لكنه ضئيل جداً ، وفي هذا تفسير للنفسية الدولية الجديدة التي ترى في الدعاية سلاحاً ماضياً يجب الاعتماد عليه . وغداً نصغي الى « دفنتري » التي احتفظت طويلا بتقليد الوقـار والرزانة ، ونصغي الى المحطات الاخرى — ان اوروبا كلها صارت مرسحاً لفرقة تمثيل فيها مس من شيء يشبه الجنون !

لكن من الاجدر بأرسال الدعاية ، العرب ام هؤلاء الاوروبيون ؟ أين محطات ابن السعود ، وغازي ، والامام وحتى مصر لتفهم اولئك المتمعين شيئاً عن العرب ؟ الا نحن الذين في حاجة الى دعاية تقاوم الدعاية التي تبث في جهة معاكسة لنا .

— ويلاه ، أخشى ان نكون قد أخرنا عن الموعد ، ولم نستطع إدراك الزمن الذي يسير بسرعه !

طبيعة
الخير في السرعة

قررت بلدية يافا أمس الاول صرف عانة لتلك الام التي ولدت أربعة أطفال . العمل في نفسه واجب ، وهو شيء حسن . وواجب هيئات المجتمع أن تعنى بامثال هذه الحوادث . فان الثابت ان تلـك العائلة عاجزة عن تغذية أولئك الاطفال . لـكن ألم يجيء عمل البلدية متأخراً ؟ ألم يكن المستحسن مد اليد منذ اليوم الاول ؟ ان الخير من شأنه السرعة ، وليس من طبيعته التأخر . فاذا تأخر ، ربما ذهبت فائدته ، وربما أصبحت قليلة . ليس من النافع أن تنقذ جثة الغريق ، وانما النافع ان تنقذ الغريق وهو حي ، يحتاج اليك . مع ذلك نشكر البلدية لتقريرها الاعانة .

« ... »

اعلان

صادر من محكمة شرعية طبريا

تقدم لنا مضبطة من مختار اسلام طبريا والوجوه تتضمن انه منذ عشرة اشهر توفي قاسم بن احمد بن محمد الموسى وانحصر ارثه الشرعي والقانوني بزوجته لبيبه بنت صالح القاروط وولديه منها احمد وفاطمه فقط فمن كان له اعتراض على مضمون هـذه المضبطة فليراجع المحكمة بظرف شهر من تاريخ نشره في ١٦ — ٨ — ٣٥٦ و ٢١ — ١٠ — ٩٣٧

قاضي طبريا الشرعي

(٢٠٦٥)

حديث هام عن شئون فلسطين
ممثلة مجلة شهيرة تتحدث عن العرب
« قل لقومك ان فلسطين أصبحت عالمية »

حيفا في ٢٧ تشرين الاول — لمراسل الدفاع الخاص — بمناسبة وجود المس دوزن « معتمدة مجلة بريطانيا العظمى والشرق » ومراسلة جريدة « مالطه كرونكل » في حيفا وعزمها على إصدار كتاب حول القضية العربية في فلسطين ، اتصلت بها امس تلفونياً في فندق الهوسبيس الالماني ، وسألتها ان تعين لي موعداً للاجتماع اليها ، فعينت بين الساعة الرابعة والخامسه بعد ظهر اليوم .

تلطف الصحفية عن « الدفاع » بكلمات

وفي الموعد المضروب قصدت الى الفندق وقدمت لها عددين مختلفين من « الدفاع » ورد فيهما ذكرها ، فتقبلتهما بلطف شاكرة ، وقالت انني اعرف هذه الصحيفة العربية الراقية . وأسمع انها قادرة على توجيه الرأي العربي العام الى الهدف القومي الذي تريده وفي زياراتي السابقة لهذه البلاد حاولت الاتصال عدة مرات بالاستاذ صاحبها في يافا فلم أجده

أديبة شاعرة أكثر منها سياسية

وقد دار بيننا حديث دام ساعة من الزمن أرى قبل ان اعمد الى تلخيصه ، ان اقدم المس دوزن للقراء . فهي تنتمي الى اعرق الاسر الانكليزية المعروفة . حاضرة الذهن ، سريعة الخاطر ، صريحة متواضعة ، ميالة الى السلم والسكينة ، وهي في ذلك أقرب الى ان تكون شاعرة اديبة ، من ان تكون صحفية سياسية .

ممثلة مجلة « بريطانيا العظمى والشرق »

وقد بدأت الحديث معي بقولها : لقد ترجم لي الخبر ، الذي ورد في « الدفاع » يوم ١٤ الجاري . وقد لاحظت فيه التباساً بسيطاً ، احب ان تزيله ، وهو انني لست وكيلة مجلة « بريطانيا العظمى والشرق » بل انني ممثلتها في الخارج في بث الدعاية ، وجمع الاشتراكات ، وبهذه المناسبة اود ان اعبر لك عن شكري للتشجيع الذي لاقيته في الاوساط العربية في زياراتي السابقة ، والذي اود ان ألاقيه في هذه الزيارة . وأبديت لها ان العرب يرحبون بها . وبتشجيع مجلة « بريطانيا العظمى والشرق » التي اخذوا يلاحظون في الايام الاخيرة أنها صارت تتجه اتجاها حسناً نحو العرب وقضيتهم العادلة .

رأي الصحفية الشخصي في العرب

ثم سألتها عن رأيها في عرب فلسطين ، فقالت ما ترجمته بالحرف : اذا أحببتك على هذا السؤال أجيبك بصفتي الشخصيه ، لا كصحفية مقيدة باتجاهات أية صحيفة سياسيه : انا معجبة بالعرب ، وبوعيهم القومي ، ومسرورة جداً بهم وبوجودي بينهم ايضاً . وسألتها عن خير الوسائل التي تراها لبلوغ العرب الى هدفهم الاستقلالي فأجابت هناك وسيلتان ، لا ثالث لهما في الظروف الحاضرة ، هما الاتحاد والسلم ، واعني بالسلم ان يتوسل العرب لبلوغ هدفهم بالطرق السلمية

موافاة حضرتها بأنباء عن الحالة

وسألتني هل تظن أن اليهود سيصبحون اكثرية . قلت لها ان عدد « الدفاع » اليوم يذكر انه وصل حيفا وحدها امس ٥٠٠ مهاجر يهودي ، فلما سمعت هذا اكبرته ، وسألت مستغربة ٥٠٠ مهاجر في يوم واحد ؟ قلت لها واكثر في بعض الايام ، قالت هذا غريب ويدعو الى اطالة التفكير ، لكنني الان على موعد مع احد الناس . وقد مضى عليه نصف ساعة ينتظر ، فهل لك في مقابلتي مرة اخرى ، لاستئناف البحث ؟ فاعربت لها عن سروري بذلك . ثم سألتني ان اوافيها كل يوم بأهم اخبار فلسطين لترسلها الى صحيفة « مالطة كرونكل » اليومية التي تراسلها . وأعطتني عنوان هذه الصحيفة ، واقترحت ان يرسل اليها — الصحيفة — شباب العرب المثقف كل ما يدور بخلدهم حول قضية فلسطين ، ووعدت في مخابرة جريدتها بشأن نشر كل ما يرسل اليها في اماكن بارزة ليطلع عليه الانكليز ، والعالم المتمدن . وهنا لاحظت ان وقتها يضيق عن استئناف البحث فودعتها شاكرا على ان نتم الحديث في مقابلة ثانية .

قل لهم ان فلسطين اصبحت عالمية

وقبل ان احاول تركها قالت : قل لقومك العرب ان يطمئنوا فأن فلسطين المقدسة اصبحت عالمية . وقد صار العالم كله يتطلع اليها باهتمام شديد . »

بيع براميل فارغة

مطروح للبيع عدد من براميل الزفت الفارغة موجودة الان في مطار اللد ومطار حيفـا .

ينبغي تقديم الاسعار للبراميل بكاملها وترتب على الشاري ان ينقل البراميل خلال شهر واحد من تاريخ قبول مزايدته .

مدير الطيران المدني

شارع مأمن الله - القدس

(٢٠٦٠-٢)

دوق وندسور
يجيد اللغة الفرنسية

لما ذهب الدوق وندسور وقرينته الدوقه لزيارة معرض باريس الدولي ، انتدب مدير المعرض لاستقبال الزائرين الكبيرين ، كل موظفي المعرض الذين يحسنون التكلم بالانجليزيه ، لمرافقتهما في طوافهما ، فكان اولئك الموظفون يشرحون لسموهما باللغه الانجليزيه ما يحتاج الى الشرح

ولما انتهى الزائران من الزيارة خاطبا اولئك الموظفين باللغه الفرنسيه شاكرين لهم ما تحملوه من العناء

الطيران
البعيد المدى

سافرت الطائرة البحرية الفرنسوية الجبارة « ليوتنان دي فيسو باريس » الى البرازيل . وقد عزمت على ان تنتزع من الولايات المتحدة قصب السبق العالمي في الطيران على خط مستقيم . والرقم القياسي الآن هو ٣٣٠٠ ميل في مرحلة واحدة

دواء طبي ناجع

اللد في ٢٧ تشرين اول — لمراسل الدفاع الخاص — ذكر لي الكثيرون من مرضى العيون الذين يعالجون عند الدكتور الفاضل سمدي عرابي أنهم يلقون الشفاء على يديه بسرعة غريبة في مختلف الامراض التى تصاب بها العيون وأكد لي اكثرهم أنه توصل الى اختراع دواء طبي من شأنه شفاء النزلات والتهاب الجفون وأمراض العين التى يتسبب عنها صداع الرأس . وقد اجريت تجارب كثيرة اثبتت نجاح هذا الدواء الذي يعمل الدكتور عرابي على تسجيله رسمياً .

اعلنوا
في جريدة الدفاع

فخامة نوري باشا السعيد في العراق
الرجل الباقي من الاعوان المخلصين

بغداد — قبل أن يغادر فخامة نوري باشا السعيد وزير الخارجيـة العراقية دمشق عائداً الى بغداد سلم رجال الصحافة السورية بياناً شكر فيه الشعب السوري والحكومة السورية . وقد جاء في هذا البيان :

ان ما قوبلت به من الترحيب والحفاوة وما احطت به من ضروب الود والعطف منذ دخولي الحدود السورية كان له احسن وقع في نفسي . وقبل أن اغادر دمشق ارى من واجبي ان اعرب للامة السورية عن جميل امتناني وخالص شكري لكل فرد من افرادها سائلا المولى جل وعلا ان يأخذ بيد سوريا العزيزة الى ما فيه خيرها وخير الامة العربية جمعاء .

الاثر الباقي من الحكم الماضي

وقد كتبت جريدة « التايمس » رسالة لمراسلها الخاص في بغداد بعد وصول فخامه نوري باشا العراق جاء فيها أن الأثر الوحيد الباقي من ادارة بكر صدقي باشا في العراق هو الفراغ في خزانة الدولة .

الاشتراك الفعلي في إدارة الأمور

ثم قال : ومن المنتظر أن يستأنف نوري باشا اشتراكه الفعلي في إدارة امور البلاد ولكن ذلك قد يؤجل الى ما بعد اجراء الانتخابات النيابية التى أصبح من المرجح تأجيلها الى ما بعد شهر رمضان .

الرجل الباقي من الاعوان المخلصين

ثم اشار المراسل الى ان فخامة نوري باشا السعيد هو الرجل الباقي من الثالث الكبير الذي عاون المغفور له الملك فيصل في انهاض العراق وايصاله الى الاستقلال

حديث مدير الجامعة المصرية السابق
رأيان يحتملان الخطأ والصواب

القاهرة — تحدث سعادة احمد لطفي السيد باشا مدير الجامعة المصرية عقب تقديم استقالته الى وزير المعارف وقبول هذه الاستقالة قائلا : لقد كان من رأيي في تهدئة الحال ان يرخص للطلبة في البعد عن الكليات اسبوعاً حتى تهدأ انفسهم . ولكن الحكومة لم ترد هذا . وفي نظري ان رأيي صواب يحتمل الخطأ ورأي الحكومة خطأ يحتمل الصواب وستظهر التجارب وجه الحق في هذا كله . وليس بيني وبين الحكومه المصريه خصومه ولكني اصبحت لا استطيع التعاون معها على اساس خطتها الحاضرة نحو الجامعه »

طلبة الازهر والخدمة في الجيش

القاهرة في ٢٧ تشرين الاول — لمراسل الدفاع الخاص — ارسلت وزارة الحربية الى مشيخة الازهر كتابا تطلب اليها فيه ان تنتدب من يمثلها في اللجنة التي الفت برياسة صاحب السعادة نجيب مليكة باشا مدير القرعة لبحث التعديلات الجديدة التي يراد ادخالها على قانون القرعة

وعلى اثر هذا جرت بحوث حول المشيخة والوزارة خاصة بوجوب ابقاء الامتيازات التي يتمتع بها طلاب العلم في الازهر وحملة القرآن الكريم ، وقد ابدت مشيخة الازهر انها متمسكة بوجهة نظرها فبحثت الوزارة هذا الموضوع واخيرا قررت اجابته بصفة مبدئية .

صوف

صوف

نوموتا

صوف نوموتا المضاد للعث

٣٠ شكلا مختلفاً ونحو ٤٠٠ لون من أحسن الاصواف الصافية التي لا يمسها العث الاشغال اليدوية وصلت حديثاً الى محلات

ن . ارندت — القدس — شارع مأمن الله
ن . شمدت — يافا — شارع الملك جورج
حناجهشان — شارع يافا — القدس
بولس طوطح — رام الله

صوف

صوف

(٢٠٦٨)

اعظم خدعة جاسوسية منذ الحرب

رسوم سرية لطائرة جديدة تسرق من انكلترا

مضاعفة الاحتياط وتسليح حراس المصانع

في عددها الاخير، نشرت «الصنداي اكسبرس» على صفحتها الاولى ما نجمله فيما يلي :

اختراع بطير!

تضاعف دائرة « اسكتلانديارد » بواسطة فرعها الخاص، كما تضاعف دائرة « الخدمات السرية » ـ اي الجاسوسية ـ جهودها في سبيل اكتشاف ما حل بالرسوم التي ضاعت من مصنع طيارات « بارنال » . وفي هذا الوقت نفسه تقرر وزارة الجو ان تزيد ما هو متخذ الآن من الاحتياطات في جميع مصانع الطيارات التي تصنع المخترعات السرية

ولقد وصف اختفاء رسوم (بارنال) بانه اعظم خدعة جاسوسية وقعت منذ الحرب العظمى

انها رسوم طائرات فائقة السرعه، من ألزم اللزوميات لبريطانيا ، ولكن ها هي تطير من مصنعها في ناحيه « ترلوورث » دون ان يعرف احد الى اين طارت

مضاعفة الرقابة

لا يعرف احد منذ كم من الزمن وهذه الرسوم ضائعة . فان ضياعها هذا لم يتضح أمره إلا بعد ان طلب كبار الموظفين ملفاتها ، فلما فتحوها لم يجدوا فيها الرسوم

وفي الحال اقام الفرع الخاص في «اسكتلانديارد» رقابة شديدة على جميع الموانيء والمطارات ، وضوعفت هذه الرقابة امس ، واعتقل اناس كثيرون لاستنطاقهم عما يعلمونه من أمر هذه السرقة

وقد علمنا من مصدر موثوق به ان هذه ليست اولى المحاولات التي جرت لسرقة الوثائق الخاصة بالاجزاء السريه التي تتولى المصانع المختلفة صنعها للاسلحة المخترعة حديثا. وقد صدرت الاوامر مؤخراً الى المصانع بمراقبة زوارها اشد المراقبة ، وارفاقهم بحراس طيلة وجودهم داخل المصانع ، وسيشتد تطبيق هذه الاوامر الآن ، ويضاعف عدد حراس الليل، وفي بعض المصانع سيكون هؤلاء الحراس مسلحين، ويطرد الاجانب وغيرهم ممن ليست لهم اعمال رسميه من جميع المناطق التي فيها مصانع للطيارات. اما الموظفون في الورش او في المكاتب فسيدقق في اختيارهم قبل ان يعهد اليهم بالعمل في المخترعات السرية

نظرات يومية

ولكيلا يتكرر حادث (بارنال) قررت الحكومة الكشف يومياً على الملفات التي فيها اوراق أو رسوم خاصة بمخترعات حديثة ، حتى ولو كانت هذه الملفات في خزائن حديدية ، اذ لابد من التأكد من وجودها بمحتوياتها كاملة كل صباح وكل مساء

وقد كان ثمة امل في ان تكون رسوم (بارنال) لم تسرق بل وضعت سهواً في ملف آخر او مكان آخر من المصنع ولكن هذا الامل قد ضاع أمس نهائيا

ولن تؤثر هذه السرقة على استمرار العمل في صنع الطائرات المسروقة رسومها ، وانما الخوف هو من ان بلداً آخر سيصنع مثلما تصنع انكلترا ، وحسبك للدلالة على اهمية ما سرق ما صرح لنا به موظف كبير مسئول من موظفي وزارة الجو ، اذ قال : « كان الاختراع المسروق يعد اعظم سر كنا نملكه ونكتمه ، ولست استطيع ان اقول لكم عن هذا السر ـ برغم ضياعه ـ غير ان له علاقة بصناعة الطيارات »

سيدات العرب في صحيفة انكليزية

« امازونيات » الشرق الادنى يعرفن الانكليز

هذه صحيفة انكليزية كبرى من الصحف المسئولة، هي « الديلي اكسبرس » فاقرأ لها فيما يلي ما نشرته هي لمكاتبها المقدسي تحت عنوان « نساء العرب سيناوئن بريطانيا »

زوجات المبعدين

قال المكاتب : أقسم زوجات زعماء العرب الذين نفوا من فلسطين ، على ان يحللن هن ـــ أو غيرهن من النساء المسلمات ـــ محل المبعدين، وقد رسمت السيدات التابعات لجمعية السيدات العربيات المركزية ، خطة لانفسهن تقضي باقامة المظاهرات وعقد اجتماعات الاحتجاج في طول البلاد وعرضها

« امازونيات » الشرق

تعرف هذه النسوة ، وهن « امازونيات » الشرق الادنى من هم الانكليز ، فهن يقلن لك « ان الرجال الانكليز لن يعاكسوا النساء »

وفي جزر سيشل البريطانية في المحيط الهندي ، يقيم الآن خمسة من العرب منفيين من فلسطين ، وقد وقعت اثناء نفيهم رواية من نوع « الدراما » في وسط البحر ، اذ ان النسافة « ساسكس » لم تبحر بهم من حيفا إلا لتلتقي بالمدمرة « آكتيف » على مقربة من جزيرة قبرص ، فتنقلهم اليها لسببين :

١ ـــ لم ترد الحكومة البريطانيه ان تتحمل نفقات ارسال نسافة كبيرة في رحلة طويلة خارج البحر الابيض المتوسط . وليس على ظهر هذه النسافة غير خمسة ركاب

٢ ـــ كان يخشى من وقوع مظاهرات عدائية ضد بريطانيا على طول قناة السويس اذا عرف ان المنفيين على ظهر النسافه « ساسكس »

وقد بذلت الجهود في فلسطين للقيام باضراب عام ، ولكن هذه الجهود لم يكتب لها النجاح ...

في الشرق الاقصى

الصين واليابان تتبادلان التهم ايضاً

ولكن الغازات السامة ... لم تستخدم بعد

الكمامات الواقية توزع بسرعة على السكان

بعث (ميخائيل كيلالانين) المراسل الخاص في شنغاي لجريدة « الديلي ميل »، الى جريدته بالرسالة التالية :

شمال الصين اولا ثم شنغهاي

صرح موظف ياباني عسكري كبير الليلة (ليلة ١٨ الجاري) بان اليابانيين لن يندفعوا الى اخذ شنغهاي الا بعد ان يتم لهم التغلب على شمال الصين وفتحه وبسط سيطرتهم عليه

وقد اخذت الطائرات اليابانية تقوم طول النهار بمناوراتها التي تريد منها اظهار قوتها حول اطراف المدينة

تبادل التهم والغازات موجودة

ويساور القلق الان نفوس سكان المنطقة الدولية ، بل نفوس جميع سكان شنغهاي من جراء تبادل التهم بين الصين واليابان ، وكل واحدة من الاثنتين تتهم الاخرى بانها استخدمت الغازات السامة في ميادين القتال ، ولكن التحقيقات الدقيقة ادت بنا الى الاقتناع بان الفريقين لا تنقصهما قنابل الغازات السامة بانواعها، ولكن حرب هذه الغازات لم تبدأ بعد

كمائم الوقاية توزع على السكان

وتخوفاً من النتائج التي قد يسفر عنها هذا الترامي بالتهم سلفاً ، كثرت طلبات السكان المدنيين على الكمائم الواقية من الغازات ، وكلما هبت الرياح من ميادين القتال على المدينة ، كلما تزايد الطلب ، وكانت الكمائم قد وزعت من قبل على من في المدينة من الرجال العسكريين وعلى الموظفين ، اما الان فقد شرع في توزيعها على السكان المدنيين ايضا ، بواسطة لجنة خاصة تألفت في المدينة للعناية بالاهالي

طائرات الصين على سفن اليابان

وبينما كانت ٢٠٠ طائرة صينية تقوم بقذف قنابلها على السفن الحربية اليابانية في نهر « وانجبو » في الليل، كانت هناك طائرات صينية اخرى تقذف بحممها على المطار الياباني في يانجتسبو، وعلى مافي تلك المنطقة من مخزن الذخائر اليابانيه

احتراق عمارات غالية التكاليف

وفي الصباح الباكر تبادل الصينيون واليابانيون قنابل المدافع، وكانت النتيجة ان سقطت قنبلة على مقربة من العمارات التي يطلق عليها اسم « عمارات اليوم السابع » وقد بلغت تكاليف بنائها ٢٠٠٫٠٠٠ جنيه ، وتسببت هذه القنبلة في اشعال حريق تغلغل في العمارات كلها حتى اتى عليها

تقدم اليابانيين مقاومته لا تجدي

وقد استمر تقدم اليابانيين على طول خط سكة حديد بكين ـــ هانكو حتى اصبحوا الآن على بعد ٥٥ ميلا من حدود مقاطعة هونان ، وقد احتلوا « شونتيه » على الخط الحديدي ، ويقال ان الصينيين قد ادركوا ان المقاومة في تلك الجهات لم تعد تجدي نفعاً ، فهم الان يتراجعون متقهقرين الى شانجته ، كبرى المدن المحاطة بالاسوار في مقاطعة هونان

وفي الشمال الغربي بلغ تقدم اليابانيين ٦٥ ميلا في ثلاثة ايام

دوق تضيع جواهره ثم ترد اليه

غلطة بسيطة من غلطات تشابه الحقائب

قالت « الديلي ميل » :

عندما وقف القطار على محطة ليدز نزل منه المستر ج . ك . كرامر ، ومعه الحقيبة التى ظنها حقيبته ، وكانت سيارته في انتظاره فامتطاها واسرع بها الى داره ، وهناك فتح الحقيبه ليخرج مافيها وهو بدلة نوم وعدة حلاقة ، ولكنه لم يجد ذلك ... بل وجد جواهر براقة تأخذ الابصار !

واسرع الرجل الى دائرة البوليس في الحال فأبلغها الامر وسلمها الحقيبه، وفي هذه اللحظة كان الدوق اوف ركسبورغ قد تفقد حقيبته في القطار نفسه لدى وصوله الى محطة نوتنجهام فابلغ الامر للبوليس واستمر متابعاً سفره الى لندن غير عابيء كثيراً بالجواهر المفقودة ، فلما وصل اليها ابلغه البوليس ان حقيبته قد وجدت بما فيها وانها في طريقها اليه

وهذه ثروة وقعت في اليد ، ورأتها العين ، ثم فرت في الحال راجعت الى صاحبها ، والفضل في ذلك لامانة المستر كرامر ، وهي أمانة شكره عليها الدوق ... فقط!

اليابان تعتذر لضرب مواقع بريطانية

طوكيو في ٢٧ (ستيفانى) ـــ قدمت السلطات البحرية اليابانيه في شنغهاي اعتذارها عن ضرب المواقع البريطانية خطأ في كاسويك رود في مدينة شنغهاي .

في سطور

آخر امبراطور للمغول

في برقية للصحف الانكليزية من مدينة رانجون عاصمة سيام ، أن وفداً اسلامياً من المغول قد سافر من هناك الى الهند ليقوم فيها بجمع الاموال اللازمة لاقامة ضريح جديد فوق قبر آخر امبراطور كان للمغول في مدينة دلهي الهندية .

من السياسة للعلوم

قبل الايرل بلدوين ـــ رئيس وزراء بريطانيا السابق ـــ الدعوة التي وجهت اليه للخطابة في اكاديمية العلوم والآداب في باريس في الحفلة التى ستقيمها يوم ١٨ كانون اول القادم

الوحدة الايرلندية

تقول « الصنداي دسباتش » ان مفاوضات سرية قد بدأت بين حزبي دي فاليرا وكسجريف في سبيل تأليف حكومة وطنية تأخذ على عاتقها الجمع بين شمالي ايرلندا وجنوبيها في وحدة ايرلندية تامة ، وبعد ذلك يجري استفتاء فيما اذا كان الايرلنديون يريدون ان تكون بلادهم جمهورية ، أم يؤثرون البقاء ضمن دائرة الامبراطورية البريطانية

لص ظريف

في « الديلي ميل » لمراسلها في مدينة « والثام » الاميركيه ان لصاً تسلل في الليل الى غرفة نوم جون كرونين ليسرق ماله ، فلما فتح الباب قال جون :

ـــ قف ، لا تحدث اي ضوضاء

فقال اللص :

ـــ لماذا ، ما الخبر ؟

ـــ اني مريض بضعف القلب ، وقد ازداد هذا المرض الآن فكل حركة تؤذيني .

وتكلم اللص بالتلفون طالباً من دكتور ان يسرع الى الغرفة لاسعاف مريض فيها ، ووصف هذه الغرفه للطبيب ثم غادرها ولكن بعد ان سأل عن مكان النقود ودله عليه المريض فاخذها وانصرف ... بسلام

ايدن « الشوفير »

تناول المستر لويد جورج الحكومة البريطانية الحاضرة بالنقد الشديد في خطبة له القاها في نادي الشباب الاحرار في لندن ، وكان مما قاله فيها ما يلي :

« هذه هي اضعف حكومة رأيتها في حياتي في السياسة الخارجية ، اما المستر ايدن (وزير الخارجية) فانه « شوفير » ماهر ، ذكي ، فطن ، يعرف الى اين يجب عليه ان يذهب ، ويقدر ان يسوق بمهارة ، ولكن ماذا يعمل هذا « الشوفير » اذا كان من ورائه جم من الرجال المحطمة اعصابهم يتعلقون بذراعه » ...

والرجال المحطمه اعصابهم هؤلاء ، هم الوزراء ، كما هو واضح .

...

برنامج الاذاعة الفلسطينية

يوم الخميس في ٢٨ تشرين الاول سنة ١٩٣٧

٦	منتخبات من فيلم نشيد الامل
٦٫٣٠	فرقة مجموعة الاذاعة العربية
٧٫٣٠	ديالوجات فكاهية ـ يوسف بتروني وعبد الكريم
٧٫٤٠	مراجعة كتاب « الحياة في المستقبل »
٨٫٥٥	فترة موسيقية
٩	اشارة الوقت والنشرتان الجوية والاخبارية
١٠	حفلة غنائية ـ تيسير فيض الله حابر
١٠٫٣٠	ختام

ماذا تسمع اليوم

عن محلات السادة دجاني اخوان

الاذاعة اللاسلكية للحكومة المصرية يوم الخميس في ٢٨ تشرين الاول سنة ٩٣٧

٦٫٣٠	صباحا ـ الاستاذ محمد شكري ـ تمرينات رياضية
٦٫٤٥	الشيخ هريدي الشورنجي ـ قرآن كريم
٧٫٣٥	ختام
١٠	تخت الاستاذ عبد العزيز محمود ـ حفلة موسيقية
١٠٫٢٥	اسطوانات
١٠٫٤٥	ختام
٢٫٤٠	اسطوانات
٣٫١٠	النشرات الجوية والاخبارية والتجارية
٣٫٢٠	ختام
٧	الاستاذ محمد عبد الرحمن الجديلي مندوب وزارة الاوقاف حديث أخلاقي
٧٫٣٥	الشيخ منصور الشامي الدمنهوري ـ قرآن كريم
٨٫٣٠	النشرتان الثانيتان الاخبارية والتجارية
٨٫٤٥	اسطوانات
٩٫٢٠	الاستاذ زكي طليمات وفرقته
١١	سلام الملك ـ ختام

ارسال حبوب عراقية الى الصين

البصرة ـــ سافرت من الميناء باخرة مشحونة بكميات وافرة من مختلف الحبوب التي صدرتها إحدى الشركات التجارية إلى شنغهاي لتموين الجيش الصيني .

نصف مليون جندي ياباني في الصين

شانغهاي ـــ تقول بعض المصادر العسكرية أن الجنود اليابانية في مناطق القتال في الصين يبلغون الآن نصف مليون جندي .

الوكلاء والمستودع

الشركة المصرية البريطانية التجارية ـــ تلفون ١٠٦٢ : يافا ص.ب. ١٧٩

كلمة العدد

المعتقل في الشتاء

حل فصل الشتاء ، ومعتقل المزرعة غاص بالرجال والشبان. بعدد كبير منهم . واول ماينبغي الاهتمام به هو الناحية الصحية . فمعتقل المزرعة غير مستوف هذه الناحية ، لاسيما والطقس بارد، كما قلنا ، والرياح تهب احياناً وفي الليل على الأخص ، عاصفة

كل الذي نسأله اتخاذ أحكم التدابير للوقاية مما يتعرض له المعتقلون، خصوصاً وبينهم من تؤذيه عوارض البرد . واذا أريد بالاعتقال معنى الحصر وعدم الاتيان بأي عمل في الخارج ، فأن هذا لا يعني عدم توفير الراحة الضرورية لجماعات المعتقلين

اننا إذ نتلقى أنباء في وصف معتقل المزرعة، وفي حالة الذين فيه من أبناء هذه الأمة ، نربأ بأي انسان أن لا يسارع في دفع ضرر الطبيعة عن أولئك الرجال والشبان . واذا كانت الظروف لا تسمح بأجراء تعديل كلي في خطة الاعتقال كما تقول الحكومة ، فلا أقل من العناية كل العناية بالناحية الصحية الانسانية من تغذية ، ووقاية من كل عوارض الطبيعة في هذا الفصل البارد المتقلب.

واقد وصلنا كثير عما يلاقيه الزائرون من صعوبات . فحبذا لو تسارع سلطة المعتقل الى تذليل هذه العقبة ، لان الفلاح وغير الفلاح من ابناء المدن ليس من الحق ان يتجشم مشقة التنقل ، وترك العمل ، في سبيل بضع دقائق في الاسبوع ، ثم في النتيجه لا يستطيع نوال هذه الدقائق

يتألم الوجدان الوطني حين يكتب في هذا الامر . انه بين مشقة السؤال وافت النظر . وبين القلق على اخوانه الوطنيين — وكل شيء في هذه البلاد اصبح مدعاة للالم .

دوائر الحكومة

علمت جريدتها آرتس ان الحكومه قررت ان تستبدل الدار التي تقيم فيها دوائر الحكومة في القدس بدار غيرها تقع في مكان امين لحماية موظفيها وسيجري هذا الاستبدال قريباً . اما الآن فقد خصص الحكومة سيارات مسلحة لنقل الموظفين من بيوتهم الى مقر أعمالهم » .

الحجوزات والبيوع في تل أبيب

سبعون الف « دوسيه » حتى الآن

اتصل بنا ان الحجوزات والبيوع في المزاد العلني قد ازدادت في المدة الاخيرة بتل ابيب . وقد بلغ عدد الدوسيهات في دائرة اجراء تل ابيب رغم حداثة تأسيسها ٧٠ الف دوسيه وقد نشرت جريدة هابوكر حديثاً لمندوبها مع القاضي ازولاي مأمور اجراء تل ابيب حول تقسيط الديون بالطرق الاجرائية وقالت أن كثرة نشر الاعلانات الاجرائية في الصحف عن المدينين قد تسببت في ضياع الثقة بين الجمهور .

ستة وخمسون يدخلون البلاد مهربين

جرت امام القاضي البريطاني في صفد محكمة ٥٦ يهودياً بتهمة الدخول الى فلسطين بطريق غير قانونية . وقد حكم عليهم جميعاً بالسجن والابعاد

قال عنه انتحر

اتضحت امس هوية اليهودي الذي انتشلت جثته من البحر على مقربة من دار العمال في تل ابيب ، فهو يهودي من الطائفة السفارديمية في القدس اسمه صلاح نيسان ، وعمره ٦٠ سنة . وقد تعرف عليه ابنه الذي جاء من القدس ليبحث عنه بعد تغيبه عن المنزل ثلاثة ايام ، ويعتقد هذا الابن ان اباه اغرق نفسه بنفسه انتحاراً

اطلاق النار

اطلق مجهولون في الساعة الثانية عشرة من ليلة امس عدة عيارات نارية في حي المنشيه بيافا . واطلقت بعد ذلك بساعه خمسة عيارات على طريق القدس — يافا

طبعاً بولونيا !

في الاشهر الثمانية الاولى من عام ١٩٣٧ ، هاجر من يهود بولونيا الى غير فلسطين ١٢٫٠٠٠ مهاجر ، يقابل ذلك في المدة نفسها من العام الماضي ٨٫٠٠٠ مهاجر

وفي المدة بين ١٩٣١ و١٩٣٧، وهي المدة التي زاد فيها عدد سكان بولونيا ٢٫٥٠٠٫٠٠٠ نسمة، هاجر من يهودها الى فلسطين ٦٠٫٠٠٠ مهاجر للاقامة الدائمية فيها و٣٠٫٠٠٠ مهاجر الى بلاد اخرى وراء البحار غير فلسطين ، ولكن اليهود الذين نزحوا من البلاد الاوروبيه الى بولونيا في هذه المدة نفسها بلغ عددهم ٩٠٫٠٠٠ مهاجر

المحكمة المركزية

تسافر هيئة المحكمة المركزيه اليوم الى غزه للنظر في ١٥ قضية جنائية

ابحار باخرة قبل اتمام الشحن

السبب تقسيم الوقت بين يافا وتل أبيب

علمنا ان الباخرة « كفك » التي رست في ميناء يافا امس الاول لشحن الكمية المعدة لها من ثمر «الكريب فروت» كدفعه ثانيه ، قد خلفت اكثر من ربع الكمية ، وابحرت الى حوض تل ابيب لشحن الكمية المعدة لها هناك . وقد أبحرت للمرة الثانية من حوض تل ابيب قبل ان تتم شحن الكمية المعدة لها في ذلك الحوض بسبب ضيق الوقت الذى يسمح لها بالرسو فيه في يافا . وقد كان الوقت الذي ترسو فيه على ميناء الثغر كافياً لشحن أضعاف ما أعد لها لوفرة الوسائل وكثرة العمال واستعداد البحارة

اما وقد اصبح هذا الوقت مقسما بين ميناء يافا ، وحوض تل ابيب الذي تضطر البواخر ان ترسو فيه معظم الوقت المخصص لعدم وجود الوسائل والاستعدادات الكافية لشحن الكميات المعدة — فقد انتج هذه النتيجة السيئة التي تعود على التجار العرب بالخسائر

وبهذه المناسبة نذكر ان المستر ستيد مدير الجمارك العام قد وصل الى ميناء يافا ، ووصل بعده المستر جونسون مدير الخزينة العامة واجتمعا الى مدير الميناء بخصوص المنشآت والاصلاحات التي ادخلت على الميناء فى مدة السنوات الاربع الاخيرة

* * *

دائرة الاجراء

نقلت دائرة الاجراء في يافا الى المحكمة المركزيه على ان يقوم مأمورها فياض افندي الخماش بتنفيذ احكام المحكمه الشرعيه والمحكمه المركزيه ومحكمة الاراضي والرهون . اما تنفيذ احكام محكمه الصلح فيستمر كالعادة المتبعة.

صدمة مؤسفة

بينما كان شعد ناصر الدين ، وعمره ٤٢ سنه ، يسير في شارع سكنة درويش في الساعة السادسة والنصف من مساء أمس يرافقه ابنه الصغير ، اذا بحصان يجمح ويصدمه صدمة عنيفة ويطرحه ارضاً ، فأصيب لذلك بجراح خطرة وقد نقل الى مستشفى الدجانى حيث ضمدت جراحه . أما راكب الحصان فقد هرب ولم يعثر له على أثر

أمام كل سراي

علمنا أنه على أثر اغتيال مفتش المعارف اليهودي يلين اتخذت السلطة احتياطات هامة للمحافظة على جميع موظفي الحكومة . وقد وضع أمام كل سراي للحكومة اثنان من رجال البوليس لمراقبة الداخلين والخارجين

الى جنين

القدس — سافر القاضي البريطاني المستر هورجن الى جنين للتحقيق في قضية جزائية

من حوادث الطرق

اصطدمت ليلة أمس عربة نقل يهودية رقمها ٦٥٣١ بدراجة نارية بالقرب من معمل السبرتو الواقع على طريق يافا —القدس . فتحطمت الدراجة وجرحت الخيل . وأبلغ الخبر الى مركز بوليس هانكفا فذهبت قوة الى مكان الحادث واشرفت على التحقيق

اشعال النار في غابة يهودية

أشعل مجهولون النار في غابة هرتسل الواقعة بالقرب من الناصرة ودامت النار مدة ولم يعرف مقدار الخسائر التي لحقت بها.

عودة القاضى كوبلاند

يصل صباح اليوم الى ميناء يافا القاضي البريطانى المستر كوبلاند عضو محكمة الاستئناف العليا عائداً من انكلترا وسيذهب لزيارته على ظهر الباخرة عدد كبير من القضاة والحكام من يافا وتل ابيب ، ثم يتابع سفره على ظهر الباخرة ذاتها الى حيفا حيث ينزل هناك

فى حادث القطار

أخلى بوليس رامات غان سبيل السيد سلامه والدحسن سلامه المتهم بأنه احد افراد الجماعة التي اطلقت الرصاص على ركاب القطار الذي تدهور بالقرب من رأس العين، وأصيب بجراح . وقد أخلى البوليس ايضا سبيل عدة أشخاص من المعتقلين في هذا الحادث ولم يبق منهم سوى خمسة اشخاص لا يزال التحقيق يجري معهم

مصايد الاسماك

علمنا ان مدير دائرة مصايد الاسماك سافر امس الاول الى باريس لدراسة بعض الشئون التي تتعلق بتحسين صناعة مصايد الاسماك بفلسطين . وقد استحضرت هذه الدائرة عدة شباك جديدة وذهب ضابط الاسماك لتجربتها في الطنطورة . والمنتظر أن تعنى الحكومه بهذه الصناعه وتعمل على تقدمها

فى ميناء يافا

رست فى ميناء الثغر الباخرة ابوقير، وافرغت من حمولتها ٧٥ طن عفش . والباخرة فينكلاد وأفرغت ٦٥ طن بضائع متنوعة . والباخرة ليفانت وافرغت ما زنته ١٠٠ طن من شتى البضائع، والمراكب الشراعية حفظ الرحمن وافرغت ١٢٥ طن اسمنت . وفرج الله وافرغ ٩١ طناً . ووهبة الله وافرغ ٧١ طن اسمنت . وتوفيق الرحمن وافرغ ١٠٠ طن .

العرب في برلين

أرسل النادى العربى في برلين كتاباً الى السفير البريطاني هناك بمناسبة الاحوال الحاضرة في فلسطين .

في حادثة قتل

وصل أمس احد ضباط البوليس قادماً من القدس الي يافا ومعه المتهم بقتل رشيده ابراهيم عبيد من قرية كفردان بالقرب من جنين للتحقيق معه امام حاكم الصلح الذي سبق ان حقق في هذه القضية في جنين

مدير بلدية الاسكندريه

وصل امس « الاربعاء » سعادة حامد باشا الشواربي مدير بلدية الاسكندريه قادما من سوريا الى القدس ومنها الى مطار اللد حيث استقل احدى طائرات شركة مصر للطيران عائداً الى القاهرة .

فى المحكمة المركزية

انعقدت المحكمة المركزية أمس برئاسة المستر كراسل وعضوية نسيب بك وسعيد بك طوقان . ونظرت في قضية كل من محمد فارس موادي ، وابراهيم الحاج محمد التركي ، المتهمين بجرم سرقه فحكمت على كل واحد منهما بالسجن سنة . وفي قضية عبد الرؤوف منصور جاد الله المتهم بمحاولة قتل فقضت بسجنه سنة. وفي قضية كل من مصطفى معوض عمر اسماعيل ابو حبه من اللد المتهمين بجرم سرقة فقضت بسجن كل واحد منهما سنتين ، وفي قضية علي حسين ابراهيم فحكمت عليه بالسجن ٩ اشهر وفى قضية محمود سليم العيد من صرفند الخراب فحكمت عليه بـ١٢ جلدة . وفي قضية صبحي عايش ابو شر من يافا المتهم بجرم سرقه فقضت بسجنه ١٨ شهراً . وفي قضية حامد علي محمود حقي من عمان المتهم بمحاولة القتل وارتكاب جرم السرقه فقضت بسجنه ثلاث سنوات

فى محكمة الصلح

نظر قاضي صلح المدينه امس فى ٢٠ قضية مخالفه لنظام المدن فقضى بتغريم كل مخالف ٥٠٠ مل

ووافق على توقيف عمر علي عثمان من يافا المتهم بدخول بيت السيد عباس بيدس وسرقته منه جاكيتاً يحتوي على نقود ورخص واشياء اخرى لمدة سبعة ايام . وعلى توقيف حسن البواب المتهم بالسرقة لمدة عشرة ايام . وعلى توقيف داود بابا شويلي من القدس المتهم بجرم الاحتيال على عبد الله زقوت بمبلغ ١٢ جنيهاً لمدة ١٥ يوما . وحقق في قضية محمود عوض المجدلاوي المتهم باطلاق ثلاثة عيارات نارية على محمد سعيد السعدى في محلة النزهه ، وبعد ان سمع شهادات كل من حسن الباتع . رشاد السعدى. مصطفى شعبان . محمد خالد البديري . والمشتكي محمد سعيد السعدى قرر احالته الى المحكمه المركزية مع توقيف المتهم في سجن الاحداث حتى يوم محاكمته.

تعليمات فى صرف اموال الاوقاف

خضوع الصرف لاوامر اللجنة الجديدة

عاد امس من القدس حاكم اللواء الجنوبى فى يافا حاملا بعض التعليمات الجديدة بشأن صرف الاموال فى دوائر الاوقاف فى اللواء الجنوبى . وفهمنا ان بين هذه التعليمات السماح بصرف جميع السندات المعدة للصرف والمستحقه قبل يوم ١٦ الجاري على ان يكون هذا الصرف خاضعاً للاوامر التي اصدرتها لجنة الاوقاف الجديدة وان لايزيد سند الصرف عن عشرة جنيهات لانه يصرف من مأموري الاوقاف

* * *

ابن السعود لو كان مألوفاً

لاستطاع أن يصبح منقذ جزيرة العرب

تحت عنوان (الاسلام بلا زعامة) كتبت مجلة « نيوز ريفيو » الانكليزية الكلمة التالية :

يلعب بالساسة

يعد ابن السعود ملك المملكة العربيه السعوديه « الرملية » ألمع شخصية في الشرق. وقد تزوج هذا الملك وطلق مئة مرة، وهو يحب ان يثبت سيادته ويبسط سلطانه على من يزور قصره فى جدة من الزوار الاوروبيين ، بحملهم على الانتظار ساعات الى ان يأذن لهم بالمثول بين يديه ، وهو دائم اللعب بالساسة الغربيين ، يلعب بالواحد منهم ضد الآخر !

لا يأمنون جانبه

على ان حكام العرب الاخرين لا يأمنون جانب ابن السعود القوي المقتدر، ولا يثقون به الى حد بعيد جداً . وها هو جاره امام اليمن يختزن الان الكميات الهائلة من الاسلحة والذخائر الايطالية

ما تزعمه المجلة

فهو لم ينس بعد ان عاهل المملكة العربية السعودية قام في سنة ١٩٣٥ بغزو مملكته الضيقة المتاخمة للبحر الأحمر وكان ذلك في حرب من حروب الفتح لم تضع أوزارها الاعن طريق... التدخل البريطانى السريع !

منقذ الجزيرة

ولو ان ابن السعود كان ملكا مألوفاً عند عامة الشعب اكثر مما هو الآن ، لاستطاع ان يمضي الى الامام حتى يصبح وهو « منقذ جزيرة العرب »

اجتماع البرلمان اللبنانى واسماء الوزراء

بيروت في ٢٧ تشرين اول — د . ن . ب — سيجتمع البرلمان اللبنانى الجديد يوم الجمعة في ٢٩ الجاري . وسيقدم الاستاذ الاحدب في ذلك اليوم استقالة وزارته وسيعهد اليه رئيس الجمهورية بتأليف وزارة جديدة تكون رابع وزارة للاستاذ الاحدب، وتتألف من السادة الاتي ذكرهم : رئاسة الوزارة ووزارة الداخلية الاستاذ الاحدب نائب الرئيس ووزير العدلية الاستاذ الحسيني والمعارف والخارجية الاستاذ ابو شهلا ، والزراعة والاقتصاد الاستاذ جورج ثابت . والمالية الاستاذ نمور والنافعة الاستاذ تقلا والصحة الدكتور تلحوق. وعين الاستاذ طراد رئيساً للبرلمان وستعلن قائمة النواب الذين عينتهم الحكومة

العقلية الاميركية ومسئلة الحرب

رواية صحيفة يهودية عن استفتاء عام

ذكرت هابوكر ان المعهد الاميركي لمعرفة رأي الجمهور اجرى استفتاء عاماً اشترك فيه مئة الف شخص .

هل تنشب حرب

والسؤال الاول في هذا الاستفتاء هو : هل تعتقد انه ستنشب حرب عالمية جديدة ؟

فرد ٧٣ في المئة بالايجاب و٢٧ بالمئة بالسلب وكان السؤال الثاني: هل ستقع الحرب في السنة القادمة ؟

فأجاب ١٦ في المئه نعم ، والباقى بالسلب .

من المسبب لها

والسؤال الثالث : اذا وقعت حرب جديدة فأي الدول تكون المسببه لها والمسؤولة عن وقوعها ؟ فاجاب ٣٠ في المئة ان المانيا تكون المسؤولة و٢٧ في المئة ايطاليا و١٩ في المئه اليابان و١١ في المئة روسيا و٥ في المئة اسبانيا و٣ في المئة الصين و٢ فى المئة انكلترا

هل تدخلها اميركا

والسؤال الرابع: هل تظن ان اميركا ان تشترك في هذه الحرب ؟

فأجاب ٥٦ في المئة نعم و٤٤ في المئة لا

والسؤال الخامس : اية الدول المسؤولة عن الحرب العظمى الماضيه ؟

فاجاب ٣٠ في المئه بانه لا دولة مسؤولة و ٤٥ في المئه المانيا و ١٠ في المئه انكلترا وفرنسا و ٤ في المئه النمسا و ٣ في المئه روسيا

والغريب في هذا الاستفتاء ان فرنسا حازت لدى الاميركيين اعجاباً بموقفها »

— ولا تنس ان هذا فى اميركا ، حيث النفوذ اليهودي هناك عظيم !

اعضاء المجلس الاسلامي وجواب مذكرتهم

فرض غرامة على عدة قرى في صفد والعمل على جمعها في نصف ساعة

اعلان

مطروع لميدان المزايدة العلنيه ضمان كامل ثمر السنه الحاليه في بيارة المرحوم الحاج راغب افندي السخن الكائنه بموقع برج العطموط ضمن اراضي طولكرم الرمليه البالغه مساحتها مائة وخمسين دونماً حسب الشروط الآتية:

اولاً: مدة المزايدة شهر واحد تبتدئ من تاريخ نشر هذا الاعلان في الجريدة.

ثانياً: قيمة الضمان تدفع على قسطين القسط الأول سلفاً والقسط الثاني بعد تاريخ عقد الضمان بشهر واحد بشرط ان يقدم الضامن على ذلك كفالة ماليه معتبره قانوناً.

ثالثاً: لا يجوز تأخير قطف الثمر اكثر من نصف شهر شباط سنه ١٩٣٨

رابعاً: من له رغبة في المزاودة بموجب الشروط المذكوره اعلاه عليه ان يحضر الى دائرة المحكمة الشرعية بطولكرم مستصحباً معه كفالة ماليه معتبرة ومصدقة من غرفة تجارة بلده أو أحد البنوك فيما مع العلم ان كل مزاود مجبور بدفع عشرة في المائه من بدل المزاودة يحفظ له امانة لحين الاحالة القطعيه. يمكن رؤية قائمة المزاد يومياً في قلم المحكمة الشرعيه او مع الدلال مصطفى الحوده بطولكرم.

خامساً: مصاريف الدلالية وتسجيل سند الضمان عائدة على الضامن

في ٢٠ شعبان سنه ١٣٥٦

وفي ٢٥ تشرين الاول سنه ١٩٣٧

مدير ايتام طولكرم

صالح الصفدي

(٢٠٧٦)

اعلان

بلدية الرملة

بموجب قانون بيع المسكرات لسنة ٩٣٥ جئت معلناً عن تجديد رخصة بيع المسكرات لسنة ١٩٣٨ للاستهلاك داخل محلي الكائن على طريق يافا القدس ملك دير الارمن

الياس سليم زبانة

(١—٢٠٧١)

اعلان

بلدية الناصرة

بموجب قانون بيع المسكرات لعام (١٩٣٥) نطلب تجديد رخصة بيع المشروبات الروحيه لعام ١٩٣٨ للاستهلاك بالمفرق داخل قهوتنا الواقعة في ساحة الكراجات ملك السيد وصفي اللحام

صباغ وابو نصار

(١—٢٠٧٤)

اعلان

بلدية الرملة

بموجب قانون بيع المسكرات لعام ٩٣٥ جئت معلناً عن تجديد رخصة بيع المسكرات لعام ١٩٣٨ للاستهلاك بالمفرق داخل محلي الكائن في شارع يافا — ملك عيسى العبد الخياط

ديمتري كيدياروس

(١—٢٠٧٢)

القدس

هيئة المجلس الاسلامي تستأنف اجتماعها

احتمال رد الحكومة اليوم على المذكرة

القدس في ٢٧ تشرين اول — لمراسل الدفاع الخاص — استأنفت هيئة المجلس الاسلامي الاعلى اجتماعها صباح هذا اليوم وبحثت فيما لديها من الاعمال واهمها مسألة رواتب موظفي دوائر الاوقاف في انحاء البلاد. وقد قررت صرف رواتب الموظفين جميعهم في آخر هذا الشهر حسب المعتاد.

وفي الساعة الثانية عشر وصل العضو البريطاني الى دار المجلس الاسلامي الاعلى واجتمع الى السادة اعضاء المجلس الاسلامي الاعلى الاربعة واستأنفوا ابحاثهم السابقة التي ذكرناها في رسالات سابقة، وهي لا تتجاوز شؤون الاوقاف المالية

وفي منتصف الساعة الثالثة بعد ظهر هذا اليوم ذهب العضو المذكور الى دار القائم باعمال الحكومة وربما كان لعرض بعض الابحاث التي جرت بينه وبين اعضاء المجلس، واهمها مسألة المعتقلين والمنفيين من قضاة المحاكم الشرعية والمفتين ومأموري الاوقاف

وقد علمنا ان السادة اعضاء المجلس ينتظرون بفارغ صبر جواب الحكومة على المذكرة الاحتجاجية التي قدموها اليها في اجتماعهم الاول لكي يعلنوا موقفهم النهائي اللامة

وستستأنف هيئة المجلس اجتماعها غداً. ومن المنتظر ان تتلقى الهيئة جواب الحكومة على مذكراتها في جلسة الغد. وسأوافيكم بما يتم في هذا الموضوع

قضية الجاعوني في محكمة عمان

تنظر غداً محكمة مركزية عمان برئاسة الاستاذ كمال بك الجيوسي في قضية السيد اكرم افندي الجاعوني. وقد ذهبت الوفود بعد ظهر هذا اليوم الى عمان لحضور المحاكمة. ويتولى الدفاع عن السيد الجاعوني الاساتذة حسن صدقي بك الدجاني وعارف بك العنبتاوي ومنير بك عبد الهادي. ومن المنتظر ان تنتهي المحاكمة في جلسة الغد

البحث عن الجماعة المسلحة

ذكرت لكم في رسالة امس عن مقتل احد سائقي سيارات شركة البوتاس اليهودي وجرح حارس القافلة البوليس العربي، وعن ذهاب قوة من الجند ترافقها السيارات المصفحة الى مكان الحادث وعدم عثورها على احد من المعتدين.

وقد بكرت صباح هذا اليوم قوة من البوليس والجند وحلقت عدة طائرات الى ذلك المكان لاكتشاف مقر الجماعة التي قيل انها كانت مسلحة بالبنادق السريعة الطلقات. وبالرغم من التدقيق في الاستكشاف والتحري في الجبال المجاورة للمكان لم تعثر هذه القوة على احد من الفاعلين.

اما البوليس العربي المصاب فقد علمنا ان الرصاصة اصابته في كتفه وحالته ليست خطرة. وعلمنا انه من قرية النبي صالح

انفجار قنبلة واصابة بجرح بسيط

قذف مجهولون في الساعة السابعة من مساء امس قنبلة على حي اليهود في صفد، فانفجرت قرب دار يسكنها احد رجال البوليس اليهود فاصيب بشظية وجرح جرحاً بسيطاً

تأجيل قضية المتهمين بكتب التهديد

نظر الاستاذ انور نسيبه في قضية سليم عبد المجيد أبي غوش ومنيره حلمي المتهمين بارتكاب جرم ارسال كتب تهديد لبعض ضباط البوليس. وبعد ان استمع شهادة واقوال بعض الموظفين قرر تأجيلها الى يوم الجمعة القادم

مفتش يهودي للمعارف مكان يلين

قابل وفد من موظفي الجامعة العبرية والوكالة اليهودية مدير المعارف المستر فرل وتحدثوا اليه حول موضوع تعيين مفتش في المعارف خلفاً للادون يلين الذي تقاعد منذ مدة قريبة

تعطيل مجلة عربية ثلاثة أشهر

ابلغتنا ادارة الزهرة « بالستاين أند ترانسجوردان » التي تصدر باللغة الانكليزية في القدس، ان السلطة قد عطلتها لمدة ثلاثة شهور لنشرها في العدد الاخير ما اعتبرته السلطة مخلا بالامن العام.

عودة رئيس الوفد المسيحي العربي

عاد قدس الأب الخوري نقولا الخوري، رئيس الوفد المسيحي العربي، الى القدس بعد ان قام بجولة طويلة في اوروبا. وقد استقبلته وفود عديدة من العرب وأخذت وفود المهنئين تفد الى داره في البقعة لتهنئته بسلامة العودة وشكره على الجهود العظيمة التي بذلها في سبيل القضية الفلسطينية

اما الاستاذ اميل الغوري عضو الوفد المذكور فلا يزال في مصر. ومن المنتظر ان يتأخر هناك. فنهنئ قدس الأب الخوري نقولا بعودته

التحقيق في مقتل كمال العلمي

قدم البوليس شخصاً يدعى محمد احمد جمعه بتهمة قتل كمال العلمي في محلة النصارى منذ احد عشر يوما. وقد حقق اليوم في قضيته الاستاذ حنا نيا افندي حنانيا واستمع لشهادة احد ضباط البوليس وفي النتيجة قرر توقيفه ١٥ يوما لاتمام التحقيق في هذه القضيه.

من نشرة ادارة الامن العام

ورد في نشرة ادارة الامن العام ما يلي:

القدس: في الساعه الرابعه والدقيقه الخمسين بعد ظهر امس اخبر البوليس ان عصابة مسلحة كمنت لسيارات شركة البوتاس على طريق اريحا واطلقت عليها الرصاص وكان يهودي راكباً في سيارة الشحن الثانيه فقتل وجرح نفر بوليس عربي كان يحرس تلك السيارات

— في الساعه السادسة والدقيقة الثانية عشر من مساء امس اخبر البوليس ان عيارات نارية اطلقت على بوليسين يهوديين كانا بالوظيفة في البلدة القديمة وقد جرح احدهما بجراح بسيطة في رجله

— في الساعة الثامنة من مساء امس اطلقت عدة عيارات نارية على محلة اليهود في البلدة القديمة من جهة جبل صهيون ولم يصب احد

— في الساعة العاشرة من ليلة امس اطلقت عدة عيارات نارية في جهة بيت لحم من الوادي في الجهة الشمالية وقد اجاب البوليس بالمثل ولم يصب احد.

حيفا — في الساعة السادسة والربع من مساء امس اصيب اوسترهرمن بعيار ناري بينما كان قرب المدرسة التجارية في الياجور ومطلق النار لاذ بالفرار كما في سيارة وقد نقل الجريح الى المستشفى.

الناصرة — في الساعة الثامنة والدقيقة العاشرة من مساء امس اخبر البوليس ان اسلاك التلفون قطعت بين طبريا وصفد وقد تأخرت المواصلات لمدة

—في الساعة التاسعة والدقيقة العشرين من مساء امس اطلق مجهول النار على بوليس اضافي في مستعمرة مسحة عندما طلب اليه الوقوف وقد اجاب البوليس باطلاق النار ولم يصب احد

صفد — في الساعه السادسة والدقيقة العاشرة من ليلة امس انفجرت قنبلة بين الحي العربي والحي اليهودي ولم يحدث ضرر

صفد

تحصيل غرامة في نصف ساعة

صفد في ٢٧ تشرين اول — لمراسل الدفاع الخاص — في صباح امس ذهبت قوة كبيرة من البوليس والجند البريطاني برئاسة مساعد حاكم اللواء في صفد، وطوقت قرى: الجاعونة، فرعم والقباعه. وقد فرضت غرامه قدرها ٧٥ جنيهاً على اهالي القرى الثلاث بمناسبة قطع اسلاك التلفون بينها وبين صفد وأمهلوا مدة نصف ساعة يقدم في خلالها هذا المبلغ وبعدها حصل المبلغ وعاد الجند والبوليس الى صفد.

انفجار قنبلة يتلوه تفتيش وقبض

القى مجهولون ليلة امس في الساعة السابعة قنبلة على المركز التجاري اليهودي فانفجرت واحدثت دوياً شديداً. والحكومة جادة في معرفة الفاعلين. ولم تقع اصابات. وعلى اثر ذلك فتش البوليس كثيراً من الحوانيت والقى القبض على اصحابها رهن التحقيق.

المجدل

مقابلة المخاتير وتكذيب صحيفة يهودية

المجدل في ٢٧ تشرين اول — لمراسل الدفاع الخاص — طلب القائمقام بغزة الى مخاتير المدينة ان يكونوا على استعداد لمقابلته في دائرة البلدية بعد ظهر الثلاثاء « اليوم ». وحضر المخاتير المدينة ثم حضر وطلب اليهم ان يوقعوا على تعهد يكونون بموجبه مسئولين عن اتلاف او خراب خطوط السكة الحديد والتلفون. فأبوا تحمل المسئولية وسافر القائمقام الى غزة، بعد ان طلب من المخاتير الحضور الى غزة.

لم يقع شيء مما ذكر

جاء في «الدفاع» بتاريخ ٢٦ الجاري نبأ مترجم عن جريدة هابوكر اليهودية مفاده ان قوة من البوليس حضرت الى المجدل واجرت تفتيشاً في عدد من البيوت التي يظن ان لاصحابها علاقة بحادثة اتلاف الخط الحديدي بين غزة والمجدل والاعتداء على اسلاك التلفون وان السلطة أنذرت بعض اصحاب البيوت بنسف منازلهم اذا لم يحضروا اقرباءهم خلال ثلاثة ايام الى المجدل. وفي النبأ ايضاً ان القوه ذهبت الى قريه الجوره وحققت مع مختارها بسبب تغيب بعض الصيادين الى آخر ما جاء في اقوال هابوكر. والحقيقة ان شيئاً مما ذكرته الجريدة اليهودية لم يقع بالمرة

حيفا

الحالة في سجن مزرعة عكا

حيفا في ٢٧ تشرين اول — لمراسل الدفاع الخاص — نقل السيد دياب عبد الخالق بعد ظهر اليوم من مخيم المزرعه بعكا الى مستشفى الحكومه. وقد اعتقلته السلطه في الناصره، وهو مريض، فاشتد عليه المرض في المعتقل بعد ان كاد يتماثل للشفاء. وقد اصبح عدد المعتقلين المرضى في مستشفى الحكومه بحيفا ستة. وعلمنا ان هناك مساعي تبذل لاخراج عدد كبير من المعتقلين في مخيم المزرعه قبل حلول رمضان المبارك.

اخراج عمال عرب من الاشغال

علمت ان دائرة الاشغال العامه بحيفا باشرت في تصفيح عدة سيارات ليستعملها الجند اثناء التنقلات والمناورات. وقد اخرجت خمسة من عمال الداخل العرب. وكانت قد اخرجت منذ اسبوعين ٢٣ عاملا عربياً.

تفتيش قرية بعد اصابة يهودي

لا تزال السلطة مواصلة اهتمامها في حادث اطلاق النار على الطالب اليهودي ليلة امس على طريق الياجور، وقد وقفت كلاب الاثر قرب القرية، فأخذ الجند اليوم يفتشون بيوتها

كتاب لاطلاق سراح الاطباء المعتقلين

ارسلت جمعية الاطباء العرب بحيفا كتابا الى الحكومة تطلب فيه اخلاء سبيل الاطباء العرب الذين اعتقلتهم السلطة ونقلتهم الى مخيم المزرعة، وتشيرالى ان الاطباء وجدوا فقط لتخفيف آلام الانسانية.

قضية محاولة فتاة يهودية الانتحار

نظر قاضي الصلح الاستاذ حسن الكاتب في قضية فتاة يهوديه بتهمة محاولة الانتحار بالقاء نفسها في البحر قرب بيت غاليم بحيفا، فاعترفت الفتاة بذلك وحكم عليها بكفالة حسن سلوك مقدارها ٣ جنيهات لمدة ستة اشهر. وقد ورد في اعتراف المتهمة انها جاءت الى فلسطين على اثر اضطهادات اليهود في المانيا، وليس لها اقارب في هذه البلاد التي امضت فيها عدة اشهر تبحث عن عمل في مختلف المصانع والجمعيات اليهودية، فلم تنجح فكانت تضطر الى قضاء الايام على الطوى. وصرحت انها قضت الايام الثلاثه الاخيرة التي سبقت محاولتها الانتحار دون ان تذوق طعاماً

الرملة

ارسال قوة الى باب الواد

الرملة في ٢٧ تشرين الاول — لمراسل الدفاع الخاص — حوالي الساعة التاسعة من صباح امس وصلت اشارة هاتفية الى مركز بوليس الرملة تطلب ارسال قوة الى باب الواد على طريق يافا — القدس لاستقبال قنصل فرنسا، وفعلا خفت قوة من البوليس المسلح واستقبلته في المكان المذكور وصحبته الى مستعمرة ديران، ثم الى تل ابيب.

استدعاء اشخاص بسبب قطع الاسلاك

اتينا في اعدادنا السابقة على تفصيلات قطع الاسلاك التلفونية بالقرب من مزلقان طريق يافا — محطة اللد. وقد علمنا ان السلطة ارسلت الى اصحاب البيارات والكروم المجاورة لمكان الحادث على بعد ٣ كيلومترمن الجهتين وجاءت بهم الى دائرة القائمقام، ونظراً لضيق الوقت ارجئ النظر في أمرهم الى صباح اليوم.

عمان

العفو عن شابين مبعدين وعودتهما

عمان في ٢٧ تشرين الاول — لمراسل الدفاع الخاص — اصدر سمو الامير عفواً عن الشابين المعتقلين السيد عبد المجيد بن سلطان باشا العدوان، والشيخ محمد السالم ابو الغنم. والمنتظر وصولهما قريباً الى عمان

طائرات للاستكشاف وقوة للحراسة

حلقت في صباح أمس ١٢ طائرة واتجهت شمالا لمراقبة الحدود السورية الاردنية. وسافرت اليوم قوة كبيرة من قوات حدود شرق الاردن وقوة من الجيش العربي ووجهتها اربد لترابط على الحدود لحماية انابيب البترول.

وفد بريطاني يزور الامام يحيى

لندن في ٢٧ تشرين اول — جاء من عدن ان وفداً بريطانياً سيزور جلالة الامام يحيى في صنعاء في اوائل تشرين الثاني القادم، وسيرأس هذا الوفد نائب حاكم عدن

قاتل القنصل لا يريد محامياً

بيروت — د. ن. ب — ابى قاتل قنصل اميركا في بيروت ان يعين محامياً عنه بدعوى ان فعلته معلومة وانه قد اعترف بها ويقال ان عدداً من البوليس العربي قادمون الى بيروت للاشتراك في التحقيق

جزر سيشل هي جنة الدنيا

ولكنها لاتزار في الشهر إلا مرتين وتتصل بالعالم باللاسلكي فقط

في الجزيرة اكبر ما عرفت الدنيا احجاراً في الاثمار وفي السلاحف الهائلة الحجم

بعد ان وضعت «الصنداي دسباتش» اسماء المبعدين العرب من فلسطين بين إطار خاص، كتبت عن الجزر التي ابعدوا اليها ما يلي:

موظف لاسلكي يصف الجزر النائية

تقع جزر سيشل على بعد سبعمائة ميل من ساحل شرق افريقيا، وهي مجموعة تتألف من نحو تسعين جزيرة، اكبرها جزيرة «ماهي» ومساحتها خمسة وخمسون ميلا مربعاً.

ولهذه الجزر مناخ استوائي رطب يساعد على نمو الخضر المحبوبة ذات الروائح المنعشة، وقد وصفها موظف تلغراف اقام فيها عدداً من السنين بانها «جنة الدنيا الحقيقية»!

مياه واثمار وسلاحف للتصدير

وفي الجزر مياه جارية، وفيها أكبر ما في الدنيا من اثمار، اعظمها ثمر «كوكو دي مير» وهو من انواع جوز الهند، وتزن الواحدة منه بعد تمام نضجها نحو أربعين رطلا انكليزياً

وفي الجزر ايضا سلاحف هائلة الحجم تعيش على السواحل، وتعد اصدافها أهم الصادرات

نبذة موجزة عن تاريخ الجزر

ولقد استخدمت جزر سيشل من قبل الآن كمعتقل للمساجين السياسيين، وفي تاريخها ان الملك «برمبه» نفي اليها بعد حملة بريطانيا على شانتي

مأوى للقرصانه ثم اخذتها انكلترا

وكانت البرتغال اول من اكتشف هذه الجزر عام ١٥٠٥، وظلت الجزر قرونا عديدة مأوى لقرصان البحر يأوون اليها بعد كل غارة من غاراتهم على السفن التجارية. وفي عام ١٧٤٣ ضمت فرنسا هذه الجزر الى ممتلكاتها، ولكن البريطانيين اجلوها عنها واحتلوها اثناء حروب نابليون، ثم اعلنوا انضمامها رسمياً الى الممتلكات البريطانية عام ١٨١٤

الجنة لا تزار الا مرتين!

وتبعد هذه الجزر بعداً كبيراً عن طرف الملاحة الرئيسية، ويقطنها الان ٣٠,٠٠٠ من السكان المتحدرين من اصلاب الصينيين والهنود، ويحكمهم ويدير امورهم نفر قليل من البيض لا يزيد عددهم عن مئة

والجزر مستعمرة قائمة بذاتها من مستعمرات التاج منذ عام ١٩٠٣، وهي لاتعتمد الا على محطة التلغراف في اتصالها بالعالم الخارجي، ولا تزورها في الشهر الواحد غير سفينتين، او ثلاث في بعض الحالات

اول حاكم بريطاني يحكمه اجنبي..

ولم يسجل التاريخ مكانا اخذته انكلترا ثم عهدت بحكمه الى رجل اجنبي غير هذه الجزر، فقد حدث عندما اعلنت انكلترا ضم الجزر الي ممتلكاتها عام ١٨١٠ ان كان فيها رجل افرنسي حكمها في عهد الملكية وفي عهد امبراطورية نابليون، فابقت السلطات البريطانية هذا الرجل في منصبه كما كان، نائباً عن بريطانيا لا عن فرنسا، الى ان مات في عام ١٨٢٧

اما حاكم الجزر الحالي فهو المستر ا.ف. كرمبل، وقد عين لمنصبه هذا عام ١٩٣٦، ولديه الان «اسميا» مجلس تشريعي ومجلس تنفيذي...

حافظ عفيفي باشا يخطب في شئون الحج

اهتمام مصر البالغ بهذا المظهر العالمي

باريس — خطب حافظ عفيفي باشا سفير مصر في لندن في اجتماع مكتب الصحة الدولي خطابا هاماً عن شئون الحج جاء فيه:

مصر تهتم اكبر اهتمام بالحج

ان مصر تهتم اكبر اهتمام بالحج، وان سياستنا في هذه المسألة الهامة كانت ترمي دائما الى ضمان رفاهية الحجاج وحمايتهم من الامراض المعدية والمحافظة في الوقت نفسه على طمأنينتهم ووقاية بلادهم من اي مرض عند عودتهم اليها

فنحن نريد الوصول الى اقصى ما يمكن من الاطمئنان مع اقل ما نستطيعه من ازعاج وتقييد الحجاج. هذه هي السياسة التي اتبعتها مصر بحرية. ولا اظن انها تختلف عن سياسة البلدان الاخرى التي تهتم بالحج والممثلة هنا

الحكومة السعودية تؤدي أحسن الخدمات

فالحكومة السعودية تقوم — بمساعدة الحكومة المصرية — باعمال تحسين الطرق التي تربط مكة بجدة وجميع الاماكن التي يمر بها الحجاج للقيام بواجباتهم الدينيه. وتجري الاصلاحات الهامة الآن في الطريق الممتد بين مكة والمدينة

ولن تكون لهذه الاعمال نتائج مباشرة لراحة الحجاج فقط بل انها ستساعد على تخفيف الازدحام في مناخ يصعب احتماله، ويكون لها تأثير حميد في الصحة العامة.

وتدخل مسألة المياه كذلك في برنامج الاعمال التمهيدية الهامة التي عملت. واذا كانت الحكومة السعودية تواصل سياسة الاصلاح، كما هو المأمول، فان هذه المسألة الحيوية ستحل كذلك قريبا بما يرضي الجميع

المتطوعون الاجانب مع حكومة اسبانيا

سلامنكه — يؤكدون فيما يختص بالمتطوعين الاجانب الذين تدفقوا الى صفوف الجيش الاحمر ان في المدة الواقعه بين سبتمبر ١٩٣٦ ومايو ١٩٣٧ فقط دخل ٦٠٠٠٠ رجل الى أسبانيا الحمراء من الحدود الفرنسوية والقطالونيه ودربوا ومونوا في البسيط. وبناء على الاستعلامات الصحيحه فان الذين قدموا عن طريق البحر بلغوا ١٠٠٠٠ رجل وفي الاشهر الاولى من السنه الحاليه كان تحت تصرف اسبانيا الحمراء ١٤٨٠٠٠ مقطوع أجنبي منهم ٩٠٠٠٠ منضمون الى الوحدات المحاربة و ٥٨٠٠٠ كانوا في صفوف الاحتياطي. وقد انقضت عدة أشهر بعد ذلك والحدود الفرنسوية القطلونية لم تقفل في وجه أحد.

برنامج التسلح البريطاني ينفذ بسرعة

لندن — تسير انكلترا في تنفيذ برنامج التسلح بسرعة كبيرة. وقد ظهرت خلال الاسابيع القليلة الماضية أنباء عن ثلاثة مشروعات: اولها، انشاء مستودع للزيت في جنوب أفريقيا بالقرب من كابتون يتسع لمئتي الف طن من البترول والوقود والزيت. وثانيها، اصلاح بورت داروين في شمالي اوستراليا وانفاق ٤٠٠ الف جنيه عليه وتحويله الى قاعدة دفاعية هامة وتؤلف بذلك مثلث دفاعي: سنغافوره، هونج كونج وداروين. وثالثها اصلاح حوض جبل طارق ويحتاج الى ٦٠٠ ألف جنيه ليكون صالحاً لدخول اكبر سفينه حربية

جنود بريطانيون في طريقهم الى الهند

القاهرة — من أنباء بورسعيد أن النقالة الحربية البريطانية سومرستشير تنقل ألف ضابط وجندي من فرقتي «رويال التلوى» و«رويال ابرفورس» قادمين من ميناء بورتسماوث في طريقهم إلى الهند.

اليابان تكافح الشيوعية في الصين

تيانتسين — أفضى مدير سكك حديد منشوريا الجنوبية المسيو يوزو كاماتسووكا الذي عين مستشاراً للوزارة بتصريحات هامة إلى مندوبي الصحف قال ان الانسانية منقسمة الان بين امرين، فشطر يرغب في اعادة السلم في آسيا الشرقية وهؤلاء يؤيدون اليابان في عملها وشطر يرمي إلى ادخال الشيوعية والاضطرب في الشرق الاقصى واولئك يؤيدون وجهة نظر الصين والكومنترن. ثم قال المستر ماسوكو أن اليابان مستعدة لمقاومة الشيوعية في الصين وتخليصها من نفوذ الكومنترن بأي ثمن

قتلى القوات الصينيه في غارة واحد

شنغهاي — أغارت خمس طائرات يابانية على سنجر كيانج فقتل ٢٠٠ من الصينيين وجرح ٤٠٠ منهم أيضاً. وهدمت القنابل مئات من المنازل.

المشروع الاول لاصلاح الطرق في الحجاز

تعبيد الطريق بين جده ومكة المكرمة

اعلنت وزارة الاشغال عن مناقصة عامه لرصف الطريق الممتدة بين جده ومكه المكرمة وعن شراء خمسة هراسات لدك هذه الطريق وستفتح مصاريف هذه المناقصة في نصف شهر ديسمبر المقبل. وستقوم وزارة الاشغال بالانفاق على هذه الطريق من المبلغ الذي خصصه مجلس الوزراء للمشروعات الاصلاحيه في الحجاز.

وقد كانت وزارة الاشغال اعدت هذه المناقصة على اساس رصف الطريق بالاسمنت المسلح ولكن مصلحة الطرق والكباري اشارت بالعدول عن الاسمنت واحلال الاسفلت محله وذلك لصلاحيته الشديدة لمقاومة العوامل الجوية في الحجاز وقلة حاجته إلى الماء في حين ان الاسمنت تحتاج في اثناء الرصف به الى كميات كبيرة من الماء. ومن المعروف أن الماء في الحجاز قليل بحيث يصعب الحصول عليه بسهولة لسد حاجات الرصف بالاسمنت. وقد أخذت وزارة الاشغال بمشورة مصلحة الطرق وعدلت المواصفة على اساسها.

البوليس الفرنسي يصادر ٧٥ مليون فرنك

سان جان دي لوز — صادر البوليس الفرنسي من اللاجئين الاسبانيين القادمين من استوريا مبالغ يصل مجموعها إلى ٧٥ مليون فرنك بالعملة الأسبانية وعملة بعض البلاد الأخرى.

صورة ملك مصر

في النادي المصري بالقدس

جاءنا من النادي المصري في القدس انه وصلت الى النادي صورة جلالة الملك فاروق وقد كانت ادارة النادي التمست اهداء صورة الملك من القنصلية المصرية في القدس وأرسلت القنصلية هذا الالتماس الي وزارة الخارجية ووافق الديوان الملكي على ذلك وأجيب الالتماس

تصحيح اعلان

صادر من دائرة اجراء الرملة

دوسيه ٢٨٧—٣٧

نشر بعدد جريدة الدفاع الصادر بتاريخ ٢٤ تشرين الاول سنة ٣٧ عدد ٩٨٤ اعلان لبيع ملك محمد زيدان من محطة اللد.

وقد نشر بذيله ما يأتي.

وبعد مضي المدة المذكورة تجري الاحالة القطعية والحقيقية وبعد مضي المدة المذكورة تجري الاحالة الموقتة لمدة خمسة عشر يوماً. وبعدها تجري الاحالة القطعيه لمهدة المزاود... الى آخر ما جاء به لذلك اقتضي التنويه.

اعلان

انا الموقعة اسمي ادناه اعلن ان ختمي قد فقد مني منذ شهر ونصف تقريباً من تاريخ نشر هذا الاعلان واذا وجد هذا الختم على ورقه رسميه أو سند رسمي أو كمبياله أو خلاف ذلك منذ ذاك التاريخ فلا يعتبر ولهذا صار بيانه

٢٦—١٠—٣٧

حسنه عبد الجابر التابوت — البيرة

(٢٠٦٤)

اعلان

بلدية القدس

بموجب قانون بيع المسكرات لعام ١٩٣٥ جئت معلنا عن طلب تجديد رخصة لعام ١٩٣٨ للبيع بالمفرق خارج محلي الواقع في البقعة الفوقا

جورج قسطندي حنوش

(٢—٢٠٦٣)

الحالة السياسية في مصر

الرجل الذي أنقذ الموقف الدقيق

القاهرة في ٢٧ تشرين الاول — كتبت جريدة «الاجبشيان غازيت» وهي احدى الجريدتين اللتان تصدران في مصر باللغة الانكليزية عن الحالة السياسية في مصر عقب تعيين دولة علي ماهر باشا في رئاسة الديوان الملكي فقالت:

كان علي ماهر باشا اظهر من يختار لمنصب رئاسة الديوان الملكي العظيم الاهميه، وهو المنصب الذي يتعين عليه فيه — في الوقت الحاضر — ان يكون مستشار جلالة الملك السياسي، وصلة الوصل بينه وبين الوزارة

لقد برهن ماهر باشا، خلال الثلاث السنوات الماضية، على انه من اقدر الساسه المصريين، واشدهم ذكاء، وبعداً عن الغرض.

ولما استقال نسيم باشا تقدم ماهر باشا، على غير ميل منه، لسد الثغرة الي ان يحين موعد الانتخابات التي مهدت الطريق لرجوع الوفد الى الحكم

الرجل الذي أنقذ الموقف الدقيق

وقد مات المغفور له الملك فؤاد قبيل هذه الانتخابات، وكان ولي عهده لا يزال قاصراً. والبرلمان معطلا، وكان الابهام الشديد يكتنف الحالة كلها. لا فيما يتعلق بالاوصياء الذين سيحكمون البلاد الى ان يبلغ الملك فاروق سن الرشد فقط، ولكن فيما يتعلق ايضا بالخطوات الدستورية الصحيحة التي تتخذ في تنصيب هؤلاء الاوصياء

ففي ذلك الوقت المملوء بالصعوبات الوطنية العظيمه كان مسلك ماهر باشا في منتهى الاستقامة والشرف والكرامة. وكان — بفضل حكمته السياسية وحدها تقريبا في معالجة الموقف — ان سارت الامور بنجاح مع اقل ما يمكن من المتاعب واعظم قسط من المهارة والحصافة

أول اجتماع الوزارة التركية الجديدة

ثناء صحف تركيا على عصمت اينونو

حدث تبدل في منصبين من مناصب الوزارة التركية في أنقره. فقد خلت وزارة الاقتصاد بارتقاء بايار الى الرياسة. وحل محله فيها شاكر كسبير وزير الزراعة السابق. وحل الدكتور بهجت السكرتير السابق في وزارة الصحة محل الدكتور رفيق الذي كان وزير الصحة في وزارة عصمت اينونو

وفي ما خلا ذلك لا يقع تبديل في الوزارات ولا تحوير في السياسة التركية الثابتة. ولا يميل رئيس الجمهورية اتاتورك الى الاختبارات. وهو سيعلن سياسة الحكومة في خطابه السنوي عند اجتماع المجلس الوطني الكبير في نوفمبر القادم. ويشير الى البرنامج الصناعي والاقتصادي الجاري تنفيذه بدقة في البلاد التركية

وقد رأس بايار اليوم اول اجتماع وزاري بحضور اتاتورك. واثنت الصحف كلها على عصمت اينونو رئيس الوزارة المستقيل ورحبت بعهد جلال بايار معلنة اعماله الباهرة في الحقل الاقتصادي خلال الاعوام الطويلة التي قضاها في الوزارة

وتتكهن الدوائر السياسية العليمة بان بايار المشهورة ميوله الانكليزية سيحسن العلاقات الودية بين انكلترا وتركيا ويحاول دائما تمكين التعاون مع بريطانيا في الامور الاقتصادية والصناعية

ايرادات الجمارك المصرية في خمسة اشهر

بلغت ايرادات دائرة الجمارك المصرية في خمسة اشهر ابتدأت من أول شهر مايو الى نهاية شهر سبتمبر سبعة ملايين جنيه و٦١٣ ألفا و٥٣٤ جنيها

كاوتشوك ر. R 1

الجديد

صناعة جوديير

هو آخر ما اخرجته شركة جوديير من صناعة دقيقة زادت دقة على جميع ما اخرجته في السابق من حيث الصلابة واستوائه من الارض وقطعه النافرة التي تساعد على حفظ التوازن وعدم الانزلاق وهو يباع باسعار لا تقبل المزاحمة.

الوكلاء العموميون

لند وحلبي

المركز الرئيسي يافا تلفون ٤٤٨

فرع حيفا تلفون ٤٧٠

القدس داود وجورج خلف تلفون ١٠٠٦

اعلانات صروف

(٢٠٦٩)

مصنع سكر عربي في فلسطين

قدوم تاجر سوري الى يافا لبحث المشروع

قدم يافا منذ يومين احد رجال
وريا الاقتصاديين المعروفين ، وهو
اجر السيد ابراهيم افندي عبدالجليل
د سراة مدينة حمص وصاحب
د كبير من معامل الغزل في باريس .

في الغرفة التجارية

وقد اتصل أمس بالغرفة التجارية
طنية وطلب الى رئيسها ان يعمل على
م عدد كبير من اعضائها لبحث
روع تأسيس مصنع للسكر في يافا.
د اجابت الغرفة التجارية الطلب .
جهت دعوة الى عدد من اعضائها ،
م السادة : يوسف طالب ، عبدالرؤوف
يطار ، الشيخ عبد القادر ابورباح ،
ين شهاب الدين ، محمد راشد كنعان
طفى الصوراني ، وهبه تماري ،
طفى ابو زيد ، شاهين مدور ، جورج
ط وآخرون .

وقد لبى هذه الدعوة عدد منهم
جتمعوا حوالي الساعة الخامسة من
اء أمس . ودار الحديث بينهم وبين
يد ابراهيم عبد الجليل التاجر السوري
ل هذا الموضوع .

وبعد ان استمر البحث حول الكيفية
جب اتخاذها لضمان نجاح المشروع
يق تأسيسه كانت النتيجة ان يعهد
ى هيئة الغرفة التجارية لاتخاذ الوسائل
نة لاخراج هذه الفكرة الى حيز
جود في اقرب وقت ممكن

حديث مع التاجر

وقد انتهزنا وجود هذا التاجر
ير وتمكنا من مقابلته بعد انتهاء
ة والقينا عليه بضعة اسئلة فافضى
ا يلي :

ان زيارتي الى فلسطين في هذه
ة كانت بصفة غير رسمية . وقد
ي علي اربع سنوات ، وانا جاد في
ة مشروع تأسيس معمل السكر
ي وعندما قدمت من فرنسا منذ ستة
اجتمعت برجالات سوريا وبحثت
في هذا الشأن لاسيما تجار دمشق وحمص
واللاذقيه . وبعد الدرس العميق وتقليب
هذه الفكرة على عدة وجوه رأينا ان
افضل منطقة رئيسية لتأسيس هذا المعمل
هي منطقة حمص نظراً لوقوعها في نقطة
متوسطة بالنسبه لجميع المدن السوريه

رأسمال المشروع

لقد أسسنا نظام هذه الشركة التي
اخذت على عاتقها تأسيس هذا المصنع
بموجب مرسوم جمهوري رقم ٩٠٠ صادر
في ٥ تشرين الاول سنة ١٩٣٧ ، أما
رأس مال الشركة فلا يقل عن الثمانين
الف « ليرة فرنساويه ذهباً ، مقسمة
على (١٦) ألف سهم قيمة كل منها خمسة
ليرات دينارية ذهباً وقد حبذ هذا
المشروع أصحاب رؤوس الاموال في
دمشق وحمص واللاذقيه واشتركوا
بالاسهم التأسيسيه . وألفوا هيئة
تأسيسية لانهاء المشروع

اشتراك فلسطين والعراق

وقد رأيت ان انتهز هذه الفرصة
بمناسبة زيارتي الى فلسطين ، فاجتمعت
برجال الغرفة التجارية ، وبحثنا هذا
الموضوع ووضعناه تحت حماية الغرفة . ان
المشروع ليس في حاجة الى طرح اسهمه
على بلاد اخرى ، ولكن الهيئة القائمة به
رأت اشراك فلسطين والعراق فيه لتعم
الفائدة ، لقد مضى على وجودي في
فرنسا ٣٠ سنة وانا مثابر على متابعة
جهودي في مسألة دراسة اعمال الغزل
حتى تمكنت من تأسيس عدة مصانع
هناك . وانا اشكر هيئة الغرفة التجارية
الوطنية التي آزرتني في هذا المشروع

تابعة لشركة حمص

وقد فهمنا ان الغرفة التجارية ستؤلف
شركة لهذه الغاية تجعلها تابعه للشركة
العامه في حمص ، وستعمل على اشراك
الهيئات الاخرى في هذا المشروع

بعد الاعتداء على الباخرتين الفرنسيتين

فرنسا وانكلترا تسعيان عبثاً لتجنب الحرب

باريس — كتبت جريدة « البتي باريزيان » بعد حادث الاعتداء على الباخرتين الفرنسيتين فقالت : المهم هو أن يفهم قرصان الجو مهما كانت هويتهم ان فرنسا تعرف كيف تجعل رايتها محترمة . وقالت (الايبوك) أن الحوادث التي تقع في البحر الابيض المتوسط غداة الاستيلاء على جيجون وعشية اجتماع لجنة لندن مقلقة جداً ، وجزيرة مينورقه الآن مركز الداء .

وكتبت جريدة (لي جور) قائلة : من العبث ان تسعى فرنسا وانكلترا إلى تجنب الحرب . ثم قالت (الاومانتيه) : نتمنى لو كان في وسعنا ان نقول أن لجنة لندن قد توفيت وهي مزودة بجميع الاسرار السياسية . وقد حضر المستر ايدن والمسيو كوربين دفنها » .

حفلة التأبين الكبرى للمرحوم العسكري

جاءنا من اللجنة التي تشكلت لاقامة حفلة تأبين كبرى للمغفور له جعفر باشا العسكري ان الحفلة ستكون في يوم ٢٩ تشرين الاول كما جاءنا منها البيان التالي :

تتشرف « اللجنة المؤلفة من بعض الادباء الافاضل برئاسة الحاج محي الدين السهروردي بدعوة اخواننا اساتذة الفضل والادب في البلاد العراقيه وغيرها من بلاد العرب بان يشاركوها فيما تجود به قرائحهم النزيهه من تعداد مزايا الراحل وذكر اعماله المجيدة نظماً ونثراً لالقائها في الحفلة التأبينية الكبرى عصر يوم ٢٩ تشرين الاول ١٩٣٧ في المعرض خارج باب المعظم ثم جمع ذلك في كتاب كريم احياء لذكراه وتنويهاً بخدماته الجليلة . ويرجو الحاج المشار اليه ان ترده القصائد وغيرها الى داره في محلة الطوب من بغداد قبل اقامة الحفلة المذكورة بيومين على الاقل لتثبيتها واسماء اصحابها في منهج الحفلة بعد امعان النظر فيها من قبل اللجنة المذكورة كما انه يفضل حضور المؤبن نفسه فيها لو لم يعقه عائق

صحف تؤدي مهمة تعليم الاطفال

في بعض المدن الاميركية كشيكاغو وفيلادلفيا وغيرهما انتشر مرض « شلل الاطفال » انتشاراً هائلاً ، فاقفلت المدارس مخافة ان تسري العدوى الى السليمين

وقد بلغ عدد الاولاد الذين اضطروا الى ملازمة منازلهم في شيكاغو وحدها نحو ثلاثمائة الف

وبما ان هذه العطلة الاجبارية يخشى من امتدادها ، فقد فكر اصحاب بعض الصحف اليومية في ان يخصصوا صفحة او صفحتين من جرائدهم في كل يوم ، لشرح مختلف مواد التدريس والتعليق عليها ، بحيث يواصل التلاميذ دروسهم وهم في بيوتهم

وكان لتلك الفكرة صدى عند والدي التلاميذ فاقبلوا على العمل بموجبها مرتاحين

شدة الخلاف بين المسلمين والهندوكيين

كلكتا — خطب المستر جنه رئيس عصبة مسلمي الهند في اجتماع كبير في برهامبور فرشق حزب المؤتمر بالسنة حداد وصرح بان المسلمين يرفضون الانضواء تحت راية المؤتمر كأنها رايتهم الوطنية . وفوق ذلك فهم سيكافحون المؤتمر لحفظ حقوقهم الاسلامية وإلا فالساسة الهندوكيون يسحقونهم ويزيلونهم من الوجود ويستندون في سحقهم الى اصحاب المعامل الملايونيين .

وخطب السيد فضل الحق رئيس وزارة البنغال المسلم فقال : اذا كان وزراء المؤتمر في المقاطعات الاخرى يتابعون سياسة معادية للمسلمين فهو يقابلهم بالمثل في البنغال حتى مع الخطر على حياته

وهذه الخطب تدل على التوتر السريع اخيراً في العلاقات السياسية بين المسلمين والهندوكيين .

اسباب استقالة الوزارة البلجيكية

بروكسل — اذاع المسيو فانزيلاند رئيس الوزارة البلجيكية السابق خطبة ذكر فيها الاسباب التي حملته على تقديم استقالة وزارته فقال ان وزارته كانت هدفاً لحملات العناصر التي كان يعتقد ان في الامكان التعاون معها . وان الحملات الشخصيه زادت في اثناء غيابه عن البلجيك . وظهرت عقب ذلك حوادث الاختلاسات في البنك الوطني . ثم قال ان هذه الحملات لم توجه الى شخصه ، بل انها كانت موجهة الى شخصيات اخرى . وختم خطابه بقوله : أما فيما يختص بي فاني انتظر بكل ثقة حكم الشعب على اعمال الحكومة وعلى المناورات المغرضة التي اوقفت هذه الاعمال . » وقد ارسل المسيو فانزيلاند كتاب استقالته من مجلس النواب

مكافحة الضوضاء الناجمة عن حركة المرور

سيتخذ بوليس « فينا » تدابير كالتي اتخذت في بريطانيا اخيراً لمكافحة
وضاء الناجمة عن حركة المرور بعد تفاقم امرها .
وستمر « دوريات » من رجال البوليس في الشوارع لوقف كل سيارة تحدث
جيجاً غير عادي .
وسيكون مع كل فرقة من فرق هذه « الدوريات » خبير فني مهمته فحص
السيارة التي تحدث ذلك الضجيج ليرى اذا كان بها خلل . فاذا كانت
رة قديمة ، او منهوكة صودرت رخصتها . واذا كانت تحتاج لبعض
لاحات ، وجب على صاحبها ان يتم هذه الاصلاحات ، ثم يعرض السيارة على
ر البوليس قبل استرداد الرخصة .
واذا ظهر ان الصوت المزعج الذي تحدثه السيارة ناشيء عن جهل السائق فان
ة البوليس تحجز رخصته الى ان يؤدي امتحاناً جديداً
وترجو السلطات في « فينا » ان تؤدي هذه التدابير وغيرها الى ان تصبح
المدينة مثالاً للهدوء

تهريب الطائرات الروسية الى اسبانيا

سان جان دي لوز — يؤكدون بصفة قاطعة الخبر الوارد من برشلونة
ائل بوصول بعثه سوفيتية برئاسة أحد قواد الجيش الاحمر يوم ٢٠ الحالي
برشلونة للقيام بزيارة تفتيشية وقد صرح القائد السوفيتي للصحفيين الاسبان
أنه سيصل في الاسبوع القادم الى برشلونه خمسون طائرة قذائف سوفيتية
لاثون طائرة خفيفه

عدد الاسرى في بلاغ الثوار الاسبان

سلامنكه في ٢٧ تشرين الاول — جاء في بلاغ الثوار الذي اذاعته القيادة العليا في سلامنكه ان القوات الوطنية واصلت اعمال التطهير في استوريا وان عدد الاسرى بلغ حتى اليوم ١٤ الف أسير . وفهم أن ميناء جيجون سيفتتح للنقل البحري في الايام الاولى من الشهر القادم .

موعد اجتماع مجلس نواب لبنان

بيروت — صدر مرسوم بتعيين يوم الجمعه الموافق ٢٩ الجاري الساعة الثالثة بعد الظهر موعداً لانعقاد الجلسة الأولى لمجلس النواب اللبناني

العلاج بالاظافر عند الصينيين

تجهل اكثر الامم فائدة الاظافر في معالجة الامراض ولكن الصينيين يجنون من ورائها منافع كثيرة فانهم يتركون الأظافر تنمو . وحينما تطول الى حد يعوق اصحابها عن العمل يقلمونها ويدفعونها الى الصيدلي فيعالجها ويحولها الى مسحوق لمعالجة امراض الحنجرة .

العمال العاطلون في انكلترا

في منتصف شهر ايلول الماضي كان عدد العمال العاطلين في انكلترا مليوناً و٣٣٩ الفو٢٠٤ عمال .

محاكمة قاتل القنصل الامريكي

بيروت — سيحاكم قاتل القنصل الامريكي المستر ماريتر في يوم ٥ تشرين الثاني القادم

جمعية غريبة

في لندن جمعية تدعى جمعية « أصدقاء البهائم » قال سكرتيرها أنها تلتقط كل سنة مئة الف قطة ، وتعمل ما في وسعها للاهتداء الى أصحابها

اعلان

بلدية حيفا

بموجب قانون بيع المسكرات لعام ١٩٣٥ جئت معلناً عن طلب رخصة مسكرات لعام ١٩٣٨ للبيع بالجملة في محلي البقالة الكائن في شارع المحطة بحيفا

ارتين توربكيان

«٢-٢٠٥٨»

اعلان

بلدية الناصرة

بموجب قانون بيع المسكرات لعام ١٩٣٥ اطلب تجديد رخصة بيع المشروبات الروحية لعام ١٩٣٨ للاستهلاك بالمعرق خارج محلي الواقع بالقرب من الجرينة القديمة ملك ميخائيل اسكندر

جبرى الدباك

(٢-٢٠٥٥)

اعلان

بلدية الناصرة

بموجب قانون بيع المسكرات لعام ١٩٣٥ اطلب اعطائي رخصة لاجل بيع المشروبات الروحية لعام ١٩٣٨ للاستهلاك بالمعرق خارج المحل الواقع في شارع الخانوق ملك نصرات قعوار

جميل فريد حداد

(٢-٢٠٥٧)

الجنود الانكليز والدفاع عن نفسهم في الصين

شنغهاي — صدرت الاوامر للجنود البريطانيين في شنغهاى بان يطلقوا النار دفاعاً عن انفسهم على الطائرات التي تعتدي عليهم وذلك بدون تردد عند كل اقتضاء . وقد جهز هؤلاء الجنود باسلحة نارية من طراز لويس مخصوصة لمقاومة الطائرات .

وقد جدد الاميرال الياباني هاسيجاوى امس اعتذاره الى قائد الجنود الانكليزية عن مقتل جندي بريطاني آخر بقنابل الطائرات اليابانيه

اعتقال أربعة زعماء في المغرب الاقصى

رباط — اعتقلت السلطة أربعة من زعماء الحزب الوطني بتهمة اقدامهم على احياء لجنة « العمل » التي حلت قبل عدة اشهر . وقيل ان هذه اللجنه هي التي تثير القلاقل ضد السلطات في جميع أنحاء البلاد .

اعلان

صادر من المحكمة الشرعية بالقدس

تقدم لدينا مضبطة من مختار قرية عين كارم تتضمن ان خليل بن مصطفى دقه من عين كارم توفى منذ سنتين ونصف وانحصر ارثه في امه مريم بنت يوسف مرار وفي زوجته فضية بنت عبد الخالق وفي أولاده عمر وعبد الله وجميله ونعمه وحوريه فقط فمن له اعتراض على ذلك فليراجع المحكمه خلال ثلاثين يوماً من تاريخ النشر .

قاضي القدس الشرعي

(٢٠٦٧)

اعلان

بلدية الناصرة

بموجب قانون بيع المسكرات لعام ١٩٣٥ اطلب تجديد رخصة بيع المشروبات الروحية لعام ١٩٣٨ للاستهلاك بالمعرق خارج المحل الواقع في ساحة الكراجات ملك سليم ونخله السروجي

(٢-٢٠٥٦) جميل فريد حداد

اعلان

بلدية الناصرة

بموجب قانون بيع المسكرات لعام ١٩٣٥ نطلب تجديد رخصة بيع المشروبات الروحيه لعام ١٩٣٨ للاستهلاك بالمعرق داخل قهوتنا في ساحة الكراجات ملك السيدين سليم ونخله السروجي

دحدل وصباغ

(١-٢٠٧٥)

اعلان

سعادة رئيس بلدية غزه المحترم

بموجب قانون بيع المسكرات لعام ٩٣٥ جئت معلناً عن طلب تجديد رخصة لعام ٩٣٨ للبيع بالمعرق خارج محلي الواقع بشارع الحبوب ملك الشيخ حسن افندي ساق الله في ٢٥-١٠-٣٧

سمعان ظريفة

(١-٢٠٧٣)

لكن انظر اليها الآن بعد ان استعملت زجاجة واحدة من املاح النس فقد نزل وزنها من ١٠٥ كيلو الى ٧٥ كيلو . فهي فرحة مسرورة تبتهج بالحياة وتلتذ بالناس والمعاشرة . والناس يبتهجون بها ويحبونها . والمهم في املاح النس انها تذيب الشحم وتنظم الدورة الدموية . وتنظم عمل الأعضاء الداخلية . وتمنع تجمع فضلات الطعام في الأمعاء . وتزيل الأملاح والأسيد يوريك من المفاصل وتنظم عمل الكبد والكلى وتشفي جميع اوجاع اللومباجو والروماتزم

املاح النس تحضير معامل اللنبريس في لندن

Allen's SALTS

لوكلاء والمستودع

الشركة المصرية الوطنية التجارية — تلفون ٦٢-١٠٢٠ يافا — ص.ب ٧٩

الخميس في ٢٣ شعبان سنة ١٣٥٦ و٢٨ تشرين أول سنة ٩٣٧

صاحب الامتياز : ابراهيم الشنطي
المدير المسئول : شوكت حماد

الاعلانات | في يافا (ادارة) الدفاع : قسم الاعلانات
في القدس (وكالة) « : تلفون ١٤١٣
في حيفا « « : « ١٢٥٨

الدفاع

جريدة يومية سياسية مصورة

السنة الرابعة — العدد ٩٨٨ — ٤

دار الدفاع : شارع جمال باشا - عمارة المظفر - يافا - فلسطين

العنوان التلغرافي (الدفاع - يافا)

تلفون ١١٨٧ (اربعة خطوط) و١٠٧٥ (خطان) صندوق البريد (٢٥٥)

الاشتراكات | في فلسطين من سنة ١٥٠
في البريد الداخلي « « ١٨٠
في سائر الاقطار الخارجية « « ٣٠٠

صور عالمية على هامش الحوادث

قسم من المناورات الالمانية بالقرب من برلين ، وترى بعض الدبابات اثناء المناورات والجنود يصلونها ناراً حامية

الالماني لوتس لونغ والمستر لفلوك النيوزيلندي بعد أن تباريا للحصول على الجائزة الكبرى المقدمة من الاكاديمية الافرنسية في باريس

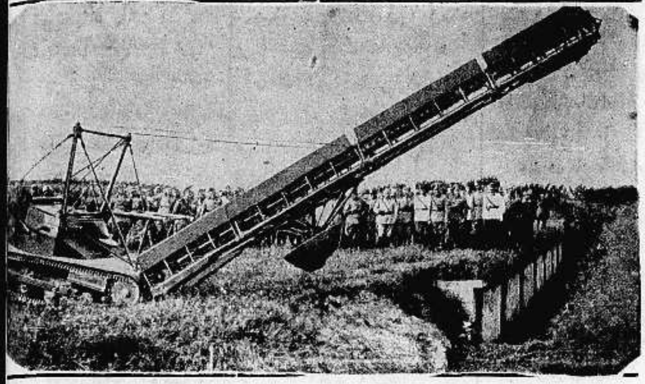

احدى الدبابات الايطالية اثناء المناورات الحربية الاخيرة ومن ميزاتها انها تشكل جسراً حديدياً طوله ٦ امتار تسير عليه الدبابات خوفاً من السقوط في الخنادق

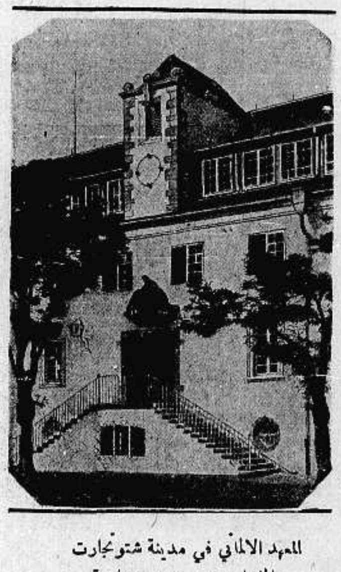

المعهد الالماني في مدينة شتوتجارت بالمانيا . ننشر رسمه بمناسبة الاحتفال العظيم بمرور ٢٠ سنه على تأسيسه

أخـذ هذا المنظر في الليالي الاخيرة لانتهاء معرض باريس الدولي

حيوان غريب جيء به مؤخراً الى حديقة الحيوانات في لندن

ميناء طنجة الحربي حيث ترسو بعض القطع الحربية لفرنسا هناك ننشر رسمه بمناسبة اضطراب الحالة في تونس وشمالي افريقيا

الامير كوبوتا ، وهو من الشخصيات الحربية اليابانيه البارزة التي تشرف على مغامرة اليابان الصينية

السباق الدولي للدراجات النارية في برلين للحصول على الجائزة الكبرى المقدمة من المانيا . وقد فاز بها الايطالي سفر جنيني وبعده الالماني لومان . وتراهما في مقدمة الصورة

أعلنوا عـن بضائعــكم في جريــدة الدفــاع ـــ يافا

الجمعة في ٢٤ شعبان سنة ١٣٥٦ و٢٩ تشرين أول سنة ٩٣٧

الدفاع

جريدة يومية سياسية مصورة

السنة الرابعة — العدد ٩٨٩ — ٤

صاحب الامتياز : ابراهيم الشنطي
المدير المسئول : شوكت حماد

الاعلانات | في يافا (ادارة الدفاع) : قسم الاعلانات
في القدس (وكالة) « : تلفون ١٤١٣
في حيفا « « : ١٢٥٨

دار الدفاع: شارع جمال باشا ـ عمارة المظفر ـ يافا : فلسطين
العنوان التلغرافي « الدفاع — يافا »
تلفون ١١٨٧ (أربعة خطوط) و١٠٧٥ (خطان) ص. ب «٢٥٥»

الاشتراكات | في فلسطين من سنة ١٥٠
في البريد الداخلي « ١٨٠
في سائر الاقطار الشرقية « ٣٠٠

اعتزال المندوب السامي الخدمة

اللجنة القادمة الى البلاد مؤلفة من ثلاثة لكنها لا تجيء قبل نصف سنة

لندن في ٢٨ تشرين اول ـ سيعتزل السر آرثر واكهوب منصب المندوب السامي في فلسطين في اول يناير القادم. وقد أعلن المستر أورمسبي غور وزير المستعمرات في مجلس العموم اليوم هذه الاستقالة . وقال إنها ترجع الى سوء حالة السر آرثر واكهوب الصحية منذ شهر سبتمبر الماضي. على ان السر واكهوب سيعود الى فلسطين في شهر نوفمبر المقبل. وقد امتدح الوزير البريطاني الخدمات التي أداها المندوب السامي لانكلترا وخصوصا في السنوات الست الماضيه التي كانت محاطه بصعوبات عظيمه

لا احكام عرفية

وصرح المستر اورمسبي غور عن الحالة في فلسطين بقوله انه لا يرى من الضروري اعلان الاحكام العرفيه في الوقت الحاضر اذ ان الطريقه التي يستعمل بها نائب المندوب السامي سلطته التامة كافيه من كل وجه

واضاف الوزير الى ذلك قوله ان الجنود البريطانيه في فلسطين مشغولة كلها

بلاغ رسمي بذلك

القدس في ٢٨ تشرين الاول — لمراسل الدفاع الخاص — تلقينا من قلم المطبوعات البلاغ الرسمي التالي : أدلى وزير المستعمرات بالبيان التالي في مجلس العموم رداً على سؤال وجه اليه : منذ ان وصل السر آرثر واكهوب في اوائل أيلول الماضي بالاجازة طرأ على صحته مرض يتطلب المعالجة في احدى دور التطبيب ، وهو يتماثل الآن الى الشفاء ويرجى ان يستعيد صحته ويتمكن من استئناف مهام وظيفته حوالي منتصف الشهر القادم

المندوب نفسه يطلب

لكنه أوعز بان صحته سوف لا تساعده على الاستمرار في اداء وظيفته طيلة القسم الثاني من مدة خدمته كمندوب سام لذلك طلب ان يعفى من مهام وظيفته في تاريخ مبكر من العام القادم

واني انتهز هذه الفرصة لاعرب عن تقدير الحكومه العميق لخدمة السر آرثر واكهوب للامبراطورية خدمات ممتازة واني متأكد ان المجلس يشعر معه باعمق الشعور بانسحابه قبل انتهاء مدته من وظيفة اشغلها بحمية وتفان خلال ظروف قاسية جداً بمدة لا تقل عن ست سنوات

لجنة من ثلاثة

لندن في ٢٨ تشرين الاول — قالت جريدة الايفننغ نيوز ان لجنة فلسطين الجديدة تؤلف من ثلاثة اشخاص لم يعين واحد منهم حتى الآن وانه لا ينتظر تعيينهم قبل مضي وقت من الزمن

بعد نصف سنة

ثم ان اللجنه لا تذهب الى فلسطين قبل ستة أشهر او سنه. وترى الحكومه انه لا بد من هدوء الحالة تماماً قبل سفر اللجنة ، وذلك يتطلب وقتاً طويلا لا سيما وان مهيجي الاضطرابات يعملون من خارج فلسطين بهمة ونشاط

مصادمات في مراكش

مقتل اثنين من العرب المتظاهرين واصابة ستة من البوليس

باريس في ٢٨ تشرين الاول — نظم الوطنيون المراكشيون اليوم مظاهرة كبيرة في ميناء « ليوتي » واحتجوا ضد اعتقال بعض الزعماء العرب فاصطدموا مع البوليس الذي اطلق النار ، فقتل اثنان من العرب

بالمسدسات والخناجر

وقابل المتظاهرون رجال البوليس بالخناجر والمسدسات فجرح ستة من رجال البوليس جراحاً خطيرة. واعتقل الحاج محمد دهوري المسئول عن مظاهرات « بور ليوتي » وحكم عليه بالسجن سنتين .

روسيا وفشل لجنة عدم التدخل

لندن في ٢٨ ـ ابلغ الرفيق مايسكي مندوب روسيا في لجنة عدم التدخل المستر ايدن عن ان روسيا قررت عدم دفع نصيبها من نفقات اللجنه ومن نفقات الرقابه لان الرقابه اصبحت في نظرها لا قيمه لها ما دام مشروع الرقابه البحريه قد الغي . على انها مستعدة للاشتراك في دفع هذه النفقات اذا عززت الرقابه البريه واعيدت الرقابه البحريه

حكومة لبنان والمعارضة

بيروت في ٢٨ تشرين الاول — لمراسل الدفاع الخاص — عقد نواب الحكومة اجتماعا في دار الوزارة اللبنانية وعقد في الوقت نفسه النواب المعارضون السابقون اجتماعا آخر في دار الشيخ بشاره الخوري وبحثوا في كلا الاجتماعين مسألة تعيين رئيس لمجلس النواب الجديد .

ويرشح الحكوميون الاستاذ بترو طراد . ويرشح المعارضون الشيخ بشارة الخوري ويطلبون تعيين ثلاثه وزراء منهم في الوزارة السباعية المقبلة . والمفهوم ان الوزارة ستعدل يوم السبت القادم

كتب من المنفيين بسيشل

قيام قوة من البوليس بمداهمات في قرى على أثر حادث طريق أريحا

القدس في ٢٨ تشرين الاول — لمراسل الدفاع الخاص — وردت ثلاثة تحارير من جزيرة سيشل الى عائلات احمد حلمي باشا والدكتور حسين بك الخالدي والاستاذ فؤاد صالح سابا . وقد علمنا ان حالتهم الصحية جيدة

يقيمون في دارين

وعلمنا ان اخواننا الخمسة هناك منقسمين الى قسمين من حيث السكن . فأحمد حلمي باشا والاستاذ رشيد افندي الحاج ابراهيم يقيمان معاً في دار تبعد ٤٠٠ متر عن شاطيء البحر . اما الدكتور حسين بك الخالدي والاستاذ فؤاد سابا ويعقوب بك الغصين فيقيمون في دار ثانية تبعد ٦٠٠ متر عن الشاطيء . وعلمنا ان حكومة الجزيرة خصصت لكل فريق من الفريقين اربعة رجال: طاه وخادم ومراسل وحارس للقيام بخدمتهم

كتب دون طوابع

وقد جاء من عطوفة احمد حلمي باشا عدة تحارير الى البنك العربي والى بعض اصدقائه وجميع هذه التحارير مرت على المراقبة وارسلت الى هنا وجميعها خال من الطوابع

من الاستاذ رشيد

وورد كتاب من الاستاذ رشيد افندي الحاج ابراهيم الى مجلس ادارة شركة السينما الفلسطينية مرسل من « سيشل فكتوريا » بتاريخ ١٤ — ١٠ — ٣٧ وقد سلمته دائرة حاكم اللواء الجنوبي الى مكتب الشركة في الساعة الخامسة من مساء امس « الخميس »

القيام بمداهمات

داهمت في الساعة الثانيه بعد منتصف ليلة امس قوة من البوليس البريطاني قرى العيسويه وحزما وشعفاط واجرت فيها تفتيشاً دقيقاً واعتقلت عدة اشخاص وضعتهم في قشلاق البوليس

مداهمة ثانية

وداهمت قوة اخرى قرية مخماس ومعها كلاب الاثر فوصلت الى مكان وجدت فيه شخصاً يحمل بندقيه وسته عيارات فاعتقلته . ثم عادت وداهمت القوة مرة ثانية القرية المذكورة وقريه دير دبوان واعتقلت منهما سبعة اشخاص واوقفتهم

بسبب حادث

والمفهوم أن هذه الاجراءات بسبب حادث قافلة البوتاس الاخير على طريق

«البقية على الصفحة الرابعة»

٢٥٠٠٠ شجرة و٢٠٠٠٠ جنيه

مجهولون يضرمون النار في غابة بلفور اليهودية فيرى اللهب على بعد اميال

متى وقع الحادث

أشعل مجهولون النار في الساعة الثامنة من مساء امس الاول في حرش بلفور الواقع على سفوح جبال الناصرة في مستعمرات مرج ابن عامر . وقد ساعدت الريح الصرصر على انتشار النيران واتساع نطاقها حتى انها كانت تضيء الأفق ويراها سكان المستعمرات من مسافة اميال حول الحرش

خمسون الف شجرة

وهرع يهود المستعمرات القريبة فاشتركوا مع بوليس الناصرة والعفولة في مكافحتها لكنهم لم يستطيعوا حصرها إلا قبيل منتصف الليل ، بعد ان كانت قد اتت على ٢٥٫٠٠٠ شجرة — كما تقول الصحف اليهودية — وخمسين الفاً كما قال البعض الآخر. ومجموع ما في الحرش اربعمائة الف شجرة

تدابير لحصر الحريق

وقد خرجت قوة من حيفا مع فرقة المطافيء في الهدار كرمل ، واشتركت في مكافحة النار الهائلة. ولم يتمكنوا من ذلك إلا بحصر الحريق عن طريق اقتلاع الاشجار القريبة منه ، والتي سيمتد اليها لو بقيت ، ومنها الى الغابة كلها

من جهات كثيرة

وقد احرق المجهولون الغابة من جهة الطريق الضيق القريب من شارع قرية يافا ، ومن اماكن كثيرة اخرى . لا سيما تلك التي تتجه فيها الرياح داخل الغابة .

عشرون الف جنيه

وتقول الصحف اليهودية ان محاولات كثيرة بذلت في سبيل حرق هذا الحرش خلال الاضطرابات الماضية. وتعد هذه الغابة من اكبر الغابات التي زرعت بأموال رأس المال القومي اليهودي وقد غرست منذ احدى عشرة سنة . وتقدر الخسارة بعشرين الف جنيه

مندوبو الوكالة هناك

وفي صباح امس جاء من القدس مندوبو الكيرن كايمت، ومندوبو الوكالة اليهودية الى الغابة المذكورة لرؤية اتساع الحريق ، وتقدير الخسارة التي نجمت منه .

مستقبل الامبراطورية في صداقة الاسلام

مجلة « بريطانيا العظمى والشرق » تستعرض حالة فلسطين

خصصت مجلة « بريطانيا العظمى والشرق » لفلسطين في مطالعاتها الاسبوعية الاخيرة أربع قطع هي التي ننقلها هنا حرفياً بترجمة دقيقة :

قبل وصول اللجنة

في هذا التلف الذي اصاب الموقف الفلسطيني ما يحزن . فالارهابيون لم يلبثوا طويلا حتى افاقوا من التأثير الوقتي المخدر الذي اصابهم من جراء النفي والغاء اللجنة العربية العليا فبدأت اعتداءاتهم بغير وعي أخذاً بالثأر ، وعادت البلاد بجملتها الى ما كانت عليه قبل وصول اللجنة الملكية

ليس بحل المعضلة

ومن الواضح الجلي ان إرجاع القانون والنظام الى نصابيهما ليس بحل للمعضلة، لكن من الواضح الجلي كذلك تماماً ان هذا الارجاع يجب ان يتقدم حل تلك المعضلة ، ويجب علينا ، وإن اتعبنا قراءنا، ان نكرر هنا ما قلناه من ان حالة اليوم ليست كما كانت في عام ١٩٣٦ ، فاذا لم يدرك العرب ان الشعب البريطاني واقف بأجمعه وراء الحكومة فيما تتخذه من الاجراءات منذ نشر تقرير اللجنة الملكية فأنهم انما يكدون ويكدحون تحت تأثير سوء فهم مؤلم . لقد نظر في قضيتهم ، ومع العلم بها تمام العلم تتخذ الآن بحق الاجراءات الصارمة

ايجاد حل ملائم

لا يظنن أحد ان الدولة المنتدبة قد غيرت سياستها ، أو قد قبلت في النهاية البحث الصهيوني القائل بان في مكنة الحزم وحده ان يجيء بحل . فالحل ، وهو الحصول على تفاصيل محكمة للتقسيم، ما يزال مدار البحث . وحتى اللجنة التحضيرية لم تعين بعد . وهي قد « تجد » — « الدفاع » اي قد تضم تقريراً — بطريقة من الطرق اكثر ملاءمة للعرب مما يظنه الكثيرون منهم الآن

على ان عمل السلطات مستمد من

«البقية على الصفحة الخامسة»

الجنرال يخطب

العرب يريدون شيئاً واحداً ـ وطنهم

أجرى الميجور — جنرال واقيل تفتيشا على الاورطة الثانية المسماة « البلاك ووتش » على ارض الاستعراض في القدس، وخطب في الضباط والجنود فكان مما قاله انه يذكر انه كان في هذه البلاد اثناء الحرب منذ عشرين سنة ولم يكن لتل ابيب وجود اذ ذاك . ثم قال ان اسوأ ظاهرة في الوقت الحاضر هي موقف الامن العام . فما لا ينتظر وقوعه يحتمل ان يقع دائما ، لذلك يجب على الجند ان يكونوا ابداً على حيطة وحذر

وانتقل الجنرال الى الكلام عن العرب فقال انهم ذوو اخلاق طيبة ، وان خمسة وتسعين في المئة منهم مسالمون ممتثلون للقانون ويحبون ان يظلوا كذلك، اما الباقون فهم الذين يعملون الاعمال السيئة

واعرب الجنرال بعد ذلك عن امله في ان تساعد هذه الفرقة على ارجاع النظام الى الارض المقدسة . وقال انه لا يريد الخوض في السياسة ، وان حقيقة

« البقية على الصفحة الرابعة »

صفعة قوية لمبادىء عصبة الامم

الاعصار الياباني يرفض الاذعان والهدوء

الحلم الذي صاغ فكرته كبراء القواد العسكريين

الاستمرار في الاجتياح

تغلب نفوذ العسكريين في اليابان على غيرهم فكانت الحرب الصينية الحاضرة. وتغلبوا ثانية فكان رفض اليابان أمس حضور مؤتمر الدول التسع . وهذا الرفض صفعة جديدة للسلام ، ولعصبة الامم على الخصوص . وبينما كان المستر نورمان ديفز ، مندوب الولايات المتحدة ، يطأ القارة الاوروبية ، كانت أسلاك البرق تنقل رفض اليابان الى العالم وليس من شك أن هذا قد احدث رجة هائلة في أوروبا ، وعند الولايات المتحدة ، وبريطانيا ، وروسيا على وجه الخصوص . وإذن فاليابان عازمة على الاستمرار في المغامرة ، وسوف لا يكون غير السيف حكماً فيها .

باسم «السلم» ايضاً !

وليس من شك أن هذا الرفض قد أرضى ايطاليا وألمانيا ومجموعة الدول الناقمة على العصبة أو على « الروح الجنيفية » كما يسمونها هناك ، بل في رأينا أن هذا الرفض قد وضع باتفاق لان الصحف الايطالية أشارت الى احتماله بقوة .

ومما يضحك في احوال الدول ، ذكر اليابان ان رفضها قائم على اساس حماية « السلم والنظام » في الشرق الاقصى . ومن قبلها قالت الدول الاوروبية وهي تستعمر البلدان في الشرق ، إنها تعمل ذلك محافظة على الحضارة ، ولأن واجبها (الانساني) يقضي عليها به !

الحلم الياباني «اللذيذ»

وقد اطلع القراء على برقية من ثلاثة ايام ، خلاصتها ان فرنسا أرسلت بعض الفرق العسكرية الى الهند الصينية . مستعمرتها الكبيرة في الشرق واطلعوا أيضاً على مقررات مجلس الوزراء الاخير قبل ثلاثة أيام أيضاً ، وهو الاهتمام عسكرياً بموقف الهند الصينية . لماذا ؟

لقد نشر بعض القواد العسكريين ، وكبار الصحفيين ، برنامجاً سرياً لليابان ، تعمل على تحقيقه في المستقبل . هذا البرنامج يطمع باستراليا ، وجزر الفيليبين ، والهند الصينية الفرنسية ، ثم الهند نفسها في المرحلة الاخيرة . وهو برنامج وضعه كبار العسكريين اليابانيين ، كحلم لذيذ يجب تحقيقه في المستقبل .

القارة المشغولة بنفسها

وتنتهز اليابان فرصة انشغال اوروبا بمشاكلها الخطرة ، فتقوم بتوسعها في الصين ، وها هي ترى الفرصة الحاضرة احسن ما تكون . فترفض حتى قبول الدعوة لمؤتمر تتمثل فيه اكبر الدول في العالم . إذن فسياسة اليابان العسكرية ماضية في مشاريعها الخطيرة ، رغم روسيا على حدود ممتلكاتها ، ورغم الولايات المتحدة في الجانب الآخر من المحيط . وسنرى مخاوف الدول تشتد الى حد كبير . فاليابان ليست في العصبة ، وهي ترفض اليوم اجتماعاً هاماً . إذن فمن يستطيع ايقافها غير السيف ؟

الصين تتجرع المر وهي صابرة

بقيت الصين ، وعلى رأسها ذلك القائد الوطني المقدام « شان كاي تشك » الذي يبذل أقصى الجهود في دفع الاعصار الجديد ، ووقفه عند حد . وفي جبهة شنغهاي ثبت الصينيون ثباتاً عجيباً ، حتى ان كثيراً من كتائبهم العسكرية اصبحت الآن محاصرة في مواقعها ، وهي تفضل الموت هلاكاً على ان يتزحزح لكن اليابان دولة عسكرية قوية ، بالقيادة والجنود ، ومعدات القتال . ولها الآن في جبهة شنغهاي أسطول كبير ، و١٠٠ الف جندي . ولسنا ندري هل يستطيع الصينيون ثباتاً ومقاومة الى النهاية أملا لكنهم في الواقع صابرون جداً . حتى إرهاب اليابان لهم في ترويع غير المحاربين من السكان المدنيين لم يؤثر في معنويتهم .

فهل ينفع الصبر ازاء القوة ؟

درس المغامرة الحبشية

هل جست اليابان نبض الدول العظمى حتى أقدمت على رفض مؤتمر الدول التسع ؟ في الولايات المتحدة حزب كبير جداً يريد سياسة العزلة عن أوروبا ، والعزلة بالطبع عن الحرب . واوربا نفسها أعقل من ان تقدم على مجزرة عالمية بسبب غزو اليابان للصين . هذا هو الذي يدور بخلد حكومة طوكيو ، وإلا لكانت اكثر تفكيراً في رفضها السريع . وقد رأت موقف أوروبا تجاه الحبشة ، وكيف مضت ايطاليا في مغامرتها الى النهاية واثقة ان القارة غير مستعدة لأن تضحي بالملايين من الجنود في سبيل بلاد النجاشي ومسألة البحر المتوسط

الجواب استمرار الاعصار

هذه هي الحالة في المأساة الصينية الأليمة . وستجتمع الدول التسع ماعدا اليابان . وسنرى ماذا ستقرر . لكن ها هو أحد الفريقين المتحاربين يرفض التقيد بالمقررات — ليس ذلك فحسب ، بل ويرد على المؤتمر مقدماً باستمرار الغزو ، واستمرار القتال !

مكتبة فلسطين العلمية

لصاحبيها - بولس سعيد و وديع سعيد

تجد فيها كل ما تطلبه المكاتب والبنوك والمحلات التجارية والمدارس والمنازل. ففيها الكتب العربية والانكليزية من مدرسية وادبية وعلمية وروائية مما لا تحصى كثرة والورق والمغلفات ودفاتر الجيب وسائر الادوات الكتابية على اختلاف انواعها واللوازم المدرسية بأسرها من دفاتر واقلام حبر وخرائط واطالس والواح سود كبيرة ومساطر الخ . وكل ذلك من اجود الانواع

وفيها الالات الحاسبة والالات الناسخة وما يلزمها من ورق النسخ والحبر وكذلك الآلات الكاتبة ماركة « رويال » الشهيرة وماركة «حداد» العربية فضلا عن الخزائن الحديديه ودواليب الدوسيهات الفولاذية والرفوف والطاولات وكراسي المكاتب

فروعها في فلسطين

القدس	يافا	حيفا
تلفون ١٢٩	تلفون ١٩٠	تلفون ١٢٨٠
ص.ب ٨٤	ص.ب ١٦٨	ص.ب ١٥٥٢

بيع براميل فارغة

مطروح للبيع عدد من براميل الزفت الفارغة موجودة الآن في مطار اللد ومطار حيفا .

ينبغي تقديم الاسعار للبراميل بكاملها ويترتب على الشاري ان ينقل البراميل خلال شهر واحد من تاريخ قبول مزايدته.

مدير الطيران المدني

شارع مأمن الله - القدس

(٢٠٦٠-٢)

سوريا الكبرى

معلومات يقدمها مكتب الدعاية العربي

جاءنا من المكتب العربي القومي للدعاية والنشر كلمة عن سوريا ، مصدرة بمقدمة ، وعنوان الكلمة « ما يجب على كل عربي ان يعرفه عن الجمهورية السورية » ونشرات المكتب التي من هذا النوع ذات فائدة للجمهور ، من حيث تسهل المهمة له في الالمام بشئون بلاده :

هذه هي الحلقة الثالثة من سلسلة ابحاث المكتب العربي للدعاية والنشر التي يذيعها عن احوال الوطن العربي العامة تعريفاً لاجزائه بعضها بالبعض الآخر . وهي تتضمن المعلومات الاولية في الجغرافية الطبيعية والاقتصادية والبشرية . وفي الاجتماع والسياسة ، عن الجمهورية السورية مع مقدمة وجيزة عن سوريا الطبيعية ، وصلة اجزائها في الحاضر والمستقبل بها وبالوطن العربي الكبير

سوريا الطبيعية

موقعها واهميتها الجغرافية : قلنا في بحثنا عن العراق ان علماء الجغرافيه قد شبهوا الجزيرة العربية بجسم رأسه الهلال الخصيب ، ويعنون الهلال الخصيب العراق وسوريا . فسوريا تكون القسم الغربي من الهلال اذ تقع في الجهة الغربية من آسيا على الشاطىء الشرقي من البحر المتوسط . وهي قلب البر القديم ومفتاح الشرق ومركز حركته التجارية وقد لعبت دوراً عظيماً في تاريخ الحضارة . وكان سكانها صلة الوصل بين الشرق والغرب في جميع العصور . فهي اذن نقطة اتصال خطيرة بين القارات الثلاث : آسيا وافريقيا واوروبا ، ومحطة هامة في طرق المواصلات الدولية . لذلك كانت ولا تزال مطمح انظار الغزاة والفاتحين مما يجعلها بحاجة قصوى الى قوة دفاعية كبيرة للمحافظة على استقلالها وسلامة اراضيها التي لا تتوفر لها بغير الاتحاد العربي الشامل ،

سوريا الكبرى

وتبدأ سوريا من جبال طوروس شمالا وتنتهي جنوبا في بقعة ساحل البحر الاحمر بين العقبة والسويس . وتقسم من الشمال الى الجنوب الى اربعة خطوط متوازنة : ١ — سهول الشاطىء الشرقي من البحر الابيض المتوسط ٢ — جبال السلسلة الغربية الممتدة من جبال طوروس حتى الحجاز وتبدأ بجبال الامانوس فالعلويين فسلسلة لبنان الغربيه فالكرمل وتنتهي بجبل الخليل . ٣ — حفرة الانهدام وتبدأ من شمال الاراضي العمق فوادي العاصي فوادي الليطاني فالغور فالبحر الميت حتى العقبة . ٤ — السلسلة الشرقية وتبدأ بتلال مرتفعة اشهرها جبل سمعان فسلسلة لبنان الشرقية فهضبة الاردن حتى نجد وينحدر سفح هذه السلسلة ببطء حتى ينتهي شرقا في البادية

فسوريا اذن تكون ولاية واحدة وجميع صفاتها تتكرر من الشمال الى الجنوب . فالساحل والاراضي المرتفعة من الغرب ذات الامطار الجيدة فالاراضي فالانهدام العميق في الوسط ذو الاراضي الخصبة والأمطار المعتدلة . ثم من الشرق الجبال والمرتفعات التي تكاد تكون صحراوية

غير ان سوريا هذه التي يجب ان تكون ولاية الاتحاد العربي المقبل قد جزأتها السياسة الى اربع دول ولواء : ١ — الجمهورية السورية ، ٢ — امارة شرق الاردن ، ٣ — فلسطين ، ٤ — الجمهورية اللبنانية ، ٥ — لواء كيليكيا ، وقد سلخ عن سوريا وتنازلت فرنسا عنه لتركيا وفاقا لمعاهدة عقدت بينهما سنة ١٩٢١ . وبناء على هذا فسنبحث فيما يلي كلا من هذه الاقسام على حدة مبتدئين بالجمهورية السورية

الجمهورية السورية

ان الجمهورية السورية تضم بحسب معاهدة ايلول سنة ١٩٣٦ جميع البلاد السورية المشمولة بالانتداب الفرنسي عدا الجمهورية اللبنانية بوضعها الحاضر . وقد حاولت السياسة فصل لواء اسكندرون عن سوريا بقرار من عصبة الامم ولكن عروبة اللواء ورغبة اهل اللواء والعرب كافة الذين لهم وحدهم حق تقرير مصيرهم ، وعدم اعتراف الجمهورية السورية بفصل هذه البقعة الغالية من ارض الوطن ، ورفض المجلس النيابي السوري لقرار عصبة الامم — كل هذه تجعل القرار المذكور باطلا في نظر العرب لا يقيد سيادتهم في ذلك الجزء من وطنهم بشيء

حدودها ومساحتها

ويحدها شمالا تركيا وشرقا العراق وجنوبا شرق الاردن وغربا فلسطين فالجمهورية اللبنانية فالبحر المتوسط وتقدر مساحة الجمهورية السورية بـ ١٦٨ الف كيلو متر مربع اكثرها سهول واسعة خصبة وجبال غنية . اما مساحة الاراضي المستثمرة فتقدر باقل من نصف مساحة الاراضي الصالحة للزراعة والهمة مبذولة لاستثمار بقية اراضي الجمهورية. وتقسم الى ما يأتي :

أ — جبال الامانوس فالعلويين وسهولها الساحلية وهي خصبة ذات امطار غزيرة تكثر فيها الغابات واكثر مواردها من الاشجار المثمرة والنباتات الصناعية كالتبغ والقطن والزيتون...

ب — اواسط سوريا ، وهي جزء من حفرة الانهدام ذات امطار معتدلة واغلب اراضيها خصبة كسهول حمص وحماه التي يمر فيها نهر العاصي المشهور بجودة مائه .

ج — السلسلة الشرقية وهي جبال شبه قاحلة تتخللها سهول واسعة كسهل الزبداني المشهور ببساتينه الجميلة وسفح جبل بلودان المشهور بمصايفه الممتازة (بلودان ، بقين ، مضايا) او وديان غنية كوادي العجم الخصيب ووادي بردى المشهور برياضه الغناء ومنتزهاته الغناء الجميلة ، والذي ينتهي بغوطة دمشق الفيحاء .

«البقية على الصفحة السابعة»

كلام هارتس بعد التايمس في الاعتدال

استمرار في اساءة فهم الوطنية العربية

عقدت جريدة هآرتس مقالا رئيسيا حول موقف الزعماء العرب المعتدلين قالت فيه ما يلي :

يعتقد الجميع ان السعي لأرضاء المتطرفين من زعماء العرب هو أخطر عمل يمكن للحكومة ان تحاوله في هذه الايام ، فقد فشلت هذه الطريقة فشلا تاماً . وجريدة التايمس فيما كتبته امس كانت تعبر عن الحقيقة . وصدقت التايمس حينما قالت ان المعتدلين من زعماء العرب ما زالوا ساكتين خوفاً من ان تتقدم الحكومة لارضاء المتطرفين

تطلب ارسال اللجنة

وموقف المعتدلين بين زعماء العرب ظاهر جداً لا يحتاج الى تفسير ، فهم يخشون ان يرفعوا صوتهم اذا استمر صوت الارهاب داوياً . وهم لا يعلمون حتى الآن ما هو الموقف النهائي للحكومة في هذه الناحية . ولذلك فأحسن ما يمكن للحكومة ان تعمله هو ان تسارع في تطبيق سياستها الجديدة فترسل اللجنة الى فلسطين وتتصل هذه اللجنة بمن تريد من زعماء العرب . وكل تأخير يجري في ارسال اللجنة معناه زيادة سفك الدماء وزيادة عدد القتلى بدون لزوم

ماذا تطلب ايضا

وفي اول اكتوبر قامت الحكومة بحركة حازمة ، فاستلمت زمام الموقف العام في فلسطين لكنها سكتت بعد ذلك كأنها تنتظر ما سيفعله العرب . فقام رجال الارهاب بأعمالهم . وهذا كان منتظراً لان الحكومه لم تثابر على السيطرة. والمطلوب الآن هو عمل حازم وسريع »

* * *

اعلنوا عن بضائعكم في جريدة الدفاع

الوكلاء والمستودع

الشركة المصرية البريطانية التجارية — تلفون ١٠٦٢ : يافا ص.ب. ١٧٩

اعلان

لمدينة الرملة

بموجب قانون بيع المسكرات لسنة ٩٣٥ جئت معلناً عن تجديد رخصة بيع المسكرات لسنة ٩٣٨ للاستهلاك داخل محلي الكائن على طريق يافا القدس ملك دير الارمن

الياس سليم زبانة

(٢-٢٠٧١)

اعلان

بلدية الناصرة

بموجب قانون بيع المسكرات لعام (١٩٣٥) نطلب تجديد رخصة بيع المشروبات الروحيه لعام ١٩٣٨ للاستهلاك بالمفرق داخل قهوتنا الواقعة في ساحة الكراجات ملك السيد واصف اللحام

صباغ وابو نصار

(٢-٢٠٧٤)

جزر البليار التى تقض المضاجع

أتعس الجزر لكثرة الايدي الطامعة الممتدة

فرنسا قلقة جداً ... وبريطانيا هادئة

كتبنا عن جزر البليار من قبل وقلنا انها عربية للعرب قبل ان تتداولها ايدي الدول الغربية. واليوم نطالع في (الاوبزرفر) كبرى صحف المحافظين، مقالا طويلا فيه ما يلذ الاطلاع عليه عن هذه الجزر. فالى القراء هنا خلاصة وافية لما جاء فيه، وهو بقلم النائب السر آرنولدولسن.

«المحرر»

أتعس الجزر لكثرة الايدي

ليست في البحر الابيض المتوسط مجموعة من الجزر أتعس من جزر البليار لكثرة الايدي التي تتداولها، فمن قرطاجنة الى روما الى العرب المغاربة حتى سقطت في يد اسبانيا المسيحية تحت حكم الملك جيم الاول في عيد رأس السنة عام ١٢٢٩ وظلت كذلك الى ان نشبت الحروب العائلية في اسبانيا وفيها سقطت ماجورقة (المعروفة لدى الاسبانيين باسم «ما ئلورقة») في جانب، وسقطت مينورقة في الجانب الآخر، وتضررت كلاهما معاً، ولكن الضرر الذى نزل بصغراهما وهي مينورقة كان ادهى وأمر، إذ أن ميناءها وأسمه «ماهون» كان إذ ذاك كما هو الى الآن ذا أهمية حربية كبرى

بعد قرن طويل تقسم الجزر ايضا

وبين ١٧٦٨ و١٨٠٣ تبودلت هذه الجزر مراراً وتكراراً بين الايدي فنحن اخذناها في عام ١٧٠٨ وبقينا فيها الى ١٧٥٦ ثم طردنا الفرنسيون وغضبت لذلك انكلترا كلها اشد الغضب واشترك «الستي» — حي المال — مع بلديات مدن الاقاليم، مع رئيس الاساقفة في المطالبة بالانتقام لهذا الطرد من فرنسا.

واشتدت نقمة الاهلى، لا على الوزراء واعضاء البرلمان وحدهم بسبب اهمالهم لحماية ممتلكاتنا، ولكن على الاميرال بايننج الذي فشل في امداد حامية ميناء ماهون بما كانت في حاجة اليه من الامدادات

واسترجعنا مينورقة عام ١٧٦٣، ثم اضعناها في عام ١٧٨٢ وكانت اسبانيا (صاحبتها ...) هى التى سلبتها منا، ولكننا عدنا فأخذناها عام ١٧٩٨ لنفقدها بعد ذلك الى الابد عام ١٨٠٣

وبعد مرور اكثر من قرن طويل ها هي الجزر البائسة يعاد تقسيمها مرة اخرى في هذه الحرب الاهلية الناشبة في اسبانيا، فان ماجورقه وايفيزا مع الجنرال فرانكو، ومينورقة المحصنة اعظم تحصين مع حكومة برشلونة الحمراء

فرنسا قلقة جداً فما سبب هذا القلق

وفرنسا الآن متوترة الاعصاب جداً من شدة القلق على مصير هذه الجزر، ونحن نفهم السبب، ونجمله فيما يلي:

الخط المستقيم من مرسليا (٣٠٠ ميل) أو برشلونه (١٣٠ ميلا) الى الجزائر ١٧٠ ميلا يمر في وسط هذه المجموعة من الجزر التي تلوح لك صغيرة على الخريطة، ولكن ماجورقة في حجم مقاطعة ويلتشاير، ومينورقة تبلغ في حجمها ضعف حجم جزيرة (آيل اوف ويت) وايفيزا التي لا تبعد عن الساحل الاسباني غير ٥٠ م لا يبلغ حجمها حجم جزيرة (آيل اوف مان)، وبالما هي مركز القيادة العليا لاسطول الجنرال فرانكو في البحر الابيض المتوسط، وهي لا تنقصها الطائرات، ويكثر فيها عدد الاجانب المتطوعين

اما مينورقه المحصنة تحصينا قويا فقد تركها الجنرال فرانكو وشأنها مرضاة لفرنسا، ولكن هذه الجزيرة لم تنفع لا حكومة بلنسيه، ولا حكومة برشلونة

وقد قطع الجنرال فرانكو على نفسه العهود بان لا ينزل عن هذه الجزر التى تعد من الاقاليم الاسبانية لاية يد اجنبية في اي ظرف من الظروف، وصرح السنيور موسوليني بانه لا مطمح له في الجزر، ولا هو يدعي باي حق لايطاليا فيها، وليس ثمة انسان يشك في اخلاصه في قوله هذا ... ولكن فرنسا مع ذلك عصبية المزاج جداً قلقة آمنها على مواصلاتها مع افريقيا

ايطاليا تعمل كما عملت انكلترا

والبحر الابيض المتوسط صغير، و«هامش السلامة» للدول البحرية العظمى منه أصغر، وكل تبدل في السيادة على جزر البليار لا بد وان يكون له اسوأ الاثر

اننا عندما جعلنا قبرص مستعمرة بعد الحرب العظمى غيرنا التوازن البحري في مصلحتنا، وكذلك عملت ايطاليا عندما اخذت جزر الدوديكانيز، ولكن مصالح فرنسا في كلتا الحالتين لم يتهددها شيء، فقد ردت فرنسا على ذلك بانشائها حوضا بحريا من الطراز الاول في ميناء بيزرتا، ونقضت بذلك احدى المعاهدات فيما نذكر

اتركوا الجزر لاصحابها الاصليين

في اية يد غير يد الحكومة الاسبانية التي يمكن الاعتماد عليها كصديقة او كمحايدة، تصبح جزر البليار خطراً منصباً على فرنسا، كما على ايطاليا، كما علينا نحن ايضا. ويصدق هذا القول على جزر اخرى كثيرة في البحر الابيض المتوسط، مثل جزر (كناري) الواقعة على ساحل مراكش الاسبانية، ومثل (ريو دي اورو) على الساحل الافريقي، ولكن في هذه الحالة تهتم الامبراطورية البريطانية والبرتغال للامر اكثر من اهتمام فرنسا او ابطاليا له

فرنسا تقترح احتلال مينورقه

واقترحوا اقتراحاً جديداً في باريس: ان تعمد قوة انكلو — افرنسية الى احتلال مينورقه احتلالا ساميا . . . كضمانة على ان لا تسقط في يد دولة قد لا تحب في آخر الحرب ان تعيدها الى اصحابها، ويكون هذا الاحتلال بعد الحصول على مصادقة حكومة برشلونة عليه

واقتراح كهذا لا يجوز ان يكون لنا شأن به، اذ قد يجيء الرد على هذا الاحتلال باحتلال ايطاليا لجزيرتي ماجورقة وايفيزا، وقد تعمد المانيا ايضا الى مثل هذا العمل، وبمثل الحجة التي انتحلت له، الى احتلال جزر (كناري) ..

انكلترا تتقوى ليطيعها فرانكو

اما المسلك الصحيح الذي يجب على انكلترا ان تسلكه، فهو ان تصبح من القوة بحيث تضمن ان لا تقوم في وجه الجنرال فرانكو صعوبات لا تجعله يبر بما وعد به من ابقاء هذه الجزر ضمن ممتلكات اسبانيا فيما وراء البحار، يكون الحكم فيها اسبانياً ولا يكون فيها جنود اجانب بعد الحرب، وعلى انكلترا ايضا ان تعود فتؤكد لفرنسا ان الاحتفاظ «بالحالة الراهنة» في جزر البليار كما يهمها على حد سواء

اعلان

بلدية الناصرة

بموجب قانون بيع المسكرات لعام ١٩٣٥ نطلب تجديد رخصة بيع المشروبات الروحيه امام ١٩٣٨ للاستهلاك بالمفرق داخل قهوتنا في ساحة الكراجات ملك السيدين سليم ونخله السروجي

دحدل وصباغ

(٢-٢٠٧٥)

اعلان

سعادة رئيس بلدية غزه المحترم

بموجب قانون بيع المسكرات لعام ٩٣٥ جئت معلناً عن طلب تجديد رخصة لعام ٩٣٨ للبيع بالمفرق خارج محلي الواقع بشارع الحبوب ملك الشيخ حسن افندي ساق الله في ٢٥-١٠-٣٧

سمعان ظريفة

(٢-٢٠٧٣)

* * *

واهب الملايين

يغري الاغنياء بالبذل فلا يسمعون

المحسن الى المرضى لا ينسى الاصحاء

كتبت «الديلي تلغراف» في احد اعدادها الاخيرة تقول:

اعلن اللورد لويد أنه تلقى من اللورد نفيلد هبة جديدة قدرها خمسون الف جنيه، لمساعدة «العصبة البحرية» على تجنيد الشبان الصالحين لان يتمرنوا ويتدربوا على ان يصبحوا في مستقبلهم القريب ضباطاً بحريين، وكان اللورد لويد وهو يعلن امر هذه الهبة يترأس حفلة عشاء اقامتها العصبة البحرية في دار غرسفينور بمناسبة اليوم المسمى (يوم الطرف الاغر) — وهو يوم احدى المعارك البحرية الشهيرة في التاريخ

المحسن الى المرضى لا ينسى الاصحاء

وكان مما قاله اللورد لويد في خطابه هذا انه انتهز فرصة سنحت له ذات يوم فسأل اللورد نفيلد عما اذا كان — وهو الذي طالما احسن الى المرضى والعجزة — على استعداد لان يحسن ايضاً الى الشباب الاصحاء الذين يريدون ان يتدربوا على العمل البحري حتى يصبحوا ضباطاً بحريين؟

وكان رد اللورد نفيلد على هذا السؤال هو انه وعد بان يدفع خمسين الف جنيه على شرط واحد: هو ان تجمع العصبة البحرية من غيره من الاغنياء — وهم كثر — مبلغ مئة الف جنيه للغاية نفسها.

الاغنياء لا يسمعون والمحسن يدفع!

واستطرد اللورد لويد قائلا: ولكننا ويا للاسف لم ننجح تمام النجاح في تنفيذ ما اشترطه اللورد نفيلد، اذ صم الاغنياء الموسرون آذانهم عن سماع ندائنا، ومع ذلك فقد جاءني اللورد نفيلد ذات مساء منذ بضعة ايام بعد ان عرف فشلنا وقال «لا بأس! اصرف الحوالة المالية التي اعطيتها لك بتبرعي على كل حال»

وقد قوبل اللورد لويد عند هذه النقطه من خطبته بهتاف وتصفيق حاد

* * *

في سطور

مقال في صحيفة

نشرت «الصنداي دسباتش» مقالا عن اختراع عجيب اخترعه المستر ج و. ريكاردس، وكان في نيته بعد أن يتم تجربته أن يقدمه الى الحكومه البريطانية، ولم يمض على نشر هذا المقال الا اربع ساعات، ثم كان اللصوص — الجواسيس في دار المخترع وفي مختبره الكيماوي يقلبون كل شيء راساً على عقب ليظفروا بالاوراق التى فيها رسوم هذا الاختراع أو أي شيء عنه

وقد كان المخترع يمضي عطلة آخر الاسبوع في الضواحي فلما عاد لم يأسف على ما حل بداره وبمختبره الكيماوي ... لأنه كان قد تنبأ بما سيجري، واودع اوراق الاختراع في احد البنوك، قبل هذا الحادث بيومين اثنين ...

المدارس والغازات

قرر المستر كاود اليوت، عميد كلية إيتن في لندن أن يؤسس في كل مدرسة من مدارس كليته غرفتين من الغرف المضادة في بنائها للغازات، كما قرر مشترى ما يكفي الطلبة جميعهم من الكمائم الواقية، وعين المستر ر. أ. مارسون ممرناً يمرن الطلبة كل على يوم اعمال التوقي من الغازات السامة. وسيظل هذا الممرن في منصبه هذا من اليوم ... الى يوم الكارثة العظمى القادمة.

حب طوابع البريد

تقول «الصنداي دسباتش» ان النساء يزيد حبهن لطوابع البريد القديمة عن حب الرجال لها، وهن من هواتها اكثر منهم، والدليل على ذلك ان المعرض الثاني لطوابع البريد، وهو المعرض الذي فتح في لندن منذ أيام قدمه من النساء عدد يزيد ثلاثة اضعاف عن عدد من زاره من الرجال، وتقدر قيمة الطوابع التي في هذا المعرض بنحو ١٥٠،٠٠٠ جنيه

لا تحاربوا في اسبانيا

في الصحف الانكليزية لمراسليها في برلين أن شابين احدهما تشيكوسلفاكي اسمه رودلف روبير، وثانيهما الماني عمره عشرين سنه، لم يذكر المراسلون اسمه، حوكما امام محكمة برلين بتهمة تحريض الشبان الالمانيين على الذهاب إلى اسبانيا ليحاربوا فيها مع «الميليشيا الدولية» الحمراء، فحكم على كل منهما بالسجن اربعة أشهر

يرفع قبعته للص!

سطا لص على منزل المستر اوين نيرس الممثل الانكليزي المعروف، وسرق منه مجوهرات يقدر ثمنها باكثر من خمسمائة جنيه، من غرفة الممثل وغرفة زوجته، ورأى الممثل اللص وهو يتدلى بحبل الى الخارج، فرفع قبعته تحية له وتكريماً على ما عمل

— لان في الدار خادمتين، وأربعة كلاب، والزوج والزوجة . . .

ومع ذلك فاز اللص بما اراد . . .

شجعوا ميناء يافا العربى

دكتاتور هنغاريا السابق ينتظر الاعدام

من اساطين الشيوعية وخادم لمصالح الفاشست

روسيا لن تذرف عليه دمعة واحدة ...

نشرت «الديلي تلغراف» في عددها الصادر بتاريخ ٢٠ الجاري، رسالة لمكاتبها الخاص في موسكو، نجملها فيما يلي:

يعتقل في آب ويبقى امره مكتوما

قال المكاتب: ها هو «بيلا كن» البلشفيكي اليهودي، والرجل الذي كان دكتاتوراً لهنغاريا ايام حكم الارهاب الشيوعي يتهم الآن بتخريب المصانع الحربية الروسية، وهذه تهمة لا عقاب عليها إلا الاعدام.

لقد قبض عليه، كما ذكرت «الديلي تلغراف» سابقا، في شهر آب من هذا العام، ولكن نبأ هذا القبض ظل مكتوما، اذ لم يسمح للصحف الروسية بنشره اذ ذاك، اما الان فلم يبق سبيل الى الانكار

تروتسكي خطر يخدم الفاشست

وقد صدر العدد الاخير من مجلة «كوميونست انترنيشنال» وهي اللسان الرسمي «للكومنترن» — اي الدولية الثالثة الشيوعية — وفيه اتهام صريح لهذا الزعيم الشيوعي الكبير بأنه جاسوس يخدم مصالح الفاشست، عملا بالبرنامج التروتسكي اليهودي القائل بوجوب التخلص من الدولية الثالثة لتحل محلها دولية رابعة تكون شيوعية ايضاً ولكن لا تدخلها العناصر الحالية

وفي المجلة غير هذا الاتهام حملة عنيفه صارمة على «بيلا كن» تصف فيها اعماله التخريبية المدمرة منذ كان في هنغاريا قبل ١٨ سنة الى الان، ومنها انه كان هو السبب في احباط المشروع الذي وضعته الدولية الثالثة لانشاء جبهة من احزاب اليسار في جميع البلدان لمقاومة الفاشست، وقد تكلف الرجل اموالا طائلة انفقها على مقاومة هذا المشروع بالتعاون مع الرأسماليين والاشتراكيين المعتدلين وأحزاب اليمين، ايام ان كان رئيساً للحزب الشيوعي الهنغاري الذي ثبت عليه مؤخرا انه كان لا يصدع الا بالاوامر التي يتلقاها من تروتسكي

دمعة واحدة لن تذرف عليه

وقد اعاق الرجل ايضا، بمجهوداته السرية الجهنمية، تنفيذ المقررات التى اتخذت في المؤتمر الشيوعي السابع الذي عقد في موسكو عام ١٩٣٥، ولو نفذت هذه المقررات، ولم توضع في سبيلها العثرات لنجحت الشيوعية الى ابعد حد في مقاومة الفاشستية

هذا هو بعض ما قالته المجلة، وهذا هو اول اتهام صريح للرجل المقبوض عليه الآن، والذي كان الى ما قبل اعتقاله من اساطين المجالس السرية الداخلية في الدولية الثالثة الشيوعية. ولكي يدرك الجمهور من الان ذلك المصير الذي ينتظر «بيلا كن» بعد محاكمته، انهت المجلة حملتها عليه بقولها: «ومهما يحدث لهذا الخائن فليس في روسيا كلها انسان واحد يذرف عليه دمعة واحدة»

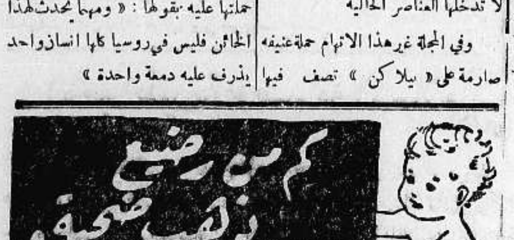

اثبتت الاحصاءات الطبية فى انجلترا ان وفيات الاطفال تقع بنسبة ٢٥ فى المئة فى خلال السنة الاولى من ولادتهم وان ٦٠ فى المئة من هذه الوفيات ترجع الى التغذية الغير الصحيحة • فاذا كانت هذه هى الحال فى انجلترا ذات الجو البارد فماذا تكون بالحرى فى بلاد حارة كالقطر المصرى !

وقد اجمع الاطباء على ان لبن الام السليمة هو افضل غذاء للرضيع • فاذا عجزت الام من تغذية طفلها لضعف لبنها او قلته او لاى سبب اخر فيحتم استبداله بطعام اخر يحوى العناصر الحيوية الموجودة فى لبن الام بنسبها الصحيحة •

وحيث ان لبن الام تزداد فيه عناصر التغذية تدريجيا كلما نما الطفل وزادت قواه الهاضمة وبالتالى حاجته الى غذاء اقوى فمن البديهى ان تغذية الطفل يجب ان تكون تدريجية تمشى مع التغذية الطبيعية •

وهذا هو السر فى ان البان «اللنبريس» تصنع على ثلاث درجات كل منها خاص بمرحلة معينة من حياة الطفل وكل منها محتو على المقادير الصحيحة لكافة العناصر الحيوية الموجودة فى لبن الام فى تلك المرحلة

اطلبوا من الوكلاء والشركة المصرية البريطانية التجارية شارع اللنبي بيروت كتاب التغذية الصحيحة للاطفال «طبعة ثانية» الذى يعلمكم كيف تداوون عن اطفالكم اخطار التغذية السيئة يرسل اليكم مجانا برجوع البريد

أطعمة «اللنبريس»

تماما كلبن الام

طعام لكل مرحلة من حياة الرضيع

الوكلاء والمستودع

الشركة المصريه البريطانية التجارية — تلفون ١٠٦٢: يافا — ص.ب. ١٧٩

مطبعة جريدة الدفاع - يافا

محامي الحكومة

بمناسبة ما قيل في هذا الموضوع

على اثر ما كتب وقيل حول محامي الحكومة — وهو حتى هذه الساعة الاستاذ موسى العلمي — رأينا من المفيد ان نثبت هنا أسئلة وأجوبة وقعت في لجنة الأنتدابات حول هذا المركز الهام. ومن تضاعيف السطور يستطيع القراء ان يستنتجوا شيئاً كثيراً فيما يتعلق بمستقبل هذه الوظيفة. فقد سجلنا سؤآلين وجوابين قيلا أمام لجنة الانتداب وفيهما مغزى

ماقالته اللجنة

سأل البارون « فان أسبك » عضو اللجنة المذكورة : لقد أوصت اللجنة الملكية بتعيين محام بريطاني من الدرجة الاولى للحكومة. فبهذه المناسبة هل لي الى أسأل المستر هول — السكرتير العام السابق — عن عدد محامي الحكومة في دائرة العدلية.

لها محام واحد

وأجاب المستر هول بأن للحكومة محامياً واحداً، وهو عربي وقد كان هناك مساعدون أربعة، عربيان ويهوديان. وجرت العادة ان يتصدى المدعي العام البريطاني للقضايا الخطيرة

قام بكل واجباته

« ولقد وجهت للحكومة انتقادات كثيرة لان محاميها عربي. لكنني اعتقد بأن ذلك الموظف قد قام بواجباته بمهارة وشجاعة. ومن الواضح ان عربياً يتولى هذا المنصب لا يمكن إلا ان تكون وضعيته صعبة، كما تكون أعماله عرضة للتساؤل الكثير »

بعد هذه الشهادة

وسأل رئيس اللجنة: هل كان محامي الحكومة هذا بين الموقعين على مذكرة الموظفين العرب التي رفعت لوزارة المستعمرات خلال اضطرابات سنة ١٩٣٦، فكان جواب المستر هول كلمة « نعم ».

— فبعد شهادة المستر هول هذه، هل تقدم الحكومة على تبديل في هذا الامر!

* * *

في الجريدة الرسمية

نلخص الانباء التالية عن آخر عدد صدر من الجريدة الرسمية :

تعويضات المنكوبين

على الطالبين بتعويضات عن خسائرهم الناجمة عن اضطرابات ١٩٣٦ ان يتذكروا ان آخر موعد لقبول هذه الطلبات هو ٣١ تشرين الاول ١٩٣٧

ارض للايجار

تعرض الحكومة من اراضي الدولة نحو ١٫٥٠٠ دونم أرض صالحة في معظمها للزراعة، للايجار بالمزاد العلني في طبريا، وتفتتح معلنات الطلبات المقدمة بواسطة القائمقام الى يوم ٣٠ تشرين الثاني، وهناك ٢٢ دونما معروضة للايجار في ناحية زيتونغ في غزة

تغيير الاسماء

ما يزال اليهود يكثرون من تغيير اسمائهم الى اسماء جديدة، وقد تسجل من اسماء هؤلاء الجدد ٢٠٠ اسم

نفقات الحكومة

قدرت الحكومة النفقات بما فيها نفقات ادارة السكك الحديد الفلسطينية بمبلغ ٦٫٠١٨٫٨٧٥ جنيها.

تفتيش حقائب

شاهدنا صباح امس فريقاً من عمال كهرباء شركة روتنبرغ يقومون بتركيب بعض الاسلاك الكهربائية في حي عربي تحت حراسة بوليس فلسطيني مسلح!.

وبينما كان احد الباعة المتجولين سائراً صباح امس في شارع المحطة ارتاب أحد افراد البوليس البريطاني في الحقائب المحتوية على البضاعة التي يبيعها فأوقفه، وفتح الحقائب واجرى تفتيشها لكنه لم يعثر على شيء.

مدير الخزينة

يزور احدى المستعمرات

وصل يافا في صباح امس الاول المستر جونسون مدير الخزينة يرافقه مساعده الادون ليفين والادون شرتوك سكرتير الوكالة اليهوديه والدكتور جوزيف محامي الوكالة فزاروا على اثر وصولهم مستعمرة (قرمان عبودا) الواقعة بين تل ابيب وعيون قارة وتناولوا الشاي وتبادلوا الاحاديث مع زعماء المستعمرة

اللقب الجديد

علمنا ان محامي الحكومة سيطلق عليه في المستقبل اسم محامي التاج، كما هي الحالة في جميع المستعمرات البريطانية وقد أوردنا في مكان آخر معلومات عن هذا المركز لمناسبة ما أشيع في الايام الاخيرة، وما نلح معه في بقاء هذه الوظيفة لعربي

* * *

احالة مديري بوليس على التقاعد

علمنا امس انه في النيه احالة مدير بوليس القدس ومدير بوليس اللواء الجنوبي الموجود الان بالاجازة في انكلترا على التقاعد ابتداء من اول شهر نيسان القادم

واشيع ايضاً ان وكيل مدير البوليس العام الحالي سيسافر بعد شهرين الى بلاده بالاجازة، وانه سوف لا يعود الى فلسطين.

* * *

القبض في حادث

ذكرنا في عدد امس الاول خبر سرقة ست عجلات كاوتشوك كبيرة يبلغ ثمنها زهاء ٨٠ جنيها من مخازن وكالات الشرق الادنى بيافا بعد كسر اقفالها

وقد بذل ضابط مركز بوليس المدينة وجاويش التحقيق للبحث عن اللصوص الى ان تمكنا من اعتقال احدهم وهو يدعى ابراهيم السكسك من يافا فاعترف باسماء شركائه وهم : رشدي مختار من يافا وزين خطاب ويوسف الحاج ياسين ومطر درويش وجميل الكيالي واسماعيل الفار من اللد

وقد تمكن الضابط والجاويش المذكوران من اعتقالهم جميعا عدا جميل الكيالي الذي لا يزال هاربا واسترجعت العجلات.

تصدر « الدفاع » غداً

في معركة البوتاس

في الصحف اليهودية ان قوة من البوليس مصحوبه بكلاب الاثر غادرت القدس في الصباح الباكر امس الاول لتعقيب الجماعة التي اطلقت نيرانها على قافلة سيارات شركة البوتاس في طريق القدس، فسارت الكلاب بهذه القوة الى قرية مخماس الواقعة على بعد ١٥ كيلو مترا من مكان الحادث، وهناك القى القبض على اول عربي يظن انه من رجال هذه الجماعة، وكانت في حوزته بندقية

وتقول هذه الصحف ان البنادق وحدها هي التي استعملت في هذا الحادث خلافاً لما قيل من ان المجهولين استخدموا المدافع الرشاشة.

في ميناء يافا

رست في ميناء الثغر امس الباخرة تومسك وافرغت من حمولتها ١٣٥ طن بضائع. والباخرة بركلند وفرغت ٥٥ طن بضائع مختلفة. والباخرة هركولس وافرغت ٢٧٠ طنا. ورست الباخره ماركوبولو لانزال بعض الركاب، وكان على ظهرها المستر كوبلاند عضو محكمة الاستئناف العليا في طريقه الى حيفا حيث ينزل هناك. ورسا المركب الشراعي رضوانية وافرغ ٩٦ طن اخشاب وحديد

لجنة

الامن العام

عقدت لجنة الامن العام التي سبق ان ذكرنا نبأ تأليفها ظهر امس جلسة في السراي حضرها وكيل حاكم اللواء المستر بولاك والاستاذ عزمي بك النشاشيبي قائمقام المدينة والميجور مالار رئيس بوليس قسم يافا. وحضرها من وجوه المدينة السادة مع حفظ الالقاب: عمر البيطار، حسين شهاب الدين، عبد الرؤوف بركات، فرنسيس جلاد، عبد الرؤوف البيطار، حسن ابو الوفا الدجاني وراشد كنعان

وبحث المجتمعون في حالة الامن العام في المدينة. وسأل وكيل الحاكم المجتمعين عما اذا كانت البنوك تساهلت بموضوع التسليف والخصم فأعلموه بان تساهلها الآن احسن من ذي قبل

في الاسواق المحلية

جاء في التقرير التجاري لبنك باركليز ان الاسواق المحلية على وجه العموم قد ظهر فيها تحسن طفيف. اما سوق القمح فانه حسن اذ ارتفع الثمن فيه من ٩ الى ١٠ جنيهات للطن الواحد وسوق الشعير عادي فالثمن الحالي يتراوح بين ٦ جنيهات وستة جنيهات وخمسمائة مل للطن الواحد. وقد انتهى موسم التصدير وبلغ مجموع ما شحن ٨٠٠٠ طن. وقد وصل نصف محصول السمسم الآن الى السوق وسعره يتراوح بين ١٧ جنيها و١٧ جنيها ونصف للطن

وسوق الاذرة معتدل ايضا وسعرها ستة جنيها للطن، وقد شحن منها نحو ٣٧٠٠ طنا الى مالطة والجزائر وانفرس في شهر واحد

زعماء الهستدروت

قرر حاكم اللواء الجنوبي ربط اثنين من زعماء الهستدروت بتل ابيب بكفالة حسن سلوك واثبات وجودهما يومياً لدى البوليس لمدة شهرين وتطبيق هذا الحكم على ثالث لمدة شهر واحد عملا بقانون منع الجرائم

ويذكر القراء اننا نشرنا نبأ محاكمة خمسة من زعماء الهستدروت أمام مساعد الحاكم المذكور بتهمة احداث الشغب والاخلال بالامن العام، وقد صدر القرار ضد ثلاثة منهم كما ذكرنا واخلي سبيل الاثنين الآخرين

سيارة سارقة

احضر خالد المحمود ٣٥ كيساً مملوءة قمحاً بسيارة شاحنة رقمها ٢٦٥ ويسوقها شخص يدعى راشد من قرية سمور التابعة لاربد الى يافا وقد وصلا في الساعة الرابعة من صباح أمس.

وغاب صاحب القمح المذكور مدة وجيزة لقضاء بعض الاشغال ولما عاد لم يجد السيارة في مكانها وبقي يبحث عنها طيلة يوم امس بدون جدوى واخيراً أعلم البوليس بالحادث والتحريات جارية لمعرفة مقر السيارة وحمولتها وسائقها.

قضايا المخالفات

نظر قاضي صلح المدينه امس في خمسين قضية مخالفه لنظام الصحة والحرف والصناعات فقضى بتغريم المخالفين من ٢٥٠ ملا الى جنيهين وكان من جملة هذه القضايا قضيه لرجل من اهالي قرية فجه اتهمه موظفو دائرة الصحه بانه كان يبيع حليباً مغشوشاً. ولما عرضت القضيه على المحكمه قال الموظفون انهم حلبوا من ثدي البقرة فوجدوا ان في الحليب ماء

الى قرية

ذهبت قوة من رجال البوليس الى قرية بشيت واعتقلت السيد أحمد مصلح كلاب واحضرته الى سجن الرملة.

كتب

من المنفيين في سيشل

« تابع المنشور على الصفحة الاولى »

اريحا.

نشرة

الامن العام

وورد في نشرة ادارة الامن العام ما يلي :

القدس — اخبر البوليس ان ثمانية اسلاك من اسلاك التلفون قد قطعت بالقرب من الكيلو ٤٠ على طريق القدس — يافا وعن عطل طرأ على ١٢ فنجانا

تعطيل

المواصلات التلفونية

تعطلت المخابرات التلفونية ما بين القدس وبئر السبع والاسباب لاتزال مجهولة

الناصرة — شبت النار في حرش لفور واتلفت ٢٥ الف شجرة

حيفا — وضع مجهولون قطعة قماش مغموسة بالبترول واشعلوها في مدرسه الصناعة الاميرية في قريات حاييم وقد اطفئت النيران قبل حصول خسارة

المندوب

السامي الجديد

لندن في ٢٨ تشرين — تدرس الوزارة مسئلة من الذي سيخلف المندوب السامي الحالي. ويرجح اختيار احد اثنين إما الفيلد مارشال السر فليب شتوود وإما السر جون اندرسن حاكم البنغال السابق

كمية الاثمار الحمضية

الصادرة للخارج

بلغت كمية الاثمار الحمضية التي شحنت الى الخارج ابتداء من ٢٠ الجاري الى ٢٦ منه ٦٨٫٦٥٢ صندوقا بينها ٦٥٫٨٩٦ صندوقا من الكريب فروت و٢٧٥٦ صندوقا من الليمون

وبلغت الكمية المشحونه ابتداء من أول الموسم حتى ٢٦ الجاري ٢٢١٫٠٦٢ صندوقا بينها ١٨٩٫٩٦٤ صندوقا من الكريب فروت و٣٠٫٦٥٢ صندوقا من الليمون و ٤٤٦ صندوقا من الاثمار الحمضية المختلفة. وشحنت هذه الكمية كما يلي :

١٧٫٣٠٧ صناديق عن طريق ميناء يافا و١٤٢٫١٢١ صندوقا عن طريق ميناء حيفا و٢٩٢٣٦ صندوقا عن طريق تل ابيب و٣٢ الف وصندوقين ترانسيت بورسعيد. وقد شحن في نفس المدة من العام الماضي ١٨٤٥٢٧ صندوقاً

حريق متعمد

جاء في الصحف اليهوديه ان حريقا بسيطا وقع في كوخ خشبي تابع لمدرسة الفنون الحكومية في حيفا حصره الحارس والموظفون والتلامذة قبل ان يمتد الى بناء المدرسة واخمدوه

ويظن انه متعمد بدليل العثور على قطن مبتل بالكاز داخل الكوخ الذي احترق بعضه

هطول الامطار

قبيل الساعة السابعة من مساء أمس هطلت أمطار غزيرة جداً، وسبق المطر بروق. وقبل منتصف الليل أخذ المطر يخف شيئاً فشيئاً. أجزل الله لهذه البلاد نعمائه

امام القاضي البريطاني

نظر القاضي البريطاني امس في قضية اليهودي اسحق منوبل المتهم بمخالفة قانون تنظيم المدن وبنائه بيتاً بدون رخصة من دائرة البلدية فحكم عليه بالسجن شهراً أو غرامه خمسة جنيهات مع هدم البناء وفي قضية اليهودي خنا بلوموشتين المتهم بالتهمة ذاتها فحكم عليه بالسجن شهراً أو تغريمه خمسة جنيهات مع هدم البناء

لو وقوع حادثة

علمنا أنه على أثر إطلاق النار على اثنين من رجال البوليس اليهود في القدس القديمة، أصدرت ادارة البوليس امراً بالغاء المركز الدائمي للبوليس في ذاك المكان، فنقل رجال البوليس متاعهم عنه صباح امس

الامبراطورية وصداقة الاسلام

نترجم فيما يلي قطعة من مطالعات مجلة « بريطانيا العظمى والشرق » في آخر عدد وصل الينا أمس بالبريد الجوي :

يقول « روتر » في رسالة له من روما ان الرؤساء المسلمين في ليبيا قد اعربوا « لحامي الاسلام » عن عطفهم الحار على عرب فلسطين الثائرين. وعمل من مثل هذا النوع خطر، فهناك الكثير من « الحراق » كامن في العالم الاسلامي الذي يرتبط مستقبل الامبراطورية البريطانية بصداقته ارتباطا لا انفصام له

* * *

العصبة الوطنية العربية في اميركا

عقد في مدينة ديترويت في اميركا يوم ٢٥ الماضي مؤتمر عربي، وجهت الدعوة اليه (العصبة الوطنية العربية) وفي هذا المؤتمر اتخذت مقررات نافعة وصلتنا بالبريد امس نجملها في عدد قادم. وابلغت المقررات الى وزير خارجية فرنسا، والكردينال اوجنيو باسيلي في روما وسكرتير عصبة الامم ووزير المستعمرات البريطاني والرئيس روزفلت والمستر كوردل هل وزير خارجية اميركا

الميزانية الجديدة

صدر امس العدد الاسبوعي من جريدة الوقائع الفلسطينية وفيه مشروع ميزانية حكومة فلسطين لسنة ٣٧ — ١٩٣٨ :

والمصارفات في هذه الميزانية تبلغ ٦٫٠١٨٫٨٧٥ وهي مقسمة كما يلي : ٤٧٫٨٦١ للتقاعد و ١٥٨٫٩٠٠ لدفع الديون و١٠٫٢٤١ للمندوب السامي و٧٧١٢٣ للسكرتارية العامة و١٧٤١٤٤ لادارة الالوية و٢١٥٫٢٢٣ لدائرة الصحة و٢٥٤٩٢٧ للجمارك و٣٠٩٥١٦ للمعارف و١٩٩٩٠٤ للزراعة و٨١٨٢٩٧ للبوليس والسجون و١٨٧٠٦١ لقوة حدود شرقي الاردن و٣٥١٫٢٥٠ لشؤون الدفاع و١١٣٫١١٧ للاشغال العمومية و٦٣٩٫٦٥٣ لاشغال عمومية فوق العادة و٧٤٫٧٠٨ لسد عجز السكك الحديدية و٣٢٤٫٧٠٠ لاشغال عمومية عادية و٩٤١٫٧٠٨ للسكك الحديدية.

الجنرال يخطب

« تابع المنشور على الصفحة الاولى »

الموقف يشرحها للجنود ضباطهم، فأذا ارادوا بعد ذلك شيئا من المعلومات فأنهم يجدونه دائما في مركز القيادة العليا.

هذا واورطة « البلاك ووتش » هذه لم تصل من انكلترا إلا في اوائل هذا الشهر، لتحل محل غيرها بصورة اعتيادية.

— العرب يريدون شيئاً واحداً — وطنهم، يا جناب الجنرال

اعلنوا
في جريدة الدفاع

سينما الشرق

ابتداء من يوم الجمعة في ٢٩ تشرين اول وبقية الاسبوع
ثلاث حفلات يوميا : الاولى الساعه ٣، الثانيه ٦٫٣٠، الثالثة ٨٫٤٠ مساء
بربري مصر علي الكسار في رواية
غفير الدرك
ستسمعون في هذه الروايه الهزليه ابدع النكات وستشاهدون اجل المواقف المضحكة ما ينعش افئدتكم ويفرح قلوبكم.
(١ — ٢٠٨١)

مستقبل الامبراطورية في صداقة الاسلام

«تابع المنشور على الصفحة الاولى»

اعتبار واحد، وواحد فقط — هو ضرورة وجود جو صاف منظم. أما اولئك الذين يشجعون العرب على التهيج فانهم يدمرون قضيتهم تدميراً

وفي الوقت نفسه لا بد من ابداء اشد ما يمكن من العطف على جميع من في فلسطين ممن اهاجت مشاعرهم حماقات المتهورين، وممن يعملون الان بنشاط على تأدية ذلك الواجب الثقيل، واجب الحد من اعمال المجرمين.

كلام عن سوريا

«الدفاع»: وبعد كلام يقع في عشرين سطراً من سطور هذه الجريدة قالت المجلة الانكليزية: ولكن الموقف ثابت محقق، ففي سوريا عناصر قابلة للالتهاب اثبتت على نفسها اكثر من مرة انها قابلة للتبخر. وقد يكون من المشكوك فيه بعد، اذا روقبت الامور في فلسطين مراقبة دقيقة، ما اذا كان سيقع اي تطور خطير في خارجها

على ان الموقف كله، على كل حال، قد جرى في مجرى تعس للغاية. فهو يحتاج الى عزم الدولة المنتدبة لتبديله، اذ يكاد يبدو من هذا الموقف ان البريطانيين في النهاية سيفرضون الاستقلال فرضاً على العرب!

معارضة عربية قومية

قد يخاف البعض من ان تتطور الامور الى «جهاد» اي حرب اسلامية مقدسة ضد الدولة المنتدبة في فلسطين. ولكن لا يجوز ان يغرب عن البال ان في المعارضة العربية بالاضافة الى المسلمين عرباً مسيحيين وعرباً من ذوي التفكير الحر يكادون يكونون كأي واحد من اولئك العقليين الذين يعتقدون بكفاية العقل دون الوحي

وعليه فان المعارضة عربية محلية، وليست في جوهرها معارضة دينية. ومتى عرف ذلك لا يجوز ان يتلوه القول بأن التحمس الديني لا يمكن الضرب على اوتاره. ففي الحق ان هذا الضرب هو الذي سيعمد اليه اولئك الزعماء الذين فروا من فلسطين ليحضوا على متابعة الكفاح في الخارج. وما دام الامر كذلك فان فيه ما يلزم السلطات البريطانية في الاراضي التي تتكلم العربية، لان تشرح الموقف الحقيقي للسلطات العربية.

اعلان بلدية الرملة

بموجب قانون بيع المسكرت لعام ٩٣٥ جئت معلناً عن تجديد رخصة بيع المسكرات لعام ١٩٣٨ للاستهلاك بالمفرق داخل محلي الكائن في شارع يافا — ملك عيسى العبد الخياط

ديمتري كيديلروس

(٢ـ٢٠٧٢)

القدس

شئون المجلس الاسلامي الاعلى

القدس في ٢٨ تشرين اول — لمراسل الدفاع الخاص — كان من المنتظر ان تعقد هيئة المجلس الاسلامي الاعلى جلسة في هذا اليوم لكن لعدم وجود ابحاث هامة ولمناسبة عطلة اخر الاسبوع لم تعقد هذه الجلسة

اما الاعضاء الاربعة فقد اجتمعوا في دار المجلس بصورة اعتيادية وتباحثوا في شؤون خاصة وقد تلقينا من المجلس ما يلي:

ذكرت جريدة «فلسطين» الغراء في عددها الصادر بتاريخ ٢٨ تشرين الاول سنة ١٩٣٧ تحت عنوان (المباحثات في المجلس الاسلامي الاعلى) لمندوب «فلسطين» الخاص انه جرت بعض المباحثات والمناقشات والنقط القانونية وانه ليس هناك تفاهم تام بين الاعضاء لاخر ما جاء في الخبر المذكور

فهيئة المجلس الاسلامي تصرح بان التفاصيل المذكورة لا توافق الواقع بتاتاً وترجو من مراسلي ومندوبي الصحف ان يراجعوا في الكتابة على المجلس الاسلامي سكرتير المجلس ليتحققوا منه ما يبلغهم من الاخبار عنه»

الحكم في قضية السيد الجاعوني

نظر اليوم الاستاذ كمال بك الجيوسي، رئيس محكمة عمان المركزية في عمان في قضية السيد الجاعوني وقرر تأجيل اصدار الحكم الى يوم الاحد القادم الواقع في ٣١ الجاري

توزيع أجازة مزاولة المحاماة لعرب

وزع اليوم المستر ترستيد، قاضي القضاة، اجازة مزاولة مهنة المحاماة على ثلاثة من العرب وهم الاساتذة: واصف عنبتاوي وحبيب حمصي وعادل موقع فنهنئهم. وعلى اثنين من اليهود

عملية لبوليس حادث قافلة البوتاس

اجريت اليوم عملية جراحية للبوليس العربي الذي اصيب في حادث اطلاق الرصاص على قافلة سيارات شركة البوتاس. وقد زاره اليوم في المستشفى وكيل مفتش البوليس العام.

الاحتفال الرسمي بعيد الجمهورية التركية

يحتفل القنصلية التركية بعيد الذكرى السنوية الرابعة عشرة لاعلان الجمهورية التركية وسيكون الاستقبال الرسمي في دار القنصلية اعتباراً من الساعة الحادية عشرة الى الساعة الواحدة بعد الظهر. وقد وزعت القنصلية بطاقات الدعوة على عدد كبير من رجال الحكومة وقناصل الدول والهيئات الوطنية والصحافيين وغيرهم من الوجهاء

شدة الازمة بين التجار اليهود

يعقد التجار اليهود اجتماعات متوالية في هذه الايام لبحث الازمة الاقتصادية وتضييق البنوك واصحاب الاملاك عليهم بدفع الديون المستحقة عليهم. وقد انتخب وفد من بينهم لمراجعة الوكالة اليهودية واطلاعها على حقيقة الحالة وعلى الضغط الذي يلاقونه من الدائنين وطلبوا اليها ان تتوسط لدى البنوك والملاكين لأمهالهم وتقسيط الديون المستحقة عليهم كما طالبوها بمساعدتهم مادياً. وقد وعدت الوكالة بالنظر في أمرهم.

تفتيش المارة في المدينة القديمة

قام البوليس مساء هذا اليوم بحركة واسعة في تفتيش الاهالي العرب داخل المدينة القديمة فلم يعثر على اي شيء ممنوع

موعد وصول مدير البوليس الجديد

اصبح من المؤكد ان يصل الى فلسطين في ١٥ تشرين الثاني القادم مفتش البوليس العام الجديد الذي عين خلفا المستر سبايسر

للتحقيق في قضية اغتيال

ذكرت لكم في رسالة امس ان قاضياً بريطانياً ذهب الى جنين للتحقيق في قضية جزائية وقد عاد من جنين. وفهمت ان القضية التي ذهب للتحقيق فيها هي قضية اغتيال المرحوم عبد السلام البرقاوي

انتقال دائرة المعارف من مكانها

تنقل ادارة المعارف بصورة نهائية من مكانها الحالي الى مكان عمارة الارمن بشارع الاميرة ماري. وستنتقل ادارة التحسين والعمران وادارة الاحصاء من باب الساهرة الى مكان آخر

نائب رئيس البلدية عند الحاكم

قابل صباح هذا اليوم الادون اوستر نائب رئيس البلديه اليهودي، المستر مكلارن حاكم اللواء وبحث معه في شؤون تتعلق بالبلدية ومنها مسئلة اقلية الاعضاء العرب في المجلس والرئاسه

قلقيلية

تعيين ثمانية من افراد البوليس الاضافي

قلقيلية في ٢٨ تشرين اول — لمراسل الدفاع الخاص — عينت السلطة ثمانية من افراد البوليس الاضافي وستدفع البلدة رواتبهم لمدة ثلاثة اشهر وذلك مقدار الغرامة التي فرضت على اثر قطع تلفونات كما اخبرتكم في حينه

الخليل

قطع خطوط التلفون وسد طريق

الخليل في ٢٨ تشرين الاول — لمراسل الدفاع الخاص — للمرة الرابعة أعيد تقطيع الاسلاك التلفونية ليلة أمس بين الخليل — القدس. ولما حاولنا الاتصال بكم عن طريق بئر السبع، غزة — يافا قيل لنا ان المخابرات معطلة لقطع الاسلاك عن هذه الطريق أيضاً

وكذلك كانت الحالة ليلة امس الاول، فأن الاسلاك قطعت في عدة أماكن ويظن — وهذا لا نجزم به — ان اعمال التقطيع ارفقت بأتلاف في بعض الاعمدة التلفونية على طريق بئر السبع.

القاء صخور على الطريق العام

وفي صباح أمس الباكر وجد عمال البريد الذين جاؤا لتصليح الاسلاك كثيراً من الصخور ملقاة على الطريق العام فاضطروا للعودة ومخابرة مركز البوليس هنا لتزويدهم بقوة للحراسه. وفي هذه الاثناء ذهبت قوة ثانيه في سيارة مسلحة الى طريق بئر السبع للبحث لكن أفرادها عادوا دون أن يعثروا للمهجوابن على أثر

غرامة الضاهرية وشدة طمع المرابين

عاد مدير المال اليوم من قرية الضاهرية بعد ان أتم تحصيل الألفي جنيه التي فرضت على سكانها. ولا بد هنا من ان أذكر بألم ان بعض سكان القرية بعد ان رهنوا قسما من أراضيهم وباعوا حلى نسائهم وما أدخروه من الحبوب أستدانوا من بعض المرابين الطامعين مبالغ اخرى كثيرة وبفائدة عشرة ملات في اليوم الواحد لكل جنيه! فهل فقدت الرحمة من قلوب هؤلاء المتاجرين الى هذا الحد!

تخفيض مدة اقامة البوليس الاضافي

وعلى أثر مقابلة بين القائمقام وحاكم الالواء في القدس، علمت ان الحاكم وافق على تخفيض مدة اقامة البوليس الاضافي الذي فرض على الضاهرية من ثلاثة أشهر الى شهر واحد

— سمع سكان المدينه عدة طلقات نارية في ليلة أمس

انشاء مخافر لحماية خطوط التلفون

انشأت السلطة مخفراً جديداً للبوليس بجانب قرية حلحول على طريق الخليل — القدس ووضعت فيه قوة مؤلفة من عشرة انفار من البوليس الاضافي عينتهم امس واناطت بهم مهمة المحافظة على الخطوط التلفونية، ثم اشعرت قرية سعير بفرض رواتب القوة على سكان القرية،

الرملة

قطع أسلاك التلفون وذهاب قوة

الرملة في ٢٨ تشرين اول - لمراسل الدفاع الخاص — قطعت أسلاك التلفون بين الرملة وقريه البريه على طريق يافا — القدس من الجهتين عند الكيلو ٤٠ـ٤١ ويقال ان الاسلاك المقطوعة كانت ثمانية خطوط، وقد ذهبت قوة من مركز بوليس الرمله الى مكان الحادث يرافقها قصاص الاثر واجروا الكشف والتحريات لكنهم لم يعثروا على اثر. وكان من المنتظر ارسال كلاب البوليس الى مكان الحادث لكن تغيبها في مكان آخر حال دون احضارها

الجنرال وافيل في محطة اللد

زار الجنرال وافيل أمس محطة اللد وأشرف على الاماكن التي أطلق الرصاص منها على المحطة، ثم عاد الى القدس

حيفا

تحليق طائرة وتنقل سيارات مصفحة

حيفا في ٢٨ تشرين اول — لمراسل الدفاع الخاص — حلقت صباح اليوم طائرة في سماء حيفا وكانت محاذية لسطوح المنازل وقد اتجهت على اثر ذلك عدة سيارات ومصفحات حربية مملوءة بالجند نحو نابلس وطولكرم

ابحار الباخرة الفرنسية بعد صدمتها

غادرت حيفا صباح اليوم الباخرة بررفدنس التابعة لشركة المساجري مارتيم بعد اصلاحها من الصدمة بجوار رصيف الميناء والتواء الحديد ليلة امس

تهيئة عنابر البرتقال استعدادا لشحنه

باشرت ادارة الميناء في تهيئة عنابر البرتقال استعداداً لشحنه الى الخارج

الناصرة

الافراج عن معتقلين لاسباب صحية

الناصرة في ٢٨ تشرين الاول — لمراسل الدفاع الخاص — أفرجت السلطة أمس عن السيد احمد كامل الحاج طاهر أحد اعضاء بلدية الناصرة بعد اعتقال دام شهراً في مزرعة عكا. وقد هرع اصدقاؤه للسلام عليه والترحيب به ومر من الناصرة في هذا اليوم بطريقه الى صفد الدكتور فخري عز الدين الذي كان معتقلا في عكا لمناسبة الحوادث الاخيرة وفهمت ان الافراج عنهما كان لأسباب صحية.

— داست سيارة صغيرة كانت ذاهبة لطبريا محمود محمد المغربي بائع الصحف واصيب بجراح بسيطة على طريق كفر كنا، وفر السائق، وباشر البوليس التحقيق.

موسوليني يخطب في عيد الفاشستية

مناصرته العلنية لالمانيا في مطالبها بالمستعمرات

روما في ٢٨ تشرين الاول — احتفلت ايطاليا بالذكرى الخامسة عشرة لقيام الحكم الفاشستي فيها. وقد خطب السنيور موسوليني أمام ألوف كثيرة. وكان معه الوفد الرسمي الالماني برئاسة الهر «هس» الذي قدمه للالوف الحاشدة فهتفت له. وقد أيد السنيور موسوليني علناً مطالبة المانيا بمستعمراتها قائلا لا يجوز أن يحرم شعب عظيم كالشعب الالماني من مقامه تحت شمس أفريقيا لمجرد فقرات سخيفة واردة في معاهدات الصلح.

واستعرض موسوليني اعمال الفاشست في ١٥ سنة فقال انها بعثت الامبراطورية دون ان تستولي على شبر من امبراطوريات الآخرين. وتكلم عن رأس المال فقال ان الحكومات في البلدان الاخرى خاضعة له، أما هنا فهو خاضع لايطاليا المشاعل فوق قمم الألب والبيرنيه

وقال ان عمل الفاشستية في عامها السادس عشر سيكون للسلام، لكن السلام لا يصبح مثمراً الا اذا زالت البلشفية من اوروبا، واسبانيا على الخصوص

وقد لبست البلاد حلل العيد، وتضاء الليلة المشاعل على جبال الألب والبيرنيه وتصدر الصحف في اكثر من ست صفحات، وهو العدد المرغمة على الصدور به لاجل مشكلة الورق.

خطاب قائد الصين العام لبريطانيا

لندن في ٢٨ تشرين اول — استمر تقدم اليابانيين في الشمال وحول شنغهاي. وقد أذاع المارشال شان كاي شك خطاباً قال فيه ان حوادث شنغهاي لا تؤخذ مقياساً للحرب. وناشد الحكومة البريطانيه ان تتدخل متعديه الحد الأدبي كالمقاطعة ونحوها، وقائلا انني لا أطلب من بريطانيا أن تحارب اليابان ولكن أدعوها لتأييد معاهدة الدول التسع

وقد دعيت المانيا وروسيا لحضور مؤتمر الدول المذكورة مع انهما غير موقعتين على المعاهدة، لكن لهما مصالح في الشرق الاقصى

وقد تشكلت في منغوليا الداخلية امبراطورية آسيوية كبيرة خاضعة للنفوذ الياباني. وفي منغوليا نصف مليون صيني وثلاثه ملايين منغولي

التصدع في صفوف مجلس النواب

بيروت في ٢٨ تشرين الاول — د. ن. ب — بدأت اول علامات التصدع في صفوف الحكوميين والمعارضين لهم سابقاً الذين أدمجوا في الانتخابات الاخيرة في قائمة واحدة. وينتظر أن يظهر الخلاف في جلسة غد. ويبلغ عدد الحكوميين ٣٧ والمعارضين ٢٦ نائبا ويعتقد ان تسبب المعارضة مشكلات عديدة للحكومة.

هبوب انواء وعواصف قرب دمشق

دمشق في ٢٨ تشرين اول — د. ن ب — اشتدت الانواء والعواصف وهطول الأمطار في بلدة «الضمير» الواقعة بالقرب من دمشق واحدثت اضراراً فادحة في الارواح والاموال. وقد اصبح الف وخمسمئة نسمة من سكان البلدة بدون مأوى وعدد السكان ٢٠٠٠ نسمة وتوفي ١٢ شخصاً واصيب اثنان بجراح بالغة وحالة السكان سيئه جداً. وقد اهتمت السلطات السورية بالحالة هناك وقدمت للاهالي الاطعمه والملابس كما اوجدت لهم اماكن لنومهم

انتقال الحكومة الاسبانية الى برشلونة

لندن في ٢٨ تشرين اول — اصبحت اشاعه نقل حكومة اسبانيا من بلنسيه الى برشلونه امراً واقعا. فقد ذكر مجلس الوزراء ان ثاني جلساته ستكون في برشلونه بدل العاصمة الحاليه

تأليف الوزارة الجديدة في بلجيكا

بروكسل في ٢٨ تشرين اول — كلف الملك المسيو دمان بتأليف الوزارة البلجيكيه الجديدة

أفريقيا الجنوبية ترفض كل هجرة

لندن في ٢٨ تشرين الاول — عرض حزب جنوب أفريقيا الوطني اقتراحاً على المؤتمر المنعقد في بلومفونتين طلب فيه منع الهجرة بما في ذلك الهجرة من بريطانيا نفسها وخص بالذكر هجرة اليهود وقد تألفت لجنة لوضع صيغة القرار.

فضيحة عروسمان امام محكمة الجنايات

ليفربول في ٢٨ تشرين اول — ظهر امام محكمة الجنايات في ليفربول ان لويس جروسمان الذي قال عن نفسه انه محصل لجمعيات الاحسان اليهودية احتفظ لنفسه بثلاثه ارباع المبالغ التي جمعها باسم الجامعه العبرية في القدس

كثرة عدد الحجاج من جاوه

جده في ٢٨ تشرين اول — لا تزال البواخر الانكليزيه والهولندية تنقل الحجاج الى بيت الله الحرام من جاوه وسومطره والملايو والمغرب. وقد بلغ عدد القادمين بطريق البحر ٦٩٤٠ حاجا من عشرين الف جاوي اتفقت الشركة على نقلهم

مدينة الصحراء

سبأ الرائعة المدفونة في الرمال

مأساة شابين هلكا على شاطئ السراب الخادع

يقرأ

الكتاب الرملي

كان الرحالة «جيمس» شاباً ولوعاً بالرحلات والاستكشاف. وقد شغفته المغامرات في الصحارى حباً. ان أخطارها الجسيمة ألذ من مفاتن الحضارة عنده. وكانت مكتبته غاصة بكتب الرواد ومغامراتهم، لاسيما ذلك الكتاب ذي اللون الرملي الذي يبحث في مملكة سبأ الغنية، وبالعاصمة الكبيرة التي رأت عهداً طريفاً من الجاه، والحضارة، والثروة.

وقف ازاء ذلك المجلد، واخذ يعيد قراءة صفحات كان يعرفها تماماً بمجرد تناول الكتاب. قرأ: وهذه المدينة التي اشتهرت باسواقها، وقصورها، وكنوزها ودورها البيضاء الانيقة، أصبحت الآن مدفونة في الرمال. فمتى يستطيع أحد الرواد كشف سرها.» نمن في هذه العبارة، وجلس على كرسيه غارقاً في التأملات.

عنده

المال والشجاعة والرغبة

انـه يجيد العربية البدوية. ونفسه المتطلعة الى المجهول لا تبالي بالمخاوف والاخطار. لقد غامر كثيراً في غابات الكونغو، واحراش كينيا، وصحراء السودان. وها هو يشعر بهاتف قوي يدفعه الى مغامرة جديدة في الصحراء العربية. وهو ابن رجل ثري، واسع الغنى. عنده الشجاعة، والرغبة، والمال، فماذا يقعده عن كشف الستار عن سبأ الساحرة، الهاجعة دهراً تحت امواج الرمل؟ كانت أساريره وجهه تشف عن العزيمة والاقدام على هذه المغامرة. وفعلا لقد قرر.

القافلة

وراء الحدود

ها هي قافلته تجتاز حدود اليمن والامارات العربية صلة الصلة ببريطانيا. والكل، عرب وانكليز، يتمنون له النجاح بعد أن حاولوا رده عن عزمه. وسارت القافلة أياما وليالي. وطالما نوغل «جيمس» طاب لنفسه استمرار السعي. أليس سيرى عاصمة الحضارة القديمة؟ أليس هو الذي سيكتب اسمه في تاريخ الرحلات الكبيرة؟ أليس سيدخل تلك القصور، ويرى تلك الكنوز المدفونة؟ — كل هذا كان يدفع الشاب المغامر، حتى بات في شبه ذهول

القافلة

تضل السبيل

لم يكن مستعداً لرحلة طويلة، لأن شوقه الى المغامرة أذهله عن هذا هكذا تضاءلت المؤن التي لديه. واضاع الدليل السبيل. وبينما كانت نفوس رجاله متطلعة الى هدف الوصول، كان هو لا يتحول عن شيء واحد: سبأ! اخيراً انقسمت القافلة الى شطرين، عساها تعثر على ما يضيء لها السبيل. ومضى هو وزميله «عبدالله» يبحثان. وكان الشرط أن تلتقي القافلة في نقطة معينة، اذا انقضى أسبوع ولم تتعرف على شيء. وانقضى الاسبوع، و«جيمس» وعبد الله في مغامرتهما الجنونية. وعادت القافلة الى النقطة، لكن الشابين لم يعودا. وانتظرت يوما وثلاثة واربعة ثم أسبوعا، واثنين دون جدوى. وسار رجالها يبحثون ليس عن سبأ ولكن عن عبدالله رئيسهم، والرحالة

في

دنيا من الرمال

لقد هلكت الناقتان من جراء قلة الطعام والشراب، فلم تستطيعا استمراراً على السير. واحتفظا هما لنفسيهما بذلك «اللبن» المخصوص الذي يشربونه في مثل هذه الرحلات. وسارا على غير هدى في دنيا من الرمال والتلال. في النهار حر شديد رهيب، وفي الليل برد قارص واشتدت بهما الحاجة للماء، ولكن عبثاً. وأصابهما ما يصيب عادة رواد الصحراء اذا ضلوا — شيء يشبه الجنون. لقد يئسا من العثور على القافلة، ومن عثور القافلة عليهما. لكنهما لم ييأسا من العثور على سبأ. عبد الله، الشاب المهذب الشجاع الذي طالما صحب الرواد الكثيرين شغفته سبأ مدينة أجداده. و«جيمس» اصابه وله بالعثور على مدينة الحضارة الانسانية.

عوارض

الذهول والجنون

وعقب الذهول، وترديد الحلم بـ«سبأ» الذهبية، جاء دور اليأس من الحياة، ولكن ليس من «سبأ». مراراً خاطبا الرمال لعلها تدلهما على الكنز الانساني! مراراً حدثا النجوم في الليل عن الحبيبة المدفونة. لقد استولى عليهما ما يشبه الجنون. والماء؟ اخذ جيمس يركض خلف السراب الذي يصور انهاراً وبحيرات تصويراً شفافاً سعيداً. وكلما قال له عبد الله هذا هو السراب الذي خدع ألوفاً غيرنا قهقه جيمس بجنون يائس: أنت لست بأعلم مني.» مسكين كاد يذهب ضحية.

ها هي

سبأ العجيبة

واستولى الاعياء على عبد الله، فلم يستطع مشياً. كان على النفس الأخير، كان يعلم أن الخاتمة الرهيبة قد دنت، وانه اصبح مجنوناً. أما جيمس فقد اخذ يمرغ وجهه بالرمل في حركات جنونية. لقد ذهب عقله، واصبح انساناً دون ذلك العقل المتعلم. لكن عبد الله سيصل هذا الدور، فهو ايضاً مسلوب الفكر والعقل. وأصابهما ما يشبه الاغماءة الطويلة. اذ الحرقة تل رهيب. ولبثا كأنهما ميتين ساعات إلى أن اخذت الشمس في الجنوح عن الهاجرة وفجأة هبت نسمة غريبة. فاستيقظ الشابان، ولكن اين العقل؟ وفجأة صرخ عبد الله: جيمس، انظر. هذه سبأ. ألا تراها. انها هناك بقصورها، ودورها البيضاء، وقبابها المذهبة. هيا اليها!» وامسك بيد ذلك المسكين، وأخذا يركضان وهما يصيحان: سبأ، سبأ! وسارا نحو ذلك السراب الذي لا نهاية له، والذي أظهر لهما الموت الرهيب في شكل مدينة وقصور جميلة، وما هو إلا سراب

— وافترست الصحراء ضحيتين جديدتين من ضحاياها الكثيرين!

في

الوقائع الرسمية

نشر في الوقائع الفلسطينية امس الامر الجديد الذي يقضي بتقسيم فلسطين الى اربعة الوية وفيه تعين حدود لواء الجليل بانه يضم عكا وبيسان والناصرة وصفد وطبريا ومركزه الناصرة

مؤتمر

النساء الصهيونيات

نيويورك — افتتح في مدينة اتلانتيك سيتي المؤتمر الثالث والعشرون لجمعية الصهيونيات «هداسا» بحضور مندوبات من جميع انحاء اميركا

وقد القت الرئيسة الادونة جيكوبس خطبة سياسية طويلة عن الحالة في فلسطين وموقف الصهيونيه

واستلم المؤتمر برقيات تهنئة من الرئيس روزفلت ومن السير آرثور واكهوب المندوب السامي لفلسطين ومن الدكتور وازمن

الا

باذن خاص

ذكرت هابوكر أن حاكم اللواء الجنوبي بالوكالة زار صباح امس الاول يرافقه قائمقام الرمله قرية القباب واجتمع بمخاتيرها وقال لهم أن سجلات أوقاف يافا تدل على انهم استلموا مبلغ ١٥٠٠ جنيه لانشاء مسجد جديد، فأين هو هذا المسجد.

فذهب المخاتير معه إلى المكان الذي يقام عليه المسجد فوجده لم يكمل فاصدر امره اليهم بان لا يغادروا القريه الا باذن خاص.

السمن الحلبي
الممتاز
والزيت الزيتون
للمونة
تجدونه بمحل
نجيب القطان
يافا — سوق الدير

ميزانية البلاد للسنة الجديدة

مخصصات الامن العام تلتهم اكثرها

أرقام تبين مساوئ الوضع السياسي الحاضر

مخصصات

البوليس والسجون

صدر العدد الاسبوعي من جريدة الوقائع الرسمية، وفيه مشروع ميزانية ١٩٣٧ — ٩٣٨ فاسترعت انتباهنا عن أرقام كبيرة، ورأينا ضرورة التعليق عليها. تبلغ المصروفات في الميزانية الجديدة ٨٧٥و١٨و٠٦ جنيهاً، موزعة على مختلف المصالح. لكن اكبر رقم هو ما تخصص للبوليس والسجون. فقد بلغ ذلك اشقم ٨١٨،٢٩٧ جنيهاً وهو رقم ضخم بالنسبة لصغر هذه البلاد. وهو رقم ضخم ايضاً بالنسبة لمادية البلاد. واننا نجزم لولا الوضع السياسي الحاضر لما تخصصت هذه الاموال للسجون والبوليس.

قوة حدود

شرق الاردن

ثم هناك قوة حدود شرق الاردن، وقد خصص لها ٠٦١ر١٨٧ جنيهاً ولولا الوضع السياسي أيضاً لما احتاجت البلاد إلى هذه الأدارة. ولصرفت المخصص لها على انماء اقتصادياتها، ورفع مستوى السكان، لا سيما في التعليم على كافة وجوهه. ولولا هذا الوضع ايضاً لكانت فلسطين وشرق الاردن بلداً واحداً، ليس من حاجة الى حدود بينهما، ولا الى قوة الحدود.

مخصصات

شؤون الدفاع

ورقم ثالث أيضا كبير، هو ما خصص «لشئون الدفاع». وهذا هو ٢٥٠ر٣٥١ جنيها. هذا المخصص لم يكن ليوجد لولا الحالة التي اقامتها السياسة الحاضرة. ولو انه صرف على الفلاح لاستفاد جداً. ولو انه صرف على الشئون الصحية والاجتماعية لرأت البلاد منه فائدة كبرى. أولو أنه أضيف الى مخصصات التعليم، لتوسيع نطاقه، وانشاء مدارس جديدة، عالية وغير عالية، وتعليم الجيل الجديد، والأميين من الجيل الماضي. أو لو انه أقيمت به ملاجيء ومستشفيات لزال التسول من البلاد، ولرضي الشعب عن الحالة الصحية

الارقام

الثلاثة مجتمعة

والارقام الثلاثة مجتمعة تبلغ ٥٠٨ر٣٥٦ر١ جنيهات، وهو رقم كبير كما ترى. أننا لا نكره أن تكون هذه البلاد في حالة تجعلها مستغنية عن هذه المخصصات، لكن يجب معالجة الأمر — قبل هذا التمني — من أساسه. يجب وضع مشكلة البلاد على أساس عادل، حق، شريف. وحين تصبح كذلك سوف نستغني عن جزء كبير من هذه الاعتمادات، تضمه الى شئون اصلاح البلاد، وتنمية مصادر الثروة فيه، والترفيه عن المجتمع وترقيته. لهذا نلح في ضرورة الأسراع بنهو هذه المشكلة التي طال عليها العمر

دائرة

الاشغال ايضا

واسترعى انتباهنا الى جانب هذه المخصصات مايوضع لدائرة الاشغال العمومية. فقد خصص لها ١١٧ر١١٣ جنيهاً ثم ٦٥٣ر٦٣٩ مصروفات فوق العادة لهذه الدائرة، ثم ٧٠٠ر٣٢٤ مصروفات عموميه عادية، ايضاً. المبلغ كبير، ولنا ان نتساءل عند الاطلاع عليه، ماذا يعني برقم ٦٥٣ر٦٣٩ المخصص لمصروفات فوق العادة؟ على أي شيء ستنفق هذه المصروفات الكبيرة. هناك طرق في حاجة الى تعبيد، وبعضها الى تبليط، فهل ستعبد هذه الطرق، وتصلح تلك؟

الشكاوى

من هذه الدائرة

اننا لم نر الجمهور أشد شكوى على دائرة مامنه على دائرة الأشغال. وتشتد هذه الشكوى في الشتاء، حين تصبح الطرق التي لم تعبد على أساس متين، عرضة لقوة السيول. ونذكر على سبيل المثال الشكاوى التي كانت تنشرها الصحف حول مواصلات الجنوب: غزة وخانيونس وغيرها.

ان الذي تخصص لهذه الدائرة كثير ورغم رغبتنا الشديدة في تعبيد كل طرق البلاد فأننا مع الأسف — لاسيما فيما يتعلق بالمواصلات بين القرى — لا نرى أثراً بليغاً لهذه الدائرة.

نصيب

الزراعة وصحة الجمهور

ولقد نظرنا الى ما تخصص لدائرة الصحه فأذا هو ٢٢٢ر٢١٥ جنيهاً في بلاد هي أحوج ما تكون الى الاعمال والمنشئات الصحيه، من مستشفيات الى عيادات، وغيرها. وتشتد هذه الحاجه في القرى، لكن ليس معنى هذا أن المدن راضيه، أو قانعه. ومن شاء التثبت من هذا القول فليتفضل بزيارة احدى دوائر الصحه، ليرى بعينه شدة حاجة الجمهور للعنايه الفائقه

أما الزراعة — وهي عماد الاكثرية — فقد خصصوا لها ٩٠٤ر١٩٩ وهذه البلاد زراعية على العموم، والفلاح هو اكثرية البلاد!

ليس من شك أنه لو تغير الوضع السياسي الحاضر، ونال اصحاب البلاد حقوقهم، أو حتى جانباً منها، لكانت الميزانية ارأف بالسواد، وأعم فائدة.

اعلنوا
عن بضائعكم
في جريدة الدفاع

المتطوعون الاجانب في صفوف اسبانيا

سلامنكه في ٢٧ — (ستيفاني) — يؤكدون فيما يختص بالمتطوعين الاجانب الذين تدفقوا الى صفوف الجيش الاحمر ان في المدة الواقعة بين شهر سبتمبر ١٩٣٦ دخل ٦٠٠٠٠ رجل الى اسبانيا الحمراء من الحدود الفرنسية والقطلونية ودربوا ومونوافي الوسيط. وبناء على الاستعلامات الصحيحة فأن الذين قدموا عن طريق البحر بلغوا ١٠٠٠٠ رجل وفي الاشهر الاولى من السنة الحالية كان تحت تصرف اسبانيا الحمراء ٤٨٠٠٠ متطوع اجنبي منهم ٩٠٠٠٠ منضمين الى الوحدات المحاربة ر٥٨٠٠٠ كانوا في صفوف الاحتياطي. اوقد انقضت عدة اشهر بعد ذلك والحدود الفرنسوية القطلونية لم تقفل في وجه احد

القبض على ارهابي دولي

ليبج في ٢٧ — (ستيفاني) — القى البوليس القبض على المدعو كولرمان بوداي الارهابي الدولي وهو متهم بعدة حوادث ومنها اطلاق الرصاص منذ سنتين في احدى اجتماعات عصبة الامم

اضراب عمال البحر في ميناء مرسيليا

باريس في ٢٧ — (ستيفاني) — قابل المسيو شوتان رؤساء اتحاد اصحاب مصانع السلاح الفرنسية ودرسوا مسألة اضراب عمال البحرية في ميناء مرسيليا حيث تسود الفوضى وقد وقفت بواخر عديدة عن السفر بسبب هذا الاضراب

نقل مدفعية بعد أداء مهمتها

باريس في ٢٧ — (ستيفاني) — تتتبع المحافل السياسية والحربية الموقف الحربي في اسبانيا بعد اخذ جيجون باهتمام زائد وتقول ان جانب الطيران والمدفعة الذي أصدر امام جيجون قد نقل الى الميادين الاخرى

موعد عقد مؤتمر قمع الارهاب الدولي

برن في ٢٧ — (ستيفاني) — سيعقد مؤتمر قمع الارهاب الدولي في جنيف في اول نوفمبر وسيمثل سويسرا البروفسور دي لاكي مدير البوليس السابق في حكومة الاتحاد

برنامج الاذاعة الفلسطينية

يوم الجمعه في ٢٩ تشرين الاول سنة ١٩٣٧

٦ر١٥	معزوفات شرقيه متنوعه — توفيق سلامه وفرقته
٦ر٣٠	أغاني من الآنسة سهام
٧ر٠٥	منولوجات فكاهية — من عبد الله المدرس
٧ر٢٠	قرآن كريم — الشيخ اسماعيل مرتجى
٧ر٣٥	رباعي عبد الكريم
٨ر٥٥	فترة موسيقية
٩	اشارة الوقت والنشرتان الجوية والاخبارية
٩ر٣٠	حفلة غنائية — يحيى السعودي
١٠ر٣٠	ختام

ماذا تسمع اليوم

عن محلات السادة دجاني اخوان

الاذاعة اللاسلكية للحكومة المصرية يوم الجمعه في ٢٩ تشرين الاول سنة ٩٣٧

١١ر١٠	اذاعة القرآن الكريم وأذان الظهر وخطبة الجمعة
١٢ر١٠	ختام
١ر٣٠	اسطوانات
٢ر١٥	اسطوانات تركية
٣	النشرات الجوية والاخبارية والتجارية
٣ر١٠	وصف تفصيلي لمباراة كرة القدم
٥	ختام
٧	بابا صادق والآنسة سنية محمد علي وتيتي خيرت — حديث الى الاطفال
٨ر٣٠	النشرتان الثانيتان الاخبارية والتجارية
٨ر٤٥	فرقة الراديو النحاسية بقيادة الاستاذ محمود طه
٩ر١٥	مدحت عاصم بيانو — منفرد
٩ر٥٠	الاستاذ حسن درويش — بيانو منفرد
٩ر٥٥	فرقة الراديو النحاسية — بقيادة الاستاذ محمود طه
١٠ر٢٥	مدحت عاصم — بيانو منفرد
١٠ر٣٠	التخت الشرقي — برئاسة الاستاذ عبد العزيز محمد
١١	الاستاذ حسن درويش — بيانو منفرد
١١ر٠٥	فرقة الراديو النحاسية — بقيادة الاستاذ محمود طه
١١ر٣٥	سلام الملك — ختام

سوريا الكبرى

« بقية المنشور على الصفحة الثانية »

د — اما الجزء الشرقي من سوريا فاكثره غير صالح للزراعة وانما يؤلف المراعي لقطعان الغنم والماعز وغيرها من الماشية. وقد بلغ عددها سنة ١٩٣١ نحو خمسة ملايين رأس بين غنم وماعز وجمل وبقر وقد اهلك صقيع سنة ١٩٣٤ نحو نصف تلك الماشية .

سكانها ومدنها

واكثر سكان الجمهورية السورية عرب من قبل الفتح الاسلامي . ثم هاجرت اليها قبائل كثيرة من الجزيرة العربية فاصبحت على ممر السنين كلها عربية تشعر بعروبتها وتعمل لها مع العاملين في حقل الحركة العربية القومية في بقية الاقطار اللهم الا بضع جماعات من السريان اعتصموا في بضع قرى من جبل قلمون وبضعة عشر الفا من الترك والتركمان انتشروا في سوريا الشمالية واسكندرونه والعلويين في سبيل التجارة زمن السلطنة العثمانية . وقليل من الشركس والاكراد التجأووا الى سوريا ثم استعرب اكثرهم ونحو خمسين الفا من الارمن هاجروا اليها هرباً من نير الاتراك اما من حيث الطوائف فالمسلمون يشكلون ٧٥ بالمائة اكثرهم سنيون . والمسيحيون ٢٤ بالمائة والباقي واحد بالمائة من اليهود . واما مجموع السكان حسب احصاء سنة ١٩٣٥ فيبلغ مليونان و١٨٥ الف نسمة .

واكبر مدن الجمهورية السورية هي العاصمة دمشق ومن المدن المهمة حلب وحمص وحماه واللاذقية وانطاكيه واسكندرونه ودير الزور والسويداء

والجمهورية السورية حافلة بالآثار منها ما يعود الى الحيثيين كمدينتي قرقيش (جرابلس اليوم) وقادش (بجوار بحيرة حمص) ومنها ما يعود للرومان كمدينة تدمر واكثر الاقنية الرومانية القديمة الطرق العسكرية التي ما زالت مطروقة حتى اليوم . ومن آثار الدولة العربية فيها بعد الفتح الاسلامي الجامع الأموي (دمشق) وقلعة حلب الشهيرة . وقبله بعض حصون تدمر التي ترجع لزمن الملكة زنوبيا . وتفخر بأنها مثوى خالد ابن الوليد (حمص) وصلاح الدين الايوبي واكثر الخلفاء الامويين (دمشق)

الشؤون الاقتصادية

وأشهر حاصلات سوريا الحنطة والشعير والحبوب بانواعها والبقول والخضار وجميع انواع الفاكهة والمزروعات الصناعية كالفستق والبندق واللوز والكرمة والتوت والقطن والقنب ونباتات — الدباغة والنباتات العطرية والطبية وفيها كثير من الاحراج والغابات كالارز والسرو والشوح والحور والبطم والصنوبر والصفصاف الخ ... ولذلك كثرت معامل التموين والاعاشة من مطاحن ومعاصر ومصابن وصناعة السمن والجبن والالبن . والروائح العطرية والحلويات ومحفوظات الخضار والفاكهة (صفيف او — كونسروه) والمعكرونه والنشاء والكحول والموزائيك (الموبيليا المصدفة) والنسيج والحياكة بانواعها — والحبال والمرس والسروج وقد انشئت حديثاً منحلة لجني العسل بصورة فنية في الربوة بالقرب من دمشق ووافقت الحكومة مؤخراً على انشاء معمل للسكر في حمص وستعرض اسهمه عن قريب .

اما الحركة التجارية فقد تأخرت بعد الحرب لانفصال الجمهورية السورية عن بقية اجزاء الوطن العربي . واكثر صادراتها من منتوجاتها الزراعيه وامعاء وجلود الحيوانات وبعض المصنوعات المحلية وتستورد مال القبان والنسيج بانواعه و آلات حديدية وزيوتاً مختلفة وغيرها .

« البقية غداً »

* * *

اعلان

صادر من دائرة اجراء الرملة
بالدوسيه رقم ٣١٣١ـ٣٧
اجراء تل ابيب

يعلن للعموم انه سيجري بيع موتور ماركة كروسلي نمرة B C . حالة جيدة للشغل . المحجوز من مال المحكوم عليه ابراهيم اسماعيل عبد الرحمن من يبنا لقاء مطلوب شركة الهندسة الفلسطينية البالغ ذلك ١٩ جنيهاً و ٥٠٠مل عدا الرسوم والمصاريف والفائدة القانونية .

فعلى راغب الشراء الحضور للقرية المذكورة بيوم الخميس الواقع في ١١ـ١١ـ٣٧ الساعة الثالثة بعد الظهر للاشتراك بالمزايدة العلنية التي ستجري هناك بحضور مأمور البيع مع العلم ان الدفع مقدماً مع التأمين وقدره عشرة بالمئة . اقتضى اعلانه

في ٢٧ـ١٠ـ٣٧
مأمور اجراء الرمله
(٢٠٧٧)

اعلان

صادر من دائرة اجراء الرمله
بالقضيه رقم ٢٧٨٧ـ٣٧
اجراء تل ابيب

يعلن للعموم انه سيجري بيع موتور ماركه كروسلي نمرة M·D قوة ١٢ رأس رقم ٢١٨٦٤٦ على ١٣ـ١٧ وطامبه اربع انشات المحجوزة من مال المحكوم عليه مصطفى محمد ابو عبيد من قريه يبنا لقاء مطلوب شركه الهندسه الفلسطينيه البالغ ذلك ٦٢ جنيهاً و ٧٩٠مل عدا الرسوم والمصاريف والفائدة القانونية .

فعلى راغب الشراء الحضور لقرية يبنا بيوم الخميس الواقع في ١١ـ١١ـ٣٧ الساعه الثالثه بعد ظهر للاشتراك بالمزايدة العلنيه التي ستجرى هناك بحضور المأمور . مع العلم أن الدفع سيكون مقدماً مع التأمين وقدره عشرة بالمئه . اقتضى اعلانه .

في ٢٧ـ١٠ـ٣٧
مأمور اجراء الرملة
(٢٠٧٧)

رسالة المجدل

خرائط فنيه لتنظيم المجارى

أوفدت الحكومه تلبية لطلب دائرة البلدية بعض المهندسين للقيام بتنظيم خرائط فنية لعمل مجاري في شوارع المدينه بعد ان بتفي امر فتح شوارع فسيحة منظمة .

والمعتقد تماماً أن عملية اقامة المجاري سوف لا تتم الا بعد تخطيط الشوارع الجديدة المنوي فتحها . وكل ما في الامر أيضاً ، هو أن البلدية تود الاطلاع على نفقات عمل المجاري فمعثت الى الحكومه تطلب ارسال مهندسين، فلبت الحكومه الطلب .

الشارع الجديد

قدم المدينه مدير دائرة الاشغال العموميه المستر نوبل ، يرافقه بعض موظفي دائرته ، وفور وصوله ذهب بسيارته الى الشارع الجديد بالقرب من مدرسة البنات وهو الشارع الذي تنوي البلدية مباشرة ترميمه وتعبيده، واطلع بنفسه على اتجاه الشارع والجسر الذي سيقام فيه لاعطاء العمليات اللازمه . ثم سافر الى غزه .

ويلوح لنا ان الحكومه تريد سرعة انجاز هذا الشارع ، قبل حلول فصل الشتاء . كما أن دائرة البلديه مهتمة بذلك .

اعلان

لدى المحكمه المركزيه في حيفا
رقم القضيه ١٦٥ـ٣٧

فيما يتعلق بقانون التعويض على العمال لسنه ١٩٣٧ وفيما يتعلق بالطلب المتقدم من المحامي انس افندي الخرة بالوكالة عن معالي المتوفي ابراهيم العبيدي من قرية برقين . قضاء جنين

ليكن معلوماً لدى العموم بان المستدعي المذكور اعلاه قدم طلباً إلى هذه المحكمه بشأن مبلغ المايه وثمانيه وستين جنيهاً فلسطينياً ومايتين وثلاثه ملات المودع في صندوق هذه المحكمه كتعويض عن حادثه وفاة المرحوم ابراهيم العبيدي المذكور اعلاه الذي توفي بتاريخ ٣١ تموز سنه ١٩٣٧ وطلب اصدار الامر بدفع هذا المبلغ الى الاشخاص التاليه اسماؤهم الذين كانوا يعتمدون في معيشتهم على كسب المتوفي المذكور وهم شفيقة بنت احمد سليم وكامله بنت داود اليامونى ومحمد ابن ابراهيم العبيدي دون سواهم .

فعلى كل من له مصلحه في هذا الامر وعلى كل من يريد ان يعترض على هذا الطلب أن يحضر الى هذه المحكمه بيوم الجمعه الواقع في اليوم الثاني عشر من شهر تشرين الثاني سنة ١٩٣٧ الساعه التاسعه صباحاً . وفي حالة عدم الحضور تصدر المحكمه القرار الذي ترى من الصواب اصداره .

اعطي في هذا اليوم الثامن عشر من شهر تشرين الاول سنة ١٩٣٧

جميل حبيبي
مسجل محكمه مركزيه حيفا
(٢٠٨١)

الى تجار الأثمار الحمضية

قائمة بمواعيد سفر البواخر واسمائها

جاءنا من محلات السادة طلاماس وخال ، حيفا يافا وبورسعيد لائحة مواعيد سفريات البواخر التي يمكن شحن الاثمار الحمضية فيها وهي كما يلي :

الجهة المسافرة اليها	الباخرة	التاريخ المحتمل للسفر من حيفا	
انفرس هامبورغ ستوكهلم هلسنجفورس	سيما	٦	تشرين الثاني
مرسيليا	شامبلون	٧	«
لندن	هيلدا	١٠	«
روتردام اوسلو كونغبرغ كدينيا	سكانيا	١١	«
مرسيليا	باتريا	١٤	«
مرسيليا	ماريت باشا	١٩	«
لفربول جلاسجو	كفرا	٢٠	«
لندن	تيراس	٢٠	«
لندن	استريد	٢٠	«
كونغبرج مالمو هلسنجفورس	براجيلاند	٢٥	«
كوبنهاجن ستوكهولم هلجنجفورس	فنينكلاند	٢٥	«
لندن هول	(حيفا شيبنج)	٢٨	«
لندن	انجريد	٢٨	«
مرسيليا	شامبلون	٢٨	«
انفرس كدينيا	ليختنان	٢٨	«
روتردام هامبورغ بريمن	تينوس	٢٩	«

اعـــلان

صادر من دائرة اجراء عكا
نمرة القضيه ٢١ — ٣٧ اجراء عكا

القيمة المخمنه لجميع العقارات ١٩٠٠ جنيه ف.

مطروح للبيع بالمزاد العلني العقار الكائن في محله الشيخ غانم داخل مدينة عكا ملك ورثة المرحوم فؤاد افندي سعد والمرهون لدى البنك الزراعي العربي المحدود وذلك لقاء بدل الرهن وقدره ٩٩٣ جنيهاً عدا عن الرسوم والمصاريف والفائدة القانونية

العقار المطروح للبيع واوصافه :

١ — كامل دار ملك مسجله في الطابو تحت نومرو ٣٧ تاريخ تشرين ثاني ٣٢٢ محدودة بحسب قيد الطابو شرقاً طريق غير نافذ غرباً عفيفه بنت سر كيس فلفله شمالا طريق غير نافذ قبله فؤاد سعد. الدار المذكورة عبارة عن طابقين ، طابق سفلي وطابق علوي . الطابق السفلي ينقسم الى دارين الدار الاولى السفليه تحتويه على خمسة غرف ومنافع وقاعه مسقوفه وقاعة سماوية يشغلها بالوقت الحاضر الخواجه الياس خوام باجرة سنوية ٣٦ جنيه . الثانيه السفليه تحتوي على ثلاث غرف وقاعتين مسقوفتين ومنافع غير مشغولة من قبل احد في الوقت الحاضر . الدار الثالثه العلويه تحتوي على ثلاث غرف ومنافع وهي في حاجة الى التصليح والترميم ولا يشغلها احد بالوقت الحاضر ، ان القيمة المخمنه لكامل هذه الدور هي الف ومايه جنيه فلسطيني بالوقت الحاضر

٢ — كامل مغازه وقف مسجل في الطابو تحت نومرو ٣٨ بتاريخ تشرين ثاني سنة ٣٢٢ محدود بحسب قيد الطابو شرقاً طريق غير نافذ غرباً فؤاد سعد شمالا عفيفه بنت سر كيس فلفله قبلة طريق قيمته المخمنه في الوقت الحاضر ٧٥ جنيه

٣ — كامل دار ملك مسجله في الطابو تحت نومرو ٥٣ تاريخ كانون ثاني سنة ٣١٠ محدوده بحسب قيد الطابو شرقاً طريق غرباً قاسم طوزه شمالا صاحب ملك قبلة طريق . الدار المذكورة مؤلفه من تسع غرف وقاعتين قاعه مسقوفه وقاعه سماويه ومنافع يشغلها بالوقت الحاضر شكر الله افندي سعد باجرة سنويه قدرها ٣٥ جنيه. ان القيمه المخمنه لكامل هذه الدار بالوقت الحاضر هي خمسماية جنيه فلسطيني .

٤ — كامل مغازه ملك مسجل في الطابو تحت نومرو ٤٧ تاريخ كانون ثانى سنة ٣١٠ محدود بحسب قيد الطابو شرقاً طريق غير نافذ غرباً الشونه شمالا صاحب ملك قبلة قاسم طوزه قيمته المخمنه ٧٥ جنيهاً بالوقت الحاضر .

٥ — كامل مغازه مسجل في الطابو تحت نومرو ٤٨ تاريخ كانون ثاني سنه ٣١٠ حدوده بحسب قيد الطابو شرقاً طريق غير نافذ غرباً الشونه شمالا وقبلة صاحب ملك قيمته المخمنه بالوقت الحاضر ٧٥ جنيها .

٦ — كامل مغازة ملك مسجل في الطابو تحت نومرو ٤٩ تاريخ كانون ثاني ٣١٠ حدوده بحسب قيد الطابو شرقاً طريق غير نافذ غرباً الشونه شمالا وقبله صاحب ملك قيمته المخمنه في الوقت الحاضر ٧٥ جنيه . ان جميع العقارات المذكورة ظهرت اثناء معاملة وضع اليد انها عبارة عن بنايه كبيرة مؤلفه من اربعه حواصل كبيرة معدة للاستيداع وفوق هذه الحواصل الدور التي مر ذكرها ومحتوياتها. ان الحاصل الغربي الشمالي غير مشغول الآن . الحاصل الشمالي مأجوراً الى شركه عوف وبرل وبربير . الحاصلين الواقعين في الجهه القبليه الشرقيه مؤجرين كمينا. ان الحدود الحاضرة لجميع العقار المذكور ظهرت اثناء معاملة وضع اليد كما يأتى : شرقاً طريق قبله طريق غير نافذ غرباً طريق غير نافذ وقاسم الطوره شمالا طريق

ان الحدود الحاضرة للدار المسجلة تحت رقم ٣٧ والتي يسكن قسما منها الخواجه الياس خوام هي شمالا وشرقاً طريق جنوباً صاحب ملك غرباً طريق غير نافذة (مطلم الدرج) .

اعـــلان

بيع صادر من دائرة اجراء القدس ٣٥٨٩ـ٣٦

١ — بستان الجغبيري المحدود شمالا طريق جنوباً بستارا وهاشم شرقا مجرى ماء غربا بستان علي مراد الواقع في قريه النهر من قضاء عكا مساحتها حسب قيد الطابو ٥٦ دونم و٧٧ متر و٣٠ سانتي والمساحة حسب التخمين ١٠٢ دونم القيمة المخمنة ١٠٠ جنيه فلسطيني حسب خبراء الاجراء والمحكوم عليه و ٤٠٠ جنيها فلسطيني للحصة حسب خبير المحكوم له . الحصه المباعه ٥٨ حصه من اصل ٧٢ ـ البستان مغروز مشمش تقريبا الف شجرة يروى هذا البستان من انهر الفوارة وعين العسل وجعتون والاستحقاق ٢٤ ساعه كل ٢٢ يوما

٢ — ٥٨ حصه من اصل ٧٢ حصه في الدار الكائنه في طريق النهر قضاء عكا المحدودة يمينا طريق ويسارا طريق خلفا قناة ماء جنوبا طريق . الدار محتوية على طابقين الطابق العلوي يحتوي على ٣ غرف وليوان ومنافع. الطابق السفلي يحتوي على سبع غرف وليوان ومنافع واسطبل وبستان . القيمه المخمنه ٢٥٠٠ جنيه حسب خبراء الاجراء والمحكوم عليه ومبلغ ٤٠٠ جنيه للحصة المباعة حسب تخمين خبير المحكوم له

٣ — ٥٨ حصه من ٧٢ حصه في بستان داخل قريه النهر من قضاء عكا مساحتها حسب قيد الطابو دونم واحد و٣٧٨ متر وحسب التخمين دونمين ونصف محدود شمالا قناة الماء قبلة وشرقا وغربا طريق مغروسه اشجار متنوعه ١٠٠ شجرة تقريبا يروى من انهر الفوارة وعين العسل وجعتون بصورة دائمه القيمه المخمنة الف ومئتين جنيه حسب تخمين خبراء الاجراء والمحكوم عليه ومبلغ ٣٠٠ جنيه للحصه المباعه حسب تخمين خبير المحكوم له وفي منتصف الارض بركه ماء وفي الجهة الشماليه غرفه تمر منها ومن البركه المذكورة ماء الثلاثه انهر المذكورة

٤ — ٥٨ حصه من ٧٢ حصه في بستان اللوزات في قريه النهر قضاء عكا المحدوده شمالا طريق ومجرى ماء طاحونه البركه وبستان العفيفي وورشه الشيخ علي المغربي قبلة دار محمد العفيفي ومحمد الشاذلي شرقاً مجرى ماء طاحونه المطروف غرباً طريق مساحتها حسب قيد الطابو ٢١ دونم و١٤٣ متر و٩٠ سانتي وحسب التخمين ٣٠ دونم تقريباً القيمه المخمنه ١٢٠ جنيه الدونم حسب خبراء الاجراء والمحكوم عليه و٥٠٠ جنيهات للحصه حسب خبير المحكوم له مغروسه تقريباً ١٢٠٠ شجرة متنوعه يروى من انهر الفوارة وعين العسل وجعتون لها استحقاق ١٢ ساعه كل ٢٢ يوم .

٥ — ٥٨ حصه من ٧٢ حصه في بستان على مراد في قريه النهر من قضاء عكا المحدودة شمالا طريق جنوباً طريق وبستان الجغبيري شرقا قناة الماء وبستان الجغبيري غربا قناة ماء ومساحه البستان ١٦٦ دونم و٨٤٧ متر و٨٤ سانتي . مغروس اشجار متنوعه تقريباً ٢٨٠٠ القيمة المخمنه ١٠٠ جنيه للدونم حسب خبير الاجراء والمحكوم عليه و١٣٥٠ جنيه للحصة المباعه حسب خبير المحكوم له نصف مساحه هذا البستان وجد ارض سلخ والبستان يروى من انهر الفوارة وعين العسل وجعتون وله استحقاق منه ٢٤ ساعه كل ٢٢ يوما

٦ — ٥٨ حصة من ٧٢ حصه في بستان ابو هاشم في قريه النهر المحدودة شمالا بستان حمزة جنوبا بستان الجغبيري شرقا بستان حمزه غرباً مجرى الماء المساحه حسب قيد الطابو ٣٤ دونم (و٩٣٣ متر و ٤٠ سانتي وحسب التخمين ١٤٦ دونم مغروس شجر متنوعه تقريبا ٤٥٠٠ شجرة القيمه المخمنه ٩٠٠ جنيه للدونم حسب خبير الاجراء وخبير المحكوم عليه ومبلغ ٤٥٠ جنيه للحصه المباعه حسب خبير المحكوم له هذا البستان يروى من انهر الفوارة وعين العسل وجعتون وله استحقاق ٢٤ ساعه كل ٢٢ يوما .

ليكن معلوما لدى العموم انه كان وضع للبيع في المزاد العلنى المالك المبين مقداره وجنسه وموقعه بعاليه العائد الى المديونين هدية ونجيب وتوفيق وناجي الدقيقي وبهيه بنت سعيد آغا الى البنك الزراعي العربي بمبلغ ألفي جنيه والرسوم والفائدة. وبلغ بدل المزاودة على المزاود الاخير بمبلغ ١٦٠ جنيه وحيث جرت عليه الاحالة الموقته صار وضعه ثانيا بالمزاد العمومي لمدة خمسة عشر يوما من تاريخ نشر هذا الاعلان فمن يرغب الشراء عليه مراجعه دائرة الاجراء لاقدس وعكا ويشترك بالمزايدة ولا يقبل الضم اقل من خمسة بالمائه والمزاود ملزوم لدفع ديبوزيتو عشرة بالمائه عن القيمه المخمنه مع العلم بان رسوم الطابو والدلالة على المشتري وعليه صار اعلان الكيفية

(٢٠٧٩) مأمور اجراء القدس

الحدود الحاضرة للدار الثانية المقيدة تحت نومرو ٥٣ والتي يسكنها شكر الله افندي سعد هي شرقاً طريق غربا طريق غير نافذ وقاسم طرزه قبله طريق غير نافذ شمالا صاحب ملك .

تقرر من جانب الرياسة احالة العقارات المرهونه لعهدة المرتهن بمبلغ ٩٦٣ جنيه فلسطيني احالة مؤقته .

فمن له رغبه في الشراء عليه ان يراجع دائرة اجراء عكا او دلالها خلال خمسه عشر يوما اعتبارا من تاريخ نشر هذا الاعلان بالجريدة مستصحبا عشرة بالمئه التأمينات القانونيه بالنسبه لقيمه المخمنه على ان لا يقبل الضم اقل من خمسه في المايه مع العلم بأن رسوم واجرة الدلال ورسوم ومصاريف التسجيل في الطابو عائدة على المشتري .

تحريراً في ٢٦ — ١٠ — ٩٣٧
مأمور اجراء عكا
عبد الرحمن جراح
« ٢٠٨٠ »

الجمعة في ٢٤ شعبان سنة ١٣٥٦ و ٢٩ تشرين أول سنة ٩٣٧

صاحب الامتياز : ابراهيم الشنطي

المدير المسئول : شوكت حماد

الاعلانات | في يافا (ادارة) الدفاع : قسم الاعلانات
في القدس (وكالة) « : تلفون ١٤١٣
في حيفا « « : « ١٢٥٨

الدفاع

جريدة يومية سياسية مصورة

السنة الرابعة — العدد ٩٨٩ — ٤

دار الدفاع: شارع جمال باشا - عمارة المظفر - يافا - فلسطين

العنوان التلغرافي (الدفاع - يافا)

تلفون ١١٨٧ (اربعة خطوط) و ١٠٧٥ (خطان) صندوق البريد (٢٥٥)

الاشتراكات | في فلسطين من سنة ١٥٠
في البريد الداخلي « « ١٨٠
في سائر الاقطار الخارجية « « ٣٠٠

صور عالمية على هامش الحوادث

اجتمع السفراء ورجال السلك السياسي الاجنبي في ليزوخطب فيهم الهر هتلر عن سياسة المانيا الخارجية

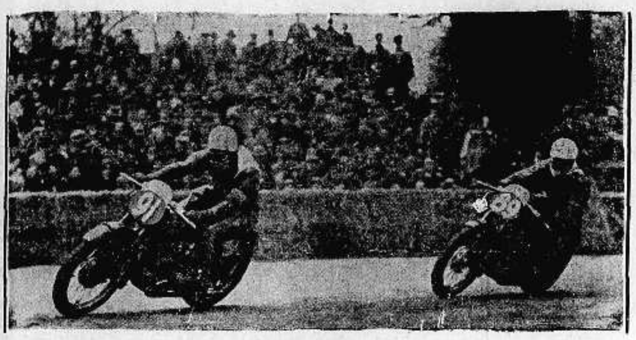

مباراة دولية في سباق الدراجات النارية ، جرت في باريس للحصول على بطولة اوروبا

تمثال السير ازوالد موزلي زعيم الشبان الفاشست في انكلترا الذي جرح أثناء المظاهرات سابقاً للشفاء . وقد أخذت هذه الصورة له وهو في المستشفى في ليفربول

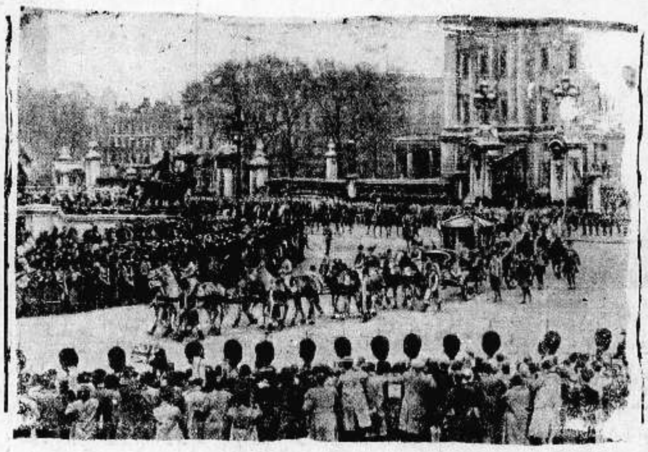

احتفل في لندن بافتتاح البرلمان الانكليزي وهذه الصورة تمثل جانبا من هذا الاحتفال

ابتدأ فصل الشتاء في اوروبا وابتدأت مغامرات الشبان لتسلق الجبال العالية وترى في الصورة شابين في موضع خطر

أحد القطارات القديمة التي تعيد المعامل صهرها من جديد

اجتمع بعض موظفى الحكومة الالمانية في مكتب الجنرال غيرنغ لجمع التبرعات السنوية للعمال العاطلين

احدى صور اضراب العمال في أمريكا

كل سنة يحتفل البحارة اليابانيون احتفالا شائقاً بابتداء موسم الملاحة وهم يأخذون معهم اولادهم الصغار ليشجعوهم على الصيد كما ترى في الصورة

سرحت الحكومة النمسوية بعض المحبوسين السياسيين نظراً لسياسة تقربها من المانيا ، واكثر هؤلاء المسجونين من النازيين

السبت في ٢٥ شعبان سنة ١٣٥٦ و ٣٠ تشرين أول سنة ٩٣٧

الدفاع

جريدة يومية سياسية مصورة

السنة الرابعة — العدد ٩٩٠ — ٤

صاحب الامتياز : ابراهيم الشنطي
المدير المسئول : شوكت حماد

الاعلانات | في يافا (ادارة الدفاع) : قسم الاعلانات
في القدس (وكالة) * : تلفون ١٤١٣
في حيفا * * : ١٢٥٨

دار الدفاع: شارع جمال باشا ـ عمارة المظفر ـ يافا: فلسطين
العنوان التلغرافي « الدفاع — يافا »
تلفون ١١٨٧ (أربعة خطوط) و ١٠٧٥ (خطان) ص. ب «٢٥٥»

الاشتراكات | في فلسطين عن سنة ١٥٠
في البريد الداخلي * ١٨٠
في سائر الاقطار الشرقية * ٣٠٠

مقتل يهودي واصابة ثلاثة بجراح

وقوع حادثين متواليين في القدس واعتقال اثني عشر شخصاً في الحادث الاول

فرض غرامة على المدينة القديمة وفرض نقطة بوليس اضافي ثم أمر منع التجول

اطلاق النـــار فجأة

القدس في ٢٩ تشرين اول ـ لمراسل الدفاع الخاص — في الساعه الرابعة والنصف من مساء هذا اليوم بينما كان يهودي في جهة باب الساهرة يراقب أعمال حفر الاقنية ، إذ عجهول يطلق عليه النار فيصيبه بجراح بسيطة نقل على أثرها الى المستشفى

اعتقال اشخاص

وعلى أثر الحادث خفت قوة من رجال البوليس البريطاني المسلح في سيارات من حاملات الرشاش وأجرت تفتيشاً في المحل الذي وقع فيه الحادث والمحلات الاخرى المجاورة ، غير أنها لم تعثر للفاعل على أثر ، واعتقلت ١٢ شخصا من العرب الذين كانوا موجودين في مكان قريب من المحل الذي وقع فيه الاعتداء على اليهودي

قتيل واصابة أثنين

حوالي الساعة الخامسة من مساء هذا اليوم بينما كان اربعة من اليهود في محلة باب السلسلة داخل المدينة القديمة اذا بمن يطلق عليهم الرصاص من مسدس فاصيب ثلاثة منهم ولم يصب الرابع . وقد قتل من المصابين واحد واصيب اخر بجراح خطرة ، اما الثالث فجراحه بسيطه

منع التجول وغرامة

وعلى اثر الحادث وصلت قوة كبيرة من افراد البوليس الى المدينة القديمة واخذت تفتش الاهالي . واغلقت المحلات التجارية الواقعة هناك . وقد فرضت الحكومة نظام منع التجول على المدينة القديمة في الحال . كما فرضت على اهلها غرامة ، وامرت بوضع ٢٠ بوليساً اضافياً للقيام بالحراسة داخل المدينة القديمة

المدينة تقفر

وقد اقفرت شوارع المدينة من الاهالي ولا يشاهد الانسان الا دوريات البوليس في سياراتها المصفحه فتغدو وتروح داخـــل المدينة وخارجها . وبالاستعلام من قلم المطبوعات ايد لنا وقوع هذين الحادثين ، على الصورة التى ذكرتها لكم

اطلاق عيارات نارية

وفي الساعة الثامنه والدقيقه ٤٠ سمعت أصوات عيارات نارية بكثرة ، بالقرب من محلة وادي الجوز . ووصلت الى المكان قوة من البوليس في سيارات لكنها لم تعثر للفاعلين على أثر

منع التجول ثانية على اللد

محاولة اغتيال ضابط وجاويشين ووصف دقيق للحادث

مندوب « الدفاع » يذهب الى اللد لموافاة القراء بأوفى التفصيلات

وصول خبر

قال مندوبنا الخاص : وردت ظهر امس الاول (الخميس) أخبار الى ضابط بوليس اللد موقعة بأمضاء احد سكان المدينة مفادها : ان عدة اشخاص قد اتفقوا فيما بينهم على اغتياله واغتيال جاويشين . ويزيد المخبر انه سيسلم نفسه للبوليس خشية وقوع حادث الاغتيال والصاق التهمة به ، على ان الضابط والجاويشين المذكورين لم يكترثوا للموضوع لكنهم احتاطوا بقدر الامكان لانفسهم

العودة مساء

وقد اراد الثلاثة تناول طعام العشاء ولكن صدف أنهم لم يجدوا في دورهم طعاماً جاهزاً فقرروا الذهاب الى الرملة للعشاء فيها ، فوصلوا اليها في الساعة السادسة والنصف وجلسوا في مطعم « سبني »

وفي نحو الساعة السابعة والدقيقه الخامسة والاربعين اعتزموا العودة الى اللد فأحضروا سيارة وركب الضابط بجانب السائق وجلس الجاويشان في صدر السيارة وركب بجانبهما احد مستخدمي محل « سبني » واتجهت السيارة بالجميع الى اللد

مفاجأة شديدة

ولما كانت دار الضابط اقرب من داري الجاويشين وتقع بالقرب من المقبرة وقفت السيارة امام البيت ونزل منها متجهاً نحو داره ، وما كاد يقطع بضع خطوات حتى انهال الرصاص بكثرة من جهة المقبرة ومن ناحيه اخرى على السيارة وعلى الضابط نفسه ، فكانت مفاجأة شديدة الوقع

جراح بسيطة

وقد دخل الضابط حالا داره وأطلق من مسدسه اربعة عيارات نارية الى جهة مصدر الرصاص ، وكان الجاويشان استطاعا النزول واعتصما بناحية معينة ، اما السائق فقد قفز وسار ركضاً جاعلا مؤخرة السيارة وراءه الى ان تمكن من الفرار ووصل الى داره ولم يصب إلا بجرح

« البقية على الصفحة الرابعة »

الحراسة او القوافل

اجتماع شركات الباصات اليهودية الى رئيس قسم السير العام

بعد حادث الباصات

على اثر اطلاق الرصاص على سيارات الباصات ، طلب رؤساء شركات الباصات والسيارات العادية ، والسيارات الشاحنة اليهودية الى رئيس مصلحة السير العام الاجتماع اليه للتحدث في موضوع هام

اجتماع في يافا

وقد عقد هذا الاجتماع امس بيافا وشرح الرؤساء المذكورون لرئيس مصلحة السير الحالة الراهنة وان سائقي سياراتهم اصبحوا غير آمنين على حياتهم . وطلبوا الموافقة على تعيين حراس يحملون البنادق ويرافقون سياراتهم في ذهابها وايابها

والا فالقوافل

واذا لم توافق الحكومة على هذا الطلب ، فلا بد من العودة الى تسيير السيارات بشكل « قوافل » وتحت حراسة سيارات الجيش المسلحة بالمدافع الرشاشة

لعرض المسئلة كلها

وقد وافق رئيس مصلحة السير مبدئياً على الفكرة الاولى ، على ان يعرض الامر على مديري بوليس الألوية لأخذ رأيهم في الموضوع

دفن سياسة عدم التدخل

موسوليني في اتجاهـــاته الجديـــدة وكذلك هتلر

افلاس اللجنة نهائيا

لندن في ٢٩ تشرين اول ـ اجتمعت لجنه عدم التدخل اليوم وقد صرح الهر فون روبنتروب مندوب المانيا بأن حكومته لا توافق على المشروع البريطاني الخاص بسحب المتطوعين والاعتراف بحقوق المحاربين إلا اذا وافقت الدول الاخرى عليه بالاجماع

الفشل التام

ولما كان مندوب روسيا قد أعلن ان حكومته لا تقبل الاعتراف بحقوق المحاربين إلا بعد سحب المتطوعين فأن المانيا تأسف لأن تعلن أنها لا ترى سبيلا الى تقدم أعمال اللجنة . ووقف مندوب روسيا وقال ان حكومته لا تتحمل مسئولية عدم التدخل بعد الآن ولا تستطيع قبول المشروع البريطاني بكليته

وهكذا حبطت سياسة عدم التدخل وفشلت فشلا نهائياً لا قيام بعده

المانيا ترفض المؤتمر

لندن في ٢٩ تشرين اول — ابلغت الحكومة الالمانية بلجيكا انها سوف لا تشترك في مؤتمر الدول التسع القادم . وجاء في الرد انه لما كانت المانيا غير مشتركة في التوقيع على تلك المعاهدة فانها لا ترى نفسها قادرة على تحمل النتائج الناجمة عنها . ومع ذلك فهي تتعاون على كل تسوية لانهاء مشكلة الشرق الاقصى حين يحين وقتها

سياسة موسوليني النهائية

لندن في ٢٩ تشرين الاول —

« البقية على الصفحة الثانية »

الوزير والهجرة

القدس في ٢٩ تشرين الاول — لمراسل الدفاع الخاص — تلقينا من قلم المطبوعات ما يلي : أخبر المستر اورمسبي غور الكولونيل ودجوود في مجلس العموم أن قانون المهاجرة الجديد الى فلسطين ينص على ان أي شخص ، غير فلسطيني التبعة ، يتهم بدخول فلسطين بصورة غير مشروعة ، او البقاء هناك بعد انتهاء المدة المسموح له بها فعليه ان يبرهن أن وجوده في فلسطين كان بصورة مشروعة . وقد وضعت غرامات على الذين يساعدون أو يسندون الاشخاص الذين يخالفون القانون . وقد أعطيت الى المندوب السامي صلاحيات لتحديد اكبر عدد من الاجانب الذي يسمح لهم بالدخول الى فلسطين كمهاجرين ، وتحديد نسبة اليهود في ذلك .

* * *

اذاعة المحطات الانكليزية بعدة لغات

لندن في ٢٩ تشرين الاول — صرح مدير البريد العام للحكومة البريطانية في مجلس العموم بان بعض المحطات الانكليزية سيذيع الانباء بلغات اجنبية . وقال اننا حين نفعل ذلك لا نذكر الا الصحيح من الاخبار غير محتذين حذو الدول التى تتخذ محطاتها لغرض الدعاية ، فلا تلك الانباء ترفع من شأنها ولا هي تزيد اطلاع سامعيها . وقد درست الحكومة هذه المسئلة بكامل وجوهها ، واتخذت قرارها في ذلك . اما اللغات فلم تعين بعد

* * *

قوات الى الشمال

البحث عن مسلحين والاحاطة بعدة قرى قرب جنين

قوات الى الشمال

طولكرم في ٢٩ تشرين الاول — لمراسل الدفاع الخاص — في الساعة الثالثة بعد منتصف ليلة امس خرجت قوة بسياراتها ومعداتها ومرت بالمدينة ووجهتها الشمال وقدمرت بقرى : شويكه وزيتا وجت وباقه ، وانتظرت حتى الصباح الباكر فحضرت طيارة وحلقت فوق الجبال ثم تقدم الجنود شمالا الى جبال قفين ووادي عاره والطيارة تفتش

اقوال الصحف اليهودية

وذكرت هاآرتص ان سكان تل ابيب استيقظوا في ساعة مبكرة جداً من صباح اليوم على أصوات سيارات عسكرية كثيرة كانت سائرة في طريقها الى جهة ملبس ، وكانت تقل ما يقرب من ثلاثة آلاف جندي بريطاني مزودين بأسلحتهم الكاملة . ويصحب سيارات الجند عدد من السيارات الملآى بالذخيرة ، وأخرى فيها لاسلكي ، وعدد كبير من الكونستبلات الراكبي الدراجات النارية

لورود نبأ

وتقول الجريدة ان هذه القوات ذاهبة الى جهات نابلس بناء على أخبار وردت للسلطات عن وجود جماعات في ضواحي طولكرم ونابلس ، وان هؤلاء الجنود ذاهبون لأجراء التفتيشات في عدة قرى

من معسكرين

وقد خرجت هذه القوات من الفرق المعسكرة جهة المعرض شمالي تل ابيب ، ومن معسكر صرفند . وتقول الصحف اليهودية ان السلطة الغت جميع الاجازات المعطاة للجنود بالنزول الى المدينة بقصد التجول ، وذلك ليكونوا على استعداد

الاحاطة بعدة قرى

جنين في ٢٩ تشرين اول ـ لمراسل الدفاع الخاص — وصلت اليوم قوات الجيش وطوقت كلا من قرى : عرعرة ، وعارة ، وام الفحم ، ويعبد ، وقباطية ، وعرابه من جميع جهاتها . ولا تزال حتى الآن كذلك

وقد حضرت هذه القوات من جنين وحيفا ونابلس ولم تتصل بنا الاسباب الداعيه لهذا التطويق

تكذيب خبر

حول حادث اغتيال المستر اندروز

أذاعت محطة القدس مساء امس نبأ قالت فيه ما ملخصه : اذاعت إحدى المحطات الاجنبية منذ يومين بياناً عن دمشق كررت فيه نبأ القاء القبض على شخص ارمني له صلة بحادث مقتل المستر اندروز في ٢٦ ايلول الماضي . ان البيان والخبر عاريان بتاتاً عن الصحة .

المندوب السامي

لندن في ٢٩ تشرين اول — يسافر السر آرثر واكهوب الى فلسطين في يوم ٥ نوفمبر المقبل

« الدفاع » : وسيغادر السر آرثر واكهوب البلاد خلال السنة القادمة نهائياً كما أشار الى ذلك بيان وزير المستعمرات

صحة المهاتما غاندي تسوء فجأة

بومباي في ٢٩ تشرين اول — ساءت صحة المهاتما غاندي بسبب ارتفاع في ضغط الدم وقد أشار عليه الاطباء براحة طويلة

وقوع حادث اجرامي مؤسف

الاعتداء على مدير البنك الالماني للسلب

وقع امس حادث مؤسف في القدس لا نرى في نفسنا رغبة الى ذكر تفاصيله لأنه حادث اجرامي وقع بقصد اللصوصيه التي يحتقرها العرب كثيرهم. فقد جاء مجهول الى مدير البنك الألماني الهر يعقوب وايس وطلب اليه صرف جنيه، ثم ادعى فيما بعد بوجود «شلن» مزيف بين النقود التي سلمها المدير له. ولما اراد المدير اعطاءه شلناً آخر، وانحنى على صندوق النقود، أمسك ذلك الشخص برأسه وطعنه من الخلف في الرقبة. وولى هارباً على أثر صياح المعتدى عليه دون ان يتمكن من سلب شيء. وقد فر المجهول هارباً دون ان يتمكن الذين رأوه من الامساك به

كلمة الدكتور ابليغ

وقد زرنا المستشفى الالماني، وقابلنا الدكتور كيلين وأعربنا له عن الاسف الشديد لوقوع هذه الجريمة، وأسف كل عربي. وأبلغنا أسفنا هذا لأسرة المدير المصاب. ومما يستحق الثناء حقاً ان الدكتور كيلين قال بأن هذا الحادث الأجرامي يقع في بلدان كثيرة وان لا سبب سياسي في الأمر، لأن المدير فوق أنه ألماني قح، لا يعنى بالشئون السياسيه. ولما سألناه عن اصابة المدير قال ان الجرح بليغ، لكن ليس من خطر هناك. ويستطيع المدير اذا رأى الجاني ان يعرفه.

حقاً ان هذا الحادث مؤسف، ولا نحب لذلك ان نتوسع في تفصيلاته مكررين أسف العرب جميعاً لوقوعه

* * *

حريق الحرش

اطلع القراء أمس على تفاصيل الحريق الهائل الذي شب في حرج بلفور، فـ ليهم الآن المعلومات التالية عنه:

احتفل بتدشين هذا الحرج في شهر شباط ١٩٢٨ على جبال الناصرة في جوار مستعمرة جينجار كوفنزا. أما واضع مشروعه فهو مكتب رأس المال القومي اليهودي، ذكرى لمرور عشرة اعوام على صدور وعد بلفور! وأما زارع الشجرة الاولى فيه فكان اللورد بلومر أيام كان مندوباً سامياً على فلسطين وكان معه اذ ذاك اللورد ملتشت المتوفي والد اللورد الحالي، وكان اسمه حينئذ السر الفرد موند

وكانت في الحرج قبل الحريق ٤٠٠,٠٠٠ شجرة فهو اعظم حرج زرع الى الآن في فلسطين. وقد سبق في الاضطرابات ان حدث في هذا الحرج حريقان قضيا على ٩٠,٠٠٠ من اشجاره وما حدث في الحريق الاخير يعرفه القراء

لا يرد

كان تصريح وزير المستعمرات عن استعفاء المندوب السابق — وهو التصريح الذي نشرناه امس — رداً على سؤال من النائب د. ساندريس وبعد ان فرغ هذا النائب من سؤاله وتلقى الرد عليه وقف الداعية المعروف الكولونيل يوشم ودجوود فاكثر من اسئلته عن التعديل الجديد الذي ادخل على قانون الهجرة. وقد قرأ له الوزير نصوص هذا التعديل لكن المستر أورمسبي غور لم يرد على آخر سؤال وجهه اليه، وهو: «ألا يرى الوزير ان في هذا التعديل ظلما لليهود وتحاملا عليهم بلا مبرر..؟»

إنذار قاطع

ذكرنا سابقاً نبأ انذار اصحاب البيارات المجاورة لمحطة سكة حديد اللد بلزوم حضورهم الى الاملة للاجتماع الى مساعد حاكم اللواء.

وقد حضر اصحاب تلك البيارات صباح امس الى الرملة وعقد اجتماع بحضور مساعد حاكم اللواء الذي أنذرهم بأن السلطه ستفتح عدة شوارع في بياراتهم على ان لا يقل عرض الشارع عن ٥٠ متراً مع قطع جميع اشجار البرتقال وغيرها التي تعترض الفتح، هذا فيما اذا اعيد اطلاق الرصاص على المحطة المذكورة.

وقد اراد اصحاب البيارات الكلام فنعهم مساعد الحاكم واعتبر حديثه معهم كانذار قاطع ثم انفض الاجتماع

في ميناء يافا

رست في ميناء الثغر امس الباخرة ليفانت وافرغت من حمولتها ٢٥٠ طن بضائع مختلفه. والباخرة بيلس وافرغت ٢٤٦ طن خشب وبضائع وقد سبب هياج البحر امس لسبب النوء تأخر وصول بعض البواخر عن مواعيدها الى الميناء

صورة شخص معين

ذكرت هابوكر ان البوليس اجرى تفتيشاً في المقاهي العربيه بحيفا بحثاً عن شخص معين كانوا يحملون صورته، ولم نعرف اسباب هذا التفتيش او نتائجه. وكان يقوم بالبحث فريق من رجال البوليس الانكليزي

حادث مسجد عنابة

نشرنا امس ما روته جريدة (هابوكر) عن حادث مسجد قرية «عنابة» التابعة للرملة وقد بالغت تلك الجريدة في نشر الخبر. لكن تفصيل الحادث كما يأتي: تألفت في قرية عنابة المذكورة لجنة لبناء مسجد فيها وقد تبرع المجلس الاسلامي الاعلى بـ ١٥٠ جنيها لهذا الغرض

وفي صباح يوم ١٦ الجاري حضر اعضاء اللجنة المذكورة الى يافا واستلموا من اصل المبلغ ٧٥ جنيهاً دفعوا منها ٥٧ جنيهاً لبعض المتعهدين والبنائين وبقي ١٨ جنيهاً لديهم

وقد وردت أخبار الى البوليس حول هذا المبلغ لا تتفق مع الحقيقة فاعتقل لجنة بناء الجامع والتحقيق اتضح ماذكرناه واستعادت الحكومة ثمانية عشر جنيهاً، واطلعت على عدة وصولات من من المتعهدين تشعر باستلامهم شيئا من المبلغ واخيرا استرجعت منهم ١٥ جنيهاً فأصبح مجموع ما استرجعته الحكومة ٣٣ جنيهاً

وفي صباح امس اطلقت الحكومة سراح المعتقلين بعد ان تعهدوا بدفع المبلغ الباقي وقدره ٤٢ جنيهاً في مدة ٤٨ ساعة

طريق مصر — فلسطين

بسبب هطول الامطار في القطر المصري اذاعت مصلحة الصحراء بلاغاً قالت فيه: بسبب هطول الامطار أصبحت الطريق الموصلة الى فلسطين والعقبة والعريش غير صالحة لمرور السيارات

حادث الضاهرية

ذكرتها آرتس في ملحقها المسائي ان البوليس جاد في البحث عن قائد المسلحين الذين هاجموا مركز بوليس الضاهرية وتقول ان اسمه عيسى بطاطا والجنود يفاجئون بعض الاماكن المسينة بقصد العثور عليه.

حفلة تكريم لقنصل فرنسا العام

اقام قنصل النمسا العام في القدس والسيدة قرينته المسز جوردا، حفلة تكريم لقنصل فرنسا العام الكونت دومال بمناسبة تعيينه وزيراً للمستعمرات في باريس وقد حضر هذه الحفلة قناصل اليونان والمانيا والولايات المتحدة وايطاليا وتشيكوسلفاكيا.

دروس للسجناء

نقل الاستاذ مصطفى الطاهر المحكوم عليه بالسجن ثلاثة اشهر عملا بقانون الطوارىء الى سجن القدس المركزي ومهمته الآن إعطاء الدروس للمساجين

النار على (باص)

أطلق مجهولون في الساعة العاشرة والدقيقة ٤٥ عدداً من الطلقات النارية على أحد باصات شركة انجد على طريق يافا — القدس بجانب الكيلو ١٥ ولم تقع اصابات

استقالة المندوب لم تكن مفاجأة

ما تقوله شركة البرقيات اليهودية بذلك

لا ايضاحات

تقول شركة البرقيات اليهودية، ان استقالة المندوب السامي لم تكن مفاجأة في دوائر لندن السياسية. ولم يثر البلاغ الرسمي الذي أذاعه وزير المستعمرات عنها في البرلمان اية دهشة. اما الدوائر البرلمانية فقد صرحت بان استقالة المندوب السامي لم تكن مفاجأة، لذلك لا نحتاج الى ايضاحات اخرى

وتؤكد الدوائر البرلمانية ان تعيين الفيلدمارشال شتوود يرجح على تعيين كل مرشح آخر

اقوال صحيفة

لندن في ٢٩ تشرين اول — كتبت الصحف اليوم عن الاثر الذي تركه تصريح وزير المستعمرات في مجلس العموم عن استقالة المندوب السامي السر آرثر واكهوب فقالت:

ان هذه الخطوة ذات علاقه وثيقه باستعدادات السلطة ومضاعفة مقاومتها للارهابيين. وقالت جريدة الديلي ميل: ان حكومه لندن قد نظرت في أمر تعيين مندوب سام جديد لفلسطين وأعلنت عن وجود مرشحين لهذا المنصب أحدهما السر فيلبس الذي ذاع صيته كقائد للقوات العسكريه في الهند، وثانيهما حاكم البنغال السر جون اندرسون

* * *

تصدر «الدفاع» غدا وفي الايام التالية كعادتها في ثماني صفحات

تبديلات ادارية في سلك البوليس

رواية صحيفة يهودية عن استقالة نائب الرئيس

ذكرنا في عدد «الدفاع» امس انه في النية احالة مدير بوليس القدس ومدير بوليس اللواء الجنوبي الموجود الان بالاجازة في انكلترا على التقاعد ابتداء من اول شهر نيسان القادم. وذكرنا ايضا ما قيل عن أن وكيل مدير البوليس العام الحالي سيسافر بعد شهرين الى انكلترا بالاجازة وانه لايعود الى فلسطين

وقد ذكرت «هابوكر» في عددها الصادر امس «الجمعة» ما علمته من مصدر موثوق، وهو ان نائب مفتش البوليس العام قدم في هذا الاسبوع استقالته الى وزارة المستعمرات عن طريق القائم باعمال الحكومة. وتقول الجريدة ان نائب المفتش العام طلب ان تكون احالته على التقاعد في اول كانون الثاني القادم ثم زادت على انه ستقع عدة تغييرات ادارية بين رجال البوليس عند وصول المفتش العام الجديد

مدفعا رمضان المبارك في القدس

بالنظر الى اتساع مدينة القدس وازدياد عدد سكانها المسلمين، قررت بلديتها اطلاق مدفعين في مكانين مختلفين في المدينة، طيلة شهر رمضان المبارك.

* * *

متقال باشا الفائز

جاءتنا برقية من متقال باشا الفائز مرسلة من عمان وفيها اعلان انسحابه من حزب الاخاء الاردني وفيما يلي نص البرقية: ارجو ان تعلنوا انسحابي من حزب الاخاء الاردني

متقال الفائز

النار على يهودي

ذكرت هابوكر ان مجهولا اطلق النار على يهودي بالقرب من مستعمرة عين قوري الواقعة على بحيرة طبريا الكنه لم يصب. وقد اختفى الشخص الذي اطلق عليه الرصاص في الجبال، وخرجت قوة من مركز بوليس سمخ لتعقيب آثاره والقبض عليه

في كرة القدم

جرت مباراة في كرة القدم بين فرقة النجاح التابعة للنادي الرياضي الاسلامي بيافا وبين فرقة روضة المعارف بالقدس فتغلب الفريق الاول على الثاني باصابتين ضد اصابة واحدة

قضية صحفية

حوكم أمس الاول في تل ابيب الادون كروبنك مدير جريدة «بنكاس هستدروت» امام قاضي الصلح اليهودي روسنزيغ متهما بأن جريدته هذه ان هي الا «صورة طبق الاصل» من «داقار» المعطلة اسبوعاً، وبعد ان قال هذا ان جريدته لم توزع على مشتركي «داقار» الا مجاناً، برأه القاضي.

الى رحمة الله

الرمله — انتقل أمس الى رحمة الله في مستشفى الرمله المرحوم امين فخر انشاصي عضو بلدية الرمله. وقد شيعت جنازته في الساعة الثالثه بعد الظهر واشترك في تشييع عدد كبير من الوجوه والأهالي. تغمده الله بالرحمة وألهم آله الصبر والعزاء

اهم الانباء الخارجية

هتافات الطلاب ومظاهراتهم في مصر

القاهرة في ٢٩ تشرين اول — اجتمع فريق كبير من طلاب الازهر بعد الانتهاء من صلاة الجمعة وساروا في مظاهرة كبيرة وطافوا عدة شوارع رئيسية وكانوا يهتفون هتافات عدائية وقد جاءتهم قوات من البوليس وفرقتهم بالقوة

الجنرال فرانكو يفرض حصراً شديداً

لندن في ٢٩ تشرين اول — قررت حكومه الجنرال فرانكو اتخاذ مايورقه قاعدة بحريه لها لفرض حصار بحري شديد على حكومة بلنسية. ويستطيع الثوار هذا بعد اكتساحهم العظيم في الشمال لقوات الحكومة المذكورة

مقتل جنود بريطانيين في شنغهاي

اليابان تريد الصلح ولكن بأذلال الصين

لندن في ٢٩ تشرين اول — قتل ٣ من الجنود البريطانيين من فرقة «ألستر الملكيه»، وجرح كثيرون غيرهم، على أثر هجوم وقع في شنغهاي. وقد صرح مصدر عال في طوكيو بأنه قد يتكرر وقوع حوادث مؤسفه من حين لآخر رغم احتياطات السلطات اليابانيه الشديد وصرح موظف في وزارة الخارجيه بأن اليابان لا ترفض الشروع بمفاوضات للصلح اذا تقدمت الصين نفسها بهذا الطلب

الدكتور شهبندر وقضية فلسطين في لندن

باريس في ٢٩ تشرين اول — أقامت الجاليات العربيه حفله تكريم للدكتور شهبندر الذي تكلم عن الشرق العربي وفلسطين على وجه الخصوص. ويغادر الدكتور شهبندر العاصمه قريباً الى لندن للدفاع عن قضيه عرب فلسطين

انتخابات الدرجة الاولى لبرلمان العراق

بغداد في ٢٩ تشرين اول — لمراسل الدفاع الخاص — تمت الانتخابات للدرجة الاولى في العراق وقد اجل انتخاب النواب الى ٢٥ نوفمبر القادم

انتخاب رئيس مجلس لبنان النيابي

بيروت — د. ن. ب — عقدت جلسة البرلمان الاولى بعد ظهر اليوم وانتخب السيد بترو طراد رئيساً للبرلمان الجديد كما كان منتظرا ونظرا للتهم التي قدمتها المعارضة بشأن التلاعب في الانتخابات قرر المجلس بعد مناقشه قصيرة أن الانتخابات أجريت بكل أمانة واخلاص. وانفضت الجلسة عقب ذلك.

الامطار الشديدة تقطع خطوط المواصلات

دمشق — د. ن. ب — هطلت ليلة أمس أمطار غزيرة بالقرب من حمص فجرف السيل الخط الحديدي على مسافة ٨٠٠ متر وانقلب قطار عفش عن الخط وهدم عدد من البيوت. وتعطل سير القطار بين بيروت ودمشق مدة ثلاث ساعات لهطول أمطار شديدة بالقرب من ميسلون

وصول قوة لحراسة منطقة الحدود

أربد في ٢٩ تشرين اول — وصلت فرقة من جنود قوة حدود شرق الاردن يقدر عدد افرادها بتسعين فارساً مع كامل معداتهم العسكرية كما وصلت مفرزة من الجيش العربي يبلغ عدد افرادها ٢٠ فارساً وعشرة من الجنود المشاة. وقد خصصت هذه القوة لحراسة الحدود بين سوريا وفلسطين وشرق الاردن

دفن سياسة عدم التدخل

« بقية المنشور على الصفحة الاولى »

ظهرت اليوم شروط موسوليني للسلام من خلال خطابه الذي حدد خلاصة سياسة روما — برلين في السنة المقبلة بمحو الشيوعية، وان جنود ايطاليا لن ينسحبوا من اسبانيا قبل ان يكون الجنرال فرانكو واثقا من الظفر النهائي ثم بقاء ايطاليا وحدها في الحبشة ومعنى هذا الاعتراف بفتحها شرعيا. وتأييد المانيا في مطالبتها بالمستعمرات. وقد اسمع بريطانيا هذه الشروط عن طريق مخاطبته الجماهير

مفاجأة هتلر الجديدة

لندن في ٢٩ تشرين اول — القى الهر إيب خطاباً خطراً في ميونيخ عن عمل غير معين يتوقع ان يقوم به الهر هتلر. وهذا العمل الذي يتعلق بالمستعمرات يحبذان يجيء بمستند شرعي. ولا يعرف شيء عن مفاجأة الهر هتلر المذكورة

تخوف فرنسا الشديد

باريس في ٢٩ تشرين اول — عقد اجتماع هام للحزب الراديكالي في مدينة ليل خطب فيه المسيو جيرنوت الوزير السابق فقال ان المستر تشمبرلين سيظل يلهو ويلعب حتى يرى ان الاسطول البريطاني لايستطيع الوصول الى الهند بدون استئذان هتلر وموسوليني

الخطر الذي يهدد المواصلات البحرية

وخطب المسيو هريو فاشار الى الخطر الذي يهدد المواصلات البحرية ولا سيما في جزر بانتيناريا الايطالية في البحر المتوسط وفي الاستحكامات الموجودة الان في باب المندب

سريان القوانين

أقام اثنان من اليهود بناءين في تل ابيب في شهري شباط وآذار من هذا العام ، مخالفون بذلك الانظمة التي وضعت للمدينة وصودق عليها ، وقد حوكما أمس الاول امام القاضي البريطاني المستر بودلي على هذه المخالفه فقضى ببراءتهما ، لأن قانون تنظيم المدن لم يصبح نافذ المفعول في تل ابيب الا منذ ٨ آب من هذا العام ، فهو لا يسري على العمل الذي عمل في شهري شباط وآذار

اعلان

صادر من دائرة اجراء الرملة
بالدوسيه رقم ٧٠٦٢—٣٧ اجراء تل ابيب

يعلن للعموم أنه سيجرى بيع موتور ماركة كروسلي رقم ١١٧١٤٢ على ٤٧٥ قوة عشرة روس المحجوز من مال المحكوم عليه ابراهيم احمد النجار من يبنا لقاء مطلوب شركة الهندسة الفلسطينيه البالغ ذلك ٢٠ جنيه و٦٥٢ مل عدا الرسوم والمصاريف والفائدة القانونية

فعلى راغب الشراء الحضور للقرية المذكورة بيوم الخميس الواقع في ١١-١١-٣٧ الساعة الثالثة بعد الظهر للاشتراك بالمزايدة العلنية التي ستجرى هناك بحضور مأمور البيع . مع العلم بأن الدفع مقدما مع التأمين وقدره عشرة بالمئة . اقتضى اعلانه

٢٧ — ١٠ — ٣٧

مأمور اجراء الرملة

«٢٠٧٨»

اعلان

صادر من دائرة اجراء الرملة
بالقضية رقم ٤٧٠٥ — ٣٧ اجراء تل ابيب

يعلن للعموم أنه سيجرى بيع موتور ماركة كروسلي رقم ١١٧٠٢٥

المحجوز من مال المحكوم عليه خليل محمد ابو قر ورفيقه من قرية يبنا لقاء مطلوب شركة الهندسة الفلسطينية البالغ ذلك ٣٨ جنيه عدا الرسوم والمصاريف والفائدة القانونيه

فعلى راغب الشراء الحضور لقرية يبنا بيوم الخميس الواقع في ١١-١١-٣٧ الساعة الثالثه بعد الظهر للاشتراك بالمزايدة العلنية التي ستجري هنالك بحضور المأمور مع العلم بأن الدفع سيكون مقدما مع التأمين وقدره عشرة بالمئة . اقتضي اعلانه

٢٧ — ١٠ — ٣٧

مأمور اجراء الرمله

«٢٠٧٨»

اعلان
بلدية القدس

بموجب قانون بيع المسكرات لعام ١٩٣٥ جئت معلناً عن طلب تجديد رخصة لعام ١٩٣٨ للبيع بالمفرق خارج محلي في البقعه الفوقا

نقولا سمعان الزعلول

«١—٢—٢٠٩٣»

• • •

حيفا

في سبيل تعليم ابناء الفقراء

حيفا في ٢٩ تشرين الاول — لمراسل الدفاع الخاص — يجري في الساعة الخامسة من مساء يوم الخميس القادم سحب يانصيب رابطة الشبيبة العربية بحيفا قيمتها ٢٨ جنيها . وعدد التذاكر ٥٥٠ يصرف ريعها في سبيل تعليم اولاد الفقراء . وقد عقدت الرابطة مساء امس اجتماعا حضره بعض الاعضاء وبحثوا في عدة مسائل هامة ، منها اعداد ثلاث مدارس وهي مدرسة الروم الكاثوليك والاناث الاسلامية والتعليم والارشاد الاسلامية بحيفا ، لتكون من مدارس ليلية يؤمها اولاد الفقراء المشردون في الشوارع والاسواق . وتقرر ان يكون البدء في التعليم في اول الاسبوع القادم

وقد تطوع عدد من اعضاء الرابطة باعطاء الدروس الليلية والالعاب الرياضية . وستعقد بعد ايام اجتماعاً اخر تدعو اليه الطلاب واباءهم ، لتنظيم هذه الحركة التي تدل على نشاط الرابطة واهتمامها بالشؤون الخيرية

تسهيل مهمة زوار معتقل المزرعة

حيفا في ٢٩ تشرين الاول — لمراسل الدفاع الخاص — أخبرنا بعض من زار المعتقلين في مخيم المزرعة بعكا اليوم أنه كان للكلمة التي ارسلتها «الدفاع» في مشكلة الزائرين الذين يرغبون كل يوم جمعه في زيارة أقاربهم ومعارفهم . فيرجع اكثرهم بدون زيارة بسبب النظام البطيء الذى تسير عليه ادارة السجن في تسجيل الاسماء — أثر عميق في تغيير هذا النظام ، واتباع نظام جديد . بتعيين رقم خاص لكل زائر يسهل زيارته

وحدثونا ان زهاء ٢٤٠ زائراً يحملون ٢٤٠ رقما تمكنوا من زيارة اقاربهم قبل ظهر اليوم ، والبقية من الزائرين تمكنوا من الزيارة بعد الظهر .

ونلفت نظر ادارة السجن إلى اصلاح براكات المخيم

ممثلة مجلة «بريطانيا العظمى والشرق»

اتصلت بي صباح اليوم المس «دوزن» ممثلة مجلة «بريطانيا العظمى والشرق» ومراسلة جريدة «مالطة كرونكل» اليومية . واعربت لي عن شكرها لنشر الحديث الذي ادلت به «للدفاع» واصرت على الفات نظر الشباب العربي المثقف لموافاة مجلة «بريطانيا العظمى والشرق» وجريدة «مالطه كرونيكل» بوجه خاص وسائر الصحف الانكليزية بوجه عام، باحدث الانباء وادق التفاصيل عن شؤون فلسطين ، مؤكدة لي ان هذه الصحف ستهتم بما يردها ، لان قضية العرب في فلسطين ، اصبح يعطف عليها الخاص والعام . ثم اردفت هذا بقولها : ان قضيتكم هنا في فلسطين لاتزال في حاجة شديدة الى الدعايه في الخارج

اميرة مصرية في طريقها للقاهرة

وصلت حيفا ليلة امس النبيلة كريمه الامير عباس حليم، قادمة من استانبول في طريقها الى مصر .

تحرك القوات جهة جنين والناصرة

كانت قوات الجند «اليوم» تملأ الشوارع والاسواق وتفتش المارة ، وقد اتجهت قوات كثيرة صباح اليوم نحو الناصرة وجنين .

بتهمة الانتماء لجمعية الكف الاسود

تعين يوم ١٦ القادم موعداً للنظر في قضية امين القاسم المتهم بالانتماء الى عصبة الكف الاسود ، امام المحكمة المركزية بحيفا ، وقد وصل بعض الشهود اليوم بلاغات من الحكومة لأداء الشهادة في هذه القضية .

حادث دهس والقبض على سائق

بينما كان احد السجانين ذاهبا من عكا الى حيفا يوم الاربعاء الماضي ، وجد عربياً اسمه جرجس يوسف ، من سخنين ، مطروحا على الارض ، والناس مجتمعون حوله ، فنزل من السيارة ووجد يده مكسورة ، وساقه تسيل منها الدماء ، من جراء مداهمة سيارة له ، فأسعف الجريح ، ونقله الى دائرة بوليس حيفا ، ثم قبض على السائق اليهودي . واوقف سيارته .

جنين

فرض منع التجول واحتلال مدرسة

جنين في ٢٩ تشرين الاول — لمراسل الدفاع الخاص— فرض الجيش نظام منع التجول ليلا في قرية يعبد وقد احتل مدرستها الاميرية .

مصادرة مسدس وبضع طلقات نارية

بينما كانت السلطة تفتش في قرية عرابة عثرت على مسدس وبضع طلقات نارية في منزل السيد العطاري فصادرتها .

اشتعال النيران على طريق حيفا

اشتعلت النيران بطريق اللجون — حيفا . وقد ذهبت على الاثر قوة كبيرة من رجال البوليس للكشف ولم تعرف الاسباب

مظاهرات مراكش والامبراطورية العربية

اطفاء انوار القاهرة . استعداد روسيا . الديمقراطيات والدكتاتوريات

اليوم مساء تطفأ أنوار القاهرة

القاهرة في ٢٩ تشرين الاول — لمراسل الدفاع الخاص — تجري في مساء اليوم تجربة اطفاء الانوار في المدينه كلها ، كما ستجري مساء الثلاثاء أيضاً. وسيقوم سلاح الطيران وطيارات شركة مصر بأعمال الاستكشاف لترى مبلغ احتجاب القاهرة عند إطفاء كل نور فيها . وقد اصدرت الوزارة التعليمات التالية:

١ — اطفاء الانوار من الساعة الواحدة بعد منتصف الليل حتى الثانية . وفي مساء الثلاثاء من الساعة العاشرة والنصف مساء حتى الحادية عشرة من الليلة نفسها

٢ — لا يسمح بالسير في الطرقات وقت اطفاء الانوار الا السيارات البوليس والاسعاف ، على أن تكون انوار هذه السيارات مغطاة بغطاء اسود فيه فتحة صغيرة أفقية

٣ — قبيل البدء بهذه التجربة يأخذ جميع رجال البوليس في القاهرة بالتنبيه بأن يصفر كل منهم بصفارته طويلا مرتين

٤ — عند انتهاء التجربة يقوم رجال البوليس بالتنبيه بأن يصفر كل منهم ٣ مرات قصيرة ومتقطعة

حوادث مراكش والامبراطورية العربية

باريس في ٢٩ تشرين اول — تبحث المقامات العاليه مسئله الاضطرابات في مراكش بكثير من العنايه والحذر . وترى ان قيام المظاهرات الاخيرة جاء حلقه للحالة في فلسطين . وهي تخشى قيام الامبراطوريه العربيه بمساعدة دول كايطاليا . والاهتمام بحالة أفريقيا الشماليه كبير

هل استعدت جيوش السوفييت للعمل

برلين في ٢٩ تشرين اول — ذكرت الصحف سفر المارشال بلوخر السوفيتي فجأة من معسكره في الشرق الأقصى . ويقال انه ينوي الاجتماع بممثل الحكومة الصينية في عاصمة منغوليا الخارجية . وجاء ذلك على اثر الخسارة العظيمه التي منيت بها الصين في الايام الاخيرة . والمفهوم ان الجيش الأحمر اصبح مستعداً للعمل كما أن كبار القواد أخذوا يقوون معنويته .

الدكتاتوريات والدمقراطيات في الحرب

وقد خطب الجنرال هنري رايلي في النادي الأميركي في باريس فتكلم عن حالة الشرق الاقصى لانه خبير بها . ومما قاله ان اليابان بعد ان تقيم امبراطوريتها الصينية تستعد لمهاجمة روسيا . وقال عن اميركا وبريطانيا انهما لا ترغبان في حرب وغير مستعدتين لها . أما الدول التي ليست دمقراطيه فعندها الرغبه وعندها الاستعداد .

هل مات الرئيس ويلسون مسموما

برن في ٢٩ تشرين الاول — من اغرب ما نشرته جريدة «باسلر تاخرختن» ان المستر ويلسون رئيس الولايات المتحدة في الحرب العالميه قد مرض على اثر مأدبة ثم توفى بعد ذلك بقليل . ومن المحتمل كثيراً ان تكون دولة اجنبيه ارادت التخلص من موقفه في فرساي . واشيع ان سفارة الولايات المتحدة وقفت على هذا السر وعلمت ان كيماويا في زوريخ اشترك في المؤامرة.

اللد

اطلاق النار على مطار

اللد في ٢٩ تشرين الاول — لمراسل الدفاع الخاص — أطلق مجهولون حوالي الساعة الثالثه من صباح امس «الجمعه» عدة عيارات نارية على مطار كفر جنس . واستمر اطلاق النار مدة قصيرة غادر بعدها المجهولون المكان .

الرملة

محاكمة بتهمة ارسال كتب تهديد

الرملة في ٢٩ تشرين الاول — لمراسل الدفاع الخاص — قدم للمحاكمة امس «الجمعة» امام حاكم صلح الرملة كل من حسن سرحان يعقوب، فيشه ، ريحان الحديدي وخليل كركر بتهمة ارسال كتب تهديد الي بعض التجار في الرملة، كما قدموا للمحاكمة ايضا بتهمة الحرق الجنائي والانتماء الي جمعية غير مشروعة . وقد حكم ببراءة حسن سرحان ويعقوب فيشه من تهمة الحرق ومحاكمتهم على التهمة الثانية مع المتهمين الاخرين

الذين يعملون في المعسكرات

اتصل بنا ان تدابير خاصة اتخذت بشأن العمال الذين يشتغلون في المعسكرات وغيرها بشأن مراقبتهم والتثبت من سمعتهم وسلوكهم . وفهمنا ايضا انه طلب الى كل واحد منهم تقديم شهادة بحسن سلوكه موقعة من مفتش البوليس

بعد التحقيق بمحاولة نسف جسر

اطلق سراح السادة حسن علي الكسجي ، علي احمد عبيد ، محمود عبدالقادر عرموش ، سليم عبد القادر الكسجي من اهالي قرية عنابه وكانوا قد اعتقلوا عقب حادث محاولة نسف الجسر الواقع بين الرملة — القدس والمعروف بجسر «مكيل» وقد مضى على اعتقالهم تسعة ايام

غزة

حريق في مستودع وتقدير الخسائر

غزة في ٢٩ تشرين اول — لمراسل الدفاع الخاص — على اثر هطول الامطار بغزارة ليلة أمس تسربت المياه الى مخزن «شيد» للسادة محمد حسن زينه وعيسى البرعطي الواقعة في محلة الدرج في غزة والذي يبلغ طوله ٣٠ متراً تقريباً . وعلى أثر ذلك احترق الشيد واشتعلت النار فيه . ويقدر الشيد الموجود بالخزن بنمانين قنطاراً . وانتقلت النار الى كمية كبيرة من الفحم المخزونة بالقرب منه فاشتعلت جميعها وكان يرى لهيبها عن بعد . وهرع رجال البوليس وجم كبير من الأهالي الى مكان الحريق وتمكنوا بعد جهد كبير من هدم سقف المنزل لانقاذ المخازن المجاورة والمملوءة بالحبوب والبضائع . واظهر الشاب السيد اسماعيل كساب همة يشكر عليها في انقاذ المحلات المجاورة . وتقدر الخسارة بمبلغ مئة وخمسين جنيهاً تقريباً

القدس

الذكرى الرابعة عشرة للجمهورية التركية

القدس في ٢٩ تشرين الاول لمراسل الدفاع الخاص :

احتفلت القنصلية التركية بعيد ذكرى السنة الرابعة عشرة لاعلان الجمهورية احتفالا عظيما . وقد توافد على دار القنصلية لتهنئة سعادة القنصل بهذا العيد القومي كثيرون من موظفي الحكومة ورجال الدين وقناصل الدول ورجال الهيئات الوطنية والصحافيين عرفنا منهم السادة مع حفظ الالقاب : الامير جميل عن الامير عبدالله وراغب بك النشاشيبي وروحي بك عبد الهادي وامين بك عبد الهادي وامين بك التميمي ويعقوب افندي فراج واحمد سامح بك الخالدي والدكتور حسام الدين افندي ابو السعود وحسن صدقي بك الدجاني وجمال بك طوقان والمستر بادكوك مساعد حاكم اللواء ومرافق القائم باعمال الحكومة وعرفنا من رجال الدين غبطة البطريرك برلاسينا ونائب بطريرك السريان وبطريرك الارمن . وكان ايضا فضيلة الشيخ يعقوب افندي البخاري وعيسى افندي البندك ومن قناصل الدول قنصل العراق واميركا واليونان وفرنسا والنمسا وغيرهم

وكان سعادة القنصل ونائبه وسكرتير القنصلية مع موظفي القنصلية يستقبلون وفود المهنئين بكل بشاشة وترحاب . ويعتبر هذا العيد لدى الشعب التركي اكبر عيد قومي.

الناصرة

محاولة قتل يحقق فيها البوليس

الناصرة في ٢٩ تشرين الاول — لمراسل الدفاع الخاص — بينما كان قصاص الاثر مارا بالقرب من عين الناصرة ، حوالي الساعة السابعة من مساء امس ، فاجأه شخص من قرية ترعان وصوب نحوه مسدساً كان مشهراً بيده الا ان الطلقات لم تنطلق ، وفي الحال اسرع القصاص الى دائرة البوليس وذكر لها الحادث ، اما الشخص مشهر المسدس فقد اخذ يعدو من باب حديقة البلدية القريب من هناك وصادف في تلك الاثناء ان كان ماراً احد رجال البوليس فرآه مذعوراً وداخلته ريبة فألقى عليه القبض فأخذه الى المركز للتحقيق ، وقد انكر الشخص ما عزي اليه ، وادعى ان قصاص الاثر كان يريد به سوءاً . ولا يزال البوليس جاداً في معرفة خفايا الحادث ولم يعثر للمسدس على اثر . وقد توجهت قوة من البوليس الى ترعان ، للتفتيش فلم تجد شيئاً .

تعديل على نظام منع التجول

عدلت السلطة نظام منع التجول في الناصرة فبعد ان كان من الساعه الثامنة مساء الى الخامسة صباحاً اصبح ابتداء من اليوم من العاشرة مساء الى الخامسة صباحاً وربما الغي هذا النظام بعد مدة قصيرة

عربة نقل تدهس بنتا فتقتلها

دهست اليوم عربة نقل زراعيه بنتاً صغيرة في محلة الشجاعية ويبلغ عمرها اربع سنوات تقريباً . وقد توفيت في الحال . والقي القبض على سائق العربة وأودع السجن رهن التحقيق .

منع التجول ثانية على اللد

«بقيه المنشور على الصفحه الاولى»

طفيف جداً في عينه اليمنى من زجاج نوافذ السيارة الذي حطمه الرصاص. واصيب كذلك في وجهه بجراح طفيفه، كما اصيب جاويش بجرح بسيط في أنفه والجاويش الاخر بجرح بسيط ايضاً في جبهته، وجميع هذه الجراح نشأت عن تحطيم الزجاج، واصيبت السيارة بخمس طلقات اصابت احداها العجل فاخرجت الهواء منه.

حضور دورية

وفي هذه الفترة أخذ الضابط والجاويشان يصفرون بكثرة فلم يمض وقت طويل حتى حضرت الدورية الى مكان الحادث ولكن مطلقي الرصاص كانوا قد تواروا عن الانظار.

التحقيق والاعتقال

وقد اعلم بوليس اللد مركز رئاسة القسم الكائن بين مدينتي اللد والرملة تلفونياً بالحادث فخف وكيل رئيس القسم وضابط الجرائم وعدد كبير من رجال البوليس وافراد الجيش الى اللد وباشروا بالتحقيق اللازم

وتقع امام مكان الحادث عدة بيوت خشبية لكامل السيد شبت النار فيها وتسربت منها الى دارين مجاورين فأتت على الثلاث معاً بما فيها من امتعة ومؤونة

ويقال ان البوليس يطارد اخ كامل السيد المذكور بشدة ويعتقد بانه احد الاشخاص. ولما كان اخ كامل متغيباً عن المدينة اعتقل البوليس كامل السيد نفسه. وفي منتصف الليل اعتقل البوليس يوسف اللالا واحضره الى سجن الرملة وقد اعترف هذا باسماء خمسة اشخاص بانهم هم مطلقو الرصاص فاخذ البوليس يتحرى عليهم دون جدوى، واعتقل البوليس عدة اشخاص ووضعهم في السجن رهن التحقيق.

اعلان
منع التجول

وعقد مساعد حاكم اللواء وبعض موظفي الادارة جلسة مستعجلة وقرروا اعلان منع التجول لمدة ٢٤ ساعة وتنفذ هذا الامر ابتداء من الساعة السادسة من صباح امس وينتهي في الساعة السادسة من صباح اليوم هذا اذا لم يصدر قرار بتمديده لاجل اخر

رأى ثلاثة فقط

وفي صباح أمس ذهب نائب مدير بوليس اللواء بيافا الى اللد حيث باشر بضبط اقوال الضابط والجاويش المذكورين، فقال الضابط بانه شاهد ثلاثة اشخاص يحملون البنادق ولم يتمكن من مشاهدة غيرهم ولكنه يعتقد بوجود اخرين لان الرصاص لم يكن مصدره من جهة واحدة

وقد عثر البوليس في المكان الذي اطلقت منه النار على اثر قدم شخص. لكن الامطار ازالت كل اثر هناك. وقد وجد البوليس اثراً لمقعد ثلاثة يلبسون الغنباز، وكان الاثر واضحاً وراء قطعة من خشب يظهر بأن مطلقي الرصاص اتخذوها متراساً لهم

تفتيش واعتقال

وقد حضرت امس الباكر قوة من الجيش وطوقت المدينة حسب العادة واعتقل البوليس عدة اشخاص بتهمة الخروج على قانون منع التجول وقد احتلت القوة مدرسة الذكور ودار البلدية.

ولما ازفت صلاة الجمعة وصعد المؤذن حار الناس في امرهم وبعد عدة مراجعات سمح لهم بالحضور الى الجامع لاداء الصلاة على ان لا تطول اكثر من ساعة واحدة وبعد انتهائها عاد الجميع الى بيوتهم. وقد ووفق على اجازة الضابط وسيغادر اللد في صباح هذا اليوم الى الجهة التي يريدها، كما علمنا، وكان زوجه معه ذلك بتحفظ.

العثور على طلقات

وفي اثناء اجراء الكشف على مكان الحادث عثر على ٣٧ طلقة بندقية بين انكليزية والمانية ومنها نحو ١٦ طلقة فارغة والباقي صالح للاستعمال فصادرها البوليس.

قرب دائرة البلدية

وعلمنا أنه عقب إطلاق الرصاص جاء أحد أفراد البوليس إلى مقهى السيد حسن البجاوي الواقع بقرب دائرة البلدية والقريب أيضاً على دار الضابط وبحث عن سيارة ليستقلها مع بعض أفراد البوليس للحاق بالمعتدين. أما دار الضابط المذكور فتبعد عن المقهى الواقع قرب دائرة البلدية بثلاثمئة متر تقريباً وهي مؤلفة من طابقين وتقع في الجهة الغربية من المدينة وفي الشارع الذي يؤدي إلى المقبرة.

وقد سمع بعد الحادث اطلاق عدة عيارات نارية من الجهة الغربية للمدينة قرب خط السكة الحديدية كما سمعت من الجهة الجنوبيه.

تضميد الجراح البسيطة

وفهمنا أن اطلاق النار كل على بعد ٢٠ أو ٣٠ متراً من منزل الضابط وكانت أول طلقات صوبت إلى عجلات السيارة. وبعد انتهاء اطلاق الرصاص ذهب الضابط والجاويشان حيث ضمد الدكتور بدوسيان جراح السائق والجاويشين.

ابلاغ قانون المنع

أما السيارة التي استقلها الضابط والجاويشان من الرمله الى اللد فهي من نوع «الفورد» وتتسع لستة ركاب وهي ملك يوسف الغفري من الرملة وقد تحطم زجاج نوافذها من أثر اطلاق الرصاص.

وفي الساعة الثامنه والنصف صباحا طلب كل من السادة احمد افندي الحسيني رئيس بلدية اللد والاعضاء محمد علي الكيالي، سعيد الهنيدي، علي الكرزون عيسى المنير وسعيد العلمي والمخاتير السادة الفاز، حسن الهنيدي وسمعان عزوني الذهاب الى الرمله لمقابلة القائمقام موسى افندي ناصر. ورخص للسيد فوزي الكيالي بنقلهم من اللد الى الرمله. وهناك أبلغهم القائمقام بفرض قانون منع التجول لمدة ٢٤ ساعة وافهمهم بأن ذلك نتيجة للحادث.

ماذا يقول

وذكر لنا الحاج عواد افندي الرفاتي انه كان في الساعة التاسعة مساء في طريقه الى منزله القريب من محل وقوع الحادث فسمع اطلاق عيارات نارية من جهة «القزان» فرجع من الطريق الى بيته وسار الى بيت رئيس البلدية وفي اثناء ذلك سمع اطلاق عيارين ناريين واعلمنا انه بات ليلته في دار رئيس البلدية

وحوالي الساعة الثالثة وصلت قوة من الجند البريطاني التابعة لفرقة «ولتشير الثانية» قادمة من صرفند وطاف افرادها في الشوارع واحتلت قيادتها دائرة البلدية ومدرسة الذكور في اللد

قداس وجناز

يحتفل في الساعة الثامنه والنصف من صباح الاحد القادم الواقع في ٣١ الجاري في كنيسة البشارة للروم الارثوذكس في الناصرة بقداس وجناز الاربعين عن نفس المرحوم

سعيد عواد الخوري

فاخوة واقرباء الفقيد وعموم افراد عائلاتهم يدعون الاهل والاصدقاء للاشتراك معهم بذلك ويرجون اعتبار هذه الكلمة كدعوة خاصه لكل منهم لا اراهم الله مكروها بعزيز

(٢٠٨٩)

تصحيح خطأ

ورد في الاعلانين المنشورين في ٢٦ و ٢٧ الجاري تحت اسم توفيق عصفور بطلب تجديد رخصة بيع المشروبات انه يرغب البيع بالمفرق داخل المحل والاصح بالمفرق خارج المحل فاقتضى التنويه

اخطار لتنفيذ حكم

دائرة اجراء صفد

دوسيه رقم ١٤٨ — ٣٦

الى الامير فاعور والامير شامان والسيدة شما اولاد الامير محمود الفاعور والسيدة والسيدة دنيا بنت ابراهيم عثمان السلوم بالاضافة الى تركة مورثهم الامير محمود الفاعور المجهولين محل الاقامة طبقاً للحكم الصادر ضدكم من دائرة تسجيل صفد المتضمن رهن مورثكم ١٨٧٥ دونم بموقع المنصورة التابعة صفد لصالح الدكتور مجلي جبارة من جديدة مرجعيون "بتاريخ ٢٢ مارت سنة ١٩٢٣" نبلغكم بان تدفعوا بدل الرهن وقدره ٨٧٦ ليرة ذهب عثماني عنها ٤٠٠ مل و١٢٢٦ جنيه والرسوم ٦٠٠ مل و٢ جنيه عدا رسم التحصيل ٢ ونصف بالمئة خلال ثمانية ايام تبدأ من اليوم الخامس من تاريخ نشر هذا الاعلان بالجريدة وبالعكس نجري بحقكم المعاملة القانونية تحريراً في ١٩ — ١٠ — ٣٧

مأمور اجراء صفد

كامل ابو الرب

(٢٠٩١)

انباء خارجية

تهنئة هتلر وفرانكو الى موسوليني

روما في ٢٩ تشرين الاول — تلقى السنيور موسوليني البرقيه التاليه من الجنرال فرانكو كتهنئة: بمناسبة الذكرى الخامسة عشرة للزحف على روما، أقدم تحياتي واطيب التمنيات لكم وللقمصان السود في ايطاليا الفاشستية نيابة عن جميع المحاربين الاسبان ضد الوحشية ودفاعاً عن حضارة البحر المتوسط

أهميه ذكرى الزحف على روما

وتلقى تهنئة حارة من الهر هتلر اشار فيها الفوهرر الى الزحف على روما الذي يعتبر نقطة تحول فى تطورات اوروبا كلها. وقال: أتمنى لك السعادة الشخصيه والتوفيق للعمل الذى تقوم به في خدمة ايطاليا، ولجهودنا فى سبيل مدنيه اوروبا وسلمها.»

يحرق ابنه ليقبض ٤٥٠ ماركا

لندن فى ٢٩ تشرين الاول — أحرق والد فى كونغسبرغ ابنه البالغ من العمر خمس سنوات ليقبض تأميناً قدره ٤٥٠ ماركاً. وقد فعل ذلك بوضعه مصباحاً تحت سرير ابنه وهو نائم. والرأي العام ساخط على هذه الجريمة الاثيمة.

مؤتمر عالمي يبحث مسئلة الحج

القاهرة فى ٢٩ تشرين اول - لمراسل الدفاع الخاص — قبيل انتهاء اجتماعات مكتب الصحة الدولي فى باريس، ترأس الدكتور حافظ عفيفي «لجنه الحج» وكان حاضراً مندوبو المملكة السعودية والعراق وايران والهند والمستعمرات الايطالية وهولندة والهند الهولندية (جاوى واخواتها) والسودان وبريطانيا والمستعمرات الانكليزية والجزائر ومراكش وتونس. وقد اتخذت في هذا الاجتماع تدابير دولية لتسهيل مهمة الحجاج والسهر على صحتهم

تعطيل جريدة البلاغ يوما واحداً

القاهره في ٢٩ تشرين اول - لمراسل الدفاع الخاص — قدمت النيابة العموميه طلباً بتعطيل جريدة «البلاغ» يوماً واحداً بعد مصادرة اعدادها يوم مقابلة النحاس لجلالة الملك. وقد أصدرت المحكمة امراً بتعطيلها هذا اليوم

من نتائج اجتماع هتلر بموسوليني

باريس في ٢٩ تشرين اول — ستدافع المانيا وايطاليا في مؤتمر الدول التسع عن اليابان. وقد تحمس موسوليني لمطالبه المانيا بالمستعمرات لكي يظفر بالاعتراف بسلطته في الحبشة. وهذا لا ريب قد جاء نتيجة لاجتماعه بهتلر. ومن نتائج ذلك الاجتماع عدم سحب جنوده من اسبانيا الى ان يتم النصر للجنرال فرانكو

لويد جورج يحمل على موسوليني

لندن فى ٢٩ تشرين الاول — تكلم المستر لويد جورج فى مجلس العموم ذاكراً الجنود الايطاليين الذين سافروا الى اسبانيا مؤخراً وواصفاً لجنة عدم التدخل بأنها من اكبر الاخاديع التى قامت بها الدول. وأن هذه اللجنة جعلت مركز بريطانيا وفرنسا ضعيفاً. ثم قال عن رغبة موسوليني فى السلم بأنها الرغبة القائمة على انتصار الجنرال فرانكو وفشل لجنة عدم التدخل الى ان يصبح هو والدكتاتوريون زملاؤه رجال الساعة فى اوروبا قوة وسطوة. وها هو يحشد جيوشه على حدود ليبيا ويحتل مواقع عسكرية مدهشة فى جزر البليار وجزائر الخالدات. ان السنيور موسوليني متشبع بفكرة الامبراطورية الرومانية، وهو يستعد الان مع حليفه المستقبل. وموسوليني يبسط سيادته على البحر المتوسط، وقد أمن هو وزملاؤه المراكز الحربية الهامة فى اسبانيا، الهامة الخطرة بالنسبة لامبراطوريتنا وفرنسا.

طولكرم

خمسة عشر بوليساً اضافيا للطيبة

طولكرم في ٢٩ تشرين الاول — لمراسل الدفاع الخاص — نفذت السلطة حكمها وعينت في طيبة بني صعب خمسة عشر بوليساً اضافيا وقد استلموا عملهم واخذوا القهوة الكائنة على الشارع العام طريق يافا — طولكرم وقهوة صادق عبد الرزاق الكائنة في البلد.

التنبيه على مخاتير حول انباء

استدعى القائمقام البريطاني في طولكرم مخاتير الشعراويه ولفت نظرهم الى وجود جماعات مسلحة دخلت البلاد وان الواجب على كل مختار مع اهل القرية يقضي بعدم مساعدتهم، واعطاء خبر عنهم لاقرب مركز حكومي

فرض تقديم اشخاص لحماية طريق

على اثر مهاجمة الدورية قرب جسر رامين فرض بان تقدم يومياً خمسة عشر شخصاً من القرية مع اثنين من البوليس للمحافظة على الطريق العام ليلا بين طولكرم ونابلس.

برنامج الاذاعة الفلسطينية

يوم السبت في ٣٠ تشرين الاول سنة ١٩٣٧

٥ر٣٠	اشارة الوقت ثم اغاني وموسيقى تركي محمود جمال بك
٦ر٠٥	برنامج المتنوعات البلدية العربية
٦ر٤٠	نشرة الاخبار المبكرة بالعربية
٧ر٣٥	«مجنون ليلى» للاستاذ راضي عبد الهادي
٨ر٥٥	فترة موسيقية
٩	اشارة الوقت والنشرتان الجوية والاخبارية
١٠ر١٢	موسيقى راقصة
١٠ر٣٠	ختام

ماذا تسمع اليوم

عن محلات السادة دجاني اخوان

الاذاعة اللاسلكية للحكومة المصرية يوم السبت في ٣٠ تشرين الاول سنة ٩٣٧

٦ر٣٠	صباحا - الاستاذ محمد شكري - تمرينات رياضية
٦ر٤٥	الشيخ منصور الشامي الدمنهوري - قرآن كريم
٧ر٣٥	ختام
١٠	الاستاذ فريد الاطرش وفرقته - حفلة غنائية
١٠ر٣٠	اسطوانات
١٠ر٤٥	ختام
٢ر٤٠	اسطوانات
٣ر١٠	النشرات الجوية والاخبارية والتجارية
٣ر٢٠	ختام
٧ر١٠	اسطوانات
٧ر٣٥	الشيخ محمد عكاشه - قرآن كريم
٨ر٣٠	النشرتان الثانيتان الاخبارية والتجارية
٨ر٤٥	لورد كاش وفرقتها - حفلة غنائيه
٩	الاستاذ عبد الغنى السيد وفرقته - حفلة غنائيه
٩ر٤٠	حديث - صاحب العزه امام شعبان بك
١٠ر٠٥	لورد كاش وفرقتها - حفلة غنائية
١٠ر٣٠	الاستاذ عبد الغنى السيد وفرقته - حفلة غنائية
١١	سلام الملك - ختام

اعلان

تقدم للمحكمة الشرعية بنابلس مضبطة حصر ارث تتضمن ان المرحومة السيدة ملكة بنت راغب عبد الهادي توفيت في ٣٠ — ٩ — ٣٧ وانحصر ارثها في ولديها نعيم افندي والسيدة بدرية من زوجها عبد الكريم افندي اليوسف عبد الهادي ولا وارث لها غيرهما. فكل من له اعتراض على مضمونها عليه ان يقدم اعتراضه لهذه المحكمة بظرف اسبوعين من تاريخ نشره

وكيل قاضي نابلس

(٢٠٨٥)

انا استعمل صابون بالموليف يومياً

ولم استعمل في حياتي صابوناً سواه

الصابون عامل عظيم فى تحسين الوجه او اتلافه. فاذا كان من النوع الرخيص الذى تدخله المواد المضرة كالشحومات والبوتاس اتلف الوجه وافسد بشرته، اما اذا كان من النوع الجيد مثل صابون بالموليف فانه يحافظ على الجمال الطبيعي ويزيد الوجه جمالاً. ويساعد على تجميل الوجه الذى ليس جميلاً. لذلك ننصحكم باستعمال صابون بالموليف لانه الصابون الأصلي المركب من زيت الزيتون النقي وزيت النخيل وزيت جوزة الهند

الوكلاء والمستودع

الشركة المصرية البريطانية التجارية — تلفون ١٠٦٢ : يافا ص.ب. ١٧٩

مطبعة جريدة الدفاع - يافا

الاحد في ٢٦ شعبان سنة ١٣٥٦ و ٣١ تشرين أول سنة ١٩٣٧

الدفاع

جريدة يومية سياسية مصورة

صاحب الامتياز : ابراهيم الشنطي
المدير المسئول : شوكت حماد

الاعلانات | في يافا (ادارة الدفاع) : قسم الاعلانات
في القدس (وكالة) * : تلفون ١٤١٣
في حيفا * * : ١٢٥٨

السنة الرابعة — العدد ٩٩١ — ٤

دار الدفاع : شارع جمال باشا - عمارة المظفر - يافا : فلسطين
العنوان التلغرافي « الدفاع — يافا »
تلفون ١١٨٧ (أربعة خطوط) و ١٠٧٥ (خطان) ص. ب «٢٥٥»

الاشتراكات | في فلسطين من سنة ١٥٠
في البريد الداخلي * ١٨٠
في سائر الاقطار الشرقية * ٣٠٠

١٠٠٠ يموتون و ١٠٠٠٠ بلا مأوى

نكبة الطبيعة الهائلة في سوريا من الامطار الهاطلة والعواصف الشديدة

انقطاع المواصلات ومحو القرى وفيضان عظيم في الصحراء وتقدير الخسائر بسبعين الف جنيه

دمشق في ٣٠ تشرين اول - لمراسل الدفاع الخاص — اشتدت نكبة السيول في سوريا حتى شغلت بال الحكومه والشعب معاً

اغراق اطفال ونساء

وقد حدث في قريه قامون ان هدمت السيول جسر طريق حمص وأغرقت ثمانية اطفال وامرأتين

في قرية واحدة

وهدمت في قرية ضمير ٢٠٠ منزل واغرقت ٣٨ شخصاً غير الثلاثة عشر شخصاً الذين غرقوا امس الاول وقد اصبح الف شخص بلا مأوى

قرى تفقد ابناءها

وخربت السيول قرى منيم ومعرضه وحلبون واغرقت عشرات الضحايا في هذه القرى وجرفت اعمدة التلفون والتلغراف . واصبح معظم الاهالي بلا مأوى فضلا عن عدد كبير من المفقودين

« البقية على الصفحة الرابعة »

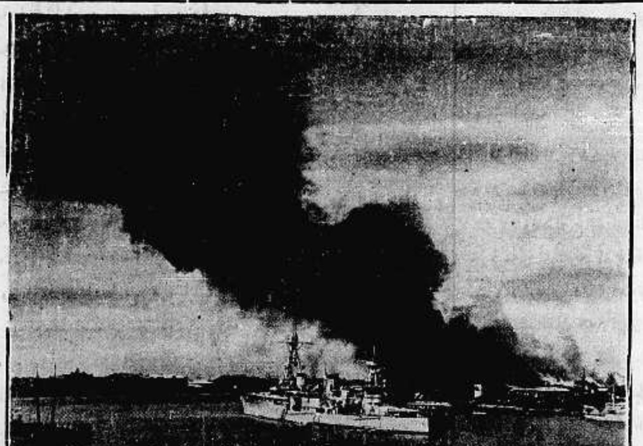

اساءة للعقود

في عمرجيل

من عهد السر هربرت صموئيل الى عهد السر آرثر واكهوب . من سنة ١٩٢٠ الى سنة ١٩٣٧ وسفينة فلسطين تتقلب على شاهق الموج ، في بحر قلق لا نستطيع معه الرسو على شاطيء . ها هي سبع عشرة سنة ، في عمرجيل ، تقف كأقوى شاهد على الخطيئة التي وقعت في الحرب العالمية . وليس بعد هذه الظلمة والغيب ، مع ذلك ، من إشراق يبدو حتى الساعه . واربعة مندوبين قد غادروا البلاد — الرابع سيغادرها قريباً بعد عودته — وفي نفوسهم ، لا ريب ، أشياء كثيرة . فهل المرض مزمن الى هذا الحد ؟ أم هو العلاج لا يستطيع ؟

وحتى في دار عصبة الامم انقبضت النفوس عند عرض هذه المشكلة ، وعادت فتركت الأمر للسياسة البريطانية تبحث حتى دورة اخرى . نقول : ان هذه الدورة آتية قريباً ، ولكن هل العلاج يتم في خلالها ؟ أم يترك الأمر للزمن ، وتعود تلك السفينه تائهة ، حيرى ، لا شاطيء ترى ، ولا ضياء فينير لها السبيل ؟

إنه سوء سمعة للعقول أن تحار في مشكلة هذا البلد . وانه استمرار في الألم لعدة ملايين ، لمئات الملايين ، أن ظل شاخصة البصر نحو شيء تطوح به السنين من سيء الى اسوأ ، دون استقرار على حال طبيعية يتمناها العالم كله . فأين المثرة التي تقف تجاه تلك الأماني النبيلة ؟ أين هي تلك المثرة التي في ضميرها سعة على تحمل هذه التبعات ؟ من هناك ينبغي البدء والمعالجة ، أما مداواة الظواهر فخدعة لا يمارسها طبيب حاذق شريف

« البقية على الصفحة الرابعه »

الصور الثلاث

تمثل الصورة التي الى فوق هذا الكلام احتراق جمرك شنغهاي بفعل القتال حيث تدور اشد المعارك . وترى المدمرة الاميركية التي تحرس الرعايا الاميركيين . والصورة التي الى اليمين مدينة جيجون التي احتلها الثوار الاسبان مؤخراً والتي الى اليسار جنوداً يابانيين استقبلوا بحفاوة بالغة في محطة طوكيو عند رجوعهم للمعالجة

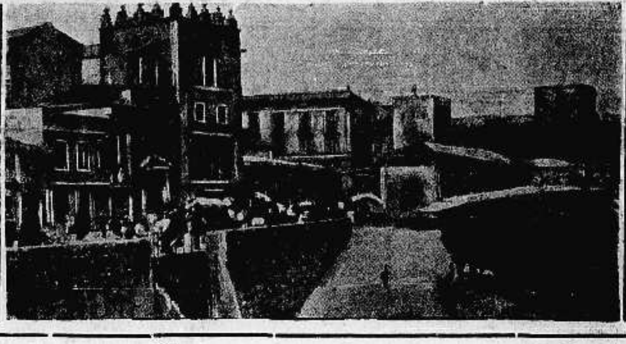

إصلاح المعتقل

القدس في ٣٠ تشرين الاول — لمراسل الدفاع الخاص — ذكرت لكم في تلفون آخر عن المقابلة التي تمت بين الاستاذين ابيكاريوس بك والدكتور كنعان وبين السكرتير العام بالوكالة وعن الحديث الذي دار بين الثلاثة حول معتقلي المزرعة

وقد فهمت في وقت متأخر أن المستر مودي اتصل بالاستاذين تلفونياً واعلمهما ان الحكومة امرت بمباشرة اصلاح معتقل المزرعة وتأمين صحة المعتقلين وراحتهم

« الدفاع » : ترى الخبر المشار اليه على الصفحة الخامسة

تسوير المحطة

الرمله في ٣٠ تشرين اول - لمراسل الدفاع الخاص — شرعت السلطات في اتخاذ الاجراءات اللازمة لبناء سور طويل حول محطة اللد يكون ارتفاعه مترا لكي يتمكن الجند من استعماله عند الطواريء . والمفهوم - ولا نجزم به - ان هذه الترتيبات الجديدة جاءت مباشرة لزيارة الجنرال واقيل للمحطة منذ ايام

عربات الاستكشاف

الرملة في ٣٠ تشرين الاول — لمراسل الدفاع الخاص — قررت ادارة السكة الحديد العامة تسيير عربات « الترولي » الاستكشافية على خطوط السكة صباح كل يوم ابتداء من الساعة الخامسة . وقد جاءت هذه الترتيبات على اثر تعديل مواعيد سير القطارات ومنعها ليلا بسبب الحوادث الاخيرة

* * *

أزمة خطيرة بين ايطاليا وفرنسا

حملات كلامية واستدعاء السفير الايطالي

لندن في ٣٠ تشرين اول — استدعت حكومة روما سفيرها في باريس على عجل . ويظهر ان السبب في ذلك الخطابين اللذين القاهما مسيو هريو ومسيو دالبوس في مؤتمر الراديكاليين (المتطرفين) فقد تساءل المسيو هريو بشدة في المؤتمر : امتأكدون نحن من ان العلم الاسباني وحده هو الذي يخفق فوق جزيرة ميورقه او يمثل هذه اللهجة التهكمية تساءل عن الموقت في شمالي افريقيا وفي مضيق جبل طارق . وحمل على الحروب البربرية التي تؤذي سكان المدن الآمنين . وقال لا يحسبن احد أن فرنسا الراغبة في السلم ستخدع !

وتكلم المسيو دالبوس قائلا : اننا قادمون على نقطة فاصلة . فلا يجوز الذهاب في مباحثات الى ما لا حد تقف عنده ، لا سيما وان الذين يتدخلون في اسبانيا لا يحترمون المعاهدات الموقع عليها

المقر الموقت لسماحة الحاج امين

بيروت في ٣٠ تشرين اول - لمراسل الدفاع الخاص — زار امس المسيو كيفر وكيل مكتب المفوض السامي الفرنسوي سماحة الحاج امين افندي الحسيني في دار الدكتور سامح فاخوري وأبلغه بلسان الكونت دي مارتل سماح السلطات الفرنسويه له بالاقامة في لبنان . فطلب سماحة الحاج امين افندي تقديم شكره الخالص الى الحكومه الفرنسيه . وقد اختار سماحته مدينه « جونيه » للاقامه فيها . وقد ذهب اليها امس لاختيار منزل لسكنى عائلته

تأليف وزارة لبنان

بيروت في ٣٠ تشرين الاول — لمراسل الدفاع الخاص — قدم اليوم رئيس الوزارة الاستاذ خير الدين الاحدب استقالة وزارته فدعا رئيس الجمهورية السيد بترو طراد والشيخ بشاره الخوري زعيم المعارضة وباحثهما وقتاً طويلا وادى البحث الى ازاله سوء التفاهم الذي نشب امس بين الحكومة والمعارضة اثناء اجتماع المجلس النيابي

وقد عهد رئيس الجمهورية الى الاستاذ الاحدب باعادة تأليف الوزارة على ان يدخل فيها عنصرين جديدين لتكون وزارة سباعية فألفت الوزارة على الوجه الآتي : الاحدب — للرئاسة والحقانية والخارجية . حبيب ابو شهلا — للداخلية . جورج ثابت — للمعارف والاقتصاد الوطني . موسى نمور — للمالية والدفاع سليم تقلا — للاشغال العامة . الامير مجيد أرسلان — للزراعة . ابراهيم حيدر بك — للصحة والتلغرافات والتلفونات .

دعوة لقطع الملاقات مع بريطانيا

لندن في ٣٠ تشرين الاول — قامت دعوة يرأسها مجلس وطني في اليابان لقطع الملاقات الدبلوماسية بالحكومة البريطانية لانها الدولة التي تتزعم مؤتمر الدول التسع . وهذا المجلس غير رسمي ، لكنه ممثل في البرلمان

تأخر القطار

الرملة في ٣٠ تشرين اول - تأخر وصول قطار القدس - الرمله عن موعد وصوله ساعة وعشر دقائق بسبب وضع ركام من الحجارة على الخط بين دير الشيخ وبتير . وقد تأخرت بسبب ذلك بوسطة القدس وحيفا والقنطرة

اغلاق الحدود بين مراكش والجزائر

استمرار الاعتقالات بعد الاحكام العرفيه

لندن في ٣٠ تشرين اول — حكم في مراكش على ٥٨ شخصاً بالسجن بمدد تتراوح بين ثلاثة أشهر وسنتين . ومنذ اعلان الحكم العرفي (يوم الثلاثاء الماضي) بلغ عدد المقبوض عليهم ٢٠٠ شخص . وقد وضعت مراقبة شديدة على الحدود بين مراكش والجزائر لئلا تتسرب المظاهرات الى الاخيرة

احتلال مدينه رباط عسكرياً

وحاول الجمهور القيام بمظاهرة في رباط بعد صلاة الجمعة امس فلم يفلح لتصدي البوليس له . وقد اعتقل ٣٠ من زعماء الوطنيين في رباط . واحتل البوليس في فاس الحي الجديد حيث يوجد مركز الحزب الوطني

القوات العسكرية في المدينة

واصدر حاكم فاس أمراً باعتقال الزعيم الوطني حسن وزاني . وتحتل قوات البوليس جميع انحاء المدينة

روسيا لا تزال العقبة للتفاهم

لندن في ٣٠ تشرين الاول — وافقت جميع الدول الممثلة في لجنة عدم التدخل على المشروع البريطاني سوى روسيا . وهكذا تقف السوفيت [illegible] بسبب تحفظاتها التي تشترط المانيا وايطاليا والبرتغال زوالها فوراً . ويؤمل ذلك الوصول الى تسوية اجماعية عندما تجتمع اللجنة يوم الاربعاء المقبل

تعليقات سريعة

جمهور يقرأ

صحف تطبع بالملايين

عندهم ، في اوروبا، جمهور قارئ. وعندهم صحافه بين راقية للطبقات العليا كالتايمس مثلا ، وبين أخرى لسواد الجمهور. ولكي يرى القارئ صورة واضحة عن مقام الصحافة في انكلترا مثلا نقدم له الارقام التالية ، ومنها يستنتج :

تطبع جريدة «نيوز اف ذي ورلد» ـ أي اخبار العالم ـ ثلاثة ملايين و٥٠٠ الف نسخة . وهي بهذا قد ضربت الرقم القياسي . ولا تعلو عليها غير جريدة «شيكاغو تريبون» في الولايات المتحدة. وتطبع جريدة «الدلي اكسبرس» احدى صحف اللورد بيفربروك ثلاثة ملايين نسخة .

ومثال آخر . تعتبر جريدة الدلي تلغراف من أوسع صحف الصباح . ولكي يعرف القراء قوتها المالية نذكر له ان صاحبها اشترى صحيفة «المورننغ بوست» بـ ٢٥٠ الف جنية ! وقد كان يعمل في هذه الجريدة الاخيرة ١٥٠ محرر . وتطبع الدلي تلغراف حوالي الـ ٨٠٠ الف نسخه

وبعض هذه الصحف وغيرها يصدر مرتين في اليوم ، وهناك صنف يصدر ثلاث مرات. ولرئيس تحرير التايمس مقام لا يقل عن مقام وزير . ومن المتعذر جداً مقابلة هذا الرجل ، ليس تكبراً ، ولكن تراكم العمل . وللتايمس قراؤها بين أعلى الطبقات ، وليست الاولى ولا الثالثة في سعة الانتشار

في الواقع هناك جمهور يقرأ . وهناك صحافة تعرف لها مكانتها . ولذا يلقبونها «صاحبة الجلالة» لقوتها، معنوياً ومادياً

سيارة الامة

ومساعدة الشتاء للفقراء

يحب هتلر المساواة بين أفراد شعبه . وقد رأى اقتناء السيارات مقصوراً على طبقة معينة من الناس . لكنه يريد للعمال هذا الامتياز أيضاً ، ولسائر الطبقات الفقيرة . وقد أبدى رغبته هذه ورغبة هتلر كرغبة موسوليني وروزفلت، معناها الأمر . وحالا بدأ التفكير لتحقيق أمل الفوهرر . ووضع تصميم لسيارة رخيصة ثمنها تسعون جنيهاً فقط . ويطلق عليها «سيارة الشعب» أو «سيارة الامة» . وهي لا تستهلك إلا القليل جداً من البنزين . ولا تكلف كثيراً ، ونفقاتها ضئيلة . وقريباً تظهر هذه السيارة ، ويصبح في امكان كل اسرة رجل عامل اقتناؤها

وظاهرة أخرى قرأناعنها في الصحف الانكليزية بتفصيل . فقد قرر هتلر حمل ... يسمونه «مساعدة الشتاء» . وهذا ... يقضي على سائر العائلات الالمانية ... صحن واحد في يوم الاحد . وتنفق ... على العمال ، مساعدة لهم وقد ... كله على هذا «الصحن» ... الجيش . ففي يوم ... ال وغيرهم في المآكل ، ... رة مبالغ طائلة من ... ن معيشتها

— متى نرى هذا الشعور ، ومثل هذه التدابير ، عندنا ؟

المباراة بالمعارض

مئة وخمسون مليونا

تتبارى الحكومات اليوم في مسابقة المعارض . فبعد معرض باريس ، سيقام في سنة ١٩٣٩ معرض نيويورك . وقد قرأنا له وصفاً في الصحف الانكليزية التي وصلت مؤخراً يذهل العقول . النفقات طائلة ، والمعروضات هي آخر انتاج الفكر البشري حقاً . فقد خصصوا لاقامة المعرض المذكور ١٥٠ مليون دولار وتبارت الدول للاشتراك فيه مقدما ، خصوصاً روسيا التي يهمها الدعاية للشفية هناك ، وايطاليا التي يهمها اظهار نتاج الفاشستية . وقد وضعت الترتيبات لأدخال مليون نسمه في المعرض يومياً . وفي مناسبة أخرى نتكلم عن هذا الشيء الجديد بتفصيل

لو كانت

هذه الرواية حقيقية

كثيرون يرجون أن لا يكون حقيقة ما ذكرته جريدة صحيفة سويسرية عن وفاة الرئيس ويلسون الرجل الذي أدخل أميركا في معترك الحرب — حقيقية . فقد ذكرت الجريدة — كما نشرنا أمس في برقياتنا — أن الرئيس لم يمت موتاً طبيعياً ، ولكنه مات مسموما للتخلص من نفوذه في مؤتمر فرساي . وان هناك تحقيقاً سرياً في هذا الأمر

كثيرون لا يرغبون في ان تكون رواية الصحيفة السويسرية حقيقة لان معنى هذا توريط المشتركين المفروضين في المؤامرة في مشكله عالمية . فالمفهوم حتى الآن أن الرئيس ويلسون مات موتاً طبيعياً . واذا فهم الشعب الأميركي عكس ذالك ، وظهر الامر حقيقة واقعيه ، فليس من أحد يدري النتائج التي ستترتب عليه .

لقد ضاع الرئيس ضحية أهواء سياسية جاحدة . فأن المبادئ التي من أجلها دخل الحرب ، لم تنتصر كما انتصرت الجيوش ولأجل هذا لم يشترك في عصبة الامم . ولاجل هذا انتصر عليه خصومه « الاعتزاليون » الذين يمقتون كل تدخل في شئون اوروبا .

وتدعي تلك الجريدة واسمها « ماسلر ناخرختن » ان المفوضية الأميركية في « برن » عاصمة سويسرا تحقق في الحادث . فهل تنتهي الى السر يا ترى ؟

«•••»

اعلان

بلدية القدس

بموجب قانون بيع المسكرات لعام ١٩٣٥ جئت معلناً عن طلب تجديد رخصة لعام ١٩٣٨ للبيع بالمفرق خارج محلي في البقعه الفوقا

نقولا سمعان الزعلول

«٢ — ٢ — ٢٠٩٣»

معلومات ضرورية عن سوريا

اذاعة مكتب الدعاية والنشر العربي

— ٢ —

المعادن : سورية غنية بالجص والفوسفات والحمر والاملاح المتنوعه وفيها عدة ينابيع بترولية . ويستخرج الآن الاسفلت من جبل البشري والشمنتو من جبل الهامة (والشركة الوطنية) وهناك مشروع عقد امتياز — لاستثمار ينابيع البترول الموجودة في الشمال . وفيها عدة مناجم فحمية من النوع الرديء .

طرق المواصلات : في الجمهوريه السورية طرق بحريه وجوية وبريه للمواصلات .

فبا الطرق البحرية تتصل سوريا بحراً بالبلاد الاجنبية . واشهر مرافئها اسكندرونه واللاذقية . وتجري الان مفاوضات بين الحكومتين السورية واللبنانية لانشاء منطقة سورية حرة في كل من مرفأي بيروت وطرابلس . ويمر بسوريا خط جوي دولي مهم . مرسيليا — سايغو وخط اسبوعي بين دمشق وبغداد .

اما الطرق البرية فتقسم الى ما يأتي :

١ ـ شبكة الخطوط الحديدية العريضة واشهرها أ ـ خط دولي يدعى قطار الشرق السريع . حلب ـ اسطنبول ـ باريس . ب ـ خط حلب ـ جرابلس ـ الحدود العراقية (تل كوجك) ج ـ خط حلب ـ حماه حمص ـ رياق ـ د ـ خط حمص طرابلس .

٢ — شبكة الخطوط الحديدية الضيقة أ ـ الخط الحجازي وهو وقف اسلامي ولا يصلح ، نه سوى قسم دمشق ـ درعا ـ عمان ـ معان . ب ـ خط دمشق ـ رياق ـ بيروت ج ـ خط درعا ـ حيفا

٣ — الطرق المعبدة ـ وهي كثيرة بعضها مطلي بالاسفلت ويؤدي الى سائر انحائها وتصل الجمهورية السورية با كثر الدول العربية المجاورة .

٤ — الطرق غير المعبدة : اما الطرق غير المعبدة فبعضها داخلية وبعضها الاخر يتصل بالعراق والمملكة العربية السعودية وتسير السيارات على اكثرها بسهولة .

نظام الحكم

تشكلت في سوريا على اثر انتهاء الحرب العظمى حكومة عربية مستقلة برئاسة الامير فيصل بن الملك حسين . ثم تنادى السوريون الى مؤتمر عام عقد في دمشق ومثل سوريا تمثيلا صحيحا فاعلن الامير فيصل ملكا على سوريا في ٨ آذار سنة ١٩٢٠ ولكن سرعان ما انهارت هذه الدولة الفتية في ٢٣ تموز من السنة نفسها فكان هجوم الفرنسيين ومعركة ميسلون التي استشهد فيها عدد كبير من الوطنيين بينهم المغفور له البطل يوسف بك العظمة وزير الدفاع في سوريا آنئذ . واصبحت سوريا الشمالية تحت الانتداب الفرنسي فتنازلت فرنسا لتركيا عن لواء كيليكيا سنة ١٩٢١ لتحرج الموقف الدولي حينئذ ثم عمدت الى تجزئة البقية من سوريا الى خمس حكومات وهي :

١ — ضمت الى لبنان الصغير المستقل اداريا عن سوريا من زمن العثمانيين ، لواء طرابلس ومدينة بيروت والاقضية صيدا وصور ومرجعيون وحاصبيا وراشيا والبقاع وبعلبك وسمى لبنان الكبير سنة ١٩٢٠

١ — فصلت جبل العرب عن سوريا وعينت له حاكما فرنسيا وجعلت قاعدته السويداء

٣ — فصلت جبال العلويين وعينت لها حاكما فرنسيا وجعلت قاعدتها اللاذقيــة .

٤ — حكومة حلب وهي عبارة عن حلب ودير الزور والاسكندرونة وقد منحت لواء اسكندرونة استقلاله الداخلي .

٥ — حكومة دمشق وهي عبارة عن دمشق وحوران وحمص وحماه

ثم كونت من الحكومات الثلاث دمشق وحلب والعلويين اتحاداً في تموز سنة ١٩٢٢ جعلت فيه المالية — والنافعة والشؤون المدنيه من الامور المشتركة .

اما نظام الحكم في البلاد بموجب دستور عام ١٩٢٨ المعدل الذي لا يزال معمولا به فجمهوري نيابي ، ولمنطقتي اللاذقية وجبل العرب بعض الصلاحيات الذاتية كما ان للواء اسكندرونه بعد فرض النظام الجديد عليه قسط واسع من الاستقلال في ظل السيادة السورية

ينتخب رئيس الجمهورية السوريا من قبل مجلس النواب لمدة خمس سنوات وهو مصون وغير مسؤول . ويمارس الصلاحيات وزارة مسؤولة امام مجلس الامة . وهو يتألف من مجلس نيابي واحد وينتخب على درجتين لمدة اربع سنوات وعاصمة الجمهورية دمشق

وتدخل البلاد اليوم طوراً من اشد ادوار حياتها خطورة وهو دور الانتقال من الانتداب الى الاستقلال الذي نصت عليه المعاهدة . والانظار جميعها متجهة في سوريا الى اليوم الذي تفك فيه سلاسل الاستعمار حتى تتمكن من متابعة سيرها في طريق الاتحاد العربي العتيد الذي يؤمل ان تكون سوريا ، نظراً لموقعها ولقوة الفكرة العربية ، ركناً من أقوى اركانه .

دمشق المكتب العربي القومي للدعايه والنشر

* * *

(اطبعوا مطبوعاتكم في مطبعة الدفاع التجارية

النقود باسم الملك فاروق

القاهرة — قررت وزارة المالية سك عملة جديدة باسم الملك فاروق وتبلغ قيمة هذه العملة ٧٥ ألف جنيه من النيكل و١٢ الف جنيه من البرونز . وسيسك مقدار من العملة الذهب من جميع الفئات

اعلان

صادر من دائرة اجراء يافا
عدد ٦٦٦ سنة ٩٣٧

الدائن — انيسه الطباع والخواجه تيودر صروف

المديون — رشيده صالح ابو حاشي

مصدر الحكم — سند رهن مؤرخ في ١٥ — ١ — ٣٦ نمرو ٦٧١ — ٣٦

الملك — بلوك ٦١٤٠ قسيمه ٩ قريه سلمه

اوصافه — مفتلح غير مزروع شيء بالوقت الحاضر

مقداره — متر ١٧ ودونم ٦ من اصل متر و٩٩ دونم ١٢

تاريخ سند الطابو — بلوك ٦١٤٠ قسيمه ٩

القيمة المخمنه — ثلاثين جنيه للدونم الواحد باتفاق الخبراء

ان الملك المبين تفصيلاته اعلاه المعلن عنه بجريدة فلسطين المؤرخه في ١٤ — ٧ — ٣٧ والمطروح للمزاد العلني بلغت آخر قيمة دفعت ثمناً له مبلغ خمسة وسبعون جنيهاً فلسطينياً عهدة تيودر صروف لذلك اعطيت الاحالة الموقته بالبدل المذكور لعهدة الطالب الاخير الخواجه تيودر صروف لذلك اعلن للعموم بان هذا الملك طرح مرة ثانية بالمزاد العلني لمدة خمسة عشر يوما اعتباراً من تاريخ نشر هذا الاعلان فمن له رغبة بالضم عليه مراجعة دائرة الاجراء بيافا او الدلال بشرط ان لا يقل الضم ابل من خمسة في المائة لذلك اقتضى اعلان الكيفية توفيقا للمادة ١٠٦ من قانون الاجراء

في ٢٦ — ١٠ — ٣٧

مأمور اجراء يافا
فياض الجاش

(٢٠٩٨)

اعلان

بلدية الناصرة

بموجب قانون بيع المسكرات لعام ١٩٣٥ اطلب تجديد رخصة بيع المشروبات الروحيه لعام ١٩٣٨ للاستهلاك بالمفرق داخل مطعمي الواقع في ساحة الكراجات ملك السيد محمد الصفدي

الناصرة : راجي الياس صليح

(١ـ٢ـ٢١٠١)

اعلان

بلدية يافا

بموجب قانون بيع المسكرات لعام ١٩٣٥ جئت معلناً عن طلب تجديد رخصة لعام ١٩٣٨ للبيع بالمفرق داخل محلي الواقع بشارع النحاسين — ملك جريس دباس .

جبرا سالم سلامه

(١ـ٢ـ٢١٠٠)

اعلان

بلدية يافا

بموجب قانون بيع المسكرات لعام ٩٣٥ جئت معلناً عن طلب تجديد رخصة لعام ٩٣٨ للبيع بالمفرق خارج محلي الواقع بشارع المستقيم ملك وقف سكجيها .

سالم جبرا سلامه

(١ـ٢ـ٢٠٩٩)

حراسة الحدود

السلطات الفرنسية تتعاون مع بريطانيا

قوات مصر وفلسطين وتراقب العصابات السورية

نشرت صحف لندن اليومية كلها، برقية من القدس ، جاء فيها ما يلي :

الى الحدود

من الناصرة وحيفا

بالنظر لاحتمال قيام العصابات المسلحة في سوريا بالهجوم على فلسطين بعد تخطي الحدود ، ارسلت الحكومة الفلسطينية امدادات عسكرية قوية الى الحدود الشمالية ، تتألف من مفارز فرقة « هامبشاير » اخذت من الجنود المعسكرين في حيفا وفي الناصرة

حركة قوة الحدود

وتقوية مخافر البوليس

أضف الى ذلك ان مخافر البوليس على الحدود كلها قد قويت ، وان قوة حدود شرقي الاردن قد تحركت الى مواقع جديدة على طول حدود سوريا ، وعلى ضفتي نهر الاردن

فرنسا تتعاون

مع بريطانيا

وتتعاون السلطات الفرنسية تعاوناً تاما مع بريطانيا العظمى على الجانب الآخر من الحدود ، فقد قوت هذه السلطات حراسة الحدود ثم اخذت في الوقت نفسه تراقب بانتباه كل من تظن فيهم انهم من رجال العصابات في سوريا

شجعوا

سينما يافا العربي

سينما الشرق ـ القدس

ابتداء من يوم الجمعة في ٢٩ تشرين اول وبقية الاسبوع

ثلاث حفلات يوميا : الاولى الساعه ٣ ، الثانيه ٣٠ر٦ ، الثالثة ٤٠ر٨ مساء

بربري مصر علي الكسار في رواية

غفير الدرك

ستسمعون في هذه الروايه الهزليه ابدع النكات وستشاهدون اجمل المواقف المضحكة مما ينعش افئدتكم ويفرح قلوبكم

(٢ ـ ٢٠٨١)

معجون بالموليف هو خير ما تختاره من معاجين الأسنان الكثيرة للاعتناء بأسنانك لكي تكسبها بياضاً ناصعاً ولمعاناً جاذباً . ان العناصر الممتازة المركب منها معجون بالموليف للأسنان تجعله ذات رغوة ناعمة كثيرة فهي تقوي القشرة الصدفية الرفيعة وتلبسها رونقاً لامعاً من الصفاء . باستعمالك صابون بالموليف للأسنان تطهر فمك من الفضلات المضرة وتزيل منه كل رائحة كريهة وتكسب نفساً عذباً وطعماً لذيذاً

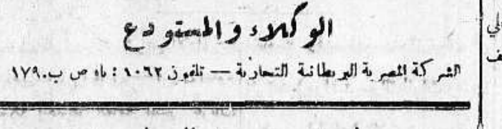

الوكلاء والمستودع

الشركة المصرية البريطانية التجارية — تلفون ١٠٦٢ : يافا ص ب ١٧٩.

مطبعة جريدة الدفاع ـ يافا

احتشاد ليبيا بعشرات الالوف

للنشاط ناحية حسنة هي تقوية وسائل الدفاع

اذا لم تساعدوا بدو الحدود طاروا منكم

نشرت « المانشستر غارديان » في عددها الاسبوعي، رسالة مطولة لمكاتبها في القاهرة، نجملها فيما يلي :

ناحية حسنة للنذير الايطالي

قال المكاتب : برغم ما تتغنى به ايطاليا باستمرار صداقتها لمصر، جاءت الامدادت الاخيرة التي زودت بها الحاميات الايطالية في ليبيا فأثارت لدى المصريين ما لا يستهان به من القلق، لا سيما وهذا التعزيز للحاميات يحدث في وقت اشتداد الازمات الدولية التي يطالع المصريون انباءها كل يوم في ابرز الاماكن من الصحف.

على أن هذا النذير الايطالي الذي يتهدد مصر ستكون له ناحية حسنة على النقيض مما حسب الايطاليون حسابه، إذ أن المصريين ادركوا الآن ان « مسؤولية الدفاع » — وهي المسؤولية التي تحتملها بريطانيا معهم طبقا لمعاهدة التحالف الاخيرة — ليست وظيفة بلا راتب، فهم الآن يتطلعون في قلق ولهفة الى ان يزيدوا وسائل الدفاع ويقووها، مهما تكلفوا في هذا السبيل

وفي الحق أن اعادة تنظيم الجيش المصري على يد البعثة العسكرية المصرية، تمشي الى الامام متخطية البرامج الذي سبق وضعه لها، وستظهر نتائج هذا التنظيم عما قريب

ناحية سيئة ولكن البدوي لا ينسى

ولهذا النشاط الايطالي ناحيته السيئة ايضاً، تراها في اشتداد « البروباغندا » التي بثها الايطاليون بين البدو الضاربين في الصحراء الغربية، ويقصدون بها ان يستدرجوهم الى العودة الى ليبيا.

ولقد جاء على هؤلاء زمن كانوا فيه يعيشون في ليبيا، ولكن عندما شرع الايطاليون بعملية « تنظيف البلاد » أسعد الحظ هؤلاء البدو ففروا من هناك، وهم منذ ذلك التاريخ يكدون ويكدحون ليعيشوا على القليل مما يزرعونه من الشعير، وعلى ألبان الغنم والماعز وأصوافها، ولكنهم في سني الجدب وانحباس المطر كان لا ينقذهم من المجاعة إلا ما تقدمه الحكومة المصرية اليهم من الحبوب.

والنتيجة هي ان هؤلاء البدو الذين يعيشون عيشة البؤس والشقاء، هم المرتع الخصب الآن « للبروباغندا » لاسيما عندما يقول الدعاة الايطاليون لهم انهم سيعاملون في ليبيا معاملة اخوانهم هناك تماماً، فتقطع لهم الاراضي ويعطى لهم البذار والآلات الزراعية، وتفتح لابنائهم ولهم المدارس والمساجد الجديدة.

ولكن البدوي ليس ضعيف الذاكرة ...

ساعدوا البدو والا طاروا ...

وهناك اقتراحات كثيرة تدرسها الحكومة المصرية الآن لتحسين احوال جميع سكان الصحراء الغربية، منها اقتراح عد المياه الى هناك، واذا لم تسرع هذه الحكومة في تنفيذ هذا الاقتراح او غيره مما لديها، فانها ستفتح عينيها فترى البدو جميعاً قد طاروا عبر الحدود الى ليبيا.

« الدفاع »: علقت المانشستر غارديان على هذه الرسالة بما يلي :

جنود ايطاليا البيض ما عددهم في ليبيا؟

تقول لنا روما رسمياً ان حشد الجنود الايطاليين في ليبيا لا سبب له إلا « المشاكل الدولية » وقد فسرت الدوائر غير الرسمية هذا القول بانه انذار من ايطاليا موجه الى كل من بريطانيا وفرنسا، فالمعروف هو أن الجيش الايطالي في ليبيا اقوى من القوات الانكلو — مصرية المرابطة الى الشرق منه، واقوى من القوة الفرنسية الموجودة في تونس الى الغرب.

ولا تنكر الدوائر الرسمية المسئولة ان أربع فرق، او ٥٠٠٠٠ من الجنود الايطاليين البيض هم الذين تم حشدهم الآن في تلك المستعمرة الايطالية

وتقول لنا انباء مصر ان الجنود المصريين قد تحركوا الآن منتقلين الى مراكز حربية مواجهة للحدود الغربية، وان الجنود البريطانيين سيلحقون بهم الى هناك. وقد سألنا نحن الدوائر الرسمية هنا في لندن عن هذا النبأ فلم تنفه ولم تؤيده.

الاحتياطي المصري على قدم الاستعداد

واذا صح النبأ المذكور، فالأمر كله امر اتخاذ الحيطة لما عسى ان يقع. اما السلطات العسكرية البريطانية المسئولة فتقول ان الهجوم على مصر من الغرب يكاد يكون مستحيلا إلا من النواحي الساحلية، لان الاقاليم الداخلية قاحلة لا ماء فيها، ولانها كلها رمال ناعمة لا يمكن السير فوقها

ومع ان الحاميات الايطالية الموجودة في ليبيا في الوقت الحاضر تزيد كثيراً في عددها عن القوة المصرية — البريطانية، فان الاحتياطي المصري كثير جداً، ويمكن دعوته في اية لحظة الى الميدان.

هذا ويقال ان ايطاليا قد ارسلت من جنودها البيض عشرين الفاً آخرين الى ليبيا في خلال الاسبوع الماضي ...

* * *

سفر قائد الجيش الاحمر السريع

روسيا تعلم خطة اليابان القريبة

ما يقول الخبراء العسكريون حول هذا

خطوة اليابان الثانية

جاءت البرقيات الاخيرة بمبارحة المارشال بلوخر قائد جيش الشرق الاقصى الروسي معسكره الكبير فجأة لاجتماعه بسياسي صيني كبير. وقيل ان قواد هذا الجيش الأحمر اخذوا يبثون روح النشاط والمعنوية في الجنود. وأن اوسمة كثيرة وعالية وزعت على الضباط وأخيراً، ان الجيش قد استعد للعمل. فهل تقدم روسيا السوفياتية على الأمر الخطير؟ سنجمل ما امامنا من صحف ومجلات تجيب على هذا السؤال

التأهب في جبهتين

تعلم موسكو تمام العلم ان اليابان سوف لا تقف عند حد انشاء الامبراطورية الصينية. وتعلم ايضاً ان خطوتها الثانية ستكون ضرب روسيا على الحدود لكي تصبح بحق سيدة الشرق الاقصى. وهذا العلم يقلق ستالين ورجال الجيش كالقائد بلوخر وفوروشيلوف. لكنها من جهة أخرى اذا دخلت مع اليابان في عراك هائل، تحتم عليها ان تكون متأهبة لضربة تأتيها من حدودها الغربية. فهناك المانيا، وروسيا تقع بينها كقطعة من « الساندويش »!

نتيجة اعدام القواد

ويقول الخبراء العسكريون ان الجيش الروسي قد فقد عدداً كبيراً من صفوة قواده وعلى رأسهم المارشال توخاشفسكي الذي اعدم مؤخراً هو وجماعة من كبار العسكريين. كما أعدم عدد اكبر من الضباط في مختلف الانحاء. وجيش يفتقد كبار رجاله بهذه السرعة لا يوثق به جداً. قد يكون لديه الذخائر والعتاد، ولكن القيادة تخشى الضعف من ناحيتها

هل تقع حرب اهلية

وهؤلاء الخبراء يتوقعون قيام حرب اهلية بمجرد اشتباك روسيا في قتال مع دولة او اكثر. ويؤكدون ان التذمر شديد في البلاد، بدليل حركات الاعدام والأرهاب الكثيرة التي توافينا بها البرقيات بين وقت وآخر

كل هذا وغيره يذكره الخبراء. ومع ذلك فأنهم لا يجزمون بضعف الجيش الاحمر الى هذا الحد، وان كانوا يجزمون باستحالة إقدامه على حرب طاحنة بين اليابان في الشرق، والمانيا في الغرب. وحرب كهذه يستحيل إلا ان تنقلب عالمية في يومها الاول

* * *

جيجون مقر ملوك اسبانيا القدماء

كيف استسلم المدافعون عنها الى فرانكو

الرايات البيضاء يرفعها ألوف الاسرى

ارسل « هارولد كاردوزو » مكاتب « الديلي ميل » الخاص مع قوات الجنرال فرانكو الى جريدته بالرسالة التالية :

سقوط مقر الملوك وثانية مدن الشمال

قالت « الديلي ميل » :

كانت « جيجون » مقراً للملوك الاسبان في القرن الثامن، وهي في كبرها ثانية مدينة في اقليم اوستورياس في الشمال بعد « اوفييدو ». ويعد ميناؤها أحسن ميناء على ساحل اسبانيا الشمالي، تشحن منه محصولات هذا الاقليم، واهمها الفحم والحديد

وكان سكان هذه المدينة يبلغون في عددهم ٣٥،٠٠٠ نسمة قبل نشوب الحرب الاهلية. ولكن هذا العدد تضخم بما انهال على المدينة من المدن والقرى الاخرى من اللاجئين. وفيما يلي رسالة مكاتبنا الخاص عن سقوطها :

صواعق « دافيلا » ترعب الحمر

ها هي جيجون، وهي آخر معقل حصين على الساحل الشمالي من اسبانيا تسقط في ايدي الوطنيين، وها هي مقاومة الحمر تتحطم ثم تتلاشى امام الصواعق التي صبها الجنرال دافيلا عليهم من اثنتي عشرة نقطة في وقت واحد

ودخل اول فريق من الجنود الوطنيين جيجون في منتصف الساعة الخامسة بعد الظهر، مصحوبين بمدرعات « التانك » وبالسيارات المسلحة. وفي الحق ان سقوط هذه المدينة كان مأساة مفاجئة.

اوامر بالاعتقال لا ينفذ منها حرف!

وكان هذا السقوط مأساة مفاجئة لان القائد الاعلى للحمر، كان امس بعد الظهر قد تكلم في « الراديو » مع قائد المدافعين عن جيجون، واصدر اليه أوامره باعتقال عدد من الضباط والاهالي المدنيين سماهم له، وقال عنهم انهم مناوئون للحكم الاحمر يتآمرون عليه مع قائد الحرس المدني في المدينة، وقبل ان يبدأ القائد بتنفيذ هذا الامر حم القضاء، ونزلت صواعق « دافيلا » وضاعت الاوامر دون ان ينفذ منها حرف، وكان قائد الحرس المدني كما كان مدير بوليس المدينة اول من رفعا الرايات البيضاء على دوائرها، استسلاما للجنود الوطنيين المهاجمين

ألوف الاسرى ترفع رايات الامان

وفي الطريق من « اوفييدو » الى جيجون استسلم من الحمر لقوات الجنرال « دافيلا » ٨،٠٠٠ من الجنود الحمر برفعهم رايات الامان البيضاء، فقبل منهم هذا الاستسلام واخذوا اسرى، وانتزعت منهم الاسلحة

واذا نحن عددنا الحمر الذين استسلموا الى الآن في اقليم اوستورياس منذ بدء المعارك فيه الى الآن لوجدناهم لا يقلون عن ٦٠،٠٠٠ كلهم الآن في معسكرات الاسرى.

اعلان

صورة حكم

لدى محكمة صلح نابلس

رقم الملف ٥٩٤

الهيئة : حاكم صلح نابلس موسى افندي عمر

المدعي : صالح فالح الموسى ابو حجله من دير استيا

المدعى عليه : اسعد سليم ابو ياسين من سلفيت

استناداً للمادتين ١٦٠٦ و ١٦٠٩ من المجلة احكم بالزام المدعى عليه اسعد سليم ابو ياسين مجهول محل اقامته لدفع المدعي ١٠ وقدرها عشرة جنيهات للمدعي مع الرسوم والفائدة من تاريخ الادعاء في ١٨ — ٥ — ٣٧ حتى الدفع حكما غيابياً قابلا للاعتراض بظرف شهرين من تاريخ نشر هذا الاعلان باحدى جرائد فلسطين وفهم علناً

في ٣ — ٨ — ٣٧

حاكم صلح نابلس : موسى عمر

(٢٠٩٠)

اعلان

بلدية القدس

بموجب قانون بيع المسكرات لعام ١٩٣٥ جئت معلناً عن طلب تجديد رخصة لعام ١٩٣٨ للبيع بالمفرق خارج المحل في البقعه الفوقا

يعقوب السكاب

(١-٢-٢٠٩٦)

اعلان

بلدية الناصرة

بموجب قانون بيع المسكرات لعام ١٩٣٥ اطلب تجديد رخصة بيع المشروبات الروحيه لعام ١٩٣٨ للاستهلاك بالمفرق داخل المقهى الواقع في ساحة الكراجات ملك وصف اللحام مع طلب رخصة بيع مشروبات بالمفرق في داخل الاوتيل الواقع فوق المقهى

الناصرة : راجي الصائغ

(١-٢-٢١٠٥)

أعلان

بلدية بيسان

بموجب قانون بيع المسكرات لعام ١٩٣٥ جئت معلناً عن طلب تجديد رخصة بيع المشروبات الروحية لعام ١٩٣٨ للاستهلاك بالمفرق داخل محلي - مطعم - الواقع بساحة الكراجات شارع المحطة ملك السيد محمد الظاظا

منصور سليم

(١-٢-٢١٠٤)

في الشرق الاقصى

الصين لا تطلب من بريطانيا وساطتها

بل تطلب منها عملها على صيانة المعاهدات

لو تقدمنا لليابان بأحسن الشروط لرفضت

في نفس عددها الذي نشرت فيه خبر رفض اليابان حضور مؤتمر بروكسل البحرى من الدول التسع الموقعة على المعاهدة البحرية المعروفة بهذا الاسم، نشرت « الديلي ميل » لمراسلها مع القوات اليابانية في الصين، الرسالة التالية :

التوسط بين الفريقين هو اولى الخطوات

سيعقد مؤتمر الشرق الادنى الذي دعت اليه بريطانيا العظمى الدول التسع البحرية، ويكون انعقاده قريبا في بروكسل سواء رضيت اليابان بان تحضره أو رفضت حضوره

وقد صرح الرئيس روزفلت في حديث له مع الصحفيين في نيويورك يوم الجمعة (٢٢ تشرين الجاري) بان اولى الخطوات التي ستتبع في هذا المؤتمر هي التوسط في الصلح ما بين الصين واليابان.

وقد سئل روزفلت عما ستعمله الولايات المتحدة إذا فشلت هذه الوساطة، فلم يرد على السؤال.

الوساطة لا تنفع فأين قدسية المعاهدات

ويتخوف الصينيون كل التخوف من مؤتمر بروكسل، ويحسبون حساباً كبيراً لما قد يسفر عنه من النتائج، اذ قد يتم الاتفاق فيه بين اليابان وبين الدول البحرية التي ستحضره، ويكون اليابانيون قد تقدموا في فترة انعقاد هذا المؤتمر تقدما كبيراً الى مراكز جديدة تعينهم على الاستمرار في غزو بقية الصين

وقد صرح لي في شنغهاي صيني كبير مسئول بقوله له : « ليس ما كنا نتوقعه من بريطانيا العظمى هو الوساطة، فالوساطة لا تجدينا نفعاً ما دامت نية اليابان قد صحت على احتلال الصين وابتلاعها كلها

اننا نريد من بريطانيا العظمى ان تعمل مع غيرها من الدولة على صيانة قدسية المعاهدات، بارغام المعتدين عليها على الكف عن هذا الاعتداء، ولكن ماذا نقول الآن والفوضى الدولية ضاربة اطنابها على اوروبا ..؟ »

حتى لو تقدمنا بأحسن الشروط

واستطرد هذا الصيني الكبير قائلا: « اننا كنا نحب من اصدقائنا البريطانيين ان يعرفوا مصابنا على حقيقته، وان يدركوا اننا انما نكافح في سبيل بقاء امتنا، واننا سنمضي في هذا الكفاح الى النهاية، فلعل اصدقاءنا يعرفون ذلك ويدركونه قبل ان يفوت الاوان، فاليابان تحمل لنا اسوأ النيات. وهي لا تقبل الصلح معنا ولو مددنا اليدينا اليها أحسن الشروط»

تدريب الشبان المصريين على الطيران

القاهرة — رفعت مصلحة الطيران المدني مذكرة الى وزارة المواصلات برأيها في تقرير شركة مصر للطيران الخاص بتدريب الشبان المصريين في الطيران التجاري واللاسلكي

اعـــلان

قانون ضريبة الاملاك في المدن سنة ٩٣٨—٣٢

مراجعة التخمين لسنة ٩٣٧—٣٨

منطقة الخليل

١ — ليكن معلوما لدى العموم انه سيباشر في مراجعة تخمين الاملاك في المدن بموجب المادة (١٨) من قانون ضريبة الاملاك في المدن ابتداء من ١ كانون ثاني سنة ٩٣٨ في منطقه القدس

٢ — تقدم طلبات المراجعة على النموذج رقم (١٩) الذي يمكن الحصول عليه من دائرة قائمقام الخليل وتقبل هذه الطلبات لغايه يوم ٣١ كانون اول اول سنة ١٩٣٧ ولا ينظر في الطلبات التي تقدم بعد ذلك التاريخ.

٣ — لجنة المراجعة تعيد التخمين في الاحوال الآتية :

أ — اذا كان البناء قد تم بناؤه بعد نشر جدول التخمين ولم يكن مسجلا في الجدول المذكور

ب — متى ادعى احد دافعي الضرائب بان ملكه قد هدم او طرأ عليه ضرر ما أو أن ايراده السنوي الصافي قد نقص لا أقل من ٢٠ بالمائة من التخمين

ج — متى ادعت دائرة الايرادات بأن الايراد السنوي قد زاد لا أقل من ٢٠ بالمائه منذ التخمين السابق

د — متى جرى افراز او تقسيم ملك مدون في لائحة التخمين.

٤ — تتبع نفس الطريقة للتخمين في المراجعة.

حاكم لواء القدس

(٢٠٩٤)

حالة المنشية

لعدم وجود المجارى

أصبحت شوارع المنشية بقسميها امس بركة ماء بسبب الامطار الكثيرة. وقد افاق بعض السكان على اثر اندفاع السيول داخل بيوتهم بعد ان فاضت الشوارع بها. وصار من الصعب التنقل بين الدور وبعضها، او اجتياز هذه الشوارع التي اصبحت بركا كبيرة مغمورة بالمياه والاوحال. وقد استاء السكان كثيراً من هذه الحالة المؤلمة التي تتكرر في كل سنة، وعزموا على تنظيم عريضة يوقعها مئات السكان يرفعونها الى البلدية التي مضى عليها بضعة أعوام وهي تقطع لهم العهود بانها جادة في عمل مجار كبيرة تصرف منها المياه المتجمعة في الشوارع الى البحر.

وقد راجعنا بعض المصادر المسؤولة حول هذا الموضوع فأكد لنا ان البلدية لا يمكنها الآن ان تقوم من تلقاء نفسها بعمل ما تجاه هذه المسألة وذلك لان الحكومة قائمة بمشروع عمومي لهذه المجاري، لكنها لم تصدق عليه حتى الآن. والبلدية لا تزال مقيدة بهذا المشروع.

رد على التايمس

جاءنا من المكتب العربي القومي للدعاية والنشر في دمشق الرسالة التي بعث بها المكتب الى جريدة « التايمس » رداً على المقال الذي كتبته هذه الجريدة لمراسل عن « الوحدة العربية » ونشر في الرابع والعشرين من تشرين الاول الجاري. وسننشر هذا المقال في عدد قادم

افراج عن شخص

قلقيلية — افرج عن محمد خليل عماره الذي القي القبض عليه في تل ابيب بينما كان سائراً وسأل احد أفراد البوليس عن طريق

توقيف متهم

وافق قاضي صلح المدينه على توقيف محمود جمعه رمضان من اهالي قرية يازور المتهم بدخول منزل بقصد ارتكاب جريمة، لمدة خمسة عشر يوماً، وقد علمنا ان هذا المتهم سيقدم الى المحاكمة اليوم

اعلان

بلدية الناصرة

بموجب قانون بيع المسكرات لعام ١٩٣٥ اطلب تجديد رخصة بيع المشروبات الخفيفة للاستهلاك بالمفرق داخل وخارج حديقة البلدية الواقعة في شارع طبريا ملك وقف الروم الأرثوذكس

الناصرة : سليم نصيره

(١-٢-٢١٠٣)

اعلان

بلدية القدس

بموجب قانون بيع المسكرات لعام ١٩٣٥ جئت معلناً عن طلب تجديد رخصة مسكرات لعام ١٩٣٨ للبيع بالمفرق داخل محلي بشارع طنكريد

ويلهلم ذوه

(١-٢-٢١٠٨)

القدس

ما يمكن لتأمين راحة المعتقلين

القدس في ٣٠ تشرين الاول — لمراسل الدفاع الخاص — قابل صباح هذا اليوم كل من المحامي الاستاذ ابيكاريوس بك والدكتور كنعان السكرتير العام بالوكالة وتحدثا اليه في موضوع معتقلي المزرعة وشرحا له ماهم عليه من حالة سيئة بسبب البرد، ولفتا نظره الى قرب حلول شهر رمضان المبارك، وطلبا ان يعمل على تحسين معيشتهم وحالتهم الصحية وان يسمح لهم بجلب فرش من منازلهم وما يحتاجونه من معدات الراحة

وقد وعدهم بانه سيرسل يوم الاثنين القادم موظفاً كبيراً من قبل الحكومة للنظر في حالتهم ويعمل كل ما في الامكان عمله لتأمين راحتهم

البوليس يتحرى دار السيد صالح عبده

تحرت قوة من رجال البوليس دار السيد صالح عبده واجرت فيها تفتيشاً دقيقاً لكنها لم تعثر فيها على شيء

بدء الدورة الدراسية في مدرسة الحقوق

تبتدي الدورة الدراسية الجديدة لسنة ٩٣٧ — ٩٣٨ في مدرسة الحقوق اعتبارا من يوم الاثنين الواقع في اول شهر تشرين الثاني القادم

وصول المستر كوبلاند ومباشرته العمل

وصل المستر كوبلاند الى القدس امس، وقد زار اليوم دوائر العدلية وقابل قضاة المحاكم وسيباشر عمله المعتاد يوم الاثنين القادم

تأجيل القرار في قضية احتيال

نظر الاستاذ حنانيا افندي حنانيا في قضية احمد عثمان المحتسب ويوسف عقاه الصفدي المتهمين بجرم الاحتيال فاجل اعطاء القرار الى اول الشهر القادم.

مدير البنك الالماني تتحسن صحته

علمنا من المستشفى الالماني ان الخطر قد زال عن المستر يعقوب وايس مدير البنك الالماني الذى اعتدي عليه ظهر أمس وصحته تحسنت بالنسبه للامس، شفاه الله

يحسنون اليه ويأتمنونه فيخون الامانة

التجأ منذ سنة شخص يدعي نجيب قربان الشويري من اهالي ضهور الشوير بيسان، — الى السادة عطا الله فريج واخوانه وطلب إليهم ان يستخدموه في مشاغلهم فاشفقوا عليه وعينوه في محلهم الرئيسي في باب الخليل، براتب مناسب وأعطوه ما كان في حاجة اليه من الالبسة وامنوه على دفاترهم وحساباتهم وبضائعهم التي تقدر بنحو عشرة آلاف جنيه

ونهار امس اشتبه السيد فريج فريج بهذا الشخص إذ رآه وهو يطوي قطعة قماش، ويضعها في مكان غير مكانها، وعندما حان اقفال المحل تفقد القطعة فلم يجدها فاخبر عمه السيد عطاالله بالحادث وهذا مع اخيه السيد توفيق تعقبا الموظف المذكور فلم يعثرا عليه

وصباح هذا اليوم جاء الى المحل كعادته فباغتوه بالواقع فحاول الانكار ثم اعترف امامهم بانه سرق ١٢ قطعة من القماش الانكليزي. ولما ذهبوا الى محل اقامته وجدوا قطعة واحدة فقط ووجدوا في مفكرته انه كان يبيع ما يسرقه بسعر القطعة ٤٠ قرشاً في حين ان سعرها لا يقل عن الجنيه الواحد. ولما حضر البوليس وسأله اعترف امامه ايضا وقال انه باع القطع المسروقة الى يهودي من الباعه المتجولين، فالقى البوليس القبض عليه. وباشر بأجراء التحقيق معه

منع التجول الا باذن خاص

علقت السلطة اعلانات كبيرة باللغات الثلاث تفرض فيها منع التجول على المدينة القديمة، داخل السور اعتباراً من الساعة الخامسة مساء حتى الساعة الخامسة من صباح اليوم التالي الا باذن خطي من حاكم اللواء

من نشرة دائرة الامن العام

القدس — في الساعه الرابعه والدقيقة خمسة وخمسين من مساء امس اخبر البوليس ان شخصاً مجهول الهوية أطلق اربعة عيارات نارية على مناحيم بن روبين قرب باب الساهرة فأصابه بجرحين في عنقه وكتفه ونقل المصاب الى مستشفى هداسا.

— في الساعة الخامسة والدقيقة عشرين من مساء امس أطلق مجهولون النار على شلومو روزن وكنان رينوفتش وهرون قياس قرب باب السلسلة في البلدة القديمة فقتل الثالث وجرح الاثنان الآخران ونقلوا مستشفى هداسا

— اخبر البوليس الاضافي في قرية صوبا الساعة السابعة والدقيقة الخامسة من مساء امس عن اطلاق ١٥ عيارا ناريا على محجر في قرية صوبا من رابية فوق قرية عين كارم ولم يصب احد

— قطعت اسلاك التلفون بعد ظهر امس عند الكيلو ٥ على طريق القدس — اريحا.

حيفا — وجدت جثة امرأة لم تعرف هويتها قرب شاطيء رأس الناقورة وذلك بعد ظهر امس.

جنين — قطعت اسلاك التلفون ليلة امس قرب الكيلو ٩١ على طريق نابلس — جنين.

حيفا

للاهتمام بمسألة المعتقلين في المزرعة

حيفا في ٣٠ تشرين اول — لمراسل الدفاع الخاص — وصل حيفا اليوم الاستاذ المحامي وديع افندي البستاني عائداً من القدس بعد ان أمضى فيها بضعة ايام لمواصلة الاهتمام بمسألة المعتقلين في مخيم المزرعة. وقد قدم مذكرة الى المفتش العام للبوليس والسجون يطلب فيها مقابلة هيئة ممثلة للمعتقلين مؤلفة من ١٢ شخصاً. ولا يزال ينتظر جواب مذكرته حتى الآن. وقد زار في طريقه حاكم لواء الجليل. وبحث معه في شأن المعتقلين

القبض على متهم باشعال نار

قبض اليوم على جميل أحمد زبيدة من قيسارية للاشتباه به انه اشعل النار منذ ايام في منجرة في خليج حيفا. وهو الآن في السجن رهن التحقيق

هطول الامطار ومقدار ما سقط منها

هطلت اليوم أمطار غزيرة. وقد بلغ ما سقط منها في حيفا خلال الـ ٢٤ ساعة الاخيرة ٣٧ مليمتراً

تفتيش ناد والتفتيش في الشوارع

فتش البوليس نادي اتحاد الكشاف العربي بحيفا وصادر منه بعض الصور، وانتشر الجند اليوم في جميع الشوارع والاسواق وصعدت بعض القوات الى جبل الكرمل، كما وصلت قوات اخرى كبيرة، وعسكرت في بيت غاليم

قضية كتب التهديد لاغنياء اليهود

نظر قاضي الصلح الاستاذ حسن الكاتب في قضية التحقيق ضد اليهودي مردخاي روخيلى المتهم بارسال كتب تهديد لاغنياء اليهود بطلب دفع نقود ووضعها في فناء دورهم وقد قبض عليه وهو يحاول الاقتراب لتناول المبالغ. وافاد خبير الخطوط ان الكتب المرسلة هي بخط يده. وقد اجل النظر في هذه القضية الى ١٥ من الشهر القادم.

مفتش المحاكم الجديد يستلم وظيفته

استلم الضابط السيد الياس بواب وظيفته، ابتداء من أمس، كمفتش للمحاكم في حيفا

بغداد

كيف استقبل نوري باشا السعيد

بغداد في ٣٠ تشرين اول — لمراسل الدفاع الخاص — كان اصدقاء فخامة نوري باشا السعيد قد تلقوا نبأ برقياً من دمشق ان فخامته استقل طيارة فرنسية ووجهته بغداد فلذا استعد الاصدقاء والوزراء لاستقباله استقبالا فخما ولا سيما بعد غياب سنه عن بلاده وقد خف الى المطار فخامة جميل بك المدفعي رئيس مجلس الوزراء والوزراء وكبار الموظفين والاعيان ولما نزل فخامته تقدم اليه فخامة جميل بك وعانقه طويلا ثم استقل الاثنان سيارة واحدة وتبعتهما بقية السيارات الى دار نوري باشا حيث توافد على داره المهنئون.

وقد أدلى فخامته بتصريح قال فيه « علينا ان ننسى الماضي ونتجه الى الامام معتبرين بعبر الحوادث »

عندما يتنقل العربي بدون جوازات

تدور المفاوضات بين حكومات العراق وسوريا وشرق الاردن بشأن الغاء جوازات السفر بين البلدان الثلاثة الغاء تاماً بحيث يتسنى لابناء هذه الاقطار العربية التنقل بحرية تامة وكذلك يشاع في الدوائر الحكومية ان النية اتجهت ايضاً الى الغاء الحواجز الجمركية تنشيطاً للتجارة واكثاراً لتبادل البضائع.

قضية فلسطين موضع عناية العراق

بغداد في ٣٠ تشرين الاول — لمراسل الدفاع الخاص — على أثر اجتماع عقد في دار جمعية الشبان المسلمين بدعوة من فخامة ناجي باشا السويدي للبحث في تأسيس جمعية عراقية للدفاع عن فلسطين انتخب ثمانية عشر عضواً لوضع المبادىء الأساسية للجمعية والنظام الداخلي والحصول على اذن من وزارة الداخليه بالتأسيس

تنظيم المواصلات بين العراق وسوريا

تجري مفاوضات تمهيدية بين الحكومتين العراقية والسورية على تنظيم المواصلات بالسيارات وازالة الصعوبات التي تعترض حركة المواصلات بين البلادين. وتقرر ان تعقد الاجتماعات لهذه الغاية في وزارة الخارجية العراقية.

العثور على يخت تائه في البحر

مرسيليا في ٣٠ تشرين اول — عثر في البحر الابيض المتوسط على يخت تائه بدون ركاب. وقد شاهدته النسافة الفرنسية « لا نتربر » وعرف ان اسم اليخت « كوكليكو » ووجدت ساريته محطمة وبداخله اطعمه ومسدسات ورصاص وحقيبة يد نسائية. وبعد التحقيق ثبت أن ركاب اليخت أربعة بينهم ابن القائم بأعمال مفوضية كوبا في بروكسل

محطة دفنتري والاذاعة باللغات المختلفة

الصحف الانكليزية وانتقادها بعض المحطات

لندن في ٣٠ تشرين اول — رحب امس ترحيبا حارا في مجلس العموم بالأعلان الذي القاه الميجور تريون المدير العام للبريد من ان بريطانيا العظمى ستذيع الاخبار في لغات اجنبية. وقد استقبلت الصحف هذا التصريح بالاستحسان. وستنشر شركة الاذاعات البريطانية التي ستتولى هذه الاذاعات بياناً مستفيضاً عن هذا الموضوع في الاسبوع القادم. وفيما يلي خلاصة تعليقات بعض صحف لندن على تصريح المدير العام :

حملة التايمس على بعض الاذاعات

اعادت « التايمس » الذكر عن الشكايات المتكررة عن الدعاية ضد بريطانيا التي تصدر عن محطة باري باللغة العربية وغيرها من لغات الشرق الادنى والاوسط وبعض لغات الهند. وقد ظهر ان الحكومة كانت ترى في وقت من الاوقات انه يمكن مقابلة هذه المحاولة لتسميم الجو بالازدراء، غير ان الحكومة رأت ان تهتم للاثر الذي يمكن ان تتركه أمثال هذه الدعايات

هذه الخطة ليست « واحدة بواحدة »

ومما لا شك فيه ان سوف لا يكون هناك محاولات لمقاومة الدعاية بدعاية مثلها. وسوف لا يكون شعار الاذاعة البريطانية الجديدة « واحدة بواحدة » بل ستكون غايتها كما قال الميجور تريون اذاعة اخبار « صحيحة » في وقت كثرت فيه الاخبار التي لا تمت للصدق بشيء

ما لحق بريطانيا من الدعايات الاجنبية

وقالت « الديلي تلغراف » ان تصريح اذاعة الاخبار باللغات الاجنبية عمل متبول جداً. ولم يكن بد من اتخاذ مثل هذه الخطوة. وليس من الضروري أن تكون جميع البرامج التي تذاع باللغات الاجنبية من قبيل الدعاية او على كل حال دعاية من النوع الغير المرغوب فيه، غير ان الكثير من هذه الدعايات من هذه الدعايات من النوع الهدام الفاضح. وكانت الامبراطوريه البريطانية من البلدان التي تضررت كثيراً من هذا النوع الخبيث من التهجم في اوقات السلم. ومن الثابت ان الحكومة البريطانية سوف لا تشترك ولن تشترك في مثل هذه الاساليب الكريهة. وسوف لا تحتوي البرامج التي يراد اذاعتها باللغات الاجنبية على أي مواد من شأنها الاساءة الى الحكومات الاخرى او البلدان التي تستمع لها.

واجب محطة دفنتري بعد الآن

وقد ضربت « الديلي هرالد » على نفس الوتيرة وقالت إن تقاليد عدم المحاباة والنظر الى الامور نظراً مجرداً التي اتصفت بها شركة الاذاعة البريطانية يجب ان تقوم الآن بعملها، فاذا تمكنت محطة دفنتري من تكوين هذا النوع من الشهرة بين المستمعين في العالم فانها تكون قد قامت بالمهمة التي يتطلبها الشعب البريطاني ويود أن توضع في حيز العمل

ليس لزيادة المتاعب

وقالت جريدة « المانشستر غارديان » : لا يريد احد ان يرى هذه البلاد تعمل على زيادة متاعب العالم عن طريق مهاجمتها لجيرانها بواسطة الاذاعات اللاسلكية. غير ان استعمال بعض اللغات الواسعة الانتشار لبسط وجهة النظر البريطانية بصورة دقيقة أمر له فائدته الكبرى

هتلر يبرق بالتهنئة الى اتاتورك

برلين — د. ن. ب — بمناسبة العيد الوطني التركي ابرق الزعيم هتلر يهنىء كمال اتاتورك بهذه السنة

الرملة

ذهاب قوة الى قرية وتفتيشها

الرملة في ٣٠ تشرين الاول — لمراسل الدفاع الخاص — ذهبت قوة كبيرة من رجال البوليس البريطاني من معسكر ديران او قرية بشيت واجرت فيها تفتيشاً دقيقاً بحثاً عن السلاح ولكنها لم تعثر على شيء

ارسال كتب تهديد الى اشخاص

ارسل مجهولون امس ١٢ كتاب تهديد الى عدد من تجار الرملة واصحاب المصانع وغيرهم. وتتضمن هذه الكتب ضرورة العدول عن فتح الحوانيت والمصانع يوم الجمعة، وغير ذلك

تجول سيارات الجند وتحليق طائرات

لا تزال قوى الجيش تروح وتغدو في شوارع المدينة بالسيارات بأسلحتها الكاملة. وقد حلقت صباح امس عدة طيارات واتجهت نحو اللد، وكانت منخفضة لدرجة تكاد تمس فيها اسطحة المنازل

كلمة العدد

المعتقلون وعائلاتهم

سرنا ما علمناه من عزم على اصلاح معتقل المزرعة، واتخاذ ما يمكن لتأمين راحة المعتقلين. وهذا «الممكن» ينطوي على اجراءات واصلاحات كثيرة من الحق جداً ان تتوسع السلطات بها، لا سيما وشهر رمضان المبارك على الابواب

وفي المعتقل عدد كبير من المحتاجين الذين لا يستطيعون انفاقاً في رمضان، وفي غيره. وهذا العدد اذا لم تسمح له كرامته بالمطالبة بما هو حق وواجب كتقديم المساعدات المادية من الامة، فأن البلاد كلها تشعر بعبء المسئولية عليها تجاه ذلك. وليس من عذر للتخلف عن هذا الأمر. بل للامة من شعورها القوي تجاه أبنائها ما ليست هي بحاجة معه الى تذكير

وثمة أمر آخر على جانب كبير من الأهمية: عائلات كثيرين من المعتقلين أصبحت مقطوعة الرزق بسبب اعتقال القائمين على أمر معيشتها. فهل يليق أن تترك هذه العائلات وشأنها، لا يقدم لها ما في الأمكان من مساعدة منظمة مطردة؟ اننا ونحن نكتب هذا نشعر بألم عميق في النفس. فبين أن نؤذي كرامة أولئك الأخوان، وبين أن نترك تلك العائلات تسطو عليها القلة، نكتب ما تقدم متألمين. لكن الشعور الأنساني القوي فوق كل اعتبار، وهذا الشعور قوي في عرب فلسطين، بحمد الله. فأذا ذكرنا المعتقل والمعتقلين، فلنذكر تلك العائلات، ولنذكرها على الأخص في شهر تختلف فيه المعيشة عن كل شهر آخر — في رمضان

النشرة التجارية الشهرية لبنك الباركليس

أسواق الحبوب والبضائع وموسم الاثمار الحمضية

جاءتنا النشرة التجارية لبنك باركليز عن شهر اكتوبر. وننشر فيما يلي ماجاء في هذه النشرة عن الحالة التجارية في فلسطين:

اسواق الحبوب

تحسنت حال الاسواق التجارية نوعاً ما بعد انتهاء موسم الحبوب وابتداء موسم الاثمار الحمضية. وقد كانت اسواق الحنطة مرضية وكان متوسط ثمن الطن الواحد بين تسعة جنيهات وعشرة. أما أسواق الشعير فكانت عادية والاسعار الحالية تتراوح بين تسعة جنيهات وستة جنيهات ونصف للطن الواحد. ولقد انتهى موسم تصدير الحبوب. وبلغ مجموع ماصدر ثمانية آلاف طن. ويتراوح سعر الطن الواحد من السمسم بين ١٧ جنيهاً و١٧ جنيها ونصف. وسوق الذرة عادي وأسعارها تقرب من الستة جنيهات للطن. وقد صدر منها زهاء ثلاثة آلاف وخمسمئة طن خلال الشهر الماضي الى مالطه والجزائر وانتورب

البضائع وحركة البناء

ثم جاءت النشرة بعد ذلك على ذكر البضائع المستوردة فأشار الى ان ثمن الطن من البن يبلغ ٥٢ جنيهاً والاسعار ثابتة لم تتغير، أما اسواق البضائع الحريرية والقطنيه والصوفية فهي لا تزال كاسدة وعلى حالها. والنشاط في حركة البناء ضعيف.

موسم الاثمار الحمضية

وأشارت النشرة بعد ذلك الى بدء حركة تصدير الكريب فروت فذكرت أنه حتى تاريخ اصدار النشرة شحن الى الخارج ٣،٦١٢ صندوقا بالاضافه الى ١٧،٧١٥ صندوقا من الليمون. ويبلغ متوسط سعر صندوق البرتقال على الشجر ثلاثة شلنات وثلاثة بنسات. وتبلغ نفقات تعبئة الصندوق الواحد (ويدخل ضمنها كافة المصاريف الاولية الاخرى) شلنا واحداً زيادة على نفقاته في الموسم الماضي. اما الاحوال الجويه فانها ملائمة لنمو المحصول.

حفلة رياضية

يقيم النادي الرياضي العربي في يافا حفلة كبرى لرفع الاثقال من الوزن الخفيف للحصول على بطولة فلسطين وسوريا ولبنان وذلك في الساعة السابعة من مساء اليوم «الاحد» الواقع في ٣١ تشرين الاول الجاري في قاعة سينما ابولو. ويتخلل هذه الحفلة ملاكمة ومصارعة وألعاب رياضية يقوم بها اعضاء النادي

هدم الابنية الخطرة

لا تزال لجان الكشف على الابنية الخطرة تقوم باعمالها ضمن التعليمات المرسومة. وستقدم قريباً تقارير بالدور المشمئة التي باتت غير صالحة للسكن، وستنص هذه التقارير على وجوب هدم تلك الابنية في أقرب وقت ممكن

نقطة بوليس في البلدة القديمة

علمنا ان ادارة بوليس اللواء الجنوبي قررت انشاء نقطة بوليس داخل البلدة القديمة في يافا، واستأجرت لهذه الغاية داراً واقعة بالقرب من مركز رعاية الطفل، وهيأتها بالادوات والمعدات تمهيداً لنقل عدد من رجال البوليس اليها

قضية تهريب الافيون

استأنف قاضي الصلح الاستاذ زكي افندي الداودي امس النظر في قضية كل من احمد ابو حليمة، ووديع سليم البهلول ورفيقيهما المتهمين بمحاولة تهريب ٤١ كيلو غراماً من الافيون عن طريق الباخرة شامبليون وبعد ان سمع شهادات بقية شهود النيابة، أحالهم الى المحكمة المركزية.

ميناء يافا

نشاط الحركة الاقتصادية

رست في ميناء الثغر امس الباخرة بياس، وافرغت من حمولتها ٣٠٠ طن بضائع متنوعة. والمركب الشراعي المعتصم بالله وافرغ ما زنته ٩٨ طن بضائع متنوعة. وقد تأخر وصول بعض البواخر عن مواعيدها امس بسبب هطول الامطار، ورداءة الطقس. وترسو اليوم الباخرة اكس كورتا وعليها ٨٠ طن بضائع، وليبولد الثاني وعليها ١٥٠ طنا، وهركولسل وعليها ١٥ طنا. واسيتوس وعليها ١٥٠ طنا. وعتيد وعليها ٩٠ طنا. وسيسيليا وعليها ٩٠ طنا ايضاً. وسيبيريان برنس وعليها ٥٠ طنا. وآمال وعليها ٥٠ طنا. ويلاحظ ان الحركة الاقتصادية آخذة في النشاط والتقدم، الامر الذي يدعو الى التفاؤل والاطمئنان.

مدير دائرة الاثمار الحمضية الجديد

علمنا أن المستر تيلور مدير دائرة الاثمار الحمضية في يافا سيعتزل الخدمة في حكومة فلسطين ابتداء من ٧ تشرين الثاني القادم.

وقد قررت الحكومة تعيين المستر هنتر في وظيفة مدير هذه الدائرة، وسيستلم عمله ابتداء من ١٤ تشرين الثاني. والمستر هنتر خريج جامعة اكسفورد واختص بعد انتهائه من من الجامعة في زراعة الحمضيات، وله ثماني سنوات وهو يشتغل في تجارة الاثمار الحمضية في انكلترا

اعتقال سائق يفر بحمولة قمح

كنا ذكرنا ان تاجراً من تجار الحبوب اشترى كمية كبيرة من القمح حملها في سيارة شاحنة الى محله الكائن بسوق الحبوب. لكن السائق هرب بالسيارة ومحمولها. وقد القى البوليس القبض عليه بعد بحث مستمر

سرقة حافظة نقود

حضر امس محمد حسن جميل لمركز البوليس ومعه امرأة قال انها سرقت حافظة نقوده المحتوية على ١٢ جنيها. فالقي القبض على المرأة رهن التحقيق

مداهمة وتحقيق

داهم البوليس مساء أمس بيت محمد زهرة بالبلدة القديمة فوجد فيه سبعة اشخاص يدخنون الحشيش. وقد اعتقلهم واعتقل رجلاً آخر يقوم بخدمة «الزبائن» بالنيابة عن صاحب المحل المتغيب. فأودعوا السجن رهن التحقيق

في سجن الاجانب

ذكرنا أمس ان الاستاذ مصطفى الطاهر قد حكم عليه بالسجن ثلاثة اشهر. وقد علمنا أنه لا يزال موقوفاً في سجن الأجانب بالقدس ريثما تتم بشأنه المخابرات بين دائرة المعارف والحكومة

اللد والتجول

ذكرنا في عدد امس أن السلطة اعلنت منع التجول في مدينه اللد لمدة ٢٤ ساعة تنتهي في الساعة السادسة من صباح امس. ونضيف اليوم أنه في الوقت المذكور اعلن انتهاء المنع وخرج الناس الى مركز اعمالهم كالمعتاد

وبسبب احتلال الجند للمدرسة الاميرية تعطلت الدراسة نهار أمس إذ بقي الجند فيها حتى الساعة التاسعة تقريباً

* * *

عمال المعسكرات

الرملة في ٣٠ تشرين اول ـ لمراسل الدفاع الخاص ـ قلنا ان السلطات قررت عدم تشغيل العمال العرب في معسكر الجيش بصرفند والمعسكرات الاخرى الا بعد ان تستوثق من حسن سلوكهم، وتسجيل طلبات الاستخدام الخاصة بهم الى مفتش البوليس التابعين له. وقد علمنا انها لا تكتفي بالاستفسار عن حسن السلوك فقط بل تأخذ صور العمال وبصمات أصابعهم لترسل الى دائرة المباحث الجنائيه

معهد الموسيقى الملكى

حيفا — يسافر غداً على ظهر احدى البواخر التابعة لشركة الخديوية السيد حنا الرومي المطرب الفلسطيني المعروف الذي اذاع عدة أغان من تلحينه بواسطة محطة اذاعة فلسطين، قاصداً الى مصر للالتحاق بالمعهد الملكي للموسيقى العربية وهو اول طالب فلسطيني يلتحق بهذا المعهد الفني فنتمنى له النجاح

بقية المقال الافتتاحى

دقة هذا الموقف

ومما يزيد في ألم الموقف، اتصال ملايين القلوب بهذه البلاد، اتصالاً ماديا وروحياً قويين. ومما يزيد في دقته ان الحكومة البريطانية كانت وما تزال على علاقات متينة بهذه الملايين. وأنها تنشد هذا الهدف: في ان تكون دائماً على اتصال وثيق بها، وقوي. إذن؟ إذا لم يكن الحق، فلتكن المصلحة. ومن الانسب والأكرم ان يكونا معاً

ولقد حلت بريطانيا اكثر مشاكلها في الشرق، والشرق العربي الاسلامي على وجه الخصوص. واستطاعت بتلك السياسة ان تردد القول مرات، كما تفعل في كل مناسبة، بأنها صديقة للعرب والمسلمين. ما بالها تحجم عند هذه الرقعة الصغيرة في مساحتها، العظيمة في مكانتها، وتجعل بذلك نحواً من اربعمائة مليون انسان تخامرهم الوساوس بان هناك امراً يفسر على مختلف الاحتمالات، ولكنه تفسير لا يسر؟ هل من حاجة إلى بث الريبة في هذه الملايين التي يشهد التاريخ انها ما أساءت الى قوة بريطانيا، ولا الى مكانتها، لاولا الى امبراطوريتها؟ وهل الخطأ في الاساليب وحدها أم في الذي يضع تلك الاساليب؟

تفسير مشوه مسيء

ويقيناً انه لا يسر الوطني الانكليزي ما تردده التايمس بين حين وآخر من تفسير للنهضة العربية الجديدة، وما يؤيدها بعض الصحف الفرنسية في ذلك التفسير. فالوطنية العربية ليست مؤامرة كبرى، لا ولا هي بالتجارة الخاضعة لرشوات من هنا وهناك. ولم تلن في تاريخها انتفاخا ماليا يطربه رنين الذهب في خزائن الدولة او الدول التي يشيرون اليها في افواههم ومايكتبون. إنما الوطنية العربية عمل انساني نبيل يقوم على أشرف الامثلة العالية. ومن هذه الامثلة اضفاء الحرية على فلسطين إضفاء يسعد به المبدأ الوطني في سيرة التحرر الانساني. وتحرير أمة عمل — لا شك — من أشرف الاعمال.

— على هذا الوجه ينبغي للذهنية السياسية البريطانية ان تنظر للوطنية العربية، وحركة فلسطين من ضمنها، بالطبع. فأذا فعلت فستخرج بنتيجة مدهشة في الشرق. ستظل مستطيعة القول بانها على أتم صلات المودة مع كل عربي وكل مسلم

هذه هي القاعدة اللائقة بالفكر النابه. واذا بريطانيا سارت عليها فلا يضيرها حينئذ شيء في محيطها الشرقي هذا. وسوف تعرف، بعدئذ، أية غرسة ساهمت في إنباتها على ساحل هذا البحر، على البقعة التي تتجه اليها قلوب مئات الملايين اتجاه الحنان، والحرص، والمحافظة. يناشدها هذا ضمير أمة قوية الأيمان بحقها في هذه البلاد. قوية الأيمان بظفرها بهذا الحق. وقوية الأيمان بأن الخير كل الخير للذي يساعد في هذا ويساهم

* * *

سوف يسافر السر آرثر واكهوب عائداً وفي نفسه، كما ذكرنا، شيء كثير. فهل هذه المرحلة ستكون بداءة التحويل في الاتجاه؟ وهل هذا التحويل سيكون من شأنه هدي السفينة وارشادها الى الميناء الذي تنتشر على ساحله السلامة والأيناس؟ لقد تمنى السر آرثر لهذه البلاد سعادة وخيراً، فأذهبت السياسة هـذا التمني، لسوء حظ الكثيرين. لكن أين السعادة والخير لمثل هذه البلاد وغيرها إذا لم يقترنا دائماً بالحرية!

ابراهيم

الصين لاتقبل صلحا إلا...

لندن في ٣٠ تشرين اول — كانت معارك اليوم في الصين «كتابية» على الاكثر، بدئت بتصريح من نانكين العاصمة قيل ان الذي أدلى به هو المارشال شان كاي تشك نفسه. ويقول التصريح رداً على شرط اليابان في الصلح: ان الصين لايمكن أن تبدأ بأية مفاوضة للصلح مادام العدو يحتل شبراً واحداً من أراضيها

تبادل الاحتجاجات بين بريطانيا واليابان

واحتجت السلطات اليابانية على السلطات البريطانية لأن مدرعة بريطانيه منعت سير زورقين حربيين يابانيين وأوقفتهما وأمسك جندي في المدرعة بدفع أحد الزورقين. وقد اعتبرت اليابان هذا العمل إهانه. وقد ردت السلطات البريطانية بأنه لم يكن يحق للزورقين ان يتخطيا المنطقة الدولية. اما احتجاج بريطانيا فعلى مقتل الجنود الثلاثة الذين ظهر أنهم قتلوا بقنابل يابانية رغم انكار اليابانيين

وقد انعزلت الفرقه الصينيه المقاتلة في منطقه «شانى» واستماتت في الدفاع. ويقول اليابانيون انهم سيبيدونها مهما كلف الأمر

وقد بديء بالتبرع لمساعدة المنكوبين الصينيين برئاسه محافظه لندن. وسترسل ثمانيه الاف جنيه كدفعه أولى مع اول باخرة مسافرة

قانون الشاهد لمناسبة اضطرابات فلسطين

لندن في ٣٠ تشرين اول — نشرت جريدة المانشستر غارديان مقالة لمحررها القانوني بحث فيها التغييرات التي ستدخل على قانون فلسطين وذلك بسبب حوادث الاعتداء التي يتوالى وقوعها. اما القانون فهو صادر في سنة ١٩٢٤ وفيه انه لايجوز الحكم في اية قضية بناء على شهادة شاهد واحد الا في الحوادث الجنائية على شرط ان يعترف الجاني بما يؤيد شهادة الشهود

ليس للتعديل صفة دائمة

اما التعديل المراد ادخاله الان فهو انه لصعوبة الحصول على شاهدين او اكثر في قضايا الاعتداءات الاخيرة بسبب الخوف او غيره يكون للمحاكم الحق بان تسمع شهادة شاهد واحد فقط في الاحوال الجنائيه، على ان هـذا التعديل ليس له صفه دائمه بل قد ترجع الحالة الى ما كانت عليه بعد انتهاء الاضطرابات.

تكذيب اشاعة التآمر على شوشنغ

فينا في ٣٠ تشرين الاول — كذبت اشاعة التآمر على حياة المستشار شوشنغ.

مفاوضات لتغيير موقف روسيا

لندن في ٣٠ تشرين اول — تدور مفاوضات بين فرنسا وانكلترا وروسيا لحمل روسيا على تعديل موقفها في لجنة عدم التدخل

١٠٠٠ يموتون و ١٠٠٠٠ بلا مأوى

«تابع المنشور على الصفحة الاولى»

مئتان وثمانون شخصا

أما في قرية المعضية فقد هدمت الامطار والسيول ٥٠٠ منزل من اصل ٦٥٠ منزلا واغرقت ٢٨٠ شخصا.

هطول الامطار والعواصف

واستمر هطول الامطار بشكل هائل في الثماني والاربعين ساعة الاخيرة، وهبت عواصف رهيبة كانت على اشد ما تكون هوجاً وعنفاً في شمال البلاد، في وادي الايفانى والجهات المحيطة به. وقد دام المطر والزوابع يومين متواليين

بين دمشق وبغداد

وبسبب ذلك تعطلت المواصلات بالمرة واتلفت الجسور والخطوط والتلفونات. وقام فيضان عظيم لا سيما في الصحراء بين دمشق وبغداد، حتى تعذر السفر بالمرة لان اقساما كبيرة من هذه المنطقه اشبه بالبحيرات الشاسعه.

موت الف شخص

والمفهوم حتى الان أن نحواً من الف شخص ذهبوا ضحايا غضب الطبيعة هذا. بين جرف السيول لهم، وبين اضرار العواصف، وغير ذلك. وتحقق أن عشرة آلاف شخص باتوا بلامأوى.

سبعون الف جنيه

وقد محيت قرى عديدة برمتها، فلا أثر لسكان او بيوت. ووقعت حوادث النجاة لأشخاص كثيرين بأعجوبة. وخف البوليس والجند والجندرمه والجيش القيام بأعمال الانقاذ وساهمت السلطة بالجزء الاكبر من هذا الواجب. وكانت أشد الاضرار حول حلب. وتبلغ الخسائر سبعين الف جنيه

بذل الجهود الكبيرة

وقد قلق الكثيرون على حياة الشيخ يوسف ياسين مندوب الدولة السعودية والذي سافر بمهمة الى بغداد. لكنه عاد الى دمشق سالماً. وقلق الجمهور على كثيرين غيره. ثم عادوا بعد ان علموا باستحالة السير في الصحراء

ولا تزال الجهود تبذل لانجاد وانشاء مساكن موقتة للمنكوبين واسعافهم والى تخفيف الكارثة بقدر الأمكان

اصابة ثلاثين في مظاهرات المغرب

شروط اليابان للصلح معناها القضاء على سيادة الصين كدولة لها مكانة

الاهتمام بجزيرة قبرص خوف الدعاية

لندن في ٣٠ تشرين الاول — ذكرت التايمس لمراسل، وجواب اهتمام الحكومة البريطانية الشديد بحالة قبرص، والعمل على اصلاح الجزيرة كلها. فان شؤونها الاقتصادية صعبة متعبة، واذا بقيت كذلك استطاعت الدعاية الايطالية ان تجد لها منفذاً

جرح ٣٠ شخصا في مظاهرات مراكش

وهران في ٣٠ تشرين اول — اصيب ثلاثون شخصا بجراح اثناء قيامهم بمظاهرات شعبية. وقبل اطلاق النار قابل المتظاهرون الجند برشقه بالحجارة والحالة لاتزال صعبة. وتدرس السلطات الموقف انتظاراً لمجيء وزير الحربية الفرنسية. وقد صدر مرسوم بزيادة اجور العمال المغاربة في عدة مناطق بينها فاس والدار البيضاء

المعارك في الصين بالسلاح الابيض

طوكيو في ٣٠ تشرين الاول — تدور معارك شانغهاي الاخيرة بواسطة السلاح الابيض وقذف القنابل اليدوية، لاقتراب جيوش المتحاربين واشتباكهم في القتال وجهاً لوجه.

شروط اليابان معناها تلاشي الصين

لندن في ٣٠ تشرين الاول — تبلغ الجنرال شان كاي تشك شروط الصلح التي ترضاها اليابان وهي:

١ — انسحاب الصين من عصبة الامم

٢ — ترك الاراضي التي احتلها الجنود اليابانيون قرب شنغهاي

٣ — إلغائها الطيران الحربي

٤ — اعتراف الصين لليابان بحقها على الساحل وفي الجزر من فرموزا حتى حدود الهند الصينية.

٥ — الاعتراف بقيام دولة مستقلة في منغوليا

٦ — ترك المقاطعات الشمالية الخمس تنشيء حكوماتها بنفسها

مفاجأة ايطاليا في مؤتمر الدول التسع

روما في ٣٠ تشرين اول — فهم ان الحكومة الايطالية سوف تظل ساكتة عن قبولها الدعوة الى مؤتمر الدول التسع حتى الساعة الاخيرة وهناك تفاجيء بأعلان رأيها النهائي

موسوليني وضحايا الايطاليين في اسبانيا

روما في ٣٠ تشرين اول — احتفلت البلاد بذكرى قتلى الحرب الاسبانيا من الايطاليين. وقد بلغ ضحايا اصحاب الاقمصة السوداء ٧٦٣ شخصاً والجرحى ٢٦٧٥ وقد استعرض السنيور موسوليني المتطوعين الايطاليين في ميدان الامبراطوريه.

فرنسا وبريطانيا والدعاية بين العرب

لندن في ٣٠ تشرين اول — تدرس الحكومتان الفرنسيه والبريطانيه مسئلة مقاومه الدعايه الاجنبيه في البلاد العربيه. وقد ذكرت الخبر جريدة «ستار» وعلقت عليه

هتلر يتدخل في مشكلة شاخت

برلين في ٣٠ تشرين الاول — تدخل الهر هتلر في ازمة الدكتور شاخت واستطاع بذلك من إعادة وزير الاقتصاد الى وزارته وتبددت الشكوك الناجمة عن هذه الازمة.

غاندي واطلاق سراح السجناء السياسيين

بومباي في ٣٠ تشرين الاول — تدخل المهاتما غاندي في مسئلة المعتقلين السياسيين في البنغال. والمفهوم انه ناجح في اطلاق سراحهم وانقاذهم من السجون.

حادث مؤسف لزوجة قائد الصين

شنغهاي — د. ن. ب — حدث لمدام شان كاي شك قرينة القائد الصيني العام حادث بالسياره في طريقها من نانكين الى خط الجبهة بالقرب من شنغهاي فقد كسر فخذها واصيبت بهزة شديدة أثرت على رأسها إلا أن حالتها ليست خطرة. وسبب الحادث ان انفجر كاوتشوك العجلة الخلفية فانقلبت السيارة وسقطت في قناة ماء وجرح الضابطان اللذان كانا يرافقانها

الحكومة المصرية تطالب بتعويض كبير

القاهرة — اتفقت الحكومة المصرية مع السر كيرك باترك الخبير في شؤون الموانيء الاستعانة بآرائه في اصلاح وتحسين ميناء الاسكندرية نظير مكافأة قدرها ثلاثة آلاف جنيه ومرتب سنوي يقطع عند انتهاء المهمة. ثم رأت وزارة المواصلات أن التقارير التي قدمتها تكلف الحكومة نفقات باهظة ورأت ارجاء هذا المشروع وفسخ العقد مع الخبير، على ان السر باترك يرى أن فسخ العقد يسيء الى سمعته الفنية ومركزه كخبير ولذلك طالب الوزارة بتعويض قدره ٢٠ ألف جنيه. وترى الحكومة تعويضه بمبلغ لايزيد على ثلاثة آلاف جنيه وخاصة لأنه كلف الخزينة اكثر من خمسة آلاف جنيه انفقت على مرتبات موظفين فنيين وغيرهم

العلاقات بين مصر وانكلترا

استجواب يوجه الى فخامة رئيس الوزراء

القاهرة — وجه الاستاذ عبد الرحمن البيلي عضو مجلس الشيوخ استجواباً برلمانياً الى رئيس الحكومة المصرية عن العلاقات بين مصر وانكلترا وتدخل ممثل بريطانيا في شئون مصر الداخلية وفيما يلي نص الاستجواب:

ان كانت مصر كسبت من معاهدتها مع بريطانيا شيئا منجزا فهو اعلان استقلالها وانتهاء التدخل في شئون الحكم فيها

فكل عمل يتنافى مع هذا الاستقلال قضاء على ماكسبته مصر وتثبيت للاحتلال بغير ادنى مقابل

ومثل هذا العمل يعرض المعاهدة للخطر من جانب الانكليز. وهو من جانب الحكومة المصرية ان سمت اليه اشد خطراً على بقائها

ومما لاشك فيه ان اقحام ممثل الحكومة البريطانيه في الخلاف الذي اثارته الحكومة بشأن تعيين رئيس الديوان الملكي من أشد التصرفات منافاة للاستقلال وفيه تعريض كبير للعلاقات المصرية البريطانيه للخطر

والذي يستفاد من مجموع الظروف ان سعياً كهذا قد وقع بالفعل. وان كان غير واضح ما قوبل به من الجهة البريطانية

لهذا تكون الحكومة قد اتت مالايحق لها بعد ان تتبوأ مركز الثقة — التي لم تحزه إلا على اساس تمسكها بالاستقلال واشتراكها في وضع المعاهدة

حول قضية زواج نسيم باشا

قد يتزوج وقد لا يتزوج فهو حر

القاهرة — ذهب رئيس المجلس الحسبي الى دار رفعة توفيق نسيم باشا وسأله عدة اسئلة بخصوص الحجر عليه. وقد اجاب نسيم باشا على الاسئلة التي وجهت اليه بكاملها. وعلم ان بين الاسئلة التي وجهت اليه سؤالا عن نيته في الزواج فاجاب نسيم باشا انه قد يتزوج وقد لا يتزوج، وانه حر فيما يعمله في مسألة شخصية كهذه

قاعدة حربية على حدود مصر الغربية

القاهرة — تدرس الحكومة في الوقت الحاضر مشروع انشاء قاعدة حربية على حدود مصر الغربية وقد اقتضت الحالة الحاضرة على الحدود الغربية التفكير في ذلك وانفاذه بصورة مستعجلة. وتقول بعض المصادر الرسمية ان المكان الذي سيقع عليه الاختيار لانشاء هذه القاعدة هو بالقرب من مرسى مطروح

غداً ايها الجمهور الكريم

يفتتح مقهى وبار ومطعم

الحمراء

المغربي سابقا

عمارة المستقيم اول شارع الملك جورج — يافا

حيث تجدون الطعام الفاخر اللذيذ بايدي امهر الطهاة

وجميع اصناف المشروبات الروحية

فهلموا الى زيارته

لتروا الخدمة الممتازة

(١—٢—٢١٠٧)

«صرخة تلميذة»

كلمة باسم الانسانية

في حادث اغتيال مختار قرية الجاعونة بصفد الذي وقع قبل اسبوعين بالقرب من مقهى والدي زكريا عبد الحليم وشركاه، اعتقلت السلطة من اصحاب المحلات المجاورة ما ينوف عن العشرين شخصاً. وكان بين المذكورين والدي وأحد شركائه السيد محمود سلمى الذي ولدت حرمه في ليلة اعتقاله توأمين ولم تجد بجانبها من يقوم بخدمتها او يقدم لها ما هي بحاجة ماسة اليه من المصاريف الضرورية، الامر الذي آلم السكان على اختلاف طبقاتهم. واما والدي فاحتج بعدم وجوده في المقهى اثناء الحادث فاطلق سبيله بشرط اغلاق المقهى لاجل غير مسمى، وكلما راجع السلطة لفتح المقهى اجابت «حين يظهر الفاعل في حادث الاغتيال»

اننا اصبحنا بحالة من الفقر والجوع تفتت الاكباد لان المقهى كان مورد رزقنا الوحيد وها قد مضى علينا يومان بلا طعام مطلقاً حتى انني لم اتمكن من الذهاب الى المدرسة لتلقي العلم، وقد بعثت اليوم بكتاب اعتذار لمديرة مدرسة الاناث وذكرت لها السبب نفسه، وقد ابرق والدي الامس لفخامة القائم باعمال الحكومة ونسخة لكم ايضاً...

فهل هذا يرضي أي شعور انساني؟ لا اظن ذلك. وهل تجد كلمتي هذه اذناً صاغية وتلاقي محلها من الاعتبار؟

صفد: التلميذة

رئيفة زكريا عبد الحليم

وكيل الدفاع في اربد

يعلن محمد سهيل الرجال متعهد الصحف في اربد ووكيل جريدة الدفاع انه نقل محله من شارع الهاشمي الى شارع طلال ملك موسى الحاج الرشيدات المحل الاول بجانب كراج اربد في الطريق المؤدية الى مكتب البريد ويرجو من عملائه وزبائنه مراجعته بمحله الجديد كما يعلن استعداده لاعمال القومسيون.

اعلان

بيع ملك

من دائرة اجراء القدس

نمرة القضية ٢١١٨ — ٣٦

المقدار: ٧ حصص من اصل ٢٤ حصه

الجنس: ارض ميري للبناء

الموقع: المصراره

البلدة: القدس

المساحه: دونم واحد و ٨٢ سانتي

القيمه المخمنة: جنيه ونصف الذراع

القيمه المدفوعه: ٥٠٠ جنيه للحصص

الحدود: شرقا: فرح الكتاني، غربا: طريق، شمالا: قسيمه رقم ١ خاصة الشيخ اسماعيل النجار، جنوبا: طريق

ليكن معلوما لدى العموم انه مطروح للبيع في المزاد العمومي الملك المبين مقداره وجنسه وموقعه بماليه العائد الى الشيخ محي الدين الانصاري المديون الى اشير شلوش بمبلغ ١٥٠٠ جنيـه والرسوم والفائدة وحيث أجرت عليه الاحالة الموقته بمبلغ ٥٠٠ جنيه

فمن يرغب شراء الارض المذكورة يمكنه مراجعه دائرة اجراء القدس ظرف ١٥ يوماً من تاريخ نشر هذا الاعلان ويشترك بالمزايدة بعد دفع الديبوزيتو عشرة بالماية عن القيمه المخمنه وضم ٥٠ في المائه عن القيمه المدفوعه مع العلم بان اجرة الدلال وجميع رسوم الطابو والبلديه على المشتري ولاجله صار اعلان الكيفيه

في ٢٥ — ١٠ — ٣٧

مأمور الاجراء

(٢١٠٢)

برنامج الاذاعة الفلسطينية

يوم الاحد في ٣١ تشرين الاول سنة ١٩٣٧

٦ر١٠	محاورة غنائية من منيره ومنير
٦ر٢٥	حديث الى المزارعين بالعربية
٦ر٤٠	فترة موسيقية
٧	عزف على الارغن
٧ر٢٠	فرقة الاذاعة العربية حفلة موسيقية
٧ر٤٠	«الفن والادب» حديث للاستاذ داود حمدان
٨ر٥٥	فترة موسيقية
٩	اشارة الوقت والنشرتان الجوية والاخبارية
٩ر٥٥	اغاني من الاستاذ عبد الغني السيد

ماذا تسمع اليوم

عن محلات السادة دجاني اخوان

الاذاعة اللاسلكية للحكومة المصرية يوم الاحد في ٣١ تشرين الاول سنة ٩٣٧

١٠	صباحاً الشيخة عائشة محمد زهران قرآن كريم
١٠ر٥٥	سعاد زكي وفرقتها حفلة غنائية مقدمة موسيقية
١١ر٢٥	ختام
١ر٥٠	مساء اسطوانات تركية
٢ر٢٠	النشرات الجوية والاخبارية والتجارية
٢ر٣٠	ختام
٧ر١٠	وزارة الصحة العمومية حديث طبي
٧ر٤٠	الشيخ محمد عكاشه — قرآن كريم
٨ر٣٠	النشرتان الثانيتان الاخبارية والتجارية
٨ر٥٠	تخت الاستاذ محمد صادق — حفلة موسيقية
٩ر١٥	اسطوانات: منولوجات ياعشرة الماضي للآنسة ام كلثوم
٩ر٤٠	نجاة علي وفرقتها حفلة غنائية
١٠ر١٠	اسطوانات موال كل الى حب اتنصف
١٠ر٣٠	عبده السروجي وفرقته حفلة غنائية
١١	سلام الملك — ختام

في كل نقطة قوة وعصب

فوسفورين سائل

فوسفورين هو خلاصة الفوسفور. هو غذاء الاعصاب الذي يحييها ويقويها ويملأها حياة ونشاطاً

لانطيل الكلام عليك نقول لك جرب زجاجة واحدة او علبة حبوب واحدة..

فان لم تشعر بتجدد في قواك ونشاط وسعادة في جسمك وتحسين في دورتك الدموية. فاننا نتعهد بارجاع ثمن الزجاجة لك ملايين النساء والرجال يأخذون فوسفورين يوميا فيحصلون على السعادة والصحة واللذة... جرب انت ايضا — خذ زجاجة واحدة فيتحقق لك صدق كلامنا. تصلنا شهادات من الكثيرين كل يوم شاكرين فوائده

المقوي العظيم

فوسفورين

الوكلاء والمستودع

الشركة العربيه البريطانية التجارية — تلفون ٩٦٣-٩٠ يافا — ص.ب. ١٧٩

المندوب السامي في الصحف اليهودية

اهتمت «الباليستين بوست» اهتماما كبيراً لنبأ اعتزال المندوب السامي الخدمة في فلسطين، فوضعت العناوين الضخمة في صدر الصفحة الاولى وقالت: «صحة المندوب لا تساعده على البقاء حتى انتهاء خدمته». وكذلك عقدت مقالا افتتاحياً. ولم تكتف بكل هذا بل كتبت كلمة أخرى بقلم هيئة تحريرها آثرنا ترجمتها فيما يلي للاطلاع.

يمتاز الجنرال آرثر واكهوب الذي اذيع نبأ استقالته، عن اسلافه من المندوبين السامين، بالطريقة التي اتبعها في سفراته العديدة في طول البلاد وعرضها مدفوعا بعوامل انسانية وشخصية لدرس المشاكل التي كانت تجابهه. فقد كان دائم السفرات، يتصل بالسكان ويبحث معهم ويصغي الى ظلاماتهم ويقف على وجهة نظرهم. وكان لمقدرته على الاتصال الشخصي ولنشاطه الدائم ان سمي «بالمندوب الطائر».

ولما عين في نوفمبر من سنة ١٩٣١ لم يكن احد ليحسده على منصبه، ومع ذلك فقد انهمك في تأدية واجبه عاملا على مجابهة المشاكل بنشاط وثبات اصبح معروفين لسكان هذه البلاد في خلال الست السنوات الماضية. وفي الخطاب الذي القاه في دار الحكومة بعد تأديته يمين القسم أمام قاضي القضاة (وكان السر ميخائيل مكدونالد) أشار فخامته الى الأمور الحسنة التي اثرت عليه فور وصوله الى فلسطين. ويجدر بهذه المناسبة ان ننقل بضع فقرات من خطابه هذا:

اتي آت هنا كرجل غريب لكنني امل ان لا يمر وقت طويل حتى تنظروا الي نظرة صديق لا غريب اني عازم على ان اقدم نفسي الى اهل فلسطين. وقد صممت على زيادة اسباب الرفاهية والسعادة لجميع السكان. لست واقفاً الآن على مشا كل فلسطين كما يجب ومع هذا فقد جئت خالي الذهن بعيداً عن كل المؤثرات وبدون اي تصميم أو خطط سابقة. سأتجول كثيراً في فلسطين. وسأرى بأم عيني واسمع بأذني وأصغي الى السكان في المدن والقرى وعندئذ اكون رأيي.

اني جندي عشت سنين عديدة في بلاد مختلفة وعرفت ان اول عامل رئيسي لتوفير السعادة والهناء للسكان هو توطيد النظام والقانون. وقد كان هذا المبدأ الحكيم الذي سارت عليه حكومة سلفي العظيم اللورد بلومر. والعامل الثاني لضمان السعادة — ولا اعني بها السعادة المادية فقط ولكن السعادة الادبية والروحية — هو توفر النية الحسنة والتفاهم التام بين جميع الطوائف في هذه البلاد.

اما العامل الثالث فهو التفاهم التام بين الشعب والحكومة وهذا سيكون من اهم الاغراض التي سأعمل على تحقيقها كمندوب سام.» هنا ينتهي الخطاب وتستطرد البوست قائلة: ولقد واجه السر ارثر جواً ذا صعوبات جمة فقد ساهم في مفاوضات طويلة وناشئة: فشلة للعقبات الكثيرة التي اعترضت هذه المفاوضات. فبذل من كل قلبه جهوداً عظيمة لتأسيس مجلس تشريعي فذهبت جهوده ادراج الرياح. ورأى جهوده المثمرة تكتسحها اضطرابات طويلة الأجل.

* * *

زيارة الدوق وندسور لالمانيا

حينما وصل الدوق والدوقة وندسور الى برلين، استقبلا فيها بين هتاف الجماهير استقبالا رائعاً. وكانت مئات المستقبلين واقفة أمام المحطة قبل ميعاد وصول القطار بساعة او اكثر، ناهيك عن الجماهير التي ملأت رصيف المحطة والمساحة امام نزل «كايزرهوف» محل اقامتهما وكان بين المحتشدين كثيرون من الانكليز حتى ان الاستقبال كان اقرب الى مؤتمر غير رسمي بين الالمان والانكليز.

وقد كان الدوق مراراً في ألمانيا وآخر مرة زار مدينه همبورغ مع أخيه الاصغر وقد عقد هذه المرة النية على زيارة ألمانيا عندما رأى القسم الالماني في المعرض الدولي في باريس حيث اعجب جداً بالمعروضات والمنتوجات الالمانية وصرح إذ ذاك انه سيزور قسم المعرض الالماني بعد عودته من المانيا. وكان الاستقبال ودياً فوق العادة وقدم زعيم جبهة الشعب الدكتور لاي باقة من الورد الاصفر الى الدوقة كما ان باقات عديدة من الازهار قدمت لها من المعجبين بها من الالمان والانكليز على السواء

الدوق يهتم بمسائل العمال والسكن

ويهتم الدوق بمسألة السكنى وتنظيم العمال وجبهة العمل وبعض المصانع الجديدة وطرق السيارات الجديدة وغير ذلك من مشاريع المانيا الحديثه. وهو يحسن اللغة الالمانية وقد ابدى اهتماما خاصا للمشاريع الخيرية التي تقوم باسعاف ذوي الدخل الصغير. اما عدد المعجبين بالدوق في المانيا فلا يقل عنه في انكلترا. واحدى ظواهر هذا الاعجاب كان انتظار الجماهير امام نزله مدة ساعات طوال يهتفون باسمه آملين ان يطل من الشرفة ليحييهم. ويقيم الدوق مع الدوقه ١٢ يوما لزيارة جميع انحاء البلاد وهو لا بد ان يستفيد من الزيارة في تحقيق ما يسعى اليه للخير العام اذ انه مشغول بعدة مشاريع بتحسين حالة العمال الذين طالما اهتم بشؤونهم وشملهم بعطفه وربما كان هذا السبب في وجود عمال بين الجماهير التي بقيت الى ما بعد الساعة التاسعة ليلا ليحيوه

والدوق من المولعين بالسوق ولذلك فأنه يهتم جداً بالطرق التي شيدت حديثا للسيارات ويسترعي انتباهه كل ما انشيء في الدولة الاشتراكية الوطنية

ومما يؤثر عنه انه يريد الاطلاع على الشيء بنفسه دون ان يتكل على تقارير الغير وها هو يعمل في المانيا ما سبق ان عمله منذ سنوات فى انكلترا. إلا انه عند جولاته في احياء العمال الالمان لا يرى الفاقه ولا يرى اناساً يرجفون من شدة البرد بل اناسا تظهر عليهم علائم الصحة والشبع يسكنون بيوتا قلما تضاهيها بيوت العمال فى بلاد اخرى

والدوق يرى كل ذلك ويلقى هناك عطفا اذ انه يهتم بمصير كل من عمال المصانع كما يفعل هتلر ايضا

قلقيلية

غلاء الحبوب

اخذ أصحاب الحوانيت على أثر الحوادث الاخيرة يرفعون من أسعار الحبوب حتى أصبح يباع قنطار الحنطه من ٣٢٥ـ٣٥٠ قرشاً بعد أن كان يباع بـ ٢٨٥ — ٢٩٠ قرشاً. وكذلك الشعير يباع بـ ٢٥٠ بعد ان كان يباع بـ ١٦٥ — ١٧٥ قرشاً

ان هذا الغلاء الفاحش ليس له مبرر لا سيما والناس في أزمة ماليه، فذلك نلفت نظر المسؤولين.

طلب للمعارف

السيد رشيد الحاج موسى من شباب البلدة الطيب، وهو ذو اخلاق حميده وقد كان قدم طلباً الى مفتش معارف لواء السامره كمعلم اضافي وبما أنه اهل وكفء لهذه الوظيفة فأننا نلفت نظر مفتش معارف لواء السامره الى هذا الشاب لا سيما وهو في حاجة ماسة اليها

لص يفر

بينما كان السيد علي الكفيري سائراً في محلة تل الريش مساء، انتشل شخص حافظة نقوده المحتوية على جنيهين. وقد تمكن من القبض على اللص، واشتبك معه في عراك تمكن خلاله من انتزاع جاكتته ثم تمكن اللص من الفرار والبوليس جاد للقبض عليه

تركيا واصلاح السجون والسجناء

المعاملة الحسنة توفر من عدد الحراس

توالي الحكومة التركية تنفيذ مشاريعها الخاصة باصلاح السجون وهي تعمد في الوقت نفسه الى اصلاح حالة المساجين وقد جاء في نبأ من استنبول ان الحكومة تستخدم حارسين فقط لكل ٤٠٠ من المجرمين الذين يقضون مدة احكامهم الطويلة الاجل في جزيرة قريبة من استنبول. وقد رأت السلطات التركية ان تنقص عدد الحراس الى اثنين من باب التجربة اعتقادا منها أنه لا حاجة الى كثرة الحراس اذا كان المسجونون يلقون معاملة حسنة. ويعطي السجناء من ذوي السلوك الحسنة شيئا من المال الذي يساعدهم على مزاولة أعمالهم عقب خروجهم من السجن.

بطاقات خاصة لطلبة الجامعة المصرية

القاهرة — اعدت ادارة الجامعة المصرية، عقب وقوع الحوادث الاخيرة في مصر واشتراك الطلاب فيها اشتراكا فعليا، بطاقات خاصة لطلبة الكليات في الجامعة. وقد وزعت هذه البطاقات على ادارة الكليات ليشرع في استعمالها بتوزيع بطاقة على كل طالب تثبت شخصيته والكلية التي ينتمي اليها

عودة الجيش المصري الى السودان

القاهره — لم يعرف بعد بالضبط موعد عودة الاورطتين المصريتين اللتين تقرر عودتهما الى السودان لان حكومة السودان لم تشعر الحكومة المصرية بالانتهاء من الكشنات اللازمة للقوات المصرية في الخرطوم وبورسودان وجبل الاولياء وفهم ان وزير الحربية سيجتمع الى حاكم السودان العام للتفاهم معه على التدابير التي يجب اتخاذها عاجلا لعودة الجيش المصري الى السودان

بادوليو يؤلف كتاباً عن حرب الحبشة

لندن في ٣٠ تشرين الاول — نشر المارشال بادوليو كتابا عن وقائع الحرب في الحبشة. وقد اشار المكاتب الحربي لجريدة الديلي تلغراف الى الكتاب فقال انه يروي وقائع الحرب في نظر ايطاليا واستعمل المارشال الصراحة فيما كتب.

اعلان عام

قانون ضريبة الاملاك في المدن لسنه ١٩٢٨ ـ ٣٦

مراجعه التخمين لسنة ١٩٣٨ ـ ٣٩

١ — ليكن معلوما لدى العموم بانه سيباشر بمراجعة التخمين بموجب المادة ١٨ من قانون ضريبة الاملاك في المدن في مناطق المدن الواقعه ضمن قضائي القدس — بيت لحم — أريحا — ورام الله — في التواريخ التاليه: —

(أ) منطقة مدينة بيت لحم ـ في اول كانون اول سنة ١٩٣٧

(ب) منطقة مدينة بيت جالا — في ١٠ كانون اول سنة ١٩٣٧

(ج) منطقة مدينه بيت ساحور — في ١٥ كانون اول سنة ١٩٣٧

(د) منطقة مدينه رام الله ـ البيره — في ٢٠ كانون اول سنه ١٩٣٧

٢ — تقدم طلبات المراجعه على النموذج رقم ١٩ الذي يمكن الحصول عليه من ديوان القائمقام او من دوائر بلديات هذه المناطق غير متأخرة عن اليوم الثلاثين من شهر تشرين الثاني سنه ١٩٣٧ ولا ينظر في الطلبات التي تقدم بعد هذا التاريخ.

٣ — تجري لجنة المراجعة تخمينا جديدا في الحالات التالية:

أ) متى تم انشاء بناء لم يكن مذكوراً في قائمة التخمين الحاليه منذ ان عملت او عندما يكون من الضروري اضافة ملك الى قائمة التخمين

ب) متى ادعى احد دافعي الضرائب بأن ملكه قد هدم او طرأ عليه ضرر ما او ان الايراد السنوي الصافي قد نقص لا أقل من ٢٠ في المئة منذ التخمين السابق

ج) متى ادعت دائرة الايرادات ان الايراد السنوي الصافي قد زاد لا أقل من ٢٠ في المئة منذ التخمين السابق

(د) متى جرى افراز او تقسيم اي ملك مدون في لائحه التخمين او متى أضيف اية اضافه الى اي بناء وشكلت جزءاً من ذلك البناء منذ التخمين الاخير

٤ — ان الطريقه التي تتبع في المراجعه هي نفس الطريقه التى تتبع في التخمين.

في ١٩ تشرين اول سنة ١٩٣٧

حاكم لواء القدس

٢٠٩٥

كاهن يصف فظائع الحمر فى اسبانيا

يعدمونه خمسة عشر سجيناً في خمس دقائق

نشرت جريدة «نارودني ليستي» التي تصدر في براغ مقالا للكاهن الارثوذكسي فيشبيك وصف فيه الحوادث الاليمة التي تقع في سجون اسبانيا الحمراء. واشار في فقرة من مقاله الى الحادث المؤلم التالي:

«بعد ان صبت عليه كافة انواع العذابات قذف رجال الميليشيا الحمراء ولده وعمره سبع سنوات من الطابق الرابع الى حوش المعسكر. وقد امكنني ان ابصره بعيني مهشم الاوصال وذراعاه ممتدتان كصليب وكأنه مصلوب. ولم تقو زوجتي على احتمال هذه الاهوال فقضت بعد ان اصيبت في اليوم نفسه بالفالج وقد جادت بنفسها الاخير بين ذراعي واما انا فقد حكم علي بالاعدام لانهم وجدوني اثناء قيامهم بالتفتيش احمل صورة لي اخذت اثناء قيامي بخدمة القداس.»

ثم قال: ولقد عاينت ١٥ سجينا يقتلون رمياً بالرصاص في خمس دقائق.

اعلان من مكتب المحامي

حنا افندي عصفور من حيفا بشأن ادارة تركة المرحوم سعيد عواد الخوري من الناصره

اعلن للعموم ان محكمة نابلس المركزيه قد عينتني بأمر صدر منها بتاريخ ٢٦ـ١٠ـ٣٧ قيما موقتاً مديراً لادارة تركة المرحوم سعيد عواد الخوري الذي توفي بليلة ٢٤ ايلول سنة ١٩٣٧ لذلك ادعو كل من له ادعاء او حق ضد المتوفي المذكور ان يأتي الى مكتبي الكائن في عمارة الكرميليت في حيفا بين الساعة الرابعة والسادسه من بعد ظهر أي يوم من ايام الاسبوع ما عدا ايام الاحد والاعياد المسيحيه.

وبما انه مشروط علي في الامر المذكور تقديم تقرير عن حالة التركة بظرف شهرين من تاريخه فالاعلان يسرى مفعوله لمدة شهر اعتباراً من هذا التاريخ وكل ادعاء يتقدم بعد ذلك سوف لا أتقيد به ولا ادخله في كشف الادعاءات الذي سأقدمه للمحكمة حسب امرها لذلك اقتضى نشر هذا الاعلان.

الامضاء

حنا عصفور

القيم الموقت على تركة المرحوم سعيد عواد الخوري

(٢٠٩٢)

الاحد في ٢٦ شعبان سنة ١٣٥٦ و ٣١ تشرين أول سنة ٩٣٧

صاحب الامتياز : ابراهيم الشنطي
المدير المسئول : شوكت حماد

الاعلانات | في يافا (ادارة) الدفاع : قسم الاعلانات
في القدس (وكالة) « : تلفون ١٤١٣
في حيفا « « : « ١٢٥٨

الدفاع

جريدة يومية سياسية مصورة

السنة الرابعة — العدد ٩٩١ — ٤

دار الدفاع: شارع جمال باشا ـ عمارة المظفر ـ يافا ـ فلسطين
العنوان التلغرافي (الدفاع ـ يافا)
تلفون ١١٨٧ (اربعة خطوط) و ١٠٧٥ (خطان) صندوق البريد (٢٥٥)

الاشتراكات | في فلسطين عن سنة ١٥٠
في البريد الداخلي « « ١٨٠
في سائر الاقطار الخارجية « « ٣٠٠

صور عالمية على هامش الحوادث

الدكتور لي زعيم العمال يجمع التبرعات الشتويه للعمال العاطلين

قتل عدد كبير من الجنود البلغاريين في تركيا وقد تمت الاجراءات لنقل رفاتهم الى بلادهم. وفي الصورة الجنود البلغاريون ينقلون موتاهم

هدم الحمر في اسبانيا قبل انسحابهم من مدينة جيجون عدة مباني ضخمة . وترى في الصورة الوطنيين ينقذون الأهلين من تحت الأنقاض

بالرغم من الحرب الناشبة في الصين تصمم اليابان على اقامة الالعاب الاولمبية في طوكيو سنة ١٩٤٠. وترى في الصورة أول إشارة لها

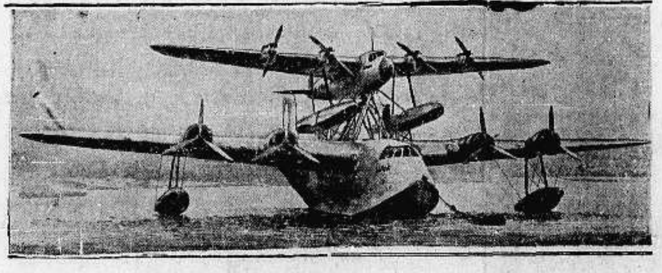

اخرجت مصانع روخستر بانكلترا هذه الطائرة المزدوجة وهي مائية وهوائية . ويمكن للطائرة العليا أن تنفصل عن الطائرة الكبيرة

بابنبرف كوميسير المعارف في حكومة روسيا وقد عزل من وظيفته وهو آخر رفاق لينين

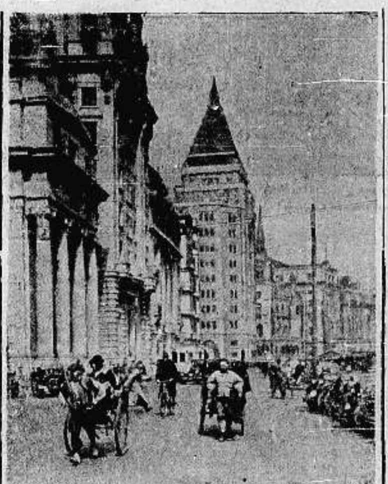

جانب من مدينة شنغهاي حيث سقطت قنبلة على الحي الانكليزي هناك . وقد قتل بسببها ٢٠٠ شخص من الصينيين وغيرهم

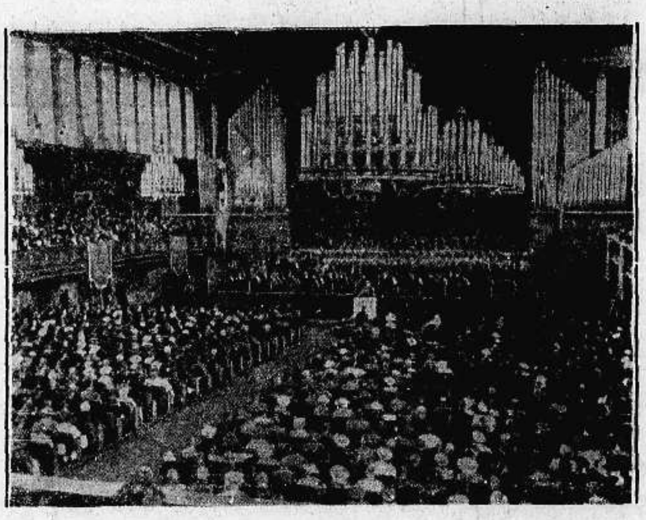

الحاكم واكنر يفتتح مؤتمر الفن في برلين وقد اجتمع فيه اعاظم العلماء من جميع الدول

الهر فون شميدت اوستن زعيم الشباب يتحدث إلى أحد ضيوف سباق الخيول في برلين

مباراة التجذيف بين طلبة اكسفورد وكيمبردج . والصورة تمثل المباراة عند انتهائها. وقد فاز فيها فريق كيمبردج

عزمت الانسة ويلي ، السباحة الهولندية ، على اعتزال الرياضة لقرب موعد زواجها

البوليس الافرنسي يفرق المتظاهرين في باريس بمناسبة الحوادث الاخيرة

2° E 07 ; 892.705
DIF
4
1937/8
Nov 1937 - Ap 1938 incpl

الاثنين في ٢٧ شعبان سنة ١٣٥٦ و ١ تشرين ثاني سنة ٩٣٧

الدفاع

جريدة يومية سياسية مصورة

السنة الرابعة — العدد ٩٩٢ — ٤

صاحب الامتياز : ابراهيم الشنطي
المدير المسئول : شوكت حماد

دار الدفاع: شارع جمال باشا - عمارة المظفر - يافا : فلسطين
العنوان التلغرافي « الدفاع — يافا »
تلفون ١١٨٧ (أربعة خطوط) و١٠٧٥ (خطان) ص. ب «٢٥٥»

الاشتراكات | في فلسطين عن سنة ١٥٠ | في البريد الداخلي * ١٨٠ | في سائر الاقطار الشرقية * ٣٠٠

الاعلانات | في يافا (ادارة الدفاع) : قسم الاعلانات | في القدس (وكالة) * : تلفون ١٤١٣ | في حيفا * * : ١٢٥٨

مصاب سوريا

كنا ونحن نتلقى تفاصيل كارثة سوريا نشعر صميم الشعور ان الكارثة لم تقع حول حلب ولكن حول القدس ، ، وان الفيضان لم يغمر وادي الليطاني ، ولكن وادي الأردن ، وان النفوس التي اسرها الماء لم تكن نفوس القرى السورية ، ولكن نفوس قرى فلسطين . وليس من زيف في هذا الشعور ، لأنه ليس ثمة فارق بين سوريا في الشمال وسوريا في الجنوب : أهل أهل وإخوان بأخوان ، كما قيل حقاً . ولقد اصاب فلسطين من الجزع وهول المصاب ما قد اصاب سوريا . ومن الذي ينسى سوريا ، الأم الحنون ؟ من الذي لا يذكر ذلك القلب الوفي المضفي علينا دائماً أمل المشاعر ، وأشرف الاحاسيس ؟ كلما أصاب فلسطين وخز الحياة في جانبيها ، وتقلبت عليها منا كبد الأيام ، سارعت دمشق واخواتها الى تخفيف الصدمة ، بشعور دونه شعور الأم على وحيدها

ألف روح مشتعلة كالمصابيح ، طغى عليها الماء سيل له فأطفأها . وألوف من بيوت الضحايا غادرها خرائب ، لا حياة فيها ولا حركة . والقرى المطمئنة في مواقعها جرفها بقسوة وفظاعة . فيا غضبة الطبيعة ، ألا يكفي اخواننا في الشمال ماقاسوه في الماضي ، حتى تجرعيهم الكأس مرة من يد الموت المخرب ؟ مئات من الناس افتقدوا أمهات ، وآباء ، وبنين . أبقوا لها الذكريات الاليمة ، كلما مر السحاب في الفضاء ، وكلما ذرفت السماء دموعها من عيون لا تنضب واذا استبشر الناس جميعاً بظهور الغيث ، تصدعت قلوب تلك المئات ، حنيناً الى الضحايا ، وشوقاً الى المودعين . وهكذا تكون النعمة موحى ألم ، ومصدر ذكرى حزينة

ألف نفس ودعت الحياة وهي اكثر ما تكون أملا بالعمل بعد الحرية التي اشترتها سوريا . فيأيها المدعون إخواناً واوطاناً ، اطمئنوا على سير القافلة . اطمئنوا على بلد ساهمتم في تحريره واطمئنوا على البناء فلسوف يكتمل . سوف تظل سوريا الشمالية مهما امتحنها الدهر ، ذلك البلد الصابر على النكبات ، المستشرف كل امر جلل ، البانى لنفسه وللعرب مجداً ، وتاريخاً

وفي يوم امس تناست سوريا الجنوبيه نفسها وتطلعت الى الشمال ، معزية

« البقية على الصفحة الرابعة »

الجزيرة العرب اهمية عسكرية كبرى
ملتقى ثلاث قارات ونقطة اتصال حضارتين
ماذا تقول صحيفة ألمانية عن ابن السعود

نشرت جريدة « فولكيشر بيو بختر » الالمانية تحت عنوان (ابن السعود والنهضة العربية) الكلمة المترجمة التالية :

يحتل الشرق الادنى وجزيرة العرب موقعاً هاماً للدرجة القصوى من الناحيتين التاريخية والحربية . فهناك تلتقي ثلاث قارات وثقافتان . وكان مما لا مندوحة عنه ان يكون ذلك الموقع اهم المواقع وأبرزها سواء اثناء وجود الامبراطورية الرومانية او بعد سقوطها .

وجاءت الحرب العظمى فاعادت الى الممالك العربية عهود الحكم القديمة مرة اخرى . فهناك اليوم عدد من الدول العربية المستقلة ، واذا استمر الشعور الوطني بتزايد فسنرى عما قريب ميلاد جامعة عربية موحدة

اما الفضل الاكبر في هذه النهضة فيعود الى ابن السعود ملك نجد والحجاز ، صديق البريطانيين الذي انتصر على مكة وعلى اليمن

لقد كان هذا الملك عند نهاية الحرب العظمى اميراً غير خطير . وكان القسم الاعظم من ملكه واقعاً تحت حكم ابن الرشيد ، وكان حكمها غير منظم فعمل ابن السعود أول ما عمل على اخضاع نجد كلها لحكمه . ثم ضرب ضربته التي انتجت ضم مملكة الحجاز الى ممتلكاته . وبذلك استتب له الامر في معظم انحاء الجزيرة .

اطلاق النار واصابة خاطئة

خرج شابان يهوديان ليلة امس على دراجتين من مستعمرة ديران الى مستعمرة النعانى الجديدة ، وعندما اقتربا من مزارع المستعمرة رآهما الخفراء عن بعد فحسبوهما عرباً وحاولوا الاقتراب منهما ، لكن الشابين اليهوديين ظنا ان الخفراء عرب ايضاً فحاولا الفرار ، واضطر الخفراء لاطلاق النار عليهما فاصيبا بجراح بسيطة نقلا على اثرها الى عيادة طبيب في ديران المعالجة ، و اشر البوليس التحقيق

حادث قتل في القدس
ثلاث عيارات نارية قرب سينما سيون تقتل شاباً مصرياً

متى وقع الحادث

القدس في ٣١ تشرين الاول — لمراسل الدفاع الخاص — حوالي الساعة الحادية عشرة قبل ظهر هذا اليوم بينما كان السيد احمد مرسي محمد ، الشاب المصري ، في طريقه شارع يافا ، و بوصوله قريباً من شارع بن يهودا امام سينما « سيون » اذا بمجهول يطلق عليه الرصاص من الخلف ، فأصيب بثلاث رصاصات في ظهره خرجت من صدره فوقع يتخبط حالا

الى المستشفى

وقد خف بعض افراد البوليس الذين كانوا قرب مكان الحادث واتصلوا بنقطة البوليس والمستشفى الحكومي ، فجاءت قوة من البوليس وسيارة الاسعاف ، ونقل المصاب الى المستشفى بحالة خطرة .

وقد تمكن البوليس من اخذ اقوال المصاب فأفاد بأن القاتل يلبس برنيطة وبذلة رمادية ، وانه يهودي .

من هو الضحية

والمرحوم السيد احمد مرسي محمد شاب مصري في الخامسة والثلاثين من عمره ، مضى على وجوده في فلسطين مدة طويلة ، وهو معروف في سائر الاوساط بدماثة أخلاقه وحسن معاشرته . وهو يشتغل في اخذ مقاولات كبيرة « للباطون » من الاهالي والحكومة والبلدية .

اتصال بالقنصلية المصرية

وقد استعلمنا من القنصلية المصرية عن حادث الاعتداء الذي وقع للسيد احمد مرسي ، فعلمنا ان المذكور مصري الجنسية وانه اصيب بثلاث رصاصات ، وان القنصلية ستخابر السكرتارية العامة لسؤالها عن الظروف التي ادت الى وقوع الحادث ، كما انها ستخابر وزارة الخارجية المصرية وتعلمها عن تفاصيله

وفاته بعد ساعات

وقد علمنا ، بكل اسف ، ان السيد احمد قد فارق الحياة حوالي منتصف الساعة الرابعة بعد الظهر ، وسلمت جثته الى عائلته . وسيحتفل غداً بتشييع جنازته رحمه الله .

اصابة يهودي

وفي الاثناء التي اصيب فيها السيد احمد بالرصاصات الثلاث اصيب يهودي يدعى رفائيل الياهو بخور من يهود ايران ، وهو في السابعة والعشرين من عمره ، برصاصتين في صدره خرجتا من ظهره ووقع بحالة خطرة ، ونقل الى مستشفى هداسا

لوقوفه قريباً منه

وقد علمنا ان الرصاصات الخمس خرجت من مسدس واحد ، ثلاث منها أصيب بها السيد احمد ، والاثنتان اصابتا اليهودي المذكور لوقوفه في مكان قريب من المحل الذي اطلق منه الرصاص

تمثل الصورة التي الى فوق هذا الكلام سلطان مراكش الخليفة واقفاً مع المسيو ليبرون رئيس الجمهورية الفرنسية ، وغيره من ساسة فرنسا . وقد وقعت في بلاده في الايام الاخيرة حوادث اضطرابات ومظاهرات كما يعلم القراء .

والى اليمين نصب محرر الصين الحديثة وقد دمرته القنابل اليابانية . والى اليسار صورة مناورات الاسطول الاميركي في المحيط الهادي

تركيا تحصن الدردنيل لمنع القرصنة
اتخاذ تدابير شديدة واحتياطات عسكرية

استنبول فى ٣١ تشرين الاول — عززت الحكومة التركية قواتها البحرية فى منطقة الدردنيل وبحر مرمرة بعشرين مدفعية جديدة ، وعدة أسراب من الطيارات المسلحة بالمدافع الرشاشة ، وذلك لحراسة الدردنيل وبحر مرمرة من الغواصات الاجنبية التي تظهر فيه بين وقت و آخر .

سد الطريق على كل غواصة

وأمرت الحكومه إمارة البحر باطلاق القنابل وإغراق كل غواصة اجنبية تقترب من هذه المناطق . ووضعت انواراً كشافة هائلة لاستخدامها في المضايق اثناء الليل

ازمة الوزارة البلجيكية لم تنحل

بروكسل في ٣١ تشرين الاول — عدل المسيو دمان عن تأليف الوزارة البلجيكيه بعد ان رفض حزب الاحرار التعاون معه .

فلسطين والرأي الارلندي
على الماهرين من الساسة أن يبحثوا عن غير التقسيم حلا

نشرت جريدة « ايارش نيوز » عن المعضلة الفلسطينية مقالا طويلا نجمل اهم ماجاء فيه فيما يلي :

حساب الحاسبين

اضاعت فلسطين مرة اخرى كل حساب للحاسبين . فالهدوء النسبي الذي تلا الاضطرابات التى وقعت منذ عام قد تلاشى الآن

لقد القي القبض على كثيرين ، ونفي بعض الاشخاص من البلاد . ومع ذلك فها هي سلسلة من الاضطرابات المنظمة تقع بعد انعام النظر والتبصر في نتائجها كما هو الواضح واذا ساء الموقف سيعلن الحكم العرفي . والظاهر من هذه الاعتقالات التي تجري بالجملة ان السلطات تمهد السبيل « بطريقة ارثوذكسية ! » لتقسيم البلاد .

عن غير التقسيم

ومن الواضح تمام الوضوح ان فلسطين اذا قسمت بين اليهود والعرب فأن السلام لن يعود اليها . ويوافق القليلون من النقادة على ان كل اضطراب خطير يقع في الارض المقدسة ، يتفق في زمن وقوعه مع وقوع ازمة اوروبية حادة .

ذلك الزعم القديم

وقد لمح اثناء الاضراب العربي العام

«البقية على الصفحه الخامسه»

بعد موقف موسوليني مع المانيا
اسئلة عن ذلك فى مجلس العموم

لندن في ٣١ تشرين الاول — سيلفت المستر ساندز نظر المستر ايدن في اجتماع مجلس العموم غداً « الاثنين » الى تصريحات السنيور موسوليني في خطابه فيما يتعلق باعادة المستعمرات الالمانية الى المانيا ، وما قاله عن سخافة معاهدات الصلح

موقف ايطاليا من اراضي التيرول

وسيطلب النائب من المستر ايدن ان يسأل السنيور موسوليني عن المستعمرات التي تستعد ايطاليا لاعطائها لالمانيا . ثم عما تنوي ايطاليا عمله في الاراضي الالمانية في التيرول الجنوبي وهي الاراضي التي ضمت الى ايطاليا طبقاً لمعاهدات الصلح

انتقال حكومة بلنسية لعاصمتها الجديدة

بلنسية في ٣١ تشرين اول — سافر السنيور نيجرين رئيس الحكومة اليوم بالطيارة الى برشلونه ، وبذلك تم انتقال الحكومة ، الاسبانية الى برشلونه نهائياً

تعليقات سريعة

عبارة
الوزير اليائس

القى مسيو دلبوس، وزير الخارجية الفرنسية، خطاباً في مؤتمر الراديكاليين قال فيه: ويل للامم الضعيفة العزلاء في اوروبا التي تصطدم فيها الشهوات والمآرب. » والذي يهمنا من هذه العبارة عامل اليأس الذي تحتويه. اذن هناك شيء في المستقبل، وربما القريب. وهذا الشيء يسحق فيه الضعيف الاعزل

ليس في عبارة الوزير أي شيء لكن فيها الشعور بالخيبة والقنوط فان اوروبا مسوقة لا بالقوانين ولا الشرائع، ولكن بالاطماع والنزوات. وهذه من شأنها ان يصطدم بعضها ببعض. ومتى اصطدم وقعت الكارثة، وكان عندئذ الويل للضعيف الاعزل، كما قال الوزير

آلامنا
تجاه نكبة سوريا

لم تبق نفس في هذه البلاد إلا وقد تصدع قلبها لنكبة سوريا. ومجرد الوصف الذي نشرته الصحف امس من شأنه ان يثير أعمق شعور الالم نحو بلادنا العربية الشمالية.

وسوريا البلد الذي امتحنه الدهر زمناً طويلا. تعاقبت عليه النوائب منذ الاحتلال وفي ابانه وبعده. وكارثة اليوم بعض ذلك الامتحان الذي نرجو ان يكون قد اختتم بها. وفي كل هذه الغمرات كانت سوريا البلد الرابط الجأش، الصابر، الذي لا يتحول عن اسمى أهدافه.

ولو اقترنت الكارثة بالخسارة المادية فحسب لهان الامر. لكن الخسارة في الارواح عظيمة جداً. وبين تلك الضحايا التي بلغت المئات نساء كثيرات واطفال كثيرون. وهذا هو الذي يشجي ملهم جميعاً الرحمات، ولسوريا العزاء والخلود

اعصاب
من فولاذ

عاد موسوليني يمثل الدور الاول في الرواية الاوروبية. وكسياسي وزعيم لا شك ان اعصاب هذا الرجل فولاذية. وهي في الازمات اشد ما تكون صلابة وقوة. وهو من ذوي المزاج الحاد. لكن في تبصر وارتقاب للفرص فهو «حيادي» من الطراز الاول يرى الفريسة قبل زملائه الصيادين فاذا سدد البندقية وصاحوا عليه لكي لا يفعل، ضغط الزناد، وصاد!

وليس من شك أيضاً ان هذا الرجل يعيش في حلم الامبراطورية الرومانية ولعله يناجي قيصر مرات في اليوم، واغسطس، ونابليون. وهذا الحلم هو الذي يزعج جيرانه، وعلى الخصوص فرنسا الذي استدعى امس سفيره من عاصمتها على اثر خطب الراديكاليين.

والظاهر انه يهم موسوليني ان يبقى الممثل الاول على المسرح الاوروبي. ذلك لأنه صاحب الحلم الاول المذكور. هتلر يريد المانيا الدولة الاولى في اوروبا. وموسوليني يريد ايطاليا التي حاربت هنيبال سيد قرطاجنة لذلك لقد أشرف بنفسه على اخراج رواية الحرب الهائلة الطويلة بين روما وقرطاجنة تلك

عبقرية
قائد شرقي

وبهذه المناسبة. ان الذي رأى جبال الألب، رأى علوها وتلك الاودية السحيقة يرى من معجزات الدهر ان يتمكن شخص، قبل اختراع السيارات والطائرات، وحتى عربات النقل المريحة، من اقتحام هذا السد الطبيعي الهائل، وينحدر منه الى سهل لومبارديا ثم الى روما. هذا هو الذي فعله هنيبال قبل أكثر من الف وتسعمائة سنة. وأغرب من هذا أنه تنقل في تلك الجبال مع افياله. فأية عبقرية عسكرية كانت لذلك الفاتح الشرقي النابغة! ليت الزمن يواتي فنكتب كثيراً حول هذه المغامرة، لكن مع الاسف شئون البلد السياسية تكاد تحول دون كل شيء

الحظ
صديق اتاتورك

احتفلت تركيا بعيد الجمهورية، بعيد النظام الذي اوجده مصطفى كمال، او «اتاتورك» بعد نظام السلطنة. وأتاتورك من الذين كان الحظ دائماً في ركابهم. وكل سيرة حياته كانت شاهداً قوياً على هذا. فلقد خدمه الحظ في كل مناسبة: في دخوله الجندية، في نجاته من الاسر، في التغلب على أنور وطلعت وجمال، في التغلب على جنود السلطان، في محاربة اليونان، في ايصال تركيا الى حالتها الحاضرة. في كل هذه المراحل كان الحظ خادماً لأتاتورك، لاسيما عند اشتداد المنافسة بين أنور الشجاع الالمعي، وبين مصطفى كمال القائد «المحظوظ». وليس معنى هذا سلب اتاتورك مواهبه، بل معناه ان الحظ كان أوفر هذه المواهب ظهوراً، اذا جاز هذا التعبير

تقوم
بدور «المهدي»

الشيء الملحوظ في الاضطرابات الدولي الحاضر ان بريطانيا تقوم بدور «مهدئ» الاعصاب، لاسيما أعصاب حليفتها فرنسا بأن حكومة باريس لم تعد تطيق سكوتا على ما يجري في اسبانيا، وفيما يتعلق بايطاليا من اطماع في جزر الباليار. ولا تتردد حكومة فرنسا في اتهام السنيور موسوليني بأنه الذي أثار عاصفة المغرب من اضطرابات مراكش وغيرها. وكما احتد مزاجها وكادت تنفجر، جاءت لندن تلطف من حدتها فهل يدوم طويلا هذا العلاج؟

«...»

السمن الحلبي
الممتاز
والزيت الزيتون
للـ... نة
تجدونه بمحل
نجيب القطان
يافا — سوق الدير

أتاتورك...
بمناسبة عيد الجمهورية التركية
أطرف ما في سيرته وشيء عن شخصيته

نترجم هنا أطرف ما قرأناه عن «اتاتورك» في كتاب «الذئب الاشهب». وسوف لا نذكر سيرة مصطفى كمال قديماً، قبل الحرب وبعدها، فهذا يعرفه الجمهور. ولكن ننقل الطريف من تلك السيرة فقط:

العزلة
استعلاء وكبرياء

من سواد الشعب قام هذا الرجل. فوالده علي رضا، وأمه زبيدة، كانا فقيرين وكانت «سالونيك» مدينتهما وساكن انقره في الاناضول، اذ كان مسقط رأسه في «سالونيك» المدينة التجارية المملوءة باليهود. وكانت أمه متدينة، ورعة، تقية، الى أبعد حدود هذه الكلمات. ولذا أرادته بعيداً عن الحياة الصاخبة. لكن مصطفى كمال كان صبياً مشاكساً صعباً، وفي المدرسة بين الطلاب كان دائماً في عزلة ونفور

من السواد
الى عرش الزعامة

وحب العزلة هذا لازمه. وهي لم تكن منه زهداً في الناس، لكن استعلاء. ودخل الجندية وهنا ظهرت مواهبه فقد كانت المدرسة محيطاً لا يطيقه ولذا فشل فيها وعكس نشأة هتلر وموسوليني، كانت نشأة اتاتورك صاخبة، فيها شيء كثير وكان يكره كثيراً وقلما يحب احداً. لكنه مثلهما في الصعود من السواد الى القمة، ومن الفقر الى مقام الزعامة الكبرى. وبالنقيض من حياتهما الاجتماعية، يختلف عنهما في اكثر مسالكها.

موفق لكن
قلما يفهمه رؤساؤه

وفي سيرته كضابط الى ان ارتقى أعلى مراتب الجيش، كان دائما متمسكا برأيه، لا يحب الخضوع لاحد. وقلما يحترم انسانا ومع رضى رؤسائه عنه كضابط موفق كل التوفيق في الشئون العسكرية، كانوا لا يحبونه. وقد اشترك في حرب البلقان فاظهر ذكاء نادراً، ومواهب فنية في الحرب مدهشة. وهو صبور جداً. يتحمل كثيراً، ومن الذين قلما تتعب اعصابهم

عند
احتلال الآستانة

وعندما انضمت تركيا لالمانيا والنمسا في الحرب كان من رأيه ان لا تفعل. وعلم انور باشا بذلك — وهو يومئذ ألمع شباب تركيا — فأخذ يكره هذا القائد المشاكس. ولم يكن مصطفى كمال ليخفي آراءه، او يداري فيها. بل على النقيض كان يجهر، ولا يتردد. وفي معارك الدردنيل الرهيبة اظهر مقدرة أعجب بها القائد الالماني «فون ساندرس». وحين منيت تركيا بالخسارة، واحتلت جيوش الحلفاء عاصمتها، اعتزل مصطفى كمال مدة. ثم بطريقة غريبة سافر الى الاناضول. وفي مدة الحرب كان يكره الالمان، ولا يكتم هذه الكراهية لهم. ولذا اشتدت الخصومة بين جماعة أنور وبينه.

الحظ
«أبداً لا يفارقه

وفي الاناضول جاء الحظ يخدمه أيضاً. قاوم جيوش السلطان ونجح. وقاوم العصابات ونجح. ثم حارب اليونان ونجح ايضاً. ومن الحق أن نذكر هنا أولئك الابطال الذين ساعدوه كثيراً، بل منهم من كانت حياة مصطفى كمال تتوقف على اتجاه من اتجاهاتهم، امثال الجنرال قره بكير، ذلك الشيخ العسكري الوفي، المتمسك بالاخلاق والفضائل، والذي يعتبر كلمة وعد يقولها كشيء مقدس. ومنهم عصمت القائد المجرب، الصامت، والسياسي الخبير. وفتحي، وله عند مصطفى كمال منزلة.

غير
هتلر وموسوليني

واتبع مصطفى كمال برنامجاً غير برنامج هتلر وموسوليني. مشى في اصلاحات اجتماعية أشبه شيء الانقلاب. أبطل الخلافة بينما عند موسوليني معاهدة مع البابا. وان الذي ظهر في تركيا من اتجاهات اجتماعية كان تغييراً لسلوك مصطفى كمال الماضي.

طموح
منذ نشأته

وكان طيلة حياته طموحاً: في المدرسة، في الجيش، في حرب البلقان في حرب طرابلس، في بلاد الشام، في الدردنيل، في الاناضول. طموحاً فلا يطيق ان يكون من هو أعلى منه. واذ أحب احداً فوالدته، ووطنه. وككل تركي كان مصطفى صاحب رسالة لتحرير تركيا، ورسالته كانت متطرفة، خدمها الحظ الى ابعد حد، كما خدمتها مواهب الرجل نفسه.

صاحب
الكلمة العليا

وهو من غير شك صاحب الكلمة العليا في تركيا كلها. لا يطيق المناقشات، ورغباته تعتبر أوامر. وهو من الذين تشعر وانت معهم بشيء كثير من الحذر والوجل، مصدره ذلك النظر الحديدي، وتلك الاسارير القاسية.

والذين يعجبون بهتلر يفسرون مصطفى كمال تفسيراً آخر. وكذلك الذين يعجبون بموسوليني. والذين يعجبون به يفسرون الزعيمين الاوروبيين العظيمين تفسيراً آخر ايضاً. انهم ثلاثة دكتاتوريين، لكنهم مختلفو المسالك الى حد بعيد. وربما لا يغرب ذلك عن اذهان القراء.

لتذكروا
منكوبي سوريا

«ولنبلونكم بنقص في الاموال والانفس والثمرات وبشر الصابرين الذين اذا اصابتهم مصيبة قالوا انا لله وانا اليه راجعون. اولئك عليهم صلوات من ربهم ورحمة واولئك هم المهتدون»

دلنا الذكر الحكيم على ان لله حكماً بالغة في ابتلاء عباده وانزال النكبات المتتابعة عليهم. ولما كان الدهر قلباً، شهر سعيد وآخر شقي، يوم هنيء وثان تعس، ساعة بالرخاء وثانية بالشدة كل هذا من تصاريف الله اذ كل من عنده. فحوادث سوريا الاخيرة التي تركت اسوأ الاثر في النفوس، وادمت العيون والقلوب لم تكن إلا من قضاء الله وقدره اللذين نؤمن بهما. والزمنا بالصبر عليهما. فهو الذي ينزل الغيث بقلته وكثرته، وبأمره حدث ما كان عبرة للعباد لكي يعلم مبلغ صبرهم. فليس لنا الان نصبر ونستسلم لقضاء الله فأعظم الجزاء مع اعظم البلاء، وان الله تعالى اذا احب عبداً ابتلاه، واذا صبر اجتباه واذا رضي اصطفاه، دليلنا ما حدث لانبياء الله من العقبات والنوائب عليهم صلوات الله.

فيا آل سوريا الشمالية كلنا نشاطركم بافئدتنا وشعورنا ونواسيكم فيما أصابكم فرحم الله شهداء هذه السيول واسكنهم فسيح جنانه وعزاء لآلهم ولكل مصاب في هذه الحوادث

اما انتم يا آل فلسطين فلا تنسوا هؤلاء المنكوبين الذين جنت عليهم الطبيعة جنايتها الفجعة، فابذلوا المال بسخاء، وقدموا اليهم كل ما تستطيعون، فقد كان لهم مواقفهم العظيمة معنا، والدنيا دول «وتلك الايام نداولها بين الناس» واترك الامر لاهل الحصيرة والشهامة العربية ليعملوا في هذا السبيل والسلام على المتوفين والصابين ورحمة الله وبركات.

تل الريش — علي شاهين

اعلان
بلدية يافا

بموجب قانون بيع المسكرات لعام ١٩٣٥ جئت معلناً عن طلب تجديد رخصة بيع المشروبات الروحيه لعام ١٩٣٨ الاستهلاك بالجملة والمفرق خارج محل السكائن في شارع ظريفه ملك شركة «بالستين انفر برايس»

شفيق حداد

(١-٢-٢١١٠)

الصحف الانكليزية
تعليقاتها على حالة فلسطين الحاضرة
تدابير السلطات بعد توصي اللجنة الملكية

تحت عنوان (اضطرابات فلسطين) عقدت جريدة «اسكوتسمان» فصلا افتتاحياً، نجمله فيما يلي:

خسائر مطار اللد
كالغرامة المجموعة

يلوح لنا ان الموقف في فلسطين لا يتحسن قط. ففي يوم الخميس أخرج قطار عن الخط بين حيفا واللد، وفي يوم السبت احرق المطار الجوي في اللد، وأمس اشتبك جنود «البلاك ووتش» مع عصابة من العرب أغارت على مخفر بوليس قريب من الخليل، وهذه هي الحلقات الاخيرة من سلسلة طويلة ضيق بها العرب على الحكومة

وقد قام الجند بنسف دور تابعة لمن اخرجوا عربات القطار عن الخط، وبنسف دور أخرى في اللد، وفرض نظام منع التجول على سكان هذه المدينة فظلوا اياما لا يخرجون من بيوتهم في كل اربع وعشرين ساعة غير ساعتين اثنتين، وكانت قد فرضت عليهم غرامة ٥٠٠٠ جنيه في عام ١٩٣٦ ثم الغيت، ولكن ها هي السلطات تعود إلى جمعها الآن، اذ ان قيمتها كقيمة الخسائر التي حلت بالميناء الجوى

وقد دخل الخدمة كثيرون من الشبان الجدد (الانكليز) الذين لا يعرفون البلاد، ولم يتمرنوا التمرين الكافي على الاعمال «شبه العسكرية» التي يقوم بها البوليس الفلسطيني. وقد ازداد عدد هؤلاء بالطبع لنتيجة الضرورة التي الجأت الحكومة بعد الحوادث الاخيرة على توسيع الاعمال البوليسية. وقد قتل كونستبلان بريطانيا في مساء الخميس، وكانا من هؤلاء المجندين الجدد

ما قالته
اللجنة الملكية

وتشتغل القوى العسكرية في الوقت الحاضر كقوى احتياطيه مساعدة للبوليس، اذ انها لا تستطيع القيام بحركات حربيه واسعة النطاق الا اذا اعطي لها حق الاشراف التام على الموقف (أي اذا اعلنت الاحكام العرفيه)، وبدلنا استخدام فرقة «البلاك ووتش» أمس، مع رجال البوليس البريطاني الذين يلبسون الخوذات الفولاذيه لأول مرة بعد ثورة ١٩٣٦ على ان الموقف الحالي في خطورته يشبه ذلك الموقف تماماً. ولقد قالت اللجنة الملكية في تقريرها ان ثورة ١٩٣٦ لم تكن موجهة ضد اليهود فحسب، ولكن ضد حكومة فلسطين ايضاً. والآن يلوح لنا ان ثورة ١٩٣٧ ليست موجهة ضد الحكومة فحسب، ولكن ضد المعتدلين من العرب أيضاً

«البقية على الصفحة السابعة»

الوكلاء والمستودع
الشركة المصرية البريطانية التجارية — تلفون ١٠٦٢ : يافا ص.ب. ١٧٩

الدب الروسي اذا تحرك

هز الارض هزاً بالجنود والاسلحة

مقارنة بين قوى روسيا وقوى الدول الاخرى

كتب الكاتب الانكليزي (وات نوربري) في مجلة نورث ايسترن غازيت مقالا طويلا نعطي القراء هنا عنه خلاصة وافية :

جيش زمن السلم مليون و نصف

هل يتحرك الدب الروسي ضد اليابان؟ هذا هو السؤال الذي لا يشغل اذهان الساسة وحدهم ، وانما ذهن رجل « الشارع » ايضاً في جميع انحاء العالم

وهناك سؤال آخر ثانوي في اهميته وغير مفهوم حق الفهم ، ولكن مع ذلك فهو ذات اهمية كبرى ؛ وهو : ماذا يحمل الدب الروسي معه ، اذا تحرك ، من الاثقال العسكرية ؟

اما جيش زمن السلم الذي لروسيا فان قوامه مليون ونصف مليون من الجنود ، وما من احد من هؤلاء الا وهو مدرب على الفنون العسكرية تدريباً بالغ غاية الكمال والاتقان .

الجند الاحتياطي ثمانية عشر مليونا

ولكن قوة روسيا العسكرية لا تنتهي الى حد جيش زمن السلم ، اذ لديها قوة جبارة من الجند الاحتياطي المدرب ، قوامها على اقل تقدير ١٨،٠٠٠،٠٠٠ من الرجال الاصحاء الاقوياء يقابلهم عند المانيا في الاحتياطي ١،٤٠٠،٠٠٠ ، وعند ايطاليا ٥،٥٠٠،٠٠٠ جندي

اما قوات اليابان الاحتياطية المدربة فليست لدينا عنها ارقام حقيقية ، ولكننا نقول انها لا تقل على كل حال عن القوات الايطالية

القوى البشرية ليست كل شيء

على ان قوى الرجال ليست كل شيء لدى روسيا ، اذ ان جيشها يمتلك من المعدات الميكانيكية ما يتفوق به على ما يمتلكه اي جيش منظم لاية دولة اخرى من دول الارض . ويمتلك من مدرعات « التانك » ٦،٠٠٠ مدرعة ، اما القوة الجوية الروسية فيقول عنها المراقبون العسكريون المطلعون على بواطن الامور انها تبلغ على الاقل ثلاثة اضعاف اقوى قوة جوية اخرى في العالم . واما عدد الطيارين المدربين على قذف القنابل من الطائرات السريعة فلا يقل عن ١٨،٠٠٠ طيار يمكن تزويدهم باحتياط جوي من الطيارين المدنيين المدربين ، لا يقل عددهم عن ١٥٠،٠٠٠ شاب ، يحسنون علم النزول من الطائرات الى الارض بواسطة « الباراشوات » فهم والحالة هذه طيور بشرية .

للخدمات العسكرية ثلاثة عشر مليونا

وتمتلك القوة الجوية في صفوفها قوة اخرى كبيرة شاسعة من رجال المدافع الرشاشة ، ومدافع الميدان الخفيفة . وقد تدرب هؤلاء جميعاً على النزول الى الارض « بالباراشوت » بمعداتهم العسكرية واسلحتهم كلها

وهناك احتياطي كبير تضم شمله مؤسسة خاصة اسمها « مؤسسة تحسين وسائل الدفاع الجوية والكيماوية » وفيها من الاعضاء ١٣،٠٠٠،٠٠٠ عضو ، مقسمين الى ارقام كثيرة ، كل قسم منها يصلح لاداء خدمة من الخدمات العسكرية ، وهذه الملايين يجب ان تضم عند الحساب الى ملايين القوة الاحتياطية

الشباب الرماة مليون و نصف ايضا

على ان قوة روسيا العسكرية لا تقف عند ذلك الحد الذي سترحناه ، اذ لديها ايضا من الشباب طلبة المدارس مليون ونصف مليون شاب ، اجتازوا جميعهم الفحص في احسان الرماية واصابة الاهداف برصاص البنادق . وقد تسجل من اسماء هؤلاء ٢٨،٠٠٠ اسم « كخبراء في فن الرماية » !

الدروس الحربية تلقن حتى للاطفال

وفي هذه اللحظة تلقن الدروس الحربية حتى للاطفال ممن يقل عمر الواحد منهم عن ١٥ سنة ، وهي دروس في الملاحة الجوية وفي غير ذلك من الاعمال العسكرية . اما الفتيات في المدارس فيتدربن لا على التمريض فحسب ، ولكن ايضا على سوق سيارات النقل وسوق مدرعات « التانك »

روسيا تحلم بفتح الدنيا !؟

واذا وقع ان تلاقى الجيشان الروسي والياباني وما يتبع كلا منهما من الاحتياطي ، فستكون القوى العسكرية الروسيه من القوى التي لا يحلم بمثلها إلا من يحلمون في غزو الدنيا باسرها ، وفتحها وبسط النفوذ والسيطرة عليها ، وهذا نفسه هو حلم الحمر الشيوعيين — حلم الخراب والدمار ...

جزر البليار التي تقض المضاجع

فرنسا تريد الحرب حالا من اجلها

وبريطانيا تعمل على التوفيق بينها وبين ايطاليا !

وهذا مقال آخر جديد عن البليار التي كانت عربية فتداولتها بعد العرب ايدي الدول الغربية ، ننقله في هذه المرة عن آخر عدد وصل الى هنا من « المانشستر غارديان » .

« المحرر »

الطليان أم الاسبان في جزيرة ماجورقة

يسبب مستقبل جزر البليار في هذه الايام قلقاً عظيما للحكومة الفرنسية . فكبرى هذه الجزر وهي ماجورقة وقعت في ايدي الاسبان الوطنيين منذ ١٢ شهراً ، ولكن ها هي تقع الآن تحت الاحتلال الايطالي ، اذ فيها قوة جوية ايطالية كبيرة كما فيها حامية من الجند الايطالي ، وهي فوق ذلك حصن للسفن الحربية الايطالية ، وليس هذا الذي نقوله الآن إلا من الاسرار المفضوحة متي لم يعد ثمة سبيل لكتمانها .

الاحتلال الايطالي قد يمتد ويتسع

والخطر الآن هو في ان تمد ايطاليا احتلالها وتوسعه حتى يشمل مينورقة بعد ماجورقة ، والاولى هي اقصى جزيرة من جزر البليار في الشرق وهي تهدد الطريق الفرنسية الامبراطورية من فرنسا الى افريقيا الشمالية الفرنسية ، وبينها وبين جزيرة سردينيا الايطالية ممر بحري ضيق ، ومن هنا نعرف ان فرنسا لا يمكنها ان تحتمل احتلال ايطاليا لجزيرة مينورقة بعد احتلالها لجزيرة ماجورقة ، ومن هنا نعرف ايضا سبب القلق المتزايد عند الحكومة الفرنسية

جنود افريقيا لا بد منهم لفرنسا

وتقضي السياسة العسكرية الفرنسية ضمان وصول الامدادات العسكرية من افريقيا الشمالية الى فرنسا ، ومن العوامل الرئيسية في خطط حشد الجنود في فرنسا ، ان يكون هناك انتقال سريع للجنود الافريقيين الي فرنسا من مراكش والجزائر وتونس ، واكبر مدد تعتمد عليه فرنسا هو المدد الذي يجيئها وقت الشدة من الجزائر ، والطريق المباشرة منها الي مارسيليا تمر على مرأى العين من جزيرة مينورقة ، ويمكن لهذا السبب تهديدها تهديداً خطيراً

واذا حولت طريق نقل الجنود الى أبعد من ذلك الى الشرق ، فانها ستمر ايضا بين مينورقة وبين سردينيا ، ولا تبعد الاثنتان عن بعضهما اكثر من ٢٠٠ ميل . اما الطريق من تونس الى مرسيليا فانها تمر ايضا على مقربة من سردينيا ، ومن ذلك يتضح لنا ان مستقبل ملكية جزر البليار يهم فرنسا غاية الاهمية بسبب اتصاله بخطط الدفاع العسكرية الفرنسية .

فرنسا تريد الحرب وبريطانيا تصبرها ؟

وتقول صحف باريس ان الحكومة الفرنسية قد اقترحت على بريطانيا ان تحتل الدولتان معا جزيرة مينورقة ، فصبرتها الحكومة البريطانية . ويجري الحديث بين الدولتين الآن في ان تقوم السفن الحربية الفرنسية والبريطانية معا الى ميناء ماهون لتقوم هناك بمراقبة ما عسى ان يحدث من التطورات . ولكن هناك صعوبة كبرى تقف في سبيل نجاح هذه المراقبة ، وهي وجود ٢٠٠ طائرة ايطالية محتشدة في جزيرة مارجوقة . وهي على قدم الاستعداد للعمل عند الاقتضاء .

حكومة فرنسا منقسمة على نفسها

واذا فتحت حدود جبال البيرنيه فان فرنسا لن تعمل بمفردها ، بل ستصر على ان تقوم هي وبريطانيا في وقت واحد برفع الحظر المفروض على حكومة بلنسية ، وبذلك تتمكن هذه الحكومة من استيراد ما تحتاج اليه من المواد الحربية من أي مكان تشاء

ولكن بين الوزراء الفرنسيين انقساما في الرأي ، وفي ذلك قال لنا سياسي افرنسي : « ان لدينا نحن ايضا نيفيل تشامبرلان ! » وهو يعني بذلك المسيو شوطان الذي لم ييأس بعد من المحادثات الدائرة بين فرنسا وبين ايطاليا ، فهو في كل مرة يقول لزملائه : « ان امامنا فرصة اخرى » !

هذا مع العلم بان هؤلاء الزملاء يريدون العمل الجدي — اي الحرب — ضد ايطاليا ، ولا يسكتهم عن ذلك الا نيفيل تشامبرلان لندن ، ونيفيل تشامبرلان باريس ...

صور المجلات

الحوادث اليومية الهامة فى مناظر

بينما المدافع تدوي فوق شنغهاي ، خاطفة أرواح الناس ، إذا بالجنود الاميركيين والانكليز وراء متاريسهم من اكياس الرمل المرتفعة . يلعبون الورق مثل هذه المناظر مألوفة في شنغهاي ، كما تصورها لنا الآن مجلة « سفير » . لكن هل استمروا يلعبون بعد حادث امس الاول ، الذي جاءتنا فيه البرقيات تقول ان ثلاثة من فرقة (ألستر) قد قتلوا ، وأصيب غيرهم كثيرون بجراح ؟

. . .

وهذه صورة أخرى اللاهلين في شنغهاي يرحلون عن المدينة في عربات قطار مكشوفة ، رافعين المظلات (الشماسي) وقاية من امطار آخر الخريف والامطار رغم كثرة هطولها ، لم تعق الهجوم الياباني ، ولم تعق الدفاع الصيني

. . .

وهؤلاء جنود امير كيون قد كتبوا على اكياس الرمل التي جعلوها أكواماً كتاريس : « طأطيء رأسك ، وسر منحنياً » و (احذر الرصاص) و « كن يقظاً » دائماً ومن امثال تلك العبارات التي كانت تكتب في الميدان الغربي سنة ١٩١٧ حينما كانت الحرب عالمية ، وحينما كانت الضحايا مئات الالوف في بضع معارك ، او في معركة واحدة

. . .

وصورة رابعة عنوانها « ولادة مدينة » ، وهي جزء من الدعاية اليهودية في اكبر المجلات . الدعاية التي يجب ان يتنبه العرب لها كثيراً . والمدينة التي تعنيها المجلة هي مستعمرة « أغروبنك » الواقعة قرب تل الريش - يافا . وهذه الصور وأمثالها تخدع الاجانب . تريهم ان فلسطين صحراء جعلتها الصهيونية جنة ! الدعاية سلاح اتخذه اليهود ضدنا ، ويجب ان نعنى بمثله ، في هذا العصر المأخوذ بالاعلانات !

. . .

رئيس اساقفة كنتربري واقف في « البرت هول » وأمامه المذياع ، يخطب مئات من جمهور الشعب في لندن ، محتجاً على حوادث القتل التي تجري في الصين ، غير واضعة فروقاً بين المحاربين في الجيش والسكان المدنيين المسالمين . والرجل الشيخ تكلم في الاسابيع الاخيرة في عدة مناسبات ، واحتجت اليابان عليه لما احتجت ايطاليا من قبل وجميل برجال الدين ان يكونوا انسانيين ، ليس فقط في حوادث الصين والحبشة ، فهناك مجال واسع في بلدان مختلفة لأظهار الشعور الانساني ، وفلسطين من ضمن هذه البلدان !

. . .

وها هو دوق وندسور وسط جماعة من العمال يتحدث اليهم عن معيشتهم وأحوالهم . ودوق وندسور يهتم كثيراً بحالة العمال . وحين كان ملكاً قبل تنزله عن العرش ، زار المناطق الصناعية المأزومة في ويلز ، ورأى حالة العمال الصعبة هناك ، فقال عبارته المشهورة : يجب اجراء شيء ما لهؤلاء » وقد اعتبرت هذه الجملة تدخلا من التاج فى شئون الوزارة . وقيل يومئذ انها سبب من عدة اسباب كثيرة لأزمة العرش الماضية في انكلترا

. . .

وصورة أخرى للملكة اليزابث ، وهي تنتقل في احد المستشفيات ، فتتحدث الى المرضى . لقد اصبحت العروش ديمقراطية فى هذا الزمن . والعرش الذي لا يبالي بأحوال الرعية غير مرغوب به في هذه الايام . والتاريخ العربي حافل بتجولات الخليفة عمر بن الخطاب ، وهارون الرشيد ، وغيرهما استطلاعا لحالة الشعب ، وتفقداً لأدق شئونه ، ووقوفاً على ظلاماته . وتلك الصفحة من التاريخ العربي تعتبر من أمجد صفحاته . أولئك رجال كانوا يعرفون سر العظمة ، وأعطتهم الدنيا نفسها حينئذ ، وفي ربع جيل فقط !

برنامج الاذاعة الفلسطينية

يوم الاثنين في ١ تشرين ثاني سنة ١٩٣٧

٦،١٥	حفلة غنائيه - تيسير فيض جابر
٧،١٠	بزق منفرد مع غناء - محمد عبد الكريم
٧،٢٥	منولوجات فكاهيه من عنايات هانم
٧،٣٥	حفلة غنائيه - يحيى السعودي
٩	اشارة الوقت والنشرتان الجوية والاخبارية
٩،٣٠	رواية « هملت » تقدمها فرقة الجوزي التمثيلية

ماذا تسمع اليوم

عن محلات السادة دجاني اخوان

الاذاعة اللاسلكية للحكومة المصرية يوم الاثنين في ١ تشرين ثاني سنة ٩٣٧

٦،٣٠	صباحا - الاستاذ بليغ صفوت - تمرينات رياضية
٦،٤٥	الشيخ محمد احمد العمروسي قرآن كريم
٢،٢٠	النشرات الجوية والاخبارية والتجارية
٧	ابلا زوزو - حديث الى الاطفال
٧،٣٥	الشيخ هريدي الشوربجي - قرآن كريم
٨،٤٥	اسطوانات
٩	هيام وفرقتها - حفلة غنائية
٩،٤٠	الاستاذ محمد سعيد لطفي - حديث المأمون
١٠	مدحت عاصم - بيانو منفرد
١٠،١٥	هيام وفرقتها حفلة غنائية
١١	سلام الملك - ختام

مكتبة فلسطين العلمية

لصاحبيها - بولس سعيد ووديع سعيد

تجد فيها كل ما تطلبه المكاتب والبنوك والمحلات التجارية والمدارس والمنازل . ففيها الكتب العربية والانكليزية من مدرسية وادبية وعلمية وروائية مما لا تحصى كثرة والورق والمغلفات ودفاتر الجيب وسائر الادوات الكتابية على اختلاف انواعها واللوازم المدرسية باسرها من دفاتر واقلام حبر وخرائط واطالس والواح سود كبيرة ومساطر الخ . وكل ذلك من اجود الانواع

وفيها الالات الحاسبة والالات الناسخة وما يلزمها من ورق النسخ والحبر وكذلك الآلات الكاتبة ماركة « رويال » الشهيرة وماركة « حداد » العربية فضلا عن الخزائن الحديديه ودواليب الدوسيهات الفولاذية والرفوف والطاولات وكراسي المكاتب

فروعها في فلسطين

القدس	يافا	حيفا
تلفون ١٢٩	تلفون ١٩٠	تلفون ١٢٨٠
ص.ب ٨٤	ص.ب ١٦٨	ص.ب ١٥٥٢

سينما الشرق - القدس

ابتداء من يوم الجمعة في ٢٩ تشرين اول وبقية الاسبوع

ثلاث حفلات يوميا : الاولى الساعه ٣ ، الثانيه ٦،٣٠ ، الثالثة ٨،٤٠ مساء

بربري مصر علي الكسار في رواية

غفير الدرك

ستسمعون في هذه الروايه الهزليه ابدع النكات وستشاهدون اجل المواقف المضحكة مما ينعش افئدتكم ويفرح قلوبكم (٢ - ٢٠٨١)

اعلان

بلدية الناصرة

بموجب قانون بيع المسكرات لعام ١٩٣٥ اطلب تجديد رخصة بيع المشروبات الروحيه لعام ١٩٣٨ للاستهلاك بالمفرق داخل المقهى الواقع في ساحة الكراجات ملك وصفي اللحام مع طلب رخصة بيع مشروبات بالمفرق في داخل الاوتيل الواقع فوق المقهى

الناصرة : راجي الصباغ

(٢-٢-٢١٠٥)

اعلان

بلدية بيسان

بموجب قانون بيع المسكرات لعام ١٩٣٥ جئت معلناً عن طلب تجديد رخصة بيع المشروبات الروحية لعام ١٩٣٨ للاستهلاك بالمفرق داخل محلي - مطعم - الواقع بساحة الكراجات شارع المحطة ملك السيد محمد الظاظا

منصور سليم

(٢-٢-٢١٠٤)

* * *

دمياني

النظاراتي القانوني . القدس - شارع يافا - نمرة ٧٤

وصلت اليه مؤخراً احدث واسرع الآلات لمعالجة العيون لفحص فحصاً طبياً دقيقاً . ومساعدة للاهالي قرر الفحص مجاناً .

يوجد في المحل جميع انواع الساعات

الاسعار متهاودة

المعاينة : من الساعة ٩-١٢ صباحاً

: : ٢-٥ مساء

(١-٢-٢١٠٩)

كلمة العدد

رمضان والمعتقلون

في أنباء عكا التلفونية أن الاخوان المعتقلين شكلوا لجاناً حسب المدن والمناطق التي ينتمون اليها ، لاستحضار الاطعمة وغيرها من حاجيات خلال شهر رمضان . وقد كان الأجدر أن يقوم هذا الاستعداد الانساني خارج المعتقل، فتسارع الجاعات والافراد الى القيام بواجب يشرف كل قائم به . وليس من مبرر لأدنى تأخير يقع في هذا ، لا سيما وكل عربي في البلاد شاعر بواجبه نحو المعتقلين جميعاً .

وفي رمضان تتبدل أوجه المعيشة ، ولا سيما ما اختص منها بنظام التغذية. فهل يحل هذا الشهر دون قيامنا بواجب إنساني تحتمه علينا كل الاعتبارات ؟ وعلى أي موائد نهنأ بتناول الطعام بينا لنا في معتقل المزرعة إخوان في حاجة الى المعونة — عفواً ، بل في حاجة الى قيامنا بواجبنا تجاههم على اكرم ما يكون قيام الانسان بواجبه ؟

ولقد تفعل الحكومة حسناً لو تقوم بتسهيلات كافية لهؤلاء الشبان من أبناء هذه الامة . فكثيرون منهم ذوو عائلات تعتمد في معيشتها عليهم وحدهم . وكثيرون منهم سيحرمون موسم الزراعة إذا بقوا محجوزين . وكثيرون منهم في حاجة الى عناية لاسيا في هـذا الشتاء الذي تتقلب فيه الأحوال الجوية برداً وعواصف

لعلنا نسمع صدى لهذا . كما نسمع صدى في المدن والقرى للقيام بالواجب الأنساني النبيل تجاه اخواننا بمناسبة هذا الشهر . واكبر أملنا أننا سنسمع الصدى في الحالين . فليس آلم للنفس الحرة من تأخيرها عن الواجب . وليس أنكد لها من رؤية الأخوان مأزومين في مشقة بينا هي معفاة — ولو الى حد ما — من ذلك كله

اشتداد الازمة عند اليهود

ماترويه صحيفة يهودية دليلا على ذلك

روت جريدة « عيتون ميوحاد » نبأ عن شدة الازمة التي يعانيها اليهود. فقالت ان طبيباً معروفاً يقيم في مستعمرة وادي حنين صدر قرار دائرة الاجراء ببيع اثاث بيته فلما جاء موظفو الاجراء امسكت زوجته بزجاجة سم وتجرعتها فسقطت على باب البيت ميتة . وقد مدت يديها لمنع الموظفين من بيع الاثاث الذي تعبت في جمعه . ونقلت المنتحرة الى المستشفى ، واكمل الموظفون العمل !

انقلاب سيارتين عسكريتين واصابة جنود

انقلبت سيارة عسكرية في الساعة الثانية والنصف بعد ظهر امس على طريق تل ابيب — ملبس فأصيب ثلاثة من الجنود، جراح احدهم خطرة .

وانقلبت سيارة عسكرية اخرى على طريق ملبس — كفر سابا فجرح جنديان نقلا الى المستشفى العسكري في صرفند .

انفجار قنبلة في طبريا

في الساعة الثامنة من مساء امس انفجرت قنبلة بالقرب من دار اليهودي عزرا آرمن في البلدة القديمة بطبريا وقد خفت قوة من البوليس الى مكان الانفجار وباشرت التحقيق

مجهولون يطلقون النار على باص يهودي

وعلى سيارة أخرى ليلا ومن جانبين

ذكرت دافار ان مجهولين اطلقوا النار ليلة امس على «الباصات» اليهودية على الطريق الجديدة بين يافا وحيفا . فقد كانت السيارة مارة قرب مستعمرة تل موند في الساعة الثامنة مساء فهاجمها المجهولون من الجانبين واطلقوا عليها ١٥ عياراً نارياً ، واطلقوا مثل هذا العدد على سيارة اخرى ولم يصب احد

شركة الباصات الوطنية

تخفيض الاسعار على طريق القدس - حيفا

تعلن شركة الباصات الوطنية للجمهور بانها قد خفضت اسعار السفر على طريق القدس — حيفا ابتداء من اول تشرين الثاني سنة ١٩٣٧ كما يلي :

	مل
القدس — حيفا أو بالعكس	١٧٠
القدس — حيفا ذهاباً واياباً	٣٠٠
القدس — الناصرة أو بالعكس	١٥٠
القدس — جنين أو بالعكس	١٣٠

ما يقوله مكاتبو الصحف اليهودية

اذاعت الصحف اليهودية ان مكاتبيها في لندن قد تمكنوا من الحصول على معلومات عن موقف الحكومة من قضية فلسطين وهي مستقاة من مصادر برلمانية عالية . ويفهم منها ان الحكومة قلقة جداً من حالة فلسطين بعكس ما تنشره من الطمأنينة في بلاغاتها وبياناتها الرسمية. لكن الرأي السائد في اوساط الحكومة هو ان لا تتقدم الحكومة للبرلمان في الدورة الحالية بأي قانون جديد عن فلسطين . فهي تريد ان تمتنع عن كل عمل جديد قبل ان تقر الأمن العام في البلاد . وكذلك ان تعين لجنة التحقيق الجديدة ، لكنها مع ذلك تهتم بوصايا اللجنة الملكية وتعمد الى تطبيقها

وهناك رأي سائد يدل على ان الحكومة تعترف باخطاء فاحشة وقعت في فلسطين في الماضي . لكن هناك دلائل على اختلاف كبير في الرأي بين اعضاء الحكومة بشأن السياسة التي يجب اتباعها في فلسطين في المستقبل »

ذو علاقة بالقتل يسجن ثلاثة اشهر

اصدر مساعد حاكم اللواء الجنوبي أمراً اداريا على الادون موشه يعري بسجنه ثلاثة اشهر بموجب قانون منع الجرائم فنقل الى عكا .

وهذا الادون اعتقل منذ بضعة اسابيع للاشتباه بأن له علاقة بمقتل الشهيد العربي في تل ابيب والفريق اليهودي في نهر العوجا .

عيارات نارية

حوالي الساعة السابعة من مساء أمس اطلقت عدة عيارات نارية من مكان قريب على مستشفى حيروت ، في طبريا وبعد ساعتين أطلق عليه نحو ٣٠ عياراً اجاب الخفراء عليها بالمثل ، ولم يعلم عن وقوع إصابات .

خطاب طويل

عن «المملكة اليهودية» !

وصل الى تل ابيب مساء امس الاول الادون بن غوريون رئيس الوكالة اليهوديه والقى في قاعة بيت هاعام خطاباً طويلا عن المملكة اليهوديه وبرنامج جمعية العمال في ادارتها وتنظيم شؤونها وعلاقاتها

طرق الصحراء مغلقة

اصدر مفتش البوليس العام بالوكالة امراً يعلن فيه ان الطريق بين بئر السبع وعوجا الحفير والعريش مغلقة ولا يجوز المرور فيها الى اشعار آخر.

« الدفاع » : وقد اشرنا في عدد مضى الى بلاغ مصلحة الصحراء المصرية حول ذلك

من ابناء السلامة

رزق الاستاذ الشاعر المعروف عبد الكريم افندي الكرمي «ابو سلمى» ولداً سماه سعيداً ، جعله الله من ابناء السلامه وقر به عيون والديه

خمسة وسبعون دونما لمدارس غزة الاميرية

تلقى حضرة الفاضل محمد افندي ابو رمضان الكتاب الآتي جواباً على برقيته التي ارسلها بخصوص حفظ ٧٥ دونماً من اراضي الحكومة لبناء مدارس :

اوعز اليّ ان اشير الى تلغرافكم المؤرخ في ٢١—٩—٣٧ المقدم لفخامة المندوب السامي وافيدكم بانه قد اتخذت الترتيبات لحفظ ٧٥ دونم من اراضي الحكومة الاميرية في محلة الدرج لأجل بناء مدارس وملاعب عليها وما لم يحصل تخصيص مالي لا يمكنه المباشرة في البناء .

ان سعادة مدير المعارف العام قد اوصى بادخال مبلغ عشرة آلاف وثلاثماية جنيه لأجل بناء مدارس للذكور وعشرة الآف واثنى عشر جنيها لاجل بناء مدارس للاناث في ميزانية سنة ٣٨—٣٩ عندما تصدق اللجنة المخصوصة على الميزانية تقوم الحكومة بتلبية طلبكم وتقبلوا ...

قائمقام غزة

انتحار محام يهودي

القاهرة في ٣١ تشرين اول لمراسل الدفاع الخاص — جاء في نبأ من الاسكندرية ان المحامي اليهودي البرت شاكرون ، الذي وصل من فلسطين في ٧ سبتمبر الماضي ونزل في فندق عادي قد وجد في غرفته منتحراً بتناول مادة سامة ، وترك كتاباً لابن اخيه المقيم في الاسكندرية بتسلم أمتعته من الفندق . وسئل ابن اخيه عن الحادث فقال ان سببه سوء حالة عمه المالية ، وعمر هذا المحامي ٥٠ عاماً

جريح المقامرة

تشاجر أمس كل من هاشم الغزاوي مع شخص آخر في احد المقاهي من جراء المقامرة . ونتج عن ذلك شج رأس هاشم المذكور شجاً بليغاً . وقد حضر البوليس الى مكان الحادث واعتقل الضارب ونقل المضروب الى المستشفى . وقد لوحظ ان القمار قد انتشر بصورة تهدد حالة الطبقات الفقيرة العاطلة. فلعل المسئولون يتنبهون الى مثل هذا .

محاولة خنق

منذ شهر ونصف تقريباً حصل شجار بين الشابين نمر خليفة وابراهيم المصري من محلة ارشيد فضرب الثاني الاول واهانه لدرجة حملته على الانتقام منه . ومنذ يومين جمع نمر خليفة ثلاثة فتيان من اصدقائه واستطاعوا ان يغروا ابراهيم المصري بالذهاب معهم الى جهة مستعمرة بيت فيغان . وهناك اعتدوا عليه بمساعدة الفتى نمر خليفة وحاولوا خنقه لولا مرور بعض المارة من هناك فسارعوا لانقاذه منهم وقد اخطر مركز بوليس العجمي بالحادث فاعتقل المعتدين وباشر التحقيق

نداء تلميذة الى المسئولين

لسنا ندري أي صدى احدثته كلمة التلميذة الآنسة رئيفة زكريا عبد الحليم. فقد نشرنا لهذه الفتاة كلمة في عدد الامس بعنوان « صرخة تلميذة » . وخلاصة الكلمة انه في حادث مقتل مختار الجاعونه واتخاذ السلطة اجراءات وتدابير أرغم والد الفتاة على اغلاق المقهى الذي وقع الحادث قريباً منه ، والمقهى الذي يعتبر المورد الوحيد لحياة تلك العائلة . وقد اضطرت تلك التلميذة البريئة الى مغادرة مدرستها بسبب اغلاق مقهى والدها ، والى تمضية ايام قاسية مع اسرتها

هذا خلاصة نداء تلميذة أوذيت في تعليمها ومعيشتها بذلك السبب . ولسنا نعتقد إلا أن المسئولين مهتمون جداً بحالة انسانية كهذه . ولسنا نعتقد أيضاً إلا انهم معالجون الحالة ، ومفسحون المجال لتلك التلميذة أن تكمل دراستها، ولتلك العائلة أن يرد لها المصدر الوحيد الذي تعتاش عليه .

— فهل نسمع قريباً بهذا ؟

حول قضية غامضة

أتينا في أعدادنا السابقة على تفاصيل حادث الجثة التي وجدت طافية على وجه مياه نهر العوجا ، والتي يزعم البعض انها جثة اليهودي زفي فرنكل الملقب بابن عمرام المتهم بقتل المرحوم حسن علي المجدوب وبعدة حوادث ارهابية اخرى وبالرغم من البحث الطويل الذى قام به رجال البوليس للكشف عن سر هذه الجثة ، فأنه لم يسفر عن شيء يصح ان يسمى حقائق يعتمد عليها . ولم يتوصل البوليس بعد الى ادلة تثبت ان الجثة التي وجدت هي جثة بن عمرام المختفي

وقد كنا ذكرنا ان البوليس اطلق سراح «ستوصل» الذي قبض عليه مع شخص آخر اسمه موشي يعاري للاشتباه بأن لهما علاقة بهذه الحوادث . وقيل ان لدى البوليس أدلة تبرهن على ان لموشى يعاري هذا علاقة بمقتل المرحوم حسن علي المجدوب ، وعلاقة أخرى باختفاء بن عمرام . وقد أحضر امس امام حاكم اللواء الجنوبي فقضى بسجنه ثلاثة اشهر في المزرعة بموجب قانون منع الجرائم

في محكمة الصلح

نظر قاضي صلح المدينة امس في قضية محمود جمعه رمضان من اهالي قرية يازور المتهم بدخول ملك الغير بقصد ارتكاب جرم سرقة فقضى بسجنه شهراً وربطه بكفالة حسن سلوك بمبلغ ٥٠ جنيها لمدة سنة . وفي قضية كل من عبد الغني درويش وصالح شحاده عرمان المتهمين بالتشاجر معاً في محل عام، واقلاق راحة الاهلين فقضى بتغريم كل واحد منهما جنيهاً او ربطه بكفالة حسن سلوك لمدة ثلاثة اشهر بمبلغ ٢٥ جنيها وفي قضية مسلم سلمان ابو جاموس ورفقاه المتهمين بالاعتداء على شخص آخر فقضى بتغريمهم مبلغ ٥٠٠ مل . وفي قضية مصطفى محمد السكاخ المتهم بتحقير موظف اثناء قيامه بوظيفته فقضى بتغريمه جنيها . وفي ثلاثة قضايا مخالفات لقانون انظمة البلدية فقضى بتغريم كل واحد من المخالفين ٥٠٠ مل.

عشرات الالوف

سبعون الف قضية حجز في تل ابيب

ذكرنا في مناسبات كثيرة الضائقة الشديدة التي تقاسيها تل ابيب . وقد عقدت جريدة عيتون ميوحاد مقالا رئيسياً عن الحالة الاقتصادية السيئة في تل ابيب ذكرت فيه ان عدد قضايا الديون التي حكم فيها وأحيلت لدائرة اجراء تل ابيب لاجراء الحجز او الحبس بلغ حتى الآن ٧٠ الف قضية . اي ان كل عائلة على الاقل في تل ابيب صادر ضدها حكم اجرائي لعجزها عن دفع دينها ! واستنتجت عيتون ميوحاد من هذا « ان كل اليهود اموات لان الفقر موت »

* * *

مصادرة بندقية عسكرية من يهودي

تقول هاآرتس ان مركز بوليس زكرون يعقوب صادر بندقية عسكرية مع عدة طلقات من يهودي في مستعمرة بنيامينا

عمر ...

ولد للمستر ميلر ، مساعد مدير بوليس اللواء الجنوبي ، طفل سماه « عمر » ، الاسم العربي الصميم . ويقول المستر ميلر انه معجب بالخليفة عمر بن الخطاب ، وانه لذلك رأى ان يحمل معه تذكاراً دائماً من هذه البلاد ، فاختار لطفله هذا الاسم العربي .

— هل يحمل الانكليز جميعاً تذكاراً آخر يفيد جداً في سلام هذه البلاد ومستقبلها ، وهو حل قضيتها حلاً عادلاً حقاً ، يتصافون فيه مع العرب اصحابها والمتمسكين بها الى الابد ؟

تفتيش بيت

داهمت قوة من رجال مركز بوليس المنشية امس بيت الحاج حسن العايدي . وفتشته تفتيشاً دقيقاً بحثاً عن اشياء محظورة .

مساعد مدير البوليس

غادر مساعد مدير البوليس في يافا سليم بك حنا المدينة الى حيفا حيث يتسلم وظيفته الجديدة هناك وقد طاف حضرته على اصدقائه ومعارفيه الكثيرين مودعا فأسفوا لهذا الوداع وتمنوا له توفيقاً يخدم به بلاده وواجبه

توقيف متهمين

وافق قاضي الصلح أمس على توقيف حسن علي العوضي المتهم بادارة محل لتدخين الحشيش ، وحيازة عقاقير خطرة لمدة اسبوع . وعلى توقيف محمد احمد المطري بتهمة اخرى لمدة ٢٥ يوما. وعلى توقيف بودل افينوفتش المتهم بالتمرد والعربدة. لمدة اسبوع . وعلى توقيف عبودي داود الدلال المتهم بدخول البلاد بصورة غير مشروعة لمدة اسبوع

بقية المقال الافتتاحي

أهله ، ذارفة اشرف دمعة على الضحايا ، سائلة الله ان يكلأ الاحياء بعين الرعاية. وسوف تنسى كذلك نفسها فتتقدم بما تستطيع ، مواساة وتخفيفاً للمصيبة . فكل البلاد تنساها إلا سوريا في الشمال . سوريا دمشق وإخواتها. سوريا المقدمة فلسطين على نفسها في كل شيء . ولسوف يشعر كل بلد عربي بهذه النكبة ، كما شعرت فلسطين ، وسوف يتقدم بالمعونة كما ستتقدم هي . فان يوم امس كان يوم حزن عام ، شمل الجزيرة كلها والهلال الخصيب .

عزاء بلاد الصبر والتحمل والرجولة . عزاء ايها الآباء والامهات والاطفال الذين افتقدوا الاعزاء عليهم . فلقد بقيت لكم جميعاً سوريا ، ونعم التعزي بها . وكلما ذكرتم المفقودين ، ستكون ذكراكم لهذا الوطن أجل وآثر ، لانه مصدر حياة ، ونعمة وشرف .

ومنذ مستهل الاحتلال والزمن في عراك مع سوريا الشمالية ، تجربة وراء تجربة . وامتحان إثر امتحان . مع ذلك لقد خرج في أمس القريب بنتيجة واحدة فقط ، هي صمود سوريا للنوائب . ثباتها للخطوب . تقبلها المحن . وفي هذه النتيجة السعيدة الباهرة ، ما يشرف كل عربي : تاريخ ناصع مثل بياض الثلج. وصفحة مجيدة ، كصفحة الآباء الاولين . ولسوف تظل سوريا الخالدة على الليالي والايام ، أكانت ضحايا الاعصار ألفاً أو عشرات الالوف. روحها المتين الشاب، وأعصابها الفولاذية ستكفل لها المناعة في كل كارثة ، وأمام كل امتحان . وانها وهي تذرف دمعة الحنان على تلك الضحايا اليهزها صبا الحياة وشرخ الشباب، فتقف رابطة الجأش ، كأمتن ما تكون أخلاق الصبر ، والتحمل ، والمجالدة .

ولسوف تكون نكبة الامس سبباً آخر لتقوية الشعور الاخوي المتبادل بين البلدان العربية . فالمصائب كالافراح ، كانت في الماضي ولا زالت حتى اليوم والى الغد البعيد ، مصدر تقارب شديد وتوافق. ففي يوم أمس كانت سوريا الشمالية حديث كل لسان عربي ، والحديث ذو شجون ، تنقل فيه هؤلاء العرب الى الاماني العزيزة ، الى الآمال الحلوة ، الى ذلك اليوم الذي نراه كلنا قريباً ، حين نلتقي جميعاً في ملك واحد ، تحت راية واحدة ، وفي ضمن نظام واحد ، خارجين لعالم اليوم بأمة كبيرة وذات نفس كبيرة ايضاً ، ساعية الى تجديد في الحضارة، برسالة شعارها الحرية والخير للجميع .

ابراهيم

فاجعة سوريا الشمالية بضحايا الفيضان

بعد موقف موسوليني الاخير

لندن في ٣١ تشرين الاول — كتب المحرر السياسي لجريدة « الديلي تلغراف » عن مطالبة المانيا باستعادة مستعمراتها وعن تأييد السنيور موسوليني لطلب المانيا والوقوف بجانب هتلر بصورة علنية . وقال انه بعد ان زار موسوليني برلين وضعت السياسة التي يجب اتباعها وان الدكتاتورين اتفقا على خطط معينة للتعاون .

تعليقات الصحف الالمانيه

وقد جددت صحف المانيا حملتها في المطالبة بالمستعمرات وهي فوق ذلك تعتبرها جزءاً أصليا من سياسة المانيا . وكتبت جريدة « فولكشر بيوبختر » فقالت : ان المانيا لا تطلب الا ان يعاد اليها ما أخذ منها »

وعلقت جريدة (ناخرختن) على تأييد موسوليني لحق المانيا فقالت انه أول سياسي قام بهذه الحملة العلنية . ثم اشارت الصحف الالمانية بصراحة الى ان الشروط الثلاثه : القضاء على البلشفيه في اوروبا واعادة النظر في معاهدة فرساي واحترام الامبراطورية الايطاليه هي الكفيلة لاقرار السلم

حوادث المغرب الاقصى

لندن في ٣١ تشرين اول - جاء من « وجده » انه اتخذت تدابير شديدة عقب وقوع حوادث المغرب الاقصى . وسيجري تفتيش كل المسافرين من المغرب الفرنسي الى الجزائر

لماذا استدعي السفير

باريس في ٣١ تشرين الاول — تقول المقامات الايطالية ان سفير ايطاليا في باريس يسافر باجازة قد تطول مدتها وان مستشار السفارة سيترك منصبه . وفهم ان قرار الحكومة الايطالية باستدعاء السفير كان للخطب التي القيت في المؤتمر الراديكالي وقد ايدذلك البلاغ الذي أصدرته وزارة الخارجية الفرنسية

فلسطين والرأي الارلندي

« تابع المنشور على الصفحه الاولى »

الى ان دولة من الدول لا تعد بحال من الاحوال مصادقة لبريطانيا هي التي غذت ذلك الاضراب . وها هي حرب محلية تنشب في فلسطين الآن في نفس اللحظه التى لا يشغل بال الساسة البريطانيين فيها إلا تطور الامور فى اوروبا الغربية.

التقسيم لايجدى

اما طريقة الاعتقال والنفي القديمة فقد فشلت فى وقف النهضات الاخيرة. واما طريقة تقسيم البلاد فلن تحل المعضلة الفلسطينية . فعلى الماهرين فى فن السياسة من البريطانيين ان يبحثوا عن طريقة أخرى لنهو الاضطراب، فالتقسيم لايجدي نفعا ...

حيفا

مواصلة الاهتمام بمسئلة المعتقلين

حيفا في ٣١ تشرين الاول — لمراسل الدفاع الخاص — قصدت والاستاذ المحامي وديع افندي البستانى صباح اليوم الي مخيم المزرعة بعكا لزيارة المعتقلين . ولم يستطع الاستاذ ان يقابل غير اربعه للبحث معهم في مسائل خاصة ، لأن جواب مذكرته الى المفتش العام للبوليس والسجون لم يصل بعد . وقد فهمت منه انه سيعد مذكرة لارسالها الى المفتش العام يطلب منه الاسراع فى الاجابة لان ظروف المعتقلين ، بمناسبة قرب رمضان ، وعدم ملاءمة مخيم المزرعة لايوائهم في فصل الشتاء ، اصبحت تستدعي سرعة التفاهم معهم ، وبذل الجهود لاطلاق سراحهم .

نظام الزيارات الخاصة والعادية

وقد علمنا من ادارة المعتقل ان هناك زيارات خاصة يقوم بها بعض الزائرين نحو المعتقلين لكنها لا تزيد عن زيارتين للمعتقل الواحد طول مدة وجوده في المخيم الا اذا حمل الزائر تصريحا خاصا من مفتش البوليس والسجون . وهذه الزيارات لاتشمل زيارة الاقارب العادية المصرح بها يومي الجمعة والاحد من كل اسبوع.

اهتمام الجمهور بمشروع تنظيم جديد

شغل الافكار في هذه المدينة امس واليوم انتشار خبر مشروع تنظيم جديد يعرف بمشروع « حيفا العتيقة » من جملته ما يقضي به نقل خط سكة الحديد الحالي في محطة الكرمل الى مكان آخر على شاطيء البحر ومن نتائج هذا النقل تعديد شارع الملوك في مكان الخط الحديدي حتي يصل حي حيفا العتيقة . واقل ما في هذا المشروع انه يؤثر في مصير اكثر من مائة بيت في ذلك الحي بحيث يصبح اصحاب هذه البيوت بموجب قانون تنظيم المدن ، لا يستطيعون اصلاح بيوتهم ، او اضافة شيء اليها ، لانها تصير عرضة للاستملاك الذي لو وقع على الاثر لهان الامر نوعا لكن المشروع بعد تصديقه من قبل لجنه التنظيم المحلية قد قيد اصحاب الاملاك دون أن تتقيد لجنة التنظيم او البلدية بأجراء الاستملاك ودفع التعويض

الى متى تبقى دون مجلس بلدي

وهنا لايسعنا الا ان نتساءل الى متى تبقى مدينة حيفا بدون مجلس بلدي ، ونظل شؤونها فى يد لجنة بلدية . وقانون التنظيم الحالي جعل المجلس البلدي نفسه لجنة تنظيم محلية . ولا ريب ان مجلساً بلديا منتخباً وصاحب صلاحيه في تصديق مشروع كهذا او رفضه ، لا يعقل ان يصادق عليه دون احداث تبديل في قانون التنظيم ، فلا يقيد صاحب الملك ، ولا يمنعه من الاستفادة من ملكه . ولو فرضنا ان هذا التقييد قد حصل اضطراراً فليس من حق لصاحب الملك في حالات كهذه ان يتقاضى تعويضاً عن ما يفقده من ملك .

وقد علمت أن اصحاب هذه الدور سيوكلون محامياً للدفاع عنهم

جثة امرأة يهودية على الشاطىء

وجدت امس جثة امرأة يهودية على شاطيء البحر . وقد فهمت انه من المحتمل ان تكون جثة اليهودية التي انتحرت بالقاء نفسها عن ظهر احدى البواخر قبل وصولها ميناء حيفا كما اخبرتكم في رسالة سابقة

اشتداد هطول الامطار وهبوب العواصف

هطلت اليوم امطار غزيرة ، وهبت عواصف وأعاصير عقبتها بروق ورعود ودوت في الجو صاعقة ارتجت لها ارجاء المدينة ، وشعر بها جميع السكان

لمساعدة سوريا الشماليه في نكبتها

كان لانباء كارثة الطوفان في سوريا اليوم رنة اسى عظيم في جميع الاوساط العربية . وقد علمت ان فريقا من كرام الاهلين قد اجمعوا امرهم على ضرورة المسارعة الى نجدة اخواننا في الشمال وحث الاهلين على التبرع للمنكوبين ممن فوجئوا بفقد اقاربهم واصبحوا بلا مأوى في تلك الجهات

عمان

الاضرار بالمواصلات بسبب الامطار

عمان في ٣١ تشرين اول - لمراسل الدفاع الخاص — هطلت الامطار امس وأمس الاول بشدة لم يعهد لها مثيل . وقد حالت السيول المتدفقة دون وصول قطار معان الى محطة القطرونة . وتعطلت المواصلات بين معان والكرك والطفيله. وتأخر قطار درعا — عمان ليلة امس ساعة ونصف عن ميعاد وصوله

افتتاح المجلس التشريعى هذا اليوم

يفتتح المجلس التشريعي اليوم « الاثنين »

القدس

تبرئة السيد الجاعوني من تهمة التآمر

القدس في ٣١ تشرين الاول — لمراسل الدفاع الخاص — كان اليوم موعد النطق في القرار بقضية السيد اكرم الجاعونى المعروفة . وقد صدر هذا القرار وهو يقضي بتبرئة السيد اكرم من تهمة المؤآمرة على الاغتيال . وحكم عليه بالسجن ثلاثة شهور وغرامة خمسة جنيهات بتهمة حيازة اسلحة نارية ممنوعه حكماً قابلا للاستئناف في خلال ثمانية ايام .

وقد قدم محامو الدفاع استدعاء الاستئناف هذا اليوم وستقدم اللوائح ضمن المدة القانونيه .

وقد علمت بصورة خاصة ان سمو الامير عبد الله سيصدر عفواً عن السيد اكرم في حالة تأييد الحكم نهائياً

مداهمة قرية واجراء تفتيش فيها

داهمت قوة من البوليس في الليلة الماضية قرية العيسوية القريبة من الجامعة العبرية واجرت فيها تفتيشا دقيقا بعد ان جمعت الرجال الموجودين فيها ووضعتهم في مكان واحد . واستمر التفتيش حتى النهار . وقد عادت القوة الى القدس حوالي الساعة الثامنة من صباح هذا اليوم ولم تعثر على شيء ممنوع كما انها لم تعتقل احداً من القرية

بتهمة قتل وفي حادث مداهمة

تنظر المحكمة المركزية يوم الاثنين الواقع في ٨ تشرين الثاني في قضيه الحاج محمد التكروري المتهم بمحاولة قتل وحيازة مسدس والحاج محمد هو أحد خدم سماحة الحاج امين افندي الحسيني . وقد اتهم بهذه التهمة يوم مداهمة مكتب اللجنة العربية في شهر تموز الماضي .

عيد الهدنة وأثر ذكراه فينا

يصادف يوم ١١ تشرين الثاني القادم يوم عيد الهدنه ، وفيه تحتفل حكومة فلسطين عادة في المقبرة الكائنة بالقرب من الجامعة العبرية على طريق جبل الزيتون ولهذه المناسبة صدر إعلانها عن ذلك ، وننشره في عدد الغد

وان ذكرى الهدنة هذه لتبعث في نفوسنا معشر العرب ، وعرب فلسطين على وجه الخصوص ، شعوراً خاصاً يفيض بالالم والامل معاً . الألم لأننا كنا « اطفالا » مع السياسة . والأمل لأننا سنتخطى عهد هذه الطفولة الى مستقبل رحيب تتحقق فيه آمال المحقين

منع التجول في البلدة القديمة

لا يزال نظام منع التجول سارياً على المدينة القديمة

وصول اللجنة الدولية الى دمشق

وصل الى سوريا امس اعضاء اللجنة الدولية التي عينها مجلس عصبة الامم لوضع تقرير عن مشكلة الاسكندرونة . وقد استقبلهم فى دمشق دولة رئيس مجلس وزراء الحكومة السورية .

عكا

وطأة الشتاء على معتقل المزرعة

عكا في ٣١ تشرين اول - لمراسل الدفاع الخاص — لم يتمكن اكثر اهالي المعتقلين من زيارتهم في يوم الجمعة ، وبالاخص زيارة بعد الظهر ، لكثرة الأوحال التي احاطت بالمعتقل والناجمة عن شدة الامطار التي هطلت في اليومين الاخيرين ، والتي لا يستطيع احد بسببها المرور للمعتقل لا مشياً ولا بالسيارة، لأن الطريق الموصله اليه ليست مرصوفة ، والاراضي التي تحيط به تسمى اراضي « الرقايق وهي عادة تتحول في الشتاء الى بحيرة من المستنقعات

وقد تمكنت من زيارة الاخوان المعتقلين . وكان نظام في الزيارة هذه المرة لأن الزائر كان يدخل حسب الرقم الذي يحمله . وقد علمت من المعتقلين انهم كانوا يقضون الليالي الممطرة ايقاظاً لتسرب مياه المطر الى التكنات

مذكرة للافراج عن المعتقلين المزارعين

وعلمت ان المعتقلين يوقعون مذكرة لارسالها الى القائم بأعمال الحكومه يطلبون الافراج فيها عن المزارعين منهم بمناسبة بدء الموسم الزراعي لمناسبة شهر رمضان

وقد قال لي المعتقلون انه لم يصلهم غير هدية من لجنة السيدات بعكا واحمد افندي المكي والشركة العربية للسجاير والتنباك المحدودة في الناصرة

وقد كلفوني ان اشكر الصحافة لموقفها ، وان الفت نظرها الى ضرورة الاستمرار في الكتابة عن طلب الافراج عنهم وعلمت انهم الفوا عدة لجان للمدن والاقضية التي ينتمون اليها لتطلب كل لجنة من اهالي مدينتها ان تقدم الطعام في شهر رمضان للمحتاجين من معتقليها

وقد قابل السادة محمد العبد كموش كامل الحسين وتوفيق عبد الله ايوب وهم من كبار المزارعين بقضاء صفد — حاكم لواء الجليل وطلبوا اليه الافراج عن المعتقلين فوعدهم خيراً

تفاصيل اخرى عن نكبة سوريا

دمشق في ٣١ تشرين اول — لمراسل الدفاع الخاص — تستمر اعمال الانقاذ في قرية القلمون . وقد زارها اليوم الكونت دي مارتيل . واستخرجت فى هذا الصباح ٢٧٩ جثه من بين الانقاض . اما حالة الناجين فتفتت الاكباد انهم في ذهول ووجوم .

من شدة النكبة المفجعه

وهم يتعرفون على الغرقى من أقربائهم بدون أي تأثر من شدة النكبه التي أصابتهم ، على ان هناك عدداً كبيراً آخر من الغرقى لم يستخرج حتى الآن لكثرة الانقاض المتراكمه عليهم

العثور على ثلاثين جثة فى قرية

وقد بلغ السيل فى قرية « معدنيه » كيلو مترين طولا وعمقه عشرة امتار وعثر صباح اليوم على ثلاثين جثه جديدة فى قريه ضمير

تخصيص مليون فرنك لأعمال الانقاذ

وقد وافق المجلس النيابي السوري على تخصيص مليون فرنك لاعمال الانقاذ والاصلاح .

حادث له نتائجه فى المشكلة الاسبانية

اغراق باخرة عليها مراقبان لعدم التدخل

باريس في ٣١ تشرين اول — ابلغت الحكومه الاسبانية ان طائرة من طيارات الثوار اغرقت باخرة انكليزيه اسمها « جان ويمس » فى الساعه التاسعة والدقيقه ٢٠ من صباح اليوم على بعد ١٦ ميلا من السواحل الاسبانيه بعد ان القت عليها ١٥ قنبلة

بين الركاب اثنين من المراقبين

وقد كان ضمن ركابها الذين انقذوا فيما بعد اثنان من مراقبي عدم التدخل. وكانت الباخرة قادمه من مرسيليا الى برشلونه تحمل قمحاً

بلغاريا تطلب اعادة الحياة الدستورية

رسالة خطيرة من النواب الى الملك

صوفيا في ٣١ تشرين اول — كان الملك بوريس ملك بلغاريا قد اصدر مرسوماً في سنة ١٩٣٤ حل فيه جميع الاحزاب وانشأ حكومة ديكتاتورية

رسالة لأعادة الحكومة الدستورية

وقد قدم اليوم ٢٢ مندوباً من الاحزاب المنحلة رسالة الى الملك يطلبون فيها انشاء حكومة دستورية تستند الى البرلمان وهم ينذرونه بأنهم سيحاربون الى النهايه في سبيل اجابة مطالبهم .

قلقيلية

تدهور سيارتين عسكريتين ومقتل السائق

قلقيلية في ٣١ تشرين الاول — لمراسل الدفاع الخاص — تدهورت احدى سيارات الجيش بالقرب من حرش واقع على طريق ملبس ، ولم يصب احد من ركابها باذى وأخطر مركز البوليس بالحادث فذهبت قوة الى مكانه وباشرت التحقيق .

نقل السائق القتيل والمصابين

وتدهورت سيارة اخرى للجيش كانت قادمة من الشمال بالقرب من الوادي الواقع في أرض مستعمرة ملبس ، فتحطمت واصيب السائق بجراح مميتة ، وبعض ركابها بجراح بسيطه . وقد اخطر مركز المعسكر بتل ابيب فخفت قوة من الجند في ثلاث سيارات مزودة بالمدافع الرشاشة والالات اللاسلكية ، وساعدت الركاب واسعفت الجرحى ، ونقلت السيارة المحطمة ، اما السائق القتيل فقد نقل في سيارة خاصه الى مركز الجيش في صرفند .

اطلاق النار على باص يهودي

اطلق مجهولون النار على احد باصات مستعمرة ناتانيا في مكان قريب من مستعمرة تل موند

جنين

اهالي القرى وحراسة الطرق العامة

جنين في ٣١ تشرين الاول — لمراسل الدفاع الخاص — قطع مجهولون اسلاك التلفون بين قرى عنزه وعجه وجبع . وقد فرضت السلطة على تلك القرى حراسة الطرق العامه والاسلاك التلفونية بالمناوبة ، على ان تخرج كل قرية بدورها اثنى عشر رجلا للحراسة

مركز للقيادة فى حرش يعبد

تروي بتحفظ ما اتصل بنا من أن القيادة العسكرية في الشمال ستتخذ من حرش يعبد مركزاً لها. لا سيما اراضي قرية براسين التي تحيطها الاشجار الكثيفة.

أمطار غزيرة واستبشار المزارعين

جادت السماء هذا اليوم بمطر غزير يبشر بخصب هذا العام وجودة المحصول جعله الله عام خير وبركة .

بطولة فرقة صينية معزولة عن اخواتها

إحاطة اليابانيين بها واستماتة افرادها في الدفاع ثم ترتيبات قائد الفرقة الخطرة

استبسال فرقة صينية أصبحت منعزلة

تدبير قائد الفرقة لنجاة جنوده بشرف

تقع في ميدان شنغهاي عدة حوادث مؤثرة ، واعمال غاية في البطولة تبدو من الصينيين واليابانيين على السواء . ومن هذه الاعمال محاصرة فرقة صينيه بأسرها في «شان شاباي» على مقربة من المنطقة الدولية. فقد انسحبت كتائب الجيش الصيني امام هجوم اليابانيين الأخيرة إلا فرقة واحدة آثرت المقاومة ، وبقيت تقاوم

رفض الاستسلام رغم كثرة المحاولات

وانه لمن اخطر الاشياء ان تنعزل فرقة عن جيشها ، فلا بد من إحدى نتيجتين : افناؤها او تسليمها . لكن هذه الفرقة لم ترض ان تسلم بالمرة ، رغم محاولات اليابانيين معها في ذلك . فقد طلبوا اليها التسليم محافظة على ارواحها ، ولكن الجواب كان استحالة ذلك

ارتداد المهاجمين عن مكان الفرقة

واخذ الاجانب في منطقتهم يشهدون هذا الاستبسال الرائع والحماسه الفياضة . اليابانيون يسيطرون على المنطقة كلها ، وهذه الفرقة بين ايديهم فأما لها الموت او التسليم . وراحوا يسلطون على افرادها مدافعهم الرشاشه . واخيراً قرروا اقتحامها فتقدم نحو الف جندي لكنهم رأوا انفسهم يواجهون حصناً منيعاً . وقد قتل منهم حينئذ حوالي الستين جنديا

نسف المكان لولا النتائج الخطرة

ويستطيع اليابانيون نسف المنطقه كلها لكن هذا من شأنه ان يلحق اضراراً بالغة بالحي الدولي في شنغهاي. ولذا عادوا فطلبوا الى الفرقه ان تستسلم قبل اضطرارهم الى افنائها . فكان الجواب الرفض ايضا

الانسحاب التدريجي بترتيب فيه اخطار

لكن قائد الفرقة المحاصرة يعلم انه هالك في النهاية . وأنه من حسن التدبير انقاذ فرقته . وعلى هذا شرع في تدبير جديد . فقد قسم الفرقة الى وحدات كل وحدة مؤلفة من ٣٠ جندياً . ومن خلال الرصاص الذي ينصب كالمطر من مدافع اليابانيين الرشاشة أمر هذه الوحدات بالانسحاب تدريجياً غير مهتم بالاخطار . وفعلا نجا من الفرقة نحو ربعها حتى الآن

يمشون انسلالا تحت وابل الرصاص

وسارت هذه الوحدات تحت وابل من رصاص اليابانيين الى المنطقة الدولية منسلة انسلالا . وفي المنطقه اخذ البوليس الدولي يعني بالجرحى الكثيرين الذين أصيبوا خلال الانسلال ، فقد كان بينهم عدد كبير من الجرحى الذين اثروا تحمل آلامهم على التسليم .

بقية الفرقة تدافع لنجاة الاخرين

اما بقية افراد الفرقة فلا زالوا في «شان شاباي» يقاومون ثابتين . ولسنا نعلم هل تجيء الانباء بنجاة الفرقة أم بهلاكها . وقد خاطر بعض الصحفيين الاجانب فأخذوا عدة صور للموقف . ويقال ان بعض المصورين اخذوا أفلاماً له .

هذه الحوادث كثيرا ما تقع

ومثل حصار فرقة «شاباي» يقع في كل مكان لا سيما في الميدان الشمالي. وكلا الصينيين واليابانيين يبدون بسالة رائعة في هذا القتال . وبعد تصريح المارشال شان كاي تشك الاخير ، ليس من امل للصلح . فلقد رفض ان يبدأ المفاوضة ما دام اليابانيون يحتلون شبراً واحداً من المنطقة التي احتلوها . وبعد بضعة ايام يجتمع مؤتمر الدول التسع للنظر في هذه المشكلة . أما الى ماذا سوف ينتهي المؤتمر فهذا ما سيردنا قريباً .

اتفاق تجاري بين تركيا واليابان

لندن في ٣١ تشرين الاول — جاء في انباء طوكيو انه أعلن رسميا عقد اتفاق تجاري جديد في أنقره يوم ٢٧ اكتوبر بين سفير اليابان في انقره ووزير خارجية تركيا ويبدأ تنفيذ الاتفاق من ٦ نوفمبر.

مؤامرة لاغتيال وزير في قطلونيه

باريس في ٣١ تشرين الاول — اذاعت السلطات الاسبانية رسميا ان عناصر فوضوية دبرت مؤامرة منذ ثلاثة ايام لاغتيال وزير الماليه في قطلونيه واعتقل البوليس كثيرين . وتفصيل هذه المؤامرة ان مدبريها وضعوا قنبلة عند مدخل البنايه فانفجرت عند نزول الوزير من سيارته لكنه لم يصب بأذى.

برقيات النهار الخارجية

كتاب عن المالية في البلدان الاسلامية

تلقت وزارة الخارجية المصرية نبأ من المفوضية المصرية في فينا ان الدكتور هاعن وكيل الادارة الرسمية للشئون الصحافية اعتزم القيام برحلة الى مصر لجمع ما يحتاج اليه من المعلومات لوضع كتاب جديد في المسائل المالية في البلدان الاسلامية .

بعد حادث الاعتداء على الدكتور طه حسين

القاهرة — لم يعد الدكتور طه حسين بك الى كلية الاداب بعد حادث الاعتداء الذي وقع عليه في مكتبه بالكلية . وقد قصد اليه وفد من طلبته وابدوا له اسفهم على ما وقع ولكنه لم يعد حتى الان . وعندما سئل عن موعد عودته اجاب بقوله : «الله اعلم»

الصلاة عند طائفة من الهنود

الدكتور هاري أمرسون فوسدك من كبار رجال اللاهوت في أميركا ذكر في مؤلف جديد عن «معنى الصلاة» ان الهنود الذين يقيمون في شمال الهند في سفوح جبال الهملايا يرفعون في كل صباح هذه الصلاة : «اللهم اننا نجهل ما يفيدنا ولكنك تعلمه . ومن اجل هذا نصلي لترشدنا الى ما نجهل ، ولتملا قلوبنا بالايمان»

الاسطول اليوناني يقرر الغاء زيارة

لندن — كان من المنتظر أن يقوم الاسطول اليوناني بزيارة مالطة في شهر نوفمبر ولكن تقرر الغاء هذه الزيارة . وفهم ان سبب هذا الالغاء هو الحالة الدولية المضطربة ووجوب بقاء الاسطول .

قانون جديد لحماية التجارة في العراق

بغداد في ٣١ تشرين الاول — لمراسل الدفاع الخاص — تهتم الحكومة العراقية بوضع لائحة قانونية لمراقبة البنوك التجارية وقد الفت لجنة من كبار الموظفين المختصين للقيام بهذه المهمه والغايه من وضع هذه اللائحة القانونيه لحماية التجار من البنوك الاجنبيه .

هطول الامطار ومطار بور سعيد

القاهرة في ٣١ تشرين الاول — لمراسل الدفاع الخاص — بالنسبة لانخفاض مستوى مطار بور سعيد المدني وتجمع مياه المطر فيه تقرر منع هبوط الطائرات فيه ، اما الطائرات التي كانت تهبط في بورسعيد في طريقها من مصر الى فلسطين او بالعكس فقد اضطرت في اليومين الماضيين الى قطع المسافة من القاهرة الى اللد رأساً .

البلاغ الرسمي للجنة عدم التدخل

لندن — بعد انتهاء اجتماع اللجنة الفرعية لعدم التدخل مساء أول أمس أجل اجتماعها الى يوم الثلاثاء القادم وأصدرت بلاغاً رسميا جاء فيه موافقة ممثلي الدول على قبول النقط التسع التي جاءت في المشروع البريطاني وأن تضاف الى هذه النقط تدابير لجعل الرقابة فعالة . وذكر البلاغ أيضا الموافقة على النقاط التاليه :

١ — الترخيص للرئيس بمفاوضة الفريقين المتحاربين للوصول الى سحب المتطوعين وتأليف لجنتين ترسل الاولى منهما الى أسبانيا .

٢ — تبليغ الفريقين المتحاربين بأن الحكومات المشتركة في الاتفاق ستمنح حقوق المتحاربين

٣ — اعادة الرقابة الدولية على الحدود الفرنسيه الاسبانيه .

٤ — منع ارسال أو مرور الاسلحة والذخائر ويشمل هذا المنع غير الاسبانيين الذين يرغبون في السفر الى اسبانيا للاشتراك في الحرب الحالية . وقد صرح ممثلو انكلترا وفرنسا وبلجيكا واسوج وتشكوسلوفاكيا بأن حكوماتهم تقبل مشروع القرار بدون تحفظ .

مطبعة جريدة الدفاع - يافا

توقيف متهمين

وافق قاضي الصلح امس على توقيف شكري احمد ياسين من اهالي قرية رنتيس المتهم بجرح شخص آخر ، لمدة اسبوع ، على ان يقدم للمحاكمة بتاريخ ٢ - ١١ - ٣٧ وعلى توقيف محمد رشدي الكتكوت من الرملة المتهم بسرقة ٣٦ برميلا فارغاً كانت مملوءة قارا بالاشتراك مع اشخاص آخرين لمدة اسبوع وعلى توقيف كل من عبد الكريم عبد الرحمن المفاح ، ومحمد الصالح ونجيب حسن عبد الرحيم المتهمين بارتكاب سرقة بالاشتراك معاً لمدة اسبوع ، وعلى توقيف حسن السيد الساعي الملقب بابراهيم مزراحي المتهم بالقاء قنبلة في احد شوارع المنشية لمدة اسبوع ، وعلى توقيف عزرا الياهو مزراحي المتهم بالاعتداء على شخص آخر وكسر يده ، لمدة اسبوع ايضاً

ونظر في ٣٠ قضية مخالفة لقوانين السير على الطريق ، والحرف والصناعات وانظمة البلدية ، فقضى بتغريم المخالفين من ٢٠٠ مل الى جنيهين .

حسابات البلدية

الرملة - غادر المدينة مراقب حسابات البلدية بفلسطين السيد عمر المعبدي بعد ان قضى احد عشر يوما في تدقيق حسابات بلدية الرملة ، منذ ابتداء العام الحالي حتى ١٨ — ١٠ — ٣٧

في المحاكم

نظر القاضي البريطاني في قضية كل من علي أبي النواس ، وعلي خصوان ، وتوفيق كروان المتهم بحيازه ١٢٢ غرماً من الحشيش فقضى بسجن الاول أربعة اشهر أو غرامة ٣٠ جنيهاً وبرأ الباقين . ونظر قاضي الصلح أمس في قضية امرأة تدعى كوايرى متهمة بسرقة حافظة نقود من بيت يهودي فقضى بسجنها ثلاثة أشهر

اعلان
لمدية يافا

بموجب قانون بيع المسكرات لعام ١٩٣٥ جئت معلناً عن طلب تجديد رخصة لعام ١٩٣٨ للبيع بالمفرق داخل محلي الواقع بشارع النحاسين — ملك جريس دباس .

جبرا سالم سلامه

(٢-٢-٢١٠٠)

اعلان
بلدية الناصرة

بموجب قانون بيع المسكرات لعام ١٩٣٥ اطلب تجديد رخصة بيع المشروبات الروحية لعام ١٩٣٨ للاستهلاك بالمفرق داخل مطعمي الواقع في ساحة الكراجات ملك السيد محمد الصفدي

الناصرة : راجي الياس صليح

(٢-٢-٢١٠١)

رد على مقال التاعس

الحركة العربية ايجابية ذات اهداف سامية

جاءنا من المكتب العربي القومي للدعاية والنشر ما يلي :

نشرت جريدة التايمس في عددها الاخير مقالا عن الحركة العربية القومية بقلم احد مراسليها ، حاول مراسلها تشويه الحقائق المتعلقة بحركة البعث العربي القومي على الصورة التي نقلتها بعض الصحف العربية ونشرت في الرابع والعشرين من تشرين الاول سنة ١٩٣٧

ولما كانت اكثر الاسس والاتجاهات والاستنتاجات التي بني عليها ذلك البحث أو توصل اليها تدل دلالة صريحة على عدم اطلاع كاتبه على الحقائق الراهنة ، ولما كان من شأن مثل هذه المقالات الغير النزيهة ان تترك في اذهان قارئيها من الغربيين او قليلي الاطلاع على الشؤون العامة انطباعات مخالفة للواقع عن القضيه التي تعالجها فقد عمد المكتب العربي القومي للدعاية والنشر في دمشق الى تصحيح ما ورد فيها من الاخطاء وعدم الاصابة في وضع يد كاتبها على نبض الحركة العربية لفهم اتجاهاتها الصحيحة والوقوف على حقيقة التيار التقدمي الجديد الذي يوجهها نحو اهدافها ومثلها الحضارية العليا .

واليكم تعريب الرسالة التي بعث بها المكتب العربي الى جريدة التايمس وكاتب الرد هو الأستاذ خليل مفرج :

مقال
يوجب الاسف

نشرت جريدتكم في عددها الاخير مقالا عن الوحدة العربية بقلم احد مراسليكم في بلاد العرب يستوجب في الواقع ابداء الاسف الشديد لما ورد فيه من عدم الدقة في تقدير الامور السطحية في وصف الحقائق السياسية والقومية التي يتمخض بها الوطن العربي ، فكان لابد لنا ونحن نحرص على ان لا تخرج الصورة التي ترسمها جريدة كبرى كجريدتكم عن نطاق الواقع العلمي من ان نتقدم اليكم بالملاحظات التالية .

١ — المقال المشار اليه يناقض نفسه كما يناقض الحقائق مناقضة صريحة عندما يتحدث عن قوة الحركة العربية القومية وسعة انتشارها ، ففي الوقت الذي يصف به كاتب المقال الفكرة القومية بالضعف يعود فيعترف صراحة بان عددا من الحكومات ارغمت على سلوك سياسة موالية للحركة العربية على الرغم من عقيدتها الخاصة تزلفاً الى تلك الحركة وتقربا من انصارها . ولعمري ان حركة ترغم حكومة السيد حكمت سليمان مثلا التي اشار اليه المقال والذي كان يستند الى قوة الجيش الذي رفعه الى الحكم ، الى الاندفاع معها بعد ان تنكر لها واتباع سياسة متطرفه مستوحاة منها تزلفاً اليها كما اعترف المراسل اكثر من مرة في بحثه ، لا يمكن الا ان تكون حركة غير ضعيفة كما شاء ان يزعم في مكان آخر

٢ — يرتكب الكاتب خطأ فادحاً يبرره على ما يظهر ، عدم اتصاله بمجاري النهضة وتيارها وجهله لحقيقتها عندما يحاول ان يقيس تقدم البعث العربي ويقظة الروح القومية بما تقوم به الحكومات والملوك والامراء من اعمال ايجابية في سبيل تحقيق الاتحاد المنتظر ، زاعماً وجود نفور شديد بين هذه السلطات يحول دون انتصار المبادىء العربية القومية .

خطوات
الهدف الاسمى

وفي الوقت الذي نريد فيه توجيه

«البقيه على الصفحه السابعه»

"اسبرو"

اسبرو اصبح الصديق المخلص الوفي للعموم . دهو الدواء الذي يمكن للعموم ان يركنوا اليه باطمئنان في تخفيف آلامهم سريعاً ولقد نال هذا المركز بين الاهالي نتيجة الاعمال الباهرة التي اختبرها الشعب ذاته وهكذا اصبح بيع اسبرو في مقدمة بيوع اصناف الادوية الهائلة في العالم . من مميزات اسبرو انك لا تحتاج لان تنتظر طويلا لنتيجة عمله فهو يعمل فوراً وهو لا تشعر بالتسمم ويعود المخ . اسبرو يجتاز الطرق كيفية التغلب على الاوجاع والالام دون احداث عادات مضرة .

صديق الشعب الأمين

لا تتألم بعد اليوم

هذه بعض الكتب التي تقص افعال "اسبرو" الشفائية كما تلقيناها

اسيادي الاعزاء

ارسل لكم هذه الاسطر لاشكركم على ارسالكم لي اسبرو الذي اعطاني بعض نتائج مدهشة حالتي امرأة تشكو الصداع الشديد في عينها ورأسها ناتج عن التهاب داخلي في الفم وهذا الالم منعها من النوم طول الليل وكانت تبكي وتصيح في عيادتي . اعطيتها حبتين اسبرو وتركتها تنتظر بينما عاينت غيرها ورجعت لها بعد ربع ساعة تقريباً فوجدتها باسمة مرتاحة اخبرتني انها لم تعد تشعر بالم ولعظم سروري رأيت من واجبي ان ارسل لكم كلمة الشكر هذه مع احترامي وتقديري

ح . ف

طبيب وجراح يافا

لم ينشر الاسم لاسباب قانونيه

"اسبرو"

الى كلاء العموميون

مستودع الادوية الفلسطيني

يافا ص ب ٢٥ شارع بسترس

اسيادي

لقد قرأت اعلانكم الاول عن اسبرو فدهشت ، ولما كان والدي مريضاً منذ امد طويل ويلازمه الارق ووجع الرأس رغم جهود الاطباء ، رأيت ان اجرب معه اسبرو ولا اكتمكم ان نتيجة عمله كانت مثار دهشة لنا عموما في البيت بعد ان فشل غيره من العقاقير ولهذا ابعث اليكم .. الخ .

القاهرة محمود عبد الحافظ

اسبرو يطرد الالم

لا تنخدع بظواهر التقليد

أصر على "اسبرو"

رد على مقال التاعس

« بقيه المنشور على الصفحه السادسه »

انظاركم الى ما اتخذه هؤلاء الملوك والامراء وهذه الحكومات من خطى تقربها من الهدف المرجى . وفي طليعتها الحلف العربي الذي يشمل العراق والمملكة العربية السعودية واليمن . والذي ستدخله مصر وسوريا قريبا . يضاف اليه المعاهدات الاقتصادية والتبادل الثقافي المستمر والعلاقات الودية السائدة بين جميع الدول العربيه الغير الممالئه للاستعمار.

نقول مع رغبتنا في اظهار هذه الحقائق نريد ان ننبهكم الى نقطة اساسية في اتجاه البعث العربي وهي ان الحركة العربية القومية هي حركة الشعب العربي الذي يرى فيها السبيل الوحيد الى تحقيق غريزة الانسانية الاولى ، غريزة الاحتفاظ بالنفس ضد كل اعتداء خارجي ويعرف انها الطريق الامين المؤدي الى نهضة الاقتصاد وازدهاره الثقافي والفكري

والشعب العربي الذي يزيد وعيه يوما بعد يوم هو الكفيل بانتصار النهضة العربية القومية . وللملوك والامراء في نفسه من الولاء والحرمة والتعلق بقدر ما في نفوس هؤلاء الملوك والامراء من الولاء والحرمة والتعلق بحركته القومية ومصلحته العامة . ولهذا تجد الحكومات العربية التي اساء الكاتب تفسير اندفاعها في السياسة العربيه القوميه مسوقة الى اتباع مثل هذه السياسه بدافع الارادة العامه التي تفرض ان يكون اتجاه الحكومة مرآة لاتجاه الشعب

فالحركه العربيه اذن هي حركة الشعب العربي وليست حركة الملوك والامراء فقط . وعلى من يريد الوقوف على حقيقة الحركة ان يضع يده على نبض الشعب ليرى بدء الطغيان القومي الذي يكفل عند بلوغه النضج الارتفاع فوق العقبات والحواجز واغراق كل مايقف في سبيل انتصار الفكرة التي تدفعه وتغذيه .

انتصار ميادىء الحركة

٣ — ان مؤتمر بلودان كان ممثلا للارادة العربية فيما يختص بقضية فلسطين حق التمثيل ، على عكس ما يزعم الكاتب. والمقررات التى اتخذت فى ذلك المؤتمر قد لاقت التأييد التام من الشعب العربى والحكومات العربية ايضا التي يزعم الكاتب عنها خلاف ذلك : واي تأييد اصرح من موقف حكومة مصر وحكومة العراق وسوريا في جنيف ومن موقف الحكومة العربية السعودية واليمن وغيرها في لندن ذلك الموقف الذي لم يخرج قيد شعرة عن مقررات بلودان . يضاف الى ذلك مئات الرسائل والبرقيات التأييدية التي تلقاها المؤتمر من جميع انحاء الوطن العربي في آسيا وافريقيا

وقد كان مؤتمر بلودان مؤتمراً شعبياً فلم تحضره الحكومات العربية على الرغم من تقيدها بمقرراته وتنفيذها لها لانها لم تدع الى حضوره .

٤ — اما موقف شرق الاردن الذي أشار اليه الكاتب وحاول ان يتخذ منه حجة على امور يريد اثباتها فموقف مختصر القول فيه ان الحكومة الاردنية لا تستطيع الاستمرار عليه .

٥ — وهناك المشاكل والمنازعات الداخلية في الممالك والجمهوريات العربية التى نظر اليها مراسل التاعس من وراء زجاجات مكبرة . ومن ضمنها قضية لبنان ، يجب ان ينظر اليها بغير الصورة التى ظهرت في المقال

فهذه المنازعات التي تسير نحو الثلاثين يوماً بعد يوم ليس سببها خلافا قومياً بل تعود جميعها في الحقيقة الى حذر مذهبي ورثته البلاد عن عهود الضغط العثماني والانشلال الذي نجم عن حكم البلاد باسم الدين مئات السنين حكماً جاءت تتمته المؤلمة في عهد الانتداب. وان انتصار مبادىء الحركة العربية التي تقوم على الاساس القومي الصريح كفيل بازالة جميع ما ينتاب بعض النفوس من حذر، ذلك الحذر الذي دخل في دور النزع الاخير او كاد.

اما قضية فلسطين فلا حاجة لنا الى التبسط فيها بعد الآن. ويجب ان يفهم ان الوطن العربي وحدة تامة وان حق السيادة عليه او على أي جزء منه يعود الى الامة العربية . وكل عقد او تصرف يجري دون ارادة العرب لا يقيد العرب، وان من حقهم، لا بل من واجبهم جميعاً ان يتدخلوا لابطال مفعول ما لا يكون متفقاً مع مصلحتهم من تلك العقود والتصرفات

حركة العرب الايجابية

واما قول المراسل ان الحركة العربية اخذت تتطور بشكل معاد للانكليز والافرنسيين ، وان السلطات السورية تشتغل بسياسات وخطط قابلة ان تثير في فلسطين اضطرابات جديدة، فقول سطحي وبطلانه وفساده فهم العالم ان الحركة العربية القومية هي حركة ايجابية اساسها حب العرب والعمل لخيرهم وجمع شتاتهم في دولة مستقلة متحدة متحضرة دون ان يكون فيها اي كره لاي شعب آخر . ولذا فنحن لا نعادي احداً ولا نعمل ضد احد بل نحن متعاونون دوليا الى اقصى حدود التعاون، ولكننا لا نتردد في التمسك بحقوقنا الى ابعد حد والسلطات العامة في الوطن العربي ، ومن ضمنها السلطات السورية غير مسؤولة ولا دخل لها في هذا الشعور العام السائد بين الشعب وهي لا تستطيع حتى ولو شاءت اخماد الروح القومية العربية التى لا ترى نفسيا ولا تفكر تفكيراً يقيم للتقسيمات التي فرضت على وطننا اي وزن او قيمة. يضاف الى هذا ان نظام الحكم في سوريا نظام ديموقراطي فكيف ينتظر ان تختنق حرية القول والتعبير عن الرأي في ظله!

واذا ارادت الدول الاجنبية المحافظة على مصالحها في بلاد العرب وحمايتها فاز ذلك يتم لها عن طريق مساعدة الحركة العربية وتعضيدها لا عن طريق مقاومتها والكيد لها والدس عليها

هذا مع الرجاء ان تصادف الدقة العلميه في ابحاثكم المستقبلة عن بلاد العرب واستنتاجكم وتعليقاتكم على شؤوننا اكثر مما صادفته هذه المرة من اهتمام صحيح ورعاية رصينة

نقل معلم

انتقل الاستاذ ايوب افندي الحمش من مدرسة بيت دجن الاميرية الى مثل وظيفته في مدرسة المجدل الاميرية

اعلان

تلفت بلدية يافا نظر الجمهور الى المادة ٢ والمادة ٣ من نظام هدم المباني الخطره المنشور في الجريدة الرسمية رقم ٧١٢ تاريخ ٢٦ آب سنة ١٩٣٧ فعلى اصحاب المباني اتخاذ التدابير الضرورية لحفظ سلامة ابنيتهم بصورة تؤمن سلامة الساكنين فيها وسلامة الجمهور وهم المسئولون عن بقاء العمار بحالة سليمة وعلى كل مالك او ساكن يعلم بأن البناء في حالة خطرة ان يبلغ المجلس البلدي عن حالة البناء ليصير الكشف عليه من قبل الهيئات المعينة من قبل البلديـة واعطاء التعليمات اللازمة لمنع الخطر

في ٣٠ — ١٠ — ٣٧

عاصم السعيد
رئيس بلدية يافا

(١٥-٢-٢١٠٦)

معرض الصيادين

من انباء برلين ان معرضا قديما لم يفتتح منذ ٢٧ سنة ، سيفتتح الان فى يوم ٣ تشرين الثانى الحالي ويستمر الى اليوم الواحد والعشرين منه ، وهذا هو « معرض الصيادين » الذي سيؤمه الان كبار هواة الصيد والقنص من ثلاثين قطراً من اقطار الدنيا ، وستعرض فيه الصور الفوتوغرافيه لحيوانات الصيد ، ونماذج من الصناعات التي تتعلق بالصيد ، وتكون فيه مطابخ تعرض فيها كيفية طهي لحوم الصيد

بحالة سيئة

بينما كان عبده الكواش أحد عمال شركة فاكوم اويل يقوم بعمله قبل ظهر أمس رفسه حصان رفسة شديدة في بطنه نقل على أثرها الى المستشفى في يافا بحالة سيئة

النقود أولى

ادعى شلومو هايل صاحب مخزن في سوق الكرتون بأن شخصاً حضر الى محله ليشتري منه زجاجتين « بيرة » فانشغل عنه قليلا فغافله المشتري وتمكن من سرقة حافظة نقود تحتوي على ٣٠ جنيها فلسطينيا وذهب . والتحريات جارية للقبض على السارق

اعلان
بلدية الناصرة

بموجب قانون بيع المسكرات لعام ١٩٣٥ اطلب تجديد رخصة بيع المشروبات الخفيفة للاستهلاك بالمفرق داخل وخارج حديقة البلدية الواقعة في شارع طبريا ملك وقف الروم الأرثوذكس

الناصرة : سليم نصيره

(٢-٢-٢١٠٣)

اعلان
بلدية القدس

بموجب قانون بيع المسكرات لعام ١٩٣٥ جئت معلناً عن طلب تجديد رخصة مسكرات لعام ١٩٣٨ للبيع بالمفرق داخل محلي بشارع طنكريد

ويلهلم دوه

(٢-٢-٢١٠٨)

اعلان
بلدية يافا

بموجب قانون بيع المسكرات لعام ٩٣٥ جئت معلناً عن طلب تجديد رخصة لعام ٩٣٨ للبيع بالمفرق خارج محلي الواقع بشارع المستقيم ملك وقف سكجيا .

سالم جبرا سلامه

(٢-٢-٢٠٩٩)

اعلان
بلدية القدس

بموجب قانون بيع المسكرات لعام ١٩٣٥ جئت معلناً عن طلب تجديد رخصة لعام ١٩٣٨ للبيع بالمفرق خارج المحل في البقعه الفوقا

يعقوب السكاب

(٢-٢-٢٠٩٦)

الصحف الانكليزية

« بقية المنشور على الصفحة الثانية »

من توصي تلك اللجنة

وعندما دققت لجنه الانتدابات الدائمه في تقرير اللجنه الملكيه عن فلسطين تساءلت لماذا لم تتخذ الحكومة الاجراءات الصارمة في مرحلة مبكرة من مراحل اضطرابات ١٩٣٦ ، اما الآن فهذه الاجراءات واصرم منها قد اتخذت ، لكنها لم تنجح بعد النجاح التام ، وان كان اعتقال الزعماء العرب قد حال دون وقوع انفجارات أعظم مما وقع منها . اضف الى ذلك ان هذه اللجنه الجديده التي عينت للاشراف على اموال الاوقاف الاسلاميه ستمنع تسرب اي شيء من هذه الاموال الى من يريدون الانفاق على الاغراض الثورية . ويلوح لنا ان الغضب الذي ثار في نفوس العرب حتى الموظفين الاداريين منهم ، لم يثر الآن بعد مرة اخرى

ويدلك على خطورة الموقف ما قررته الحكومه من تخويل القضاة حق الحكم بالاعدام على من يكون متهماً بالقتل ، استناداً على شهادة شخص واحد فقط

ويدلك على ذلك ايضاً ما قررته الحكومة من مراقبة الصحف ، وما اتخذت من الاجراءات الصارمة المماثلة لذلك، كفرض نظام منع التجول على اللد

الخوف لاعادة المبعدين

وهناك بعض التخوف من غارات تقوم بها عصابات مسلحة تجيء من سوريا ، وكنتيجة لهذا التخوف عززت قوات الحدود بأمدادات عسكرية.

وفي هذا الوقت نفسه عرض حكام الدول العربية المجاورة لفلسطين توسطهم لضمان اعادة الزعماء العرب المنفيين. وليس ثمة شك في ان وجود هؤلاء الزعماء مرغوب فيه، بالنظر الى قرب وصول اللجنه الفلسطينيه الجديدة ، لكن السماح لهؤلاء بالعودة لا يمكن ان يكون الا اذا اخذت منهم المواثيق والضمانات على ان لا يستمروا على بث روح الثورة

صعاب بريطانيا تفرح موسوليني!

وستمضي فترة طويلة من الزمن قبل ان تتم اللجنه الجديدة مفاوضاتها مع اليهود والعرب . وقبل ان تضمن لتقريرها مصادقة عصبة الامم عليه ، وفي هذه الفترة ستتاح للعرب فرصة اشعال نار ثورة جديدة تكون آخر محاولة للحيلولة دون تقسيم فلسطين ، وهو التقسيم الذي يمقتونه ويقاومونه ، وستقوم من جراء ذلك الصعاب امام بريطانيا في فلسطين هي صعاب ستفرح بالطبع السنيور موسوليني الذي اعلن عن نفسه مؤخراً انه « بطل اسلامي »

وقبل اغتيال المستر اندروز جاءنا نبأ من روما يقول ان هنالك « ميثاقاً سرياً » عقد بين جميع الدول الدول العربية ، ونص فيه على اسناد قضية فلسطين حتى تنال الاستقلال ، وفي هذا مؤامرة ايطالية لا يجوز ان يهمل أمرها ، ولا أمر ما يحتمل أن يقوم به الايطاليون من المحاولات الاخرى . .

Allen's SALTS

الوكلاء والمستودع

الشركة المصريه البريطانية التجارية — تلفون ٩٠٦٢ : يافا - ص.ب ١٧٩

فتح
جديد في عالم
النقل
توجده المعامل الشهيرة

شفرولية

لقد اصبح من السهل عليك ان تملك سيارة

قوية . متينة . ثمنها معتدل

تحمل
٥ اطنان

مقتصدة كثيراً بمصروف الزيت والبنزين
وذلك من محلات

طنوس اخوان

القدس - يافا - حيفا - نابلس - طبريا - عمان

حيث تباع سيارة شفرولية موديل ١٩٣٧

(١-٢٠٩٧)

اعلانات صروف

الاثنين في ٢٧ شعبان سنة ١٣٥٦ و١ تشرين ثاني سنة ٩٣٧

صاحب الامتياز : ابراهيم الشنطي
المدير المسؤول : شوكت حماد

الاعلانات | في يافا (ادارة) الدفاع : قسم الاعلانات
في القدس (وكالة) » : تلفون ١٤١٣
في حيفا » » : » ١٢٥٨

الدفاع

جريدة يومية سياسية مصورة

السنة الرابعة — العدد ٩٩٢ — ٤

دار الدفاع: شارع جمال باشا - عمارة المظفر - يافا - فلسطين
العنوان التلغرافي (الدفاع - يافا)
تلفون ١١٨٧ (اربعة خطوط) و١٠٧٥ (خطان) صندوق البريد (٢٥٥)

الاشتراكات | في فلسطين عن سنة ١٥٠
في البريد الداخلي » » ١٨٠
في سائر الاقطار الخارجية » » ٣٠٠

صور عالمية على هامش الحوادث

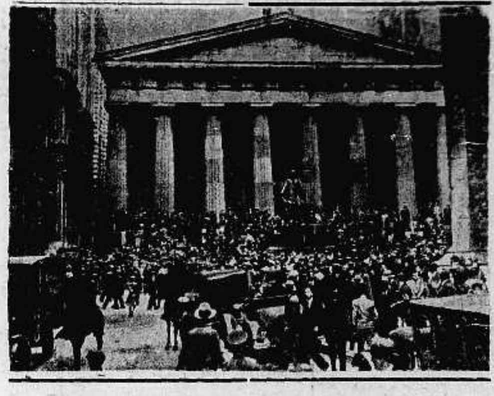

سقطت أسعار البورصة يوم الاثنين الماضي في حي «وول ستريت» في نيويورك ويرى الجمهور عند مدخل البورصة في حالة اضطراب شديد. وقد فرقهم البوليس لشدة الازدحام

المحرض الاميركي المشهور لويس الذي يهدد دائما اصحاب المصانع باضراب العمال. وهو من عمال موسكو في اميركا

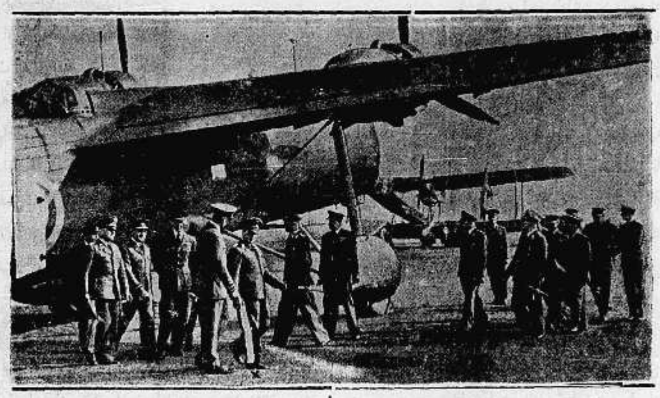

الجنرال ميلخ القائد العام لقوات الطيران في المانيا يتفرج على احدث الطائرات البريطانية في مطار ملندنهول بانكلترا ومعه ضباط الجيش الانكليزي

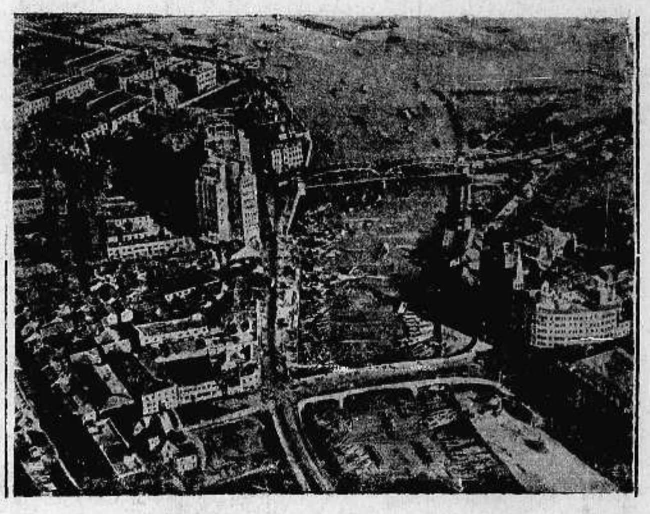

صورة اخذت من الطائرة لمدينة شنغهاي الدولية حيث المعارك دائرة ليل نهار بين الصين واليابان

لاعبان من الولايات المتحدة اثناء التمرين على لعبة اميركية جديدة

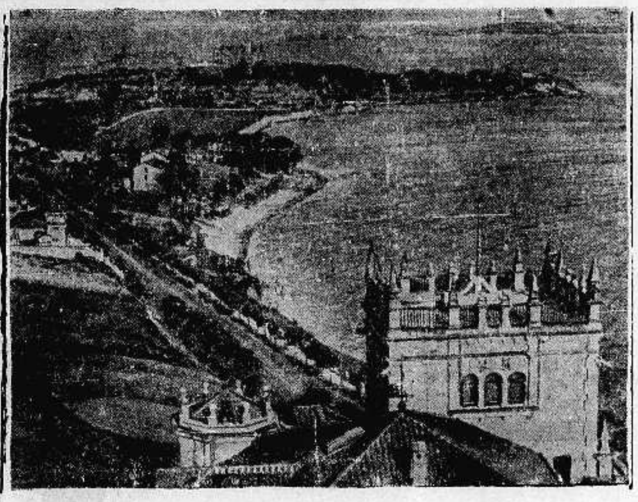

قصر ماغزلينا في مدينة سانتندير باسبانيا وقصر الامبراطور الفونسو الثالث عشر سابقاً وقد شرعت الحكومة الوطنية في اصلاحهما

لا يزال الجو شديداً في اواسط افريقيا. وترى في الصورة بعض الفيلة اثناء استحمامها في احدى البحيرات

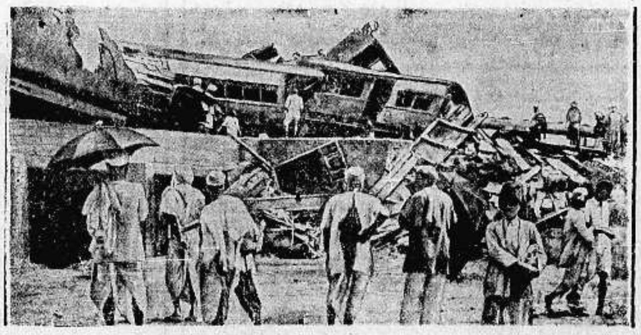

وقع اصطدام في مدينة باتنا بين قاطرات السكة الحديد في الهند فقتل ١٠٠ شخص وجرح كثيرون كما يرى في الصورة

كمال اتاتورك رئيس الجمهورية التركية اثناء المناورات التركية والى جانبه الجنرال عصمت اينونو رئيس الوزارة السابقة

أعلنوا عن بضائعكم في جريدة الدفاع — يافا

الثلاثاء في ٢٨ شعبان سنة ١٣٥٦ و ٢ تشرين ثاني سنة ٩٣٧

الدفاع

جريدة يومية سياسية مصورة

السنة الرابعة — العدد ٩٩٣ — ٤

صاحب الامتياز : ابراهيم الشنطي
المدير المسئول : شوكت حماد

الاعلانات | في يافا (ادارة الدفاع) : قسم الاعلانات
في القدس (وكالة) * : تلفون ١٤١٣
في حيفا * * : ١٢٥٨

دار الدفاع: شارع جمال باشا - عمارة المظفر - يافا : فلسطين
العنوان التلغرافي « الدفاع — يافا »
تلفون ١١٨٧ (أربعة خطوط) و١٠٧٥ (خطان) ص. ب «٢٥٥»

الاشتراكات | في فلسطين عن سنة ١٥٠
في البريد الداخلي * ١٨٠
في سائر الاقطار الشرقية * ٣٠٠

٢ نوفمبر

في العصر الحديث اوراق كثيرة لا يذكرها الناس الا وذكروا معها الشقاء الذي عانوه او عاناه غيرهم ، وإلا النكد الذي ألم بهم اوألم بغيرهم ، وإلا النحس الذي صادفوه أو صادفه غيرهم . وورقة وعد بلفور ، لا ريب ، تأتي في مقدمة تلك الاوراق .

ولقد تطورت فكرة هذا الوعد : من إقامة وطن روحي لليهود في فلسطين، الى بناء وطن قومي مادي ، الى تشكيل « مملكة » يهودية . وتطور مع الوعد ذلك القلق الذي ساور العرب ، فمن قلق على جانب من وطنهم، الى القلق على الجانب الكبير منه ، ثم الى القلق على الوطن كله . وهو قلق صار نسبياً مع تطور ذلك الوعد .

ولقد ولد ذلك الوعد في ظروف مشئومة جداً . فبينما كانت الحكومة البريطانية في كفاحها مع المانيا والنمسا وتركيا ، وقعت هذه الولادة ، وكان المولود وعد بلفور أو الخطيئة التي جلبت الشقاء ، والخسارة ، والبؤس لهذه البلاد . واستطاعت الحكومة البريطانية تصفية علائقها مع العالم العربي كله ، وحينما تقدمت لفلسطين برز هذا الوعد أقسى ما يكون شيئاً في سبيل الصفو والسلام . وانتهت الحرب كلها ، وفضت الدول مشاكلها الى حد ما ، لكن بقي مولودها الشاذ هذا سبباً قوياً لعدم استتباب السلام في هذا البلد .

وها نحن بعد عشرين عاماً من اعطاء ذلك الوعد ، نواجه حالات لا يرضى

«البقية على الصفحة الرابعة»

٩ غرقى ٤ مفقودون وعائلات بلا مأوى

نكبات السيول الجارفة في قضاء بئر السبع وعوجه الحفير على وجه الخصوص

خمسون عائلة أصبحت بلا مأوى بعد أن جرفت السيول القوية خيامها وحملت معها الاغنام

تجمع السيول الجارفة

بئر السبع في ١ تشرين الثاني — لمراسل الدفاع الخاص — لم يعهد قضاء بئر السبع امطاراً في العهد الاخير كهذه التي هطلت في الايام الاخيرة . وقد كان أشدها ما انصب على جهات عوجه الحفير ، حيث كانت السيول تجرف كل شيء في وجهها ، وحيث المطر كان ينزل كأفواه القرب .

يجرف الخيام والمواشي

وقد جاءت الانباء بأن تسعة أشخاص راحوا ضحايا السيل في جهات عوجه الحفير ، وانه ربما كانت هناك ضحايا أخرى . وانقض الماء الجاري على خيام البدو وبيوت الشعر ، فجرف قسماً منها ، كما جرف كثيراً من الاغنام والمواشي .

الى مكان الخطر

وجازف الدكتور سليمان افندي سليم بنفسه ، فغادر المدينة بسيارته . وفحص جثث الضحايا ، وراقب الحالة عن كثب . لكنه عاد مضطراً لعطل طرأ على السيارة . وبذل حضرته جهوداً كبيرة في اعمال الاسعاف والمساعدة . ولا يزال يقوم بواجباته على اكمل وجه

عائلات بدون مأوى

وعلمت ان السلطات ارسلت الاسعافات الاولية الي تلك المنطقة. كما ارسلت المساعدات لعدة عائلات اصبحت بلا مأوى . وعدد هذه العائلات البدوية ٥٠ — ٦٠ وسترسل اطباء للقيام بأعمال الانقاذ ، الي جانب الدكتور سليمان

«البقيه على الصفحة الرابعة»

صور العدد

الصورة التي الى فوق تمثل المستر غلاشر لمناسبة استجواباته عن فلسطين المنشورة في هذا العدد . والصورة التي الى اليمين تمثل جنوداً يابانيين يعبرون نهراً في ميدان القتال . والتي الى اليسار زعماء الحكومة الاسبانية يغادرون جيجون بعد احتلال الثوار لها

حل مشكلة فلسطين

تعليقات هامة على قضية فلسطين وآراء حرة تدعو للعمل

بريطانيا والعرب والاسلام

لندن في ١ تشرين ثاني — كتب المستر جارفن مقالا مطولا في جريدة « الاوبزرفر » بحث فيه مشاكل البحر الابيض المتوسط والاخطار التي تهدد مركز بريطانيا في هذا البحر . وقد أبدى كثيراً من التشاؤم لارتباك بريطانيا السياسي وخاصة في البحر المتوسط . ثم قال ان موقف بريطانيا مزعج في اسبانيا من جهة ومع العرب والاسلام من جهة اخرى ومع ايطاليا من جهة ثالثة.

الانتداب تصل الهند

وبحثت « الاوبزرفر » في مقالها الرئيسي استقالة المندوب السامي السر آرثر واكهوب فأشارت الى ما كان لمنصبه من أسباب الضعف في صحته . ثم قالت ان حوادث فلسطين قد انتقلت الآن الى الهند واصبح من الضروري مواجهة مشكلة فلسطين . ومن اشد النكبات ان ينضم الاسلام الى مناوئي السياسة البريطانية

حل مشكلة فلسطين

لندن في ١ تشرين ثاني — نشرت التايمس مقالا بتوقيع المستر ارنولد بنيت اعلن فيه ان حل قضية فلسطين لا يكون الا بطريقة واحدة هي ان يوافق العرب على بقاء ٤٠٠ الف يهودي في بلادهم، وان يكتفي اليهود بما وصلوا اليه في فلسطين وحل غير هذا لا يمكن الوصول اليه . وهو مقتنع بأن العرب يوافقون على هذا الرأي اما الصهيونيون فلا يدري

البحث عن مخرج

لندن في ١ تشرين الثاني — نشرت التايمس في عددها امس كتابا بتوقيع اللورد لامنغتون حمل فيه على مشروع التقسيم وقال ان عقلاء اليهود يقولون بأن فلسطين لا تتسع لا كثر من مليون يهودي ، وهذا يدل على حصر التفكير

«البقيه على الصفحه الرابعه»

هتلر يزور موسوليني

روما في ١ تشرين ثاني — فهم بصورة مؤكدة ان الهر هتلر سيرد الزيارة للسنيور موسوليني في يوم ٢١ تشرين الثاني الجاري

فلسطين ومجلس العموم

أسئلة عن حوادث النسف وجواب وزير المستعمرات

عائلات الموظفين الانكليز

لندن في ١ تشرين ثاني — القى النائب جون ميلر في اجتماع البرلمان اليوم على وزير المستعمرات سؤالا يتعلق بالتعويضات التي تعطى لعائلات الموظفين الذين قتلوا اثناء تأديتهم الواجب ، وعن التعديلات التي ادخلتها حكومة فلسطين على القانون بهذا الصدد

اسئلة النائب غلاشر

وسأل النائب الشيوعي «غلاشر» عن الاسباب التي دعت الى هدم البيوت العربية في فلسطين ، وطلب بياناً عن المدن والقرى التي قامت فيها السلطات بعملية النسف ، وعلى اي أساس نفذت السلطات هذه الاحكام ، ووضعت علامات على بعض البيوت بقصد نسفها ، وكم من الاشخاص أصبحوا من جراء ذلك بلا مأوى ، وما اذا كانت حكومة جلالته تريد سياسة الهدم . او انها ستصدر امراً تلغي بمقتضاه من الآن فصاعداً أعمال النسف ، وتوجد طرقاً سلمية غير هذه الطرق

جواب وزير المستعمرات

وقد اجاب وزير المستعمرات بأنه اذا تبين لحاكم المقاطعة بأن أشخاصاً قذفوا القنابل او اطلقوا النار من تلك البيوت أو عندها ، فأنه في امكانه احداث النسف . وانه ليس لديه معلومات وارقام عن عدد المدن أو القرى التي وقعت فيها حوادث النسف ولا عدد الاشخاص الذين تضرروا من جرائه . وان حكومة جلالته وافقت على هذه الاجراءات وليس في نيتها احداث تغيير فيها .

الرحيل عن سوريا

لندن في ١ تشرين ثاني - نشرت «الديلي تلغراف» أن السلطات الفرنسية في سوريا أمرت بعض الزعماء العرب بالرحيل وامهلتهم الي يوم السبت القادم.

الثورة في المغرب

تصريح حول تخوف المقيم العام من اتساع نطاقها

رباط في ١ تشرين ثاني — أدلى الجنرال نوج المقيم العام بتصريح للصحف قال فيه ان التحقيق في الحوادث التي وقعت اخيراً اثبت على ان هناك تدبيراً للقيام بثورة تنشب في جميع البلاد في وقت واحد بعد شهر من هذا التاريخ

اتخاذ تدابير شديدة

ولذلك فهو سيتخذ التدابير الشديدة في مقاومة الحركة الوطنية في مراكش مقاومة صارمة

وصف كارثة سوريا

بغداد في ١ تشرين الثاني — لمراسل الدفاع الخاص — وصل الى بغداد قادما من دمشق الشيخ يوسف ياسين مستشار جلالة ابن السعود بعدما عانى كثيرا في الطريق بسبب السيول الهائلة . وقد وصف الشيخ يوسف ياسين نكبة السيول اذ كان اول إشاهد عيان لها فقال انه ما كاد يصل الى قرية الضمير حتى شاهد سيلا هائلا يبلغ ارتفاعه خمسة امتار يجرف كل شيء امامه فتذوب المنازل وتطفو المئات من الجثث . وقد اضطر الى تغيير الطريق بعد اذ تعرضت حياته لخطر محقق .

انباء الشركة الالمانية

دمشق — د.ن.ب — في ١ تشرين ثاني — هطلت امطار غزيرة في سائر انحاء سوريا من حدود نهر الفرات الى البحر الابيض وخاصة في جبل العرب، طيلة ليلة أمس ، ويخشى من حدوث فيضانات جديدة . وقد طغت السيول على طرق المواصلات الرئيسية الى مسافة عدة كيلو مترات .

تعليقات سريعة

أعظم الثلاثة العظماء

جاءني كتاب وفيه هذا السؤال: لو اردت ان تختار اعظم الثلاثة، هتلر، واتاتورك، وموسوليني، فمن تختار؟ وفي الكتاب تعليق طويل حول هذا الموضوع.

والواقع الذي اعترف به اني لا استطيع اختيار اعظم هؤلاء العظماء. انهم كجياد ثلاثة احرزت قصب السبق في الميدان الوطني. وشخصياً اني اميل الى ترتيب خاص بهم. لكن لا ارى الوقت ملائماً الى ذكر هذا الترتيب والدفاع عنه. واعتقد ان كل قارىء يميل الى ترتيب في نفسه. وربما لا يخلو هذا من عاطفة الميل الذي يبلغ درجة التحيز الى أحدهم.

ومرة عرض السؤال التالي: من هو أعظم هؤلاء الاربعة: هنيبال والاسكندر، ويوليوس قيصر وفردريك العظيم واجيب على السؤال بردود مختلفة فكثيرون من العسكريين يرون الاسكندر هو الاعظم. وكثيرون يرون هنيبال وقيصر. وليس من شك ان للعاطفة شدة خاصة في انتقاء الرجل. فالذي قرأ عن الحروب الطويلة بين قرطاجنة وروما يميل الى هنيبال. والذي قرأ طويلا عن اكتساحات نابليون يميل اليه ويغلب ان يكون في حكمه دائماً تحيز.

لقد سررت من السؤال. لان فيه الدليل على ان ابناء الجيل يقرأون سير هؤلاء العالميين. وفي هذا وحده انتصار لروح العظمة.

وهكذا الخوف من الحرب يقود الدول الى الحرب. والخوف من التسلح يقود الدول الى التسلح. والخوف من النكبة الكبرى سينتهي بالدول الى النكبة الكبرى.

اسبوع الكتب وغذاء اوروبا الفكري

يقوم في برلين وبقية المدن الكبرى اسبوع خاص اطلقوا عليه «اسبوع الكتب». والغرض منه تحبيذ مختلف المصنفات وما ينتجه الفكر البشري، للناس، للجمهور.

وفي اوروبا يهتمون بالكتب الى اكبر حد. والمطالعة عندهم نوع ثمين من التغذية. ومن العار أن يكون الرجل العالي غير ملم بكثير من مواضيع اليوم، وابحاث الكتاب والفلاسفة والشعراء، والامة التي لا تقرأ، لا تكتب. والشعب الذي لا يطالع، لا ينتج

يسافر الصحفي منهم، من اميركا الى اوروبا في رحلة بحرية. فيكون معه على الأقل ٥ — ١٢ كتاباً يقرأها مدة الرحلة. وكذلك يفعل غيره. ولذا ترى المطبوعات، لا سيما النوع النفيس منها، رائجة عندهم رواجاً كبيراً. ولا تطبع الكتب إلا بعشرات الألوف، وأحياناً كثيرة بمئات الألوف

ويبلغ من حرص العائلات على المطالعة ان تخصص جزءاً من ميزانيتها لشراء الكتب والراقي من المجلات. ولا تذكر الصحف، لأن كل شخص هناك يقرأ في اليوم جريدة أو اكثر.

انني لا زلت أذكر عبارة هيجو، الشاعر الفرنسي الكبير، حينما فتحت جيوش «مولتكه» فرنسا حتى باريس في حرب السبعين. لقد قال يومئذ: لقد فتحوا كل شيء إلا هذه المكاتب الثمينة التي بقيت فرنسية لفرنسا، وإذن فلا خوف على هذه البلاد.»!

الصحافة العالمية تبحث شؤونها باستمرار

نردد بين آن وآخر أن قضية فلسطين اصبحت عالمية. ومعنى هذا اهتمام دول كثيرة بهذه القضية. لكن معناه أيضاً اهتمام الصحافة العالمية بها. فأن البريد الأوروبي يأتينا مرتين في الاسبوع حاملا مقالات لكتاب كثيرين ومقتبسات من صحف كثيرة: اميركية، وارلندية، والمانية، وايطالية وفرنسية الخ وبالطبع لا ننكر هنا الصحف الانكليزية، فأنها تطفح اكثر من غيرها بانباء قضية فلسطين ومشكلاتها

— لقد اصبحت عالمية، وذات صلة متينة بالسلام العالمي طبعاً

((...))

كاتب معروف وموعد الحرب القادمة

عاد الكاتب المعروف ه. ج. ولز فأكد ان الحرب سوف لا تقع هذا العام ولا الذي بعده. ولكن تقع في سنة ١٩٤٠ — اي في وقت قريب. ويقول الكاتب ان الدول تستعد. انها تغرق نفسها بالسلاح. وهذا سيكون السبب المباشر لاضرام نيران الحرب.

واذا وقعت الحرب كما يتنبأ بها الكاتب المعروف فسيكون اكثر الاحياء في العالم قد رأوا حربين عالميتين في جيل واحد. ولقد رأوا او سمعوا او قرأوا عن الحرب الماضية. عرفوا الشيء الكثير عن معارك فردون، وحرب الدردنيل، وحرب الغواصات. لكنهم سيتحققون شاسع الفرق بين الحرب الماضية والحرب المقبلة. سيرون أولا تعرض اهل المدن والقرى للموت بصورة واسعة. فالحرب القادمة لا تكون قتالا بين جيوش وجيوش، بل بين دول ودول — دول بحكوماتها، وجيوشها، وشعوبها معاً. وستستعمل فيها المخترعات الحديثة الهائلة. تلك المخترعات التي لا يزال قسم كبير منها مكتوماً لم ينشر حتى تفصيل عنه. وتعرف الدول هذا، فستستعد المستقبل على وجه هائل مخيف. تخصص أكبر الاعتمادات للشؤون العسكرية. تشجع انبغ العقول على الاختراع. تدرب الجيوش، بحراً، وبراً، وجواً.

سرقة يهودي

قبض بوليس تل ابيب امس على موشي حداد بتهمة سرقة. ولدى تفتيش بيته عثر فيه على سيارة مسروقة وعدة دراجات نارية واخرى عادية واتضح من التحقيق الذي قام به البوليس ان له ١٤ سابقة. فاودع السجن رهن التحقيق

من الهند الى فلسطين

مستشار البوليس الجديد في الصحف الانكليزية

من رجال «اسكتلانديارد» عالم باللغات

فيما يلي ننقل ما كتبته «الديلي تلغراف» و «الديلي ميل» — وهما من كبريات صحف المحافظين المتعنتين في الاستعمار عن السر تشارلس تيغارت الذي عين مؤخراً مستشاراً لحكومة فلسطين في اعادة تنظيم البوليس

اعظم خبير في مسائل البوليس

قالت «الديلي تلغراف»: يدل تعيين السر تشارلس تيغارت ليشير على حكومة فلسطين بما يلزم من مسائل البوليس، على انه سيعود الى الحياة الرسمية، بعد تقاعد لم يطل اكثر من عشرة شهور

وعندما غادر هذا الرجل مدينة كلكتا، حيث كان يشغل منصب رئيس بوليس البنغال، توقع له الانكلو — هنود ان يخلف اللورد بابنج في رئاسة دائرة «اسكتلانديارد». ولم ينكروا قط انه سيكون اول رجل يقفز من سلك البوليس الهندي الى عضوية مجلس الهند في لندن في منصب لا يحتفظ به عادة الا لمن ينالون أعلى الرتب من رجال الادارة المدنية الهندية

على ان هذا التعيين قد جاء على كل حال وهو يدل على ان الحكومة تعترف بان السر تشارلس اعظم من مجرد خبير في المسائل البوليسية، فاعضاء مجلس الهند يشتغلون بامور جميع الدوائر الحكومية الهندية

كيف كانت كلكتا

انهى السر تشارلس خدمته في هذا المنصب الذي شغله خمس سنين براتب سنوي قدره ١٤٠٠ جنيه في شهر كانون الاول من هذا العام، ومع انه الآن في السادسة والخمسين من عمره، الا انه في مظهر من هم في ريعان الشباب، كأن الاعوام الثلاثين التي امضاها في الهند لم تخلف وراءها أي تأثير غير عادي على صحته

وفي كلكتا كان الارهابيون يعدونه هو المرهب المفزع، واكبر واخطر عدو لهم، فاذا حذا من في فلسطين حذو هؤلاء فان السر تشارلس سيشعر هناك كما كان يشعر وهو في كلكتا بانه ناجح في عمله

هذا وقد حاول المحاولون مراراً الاعتداء على حياته، ولكن ذلك لم يثنه قط عن عزمه

يؤدي أي واجب في هدوء وبرود

وقالت «الديلي ميل»: يعد السر تشارلس تيغارت خبيراً بطرق الارهابيين منذ كان قومسيراً للبوليس في كلكتا، وقد بذلت محاولات كثيرة لاغتياله فلم تنجح، واصبح ذلك الرجل بعد ذلك معروفا باسم «الضابط الذي لا يخاف»، لانه يؤدي اي واجب يطلب منه اداؤه مهما كان خطراً، وهو على غاية ما يكون من الهدوء والبرود

ويعد المتعصبون من الهنود هذا الرجل «عدوهم الخاص» وذلك بالنظر لما يتمتع به من الكفاءة والمقدرة، ولشدة بطشه في تعقب المجرمين.

كان في شبابه بوليسا سريا

وفي عام ١٩٢٣ كان هو هدف رصاصة فلم تصبه، وانما اصابت رجلا انكليزياً آخر، وطالما اطلق الرصاص على السر تشارلس وهو يقوم بمنع المحرضين عن ازال ما يستوردونه من الاسلحة الى البر. وفي عام ١٩٣٠ ألقيت قنبلة على سيارته في احد شوارع كلكتا المزدحمة فانفجرت ولكنه هو نجا منها باعجوبة.

والسر تشارلس عالم بارع باللغات، وكان في يوم من ايام شبابه أحد رجال «اسكتلانديارد»...

* * *

قضية فلسطين في مختلف الصحف

لو جرى استفتاء لمعرفة رغبات العرب

لا ننقل المقال التالي عن الصحف الالمانيه، وانما عن جريدة «المانشستر غارديان» الانكليزية، لمكاتبها الخاص في برلين

انتقاد لخطة المستر ايدن

قال المكاتب: تقوم الصحف الالمانية، وهي تحذو حذو الصحف الايطالية، بكتابة المقالات الشديدة عندما تكتب عن اضطرابات فلسطين

أما التهم التي ظهرت في جريدة السنيور موسوليني، «بوبولو ديتاليا» فقد خصصت لها صحف برلين المسائية ابرز الامكنة، وهاهو محرر الشؤون الخارجية في الجريدة الرسمية «فولكيشر بيوبختر» يسدد في عدد اليوم (١٩ الماضي) هجمة غير عادية للمستر ايدن

مكاتب من مصر يرسل الى دمشق

وزاد اهتمام الصحف الالمانية بفلسطين بعد الحوادث الاخيرة. فجريدة «دوتش ألجيمن زيتونغ» مثلا، قد ارسلت مكاتبها في القاهرة الى دمشق ونشرت له اليوم اولى رسائله وهي رسالة شديدة في حملتها وفي انتصارها للوطنية العربية

ايطاليا تصطاد في المياه العكرة

ويرجع موقف الصحف الالمانية الى امرين اولهما «اللاسامية» التي يبدو رأسها في كل ما تكتبه هذه الصحف عن فلسطين، وثانيهما فشل الحملة التي تقوم بها المانيا في سبيل استرداد مستعمراتها السابقة، ومن هنا نفهم ما يجري الآن من ان ايطاليا لا تكيل لبريطانيا تهمة من التهم إلا وأيدتها في هذا الاتهام المانيا. وايطاليا كما هو الواضح إنما تحاول الآن ان تصطاد فيما في العالم الاسلامي من المياه المكرة...

استفتوا العرب هل يريدون الانتداب

وقد نشرت جريدة «دوتش ألجيمن زيتونغ» مقالا اذاعه «روتر» قالت فيه عن الاجراءات التأديبية التي يتخذها البريطانيون في فلسطين، ما يلي:

«في هذه الاجراءات ما يبرر لنا ان نسأل البريطانيين نحن الاخاص بارجاع المستعمرات الالمانية، فهم يقولون كلما طالبنا بالمستعمرات أنهم لا يستطيعون ارجاعها الا اذا اعرب اهلها الوطنيون عن رغبتهم في عودة السيادة الالمانية اليها، وهذا لا يكون إلا باستفتاء. وسؤالنا الذي نلقيه الآن على ضوء ما حل بمدينة اللد هو هل لبريطانيا ان تجري استفتاء بين العرب يقررون فيه ما اذا كانوا يرغبون في ان يبقوا أطول مما بقوا الى الآن تحت سيطرة الانتداب؟

اعلان

تلفت بلدية يافا نظر الجمهور الى المادة ٢ والمادة ٣ من نظام هدم المباني الخطره المنشور في الجريدة الرسمية رقم ٧١٢ تاريخ ٢٦ آب سنة ١٩٣٧ فعلى اصحاب المباني اتخاذ التدابير الضروريه لحفظ سلامة ابنيتهم بصورة تؤمن سلامة الساكنين فيها وسلامة الجمهور وهم المسئولون عن بقاء العمار بحالة سليمة وعلى كل مالك او ساكن يعلم بأن البناء في حالة خطرة ان يبلغ المجلس البلدي عن حالة البناء ليصير الكشف عليه من قبل الهيئة المعينة من قبل البلدية واعطاء التعليمات اللازمة لمنع الخطر

في ٣٠ — ١٠ — ٣٧

عاصم السعيد رئيس بلدية يافا

«٢١٠٦-٢-٢»

بريطانيا تستعمر لأخذ المواد الخام

اما فرنسا فلا تستعمر إلا لتجنيد الرجال

كم لفرنسا في افريقيا الشمالية المضطربة؟

نقلت مجلة «نيوز دايجست» الانكليزية عن جريدة «برلينر تاجبلاط» الالمانية، القطعة التالية:

الاستعمار واحد والاسباب تختلف

في زمن ما قبل حروب نابليون دشنت فرنسا عهداً من عهود الاستعمار الشاسع. وسنت لذلك سياسة بنيت على اسس خاطئه.

واذا عدنا الى عام ١٨٥٧ لسمعنا الجنرال فيدهيرب وهو يقول: «يقوم الانكلو — سكسون الاستعمار في سبيل الاستيلاء على الاقاليم ومافيها من المواد الخام، اما نحن الفرنسيين فلا نستعمر البلدان إلا لكي نأخذ منها مجندين جدداً للجيش الفرنسي»

وملاحظة الجنرال هذه ما تزال هي الملاحظه الصحيحة الى يومنا هذا

مستعمرات فرنسا ما وسعها في افريقيا

افريقيا الشمالية الفرنسية اقليم كبير تبلغ مساحته عشرة ملايين كيلومتر، وفيه من السكان ٣٤٧ مليونا، ولكن النسبة المئوية لمن فيه من المستعمرين الفرنسيين لا تكاد تذكر لانخفاضها، وقد كان هؤلاء المستعمرون يعملون في الزراعة في الماضي ولكنهم هجروها الآن وعادوا الى سكنى المدن فهم فيها يشتغلون في التجارة، ولا يعملون اي عمل من الاعمال المثمرة المنتجة.

وفي تونس الان من الفرنسيين ٨٤٠٠ فقط، ولكن فيها من الايطاليين ٨٩٠٠٠ كلهم فاشست.

وليس لفرنسا في الجزائر غير ٨٠٠,٠٠٠ مستعمر اما عدد من في مراكش من الافرنسيين فلا يذكر لضآلته

وها هي فرنسا الآن تعاني من الصعاب في مستعمراتها هذه مالا يستطاع ان يتنبأ بما سيكون له من النتائج...

سينما الشرق - القدس

ابتداء من يوم الجمعة في ٢٩ تشرين اول وبقية الاسبوع

ثلاث حفلات يوميا: الاولى الساعة ٣، الثانية ٦،٣٠، الثالثة ٨،٤٠ مساء

بربري مصر علي الكسار في رواية

غفير الدرك

ستسمعون في هذه الرواية الهزلية ابدع النكات وستشاهدون احمل المواقف المضحكة مما يدهش افئدتكم ويفرح قلوبكم.

«٣ — ٢٠٨١»

الوكلاء والمستودع

الشركة المصرية البريطانية التجارية — تلفون ١٠٦٢: يافا ص.ب. ١٧٩

في صحيفة ايرلندية

بريطانيا بين نارين

ان تساهلت في فلسطين ضاع الوطن القومي

وأنه تشددت ضاع مقامها في الشرق الادنى

تحت عنوان « بريطانيا والعرب » عقدت جريدة « ايارش تايمس » مقالا افتتاحيا طويلا، ننقل منه هنا ما تسمح لنا الظروف بنقله.

« المحرر »

البرنامج المألوف تسير عليه فلسطين

قابلت بريطانيا الشر بمثله في فلسطين الى الآن ، وراعها نمو الاضطرابات في طول الارض المقدسة وعرضها فاعتقلت خمسة من الزعماء العرب، وسمحت لمدبر الثورة القائمة ضدها وضد الصهيونية بالفرار الى دمشق حيث لن يجد لدى السلطات الفرنسية صدراً رحباً

وكان فيما اتخذته السلطات البريطانية من الشدة ما بشر بفترة يسود فيها الهدوء في فلسطين ، ولكن ها هي هذه البلاد تعود فتسير مرة اخرى على برنامجها المألوف . فن قطارات تخرج عن الخط، الى مصادمات بين العرب واليهود ، الى « اشتباكات » بين الثوار وبين البوليس تسفر عن مقتل كونستابلين بريطانيين، الى تبادل الرصاص في الليل

ضد الهجرة اولا والآن ضد الحكومة

ويدلنا هذا الاضطراب الحالي على قوة المقاومة العربية الجديدة ، فمع ان الهيئة التنفيذية للحركة الوطنية قد نفيت كلها أو فرت من الارض المقدسة، نرى ان الجمهور العربي برمته مصمم على المقاومة تصميما أقطع وأشد من تصميمه الماضي . والى الزمن الاخير كانت هذه المقاومة موجهة ضد الهجرة اليهودية المتدفقة ، اما الآن فانها موجهة ضد الحكومة البريطانية

كيف يصورون الحالة

كيف ، والى اي حد يمكننا نسبة الاضطرابات الفلسطينية الحالية الى « البروباغندا » التي تبثها ايطاليا بصورة مستمرة لا انقطاع لها في الشرق الادنى؟

لا يمكن الرد على هذا السؤال الا بما جاء في الانباء من ان عرب ليبيا قد اكدوا للسنيور موسوليني تأييدهم الراسخ المتين لعرب فلسطين، فاذا كان « الدوتشي » يحاول حقيقة اثارة الاسلام فانه بذلك يسيء اكبر الاساءة الى أوروبا، لان الاسلام اذا جر قدميه على طريق الحرب ، فانه لن يقبل لا من انكلترا ولا من ايطاليا ، ولا من اية دولة اخرى ان تملي ارادتها عليه

هذا والحبشة ليست على مسافة بعيدة من عدة امم اسلامية

بريطانيا بين نارين فأيهما تختار .؟

ومهما يكن من الامر فان بريطانيا الآن وجها لوجه امام موقف شديد الخطر ، لا يعلم احد ماذا سيحدث فيه انها بين نارين ، فانها ان تساهلت وارخت للامور عنانها في فلسطين ، تحطمت قوائم مشروع الوطن القومي اليهودي فاصبح ولا حراك فيه على حين غرة ، وان شددت قبضتها تعرضت سمعتها وتعرض مقامها في الشرق الادنى الى جم الاخطار في اللحظة التي تتطلب فيها حوادث البحر المتوسط منها ان تحتفظ كل الاحتفاظ بهذه السمعة وهذا المقام .

والاختيار بين هذين الامرين صعب عسير ، ولكن الذنب ذنبها ، فهذه هي نتيجة العهود المتضاربة التي قطعت تحت ضغط الحرب العظمى ..

غداً ايها الجمهور الكريم

يفتتح مقهى وبار ومطعم

الحمراء

المغربي سابقا

عمارة المستقيم اول شارع الملك جورج — يافا

حيث تجدون الطعام الفاخر اللذيذ بايدي امهر الطهاة

وجميع اصناف المشروبات

فهلموا الى زيارته

لتروا الخدمة الممتازة

(٢-٢-٢١٠٧)

في سطور

اسبوع الكتب

بدأ « اسبوع الكتب » السنوي في المانيا يوم ٣١ تشرين الاول المنصرم، وينتهي يوم ٧ الجاري ، والغاية من هذا الاسبوع كل عام هي تشجيع الاهالي على مشترى ما ينفعهم من الكتب ، وفي مساء اليوم الثالث من الاسبوع الحالي ستقام في برلين حفلة خطابية كبرى يخطب فيها الدكتور يوليوس ليبرت رئيس بلدية العاصمة الالمانية ، ويلقي الشعراء فيها مختارات من اشعارهم ، وستقام مثل هذه الحفلة في كل ناد من نوادي المطالعة في المانيا

كم يحمل البريد

اصدرت دائرة البريد الالمانية مؤخراً بياناً جاء فيه ان عدد الرسائل التي حملتها الى عناوينها مكاتب البريد بلغ ٦٫٥٠٠٫٠٠٠٫٠٠٠ رسالة في المدة الواقعة بين اول نيسان ١٩٣٦ وبين ٣١ اذار ١٩٣٧

« الراديو » ينذرها !

كانت الطائرة الانكليزية الشهيرة المس « جيان باتن » تستريح بطيارتها في مطار دمشق منذ ايام قلائل ، بعد ان قطعت اليها من كراتشي في الهند ٢٠٠٠ ميل لم تنزل فيها الا في البصرة لتأخذ ما تحتاج اليه من وقود ، وتكلم الراديو الذي في طيارتها وهي على اهبة الطيران من دمشق الى نيقوسيا في جزيرة قبرص منذراً اياها بان المطار في نيقوسيا غير امين لنزول الطائرات على ارضه بسبب ما تهاطل عليها من الامطار الغزيرة، فاستمعت الفتاة الى صوت النذير واجلت طيرانها حتى جفت ارض المطار القبرصي

وفي الوقت الذي كانت المس باتن تريد الطيران فيه من دمشق كان في روما الطيار الانكليزي « جيم روديبنت » يريد السفر ايضا الى نيقوسيا ،في طريقه الى اوستراليا ، ولكنه لم يستمع الى نذير الراديو ، ولذلك وصل ووصلت معه طيارته في نيقوسيا.

الحرب في ١٩٤٠

جاء في برقية لجريدة « الديلي ميل » من واشنطن ان الكاتب الانكليزي الشهير ، هيوبرت جورج ويلز الذي يقوم الان برحلة في الولايات المتحدة ، خطب في جمع من الصحفيين في واشنطن فقال انه لا خطر في الوقت الحاضر من وقوع حرب اوروبية ، ولكن هذه الحرب ستقع حتما في عام ١٩٤٠ ، وستساعد على وقوعها عوامل كثيرة اهمها اسراع الدول في التسلح الى الاذقان

ثروة الضائعة

في الصحف الانكليزية ان رجلا من جزر الملايا اسمه سلمونديين دي جونغ قد رفع دعوى على حكومة جنوب افريقيا يطالبها فيها بثروة له في مدينة الرجاء الصالح ، اوصى بها له اجداده في اوائل القرن الماضي ، طبقاً لوصاياهم التي تحت يده ، وتقدر هذه الثروة بنحو ١٤٫٠٠٠٫٠٠٠ جنيه ، لانها تتألف من ممتلكات بينها الآن مناجم للذهب

يد روسيا الحمراء في الصين

ستظهر بها لأعدائها الفاشست قوتها الهائلة

الحرب الصينية في مختلف صحف العالم

ننقل هنا عن صحف اوروبا وكندا واليابان اهم ما في الحرب الصينية — اليابانية من الانباء :

يد روسيا الحمراء تظهر بها قوتها

قالت « مونتريال فاينشيال نيوز » الكندية: تقول الانباء الاخيرة ان الصين تسعى سعياً حثيثاً في سبيل اجتذاب روسيا الحمراء اليها لمساعدتها في هذه الحرب ، ولكن هذه الانباء جاءت متأخرة كثيراً عن موعدها ، فالصين — ونحن واثقون مما نقول — قد طلبت مساعدة روسيا ونالتها بالفعل منذ زمن طويل ، اذ ان الجيش الصيني لم يدرب على فنون القتال الا على ايدي ضباط جاءوا من روسيا ، فالباقي اذن هو ان تشترك روسيا في هذه الحرب اشتراكا رسمياً .

لماذا تريد روسيا هذا

وربما تدرك روسيا الآن، كما تدرك اليابان، ان قتل المئات من الصينيين المسالمين الابرياء ،سيدعو الدول الغربية الديموقراطية العظمى الى عدم معارضة روسيا معارضة جدية اذا هي قررت ان ترسل قواها المسلحة لمساعدة حكومة نانكين ، وسيكون في انتصار الصين نفع كبير للروسيين برفع ذكرهم في الشرق الاقصى ، ويظهر لاعدائهم الفاشست في اوروبا كم مقدار ما تستطيع عمله روسيا بمن لديها من الرجال وما عندها من معدات القتال .

الغاز السام لم تستعمله اليابان!

وقالت « الديلي هرالد » لسان حال حزب العمال الانكليزي :

استخدم اليابانيون « غاز المسترد » السام فقتلوا به ٢٤ من الجنود الصينيين وجرحوا به ١٫٥٠٠ منهم في شنغهاي، وقد اصدرت سفارة الصين في لندن بذلك بلاغاً رسمياً ، جاء فيه ايضا ان الكمائم الواقية التي يرتديها الصينيون لا تنفع في رد هذا النوع من الغازات السامة .

هذا هو ما تقوله الصين. اما السلطات اليابانية المسئولة في ميدان شنغهاي فتكذب كل حرف من حروف هذا البلاغ الصيني .

الصين بائسة لا تدفع الديون

وقالت جريدة « اوساكا آساهي » اليابانية :

تدل الانباء الواردة على مكتب وزارة الخارجية اليابانية على ان الصين لن تستطيع ان تدفع فوائد قروضها الاجنبية ، وستجد نفسها في مأزق مالي حرج من تشرين الثاني فصاعداً

تخفيض معاشات الموظفين

ويعود الفضل في ذلك الى الحصر الذي فرضته البحرية اليابانية على حكومة نانكين

وقد وردت معلومات جديدة الى بعض الدوائر اليابانيه الموثوق بها تقول بان حكومة نانكين قد خفضت معاشات موظفيها تخفيضاً كبيراً من ٢٠ الى ٦٠ في المئة ومن المشكوك فيه بعد ذلك انها ستستطيع ان تعتمد اعتماداً كبيراً على هؤلاء الموظفين المساكين .

القوى الميكانيكية ضد القوى البشرية

وقالت « النيويورك تايمس »

يقوم جيش اليابان غير المنظور الآن بالعمل بما لديه من قوى القتال الميكانيكيه ، ضد ما للصين من القوى البشرية ، وستكون النتيجة ان يقتطع اليابانيون لانفسهم من الصين امبراطورية واسعة الارجاء تضم جميع اقاليم الصين الشمالية ...

لا يرفقون بالحيوان

في « الديلي ميل » ان بلديه استانبول قامت في الاسبوع الماضي بحملة كانت الغاية منها تقليل عدد الحيوانات في المدينة ، وفي هذه الحملة قتل ٦٫٣٦٧ من القطط و ٢٫٦٧٠ من الكلاب

الى المستعمرات

في يوم ٩ تشرين الثاني الحالي ، ستقوم من مطار « استرس » في فرنسا ٨٠ طيارة ، تقرر توزيعها على الممتلكات الفرنسية في افريقيا وآسيا ، لتعزيز ما فيها من الحاميات الجوية ، وسيذهب بعض هذه الطائرات الى افريقيا الغربية، وبعضها الى مدغشقر ، والبعض الاخر الى الهند الصينية في الشرق الاقصى

سفر حافظة نقود

هذه امرأة عجوز نزلت من القطار في محطة اسلنجن (في المانيا) وارادت قبل ان تغادر المحطه ان تتأكد من انها لم تنس شيئاً مما تريده في بيتها ففتحت حقيبتها لتقلب ما فيها ،وكانت حافظة نقودها في يدها فوضعتها عند ذاك على درجة العربة التي نزلت منها من القطار. وبينما هي مشغولة في تقليب ما في حقيبتها من الاغراض تحرك القطار وتحركت حافظة النقود قبل ان تستطيع المرأة ان تمد يداً لاخذها

واستنجدت المرأة بناظر المحطة ، فاسرع هذا الى التلفون وكلم ناظر اول محطة سيقف عليها القطار ، وبعد دقائق عرفت المرأة ان حافظة النقود التي سافرت وحدها ... وجدت سليمة وفيها سبعون ماركا وتذكرة السفر

...

اثبتت الاحصاءات الطبية في انجلترا ان وفيات الاطفال تقع بنسبة ٢٥ في المئة في خلال السنة الاولى من ولادتهم وان ٦٠ في المئة من هذه الوفيات ترجع الى التغذية الغير الصحيحة • فاذا كانت هذه هي الحال في انجلترا ذات الجو البارد فماذا تكون بالحرى في بلاد حارة كالقطر المصري !

وقد اجمع الاطباء على ان لبن الام السليمة هو افضل غذاء للرضيع • فاذا عجزت الام عن تغذية طفلها لضعف لبنها او قلته او لاي سبب اخر فيحتم استبداله بطعام اخر يحوي العناصر الحيوية الموجودة في لبن الام بنسبها الصحيحة •

وحيث ان لبن الام تزداد فيه عناصر التغذية تدريجيا كلما نما الطفل وزادت قواه الهاضمة وبالتالي حاجته الى غذاء اقوى فمن البديهي ان تغذية الطفل يجب ان تكون تدريجية تمشياً مع التغذية الطبيعية •

وهذا هو السر في ان البان « اللنبريس » تصنع على ثلاث درجات كل منها خاص بمرحلة معينة من حياة الطفل وكل منها محتو على المقادير الصحيحة لكافة العناصر الحيوية الموجودة في لبن الام في تلك المرحلة

اطلبوا من الوكلاء والشركة المصرية البريطانية التجارية شارع اللنبي بيروت كتاب التغذية الصحيحة للاطفال « طبعة ثانية » الذي يعلمكم كيف تقاون عن اطفالكم اخطار التغذية السيئة يرسل اليكم مجانا برجوع البريد

أطعمة „اللنبريس"

تماما كلبن الام

طعام لكل مرحلة من حياة الرضيع

الوكلاء والمستودع

الشركة المصريه البريطانية التجارية — تلفون ٩٠٦٢: يافا — ص.ب.١٧٩

اعلان

من المحكمة الشرعيه في الخليل

تقدمت الينا مضبطه موقعه من مختار وأعضاء محلة القلعه في الخليل تتضمن أن رمزي افندي بن موسى افندي قطينه من سكان الخليل قد توفي منذ ثمان وعشرين سنه وانحصر ارثه في زوجته فطومه بنت ابدير قطينه وفي أولاده منها وهم ابراهيم افندي ويوسف افندي وموسى افندي وتوفيق افندي وسعيد افندي وعيشه وزهره وبدريه فقط ثم منذ احدى وعشرين سنه توفيت فطومه المذكورة وانحصر ارثها في اولادها المذكورين ثم بعد وفاة فطومه المذكورة بمدة قليلة توفي توفيق افندي وانحصر ارثه في زوجته عزيزة بنت الحاج حسن آغا ارحيم وفي أولاده منها وهم صبري ورمزي وزكي وفكريه فقط ثم منذ أربع عشرة سنه توفيت عيشه المذكورة وانحصر ارثها في اشقائها ابراهيم افندي ويوسف افندي وموسى أفندي وسعيد افندي وزهرة وبدريه المذكورين ثم منذ سبع سنوات توفيت زهره المذكورة وانحصر ارثها في زوجها عبد الغني بن عبد الجليل قطينه وفي اولادها منه رشاد ووداد ونعيمه فقط ثم منذ خمس سنوات توفي عبد الغني المذكور وانحصر ارثه في اولاده المذكورين ثم منذ اربع سنوات توفي رمزي بن توفيق افندي المذكور وانحصر ارثه في والدته عزيزة المذكورة وفي شقائه المذكورين فقط ثم منذ ثلاث سنوات ونصف توفي ابراهيم افندي المذكور وانحصر ارثه في زوجتيه فاطمه بنت داود عبد الرحمن قطينه وعزيزه بنت الحاج حسن آغا ارحيم المذكورة وفي اولاده من فاطمه المذكورة وهم كمال وسلمان وعادل وخليل واسماء وميمنه وحسنه وفي أولاده من عزيزه المذكورة وهم اسحاق وعبد الرحمن وردنيه وسهام وفي ولديه محمد افندي ورفقه من مطلقته حفصة بنت الحاج محمد داود القدسي الدويك فقط ثم منذ ثلاث سنوات توفي كمال المذكور وانحصر ارثه في والدته فاطمه المذكورة وفي اشقائه سلمان وعادل وخليل واسماء وميمنه وحسنه المذكورين وفي اخوته لابيه وهم محمد افندي واسحاق وعبد الرحمن ورفقه وردنيه وسهام المذكورين فقط ولا وارث سوى من ذكر. فمن له اعتراض على مضمون هذه المضبطه فليراجع محكمه الخليل الشرعيه خلال خمسه عشر يوماً من تاريخ النشر تحريراً

في ٩ شعبان سنه ١٣٥٦

و ١٤ تشرين الاول سنه ٩٣٧

قاضي الخليل الشرعي

(٢١١٤)

اعلان للعموم

وخصوصاً لجميع المستأجرين والساكنين والراغبين في استئجار املاك المرحوم الحاج ابراهيم افندي الدرهالي

اعلن للعموم انني املك حصص شائعة في كامل الاملاك الموروثة لنا عن مورثنا المرحوم الحاج ابراهيم افندي الدرهالي، لا يوجد اي تفويض أو وكالة مني لاخوتي او لاشخاص اخرين كي ينوبوا عني بتأجير حصصي المذكورة للغير او بقبض اي مبلغ مايعود لحصصي المذكورة عن اي مدة كانت اعتباراً من السنة القادمة سنة ١٣٥٧هـ. وانني امنع اي شخص كان من استئجار حصصي او التصرف بها حتى ولو كانت مشاعة . ويكون لي الحق ان اطالب المستأجر او الواضع اليد إما بالتخلية او بالاجرة التي اختارها ولو سبق ودفع هذه الاجرة لآخرين ، ولأجل تحذير العموم صار اعلانه تحريراً

٣١ — ١٠ — ١٩٣٧

هاشم بن المرحوم

الحاج ابراهيم الدرهالي

«١ — ٢ - ٢١١٣»

اكبر المناورات العسكرية

خروج قوات كبيرة مع ميكانيكياتها الى الجبال والسهول

اتساع نطاق المناورات

لم تشهد مدينة نابلس مناورات عسكرية كالمناورات التي قامت بها قوات الجند في جبال نابلس أمس واليوم. فقد وصل امس من حيفا عدد كبير من الجند انضم الى الجنود المرابطين في نابلس. وقامت هذه القوات بمناورات عسكرية امتدت الى مسافة ٣٠ كيلومتراً وانتشرت غرباً وشمالا وشرقاً في سهول وجبال قرى زواتا ودير شرف وبرقه والسيله وجبع ويعبد وعرابه، ثم غابة يعبد المشهورة

في الجبال والسهول

وخرجت قوة اخرى شرقي المدينة وانتشرت في جبال وسهول قرى بلاطه وعسكر ووادي الباذان وطمون وطوباس وزحفت هذه القوات الى المناطق المذكورة بطريق التطويق العسكرية والتمرينات الحربية

القوات الميكانيكية

وتبعت هذه القوات العدد الحربية على اختلاف انواعها من دبابات وسيارات مصفحة تتقدمها المدافع الرشاشة ثم المدافع الجبلية الخفيفة والثقيلة ثم سيارات اللاسلكي والاسعاف

بإشراف القائد العام

وكان يشرف على هذه المناورات الجنرال «وافيل» وجميع قواد الجيش وضباطه. وكانت تحلق بين حين وآخر الطائرات العسكرية متبادلة الشارات مع قوات الجند في الجبال والسهول. وانتهت المناورات في مساء هذه الليلة، وعاد الجند الى ثكناتهم

نابلس مقر القيادة

وقد اتصل بي — واروي هذا بتحفظ — انه تقرر ان تكون مدينة نابلس مقر القيادة العسكرية العامة وان تكون جميع القوات العسكرية في جنين، وطولكرم، وحيفا مرتبطة مع مقر القيادة فقط.

* * *

شكوى المنشية من عدم وجود المجاري

رفع ملاكو وسكان محله المنشية أمس عريضة الى المجلس البلدي، تتضمن الشكوى من عدم وجود المجاري في محلتهم، وامتلاء شوارعها بالمياه والاوحال من جراء هطول الامطار. وذكروا انهم لا يستطيعون التردد على بيوتهم الا بعد خلع احذيتهم. وقالوا ان هناك عدة شوارع يبلغ ارتفاع المياه فيها حوالي النصف متر، الأمر الذي يعرض صحة سكان المحلة واطفالها الى الامراض

وقد علمنا ان عضوي البلدي الاستاذ الشيخ عيسى افندي ابو الجبين ودرويش بك ابو العافية قد زارا هذه المحلة امس وتجولا في حاراتها وشاهدا المياه المتجمعة في شوارعها. وتعذر التردد على بيوت الاهلين، فكتبا تقريراً ضمناه ملاحظاتهما الى المجلس البلدي وطلبا فيه المسارعة في انشاء بعض المجاري، لا سيما في الشوارع المنخفضة التي تتجمع فيها المياه بكثرة. والمفهوم ان البلدية ستقوم بذلك على وجه السرعة

المندوب المستقيل في الايجبشيان غازيت

عقدت جريدة «الايجبشيان غازيت» الانكليزية التي تصدر في القاهرة، فصلا طويلا عن السر آرثر واكهوب، قالت فيه ان استقالته من منصب المندوب السامي في فلسطين لم تحدث اية دهشة، لأن صحته اعتلت في الايام الاخيرة بسبب ما عاناه من المشقات في أعماله. ثم قالت انه ما من مندوب آخر تمتع باحترام جميع السكان له الا هو واللورد بلومر. وانهت مقالها هذا بقولها ان لفلسطين مكانها في المشروع الاستعماري البريطاني، وفي المشروع العربي الاكبر، وفي المشروع اليهودي، كما ان لها مكانها فوق ذلك في المشروع الدولي. وهذه كلها حقائق تجعل منصب المندوب السامي فيها من اشق المناصب واهمها في الشرق الادنى في هذه الايام.

المرشح الجديد

جاء من لندن ان هناك مرشحاً جديداً لمنصب المندوب السامي في فلسطين هو السير جورج ستوارت سايمس حاكم السودان والذي كان سكرتيرا عاما لحكومة فلسطين في ايام اللورد بلومر

* * *

موت احد كلاب البوليس المدربة

ذكرت هابوكر ان كلب البوليس الذي قيل انه سار لمسافة ٢٥ كيلو متراً في اثر رجال الجماعة المسلحة الذين هاجموا قافلة البوتاس قد مات بعد تعب شديد ولم تنفع معه معالجة الاطباء. وتقول الجريدة انه احسن هذه الكلاب وقد سبق ان مات الكلب الآخر زميله بسبب عدم ملاءمة طقس هذه البلاد. وهذان الكلبان هما الشحنة الاولى من كلاب البوليس التي احضرت من انكلترا لتعقيب الآثار.»

* * *

الرصاص على موتزا وعلى كسارة يهودية

اطلق الرصاص حوالي الساعة السادسة والنصف من مساء امس على «موتزا». وقد هوجمت ايضاً للمرة الثانية الكساره اليهودية للحجارة الواقعة على جبل القسطل عندما كان العمال يغادرون أماكن عملهم، واجيب على الرصاص بالمثل. واستمر اطلاق الرصاص مدة انسحب على اثرها المجهولون. وقد حضرت قوة من مركز بوليس «موتزا» لكنها لم تتمكن من القبض على احد.

٩ غرقى

٤ مفقودون وعائلات بلا مأوى

«بقية المنشور على الصفحة الاولى»

فقدان اربعة اشخاص

وهناك آخرون فقدوا، يبذل المسئولون جهوداً في التعرف عليهم. وعددهم كما قيل لنا من أربعة الى خمسة أشخاص. وهكذا حلت بهذا القضاء نكبة كنكبة سوريا ولكن على شكل أخف. واننا نستحث السلطة لبذل الاسعافات والقيام بهذا الواجب

معلومات اخرى وافية

وقد وقعت هذه الحوادث المؤلمة يوم السبت الماضي وعلمت الآن ان عدد الذين بلا مأوى هو ٢٠٠ والمواصلات لا تزال مقطوعة وسترسل السلطات في فجر الغد اطعمة وعلاجات وموظفي الصحة.. وبلغ من صعوبة المواصلات ان مفتش بوليس المدينة لم يستطع الوصول الى مكان الحادث قبل ٢٤ ساعة من وقوعه

حل مشكلة فلسطين

تابع المنشور على الصفحة الاولى

في قضية فلسطين وحدها لحل المشكلة اليهودية. وقليل من حصافة الرأي يكفي لجعل اليهود يفكرون في مخرج آخر يخفف عنهم الاضطهاد في بولونيا وغيرها، ثم قال:

والا فه فكروا قليلا

لقد كنا نرى ان التفاهم بين العرب واليهود ممكن الوقوع. لكن الآن يجب على متحمسي الصهيونية ان يفهموا بان فلسطين لا تتسع لاحلامهم فكروا قليلا قبل ان تغضبوا العالم الاسلامي في مسألة لا تهم إلا يهود بولونيا، واسعوا في ايجاد مكان آخر ستعمره اليهود

اشتداد الازمة الدولية في اوروبا

لندن في ١ تشرين ثاني — أجاب المستر ايدن على سؤال حول تصريحات السنيور موسوليني المؤيدة لمطالبة المانيا بمستعمراتها فقال: بالرغم من عدم رغبتي في اضافة شيء على ما قلته سابقاً، فأن الحكومة البريطانية لا ترى نفسها مستطيعة التسليم لأية دولة أخرى بحق تكليفها المساعدة في هذا السبيل، خصوصاً اذا كانت تلك الدولة لم تقم من جانبها بأي عمل او تقدمة. لقد ربحت تلك الحكومة ممتلكات في اوروبا وفي افريقيا فلماذا تقف الآن مدافعة عن المانيا.

الحالة في ليبيا ورد الوزير

ورد على سؤال حول الحالة في ليبيا فقال انه تسلم بياناً رسميا من الحكومة المصرية عن قوات ايطاليا الجديدة في ليبيا. وبالرغم من اتصال الحكومتين البريطانيه والمصريه المتواصل فلست ارى تطوراً في الحالة الدوليه يستلزم ارسال قوات الى ليبيا

غضب الصحف الفرنسية على ايطاليا

لندن في ١ تشرين ثاني — ذكرت الصحف الفرنسية بلهجة الاسف والغضب حادث استدعاء السفير الايطالي الى بلاده. وعلقت الايكو دي باري قائلة ان عمل ايطاليا ذاك بادرة خبيثة.

ايطاليا ترد التهديد لفرنسا

وكتب السنيور غايدا منذراً فرنسا بتعديل لهجة صحافتها لا سيما فيما تكتب عن تأييد السنيور موسوليني لمطالب المانيا. وقال ان هذه الصحف تبيح لنفسها الكتابة بحريه لا تتحملها ايطاليا التي لها ملء الحرية في الكلام عن شئون أوروبا كغيرها.

صفد

تحميل المجلس البلدي والمخاتير المسئولية

صفد في ١ تشرين ثاني — لمراسل الدفاع الخاص — طلب مساعد حاكم اللواء حضرات السادة رئيس بلدية صفد والاعضاء ومخاتير الاحياء العربية بصفد ومخاتير قرى الجاعونة وبيريا وعين الزيتون ومغار الخيط، وأنذرهم اذا وقع ما يخل بالامن فانه سينفيهم ويضع غرامة على المدينة والقرى المذكورة

— قدم السيد خليل يوسف رستم استقالته من المخترة وكذلك السيد يوسف النداف مختار المحلة المسيحية بصفد.

صدور امر بتعيين بوليس اضافي

امر اليوم مساعد حاكم اللواء مخاتير الاحياء العربية بصفد والقرى المذكورة في الخبر الاول بتعيين اربعه خفراء وانباشي للاحياء العربية بصفد، ثلاثة خفراء لكل قرية من القرى المذكورة، براتب قدره اربعة جنيهات للخفير، وخمسة جنيهات للانباشي على حساب الاهالي لمدة ثلاثة اشهر وقد وزعت الرواتب وتسلم كل من المخاتير نسخة عن الامر الصادر من قبل مساعد حاكم اللواء بذلك

اخلاء سبيل معتقلين لاسباب صحية

افرجت السلطة عن الدكتور صبري عز الدين، والسيد احمد كامل الحاج طاهر (الناصرة). وقد هرع اصدقاء الدكتور للسلام عليه. ويرجع السبب في ذلك لاسباب صحية فلفتت نظر القائم باعمال الحكومة للاهتمام بأمر المعتقلين

مدير بنك يهودي يغرم خمسة جنيهات

حكم المستر بارداكي قاضي الصلح البريطاني في القدس على الادون شلومو فرايد بدفع غرامة خمسه جنيهات، لانه منع موظفاً عن اداء واجبه وحقره، وهذا الموظف تابع لدائرة الاجراء جاء لتنفيذ حكم بمبلغ مئة جنيه على البنك.

تعيينات جديدة

نشرت الجريدة الرسمية بياناً بالتعيينات الجديدة، ومنها تعيين المستر و. ب. كينيدي شو مساعد سكرتير، والمستر ر. سكوت كاتباً، والاستاذ كاتول مفتشاً في دائرة المعارف والادون خالوتز مساعداً لمدير الهجرة والادون م. لاوينجينسكي مهندساً في دائرة الاشغال العامة بحيفا

في ميناء يافا تأخر وصول البواخر

رست في ميناء الثغر امس الباخرة امال، وافرغت من حمولتها ٤٠ طن بضائع متنوعة. والباخرة اندرس، وأفرغت من حمولتها ٥٩ طناً من شتى البضائع. والمركب الشراعي اسماء وافرغ عشرة اطنان من الارز. وقد كان لارتفاع البحر وهياجه بسبب العواصف والامطار علاقة كبرى بتأخر وصول البواخر عن مواعيدها ووقف الحركة في الميناء.

المعلمون اليهود يؤجلون الاضراب

في الصحف اليهودية ان جمعيه المعلمين العبرانيين في تل ابيب قررت تأجيل اعلان الاضراب الذي كان موعده امس الى يوم الاربعاء القادم. وفي هذا الوقت نفسه يقوم الادون روكاخ رئيس البلدية ببذل قصارى الجهود في التوسط بين المجلس الملي اليهودي وبين المعلمين للحيلولة دون اعلان الاضراب

تل ابيب بدون لحم

اختلف قصابو تل ابيب مع تجار المواشي امس على اسعار اللحوم التي طلب هؤلاء زيادتها. ومن جراء هذا الخلاف باتت مدينة تل ابيب ليلة امس ويومها بدون لحم، وذلك لأن التجار يريدون بيع الرطل الواحد بمبلغ ٢١ قرشا في المسلخ بعد ان كانت اسعاره تتراوح بين ١٧ و١٨ قرشا. وقد تدخلت البلدية في الأمر، وعقدت امس اجتماعاً جمعت فيه الطرفين لتسوية الخلاف بينهما

جريمة قتل تحال الى نابلس

حقق قاضي صلح المدينة امس في قضية محمد ابراهيم العبيد المتهم بقتل شقيقته من جنين. وبعد ان سمع شهادات شهود النيابه أحال المتهم الى محكمة مركزية نابلس لأن الجرم وقع في تلك المنطقة. وكان نقل هذه القضية الى محكمة صلح يافا، لأن القاضي الاستاذ نسيب بك طوقان هو الذي تولى بدء التحقيق فيها بصفته حاكم صلح جنين قبل نقله الى يافا

مفتش البوليس الجديد

تقول بعض الأنباء ان الماجور سوندرس مفتش البوليس الجديد لن يأتي الى فلسطين قبل شهر كانون الثاني القادم وسيأتي معه في وقت واحد السر شارلس تاغارت

المخاطبة بالتلفون اللاسلكي

جاءنا من ادارة البريد والتلغراف والاعلان الآتي: يعلن للعموم بأن رسوم المخاطبات اللاسلكية الى بريطانيا العظمى وايرلندا الشماليه وايرلندا الحره وقارة اوروبا وشمالي افريقية والسفن الالمانية في البحر قد خفضت ابتداء من اول تشرين ثاني.

ويمكن الحصول على تفاصيل الرسوم من اي مكتب بريد

القدس ١ تشرين ثاني ١٩٣٧

مكتب البريد العام

بقية المقال الافتتاحي

عنها ضمير حي في الوجود. ولقد مات صاحب الوعد، وهذا ما يزال حياً يلعب الدور الخطر، ويجمل ما بين بريطانيا والعرب والمسلمين من صلات عرضة لاحتمالات كثيرة، لولاه لما فكر بها أحد، في هذا الشرق العربي، ولا في انكلترا والامبراطورية

ومن تكرار القول الذي مقته ان تحسب الصهيونية نفسها ظافرة على العرب بهذه الورقة. فأن حقوق الأمم أرسخ جداً من هذه، ومن كل اوراق اخرى مثلها. تلك الحقوق هي التي جعلت فرنسا للفرنسيين، وانكلترا للانكليز، وتركيا للاتراك. تلك الحقوق هي التي بعثت في الانسانية المناعة المدهشة في وجه الاغتصاب والتملك. ولم يكن عرب فلسطين أشد تمسكا بها منهم الآن. فأذا تقدمت لهم الصهيونية ومعها ورقة عمرها عشرين سنة، تقدموا لها ومعهم حقوق في عمر دهر. ثم انه لولا تلك الظروف الاستثنائية الشديدة لما أقدمت الحكومة البريطانية على امر هي أعلم الناس بما ينجم عنه

ولقد ارادت الصهيونية أن تضع غشاء على انظار الشعوب، فأخذت من البدء حتى سنه ١٩٣٦ وهي تردد كلمة «الوطن الروحي» في فلسطين، رائحة بهذا المظهر الانساني، النقي، قلوباً غير عارفة بأحوال هذه البلاد، ولا ملمة بكثير من الحقائق عنها. ثم فجأة اختفى ذلك الكلام الشعري، عندما رأت الصهيونية لها في البلاد مهاجرين يحصون بمئات الألوف. وتطور الطمع الذي أشرنا اليه في مستهل المقال، فأذا الوطن الروحي ينقلب تطلعاً الى «مملكة» بكل ما في معنى المملكة من ماديات ومحسوسات. هكذا، في بضعة اعوام فقط. ولم يكن سوى العرب عارفين بدخائل الصهيونية. ولذا — ولأنهم قوميون وطنيون — لم يعترفوا لا بالوعد ولا بالانتداب الذي يشمل الوعد، كما ردده هذا ممثلو الحكومة البريطانية في جنيف مرات.

وليس هذا فحسب. بل طالما لفت العرب انظار الحكومة البريطانية وانظار العالم كله الى العواقب السيئة التي تنجم عن التمسك بوعد بلفور. ففي كل مؤتمر من مؤتمراتهم الرسمية العديدة، كانوا يوجهون النداء الحار في ذلك، محافظة على هذه البلاد، وعلى السلم فيها. وقد كانوا في هذا أبر بالسلم وبفلسطين من أي شعب او حكومة أخرى. ولقد قالوا مراتٍ ان فلسطين اصغر من ان تحل المشكلة اليهودية في العالم. ثم انها لهم، ومن المستحيل جداً التخلي عنها، كما من المستحيل جداً على أي انسان شريف التخلي عن وطنه. وها هم الآن، وبعد عشرين عاما من الحياة المضطربة الثقيلة، يوجهون نداءهم الى العالم بنفس الشعور الانساني القوي، وبنفس ذلك الأيمان الوطني الثابت.

عشرون عاما وهذه العلة موجودة، تسيء الى بريطانيا في علاقاتها الودية مع الشرق العربي. وتسيء الى عرب فلسطين في قلقهم على مصير وطنهم هذا. وتسيء الى اليهود انفسهم فيما ذكره مندوبو الحكومة البريطانية في جنيف عن التخوف من سريان الكره لليهود في الشرق العربي الذي طالما حباهم بأمثل ضروب العطف، وطالما أنجاهم من اضطهاد الآخرين.

اننا ونحن نستقبل هذا اليوم، ٢ نوفمبر من سنة ١٩٣٧، أرفق ما نكون عاطفة تجاه هذه البلاد. وأشد ما نكون تمسكا بحقها علينا وحقنا فيها. وأقوى ما نكون توجهاً إلى ذوي الضمائر في الشعوب والأمم ليساعدوا على صيانة سلام فلسطين، وحاضر فلسطين، ومستقبل فلسطين.

— ولا يكون ذلك بسوى الخلاص من وليد أزمة الحرب الماضية.

ابراهيم

مقابلة مدير المعارف

ذهب وفد من اهالي قرية سلمه قوامه السادة الشيخ عبد ربه علي صالح والشيخ رمضان عبد الهادي وموسى ابو حاشيه واحمد صالح الخليل ومصطفى ابو نجم وعبد الرحيم حماد لمقابلة مدير المعارف المستر فرول، وكان قدحددلهذه المقابلة الساعة العاشرة من صباح اليوم « الاثنين ». وقد طلب الوفد منه توسيع المدرسة والحاق مدرسة البنات التي تديرها الانسة نعمه عرفه بادارة المعارف ، وتعيين معلمين جدد لمدرسة الذكور . وقد وعدهم بتلبية هذه الطلبات وهي اصلاح بناء المدرسة القديمة والحاق مدرسة البنات بادارة المعارف وارجاء بقية الطلبات الى السنة المالية القادمة على ان يلبيها . وقد خرج الوفد من عند المدير شاكراً كل الشكر مالاقاه من الحفاوة والاهتمام . واننا نأمل من مدير المعارف ان يسرع بتلبية ما وعد به لان خير البر عاجله

وقد كلفنا الوفد المذكور بان نشكر المدير بلسانه.

انتهاء خدمة موظف

انتهت خدمة المستر توربورن المهندس المعماري في دائرة الاشغال العامة اعتبارا من ٢٤ تشرين الماضي

توقيف متهم

وافق قاضي الصلح امس على توقيف الزين خضر من اللد المتهم بالسطو على المخازن لمدة ١٤ يوما . وعلى توقيف كل من صابر سلمان السومي . وعبد ربه بن صالح السومي من غزة المتهمين بضرب شخص آخر لمدة إسبوع . وعلى توقيف حسين امين حمو من يافا المتهم بسرقة انبوبة حديدية من بيت سليم اشكنتنا بمحلة النزهة ، لمدة عشرة ايام

كلمة شكر

اسجل شكري الخالص للدكتور محمد عطايا لاجرائه عملية لي استغرقت اكثر من اسبوع جزاه الله عني كل خير

يافا عبد الفتاح حامد

تصحيح خطأ

نشر في العدد ٩٧٨ و ٩٨٠ بشأن طلب رخصة بيع مسكرات تحت اسم حسني سليم الصائغ ، مع سليم الصايغ لذلك اقتضى التنويه

رسالة طولكرم التلفونية

طلقات نارية

سمعنا في ليلة امس عدة طلقات نارية ولم يقف احد على حقيقة مصدرها

عودة القائمقام

عاد القائمقام من اجازته وتسلم مهام عمله كالمعتاد

جمع الاعانات

اجتمعت جمعية السيدات بطولكرم وقررت جمع الاعانات من طولكرم وخارجها لتوزيعها على عائلات الشهداء والمنكوبين من ابناء هذا القضاء بمناسبة حلول شهر رمضان المبارك

القدس

اجتماع هيئة المجلس الاسلامي الاعلى

القدس في ١ تشرين الثاني — لمراسل الدفاع الخاص — عقدت هيئة المجلس الاسلامي الاعلى اجتماعاً عادياً بحثت فيه ما لديها من الاعمال المتراكمة وما يجب اتخاذه من الترتيبات لمناسبة حلول شهر رمضان المبارك .

ومن المنتظر ان يرفع السادة اعضاء المجلس كتاباً في هذين اليومين الى القائم باعمال الحكومة يتعلق بالمعتقلين عامة والقضاة والمنفيين ورجال الدين خاصة ، لمناسبة حلول شهر رمضان .

وستعقد الهيئة اجتماعاً يوم الاربعاء الواقع في ٣ الجاري للبحث في مسائل جرى البحث فيها سابقاً .

دفن المرحوم ضحية الحادث الاخير

احتفل اليوم بتشييع جنازة المرحوم السيد احمد مرسي الذي ذكرت لكم في رسالة امس حادث اطلاق الرصاص عليه امام سينما سيون ، وقد اشترك في تشييع جنازته فريق كبير من رجال الجالية المصرية واعضاء النادي المصري وفي مقدمتهم مندوب عن القنصلية المصرية وعدد كبير من اهالي القدس . وكان يحافظ على النظام ضابط عربي وعدد من افراد البوليس البريطاني وقد دفن في مقبرة باب الاسباط . رحمه الله رحمة واسعه وعزاء لآله واخواننا اعضاء الجالية المصرية

اخلاء سبيل معتقل في حادث

اخلت السلطة سبيل السيد احمد نسيبة الذي اعتقله البوليس نهار امس في حادث اطلاق الرصاص على اليهود الثلاثة في باب السلسة بعد ان اوقف مدة قصيرة .

بمناسبة الذكرى العشرين لوعد بلفور

يصادف غداً الثلاثاء يوم ذكرى ٢ نوفمبر ، وهو اليوم الذي قطع فيه اللورد بلفور وعداً لليهود باعطائهم وطناً قومياً لهم في فلسطين

وبهذه المناسبة الأليمة وما جره هذا الوعد من الويلات على اصحاب فلسطين العرب ، قرر الوطنيون غداً الالتجاء الى المساجد والكنائس للصلاة والدعاء الى الله لانقاذ البلاد

في نشرة دائرة الامن العام

ورد في نشرة ادارة الامن العام ما يلي :

انفجار قنبلة قرب الخط الحديدي

غزه — انفجرت قنبلة على خط سكة الحديد بجانب محطة غزه وذلك ليلة ٢٩ تشرين الاول الماضي واحدثت اضراراً بسيطة

اطلاق النار على باص

طولكرم — في الساعة السابعة من مساء يوم ٣٠ الماضي اطلقت ستة عيارات نارية على باص يهودي في طريق تل ابيب — الخضيرة في منتصف الطريق المؤدية الى تل موند وقد اصيب الباص بثلاثة عيارات ولم يصب احد من الركاب

طبريا — انفجرت قنبلة يدوية في مدخل الحي اليهودي وذلك في الساعة الثامنة والنصف من مساء ٣٠ تشرين الاول الماضي ولم يصب احد .

اطلاق النار على مستعمرة

طولكرم — في منتصف الساعة العاشرة من مساء ٣٠ الماضي أطلقت عدة رصاصات على مستعمرة حيروت بقرب تل موند وقد اجاب الخفراء بالمثل

انقلاب سيارة عسكرية واصابات

يافا — حوالي ظهر يوم ٣٠ الماضي انقلبت سيارة عسكرية قرب الكيلو ٧٨ على طريق حيفا — رأس العين وقد جرح جنديان من الجنود الذين يقومون بالاشارات اللاسلكية

حوادث اطلاق الرصاص

الناصرة — حوالي الساعة التاسعة والدقيقة ٤٥ من مساء امس اطلقت عدة رصاصات على جهة المدينة ولم يصب احد

اطلاق النار على محاجر

القدس — في الساعة الخامسه بعد ظهر البارحة اطلقت عدة رصاصات على المحاجر الفلسطينية من جهة قرية صوبا وبعد مدة قصيرة اطلقت عيارات نارية على مركز البوليس ولم يصب احد.

عياران قرب معسكر الجيش

القدس — في الساعه الثانية عشرة والدقيقة ٤٥ بعد منتصف الليلة الماضية اطلق عياران ناريان على معسكر الجيش في جبل سكوبس ولم يصب احد

مقتل المرحوم السيد مرسي

— في الساعه العاشرة والدقيقه ٥٠ قبل ظهر امس اطلق شخص كان يلبس القبعة على رأسه وبدلة اوروبيه ثلاثة عيارات نارية على احمد مرسي في شارع يافا فاصيب احمد مرسي بجراح مميتة واصيب رفائيل الياهو برصاصة طائشة بينما كان قرب الحادث وحالته خطره وقد نقل الاول الى مستشفى الحكومة ومات فيه ونقل الثاني الى مستشفى هداسا

اعتقال السيد ضرار النشاشيبي

اعتقلت السلطة السيد ضرار النشاشيبي ، ووضعته في السجن المركزي ، ولما لم تقدمه للمحاكمة أو ترسله الى المعتقل ، اخبر مدير السجون العام بعزمه على الاضراب عن الطعام ابتداء من صباح اليوم

فيضان آخر هائل في سوريا

عواطف وشعور سوريا الجنوبية تجاه سوريا الشمالية

دمشق في ١ تشرين الثاني — لمراسل الدفاع الخاص — أصدرت الحكومة السورية بلاغاً رسمياً جديداً قالت فيه ان السيول جرفت في قرية الضمير جميع منازلها وان عدد ضحاياها ٢٨ شخصا ، وجرفت ٢٥ منزلا من قرية حرستا وجرفت معظم منازل قرية برزة واغرقت سبعة اشخاص .

وتهدم في مدينة دوما وقرية معربة ١٩ منزلا وفي قرية القطيع ٤٠ منزلا وفي قرية المعظمية ٥٠٠ منزل . وغرق ٢٧٩ شخصا غير سبعة اشخاص آخرين جرفتهم مياه السيول الى قرية الضمير .

وصف مؤثر لحوادث الثورة

وقد قتل ١٢٠٠ رأساً من الغنم والماشية . وتهدم في مدينة جيرو ١٥٠ منزلا وفي قرية الرجبة ٢٥ منزلا وكذلك في قرية معلولة . وتهدم في مدينة النبك جميع منازلها ومحلاتها التجارية ودار القائمقام . وتهدمت ثلث منازل قرية دير عطية ومات ٣٠ من سكانها غرقاً . وتهدم جامع في قرية عين الشيته . وتهدم ٥٠ منزلا في قرية يولا .

ولا تزال الاسلاك التلفونية والبرقية منقطعة في بعض الجهات

ووصل الكونت دي مارتيل الى دمشق وسافر رأساً للاشراف على أعمال الانقاذ . وقد تبرع بمبلغ مئة ليرة سورية لاعمال الانقاذ . كما تبرع رئيس الجمهورية اللبنانية بمئة ليرة ورئيس الوزارة بخمسين ليرة وكل وزير بخمسة وعشرين وكل نائب بعشرة .

وتألفت لجنة برئاسة عقيلة رئيس الجمهوريه اللبنانيه لجمع الاعانات

فيضان هائل في بلاد العلويين

وفي الانباء الاخيرة ان فيضاناً كبيراً حدث في جبال العلويين وجبل الدوز . وان السيول جرفت مساحة مئة ميل بين هاتين المنطقتين . واصبحت حياة الالوف مهددة بالخطر . وعشرات الالوف بلا مأوى.

وارسل المندوب السامي فى فلسطين برقية الى الكونت دي مارتيل يبدي فيها أسفه لهذه النكبة ويعرض عليه ثلاث طائرات للقيام بأعمال الانقاذ . وأرسل رئيس جمهورية لبنان برقية يبدي فيها أسفه ايضاً

برقية الدكتور احمد ماهر

وارسل الدكتور احمد ماهر رئيس مجلس النواب في مصر برقية الى الحكومة السوريه يبدي فيها اسفه على الحوادث الاليمة التي وقعت في سوريا بسبب حوادث الفيضان .

برقية نابلس واعانتها الى سوريا

نابلس في ١ تشرين ثاني — لمراسل الدفاع الخاص — ماكاد خبر فاجعة سوريا ينتشر في المدينة حتى كان له اسوأ الاثر في النفوس . وقد تقدم سعادة سليمان بك طوقان بواجب مدينة نابلس العربية في اسعاف المنكوبين فابرق الى فخامة رئيس الوزارة السورية معزيا ، ومشاركا الشقيقة سوريا بفاجعتها ، وقد ارفق البرقية بمبلغ ٥٠٠ ليرة سورية كدفعة اولى قام بجمعها فريق من وجهاء نابلس لتوزع على المنكوبين

وهذا نص البرقية المرسلة : نابلس المحزونة لما حل ببعض البلاد السورية من كارثة الطوفان تقدم احر تعازيها لفخامتكم وتشارك المنكوبين الالام والحسرة ، تقدم لفخامتكم ٥٠٠ ليرة سورية حوالة برقية على بنك سوريا — لبنان كدفعة اولى لمساعدة المنكوبين ، راجياً المولى ان يحفظ سوريا الشقيقة من كل سوء

شعور العمال تجاه نكبة سوريا

حيفا في ١ تشرين ثاني — لمراسل الدفاع الخاص — حضر الى وكالة هذه الجريدة بعض أعضاء فرقة كشافة العمال ، التابعة لجمعية العمال العربية بحيفا ، واعلمونا ان فريقاً منهم يعملون في سكة حديد حيفا «قسم الورش» وانهم عازمون على جمع اعانات من إخوانهم العمال في السكة لمنكوبي الطوفان في سوريا ، وأنهم سيمدون دفاتر خاصة ذات أرقام متسلسلة حتى اذا ما انتهوا من الجمع ، أرسلوا المبلغ الى اللجنة المختصة لتقوم بتوزيعه على المنكوبين . فنحن نحيي في هؤلاء العمال العاطفة الانسانية النبيلة وندعو الجمهور الى معاضدتهم وتشجيعهم فى عملهم الخيري الذي من واجبنا ان نقوم به نحو اخوان لنا في الشمال تجمعنا واياهم كل الروابط

مأثرة جليلة للجنة السيدات العربيات

القدس في ١ تشرين ثاني — لمراسل الدفاع الخاص — على اثر الكارثة المريعة التي منيت بها سوريا من ضياع في الانفس والاموال ، عقدت اليوم لجنة السيدات العربيات جلسة خاصه مستعجلة وبحثت في هذا الموضوع وقرر اعضاء اللجنة التبرع من اموالهن الخاصة بمبلغ يضاف اليه ما يمكن أخذه من مشغل اللجنة وقد كانت نتيجة التبرعات جمع عشرين جنيهاً من اعضاء اللجنة ومن المشغل . وقد كان حضرات الاعضاء يفكرن بأن يكون المبلغ اكثر من هذا ، غير ان الظروف الخاصة حالت دون ذلك وسيرسل المبلغ الى اللجنة المختصة بسوريا لصرفه على المنكوبين

حيفا

في قضية مقتل بوليس عربي

حيفا في ١ تشرين ثاني — لمراسل الدفاع الخاص — نظر القاضي البريطاني اليوم في قضية البوليس اليهودي المتهم بقتل البوليس الذي كان نائما واياه في خيمة واحدة قرب عتليت . وسمعت شهادة جاويش بريطاني ، وكانت تدور حول عثوره على ثماني طلقات فارغة في محلات مختلفه قرب الخيمة ، ثم تأجل اتمام النظر في هذه القضية الى ١٥ تشرين الثاني الجاري .

— حاولت الفتاة اليهودية ليتبوب الانتحار بالقاء نفسها من طابق ثان في شارع النبي بحيفا ، فنقلت الى مستشفى هداسا بحالة خطرة

— وصل ميناء حيفا باخرتان تقل احداهما ٣٥٠ مهاجراً يهوديا ، والثانية ٢٣٩ مهاجراً

— نظر قاضي الصلح الاستاذ حسن الكاتب في قضية محمد شهاب ويوسف موسى سعدو من الغابة الفوقا قرب الياجور بتهمة حيازة مسدس وطلقتين فحكم على الاول بغرامة جنيهين وعلى الثاني بجنيه واحد

تزوير حوالة قيمتها الف جنيه

زور أنيس كريم ابيض ، الموظف في البنك العثماني بحيفا وسامي بطحيش العامل بمحلات سبني حوالة قيمتها الف جنيه باسم التاجر حمزه شاكر ، وبعد استلام قيمة الحوالة ، غادرا البلاد . وقد انتبهت ادارة البنك المذكور للتزوير ، فاخبرت بذلك البوليس الذي باشر بدوره التحقيق والعمل على القاء القبض على المزورين

تعطل بعض المواصلات لهطول الامطار

لا يزال هطول الامطار وهبوب العواصف والاعاصير مستمراً حتى الان . وقد تعطلت حركة السير في اكثر جهات الشمال ، وكان المرور متعذر على السيارات حتى ظهر اليوم . وعلمنا من بعض السائقين ان اكثر من ثماني سيارات وقفت قرب جنين . وقد تأخر قطار حيفا — مصر عن ميعاد سفره بعد ظهر اليوم لعطل طرأ على خط سكة الحديد واجتاحت السيول زهاء ثماني براكات في حواسه قرب بلد الشيخ ، واصيب عدد كبير من البيوت في المدينة والجهات المجاورة بأضرار جسمية ، وقد بلغ معدل سقوط المطر من اول الموسم حتى أمس ١٣٧ مليمتراً .

الناصرة

اطلاق الرصاص يستمر نصف ساعة

الناصرة في ١ تشرين ثاني — لمراسل الدفاع الخاص — هب اهالي الناصرة مساء امس في حوالي الساعة العاشرة على صوت أزيز الرصاص الذي دام اطلاقه نحو نصف ساعه كان الخوف خلالها يساور النفوس لهذه المفاجأة . فانه رغم قصف الرعود كان الرصاص يدوي في الفضاء . وكان يستدل منه على انه يطلق من جهات الدير النمساوي الا ان البوليس لم يقابل الرصاص بالمثل . وبعد انسحاب المجهولين خرجت عدة سيارات ملأى بالجند للبحث عن مطلقي الرصاص فلم تعثر لأحد منهم على اثر

خروج قوة واجراء تفتيشات

وفي صباح اليوم التالي خرجت قوة من البوليس العربي الى حارة الدير النمساوي للتفتيش فلم تجد شيئاً . وقبل ان تعود القوة دخلت منزل المرحوم سليم ورور ثم عادت ادراجها . وحوالي الساعة الحادية عشرة قبل ظهر امس ذهبت قوة كبيرة من البوليس العربي والبريطاني الى المنزل المذكور وعلى رأس هذه القوة وكيل نائب مدير البوليس مع ضابط آخر عربي ، واخذت تفتش البيت بالطريقة المعهودة فلم تعثر على اشياء محظورة . وقد ذهبت القوة الى احد المنازل التي قيل ان رصاصة اخترقت بابه وكذلك اجرت تفتيشاً في دكان اسعد ورور ابن صاحب البيت الذي فتش قبل ذلك فلم تعثر ايضا على اي شيء ، ولا تزال ابحاث البوليس مستمرة باهتمام في هذا الحادث

نابلس

انتخاب الخمسة والعشرين بوليساً اضافياً

نابلس في ١ تشرين ثاني — لمراسل الدفاع الخاص — تم انتخاب الـ ٢٥ بوليساً اضافياً الذين قررت السلطة تعيينهم على نفقة الاهلين ، على اثر حادثة اطلاق النار على البوليس في الاسبوع الماضي . وقد تسلم هؤلاء الافراد عملهم امس ، واخذوا يباشرون شؤون وظيفتهم

اسبانيا تدعو مجندي عام ١٩١٩

بلنسيه — اصدر وزير الدفاع الوطني قراراً بدعوة مجندي عام ١٩١٩ الى حمل السلاح

سبأ الساحرة

المدينة التي نامت تحت ركام الرمال

كانت غاباتها الواسعة تشع طيباً وعطراً

كتبنا من أيام عن محاولة رحالة الوصول الى مدينة سبأ النائمة تحت اكوام من الرمال ، والمأساة التي وقعت له ولزميله العربي وسبأ هذه لا تزال خيالا لذيذاً في عقول الرواد . وهم لا يبالون بالاخطار في سبيل اكتشافها وقد عثرنا على مقال في « لاهرام » نثبته هنا تتمة للبحث في ساحرية هذه المدينة، وطرافة للقراء. وسوف نواصل الكتابة عن المدينة (التي لم يخلق مثلها في البلاد) كلما وقفنا على جديد من امرها :

كثر حديث الرحالين والمولعين بالاستكشاف عن مدينة سبأ، حتى اصبح اسمها يتردد على الالسنة في السنوات الاخيرة . ولقد زعم بعض الرحالين انهم كشفوا انقاض سبأ وعرفوا رسومها ومعالمها ، ولكنهم في الواقع لم ينتهوا الى رأي علمي يركن اليه بل ذهبوا فيما ذكروه عنها مذاهب متباينة

ولم يكن الطيارون باحسن حظ ولا اكثر توفيقا من الرحالين، فقد زعموا كذلك انهم حلقوا فوق تلك المدينة التي تحوطها الاسرار غير انهم لم يقيموا على مزاعمهم دليلا مقنعا . ولعل تأثيرما رأوا من مشاهد غامضة ، جعلهم يطلقون لاقلامهم العنان ، كأن ماشاهدوه حقيقة واضحة

سبأ في اليمن

ومن اعجب ما يذكر أن رحالة اجتاز مدينة سيوه . فخلط انقاضها بانقاض سبأ ، لالتباس الاسم عليه كما يحدث كثيراً عند تقارب مخارج الالفاظ . واعجب من هذا ان هؤلاء الشفر يقا يزعمون ان سبأ في بلاد الحبشة ، مستندين في ذلك الي ذكريات تاريخية مبهمة . ولقد مضوا في زعمهم دون أن يتصدى احد من الرحالين الى دفع هذا الوهم

ولننظر الآن الى الموضوع من وجهة بعيدة عن الخيالات والاوهام فنقول : ان سبأ والبلاد العربية السعيدة هما بلاد واحدة تشتمل على نحو من اربعين اقليما صغيراً (كانوا يسمونها قبلا ممالك واممًا وشعوباً)

حدها الرمال والبطاح

واطلق احدها اسمه على البلاد كلها وكانت تلك البلاد بلاد الحصالبان والمر والاطياب والعطور ، ولهذا كانوا يقولون أن الآلهة تنظر اليها بعين الرضى . وفي الجملة يمكننا ان نصف البلاد العربية بكونها تشتمل على كل المنطقة التي يجنى منها الحصالبان في شبه جزيرة العرب كلها ، وهي تمتد الى جنوب الدرجة الثامنة عشرة من العرض الشمالي وتحيط بالصحراء الكبيرة المعروفة باسم الربع الخالي ، وتحدها الرمال وبطاح العربيه وتنتهي عند شواطيء المحيط الهندي عند الدرجة السادسة والخمسين من الطول الشرقي وتبلغ مساحتها الفاً ومائتي كيلومتر

المشهورة بغاباتها العطرية

وهذه البلاد الجرداء كانت فيما مضى تروى بالمياه وتحرث وتكثر فيها الحراج. وقد قال عنها احد جغرافيي العرب ان الفارس الذي يجتازها كان يقضي ثلاثين يوما سائراً في ظل اشجارها من دون ان تصل اليه اشعة الشمس

وكان الذاهب من الشمال من البلاد القديمة ـ التي يقال ان مينوس ملك كريت انشأها ـ يصل الى سبأ المشهورة بغاباتها العطرية الاشجار، ثم الى بلاد الحميريين وهم اكثر سكان تلك البلاد عدداً .

لكن اين موقعها

واذا ترك المسافر الكاتابانيت والجبانيت الى يمينه، أوغل شرقاً في وادي ريون المدعو الان وادي بيحان واجتاز اوسانيا بلاد الرادامبين ووصل الى الطوانيين (وادي طواز) ومنها يصل الى الجبال العالية حيث يقيم الاترامتيون (الشاترامتيون) الذين يجنى افضل المر من بلادهم

وقد عرفت اسماء ثلاثين مدينة على التقريب ولكن اين موقعها ؟ هذه اول مسألة تبدو ، ولا سبيل الى حلها الا بالذهاب الى مواقعها والوقوف على التقاليد المحليه . وخير وسيلة يمكن التوسل بها هي معرفة العرب المقيمين في ذلك الاقليم اناريخ بلادهم واسماء الاماكن فيها

والمعروف هو ان العرب الرحل يقيمون في تلك البلاد من عهد متوغل في القدم وكان الشقاء حليفهم فيها ولم يؤثر فيهم شيء من النكبات التي تحمل الناس على الجلاء عن مواطنهم . وقد بقيت الاسماء الجغرافية مألوفة عندهم ، وهذا ما سهل وجود الجانب الاكبر من اسماء المدن التي كان الجغرافيون الاقدمون يستعملونها وكانوا لايعرفون ان يطلقوا تلك لاسماء على مسمياتها الاصلية

ان لفظة سبأ لم تتغير وانما تغير غيرها . فكارنوس او جرنين ونيجرانا وماريابا وكامينا كوم وسيليوم ورادامس وسابوتا وتمنه تحولت الي غران ونجران ومأرب وكامنا وسلام وردماز وسبته وتوماناالخ. والقسم الاكبر من الاسماء الاخرى ،قد نسجت عليه عناكب النسيان مثل نسكوس وايتول مثلا وتوجد مدن لاتقل اتساعا عن سبأ ويطلق على انقاضها الآن اسماء محلية كهجر وغيرها

ووسع مدينة هناك

ولنعد الآن الى سبأ ، فانه لما كان قد ذكر أن مأرب وسبأ وكانتا عاصمتي اقليم سبأ ، فقد تساءل الناس هل كان الاسمان يطلقان على مسمى واحد، أي المدينة التي

« البقيه على الصفحه السابعه »

اعلان

صادر من محكمة جنين الشرعيه

تقدمت الينا مضبطه من مختار واختياريه قرية اليامون التابعه لجنين تتضمن ان احمد بن ياسين المحمد من اهالي القريه المذكوره قد توفي منذ عشرين سنه وانحصر ارثه في زوجته زريفه بنت الشيخ مصطفى النقمة وبأولاده منها محمد ومحمود ونصره لا غير . ثم توفيت زريفه منذ ثماني عشرة سنه وانحصر ارثها بأولادها محمد ومحمود ونصره لا غير . ثم توفي محمد منذ ست سنوات وانحصر ارثه بزوجته لبيبه بنت محمد المحمود ابي حمده وفي بناته منها راجحه ورجيحه وفاطمه وبشقيقيه محمود ونصره لا غير . ثم توفيت رجيحه منذ ثلاث سنين وانحصر ارثها بأمها لبيبه وشقيقتها راجحه وفاطمه وبعمها الشقيق محمود وعمتها الشقيقه نصره المذكورين لا غير . ثم توفيت فاطمه منذ سنتين وانحصر ارثها بأمها لبيبه وشقيقتها راجحه وعمها محمود وعمتها نصرة المذكورين لا غير ثم توفي منذ اربعه شهور وانحصر ارثه بزوجتيه لبيبه بنت محمد المحمود وآمنه بنت الحاج حمد ابو شيخه وبأولاده صابر من زوجته لبيبه وعلي واحمد من زوجته آمنه لاغير . ثم توفي صابر منذ شهرين وانحصر ارثه بأمه لبيبه وبأخويه لابيه علي واحمد وبأخته لامه راجحه وبعمته نصره لا غير . فعليه كل من له اعتراض على هذا الأرث فليراجع محكمه جنين الشرعيه خلال شهر واحد من تاريخ نشر هذا الاعلان تحريراً

في ١٩ شعبان سنه ١٣٥٦

و ٢٤ـ١٠ـ٩٣٧

وكيل قاضي جنين الشرعي

محمد عطا الناظر

(٢٠٨٤)

اعلان

صادر من محكمه جنين الشرعيه

تقدمت الينا مضبطه من مختار واختيارية قريه الفندقوميه التابعة لجنين تتضمن ان محمد بن مصطفى الخضر من اهالي القريه المذكورة توفي في ٨ـ٧ـ١٩٣٥ وانحصر ارثه في زوجته جيله بنت شحاده المصطفى وبولديه منها محمود وعذبه وفي ابيه مصطفى بن خضر الموسى وفي امه حمده بنت عوض المحمد لا غير . ثم توفيت عذبه المذكوره في ٢٨ـ٧ـ٩٣٧ وانحصر ارثها في أمها جيله وفي جديها مصطفى وحمده وفي شقيقها محمود المذكورين لا غير . فعليه كل من له اعتراض على هذا الأرث فليراجع محكمه جنين الشرعيه خلال شهر واحد من تاريخ نشر هذا الاعلان تحريراً

في ١٩ شعبان سنه ١٣٥٦

و ٢٤ــ١٠ــ٩٣٧

وكيل قاضي جنين الشرعي

محمد عطا الناظر

(٢٠٨٣)

اعلنوا

عن بضائعكم

في جريدة الدفاع

انباء مصر

الثكنات العسكرية في مصر وطلبات انكلترا

سؤال من أحد الشيوخ لرئيس الحكومة

القاهرة في ١ تشرين الثاني — لمراسل الدفاع الخاص — وجه احمد كامل بك عضو مجلس الشيوخ في مصر سؤالا الى رئيس الحكومة عن الثكنات العسكرية وتكاليفها وطلبات الحكومة البريطانية . وجاء في هذا السؤال ما يلي :

« تقول بعض الصحف وتستفيض الاشاعات بان انشاء الثكنات في منطقة قنال السويس لاقامة الجنود البريطانية سيتكلف فوق العشرة الملايين من الجنيهات والظاهر ان طلبات الحكومة البريطانية في هذا الصدد قد تعدت بكثير ما كان منتظرا بل ما كان محل البحث في المفاوضات . اذ المفهوم ان الجانب البريطاني عرض وقتئذ ان يقوم بانشاء الثكنات لحسابه في مقابل خمسة ملايين جنيه يتقاضاها من الحكومة المصرية . ولما اكد وزير الاشغال وعضو وفد المفاوضة ان هذه الثكنات وملحقاتها لن تتكلف اكثر من ثلاثة ملايين اعتذر الجانب المصري عن قبول العرض ، الامر الذي يدل على ان تكاليف انشاء الثكنات في نظر اي الجانبين بناء على نتائج بحثهما — كانت وقت المفاوضات اقل بكثير مما تتردى به الانباء الان من المبالغ الضخمة

وجاء في ختام السؤال ما يلي :

واذا كان صحيحاً ان مطالب الجانب البريطاني من شأنها ان تجعل الثكنات تتكلف النفقات الباهظة التي ذاع ذكرها في البلاد فهل لا يرى رئيس مجلس الوزراء ان ذلك يبهظ عاتق البلاد و يؤثر تأثيرا كبيرا في قدرتها على تكبير الجيش واستكمال وسائل الدفاع ؟؟

لطفي باشا السيد وقضية زواج نسيم باشا

الحجر للتصرفات المالية هدر للآدمية

القاهرة في ١ تشرين الثاني — لمراسل الدفاع الخاص — طلب سعادة احمد لطفي السيد باشا مدير الجامعه المصريه لأداء شهادته أمام رئيس المجلس الحسبي الذي ينظر في قضية الحجر على توفيق نسيم باشا . وقد سأل رئيس المجلس سعادة لطفي السيد باشا عن قوى نسيم باشا العقليه فقال لطفي باشا : لم ألاحظ أنها في حاجة الى اختبار » ولما سأله رئيس المجلس عن رأيه في الحجر أجاب : ان الاجابة تنقسم الى قسمين الاول : القسم العام وفي هذا أرى رأي الامام ابو حنيفه من اعتبار الحجر على أي انسان بسبب تصرفاته الماليه اهدار الآدميته. أما من ناحية نسيم باشا الخاصة فان اتجاه رفعته الى الزواج ليس فيه ما ينافي قواعد الشريعة الاسلامية أو يجانب العقل . »

هدية طلاب مصر الى جلالة الملك

القاهرة — عزم الطلاب في الجامعة المصرية بالاتفاق مع طلاب معاهد التعليم الأخرى على تقديم هدية لي جلالة الملك بمناسبة زواجه السعيد ولتكون دليلا على ولاء الطلاب واخلاصهم للعرش .

عودة الدكتور طه حسين الى الجامعة

القاهرة في ١ تشرين الثاني — لمراسل الدفاع الخاص — عاد الدكتور طه حسين بك عميد كلية الآداب الى مكتبه بعد ان انقطع عن المجيء إليه خلال الايام الماضيه عقب حادث الاعتداء عليه . وقد قوبل بالترحاب كما أبدي الأسف للحادث الذي وقع له . وزاره وفد من طلبة كلية الحقوق .

سجاد الحرم النبوي الشريف

القاهرة في ١ تشرين الثاني — لمراسل الدفاع الخاص — قررت وزارة الاوقاف تأليف لجنة برئاسة الشيخ كامل حمودة المفتش بالمساجد لتسلم الدفعة الثالثة من سجاد الحرم النبوي الشريف الذي عهدت وزارة المعارف في صنعه على نفقتها .

طائرات فرنسية حربية عبر مصر

القاهرة في ١ تشرين الثاني — لمراسل الدفاع الخاص — تلقت السلطات المصرية من المفوضية المصرية في باريس مذكرة بقيام عشر طائرات فرنسية حربية من قاذفات القنابل برحلة تجريبية تزور في اثنائها الاراضي المصرية . ثم تقصد خمس طائرات منها الى سوريا والخمس الاخرى الى الهند الصينية وتعود جميعها بطريق مصر الى فرنسا في ٢٢ تشرين الثاني .

نفقات اصلاح طرق مصر بعد المطر

القاهرة — قدرت النفقات اللازمه لاعادة الطريق الصحراوي بين القاهرة والسويس الى حالته الاولى وازالة اثر ما احدثه السيل والمطر فيه بنحو ٢٠٠٠٠ جنيه ، وقد يقتضي رصف الطريق مدة لا تقل عن الثلاثة الاشهر، غير انه رؤي انشاء تحويلة بجانب الاجزاء التي اصيبت بالتشقق لمرور السيارات وستكون السيارات وستكون معدة بعد اسبوع يفتح بعده الطريق

أميركا تبذر الذهب لمعجزتها الجديدة

المعرض الذي تكاليفه ١٥٠ مليون دولار

مباراة في تفوق الانتاج البشري العالمي

تكلمنا قبل يومين في باب « تعليقات سريعة » حول مباريات الدول بالمعارض. وقلنا ان اميركا ستقيم في سنة ١٩٣٩ معرض نيويورك العالمي الهائل الذي يعتبر أكبر من كل معرض اقيم حتى الآن .

وقد جاءنا البريد الأوروبي حاملا تفصيلات حول هذا المشروع الكبير ، من المفيد أن نلخصها للقراء ، كشيء طريف للتسلية على الاقل

فخار حضارة اليوم

ستبلغ تكاليف هذا المعرض اكثر من ١٥٠ مليون دولار . وقد دعي اكبر المهندسين في الولايات المتحدة الى وضع الخرائط له ، فجاءت معجزة من المعجزات . وهكذا سيكون المعرض « تلخيصاً » للتفوق الانساني في فن البناء والهندسة . وأطرف ما في الأمر ان هذه البقعة التي ستصبح فخاراً لاميركا ، أقيمت على انقاض أرض مملوءة بالمستنقعات والاتربة .

تفصيلات طريفة عن المعرض

ولعل أبدع ما في معرض نيويورك ذلك البناء الكروي الدائرة الهائل الذي يكون ارتفاعه ٢٠٠ قدم ، قريباً من نصب هائل ايضاً ارتفاعه ٧٠٠ قدم وخصص مبلغ مليون و ٧٠٠ الف دولار لهذين البناءين . وحول البناء الكروي قريباً من أساسه برك الماء أو « النوافير » التي يحسبها الناظر حاملة ذلك البناء الضخم ، وهي في الحقيقة خدعة هندسية مدهشة . اذ البناء يقوم على أساس من الأعمدة الضخمة ، تحيط بها تلك « النوافير » الأنيقة .

مياه وغيوم ـ اصطناعية

وفي الليل، تظهر تلك الكرة العظيمة ومن حولها « النوافير » ذات الالوان الزاهية المختلفة ، ومن حول النوافير سحب شفافة تبدو وتحتجب . وهذا البناء الكروي هو خلاصة المعرض او « للانتاج البشري » الذي سيتم في الغد، كما ينعتونه .

داخل ذلك البناء العظيم

أما داخل البناء ففيه سلم كهربائي متنقل لا يصعد اليه المتفرجون في درجات ، بل هو يدور بهم في حركات تنقلية ، وينتهي بهم الى شرفة واسعة متحركة ايضاً بقوة الكهرباء ، فيرون وهم في تنقلهم هذا المعرض كله . وفي الليل تضاء منارة المعرض بأقوى قوة كهربائية للاضاءة ، وعندئذ يصبح المكان وكأنه في نهار . وقد بلغت تكاليف ادارة المعرض ومختلف ابنية المعروضات حوالي الـ ٥٠ مليون دولار. وسيدخل المعرض في اليوم الواحد قريباً من مليون شخص .

ايطاليا تتقدم وروسيا تنافس

هذه لمحات عن اكبر مشروع للمعرض في العالم. وقد تبارت الحكومات الى الاشتراك به ، وكانت أسبقها ايطاليا وروسيا . فأن موسوليني يهمه أن يعرض في أميركا مبتكرات الفاشستية ، كما يهم ستالين أن يوضح لها نتاج الشيوعية السوفيتية .

والمعرض سيكون في سنة ١٩٣٩ — اي بعام قبل الزمن الذي ضربه الكاتب الانكليزي المعروف ه . ج . ولز ، للحرب . فهل ستجيء هذه الحرب فعلا ؟

وقدرت نفقات رصف الاجزاء التي تلفت في الطريق الصحراوي بين القاهرة والاسكندرية بمبلغ ٣٠٠٠ جنيه . ويحتاج الطريق الصحراوي بين اهرام الجيزة والفيوم الى مبلغ الفي جنيه لاصلاحه .

اعدام زعماء ثورة الاكراد في درسيم

استنبول — قال جميع العصاة الاكراد الذين يحاكمون الان ان اعمارهم تزيد على التسعين وغايتهم من ذلك النجاة من عقوبة الموت ولكن النائب العام طلب اعدامهم بالرغم من ذلك

بحث الشئون المتعلقة بلواء الاسكندرون

انقره — دعت الحكومة التركية المسيو جارو مندوب فرنسا الجديد في لواء الاسكندرونه لزيارة انقره في عيد تأسيس الجمهوريه للبحث معه في الشئون المتعلقة بالسنجق

اتحاد عسكري بين دول البلقان

استنبول — ستستمر اجتماعات رؤساء هيئات اركان الحرب البلقانية في انقره الى ٩ تشرين الثاني الجاري لتأليف اتحاد عسكري كامل من دولهم

تلامذة يطلقون النار على معلميهم

استنبول — اصيب في الشهر الماضي ثلاثة معلمين اتراك في مرسين وطرسوس وديار بكر برصاصات قاتلة من تلامذة لهم اخفقوا في الامتحان ولم ينقلوا الى صفوف أعلى

المانيا وايطاليا واليابان ضد روسيا

انتهاء المفاوضات وتوقع اذاعة ميثاق ثلاثي

طو كيو في ١ تشرين الاول — كتبت جريدة (أراهي) عن تحالف المانيا وايطاليا واليابان ضد روسيا السوفياتية فقالت ان ايطاليا انضمت الى الميثاق الالماني الياباني الموجه ضد روسيا السوفياتيه وان هذا الانضمام سيذاع في الايام الاولى من شهر تشرين الثاني الحالي . ثم قالت: وقد انتهت المفاوضات التي دارت بين اليابان والمانيا وايطاليا وسيوقع على هذا الميثاق في روما ويوقعه الكونت شيانو والهر فون روبنتروب والمسيو هوتا .

اليابان تنظم نفسها للحرب بهمة بالغة

طو كيو في ١ تشرين الاول — نشرت جريدة (ازاهي) ان الامة اليابانيه اخذت تتجه نحو تنظيم نفسها للحرب باعظم همة . وقد رأى الوزراء ورؤساء الجيش انشاء مركز عام للقيادة الامبراطورية مثل المركز العام الذي انشيء في الحرب اليابانية الصينيه القديمة والحرب اليابانيه الروسيه ، كما رأوا اجراء تعديل في الوزارة الحاليه

وقد انشيء المركز العام للقيادة وهو يقوم باعماله ،اما التعديل فاهم ماينطوي عليه هو فصل السلطة الادارية عن الوزارات المختلفة

وذكرت الجريدة اليابانية أن البرنس كونوي رئيس الوزارة تداول مع وزير الحربية في هذا الامر امس الاول

حاجة انكلترا الى القطن الامريكي

لندن — قدم الماجور انتويستل اقتراحاً في مجلس العموم طلب فيه أن تحتفظ الحكومة البريطانية بمليون بالة من القطن الامريكي لاحتياطات الدفاع الوطني وذكر النائب في اقتراحه أن رخص أسعار القطن في الوقت الحاضر تستدعي النظر في هذا الاقتراح بصورة فعلية . فأجاب السر انسكيب وزير تنسيق الدفاع بأن الحكومة لا ترى ذلك ضرورياً في الوقت الحاضر .

الوطنيون في الهند يقبلون الحكم

لندن — جاء من كلكتا أن مؤتمر جميع الهند وافق على القرار الذي اتخذته اللجنة التنفيذية للمؤتمر الذي عقد في واردها في شهر تموز الماضي بقبول الحكم وذلك بعد مناقشة دامت ما يقرب من ست ساعات .

المسائل الفرنسية في شمال افريقيا

لندن — كتبت جريدة « المانشستر غارديان » رسالة لمراسلها في باريس عن المسائل الفرنسية في شمال افريقيا وأشار الى الموقف الحاضر في ليبيافقال: بسبب حشد الجنود الايطالية في لوبيا — وهو حادث يلوح ان الفرنسيين ينظرون اليه نظرة جديه أكثر مما نظر بها مستر تشمبرلن الذي صرح علانية بانه لا يعلق عليه اهمية — ينتظران يسافر المسيو دلادييه وزير الحربية الفرنسيه عما قريب الى تونس

اجتماع امراء البحر لتفصيلات المراقبة

لندن — أصدرت وزارة البحرية بياناً جاء فيه ان امراء البحر الانكليز والفرنسويين والايطاليين اجتمعوا على ظهر المدمرة البريطانية « برهام » بالقرب من « ديسرتا » لبحث التفصيلات الخاصة بتنفيذ اتفاق نيون

مشروع عشر سنوات لتنظيم التعليم

دمشق في ١ تشرين ثاني - لمراسل الدفاع الخاص — انشأت الحكومة السوريه مشروعا اسمته مشروع العشر سنوات لتنظيم المدارس وشؤون التعليم

نواب اللاذقية في برلمان سوريا

دمشق في ١ تشرين ثاني - لمراسل الدفاع الخاص — يحتفل نهار السبت القادم بدمشق باشتراك نواب منطقة اللاذقية للمرة الاولى في البرلمان السوري بعد تحقيق الوحدة السورية

الانتخابات النيابيه في جبل العرب

السويداء في ١ تشرين ثاني — بدأت الاستعدادات في جبل العرب للانتخابات النيابيه ووزع المحافظ بهيج بك الخطيب على المختارين - العمد - اللوائح الانتخابية المتضمنة اسماء الناخبين للتدقيق فيها واحتفظت الكتلة الوطنية باعلان اسماء مرشحيها انتظارا لاعلان سلطان باشا موقفه وربما عقدت الكتلة الوطنيه في الجبل اجتماعا عاما دعت اليه كثيرين للتفاهم على تأليف قائمة ائتلافية

ابن عم ملك اليونان في سوريا

دمشق في ١ تشرين ثاني - لمراسل الدفاع الخاص — وصل في اكسبرس الشرق السريع الامير بطرس ابن عم ملك اليونان لسياحة اسبوع في سوريا ولبنان .

سرقة دكان

واعتقال خمسة أشخاص

سطا مجهولون على دكان السيد شاكر عبد تيم وسرقوا منها كمية كبيرة من الشاي والصابون والارز والسمنة ، بعد ان كسروا قفل المحل . وقد اخطر مركز بوليس هاتكما بالحال فحضرت قوة من رجاله واعتقلت كلا من يوسف خليل ابو ناموس ، وداود ابو خالد ومحمد عبد اللطيف ، وعبد الرزاق عبد القادر وعبد الفتاح خليل ابو ناموس للاشتباه أن لهم يداً في هذا الحادث، وأودعتهم السجن رهن التحقيق

معهد لذوي العاهات والشواذ

القاهرة في ١ تشرين ثاني - من المنتظر انشاء معهد خاص بذوي العاهات والشواذ وستجتمع اللجنة الخاصة بدراسة هذا المشروع في هذا الاسبوع القادم وبهذه المناسبة نذكر ان وزارة المعارف قامت باحصاء لذوي العاهات والشواذ مبلغ في السنة الماضية ٢٣ ألف نفس

اعلان بشأن

الاحتفال بعيد الهدنه

جاءنا مايلي للنشر: يقام الاحتفال السنوي المعتاد بيوم الهدنه في ١١ تشرين الثاني في المقبرة الامبراطورية لضحايا الحرب في القدس . وستقام صلاة خاصة بعد الاحتفال بفترة قصيرة .

سوف لا يسمح لأحد بالدخول الى المقبرة إلا بعد ابراز بطاقة للدخول . ويمكن الحصول على هذه البطاقات من حاكم مقاطعة القدس قبل اليوم السابع من شهر تشرين الثاني .

وسيكون الدخول الى المقبرة من الباب الرئيسي قبل الساعة العاشرة والنصف صباحاً حينما يغلق الباب ويمنع الدخول.

وقد عين مكان خاص لحاملي التذاكر من المحاربين القدماء حاملي المداليات اذا رغبوا في الاشتراك بالاحتفال

سبأ الساحرة

« بقيه المنشور على الصفحه السادسه »

كشف الرحالة ارنو انقاضها في مأرب؟ اماسبأ التي يقول عنها المؤرخ ديودورس انها « مدينة ملكية » فانها مستقلة عن مأرب وتمتد انقاضها على طول وادي خارط عند الدرجة السادسة عشرة من العرض الشمالي والدرجة الرابعة والاربعين والدقيقة السادسة والثلاثين من الطول الشرقي وهي واسعة جداً بحيث لا يستطاع الدوران حولها في اقل من ثلاث ساعات . وهذا دليل على ان تلك المدينة كانت أوسع من مأرب التي لم تكن دائرتها تزيد على ستة آلاف قدم اي نحو عشرة كيلو مترات.

فيها ستون هيكلا

ولما كانت طريقة البحث عن سبأ ، نجحت فقد استعملت في كشف عاصمة الكلابانيتيين ، ويستدل على عظمتها من الهياكل الخمسة والستين التي وجدت فيها . وكذلك سابوتا عاصمة الاراميين التي وجد فيها ايضا ستون هيكلا للاله سابيس

وقد ظن بعضهم — استناداً الى بيان مغلوط لهاليفي — ان انقاض شبوة هي انقاض سابوتا القديمة ، وذلك خطأ ظاهر لان شاترامو تيد كانت اقل اتساعا من حضرموت الحالية وعنها قد اخذت هذه اسمها. ثم ان فيلبي الذي اتيح له بعد هالفرتز ان يشهد شبوة يقول ان انقاضها اصغر من انقاض مدينة فيها ستون هيكلا فالانقاض المعروفة باسم سبته يقتضي الدوران حولها سير عدة ساعات وفيها كثير من الكتابات الحميرية واسس هياكل وقصور

مفاجئات مدهشة

وكانت شبوة مركزاً لتجارة الملح الصخري وعاصمة احد الشعوب الآتية: الاسيتيين والانتيداليين والكسجانيين والاغريين والسربانيين الذين لا يزال اصلهم وفصلهم مجهولا

ويستدل مما تقدم ان مسألة كشف المدن السبأية تقدمت تقدماً عظيما ولكن بقيت اشياء كثيرة مجهولة فان مواصلة عمال الحفر في تلك البقاع واستخراج دفائن الفن والحضارة المجهولين قد ينم عن مفاجئات مدهشة .

يهوديان يتعاونان على سرقة نقود

روت ها آرتس ان اثنين من اليهود جاءا الى صاحب متجر في تل ابيب بحجة ان احدهما يريد شراء شيء واقترب الثاني من مكتب المتجر وأخذ من فوقه محفظة فيها نقود وهرب ، فلحق رفيقه دون ان يشتري شيئاً وقد أخبر صاحب المتجر البوليس بالامر

اعلان

بلدية يافا

بموجب قانون بيع المسكرات لعام ١٩٣٥ جئت معلناً عن طلب تجديد رخصة بيع المشروبات الروحيه لعام ١٩٣٨ للاستهلاك بالجملة والمفرق خارج محلي السكائن في شارع ظريفه ملك شركة « بالستين انتر برايس »

شفيق حداد

(٢-٢-٢١١٠)

التدابير الشديدة لقمع اضطرابات المغرب

رباط — اتخذت تدابير شديدة لمراقبة الحدود بين الجزائر والمغرب لمنع دخول الثائرين الأراضي المغربية وللحيلولة دون فرار المتهمين في القلاقل الحاليه والذين يبحث البوليس عنهم .

القلم الحبر الذي تستعمله

هل يعوق سفرك وهو في جيبك ؟

هل يترك القلم الحبر الذي تستعمله لطخات من الحبر في داخل جيبك ؟ وهل يلطخ الحبر الذي يتسرب المنديل الذي تحمله ؟ اذا كان ذلك يقع لك فلا لوم على القلم الذي تحمله لانه أعد فقط لان يوضع في الجيب وضعاً رأسياً

أقلام حبر ماركة (ايفر شارب)

ذات الصمامة التي تحول دون تسرب الحبر بأي حال من الاحوال إذا أغلقت جيداً لانها مجهزة بصمام خاص أهم عمل له هو حفظ الحبر ولا يتسرب في اية وضعية كانت .

أقلام حبر (ايفرشارب) المعروفه

لها ميزات كثيرة أخرى فهي تتسع لاكبر كمية من الحبر يمكن لقلم أن يحتويها ويمكن رؤية الحبر من الخارج لانه واضح وشفاف .

قلم (ايفرشارب)

فوق كل هذا يلائم كل نوع من الكتابة

(ايفر شارب)

القلم الذي لا يعادله قلم آخر من حيث جمال منظره كما توجد منه مجموعة ممتازة من كافة الألوان وهو أحسن شيء يعادل قيمة النقود التي تدفعها ثمناً له !

(ايفر شارب)

القلم الذي لا ينضح منه الحبر بوجه من الوجوه

برنامج الاذاعة الفلسطينية

يوم الثلاثاء في ٢ تشرين ثاني سنة ١٩٣٧

٦٫١٠	محاورة غنائيه - من منيرة ومنير
٦٫٢٥	حديث الى المزارعين بالعربية
٦٫٤٠	فترة موسيقية
٧	بزق على الاورغن
٧٫٢٠	فرقة الاذاعه اللاسلكيه - حفلة موسيقيه
٧٫٤٠	« الفن والادب - حديث للاستاذ حمدان
٨٫٥٥	فترة موسيقية
٩	اشارة الوقت والنشرتان الجوية والاخبارية
٩٫٥٥	أغاني من الاستاذ عبد الغني السيد
١٠٫٠٥	يعلن في حينه
١٠٫٣٠	ختام

ماذا تسمع اليوم

من محلات السادة دجاني اخوان

الاذاعة اللاسلكية للحكومة المصرية يوم الثلاثاء في ٢ تشرين ثاني سنة ٩٣٧

٦٫٣٠	صباحا الاستاذ بليغ صفوت - تمرينات رياضية
٦٫٤٥	الشيخة عائشة محمد زهران - قرآن كريم
٧٫٣٥	ختام
١٠	الاستاذ عبد العزيز محمود وفرقته حفلة غنائيه
١٠٫٣٠	اسطوانات
١٠٫٤٥	ختام
١٫٥٠	مساء اسطوانات
٢٫٢٠	النشرات الجوية والاخبارية والتجارية
٢٫٣٠	ختام
٧٫٣٠	الاستاذ الشيخ محمد رفعت - قرآن كريم
٨٫٣٤	اسطوانات
٨٫٣٠	النشرات الجوية
٨٫٤٥	الانسة نفيسة الغمراوي حديث رياضي للسيدات
٩٫١٥	الاستاذ محمد بخيت وفرقته حفلة غنائية
٩٫٥٥	الاستاذ محمد انور عادل حديث علم قراءة الكف
١٠٫٢٠	الاستاذ محمد بخيت وفرقته حفلة غنائية

انتاج الماس في العالم كله

بلغ مقدار الانتاج العالمي من الماس في سنة ١٩٣٦ — ٨٫٢٩٦٫٩٠٠ قيراط قيمتها ٣٥٠٦ ملايين من الريالات مقابل ٧٫٦٢٢٫٨٦٦ قيراطاً قيمتها ٣١٠٢ ملايين ريال في عام ١٩٣٥

اكبر ناب فيل في العالم

بيعت في كينيا اكبر ناب فيل معروفة طولها عشرة اقدام ووزنها ٩٥ كيلو غراما وكان الفيل صاحب هذه الناب يلقب « بأبي الأفيال »

ملك الزجاج

لا حياة للامم إلا في « الاستقلال الاقتصادي »

قام الاستاذ

عبد المعطى بدر

فافتتح له فروعاً في

يافا - المركز الرئيسي

حيفا : شارع الكوكب. في عمان. و القدس : سوق البازار

وزودها بلوازم من افضل واجمل انواع الزجاج ولوازم البيوت والصالات

تجد في هذه المحلات وسائر الفروع

اجمل الاواني من فضية ، ذهبية ، برونزية ، صحون ، ملاعق ، كؤوس، كبايات ، طقومة شاي من جميع الاحجام ، ولمبات ، وثريات

وقد اسس معملا للزجاج يخرج يومياً ما تحتاج اليه البلاد من اواني

وفضلا عن انتشار محلاته فقد اتفق حباً بخدمة بلاده مع اشهر فابريكات الشرق والغرب واليكم بعضها : تشيكو-سلوفاكيا ، اليابان ، يوغو-سلافيا

ويتعاطى مع هذه المعامل : آذن تشيكشيك ، تشيكوسلوفاكيا ، هيشر تاقاء

اليابان · فيرنكتي · جلاس · يوغو-سلافيا

الثلاثاء في ٢٨ شعبان سنة ١٣٥٦ و ٧ تشرين ثاني سنة ٩٣٧

السنة الرابعة — العدد ٩٩٣ — ٤

الدفاع

جريدة يومية سياسية مصورة

صاحب الامتياز : ابراهيم الشنطي

المدير المسئول : شوكت حماد

الاعلانات
في يافا (ادارة) الدفاع : قسم الاعلانات
في القدس (وكالة) « : تلفون ١٤١٣
في حيفا « « : « ١٢٥٨

دار الدفاع : شارع جمال باشا ـ عمارة المظفر ـ يافا ـ فلسطين

العنوان التلغرافي (الدفاع ـ يافا)

تلفون ١١٨٧ (اربعة خطوط) و ١٠٧٥ (خطان) صندوق البريد (٢٥٥)

الاشتراكات
في فلسطين عن سنة ١٥٠
في البريد الداخلي « « ١٨٠
في سائر الاقطار الخارجية « « ٣٠٠

صور عالمية على هامش الحوادث

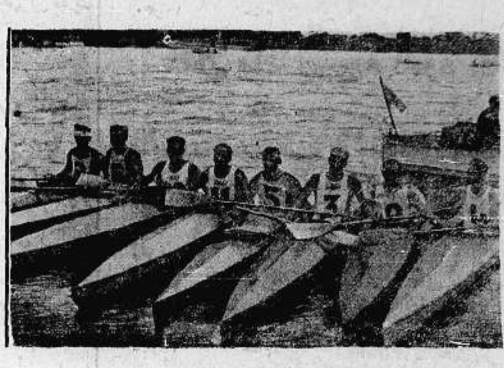

جرى سباق للزوارق الرياضية في نهر السين في فرنسا وفي الصورة ترى المتبارين قبل بدء السباق

لى بائعى الحديد القديم

نعلن اننا على استعداد لشراء جميع انواع الفولاذ القديم باسعار عالية جداً مع دقة في الوزن . فاننا ندفع للطن الواحد من الحديد القديم جنيهين و ٥٠٠ مل

اسرع ببيع الحديد « لشركة اكسمرت » في طريق سلمه قرب شركة ريو في بيت محمود بك السعيد . عندنا قطع مستعملة لجميع انواع السيارات والماكنات . (١ـ٤ـ٢١١١)

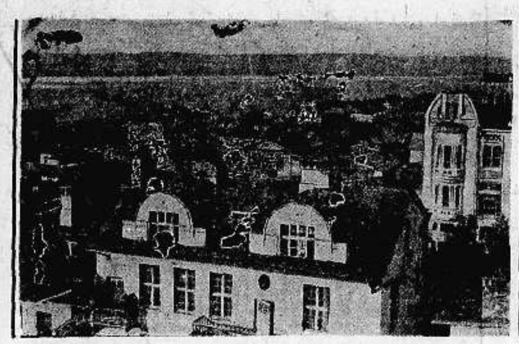

صورة لمدينة شاباروفسك وهي واقعة على الحدود بين سيبيريا واليابان ننشرها بمناسبة الحالة بين الدولتين

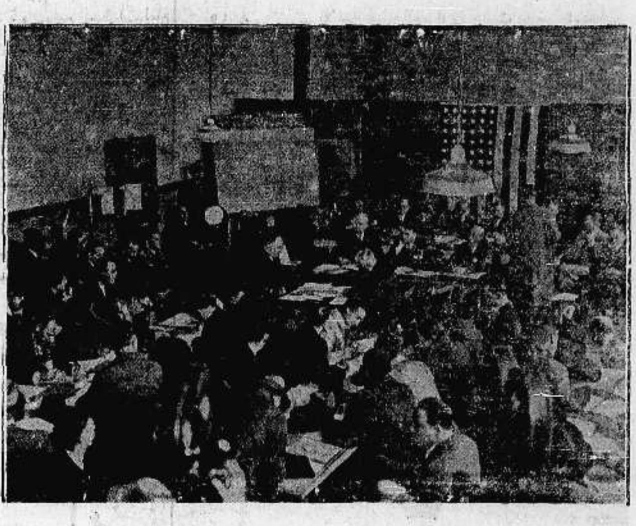

بمناسبة التوتر السياسي الحالي في العالم سقطت اسعار البورصة الى درجة هائلة . وترى في الصورة مبلغ الانهماك في العمل

فرقة من جنود الضاعقة تستخدم في فتح الطرق وسيحضر الرئيس لوتسه حفلة افتتاح هذا الشارع في جنوب المانيا

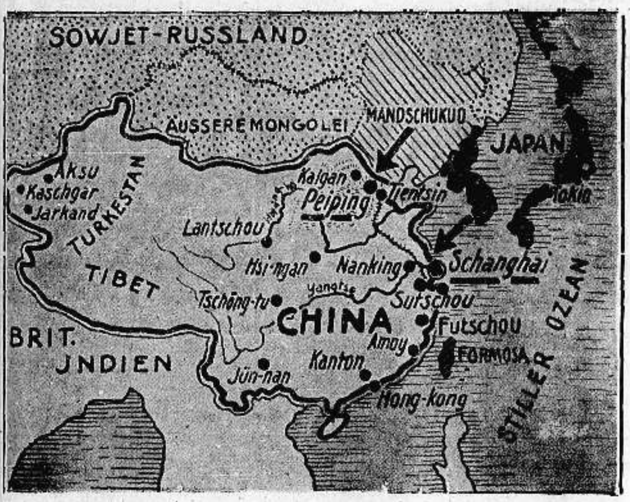

الخريطة الحربية للقيادة اليابانية للهجوم على الصين وقد اشير لمواقع القتال بأسهم

صورة لتحية الشعب البلغاري للملكه يوحنا التي أنجبت ولداً ويفرق البوليس أفراد الشعب لكثرة الازدحام حول القصر

الطيار الاميركي المشهور لندبرغ وهو يقيم حتى الآن في انكلترا خوفاً على ابنه

عقدت المحكمة العسكرية في فرانكو للنظر في قضايا بعض الجواسيس الاسبان الذين كانوا يتجسسون لحساب الجنرال فرانكو وقد حكم عليهم بالاعدام

أعلنوا عن بضائعكم في جريدة الدفاع — يافا

الاربعاء في ٢٩ شعبان سنة ١٣٥٦ و٣ تشرين ثاني سنة ١٩٣٧

صاحب الامتياز : ابراهيم الشنطي
المدير المسئول : شوكت حماد

الاعلانات | في يافا (ادارة الدفاع) : قسم الاعلانات
في القدس (وكالة) * : تلفون ١٤١٣
في حيفا * * : ١٢٥٨

الدفاع

جريدة يومية سياسية مصورة

السنة الرابعة — العدد ٩٩٤ — ٤

دار الدفاع: شارع جمال باشا ـ عمارة المظفر ـ يافا : فلسطين
العنوان التلغرافي « الدفاع — يافا »
تلفون ١١٨٧ (أربعة خطوط) و١٠٧٥ (خطان) ص. ب (٢٥٥)

الاشتراكات | في فلسطين عن سنة ١٥٠
في البريد الداخلي * ١٨٠
في سائر الاقطار الشرقية * ٣٠٠

سوف نصل

نعم ، الحركة التجارية مشلولة . والازمة خانقة . والضيق شامل . كل هذا صحيح ، لكنه شيء طاريء يزول . شيء سيتوارى وراء أضواء المستقبل . حينما تحل قضية فلسطين . وحينما تحل على اساسها الحق الشريف . فلا يأس ، ولا وهن . وصاحب الحق لا يخسر قضيته في المحاكم . انه قد يتعب ، وقد يشقى ، وقد يتألم ، لكنه الرابح في النهاية . وهذا هو حالنا ، كيفما تأزمت الضائقة . ومهما واجهنا من صعاب .

هل سمعتم بازمة القطن في مصر ؟ هل سمعتم بالشلل الذي شمل الهند قبل سبع سنوات فقط ؟ هل سمعتم بالأزمات الخوانق في اوروبا ، لا سيما في البلدان التي تثاقلت عليها معاهدة فرساي ؟ من غمار تلك الحالات الصعبة المربكة خرجت تلك الشعوب الى الحالة الطبيعية ، عندما أنهت مشاكلها ، وعندما صبرت على ذلك النهو ، وعندما كان النهو نفسه ظفراً مبيناً لها .

كان دخلك السنوي الف جنيه فصار ثلثمائة ، أو حتى مئة . كان دخل البلاد كذا من المال ، فصار الى الربع او الخمس . لكن أهذه النكبة شيء في النكبة التي يزول معها كل دخل ؟ أهذه الاشياء العوارض شيء بالنسبة لقضية البلاد الرئيسية ؟ القضية التي تجعلنا آدميين ، لهم وطن في العالمين يحتويهم ويحتوونه ؟ ثم أزمة ، ولكن ألست ما تزال صاحب البلاد ؟ ألست ترى المحيطين بقضيتنا من دول وشعوب عربية ومسلمة ؟ فاذا خسرت ، اذا لم نقل أندري ماذا كان ربحك ؟.

«البقية على الصفحة الرابعة»

استمرار الفيضان ايضا

ارسال برقيات الى الحكومات العربية للمساعدة

سقوط أمطار شديدة

دمشق في ٢ تشرين الثاني — لمراسل الدفاع الخاص — سقطت امطار غزيرة امس فأحدثت سيولا جرفت مرة اخرى قرى الضمير والمعضميه ودير عامريه وأغرقت ٦ اشخاص وحطمت سيارة بعد ان قذفتها الى مسافه بعيد وجرح ركابها . وقد بلغ ارتفاع المياه في المعضميه ١٠ امتار ، وغاص تل ارتفاعه ٢٠ متراً تحت الماء وطغت السيول على قريتي « منين » والتل فتهدمت عدة منازل ولم تحدث اضرار في الاشخاص . وجرفت السيول منطقة الزبداني ولما شعر بذلك الاهالي تركوا منازلهم ولجأوا الى الجبال

وعقد اجتماع في مكتب الكتلة الوطنية اليوم فتألفت فيه ١٥ لجنة فرعية لأعمال الاعانة ! وستخصص أيام معدودة لجمع الاعانات

الى الحكومات العربية

وارسلت الحكومة السوريه نداء الى الحكومات العربيه : العراق ، مصر وفلسطين والمملكه العربيه السعوديه والاردن تطلب فيها مد يد المساعدة الى المنكوبين .

في الصحف الانكليزية

لندن في ٢ تشرين الثاني — ابدت الصحف كلها اسفها للخسارة الجسيمه التي منيت بها سوريا وذهبت بالارواح والاموال . وكتبت التيمس مقالا افتتاحيا أسفت فيه لخسارة البلاد لاسيما القرى . وارتاحت الصحف لنجاة الشيخ يوسف ياسين من الكارثة اثناء سفره لبغداد

الفيضان والانباء الالمانية

دمشق في ٢ تشرين ثاني ـ د. ن. ب ـ عثر على جثث كانت السيول جرتها معها والان بعد ان نزلت السيول الى السهول يمكن معرفة مدى الكارثة والاضرار الجسيمه التي ألحقتها بالبلاد . وهناك اطلال وردوم تنبيء عن قرى دمرت باسرها ولم يبق منها الا بعض الجدران المتهدمة

اما الاحياء الذين نجوا من هذه الكارثة فأنهم يخبرون الشيء الكثير عن هولها . فأن جميع القرى فوجئت بها . وطغت السيول فجأة عليها وتساق القرويون النوافذ والجدران والسطوح طالبين النجاة . وقتل كثيرون من سقوط البيوت عليهم غير الذين جرفهم السيل العرم . ولم يعرف اي مثيل لهذه الكارثه التي يمكن تشبيهها بطوفان نوح

أما الباقون في قيد الحياة فانهم يموِّنون بمياه الشرب من دمشق رأساً اذ ان مياه الشرب في القرى قد امتلات من ميكروبات الأمراض حتى ان الحمى التيفوئيديه تفشت في قريه صيدنايا . وقد ارسلت الحكومه موظفي الصحه العموميه الي جميع القرى والاهالي المنكوبين ، ويقدم لهؤلاء الطعام والدواء والوقود بواسطه الطيارات

مزاعم الداعية

لندن في ٢ تشرين الثاني — نشرت الديلي تلغراف مقالا للمستر ودجوود قال فيه ان الذين يريدون السكون والهدوء في فلسطين اصبح يعتريهم القلق ويتساءلون عما اذا كانت السلطات الحكوميه ترغب حقيقه في السلام أم لا ، لأن الحكومه وضعت بوليساً من العرب لحمايه مطار اللد ، ولكن العرب استطاعوا إضرام النار فيه وحرقه . ووضعت السلطه كذلك بوليساً من العرب في مخفر الضاهريه ولكن العرب اقتحموه وغنموا البنادق منه . فهل كانت السلطات تقوم في هذه الحوادث بدفاع متين ؟ على أن لجنه التحقيق الملكيه قد قررت بأن البوليس العربي لا يمكن الاتكال عليه ، فلماذا لا يقال من الخدمه ؟

اما البوليس الانكليزي واليهودي مع انه يمكن الاعتماد عليهما غير انهما يحملان في الغالب اوامر من رؤسائهم العرب فلا يؤدون اية خدمه مفيدة للبلاد

وقال ايضاً : ان الوقت قد حان لتطهير البوليس في فلسطين وزيادة عدد البريطانيين واليهود فيه

المندوب السامي

لندن في ٢ تشرين الثاني — علم بصورة مؤكدة أن وزارة المستعمرات قررت تعيين السر هيوبرت يونغ حاكم روديسيا السابق ، مندوباً سامياً لفلسطين ، ولا يعلم حتى الآن عن موعد قدومه الى فلسطين ولا موعد استلام وظيفته .

الكونت شيانو يزور تركيا

روما في ٢ تشرين ثاني — تقرر ان يزور شيانو استانبول في النصف الثاني من هذا الشهر

صحة المهاتما غاندي في تحسن

بومباي — تحسنت صحه المهاتما غاندي قليلا ولكن لا يزال في حاجه الى راحه طويلة

حرب الكلام في اوروبا

حديث الصراحة المفزعة

لندن — تنتقد صحافه ايطاليا والمانيا التصريحات التي أفضى بها المستر إيدن مؤخراً في مجلس العموم عن مطالبه المانيا بمستعمراتها . ومما كتبه السنيور غايدا في البوبولو : أن السنيور موسوليني تكلم عن [illegible] المستعمرات كصديق حقيقي وعملي للسلام . وتتكلم ايطاليا عنها ويدها بيضاء نقيه فأنها لم تشترك في أسلاب معاهدة فرساي ولم تتلطخ يد أحد بهذا كما تلطخت يد بريطانيا وفرنسا . أما قول مستر إيدن بأن بريطانيا لا تريد التزام أحد الجانبين المتنازعين في اسبانيا فهو قول غير مقرون بحسن نيه . لقد قال انه سيتكلم بصراحه مفزعه : انه لم يتكلم بصراحه ، ولكنه تكلم بفزع .

كان الاجدر به

وكتبت المساجيرو الايطالية : يحق لايطاليا بحث المسائل المماثلة لمسئلة المستعمرات ، لا سيما وهي تقترح حلولا عمليه ومعقولة » ونشرت الجريدة ارقاما عن ضآلة نصيب ايطاليا من المستعمرات في معاهدة فرساي

وكتبت جريدة البرلينر تجبلاط الألمانيه : لقد ساء ايدن أن يسمع صوت الحق في هذا الموضوع . ولقد بدا عليه الضجر فلم لا يعترف لا لنفسه ولا لغيره لاجل بواعث نفعيه . وكان الاجدر به أن يتشجع فيقول بصراحه ماهو موقف بريطانيا الصريح من مطالبة المانيا بمستعمراتها

وقد نصبت مكاتب ولوحات عليها كتابات عدائيه ضد بريطانيا من ذلك واحدة تقول : كان يجدر ببريطانيا أن تفهم بأن المانيا لا تمزح في بحث المسائل التي تتعلق بشرفها

خيبة المؤتمر

بروكسل في ٢ تشرين ثاني — وصلت وفود الدول المشتركه في مؤتمر الدول التسع الى بروكسل وسيفتتح المؤتمر غداً في جو مضطرب . وخابت الظنون فيما كانت تتوقع من اجتماع خطير يعقد بين دلبوس وايدن وشيانو لبحث الحالة الاوروبيه بعد ان قرر الكونت شيانو عدم السفر الى بروكسل . والمفهوم ان مؤتمر الدول التسع قد يتخذ قراراً يقوي ولا يضعف المتحاربين ، لكنه يشجع الصين من الناحيه الادبيه فقط

لندن تذيع بالعربية

اهتمام الشرق الادنى بهذا وتصريح وزير المالية

تحريات الموظفين الانكليز

لندن في ٢ تشرين الثاني ـ أجاب السر جون سيمون ، وزير الماليه ، على اسئلة في مجلس العموم حول الاذاعة باللغات الاجنبيه ، فقال : درست الحكومه هذا الامر من زمن طويل ، واستعانت بتحريات الموظفين في الخارج وكانت نتيجه هذه التحريات قبول الاذاعه باللغات الاجنبيه بارتياح شديد .

العربية والشرق الادنى

وان اميركا الجنوبية تغتبط بالاذاعة في اللغتين الاسبانية والبرتغالية . اما الاذاعة باللغة العربيه فموسيقاها يسمعها المتمعون في بلاد الشرق الادنى بارتياح عظيم . وقد درست نقابة الاذاعة البريطانية هذه المسئلة وأكدت أنها تستطيع التعاون مع الحكومة في ذلك .

اعداد بنايات لذلك

والآن فقد طلبت الحكومه الى النقابه اخذ الأمر على عاتقها وسوف لا تتعارض هذه الاذاعه بالبرنامج الامبراطوري في محطه دفنتري ، بل ستنشأ بنايات جديدة لارسال الاذاعات. والى ان تتم هذه البنايات فسيكون العمل محدوداً وستحافظ النقابه على مستوى الاذاعه العالي

اللغات الثلاث فقط

وسئل الوزير هل تنوي الحكومة الأذاعة باللغتين الألمانية والايطالية فاجاب : ستذيع في فاتحة الامر باللغات الثلاث : العربية والاسبانية والبرتغالية مع العناية باللغتين المذكورتين في المستقبل .

تكذيب سقوط الطائرة

القدس — د. ن. ب — في ٢ تشرين الثاني — لا صحة للاشاعه القائلة بان طائرة حربيه ارغمت على الهبوط برصاص اصابها . وجل ما هنالك ان الطائرة المذكورة هبطت بالقرب من قريـة الضاهريه لعطل طرأ على المحرك

قداسة البابا وفلسطين

اجتماع خطير وحضور ممثلين عن البلاد العربية

روما في ٢ تشرين ثاني — تعقد في الفاتيكان جلسة خاصة لدرس قضية فلسطين وتقسيمها يحضرها قداسة البابا والكردينال فاسيلي ورؤساء الطوائف الكاثوليكية في فلسطين وسوريا والعراق .

في السابعة والثمانين

وقد قوبل حضور رئيس الطائفة الكاثوليكيه في بغداد ومساعديه باستغراب لان جنابه واسمه ، عمانوئيل توما ، يبلغ السابعة والثمانين من عمره ولم يكن منتظراً ان يقطع هذه الطريق الطويلة للحضور الى الفاتيكان الا لمسألة خطيرة .

موقف الاقطار العربية

والمفهوم ان قداسة البابا يريد ان يسمع رأي جنابه عن الحالة السياسيه في بلاد العرب ، وموقف الاقطار العربيه من تقسيم فلسطين ، ورأي الطوائف المسيحية فيه

وصول من فلسطين

وسيصل غداً الاب لويس برلاسينا رئيس الطائفه الكاثوليكيه في فلسطين وكذلك رئيسها في سوريا

غرامة على الطيرة

اطلاق النار على مستعمرة وتعقيب الأثر ثم فرض الغرامة

في الساعة التاسعة والنصف من مساء امس هاجم مجهولون مسلحون مستعمره « حيروت » واخذوا يطلقون عليها العيارات النارية وقد اجابت قوة البوليس المرابطة هناك بالمثل

قوة من نابلس

وعلى اثر ذلك اعلم مركز البوليس هناك مركز بوليس نابلس بالامر فخفت قوه من الجند الى مكان الحادث وبوصولهم تمكن المسلحون من الاختفاء

انذار اهل القرية

وفي الصباح ذهب مدير بوليس نابلس مع قوة من البوليس تصحبهم كلاب الاثر الى مكان الحادث واخذت الكلاب تقوم بتعقيب آثار المسلحين مخترقة الجبال والسهول حتى وصلت الى قرية طيرة بني صعب ، وهناك طوقت قوات الجند القرية ، وانذر مساعد الحاكم أهلها بأن يسلموا خمسة افراد مسلحين دلت الكلاب على انهم من اهل القرية المذكورة

جمع الغرامة حالا

وفي حالة عدم تسليم الاشخاص المذكورين تغرم القريه بمبلغ ١٥٠ جنيهاً وقد امهلهم ساعتين مضتا ولم يتقدم احد من المسلحين ، وعندها امر مساعد الحاكم بجمع الغرامه حالا فجمعت وغادرت قوات الجند القريه بعد ان انذروا بانه اذا وقع اي حادث اعتداء تقوم السلطة بتغريمها مرة ثانيه وتنسف عدداً من البيوت

قوات جديدة

لندن في ٢ تشرين ثاني — فهم من مصدر مطلع ان قوة عسكرية جديدة سترسل الى فلسطين في اواسط هـذا الشهر وستكون قوة كبيرة

بحث هادىء

تجربة اخرى

في ظل الانتداب الفاشل

« بقلم الاستاذ عيسى السفرى »

نظام الانتداب وصكه

ان تطبيق نظام الانتداب بصورة عامة ، وصك الانتداب بصورة خاصة ، على فلسطين كان ينطوي على الاعتقاد بان الالتزامات التي تعهدت بها الدولة المنتدبة للعرب واليهود قد يثبت على مر الزمن انها قابلة للتوفيق بسبب ما يحدثه الرخاء المادي الذي ستجلبه الهجرة اليهودية الى فلسطين عموما من التأثير على العرب الفلسطينيين ؛ على ان هذا الاعتقاد لم يتحقق وليس ثمه امل بتحقيقه في المستقبل .

هذا ما تقوله اللجنة الملكيــة في تقريرها في الفصل العشرين بعنوان « الظروف القاهرة » الفقرة الثالثه

ويذكر العرب ،في إبان اضطرابات سنه ١٩٣٦ ، ان المستر اورمسبي غور وزير المستعمرات البريطانية ، ادلى ببيان مفصل لحكومة جلالته عن الثورة بتاريخ ٧ ايلول من السنة المذكورة ، جاء فيه عن شروط الانتداب ما يلي :

١) ان الالتزامات المفروضة على صك الانتداب على فلسطين نحو فريقي السكان هي ذات قيمة متساوية

٢) وان الالتزامات المزدوجـه المترتبة على الدولة المنتدبة ليست غـير قابلة للتطبيق بحال من الاحوال ا..

ولكن تجارب عشرين سنة اثبتت للوزير فساد هذه النظرية التي تحمل العرب في سبيلها أقسى ما عـرف من مصائب وآلام. وامام هـذه الحقيقه الواقعة التي كشف عنها تقرير اللجنة الملكية يعود الوزير ويصرح امام لجنة الانتدابات الدائمة بما يلي :

١) ان نظام الانتداب في فلسطين بعد تجربته عشرين سنة ، كان فاشلا

٢) وان الالتزامات المزدوجة قد ثبت عدم امكان التوفيق بينها

وقد اضطر الوزير الى التصريح بذلك — حسب اعتقادنا — ليمهـد للجنة الانتدابات الدائمة قبول مشروع التقسيم الذي عرضته اللجنة الملكية كحل لمعضلة فلسطين .

مشروع التقسيم

ولكن مشروع التقسيم — الذي مهدت اليه اللجنة الملكية في كل فصل من فصول تقريرها — عدا عن انه لم يلق عطفاً في البرلمان البريطاني ، ولم يبحث فيه بحماس في جامعة الامم ، واختلفت آراء اليهود في قبوله او رفضه ، فقد قوبل من العرب والمسلمين في فلسطين وخارجها بالاستنكار الشديد ، وكانت قرارات مؤتمر بلودان بشأنه مظهراً من مظاهر رفض هذا المشروع العقيم .

واللجنه الملكية نفسها تعترف بالصعوبات الجسيمة التي تلازم التقسيم ، كما تعترف بالصعوبات التي تلازم بقاء الانتداب .

والحقيقة التي يجب الاعتراف بها ان اللجنة الملكيه كانت مقيدة في بحثها قضية فلسطين بنصوص صك الانتداب . وصك الانتداب — كما هو معلوم — يرمي ، في جوهره ، الى انشاء مملكة يهودية في فلسطين . ولما كان أمر انشاء هذه المملكة قد اصبح من المتعذر تنفيذه باستمرار مقاومة العرب له ، فقد وجدت السياسة ان في مشروع التقسيم سبيلا الى تحقيق فكرة انشاء المملكه اليهودية التي عجز نظام الانتداب — بشذوذه — عن تحقيقها

ولو كانت اللجنة الملكية — في تحقيقها — غير مقيدة بنصوص الانتداب لاستطاعت ان تجهر بحق العرب ، ومشروعية ظلاماتهم السياسيه . ولما فكرت بغير منحهم الحكم الذاتي الذي يستحقونه .

واكبر دليل على صحة ما نقول ، ما ورد في الفصل التاسع عشر من التقرير بعنوان « الاستنتاجات والتواصي » وهذا نصه :

« ونحن وان كنا نعتقد ان العرب يشعرون شعوراً صادقاً بهذه الظلامات ، فمن رأينا انه لا يمكن اعتبارها كظلامات مشروعة بمقتضى شروط صك الانتداب . ولذلك لا نجد انفسنا مكلفين بتقديم التواصي بشأنها ، وليس في مقدورنا ان نشير الى علاج بشأنها... وليس في الامكان ترقية مؤسسات الحكم الذاتي في الظروف الخاصة التي وضعت بها فلسطين بموجب صك الانتداب — الفقرة ٩ »

الخلاصة

وهذا القول مؤداه بعبارة اخرى بانه لن يجري ولا يمكن اجراء اي شيء لحل قضيه فلسطين اذا كان من شأن ذلك الحل ان ينال من حرمة صك الانتداب وشروطه . فالحكومة المنتدبة محصورة في الواقع في حلقة مفرغة يتعذر الخروج منها . فمن الخير للجميع كسر هذه الحلقة ، وكسرها عاجلا خير من كسرها آجلا .

يافا عيسى السفرى

قضية فلسطين كمشكلة اسبانيا

النزاع الكلامي بين الحكومة البريطانية وايطاليا الفاشستية

متى لوجاء محايد من المريخ فهل يحل هذه المشكلة !

هذه جملة من الحملات التي ترد بها الصحف الانكليزية على ما كتبته جريدة السنيور موسوليني « بوبولو ديتاليا » عن السياسة البريطانيه المتبعة في فلسطين ، ننقلها عن مقال عنوانه (الشرق والغرب) نشرته جريدة « ذي برمنغهام وست آند جورنال » الانكليزية .

« المحرر »

هبوط صك الانتداب

لابد للرجل الانكليزي العادي الذي يحب السلام وتفيض جوانحه بالرغبات الحسنة ، ويتمنى الخير لغيره من ان يغضب قليلا مما تبديه ايطاليا من « المضايقة » — ولا نقول اكثر من ذلك — لبريطانيا العظمى في المعضلة الفلسطينية الخطيرة جد الخطورة ، مع العلم بان ما تريد هذه البلاد (الانكليزيه) ان تعمله وستعمله اذا لم يحدث انفجار في شرقي البحر الابيض المتوسط ، لايزيد عن كونها ستقي العرب واليهود بان يصلوا معا الى نوع من الاتفاق ، وماذلك الا لان الخطه الاساسية التي كان يسار عليها ، وهي خطة الانتداب المتضمن لوعد بلفور ، قد هبطت هبوطاً مريعاً لاتقوم لها قائمة بعده . وسواء أكان السبب في ذلك هو ما سطر في نصوص الصك ، أو هو مابدا من الحكومة من العجز عن تنفيذ هذه النصوص ، فالحقيقة التي لا مناص من الاعتراف بها هي ان هـذا الهبوط قد وقع فعلا .

ليس الا تجربة

ولقد ادركت لجنة بيل هذه الحقيقة واعترفت بها ، ورسمت بدل الانتداب الفاشل طريقة أخرى للسلام هي طريقة تقسيم فلسطين تحت شروط خاصة معينة ولكن هذه الطريقة لم تعجب حتى الوزراء انفسهم فارسلوا المستر ايدن الى جنيف فقال لها ان مشروع بيل ليس إلا تجربة يراد تجريبها ، لا سياسة يراد السير عليها ، وكان له ما اراده من تفويضه في عمل هذه التجربة ، اما النتيجة فكانت ان عهد التقسيم هذا لم يبدأ الا باضطراب أشد من ذلك الاضطراب الذي انتهى به عهد الانتداب الفاشل ، وها هي المعضلة الفلسطينية تعود اليوم الى ما كانت عليه في عامي ١٩٠٨ — ١٩١٩

احجار في شكل مقال

واختارت ايطاليا هذا الوقت لرمي احجار شديدة الانفجار على العجلات التي يزيتها وزير الخارجية البريطانية لتسير على الطريق الممهدة لها . وقد جاءت هذه الاحجار في شكل مقال لا ينقص من قيمته الرسمية كونه « غير موقع عليه » نشرته جريدة « بوبولو ديتاليا » واخبرت فيه الدنيا ، لا سيما العالم العربي منها ، ان انكلترا لا تعني بالسلام . وفي الحق ان انكلترا هذه لو استخدمت « قوتها الجبارة » قبل ان تولد « القوة الجبارة » التي لكل من ايطاليا والمانيا اليوم ، لما كانت ثمة صعوبات على الاطلاق امامها الآن !

ومما لا شك فيه ان المقال المذكور لا غاية له الا اثارة العداء للسياسة البريطانية بوصفها انها سياسة مرسومة ضد المدنية ، والا اقامة العثرات في سبيل بريطانيا العظمى وهي تعمل على حل المعضلة الفلسطينيه . ولكن هذه التهم التي تقذفنا بها ايطاليا ستتناثر في الهواء قبل ان تدخل عقل اي رجل انكليزي عادي ، او اي رجل محايد آخر يفهم حق الفهم ما هي ايطاليا وما هي نواياها تجاه بريطانيا العظمى !

محايد من المريخ !

وقد تقول ايطاليا وهي تحاججنا ان الارض كلها ليس عليها محايد واحد ، فلعل زائراً يأتي الينا اذن من المريخ ليفصل في هذه القضية !

وماذا يرى مثل هذا الزائر اذا جاء ؟

انه يرى في الطرف الشرقي من البحر الابيض المتوسط واحدة اسمها ايطاليا تتمسك كل التمسك بسيطرتها على الركن الشمالي — الشرقي من افريقيا . وهو الركن الذي ربحته خارج حدود القانون . ويرى في الطرف الغربي من البحر الابيض المتوسط واحدة اسمها بريطانيا العظمى تسعى بصعوبه — بصعوبة لأن سعيها هذا داخل ضمن حدود القانون — الى ان تعيد سيطرتها على الركن الشمالي — الغربي من افريقيا ، لانها ربحت هذا الركن ضمن حدود القانون .

ماذا سيدهش هذا الزائر

ومما لا شك فيه ان هذا الزائر المريخي سيتمكن من معرفة العوامل الاجتماعية والاقتصادية والسياسية التي صدت كلا من بريطانيا وفرنسا عن مقاومة الدكتاتورية الفاشستية مقاومة فعالة مؤثرة . وسيتمكن ايضاً من معرفة السبب الذي جعل الامم كلها تنفر الآن من عصبة الامم التي كان عليها الاعتماد كله

ولكن ماذا سيدهش له هذا الزائر ؟

انه سيدهش لان الحكومة القوميه في بريطانيا العظمى ، ومن ورائها على الاقل ٧٥ في المئة من الناخبين يؤيدونها ما تزال عاجزة كل العجز لا عن كبح جماح المانيا وايطاليا بمفردها فحسب ، ولكن عن تشجيع فرنسا ايضاً على ان تعمل معها على كبح هذا الجماح

اسبانيا وفلسطين عليهما المساومة

على اننا واننا نعيش في المريخ نرى ان ايطاليا ستخرج من هـذا النزاع القائم وهي الخاسرة . وغداً عندما تلتئم لجنة عدم التدخل الفرعية ستسعى ايطاليا فيما نعلم الى حمل اللجنة على تركها تعمل ما تشاء في اسبانيا . وسيكون ذلك منها بطريقة واحدة ، هي رفضها ترك بريطانيا العظمى تتبع طريقتها التي ليست فيها شيء من الانانية بل فيها الانصاف في فلسطين !

وبعملها هذا ستثير ايطاليا على نفسها غضب انكلترا الوطنية ،وانكلترا الدولية ، ولا يمكن التنبؤ من الآن بنتيجه هذا الغضب .

نداء سيدة

الى مساعدة فقراء المعتقلين يا سيدات الوطن

جاءنا النداء التالي المؤثر ،موجه من حضرة السيدة الفاضلة حرم الاستاذ صبحي بك الخضرا الى سيدات البلاد . ننشره وفينا نفس هذا الشعور ، ونفس ذلك الأمل القوي بتلبية هذا النداء الانساني الشريف :

الى اخواتنا الوطنيات

نوجه اليكن هذا النداء وفي صدورنا غصة ، وفي قلوبنا حسرة . لقد ألفنا الهموم هذه السنين الاخيرة ، فأصبحت بنظرنا وكأنها شيء طبيعي . ويشهد الله اننا لم نألفها ولم نصبر عليها إلا بحكم قوي صادر عن تلك الروح الوطنية التي تبدد بقوتها كل ذل وهوان . وها إننا نناشدكن بتلك الوطنية التي تردد صداها في انحاء المعمور ، نستجير بها ألا تصل حالة ابناء البلاد المخلصين لدرجة الذل والانكسار . فقد اصبح المئات من اولئك الابرياء ضمن جدران السجون تتحرق اكبادهم على عيالهم واولادهم الذين نزعوا عنهم ، وليس لهم بعدهم معيل ، وليس في بيوتهم قوت الحياة .

انظري ايتها الاخت

تعالى ايتها الاخت العربية ان شئت ان تعرفي ما اقول ، وتفهمي له وصفاً وزوري في يوم الجمعة معتقل المزرعة في عكا ، وشاهدي بأم عينك ذلك المنظر المؤلم : النساء خارج الحواجز ينظرن بمرارة لداخلها ، ويبردن لوعة قلوبهن بالدموع ورجالهن من بعيد يلوحون لهن بالمناديل قائلين : اذهبن للوجهاء ، اذهبن للاغنياء ، وارجونهم ان ينظروا بالحال . اذهبن للسيدات فالرحمة غزيرة في قلوبهن . اجل ايتها الاخوات ان اولئك التعساء في فقرهم ، السعداء في مبدأهم يعتمدوا على اغنياء البلاد وعلى سيداتها اللواتي ظهرن في ميدان الوطنية ، وكن من البداية الممرضات للقلوب الحزينة ، ويناشدوهن الرحمة بهم وبعيالهم

في شهر رمضان

سيستهل شهر الصيام ولم تبد للآن بادرة اهتمام لتأمين غذاء فقراء المعتقلين مع العلم ان الطعام الذي تقدمه السلطه لا يفي بغذاء الصائم . فالنتيجة تكون ان هؤلاء في معتقلهم فوق تحرقهم على اولادهم وقلقهم على عيالهم ، سيصبحون ضعفاء الاجسام من قلة الغذاء ، وهذا بالطبع لا يرضي شعور السيدة الوطنية . فإلى الأمام ايتها الاخت العربية والى النهاية كوني عنوان الفخر لاولادك واحفادك جيلا بعد جيل . في سبيل الوطن مايقاسي ابناؤه آلام النفس ومرارة القلب . وفي سبيل الوطن ما نعينهم به من مصروفنا الكثير . ايتها الاخت الكريمة ها بلادك تناشدك إغاثة أبنائها فكوني لها نصيرة . ايتها الام الحنون ألمسي بأناملك اللطيفة تلك القلوب فتهدئي روعها وتغذيها . رحمة يا ربات الخدور بساكني معسكر المزرعه فوطنكن يدعوكن لنجدتهم لأنهم رجاله وهم دعائم الجسر الذي تمشي عليه الأمه في طريق المجد والشرف

فضليات مدينة عكا

ان بعض السيدات الفاضلات من عائلات عكا الوجيهة قررن بالاشتراك مع لجنة السيدات القيام بخدمة فقراء المعتقلين ، وذلك بأدارة مطبخ لهم في شهر الصيام ، على ان يحصلن على مبلغ كاف للقيام بهذا المشروع . وأنهن سيبرزن بياناً واضحاً بكل ما يرد عليهن من الاعانات وبكل قرش يصرف منها . فمنكن ايتها الوطنيات نطلب المؤازرة ، والله لا يضيع اجر من أحسن عملا . كما اننا نرجو ان ينال نداءنا هذا سخاء من كبار المتمولين في البلاد . وقد فرض الله على المسلمين تأدية الزكاة وتفريق الحسنات في شهر رمضان المبارك فلتكن للمعتقلين الفقراء ولعيالهم . وان الله الذي فرق بين عبيده في المراتب وجعل منهم الغني والفقير قد ساوانا في الوطنية ويساوينا يوم نفارق الدنيا . فنحن ان خدمنا ابناء وطننا فاننا نخدم مبادئنا . وان غذينا فقراءه فنغذي شعورنا . وان ناصرنا المنكوبين فاننا نناصر قضيتنا .

عن لجنة سيدات عكا

أنيسة الخضرا

الصحف الفرنسية وحادث استدعاء السفير الايطالي

باريس — علقت الصحف الفرنسية على استدعاء سفير ايطاليا من باريس فقالت « البتي باريزيان » أن دولتين كبيرتين كفرنسا وايطاليا يهمهما جدا الاحتفاظ بالعلاقات السياسية في جميع الظروف . وقالت « البتي جورنال » : اننا نكتفي بابداء الأسف للموقف الايطالي الذي يقع في وقت شديد نتيجة للسياسة الايطاليه الجديدة التي يريد السنيور موسوليني اتباعها . وقالت جريدة « الاومانيه » : إن إيطاليا تريد اكراه الحكومة الفرنسية على الاعتراف بالامبراطورية الايطالية وبالتالي تريد الاعتراف بفتح الحبشة . ثم قالت : وعلى فرنسا أن لا تخضع لهذا التهديد وأن لا تترك منزلة لندن تطول ولا أن تعترف بالفتح الايطالي للحبشة .

لجنة الابنية والتنظيم

عقدت لجنة الابنية امس جلسة في دار المجلس البلدي ونظرت في بعض المسائل التى تتعلق بطلبات اصحاب الاملاك وتعقد لجنة التنظيم المحلية جلسه يوم السبت القادم

بيانات كاذبة

ادعى رجل الى مركز بوليس المدينة بانه اعتدي عليه من قبل شخص آخر ، وسرق منه مبلغ ٩٠٠ مل في شارع الميناء . ثم عاد بعد ذلك وطلب الى البوليس سحب دعواه ثانية فاتهم باعطاء بيانات كاذبة واودع السجن رهن التحقيق .

محكمة الاراضي تسافر الى غزة

سافرت صباح امس هيئة محكمة الاراضي المؤلفة من المستر كراسل ، وسعيد بك طوقان الى غزه للنظر في عدد من القضايا هناك . وستمكث أيام الاثنين ، والثلاثاء ، والاربعاء ثم تعود الى يافا

شجعوا

ميناء يافا العربي

يعرض في سينما الحمراء

ابتداء من يوم الاثنين في اول تشرين الثاني

وبقية ايام الاسبوع الفلم الذي نال اعجاب العالم اجمع

وداد

احسن فلم انتجه استوديو مصر - تقوم بدور وداد بلبلة الشرق

الآنسة أم كلثوم

بالاشتراك مع اشهر الممثلين وكبار رجال الفن والموسيقى

حفلتان كل مساء الساعة ٧ والساعة ٩

حفلات النهار : طرزان وقرينته

بمناسبة شهر رمضان المبارك تبدأ حفلات النهار في الساعة ٢،٣٠ ابتداء من يوم الخميس ماعدا ايام الآحاد الساعة ٣،٣٠

تعليقات سريعة

اللعبة التي سرقت الفقراء اموالهم

وقعنا على احصاء طريف لتلك الآلات الجهنمية التي كانت تهدد اموال الطبقة العاملة وغير العاملة في البلاد. والقراء ما زالوا يذكرون تلك الآلة «الروليت» التي قاومتها الصحف الوطنية أشد مقاومة. ونجحت في النهاية رغم كل العوامل، وحتى في المحا كم خسرت المعركة، وزالت من الوجود غير مأسوف عليها لأنها كثيراً ما سببت النكبات للعمال والطبقات المتوسطة والشباب

دعانا الى هذه الذكرى غير المسرة الاحصاء التي وقعنا عليه مؤخراً، والذي صور لنا كارثة هذه الآلات، آلات اليانصيب او «الروليت». ففي باريس انتشرت هذه الآلات في المقاهي والشوارع والضواحي تسفك اموال العمال والشبان حتى ان صاحب المشروع خصص خمس سيارات كبيرة وظيفتها ان تجمع ثروات الضحايا من صناديق الروليت، وتقدمها لصاحبها ا كداساً وا كواما. وكان هذا الرجل يجمع في الشهر الواحد منها بين ١٨ـ٢٠ مليون فرنك! ولذا ثارت عليها الحكومة في النهاية، فحرمت تلك اللعبة الجانية، وانقذت الجمهور العامل، كما انقذ الجمهور في هذه البلاد

— وحبذا لو أن القمار نفسه يحارب بمثل هذه الشدة محافظة على اموال المحتاجين وأخلاقهم.

معارك كلامية تنشب في اوروبا

عادت الحرب الكلامية شعواء في اوروبا. لكنها ليست في هذه المرة بين الصحف الانكليزية والصحف الايطالية، اذ انتقل ميدانها بين صحافة فرنسا وصحافة ايطاليا. وقد جاء هذا على أثر توتر الشعور في البلدين وسحب ايطاليا سفيرها من باريس هنالك انبرت الاقلام غاضبة، متحاملة

والصحافة في ايامنا هذه تمثل شعراء القرون القديمة، فاولئك الشعراء كانوا ألسنة الشعوب، او الملوك والامراء على الاصح يرسلون القصائد كما ترسل صحافة اوروبا اليوم المقالات ـ مع وجود الفوارق بالطبع

وقد اصطلح الكتاب على تسمية معارك الصحف هذه بـ«الحرب الكلامية». ومع انها تزيد من شدة الموقف وتوتر الحالة، الا انها — في نفس الوقت — تنفس عن سورة الغضب واضطرام الاعصاب. وهذه الصحف التي ترسل الكلام ملهباً دفاعا عن بلادها، قد تعود بعد وقت غير طويل، فتعدل من لهجتها ويزول غضبها، حين تسوى العلاقات بين دولتها والدولة الاخرى

ومثل حرب الصحف حرب اخرى أشد وطأة. حرب محطات الاذاعة التي تصم الملايين. وبلغ من خطر هذه المحطات ان اضطرت الحكومة البريطانية الى معالجة الموقف، والى سلوك نفس الطريق: في انشاء محطة تذاع منها الانباء في عدة لغات بينها اللغة العربية

— ففي أي عام متوتر الاعصاب نعيش!

لجنة السيدات دائما في الطليعة

كانت لجنة السيدات في القدس أسبق عرب فلسطين الى ارسال اعانة للمنكوبين في سوريا. وهذا بالطبع منتظر من ذوات الشعور الحي كأعضاء لجنة السيدات اللواتي لم يتأخرن في القيام بكل عمل مشرف.

ومما لا ريب فيه ان صفحة المرأة العربية في كتاب الكفاح الوطني تعتبر من اشرف صفحات ذلك الكتاب. وان مواقفها المعروفة جعلت العالم كله يعتقد بقوة الحافز الوطني عند العرب، رجالا ونساء، على اختلاف شتى الطبقات.

ولجنة سيدات القدس سارت مع الحركة الوطنية في مختلف أدوارها، فمثلت عواطف المرأة العربية تجاه وطنها أشرف تمثيل.

ومن المسر المفرح ان يكون عمل السيدات في هذا المضمار بمثابة دعوة كريمة الى الرجال والشبان.

واجب الجميع في هذا الشتاء

بعد حوادث الفيضان الاليمة في سوريا، جاءت الانباء التي تذيعها المراصد الفلكية بان برد هذا الشتاء سيكون قارصاً. وسيكون على اشد حدته في اوروبا. لكن هناك حكومات من الشعب والى الشعب تتولى المحافظة على صحة العمال والفقراء. تقدم لهم الاعانات، والملبوسات، والاغذية. وقد ذكر نا للقراء كلة عن «اعانة الشتاء» ومبلغ النفع الذي تقدمه للطبقات العاملة. هناك تهتم الحكومة بالشعب، ويهتم الشعب ايضاً بسائر افراده

اما هنا فكثير من العائلات، مئات منها، في أمس الحاجة الى المعونة في الأكل والملبس. لكنها تقضي الشتاء مرتدية أخف ما لديها — وهل لديها شيء — متحملة عوارض البرد الاليم. وليس لها من الاغذية ما يقوي فيها المناعة ضد هذه العوارض. فمتى يكون في بلادنا ملاجيء، ومتى يكون فيها محسنون؟ ومتى نرى الحكومة التي من الشعب واليه، تسارع الى اداء هذا الواجب على اكمل وجوهه؟

«...»

اعلان

سعادة قائمقام الرمله المحترم

بموجب قانون بيع المسكرات لعام ١٩٣٥ جئت معلناً عن طلب تجديد رخصة بيع المشروبات الروحيه لعام ١٩٣٨ للاستهلاك بالمفرق داخل محلي الواقع على طريق يافا ـ القدس في اراضي صرفند.

توفيق الدبس

(١ـ٢ـ٢١٩٥)

...

في سطور

ممنوع تجول الاطفال

ترأس المس جيسي كروسبي — وهي ناظرة مدرسة في ليفربول — حملة وطنية في سبيل حمل الحكومة على سن تشريع يفرض نظام منع التجول على الاطفال، وهي في ذلك تقول لمندوبي الصحف الانكليزية: «اريد ان ارى جرساً يدق، او مدفعاً يطلق اعلاناً بالموعد الذي يفرض فيه نظام منع التجول على الاطفال، ويبدأ هذا الموعد في الساعه الثامنة مساء في الشتاء، وفي الساعة التاسعة في الصيف، واريد ان ارى قانون منع التجول هذا يجيزه البرلمان بمجلسيه، فاننا لا نسمح للاطفال بالذهاب الى الاماكن العامة، وبمشاهدة بعض الافلام السينمائية، ومع ذلك نتركهم يرون كل قبيح من الامور في الشوارع» ..

مبارزة في الهند

جاء في «الديلي ميل» ان الهر رولاند شرانك، المكاتب الخاص لجريدة «فوالكيشر بيوبختر» الالمانية في الهند تبارز مع رجل انكليزي أهانه مبارزة قانونية، جرح فيها الاول جرحاً بسيطاً... وانتهى الاشكال

حريرها من ارضها

في الاعوام الثلاثة الاخيرة ضاعفت الحكومة الالمانية ما في ارضها من اشجار التوت ٢٣ ضعفاً، وذلك لانها تريد ان تكتفي نفسها بنفسها من حرير بلادها

برد الشتاء الحالي

يقول البروفسور ساندستروم، مدير المرصد الجوي في استكهولم ان البرد في شتاء هذا العام سيكون قارصاً الى درجة لم تعهد بعد

الخوخ والتفاح معا

زرع المستر فرانك جود، صاحب احدى المزارع القريبة من لندن، شجرة طعمها بالطرق الكيماويه الفنية فانتجت ستين نوعا من التفاح كما انتجت نوعا واحداً من الخوخ، في وقت واحد، مع العلم بان جذع هذه الشجرة واحد

طيارة المليونير

تبنى الآن في مدينة فرانسسكو الاميركية لحساب المليونير الكابتن جورج وايتهول، طيارة واحدة من المعدن الخالص كلها، وستبلغ تكاليف صنعها عند تمامه ٦٠٫٠٠٠ جنيه، وستكون هي مزودة بجهاز للراديو وبحمامات ساخنة وباردة، وستكون سرعتها في الساعة ٢٥٠ ميلا

* * *

اعمى انكليزي يقاد الى اميركا فيربح فيها عشرين الف جنيه كل عام

نابغة في الموسيقى يقلد كبار الموسيقيين

نشرت صحف الاحد الانكليزية الاخيرة، برقية من نيويورك جاء فيها ما يلي:

بائس شقي يغنى ويسعد

هنا شاب انكليزي اعمى، ظل زمناً طويلا وهو بائس شقي يكافح في سبيل الحصول على ما يسد به رمقه ولكنه الآن قد امضى عقوداً في نيويورك تضمن له ايراداً سنوياً قدره ٢٠٫٠٠٠ جنيه استرليني

كنز دفين من الذي اكتشفه؟

هذا هو «أليك تملتون» وعمره الآن ٢١ سنة، وهو نجل مدير لاحدى المزارع في غرب انكلترا

كان هذا الشاب «كنزاً دفيناً» فاكتشفه جاك هيلتون رئيس احد الاجواق الموسيقية البريطانية عند ما كان هذا الاعمى يلعب دوراً هاما على البيانو في احدى الحفلات الساهرة فاتضح نبوغه في الموسيقى اتضاحاً جعل المستر هيلتون يقوده معه الى لندن من تلك الحفلة وكانت في احدى قرى الشمال.

الى بلد الدولار بعد اذاعات بالراديو

وفي لندن توسط المستر هيلتون لهذا الشاب الضرير حتى جعله يذيع ادواره الموسيقية الرائعة بالراديو مراراً عديدة، ثم اخذه معه بعد ذلك الى الولايات المتحدة الاميركية. وهناك أصبح الآن اعظم الموسيقيين على الاطلاق يدعى للحفلات الكبرى، فاذا جلس الى البيانو سحر الالباب وجعل النظارة من الاميركيين يضحكون على من عندهم من الموسيقيين.

ويحسن هذا الشاب الغناء بصوته الرخيم ايضاً، وهو في غنائه، كما في موسيقاه، يقلد كبار المغنين والموسيقيين حتى الاميركيين منهم، وهذا هو السر في ان ابناء «العم سام» يحبونه الآن حباً شديداً

ويذيع الشاب ادواره بالراديو بين آونة وأخرى ولكن ايراده السنوي لا يقتصر على ما يجيء به الراديو له، فهو يأخذ مرتبات حسنة جداً من الفنادق وصالات السهر ايضا.

والآن حضرت من انكلترا عائلة هذا الشاب فجمع الله شمله بها، اما ابوه الذي ترك وظيفته في المزرعة الانكليزية، فانه الآن مدير اشغال أليك تملتون الاعمى ...

فرص لتعليم الهندسة مجاناً

Engineering

Opportunities Free !

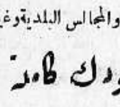

هذا الكتاب الفريد في نوعه يهيء لك الطريق التي تضمن بها نيل

A. M. I. C. E., A. M. I. Mech. E.
A. M. I. E. E., A. M. I. A. E., A. M. I. W. T.,
A. M. I. R. E.,

يقدم لك شهادات معترف بها من الحكومة، كما يحضرك الى وظائف ذات رواتب عالية.

الامتحانات تعقد في فلسطين

في هذا الدليل معلومات وافية عن ما يقرب على ٢٠٠ شهادة «دبلوم» في مختلف الفروع الهندسية كالهندسة المدنية، الميكانيكية، هندسة السيارات والطيارات والبناء والهندسة الخاصة بوظائف الحكومة والمجالس البلدية وغيرها

المعهد يضمن لك ارجاع نقودك كاملة في حالة عدم النجاح

اكتب حالا الى العنوان التالي واطلب الدليل المجاني الذي يوضح لك جميع المعلومات:

BRITISH INSTITUTE OF ENGINEERING TECHNOLOGY (Near East) DEPT. p. A. 2. SANSUR BUILDING, JAFFA ROAD, JERUSALEM.

اعلان

سعادة قائمقام الرمله

بموجب قانون بيع المسكرات لعام ١٩٣٥ جئت معلناً عن طلب تجديد رخصة لعام ١٩٣٨ للبيع بالمفرق داخل محلي الواقع على طريق يافا ـ القدس في اراضي صرفند

مريم ابراهيم

(١ـ٢ـ٢١٢٠)

اعلان

بلدية القدس

بموجب قانون بيع المسكرات لعام ١٩٣٥ جئت معلناً عن طلب تجديد رخصة لعام ١٩٣٨ للبيع بالمفرق داخل محلي الواقع في شارع طنكريد

فريدا داروتي

(١ـ٢ـ٢٠١٨)

في الشرق الاقصى

كم كلفت حرب الصين بريطانيا

كلفتها النسافة التي اقلت امبراطور الحبشة

فهي ستبقى سجينة الى آخر الحرب

نشرت الصحف الانكليزية لمراسلها في شنغهاي الرسالة البرقية التالية:

النهر سجن الى نهاية الحرب

كلفت حرب الصين البحرية البريطانية نسافة واحدة، هي النسافة «مدينة الكاب» وحمولتها ٤٫٢٠٠ طن، وهي مسلحة بخمسة مدافع من عيار ٦ انشات وبمدفعين من عيار ٣ انشات، وستبقى سجينة لا تصلح للخدمة لمدة ثمانية اشهر على اقل تقدير، وربما الى نهاية هذه الحرب الصينية — اليابانية، كما هو الراجح الآن

مراكب صينية تغرقها الصين نفسها

اما السبب في سجن هذه النسافة البريطانية التي سبق لها ان اقلت هيلا سلاسي من الحبشة الى فلسطين والى جبل طارق، فيرجع الى ان النسافة كانت في نانكين عند ما عرف الصينيون ان اليابانيين سيقذفون العاصمة بالقنابل من النهر ومن الجو على حد سواء، فقاموا في السر باغراق بعض المراكب الصينية في نهر يانجتسي عند كيانجين، وراء نانكين با كثر من ١٠٠ ميل

وعند ذلك نفذ الوقود من النسافة (مدينة الكاب) فلما لم تستطع الحصول على ما تحتاجه من نانكين ذهبت الى هانكو على بعد سبعمائة ميل في أعالي النهر، فهي الآن هناك سجينة، ولو فرضنا ان الصينيين انتصروا وشرعوا ينقذون ما اغرقوه من سفنهم في هذا النهر لاعاقة سفن اليابان عن اجتيازه، لاستغرق عملهم هذا زمنا طويلا، لان السفن الغارقة لا يمكن انقاذها الا بعد ان ينخفض مستوى ماء النهر، وهو الآن في طغيانه المستمر، لا ينتظر انخفاضه إلا بعد ثمانية اشهر على الاقل بعد ان تكون ثلوج آسيا الوسطى قد ذابت في ربيع العام القادم

واذا جاء هذا الزمن وكانت الحرب ما تزال قائمة، فان من المشكوك فيه كل الشك ان تعمد الصين الى ازاله ما في النهر من عثرات.

نصف البحارة يغادرون النسافة

وبما ان (مدينة الكاب) لم تعد من وحدات سفن الاسطول البحري فان بحارتها وعددهم ٤٥٠ بحار قد انسحب نصفهم منها، واصبحت النسافه مربوطة الى البر بالحبال، واليها يجاء بالطعام في القوارب مرة كل بضعة ايام

ويقود «نسافة بريطانيا المفقودة» هذه الكابتن كوبنجر، وهو احد الابطال الذين اشتهروا في اثناء التمرد البحري الذي وقع في ايلول ١٩٣١ وفيه انقذ هو أحد البحارة من الغرق ...

معجون بالموليف هو خير ما تختاره من معاجين الأسنان الكثيرة للاعتناء بأسنانك لكي تكسبها بياضاً ناصعاً ولمعاناً جاذباً. ان العناصر الممتازة المركب منها معجون بالموليف للأسنان تجعله ذات رغوة ناعمة كثيرة فهي تقوي القشرة الصدفية الرفيعة وتلبسها رونقاً لامعاً من الصفاء. باستعمالك صابون بالموليف للأسنان تطهر فمك من الفضلات المضرة وتزيل منه كل رائحة كرهة وتكسب نفساً عذباً وطعماً لذيذاً

الوكلاء والمستودع

الشركة المصريه البريطانية التجارية — تلفون ٤١٠٦٢ يافا ـ ص.ب. ٩٧٩

كلمة العدد

للافراج عن المعتقلين

عزيز علينا أن نثير بين كل حين وآخر مسئلة المعتقلين . لكن كثرة مايردنا باستمرار ، ودخول شهر له حرمة خاصة ومراسم ، والحيلولة بين العربي وأرضه وعمله في الموسم الجديد ، وترك مئات العائلات بدون اعتمادها في عيشها اليومي على أحد — كل هذه الاسباب وغيرها ، تدعونا الى الاهتمام بهذه القضيـة ، اهتماما أوله وآخر الطلب من السلطة بالأفراج عن معتقلي المزرعة ، والسرعة في هذا الأفراج . وقد كانت البلاد تتوقع هذه الخطة ، فتلقى أبناءها لافي معسكر عكا ، ولكن في بيوتهم وأماكن أعمالهم — لمناسبة دخول رمضان ، وحلول فصل الشتاء . هاهي تتوقع بين كل يوم وآخر عملامن هذا القبيل ، فلايتوغل رمضان في أيامه حتى يكون آخر شاب معتقل قد خرج إلى أهله

وليس من المفيد أن يخرج كل أسبوع ثلاثة أو أربعة بفعل الأمراض . بل المفيد تخلص مئات الرجال والشبان من هذا الحبس ، ومن التعرض للمرض . فأن كثيراً من الأراضي عاطلة في انتظار فلاحها . وان كثيراً من الأعمال موقفة في انتظار اصحابها . وأن كثيراً جداً من العائلات في انتظار الذين يقدمون لها القوت اليومي ، ولا نقول الأسبوعي !.

لقد بلغنا أن السلطة كانت على وشك اطلاق سراح المعتقلين ، فما الذي بدل الموقف . الحاجة الماسة اليهم في أراضيهم واعمالهم وعند عائلاتهم لا زالت هي الحاجة الماسة الشديدة . ووطأة الشتاء قد ثقلت على نفوس أولئك الموقوفين . وليس ما يبرر إبقاءهم في تلك العزلة الاليمة .

اننا ونحن نعزم على العودة لهذا الموضوع نتوقع أن تبادرنا السلطات بنبأ الأفراج عن معتقلي المزرعة . ونتوقع هذه المبادرة بين كل يوم و آخر ، لا بل بين كل ساعة وأخرى .

قضية ورثة السلطان عبد الحميد

تنظر محكمة الاراضي المؤلفة برئاسة المستر كراسل وعضوية الاستاذ عزيز بك الداودي غداً «الخيس» في القضية المقامة من قبل ورثة المغفور له السلطان عبد الحميد ضد حكومة فلسطين بطلب اراضي المحرقة المعروفة

وستقتصر هذه الجلسة على البحث فيما اذا كان ثمة ضرورة لاحضار قاض ثالث يرجح في قرارة احد القرارين السابقين الصادرين من قبل المستر كراسل والاستاذ عزيز بك في هـذه القضية اذ من المعلوم ان الاول قرر اعادة الاراضي للورثة والثاني حكم ضدهم

وبالنظر لاهمية هذه القضية سننشر غداً معلومات قيمة وطريفة عنها ، وعن تطوراتها

اما الناحية المهمة فيها فأن وكلاء الورثه اتخذوا رفع القضية في تلك الاراضي كمبدأ لأقامه دعاوى اخرى في املاك الورثة المذكورين فاذا كان الحكم ضدهم فسوف يحجمون عن إقامه باقي الدعاوى واذا كان في صالحهم فانهم يقيمونها في كثير من الاقطار العربيه

. . .

العثور على جثة قتيل عربي

عثر أمس على شخص قتيل في جوار قرية عين كارم بقرب القدس . وقد تبين أنه مصاب برصاصة في رأسه ، وأخرى في صدره . ويدل مظهره على أنه عربي قروي . وقد نقلت جثته الى مستشفى الحكومة والقدس . وحتى الآن لم تعرف هويته . والبوليس جاد في معرفة القاتلين واسباب القتل

شجار في قرية

وقع أمس شجار في قرية ديرطريف التابعة لقضاء الرملة ، نتج عنه اصابة عدد كبير من المتشاجرين بجراح فنقل فريق منهم الى مستشفى الحكومة . وقد اخطر مركز بوليس اللد بالامر فخفت قوة من رجاله الى القرية المذكورة واعتقلت ١١ شخصا من المتشاجرين واودعتهم السجن رهن التحقيق

في الدورة الجزائية

فصلت محكمة مركزية يافا في الشهر الماضي في ٣٣ قضيـة جزائيـة . واربع قضايا جزائية . وقد بقي لديها ٢١ قضية جنائية و ٤ قضايا جزائية ستفصل فيها في الدورة الجزائية الحالية

الوعد المشؤوم ومقالات بعض أنصاره

كانت اعداد الصحف اليهوديه امس طافحة بالمقالات الطويلة عن ذكرى مرور عشرين سنة على صدور وعد بلفور المشؤوم .

وقد نشرت هابوكر ١٥ مقالا عن هذه الذكرى لزعماء الصهيونية وانصارها من رجال السياسة الانكليزية بينهم المستر اورمسبي غور ولويد جورج وتشرتشل وماكس نوردو والسر مارك سايكس والسر روبرت سيسل ، وكلهم يقولون بما يفهم منه انهم موافقون على انشاء وطن قومي لليهود في فلسطين ، وأنهم فهموا من وعد بلفور انه انشاء مملكة يهودية في فلسطين

عندهم اشد

لاتزال الازمة الاقتصادية تشتـد يوماً عن يوم في مدينة تل ابيب . وكل يوم يجري فيه توقيع حجوزات . وبيع متاجر ومحال بالمزاد العلني . وكان من اكثر المشاريع الاقتصادية اليهودية نجاحاً معمل عصير البرتقال ، الا انه لم ينج من هذه الازمة فاصبح مهدداً بالافلاس . ويبذل اليهود جهوداً لحمل اصحاب الاسهم في هذه الشركة على التنازل عنها لشخص اخر سيستأجرها بمئة جنيه شهرياً ، وبعد مرور خمس سنوات يشتريها بمبلغ ٢٠ الف جنيه ، والمفهوم انه اذا لم تنجح هذه المساعي فسيقضى على هذه الشركة وتباع بالمزاد العلني . وهكذا فالازمة عندهم اشد

. . .

اليهود فقط ؟

لندن في ٢ تشرين الثاني — اجاب المستر اورمسبي غور وزير المستعمرات على سؤال القاه الكولونيل ودجوود في مجلس العموم امس عن عدد اليهود المحجوزة حريتهم في المعتقلات في فلسطين وبموجب اي قانون جرى هذا الاعتقال ؟ فقال الوزير انه سيسأل حكومة فلسطين عن هذا الموضوع

— وعدد العرب !

افراج بالكفالة

ذكرنا قبلا ان رجال البوليس فتشوا بيت الحاج حسين العايدي بالمنشية بحثاً عن مستندات واوراق . وقد علمنا انه افرج عنه بكفالة مالية قدرها ٤٠ جنيها على ان يكون مستعداً للحضور امام اية محكمة في كل وقت يريده البوليس

التفتيش في القرى

ذهبت امس قوة من مركز بوليس ديران الى قرية بشيت ممتطية خيولا لانقطاع المواصـلات بسبب هطول الامطار وتعذر السير في الطرق . وقد فتشت عدة بيوت فيها تفتيشاً دقيقاً . فعثرت في بيت صاحبه متغيب على قنبلتين احداهما تركيه والاخرى المانية صالحة للاستعمال . اما صاحب البيت فلايزال البوليس جاداً في طلبه للقبض عليه

وقد علمنا ان قوة اخرى ذهبت الى قرية قطرة واجرت فيها تفتيشاً شمل عدة بيوت بحثا عن السلاح لكنها لم تعثر على شيء محظور

القائمقامون العرب

ذكر بعض الصحف منذ ايام ان الحكومة اعتزمت تعيين عدد من القائمقامين الانكليز للقيـام بالاعمال الادارية تحت اشراف حكام الالوية ، وان القائمقامين العرب سوف تنحصر اعمالهم في الامور الزراعية ، الى غير ذلك مما ورد في ذاك الخبر

وقد بحثنا طويلاً لناحية مصادر عن هذا الخبر فعلمنا انه كذب محض ولا ظل له من الحقيقة .

حادث اللد الاخير

لايزال البوليس يبحث عن الاشخاص الذين قيل انهم اطلقوا الرصاص على ضابط وجاويش بوليس اللد والذين اسماهم احد الاشخاص .

وقد علمنا امس ان المخبر اعترف امام البوليس بان الحادث دبر لاغتيال الضابط والجاويشين في بيارة قريبة من اللد واشترك فيه بياري تلك البيارة نفسه .

أما الضابط فقد ذهب بالاجازة كما ذكرنا سابقاً . والمعتقد انه نقل الى مكان آخر وحل مكانه احد ضباط الرملة الموجود الآن بالاجازة .

افتتاحية «الدفاع» في «هابوكر»

ترجمت هابوكر جزءاً كبيراً من مقال الدفاع الافتتاحي وقالت ان صاحب الدفاع يعتقد ان السبيل الوحيد لانقاذ الموقف الحالي في فلسطين هو الغاء وعد بلفور الذي كان وليد ظروف ناتجة عن الحرب العالمية الكبرى

لاصلاح حالة المنشية

ذكرنا امس نبأ حالة محلة المنشية المؤلمة من جراء السيول و كثرة الامطار وقد ارسلت بلدية يافا صباح امس عددا كبيرا من العمال الى هذه المحلة لحفر الخنادق اللازمة لتصريف المياه ورفع الاضرار بقدر الامكان ، على ان يتم عمل التصليح في الفرصة الممكنة

وارسلت البلدية كذلك عدداً آخر من العمال الى بقية الاحياء للغرض ذاته

المحكمة الى غزة

سافرت محكمة يافا المركزية المؤلفة برئاسة المستر كراسل وعضوية الاستاذ سعيد بك طوقان الى غزة للنظر في ٤٩ قضية اراضي

وقد خصصت ثلاثه ايام للفصل في تلك القضايا فباليوم الاول تنظر في ١٦ قضية وفي اليوم الثاني في ١٩ وفي اليوم الثالث «اي اليوم» تنظر في ١٤ قضيه.

تلك الذكرى !

وصفت جريدة هآرتس في ملحقها المسائي امس الفرق بين احتفال اليهود بذكرى وعد بلفور وبين تأثير هذه الذكرى عند العرب فقالت ان اهالي تل ابيب احتفلوا بها بحماسه ورفعوا الاعلام الانكليزيه والصهيونيه على بيوتهم ومؤسساتهم

اما العرب فقد رفعوا الاعلام السوداء واقاموا الصلوات لأنقاذ فلسطين»

— اما العرب فقد استقبلوا هذه الذكرى وهم أشد ما يكونون ايماناً بنوالهم حقوقهم في النهاية

اليهود وشحن البرتقال

ذكرت هابوكر ان تجار البرتقال اليهود يعارضون بشدة في طلب التجار العرب تقديم موعد شحن البرتقال المقرر بدؤه في ٢٠ تشرين الثاني وقد قرر مركز الاثمار الحمضية اليهودى الموافقة على تاريخ بدء الشحن الذي عينته الحكومة لاعتقاده ان الامطار التي هطلت في هذه المدة لا تؤثر في انضاج الاثمار الحمضية ، ولانه يرى انه شحن البرتقال قبل هذا التاريخ يجعله يصل بحالة رديئة تسيء الى سمعة البرتقال اليافي ، وتقلل من شهرته التي اكتسبها في الاسواق الاوروبية

عمارة المظفر يستأجرها البوليس

اتصل بنا ان رئاسة بوليس القدس وقعت عقداً امس بينها وبين الاستاذ المظفر لاستئجار عمارته الواقعه في شارع جمال باشا بمبلغ ١٨٠٠ جنيه سنويا . وستنقل اليها رئاسة بوليس اللواء الجنوبي في اول محرم القادم . والمفهوم انه سيركب فيها محطة لاسلكية وسيكون فيها متسع لسكنى ٦٠ رجلا من رجال البوليس

مداهمة بيت وتفتيشه

داهم ضابط وثلاثة افراد من البوليس في الساعة العاشرة من صباح امس منزل اسبيرو حبش في الرملة وفتشوه بدقة دون ان يعثروا فيه على شيء ممنوع

وقد بحثنا عن سبب هذا التفتيش فوجدنا الاشاعات متضاربة حوله فاكتفينا بالاشارة الى الحادث.

اختفاء يهودي

قصد اليهودي جنفز شبرسكي امس الاول الى صرفند موفداً من قبل الشركة التجارية التي يعمل بها ولم يعد حتى الآن . وقد جاء في سجل البوليس انه اختفى والاسباب مجهولة .

رسالة الرملة التلفونيه

تفتيش قرية قطرة

على أثر اخبار وردت الى مركز بوليس ديران بوجود اسلحه في قريه قطرة ، ذهبت قوة من رجال البوليس الى القريه المذكورة وأجرت تفتيشاً في بيوت كل من جابر ابو علي ، عبد الرحمن عبد الكريم ، محمود العبد المرباوي ، صالح عبد الرحمن ابو سعيفان ، لكنها لم تعثر على شيء

جمعية الكف الاسود

أحال حاكم صلح الرملة بالوكالة الاستاذ سمعان افندي داود كلا من خليل كركر ، والفتى ريحان الحديدي المتهمين بالانتماء الى جمعية الكف الاسود الى المحكمة المركزية بتهمة حرق دكان ومؤامرة بموجب المادتين ٣١٧ و٣٤ من قانون العقوبات وقد اعيدا الى سجن القدس المركزي حتى يوم المحاكمة

حيفا

المعتقلون بمناسبة قرب شهر رمضان

حيفا في ٢ تشرين الثاني — لمراسل الدفاع الخاص — قدم اهالي بعض المعتقلين في مخيم المزرعة بعكا كتباً الى حاكم اللواء الشمالي يسألونه ان يعمل على طلاق سراحهم بمناسبة قرب حلول شهر رمضان ، وابانوا له ان حالتهم الصحية ، وكبر سن بعضهم لا تمكنهم من تحمل مشاق السجن واتعابه .

— قابل وفد من اعضاء مجلس محلي مستعمرة الخضيرة حاكم اللواء الشمالي امس ، وبحثوا معه بشأن المعتقلين الاصلاحيين .

نابلس

هبوط فاحش في اسعار الزيت

نابلس في ٢ تشرين ثاني ـ لمراسل الدفاع الخاص — هبطت اسعار الزيت في نابلس هبوطا فاحشا وذلك بمناسبه هبوط الاسعار في الخارج وجودة المحصول . وكان سعر طن الزيت في الخارج يساوي ٦٥ جنيها فأصبح ٤٥ جنيها وكانت تباع جرة الزيت قبل اسبوعين بنابلس بجنيه واحد فاصبحت تباع بمبلغ ٨٠٠ مل فقط . ويقال ان الاسعار ستهبط مرة اخرى اذا ورد شيء من الزيت الاجنبي ، فهل للحكومه ان تفكر بالامر وتضع ضريبه لصيانه منتوجات البلاد

اسعار الحنطة ترتفع ثم تنخفض

اما اسعار الحنطه بنابلس فقد ارتفعت منذ اسبوع وبلغ سعر القنطار ثلاثه جنيهات و٣٠٠ مل . واليوم هبطت الاسعار بمناسبة كثرة المعروض في الاسواق وبلغ سعر القنطار ثلاثه جنيهات و١٠٠ مل

بقية المقال الافتتاحي

اعتبارات ارضية : من مأكل ومشرب وملبس ، ليس إلا . وهذه تتبدل أحوالها ، من سيء الى اسوأ احيانا ، ومن حسن الى أحسن في كثير من الاحايين. انظروا الى النمسا ، هوت عليها الحرب بمطرقة الدهر ، فهل ييأس كل نمسوي ، ويضعف ، ويستسلم ؟ أم الشيء الطبيعي ان يتقوى عزمه ، ويشتد إيماناً بالله وبظفر الحق الانساني ؟ ونحن لسنا كالنمسا . ان فلسطين ما تزال عربية ، واننا ما نزال فيها . وكل ما في الامر انه ينبغي ان نصبر ، فننقذ الوطن الذي هو فوق مصالحنا ، فوق مادياتنا ، فوق أشخاصنا . ومتى تم ذلك ، ونعمت البلاد بالحالة الطبيعية التي لم تصادفها في عشرين عاماً مضت ، عندئذ سوف لا تبقى أزمة . سوف لا يكون ثمة ضيق . سوف نقيم اقتصادياتنا ومعايشنا على الأساس الثابت الذي لا يتزعزع

ولسنا نحن بالمتألمين وحدنا : هذه الحكومة البريطانية تعاني مثل ما نعاني . اقرأوا ما تفيض به صحفها كل يوم عن ضرورة حل مشكلة فلسطين. عن ضرورة توثيق علائقها (بريطانيا) مع العربيه والاسلام . عن ضرورة استحواذها على مقامها السابق من صداقة الشعوب الاسلامية والعربية . أم هل يحسب أحد ان هذا القول نوع من الزيف ؟ كلا ـ نقول له ـ وألف كلا . انه الحقيقة الرائعة التي لا تغش . نعم ، بريطانيا تدرس مثلنا موقفها . وهي أشد الدول اهتماماً بشأن موقف العربية والاسلام . انه شيء عين بالنسبة لها كدولة كبرى ، وبالنسبة لها كامبراطورية ، وبالنسبة الى تأزم الحال الدولي . وهي لولا هذا الاعتبار لأنجزت حل مشكلة فلسطين على الوجه الذي ترى عندئذ

لسنا بالمتألمين وحدنا : اليهود أشد ألماً منا اقتصادياً وغير اقتصادي . لقد ذكرت « الدفاع » من يومين أن هناك سبعين الف قضية حجز في تل ابيب. وأن هناك ثلاثة آلاف معلم هـددوا بالاضرات إذا لم يزادوا في الرواتب . وهم اذا طبلوا وزمروا متفائلين فلكي لا يقف مجرى الاعانات عنهم من اوروبا واميركا .

لا أيها العرب أصحاب فلسطين . ليس من مبرر ، ولا ذرة من التبرير ، في ان يشعر الانسان بيأس . اليائسون في الحياة لا يستطيعون تأدية أتفه الواجبات. بل نحن نأمل دائما ونستبشر . سوف نحل هذه القضية . لا يمكن أن تظل هكذا معلقة . وسوف نحل طبقاً لآمال الآملين ، وصبر الصابرين . غيرنا من الشعوب المعاصرة قاسى والله أشد مما قاسينا . ثم زالت الغمامة الكثيفة ، وانبلج الرجاء، وحمداً ألف حمد في أن هذه الامة أصبر ما نرى من امثالها . فلا قامت طبقة على طبقة ، ولا هدد احد منها بأضراب على آخرين . الجميع عارفون ان الالم موزع، والحمل موزع ، والمشقة موزعة ، وانهم لذلك يجب أن يصبروا ، فما يحل باحد يحل بالآخرين ، وما سيأتي لاحد سيأتي للآخرين.

سرنا طويلا ، وهؤلاء السائرون سينتهون الى نتيجة . فلكل طريق نهاية. وتحملنا كثيراً فأي بأس من التحمل حتى نصل : عنـدما نرى فلسطين سالمة، هانئة ، باقية . عندما نراها وقد بقيت للخير ، والسلامة ، لا ينغص عليها العيش منغص . وعندما نراها وقد لبست رداء الحرية الضافي . وفي هذا إعزاز للسلام في العالم ، وفيه إعزاز لمبدأ حقوق الشعوب المقدسة

ابراهيم

المستر سبايسر

حسن الملبس جداً!

كتبت «الديلي اسكتش» الانكليزية في عددها الاخير عن المستر سبايسر ، المفتش العام السابق للبوليس والسجون في فلسطين ، انه خدم طويلا في سيلان وفي كينيا ، وان الاهالي في هذه المستعمرة الاخيرة يطلقون عليه اسم «بونا ماراوي» اي الرجل الحسن الملبس جداً» ..

في

سلك البوليس

ذكرت هاآرتس ان ترتيبات جديدة ستطرأ على نظام البوليس الفلسطيني . ومن المتوقع ان يزاد في عدد رجاله وتنشأ عدة مراكز جديدة في اماكن مختلفة بقصد تعزيز القوات البوليسية. ومن المؤكد انه سيضاف في اول كانون الثاني المقبل الى رجاله ١٠٠ بوليس جديد يتمرنون الان في مدرسة البوليس بالقدس . وسيوزعون على المراكز الجديدة التي تزمع الحكومة انشاءها

صحفي يهودي

يغرم بثلاثة جنيهات

حكم الادون كنتروفتش قاضي صلح تل ابيب على الادون يارديني ، المحرر السابق لجريدة «هامشكيف» التي كانت تطبع باللغتين الالمانية والعبرية بدفع غرامة ثلاثة جنيهات لان رخصة الجريدة صدرت على اعتبار انها ستطبع في القدس، فلم تطبع الا في تل ابيب . وقد تعطلت هذه الجريدة الآن عن الصدور

دائرة البريد

في عيد الهدنة

جاءنا مايلي : بمناسبة عيد الهدنة ستتوقف جميع اشغال البوسطة ماعدا قبول البرقيات والطلبات التلفونيه من التلفونات العمومية مابين الساعه العاشرة والثانيه عشر من صباح ١١ الجاري.

البطريرك الكسندروس

طبريا — وصل يوم الاحد الماضي غبطة بطريرك الروم الارثوذكس بدمشق الكسندروس الطحان وحضر القداس في كنيسة الروم الارثوذكسية في طبريا وبعد ان تناول طعام الغداء مع حاشيته ورئيس دير الروم الارثوذكس بطبريا الأب اغناطنوس وبعض الوجهاء على مائدة الوجيه يعقوب السمعان غادر طبريا الى حمامات الحمه للاستشفاء وسيقيم هناك نحو ثلاثة اسابيع

تصحيح خطأ

ورد في اعلان دائرة الاجراء المنشور بعدد ٩٨٧ تاريخ ٢٧ تشرين الاول سنة ٣٧ في الدوسيه ٩٤٥ — ٣٦ ان الملك المبين في الاعلان المذكور عائد الى فؤاد عبد الغني اللدي ، والحقيقة ان الملك المذكور عائد الى السيد فؤاد عبد الغني الخالدي فاقتضى التصحيح.

شعور اهل الجنوب نحو الشمال

سوريا الجنوبية تبادر الى تقديم الواجب لشقيقتها وتبدأ بجمع التبرعات مسرعة

اريحية الكرام في التبرع لسوريا

القدس في ٢ تشرين الثاني — لمراسل الدفاع الخاص — كان في طليعة المتبرعين لمنكوبي فيضان سوريا ، الوطني العامل السيد عبد الحميد شومان المدير العام للبنك العربي بفلسطين ، حيث ارسل صباح أمس شكا بمبلغ مئة جنيه على بنك مصر سوريا بدمشق باسم سعادة وزير المالية في الحكومة السورية شكري بك القوتلي ، وبالمناسبة نذكر ان حضرته كان السبب في تشكيل اللجنة في القدس لجمع التبرعات لاخواننا في سوريا . وفي الاجتماع الذي عقدته اللجنه مساء هذا اليوم تقرر ادخال السادة حسن قليبو ، وفؤاد محيى الدين النشاشيبي وحسن عويضه بين اعضائها وقد انتخب السيد عبد الحميد شومان رئيساً لها . والاستاذ مغنم مغنم سكرتيراً . وانتخب من ضمنها لجان فرعية لتباشر الطواف في المدينة وجمع الاعانات اعتباراً من صباح الغد .

وعلى هذا فقد اجتمع السيد عبد الحميد شومان مع موظفي البنك العربي وتحدث اليهم عن الكارثه فقرروا جميعهم المساهمة في هذا المشروع الانساني ، وسيدفعون غداً ما تجود به نفوسهم . اما مبلغ الـ ٢٠ جنيهاً الذي ذكرت لكم في رسالة امس ان لجنة السيدات العربيات قد تبرعت به للمنكوبين فقد ارسل به اليوم حوالة باسم سعادة نبيه بك العظمه بدمشق وقد اجتمع فريق من المحامين المتمرنين وبحثوا في امر الكارثة ، واتفقوا على انتخاب لجنة لجمع التبرعات من زملائهم واصدقائهم قوامها السادة : الدكتور كمال حنون ، حكمت التاجي ، تحسين كمال ، عبد الرحمن السكسك . يضاف الى هذه الاريحية ماقام به موظفو المجلس الاسلامي الاعلى الذين بادروا بالتبرع بمبالغ من رواتبهم .

لجنة لا تمت لحزب من الاحزاب

وقد ارسل السيد عبد الحميد شومان تعليمات خاصة لمديري فروع البنك العربي في مختلف انحاء البلاد بقبول تبرعات المحسنين مقابل وصولات تعطى اليهم ، وبالتالي ارسالها الى المركز العام بالقدس . أما اللجنة التي انتخبت اليوم بالقدس فهي لجنه حيادية لا تمت بسبب من الاسباب لحزب من احزاب البلاد ، هدفها الوحيد العمل قدر طاقتها لتخفيف النكبة عن اخواننا المنكوبين في سوريا.

بدء التبرع لمنكوبي فيضان سوريا

الرملة في ٢ تشرين الثاني — لمراسل الدفاع الخاص — تألفت لجنة من وجوه واعيان المدينة للقيام بجمع التبرعات من الاهلين لمنكوبي الفيضان بسوريا قوامها السادة : عبد الرزاق الخيري ، احمد البسومي ، خليل عبد الله النحاس ، خيري نجم الدين الخيري . وقد تجولوا في المدينة وجمعوا مبلغاً كبيرا سيرسل في اقرب وقت ممكن . وسأرسل لكم قائمة باسماء المتبرعين .

نداء من المجلس الاسلامي الاعلى

القدس في ٢ تشرين الثاني — لمراسل الدفاع الخاص — ذكرت لكم في مكان آخر عن ابحاث هيئة المجلس الاسلامي الاعلى حول نكبة سوريا واعتزامه اذاعة بيان على الامة يدعوها للقيام بقسطها من الواجب نحو اخواننا المنكوبين . وفي وقت متأخر ورد علينا من المجلس الاسلامي الاعلى النداء التالي :

ان النكبة الفادحة والكارثة المريعة التي نزلت بعشرات الالوف من الشيوخ والنساء والاطفال من اخواننا في سوريا الشقيقة الذين اجتاحتهم السيول العرمة فهدمت القرى والمساكن واوقعت بهم اكبر الخسائر في الاموال والانفس والثمرات ، لما تدمى له القلوب ويستثير المحسنين والمحسنات الى المبادرة لأرسال التبرعات المالية والاسعافات الضرورية لتخفيف النكبة عن المنكوبين وتهيئة وسائل الاغاثة لهم

لذلك فان المجلس الشرعي الاسلامي الاعلى يدعو كل فرد من افراد الامة العربية الكريمة في فلسطين الى الاسراع بالقيام بواجب المؤازرة والمساعدة في هذا المشروع الانساني النبيل بتقديم التبرعات المالية وغيرها من وسائل الاغاثة وتخفيف النكبة كل بمقدار استطاعته

والله لا يضيع اجر المحسنين .

بيان من حزب الدفاع الوطني

لقد حلت بعدة مناطق من بلاد الشقيقة سوريا الشمالية نكبة الفيضان التى لم يسبق لها مثيل في التاريخ الحديث في هذا القطر العزيز ، فأنزلت باهل المناطق المنكوبة ، الخسائر الفادحة في الانفس والاموال والثمرات ، وهي خسائر مروعة تنفتت لوصفها الاكباد ، وتذوب النفوس عند ذكرها حسرات . ولا تزال تفاصيل انبائها تجوب العالم كاشفة عن عظم الهول الذي جرف الدساكر والقرى ، فاجتاح الفيضان المنازل وفيها الاهل والاباء والامهات والابناء ، والبيوت والمساكن ، وفيها الشيوخ والعجزة والاطفال ، وما هي الا فترة يسيرة حتى كان المشهد الاكبر ، والله المستجار واليه الخنوع ، فاذا بهؤلاء القوم ضحايا بريئة طاهرة ، تطفو جثثهم على المياه كما تطفو الاسماك الهامدة في البحيرات ، وكان امر الله مفعولا

على ان الامم معرضة للنوائب ، والشعوب ليست بمأمن من الخطوب . والامة الناهضة الحية ، اذا ما مسها ضر كهذا الضر البالغ ، واختصت بقضاء من الله كهذا القضاء العظيم ، التف بعضها على بعض بالمواساة والنصرة ، والمساعدة والاسعاف ، وسارعت الامة ولا فرق بين غنى منها وفقير ، الى تخفيف المصاب ، فتتساهم القيام باعبائه ، ، فتبرز غرائز الانسان نحو اخيه الانسان ، بالعطف والحنان ، وفي مثل هذا الموقف تظهر معادن الخير في الامه ، ويقدح زناد البر والمعروف ، ويؤخذ بيد المنكوب ، ويعان الملهوف .

مزايا الامة العربية

والامة العربية قد امتازت بكثير من طيب الخلال ، وأطيب خلالها النجدة والغيرة ، والعطف والحنان ، والاعانة والاغاثة ، حتى لقد ضربت بالعرب الامثال

وازاء هذه النكبة الحالة في سورية ، ندعو ابناء الامة العربية الكريمة في فلسطين ، دعوة استنجاد واستصراخ ، في هذا اليوم الاليم ، الى ان يبادر كل عربي وعربية ، وجمعية وهيأة ، الى التبرع بما تجود به النفس الحرة المتحسرة ، من المال في سبيل اغاثة اولئك الذين فقدوا الاهل والاعزة ، والاقرباء ، وان النكبة بتصورها لمغنية حقاً عن الاستحثاث ، وهي بنفسها صرخة مفجعة ، تنفذ الى كل قلب ، ويعجز عن وصفها اللسان .

وهذا السبيل سبيل خير وبر واحسان ، في ظلال القومية العربية ، وفي هذا السبيل يقبل من كل متبرع ما تجود به نفسه وعلى قدر وسعه وطاقته . والنفوس العربية المطبوعة على الخير تتسابق اليوم في هذا المضمار ، للقيام بواجب تدعو اليه العروبة أولا ، والانسانية ثانياً ، والله لا يضيع اجر من احسن عملا .

راغب النشاشيبي

رئيس حزب الدفاع الوطني

البدء بجمع التبرعات في سرعة

وقد اجتمع فريق من الوطنيين في مكتب «حزب الدفاع الوطني» بدعوة من رئيسه وتباحثوا في الكارثة العظمى التى حلت باخواننا في سوريا الشمالية وما منوا به من خسائر عظيمة في الاموال والارواح ، واتفقوا على تشكيل لجنة موقتة لجمع الاعانات من ذوي الاريحية لمساعدة اخوانهم اطلق عليها اسم «اللجنة الموقتة لمساعدة منكوبي طوفان سوريا» وقوام هذه اللجنة السادة الاتية اسماؤهم مع حفظ الالقاب : عبد الحميد شومان . جميل وهبه . مغنم مغنم . مينا الحلبي. جورج خضر . الحاج جودة الجلبي . توفيق وفا الدجاني . محمد طاهر الدجاني. عثمان عمر . الياس جلاد

وقد تقرر ان تسلم جميع المبالغ التى تجمعها اللجنة الى البنك العربي في القدس وهو سيعطي وصولات رسمية لكل متبرع وستعقد اللجنة اجتماعاتها في البنك العربي ايضاً

وفي اجتماع اليوم تقرر ايضاً نشر اسماء المتبرعين في الجرائد المحلية . وقد تبرع في هذا الاجتماع كل من السادة الاتية اسماؤهم :

جنيه	
٢٠	باركليس بنك بواسطة راغب بك النشاشيبي
١٠	البنك العثماني : : : :
١٠	راغب بك النشاشيبي
٥	محمد عيسى من لفتا
٥	انطون الحلبي
٢	الشيخ عبد الباري بركات
٥	الحاج داود طاهر الدجاني واولاده
٣	الاستاذ اسعاف النشاشيبي
٣	الياس جلاد والحاج محمود اللفتاوي
٢	مغنم مغنم
٢	شركة بيع المصنوعات العربية
١	الدكتور ابو السعود
٦٧	المجموع

وقد دفعت هذه المبالغ الى مدير البنك العربي لارسالها الى اللجنة المختصة بدمشق . جزى الله المتبرعين خير الجزاء .

جمع التبرعات في مدينة يافا

على أثر النكبة التي حلت بالشقيقة سوريا قام فريق كبير من اهالي الثغر بجمع التبرعات للمنكوبين وقد اقبل الناس على التبرع بسخاء عظيم رغم الازمة وفي غير هذا المكان يرى القراء القائمة الاولى لحضرات المتبرعين وقد اتصل بنا ان القائمين بأمر التبرع لا يزالون يوالون الجمع بهمة ونشاط

حيفا تبادر الى تقديم الاعانات

حيفا في ٢ تشرين الثاني ـ لمراسل الدفاع الخاص — لا يزال اهالي حيفا والقضاء يواصلون اهتمامهم في امر منكوبي السيول في سوريا الشقيقه ، ويعمل الجميع هنا جماعات وافراداً لوضع خطه سريعه تمكنهم من امداد اخوانهم في الشمال . وقد حضر الى وكالة هذه الجريدة فريق من العمال الذين حضر بعضهم امس ، وأعلمونا ان فرقة كشافه العمال اجتمعت عصر اليوم ، وأقرت المباشرة في الجمع اعتباراً من الغد . وقررت رابطه الشبيبه العربيه بحيفا ، ان تدعو فريقاً من وجوه البلد والشباب الى اجتماع يعقد في الساعه الثانيه والنصف بعد ظهر الجمعه القادم في قاعه جمعيه العمال العربيه للبحث في خير الوسائل المؤديه لأنجاح هذا المشروع الانساني النبيل

ويتكلم في هذا الاجتماع عدد من الخطباء بينهم السادة عبد الرحمن افندي الحاج متولي الاوقاف والمعارف الاسلامية بحيفا ، والاستاذ وديع البستاني ، والدكتور ميشال جباره ، والاستاذ خليل عيد رئيس رابطة الشبيبه . ومراسل هذه الجريدة . وقد علمت ان اجتماعا آخر سيعقد لهذا الغرض مساء غد في بيت المثري السيد ابراهيم صهيون ، كما علمت ان جهوداً مشكورة تبذل لحمل عمال وموظفي دوائر البريد والاشغال والميناء وسكة الحديد وغيرها على التبرع لهذا المشروع الانساني الذي لا تمنعهم وظائفهم واعمالهم عن المساهمة فيه

القدس

تفتيش دار وعدم العثور على شيء

القدس في ٢ تشرين الثاني — لمراسل الدفاع الخاص — فتشت السلطة مساء هذا اليوم دار السيد محمد العفيفي مأمور اوقاف القدس فلم تعثر فيها على شيء .

فض خلاف في شركة سيارات

كان قد وقع خلاف بين سائقي باصات البقعة التحتا والشركة وقد اجتمع اليوم المضربون وتفاهموا مع الشركة وزاولوا اعمالهم كالمعتاد

تعيين العشرين بوليسا اضافيا وتوزيعهم

عينت اليوم الحكومه الـ ٢٠ بوليسا اضافيا الذين تقرر وضعهم داخل المدينه بسبب حادث إطلاق الرصاص على ثلاثة من اليهود ، وقد وضعوا اليوم في محلات الدباغه ، والسوق الجديد ، والواد ، والسعديه

الذي احسنت له محلات معروفة

نظر الاستاذ انور نسيبه في قضية نجيب ايوب الشويري المتهم بجرم السرقه من محلات السادة عيسى فريج واولاده فحكم عليه بالسجن ستة اشهر والتوصية بابعاده من فلسطين بعد انتهاء مدة محكوميته

وقرر احالة احمد يوسف الاطرش من الولجة الى المحكمه المركزيه المتهم بجرم حيازة مسدس ومديه

توقيف متهم بحيازة بندقية

قرر القاضي البريطاني توقيف مصطفى خضر من قريه مخماس لتاريخ ١٢ تشرين الثاني الجاري وهو الذي اعتقل بتهمة حيازة بندقية وذخيرة اثناء تحري قريته بسبب حادث اطلاق الرصاص على سيارات شركة البوتاس

عكا

الافراج عن معتقلين وكلمات الحاكم

عكا في ٢ تشرين ثاني — لمراسل الدفاع الخاص — افرجت السلطة عن الوطنيين الدكتور انور الشقيري وكامل افندي القاضي بعد ان اعتقلتهما زهاء شهر ونصف في مخيم المزرعه وقبل الافراج جيء بهما لمقابلة حاكم لواء الجليل الذي كان آتياً من الناصرة فدخلا عليه في مكتب القائمقام فصافحهما بلطف وابتدأ قائلا بالعربية انا لا اريد ان اتحدث معكما بالسياسة لانها ليست من خصائصي ، بل اريد ان اتعرف على كل شخص متعلم في منطقتي لأتعاون معه على اصلاح حالة الفلاح والحالة الاقتصادية .» وقد طلبا منه الافراج عن جميع المعتقلين الذين تعطلت اعمالهم وزراعتهم بسبب اعتقالهم فوعدهم خيراً

نابلس

برقية وجهاء بمناسبة ذكرى بلفور

نابلس في ٢ تشرين الثاني ـ لمراسل الدفاع الخاص — طير اليوم وجهاء مدينة نابلس بمناسبه ذكرى وعد بلفور المشؤوم الى القائم بأعمال الحكومة بفلسطين البرقيه الآتية : في مثل هذا اليوم صدر وعد بلفور الذي جاب وراءه كل هذه المتاعب المتتاليه في فلسطين . وبهذه المناسبه نكرر احتجاجنا واستنكارنا على هذا الوعد الجائر ، المسبب لهضم حقوقنا ، والمنتقص من حرياتنا

واننا نعلن انه مهما اتخذ من قرارات ، وعمل من اجراءات لتنفيذ هذا الوعد الباطل فلن نتنازل عن حقنا في بقاء فلسطين باجمعها عربيه . ولن نتسامح في مصالحنا فيها — سليمان عبد الرزاق طوقان ، طاهر المصري ، عبد الرحيم النابلسي ، عمر النابلسي ، احمد الشكعه ، سعيد كمال ، شافع عبد الهادي ، عبد الفتاح طوقان ، عبد الرحيم التميمي ، توفيق عرفات ، قدري طوقان ، حكمت المصري

المثل الاعلى للشباب

«بقلم الاستاذ المحامي أنس الخمرة»

اي شاب لا يتمنى ان تشرئب اليه الاعناق اعجاباً وتتناوله الالسنة بالمديح والثناء ويصبح الشعلة المضيئة والكوكب اللامع في سماء بلاده او الوسط الذي يعيش فيه ؟ لا يستطيع ان يطلب المثل الاعلى إلا الشاب السليم الجسم لان العليل لا يفكر الا باسقامه واوجاعه . سئل مرة احد الذين ضربوا بسهم وافر من المجد والشهرة وكان قد انتابه مرض اعافه الحياة : هل كنت تفضل صحتك عن شهرتك ومجدك ؟ فاجاب اتمنى لو عشت في أحقر زوايا الاهمال وتمتعت بصحة جيدة » . في الانسان طموح الى المثل الاعلى بقدر ما فيه من «الحيوية» وهذه تتطلب ما يأتي :

١ — تآليف العادات الحسنة : سئل المخترع الخالد الذي يجب ان يسمى قرن العشرين باسمه لانه عصر الكهرباء وهو الذي اضاءها ، وهو توماس اديسون ، ما هو سر نجاحك في الحياة فقال : لانى اعتدت ان اعتدل في كل شيء الا في العمل . ولأنى لم اشرب الخمر قط » . فلو لم يكن اعتاد الشغل لما استطاع ان يعمل في مختبره ثماني عشرة ساعة في اليوم . والعادات الحسنة لا تتيسر للانسان الا بالممارسة . وكل عادة حسنة يعتادها الشاب تكون حجراً في بناء حياته وربما مجده . فمثلا عادة عدم تأجيل العمل للغد او النهوض باكراً او ابتداء العمل او استعمال اوقات الفراغ تجعل الشاب ينتج الشيء الكثير في حياته بدون ان يتكلف عناء لانه يقوم بشيء مألوف لديه . وقال باستور خادم الانسانية الكبير الذي اكتشف الميكروب انه يعزو نجاحه في اكتشافه الى عادة الصبر والجلد في ابحاثه وعمله .

٢ — تعيين الغاية وسبيلها : يجب ان يكون للشاب غاية معينة يسعى اليها وان يعرف طريق الوصول . فلا يكفي ان يشعر الشاب برغبة انه يريد ان يكون شيئاً في الحياة ، بل عليه ان يعين غايته ثم يحصر قواه في السعي للوصول الى هذه الغاية . يقول الشاعر اوفي تريديت : ان من يتطلب في حياته شيئاً واحداً لا يتعداه الى سواه يمكنه ان يؤمل باز ينجزه قبل ان ينصرم حبل حياته . واما من يتطلب كل شيء حيثما ذهب فانه لا يحصد من الآمال التي وزعها هنا وهناك الا حسرات عميقة » ويقول كارليل الكاتب الذائع الصيت ان اضعف مخلوق يستطيع ان يعمل عملا اذا جمع قواه حول موضوع واحد ، في حين ان اقوى مخلوق اذا وزع قواه على مواضيع متعددة لا يكون نصيبه الا الفشل والخيبة . فان القطرة بتكرار سقوطها على اصلب الصخور تبقي اثراً ، واما السيل السريع فانه يندفع فوقها بضجيج مخيف ولا يترك وراءه اثراً » .

يروى ان رجلا من اصحاب المواهب العالية كان يطمح في المجد عن غير سبيل معين فعند وفاته وجد انه ترك اربعين الف مقالة في مواضيع مختلفة ولكن ليس منها واحدة تامة

٣ — الاستفادة من الوقت : اثمن ما في الوجود بعد الصحة والشرف هو الوقت . الوقت هو المادة المتكونة منها الحياة . من اضاع هذه فقد اضاع تلك . كثير من الشبان يضيعون كثيراً من وقتهم سدى فتراهم يجلسون في المقاهي ووراء الطاولة الخضراء بقصد اضاعة الوقت . رأسمال الشاب هو وقته الثمين . الشاب الذي يضيع وقته كمن ينتحر وهو لا يدري . كان غلادستون السياسي الانكليزي الذي حكم الامبراطورية ربع قرن يحمل معه دوما كتاباً يطالع فيه في الدقائق التي يقضيها في انتظار شخص فكان لا يسمح لدقيقة من وقته ان تمر بدون ان يستفيد منها وقد قال مخاطباً أحد الشبان : صدقني اذا قلت لك ان محافظتك على الوقت تنيلك في مستقبل حياتك فوائد اعظم جداً مما تتمناه ، وان تضييعك اياه يجعلك تنحط انحطاطاً عقلياً وادبياً فوق ما تتصور »

وكان ابراهيم لنكلن يسير اميالا عديدة ليستعير كتاباً ، ولم يكن لديه وقت لمطالعته في النهار ، فكان يطالعه على ضوء النجارة في كوخه الخشبي الحقير وبمثابرته وتقديره الوقت اصبح من رجال اميركا المعدودين وخطبائها ، وثم تولى زمام الامة كرئيس للجمهورية الاميركية ، وقام بحركة تحرير العبيد الذي اكسبه اعجاب الجنس البشري باجمعه

وفي عدد الغد نتمم بحثنا هذا

حيفا — المحامي
انس الخمرة

سرقة دكان والقبض على أشخاص

سطا مجهولون على دكان السيد صادق عبد الله من قرية يازور ، وسرقوا منه كمية كبيرة من البضائع المختلفة تقدر قيمتها بمبلغ ١١ جنيهاً ، وقد اخطر مركز بوليس هاتكفا بالحادث فخفت قوة من رجاله الى المكان المذكور وقبضت على عدة اشخاص للاشتباه بهم واودعتهم السجن رهن التحقيق .

فرامل السيارات

اتصل بنا ان دائرة حركة المرور في المدينة تشير حتى يوم امس على طالبي الرخص لقيادة السيارات بوزن « فرامل » سياراتهم عند شخص أجنبي يتقاضى رسما عن كل سيارة ١٠٠ مل . وقد صادف ان ذهب الاستاذ فايز افندي الكنفاني الى قسم هذه الحركة لطلب رخصة قيادة سيارة فكلف بالطبع ان يزن فراملها عند الشخص المذكور ، فعز على الاستاذ الكنفاني هذا الامر فراجع مدير القسم بهذا الشأن فقال له انه ليس مرغماً على وزن فرامل سيارته عند شخص معين وفحص الفرامل هو بنفسه وسلمه رخصة القيادة دون ان يلجئه الى مراجعة ما .

رسالة العراق

استمرار العراق في الاهتمام بفلسطين

جمعية اعضاؤها من كبراء الشعب العراقي

نشرنا من أيام برقية عن تأسيس جمعية عراقية للدفاع عن فلسطين . وقد جاءنا في البريد العراقي نص خطبة فخامة ناجي باشا السويدي التي ارتجلها في مئة من الوزراء السابقين والعلماء والمحامين والصحافيين . وهو :

ايها السادة : « شاءت الاقدار ان يلبي فريق من مواطنيكم الدعوة الى مؤتمر بلودان الذي عقد في القطر الشقيق . وهؤلاء اخوانكم الذين مثلوا وطنهم في ذلك المؤتمر اجتهدوا في ان يقوموا بالواجب الذي القي على عاتقهم تجاه المؤتمر ومقدراته

وقد كان المؤتمر الخطوة الاولى في سبيل الدفاع عن فلسطين القطر الشقيق . وكان الخطوة الاولى ايضاً الى تمكين التقارب بين الاقطار العربيه . وقد ادى شيئاً من الرسالة ونبه الى شيء من الافكار . واول شيء يسجل للمؤتمر موقفه السياسي المتجلي في عصبة الامم واللجان الفرعيه فيها التي دققت قضية فلسطين . وقد كان صدى المؤتمر قوياً لأنه حمل صوت الاقطار العربيه بان تدفع كارثة التقسيم عن فلسطين . والامل ان تدفع هذه الكارثة بجهود ابناء البلاد .

ان المؤتمر حمل اخوانكم رسالة خاصة فالمعلوم انه لم يكن يعقد للاجتماع والقاء الخطب بل كان المقصود منه بث الروح الوطنية للدفاع عن فلسطين اولا ، ولخدمة الوطن الاكبر ثانيا .

ان اخوانكم رأوا ان من الواجب ان يؤدوا هذه الرسالة مستندين الى القانون والأسس المعروفة في العالم . ولذا فانهم رأوا الضرورة لتأسيس جمعيه للدفاع عن فلسطين . وهذه الجمعيه تتقدم الى المراجع المختصه بالمنهاج والنظام واستصدار الاذن بتأسيسها

وقد رأى اخوانكم ايضاً ان توجه الدعوة اليكم وتفاتحوا في هذا الموضوع لتأخذوا هذه المهمه على عاتقكم وعليه فيرجى من حضراتكم ان تنتخبوا ١٠ اشخاص أو ١٢ شخصاً او اكثر لاجل ان يتقدم هؤلاء الاشخاص الى الحكومه المنهاج الاساسي والنظام الداخلي وطالب موافقه الحكومه . وسيكون في هذه الجمعيه فروع للدعايه والماليه والدفاع وغير ذلك كما انه سيكون لها فروع في سائر انحاء العراق

والآن اما ان تنتخبوا هؤلاء الذوات لاجل الغاية المذكوره واما — اذا كنتم توافقون — ان اذكر لكم فريقاً من الذوات الذين يمكنهم ان يقوموا بهذه المهمة . اصوات — موافق

ناجي السويدي — اذن اقرأ عليكم هذه الاسماء

مولود مخلص ، عبد العزيز القصاب حمدي الباججي ، طه الهاشمي ، الحاج نجم الدين ، عبد الحسين الجلبي ، رؤوف البحراني ، محمد مهدي كبه ، علي الطوغراجي ، عبد الله صافي ، بهجت زينل ، ابراهيم الواعظ ، سعيد الحاج ثابت ، كمال الدين الطائي ، عبد الغفور البدري ، يعقوب سركيس ، سليم حسون . ولما لم يرد اسم فخامة الخطيب في عداد اعضاء الهيئة المؤسسة للجمعية فقد الح الحاضرون على فخامته ان يكون هو ايضا مع المؤسسين للجمعية فتنازل وادخل اسمه في القائمة ، وانفض عقد الاجتماع

معاون رئيس الديوان

صدرت ارادة الملك بتعيين السيد عبد الملك الخضيري معاوناً لرئيس الديوان الملكي .

القمح الى سوريا

اشترى وكلاء الحكومة السورية قمحاً لدمشق بمبلغ ٢٠ الف جنيه والى حلب بألفين . وكان السبب في حاجه سوريا للحبوب هو اشتداد الضائقة في أزمتها .

الامير عبد الاله

عاد سمو الأمير عبد الاله الى العاصمة بعد غياب طويل عنها امضاه في التنقل بين العواصم الاوروبية .

النفط في شهر

بلغت كمية النفط المصدرة الى سوريا ١٥٩٢٧١ طناً متريا والى حيفا ١٧٧٧٠٢ اطنان مترية أيضاً . وذلك في خلال شهر ايلول فقط الذي بلغ انتاجه ٣٣٣ر٨٢١ طناً

في المحاكم

نظر القاضي البريطاني في قضية نواف خليل الحاج مقدا من بصرى اسكشام المتهم بدخول البلاد بصورة غير مشروعة . فقضى بتغريمه خمسة جنيهات او بسجنه شهرا مع الابعاد في الحالتين

ونظر قاضي الصلح في قضية ياول ايوان المتهم بالسكر والعربدة فقضى بتغريمه ٥٠٠ مل وحقق في قضية محمد عيسي حمدان من قرية بني نعيم المتهم بالسطو على بيت حسين يوسف شحاده الواقع وراء دار البريد وسرقته ، وبعد ان سمع شهادات أربعة من شهود النيابة سأل المتهم عما اذا كان يريدان يعطي افادة فامتنع . وقال أنه سيتكلم امام المحكمة المركزية . وقد احيل الى هذه المحكمة عملا بالمادة ٢٩٥ من قانون العقوبات لوجود الادلة تدينه مع البقاء موقوفاً حتى يوم المحاكمة

اعلان

صادر من دائرة اجراء يافا عدد ١٧٨٤ سنه ٣٧

الدائن : فارس أبو خاطر

المديون : محمد يوسف رماحه

مصدر الحكم : محكمه مركزيه يافا بتاريخ ١٣ـ٥ـ٣٧ دوسيه ٣٦٥ـ٣٥

الملك : ثلاثة قطع اراضي واقعة بقرية سلمه مسجله بالطابو بلوك ٦١٣٧ قسيمه ـ ٨١ و٨٢ و٨٣ .

القسيمه ٨١ مساحتها ٤ دونمات و٥٥٨ متراً يملك المديون فيها دونم واحد وخمسماية وتسعة عشر متراً مشاعاً

القسيمه ٨٢ : مساحتها : ٥ دونمات و ٧٨٣ متراً يملك المديون فيها دونم واحد واربعمايه وستة واربعون متراً مشاعاً

القسيمه : ٨٣ : مساحتها : ٨ دونمات و ٩٥٤ متراً يملك المديون فيها دونمين وتسعماية وستة وثمانون متراً مشاعاً

ملاحظات : ان القسائم الثلاثه المذكوره اعلاه مشجره اشجار برتقال وكريب فروت البعض منه رقعه سنه واحده والبعض اثنتين والبعض ثلاثه مبشر وعلى قسم من القسيمه ٨٣ يوجد الابنيه الآتي بيانها : دار مكونه من غرفتين سكن يوسف محمد الرماحه وبير وغرفه بابور وموتور وطلومبه ٤ انش ودار مكونه من ثلاث غرف سكن محمد يوسف الرماحه واخوانه وغرفتين سكن محمد قعدان مع تخشيبه وغرفه ومطبخ سكن ابراهيم قعدان وتخشيبتين سكن محمود العشره وثلاثة تخاشيب تنك سكن علي المشره وتخشيبتين مع تخشيبه صغيره سكن فارس ابو خاطر ودار محتويه على اربعة غرف وليوان سكن فارس ابو خاطر وبير ماء وغرفتين حجر سكن فارس ابو خاطر احدها مستعمل دكان وكل دونم من الشجر يحتوي على ستين شجره تقريباً

بناء على قرار رئاسة اجراء يافا سيطرح في ميدان المزايده العلنيه بعد مضي خمسة ايام من تاريخ نشر هذا الاعلان الاملاك المبينه اعلاه خاصة محمد يوسف رماحه لقاء الذمه المطلوبه منه الى فارس ابو خاطر البالغه ٦٧٤ جنيهاً و ٤٢٠ ملا والرسوم والمصاريف النظاميه

فمن له رغبة في شراء الملك المذكور فليتقدم الى المزايده ويضع اسمه ومقدار المبلغ الذي يدفعه وديبوزيتو عشرة في المايه او كفاله من احدى البنوك في ذيل القائمه التي ستعطى للدلال والاحالة الموقته تكون بعد مضي ثلاثين يوماً من تاريخ القائمه المذكوره ثم تعاد المزايده ثانيه على ان يقبل الضم عليها في المايه خمسة لمدة خمسة عشر يوماً وبعده تحال هذه الاملاك قطعياً لاسم المزاود الاخير وتجري المعاملات اللازمه حسب الشروط المبينه في قائمة المزايدة ولأجله صار اعلان الكيفيه توفيقاً للماده ١٠٢ من قانون الاجراء

تحريراً في ١ـ١١ـ٣٧

مأمور اجراء يافا
فياض الخماش

(٢١١٧)

• • •

العصبة العربية القومية في اميركا

تتخذ مقررات عن فلسطين وسنجق الأسكندرونة

تبليغ المقررات لعصبة الامم والدول الاوروبية

اشرنا منذ ايام اشارة موجزة الى المؤتمر الذي عقدته العصبة العربية القومية في مدينة ديترويت الاميركية ، ولمحنا الى ما اتخذ من المقررات في هذا المؤتمر . والى القراء الآن خلاصة وافية لهذه المقررات التي بلغت الى وزير خارجية الولايات المتحدة ووزراء خارجية فرنسا وايطاليا وبريطانيا والى السكرتير العام لعصبة الامم ، والى الرئيس روزفلت :

اسباب المقررات في قضية فلسطين

١) بما ان الانتداب على فلسطين لم يجيء الى الوجود الا بنص المادة ٢٢ من عهدة عصبة الامم ، وبما ان فلسطين قد اعترف لها بانها بلد مستقل له سيادته على نفسه فهو لا يخضع الا لقيود ما يقدم اليه من الخدمات الادارية والمساعدة لحكومة نيابية تؤسس فيه وتستمد سلطتها من الشعب .

٢) وبما ان الانتداب الفلسطيني لم يقم الا لصالح سكانه الموجودين والقاطنين اذ ذاك فيه .

٣) وبما ان تأسيس وطن قومي يهودي في فلسطين كان لا بد وان لا يزيد عن تحسين حالة الطائفة اليهودية الموجودة فيها كجزء لا يتجزأ من سكانها يبقى في جميع الازمنة خاضعاً لسيادة الدولة الفلسطينية القائمة .

٤) وبما ان تأسيس هذا الوطن القومي اليهودي قد انجز طبقاً لنصوص صك الانتداب .

٥) وبما ان بريطانيا العظمى قد عينت منتدبة على فلسطين بصلاحيات وحقوق محدودة بصفتها حارسة ووصية عليها .

٦) وبما ان بريطانيا العظمى وعصبة الامم لا تمارسان السيطرة على فلسطين الا كأمانة ، لا تملكانها ، ولا يحق لهما فيها لا تملكان حقوق ملكيتها حتى يصح لهما التصرف في قسم من اقسامها لمصلحة انسان آخر ، بل يجب عليهما رد الامانة كاملة الى اصحابها الشرعيين ليكونوا احراراً مستقلين فيها براً بالعهود المقطوعة لهم .

٧) وبما ان مشروع تقسيم فلسطين يخالف « للامانة المقدسة التي في عنق الحضارة » وللحقوق المسطرة في المعاهدات .

٨) وبما ان اللجنة الملكية قررت بالاجماع عدم امكان العمل بالانتداب وان البلاد مستعدة للاستقلال

نص المقررات

لذلك يقرر المؤتمر العربي القومي المنعقد في ديترويت في ولاية ميشيغان في اليوم الخامس والعشرين من شهر ايلول ١٩٣٧ ان يحتج على تقسيم فلسطين ويعلن معارضته لهذا المشروع المناقض للعهود وللمعاهدات ، والذي لا يكون حلا للمعضلة اليهودية ، ولا للعلاقات العربية اليهوديه لانه مشروع ليس فيه شيء من الشرف ولا يصلح للتنفيذ ، بل هو قناع يختفي تحته مشروع آخر يعوق تقدم البلاد ويضر بمصالح العرب واليهود ويسبب استمرار المصادمات

ويقرر المؤتمر ايضاً الاعراب عن عطفه على المطالب الشرعية العادلة وعلى الآمال التي للعرب الذين يقطنون فلسطين منذ اجيال عديدة

ويقرر المؤتمر ايضاً مطالبة عصبة

« البقية على الصفحة السابعة »

راديو كريم (Medicated)

ان راديو كريم هو الكريم الوحيد المضمون الذي يزيل عن الوجه جميع الكلف وضربة الشمس والنمش والبقع السود ويجعل البشرة نظيفة ناصعة البياض اذا كنت ايتها المدموزيل او السيدة تشكين من بقع سوداء على خدك او انفك او جبينك او اذا كان عندك نمش او كلف فاستعملي راديو كريم الذي يزيل جميع هذه البقع السود ويجعل وجهك ابيض جميلاً — حافظي على وجهك . وايضاً راديو كريم غذاء للجلد (Skin Food) فادلكي به الجلد قبل النوم فيتغذى به الجلد ويصبح جميلاً طرياً كوجه بنات المدارس »

الوكلاء تعهدوا بارجاع الثمن اذا لم تجد الكريم اعلاه بانه يزيل البقع السود والنمش

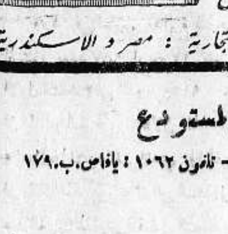

الوكلاء : الشركة المصرية البريطانية التجارية : مصر و الاسكندرية

الوكلاء والمستودع

الشركة المصرية البريطانية التجارية — تلفون ١٠٦٢ : يافا ص.ب. ١٧٩

الاسلام عدو الشيوعية

فشل روسيا في دعايتها

كتبت جريده « دويتش ألجيمنة ...ونغ » عن مقاطعة اذربيجان الواقعة ...ي نفوذ روسيا السوفياتيه فقالت إنها ...ولت عليها عام ١٩١٩ وأنها تحت ...ذها حتى الآن ، لكن الحكومة ...وسيه لا تستطيع بث المبادي الشيوعية ...أهلها لأن المسلمين الذين يؤلفون ...كثريه في تلك البلاد يحولون دون ...ار هذه المبادي «

عدو الشيوعية

ثم جاءت الجريدة على ملخص التاريخ ...بلاء روسيا الشيوعية على أذربيجان ...ت : وبهذا يصح ان نعتقد بأن ...مور تسير سيراً حسناً ولكن هناك ...طرابا في اذربيجان وفي عاصمتها باكو ...س هذا الاضطراب قليل الأهميه او ...ر يزول في القريب ، بل إنه ضرر ...كن زواله ولا يمكن القضاء عليه . ...فرد) الذي يقف في طريق روسيا السوفياتيه هو « الاسلام ». ثم قالت : والبلاشفة يحكمون تلك البلاد ثمانية عشر عاماً متواصلة ومع ذلك فهم فيها غرباء كما كانوا يوم دخولهم أرضها »

فشل الدعاية

واستدلت الجريدة على اخفاق الشيوعيين في اذربيجان بذكر ما يلي: والاغرب من هذا ان الدعايه اللادينيه لم تفد في هذه البلاد ، والا فكيف استطاع رجل اسمه حاج عيسى في بلدة « رايون اجداش » ان يحول منزله الملاصق لمباني الحكومة الشيوعيه الى مسجد للصلاة . وهذا البيت لا يزال قائما حتى الآن ويؤمه للصلاة كثير من أهل هذه المنطقه ». ثم ختمت الجريدة مقالها بقولها : ان الشرقي يستطيع الانتظار ولكن جفونه الناعسة التي تبدو مغلقه لا تضم وراءها الا عيونا مشتعلة »

مذكرة عن الحدود بين مصر وايطاليا

القاهرة ارسلت الحكومة المصرية مذكرة الى الحكومة الايطالية تطلب فيها ...ديد الحدود بين الاراضي المصرية والاراضي الواقعة تحت النفوذ الايطالي ...ليبيا . وقد اقترحت الحكومة المصرية أن يعهد بهذه المهمة الى لجنة مشتركة ...ضاؤها من المصريين والايطاليين

حكومة فلسطين

اعلان مفاوضة لشراء ارض بمقتضى الماده الخامسه من قانون نزع ملكية الاراضي لسنه ١٩٢٦

الى العموم

والى كل من له علاقة في الارض المبينه اوصافها ادناه

...ـ وفقاً لاحكام قانون نزع ملكية الاراضي لسنة ١٩٢٦ احيطكم ...اً افراداً أو إجمالا بان حكومة فلسطين تطلب شراء الأرض ...بينه أوصافها في ذيل هذا الاعلان الموضحه حدودها في الخارطة ...روضه في مكتب حاكم اللواء الشمالي وناظر الاراضي والمساحة ...قدس بهذا الأعلان رقم ٤٢ — ٣٥ والمخططه باللون الاحمر لاجل ...شاء مدرسه وحديقه للقرية

٢ — أن حكومة فلسطين تطلب منكم أفراداً واجمالا بيانا ...طياً بما لكم من الحقوق المختلفه في تلك الارض وبادعائكم بشأنها ...ياناً بالمبلغ الذي تطلبونه كتعويض وتفاصيل التعويض المطلوب

٣ — ويعلمونكم بهذا أيضاً بأنهم مستعدون للدخول في ...فاوضه والاتفاق معكم على شراء الارض المذكوره وجميع الحقوق ...ابعه لها وعلى جميع التعويضات التي يقتضي دفعها لكم او لكل ...حد منكم مقابل ما يلحقكم من الضرر من جراء القيام بالاشغال ...عائده للمشروع المذكور

٤ — ويفيدونكم بهذا أيضاً بأنه يقتضي عليكم افراداً وإجمالا ...ن ترسلوا أو توجبوا ارسال التفصيل المشار اليها في الفقرة (٢) ...ن هذا الاعلان خلال خمسة عشر يوماً من تاريخ تبليغكم هذا الاعلان الي ...اظر الاراضي والمساحه بالقدس

٥ — ويحيطونكم علماً أيضاً بأنكم اذا لم ترسلوا التفاصيل المشار ...ها في الفقرة (٢) من هذا الاعلان او لم تدخلوا في المفاوضه ...هم بشأنها خلال خمسة عشر يوماً من تاريخ هذا الاعلان فيقدر ...عويض المستحق لكم بمقتضى احكام قانون نزع ملكية ...الاراضي لسنة ١٩٢٦

توقيع المنشىء
ناظر الاراضي والمساحه

اوافق عليه
القائم بأعمال الحكومة

وصف الارض المطلوبه

قطعة أرض مساحتها ١٤٤٨٩ متراً مربعاً كما هو موضح في ...ريطة المعروضه في مكتب حاكم اللواء الشمالي وناظر الاراضي ...المساحة بالقدس .

وصف المكان الواقعه فيه الارض

في الموقع المعروف ببدار والحواكير في قرية اجزم من قضاء ...حيفا

بطولة رفع الاثقال

جاءنا ما يلي :

سبق للسيد رامز احمد احد اعضاء النادي الرياضي الاسلامي بيافا ان حاز على بطولة رفع الاثقال من الوزن الخفيف في الاستعراض الرياضي العام الذي اقيم في مدينة يافا سنه ١٩٣٥ وبقي محتفظا بها حتى الآن . ومنذ مدة اعلن السيد بلادو انه يتحدى جميع رافعي الاثقال في فلسطين وسوريا ولبنان . ولما كان السيد رامز يتفرد في بطولة فلسطين برفع الاثقال رد على السيد بلادو عضو النادي العربي وعين يوم المباراة بتاريخ ٣١ من الشهر المنصرم . وهكذا تقدم السيد رامز للمجتمعين يطلب منازلة المتحدي على مشهد من الملأ . غير انه انسحب مدعياً بشتى الاعذار

ويعلن السيد رامز انه لا يزال على استعداد لمنازلة كل من يتحدى بطولته في فلسطين وسواها

(احدم)

عند مساعد مدير بئر السبع

بئر السبع — استدعى اليوم مساعد مدير البوليس الوجهاء السادة: الشيخ محمد الدجني القاضي الشرعي والشيخ سليم بسيسو المفتي وتاج الدين شعث رئيس البلدية ويوسف السقا رئيس كتاب المحكمة الشرعية وسعيد بسيسو والشيخ فهمي بسيسو امام وخطيب الجامع الكبير والشيخ علي النجدي واعظ القضاء وحسين علي الشرفا والشيخ سلامه بن سعيد والحاج علي جراده مختار والحاج هاشم شعث مختار وسمعان فرح مختار والشيخ عبد الرزاق ابو ستة رئيس جمعيه البدو والحاج محمد الشرفا ومحمد محمد الشرفا واديب التركماني وشريف الحلبي ورشاد السقا رئيس فرقه كشافه الصحراء المتجولة وحضر الاجتماع قائمقام القضاء فقام مساعد المدير وطلب منهم التزام جانب الهدوء

شاعر سارق

نظرت محكمة مركزية تل ابيب امس في قضية الكاتب والشاعر اليهودي المعروف المدعو ابرامشتين المتهم بعشر حوادث سرقة فحكمت عليه بالسجن اربع سنوات ونصف .

ألم الظهر

يزول في ليلة واحدة

كتبت مسز ي . س فقالت : جاء ولدي الصغير من عمله يشكو ألما شديداً في ظهره ولم يكن في امكانه الجلوس . وقبل ان يذهب الى النوم وضعت له لصقة الكوكس على ظهره فقال ان الحراره التي يشعر بها عجيبة جداً . ولما استيقظ في الصباح لم يشعر بألم ما » لصقة « الكوكس ذات المسام » تزيل كل ألم في الظهر كما تزيل آلام عرق النساء والمفاصل وكافة الآلام الناشئة عن البرد لما تحتويه من المواد الكيماوية المفيدة . اذا كنت تشعر بألم ما فاسرع حالا الى الكيمياوي الذي تتعامل معه واطلب منه « لصقة الكوكس المسامية » وثمنها ٣٠ ملا ولاحظ ماركتها المسجلة (النسر الاحمر والدائرة) وان تكون « لصقة الكوكس ذات المسام »

قائمة التبرعات الاولى لمنكوبي الفيضان

جاءتنا القائمة الاولى باسماء السادة الذين تبرعوا لمنكوبي سوريا وبئر السبع بعد حوادث الفيضان الاخيرة ننشرها راجين ان يساهم كل بما يستطيع للعائلات التي نكبت في اعز ما لديها :

الاسم	جنيه	مل
حسن عرفه	٢	
عبد الحميد بيبي	٢	
حنا زماريا اولاده	٢	
هاشم وقزاز	٢	
فرنسيس جلاد	٢	
فاعل خير	٢	
عثمان الداقور	١	
شركه المرايا العربية بيافا	١	
فائق طلاماس	١	
عبد الرؤوف بركات واخوانه	١	
رياض هاشم واخوانه	١	
جودت بيبي	١	
محمد عبد الرحيم	١	
سعيد ويوسف بيدس	١	
ابو الجبين واخوانه	١	
شركة الأعمار الحمصية للطباعة والتجارة	١	
اسكندر وشكري حبيب	١	
اسماعيل شهاب الدين	١	
شاهين وغلاييني	١	
شحاده عطا الله	١	
الحاج زكي خلف	١	
سليم بركات	١	
احمد الشريف	١	
شريف وعلمي	١	
توفيق عمر غور	١	
ابراهيم زفة		٥٠٠
وديع الخوري		٥٠٠
عزت كروبا		٣٠٠
المجموع	٣٢	٣٠٠

اين التعويضات ?

منذ سنة تقريباً اعلنت الحكومة عزمها على دفع تعويضات لاصحاب الدور المهدومه في البلدة القديمة التي نسفتها السلطات في حوادث اضطرابات سنة ٩٣٦ ومن ذلك الحين واصحاب هذه الدور المهدومه يراجعون دائره حاكم اللواء بهذه المسألة وقد سبق ان عالجنا هذا الموضوع على صفحات هذه الجريدة واشرنا الى الخسائر الماديه التي لحقت بهؤلاء المنكوبين في منازلهم التي كانوا يأوون بها ويعيشون على الريع البسيط الذي تدره عليهم بتأجير بعض غرف لآخرين وها هو موسم الشتاء الثاني يعود . وهؤلاء المنكوبون يقاسون مر الشقاء الوانا لاسيما في هذه الاوقات العصيبه اما تعويضات الذين نكبوا في ذويهم واقاربهم فلا ندري ماذا تم في أمر توزيعها !

اعلان للعموم

وخصوصاً لجميع المستأجرين والساكنين والراغبين في استئجار املاك المرحوم الحاج ابراهيم افندي الدرهالي

اعلن للعموم انني املك حصص شائعة في كامل الاملاك الموروثة لنا عن مورثنا المرحوم الحاج ابراهيم افندي الدرهالي ، لا يوجد اي تفويض أو وكالة مني لاخوتي او لاشخاص اخرين كي ينوبوا عني بتأجير حصصي المذكورة للغير او بقبض اي مبلغ ما يرد لحصصي المذكورة عن اي مدة كانت اعتبارا من السنة القادمة سنة ١٣٥٧هـ واني امنع اي شخص كان من استئجار حصصي او التصرف بها حتى ولو كانت مشاعة . ويكون لي الحق ان اطالب المستأجر او الواضع اليد إما بالتخلية او بالاجرة التي اختارها ولو سبق ودفع هذه الاجرة لآخرين ، ولأجل تحذير العموم صار اعلانه تحريراً

٣١ — ١٠ — ١٩٣٧

هاشم بن المرحوم
الحاج ابراهيم الدرهالي
«٢ — ٢ — ٢١١٣»

العصبة العربية القومية في امريكا

« بقية المنشور على الصفحه السادسه »

الامم بتنفيذ ماهي ملتزمة به طبقاً للمادة ٢٢ من عهدتها فتنهي الانتداب وتمنع بريطانيا العظمى عن تنفيذ مشروع التقسيم وتمد العدة لتأسيس حكومة نيابية مستقلة تضمن حقوق جميع عناصر السكان

مقررات المؤتمر عن سنجق الاسكندرونه

لهذه المقررات اسباب كثيرة ترجع الى ان السنجق عربي منذ مالا يعد من الاجيال ، وانه جزء لا يتجزأ من سوريا وان اكثرية سكانه من العرب منذ عهد الغساسنة المسيحيين وان مدينة الاسكندرونه هي المرفأ الطبيعي لمدينة حلب وبعد ان ينتهي المؤتمرون من سرد هذه الاسباب الكثيرة يقررون بالاجماع مقاومة كل معاهدة تفصل هذا السنجق عن سوريا باي وجه من الوجوه .

ثلاثة آلاف معلم

اضرب المعلمون اليهود لعدم اجابة ادارة المعارف اليهودية طلبهم بزيادة رواتبهم الحالية . والمفهوم ان عدد المعلمين المضربين لا يقل عن ثلاثة آلاف معلم يهودي .

الاجور والرواتب

تقول « الديلي ميل » ان ايرادات المانيا الوطنية من اجور العمال والصناع ورواتب الموظفين بلغت في الربع الثاني من هذا العام ٨٢٠٫٠٠٠٫٠٠٠ جنيه ، بزيادة ١٠ في المئة عن الربع الثاني من العام الماضي .

. . .

حملة صحف المانيا وايطاليا على فرنسا

برلين — علقت الصحف على سفر السفير الايطالي في باريس بصورة استدعائه قائلة ان فرنسا اصبح من المتعذر أن تحتل مكاناً معقولا في « أوروبا الجديدة » .

هذه مشكلة اوروبية خالصة

وكتبت « الجورنالي ديتاليا » قائلة : فلتفهم فرنسا أنه مضى الزمن الذي كان يحسب فيه اخضاع ايطاليا لمشيئة الغير . اننا نستنكر قول « الايكو دي باري » في كل ما قالته حول اثارة الدوتشي مسئلة المستعمرات الالمانية . فان الدوتشي قد تكلم باسم الدولة الكبيرة التي اشتركت في التوقيع على فرساي . ومشكلة المستعمرات أوروبية لا هي فرنسية ولا إنكليزية . ان ايطاليا لا تقدم للعالم سلاما بصورة هدنة ، بل سلاما ثابت الدعائم والأركان

لم يستمع الى صوت العقل

وعلقت الصحف الالمانية على خطاب ايدن حول انتقاد ايطاليا لبحثها مشكله المستعمرات بقولها : ان ايدن رفض الاصغاء الى صوت العقل ، ولم يجرؤ على الاعتراف به لا لنفسه ولا لسواه ، لاسباب منها استتباح الفرص أولا .

الحوادث في فلسطين وفي الحبشة

لندن في ٢ تشرين ثاني — كتبت جريدة « الصنداي اكسبرس » فصلا رئيسيا تكلمت فيه عن قول الايطاليين بأن انكلترا تثير القلاقل والاضطرابات في الحبشة لتسبب بذلك المتاعب لايطاليا وان ايطاليا ، كما أشيع في انكلترا ، تثير عرب فلسطين لتخلق المتاعب لانكلترا . ثم قالت إن بريطانيا لا تثير الحبشة ولا تخلق فيها أي نوع من القلاقل . وإذا كانت الحركات الايطالية في فلسطين غير صحيحة فان نشر هذه الانباء يفسد الحكم الاستعماري في العالم كله

موسوليني يواجه بريطانيا لوحده

ثم انتقلت الجريدة الى مقابلة موسوليني لهتلر في برلين وما دار بينهما من أحاديث فقالت ان موسوليني قال لهتلر ان ايطاليا تستطيع بمفردها مواجهة بريطانيا في البحر الابيض المتوسط . وختمت هذه الفقرة بقولها ان موسوليني له الحق في ابداء هذا الرأي اذا كان يعتقد بصحته . لكن الحكومة البريطانية يجب ان تعتقد بفساد هذا الرأي لما عند انكلترا من مال ومواد خام ورجال

برنامج الاذاعة الفلسطينية

يوم الاربعاء في ٣ تشرين ثاني سنة ١٩٣٧

٦٫١٥	حفلة غنائيه احمد رضا زهدي
٦٫٣٠	« قصة طفل » للاستاذ أخليل بيدس
٧٫٢٠	فرقة الاذاعه اللاسلكيه ـ حفلة موسيقيه
٧٫٤٠	حديث دائره قلم المرور بالعربية
٨٫٥٥	فترة موسيقية
٩	اشارة الوقت والنشرتان الجوية والاخبارية
٩٫٣٠	عبد الرحمن الداودي حفلة غنائية
١٠٫٣٠	ختام

ماذا تسمع اليوم

من محلات السادة دجاني اخوان

الاذاعة اللاسلكية للحكومة المصرية يوم الاربعاء في ٣ تشرين ثاني سنة ٩٣٧

٦٫٣٠	صباحا الاستاذ بليغ صفوت ـ تمرينات رياضية
٦٫٤٥	الشيخ محمد عكاشة ـ قرآن كريم
٧٫٣٥	ختام
١٠	اسطوانات
١٠٫٤٥	ختام
١٫٥٠	مساء نادرة وفرقتها حفلة غنائية
٢٫٢٠	النشرات الجوية والاخبارية والتجارية
٢٫٣٠	ختام
٧٫٣٠	الاستاذ الشيخ علي حزين ـ قرآن كريم
٨٫٣٤	اسطوانات
٨٫٣٠	النشرات الجوية
٨٫٤٥	اسطوانات
٩	الشيخ احمد ادريس وفرقته حفلة غنائية
٩٫٤٠	صاحب العزة عثمان اباظة بك حديث اصلاح الاراضي الاميرية وتوزيعها على صغار وكبار المزارعين
١٠٫٠٥	اسطوانات
١٠٫٢٠	الشيخ احمد ادريس وفرقتة حفلة غنائية
١١٫٠٥	الشيخ منصور الشامي الدمنهوري قرآن كريم
١١٫٥٥	سلام الملك ختام

الاربعاء في ٢٩ شعبان سنة ١٣٥٦ و٣ تشرين ثاني سنة ١٩٣٧

صاحب الامتياز : ابراهيم الشنطي

المدير المسئول : شوكت حماد

الاعلانات
في يافا (ادارة) الدفاع : قسم الاعلانات
في القدس (وكالة) « : تلفون ١٤١٣
في حيفا « « : « ١٢٥٨

الدفاع

جريدة يومية سياسية مصورة

السنة الرابعة — العدد ٩٩٤ — ٤

دار الدفاع : شارع جمال باشا ـ عمارة المظفر ـ يافا ـ فلسطين

العنوان التلغرافي (الدفاع ـ يافا)

تلفون ١١٨٧ (اربعة خطوط) و١٠٧٥ (خطان) صندوق البريد (٢٥٥)

الاشتراكات
في فلسطين عن سنة ١٥٠
في البريد الداخلي « « ١٨٠
في سائر الاقطار الخارجية « « ٣٠٠

صور عالمية على هامش الحوادث

الحصان الفائز الاول في سباق دربي وبرى سمو أغا خان بين المتفرجين على الحصان

جرت مباراة دولية في لعبة (البولو) في فينا وقد تغلب الفريق الايطالي وفي هذه الصورة منظر هذه المباراة

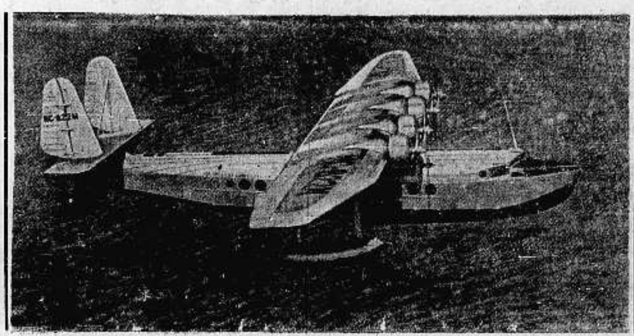

الطائرة الاميركية الجبارة « بان اميركان كليبر » وهي اول طائرة تقطع شمال اميركا وجنوبها . وقد سقطت في مدينة كون في بناما وقتل جميع ركابها وعددهم ١٤ راكبا

الهر هتلر والجنرال فون فريتش القائد العام للجيوش الالمانية يستعرضان فرق الجيش الميكانيكية في مكلنبرغ

الهر فون نوراث في زيارته لمدينة صوفياء عاصمة بلغاريا.

ويرى يتحادث مع المسيو كيوفانوف وزير الخارجية

« هنكل » الالماني الذي فاز بلعبة التنس ضد البلجيكي « لكروا » بست علامات ضد علامة واحدة في ثلاثة ادوار . وترى في الصورة هنكل الى اليسار ، وليكروا الى اليمين

الملك كارول ، ملك رومانيا ، وولي العهد البرنس ميخائيل ووزير الخارجيه أنطونسكو أثناء وصولهم الى مدينة وارسو عاصمة بولونيا حيث استقبلوا احسن استقبال من الرئيس موزسكي والجنرال سميكلي القائد العام للجيوش البولونيه

احتفل يوم ٢٨ اكتوبر الماضي بالزحف على روما للمرة الخامسة عشرة وترى في الصورة موسوليني على رأس اتباعه في زحفهم من نابولي الى روما. وقد اخذت هذه الصورة قبل ١٥ سنه. ويظهر الى اليسار الجنرال دي بونو

الأعمال التي تجري في الولايات المتحدة لفتح أكبر قنال في العالم وهو السد المعروف « بسد بولدر » ويقطع البلاد الاميركيه من أولها الى آخرها

اعلنوا

عن بضائعكم

في جريدة الدفاع

« مطبعة جريدة الدفاع ـ يافا »

الخميس في ١ رمضان سنة ١٣٥٦ و٤ تشرين ثاني سنة ٩٣٧

صاحب الامتياز : ابراهيم الشنطي
المدير المسئول : شوكت حماد

الاعلانات | في يافا (ادارة الدفاع) : قسم الاعلانات
في القدس (وكالة) * : تلفون ١٤١٣
في حيفا * * : ١٢٥٨

الدفاع

جريدة يومية سياسية مصورة

السنة الرابعة — العدد ٩٩٥ — ٤

دار الدفاع : شارع جمال باشا ـ عمارة المظفر ـ يافا : فلسطين

العنوان التلغرافي « الدفاع — يافا »
تلفون ١١٨٧ (أربعة خطوط) و١٠٧٥ (خطان) ص. ب «٢٥٥»

الاشتراكات | في فلسطين عن سنة ١٥٠
في البريد الداخلي * ١٨٠
في سائر الاقطار الشرقية * ٣٠٠

أجوبة وزير المستعمرات

يرفض اعادة النظر في مسئلة الزعماء المبعدين

يرفض اعادة النظر

لندن في ٣ تشرين الثاني — أجاب المستر أورمسبي غور في جلسة بعد الظهر في مجلس العموم على سؤال وجه اليه يتعلق بالحالة في فلسطين قائلا : انى ارفض اعادة النظر في موقفي من اللجنة العليا واتخذ موقف آخر يتعلق بايجاد حل آخر لفلسطين .

تفسير سياسة الصبر

لقد صبرنا خلال سنة بكاملها على حوادث الثورة والاغتيال والتعدي . لكن صبرنا هذا قد فسر بضعف في سياستنا . فاذا كنا نريد المحافظة على ارواح العرب واليهود معاً ، علينا ان نجعل الامن مستتباً في البلاد . »

لم تطلب منها

وقد دحض وزير المستعمرات ماقيل عن اتباع الحكومه تواصي اللجنة الملكية بان السبب في ذلك سياسي . وقيل في المجلس ايضا أن الحكومة البريطانية لم تشعر الحكومة الفرنسية باية رغبة لاخراج سماحة الحاج امين افندي الحسيني من سوريا

(الدفاع) : على هذه الصفحة اسئلة وجهها بعض الأعضاء للوزير ، وفيما تقدم جوابه عليها

ـ ذكر راديو لندن الحوادث الاخيرة التي وقعت في البلاد ، كحادث قتيل المطحنة الذي يراه القراء مفصلا في تلفوناتنا الخاصة ، وحادث الحاق عطل موقت بخط السكة بين يافا والقدس ، واطلاق النار على سيارة عسكرية في طريق الخليل وانهاء منع التجول في المدة قديمة لمناسبة حلول شهر رمضان المبارك ـ وهذه الانباء يراها القاريء مفصلة في أمكنة أخرى من العدد

برقية لصحيفة انكليزية

لندن في ٣ تشرين ثاني — نشرت الديلي هيرالد برقية طيرتها اللجنه العربيه لمؤتمر بلودان في سوريا محتجه على حوادث الاعتقال في فلسطين . وانتقدت البرقيه عدم اعتقال اليهود بكثرة كالعرب

وساطة حكومة العراق

لندن في ٣ تشرين ثاني — قدمت حكومه العراق مذكرة جديدة الى حكومة لندن تعرض فيها وساطتها في قضيه فلسطين وهي ترى اعادة المنفيين شرطاً اساسياً لهذا التوسط لأن اعادتهم تساعد في تهدئه الحالة

الملك فاروق يذيع

القاهرة ـ يلقي الملك فاروق في الساعة ٧،٣٠ من مساء اليوم (الخميس) كلمة في الراديو يهنىء فيها الشعوب الاسلامية بحلول شهر رمضان المبارك

اللجنة لا تأتي

لندن في ٣ تشرين ثاني — نشرت جريدة الايفننغ نيوز خبراً عن اللجنه الجديدة التي ستحقق في قضيه فلسطين قالت فيه ان هذه اللجنه لن تسافر الى فلسطين قبل نصف سنه او سنه كاملة

« الدفاع » هذه المعلومات ليست بالجديدة لكنها تأييد لما عرف عن سفر تلك اللجنه

أهم الانباء الخارجية

تصريح عن المراسلات الاخيرة بين تشمبران وموسوليني

مراسلات تشمبرلن - موسوليني

لندن في ٣ تشرين ثاني — تكلم رئيس الوزراء اليوم في مجلس العموم عن المراسلات الاخيرة التي دارت بينه وبين السنيور موسوليني ، فقال : في اواخر شهر يوليو جاءني السفير الايطالي حاملا رسالة وديه من السنيور موسوليني فانتهزت الفرصه واظهرت اسفي لما طرأ على العلاقات الايطاليه — البريطانيه موخراً ، بعد ان كانت حسنه في الماضي الطويل . وقلت ان من الممكن اعادتها كذلك بازالة الشكوك وبواعث سوء التفاهم ، وفتح مجال للمحادثات . وقد سررت لان الجواب على كتابي المذكور ورد حالا . فتقبل السنيور موسوليني ما قلت ووافق عليه .

مؤتمر الدول التسع

لندن في ٣ تشرين ثاني — افتتح مؤتمر الدول التسع اليوم . وقد أسف وزير الخارجيه البلجيكيه ورئيس المؤتمر لتغيب اليابان والمانيا . وتكلم الخطباء عن صبغة المؤتمر العامه وانه ليس محكمه لمحاكمه اليابان . وقد خرج السفير الايطالي عن الاجماع اذ قال انه لا يرجى أي نجاح للمؤتمر الا اذا قدر المندوبون حقائق الحالة كما هي . وتكلم مندوب الولايات المتحدة فقال ان حكومته مقيدة فقط بنصوص المعاهدات والمبادىء وانه يرجو حل المشكله على أساس عادل ومقبول . وانه لا يتوقع المعجزات من المؤتمر .

وتكلم المستر ايدن فقال إن بريطانيا تتفق في الرأي والولايات المتحده ، فلم نجيء هنا لاجراء التزامات ادبية فحسب ، بل وفاء ادبيا لمقتضى المعاهدات أيضا . وانه اذا كانت البشائر ضئيلة فان صعوبة المهمة يجب أن تكون حافزاً لبذل الجهود . وبمثل هذا تكلم مسيو دلبوس .

خطاب ممثل الصين

لندن في ٣ تشرين الثاني — تكلم رئيس الوفد الصيني في مؤتمر الدول التسع فقال : اننا نريد السلام ولكن ليس بأي ثمن يطلب منا . فأن عدوان اليابان اذا استمر بقينا مستمرين على

«البقيه على الصفحه الخامسه»

اليوم رمضان

اعلن المجلس الاسلامي الاعلى حلول شهر رمضان المبارك اعتباراً من صباح اليوم الخميس الواقع في ٤ تشرين الثاني الجاري . اعاده الله على العرب والمسلمين باليمن والبركات

هبات لاحد لها لأعمال الخير

قدم اللورد نوفيلد مبلغ ١٥٠،٠٠٠ جنيه وذلك للعناية بالمقعدين وكان قد قدم قبل ذلك عام ١٩٣٥ مبلغ ٦٨،٥٠٠ . وبلغ مجموع هبات اللورد ١١،٥٠٠،٠٠٠ جنيه

في عرض البحر

وافتنا الانباء بوفاة السر جوفري كوريت الخبير الفني لوزارة الصناعه والتجارة . وما لا يعرفه اكثر القراء الآن ، هو ان السر كوريت اوصى بدفنه في البحر . وفعلا حمل جثمانه في صندوق حديدي من الاسكندريه واخذ على ظهر سفينه حيث ألقي في الماء

مجموع اعانات سوريا

دمشق — د ن. ب في ٣ تشرين ثاني — بلغ مجموع الاعانات التي جمعت في سوريا للمنكوبين نصف مليون فرنك

انتحار كونستابل بريطاني

القاهرة في ٣ تشرين الثاني — لمراسل الدفاع الخاص — وصل كونستابل بريطاني من بوليس فلسطين الى بورسعيد امس للاجتماع بخطيبته لكن حدث أن وقع شجار بينهما فعمد الكونستابل الى العودة الى فلسطين وعندما وصل القنطرة كان متأثراً كثيراً فأطلق على نفسه النار فقتل .

« الدفاع » : هذا النبأ أصح من روايه اخرى نشرناها في غير هذا المكان ، وقبل اتصالنا بمصر تلفونيا في ساعه متأخرة .

تدهور سيارة عسكرية

القدس في ٣ تشرين الثاني — لمراسل الدفاع الخاص — جيء باربعة افراد من الجند البريطاني الى مستشفى الحكومة العسكري ، مصابين بجراح مختلفة على أثر تدهور سيارتهم

المندوب في طريقه

القدس في ٣ تشرين الثاني — لمراسل الدفاع الخاص — يعود المندوب السامي السر آرثر واكهوب الى فلسطين يوم الاربعاء الواقع في ١٠ الجاري وسيشهد في اليوم التالي لوصوله الاحتفال بعيد الهدنة في مقبرة الجند . وقد ذكرت محطتا لندن والقدس نفس الخبر .

دوق وندسور يذيع في اميركا

واشنطن في ٣ تشرين ثاني — سيصل دوق وندسور في ١١ الجاري الى نيويورك على ظهر الباخرة الالمانية بريمن ، وسيلقى ثاني يوم نزوله خطابا تذيعه جميع محطات الاذاعه الاميركيه

أسئلة في البرلمان

حول بعض الاعتقالات والتهم وتجارة الاثمار الحمضية

لندن في ٣ تشرين ثاني — سجل اليوم بعض اعضاء مجلس العموم البريطاني عدداً من الاسئلة موجهة الى وزير المستعمرات ووزير الخارجية ليجيبا عليها

معنى المسئولية الادبية

فقد طلب النائب الشيوعي غلاشر من وزير المستعمرات ان يدلي ببيان امام اعضاء المجلس عن الاسباب التي ادت الى اعتقال ونفي بعض الزعماء العرب من فلسطين ، وما معنى بلاغ الحكومة الفلسطينية الذي اذاعته بتاريخ اول تشرين الاول واشارت فيه الى المسئولية الادبية التي تقع على هؤلاء الزعماء بسبب قتل عربيين ويهودي ، ومحاولة اغتيال المستر سبايسر ومقتل المستر اندروز ومرافقه البوليس البريطاني . وهل يوجد لدى الحكومة بينات عن اشتراك هؤلاء الاشخاص في الجرم ، وعن اعمال الارهاب ، واذا كان الامر كذلك فلماذا لا يذاع ما تعرف الحكومة عنه بصورة رسمية

عن الاثمار الحمضية

وقدم الميجور فروكتر سؤالا طلب فيه معرفة ما اذا كان مجلس اللجنة الاقتصادية للمستعمرات البريطانية يعنى بتصريف الاثمار الحمضية الفلسطينية في الاسواق الانكليزية ويعمل على تعميمها بصورة اوسع بالنظر لزيادة المحصول

هل من جديد

ووجه النائب فيشر سؤالا الى وزير الخارجية يتضمن ما اذا كانت هناك شكايات جديدة للحكومة البريطانية من حكومة ايطاليا منذ الاتفاق البريطاني الايطالي الاخير ، وعما اذا كانت توجد اسباب للشكوى من التحريض الذي تنشره الصحف ومحطة الاذاعة الايطالية لاسيما بعد القبض على بعض الزعماء العرب

ملوك العرب وفلسطين

علمنا من مصدر وثيق جداً ان قضيه فلسطين عادت فاصبحت موضع عنايه الحكومات العربيه ، واهتمام الملوك على وجه الخصوص ، وأنه تدور الآن مكاتبات بشأنها ومباحثات طويلة

قضيتنا والنواب الهنود

مطالبة حكومة الهند بالدفاع عن فلسطين في العصبة

التقسيم يثير استياء

بومباي في ٣ تشرين الثاني — أذاع اعضاء البرلمان الهندي المسلمون بياناً مشتركاً عن حالة فلسطين حملوا فيه بشدة على اقتراح التقسيم ، وقالوا عنه انه اثار عاصفة استياء في العالم الاسلامي . وقد اعرب النواب في بيانهم عن عطفهم وتأييدهم لاخوانهم عرب فلسطين .

المطالبة بالغاء الانتداب

والحوا في بيانهم هذا على ان تسلم البلاد لاصحابها ، وان يلغى فيها الانتداب كما حدث في العراق

مقررات عصبة الجامعة

وعقدت عصبة الجامعة الاسلامية في الهند ، مؤتمراً عاماً في مدينة لكنو ، قررت فيه مطالبة حكومة الهند بان تأمر ممثليها في عصبة الامم لكي يقفوا ملحين في الغاء الانتداب عن فلسطين

نداء لملوك العرب

وقرر المؤتمرون ايضاً التوجه بنداء الى ملوك العرب ليبذلوا جهودهم في حل قضية فلسطين

جوهر لال وفلسطين

الزعيم يقول ان هذه البلاد عربية

نشرت جريدة (الجويش ادفوكيت) حديثاً عقده محررها مع البنديت جوهر لال نهرو حول حل قضية فلسطين قال فيه الزعيم .

نقد أخطأ اليهود

اعتقد جزماً أن حل قضيه فلسطين لا يكون إلا بين العرب واليهود وحدهم . لكن مع الاسف يظهر ان اليهود قد اعتمدوا على السياسه ضد العرب .

الاسس التى يقترحها

واحسن الاسس لحل قضية فلسطين هي :

١ — استقلال فلسطين .

٢ — ان يعترف اليهود بالواقع وهو ان فلسطين بلاد عربية من حق اهلها العرب تقرير مصيرها

٣ — ان يعترف العرب بان اليهود المقيمين في فلسطين لهم حقوق السكن فيها ويجب المحافظة على حقوقهم

وانا متأكد انه لو تقدم العرب واليهود بنية طيبة لحلوا قضيتهم لمصلحتهم وحدهم ، دون ان يسمحوا لاحد بالتدخل بينهم .

* * *

خمسون مليون جنيه

يطالب بها ورثة السلطان عبد الحميد

قضية من عداد القضايا تنظرها محكمة يافا المركزية اليوم

قضية تهم كثيرين

قال مندوبنا القضائي الخاص : تنظر اليوم محكمة يافا المركزية (بصفتها محكمة اراضي) المؤلفة برئاسة المستر كراسل وعضوية الاستاذ عزيز بك الداودي ، في القضية المقامة من ورثة المغفور له السلطان عبد الحميد على حكومة فلسطين برفع يدها عن اراضي « الجفتلك » المعروفة بأراضي «المحرقة» ، وفيما اذا كان هنالك حاجة او مسوغ قانوني لسماع القضية بحضور قاض ثالث للاسباب التي ذكرتها هذه الجريدة امس

وقضية ورثة السلطان عبد الحميد من القضايا التي ينتظر نتائجها بفارغ الصبر كثير من كبار الشخصيات سواء في سوريا ولبنان او في فرنسا واميركا وانكلترا ، لعلاقتهم بالورثة من حيث املاكهم المطالبين بها ، وعنها يقدر بملايين الجنيهات

ولهذه الاسباب ، وليقف القراء على جميع تطورات هذه القضية فقد بذلنا الجهد للألمام بكثير من نواحيها وعرضه عليهم . وسنأتي غداً او بعده على نتيجة الجلسة التي ذكرناها

السلطان عبد الحميد

انتقل المغفور له السلطان عبد الحميد الثاني الى رحمة الله بعد ان امضى اكثر من تسع سنوات بدون عرش ، فشهد في غضون تلك الاعوام التطورات الخطيرة التي وقعت في الامبراطورية العثمانية قبل انقراضها ، حيث نظر بعينيه وهو سجين ، مشكلة « البوسنه » و(الهرسك) ثم الحرب الايطالية في برقه وطرابلس الغرب ، ثم الحرب البلقانية .

ولو اطال الله في اجل هذا السلطان الجبار ثلاث سنوات اخرى لشهد مصرع الامبراطورية التي حكمها حكماً فردياً مستنداً الى قوة ارادته ـ بضع عشرات من السنين ، ولحضر تمزيق هذه الامبراطورية ثم بعثها بفضل الغازي كمال وصحبه ـ واخيراً لرأى كيف ثل هذا القائد عرش العثمانيين بعد حكم دام اكثر من اربعمائة عام !

هذا هو السلطان العثماني عبد الحميد الثاني الذي تنظر اليوم محكمة يافا المركزية في ناحية صغيرة تكاد لا تذكر من نواحي املاكه الشاسعه . واذا كان بعض الدول الكبرى في العالم لا يرغب ان تقام عليها هذه الدعوى في محكمة «زوريخ» فيكفي ان يعتبر القراء من هذه القضيه الحاليه ، ويتخذوا درساً قاسياً من دروس الزمن الغلاب !

خمسون مليون جنيه

وتساوي تركة السلطان عبد الحميد ٥٠ مليون جنيه استرليني . والمدعون فيها والمدعى عليهم والمحامون متفرقون في اربعة اقطار العالم . والدعوى مقامة ضد سوريا والجزيرة والعراق وفلسطين وطرابلس الغرب وألبانيا وشرق الاردن وكل المقاطعات التي كانت تابعة للدولة العثمانية القديمة

وقد اضيفت الى هذه الدول والامم اخيرا : انكلترا ، فرنسا ، ايطاليا ، اليونان ، تركيا الكمالية ، اميركا ، وكندا

وهذه الدعوى تحتاج الى قضاة يكونون كدوائر معارف عامة ، ولهم اطلاع على الحقوق الدولية والحقوق الطبيعية وتاريخ الحرب العظمى وغيرها وعلم طبقات الارض ، وحقوق الشعوب وغير ذلك من الابحاث ، لأنه يطلب منهم ان يعرفوا حالة كل دولة من الدول المشتركة في هذه القضية !

وورثة السلطان عبد الحميد يبلغ عددهم ٢٢ اميراً واميرة ، ترك لهم هذه الثروة العظيمة موزعة في البلاد . والورثة هؤلاء متفرقون في الاقطار كما هم متباينون في درجة الوراثة .

اختفاء الرجل فجاة

ومما يذكر ان قسما كبيراً من الورثة اتفق مع امريكي يدعى (جون كاي) وفوضوه بجميع مصالحهم . لكن هذا الرجل اختفى ولم يعد له اثر . واخيراً ظهر احد شركائه وفي يديه جميع الاوراق المتعلقة بالورثة . وكان سبعة عشر شخصاً من الورثة أسسوا مع رجلين امريكيين شركتين !

فهل ألقت الدعوى نوراً على اختفاء « جون كاي » ؟

ويقال ان بوليس سويسرا اوقف الرجل الالماني (دوسين) والبارون الهنغاري (ليمهيني لوجود اتفاقيات معهم معقودة مع ٧ ورثاً . ومما دعا الى الدهشة ان هذين الشخصين قد اخلي سبيلهما بعد ذلك وذهبا الى باريس ! والدعوة هذه مضى عليها ١٤ سنة ويرجى ان تنهيها محكمة « زوريخ قريباً » !

اما القضية المقامة في يافا ، فانها لم تستغرق سنوات حتى ولا اشهراً ، بل انتهت في عدة ايام ، وربما صدر القرار القطعي فيها صباح هذا اليوم ، والى القراء شيء عنها مع خلاصة عن القرارين الصادرين بشأنها من قبل المستر كراسل والاستاذ عزيز بك الداودي .

خلاصة دعوى اليوم

المدعي : ورثة السلطان عبد الحميد

المدعى عليه : الحكومة الفلسطينية

خلاصه دفاع الورثه : يتصرف المورث باراضي معروفة بالمحرقه في قضاء غزة ، بموجب « كوشان » وقد توفي وانحصر ارثه بورثته المذكورة اسماؤهم أعلام شرعي ابرز للمحكمة فجاءوا يطلبون قيد الارض المدعى بها على اسمائهم بنسبة حصصهم

« البقية على الصفحه السابعه »

مدنية العرب

لم يبلغ اليها الغرب الى الآن

معلم يرد على «تلميذ» في «المانشستر غارديان»

نشرت « المانشستر غارديان » الانكلو-صهيونية ، كتاباً بامضاء « معلم » يرد فيه على كتاب آخر نشر في تلك الجريدة نفسها بامضاء « تلميذ » ومن هذا الرد نفهم كل شيء

« المحرر »

لا تتهموا الاسلام ولا تظلموا العرب

قال « المعلم » :

الي محرر « المانشستر غارديان »

سيدي ـ نشرتم في عددكم الماضي كتاباً جاءكم من « تلميذ » في القدس ، حمل فيه على المسلمين العرب بوجه خاص ، وعلى العرب جميعاً بوجه عام ، واتهمهم بانهم هم المسئولون حتى عن تحويل الارض من جنة وارفة الظلال الى صحراء . وقد ذكرني هذا الاتهام باتهام مثله كاله للعرب والمسلمين مؤلف ذلك الكتاب الذي ظهر في عام ١٩٣٢ باسم « تحول جزيرة العرب »

ويتهم هذا « التلميذ » الاسلام والعرب المسلمين باندثار تلكم المدائن التي كانت زاهرة غنية في جزيرة العرب ، بسبب الطقس البديع الذي تتمتع به هذه الجزيرة . لكن « تلميذكم » هذا قد تناسى ويا للاسف تلك التغيرات الطبيعية التي حلت بالجزيرة قبل مئات من القرون من مولد محمد ، لا بل ومن مولد ابراهيم ، وراح يتهم الاسلام ، ويتحامل على العرب بلا وعي ولا ادراك لحقائق الامور

ايها الولد التلميذ راجع التاريخ

وصاحب هذا الكتاب الذي أرد عليه الآن ، بصفته « تلميذاً » يجب عليه ان يدرك ان ما سجله التاريخ من المدنية العربية في قرون تزيد على السبعة قد فاق جميع المدنيات السابقة ، واربى عليها . هذه المدنية في الغرب ، لاسيما في اسبانيا ، لم تحل مكانها مدنية اخرى مشابهة لها الى الآن

وعليه فلم يكن من الانصاف في كثير ولا قليل ان يتهم هذا «التلميذ» الجنس العربي كله بما اتهمه به

سبب الاتهام تضليل جماعات الشعب

لقد مرت على العرب بعد ذلك ـ في بعض انحاء الجزيرة العربية ـ ازمنة ساد فيها الجهل ، وانتشر فيها البؤس ، وهذه أزمنة انتهز « تلميذكم » فرصة الكلام عنها لوصف العرب بانهم مخربون للاراضي العامرة ، وذلك ليحمل الرأي العام البريطاني على الكف عن العطف الذي يبديه تجاه العرب وهم في كفاحهم هذا ضد الهجرة اليهودية المتدفقة الى فلسطين

وفي هذه النطقة لا يسعنى الا ان اشير الى ماجاء في الصفحة ٢٢٥ من تقرير اللجنة الملكية البريطانية ، فقد كانت هي اعلم بما قالته من هذا « التلميذ » الطفل

العلم والمال ينقصان الفلاح

وليس لدى العربي الفلاح في الزمن الحاضر ، لا رأس المال ، ولا العلم الضروريان للقيام بالاعمال الزراعية الواسعة النطاق ، اما اليهود فلديهم ذلك ، ولكن العرب وقد فقدوا هذين الامرين الضروريين يرون كما رأت اللجنة الملكيه ان لامبرر هناك على الاطلاق لارغامهم على ان يوجدوا في بلادهم متسأَلين هو اغنى منهم من المستعمرين اليهود ، بالرغم من ان الاقطاعيين من الملاكين العرب ، قد يؤخرون بطرق التأخير التي يستخدمونها مع الفلاحين ، تقدم الاراضي الفلسطينية

ولي الشرف الخ ...

الامضاء: « معلم »

كتاب حزب الدفاع الوطني

بمناسبة الذكرى العشرين للوعد المشئوم

جاءنا الكتاب التالي الذي بعث به الحزب الى القائم بأعمال الحكومة :

فخامة القائم بادارة الحكومة المحترم ـ دوائر الحكومة ـ القدس : انه بمناسبة ٢ نوفمبر ، لا يرى « حزب الدفاع الوطني » بداً من التأكيد للحكومة البريطانية ، ان السياسة التي قامت في هذه البلاد منذ نحو عشرين سنة ، والاوضاع الادارية والاقتصادية التي انشأتها الدولة المنتدبة لحكم فلسطين حكما معارضا لاماني العرب الوطنية وهم الكثرة المطلقة . كل هذا قد انتهى بعد الخبرة الطويلة الى تأييد الحقيقة المرة التي لم يبرح العرب يجهرون بها على غير انقطاع ، وهي ان وضعهم في حالة ملاشية لكيانهم في بلادهم لا يأتلف مع الحق الطبيعي الذي ينبغي لهم ان يتمتعوا به ، ولا مع العدل الانساني ، ولا مع العهود المقطوعة لهم من الحكومه البريطانية خلال الحرب العامة في اثنائهم ثمرة اشتراكهم في تلك الحرب وهي ان يحكموا انفسهم بانفسهم .

وقد برهنت الايام انه كلما طال العهد بهذه السياسة المبنية على انشاء الوطن القومي اليهودي ، تعرضت البلاد لانواع جديدة من القهر والبلاء ، وظهر انه من الممتنع تحويل هذه البلاد العربيه الى وطن قومي لغير العرب ، مهما اتخذ من وسائل وابتدع من اساليب .

ويعتقد « حزب الدفاع الوطني » « انه حري » بالسياسة البريطانية الرشيدة وجدير بمقام بريطانية العظمى ذات العلاقات الوثيقة والتقاليد القديمة مع العالمين العربي والاسلامي ، وبعد ان وقع في فلسطين ماوقع من الامور الجسام الناشئة عن الوضع الشاذ الذي وضعت فيه البلاد كرهاً ، ان تغيير تلك السياسة بجنوح الحكومة البريطانية جنوحاً صحيحاً في وقت قريب الى اتباع الطريق القويم في حل مشكلة هذه البلاد المقدسة ، حلا يمكنها من ممارسة حقها في الحكم الوطني والسيادة القومية على الاسس الدستورية النيابية كما هو مألوف في انحاء العالم .

وهذا المطلب الحق ، ما انفك العرب يطالبون به ، وقد اعترف لهم به وبجدارتهم التامة لتولي شؤونهم بانفسهم ، والعرب كانوا ولم يبرحوا يداً واحدة في السعي وراء هذا المطلب ، وعليه اجمعت مؤتمراتهم ، ونادت به ألسنة وفودهم ، وانطوت عليه مذكراتهم المقدمة الى الحكومة البريطانية في جميع المناسبات .

وما دامت السياسة التي يشكو منها العرب قائمة بحقيقتها وصورتها ، وهم محرومون من حقهم في حكم بلادهم ، فستظل هذه السياسة مدعاة احتجاجهم الشديد ، والحاحهم بان تحل قضيتهم على الوجه الذي يوصلهم الى الغاية التي ينشدونها من الحرية والاستقلال .

ويرجو الحزب ان تقدم نسخ من هذا الكتاب الى وزارة المستعمرات ولجنة الانتدابات الدائمة .

وتفضلوا بقبول فائق الاحترام .

راغب النشاشيبي
رئيس حزب الدفاع الوطني

اعلان

صادر من دائرة اجراء المجدل

نمرة القضية ٢٧٣٤ ـ ٩٣٧ اجراء يافا

اسم المحكوم له ـ باركليس بنك بيافا .

اسم المحكوم عليه ـ عمر محمد سالم واسماعيل احمد مهنا من قرية المسميه الكبيرة . المجدل

نوع المال المقرر بيعه ـ الفين وخمسماية صندوق برتقال من بيارة اسماء ل . وبغلتين والفين وخمسماية صندوق برتقال خاصة عمر محمد سالم المذكور

المبلغ المحكوم به ـ اربعماية وخمسون جنيهاً ، وتسعماية واربعة واربعين ملا عدا الرسوم البالغة واحد وعشرين جنيه وثمانماية وخمسين ملا ومصاريف الاجراء الخ ،

سيطرح للبيع بالمزاد العلني المال المذكور اعلاه خاصة المحكوم عليهما المذكورين لقاء المبلغ المطلوب منهما مع باقي المحكوم عليهم حسيب مصطفى مهنا وعمر محمد مهنا واحمد عبد العزيز مهنا الى باركليس بنك . وقد تعين للبيع يوم الجمعة الواقع في ١٩ ـ ١١ ـ ٩٣٧ الساعة ٨ صباحاً في سوق المجدل . فعلى من له رغبة بالشراء مشاهدة المال عن البرتقال في بيارة المحكوم عليهما في قرية المسمية الكبيرة . ومن ثم مراجعة مأمور البيع المذكور للاشتراك بالمزاد بعد دفع الديبوزيتو القانونية . مع العلم ان اجرة الدلال ورسم الدلالة على المشتري لذلك صار اعلانه في ١ ـ ١١ ـ ٩٣٧

مأمور اجراء المجدل

(٢١٣١)

دقات قلب المرء

لاول مرة في التاريخ ، اخترع احد العلماء في استراليا اسطوانة من اسطوانات الفونوغراف تسجل دقات قلب الانسان ليستعين بها الاطباء على معرفة القلوب الصحيحة والقلوب العليلة

ورحم الله شوقي القائل :

دقات قلب المرء قائلة له
ان الحياة دقائق وثوان

اعلان بلدية القدس

بموجب قانون بيع المسكرات لعام ١٩٣٥ جئت معلناً عن طلب تجديد رخصة لعام ١٩٣٨ للبيع بالمفرق خارج محلنا بريتش كوروسري الواقع بشارع يافا

جورج نيقولا انطونيادس
ثيودوتو كريتون كرياكو باندهيس

(١-٢-٢١٢٦)

اعلان بيع

من دائرة اجراء القدس

نمرة القضية ٢٥٧٨ ـ ٣٦

المقدار : كاملا

الجنس : دار مؤلفة من طبقتين العلوى مؤلفه من ٤ غرف وكردور ومنافع والسفلى من ٤ غرف ومنافع وبئر ماء .

الموقع : ذخرون موشه

البلده : القدس

المساحه : ٤١٣ متر مربع وسانتي واحد

القيمه المخمنه : ١٨٠٠ جنيه

القيمه المدفوعه : ١٥٥٠

الحدود : شرقاً كوضمان . غرباً طريق . شمالا بدر الخالدي . جنوبياً طريق

ليكن معلوماً لدى العموم انه كان وضع للبيع في المزاد العمومي الملك المبين مقداره وجنسه وموقعه بعاليه العائد الى مائير حاسيدوف المديون الى بنحاس كوكيا بمبلغ ١٢٥٠ جنيه وبلغ بدل المزايده مبلغ ١٥٥٠ جنيه ونظراً للنقصان الفاحش عن القيمه المخمنه تقرر من جانب الرياسه العليا تمديد مدة المزاد مدة شهر واحد اعتباراً من تاريخ نشر هذا الاعلان في الجرائد

فمن يرغب الاشتراك بالمزايده يمكنه مراجعة دائرة الاجراء بظرف المدة المذكورة ويضع اسمه بعد دفعه ديبوزيتو عشرة بالمايه عن القيمه المخمنه مع العلم بان رسوم الطابو والدلالة واجرة الدلال على المشتري ولاجله صار اعلان الكيفيه

في ١ ـ ١١ ـ ٩٣٧

مأمور اجراء القدس

(٢١٢٥)

اعلان بيع

من دائرة اجراء القدس

نمرة القضيه ٣٨٤٣ ـ ٣٦

المقدار : كاملا

الجنس : دارين على ارض ميري الدار الاولى مؤلفه من ٤ غرف ومنافع و ٤ ماء الكل مبنى طوب والدار الثانية مؤلفه من ٣ غرف ومنافع وبين الدارين ساحه

الموقع : جبعات شاؤول

البلده : القدس

المساحه : ٣٠٠ ذراع حسب قيد الطابو

القيمه المخمنه : ٤٠٠

القيمه المدفوعه : ١٥٠

الحدود : شرقاً كنتروفيش . غرباً طريق . شمالا كيسلافسكي سابقاً والآن الياهو أروخ . جنوباً همبركس سابقاً والآن يوسف عجمي

ليكن معلوماً لدى العموم انه كان وضع للبيع في المزاد العمومي الملك المبين مقداره وجنسه وموقعه بعاليه العائد الى اسحق بغدادي المديون الى دوف ابلمان بمبلغ ٤١ جنيه و ٤٩٠ ملا وبلغ بدل المزايده مبلغ ١٥٠ جنيه ونظراً للنقصان الفاحش عن القيمه المخمنه تقرر من جانب الرياسه العليا تمديد مدة المزاد مدة شهر واحد اعتباراً من تاريخ نشر هذا الاعلان في الجرائد

فمن يرغب الاشتراك بالمزايدة يمكنه مراجعة دائرة الاجراء بظرف المدة المذكوره ويضع اسمه بعد دفعه ديبوزيتو عشرة بالمايه عن القيمه المخمنه مع العلم بان رسوم الطابو والدلالة واجرة الدلال على المشتري ولاجله صار اعلان الكيفيه

في ١ ـ ١١ ـ ٩٣٧

مأمور اجراء القدس

اعلان بلدية رام الله

بموجب قانون بيع المشروبات الروحيه لعام ١٩٣٥ جئنا طالبين تجديد رخصة بيع المشروبات الروحيه لعام ١٩٣٨ للاستهلاك بالمفرق داخل محلنا الكائن بشارع السهل ملك السيد اديب اسحاق

سليم عبود . جريس عيسى غنيم
فريح الخواجه

(١-٢-٢١٢٨)

رخاء تحته التعاسة المريرة المحطمة

صحافي انكليزي يصف رحلة قام بها في فلسطين مؤخراً

ماذا رأى في البحر الميت والقدس وتل أبيب وحديثه عن الصور اليهودية الخداعة

« رتشارد بايلس » كاتب انكليزي معروف ، نطالع له في الصحف الانكليزية الكثير مما يكتبه عن السياسات الاوروبية المختلفة . وقد جاء هذا الكاتب مؤخراً الى هذه الارض المقدسة فزارها ، ثم كتب في جريدة « اكسبرس آند ستار » تحت عنوان (اصداف عليها نقوش من ارض الميعاد) مقالا يراه هنا القراء

« المحرر »

اذا دقت الطبول تداعت الجدران

الى الغرب من نهر الاردن تقع المدينة الصغيرة المعروفة باسم اريحا في وسط أقليم قاحل مهجور تكثر فيه التلال. وقد كان من الحفريات الاثرية التى تجري هناك الآن ان تكشفت عن جدران المدينة الاثرية القديمة الوارد اسمها في التوراة وهي مصنوعة من الطين والقش ، وفي هذا ترى تفسير تداعيها وسقوطها عندما سار رجال يوشع الى المدينة فدقوا فيها طبول الحرب؛ فانهارت بسبب هذا الدق جميع الجدران ، إلا هذه البقية التي ظهرت الآن

أعظم طريق خداعة

وتعد الطريق الممتدة من اريحا الى القدس اعظم طريق خداعة في فلسطين. في تسير متعرجة خلال تلال صخرية صحراوية ، تأوي اليها العصابات العربية. وقبل ان نجتاز هذه الطريق بايام قلائل اوقفت العصابات هناك قافلة من السياح الاميركيين ، وسلبت من افرادها ٥٠٠ دولار

ولقد اسعد الحظ اللجنة الملكيه البريطانية فنجت بنفسها من جم من العرب اغاروا على الطريق قبل مرور سيارة اللورد بيل عليها بنصف ساعة

من انحاء الدنيا الى البحر الميت

وهناك طريق ادت بنا من اريحا الى البحر الميت ، فرأينا هناك على ساحله الشمالي مساحات شاسعة غطتها الاملاح المملوكة لشركة البوتاس الفلسطينية ، ورأينا مستعمرة صغيرة انشأها اليهود وفيها « كازينو » وفيها مطعم ، ولكنهم لا يجلسون فيها بل على مقربة من الماء الملح الاجاج وهم يطالعون صحفهم اليومية الصباحية

أما مدينة القدس فقد بنيت على اربعة جبال، وهي ترتفع نحو ٣٠٠٠ قدم عن سطح البحر. فالهواء فيها في الليل رطب منعش على العكس من هواء وادي الاردن الحار الذي يقبض الصدور

وتتسع الآن هذه المدينة المقدسة وتمتد كغيرها من المدن الفلسطينية ، وفي ضواحيها ترى « فيللات » من احدث طراز ، وفي قلبها ترى المدينة القديمة المحاطة بالاسوار الاثرية العريقة في القدم، كما ترى الشوارع الضيقة النازلة الطالعة وهي تغص بالمارة من العرب ، وبالحمير والبغال والابل .

كنيسة القيامة والمترجم الثرثار

وفي داخل المدينة القديمة تقوم كنيسة القيامة ، وهي عمارة تضررت كثيراً من زلزال ١٩٢٧ فزواياها الآن لا تتصل ببعضها الا باربطة من الفولاذ

ولم نكد نصل الى مدخل هذه الكنيسة حتى هرع الينا جمع من (الادلاء) التراجمة يتألف من عرب وارمن ويهود ، وما زال هؤلاء يتدافعون بالمناكب من حولنا حتى اندفعنا الى الداخل دون أن يهدأ لهم صراخ

ولحق بنا مترجم ارمني فقال : « ايها السادة ، من هنا ، من هنا من فضلكم » فسرنا معه الى معبد صغير كانت فيه راهبتان تصليان فلم يعبأ بهما بل استمر في حديثه معنا بصوته الجهوري الصاخب قائلا : « هذا هو المكان الذي قسمت فيه اوصال السيد المسيح »

وتطلعت الراهبتان اليه ثم بدا القلق على وجهيهما

واستطرد المترجم قائلا لي : « اولى بك ان توقد شمعة، فالناس كلهم يعملون ذلك » . ولم يمهلني هذا المترجم لاوقد هو الشمعة بنفسه، ووضعها في مكان من المعبد، ثم التفت الي قائلا : « ادفع لهذا القس شيئاً ... ستة بنسات تكفي » !

وأشار علي الرجل بان اتبعه فتبعته الى معبد آخر، وهنا ادركت ان معلوماته عن تاريخ المسيح ليست بالمعلومات الصحيحة ، فقد شرع يقول لي ان المسيح عمل هذا ، وصنع ذاك في هذا المعبد . فلما حاولت ان اقنعه بان معابد هذه الكنيسة كلها لم يكن لها وجود في ايام المسيح ، اخذ هو يثرثر لي ان هذا المكان هو الذي وضع عليه جسد المسيح وان ذاك المكان هو الذى طالما استراح فيه المسيح !

لا ترى فيها عربيا

أما تل ابيب فلا تبعد عن القدس الا ٤٠ ميلا ، وهي مدينة يهودية بحته لم تحتفل بعد بمرور ٣٠ سنة على تأسيسها، والحداثة في هذه المدينة ناجمة عن انها تقم على باب المدينة العربية يافا ، او « جوبا » كما هو الاسم الذي اطلق عليها في التوراة.

ويندر ان ترى عربياً يمشي في شوارع هذه المدينة ، فسكانها جميعاً يهود جاءوا اليها من كل بلد من بلاد العالم ، وفي استطاعتك ان تميز منهم اولئك الالمانيين والنمساويين والبولونيين والروسيين في سهولة تامة ، ولكن اليهود اليمانيين لا يختلفون كثيراً في مظهرهم عن العرب

وكان هؤلاء اليهود اليمانيون يعيشون في اليمن ، في ذلك الجنوب الاقصى من شبه جزيرة العرب ، ومع انهم هم أحط انواع المهاجرين اليهود إلا ان اخوانهم من يهود العالم بدأوا منذ اوائل هذا القرن يجدون لهم منازل ينزلون فيها في فلسطين ، وكان في اليمن ٦٠٫٠٠٠ يهودي ، نجح منهم ٢٥٫٠٠٠ في الوصول الى ارض الميعاد ، والاستقرار فيها

وليس ليهود اليمن في فلسطين غير عملين اثنين مفتوحين امامهم : بيع الصحف ومسح الاحذية !

صور مزيفة للتضليل

وصلت الى ميدان صغير مختفٍ عن شوارع تل ابيب الرئيسية فرأيت هناك « نصف سيارة » من نوع « رولزرويس » الغالي الثمن ، وكان هذا هو النصف الامامي الذي يجلس فيه السائق ، اما نصف السيارة الثاني فكان غير موجود لان السيارة كانت قد تحطمت قبل ذلك بزمن طويل ، وهي من سيارات قواد الجيش القدماء

وعلى مقعد السائق جلس يهودي وهو يبتسم ، ومن ورائه على نصف السيارة جلس يهوديان يبتسمان الينا ، وكل هؤلاء الثلاثة من يهود بولونيا. وفي ناحية قريبة من السيارة رأيت مصوراً فوتوغرافياً يلتقط هذا المنظر !

انه لامر يدعو الى اجراء التحقيقات فيه، فلا تقدم لأحقق الامر بنفسي : سألت أحدهم ما هذا الذي تعملونه ؟ فرد علي بقوله انها لفكرة حسنة ، وهي فكرتي انا في الاصل ، ولكن يهودا كثيرين مثلي يأخذون الان مثل هذه الصورة المزيفة، ويرسلونها الى اصدقائهم في اوروبا ليغروهم بذلك بالقدوم الى فلسطين ، ما دامت اعمالنا نحن هنا ناجحة الى هذا الحد الذى نشتري فيه لانفسنا سيارات من نوع « رولزرويس ».

رخاء ظاهري وشقاء باطني

اخذت من هذا العمل مثالا على كبرياء اليهود وتغريرهم بعقول اخوانهم في اوروبا . ولكنني بعد تحقيق دقيق قمت به ، ثبت لي ان هذا الرخاء الظاهري ، وهذا الفرح البادي على الوجوه في تل ابيب ، وهذه الحياة الفرحة المرحة ، ليس كل ذلك إلا من الظواهر الخداعة التي تكن تحتها من الشقاء المضني والتعاسة المريرة ما يحطم الافئدة ...

* * *

في سطور

ملكان في برلين

تقول « الديلي ميل » ان الملك كرستيان ملك الدنمارك دعي الى زيارة برلين ، وسينزل فيها ضيفاً على الحكومة ويولم له الجنرال غيرنغ ولائم كثيرة اثناء رحلات الصيد والقنص التي سيقومان بها معاً .

ويقال في برلين ان هذه الزيارة ستتفق في وقت وقوعها مع زيارة ملك بلغاريا لالمانيا .

في طلب الزواج

هذه رحلة طولها ٨٫٠٠٠ ميل ، قطعت المس ستيلا موتير الرحلة الاولى منها من نيويورك الى لندن ، وستقطع عما قريب الرحلة القادمة منها من لندن الى « بورت بل » في شرق افريقيا ، والمسافة بين البلدين ٥٫٠٠٠ ميل، فلماذا؟

لانها ستتزوج هناك من الدكتور أ . و . بورك احد اطباء شيكاغو الذين يقومون في شرق افريقيا بدرس عوارض الحمة الصفراء .

وتقول الآنسة ان « واجبها الزوجي » يحتم عليها ان تتزوج في افريقيا ، ولا تنتظر حتى يعود الدكتور الى اميركا ...

ولد من الترك

جاء في « الديلي ميل » ان ولداً تركيا صغيراً في مدينة مرسين يشتغل كاتبا في مكتب مهندس ، قتل رئيسه ، لانه حرمه من الترقية ، ورفع غيره من الموظفين ...

اسماء محطات افريقيا

في جنوب افريقيا سكك حديدية يبلغ طولها ٦٫٠٠٠ ميل وعليها محطات كبيرة سيكتب اسم كل محطة منها بالحروف الغليظة السوداء على سطحها... لافادة الطيارين

لماذا تبكي الحسناء؟

هذه فتاة حسناء اسمها « المس هولندا » وصلت الى باريس في طريقها الى (معرض الجمال) الذي سيقام في مدينة كونستانتين في شمال افريقيا ، وهو واثقة في انها ستفوز بهذا الاسم الذي اختارته لنفسها وهو (المس هولندا) اي اجمل جميلة هولندية !

وبينما هي تستعد للرحيل فاجأها احد رجال البوليس بقوله انها مطلوبة للدائرة ، واخذها من يدها الى هناك وأبلغها الضابط انها ممنوعة من السفر بطلب من أمها ، ثم ارفقها بمن سلمها للقنصل الهولندي .

وهناك اذرفت الفتاة — واسمها الحقيقي (هلسا سكيمب) دمعها السخين لانها حرمت من نعمة التسمي باسم (المس هولندا) ...

معركة ليلية شمالي شنغهاي

يراها في ظلام الليل سكان المنطقة الدولية

اليابانيون يجربون قنابل طائراتهم الجديدة

نشرت صحف اللورد روذرمير كلها البرقية التالية من شنغهاي :

اشد معركة عرفت الى الان

جرت افظع واشد معركة عرفت الى الآن ليلة ٢٣ تشرين الاول الماضي في ميدان « تازانغ » الواقع شمالي شنغهاي ، وكانت هذه المعركة ظاهرة للعيون في وضوح رغم غسق الليل ، لسكان المنطقة الدولية اذ قد بدأت بها الرشاشات اليابانية ثم تلتها في عملها المدفعية الضخمة التي تقذف القنابل الشديدة الانفجار ، وتلت هذه البنادق التي تطلق رصاص « الشرابنل »

وشبت النيران في الميدان كله فاضاءت جوانبه ، وفي هذه المعركة لم تقابل السفن الصينية المرابطة في النهر ، عمل اليابانيين بمثله الا زهاء ٩٠ دقيقة ، ونتائج المعركة غير معروفة الى الآن.

طائرات جديدة يجربها اليابانيون !

ونشطت السفن الحربية اليوم من جديد ، فامطر بعضها بالقنابل مراكز الصينيين القريبة من شنغهاي ، وحامت في الجو تسع طائرات من احدث ما اخرجته المصانع اليابانية ، ثم جربت ما كانت تحمله من القنابل الجديدة المريعة في الاغارة التي اغارتها ليلا على العاصمة نانكين

وبلغ ما تساقط من هذه القنابل على المطار الصيني الحربي ٤٠ قنبلة جعلت اعاليه اسافله مع انها ألقيت عليه من ارتفاع ١٥٫٠٠٠ قدم

قطار ركاب توقعه الطائرات

وفي جنوب الصين ، كان قطار للركاب يسير في بطء بين كانتون وبين هونغ كونغ فهاجمته اربع طائرات اصابت قنابلها الماكنة وبعض العربات فاخرجتها عن الخط ، ولكن لم يصب احد من الركاب باي اذى

وهذه هي اول مرة تلقي فيها قنابل الطائرات اليابانية على قطار من قطارات الركاب .

اعلان

سعادة قائمقام الرمله

بموجب قانون بيع المسكرات لعام ١٩٣٥ جئت معلناً عن طلب تجديد رخصة لعام ١٩٣٨ للبيع بالمفرق داخل محلي الواقع على طريق يافا ـ القدس في اراضي صرفند

مريم ابراهيم

(٢-٢-٢١٢٠)

اعلان

بلدية القدس

بموجب قانون بيع المسكرات لعام ١٩٣٥ جئت معلناً عن طلب تجديد رخصة لعام ١٩٣٨ للبيع بالمفرق داخل محلي الواقع في شارع طنكريد

فريدا داروتي

(٢-٢-٢٠١٨)

انا استعمل صابون بالموليف يومياً

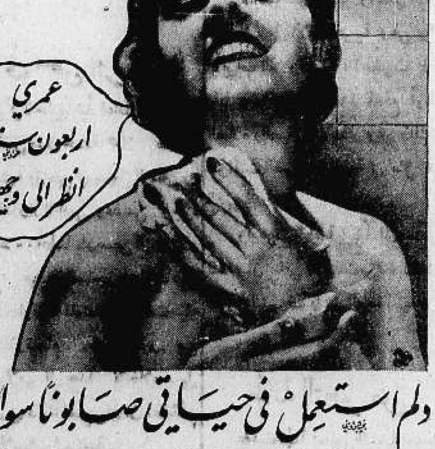

ولم استعمل في حياتي صابوناً سواه

الصابون عامل عظيم في تحسين الوجه او اتلافه . فاذا كان من النوع الرخيص الذى تدخله المواد المضرة كالشحومات والبوتاس اتلف الوجه وافسد بشرته، اما اذا كان من النوع الجيد مثل صابون بالموليف فانه يحافظ على الجمال الطبيعي ويزيد الوجه جمالاً . ويساعد على تجميل الوجه الذى ليس جميلاً . لذلك ننصحكم باستعمال صابون بالموليف لانه الصابون الأصلي المركب من زيت الزيتون النقي وزيت النخيل وزيت جوزة الهند

الوكلاء والمستودع

الشركة المصرية البريطانية التجارية — تلفون ١٠٦٢ : يافا ص.ب. ١٧٩

اعلنوا

عن بضائعكم

في جريدة الدفاع

يهددها بالخطف

تسلمت النجمة السينمائية الفرنسية الآنسة جوني واي كتاب تهديد ينذرها كاتبه بخطفها... اذا لم تدفع ١٠٠٫٠٠٠ فرنك ... على اقل تقدير .

واظهرت التحقيقات التي قام بها بوليس باريس ان مرسل هذا الكتاب ولد عمره ١٦ سنة ، فالقى القبض عليه !

مؤتمر النشارين

تقول الصحف الانكليزية ان « مؤتمراً دولياً » سيعقد ابتداء من اول هذا الشهر في وارسو عاصمة بولونيا لنجارين الذين لا مهنة لهم إلا نشر الاخشاب.

هيئة بلدية القدس

اعلان

الرقم ٢٧ — ١٣٦

تلفت انظار أصحاب الأملاك في منطقة بلدية القدس الى نظام « انشاء الشوارع » في القدس لسنه ١٩٣٧ المنشور في العدد ٧٣٢ من الوقائع الفلسطينيه تاريخ ٢١ تشرين الأول سنه ١٩٣٧ .

ترغب هيئة البلديه ان تباشر في انشاء الشوارع بمقتضى هذا النظام .

وستباشر بهذا الشغل في فصل الربيع القادم من سنة ١٩٣٨ .

فعلى كل أية جماعة من أصحاب الأملاك ممن يرغبون الاستفاده من الحق المعطى لهم بمقتضى الماده ٣ من النظام أن يقدموا طلباتهم الى بلدية القدس بأسرع ما يمكن ،

وكيل
رئيس بلدية القدس

(٢١٢٧)

امتعاض تل ابيب على حرمة السبت!

اصدر اصحاب المقاهي والمطاعم في تل ابيب بيانا حملوا فيه على البلدية لانها اجازت قانوناً بتحريم فتح محلاتهم يوم السبت من الصباح الي الغروب وقالوا فيه انهم يربحون من ٥٠ الى ٦٠ في المئة من مرابحهم الاسبوعية في هذا اليوم ، لان دور السينما تغلق ابوابها من مساء الجمعة الى مساء السبت ، فالقانون اذن سيضرهم لانه يحمل رواد المقاهي والمطاعم من اليهود يذهبون اما الى ملبس وإما الى يافا ...

. . .

قضيتنا والزعيم الهندي

آراء حرة صادقة للعرب والمسلمين وللسياسة نفسها

جاءتنا الآن تفاصيل تلك الخطبة التى القاها في مجلس اللوردات الزعيم الهندي الكبير السر ظفر الله خان عن الصداقة البريطانية الاسلامية ،وفيما يلي نجمل هذه التفاصيل :

على أساس دستوري

اقترح الزعيم تأليف حكومة مركزية دستورية على نمط النظام الدستوري القائم الآن في الهند يضمن للعرب ان تكون لهم السيطرة على الحكومة ولليهود حماية ما لهم من المصالح .

جرح لا يندمل

وقال السر ظفرالله وهو يتكلم عن مشروع التقسيم: ان تنفيذه يحدث جرحاً لا يمكن ان يندمل أبداً ، وما ذلك الا لان المسلمين في انحاء الدنيا كلها يؤمنون بان الارض المقدسه يجب ان لا تقع تحت حكم آخر غير الحكم الاسلامي . اما فكرة اقامة دولة يهودية ، فانها مهما طال عليها الزمن وهي عالقة باذهان الصهيونيين ، فانها لم تبرز الى حيز الوجود إلا بعد تقرير اللجنة الملكيه

المعضلة كبيرة وهامة

واستطرد الزعيم قائلا: ان المعضلة الفلسطينية مقرر لها حتما ان تصبح معضلة اسلامية ، لابد ان تنشأ بسببها اضطرابات خطيرة في جميع انحاء العالم الاسلامي

من هو الزعيم

اشتغل السر ظفر الله خان منصب رئيس الوفد الهندي في المؤتمر الامبراطوري ، وفي المحادثات التجارية الانكلو — هنديه . وهو من كبار العاملين على دوام الصداقة البريطانيه— الاسلامية .

دولة غير عملية

وقد تلاه في الخطابة اللورد لامنغتون فتمنى ان يدرك الصهيونيون ان الدولة اليهودية المنظور اليها لا يصح قيامها من الوجهة العملية ، فأذا هجر الحزب الصهيوني هذه الفكرة ، فقد يستطيع العرب واليهود ان يعيشوا معا في سلام .

في لجنة الاسكان

عمارتا المظفر والجمعية

عقدت لجنة الاسكان المحلية صباح امس جلسة برئاسة مساعد حاكم اللواء الجنوبي المستر فارلي وسكرتيرية الاستاذ عزمي بك النشاشيبي قائمقام المدينة وعضوية المستر «نوبل» مدير دائرة الاشغال العامة والمستر «كواك» رئيس لجنة الاسكان المركزية العامة في القدس والمستر «فرغرسون» طبيب صحة اللواء الجنوبي، وبحثت في عدة مواضيع منها : موضوع استئجار عمارة فضيلة الاستاذ الشيخ عبد القادر افندى المظفر لجعلها دار المديرية بوليس اللواء الجنوبي ورئاسة قسم بوليس يافا ، فقررت ان يكون اجارها ١٨٠٠ جنيه في السنة الواحدة لمدة ثلاث سنوات . وقررت بصورة نهائية استئجار دار جمعية الشبان المسلمين في المنشية لاتخاذها مدرسة للذكور .

في سجن الرملة

ذكرنا سابقاً نبأ اعتقال نحو ٦٠ شخصاً من مدن مختلفة عملا بقانون الطوارىء وزجهم في سجن الرملة

وقد زارنا امس وفد من وجوه مدينة غزة وأعلمنا بان سجن الرملة يكاد يضيق بمن فيه من المساجين باجرام عاديه، وان حالة اولئك المعتقلين اصبحت سيئة بسبب الازدحام . نلفت انظار من يعنيهم الامر الى هذا لاخلاء سبيل المعتقلين في ذلك السجن اذ ان اعتقالهم لم يكن لاسباب اجرامية .

لحراسة شركة شل وغيرها

علمنا ان السلطة عينت ١٦ خفيراً لحراسة محطة شركة شل وأماكن شركات البترول الاخرى .

ميناء يافا

بلغ مجموع ما انزلته البواخر في ميناء يافا خلال شهر تشرين اول الماضي ١١٠ اشخاص من مختلفي الأجناس وجلهم قادم من اميركا الجنوبيه

ماذا يقول مراسل التايمس عن الحالة

بعث مراسل جريدة التايمس في القدس الى جريدته يقول : لاحظت نشاطاً في الاوساط السياسية العربية في المدة الاخيره والمفهوم ان حزب الدفاع الوطني سيعقد مؤتمراً عندما تسمح ظروف البلاد بذلك . وسيبحث في المؤتمر اقتراح تأليف لجنة صغيرة من رجال الاحزاب المسؤولين . وبعد عدة اسابيع ، وعندما يعاد الامن الى نصابه كما يعتقد ، تكون هذه اللجنة على اتم الاستعداد للنظر في حل مسألة فلسطين لكن على غير اساس مشروع التقسيم الذي رفضه رجال حزب الدفاع الوطني بشدة .

مدفع رمضان المبارك

بمناسبة حلول شهر رمضان المبارك اعاده الله على الامة العربية وهي رافلة بأثواب العز والحرية ، احضرت بلدية يافا جميع اللوازم المعدة لمدفع أوقات الصلاة والصيام والافطار وغير ذلك من المواقيت الضرورية المتبعة في مثل هذا الشهر

واوعزت البلدية ايضاً الى مأمور المدفع ان يتلقى الاوقات من فضيلة قاضي الشرع الشريف كما هي العادة المتبعة

في لجنة التعويض

عقدت لجنة فحص طلبات التعويض لمكوبي محلتي المنشية العليا والكرتون بعد ظهر امس جلسة برئاسة الاستاذ عزمي بك النشاشيبي قائمقام المدينة وعضوية حنا افندي صلاح مهندس البلدية والضابط سليمان افندي عازار ، وبحثت في ٣٢ طلباً واصدرت قراراتها اللازمة فيها

وبالنظر لحلول شهر رمضان المبارك ستعقد هذه اللجنة جلساتها قبل ظهر يومي الاثنين والاربعاء من كل اسبوع بدلا من العادة المتبعة الآن

ضرائب فادحة على بيارات منطقة يافا

قدم منذ عدة ايام اصحاب البيارات الواقعة ضمن منطقة ضريبة الاملاك بيافا عريضه الى حاكم اللواء الجنوبي يشكون فيها من فداحة الضرائب المفروضة على بياراتهم في هذه المنطقة بالنسبة لما يدفعه اصحاب البيارات من الضرائب عن بياراتهم في منطقة القرى

وقد ترامى الينا امس من مصدر خاص ان المخابرات جارية بجد بين دائرة مالية يافا والحكومة في القدس حول ضرورة اجراء التنزيل . والمأمول ان تسفر هذه المخابرات عن نتيجه مرضية

المحامي اليهودي المنتحر

يذكر القراء حادث انتحار المحامي اليهودي «شكرون» في الاسكندرية لمس في قواه العقلية

وقد بلغنا امس ان لهذا المحامي مكتبا في احدى غرف عمارات بسترس وفيه فرش ودوسيهات وغير ذلك . وبما انه لايوجد وارث المنتحر المذكور في الوقت الحاضر ، فقد طلب بعض المحامين الذين عملوا سابقا معه من الحكومة وضع يدها على محتويات المكتب ريثما يبت في امرها

انظمة البناء لا تصلح

علمنا ان لجنة تنظيم المدن المركزية للواء الجنوبي بيافا تبحث الآن تعديل انظمة البناء في يافا بالنظر للتجارب الماضية التي برهنت على ان قسما من هذه الانظمة غير قابل التطبيق فيجب تعديله

لسير القطارات

اصدرت ادارة السكك الحديديه الفلسطينيه جدولا جديدا لسير القطارات يجري العمل به اعتبارا من اليوم (٤ تشرين الثانى) الى حين اشعار آخر ، وهذا الجدول معروض الآن في جميع المحطات

وعندهم اشد

اتينا امس على بعض تفصيلات عن اشتداد الازمة الاقتصادية في تل ابيب وذكرنا شيئاً عن حوادث الافلاس والبيع بالمزاد العلني

وقد علمنا ان شركة البواخر اليهودية «عتيد» قد جاء دورها ، فقد كانت تملك اربع بواخر تقوم بنقل التجارة بين موانىء بلدان الشرق الادنى . لكنها اضطرت اخيراً وبفعل الازمه الحاضرة الى الغاء ثلاث منها ، وابقت على باخرة واحدة اسمها «آمال» لنقل البضائع وهي الآن ليست في حالة مادية تحمد عليها. وقد أصبحت وهي لا تسافر كل اسبوعين الا مرة واحدة

ونذكر بهذه المناسبة ان الشركة التي تألفت للملاحة اليهودية وشيدت لباخرة «تل ابيب» قد أفلست بالمرة ، حتى اضطرت في النهايه الى بيع باخرتها تلك الى احدى الشركات اليابانيه !

على سيارة عسكرية

اطلق عيار ناري في الساعة الرابعة والنصف بعد ظهر امس على سيارة كان يقودها ضابط عسكري عند الكيلو ٨ على طريق القدس — الخليل . وقد اخطأ الرصاص الهدف.

طرق المستعمرات

في الصحف اليهودية ان الحكومة قد صرحت للوكالة اليهودية برصف طريق جديدة بين مستعمرات كفار سركن وملبس وعين غانيم ، ولا يزيد طول هذه الطريق عن ثلاثة كيلومترات ونصف . وسيصرف على تعبيدها من مال قرض قدمته لهذه الغايه جمعية «بتزور» التعاونية اليهودية

ساعات عمل الموظفين في رمضان

بمناسبة حلول شهر رمضان المبارك قررت الحكومة ان يباشر الموظفون المسلمون أعمالهم اعتباراً من الساعة التاسعة صباحاً حتى الثانية بعد الظهر من كل يوم ، مع استثنائهم من الدوام بعد ظهر يومي الاثنين والاربعاء

قائد صرفند

حضر امس الكولونيل قائد قوات الجيش البريطاني في صرفند الى يافا وتجول بسيارته الخاصة في كثير من نواحي المدينة . وقد كان علم القيادة على مقدمة سيارته .

استنكار الوعد المشئوم

وردت على وكالة هذه الجريدة في القدس البرقية التالية : يوم وعد بلفور المشؤوم يبعث في الامة العربية اسوأ الذكريات واعظم الالام فقد جر على هذه البلاد الويلات والنكبات. نستنكره بشدة

حافظ حمدالله ، مدحت هنطش ، طاهر حنون ، حسن القدادي ، هاشم الجيوسي ، موسى السيفي، منير سختيان، صادق ابو الرب.

لحراسة قشلاق البوليس

عين مركز بوليس المدينة عدة رجال من البوليس لحراسة القشلاق من الجهة الخارجية وهم يتناوبون الحراسة في الليل والنهار ، وقد اتخذت هذه الترتيبات على اثر حادث القاء القنبلة على القشلاق .!

تخفيض أجور السفر بين حيفا ويافا

احتفل امس بتسيير قطار اكسبرس مباشر بين حيفا ويافا بأجور مخفضة للسفر ، فتذكرة الذهاب فقط اجرتها ١٨٠ ملا ، اما تذكرة الذهاب والاياب فاجرتها ٢٥٠ ملا . ويجري هذا التخفيض بهذه النسبة بين المحطات الاخرى على هذا الخط .

قائمقام طولكرم

طولكرم — بعد ان حضر قائمقام القضاء من اجازته واستلم عمله ، نقلته الحكومه الى مدينة صفد ، وقد سافر لاستلام عمله هناك وسيستلم القائمقام الجديد عبد الله افندي خير

خروج قوة كبيرة وتفتيش عدة قرى

ذكرت هابوكر أن قوى كبيرة من الجند خرجت صباح أمس من تل ابيب ، وصرفند الى جهات نابلس وطولكرم ، وأجرت تفتيشاً شاملا في قرى : عنبتا ، سيلة الظهر ، زرعين ، بلعا ونقلت أربعة من وجهاء قرية السيله الى مركز بوليس جنين وتقول الجريدة ان هذه التفتيشات كانت نتيجة اطلاق الرصاص على دورية عسكرية يوم امس الاول . وقبض على ١٧ شخصا من اهالي هذه القرى وفرضت عليها غرامات مشتركة .

. . .

مساعد مدير البوليس

وصل مساعد مدير البوليس السيد ابراهيم البيطار الى يافا وتسلم امس زمام اعمال مساعدة مديرية بوليس اللواء الجنوبي.

حركة الميناء

تصل صباح اليوم الباخرة (ايزه) الى مياه يافا حاملة ٤٥٠ طنا من خشب سناديق الأثمار الحمضية. ويحتمل وصول الباخرة (ليفانت) في الوقت ذاته لتشحن كمية من الحديد الخردة الى البلاد الاوروبية

بعد أربعين يوما

الناصرة في ٣ تشرين الثاني — لمراسل الدفاع الخاص — الغت السلطة اليوم نظام قانون منع التجول عن المدينة بعد ان ظل معمولا به مدة اربعين يوماً لمناسبة حادث مقتل المستر أندروز

وهذه اطول مدة فرضت على أية مدينة أو قرية في فلسطين

تصدير الاثمار

وجهت الغرفة التجارية امس دعوة الى تجار البرتقال لحضور اجتماع يعقد في الساعة العاشرة من صباح اليوم للمذاكرة معهم في شئون تتعلق بتصدير الأثمار الحمضية الى الخارج .

بلدية يافا وبحث فاجعة سوريا

بمناسبة الفاجعه الكبرى التي حلت بسوريا الشماليه ، وذهب ضحيتها عدد كبير من السكان والمتاع والماشية ارسل سعادة رئيس بلدية يافا باسم المجلس البلدي الى دولة رئيس الوزارة السورية الاستاذ جميل مردم بك البرقية التالية: مجلس بلديه يافا بكل جزع ولوعة يشاطر سوريا الشقيقة مصابها»

وقد علمنا ان المجلس البلدي سيبحث في اول جلسة يعقدها ما يجب القيام به من المساعدة المادية نحو اخواننا المصابين في الانفس والاموال .

المعتقلون الاصلاحيون

قابل وفد مؤلف من اعضاء مجلس محلي مستعمرة ناتانيا امس حاكم اللواء الشمالي المستر كيث روتش بشأن المعتقلين الاصلاحيين ، وضرورة الافراج عنهم فوعدهم بالنظر في هذه المسألة

وذكرت هابوكر ان هؤلاء السجناء وعددهم ١٥ ، سيقدمون الى المحاكمة امام الحاكم وسيدافع عنهم المحامي اليهودي خوتريش من حيفا

المساجين الفقراء

نشرت الجريدة الرسميه الصادرة بتاريخ اليوم ، مرسوما جديدا بتعديل قانون المساجين الفقراء ، والغايه من هذا التعديل هي تخويل الحكومه دفع رسوم المحاماة ومصاريف الشهود لمثل هؤلاء المساجين الفقراء في جميع القضايا التي تجري المحاكمة فيها طبقاً لما لدى البوليس من معلومات ، وكان دفع هذه الرسوم والمصاريف في القانون قبل تعديله قاصرا على القضايا التي تجري المحاكمة فيها امام محاكم الجنايات

تعديل قانون البوليس

ونشرت هذه الجريدة الرسمية ايضا مرسوما جديداً آخر بتعديل قانون البوليس ، والغاية من هذا التعديل هي تخويل المندوب السامي في مجلسه التنفيذي ان يمنح عائلة كل من يموت من افراد البوليس اثناء تأدية وظيفته معاش تقاعد او منحة مالية ، على ان تكون اضعاف الضباط والكونستابلات البريطانيين ضعف معاشاتهم السنوية

استيراد الحبوب

يسافر صباح اليوم السيد عبد الرؤوف افندي البيطار رئيس الغرفه التجارية والسيد ماجد افندي الزين سكرتيرها بالوكالة الى حيفا لمقابلة المستر ستيد مدير الجمارك العام بشأن السماح للتجار باستيراد الحبوب من الخارج

على حرس الحدود

ذكرت هابوكر ان مجهولين اطلقوا الرصاص في الساعه الثامنة والنصف من مساء امس على دورية حرس الحدود ، الذين يحرسون نهر الاردن. وقد اجابت الدورية بالمثل حتى كف المجهولون عن اطلاق الرصاص . ولم تعلم عن وقوع اصابات .

وكلاء بوالص الشحن

عقد صباح امس اجتماع في احد المكاتب بميناء يافا حضره وكلاء بوالص الشحن في الميناء وعلى ارصفته وبحثوا في تأسيس مكتب دائم لهم لتوحيد صفوفهم وتعيين اعمالهم اليومية .

ولما كانت الوساطة بين التاجر والباخرة ووكلائها الشاحنين على جانب عظيم من الاهمية في نظر التجار والمصدرين فقد انتخب السيد عثمان الفصيح رئيساً لتأسيس هذا المكتب وتأليف جمعية تعاونية على غرار جمعية رؤساء البحارة التعاونية بيافا .

وقد انتدب الاستاذ خليل بك جبري ليضع مشروع اتفاقيات هذا المكتب ووضع قانون اساسي للجمعية

طريق جوية جديدة

بخارست — سيحتفل بفتح طريق جوية جديدة بين بخارست ومطار الدمارة ببلاد اليونان في نيسان القادم

مدارس القرى

ذهب اليوم الى الخليل الاستاذ شريف افندي صبوح مفتش معارف لواء القدس واجرى تفتيشاً على بعض مدارس القرى وعاد في المساء

بيع المسكرات وحرمة شهر رمضان

القدس في ٣ تشرين ثاني — لمراسل الدفاع الخاص — اصدرت الحكومة امراً تمنع فيه جميع الاشخاص الذين يحملون رخصاً لبيع المسكرات داخل المدينه القديمه من فتح محلاتهم خلال شهر رمضان بين الخامسة مساء والتاسعه صباحاً .

رواية «هملت»

ليس بين عشاق المسرح والسينما من يجهل مسرحيه شكسبير الخالدة «هملت» تلك القطعة الانسانيه التي تمثل جيلا من النبل يناضل آخر من الخسة .

وقد قامت فرقة الجوزي بتمثيلها في محطة الاذاعة الفلسطينية فنجحت نجاحاً كبيراً كما ان السيد جميل الجوزي قد وفق في تمثيل دور «هملت» توفيقاً باهراً .

اهم الانباء الخارجية

« تابع المنشور على الصفحة الاولى »

المقاومه . لقد اتهمتنا اليابان باننا نتسلح ضدها. وجوابنا على هذا أسفنا لأننا لم نتسلح الى الحد الذي نستطيع معه رد الغارة الحاليه .

واتهمتنا بالخضوع للبلشفية مع اننا كنا دائما نقاومها . وتقول اليابان ان الدول الاوروبية ليست على علم بتفاصيل الموقف ، فالذي لا نعلمه ولا يعلمه غيرها هو تبرير عدوانها علينا.

استمرار غارات الثوار

لندن في ٣ تشرين ثاني — ضرب الثوار مدينه تبعد عن برشلونه ٨٠ كيلو متراً فقتل ١٢٠ بينهم ٥٠ طالباً في مدرسه ابتدائيه

لجنة عدم التدخل

لندن في ٣ تشرين ثاني — خولت اللجنه الفرعيه لعدم التدخل رئيس اللجنه الكبرى بالاتصال بالفريقين المتحاربين لأخذ رأيهما في مشروع اللجنه . وقد تكلم ممثل روسيا قائلا : ان السوفييت لا تؤمن باتباع فكرة عدم التدخل كما هي الآن . ولسنا نتحمل التبعه ، فها نحن نتخلى عنها دون انسحابنا، وسترون اذا نجحتم في سياستكم كيف تتبعكم بعد اعادة النظر في خطتنا

غزة

غزة والتبرع لسوريا

غزه في ٣ تشرين ثاني — لمراسل الدفاع الخاص — على اثر الكارثه التي حلت باخواننا السوريين ، هبت جمعية الامر بالمعروف والنهي عن المنكر بالاشتراك مع نادي غزة الرياضي وفريق من وجهاء غزه لجمع التبرعات

وفي الاجتماع الذي دعت اليه الجمعية تبرع السادة : جمعية الامر بالمعروف والنهي عن المنكر — عشرة جنيهات بلدية غزة ، عشرة جنيهات ، فهمي الحسيني ، خمسة جنيهات ، رشدي الشوا جنيها ، القاضي الشرعي ، جنيها ، يوسف العلمي ، جنيها ، منيب ابو غزله ، جنيها رجب ابو رمضان ، جنيها ، حسني خيال جنيها ، يوسف الصائغ ، جنيها ، عبد الرحمن الخضرا — ٥٠٠ مل فيكون المجموع ٣٢ جنيها و ٥٠٠ مل .

وقد قررت جمعيه الامر بالمعروف والنهي عن المنكر ارسال خمسه جنيهات لمعتقلي المزرعه بواسطه سماحة مفتي عكا وثلاثه جنيهات الى منكوبي بئر السبع بواسطه القائمقام عارف بك العارف ، والهمه مبذولة لجمع اكبر مبلغ من التبرعات من المدن والقرى

مبلغ غرامة الطيرة

طولكرم في ٣ تشرين ثاني ـ لمراسل الدفاع الخاص — في حادث اطلاق النار على مستعمرة « حيروت » كان مقدار الغرامه التي فرضت على الطيرة ٣٠٠ جنيه جمع منها ١٥٠ وتأجل بقيه المبلغ ١٤ يوماً وكذلك فرضت السلطه غرامه مئة جنيه على قريه قاقون بسبب اطلاق النار على مستعمرة الخضيرة ، واجلت السلطه تحصيلها

استمرار تدفق الاعانات وارسالها لسوريا

بيت لحم

حادث قتل

مجهولون يهددون شخصاً فيفقدون زميلهم

بيت لحم في ٣ تشرين الثانى ـ لمراسل الدفاع الخاص — حوالي الساعة السادسة والنصف من مساء امس بينما كان خضر ابن خليل جريس القنواتي صاحب (مطحنة) واقعة بين بيت لحم وبيت ساحور ، على الطريق وفيما هو جالس مع عائلته على «سدة» من الخشب يتناول طعام العشاء — دخل عليهم ثلاثة مسلحون وهددوه بالقتل إذا لم يدفع لهم عشرة جنيهات على الفور . وعبثاً حاول اقناعهم بأنه لا يمكنه دفع المبلغ إذ انه لا يملك منه شيئاً . لكن المجهولين لم يقتنعوا . وحاول ابنه البالغ من العمر عشرين عاماً اقناعهم بأن يمهلوه الى ان يجيئهم بالمبلغ لكنهم رفضوا والحوا بالدفع فوراً . وقد صوبوا عليه بنادقهم . ولما رأى خضر ان ابنه وقع في الخطر تناول بندقية صيد مرخصة واطلق منها عيارين فأصاب عيار أحد المجهولين في رأسه وأطار عينه اليمنى مع صدغه الأيمن . وكان ذلك داخل المطحنة . وعندما رأى المجهولون ما حل برفيقهم انسحبوا واختفوا بعد ان اخذوا معهم بندقيه زميلهم الذي فارق الحياة فوراً

وعلى الأثر ذهب خضر الى مركز البوليس وأبلغهم الحادث ، فحفت قوة الى مكان الحادث واجروا التحقيقات اللازمة

عدم التعرف على الشخص القتيل

وفي صباح اليوم اجرى الطبيب الكشف على القتيل المجهول بحضور قائمقام القضاء وحضرت قوة من الجيش يرافقهم قومندان البوليس. وقد احضر البوليس معه كلاب الاثر والقصاص

وبعد البحث وجدوا عباءة بالقرب من المطحنة ، تركها المجهولون حين انسحبوا . وقد عرضت على الكلاب فاخذت هذه تتبع الاثر بين الجبال متجهة الى قرية بيت صفافا ، ونمسك الان عن سرد التفاصيل محافظة على مجرى التحقيق

وقد احضر البوليس بعض مخاتير القرى للتعرف على القتيل المجهول ، غير ان احداً لم يتعرف عليه حتى الان . ووجد في جيب القتيل اربع رصاصات المانية وقناع اسود وبعض اوراق . ولا تزال جثته داخل المطحنة

وانتخبت هيئة قوامها السادة : عيسى بندك . عيسى جحى . عبد الله الدبدوب . الشيخ شحاده للاحتجاج لدى المراجع الايجابية على وقوع مثل هذه الحوادث

نابلس

تبادل الشعور بيننا وبين الشمال

نابلس في ٣ تشرين ثانى — لمراسل الدفاع الخاص — تلقى سعادة رئيس بلدية نابلس سليمان بك طوقان اليوم برقيه من فخامة رئيس حكومة سوريا جواباً على برقيته التى بعث بها له امس بمناسبة حوادث الطوفان فى سوريا وهذا نصها : تلقيت برقيتكم وما تضمنت من عاطفة ، واريحية عربيه فاشكركم ونابلس الكريمه على مواساة سوريا في نكبتها المفجعة .

انقلاب سيارة الحاكم واصابة جنود

انقلبت سيارة المستر فوت حاكم المدينة مساء امس بالقرب من قرية حواره عند عودتها من القدس وقد كان في السيارة أربعة جنود فاصيب احدهم بعدة جروح في رأسه ويديه واصيب الجنود الآخرون برضوض بسيطة . اما المستر فوت فلم يكن في السيارة ، وقد نقل الجندي الى مستشفي الجيش بنابلس .

مصادرة بندقية والحكم على شخص

صادرت بعد ظهر امس دورية البوليس من سعيد حسن الخضير من قرية حواره بندقيه انكليزية وكيه من الخرطوس ، واليوم جرت محاكمة المتهم المذكور امام القاضي البريطاني فحكم عليه بالسجن سنة

حث القرى على التبرع لسوريا

ما زال الاقبال على التبرع لمنكوبي سوريا عظيما . ويقوم الوجيه احمد افندي الشكعة بجمع الاعانات من المحسنين . واليوم زرت سعادة رئيس البلدية فوجدته قد أعد كتباً بعث بها الى وجهاء قرى نابلس يحثهم فيها على التبرع . وطلب مني ان احث اهالي القرى باسمه على صفحات هذه الجريدة

اطلاق النار على سيارة بوليس

في الساعة الخامسة والنصف من مساء امس اطلق مجهولون النار علي سيارة البوليس بالقرب من دير شرف وكان فيها بوليس بريطاني واخر عربي . وعلى اثر ذلك اسرع البوليس بقيادة السيارة تحت وابل من الرصاص الى نابلس . واعلم مركز البوليس بالامر فذهبت قوة من الجند في السيارات الى مكان الحادث وهناك طوقت الجبال والطرقات واخذت تبحث عن الافراد المسلحين فلم تعثر لهم على اثر . وعاد الجند الى نابلس في ساعه متأخرة من الليل

القدس

اقبال شعبي على التبرع لسوريا

في الاجتماع الذي عقدته لجنة اسعاف منكوبي طوفان سوريا في دار البنك العربي ، انتخبت من اعضائها اشخاصاً لأربع لجان باشرت جمع التبرعات لأخواننا المنكوبين داخل المدينة وخارجها . وقد تألفت اللجان على الشكل التالي: عبد الحميد شومان، مغنم مغنم، جورج الياس جلاد ـ لمحلات الطالبيه والكيفورية، وللموظفين ، والمحامين ، والاطباء ، والمهندسين والصيادلة وبقية رجال الطبقات الحرة وفي نجولها اليوم جمعت ٧٥ جنيها و ١٥٠ ملا

واللجنه الثانية من السادة : حسن عويضة ، عطا الله فريج ، توفيق وفا — في محلات باب الخليل ، شارع مأمن الله ، سويقة علون ، البزار ، سوق العطارين ، سوق الخواجات ، سوق اللحامين، وقد جمعت ٦٠ جنيها و ٦٠٠ مل .

واللجنة الثالثة من السادة : جميل وهبه ، فؤاد محي الدين النشاشيبي، حسن قليبو ، الحاج جودت الحلبي — في محلات باب العامود، وخان الزيت ، والمصرارة وباب الساهرة والشيخ جراح . واللجنة الرابعة من السادة : مينا الحلبيى ، محمد طاهر الدجاني ، عثمان عمر — في محلات البقعه الفوقا والبقعة التحتا والقطمون واللجنة هذه مع اللجنة الثالثه ستباشر ان الجمع اعتبارا من الغد . وبلغ ما جمعته المدينة حتى الآن ٣٣٠ جنيها و ٤٥٠ ملا وعقد اعضاء المجلس الاسلامى جلسة كان من ابحاثها اشتراك المجلس للتبرع . ولم يبت في هذا الامر بعد

اللجنة تصدر بيانا بلونها الوطني الصرف

وقد عقدت لجنة الاعانة جلسة في منتصف الساعة السادسه في البنك العربى، وسلمت الى البنك المبالغ التي حصلتها واستلمت من البنك وصولات باسماء المتبرعين الذين ارسلت لكم قوائمهم في البريد . ولازالة كل ظن من قلوب المواطنين بعدم انتماء اللجنة لاي حزب من الاحزاب الموجودة في البلاد وجدت ان المصلحة تقضي باصدار البيان التالي : تعلن اللجنه الموقتة لاسعاف منكوبي طوفان سوريا بانها ليست حزبية ولا تنتسب لحزب او هيئة او جماعة مطلقا ، وغايتها انسانيه فقط ، والغرض التي تشكلت من اجله اللجنة المؤقته لاسعاف منكوبي طوفان سوريا

ما قيل عن الحوادث في الحدود

أذاعت محطة القدس النبأ التالي : ذكرت من مدة احدى المحطات الاجنبية أن قلاقل قد وقعت على الحدود بين المملكة السعودية وشرق الاردن . ومع ان هذا الخبر قد كذب في اليوم التالي لأذاعته ، فان محطة اخرى اجنبية فصلت الحادث والبسته شيئاً من الخيال فقالت : ... وان مقر ابن السعود لا يعرف الآن ، كما ذكرت زحف بعض قواته . وقالت عن جلسة عقدت للبحث في العقبة حضرها الامير عبد الله وكبار الضباط البريطانيين وأن شخصاً كبيراً من شرق الاردن غادر الجلسة . ان هذه الاخبار كلها عارية عن الصحة . وينفي ايضا ما ذكرته صحف مصر عن مهاجمة دائرة الحكومة في عجلون ونقطتين للبوليس .

تفتيش دار وعدم العثور على شيء

داهم البوليس اليوم دار الاستاذ عبد اللطيف الحسيني مدير كلية الروضة العربية واجرى فيها تفتيشاً دقيقا ، لكنه لم يعثر على شيء

انفجار قنبلة لم تؤذ احدا

في الساعة الثالثة والدقيقة الـ ٤٥ ، انفجرت قنبلة في حارة اليهود داخل المدينة القديمة ، واحدثت دويا هائلا ولم يصب احد بأذى

محامي الحكومة الجديد يباشر اعماله

يباشر المستر هودجن وظيفته الجديدة كمحام للحكومه اعتباراً من ١٥ تشرين الثاني الجاري . وقد تعين مكانه المستر بورك

الالتحاق بمدرسة البوليس في دورتها

التحق اليوم بالدورة الدراسيه الجديدة بمدرسة البوليس ٢٥ شخصاً وسيكمل العدد المئه لغايه ١٥ الجاري

ابواب فى مداخل المدينة القديمة

كنا اشرنا في رسالة سابقة عن الابواب الحديدية التي وضعتها السلطة على بعض ابواب المدينه القديمه . وفي فترة فرصة نظام منع التجول على سكان مدينة القدس القديمه كانت السلطه تقفل هذه الابواب من ابتداء المنع الى نهايته

ونضيف اليوم الى هذا الخبر ما قامت به السلطه اليوم من وضع عدة ابواب لمنافذ الطرق الواقعه داخل المدينه ، فوضعت بابا في مدخل سوق البزار المؤدي الى حارة اليهود ، وآخر في مداخل السوق الجديد ، وثالثا في مدخل آخر لسوق الجديد ينفذ الى حارة اليهود

وضع مدفع اضافي لشهر رمضان

وضعت السلطة مدفعاً اضافيا في مدينة القدس لاعلان الصائمين بمواعيد الفطور والسحور والامساك ، على جبل صهيون بناء على طلب اهالي المحلات المجاورة للجبل

حيفا

المباراة لجمع المال الى سوريا

حيفا في ٣ تشرين الثاني — لمراسل الدفاع الخاص — عقد في الساعة الرابعة بعد ظهر اليوم الاجتماع الذي دعا اليه السيد ابراهيم صهيون في مكتبه وحضره عدد من المدعوين للبحث في نكبة الفيضان الذي نكب به اخواننا السوريون في الشمال . وقد انتخب الحاضرون لجنة للطواف غداً على تجار المدينة واغنيائها مؤلفة من السادة : الياس صهيون ، شفيق الصراقبي محمد شريف منصور حسين القزق ، توفيق مجدلاني .

ثم افتتح اكتتاب للتبرعات فتبرع السادة : شفيق الصراقبي بـ٢٠ جنيهاً ، ابراهيم صهيون بـ١٠ جنيهات ميخائيل توما بـ١٠ جنيهات ، توفيق المجدلانى بـ ١٠ جنيهات ، محمد شريف منصور بـ١٠ جنيهات ، محمد علي التميمي بخمسه فرج فرج الله بجنيهين ، جورجي سابا الخوري بجنيهين واقروا بعد طواف الغد ان يرسلوا مبلغ الف ليرة سوريه الى منكوبي فيضان سوريا

واجتمع في مكتب وكالة هذه الجريدة عدد من الشباب بينهم الدكتور ميشال جباره والسادة خليل عيد ، فواز الخازن، رجا حوا وبحثوا في ضرورة اعداد الوسائل اللازمة للاجتماع العام الذي دعت رابطه الشبيبة العربيه الى عقده في جمعيه العمال . وقرروا ان يكون فى الساعه السابعه والنصف من مساء السبت القادم ليكون مجال الاستعداد أوسع مدى

اجتماع آخر في وكالة هذه الجريدة

وقرروا ان يدعى غداً ممثلون عن الهيئات ، والانديه العربيه بحيفا ، الى اجتماع تمهيدي للاشتراك معهم في الرأي والعمل لتوسيع هذه الحركة المباركة ، وسيبدأ بأعداد قوائم اسماء المدعوين ، وتوزيع رقاع الدعوة ، التي ستكون عامه ، غداً وبعد غد . وسيبحث في اجتماع الاندية والهيئات في خير الوسائل لتوزيع الشارات والبطاقات على الاهالي من جميع الطبقات مع تعيين حي من احياء المدينة لكل هيئه او ناد ، ولا شك ان هذه الحركه المنظمه الواسعه ستصادف نجاحاً ، واقبالا لنيل الغايه التي ترمي اليها .

من المعتقل الى مستشفى السجن

نقل امس السيد صدقي الطبري من معتقل المزرعه بعكا الى مستشفى الحكومه بحيفا لمرض ألم به . وقد اخذ عدد المرضى في المعتقل يتزايد . والذي نتوقعه من الحكومه الافراج العاجل عن اخواننا المعتقلين بمناسبه حلول شهر رمضان المبارك ومحافظة على صحتهم في هذا الشهر خصوصاً

الناصرة

جندي تأخر قدوم عروسه فانتحر

الناصره في ٣ تشرين الثاني — لمراسل الدفاع الخاص — ذهب جندي بريطاني الى الاسكندريه لملاقاة عروسه القادمة من بلاد الانكليز على متن احدى البواخر الا انها لم تحضر في الوقت المعين . وفيما هو عائد الى الناصرة ولدى وصوله الى محطة القنطرة أطلق على نفسه النار فتوفى فوراً

بموجب قانون الطوارىء وبعد حادث

على اثر حادث اطلاق الرصاص في الناصرة وهو الحادث الذي ذكرته لكم امس الاول — ابلغت السلطة السيد اسعد ورور الذي فتشت منزله وذكانه وجوب اثبات وجوده يومياً ثلاث مرات لمدة ثلاثة اشهر بموجب قانون الطوارىء

الخليل

ثلاث نسوة يذهبن ضحايا السيل

الخليل في ٣ تشرين الثاني — لمراسل الدفاع الخاص — تلقينا من قرية دورة الخليل أنباء تفيد بأن السيول التي تدفقت بعد هطول الامطار الغزيرة جرفت قبل ثلاثة ايام ثلاث نسوة وبعض الحيوانات في وادي ابو عليان ، وغمرت السيول كذلك بعض (المغر) التي يقطنها القرويون فى خرب كثيرة . وقد اضطر سكانها للعودة للقرية .

انفجار قنبلتين قرب الخط الحديدي

وضع مجهولون قنبلتين على خط سكة الحديد بين محطتي بتير ودير الشيخ . وفي الساعة السابعة من صباح هذا اليوم انفجرتا واحدثتا بعض الاضرار بالخط.

وعلى اثر ذلك ذهب عمال السكة الحديدية مع حرس من البوليس الى مكان الحادث وقام العمال باجراء التعليمات اللازمه للفلنكات التي تضررت ، وأجرت قوة البوليس تفتيشاً دقيقاً في القرى المجاورة .

ثم حلقت الطائرات العسكرية فوق ذلك المكان والجبال المجاورة له للاستكشاف وقد اذاعت السلطة البلاغ التالي : في الساعه السابعة والدقيقة الخامسة من صباح اليوم اخبر البوليس ان قنبلتين انفجرتا على خط السكة الحديدية قرب الكيلو ٧١ بين محطتي دير الشيخ وبتير وسبب الانفجار اضراراً بسيطة

الغاء منع التجول للمدينة القديمة

اعلنت السلطه الغاء نظام منع التجول الذي فرضته على سكان المدينه القديمه بسبب حادث مقتل اليهوديين في محلة باب السلسلة .

المثل الاعلى للشباب

« بقلم الاستاذ المحامي أنس الخمرة »

٤ — الاخلاق والسلوك : من الصعب تمييز الاخلاق عن السلوك . فان لم تكن الاخلاق مصحوبة بسلوك حسن فلا تجدي صاحبها شيئاً . والسلوك اذا لم يكن مصحوباً باخلاق نبيلة فلا يستطيع الشخص ان يتمتع بثقة واحترام الآخرين. ولذلك يجوز ان نعتبرهما متممين لبعضهما البعض ولا يجوز تفريقهما عملياً. والسلوك هو ثلاثة ارباع الحياة ، ومن لم يكن حسن السلوك في معاملاته لا يلاقي نجاحاً مهما كان له من الذكاء

لما رجع نابليون من رحلته المشؤومة من موسكو كان في جيشه امير الماني حببته اخلاقه الى جنده حباً يقرب من العبادة . وحدث ان نزل الامير وجنده في مربض للحيوانات ليأخذوا قسطهم من الراحة ليستأنفوا سيرهم . و كان الوقت شتاء وقد كسا الثلج الارض فألبسها حلة بيضاء. نام الامير وجنده، وفي الصباح نهض الامير فوجد نفسه دافئاً نشيطاً فأجال بصره فاذا جميع من حوله جثث هامدة . وكان الجند قد القوا بعباءاتهم عليه خشية البرد ثم ناموا فسطا عليهم البرد وافترسهم وضمهم الى ضحاياه الكثيرين

ولما اشتعلت الثورة الافرنسية والقى الشعب القبض على كثيرين من النبلاء ورجال الدين وزجهم في السجون ليرسل بهم الى المقصلة ليلاقوا حتفهم، هاجت الجماهير الصاخبة وهجمت على السجن في باريس لتعمل في رؤوس من فيه من النبلاء بالفؤوس والحراب . وكان بين المساجين رجل قضى شطراً كبيراً من حياته في مساعدة البكم والصم وتعليمهم والاحسان اليهم .فعرفه احد الثائرين ووقف بينه وبين الشعب وصاح «ها كم صدري فروا عليه قبل ان تصلوا الى هذا الوطني الصالح . انكم لا تعرفون من هو وأنا انبئكم عنه. هذا هو الأب سيكار الذي هو بمقام الاب للصم والبكم. فهو من اكبر المحسنين وانفعهم لوطنه »فحمله الجمهور على الاكتاف بين التصفيق والاعجاب تقديراً واعجاباً باخلاقه وعمله النبيل .

فللاخلاق قوة مغناطيسيه تجذب القلوب اليها

ولما اراد خالد بن الوليد السفر الى اليرموك للانضمام الى الجيوش الاسلامية أرجع الى أهالي حمص الاموال التي كان هؤلاء قد دفعوها للجيش الاسلامي محافظة على ارواحهم واموالهم باعتبارهم ذميين فقالوا له انا نقدم لكم هذه الاموال لتستعينوا بها في حروبكم . فقال لهم «لا نأخذ مالا ليس لنا به حق» وارجع لهم المال

ان خالد بن الوليد في عمله هذا اضاف الى مجد العرب مجداً هو أعز واخلد من الفتوحات والامصار . وقد كان عدل العرب من العوامل التي جعلتهم يكتسحون البلدان الواسعة في فترة بسيطة . وقد صدق غستاف لوبون حين قال «ان التاريخ لم يعرف فاتحاً ارحم من العرب

٥ـ ان يصرح الانسان بما يدين : لا تتم رجولة المرء ما لم يكن يصرح بما يعتقد ويدين مهما اعقب قوله من النتائج حتى ولو كلفه خسارة الحياة . اما الرجل الذي يمتثل للمسايرة في ايمانه ومعتقده كي يرضي الناس فلا يمكن ان يكون مثلا أعلى في الحياة .

ضاقت قريش ذرعاً بدعوة النبي محمد صلى الله عليه وسلم فقد آذته ليتحول عن دعوته فأبى . واتت مع جماعته من ضروب القسوة والشدة بما يؤلم ولكن اعان صحبه العجيب ازداد شغفاً بالدين الجديد حتى غدوا مضرب الامثال . فعقدت مؤتمراً في بيت عمه ابي طالب لتفاوضه في امر ترك دعوته للاسلام بعد أن فشلت جميع السبل في ردعه . هناك قالوا له: يا محمد ان شئت مالا اعطيناك وان شئت سيادة حملناك علينا اميراً »فأجابهم على الفور: « والله لو وضعتم القمر في يميني والشمس في يساري على ان اترك هـذا الامر حتى يظهره الله او اهلك دونه ما فعلت .»

في هذا الظرف العصيب من حياته رفض المال والجاه وهو احوج الناس اليه ولكنه ما جهر بدعوته ليكسب مالا أو جاهاً بل لينشر ضوء الاسلام وهداه .

وقف السيد المسيح أمام كهنة اليهود المحاكمة على التهمة الموجهة اليه فسأله رئيس الكهنة عن تعاليمه فقال له :

«انا كلمت الناس علانية . انا علمت كل حين في المجمع وفي الهيكل حيث يجتمع اليهود دائماً به وفي خفاء لم اتكلم بشيء . لماذا تسألني أنا . اسأل الذين سمعوا ماذا كلمتهم. هؤلاء يعرفون ماذا قلت انا » .

حيفا: المحامي
انس الخمرة

اعلان

صادر من دائرة اجراء المجدل

نمرة القضيه ١٦٣١ـ٣٧ اجراء يافا

اسم المحكوم له: باركليس بنك بيافا

اسم المحكوم عليه : عبد الله قاسم سيف ومحمود محمد كراز وعمر خشان واحمد مسلم ابو زعنونه وصالح عمرو خشان من قرية المسمية الكبيره — المجدل .

نوع المال المقرر بيعه : ثلاثة وخمسون قنطار قمح وستة قناطير شعير

المبلغ المحكوم به : مايتين وخمسون جنيه عدا الرسوم ١٦ جنيه فلسطيني و ٨٨٠ ملا والفائدة القانونيه .

سيطرح للبيع بالمزاد العلني المال المذكور اعلاه خاصة المحكوم عليهم المذكورين لقاء المبلغ المطلوب منهم . وقد تعين للبيع في يوم السبت الواقع في ٢٠ـ١١ـ٩٣٧ الساعه الثانيه بعد الظهر في سوق المجدل .فعلى من له رغبه بالشراء مراجعة مأمور البيع في اليوم المذكور للأشتراك بالمزاد بعد دفع الديبوزيتو القانونيه . مع العلم أن أجرة الدلال ورسم الدلالة على المشتري

تحريراً في ١ـ١١ـ٩٣٧

مأمور اجراء المجدل

(٢١٢٩)

فى لجنة الابنية

تابعت لجنة الابنية التي تنعقد في البلدية بحثها في الطلبات المقدمة اليها من اصحاب الاملاك وطالبى رخص البناء والترميم. وقد نظرت في عدة معاملات مقدمة اليها من هذا النوع

وعلمنا ان لجان المباني الخطرة توشك ان تنتهي من اعمالها التي كلفت القيام بابها . وستقدم بعد ذلك تقارير للمجلس البلدي تشرح فيها ملاحظاتها وآراءها في الاماكن الخطرة التي اجرت الكشف عليها

تمباك مهرب

قبض أمس على رجل كان سائراً في شارع الدرهللي بيافا ولما فتش عثر معه على ٨٠ غراماً من التمباك المهرب فاودع السجن رهن التحقيق

الورقات الثلاث

ادعى صالح طاهر العيساوي بان اثنيين من لاعبي الورقات الثلاث قد غررا به ، وتمكنا من سلبه مبلغ ٢٠٠ مل بحيلة . وقد تمكن البوليس من اعتقالهم رهن التحقيق

السمن الحلبي
الممتاز
والزيت الزيتونه
للمونة
تجدونه بمحل
نجيب القطان
يافا — سوق الدير

اعلان

صادر من دائرة اجراء المجدل

نمرة القضية ١٦٣٢ — ٩٣٧ اجراء يافا

اسم المحكوم له — باركليس بنك بيافا .

اسم المحكوم عليه — فارس عبدالرحمن مهنا واحمد علي سليمان دياب وعبد القادر مصلح وابراهيم حرب مهنا من قرية المسمية الكبيرة —المجدل

نوع المال المقرر بيعه — تسعة واربعين قنطار قمح . ونصف طقم كنبايات وطقم كراسي قش خيزران وساعة حائط وطاولتين وصندوق غنساء .

المبلغ المحكوم به — مايه واربعين جنيه وثمانية وثمانيه وخمسين ملا عدا الرسوم والمصاريف والفائدة .

سيطرح للبيع بالمزاد العلني المال المذكور اعلاه خاصه المحكوم عليهم المذكورين لقاء المبلغ المطلوب منهم الى باركليس بنك وقد تعين للبيع في يوم الجمعه في ١٩ — ١١ — ٩٣٧ الساعه ٨ صباحاً في سوق المجدل . فعلى من له رغبه بالشراء مراجعه مأمور البيع في اليوم المذكور للاشتراك بالمزاد بعد دفع الديبوزيتو القانونيه . مع العلم ان اجرة الدلال ورسم الدلالة على المشتري لذلك صار تحريره في ١—١١—٩٣٧

مأمور اجراء المجدل

(٢١٣٠)

القدس

شعور المجلس الاسلامي تجاه سوريا

القدس في ٣ تشرين ثاني — لمراسل الدفاع الخاص — عقدت هيئة المجلس الاسلامي الاعلى جلسة عادية وبحثت في مسائل تتعلق باعمال المجلس وقد قررت استئناف انشاء جامع النصر بنابلس الذي كان تهدم بمناسبة الزلزال الذي وقع سنة ١٩٢٧

ثم بحثت في الكارثة الكبرى التي حلت بسوريا الشقيقة والواجب الذي يترتب على هذه الهيئة ان تقوم به نحو القطر الشقيق واتخذت القرار اللازم

وبهذه المناسبة جاءتنا من سكرتارية المجلس الاسلام صورة البرقية التالية :

دولة رئيس الوزراء المعظم — دمشق

المجلس الاسلامي الاعلى يتقدم بعواطف حراء متوجعاً لما حاق بالشقيقة سوريا من نكبات بالارواح والاموال . نسأل الله اللطف فيما قدر والاعانة على القيام بالواجب نحو الشقيقة

عودة طالب عربي انجز تحصيله

وصل القدس قادماً من لندن الاستاذ انور افندي بكر النشاشيبي حاملا شهادة البكالوريا من جامعة لندن ، وهو اصغر انجال المرحوم بكر افندي النشاشيبي الاربعة : عزمي بك قائمقام يافا، ونجاتي بك رئيس قلم المهاجرة والسفر، وابراهيم بك مهندس شركة الكهرباء بالقدس

وقد كانت هذه الجريدة ذكرت سابقاً بان الاستاذ انور كان من المدافعين عن القضية الفلسطينية في عدة اجتماعات . نرجو له مستقبلا حسناً لتستفيد البلاد من دماثته وجهوده وعلومه

مندوبة (بريطانيا العظمى والشرق)

وصلت مندوبة جريدة« بريطانيا العظمى والشرق » واجتمعت الى بعض المشتغلين بالقضية الوطنية واستحصلت على معلومات دقيقة عن القضية الفلسطينيه وتطوراتها وحالة البلاد الحاضرة ورغبات العرب ومطالبهم . وقد سافرت الى عمان للاجتماع الى رجالاتها والمحافظه عليها ارسلت معها السلطه قوة من البوليس وستعود الى القدس في يوم الخميس « اليوم » لاستئناف البحث مع رجالات فلسطين .

الحكم بالسجن سنة لبيانات كاذبة

نظر الاستاذ حنانيا أفندي حنانيا في قضيه سعد الدين زيوه المتهم باعطاء بيانات كاذبه ضد احمد جمعه حيث اتهمه بانه قاتل المرحوم كمال العلمي فحكم عليه بالسجن سنه واحده

— حكم القاضي البريطاني على احمد مصطفى صالح من الخضر بالسجن سته اشهر بتهمه حيازة ذخيرة وملح بارود

حيفا

الاستاذ البستاني ومقابلة المعتقلين

حيفا في ٣ تشرين الثاني ـ لمراسل الدفاع الخاص — تلقى المحامي الاستاذ وديع البستاني كتابا من المفتش العام للبوليس والسجون جوابا على مذكرته التي قدمها بشأن طلب التصريح له بمقابلة ١٢ شخصا من معتقلي مخيم المزرعه ،ومؤداه شكر الاستاذ البستاني على المساعدة التي قدمها لأمر المعتقلين في المرة الاولى ،وانه لا يمكن تلبية طلبه لمقابلة المعتقلين بل يصرح له بمقابلة واحد معين بعد تقديم طلب ينظر في امر الموافقه عليه او رفضه فأجاب الاستاذ على هذا الكتاب بطلب التصريح له بالاجتماع الى الاستاذ صبحي بك الخضرا ،وقدم صباح اليوم كتاباً آخر بطلب السماح له بمقابلة كل من السادة توفيق عبد الرحمن ابو غيضه ،الحاج صالح ابو حشمه ، صبحي عبد الخالق بصورة خاصة، كما اجتمع الى بعض كبار موظفي البوليس المسؤولين ، وبحث معهم في ضرورة المسارعة للافراج عن المعتقلين قبل حلول شهر رمضان وفصل الشتاء لما يكون لذلك من الأثر الحسن في نفوس العرب والمسلمين فوعدوه بالاهتمام بالامر

رابطة الشبيبة وتعليم الاولاد الاميين

اعدت رابطة الشبيبة العربية بحيفا بيانا لاذاعته على الجمهور العربي تعرب فيه عن استعدادها لتعليم الاولاد الاميين مجانا في مدارس ليلية ثلاث هي المدرسة الكاثوليكية ، ومدرسة الاناث الاسلامية ومدرسة التعليم والارشاد

وقد عينت موعد الحضور لهؤلاء الاولاد الراغبين في الدراسة الى ناديها في عماره الكرملين الساعه الخامسه من مساء الاثنين القادم ، واقرت ابتداء الدراسه من يوم الاربعاء الواقع في ١٠ الجاري وقد تطوع عدد من اعضاء الرابطه لتعليم الاميين مبادىء العلوم والرياضة ، والمنتظر ان تلاقي فكرة الرابطه الثقافية تشجيعاً واقبالا

الحكومة الالمانية تقيم وزارة مستعمرات

برلين — ستنشىء الحكومه الألمانيه وزارة للمستعمرات وستعين الهرفون روبنتروب وزيراً لها وسيتفاوض مع الحكومات

فى المأساة الاسبانية

فرنسا تنفي جميع الذكور الاسبانيين

رؤساء حكومة حمراء يصلون اليها هاربين

ننقل ما يلي من المعلومات عن آخر اعداد وصلت الى ايدينا من « الديلي ميل »لمكاتبها الخاص مع قوات الجنرال فرانكو ، وهو المستر « هارولد كاردرز »

فى ثماني واربعين ساعة

قررت الحكومه الفرنسية ان تنفي من بلادها جميع من لجأوا اليها من الذكور الاسبانيين من سن ١٨ الى ٤٥ من بدء الحرب الاهلية في اسبانيا الي الآن .

ويقول الامر الذي اصدره وزير الداخلية الفرنسية بهذا النفي ان على هؤلاء الاسبانيين ان يغادروا البلاد الفرنسية في ظرف ٤٨ ساعة ، ولكن المفهوم هنا هو ان مهلة قصيرة اخرى ستمنح لهؤلاء اللاجئين بعد مرور الثمانية والاربعين ساعه

الاسبانيون المعدودون اعباء على الدولة

وسيطبق هـذا الامر الذي صدر منذ اربعة عشر يوماً ولم يطبق الى الآن على جميع الاسبانيين الذين تعدهم وزارة الداخلية اعباء ثقيلة على الدولة ، ولا يقل عدد هؤلاء في فرنسا الآن عن ١٠٠،٠٠٠ اسباني كلهم حمر جاءوا من بلنسية وبرشلونة وسيعادون الى هناك.

رؤساء حكومة لاجئون فارون

وقد وصل الى مدينه « دوارننز» في ليلة الجمعه الماضيه ١٤ عضواً من اعضاء حكومة مقاطعة أستوريا الحمراء ، وكلهم جميعاً من رؤساء تلك الحكومه ، جاءت بهم الى المدينه براً سيارة عسكريه كبيرة غير مسلحه ،وقد سمح لهؤلاء الآن بان ينزلوا في قرية « بولجوازك » على بعد ١٢ ميلا من المدينه التي وصلوا اليها ، الى ان تعد العدة لارجاعهم الي بلنسيه ، او الى برشلونه

الوف اللاجئين من جيجون

وقد وصل من جيجون الوف من اللاجئين الى « لوريان » و «لاروك » و «سانت نازير» وغيرها من الموانىء الفرنسية على ظهور قوارب كانت غاصة الى حافتها بمن فيها لدى وصولها ومن هؤلاء سيعاد الى اسبانيا الحمراء جميع الذكور القادرين على السفر ، وسيتم ذلك باسرع ما يستطاع.

كأس ماء فاتر كل صباح ينقص من وزنك وشحمك . ويزيد في جمال وجهك وجسمك اذا اضفت اليه نصف ملعقة صغيرة من املاح النس
تحضير معامل اللنبريس في لندن

ان في هذه الكأس من الماء صحتك وسعادتك
خذها كل صباح فتجدد قواك ويزول الشحم من جسمك

احترس من ان تهمل معدتك او امعائك
فالمعدة تسبب الشحم والبدانة . والأمعاء يسم الدم ويولد الحامض اليوريك الذي هو سبب جميع امراض الروماتزم واللمباجو ووجع الظهر والمفاصل
اعتن بمعدتك وصحتك . اشفق على نفسك . خذ كل صباح في نصف ماء فاتر او بارد نصف ملعقة صغيرة من املاح النس فيتجدد شبابك وتشعر كأنك شخص جديد ويزول كابوس الشحم عنك . وتخرج من جسمك بانتظام جميع الحوامض وفضلات الطعام فتشعر كما لو كنت في العشرين رغم انك في الأربعين
املاح النس مركبة من ست عناصر ضرورية لحفظ موازنة الجسم ونظامه .

Allen's SALTS

الوكلاء والمستودع
الشركة المصريه البريطانية التجارية — تلفون ٦٢ ، ٦١ يافا — ص.ب ١٧٩

مطبعة جريدة الدفاع ـ يافا

خمسون مليون جنيه

يطالب بها ورثة السلطان عبد الحميد

« بقية المنشور على الصفحة الثانية »

الكوشان : نمرو ٣٥٧ في تشرين
ثاني سنه ١٣٠٣ مجدد
ارض: متصلة شراءومقيدة بكوشان
ين ولعدم اعتراض الحكومة على صحه
وشان ا كتفي بالكوشان الحالي
نوع الارض : ميري
مساحة الارض : ٤٥٨٠ دونماً
المالك المسجل : السلطان عبد الحميد
السلطان عبد المجيد

قرار
الرئيس والعضو

وقد استعرض في المحكمة معاهدة
يفر » وموافقه الوفد الذي ارسلته
كومه الكماليه على ما جاء في بنودها
النعرض الى ما قبل تاريخ ١٦ آذار
١٩٢٠ حيث بقيت مقررات حكومه
سلطانه الصادرة قبل هذا التاريخ نافذة
عية الاجراء . كما استعرض قانون
ورية التركية الصادر بتاريخ ٢ آذار
١٩٢٤ الذي اثبتت الحكومه الكماليه
مصادرة املاك آل عثمان ضمن البلاد
كيه فقط

وبعد عقد جلسات دامت عدة ايام
رت محكمة يافا المركزية المذكورة
ين الاول من رئيسها المستر كرامل
قال فيه ما يلي :

« ان المدعى عليه (اي حكومة
ين) لم يثبت تسجيلا يخوله بوجب
ده لوزان الاستيلاء على الارض
ارض المحروقة) ولذلك فانه عجز
ثبات مدعاه بان حق السلطان في
الاراضي قد سقط بعد ان تسجلت
ن باسم الحكومة . لذلك اقرر ان
تصحيح سجل التسوية بالشكل
اوردته واحكم للمدعين بمصاريف
الدعوى واتعاب المحاماة »

ضد
ورثة السلطان

أما القرار الثاني فقد اصدره العضو الاستاذ عزيز بك الداودي وقال فيه ما يلي :

وبالاختصار اقول: ان عمل السلطان ما كان إلا عملا استبدادياً اراد به الاستيلاء على تلك الاراضي بجرة قلم أو بأمر يصدره الى مأمور الطابو لكن الحكومه الدستورية بعد اعلان الدستور عادت فأصلحت هذا الخطأ بعد أن عزلت السلطان .

وقد اعتبرت هذه الحكومة ان جميع الاعمال التى قام بها السلطان منذ سنة ١٢٩٣ هجرية هي اعمال خاطئة وغير قانونية وذلك بالنظر الى انها لم تقل شيئاً نحو الاعمال التي قام بها قبل سنة ١٢٩٣ هـ اي منذ توليه العرش في سنة ١٨٧٦ ميلادية حيث ابقت اراضيه اليه كما وان السلطان نفسه لم يعارض في اجراءات الحكومة ولم يتخذ ورثته من بعده اي عمل لنقدها

فلذلك ان ادعاء المدعين بان السلطان لم يسقط حقه في هذه الاراضي وان التسجيل الذي جرى لدى مأمور التسوية هو ادعاء لا يستند الى مسوغ قانوني وليس هنالك أدنى شك بان حقوق السلطان عبد السلطان عبد الحميد وورثته من بعده قد سقطت وانتهت لذلك أقرر رد الدعوى . »

ومن هنا يتضح ان الرئيس حكم للورثة والعضو حكم ضدهم، فلهذا سيبحث في جلسة اليوم فيما اذا كان القانون يجيز تعيين قاض ثالث لترجيح أحد القرارين وفي حالة عدم جواز ذلك يصبح قرار العضو نافذاً وسنطلع القراء على النتيجة غداً .

اعلان

صادر من دائرة اجراء المجدل
قضية ١٦٣٣ — ٩٣٧ اجراء يافا
اسم المحكوم له — باركليس
يافا .
اسم المحكوم عليه — محمد ابراهيم
باغي . وحسين محمد باغي وسليمان
. وعبد العظيم كراز وجابر
ادي من قرية المسمية الكبيرة
جدل .
نوع المال المقرر بيعه — سبعة وثمانين
حنطة وعشرة قناطير شعير
مبلغ المحكوم به — مايتين واربعة
جنيه ومايتين وسبعين ملا والرسوم
ر جنيه ومايه وثمانين ملا عدا
ف الاجراء والفائدة .
يطرح للبيع بالمزاد العلنى المال
ر اعلاه خاصة المحكوم عليهم
دين لقاء المبالغ المطلوب منهم الى
ي بنك . وقد تعين للبيع في يوم
الواقع في ١٩ — ١١ — ٩٣٧
٨ صباحاً في سوق المجدل . فعلى
الراغبة بالشراء مراجعة مأمور البيع
م المذكور للاشتراك بالمزاد بعد
دفع الديبوزيتو القانونية . مع العلم ان اجرة الدلال ورسم الدلالة على المشتري!
لذلك صار اعلانه في ١ — ١١ — ٩٣٧
مأمور اجراء المجدل .
(٢١٣١)

اعلان
بلدية القدس

بموجب قانون بيع المسكرات لعام ١٩٣٥ جئت معلناً عن طلب تجديد رخصة لعام ١٩٣٨ للبيع بالمفرق خارج المحل في محلي الكائن في محلي البقعة الفوقا

جورج سليم قبان
(١-٢-٢١٢٤)

اعلان
بلدية القدس

بموجب قانون بيع المسكرات لعام ١٩٣٥ جئت معلناً عن طلب تجديد رخصة لعام ١٩٣٨ للبيع بالجمله خارج محلنا بريتش كروسري الواقع في شارع يافا

جورج نيقولا انطونيادس
ثيودوتو كريتون كرياكو بانده هيس
(١-٢-٢١٢٦)

عكا

على الطريقة العشائرية

كان منذ نحو سنة ونصف نشب خلاف بين عائلات ممدي والملا وابو طريف وعطاالله من قرية يركا . وقد تطور كثيراً فوقع بسببه اربعه قتلى من كل عائلة قتيل . وقد حاول وجهاء القضاء في بداية الخلاف حله لكن كانوا يجدون صعوبات اذ كانت تتكرر الحوادث بين هذه العائلات المتخاصمة واخيراً أوقف قائمقام عكا موقفا حازماً تجاه هذا الخلاف فقد كلف الوجهاء السادة: احمد الدرويش وجميل نخله ومحي الدين الدباح والشيخ سليمان الخير والشيخ سليمان الطريف وعلي اليوسف وكنج قبلان ان يذهبوا الى القرية ويوفقوا العائلات هذه لاجراء الصلح فذهب الوجهاء للقريه واجتمعوا بالعائلات المتعادية واخذوا وعداً منها باجراء الصلح — ومنذ يومين جرى الصلح هذا في نفس القرية على الطريقة العشائرية وقد حضره عدد كبير من الوجهاء والقائمقام الذي تكلم بعد انتهاء الصلح وجميل افندي نخلة وبعدها وقف الشيخ سليمان الماضي وقال كلمة شكر عن اهالي القرية للوجهاء والقائمقام

وبعدها تناول الجميع مع العائلات المتصالحة طعام الغداء على مائدة آل ممدي وقد كان حكم الوجهاء في هذا الصلح هكذا : قتيل عائلة ممدي يقابل قتيل عائلة الملا فلاديه لهما لانهما اصل الخلاف . اما قتيل عائلة ابي طريف وقتيل عائلة عطاالله فلهما دية مئة جنيه يدفعها اهالي القريه لانهم لم يحولوا دون تطور الخلاف .

فقيد قضاء صفد

جرى حفلة تأبين لفقيد قضاء صفد المرحوم الشيخ محمد علي شناعة بمناسبة حفلة الاربعين وكان ذلك تحت اشراف لجنة تأبين تألفت من اصدقاء الفقيد وكانت الحفلة في قريته طيطبا وقد حضرها جمع غفير يقدر بنحو ٥٠٠ شخص من اقضية عكا، صفد، الناصرة. وقد خطب كثيرون معددين مآثر الفقيد وقد كانوا على الترتيب الآتي : السادة : الخوري يعقوب الحنا والخوري باسيليدس وامام علما وموسى نجمي وصلاح نحوي ومحمد طالب ومحمد سعيد مراد وقد اختتمت الحفلة بعشر من القرآن كما افتتحت بعشر من القرآن الكريم فللفقيد الرحمة والعزاء لانجاله

عودة دكتور

عكا — عاد من اجازته طبيب الحكومه شحادة بعد ان قضاها في لبنان بين اهله فاهلا وسهلا

الرملة

الحكم بأقامة جبرية

حكم على اسماعيل عبد العزيز من اهالي قرية التينة بالاقامة الجبرية في مدينة الرملة لمدة سنتين مع اثبات وجوده مرتين كل يوم لدى البوليس

بعد الاعتقال

اطلق سراح السيد صالح طه المتهم باطلاق الرصاص على مستعمرة طيرة شلوم واخرج بالكفالة احمد عليان من قطرة المتهم بحيازة مسدس اثناء تفتيش منزله والمفهوم انه سيطلق سراح الاستاذ الشيخ محمود طافش المعتقل بدل اخيه المتغيب الآن عن قرية يبنا

حسابات البلدية

وصل مدينة اللد كل من المستر بايدن . ومساعده المستر مكدونالد والسيدين محمد زويد وعمر المعبدي لاجراء التفتيش على حسابات البلدية

في محكمة الصلح

وافق قاضي صلح المدينة على توقيف محمد عبد اللطيف الشيخ من قرية الطيبة والقاطن في يازور والمتهم بالسطو مع آخرين على دكان السيد شاكر تيم في القرية المذكورة وسرقه كمية كبيرة من البضائع المختلفة لمدة اسبوع أو تقديم كفالة بمبلغ ٥٠ جنيها حتى يوم المحاكمة . ونظر القاضي في ٣٠ قضية مختلفة لنظام السير على الطرق فقضى بتغريم المخالفين من ٢٥٠ ملا الى ثلاثة جنيهات

عشر سرقات !

جرت في محكمة مركزية تل ابيب محاكمة لص يهودي كبير اسمه ايزيك برنشتين ، متهم بارتكاب عشر سرقات محكم عليه بالسجن ٥٠ شهرا

دار محكمة الصلح

من المنتظر ان تنقل دار محكمة الصلح الحالية في اول السنة القادمة الى دار أخرى تسعى الحكومة لاستئجارها والمتوقع ان تكون هذه الدار واقعة في شارع جمال باشا الذي ستنقل اليه معظم الدوائر الحكومة في يافا

ناهب الجنيه

يعمل مصطفى الصبادلي منذ ومدة فقط « كجرسون في مطعم أوراط الواقع في شارع جمال باشا . وقد عهد اليه صاحب المطعم ظهر امس بصرف جنيه ، فذهب الخادم بالجنيه ولم يعد ، وأخطر مركز البوليس الذي شرع في تعقيب السارق للقبض عليه

اعلان

سعادة قائمقام الرمله المحترم

بموجب قانون بيع المسكرات لعام ١٩٣٥ جئت معلناً عن طلب تجديد رخصة بيع المشروبات الروحيه لعام ١٩٣٨ للاستهلاك بالمفرق داخل محلي الواقع على طريق يافا ـ القدس في اراضي صرفند .

(٢-٢-٢١١٥) توفيق الدبس

بحث قضايا عديدة

دمشق — الوكالة العربية — امضى فخامة المفوض السامي بعد عودته امس من جولته في اماكن الفيضان صباح اليوم بالتحدث الى اعوانه في دمشق ثم استقبل رئيس الوزارة السورية والوزراء وتحدث اليهم حديثاً طويلا تناول مختلف القضايا المعلقة والتي ستكون موضع مناقشات مقبلة في المجلس النيابي قبل تصديق المعاهدة الافرنسية — السورية من البرلمان الفرنسي وفي طليعة هذه القضايا قضية تطبيق نظام لاسكندرونة الجديد وقضية الجزيرة الناتجة عن الحوادث الاخيرة واتفاقا البترول والبنك

وسيتناول الكونت دي مارتيل ظهر غد طعام الغداء على مائدة رئيس الجمهورية السورية وقد دعي الى هذه المأدبة عدد كبير من الرجالات الفرنسية والسورية

اعلان

صادر من دائرة اجراء يافا
عدد ٨٩٧ سنة ٣٧

المحكوم له : مظفر ومنور ابنتي ساكب افندي الذزدار . الوكيل المحامي صبحي افندي الايوبي

المحكوم عليه : شاكر افندي الشاكر الحسيني من القدس

مصدر الحكم : محكمة صلح يافا قضية حقوق ٧٦٢ — ٣٧

الملك : دار واقعة في محلة ارشيد بيافا على شاطيء البحر مؤلفه من خمسة غرف ومطبخ ومنافع وايوان قسم منه مسقوف

مقداره: كاملا

تاريخ سند الطابو مجلد ٢٩ وصحيفة ١٧ نمرة ٢٥٤٢ تاريخ ٢٩ ـ ٣ ـ ٣٥ ونمرة ١٢٠٧ تاريخ ١٧ ـ ٢ ـ ٣٦ ونمره ١٥٠٣ تاريخ ٢٠ ـ ٢ ـ ٣٦

حدوده : بموجب كشف الطابو شمالا شرقاوي جنوباً مبارك شرقاً دار المشتري غرباً طريق شاطيء البحر

حدود حاليه : شمالا رشيده ابو كونه جنوباً مبارك شرقاً دزدار غرباً طريق شاطيء البحر

ملاحظات : الحكم يتضمن ازالة الشيوع بالبيع بالمزاد العاني وتقسيم ثمنها على الشركاء كل واحد بنسبة حصته تملك الست مظفر ١٦ حصه من ٤٨ حصه والسيده منور ١٦ حصه من ٤٨ حصه وشاكر افندي ١٦ حصة من اصل ٤٨ حصة. تخمنت هذه الدار بما فيه المنافع بمبلغ ٢٥٠ جنيهاً فلسطينياً

بناء على قرار رئاسة اجراء يافا سيطرح في ميدان المزايدة العلنية بعد مضي خمسة ايام من تاريخ نشر هذا الاعلان الاملاك المبينة اعلاه خاصه الشركاء المذكورين وذلك لعدم قابليتها للقسمه

فمن له رغبة في شراء الملك المذكور فليتقدم الى المزايدة ويضم اسمه ومقدار المبلغ الذي يدفعه وديبوزيتو عشرة في المايه او كفالة من احد البنوك في ذيل القائمة المحفوظة بدائرة الاجراء يوم الاثنين والخميس من كل اسبوع الساعه ٤ بعد الظهر . والاحالة الموقتة تكون بعد مضي ثلاثين يوماً من تاريخ القائمة المذكورة ثم تعاد المزايدة ثانية على ان يقبل الضم عليها في المائة خمسة لمدة خمسة عشر يوماً وبعده تحال هذه الاملاك قطعياً لاسم المزاود الاخير وتجري المعاملات اللازمة حسب الشروط المبينة في قائمة المزايدة ولاجله صار اعلان الكيفية توفيقا للمادة ١٠٢ من قانون الاجرا

تحريراً في ٣-١١-٣٧
مأمور اجراء يافا
(٢١٣٥) فياض الخماش

تحذير

بالاشارة الى الاعلان المنشور في جريدة الدفاع عدد ٩٩٣ — بتاريخ ٢-١١-٣٧ والعدد ٩٩٤ تاريخ ٣-١١-٣٧ بمضاة من المستورث هاشم افندي الدرهالي. الفت نظر العموم من مستأجرين وخلافهم أني مأذون ومفوض من عموم الورثة ومن جملتهم الناشر المومى اليه بالتأجير والصرف على الاملاك المذكورة . لذلك لم يبق اي حق للناشر المذكور بشأن تأجير حصته في التركة. فعليه فاني اعلن واخطر المستأجرين او الذين يرغبون في الاستئجار وكل من له علاقة بهذا الموضوع ان لا يتأثروا مما نشر بالاعلان المذكور وان لا يأخذوا ما جاء فيه بعين الاعتبار وكل من يتعامل معه ويستأجر منه يكون مضراً بنفسه ولا ينوبه الا الخسارة وزيادة على ذلك ان احكام المجلة تمنع تأجير حصة الشريك لغير الشريك

وان كان لهاشم افندي المومى اليه ما يقال عليه ان يراجع الطرق القانونية وبيانا للحقيقة صار نشر هذا الاعلان تحريراً يافا في ٣-١١-٣٧

(٢١٣٤) عمر . ا . الدرهالي

برنامج الاذاعة الفلسطينية

يوم الاربعاء في ٣ تشرين ثاني سنة ١٩٣٧

٥ر٣٠	اشارة الوقت والنشرات ثم حديث الاطفال بالعربية للآنسة عايده
٦	رباعي عبد الكريم حفلة موسيقية
٧ر٠٥	اغاني من الآنسة ام كلثوم
٧ر٣٥	حديث الى المزارعين بالعربية « طريقة لف وخزن الاثمار الحمضية »
٨ر٥٥	فترة موسيقية
٩	اشارة الوقت والنشرتان الجوية والاخبارية
٩ر٣٠	موسيقى راقصة
١٠	حفلة غنائية تبعير فيض الله جابر
١٠ر٣٠	ختام

ماذا تسمع اليوم

من محلات السادة دجاني اخوان

الاذاعة اللاسلكية للحكومة المصرية يوم الاربعاء في ٣ تشرين ثاني سنة ٩٣٧

٦ر٣٠	صباحا الاستاذ بليغ صفوت ـ تمرينات رياضية
٦ر٤٥	الشيخ عبد العظيم زاهر ـ قرآن كريم
٧ر٣٥	ختام
١١	اسطوانات
١٢	ظهراً ختام
٢ر٢٠	النشرات الجوية والاخبارية والتجارية
٢ر٣٠	ختام
٤ر٣٠	الشيخ عبد العظيم زاهر ـ قرآن كريم
٥ر٠٦	مدفع الافطار الشيخ عبد العظيم زاهر اذان المغرب
٥ر١١	ختام
٥ر٥٥	اسطوانات
٦ر٢٥ـ٦ر٣٠	الاستاذ الشيخ علي ـ حزين اذان العشاء
٧ر٥٠	الاستاذ الشيخ علي حزين ـ قرآن كريم
٨ر٤٥	رباعي العقاد ـ حفلة موسيقية
٩ر٠٥	محمد فتحي وعلي خليل ـ معرض باريس
٩ر٣٠	رباعي العقاد حفلة موسيقية
٩ر٤٥	الاستاذ ايليا بيضا بمصاحبة كل من الاستاذ فاضل شو حفلة غنائية
١٠	حفلة محطه الاذاعة اللاسلكية المصرية ـ كوكب الحفلة الآنسة ام كلثوم
١٢ر٠٠	تقريباً سلام الملك ختام

القوات الايطالية في طرابلس

تونس في ٣ تشرين الثاني —(الشرق العربي) — يستفاد من الاخبار الواردة من طرابلس الغرب انه وصلت اليها اخيراً قوة كبيرة من الجنود الصوماليين وان الحاميات الايطاليه على حدود تونس قد عززت وتضاعف عددها . ويقوم الجيش الكبير الذي حشدته ايطاليا الآن في طرابلس الغرب بمناورات مستمرة على طول الحدود التونسية ـ المصرية والشواطيء البحريه . . وعلم مراسل الشرق العربي ان عدداً كبيراً من الجنود العرب ارسلوا من طرابلس الغرب الى الحبشة لمحاربة الثائرين الاحباش ولكي يحلوا محل الجنود الصوماليين الذين تنقلهم ايطاليا الى لوبيا .

مهاجمة مستعمرة

طولكرم — هاجم اشخاص مجهولون في ليلة اول امس مستعمرة خوريت وامطروها وابلا من الرصاص وكذلك اطلقوا عدة عيارات نارية على بعض السيارات المارة بطريق حيفا ـ يافا جهة مستعمرة تل موند ولا يعلم اذا اصيب احد او حصل ضرر

الخميس في ١ رمضان سنة ١٣٥٦ و ٤ تشرين ثاني سنة ٩٣٧

صاحب الامتياز : ابراهيم الشنطي
المدير المسئول : شوكت حماد

الاعلانات
في يافا (ادارة) الدفاع : قسم الاعلانات
في القدس (وكالة) « : تلفون ١٤١٣
في حيفا « « : « ١٢٥٨

الدفاع

جريدة يومية سياسية مصورة

السنة الرابعة — العدد ٩٩٥ — ٤

دار الدفاع : شارع جمال باشا – عمارة المظفر – يافا – فلسطين
العنوان التلغرافي (الدفاع – يافا)
تلفون ١١٨٧ (اربعة خطوط) و ١٠٧٥ (خطان) صندوق البريد (٢٥٥)

الاشتراكات
في فلسطين عن سنة ١٥٠
في البريد الداخلي « « ١٨٠
في سائر الاقطار الخارجية « « ٣٠٠

صور عالمية على هامش الحوادث

«مانفرد» سائق السيارات الالماني المشهور وقد
فاز بسباق السيارات في موناكو وحاز
على الجائزة الاولى

شتاء ١٩٣٧ وسنة ١٩٣٨
بعد مكوث شهرين في أوروبا
قد
استحصلنا على أحدث المبتكرات
والموضات العصرية الباريسية
للسيدات وللرجال
بمحلات
عقل
القدس
تلفون ١٦٢٠
(٢٢٩٢)

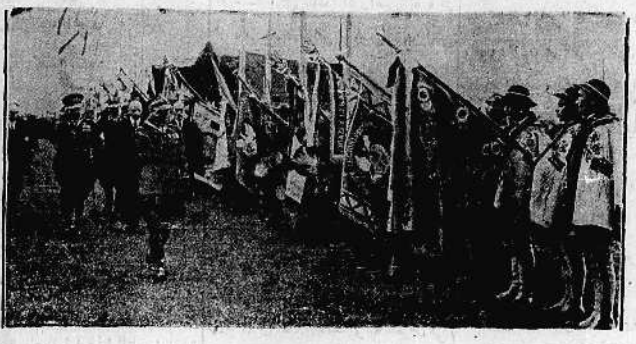

الجنرال ريدس سميكلي ، القائد العام للجيوش
البولونية ، يستعرض المحاربين القدماء
في مدينة كراكو .

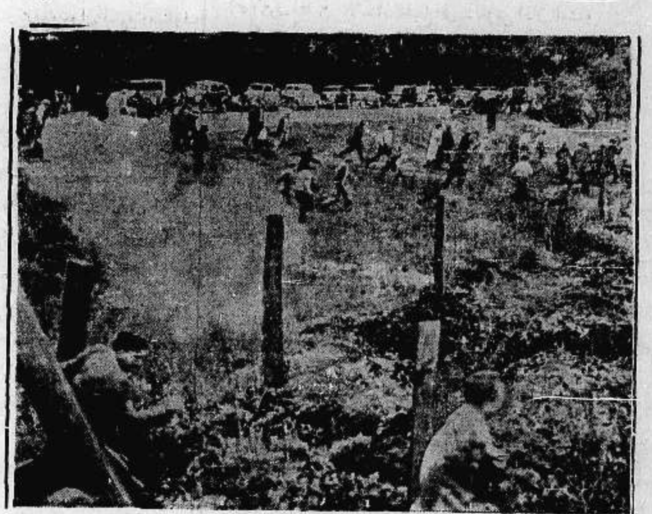

الى اليمين : صورة تمثل اضراب
العمال في اميركا ، اثناء
مطاردة البوليس لهم
بالغازات المسيلة
للدموع

الى اليسار : بعض هواة سائقي
السيارات السريعة من مختلف
البلدان . في المباراة
الدولية في
باريس

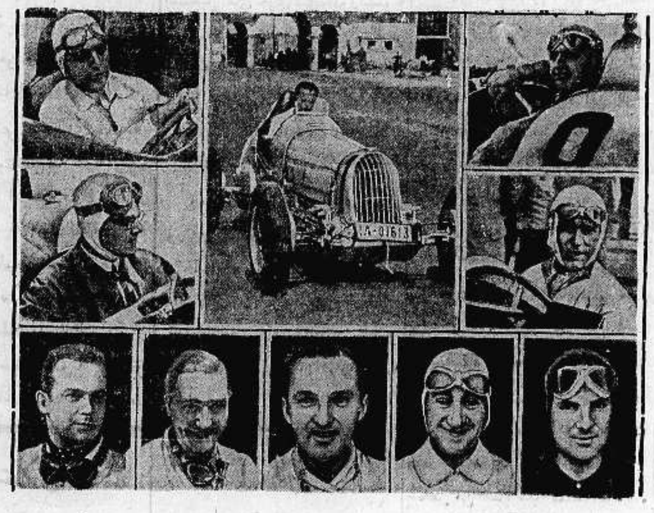

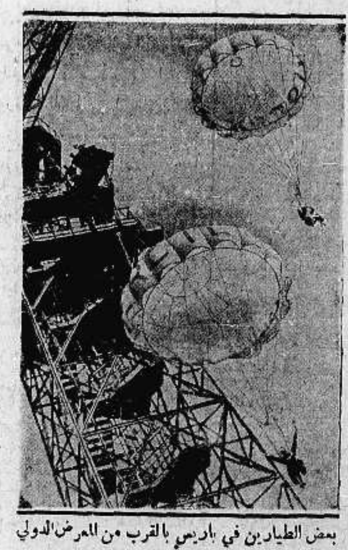

بعض الطيارين في باريس بالقرب من المعرض الدولي
ينزلون بـ «البراشوات» من طائراتهم

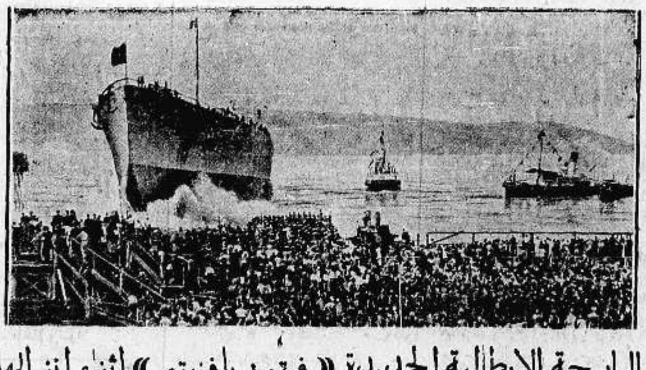

البارجة الايطالية الجديدة « فيتوريا فنيتو » أثناء انزالها
الى البحر بحضور الدوتشي والملك .
وحمولتها ٣٥ الف طن

زار ٤٥٠ شابا من ذوي القمصان السوداء في ايطاليا
مدينة فريدريكسهافن حيث تبنى مناطيد زبلين

أعلنوا عن بضائعكم في جريدة الدفاع — يافا

الجمعة في ٢ رمضان سنة ١٣٥٦ و٥ تشرين ثاني سنة ٩٣٧

صاحب الامتياز : ابراهيم الشنطي
المدير المسئول : شوكت حماد

الاعلانات | في يافا (ادارة الدفاع) : قسم الاعلانات
في القدس (وكالة) * : تلفون ١٤١٣
في حيفا * * : ١٢٥٨

الدفاع

جريدة يومية سياسية مصورة

السنة الرابعة — العدد ٩٩٦ — ٤

دار الدفاع: شارع جمال باشا-عمارة المظفر-يافا: فلسطين
العنوان التلغرافي « الدفاع — يافا »
تلفون ١١٨٧ (أربعة خطوط) و١٠٧٥ (خطان) ص. ب «٢٥٥»

الاشتراكات | في فلسطين عن سنة ١٥٠
في البريد الداخلي * ١٨٠
في سائر الاقطار الشرقية * ٣٠٠

رسالة ملك

وجه جلالة الملك فاروق رسالة أذاعها مساء امس في الراديو، موجهة الى مصر والعالم الاسلامي وها هي : شعبي المحبوب — الليلة نستقبل شهر رمضان المبارك، فرحين بما آتانا الله من نعمة الدين وعزة الوطن . فأليك أيها الشعب الكريم تهنئة صادرة عن قلب يفيض إيماناً بالله ، وثقة بك ، وعطفاً عليك . يقول الله تقدست ذاته ، وتعالت صفاته ، في كتابه العزيز «يا أيها الذين آمنوا كتب عليكم الصيام كما كتب على الذين من قبلكم لعلكم تتقون .» فامتثالا لأوامره جل شأنه، أذكر نفسي واخواني المسلمين بالاعتصام بالصوم . ففي الصيام تهذيب للنفس، ورياضة لها على احتمال المكاره وعلى الصبر الذي هو أفضل الأخلاق المقوية لحياة الأمم ومجدها ، وفيه ضبط للنفس ، وبث للرحمة والأحسان بين الناس . وفيه كف اليد واللسان ، والطغيان والعدوان ، وبث للرحمة والأحسان . وانه ليشرح صدري في هذه الليلة المباركة ان اسأل الله، جلت قدرته ، ان يمدنا بعنايته ، وأن يجعل مجهوداتنا القومية مقرونة بالتوفيق وأن يعلي دينه ، ويقدر الوطن. فهو نعم الهادي ، ونعم المعين ، وسلام الله وتحياته عليكم أجمعين »

راديو لندن

ذكر راديو لندن الحوادث الاخيرة ، فأتى على مهاجمة مركز بيسان واطلاق ١٠٠ عيار عليه ، وعلى ضرب عربي من دائرة الاشغال قرب عكا ، وعلى فرض الحراسة على القرى المجاورة لغزة بعد استمرار قطع التلفون وذكر منع الاستاذ اسحق درويش من القدوم للبلاد

شروط ابرام معاهدة سوريا

حكومة لبنان تسارع لانجاد منكوبي سوريا بتبرعات

تصريح ألفرد روك

لندن في ٤ تشرين الثاني- نشرت الايفننغ ستاندارد حديثاً لمراسلها مع السيد ألفرد روك قال فيه : ان العرب في فلسطين سيكافحون الى النهاية الوسائل المشروعة . ولما قال له المراسل ان وسائل العنف هي التي اتخذها العرب حتى الآن أجاب السيد روك : ان الاجنة العربية لا شأن لها بذلك وانها قد اعلنت في مناسبات عديدة استنكارها لهذه الأعمال الارهابية ، لكنها لا تستطيع منعها وقال : إنه من الناحية الانكليزية ليس جميع الانكليز يحبذون ويوافقون على السياسة التي تتخذها بريطانيا في فلسطين وقال ان اعتزال الجنرال واكهوب يعتبره العرب تنصلا لبريطانيا من سياستها التي سارت عليها حتى الآن . وسأله المراسل عما اذا كان سماحة الحاج امين افندي الحسيني قد تعهد بعدم التدخل في الشئون السياسية اثناء اقامته في لبنان فقال : انه لا يظن ان سماحته قد أعطى تعهداً كهذا

شروط ابرام المعاهدة

دمشق في ٤ تشرين ثاني—لمراسل الدفاع الخاص — ابلغت الحكومة الفرنسوية حكومة سوريا أن ابرام المعاهدة السورية في البرلمان الفرنسوي يتوقف على : (١) ان تصفي سوريا مسألة الاسكندرونة مع تركيا (٢) ان تصدر الحكومة السورية مرسوما بمنح امتياز اخراج البترول في سوريا الى شركة انكليزية (٣) مد أجل امتياز بنك سوريا في باريس

تركيا تمنع اليهود

انقرة في ٤ تشرين الثاني— عرض على المجلس الوطني الكبير اليوم مشروع قانون يمنع دخول اليهود الى تركيا من البلاد الاجنبية منعاً باتاً ما عدا العلماء ومشاهير الفنانين والادباء وكانت تركيا قد استخدمت نحو مائة شخص من علماء اليهود الذين طردتهم المانيا من بلادهم

مساعدة الحكومة اللبنانية

دمشق في ٤ تشرين الثاني — لا يزال وزير الداخلية يشرف على اعمال الانقاذ ومساعدة المنكوبين وقد تبرعت الحكومة اللبنانية بمبلغ خمسة آلاف ليرة سورية ماعدا بعض تبرعات قام بها البعض

اعانة برلمان فرنسا

وقد علمت الحكومة السورية ان حكومة فرنسا ستطلب من البرلمان الفرنسوي في اول اجتماع له ان يوافق على فتح اعتماد لمساعدة المنكوبين

تعزية أمير يوناني وتبرعه

وقد ارسل البرنس بول ابن عم ملك اليونان الموجود في الآن بيروت في زيارة للنزهة ، رسالة تعزية الى حكومة سوريا وتبرع بمبلغ كبير من المال

قياما بواجب

زارنا في مساء امس الشاب المهذب الاستاذ نور الدين حلاوة قادماً من مصر في زيارة. وعلمنا من حضرته أن الوجيه احمد افندي حلاوة قد تبرع باربعين جنيهاً سلمها له وسترسل برقياً لفخامة الاستاذ مردم رئيس الحكومة السورية ، اعانة لمنكوبي الفيضان

وسلمنا الاستاذ نور الدين مبلغ عشرين جنيها فلسطينياً ترسل بواسطة الاستاذ صاحب هذه الجريدة الى عائلات اخواننا المعتقلين في مزرعة عكا ، أو توزع على الصورة التي يرتأيها . وقد تقرر ارسال هذا المبلغ بواسطة (الدفاع) الى سماحة الاستاذ الشيخ عبد الله الجزار ، مفتي عكا ، اليوم ، استحثاثاً للكرام في التبرع والجود .

وأبدى لنا الاستاذ نور الدين أسفه وأسف الوجيه المتبرع لانه قصر تبرعه على هذا المبلغ فلولا سوء الحالة الاقتصادية لضاعفه . إننا نشكر المتبرعين وندعو اخواننا للتبرع الى سوريا والمعتقلين ، سائلين المولى ان يجزيه خيراً ، وان يرعى هذا الوطن في محنته ، ويبلغه أشرف أهدافه ، من الحرية، والاستقرار

المندوب يتأخر

القدس في ٤ تشرين الثانى — لمراسل الدفاع الخاص—تأجل سفر المندوب السامي ، فلا يقدم الى البلاد في ١٠ الجاري . وذلك بسبب مرض طرأ على صحته.

« الدفاع »: سمعنا الخبر أيضاً من اذاعة محطة « دفنتري » فقد ذكرت أن هزة من البرد اصابت جسمه ، وأنه لذلك سوف لا يغادر انكلترا الى فلسطين على نحو ما نشر في اذاعة الامس . ولا يعرف موعد سفره بسبب هذا الطارىء الجديد .

محطة لندن والاذاعة باللغات الاجنبية

لندن في ٤ تشرين الثانى — انتقدت الصحف الالمانية اعتزام الحكومة البريطانية انشاء محطة للاذاعة باللغات الاجنبية .

البترول الملتهب ثانية

في ساعة الليل

الناصرة في ٤ تشرين اول — لمراسل الدفاع الخاص— اعتدى مجهولون في منتصف الساعة العاشرة من مساء امس على انابيب البترول القريبة من قرية طمرة .

اللهب يضيء الفضاء

فكان الفضاء يرى وهو مملوء دخاناً ولهباً . كما ان النيران كانت تظهر من مسافات بعيدة .

الى مكان الحادث

وفي الصباح هرعت قوة من بوليس الناصرة وبيسان مع قصاص الاثر الى مكان الحادث

طائرة فوق المكان

ولا تزال التحقيقات مستمرة حتى الآن . كما ان طائرة حلقت فوق المكان للبحث عن المعتدين

تصريح هام لتشمبرلن

لندن في ٤ تشرين الثاني — ذكر المستر تشمبرلن في مجلس العموم ان الحكومة البريطانية ستعين لها وكلاء غير سياسيين لدى الجنرال فرانكو للاشراف على مصالح رعاياها ومصالحها التجارية. ولما سأله الماجور أتلي : هل معنى هذا الاعتراف بحكومة الجنرال فرانكو ، رد الرئيس : كلا .

الاهتمام العظيم بفلسطين

حول برقية لم تنشر بعث بها جوهر لال للعصبة

رياسة آغا خان

لندن في ٤ تشرين ثاني- نشرت مجلة « بريطانيا العظمى والشرق » مقالا عن موقف الهند من فلسطين قالت فيه ان الهند بدأت تظهر استعدادها للاشتراك في المشاكل الدولية وحلها . وان ظهور اغا خان كرئيس لمجلس العصبة قد أثار دهشة الصحف الانكليزية لأن اهالي سملا ودلهي ما كانوا يهتمون الا بمسألة واحدة هي ان يقللوا ما يدفعونه لصندوق عصبة الامم .

برقية هامة للعصبة

ثم قالت : وقد ارسل الزعيم نهرو برقية منذ بضعة اسابيع الى العصبة يحتج فيها على تقسيم فلسطين، فاستقبلت العصبة هذه البرقية بسكون ووجوم ، ولم تجر أية مناقشة في امرها بين مجلس العصبة ووفد الهند الذي برأسه اغا خان . ولم تسمح العصبة بنشر هذه البرقية

« البقية على الصفحة الخامسة »

أهم البرقيات

لندن في ٤ تشرين ثانى — عقد مؤتمر الدول التسع جلسة رسمية وتقرر دعوة المانيا للدخول في لجنة فرعية اختارها المؤتمر لتدعو اليابان الى سرد شروطها في الصلح . ولم يحضر مندوب الصين الجلسة على ذلك . أما مندوب ايطاليا فرأي حكومته في ان تتصل اليابان والصين ببعضهما مباشرة في محادثات لوحدها)

لندن في ٤ تشرين الثاني — أرسلت اليابان مندوباً خاصاً الى المانيا وايطاليا . وقد أدلى بتصريح فقال : من دواعي الأسف أن تلغى انتصارات اليابان العسكرية بسبب اخفاق في الميدان السياسي . »

لندن في ٤ تشرين الثانى — خطب اللورد ستر ابولجي أحد زعماء العمال في مجلس العموم فقال انه بالرغم من قوة بريطانيا في البحر المتوسط وضعف مواقع ايطاليا ، فان جبل طارق ليس بالمناعة التي يعول عليها. وانتقد اللورد ستركاند مواطن الضعف في مالطة ، وصعوبة اقتحام الصحراء في الحرب

الناصرة — انفجرت انابيب شركة بترول العراق واشعلت النيران فيها بين عين دور وطمره وذلك حوالي الساعة الحادية عشر والدقيقة العشرين من مساء امس

عكا — حوالي منتصف الليلة الماضية دخل ثلاثة اشخاص مسلحين دار حسين الحاج احمد من قرية الرامة واطلقوا علية عيارات نارية فاصيب بجراح خطرة . وقد ادعى المصاب بان مطلقي النار عليه كانوا مستخدمين عنده واخرجهم من العمل . والتحقيقات جارية بمعرفة البوليس

وفاة مبدأ الاستيعاب

ماذا تقول مجلة «بريطانيا العظمى والشرق» في ذلك

يرى القراء آخر « افتتاحية » كتبتها مجلة « بريطانيا العظمى والشرق » في مكان آخر من هذا العدد ، وهنا نترجم من مطالعاتها الاسبوعية ثلاث قطع كتبتها وراء بعضها :

ليست ذات معنى

بينما نرى الصهيونيين على وجه العموم مبتهجين بالاجراءات التي اتخذتها الحكومة لتنال بها السلامة العامة ، نراهم ابعد ما يكونون عن الابتهاج والرضاء بالوضعية التي اختيرت تجاه الهجرة ، اذ ان القسطاس الذي كانت الحكومة تحكم بموجبه الى الآن ، وهو قسطاس « قوة الاستيعاب الاقتصادية » للبلاد ، لم يعد صالحاً بعد الآن للسير عليه ، وسيكون المندوب السامي بدلا من ذلك ان يقرر ان لا يدخل البلاد إلا الحد الادنى من الاجانب .

خوف اليهود لهذا

ويتفق هذا النظام تمام الاتفاق مع ما اقترحه اللجنة الملكية من ضرورة البحث عن اعتبارات اخرى للهجرة غير اعتبار « قوة الاستيعاب »

لكن الصهيونيين قد ريعوا لهذا الأمر ، فهم يعارضون فيه بحجة ان فيه نقضا لصك الانتداب، ويظهرون العداء المرير لما جاء في الامر الصادر بذلك من وصف المقيمين اليهود الناعمي البال بانهم « اجانب »

مبدأ غير صحيح

على ان الواضح كل الوضوح مع ذلك هو ان الحكومة محقة في رفضها مبدأ «قوة الاستيعاب» لانه في حد ذاته مبدأ غير صحيح ، ومحقة في تقييد الهجرة ، لا سيما في هذا الزمن الذي نرى فيه مستقبل فلسطين في قلب « قدر موجود على النار » لتذويب ما فيه

مستقبل طالبة

صفد في ٤ تشرين ثاني — كان للصرخة التي بعثتها على صفحات « الدفاع » التلميذه رئيفة زكريا عبد الحليم ، الأثر المطلوب في دوائر الحكومة ، إذ سارعت السلطة وأمرت بفتح مقهى والدها الذي أغلق بسبب الحادث الذي وقع بالقرب منه في مقتل مختار الجاعونه، وذلك بعد إغلاقه مدة ثلاثة اسابيع .

« الدفاع » : تستطيع التلميذة الآن متابعة دراستها ، ونتمنى لها وللجميع مستقبلا زاهراً موفقاً

. . .

النار على باص

القدس في ٤ تشرين ثانى — لمراسل الدفاع الخاص — بينما كان باص يهودي في طريقه الي يافا حوالي الساعة الخامسة مساء ، وبوصوله بالقرب من الكيلو ١٧ اطلق عليه مجهولون رصاصات عديدة من جهات مختلفة فأصيب اثنان من ركابه بجراح خطرة. وقد خفت قوة مع كلاب البوليس وأجرت تفتيشاً دقيقاً ولم تعثر للفاعلين على أثر ، ونقلت الجريحين الى مستشفى هداسا

بحث هادىء

لحل الازمة

« ان دوام هذه الحال معناه قلق واضطراب متواصلان في وقت السلم وخطر عميم في حالة الحرب ».
ـ التقرير ـ

« بقلم الاستاذ عيسى السفرى »

مقدمة

تقوم الاجراءات الشديدة التي اتخذتها الحكومه المنتدبة مؤخراً في فلسطين على ما يلي :

١) الاعتقالات والنفي والابعاد
٢) نسف البيوت .
٣) فرض الغرامات
٤) تعيين خفراء اضافيين تدفع القرية او المدينة المقيمين فيها رواتبهم
٥) فرض نظام منع التجول
٦) التضييق على الصحف المحليه
٧) مراقبة الصحف الخارجية ومنع دخولها الى فلسطين عند اللزوم

المتطرفون والمعتدلون

وقد سبق وذكرنا في مقال « نصيب العرب من تقرير اللجنة الملكية » ان هذه الاجراءات جاءت في التقرير المذكور ، استنتاجاً من اقوال الشهود اليهود بان المتطرفين من العرب سيخسرون بذلك ما لهم من التأثير على الرأي العام في الحال فيتقدم المعتدلون الى الامام ويتعاونون مع الحكومة

لكن اللجنه الملكية نفسها تشك في امكان وقوع هذا الاستنتاج بقولها : « ومن الاسباب التي تجعلنا نشك في الحكمة من محاولة بناء تسوية على اساس آراء المعتدلين من العرب أن من الصعب ان تجد عربياً يعترف بأنه من المعتدلين » لقد توصلنا الى هذا الرأي على ضوء التجربة والاختبار ، فالمتطرفون هم الذين تقدموا في الجهاد لنيل الاستقلال القومي اما المعتدلون فقلما ظهروا في الميدان ولسنا نجد سبباً يمنع تاريخ النهضات القومية في ايرلندا والهند ومصر ، من ان يعيد نفسه في فلسطين — الفصل ٢٠ الفقرة ٧٢ و٧٣ »

خلف كل اضطراب ظلامة

ومن الاوليات في فن السياسة الحرة : ان خلف كل اضطراب ظلامة . والعرب في فلسطين ما كانوا ليركبوا هذا المركب الخشن لولا ان الظلم هو الذي كان يدفعهم الى القيام بها مضطرين لا مختارين

ان العرب قوم ذوو اخلاق طيبة ، مسالمون ممتثلون للقانون ، كما قال الجنرال وافيل قائد القوات البريطانية في فلسطين . واذن فليس الشر من طبعهم ، ولا بد ان تكون هناك ظلامة جعلت روح العداء تستولي عليهم . وهذه الظلامة هي صك الانتداب الذي فرض عليهم فرضاً ليحرمهم من نعمة الحكم الذاتي

ان الانتداب نفسه (كما تقول اللجنة الملكية) هو الذي اوجد هذا القلق وهو الذي يغذيه . وما دام الانتداب فلا سبيل الى تجرد العرب من المخاوف التي تساورهم

الرجوع الى الحق

وهناك مثل يقول : « الرجوع الى الحق خير من التمادي في الباطل » وهذا المثل ينطبق تمام الانطباق على السياسة المتبعة في فلسطين . وطالما انه قد ثبت خطأ هذه السياسة ، واكدت تجارب عشرين سنة فشلها المستمر ، فمن الواجب الرجوع عنها ، ولو جاء هذا الرجوع متأخراً . لان سياسة القمع لا تستطيع ان تجعل من الباطل حقاً مهما اتبع في تطبيقها من شدة وتصميم

وقد اشارت اللجنة الملكية الى ذلك بقولها : « والعبرة التي يجب ان تتخذ من الحوادث الماضية واضحة ، فما من أحد ـ في رأينا ـ يجرؤ على القول ان النظام القائم من شأنه ان يوجد املا حقيقياً بالتوفيق بين العرب واليهود . ان دوام هذه الحال معناه قلق واضطراب متواصلان في وقت السلم ، وخطر عميم في حالة الحرب »
ـ الفصل ٢٠ الفقرة ١٤ و١٨ ـ

كيف تحل الازمة

ان سياسة الشدة لن تزيل الظلامات ولن تمنع تكررها ، وهي لا تعدو حد كونها مسكنات ليس إلا . فقد تخفف من شأن الالتهاب ، وتنزل الحرارة ، لكنها لا تقوى على استئصال شأفة الداء

وعليه يمكننا ان نستنتج مما تقدم بيانه ان الحكومة المنتدبة لا تكون مخطئة اذا عدلت عن هذه السياسة ، واعادت الامور الى ما كانت عليه في السابق لأنه ما دام زعماء البلاد ورجالاتها معتقلين ومبعدين ومنفيين في داخل فلسطين وخارجها ، وما دامت الهيئات منحلة وما دامت الصحف مضغوطاً عليها فلا يمكن ان توجد في البلاد رأياً عاماً يستطيع ان يتعاون مع اللجنة البريطانية الجديدة ، للوصول واياها الى حل شريف يعيد الى البلاد سلامها وطمأنينتها

يافا : عيسى السفرى

اعلان
بلدية القدس

بموجب قانون بيع المسكرات لعام ١٩٣٥ حيث معلناً عن طلب تجديد رخصة لعام ١٩٣٨ للبيع بالجملة خارج محلنا ريتش كروسري الواقع في شارع يافا
جورج نيقولا انطونيادس
ثيودورو كريتون كرياكو باندهيس
(٢-٢-٢١٢٦)

شجعوا
ميناء يافا العربي
. . .

فلسطين مفتاح القناة

القابض عليها كالقابض على السويس يستطيع الاشراف الكلي

ماذا يزعم خطيب استعماري عن التقسيم ، وموقف العرب في البلاد

في لندن عصبتان للاستعمار ، أولاهما عصبه كبرى يشترك في عضويتها كبار رجال الاستعمار من اللوردات والنواب ، وثانيتهما عصبة صغرى « تضم الطلبة وصغار الاستعماريين . وهذه العصبة الاخيرة هي التي بحثت مؤخراً في معضلة فلسطين كما ترى ذلك فيما ننقله عن « ستروود جورنال » الانكليزية فيما يلي : ويهمنا ان يقف قراء على مختلف الاتجاهات ليكونوا على بينة من دعاية خصومهم :

فلسطين لازمة لحماية السويس !

قالت « ستروود جورنال » في الاجتماع السياسي — التعليمي الذي عقدته عصبة الاستعمار الصغري في دار جمعية (هولواي) في مدينة سترود ، وحضره جمع حافل من صغار الاستعماريين وكبارهم على حد سواء ، خطب المستر و . أ . سبلي خطبة رائعة عن « معضلات فلسطين » أبان فيها الاهمية الكبرى التي لهذه البلاد من جهة موقعها الحربي ، واشار الى ان الدوله التي تكون لها السيطرة على فلسطين تكون في مركز قوي جدا فيما يختص بحماية قناة السويس .

على يد بريطانيا تقدمت فلسطين !

واستطرد الخطيب قائلا ان فلسطين ظلت سنين طويلة قبل الحرب العظمى وهي تحت السيطرة التركية ، وكان سكانها اذ ذاك لا يزيد عددهم عن نصف مليون ، منهم ٤٠٠,٠٠٠ من المسلمين ، لم تتقدم هذه البلاد قط الا بعد ان تسلمتها بريطانيا من الاتراك في الحرب ومنذ ذلك التاريخ تقدمت البلاد ، وازداد عدد سكانها الى اكثر من مليون عن طريق اليهود ... العائدين الى وطنهم القومي .

فساد الحكم بسبب الاضطرابات

واعرب المستر سبلي بعد ذلك عن رأيه في ان فساد الادارة الفلسطينية وهو الفساد الذي تسأل عنه الحكومة البريطانية كان الى درجة معينة هو السبب في وقوع الاضطرابات الحالية

اما العهود التي قطعتها بريطانيا فالعرب واليهود معاً يقولون عنها انها لم تنجز ، واما الادارة الفلسطينية الحالية فانها من النوع الذي لا يصلح قط في حمل الاجناس الشرقية على الجنوح الى السلم ومراعاة النظام

ميناء جديد لقتل يافا

ولكي يرسم المستر سبلي صورة لتقدم فلسطين منذ ازدياد عدد السكان اليهود ، تكلم عن مدينة تل ابيب العصرية التي بنيت كلها بايدي اليهود ، والتي اصبحت الآن مركزاً هاماً للفواكه الحمضية وغيرها من المنتوجات ، ثم قال ان هذه المدينة تشتغل الان في جد ونشاط ، في انشاء ميناء بديع جداً ، يقضي على ميناء يافا بسبب التدخل المستمر الذي بدا من تجارة هذا الميناء العربي في الحيلولة دون شحن المحصولات

مشروع التقسيم نافع للعرب !

واشار الخطيب بعد ذلك الى الماء « البروباغندا » الايطالية فقال انها انباء صحيحة كل الصحة ، وان اليها ترجع المسئولية عن النزاع الحالي ... ثم قال ان الانكليز في فلسطين لم يساعدوا على تحسين الموقف ، لانهم لا يختلطون لا بالعرب ولا باليهود

وانتقل المستر سبلي في النهاية الى مشروع التقسيم فأطلع الحاضرين على صور الانحاء التي ستكون من نصيب العرب ، والانحاء الاخرى التي ستكون من نصيب العرب ، والانحاء الاخرى التي ستكون لليهود ثم قال ان العرب وان كانوا سيحرمون من الارض الخصبة اكثر من غيرها ، الا انهم سيأخذون القسم الاكبر في المساحة من الاراضي وبما انهم لم يحكموا بلادهم بانفسهم منذ مئات السنين فليس لهم الآن ما يشكون منه ، اذ ستكون لهم دولة ، يتصرفون فيها كيف يشاءون .

ومع ان مشروع التقسيم لا يعد المثل الاعلى للمشاريع الا انه مشروع حسن جداً على كل حال !!

وبعد هذه الخطبة اقترحت المس مادج توماس ان يقرر المجتمعون شكر هذا الخطيب ، وثنى على اقتراحها هذا المستر ر . مارتن ..!!

« الدفاع » : اما ان القابض على فلسطين يكون بمثابة القابض على السويس فهذا ربما كان صحيحاً . واما نصيحة الخطيب عن التقسيم وقوله ان العرب لم يحكموا انفسهم منذ مئات السنين — فنرد ذلك اليه غير آسفين وليس يمثل خطابه نحل مشكلة بلد تحتاج الى قلب يكاد يعبد الحق

مجازة مسدس

قبض مركز بوليس بن يامينا على محمد موسى دباسي من عرب الضمايره ، وبحيازته مسدس وعشر طلقات

اعلان

المحكمه الشرعيه في الخليل

تقدمت الينا مضبطه موقعه من مختار واعضاء محلة القزازين في الخليل تضمن ان الحاج عبد الجواد بن عبد الباقي ابي عيشه من الخليل توفي منذ أربع سنوات وانحصر ارثه في زوجته الحاجه بهيه بنت عبد المعطي عابدين وفي اولاده منها محمد يوسف ومحمد عبد الجواد وفوزيه وآمنه ورسميه وعزيه وفاطمه وفي ولده خلوي من مطلقته نعمه بنت احمد العويوي فقط فمن له اعتراض على ذلك فليراجع محكمة الخليل الشرعيه خلال خمسه عشر يوماً من تاريخ النشر تحريراً في ٢٨ شعبان سنة ٣٥٦
و ٢-١١-٣٧

قاضي الخليل الشرعي
(٢١٣٧)

ملك الزجاج

لا حياة للامم إلا في « الاستقلال الاقتصادي »

قام الاستاذ
عبد المعطى بدر
فافتتح له فروعاً في
يافا ـ المركز الرئيسى .
حيفا : شارع الكوكب . في عمان و القدس : سوق البازار
وزودها بلوازم من افضل واجمل انواع الزجاج ولوازم البيوت والصالات

تجد فى هذه المحلات وسائر الفروع

اجمل الاواني من فضية ، ذهبية ، برونزية ، صحون ، ملاعق ، كؤوس ، كبايات ، طقومة شاي من جميع الاحجام ، ولمبات ، وثريات
وقد اسس معملا للزجاج يخرج يومياً ما تحتاج اليه البلاد من اواني
وفضلا عن انتشار محلاته فقد اتفق حباً بخدمة بلاده مع اشهر فابركات الشرق والغرب واليكم بعضها : تشيكوسلوفاكيا ، اليابان ، يوغوسلافيا
ويتعاطى مع هذه المعامل : آذن تشيكشيك ، تشيكوسلوفاكيا ، هيشي تاقاه
اليابان . فرنسا . جلاس . يوغوسلافيا

المطامع الخاسرة

نيات لا تخفيها جريدة اليهودية العالمية

الارض للعربي شيء لا يثمن بشيء

تحت عنوان « المؤتمر السنوي لصندوق رأس المال القومي اليهودي ـ حملة « لتحرير » الجليلي) نشرت الجويش كرونكل » جريدة اليهودية ـ العالمية في لندن ، ما نجمله فيما يلي :

حملة مستعجلة لنهب الجليلى

سيعقد مكتب صندوق رأس المال القومي اليهودي مؤتمره السنوي الرابع عشر في صالة (ادولف تاك) في مسائي السبت والاحد من هذا الاسبوع ، وسيلقي خطبة الافتتاح الادوزروبرت سولومن في مساء السبت ، اما الخطبة النهائية فسيلقيها البروفسور برودتسكي مساء الاحد ، وفي هذا المؤتمر ستتقدم اللجنة الادارية بقرار تطلب الموافقة عليه ، وهو يقضي بجمع مبلغ حده الادنى ٧٥,٠٠٠ من يهود انكلترا وحدها في العام اليهودي الجديد

وفي الجلسة التي ستتخصص لبحث في حالة فلسطين سيطرح الرئيس للتصويت اقتراحاً يقضي بالبدء « بحملة مستعجلة فورية » في هذه البلاد الانكليزية في سبيل « تحرير » اراضي الجليلي ، وسيثني على هذا الاقتراح البروفسور ل . ب . نامير .

مدينة ليدز دفعت ما عليها

وسيعقد مكتب رأس المال القومي اليهودي ايضاً مؤتمراً آخر للتعليم في صالة روزهرتز يترأسه البروفسور سامسون رايت ، ولكن التقرير السنوي لعام ١٩٣٧ سيقرأ في المؤتمر الاول وسيظهر منه ان مدينة ليدز (الانكليزية) قد دفعت ما عليها لصندوق رأس المال القومي ، وزادت قليلا عليه ، اذ بلغ مجموع ما تبرعت به الطائفة اليهودية هناك ٤,٦٩٣ جنيهاً ، منها ٤,٢٣٣ جمعت في السوق الخيري الذي افتتح هناك وهذا هو اكبر مبلغ جاء به اي سوق خيري آخر من اسواق رأس المال القومي اليهودي ، اللهم إلا سوق جنوب افريقيا .

كم مستعمرة اقيمت في عام ؟

والآن نجح « الكارن كايمت » بالاشتراك مع جمعية « الايكا » اليهودية الزراعية في الحصول على امتياز الحولة من تلك الجماعة التي كانت قد اشترته من اصحابه السوريين ، وهذه اول مرة تشترك فيها « الايكا » في مغامرة كبيرة كهذه في فلسطين

هذا وقد اقيمت على اراضي مكتب رأس المال القومي اليهودي في العام اليهودي المنصرم وحده ١٢ مستعمرة جديدة ، اذا ضمت اراضيها الى اراضي اربع مستعمرات اخرى انشئت في آخر عام ٥٦٩٦ (اليهودي) بلغ عدد دونماتها ٤٦,٩٤٦ دونماً .

« الدفاع » : الى مثل هذا ننبه شعور الامة . فالارض — نقسم واثقين — أنها اساس كل شيء في البلاد . اذا صينت لا تستطيع الصهيونية اكتساحاً للعرب . وهذه الارض لا يجب ان ينحسر ظل العرب عنها بصورة من الصور مهما كدسوا من الاموال ، وبذلوا من المغريات . فالى تلك التي اسموها « غارة » نلفت الانظار واثقين انهم سوف يفشلون في إغارتهم ، ومع املنا الدائم ورجائنا الوثيق بفشل الصهيونيه نهائياً ، فاننا نشم بشيء من القلق فيما يتعلق بالاراضي لخوفنا عليها ان تتسرب ولو شيء قليل منها . وحتى التافه من هذه الارض لا يجب ان يذهب بالمرة .

زوار معرض

بلغ عدد الذين زاروا معرض السيارات الذي انتهى في لندن يوم ٢٣ الماضي ٢٤٧,٠٠٠ زائر في عشرة ايام ، وقد دفع من هؤلاء ٢٤١,١٥٩ رسوم الدخول الى ذلك المعرض ، اما الباقون فكانوا ضيوفاً لم يدفعوا شيئاً !

لزواج في يوم

تم في مدينة جوتنبرغ في السويد عقد زواج ٢٠٠ فتى على ٢٠٠ فتاة في يوم واحد ، وقد ضاعفت دائرة البريد هناك موظفيها في ذلك اليوم لتسلم رسائل التهنئة وايصالها الى كل عروس وعريس .

يعرض في سينما الحمراء
ابتداء من يوم الاثنين في اول تشرين الثانى
وبقية ايام الاسبوع الفلم الذي نال اعجاب العالم اجمع

وداد

احسن فلم انتجه استوديو مصر ـ تقوم بدور وداد بلبلة الشرق
الآنسة أم كلثوم
بالاشتراك مع اشهر الممثلين وكبار رجال الفن والموسيقى
حفلتان كل مساء الساعة ٧ والساعة ٩
حفلات النهار : طرزان وقرينته
بمناسبة شهر رمضان المبارك تبدأ حفلات النهار في الساعة ٢,٣٠ ابتداء من يوم الخميس ماعدا ايام الآحاد الساعة ٣,٣٠ (٢٢-٢-٢١٢١)

تعليقات سريعة

حتى الانتقام من الشوارع نفسها!

افقدت حكومة السوفييت عشرات من الكبراء بين قواد وساسة وعلماء، حياتهم. بل ما زال الارهاب قائما في عدة أماكن لا سيما على حدود الشرق الأقصى من جهة سيبيريا، وفي الجهة الغربية قريباً من بولونيا والمانيا. أفقدت اولئك المشهورين حياتهم، لكن لا تزال في البلاد قلوب تذكرهم. لا يزال فريق من الشعب يشعر نحوهم بشيء. وهكذا رأى «ستالين» أن يتقدم الخطوة الثانية، فجاء لأسماء الشوارع والمعاهد والميادين وبدلها. محى كل أثر لاولئك الذين رفعوه الى الأوج ثم جاء اليوم يفنيهم كالنعاج. وبحجة الانتماء الى «تروتسكي» مزاحمه وخصمه، ضاعت أرواح أفقدت الجيش الأحمر كثيراً من هيبته وسمعته. ان تلك القلوب التي تصادق مرة ثم تعود فتقسو على الاصدقاء، حري بها أن تتحول حجارة ترمى في الشوارع. هذه القلوب المملوءة غدراً وحقداً وحسداً، تقتل في اصحابها كل انسانية وخير. ولست بالمتكلم عن «ستالين» بل اتكلم عن كل هذه القلوب بل ... قطع الفحم الاسود المتحجر!

ملجأ المفكرين في فينا

والمفكرون مثل غيرهم عرضة للنكبات، بل ربما كانوا اكثر من غيرهم في ذلك. وهم في بلاد كالنمسا محدودة إلا على الاغنياء في حاجة الى الشيء وحالا فكرت الحكومة الساهرة في الامر فأوجدت لهم ملجأ يأوون اليه باشتراك بسيط جداً مقداره بضعة ملات. هناك يجلسون مع بعض متبادلين الآراء أو كل واحد منهم في عزلة الى عمله. وهناك يجدون طعامهم مجاناً أيضاً أو بما يقرب من المجان. وليس من ريب في أن هذا التدبير من أغرب ما اتخذته حكومة، لكنه في نفسه ليس غريباً. بل هو بعض نتيجة سهر الحكومة على شعبها، وأجل هذا السهر ما تناول الطبقة التي تغذي النفوس والعقول: طبقة المفكرين.

لكن المنطق ليس سلاح العصر

وقف ممثل الصين أمس في مؤتمر الدول التسع يلقي دفاعا مجيداً عن أمته. لكن نرتاب في أن يكسبه المعركة. فالمنطق ليس سلاح العصر مع الأسف وانما هو طلاء يتخذه القوي ليستر به عمله أوقوله. وقد اعجبت ببضع عبارات من دفاعه أولها قوله: وتتهمنا اليابان باننا نتسلح ضدها. ان حزننا على اننا لم نتسلح الى درجة كافية نستطيع بها ان نرد غاراتها الحالية» — عبارة تشف عن ألم صادق، القوي الهائل يتهم الضعيف بالتسلح. وهل التسلح الدولي في هذا العصر جريمة؟ لكنها رغبة اليابان في تقليم أظافر الصين، واقتلاع انيابها وبالمناسبة. اننا لا نتنبأ عن فكرة المؤتمر. لكن نقول من الآن بانه زوبعة بسيطة تهب على اليابان بما يشبه الغبار، ثم ينتهي أمرها. فلن تقف تلك الدول مع الصين جنباً الى جنب لحماية الحق. بل ستكتفي بتوجيه دعوة التآلف للطرفين حينما يكون الجندي الياباني قد قطع رقعة هائلة من جسم الصين او حتى تجربة العقوبات سوف لا تعود، لأن الدول تحجم كلها، بالاجماع تقريباً، عنها. وهكذا تترك الصين وحدها في وجه المغير. وكما قال مسيو دلبوس: ويل للضعيف في عالم مصالح!

السلطان الذي كتبوا عنه كثيرا

ذكرنا امس شيئاً عن قضية ورثة السلطان عبد الحميد، ولم نذكر شيئاً كثيراً عن السلطان نفسه. يصور المؤرخون والروائيون والكتاب هذا الرجل صوراً مختلفة على اكثرها مسحة من المبالغة والتشاؤم. حتى ان الجمهور اذا ذكر هذا الاسم أمامه جال في خاطره كل ما عرف عن التآمر والجاسوسية والاغتيال. هذا غير صحيح الى حد كبير. السلطان عبد الحميد جلس على عرش زعزعته عشرات السنين بعدضربات شديدة أصابته لا سيما من روسيا القيصرية. مع ذلك استطاع الرجل ان يلعب دوراً خطيراً في السياسة العالمية، ودوراً اعتمد على الذكاء اكثر مما اعتمد على القوة والسطوة. فتركيا لم تكن قوية ذات أساطيل وجيوش أعظم من غيرها. وهكذا بات المجال للدهاء السياسي وحده، وفيه نبغ عبد الحميد.

وللتاريخ ذلك الرجل صفحة أخرى ليس هنا مجال الكتابة عنها. ومع كل ذلك رغبتنا الخاصة، وهدفنا الأسمى في أن تحيا الشعوب طليقة، فلا يعود حكم الفرد واستبداده الى الوجود

لقاك وتلقانا على خير

رمضان! لم يكن يذكر هذا الاسم حتى تسطع في اثره البشاشة والمسرة رمضان شهر العائلات، والاطفال، والصبية، شهر الجميع. له من خفة الظل ما يجعله محبباً لكل نفس. فهو الكريم، السخي، الضاحك، والضيف الذي لا يزور إلا مرة في كل عام.

لكن أسفاه. لقد اصبح رمضان غير ضاحك ولا مسرور، في بلادنا هذه يأتي حزيناً، مطرق الرأس، لانه شهر من شعور وإحساس ويسوءه أن يرى مضيفيه في حالة كحالتهم الحاضرة. واذا سخط رمضان على أحد فعلى السياسة التي بدلت جو هذه البلاد. لكن لا، ايها الشهر العذب الفاضل. في أي حال كنا لقاك دائماً وتلقانا على كرم، وشوق، وإخلاص، إنك شهر فضائل النفس والتسامي الروحي.

«...»

صوموا تصحوا

في فلسطين

اضراب عن اللهو

تحت عنوان (اضراب عن اللهو والمسرات) نشرت «الصنداي اكسبرس» لمكاتبها في وارسو عاصمة بولونيا، برقية جاء فيها ان جميع اليهود البولونيين قد قرروا الامتناع عن ارتياد دور السينما والمسارح والمطاعم لمدة اسبوع واحد، لكي يعطوا ما كانوا سيصرفونه في تلك المحلات للطلاب اليهود الذين قرروا عدم دخول «غيتو المدارس»...

غارة جوية لا تقع

كان من المقرر القيام بغارة جوية «تجريبية» على لندن عند منتصف ليلة ٢٤ الماضي، ولكن وزارة الطيران ابلغت مطار برايتون الذي منه كانت هذه الغارة ستقوم، ان يعدل عنها لان الاعاصير الجوية في تلك الليلة كانت تجعل من المستحيلات القيام باية غارة جوية

— فشكراً للاعاصير الجوية!

زوجان يميسان

عند ما جلب وليم جودمان الى محكمة البوليس في الطرف الغربي — الجنوبي من لندن، ليحاكم بتهمة تهديده زوجته المسز مارثا جودمان، اثبت محامي الزوج للمحكمة ان الزوجين منفصلان عن بعضهما منذ تسع سنين، وان كان في هذه المدة، والى الان يعيشان في منزل واحد، دون ان يجري بينهما اي حديث على الاطلاق

وعلق القاضي على ذلك بقوله عن الزوجين انهما أتعس زوجين في هذه الدنيا، واكتفى بان يأخذ على الزوج كفالة «بحسن السلوك»...

زوجان صامتان

تزوجت المس ليلى هاريسون البالغة من العمر ٢٢ سنة في مدينة شفيلد الانكليزية من المستر روبرت تيسا كر، ولكن الزوجة لم تعد اثناء عقد الزواج بانها ستطيع زوجها، وذلك لانها خرساء صماء... وكذلك الزوج.

اعلان بلدية القدس

بموجب قانون بيع المسكرات لعام ١٩٣٥ جئت معلناً عن طلب تجديد رخصة لعام ١٩٣٨ للبيع بالمفرق خارج المحل في محلي الكائن في محلي البقعة الفوقا

جورج سليم قبان

(٢-٢-٢١٢٤)

اعلان بلدية القدس

بموجب قانون بيع المسكرات لعام ١٩٣٥ جئت معلناً عن طلب تجديد رخصة لعام ١٩٣٨ للبيع بالمفرق خارج محلنا بريتش كروسري الواقع بشارع يافا

جورج نيقولا انطونيادس

ثيودوتو كريتون كرياكو باندهيس

(٢-٢-٢١٢٦)

في الشرق الاقصى

معارك حامية تدور حول شنغهاي

أمطار من القذائل تنهال على الصينيين

سنة أخرى ثم تنتهي الحرب الطاحنة

لجريدة «الاوبزرفر» ايضا مكاتب خاص في شنغهاي. وعن رسالته الاخيرة لجريدته، ننقل ما يلي من المعلومات:

مراكز الصينيين في خطر شديد

منذ ٢٣ الماضي تدور معارك حامية الوطيس بين الصينيين واليابانيين في سبيل محاولة هؤلاء الاخيرين امتلاك (تازانغ) الواقعة على بعد خمسة اميال من شمال شنغهاي

ويستميت الصينيون الآن في الدفاع عن هذه النقطة، لانها اذا سقطت فسيكون معنى ذلك ان الصينيين في «شاباي» وفي المحطة الشمالية المتاخمة للمنطقة الدولية سيصبحون في خطر شديد، يتهددهم بالانفصال عن جيوشهم الاخرى، ولكي تظفر اليابان بهذه النقطة امطرتها بقنابل سفنها الحربية الموجودة الآن في نهر «هوانجبو»، كما امطرت بقنابل هذه السفن ايضا المحطة الشمالية، والخنادق التي يقيم فيها المدافعون عن «شاباي» من الجنود الصينيين

حملة رائعة على «تازانغ»

ولم تتضح بعد نتائج هذه المعارك ولكن سياسيا يابانيا كبيرا صرح لي هنا بان الجيوش اليابانية قد ظفرت بنصر كبير، وانها الآن على قدم الاستعداد لأن تقوم بحملة رائعة حاسمة على الجيوش الصينية الموجودة حول «تازانغ»

وقال لي سياسي صيني ردا على ذلك ان اليابانيين لم ينالوا نصرا كبيرا جدا، ولكنه عاد فاعترف لي بانهم تقدموا تقدما حسناً في عدة ميادين!

في ميدان واحد تخسر اليابان

والذي اعرفه انه هو ان اليابانيين في ميدان «شانسي» الشمالي قد منوا بخسائر فادحة على يد الجنرال (وي-لي-هوانغ) الذي اعاق تقدمهم الى «تايان» عاصمة تلك الولاية

اضف الى ذلك ان «جيش الاستئصال الشيوعي» الثامن، يهاجم الآن اليابانيين من الخلف، وتساعده في هجماته هذه العصابات المسلحة من الصينيين

انباء الميادين كما هي الآن

ألخص لكم في هذه الرسالة، ما ورد الى الآن من انباء ثلاثة ميادين:

١) ميدان هونان (الى الجنوب الغربي من بكين) احاطت فيه الجنود الصينية بالقوى اليابانية التي نجحت في اجتياز نهر «شانغ» من طرفه الاعلى وبعد يومين انقضيا في حرب مستمرة الاوار، وصلت الى اليابانيين امداداتهم التي طلبوها، فهم الان يدعون النصر لانفسهم ويقولون انهم احتلوا مدينة «سيبوا شانغ» وان قوة يابانية اخرى قد اجتازت النهر من طرفه الاسفل واخذت مدينة «فنجوليشن» وهي اولى المحطات على الخط الحديدي الممتد من بكين الى هانكو في ولاية هونان الشمالية

٢) ميدان شنغهاي، وفيه تقوم القوة اليابانية التي كانت رابضة في ميدان شانتونغ بالتقدم تجاه مدينة تسينان، وقد احتلت في تقدمها هذا مدينة «فنغوانغ» الواقعة على بعد ستة اميال من «لنفيسين»

٣) ميدان مانشوكو، وعنه قيل بصورة رسمية ان ١٣ قطاراً مسلحاً يابانيا قد غادرت مقر القيادة العليا اليابانية في «تينتسن» في شمال الصين الى مانشوكو لتقضي هناك على الثورة التي يحتمل ان يقوم بها انصار الصين من اهالي منشوريا

سنة اخرى ثم تنتهي الحرب

واذا صح ما يقال الان من ان روسيا الحمراء ستعيد الى الصين ولاية منغوليا الخارجية، فلا بد من ان تظهر قوات منغولية كبيرة في ميدان كالاغان لتهدد مراكز اليابانيين على السكك الحديدية، وفي هذه الحال لا بد لهذه الحرب من ان تستمر سنة اخرى قبل ان يتاح فيها النصر لليابان...

تحذير

بالاشارة الى الاعلان المنشور في جريدة الدفاع عدد ٩٩٣ — بتاريخ ٢-١١-٣٧ والعدد ٩٩٤ تاريخ ٣-١١-٣٧ ممضاة من المستورث هاشم افندي الدرهلي. الفت نظر العموم من مستأجرين وخلافهم بأني مأذون ومفوض من عموم الورثة ومن جملتهم الناشر المومى اليه بالتأجير والصرف على الاملاك المذكورة لذلك لم يبق اي حق للناشر المذكور بشأن تأجير حصته في التركة فعليه فاني اعلن واخطر المستأجرين او الذين يرغبون في الاستئجار وكل من له علاقة بهذا الموضوع ان لا يتأثروا مما نشر بالاعلان المذكور وان لا يأخذوا ما جاء فيه بعين الاعتبار وكل من يتعامل معه ويستأجر منه يكون مضراً بنفسه ولا ينوبه الا الخسارة وزيادة على ذلك ان احكام المجلة تمنع تأجير حصة الشريك لغير الشريك

وان كان لهاشم افندي المومى اليه ما يقال عليه ان يراجع الطرق القانونية وبيانا للحقيقة صار نشر هذا الاعلان تحريراً

يافا في ٢-١١-٣٧

عمر. ا. الدهلي

«٢٨٣٤»

في المأساة الاسبانية

مزاعم الصحف عن اسبانيا

يفندها جنرال انكليزي بعد تحقيق دقيق

محاكم الجنرال فرانكو العسكرية تحكم بالعدل

نشرت «الاوبزرفر» كبرى صحف المحافظين، لمراسلها العسكري الخاص في اسبانيا، وهو البريجادير جنرال ب. ر. ك. جروفس، رسالة من سلامنكه جاء فيها ما يلي:

مزاعم كثيرة يفندها خبير

قال الجنرال: ظهرت في الصحف الانكليزية مؤخراً مفتريات كثيرة عن معاملة المساجين السياسيين من قبل الوطنيين في شمالي اسبانيا، وها انا قد اتممت الآن رحلة طفت فيها بانحاء الولايات الشمالية، وقمت فيها بتحقيق دقيق في هذه المزاعم فتبين لي ان لا صحة لها على الاطلاق

لقد زرت معسكرات الاسرى، وحضرت محاكمات المحاكم العسكرية في (بلباو) وفي (سانتنديز) وفي كلا المكانين وافقت السلطات العسكرية بطيبة خاطر على ان اقوم بفحص سجلات المحاكمات واطلع على الطرق التي كانت القيادة العليا تتبعها في هذا الصدد، وفيما يلي ما حصلت عليه من المعلومات الحقة:

في جيش اسبانيا ضباط محامون

يجب علي ان اذكر هنا ان بين اسلحة الجيش الاسباني الوطني سلاحاً خاصاً، يتألف من ضباط محامين مدربين على الاعمال القانونية. وهذا السلاح هو المسئول في الحرب الحالية عن المحاكمات العسكرية، وقد وسعه الجنرال فرانكو مؤخراً بان ضم اليه محامين مدنيين منحت لهم رتب عسكرية. والطريقة التي تتبعها السلطات العسكرية عندما تحتل اقليما جديداً، تتلخص في انها تعمد اول ما تعمد اليه، الى ارسال اسرى الحرب الى معسكرات الاعتقال، وهناك كما شاهدت ذلك بنفسي يعامل هؤلاء معاملة حسنة، ويأخذون من الارزاق مثل ما يأخذ الجنود الوطنيون.

...

وقد اطلق سراح الكثيرين من الاسرى، لا سيما من كان منهم من ولاية سانتندر التي ظهر منها في الانتخابات الاخيرة التي وقعت قبل هذه الحرب، انها مع احزاب اليمين ضد الشيوعيين

أما الباقون فتؤلف لهم محاكم تحقيق خاصة، ثم يقدمون بعد ذلك الى المحاكم العسكرية، ومعهم محاموهم المدافعون عنهم، فاذا ثبتت ادانتهم حكم عليهم، والا فبراءتهم مضمونة، وبعدها يعود القادرون منهم على حمل السلاح الى صفوف الوطنيين.

اثبتت الاحصاءات الطبية في انجلترا ان وفيات الاطفال تقرب نسبة ٢٥ في المئة في خلال السنة الاولى من ولادتهم وان ٦٠ في المئة من هذه الوفيات ترجع الى التغذية الغير الصحيحة. فاذا كانت هذه هي الحال في انجلترا ذات الجو البارد فماذا تكون بالحرى في بلاد حارة كالقطر المصري!

وقد اجمع الاطباء على ان لبن الام السليمة هو افضل غذاء للرضيع. فاذا عجزت الام عن تغذية طفلها لضعف لبنها او قلته او لاي سبب اخر فيتحتم استبداله بطعام اخر يحوي العناصر الحيوية الموجودة في لبن الام بشبها الصحيحة.

وحيث ان لبن الام تزداد فيه عناصر التغذية تدريجيا كلما نما الطفل وزادت قواه الهاضمة وبالتالي حاجته الى غذاء اقوى فمن البديهي ان تغذية الطفل يجب ان تكون تدريجية تمشيا مع التغذية الطبيعية.

وهذا هو السر في ان البان «اللنبريس» تصنع على ثلاث درجات كل منها خاص بمرحلة معينة من حياة الطفل وكل منها يحتوي على المقادير الصحيحة لكافة العناصر الحيوية الموجودة في لبن الام في تلك المرحلة

اطلبوا من الوكلاء والشركة المصرية البريطانية التجارية شارع المتنبي بيروت كتاب التغذية الصحيحة للاطفال «طبعة ثانية» الذي يعلمكم كيف تداوون عن اطفالكم اخطار برجوع البريد

التغذية السيئة يرسل اليكم مجانا

أطعمة «اللنبريس»

تماما كلبن الام

طعام لكل مرحلة من حياة الرضيع

الوكلاء والمستودع

الشركة المصرية البريطانية التجارية — تلفون ١٩٠٦٢ يافا — ص.ب. ١٧٩

مطبعة جريدة الدفاع - يافا

لولا ورود نبأ

كان ذاهباً لأزهاق نفسين لكن حيل بين ذلك وبينه

عليكم انقاذ نفس

قال مندوبنا الخاص : وصلت في الساعة العاشرة قبل ظهر امس الاول اخبار الى رئيس قسم بوليس رامات غان تتضمن الجملة التالية : « ذهب شخص عربي مسلح الى قرية الشيخ مونس لارتكاب جرم قتل أحد الاشخاص ، فعليكم إنقاذ تلك النفس ! »

في منافذ الطرق

هذا هو مضمون تلك الاخبار فقط ، ولم تشأ دائرة البوليس اهمال النبأ واجرت تدابير سريعة للحيلولة دون وقوع الحادث فأخرجت ما ينوف عن خمس دوريات تفرقت في منافذ الطرق الموصلة الى قرية الشيخ مونس ، كما أنه أوفد نفرين من البوليس بألبسة ملكية الى القرية تفسها بصورة سرية ، وراحا يتفقدان حالة القرية عن كثب ، فلم يعلما بوقوع أية جريمة .

شبح يلوح فجأة

وقد كانت إحدى تلك الدوريات رابطت في الطريق المؤدية الى الشيخ مونس من جهة جسر المدار ، وبقيت كامنة حتى الساعة الرابعة والنصف بعد الظهر ، فلاح لها عن بعد شبح رجل يقطع السهل بسرعة مشياً على الاقدام ، فتركته الى ان اقترب منها ، وتقدمت منه وفتشته حالا فعثرت معه على مسدسين اوتوماتيكيين أحدهما من نوع نمرو ٥ والثاني نمرو ٧ ومدية . وكلا المسدسين محشوين بالرصاص فصادرت هذه الاسلحة منه ، وسألته عن اسمه ، فاعترف باسم شخص مجهول فلم يصدقه افراد الدورية ، واخذوا يستدرجونه لأعطاء اسمه الحقيقي والسبب الذي حمل السلاح لأجله ، فأخذ يسرد عليهم قصصاً غريبة ويتهم اشخاصاً من ذوي المكانة في نابلس بأنهم اوفدوه لعمل ما ... عينه لهم ، لكن كل هذا لم يدخل في يقين رجال الدورية ، فعدل عن هذه الاعترافات وقال انه حاضر الى الشيخ مونس لسرقة اشياء من دار آل بيدس . لكن الدورية لم تقتنع ايضاً واخيراً لم يجد بدّاً من الاعتراف بالحقيقة وهي مسئلة عائلية لا نود التعرض لها

اللجنة القادمة

فيها خبراء ماليون وعسكريون ايضاً

في « مطالعات الاسبوع » التي وردت في آخر عدد من مجلة بريطانيا العظمى والشرق القطعة التالية عن اللجنة القادمة نترجمها حرفياً :

يقال في بعض الاحايين تلميحا ان هناك اختلافا في الرأي حول ما يسمونه فرض الحكم العرفي على فلسطين ، ولكن ليس ثمة شيء من ذلك ، فالمستر باترشل نائب المندوب السامي السر آرثر واكهوب الذي سيعود في الشهر القادم (كتب هذا المقال بتاريخ ٢٨ الماضي) والقائد العام الجنرال وافيل يتعاونان تعاونا يعجب به ، وليس ثمة دائرة من الدوائر الحكومية التي يمثلانها ترغب في الحكم العرفي

مشروع التقسيم !

وبمجرد ان يعود القانون والنظام الى فلسطين ستذهب الى هناك لجنة جديدة لم تعين بعد ، ولكنها قد تضم اليها خبراء في الشئون المالية ، وفي مسائل المواقع الحربية ، وسيكون عليها ان ترسم مشروعا باتاً قاطعاً للتقسيم !

فلسطين وشرق الاردن !

وستجري باتفاق الآراء مساحة « هيدروغرافية » لفلسطين وشرقي الاردن ، ومن هنا نعرف ان اشياء كثيرة لا بد من عملها قبل ان يستطاع مطالبة البرلمان وعصبة الامم بان يصادقا على تقسيم البلاد

لن يصلوا لاتفاق

اما الفكرة القائلة بان العرب والصهيونيين يستطيعون حتى الآن ان يصلوا فيما بينهم الى اتفاق ففكرة لم يعد لها محل ، اذ ليس ثمة سطح مشترك يمكن ان تتلاقى عليه الاكثرية من هذين الفريقين للتفاوض ...

الى العرب

كارثة الشمال ورئيس مجلس النواب

اذاعت اللجنة المركزية لاعانة منكوبي السيول نداء على الشعب العربي في الوطن والمهجر تستحث فيه هممهم على مد يد المساعدة للمنكوبين . وهذا نص النداء ، آملين كل الامل أن يهز في نفوس عرب العالم همة وأريحية :

الى الشعب العربي في سوريا والبلاد العربية عامة والمهاجر — أنقذوا ضحايا السيول — اثبتوا وحدة المجتمع العربي في السراء والضراء

ان النكبة المريعة التي حلت بالبلاد من جراء السيول في الايام الاخيرة التي جرفت القرى والمنازل وذهب ضحيتها لمئات من الغرقى والقتلى وبقيت الالوف من الرجال والنساء والاطفال دون مأوى تفترش الارض وتلتحف السماء في هذا الشتاء ، لهي حقاً من ادهى النكبات التي شهدناها منذ زمن طويل ومن المآسي التي تتفطر لها القلوب لوعة وتبعث في النفوس الشعور الانساني العميق بضرورة العمل وويلات المصابين بانفسهم واموالهم وايوائهم ودفع الهلاك المحتوم عنهم .

وقد اهتمت الحكومة الوطنية للامر وبادرت الى اجراء الاسعافات الاولية وتخصيص مبالغ من المال لهذا الغرض ، غير ان عظم النكبة وفداحتها تجعل المبالغ المخصصة غير وافية بالقصد

ولذا فقد تشكلت في دمشق لجنة مركزية لاعانة منكوبي السيول قوامها : فارس بك الخوري رئيس مجلس النواب السوري رئيساً ، الحاج محمد خير دياب اميناً للمال ، السيد فؤاد خليل مفرج اميناً للسر ، ونواب دمشق السادة : لطفي الحفار ، احمد اللحام ، فخري البارودي ، احسان الشريف ، نسيب البكري ، فايز الخوري ، صبري العسلي ، منير العجلاني ، جورج صحناوي ، يوسف لنيادو ، لتعمل على مساعدة الحكومة في القيام بهذا العمل القومي الانساني

وان هذه اللجنة تتقدم الى ابناء البلاد والى الاغنياء والموسرين بندائها الحار كي يمدوا ايديهم بالمساعدة والبذل لتخفيف وطأة الكارثة

وستشكل اللجان الفرعيه في جميع انحاء البلاد السوريه . كما ان العرب في مختلف الاقطار وفي المهاجر مدعوون لتشكيل مثل هذه اللجان لتقوم بجمع الاعانات وتنظيم العمل تضامنا مع المنكوبين في سوريا

وبأمكان المتبرعين خارج سوريا أن يرسلوا قيمة تبرعهم الى أمين مال اللجنة محمد خير دياب بواسطة الرئيس . اما ضمن الاراضي السورية فتسلم التبرعات الى اللجان الفرعيه لقاء وصولات مطبوعة ومختومة بخاتم اللجنة المركزيه بدمشق

وان علينا جميعا في مثل هذه الاحوال ان نكون يداً واحدة في مساعدة المصابين منا لنثبت للملأ وحدة المجتمع العربي . سهله وجبله ، مدنه وريفه . وتضامنهم التام في السراء والضراء !

الرئيس
فارس الخوري

تصدر الدفاع غداً

اعلان عمومي

دوسيه ٢٣٠٧ — ٣٧

تقرر من طرف محكمة صلح يافا بيع موجودات دكان عبد الحميد ابو طه في سوق البلابسة المحتوية على (مال فاتوره) وتعين يوم الجمعة المصادف ١٢-١١-٣٧ الساعة ١٠ صباحاً لبيع ذلك فمن له رغبة بالشراء عليه الحضور باليوم المذكور

اعلن في ٤ — ١١ — ٣٧

مأمور البيع
نجاني

« ٢١٤٢ »

تصريح الوزير

نشرنا في برقيات امس خلاصة تصريح وزير المستعمرات . واليوم جاءتنا برقية مفصلة عنه :

لندن في ٤ تشرين الثاني — القى النائب ماندر سؤ الا على وزير المستعمرات في مجلس العموم البريطاني امس سأل فيه عن السبب الذي دعا الحكومة الى الغاء فكرة قدرة البلاد على الاستيعاب في تعيينها جدول المهاجرة لفلسطين

فاجاب الوزير : ان الحكومة قد الغت بصورة نهائية فكرة القدرة على الاستيعاب الاقتصادي في الهجرة لفلسطين . اما قانون الهجرة الجديد فليس إلا موقتاً . اما ما سيجري بعد انتهاء هذا الجدول اي بعد ٣١ آذار القادم فهو فيتعلق بتقدم مشروع التقسيم فاذا أعلن العرب قبولهم له عند ذلك الوقت فان مسألة الهجرة تدرس من جديد ، وعلى اساس جديد

* * *

لبيك يا أخت ها نحن والواجب

جاءنا جواب على نداء السيدة الفاضلة عقيلة الأستاذ صبحي بك الخضراء ، باسم جمعية السيدات العربيات ، وبتوقيع الفاضلة المهذبة « مصيفة عوده » . وهو رد عاطفي ، فيه الاحساس النبيل ، والشعور الحي المثالي . وفيه استعداد للتعاون في موضوع تقدمة الواجب — ولا نقول المساعدة — للمعتقلين ، خلال شهر رمضان المعظم . وسننشر هذا النداء في عدد قادم ، إذ لم يتسع له عدد الغد ، فالعدد الذي يليه والذي يكون في ثماني صفحات كالمعتاد

أجل التحية ، وأوفر الشكر ، للمرأة العربية ، والفتاة العربية .

انهاء التحقيق بحادث القطار

انجز بوليس ملبس ورامات غان تحقيقاته في قضية نسف القطار المعلومة بالقرب من رأس العين ، فلم تسفر النتيجة عن ادانة اي شخص من المعتقلين في هذه التهمة فاخلا سبيل السيد زكي عامر من رنتيس .

وقد قدم كل من السادة : ظاهر شحاده ، عبد الفتاح حمدان ، وعبد الجليل سالم (من رنتيس) وعوده مصلح (من اللبن) ومصطفى سلامه شقيق حسن سلامه الذي يطارده البوليس (من قوله) وعبد العزيز حمزة ، وشلاش علي اسماعيل (من مجدل الصادق) أمام مساعد حاكم اللواء المستر تشريش في الرملة فقرر الحكم على الجميع بالسجن ستة اشهر عملا بقانون الطوارىء وارسالهم الى المزرعه بعكا ما خلا السيد عبد العزيز حمزة فقد حكم عليه لمدة ثلاثة اشهر .

اما السيد محمد اسماعيل من العباسية الذي كان ضابطاً في البوليس واخرج من وظيفته فانه لا يزال معتقلا في سجن الرملة رهن التحقيق عملا بالقانون المذكور .

من الدكتور الشقيري الى اخوانه واصدقائه

جاءنا من الاخ الصديق أنور افندي الشقيري الشكر التالي لمناسبة ورود عدد من البرقيات والكتب على حضرته بعد خروجه من معتقل عكا : أشكر الاخوان الاعزاء الذين تكرموا بتهنئتي بعد الافراج عني من السجن . وبهذه المناسبة أثبت العهد لتحقيق الأماني

الدكتور انور الشقيري

يوصى بأبعاد نفسه

جرت امام محكمة مركزية تل ابيب محاكمة لص يهودي خطير اسمه دانيال ايليا بتهمة السطو على عدة بيوت فحكم عليه بالسجن سنة

وجرت محاكمة لص يهودي اخر اسمه حاييم هايمان فحكم عليه بالسجن ٩ اشهر فوقف المتهم وطلب التوصيه بابعاده من فلسطين بعد أنتهاء المدة فوافقت المحكمة على طلبه

حادثة سطو

سطا مجهول ليلة امس على بيت سليم اسماعيل قطاوي من سكنة درويش وسرق منه بعض الثياب وادوات الطبخ وقد اخطر البوليس بالحادث فباشر التحقيق

كتب تهديد للتجار

علمنا من مصدر خاص ان رسائل تهديد قد وردت الى بعض تجار الاثمار الحمضية المعروفين بيافا وفيها تهديد اذا لم يتبرعوا لمدينة اللد بالاموال لاسعافها بسبب ما حل بها

بين السفراء

لندن في ٤ تشرين الثاني — القى النائب بيتر مكدونالد سؤاله على وزير الخارجية بشأن الدعاية الايطالية في بلاد العرب فأجاب اللورد كرانبورن بالنيابة عن الوزير : ان مسألة الدعاية الايطالية ضد بريطانيا في فلسطين وبلاد العرب قد اشار اليها السفير البريطاني في روما والسفير الايطالي في لندن وحتى الآن لم تجد الحكومه ضرورة للاشارة اليها مرة اخرى ، وقد استلمت الحكومة تقارير جديدة عن هذه الدعاية وهي تنظر فيها الآن .

بتهمة دخول البلاد

وافق قاضي الصلح على توقيف احمد السيد حسن وهبه من مصر المتهم بدخول البلاد بصورة غير مشروعة لمدة اسبوع على ان يقدم للمحاكمة في يوم ٩ - ١١ - ٣٧

المعتقلون الذين في سجن الرملة

في سجن الرملة نحواً من ٦٠ معتقلا من يافا وغزة واللد وعدة قرى . وقد مضى عليهم أكثر من عشرين يوما وهم يعاملون معاملة المساجين فينامون على « البرش » مع ان الاحكام الصادرة بحقهم تقضي بأرسالهم الى معتقل عكا . ويجتمع في الغرفة ثلاثون معتقلا . وفي السجن الآن أكثر من ١٠٠ موقوف ، وهو مكان لا يتسع لمثل هذا العدد

وبمناسبة حلول شهر رمضان المبارك يأمل المعتقلون الافراج عنهم بعد ان مضى عليهم مدة طويلة تعطلت فيها اعمالهم وتضرروا كثيراً

* * *

تقرر زيادة الاستيراد

قررت حكومة تشيكوسلوفاكيا زيادة كمية صناديق البرتقال الفلسطيني التي ستستوردها هذه السنة فقد استوردت في السنة الماضية ١٧٦ الف صندوق اما في هذه السنة فستستورد ٢٥٠ الفا .

من هو السائل

ذكرنا في برقيات امس تصريح اللورد كرانبورن حول ما قيل عن طلب الحكومة البريطانية من الحكومة الفرنسية عدم السماح لسماحة الحاج امين افندي الحسيني بالأقامة في سوريا ، وقول اللورد كرانبورن ان الحكومة البريطانية لم تتخذ هذه السياسة .

والجديد في الموضوع ان السائل واضع ذلك الاستجواب هو الداعية ودجوود .

مطار تل ابيب

عقدت بلدية تل ابيب جلسة بعد ظهر امس قررت فيها الاحتجاج على قانون الهجرة الجديد وتخصيص ٣٠٠ دونم من اراضي البلدية الواقعة في الشمال الشرقي لانشاء مطار مدني وتأليف شركة خاصة لهذا المطار . وقد ارسلت البلدية تسأل الحكومة رأيها في المشروع والمصادقة عليه .

اعتقال في قرية

خرجت قوة من البوليس الفلسطيني والبريطاني من مركزي ديران وقطره ، الى قرية جليه وقبضت فيها على السيد منير درويش الحسيني بموجب قانون منع الجرائم . وقد نقل الى مركز بوليس ديران ثم الى الرملة

حادث اختفاء غريب

رواية صحيفة يهودية وشروع الاستخبارات في البحث

نشرت هابوكر في ملحقها المسائي الانباء التالية التي نثبتها مترجمة عنها :

أخبر اليهودي سيرسكي مركز بوليس تل ابيب ان ابنه غوتنر ، وعمره ١٧ سنة قد اختفى قبل يومين . وقبل اختفائه قال انه ذاهب الى صرفند ليقوم بوظيفته كعامل في معسكر الجيش هناك . وقد اخذ قسم المباحث يقوم بالتحقيق لمعرفة مكان المختفي ، واتضح من التحقيق ان غوتنر سيرسكي كان يعمل منذ عدة عدة شهور عند بعض الجنود الطيارين في صرفند .

برقية قبيل اختفائه

وكان المختفي يظهر لعدد من الفتيات اليهوديات كتباً ووثائق تتعلق بقسم الطيران . وقبل اختفائه اطلع افراد اسرته على برقية مرسلة له من صرفند طلب فيها منه الحضور حالا لاصلاح بعض الانابيب . وحقق البوليس مع عدد من ضباط الجيش في صرفند بخصوص هذه البرقية ، واتضح انه لم ترسل له برقية مطلقا . وتبين لدى التحقيق في دار البريد في صرفند ، أن برقية ارسلت لغوتنر موقعة باسم غير واضح الحروف

كأنها اوصاف ابنه

وقد اعطى موظف البريد اوصاف مرسل البرقية المذكورة وهي تنطبق تمام الانطباق على الاوصاف التي اعطاها الوالد عن ابنه .

دائرة الاستخبارات تبحث

وخرج في هذا الصباح عدد من ضباط تل ابيب الى صرفند لمتابعة التحقيق وبما ان التحقيق أظهر وثائق وكتباً تخص قسم الطيران فقد شرعت دائرة الاستخبارات العسكرية التابعة للجيش بأجراء تحقيق يشمل عدة أماكن في البلاد . والبوليس الآن يقف امام قضية تذكرنا بحادث اختفاء المهندس اليهودي سفانجر »

الاهتمام بفلسطين

«بقية المنشور على الصفحة الاولى»

سياسة الهند الجديدة

والزعيم نهرو يرفض في برقيته رفضاً باتاً التفكير في تقسيم فلسطين مع ان المؤتمر الصهيوني لم يرفض المشروع بل تقبله بشروطه ، فما هو الموقف الذي دفع المؤتمر الهندي الى رفض المشروع بدون قيد ولا شرط ؟ هل يريد مؤتمر الهند ان يجامل الاقلية المسلمة بين اعضائه أم هي سياسه هندية خاصة ؟

واخيراً حقوق المتحاربين

لندن في ٤ تشرين الثاني — وافقت لجنة عدم التدخل على المشروع البريطاني القاضي بسحب المتطوعين والاعتراف بصفة المحاربين للجنرال فرانكو بالرغم من معارضة روسيا له وكلفت اللجنة رئيسها بأن يباشر مفاوضاته مع الفريقين المتحاربين بما يتعلق بسحب المتطوعين وارسال لجنة دولية لوضع الاحصاءات عن المتطوعين الاجانب في صفوف الفريقين .

بمقتضى قانون الطواريء

اصدرت الحكومة امراً بموجب قوانين الطواريء منعت به الاستاذ اسحاق درويش من دخول فلسطين

قضايا الاراضي

ذكرنا أمس نبأ سفر محكمة يافا المركزية الى غزه للنظر في ٤٩ قضية اراضي خلال ثلاثة ايام .

وقد عادت هذه المحكمة مساء أمس الاول الى يافا بعد ان فصلت في ٢٤ قضية من القضايا المذكورة واجلت الباقي الى الدورة القادمة المعينة الى يوم ١٤ـ١٢ـ٣٧

وبالنظر لكثرة قضايا الاراضي فقد تألفت امس بيافا محكمتين للاراضي الاولى برئاسة المستر كراسل وعضوية الاستاذ عزيز بك الداودي ولم تتمكن من الفصل في القضايا المعينة بسبب انها كما في قضية ورثة السلطان عبد الحميد التي يجد القاريء تفاصيل وقائع جلستها في مكان آخر من هذا العدد .

اما المحكمة الثانية فقد تألفت برئاسة الاستاذ سعيد بك طوقان وعضوية الاستاذ نسيب بك طوقان حاكم الصلح المنتدب لعضوية المركزية .

اعلان
بلدية حيفا

بموجب قانون بيع المسكرات لعام ١٩٣٥ جئنا معلنين عن طلب تجديد رخصة مسكرات لعام ١٩٣٨ للاستهلاك بالمفرق في محلنا البقالة الكائن بشارع السوق ملك دير الكرمل بحيفا

فريد وانيس جروس

(١ـ٢ـ٢١٣٩)

القدس

استمرار التبرع لسوريا وجمع مبلغ

القدس في ٤ تشرين ثاني — لمراسل الدفاع الخاص — استأنفت لجنة جمع التبرعات لمنكوبي سوريا تجوالها اليوم وجمعت ٨٠ جنيهاً . وستباشر اللجان الاخرى تجوالها صباح الغد

مداهمة قرية واعتقال شخص لحادث

داهمت قوة من البوليس قرية بيت صفافا واجرت فيها تفتيشاً دقيقاً . واعتقلت شخصاً يدعى ابراهيم علي احمد ، والمظنون ان للحادث الذي وقع بالقرب من بيت لحم علاقة بالموضوع

محكمة العدل العليا ترد قضية

ردت محكمة العدل العليا اليوم قضية رفعها السيد يحيى حافظ الصواف المقيم بحيفا على مدير المهاجرة والسفر لعدم اعطائه جواز سفر فلسطيني

تفتيش بيت واعتقال أحد الشبان

اعتقلت السلطة امس السيد عبد المحسن قطينة ووضعته في قشلاق البوليس وفي صباح هذا اليوم داهمت قوة من البوليس البريطاني والعربي داره واجرت فيها تفتيشاً دقيقاً لكنها لم تعثر فيها على شيء . وهذه المرة بعد المرات الكثيرة التي تتحرى فيها السلطة دار السيد عبد المحسن دون ان تجد فيها شيئاً . فما علة هذه الاجراءات

في زيارة امير يوناني للبلاد

من المنتظر ان يصل الى القدس في منتصف هذا الشهر الامير بطرس اليوناني عم جلالة ملك اليونان ، الموجود في لبنان ، لزيارة الاماكن المقدسة . وزيارته الى فلسطين خصوصية وليست رسمية

السعي لاجل اطلاق سراح المعتقلين

وصل القدس ظهر هذا اليوم الاستاذ وديع البستاني لمقابلة وكيل مفتش البوليس العام والبحث معه ومع غيره من المسئولين عن معتقلي المزرعة المهددين بعدة امراض بسبب البرد وعدم توفر الاسباب الصحية

ـ نظر القاضي البريطاني المستر هودجن في قضيه حسن محمد حامد من سوريا المتهم بدخول فلسطين بدون جواز سفر فحكم عليه بالسجن ١٥ يوماً وبالابعاد من فلسطين .

ـ قابل مساعد الجنرال وافيل المستر ما كلارن ، حاكم اللواء ، وكان معه اربعة من ضباط الجيش .

الناصرة

افراج عن اشخاص بعد الاعتقال

الناصرة في ٤ تشرين ثاني — لمراسل الدفاع الخاص — افرجت السلطة اليوم عن السادة يوسف سماره . احمد سماره . عرفان سماره من قرية كفر كنا بعد اعتقال دام زهاء العشرين يوما كانوا خلالها موقوفين في سجن الناصرة

مسألة المعتقلين وسفر حاكم لواء الجليل

ذهب اليوم الى عكا حاكم لواء الجليل وقد فهمت انه ربما كان لسفره دخل في مسألة الافراج عن بعض المعتقلين لمناسبة حلول شهر رمضان المبارك

من ذيول حادث المستر اندروز

لا تزال السلطة مهتمة بحادث مقتل المستر اندروز ، فقد استدعى البوليس امس احد الاهالي لوقوع بيته قريبا من مكان وقوع الجريمة لكنه لم يصل في تحقيقه الى شيء

صفد

للبحث في مسئلتي المعتقلين والغرامة

صفد في ٤ تشرين ثاني — لمراسل الدفاع الخاص — عقد وجوه واعيان المدينة اجتماعا كبيراً في بيت الوجيه خليل افندي رستم على اثر دعوة من السادة الدكتور صبري عز الدين والمحامي عبدالغني النحوي وتوفيق الخوري وصاحب الدار للبحث في امر المعتقلين في مخيم المزرعه والغرامة التي فرضتها السلطة على صفد بتعيينها عشرين بوليساً اضافياً وقد قرر المجتمعون ايفاد وفد لمقابلة حاكم لواء الجليل والبحث معه في هذين الامرين . والاهالي يأملون ان تحقق هذه الرغبه ، لا سيما فيما يختص باخراج المعتقلين ، بعد حلول شهر رمضان المبارك ووجود عدد كبير بينهم من المزارعين

وقد وصل المدينة قائمقامها الجديد ونقل القائمقام السابق الى الناصرة

القاء قنبلة على مركز البوليس

بيسان في ٤ تشرين الثاني — لمراسل الدفاع الخاص — قذف مجهولون قنبلة على مركز البوليس حوالي الساعه الثامنة من مساء امس وقد اتبعوا ذلك باطلاق عدة عيارات نارية ايضا على المركز . ولم يعلم عن وقوع اصابات

« الدفاع » : ورد هذا الخبر ايضا في نشرة دائرة الامن العام

حيفا

جمع مئتي جنيه وارسالها لسوريا

حيفا في ٤ تشرين ثاني — لمراسل الدفاع الخاص — طافت اللجنة التي تألفت في اجتماع امس لمساعدة منكوبي السيول في سوريا والمؤلفة من السادة الياس صهيون . شفيق الصراقبي . محمد شريف منصور . حسين القزق . توفيق الجدلاني على لفيف من تجار واغنياء المدينة واستطاعت ان تجمع حتى ظهر اليوم ١٩٧ جنيهاً و ٥٠٠ مل . واقرت ان تتابع طوافها غداً ، وارسلت اليوم باسم السيدين شفيق الصراقبي وابراهيم صهيون برقية الى وزير المالية السيد شكري القوتلي بمبلغ الف ليرة سورية هذا نصها :

اقبضوا من حفار اخوان لحساب منكوبي سوريا الف ليرة سورية . »وقد حصلت على قائمة باسماء التجار والاغنياء ، والمبالغ التي تبرعوا بها لهذا المشروع الانساني ارسلتها اليكم في البريد

اجتماع الشباب المثقف للبحث

واجتمع لفيف من الشباب في وكالة هذه الجريدة ونادي رابطة الشبيبة العربية وأعدوا الوسائل للاجتماع الكبير الذي دعت الرابطة الى عقده في جمعيه العمال العربية الساعه السابعة والنصف من مساء السبت القادم

وجاءنا من جمعية للعاملين العرب ارباب المهن أنها ساعيه جهدها لجمع المبالغ الكافيه من العمال لتوزيعها على منكوبي الفيضان

وحضر الى وكالة هذه الجريدة الشاب النشيط السيد احمد حسن اللبناوي ، وأطلعنا على قائمة كبيرة باسماء عمال حركة الميناء ، وشركة بترول العراق ، وفيها مقادير ما تبرع به بعضهم ، وما سيتبرع به الباقون بعد قبض اجورهم . وبالاجمال فأن حركة جمع التبرعات في المدينة واسعة جداً ، والجميع هنا متألمون للنكبة مندفعون للمساعدة بكل قواهم

اطلاق النار على شخص واصابته

اطلق مجهول الرصاص على شخص في الرامه قرب عكا فأصيب في رجله ونقل الى المستشفى ، ولم يعثر على الفاعل

القبض على مزوري الحوالة المالية

علمت انه قبض في ايطاليا على شامي بطحيش وانيس كريم ابيض اللذين زورا شكا على البنك العثماني بحيفا قيمته ألف جنيه ، كما فصلت ذلك في رسالة سابقة

دائرة البلدية والتضييق على الانشاءات

بلغت لجنة البلدية اصحاب الاراضي العرب في جبل الكرمل ان لا ينشئوا دوراً على مساحة ١٢ ونصف في المائة مما يملكون من اراض بعد ان كان ٢٠ في المائة ، وفي هذا من التضييق ما لا يخفى من الضرر ، بل هو قضاء على فكرة الانشاء بحيث يسأم صاحب الارض البناء ولا يعود ينتفع بارضه للتخلي عنها او بيعها .

القبض على اشخاص واعتقال آخرين

قبض في حي الهدار كرمل بحيفا على ثلاثه من اليهود الشيوعيين ، وصدر امر بايقافهم مدة ١٥ يوما رهن التحقيق

ووجد في بيت سعيد حسن من شفا عمرو قنبلتان فقبض عليه ، واحيل ثلاثه يهود الى المحكمه المركزيه بحيفا لسرقتهم مقادير كبيرة من الاقلام .

ك

بئر السبع

صرف خمسمائة جنيه لمنكوبي الفيضان

بئر السبع في ٤ تشرين ثاني — لمراسل الدفاع الخاص — ذكرت لكم في رسالة تلفونية سابقة عن النكبة التي حلت بقضاء بئر السبع من جراء الفيضان وعن ذهاب عدد من الضحايا وجرف كثير من الابل والمواشي . وازيد اليوم ان سعادة القائمقام اتصل بحكومة القدس واستأذنها بصرف مبلغ ٥٠٠ جنيه وتوزيعها على المنكوبين كدفعه اولى . وقد أذنت له الحكومة بصرف المبلغ الذي اشترى به حبوباً قام بتوزيعها بنفسه على العائلات المنكوبة

اضرار تلحق بطريق بئر السبع ـ مصر

لحقت اضرار كثيرة بطريق بئر السبع — مصر . فقد تهدمت جميع الجسور الواقعة على طول هذا الطريق ، وتجمعت من جراء المياه الرمال فسدت الطريق وتقطعت اسلاك التلفون . وقد باشر الاهلون جمع التبرعات لتقديم الاعانات للعائلات المنكوبه .

مؤتمر الطلاب العرب في دمشق

دمشق — د . ن . ب ـ من المرجح ان يعقد مؤتمر لجميع الطلبه العرب في شهر شباط في دمشق بدلا من القاهره وذلك نظراً لأمور داخليه في القطر المصري

عمان

شرق الاردن والتبرع لنكبة سوريا

عمان في ٤ تشرين الثاني — لمراسل الدفاع الخاص — عقد اليوم اجتماع من وجهاء وتجار البلاد وبحثوا في نكبة الفيضان التي حلت بالشقيقة سوريا الشماليه ووجوب التبرع لتخفيف آلام المنكوبين . وقد تألفت لهذه الغاية لجنة تحت رعاية الامير عبد الله . وسوف تنتخب لجان فرعية في انحاء البلاد للقيام بجمع الاعانات لاخواننا منكوبي الشمال . وقد اذاع حزب الاخاء الوطني بياناً على الشعب الاردني يستحثه فيه على التبرع لسوريا ، كما ابرق للكتلة الوطنية وعصبة العمل القومي مواسياً ومعزيا .

وأبرق اليوم سمو الامير عبد الله الى دولة رئيس الجمهوريه السورية يواسي في مصاب الشقيقة بنكبة الفيضان ، كما طير رئيس الحكومه الى دولة رئيس الحكومه السورية البرقيه التاليه : تركت ثورة الطبيعة التي منيت بها الشقيقه في قلوب عرب الاردن حكومه وشعباً اثراً عميقاً »

وقد بعث الى رئيس المجلس النيابي السوري ورئيس الوزارة ببرقيتين ايضاً .

وقد اذاع نداء على الشعب الاردني يستحثه فيه للتبرع لمنكوبي الفيضان .

ما شحن من الاثمار الحمضية من اول الموسم الى ٢ الجارى

بلغ ماشحن من الاثمار الحمضية من فلسطين من ٢٧ تشرين الاول الماضي الى ٢ تشرين الثاني الجاري كما يلي :

الكريب فروت	٣٨ر٧٧٤
الليمون	٣ر٣٦٩
الاثمار الاخرى	٢٢

اما مجموع صناديق الاثمار الحمضية التي صدرت من فلسطين من اول موسم التصدير الى اليوم الثاني من الشهر الحالي ، فكما يلي :

الكريب فروت	٢٢٨ر٧٣٨
الليمون	٣٤ر٠٢٩
الاثمار الاخرى	٦٤٨

وشحن من يافا من هذه الاثمار ١٧ر٣٠٧ صناديق مقابل ١٢ر٠١٨ في المدة نفسها من العام الماضي

ومن حيفا ١٧١ر٢٥٢ مقابل ٢٠٥ر٦٥٩ في المدة نفسها من العام الماضي

ومن تل ابيب ٢٩ر٦٣٢ مقابل ٧٧٤ في العام الماضي

ومن بورسعيد بطريق «الترانسيت» ٤٥ر٠٣٦ مقابل ٢٦ر٥٧٧ في العام الماضي .

شحن البرتقال في مجلس العموم

لندن في ٤ تشرين الثاني ـ القى النائب بروكتور سؤالا على وزير المستعمرات في جلسة امس في مجلس العموم حول تحسين تجارة البرتقال في فلسطين وتشجيع الشحن عن طريق ميناء تل ابيب

هذا أمر يتعلق بالتجار فقط

فأجاب الوزير : ان الحكومه قد اوجدت تحسينات كثيرة لخدمه تجارة برتقال فلسطين وانشأت عدة طرق اهمها طريق يافا حيفا . اما تشجيع الشحن عن طريق تل ابيب فأمره يعود الى التجار انفسهم ، وهم احرار في شحن برتقالهم

مطار اللد

لندن في ٤ تشرين ثاني — اجاب وزير المستعمرات على اسئلة اعضاء مجلس النواب البريطاني الذين طلبوا بيانا عن تخريب المطار المدني باللد . وطلبوا أيضاً ان تعمل الحكومة التسهيلات اللازمة على تعزيز المواصلات الجوية في فلسطين . وانشاء مطار جديد . وأن تبحث عن احتمال إقامة مطار بالقرب من تل ابيب ، بقوله : ان المواصلات الجوية في فلسطين اعيدت حالا كما كانت . واتخذت اجراءات لتأمين راحة المسافرين . وليس من حاجة الى التسهيلات المذكورة او لانشاء مطار جديد ، وان مطار اللد الآن تحت حماية عسكريه دقيقه .

اعدام ثلاثة جواسيس في المانيا

لندن في ٤ تشرين الثاني — اعدم ثلاثة في المانيا أحدهم لانتمائه الى الاستخبارات الفرنسية والآخر للاستخبارات السوفيتية.

جريدة الجنرال غيرنغ ومستعمرات المانيا

لندن في ٤ تشرين ثاني — قالت صحيفة تنطق باسم الجنرال غيرنغ ان مستعمرات المانيا قد سرقت منا بمقتضى صك صوري لم تعد المانيا فريقافيه . والمستعمرات ليست جزءاً من حياة الدوله فقط ، بل هي حق أدبي في عنقها . وألمانيا تطالب بريطانيا لأنها الدولة الرئيسيه التي استفادت اكثر من غيرها من الانتداب .

في الحالة الحاضرة

اسم المندوب الجديد لم يعرف حتى الآن بالمرة

الحكومة البريطانية لا تقابل مجلس عصبة الامم في الدورة القادمة بمشروع

لم

يعين بعد

علمنا أن كل ما كتب حتى الآن عن المندوب السامي الجديد لا يتجاوز حد التخمين. وليس أحد في البلاد يعلم ذلك الاسم، سواء من رجال الحكومة أو من غيرهم. وكل تأكيد في الوقت الحاضر حول ذلك لا يكسب صاحبه القضية. والظاهر، كما فهمنا جيداً، ان وزارة المستعمرات تدرس مع غيرها شئون المنصب السامي وقائمة من المرشحين لهذا المنصب. وربما لم تستقر بعد على اسم واحد في القائمة المذكورة. ولذا نرى الصحف يوماً تؤكد أحد الاسماء، ويوماً تؤكد أسماً آخر.

يغادر

البلاد قريبا

أما السر آرثر واكهوب الذي سيصل في ١٠ الجاري فسوف لا يقيم طويلا في البلاد. فقد رجا وزارة المستعمرات أن تعجل في اعفائه من مهام العمل. والمفهوم أن الوزارة وافقت، كما أشار الى ذلك وزير المستعمرات في تصريحاته أمام مجلس العموم. وعلى هذا فسوف لا يطول أمر تعيين المندوب الجديد، أو التردد فيه.

مجرد

الاشراف والادارة

أما ما سيعمله المندوب السامي الحالي هنا فالمفروض أن لا جديد فيه. وكالعادة، يمارس مجرد الاشراف على ادارة البلاد، وبقية وظائفه الأخرى. وليس من ريب أن وزارة المستعمرات اطلعت منه على كل ما كانت ترغب. ووقفت على معلومات ومطالعات هامة. وللوزارة اتجاهها الخاص فيما يتعلق بفلسطين.

في

دورة العصبة

أما اللجنه الجديدة او لجنة المفاوضه فسوف لا تأتي قريبا. وهكذا لا يكون المجال امام الحكومة البريطانيه، لتعرض على مجلس عصبة الامم في شهر مايو القادم مشروعا نهائيا كما طلبت منه ان يخولها ذلك. وعلى هذا ستأتي دورة عصبه الامم دون ذلك الذي وعدت الحكومه البريطانية بتقديمه خلالها. بل لم نكن نعتقد منذ البدء بانجاز أي مشروع كان في سنة أو في بضع سنوات.

اتباع

تواصي اللجنة

حتى التقسيم نفسه، رغم استنكار الجميع له، ليس من شأنه ان يتم قريباً. اذن ما هو الاتجاه البريطاني الجديد الآن؟

جواباً على هذا التساؤل نقول ان الحكومه البريطانيه قد تناولت تقرير اللجنه الملكيه وأخذت تتمشى على تواصيه فقد مهدت طريق حيفا - يافا وأصدرت قانون الهجرة. واخذت تواصي الجنوح الى الشدة محافظة على الامن العام. ووقفت من الصحف موقفاً مشدداً. وربما اصدرت قانونا يتعلق بالاراضي، في المستقبل القريب

تردد

في السياسة

وعلى هذا تكون الحكومة قد أخذت بتلك التواصي. لكن النتيجة؟ هذا هو الذي لا نستطيع جوابا عليه. هل المندوب الجديد هو الذي سيتقدم بشيء؟ هل سيحمل معه شيئا ما؟ لا نعلم ايضاً. لكن الذي نراه ان الحكومه البريطانيه هي الاخرى لم تقرر شيئاً نهائياً بالنسبه لفلسطين. وليس من شك ان مشاكلها العالميه كقضايا الشرق الأقصى واسبانيا والمستعمرات الالمانيه تحد من تفكيرها فيما يتعلق بهذه البلاد. لكننا نؤكد ثانيه انه مع وجود هذه القضايا والمشاكل فأن الحكومه البريطانيه مترددة في السياسه التي تتبعها في فلسطين

مخابرات

ملوك العرب

وقد نشرنا في الصفحه الاولى من عدد الأمس خبراً يتعلق باهتمام ملوك العرب بقضية فلسطين. اننا لا نتوسع الآن في تفاصيل ذلك، ولكن نؤكد كثرة المخابرات المهمه التي دارت وتدور حولها. فالحبل بيننا وبين الدول العربيه لن ينقطع. نحن متمسكون بحقوقنا، وهي مثلنا تمسكا، وسنرى ما يكون في المستقبل

قضية ورثة السلطان عبد الحميد

اعطاء القرار في اجل غير مسمى

افتتاح

الجلسة والاستعداد

قال مندوبنا القضائي: افتتحت المحكمة جلستها في الساعة العاشرة صباحا وكان لديها عدة قضايا اراضي فاعلن الرئيس المستر كراسلي قائلا: «ان الاستاذ عزيز بك الداودي منحرف الصحة قليلا، وقد عينا قضية «ورثة السلطان عبد الحميد في هذا اليوم فاني اعلن المحامين الموجودين ان قضاياهم قد تأجلت لآجال مختلفة ليتسنى للمحكمة النظر في القضية المذكورة»

فانسحب المحامون، وعندئذ اعلن الرئيس البدء في قضية الورثة، فحضر النائب العام لحكومة فلسطين المستر «فيتزجرالد» والادون «كنتروفيتش» مسجل الشركات بالنيابة عن الحكومة باعتبارها «مدعي عليه» وحضر المحامي الاستاذ عيسى المر والدكتور ابراهام واينشال عن الورثة. وقام الاستاذ ميشيل افندي قطران بالترجمة وحضرت موظفة خصيصاً لتدوين الوقائع بالاختزال، ووضع كل قاضي ومحام له علاقة بهذه القضيه امامه اكداساً من القوانين المختلفة والمؤلفات باصول محاكم الاراضي وغير ذلك للاستعانة بها

وقد استهل الرئيس قوله: ان هذه المحكمة سبق واعطت قرارين في هذه القضيه وكل قرار يختلف عن الآخر.

فيتزجرالد — انى اعتقد بانه في محاكم الاراضي، اذا اختلف القاضيان بنتيجة الدعوى يكون في الأمر شك من ناحية الحكم، واني أود إلفات نظر المحكمه الى بعض قررات وردت في هذا الخصوص صادرة عن محكمة الاستئناف وغيرها من المحاكم.

مسألة

قاض ثالث

ثم راح المستر «فيتزجرالد» يستشهد على وجهة نظره في القضية بمختلف ما ورد في قرارات المحكمة العليا وغيرها الى ان قال: اني اعترف بأن ادخال قاض ثالث لا يسبب هدر الوقت فحسب بل معناه إعادة المحاكمة مرة ثانية. وأعترف أن قرار محكمة الاستئناف الصادر في مثل هذه القضيه لا يرغم المحكمة على ادخال قاض ثالث بل يلفت نظرها اليه فقط»

فأجابه الرئيس على وجهة نظره في هذا الصدد بشرح طويل فرد النائب العام عليه قائلا:

اقول ان محكمة الاستئناف اتخذت قاعدة في بعض قراراتها ان خلاف القاضيين يؤدي الى رد الدعوى، ولا اقصد بقولي: ان الشخص الذي يخسر دعواه يجب ان يكون مدعى عليه. وأقول اصرح من هذا وهو انه لا يمكن في الاجراءات القضائية ان يصبح المدعي «مدعى عليه» والمدعى عليه «مدعي» بل يبقيان كما هما حتى نهاية الدعوى وبحسب القوانين الانكليزية اقول: ان المدعي يبقى مدعياً في القضية سواء كان واجب الاثبات عليه او على المدعى عليه، واني اذهب أبعد من هذا الى ان المدعى عليه اذا قدم دعوى مقابلة لدعوى المدعي فلا يصبح مدعي بل يبقى مدعى عليه، فان المدعي بحسب القانون الانكليزي هو الذي يطلب من القضاء شيئا معينا في دعواه، وانا لم احضر الى هذه المحكمة واطلب ذلك الشيء»

النائب

العام يطلب

وهنا استعرض الرئيس مسألة القرارين السابقين ومسألة تعيين القاضي الثالث فرد النائب العام عليه بما يلي: «ان معنى هذا انه ليس هناك قرار، واذا كانت المحكمه تريد الآن اعطاء قرار فمعنى هذا انه يجب على المدعي تجديد الدعوى، واذا كانت المحكمة لا تريد استدعاء قاض ثالث وهذا غير ممكن، فيجب رد دعوى المدعي والحكم لصالحنا ولا اظن ان المحكمه تعطي قراراً آخر، اذ هذا يتفق مع قرارات محكمة الاستئناف ان القاعدة المتبعه في حال وجود الخلاف بين القاضيين تفهم أن المدعي قصر في اقناع المحكمة بأجمعها في طلبه»

هذا

او ذاك

والى هنا انتهى النقاش بين النائب العام والمحكمة ثم وقف محامي الورثة الدكتور «واينشال» وقال:

ليس لنا مصلحة في تأخير هذه القضية. وادخال قاض ثالث يعني البدء بالدعوى مجدداً، وهذا يعطلنا عن اعمالنا فضلا عن تعطيل المحكمة، ويكلفنا نفقات كثيرة. وبالطبع ان هذه الدعوى سوف لا تنتهي هنا، ويجب رفعها الى محاكم اعلى. ونحن ليس لنا مصلحة في ان نحرر الدعوى بناء على نقاط اصولية وفنية، واذا رفعنا هذه القضية امام تلك المحاكم العليا، لا نثير المسائل المتعلقه باساس الدعوى، فاذا كان النائب العام يريد أن نخصص حديثنا اليوم في «لمن يعطى القرار» فلا بأس

النائب العام — اترك المسألة للمحكمه لكني اقول بان الاصول المتبعه عادة هي إدخال قاض ثالث. ومهما كانت الصعوبة فان تلك القاعدة تقتضي بادخال ذلك القاضي الثالث،

ولكني قلت للرئيس بصراحة ان في وضع القاضي الثالث صعوبة، وضرورة المحاكمة ثانية، واني احبذ سماع الدعوى مجدداً من ثلاثة قضاة على ان يقرر سماع الدعوى على أساس اصولها الفنيه. هناك طريقتان مفتوحتان: إما ادخال قاض ثالث او اعطاء قرار لصالحنا»

ماذا

قال المحامي

المحامي واينشال — لقد نظرت في حيفا قضيتان من هذا النوع تتعلق كل منهما بشخصين مختلفين وكان عزيز بك

«البقية على الصفحه السابعه»

مدرسة

الرابطة الاسلامية

يزداد الاقبال على مدرسة الرابطة الاسلامية بالمنشية يوما عن يوم وذلك للجهود المتواصلة التي يبذلها صاحبا المدرسة السيدان سمير الجاعوني وجمعه صوان في سبيل تحسينها.

ونظراً للاقبال الحسن فقد افتتحا صفاً خامساً في المدرسة عدا عن الصفوف الاربعة وقسم البستان فيها

وقد علمنا ان حضرتيهما اعتزما فتح قسم ليلي كبير لتعليم الشباب الاميين القراءة والكتابة عدا اللغة الانكليزية، خلال الاسبوع القادم

المستر ستيد وبعد

تقرر نهائياً إحالة المستر ستيد مدير الجمارك العام على التقاعد وسيسافر في اليوم الثاني من الشهر القادم مجازاً لمدة اربعة اشهر وبعدها يعتبر مفصولا عن العمل ويعلن تعيين خلف له رسمياً

اما مديرية الجمارك العامة فمن المرجح جدا ان يديرها بالوكالة «فنليسون» احد كبار موظفي الجمارك.

وقد علمنا ان نجل المستر ستيد قد عينه اليهود في بنك «انجلو فلسطين» في لندن

حفلة تقيمها جمعية الفجر المقدسية

كانت جمعية الفجر المقدسية اجلت اقامة حفلة سينمائية مساء يوم السبت ٢ تشرين اول لاحوال طارئة وستقوم باحيائها يوم السبت ٦ تشرين ثاني في صالة جمعية الشبان المسيحية بالقدس في الساعة السابعة والنصف مساء وسيعرض شريط الاستعراض الابيض تمثيل لوريتا يونغ وجون بولز وسيصرف من ريع الحفلة في المشاريع الخيرية وتأمل الجمعية من محبي الخير تشجيعها على فكرتها الشريفة بالاقبال على الحضور

السكرتير

قضية

السائق السارق

اشرنا سابقاً الى حادث اختفاء سيارة بكية من الحنطة المشحونة ليافا الى السيد جورج صائغ.

وقد تمكن البوليس من اعتقال سائق هذه السيارة في الخليل وهو يدعى رشاد أبن عبد المجيد السلايمة واحضر الى يافا، وقدمه البوليس امس امام حاكم الصلح حيث تقرر توقيفه عشرة ايام رهن التحقيق.

وتفصيل الحادث ان رجلا من شرق الاردن شحن في سيارة رشاد المذكور ٣٥ كيساً مملوءة حنطة لايصالها الى السيد جورج صائغ بيافا، وقد وصل فعلا الى يافا وطلب من الاردني انزال سبعة اكياس بداعي ان الحمولة ثقيلة فكان ذلك، ثم توارى السائق مع سيارته وفيها ٢٨ شوالا عن الانظار.

وظهر اخيراً ان السائق المذكور قد باع الـ ٢٨ شوالا الى شخص في الرملة وذهب الى بلده الخليل، وكان من امر اعتقاله ما ذكرناه، وقد اعترف بارتكابه الجريمة

على عمود المنشية

ذكرت هابوكر ان عدداً من اليهود الساكنين على حدود المنشية - تل ابيب اخبروا بوليس تل ابيب انهم في الساعة السابعة من صباح اليوم سمعوا صوت أربع عيارات نارية صادرة من جهة المنشية

وأخبر خفراء شركة شل البوليس انهم سمعوا اطلاق رصاص على طول خط سكة الحديد بين تل ابيب - اللد

الصابون الذي له رائحة يضر الجلد ضرراً عظيماً

الوكلاء والمستودع

الشركة المصرية البريطانية التجارية — تلفون ٩٢-١٠٦ ؛ يافا ص.ب. ١٧٩

اعلان

من محكمة بيسان الشرعيه

تقدمت الينا مضبطة موقعه من مختار ووجوه بيسان تتضمن وفاة سليمان ابن حسن التهتموني من بيسان منذ منذ سنتين تقريبا وانحصر ارثه الشرعي والقانوني بزوجته فاطمه بنت مصطفى الناصر وولده عمر من مطلقته سعده بنت عبد القادر لا غير فمن له اعتراض على هذا الارث فليراجع محكمة بيسان الشرعية خلال عشرين يوماً تمضي من تاريخ النشر وحرر في ٢٩ شعبان سنة ٣٥٦ و ٣-١١-٣٧

محكمة بيسان الشرعيه

(٢١٤٠)

اعلان

بلدية حيفا

بموجب قانون بيع المسكرات لعام ١٩٣٥ جئت معلناً عن طلب تجديد رخصة مسكرات لعام ١٩٣٨ للاستهلاك بالمفرق في محلنا البقالة الكائن بشارع جورج الخامس ملك السيد عوض السفري بحيفا

فريد وأنيس جروس

(١-٢-٢١٣٨)

اعلان

سعادة قائمقام الرمله المحترم

بموجب قانون بيع المسكرات لعام ١٩٣٥ جئت معلناً عن طلب رخصة بيع المشروبات الروحيه لعام ١٩٣٨ بالمفرق في مستعمره الخواجه كيفن من اراضي صرفند طريق يافا - القدس

بازانط مهران

(١-٢-٢١٤١)

اعلان

صادر من دائرة اجراء يافا دوسيه ٧٣٨-٩٣٧

الدائن: يوسف داويد أغامي

المديون: محمود علي عبد العزيز الشيخ صالح من اهالي قرية يازور

مصدر الحكم: عقد رهن مؤرخ في ٢٦-٢-٣٦

الملك: قطعة ارض واقعة بقرية يازور مساحتها ٦ دونمات و٣٩٣ متراً أرض بور وبها غرفة زنكو مسجله بالطابو بلوك ٦٠٢٧ قسيمه ٣١

ان الملك المبين تفصيلاته اعلاه المعلن عنه بجريدة فلسطين المؤرخه في ٢٧-٧-٣٧ والمطروح بالمزاد العلني بلغت المزايدة عليه عهدة الطالب الاخير يوسف أغامي بمبلغ مائة جنيه فلسطيني وأعلنت الأحالة الموقته عليه بجريدة الدفاع المؤرخة في ٥ تشرين ثاني سنه ٣٧ وحيث وجد ان القيمه المدفوعه بالمزاد تنقص عن قيمة التخمين لذلك تقرر من طرف رياسة الاجراء بيافا تمديد المزايدة لمدة ثلاثين يوماً لذلك اعلن للعموم بأن هذا الملك طرح للمزاد العلني لمدة ثلاثين يوماً اعتباراً من تاريخ نشر هذا الاعلان فمن له رغبة بالمشترى عليه مراجعة دائرة الأجراء بيافا أو الدلال بظرف المده المذكوره وذلك توفيقاً للماده (١٠٨) من قانون الأجراء.

في ٢-١١-٣٧

مأمور اجراء يافا

فياض الخماش

(٢١٣٦)

لاجل سوريا
تسابق كرام الوطنيين في البذل

جاءتنا قوائم المتبرعين في القدس لمنكوبي الفيضان في سوريا . وفيما يلي جانب من الاسماء، وفي الاعداد القادمة تنشر بقيتها بالتوالي :

مل جنيه
٥ محمد عيسى القفتاوي
٢٠ بنك باركلس بالقدس
١٠ البنك العثماني بالقدس
١٠ راغب بك النشاشيبي
٢ مغنم افندي مغنم
٣ السادة الياس افندي الجلاد والحاج محمود افندي القفتاوي
٥٠٠ جودت افندي القباني
٥ شركة بيع المصنوعات العربية
١ كمال الدين افندي الخطيب
٥٠٠ السيد عبد القادر احمد
٥٠٠ السيد موسى احمد شومان
١ جورج افندي خضر
٥ احمد افندي طاهر الداودي
٢٠ السادة جمل اخوان
٣ شركة نيوموتور
١٠ شركة الباصات الوطنية
٥٠٠ السيد بشاره طنوس
٣٠٠ السيد رياض يوسف
٢٠٠ » سليم بيبي
٢٠٠ » نصري زخريا
٣ السادة زنانيري اخوان
٢٠٠ السيد مغنم ابراهيم
١ السكرتير العام لجمعية الشبان المسيحية « مستر ملار »
٥ متري افندي سلامه
٢ السادة سهامة اخوان
٢ شركة باصات البقعة الفوقا
٥٠٠ الدكتور ابراهيم جورج
٢٥٠ السيد توفيق حذ نيا
١ » جاك اصطفان
٢٥٠ مكتب السياحة « فاست »
٣ يوسف افندي البينا
١ السيد يانكو سنونو
٥٠٠ السادة قلبيان اخوان
٢٥٠ السيد خليل رعد
٥ شركة بدور بواسطة الياس افندي بدور
٥ السادة قرمان ديك وسلطي
١ الدكتور حسام الدين ابو السعود
٣ اسعاف بك النشاشيبي
٥ ابراهيم بك الشركس
٥ شكري افندي ديب
٣ السيد سعد الدين محمد طه
٢٥٠ » محمد حموده
٢٥٠ » حسن المصري
٢٥٠ » شميط الالماني
٢٥٠ الدكتور برهان عبدالهادي
١ السيد فايز العطاري
٥٠٠ » حسين الدجاني
١ السيد قرنفل
١ السادة حنضل اخوان
٥٠٠ السيد عزيز شابا
١ » حسن عويضه
١ السادة ابو صوان ونصار
١ السيد باول ابرلي
٥٠٠ الدكتور حنا عطا الله
٥٠٠ محل السيد الاعرج
٢٥٠ السيد داود لطفي الدجاني
٥٠٠ السادة داود وجورج خلف
٢٠٠ الدكتور اميل خضر
٢٠٠ محل ا . ب . س
١ السيد داود الفتياني
٢٠٠ » سهاكيان
١ يحيى افندي اللبابيدي
٢٥٠ السيد جميل الخوري
٥٠٠ » ميخائيل سمور
٢٥٠ » محمد نصر الدين البشيتي
٠٥٠ فاعل خير
١ السادة فرح الله اخوان
٣٠٠ محل السادة كيروز
١٠٠ السيد ميخائيل فاشي
١ السيد محمد اهرام
٥٠٠ » راشد الخياط
٥٠٠ » سبيرو سبيردون
١ السادة عطا الله اخوان
١ » صناديقي اخوان
٢٠٠ السيد متري الاعرج
٠٥٠ » يوسف مظلوم
١ المحامي حسين افندي الدجاني
٢ جميل افندي الحلبي
٥٠٠ السيد خاشو الارمني
٢٥٠ » عوني الشهابي
٢٠٠ » جورج مراد
٥٠٠ » سعيد درويش
١ شركة باصات الشيخ جراح
١ مطعم علي افندي ابو الحاج
٥٠٠ السيد عبدالرحيم حب الرمان
١ حسن صدقي بك الدجاني
١ السيد نقولا اللومي
١ السادة سلطي اخوان
٥٠٠ حسن الحلاب وابو شفيق
٥٠٠ مطعم فلسطين وسوريا
٥٠٠ السيد يونس طوطح
٢٥٠ السادة بدوي زكي وزهدي ابو احميد
١٠٠ عبدالله الخوجا وفخري الترك
٥٠٠ السيد اسحق صالح الداودي
١٠٠ » عبد المحسن الداودي
٥٠٠ » اديب الداودي
٥٠٠ السادة عوده الكرام وحسن المتولي
١٥٠ السيد عيسى مطلوب الارمني
١ » عبد القادر المهتدي
٥٠٠ » انطون لورنس
١ الدكتور يعقوب نزهه
١ السيد حنا جهشان
٥٠٠ » ميشيل منه
١ السادة عكره اخوان
٢٥٠ محل السيد نيكوديم
٥٠٠ » » بوتاجي
١ السادة اسعد وهندية
٢٥٠ السيد ابراهيم الشاويش
١ » عارف الموقت
٥ » انطون الحلبي

« يتبع »

متهم باطلاق النار

قبض بوليس الخضيرة على فايز محمد الشلبي المتهم باطلاق الرصاص على مستعمرة باتشلومو وقد قدم الى محكمة صلح حيفا فوافقت على توقيفه مدة ١٥ يوما ، وحكم على محمد علي حمدي شريك هذا المتهم بالسجن ثمانية اشهر

قضية ورثة السلطان عبد الحميد

« بقية المنشور على الصفحة السادسه »

احد القاضيين فيهما وهما قضية ورثة سعيد كامل باشا مع الحكومة والثانية قضية «سلطي وحواء» وقد اختلف عزيز بك مع الرئيس وأصدر كل منهما قراره على حدة فقبلت محكمة الاستئناف هذا المبدأ ولم تعترض عليه وكانت النتيجة ن ردت دعوى المدعي ، واعتبر تأليف المحكمة من عضوين قانونياً دون اضافة قاض ثالث .

ان محكمة الاستئناف سوف لا تعترض على هذه النقطة وقد وقعت قضية اخرى من هذا القبيل في القدس وهي قضية « كامل الخاني » ضد النائب العام ، واختلف القاضيان ، وكانت النتيجة كالسابقة ، فقال النائب العام ان المحكمه كانت مخطئه فى الحكم ، وقال المستر « كنتروفتش » لافتاً نظر المحكمه الى دعوة حاكم صلح او عضو مركزية ليجلس قاض ثالث ، ولكن محكمه الاستئناف ردت هذا الاعتراض ، وقالت : ان محكمة الاراضي محقة وليس لزوماً لأدخال قاض ثالث

الرئيس كراسل — إذن ان هذا من صلاحية محكمتنا وهو من حقنا

المحامي واينشال— سأبحث في دفاعي ١ — لصالح من يجب ان يعطى لقرار بنتيجة خلاف القاضيين ، الرئيس والعضو ٢ — فيما اذا امكن ترك الدعوى بدون اعطاء قرار الآن ٣ — سابحث اصول محاكمات الاراضي الذي يبحث في جواز ادخال قاض ثالث وعدم جوازه

وفي هذه الفترة قدم هذا المحامي لائحة طويلة بالانكليزية الى الرئيس ومثلها بالعربية الى الاستاذ عزيز بك ، ثم اخذ يقرأ دفاعه :

وقد انتهى الجدل عند هذه النقطه واصدرت المحكمة قرارها التـالي : ان المحكمة تقرر نهائياً ان لا تدخل قاضياً ثالثاً بصرف النظر عما اذا كانت اصول المحاكمات في سنة ١٩٢١ جارية اولا ، والمحكمة تريد اعطـاء حكم قاطع في الدعوى »

محامي الحكومة يطلب

النائب العام — ان ما قاله زميلي بدفاعه لا يمكنني الاجابه عليه بسطرين او ثلاثه وهو لم يقل انني اصبحت مدعياً في القضيه ، وبما ان المحكمه قررت عدم ادخال قاض ثالث فاني احصر دفاعي بنقطة واحدة :

يقع دائما أن احد الطرفين يطالب من المحكمه اثبات النقطة التي كانت امام المحكمه للحل ؟ هي : من الذي له الحق بوضع السيد على هذه الاراضي التي أوجبت دخولنا هذه المحكمه ؟ اي من له الحق بوضع اليد على هذه الاراضي ، لاني لم آت الى هذه المحكمة لأثبت ملكيتي لها فهي ملكي بل جئت الى المحكمة بناء على دعوى اقامها المدعون ولأدحض ما يدعون به ، وانا فى جميع الاجراءات كنت ادافع عن هذه النقطه وهى ملكيه المدعين للارض التي يدعون بها . انني في النهايه اطلب اعطاء الحكم لصالحنا واقول انه يجب ان يكون ذلك بكل احترام»

تأجيل اعطاء القرار

واينشال — قلت في لائحتي ان على الدفاع ان يدفع الدعوى وان واجب اثبات الدفع مرتب عليه ، وهو قصر بهذا ، فلذا اصبح هو المدعى عملا بالقوانين .

كراسل — نظراً لاهمية القضيه واهميه النقاط فيها فالمحكمه تؤجل اعطاء القرار سواء كان لصالح المدعى او لصالح المدعى عليه لوقت غير معين ، وعليها تبليغ الطرفين ذلك القرار.

وهنا اعلن ختام الجلسه

البحارة السوريون

لا يزال البحث جارياً بين دائرة ميناء يافا ودائرة المهاجرة والسفر وسكرتيرية جمعيه رؤساء البحارة حول الترخيص للبحارة السوريين ببقائهم في اعمالهم

وقد كانت دائرة المهاجرة والسفر ترخص لما يربو على ٢٠٠ بحار في السنين الماضية وعندما كان ميناء يافا يتطلب هذا العدد اذ كان يشحن منه يوميا ٨٠ الف صندوق من الاثمار الحمضية ويفرغ ما يزيد عن الف طن بضائع

اما اليوم فقد علمنا من سكرتيرية جمعية البحارة ان الجمعية المذكورة قد تكتفي بتسجيل من ٥٠ الى ٦٠ بحاراً اذا تم الاتفاق بين دائرة المهاجرة والسفر وسكرتير الجمعية على فكرة الترخيص تبعاً للقواعد القانونية الواردة في قوانين المهاجرة والسفر على اعتبار انهم عمالا تستدعيهم الحاجة الماسة اليهم

اعلنوا
عن بضائعكم
في جريدة الدفاع

اعـــلان
من شركة هباب وحنا بيافا

ليكن معلوما لدى عموم زبائن محلنا وعملائنا اننا قد فتحنا شركتنا المعروفة باسم هباب وحنا بيافا اعتباراً من يوم الاربعاء الواقع في ٣ تشرين ثاني ٩٣٧ على ان يكون جميع موجودات الشركة وديونها كلها عائدة على احدنا مصطفى عواد الهباب لوحده . فالرجاء اجراء كل مخابرة تتعلق بامور الشركة المذكورة المفسوخة مع السيد مصطفى عواد الهباب اعتباراً من التاريخ المذكور . وللاحاطة الجمهور علماً بذلك صار نشره .

لطف الله عبد الله حنا   مصطفى عواد الهباب

اعلان

صادر من دائرة اجراء يافا دوسيه ١٧٢٥٧–٩٣٦

الدائن : يوسف اغاسي

المديون : محمد ديب حمدان

مصدر الحكم : عقد رهن

الملك بلوك : ٣٦٤١ . قسيمه ٣٠ . دونم ١ و ٣٦ متراً ، ٦٢٧٢ حصه من اصل ٨٠٦٤ حصة

الملك بلوك ٣٦٤١ قسيمه ٦٣٢ دونمات و ٦٢٩ متر ، ٣ حصص من اصل ١٩ حصة

الملك بلوك ٣٦٤١ . قسيمة ٤٩ . دونم ١ و ٤١٢ متراً حصه من اصل ٦ حصص

الملك بلوك ٣٦٤١ قسيمه ٣١ دونم ١ و ٦١٦ متراً ، ١٠٠٠ حصه من اصل ١٦٠٦ حصص

ملاحظات : هذه القطع واقعه بقرية صرفند الخراب ومزروعة اشجار كريب فروت

ان الملك المبين تفصيلا ته اعلاه المعلن عنه بجريدة فلسطين المؤرخة في ١٤–٨–٣٧ والمطروح للبيع بالمزاد العلني بلغت المزايده عليه عهدة الطالب الاخير يوسف اغاسي بمبلغ مايه جنيه وأعلنت الاحالة الموقتة عليه بجريده الدفاع المؤرخه ٥ تشرين ثاني سنه ٣٧ وحيث وجد ان القيمه المدفوعه بالمزاد تنقص عن قيمة التخمين لذلك تقرر منطرف رياسة الاجراء بيافا تمديد المزايده لمدة ثلاثين يوماً لذلك اعلن للعموم بأن هذا الملك طرح للمزاد العلنى لمدة ثلاثين يوماً اعتباراً من تاريخ نشر هذا الاعلان فمن له رغبة بالمشتري عليه مراجعة دائرة الاجراء بيافا او الدلال بظرف المده المذكوره وذلك توفيقاً للماده (١٠٨) من قانون الاجراء .

في ٣–١١–٣٧

مأمور اجراء يافا
فياض الخاش

(٢١٣٦)

اعلان

صادر من دائرة اجراء يافا دوسيه ١٧٦٦٠ — ٩٣٧

الدائن : دافيد اغاسي

المديون : يوسف قنديل وصفية خميس البديوي من سلمه

مصدر الحكم : عقد رهن ١٤٧١٦–٣٥ بتاريخ ١٦ — ١٠ — ٣٥

الملك : قطعة ارض زراعية مساحتها ١٠ دونمات و ١٩٣ متر . مفتلح ارضها طينية سمره مزروعة قمح منطرف المديون وفيها دار مؤلفة من ثلاثة غرف مبنية من حجر البلوك ومسقوفة باطون ولها برنده وساحة سماوية .

مقداره : كاملا

تاريخ سند الطابو فى بلوك ٦١٤١ قسيمه ٥

ملاحظات : تخمن الدونم الواحد فيها بمعرفة خبير الدائن والاجراء بمبلغ ١٠٠ جنيه وتخمن بمعرفة خبير المديون بمبلغ ٣٠٠ جنيه بما في ذلك البناء

ان الملك المبين تفصيلاته اعلاه المعلن عنه بجريدة اللواء المؤرخة في ٥ — ٢ — ٣٧ والمطروح للبيع بالمزاد العلني بلغت المزايدة عليه عهدة الطالب الاخير الدائن دافيد اغاسي واولاده بمبلغ ٦٢٥ جنيه واعلنت الاحالة الموقته عليه بجريدة فلسطين المؤرخة في ١٩ — ٥ — ٣٧ وحيث وجد ان القيمة المدفوعة بالمزاد تنقص عن قيمة التخمين لذلك تقرر منطرف رياسة الاجراء بيافا تمديد المزايده لمدة خمسة عشر يوماً لذلك اعلن للعموم بأن هذا الملك طرح للمزاد العلنى لمدة خمسة عشر يوماً اعتباراً من تاريخ نشر هذا الاعلان فمن له رغبة بالمشترى عليه مراجعة دائرة الاجراء بيافا او الدلال بظرف المده المذكوره وذلك توفيقا للماده (١٠٨) من قانون الاجراء

٣ — ١١ — ٣٧

مأمور اجراء يافا
فياض الخاش

(٢١٣٦)

برنامج الاذاعة الفلسطينية

يوم الجمعة في ٥ تشرين ثاني سنة ١٩٣٧

٦	ديالوجات فكاهية – يوسف بتروني وعبد الكريم
٦ر١٩	اذان العشاء وقرآن كريم من الشيخ اسماعيل المرتجى
٦ر٣٥	مجموعة الاذاعة العربية – حفلة موسيقية
٧ر٤٠	حديث اخلاقي بمناسبة شهر رمضان المبارك
٩	اشارة الوقت والنشرتان الجوية والاخبارية
٩ر٤٥	أغاني من الآنسة نادرة
١٠	حفلة غنائية – الشيخ محمود صبح
١٠ر٣٠	ختام

ماذا تسمع اليوم

من محلات السادة دجاني اخوان

الاذاعة اللاسلكية للحكومة المصرية يوم الجمعة في ٥ تشرين ثاني سنة ٩٣٧

١١ر١٠	صباحا اذاعة القرآن الكريم وأذان الظهر وخطبة الجمعة
١٢ر١٥	مساء تقريبا ختام
١٢ر٥٥	اسطوانات فيلم وداد للآنسة ام كلثوم
١ر٥٠	الاستاذ عبد الغني السيد وفرقته – حفلة غنائية
٢ر٢٠	النشرات الجوية والاخبارية والتجارية
٢ر٣٠	ختام
٤ر٣٠	الاستاذ الشيخ علي حزين – قرآن كريم
٥ر٠٦	مدفع الافطار الاستاذ الشيخ علي حزين – اذان المغرب
٥ر١١	ختام
٥ر٥٥	فرقة موسيقى سواري حرس جلالة الملك بقيادة الملازم الاول حسن محمد الصياد – حفلة موسيقية
٦ر٢٥	الشيخ منصور الشامي الدمنهوري أذان العشاء
٦ر٣٠	ختام
٦	تيتي خيرت – حديث الى الاطفال
٧ر٣٠	النشرتان الثانيتان الاخبارية والتجارية
٧ر٤٥	خماسي السيد امس المهدي – حفلة موسيقية
٨ر١٥	الاستاذ عزيز عثمان وفرقته حفلة غنائية
٨ر٤٥	الاستاذ الشيخ محمد رفعت – قرآن كريم
٩ر٤٠	الاستاذ عزيز عثمان وفرقته – حفلة غنائية
١٠ر١٠	الاستاذ عبد العزيز البشري – حديث اجتماعيات
١٠ر٤٠	الاستاذ عزيز عثمان وفرقته حفلة غنائية
١١ر١٠	الشيخ عبد العظيم زاهر – قرآن كريم
١٢ر٠٠	سلام الملك ختام

مكتبة فلسطين العلمية

لصاحبيها – بولس سعيد ووديع سعيد

نجد فيها كل ما تطلبه المكاتب والبنوك والمحلات التجارية والمدارس والمنازل، ففيها الكتب العربية والانكليزية من مدرسية وادبية وعلمية وروائية مما لا تحصى كثرة والورق والمغلفات ودفاتر الجيب وسائر الادوات الكتابية على اختلاف انواعها واللوازم المدرسية باسرها من دفاتر واقلام حبر وخرائط واطالس والواح سود كبيرة ومساطر الخ . و كل ذلك من اجود الانواع

وفيها الالات الحاسبة والالات الناسخة وما يلزمها من ورق النسخ والحبر وكذلك الآلات الكاتبة ماركة « رويال » الشهيرة وماركة «حداد» العربية فضلا عن الخزائن الحديديه ودواليب الفوسيهات الفولاذية والرفوف والطاولات وكراسي المكاتب

فروعها في فلسطين

القدس	يافا	حيفا
تلفون ١٢٩	تلفون ١٩٠	تلفون ١٢٨٠
ص.ب ٨٤	ص.ب ١٦٨	ص.ب ١٥٥٢

اعلان
بلدية رام الله

بموجب قانون بيع المشروبات الروحيه لعام ١٩٣٥ جئنا طالبين تجديد رخصة بيع المشروبات الروحيه لعام ١٩٣٨ للاستهلاك بالمفرق داخل محلنا الكائن بشارع السهل بملك السيد اديب اسحاق

سليم عبود . جريس عيسى غنيم
فريح الخواجه

(٢–٢–٢١٢٨)

الجمعة في ٢ رمضان سنة ١٣٥٦ و ٥ تشرين ثاني سنة ١٩٣٧

الدفاع

جريدة يومية سياسية مصورة

السنة الرابعة — العدد ٩٩٦ — ٤

صاحب الامتياز : ابراهيم الشنطي
المدير المسئول : شوكت حماد

دار الدفاع: شارع جمال باشا - عمارة المظفر - يافا - فلسطين
العنوان التلغرافي (الدفاع - يافا)
تلفون ١١٨٧ (اربعة خطوط) و ١٠٧٥ (خطان) صندوق البريد (٢٥٥)

الاعلانات
في يافا (ادارة) الدفاع : قسم الاعلانات
في القدس (وكالة) « : تلفون ١٤١٣
في حيفا « « : « ١٢٥٨

الاشتراكات
في فلسطين عن سنة ١٥٠
في البريد الداخلي « « ١٨٠
في سائر الاقطار الخارجية « « ٣٠٠

صور عالمية على هامش الحوادث

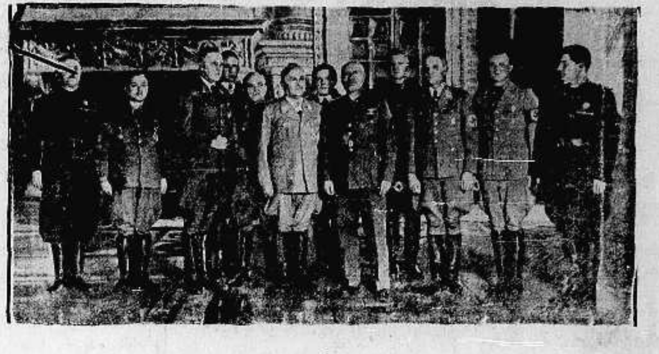

موسوليني وحوله كبار رجال الدولة يفتتح المعرض الفاشستي في روما

الى بائعى الحديد القديم

نعلن اننا على استعداد لشراء جميع انواع الفولاذ القديم باسعار عالية جداً مع دقة في الوزن . فاننا ندفع للطن الواحد من الحديد القديم جنيهين و ٥٠٠ مل

اسرع ببيع الحديد « لشركة اكسبرت » في طريق سلمه قرب شركة ريو في بيت محمود بك السعيد . عندنا قطع مستعملة لجميع انواع السيارات والماكنات.

نمرة التلفون (١٨١١)

(٢—٤—٢١١١)

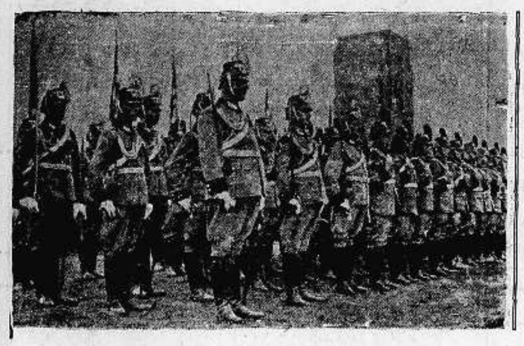

اللباس الجديد لبعض كتائب الجيش الألماني وهو عودة الى اللباس الامبراطوري

الدوق أف وندسور قبيل مبارحته المانيا واقفاً مع هتلر

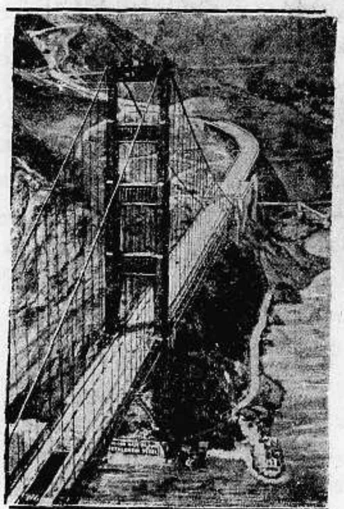

افتتاح أعظم جسر في العالم في أميركا طوله ١٣٠ كيلو متراً وارتفاعه ١٢٨ متراً

اضراب عمال المقاهي في باريس، وهم يطالبون برفع اجورهم

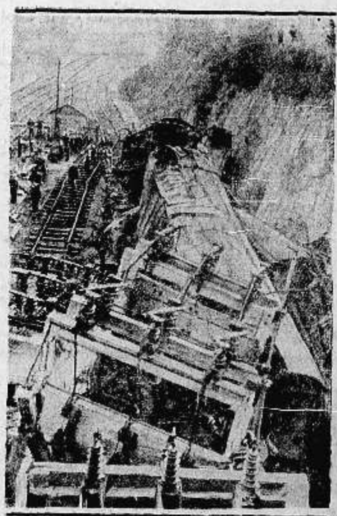

اصطدام قطارين وقع مؤخراً في انكلترا وتسبب عن اصابات وخسائر

الجنرال فرانكو يتقدم كتائب الثوار بعد فتح مدينة جيجون

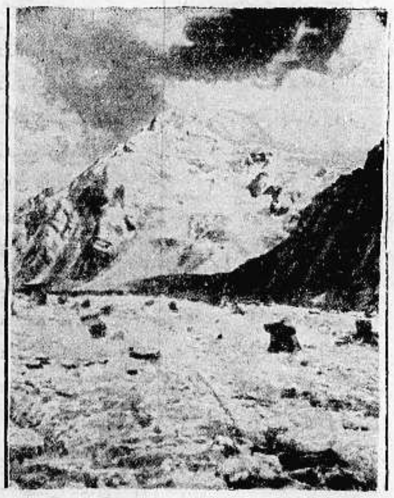

أعلى قمة في جبال هملايا وصلها اليابان - ويطمعون بوصول أعلى منها

أعلنوا عن بضائعكم في جريدة الدفاع — يافا

السنة الرابعة — العدد ٩٩٧ — ٤

السبت في ٣ رمضان سنة ١٣٥٦ و٦ تشرين ثاني سنة ١٩٣٧

الدفاع

جريدة يومية سياسية مصورة

دار الدفاع: شارع جمال باشا ـ عمارة المظفر ـ يافا: فلسطين
العنوان التلغرافي « الدفاع — يافا »
تلفون ١١٨٧ (أربعة خطوط) و١٠٧٥ (خطان) ص. ب «٢٥٥»

الاشتراكات | في فلسطين عن سنة ١٥٠ | في البريد الداخلي « ١٨٠ | في سائر الاقطار الشرقية « ٣٠٠

صاحب الامتياز : ابراهيم الشنطي
المدير المسئول : شوكت حماد

الاعلانات | في يافا (ادارة الدفاع) : قسم الاعلانات | في القدس (وكالة) « : تلفون ١٤١٣ | في حيفا « « : ١٢٥٨

حادث مقتل جنديين بريطانيين في القدس

كيف وقع الحادث وفي أي وقت واغلاق ابواب المدينة القديمة واجراء تفتيشات

ما أشيع في الايام الاخيرة عن شرق الاردن وقول مراسل صحيفة انكليزية في ذلك

المجهولون يطلقون النار

القدس في ٥ تشرين ثاني ـ لمراسل الدفاع الخاص — في منتصف الساعة السابعة من مساء هذا اليوم أطلق مجهولون الرصاص على اثنين من الجنود البريطانيين بالقرب من بركة السلطان. فقتل أحدهما على الفور. وتوفي الآخر بعد ذلك بقليل لخطر إصابته

منع اقتراب الجمهور

وعلى اثر ذلك أحيطت المنطقة الواقعه في مكان الحادث ومنع المرور منها

اقفال ابواب المدينة

وأقفلت ابواب المدينه القديمة واخذ البوليس بأغلاق المقاهي والدكاكين الواقعة داخل المدينه

اجراء تفتيش المارة

وأجري تفتيش على الاهالي المارين في الشوارع

لأية فرقة ينتميان

اما الجنديان فقد تبين أنهما من فرقة « بلاك ووتش » ولا تزال اجراءات البوليس كثيرة داخل المدينة القديمة وخارجها .

بيان محطة الاذاعة

وقد اذاعت محطة القدس في الساعة التاسعة من مساء امس الخبر كما يلي : أطلقت النار بين الساعة السادسة والسابعة من مساء اليوم على جنديين بريطانيين من فرقة « بلاك ووتش » بالقرب من بركة السلطان خارج سور البلدة القديمة فقتل احدهما حالا ، وتوفى الاخر بعدئذ. وقد سدت ابواب مدينة القدس ، ومنع المرور بجوار منطقة الحادث

اخبار المندوب السامي

لندن في ٥ تشرين ثاني — اضطر المندوب السامي الى تأجيل سفره الذي كان مقرراً له هذا اليوم ، على اثر اصابته بقشعريرة ألزمته الفراش . ولا ينتظر ان يغادر البلاد قبل مضي اسبوع من هذا التاريخ

حول شائعات العقبة

القدس في ٥ تشرين اول — اذاعت محطة الراديو النبأ التالى : ترددت في الايام الاخيرة اشاعة ذهاب سفن بريطانية حربيه الى خليج العقبة حيث أنزلت عدداً من الجنود البريطانيين . ان هذا الخبر غير حقيقي وعار عن الصحة بتاتاً

اقوال الديلي تلغراف

لندن في ٥ تشرين ثانى — نشرت الديلي تلغراف برقيه لمراسلها الخاص الذي زار عمان مؤخراً النبأ التالي : اذاعت بعض المحطات الاجنبية انباء ، رددتها صحف الشرق الادنى ، عن وقوع حدث في شرق الأردن . وقد نشرت محطة راديو برلين تلك الاخبار التي ادهشت اهالي بلاد الامارة .

كيف تصف الحالة

فالحالة في شرق الاردن هادئه كما كانت عند قيام ثورة ١٩٣٦ في فلسطين. والسكان يتجولون دون حراسة أحد ودون أن يروا ثواراً أو قطاع طرق . وكل ما في الامر أن ثلاثة عيارات ناريه أطلقت في احدى الليالي على مخفر بوليس ، وأن بعض الطلاب قام بألعاب نارية .

التايمس واضطرابات مراكش

وجهة نظر الصحيفة

لندن في ٥ تشرين الثاني — نشرت « التايمس » ملخصاً عن حوادث الاضطرابات في مراكش فقالت انها اخذت في الهدوء بالنسبة الى التدابير الحازمة التي تقوم بها الحكومة الفرنسوية . وقالت ان مدينة فاس من اهم المدن الاسلامية المقدسة في شمالي أفريقيا ، وهي مركز هام للثقافة الاسلاميه والعربيه بعد مصر ، لذلك اتخذها الوطنيون العرب مركزاً لنشر قلاقلهم . وبعد ان سردت الجريدة تاريخ الاضطرابات التي نشأت في المغرب الاقصى منذ إعلان الحمايه الفرنسوية في سنة ١٩١٢ قالت ان فرنسا لم تقنع بهذه الحالة هدوءاً تاماً هناك فأنشأت لجنة دائمة مهمتها الاتصال بالسلطات الفرنسية المدنية العسكرية اتصالا دائماً ليتبادل الانباء عن الحركات التي يقوم بها العرب . واخيراً عزت الجريدة الاضطرابات الى نشاط الدعايه الالمانية والايطاليه ، وقالت ان هناك أدلة على وجود علاقات وثيقه بين عرب فلسطين وعرب مراكش إذ ظهر أن سماحة الحاج أمين افندي الحسيني يتبادل الرسائل مع زعماء عرب مراكش .

بين تركيا واليونان

اثينا في ٥ تشرين الثانى — تدور المفاوضات بين تركيا واليونان لعقد تحالف عسكري بينهما لمدة عشر سنوات وسيوقع هذا التحالف في خلال شهرين وقد كان الغرض من سفر المسيو متكساس رئيس الوزارة اليونانيه الى انقرة تمهيد السبيل لهذه المحالفه

لاغاثة منكوبي سوريا

القاهرة في ٥ تشرين ثاني ـ لمراسل الدفاع الخاص — عقد اجتماع كبير حضره جمهرة من رجال العرب مصريين وسوريين لتأليف لجنه لأغاثة منكوبي الفيضان في سوريا وانتخب رفيع ميرزا مشكي بك رئيساً وأمينا للصندوق

تسلح بريطانيا السريع

لندن في ٥ تشرين الثاني — خطب السر توماس انسكيب وزير الدفاع فقال انه في خلال ١٨ شهراً أنفقت بريطانيا على تسلحها ٢٨٨ مليون جنيه وانها أسست ٢٦ معملا لصنع الادوات الخاصه بالاسطول و ١٧ معملا لادوات الجيش و١٥ معملا للقوات الجويه .

روزفلت والسلام والحرب

لندن في ٥ تشرين ثانى — خطب الرئيس روزفلت في جمع من الكاثوليك فتكلم عن السلام والدول التي لا تثق بنفسها ولا بجيرانها . وقال ان الحق سيتغلب على القوة في النهاية . وان السلام الثابت على دعامة الديمقراطيـة يفضي الى السلام الرباني . وقد اذيع الخطاب من محطات الراديو

محاولة ايقاف القتال في اسبانيا

لندن في ٥ تشرين ثاني — ابرقت الحكومة البريطانية الى الفريقين المتحاربين في اسبانيا بقرار لجنة عدم التدخل القاضي بسحب المتطوعين ومنح حقوق المتحاربين . وطلبت منهما سرعه الاجابه على ذلك في اقرب فرصة

وقوع حادثة من طرائف الحرب الاسبانية

تمثل هذه الصورة واقعة طريفة في الحرب الاسبانية . فقبيل احتلال الثوار مدينة « جيجون » اختبأ ٢٩١ زعيما شيوعيا في باخرة لاتفيه في الليل وفروا الى جهة مجهولة . وقد رأى قائد البارجة البريطانية « ساغبتون » اثناء تجواله في البحر هذه الباخرة الصغيرة التي لايصعد دخان من مدخنتها ولم ير أحداً على ظهر الباخرة . فصعد اليها واخذ يبحث فأذا به يعثر على الزعماء المذكورين مختبئين في هيئة صفوف خوف بوارج الثوار . وقد بقوا كذلك خمسة ايام الى ان عثر القائد البريطاني عليهم واوصلهم الى البر

غارات اسبانيا الجوية

لندن في ٥ تشرين ثانى — نشب قتال شديد في جبهة الاراغون (اسبانيا) وقد وقعت عدة غارات جويه راح فيها ضحايا كثيرون بين قتل وجرح وضربت طائرة باخرة فرنسيه على الشاطيء فلم تصب بأذى .

هل يقوم هتلر بدور الوسيط

الدوائر اليابانية ترى ذلك . مجرى القتال فى ميدان شنغهاي

كتاب المؤتمر لليابان

لندن في ٥ تشرين ثاني — عقد مؤتمر الدول التسع جلسة هذا اليوم واتفق على مسودة كتاب يرسل الى اليابان . وقد تأجل اجتماع المؤتمر الى الغد . وعلى أثر ذلك طار المستر إيدن الى لندن . وطلب مندوب الصين من الاعضاء مغادرة المكان اذا كان في بقائه حرج ، فاستبقوه .

صعوبة اخذ شنغهاي

وطلب المؤتمر من اليابان ارسال وفد عنها للتفاوض في الحالة . واصدر المؤتمر بلاغا رسمياً عن السعي لتقريب وجهات النظر .

وقد استغربت الدوائر البحرية في طوكيو بطء اعمال البوارج الحربية في شنغهاي . ويقال انها انزلت اربعة آلاف جندي يتقدمون الآن بصعوبة أمام مقاومة الصينيين الشديدة .

يرفض شروط الصلح

وقد أحيط المارشال شانغ كاى تشك بشروط الصلح التمهيدية التي عرضتها اليابان ، لكنه صرح بعدم قبوله لها واستمراره على المقاومة مهما كلف الأمر . وهو يوالي ارسال الامدادات باستمرار

نفي الدوائر العسكرية

واشيع في طوكيو ان الدوائر العسكرية العليا تنوي الكف عن المغامرة في شنغهاي لصعوبة التقدم . لكن هذه الدوائر اسرعت الى نفي الخبر بشدة ، وشرعت توالي إرسال الامدادات الكثيرة لتطهير المناطق حول شنغهاى

الصور المنشورة

الى اليمين : الجنود اليابانيون يرغمون الاهالي الصينيين على لمس العلم الياباني وحلف يمين الأخلاص والبوح بأخبار الجيوش الصينيه

الى اليسار : فرسان المغول يحاربون مع اليابان . والى أسفل : « ته » زعيم منغوليا :

هتلر يكون الوسيط

وقيل انه اذا اختيرت دولة أوروبيه للتوسط في الصلح فمن رأي اليابان ان حظ الهر هتلر سيكون أقوى بكثير من حظ الرئيس روزفلت ، لشدة الصلة الوثيقة بين اليابان والمانيا في الوقت الحاضر

كلمة العدد

ورثة السلطان

أتينا في عددين متواليين على تفاصيل القضية التي أقامها ورثة السلطان عبد الحميد على الحكومة. هذه القضية التي ستكون خطيرة في نتائجها على أي وجه انتهت: لمصلحة الورثة، أو لمصلحة الحكومة

ولقد عثرنا في مجلة «بريطانيا العظمى والشرق»، في عددها الصادر بتاريخ ٦ أغسطس سنة ١٩٣٧ على كلمة نترجمها في عدد قادم. وفي تلك الكلمة تقول المجلة انه من المحتمل جداً ان الشركة الاميركية التي تدفع الآن نفقات هذه القضية قد اشترت حقوق الورثة. ويظهر ايضاً ان هذه الشركة يهودية

إننا نشعر من كل قلبنا مع ذرية السلطان المذكور. ونتمنى لو يعيشوا في حالات مادية حسنة. لكن هناك ما هو فوق هذا الشعور. هناك مصلحة آلاف المزارعين العرب الذين يقيمون الآن في الاراضي المدعى عليها باسم الورثة. فاذا حكم للشركة بهذه الاراضي رأينا ألوف الفلاحين وقد أصبحوا كزارعي وادي الحوارث — وهي نكبة وطنية وانسانية معاً. وقد أشارت المجلة المذكورة الى هذا

لسنا نتدخل في شؤون قضائية. وانما نتصور الحالة التي تنجم عن هذه القضية فيما لو ربحها الورثة، أو على الاصح، فيما لو ربحتها تلك الشركة «الاميركية».

الموضوع هام. وسنعود اليه في معالجة اوسع لا تتعرض للقضاء بشيء ما، ولكن تبحث هذه المشكلة التي اخذنا نشعر بوجوب الاهتمام بها.

مروءة رجل يبرع بما يملك

يعمل السيد خميس الصواف بناء في مدينة الرملة منذ امد بعيد وبالرغم من انه يعد اكبر بناء في تلك المدينة فأن الازمة الحاضرة قد أثرت على عمله حتى اصبح يحصل على قوت عياله بصعوبة كبيرة

ومنذ بضعة أسابيع قاول السيد خميس المذكور على بناء ثلاثة مخازن وبعد ان اتمها بقي له رصيد حساب بضعة جنيهات لا يملك غيرها. ولما طلعت الصحف المحلية حاملة تفصيلات كارثة سوريا ادر السيد خميس وقبض باقي رصيد عمله وتقدم به الى جمعية الاسعاف والدموع تترقرق من عينيه. وبالرغم من توسله الكثير الى لجنة جمع الاعانات فأنها لم تقبل منه الا جنيها فقط لعلمها بحالته الاقتصادية وقد ضرب السيد خميس الصواف مثلا عالياً للمروءة

تبرع الامير عمر طوسن

تبرع الامير عمر طوسن بمئة جنيه لمنكوبي سوريا، وبعث بكتاب الى بنك مصر يستحث فيه الاغنياء على التبرع.

وفي صميم النكبة؟

دمشق في ٥ تشرين الثاني — حتى في صميم نكبة الطوفان لم تنس سوريا ذكرى وعد بلفور فطيرت برقيات الاحتجاج والاستنكار الى لندن والسلطات البريطانية في فلسطين

كتاب باسم لجنة سيدات نابلس

جاءنا من حضرة السيدة الفاضلة «مريم هاشم» رئيسة لجنة السيدات العربيات كتاباً موجهاً الى القائم باعمال الحكومة في فلسطين، يتناول البحث في الحالة الحاضرة ومسألة المعتقلين على وجه الخصوص. ولقد اكتفينا بالاشارة الى هذا الكتاب لصدور الجريدة في أربع صفحات اليوم. وسوف نعود اليه غداً

اننا ونحن نقرأ عواطف المرأة العربية ووطنيتها لا نستطيع إلا تمجيد هذه الانسانيه الشريفة الوطنية

ضابط مركز اللد

استلم الضابط عبد السلام افندي صادق وظيفته كمفتش لمركز بوليس اللد بدلا من الضابط المجاز الان والذي سينقل الى شغل وظيفته في مكان اخر

قاضي صلح الرملة

انتهت امس اجازة فضيلة حاكم صلح الرملة الشيخ عمر افندي صوان. ويستلم صباح هذا اليوم وظيفته. ويباشر اعماله كالمعتاد

مدفع واحد لرمضان في القدس

تقول البوست ان بلدية القدس قد رفضت ما طلبه منها احد اعضائها من تخصيص مدفعين، بدلا من مدفع واحد لرمضان، بالنظر لاتساع المدينة وكانت حجة هذا الرفض هي ان البلدية تتكلف الآن ٣٠ جنيها على مشترى قذائف للمدفع الواحد الموجود... وهذا يكفي...!

ولد مفقود

ولد عمره ١٢ سنة اسمر اللون، واسع العينين حافي القدمين مربوع القامة نحيل الجسم يرتدي القنباز. تلميذ بمدرسة البرج بحيفا ذهب اليها صباح يوم الاربعاء الماضي ووضع كتبه فيها ولم يعد الى بيته في وادي النسناس فمن وجده فليراجع اخاه السيد صبحي صايمان خلف مساعد مدحلة في دائرة بلدية حيفا، قسم الهندسه بواسطة السيد توفيق الطويل وله الاجر والثواب

(٢١٤٨)

استغلال الجمهور

كان المفروض أصحاب المطاحن في يافا ان يكونوا اكثر تسامحاً ومراعاة للظروف الاقتصادية الحاضرة، فيكفوا عن الاحتكار رحمة بحالة الضعفاء من ابناء الشعب، لكنهم — مع الاسف — لم يعيروا ذلك الوقف فلامة ظفر من التسامح والمراعاة!

لقد علمنا ان بعض اصحاب المطاحن طلبوا من اللجنة الدائمة للتجارة والصناعة الرسمية منحهم أذونات لاستيراد الحنطة من الخارج على ان يكون لأنفسهم فقط دون التجار. وقد سافر صباح امس الاول وفد من الغرفة التجارية الوطنية بيافا مؤلف من رئيسها السيد عبد الرؤوف البيطار وأحد اعضائها السيد وهبه تماري وسكرتيرها السيد عبد الماجد الزين الى حيفا حيث اجتمعوا الى مدير الجمارك العام المستر ستيد لمباحثته في مسألة شحن الأثمار الحمضية وغير ذلك من الأمور. واغتنموا هذه الفرصة وباحثوا في مشكلة الاذونات والحبوب لافتين نظره الى ان فلسطين سوف تحتاج الى حبوب كثيرة فيما اذا استمرت البلاد السورية على سحب حنطة شرق الاردن.

لذا يجب على اللجنة الدائمة المذكورة ان تقرر من الان استيراد كمية وافية من الحبوب، واعطاء الصلاحية لمدير الجمارك لتوزيعها عند مسيس الحاجة على اصحاب المطاحن والتجار بدون استثناء وذلك خوفا من الاستغلال ووقوع ما حصل في السنة الماضية فقد تحسنت الاسعار جداً دون ان يكون في البلاد كمية احتياطية من الحبوب فدفع السكان فرق السعر من كبدهم والحالة الراهنة تتطلب مساعدتهم

اننا نلفت انظار اعضاء اللجنة الدائمة للتجارة والصناعة لهذه المشكلة واخذها بعين الاعتبار دون الالتفات الى مطالب المحتكرين الذين احتكروا في هذه الايام كمية كبيرة من الحبوب واصبحوا لا يودون منح الاذونات الا اليهم ليرفعوا الاسعار كما يودون ويصرفون ما احتكروه باسعار زائدة

اختفاء اليهودي

نشرنا امس ما كتبته جريدة «هابوكر» اليهودية عن اختفاء الشاب اليهودي «غوتنر-برسكي» البالغ من العمر ١٧ سنة. وقد توصلنا اليوم المعلومات التالية:

اسم هذا اليهودي الحقيقي «كرفر شيبرسكي» ويقطن في منزل بشارع «سركن» في تل ابيب. وقد كان مستخدماً في شركة «ميريا» التجارية اليهودية التي يقع ملتقاها شارع (هشارون) رقم ٣ بتل ابيب، ولم يكن عاملا في معسكر الجيش كما روت هابوكر

وقد ترك هذا اليهودي الشركة المذكورة وقال: انه ذاهب الى معسكر الجيش في صرفند لبعض الاشغال ومنذ ذهابه لم يعد حتى الآن، وكان من اجراءات البوليس ما ذكرناه امس

وقد اتصلت بنا بعض المعلومات الجديدة عن حادث اختفاء هذا الشاب سننشرها بعدد قادم.

الاذاعة العربية في محطة لندن

سأل المستر ليكي، من أعضاء العمال وزير المستعمرات عن الاذاعة بالعربية من لندن. ومما قاله: ان محطة باري تذيع أنباء بالعربية ذات تحيز، وأنها مضللة. فهل سيكون من واجبات شركة الاذاعة البريطانية تصحيح تلك الانباء فرد الوزير بأن شركة الاذاعة ستقوم بواجباتها على أحسن وجه ممكن.

جرح سائق يهودي

في الصحف اليهودية أمس ان سائق سيارة يهودية اسمه ألفرد دغراور كان يجتاز بسيارته جسر نهر العوجا نحو الساعة الحاديه عشرة ليلا فقذفه ثلاثه بالحجارة، فاصيب بجرح في رأسه من جراء ما تناثر من زجاج موقد السيارة

اعلان

سعادة قائمقام الرمله المحترم

بموجب قانون بيع المسكرات لعام ١٩٣٥ جئت معلناً عن طلب رخصة بيع المشروبات الروحيه لعام ١٩٣٨ بالمفرق في مستعمره الخواجه كيفن من اراضي صرفند طريق يافا — القدس

بازانط مهران

(٢-٢-٢١٤١)

قانون الطوارىء يطبق على يهودي

حوكم أمس الاول في حيفا، امام مساعد حاكم اللواء، الادرن بن جامين موشيون فحكم عليه بالسجن ثلاثة أشهر، بموجب قانون الطوارىء

قس جديد للجيش

وصل الى القدس منذ يومين الدكتور هاوز، القس الجديد المعين للجيش البريطاني في القدس مكان القس باركر وسيقدم رئيس الشمامسة ستيوارت هذا القس الجديد الى المصلين في الصلاة التي ستقام في كاتدرائيه سانت جورج في الساعة العاشرة من صباح الاحد (غدا)

حول شخص كان يعتزم أمرا

ذكرنا في عدد أمس تفاصيل حادث الرجل الذي اراد المجيء الى قرية الشيخ مونس لارتكاب جريمة القتل وقلنا ان البوليس اعتقله وصادر منه مسدسين ومدية.

وقد قدمه البوليس وهو يدعى (عبد الرحيم خليفة) من قرية كفرسابا امام حاكم الصلح واستحصل على قرار بتوقيفه عشرة ايام رهن التحقيق

الخبير بالبوليس القادم من الهند

ذكرت احدى الصحف الانكليزية خطأً ان الحكومة قد عينت السر تشارلس تيجارت، مستشاراً لمدير البوليس في فلسطين، وانه تعين المستر ساندرس مديراً لقوات البوليس. وان القصد من هذا التدبير هو مكافحة الارهاب

وقد تحدث الينا امس مصدر موثوق ان في ايراد الصحيفة الانكليزية الخبر على هذا الشكل مغالطة كبيرة وبعد عن الواقع لعدة اسباب اهمها:

١ — ان السر تشارلس تيجارت اكبر رتبة ومقاما من مدير البوليس العام الجديد فلماذا لم يعين مستشاراً له

٢ — من المعروف عن هذا الموظف أنه ذو المام في تنظيم شؤون قوى الامن العام وخصوصا ما يتعلق بالبوليس فلذا وقع اختيار حكومة لندن عليه وانتدبته للحضور الى فلسطين بصورة موقتة

٣ — ان السر تشارلس تيجارت سيأتي الى فلسطين لاسباب معينة وهي: درس الحالة الحاضرة من ناحية الامن العام فقط وتقديم تواصيه اللازمة عليها. وتقديم تقارير فنيه تختص بتنظيم البوليس على اساس ما هو معتبر في الحالة الراهنة من حيث وجود ثلاثه عناصر: عربية، وانكليزية، ويهودية، تدير شؤونه إذ لا مندوحة عن الاخذ بهذا الواقع.

وبعد ان تدرس حكومة فلسطين تلك التواصي والتقارير تعمل بالذي تراه منها، بعد اخذ موافقة حكومة لندن طبعاً.

وبعد الوصول الى هذه النتيجة يعود المستشار المذكور من حيث اتى، ومن هنا يتضح ان مجيئه الى فلسطين بصورة موقته فحسب

حاكم اللواء الجنوبي

كان من المقرر ان يعود المستر كروسبي حاكم اللواء الجنوبي من اجازة في البلاد الانكليزية في اليوم العاشر من هذا الشهر.

وقد علمنا أمس ان مرضاً طرأ على المستر كروسبي فاضطر بسببه الى تجديد اجازته مدة شهر واحد، وعلى هذا من المحتمل ان يعود في اليوم العاشر من شهر كانون اول القادم

في الميناء

وصلت أمس الاول الباخرة «ايزه» الى مياه يافا وقد افرغت ٤٥٠ طنا من خشب صناديق الاثمار الحمضية، والباخرة «نوردلاند» وقد افرغت ٤٥ طنا من البضائع، والباخرة «كورسيكان برنس» وقد افرغت ١٢ طنا

اعلان بلدية حيفا

بموجب قانون بيع المسكرات لعام ١٩٣٥ جئت معلناً عن طلب تجديد رخصة مسكرات لعام ١٩٣٨ للاستهلاك بالمفرق في محلنا للبقالة الكائن بشارع جورج الخامس ملك السيد عوض السفري بحيفا

فريد وأنيس جروس

(٢-٢-٢١٣٨)

من التواصي

بئر السبع في ٥ تشرين الثاني — لمراسل الدفاع الخاص — كان من جملة ما اوصت به اللجنة الملكيه تحسين الري وحفر الآبار الارتوازيه لقضاء بئر السبع وخصص لذلك مبلغ خمسين الف من الجنيهات. وقد اوفدت الحكومه للقضاء مهندس طبقات الارض المستر بلاك وخبير الري المستر شبرت وبعد ان قضى الاول زهاء الاسبوعين متجولا في انحاء القضاء عين خمس نقاط لتحفر فيها الآبار وهذه النقاط هي: اولا موقع نوران. ثانياً موقع ابي منصور. ثالثاً موقع المشاش رابعاً موقع تل الملح. خامساً بالقرب من بئر السبع. وقد عهد بحفر الابار للشركة اليهودية. وقد حضر عدد كبير من المهندسين والعمال اليهود تحت الحراسة. ولنا كلمة حول انتخاب المواقع لقربها من الارض اليهودية

«الدفاع»: غداً ننشر معلومات عن هذا الموضوع الهام

امساكية شهر رمضان المعظم
تواريخ ومواقيت الصلاة والصوم

اليوم	الامساك	الفجر	الشروق	الظهر	العصر	المغرب	العشاء
	د س	د س	د س	د س	د س	د س	د س
السبت: غروبي	٣٦ ١١	٤٦ ١١	١٢ ١	٤٤ ٦	٤١ ٩	٠ ١٢	٢٥ ١
السبت: زوالي	٨ ٤	٢٨ ٤	٥٤ ٥	٢٦ ١١	٢٣ ٢	٤٢ ٤	٧ ٦

آخر معلومات عن اليهودي المختفي
كان يرتدي ملابس عربية في فندق في القدس

ذكرنا امس نبأ اختفاء العامل اليهودي غوتنر المنشورة عنه كلمة في هذا العدد ايضاً. وقد اتصلت بنا التفصيلات الآتيه في ساعة متأخرة من الليل وبعد ايراد الكلمة المذكورة: في ٣١ اكتوبر الماضي جاء فندق تل ابيب في القدس شاب يهودي تنطبق اوصافه على المختفي وطلب غرفة خاصة واعطى اسما غير اسمه. وقال انه عامل تلغراف. وكان يظهر في الفندق لابساً قنبازاً عربياً وطربوشاً وبعد يومين اختفى دون ان يدفع اجرة الفندق. وحضر الى الفندق عدد من رجال البوليس البريطاني والفلسطيني وسألوا عنه واجروا تفتيشاً في الغرفة.

وما يزال بوليس تل ابيب يحقق في اختفاء غوتنر في صرفند وضواحيها. ويعتقد انه غادر البلاد الى الخارج لانه تبين انه اختلس من محل عمله قبل اختفائه مبلغ ٨٧ جنيهاً. وحقق البوليس مع صاحب مطبعة في تل ابيب بشأن الكتب التي كانت بحيازة المختفي ومطبوعة باسم قوة الطيران الملكيه

. . .

انتحار زعيم الماني في تشكوسلوفاكيا

لندن في ٥ تشرين الثاني — توالى الصحف الألمانية المطالبة برد المستعمرات. وجاء ان الهر «هن لاين» زعيم الأقلية الألمانية في تشكوسلوفاكيا قد انتحر صباح اليوم. وكان قد أوقف في تشكوسلوفاكيا مع ١٢ شاباً بأحدى التهم الخطيرة.

الاتفاق الثلاثي في مقاومة الشيوعية

روما في ٥ تشرين ثاني — د.ن ب. — وصل سفير المانيا فون ريبنتروب قطار بعد الظهر، واستقبله في المحطه الكونت شيانو، ووزير الدعايه، وكبار موظفي وزارة الخارجيه

اما رحلة السفير الى روما، فهي لتنفيذ امر خاص، أصدره الزعيم، وخاصة «الاتفاقية التي ستعقدها المانيا، وايطاليا، واليابان» ضد روسيا

نشل محفظة نقود

بينما كان امين البديري راكباً عربة بين شارعي النابلسي وحسن بك نشلت حافظة نقوده من جيبه وفيها ٤٤٠ قرشاً والتحقيقات جارية

حوادث السرقات

سرق اللصوص بتل ابيب أمس من سيارة اليهودي ابراهام اداري بينما كانت واقفه امام منزله عجلها الاحتياطي ومفتاح، والتحريات جارية

وسرق اللصوص من بيت تعبئة الأثمار الحمضية الكائنة في بيارة اليهودي زفي كرزوبتسكي بعض ادوات ومحراث والتحريات جارية.

سرقة بوليس سابق

تنظر محكمة يافا المركزية صباح اليوم في القضيه المقامة ضد خليل القبعاني احد افراد البوليس سابقاً والمتهم بسرقة كميات كبيرة من كاز وبنزين.

وقد حضر من القدس الاستاذ سعيد افندي الحسيني خصيصاً لتمثيل النيابة في هذه القضية.

شبوب النار

شبت النار امس الاول في دكان بقالة السيد مصطفى الشريف في سكنة ابي نبوت، فخف رجال الاطفاء واخمدوا النار حالا بعد ان احدثت اضرارا في محتويات الدكان.

ستة اسباب

تجعل ايفرشارب هو المفضل عند المشترين المميزين للاصناف

١) ايفرشارب ضد التسرب ، فاذا اقفل على الحرب امتنع تسربه الى القمة

٢) ايفارشارب له نقطة للتعديل والتسوية يمكنك بها ان تكتب على النمط الذي تريده.

٣) ايفرشارب له انبوبة شفافة تريك متى يعاد ملؤه

٤) خبطة واحدة على الغطاسه تجعله يمتلىء

٥) له ميزة مدهشة في طاقته على تحمل الحبر

٦) ايفرشارب يجيء في طراز « دوريك » الخاص وفي الوان مختلفة جميلة . .

احسن ما يمكنك مشتراه عالك
ايفرشارب
اقلام حبر واقلام رصاص
(٢١١٦)

اعلان

صادر من دائرة اجراء الرملة بالقضية رقم ١٩٠٠ سنة ٣٧ اجراء يافا

يعلن للعموم انه مطروح للبيع بطريق المزايدة العلنية الاشياء الآتية :

(١) خزانة (٢) ساعة حائط غير صالحة للاستعمال (٣) طاولة قديمة (٤) موتور كسارة ماركه كروسلي قوة ستة عشر حصانا نمرة ١١٦٩٠٣ العائدة للمحكوم عليهما ابراهيم حسن والشيخ عبد القادر الحميد من قرية القباب بمقابل ما يطلب منهما من الدين العائدة للسادة كروسلي اخوان البالغ ٢٣ جنيهاً و ٩٣٠ ملا غير الرسوم والمصاريف وذلك بيوم السبت في ١٣ - ١١ - ٩٣٧ الساعة ٣ بعد الظهر .

فعلى راغب الشراء معاينة الموتور في قرية القباب ومراجعة مأمور البيع لمشاهدة المنقولات الاخرى بسوق الرملة الاشتراك بالمزايدة ودفع التأمينات القانونيه عشرة بالمئة .

لذلك صار اعلان الكيفية مع العلم بان الثمن يدفع حالا بعد احالة المبيع نهائياً . في ٣ - ١١ - ٩٣٧

مأمور اجراء البيع
(٢١٤٣)

اعلان

صادر من محكمة شرعية طبريا

تقدمت لنا مضبطة من مختار ووجوه قرية سمخ التابعة لطبريا تتضمن انه منذ اربع سنوات تقريبا توفى ضاحى ابن حسين العطاري وانحصر ارثه الشرعي والقانوني في زوجته حسنه بنت حسن الحسين العابدي وفي اولاده منها حسين وابراهيم وفوزية وفي والدته خزينه بنت احمد النوفل المسلمين لا غيرهم

فمن كان له اعتراض على مضمون هذه المضبطة فليراجع المحكمة بظرف شهر من تاريخه وعليه صار نشره .

في ١٥ — ٨ — ٣٥٦ و ٢٠ — ١٠ — ٩٣٧

قاضي طبريا الشرعي
(٢١٤٦)

« مطبعة جريدة الدفاع - يافا »

القدس

يهودي يطعن يهوديا آخر ويرميه بماء النار

القدس في ٥ تشرين الثاني — لمراسل الدفاع الخاص — وصل القدس من تل ابيب يهودي يدعى شلومو ونزل في بنسيون « نورديا » الواقع بشارع يافا تجاه دائرة البلدية . وصاحب البنسيون صديق لشلومو المذكور ، ويدعى اسحق برشرفسكي ، وفي صباح هذا اليوم ولاسباب ماضرب شلومو اخاه اسحق بسكين في صدره والقى عليه ماء النار . وقد نقل الى مستشفى هداسا بحالة خطرة أما الجاني فقد اعتقله البوليس وباشر باجراء التحقيق .

لمناسبة اعتزال المستر مكلارن الخدمة

لمناسبة اعتزال المستر مكلارن الخدمة في حكومة فلسطين دعاه السير كوكس المعتمد البريطاني في عمان لحفلة تكريمية يقيمها له في عمان وقد لبى الدعوة .

مكتب محامي الحكومة الجديد

بوشر اليوم بنقل اثاث مكتب محامي الحكومة من دوائر العدلية الى المكتب الجديد في عمارة دائرة حاكم اللواء

اطلاق النار على محلة يهودية

حوالي منتصف الساعة الحادية عشره من الليلة الماضية داهم مجهولون محلة بيت ها كيرم واصلوها ناراً من الجهة الشرقية ، وقد اسرع رجال البوليس الاضافي واخذوا في اطلاق النار على المكان الذي اطلقت منه النار على المحلة ، ثم وصلت قوة من البوليس بالسيارات ومعها سيارة تحمل رشاشاً واخذت تفتش في المناطق المجاورة الى ساعة متأخرة من الليل لكنها لم تعثر للفاعلين على اثر .

وقد ذهبت قوة اخرى صباح هذا اليوم الى مكان الحادث واجرت تفتيشاً دقيقاً في الجهات المجاورة .

النادي المصري بمناسبة شهر رمضان

بمناسبة حلول شهر رمضان المبارك قرر النادي المصري اقامة حفلات متوالية وتكليف بعض الادباء الاساتذه لالقاء سلسلة محاضرات تتناسب مع كرامة هذا الشهر . وستكون اولى هذه المحاضرات « الصوم » يلقيها في الساعة الثامنة من يوم الاحد القادم الواقع في ٤ رمضان الجاري في قاعة النادي الاستاذ عبد الفتاح لاشين ، استاذ اللغة العربية بكلية الروضة الوطنية ، والدعوة عامة للجميع .

في نشرة دائرة الامن العام

ورد في نشرة ادارة الامن العام ما يلي :

القدس — اصيب سائق سيارة من سيارات شركة النجد واحد الركاب بجراح بسيطة على اثر اطلاق النار على السيارة عند الكيلو ١٦ على طريق القدس — يافا وذلك في الساعة الخامسة بعد ظهر امس . وقد وصلت دورية من البوليس الى مكان الحادث واجابت باطلاق النار

— اخبر خفراء بيت ها كيرم في الساعة العاشرة من مساء امس انه اطلقت ثلاث رصاصات من وادي المصلبة وقد اجاب الخفراء باطلاق عيار ناري واحد ثم ذهب البوليس الى تلك المكان فلم يعثر للفاعلين على اثر

الناصرة — في الساعة السابعة من مساء امس اطلقت حوالي عشرين طلقة نارية على بيت عبد السلام خياط في بيسان بعد ان رفض اعطاء نقود الى خمسة اشخاص ذهبوا اليه في بيته ولم يحدث ضرر سوى تحطيم زجاج نافذة

طولكرم — اخبر عيسى احمد موسى من قرية شوفه انه قطعت له اثنان وعشرون شجرة قيمتها اربعة جنيهات ونصف وذلك يوم ٣ تشرين الثاني الجاري

حيفا

حفلة رياضية ريعها لمنكوبي سوريا

حيفا في ٥ تشرين ثاني — لمراسل الدفاع الخاص — تقيم جمعية العمال العربية بحيفا حفلة ملاكمة ومصارعة ورفع اثقال يتبارى فيها نادي العمال والنوادي الاسلامي والارثوذكسي والشباب والعروبة ويمثل هذه الانديه في الحفلة السادة : عبدالرحمن مرسال ، احمد فوزي ، محمد مرسال ، انيس زيات ، عبد الله قاسم ، يوسف شماس ، يوسف منصور ، نقولا الطويل ، منصور احمد منصور وغيرهم ، بادارة الملاكم المعروف اديب بك كمال . وقدم لهذه الحفلة خمس كؤوس من الاستاذ رشيد الخوري والمحامي نجيب بك الحكيم ، والسيدين محمد شريف منصور ، ورجا الريس والمستر اجيمس . وقد خصص ريع التذاكر التي تباع في هذه الحفلة لاعانة منكوبي الفيضان في سوريا . وستقام في الساعة السابعة والنصف من مساء السبت القادم . وبذلك اضطرت رابطة الشبيبة العربية بحيفا التي دعت الى اجتماع يعقد في نادي جمعية العمال في نفس الوقت الى تأجيل اجتماعها الى الساعة السابعة والنصف من مساء الاثنين القادم

وقد تابعت اللجنة طوافها على الاغنياء والتجار في المدينة وجمعت حتى ظهر اليوم خمسين جنيها . وقد فاتني ان اذكر لكم في رسالة سابقة ان السادة حنا وقزق كانوا من جملة المتبرعين بعشرة جنيهات في الاجتماع الذي عقد مساء اول امس في مكتب السيد ابراهيم صهيون .

بئر السبع

تقدير خسارة الفيضان حول العوجة

بئر السبع في ٥ تشرين ثاني - لمراسل الدفاع الخاص — قدمت اليوم عقيلة القائم بأعمال الحكومة تحمل عدة حقائب ملأى بالملابس . وقد رافقها مساعد مدير البوليس المستر شو الى العوجه لتقوم بتوزيع الملابس على العائلات المنكوبة واتصل بي ان لجنة تشكلت لتقدير الخسائر وضعت تقريراً مبدئياً عن القسم الواقع على ضفتي وادي الابيض فقدرت الخسائر بخمسة آلاف جنيه . واما عن ضفتي وادي عوجه الحفير فلم تعلم الخسائر بعد ، وهي ولا شك تعادل خسائر وادي الابيض . وهناك مئات العائلات اصبحت بلا مأوى ولا مؤنه ناهيك بالخسائر الزراعية في الاراضي المبذورة . فهل للحكومة ان تبادر بتوزيع اعانة من البذار لتعوض شيء على الفلاح وتسرع بهذا قبل فوات آوان البذار

الحكومة توزع خمسين قنطارا من الشعير

اشترت الحكومة اليوم خمسين قنطاراً من الشعير وعهدت للاستاذ عارف بك العارف لتوزيعها

الرملة

لرفع القاطرة الجانحة عن الخط

الرملة في ٥ تشرين الثاني — لمراسل الدفاع الخاص — ارسلت السلطة مساء امس آلة رافعة لانتشال القاطرة التي نسفت على خط رأس العين — قلقيلية وقد ذهب مع هذه الآلة فريق كبير من العمال يصحبهم عدد كبير من الجند البريطاني ، ورجال البوليس .

وقد علمنا ان طائرة كانت تحلق فوق المكان المذكور اثناء قيام العمال باصلاح الخط ، ورفع القاطرة المنسوفة .

سيارة يهودية تصطدم عربيا فتقتله

صدمت سيارة يهودية شاحنة كانت سائرة على طريق يافا — غزه بالقرب من مستعمرة ديران اعرابياً من بدو بئر السبع النازلين بالقرب من وادي حنين فقتلته في الحال . وقد نقلت جثته بالسيارة نفسها الى المستشفى البلدي في الرملة وبعد ان شرحت الجثة سلمت لذويها لدفنها . واعتقل السائق رهن التحقيق

اعتقال شخص من حيفا

اعتقلت السلطة امس الاول السيد محمد غزال من يافا والساكن في حيفا ، بموجب قانون الطوارىء وقد جيء به في سيارة الى الرملة محروساً واودع سجنها مع باقي المعتقلين .

اعلانات الديون في الجريدة الرسمية

عممت دائرة العدلية بالقدس اعلاناً على جميع دوائر الاجراء بفلسطين تذكر فيه انه يجب على الدائنين الذين يأخذون احكاما على مدينيهم ان يدرجوا اعلاناتهم الاجرائية في الجريدة الرسمية بالاضافة الى اعلانها في الصحف المحلية

وصول اخبارية وتفتيش بيت

وصلت اخبارية منذ بضعة ايام الى مركز بوليس الرملة بأن شخصا يدعى السيد سبيرو قانوس توجد لديه مستندات واوراق مغايرة للقانون وله صلة كبيرة بشخص متهم بالانتماء الى الشيوعية

وقد ذهبت قوة الى بيت السيد سبيرو المذكور وفتشت بيته فعثرت فيه على خرطوشتين غير صالحتين للاستعمال خارج المنزل ، فاعتقلته . وقد افرج عنه امس بكفالة مالية بمبلغ ٥٠ جنيها حتى يوم المحاكمة .

الناصرة

قضية ارض بين عرب والكارن كايمت

الناصرة في ٥ تشرين ثاني — لمراسل الدفاع الخاص — ينظر يوم الاثنين ٨ الجاري ، حاكم لواء الجليل في قضية الاراضي المتنازع عليها بين اهالي قرية عيلوط وجمعية الكارن كايمت . وقد تبرع للدفاع عن اهالي قرية عيلوط الاستاذ المحامي عباس افندي الفاهوم وسأوافيكم بالتفاصيل .

الافراج عن اثنين من المعتقلين

افرجت السلطة اليوم عن السيدين صدقي الطبري واسماعيل الحاج خليل من معتقلي مخيم المزرعة بعكا . وقد تلقيا امر الافراج من حاكم لواء الجليل . وكان السيد صدقي مريضا في مستشفى الحكومة بحيفا ، مع السادة احمد بكير وعبد العفو امين ودياب عبد الخالق وغيرهم . فعسى ان يفرج عن بقية الاخوان المعتقلين

الاهتمام بمسئلة المعتقلين وتوقع مقابلة

عاد الاستاذ المحامي وديع افندي البستاني اليوم الى حيفا بعد اجتماعه في القدس الى المستر كنجزلى هيث والبحث معه في مسألة المعتقلين في مخيم المزرعة بعكا وضرورة المسارعة الى الافراج عنهم

وعلمت انه لم يسمح له بمقابلة صبحي بك الخضرا لان طلبه الذي قدمه للمفتش العام البوليس والسجون في هذا الصدد منذ يومين لم يوافق عليه

تصريح للمندوب

متى يستطيع الادلاء ببيان عن استقالته

جاءنا عدد « الديلي ميل » الصادر بتاريخ ٢٩ الشهر الماضي ، وفيه الخبر التالي : صرح السر آرثر واكهوب أمس لاحد مندوبي « الديلي ميل » بما يلي :

« انني لن اكون في موقف يخول لي الادلاء باي بيان عن استقالتي أو عن السياسات الداخلية في فلسطين ، الا بعد ان أعرف رسمياً من هو الذي عين خلفاً لي .

« انني مريض جداً ، وأطبائي لم يسمحوا لي إلا بمقابلة العدد القليل من أصدقائي ، منذ قدومي الى هنا في اوائل ايلول . ولكنني استرجع صحتي الان ويجب علي ان احترس جد الاحتراس . فالشفاء بطيء للغاية »

سبيله طويل

نترجم القطعة التالية من افتتاحية مجلة « بريطانيا العظمى والشرق » في آخر عدد وصلنا منها : ليس مما يصح قوله الان ان العرب واليهود واصلون معاً الى حل ودي . فان كل ما اقترح في هذا الموضوع من الدوائر غير الرسميه ، قد قوبل باذان صماء في فلسطين ، اذ ليس ثمة حقيقة أي أساس مشترك للنقاش بين العرب والصهيونيين

اما التقسيم ، فالسبيل اليه طويل على كل حال ، اذ لابد اولا من ان يسود القانون والنظام

ان مشروع التقسيم مشروع لا يمكن تنفيذه في عجلة ، ولكن كلما امكن الاسراع في تنفيذه كلما كان ذلك احسن ، وكلما ظل المستقبل غامضا مبهما كلما اتخذ اعداء بريطانيا من فلسطين رأس مال لهذا العداء ...

عاطفة الارمن تجاه نكبة سوريا

القاهرة في ٥ تشرين الثاني — (الشرق العربي) — اعربت جريدة اريف الارمنيه في مقال مؤثر عن عزاء الجاليه الارمنيه في مصر واسفها بمناسبة الكارثة التي حلت بمنطقة دمشق . وذكرت الجريدة المساعدة التي لقيها الارمن من الشعب السوري في اثناء الحرب العظمى وبعد الجلاء عن كيليكيه . تلك المساعدة التي جعلت الارمن مرتبطين بالسوريين بعاطفة عرفان الجميل والعطف الشديد . وقد ناشدت الجريدة الجاليات الارمنيه من مصر الى امريكا لكي تهب لمد يد المساعدة الى المنكوبين في سوريا ووضعت اعمدتها تحت تصرف الذين يريدون المساهمه في الاكتتابات التي فتحها السوريون في مصر لتخفيف آلام ابناء وطنهم .

الجاليات العربية بامريكا ونكبة سوريا

نيويورك في ٥ تشرين ثاني — الشرق العربي — كان لاخبار الفيضان في سوريا وقع شديد في الاوساط السورية واللبنانية في امريكا . وقد تألفت في الحال لجان لجمع التبرعات لمساعدة المنكوبين . واذاعت الصحف العربية نداءات حثت فيها المهاجرين على التبرع وذكرتهم بالفيضان الاخير في الولايات المتحدة الذي راح ضحيته كثيرون من ابناء الجالية . وارسلت برقيات عديدة الى دمشق للاعراب عن عطف المهاجرين واسراعهم الى اعانة المنكوبين .

اسم جنرال مرتبط بتاريخ سوريا الحديث

باريس في ٥ — (الشرق العربي) — اصبح في حكم المقرر ان يحال الجنرال غوروا حاكم باريس العسكري الى المعاش في ١٨ نوفمبر الجاري . واسم الجنرال غورو مرتبط بتاريخ سوريه ولبنان الحديث وبنظام الانتداب . فهو المفوض السامي الفرنسي الاول في بيروت وفي عهده وقعت معركة ميسلون بين الجيش الفرنسي والسوريين المدافعين عن دمشق . واعلن نظام لبنان الكبير . ويبلغ الجنرال غورو في ١٨ نوفمبر السبعين من العمر .

نظام حيدر اباد وحج هذا العام

عدن في ٥ نوفمبر — (الشرق العربي) — ثبت الآن ان نظام حيدر آباد ينوي اداء فريضه الحج في هذا العام والمظنون انه سيسافر الى الحجاز بطريق العراق حيث ينوي الاقامة بضعة ايام . وستصحب النظام في رحلته حاشية مؤلفه من اربعمائة شخص تقريباً .

الحركات الشيوعية في اوروبا الوسطى

بودابست في ٥ تشرين ثاني - د. ن. ب. — اعتقل البوليس ٣٦ محرضاً شيوعياً قاموا بدعاية واسعة النطاق في مختلف احياء العاصمة ، وكان زعماؤهم قد اسسوا مؤسسة صهيونية ترمي في الظاهر الى تنظيم الهجرة اليهودية الى فلسطين . وصادر البوليس ايضاً كميات كبيرة من نشرات الدعاية الشيوعية التي قامت بها هذه المؤسسة كما انه وجد لديها برنامجاً مفصلاً لقلب الحكم في المجر وإنشاء حكومة شيوعية بمساعدة السوفييت

المندوب الجديد

كتب المحرر الدبلوماتيكي لجريدة « الديلي ميل » في عددها الصادر بتاريخ ٢٩ الجاري ما يلي :

بعدما اعلن امس ان الجنرال السر آرثر واكهوب سيتعفى من منصب المندوب السامي في فلسطين في اوائل العام القادم بسبب صحته ، علمت ان الحكومة تنظر في أمر تعيين أحد اثنين مكانه ، اولها الفيلد مارشال السر فيليب شتوود الذي كان القائد العام في الهند من ١٩٣٠ الى ١٩٣٥ ، وعمره الآن ٦٨ سنة ، وثانيهما السر جون آندرسن حاكم البنغال وعمره ٥٩ سنة ، وتنتهي مدة خدمته هناك في الشهر القادم .

المرشح الاول

عندما كان السر فيليب شتوود قائداً عاما في الهند نال الكثير من احترام السلطات له ، لمقدرته الادارية وقد اشترك وهو هناك في العمل مع السر تشارلس تيغارت الذي تعين مؤخراً مستشارا للحكومة الفلسطينية

المرشح الثانى

اما السر جون آندرسن فانه قبل ذهابه الى الهند كان وزيراً للداخلية في لندن وكان قبل ذلك في دبلين اثناء الاضطرابات الارلندية

المندوب الراحل

لم تقع استقالة السر آرثر واكهوب موقع الدهشة عند اصدقائه ، فالسر آرثر منذ زمن وهو في حالة صحية غير حسنة شعر معها هو نفسه بأنه لم يعد يقوى على تحمل ضغط الصعابات الادارية في فلسطين ، البلد الذي كان هو فيه صديقاً للعرب واليهود على حد سواء

والذي افهمه هو ان الموقف في فلسطين يسبب للوزارة منذ اسابيع قلقاً شديداً ومن المحتمل اتخاذ اجراءات جديدة لتدعيم السيطرة البريطانية ، ولكن ليس ثمة ما يدل الآن على ان جنوداً آخرين سيرسلون الى هناك . اذ ان الاجراءات المنوه عنها ستكون اجراءات ادارية بحتة ، لكنها اصرم من الاجراءات السابقة

لا مكان لايواء الاشوريين في الامبراطورية

لندن في ٥ تشرين ثاني — سأل المستر ليكي رئيس الوزراء في مجلس العموم عن امكان ايجاد مأوى لثلاثين الفاً من الاشوريين في احدى المستعمرات او الممتلكات البريطانية . فرد رئيس الوزراء سلباً ، وقال ان بقية الدول وجدت صعوبات شديدة في قبولهم . وكذلك بلاد « الدومنيون » الممتلكات المستقلة . اما الاشوريين المقيمون الآن في العراق فيأمل رئيس الوزراء ان يعنى بامرهم كما صرح بذلك وزير الخارجية العراقية .

مخاطر الدكتاتوريات والخوف من الحرب

لندن في ٥ تشرين ثاني — انتقد اللورد صمويل في اجتماع عقده حزب الاحرار المغامرات التي يقوم الدكتاتورون في المانيا وايطاليا لاشعال حرب . فهؤلاء اذا لم يكن لهم اعداء ، خلقوا اعداء لكي يوجهوا الروح الوطني ضدهم باستمرار . ويرى اللورد صمويل ان جيوش ايطاليا في الحبشة وليبيا واسبانيا تضيع كلها اذا وقعت حرب لانها تكون حينئذ في عزلة . وختم خطابه باستبعاد وقوع الحرب .

بئر السبع

كاتب لمحكمة العشائر

عين اليوم الشاب السيد زهدي قطينه كاتباً آخر لمحكمة العشائر

فى شهر رمضان

شكا الينا السادة الشيخ علي النجدي والشيخ عبد الرزاق ابو ستة ورشاد السقا ما يتحملونه من المشاق في اثبات وجودهم اربع مرات في اليوم خصوصاً في شهر الصيام وحجر حريتهم وضرورة ملازمتهم لبيوتهم اثناء الليل . فهل لمدير البوليس ان يخفف هذا العبء اكراما لهذا الشهر

استقالة عضو البلدية

رفع اليوم الحاج هاشم افندي شعث عضو بلدية بئر السبع استقالته لقائمقام المدينة

فى دائرة الحاكم

الناصرة — فاتنا ان نذكر انه تعين السيد اديب سابا كاتباً في دائرة حاكم لواء الجليل في الناصرة فنتمنى له التوفيق

اعلان
بلدية حيفا

بموجب قانون بيع المسكرات لعام ١٩٣٥ جئت معلناً عن طلب تجديد رخصة مسكرات لعام ١٩٣٨ للبيع بالمفرق داخل محلنا بار النادي الرياضي الالماني في الكولونية الالمانية بحيفا .

بار النادي الرياضي الالماني

(١ — ٢ — ٢١٤٧)

اعلان
بلدية حيفا

بموجب قانون بيع المسكرات لعام ١٩٣٥ جئنا معلنين عن طلب تجديد رخصة مسكرات لعام ١٩٣٨ للاستهلاك بالمفرق في محلنا البقالة الكائن بشارع السوق ملك دير الكرمل بحيفا

فريد وانيس جروس

(٢—٢—٢١٣٩)

لاجل سوريا
تسابق كرام الوطنيين فى البذل

حيفا في ٥ تشرين الثانى — لمراسل الدفاع الخاص — جاءتنا قوائم المتبرعين في حيفا لمنكوبي الفيضان في سوريا ، وفيما يلي جانب من اسماء السادة المتبرعين وفي الاعداد القادمة ننشر بقيتها بالتوالي :

جنيه	مل	
٣		انطوان صهيون المفتش العام لشركة الاونيون جنيف
٢		فريد كركي
٢		نعيم جبور
١		عزت تمر
١٠		ابراهيم وردة
٢		جاد سويدان
١٠		قيصر ابيض
١		حبيب الحكيم
١٠		خليل ملص
٦		محلات درويش يوسف حداد
١		عبد الغني المصري
٢	٥٠٠	اديب احضر
٣		سبيعي اخوان
١		محمد مياسي
٢		محمد الحاج خليل طه
٢		عبد الكريم زنتوت
٢		سليم يونس
١		حنا سويدان
٣		جورج طويل
٢		حسن كنفاني
٢		توفيق صناديقي
١		حجازي ومسلم
٢		حمدي المصري
٣		متري الجدلاني
٢		الدكتور وديع انصر
١		داود زعبلاوي
٢		حسن وبشير النوري
١		حمدي شاكر
١		محمد سفيان
١		هاشم نعمان
٢		محمد وعبد الحميد ملحس
١		جمال وبحري
١		بشارة الجريس
٢		احمد وكامل طحان
٣		شكري سابا واولاده
١		منصور اخوان
١		مجيد صباغ
١		فيليب وخليل فرسون
٢		شبلي نصر
٣		شبيب وابي نادر
١		صيدلية بولاخ
١٠		روفائيل فرعون واولاده
١		الياس سمعان منصور
١		ديب بدران
١		راجي شابري واخوانه
٥		رشيد نصار
١		بنيامين وامين زحلان
١		توفيق سويدان
١		جميل صباغ .

مقررات هامة لجمعية الامر بالمعروف

اتخذت جمعية الامر بالمعروف في غزه المقررات الاتية :

١ — شكر اهالي غزه لتبرعهم بمبلغ ٣٦ جنيهاو ٥٧٠ ملا كدفعة اولى لجامع البحر المنوي انشاؤه من قبل الجمعية

٢ — صرف عشرة جنيهات فلسطينية من مال الجمعية لمنكوبي سوريا

٣ — صرف ثلاثة جنيهات لمنكوبي السيول في عوجا حفير بواسطة قائمقام بئر السبع عارف بك العارف

٤ — صرف خمسة جنيهات للمعتقلين فى مزرعة عكا بمناسبة رمضان المبارك سيرسل لسماحة مفتي عكا

٥ — اتخاذ الوسائل لتشكيل لجنة من السيدات لجمع التبرعات باسم لمنكوبي سوريا.

٦ — اتخاذ الوسائل الفعالة بالخطب والدروس لحض الناس على التبرع لمنكوبي سورية .

٧ — مضاعفة الوعظ والارشاد في شهر رمضان لتعليم الناس امور دينهم ودنياهم والامر بالمعروف والنهي عن المنكر .

٨ — المباشرة بجمع الاعانات بمساعدة وجوه البلده والقرى

٩ — اذاعة بيان على الامة العربية بغزة وقضاها ونشر ذلك في الصحف

١٠ — وضع الاموال التي تجمع باسم منكوبي سوريا في البنك الزراعي العربي بغزة

١١ — دعت الجمعية وجوه البلدة فحضر منهم نخبة وقد تداولوا البحث فيما اصاب سوريا الشمالية من مصائب الفيضان وقرروا ان تقوم الجمعية بمباشرة جمع الاعانات وهم يساعدون الجمعية في هذا السبيل عملياً وقد تبرع السادة الآتية اسماؤهم بالمبالغ الآتى ذكرها كدفعة اولى

	جنيه	مل
رئيس البلدية فهمي بك الحسيني من جيبه الخاص	٥	
: : : باسم البلدية	١٠	
رشدي الشوا	١	
فضيلة القاضي الشرعي	١	
منيب ابو غزاله	١	
رجب ابو رمضان	١	
يوسف العلمي	١	
يوسف الصايغ	١	
حسنى خيال	١	
عبد الرحمن الخضرا		٥٠٠

فنشكر للجمعية جهودها الفعالة في سبيل الخير والابتعاد عن الشر كما نشكر للسادة الافاضل تبرعهم .

اعلان

صادر من دائرة اجراء الرملة
دوسية ٢٢٧٢ سنة ٣٧
اجراء يافا

يعلن للعموم انه مطروح للبيع بطريق المزاد العلني الف وغاغاية صندوق برتقال وارد اوروبا من اثمار بيارة المحكوم عليه علي افندي صالح علاء الدين بمقابل ما يطلب منه من الدين البالغ ١٢١ جنيهاً و٥٣٠ ملا غير المصاريف وذلك بيوم السبت في ١٣—١١—٣٧ الساعة ٣ بعد الظهر فعلى راغب الشراء معاينة الثمر في البيارة المذكورة ومراجعة مأمور اجراء الرملة للاشتراك بالمزايدة ودفع تأمينات قانونية عشرة في المئة او مأمور البيع بسوق الرملة باليوم المعين .

لذلك صار اعلان الكيفية مع العلم بان الثمن يدفع حالا بعد احالة البيع نهائياً . في ٣ — ١١ — ٣٧

مأمور اجراء الرملة

(٢٩٤٤)

اعلان

صادر من دائرة اجراء يافا
دوسيه ١٧٠٩—٩٣٧

الدائن : محمد توفيق الهباب
المديون : ابراهيم حسين ابو مريس
مصدر الحكم : حكم من محكمة مركزية يافا مؤرخ في ١٠—٥—٣٧

الملك : قطعة ارض واقعة بقرية الجماسين الغربية مساحتها حسب كشف الطابو ٢٨ دونم و٥٩٢ متر قسم منها يقارب العشرة دونمات مشجرة اشجار برتقال عمره اربع سنوات ويوجد بيت حجر مؤلف من غرفتين. فهم ان هذه الاشجار والبيت ملك درويش مصطفى ابو حجر وذلك مقابل حقهم في هذه القسيمه وقد فهم ان هذه الارض افرزت منطرف محكمة صلح يافا واختص المذكوران بهذا المقسم وباقي الارض بور فيها بير مهجور وتخشيبة عدد ٢

مقداره ٣٦ حصه من اصل ٨٤ حصه

تاريخ سند الطابو : بلوك ٦١٠٨ قسيمه ٣٠ الجماسين الغربية

ان الملك المبين تفصيلاته اعلاه المعلن عنه بجريدة الجامعة الاسلامية المؤرخة ٣ ايلول سنة ٣٧ والمطروح للمزاد العلنى بلغت آخر قيمة دفعت عنا له مبلغ اربعماية وخمسون جنيه فلسطينى عهدة محمد توفيق الهباب لذلك اعطيت الاحالة الموقتة بالبدل المذكور لعهدة الطالب الاخير بالبدل المذكور لذلك اعلن للعموم بأن هذا الملك طرح مرة ثانية بالمزاد العلني لمدة خمسة عشر يوماً اعتبارا من تاريخ نشر هذا الاعلان فمن له رغبة بالضم عليه مراجعة دائرة الاجراء بيافا او الدلال بشرط ان لا يقل الضم اقل من خمسة في الماية لذلك اقتضى اعلان الكيفية توفيقا للمادة ١٠٦ من قانون الاجراء ٥—١١—٣٧

مأمور اجراء يافا
فياض الخماش

(٢١٤٥)

شجعوا
ميناء يافا العربى

انا استعمل صابون بالموليف يوميا

ولم استعمل فى حياتى صابونا سواه

الصابون عامل عظيم فى تحسين الوجه او اتلافه . فاذا كان من النوع الرخيص الذى تدخله المواد المضرة كالشحومات والبوتاس اتلف الوجه وافسد بشرته ، اما اذا كان من النوع الجيد مثل صابون بالموليف فانه يحافظ على الجمال الطبيعى ويزيد الوجه جمالاً . ويساعد على تجميل الوجه الذى ليس جميلاً .

لذلك ننصحكم باستعمال صابون بالموليف لأنه الصابون الأصلى المركب من زيت الزيتون النقي وزيت النخيل وزيت جوزة الهند

الوكلاء والمستودع

الشركة للصريه البريطانية التجارية — تلفون ٢٠٦٢: يافا — ص.ب. ١٧٩

برنامج الاذاعة الفلسطينية

يوم السبت في ٦ تشرين ثاني سنة ١٩٣٧

٥ر٣٠	اشارة الوقت والنشرات ثم أغاني وموسيقية تركية
٥ر٥٠	معزوفات شرقية متنوعة من فرقة الموسيقى والتمثيل
٦ر١٠	أغاني من احمد عبد القادر
٦ر١٨	اذان العشاء وقرآن كريم من الشيخ محمود صبح
٦ر٣٣	عود منفرد وغناء يحيى السعودي
٦ر٥٠	نشرة الاخبار العربية المبكرة
٧ر٣٥	«الخوف » حديث للاستاذ ابراهيم مطر
٩	اشارة الوقت والنشرتان الجوية والاخبارية
١٠و١٨	موسيقى راقصة
١٠ر٣٠	ختام

ماذا تسمع اليوم

عن محلات السادة دجاني اخوان

الاذاعة اللاسلكية للحكومة المصرية يوم السبت في ٦ تشرين ثاني سنة ٩٣٧

١١	صباحا اسطوانات
١٢	ظهراً ختام
٢ر٢٠	مساء النشرات الجوية والاخبارية والتجارية
٢ر٣٠	ختام
٤ر٣٠	الشيخ منصور الشامي الدمنهوري ـ قرآن كريم
٥ر٠٥	مدفع الافطار الشيخ منصور الدمنهوري ـ اذان المغرب
٥ر١٠	ختام
٥ر٥٥	اسطوانات
٦ر٢٤	الشيخ عبد العظيم زاهر ـ أذان العشاء
٦ر٢٩	ختام
٧ر٣٠	النشرتان الثانيتان الاخبارية والتجارية ـ ونتائج سباق الخيل
٧ر٥٠	الشيخ عبد العظيم زاهر ـ قرآن كريم
٨ر٤٥	الاستاذ فريد الاطرش وفرقته حفلة غنائية
٩ر٠٥	منولوجات فكاهية ـ الاستاذ حسين ابراهيم
٩ر٢٠	الاستاذ فريد الاطرش وفرقته ـ حفلة غنائية
٩ر٤٠	الاستاذ حسين ابراهيم ـ منولوجات فكاهية
٩ر٥٠	الاستاذ محمود ابو الوفا حديث مشاهدات في رحلة الى اليونان
١٠ر١٥	اسطوانات
١٠ر٣٥	الاستاذ صلاح الدين جمدي غناء بمصاحبة عود
١٠ر٤٥	الاستاذ فريد الاطرش وفرقته حفلة غنائية
١١ر١٠	الاستاذ الشيخ على حزين قرآن كريم
١٢ر٠٠	سلام الملك ختام

الاحد في ٤ رمضان سنة ١٣٥٦ و٧ تشرين ثاني سنة ١٩٣٧

صاحب الامتياز : ابراهيم الشنطي
المدير المسئول : شوكت حماد

الاعلانات | في يافا (ادارة الدفاع) : قسم الاعلانات
في القدس (وكالة) * : تلفون ١٤١٣
في حيفا * * : ١٢٥٨

الدفاع

جريدة يومية سياسية مصورة

السنة الرابعة — العدد ٩٩٨ — ٤

دار الدفاع: شارع جمال باشا - عمارة المظفر - يافا : فلسطين

العنوان التلغرافي « الدفاع — يافا »
تلفون ١١٨٧ (أربعة خطوط) و١٠٧٥ (خطان) ص. ب «٢٥٥»

الاشتراكات | في فلسطين عن سنة ١٥٠
في البريد الداخلي * ١٨٠
في سائر الاقطار الشرقية * ٣٠٠

تفتيش قرية سلوان ومقتل عربي

بلاغ الحكومة عن الحادث واصابة عربي آخر اصابة خطرة

القدس في ٦ تشرين ثاني - لمراسل الدفاع الخاص — ذهبت قوة من الجند البريطاني قدرعدد افرادها بالمئة وداهمت قرية سلوان حوالي الساعة الرابعة من صباح هذا اليوم. واخذت في تفتيش القرية بعد جمعها السكان في مكان واحد، واتخذت اجراءات شديدة

وقد قتل عربي يدعي احمد حميده واصيب ثمانية اشخاص من اهالي القرية وهم : حسين علي عوده ومحمد خضر عوده وطاهر موسى عوده وداود موسى عوده واحمد عبد الرزاق وعطا احمد النيص وابراهيم سلوانى، وإصابتهم ليست خطرة. وأصيب راضي حسن ابو سندفي رأسه باصابة خطرة وجميعهم نقلوا الى مستشفى الحكومة وبعضهم خرج والبعض الآخر لا يزال تحت المعالجة. واحترق متاع واثاث وادوات منزلية في دارين لأحمد ومحمد يعقوب شرف وعيسى جبر ولاتزال قوة من الجند والبوليس مرابطة في قرية سلوان

في تصحيح خبر

وبالمناسبة نود ان نصحح عبارة وردت في جريدة تصدر في الخارج عن مكان الحادث الذي وقع فيه الاعتداء على الجنديين إذ ورد في الخبر انه من الاحياء العربية. والحقيقة انه بين حيين يهوديين احدهما المنتفيوري والآخر « جورة العناب » ولا يوجد فيهما من العرب إلا بضع عائلات على مسافة بعيدة عن مكان الحادث بالنسبة للمساكن اليهودية والعائلات الساكنة فيها.

وقد اعتقلت السلطة السيد احمد حسين الغول ووضعته في قشلاق البوليس، وذهب الى سلوان بعض الضباط الانكليز وعادوا الى المدينة. وقد اغلقت المدرسة الاميرية في القرية لوجود الجند فيها.

بلاغ دائرة الامن

واذاعت ادارة الامن العام البلاغ التالي : في الساعة السادسة والدقيقة العشرين اطلقت النار على الجنديين ميلتون وهتشسون من الفرقة الثانية « بلاك ووتش » الاسكتلندية فقتلا قرب مستشفى الحيوانات، جهة بركة السلطان. وتعطي حكومة فلسطين الف جنيه لمن يرشد البوليس الى محاكمة المعتدين.

وفي هذا الصباح بينما كانت دورية من الجند والبوليس تفتش قرية سلوان رماها الاهلون بالحجارة وبالنتيجة أطلقت النار فقتل احمد حميده

وقد احتفلت الحكومة والجيش بتشييع جثتي الجنديين من المعسكر البريطاني الى مقبرة الجيش بالرملة حيث سار افراد من الجيش مع الجنازة يرافقهم ضباط وبعض الموظفين البريطانيين»

اما الحالة فان اهالي سلوان مشتتون دون مأوى ودون طعام غير مستطيعين الدنو من القرية.

اعلان وفاة الجنديين

وفيما يلي نص البلاغ الرسمي: يعلن القائم بادارة الحكومة بمزيد الاسف نبأ وفاة الجنديين هاتشسون وملتون من اورطة بلاك واتش (فرقة هايلاند) فقد اطلق النار عليهما ليلة امس معتدون مجهولون بالقرب من بركة السلطان بجوار سور المدينة القديمة

وقد اتخذت في الليلة الماضية بعض الاجراءات لعزل مكان الحادث وتعقب اثر القتلة

تفتيش في القرية

وفي الساعة الرابعة من صباح اليوم اقتفت كلاب البوليس الاثر حتى قرية سلوان حيث رأى شاهد عيان القتلة يهربون نحوها. وقد طوق الجند والبوليس القرية وفتش البوليس ثلاثة منازل دلت عليها كلاب البوليس. وقد عثر في المنزل الاول على اربعة عيارات نارية من التي تستعمل في المسدسات، واحد هذه العيارات يشبه عياراً نارياً فارغاً وجد في مكان الجريمة. وفي البيت الثاني عثر على عيار بندقية واحد وفي المنزل الثالث عثر على كيس بارود وبعض الكبسول. وقد هرب صاحب البيت الثاني وسقط من منحدر شاهق وأصيب من جراء ذلك باذى بالغ فنقل الى المستشفى وقبض على صاحبي المنزلين الآخرين.

قتل عربي واصابة

وعندما وصل الجند اطلقت عليهم

« البقية على الصفحه الرابعه »

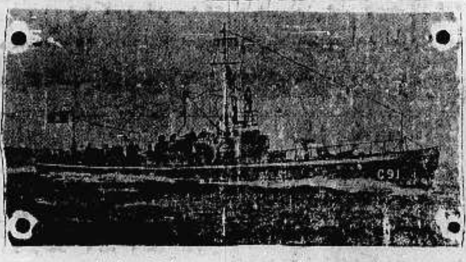

باخرة فرنسية هوجمت قرب جزر البليار واغرقت

قاتل القنصل الاميركي يتحدى

استمرار اعمال الانقاذ في سوريا وتدفق الاعانات

يعرف بقواه العقلية

بيروت في ٦ تشرين ثاني - لمراسل الدفاع الخاص — جرت امس محاكمة الأرمني قارامیان قاتل المستر ماريش قنصل الولايات المتحدة في بيروت. وقد اعترف القاتل بصراحه بانه اقدم على قتل القنصل عن سبق اصرار ولأنه رفض التأشير على جواز سفره للعودة الى أمريكا

وقد وقف المحامي الذي يدافع عن المتهم وحاول في مرافعته اثبات أن موكله فاقد لقواه العقليه وأنه مجنون. لكن المتهم رفض هذا الدفاع بشدة وقال : كلكم مجانين أما انا فعاقل وقد قتلت القنصل على اختياري »

وقد احيلت اوراق القضيه الى رئيس الجمهوريه بعد الحكم على الجاني بالاعدام لينظر في تخفيض العقوبه أو إقرارها. وقد رفض رئيس الجمهوريه التخفيف وأقر حكم محكمة الجنايات. وسينفذ حكم الاعدام في الجاني يوم الثلاثاء القادم

بعد نكبة سوريا

بيروت في ٦ تشرين الثاني — لمراسل الدفاع الخاص — لا تزال اعمال الانقاذ جاريه في القلمون. وقد اتخذت الحكومه تدابير لمنع تكرار طغيان السيول على القرى وحفرت حولها الخنادق وأنشأت الحواجز. وتقرر انشاء طريق جديدة بدلا من الطريق التي نكبتها السيول في القلمون.

وستنشيء كذلك قريه جديدة باسم القلمون تبنى فيها منازل جديدة بدلا من المنازل التي اصبحت اثراً بعد عين. ولا تزال التبرعات تنصب من كل جانب.

بريطانيا ومسألة الاشوريين

لندن في ٦ تشرين ثاني — نشرت جريدة المانشستر غارديان مقالا عن الاشوريين جاء فيه ان ثلاثين الف اشوري لا يزالون يجهلون مصيرهم. ثم نوهت الجريدة بالخدمات التي أداها الاشوريون لانكلترا في الحرب العظمى. وقالت إن الاشوريين لا يطلبون الآن من انكلترا سوى قطعة من الارض للاقامة فيها. وقد احست انكلترا بأن عليها واجباً يجب اداؤه نحو الاشوريين فوعدت بمبلغ من المال لاقامتهم في شمال سوريا بواسطة عصبة الامم، غير أن اقامتهم في سوريا الآن اصبحت خطرة وخصوصاً بعد ان نال السوريون استقلالهم فلا يمكن ان تكون أراضي الاشوريين أمينه في بلاد اسلاميه كانوا هم في وقت ما رجال بوليس ضد أهلها

ثم قالت الجريدة ان الواجب على انكلترا مساعدة الاشوريين مساعدة جليلة لانهم كانوا في جانبها ونالوا كثيراً من الاضطهادات بسببها

اول قانونه بالمنع

برلين في ٦ تشرين ثاني — اعلن مدير الجمعيه الكيميائيه النازيه ان جميع الصيدليات والمخازن الكيميائيه التي اصحابها من اليهود قد اغلقت الان في جميع انحاء المانيا، وان هذه اول مهنه يستأصل منها العنصر اليهودي نهائيا. وقد انتقلت ٤٠٠ صيدليه كان يملكها اليهود الى ايدي الآريين.

ورود رسالة هامة من باريس

وزارة المستعمرات تمنع الاستاذ عوني من السفر الى لندن

نشر كتابين عن فلسطين بالانكليزية والعربية وكتابات الصحف الخاطئة عن نهضة العرب

جاءنا كتاب هام من شخصية عربية معروفة في باريس. وفي الكتاب معلومات مفيد جداً ايرادها لقراء « الدفاع »، وها هي :

رفض وزارة المستعمرات

حاول الاستاذ عوني بك عبدالهادى السفر الى لندن. وقد قابل القنصل البريطاني في باريس فاستقبله هذا بترحاب واعتذر عن التأشير على جواز السفر قبل اتصاله بوزارة المستعمرات. وفعلا اتصل بالوزارة حالا، لكن الرد جاء بعدم السماح للاستاذ عوني بك بالسفر، وهكذا بقي الاستاذ عوني، او اضطر الى البقاء في العاصمة الفرنسية التي يغادرها قريبا الى سوريا أو مصر، بعد انهاء أعمال هامة تتعلق بالقضية

لا تهمه القضية

وفي الكتاب أن الرأي العام الفرنسي لا تهمه كثيراً شئون الشرق، فأنه عدا عن طبيعته هذه، مشغول عنها بكل فرنسا المحلية، وهي كثيرة، ومشغول كذلك بالموقف الاوروبي. وهو معني كل

« البقية على الصفحة الرابعة »

الى اليمين زعماء الوفد الألماني، في زيارتهم روما يرقبون المناورات الحربية

القلق على المعاهدة

بيروت في ٦ تشرين الثاني — لمراسل الدفاع الخاص — أحدثت الاشاعات التي أذيعت عن ارجاء إبرام المعاهدة السوريه وما ينتظر ان تلقاه من المعارضه في مجلس النواب الفرنسوي أثراً سيئاً في البلاد

وقد أدلى سعد الله بك الجابري وزير الخارجيه بتصريح قال فيه ان المعلومات التى لديه تؤكد ان المعاهدة السوريه ستعرض على البرلمان الفرنسوي في دورته الحاليه وسيوافق عليها. غير انه وردت انباء من باريس تقول ان عرض المعاهدتين السوريه واللبنانيه على البرلمان الفرنسي قد أجل الى شهر يناير المقبل.

فلسطين في الجمعية الاسيوية

عقد اجتماع هام لبحث القضية بعد الموقف الحاضر

دعوة عرب للكلام

لندن في ٣ نوفمبر — لصديق فاضل : تعقد الجمعية الآسيوية اجتماعا خطيراً برئاسة اللورد جورج لويد خصيصاً لبحث قضية فلسطين، وقد تخصص مساء ٢ ديسمبر موعداً لهذه الجلسة. وبعث المستر نيوكمب بكتب الى الامير عادل ارسلان، الدكتور شهبندر، السيد جورج انطونيوس ليكونوا من الخطباء في تلك الجلسة الخطيرة. أما الاستاذ عوني بك فانه يبعث بمذكرة وجيزة تقرأ على الجمعية، وتنشر في الصحف، لان مجيئه الى لندن متعذر بسبب رفض وزارة المستعمرات ذلك

مكانة هذه الجمعية

وللجمعية الاسيوية مكانة محترمة جداً في الاوساط العالية، حكومية وشعبية. وعلى هذا سيكون لبحثها القادم قيمته من هذه الناحية، خصوصاً وأن الجلسة تدور كلها حول قضية فلسطين. وسيتكلم فيها اللورد لويد، ثم يتعاقب المتكلمون ويتناقش الأعضاء.

تطلب حلا نهائيا

ومما هو جدير بالذكر أن اكثرية المنتمين لهذه الجمعية، وهم صفوة مختارة من مختلف الاحزاب، غير مطمئنة الى الحالة الحاضرة في فلسطين، وغير قانعين بتسيير الأمور على شكلها الحاضر. وهم يطلبون حلا حاسما لهذه المشكلة الشديدة الاتصال بالعرب والمجموعة الاسلامية. ويتفقون مع اللجنة الملكية بعدم فائدة علاج « المسكنات » ويخالفونها في حل التقسيم.

وسأبعث بتفصيلات هذه الجلسة الهامة

اليمن ونصرة قضية فلسطين

كتاب سيف الاسلام

لندن في ٦ تشرين ثاني — بعث سيف الاسلام الامير حسين ابن جلالة الامام يحيى بكتاب الى المستر ايدن شكره فيه على النسختين من تقرير اللجنه الملكية اللتين ارسلهما اليه. ثم قال ان التطورات والتدابير الاخيرة التي اتخذت في فلسطين سببت استياء كبيرا في جميع انحاء اليمن. ورغب الامير في كتابه رغبة صادقه في وجوب تعديل السياسه الحاضرة مع عرب فلسطين واكد ان جميع البلدان العربيه تشاركه في هذه الرغبه

ثم قال الامير أنه يعتقد أن الحكومه في تدابيرها الاخيرة قست على العرب وانها انتهجت خطه متطرفه لا ضرورة لها، وان الاساليب المستعملة لقمع الاضطرابات لا توجد روح الثقه فوق أنها تزيد شقه الخلاف أو تبعد الغرض المقصود. وختم الأمير كتابه بتمنياته الصادقة في الوصول الى حل عادل لمسألة فلسطين يضمن صداقه العرب والمسلمين على ممر الأجيال

. . .

سبأ أيضا

عربي يرتادها ويكتب عنها صادقاً

كتاب من الرائد المعروف نزيه بك المؤيد

جاءنا المقال التالي من الوطني العربي نزيه بك المؤيد ننشره شاكرين :

« لقد كان لسبأ في مسكنهم آية، جنتان عن يمين وشمال كلوا من رزق ربكم واشكروا له بلدة طيبة ورب غفور »

ملوك حمير لا ملوك كريت !

لا تغتصبوا تاريخنا بعد حقوقنا

شيء من الخجل أيها الادعياء

حضرة رئيس تحرير جريدة الدفاع الغراء .

قرأت في جريدتكم الغراء نقلا عن الاهرام مقالا عن سبأ ذهب في تمجيد اعمال الرواد الاجانب مذهباً بعيداً عن الصواب . والحقيقة هي التي يسمع كل من يملك اجرة البريد ان يسأل عنها كرام اهل اليمن وحضرموت

لا ادري ان كنتم تعلمون او لا تعلمون أنني أنا قد ذهبت برعاية حضرة صاحب الجلالة الامام يحيى حميد الدين وبإذنه ومع حرس جنده الى سبأ ومأرب، وانني قد الفت كتابا مستفيضا عن رحلتي هذه

أهل اليمن ما هي الكلتابانيت والجبانيات . . ، ولا ما هي بلاد الراذمين الواقعة على زعم الكاتب في طريق سبأ . . وان كنت ادري ان سبأ تقع شرق وادي بيحان . من هذا تدرك ان اكثر ما يقال عن سبأ ومأرب ادعاء وتزوير وتحريف ليس إلا ، ولا غرو فان هؤلاء المخرفين واحدهم استغنى بخياله الخصب عن المجازفة واخذ يخلق صوراً واشكالا بعيدة عن الصحة — ولا غرو فان هؤلاء المخرفين يتقاضون عن تخريفهم آلاف الجنيهات من الصحف الامريكية والاوروبية ومن تأليف الكتب بينما نحن ندفع من جيوبنا ونتعب في سبيل اثبات هذه الحقائق في اوساطنا

ومن البديهي ان الذهاب لسبأ لا يتم ولن يكون إلا باذن من حضرة صاحب الجلالة الامام يحيى حميد الدين المتوكل على الله رب العالمين عاهل اليمن المعظم وجلالته كما هو مأثور عنه يستريب بالقادمين كل الريب ولم يأذن لنا بزيارة سبأ إلا بعد الرجاء والالحاح سنين طويلة

ليست مستديرة

ومن دواعي أسفنا أننا لا نقدر التمويه والتضليل الذي ينفثه الادعياء الاجانب ولا يسعنا ان نسوق الخيالات والاكاذيب وبين يدينا حقائق محسوسة ملموسة يعترف بامضائه الشريف جلالة الامام المعظم (يا)

ومع الاسف اننا نعيش في وسط اجتماعي يقبل الأكاذيب والسخافات التي ترده من ادعياء الغرب ويتجاوز عن الحقائق التي تشرق عليه من عربي جازف في سبيل اكتشاف التاريخ القديم وصرف في سبيل هذه المجازفة من ماله الخاص لا يبتغي الا خدمة العرب والوطن

وهي خدمة علمية خدمت بها تاريخنا وضميري وما كنت أملي بها عدا ذلك لولا ان الاضاليل والاكاذيب اخذت تسيل الى صحفنا العربية من امريكا واوروبا ونشره الحقائق نشوبها لايرضاه المؤرخ المفكر

يقول دعي أجنبي ان سبأ مدينة مستديرة ويعلق على ذلك تعليقاً خرافياً مستفيضاً بينما رأيناها عياناً بياناً مربعة ولا شيء من الاستدارة عليها . وقال آخر انه طار فوقها واخذ صوراً بينما التجربة عن كثب اثبتت لنا ان الصور التي تؤخذ من قريب لا تخلو لاختلاط الآثار والرمال . وأغرب من هذا تخريف احد الادعياء الذي قال عن موقع سبأ ما يلي :

(واذا ترك المسافر الكلتابانيت والجبانيات الى يمينه واوغل شرقاً في وادي تريون واجتاز اوساتيا الى بلاد الراذمين) الخ الخ

المخرفون الذ ينبوه

لست ادري ولا يدري واحد من

سماؤهم مفروشة

هذه مذكرة لا بد منها للحقيقة والتاريخ أما سبأ ومأرب والعربية السعيدة والحقائق التي حدثتك عنها فقد فصلتها واجملتها في كتابي سبأ ومأرب رحلة في البلاد العربية السعيدة ، وكان يسعني ان ادلي لك ببعضها لولا انها مباحث متماسكة لا يمكن تجزئتها وايرادها في مقال .

والذي أنبه ذهنك اليه ان بعض هؤلاء الاجانب لا يستحي من الذهاب مع نفسه وغروره الى حد يزعم فيه ان ملوك كريت هم الذين انشأوا سبأ وبلادها شيء عجيب

نعم عجيب كل العجب ، لان اسماء الملوك الحميريين منقوشة على السد وعلى محرم بلقيس وعلى الآثار ، وقد ترجمنا بعضها في كتابنا

حتى تاريخنا يريدون ان يعبثوا به ويسلبونا اياه . فلا حول ولا !

دمشق : نزيه مؤيد العظم

السمن الحلبي
الممتاز
والزيت الزيتونه
للا[illegible] نة
تجدونه بمحل
نجيب القطان
يافا — سوق الدير

شجعوا
ميناء يافا العربي

اعمال الاصلاح
في الاقطار الحجازية

القاهرة — وافقت اللجنة المالية لمجلس النواب على تخصيص مبلغ ٢٤٥ جنيه من الاحتياطي العام لاعمال الاصلاح في الاقطار الحجازية . وقد ختمت التقرير الذي رفعته الى مجلس النواب للموافقة النهائية على فتح الاعتماد بما يلي : « ترى لجنة المالية بعد الوقوف على البيانات ، ان هذا المشروع من انفع المشروعات التي سيعم خيرها حجاج بيت الله وسكان الاراضي المقدسة بالبلاد العربية وان الحكومة المصرية باقرارها هذا المبلغ انما تسدي الى المسلمين خيراً عميماً ، فضلا عن منع انتشار الامراض المعدية والوبائية بتلك الاقطار ومنع عدواها من الانتقال للاقطار الاخرى . ولذلك فان اللجنة لا ترى محلا للاعتراض على هذا المرسوم وتقترح على المجلس موافقته على ذلك »

اعلان

صادر من دائرة اجراء يافا

عدد ٢٥٢ سنة ٣٦

الدائن : مصطفى ابو الهدى الفاروقي

المديون : محمد علي عبد الرحمن من أدنبه

مصدر الحكم : عقد رهن صادر من طابو يافا في ٤ كانون ثاني سنة ٣٥ نمرة ١٨٤ سنة ٣٥

الملك : قطعة ارض واقعة بقرية ادنبه مساحتها ٦٥ دونم و ٥٥٠ متر مسجلة بالطابو بلوك ٤٢٠٠ قسيمة ٨ يملك بها المديون الرهن وهي ارض سهلية بورغير مزروعة تربتها سمراء وفيها بير عمق ١٥ متراً لا يوجد به ماء وتخمن الدونم بمبلغ ستة جنيهات فلسطيني

مقداره : حصة واحدة من اصل ٤ حصص

بناء على قرار رئاسة اجراء يافا سيطرح في ميدان المزايدة العلنية بعد مضي خمسة عشر يوماً من تاريخ نشر هذا الاعلان لأملاك المبينة اعلاه خاصة محمد علي عبد الرحمن لقاء الذمة المطلوبة ملى مصطفى ابو الهدى البالغة ٨٤ جنيه والفوائد القانونية اعتباراً من تاريخ ٢٦ — ١٢ — ٣٥ الى حين الوفاء التام والرسوم والمصاريف النظامية

فمن له رغبة في شراء الملك المذكور فليتقدم الى المزايدة ويضع اسمه ومقدار المبلغ الذي يدفعه وديبوزيتو عشرة في المائة او كفالة من احدى البنوك في ذيل القائمة التي ستعطى للدلال والاحالة الموقتة تكون بعد مضي ثلاثين يوماً من تاريخ القائمة المذكورة ثم تعاد المزايدة ثانية على ان تدل الضم عليها في المائة خمسة لمدة خمسة عشر يوما وبعده تحال هذه الاملاك قطعياً لاسم المزاود الاخير وتجري المعاملات اللازمة حسب الشروط المبينة في قائمة المزايدة ولاجله صار اعلان الكيفية توفيقاً للمادة ١٠٢ من قانون الاجراء تحريراً في ٥ — ١١ — ٣٧

مأمور اجراء يافا

فياض الخدش

(٢١٥٤)

* * *

تعليقات سريعة

الوساطة
في الحروب

حملت البرقيات احتمال قيام هتلر دور الوسيط بين اليابان والمانيا . ومع اننا لا نميل الى وقوع هذه الوساطة في المستقبل ، فان مجرد تحدث اليابان بها ترينا مبلغ التقارب الشديد بين مصالح الدكتاتوريات الكبيرة والديمقراطيات الكبيرة . فاليابان رفضت بشدة أن يكون الوسيط هو المستر روزفلت رئيس الولايات المتحدة ، لان الرئيس عرف بعدائه الشديد للدكتاتورية ، ومراراً ذكرها في خطبه وتصريحاته متنددا بها ، متهما اياها بالجنوح للحرب ، ممجداً في الديمقراطية رغبتها الصالحة في السلام . ومع ان الحرب لا تكون لان دولة تعتنق هذا المذهب السياسي وذاك بل لأن المصالح الكبرى تصطدم ببعضها البعض — فان انصار المذهبين المذكورين لا يفتأون يحملون بعضهم البعض تبعات الماضي ، ومساوىء الحاضر ، ومخاطر المستقبل .

والجدير بالذكر هنا انه في الحرب اليابانية الروسية المشهورة سنة ١٩٠٤ — ١٩٠٥ كان الوسيط بين الدولتين الرئيس روزفلت قريب الرئيس الحالي . أما هل يكون هتلر الوسيط أو غيره ، فهذا مالا يستطيع أحد الجزم به لتعقد المشاكل في اوروبا وتضارب الاتجاهات

هل تكون
المدن معقل حصينة

وقفت جحافل اليابانيين عاجزة عن فتح مدينة شنغهاي ، كما وقفت جيوش الثوار عاجزة عن فتح مدريد . وفي هذا دلالة على ان المدن تستطيع في المستقبل ان تكون مراكز للمقاومة . لكن من جهة اخرى يجب ان لا ننسى حذر اليابان من تهديم شنغهاي لاعتبارات دولية ، وحذر فرانكو من تهديم مدريد لاعتبارات وطنية . ثم ان الغازات السامة لم تستعمل في كلا الحربين ، فلو استعملت لتضاءلت المناعة والمقاومة فيهما

انه ليس من ريب ان حرب الصين والحرب في اسبانيا ، قد أفادتا القواد والمخترعين ، فقد رأوا فيهما مجالا للاختبارات والتجارب ، فماذا يعد اولئك وهؤلاء للغد المجهول !

فيا فضاه
ثم تذكر هذا ؟

على هدير النكبة الساحقة ، والضحايا في الارواح والاموال — تناولت سوريا الشمالية القلم وطيرت برقيات الاحتجاج على وعد بلفور ، الى لندن والى القدس أي شاهد في الوجود أقوى من هذا الشاهد على يقظة الشعور العربي ؟ غريق الفيضان الرهيب يذكر وهو بين النكبة والداجمة ذلك الوعد الذي جر على اخوانه في الجنوب شقاء ونكداً ، فيالله وهذه العاطفة . انه المبدأ القومي في ان الوطن فوق الاشخاص ، فوق الآلام ، فوق النكبات ، حتى ما كان منها على مثل فاجعة الفيضان الاخير .

نسيت سوريا الشمالية ألماً من من الضحايا ومئات الالوف من الجنيهات خسائر مادية ، وشجاها ذلك الوعد المشئوم الذي سلب أبناءها في الجنوب ما يتمتع به الناس ، فقامت تكتب ويداها ترجفان . فسجل ايها التاريخ الحديث روعة هذا الشعور الامثل !

الملك فاروق
بعد اذاعته الاخيرة

أثرت اذاعة الملك في نفوس الذين سمعوها وفي نفوس القراء . وليس من ريب أن الملك الشاب طراز للشرقي الذي ينشد في الحياة عزة قومية ، ومدنية صالحة ، وخلقاً روحياً متيناً .

وفي مثل مناسبة شهر رمضان يذيع ملوك الانكليز على شعبهم والامبراطورية خطباً قصيرة ، أو على الاصح رسائل . ففي عيد الميلاد مثلا . سيذيع الملك الحالي رسالة .

وعندنا أن الملك شرقياً كان او غربياً ، يجب ان يكون القدوة للشعب . إذا دعاه للوطنية ينبغي أن يكون هو مثال الوطني الصادق . إذا دعاه للامثلة العليا في الحياة يجب أن يكون هو أول الممتثلين وإذ دعى إلى البذل في مشروع ما ، أو لمناسبة ما ، فيجب أن تكون كفه أسخى الاكف .

ولقد ذهب ذلك الزمن الذي كان يعتبر الملك فيه فوق البشر ، ونحن نعيش في عصر قد ساوى بين الناس الى حد كبير . وهذه المساواة جعلت الناس يحترمون الملوك ولا يخافونهم . والاحترام دون شك ، أسمى من الخوف ، وأجدر به ان يكون صفة للانسان دون ذلك .

« . . . »

الحالة الحاضرة في الصحف الانكليزية

حوادث النسف والتغريم رأي السبكتاتور

حملات صحف ايطاليا والمانيا لانتهاز الفرص

كتبت مجلة « السبكتاتور » الانكليزية في عددها الاخير ما يجمله فيما يلي :

التغريم والنسف
ما نظنهما يفيدان

بسبب الموقف في فلسطين مزيد القلق : اذ ان الدلائل كلها تدل على ان الاعمال الارهابية تتزايد باستمرار ، بدلا من ان تتلاشى كما كان المظنون فيها

اما القاء القبض على المجرمين الحقيقيين فهو الامر التالي « المستحيل » رغم الاجراءات الصارمة التي اتخذتها السلطات البريطانية وارادت بها ان تمحو آية الاجرام ، وكان مما عملته فيها ان فرضت نظام منع التجول ، وان نسفت المنازل ، وان اوقعت الغرامات ، كما جرى في اللد

واما كون هذه الاجراءات ستفيد او لا تفيد فأمر مشكوك فيه جداً

ايطاليا والمانيا
تنتهزان الفرصة

وقد انتهزت المانيا وايطاليا هذه الفرصة فاوعزت الى صحفهما بان تحملا في وقت واحد ، وبالاجماع ، على السياسة البريطانية « الوحشية » المتبعة في فلسطين ، وقد اصيبت جريدة السنيور موسوليني « بوبولو ديتاليا » بنوبة « هستيريه » وهي تهذي في هجماتها الاخيرة ضد بريطانيا ، ولا يمكن ان تقاس هذه « الهستريا » بحال من الاحوال بما ظهر الى الآن من الصحف الالمانية

من الخارج
يستمد التشجيع

وهناك اسباب قوية تدعونا الى الاعتقاد بان الارهابيين في فلسطين يستمدون التشجيع على اعمالهم الارهابية من الخارج ، ولكننا لن نستطيع الجزم بذلك الا بعد ان نتلقى بينات اخرى

آخر أنباء العراق

نوري باشا في مقابلة ملكية

جمعية الدفاع عن فلسطين وتقرير جنيف

جمعية
الدفاع عن فلسطين

بغداد في ٤ الجاري — لمراسل « الدفاع » الخاص — يذكر اخواننا سكان فلسطين ان جمعية قد تألفت في بغداد باسم : « جمعية الدفاع عن فلسطين » وتعهدها فئة من اخلص العاملين في الحقل الوطني العربي ، ولكن الظروف السابقة حالت دون قيام هذه الجمعية بما تريد عمله ازاء القطر الشقيق « فلسطين » الى ان تألفت الوزارة المدفعية الاخيرة ، فاخذ مؤسسو هذه الجمعية يعدون العدة لاستئناف العمل وسيرفعون الى وزارة الداخلية نظام الجمعية الاساسي للمصادقة عليه وهذه خلاصة النظام :

١ — تسمى الجمعية : « جمعية الدفاع عن فلسطين » .

٢ — غايتها : الدفاع عن قضية فلسطين ماديا وادبياً

٣ — تؤلف الجمعية فروعا لها في جميع انحاء العراق

٤ — الهيئة المؤسسة تقوم مقام الهيئة الادارية حتى انتخابها حسب النظام الداخلي

٥ — يسن للجمعية نظام داخلي

هذا وستعقد الهيئة المؤسسة لهذه الجمعية اجتماعها الاول في مساء يوم السبت القادم (امس) في دار فخامة ناجي باشا السويدي للمذاكرة في الخطة التي ستسير عليها الجمعية في اعمالها ، واساليب الدعاية الواجب اتباعها في سبيل القضية الفلسطينية بنشر المقررات التي ستتخذ في هذا الصدد .

بعثة
زنجبار في طريقها

وصلت رسالة خاصة من السيد محمد علي الجمالي من زنجبار الى احد المواطنين مفادها : ان البعثة العلمية المراد ادخالها مدارس العراق قد غادرت بلادها « زنجبار » وهي في طريقها الى العراق

نوري باشا
عند جلالة الملك

قابل فخامة نوري باشا السعيد جلالة الملك ، وقد دامت الزيارة وقتاً طويلا.

ولا تزال برقيات التهنئة تنصب من كل حدب وصوب مرحبة بقدوم الزعيم الى بلاده .

فلسطين
في تقرير راجحلي

يعد السيد صبيح نجيب مندوب العراق الدائم سابقاً في عصبة الامم وقنصل العراق العام في القاهرة حاليا تقريرا عن اعماله في جنيف مدة اقامته فيها . وسيتضمن هذا التقرير مساعيه وما بذله في سبيل القضية الفلسطينية وعند انتهائه من وضع هذا التقرير يرفعه الى فخامة وزير الخارجية للاطلاع عليه ويرسل بعد ذلك الى مجلس الوزراء للمذاكرة فيه .

الطلبة
في المدارس الحربية

بالنظر الى قرب قيام وزارة المعارف بتدريب طلاب المدارس المتوسطة على الشؤون العسكرية فقد اوعزت الى رئاسة الصحة باجراء فحص طلاب عدة مدارس . ومن المنتظر ان يجري تدريب للذين اثبت الكشف الطبي سلامة أجسامهم وقابليتهم العسكرية على الشؤون العسكرية بعد شهر رمضان المبارك .

تمثال نادر
بسرقة شخص أشوري

سرق رجل أشوري يدعى « رون بيرا » من مدير شركة الكهرباء العام أوراقاً نقدية قيمتها ١٥٠٠ جنيه وفر بها الى سوريا . وبعد ان قضى عدة ايام هناك انفق خلالها مبلغاً كبيراً من المسروقات عاد الى العراق وفي نيته السفر الى ايران ، وقد ذهب الى البنك الشاهي لتحويل المبالغ التي بقيت معه وقدرها ٢٠٠ ريال إيراني و ٥٠ جنيهاً استرلينياً ، فأخبر مدير البنك المذكور رجال الشرطة فاعتقلوه رهن التحقيق :

وقد عثرت الشرطة بحيازته على تمثال صغير ذات قيمة كبيرة وهو يمثل فارساً عربيا يحمل في يده علماً وعلى رأسه مصباح كهربائي ، وهذا التمثال كان اهداه احد ملوك الشرق الى المدير المذكور فسرقه الاشوري مع المجوهرات والاموال

تثبت لنا الان اكثر مما تحاول ان تثبته لنا الاشاعات ...

كتاب عن كبار الدكتاتورين

قديس المانيا الاكبر الذي يحب شيئاً واحداً في الوجود هو بلاده

موسوليني الذي يقول انا صادق في حبي وكرهي وانني فوق الغدر والحسد

«للكاتب الانكليزي المعروف وارد برايس»

اعرف هذين الدكتاتورين

أصدر المستر «وارد برايس» الصحفي الانكليزي المعروف، والذي كان ولا يزال مندوب جريدة «الديلي ميل» العالمي في الحالات العالمية الهامة، كحرب اسبانيا وحرب الحبشة وغيرها — أصدر هذا الصحفي المعروف كتابا عن الدكتاتورين وفيه فصل ممتع عن هتلر وموسوليني بعنوان (اعرف هذين الدكتاتورين) كتبه بقلم محرر محايد حر.

وقد جاءنا العدد الاخير من الديلي ميل وفيه تلخيص لذلك الجزء الممتع من الكتاب نوجزه للقراء لما فيه من معلومات طريفة عن رجلين يهزان العالم الان

كالاولاد يحب السرعة

يتكلم موسوليني بعبارات موجزة. سريع في كل شيء. خبير بعمله، بل خبير عالمي بهذا العمل. بعيد عن الوهم، في عباراته تهكم مهذب

يسوق السيارة بنفسه، كما يقود الطائرة، ويركب الخيل. وله غريزة الاولاد الصغار في حب السرعة

عند النوم يتناول علاجا

أما رياضة هتلر فالمشي في حديقة قصره. ومع أنه لا يتحرك كثيراً فأن صحته حسنة جداً، ولون بشرته صاف، وعيناه الزرقاوان تشعان نوراً رغم ما بهما من شحوب. واذا امتطى سيارة فأن سرعتها تكون ٣٥ ميلا فقط. واذا ذهب الى الفراش لا ينام الا اذا تناول علاجاً للنوم.

تشابه في السيرة لا الاخلاق

واستطاع المستر وارد برايس مؤلف الكتاب ملازمة الزعيمين، فتناول الغداء والعشاء معهما، وصحبهما في اكثر من سفرة، وشهدهما وهما يبنيان مجد بلادهما. اقرأه وهو يكتب: رغم الاختلاف بين هتلر وموسوليني في الاخلاق، فأن هناك شبهاً كثيراً في سيرتيهما، في حيويتهما العمل المتواصل

لا يدخن

ولا يشرب ومثله موسوليني

وهتلر يكتفي بالخضار دون اللحوم التي لا يتناولها بالمرة. ولا يشرب الخمر في أي مكان كان. ويكره التدخين حتى أنه لا يسمح لأحد أن يدخن أمامه لأن رائحة التبغ تؤذي نفسه ويكفي ان يكره هتلر شيئاً ليمتنع عنه القريبون منه. واكثر من هذا انه لا يتناول الشاي ولا القهوة. بل شرابه الوحيد المياه المعدنية. وموسوليني أيضا شبيه بهتلر من هذه الناحية ويزيد عنه أنه يصوم أياماً كل شهر، كما يشرب قليلا في المآدب الرسمية على كره منه. أما هتلر فحتى في هذه المآدب لا يشرب.

نجحت في سيرتي العامة فقط

قال هتلر مرة لصديق مقرب عنده: لقد نجحت في سيرتي العامة كما ترى. لكنني أخفقت في حياتي الخصوصية اكثر من أي انسان اعرفه» ان حب هذا الدكتاتور افلاطوني روحي لا أثر للشهوة فيه البته. ويعجبه الجمال، لكن اذا لم يكن مقروناً بالذكاء والطهارة زهد فيه. وهو بلا شك «قديس المانيا الاكبر» والرجل من جماعة المثاليين، يحب المانيا، وهذا فحسب

ينام باكراً عكس هتلر

وموسوليني ربما تظاهر قليلا أمام الجماهير. لكنه حقيقي في حياته الخاصة لا يماري، ولا يتظاهر ولا يتصنع. وهو بلا شك مغامر. ويبدد المخاوف التي تعتريه احياناً وفي الساعات الرهيبة بقوة الارادة. يأوي الى الفراش بين الساعة العاشرة والحادية عشرة، وينام ثماني ساعات كل ليلة. اما هتلر فلا

متى بلغت الستين اتخلى لغيري

والداخل على مكتب موسوليني لا يرى «دوسيهات» أو غيرها، إلا في النادر، «حساب» ايطاليا كله في ذهن الرجل ودماغه

قال هتلر: سأتخلى عن الخدمة العامة متى بلغت الستين. فمن يخلف موسوليني اذا هو الآخر قد تخلى في سن ما؟ يقول الايطاليون ان احداً لا يستطيع القيام بواجبات موسوليني ومسئولياته. والفرد أعجز من ان تكون له قوة «الدوتشي» لذا سوف تقوم «ارستقراطيه فاشستية» بهذه المهمة

يؤمن بالنجوم والثاني ببعث بلاده

وكل من هتلر وموسوليني أبدى رغبته في مصافاة بريطانيا. لكن موسوليني يؤمن بالنجوم، وهتلر يؤمن ببعث المانيا، ومن هنا مصدر الخوف والقلق. انهما صادقان في رغبتهما، لكن طموحهما الوطني فوق كل رغبة. فمن مصلحة العالم الاتصال بهذين الشخصين الذين بيدهما مقادير أمتين عظيمتين. انهما لا يرغبان في الحرب الآن، لكنهما لا يتأخرا عنها اذا رأيا فيها منجاة

صادق في الحب والكره

قلت لموسوليني مرة انني ذاهب الى القدس لاقابل النجاشي فيها فقال: أخبره انني لا اكرهه، ولا اتنازع معه شخصياً. لقد استقبلته في سنة ١٩٢٨ ولبثت في روما عشرة ايام معه. لكنه ارتاب في صداقتي يومئذ. فقل له انني رجل اذا صادقت صدقت. وكذلك في العداء، وأترفع عن الحقد والحسد والغدر.

* * *

قرية غريبة لا يدفع أهلها الضرائب

ميزانيتها ٨٠ جنيهاً وعدد سكانها ١٦٠ شخصاً

تقع مقاطعة السوم في غرب فرنسا وفي هذه المقاطعة توجد قرية صغيرة اسمها بيلكور عدد سكانها ١٦٠ نسمة وجميعهم من الفلاحين ولا يعرف عنهم شيء في الخارج سوى أن قريتهم هي القرية الوحيدة التي لا تدفع ضرائب نقدية. وميزانية هذه القرية عشرة آلاف فرنك — أي ما يعادل ٨٠ جنيها — وكان ذلك قبل هبوط الفرنك — ومع ذلك فأن مدرسة القرية وطرقها وماءها ونورها الكهربائي على أتم منوال.

نظام إنارة القرية الغريبة

وقد وصف شيخ القرية نظام إنارة قريته فقال:

— لما مدت الشركات الكبرى اسلاكها في الريف عندنا لم يروا قريتنا لان اشجارها الكبيرة الملتفة اخفتها عن ابصارهم فاقمت ضجة كبيرة لالفت نظر الشركات الى قريتنا فرضوا بان يعطونا سلكا على ان ندفع ١١ الف فرنك في السنة. ولكن ما العمل وميزانيتنا ١٠ آلاف فرنك.

— فعقدنا مجلس البلدية وهو مؤلف من جميع الشبان الاقوياء وقلت لهم عندنا شجر كثير في الاراضي العامرة فلا بأس من ان نقطع بعضها ونبيعه لنسد عجز الميزانية. وهكذا فعلنا وبقي رصيد رصدناه الى ميزانية السنة التالية. ثم غرسنا شجراً مكان الشجر المقطوع فلم تخسر البلدية شيئاً.

التعاون بين جميع السكان

وقد سئل رئيس البلدية كيف يعمل اهل القرية معاً فاجاب: لو كسل واحد عن العمل فان مشروعنا يخفق ولكن كل واحد عندنا يتوقف على كل احد آخر عاجلا او آجلا في الاعمال والواجبات المختلفة من ولادة ودفن ومرض وعرس ومعالجة فانت تساعد اليوم غيرك وغيرك يرد المساعدة غداً. ثم قال: «ولقد لا يكون لهذا النظام وجود في أي مكان كان ولكنه موجود عندنا»

ملك الزجاج

لا حياة للامم إلا في «الاستقلال الاقتصادي»

قام الاستاذ

عبد المعطى بدر

فافتتح له فروعاً في

يافا — المركز الرئيسي

حيفا: شارع الكوكب. في عمان. والقدس: سوق البازار

وزودها بلوازم من افضل واجمل انواع الزجاج ولوازم البيوت والصالات

تجد في هذه المحلات وسائر الفروع

اجمل الاواني من فضية، ذهبية، برونزية، صحون، ملاعق، كؤوس، كبايات، طقومة شاي من جميع الاحجام، ولمبات، وثريات

وقد اسس معملا للزجاج يخرج يومياً ما تحتاج اليه البلاد من اواني

وفضلا عن انتشار محلاته فقد اتفق حباً بخدمة بلاده مع اشهر فبارك الشرق والغرب واليكم بعضها: تشيكوسلوفاكيا، اليابان، يوغوسلافيا

ويتعاطى مع هذه المعامل: آذن تشيكشيك، تشيكوسلوفاكيا، هيشي تاقا،

اليابان. فبرنكتي. جلاس. يوغوسلافيا

في فلسطين

نكبات الفيضانات

كما في فلسطين وسوريا نكبات للفيضانات، كذلك في اوروبا، فهذا هو اخر عدد وصل الى ايدينا من «الديلي ميل» الانكليزية يقول ان جنود الحرس الوطني في منطقة «كمبرلاند» قداموا بان يهرعوا الاداء ماعليهم من الخدمات تجاه من نكبتهم الفيضانات في المدن والقرى، بعد ان بلغ ارتفاع المياه في معظم الشوارع والطرق الرئيسية الى ٨ بوصات (انشات)

فضل الراديو

وقد استطاعت الحكومة بواسطة الراديو ان تنذر اهالي تلك المنطقة بان يغادروا دورهم حالا خوف الفيضانات، وكان ذلك قبل ارتفاع المياه بساعات

المستعمرات المستعمرات

نشرت «الديلي ميل» في عددها الصادر بتاريخ ٢٩ الماضي لمراسلها الخاص في برلين ما يلي:

حبذت صحف المانيا خطبة السنيور موسوليني عن المستعمرات الالمانية السابقة، وفي ذلك قالت «ناختوسجاب» ان موسوليني قد اطلع الدنيا الان على ان ايطاليا تقف مؤيدة لالمانيا فيما تطلب من استرداد ما كان لها من المستعمرات، واعلمها انه هو اول سياسي اجنبي ينتصر لالمانيا في قضيتها العادلة

وفي هذا الموضوع نفسه قالت «دوتش الجيمن زيتونغ» اننا نرحب كل الترحيب بهذا التأييد القوي الذي يجيء من «الدوتشي» لالمانيا في مطالبتها لمستعمراتها، ونعد هذا التأييد دليلا جديداً على متانة «محور روما— برلين»!

ابوة شرسة!

كان المستر توماس كايس هو الذي يطعم ويسقي الاسود واللبوات في حديقة حيوانات مدينة برمنغهام الانكليزية، وفي عددها الاخير تقول لنا «الديلي ميل» ان لبوة شرسة جرت هذا الرجل من ساقه حتى ادخلته الى قفصها الحديد عندما كان يلاطفها ويقدم لها طعامها، ولم تتركه بعد ادخاله الى القفص الا كتلة بشرية ممزقة الاوصال، عن عمر يناهز الخامسة والثلاثين

يتبرع بطيارتين

في الصحف الانكليزية ان الجنرال لونغو، رئيس البعثة الجوية الايطالية الى جمهورية الشيلي في اميركا الجنوبية، قد تبرع للفرقة الجوية الشيلية بطيارتين من طيارات بعثته..!

اعلان بلدية حيفا

بموجب قانون بيع المسكرات لعام ١٩٣٥ جئت معلناً عن طلب تجديد رخصة مسكرات لعام ١٩٣٨ للبيع بالمفرق داخل محلنا بار النادي الرياضي الالماني في الكولونية الالمانية بحيفا.

بار النادي الرياضي الالماني

(٢—٢—٢١٤٧)

نعيم ايطاليا وشقاؤها في الحبشة

ماذا تقول صحيفتان انكليزية وألمانية

الثروة الدفينة لا تقدر بثمن في البلاد

عن «المانشستر غارديان» الانكليزية وعن «برلينر تاجبلاط» الالمانية، تنقل ما يلي من المعلومات:

كازينو ايطاليا!

تحت هذا العنوان نفسه كتبت «المانشستر غارديان» تقول:

منذ ستة اشهر تكلم السنيور موسوليني عن الحبشة، فقال انها مملوءة بمقومات الحياة من حيوانات مختلفة الانواع، ومن محصولات زراعية، ومن معادن تبدأ بمعدن الذهب.

ولكن الرجل كان حريصاً فأضاف الى قوله ذلك قوله: «أن الصعوبات القائمة في وجه المستعمرين الايطاليين هناك صعوبات هائلة»

وفي الحق ان الايطاليين قد سمعوا منذ ذلك التاريخ عن «الصعوبات» اكثر جداً مما سمعوه عن «الذهب» وليس ادل على صحة ذلك من الضرائب الجديدة التي سنتها الحكومة الايطالية لا على الشركات ذوات رؤوس الاموال فحسب، ولكن على «الرغيف» ايضاً

كم من الجنود في الحبشة الآن؟

وتحت عنوان (الحبشة في البرلمان) قالت «المانشستر غارديان» ايضاً ما يلي:

بمجرد أن يلتئم البرلمان البريطاني (وقد التأم فعلا منذ ايام) سيلقي النائب جراهام وايت، والنائب نويل بيكر وغيرهما من اعضاء مجلس العموم اسئلة كثيرة على المستر ايدن وزير الخارجية وعلى وزير المستعمرات يسألونهما فيها عن حقيقة الامور في داخل البلاد الحبشية، وفيما حولها من المستعمرات البريطانيه، فان الاشاعات التي تصل الى لندن لو صح نصفها فقط، لكان ثمة ما يدعو الى القلق.

ذلك لان الاحباش ما يزالون يشنون حرب العصابات، وان الجنود الايطاليين، ولا يقل عددهم في الحبشة الان عن ١٠٠،٠٠٠ مقاتل شاعرون بالتعب في الصمود في وجه هذه الحرب في بلاد ليست فيها طرق للمواصلات؛ ولا سكك حديدية!

لاستخراج الثروات الدفينة

وقالت «برلينر تاجبلاط» وهي من صحف ألمانيا الضالعة مع صحف ايطاليا الاستعمارية:

تبلغ المستعمرة الجديدة التي نالتها ايطاليا في الحبشه، ثلاثة اضعاف البلاد الايطاليه نفسها في مساحتها. وإذا نحن حكمنا على مستقبل هذه البلاد بما جرى فيها من الاعمال الى الآن اقلنا ان «غرازياني» نائب الملك هنا قد أوتي حظاً كبيراً من النجاح. لكنه يدرك بالطبع ان استخراج الثروات الطائله الدفينه في ارض تلك البلاد يحتاج الى زمن طويل، ولا يمكن ان يتقدم العمل فيه الا بعد تنظيم خطوط المواصلات

زراعية أم صناعية

اما هل ستصبح الحبشه زراعيه بحته، أو صناعيه بحته، فأمر لا يمكن الجزم به من الآن، اذ ان في المستقبل احتمالات كثيرة جداً، لا ينبىء عنها يومنا الحاضر

ذهب كثير وفحم وحديد

هناك ذهب كثير جد الكثرة في منطقة «وولاجا» وحديد كثير أيضاً في منطقتي «جال» و «كافا»، وفحم كثير جداً كذلك في ولاية «توغلود» التي لا تبعد بكثير عن اديس ابابا

المناخ الصالح لسكنى البيض

وهناك مناخ بديع صالح لسكنى الاوروبيين في الاقاليم التي ترتفع اراضيها عن سطح البحر من ١٥٠٠ الى ٢٠٠٠ متر، وهي تصلح كلها لزراعة كروم «النبيذ» ولزراعة البن الذي يفوق البن اليماني جودة، ولزراعة القطن الذي ينافس حتى قطن مصر في «لانكشاير»...

سينما الشرق

ابتداء من يوم الجمعة في ٥ تشرين ثاني وبقية الاسبوع

ثلاث حفلات يوميا

الحفلة الاولى الساعه ٣٠—٢ بعد الظهر — الثانية ٣٠—٦ مساء

الثالثة الساعة ٤٠—٨ مساء

المثل العالمي الشهير هاري بور — والممثلة القديرة الحسناء دانييل داريو

في المأساة الهائلة

تراس بولبا

يوم الاحد يقام حفلتين نهاريتين الاولى الساعة ٢ والثانية الساعة ٤ بعد الظهر

١—٢—٢١٥٦

مطبعة جريدة الدفاع - يافا

اصابــــة بعيار

معلومات وافية عن حادث في اللد

في الساعة الثامنة من مساء امس الاول قصد علي شاهين وهو شاب يبلغ الخامسة والعشرين الى بيته في مدينـة اللد. ولما اقترب من الدار تصدى له شخص مجهول وناداه باسمه قائلا «هل أنت علي» فأجاب «نعم» دون اكتراث لشيء ومضى في سبيله

اصابة في كتفه

ولم يكد يخطو بضع خطوات حتى صوب اليه المجهول مسدسه واطلق منه عياراً اصاب علياً في كتفـه الايسر، وولى الضارب مختفياً. أما المعتدى عليه فقـد وقع على الارض واخـذ يصرخ مستنجداً.

نقله الى المستشفى

ولما كان علي قيد خطوة من بيته وصل صوت الصراخ الى امه فهرعت لنجدته، ثم تجمع الناس وأعلم الخبر الى مركز البوليس فخف الضابط وبعض انفار البوليس الى مكان الحادث ونقلوا المصاب الى مستشفى الرملة

وقد كانت حالته ليلة امس الاول خطرة لكن اجريت له امس عملية جراحية واخرجت الرصاصة وزال عنه الخطر

لا يعرف الفاعل

وقد اخذ البوليس افادته امس في المستشفى، ويفهم منها انه لا يعرف المعتدين وقد قبض على كل من محمود درويش. وطه عليان محمد رهن التحقيق

الاثمار الحمضية في اسواق انكلترا

كان تصدير الليمون الحـامض في خلال شهر ايلول جيداً، فقد شحن منه حتى نهايته ١٩،٩٢٦ صندوقاً رفض منها ١،١١٨ صندوقاً.

وقد سمح لبعض الزراع في طبريا بتصدير الكريب فروت قبل اول شهر تشرين اول الماضي اذ كان الثمر ناضجاً وحسن اللون ومحتوياً على ما يتجاوز ٤٠ بالمئة من العصير واجريت التجارب اللازمة بشأن نضج هذه الثمره، ولا تزال تستعمل بانتظام.

وقـد ضمن الثمر على الاشجار بالاسعار التالية:

الليمون الحامض: من ٤ شلنات الى خمسة شلنات الصندوق

الكريب فروت: من شلن الى شلنين الصندوق

البرتقال: مـن ٣ شلنـات الى ٣ شلنات وخمسة بنسات الصندوق

وبالنظر لتحسن اسعار الكريب فروت في انكلترا فمن المنتظر ان تتحسن اسعار الضمان

وقد حدثنا مصدر ثقة ان التسميد والتزبيل بالاسمدة الكيماوية والعضوية كان قليلا بسبب قلة المال. ولوحظت الثقوب المتسببة عن ذبابة الفاكهة في الكريب فروت والبرتقال في نواح مختلفة كما ظهر في الجنوب ما يدل على استعداد الحرشفة الحمراء للانتشار بصورة خطرة

* * *

المدرسة الارثوذكسية الوطنية

دعا رئيس الجمعيـة الخيرية الارثوذكسية وفداً من جمعيـة تعاون العمال المسيحيـة لزيارة المدرسـة الارثوذكسية الوطنية بيافا فحضر اثنان عنها، وبعد اطلاعهما على قوائم التلاميذ ومنهاج الدروس ووثوقهما من اعتناء الاساتذة بالطلاب تبرعاً من اموال الجمعية التعاونية المذكورة بعشرة جنيهات كدفعة اولى ووعدا بعدم التأخر عن مد يد المساعدة لهذه المدرسة الوطنية كلما سمحت الظروف.

وفي المدرسة الان ٣٥٠ تلميذاً بين مسلم ومسيحي، وقد زيد في عدد اساتذتها، ولهذا اصبحت المدرسة باشد الحاجة الى مساعدة الجميع.

لجنة المناقصات

عقدت لجنة المناقصات في قاعة المجلس البلدي أمس جلسة بحثت فيها في موضوع تقديم موتور وآلة لتصفية المياه ومضخه وذلك لمشروع ماء العجمي فقررت توديع جميع الطلبات الواردة اليها بالمناقصة الى مهندس مشروع المياه المستر اوكونور لدرسها وتقديم التقرير الفنى اللازم حولها.

نشاط حركة الميناء

كانت حركة العمل امس في ميناء يافا على اشد نشاطها فقد وصلت الباخرة (كيتيرا) حاملة ٣٥٠ طنا من الاسمنت والبضائع المختلفة والباخرة (اسيريا) حاملة ٣٢٠ طناً من خشب صنـاديق البرتقال و ٩٠ طنا من البضائم. والباخرة (لانكو) حاملة ٢٢٥ طناً من اطواق صناديق خشب البرتقال وعشرة اطنان بضائم. والباخرة (كنفرا) حاملة ٥٣ طن بضائع متنوعة

ووصلت المراكب الشراعية: فضل الرحمن حاملا ١٢٦ طنا وفضل الله حاملا ١٥٦ طنا وحفظ الرحمن حاملا ٩٠ طنا وتوكلت على الله حاملا ١٩٠ طنا وانور حاملا ٥٩ طنا وجميعها من الشمنتو والبضائع المختلفة

في مسلخ يافا

علمنا ان اللحوم التي تذبح في مسلخ يافا يتأخر وصولها كثيرا الى الاسواق يوم السبت الامر الذي جعل كثيرا من الاهلين يتذمرون من هذا الصنيع. فهل لطبيب صحة البلديه الاعتناء بهذا الموضوع لا سيما والناس صيام.

امساكية شهر رمضان المعظم

تواريخ ومواقيت الصلاة والصوم

اليوم	الامساك	الفجر	الشروق	الظهر	العصر	المغرب	العشاء
	د س	د س	د س	د س	د س	د س	د س
الاحد: غروبي	٢٨ ١١	٤٨ ١١	١٤ ١	٤٥ ٦	٤١ ٩	٠ ١٢	٢٥ ١
الاحد: زوالي	٩ ٤	٢٩ ٤	٥٥ ٥	٢٦ ١١	٢٢ ٢	٤١ ٤	٦ ٦

محاكمة موظف سابق

نظرت محكمة يافا المركزية صباح امس القضية المقامة على خليل بن نعمه القبطي من الناصرة، والبوليس سابقاً، تهمه: انه بتاريخ ١٢-٦-٣٧ وبصفته مأمور مستودع البوليس بيافا قد سرق من المستودع ٩٨ صفيحه كاز من اموال الحكومة. وكان قد سرق قبل شهرين ٣٧ صفيحه باعها من خميس حمو وعوض السقا. وقد كان عمله هذا اثناء قيامه بواجب الوظيفة

وقد استمعت المحكمه بدقه الى اقوال الشهود واقوال المتهم نفسه الذي ادعى بان ذلك الكاز قد اشتراه من ماله الخاص

واصدرت المحكمه القرار التالي: ان المحكمة مقتنعة من البينات التي قدمت أمامها من ان المتهم قد سرق عدة صفائح من الكاز وباعها لعدة اشخاص ولا تصدق المحكمة اقوال المتهم بأنه قد اشترى الكاز من ماله الخاص بل هو سرقه من دائرة البوليس. لذلك تقرر المحكمه تجريمه بتهمه السرقه وتحكم عليه بالسجن سنه واحدة». وقد استاق البوليس هذا المتهم رأساً الى السجن

صيد الاسماك

بلغ مجموع ما صيد يوم امس من الاسماك وانزل في ميناء يافا ٣٣٢٢ كيلو منها ٢٣٥ كيلو صادها الصيادون العرب في الزورق (قاصد كريم) و ٣٠٨٧ كيلو صادها الصيادون الايطاليون بزوارقهم الخاصة

ومن اعجب الامور ان حكومة فلسطين لا تستطيع حماية الاسماك في مياه فلسطين من الطمع الاجنبي!

نار في مستعمرة

شبت النيران في ماكنة لزيت بمعمل «هسادا» الكائن مستعمرة هرتسليا وقد خف جميع العمال لاطفائها لكن جهودهم ذهبت ادراج الرياح وتسربت النيران الى باقي انحاء المعمل فاتلفت عدداً وافراً من الماكنات المعدة للحفر والخسارة جسيمة.

لجنة تنظيم المدن

عقدت لجنة تنظيم المدن المحلية امس جلسة برئاسة سعادة رئيس البلديـة حضرها الاستاذ نظمي بك العنبتاوي سكرتير لجنة تنظيم المدن المركزية وبحثت اللجنه في مخططات بعض الاحياء بيافا التي لم تخطط حتى الآن واتخذت ما يجب من القرارات بشأنها

محصول القمح

بلغ محصول القمح في السنة الماضية للدونم الواحد من ١٠٥ — ١٣٠ كيلو، ومحصول الشعير من ٩١ — ١٢٠ كيلو والشعير المربوطي ١٣٨ كيلو للدونم الواحد

مأساة رجل اندفع بعاطفة غلابة

نشرنا امس الاول وامس ما اتصل بنا من معلومات حول قصة عبد الرحيم خاينه من قرية كفر سابا الذي عثر البوليس معه على مسدسين ومدية اثناء مجيئه الى قرية الشيخ مونس.

وقصة هذا الرجل عبارة عن مأساة عائلية تتطلب من ذوي الصلاحيـة في قضيته معاملته برحمة وشفقة.

انه إب خمسة اولاد كبيرهم لا يتجاوز الثامنة من عمره، وهؤلاء الاطفال بلا والدة تشرف على شؤونهم وتربيتهم فاصيب والدهم بما يشبه المس بعقله، فكان من امره ما ذكرناه.

لقد صورت له الحياة الشقية، بعد ان ذاق الأمرين من اطعام عائلته، أن يقوم بعمل ما، ولم يتم هـذا العمل، والانسانية تقضي بمعاملته كأب شفيق رأى في حياة اطفاله ما يدعو الى ركوب الموت ولكن مشيئة الله حالت دون ذلك فهو يستحق الرحمة مضاعفة.

اليهودي المختفى

نشرنا اكثر من مرة ما اتصل بنا من معلومات وما نشرته الصحف اليهوديه حول اختفـاء اليهودي «غوتنر - وفارسكي»

بالنظر لما قيل عن علاقه هذا اليهودي بعسكر الجيش في صرفند، وبما أن صرفند ملحقه ببوليس الرملة، فقد بحثنا طويلا لعلنا نقف على شيء من تحقيقات البوليس في الرمله حول هذا الموضوع فتأكد لدينا أن بوليس الرمله لا علم له بجميع هذه القضية سوى ما يقرأه في الجرائد، ولم يقم باي تحقيق في الموضوع

وقد ثبت لدينا ما نشرناه امس بان هذا اليهودي المفقود كان يعمل في شركه «ميريا» التجاريه اليهوديه بتل ابيب واذ تركها قاصداً صرفند ولم يعد حتى الآن وعلى كل حال انا نستطلع القراء على كل جديد في هذا الحادث

اثبات وجوده

ذكرنا سابقاً نبأ اعتقال حسن الساعي المتهود والملقب بابراهيم مزراحي بتهمة القاء القنابل بيافا. وقد احضره البوليس امس امام مساعد حاكم اللواء الجنوبي المستر فارلي فحكم عليه بلزوم اثبات وجوده مرتين في اليوم لمدة ستة اشهر وذلك عملا بقانون منع الجرائم.

مباراة بالكرة

تجري في الساعة الثالثة بعد ظهر اليوم «الاحد» مباراة بكرة القدم في الرملة بين فرقة كره القدم التابعة لشركة السكب الفلسطينية وفرقة كرة القدم التابعة للنادي الارثوذكسي بالرملة.

أراضى السبع وتواصى اللجنة

معلومات هامة عما صرح به وزير المستعمرات في جنيف

هذا الجزء العربي يجب بقاؤه على صبغته الحالية عربياً خالصا للابد

أمام لجنة الانتدابات

اطلع القراء في الدفاع «أمس»، في رسالة بئر السبع، على نبأ محاولة ايجاد آبار ارتوازية في قضاء بئر السبع، وتخصيص مبلغ من المال لهذا، وذهاب بعض المهندسين.

ان نشر هذا الخبر مجرداً عن التعليق لا يفيد. ولذا نعود بالقراء الى معلومات سجلناها اثناء كان المستر اورمسبي غور يتكلم أمام لجنة الانتدابات. نفعل ذلك لنكون على بصيرة وحذر:

هل بالامكان ارواؤها

كان وزير المستعمرات متحمساً للتقسيم امام اللجنة. ويرى فيه كعادته «الحل» الوحيد لمشكلة فلسطين. وقد عرض لأراضي بئر السبع والنقب، أو الجنوب، حيث الاراضي الواسعة العديمة الفائدة، لقلة الامطار فيها، ولندرة وجود الماء. وقد طلب اليه عضو في اللجنة الأجابة على سؤال يتعلق بأمكان إرواء هذه الاراضي العطشى تمهيداً لاسكانها!

وكان مما أجاب به الوزير:

كانت مزدهرة عامرة

ان تلك الاراضي الواسعة، الواقعة جنوب بئر السبع الى القناة، شبه صحراوية غير صالحة الآن، للسكن او الزراعه. وهي مأهولة بالعدد الضئيل من البدو الرحل. لكن هناك عدداً من الادلة المادية على ازدهار تلك الاراضي في العهدين البيزنطي والفرعوني. فقد كانت يومئذ آهلة بالسكان، تمر منها القوافل المزدحمة باستمرار.

مشروع يكلف الملايين

أما الآن فمن الصعوبة بمكان تمهيد الاراضي الواسعة الواقعة بين بئر السبع وخليج العقبة إلا اذا صرفت الملايين على مد أقنيه لتوريد الماء من الخارج. وفي هذا «فرصة» سانحة بين «المملكتين» العربيه واليهودية «للتعاون». لكن ضم هذه المنطقة الى المملكة اليهودية، أو جعلها تابعة لها، فكرة عقيمة ويجب نبذها.

عبد الله فلبى

هذه خلاصة اقوال الوزير عن ذلك الجزء العربي الخالص. وقد اقترح بعض الانكليز جعلها منطقة انتداب لاهمية العقبة كقاعدة بحرية للاسطول حين يقع طارىء للسويس! وعبد الله فلبي تقسه بحث هذا الموضوع وسنعود اليه في مناسبة قادمة. ثم لا يجب ان ننسى فكرة حفر قناة بين العقبة وبئر السبع تربط بحيفا الميناء البالغ في الاهمية

وصية اللجنة الملكية

ولكي نتوسع قليلا في الموضوع نقول ان اللجنة الملكية نفسها قد أوصت باجراء ابحاث عن المياه في تلك المنطقه. فقد ذكرت ان مساحة أراضي بئر السبع تزيد عن ١٢ مليون دونم. وقد لامت الحكومة لانهـا لم «تقم الا بالشيء القليل» لاكتشاف آبار المياه فيها. وقد ذكرت ان حفر احدى الآبار كلف ١٩٩٤ جنيهاً، وطلبت من الحكومة، بل حثتها على متابعة البحث. فهل هذا مقدمـة لشيء لا يرضى عنه العرب مطلقاً؟

اوردنا المعلومات السابقة كتكملة لرسالة بئر السبع. ويهمنا الآن أن نلاحظ ما سيكون في هذا الموضوع الخطر المرتبط بالكيان العربي كل الارتباط

تفتيش قرية سلوانه ومقتل عربي

تابع المنشور على الصفحة الاولى

النار وحاول بعض القرويين المقاومـة واخذوا يرشقون الحجارة مما اضطر الجنود الى اطلاق النار وقتل من جراء ذلك شخص قروي واحد وجرح آخر ثم اقتفت كلاب البوليس الاثر الى ما بعد قرية سلوان في الجهة الشمالية

وقد حصل بعد ذلك ان اشتعلت النار من قبيل الصدفة في بيتين سببت اتلاف الابواب. وقد اطفئت النار في الحال.»

وقد ذكر راديو لندن الخبر

نظام منع التجول

وقد فرض نظام منـع التجول في سلوان. وشيعت جنازة الجنديين في صرفند بحضور مندوب عن قائد القوات العسكرية في البلاد، وآخر عن حاكم اللواء الجنوبي.

بتهمة سرقة

قررت محكمة صلح يافا توقيف محمد سليمان عبد الله من جماعين اسبوعاً بتهمة بيع جمل مسروق وحكمت على محمد رشدي ابن يوسف الكتوت من الرملة بالسجن شهرا بتهمة سرقة براميل

وادعى محمود يوسف الجوجو من العجمى ان جمله قد سرق من خارج منزله والتحريات جارية عليه

ورود رسالة هامة من باريس

«تابع المنشور على الصفحة الاولى»

العناية بالحرب الاسبانية التي تنشر الصحف على اختلاف نزعاتها أنباءها بتفصيل. والغريب أنه يتلذذ بسماع الانباء الطريفة عن فلسطين فقط، كالحوادث الجارية، ولا يعنى بتاتاً بالقضية نفسها

كتاب عن فلسطين

واتصل الكاتبان المعروفان مسيـو جان تاراس وشقيقـه مسيو جيروم بالاستاذ عوني عبد الهادي، واطلعاه على كتابهما عن فلسطين الذي سيصدر في بحر اسبوعين. والاول «مسيو جان» كان قد زار فلسطين قبل بضعة أشهر واجتمع الى بعض الزعماء العرب، واثبت في كتابه حديثين لاثنين منهم. والكتاب على وشك اخراجه من المطبعة.

تلك المعالجة الخاطئة

وتعالج «الطان» وغيرها المشكلة الفلسطينية احياناً علاجاً غير مستقل. بل تنظر اليها على أنها مرتبطة بالقضيه العربية. وهذا بالطبع الامـر المعقول الطبيعي. لكن الطان وزميلاتها تتهم قضيتنا الكبرى بانهـا حركة معززة بنفوذ أجنبي. وقد قاومنا هذه التهمة

كل المقاومة. كما تفسر النهضة العربية بانها حركة عدائية موجهة لبريطانيا وفرنسا، وتحث الحكومتين على التضامن في مقاومتها لهذا السبب. وهي تربط مراكش بالحركة القائمة في فلسطين، وتعطيها لوناً غير حقيقي هو الدعـوة لكره الاجانب!

بماذا توحى للقراء

لكن هذه الصحف تقول صراحة بان الاجراءات المتخذة الآن في فلسطين لا تحل مشكلتها! وانه يجب البحث عن حل دائمي. لكنها وهي تصل عند هذا الحد المنطقي المقبول تقترح حلولا غير مجدية. وهذه الصحف تقدم لقرائها فكرة خاطئة هي التخوف من العنصر العربي الممتد حول البحر المتوسط وفي الجزيرة.

كتاب آخر مهم

وقد قدم كاتب انكليزي معروف هو المستر جفـريس الى باريس من لندن خصيصاً لمقابلة الاستاذ عوني بك وهذا الكاتب زار فلسطين اثناء حركتها الماضية، وعكف على دراسـة تفاصيل القضية. وألف كتاباً من ٣٠٠ الف كلمة كتبها في بحر سنة. ويقول انه تجرد عن كل نزعة، وعالج الموقف معالجة محايد شريف. وان كتابه هذا سيفيد وجهة النظر العربية.

• • •

لجنة منكوبي سوريا

بمناسبة النكبة المريعة التي حلت بعدة قرى في سوريا الشمالية فقد تألفت بيافا لجنة من السادة : جودت بيمي ، عبد الرؤوف بركات ، عبد الرؤوف هاشم ، وعبد الله ثريا الدجاني لجمع الاعانات من الاهلين واسعاف اخواننا المنكوبين في سوريا وبئر السبع .

وقد تمكنت اللجنة من جمع ٢٨ جنيهاً و٧٥٠ ملا دفعة ثانية ، فأرسلت ٢٠ جنيها حوالة الى دولة رئيس الوزارة السورية جميل بك مردم بك ، وثمانية جنيهات و٧٥٠ ملا حوالة الى رئيس بلدية بئر السبع السيد تاج الدين شعث .

وكان الارسال بواسطة السيد عبد الرؤوف هاشم فجزى الله المحسنين خيراً .

ثماني اسبقيات

قدم البوليس امس محمد حسن ابي انيس أمام محكمة الصلح لمحاكمته بتهمة سرقة كمية من الاحذية وثوب شاش . واثناء المحاكمة تنصل من الجرم المسند اليه وقال : انه لم يرتكب في حياته اية سرقة كانت ، فسأل الحاكم البوليس عن اسبقياته ، فكانت ثماني اسبقيات حكم فيها ١٤ شهرا وعشرة ايام مع الابعاد مرتين ، فقرر الحاكم بعد سماع البينة الحكم عليه بالسجن سته اشهر

سرقة مخزن

سطا لصوص مجهولون على مخزن السيد خليل اسكندر بطيخة الكائن بشارع السكسك وسرقوا منه كمية من صفائح الزيت واشياء اخرى . وقد قام البوليس بالتحقيقات اللازمة والتحريات لا تزال جارية .

جمعية الشبان المسيحيين

جاءنا ما يلي : بمناسبة ذكرى الاصلاح سيحتفل في جمعية الشبان المسيحيين يوم الاحد ٧ تشرين الثاني سنة ١٩٣٧ الساعة الرابعة والنصف بعد الظهر وسيعرض امام الجمهور مجموعة صور تمثل مصلح الكنيسة الشهير الدكتور لوثيروس وسيتكلم عن لوثيروس القس الوطني المعروف حنا بجوث . والدعوة عامة .

اعلان

صادر من دائرة اجراء يافا

دوسيه ١٤٢٧٣ـ٣٦

سيطرح في ميدان المزايده العلنيه خلال عشرة ايام من تاريخ نشر هذا الاعلان اثمار برتقال بيارة احمد وحسين اولاد خليل البهلول الكائنه في قرية يمنا المحجوزه لقاء مطلوب الحاج حسني افندي الشرباتي وقدره ٣٥٠ جنيهاً فلسطينياً والرسوم فعلى راغب الشراء مراجعة هذه الدائرة ويضع اسمه بذيل قائمة المزايدة التي ستعطى للدلال مع العلم انه جرى تخمين الثمر المحجوز بمقدار ٦٦٠ صندوقاً تقريباً . اجرة الدلال على المشتري والثمر يباع على شجرة اقتضى اعلانه

في ٦ـ١١ـ٣٧

مأمور اجراء يافا

فياض الحماش «٢١٥٥»

حيفا

التوفق في جمع الاعانات لسوريا

حيفا في ٦ تشرين ثاني — لمراسل الدفاع الخاص — لا تزال الجهود مبذولة لجمع التبرعات لمنكوبي الفيضان في سوريا الشمالية وقد بلغ مجموع ما توفقت اللجنة اليه من بدء طوافها حتى ظهر اليوم ٣٤٠ جنيهاً ، وستتابع الطواف غداً على باقي التجار والاغنياء في المدينة

وقد ارسلت اليوم حوالة بالف ليرة سورية كدفعة ثانية الى وزير المالية السورية لتوزيعها على المنكوبين . وحضر الى وكالة هذه الجريدة بعض الشباب من العمال واخبرونا ان لجنة تألفت من السادة : الياس حداد . محمد معين . محمد خير شمين . نايف شحادة . منير خضر . عمر احمد دياب . رشيد ناصر . محمد زعزع . اسعد عبد الرحمن ، عبد اللطيف حسن لجمع الاعانات لمنكوبي الفيضان من عمال سكة الحديد وغيرهم وطبعت تذاكر قيمتها ١٢٥ جنيها وستبدأ الجمع من يوم الاثنين القادم ، والمنتظر ان تلاقي مناصرة واقبالا

اما حفلة الملاكمة والمصارعة ورفع الاثقال التي قامت بها جمعية العمال العربية بحيفا لهذا الغرض النبيل فانني اتصل بكم بالتلفون الان وهي لا تزال في بدايتها . وقد اتصلت بسكرتيرها ، وعلمت منه ان المبلغ الذي جمعته من بيع التذاكر يتراوح بين عشرة و ١٢ جنيهاً

حالة المعتقلين في مزرعة عكا

تلقينا كتباً من بعض الاخوان المعتقلين في مخيم المزرعة تشير الى الحالة الصحية التي وصلوا اليها ، وفيها ان مياه الامطار قد تسربت الى البراكات وملأت الفراش الذي ينامون عليه ويرى الزائر خارج الاسلاك عليه بركة كبيرة .

وعلمنا ان مدير سجن عكا قصد منذ ايام الى المخيم يصحبه رئيس اطباء الحكومه ، وشخص ثالث لم يتصل بالمعتقلين ، أشار الى انه آت للاطلاع على حالة المعتقل الصحيه .

ويخرج كل يوم عدد للتداوي عند وكيل الطبيب ويطلق عليه اسم « تمرجي » .

في حادث النار على مختار الطيرة

قبض اليوم على عبد الله السلمان ، وراغب الدرباس من الطيرة للاشتباه بهما في حادث اطلاق النار على مختار الطيره محمد عقول ليلة امس

الحكم على يهودي واضرابه عن الطعام

حكم على بنيامين مشيوف احد اغنياء اليهود بالسجن ثلاثة اشهر بموجب قانون الطوارىء . وقد اعلن في سجن حيفا المركزي اضرابه عن الطعام منذ يوم الخميس وهو لا يزال مضرباً حتى الآن

توقيف اشخاص بعدة تهم مختلفة

مدد قاضي الصلح الاستاذ حسين عبد الصمد توقيف محمد مصطفى الصالح عشرة ايام بتهمة قتل راجي يوسف من الريحانية . ومدد توقيف يوسف قاسم السوري، محمد احمد خليل ، وسرور ابراهيم المتهمين بمحاولة قتل الياهو شتريت في وادي راشميا عشرة ايام . واحال القاضي الاستاذ حسن السكاكيني قضية توفيق درويش والياس حماتي المتهمين بحيازة كمية من الافيون الى المحكمه المركزيه واصدر امراً بتوقيف كل من يعقوب وايزل ، اربي فاينبرغ وباروخ هرش مدة ١٥ يوماً لانتمائهم الى جمعية غير مشروعة .

السجن اربعة شهور لحيازة مسدس

نظر القاضي البريطاني في قضية احمد شحاده جبير المتهم بحيازة مسدس في بيته فقضى بسجنه ٤ اشهر

اعتقال مراسل صحيفة يهودية

اعتقل مراسل هابوكر بحيفا لنشره بيانات كاذبة عن جمعية كريات حاييم اليهودية ثم اطلق سراحه بكفالة مقدارها ٢٠ جنيها .

تحصيل بقية غرامة على قرية

فهمت ان السلطة عازمة على تحصيل الـ ٢٥ جنيهاً الباقية من اصل ٥٠ جنيها قيمة الغرامة التي فرضتها على قرية الياجور بعد اطلاق النار على الطالب اليهودي في طريق قريب من القرية . وقد حصلت الـ ٢٥ جنيهاً الاولى منذ ايام بعد اتباعها تلك الاساليب المعهودة في التفتيش

القدس

جمع اربعمائة جنيه لمنكوبي سوريا

القدس في ٦ تشرين ثاني — لمراسل الدفاع الخاص — لا يزال السادة عبد الحميد شومان وحسن عويضه وعطاالله فريج يوالون جمع التبرعات لمنكوبي سوريا . وقد بلغ ما جمعوه حتى الآن بالاشتراك مع الاستاذ مغنم نحو اربعمائة جنيه . عدا ما دفعه الاستاذ عبد الحميد شومان وموظفو المجلس الاسلامي ولجنة السيدات العربيات .

تركيب اجهزة التلفون الاوتوماتيكي قريبا

جاءنا من دائرة البريد العامة انه يجري الان تركيب جهاز تلفون اوتوماتيكي في الطابق العلوي في عمارة دائرة البريد الجديدة في القدس . والمنتظر استخدام هذا الجهاز بعد ستة اشهر . وهناك بعض التغييرات المهمة التي تؤثر على جميع المشتركين في القدس وسيستلم كل مشترك خلال الايام القليلة المقبلة كتابا يحوي بعض التفصيلات. وجاءتنا بعض معلومات اضافية ننشرها في عدد قادم

مقاومة الاحتكار واستغلال افراد الشعب

وردت على وكالة هذه الجريدة البرقية التالية : علمنا ان بعض التجار المحتكرين للاغلال طلبوا من فخامتكم زيادة الضريبة الجمركية على الغلال الاجنبية ليبيعوا غلالهم المخزونه بأسعار فاحشة في موسم البذار . فنرجو عدم إجابة طلبهم المضر بمصلحة الفلاح — عن المزارعين اسماعيل ابو لطفي ، مصطفى العثي ، ابراهيم النونو ، حسن جبر ، اسماعيل التلاتيني .

في نشرة دائرة الامن العام

ورد في نشرة ادارة الامن العام ما يلي : في الساعة التاسعة والربع من مساء امس اطلقت النار على دورية البوليس بالقرب من نبي نعيم ولم يصب احد باذى

— في الساعة الحادية عشرة من مساء امس ذهب اشخاص مسلحون الى كسارة الحجارة في نيني شعنان وبعد ان ربطوا الخفير سرقوا ٩ بهائم فذهب البوليس لمكان الحادث للتحقيق .

الرملة — اطلقت النار على علي شاهين من اللد واصيب بجرح خطر من قبل شخص مجهول وذلك في الساعة العاشرة من مساء امس . وقد نقل المصاب الى المستشفى والتحقيقات جارية .

طولكرم — بتاريخ ٥ الجاري اتلفت اربعة فناجين تلفونية باراضي الطيرة وتم اصلاحها .

انباء المعتقلين والعناية بشئونهم

عكا في ٦ تشرين الثاني — لمراسل الدفاع الخاصة — حضر البارحه مساعد حاكم لواء الجليل الى سراي الحكومه ومكث طويلا وكان الناس يعللون مجيئه هذا للافراج عن الاخوان المعتقلين . لكن ذهب المساعد من عكا عائداً ولم يقع شيء من هذا مما استغربه الجميع . كما ان تأخر الحكومة في الافراج عنهم في مستهل شهر الصيام سبب استياء عاماً .

ورود اعانات على سماحة المفتي

أخذت الاعانات من اهل الحمية والغيرة ترد باسم سماحة مفتي عكا لاطعام المعتقلين منها ٢٥ جنيهاً قدمها وفد شركة قرمان ديك وسلطي

وقد تبرع الحاج عمر افندي النابلسي بـ ١٠ جنيهات عن نفسه وبخمسة عن شقيقته المرحومه .

ووردت تبرعات اخرى لسماحته ايضاً كما ان وجهاء القرى يقومون بنشاط لجمع التبرعات لهذه الغاية فبارك الله بالجميع

تأليف لجنة للاشراف على الاغذية

وتأميناً لايصال الطعام بانتظام وبالكفاية للمعتقلين الذين يبلغ عددهم ٥٠٠ شخص ، تألفت لجنة قوامها حضرة رئيس البلدية وبعض اعضائها ولفيف من وجهاء المدينة للاشراف على جمع الاعانات ولشراء لوازم الاكل . وقد رأيت حضرة رئيس البلدية الاستاذ خليفة بنفسه والوجهاء يشترون الخضار واللحوم ، رغم مشاغلهم واعمالهم الكثيرة

يهددانه بطلب نقود في بيته
فينصب لهما كميناً يقعان فيه حالا

يملك اليهودي شنساين مقهى كبيراً بشارع اللنبي بتل ابيب وعدة حانات أخرى في القدس وحيفا تدر عليه ارباحاً يحسده الكثيرون عليها . وبالامس حضر عنده شخص وسلمه كتاباً يتضمن وضع نقود في مكان معين أو تسليمها لشخصين يزورانه في بيته هذه الليلة . وقد اخطر الرجل مركز البوليس بالحادث ، وأطلعهم على الكتاب المرسل ، فذهبت قوة من رجاله الى دار اليهودي المذكور ، برئاسة احد الضباط ، واختبأت في غرفة مجاورة للغرفة التي يجلس فيها صاحب البيت

وحوالي الساعة التاسعة من ليلة امس وفد على بيت اليهودي شخصان احدهما يدعى أبا جركو ، والثاني حاييم بن مناخيم ، وبعد ان شربا القهوة طلبا من صاحب البيت النقود التي وعد بدفعها ، فامتنع هذا واظهر عدم استعداده فأخذا يهددانه بالايذاء والحاق الضرر به . وفي الحال انقض عليهما رجال البوليس، وقبضوا عليهما وساقوهما الى المركز حيث حقق معهما ، وقد اتضح ان اولهما كان يشتغل خفيراً في مركز بوليس تل ابيب ، والثاني حارساً في مستعمرة ملبس . ولا يزال البوليس يوالي تحقيقاته لمعرفة الاشخاص الآخرين الذين ينتمي اليهما هذان الشخصان .

تحرج الصينيين وسقوط عاصمة

لندن في ٦ تشرين ثاني — أرسل مؤتمر الدول التسع كتاباً الى اليابان يدعوها الارسال مندوبين عنها او العمل في اللجنة الفرعية . وسوف لا يرد على الكتاب قبل بضعة ايام . وتأجل المؤتمر الى يوم الثلاثاء . وقد اصبحت حالة الصينيين حرجة في شنغهاي رغم المقاومة وهطول الأمطار . ونزلت امدادات يابانية كثيرة لحصر الصينيين . أما في الشمال فقد سقطت عاصمة إقليم شانسي اليوم . وعزل عدد كبير من الجنود الصينيين هناك عن القوات الرئيسية . ومنع في اليابان استعمال النحاس لأعمال البناء وحددت منتوجات القطن بسبب الحرب وكذبت المانيا واليابان خبر وساطة الاولى . وصرح في طوكيو باستحالة الوساطه عند هذا الدور من الحرب

مقاومة البلشفية في اوروبا وخارجها

لندن في ٦ تشرين الثاني — وقع الكونت شيانو والهر فون روبنتروب والمسيو هوتا ميثاق مقاومة البلشفية اليوم ، وعلق الكونت شيانو على الميثاق بان الموقعين على الميثاق يعتبرون البلشفية خطراً يهدد المدنية في الشرق والغرب ويعكر صفو السلم والنظام . وان ايطاليا حرمت البلشفية من دخول بلادها . والميثاق مفتوح لمن يريد الاشتراك فيه .

دول تمثل مئتي مليون نسمة

وكتب السنيور غايدا قائلا ان الدفاع عن الاوطان ممكن بالمدافع . وهنا الان ثلاث قوات في العالم لديها من السفن الحربية ما حمولته ٢٠٠ مليون طن ، وتمثل ٢٠٠ مليون نسمه ، تقاوم البلشفية

احتجاج موسكو عن اتفاق الفاشستية

وقد احتج العمال في موسكو على الفاشستية التي تهدد النمسا وبلجيكا وغيرها ، وان السيف الالماني مسلول فوق رأس فرنسا . والفاشستية الالمانية الان تلعب دورها في اسبانيا ، كما تلعب الفاشستية اليابانيه دورها في الشرق الاقصى

حماية الاقليات في المانيا وبولونيا

لندن في ٦ تشرين الثاني — وقعت اتفاقية لحماية الاقليات الالمانية في بولونيا ، والبولونية في المانيا . وهذه الحماية تتناول احترام اللغة والدين والحقوق الاقتصادية . واستقبل هتلر وفداً عن الأقلية البولونيه وكذلك السفير البولوني وابلغهم عفوه عن بولونيين اعتقلوا بتهم سياسيه . كذلك فعل رئيس الجمهورية البولونيه .

مصير ريبنتروب بعد الاتفاق الثلاثي

لندن في ٦ تشرين الثاني — كثرت الاشاعات عن مستقبل الهر فون ريبنتروب . فقيل انه سيعين لمنصب حكومي سام في برلين ، أو سفيراً لالمانيا في روما . لكن لم يظهر حتى الآن صحة اشاعة ما .

مستوى المعيشة هنا اعلى بكثير

وقد خطب وزير الدعاية ذاكراً المساحات التي لبريطانيا وفرنسا وقائلا عن الاولى انها تسبح في بحر من الثروة ، لكن الذين زاروا انكلترا وفرنسا تحققوا أن مستوى المعيشة عندنا أرفع وأحسن . وقال حتى ولو انتصرت الارادة البلشفية في اسبانيا فاننا لا نحتمل ذلك ولا نسمح به .

دوق وندسور لا يسافر لأميركا

لندن في ٦ تشرين ثاني — أذاع الدوق وندسور بلاغا في باريس حول زيارته لأميركا وما أحاط بها من سوء فهم واستنتاجات خاطئة . وقد ذكر أنه أجل هذه الزيارة ، وانه لا ينتمي لأية مؤسسة صناعية . وظهرت حكمة هذا التأجيل عندما قيل عن مظاهرات ينظمها العمال ضد شركاء الدوق وليس ضده شخصياً . وناشد العمال التحقق من نبل القصد في زيارته

وصول اخبارية وعدم ايجاد شيء

وصلت اخباريه ليلة امس الى مركز بوليس تل ابيب بانه يوجد سلاح لدى بعض اهالي قريه صميل وفي الحال ذهبت قوة الى القريه المذكورة ، واجرت تفتيشاً دقيقاً في البيوت المشتبه بها ولكنها لم تعثر على شيء .

حادث القطار

عاد رجال بوليس رامات غان فحققوا في حادث نسف القطار على خط سكة حديد رأس العين — قلقيليه وقد قبض امس على عدد من اهالي قريتي رنتيس والعباسيه وبعد ان حقق معهم في شأن هذا الحادث اخلى سبيلهم لعدم وجود ادلة ضدهم

حادث مؤسف

بينما كان السيد فرحان نصار يقوم بعمل حفرة داخل دار السيد مينا القنطيمي الواقعه في زقاق دوله ، افرغ السيد سريا كركور برميل ماء بارد انصب عليه وهو في حالة تعب شديد في اسفل الحفرة فتشنجت اعصابه ونقل الى المستشفى الفرنسي ومكث بضعة ايام ثم فارق الحياة

وقد اخطر مركز بوليس المنشية بالحادث فذهب الى كنيسة الخضر حيث توجد الجثه وقام بالتحقيقات اللازمه ، وسترسل الجثه اليوم الى المستشفى لتشريحها بعد ان يخطر بالحادث قاضي الوفيات المشتبه بها .

• • •

معلومات لفائدة المزارعين وغيرهم

تربية الارانب صناعة ذات ربح ونفع

يهم بعض الافراد والعائلات الحصول على معلومات حول تربية الدواجن . وفي نشرة دائرة الزراعة ومصائد الاسماك فصل وجيز عن تربية الارانب آثرنا اثباته لفائدة المزارعين وغيرهم من الذين يستفيدون من هذه الصناعة :

سهولة تربية الارانب

ان تربية الارانب مصدر اضافي جوهري للدخل وهي شائعة جداً في كثير من البلدان الاوروبية . ويسهل جداً القيام بهذا الفرع من الزراعة في فلسطين حيث تناسب كثيراً الحالات الاقليمية لتربية الارانب التي نشأت في الواقع في البلدان المجاورة للبحر الابيض المتوسط .

وبالاختصار ففوائد تربية الارانب هي كما يلي :

(١) يمكن ان يتعاطى ذلك جيداً سكان المدن والقرويون والزراع على السواء .

(٢) يمكن ان يحفظ عدد كبير من الارانب في مساحة صغيرة . والطريقة الكثيفة لاسكان الارانب تمكن الجمهور من اعاشتها في اي محل تقريباً بشرط ان تكون المحلات جافة . وابن المدينة العامل الذي ليس له مسكن لاجل ان تسرح فيه الطيور الداجنة يمكنه ان يجد غرفة لاجل مبيت يضم ارانب .

(٣) تقدر الارانب ان تتغذى بالطعام الرخيص جداً وتنجح بطرق التغذية المختلفة والتربية العامة . وعلى الرغم من انها تتغذى بالاعشاب في الحالة الطبيعية يمكن ان تطعم انواعاً اخرى من الاطعمة حتى تكون تربيتها مربحة .

(٤) لاحاجة ماسة للتغذية والتنظيف اثناء النهار لان الارانب حيوانات ليلية وتكون نشيطة خلال الليل . وهذا مفيد بنوع خاص للموظفين والعمال الذين يكونون مشغولين بجد طيلة النهار وليس لديهم متسع من الوقت الا بعد مغيب الشمس

(٥) لا تزعج الارانب المجاورين باصواتها كما تفعل الحيوانات الاخرى الداجنة .

(٦) لا يستلزم البدء في تربية الارانب نفقة عظيمة من رأس المال وعند البداية يمكن السير على قياس صغير جداً وذلك باقل من جنيه واحد .

العناية بهذه التربية

وبسبب الانتاج الطبيعي الكثير للحيوان من المناسب تماماً البدء بمشروع صغير ثم يزداد العدد تدريجياً بالتوليد ويدعى بعض المربين الحصول على مقدار ٢٥ ارنباً صغيراً من انثى واحدة في سنة واحدة . وتختلف نتائج تربية الارانب حسب النسل وهي في الغالب الفرو واللحم والصوف والزبل . والزبل غني جداً ويناسب تماماً لاجل البستان . أما لحم الارنب فيعرف باحم الفقراء بسبب رخصه . وفي الحقيقة فهو مغذ جداً وذو طعم ممتاز ويدعي الكثير من الخبيرين في اللحم انه يفوق في لذة الطعم أحسن لحم للطيور الداجنة .

واسكان الارانب كما مر ذكره بسيط جداً . فيمكن وضع بيوت الارانب في أي مكان في الساحة حول البيت أو على رف مسطح او حتى على شرفة المنزل على ان يكون الموضع هاوياً وجافاً ومجهزاً بنور كثير . ولكن يجب ان لا يكون معرضاً الى الجفاف او أشعة الشمس المحرقة . وتكون بيوت الارانب على نوعين : (١) بيوت التوليد (٢) بيوت التربية . فتحفظ الاولى التي يجري فيها التوليد على افراد ويجب ان يكون طولها نحو ٦٠ سنتمتراً وعرضها ٤٥ سنتمتراً من الخلف الى الامام وارتفاعها ٤٠ سنتمتراً . أما بيوت التربية التى يسكن فيها من ٦ الى ١٠ ارانب صغار مفطومة فيجب أن يكون طولها متراً واحداً وعرضها من الخلف الى الامام ستين سنتمتراً وارتفاعها أربعين سنتمتراً وتحفظ ذكور الارانب للتربية في بيوت منفردة اصغر نوعاً من بيوت التوليد . ويكون التركيب مشابهاً كل نوع من انواع المبائت (أي الصناديق) . ويجب ان يكون الخلف والجوانب ثابتة ومعمولة من الخشب وان يقسم القسم الامامي عمودياً الى قسمين فيعمل مقدار نصف الطول ثابتاً بالواح خشبية والنصف الآخر يكون من شبكة من الاسلاك ممدودة على اطار خشبي معلق يقوم مقام باب . أما قعر البيت فيمكن ان يكون من الخشب ويفرش بالقش او نجارة الخشب الناعمة ويمكن ان تعمل من ٢—١ شبكة من شباك الاسلاك . والبيت الاخير يكون اكثر ملائمة . ولكنه في هذه الحالة يجب ان لا توضع البيوت على الارض رأساً بل يلزم ان ترفع على اربع قوائم تعلو نحو ٣٠ سنتمتراً عن الارض للتمكن من تكنيس البراز وغيره بسهولة ونقله . ويجب ان تعمل البيوت بحيث يمنع الجرذ والفأر من أكل طعام الارانب وهي تزعجها وتسبب لها التهيج السريع . وخلال حمل اناث الاراب يجب أن تجهز بيوت التوليد بصندوق اصغر يكون قليل الغور أي أن عمقه نحو ١٠ سنتمترات . على ان يكون اتساع قعره معادلا نصف اتساع قعر المبيت تقريباً . ويقتضي أن يوضع بداخل المبيت رأساً خلف النصف الثابت للجهة الامامية وذلك قبل توقع ولادة الصغار بنحو خمسة ايام . ويجب ان يفرش الوكر بالعلف المجفف أو القش أو الاوراق الجافة . وبهذه الطريقة تجد الانثى لديها وقتاً كافياً ولوازم تحفر بواسطتها الوكر كما يجب لاجل ولادتها . أما سقف جميع انواع البيوت فيمكن ان يعمل من الخشب ويغطى بالورق المطلي بالقطران او صفائح التوتيا او السلوتكس أو المواد الاخرى المانعة للهواء . ويجب ان تكون منحدرة الى الخلف وبارزة خمسة سنتمترات وراء جانب الجدران وخلفها وعشرة سنتمترات وراء قسمها الامامي لاجل ان تقوم بالوقاية ضد المطر .

— البقية تأتي —

مكانة فلسطين العالمية الهامة

مفاتيح البحر المتوسط لم تعد في جبل طارق ولا في مالطة

حيفا تأتي في المقدمة ثم تليها العقبة ذات الموقع الحصين

فيما يلي صفحة كاملة ظهرت في آخر عدد من مجلة « نيوز ريفيو » تحت عنوان (فلسطين)

« المحرر »

المستشار الجديد نجل قس ارلندي

قالت المجلة : اما كون بريطانيا تقصد ان تعمل عملا جدياً في فلسطين فأمر قد اتضح كل الوضوح في الاسبوع الماضي لكل محب للثورات والاغتيالات هناك ، من تعيينها السر تشارلس تيغارت مستشاراً لحكومة فلسطين في المسائل البوليسية وهو نجل قسيس من قساوسة ارلندا .

واكتشف حاكم البنغال السر كايغلاند مقدرة هذا الرجل على القيام باعمال « بوليس التحري » فأناط به شيئاً من هذه الاعمال فقام بها خير قيام لانه عالم بلغات الهند كلها ، وبغيرها من لغات الشرق ايضاً ، ولانه كان يتزيي مراراً كثيرة بزي الوطنيين الهنود ويختلط حتى مع اشد المجرمين خطراً ؟

ولم يمض على الرجل زمن طويل في البنغال الا وقد اصبح وهو مدير بوليس تلك الولاية . وفي عام ١٩٢٣ كان هو الهدف المقصود لرصاصة لم تصبه ، وانما اصابت رجلا انكليزياً آخر كان معه ، اسمه (واي)

حوادث في الهند

وبعد سبع سنين كان الرجل يسوق سيارته خلال حي يكثر فيه الازدحام من احياء المدينة ، فقذف الارهابيون عليه قنبلتين انفجرت اولاهما على مقربة من سيارته ولكنها لم تصبه ، اما الثانية فانها انفجرت على رصيف الشارع واصيب منها الارهابي الذي القاها بجرح .

وقد ترأس السر تيغارت ذات يوم فرقة بوليسيه مؤلفة من ٢٠ رجلا . وهاجم بها كهفاً من الكهوف ، كانت تأوي اليه عصابة من الارهابيين في طرف غابة ، واشتبك الفريقان معاً في قتال اسفر عن مقتل واحد بنغالي من رجال السر تيغارت : كما اسفر عن اعتقال اربعة من رجال العصابة

واثناء مظاهرة قام بها في كلكتا النساء المطالبات بحق الانتخاب ، اصيب السر تيغارت برصاصة مسدس جرحت يده .

« الدفاع » : بعد ان نشرت المجلة شيئاً كثيراً آخر عن هذا المستشار الجديد ، لا يخرج في معناه عما نشرناه عنه نقلا عن الصحف الانكليزية الاخرى ، انتقلت الى ما يلي :

فرنسا مع بريطانيا ضد ايطاليا ...

ومادامت بريطانيا وفرنسا على اتفاق تام في السياسة الخاصة بشرقي البحر الابيض المتوسط . فلن تكون للسنيور موسوليني هناك فرصة اكبر من الفرصة التي له الآن في غربي هذا البحر

انه قد يستطيع ان يثير الاضطرابات ضد بريطانيا بواسطة العرب ، لكنه لن يستطيع ان يحول هذه الاضطرابات الى منفعته الخاصة دون ان ينجح اولا في فصم عرى الائتلاف بين بريطانيا وفرنسا !

الاندلس الثانية هى الان فلسطين

ولكن اذا بدا من « الدوتشي » انه سيساوم فيما يريده في القسم الغربي من البحر المتوسط على حساب القسم الشرقي منه ، فأن الصعوبات القائمة امام البريطانيين والفرنسيين ستزداد جداً

اما فرنسا فأنها متضايقة كل التضايق من انتدابها على سوريا . وهي لهذا السبب قد تتنزل عنه ـ بشروط خاصة ـ للسنيور موسوليني الذي هو الآن « حامي حمى الاسلام الجديد » !

واذا أمكن ان تعود مياه الصداقة الانكلو ـ ايطالية الى مجراها السابق ، فان بريطانيا لن تهتم كثيرا للامر ، وسواء لديها اكانت فرنسا ، أو هي ، او ايطاليا في سوريا ...

اماذا استمرأت ايطاليا هذا المسلك الذي تسلك مثله الآن في اسبانيا ، فان « معضلة اسبانية جديدة » ستنشأ في غربي البحر الابيض المتوسط ، ويكون مركزها الرئيسي في فلسطين

مفاتيح البحر في حيفا والعقبة

وفي الاسبوع الماضي قالت لنا اللجنة البريطانية البرلمانيه المهتمة بشئون فلسطين ان الرأي العام يبطيء جداً في ادراكه الحقيقة الراهنة ، وهي ان المفاتيح الموصلة الى البحر الابيض المتوسط والى الشرق لم تعد الآن لا في جبل طارق ولا في مالطة بل هي في فلسطين ... في حيفا وفي العقبة . ولذلك يجب علينا ان نحشد كل ما نستطيع حشده من القوى في هذا الموقع الحربي الجديد

اما مسألة اعلان « الجهاد » او الحرب الدينية المقدسة من فلسطين ضد بريطانيا فمسألة اكدت لنا مجلة « بريطانيا العظمى والشرق » أنها لن تقع ، بسبب وجود العرب المسلمين « المعتدلين » والعرب المسيحيين في الارض المقدسة ...

اعلان

صادر من دائرة اجرا يافا

دوسيه ٢٨٣٧ — ٣٧

٧٠ كرسي خيزران لون اسود و١٩ طاوله أكل لون جوزي و١٩ شرشف وراديو مع اسطوانات عدد ٣٥ بانق للمشروبات مكتب لون اسود

سيباع بالمزاد العلني الاشياء المبين مفرداتها اعلاه خاصة حنا القصير وذلك يوم الثلاثاء الواقع في ٩ـ١١ ـ ١٩٣٧ الساعة ٢ بعد الظهر فعلى راغب الشراء ان يراجع مأمور البيع والدلال في موقع البيع الكائن في محل المديون في طريق يافا تل ابيب ولاجله صار اعلان الكيفية

٢٨ — ١٠ — ٣٧

مأمور اجراء يافا

فياض الحاش

«٢١٥٣»

الحالة على حدود مصر الغربية

تخصيص اعتماد مالي للنفقات الطارئة

القاهرة — في آخر جلسة لمجلس الوزراء وافق على فتح اعتماد قدره مئة الف جنيه في ميزانية وزارة الحربية للانفاق منه على الضروريات الطارئة . وفهم ان هذا الاعتماد فتح لسد النفقات التي تقتضيها الظروف الحاضرة على الحدود الغربية لمصر والتي تستدعي نقل قوات عسكرية وغيرها . وتؤكد بعض المصادر الشبيهة بالرسمية ان الاورطة الثالثة المعسكرة في السلوم انتقلت في هذا الاسبوع الى مرسي مطروح . ولا يعرف سبب انتقال الاورطة المذكورة الى مرسي مطروح ولكن يظهر ان حركة التنظيم العسكرية الجديدة تقضي باجتماع الجنود في منطقة الحدود .

أصحاب الملايين فى أمريكا

في سنة ١٩٣٥ دفع ٤١ امريكيا رسوماً على ايرادات سنويه يزيد الواحد منها على ٢٠٠ الف جنيه . وكان عدد هؤلاء الرجال ٣٣ سنة ١٩٣٤

ومجموع هذه الايرادات ١٤٫٨٠٠٫٠٠٠ ج والرسوم المدفوعه ٨٫٢٠٠٫٠٠٠

وقد بلغ دخل احدهم ٩٠٠ الف ج في السنه ودخل الواحد من سبعة آخرين ٧٠٠ الف ج ودخل اثنين آخرين نصف مليون جنيه لكل منهما

وقد أذاعت الخزينه الامريكيه هذا الاحصاء وعنيت أشد عناية بألا تذكر أسماء اصحاب الملايين هؤلاء خشية النصب والتهديد وما شاكل ذلك

وعلى حساب الفائده ٣ في السنه يكون رأس مال الرجل الذي ايراده ٩٠٠ الف ج نحو ٣٠ مليون جنية

المرأة العربية والتبرع للمعتقلين

جواباً على نداء عقيلة الاستاذ الخضرا

أشرنا في كلمة مضت الى جواب جمعية السيدات العربيات على نداء السيدة الفاضلة عقيلة الاستاذ صبحي بك الخضرا . وفيما يلي الجواب الذي بعثت به الفاضلة الاديبة حصيفة عوده ، وتبرع الجمعية بما في صندوقها وهو عشرة جنيهات

ايتها السيدة الفاضلة

ان نداءك الحار قد هز قلب كل سيدة عربية هزة اشفاق وألم ، وأثار فيها عامل العطف والغيرة على ابناء وطننا الاوفياء الذين خلفوا اولادهم وفلذة اكبادهم ولبوا نداء ضميرهم الحر وواجبهم

ما من سيدة الا وتألمت ازاء هذا النداء الذي صادف قلوباً متضامنة مؤمنة فأثر فيها أي تأثير

ما كنا لننسى لحظة معتقلينا المخلصين ولا نزال نذكر شقاءهم الذي رضوا به صابرين ولذا كانت افكارنا قلقه حائرة على مصيرهم لا سيما في هذا الشهر المبارك اذ كنا نتحرق لاننا لم نكن لنهتدي الى طريقه نرسل لهم مساعدة بواسطتها في هذه الظروف

اما الآن فما كدنا نسمع بفكرتكن المباركة حتى هرعنا بكل غبطة وارتياح الى صندوقنا وقدمنا ما فيه واذا هو قدره لا يزيد عن العشرة جنيهات تكون كدفعة اولى

فهيئة الجمعية تشكركن بلسان كل سيدة عربية وتقدر مشروعكن « للمطبخ » الذي قابل استحساناً من كل رجل وسيدة . انه لمشروع كبير بعمله عظيم بتأثيره . حياكن الله وجزاكن عن الامه خيرا

نعم فأي انسان يجلس على مائدة الفطور ولا يغص بأكله بتصور حالة فطور اخوانه المعتقلين

اما الآن فقد عهدنا بهم اليكن على انه يجب علينا مؤازرتكن . ونحن بدورنا نحث اهل البر ومواطنينا الكرام ان يبادروا لمساعدة اخواتهن في عكا حتى يقمن بهذا العمل المقدس خير قيام

فكل سيدة مدينة لسيدات عكا بالشكر العظيم . وتتمنى لو يتيح لها مشاركتكن بمد يدها للطهي بنفسها لاخوانها الابرار . وكم هي فخورة بهذا العمل المشرف الناتج عن شعور قوي ووطنية حرة . على اننا مهما بذلنا من مجهودات ومهما انفقنا في سبيلهم ، فأنه ضئيل جدا بالنسبة لتضحياتهم وعذابهم وأنها لا تعتبر مساعدة لهم بل تقدمة

يا نساء البلاد الطيبات . لنتعاون معاً على العمل ولنعاهد الله والوطن على ان نكون دائماً له ، ننقذه من كل شر يراد به . ونخفف عن ابناء وطننا ويلاتهم . هذه هي وظيفة المرأة العربية في هذه الظروف القاسية . ويجب ان نصبر ولا نيأس فما الحياة الا الامل ، وان النصر حليف الصابرين

عن جمعية السيدات العربيات بيافا

حصيفة عودة

* * *

معجون بالموليف هو خير ما تختاره من معاجين الأسنان الكثيرة للاعتناء بأسنانك لكي تكسبها بياضاً ناصعاً ولمعاناً جاذباً .

ان العناصر الممتازة المركب منها معجون بالموليف للأسنان تجعله ذات رغوة ناعمة كثيرة فهي تقوي القشرة الصدفية الرفيعة وتبسها رونقاً لامعاً من الصفاء . باستعمالك صابون بالموليف للأسنان تطهر فمك من الفضلات المضرة وتزيل منه كل رائحة كريهة وتكسب نفساً عذباً وطعماً لذيذاً . استعملوا فقط معجون بالموليف للأسنان

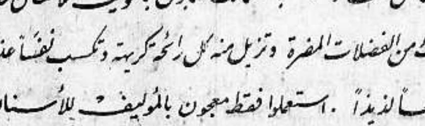

الوكلاء والمستودع

الشركة المصريه البريطانية التجارية — تلفون ٩٠٦٢: يافا ـ ص.ب.١٧٩

الحركة العربية
كما تصورها المانشستر غارديان

قالت برقيات الاهرم: نشرت المانشستر غارديان مقالا رئيسياً بعنوان «مؤتمر بلودان غير الرسمي» جاء فيه: ان اربعمئة مندوب حضروا هذا المؤتمر ممثلين لجميع الدول العربيه ماخلا ... لا تستند قراراتهم نظرياً الا الى ... خاصهم دون سواها. لكن هذا لا ... تصغيراً لاهمية حركة الوحده العربية اليوم وانكاراً لتأييد الدوائر ... لها.

كيف بدأت الحركة العربية

أما تاريخ هذه الحركة فيبتديء ... منتصف القرن الماضي وهو لم يكن ... الارجح الا سعياً لاحياء الثقافة العربيه بين طبقه محدودة. لكن هذه الفكره تطورت فيابعد واصبح لها غرض ... نطاقا هو تحرير البلدان العربيه ... من الحكم الاجنبي.

«أما الوحدة الاسلاميه ففكره ... تماماً عن هذه وقد اتخذت مظهراً ... مرتين: الاولى قبل الحرب اذقادها السلطان عبد الحميد الثاني. والاخرى ... الحرب اثناء بحث الهند في مسألة ... الخلافه.

«وقد ظهر ان الدين كان اقل ... داراً من الجغرافيه على توحيد القوى ... العربيه، مع انه ظل يمثل دوره في الحركه ... ثم جاءت الحرب الكبرى ... معاهدات الصلح فبثت في حركه الوحدة العربيه قوة جديدة وحولتها ... اتجاه جديد وكانت الى ذلك الحين ... «الحريه والوحده العربيه» كلمتين ... مترادفتين.

الوطنية المحلية تتلاشى

«اما الآن فشرعت الاسباب الباعثه ... هذه الوطنية تتناقص وتضمحل وقد ... العراق ومصر بنعمة الاستقلال ... وستفوز بمثلها سوريا عام ١٩٣٩. ... في دول الشرق الادنى وهي تركيا ... والعربيه السعوديه وافغانستان ... رؤوسها الآن حكومات نشيطه ... بعضها مع بعض ولم تبق الا فلسطين ... الحكم الاجنبي. فطبيعي ان ينصرف ... عطف جيرانها ونشاطهم وتتجه ... هم الى معالجة مشكلاتها

... الآن الجامعه العربيه اذا كانت ... عملياً فلا بد لفلسطين ان تكون ... جوهريا منه نظرا لوقوعها في النقطه ... منه جغرافيا ودينياً

الوحدة التي تطمح اليها العرب

«فالوحدة العربيه على الطراز الامريكي ... لها، في نظرهم حتى الآن وكل ... ذلك ان الوحدة التي يتخيلونها ... تعني رجوعا الى الاتحاد الذي كان ... يبنهم في عهد الخلفاء او تحت ... الترك. اي توحيد النقد والجمارك وأجوزة المرور والحياة الثقافيه وهلم جرا

فالان اذا تركنا مستقبل فلسطين جانباً فما هو مقدار الامل بتحقيق هذه الوحدة؟

«يمكن ان يقال اجمالا ان القوى الموافقة لهذا الغرض آخذة بالنمو نفوذاً وتأثيراً لكنها ليست حتى الان في مركز يؤهلها الى القيام بحركة معينة.

«ففي مصر وهي اكبر الدول المتحمسة بهذا الروح واغناها نجد الوفد الان منشغل البال جداً في الخطر الايطالي وفي تنفيذ مواد المعاهدة البريطانية حتى لا يسعه القيام بعمل للعرب اكثر من محض تأييد القضية العربية في جنيف.

«ومن جهة ثانية نجد الشبيبة المصرية الحاضرة ولا سيما الطلبة في الوحدة العربية قضية تلتهب صدورهم بها كما كانت قضية اخراج الانكليز من مصر حتى السنة الماضية.

اما في العراق فنرى التحفظ الرسمي عينه الى جانب التأييد العام للقضية العربية مع الضغط عينه من الشعب للحكومه كي تقال من ذلك التحفظ!

«ولا ينكر احد ان البلدان العربيه جماء تجني فوائد اقتصاديه جمه من ازدياد توثيق التعاون ما بينها. وان هناك رغبة عاطفيه قويه في بلوغ هذا الهدف بنوع من انواع الوحدة. ولكن ماهي الدعائم التي ترتكز هذه الفكرة عليها

العقبات التي تحول دون الوحدة

«فنحن نرى من جهه ان هذه الدول لاتزال اصغر سناً، ومشاكلها الداخليه اشد عليها، من ان تأذن لها بالتحول سريعاً من الاستقلال الاولي الى الدرجه التي تتلوه في تطورها المحتوم ونجد من جهه ثانيه حيرة عند العرب في اية هي الدولة الاصلح لهم. انكلترا ام ايطاليا، كي يستخدمونها في مصلحتهم. وكيف يستخدمونها. ومن جهه ثالثه نجد هناك اقليات غير موافقه على مشروع كهذا وليست هذه الاقليات على كل حال كثيرة العدد. لكنها موجودة

«فالموارنة في لبنان مثلا مع انه امكن اقناعهم في اوائل العام الماضي بالاعتصاب ضد الفرنسويين يجمعون تحت زعامة بطريركهم على رفض الانضمام في دولة عربيه وهم يفضلون العيش في جمهورية لبنانيه مستقلة حتى ولو الجأهم ذلك الى التخلي عن بلدان عديدة كبيرة في لبنان ماهولة باكثرية عربيه. وبينهم من لا يتورع في هذا الصدد عن الاستفاده من كل خدمه يقدمها لهم موسوليني

«اما في العراق الشمالي فوجد الاكراد وهم اقرب الى الترك دما وأوثق روابط اقتصادية بتركيا منهم بالعرب والبلاد العربية

«فالدعايه الايطاليه تتجه الان الى الفريقين: الى الاقليات واعدة اياها بالانصاف والحمايه. والى الاكثريه واعدة اياها بتحقيق احلامها في الاستقلال والعظمة. تحت اجنحة ايطاليا المحسنه طبعا.

«على ان ما يفقدهذه الدعايه كثيرا من تأثيرها ولا سيما في افريقيا الشماليه هو ما يعلم العرب عن الحكم الايطالي في لوبيا. فهذا لا يزال اشد عليهم حتى من الحرب الحبشيه التي عمد الايطاليون الى تصويرها لهم كحرب مقدسة ضد الاحباش المسيحيين.

«ولكن العرب في واقع الحال يريدون استقلالهم التام لا الجنسية الايطاليه ولا البريطانيه ولا الفرنسويه»

من إذاعة الزراعة
ومصائد الاسماك

لقد كانت الاحوال في فصل الصيف توجه الغيوم هادئة ليلا وبسودها الهواء الغربي نهارا. وكانت درجة حرارة المياه الساحلية عالية ولذلك بقيت الاسماك في المياه العميقة. وكان القسم الاعظم الذي اصطيد من السمك هو الذي اصطيد بواسطة الشباك المسحوبه بزوارق، أو بصنارات طويلة. وكانت كمية الصيد قليلة حسب المنتظر. وقد ظل زورق الحكومة المخصص لاجراء التجارب خلال الشهر المبحوث عنه على الشاطيء تحيفا لاجل تصفيحه بالرصاص. وبعد أن تمت هذه التصليحات توجه الزورق الى الطنطورة بقصد عرضه على الصيادين. وفي نهاية الشهر المذكور ذهب الزورق الى يافا يشتغل هنالك خلال شهر ايلول. وقد بلغت مقادير السمك التي انزلت الى جميع المرافيء خلال الشهر المذكور ٥١،٣٨٦ كيلوغرام اصطاد منها ٦٥ في المائة الصيادون الوطنيون و٣٥ في المائة الصيادون الاجانب

تصدير منتوجات الحيوانات الى قبرص

لقد اتصل بنا أن الصوف الخام وشعر الماعز الخام قد منع دخوله الى قبرص الا بعد الحصول على رخصة بذلك من مدير الزراعة ومع مراعاة الشروط والقيود التي قد تفرض في تلك الرخصة

تصدير اللحم الى مصر

لقد اتخذت الاجراءات الآن لتصدير اللحم «الطريف» المبرد أو المقدد الى مصر. فعلى الذين يهمهم هذا الامر أن يطلبوا المعلومات الوافيه بهذا الخصوص من رئيس مصلحة البيطرة بالقدس أو من مأمور البيطرة بيافا

الابقار من العراق والسودان

لقد صدر نظام يبين الشروط التى يجوز بموجبها استيراد الابقار من العراق والسودان للذبح ونشر في الوقائع الفلسطينيه بعددها المؤرخ في اليوم الثلاثين من شهر ايلول سنه ١٩٣٧، ويمكن الحصول على التفاصيل المتعلقه بهذا الشأن من مكتب رئيس مصلحة البيطرة بالقدس أو من أقرب مأمور بيطرة.

المؤتمر الطبي العاشر وعقده في بغداد
توحيد المجهودات الطبية بين الامم العربية

القاهرة في ٦ تشرين الثاني — لمراسل الدفاع الخاص — دعت الجمعية الطبيه العراقيه زميلتها الجمعيه الطبيه المصريه الى عقد المؤتمر الطبي العاشر في بغداد. وقد تقرر عقد هذا المؤتمر في المدة بين ٩ و١٣ شباط عام ١٩٣٨ أي خلال عطلة عيد الاضحى وسيكون مدار البحث حول المواضيع التالية:

١ — جراحه الكبد والحويصله الصفراويه
٢ — الملاريا
٣ — الكوليرا
٤ — مواضيع متنوعه — ضمنها الحمى المتموجه وحمة بغداد
٥ — توحيد المصطلحات الطبيه في اللغة العربيه

وقيمة الاشتراك في عضوية المؤتمر جنيه مصري واحد — وكل من اشترك في عضويته له الحق في حضور الجلسات العلمية والحفلات والزيارات التي ستنظم للمؤتمر بالعراق كما يكون له الحق في التمتع بجميع التسهيلات في أجور السفر والسياحات المختلفه

وترجو الجمعيه الطبيه المصريه من حضرات الذين يرغبون في بحث أحد المواضيع المقررة أن يتفضلوا بارسال عنوان المقال واخطارها عما اذا كان الامر يحتاج لاستعمال الفانوس السحري وتؤمل الجمعية ان يبادر حضرات الزملاء الاشتراك مبكرا توثيقا لاواصر الصداقة والمودة والائتلاف وتوحيداً للمجهودات العلميه بين الامم العربيه. هذا وقد عمل التدبير اللازم لتخفيض نفقات السفر لاعضاء هذا المؤتمر بواقع خمسين في المائة

وجميع المخابرات باسم حضرة صاحب العزة السكرتير العام للجمعيه الطبيه المصريه — بريد القصر العيني بالقاهرة.

السكرتير العام
الدكتور محمد خليل عبد الخالق بك

راجعوا عبدالله علاء الدين
مساح مرخص مكتبه بعمارة المظفر
بجانب ادارة جريدة الدفاع
«٢١٥٦»

اعلان
بيع ملك

من دائرة اجراء القدس
نمرة القضيه ٢٢٨٩-٣٧

المقدار: كاملا
الجنس: دار عبارة عن دكان في الطابق الارضي و٣ طبقات كل طبقه ٣ غرف ومنافعها وعلى السطح غرفتين صغار
الموقع: بجانب مطعم العمال بجانب شارع الملك جورج
البلده: القدس
المساحه: ٨٦ متر مربع و٣٤ ساتي
القيمه المخمنه: ٢٤٠٠ جنيه
الحدود: شرقاً رقم ١٨. غرباً رقم ١٢٨ و١٢٩. شمالا طريق. جنوباً رقم ١٢٤ و١٢٥ و٢٦ و١٢٧

ليكن معلوماً لدى العموم انه مطروح للبيع في المزاد العمومي الملك المبين مقداره وجنسه وموقعه بعاليه العائد الى الفكوفيش وس. عكره المديون الى حبيب ا. سالم بمبلغ ١٨٠٠ جنيه والرسوم والفائده.

فمن يرغب شراء الدار المذكورة عليه مراجعه دائرة اجراء القدس بظرف شهر واحد من تاريخ نشر هذا الاعلان بعد دفع الديبوزيتو عشرة بالمائة عن القيمه المخمنه مع العلم بان اجرة الدلال وجميع رسوم الطابو والبلديه على المشتري ولاجله صار اعلان الكيفيه. في ٥-١١-٩٣٧

عن مأمور اجراء القدس
«٢١٥٠»

استيراد الحيوانات للذبح والالبان

لقد استوردت الى فلسطين الحيوانات التاليه للذبح والالبان خلال شهر آب سنه ١٩٣٧، وتسهيلا للمقارنه ندرج ما استورد منها خلال شهر آب سنة ١٩٣٦

في شهر آب سنه ٩٣٦ استورد من الابقار ٢٦١٠ والخراف والماعز ٣٣٧٨ والطيور الداجنه ١٠،٣٣٥٠ — بطريق البحر. أما بطريق البر فـ ٥٨ من الابقار و ٧٥٨٣ من الخراف والماعز و ١١٣٥٥ من الطيور الداجنه

يقابل ذلك ما استورد في شهر آب سنه ١٩٣٧ بطريق البحر من الأبقار ٢٨٧٢ ومن الخراف والماعز ٨٢٩٥ ومن الطيور الداجنه ٦٨٨٣٣ وبطريق البر من الابقار ١٥٩١٩ ومن الطيور الداجنه ٢٨٣٥

اعلان

صادر من دائرة اجراء يافا
دوسية ١٤٢٧٢ سنة ٣٦

سيطرح في ميدان المزايدة العلنية خلال عشرة ايام من تاريخ نشر هذا الاعلان اثمار برتقال بيارة محمد سالم ومحمود محمد البهلوي الكائنة بقريه يبنا المحجوزة لقاء مطلوب الحاج حسن افندي الشربتي وقدره ٣٥٠ جنيه فلسطيني والرسوم فعلى راغب الشراء مراجعة هذه الدائرة ويضع اسمه في ذيل قائمة المزايدة التي ستعطى للدلال مع العلم انه جرى تخمين الثمر المحجوز بمقدار ٦٠٠ صندوق تقريباً. اجرة الدلال على المشتري والثمر يباع على شجره اقتضى اعلانه في ٦-١١-٣٧

مأمور الاجراء
فياض الجشا
«٢١٥٥»

برنامج الاذاعة الفلسطينية

يوم الاحد في ٧ تشرين ثاني سنة ١٩٣٧

٥ر٣٠	اشارة الوقت والنشرات ثم حديث الاطفال بالعربية
٦ر١٠	اذان العشاء وقرآن كريم من الشيخ اسماعيل المرنجي
٦ر٣٠	حديث المضافة
٦ر٥٥	أغاني بلدية - الحاج رزق اليافاوي
٧ر١٠	اسطوانة عربية
٧ر١٥	حفلة غنائية تيسير فيض الله جابر
٧ر٣٥	«المكاتب في العصر الاموي» - الاستاذ اسطفان حنا اسطفان
٨ر٥٥	فترة موسيقية
٩	اشارة الوقت والنشرتان الجوية والاخبارية
١٠ر٠٥	رجاء الفلسطينية
١٠ر٣٠	ختام

ماذا تسمع اليوم

من محلات السادة دجاني اخوان

الاذاعة اللاسلكية للحكومة المصرية يوم الاحد في ٧ تشرين ثاني سنة ٩٣٧

١١	صباحا الاستاذ محمد عبد المطلب وفرقته حفلة غنائية
١١ر٣٠	اسطوانات
١٢	ختام
٢ر٢٠	مساء النشرات الجوية والاخبارية والتجارية
٢ر٣٠	ختام
٤ر٣٠	الشيخ عبد العظيم زاهر - قرآن كريم
٥ر٠٥	مدفع الافطار الشيخ عبدالعظيم زاهر - اذان المغرب
٥ر١٠	ختام
٦	اسطوانات
٦ر٢٤-٦ر٢٩	الاستاذ الشيخ علي حزين - أذان العشاء
٧ر٣٠	النشرتان الثانيتان الاخبارية والتجارية - ونتائج سباق الخيل
٧ر٥٠	الاستاذ الشيخ علي حزين - قرآن كريم
٨ر٤٥	التخت الشرقي بقيادة الاستاذ عبدالعزيز محمد حفلة موسيقية
٩ر١٥	اسطوانات
٩ر٤٠	هيام وفرقتها حفلة غنائية
١٠ر١٥	الاستاذ محمد يونس القاضي - قراءة من ازجاله
١٠ر٤٠	الاستاذ محمد صادق وفرقته حفلة غنائية
١١ر١٠	الشيخ منصور الشامي الدمنهوري - قرآن كريم
١٢ر٠٠	سلام الملك ختام

في كل نقطة قوة وعصب

فوسفورين سائل

فوسفورين هو خلاصة الفوسفور. هو غذاء الاعصاب الذي يحييها ويقويها ويملأها حياة ونشاطاً. لا نطيل الكلام عليك نقول لك جرب زجاجة واحدة او علبة حبوب واحدة ... فان لم تشعر بتجدد في قواك ونشاط وسعادة في جسمك وتحسين في دورتك الدموية. فاننا نتعهد بارجاع ثمن الزجاجة لك!! ملايين النساء والرجال يأخذون فوسفورين يوميا فيحصلون على السعادة والصحة واللذة ... جربانت ايضاً - خذ زجاجة واحدة فيتحقق لك صدق كلامنا. تصلنا شهادات من الكثيرين كل يوم شاكرين فوائد

المقوي العظيم
فوسفورين

الوكلاء والمستودع
الشركة المصرية البريطانية التجارية — تلفون ٩٠٦٢: يافا ص.ب. ١٧٩

الاحد في ٤ رمضان سنة ١٣٥٦ و ٧ تشرين ثاني سنة ٩٣٧

الدفاع

جريدة يومية سياسية مصورة

السنة الرابعة — العدد ٩٩٨ — ٤٠

صاحب الامتياز : ابراهيم الشنطي
المدير المسئول : شوكت حماد

الاعلانات
في يافا (ادارة الدفاع : قسم الاعلانات
في القدس (وكالة) * : تلفون ١٤١٣
في حيفا * * : * ١٢٥٨

دار الدفاع : شارع جمال باشا — عمارة المظفر — يافا — فلسطين
العنوان التلغرافي (الدفاع — يافا)
تلفون ١١٨٧ (اربعة خطوط) و ١٠٧٥ (خطان) صندوق البريد (٢٥٥)

الاشتراكات
في فلسطين من سنة ١٥٠
في البريد الداخلي * * ١٨٠
في سائر الاقطار الخارجية * * ٣٠٠

صور عالمية على هامش الحوادث

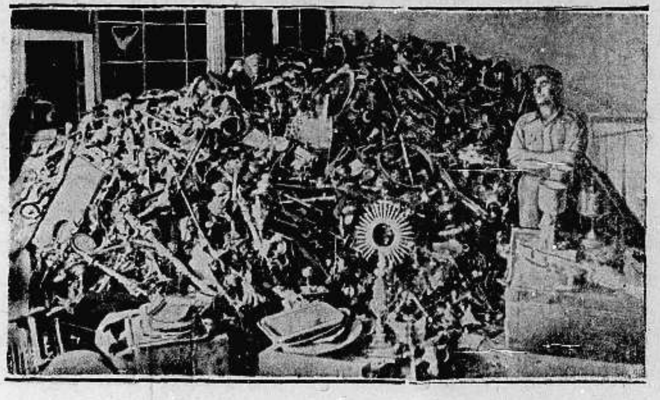

قام الشيوعيون في سانتدر وجيجون وغيرها من المدن الاسبانية بجمع الاواني الذهبية والفضية التي كانت تزين الكنائس لسكبها من جديد وشراء الاسلحة من الخارج. وترى في الصورة كومة من الذهب والمعدن الثمين جمع من الكنائس لتذويبها في دار الحكومة

سقطت منطقة تشاباي وخط سكة حديد نانكنغ — شنغهاي بيد اليابان في كما ترى في الخريطة الحربية

نالت اميركا الجائزة النهائية في لعبة التنس بعد ان احرزتها فرنسا مدة طويلة وقد جرت المباراة في ومبلدون في انكلترا

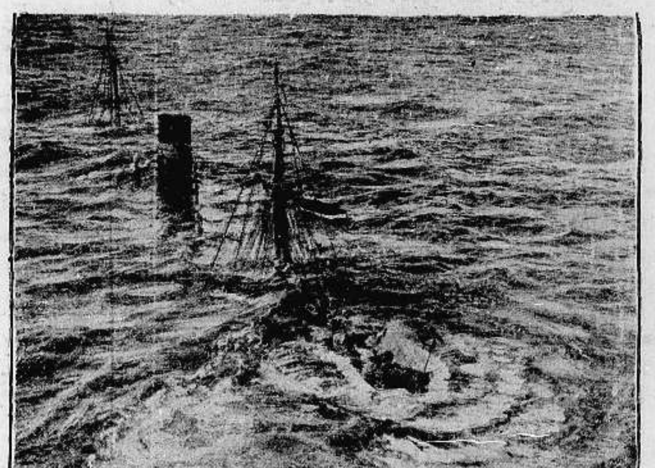

اصطدمت باخرتان في مياه ارلندا وقد غرقت احداها واسمها «طلان ماكسه» وقد اخذت لها هذه الصورة من الطائرة اثناء غرقها وقد ظهرت المدخنة والسارية

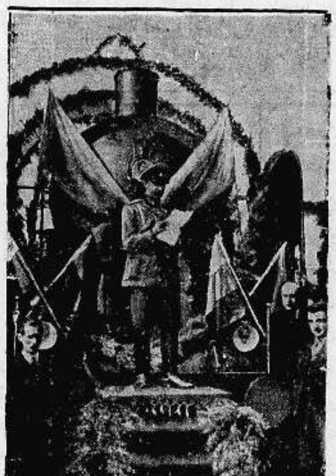

الملك بوريس ملك بلغاريا يقرأ على مسامع الشعب المنشور الملكي بخصوص اصلاحات الحكومة اثناء افتتاح خط السكة الحديدية بالقرب من صوفيا العاصمة

دعا المسيو ليبران رئيس الجمهورية الافرنسية سفراء الدول وبعض الوزراء للصيد والقنص. وترى في الصورة المسيو ليبران وسفير المانيا ووزير مالية فرنسا بين الحضور

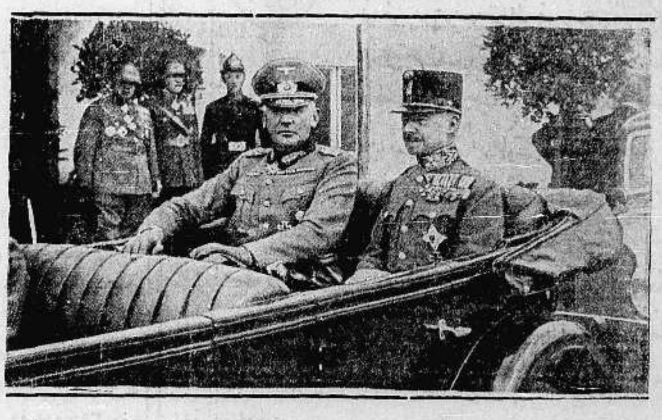

الجنرال فون بلومبرغ وزير الدفاع الالماني اثناء زيارته لمدينة بودابست عاصمة هنغاريا وبجانبه الجنرال ريدن قائد الجيش الهنغاري.

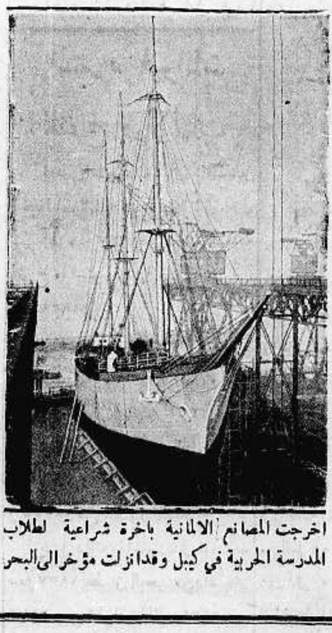

اخرجت المصانع الالمانية باخرة شراعية لطلاب المدرسة الحربية في كيل وقد انزلت مؤخراً الى البحر

جرت مباراة في ملعب الاولمبي في برلين يوم الاحد الماضي بين المانيا والنروج. وقد فازت الاولى بثلاث اصابات ضد لاشيء

أعلنوا عن بضائعكم في جريدة الدفاع — يافا

الاثنين في ٥ رمضان سنة ١٣٥٦ و٨ تشرين ثاني سنة ٩٣٧

صاحب الامتياز : ابراهيم الشنطي
المدير المسئول : شوكت حماد

الاعلانات | في يافا (ادارة الدفاع) : قسم الاعلانات
في القدس (وكالة) * : تلفون ١٤١٣
في حيفا * * : ١٢٥٨

الدفاع

جريدة يومية سياسية مصورة

السنة الرابعة — العدد ٩٩٩ — ٤

دار الدفاع : شارع جمال باشا ــ عمارة المظفر ــ يافا : فلسطين

العنوان التلغرافي « الدفاع ــ يافا »
تلفون ١١٨٧ (أربعة خطوط) و١٠٧٥ (خطان) ص. ب «٢٥٥»

الاشتراكات | في فلسطين عن سنة ١٥٠
في البريد الداخلي * ١٨٠
في سائر الاقطار الشرقية * ٣٠٠

التايمس تتهم ايطاليا بالتطلع لسوريا

مباحثات في لندن حول وضع أمارات الخليج العربية السياسي

هل سوريا المحور

لندن في ٧ تشرين ثاني — نشرت الصنداي تايمس مقالا بحثت فيه مطامع المانيا الاستعمارية وقالت ان القاعدة التي يمكن ان تتخذ للتسوية الودية بين انكلترا وايطاليا في البحر المتوسط لم توضح حتى الان . والسنيور موسوليني لا يتخلى عن تمسكه باستقلال النمسا الا مقابل مطامع كبيرة

وقد تكون سوريا غرضه الأكبر ولكن ليس من المعتقد ان تتنازل انكلترا وفرنسا عنها اما دامتا تعملان معاً في البحر الابيض المتوسط . ولكن قد يظن ان السنيور موسوليني أصبح في وسعه أن يعقد صفقة جديدة بعدم مضايقة فرنسا في البحر الابيض المتوسط بجلوبها عن النصف الغربي من البحر المتوسط مقابل اطلاق يده في النصف الشرقي منه

امارات الخليج العربية

بغداد في ٧ تشرين الثاني — لمراسل الدفاع الخاص — من الانباء الواردة من البحرين ان مباحثات تدور في لندن حول الامارات العربية في خليج البصره بحضور الممثل السياسي في الخليج وترمي الى اعداد مشروع بضم هذه الامارة تحت استشارة بريطانيا على اساس الاستقلال الداخلي الذي يتعاون مع البلدان العربيه وفي مقدمتها العراق والمملكة العربيه السعوديه .

مؤتمر الاحرار الدستوريين

القاهرة في ٧ تشرين ثاني — لمراسل الدفاع الخاص — سيعقد حزب الاحرار الدستوريين اجتماعاً سياسياً في يوم ١٣ نوفمبر وسيخطب في هذا الاجتماع دولة محمد محمود باشا رئيس الحزب وزعيم المعارضة . وقد طبعت شكرتارية الحزب بطاقات الدعوة التى ستوزعها على رجال السياسة واعضاء البرلمان ومجلس الشيوخ

أسلحة للحكومة السعودية

جدة في ٧ تشرين ثاني — لمراسل الدفاع الخاص — وصلت الى ميناء جده في الاسبوع الماضي شحنة كبيرة من الذخائر الحربية ومعدات الدفاع من طراز حديث على اختلاف انواعها . وهذه الشحنه معبأة في الف صندوق من الحجم الكبير انزلت كلها ليلا من الباخرة الأمريكية التى اقلتها من لندن الى الحجاز .

وقد افرغت في ميناء المطار القديم الذي يبعد عن سور جده الشمالي بخمسة كيلو مترات . وقد وزعت على الحصون والقلاع في مخافر الحدود . ولا صحة لما قيل عن وجود قوات عسكرية على الحدود بين الحجاز وشرق الاردن ، اما ابن السعود فلا يزال في مدينة الرياض وتهتم الحكومة السعودية في الوقت الحاضر بتأمين وسائل الراحة والامن لموسم الحج .

خطوة خطيرة لايطاليا

روما في ٧ تشرين ثاني — اذيع ان ايطاليا ستستدعي سفراءها من الدول التي يمثلها في روما قائمون باعمال سفاره لم تعترف بالامبراطورية الايطاليه . وقد بدأت هذه الخطوة بسحب السفير الايطالي في فرنسا وستتخذ كذلك مع هولندا واسوج وفنلندا وغيرها .

استعدادات اميركا الهائلة

واشنطن في ٧ تشرين الثاني — قدم وزير الحربية الى الرئيس روزفلت ميزانية ضخمة للمنشئات البحرية في السنة المالية المقبلة وهي تعد اكبر ميزانية عرفت في امريكا في وقت السلم وهي تتضمن انشاء بارجتين جديدتين تكلف الواحدة منهما ٩٦ مليون ريال واربع سفن حربية أخرى

فلسطين في دوائر لندن السياسية

العرب يعارضون بأيمان مبدأ التقسيم نفسه

طلب حل نهائي

لندن في ١ نوفمبر ــ لصديق فاضل: لا تزال الصحف تنادي كلها بشيئين : ١ ــ وجوب ايجاد النظام والأمن العام في فلسطين ٢ ــ اتخاذ حل نهائي للمشكلة ، نهائي بالمعنى التام وتتفق في هذا صحف المحافظين ، والاحرار ، والعمال ايضاً . واني ابعث اليكم مع رسالتي هذه بمقال افتتاحي ورد في « الدايلي ميل » كنموذج لما تكتبه هذه الصحف

الصحف مع الحكومة

والغريب ان الصحافة هنا متمشية مع اللجنة الملكية في مسئلة التقسيم الفظيعة . وهي لا تضيق الخناق على الوزارة في اتخاذ الخارطة التي وضعتها اللجنة للتقسيم كأساس لا يجب الخروج عنه . بل ترى في « التقسيم » علاجاً ، ولكنها لا تدخل في تفاصيل هذا المشروع . ولست انكر ان هناك بعض الصحف والمجلات التي تعارض وهي ذات مقام محترم

تعديلات لا تفيد

وقد صرح المستر هول في جنيف ان الحكومة لم تقر الخارطة التي وضعتها اللجنة الملكيه لفلسطين ومعنى هذا افساح المجال « للتعديلات » لا يرتاح لها العرب من الآن ، لأنهم يرفضون بحق وشجاعة مبدأ التقسيم نفسه ، وهذا ما يربك الوزارة . وقد وقفت اليوم على معلومات في هذا الصدد أذكرها بأختصار:

الوزارة واعضاء اللجنة

لم يتعين اعضاء اللجنة الملكية التي ستغادر البلاد الى فلسطين لبحث هذه (التعديلات) . ولكنهم سيتعينون في وقت قريب . واظن ان هذا الموضوع وموضوع المندوب السامي الجديد هما اللذان تدرسهما وزارة المستعمرات الآن . فاللجنة ستتألف كما فهمت ؛ وستسافر ، وان كان موعد سفرها لم يذكر حتى الآن .

على أساس جغرافي

ثم ان الحكومة البريطانية تريد « حل » مشكلة فلسطين على اساس « جغرافي » كما صرحت بذلك في جنيف ايضاً . وبهذا نفسر عدم تعرض الصحف لتفاصيل مشروع التقسيم ، وتتمشى في ذلك على رأي الحكومة . والصحافة هنا حريصة في الشئون الخارجية على ان تساعد الحكومة لا تعرقل مساعيها .

اعداد قانون للاراضي

وقد علمت بصورة مؤكدة ان هناك مشروع قانون للاراضي سيصدر قريباً . والذي اتصل بي منه انه سيحرم بيع الاراضي في مناطق معينة فقط . ومن العجيب ان هذا القانون سوف لا يتعارض مع « حل » التقسيم الفظيع . أما موعد صدور المشروع فلست بالطبع

« البقية على الصفحه الرابعه »

جنود على الاسوار يرفضون التسليم

لندن في ٧ تشرين الثاني — بالرغم من تطويق عاصمة شانسي من كافة جهاتها ، فلا يزال جنود صينيون كثيرون فوق الاسوار ، أكدوا الاستماتة على خضوع العاصمة . وقد القت الطائرات اليابانية خمسة آلاف نشرة على الاهلين تطلب منهم التسليم .

حياة ١٢ مبشراً انكليزياً في خطر

ويخشى على حياة ١٢ مبشراً انكليزياً لا يزالون في العاصمة التي يحتمل بين كل ساعة واخرى أن تقذف من الجو ، او تضرب بقنابل المدافع

تلتقط أصوات باعة الاراضي

تخيلات حول موضوع لصوصية لا علاقة له بالسياسة

قال مندوبنا الخاص : كثر القيل والقال ، واختلفت الانباء ، حول غياب اليهودي الذي قيل ان اسمه : (غوتنر سوفارسكي) من تل ابيب . واتخذ بعض الصحف اليهودية من موضوع تغيب هذا الرجل اليهودي ، اداة خصبة للخيال ، دراح يسرد على الرأي العام قصصاً واحاديث لا تمت الى الحقيقه باية صلة ، وهذا ما دفعنا الى المضي في البحث والتنقيب عن حقيقة اختفاء هذا اليهودي .

في سجل البوليس

واول ما اتجه البحث اليه هو سجل البوليس في تل ابيب الذي تدون فيه الوقائع اليومية . وقد جاء فيه ما يلي :

« ترك كنترسوبرسكي — لاغوتنر سوفارسكي » محل عمله في شركة ميرا الكائنة بشارع هشارون رقم ٣ ، والقاطن بشارع سركن رقم ٩ بتل ابيب في اليوم الاول من شهر تشرين الثاني الجاري بطريقه الى صرفند ولم يسمع عنه شيء حتى الآن ».

هذا ما ورد في سجل بوليس تل ابيب أما الشركة التي تركها « كنترسوبرسكى » فهي تشتغل في تصدير الأثمار الحمضيه وتخليص البضائع الواردة الى تل ابيب . وكان كنتر يعمل فيها ككاتب ، وقبلها كان يتعاطى مهنة تصليح انابيب المياه .

نص برقية وجدت

وعند ما علم بوليس تل ابيب بتغيب

« البقية على الصفحة الرابعة »

حكومة العراق وفلسطين

بغداد في ٧ تشرين ثاني — لمراسل الدفاع الخاص — سمحت وزارة الداخلية بتأسيس جمعية للدفاع عن فلسطين في العراق

مقتل عربي

حيفا في ٧ تشرين ثاني — لمراسل الدفاع الخاص — بينما كان عبد الرحمن محمد جابر السوداني يسير ليلة أمس قرب معسكر الجيش بجانب محطة السكة الجديدة في شارع الملوك اطلقت عليه عدة عيارات نارية اصابت منه مقتلا فاسلم الروح .

نقل للمستشفى ميتاً

وقد اتصلت بمستشفى الحكومة وعلمت انه نقل اليه جثة هامدة الخبر بأن عبد الرحمن المذكور حاول في الساعة التاسعة مساء دخول مخزن عسكري في شارع الملوك فشعر به الخفراء واطلقوا عليه النار فقتلوه

قطع خطوط التلفون

القدس في ٧ تشرين الثاني — لمراسل الدفاع الخاص — قطع مجهولون خطوط التلفون بين القدس ورام الله وبين القدس واريحا ، وقد ارسلت مصلحة التلفون عمالها اليوم الى حيث الخطوط المقطوعة وقاموا بتصليحها.

زاوية الصحف اليهودية

«الدفاع»: روت الصحف اليهوديه

تجول قوات في القرى

طولكرم في ٧ تشرين ثاني — لمراسل الدفاع الخاص — أحضرت السلطة قوة من البوليس العربي والبريطاني من اللواء الجنوبي ونابلس وحيفا وغيرها الى طولكرم . وفي صباح يوم امس خرجت هذه القوة على الخيل ومعها بعض الحيوانات لنقل الذخـيرة اللازمة . ومروا بشارع السراي ، ومن ساحة الشهداء الى شارع فيصل ثم اتجهوا نحو الشرق الى قرية ذنابة فمروا بها وسألوا عن وجود غرباء او ثوار في القرية فلم يجدوا احداً ثم تابعت القوة سيرها الى القرى الجبلية والغاية من هذا كما علمنا مجرد استعراض .

قطع اسلاك التلفون

قطع اشخاص مجهولون في ليلة اول امس اسلاك التلفون في اراضي قرية الطيرة . وقد خرج البوليس للتحقيق في الحادث . وقد حصلت الحكومه من هذه القرية الغرامة التي فرضتها سابقا وهي المئة والخمسون جنيها! ولا يعرف ماذا تكون النتيجه .

الافراج عن معتقلين

افرجت السلطه عن السادة كامل وصالح الناطور من قريه قلنسوة ، وعلى صادق وصدقى وعرابي ابناء عبدالرازق الداود من طيبة بنى صعب ، وقد كانوا جميعهم فى معتقل المزرعه فمساها تفرج عن فضيلة القاضي الشرعي بمناسبه رمضان المبارك وعن بقية المعتقلين

خروج قوة وتفتيش

خرجت قوة من البوليس العربي والبريطاني الى قرية عتيل ففتشت بعض البيوت لكنها لم تجد شيئا سوى خرطوش فى حديقة حافظ اليوسف الواقعة خارج الدار . وقد القي القبض عليه واحضر الى مركز بوليس طولكرم للتحقيق معه

تحليق طائرة اليوم

القدس في ٧ تشرين الثاني — لمراسل الدفاع الخاص — شاهد اهالي المدينة صباح هذا اليوم الباكر وقبل الفجر عدة طائرات تحلق فى السماء على ارتفاع قليل جداً عن سطح الارض ، وتحوم فوق الاحياء العربية خارج السور وفوق جبل الزيتون ودام تحليقها الى الساعة السادسه والنصف

وقد وضعت السلطة افراد البوليس الاضافي قرب العيزرية حتى باب العامود ومن آخر محلة الشيخ جراح حتى دوائر الحكومه . وكل بوليس لا يبعد عن الآخر اكثر من ٣٠ــ٥٠ متراً . وجميعهم يحملون البنادق

اقامة المندوب حتى مجيء اللجنة الجديدة

لماذا منعت الاهرام · خفراء القرية سلوانه · أوامر للجنود المرور فى الشوارع الرئيسية فقط

يمكث ثلاثة اشهر

لندن في ٧ تشرين ثاني — نشرت جريدة الديلي تلغراف ان المندوب السامي السر آرثر واكهوب سيعود الى فلسطين ويمكث فيها على الاقل مدة ثلاثة اشهر .

ينتظر اللجنة الجديدة

واكدت الجريدة انه سيبقى حتى مجيء لجنة التحقيق الجديدة ليستقبلها ويمهد لها بوجوده عند بدئها في العمل

خفراء اضافيون لسلوانه

على اثر حادثة سلوان التي ورد ذكرها وضعت السلطه ١٥ بوليساً اضافيا في القرية على نفقة الاهالي ولا يزال منع التجول سارياً فيها

لماذا منعت الاهرام

القدس في ٧ تشرين ثاني — لمراسل الدفاع الخاص — اذاعت محطة القدس

« البقيه على الصفحة الخامسه »

بحث هادئ

الوضع الحاضر

«بقلم الاستاذ عيسى السفري»

مقدمة

يلاحظ كل من تتبع السياسة الحالية ان بريطانيا العظمى كانت — اثر كل اضطراب يقع في فلسطين — تقدم الى ارسال لجنة تحقيق، تنحصر مهمتها فقط في بحث الاسباب القريبة للاضطراب، حتى لا يتسع البحث مع اللجنة فينتهي بها الى الاسباب البعيدة التي ترجع كلها الى صك الانتداب

ولم تبحث اية لجنة من تلك اللجان — فيما نعلم — الاسباب البعيدة لجميع الاضطرابات التي وقعت في فلسطين حتى الآن الا اللجنة الملكية الاخيرة. فقد توصلت هذه اللجنة الى معرفة الاسباب الاساسية لثورة سنة ١٩٣٦ وأجملتها فيما يلي :

١) رغبة العرب في الاستقلال القومي، وهذه الرغبة تحول دون تحقيقها صك الانتداب

٢) كرههم لانشاء الوطن القومي اليهودي، وانشاء هذا الوطن هو الغاية التي يرمي اليها الصك المذكور

وهذان السببان — كما تقول اللجنة — هما بذاتهما اللذان اديا الى الاضطرابات التي وقعت في سنة ١٩٢٠ وسنه ١٩٢١ وسنه ١٩٢٩ وسنه ١٩٣٣

لتوطيد الحالة

والذي يقرأ تقرير اللجنة الملكية بأمعان يجد ان مجمل التواصي التي اقترحتها اللجنة في سبيل توطيد الامن في فلسطين تنحصر فيما يلي :

١) استعمال سياسة الشدة عند اقتضاء الامر وفي ابان الثورات

٢) استبدال الموظفين البريطانيين الحاليين بغيرهم ممن «يلمون تمام الالمام بالانتداب وبجميع ما ينطوي عليه» كما يقول التقرير

٣) تمهيد السبيل للمعتدلين من العرب للظهور في الميدان — وعن المعتدلين تكلمت اللجنة بتفكير وبصيرة

هذه هي الاعمدة التي تقوم عليها السياسة الحاضرة في فلسطين، وهي أشبه «بالثالوث» لأن كلا منها متمم للآخر!

استعمال الشدة

اما سياسة الشدة فقد تكلمنا عنها في مقالنا السابق، وتعلل اللجنة الملكية اسباب لجوء العرب الى اعمال العنف والثورة بأن عدم وضوح المقاصد النهائية التي ترمي اليها الدولة المنتدبة، بسبب غموض بعض فقرات صك الانتداب، مكن العرب من تفسير سياسة الاسترضاء التي تتبعها حكومة فلسطين وعطف موظفيها كدليلين على ان تصميم الحكومة البريطانية على تنفيذ تصريح بلفور ليس تصميما صادراً عن صميم القلب

وبعد ان تذكر اللجنة الملكية موافقة اليهود والعرب على ان الاسباب الاساسية للاضطرابات هي سياسية واعترافهم بان مقاومة الروح القومية العربية لتصريح بلفور وللانتداب هي اساس المتاعب كلها، تقول اللجنة :

«ولقد قيل في معرض الجدل، انه كان في الامكان كبح جماح هذه المقاومة وتثبيط الاعراب عنها بأعمال العنف والثورة، لو ان الدولة المنتدبة ابدت عطفاً ايجابياً اكثر مما كانت تبديه على سياسة الوطن القومي اليهودي، وحزما اشد في سبيل تنفيذ تلك السياسة. وقد شدد الشهود (اليهود) بهذا الصدد في بيان تقصير الحكومة في المحافظة على القانون والنظام — الفصل ٤ الفقرة ٤١»

استبدال الموظفين بغيرهم

أما موقف اليهود من الموظفين في الاضطرابات الاخيرة فقد كان — كما في الاضطرابات السابقة — موقف شكوى واتهام وقد بلغت هذه الشكوى وهذا الاتهام، هذه المرة، اشدها. اذ كان نصيب الموظفين من شهادات اليهود امام اللجنة الملكية ما يلي :

«لقد كان من الصعب جداً الحصول على اخباريات لان شعور جميع الموظفين العرب وكثير من الموظفين البريطانيين كان شديد المقاومة للصهيونية، وشديد العطف على قضية العرب. وقد ساعد عدد من القائمقامين العرب الثوار مساعدة فعلية وحذرة»

والمغ رد على هذا الاتهام ما قاله احد الشهود اليهود: «لقد وضع كثير من الموظفين هنا تحت تجربة قاسية جداً ألا وهي تطبيق سياسة لا يوافقون عليها اسما. وانه لامر عظيم ان يطلب الى مخلوق مكون من اللحم والدم أن يقوم بمثل هذا العمل!»

وعلى الشهادات الآنف ذكرها تعلق اللجنة الملكية بقولها : «لقد شكا اليهود ان كثيراً من الموظفين البريطانيين أظهروا شعورهم مع العرب، وانه وان كان اولئك الموظفون لا يكرهون الانتداب فهم لا يفهمونه ولا يدركون الواجبات التي يفرضها عليهم»

وتوصي بما يلي :

«ونحن نرى ان الموظفين الذين يراد توظيفهم في فلسطين يجب ان يعتنى باختيارهم، وان يكونوا ملمين تمام الالمام بالانتداب وبجميع ما ينطوي عليه»

— الفصل ٦ الفقرة ٤٢ و٤٣ —

وقد باشرت الحكومة — كما هو معلوم — بتنفيذ هذه التوصية فاقصت — ولا تزال تقصي — كثيراً من الموظفين الذين اشتركوا في ادارة فلسطين في السنوات الماضية.

ولسنا ندري ما عسى يكون مستقبل فلسطين بعد ايجاد موظفين فيها يفهمون الانتداب ويدركون واجباته ؟!..

اللجنة والمعتدلون

قلنا ان محور السياسة الان يقوم على اساس تمهيد السبيل لظهور «المعتدلين» من العرب الذين يستطيعون انقاذ الموقف الحاضر. وقد بحثت اللجنة الملكية هذا الامر بحثاً دقيقاً فخرجت منه وهي تشك في الحكمة من محاولة بناء تسوية على اساس آراء المعتدلين من العرب واضافت الى ذلك قولها : «لقد فهمنا ان وجهة النظر هذه التي يسودها التفاؤل تنقص من قوة الروح القومية العربية في جميع انحاء البلاد وعلى الاخص بين الشبيبة» ونغالي في تقدير المساعدة التي يستطيع المعتدلون من العرب ان يؤدوها او يقدرون على أدائها في سبيل مواصلة تنفيذ السياسة الموضوعة في سنة ١٩٣١ ولسنا نود — بوجه من الوجوه ان نحط من الموقف الذي وقفه المعتدلون في الماضي، فما يستحقون الثناء المعظم عليه ان يكونوا قد خصصوا هذا الخضوع للضغط للمندوبين السامين الذين تعاقبوا على ادارة دفة البلاد، وان يكونوا قد تعاونوا الى هذا الحد مع اليهود احياناً»

وتختم اللجنة بحثها بالحقيقة التالية :

«لهذه الاسباب كلها اقتنعنا مضطرين انه لا امل يرجى في الوصول الى تسوية دائمة على اساس الروح القومية العربية المعتدلة، ولقد كان يبدو هذا الامل في الافق بعد كل ازمة من الازمات التي تعاقبت في الماضي، ولكن حوادث الايام اظهرت انه ضرب من من الخيال في كل حالة من الحالات»

— الفصل ٥ الفقرة ٦٦ و٦٧

وفي نظرنا انه يبدو مستبعداً جداً ان هذا الداء الذي ابتليت به فلسطين يمكن ان يشفى مع الزمن بأي علاج اقل من منحها الحكم الذاتي كأمة غير مجزأة. والله اعلم

يافا : عيسى السفري

شروط ابرام المعاهدة السورية

موقف السياسة العليا من مسئلة الاسكندرونة

البترول الذي يهم جميع الدول

نشرت الدفاع منذ اربعة ايام رسالة هاتفية لمراسلها الدمشقي قال فيها ما يلي : «ابلغت الحكومة الافرنسية حكومة سوريا ان ابرام المعاهدة السورية في البرلمان الفرنسوي يتوقف على :

١ — ان تصفي سوريا مسألة الاسكندرونة مع تركيا

٢ — ان تصدر الحكومة السورية مرسوماً بمنح امتياز اخراج البترول في سوريا الى شركة انكليزية

٣ — مد اجل امتياز البنك السوري في باريس

هذه البنود الثلاثة التي اشترطت على الحكومة السوريه تنفيذها ليصادق البرلمان الفرنسي على المعاهدة الافرنسيه — السوريه وهناك شرط رابع وهو : تسوية مسألة الجزيرة التي ثار سكانها منذ شهرين.

موقف منطقة الجزيرة

وقبل ان نأتي على تفنيد الشروط الثلاثه نرى من الفائدة شرح مسألة الجزيرة الى القراء، فقد انبعثت تلك المسألة عقب مشكلة اسكندرونه بزمن قصير، وفي وقت كانت الوزارة السورية الوطنيه فيه أشد الحاجة الى ترجيح صوت التأييد في اعمالها لا سيما في دير الزور والقامشلي والحسجه والبوكمال، تلك المدن النائيه عن مركز العاصمه والمتاخمه للحدود العراقيه — التركيه، وقد كانت الجزيرة في طليعة سني الحركة الوطنيه ساكنه هادئه خلا مدينة دير الزور فانها كانت السباقة لاجابة كل نداء وطني يصدر عن دمشق أو حلب. ولهذا، كانت الاقطاعية تسود تلك المدن، بسبب تأييد السلطه لفئة ممن يدون السيادة. وقد دامت هذه الحالة زهاء ٢٠ عاماً الى ان اصبحت قاعدة متملكة من نفوس الاكثريه الساحقه من سكان الجزيرة. وما كاد الوطنيون يبرمون المعاهدة حتى كان من امر ثورة الجزيرة ما كان وهاجمت تلك العناصر بعض مراكز الشرطة والدرك واحتلتها. وطالب سكان الجزيرة في باديء الامر فصلهم عن سوريا، واخيرا «تساهلوا!!» وارتضوا بربط لواء الجزيرة بالحكومه السوريه على اساس اللامركزيه «اي يتصرف بأموره الداخليه وماليته كما يشاء» وهذا ما نعتقد جازمين انه سوف يدخل «كتعديل» في صلب المعاهدة السوريه — الافرنسيه.

ثم مشكلة الاسكندرونة

اما مشكلة لواء الاسكندرونه فدخائلها غير خافية على احد لكثرة ما نشر عنها. لكن الشيء الغامض في اسباب بعث هذه المشكله ابان المفاوضات السوريه — الفرنسيه، هو ان استقلال سوريا الداخليه يؤثر تأثيرا ظاهرا في السياسه الانكليزيه بفلسطين. فاليهود يرون في ذلك القطر العربي حداً لأحلامهم من جعل فلسطين العربية وطناً قومياً لهم وهم يطمعون بالاستيلاء على ما امكن من

«البقيه على الصفحه السابعه»

محل شاكر النابلسي

لصنع الموبيليات الفاخرة والتنجيد على احدث الاساليب الفنية

باسعار متهاودة

شعارنا : متانة في العمل واتقان في الصنع وذوق فني

انباء سورية

لمعرفة عدد الضحايا

دمشق في ٧ الجاري : لا تزال عمليات الحفر وانقاذ المصابين واخراج الجثث مستمرا بهمه ونشاط. ولعل الحفريات تنتهي هذا الاسبوع وتعلن نتيجة عدد الضحايا التي بلغت حتى الان في القلمون ٥٣٠ شخصاً. كذلك والحكومة لا تزال تنجد الاهالي المنكوبين بالمساعدات كالطعام والملابس وايوائهم في خيم.

وقد وزعت عصبة العمل القومي كثيرا من الملابس على المنكوبين ولم تزل توزع حتى الآن.

وقد صرح الاستاذ سعيد بك الغزي مدير الاقتصاد الوطني انه اتخذ تدابير كثيرة لمنع تكرر السيول وطغيانها وذلك بحفر الخنادق واقامة سدود تحول دون مجارف السيول.

تجديد القرى المنكوبة

كذلك تقرر ابدال الطريق العام الموصل الى حمص وحماه وحلب في اتجاه جديد لكي لا تصل اليه السيول

كذلك تقرر انشاء القرى المنكوبة من جديد، على ان تبنى دورها حسب تصميم عصري. وقد وضعت التصاميم ولربما بوشر في البناء قريباً.

من كل مكان

وما زالت التبرعات ترد على اللجنه المختصه من سائر الأقطار العربيه مساهمه مع الحكومه ومشاركه لعواطف الشعب وقد وصلت حوالة من امير شرق الاردن قيمتها ١٠٠ جنيه وكذلك تبرع المفوض السامي الافرنسي بمبلغ ٢٥٠٠ ليرة سوريه

في لواء الاسكندرونة

وقد جاء من انطاكيه ان سيولا جارفه اجتاحت البلاد وجرفت الاشجار المثمرة وعطلت الطرق فأصيبت المنطقة بخسائر فادحة. ولم يصب احد من الاهلين بمكروه

بين سوريا وتركيا

يصل الوفد التركي الى العاصمة الاموية في ١٢ الجاري لمباحثة سفير فرنسا الكونت دي مارتل والحكومه السوريه في شئون الاسكندرونه. والمباشرة في انتخاباته. وللاتفاق على عقد معاهدة ولاء بين سوريا وتركيا. وسيصحب الوفد التركي المسيو بونسو سفير فرنسا في تركيا.

ويقال أن المعاهدة الجديدة تتضمن الاعتراف بالحالة الراهنة في اللواء لكنها تحفظ حق سوريا فيه من وجوه كثيرة، وان هذا الاعتراف يكفي الحكومه السورية مؤونة بحث قضية اللواء في البرلمان السوري، مكتفية في بيانها بالتنويه فقط بتلك الحالة.

مثال لما يكتبه بعض الاجانب عن مصر

مزاعم مجلة انكليزية واسعة الانتشار

لندن في ٦ تشرين الثاني — كتبت مجلة «سفير» الانكليزية وهي من اوسع المجلات انتشارا يقرأها معظم افراد الطبقات الراقية مثالا عن مصر حشته بكثير من المزاعم الفاسدة التي لا تمت الى الحقيقة بصلة. وننشر فيما يلي بعض فقرات هذا المقال ليعرف القراء مبلغ ما يكتبه بعض الكتاب الاجانب على البلدان العربية فيسؤون الى سمعتها والمقال بعنوان «اولاد المدارس في مصر» قال «منذ ثمانية عشر شهرا او اكثر، كان من الخطر على الاوربي الذي يمكن تمييزه بانه اجنبي، ان يسير بدون حراسة في شوارع القاهرة القديمه القذرة، فقد اعتاد الطلبة وتلاميذ المدارس ان يتقدموا اليه مدفوعين بروح الحماسة التي تثيرها في نفوسهم الخطب الوطنية ويبصقوا على وجهه ويلوحوا بالعصى تحت انفه، ويصيحوا بكلمات غريبة سافلة و...

ووصف الكاتب غرف التدريس المنحطة والمظاهرات والمشاغبات وغيرها ثم قال ان السنيور موسوليني ينظر بعين الطمع الى مصر والسودان والظاهر ان فوز ايطاليا الظاهري في الحبشة قد جعل الايطاليين على مقربة من النيل فارسل ذلك رجفة في جسم مصر

وقد ذكر الكاتب تاريخ المفاوضات التي انتهت بعقد المعاهدة الانجليزية المصرية ثم قال ان الهتافة من تلاميذ المدارس وتلميذاتها عادوا الى الان الى مدارسهم وهم يعلمون الدور الذي قاموا به في تحرير بلادهم من نير السلطة البريطانية

وهم يصيحون الان قائلين : «لقد حررنا الامة بمشاغباتنا، وبمشاغباتنا سنقضي على الفقر ونجلب الرخاء الى الشعب ونعيد المجد الذي كان لنا»

في سينما النهضة — حيفا

ابتداء من مساء السبت الواقع في ٦ تشرين الثاني سنة ١٩٣٧

ولمدة اسبوع واحد

يعرض الفلم الغنائي الساحر الذي طالما انتظره الجمهور

الغندورة

يقوم بتمثيله نخبة ممتازة من اشهر الممثلين العرب وفي طليعتهم المطربة الشهيرة منيره المهدية بالاشتراك مع الاستاذين احمد علام وبشاره واكيم.

فاغتنموا فرصة مشاهدته لان ايام عرضه محدودة

(١-٢-٢١٦١)

الصابون الذي له رائحة يضر الجلد ضرراً عظيماً

الوكلاء والمستودع

الشركة المصريه البريطانية التجارية — تلفون ٢٠٦٢؛ يافا — ص. ب. ١٧٩

تعليقات سريعة

المديح يسلب الرجل نزاهته

نعود في تعليقاتنا الى المستر بلدوين بعد ان اختفى اسمه الى حد ما عن

مسرح السياسة العالمية. والمستر بلدوين شخصية محترمة في بلادها كل الاحترام لنقاء يده، ولأنه ليس من اصحاب الاغراض بالمرة. والرجل ليس أذكى من غيره، ولكنه يمتاز عن الجميع بالاخلاق التي لها في نفوس مواطنيه تأثير كبير

وقد اقيمت حفلة تكريم له في «الجولد هول» في لندن. حضرها الوزراء والعظماء كلهم. وحينما تقدم الرئيس السابق لالقاء كلمة الشكر قال: ان المديح يسلب الرجل نزاهته المعنوية دون ان يشعر. وعندما قدموا له هدية قال: أتقبلها، كما لو كنت رئيس فرقة لكرة القدم، بالنيابة عن زملائي الاحد عشر». في العبارتين معنى بليغ جداً. التسامي عن المديح وهو ضرب من ضروب التربية القوية، والتواضع وذكر الاصدقاء عند نوال شرف أو تكريم. فقد تقبل الرجل الهدية بالنيابة عن زملائه الوزراء

السنيور غايدا وعمرو بن كلثوم

كان الشعراء قديماً يفاخرون بأمجادهم وامجاد اقوامهم وكانت «كثرة العدد» موضع فخار. والشعر العربي كغيره طافح بهذا الشيء، ويكفي:

ملأنا البر حتى ضاق عنا
ونحن البحر نملأه سفينا

والسنيور غايدا وقف امس موقفاً شبيهاً تمام الشبه بموقف عمرو بن كلثوم فقد قال بعد توقيع الميثاق المعادي للبلشفية ان الدفاع عن الاوطان يكون بالمدافع وعند الدول الثلاث — المانيا وايطاليا واليابان — من السفن الحربية ما حمولته ٢٠٠ مليون طن وعندها من العدد ٢٠٠ مليون انسان

— اننا لا نرى فرقاً بين قول عمرو وبين كتابة السنيور غايدا. فالقوة قديماً وحديثاً كانت وما تزال مبعث فخار. والمغالاة فيها ناجمة عن الغلو في الشعور بالنفس ليس الا. وربما قام كاتب آخر يقول ولكن لدى الديمقراطيات الكبيرة — اميركا، بريطانيا، فرنسا — كذا ملايين من الاطنان، فتعود المباراة بالعدد والقوى، مثار أخذ ورد كما كانت على مثل هذا في قديم الزمان!

يرى الواقع لكنه لا يستطيع!

بين حرص المارشال شانغ كاي تشك على سلامة وطنه وسمعته الشخصية، وبين طمع اليابان بالفتوحات، تذهب كل شروط تمهيدية للصلح، وتستمر المدافع هي المتكلمة في ميادين الصين كلها. والمارشال الصيني ذو المظهر الهادىء الوديع، لانه اشبه بعميد احدى الجامعات منه بقائد اعلى، ينطوي على قدرة نفسية عظيمة. وهو بلاشك مثال الوطني في كل امة. وكل شخص يشعر بشعوره لا يستطيع الا ان يقف موقفه من الرفض، وبشدة ايضاً.

ويذكرنا هذا الموقف بواقعة في ايام بعد الهدنة التي تلت الحرب العامة فقد جاء الوفد الالماني ليوقع على الشروط. وفي تلك اللحظة الرهيبة لم تتمالك أصابع الالماني المخول له حق التوقيع، بل سقط القلم منه، وشعر الرجل بقشعريرة. كان ذلك فوق طاقته كوطني. انه يرى مصلحة بلاده في الاتفاق، لكنه لا يستطيع هو ان يقوم بهذا الواجب الثقيل. وقد تراجع والاصفرار يعلو وجهه وجاء غيره، فوقع على الشروط.

— والمارشال الصيني كما رأى على الخارطة الاماكن التي احتلتها اليابان يرتجف ذعراً، ويرفض حتى البحث في شروط الصلح، مع ان الغزو الياباني مستمر. مساكين أمثال هؤلاء في ساعاتهم العصيبة!

الرجل الذي يمثل امة

أصدرت الحكومة التركية تعليمات الى البوليس في بلادها لكي يكون غاية في حسن المعاملة مع افراد الشعب والاجانب. والبوليس، من غير شك، صورة الامة التي هو فيها. هذا طبعاً في الامم المستقلة

واذا سافرت الى الخارج ودخلت قطراً من الاقطار كان البوليس اول من تتصل به ويتصل بك. لانه يسألك عن جواز السفر، وما شابه. ولانك تحتاج اليه في تنقلاتك فتسأله عن اسماء اماكن أو شوارع. فاذا كان البوليس مهذباً ارتحت اليه، والا فضلت ان تضل الطريق ولا تسأله!

لاجل هذا نرى الاهتمام الزائد بمسألة البوليس. فالتعليمات تصدر اليهم بالاستمرار. وهم ينتخبون من الشبان المتعلمين الذين نالوا حظاً وافراً من التهذيب. وهم مكلفون بالقيام بواجباتهم، فاذا لم يعتد احد عليهم، او لم يخالفهم كانوا معه على احسن ما يكون انسان مع آخر.

وما دامت مهمة البوليس المحافظة على الاخلاق والنظام وصون المجتمع، فواجب ان يكون من الطراز الرفيع الذي يستأهل القيام بهذه المهمة. وبقدر ما ترى البوليس في الخارج راقياً أو غير راق، احكم على الامة التي ينتمي اليها حالاً، على أخلاقها، وتعليمها، وعاداتها

«٥٠٠»

نظام الطرق في انكلترا

لندن — عاد الوفد الذي زار المانيا مؤخراً لدرس أحوال طرق السيارات وكان مؤلفاً من نواب انكليز وأصحاب معامل السيارات الانكليزيه. وقد قابل بعض الصحفيين سكرتير هذا الوفد فاعرب لهم عن اعجابه بالنظام التام في طرق السيارات الألمانيه. واستطرد في قوله انه لا يعلم في الحاضر تماماً ما قد اقترح عمله في هذا الشأن الا أنه متأكد كل التأكيد ان النظام المتبع الآن في الطرق الانكليزيه سيتغير تماماً

وقال انه يجب أن تنشأ في انكلترا طرق للسيارات مزدوجه وان يقلل من الطرق التي تقاطع هذه الخطوط وان يتكون هذه الطرق الرئيسيه ممهدة وملسة ومحاطة بجدران على منحنياتها

وكتب اللورد (وولمر) رئيس الوفد الانكليزي الفنى الى المانيا في جريدة التايمس مقالة اعرب فيها عن التأثير الحسن الذي كان للطرقات ونظامها على الوفد وأفاض في شرح مستقبل شبكة طرق المواصلات الالمانيه وأكد أنه أوفر للحكومه أن تبني طريقاً جديدة من أن توسع طرق قديمه وقال أنه سافر على الطرقآ الالمانيه الحديثه مسافة أميال كثيرة وانه مقتنع تماماً أن المانيا قد حلت معضلة طرق السيارات وأنه من الخطل ان تلجأ بريطانيا العظمى الى توسيع طرقاتها فان اتباع النظام الالماني في انشاء الطرق ارخص وأوفر على الخزينه فضلا عن انه آمن طريق لسائقي السيارات الذي يمكن تصوره. وأعرب في ختام مقالته عن أمله أن يزور وزير المواصلات في انكلترا بلاد المانيا بدون توان ليتحقق من قوله وليدرس المسالة عن كثب.

اعلان

المحكمه الشرعيه في يافا

نعدم لمحكمة يافا الشرعيه مضبطه من مختار قرية الشيخ مونس تتضمن انه منذ ثلاث سنوات توفي جبر بن اعليوه اعليوه وانحصر ارثه الشرعي والنظامي في زوجته حليمه الغزاوي وفي اولاده من زوجته المتوفاه قبله وهم محمد ولطيفه ولا وارث للمتوفي المذكور سوى من ذكر فمن كان له اعتراض فليقدمه لهذه المحكمة خلال سبعة ايام من تاريخ الاعلان

قاضي يافا الشرعي
محمد مطيع

«٢١٦٠»

أمتع المعلومات عن الصحافة العالمية

الشارع الذي تهتز ارضه باستمرار

السرعة الهائلة في التقاط الانباء

افتتح الاستاذ انطون بك الجميل موسم المحاضرات في قاعة يورث التذكارية للجامعة الاميركية في القاهرة بمحاضرة موضوعها «الدنيا في انكلترا كما رأيتها». وقد تناول الاستاذ في محاضرته الهامة وصف شارع «فليت ستريت» او شارع الصحف فذكر معلومات طريفة جداً عن الصحف الانكليزية فقال:

شارع الصحف

واذا اهملت ذكر الشوارع لا يسعني ان اهمل ذكر «فليت ستريت» او شارع الصحف. وللصحف الانكليزية شأن عظيم في سياسة الامبراطورية وفي السياسة الدولية قاطبة

جريدة «التايمس»

وسيدة الصحف جريدة التايمس انشئت سنة ١٧٨٥ اي منذ اكثر من قرن ونصف قرن. وظلت مدة طويلة في ايدي اسرة (والتر) ثم اصبح لها نظام خاص يحول دون انتقالها الى ايد اجنبية فاسهم شركتها لا يمكن نقل ملكيتها الا بموافقة لجنة خاصة تجمع اكبر موظفي الدولة. وقد قيل ان لبريطانيا العظمى في كل عاصمة سفيرين. سفيرها الرسمي ومراسل التايمس.

صحف اللورد روذرمير

وهناك ايضاً صحف اللورد نورثكليف الذي اطلقوا عليه لقب (نابليون الصحافة). وقد آلت هذه الصحف بعده الى اخيه اللورد روذرمير واهمها الديلي ميل والديلي ميرور والديلي سكتش والنيوز كرونيكل والايفننغ ستندرد وغيرها وبعض هذه الصحف يطبع مليوني نسخة وقد خطر لاصحابها ان يؤمنوا على حياة القراء، فاذا قتل الواحد منهم وكان في جيبه نسخة من الديلي مايل فان ادارة الجريدة تدفع لورثته الف جنيه، واذا اصيب الواحد في حادث سيارة او باخرة او في اثناء العمل وكان حاملا عند اصابته نسخة من هذه الجريدة فانه يتقاضى تعويضاً يتراوح بين عشرة جنيهات والف جنيه

صحف اخرى هامة

وهناك جماعات اخرى تملك صحفا شتى لا تقل عما تقدم ذكره اهمية وبعد نفوذ وسعة انتشار، منها الدايلي تلغراف والديلي اكسبرس والسفير والجرافيك والسكتش والديلي هرالد جريدة حزب العمال.

موارد الصحف الباهظة

ولصحف كل جماعه من هذه الجماعات سياسة خاصة لا تؤثر فيها العوامل الخارجة عنها ولا نفوذ الحكومة لان الاموال السرية في انجلترا لا تتناول الصحف لان الصحف تعتمد على عقود الاعلانات باجور باهظة: فموارد التيمس من هذا الباب نحو ٢٠٠ الف جنيه في الشهر، وكانت اجرة صفحة الاعلان في الديلي مايل منذ بضع سنوات ١٤٠٠ جنيه. وكثيرا ما تشغل الاعلانات نصف اعمدة الجريدة وهذا ما يساعد الصحف على سد نفقاتها الباهظه من ورق وتحرير وتلغرافات

شارع تهتز ارضه

وهكذا اذا مررت بشارع فليت ستريت شعرت بالارض تهتز تحت قدميك من دوران الالات الطابعة التي تلتهم الورق التهاما بكميات هائلة وتدفعه من جهة ثانية صحفا مطبوعة حافلة بانباء العالم.

سرعة التقاط الانباء

اما المورد الاول والاعظم لهذه الانباء فهو شركة روتر التي انشأها البارون فون روتر الالماني في اواسط القرن الماضي واعتمد في اول الامر على نقل الاخبار بواسطة حمام الزاجل الى ان حل جناح البرق محل جناح الطير مكان التلغراف السلكي ثم التلغراف اللاسلكي والتلفون اداة لنقل الانباء في اقل من ارتداد البصر. فان خبر وصول الطيارة ايمي الى مدينة الكاب مثلا ابلغ الى صحف لندن بعد وصول الطيارة بدقيقة واحدة.

مكتبة فلسطين العلمية

لصاحبيها — بولس سعيد ووديع سعيد

تجد فيها كل ما تطلبه المكاتب والبنوك والمحلات التجارية والمدارس والمنازل. ففيها الكتب العربية والانكليزية من مدرسية وادبية وعلمية وروائية مما لا تحصى كثرة والورق والمغلفات ودفاتر الجيب وسائر الادوات الكتابية على اختلاف انواعها واللوازم المدرسية باسرها من دفاتر واقلام حبر وخرائط واطالس والواح سود كبيرة ومساطر الخ. وكل ذلك من اجود الانواع

وفيها الالات الحاسبة والالات الناسخة وما يلزمها من ورق النسخ والحبر وكذلك الآلات الكاتبة ماركة «رويال» الشهيرة وماركة «حداد» العربية فضلا عن الخزائن الحديديه ودواليب الدوسيهات الفولاذية والرفوف والطاولات وكراسي المكاتب

فروعها في فلسطين

القدس	يافا	حيفا
تلفون ١٢٩	تلفون ١٩٠	تلفون ١٢٨٠
ص.ب ٨٤	ص.ب ٦٦٨	ص.ب ١٥٥٢

برنامج الاذاعة الفلسطينية

يوم الاثنين في ٨ تشرين ثاني سنة ١٩٣٧

٥ر٣٠	اشارة الوقت والنشرات ثم حديث الاطفال بالعربية للآنسة وديعة شطارة
٦ر١٠	اذان العشاء وقرآن كريم من الشيخ اسماعيل المرتجى
٦ر٣٠	نشرة الاخبار المبكرة بالعربية
٧ر١٠	اغاني من الانسة سوسن
٧ر٢٠	تلاوة قصة المولد النبوي الشريف
٧ر٤٠	حديث رياضي — أكرم الحسيني
٨ر٥٥	فترة موسيقية
٩	اشارة الوقت والنشرتان الجوية والاخبارية
٩ر٣٠	حفلة غنائية الشيخ محمود صبح وفرقة استوديو الاذاعة — (برنامج خاص تقدمه شركة الاثمار الحمضية)
١٠ر٣٠	ختام

ماذا تسمع اليوم

من محلات السادة دجاني اخوان

الاذاعة اللاسلكية للحكومة المصرية يوم الاثنين في ٨ تشرين ثاني سنة ٩٣٧

١١	اسطوانات
١٢	ختام
٢ر٢٠	مساء النشرات الجوية والاخبارية والتجارية
٢ر٣٠	ختام
٤ر٣٠	الاستاذ الشيخ علي حزين — قرآن كريم
٥ر٠٤	مدفع الافطار الاستاذ الشيخ علي حزين — اذان المغرب
٥ر٠٩	ختام
٥ر٤٥	اسطوانات
٦ر٢٣	الشيخ منصور الشامي الدمنهوري — أذان العشاء
٦ر٢٨	ختام
٧	الانسة سنية محمد علي — حديث الى الاطفال
٧ر٣٠	النشرتان الثانيتان الاخبارية والتجارية
٧ر٥٠	الشيخ منصور الشامي الدمنهوري — قرآن كريم
٨ر٤٥	نادرة وفرقتها حفلة غنائية
٩ر٠٥	الاستاذ حسن ابراهيم حسن — حديث ابو جعفر المنصور
٩ر٣٥	الاستاذ جلال حرب وفرقته حفلة غنائية
٩ر٥٠	نادرة وفرقتها حفلة غنائية
١٠ر١٥	مدحت عاصم — بيانو منفرد
١٠ر٣٠	الاستاذ جلال حرب وفرقته حفلة غنائية
١٠ر٥٥	نادرة وفرقتها حفله غنائية
١١ر١٠	الشيخ عبدالعظيم زاهر — قرآن كريم
١٢ر٠٠	سلام الملك ختام

املاح النس

تزيل السمنة والشحم من الجسم

كانت لا تستطيع الدخول في باب الاوتوموبيل لانها امرأة بدينة وسمينة فاشارت عليها احدى صديقاتها باستعمال املاح النس لمدة شهرين

وهاهي الآن انظر اليها وهي داخلة في الاوتوموبيل ونصف بابه مفتوح

املاح النس مركبة من ست عناصر ضرورية للجسم فهي تذيب الشحم من الجسم وتجعل الانسان يشعر بلذة وراحة وخفة. وزيادة على ذلك فهي تزيل اليوريك من المفاصل وتنشط الدورة الدموية وتحث الكبد على القيام بوظيفته. ويكفي انها تحضير معامل اللنبريس الشهيرة في لندن.

ملعقة صغيرة كل صباح قبل الفطور في نصف كأس ماء

املاح النس تحضير معامل اللنبريس في لندن

الوكلاء والمستودع

الشركة المصرية البريطانية التجارية — تلفون ١٠٦٢ : يافا ص.ب. ١٧٩

الى نابلس

غادرت اليوم الفرقة العسكرية النازلة في ارض المعرض الصهيوني شمال تل ابيب معسكرها نهائيا الى المعسكر الجديد الذي انشيء حديثا بين جنين ونابلس. وقد اقاموا امس، بمناسبة انتقالهم، حفلة اشترك فيها الضباط والجنود ودعي اليها عدد من سكان تل ابيب وموظفي بلديتها وبعض موظفي الحكومة. وتقول الصحف اليهوديه ان قائد الفرقه القى خطابا بأشكر فيه سكان تل ابيب وقال ان الجنود كانوا آمنين فيها على حياتهم بينما في غيرها لم يكونوا ليتمتعوا بمثل هذا الامن

ازمة عندهم

عقد عمال ميناء تل ابيب اجتماعا ذكر فيه احدهم أن لجنة الميناء قررت توقيف اعمال البناء في الميناء وتنسيق ٥٠٠ عامل منهم فاحتج المجتمعون على هذا القرار وقرروا اصدار بيان ليهود فلسطين يشرحون فيه حالتهم

— وبعد ذلك، بعد تنسيق ٥٠٠ عامل يقولون انهم في حاجة الى عمال من الخارج فأي منطق هذا المنطق!

الى البلدية

باشرت بلدية يافا امس بفتح (اعين) مصارف جديدة اللاقنية في عدة نواح من نواحي المدينة لتصريف مياه الامطار ونلفت بهذه المناسبة انظار البلدية الى ضرورة تعبيد الشارع الموصل بين شارع السكسك وسوق الخضار فانه يتحول بالشتاء الى شبه مستنقع وتنبعث منه الروائح الكريهة

جمعت الاعانات لسوريا الشمالية

فوق المئة جنيه في نصف ساعة

عقدت لجنة اعانة منكوبي الطوفان في سوريا جلستها في الساعة العاشرة من صباح يوم الاحد الواقع في ٧ — ١١ — ٣٧ في دار مؤتمر الشباب حضرها من اعضاء اللجنة السادة: عمر البيطار. الحاج يوسف عاشور. سليم العمري. راشد كنعان. بشير الشرابي. حسن عرفه. شاكر الغلاييني. بندلي الدباس عبد الرؤوف بركات. سعيد الخليل

وبعد البحث في طريقة تنظيم جمع الاعانة وتسجيل اسماء اهل الخير انتقلت اللجنة من مكان الاجتماع الى الطواف على المتبرعين. وقد تمكنت خلال نصف ساعة من جمع ١٣٣ جنيهاً تسلمها امين صندوق اللجنة السيد حسن عرفه

وهذه هي اسماء حضرات المتبرعين

جنيه	مل	الاسم
١٠		السيد حسن عرفه
١٠		الحاج عبد الحميد بيبي
١٠		السيد سليم العمري
١٠		« فرنسيس جلاد
٣		السادة هاشم وقزاز
٥		السيدامين كنيج احمد
٢		« نونو وجراره
١		« محمود الهندي
٥		« الحاج حسن العيسوي
٥		« الحاج حمزه ملص
١		شركة الاعمار الحضية للطباعة
٢		السيد داود دعدس
١٠		« عبد الرؤوف بركات واخوانه
	٥٠٠	السيد حارودي وكستيرو
١		السيد حنا الصايغ
	٥٠٠	« احمد ابو اسماعيل
٥		السيد سليم حبايب
٥		« جورجي عبد النور واولاده
٥		السيد اسعيداخوان
١٠		السادة وردمو كباب وشركاهم
٣		الحاج عبد القادر سعد الدين
٥		السيد راشد كنعان
٤		« اسماعيل شهاب الدين
٣		السيد محمد دوله
١		« الحاج حسن ابو محمود
٥		السيد مهدي قباني
١		« بولس اسعيد
٥		« شاهين دمدور
٤		« شحاده عطاالله
١		الحاج زكي خلف
١٣٣		المجموع

نشرات شيوعية

وزع في المدينة امس الاول كمية كبيرة من المناشير الشيوعية، فاهتم البوليس لها، واخيراً وردت اخبار الى ضابط بوليس المنشية بان موزعيها يسكنون داراً معلومه، فداهم البوليس تلك الدار وبعد تفتيشها عثر تحت سرير للنوم على منشور من تلك المناشير فاعتقل شخصين من عمان وهما: يوسف سالم الور ومحمد صالح السرو ووضعهما في السجن رهن التحقيق

في الميناء

وصلت امس الباخرة الفرنسية « شامبليون » وقد انزلت عشرة ركاب وافرغت ثمانية اطنان من البضائع. ووصل المركب الشراعي « سعد الله » وقد افرغ ٨٠ طناً من البضائع

معلومات اخرى عن حادث اللد

نشرنا امس اوسع المعلومات عن حدث اطلاق الرصاص على الشاب علي شاهين في اللد. وقد بحثنا امس عن السبب بوقوع هذا الحادث فتوصلنا لمعلومات لا نود التعرض لها لعلاقتها باشياء شخصية. لكن هناك ناحية جوهرية لا بد من ذكرها، وهي ان علي شاهين المذكور كان قد اتهم بسرقة خروف لامرأة وحكمت محكمة الصلح عليه بالسجن ستة اشهر وتبرأ بالاستئناف

ولما اطلق الرصاص عليه لم يشأ علي شاهين الاعتراف باسم الفاعل فلذا انصرفت ظنون البوليس الى قضية الخروف فاعتقل الشابين الذين ذكرناهما أمس، بيد ان ضابط الجرائم في الرملة لم يكتف بهذه النتيجة وهو يعلم عن علاقات علي شاهين بامور اخرى الشيء الكثير فاوعز الى ضابط اللد بلزوم الاصرار على الجريح للاعتراف بالحقيقة فاعترف بها وقال انه شاهد مطلق الرصاص تماماً وهو يدعى (خليل عبد الحميد محمود درويش) وسرد الاسباب للبوليس، فاعتقل خليل المذكور وافرج عن المعتقلين الاولين.

الدكتور علي الشعراوي

بعد ان استعد صديقنا الدكتور علي افندي الشعراوي خرج جامعة مونبليه استعداداً كبيراً اتخذ له عيادة في المنشية في شارع حسن بك، مقابل مركز نقطة البوليس، وهو يستقبل المرضى يومياً من الساعة ٨ — ١ صباحاً ومن ٣ — ٦ مساء وقد جعل صباح الجمعة من كل اسبوع لمعالجة المرضى مجاناً.

وبهذه المناسبة نقول ان الدكتور علي تخصص اثناء اقامته في فرنسا بدراسة امراض المناطق الحارة والصحة وحاز على شهادة بذلك من جامعة بوردو بفرنسا.

برقية بتنقلات في البوليس

وردت امس برقية من مديرية بوليس اللواء الجنوبي بيافا تتضمن سرعة نقل مساعد المدير السيد محي الدين المسلي الى حيفا ونقل مساعد المدير السيد توفيق بشارة مكانه. وقد وصل الثاني يوم امس لتسلم وظيفته الجديدة، ونقل مكانه في القدس مساعد المدير عزت بك طباره.

يافا وتل ابيب!

جرت منذ اربعة ايام مباراة بكرة القدم على ملعب البوليس في الرملة بين افراد البوليس والجيش البريطاني، وانقسم اللاعبون الى فريقين الاول باسم (يافا) والثاني باسم (تل ابيب)، وهنا ظهرت الحماسة على اللاعبين والنظارة وكان كل فريق يشجع فئة من اللاعبين الى ان اسفرت النتيجة عن تفوق فريق (يافا) على فريق (تل ابيب) بأصابتين ضد لاشيء

وقد اعيدت عصاري امس هذه المباراة على النمط ذاته وسنطلع القراء على النتيجه غداً

تلتقط اصوات باعة الاراضي

« تابع المنشور على الصفحة الاولى »

الشخص داهم داره فعثر على البرقية التي ورد ذكرها في حال ذكر نبأ اختفائه ومضمونها ما يلي: « يجب حضورك الى صرفند لتسلم العمل » وكان مصدر البرقية صرفند، فسأل البوليس موظف البرق عما اذا كان يذكر اوصاف مرسل البرقية فقدم اليه اوصافاً تنطبق تماماً على الشخص المفقود نفسه.

موقف بوليس الرملة

وقد عمم بوليس تل ابيب اوصاف هذا الشخص الى جميع مراكز البوليس للتحري عليه، واخيراً تمكن بوليس القدس من معرفة وصول الشخص الى القدس وتخفيه بألبسة عربية كما ذكرنا سابقاً، لكنه لم يتمكن من معرفة اقامته والعثور عليه.

اما بوليس الرملة فكما ذكرنا امس فانه لا علم له بهذه القضية بتاتاً، ولم يجر فيها اي تحقيق كان مع العلم ان صرفند تابعة له.

عندما قرأ الاخبارية

وفهم ايضاً ان « كنترسوبرسكي » لما قرأ نبأ تحري البوليس عنه في الصحف العبرية خشي مغبة الامر فارتدى الالبسة العربية وتوجه الى حيفا وقال انه اعتقل يوم امس اما في حيفا واما في صفد، وعلى كل سنذكر للقراء النتيجة غداً.

ما قالته صحفهم

هذا ما يتعلق باختفاء الشاب اليهودي واما ما قاله بعض الصحف اليهودية عن وجود علاقة بينه وبين « شنسوايت » فلا نصيب له من الصحة، وكذلك ما قيل عن اهتمام رجال دائرة الاستخبارات التابعين لقوة الطيران الملكي لاعتقادها بانه من اتباع « شنسوايت » اليهودي المذكور.

فتاة في لندن

وقبل البدء بسرد انباء اخرى نرى من اللازم الاتيان على ذكر قصة الفتاة اليهوديه المقيمه في لندن والتي قيل ان لها علاقة بحادث «شنسوايت» وقيل ان حقيبتها سقطت منها ووصلت الى يد رجال البوليس في دائرة «اسكتلانديارد» وكان فيها خرائط دقيقة مفصلة لمطار الرملة وغير ذلك، وانه ظهر لرجال البوليس بان الفتاة هي شقيقة الادون شنسوات الموجود حالياً في سجن القدس

اختها ليست بلندن

ونحن لا نود التعرض لهذه القصة من حيث هي سواء كانت حقيقية او من بنات الخيال. لكن المهم ذكره هو ان لشنسوايت ثلاث شقيقات، الاولى متزوجة من اليهودي « بيشيتسنر » تاجر مال القبان في ملبس، والثانية مع زوجها في افريقيا واسمها « نحاما ». والثالثة موجودة في تل ابيب مع والدتها « خايا » واسمها « شولاميت »

ومن هنا يتضح بان ليس هنالك اخت لشنسوايت في لندن

قضية الالات اللاسلكية

اما مسألة الآلة اللاسلكية التي نحن بصددها والتي طنطت بها الصحف اليهودية قبل شهور طويلة فقد اعارها البوليس ما تستحقه من الاهتمام وبعد تحقيق دقيق حفظت القضية اذ ظهر ان ليس هناك اية صلة بهذه الآلة ومصلحة التجسس. وتفصيل الحادث ان «روبين شنسوايت» باع قطعة ارض الى يهودي مقيم بالمانيا، ولما كان اخراج الدراهم نقداً من المانيا ممنوع، فقد ارسل ذلك اليهودي ١٥ آلة راديو من احسن طراز واقواها الى شنسوايت، وقد استلمها شنسوايت من دائرة جمرك يافا، ووضع واحدة منها بداره، وباع الاربع عشر آلة الباقية بواسطة تاجر هذه الاصناف بتل ابيب المدعو « بلسترناك »

لالتقاط أحاديث السماسرة!

وقد كانت مهنة شنسوايت الرئيسية في تل ابيب السمسرة على الاراضي وشرائها، ولهذا كان يحضر الى داره كثيراً من السماسرة لعرض ما تحت يدهم من الاراضي عليه. وكان يرغب دوماً الوقوف على احاديثهم التي تدور بينهم في حال تغيبه عن غرفة استقبال الضيوف فلهذا راح يفكر بأيجاد طريقة يتوصل بها الى تحقيق رغبته واخيرا ارشده المهندس القتيل « سفنجر » الى استعمال آلة الراديو التي لديه مع اضافة بعض آلات فنية لالتقاط كل حديث يدور بين السماسرة في حال وجودهم بداره لا سيما معرفة المبلغ الحقيقي الذي يرتضونه ثمناً للارض.

نجاح حيلة الرجل

وقد نجحت هذه التجربة اذ وضع « ماغرافون » وراء صورة معلقة بالحائط، ومنه يتسرب كل حديث يدور في تلك الغرفة الى آلة خاصة، فتطبعه على اسطوانة بالحرف الواحد، وعند ذهاب السماسرة توضع الاسطوانة على الحاكي «الفونغراف» فتعيد الحديث الذي جرى بين الجالسين، فيقف « شنسوايت » على ما يود الوقوف عليه.

البوليس يعرف الحقيقة

وعندما وقعت جريمة القتل وداهم البوليس دار شنسوايت برامات غان لفت نظره سلك مربوط بآلة « راديو باتيفون » فرابه امره، وقام بالتحقيق اللازم واتضح له ما ذكرناه وبقي مدة من الزمن سراً دفيناً الى أن اتت الظروف امس وأماطت اللثام عنه.

قضية ملكية ارض

وقد حضر أمس وكيل املاك « شنسوايت » الى مركز بوليس الرملة وادعى بان عبد القادر كريم الراعي الذي اعتقل مع شنسويت بحادث القتل ثم اتخذ شاهد ملك في القضية. قد حضر الى ارض شنسوايت الكائنه بالقرب من قرية « المغار » وفلحها ويدعي حقوق المزارعة فيها، وطلب من البوليس ارغامه لرفع يده عنها بداعي ان بعض سكان قرية « المغار » وقعوا له على عريضة بعدم وجود حقوق مزارعة لاي شخص كان، ولما كانت هذه القضية من خصائص محاكم الاراضي، فقد ابلغ البوليس الوكيل ذلك.

فلسطين في دوائر لندن السياسية

تابع المنشور على الصفحة الاولى

أستطيع تعيين اسبوع له اوشهر. لكنه سيصدر.

بعض المزاعم الحالية

وأغرب ما سمعته ان الحكومة تعتقد بان رفض العرب — وترك اليهود جانباً — للتقسيم هو لكي يحصلوا على بقعة اوسع! والى هذا اشار وزير المستعمرات صراحة أمام لجنة الانتدابات في جنيف، فقال ان العرب واليهود كلاهما يعارض المشروع على سبيل « المناورات » فقط. لكن مذكرات الحكومات العربية أضعفت من الاعتقاد وجعله تافهاً.

يضعون خرائط أخرى

وقد رأيت بعض الانكليز لا يحبذون التقسيم الذي رسمت اللجنة الملكية حدوده. بل يضعون خرائط اخرى فيها تعديلات واسعة. ومن هؤلاء من قدم خرائط الى الدوائر المهتمة بهذا الامر. ويقول أولئك الباحثون ان عكا وصفد والمنطقة التي بينهما ليس من الحق ابقاؤها تحت الانتداب، بل الواجب اعطاؤها العرب. كأن القضية تتعلق بهذا التعديل وغيره!

الخبراء البحريون وحيفا

والأغرب سكوت الجميع عن ميناء حيفا. أما الخبراء البحريون والعسكريون فيرون وضع ميناء حيفا نهائياً تحت انتداب دائم، مهما كانت الحلول في لمستقبل. ولهؤلاء نفوذ كبير. وكلمة مسموعة. وعندهم أن حيفا ليست قاعدة بحرية فقط، بل نقطة مواصلات خطيرة ننتهي اليها الخط الحجازي، ومنها يرد ما يحتاجه شرق الاردن، وهي نقطة متوسطة بالنسبة الى لبنان وسوريا أيضاً

خارجة عن الصك

أما صدور قانون المهاجرة، ثم صدور قانون الاراضي في المستقبل القريب، فيقولون انه تمهيد (لمدة الانتقال). وحينما احتج اليهود على قانون الاراضي اجيبوا بان ميزان « القدرة على الاستيعاب » ليس من صميم صك الانتداب. وبمثل هذا تكلم المستر هول اثناء تمثيله حكومته في جنيف

القواعد التي يرونها

وعند الدوائر المتصلة ان بعض القواعد يجب ان يقام عليها الحل في المستقبل. وهذه القواعد هي ١ — التخلي عن صك الانتداب ٢ — ترك فكرة المائدة المستديرة ٣ — ترك فكرة احتمال اتفاق العرب واليهود ٤ — تطبيق فكرة ايجاد « شعب فلسطيني » من عرب ويهود ٥ — بناء الحل على أساس جغرافي.

مشروع من خطة

وقد أخذت كتاباً من عربي يعمل هنا في مكتب الدعاية الفلسطيني يقول فيه ان خطة التقسيم جزء من برنامج واسع، والقصد منه أخذ الساحل، أو اكثره ويفسر هذا مسألة الاسكندرونة وساحل لبنان، وساحل «المملكة» اليهودية المقترحة، وميناء حيفا. وهذا ينطبق على ما قيل حتى الآن

خديعة تظاهر اليهود

ولا ينكر ان هناك معارضين للتقسيم في جميع صفوف الاحزاب. وستتجلي هذه المعارضة في اجتماع «الجمعية الاسيوية» الذي بعثت لكم خبره. والذين يقولون بأن اليهود يرفضون التقسيم خياليون الى حد كبير. فأن التقسيم اذا طالت مدته، وبقيت الهجرة على حالها الحاضرة كتب عندئذ الأفلاس مادياً للصهيونية

آراء الحكومات العربية

وقد علمت بورود مذكرات من الدول العربية في الموضوع، نالت اعتباراً كبيراً. لكن كل شيء يتوقف على العرب في فلسطين ثم تأييد الحكومات العربية والعالم الاسلامي لهم. وحتى الآن لم يصل لا الامير عادل ولا عوني بك ولا الدكتور شهبندر، وجميعهم لآن في العاصمة الفرنسية. وقد كان لحوادث شمال أفريقيا تأثير كبير على تقرب فرنسا من الحكومة البريطانية. وتنقل الصحف هنا تفاصيل ما تكتبه الصحف الالمانية والايطالية في الحملة على السياسة بفلسطين. وفي رسالة أخرى أكتب لكم تفصيلات عن مختلف الاتجاهات.

في الصحف اليهودية

علمت هابوكر من مصدر موثوق انه قبض بعد ظهر يوم الجمعة الماضي على شخصين بالقرب من المطار العسكري في الرمله. وتكتم السلطات بشأن جنسيتهما وقد وجد بحيازتهما آلة تصوير وتقول الجريدة انهما ادعيا بانهما من علماء الطبيعة وانهما حضرا لالتقاط بعض النباتات. وقد قبض على السائق العربي الذي كان في انتظارهما بسيارته على طريق القدس

القدس

اجراء تفتيش في عين كارم

القدس في ٧ تشرين ثاني — لمراسل الدفاع الخاص — داهم البوليس اليوم قرية عين كارم واجرى فيها تفتيشا دقيقا ، والمفهوم انه لم يعثر على شيء .

حجز جريدة «الاهرام» عدد أمس

حجزت السلطة جريدة « الاهرام » ومنعتها من النزول الى البيع لورود اخبار فيها رأت السلطة ان انتشارها يخل بالامن .

اطلاق عيارات في بعض الضواحي

بين الساعة السادسة والساعة السابعة والنصف من مساء هذا اليوم سمعت اصوات العيارات النارية بكثرة في محلتي القطمون والبقعة ، والى هذه الساعة لم تتمكن من معرفة النتيجة .

بعض تنقلات في دائرة الزراعة

وصل القدس المستر (ميسون) نائب مدير الزراعة الجديد وباشر عمله . اما المستر (دو) مدير دائرة الزراعة العام فيصل القدس في يوم الخميس الواقع في ١٨ نوفمبر الجاري حيث تنتهي اجازته

الدورة الجزائية والنظر في قضية

تبدأ غدا الدورة الجزائية للمحكمة المركزية وتنظر في ١٩ قضية منها قضيه الحاج محمد التكروري حارس سماحة الحاج محمد امين الحسيني المتهم بجرم حيازة اسلحة نارية ومحاولة قتل.

شكر المصابين في حادث سلوان

طلب الينا جرحى قرية سلوان ان نشكر بلسانهم الدكتور صليبا سعيد الذي بادر الى اسعافهم .

قضية اليهودي ملقي ماء النار

ذكرت لكم في رسالة سابقة عن اليهودي شلومو المتهم بطعن صاحب فندق «نورديا» والقاء ماء النار عليه ، وقد نظر فيها اليوم حاكم الصلح اليهودي الادون برداكي وقرر توقيف المتهم لحين المحاكمة ووصول التقرير الطبي الاخير للمصاب

بعض التنقلات في دوائر الحكومة

استلم السيدان ايليا دانيال وعبد الوهاب استانبولي وظيفتهما الجديدة في دائرة مالية القدس الاول كمفتش تحصيلات والثاني مأمور تحصيلات في منطقة القدس فنهنئهما

في قضية ورثة حليم بسطة

تنظر محكمة الاستئناف العليا يوم الثلاثاء القادم الواقع في ٩ تشرين الثاني الجاري في قضية ورثة الضابط حليم بسطة المقامة من اخيه زكي بسطة على زوجته وابنته المحكوم لهما بالتركة من قبل محكمة حيفا المركزية باعتبار الضابط المذكور فلسطيني الجنسية في حين ان اخاه زكي يدعى بانه مصري الجنسية وسأوافيكم عما تقرره المحكمة في هذه القضية .

جوابا على برقية المجلس الاسلامي الاعلى

كان المجلس الاسلامي الاعلى قد ابرق الى دولة رئيس الحكومة السورية معزياً بالكارثه الاليمه التي حلت بالقطر الشقيق وقد تلقى المجلس الرد التالي :

تلقيت برقيتكم الرقيقه التي تعزون بها الامه السورية في كارثتها المؤلمه فاشكركم وفلسطين الشقيقة على هذه العواطف السامية

رئيس مجلس الوزراء

وزير مالية سوريا والوجيه شومان

جمع الاستاذان عبد الحميد افندي شومان ومغنم افندي مغنم ، رئيس وسكرتير لجنة جمع الاعانات لمنكوبي سوريا ، من البيره هذا اليوم عشرين جنيها. وقد ورد على الاستاذ عبد الحميد شومان ، المدير العام للبنك العربي من معالي وزير مالية سوريا الكتاب التالي :

حضرة الاخ الكريم : تسلمت كتابكم الكريم المؤرخ في اول تشرين الثاني ١٩٣٧ والمرفق بالحوالة المالية بمبلغ (١٠٠) ليرة فلسطينيه فاكبرت فيكم هذه الوطنية الشريفة وشكرت شعوركم وقد حولت المبلغ الى اللجنة الخاصة المؤلفة لتوزيع الاعانات برئاسة رئيس المجلس النيابي .

هذا ومع تكرار عظيم وخالص الامتنان ارجو ان تقبلوا مني خالص التحية مقرونة باصدق العواطف والاحترام .

وزير المالية

شكري القوتلي

حيفا

احتراق ثلاث سيارات ومعها حصان

شبت النار في الساعة السابعة من مساء امس في ثلاث سيارات وكراج خشبي لاحد الالمان فالتهمتها واحترق حصان قرب ذلك الكراج . وهو يقوم الى جانب معسكر الجيش في بيت غاليم .

من مستشفى السجن الى المعتقل

اعيد الثلاثة الموجودون في مستشفى الحكومه في حيفا الى مخيم المزرعة في عكا وارسلوا في سيارة مخفورين في صباح اليوم .

استمرار العمل لتخفيف نكبة سوريا

تتابع اللجنة المؤلفة من السادة الياس صهيون ، شفيق سراقبي ، محمد شريف منصور ، حسين قزق ، وتوفيق مجدلاني طوافها غداً لجمع الاعانات لمنكوبي سوريا . وقد علمت أنها اتصلت امس واليوم بكبار موظفي دوائر الحكومة وبحثت معهم في جمع الاعانات من الموظفين والعمال في تلك الدوائر لأن هذا المشروع انساني ليس ما يمنع من المساهمة فيه . وقد انتهت الحفلة الرياضية التي أقامتها جمعية العمال العربية لهذا الغرض في منتصف ليلة أمس وبلغ ريع التذاكر التي بيعت فيها ١١ جنيها و٨٧٠ ملا . وحضر هذه الحفلة جم غفير من الأهلين بينهم عدد من الشباب وفاز بالكؤوس السادة محمد مرسال ، عبد الله قاسم ، عبد الرحمن مرسال وتأجل توزيع الكؤوس الباقيه الى حفلة اخرى

النظر في اوراق بعض المعتقلين

اتصل بي ان مساعد حاكم اللواء في حيفا سينظر في قضايا عدد من المعتقلين في مخيم المزرعة في عكا ، وانه من المحتمل ان يطلق سراح البعض خلال هذين اليومين بعد النظر في الاوراق المختصة بهم ، واروى هذا الخبر بكل تحفظ

مدير بنك قنصل عام للسويد

عين الادون ناتانون مدير بنك الانكلو فلسطين في حيفا قنصلا عاماً للسويد في فلسطين .

تحصيل الغرامة المفروضة على الياجور

حصلت السلطة امس الغرامة الباقية على قرية الياجور وقدرها ٢٥ جنيهاً بعد ان حصلت الغرامة الاولى بالقيمة نفسها منذ ايام وهي الغرامة التي فرضتها على اهل القرية بعد حادث اطلاق النار على الطالب اليهودي . والجدير بالذكر ان بيوت هذه القرية لا تزيد عن الخمسين وسكانها فقراء اضطروا لبيع دجاجهم وحيواناتهم وقسم من فراشهم لتسديد الغرامة .

عدول يهودي معتقل عن اضرابه

عاد الادون بنيامين شويم احد الاغنياء اليهود الذي سجن بموجب قانون منع الجرائم الى تناول الطعام في سجن حيفا المركزي بعد اضراب دام ثلاثة ايام كما اخبرتكم امس . وقد سمح له اليوم بمطالعة الصحف وهو يعامل في السجن معاملة حسنة

الدورة الجزائية وقضية محاولة قتل

تفتح غداً الدورة الجزائية للمحكمة المركزية وينظر في عدة قضايا جنائيه من بينها قضية عبد الله حسين ابو سمره المتهم بمحاولة قتل أحد رجال البوليس بعكا .

وصول مهاجرين في ثلاث بواخر

وصلت ميناء حيفا اليوم الباخرتان بولونيا وعليها ٢٠٠ مهاجر يهودي وشمبليون وعليها ٣٢٠ مهاجراً . وتصل غداً الباخرة جاليليا وعليها ٢٥٠ مهاجرا .

توجيه دعوة كبيرة لاعانة سوريا

وزعت رابطه الشبيبة العربية في حيفا الدعوة الى لفيف من الاهالي على اختلاف طبقاتهم لحضور الاجتماع الكبير الذي سيعقد في السابعه والنصف من مساء غد في قاعة جمعية العمال العربية قرب تمثال المغفور له الملك فيصل للبحث في خير الوسائل لاعانة منكوبي الفيضان في سوريا ومواصلة إمدادهم بالتبرعات

وقد علمت انه ستتألف من المدعوين لجنة جديدة يطلق عليها اسم (اللجنة الدائمة لاعانة منكوبي الفيضان في سوريا) . وسيخطب في هذه الحفلة فريق من الادباء والشباب والمنتظر ان لا يتخلف احد عن تلبية هذه الدعوة العامة لاهمية الاجتماع وما سيتخذ فيه من مقررات في سبيل اخواننا المنكوبين

الناصرة

عقد اجتماع لاعانة سوريا الشمالية

الناصرة في ٧ تشرين الثاني ـ لمراسل الدفاع الخاص ـ وجه فضيلة القاضي الشرعي الشيخ احمد افندي النحوي ، ورئيس البلدية السيد سليم بشارة ، دعوة الى بعض وجوه البلد للبحث في تأليف لجنة تجمع الاعانات لمنكوبي سوريا وفي الساعة الثالثة من ظهر يوم السبت تم الاجتماع وانتخبت لجنة قوامها السادة :

شفيق قعوار ، المحامي عباس فاهوم ، نخله بشاره ، حبيب الخوري ، سليم سروجي ، المختار محمد عبد الخالق ، أديب جرجوره ، المختار موسى الشيخ عوده ، ميخائيل اسكندر ، للطواف على الاهالي وارسال ما يجمع.

وبهذه المناسبة نحث اهالي الناصرة المسارعه في هذا المضمار والتبرع بما تجود به نفوسهم الكريمة ، فلسوريا الشمالية حق على شقيقتها سوريا الجنوبية، والله لا يضيع اجر من احسن عملا وساوافيكم بقائمة فيها اسماء المتبرعين .

لاعانة منكوبي الفيضان في سورية

القاهرة — لبى لفيف كبير من السوريين واللبنانيين دعوة اللجنة التحضيرية السورية اللبنانية لاعانة منكوبي الفيضان في سورية فعقدوا اجتماعاً في مكتب الاستاذ اميل لبنان المحامي مساء يوم الخميس ٤ نوفمبر فانتخبوا اللجنه النهائية من حضرات : ميرزا مهدي رفيع مشكي بك والحاج محمد شفيق الحمامي والسيد رشيد مرتضى وفهمي بك الحلبوني والاستاذ نعمه غانم وتوفيق افندي محيش والاستاذ بولس غانم والدكتور حسني احمد الملة والاستاذ حبيب جاماتي وباسيل افندي صندوق وحمدي افندي حلاوة ويوسف افندي عازار وميشيل افندي سعد وعبد الوهاب افندي عبد ربه والاستاذ اميل لبنان .

وعهد الى ميرزا مهدي رفيع مشكي بك بامانة الصندوق والى الاستاذ اميل لبنان باعمال السكرتارية . وترسل التبرعات الى امين الصندوق بمكتبه بحارة احمد السواري بالسكة الجديدة تلفون ٥٨٤٦٠ والمخابرات بشأن اعمال اللجنة مع السكرتير بمكتبه بشارع المدابغ رقم ٢٣ تلفون ٥٤٤٥٦

واللجنة تشكر مقدماً جميع ذوي الغيرة ومحبي الاحسان الذين سيعاونونها في تخفيف آلام المنكوبين .

السكرتير : اميل لبنان

اعلان

صادر من محكمة غزه الشرعية

تقدمت الينا مضبطة من مختار واعيان محلة الزيتون بغزة تتضمن ان تحفة بنت الحاج ناجي توفيت منذ ثماني عشرة سنة وانحصر ارثها الشرعي والانتقالي في ولدها صالح من زوجها الاول موشى بلبل المتوفي قبلها وفي ابنتها شعدية من زوجها الثاني محمد الشيخ عيسى سعد المتوفي قبلها ايضاً . ثم منذ عشر سنوات توفيت شعديه المذكورة وانحصر ارثها الشرعي والانتقالي في اخيها لامها صالح المذكور ولا عصبية لها . فمن له اعتراض على مضمون هذا الاعلان فليراجع هذه المحكمة بظرف خمسة عشر يوماً اعتباراً من تاريخ نشره

في ٣ رمضان سنة ٣٥٦

٦ نوفمبر سنة ١٩٣٧

قاضي غزة الشرعي

(٢١٦٣)

صوموا تصحوا

هكذا يلمع بسهولة بواسطة

BRASSO

اصقل المعادن

ركت واولاده لمتد هل ولندن

اليهود في حفلة لقتلى الحرب

لندن في ٧ تشرين الثاني — اقيمت حفلة في ساحة ذكرى الامبراطورية للجنود الذين سقطوا في الحرب العامه . وقام بعث دوق وندسور بصليب خشبي نصب في الساحة وكتب عليه العبارة التاليه : لذكرى الرفاق الذين سقطوا في الميدان . وقدمت مسز تشرتشل صليبا آخر باسم نساء الامبراطورية . واقام المحاربون اليهود القدماء حفلة في (وايت هول) لهذه المناسبة حضرتها جموع غفيرة.

تنقلات دوائر البوليس

ابلغت مديرية بوليس اللواء مفتش البوليس الاول في الرملة عزت بك طبارة نبأ موافقة مديرية البوليس العامة على ترفيعه لرتبة « مساعد مدير » ونقله الى القدس .

اقامة المندوب

حتى مجيء اللجنة الجديدة

(تابع المنشور على الصفحه الاولى)

النبأ التالي : نشرت جريدة الاهرام في عدد اليوم ، انباء حوادث في شرق الاردن . فقالت ان دور الحكومة في إربد ومأدبا وعجلون قد القي على بعضها قنابل ورصاص . وان قنبلة القيت على النادي في السلط فاتلفت غرفة للحاكم. وان التلفونات قد قطعت في اكثر بلاد شرق الاردن . ان كل هذه الاخبار عارية عن الصحة ولا اساس له »

صدور اوامر للجنود

علمنا ان اوامر صدرت من قيادة الجيش العامة بفلسطين الى جميع الجنود تحظر عليهم الخروج من معسكراتهم بدون سلاح . وعينت مناطق في كل مدينه منعت افراد الجيش من زيارتها

في الشوارع الرئيسية

ولم يبح لهم السير الا في الشوارع الرئيسية من كل مدينة ، واشارت الى الحانات التي يجب ان يجلسوا فيها .

لماذا لا يطلق سراحه

لا يزال بوليس رامات غان محتفظاً بالسيد محمد اسماعيل الظاهر من قرية العباسية والذي كان ضابطاً في سلك البوليس وخرج منه ، مع العلم ان بوليس رامات غان أخلى سبيل المعتقلين بحادث القطار وقدم اخرين امام مساعد حاكم اللواء حيث حكم عليهم بالسجن في المزرعة عملا بقانون الطوارىء

وقد بلغنا ان البوليس طلب تمديد توقيف السيد محمد اسماعيل الظاهر من عدة حكام صلح فلم يوافقوا لعدم وجود بينة تدينه ، فلماذا لا يخلى سبيله والحالة كما ذكرنا ؟

مصادرة «الاهرام»

صادرت السلطة امس جريدة « الاهرام » الغراء . وانتزعت صحيفتين الثالثة والرابعة من مجلة اللطائف المصورة لاسباب تعتقدها السلطة مخلة بسلام الامن العام

شركة الشرق

وزعت شركة (الشرق) المصرية للتأمين على الحياة بمناسبة شهر رمضان المعظم امساكية للصيام مطبوعة باتقان ومصدرة بكلمة تهنىء الامة الاسلامية بها بحلول هذا الشهر المبارك وان يعيده الله عليها بالصحة والرفاهية ولا نفتأ هذه الشركة تقوم باعمال حسنة من هذا المثل .

بشرى لاهالي يافا الكرام

بمناسبة حلول شهر رمضان المبارك

يعلن مطعم وحلويات حلمي و بدر

استعداده لتقديم احسن انواع الحلويات العربية الممتازة . وقد استحضر المحل على اختصاصيين في صنع الحلويات المشهورة

المحل يقدم جميع الطلبات للمنازل من كافة انواع الحلويات

٢١٦٢

** يعرض في سينما الحمراء **

ابتداء من يوم الاثنين في ٨ الجاري

☆ الكابتن بلود ☆

تمثيل ايرول فلاين ـ اوليفيا دي هافيلارد

الفلم الذي اثار اعجاب الملايين وهو من اقوى الافلام واروعها. حافل بالمفاجئات والمغامرات

حفلتان كل مساء الساعة ٧ والساعة ٩

حفلات النهار ـــ فلم وداد للانسة ام كلثوم

بمناسبة شهر رمضان المبارك تبدأ حفلات النهار في الساعة ٢،٣٠ ما عدا ايام الآحاد الساعه ٣،٣٠

(١ — ٢ — ٢١٦٩)

معلومات لفائدة المزارعين وغيرهم

تتمة ما نشر عن تربية الارانب الرابحة

اطعام الارانب

يلزم ان يجهز كل بيت باناء طعام وشرب بالاضافة الى سلة شبك من الاسلاك التي يزود بها العلف المجفف والطعام الاخضر. ويحسن جداً اضافة طبقة ثانية من شبك من الاسلاك الى شبكة الاسلاك الامامية بصورة ان تكون جيباً. فيمكن عندئذ ان يوضع في هذا الجيب من الخارج الطعام الاخضر والعلف المجفف فتقدر الارانب أن تقضمه من الداخل.

البدء بعدد قليل

يجب ان لا يسعى أي مبتدىء ليملك كمية كبيرة من الارانب في الحال فاثنتان او ثلاث اناث للتربية هي الحد الاقصى لعدد يبدأ به. والذين يرغبون منكم في أن يشرعوا في طريقة اكثر اعتدالا سيجدون ان انثى واحدة تكفي ويمكنكم ان تلقحوها في موضع مجاور لتربية الارانب. ويمكن ان يتوقع أن تلد الانثى الواحدة المعتنى بها كما يجب ثلاث أو اربع مرات في السنة وتلد في كل مرة خمسة ارانب صغيرة أو ستة. ولهذا من الواضح أن الواحد يقدر أن يبدأ بداءة لا بأس بها حتى اذا كان ذلك بانثى واحدة.

والمسألة البسيطة جداً هي تغذية الارانب. فيتكون طعامها في الغالب من الاعشاب والاوراق والعلف المجفف. وفي الواقع ان العلف المجفف اعظم مادة هامه في طعامها ومن الصعب تربية الارانب بنجاح دون تزويدها بنحو خمسين غراماً من صنف العلف المجفف الجيد في كل يوم للواحدة. أما الاناث التي تكون متحركة فيجب أن تطعم قليلا من الشعير أو الشوفان أو الذرة الافرنجية أو الذرة العادية أو الحبوب الاخرى المناسبة بنسبة ٢٠ أو ٣٠ غراماً للرأس في كل مساء بالاضافة الى العلف المجفف والاعشاب. ويمكن اطعام الخبز اليابس ايضاً بدلا من الحبوب. وتحب الارانب الحاصيل الجذرية كثيراً كالشمندر والبنجر العلفي واللفت والجزر، فاذا أمكن الحصول عليها يجدر ان تطعم الارانب كميات صغيرة منها. ويجب ان تزود ايضاً الاناث المرضعة ذات المواليد الكثيرة بقليل من الاطعمة الغنية في الزلال (البومين) فالخبز المنقوع في الحليب أو قليل من مسحوق اللحم المخلوط مع النخالة تكون اضافتها جيدة جيداً الى ما ذكر خلال تلك الاوقات. ويقتضي اطعام الطعام الاخضر كلما أمكن الحصول عليه. او الاعشاب الخضراء والاوراق والاغصان الطرية تكون شهية ولكن يجب ان لا تطعم كميات كبيرة جداً خشية ان تسوء عملية الهضم الطبيعية.

طريقة التغذية

ورغم ان الارانب لا تتطلب نوعاً خاصاً من الطعام لتأكله يجب اتخاذ العناية للحصول عليه جديداً ونظيفاً. ويجدر أن لا يقدم الى الارانب طعام اخضر متخمر او حب مهما كانت الاحوال.

لا يمكن وضع قواعد مطردة فيما يتعلق بكميات الطعام لان استهلاك الطعام يتوقف الى حد كبير على شهية الارنب وحالته. وللتمثيل على ذلك نقول ان الارنبة التي ترضع ستة ارانب صغيرة ويكون عمرها ثلاثة أسابيع تتطلب اكثر عن ضعف كمية الطعام التي تستهلكها حينما لا تكون في هذه الحالة. ولهذا يجب ان تقرر كمية الطعام حسب شهية الارنب بمفرده ويقتضي ان تكون الغاية دائماً هي تقديم الطعام الى الارانب بمقدار تستطيع أكله بدون تأخير شيء منه. واذا ترك طعام في المعلف في وقت الوقعة التالية يكون عادة برهاناً واضحاً على ان ما قدم اليها كان كثيراً جداً. واحسن طريقة للتغذية هي جعلها مرتين يومياً، مرة في الصباح والاخرى في المساء. وفي حالة اطعام الحبوب يفضل اعطاؤها في المساء والعلف المجفف في الصباح.

ويختلف الرأي في ملائمة السقي للارانب ويمكن القول أن الماء الصافي الجديد لا يسبب لها ضرراً. ومن الوجهة الاخرى اذا اطعمت الارانب طعاماً أخضر غضاً بكميات كافية فقد تنمو بدون ماء.

للزيارة والاقتباس

لا توجد صعوبة في ادارة الارانب وهي ياسرة مثل اسكانها وتغذيتها فالامر الضروري اللازم هو النظافة لاجل صحة الارانب ونجاح مربيها. ويجب اتخاذ العنايه الخاصه ببيوتها في هذا الاقليم الحار حيث تنمو الطفيليات المختلفة بسرعة كبيرة فاذا كانت البيوت مجهزة بقعر ثابت يجب ان يرفع القسم الملوث من المواد المفروشة وبغير يومياً وترفع جميع المواد المفروشة مرة في كل اسبوع على الاقل. اما المبائت ذات القعر المعمول من شبك الاسلاك فلا حاجه لتنظيفها يومياً بل يلزم ان رفع الزبل الذي يسقط من الشباك على الارض مرتين اسبوعياً على الاقل. ويجب ان تدهن اقسام المبيت الخشبية مرتين سنوياً بمحلول مركب من ٥٠ في المائة من الفينيك والكاز. ويمكن استعمال زيت الآلة المحروق بدلا من الفينيك. ولا توضع الارانب في البيوت حتى يجف الدهان تماماً والا فقد يصبح الفـ و موسخاً. وعند تغيير المواد الفـ وشة يجب ان يكنس البيت وينظف تماماً

يحسن بالمبتدئين في تربية الارانب ان يزوروا مؤسسة تربية ارانب قبل الابتداء في هذا العمل اللاذ. فوضع تربيه الارانب الحكومي في عكا مفتوح دائما للزوار ويجاب هناك بكل سرور على اي سؤال لازم. وهذا المكان يقدم الى الذين ينوون تربية الارانب ماشية التربية والتوليد ايضاً باسعار منخفضة جداً وجميع المراسلات في هذا الشأن يجب ان ترسل الى ناظر مكان تربية الماشية ومزرعة الحكومة بعكا

أوروبا والاسلام

الائتلاف السياسي بين الشعوب الاسلامية

جبهة لمقاومة الاعتداء الدولي غير المشروع

الاهتمام بالعالم الاسلامي

كتبت جريدة «البورص اجبسيان» وهي جريدة فرنسية تصدر في مصر عن « اوروبا والاسلام » فقالت: مما لا شك فيه ان الرأي العام الاوروبي يهتم بالعالم الاسلامي اهتماماً مقروناً بالصداقة ولاسيما بالمسلمين العرب في البلدان العربيه الواقعة حول حوض البحر الابيض المتوسط «الشرق الادنى» والواقعة حول البحر الاحمر. ثم قالت: ولا بد من القول انه منذ انتصار الدول المتحالفة في عام ١٩١٨ واعلان حقوق الجنسيات صار المسلمون يتصلون رأساً بعصير اوروبا ».

عرى الائتلاف السياسي

ففي البلدان المشمولة بالحماية والانتداب والمحالفة مع البلدان العربية، توثقت عرى الائتلاف السياسي بين الشعوب الاسلاميه المتعددة وبين فرنسا وانكلترا وايطاليا. ولكن لم يكن هذا التضامن - قبل فتح اثيوبيا - ضرورياً ومجدياً كما هو عليه الان. على ان نهضة الشرق السياسية المستندة الى مبادىء الحرية عند الشعوب الغربية تتعلق بالمحافظة على الحالة الراهنة في افريقية وآسيا.

تاريخ خطير جداً

وتقول الجريدة:

ان تاريخ السنين العشرين الاخيرة خطيرة جدا عند العالم العربي، فتداعى السلطنة العثمانية عنده يشبه تداعي امبراطورية النمسا والمجر عند تشكوسلوفاكيا ويوغوسلافيا ورومانيا، فالعراق والمملكة السعودية وسورية اصبحن استقلالهن بفضل انتصار المبادىء الحرة التي جاهرت بها الولايات المتحدة وانكلترا وفرنسا ولم يطرأ عليها شيء من التغيير حتى الان.

المصالح السياسية والاقتصادية

ان المصالح السياسية والاقتصادية والادبية في البلدان العربية تسير جنبا الى جنب مع المصالح الاوروبية في ايامنا هذه، ومهما كان عدم الاكتراث او الجهل الذين تشعر بهما بعض البيئات الشرقية تجاه المبادىء الحرة السائدة في البلدان الغربية، فلا ينبغي ان نذهل عن ان اصل الاستقلال الذي يباهي به الشرق مرجعه تلك المبادىء

روح الفتح القديم

اما بعد هذا فتقول «البورص»: واذا مالت هذه المبادىء الى التضعضع واذا بعثت روح الفتح القديم التي كانت منتشرة في البلدان العربية في القرنين السابع عشر والثامن عشر فتعود المأساة العربية الى ما كانت عليه في الماضي

مقاومة الاعتداء الدولي

ثم ختمت المقال بما يأتي: على ان تركيا وايران وافغانستان اتخذن من ماضي عبرة لهن، وقد الفن جبهة مشتركة لمقاومة الاعتداء عليهن في اسيا عند مسيس الحاجة، وجعلن تلك الجبهة تحت كنف جامعة الامم. وهذه الشعوب الثلاثة التي تدين الدين الاسلامي قد برهنت على انها ادركت معنى الحاجات الحاضرة التي تتعلق بالرئيس كمال اتاتورك والشاه رضا بهلوي وعند هذه الشعوب والشعوب الاوروبية الصغيرة وكل الشعوب العربية نجد ان المبدأ الذي يجمعها هو تأليف جبهة لمقاومة الاعتداء الدولي غير المشروع، وصداقة بلا قيد ولا شرط للذين يناوؤن ذلك الاعتداء

(اطبعوا مطبوعاتكم في مطبعة الدفاع التجارية)

نكبة السيول في البلاد السورية

كتاب الامير عمر طوسون الى بنك مصر

نشرنا في «الدفاع» قبل أيام نبأ تبرع سمو الأمير عمر طوسون بمبلغ ٥٠٠ جنيه لمنكوبي سوريا وطلب سموه إلى بنك مصر قبول التبرعات وارسالها الى المنكوبين وفيما يلي نص الكتاب الذي بعث به سمو الأمير الى سعادة محمد طلعت حرب باشا مدير بنك مصر:

هالنا ما نزل باخواننا السوريين من السيل الجارف الذي اتى على الاموال والانفس والضياع والبلدان. ونحن نعتقد ان جميع المصريين يشاركوننا في هذا الشعور. ولا غرو فمصر دائما تحس بآلام الاقطار الشقيقة وتسارع الى نجدتها على قدر المستطاع

اننا نرجو من ذوي الحمية والغيرة والمروءة ان يبادروا باغاثة المنكوبين وان يتفضل بنك مصر فيعمل على ايصال هذه التبرعات الى اللجنة القائمة بجمعها وتوزيعها على المصابين وتبادر وترسل مبلغ مائة جنيه مصري تبرعا منا في هذا السبيل

واقبلوا مزيد سلامنا واحترامنا »

طرائف مترجمة

نترجم القطع الصغيرة التاليه عن آخر صحف وصلتنا:

آغا خان يسعى

ذكرت نيوز ريفيو أن آغا خان في زيارته لالمانيا كان يسعى لاعادتها الى عصبة الامم. وقد صرح بذلك حين عودته الى انكلترا. ويريد أن يتم هذا لمناسبة ترأسه عصبة الامم في دورتها الاخيرة.

على مائدة الغداء

وذكرت نفس المجلة نبأ لا ندري مبلغ الصحه فيه، بل نراه خاطئاً جداً. قالت حينما كان زعماء النازي يستعدون لاستقبال موسوليني ويبحثون على موائد الغداء ذلك، تناول هتلر تفاحه ونظر اليها طويلا ثم قال: وددت لو اقابل ملك انكلترا بدل الايطالي السمين. »!

استقالة عصمت باشا

وروت المجلة نفسها ان سبب استقالة عصمت أو اقالته خطأ ووقع منه في المناورات الاخيرة التي حضرها كثيرون من اركان حرب الدول. ورغم معرفة قديمة متينة نفذ « الذئب الاشهب » فكرته.

هـذا الذي قالته صحف اخرى لكن لتلك الاستقالة تفسيرات أهم من تفسير المناورات.

صوموا تصحوا

تقارير رفع للرئيس

أقيمت في انكلترا حفلة خطب فيها المستر ايدن. وحينما تكلم عن وجوب اتحاد بريطانيا وفرنسا في سياستهما الاوروبية تكلم بعاطفة شديدة مؤثرة لكن جمهور السامعين وهم من حزب المحافظين وأنصارهم لم يتأثروا. والظاهر أن الحماسة لهذه السياسة التقليدية قد خف. وقد رفع تقرير وصف الحفلة وتأثر الجمهور الى رئيس الحزب

ويعطف المستر نيفل تشمبرلن على ايدن كعطف اخيه المتوفي أوستن تشمبرلن. ويعتبر ايدن في الوزارة عنصراً ضرورياً. والمحافظون يرقبون نظرة العمال والاحرار من المعجبين به

اعلان

من المحكمه الشرعيه بيافا

تقدم لهذه المحكمه مضبطة مختومه وموقعه من مختار واختيارية قرية الجماسين الغربيه تشعر انه منذ سنة تقريباً توفي عبدالله بن ابراهيم الزين وانحصر ارثه الشرعي والنظامي في زوجته جميلة بنت الحاج علي ابو نارو في والدته تمام بنت سعد اصبيح وفي أولاده يوسف ومحمد واحمد وفاطمه وظريفه لا غير فمن له اعتراض فليقدم لهذه المحكمه خلال عشرة ايام اعتباراً من تاريخ النشر

قاضي يافا الشرعي

محمد مطيم

«٢١٥٩»

اكشانج التليفون الاوتوماتيكي في القدس

تركيب الاجهزة في وقت قريب

جاءنا ما يلي من دائرة البريد العام في القدس:

يجري الان تركيب جهاز تلفون اوتوماتيكي في الطابق العلوي في عمارة دائرة البريد الجديدة في القدس والمنتظر استخدام هذا الجهاز بعد ستة اشهر. وهناك بعض التغيرات المهمة التي تؤثر على جميع المشتركين في القدس وسيستلم كل مشترك خلال الايام القليلة المقبلة كتابا يحوي بعض التفصيلات. وفيما يلي معلومات اضافية بهذا الخصوص يهم المشتركين الاطلاع عليها

ان ارقام اجهزة التلفون في القدس تبدأ من ١ الى ٢٣٩٩. وبادخال النظام الاوتوماتيكي ستكون نمر التلفون مركبة من اربع ارقام ولذلك ستبتدىء النمر الجديدة من ٢٠٠٠. ويجب اعطاء جميع المشتركين الذين تنقص ارقام جهاز تلفوناتهم عن ٢٠٠٠ ارقاما جديدة وستكون هذه النمر بقدر المستطاع نفس الارقام مضافا اليها خانة الالف وهناك عدة اسباب لعدم امكانية ادخال مثل هذا التعديل في جميع الاحوال. اولها انه يجب على جميع المشتركين الذين لديهم اكثر من خط تلفون واحد ان يأخذوا نمر تبتدأ مثلا بـ ٤٢، ٤٣، ٤٤ او ٤٦ وذلك لانه ستوضع آلة اوتوماتيكية خاصة الى هؤلاء المشتركين تساعد على الانتقال الى الخط الثاني او الثالث في حالة انشغال احد الخطوط

ويوجد مشتركون بخط واحد فقط لكن تغيير عدة احاد في ارقام تلفوناتهم بسبب ان عدد طلبات التلفون لكل مجموعة من مئة تلفون أوتوماتيكي يجب ان تبقى مساوية للمجموعات الاخرى وهذا غير متيسر في الاكشانج الحالي

وينصح كل مشترك ان لا يطبع رقم التلفون الحالي على اوراقه الخاصة بكثرة

ان الاجار السنوي لجهاز التلفون في القدس هو ١٠ جنيهات فلسطيني وسوف يخفض الى ٨ جنيهات بعد النقل. وفي الوقت الحالي يستطيع المشترك ان يتكلم داخل المدينة اي عدد من المرات بسبب عدم وجود عداد على الاكشانج الحالي لتسجيل عدد الطلبات لكل خط الا ان الاكشانج الجديد سوف يجهز بعدادات خاصة تسجل جميع المكالمات المحلية كما هي الحالة الان في حيفا ويافا وتل ابيب. وسوف يسمح بـ ٢٠٠٠ مكالمة مجانية في السنة وسيستوفى ٣ ملات عن كل طلب زيادة على هذا العدد.

وسوف تلغى اتفاقيات التلفون الحالية ويستعاض عنها باتفاقيات جديدة يبدأ العمل بها في اليوم الذي يجري فيه النقل. ولذلك يجب توقيع هذه الاتفاقيات قبل ذلك التاريخ وترسل الان نسخ الى جميع المشتركين

* * *

راجعوا عبدالله علاء الدين

مساح مرخص مكتبه بعمارة المظفر

بجانب ادارة جريدة الدفاع

«٢٦٥٦»

"اسبرو"

جربه حالا اليوم ١٥ ملا ثمن ٥ أقراص

يقوم مقام ٥٠ نوع من الادوية

ان التقلبات الجوية تجلب معها الرشوحات والامراض الناتجة عن البرد وبعد الروماتزم والانفلونزا الخ كل هذا يمكن صده ووقفه حالا بواسطة قرص اسبرو الصغير الحجم الذي اصبح يعرف بالحارس الامين وهو يقوم مقام ٥٠ نوع من انواع الادوية مع العلم انه ليس من الضروري ان يكون الاكبر هو الاحسن

آلاف رسائل شكر اشخاص استفادوا من "اسبرو"

اسيادي الاعزاء

بعد ان قرأت اعلاناتكم عن اسبرو في الصحف المحلية احببت ان اجربه ويسرني ان اعلمكم بكل ارتياح ان مفعوله فاق كافة الادوية الاخرى الكثيرة التي جربتها سابقاً في حياتي وبعد تجربتي هذه اعترف علناً بأن الاسبرو خير علاج لوجع الاسنان ووجع الرأس ... ممرضة قانونية

لقد استعمل اهل البيت عندنا حبوب اسبرو في حالة كانوا يشكون فيها صداعاً اليماً وقد كانت تلك الحبوب علاجاً ناجعاً ازال به اليأس من الرأس وازال الالم ونحن نرسل اليكم بكتابنا هذا شاكرين لكم عملكم على نشر هذه الحبوب والتنبيه اليها ولكم ان تدعو حرية اتخاذ كتابنا هذا كشهادة وتفضلوا الخ

يافا ١٢-٥-٣٧ ... عبد الله القليلي

"اسبرو" يوقف الصداع في ٥ دقائق

"اسبرو" يخفف الروماتزم في ليلة واحدة

"اسبرو" يخفف الحمى في ٣ دقائق

ASPRO

اسبرو يصنع في انجلترا

"اسبرو" لا يضر القلب ولا المعدة ولا الكليتين

الاسعار

علبة ٥ اقراص ثمنها ١٥ ملا

" ١٠ " ٣٠ "

" ٢٢ قرصة " ٧٠ "

" ٦٠ " ١٢٥ "

ASPRO

الوكلاء العموميون لفلسطين

مستودع الادوية الوطني الفلسطيني

يافا شارع بسترس

الشعب يتطلب (١) نتيجة سريعة (٢) سلامة وامان (٣) خدمة اكيدة

اسبرو ... قد اشتهر في العالم انه يؤدي هذه المسائل الثلاثة ويوميا يصلنا من جميع انحاء العالم كتب ... للاعمال الباهرة التي يقوم بها اسبرو.

القائمة الثانية باسماء كرام
المتبرعين لمنكوبي الفيضان في سوريا

مل	جنيه	الاسم
	٢	السادة عيسى فريج واولاده
٢٠٠		السيد ميشيل راحيل
٥٠٠		» خليل الجاعوني
٢٠٠		» ناجي العرجا
٢٥٠		» حنا نزال
٢٥٠		محل السيد مبارك
١٥٠		السيد وجيه الوعري
	٢	المحامي انسطاس جنانيا
٢٥٠		السيد عبد اللطيف الدهان
٢٥٠		» عزمي طه
١٥٠		» فرح الآوى
١٥٠		» اسطفان توتنجيان
١٥٠		» يعقوب جنانيا
٥٠٠		» رزق الجاعوني
	١	» احمد عقل
٢٥٠		» محفوظ سعيد
٢٥٠		» احمد طوطح
	١	» عبد الرحيم ملص
	٢	الشيخ عبد الباري بركات
	٥	السيد بولس سعيد
٢٠٠	١	من موظفي مكتبة فلسطين العامية
	٢	الدكتور باز حداد
	٢	السيد متري حنا
	١	الدكتور قعوار
	١	السيد جورج حشمه
	٢	» شكري خليل الجمل
	٢	» بنى جمل
٣٠٠		» الياس القرعة
٥٠٠		» اسعد خضر
٥٠٠		» يوسف عواد
٥٠٠		» منسي حنوش
٣٠٠		» نجيب جمال
	١	» نصري حلاق اخوان
	١	» موسى المهتدي
٢٥٠		السيد حنا عوده السمسم
٢٥٠		» اسبير القرعه
٥٠٠		» توفيق نصر
	٢	» جورج سابا الشبر
	٥	» بنكو دي روما
١٠٠		» يحيى وهبه
٣٠٠		» اسطفان اشتكاف
	١	» فرنسيس بطاطو
	١	» قسطندي اشتكاف
	٢	» السادة حسن العمد وأخوانه
[illegible]		السيد درويش الديسي
[illegible]		» احمد المصري
[illegible]		» عبد الفتاح السيد احمد
[illegible]		» توفيق زاهده
[illegible]		» علي أعويضه وشريكه
	١	» السادة موسى ومحمد ابو حمده
[illegible]		الساده ميكيل وابراهيم اغنيم
[illegible]		السيد سعيد عثمان الكرد
[illegible]		» محمد تاجو
[illegible]		» سليمان المتولي
[illegible]		» ورطان بدروسيان
[illegible]		» سعيد الشرفا
[illegible]		» عبد الوهاب غوشه
[illegible]		» سليم السافيتي

مل	جنيه	الاسم
٢٠٠		» علي الرملاوي
٢٠٠		» صالح طوطح
٢٠٠		» محمد عبد الله الدجاني
١٠٠		» علي الشعباني
	١	» حسين قليبو
١٠٠		» عبد الله هندبلي
٢٥٠		» خالد الناظر
٢٠٠		» اريش ارزهايه حيان
٢٥٠		» بدر وفا
١٠٠		» محمد طاهر العسلي
٥٠٠		» محمد ابو عزاله
٥٠٠		السيد عطا ابراهيم باشا
٢٠٠		» لطفي صالح
٥٠٠		» يحيى سلهب
٥٠		» احمد البغل
٥٠٠		» سعيد الدجاني
٢٠٠		» ابراهيم العمري
٥٠٠		» جاد الله قراقع
٥٠٠		» سعيد سلهب
٥٠٠		» الشيخ مصطفى عبد المجيد
١٠٠		» عبده حنا
٢٠٠		» اسكندر رمان
	١	» كامل بركات
٥٠٠		» امين بركات
٢٠٠		» صبري عبد ربه
١٠٠		» عثمان عبد اللطيف
٢٠٠		» سعيد وهبه
١٠٠		السادة زهدي عوض وابراهيم النمري
٢٥٠		» حنا ربشه واولاده
٣٠٠		» شوكت العسلي
	١	الحاج عبد الرحيم زيتون
٥٠٠		السيد عبد العزيز اسعد
٢٥٠		السادة محمد موسى وفريد بركات
١٠٠		السيد مصطفى الانسي
٢٥٠		» محمود ابو عيد
٢٠٠		الحاج ابراهيم محمد
١٠٠		السيد سعد الشهابي
٥٠٠		» فؤاد بركات
١٥٠		» ابراهيم خاروفة
٢٠٠		» عبد النور ابراهيم
١٠٠		» رفيق البنان
٢٥٠		» عبد المنعم الحرباوي
١٥٠		» يعقوب بودنيان
١٠٠		» زلوم وشاهين
١٠٠		» جودت الداودي
١٥٠		» موسى حسن الدجاني
٢٠٠		» فخري زكي الرملاوي
٢٠٠		» عيد عابدين
٢٠٠		» جبران السخل
١٠٠		» دانياس بامترجيان
١٠٠		» ماكريان
٥٠٠		» زهدي المغربي
٥٠٠		» صالح مرقه واخوانه
٢٠٠		» عصاصه وابو لبن
٢٥٠		» صدر الدين الدجاني
٢٥٠		» محمد حسين الكرام
٢٠٠		» محمد عكه
٢٠٠		» حنا خليل الجمار
١٠٠		» ورطان كشيشيان

« البقيه تأتى »

الدكتور شهبندر

قال مراسلنا في دمشق ما يلي — لا يزال الدكتور عبد الرحمن شهبندر مقيما في باريس يتصل بكبار شخصيات الساسة والحكم، وبالدوائر الرسميه العالية بشأن عدة قضايا في السياسة الحالية وقد علمت ان الدكتور تلقى برقية من دمشق بوجوب بقائه في باريس لأسباب سياسية .

مفتش بوليس غزة

اتصل بنا أن مفتش بوليس غزة سينقل الى مثل وظيفته في الناصرة . وسينقل مكانه الى غزة احد كبار ضباط مركز حيفا البريطانيين .

تعديل الوزارة السورية

بيروت في ٦ تشرين ثاني - لمراسل الدفاع الخاص — أشيع أن تعديلا سيجري في الوزارة السوريه وتصبح سباعيه بعد اخراج بعض العناصر منها وادخال بعض عناصر جديدة

«تحذير»

قرأت ما نشر باعداد جريدة الدفاع الغراء رقم ٩٩٥ و ٩٩٦ بتوقيع عمر افندي الدرهلي .

لفدجاء بالاعلان المذكور الجملة الاتية « الفت نظر العموم من مستأجرين وخلافهم مأذون ومفوض من عموم الورثة ومن جملتهم الناشر المومى اليه بالتأجير والصرف على الأملاك المذكورة، لذلك لم يبق اي حق للناشر المذكور بشأن تأجير حصته في التركة ... الخ » .

لو كان عمر افندي راجع اي شخص له العلم ابتدائي بالأمور القضائية ، لما كان كتب هذه الجملة ، لو فرضنا ان عمر افندي كان مأذون منطرفي بتأجير حصصي عن سنة ٣٥٦ هـ. أهل يعني ذلك انه مأذون بتأجير حصصي الى الابد .

لنقل اكثر من ذلك لو فرضنا وسلمناه جدلا (مع انه لا يوجد شيء من ذلك) ان عمر افندي مأذون ان يؤجر حصصي بدون ذكر مدة معينة الا يعتبر الان المنشور منطرفي بالعدد نمرو ٩٩٣ و ٩٩٤ من جريدة الدفاع « الذي امنع بموجبه اخي من الصرف على حصصي وتأجيرها) هو الغاء اللاذن المذكور وابطال احكامه نهائيا .

الفت نظر عمر افندي للاتفاقية المؤرخة في ٦—٢—٩٣٧ التي عقدت بيننا في مكتب المحامي فيز افندي الكنفاني التي بموجبها اذنت المذكور وفوضته بتأجير الأملاك بيننا عن سنة ٣٥٦ هـ. فقط ، ومن الغريب ان يتشبث عمر افندي ويعتبر ان هذا الأذن دائمي، وانه لايجوز لي ان اشرف على املاكي او ان اؤجرها سنين ثانية .

اما نعته (بالمستورث) فقد غاب عنه انه شقيقي وانه قال مستورث وان من يطالب بحقوقه ويدافع عنها افضل من الشخص الذي يماطل بحقوق الغير ، ولأجله صار اعلان الكيفية ..

٦—١١—٩٣٧

هاشم بن المرحوم الحاج ابراهيم الدرهلي

٢١٥٨

نصائح وارشادات هامة
الى سائقي السيارات

نشر مفتش البوليس العام بالنيابة حوالي آخر الشهر الماضي ارشادات مفيدة للجمهور لا سيما لسائقي السيارات على الطرق العامة ضمنها بعض المشاهد المؤلمة التي كثيراً ما تنتج عن بعض اهمال بسيط .

ففي بحر الاشهر الثمانية المنصرمة كانت الحرارة قد اذابت شيئاً يسيراً من الاسفلت المكسوة به الطرق فتكون على سطح هذه مواد دهنية نشأ عنها وعما تساقط من زيوت ماكينات السيارات والشحمة غشاء من المواد الدهنيه على سطح هذه الطرق وليس من الميسور ملاحظه هذا الغشاء في فصول السنة إلا في الشتاء . غير انه ليس هنالك من عواقب سيئة للسوق على الطرق الا في فصل الشتاء عند سقوط الامطار لان الطرق تتخذ سطحاً يصح وصفه (بزلاقة » ثم أن في كل مرة تسير فيها عجلة السيارة فوق الوحل الموجود على جانب الطريق تغطى بوحل لزج مما يجعل (بريكات) السيارة عديمة الفائدة وخطرة، لان البريكات تعمل عملها في جهة دتصبح عديمة الفائدة في الجهة الاخرى . ويبقى السوق محفوفاً بخطر جسيم إلا إذا تسلح السائق بعجلات كاوتشوك لسيارته من ذات الاطراف الحادة والقطع الصلبه النافرة المتقاطعة في الوسط مع مراعاة زيادة الاستواء مع سطح الارض ، لان هذا النوع من الكاوتشوك لا يوجد في اسواقنا منه إلا صنف « الجوديير » يساعد كثيراً على تجنب الخطر والانزلاق .

ولجانب النصيحة الهامه من استعمال عجلات كاوتشوك جوديير ضروري على كل سائق ان (يعشق الجير) قبل المباشرة بالنزول من مرتفع والسير ببطيء في الارض الاسفلت المعطرة .

ولذا ننصح لك ايها السائق الا تسلم امرك للحظ في طرق مبتلة او موحلة لان العاقبة غالية الثمن سيما وامامك خير مساعد للنجاة من هذا بمثن بخس تجده بعجلات جوديير التي تمتاز عن غيرها اذ انها صنعت خصيصاً لمقاومة مثل هذه الحالات ووكلائها في فلسطين السادة لندوحلبي يقدموا لك كل مساعدة ومشورة لازمة .

(٢١٥١)

شروط ابرام المعاهدة السورية

« بقية المنشور على الصفحة الثانية »

شواطيء البحر الابيض المتوسط بتأسيس دولتهم اليهوديه، فوضع خليج اسكندرونة وشواطيء هذا اللواء تحت تصرف الدولة السوريه العربيه يعرقل الهدف الاساسي الذي يوجه اليهود آمالهم نحوه ، وهو غزو البلاد العربيه بمنتوجاتهم التي ستكثر في المستقبل الى حد بعيد. ولهذا تضافرت اليهودية العالميه مع السياسه . وكانت المساومه على هذا اللواء ، الى ان تم الانفصال شكله المعلوم

أما تركيا فانها ارتضت بهذه النتيجة الحسنه ، فقد منحتها السياسه الاوربيه حقوقاً في لواء لا يقل عدد سكانه عن ٢٥٠ الف نسمه

السائل الذهبي الاسود

وقد صدق الصحفي الاستاذ (يوسف يزبك) في كلمه : النفط يستعبد الشعوب فهو حقاً السائل الذي تسيل له لعاب الدول الاوروبية كافة ويجعلها ترقب كل خطر للحصول عليه ، فهو الذي يطير قاذفات القنابل في متون الجو ، ويسير حاملات اضخم المدافع في البحار ، ويهبط بمطلقات « التوربيد » الى اعماق البحور ، ولهذا نرى فرنسا تشترط على الدولة السورية الفتية اصدار مرسوم بمنح اخراج البترول في سوريا الى شركة انكليزية . ولماذا ؟

هناك سبب رئيسي مباشر ، وهو: لقد ثبت بما يشبه الجزم ، ان ينابيع البترول العراقي الذي استولت عليه الشركات الاجنبيه ، موجودة في اراضي الجزيرة وفي مقدمتها « جبل بشري » ومن المعلوم ان الاستيلاء على الينابيع نفسها اهم بكثير من الاستيلاء على الاماكن التي يتفجر السائل منه ، وقد اقتسمت انكلترا وفرنسا (وبلجيكا واميركا على ما نظن) سائل البترول بينها ، فجاءت حصة فرنسا ٢٥ بالمئه واسالتها بانابيب موحدة حتى محطة لدفع في الرطبه ، ومن هناك اسالتها بانابيب خاصه مخترقة اراضي « تدمر » و « حمص » مجتازة سهول « عكار » الى ان صبته في ساحل طرابلس الشام واقامت الخزانات وغيرها . كما اسالت انكلترا حصتها وقدرها ٦٠ بالمئه بانابيب اخترقت الاراضي العربية السعوديه ، واراضي امارة شرق الاردن وفلسطين الى ان صبته بحيفا كما هو معلوم . اما بقية الاسهم الخمسة عشر فنظن انها تقسمت بين اميريكا وبلجيكا على اساس استيفاء عنها نقداً من الشركات الانكليزية التي تعهدت باستثمار البترول العراقي .

ان هذه الشركات الانكليزية تعهدت بأعطاء نصيب فرنسا من البترول اليها كما ذكرنا ، وعلى أساس رضي به الجميع ، وأنفقت الاموال الطائلة لتأمين وصول السائل المهرفأي حيفا وطرابلس الشام ، وقلنا ان ينابيع البترول هي في اراضي سوريا ، فهل يعقل ان تسمح فرنسا بمنح امتياز اخراج البترول السوري الى شركة غير انكليزية ؟ وهل تستغني فرنسا عن حصتها من البترول العراقي ؟ اذن فمن الواجب ان تشترط على الحكومة السورية ذلك الشرط لتصديق المعاهدة وبهذا تضمن لنفسها ولصديقتها ينابيع البترول الاساسية من التسرب الى اية دولة اخرى . فكان ذلك

امتياز البنك السوري

أما تجديد امتياز البنك السوري في باريس ، فهذا البنك هو الذي اصدر ورق النقد السوري الذي تتداوله الايدي الآن ، وهو كما يراه القراء ، اخذ بالهبوط المستمر لارتباطه (ولو اسما) بالفرنك الفرنسي ، ويتعهد هذا البنك بقبول هذا النقد اما مباشرة واما بصرفه « كشيك » على بنك (مارسيليا)

ويشرف على هذا البنك طبقة من احزاب اليمين الافرنسيين ونعني بهم (الرأسماليون) الذين لا يرضون عن استقلال سوريا ليستثمروا رؤوس اموالهم

وما كادت سوريا تبرم المعاهدة حتى كان اجل امتياز البنك المذكور قد انصرم ، فقررت الحكومة السورية عدم تمديده الا بشروط تخدم الوطن قبل غيره وكانت مفاوضات وأخذ ورد ، انتهت كلها باجماع كلمة رجال الحكم بسوريا على عدم تمديد اجل البنك ، فانسحب مديره ، وسافر الى باريس ، وكانت النتيجة ان فرض على سوريا ذلك الشرط ولا ندري ماذا كانت الوزارة السورية تنفذه او تحجم عنه .

« ابو زهير »

* * *

القائمة الثامنة لتبرعات حيفا

حيفا في ٦ تشرين الثاني - لمراسل الدفاع الخاص - جاءتنا قوائم المتبرعين في حيفا لمنكوبي الفيضان في سوريا ، وفيما يلي جانب من اسماء السادة المتبرعين وفي الاعداد القادمة ننشر بقيتها بالتوالي :

مل	جنيه	الاسم
	١	رفاعي وشبيب
	٢	فكتور جرمان
	١	اميل رزق
	١	رفعات قاسم عابده
	٢	كامل ونايف عبد الرحمن
٥٠٠	٥	كريمة ابراهيم بك الخليل
	١	رائف الافغاني
	٥	شركة بواخر لويد تريستو
	١	الدكتور حنا خوري
	٢	الدكتور حبيب قطان
	٢	انيس وفريد نصار
	١	اميل بوتاجي
	٣	فاعلو خير
٥٠٠	٥	تيوفيل وشارلي بوتاجي
	٢	نصر الله خوري
	١	يوسف وحنا الطوباسي
	١	نعيم ايليا مزاوي
	١	امنوئل مانزماي
	١	بهجت الاموي
	١٠	عزيز خياط
	٥	حلاق حداد وشركاهم
	١	الدكتور سعد حمام
	١	سليم بك الخليل
	١	عبد القادر الحنفي
	١	ابراهيم مصطفى واولاده
	٢	برد ورير
	٢	عبد البخاري
	٣	انيس الحاج محمود جرار
	١	رضوان قزق
	٣	سليم عيشاني
	١	محمد الشيخ حسن
	١	عاصي وستيتيه
	١٥	رنو وابو زيد
	٣	نجيب مجدلاني
	١	رفول دلال
	١	رفلي فرسون واخوانه
	١	ميخائيل ابو فاضل واولاده
	٥	الدكتور جبرائيل ابيض
	٢	وديع جدع
	٢	صبحي عويضه
	١	داود نعمة واولاده
	٥	محمد علي دلول
	٣	سمعان جدعون
	٥	فريدريك واكز
	٣	يوهانس بروس
٥٠٠	٢	اوتوفيت
	٢	هنس شميث
	١	نجيب بوتاجي
	٣	شركة السينما العربيه
	٣	شركة البواخر الخديويه
	٢	كمال نور الله
	١	فخري عبد الهادي
	١	الياس رزق
٥٠٠	١	الحاج حسين كنفاني وأولاده
	١	هنس فرنك
	١	فخري الايراني
٥٠٠		الدكتور خيري المصري

السمن الحلبي الممتاز
والزيت الزيتونه
للمونة
تجدونه بمحل
نجيب القطان
يافا — سوق الدير

شجعوا
ميناء يافا العربي

اعلنوا عن بضائعكم في جريدة الدفاع

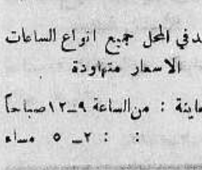

دمياني
النظاراتي القانوني لجميع مستشفيات العيون ودوائر الصحية بفلسطين . القدس - شارع يافا - نمرة ٧٤
وصلت اليه مؤخراً احدث واسرع الآلات لفحص العيون فحصاً طبياً دقيقاً ومساعدة للاهالي قرر الفحص مجاناً .

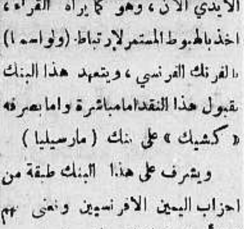

يوجد في المحل جميع انواع الساعات
الاسعار متهاودة
المعاينة : من الساعة ٩-١٢ صباحاً
: ٢-٥ مساء

(١-٢-٢١٠٩)

الاثنين في ٥ رمضان سنة ١٣٥٦ و ٨ تشرين ثاني سنة ١٩٣٧

صاحب الامتياز : ابراهيم الشنطي
المدير المسئول : شوكت حماد

الاعلانات | في يافا (ادارة) الدفاع : قسم الاعلانات
في القدس (وكالة) * : تلفون ١٤٢٣
في حيفا * * : * ١٢٥٨

الدفاع

جريدة يومية سياسية مصورة

السنة الرابعة — العدد ٩٩٩

دار الدفاع: شارع جمال باشا ـ عمارة المظفر ـ يافا ـ فلسطين
العنوان التلغرافي (الدفاع ـ يافا)
تلفون ١١٨٧ (اربعة خطوط) و ١٠٧٥ (خطان) صندوق البريد (٢٥٥)

الاشتراكات | في فلسطين من سنة ١٥٠
في البريد الداخلي * * ١٨٠
في سائر الاقطار الخارجية * * ٣٠٠

صور عالمية على هامش الحوادث

اجتمع الدوق وندسور وزوجته الى لفيف من العمال في مدينة درسدن بالمانيا للتحدث في شؤونهم وقد قام طالب صغير ليصافح زوجة الدوق كما ترى الى اليمين

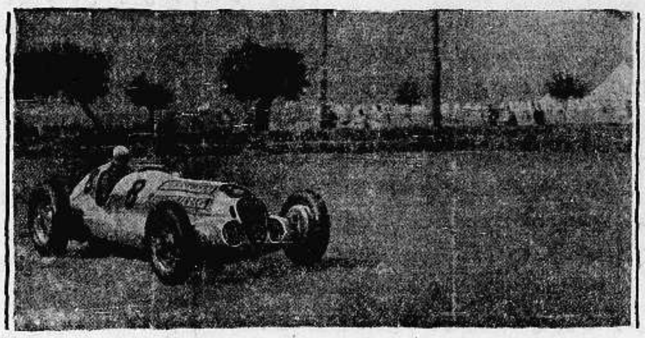

السايرة التي فازت في سباق السيارات السريعة وحصل صاحبها على الجائزة الكبرى المقدمة من ايطاليا

بمناسبة الاحتفال بالزحف على روما تفقد موسوليني مدرسة الاطفال

قدم لزيارة برلين عدد ليس بقليل من الشبان الفاشست الاميركيين وترى الاهلي يرحبون بهؤلاء الشبان

صورة المستر تومي فار الملاكم الانكليزي

حفلة استقبال الجنود اليابانيين الجرحى أثناء وصولهم الى محطة السكة الحديدية في طوكيو للاستشفاء وقد استقبلوا كالابطال

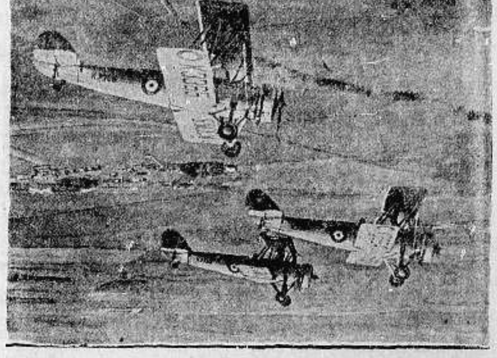

المناورات الجوية في انكلترا وقد اشتركت الوف من الطائرات وخصوصاً من قاذفات القنابل

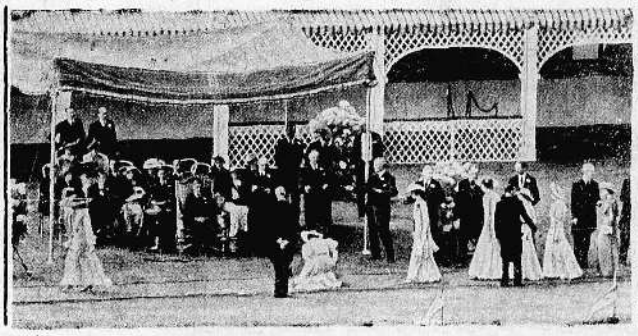

افراد العائلة المالكة في قصر بكنهام يستقبلون الاشراف والعظماء بعد القاء خطبة العرش

البالون الهوائي البروفسور اوغطس لبيكا وقد احترق أثناء صعوده الى طبقات الجو العليا

أعلنوا عن بضائعكم في جريدة الدفاع — يافا

الثلاثاء في ٦ رمضان سنة ١٣٥٦ و ٩ تشرين ثاني سنة ٩٣٧

صاحب الامتياز : ابراهيم الشنطي
المدير المسئول : شوكت حماد

الاعلانات | في يافا (ادارة الدفاع) : قسم الاعلانات
في القدس (وكالة) « : تلفون ١٤١٣
في حيفا « « : ١٢٥٨

الدفاع

جريدة يومية سياسية مصورة

السنة الرابعة — العدد ١٠٠٠ — ٤

دار الدفاع: شارع جمال باشا ـ عمارة المظفر ـ يافا : فلسطين

العنوان التلغرافي « الدفاع — يافا »
تلفون ١١٨٧ (أربعة خطوط) و ١٠٧٥ (خطان) ص. ب « ٢٥٥ »

الاشتراكات | في فلسطين من سنة ١٥٠
في البريد الداخلي « ١٨٠
في سائر الاقطار الشرقية « ٣٠٠

رسالة من مجهول

الى اصحاب الجلالة ملوك العرب

الى الملوك الثلاثة : ابن السعود ، والأمام ، وغازي . الى المسيطرين على الجزء الأكبر من الجزيرة والهلال الخصيب . الى الذين تبادلوا المذكرات حول فلسطين ، وعقدوا الميثاق العربي . اليوم جميعاً توجه كلمة اخلاص، اخلاص فحسب، ربما كان فيها بعد نظر ، وربما خلت منه بالمرة :

الصين الكبيرة ، الناهضة ، التي استعدت الى حد ما ، ها هي في ملحمة مع جارتها الشرقية ، الصفراء مثلها ، التي عرفت كيف تثب من كهف الركود والتأخر الى صدر العصر وجبينه . هذه الصين الهائلة في عدد سكانها . في مساحة اراضيها . في ثروتها الكامنة التي لا حد لها . هذه الصين ، أصبحت في طرفة عين نهباً، وبلداً يطمع به . والطامع هو الجار ، وليس الأجنبي

وتلك الحبشة التي تكبر ايطاليا مرات ، ذابت كالملح في الماء ، في بضعة شهور . كان امبراطورها نائماً عن الأصلاح . نائماً عن الخطر . نائماً عن رعيته والجيش

ما ذنب الصين ، وما ذنب الحبشة ؟ أية إهانة سببتاها للغير ؟

البلاد التي لا تنهض في هذا العصر تطمرها الأطماع . تسحقها القوى . تقضي عليها مستحدثات العصر . البلاد التي تعيش في الشعر ، والحلم ، والماضي ، فريسة لا يرحمها الصياد . منجم لا يتركه العامل . أكلة لا يفرط بها الفم الكبير

والنهضة تكون بالسهر . السهر على الجيش أولا . على تنظيم الدولة . على إلهاب الشعب بالامجاد عملا ، لا قولا . على ترقب الفرص ، وحذر التعثر . على نشر العلم ، واخراج شعب متنور ، يعرف واجباته ، ويحترم مسئولياته ، ويقدس أوطانه . ثم بعد هذا كله يكون : بدمج هذه الممتلكات العربية في نظام واحد،

« البقية على الصفحة الرابعة »

جلسة هامة للجنة الانتدابات

مباحثات خطيرة عن سوريا والمعاهدة بينها وبين فرنسا

كسر
رجل الرئيس

جنيف في ٨ تشرين ثاني ـ اجتمعت لجنة الانتدابات اليوم ولم يحضر رئيسها لكسر أصابه في رجله ولم يحضر كذلك العضوان الانكليزي والهولندي لمرضهما، وقد اعتذرا لكن سيحضران قبل اتخاذ أي قرار بشأن اجتماع اللجنه

عدم
وقوع محادثات

ولما كان هؤلاء الثلاثة هم من اهم عناصر اللجنه فمن المرجح ان لا تحدث مناقشات عظيمه الاهميه

يخطب
عن سوريا

وقد تكلم في جلسة اليوم المسيو روبير دوكيه عن الانتداب الفرنسوي في سوريا ولبنان في عام ٩٣٦ والاعتبارات التي حملت فرنسا على عقد معاهدتها مع سوريا ولبنان . وقد استغرقت خطبته طول اليوم

اهمال
تلك العرائض

واخر الشكايات المقدمة من طرابلس قدمت من ثلاثة ايام وهي تطلب فصل طرابلس عن لبنان وضمها الى سوريا ، غير ان المفهوم ان اللجنة ستهمل هذه العرائض لان اغلبية الناخبين في طرابلس يؤيدون الكيان الحالي

ارجاء
بحث البعض

أما الشكايات والاحتجاجات التي قدمت الى اللجنه عن موقف فرنسا من الانتخابات النيابيه الاخيرة في لبنان فسيطلب المندوب الفرنسوي ارجاء البحث فيها لانه لم يتمكن من التحقيق فيها حتى الآن

وقد سافر المسيو روبير دوكيه الى باريس وربما يعود الى جنيف اذا استدعى الامر اوجبه اسئلة اليه في شأن البيانات التي ادلى بها او الشكايات التي وصلت الى اللجنه من سوريا ولبنان وهى شكايات كثيرة وهناك نحو ٧٠ شكايه بحجم الفواسكاب من طرابلس وحدها .

مثل
المعاهدة العراقية

وقد قال المسيو روبير دوكيه بشأن عقد فرنسا معاهدتها مع سوريا ما يلي : كانت سوريا تعاند بشأن منح الاقليات امتيازات كالتي للسوريين انفسهم ولو لا ذلك لتم عقد المعاهدة الفرنسوية السورية منذ ست سنوات أما الآن وفي عام ١٩٣٦ فقد زال عناد سوريا واصبح لا مانع هناك من عقد هذه المعاهدة وهي اي المعاهدة لا تخالف كثيرا عن المعاهدة العراقية .

مليونا جندي

« باعظم ما عرف العالم من هجوم »

موسكو في ٨ تشرين الثاني — مر مليونان من الجنود السوفييت كل خمسين منهم في صف واحد في الميدان الاحمر امام ضريح لينين احتفالا بالذكرى العشرين للثورة الروسية

وخطب المارشال فورشيلوف فقال : ان جيشنا موجود للدفاع واذا هوجمنا فاننا مستعدون للرد على الهجوم باعظم ما عرف في التاريخ ونقل الحرب الى بلاد العدو في الحال » ثم خاطب الجماهير قائلا : ان التاريخ وضعكم في موقف مسئول بصفتكم المدافعين عن الحضارة »

وهذا العرض يعد أعظم عرض في التاريخ اجتمعت فيه جماهير كبيرة وبعد انتهاء التحية اطلق ٢٤ مدفعا وكانت الهتافات تشق عنان السماء واشتركت فيه وحدات الجيش الاحمر من كافة الاسلحة . وشهد جميع سكان موسكو هذه الاحتفالات .

بين الحكومتين العربيتين سوريا والعراق

دمشق في ٨ تشرين الثاني — لمراسل الدفاع الخاص — غادر دمشق رشيد بك عالي الكيلاني ورستم بك حيدر وموفق بك الالوسي الى بغداد بعد ان اجتمعوا طويلا برئيس الجمهوريه السوريه

وسيسافر سعدالله بك الجابري الى بغداد حاملا معه معاهدة الصداقة وحسن الجوار

لألغاء جوازات السفر وغيرها

والمفهوم ان مفاوضاوت خطيرة ستدور باشراف المفوضيه الفرنسيه لعقد اتفاق بين البلدين يلغي جوازات السفر وغيرها .

في الحالة الحاضرة

المندوب الحالي . المندوب الجديد . توصي اللجنة

الحكومة البريطانية مقيدة بوعد رسمي أمام عصبة الامم

الحكومة
وتوصي اللجنة

وقعت تغييرات كبيرة في الوظائف ، وليس ما يدل على وقوفها عند هذا الحد . بل الذي فهمناه و نؤكده ، انها ستستمر كما قيل ذلك صراحة في لجنة الانتدابات .

وكل الدلائل قائمة على ان حكومة لندن سوف تنفذ توصي اللجنة الملكية واحدة واحدة . وهي فعلا قد نفذت الكثير منها ، كما أشرنا مرة الى ذلك ، وأحصيناه .

أهي
فترة انتقال

ولسنا ندري أهذه الفترة التي نحن فيها الآن فترة انتقال أم ماذا . وهل جد شيء على السياسة ، أم رأت التمشي في الوقت الحاضر على ما أوصت به اللجنة . لكن الذي فهمناه تماما أن الاخير هو الصحيح .

سياسة
ذهبت بالمرة

وما يدعو اليه بعض الصحف الانكليزية وغيرها ، وما رفضناه في الماضي ونرفضه الآن : من مائدة مستديرة ، ومحاولة « للتفاهم » شيء أصبح في حكم العدم . وسوف لا تجرب الحكومة البريطانية ذلك ، كما قال وزير المستعمرات المستر هول ، ثم ما نقله الوزير على

« البقيه على الصفحة الخامسة »

لماذا بالطيارة !

القدس في ٨ تشرين الثاني — لمراسل الدفاع الخاص — فهم من مصدر مطلع ان قنصل بريطانيا في بيروت وصل بالطيارة صباح يوم الجمعة الماضي وعاد بعد ظهر اليوم نفسه بالطيارة ايضاً ولم تعرف المهمة التي قدم من اجلها طائراً وعاد في نفس اليوم .

زفاف
الملك فاروق

القاهرة في ٨ تشرين الثاني — لمراسل الدفاع الخاص — حدد يوم ٢٠ يناير المقبل موعداً لزفاف الملك فاروق وقد كان محدداً له قبل ذلك يوم ٦ يناير .

...

حادث في مطار الرملة

اشتعال النار في اكوام واطفاؤها وظهور ان الحريق مفتعل

قال مندوبنا الخاص : سرت في بعض الاوساط بيافا اشاعة خطيرة مفادها ان محاولة حصلت لحرق معسكر الجيش في صرفند ، لكنها لم تتم لبعض الاسباب . وتطورت هذه الاشاعة ، ولذا بذلنا امس أقصى الجهود للوقوف على حقيقة الواقع ، وهي كما يلي :

تجمع
اكوام خشبية

كثرت الاشغال مؤخراً في معسكر الجيش في صرفند مما ارغم قيادته على استخدام مئات من العمال العرب واليهود في مختلف الحرف ، ومن ضمن هذه الاعمال رصف الاخشاب الكبيرة اللازمة للجيش بانتظام وبالقرب من بعضها بشكل اكوام ، وصادف وجود كوم كبير منها بالقرب من المستودع العام « الاوردننس » وفيه أشياء مختلفة من ذخيرة وغيرها .

مشاهدة
النار تشتعل

وفي الساعة التاسعة تقريباً من صباح اليوم الرابع من الشهر الجاري بينما كان احد العمال العرب يشتغل بالقرب من كوم الخشب ، وهو مغطى بشمع كبير ، شاهد النيران تنبعث بشدة من اسفل المشمع فأدرك ان النيران مشتعلة في الاخشاب ، فأسرع حالا وأعلم ضابط الخفر المسؤول عن المعسكر بالواقع .

قطع
من القطن

وقد بادر ضابط الخفر بقرع جرس الخطر ، فاسرع العمال والجنود ناحية الاخشاب فشاهدوا النيران تلتهم الكوم فأطفأوها

« البقية على الصفحة الرابعة »

قطع التلفون

علمنا ان اشخاصاً مجهولين قد قطعوا الاسلاك التلفونية بين قلقيلية وطولكرم ليلة امس ، وبلغ عدد الاسلاك المقطعة نحو ٩٢ سلكا

ولهذا جرت المخابرة ليلة امس بين الجنوب والشمال عن طريق القدس — نابلس — حيفا

وقد ذهب العمال لأصلاح الاسلاك المقطوعة

مقتل ووفاة ايطاليين في الحبشة

روما في ٨ تشرين ثاني — أعلن مقتل عشرة جنود وسبعة ضباط في قتال بين الاحباش والايطاليين . وقد فقد في هذا القتال ثلاثة من ذوي القمصان السوداء وأعلن كذلك أن ستة ضباط و ٣٥ جنديا توفوا بالامراض . وبلغ بذلك عدد الموتى منذ شهر يناير سنه ١٩٣٥ الى الآن ٤٠٥٨

في نشرة الامن العام

ورد في نشرة ادارة الامن العام ما يلي :

حيفا ـ في الساعة الخامسة والدقيقة الخامسة عشرة من مساء ٦ الجاري اطلقت عيارات نارية تتراوح بين الـ ٢٠ ـ ٣٠ رصاصة على عدد من اليهود عندما نزلوا من قطار المساء في محطة بيت يوسف بطريقهم الى المستعمرة ، ولم يصب أحد باذى .

— في مساء ٦ الجاري اطلق جندي بريطاني النار على عبد الرحمن محمد جابر عندما كان يحاول الدخول الى المعسكر في حيفا فوقع قتيلا

اطلقت عدة عيارات نارية على سيارة خصوصية حوالي الساعة التاسعة والدقيقة العاشرة من مساء امس بين مستعمرة بنيامينا وبيارة حنا فاصيب السائق بجراح طفيفة من شظايا الزجاج الذي تناثر بسبب الرصاص

— في الساعة الواحدة والنصف من صباح امس اطلقت عيارات نارية على بيت محمود حمدان في قرية كفرقرع .

نابلس — سلب اشخاص مسلحون تسعة خراف و ٢٥ ماعزاً من اراضي السيلة يوم ٦ الجاري والبوليس جاد في التحقيق .

طبريا — اخبر محمد يوسف داود بوليس بيسان في ٥ الجاري انه حوالي الساعة الرابعة بعد الظهر اوقفه اربعة اشخاص مسلحون في وادي عيشة ، وسلبوا منه ٨٥ جنيهاً .

القدس — جرح محمود القمري وغلام يدعى نصار عمر البكري من الخليل من انفجار قنبلة كان يعملانها وقد اصيب الغلام بجراح خطرة في يديه .

. . .

انقطاع الاموال

على أثر صدور قانون الهجرة الجديد انكمش تدفق المال عن الوكالة اليهودية وبقية مؤسساتهم . ولذا أرسل وايزمن نداءه ، في قلق وخوف . فالهجرة إذن الباب الوحيد تقريباً الذي منه تتسرب اموال يهود اميركا وغيرهم . وهكذا تعيش الصهيونية على الغير ، ولا تستطيع بناء حجر واحد في مشروعها البغيض بسوى هذه المساعدة . وقد رأينا ما يشبه افلاسها في سنة ١٩٢٨ لنفس هذا السبب !

ادخال تعديلات على الوزارة المصرية

القاهرة في ٨ تشرين ثاني — لمراسل الدفاع الخاص — سيجري تعديل في الوزارة المصريه قبل يوم ١٨ نوفمبر الحالي . وسيخرج من الوزارة واصف غالي باشا وزير الخارجيه وعثمان محرم باشا

تعليقات سريعة

بعيداً عن العرش ثم يخدمه

عاد اسم دوق وندسور فظهر على المسرح السياسي ثانية . وقد نشرت صحف اميركا عنه لمناسبة اعتزامه زيارة الولايات المتحدة ما لم تنشره صحف اخرى في العالم . واخذت في تفسير الزيارة ، وهنا ضربت في آفاق الخيال الى حد بعيد .

وقد ترجمنا في عدد اليوم شيئاً عن ذلك . ونميل جداً الى ان الغرض من زيارة الدوق ليس فقط دراسة حال العمال ومعيشتهم ، بل التقريب بين الولايات المتحدة وانكلترا بلاده . واذن فالدوق سفير غير رسمي ، ازل عن عرش الامبراطورية ، ثم مع ذلك لا يزال يدعم بنفسه ذلك العرش .

ان البلاد التي يضع ابناؤها مصلحة الوطن فوق كل مصلحة اخرى ، تستطيع العيش في هذا الزمن . وتلك التي يتخاذل فيها الزعماء ، وتحترب فيها المصالح والمآرب ، ؤكد انها غير جديرة بالحياة ، وسوف تظل « كسيرة القلب » تجاه الحكم الاجنبي .

اسوار هذه ذكرتنا باسوار تلك

على أسوار عاصمة شانسي يقف الوف الصينيين جاعلين من صدورهم أسواراً . لقد اتينا على عدد من الوقائع الطريفة في هذه الحرب الصينية ، واستبسال الفريقين . وهذه واقعة اخرى ، فاولئك الواقفون على الاسوار ألا يزعجهم أزيز الطائرات وهدير القنابل ؟

انه قبل مئات السنين وقف اهل قرطاجنة الشهيرة موقفاً اشرف من هذا . فقد احتاج الجند الى حبال ، وحاد قدمت عذارى المدينة ونساؤها وقصص شعورهن الناعمة ، وسلمنها للجند في سبيل كرامة الوطن . لقد ذكرتنا أسوار عاصمة شانسي باسوار مدينة هنيبال . فانما هي البطولة لا يحدها زمن . وتلك صفحات مجيدة ليت الوقت يتسع للكتابة فيها .

— ولقد سقطت قرطاجنة بعد أن سقط كل جندي فيها شريفاً ، وستسقط عاصمة شانسي كذلك ايضاً !

لا تستطيع الآن غير ذلك

قيل على لسان المستر ايدن « ان ساسة لجنة عدم التدخل يتراشقون على مائدة اللجنة بالاهانات ، لكن ذلك أقل خطراً بالطبع من التراشق بالقنابل . » في هذه العبارة يفسر جانب من النفسية الانكليزية . شيء قليل أجدى من لا شيء . ولجنة كلجنة عدم التدخل أفهم من لا لجنة . واذا لم يسري هؤلاء الساسة عن أنفسهم بالكلمات رعامدوا يداً الى القنابل ، وعندئذ تصبح حرب اسبانيا حرباً أوروبية .

واكبر الظن أن لجنة عدم التدخل ستظل تجتمع وتنفض الى أن تنتهي الحرب الاسبانية — ثم مع ذلك لا ينتهي مبدأ عدم التدخل هذا ! ان أوروبا لا تستطيع غير ذلك ، فكل خروج عنه معناه قذف الدول بجحيم الحروب . وكم مرة رأينا صحف هذه الدول تتبادل القذائف الكلامية ثم تهدأ الزوبعة في النهاية . هو الخوف من الحرب يبعدهم عنها ، فهل يستمر هذا البعد طويلا ؟ ان الذي يقفز كثيراً فوق كومة من الحطب المشتعل قد يحدث أن يقع فيها !

تهديد صحيفة ورد أخرى عليها

حينما زار موسوليني هتلر في المانيا اتخذت استعدادات هائلة ، وتدابير شديدة . وقد انبث ألوف الجنود على الطرق ، كما جيء بأمهر رجال الاستخبارات الذين انبثوا في الجماهير . وبلغ عدد هؤلاء ألوفاً . ثم ان القطار الذي استقله موسوليني كان مسلحاً ، لا يستطيع الرصاص اختراق صفائحه الفولاذية .

وتجاه هذه الاستعدادات قالت صحيفة فرنسية : أليس في هذا الدليل القوي على كثرة الاعداء للحكم الدكتاتوري سواء في المانيا أو ايطاليا ؟

وعلى الفور ردت صحيفة المانيا : انه الحرص على سلامة الضيوف ، فانا لا نريد أن تراق قطرة دم لزوارنا ، كما اريقت دماء الملك الكسندر وبارتو في باريس . والسقوط ليس عاراً ، لكن التمكن من الجريمة هو العار .

ومثل هذا تكتب الصحف كثيراً

((...))

رسالة الحجاز

في الحرم الشريف

كان النور الكهربائي في الحرم المكي الشريف يبدو في بعض الليالي ضئيلا واحيانا ينقطع تياره عن بعض المصابيح وكان ذلك يرجع سببه الى المصابيح نفسها واوضاعها وعدم قدرة الآلة على توليد التيار الكافي وقد اولت الحكومة اهتمامها لهذا وكان سعادة طلعت حرب باشا قد بلغه هذا النبأ فأرسل منذ بضعة اشهر المهندسين والعمال والاسلاك وآلة كهربائية اخرى وتعاون مع الحكومة السعودية في هذا السبيل الشريف . ويقوم العمال الآن بطلاء القباب القائمة على جميع بواكي الحرم المكي من الداخل والخارج بالبوية الموشاة بالالوان الجميلة والزخارف الهندسية المدهشة .

موسم الحج

جدة — بلغ عدد الحجاج الذين وصلوا الى الاراضي المقدسة قادمين من الشرق الاقصى ١٢ الف حاج ومعظم هؤلاء الحجاج جاءوا من جاوه وجزائر الهند الشرقية . وينتظر ان يكون موسم الحج في هذا العام بالغاً جداً

ارصفة جديدة

انتهى العمل في بناء الارصفة الجديدة التي انشأها على طراز عربي مدهش مدير الجمارك مصطفى بدر الدين بك وقد عبدت ارضية الارصفة واقيمت عليها مظلات للوقاية من حرارة الشمس

الهند وتحريم تعاطي المسكرات

النساء والفتيات يتحمسن للتحريم لانه ينقذهن

الفشل في اميركا

تقول نيوز ريفيو ان منع تعاطي المسكرات في مدراس الهند قد اصبح قانوناً . ولا شك ان هذه رغبة المهاتما غاندي الذي رأى حصر التجربة في ضم مقاطعات ثم التوسع .

أما منع المسكرات في الولايات المتحدة فقد سبب موجة اجرام خطيرة اذ بدأت عصابات التهريب مغامراتها وفي المعارك التي كانت تدور بين هذه العصابات ورجال البوليس ، كان مئات منهم يقتلون . ثم ان بيع المسكرات سراً أتى بخطر رهيب ، لان اكثر تلك المسكرات رديء ينتج حالات التسمم بسهولة .

شكر النساء والفتيات

أما الهند فيظهر أن الشرقيين أقل شغفاً من الاوروبيين . ولا نقول شيئاً عن الجماعات الاسلامية المتخلصة من وطأة الخمر . وفي مدراس جماعات النساء والفتيات يشكرن حزب المؤتمر لانه انقذهن من السكارى الازواج والاخوة ولانه وفر من النفقات على الشئون المنزلية . ومع ذلك لسنا ندري هل يستمر هذا التحريم ، أم يضعف . لكن عزيمة المهاتما غاندي ، ونجاح التحريم الآن ، مما يقنعان باستمراره .

افتتاح خط حديدي جديد في ايران

طهران — احتفل اخيرا بافتتاح الخط الحديدي الجديد الذي ربط العاصمة بمدينة قم المقدسة ويبلغ طول هذا الخط ١٨٠ كيلو متراً وانشئت على طوله ١١ محطة وهذه المسافة تقطع في ست ساعات وتعلق الحكومة الايرانية أهمية كبرى على هذا الطريق لانه يربط شمال ايران بجنوبها .

افتتاح خط جوي جديد في تركيا

انقره — قررت وزارة الاشغال العمومية بدء العمل على الخط الجوي انقره - استنبول - أزمير - أطنه في الربيع المقبل . وستستعمل في أثناء ذلك الطيارات التي أوصي على صنعها أخيراً في انكلترا .

سعداء في حياتهم العامة

اشقياء بؤساء في حياتهم الخصوصية

هتلر يعترف بذلك ومن قبله نابليون اعترف

الشقاء في الداخل

ذكر الصحافي « وارد برايس » في كتابه الجديد عن الدكتاتورين ان هتلر قال لأحد الكبراء حين سأله هذا عن معيشته الخاصة : لقد بلغت النهاية في حياتي العامة كرجل خصص حياته لألمانيا . لكن في حياتي الخصوصية لا اعرف انساناً يتحمل ما أتحمله »

ولسنا نشك في هذا القول بالمرة . لان غير هتلر كثيرين قالوه وهم يصدقون ومن هؤلاء واشنطن اعظم الاميركيين فان هذا الذي قاد أمته الى الاستقلال والظفر كان شقياً في حياته الخصوصية . ان ما احرزه في ميدان السياسة لم يحرزه في ذلك البيت الصغير . ومثل واشنطن ابراهام لنكولن محرر العبيد في اميركا ، ومن اشهر مشاهير الأميركان

نابليون ايضاً تعذب

ومن يقرأ بعض رسائل نابليون شيء آخر . ومكذا عظماء آخرون .

بل أكد أن هذا الذي دوخ أوروبا وقسماً من الشرق ، كان أضعف سعيد في حياته الخصوصية . لقد طالما تعب من « جوزفين » وفي منفاه لم يقتله شيء مثلها . فقد علم أنها اتصلت بسواه ، وأثر هذا الغدر على اعصاب الامبراطور .

حينما يداعب الطفلة

ان الكتاب والصحافيين وغيرهم أجمعوا على أن هتلر لم يتصل بامرأة . واجمعوا كذلك على شدة التصوف في الفوهرر . فانه ايضاً غير مرتاح في حياته الخصوصية ، لو شاء لتزوج أذكي وأفضل وأجمل بنات المانيا . لكنه لا يفعل . وحينما يداعب طفلة الدكتور غوبلز في ذلك المحيط العائلي يحس بشيء من السعادة .

ومن حسن حظ هؤلاء العظماء أنهم يسرون عن نفوسهم بمشاغل الدولة التي يرأسها كل منهم ، أو يزيد في رسوخ تأسيسها . فموسوليني وهتلر يذكران ايطاليا والمانيا اكثر من ذكرهما كل

المعسكر الامبراطوري العام في اليابان

مركز السلطة القيادة العسكرية العظمى

طوكيو — ترى المقامات السياسية في اليابان ان المعسكر الامبراطوري العام سيؤلف في ١٠ تشرين الثاني وسيكون مركز السلطة القيادة العظمى يدار بالاتفاق مع قائد الجيش العام وقائد الاسطول ووزير الحربية ووزير البحرية ويشترك رئيس الوزراء ورئيس مجلس الدولة والوزراء في مباحثات المعسكر الامبراطوري العام بناء على امر الامبراطور

التدابير العسكرية لنجاح حملة الصين

ويتخذ المعسكر الامبراطوري العام جميع التدابير العسكرية الضرورية لضمان نجاح الحملة الحالية في الصين ويدخل التعديلات اللازمة في صناعة البلاد لنجاح الحرب ، لان على اليابان اذا طالت الحرب ان تتأهب لمواجهة مصاعب اقتصادية عظيمة تزيد على ما يمكن ان يعانيه بلد اخر . وتقول جريدة (هوشي شيمبون) ان اليابان تفكر تفكيراً جداً في اعلان الحرب على الصين

مناورات المانية ايطالية

روما في ٧ تشرين ثاني — وصلت المدرعة الالمانية الكبيرة دوتشلاند ومعها اربع طرادات المانية كبيرة الى مينا جاتيا الايطاليه وستجري مناورات لاطلاق النار في المياه الايطاليه بالاشتراك مع وحدات الاسطول الايطالي

تنفيذ الرقابة في البحر الابيض المتوسط

احتياطات الحكومة التركية عند مدخل المضايق

استنبول — اذيع منشور هام على المختصين فيما يتعلق بتنفيذ المراقبة التي نص عليها اتفاق نيون بواسطة الحكومة التركية في البحر الاسود وبحر مرمرة وبحر ايجه . ويقضي هذ الاتفاق بان تنفذ المراقبة بامرة قيادة الاسطول . وقد وضعت لهذا الغرض عشرون دارعة وسفينة تحت تصرف القيادة وسيوضع تحت امرها ايضاً اسراب من الطائرات الالمانية . وستطوف في هذه المناطق مراكب البوليس .

غواصات وكشافات عند مدخل المضايق

اما الغواصات الاجنبية التي ستشاهد ستهاجم وتغرق في الحال . وسيجري مراقبتها نهاراً بواسطة الطيارات وليلا بواسطة السفن . وستوضع كشافات عند مدخل المضايق . وقد وضعت رسوم تخطيطية خاصة للطرق التي يتعين على العمارات البحرية التجارية اتباعها . وستحمل المراكب ذات المحرك المخصصة لهذه الخدمة ضباطاً وجنوداً ومدافع رشاشة وقنابل . وسترسل ادارات جميع الثغور الواقعة على شواطيء بحر مرمرة والبحر الاسود وبحر ايجه وكذلك الموظفون المحليون تقاريرهم عن نشاط الغواصات الى قيادة الاسطول باسرع الوسائل

أكبر مؤتمر يدعو الى السلام

برنامج تفصيلي لعمل الكتلة العالمية

افتتح اخيرا اكبر مؤتمر للسلام عقد في بريطانيا وكان المندوبون الذين حضروه ممثلين لمختلف فروع النشاط الانساني . وكان الغرض من اجتماعهم اعداد برنامج تفصيلي لعمل كتلة السلام العالمية في انكلترا في المستقبل وعلى الاخص لانماء الحركة الشعبية ضد الاعتداء الياباني وتنظيم الاعمال والمشروعات التي تقوم بها مختلف الهيئات والمهن الممثلة . قد عقد الاجتماع في القاعة المركزية في وستمنستر بجامعة لندن برئاسة لورد روبرت سيسل رئيس كتلة السلام العالمية وكان بين الخطباء الفيكونت صموئيل وزير الداخلية السابق وغيره من المندوبين وكانت جلسة الافتتاح من الجلسات التي امتازت بروح العزم والحماسة وكان شعارها « الصين ، اسبانيا ، ثم ماذا » وألف المؤتمر لجاناً للمناقشة وبحث المناهج المقترحة والموضوعات التي تعرض في كل شأن على حدة

مسائل لجنة الصحافة

وفيما يلي أهم المسائل التي بحثتها لجنة الصحافيين التابعة لمؤتمر السلام :

١ - تلبية الرغبة المتزايدة في تقديم اخبار لذاتها بتشجيع الصحف على نشر الوقائع دون تحريف او تحوير

٢ - النظر في مسألة الرقابة الصحفية

٣ - اقتراح ايجاد رقابة صحفية تعمل لصالح السلام

٤ - احتمالات مقاومة الرقابة غير المباشرة للسلطات

٥ - وسائل منع نشر الدعاية للحرب وانشاء دعاية مقاومه في خدمة السلام

٦ - ما يتخذ في حالة اقدام صحافي على نشر اخبار محرفة او فيها اضرار بالسلام أو حسن العلاقات الدوليه

* * *

سلاطين الملايو يتبرعون للدفاع عن بريطانيا

سنغافوره — اكتتب سلاطين ولايات الملايو بمليونين ونصف مليون من الدولارات أي نحو ٤٠٠ ألف جنيه ووضعوها تحت تصرف الحكومة البريطانية لانشاء اسطولين من طائرات المطاردة . وقد قبلت الحكومة البريطانية هذا التبرع ومن المرجح أن يكون مقر هذه الطائرات في كوتابهارا . وتبرع سلاطين الملايو الاخير هو الثالث من تبرعاتهم للتسلح ، ففي المرة الاولى تبرع سلطان جوهور بنصف مليون جنيه وفي المرة الثانية تبرعت حكومة الملايو بنصف مليون دولار في كل عام لانفاقها في أعمال التسلح .

حركة التطهير في روسيا السوفياتية

موسكو — حكمت المحكمة العسكرية بالاعدام على ثمانية أشخاص كانوا متهمين بالاشتراك في جمعية التجسس والتخريب ضد السوفييت ومن هؤلاء الاشانوك الرئيس السوفييتي السابق لمدينة كومل .

الوكلاء والمستودع

الشركة المصرية البريطانية التجارية — تلفون ٩٢٦٣ : ياڤا ص.ب. ١٧٩

المناورات في طبقات الجو العليا

طائرة عجيبة كأنها قذيفة منطلقة

كتبت جريدة « لي جور » التي تصدر في باريس رسالة جاءتها من مراسلها في نيويورك عن التقدم العجيب في فن الطيران فقال :

اقصى حد من السرعة

لقد بلغنا اقصى حد من السرعة بالطائرة في طبقات الجو السفلي على ارتفاع خمسة آلاف أوستة آلاف من الامتار . ولكن هذا لا يكفي فان قطع الطائرة ٣٠٠ كيلو متر أو ٣٥٠ كيلومتراً في الساعة لا يدهشنا وفضلا عن ذلك فالطائرات التي تبلغ هذا الارتفاع تستهدف للاحوال الجوية المتقلبة المحفوفة بالمخاطر . والذي نطمع فيه هو بلوغ سرعة تتراوح بين ٨٠٠ كيلو متر والف كيلو متر في الساعة في فلك أزرق ساكن . ولهذه السرعة نوع من الطائرات اسمه « الستراتوسفير »

أول امريكي يغامر في الجو

وأول امريكي توغل في تلك المناطق التي لم يصل اليها آدمي قبله يدعى الماجور رالف شرودر . وكان ذلك في سنة ١٩٢٠ ، في اثناء تجربة طائرات الجيش الامريكي ليعرف مقدار الارتفاع الذي تستطيع بلوغه . وقد لاحظ هذا الطيار ان السرعة تزداد كثيراً حينما تصل الطائرة الى الارتفاع تسعة آلاف متر في اطباق الجو ، فتابع تجاربه وصار كل يوم يزيد ارتفاعا في الطيران . وكان كلما ازداد ارتفاعاً ازداد سرعة .

تجارب الصعود الى المناطق العليا

وصعد ذات يوم الى علو ١١ الفاً وخمسمائة متر ، فشعر بان الطائرة اصبحت لا تتحرك في الجو ، واخذ المحرك يصدر صوتاً اشبه بالصفير ، فخيل الى الطيار انه دخل عالماً جديداً . ولكنه ، ويا للاسف ، نفذ الاوكسجين من حوضه الخاص وهو في ذلك الموقف ، فنزع نظارتيه المزدوجتين ليبحث عن حوض « الاسعاف » وبينما هو يجري تلك الحركه اصطدم بانبوبة الاوكسجين التي كان قد وضعها في فيه ، وفي الحال انقلبت عيناه في محجريهما من شدة البرد واغمى عليه ، فاندفعت الطائرة في الفضاء الفسيح بسرعة غريبة . ولما ثاب الى وعيه كان قد هبط الى ارتفاع ١٢٠٠ متر ، فبذل ما في وسعه للهبوط على الارض وهو فاقد البصر .

ومنذ ذلك الحين اخذ كثيرون من الطيارين يصعدون الى المناطق العليا واخذت الحكومه الامريكية تشجع الطيارين الذين يقومون بهذه التجارب وتقدم لهم الاموال وغيرها . وقد اقبلت شركات الطيران على الاهتمام بانشاء طائرة تقوي على احتمال درجات الضغط المختلفة في مناطق الجو .

طائرة عجيبة كأنها قذيفة منطلقة

والمنتظر ان لا تمضي اشهر ، حتى يتم صنع الطائرة الجديدة ، وهي تشبه الطائرة العادية ، الا انها نوافذ مزدوجة وبين الواحدة والاخرى منها فراغ تام واجهزة خاصة لضغط الهواء ، وغرفة للركاب مدلاة منها تحيط بها غرفة اخرى .

وعلى ارتفاع ٣٥٠٠ متر تشد هذه الغرفة شداً محكما ، وتنضغط الاجهزة الهواء الخارجي ، فتدفعه الى غرف الركاب . وعلى ارتفاع ١٣ الف متر يحافظون على بقاء الاوكسجين على نسبة واحدة بواسطة الهواء السائل الذي يكون في الانابيب .

وهنا تنساب الطائرة كانها قذيفة منطلقة ، وترى الغيوم التي تحتها لامعة كانها كثبان الجمد ، ويشتد سطوع الشمس ، وتتخذ اشعتها لونا فضيا وتأخذ الالات الدافعة التي عدلت زواياها تدور في الهواء الخفيف ، وتهبط درجة الحرارة الى ٦٠ تحت الصفر ، ولكن يبقى داخل الطائرة معتدل الحرارة من جراء حرارة الهواء المضغوط ، وربما اضطروا الى تبريده .

يوم واحد بين باريس ونيويورك

وهم الآن يقطعون ٦٠٠ كيلو متر في الساعة بالجهاز الجديد الذي صنعوه ويقول الخبيرون انه ستصنع في المستقبل القريب طائرات تصعد الى ارتفاع ٣٣ الف متر وتبلغ سرعتها الف كيلو متر في الساعة او اكثر من ذلك بحيث يمكنهم ان يذهبوا من باريس الى نيويورك ويرجعوا من هذه الى تلك في يوم واحد.

سفير بلاده

لندن وتنقلات الدوق وندسور وزوجته

موقف يهود أميركا افانت مه زيارة الدوق

نشرت الصحف الانكليزية في البريد الذي وصلنا اليوم محاولات السوفييت لدعوة دوق ودوقة وندسور الى زيارة روسيا . وقد بذل السفيران الروسيان في برلين وباريس جهوداً كبيرة في هذا السبيل ، لكنهما اخفقا في النهاية . وشدد ستالين بوجوب وقوع الزيارة يوم ٧ وفمبر لأنه عيد الثورة في السوفييت ، لكن الزيارة لم تقع . ويقول دكتاتور روسيا ان الدوق اذا زاره بعد عودته من اميركا بذل في سبيل اطلاعه على كل ما يهمه ، كل جهد . لكن حتى الآن لا يزال الدوق صامتا

سفيرها الى العالم

وقد كتبت جريدة « صندي ميرور » الاميركية معللة زيارة الدوق بأحد الاسباب التالية : ١ ـ رغبة الحكومة البريطانية في ان يغادر الدوق أوروبا الوسطى في هذه الظروف الصعبة جداً ، والتي تغلي فيها أوروبا بالمنازعات السياسية لكن الدوق لم يبال بآراء حكومة لندن ورغباتها ولذا أراد السفر حينما اراد وكيفما اراد ٣ ـ تعرف حكومة لندن شعور العالم المتمدن نحاه الدوق ولذا أوفدته سفيراً لها الى العالم لتنتهي اليها الزعامة في السياسة والاقتصاد

الابتعاد عن العزلة

وبالطبع تستطيع الحكومة البريطانية تكذيب كل ادعاء بأن لها علاقة بأسفار الدوق وتنقلاته . وتقول تلك الصحيفة وغيرها ايضاً ان حكومة لندن تعلم شدة شغف الدوق وندسور بدرس حالة العمال ولذا تحب تمهيد السبيل له لتقصيه عن ميدان السياسة . ثم انه بزيارته للولايات المتحدة سوف يقرب بينها وبين بريطانيا ويجعلها أميل الى الابتعاد عن سياسة العزلة .

الدوقة تكره الطائرات

وسوف لا يقيم الدوق في نيويورك سوى ثلاثه ايام ، ثم يستقل القطار وزوجته الدوقه في إرجاء الولايات المتحدة أحب امتطاء طائرة لكن الدوقة شددت عليه في المنع واظهرت كرهها للجو . وقد وقد ابحرت اميركية غنية الى فرنسا لتعود على الباخرة التي ستقل الدوق!

اليهود وزيارة الدوق

أما يهود الولايات المتحدة فأن موقفهم فاتر من هذه الزيارة . وقد ذكرت « الايفنغ ستاندارد » ان السبب في زيارة الدوق الى المانيا ورده التحية النازية وعدم اجتماعه بزعيم اليهود في نورنبرغ . وزعمت (نيو ماسس) ، وهو خيال محض ، ان الدوق يحب الفاشستية جداً ، وأنه رسول هتلر في الولايات المتحدة! كل هذا لأن الصحف الاميركية تبدع بالتخيل عكس الصحف الانكليزية التي يهمها الحقائق والرصانة

شجعوا ميناء يافا العربي

التراشق بالاهانات ولا القذف بالقنابل

هكذا يقول إيدن عن الجنة عدم التدخل

يجلسون ويغضبون ويبعدون عنهم خطر الحرب

خير من غيرها

اطلعنا في صحيفة انكليزية على هذه الطريقة التي نترجمها بأيجاز : لكل دولة من الدول الاربع المهتمة بحوادث اسبانيا مأرب . اما بريطانيا وفرنسا فلسان حالها يقول : يجب ان يقرر الاسبانيون وحدهم مصيرهم ، ولا مبرر لأي تدخل أجنبي . أما المستر ايدن فيعترف بأن الخمسة عشر شهراً التي انقضت على لجنة عدم التدخل كانت مملة ثقيلة لكنها ذات فائدة لا تقدر . وهو يقول في ذلك : ربما تراشق ساسة اللجنة بالاهانات والغضبات . لكن أليس ذلك خيراً من التراشق بالقنابل لو لم توجد هذه اللجنة؟

مهما ارتفع الثمن

اما المانيا وايطاليا فتقولان : تجب مقاومة كل نصر تحرزه حكومة اسبانيا لأن من شأن هذا النصر ان يوطد قدم البلشفية في البحر المتوسط . ولسنا نبالي بالثمن الذي تهدره المقاومة مهما ارتفع

دون دقيقة واحدة

أما روسيا فتقول: ان معنى فرانكو الفاشستية . ومعنى الفاشستية الحرب، فواجب البلشفية ان تحول بين فرانكو وبين الظفر ، دون اضاعة دقيقة واحدة من الوقت

اعلنوا

عن بضائعكم

في جريدة الدفاع

* * *

الحالة المالية لجامعة اكسفورد

لندن — شرح وكيل جامعة اكسفورد في تصريح رسمي موقف الجامعة المالي وما نتج عن الدعوة للاكتتاب لها فقال ان مجموع التبرعات قد بلغ الى الان ٤٢١ الف جنيه . وقد تم جمع هذا المبلغ في خلال تسعة اشهر فسدت الجامعة كثيراً من مطالبها من هذه الاموال ومن تبرعات اللورد نفيلد وغيره . ولكن موارد الجامعة لاتزال غير كافية . والمنتظر ان تتمكن الجامعة من جمع ٨٠ الف جنيه اخرى باسرع ما يمكن

اسوج تنتقد العصبة

بروكسل في ٦ تشرين الثاني — أرسلت اسوج الى سكرتاريه عصبه الامم مذكرة جاء فيها ان العصبه اذا لم تعمل على اصلاح ميثاقها فأن حكومة اسوج تعتبر نفسها خاليه المسؤليه من التبعات والالتزامات التي تفرضها عليها العصبه بصفتها من الاعضاء الممثلين فيها.

اختراع لضبط حركة المرور

يجربون الان في لندن طريقه مبتكرة لتسجيل حركات سيارات الاوتوبيس وانتقالها في مراكزها الرئيسية وتقوم وزارة النقل بعمل هذه التجربة . وبهذه الطريقة تستطيع وزارة النقل معرفة حركة المرور في كل طريق . فيستطيع المراقب في الوزارة ضبط المرور كما يحدث الان في القطارات التي تسير في الانابيب تحت الارض وهذه الطريقة المدهشة مبنية على وجود سلك في سطح السيارة وهذا السلك يلمس سلكا اخر موضوعا في كل شارع اثناء مرورها وبذلك يحدث اتصال كهربائي وهذا الاتصال يقيد في آلات خاصة بذلك في المكتب الرئيسي بالوزارة وباستعمال انواع مختلفه من الاسلاك تطول وتنقص بها مدة الاتصال يمكن تمييز السيارات عن بعضها لان لكل سيارة سلكا خاصا يحدث اتصالا كهربائياً لمدة تختلف عن غيرها وبذلك يمكن تسجيل حركات كل السيارات التي تمر في نقطة معينة

المظلات الواقية في تركيا

انقره — افتتح رئيس الوزراء جلال بايار برج المظلات الواقية وقد كان بين الحاضرين نواب عديدون ، كما حضر عصمت اينونو وكذلك كبار موظفي اتحاد الملاحة الجوية . وبعدان شاهد طلبة « العصفور التركي » مارش الجو القى رئيس الحكومة خطابا اعرب فيه عن شكره لاتحاد الملاحة الجوية على الخدمات الكبرى التي قام بها ، ثم ادلى بان برج المظلات الواقيه سيؤدي خدمات جليلة للشبيبه التركية في الميادين الجوية ويعدهم في الوقت نفسه للدفاع عن البلاد

انتاج السيارات في العالم

جاء في احصاء عام قامت به عصبة الامم عن الانتاج العالمي من السيارات في عام ١٩٣٦ قد بلغ ٥٫٨٠٩٫٠٠٠ سيارة بزيادة ٦٥٠٫٠٠٠ سيارة او ١٣٫٦ في المئة على ما كان عليه في عام ١٩٣٥

وفيما يلي بيان مقدار انتاج كل دولة بالآلاف خلال السنتين الاخيرتين:

الولايات المتحدة ٤٫٤٥٤ سيارة في سنة ١٩٣٦ مقابل ٣٫٩٤٧ في سنة ١٩٣٥ . بريطانيا العظمى ٨٤١ مقابل ٤١٧ . المانيا ٢٩٨ مقابل ٢٤٥ . فرنسا ٢٠٢ مقابل ١٦٦ . كندا ١٦٢ مقابل ١٥٣ روسيا ١٣٧ مقابل ٩٧ ايطاليا ٤٨ مقابل ٤٨ تشيكوسلوفاكيا ١١ مقابل ٨ الدول الاخرى ١٥ مقابل ١٣ .

انتحار والد من كثرة الاولاد

علم جوليان شاستان المزارع في روش جالين ان زوجته حامل فتملكه اليأس الشديد لانه وهو لم يتجاوز الثامنة والثلاثين من عمره ابو احد عشر ولداً وكان قد وعد بان ينتحر بعد ان تلد زوجته . ولما علم ان زوجته ولدت توأمين شنق نفسه بعد ان قبل ولديه الثاني عشر والثالث عشر

الدكتاتور الذي يلبس ويأكل ويقرأ معاً

لا يزال شديد الحنين الى قهر الصحافة

يذوقون طعام هتلر قبل أن يتناوله

يشع مثل الجريدة

نشرت « نيوز ريفيو » قطعاً طريفة من كتاب الصحافي المعروف « وارد برايس » عن الدكتاتورين . ونقلت من فصله المختص بهتلر وموسوليني تحت عنوان « أنا اعرف هذين الدكتاتورين » ويذكر القراء اننا كتبنا عن هذا الفصل باسهاب . قالت المجلة التي نترجم عنها هذه النتف : يقول المؤلف ان الدوتشي ما يزال يحن الى مهنة الصحافة . لانه كان صحفياً قبل أن يصبح سيد ايطاليا وهو مثل الجريدة التي تصدر من المطبعة وتشع في انحاء البلاد. ان ذلك الايطالي الذي له من العمر ٥٥ عاماً دائم الاشعاع ايضاً

يلبس ويقرأ ويأكل

وموسوليني يحلق ذقنه بيده. وبينما يرتدي ملابسه يكون قد رأى أهم انباء صحف الصباح . وعندئذ يتناول كأساً من الحليب ولا يأكل شيئاً آخر كثيفاً ويتناول طعام الغذاء في الساعة الثانية بعد الظهر .

رياضة ركوب الخيل

ويمتطي الدوتشي جواده ساعة . ثم يجتمع بافراد عائلته او اصدقائه المقربين وبعد ذلك يمتطي سيارته في الساعة التاسعة الى مكتبه . وهو نادراً أن يأكل اللحوم . ويحب الكريب فروت الى حد كبير .

اعداد الطعام لهتلر

وهو ليس من المتصوفين كالهر هتلر الذي بهر تصوفه اللورد روذرمير واعجب به اكثر من موسوليني لذلك. واكثر هذا الفصل من الكتاب يدور حول هتلر ، وزعامته ، واسلوب حياته الخ. وحينما تزوجت اخته استاذاً في الآداب حار الفوهرر في مسئلة غذائه واخيراً جاؤا له باختصاصي في طبخ الخضروات لانه لا يتناول اللحم بالمرة ويشرف طبيب ماهر على الطبخ ، كما لا يتناول هتلر الطعام قبل ان يرى الطبيب هل فيه مادة سامة ام لا .

مكتبة فلسطين العلمية

لصاحبيها ـ بولس سعيد ووديع سعيد

نجد فيها كل ما تطلبه المكاتب والبنوك والمحلات التجارية والمدارس والمنازل. ففيها الكتب العربية والانكليزية من مدرسية وادبية وعلمية وروائية مما لا تحصى كثرة والورق والمغلفات ودفاتر الجيب وسائر الادوات الكتابية على اختلاف انواعها واللوازم المدرسية باسرها من دفاتر واقلام حبر وخرائط واطالس والواح سود كبيرة ومساطر الخ . وكل ذلك من اجود الانواع

وفيها الالات الحاسبة والالات الناسخة وما يلزمها من ورق النسخ والحبر وكذلك الآلات الكاتبة ماركة « رويال » الشهيرة وماركة « حداد » العربية فضلا عن الخزائن الحديديه ودواليب الدوسيهات الفولاذية والرفوف والطاولات وكراسي المكاتب

فروعها في فلسطين

القدس	يافا	حيفا
تلفون ١٢٩	تلفون ١٩٠	تلفون ١٢٨٠
ص.ب ٨٤	ص.ب ١٦٨	ص.ب ١٥٥٢

المهندس عبدالله علاء الدين

مساح مرخص مكتبه بعمارة المظفر

بجانب ادارة جريدة الدفاع

«٢٦٥٦»

سينما الشرق

ابتداء من يوم الجمعة في ٥ تشرين ثاني وبقية الاسبوع

ثلاث حفلات يوميا

الحفلة الاولى الساعه ٣٠ـ٢ بعد الظهر ـ الثانية ٣٠ ـ ٦ مساء

الثالثة الساعة ٤٠ـ٨ مساء

المثل العالمي الشهير هاري بور والممثلة القديرة الحسناء دانييل داريو

في المأساة الهائلة

تراص بولبا

يوم الاحد يقام حفلتين نهاريتين الاولى الساعة ٢ والثانية الساعة ٤ بعد الظهر

كلمة العدد

بعد الاعتقال

• كلما هبت عواصف ، ذكرنا اخواناً كثيرين في معتقل المزرعة ، وفي سجن الرملة . ونذكرهم على الأخص في رمضان ، بعيدين عن عائلاتهم ، عن أبنائهم الصغار ، عن أداء الواجبات المعيشية تجاه هؤلاء جميعاً

لقد مكثوا طويلا في المعتقل . فخسروا التجارة ، والزراعة ، وبقية الاعمال وليس ثمة ما يبرر هذا ، فلماذا الاستمرار في حشرهم هذا ؟

نتوقع فكاك هذا الامر . فلقد مضى رمضان في أيامه ، ويختتم قريباً بالعيد . فهل يظل هؤلاء الأخوان بعيدين عن بيوتهم ، عن عائلاتهم ، عن أعمالهم؟ تستطيع السلطات اتخاذ تدابير معهم واجراءات غير الاعتقال . واذا رأت الاستغناء عن هذه التدابير والقيودات كان الأحسن . ولتتركهم أحراراً يمارسون اعمالهم

اننا كلما تقدمنا لهذا الموضوع شعرنا بعبئه على الأخوان وعلينا . فليس هيناً مثل هذا الطلب الذي يشق على نفوسهم ونفوسنا . فلماذا التسويف والانتظار . هانحن نرتقب الأفراج ، ونعتقد بقربه

امساكية شهر رمضان المعظم
تواريخ ومواقيت الصلاة والصوم

اليوم	الامساك	الفجر	الشروق	الظهر	العصر	المغرب	العشاء
	د س	د س	د س	د س	د س	د س	د س
الاحد : غروبي	١١ ٣١	١١ ٥١	١ ١٧	٦ ٤٧	٩ ٤٢	١٢ ٠	١ ٢٥
الاحد : زوالي	٤ ١١	٤ ٣١	٥ ٥٧	١١ ٢٦	٥ ٢١	٤ ٣٩	٦ ٤

بقية المقال الافتتاحي

كهذا النظام الذي نراه في الولايات المتحدة أو ما يشبهه .

• • •

في اليمن ثروات دفينة ، تستطيع أن تقلب تلك البلاد من حالة الفقر الى حالة الغنى . من الجهل الى التعليم . من الحياة البدوية الى حياة الحضارة . من نظام القبائل الى نظام جيش له نسور في الجو ، وزاحفات على الارض ، وأسماك في البحر . انظر ، يا سيدي الامام ، تاريخ اليابان الحديث . من غيوم المجهول قامت دولة في الصف الاول من القوى العالمية . عند جلالتك المعادن : الرصاص ، والحديد ، والنحاس — بكثرة ، والزراعة التي احرزت بها اليمن لقب « العربية السعيدة » سابقاً . عندك كنوز الطبيعة . أنفذ يدك اليها ، واجعل منها قوة لبلادك . المحالفات وحدها ، مع أية دولة كانت ، لا تفيد . معاهدة الدول التسع لم تصن الصين من احدى الموقعات عليها . انتماء الحبشة للعصبة ، لم يحل بين القوة العصرية وبين وضع اليد عليها كلها . كره الاجانب وحده والشك بهم لا ينقذ . الصين كرهتهم اكثر من اليمن . انما العصمة منهم والوقاية تكونان بحمل نفس السلاح ، ونفس العدة .

• • •

وعلى شواطىء مملكتك الطويلة المحروسة يسرح البترول ، يا جلالة ابن السعود والمعادن ايضاً ، وفي طليعتها النحاس . وعند بقعة من هذه الشواطيء ثروة هائلة يعرف أخبارها الذين يطمعون بتلك البقعة . سعة الملك وحدها لا تنقذ ، وانما المنقذ هو استمداد الملك . يدك بيد أخويك في نظام دولي مكين ، ثم التأهب ، والحيطة ، والاستعداد ، باستمرار . عندك الرجال المتفانون ، فليكن عند جلالتك ما يجب أن يكون للرجال ، واليابان ايضاً درس كاف يا صاحب الجلالة

• • •

في العراق ، بلادك ، الثروة الهائلة في البترول والزراعة . كانت بلاد دجلة والفرات شيئاً مدهشاً في التاريخ ، لماذا لا تكون اليوم ، وقريباً جداً . في مصر فرات واحد ، وعند جلالتك اثنان . الميثاق الشرقي ، يا ابن فيصل اليقظ ، لا ينجي في المستقبل . بين الجيران والأجانب من يحلم — ساء حلمه — بالعراق .

* * *

اذا قويت الجزيرة ومعها العراق الآن ، وغداً سوريا ، استطاع العرب أن يثبتوا في وجه الغير . وكل يوم يضيع لا يعوض في هذا الزمن . نريد ان يتكلم الناس عنكم كما يتكلمون عن بلدوين ، وروزفلت ، وموسوليني ، وهتلر . نريد ان يرى الناس لكم ما يرون لهؤلاء . البلاد العربية منجم غني ، وغابة منتجة ، لكن بيدكم مفاتيح هذا ، ومستقبل تلك . لقد رأينا وفد الصين في جنيف يطرق الابواب فلا تراق دمعة واحدة شعوراً معه . والزمن لا يرحم ، ودول العصر لا ترحم ، وصدقت كلمة « دلبوس » وزير الخارجية الفرنسية : الويل للضعيف في عصر اوروبا الحاضر .

انه تطاول على مقامكم ان يكتب هذا الانسان المجهول لكم . بيد انه واحد من رعية . واحد رأى ، ولو قليلا ، فعرف شيئاً عن المخبآت . ولا ريب أن جلالتكم أعلم . فمتى نرى نتيجة هذا العلم : في الاندماج الكلي ، في إعداد جيش لكم جميعاً ، في نشر الثروات النائمة طي الارض ، في إخراج دولة عصرية واحدة تستطيع أداء رسالتها في هذا القرن

ابراهيم

اللورد لويد كمندوب سام
الأمر متوقف على موافقته الشخصية اذا أراد هذا المنصب

ما تتناقله الالسن

لندن في ٨ تشرين الثاني — لا يزال الاسم المرشح لمنصب المندوب السامي في فلسطين خلفاً للسر آرثر واكهوب موضوع اخذ ورد . ولم يستقر القرار بعد بصورة مؤكدة على المرشح النهائي للمنصب ، ولو ان الالسن تتداول اسم السر جون اندرسون بكثرة .

وكذلك اسم اللورد جورج لويد ، فأنه يحتل نصيباً كبيراً من الشائعات التي تتوارد على الاندية السياسية . وزادت هذه الشائعات قوة لدرجة انه قيل ان اختيار اللورد لويد لمنصب المندوب السامي لم يبق منه الا موافقته الشخصية بالقبول .

هيوبرت يونغ ثانية

وتقول جريدة « الديلي تلغراف » أن المقامات ترجح تعيين السر هيوبرت يونغ . والسر يونغ هذا يبلغ من العمر ٦٢ عاماً وهو القائد العام لروديسيا الشمالية منذ عام ١٩٣٤ ، وله في السابق خدمات سياسية في شئون الشرق الادنى وخاصة في العراق .

في اراضيه الواسعة

وكتبت « الايفننغ ستاندارد » عن المندوب السامي السر آرثر واكهوب فقالت انه بعد ان يعتزل الخدمة في فلسطين سينقطع الى تسلية نفسه بعد السنين المنهكه الطويلة التي قضاها في الخدمة في فلسطين وغيرها وانه سيعكف على ممارسة اللعبة الرياضية التي يفضلها على غيرها وهي لعبة « الجولف » . والمعروف عن السر آرثر أنه ماهر في هذه اللعبة وهو معروف بين اشهر لاعبيها . كما انه سيقضي أوقاته في اراضيه الواسعة التي آلت اليه عن طريق عائلته في « ندري » والتي تملكها منذ القرن الرابع عشر .

منحه لقب لورد

واذا رفع السر آرثر واكهوب الى مصاف اللوردية فانه لا شك سيطلق عليه اسم « لورد ندري » . وهذا اللقب يطلق الآن على لورد لينلتجو نائب الملك في الهند بالاضافة الى القابه الاصلية .

مدير البوليس الجديد

فهمنا ان الماجور ساندرس الذي تعين مفتشاً عاماً للبوليس فلسطين سيصل الى فلسطين في يوم ٢٩ تشرين الثاني الجاري

حادث في قطار الرملة

« تابع المنشور على الصفحة الاولى »

حالا ، وحوفظ على المكان بعدم الاقتراب منه ريثما يحضر البوليس ويقوم بالتحقيق اللازم .

وقد أرسلت اشارة هاتفية الى رئاسة قسم بوليس الرملة فحضر ضابط المركز وبعض افراد البوليس الى المعسكر . وبعد البحث عثروا على قطع من القطن ملوثة بسائل ملتهب وملقاة بالقرب من الاخشاب مما دل على ان الحريق كان مفتعلا ، فاحتفظ بهذه القطع

وبعد الوصول الى هذه النتيجة جمع البوليس العمال وفتشهم تفتيشاً دقيقاً فلم يعثر على شيء ممنوع وعثر على عود ثقاب مع عامل عربي اتضح انه اخذه من يهودي لاشعال سيجارة ، ولهذا اصبح الفاعل مجهولا

اتخاذ تدابير واجراءات

وعلى اثر وقوع بعض الحوادث في هذا المعسكر اتخذت قيادته مع بوليس الرملة ترتيبات جديدة نحو العمال العرب وهي ان لا تقبل القيادة عاملا عربياً ما لم يكن حاملا اجازة من احد ضباط البوليس ، والضابط لا يمنحه هذه الاجازة الا بعد ارسال بصمته وهويته الى دائرة المباحث الجنائية للتحقيق ، اذا كان من اصحاب السوابق أم لا ، وفي حالة عودة النتيجة بحسن اخلاق العامل يرسل الى المعسكر . ويضاف الى هذه الترتيبات ، ان العامل لا يتقدم الى الضابط بطلب اجازة العمل الا اذا كان يحمل عريضة من مختاري قريته . والآن هل اتخذ مثل هذه الاجراءات مع اليهود .

حول آلة التصوير في مطار الرملة

قال مندوبنا الخاص :

نشرنا أمس خبراً رواه جريدة « هابوكر » اليهودية مفاده : أن السلطة اعتقلت شخصين بالقرب من مطار الرملة العسكري وانه وجد بحيازتهما آلة تصوير وان هذين الشخصين ادعيا بانهما من علماء الطبيعة ، وان السلطة اعتقلت ايضا السائق العربي الذي كان في انتظارهما بسيارته على طريق القدس الى آخر ما جاء في الخبر .

ولاهمية الموضوع بحثنا امس فعلمنا انه لا صحة لهذا الخبر مطلقاً . وليس لدى بوليس الرملة اي علم بهذا الموضوع إذ انه من العادة المتبعة ان الجيش اذا اراد اعتقال اي شخص او وقعت ايه حادثة ذات شأن يعلم البوليس بها وهو يقوم تجاه تلك الحادثة بما نص عليه القانون ، وشيء من هذا لم يقع

المنشورات الشيوعية

ذكرنا أمس نبأ اعتقال يوسف ابن سليم الور واحمد صالح السرو من شرق الاردن ، في محلة المنشية لعثور البوليس في الدار التي يسكنانها على منشور شيوعي .

وقد أحضرهما البوليس امس امام حاكم الصلح وشهد احد افراده : بأن البوليس قد فتش مساء يوم ٦ الجاري منزلهما الكائن بشارع خصوان في المنشيه فوجد بحيازتهما منشوراً شيوعياً ينطوي على نية الفساد مع العلم ان مثل هذه المناشير قد وزع منها في ذلك اليوم بيافا

وطلب البوليس في النهاية توقيفهما اسبوعا لاكمال التحقيق فقرر حاكم الصلح ذلك .

شحن البرتقال قبل موعده المحدد

قامت دائرة الزراعه بيافا بعدة تجارب لكميات وافرة من برتقال البيارات في اللواء الجنوبي فوجدت كمية السكر فيها كافيه جداً لشحنها قبل يوم ٢٠ الجاري وهو اليوم المعين قانوناً للشحن ولذا وافقت على تصدير تلك الكميات الى الخارج واكثرها من البيارات العربيه

حفظ شحنات البرتقال

كان تجار وشاحنو الاثمار الحمضية في اللواء الجنوبي لا يعتنون في السابق بموضوع تسجيل كل فرد منهم « ماركة » خاصه لاثماره مما يدعو سماسرة وتجار هذه الاثمار الاجانب الى عدم الاكتراث كثيراً بشحوناتهم

ومن القواعد المتبعة في دائرة الزراعة بيافا ان تقبل طلبات تسجيل « الماركات » مجاناً طيلة شهري آب وايلول من كل سنة وبعد انقضائهما تستوفي الدائرة جنيهاً واحداً رسوماً للتسجيل . وقد حصل في هذا الموسم ان اقبل التجار والشاحنون بكثرة على تسجيل ماركاتهم واستمر التسجيل طيلة الشهرين المذكورين ، وحتى هذا اليوم لا يزال مستمراً رغم دفع اجور التسجيل . وقد استدل من هذا الاقبال على التسجيل ، على تنظيم حركة الشحن واستعداد التجار والمصدرين العرب الى جعل مشحوناتهم ذات قيمة مادية ومعنوية

سارق خطوط التلفون

جرت في محكمة صلح تل ابيب امس محاكمة الادون موشه فريدمن بتهمة سرقة كمية كبيرة من خطوط التلفون من مخزن البريد .

وقد ثبت ان رجال البوليس اعتقلوه وهو يحاول شحن خطوط التلفون في عربة نقل فحكم عليه بالسجن ثلاثة اشهر .

حادث الاختفاء

ذكرنا امس أصدق المعلومات التي توصلنا اليها حول اختفاء اليهودي « كنترسوبرسكي » وقلنا ان اخباراً وردت الى البوليس تفيد بأنه ذهب الى حيفا .

وقد علمنا في ساعة متأخرة من ليلة امس ان عدداً من رجال البوليس قد ذهب الى حيفا وقام بجولة تفتيشية واسعة في الاحياء العربية واليهودية والسكنات المجاورة لحيفا فلم يعثر على « كنتر » المذكور . لكن رجال البوليس علموا بانه عاد الى القدس فلحقوا به ولم تتصل بنا النتيجة .

ويقال ان والد هذا المختفي قد اعلن في الصحف اليهودية طالباً عودة ولده اليه بعد ان ضمن نشرته عبارات خاصة يفهمها ولده .

بسبب تنقلات الجند

سافر بعد ظهر امس عدد كبير من جنود الجيش البريطاني في صرفند الى القدس ، على ١١ باصاً من باصات الرملة — اللد ، وبضع سيارات من سيارات الجيش للمباراة بكرة القدم مع فريق الجيش في القدس .

وقد جرت المباراة في الساعة الثالثة والنصف على ملعب جمعية الشبان المسيحية ودامت حتى الساعه الرابعة والنصف ، وكانت النتيجة فوز فريق القدس على فريق صرفند

وسبب استعمال الجيش لباصات الرملة — اللد عطل الخطمدة من الزمن وتجمع الاهالي امام موقف البصات بيافا بكثرة ريثما حضرت الباصات ونقلتهم الي اماكن سفرهم .

لجنة الانتدابات

جنيف في ٨ تشرين ثاني — عقدت لجنة الانتدابات الدائمة جلستها الاولى من دورة الخريف . وستدرس في الجلسات القادمة عدة مذكرات عربية ويهودية تتعلق بقضية فلسطين .

مدير الجمارك بعد اعتزاله الخدمة
يتولى ادارة شركة « الباردس » اليهودية

ذكرنا في عدد سابق نبأ اعتزال مستر ستيد ، مدير الجمارك العامة ، الخدمة من حكومة فلسطين . وذكرنا انه سيمنح إجازة طويلة تنتهي بانتهائها خدمته . وقد اتصل بنا ان المستر ستيد بعد انتهاء خدمته سيتولى ادارة شركة « الباردس » اليهودية ، وهي شركة شحن الاثمار الحمضية . وفهمنا فوق ذلك ان الراتب الذي سيتقاضاه من هذه الشركة ١٥٠٠ جنيه في العام والجدير بالذكر ان المستر ستيد سيتقاضى تقاعداً شهرياً من حكومة فلسطين يبلغ ٨٠ جنيهاً . وعمله في الشركة يقضي عليه بالبقاء في فلسطين أربعه اشهر فقط من السنة ، ويقضي الثمانية الاشهر الباقية متجولا في اوروبا ، ويتقاضى على ذلك بدل سفر . اما ابن المستر ستيد ففهمنا انه عين في وظيفة في بنك الانكلو — فلسطين في لندن .

رئيس تفتيش الاثمار

كان من المنتظر ان يصل رئيس دائرة تفتيش الاثمار الحمضية المستر (هاتي) الذي تعين مكان المستر (تيلور) المنقول الى افريقيا الجنوبيه ، في اليوم السابع من هذا الشهر الى يافا ، لكنه تأخر ثلاثة اسابيع أخرى . اما المستر تيلور فأنه سيغادر فلسطين الى مكان عمله الجديد في اليوم الرابع عشر من هذا الشهر .

قضية اختلاس

استأنف حاكم الصلح الاستاذ زكي افندي الداودي امس التحقيق القضائي في قضية مصطفى النجار البوليس سابقاً والمتهم باختلاس بعض الاموال وبعد سماع أقوال عدة شهود من شهود النيابة قرر تأجيل القضية الى صباح يوم السبت القادم

في محكمة الصلح

حكمت محكمة صلح يافا امس على اليهودي الياهو مردخاي روبنشتين من تل ابيب بثلاثة جنيهات غرامة او بالسجن ثلاثة اسابيع لدهسه بدراجته النارية فتاة عربية واصابتها باضرار . وعلى يوسف محمد حسن بالسجن اسبوعاً بتهمة السكر والعربدة واستعمال القسوة مع حيوان . وعلى سلمان بن فرحان الزريقات من شرق الاردن بالسجن اسبوعاً لاخذه زفزفاً من شاطىء البحر

يافا وتل ابيب ايضا !

كانت المباراة التي جرت عصاري امس الاول بين فريق البوليس البريطاني « يافا » و « تل ابيب » في لعبة « الكركيت » على ملعب الرملة بالقرب من دار رئاسة قسم البوليس على اشدها واسفرت النتيجة عن تسجيل ١٨ اصابة لفريق « يافا » ضد لاشيء لفريق « تل ابيب »

لجنة التعويضات

عقدت لجنة فحص طلبات التعويض على منكوبي محلتي المنشيه العليا والكرتون قبل ظهر امس جلسة برئاسة الاستاذ عزمي بك النشاشيبي قائمقام المدينه وعضويه حنا افندي صلاح مهندس البلديه والضابط سليمان افندي عازار وبحث في عدة طلبات واجلت الجلسه الي قبل ظهر يوم الاربعاء القادم

في الحالة الحاضرة

« تابع المنشور على الصفحة الاولى »

لسان المستر آرثر وا كهوب، وهو بالحرف الواحد : ليس من أحد يعرف ما أعرفه من فشل سياسة التفاهم بين العرب واليهود. وهكذا فلنبحث عن سياسة جديدة»

عند رأي اللجنة

لكن ما هي هذه السياسة ؟ ما هي القواعد التي ستقام عليها؟ اننا لا نسطو على المجهول ولا ندعي الغيب. لكن الذي اكدناه فيما سلف هو الواقع الآن، وهو الأخذ بتواصي اللجنة الملكية

الاشراف على الادارة

وقد دارت محادثات بين وزير المستعمرات والمندوب السامي حول المشكلة. لكن سوف لا تكون أعمال السر آرثر واكهوب في الشهور الثلاثة التي سيقضيها في البلاد غير الاشراف على الادارة، وربما استقبال اللجنة القادمة

لقد وعدت العصبة

أما هذه اللجنة فان وزير المستعمرات صرح ببعد قدومها الى فلسطين. لكن المستر ايدن قال في مجلس العصبة انها مسافرة حتما. ذلك لان على بريطانيا أن تقدم مباحثاتها الأخيرة الى عصبة الامم في الدورة المقبلة. وقد وعدت مجلس العصبة بذلك، واكدت لها الوعد

عهد حرية واستقرار

وسيكون من مهمة المندوب الجديد الاضطلاع بمهمة تلك السياسة الجديدة وهي مهمة المندوب الحالي. وفي حوالي شهر مارس سيكون المندوب الجديد في فلسطين. والذي نرجوه، لمصلحة الجميع أن تعدل الحكومة عن التقسيم. فالعرب لا يرون حلا شراً من هذا الحل.

ربما كان الغموض أوضح شيء في الموقف الحاضر.. وربما انحسر في المستقبل القريب عن شيء ملموس، نرجو ان يعهد لهذه البلاد عهد حرية واستقرار..

اضطرابات بولونيا ضدهم

تجدد اضطهاد اليهود في بولونيا بصورة واسعة. وقد وقعت أمس اعتداءات عليهم في عشر مدن جرح فيها ما يقرب من سبعين، واتلف الاهلون عدة متاجر يهودية وقذفوا قنبلة في داخل معبد يهودي.

شحن برتقال فلسطين الى بولونيا

وارسوا في ٨ تشرين الثاني — صرح وزير البحارة البولونية ان حكومته سمحت باستيراد ثمانية آلاف طن من برتقال فلسطين و ٨٠٠ طن من الكريب فروت من فلسطين في خلال الموسم القادم.

القدس

في المجلس

القدس في ٨ تشرين ثاني — لمراسل الدفاع الخاص — عقدت هيئة المجلس الاسلامي الاعلى جلسة صباح هذا اليوم وبحثت في عدة شئون تتعلق باعمال المجلس ومنها مسائل تتعلق بالنظام الذي سنته الحكومة ووعدت بتفسيره. وقد فهم ان الهيئة وضعت تقريراً ضافياً، بالاضافة لتقريرين كانت رفعتهما في الشهر الماضي، لرفعه الى القائم باعمال الحكومة.

اما الحكومة فلم تصدر مذكرتها او بيانها التفسيري عن مدى تدخل اللجنة الثلاثية في شؤون المجلس وعن الصلاحية التامة التي يحق لهيئة المجلس ان تتمتع بها

وبالاضافة الى هذه الابحاث كان هناك بحث حول امر هام يتعلق بمالية المجلس اضرب عن ذكره الآن لأن الهيئة لم تنته الى قرار حاسم في هذا الموضوع لمخالفة احد الاعضاء في المشروع الجديد ولتغيب عبد الرحمن بك التاجي عضو المجلس عن القدس وعدم اشتراكه في جلسة اليوم.

وبالنظر لاهمية الموضوع الاخير اعتقد انه سيكون للجنة الثلاثية نصيب من الاشتراك في ابحاثه وابداء الرأي حوله. ونأمل الحصول على معلومات اوفى من هذه المعلومات لاطلاع القراء عليها.

تبرئة حارس سماحة الحاج امين الحسيني

نظرت المحكمة المركزية المؤلفة من اصحاب السعادة المستر بلانكيت وعلي بك حسنا وانطون افندي عطاالله في قضية الحاج محمد ابراهيم التكروري، حارس سماحة الحاج امين افندي الحسيني المتهم بمحاولة قتل شاويش بريطاني اثناء مداهمة مكتب اللجنة العربية العليا في شهر تموز الماضي وبتهمة حيازة اسلحة نارية.

وقد حضر مع المتهم الاستاذان ابيكاريوس بك وشفيق افندي عسل اللذان تبرعا للدفاع عنه. وقدم الاستاذ ابيكاريوس بك للمحكمة شهادة من نائب مفتش البوليس العام تفيد بان المسدس الذي كان يحمله المتهم مرخص من الحكومة. وبعد مذاكرة نصف ساعة اختلت فيها المحكمة، وبالنظر لكون النيابة اعترفت بصحة الدفاع وسحبت التهمة الثانية وبعد ان استمعت لاقوال بعض افراد البوليس البريطاني ودفاع ابيكاريوس بك قررت المحكمة بالاجماع تبرئة المتهم واخلاء سبيله

الحكم في قضية اليهودي المختلس

ونظرت في قضية اليهودي ابراهيم حسون احد جباة المالية بالقدس المتهم باختلاس مبلغ ٤٠٠ جنيه فقررت الحكم عليه بالسجن لمدة سنة واحدة لاعتراف المتهم بضياع هذا المبلغ منه!

دوائر العدلية في يوم الهدنة

اصدر قاضي القضاة، المستر ترستيد، امراً بتعطيل دوائر العدلية يوم الخميس القادم الواقع في ١١ الجاري لمناسبة يوم الهدنة.

استئناف قضية تعويض على البلدية

تنظر محكمة الاستئناف العليا يوم الاربعاء القادم الواقع في ١٠ تشرين الثاني الجاري في قضية السادة محمد عبده شرف وشركاه المحكوم لهم على البلدية بالحصول على تعويضات، حسب تقدير ارباب الخبرة، عن المخازن التي هدمتها البلدية في محلة باب العامود بموجب قانون تنظيم المدن، والمستأنف في هذه القضية هي البلدية المحكوم عليها ابتدائياً بدفع التعويض. وسأوافيكم بنتيجة هذه القضية التي يهتم اليها الرأي العام.

قضية محاولة قتل شخص يهودي

كان البوليس اعتقل السيد عبد الله سعيد البيتوني بتهمة محاولة قتل احد اليهود في محلة باب الساهره وقدمه للتحقيق معه أمام القاضي البريطاني المستر هودجن. وقد جيء اليوم بالمتهم المذكور امام القاضي البريطاني فقرر احالته الى المحكمة المركزية. وكان يدافع عنه الاستاذ راشد الحداد.

ونظر المستر هودجن في قضية عزيز انطون وعبد السلام عبد العزيز من سوريا المتهمين بدخول البلاد بصورة غير مشروعة فحكم على كل منهما بالسجن لمدة شهر واحد والتوصية بابعادهما من البلاد.

جلسة لم يحضرها الاعضاء العرب

عقد المجلس البلدي اجتماعا بعد ظهر هذا اليوم برئاسة الأدون اوسترحضره الاعضاء اليهود ولم يحضره احد من الاعضاء العرب. ولم تجر أبحاث لعدم وجود النصاب القانوني. وسيدعو نائب الرئيس الى جلسة ثانية في يوم الخميس الواقع في ١١ الجاري

موعد وصول الخبير في شئون البوليس

يصل المستر « تيجارت » الذي انتدب لتنظيم أعمال البوليس في أول كانون الثاني القادم ويمكث في فلسطين ستة أشهر يتولى خلالها تنظيم اعمال البوليس. والمفهوم أن عدداً آخر من البوليس سيعين قبل مجيئه.

انتهاء اعمال الانقاذ في العوجة

انتهت اعمال الانقاذ في عوجة حفير. ونقلت العائلات المنكوبة الى منطقة قرب بئر السبع وزودت بالبذار والشعير والملابس والاغذية.

حيفا

مقررات هامة لمضاعفة اعانة سوريا

حيفا في ٨ تشرين ثاني — لمراسل الدفاع الخاص — في الاجتماع الذي دعت رابطة الشبيبة العربية لعقده في جمعية العمال العربية مساء اليوم. وبعد البحث في ضرورة المسارعة لأعانة منكوبي الفيضان في سوريا قرر الذين حضروا من المدعوين ما يلي:

١ — الاتصال باللجنة الحالية المؤلفة من السادة: الياس صهيون. شفيق العراقبي، محمد شريف منصور، حسين القزق، توفيق الجدلاني للقيام بعمل مشترك ووضع برنامج منظم للسير في حركة الجمع بشكل اوسع

٢ — تحضير كشوف باسماء الدوائر والشركات وما فيها من موظفين وعمال

٣ — الاتصال بالجمعيات والاندية بالمدينة مع تعيين الاحياء التي تتعهد كل هيئة بالطواف فيها وجمع الاعانات من سكانها

٤ — توزيع الشارات مع بطاقات ذوات ارقام متسلسلة على النحو التي كانت تباع فيه بطاقات صندوق الامة ومشروع القرش

٥ — تشكيل لجنة دائمة ممثلة لجميع الهيئات والاندية لضمان استمرار الجمع، ومساعدة المكوبين.

مئة جنيه لسوريا ومقررات اخرى

عاد السيد حسن شكري رئيس بلدية حيفا اليوم من اجازته في لبنان، وعقدت لجنة البلدية اجتماعا وضعت فيه عدة مقررات منها صرف مئة جنيه لاعانة منكوبي الفيضان، وارسال هذا المبلغ لوزير المالية السورية مع كتاب تعزيه بالمصاب الاليم وصرف ١٥٠ جنيهاً لعامل عربي توفي اثناء العمل والموافقة على الانظمة الخاصة للسباحة في منطقة البلديه

اذن بمقابلة في معتقل المزرعة

كان الاستاذ المحامي حنا افندي عصفور قدم طلباً لمفتش البوليس والسجون العام يطلب التصريح له بمقابلة بضعة اشخاص من المعتقلين في مخيم المزرعة بعكا فورده اليوم جواب بالموافقة على مقابلة السادة: الدكتور مصطفى بشناق، بدري العائدي المحامي، عبد الحميد تيمور، رمزي عامر، نعمه عواد الخوري

وصول بواخر عليها شحنات مهاجرين

وصلت ميناء حيفا اليوم البواخر مربيت باشا وعليها ٢٠٠ مهاجر، وبولونيا وعليها ٤٠٠، وجليليا وعليها ٤٠٠

لتعليم اولاد الفقراء دون مقابل

كانت الساعه الخامسه من مساء اليوم الوقت الذي عينته رابطه الشبيبه العربيه بحيفا لتسجيل اسماء الفقراء الذين يودون التعلم في مدارسها الليلية المجانيه وقد سجلت الرابطه نحو ٥٠ طالباً، ولا زال بابها مفتوحاً لتسجيل الطلاب

حملة فرنسا على ميثاق مقاومة الشيوعية

باريس في ٨ تشرين الثاني — علقت الصحف الفرنسيه على الميثاق الثلاثي ضد الشيوعية الذي وقعته اليابان وايطاليا والمانيا. واتفقت في ذلك صحف الشمال واليمين وقد وصفته هذه الصحف بأنه (قناع) و كتبت (الأكسيون فرانسيز) فقالت : دعنا نحافظ على أنفسنا من (طاعون) الاعتقاد بأن الهرهتلر وحلفاءه أعداء لموسكو، فالهر هتلر مرتبط بموسكو بروابط اقتصادية وجغرافية نصت عليها معاهدة (رابالو) التي لم تلغ بعد — روتر.

فرقة النيل المصرية

تقدم لاهالي القدس الكرام رواية « خالي بالك » الكوميديا التي نالت الاعجاب الكبير بمصر

على مسرح سينما الشرق بمستعمرة الالمان

في الساعه الثامنه والدقيقه ١٥ من يومي الاربعاء والخميس في ١٠ و ١١ تشرين الثاني ١٩٣٧، احجزوا تذاكركم من الان. الكراسي محدودة

استعراض — تمثيل — ضحك متواصل — طرب

موسيقى في غاية الابداع

تباع التذاكر في محل تاكسي الاتحاد تلفون ١٣٧٠ وفي محل المطعم الوطني الجديد تلفون ٢٢٢٧ وفي شباك السينما تلفون ٤٧٢

(٢١٧٢)

عدة قضايا امام المحكمة المركزية

نظرت المحكمة المركزية في قضية محمد حمدان من قرية الميس فقرر سجنه ثلاث سنوات لارتكابه جرم التشليح وهو بزي البوليس. وحكمت على عرفات عيسى وهدان من بيت حنينا بتمضية ثلاث سنوات في اصلاحيه الاحداث بتهمة القتل خطأ وعلى محمد صالح صبحة من الولجة بالسجن ١٨ شهراً بتهمة السرقة، وعلى محمد سعيد الحاج بكفالة بمبلغ ٢٥ جنيهاً لمدة ثلاث سنوات.

سفر قوة من الجند الى الخليل

سافرت قوة من الجيش البريطاني في السيارات الى الخليل

الاحتفال بميثاق مقاومة الشيوعية

لندن في ٨ تشرين ثاني — قامت مظاهر الابتهاج في عواصم المانيا وايطاليا واليابان لمناسبة ميثاق مقاومة البلشفية. وتبادل رؤساء هذه الدول التهاني. وكتب السنيور غايدا فأثنى على الميثاق، وقال انه ليس موجهاً ضد أحد، كما انه ليس معاهدة عسكرية. لكنه رمز للقوة. وستجد الدول الثلاث مجالا أوسع للتعاون بالاضافة الى مقاومة البلشفية

انسحاب الايطاليين ولكن الى ليبيا

لندن في ٨ تشرين ثاني — د. ن. ب — ذكرت جريدة « نيوز كرونيكل » في محل بارز من عددها الاخير ان ايطاليا شرعت في سحب متطوعيها بالتدريج من اسبانيا، وقد غادر اعظم قسم من المشاة الايطاليين اسبانيا لكنهم لم يسافروا الى ايطاليا بل الى ليبيا، وقالت الجريدة ان الجنرال فرانكو ليس في حاجة الى هؤلاء الجنود بعد فوزه في بلاد الباسك

فرانكو يسيطر على ثلثي اسبانيا

لندن في ٨ تشرين ثاني — صرح المستر ايدن عن تبادل الوكلاء بين بريطانيا والثوار فقال ان الجنرال فرانكو يسيطر على ثلثي اسبانيا وكل المستعمرات تقريباً. وان لبريطانيا ملايين الجنيهات التي تستغل في مناجم النحاس والحديد. فمصلحتها تقضي بهذا التدبير، وكان بودها ارسال القناصل الى مدن الجنرال فرانكو لولا خوفها من تفسيره بانه اعتراف بحكومته. وانتقد زعيم المعارضة هذا العمل ووصفه بانه « لم يسبق له مثيل » وطلب فض الجلسة الى المساء استعدادا للمناقشة فيه فاجيب الى طلبه.

بين غاندي وصحافي يهودي يريد استدراجه

بومباي في ٨ تشرين الثاني — ارسل رئيس تحرير جريدة « الجويش تريبيون » اليهودية التي تصدر هنا كتاباً للمهاتما غاندي يقول فيه ان اليهود استغربوا موقفه من قضية فلسطين وعطفه على العرب بالتصريح الذي قاله بالنيابة عنه الدكتور روي خلال مروره بفلسطين مع ان اليهود يفتخرون بصداقة غاندي لهم ويعتبرونه من كبار اصدقائهم في العالم

فارسل المهاتما جواباً على كتاب رئيس التحرير يقول فيه :

لم يكن بامكاني ان اجيب على كتابك حالا لانني رأيت من الضرورة ان اتصل بالدكتور روي وأتلو عليه نص كتابك. وقد اجاب الدكتور على انه لم يصرح للصحف العربية في فلسطين باي شيء على لساني لانه لا يملك هذا الحق، كذلك لم يفض بأي تصريح باسمه الخاص.

وزير الحربية مع الجنود اليهود القدماء

لندن في ٨ تشرين ثاني — احتفل الجنود اليهود القدماء امس بذكرى ضحايا اليهود في خدمة الجيش البريطاني في خلال الحرب العظمى

وقد سار الجنود اليهود القدماء في موكب يتقدمه المستر هور بليشا وزير الحربية الى قبر الجندي المجهول فوضعوا هناك باقة من الزهور

احراز اليابانيين انتصارات هائلة بالميادين

شنغهاي في ٨ تشرين الثاني — صرحت الدوائر الصينية بانها لا تنتظر فائدة ما من اجراء مفاوضات مباشرة مع اليابان، كما ان هذه الدوائر لا تنتظر نتائج حاسمة لمؤتمر بروكسل ولا مساعدة فعلية من بريطانيا وامريكا.

استماتة الصينيين حتى النهاية

وتقول هذه الدوائر ايضاً أن المارشال شيانغ كاي شك سيستمر في خطته بثبات الى النهايه. ولم يؤثر تراجع القوات الصينيه الاخيرة في القوة المعنويه للسلطات العسكريه في الصين لان هذا التراجع كان منتظراً وكان نتيجة خطة مدبرة وسيدفع اليابانيون ثمن انتصاراتهم غالياً. والجنود الصينيون لا يزالون مستميتين في الدفاع وسيثبتون الى النهايه — روتر

وقد قامت الطائرات اليابانيه بغارة على قطار صيني فدمرت سبع عربات منه، واصابت ٢٠٠ بين قتيل وجريح. واصبح مركز الصينيين حرجاً ولا بد لهم من الانسحاب في اتجاه نانكين، العاصمه. وانتصارات اليابانيين مستمرة

في الميناء

وصلت امس الباخرة « سايحه » الى مياه يافا وشحنت نحو خمسة آلاف صندوق من الكريب فروت الى البلاد الاوروبية.

ووصلت الباخرة « آنراكي » وأفرغت ٨٠ طناً من مختلف البضائع، ووصل المركب الشراعي « مسعودة » وافرغ ٩٠ طناً من البضائع المتنوعة، ووصل المركب الشراعي « عطية الله » وافرغ ٢٥ طناً من البصل

كشف التهديد للسلب

ذكرنا سابقاً نبأ اعتقال اليهوديين « حايم جازكو » البوليس الاضافي سابقا ورفيقه « موشي بن مناحم » بتهمة محاولتهما اخذ عشرة جنيهات من يهودي صاحب عدة مقاهي

وقد قدم البوليس امس هذين المتهمين امام حاكم صلح تل ابيب فقرر توقيفهما اسبوعاً رهن التحقيق

النص الكامل لاتفاق مقاومة الشيوعية

التعاون الثلاثي لصد نشاط روسيا الشيوعية

فيما يلي النص الكامل للاتفاق ضد الشيوعية الدولية المعقود في ٢٥ نوفمبر سنة ١٩٣٦ بين المانيا واليابان والموقع من ايطاليا :

مكافحة النشاط الشيوعي

رأت كل من حكومة اليابان الامبراطورية والحكومة الالمانية ان الغاية من الدولية الشيوعية « المسماة بالكومنترن » هي اضمحلال الدول الموجودة باستعمال كافة الطرق التي يمكنها ان تصل اليها واتخاذ اعمال الشدة معها كما تعتقد الدولتان ان الاغضاء عن تدخل الشيوعية الدولية في شئون الشعوب الداخلية لا يعرض للخطر سلم تلك الدول وحده ورفاهيتها الاجتماعية ولكنه يهدد ايضاً السلام العام ولذلك رغبت الدولتان ان تتعاونا لصد النشاط الشيوعي الانحلالي واتفقتا على ما يأتي :

البند الاول

البند الاول — ان الدول المتعاقدة تتبادل جميع الانباء التي تفيدها في مقاومة الشيوعية الدولية وتتشاور فيما بينها لاتخاذ اجراءات الدفاع اللازمة وتتعاون تعاوناً وثيقاً في تطبيق هذه الاجراءات.

البند الثاني

البند الثاني — ان الدول المتعاقدة متفقة فيما بينها على دعوة الدول الاخرى المهددة في سلمها الداخلي بسبب نشاط الدولية الشيوعية الهدام لاقتباس اجراءات الدفاع طبقاً لروح الاتفاق الحالي او الاشتراك فيه .

البند الثالث

البند الثالث — يسري منطوق النصين الياباني والالماني ويعتبر النصان أساسيان في الاتفاق الحالي الذي يؤخذ في تطبيقه منذ يوم توقيعه ويظل معمولا به مدة خمس سنوات وقبل انتهاء مدة الخمس سنوات تباشر الدول المتعاقدة الوصول الى اتفاق لتعاونها بعد نهاية التعاقد .

الميثاق الاضافي

وفيما يلي نص الميثاق الاضافي الذي زيد على الاتفاق الياباني الالماني لمقاومة الدولية الشيوعيه :

(تتعاون السلطات ذات الاختصاص للطرفين المتعاقدين تعاوناً وثيقاً لتبادل التقارير الخاصة بنشاط الدولية الشيوعية واجراءاتها في الاستعلام والدفاع ضد الشيوعية)

وتتخذ السلطات ذات الاختصاص للطرفين المتعاقدين وفي حدود القوانين الخارجية الاجراءات المشددة ضد كل من يعمل مباشرة او بطريق غير مباشر في الداخل او الخارج لمصلحة الشيوعية الدلية او يساعد على زيادة نشاطها الهدام وتسهيلا للتعاون بين السلطات ذات الاختصاص للطرفين المتعاقدين تنفيذاً للبند الاول ستؤلف لجنه دائمة يناط بها درس وتمحيص الاجراءات الواجب اتخاذها لمقاومة نشاط الدولية الشيوعيه الهدام .

تصريح رئيس الوزراء في اليابان

وقد صرح البرنس كونوي رئيس الوزارة اليابانية « بأن اليابان سعيدة جدا بالاشتراك مع ايطاليا في ميثاق مقاومة الشيوعية لأن هذا الانضمام يقوي الجبهة ضد الشيوعية المخربة ، كما انه في صالح الانسانية . » ثم قال : انه لمما يشجع كثيرا أن نرى ايطاليا تشترك في هذا الميثاق في نفس الوقت الذي تحارب فيه اليابان للوقوف ضد انتشار البلشفية في الصين » وأضاف البرنس الى ذلك بأنه يرجو ان تشترك الدول الاخرى في الاتفاق لمقاومة الشيوعية .

* * *

اصلاح نظام البوليس في تركيا

واجب رجال البوليس أمام الجمهور

انقره — اصدر وزير الداخليه قراراً جديداً جاء فيه ان البوليس التركي يجب ان يكون شاباً ، نظيفاً ، أنيق الملبس ، نشطاً ومؤدباً مع كل مواطن او أجنبي . وأن ماسح الاحذيه وعضو البرلمان التركي والعامل الاجنبي او صاحب الملايين من السياح ، كل هولاء سواء من حيث يحق لهم جميعاً ان يجدوا من رجال البوليس كل مجاملة في المعاملة بأن يجيبوا على كل الاسئلة المعقولة التي تلقى عليهم ويرشدوا السائلين الى الجهات التي يريدون الذهاب اليها

المؤهلات وحدها وسيلة الترقي

وسينتخب ضباط البوليس في المستقبل من بين الشبان الحاصلين على الشهادات العاليه وحدهم وسيكون الترقي الى الرتب العاليه طبقاً للمؤهلات وحدها . والشاب الذي يعرف لغة أجنبيه يظفر بعلامات اضافيه وتكون له الافضليه على غيره . وان يكون لغير الضباط الذين تابعوا في اعمالهم في جهات الحدود او في المواني من بين الذين يعرفون لغات اجنبيه دون غيرهم ولن يكون لغير الضباط الذين تابعوا بنجاح الدروس التي ستلقى في معهد البوليس الذي ينشأ الان في انقره ، حيث يلقى المرشحون دروساً في جميع الاساليب الخاصه بمنع الجرائم وتعقبها حق في الوصول الى اعلى المراكز في سلك البوليس

* * *

حديث في الصيام

درس بالغ وعظة للنفس الانسانية

عن لي أن اكتب في حكمة الصوم فرجعت الى صحف الأئمة استطلع آراءهم فيه فرأيت من بينها هذه الكلمه البالغه للحسن بن علي وقد عزاها اليه محمد بن يزيد المشهور بالمبرد في كتابه الكامل واني ذاكرها في كلمتي هذه ومعقب عليها بما يجلبها وذاكر حكمة الصوم التي أرتئيها

قال الحسن : ان الله جعل الصيام مضمار العباده ، فسبق أقوام ففازوا ، وتخلف آخرون فخابوا . ولعمري لو كشف الحجاب لشغل محسن باحسانه ومسيء باساءته عن تجديد ثوب او ترتيل شعر

قوة هذا التشبيه

جاء عن العرب ان المضمار مساحة من الارض كانت تجري فيه العرب جيادها وكانت اذا ارادت الجواد على العدو عمدت اليه فاجرته في هذا المضمار أربعين يوماً وغذته باللبن فحسب في هذه الايام كلها فاذا انقضت ايام رياضة الجواد هذه ذهب رهله واشتد. فالحسن يرى ان الصوم رياضة للمؤمنين جعلها الله في كل عام ثلاثين يوماً يتسابقون فيها الى عمل الفضيلة ويفطمون انفسهم أثناء هذه الرياضة عن كل دنية ويغذونها بما يثبت فيها كل فضل ونبل ، يغذونها بالتبصر وسماحة الاخلاق والمزايا النبيلة التي تسمو بالنفس الى معارج الكمال .

الطبيعة الثانية

والسر في هذا ان النفس الانسانية قد تلتوي في اثناء العام الى المناكر وقد تجمح الى الشهوات فهذه الرياضة تقوم أودها وترد جماحها . وهناك شيء لا ننسى ان نذكره هو ما يقوله علماء التربية ان العمل اذا تكرر اصبح عادة والسعادة اذا رست في النفس ورسخت تصبح طبيعة ثانية او اخت الطبيعة فاذا غذيت النفس بما ذكرنا خلال هذه الايام التي جعلت لرياضتها واعتادتها وتمكنت منها واشربت حبها تصبح لها كالغريزة تأتيها راضية غير آبية وتفعلها مستحلية لها ومستمرئة

ليس حبس النفس

فالصوم يركز في النفس الاخلاق النبيلة ويمكن فيها العادات الطيبة المرضية وينأى بها عن الشرور والآثام . فالصائم لا يكون صائماً كما جاء عن الرسول الكريم إلا اذا فطم نفسه عن كل شر فلا يغمس يده في منكر ولا يتمضمض بسفه ولا هجو ، والا فان ترك نفسه وهداها كما كانت قبل ذلك من الايام تركها توضع في الشر كما تشاء وتكسب من السيئات ما تحب وتشتهي مما لا يرضي من القول والعمل فذلك صائم، ليس له من صيامه حظ الا الجوع والظمأ . هذه حكمة الله تعالى في هذه العبادة المطهره أضلها من المسلمين من يحسب انها حبس النفس عن الطعام والشراب والله يقول الحق وهو يهدي السبيل

سليمان علي

قراءة البابا وفلسطين

فينا — حينما زار الدكتور غيدوف ميدت وزير خارجية النمساء بولونيا منذ اسبوع لتوقيع المعاهده الادبيه بين البلادين جرى الحديث بينه وبين وزير خارجية بولونيا في مسألة تقسيم فلسطين وذكر الدكتور شميدت ان لفاتيكان كاف حكومته بأن تدافع عن وجهة نظر قداسة البابا في تقسيم فلسطين وتقرر على الاثر أن توحد النمسا وبولونيا وهنغاريا جهودها للدفاع عن رأي البابا في جلسة عصبة الامم القادمه وخصوصاً في مسألة الامن العام في فلسطين وحماية الاماكن المقدسة

اعلان بيع

نمرة القضية الاجرائية ١٠٧٢ و ١٠٧٣ — ١٩٣٥

ليكن معلوماً لدى العموم بأن اعار بيارة الراهنين الشيخ سعيد افندي الخطيب والسيدة اسما الخطيب من القدس الكائنة في اراضي قرية صرفند الخراب تعين لبيعها نهار الاثنين في ٢٢ — ١١ — ١٩٣٧ الساعة ١٢،٣٠ بعد الظهر فعليه كل من له رغبة بالمزايدة ان يتقدم لسوق وادي حنين العمومي باليوم المذكور والوقت المعين للاشتراك بالمزايدة مصحوباً بالتأمينات القانونية لصالح البنك الزراعي العربي بالقدس مع العلم بأن رسم الدلالة بالمائة اثنين ونصف على المشتري وعليه اقتضى بيان الكيفية .

تحريراً في ٦ — ١١ — ١٩٣٧

مأمور اجراء الرملة

(٢١٦٥)

اخطار لتنفيذ حكم

من دائرة اجراء القدس

الدوسيه ٣٢٨٧ سنة ٣٧

الى محمد بن حامد حسين غيث من بيت اكسا المجهول الاقامة

طبقاً للحكم الصادر ضدك من المحكمة الشرعية بالزامك دفع نفقة يومية ٨٠ ملا والرسوم والمصاريف لصالح ظريفة بيت راغب احمد سيف من بيت اكسا وبنتها عريفه اعتباراً من ٢٤—١٠—٣٦ نلفتك بان تدفع النفقة المستحقة من التاريخ المبين اعلاه لدائرة الاجراء خلال شهر واحد من تاريخ نشر هذا الاخطار بالجريدة وبعكسه تجري بحقك سائر المعاملات القانونية

في ٤—١١—٣٧

مأمور اجراء القدس

« ٢١٦٧ »

. . .

لجانه النظر في الابنية

ذكرنا سابقاً نبأ تأليف اربع لجان من موظفي بلدية يافا وغيرهم للبحث على الأبنية الخطرة والآيلة للسقوط بسبب الشتاء . ولاتزال هذه اللجان توالي اعمالها وتقدم تقاريرها يومياً الى المراجع ذات الاختصاص حتى اذا ما انتهت تقدم تقريراً مسهباً .

وقد بوشر أمس بهدم أول دار خطرة على الارواح وهي دار تخص السيد الفريد روك وكائنه عند ملتقى شارع البصه — القدس ، وذلك بموجب نظام الابنية الخطرة الاخير .

وعلمنا ان البلدية ساعدت الاهلين باعطائهم التعليمات اللازمه لتصليح دورهم المتشعثة ولم تقرر هدم سوى المنازل التي لامندوحة عن هدمها محافظة على الارواح

صوموا تصحوا

اعلان

صادر من دائرة اجراء الرملة

دوسيه ٢٨١ سنة ٣٦

محكوم له : البنك الزراعي العربي بالرملة وكيله المحامي خالص بك

محكوم عليه : ابراهيم اسماعيل عبد الرحمن من يبنا .

مصدر الحكم : محكمة صلح الرملة بتاريخ ٢٨ — ٩ — ٣٦

المبلغ المحكوم به : ثلاثين جنيهاً غير الرسوم والمصاريف

الملك المطروح للبيع واوصافه

ارض مقيده بالطابو بلوك ٣٥٠٢ قسيمة ٣٧ بموقع أرض يبنا مساحتهـ ٥ دونمات و ١١٧ متراً ملساء زراعيه طينية. التربه سمراء موضوع بأطرافها لاربعه حدائد من قيد دائرة المساحه.

القيمه المخمنه : تقدر الدونم الواحد من حيث السعر بمبلغ ثمانية جنيهات فلسطيني وعلى هذا تكون القيمه المخمنه ٤٠ جنيهاً و٩٣٦ ملا

مطروح بميدان المزايدة العلنيه لأملاك المبينه تفصيلاتها اعلاه خاصه المحكوم عليه ابراهيم اسماعيل عبد الرحمن من يبنا لقاء الذمه المطلوبه منه للبنك الزراعي العربي بالرملة البالغه ثلاثين جنيهاً غير الرسوم والمصاريف والفائدة القانونيه من تاريخ ٣٠—٣—٣٦ حتى الدفع التام واتعاب المحاماة ثلاث جنيهات وخمسمايه ملا

فعلي راغب الشراء معاينة الاملاك المذكورة ومراجعه دائرة اجراء الرملة والدلال موسى عنبة للاشتراك بالمزايده ويضم اسمه ومقدار المبلغ الذي يريد دفعه بذيلها مستصحباً بالتأمين القانونى عشرة بالمئة بنسبه القيمه المخمنه او بكفالة من احد البنوك وذلك خلال ثلاثين يوما من تاريخ النشر و بمضي المدة المذكورة تجري الاحالة المؤقته لمدة خمسه عشر يوما وبعد مضي المدة هذه تجري الاحالة القطعيه لعهدة المزاود الاخير هذا مع العلم بان رسوم الدلالة ورسوم التسجيل عائدة على المشتري

تحريرا في ٧ تشرين ثاني ٩٣٧

مأمور الاجراء

(٢١٧١)

لحفظ سلامة الطيور الداجنة

معلومات مفيدة للزراع والمهتمين بالدواجن

عن الملحق الزراعي للوقائع الفلسطينية

تعتبر التربة والطيور التي اصيبت سابقاً ، أخطر بؤرتين لانتشار الامراض المعدية بين الطيور الداجنة . وسنبحث في هذا المقال في الطرق الصحيحة التي يمكن استعمالها لتخفيف وطأة المرض او للقضاء على العدوى التي تنشأ من هاتين البؤرتين

العدوى من التربة

لدى تلوث التربة بجراثيم الامراض تبقى فيها الجراثيم الملوثة مدة طويلة ويتوقف طول هذه المدة على ماهية العدوى وطبيعة التربة نفسها وقد يقضي على تلك الجراثيم بعد قليل من الوقت بسبب المحيط غير الطبيعي الموجود فيه أو تصبح فريسة لبعض الكائنات الاخرى الموجودة معها في التربة على انه اذا ظلت الارض خالية من الطيور الداجنة مدة من الزمن هلكت الجراثيم المعدية الموجودة فيها لقلة الغذاء المناسب يرى من ذلك أنه من المحتمل ان تصبح الارض خالية من الامراض بعد مضي فترة من الزمن اذا لم تعرض لانتقال العدوى اليها من مصادر اخرى وفي الامكان استعمال الكلس والمطهرات الكيماوية الاخرى كمحاولة ترمي الى التعجيل في ادراك هذه النتائج غير ان المحاولات التي جرت من هذا القبيل لم تنل الا قليلا من النجاح في هذه البلاد

عزل الطيور المصابة

ولذلك ان خير وسيلة يصح الاعتماد عليها هي عزل الطيور غير المصابة مدة من الزمن عن التربة الملوثة كيما يتيسر لهذه التربة أن تصبح نقيه طاهرة وينبغي ان تتخذ جميع الاحتياطات لاجتناب عودة المرض اليها بواسطه الطيور المصابه لدى استعمالها ثانيه

وقد اثبت الاختبار ان الساحات والمسارح التي تظل خاليه من الطيور مدة لا تقل عن سنه ، تعتبر سليمه من حيث احتمال كونها بؤراً للعدوى ولذلك يجب ان يبذل كل جهد ، لدى تخطيط مواقع محابس الدجاج، لانشاء مسرحين على الاقل في كل بيت من بيوت الطيور وبذلك يصبح في الامكان استعمال الفنائين بالتناوب ، فيترك احدهما خاليا بينما يكون الآخر قيد الاستعمال

منع الاتصال بالتربة

وهنالك طريقه اخري لتأمين ارض سليمة للطيور الداجنه ، وتطهير الارض الملوثة من الجراثيم ، وذلك بنقل بيت الطيور بكامله الى جهة من المزرعه ، لم تستعمل حديثا لتربية الطيور الداجنة واذا أمكن صنع بيوت خفيفة سهلة النقل للطيور ونقلت تلك البيوت من مكان الى آخر في فترات قصيرة ، كان في ذلك ضمانة لحصول الطيور على أرض سليمة على الدوام كما ان ذلك يحول دون صيرورة اية قطعه من الارض ، ملوثه تلويثا حقيقيا

أما في الحالات التي لا يمكن التأكد فيها من خلو الارض من العدوى، فيجب ان يمنع اتصال الطيور بالتربة ، وذلك بجعل بيوت الحضانه والمداحي مرتفعة عن الارض بشباك سلكيه كما تزود ايضا بها المجاثم الشمسيه او المسارح بالاسمنت (الباطون) . ولكن يجب في كلتا الحالتين ان تصنع هذه بطريقه يسهل معها تنظيفها

وقد كان آخر ما أدخل على هذا النظام من التحسين في جهاز الحضانه ذي المدحاة . ومن الامور الرئيسية في هذا النظام ، ان في الامكان التأكد من جعل هذين الجهازين خاليين من الجراثيم بواسطه طرق التطهير المناسبه ، وهذا الشرط لا يمكن ابدا ضمانه في ما يتعلق ببيوت الحضانه والبيض العاديه ، التي تكون أرضيه مسارحها (حال)

ويستطيع مربي الطيور الداجنة العادي ، أن يتخذ اجراءات احتياطية، يجمعه بين الحالتين السالفتي الذكر معا ، وذلك بالسير في المشروع التالي : يجري تفقيس الفراخ في آلة التفريخ ، ثم تنقل الى بيت للحضانة ذي مسرح ، ويكون ذلك البيت مزودا بارضيه من السلك المشبك ، ومجاثم شمسية . وبعد انتهاء مدة الحضانه ، تنقل الفراخ الى بيت نقال ينقل من آن الى آخر الى ارض سليمه أو الى بيت ثابت ذي فنائين على الاقل ، واذا كان المكان محدودا . فقد يفضل حصر دجاج البيض ، حصرا تاماً في بيت مزدحم .

العدوى من الداجنة

يجب ان يعتبر كل طير كبير حي ، من جميع النواحي العملية ، مصدرا للعدوى ، خصوصاً للطيور الصغيرة السريعه العدوى بحكم صغر سنها . وينبغي أن يبذل كل جهد لمنع اتصال الطيور الصغيرة بالطيور الكبيرة ، اتصالا مباشرا أو غير مباشر اذ أمكن ذلك . وقد ثبت في الولايات المتحدة ، ان صرف العناية لهذا الامر ، قد أنقص الى حد كبير ، حدوث احد أنواع الكوليرا التي تصيب الطيور الداجنة . كما أن مزارع عديدة في هذه البلاد سارت على هذا النظام فكللت أعمالها بالنجاح .

وربما عرف معظم مربي الطيور الداجنه ، بطريق الاختبار ، ان اعظم السنوات نجاحا ، هي السنه الاولى المشروع ، لان المرض لا يكون له اثر خلالها . وربما كان ذلك ناتجا في معظم الحالات عن عدم وجود طيور كبيرة بالمرة

فاذا اريد اللجوء الى طريقه الفصل بين الطيور الصغيرة والكبيرة يجب ان تقسم المزرعه الى قسمين يدار كل منهما ادارة منفصلة عن الآخر ويتألف القسم الاول منهما من الطيور الكبيرة، والثاني من الطيور الصغيرة

« البقيه على الصفحه السابعه »

استمرار تبرع الوطنيين لسوريا الشمالية

القائمة الثالثة بأسماء حضرات المتبرعين

جنيه	الاسم	مل
١	السيد بدر شرف	
	» عيسى قنفر	٢٥٠
	» كامل الكالوني	٢٠٠
	» كرابيد ماركارياز	١٠٠
	» يعقوب حاجيان	١٠٠
	» يوسف جورج طباخ	١٠٠
	» ابراهيم يعقوب	١٠٠
	» مسروب نابكيان	١٠٠
	» ابراهيم نزه	١٠٠
٥	الحاج محمد شاهين واخوانه	
١	السيد عبد الودود رصاص	
	» صلاح الدين شمس باشا	٥٠٠
	» كمال حداد	٥٠٠
	» ابو فاضل	١٥٠
	» داود عبده	٨٠٠
	» محمود ابو عيسى	٢٠٠
١	الدكتور البديري	
١	السيد حنا البشارات	
٤	بواسطة السيد حنا البشارات	
	الساده فيليب عقروق واخوانه	٥٠٠
	السيد عبد الله ابو غطاس	٢٠٠
	» كركور طوسيان	١٠٠
	الساده اشتكلف وبطشون	٦٠٠
٢	السيد يوسف الكرد	
	» جورج ابراهيم غنيم	١٠٠
١	» احمد حافظ الطحان	
١	» ابراهيم الجبشه	
١	» محمود فيفي	٥٠٠
	» ابراهيم خلف البيتوني	٢٠٠
	» شاكر الشخشير	٣٠٠
	» الحاج احمد بزرت	٥٠٠
	» عبد الودود معتوق	٥٠٠
	» عبد الرحمن المغربي	١٠٠
	» جورج نصار	٥٠٠
١	الساده يعقوب مكروس	
	الساده احمد ومحمد صالح السمان	٥٠٠
	السيد احمد فؤاد الدقاق	٥٠٠
	» محمد الططيط	٥٠٠
	» السيد حسين عبدالله حسن	١٠٠
	السيد الحاج هدمي واخوانه	٥٠٠
	السيد موسى ازحيان	١٠٠
	» ابراهيم حسن خضر	٦١٠
	» خالد عبد الحزينه	٢٥٠
	» محمد مصطفى قرش	١٠٠
	» داود حب الرمان	١٠٠
	» حافظ طقش	١٠٠
١	» حافظ عبده	
١	شركة المطاحن الوطنيه	١٠٠
١	السيد فؤاد محيي الدين النشاشيبي	
	الساده داود وجورج خلف	٥٠٠
	— دفعه ثانيه —	
	السيد عبد الرؤوف انسيبه	١٥٠
	» فؤاد سليم العيد	١٥٠
١	» حسن قليبو	
١	المحامي سلمان افندي الصالح	
٣	السيد محمد العلمي	
	» راسم اشتيه	٥٠٠

جنيه	الاسم	مل
	الدكتور امبل خضر	٥٠٠
	السيد خليل المصو	٥٠٠
	» نصيف كركر وبطشون	٥٠٠
	» بشاره شيحا	٢٥٠
	» بندلي بقله	١٠٠
	» نقولا ومنطوره الحبش	٢٠٠
١	السيد عيسى القسيسيه	
	» جاك حلاق	١٥٠
	» شكري قطينه	٥٠٠
	» جورج سكسك	٥٠٠
٥	غبطة بطريرك الروم الارثوذكس	
١	السيد جورج سعيد	
١	» يعقوب جيمان	
١	وكيل غبطة بطريرك الروم الكاثوليك كيرولوس مغبغب	
٥	قنصل جنرال امريكا	
١٠	» » ايطاليا	
١	» » تركيا	
٢	» » العراق	
١	» » تشيكوسلوفاكيا	
٢	» » النمسا	
١	مساعد قنصل رومانيا	
	ف . مانوسيان ترجمان النمسا	٥٠٠
١	المحامي زكي افندي الاسطه	
١	السيد يوسف اسطفان	
	» جريس اسعد	٥٠٠
١	» قسطندي لباط	
١	الدكتور جورج فرح	
٢	السيده مدام كلارك	
١٠	السيد استاوري ساحيت	
١	الدكتو رأفت فاري	
١	المحامي عمر افندي الصالح	
١	» جورج افندي صلاح	
	السيد بشاره عازر	٣٠٠
١	المحامي هنري افندي كتن	
	مطعم اميه	٥٠٠
	كراج الاتحاد	٥٠٠
	السيد ابراهيم هنديه	٥٠٠
	» دياب رشدي قرش	١٠٠
	» لويزيدس	٥٠٠
	» دمياني	٢٠٠
	» رجحي النشاشيبي	٢٥٠
	» جبران بانا	١٠٠
	» حنا خوري	٥٠٠
	الساده اصبلي اخوان	٥٠٠
	السيد محمد سعيد رصاص	٥٠٠
١	» صبحي عبدالله الداودي	
١	» فؤاد بك عبدالهادي	
	» نجيب » ابو الشعر	٥٠٠
١	الساده فراج وعبده	٥٠٠
١٠	السيد حنا عيسى قواس	
١	» صدقي الداوودي	
٦	قنصل ايران بالقدس	
	متري بك (القنصليه المصريه)	٥٠٠
١	السيد مدحت الفار	
٢	دير السريان الارثوذكس	
٥	المحامي ابكاديوس بك	
	السيد سعيد الشهابي	٥٠٠

— البقيه تأتي —

حفظ سلامة الطيور الداجنه

« بقية المنشور على الصفحه السادسه »

يختار لبيوت الحضانه موقع بعيد بقدر الامكان ، عن المداجي . ويجهز كل قسم منها بمخزن منفرد للعلف والادوات والاوائل الخ . كما يقوم بالعمل في كل بيت عمال مستقلون ، ولا يسمح لاي منهم بدخول القسم الآخر . وعندما تهاء مدة الحضانه ، تحمل للفروخ بيوت بين القسمين الرئيسين ، بينما يشدد في اخراج الطيور المسنة من القطيع ، ولا يحتفظ فيها بما يزيد عمره على العامين منها .

وتربى الديوك في المزرعه بقصد التلقيح ولكن اذا أريد ادخال نسل جديد الى المزرعه ، فيجب ان يتم ذلك بشراء بعض للتفقيس او فراخ صغيرة ، لا بشراء ديوك كبيرة . وبذلك يمكن تجنب مصدر من مصادر العدوى الرئيسيه ، كما يقل احتمال دخول الطفيليات ، كالقاش والقراد ، الي حد كبير

المحافظة على الاحوال الصحية

عندما يقال احتمال دخول المرض ، الي ابعد حد ، من المصادر الخارجية ، يجب ان يبذل كل جهد فالمحافظة على الحالة الصحية في بيوت الطيور الداجنة نفسها . فان هذه البيوت ، يندر أن تكون مصدرا للعدوى ، اذا احسنت ادارتها ، أما اذا لم تطبق طرق التنظيف والتطهير بانتظام وعناية ، فان تلك البيوت سرعان ما تصبح مرتعا خصبا للحشرات والطفيليات . ولاجل ان يكون البيت صالحاً جدا يجب ان يزود تجهيزات نقالة ويجب ان تصنع صناديق التفريخ والمجاثم والمعالف ، بحيث يمكن نقلها الي الخارج ، لتسهل تنظيفها . كما ينبغي ان تبنى المجاثم بطريقة تمنع اتصال الطيور بذرقها .

اما نظافه العلف والماء فأمر له اهمية عظمى ، لان كثيرا من الامراض تنتشر واسطة العلف والماء الفاسدين . وكذلك من الاهمية بمكان عظيم ، ان يتأكد من ان الطيور لا تستطيع الحصول على الماء من مصادر خارجية ، لانه اذا تيسر لها ذلك ، ضاع الوقت المبذول في تقديم الماء النقي لها ، سدى . وأضمن واسطة لمنع دخول المرض أن تنظف اوعية الماء والعلف يوميا ، وان توضع عالية عن الارض ، ليقل احتمال انتقال العدوى من العنابر والقذراة والذرق الى الحد الادنى

وايزمن يقول لتوقف لاعانات !

نشرت الصحف اليهودية مقالا توقيع الدكتور حاييم وايزمن رئيس الجمعية الصهيونيه يدعو فيه اليهود الى متابعة السعي والبذل خوفاً من ان تفشل الصهيونيه فشلا فادحاً . وهو يقول ان التبرعات ضروريه الان اكثر من اي زمن مضى بعكس مايراه يهود اوروبا واميركا فهم يقولون ان المهاجرة قد خفت فيجب ان تخف التبرعات

ويعلن وايزمن في نهاية مقاله ان يهود فلسطين بحاجة ماسة الى نصف مليون جنيه يجب ان تجمع حالا مئة الف جنيه

رسالة قلقيليه

تأليف لجنه للتبرع

قلقيليه في ٨ تشرين الثاني لمراسل الدفاع الخاص — علمنا ان بعض الشبان المثقفين سيعقدون اجتماعاً في هذين اليومين للبحث في مسألة جمع التبرعات من الاهالي لمنكوبي الفيضان في سوريا وتأليف لجنة خاصه للتجول في القرى . وسأوافيكم باسماء المتبرعين .

تجار البرتقال وحالة البيارات العربية

اتصل بنا أن بعض تجار البرتقال يأتون الى البلده ويطلبون شراء برتقال البيارات اليهوديه في الوقت الذي لم يقدم أحد هؤلاء التجار على شراء البرتقال الناتج من البيارات العربيه . وقد طلب الينا عدد من أصحاب البيارات العربية أن نلفت نظر التجار العرب الى هذه المسألة الحيويه .

الطريق بين يافا وجلجوليه

فهم ان الحكومه قررت تعبيد طريق قلقيليه — جلجوليه — يافا وأنه سيبدأ العمل فيها في أول السنه الجديده . نرجو أن يكون هذا العزم اكيداً في تعبيد طريق طالب الأهالي بتعبيدها منذ سنوات .

رسالة طولكرم

الحث على التبرع

ألقي الاستاذ الشيخ نجيب افندي اللبدي المحامي الشرعي بطولكرم بعد صلاة الجمعه قصيدة حث فيها الناس على التبرع لمنكوبي سوريا وستشكل لجنة من وجهاء المدينه لهذا المشروع الخيري

الحاجه لمدفع رمضان

انه نظراً لاتساع المدينه فكثير من الناس لا يسمعون صوت المؤذن وقت الغروب ووقت السحور بهذا اصبحت الحاجة ماسه الى مدفع يستعمل في شهر رمضان كما هو لحال المدن الكبيرة .

اعلان بيع

نمرة القضية الاجرائية

١٦٣٢ — ١٧٧٩ سنة ٩٣٦

و٦٤٢٥ سنة ٣٥

ليكن معلوما لدى العموم بان اثمار بيارة جودت افندي الموسوس من القدس الكائنة في اراضي — وبين — تعين لبيعها نهار الاثنين ٢٢ — ١١ — ٣٧ الساعه ٢ بعد الظهر فعليه كل من له رغبة بالمزايدة ان يتقدم لسوق وادي حنين العمومي باليوم المذكور والوقت المعين للاشتراك بالمزايدة مصحوباً بالتأمينات القانونية لصالح شركة البنك العربي بالقدس مع العلم بان رسم الدلالة بالمائة اثنين ونصف على المشتري وعليه اقتضى بيان الكيفية تحريراً في ٦ — ١١ — ٩٣٧

مأمور اجراء الرملة

(٢١٦٦)

اعلان

صادر من دائرة اجراء يافا

عدد ٢٨٣١ سنة ٩٣٣

الدائن — الخواجات يوسف واسرائيل روكاخ من تل ابيب

المديون — نظمي وصدقي وبسيمه اولاد الحاج راغب كمال ووالدتهم عائشة القدومي .

مصدر الحكم — محكمة مركزية يافا

الملك — قطعة ارض مساحتها ٥٧٣ متر و٩٦ دونم واقعة ضمن اراضي خربة الزبابدة التابعة طولكرم

أوصافه — ارض رملية ملساء صالحة للزراعة فيها شلال ماء بسيط من جهة الجنوب الشرقي .

مقداره — كاملا

تاريخ سند الطابو في — قسيمة ١١ بلوك ٧٧٠٣ خربة الزبابدة التابعة طولكرم .

حدوده — شرقاً قسيمة ٦ و٧ و٨ و١٠ من بلوك ٧٧٠٣ ملك سليم الحاج احمد واولاده عبد الرزاق الداود .

غرباً قسيمة ١ من بلوك ٧٧٠٣ ملك انطون وفرنسيس جلاد .

شمالا قسيمة ٢ ملك يوسف الناصر وقسيمة ٣ ملك حسن السلمان من بلوك ٧٧٠٣

جنوباً قسيمة ١٨ ملك الخواجه زلبر فينك

ملاحظات — عند اجراء وضع اليد ظهر ما يأتي :

(١) هذه القطعة تعرف باسم (مكاسر رحال)

(٢) هذه القطعة غير مزروعة انما محروث منها مقدار عشر دونمات لتزرع شتوي من قبل مصطفى حجاج وصادق عبد الرحمن .

(٣) يوجد في الطرف الشرقي الشمالي شجرتين سدر .

(٤) تخمن الدونم من قبل خبير الدائن بمبلغ عشرة جنيهات ومن قبل خبير المديون بمبلغ ٢٥ جنيه ومن قبل خبير الاجراء بمبلغ عشرين جنيه

بناء على قرار رئاسة اجراء يافا سيطرح في ميدان المزايدة العلنية بعد مضي خمسة عشر يوما من تاريخ نشر هذا الاعلان الاملاك المبينة اعلاه خاصة المديونين المذكورين لقاء رصيد فيما الحكم المذكور المطلوب منهم الى الدائنين المذكورين البالغة ٥٥٠٠ جنيه فلسطيني تقريباً والرسوم والمصاريف واتعاب المحاماة .

فمن له رغبة في شراء الملك المذكور فليتقدم الى المزايدة ويضع اسمه ومقدار المبلغ الذي يدفعه ودبوزيتو عشرة في المائة او كفالة من احدى البنوك في ذيل القائمة التي ستعطى للدلال والاحالة الموقتة تكون بعد مضي ثلاثين يوما من تاريخ القائمة المذكورة ثم تعاد المزايدة ثانية على ان يقبل الضم عليها في المائة خمسة لمدة خمسة عشر يوما وبعده تحال هذه الاملاك قطعياً لاسم المزاود الاخير وتجري المعاملات اللازمة حسب الشروط المبينة في قائمة المزايدة ولاجله صار اعلان الكيفية توفيقاً للمادة ١٠٢ من قانون الاجراء تحريراً في ٥ تشرين ثاني ٩٧٣

مأمور اجراء يافا

(٢١٦٨)

برنامج الاذاعة الفلسطينية

يوم الثلاثاء في ٩ تشرين ثاني سنة ١٩٣٧

٦ر١٠	اذان العشاء وقرآن كريم من الشيخ محمود صبح
٦ر٢٥	حديث الى المزارعين بالعربية «مصلحة الاسماك
٧ر١٨	اغاني عصرية كريمة احمد ومجموعة الاذاعه العربيه
٧ر٤٠	«تأثير الادب على المجتمع» حديث للاستاذ ابو خطاب
٨ر٥٥	فترة موسيقية
٩	اشارة الوقت والنشرتان الجوية والاخبارية
١٠	اسطوانات عربية
١٠ر٥	حفلة غنائية يحيى السعودي وفرقة استوديو الاذاعة
١٠ر٣٠	ختام

ماذا تسمع اليوم

من محلات السادة دجاني اخوان

الاذاعة اللاسلكية للحكومة المصرية يوم الثلاثاء في ٩ تشرين ثاني سنة ٩٣٧

١١	اسطوانات
١١ر١٥	سعاد زكي وفرقتها حفلة غنائية
١١ر٤٥	اسطوانات
١٢	ختام
٢ر٢٠	مساء النشرات الجوية والاخبارية والتجارية
٢ر٣٠	ختام
٤ر٣٠	الشيخ منصور الشامي الدمنهوري - قرآن كريم
٥ر٠٣	مدفع الافطار الشيخ منصور الشامي الدمنهوري اذان المغرب
٥ر٠٨	ختام
٥ر٤٥	الفرقة الحديثة - موسيقى للاستاذ عبد الحليم نويره
٦ر٢٣	الاستاذ الشيخ علي حزين - أذان العشاء
٦ر٢٨	ختام
٧ر٣٠	النشرتان الثانيتان الاخبارية والتجارية
٧ر٤٥	الانسة سهير القلماوي - حديث
٨و١٥	الاستاذ ابراهيم عثمان وفرقته حفلة غنائية
٨ر٤٥	الاستاذ الشيخ محمد رفعت - قرآن كريم
٩ر٤٠	الاستاذ موسى حلمي منولوجات فكاهية
١٠	الاستاذ ابراهيم عثمان وفرقته حفلة غنائية
١٠ر٢٠	الشعر والموسيقى
١٠ر٣٥	اسطوانات
١٠ر٤٥	الاستاذ ابراهيم عثمان وفرقته حفله غنائية
١١ر١٠	الاستاذ الشيخ علي حزين - قرآن كريم
١٢ر٠٠	سلام الملك ختام

اثبتت الاحصاءات الطبية في انجلترا ان وفيات الاطفال تقع بنسبة ٢٥ في المئة في خلال السنة الاولى من ولادتهم وان ٦٠ في المئة من هذه الوفيات ترجع الى التغذية الغير الصحيحة • فاذا كانت هذه هي الحال في انجلترا ذات الجو البارد فماذا تكون بالحرى في بلاد حارة كالقطر المصري !

وقد اجمع الاطباء على أن لبن الام السليمة هو افضل غذاء للرضيع • فاذا عجزت الام عن تغذية طفلها لضعف لبنها او قلته او لاي سبب اخر فيتحتم استبداله بطعام اخر يحوي العناصر الحيوية الموجودة في لبن الام بنسبها الصحيحة •

وحيث ان لبن الام تزداد فيه عناصر التغذية تدريجيا كلما نما الطفل وزادت قواه الهاضمة وبالتالي حاجته الى غذاء اقوى فمن البديهي ان تغذية الطفل يجب ان تكون تدريجية تمشي مع التغذية الطبيعية •

وهذا هو السر في ان البان «اللنبريس» تصنع على ثلاث درجات كل منها خاص بمرحلة معينة من حياة الطفل وكل منها محتو على المقادير الصحيحة لكافة العناصر الحيوية الموجودة في لبن الام في تلك المرحلة

اطلبوا من الوكلاء والشركة المصرية البريطانية التجارية شارع اللنبي بيروت كتاب التغذية الصحيحة للاطفال « طبعة ثانية » الذي يعلمكم كيف تدراون عن اطفالكم اخطار التغذية السيئة يرسل اليكم مجانا برجوع البريد

أطعمة «اللنبريس»

تماما كلبن الام

طعام لكل مرحلة من حياة الرضيع

لوكلاء والمستودع

الشركة المصريه البريطانية التجارية — تلفون ٦٢-٤٩ يافا — ص. ب. ١٧٩

مطبعة جريدة الدفاع - يافا

الثلاثاء في ٦ رمضان سنة ١٣٥٦ و ٩ تشرين ثاني سنة ٩٣٧

صاحب الامتياز : ابراهيم الشنطي
المدير المسئول : شوكت حماد .

الاعلانات | في يافا (ادارة) الدفاع : قسم الاعلانات
في القدس (وكالة) * : تلفون ١٤١٣
في حيفا * * : * ١٢٥٨

الدفاع

جريدة يومية سياسية مصورة

السنة الرابعة — العدد ١٠٠٠ — ٤

دار الدفاع : شارع جمال باشا - عمارة المظفر - يافا - فلسطين

العنوان التلغرافي (الدفاع - يافا)
تلفون ١١٨٧ (اربعة خطوط) و ١٠٧٥ (خطان) صندوق البريد (٢٥٥)

الاشتراكات | في فلسطين عن سنة ٩٥٠
في البريد الداخلي * * ١٨٠
في سائر الاقطار الخارجية * * ٣٠٠

صور عالمية على هامش الحوادث

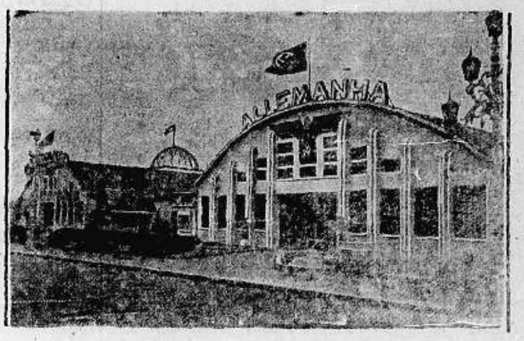

افتتح في الاسبوع الماضي المعرض الدولي في ريودي جنيرو عاصمة الارجنتين وترى في المقدمة القسم الالماني فالقسم الافرنسي وغيرهما من الدول العظمى التي اشتركت في المعرض المذكور

الى بائعي الحديد القديم

نعلن اننا على استعداد لشراء جميع انواع الفولاذ القديم بأسعار عالية جداً مع دقة في الوزن . فاننا ندفع للطن الواحد من الحديد القديم جنيهين و٥٠٠ مل

اسرع ببيع الحديد « لشركة اكسمرت » في طريق سلمه قرب شركة ريو في بيت محمود بك السعيد . عندنا قطع مستعملة لجميع انواع السيارات والماكنات .

نمرة التلفون (١٨١١)

(٣—٤—٢١١١)

افتتح في برلين فرع لتعليم الزوجات الحديثات شؤون الاعتناء بالاطفال وتدريسهم مدة اربع اسابيع ليتعلمون فيها جميع الشؤون التي تتعلق بتربية الاطفال علماً وعملا كما ترى في الصورة

بعض الجنود الالمان برئاسة نائب الزعيم الهر رودلف هس الذين اشتركوا مع الجنود الايطاليين في الاحتفال بمرور ١٥ سنة على الزحف الفاشستي الى روما وتراهم يحملون المشاعل

الملك جورج السادس يتفقد الحرس الملكي بعد خطاب العرش وترى احد الضباط يراقب الجنود امامه

هجم اربعة جنود من جيش الحكومة في تشكوسلوفاكيا على الزعيم النازي الهر فرنك وضربوه اثناء خطابه على الجالية الالمانية في براغ عاصمة تشكوسلوفاكيا لدفاعه عن حقوقهم وقد اهاج الحادث المانيا

موسوليني وملك ايطاليا وضباط الجيش الايطالي يشاهدون المناورات الجبلية الخريفية فوق جبال الالب

شجعوا

ميناء يافا

العربي

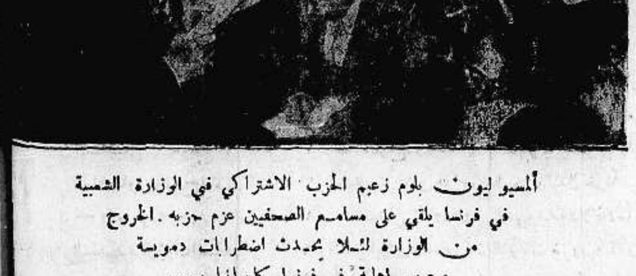

المسيو ليون بلوم زعيم الحزب الاشتراكي في الوزارة الشعبية في فرنسا يلقي على مسامع الصحفيين عزم حزبه الخروج من الوزارة لئلا يحدث اضطرابات دموية وحرب اهلية في فرنسا كاسبانيا بسبب اصطدام حزبه مع الاحزاب الاخرى

أعلنوا عن بضائعكم في جريدة الدفاع — يافا

الاربعاء في ٧ رمضان سنة ١٣٥٦ و ١٠ تشرين ثاني سنة ٩٣٧

صاحب الامتياز : ابراهيم الشنطي
المدير المسئول : شوكت حماد

الاعلانات | في يافا (ادارة الدفاع) : قسم الاعلانات
في القدس (وكالة) * : تلفون ١٤١٣
في حيفا * * : ١٢٥٨

الدفاع

جريدة يومية سياسية مصورة

السنة الرابعة — العدد ١٠٠١ — ٤

دار الدفاع : شارع جمال باشا ـ عمارة المظفر ـ يافا : فلسطين
العنوان التلغرافي « الدفاع — يافا »
تلفون ١١٨٧ (أربعة خطوط) و ١٠٧٥ (خطان) ص. ب « ٢٥٥ »

الاشتراكات | في فلسطين عن سنة ١٥٠
في البريد الداخلي * ١٨٠
في سائر الاقطار الشرقية * ٣٠٠

مقتل خمسة من اليهود قرب قرية العنب

تفصيلات وافية عن الحادث . كمين الجماعة المسلحة . تعاون الجيش والطيران . اعتقال عدة اشخاص

كمين جماعة مسلحة

القدس في ٩ تشرين الثاني — لمراسل الدفاع الخاص — حوالي الساعة الثامنة والنصف من صباح هذا اليوم خرجت فرقتان من العمال اليهود من قرية العنب بالقرب من ابي غوش للعمل في الطريق العام . وقد ذهبت الاولى للتحريش في اراضي القرية ، والثانية لرصف الطريق يرافقها خفير يهودي مسلح يدعى اسحق مندل وبالقرب من عطفة على رأس شارع يؤدي الى يافا بادرهم مجهولون باطلاق الرصاص من مكان قريب فقتل الخمسة وبينهم الخفير.

والمفهوم ان جماعة مسلحة كانت تنتظ العمال اليهود لوثوقها من مجيئهم الى ذلك المكان للعمل فيه يومياً . وقد اصيبوا جميعهم باكثر من رصاصة واحدة .

وصول قوات كثيرة

وفهم ان الرصاص اطلق عليهم من مسافة قريبة جداً ، وكانت المسافة بين الفرقة الاولى التي تعمل في التحريش والثانية التي بادرها المجهولون بالرصاص لا تتجاوز الثلاثة كيلو مترات

وعلى اثر اطلاق الرصاص خف الى مكان الحادث أفراد نقطة بوليس « ابو غوش » بعد ان اخبروا المركز بالقدس عنه . وبعد مدة قصيرة وصلت قوة من البوليس مع كلاب الاثر ، وأجرت تفتيشاً دقيقاً في الجهات المجاورة . وقد وصلت قوة أخرى من البوليس في سيارات عديدة تحمل الرشاشات وحلقت فوق المكان عدة طائرات لاكتشاف اثر الجماعة المسلحة ، ووصل وكيل مدير الامن العام مع قوة كبيرة من الجند والضباط

دفن الجثث الخمس

وتتبعوا الاثر الذي اتجه الى الجنوب من مكان الحادث اي الى جهة باب الواد . وقد فهم ان الحادث وقع بين قريتي قطنيه وبيت تل ، وقد نقلت الجثث الى مستشفى هداسا بالقدس حوالي الساعة ١١ وظلت فيه حتى الثالثة حيث نقلت الى قرية العنب لدفنها قربها

شيء عن القتلى

وعند وقوع الحادث اخذ المجهولون بندقية الخفير وفروا بها . واذاعت رئاسة الحاخامين منشوراً على اليهود تدعوهم فيه الى الاضراب ، واقفال الحوانيت حتى تشيع جثث القتلى . وقد شوهد بعض نشرات بالعبريه ملصقة في المحلات الرئيسية اليهودية . أما القتلى فهم : الخفير اسحق مندل المذكور وعمره ٢٧ سنه . مضى على وجوده في فلسطين ثلاث سنوات ، وهو متزوج . ويشوعا باووخوفسكي وعمره ٢٥ سنه ومضى على وجوده في فلسطين سنتان ونصف وقد تزوج منذ ستة اشهر تقريباً ، وموشيه بارغيور او عمره ٢٦ سنه ، ومضى على وجوده في فلسطين خمس سنوات ، وهو اعزب ويقطن والده في عين حارود . وآريه باروخوفسكي وعمره ٢٣ سنه وهو من سكان حيفا وقد وصل قبل يومين الى قرية العنب ، وحل ضيفاً على العمال الذين استصحبوه معهم للعمل . وهارون بوليشسكي وعمره ٢٣ سنه ، ومضى على وجوده في فلسطين ثلاث سنوات وجميعهم من يهود بولونيا

نشرة دائرة الامن

وقد اشترك في تشييع جثثهم عدد كبير من اليهود و... قوات كبيرة من البوليس والجند المرابط تحافظ على الأمن العام في اغلب الاحياء اليهودية ومنافذ الطرق المؤدية للاحياء العربية

وقد اصدرت ادارة الامن العام البلاغ التالي : في الساعة الثامنة والنصف من صباح اليوم اطلق مجهولون النار على جماعة من العمال اليهود في المن عياش ، بين قريتي قطنيه وبيت تل ، فقتل خمسة من بينهم بوليس اضافي واحد

رواية الصحف اليهودية

ونشرت ملاحق الصحف اليهودية الخبر بأسهاب مفصل . وهو لا يخرج عما اورده مراسلنا في القدس . وتقول ان الهجوم وقع على الخمسه وهم في ممر ضيق وانهال عليهم الرصاص من جميع الجهات اذ كمن لهم المجهولون ، وعددهم يقدر بعشرة ، واخذوا يطلقون عليهم النار بكثرة هائلة .

وذهب عدد من العمال بعد اطلاق الرصاص الى حيث كان يعمل الخمسة المهاجمون ، وما كادوا يصلون الى الممر الضيق حتى ذعروا لمرأى الخمسة ملقين على الارض وقد مزق الرصاص اجسادهم ولم يجدوا رمق الحياة باحد منهم

وتدل الآثار على ان المهاجمين كانوا في شبه دائرة واخذوا يطلقون النار باحكام حتى قتلوا الخمسة جميعاً ، وانهم كانوا في انتظارهم في ساعة مبكرة ووجد في مكان الحادث عشرون خرطوشة .

ولما وصل النبأ الى تل ابيب الغى مجلس الهستدروت اجتماعا له في دار العمال اذ أعلن الرئيس الحضور بالحادث فوقفت الجلسه وانفض الاجتماع .

بلاغ قلم المطبوعات

وفي مساء هذا اليوم تلقينا من قلم المطبوعات البلاغ التالي : في الساعة الثامنة والنصف من صباح اليوم قتل بالرصاص اربعة من العمال اليهود وكونستابل اضافي يهودي بينما كانوا في طريقهم للعمل في المحاجر الواقعة على طريق قريتي العنب والقبيبه

الى قرية ... لو

وبعد ذلك بقليل شوهد ثمانية اشخاص من العرب المسلحين يتحركون من مكان الجريمة من الجهة الغربيه وقد وصل البوليس في الحال الى مكان الحادث واقتفت كلاب البوليس الاثر

« البقية على الصفحة الرابعة »

وزير المستعمرات

لندن في ٩ تشرين ثاني — أجاب المستر اورمسبي غور وزير المستعمرات على سؤال وجهه اليه أحد النواب في جلسة مجلس العموم أمس عن الاجراءات التي اتخذت من رجال البوليس العرب عقب وقوع حادثي مطار اللد والاعتداء على نقطة بوليس الضاهرية ، وهل لرجال البوليس العرب علاقة بالمعتدين في الحادثين فقال : ان رجال البوليس العرب قاموا بوظائفهم تماماً ولم يثبت على احد منهم في الحادثين اي تقصير ، ولم يكن لهم ايه علاقة بالمعتدين ثم قال انه لا لزوم لأعلام السر تشارلس تيغارت ولا لاخذ معلومات منه بهذا الشأن

ولم تورد البرقيات اسم النائب الذي سأل وزير المستعمرات لكن الذي يفهم من لهجة السؤال أن سائله هو ودجوود .

قطع التلفونات

جاء في نشرة دائرة الامن العام ما يلي :

نابلس — في الساعة السابعة والدقيقة العشرين من مساء امس اخبر البوليس ان ٣٧ خطا من خطوط التلفون قطعت بين طولكرم وقلقيليه

صفد — قطع أحد خطوط التلفون بين الرامة وبيروت من اربعة اماكن مختلفه بعد ظهر امس .

الثقة بالوزارة الاحدبية الجديدة

بيروت في ٩ — لمراسل الدفاع الخاص — وافق مجلس النواب اللبناني على الثقة بالوزارة صباح اليوم بعد أن القى الاستاذ خير الدين الاحدب رئيس الوزارة بياناً سياسياً ابان فيه سياسة وزارته الجديدة .

السلك السياسي في العراق

بغداد (الوكالة العربيه) — عادت الحكومه العراقيه الى النظر ثانيه في تنفيذ مشروع حركه ديبلوماسيه واسعة النطاق اقترحه وزير الخارجية وقدمه الى رئيس الوزراء ويرمي القسم الاول من هذا المشروع الى توحيد مفوضيات باريس وبرلين وروما بدائرة واحدة تكون جنيف مركزها فيستغني بذلك عن وظيفة الامير زيد الوزير المفوض في برلين وعم جلالة الملك ويعهد بادارة مركز المفوضيات المشترك في جنيف الى السيد رستم حيدر كما يستغني عن وظيفة السيد مزاحم الباجه جي الوزير المفوض في روما .

اما القسم الثاني من المشروع فيقضي بالغاء وظائف مستشاري السفارات ودور المفوضيات وتستبدل بسكرتاريين وبذلك سيستغني عن مستشاري سفارة لندن ومفوضيتي طهران وانقره ، أو يحالوا على التقاعد . بيد ان بعض الدوائر الرسمية تشك في امكان موافقة رئيس الوزراء على مثل هذا المشروع

* * *

قاتل القنصل الاميركي

بيروت في ٩ تشرين الثاني — لمراسل الدفاع الخاص — تقرر ان ينفذ غداً حكم الاعدام شنقاً في الارمني قرايان قاتل المستر ماربنر قنصل الولايات المتحدة في بيروت .

الملك ابن السعود

جدة في ٩ تشرين ثاني — استقبل جلالة الملك ابن السعود سفير بريطانيا في جدة . وربما جرت محادثات في هذا الاجتماع حول الحالة الحاضرة

حريق هائل خسارته ألوف

النار تلتهم الاخشاب والمخازن وتصهر الالات والسيارات

قال مندوبنا الخاص : أطلقت صفارة خطر الحريق صوتها في الساعة الثالثة والدقيقة العاشرة من بعد منتصف ليلة امس الاول منذرة بحادث حريق ، فامتطيت السيارة بعد علمي بمكان الحادث وفي برهة وجيزة كنت امام مشهد هائل من النيران المتأججة بمكان لا تقل مساحته عن ١٥٠٠ متر مربع ، ورجال الاطفاء والبوليس يكافحون النيران . وتفصيل الحادث كما يلي :

في عمارة ضخمة

في شارع هرتسل وعند ملتقى شارعي فلورنتين واميت افيل الكائنين ضمن منطقة تنظيم بلدية يافا ، وعلى حدود تل ابيب ، عمارة ضخمة تتألف من عدة مخازن رحبة ، منها ما هو معد لبيع الاخشاب ومنها ما اتخذه مستأجروها معامل لصنع صناديق السيارات ، وبيع الادوات الكهربائية وغير ذلك . وتقع خلف هذه المخازن فسحة كبيرة معدة لخزن الاخشاب .

ثلاثة آلاف جنيه

وبين الساعه الثانيه والثالثة بعد منتصف الليل شبت النار في عدد من تلك المخازن المملوءة اخشاباً لاحد اليهود ويقدر عنها بما لا يقل عن ثلاثة الاف جنيه . وهنا حضر من اخبر بوليس سكنة ابي كبير بالحادث فارسل جاويشه اشارة تلفونية حالا الى اطفائتي يافا وتل ابيب وذهب مع عدد من رجاله الى مكان الحادث ، وبعد برهة وصل رجال الاطفاء بآلات المكافحة وسيارات الماء وبدأوا اعمالهم ، كما حضر عمال شركة الكهرباء فقطعوا التيار عن المكان . وحضر وكيل حاكم اللواء المستر بولاك ورئيس قسم بوليس يافا والمستر ملر ورئيس بوليس تل ابيب وغيرهم من

« البقيه على الصفحه الرابعه »

حملة اميركا على مشروع تقسيم فلسطين

حول التصريحات التي ادلى بها السيد الفرد روك للصحف الاجنبية

لا يعرف مصيره

واشنطن في ٩ تشرين ثاني — أصدرت جمعية الشئون الخارجية الاميركية تقريراً مسهباً عن مشروع تقسيم فلسطين فانتقدته بشدة وعرضت فيه الى ان وجود عدد كبير من العرب في القسم الذي اقترح انشاء « الدولة اليهودية » عليه يحيط المشروع بكثير من الصعاب ويؤدي الى فشله وطالبت الجمعية في بيانها الحكومة البريطانية بالعمل على استتباب الامن في البلاد قبل ان تعمل في مشروع التقسيم الذي لم يعرف مصيره بعد .

في البرلمان السوري

بيروت في ٩ — لمراسل الدفاع الخاص — كان المنتظر ان يلقي الاستاذ جميل بك مردم رئيس الوزارة السورية بياناً خطيراً في البرلمان السوري اليوم لكن مرضه حال دون ذلك .

عن المعاهدة السورية

وقد اجاب الاستاذ سعد الله بك الجابري وزير الخارجية على سؤال بشأن الاشاعات حول ابرام المعاهدة السورية في البرلمان الفرنسي فقال انه لاصحة لهذه الاشاعات وان لديه ما يؤكد ان الحكومة الفرنسية والبرلمان الفرنسي ينظران الى ابرام المعاهدة بسرعة وان الحكومة السورية تسعى الى ابقاء المعاهدة بنصوصها الاصلية

محافظ جبل العلويين

دمشق في ٩ تشرين ثاني — لمراسل الدفاع الخاص — اصدر رئيس الجمهورية السورية مرسوما بتعيين احسان بك الجابري محافظاً لجبل العلويين خلفاً لمظهر رسلان باشا الذي فضل البقاء في مجلس النواب .

تصريح الفرد روك

بيروت في ٩ تشرين ثاني — لمراسل الدفاع الخاص — صرح الفرد بك روك لجريدة « الاهرام » بمناسبة الحديث الذي نشرته له جريدة « الايفننغ ستاندارد » وقال انه أدلى به عن لسان المفتي الى مراسلها في بيروت بقوله : إن المراسل اختلق من عنده أنني تكلمت أو اتكلم بلسان سماحة الحاج امين افندي الحسيني على انه ليس من المعقول ان اتكلم بالنيابة عن سماحته . وكل ما في الأمر أنني أدليت برأيي الشخصي في بعض الشئون التي تتعلق بالقضية الفلسطينية ووجهة نظر العرب في حلها

اختلاق عن السلاح

وقال ان المراسل اختلق اشياء منها انني صرحت له بان الاسلحة تستورد الى فلسطين من نجد وما الى ذلك من الامور التي لا صحة لها

يهود هنغاريا

جاء في الصحف اليهودية أمس ان حكومة هنغاريا بدأت تقوم بحركة واسعة ضد يهود الشرق الذين وفدوا اليها في السنوات الماضية من روسيا وبولونيا وقد جاءت ليلة امس قوة كبيرة من رجال البوليس وحاصرت الحي اليهودي في بودابست من جميع نواحيه ودخلت قوة اخرى اجرت فيه تفتيشاً استغرق تسع ساعات وقد اسفر التفتيش عن اعتقال ٥٠٠ يهودي سيرسل قسم منهم بحراسة البوليس الى الحدود

فرقة عسكرية لفلسطين

لندن في ٩ تشرين الثاني — أعلن ان الاورطة (رويال الترريفيل الثانيه) المعسكرة الآن في كاناريت قد أمرت بمغادرة ليفربول الى فلسطين في ١٩ تشرين الثاني الحالي بدلا من ٤ كانون الثاني القادم كما كان مقرراً .

نكبة سوريا

«للشاعر الاديب عبد المنعم الرفاعي»

كفكف الدمع انحن أهل الشقاء   هان فينا البلاء بعد البلاء
علم الموت اننا لا نبالي به وإنا نحيا على الشهداء
فأنا يبيت ليلته الكبرى على مهد أهله الاوفياء
نحن ياموت لا نخاف عواديك لأنا من عنصر الانبياء
نحن كنا أحياء قبل وجدنا   وسنبقى أحياء بعد الفناء

. . .

قد عهدناك احمر اللون تبدو   في البراكين في الوغى في الدماء
هوذا أنت تخدع الناس مرآك فتأتي موتاً بصورة ماء !
والذي يؤلم الكريم نفوس   ترتدي الاخلاص وهي ترائي

. . .

مالنا والحياة ، هات وحدث   عن فنون الأذى وحكم القضاء
وعن السيل كيف فجر يطغى   من بطون الثرى وقلب السماء
هل جرى الدمع في السيول وهبت   زفرات الاسى مع الأنواء
وعن الشام ، هل بها بعض روح   وعن الأهل في ربى الفيحاء
وعن الالف بين غرق وغمر   والالوف الثكلى من التعساء
والسماء الغضوب وهي رعود   ونعيق الارواح عرض الفضاء
وازدحام الاجسام في كل صوب   وانتشار القبور في الارجاء
هات حدث عما رأيت بصبر   إنما الصبر ان تكون انت الرائي !

. . .

وكأني على الضحايا مطل   حاضر غائب مداب مناثي
ذاهل السمع ، حائر الطرف مجنون برأى الفجيعة النكراء
حلقات من النوادب تكل   معولات ، مفجرات البكاء
ساترات الوجوه بالشعر المنفوش ، غبر ، مهتكات الرداء
كن بالامس خير من حمل الحسن ووحياً للفن والشعراء
فتغيرن بين ليل وصبح   وحملن الجمال باكي البهاء
أينما سرت أسمع النوح يدوي يتعالى في منتهى الاجواء
مهرجان من المصائب أو عرس من البؤس قام بين النساء
أعطني الدف والمغني نغني   نغمة غير نغمة الحكماء !

. . .

أيها الألف من كرام البرايا   البلايا نوازل الابرياء ! . .
غلطات الزمان تأتي عليهم   ويعيشون بالمنى والرجاء
عللوا النفس بالجزاء وماتوا   أتراهم يلقون حسن الجزاء
وشفاء يكون بعد نعيم   كنعيم يكون بعد شفاء
لغة كلها غموض وشيء   مبهم في مدارك العقلاء
فسلام عليكم وصلاة   اسبقونا الى مكان اللقاء . . .

عمان   عبد المنعم الرفاعي

حديث عن مشاريع الاصلاح في الحجاز

اصلاح الطرق وانارة مكة والحرم والعناية بالماء

القاهرة — تحدث وكيل وزارة الداخلية البرلماني في مصر عن مشروعات اصلاح الاراضي المقدسة فقال :

أوقاف الحرمين الشريفين

منذ ان عقدت المعاهدة بين مصر والحجاز في نوفمبر سنة ١٩٣٦ ونص فيها على ان الحكومة المصرية تعتزم ان تنفق من الاموال التي كانت تخصصها للصدقات ومن فاضل غلة اوقاف الحرمين الشريفين في حدود القواعد الشرعية لعمارة الحرمين الشريفين واصلاح المرافق المتصلة بهما ، والحكومة جادة في تنفيذ ذلك

المشروعات الضرورية في الحجاز

ثم قال والفت لجنة وقدمت تقريرا عن مشروعات الاصلاحات التي رأت اجراءها وهي :

اولا — مشروع اصلاح الطرق

ثانيا — مشروع ماء بمكة المكرمة وما جاورها

ثالثا — مشروع لانارة مكة المكرمة وما جاورها

رابعا — مشروعات بانشاء مدابغ وثلاجات وغيرها

طرق جدة ومكة

وقد رأت اللجنة البدء بالمشروعات الثلاثة الاولى ، فالطرق المراد اصلاحها هي التي بين جده ومكه وبين مكه وعرفات . وهي الطرق التي اعتاد الحجاج اجتيازها وكذلك اصلاح الاجزاء الخطرة في الطريق بين جده والمدينة .

رفع الماء من عين زبيدة

ثم قال : اما مشروع رفع الماء الوارد من عين زبيده وتوزيعه بعد تعقيمه على مكة المكرمة ومنى وعرفات مع تغطية الاجزاء المكشوفة في هذه العين ولمنع تلوث هذا الماء

ماء زمزم ومشروع الانارة

وكذلك لوحظ من التحليلات التي عملت ان ماء عين زمزم مفيد للصحة من وجوه كثيرة لما فيه من خواص معدنية إلا ان تركه مكشوفاً يعرضه للتلوث بكثير من الميكروبات فتقرر ايجاد آلات لتعبئة ماء هذه البئر في زجاجات بعد تعقيمها لبيعها في الاقطار الاسلامية وغيرها . اما مشروع النور فيقصد به انارة مكة المكرمة والحرم الشريف بالكهرباء .

الاموال اللازمة للاصلاح

وختم وكيل الوزارة حديثه عن الاصلاحات في الاراضي الحجازية بالاشارة الى تخصيص الاموال اللازمة للمشاريع فقال :

ان الاعتماد الاضافي الذي سيعرض على البرلمان وقدره ٢٤٥٠٠٠ ج سيؤخذ على سبيل السلفة من الاحتياطي العام على ان يرد ثانية اليه ، ثم :

اولا — مما يخصص من اعتمادات الصدقات في ميزانية الحج بوزارة الداخلية بواقع ٢٠٫٠٠٠ ج سنويا لغاية ١٠٠٫٠٠٠ ج

ثانياً — مما يحصل من ضريبة الطرق التي تفرضها الحكومة الحجازية بشرط ان لا يقل ما تدفعه سنوياً عن ٢٠٫٠٠٠ ج بغاية ١٤٥٠٠٠ ج

محطة الاذاعة المصرية تطلب اعانة حكومية

القاهرة — اقترحت لجنة تنظيم برامج الاذاعة اللاسلكية ان تمنح الحكومة المصرية المحطة اعانة اضافية قدرها سبعة في المئة من دخل الحكومة من رسوم الرخص . وقد بلغ مقدار رسوم الراديو المحصلة حتى نهاية السنة المالية الماضية ٦٧٧٣٩ جنيها

وقدرت المبالغ التي صرفتها الحكومة حتى نهاية شهر مايو الماضي بمبلغ ٤٣٫٩٨٠ ج عدا مبلغ ٣٧٫٠٠٠ ج لانشاء محطة للاذاعة اللاسلكية جديدة

اما ما صرفته المحطة حتى نهاية شهر مارس الماضي فقد بلغ ٢٩٫٠١٧ ج

الحوالات البريدية بين مصر وشرق الاردن

انتهت وزارة المواصلات المصرية من وضع مشروع قانون باتفاقية تبادل الحوالات البريدية بين مصر وشرق الاردن ورفعته الى مجلس الوزراء . وهذه الاتفاقية من شأنها تخفيض الرسوم المترتبة على ارسال الحوالات رأساً الى شرق الاردن بدلا من ارسالها بطريق فلسطين

الطريق الصحراوي بين السويس والقاهرة

القاهرة — في أنباء السويس أن العمل يسير بنشاط كبير لانشاء تحويلة بجانب الجزء المتهدم بسبب السيول والامطار الأخيرة . وفهم أنه ينتظر افتتاح هذا الطريق لمرور السيارات في الوقت القريب جدا .

إذا أراد العالم العربي مستقبلا وحياة

الثروات الطائلة الدفينة تستخرج من بطن الارض وظهرها لتقوية الكيان العربي

الدولة السعودية اشاسعة . اليمن الغنية المتميزة . العراق ذو الزراعة والصناعة كلها تحتاج الاندماج

السرعة منفردة ومجتمعة

وجهنا في افتتاحية امس نداء الى ملوك العرب . ان الحالة الدوليه تستدعي الاهتمام بما ذكر في المقال وان موقف بعض الدول من النهضة العربية يستلزم السرعة في استعداد هذه الدول لتقوية نفسها منفردة ، ولتقوية نفسها مجتمعة

بحث فيه التألم

وحينما كنا في جنيف ، دار بحث في هذا الموضوع الخطير بين الامير عادل ارسلان ، والاستاذ عوني بك ، وكاتب هذه السطور . وقد كان يشيع الأسف والتألم من نفوسنا جميعاً . اوروبا القوية ، المستعدة ، الطامعة ، يجب أن تحمل العرب باسرع من الارض الى التضامن والتنظيم .

الحدود والشواطىء شاسعة

خذ المملكة السعودية . انها ذات حدود واسعة ، وشواطىء طويلة . فللمحافظة على هذا كله يجب ان يكون لتلك الدولة العربيه الخطيرة جيش عصري مدرب له عتاده من آخر طراز عصري ويجب تنظيم شئون الدولة ومرافقها تنظيما متقناً شديداً .

الخط الحجازي والشركات

والخط الحجازي شيء هام للدولة السعودية . فاذا لم يكن بيدها مفتاح هذا الخط ساء ذلك العرب في الحاضر والمستقبل . وفي المملكة ثروات واسعة دفينة لم تستغل بعد . لماذا لا يتفق مع شركات غنية ، لايخشى منها سياسياً ، على اخراج هذه الثروات ومساعدة الدولة بها .

موارد اليمن وثروتها

واليمن التي ظلت حتى الآن محجوبة . ان الريبة في الأجنبي شيء حسن ، لكن الريبة وحدها لا تجدي في اليمن موارد زراعية هائلة ، اذا استغلت . وبالاموال المنتجة يستطيع الامام شراء طائرات ، واقامة مصانع للاسلحه ، ويجب ان يكون لليمن نصف مليون جندي مدربين احدث تدريب

عندها النحاس وغيره

وكنوز اليمن الدفينة شيء لا يتصوره العقل . فلتخرج هذه الثروة الطائلة من مناجمها للاستعمال ، ولأغناء الدولة . وفي الامكان جداً البحث عن البترول . والنحاس موجود بكثرة في اليمن ، كما هو موجود في بقعة غنية للمملكة السعودية العربية . وينبغي ان يكون لليمن اسطولان تجاري وحربي

العراق الغني الخصب

أما العراق فالتحدث عن ثروته تحصيل حاصل . يكفيه البترول الهائل ودجلة والفرات . الزراعة فيه نامية . والمعادن تزيد في غناه . والعراق مكشوف الحدود يحتاج الى سلاح جوي كبير . والى جيش كبير مدرب . وفي الامكان جعل العراق أغنى بلدان الشرق الادنى . ثم من حوله جارات قوية ، دائمة الاهتمام بوضعه .

الاندماج في مجموعه

ولتكن هذه النهضة قوية سريعة . يجب ايجاد الحلف الوثيق ، بل النظام الدولي الذي يضم هذه الممالك في سيادة دولة واحدة . فاذا اندمجت، واستغلت مرافقها، وأزدهرت فيها الصناعة والزراعة الى الحد الاقصى — استطاعت تكوين الامبراطورية التي تهفو لها قلوبنا جميعاً .

— ليت هذه الاماني تصبح في الغد القريب حقائق

(١٠٠٠)

اعلنوا
عن بضائعكم
في جريدة الدفاع

فلسطين في صحيفة

ماذا تقول جريدة الديلي ميل

وهل كان تشوق الشعب البريطاني لحل غير التقسيم

في رسالة لندن التي نشرناها في عدد أمس الاول ، المقال الافتتاحي للديلي ميل الذي جاء مع الرسالة والذي تاريخه ٢٩ تشرين أول الماضي . وقد عرضت الجريدة المذكورة فيه الى مشكلة فلسطين فقالت اذا كانت الحكومة البريطانية تنوي المضي في تنفيذ مشروع التقسيم في فلسطين فلماذا لا تتخذ الخطوات الحاسمة لتنفيذ مشروعها دون تأخير .

وانتقلت الجريدة بعد ذلك الى التحدث عن المندوب السامي السر آرثر واكهوب فقالت انه اعتزل منصبه بعد ست سنوات قضاها في عمل شاق وكانت السبب فيما أصابه من مرض يعاني الآن آلامه . وقد اعتزل الخدمة بسبب الانهاك الذي طرأ على صحته العامة بعد كل المحاولات التي قام بها لايجاد التعاون بين عنصري السكان المتباعدين في البلاد

لا ارتباك في تعيين المندوب السامي

وتقوم الآن أمام الحكومة البريطانية مشكلة ليس من السهل حلها وهي تعيين خلف للسر آرثر واكهوب يمكنه القضاء على أعمال العنف ، الارهاب واعادة السلام الى الاراضي المقدسة .

دائماً موضوع هيبة الحكومة !

وتكلمت الجريدة عن السر تيغارت ، ثم ذكرت الجريدة التصريح الذي أدلى به وزير المستعمرات المستر اورمسبي غور أمام مجلس العموم في الاسبوع الماضي عن وجوب اتخاذ الاحتياطات اللازمة لحفظ أرواح البريطانيين واعادة هيبة الحكومة .

الشعب يريد انهاء المشكلة

وبعد هذا تقول «الديلي ميل» ان الشعب البريطاني متشوق الى انهاء الحالة في فلسطين . واذا كانت الحكومة البريطانية ترى ان تقسيم فلسطين هو «الحل» العملي الذي يمكن به انهاء المشكلة فلماذا لا تسارع الحكومة الى تنفيذه . ثم تقول ان الشعب البريطاني يريد ايضاً ان يرى كلا من العرب واليهود يعيشون في القسم الذي اعطي لهم كما يريد ان يرى نهاية الالتزامات الملقاة على عاتق بريطانيا .

وختمت الجريدة مقالها بالاشارة الى مهمة اللجنة الجديدة والى انها لا تغادر انكلترا قبل عودة البلاد الى السكينة والى العمل الذي سيواجه المندوب السامي الجديد والى الضرورة التي تقضي على الحكومة البريطانية بانهاء مهمتها في فلسطين دون تأخير .

ملك الزجاج

لا حياة للامم إلا في « الاستقلال الاقتصادي »

قام الاستاذ

عبد المعطي بدر

فافتتح له فروعاً في

يافا — المركز الرئيسي

حيفا : شارع الكوكب . في عمان و القدس : سوق البازار

وزودها بلوازم من افضل واجمل انواع الزجاج ولوازم البيوت والصالات

تجد في هذه المحلات وسائر الفروع

اجمل الاواني من فضية ، ذهبية ، برونزية ، صحون ، ملاعق ، كؤوس ، كبايات ، طقومة شاي من جميع الاحجام ، ولمبات ، وثريات

وقد اسس معملا للزجاج يخرج يومياً ما تحتاج اليه البلاد من اواني وفضلا عن انتشار محلاته فقد اتفق حباً بخدمة بلاده باشهر فبارك الشرق والغرب واليكم بعضها : تشيكوسلوفاكيا ، اليابان ، يوغوسلافيا

ويتعاطى مع هذه المعامل : آذن تشيكشيك ، تشيكوسلوفاكيا ، هيشي تاقا ،

اليابان . فرنكفي . بلجيكا . يوغوسلافيا

محل شاكر النابلسي

غرف نوم . غرف سفره . غرف استراحة

على الطراز الحديث

شارع البطم — ميدان العيسى

(٢٦٦٢)

تعليقات سريعة

لقد بقيت
وحيدة في الميدان

صدقت الصين في قولها انها لا تنتظر عملا من مؤتمر بروكسل . فالمؤتمرات في اوروبا اصبحت عوامل تخدير ليس إلا . وسوف لا يؤثر هذا المؤتمر على اليابان ولو تأثيراً معنوياً . بل هذه جيوشهم تستمر في الفتح ، بينما مؤتمر بروكسل يعقد جلساته !

وصدقت في قولها انها لا تتوقع اية مساعدة من الولايات المتحدة او بريطانيا . أو بالاحرى ان لا تتوقع من أية دولة أخرى . فالمساعدة المادية تقود الى حرب عامة ، وكلا بريطانيا والولايات المتحدة لا تريد هذه الحرب لا اليوم ولا غداً .

وبرغم من ان لبريطانيا وحدها في شنغهاي وحواليها مئة مليون جنيه تستغل فان الحكومة البريطانية سوف لا تقوم بعمل ما يشعر اليابان بالعداء وعند افتتاح مؤتمر بروكسل صرح رئيسه بان المؤتمر ليس محكمة لمقاضاة اليابان فيها . فألى ان تصير هذه المؤتمرات الدولية محاكم لا يجوز الاعتماد عليها

— لقد عرفت الصين انها وحيدة في الميدان ، فاعتمدت على نفسها ، ولكن هل تثبت امام العسكرية اليابانية الهائلة !

سيظهر
من يليق النصر

في عالم قانونه القوة تقريباً ، تعتبر الجيوش حامياً ومنقذاً . ولذا تغنى المارشال فوروشيلوف بقوة الجيش الاحمر وبتشكيله أعظم قوة هجومية عرفها العالم في حالة الاعتداء على اراضي روسيا

وما احد يجهل تفوق السوفييت في كثرة الجنود . لكن هذه الكثرة غير كافية لاحراز النصر . بل الاساس قيمة الاستعداد الحربي . وها هي جيوش الصين العظيمه في عددها لا تثبت امام كتائب اليابانيين الخارقة في السلاح

ثم ان الجيش الروسي فقد نخبة من قواده اعدموا لعدة اتهامات صبت عليهم ، وفي هذا كسر لمعنوية اي جيش في العالم .

لكن روسيا عندها التجهيزات العسكرية ، لا سيما في الجو . وهي مع ذلك وهم ان انكسار الصين يصيبها بأذى شديد ، وقفت جامدة .

— في الحرب المقبلة تظهر الجيوش اللائقة بالنصر

هذه الامالي
لو يصح اكثرها

وبهذه المناسبة أتمنى لو أن النضال الحزبي في مصر ينتهي ، وتعنى مصر بمسألة الجيش ، فهي مكشوفة من كل مكان .

وأتمنى لو أن اليمن تستيقظ ، فقريباً منها بلاد ذابت في شهور قليلة . وقد عرف عالم اليوم بسرعة « الانقضاض » . واليمن بلاد مطموع بها . فيا ليت لو تستعد جداً .

وأتمنى لو أن ابن السعود يملك ٥٠٠ طيارة وعنده جيش مؤلف من مليون جندي على أحدث طراز في التسلح .

وأتمنى لو يسيطر العراق على بتروله الهائل الغنى . ويكون لديه ٣٠٠ طائرة وعنده جيش مؤلف من نصف مليون .

وبعد هذا أتمنى لو أن العراق واليمن والدولة السعودية تصبح كلها ولايات عربية متحدة لا سيما في الدفاع الخارجي . ولكن هل يتحقق التمني ؟

بل وأشد
من تلك السنه

مسيو بلوم ، رئيس الوزارة الفرنسية السابق ، يتصور هذا العام كعام ١٩١٤ وهو محق في هذا التصور . فالتسلح لا شك اعظم جداً اليوم منه قبل ثلاث وعشرين سنة حينما شبت الحرب العالمية والمشاكل اعظم جداً اليوم منها في تلك السنة . والخصومات أشد بكثير في أيامنا هذه منها في تلك الايام . والخوف من الحرب أظهر جداً الساعة منه في تلك الساعة التي أقدم فيها العالم على مجزرة انسانية رهيبة .

— اذن لماذا لا تشبه هذه السنة عام ١٩١٤ ؟ بل لماذا لا تتفوق عليها بكل شيء ؟

وستقرر الاعتراف
به وحكومته

قلنا مرة انه من السهل على الحكومة البريطانية تغيير سياستها تبعاً للزمن ، ولكن من المتعذر تغيير الاخلاق الانكليزية نفسها ، عكس الحالة مع فرنسا . وجاء اليوم برهان جديد . فقد قررت حكومة لندن تبادل الوكلاء مع الجنرال فرانكو ، لان ١ ـ الجنرال فرانكو يسيطر على ثلثي اسبانيا ٢ ـ لانه يسيطر على كل المستعمرات الاسبانية تقريباً ٣ ـ لان لبريطانيا ملايين الجنيهات تستغل في مناجم النحاس والحديد الاسبانية ولها مصالح اخرى .

— لهذه الاسباب قررت الاتصال بالجنرال فرانكو ، وستقرر الاعتراف به رغم لجنة عدم التدخل !

« ... »

السمن الحلبي
الممتاز
ولزيت الزيتونه
للمونة
تجدونه بمحل
نجيب القطان
يافا — سوق الدير

صوموا تصحوا

وقاية الاطفال
من نكبات القنابل
انشاء ملاجىء يلجأون اليها وقت الخطر

اتخذت السلطات في بلنسية التدابير اللازمة لاعداد ملاجىء يأوي إليها الاطفال في بلنسيه في أثناء الغارات الجوية عليها . وقد عنيت لجنة الدفاع بهذا الموضوع بعد الغارة الجوية التي استهدفت اليها برشلونه اخيراً وسقطت في أثنائها قنبلة على مدرسة للاطفال وقتلت كثيرين ممن كانوا فيها . وقد اقترحت اللجنة انشاء ملاجىء في جميع المناطق المدرسية لوقاية الاطفال من نكبات القنابل . وهذه الفكرة شبيهة بتلك التي عمدت اليها السلطات في لندن خلال الحرب العظمى فقدرأت السلطات الانكليزية يومئذ ان تختار للطلبة ملاجىء قريبة من مدارسهم يلجأون عند اول انذار بوجود غارة جويه

سرقة وثائق خطيرة
ومحاكمة موظف كبير

اثينا — ألقي القبض على موظف كبير في وزارة الخارجية اليونانية يدعى روادا اغاتو بتهمة تسليمه وثائق دبلوماسية على جانب عظيم من الاهميه الى اجانب من جنسية فنلندية . ويظهر أن هذه الوثائق كانت قد حررت قبل مؤتمر نيون . وهي تحتوي على بعض تحفظات ضد الاقتراحات الانكليزية التي أرادت اليونان وتركيا تقديمها الى المؤتمر معاً .

مكافحة الغلاء
في اسعار الطحين

بيروت — بوشر في بيروت ولبنان بتوزيع الدقيق الذي استوردته الحكومة باسعار مخفضة لمكافحة الغلاء . وقد وزعت مقادير كبيرة من هذا الطحين على دوائر البلدية لتبيعها من الناس بموجب وثائق خاصة . وقد نزلت اسعار الدقيق عند التجار بعد اتخاذ هذه التدابير

غلاء البنزين
في لبنان

بيروت ـ رفعت شركة البنزين اسعارها من ١٩٨ قرشا سوريا لصفيحة البنزين الى ٢١٦ قرشا فأخذ السائقون يتداولون في اعلان الاضراب اذا لم تعد الشركات عن قرارها وتخفض الاسعار .

الورقات الثلاث !

ذكرنا سابقاً نبأ اعتقال محمد احمد عبد الله من اليهودية ودرويش مصطفى عبد العال من عاقر لاخذهما ٢٠ قرشاً من سلامة طه العيساوي بواسطة لعبة « الثلاث ورقات » وقد قدم البوليس امس هذين الشخصين امام حاكم صلح يافا الاستاذ سمعان افندي داود ، فحكم على كليهما بالسجن مدة شهر واحد

شجعوا
ميناء يافا العربي

التدابير التى اتخذتها الحكومة حتى الآن

ما نفذته من تواصي اللجنة الملكية وماهي بسبيل تنفيذه في المستقبل القريب

هل أخذت بفترة الانتقال أم بعلاج المسكنات أم ترى وجوب حل القضية على اساس دائم

الحد
السياسي الاعلى

نفذت الحكومة البريطانية من تواصي اللجنة الملكية حتى الآن : ١ — مسألة المهاجرة . فقد حددتها باثني عشر الفاً تبعاً لما اسمته « الحد السياسي الاعلى » وقد اوصت اللجنة في حالة الأخذ بـ « المسكنات » أن يظل هذا التدبير قائما مدة خمس سنوات

ما
يتعلق بالامن

وفيما يتعلق بالامن العام سارت الحكومة الى الحد الذي طلبته اللجنة من الحذر ، والتشدد . ففرضت الغرامات وجمعتها فوراً ، ووقعت حوادث النسف في عدة اماكن ، وعينت نقاط الخفراء في بعض القرى والمدن . وما بقي عليها الا اعلان الاحكام العرفية التي قال وزير المستعمرات ان الحالة لا تستدعي ذلك حتى الآن .

طريق
يافا — حيفا

ويعرف القراء رأي اللجنة في الاسراع ما أمكن بانهاء الطريق بين يافا وحيفا . وقد تم تعبيد هذه الطريق بعد اقامتها . وقد قصرت المسافة بين المدينتين كما مكنت السيارات الكبيرة من تحاشي المرور بالقرى واكثر المناطق العربية .

البحث
عن المياه

واوصت اللجنة بوجوب البحث عن مرافق المياه في البلاد لا سيما في القسم الجنوبي ذلك القسم الذي كان مثار بحث طويل وهام . وما نعلمه ان هذه المساعي تبذل الآن في قضاء بئر السبع ، وقد خصص لها اعتماد . وطبعاً لم تظهر النتيجة حتى الآن ، وليس من المتوقع ان تظهر في مدة قريبة .

قانون
الاراضى الجديد

أما مسألة الاراضي فان اللجنة رأت تخويل المندوب السامي « سلطة تملكه من منع انتقال الاراضي في أية منطقة معينة من العرب الى اليهود ، واذا جرى بيع فينبغي ان يحافظ على حقوق المستأجرين والمزارعين العرب ، وألا يسمح بتسرب الاراضى الا حينما يكون في الامكان استبدال الزراعة الواسعة بالزراعة الكثيفة . »

والذي نعلمه ان هناك مشروع قانون يتعلق بهذه التوصية ، وربما لا يطول امر صدوره .

لا
مجلس تشريعى

بقي من تواصي اللجنة : عدم العودة الى فكرة المجلس التشريعي . ونحن على علم بان الحكومة سوف لا تعود له خصوصاً وأنه قد رفض في كل مكان تقريباً . وطلبت اللجنة بدل هذا التدبير توسيع المجلس الاستشاري بادخال اعضاء فيه من غير الموظفين . ولا نرى من تعليق على هذا ، لان ما يهمنا صميم السياسة نفسه .

قانون
المطبوعات الجديد

ونفذت الحكومة الى حد ما ، ما يتعلق بالتعليم . وبقي من التواصي اذن اصلاح البلديات بوضع صيغة قانون جديد لها ، واستقدام شخص في مسائلها للاستعانة بخبرته في وضع ذلك القانون ثم قانون المطبوعات التي أوصت اللجنة بجعله أشد صرامة من القانون الحالي ، وما فهمناه حتى الآن أن هناك مشروع قانون يتعلق بهذا .

أية
واحدة منهما

هذه هي تواصي اللجنة الملكية باختصار . والحكومة بين أن تتبعها موقتاً الى حين حل المشكلة على أساس حاسم ، وبين ان تكون « مسكنات » لفترة من الزمن حددت اللجنة مدتها بخمس سنوات . ولسنا ندري اي طريق تسلك في هذا . لقد ظهرت عيوب التقسيم ونقائصه الى حد كبير . كما ظهرت المعارضة الشديدة له . ثم تأجيل حل القضية خمسة اعوام ضرر بالغ لانه سيضع البلاد بعد انقضاء تلك المدة أمام نفس المشكلة .

أهداف الجيش الياباني فى الشرق

مقاومة الشيوعية والقضاء على الحكومة المعادية

وارسو في ٩ تشرين الثاني — أدلى الكولونيل تاكاهايشي رئيس القسم الصيني في هيئة اركان الحرب اليابانيه العامة عند مروره بمدينة وارسو بحديث عن اهداف الجيش الياباني والجيش الصيني فقال :

اهداف
الجيش الياباني

ان اهداف الجيش الياباني هي اولا : ابعاد الصين عن نفوذ الشيوعيين ، ثانيا : تنظيم العلاقات بين الصين ومنشوكو ، ثالثا : فتح الاراضي للاستثمار الياباني . ثم قال ان سبب النزاع الحالي هو أولا النفوذ الشيوعي في الصين .

السياستان
البريطانية والروسية

وذكر الكولونيل هاش ان الفرق بين السياسة التي تتمشى عليها روسيا السوفياتية هو أن الاولى تؤيد الصين ضد اليابان ، بينما نرى حكومة روسيا السوفياتية ترمي الى الصين واليابان معاً .

اليابان
بين روسيا والصين

ثم تكلم الكولونيل عن علاقات اليابان مع روسيا والصين والى اذ عبور نهر يانجس جنوبا قد يفسد العلاقات بين اليابان وبريطانيا ولكن اليابان مع ذلك قررت الاستمرار في محاربة الصين الى ان تسقط الحكومة المعاديه لها . وقال ان الجنرال شيانغ كاي شيك لو لم يكن مؤيدا من جانب بريطانيا لما استمر النزاع في الشرق الاقصى هذه المدة بل انه كان يعد منتهيا قبل الآن بكثير ، على ان الولايات المتحدة لا ينتظر تدخلها في النزاع تدخلا فعليا لان مصالحها الاقتصادية تحول دون ذلك .

مقاومة
امتداد الشيوعية

وصرح الكولونيل ايضا ان اليابان لم تكن تريد النزاع ولكنها كانت مستعدة لمقاومة كل محاولة تبذل في سبيل امتداد الشيوعية في الشرق الاقصى وان من الواجب على حكومة السوفييت ان تعترف بالمركز الحالي الذي تحتله اليابان في قارة آسيا وفي الشؤون الآسيوية ومن الواجب أيضا الامتناع عن النشاط الشيوعي أو أنها يجب ان تتدخل علنا في النزاع ومعنى ذلك وقوع حرب بين السوفيات واليابان .

نقود مزيفة

نظر قاضي صلح تل ابيب في قضية جاد الله خريستو من بيت لحم المتهم بتصريف اوراق نقد مزيفة فقضى بسجنه شهرين او تغريمه ٢٠ جنيها

* * *

الجميع يعلم بأنه
نترات الصودا الشيلى
سماد طبيعى
وانه قد حاز على بطولة الاسمدة العالميه لكونه السماد الوحيد
الذي اعدته الطبيعة لزيادة المحاصيل وتحسين جنسها
ايها المزارعون عليكم ان تستعملوا نترات الشيلي
لمزروعاتكم الشتوية لكي تضمنوا منتوجا مباركا
راجعوا : وكيلنا بيافا
السيد خليل اللاوي
شارع الدرهالي — تلفون ١٦٤٠
(١ـ٥ـ٢١٧٠)

المهندس عبدالله علاء الدين
مساح مرخص مكتبه بعمارة المظفر
بجانب ادارة جريدة الدفاع
«٢٩٥٦»

فرقة النيل المصرية
تقدم لاهالي القدس الكرام رواية « خللي بالك » الكوميديا
التي نالت الاعجاب الكبير بمصر
على مسرح سينما الشرق بمستعمرة الالمان
في الساعه الثامنه والدقيقه ١٥ من يومي الاربعاء والخميس في ١٠ و ١١ تشرين الثاني ١٩٣٧ ، احجزوا تذاكركم من الان . الكراسي محدودة
استعراض — تمثيل — ضحك متواصل — طرب
موسيقى في غاية الابداع
تباع التذاكر في محل تاكسي الاتحاد تلفون ١٣٧٠ وفي محل المطعم الوطني الجديد تلفون ٢٢٢٧ وفي شباك السينما تلفون ٤٧٢
(٢١٧٢)

كارثة أليمة

أسرة «الدفاع» تفجع بأخ وفي كريم

تكلم تلفونياً صوت جازع، متقطع الكلمات، يحمل نبأ مريعاً. هاهو الشاب المتسامي في حياته الخاصة، وحياته العامة، يسلم الروح، وهو يقوم بواجبه الوطني. ها هو الشاعر، نفساً، وطبيعة، يدهمه القطار وهو في سيارة مع صديق له. ها هو «مطلق» الذي ما ترك على هذه الدنيا شخصاً في نفسه أي كره له، يودع هذه الدنيا، في لحظات، فيا رضوان الله تعالى أضف عليه اطيب رحماتك

كان يهم بمقابلة الاستاذ البستاني سعياً في سبيل اخوانه المعتقلين، فجاءه القدر وهو يقوم بأشرف الأعمال وأخلص الواجبات. سلام كل نفس وفية، طيبة، نبيلة، الى روحك الوفي الطيب النبيل.

جاء نبأك يا «مطلق» فلا والله ما استطاعت أنامل محب مخلص اليك أن تكتب شيئاً سوى بعد ساعات من ابتداء العمل. وأخوك، بل أعز شخص عليك، في المعتقل. ووالداك الرحيمان في غفلة من هذا المكروه. يا رضى الله عليك يا مطلق. ويا فجيعة اخوانك بك يا اكرم الاخوان.

لم تكن اهل دنيا أيها الشاب المكون من روح ونور. فذهبت عنها في اشرف غاية تسعى اليها، وتركت الذين ذكروك حياً وباستمرار، وسيذكرونك وأنت وديعة بين يدي الله الذي طالما سبحت باسمه في شعرك ونثرك.

شدوك الحنون هاهو ينقطع عن الدنيا، وداعاً أبر الدين عرفنا، وشقيقاً — وارحمتاه كل الرحمة له. سيرته، وسمعته، وحياته كانت في نقاء الفضل والنبالة. لم جميعاً، بل لنا نحن إخوانك، يا مطلق، العزاء، وهيهات هو؟ شيعتك قلوب ذاكرة تذوب حزناً عليك وأسى، وحفت بنعشك الملائكة، والى جنان الخلد يا أبر الاصدقاء.

. . .

أسرة «الدفاع» من محررين ومراسلين ووكلاء وعمال تتقدم باصدق تعازيها لوالدي الفقيد وآله وشقيقه الكريم، سائلة المولى جل وعلا ان يلهمها ويلهمهم اجمل الصبر وخير العزاء. آمين

امساكية شهر رمضان المعظم

تواريخ ومواقيت الصلاة والصوم

اليوم	الامساك	الفجر	الشروق	الظهر	العصر	المغرب	العشاء
	د س	د س	د س	د س	د س	د س	د س
الاربعاء: غروبي	١١ ٣٣	١١ ٥٣	١ ١٩	٦ ٤٨	٩ ٤٢	١٢ ٠	١ ٢٥
زوالي	٤ ١٢	٤ ٣٢	٥ ٥٨	١١ ٢٧	٢ ٢١	٤ ٣٩	٦ ٤

مقتل خمسة

من اليهود قرب قريه العنب

«تابع المنشور على الصفحة الاولى»

الى قرية يالو عن طريق وادي الخروب واشرت على ثلاثة بيوت، واعتقل ثلاثة اشخاص

العثور على عيارات

وقد عثر في الطريق التي اتبعتها كلاب البوليس على ثلاثة عيارات نارية فارغة من النوع الذي استعمله القتلة. وقد تعاونت وحدات من الجيش مع سلاح الجو الملكي معاونة تامة طيلة اليوم.»

وقد علمنا ان رئيس الحاخامين هرتسوك قد خطب في مستشفى هداسا ، وبنأ القتلى قبل اخراج الجثث منه وتلاه شرتوك السكرتير السياسي للوكالة اليهودية

اعتقال في قريـــة

وفي وقت متأخر تأكد لدينا ان عدد الاشخاص الذين اعتقلتهم السلطة من قرية يالو ١٢ شخصاً ولا تزال دوريات البوليس المسلح تطوف في تلك الجهة، والجهات المجاورة لها

قوة في قرية

وفهمنا ايضا ان الجماعة المسلحة انقسمت قسمين. ومشت كلاب الاثر الى قرية بيتون حيث عثر على عيار فارغ شبيه بالعيارات المطلقة. واحدى الجماعتين هبطت من مرتفعات الجبال الى وادي الخروب، وهناك التحقت بالجماعة الثانية وقد باتت قوة في قرية يالو هذه الليلة

راديو لندن والحادث

وقد اشتركت طائرة حربية في البحث، فطافت في سماء بيت جبرين وعرطوف وجبال رام الله وباب الواد، ثم انثنت الى جهات جبال الخليل، وعادت الى مكان الحادث حيث التقطت عدة صور له.

وفي اثناء تفتيش الجبال القريبة من مكان الحادث شاهدت القوة ثلاثة اشخاص من العرب فاعتقلتهم رهن التحقيق ولدى فحص جثث القتلى تبين ان كل واحد منهم مصاب بما لا يقل عن عشر رصاصات

وقد أذاع راديو لندن انباءه فكان هذا الحادث أولها. ورواه بشيء من التفصيل، لا يخرج عما اوردناه باسهاب كثير.

حريق هائل

خسارته الوف

«تابع المنشور على الصفحة الاولى»

ضباط البوليس.

الريح تسعف النار

وقد اراد رجال الاطفاء مبدئياً التغلب على النيران لكن جهودهم ذهبت سدى، اذ ان الرياح اسعفت النيران بامتدادها فتسربت الى منجرة فيها كمية من الاخشاب يقدر ثمنها بألف جنيه وآلات بالف آخر، فالتهمتها النيران وامتدت النار الى منجرة أخرى فيها اخشاب بألف جنيه ونيف وآلات بما لا يقل عن هذا الثمن، فأتت عليها. وهنا لم يجد رجال الاطفاء بداً من بذل جهودهم لحصر النيران في مكانها للحيلولة دون تسربها الى باقي الاماكن، لكن النار تغلبت عليهم ايضاً فتسربت الى الاخشاب الموجودة في الساحة الخارجية فاتت على قسم كبير منها. وامتدت الى معمل معد لتعبئة بطاريات السيارات بالكهرباء، وهو معمل كبير جداً وفيه عدة آلات ميكانيكية

خمس سيارات جديدة

وقد سعى رجال الاطفاء لانقاذ هذا المكان، ففيه خمس سيارات جديدة اثنتان من نوع «بويك» والثالثة «فيات» والرابعة «موريس» والخامسة «اسكس» لكن الجهود لم تفد فالتهمت النيران السيارات الخمس وتركت حديدها مجرداً كما التهمت جميع محتويات المعمل. ويقدر ثمن السيارات وحدها بالف جنيه ونيف

وقت طويل

وقد هوت أسطحة المخازن فوق النيران ومع هذا فقد امتدت الى شركة النجارة ومواد البناء ومنها سرت الى مخزن كبير معد لبيع ادوات الكهرباء فاتت عليه وعلى محتوياته. وفي الساعة الخامسة والنصف صباحاً استطاع رجال الأطفاء التغلب على النار فحصروها في في مكانها. وقد كان اللهيب يرى من اماكن بعيدة.

وذهب رجال الادارة وضباط البوليس الى اماكنهم.

اربع عشرة ساعة

وقد تسلم بوليس سكنة ابي كبير التحقيق في الحادث واحضر اصحاب الاماكن المحروقة الى المركز وباشر بضبط اقوالهم لمعرفة أسباب الحريق. والذى علمناه ان جميع الاماكن والاخشاب المحروقة مؤمن عليها، ولم تعرف حتى الآن المبالغ

وقد بقيت حماية الاطفاء مستمرة حتى الساعة الخامسة والنصف من مساء أمس، أي استمرت اربع عشرة ساعة ونصف الساعة ريثما تمكن رجال الاطفاء من اخمادها نهائياً. وتقدر الخسارة جميعها بما لا يقل عن ٤٠ الف جنيه.

الحـــالة الحاضرة

كما تصفها مجلة بريطانيا العظمى والشرق

نشرت مجلة بريطانيا العظمى والشرق مقالا رئيسياً في عددها الصادر في ٤ الشهر الجاري نثبت اهم اجزائه فيما يلي:

بعد عودة المندوب

لا نظن انه سيحدث في الاسابيع القليلة الباقية من هذه السنة وعندما يعود السر آرثر واكهوب ويستلم زمام السلطة العليا في فلسطين اي تعديل في السياسة والاجراءات التي أخذت بها السلطات اثناء اجازته.

ثم تكلمت المجلة عن السياسة التي اتبعتها الحكومة خلال ثورة العام الماضي وذكرت مجيء اللجنة الملكية ومشروع التقسيم الذي وضعته وكيف ان ذلك المشروع قوبل بالرفض ليس من عرب فلسطين فحسب بل رفضه جميع العالم العربي والاسلامي

عدد العرب الكثير

ثم قالت: وفي هذه الظروف التي أحاطت مشروع التقسيم والتي جعلت الامل في تنفيذه ضعيفاً نقف امام فصل جديد لا نعرف نهايته. فالحكومة البريطانية تصر على قرارها بشأن تقسيم البلاد ولو كان ليس من الضروري ان ينفذ بالتمام كما وصفته اللجنة الملكية

ان الحكومة البريطانية تنظر بعين الاهتمام الزائد مشكلة الى الـ ٢٢٥ الف عربي سكان منطقة الجليل. وقد صرح وزير المستعمرات في جنيف امام لجنة الانتدابات بأن حكومته لا تنوي ابعاد اولئك السكان عن اوطانهم مكرهين، وهي تعرف مبلغ تمسك الفلاح وحبه لوطنه ومكان ولادته، لذلك ليس في نيتها ان تطرده منه بالقوة

طلب نتقدم به الى السلطات المختصة

نتوقع عاجلا بعد الكارثة التي وقعت لآل عبد الخالق، وذهب فيها المرحوم الاستاذ مطلق، أن تفرج الحكومة اليوم عن شقيقه المفجوع الاستاذ صبحي عبد الخالق، وعمه السيد دياب عبد الخالق، المعتقلين في مزرعة عكا. ونعتقد أننا في غير حاجة لهذا الطلب الذي تعززه كل المشاعر الأنسانية. فهل تفعل السلطة هذا؟

دائرة المعارف

تلقت أمس دائرة معارف اللواء الجنوبي امراً من مديرية المعارف العامه بالقدس بالموافقة نهائياً على استئجار دار جمعية الشبان المسلمين بيافا لجعلها مدرسة للذكور. وقد ابلغت دائرة المعارف هذه الموافقة الى القائمين على ادارة تلك الدار لاجراء اللازم.

خطاب شرتوك في مؤتمر الهستدروت

حديثه عن التقسيم و«انقلاب» اكتوبر الماضي

القى الادون شرتوك خطبة سياسية طويلة في مؤتمر الهستدروت الذي انعقد في تل ابيب ليلة امس الاول تحدث فيها عن فترة الانتقال بين نظام صك الانتداب ونظام التقسيم في البلاد وعما سيفعله اليهود في هذه الفترة ليضمنوا لهم قوة واستقلالا داخلياً.

ثم قال: يقول بعضهم ان المؤتمر الصهيوني لم يتخذ قراراً فاصلا بشأن التقسيم والحقيقة ان قرار المؤتمر ليس نهائياً، لكنه فاصل واخير فقد عرضت عليه فكرة انشاء مملكة يهودية في فلسطين فوافق عليها تمام الموافقة.

ثم تحدث عن الهجرة فقال ان التقدير السياسي للهجرة ضربة قاسية للصهيونية ويجب على اليهود ان يقاوموها

وتحدث بعد ذلك عن الحالة الاقتصادية السيئة والازمة الخانقة وقال ان اسباب هذه الازمة هو ضياع الامن العام وعدم استقراره

ثم قال: اما علاقتنا مع العرب فأن اقتراحات السلام على اساس صك الانتداب لم تلاق اذناً صاغية لدى زعمائهم. وها هو انقلاب اكتوبر الذي قامت به الحكومة فضربت الارهاب بواسطته ضربة حازمة ودل هذا الارهاب على ان موقفنا كان هو الصادق، وان مطالبنا كانت هي العادلة، فيجب علينا دائماً ان نطالب الحكومة بالمحافظة على السلام في البلاد لكي نتمكن من القيام بأعمال تضمن تحسين احوالنا الاقتصادية

* * *

تنقلات ضباط البوليس

أبلغت مديرية البوليس العامة مديرية بوليس اللواء أمراً بنقل الضابط سليمان افندي عازار من وظيفته الحالية برئاسة قسم بوليس يافا الى مثلها في الرملة مكان المفتش الاول عزت بك طبارة الذي ترفع لرتبة مساعد مدير ونقل الى القدس.

اشراء الحديد (الخردة)

ازداد طلب اوروبا على الحديد الخردة كثيراً فلذا نشط تجار هذا الصنف بيافا وضواحيها في جمعه. وستصل غداً أو بعده باخرة نمسوية الى مياه يافا خصيصاً لشحن كمية من الحديد الخردة تتراوح بين ٨٠٠ والف طن.

. . .

عندهم اشد!

لا يزال اليهود في فلسطين يعانون الامرين من الأزمه الاقتصاديه والافلاسات تترى على كثير من تجارهم. وقد اعلن الحارس القضائي اخيراً القرار الصادر بافلاس وضبط اموال اسحق بيرون في بيت فيغان، وافلاس وضبط اموال هانس ماندلر بالقدس لقاء الديون المستحقه عليهما، وتوزيع حصص شركة «فينكس» للتأمين على الحياة لوضعها تحت التصفيه

واعلن ايضاً شطب الشركات الاتيه اسماؤها من سجل الشركات بعد مضي ثلاثة اشهر، وهي: شركة المؤسسات الطبيه المحدودة، وشركة طوهار المحدودة، وشركة وكلاء الشحن: ب. كروك وم. فروش المحدودة، وشركه التجار فيما وراء البحار المحدودة، وشركة «بلادا» المحدودة واعلن تصفية شركة «أوز» لصنع المفروشات وجمع انواع التجارة التعاونيه بتل ابيب

ضريبة الاملاك

اصدر القائم باعمال الحكومة امراً بتأليف لجنة مراجعة لضريبة الاملاك في مدينة يافا من السادة الآتية اسماؤهم: عضوان موظفان: نعمان بك عقل والسيد يوسف صلاح: اعضاء غير موظفين: الاستاذ درويش افندي الدباغ، السيد عبد الرحمن الطوبجي، السيد صالح ابو الجبين، السيد باسيل زبانه، ويهوشع القايم، وتسيون يكوال وا. م. وافيافينز، وفرتزلبان، وجاكوب ولر على ان يختار رئيس اللجنة منهم شخصين بمحض ارادته. وقد تعين نعمان بك عقل رئيساً لهذه اللجنة.

وفر الخزينة

بلغ الوفر في خزينة حكومة فلسطين حتى آخر تموز الماضي ٤،٩٨٨،٣٠٢ جنيه، ولكن حساب الوفر والعجز لا يشمل خسائر سكك الحديد الصافية والبالغة ٧٤،٧٠٨ جنيهات. وقد كان الوفر في اول شهر نيسان الماضي ٤،٨٣٥،١٢٩ جنيهاً فيكون مجموع ما ادخل وفراً في خزينة الحكومة في مدة اربعة اشهر تبتديء من اول شهر نيسان الماضي وتنتهي في ٣١ تموز ١٥٣،١٧٣ جنيهاً.

تنقلات واسعة

فهم ان اجراءات واسعة النطاق ستحدث في قوات البوليس في حكومة فلسطين وذلك عقب وصول السر تيغارت والمفتش العام للبوليس الجديد. من ذلك ان عدد الكونستبلات سيزاد زيادة كبيرة. وكان من المنتظر احداث هذه التغييرات بسرعة لكنها ارجئت لأخذ الاعتمادات المالية اللازمة لها من ميزانية السنة القادمة. كما فهم ايضا أن اجراءات اخرى ستقع بانشاء عدة اقسام جديدة للبوليس.

تخمين الاملاك

تبتديء الحكومة في مراجعه تخمين الاملاك لسنة ٩٣٨ — ٩٣٩ في مدينة طبريا اعتباراً من اليوم الحادي والعشرين من شهر كانون الاول القادم

مقررات الحكومة

قررت حكومة فلسطين نهائياً انشاء مشغلين في مدرستي اللد والرملة الاميريتين على ان يتم المشغل الاول خلال شهرين والثاني خلال شهر واحد

وقررت انشاء مركز لبوليس حيفا الشرقية وعدة بيوت لافراد البوليس المتزوجين على ان يتم البناء خلال ١١ شهراً.

وستكون تكاليف هذا المركز وتلك البيوت ١١،٩٠٠ جنيه

سقط فمات

بينما كان السيد خالد الجمال يعمل على «صقالة» في بناء كنيسة الارمن الجديدة بيافا زلت قدمه فوقع على الارض واسلم الروح. وقد نقلت جثته الى المستشفى البلدي وبعد الفحص ووريت التراب، رحمه الله.

في محطة الاذاعة

سردت محطة اذاعة القدس نبأ الكارثة التى وقعت للمرحوم الفقيد الاستاذ مطلق عبد الخالق، أسكنه الله واسع جنانه.

تصحيح خبر

ذكرنا في عدد أمس تفصيلات حادث في معسكر صرفند تحت عنوان «حادث في مطار الرملة». والصواب كما فهم من مادة الخبر كله هو: حادث في معسكر صرفند

من أبناء السلامة

انعم الله على الدكتور سعدي بك عرابي بولد ذكر اسماه «عبد الغنى» جعله الله من ابناء السلامة واقر به عيون والديه.

قانون الشركات

اصدرت الحكومة الفلسطينية قانوناً يقضي بادخال تعديلات جديدة على قانون الشركات. وقد منعت في التعديل الجديد تعيين اي عضو من اعضاء مجلس ادارة الشركة او اي موظف من موظفيها، أو اي شريك، أو أحد موظفي الشركة، او اي شخص مستخدم لديه، فاحصاً لحسابات الشركة الا اذا كانت الشركة خصوصية.

اعتزال حاكم القدس

نشرت «البوست» في عددها الصادر امس نبأ قرب اعتزال حاكم لواء القدس المستر ماكلارن خدمة الحكومة في فلسطين. وذكرت الجريدة ان المستر ماكلارن عين في حكومة فلسطين عام ٩٢٨

اعلان
بلدية الناصرة

بموجب قانون بيع المسكرات لسنة ١٩٣٥ أطلب تجديد رخصة بيع المشروبات الروحيه لعام ١٩٣٨ للاستهلاك بالمفرق داخل محلي الواقع في شارع الكازانوفا — ملك ورثه المرحوم ابراهيم اللحام

جريس الزهر

(٢٢٨١)

هبوط اسعار الزيت

الرملة — هبطت اسعار الزيت في المدينه هذا العام بصورة ارتاع لها التجار والضامنون فقد كان سعر الجرة منذ شهر بـ ١٥٠ قرشاً ، واصبحت الآن تباع بـ ٨٠ قرشاً . وقد علمنا ان فريقاً كبيراً من التجار قد لحقت بهم اضرار كبيرة من جراء هذا الهبوط .

تأجيل قضايا

الرمله — عقد مأمور التسوية امس جلسة في دار البلدية ونظر في عدة اعتراضات وقضايا مقدمة من اصحاب الاراضي المتنازع عليها والكروم والاملاك . ولما كانت الاعتراضات التي كانت لدى القاضي كثيرة فقد اجل النظر في فيها الى صباح هذا اليوم

اعلان

تقدم للمحكمة الشرعية بنابلس مضبطة تتضمن : ان عزيزة بنت المرحوم الشيخ ابراهيم القمحاوي من نابلس توفيت سنة ٣٥٦ هـ وانحصر ارثها في زوجها الحاج راغب بن حسن القمحاوي وفي أختها لابيها امينة وفي رضا وتوفيق وحلمي وندا وعيشه اولاد اخيها لابيها الحاج مسعود القمحاوي المتوفي قبلها وفي جمال وكمال ولطيفة اولاد جميل ابن اخيها لابيها الحاج مسعود المتوفي قبلها ولا وارث لها غير من ذكر فكل من له اعتراض على مضمونها عليه ان يقدم اعتراضه بظرف اسبوع من تاريخ نشره

وكيل القاضي

(٢١٧٩)

اعلان

صادر من دائرة اجراء يافا

دوسيه ٢٤٦٦ — ٣٦ اجراء القدس

المحجوز : سيارة تراك نقل نمره ٢٨٤٢

سيباع بالمزاد العلني الاشياء المبين مفرداتها اعلاه خاصة وديع منصور وذلك في يوم الاربعاء الواقع في ١٠ — ١١ — ١٩٣٧ الساعة ٢ فعلى الراغب بالشراء ان يراجع مأمور البيع والدلال في اليوم المذكور في موقع البيع الكائن في كراج صنوبر يافا . ولاجله صار اعلان الكيفية .

٢٣ — ١٠ — ٣٧

مأمور اجراء يافا

فياض الحمش

(٢٢٨٠)

اعلان

الشركة الزراعية العربية المساهمة المحدوده بنابلس تدعو مساهميها لحضور اجتماع يعقد يوم الخميس المصادف لتاريخ ٢ كانون اول سنة ٩٣٧ في الساعه الواحدة بعد الظهر في مكتب الشركة بنابلس لأجل اتخاذ قرار بتصفية الشركه وانتخاب مصفي فالرجاء من المساهمين الحضور في الوقت المعين .

رئيس الشركة

حسن حماد (٢١٧٨)

«مطبعة جريدة الدفاع - يافا »

حيفا

وقوع الحادث الأليم للاستاذ مطلق

الاحتفال بجنازة الفقيد المرحوم هذا اليوم

حيفا في ٩ تشرين ثاني — لمراسل الدفاع الخاص — حوالي الساعة الثانية والدقيقة ٤٥ من بعد ظهر اليوم كان الاستاذ مطلق عبد الخالق، مراسل هذه الجريدة متوجهاً الى منزل الاستاذ وديع البستاني للاطلاع على مساعيه بشأن المعتقلين في مخيم المزرعة . وكان يركب سيارة تاكسي يقودها السائق يوسف بيدس . وعند وصول السيارة تجاه الخضر حاولت تخطي خط سكة الحديد للدخول الى منزل الاستاذ البستاني . وكان قطار يافا متجهاً في منعطف هناك فداهم السيارة وحطمها ، وأصيب الاستاذ المرحوم مطلق بعدة إصابات لا سيما في رأسه إذ انطبقت السيارة على بعضها وتكسرت اضلاع الاستاذ المرحوم وأصيب السائق بجراح مختلفة في رأسه . وفي الحال توقف القطار ، ونزل الموظف محمد حامد فحمل الجريحين الى المستشفى باول سيارة وجدها . وهناك فارق الاستاذ مطلق الحياة ، رحمه الله

وقد هرع الجيران الى المصاب واذ بهم يجدون اوراقه المبعثرة تحمل اسمه فعرفوه في الحال . وعاد السيد محمد حامد موظف القطار ليعرف اسمي المصابين فلما علم بالحقيقة اخذ في البكاء لانه كان ابن عمه . وفي المستشفى ابدى الدكتور حمزة عطفاً كبيراً في انهاء المعاملة بالتصريح بنقل الفقيد الى مثواه الاخير واسفاه.

الاحتفال بسير الجنازة اليوم

وجاء والد الفقيد واهله وذووه ، ونقل الجثمان الى الناصرة في الساعة السادسة والنصف مساء وسيحتفل بدفنه في الناصرة في الساعة الثانية بعد ظهر الاربعاء « اليوم »

وتجري المساعي لأخراج شقيق الاستاذ صبحي وعمه دياب من المعتقل لحضور الجنازة . فالرجاء ان لا تحول الحكومة دون هذا الواجب الانساني . وقد كان الزميل الراحل له اخلاق الملائكة ، طيب القلب مخلصاً ، وفياً صادقاً وشاعراً ممتازاً . وكان فقده خسارة لا تعوض ، فنتقدم بفروض التعازي الى والد الفقيد المحزون ، وآله وذويه وشقيقه الزميل الملتاع ، راجين ان يسكب الله عليه شآبيب الرحمة والرضوان ، وان يلهم شقيقه وذويه اجمل الصبر وأحسن العزاء

الاهتمام البالغ بأخواننا في المعتقل

علمت ان هنالك جهوداً تبذل في سبيل انشاء مطبخ لاعداد الطعام وارساله في اوقاته المعينة لمعتقلي مخيم المزرعة بعكا ، وان هذا المطبخ قد تأسس بالفعل، باشراف لفيف من كرام الوطنيين في عكا ، منهم سماحة مفتي عكا ورئيس بلديتها والدكتور انور الشقيري . ويقوم باعداد الطعام أربع طباخات ، وتبرع له افراد كثيرون من حيفا ، بينهم السادة جورج عساف تبرع بعشرين رطل ملفوف ، واميل راجي بصفيحة سمن ، وامين وسليم عصفور بقفير ارز ، وجميل يوسف حوا بسل بطاطا ، ووديع الجدع بصندوق معكرونة ، حنا سويدان بنصف قفة ارز ، ونقولا دكورش بكيس دقيق . وقد تم هذا بجهود السيدة عقيلة الدكتور سليم سلامة وقد اخبرتنا ان كثيرين وعدوها بالتبرع ، وان كل من آنس في نفسه الرغبة في التبرع بهذا المشروع فليراجع بيت الدكتور سليم سلامه، شارع ستانتون تلفون ١٣٢ . فنحث كرام الاهلين على الاهتمام بهذه الناحية وعدم التقاعس فيها

اطلاق سراح بعض المعتقلين

علمت أنه سيطلق سراح معتقلي نابلس وطولكرم والقضاء فوجاً بعد فوج بعد مراجعة « دوسيهاتهم » والكتب المقدمة بشأنهم .

وصول شحنة من القطع الفضية

وصل على ظهر الباخرة دايس أمس قطع فضية قيمتها عشرة آلاف جنيه . وقد حولها البنك العثماني الى شعبة القدس . وفهمت ان هذه النقود مرسلة الى اتباع النجاشي في القدس .

المزوران حوالة على البنك العثماني

تبين لادارة البنك العثماني أمس ان انيس كريم ابيض وسامي بطحيش اللذين زورا حوالة بألف جنيه ، قد هربا بالباخرة جليليا ، فلما وصلا تريستا ، لم يظهر لهما أثر .

حادث مداهمة بيت يسكنه بريطاني

داهم مجهول ليلة امس منزل « كبتن » انكليزي في الجيش ، قاطن في الكولونية الالمانية بحيفا ، فأحس به الكبتن وحاول الالحاق به فما كان من المجهول الا ان طعنه بخنجر في وجهه ثم القى بنفسه من النافذه فكسرت رجله وعلم البوليس بالحادث فقبض عليه ، ونقل الى مستشفى الحكومه ، واسمه محمد ابراهيم الحلو

— بلغ مجموع التبرعات التي جمعت من حيفا في نهار امس لمنكوبي سوريا ٣٤٠ جنيهاً .

القدس

اعلان السلطة بعد مقتل الجنديين

القدس في ٩ تشرين ثاني — لمراسل الدفاع الخاص — اعلنت السلطة بنشرات علقتها باللغات الثلاث على لوحة اعلانات دائرة الامن العام وغيرها من لوحات الاعلانات البارزة في المدينة عن استعداد الحكومة على دفع مكافأة قدرها الف جنيه لمن يرشد البوليس الى قاتل الجنديين هاتسون رقم ٢٧٥٤٤٥٣ وملتون رقم ٢٨٥٤٥٩٣ من فرقة ووتش هايلاند

ستمائة جنيه جمعت لاعانة سوريا

بلغ مجموع الاعانات التي جمعتها لجنة جمع اعانة منكوبي فيضان سوريا ، المؤلفه من السادة : عبد الحميد شومان ، حسن عويضة ، عطا الله فريج ، نحو ٤٥٣ جنيهاً عدا ما تبرعت به لجنة السيدات العربيات وموظفو المجلس الاسلامي الاعلى وعبد الحميد افندي شومان مدير البنك العربي العام حيث يبلغ المجموع ٦٠٠ جنيه فلسطيني ولا تزال التبرعات ترد على اللجنه من الوطنيين المخلصين

النار على شخص في بيت لحم

حوالي الساعة التاسعة من مساء امس ، اطلقت رصاصتان على السيد حنا بطرس سحار من بيت لحم في مكان يعرف بالمدبسة ، ولما اطلقت عليه الرصاصة الاولى القى بنفسه على الارض فاخطأته الرصاصتان . وقد خف الى مكان الحادث ضابط وافراد بوليس بيت لحم ، وتعقبوا الفاعل في الجهات التي فر منها ، لكنهم لم يعثروا له على اثر والبوليس جاد في اجراء التحقيقات .

نقل دوائر الحكومة في محرم

علمنا أن دوائر الحكومة والسكرتاريه العامة ستنتقل ابتداء من اول محرم القادم من مكانها الحالي الى عمارة المدرسة الايطالية قرب قنصلية فرنسا في القدس .

الاستئناف وقضية ورثة حليم بسطة

نظرت محكمة الاستئناف العليا المؤلفه من اصحاب السعادة المستر مانئغ ، والمستر غرين وفرنسيس بك خياط في قضية زكي بسطه شقيق الضابط حليم بسطه بطلب حقه في الارث باعتبار ان اخاه مصري الجنسية وقد كانت المركزية بحيفا قررت الحكم الى زوجته وابنته بالتركة بموجب قانون الاحوال الشخصية في فلسطين باعتبار حليم بسطة فلسطيني . وفي هذه الجلسة ايدت محكمة الاستئناف قرار المحكمة المركزية وردت استئناف المستأنف وكان يدافع عن المستأنف المحامي فواد عطا الله ، وعن المستأنف عليه المحامي الياس كوسا

محطة اذاعة القدس تكذب اخبارا

كذبت محطة الاذاعة اخباراً روتها « باري » عن اقتحام عصابة دار الحكومة في عمان . وعن ارسال جنود الى العقبة وقيام السلطات البريطانية لايراد ذخائر الى السعوديين وزعت على المخافر . وقالت ان جميع هذه الاخبار عارية عن الصحة.

صفد

مقابلة الحاكم لاطلاق سراح المعتقلين

صفد في ٩ تشرين ثاني — لمراسل الدفاع الخاص — كان الدكتور صبري عز الدين قد دعا مخاتير القرى ووجوه المدينة للاجتماع والمذاكرة في شؤون المعتقلين . وعقد الاجتماع في دار خليل افندي رستم وتقرر مقابلة حاكم اللواء وطلب منه موعد للمقابلة . وقد ورد كتاب الى الدكتور صبري ورفقاه من قائمقام المدينة عن موعد حضور الحاكم الى صفد للمقابلة .

وفي صباح اليوم اجتمع ما يقارب الثلاثين وجيها من المدينة والعضاء في دار الدكتور ثم ذهبوا الى دار الحكومة وقابلوا حاكم اللواء ومساعده . وقد تكلم الدكتور بالنيابة عن اخوانه وقدم للحاكم المطالب الآتية :

١ — الافراج عن المعتقلين ٢ — رفع الغرامة التي وضعت على المدينة والقرى مؤخراً ٣ — الكف عن تعقيب المطلوبين والنازحين عن البلاد .

ثم تابع الدكتور حديثه وشرح الاسباب التي تستدعي قبول هذه المطالب. وطلب ايضاً ضرورة وضع بوليس عربي وبريطاني في المراكز ومنع الدوريات اليهودية .

وقد وعد المستر كركبرايد بدرس ما قدم له ومراجعة المسئولين . وعلمنا أن الحاكم بعد خروج الوفد استدعى موظفيه وأخذ يدرس قائمة المعتقلين . والمأمول ان يطلق سراحهم في بحر مدة وجيزة .

حملة يهود اميركا على التقسيم

واشنطن في ٩ تشرين ثاني — اصدرت الجمعية الاميركية للشئون السياسيه الخارجيه بياناً طويلا في شكل كتاب صغير تحدث فيه عن قضية فلسطين من وجهة نظر عامة وحملت على مشروع التقسيم ، وقالت ان هذا المشروع ذو أخطار مخيفة جداً ، فيجب على بريطانيا ان تلغيه وتسعى لايجاد حل يضمن الهدوء في فلسطين

الرملة

ذهاب قوة كبيرة وتحليق طائرات

الرملة في ٩ ـ لمراسل الدفاع الخاص ـ في حوالي الساعة الثانية عشرة من ظهر أمس ذهبت قوة كبيرة من جند معسكر صرفند في ١٦ سيارة بكامل عتادها واسلحتها الى جهة القدس . وصحب هذا المدد الكبير اربع سيارات مزودة بالآلات اللاسلكية . وكانت حركة الطائرات غير عادية ، فقد حلق في سماء المدينة عدد كبير منها وقامت بمناورات ثم اتجهت نحو الشرق . وقد انتشرت الدوريات المسلحة بكثرة ولم يعهد لها مثيل منذ اسابيع . وحتى كتابة هذه السطور لم تعد تلك القوات المذكورة .

الافراج عن بعض المعتقلين القرويين

افرجت السلطة امس عن فريق كبير من المعتقلين القرويين الذين ذكرنا انباء اعتقالهم بسبب الحوادث الاخيرة بكفالات مالية لا تقل عن المئة جنيه للشخص الواحد . ومن المنتظر ان يفرج عن بعض المعتقلين الآخرين في خلال هذا الاسبوع

بئر السبع

أنباء عوجا الحفير بعد نكبتها

بئر السبع في ٩ تشرين ثاني — لمراسل الدفاع الخاص — تقدر الخسائر الناجمة عن الفيضان الاخير في اراضي الحفير والاراضي المجاورة لها بمبلغ خمسة الاف جنيه وتقول بعض المصادر التي يؤخذ بصحة قولها ان عدداً كبيراً من البدو لم يبلغوا الدوائر المختصة عن مقدار خسائرهم وهي تقرب من عشرة آلاف جنيه

الطريق بين عوجه الحفير وسيناء

وفهم ان نفقات اصلاح الطريق بين عوجا الحفير وسيناء تزيد على خمسمئه ولا يزال كثيرون من البدو الذين نكبوا في أموالهم ومساكنهم يقيمون فوق التلال القريبة من بئر السبع .

توزيع البذار على البدو

ويتولى قائمقام بئر السبع الاستاذ عارف بك العارف الاشراف على عمليات الانقاذ وتوزيع الملابس والطعام والاموال على المنكوبين . كما توزع على البدو مقادير كبيرة من البذار لزرعها بدلا من التي جرفتها معها السيول الشديدة

اصلاح الجسور وتصريف مياه السيول

ويجري الآن تصريف مياه السيول المتجمعة في الوديان والتي بلغت في بعض المناطق اكثر من كيلو متر وذلك بتسهيل سيرها الى وادي العريش ومنه الى البحر . وقد تهدمت عدة جسور يجري الآن اصلاحها ايضا لاعادة حركة السير الى ما كانت عليه في السابق

القدس

سحب الدعوى على اليهودي المختلس

القدس في ٩ تشرين ثاني — لمراسل الدفاع الخاص — كان اليوم موعد النظر في قضية موسى دنين اليهودي المتهم بالاختلاس من اموال البلدية . وقد طلبت النيابة اليوم من المحكمه ان تسحب الدعوى فقررت المحكمة ذلك واخلي سبيل المتهم .

قضايا في المحكمة المركزية

نظرت المحكمة المركزيه في قضية خليل الفار المتهم بجرم السلب وحيازة اسلحه نارية فحكمت عليه بالسجن سنتين . وحكمت على حميد عبد الرحمن من مخماس المتهم بالفرار من السجن لمدة شهر ، وحكمت على اسماعيل عبدالله اسماعيل بالسجن ستة اشهر بجرم سرقة

نكبات الصين المريعة وثبات المستميت

لندن في ٩ تشرين ثاني — انسحبت الجيوش الصينية من شنغهاي . وستقيم خطاً دفاعياً على بعد ٢٨ كيلو متراً منها . وبقي في المدينة ثمانية آلاف جندي صيني قال عنهم مدير البوليس انهم سيثبتون حتى الموت . وهم الآن مطوقون. واحتل اليابانيون عاصمة شانسي وذبحت الحامية الصينية عن بكرة ابيها . وقد اضرم الصينيون المنسحبون النار في مصنع قطن ياباني تقدر خسارته بعشرين مليون دولار .

ماذا تقول المانيا عن وساطتها

وكذبت المانيا ثانية خبر توسطها للصلح . وقالت ان هذا يشير الى احتلال الرايخ مركزه في طليعة دول العالم . وانها مستعدة لكل عمل سلمي لكن اذا توفرت شروطه الرئيسية

روسيا تنسحب غضبى من المؤتمر

وفوجيء مؤتمر الدول التسع بسفر لتفينوف الى موسكو اشارة الى عدم موافقة روسيا على اخراجها من اللجنه الجديدة واحتمال ادخال ايطاليا فيها

في الحرب اليابانية الصينية

اليابان لا تلوى على أحد

تتهم الصين وهي تحتل أراضيها الشاسعة !

كان الساسة الغربيون يتطلعون طيلة الاسبوع المنصرم باهتمام زائد الى نتائج مؤتمر « بروكسل » الذي عقد في صباح يوم الاربعاء الماضي ، والذي كان من اهم مواضيعه : الحرب اليابانية الصينية وحمل اليابان على الاشتراك في جلساته ، او على ارسال مذكرة بالشروط التي تقبلها كأساس للتوسط بينها وبين الصين. ولهذه الاسباب ، كان اهتمام اولئك الساسة بموضوع المؤتمر عظيماً ، فللحرب اليابانية — الصينية تأثير مباشر على الولايات المتحدة بالدرجة الاولى ، ثم على بريطانيا نفسها . وليس نجاح الحملة اليابانية بالذي ترضى عنه هاتان الدولتان فلا غرابة اذن اذا رأينا مجلس العصبة اخيراً يؤيد حكومة « نانكين » من دون ان يصغي لبيان وجهة نظر حكومة « طوكيو » . ومن المعروف عن مجلس العصبة انه يسير بساطة الدول الاوروبية العظمى كانكلترا وفرنسا وحليفاتهما !

اليابان تأبى الحضور

واول عمل قام به المؤتمرون : القاء الخطب المألوفة بالدعوة الى السلام العالمي العام . ثم تأليف لجنة ثلاثية للسعي في ضم اليابان الى حظيرة المؤتمر ، وتقرر في النهاية وقف المناقشة الى ان تقدم اللجنة الثلاثية تقريرها في المساعي التي ستبذلها الى المؤتمر .

لكن عدم اعتقاد بان كل جهد يبذل في سبيل اشتراك اليابان بجلسات المؤتمر سيذهب ادراج الرياح ، فهناك دليل قاطع على هذا ، وذلك ان الوزارة اليابانية اذاعت مذكرة قبيل انعقاد مؤتمر بروكسل أعلنت فيها رفضها تلبية الدعوة جهاراً .

وقد ادعت وزارة الخارجية اليابانية في مذكرتها : ان الصين كانت في حالة انحلالها وتفرقها وتعاقب الحكومات الضعيفة عليها ، كما كانت في حالة توحدها وقيام حكومة قوية مركزية فيها في (نانكين) خطراً على اليابان ، وان اليابان بذلت ما في وسعها لتوثيق صلات الصداقة بالصين ، لكن الصين لا سيما في العهد الاخير ، كانت اشد ما تكون عداء للدول الاجنبية وفي مقدمتها اليابان

اتهامات اليابان للصين

وقد يكون عداء الصين لتلك الدول ناشئاً عن تطرف (الكومنتانغ) الذي عرف بروح العداء لكل اجنبي تطأ قدماه الاراضي الصينية . ومن برنامجه تأييد حكومة « نانكين » على أساس كرهها للاجانب ، والحكومة نفسها ماضية في تعزيز روح العداء لليابان ، وتعتمد بذلك على قوة الشعور الوطني الصيني لتأييدها .

وتدعي اليابان : انها برغم لمسها لهذه الحقائق فانها ساعدت ... الصين على استرداد استقلالها الذاتي في موضوع الجمارك وأيدتها في السعي الى الغاء الامتيازات !

وفوق ذلك : ان الصين كانت خلال هذه الفترة تستعد وتتسلح ، فاستوردت مقادير كبيرة من السلاح وانشأت مصانع للذخيرة والاسلحه ، ووصفت الصين اليابان بانها : « البعض العدو » ، ولما وقعت حادثة ليوكوشياو » قرب « بكين » وحاولت اليابان حصر أثرها وحلها حلاً سلمياً محلياً ، فرقت الصين شروط اتفاق « يوزعو — هو » كما فرضت معاهدات اخرى .

ماذا تقول ايضا

وتنتقد مذكرة الحكومة اليابانية مجلس عصبة الامم في تأييدها حكومة نانكين بقولها : ان المجلس اصدر قرارا في شهر ايلول الماضي بالحكم على اليابان بانها منتهكة للمعاهدات والمواثيق الدولية وهذا العمل من جانب العصبة تجديد للهفوة التي ارتكبتها من بضع سنوات وتدافع اليابان في مذكرتها عن نفسها قائلة : ان موقف اليابان هو موقف المدافع تجاه تحدي الصين ، فليس هناك سبيل للقول بأن معاهدة الدول التسع قد انتهكت ، وعلاوة على هذا ان تسرب الدعاية الشيوعية الى الشرق الاقصى ، يجعل الحالة فيه مختلفة كل الاختلاف عما كانت عليه عند وضع تلك المعاهدة من قبلها منذ خمس عشرة سنة

حتى الموت

وختم بيان وزارة الخارجية اليابانيه بقوله : ان اليابان قامت قومة رجل واحد في عزم راسخ على تذليل جميع العقبات والوصول الى تسوية سريعة فاليابان لا تشيح بوجهها عن التعاون الدولي ، ولكن الخلافات الصينية — اليابانية لا يمكن ان تحل الا بمفاوضات مباشرة بين الدولتين ، اذ على عاتقهما وحدهما يقع عبء الاستقرار في شرق اسيا وبهذه العبارات الرسمية ، قطعت وزارة اليابان الخارجية كل سبيل على اي مؤتمر ولجنة !

اعلان مدعى عليه

٦٤٩٦ — ٩٣٧

محكمة صلح القدس

الى زهدي الجاعوني من القدس وصاحب دكان في شارع يافا — تل ابيب قرب فابركة واكر يافا — سابقا والآن مجهول الاقامة

يقتضي حضورك للمحكمة المذكورة كمدعى عليه يوم الثلاثاء في ١٤-١٢-٩٣٧ الساعة ٨ صباحاً

المدعي : بنك انجلو فلسطين

يطالبك برفع يدك عن قطعة ارض بالقدس تدعى جوره الشوباس

٨—١١—٩٣٧

(٢١٧٥)

مصر ونكبة السيول في سوريا

نداء عام من جمعية الشبان المسلمين

اذاع المركز العام لجمعيات الشبان المسلمين في القاهرة النداء التالي بعد حوادث الفيضان في سوريا :

روى الامام مسلم في صحيحه والامام احمد بن حنبل في مسنده عن النعمان بن بشير رضي الله عنه ان النبي صلى الله عليه وسلم قال (مثل المؤمنين في توادهم وتراحمهم وتعاطفهم مثل الجسد اذا اشتكى منه عضو تداعى له سائر الجسد بالسهر والحمى)

وان جارتنا الشام وهي أخت مصر الشقيقة من ايام الصحابة الى زمن صلاح الدين والى اليوم وحتى قيام الساعة قد نزلت بها نازلة الفيضان فجرفت السيول منازل خمسين الف اسرة من اهلها بين دمشق وحلب . وان بلادا وقرى كاد عمرانها مستمرا من عهد ابراهيم الخليل عليه السلام الى هذا اليوم قد اكتسحتها السيول فزالت من الوجود بكل ما فيها من متاع ونعمة وكل ما حولها من زرع وضرع . وكم من اطفال غرق آباؤهم وهم يكافحون لانقاذهم وكم من امهات فقدن الحياة وهن يجاهدن لتخليص فلذات اكبادهن من خطر داهم .

ان مصر لا تترك فرصة تبرهن فيها على سمو عاطفتها نحو الانسانية الا انتهزتها وكان ذلك منها حتى نحو ايطاليا التي ليس بينها وبين مصر شيء من الاواصر التي بين مصر والشام . فهبت مصر يومئذ للعطف على منكوبي مسينا بما لا تزال ذكراه منقوشة في ذاكرة الامة الى الان . وأي مناسبة بين ذلك وبين نكبات الغرق والتهديم والموت التى تحمل الينا البرقيات اليومية أخبارها من بلاد كان لها في التاريخ شرف القيام بمعظم الفتوحات الاسلامية في الصدر الاول ووقفت جيوشها جنبا الى جنب مع الجيوش المصرية في كثير من ايامها الغراء الخالدة في التاريخ .

ان حضرة صاحب السمو الامير الجليل عمر طوسون — السباق دائما الى الخير — فقد فتح لاعيان مصر وعظماء المسلمين باب التبرع لهؤلاء الاخوان في الدين واللغة والجوار والتاريخ . وأعلن رغبته السامية الى الامة المصرية الكريمة في ان تشارك في هذا الثواب الذي يحمده الله والناس .

وبما ان بنك مصر قد فتح لهذا التبرع حسابا مستقلا في دفاتره . فان المركز العام لجمعيات الشبان المسلمين يهيب بمصر ان تكون للبلاد الاسلامية الاخرى اماما يقتدى به المحسنون ، ويهيب بالعالم الاسلامي ان يخفف هذه النكبة عمن وقعت عليهم حتى ينسوا ان شاء الله آلامها .

ان مصر وطن من مواطن الايمان بالهداية المحمدية وقد وصف النبي صلى الله عليه وسلم المؤمنين بانهم أعضاء جسم واحد فاذا نزلت بأحد أعضاء هذا الجسم نازلة باتت الاعضاء الاخرى ساهرة عليه مهتمة به حريصة على تخفيف البلاء عنه وانها لفرصة سنحت لنا لنبرهن على انه لا يزال في نفوس المصريين والمسلمين بقية من الايمان . وقد اثبتت التجارب ان التعاون في مثل هذا السبيل يملأ النفس سعادة ورضى . ويخلفه الله مضاعفا للمحسنين ويجزل الثواب عليه في يوم الدين . (من ذا الذي يقرض الله قرضا حسنا فيضاعفه له وله أجر كريم) (مثل الذين ينفقون أموالهم في سبيل الله كمثل حبة أنبتت سبع سنابل في كل سنبلة مائة حبة والله يضاعف لمن يشاء)

شباب الجامعة ونكبة الشقيقة

واذاع شباب الجامعة المصرية النداء التالي : ان شباب الجامعة المصرية — كهيئة ممثلة للتفكير المصري وعواطف الشبيبة الجامعية قد تأثر أشد التأثر للشقيقة العزيزة سوريا وان طلابها ليتقدمون الى شباب الجارة العربية بأعمق أسى ، مواسين لهم في هذه المحنة راجين ان يخفف الله عنهم بلاء الكوارث وان يوفقهم الى مستقبل أسعد وارغد.

وان الجامعيين لحريصون كل الحرص على انتهاز كل مناسبة يمكن لهم فيها ان يثبتوا ويبرهنوا على عميق حبهم للجارات العربيات الشقيقات ، وعطفهم عليها ، وبرهم بها

ولهذا ، فقد تألفت منهم جماعة تدعو الى جمع التبرعات من الشباب الجامعي لمنكوبي سوريا

ولا ريب في ان الشباب الجامعي سيقبل اقبالا تاما على تعضيد هذه الجماعة ومعاونتها في اتمام عملها بنجاح ان شاء الله

في سطور

مهمة الجيش الروسى

جرت العادة في كل بلاد العالم أن يقسم الجنود يمين الاخلاص للبلاد والدفاع عن الوطن باستثناء روسيا حيث يحلف الجندي القسم الآتي :

اني اقسم أمام جميع طبقات العمال للدولة الثالثة وامام العالم بأن لا أدخر جهداً في سبيل تقدم الشيوعية ونشر الاخاء بين ابناء مختلف الشعوب»

والمفهوم من هذا القسم ان الجيش الروسي هو جيش دولي اذا قورن بالواجب الملقى على عاتق جيوش الدول الاخرى . وأصبحت مهمة القواد الروس نشر مبادئهم الهدامة بين دول العالم

وقد كتبت احدى الصحف في شهر ايلول الماضي تقول لما زار احدهم احدى المدارس وجد ان التلامذة يدرسون طرق صنع البارود والمواد المتفجرة ، كما انه وزعت عدة نشرات لتعليم الاطفال حمل السلاح .

الدعاية الشيوعيه في الهند

وفي ابريل سنة ١٩٣٧ قال المستر بولد السكرتير البرلماني للهند في مجلس العموم انه اعطيت تسهيلات كثيرة للطلاب الهنود لكي يتعلموا مجاناً في جامعات موسكو على أمل ان يعودوا وهم شبعون بفكرة الشيوعية ومبادئها.

قبل نشوب الثورة

قبل نشوب الثورة الاسبانية بثلاثة أشهر كتبت احدى كبريات الصحف الاسبانية وقتئذ قائلة : اذا ارادت الدول العظمى في اوروبا ان لا تتعامى عن الحقيقة فعليها ان تسارع الى عقد اتفاقية عدم الاعتداء لمدة ٢٥ سنة . لكنه من الواضح ان رجال «السلام» في جنيف رموا بانفسهم في احضان ستالين وتركوا العالم يحترق وتزهق مئات الارواح .

٢٥٠ مليون فرنك

صرح النائب دو الفرنسي للصحف الفرنسية انه باستطاعته ان يبرهن بشهادة ١٥٠ رجلا ان الحزب الشيوعي في فرنسا اخذ نحو ٢٥٠ مليون فرنك من موسكو منذ سنه ١٩٢٠ .

اللغة العربية في سلطنة زنجبار

أرسلت إدارة التعليم في زنجبار الى الى وزارة المعارف المصرية طلبا بشأن موافقة الوزارة على ايفاد مدرسة من زنجبار لتتعلم اللغة العربية في مصر على أن تعود هذه المدرسة وتعمل على تدريسها في زنجبار

بدون جوازات

وردت اخبار الى البوليس بان كلا من : سليم ابي شلاش ومصطفى احمد خلف وحسين علي الحسين وخلف حسن خلف وحسين محمد محمد قد هربوا من حماه ودخلوا فلسطين بدون جواز سفر فاعتقلهم جميعا وقدمهم امس امام حاكم الصلح فاستحصل على قرار بتوقيفهم عشرة ايام رهن التحقيق .

اعلان

يقتضي على جميع الذين يرغبون في اخذ رخص مسكرات او تجديد رخصهم ان يقدموا طلباتهم ضمن مدة اسبوع من تاريخ هذا الاعلان توفيقاً لنص المادة (١٢) من قانون بيع المسكرات سنة ١٩٣٥

وجب في نفس الوقت دفع رسم الرخصة الى صندوق البلدية كتأمين واذا رفض اعطاء الرخصة يعاد التأمين

يافا في ٨ — ١١ — ٣٧

عاصم السعيد

رئيس بلدية يافا

(٢١٧٧)

في محكمة الصلح

قررت محكمة صلح يافا توقيف ناصر يوسف لوراس مدة ثلاثة ايام بتهمة لعب القمار ، وتوقيف محمد ابراهيم النصر من مصر ثلاثة ايام بتهمة دخوله فلسطين بدون جواز سفر

وفصلت في ٤٠ قضيه ارتكبت خلافاً لانظمة السير على الطرق وقد تراوحت الاحكام على مرتكبيها بين ٢٥ قرشاً وخمسة جنيهات

الميثاق الثلاثي

يضع حاجزاً حول مركز الوباء الروسي

روما — كتب السنيور غايدا مقالا رئيسياً في جريدة فوسي ديتاليا عن الميثاق الثلاثي ضد الشيوعية الذي عقد بين اليابان والمانيا وايطاليا فقال :

حاجز صحي حول مركز الوباء

« انه عمل بديع في سبيل السلم بضع حاجزاً صحياً حول مركز الوباء البلشفي ، ان ايطاليا والمانيا واليابان وضعت أنفسها مرة جديدة على رأس الحضارة . ولكن هذه الدول الثلاث ليست منفردة في عملها ، فاذا كانت بسالتها قد حملتها على تزعم الكفاح ضد الشيوعية فهي تعلم انها انما تقود رهطاً كبيراً من الدول القوية الصحيحة الاجسام والعقول »

اسماء دول اخرى كثيرة

ثم ذكر السنيور غايدا اسماء الدول الاخرى التي تقف الى جانب الدول الثلاث الموقعة على ميثاق البندقية . فقال انها بولندا وسويسرا والبرتغال والنمسا وهنغاريا ويوغوسلافيا والبرازيل وغيرها

الانتقادات الموجهة للميثاق الثلاثي

وانتقل بعد ذلك السنيور غايدا الى بحث الانتقادات الاجنبية الموجهة للميثاق فقال : يدهشنا رد الفعل الذي نشهده في باريس ولندن وواشنطن فان فيه تسمما تدريجياً بالشيوعية للديمقراطيات الثلاث الكبرى التي تحتوي على اكبر ثروات العالم وهي بالتالي تخسر اكثر من سواها بفعل الشيوعية »

اتساع المجال امام سياسة التعاون

ثم اكد في نهاية مقاله ان الميثاق لم يعقد ضد احدى الدول وليس تحالفاً عسكرياً ، لكنه مع ذلك يعترف بانه اعلان قوة يشترك فيها سكان ثلاث دول عظيمة وقواها كلها . ثم قال : لاشك ان اليابان والمانيا وايطاليا سيجدن في اشتراكهن أموراً واسعة مهمة فيها مجال كبير لسياسة التعاون المشترك »

* * *

الغرفة التجارية العربية

وضريبة الاملاك والاراضي

القدس في ٩ تشرين الثاني — لمراسل الدفاع الخاص — رفعت الغرفة التجارية العربية بالقدس مذكرتين الى السكرتير العام بواسطة حاكم اللواء حول الضريبة المفروضة على الاملاك الغير مؤجرة والضريبة المفروضة على الاراضي الغير مشغولة ، وقد استعرضت لجناب السكرتير العام الاجحاف الواقع على الملاكين من جراء هذه الضريبة الغير عادلة . وبعد بسط الاسباب الجوهرية طلبت الغرفة من الحكومة الغاء هاتين الضريبتين واعفاء اصحاب الاملاك من دفعها .

الوكلاء والمستودع

الشركة المصرية البريطانية التجارية — تلفون ٩٠٦٢ : يافا — ص.ب. ١٧٩

في الحرب الاهلية الاسبانية

جبهة أراغون وصعوبة سير القتال

نحو الاعتراف بفتوحات الجنرال فرانكو

ها قد مضى سنتان على تلك الحرب الاسبانية دون الوصول الى نتيجة حاسمة لجيوش « فرانكو » التي تشد ازرها قوات فاشستية ، وكذلك جيوش الحكومه الاسبانية تمدها قوات السوفييت وعلى كل فان هذه الحرب لا تزال ماضية في سبيلها الذي يعرفه القراء منذ شهور ولكن النشاط الحربي الان ، اضعف مما كان لدخول فصل الشتاء وشدة البرد القارس لا سيما في جبهه اراجون

صعوبة منطقة القتال

وقد جاء في البرقيات الاخيره ان الوطنيين وطدوا العزم على اتخاذ جبهة « اراغون » ومنطقة « ترويل » ميداناً لنشاطهم الحربي الاول ، ويدفعهم الى تنفيذ هذا العزم الرغبة الصادقة في تدمير المناطق الصناعيه في قطلونيه والوصول الى البحر من « ترويل » وبهذه الواسطه يتمكنون من فصل بلنسيه عن برشلونه .

لكن المعروف عن تينك المقاطعتين تعرضه للامطار الغزيرة واشتداد البرد والأعاصير المجتاحه فجميع هذه العوامل الطبيعيه تحول دون تقدم الوطنيين ، لكن قد تكون ثمه [illegible] قاسيه لاضعاف حاميه مدربد

وقد عرف حتى الآن ان القوات العسكريه الخاضعه للحكومه الاسبانيه في برشلونه وبلنسيه ، عاجزة عن اتخاذ خطة الهجوم واصابه شيء من النجاح . بيدان الحكومة الاسبانيه ماضية في ما وراء خطوط القتال ، في عمل التنظيم والتوجيه ، فوزارة الدكتور « نجرين » تعير ناحيه التنظيم شأناً لا يقل عن شأن انتظام تعبئه الجيش .

الاتصال بالفريقين المتحاربين

وقد كان من اهم ما تم في الجهه الدوليه من هذه الحرب الاهليه في الاسبوع الماضي وصول لجنه عدم التدخل الى قرار بارسال لجان محايدة للبحث في تقدير عدد المتطوعين الاجانب مع الفريقين ، وعهد الى اللورد « بليموث » رئيس اللجنه ان يتصل بالفريقين الوصول الى الغرض المذكور .

اما روسيا التي كانت واقفه موقفاً معارضاً كاد يهدم بقيه الامل في انقاذ ما يمكن انقاذه من خطة عدم التدخل فقد عدلت موقفها اخيرا بدون موافقتها على المشروع المطروح على بساط البحث وخلاصه موقفها : نحن لا نؤمن بان تنفيذ خطه عدم التدخل مستطاع الان ، ولكنكم تؤمنون فجربوها ونحن نتعهد بالامتناع عن كل ما يعرقلها !!

وهناك أثر قوي ظهر فجأة في اتجاه تلك الحرب ، فقد اتخذت الحكومة البريطانيـة « كما يذكر القراء » قراراً بتعيين ممثل تجاري لها لدى حكومة سلامنكة .

بريطانيا نحو الاعتراف

لكن من الواضح ان اتخاذ هذا القرار لا يعني الاعتراف بتلك الحكومة في عرف القانون الدولي ، بيد أن السلطة الممنوحة لهذا الممثل هي اوسع بكثير من السلطات التي تمنح عادة للممثلين التجاريين العاديين ، والبعثـة التجاريه التي ارسلت الى موسكو قبل اعتراف حكومة لندن بحكومة موسكو كانت من هذا القبيل ، وهذا يدلنا على ان الحكومة الانكليزية تود الاعتراف بالمستقبل القريب بحكومة الجنرال فرانكو وما هذا الا لاطراد انتصاراته .

حركة الميناء

وصلت أمس الباخرة « زمالك » الى ميناء يافا وقد افرغت ١٢٠ طنا من البضائع ، والباخرة « تركي » وقد افرغت ٨٠ طنا ، والباخرة « هيلدا » وقد افرغت ١٢٠ طنا والباخرة « [illegible]رين » وقد افرغت ٢٠ طنا جميعها من البضائع المتنوعة

معاملة الاسترداد

يذكر القراء ان المدعو حسني محمد [illegible] العامي كان سرق من مخزن السيد [illegible]كيه من الشمنتو وباع بعضهـا والبعض الآخر برسم الامانة لدى الاشخاص في اللد . ولما علم ان البوليس يطارده هرب الى سوريا

وقد احضر البوليس صباح امس الشهود امام محكمة صلح يافا حيث [illegible] اقوالهم وذلك استعداداً لمعاملة استرداد هذا المتهم من سوريا الى فلسطين ومحاكمته .

[illegible] كان المدعو محمد يوسف اللاذقاني [illegible] من السيد خضر معوض ٦٠٠ فرنك افرنسي واربعة جنيهات انكليزية برسم الامانة لتسليمها الى شخص اخر ولكنه هرب بالمبلغ الى سوريا .

وفي صباح امس استمعت المحكمة لاقوال ثلاثة شهود لاجراء معـاملة الاسترداد نفسها

اعـلان

من دائرة اوقاف يافا

بناء على مذكرة فضيلة قاضي يافا الشرعي المؤرخه في ٥ رمضان المبارك سنة ٣٥٦—٨ تشرين الثاني سنة ٩٣٧ العدد ٨٩٣ تقرر لدى فضيلته كف يد متولي الوقف الشهير بوقف الصلاحي ، السيد محمد الصلاحي ، موقتاً ريثما يحضر المتولي للنظر في امر توليته ، وادارة شؤون الوقف المذكور من قبل ادارة اوقاف يافا فالدائرة المومى اليها تعلن لكافة مستأجري عقارات الوقف المشار اليه ان يراجعوها بشأن الايجار والاستئجار .

٦-٩-٣٥٦ و٩-١١-٩٣٧

وكيل مأمور اوقاف يافا

سعيد كيالي

«٢١٧٦»

قائمة التبرع الاولى لسوريا

لجنة الاعانة في الرملة توالي نشاطها

الرمله في ٩ تشرين الثاني - لمراسل الدفاع الخاص — بلغ مجموع التبرعات لمنكوبي الفيضان في سوريا الشماليه ثلاثين جنيها . وقد قام بجمع هذا المبلغ لجنة مؤلفه من الساده الافاضل : عبد الرزاق الخيري ، احمد البسومي ، خليل عبد الله النحاس ، خير نجم الدين الخيري ، ربحي الخيري . وقد سلم هذا المبلغ الى محمد افندي سيف الدين الحسيني لارساله الى سوريا بواسطة البنك العربي . وقد ارسل المبلغ باسم دولة جميل بك مردم رئيس الوزاره . وفيما يلي قائمة باسماء حضرات المتبرعين :

مل	جنيه	
٥٠٠	٢	الشيخ مصطفى افندي الخيري واخوانه
	١	خليل عبد الله افندي النحاس
	١	قسطندي افندي الكته
	١	سليم افندي ضبيط
	١	يوسف افندي عابدين
	١	شكري افندي المروي واخيه
	١	يوسف افندي النحاس
	١	السيد خميس الصواف
	١	الحاج شكري افندي ابو لبن
	١	عيسى افندي ابو العبد
	١	شكري افندي رزق
	١	الشيخ محمدافندي الخيري
	١	عيسى افندي الضابط
	١	السيد حمدان مرسي
	١	محمد ابو عبيد وشريكه جورج الشامي
٥٠٠		احمد افندي اليسوس
٥٠٠		الحاج حافظ افندي محجوب
٥٠٠		ليون افندي يرسليان
٥٠٠		السيدعبدالرحمن ابوخشبه
٥٠٠		محمد افندي البسومي
٥٠٠		الشيخ محمود افندي الحودي
٥٠٠		شاهين محمد شاهين
٥٠٠		شوكت افندي الخيري
٥٠٠		محمد سيف الدين افندي الحسيني
٥٠٠		محمد عبد اللطيف افندي علي حسن
٥٠٠		عبد الرؤوف افندي الصعيدي
٥٠٠		صالح افندي النحاس
٥٠٠		جريس افندي كهك
٥٠٠		عبد الجليل سلام
٥٠٠		صبحي مقبل
٥٠٠		حسن ابو لبن وشريكه
٥٠٠		الدكتور ابراهيم الجبجي
٥٠٠		يوسف السرادي
٥٠٠		ربحي الخيري
٥٠٠		الخواجه روفا ابو زبانه واولاده
٢٥٠		انطون الرزي
٢٥٠		الحاج عبد القادر اجرام
٢٥٠		سعيد ابو السربه
٢٥٠		سليم احمد امين
٢٥٠		الخواجه قسطه الاسيسه
٢٥٠		خالد ابو ريالة
٢٥٠		فاز ابو حويج
٢٥٠		السيد ابراهيم سليم
٢٠٠		« حسن ابراهيم الطباخه
٢٠٠		« زكريا علي مقبل
٢٠٠		« زهدي الحاج علي
٢٠٠		« زكي ابو لبن
٢٠٠		« محمود الصبان
١٥٠		مصطفى درويش القلماوي
١٥٠		نعمات داود سلام
١٠٠		خليل محمود حجازي
١٠٠		عمر احمد البسطامي

المجموع ٣٠ جنيهاً

يتبع

تقدمت حوالة بهذا المبلغ على بنك لندن باسم رئيس الوزراء جميل بك مردم

استمرار تبرع الوطنيين لسوريا الشماليه

القائمة الثالثة بأسماء حضرات المتبرعين

مل	جنيه	
	١	السيد كيبلر
٥٠٠		« نصري اوهان
٥٠٠		« شريف الرعاوي
٥٠٠		« محمد السباسي
	٢	« يوسف ابراهيم ابو خليل
	٢	السيدعبد الرحيم الطبجي
	١	« نقولا سابا
	١	« توفيق مراد
	١	« سابا سعيد
	١	قنصل المانيا
٥٠٠		السيد سليمان جبر (الجوره)
٥٠٠		« مافروميخالي
٥٠٠		« عبد القادر الناشف
	١	« كشيشيان الارمني
٥٠٠		« فؤاد النشاشيبي
	١	« صالح الحارنه
	١	محمود عبد السلام العناني
٥٠٠		الدكتور داود بولس
٥٠٠		السيد جول خليل جريس
١٠٠		« فخري يوسف حمدان البيرة
١٠٠		السيد يوسف الادهمي البيره
١٠٠		السيد جميل احمد البيره
١٠٠		« محمد علي الصيفدي «
١٠٠		« ناصر عطيه «
٥٠٠		« طاهر القبيري «
١٥٠		« اسحق الرفيدي «
٢٥٠		« شكري العوري «
١٠٠		« عبد ابو عامر «
١٠٠		« خليل عبد الله ايوب البيره
	١	السيدعبدالرزاق السموبلي البيره
١٠٠		السيد فلاح مفلح البيره
١٥٠		« احمدعبد السلام «
٥٠٠		« عبدالله احمدمراغ «
٢٠٠		السيدة فاطمه الحورانيه «
٤٠٠		السيد وديع محيش «
٢٠٠		السيده حسنه البنوت «
	١	السيد عبد الموسى «
٣٠٠		« موسى سليمان «
	١	« اسعد عبد الله «
٢٠٠		« عوض الله حسن «
	١	الحاج رشيدعبدالهادي «
٤٠		السيد منسي محمد «
٥٠٠		« زهران فرح «
١٠٠		« محمدعبدالخطيب «
	١	« حسن شحاده ابو مليص البيره
	١	السيدموسى الرفيدي البيره
	٤	« جوده اسماعيل جادالله البيره
	٢	السيد حدول حمدان البيره
	١	« حسين محمد عامر «
٥٠٠		« موسى محمود «
٢٠٠		« رشدي فرحات «
١٠٠		« يوسف سلامه الرفيدي البيره
٢٠٠		السيد عيسى عبد الله البيره
٢٠٠		« حسن محمود ابو سلامه البيره
١٠٠		السيد مصطفى محمد اسعد البيره
٢٥٠		السيد مطاوع عوده جوده البيره
١٠٠		السيدجابر ابو فاهوق البيره
١٠٠		« صالح بحور «

شعار البوليس الفلسطيني

أبلغت ادارة بوليس اللواء مركز بوليس تل ابيب امراً يتضمن أن تضع جميع افراد بوليس تل ابيب على قبعاتهم شعار البوليس الفلسطيني بدل شعار بلدية تل ابيب الموضوع عليها في الوقت الحاضر

اليهودي السارق

قبل ان المتهم المسمى ابراهام مزراحي الكبير يشتغل في فندق « نورتو » الكائن بتل ابيب ، وقد سرق امس ١٤ جنيهاً من أحد نزلاء الفندق المذكور الانكليز ، ولذا راح البوليس يتحرى عليه .

ومن المعلوم ان هذا المتهود حكم عليه باثبات الوجود مرتين في اليوم الواحد امام البوليس بيافا عملا بقانون منع الجرائم .

* * *

صوموا تصحوا

سيارة شنسوايت !

بلغنا ان السلطة ستبيع سيارة اليهودي « روبين شنسوات » المحكوم عليه بالسجن ١٥ سنة بتهمة قتل المهندس ، وستدفع ثمنها الى زوجته المهندس القتيل المذكور . وستطرح السيارة ، وهي من نوع « شفرليت » ، بالمزاد العلني

معجون بالموليف هو خير ما تختاره من معاجين الأسنان الكثيرة للاعتناء بأسنانك لكي تكسبها بياضاً ناصعاً ولمعاناً جاذباً . ان العناصر الممتازة المركب منها معجون بالموليف للأسنان تجعله ذات رغوة ناعمة كثيرة فهي تقوي القشرة الصدفية الرفيعة وتلبسها رونقاً لامعاً من الصفاء . باستعمالك صابون بالموليف للأسنان تطهر فمك من الفضلات المضرة وتزيل منه كل رائحة كريهة وتكسب نفساً عذباً وطعماً لذيذاً

الوكلاء والمستودع

الشركة المصرية البريطانية التجارية — تلفون ١٠٦٢ ؛ يافا ص.ب. ١٧٩

برنامج الاذاعة الفلسطينية

يوم الاربعاء في ١٠ تشرين ثاني سنة ١٩٣٧

٦ر١٠	اذان العشاء وقرآن كريم من الشيخ اسماعيل المرتجى
٦ر٢٥	حديث صحي للدكتور محمود طاهر الدجاني
٧ر١٠	حفلة غنائية - مارى عكاوي
٧ر٣٥	« معضلة صديق » قصة للاستاذ عاهد اللبدي
٨ر٥٥	فترة موسيقية
٩	اشارة الوقت والنشرتان الجوية والاخبارية
٩ر٣٠	حفلة غنائية - تيسير فيض الله جابر
٩ر٥٠	بزق منفرد - محمد عبد الكريم
١٠ر٣٠	ختام

ماذا تسمع اليوم

من محلات السادة دجاني اخوان

الاذاعة اللاسلكية للحكومة المصرية يوم الاربعاء في ١٠ تشرين ثاني سنة ٩٣٧

١١	صباحاً اسطوانات
١٠.	ختام
٢ر٢٠	مساء النشرات الجوية والاخبارية والتجارية
٢ر٣٠	ختام
٤ر٣٠	الشيخ عبد العظيم زاهر - قرآن كريم
٥ر٠٢	مدفع الافطار الشيخ عبد العظيم زاهر - اذان المغرب
٥ر٠٧	ختام
٥ر٤٥	اسطوانات
٦ر٢٢	الاستاذ الشيخ علي حزين - أذان العشاء
٦ر٢٧	ختام
٧ر٣٠	النشرتان الثانيتان الاخبارية والتجارية
٧ر٥٠	الاستاذ الشيخ علي حزين - قرآن كريم
٨ر٤٥	السيدة فتحيه احمد وفرقتها - حفلة غنائية
٩ر٠٥	الاستاذ مكرى اباظه حديث اجتماعيات
٩ر٣٥	الاستاذ حافظ علي وفرقته مزمار بلدي
٩ر٥٥	اسطوانات
١٠	السيدة فتحية احمد وفرقتها - حفلة غنائية
١٠ر٢٠	فاضل شوا - كمان منفرد
١٠ر٣٥	اسطوانات
١٠ر٤٥	السيدة فتحية احمد وفرقتها - حفلة غنائية
١١ر١٠	الشيخ منصور الشامي الدمنهوري - قرآن كريم
١٢ر٠٠	سلام الملك ختام

الاربعاء في ٧ رمضان سنة ١٣٥٦ و ١٠ تشرين ثاني سنة ٩٣٧

الدفاع

جريدة يومية سياسية مصورة

السنة الرابعة — العدد ١٠٠١ — ٤

صاحب الامتياز : ابراهيم الشنطي
المدير المسئول : شوكت حماد

الاعلانات
في يافا (ادارة الدفاع : قسم الاعلانات
في القدس (وكالة) « : تلفون ١٤١٣
في حيفا « « : « ١٢٥٨

دار الدفاع : شارع جمال باشا - عمارة المظفر - يافا - فلسطين
العنوان التلغرافي (الدفاع - يافا)
تلفون ١١٨٧ (اربعة خطوط) و ١٠٧٥ (خطان) صندوق البريد (٢٥٥)

الاشتراكات
في فلسطين من سنة ١٥٠
في البريد الداخلي « « ١٨٠
في سائر الاقطار الخارجية « « ٣٠٠

صور عالمية على هامش الحوادث

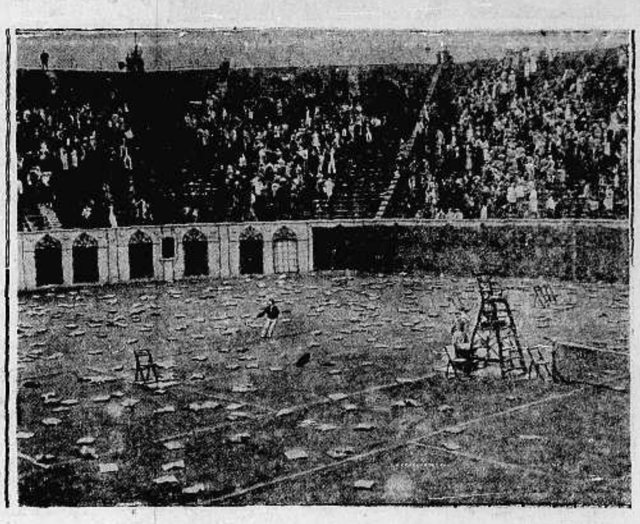

فاز بطل المانيا بلعبة التنس على خصمه الاميركي فهاج الشعب ورمى بمقاعد الجلوس وخرج غاضباً كما ترى في الصورة

المسيو شوطان وبعض اعضاء الوزارة الافرنسية خارجين من دار البرلمان في باريس

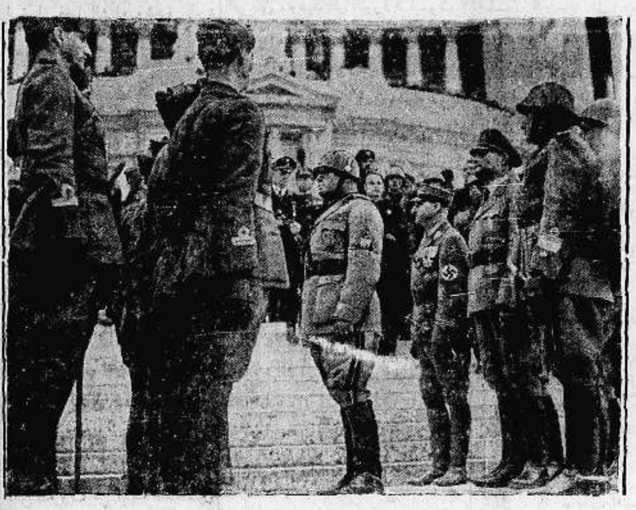

موسوليني يخطب في بعض الجنود المتطوعين في جيش الجنرال فرانكو باسبانيا وخلفه وقف الهر فون هس نائب الزعيم هتلر وبعض اقطاب حزب النازي

بحارة الباخرة الارجنتينية «ريفاوايفا» اثناء زيارتهم لحديقة الحيوانات فى برلين وهي من اهم الحدائق

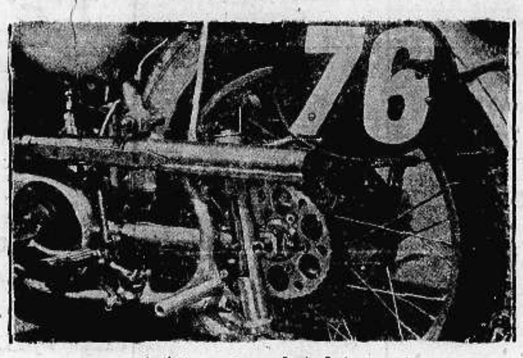

دراجة نارية جديدة صنعتها المانيا وهي من احسن طراز وتسير بأقصى سرعة ممكنه

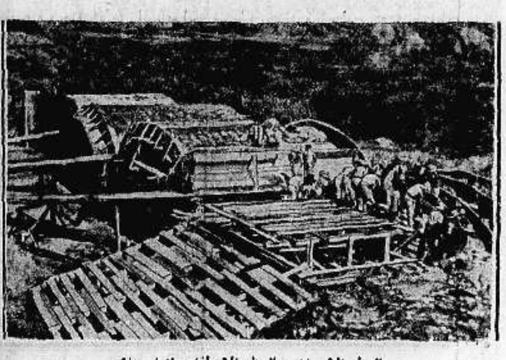

العمال الاحباش والعمال الايطاليين اثناء بنائهم جزءاً طويلا على طريق اسمرا — اديس ابابا

الملاكم الزنجي جولويس مع امه وزوجته بعد فوزه المبين في الملاكمة بنيويورك

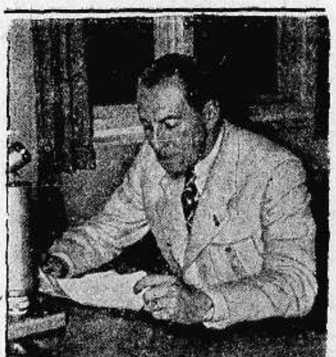

رولند شتروك مراسل جريدة « فولكشر بيوبختر » الالمانية فى الهند الذى توفى بعد أن تبارز مع شخص انكليزي ومحا بذلك العار الذى لحق بعائلته

صورة قداسة البابا في احد الاحتفالات الدينية بروما

أعلنوا عن بضائعكم في جريدة الدفاع — يافا

الخميس في ٨ رمضان سنة ١٣٥٦ و١١ تشرين ثاني سنة ٩٣٧

الدفاع

جريدة يومية سياسية مصورة

السنة الرابعة — العدد ١٠٠٢ — ٤

صاحب الامتياز : ابراهيم الشنطي
المدير المسئول : شوكت حماد

الاعلانات | في يافا (ادارة الدفاع) : قسم الاعلانات
في القدس (وكالة) « : تلفون ١٤١٣
في حيفا « « : ١٢٥٨

دار الدفاع : شارع جمال باشا ـ عمارة المظفر ـ يافا : فلسطين
العنوان التلغرافي « الدفاع — يافا »
تلفون ١١٨٧ (أربعة خطوط) و١٠٧٥ (خطان) ص. ب (٢٥٥)

الاشتراكات | في فلسطين من سنة ١٥٠
في البريد الداخلي « ١٨٠
في سائر الاقطار الشرقية « ٣٠٠

ثمانية آلاف مهاجر في ثمانية أشهر

المدة المحددة بين آب هذه السنة وآذار السنة القادمة

تلقينا البلاغ الرسمي التالي :

يذاع البيان التالي لاطلاع الجمهور :

١ — صرحت حكومة جلالته في البلاغ الرسمي رقم ١١ — ٣٧ الصادر في ٧ تموز سنة ١٩٣٧ ، انه لما كانت المدة التي صدر بشأنها جدول العمال الحالي تنتهي في آخر تموز .

ثمانية آلاف مهاجر

ولما كان من الواجب الاحتياط للمدة التي تلي ذلك ، فأن حكومة جلالته تنوي ان تسمح بدخول عدد من المهاجرين اليهود من كافة الاصناف لا يتجاوز مجموعه الثمانية آلاف شخص خلال الثمانية اشهر التي تبديء في آب سنة ١٩٣٧ وتنتهي في آذار سنة ١٩٣٨ ، بشرط أن لا يتجاوز ذلك قدرة البلاد على الاستيعاب .

رفض الطلبات الجديدة

٢ — وقد صدر اليوم قانون يرمي الى تنفيذ سياسة حكومة جلالته المعبر عنها في الفقرة اعلاه

٣ — وبأقرار جدول العمال يكون العدد المخصص للمهاجرين اليهود قد تم

٤ — ولا تقبل دائرة المهاجرة طلبات جديدة للهجرة قبل كانون الثاني سنة ١٩٣٨ ،

مسئلة الطلبات السابقة

٥ — اما فيما يتعلق بطلبات الهجرة التي سبق وقبلتها دائرة المهاجرة دون ان تبت فيها بعد ، فسيفصل فيها اذا كان يمكن قبول بعضها ضمن الحد الاعلى او تأجيلها للبحث فيها على ضوء الاحوال المحيطة بالمهاجرة بعد اليوم الاول من نيسان سنة ١٩٣٨

١٠ تشرين الثاني سنة ١٩٣٧

اصابة عربيين ويهودي

مقتل الاول وجرح الثاني واصابة اليهودي بجراح خطرة

اصابة يهودي بجراح خطرة

القدس في ١٠ تشرين الثاني — لمراسل الدفاع الخاص — بين الساعة الرابعة والنصف والساعة الخامسة من بعد ظهر هذا اليوم اطلق مجهول النار داخل المدينة القديمه على يهودي من مهاجري اليمن يدعى يحيى مسعود في السابعة والاربعين من عمره فاصيب بجراح خطرة ونقل الى مستشفى هداسا. وقد خفت قوة من البوليس البريطاني المسلح الى مكان الحادث وأجرت تحقيقاً وتحرت عن الفاعل . وعلى اثر ذلك فرضت الحكومة نظام منع التجول داخل المدينة القديمة وقد اعتقلت السلطة شخصا اشتبه به ويدعى السيد محمود صدقي الدجاني .

لم يعرف الفاعل

وفي الساعة الرابعة بعد ظهر هذا اليوم بينما كان الشيخ محمود جودة الانصاري خارجاً من الحرم الشريف وبوصوله الى طريق الهوسبيس النمسوي في محلة الواد داخل المدينة القديمة ، اذ بمجهول يطلق عليه النار فاصيب برصاصة في ظهره ونقل الى المستشفى وحالته ليست خطرة . وقد خفت قوة من البوليس الى مكان الحادث ولم يعرف الفاعل

مقتل عربي فورا

وفي نفس الوقت بينما كان عربي يدعى عيسى من قرية الجوره بالقرب من حي شنللر اطلق عليه مجهولون الرصاص فأصيب في ظهره ووقع قتيلا لفوره.

«البقية على الصفحة الرابعة»

اعلان تشكيل محاكم عسكرية في فلسطين

نص البلاغ الرسمي في ذلك والعمل بالقانون في ١٨ من الشهر الحالي

تلقينا البلاغ الرسمي رقم ٢٠ـ٣٧ التالي :

بموجب نظام الدفاع

نظراً لاستمرار حملة منظمة من الارهاب في فلسطين، فقد تقرر لصالح الامن العام في هذه البلاد تشكيل محاكم عسكرية بموجب نظام الدفاع الصادر بمقتضى مرسوم الدفاع عن فلسطين لسنة ١٩٣٧ .

وسينشر نظام الدفاع في اليوم الحادي عشر من شهر تشرين الثاني وسيعمل به في اليوم الثامن عشر من الشهر المذكور .

في جميع الانحاء

ووفقاً لهذا القرار ستشكل محاكم عسكرية في جميع انحاء فلسطين ، وستتألف من رئيس من رتبة ضابط ميدان وضابطين للنظر في الجرائم المجملة ادناه :

١ — اطلاق النار على اي شخص وستكون عقوبة هذا الجرم الاعدام

٢ — حمل الاسلحة والقنابل . وستكون عقوبة هذا الجرم الاعدام

٣ — القيام باعمال التخريب والتخويف

وستدرج التفاصيل الوافية بهذا الشأن في النظام الذي سينشر يوم ١١ تشرين ثاني

مركز القائد العام

والاحكام التي تصدرها هذه المحاكم العسكرية ستكون خاضعة لتصديقها من قبل القائد العام للقوات البريطانية في

« البقيه على الصفحه الرابعه »

وفاة مكدونالد

لندن في ١٠ اكتوبر (روتر) — توفي اليوم المستر رامزي مكدونالد رئيس الوزارة البريطانية السابق وعضو البرلمان بالسكتة القلبية بينما كان مبحراً الى اميركا الجنوبية انتجاعاً للصحة في اجازة ثلاثة أشهر وعمره الآن ٧١ سنة .

وقد قوبل موت المستر مكدونالد بأسف عميق في روما حيث كان يعتبر صديقاً حميا للايطاليين . أما في برلين فقد اعلنت الدوائر السياسية أنها كانت تحترم المستر مكدونالد كسياسي مخلص ذي اغراض سامية .

وقد ارسل الملك والملكة ماري برقيات التعزية للمستر مالكولم ماكدونالد، وكذلك الوزارة . وقد تأجل اجتماع البرلمان بعد ظهر اليوم حداداً عليه .

وقد ابنه رئيس الوزارة وزعماء الاحزاب في مجلس العموم

« الدفاع » : نذكر ذلك مفصلا في عدد الغد

اضطرابات شمال افريقيا

منصب المندوب السامي

لندن في ١٠ تشرين الثاني — نشرت جريدة الديلي تلغراف رسالة لمراسلها في كلكتا قال فيها انه علم أنه لا صحة لما يشاع من ان المستر اندرسون سيخلف السر آرثر واكهوب في منصبه كمندوب سام لانكلترا في فلسطين .

اضطرابات المغرب الاقصى

رباط في ١٠ تشرين ثاني ـ تواجه المغرب الاقصى الآن أزمة اقتصادية عظيمة بسبب الجدب وقلة المحصولات ، ويقال ان السلطات الفرنسوية اقتنعت بما لديها من مستندات على ان مديري القلاقل الاخيرة هم من أصحاب النفوذ الاجنبي الذين يرون مصلحتهم في نشر المتاعب لفرنسا وانكلترا في المغرب الاقصى ومصر وسوريا وفلسطين والبلاد الاسلامية الاخرى .

في ساعة متأخرة

قطعت في ساعة متأخرة من مساء امس « الاربعاء » خطوط التلفون بين قلقيلية وطولكرم وقد انقطعت المخابرات التلفونية بين البلدان المجاورة

وساطة مصر

بين بريطانيا وعرب فلسطين

لندن في ١٠ت٢ — في المقال الذي عقدته الجويش كرونكل في عددها الاخير تحدثت عن مصر وموقفها من قضية فلسطين فقالت مايلي : وليس من العجيب اذا تقدمت حكومة مصر التي تعارض فكرة التقسيم معارضة قوية فاقترحت تقديم مساعدتها للحكومة البريطانية في كل محاولة يقصد منها الوصول الى حل آخر لقضية فلسطين . فمصر الحديثة المستقلة تحتل مكاناً حسناً في العالم الاسلامي اليوم . فدرجة الثقافة فيها وقوتها الاقتصادية واخلاصها — تمنحها المكانة الاولى في العالم الاسلامي . وقد اظهر رجال مصر السياسيون رأيهم بصراحة في ايجاد « تفاهم » بين العرب واليهود في فلسطين

وزارة المستعمرات

لندن في ١٠ تشرين الثاني ـ ارسلت وزارة المستعمرات كتباً الى جميع الصحف الانكليزية تطلب فيها ان لا تنشر صوراً عما يقوم به الجيش والبوليس في فلسطين واذا نشرت صوراً من هذا النوع فلتنظر اليها بحذر لان الدول الاخرى تنتهز فرصة نشر هذه الصور وتستغلها في بث دعاية ضد بريطانيا . ومن الضروري ان تتعاون الصحف مع الحكومة على منع هذه الدعاية .

هنا وفي الصين

لندن في ١٠ تشرين ثاني — نشرت المانشستر غارديان مقالا في عددها الاخير تحدثت فيه عن اعمال الجيش في فلسطين فقالت : ... والكثير من القراء يرون ان اعمال اليابانيين في الصين مماثلة لأعمال الجيش البريطاني في فلسطين فهو الآخر يهدم البيوت وينسفها . لكننا نقول ان الفرق واضح ، لان اعمال اليابانيين تسبب ضحايا وقتلى ، عكس اعمال الانكليز

وزير المستعمرات يتكلم عن حالة فلسطين الحاضرة

لا يرى التصريح

لندن في ٩ تشرين ثاني — رد المستر اورمسبي غور في مجلس العموم اليوم على سؤال من المستر آدمس بشأن الحالة الحاضرة في فلسطين فقال : انه لا يرى الآن التصريح بأي بيان عن الحالة في البلاد في الوقت الحاضر .

وقوع حوادث اعتداء

وقال انه وقعت حوادث اعتداء وارهاب في الاسابيع الاخيرة اعلنت عنها السلطات في حينها وتناقلتها الصحف

السلطات المدنية والعسكرية

وقال ان السلطات المدنية والعسكرية في فلسطين يقظة وساهرة على الحالة. وستتخذ تدابير جديدة لمقاومة الجرائم التي من قبيل حمل السلاح والتهديد والتخريب وما الى ذلك .

غرائب الارمني المعدم

بيروت في ١٠ تشرين ثاني — لمراسل الدفاع الخاص — نفذ اليوم حكم الاعدام في الارمني قارايان. وقد اعطى الارمني الى مدير السجن قبل تنفيذ الحكم فيه ١٢ ليرة طلب توزيعها على الفقراء. وقال ان له ٧٥٠ فرنكا في احد البنوك و ٦٥٠ فرنكاً في بنك آخر . ولديه شك بمبلغ ٥٠ دولاراً يرجو توزيعها على مشروعات الصليب الاحمر. وطلب ان يعطى المسدس الذي اغتال به القنصل الى القنصلية الاميركية . وعندما صعد على المشنقة صاح قائلا : ليسقط واشنطن »

سماحة الحاج امين

بيروت في ١٠ تشرين الثاني — د. ن. ب — نمي اليناان سماحة الحاج أمين افندي الحسيني لن يسافر الى ايطاليا او الى اي بلد اوروبي آخر ، كما ذكرت ذلك الصحف الايطالية . وتقول الاوساط السياسية في بيروت ان سماحته سيسافر بعد بضعة اسابيع الى احد الاقطار العربيه المجاورة ، اذ ان حكومة الانتداب سمحت له بالسفر حيثما شاء ما عدا سوريا .

وقوع حريق هائل

شاهدنا في الساعة الثانية عشرة من مساء أمس لهباً كبيراً يتصاعد على حدود تل أبيب . وقد ذهب مندوبنا الخاص مستطلعاً ، فاذا النار تشتعل بشدة هائلة في عمارة « فولفوفسكي » في ارض ابو خضره وخف الى مكان الحريق الكبير اطفائيات يافا وتل ابيب. كما اسرع الى هناك رجال البوليس والامن العام وجمهور حاشد . ويتصاعد اللهب وسط دخان كثيف أسود ، وبصورة شديدة جداً . وتشمل العمارة على ٢٠ مخزناً تشغل ثلاثة محلات لصنع الكراسي والكرتون وكراج لصنع السيارات .

وقد شبت النار على اثر وقوع انفجار هائل يقال انه تسبب عن صفائح البنزين والتهمت السقف بسرعه فلم يمض اكثر من نصف ساعه حتى تهدم عن آخره ويقال ان الخسارة تبلغ الالوف. اما مساحة العمارة فلا تقل عن الفي متر مربع وقد فهمنا ان المحل مؤمن عليه . وحتى الساعه الثانيه بعد منتصف الليل والنار مشتعلة .

طمع الصهيونية بأراضي الجليل

الاسباب التي تدعوهم الى الاتجاه

زعم التقسيم والرغبة في تلقي الاعانات

ما سبب هذا

أمس الاول تكلم أوسشكن في مؤتمر الكرن كايمت عن أراضي الجليل وضرورة شراء مساحة واسعة فيها ومن قبله تكلم وايزمن في هذا، وطلب ملفا... من ... لماذا توجه الصهيونية نظرها الى ذلك القسم العربي؟ لماذا لا تمدو اطماعها في جانب آخر غير هذا؟

الدعاية لتملك الاراضي

في رأي اليهود أن التقسيم غير بعيد التنفيذ. وأن الحكومة البريطانية اعربت عن تعلقها بهذا «الحل». وهم بالطبع على اتصال بالدوائر السياسية في لندن، يعرفون منها مختلف الاتجاهات ولو الى حد. وعلى افتراض هذا «الحل» قامت دعايتهم لتملك الاراضي العربية التي نرجو ان لا يخضع أصحابها لمغريات مهما كانت. اما التقسيم فلسنا حتى الساعة نرى في الامكان اجراؤه لا سيما والمعارضة الهائلة له من جانب العرب مع وفد.

الاغارة على الجليل

ويزعم اليهود ان في النية ادخال تعديلات على التقسيم، تتناول اراضي الجليل التي «قدمها» هذا الحل السعيد للملكة اليهودية. لذلك أرادوا من الان الى أن يتم شيء في الامر — كما يخيل اليهم طبعاً — القيام باغارة على اراضي الجليل بعد اغارتهم على اراضي بيسان كما قال اوسشكن.

التعديلات المزعومة ايضا

ويريد اليهود من ذلك قطع خط الرجعة على هذه «التعديلات» وذلك بالتقدم لشراء مساحات واسعة من الاراضي. وعندئذ لا تستطيع السياسة إلا النزول على الامر الواقع. ولذا تحمس وايزمن لهذه الفكرة، وتحمس فيما بعد صديقه أوسشكن.

وسبب آخر قوي

وقد يكون هناك سبب آخر. فالصهيونية حركة لا تستطيع العيش على غير الاموال الواردة من الخارج. وهذه الاموال قد انقطعت في الوقت الحاضر.

فتقدم زعماؤها بمشروع جديد، هو الطمع بتلك الأراضي العربية، استدراراً للمال من اميركا وغيرها. وربما كان الامر للسببين معاً. للتقسيم واخذ المال.

الى هذا ...

انما الى هذا نلفت نظر العرب. فالصهيونية طامعة في بقاع من وطننا لا يجوز تسليمها لا بالالوف ولا بالملايين. قد اصبحنا وهذه الصهيونية في موقف حاسم لا يجوز معه ان تأخذنا المغريات أو التخاذل. ومهما يكن السبب الذي يدعو اليهود للطمع باراضي الجليل فأن هذه الاراضي يجب أن تبقى عربية لاهلها.

رسائل سوريا

اكتشاف النحاس

اكتشف السيدان عبد الله حمدان وتيسير الرحاوي أرضا تبلغ مساحتها ٨٠ كيلومتراً مليئة بمعدن النحاس وقد اخذا تراب هذه الارض للتحليل في بيروت فثبت وجود النحاس بكثرة. وقد قدم الرجلان الى الحكومة طلباً لمنحهم الامتياز حسب الاصول.

استمرار الاعانات

لم تزل التبرعات ترد على اللجنة العليا بكثرة عظيمة من كل مكان. وقد تبرعت شركة بترول العراق بـ ٥٠٠٠ ليرة سوريه كما تبرعت شركه البترول السوري بـ ٢٥٠٠ ليرة ايضا وقد سلمت هذه المبالغ الى البنك السوري باسم لجنة جمع التبرعات.

خط حلب — الموصل

لخط حلب الموصل — بغداد صلة قوية بالبلدان السوريه من حيث المواصلات التي تؤدي الى الاستمرار في تبادل المنتجات الوطنيه والاجنبيه بين البلدين.

وقد علمت ان الهمة مبذولة في العراق بنشاط لوصل خط بغداد الحديدي الموصل ولن ينقضي عام ١٩٣٨ حتى يتم انشاء هذه الخطوط بعد أن توفر المال اللازم لهذا المشروع بقرض عقدته وهو مبلغ ثلاثة ملايين جنيه وضمت حصتها بالبترول ضماناً له.

وقد صرح احد الفرنسيين ان الانكليز قد غضوا النظر عن متابعة مد خط حديدي بين حيفا والعراق بعد ان ثبت لهم كثرة نفقاته وقلة موارده.

في الاسكندرونة

صرح رئيس اللجنة الدولية الموفدة الى لواء اسكندرونة: لقد احتفظ اللواء بكيانه ضمن حدود سوريا واصبحت جمعية الامم مرجعاً الى حد ما وسنعمل كل ما في وسعنا لجعل الانتخابات تجري في جو مشبع بالحرية والنزاهة

صفحة من الدبلوماسية السرية بفلسطين

ماذا قال عضو لجنة الانتدابات عن المعاهدات السرية التي وضعت لتجزئة البلاد العربية

يحاول ان يقيم البرهان على ان فلسطين كانت مستثناة من المجموعة العربية التي لها الصالح

صفحة مطوية تتعلق بحالة فلسطين

من أغرب ما اطلعنا عليه هذه الصفحة التي ظلت مكتومة دفينة منذ الحرب العالمية، ثم نشرت من غير ان تثير حولها ضجة ما. صفحة تتعلق بفلسطين والبلاد العربية. صفحة تكشف لنا عن مبلغ اتساع ذمة الدبلوماسية الدولية:

أمام اعضاء لجنة الانتدابات

في جنيف، في جلسات لجنة الانتدابات الاخيرة، وبعد أن تمت مرافعة وزير المستعمرات والمستر هول عن مشكلة فلسطين، طلب الرئيس مسيو أورتس من أعضاء اللجنة ان يتكلموا في مشروع التقسيم محبذين أو مستنكرين. تقدم العضو مسيو «سيكنو بي» فكان أول المتكلمين من بين الاعضاء.

المعاهدة السرية الاولى

ونترك حديثه عن التقسيم فقد كان هذا الرجل في جانب اليهود في أبحاثه عنه. ونتقدم الى تلك الصفحة التي يهمنا أن يطلع الجيل الجديد عليها. قال عضو لجنة الانتدابات هذا:

في سنة ١٩١٦ وقعت معاهدة سرية بين بريطانيا وفرنسا وروسيا لتجزئة الامبراطورية العثمانية عند نهاية الحرب.

معاهدة اخرى اوسع في التفصيلات

وفي عام ١٩١٦ وقعت معاهدة ثانية فيها تفصيلات أوفى. وبمقتضى هذه المعاهدة طالبت روسيا لنفسها الاستيلاء على كردستان. وطالبت فرنسا شاطيء سوريا وأضنه. أما بريطانيا فطالبت العراق، وحيفا، وعكا وبين هذه المناطق تؤسس دولة عربية، او اتحاد عربي

الفلسطين رسموا نظاما دوليا

أما بخصوص فلسطين فأن الدول الثلاث رأت فصلها عن الامبراطورية العثمانية ووضعها تحت نظام دولي خاص ترسم مبادئه وقواعده الدول الثلاث المذكورة: بريطانيا، فرنسا، وروسيا. والسبب في هذا التدبير الاعتبارات الدينية التي عرفت بها فلسطين كبلاد مقدسة

ووضعها تحت ادارة دولية

ثم جاءت معاهدة سرية ثانية، لكنها في هذه المرة بين بريطانيا وفرنسا، وليس بينهما وبين روسيا. هذه هي معاهدة سايكس — بيكو المعروفة. وقد وقعتها الدولتان وأبقتاها سراً لا يعلم به احد في ذلك الوقت. وبمقتضى هذه المعاهدة توضع فلسطين تحت ادارة دولية

لكن دخلت اميركا الحرب

كانت هذه هي الحالة الى ان انضمت الولايات المتحدة الى الحلفاء محاربة المانيا وحليفاتها. وعندئذ تغير الموقف ليس فيما يتعلق بفلسطين فحسب، بل فيما يتعلق بالمشاريع الاخرى ايضاً.»

ماذا يقول ايضا

الى هنا نقف قليلا لنذكر ان هذا العضو لم يعرض للمفاوضات التي جرت بين الملك حسين ومكماهون. بل استمر يقول: وفي سنة ١٩٢٠ اجتمع المجلس الاعلى في سان ريمو وعهد لبريطانيا بالانتداب على العراق، ولفرنسا بالانتداب على سوريا ولبنان. وفي سنة ١٩٢٠ عقدت معاهدة سيفر التي بمقتضاها اعترف للعراق وسوريا بالحكم الذاتي الخاضع للاشراف الاداري من جانبي بريطانيا وفرنسا.

يريد انها مستثناة

وتابع هذا العضو تحليله بعد ذكره تلك المعاهدات والتواريخ. واراد ان يفهم أعضاء لجنة الانتدابات ان فلسطين كانت مستثناة من المجموعة العربية. وانها كانت اقرب الى ان تصبح «ملجأ دولياً» منه الى «وطن قومي».

يوم نشرها البلاشفة

وليس تعنينا هذه المحاولة التافهة. لكن ما اردناه هو اظهار العاب الدبلوماسية الدولية. في عقد المعاهدات السرية بين الأقوياء وابقائها طي الكتمان مدة من الزمن واحدى هذه المعاهدات نشرها البلاشفة بعد الانقلاب الذي أحدثوه في روسيا. ومثل هذه المعاهدات لا يزال يعقد الى الآن وغداً.

الى مثل هذا فلتنتبه الشعوب

مثال ذلك أنه قبل الحرب العالمية الماضية كانت هناك اتفاقية سرية لتقسيم ايران بين روسيا وبريطانيا. كما كانت عدة اتفاقيات كثيرة تتعلق بالسلطنة العثمانية. واتفاقية ثالثة تتعلق بالحبشة بين بريطانيا وفرنسا وايطاليا.

الى مثل هذه يجب أن تنتبه الشعوب التي لا تزال في غفلة!

* * *

خطاب أتاتورك أمام المجلس الوطني

تعليقات الصحف التركية على خطاب الرئيس

انقرة في ١٠ تشرين الثاني — علقت الصحف التركيه على خطاب كمال أتاتورك في المجلس الوطني وقد كتب يونس نادي في «جمهوريت» تحت عنوان لما سمعناه في خطاب الرئيس الاكبر قال:

ليس اتاتورك رئيسا للجمهورية كسائر الرؤساء ولما كان من جهة اخرى مشرف على العمل الذي اوجده فان خطبته تنم عن الشعور الحي الكامن في شخصيته ليس أتاتورك رئيسا — نظريا وقانونيا — لتركيا الجمهورية بل انه بالحري الرئيس الحقيقي والفعلي لها، وانه لشغوف اكثر من أي مواطن آخر بالسلام ورخاء البلاد وسعادتها.

ولقد برهن اتاتورك، مثال التعاون في العمل في جميع المناسبات على صائب آرائه في الامة والوطن اذ رئيس دولة يريد على الدوام ان يحقق امانيه طامعا في ان يرى تركيا عظيمة القدر متبوئة مركزاً سامياً. وهو لا يقنع بالاعراب فحسب عن هذه الامنية بل هو يريد تحقيقها. والتكوين المتين الكيان الامة التركية المتعلقة برئيسها اتاتورك قد لاح في أعيننا شاهقا كعمارة بحرية بينما كان الرئيس يلقي خطابه في المجلس الوطني الكبير

ان ذلك الخطاب لم يلق للاغراض الشكلية فحسب بل كان خطابا ابقايفيض دوغا وحياة، وكان مستمدا من اعماق الشعور الوطني التركي. ولقد كان مستمدا من اعماق هذا الشعور لينصب من جديد في افئدة الامة التركية لم يكن عبارة بل كلمة لم يراع فيها الرئيس الا ان تكون ذات صفة علميه أو عمليه أو وطنيه فلتأخذ الامة هذا الخطاب بين يديها ولتجعل الحكومة منه مبدأ لها فسيكون لديهما عند ذلك برنامج لا نقول سنوي فقط بل يكفيهما مدى الدهر، واننا لناجزون في الواقع عن ان نميز أية الفقرات في هذا الخطاب قد أعجبتنا اكثر من غيرها لان كل عبارة فيه قد استوفت شروط الاجادة

بيد اننا نود مع ذلك ان ننبه قراءنا بوجه خاص الى الفقرة المتعلقة بالجيش فانها لفقرة يمكن معها خلق دولة، بل العالم بأسره، فلنقرأ اذن سويا هذه الفقرة للافادة منها: — ان الطرق التي يتعين علينا اتباعها يدلنا عليها الوطن الذي نعيش فيه، أي الامة التركية التي ولدنا منها والنتائج المستخلصة من صفحات التاريخ المفعمة بالمآسي والآلام —

ثم انحنى اتاتورك عند ختام خطابه أمام المجلس الكبير وحياه. فلننحن بدورنا أمام خطاب اتاتورك لكي نحييه. لان هاتين البادرتين المليئتين بالكرامة والاعتبار لا يمكن الا ان تتجاوبا.

صوموا تصحوا

اعلان

صادر من محكمة غزة الشرعية

تقدمت الينا مضبطة من مختاري قرية بربر التابعة غزة تتضمن ان الحاج محمد بن محمود ابو عطا توفي منذ خمس سنوات وانحصر ارثه الشرعي في زوجته بهية حسن النيرب وفي اخوانه عبد القادر والحاج عبد الله ومريم. ثم منذ سنتين توفي الحاج عبد القادر المذكور وانحصر ارثه الشرعي في زوجته الحاجة سارة احمد الشيخ مصطفى وفي اخويه عبد القادر ومريم فقط. فمن له اعتراض على مضمون هذا الاعلان فليراجع هذه المحكمة بظرف عشرين يوماً اعتباراً من تاريخ نشره.

٦ رمضان سنة ١٣٥٦ و٩ — ١١ — ٣٧

قاضي غزة الشرعي

مصطفى فاضل العوري

السيول تكتسح خط السويس الحديدي

القاهرة في ١٠ تشرين الثاني — لمراسل الدفاع الخاص — في أنباء السويس ان السيول قد اكتسحت حوالي عشرة كيلو مترات من قضبان خط السويس الصحراوي وأحدثت تلفاً في بعض مناطقه. وبذل مهندسو مصلحة السكه الحديد جهداً عظيما في اصلاح الخط واشترك في العمل الفان من العمال يشتغلون ليلا نهاراً لاتمام العمل في أقصر وقت.

المواصلات في الصحراوين الشرقية والغربية

وجاء من مصلحة الحدود في الصحراء الغربية انها ستتولى نقل البريد والركاب الى مرسى مطروح ومنها الى البلاد الاخرى، أما التلغرافات والتلفونات فمعطلة. وفي الصحراء الشرقية أصبح طريق السويس والزعفرانة غير صالح لمرور السيارات.

العلاقات بين المملكة السعودية وامارة الكويت

مكة — سافر الماجور ديكسن مستشار امارة الكويت الى الرياض وقابل هناك جلالة الملك عبد العزيز آل السعود. وفهم ان الغاية من السفر هي اجراء المفاوضات مع الحكومة السعودية بشأن مسائل الحدود بين البلادين. وتقول اخر الانباء الواردة من هناك ان المفاوضات سارت في جو يسوده التفاهم وان اتفاقاً تجارياً سيوقع قريباً بين البلادين

امطار غزيرة في شبه جزيرة سيناء

القاهرة — تلقت وزارة الحربية برقية من محافظ سيناء جاء فيها أن امطاراً غزيرة هطلت في شبه جزيرة سيناء وجرفت السيول بعض أجزاء الطرق بين قنطرة الكوبري بجوار السويس وبين بلدة الطور، فاضطرت المحافظه الى تعطيل المرور على هذا الطريق الى ان تنتهي من اصلاحه

الوكلاء والمستودع

الشركة المصرية البريطانية التجارية — تلفون ١٠٦٢: يافا ص.ب ١٧٩

ذكرى الهدنة !

كانت الغرائز تتحكم بمعاهدة الصلح

العودة الى المعسكرات واحزاب المذاهب السياسية

مثار

قلق للمستقبل

في مثل هذا اليوم من عشرين سنة مضت ، سكت آخر مدفع في كافة ميادين الحرب ، وأعلنت الهدنة التى تقدمت مفاوضات الصلح .

وقد خرج العالم من تلك المجزرة المجنونة بين فريقين من الدول : غالب ومغلوب . وهذا وحده يكفي لأضرام نار العداء في المستقبل . وجاءت معاهدة فرساي في مفاوضات الصلح ، فأذا بها تكون مثار قلق مستمر ، لا تصفية دولية عادلة . ورضي المغلوبون الشروط الثقيلة وهم كل الأمل في المستقبل

فيها

نزعة الاذلال

لو تنازل الغالبون عن شيء كثير من الاطماع لاستطاعوا إسداء يد للسلام . لكنهم تشددوا الى حد كبير ، فوضعوا بذرة القلق التي لم يمض عليها عشرون سنة حتى انبتت الثمر المر الذي يتذوقه العالم . وأشنع ما في معاهدة فرساي انطواؤها على نزعة الاذلال ، هذه النزعة التي تحفز الشعوب والافراد الى الانتقام .

الغرائز

بدل العقول

وفي معاهدة الصلح هذه لم تتقدم العقول لعلاج الموقف ، بل جاءت الغرائز له تعالجه . ويظهر هذا في القيود الثقيلة التي فرضت ، وفي التعويضات ، وفي اقتطاع الاراضي والمستعمرات . فأن هذه « الغنائم » أوجدت العالم اليوم في الحالة الحاضرة .

شطرت

الدول قسمين

وقد شطرت معاهدة فرساي الدول شطرين ، قسم أطلقوا عليه لقب « الدول التي عندها » وآخر « الدول التي ليس عندها » . وفي مدى السنوات العشرين الأخيرة والاحتراب قائم بين هذه الدول وتلك ، لكنه اشتد في المدة الاخيرة وعادت اوروبا الى حالتها القديمة

المذاهب

السياسية المحتربة

واسوأ من هذا أن الحرب انكشفت عن ظاهرة خطيرة هي « المذاهب » السياسية . هذه المذاهب التي كانت ثمرة الحرب الماضية ، بل شر أثمارها كلها . لقد عادت الناس الى عهد المذاهب الدينية في القرون الوسطى . البلشفية عدوة النازية . والفاشستية خصيم الشيوعية . وأحزاب اليمين يمقتون جماعات اليسار . والرأسمالية تتخوف من حركة العمال . وهكذا حرب بين طبقات الأمة الواحدة ، وبين دول العالم

العودة

الى المعسكرات

ومن الأمراض الشريرة قبل معاهدة الصلح ، بل قبيل الحرب العالمية نفسها ، هو انقسام أوروبا الى معسكرين ، كل واحد يضم عدداً من الدول . هل استطاعت معاهدة السلام محو هذا الخطر ؟ يرى الناس اليوم عدة معسكرات : الديمقراطيات الكبرى في جانب ، والفاشستيات في جانب آخر ، والبلشفية في جانب ثالث وان تكن أميل الى الدول الاولى

التسلح

قد زاد

وهذه المعسكرات تتسلح بصورة لم تكن تطمح بها قبيل إعلان الحرب العالمية . ويكون الخطر دائماً إذا وجدت النزعات العدائية ، والمصالح المتضاربة ، والرغبات المسلحة . وهذه كلها موجودة اليوم . والدول انما تعالج نفسها بمسكنات ليس إلا

ضعف

عصبة الامم

ومن هذه المسكنات عقد المؤتمر والاجتماعات والدخول في مفاوضات لا تنتهي . ومنها أيضاً عصبة الامم التي لم تستطع حماية الدول الضعيفه المنتمية اليها . وثمة مسكنات أخرى يعرف القراء عنها كثيراً .

مشاكل

كثيرة العدد

كان العالم قبل الحرب امام عدد محدود من المشاكل فأصبح الآن أمام عدد لا حد له تقريباً . وها هي اجراس الهدنه ترن ، بينما قنابل المدافع الثقيله تدوي في الصين واسبانيا . لقد كانت هدنه بين القوي والضعيف ، بين الغالب والمغلوب ، فحين يتقوى الضعيف ، وتزول آثار الانكسار ، لا يكون ثمة هدنة ، وهذا ما نشاهده الآن نظراً ولمساً باليد !

لجنة

الانتدابات وفلسطين

جنيف في ٩ تشرين الثاني — بعد ان عرض المسيو رابار رئيس لجنة الانتدابات الدائمة بالنيابه التطورات الاخيرة التى طرأت على قضية فلسطين أمام أعضاء اللجنه تأجل البحث في المسألة بكاملها والمذكرات المقدمه للجنه الى دور انعقادها القادم في الربيع المقبل

* * *

آلة الحرب إذا أخذت تتحرك

روزفلت يقول الديمقراطية تخشى الزلل

الولايات المتحدة بين جماعات الاعتزال والتدخل

نيويورك — تبدأ الدورة البرلمانية الامريكية في ١٥ تشرين الثاني الجاري ومن المنتظر ان توجه فيه الحملات الشديدة ضد الرئيس روزفلت لانه اخفق في تطبيق قانون الحياد على الصين واليابان في الحرب الحاضرة .

الحملة

على قانون الحياد

وقد اعلن اثنان من اعضاء البرلمان الامريكي وهما هاملتون فش وجورج تنكهام انهما سيحملان عليه بسبب موقفه ازاء قانون الحياد كذلك بدأت جمعيات السلام الكبيرة في حملتها لكي تثير المجلس على الرئيس لهذا السبب

على ان الرئيس روزفلت في مأمن من هذه الحملات لتأييد زعماء الحزب الديموقراطي له ومن بينهم الذين سبق ان انتقدوا اصدار قانون الحياد ومن بين هؤلاء المستر كي بتمان رئيس لجنة الشؤون الخارجية في مجلس الشيوخ الامريكي .

وقد دافع بتمان عن الرئيس روزفلت علناً في موقفه ازاء قانون الحياد والراجح انه سيترأس حملة الدفاع عنه في الدورة البرلمانية الخاصة .

في حالة

تهديد العالم

ويرى الذين يحملون على الرئيس روزفلت بانه تعمد عن سوء نية عدم تنفيذ ارادة المجلس الذي يمثل الاغلبية العظمى من الشعب . وقد اصدر المجلس قانون الحياد الاصلي منذ ثلاث سنوات لكي يحول دون دخول الولايات المتحدة في الحروب ثم عدل المجلس في دورتين أخريين القانون لفكرة تقوية القانون حتى يكون حائلا دون الدخول في الحروب . وقد اباح القانون للرئيس ان يطبق نصوصه متى وجد ان العالم مهدد بحرب أو نزاع اهلي وهو يحظر عقد قروض للمتحاربين ونقل الاسلحة والذخائر اليوم كما ينص على منع امدادهم بالمؤن في ظروف معينة ما عدا اذا دفع ثمنها مقدماً واذا نقلت بسفن اجنبية

سياسة

الابتعاد عن الحرب

وقد انفذ الرئيس روزفلت نصوص القانون في الحرب بين ايطاليا والحبشة كما نفذها في الحرب الاهلية الاسبانية ولكنه لم ينفذها في الحرب بين الصين واليابان .

ويستندون في ذلك الى تصريحه في احدى خطبه حيث قال : واني اريد ان تكون ديموقراطيتنا العظيمة من الحكمة بحيث تدرك الابتعاد عن الحرب لا يتحقق بتجاهل وجودها في عالم كثرت فيه الشكوك المتبادلة . يجب تحقيق السلام

ثم ارسل اخيراً وفداً للاشتراك في مؤتمر الدول التسع الذي يبحث في الحرب اليابانية الصينية

آلة الحرب

اذا سارت

وفي خلال ذلك قال المستر كوردل هول وزير الخارجية الامريكية : لا توجد امة تستطيع ان تفلت من مؤتمرات نزع السلاح كبير في العالم ومتى سارت آلة الحرب في أي بقعة من العالم زال الامن وفقدت الثقة في كل مكان .

ويرى ناقدو الرئيس روزفلت ان هذه التصريحات جزءاً من حملة — تعليمية — يراد بها ابعاد شعب الولايات المتحدة عن سياسة العزلة والحياد والاخذ به الى شكل من اشكال التعاون العالمي ضد الحرب ويرون ان سياسة كهذه تخالف ارادة الشعب التي يصورها قانون الحياد .

أساس

التغيير السلمي

وقد طلب المجلس الاعلى لمنع الحرب — وهو الذي يمثل ثلاثين جمعية قومية — من اعضائه قبيل انعقاد الدورة الخاصة للمجلس الامريكي ان يثار المجلس للدفاع عن قانون الحياد .

وحض اعضاءه على ان يؤيدوا قانون الحياد ويطلبوا تطبيقه . وان يكون ذلك سبباً في وجود تعاون مع الدول الاخرى على أساس التغيير السلمي لا على اساس تأييد الحالة الحاضرة ، ثم قال لهم :

اطلبوا من الحكومة ان تخبر الشعب الامريكي عن القاعدة التي يراد ان يقوم عليها التعاون . ومن المحقق أن تطبيق القانون سيظهر ان هذه الحكومة لا تفكر في استعمال القوة لتسوية النزاع في الشرق الاقصى .

اثارة مسألة

قانون الحياد

وقال المستر بتمان في دفاعه عن الرئيس روزفلت :

ان قانوناً كهذا قد يقضي على جميع الجهود التي تبذل في سبيل السلم ويعرض للخطر حياة رعايانا في الصين وهم الآن في موقف حرج .

وقال الرئيس روزفلت انه لم يطبق القانون لان العلاقات الدبلوماسية لا تزال موجودة بين الصين واليابان

ويرى الخبراء الدبلوماسيون ان السبب الحقيقي هو انه يريد ان يحتفظ بمركز دبلوماسي قوي نحو الصين واليابان .

ويرى السياسيون المحايدون ان الاعضاء الجمهوريين في المجلس يريدون اثارة مسألة قانون الحياد لكي يعطلوا مشروعات الرئيس روزفلت التشريعية الخاصة بالمسائل الداخلية كالحاصلات وساعات العمل والاجور واعادة تنظيم الحكومة .

صوموا تصحوا

تعليقات سريعة

أحرقوا

فردوسه الارضي

شغف الأميركيون بحب الغرائب ، ولو أدى ذلك الى الشذوذ . وقد سرت العدوى الى الزنوج الاميركيين فقام « الأب ديفاين » ينشيء فردوساً ارضياً في قرية زنجية صغيرة من اتباعه . وبلغ مجموع ما أنفقه ٣٠٠ الف دولار ! وحدث أن احترق هذا الفردوس الارضي ، من أيام ، فهل ضعفت عزيمة هذا الاب عن اعادة فردوسه ؟ لقد صرح بأنه سيعيد إقامته ويؤمن عليه في الشركات . وهكذا يتسرب الولع في الشذوذ من الاميركيين البيض الي السود

ومن قبل « الاب ديفاين » حاول كثيرون إقامة فراديس أرضية . لكن خيال الانسان كان أوسع منها ، فظل في نفسه طمع . وقد كان القدماء اكثر عناية منا بهذا ، لان حياتهم كانت اهنأ من حياتنا .

ولا شك أن ما يؤلم الاب ديفاين هو ان شيئاً لا يوجد في فردوسه ، وهو « الخلود » . فغداً يموت كما احترق فردوسه هذا ، ويبقى سر الكون غامضاً لم تحله نفس !

حامية

صينية تذبح كلها

جاءنا البريد الاوروبي امس وفيه أخبار كثيرة عن حرب الصين ، ومغامرات قاسية . وسننشر من هذه ما يتسع له العدد . وأمس جاءتنا البرقيات بالمذبحة التي جرت في عاصمة شانسي وذهبت فيها حامية العاصمة الصينية كلها . وهذه الحامية كانت متخذة مراكزها فوق أسوار المدينة ، وقد صممت أن لا تتراجع قيد شعرة ، وانعزلت عن بقية الجيش

وجاءت الانباء البرقية امس ايضاً بتراجع الصينيين من شنغهاي الاعشرة آلاف رفضوا التراجع وفضلوا مواجهة الموت . وقد قال مدير بوليس شنغهاي عنهم : انهم سيموتون دون ان يتقهقروا شبراً واحداً واننا ندري عم تسفر نتيجة هذه العشرة آلاف . لكن الذي نثور له هو ذلك المؤتمر المنافق ، مؤتمر الدول التسع الذي اكتفى بتوجيه مجرد مذكرة لليابان !

حادث

يذكرنا بحصار القصر

وقد جاءت الصحف الانكليزية وفيها وصف رهيب لمأساة جنونية . فان عدداً من الصينيين انقلبت أجسادهم في جو حام كالنار ، واحرقت شعورهم ورموش اعينهم ، وهم في مكان يصلون العدو ناراً حاميه . وتقول تلك الجريدة التي نترجم عنها الخبر ان هذا الحادث يذكرنا بحادث حصار « القصر » في الحرب الاسبانيه . ذلك الحصار الطويل الذي خرجت منه نساء الثوار والرجال والاطفال كأنهم اشباح لفرط الهزال الذي اصابهم ، اذ لا غذاء ولا ما يشبهه وقد فضلت تلك الحاميه التي حوصرت في القصر ان تموت جوعا او قتلا ولا تستسلم . وبعد عشرات من الايام الحمراء استطاعت جيوش الجنرال فرانكو انقاذها

أية

هدنة هذه

في عيد الهدنة هذا اليوم هل ستقف اصوات المدافع في جبهتي الصين واسبانيا ؟ ان هذا اليوم الذي يذكر العالم باشنع مجزرة في التاريخ ، سيأتي ويذهب وهو لا يحدث شيئاً في نفوس الذين يهمهم الامر من الساسة والقواد ورجال المصالح الكبرى . وسوف لا تذكر هذا اليوم الا الامهات اللواتي فقدن في تلك الحرب ابناءهن . أما الساسة والحربيون فهم يضعون الان برامج هائلة للتسلح استعداداً للعبة اخرى .

ستحتفل الدول بهذا اليوم . لكنها منافقة في احتفالاتها . اذ ما نفع هذه الذكرى دون اقترانها بالعظة والعبرة ! هل ضعفت اطماع الدول في سنة ١٩٣٧ عنها في سنة ١٩١٤ هل حلت الدول مشاكلها في هذه المدة أم أنها اكثر اليوم منها تعقيداً عندما نشبت الحرب الماضية

عشرة ملايين نفس أخفتها الحرب العالميه بالمرة غير ملايين المشوهين وغيرهم . وسلاح اليوم والغد من شأنه أن يستأصل اضعاف أضعاف هذا العدد — فأية هدنة هذه !

أما عرب فلسطين فيذكرون يوم الهدنه بكثير من الحرارة والأسى منذ ذلك اليوم وبلادهم لم تسترح الهدوء والاطمئنان الى نفسها ومستقبلها . فأذا جاءت هذه الذكرى جاءت معها ذكرى الحرب ، وذكرى وعد بلفور ، ثم حلقة متصلة من الآلام والخسائر والنكبات بدأت من تلك حتى ساعتنا هذه وليس يعلم غير الله النتيجه التي يسفر عنها كل هذا الغموض !

« ... »

صحف

المانيا والشيوعية .

برلين في ١٠ تشرين ثاني — و . ا . ش — نشرت الصحف الالمانية بمناسبة عيد الثورة البلشفية الحالة السيئة السائدة في روسيا واعمال الارهاب التي تسيطر عليها منذ عشرين سنة فذكرت ان ثلاثة ملايين روسي قتلوا ظلماً اثناء تلك المدة و١٢ مليون نفس ماتوا جوعا وستة ملايين ونصف مليون نفس يعيشون في مراكز النفي و ٨ ملايين امرأة يزاولن الاعمال الشاقة . انه منذ مايو الماضي حكم بالقتل على ١٢٠٠ رجل وان اربعين في المائة من ٦٨ عضوا من اللجنة المركزية قتلوا او اختفوا وان ٢١ قوميسيرا القي القبض عليهم واختفوا .

اما في اوكرانيا فقد قتل ثمانية اشخاص وفي روسيا البيضاء قتل ثمانية ايضاً والقي القبض على سبعة واعلن ان ٤٣ من ٥٣ سكرتيراً بانهم اعداء الحكومة وقبض على تسعة من مستشاري قوميسيرية الشعب كما اعلن عن خمسة من رؤساء القومسارية التنفيذية انهم اعداء للوطن ولم يبق غير اربعة اعضاء فقط في اللجنة المركزية لم تتناولهم يد التشتيت

بشرى لاهالي يافا الكرام

بمناسبة حلول شهر رمضان المبارك

يعلن مطعم وحلويات حلمي وبدر

استعداده لتقديم احسن انواع الحلويات العربية الممتازة . وقد استحضر المحل على اختصاصيين في صنع الحلويات المشهورة

المحل يقدم جميع الطلبات للمنازل من كافة انواع الحلويات

٢١٦٨

المهندس عبدالله علاء الدين

مساح مرخص مكتبه بعمارة المظفر

بجانب ادارة جريدة الدفاع

«٢٦٥٦»

سينما الشرق

ابتداء من يوم الجمعة في ٥ تشرين ثاني وبقية الاسبوع

ثلاث حفلات يوميا

الحفلة الاولى الساعه ٣٠ ـ ٣ بعد الظهر ـ الثانية ٣٠ ـ ٦ مساء

الثالثة الساعة ٤٠ ـ ٨ مساء

الممثل العالمي الشهير — والممثلة القديرة الحسناء

هاري بور — دانييل داريو

في المأساة الهائلة

تراس بولبا

يوم الاحد يقام حفلتين نهاريتين الاولى الساعة ٢ والثانية الساعة ٤ بعد الظهر

(١-٢-٢١٥٦)

ضرب الرقم القياسي

له عشرون أسبقية بالتمام

قدم ضابط المدينة امس اليهودي « دافيد هرون شويلي » من القدس والساكن بشارع شبازي في يافا ، امام محكمه صلح المدينة بتهمة : انه بتاريخ ٢٤-١٠-٣٧ في الساعة الخامسه مساء أوم عبد الله عبد العزيز زقوت من اسدود اثناء سيره في شارع سلمه انه يريد اخفاء حافظة نقود في جيبه لأنه عثر عليها بالطريق ، وقد وضع الحافظة فعلا في جيبه ، لكن سرق بدلا منها ١٢ جنيهاً ونصف الجنيه ولاذ بالفرار

ولدى تفقد عبد الله الحافظة وجد فيها ١٢ ملا وتفقد دراهمه فلم يجدها واخبر ضابط المدينة بالحادث ، فلم تمض مدة وجيزة حتى اعتقل الفاعل ، اليهودي المذكور ، وبنتيجة المحاكمة حكم عليه بالسجن ثلاثة اشهر

ومماهو جدير بالذكر ان هذا اليهودي عريق في الشبيه بأعماله هذه ، فقد ثبت للمحكمة انه حكم عليه بالمدد التالية: ستة اشهر وثمانية وستة اشهر اخرى و١٥ يوماً وسنتين ونصف السنة وثلاثة اشهر وثلاثة اشهر آخرى وشهر واحد وتسعة اشهر وستة وثلاثة وخمسه وسته اشهر آخرى وسنة واحدة وعشرة اشهر وعشرة اشهر اخرى وسنه واحدة وثلاثه اشهر وشهرين ، وسنه واحدة واخرى بوجوده تحت المراقبه ، واسبوعين !

فتكون له ٢٠ اسبقيه ومجموع الاحكام الصادرة ضده ١١٦ شهراً و١٥ يوماً مع اعتبار سنه السجن تسعه اشهر

— وعمره الان سته وعشرون سنه!

* * *

امساكية شهر رمضان المعظم

تواريخ ومواقيت الصلاة والصوم

اليوم		الامساك	الفجر	الشروق	الظهر	العصر	المغرب	العشاء
		د س	د س	د س	د س	د س	د س	د س
الخميس	غروبي	٣٤ ١١	٥٤ ١١	٢٠ ١	٤٨ ٦	٤٢ ٩	٠ ١٢	٢٥ ١
	زوالي	١٢ ٤	٣٢ ٤	٥٨ ٥	٢٧ ١١	٢٠ ٢	٣٨ ٤	٣ ٦

البلدية ومو قف للحكومة

سعت بلدية يافا منذ سنتين لانشاء حديقة كبيرة عامة في ارض البصة معتمدة بذلك على مساهمة الحكومة اذ كان من المقرر ان تمنح البلديات الكبرى : يافا ، القدس ، حيفا الخ نحو مئة الف جنيه خصيصاً لانشاء الحدائق العامة ، على شريطة ان تعد البلديات الاراضي اللازمة لها ، لكن لسبب ما أحجمت الحكومة عن هبتها ، فوقف مشروع البصة عند الحد الذي وصل اليه ، مع العلم ان مشروعاً كهذا ضروري لا سيما في بلدة كيافا

حريق مقصود

علم بوليس رامات غان في الساعة السابعة والربع من ليلة امس الاول ان النيران اشتعلت في دار اليهودي « زفي لينبنوز » الكائنة بالقرب من مكتب بريد مستعمرة بني براك ، فخف عدد من رجاله الى مكان الحادث وبعد جهد تمكنوا من اطفاء النار

وبعد التحقيق اتضح للبوليس ان صاحب هذا البيت نقل اعن الاثاث منه قبيل احتراقه ، وانه مؤمن عليه على مبلغ ١٥٠ جنيهاً ، وان الحريق مفتعل فاعتقل صاحب البيت المذكور رهن التحقيق

في محاكم يافا

تقرر نهائياً نقل القاضي البريطاني بيافا المستر بورك الى القدس . ولما لم يعين خلفه حتى الآن فسيقوم القاضي البريطاني بتل ابيب المستر بودلي، مقامه بصورة موقتة وسيستلم العمل ابتداء من صباح يوم الاثنين القادم

عراك على ارض

اختلف السيد حسني بيدس وعدد من عرب الجماسين على قطعة ارض ، وفي الساعة الحادية عشرة من ليلة امس الاول اشتبك عدد من اولئك العرب والسيد حسني وثلاثة اشخاص من حرائيه بعراك اسفر عن اصابة السيد حسني بجراح في رأسه نقل على اثرها الى مستشفى يافا .

وقد خف البوليس الى مكان الحادث واعتقل ٢٧ شخصاً وبعد التحقيق افرج عن ٢٠ بالكفالة ، واحتفظ بالسبعة الباقين .

للاستاذ سعيد الصباغ

علمنا ان الاستاذ سعيد افندي الصباغ ، مدير مدرسة المنشية الاميرية ومؤلف الكتب الجغرافية المعروفة في فلسطين والشرق العربي ، قد بلغته ادارة المعارف نجاحه بامتحان الشهادة العليا للمعلمين ، فنهنئه .

قالت دافار؟

علمت جريدة دافار من مصدر عربي ان محمد علي بك العجلوني الذي استقال من قوة بوليس شرقي الاردن يعمل الآن في تنظيم عصابات مسلحة وادخالها من سوريا الى فلسطين .

الحكم بكفالة

قدم البوليس امس محمد افندي اسماعيل الظاهر احد ضباط البوليس سابقاً أمام مساعد حاكم اللواء بالرملة فحكم عليه بربطة بكفالة حسن سلوك بمبلغ ٢٠٠ جنيه لمدة سنة واحدة عملا بقانون منع الجرائم وبعد ذلك اخلي سبيله .

في مذاهمة بيت ضابط

نشرنا امس ما وافانا به مراسلنا بحيفا حول مذاهمة بيت يسكنه ضابط بريطاني ، وقد اتصلت بنا معلومات اوسع نذكرها للقراء فيما يلي :

يسكن احد ضباط الجيش البريطاني (وهو برتبة ميجور) داراً بالقرب من مكاتب شركة بترول العراق في حيفا .

وفي نحو الساعة الواحدة والنصف بعد منتصف ليلة امس الاول سمع الميجور المذكور صوت حركة غير عادية فهب من نومه وتجول في غرف داره ، فاذا بشخص ينقض عليه ويبادره بعدة طعنات عدية ، في وجهه وظهره . وعارك الضابط ذلك الشخص المجهول الذي سقط من فوق الحائط الى الارض فكسرت رجله وهنا تبلغ البوليس الخبر فحضر الى مكان الحادث ونقل الميجور الجريح الى المستشفى ، كما نقل المجهول نفسه الى المستشفى البلدي .

وبعد التحقيق الذي قام به البوليس اتضح ان المجهول يدعى ابراهيم محمد الحلو ، وقال انه من يافا . وقد حضر الى دار هذا الضابط حاملا سلماً كبيراً ونصبه على جوار المنزل وكان من الامر ما ذكرناه .

وقد وردت امس اشارة من حيفا الى بوليس يافا لاتخاذ بعض الاجراءات

في حادث القطار

ذكرنا سابقاً نبأ الحكم الصادر ضد السادة : شلاش علي وعبد العزيز محمد ضمرة وظاهر شحادة وعبد الفتاح حماده وعبد الجليل سالم وعوده مصلح بالسجن ستة اشهر في سجن المزرعة من قبل مساعد حاكم اللواء الجنوبي ، عملا بقانون الطوارىء . وهؤلاء السادة من الذين اعتقلوا بتهمة حادث تدهور القطار المعلوم ، لكن التحقيق لم يدنهم

وقد بلغنا ان السلطة اعادت هؤلاء السادة امس من سجن المزرعة الى سجن يافا لعدم وجود مكان فيه يتسع لهم وقد زارهم امس في السجن فريق من ذويهم وقدموا لهم طعاما .

ماذا يريد شرتوك

القى الادون شرتوك السكرتير السياسي للوكالة اليهودية خطبة في القدس امس في جنازة اليهود الخمسة طالب فيها من الحكومة ان تسلح جميع الشعب اليهودي في فلسطين ليتمكن من الدفاع عن نفسه وليساعد في قمع الارهاب من البلاد

— وهو الطلب القديم بنفسه !

الصحف اليهودية أمس

خصصت الصحف اليهودية صفحاتها الاولى امس لوصف جنازة اليهود الخمسه وسرد الخطب التى القاها الزعماء اليهود على قبورهم ، ثم ذكرت ان التحقيق أسفر عن اعتقال ٩٦ من اهالي القرى المجاورة لمكان الحادث .

قطع التلفونات

قطعت اسلاك التلفون امس في اماكن متعددة من اللواء الشمالي ، ففي الساعة السابعة والنصف من مساء يوم الثلاثاء قطع ٣٧ خطاً بين طولكرم وقلقيليه ، كما قطع ايضاً ٣٧ خطاً بين زخرون يعقوب وعتليت . وقد ذهب عمال دائرة التلفون في صباح اليوم التالي لاجراء الاصلاح تحت حراسة قوة من الجند .

. . .

ابكر موعد لتصدير الأثمار الحمضية

قررت الحكومة بناءاً على توصية اجماعية تسلمتها من لجنة الأثمار الحمضية انه من الخير العميم لتجارة الأثمار الحمضية في فلسطين ان يكون ٢٠ تشرين الثاني ابكر موعد لتصدير الأثمار الحمضية في هذه السنة كما اتبع في العام المنصرم بمقتضى انظمة سنة ١٩٣٦

ونظراً لوفرة ما ينتظر تصديره من الاثمار الحمضية في بدء الموسم الحالي ، سيجري فحص البرتقال في جميع مراكز مصلحة تفتيش الأثمار .

شحنات الأثمار الحمضية

وصلت امس الباخرة « سايا » الى مياه يافا وشحنت ما يقرب من خمسة الاف صندوق كريب فروت الي البلاد الانكليزية

ولا يزال التجار والمصدرون ينزلون صناديق الكريب فروت بكميات وافرة الى الميناء استعداداً للشحن

نجاة رئيس قسم يافا وعقيلته من الغرق

استقل المستر ميلار رئيس قسم بوليس يافا وعقيلته مركباً صغيراً بشراع واحد ومعهما صاحب المركب حسين ابو حطب وكانت الامواج هادئة حينما خرجوا من ميناء يافا .

وقد ابتعد المركب بمن فيه ميلين عن الشاطىء واتجه نحو شاطىء بيت فيغان وهنالك هبت رياح شديدة لم يتمكن صاحب المركب معها من التحكم بادارته وضغت الريح العاتية على القلع ، فانقلب المركب في البحر ، وسقط المستر ميلر وعقيلته وحسين المذكور ، وكانت الساعة قد بلغت الخامسة مساء .

وقد اخذ المستر ميلر يبذل الجهد لانقاذ عقيلته التي تحسن السباحة نوعاً ما . وبقيا على هذه الحالة زهاء ثلاثة ارباع الساعة .

وشاهد السيد مصباح البيروني وغيره من سكان محلة الجبالية قلع المركب عند ما هوى في البحر ، ولم يعد ظاهرا للعيان ، فأدركوا انه قد غرق ، وأخبر بوليس العجمي حالا بالحادث ، وهذا أعلم رئاسة مديرية الميناء ، فحضر المستر رب والمستر باكسنديل وغيرهما من موظفي الميناء ، وكان احد رجال البحر السيد حسين النابلسي قد علم بالحادث فخف الى حوض الميناء وشاهد مركباً صغيراً يحمل قلعا فأخذه حالا واتجه الى مكان المركب الغريق . وفي هذه الفترة أخذ بحارة يافا يعملون لانقاذ الثلاثة الغرقى لكن السيد حسين النابلسي كان قد وصل الى مكان الحادث والتقطهم بعد ان مضى على وجودهم في البحر ما يقرب من الساعة ، وعاد بهم الى الميناء ، ثم ذهب المستر ملر وعقيلته الى دارهما ، وفي صباح امس باشر عمله كالمعتاد .

اعلان تشكيل محاكم عسكريه في فلسطين

« تابع المنشور على الصفحه الاولى »

فلسطين وشرق الاردن . وسيكون قراره غير قابل الاستئناف

الحافز على ذلك

ويود القائم بادارة الحكومة ان يبين بوضوح وجلاء ان الحافز الوحيد لهذه المقررات هو الامن العام وليس سبب ذلك فشل المحاكم المدنية التي ستستمر في النظر في جميع الجرائم باستثناء الجرائم المذكورة اعلاه

تنفيذ نظام الطوارىء

ان تشكيل هذه المحاكم العسكرية مع العقوبات التي تفرضها مقصود منها الاسراع في تنفيذ نظام الطوارىء لاخماد حالة الارهاب والتخريب الحاضرة، تلك الحالة التي صممت الحكومة على القضاء عليها .

ينشر كل يوم

وخلال الفترة التي تمضي بين نشر نظام الطوارىء الجديد وتنفيذه في اليوم الثامن عشر من شهر تشرين الثاني سينشر هذا البلاغ الرسمي كل يوم في الصحف اليومية وستذيعه يومياً محطة الاذاعة الفلسطينية »

١٠ تشرين الثاني سنة ١٩٣٧

وقد أعلن هذا البلاغ في محطتي لندن والقدس

قطع اسلاك تلفون

قطعت أسلاك التلفون بين قرية الرامه وبيروت في اربعة أماكن وذلك بعد ظهر يوم الاثنين وبقيت المواصلات معطلة مدة من الزمن الى ان جاء عمال التلفون وأصلحوا الاسلاك .

تفتيش بيت

القدس — فتشت قوة من البوليس اليوم بيت هابل ابو الفيلات في حي المدينة القديمة ولم تعثر فيه على شيء وقد اعتقلته واوقفته في قشلاق البوليس.

* * *

اقتراح لحل مشكلة فلسطين

ألوية وأقضية ضمن المجموعة العربية

برلين في ١٠ تشرين ثاني — نشرت جريدة يوديشار اندشاو التى تنطق بلسان الجمعية الصهيونية في المانيا مقالا عن قضية فلسطين والبلاد العربية ضمنته اقتراحاً جديداً لحل قضية فلسطين على اساس اللامركزية فقالت مايلي :

استعملت الحكومة البريطانية وسائل جديدة في قمع حركة التطرف العربية في فلسطين فاصبح الموقف الآن يختلف عما كان عليه في ايام المؤتمر الصهيوني واصبح على العرب ان يزيلوا من اذهانهم فكرة محو وعد بلفور بالقوة واعمال العنف .

غير اساس التقسيم

ونحن نتساءل الآن : ألم تحن الساعة التي يجب على اليهود فيها ان يحاولوا انشاء وطنهم القومي على اساس غير اساس التقسيم ؟ اننا نرى انه لو تقدم العرب واليهود بمشروع جديد لسقط مشروع التقسيم فوراً

نقترح تقسيم فلسطين الى ألوية وأقضية عربية بحتة ويهودية بحتة، تكون كسلسلة تضمها حكومة القدس . وهذه الحكومة يمكنها ان تتقدم من الحكومات العربية الأخرى فتتفاهم معها على التعاون والاتحاد .

في المجموعة العربية

ان اليهود يعترفون بالصلات التي تربط فلسطين بجاراتها العربية كما انه يجب على العرب ان يعترفوا بحق اليهود، كما اننا نعتقد ان الوطن القومي اليهودي يستفيد ضمن الوحدة العربية اضعاف ما يستفيده في حالة تنفيذ التقسيم . ونحن نعتقد ان انشاء ولايات متحدة سامية لها من القوة ما يضمن ان تكون ذات تأثير ونفوذ في العالم السياسي هو أحسن بكثير من مشروع التقسيم

في نشرة دائرة الامن العام

حوادث اطلاق عيارات نارية في اماكن

القدس في ١٠ تشرين الثاني — لمراسل الدفاع الخاص — ورد في نشرة ادارة الامن العام ما يلي :

اطلاق عيارات نارية

القدس — علم البوليس في الساعة الواحدة بعد منتصف الليلة الماضية ان بعض العيارات الناريه قد اطلقت حوالي الساعه الثانيه عشرة والدقيقه العشرين قرب حي النشاشيبي . وان عياراً ناريا آخر قد اطلق ايضاً في الساعه الثانيه عشرة في شارع الانبياء ولم يصب احد باذى .

في حي شنلر

— في الساعة العاشرة من مساء امس اطلق شخص مجهول عشرين عياراً نارياً على مخفر مكورباروخ في حي شنلر وقد اصابت رصاصة حائط المخفر ورصاصة ثانيه استقرت في لحاف من الريش تلتحفه امرأة يهودية ولم تصب باذى .

النار على رجلين

الرملة — في الساعه العاشرة من صباح امس علم البوليس انه بنتيجة مشاجرة على اراضي في قرية شقبه اطلق طاهر داود عياراً نارياً على رجلين ، ولم يصب أحد منهما . وقد اعتقل المعتدي وصودرت منه بندقيته

اصابة عربيين ويهودي

« تابع المنشور على الصفحة الاولى »

على عربي اخر في قرية يالو

« بين الساعة الرابعة والنصف والساعة الخامسه بعد ظهر اليوم وقعت ثلاث حوادث اطلاق نار في القدس ففي الاول اطلقت النار على يهودي يدعى يحيى منصور فاصيب بجراح بالغة ونقل الى مستشفى هداسا . وقد قبض على عربي على سبيل الشبهة

وفي الثانيه اطلقت النار على شخص عربي لم تعرف هويته بعد بالقرب من شنلر ، وقد قتل في الحال ، والقي القبض على يهوديين اشتبه بهما

اعتقال شخصين يهوديين

وعلى اثر ذلك وصلت قوة من البوليس الى مكان الحادث واعتقلت يهوديين وجدت مع احدهما مسدساً . واجرت التحقيقات . وقد علمنا ان هذا القتيل الذي يبلغ الاربعين من عمره يعمل بستانياً عند السيد نجيب خوري

بلاغ قلم المطبوعات

وقد اصدر قلم المطبوعات البلاغ التالي:

بيانه

بنتيجة التحقيقات التي اجريت بخصوص مقتل اليهود الخمسة القي القبض

فرض نظام منع التجول

وفي الحادث الثالث أطلقت النار على الشيخ محمود جودة الأنصاري قرب الموسيس النمساوي في محلة الواد في المدينه القديمه فاصيب بجراح طفيفة وقد اعيد فرض نظام منع التجول في المدينه القديمه .

. . .

آلام

الظهر الشديدة

كتب المستر ج.ل. قال : كنت في خلال الحرب العظمى انام على الوحل وبسبب ذلك اصبحت اشعر في الوقت الحاضر بالام شديدة في الظهر كانت تحول في اكثر الاحيان دون قيامي بعملي . وقد وصف لي الطبيب الذي يعالجني دهوناً، لكنني لم استفد عليه كثيراً . واخيراً استعملت لصقة من لصقات الكوكس ذات المسام فانتهت الام ظهري خلال يومين لصقت الكوكس ذات المسام تحتوي على مواد كيمياوية فعالة ذات تأثير سريع في ازالة كافة امراض المفاصل والمسببة عن البرد . ان المستحضرات الرخيصة والمقلدة تضر ولا تنفع . لصقة الكوكس الاصلية عليها ماركة النسر الاحمر وكتب عليها من جهتيها (لصقة الكوكس ذات المسام) (٢٠٢٠)

اعلان

صادر من دائرة اجراء الرملة بالقضية رقم ١١٤٥٧—٣٦

اجراء تل ابيب

يعلن للعموم انه مطروح للبيع بطريق المزاد العلني ما يلي :

موتور ماركة كروسلي نمره ١١٧٤٦ قوة عشرة روس عامر

المحجوز من مال المحكوم عليه حسين بن محمد ابو سالم من ساكيه لقاء ما يطلب منه من الدين البالغ ٣٩ جنيه غير الرسوم لصالح شركة الهندسه الفلسطينيه وذلك بيوم الثلاثاء الواقع في ٢٣ — ١١ — ٣٧ الساعه ٢ بعد الظهر

فعلى راغب الشراء مراجعة مأمور البيع بسوق قرية ساكيه للاشتراك بالمزايدة ودفع التأمينات القانونية عشرة بالمئه بعد معاينة الموتور المذكور

لذلك صار اعلان الكيفيه مع العلم بأن الثمن يدفع حالاً بعد احالة المبيع نهائياً

مأمور اجراء الرملة

(٢١٨٣)

اعلان

صادر من دائرة اجراء الرملة بالقضية ٤٩٥٢ — ٣٧ اجراء تل ابيب

يعلن للعموم انه مطروح للبيع بطريق المزاد العلني ما يأتي :

موتور كروسلي نومرو ١١٦٩٥٠ على ٤٠٠ قوة ستة عشر حصان على سبعة عشر مع طولومبه اربعة إنش درس اعوج مع التفرعات العائدة لها

المحجوز من مال المحكوم عليه الحاج سعيد محمد علي من قرية قطرة لقاء ما يطلب منه من الدين البالغ ٤٣ جنيه و٨٥٠ ملا غير الرسوم والمصاريف الى شركه الهندسة الفلسطينية وذلك بيوم الجمعة الواقع في ١٩ — ١١ — ٣٧ الساعه ٢ بعد الظهر

فعلى راغب الشراء مراجعة مأمور البيع بسوق قرية قطره للاشتراك بالمزايدة ودفع التأمينات القانونية عشرة بالمئة بعد معاينة الموتور والطولومبه مع التفرعات العائدة لها المذكورة

لذلك صار اعلان الكيفية مع العلم بأن الثمن يدفع حالا بعد احالة البيع نهائياً .

مأمور اجراء الرملة

(٢١٨٣)

الناصرة

احتفال مهيب بجنازة الاستاذ مطلق

وفود البلدان وخطب الرثاء والاكاليل المشيعين

الناصرة في ١٠ تشرين ثاني — لمراسل الدفاع الخاص — كان لنبأ الحادث الاليم الذي وقع للاستاذ المرحوم مطلق عبد الخالق في حيفا ، وقعه الشديد في الناصرة فكل من سمع الخبر على وجهه وجوم وكآبه . وامس في الساعه الثانيه بعد الظهر سير بجنازة المرحوم من المنزل الى المسجد باحتفال كبير ، وحضرت وفود من الخارج عرفت منها وفداً عن نادي شبيبه الرابطه بحيفا مؤلفا من السادة خليل عيد ، المحامي أنس الجزة، اديب خليف ، خليل عمران ، رجا حوا ، اديب الحسن . ووفداً عن النادي الارثوذكسي بحيفا من السادة: الياس حبايب ، نصري غنطوس . ومن اصدقائه الاستاذ نجيب نصار صاحب الكرمل ، والمحامي الاستاذ وديع البستاني ، وعبد الرحمن رشيد الحاج ابراهيم مدير البنك العربي بحيفا . ووفداً من طبريا على رأسه الاستاذ صدقي الطبري . ومن القدس الاستاذ شكري قطينة . ومن يافا الاستاذ شوكت حماد وعبد الهادي عرفان عن اسرة « الدفاع »

السير في اثناء جنازة المرحوم

وكان يتقدم النعش القواصة ، فحملة الاكاليل ، وهي من : الدكتور ميشيل اجبارة ، من حيفا ، ومن نادي الرابطة والنادي الارثوذكسي بحيفا . وآخر من اصدقاء الفقيد بالناصرة، وواحد من وكالة زميلتنا الجامعة الاسلامية الغراء بالناصرة ، واكليل من وكالة « الدفاع » بالناصرة ايضاً وضع في أعلاه رسم الفقيد ، مرقوماً باليد من رسم الشاب السيد بشاره عصفور. ومن ثم وفود البلاد ، فحملة النعش ، فآل الفقيد ، فجموع الشعب . وبعد أن وصلوا الجامع صلي على جثمانه .

القاء خطب التأبين على القبر

وتابعت الجماهير سيرها الى المقبرة ، وقبل مواراته التراب أبنه كل من السادة يوسف سلوم من حيفا ، عن الصحافة : شكري قطينه من القدس باسم أسرة « الدفاع » . خليل عيد من حيفا باسم نادي الرابطه . الاستاذ نديم بطحيش وعبد الرحمن الفاهوم من الناصرة عن أصدقاء الفقيد . ثم الاستاذ المحامي وديع البستاني بحيفا . وكانت خطاباتهم مؤثرة ابكت الحاضرين . ثم ووري الفقيد في التراب مبكيا على شبابه . فعزاء وصبراً لآل الفقيد على هذا المصاب المروع . والى جنات النعيم ايها الزميل مطلق

وقد ورد عدد كبير من البرقيات أبعث بها لكم

للافراج عن الاستاذ صبحي عبد الخالق

افرجت السلطه عن السيد دياب عبد الخالق عم الفقيد الذي كان معتقلا في مزرعة عكا . وسمحت لشقيقه الاستاذ صبحي بحضور الجنازة فقط . واننا نطلب من الحكومة ازاء هذا الحادث ان تفرج عن الاستاذ صبحي وتقدر هذه النكبة المؤلمة والفاجعة المريعة . وانا لله وانا اليه راجعون.

صفد

اخلاء سبيل عدد من المعتقلين

صفد في ١٠ تشرين الثاني — لمراسل الدفاع الخاص — اطلقت الحكومة اليوم سراح الافاضل : رافع بك الفاهوم والسيد دياب عبد الخالق والاستاذ صبحي عبد الخالق ، فحضروا الى الناصرة . ورؤوف حجازي من صفد وزيدان وهبة من سمسع ، قضاء صفد . وصالح المشهاوي ونعيم سلوح، من عكا . وقد قابلهم حاكم اللواء فطلبوا أن يعمل على اخلاء سبيل بقية المعتقلين الذين لم يرتكبوا جريمة فوعد الحاكم بدرس هذا الطلب وتحقيقه .

المعتقلون ونبأ المرحوم الاستاذ مطلق

اخبرني السيد رؤوف حجازي احد الذين افرج عنهم اليوم ان وفاة الزميل المرحوم الاستاذ مطلق عبد الخالق قد احدثت اثرا عظيماً في نفوس المعتقلين ، الذين ظهر عليهم الأثر العميق . وعبثا حاولوا اخفاء الخطب الجلل عن شقيقه الاستاذ صبحي ، الذي تلقى الفاجعة بثبات .

انفجار قنبلة بعد ظهر أمس

انفجرت في الساعة الثالثة والنصف في المدينة قنبلة سمع لها دوي عظيم .

عكا

اطلاق سراح ثمانية من المعتقل

عكا في ١٠ تشرين الثاني — لمراسل الدفاع الخاص — حوالي الساعة الثامنة من صباح اليوم قدم الى سراي الحكومة حاكم لواء الجليل ومساعده واجتمعا طويلا بقائمقام المدينة . وبعد هذا الاجتماع ذهبوا معاً يصحبهم مساعد مدير البوليس الى قرية ترشيحا . وحوالي الساعة الثانية بعد الظهر عادوا الى سراي الحكومة حيث أصدر الحاكم امراً بالافراج عن ثمانية من معتقلي الجليل

« الدفاع »: وردت اسماءهم في رسالة أخرى في عدد اليوم .

صبحي عبد الخالق ، دياب عبد الخالق ، نعيم سلوم ، رؤوف حجازي ، الشيخ صالح المصري . احمد حسن عطايا ، زيدان عبد الكريم وهبي ، رافع بك الفاهوم .

القدس

اضراب تلامذة الحقوق اليهود حداداً

القدس في ١٠ تشرين الثاني — لمراسل الدفاع الخاص — في مدرسة الحقوق بالقدس عدد كبير من الطلاب اليهود الذين يتلقون الدروس الحقوقية وقد جاء هؤلاء الى المدرسة حسب المعتاد . وقبل ابتداء موعد الدراسة اجتمعوا الى بعضهم في ركن من أركان المدرسه وتذاكروا مدة قصيرة ثم غادروا المدرسه معلنين اضرابهم عن تلقي الدروس حداداً على الخمسه القتلى وقد اتخذت ادارة المدرسه وسائل عديدة وقدمت لهم نصائح كثيرة للعدول عن هذا الاضراب والبقاء في المدرسه لتلقي الدروس ، الا انهم اصروا على رأيهم .

وكالة شركة البواخر العالمية

يثني الجمهور ثناء كبيراً على السيد توفيق ميكيل ، وكيل شركة البواخر العالمية بالقدس ، نظراً للتسهيلات التي يقوم بها نحو الذين يودون السفر في بواخر هذه الشركة والمساعدة التي يقدمها لهم سواء من حيث التأشير على جوازات سفرهم او اعطائهم الارشادات التي تمكنهم من السفر بسهولة الى الجهة التي ينوون السفر اليها .

كما انه بمناسبة حلول موسم الحج اخذ يقوم باعمال منظمة وسريعة لتأمين راحة الحجاج الذين يسافرون بواسطة هذه الشركة ، وسهل لهم مهمتهم ،وقد تخصص السيد توفيق لمرافقة الركاب الى الباخرة لتأمين راحتهم بالنظر لخبرته وتدربه على هذا العمل . وعلى الذين يودون السفر الى اية جهه من اميركا الشمالية أو الجنوبية اولاداء فريضة الحج،ان يراجعوا السيد توفيق في مكتبه الكائن شارع مأمن الله رقم ٩٤ بالقدس ، وان ينتبهوا للاعلانات التي تنشر في هذه الجريدة من وقت لآخر ، لان فيها التفصيلات الوافية .

قوة من شرق الاردن للاحتفال بالهدنة

وصلت اليوم قوة كبيرة من الجيش في شرق الاردن لحضورها الاحتفال السنوي لعيد الهدنة وقد سافر بعض قوادها الى صرفند

اثناء الاحتفال بذكرى الهدنة

جاءنا من قلم المطبوعات ما يلي : لايسمح لاي شخص بدخول مقابر قتلى الحرب يوم الاحتفال بعيد الهدنة الا بعد ابراز تذاكر الدخول الصادرة من حاكم لواء القدس ، وسيكون الدخول الى المقبرة من البوابة الرئيسية.ولايسمح بحمل الات التصوير ، والمرجو ان يكون كل شخص في مكانه قبل الساعه العاشرة والنصف صباحا

كسب قضية على بلدية القدس

نظرت اليوم محكمة الاستئناف العليا المؤلفة من اصحاب السعادة المستر غرين والقاضيين مصطفى بك الخالدي وماجد بك عبد الهادي في قضية بلدية القدس المحكوم بها لصالح محمد عبد شرف وشركائه فقررت رد طلب البلدية والحكم لصالح المستأنف عليهم وهو دفع ما يزيد عن ثلاثة الآف جنيه

من ادارة زميلتنا «اللواء» الغراء

جاءنا ما يلي من ادارة زميلتنا «اللواء» الغراء : اطلعنا على كتاب مختوم بخاتم جريده الصرخة ومرسل الى احد وجهاء يافا بامضاء (خليل) يطلب فيه مساعدة مالية باسم عمال جريدة «اللواء» بعد تعطيلها الاخير . وبما ان عمال «اللواء» لا يعرفون عن هذه الرسالة ومثيلاتها التي ارسلت لآخرين شيئاً ، ولما كان ظاهراً ان المسألة لا تتعدى الخداع ، فقد وجد من الضروري نشر هذه الكلمة في الصحف ليطلع الناس على حقيقة الامر ولصيانة كرامه «اللواء» التي لم يدر في خلد احد من ادارتها وعمالها ان يعمد الى وسيلة من هذا النوع مهما كانت الخسائر التي لحقت بها »

الادارة

تعليمات الى مأموري جوازات السفر

علمت انه اصدرت تعليمات الى مأموري جوازات السفر على كافة مخافر الحدود الفلسطينية بضرورة التدقيق في فحص جوازات السفر ، وان لا يسمح لغير حامل الجواز بالسفر واذا اراد احد السفر معه بنفس الجواز كزوجته أو اولاده فيجب ان يكون الجواز الاصلي مشتملا على اسم الشخص الذي يرافقه وجاء في هذه التعليمات انه لا يحق لاحد هؤلاء السفر بالجواز دون ان يكون صاحب الجواز المستخرج باسمه مسافراً معه .

حامية مقاطعة القدس الاحتياطية

اذاعت محطة القدس : زار القائم بادارة الحكومة في صباح اليوم حامية مقاطعة القدس الاحتياطيه زيارة غير رسميه وشهد تدريب افرادها في ثكنات جبل الشيخ جراح . ثم استعرض ثلة من المتطوعين الفلسطينيين اثناء خروجهم من الثكنات .

انتدابات بين قضاة المحاكم المركزية

أصدر قاضي القضاة امراً بموجب المادة ١٢ الفقرة الثالثة من قانون تنظيم المحاكم باجراء الانتدابات التالية بين قضاة المحاكم المركزية ابتداء من اول شهر تشرين الثاني الى نهايته وهم القضاة السادة : انطون افندي عطا الله القدس ، نسيب بك طوقان يافا ، زكي بك التميمي حيفا ، رفيق افندي ابو غزاله نابلس الادور بخور شتريت تل ابيب والادون ازولاي في تل ابيب وتبدأ مدة انتدابه من ٣ الجاري

حيفا

تسيير قطارات سريعة بين يافا وحيفا

حيفا في ١٠ تشرين ثاني — لمراسل الدفاع الخاص — علمت ان ادارة سكة الحديد تفكر في جلب خمس قاطرات « اكسبريس » تقطع المسافة بين حيفا ويافا في ساعة و ١٥ دقيقة . وان الذي يحول الآن دون ذلك هو تعرج الخطوط في بعض الاماكن وهذه القطارات يقتضي تسييرها على خطوط غير ملتوية بالنسبة لسرعتها الزائدة .

— لاتزال قرينة الدكتور سليم افندي سلامه تطوف المدينة لجمع ما تجود به النفوس لمطبخ المعتقلين في عكا . وقد تبرع اليوم كل من السادة حنا سويدان شوال أرز وعبد الله لمام واخوانه بعشرين « باكيت » معكرونه وامين وسليم عصفور بقفير قهوة وقد أرسلت هذه الاشياء الى عكا

— حدثت اليوم مشاجرة بين بعض اللحامين داخل السوق على اختلاف الاسعار فاصيب بعضهم بجراح بسيطة

بعد افلاس شركة بحرية يهودية

ابحرت الباخرة « تل ابيب » بعد ان أتمت الشركة اليابانية اصلاح ما طرأ عليها من خلل . وهذه الباخرة كان محجوزاً عليها بعد افلاس الشركة اليهودية التي تمتلكها .

— توجت بعد ظهر اليوم ست سيارات مصفحة تنقل الذخائر والجند البريطاني الى جهات نابلس وطولكرم .

التحقيق في محاولة اغتيال مولود مخلص

بغداد في ١٠ تشرين الثاني ـ لمراسل الدفاع الخاص — لا يزال الذين اعتقلتهم الشرطة بتهمة محاولة اغتيال القائد العربي مولود باشا مخلص في السجن ولا يزال التحقيق معهم مستمراً ، وقد اجرت الشرطة تشخيص المتهمين امام مولود باشا مخلص فأثبت انهم المعتدون

وتبين ان السيارة التي كانت تقلهم قد ابدل لونها وكانت تحمل اربعة الواح ذات ثمانية وجوه وكل وجه يحمل رقما يختلف عن الاخر لاخفائها

نوري باشا والعودة للعمل الرسمي

بغداد في ١٠ تشرين ثاني — لمراسل الدفاع الخاص — كتب مراسل «التايمس» فقال : ينتظر ان يستأنف فخامة نوري باشا السعيد اشتراكه العملي في ادارة الامور قريبا . ويرجح ذلك بعد اجراء الانتخابات العامة .

القنصل البريطاني عند رئيس الوزراء

دمشق في ١٠ تشرين ثاني — لمراسل الدفاع الخاص — امضى القنصل البريطاني في ٨ الجاري زهاء نصف ساعة في مقابلة دولة رئيس الوزراء . وقد قيل ان الحديث دار حول ابعاد اللاجئين الفلسطينيين من سوريا ولا سيما من دمشق . وأروي لكم هذا الخبر كما سمعته من بعض المصادر المتصلة

سفر موظفين بريطانيين باجازة طويلة

يسافر المستر هوبكنس من كبار موظفي دائرة الاحصاء الى انكلترا باجازة ١١٢ يوماً ، كما يسافر المستر سميث كبير الاطباء البريطانيين باجازة ٩٢ يوماً تبدأ من اليوم .

توقف حركة البريد بمناسبة الهدنة

تتوقف حركة دوائر البريد بين الساعة العاشرة والساعة الثانيه عشره قبل ظهر الغد «الخميس» لمناسبة عيد الهدنة

شرتوك يقابل القائم باعمال الحكومة

قابل الادون شرتوك صباح هذا اليوم القائم باعمال الحكومة في مكتبه ومكث عنده مدة طويلة .

تقديم ثلثمائة جنيه لمنكوبي سوريا

اجتمعت لجنه جمع الاعانة لمنكوبي فيضان سوريا برئاسة الوجيه الوطني عبد الحميد افندي شومان بدار البنك العربي وقررت ارسال مبلغ ٣٠٠ جنيه فلسطيني كدفعة اولى الى منكوبي سوريا وارسلت تحريراً لسعادة فارس بك الخوري ، رئيس المجلس النيابي ورئيس لجنة المنكوبين بهذا الخصوص .

قوات الى مكان مقتل الخمسة

وصل الى محل الحادث الذي قتل فيه اليهود الخمسة صباح امس عشرون سيارة تقل جنوداً بريطانيين من الجنود المعسكرين في صرفند وتل ابيب وتجولت في جهات الدلب وابي غوش لاستئناف الكشف والتحقيق في المحلات المجاورة

اتجاه سيارات عسكرية الى الشمال

شوهد صباح هذا اليوم نحو خمس عشرة سيارة ملأى بالجند البريطاني في طريقها الى الشمال متجهة نحو نابلس وطولكرم

وقد كانت طائرة حربية تحلق فوق الجنود على الطريق . وقد تبع سيارات الجند ثلاث سيارات تقل بعض افراد البوليس البريطاني ، وفي احدى السيارات رشاش وفي الاخرى آلة لاسلكي. ولم تعرف بالضبط الجهة التي اتجهت نحوها

جولة مع تجار وشاحني الاثمار الحمضيه

موقف التجار والسماسرة الانكليز من الموسم

ما يهم جمهور القراء الاطلاع عليه باختصار

قال مندوبنا الخاص: تجولنا امس في نواح مختلفة في المدينة واجتمعنا الى عدد من شاحني وتجار الاثمار الحمضية باحثين عما يهم الجمهور الاطلاع عليه من شؤون هذه الاثمار فتوصلنا لجمع المعلومات التالية:

كانت العادة دائما

لقد كانت العادة المتبعة ان يؤمن تجار وسماسرة الاثمار الحمضية الاجانب وهم في بلادهم، على الاثمار الحمضية المشحونة اليهم من فلسطين، ابتداء من وجودها على الرصيف ونقلها في المواعين الى البواخر حتى وصولها اليهم

كيف اصبحت الان

وقد بلغنا امس انهم احجموا عن هذه القاعدة واقتصروا بالتأمين على الاثمار ابتداء من وضعها في البواخر، ومعنى هذا ان لاثمار التي تغرق من المواعين في البحر اثناء ايصالها الى الباخرة او التي تتلف لسبب ما على الرصيف فان صاحبها ملزم بها ويتحمل نفقات اخراجها من البحر اذا اراد ذلك

وهكذا لا يترك تجار وسماسرة الاثمار الحمضية الاجانب وسيلة لاربح العائد اليهم مباشرة الا ويستعملونها!

التسليف كان ضئيلا

من العادة المتبعة ان يسلف تجار وسماسرة هذه الاثمار الانكليز مبالغ كبيرة للتجار والشاحنين العرب بفلسطين وقد بلغنا ان اولئك التجار والسماسرة امكشوا كثيراً عن تلك العادة والسبب في ذلك: هو ان الخوف من وصول الاثمار الى بلادهم بحالة رديئة — كما حصل في الموسم الماضي — جعلهم لا يسلفون إلا مبالغ ضئيلة جدا. كما انهم اخذوا يتخوفون من شراء الاثمار على ظهر البواخر، فنهم من طلب من التجار والشاحنين العرب ضمانة لوصول الاثمار سليمة من كل عطب الى البلاد الانكليزية ومنهم من طلب تسجيل جميع ما يصل من الاثمار بحالة التلف على حساب مرسله

فرص التجار العرب

ومما لاريب فيه ان التجار والشاحنين العرب سيتحاشون في هذا الموسم جميع العوامل التي جعلت قسما من اثمارهم تصل في الموسم الماضي بحالة غير حسنة

برقية من هولنده

وصل من نوتردام هولنده رسالة مفادها: انه من المنتظر جداً تصريف الاثمار الحمضية الفلسطينية في تلك البلاد باثمار حسنة جداً في بدء الموسم، هذا اذا وصلت الاثمار بحالة جيدة وبلون برتقالي خالص ليس فيه اصفرار

مستودع خزن البرتقال

تستعد مديرية جمرك يافا من الآن لتسليم العنبر الكبير المعد لخزن البرتقال الى الغرفة التجارية الوطنية بيافا ابتداء من اليوم الخامس عشر من هذا الشهر، وذلك المباشرة بالشحن في اليوم العشرين منه

أما صناديق البرتقال التي ترد قبل يوم ١٥ الجاري فانها توضع في اسفل مكتب رئاسة الميناء الرحبة.

مصلحة تفتيش الثمر

لفت نظرنا الكثيرون من تجار الاثمار الحمضية الى ضرورة تنبيه مصلحة تفتيش الاثمار الحمضية فلا تتعنت في التفتيش كما حصل في الموسم الماضي، ونحن بدورنا نلفت نظر القائمين على تلك المسألة الى هذا الطلب.

باخرة لشحن كمية

ذكرنا امس نبأ ترخيص دائرة الزراعة لعدد كبير من شاحني الاثمار الحمضية بالشحن قبل اليوم المعين لذلك لتوفر المادة السكرية في برتقالهم.

ولهذا ستحضر في هذين اليومين الباخرة «هيلدا» الى مياه يافا خصيصاً لشحن الكميات التي سمح بتصديرها من البرتقال.

رسالة حيفا

مسألة المعتقلين

حضر الى وكالة هذه الجريدة السيد كامل هلال من قلقيليه — وقد كان معتقلا في مخيم المزرعه بعكا، واطلق سراحه أمس الاول

وقد حدثنا عن المخيم والاخوان المعتقلين، وقال ان حالة المعتقل الصحيه تسوء يوماً عن يوم، والفراش لا يسد حاجة المعتقلين الى غير ذلك ما عرف القراء. ثم اكد ان الاخوان المعتقلين يواجهون اتعابا كثيره في هذا الفصل،

وقد علمت أن المستر فوت قد وعد باطلاق سراح معتقلي نابلس وطولكرم والقضاء فوجا بعد فوج. بعد مراجعة اضباراتهم والكتب المقدمه اليه في شأنهم.

السطو على دكانه

داهم مجهولون دكانا في حي الزيتون بحيفا ليلا وصادف مرور دورية بوليس فتركوا ما بأيديهم وولوا هاربين. ويحقق الضابط النشيط خليل افندي شحيبر في البحث عنهم

* * *

الطمع بالاراضى

الصهيونية تتحدث عن مساحات الجليل

«العلاج» الذي يراه

احتفلت المؤسسات اليهودية بوضع حجر الزاوية للبناية التي شرع صندوق الكيرن كايمت في بنائها في تل ابيب. وقد القى اوسشكن رئيس جمعية صندوق الكيرن كايمت خطاباً عن «اهمية» امتلاك الاراضي فقال: رغم اختلاف وجهات النظر في صفوف الزعامة اليهودية فهناك شيء واحد لا خلاف فيه وهو: ان العلاج الناجع الاخير يتوقف ٩٩ في المئة على امتلاكنا الارض. فمثلا لقد فرغنا الآن من مسألة بيسان بعد ان واجهنا معارضة شديدة في شراء الاراضي النائية. لكن بيسان اصبحت الآن ضمن الاراضي اليهودية.

اليهودي لا يعرف

ولست اعرف كيف تحل قضية فلسطين المعقدة. فهناك ثلاثة مسببات: الانكليزي والعربي واليهودي. أما السبب الانكليزي فمن المستحيل ان نعرف عماذا يفكر. وأما ما يريده العربي فقد سمعناه مرات. وأما ما يبتغيه اليهودي فاليهودي نفسه لا يعرفه.

حول شائعات تدور

ومهما يكن الحل فانه لن يكون حلا عملياً ما لم تكن الارض التي نطؤها ارضنا. والآن فالجليل في حاجة الى مجهوداتنا لأن الساعه حرجة، وهناك شائعات حول انتزاع الجليل الاعلى وصفد منا. ولو كانت تلك الاراضي ملكنا لما سمعنا مثل هذه الاقتراحات.»

— هذا هو خطاب اوسشكن. ويهمنا عظيم الاهمية أن يتنبه العرب له كل التنبيه. فمن قبله خطب وايزمن عن الجليل ايضاً. وكل شيء هين إلا تسليم الارض فلا يهون شيء عليه.

للمراجعة الاستئنافية بشأن ضريبة الاملاك

عين القائم باعمال الحكومة لجنة مراجعة استئنافية لضريبة الاملاك في منطقة مدينة يافا وهي تتألف من: الاستاذ نظمي بك العنبتاوي «رئيساً» والسيد ميشل عرمان عضوا، على ان يختار الرئيس بمحض ارادته شخصاً من كل من السيد حسين شهاب الدين وكارل ستار و ب. ز اسرائيل ليكون عضوا ثانياً غير موظف في اللجنه المذكورة

الامراض السارية

وقعت خلال الاسبوع الماضي عشر اصابات بالامراض السارية ثلاثة منها بالتيفوس في تل ابيب وقد نقلت واحدة منها من كفر يونا التابعة لقضاء طولكرم. واربع اصابات أخرى بالتيفوس في حيفا نقلت واحدة منها من الرملة واصابتين بالتهاب السحايا الدماغية بنابلس وواحدة بالقدس

من ابناء السلامة

رزق السيد عبد السلام ابو النيل مولوداً ذكراً سماه «محمد أمين» جعله الله من أبناء السلامة وأقر به عيون والديه.

ساعة الملك فيصل

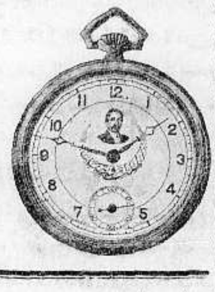

هي احدث ماركة سويسرية ظهرت حتى الآن

المتعهد الوحيد

معروف المصري

(حيفا — البوابة الشرقية)

ترمز الى المجد العربي

فواجب كل عربي ان يقتنيها

(١—٢—٢٢٨٢)

رسالة شر السبع

لمنكوبي العوجة

أرسلت جمعية البر والاحسان ٣٠٠ بطانيه صوف لتوزع على منكوبي الفيضان فى عوجه حفير كما ارسلت عدداً كبيراً من ملابس النساء والاطفال للغايه نفسها. فنشكر للجمعيه كرمها

وقد تسلم الاستاذ عارف بك العارف اليوم مبلغ ثلاثة جنيهات من جمعية الامر بالمعروف والنهي عن المنكر في غزه، ولا يزال الاستاذ يواصل السعي لدى الحكومه لتقديم البذار لهؤلاء البؤساء اكثر الله من امثاله، كما نشكر لجمعية غزه حميتها

الاعانات للمعتقلين

لا شك ان من الواجب قبل غيره مد يد المساعده لمنكوبي العوجه وقد قام الاهلون بقسطهم من الواجب غير أن هناك امر اهم ولا يجب ان يدعى فرضاً وهو الحرص على رفاهية اخواننا المعتقلين. والهمة مبذولة لجمع الاعانات لهم

اثبات الوجود يومياً

سمح الى الشاب السيد رشاد السقا بالسفر الى غزه لأشغاله الخاصه هناك على ان يثبت وجوده ثلاث مرات يومياً فيها. وقد غادرنا الى هناك

جواباً على تعزية

القدس — كان سعادة راغب بك النشاشيبي عند وقوع كارثة الفيضان في سوريا قد ارسل الى فخامة جميل بك مردم برقية تعزية، وقد تلقى اليوم سعادته الرد التالي: نقدم لكم الشكر الجزيل على تعزيتكم فى كارثتنا المؤلمة

رئيس مجلس الوزراء

جميل مردم

تنقلات البوليس

الرملة — ذكرنا ان ضابط المباحث بالرملة قد نقل الى القدس بعد ترقيته الى وظيفة مساعد مدير. وقد علمنا انه سيخلفه في وظيفته بالرملة ضابط من ضباط المباحث بيافا. وقد اجريت ترتيبات جديدة بين قسم من رجال البوليس، فنقل فريق منهم الى دائرة «الرافك» والبعض الآخر الى قسم المباحث الجنائية.

استملاك قطعة ارض

وافق القائم باعمال الحكومة على امتلاك شركة شل بفلسطين المحدوده لقطعة الارض الكائنة بالقرب من مطار اللد فى قرية العباسية لانشاء مستودع للبنزين وقد وضعت خارطة هذا المشروع فى مكتب حاكم اللواء الجنوبي ومكتب مدير تسجيل الاراضي بالقدس للاطلاع عليها.

الغرفة التجارية العربية

القدس — ارسلت الغرفة التجارية العربية مذكرتين الى السكرتير العام بواسطة حاكم اللواء عن الضريبة التي وضعتها الحكومة على الاملاك غير المؤجرة والاراضي غير المشغولة وقد وضحت فيها ان هذا العمل غير عادل وطلبت الغاء الضريبة

مصيبة لعامل

القدس — بينما كان محمد عبد الكريم من عمال شركة البوتاس فى البحر الميت قائما على عمله. اذ به يقع عن الآلة الرافعة «الونش» فيصاب برضوض فى ساقة فنقل الى مستشفى الحكومة

مكتب مساعد الحاكم

الرملة — علمنا انه تقرر نهائيا نقل مكتب مساعد حاكم اللواء المستر تشرش الى الرملة وسينقل اليه فريق من موظفي سرايا الحاكم بيافا للقيام بشؤون هذا المكتب

اعلنوا

عن بضائعكم

فى جريدة الدفاع

** يعرض في سينما الحمراء **

ابتداء من يوم الاثنين فى ٨ الجارى

☆ الكابتن بلود ☆

تمثيل ايرول فلاين — اوليفيا دي هافيلارد

الفلم الذي اثار اعجاب الملايين وهو من اقوى الافلام واروعها. حافل بالمفاجئات والمغامرات

حفلتان كل مساء الساعة ٧ والساعة ٩

حفلات النهار — فلم وداد للانسة ام كلثوم

بمناسبة شهر رمضان المبارك تبدأ حفلات النهار في الساعة ٢،٣٠ ما عدا ايام الآحاد الساعه ٣،٣٠

(٢—٢—٢١٦٩)

محل شاكر النابلسي

لصنع الموبيليات الفاخرة والتنجيد على احدث الاساليب الفنية

باسعار متهاودة

شعارنا: متانة في العمل واتقان في الصنع وذوق فنى

برنامج الاذاعة الفلسطينية

يوم الاربعاء في ١١ تشرين ثاني سنة ١٩٣٦

٦	عوض حسين عايش وفرقة استوديو الاذاعة
٦،١٠	اذان العشاء وقرآن كريم الشيخ محمود صبح
٦،٠٢	منولوجات فكاهية غرامية مارى منصور
٦،٥٠	اغاني من الانسة أم كلثوم
٧،٢٠	كاظم السباسي وفرقة استوديو الاذاعة
٧،٤٠	«الاشعب» حديث — للاستاذ عبد الرحيم محمود
٨،٥٥	فترة موسيقية
٩	اشارة الوقت والنشرتان الجوية والاخبارية
٦،٣٠	برنامج بمناسبة عيد الهدنة
١٠،٣٠	ختام

ماذا تسمع اليوم

من محلات السادة دجاني اخوان

الاذاعة اللاسلكية للحكومة المصرية يوم الخميس في ١١ تشرين ثاني سنة ٩٣٧

١١	صباحاً رباعي العقاد — حفلة موسيقية
١١،٢٠	سطوانات
١٢	ختام
٢،٢٠	مساء النشرات الجوية والاخبارية والتجارية
٢،٣٠	ختام
٤،٣٠	الاستاذ الشيخ علي حزين — قرآن كريم
٥،٠١	مدفع الافطار الاستاذ الشيخ علي — اذان المغرب
٥،٠٦	ختام
٥،٤٥	اسطوانات
٦،٢١ — ٦،٢٢	الشيخ منصور الشامي الدمنهوري — أذان العشاء
٧،٠٥	الاستاذ محمد عبد الرحمن الجديلي مندوب وزارة الاوقاف حديث اخلاقي
٧،٣٠	النشرتان الثانيتان الاخبارية والتجارية
٧،٥٠	الشيخ منصور الشامي الدمنهوري — قرآن كريم
٨،٤٥	الاستاذ عبد اللطيف عمر وفرقته — حفلة غنائية
٩،١٠	الاستاذ محمد نور الحبال وفرقته حفلة غنائية
٩،٣٠	منتخباتي (رقم ١) تقديم مدحت عاصم
٩،٥٠	الاستاذ عبد اللطيف عمر وفرقته — حفلة غنائية
١٠،١٠	اسطوانات
١٠،٢٥	الاستاذ محمد نور الحبال وفرقته حفلة غنائية
١٠،٤٠	الاستاذ عبد اللطيف عمر وفرقته حفلة غنائية
١١،١٠	الشيخ عبد العظيم زاهر — قرآن كريم
١٢،٠٠	سلام الملك ختام

مطبعة جريدة الدفاع — يافا

ضطراب السياسة الداخلية في فرنسا
هل رجل مثل بوانكاريه ينقذ الفرنك
البلاد التي أحزابها بين يمين وشمال

في سنة ١٩٢٦ تدهور الفرنك ...نسا، ونادى الشعب الفرنسي : ألا منقذ للموقف ؟ واذا بشيخ يربو عن الستين يتولى ادارة السياسة ...كة ودراية عظيمتين، وان هي الا ...ة وجيزة حتى عادت الطمأنينة الى ...وس، وكان بطل الموقف « بوانكاريه » ...ي ارتقى خوض ذلك ...والبلاد ...ليل اقتصادي مخيف، والذي فقدت ...ا بموته رجلا من الطراز الاول ومثل هذا الموقف نراه في فرنسا ...، وقد اخذ الشعب يبحث عن المنقذه ...ت اعناق الكثيرين الى رجال ...راب السياسية على اختلاف نزعاتهم ...لم، لكن احداً منهم لم يتمكن ...زالة الخطر او الحد منه، فتدهور ...ك الى درجة يعرفها القراء

محاولة لتثبيت السعر

والان ينتظر ان يستأنف النشاط ...ي في منتصف هذا الشهر، حيث البرلمان وتعرض عليه ميزانية الجديدة التي وضعها المسيو ...» وزير المالية الذي اعلن عن ...المادقة في تحسين الموقف المالي، استطاع ان يحول العجز في السنة الماضية الى توازن ...ل الى ...يسرة بفضل ضروب الاقتصاد ...ب التي فرضها . وفي هذا اعاد ...ا بونيه » ميزانية دولته الى ...الية سليمة، فاذا نجح في البرلمان، فان اسمه لاشك ستقترن الى اسم « بوانكاريه » الذي اتينا على لمحة وجيزة من عمله

عقبات في الطريق

لكن عقبة كاداء تنتظر الان موضوع الميزانية في البرلمان. فهناك الجبهة الشعبية التي ترتكز على تأييدها سياسة حكومة المسيو « شوطان » . وهناك فئة اليسار من هذه الجبهة فانها متمعضة جداً من تقديم النفقات على ابواب الخدمة الاجتماعية والاشغال العامة، لتكون بمثابة قربان على هيكل التوازن المالي . وهناك ايضاً رئيس الوزارة نفسه المسيو « كميل شوطان » ونائبه المسيو « ايون بلوم » فهما بحاجة ماسة الى كل ماعرفا به من البراعة وقوة الاقناع، في سبيل الاحتفاظ بوحدة الجبهة الشعبية عند الاقتراع على الميزانية

موقف البرلمان اولا

ومن هنا يتضح ان الموقف المالي في فرنسا ينحصر مصيره في مصادقة البرلمان على الميزانية التي ستطرح عليه، وفي الاساليب الموضوعة بمعرفة وزير المالية المذكورة، فاذا ما صودق عليها استقر سعر الفرنك على قاعدة معينة وبهذا تتنفس فرنسا والبلاد المربوط نقدها معها الصعداء . وكل آت قريب

رسالة صفد

تبرع المجلس البلدي

خطب الاستاذ الشيخ فهمي افندي الاغا الواعظ العام لقضاء الجدل والمبعد الآن هنا، في جمهور كبير من المصلين خطبة مؤثرة حث فيها على التبرع لمنكوبي سوريا الشماليه . وأخذ يصف ما حل بالأخوان من كارثة . وقد تبرع حضرة رئيس البلديه باسم المجلس البلدي بمبلغ عشرة جنيهات كما تألفت عدة لجان لجمع التبرعات من اهل المروءة في المدينه والقرى المجاوره لنفس الغايه

الوعظ والارشاد

بمناسبة حلول شهر رمضان المبارك، اخذ الاستاذ الشيخ فهمي افندي الاغا واعظ الجدل المبعد يوالي القاء الدروس والمواعظ في المسجد الكبير . وقد أقبل الجمهور على سماع مواعظه حتى ضاق المسجد بالمصلين على اتساعه . أعاده الله على الامه بالعز والرفاهية

المعتقلون والافراج عنهم

سر اهل المدينه عندما أشيع بأن السلطه ستطلق سراح المعتقلين بمناسبة شهر رمضان المبارك . وها هو الشهر قد حل ولم نر أي عمل للسلطه في هذا الشأن . الأمر الذي من أجله عم الاستياء جميع الطبقات خصوصاً عائلات المعتقلين الذين ليس لهم عائل ولا معين غيرهم . وانا لنرجو ان تبادر السلطه الى ذلك سريعاً .

طولكرم

التبرع لسوريا

هزت الاريحية والغيرة حضرة مدير البنك الزراعي العربي بطولكرم، سعود افندي جميل، فقام يبذل السعي لجمع الاعانات للمنكوبين في سوريا تلفت نظر مواطنينا الكرام لمؤازرة هذا العمل الخيري والتبرع بسخاء .

سرقة حصانين

سطا اللصوص على دار طاهر الحاج يوسف من قرية كفر اللبدوسرقوا منها حصانين اشتراها بخمسة وعشرين جنيهاً فلسطين وقد اخبر البوليس بالحادث

مشاجرة دامية

تشاجر السيد محمد القدح مع السيد حسني حموده فضرب الثاني الاول فشج رأسه بآلة حاده وعلى اثرها نقل المستشفى بنابلس وقد قبض البوليس على حسني المذكور رهن النتيجة والتحقيق

الرئيس المتطرف في نظر بلاده
...تدل في نظر بعض أحزاب أوروبا
...ل يثبت أمام حملة هجومية عليه وينتصر

...ت البرقيات الاخيرة : ان ...البرلمانية الخاصة في الولايات الاميركيه ستبتديء في اليوم ...عشر من هذا الشهر وانه من ...ن توجه فيها الحملات الى الرئيس ...لاخفاقه في تطبيق قانون ...ن الصين واليابان في الحرب

...ارسلنا امس كلمة على هامش ...ب وقلنا ان اميركا في مقدمة ...ويهما جداً موضوع تلك ...فكر مايأ فيها

حملة جمعيات السلام

...علن اثنان من اعضاء البرلمان ...وهما « جورج تنكهام » و ...نشي » انهما سيحملان على ...لت بسبب موقفه ازاء قانون ...بدأت ايضاً جمعيات السلام ...حملتها لكي تثير المجلس على ...ذا السبب .

لماذا المتوقع منه

ومن هنا نفهم ان المعارضة ضد الرئيس روزفلت ستكون في البرلمان قاسية الى ابعد حد، اذ كان المفروض بالرئيس ان ينفذ نصوص القانون في الحرب بين اليابان والصين كما نفذها في الحرب الاهلية الاسبانية والحرب الايطالية الحبشية، لكنه لم يفعل وهذا ما يدعو الى تحويل المجرى السياسي في الولايات المتحدة، وبجعل الظواهر تدل على ان تعديلا كبيراً في نظام الاحزاب القائمة الان في اميركا سوف يتحقق عاجلا او في المستقبل القريب

هل يميل للمساومة

وقد كان لكل من حزبي الجمهوريين والديموقراطيين في الماضي جناحان، الاول جناح المحافظين والثاني جناح الاحرار، وكان الجناح الثاني في الحزبين اقرب، ومع ان سياسة الرئيس روز فلت كانت تعتبر في نظر راديكالي اوروبا معتدلة الا انها كانت في نظر الامريكيين عكس ذلك، أي انها متطرفه الى اليسار، حتى ان المحافظين في الحزب الديموقراطي رغم ولائهم الظاهر، راجعوا رأيهم على معارضة تلك السياسه في المستقبل .

وهذا المستقبل هو الذي قرب اجله وتحدد في اليوم الخامس عشر من هذا الشهر، فلذا قد يحيل الرئيس روز فلت الى المساومه على اخفات صوت المعارضة !

المجر التي جزأتها معاهدات « السلام »
بين تيار المانيا وايطاليا والدول الصغيرة
بحثه للامير ويلفبورنه بـ (ملك البلاد)

كانت النمسا حتى اوائل الحرب العالمية في سنة ١٩١٤ من أقوى الدول الاوروبيه، وكان « آل هابسبورج » المالكين زمام تلك الامبراطورية لهم التاج والصولجان، الى ان وقعت الحرب الكبرى، وجرفت امامها، الجنود، والبنود . وما كادت معاهدات الصلح تعقد بعد انتهاء الحرب، حتى تقسمت « النمسا والمجر » واصابت « تشيكوسلوفاكيا » و « رومانيا » و « يوغوسلافيا » قطعاً من « المجر » يقطنها ثلاثة ملايين ونصف مليون من « الهنغاريين » وبقيت بلاد المجر الباقية مملكة بلاملك، واكتفي فيها بالوصي على العرش بدلا منه . لكن الانباء الاخيرة تفيد : ان النزعة الملكية في تلك البلاد . قد استردت شيئاً من نشاطها .

وقد كانت خطة حكومة المجر منذ عقدت معاهدة « تريانون » قائمة على وجوب تنقيح الحدود الجغرافية حتى يعود الى حظيرة الوطن الهنغاري جميع الهنغاريين الذين يقطنون بلدان الاتفاق الصغير التي تقدم ذكرها .

مع هتلر وموسوليني

وكانت حكومة « بودابست » لا تأمل : اولا، ان تنال ما يرضيها من هذا القبيل، من دون الحلفاء المنتصرين، والدول الاخرى المتحالفة معها . والواقع ان الاتفاق الصغير نفسه انشيء اولا للمحافظة على النظام القائم التي وضعت قواعده في « فرساي » وتضمنتها معاهدة « تريانون » ولكن الهر « هتلر » والسنيور « موسوليني » التفتا اخيرا بجد الى هذا الوضع . فهما ممن يريد تنقيح معاهدات الصلح، فشجعا المجر وايداها في خطتها .

مع الدول الصغرى

وبعد طول لأي ظهر للمجر انها غير مصيبة في ناحية برلين وروما ما تبغي تحقيقه لان هناك مصالح اكبر شأناً من مصادقتهما دون الالتفات الى دول الاتفاق الصغير، فانحرفت عن السعي الى تحقيق اغراضها بالشدة (لا سيما يتعلق بالتسلح) مع بقائها مسلحة بتأييد برلين وروما، وفعلا قطعت المفاوضات بين بودابست ودول الاتفاق الصغير شوطاً بعيدا في ضعة الاشهر الاخيرة .

ولكن هل تقف برلين مكتوفة الايدي تجاه هذا التحول الطاريء ؟ انها لما رأت هذا الاتجاه في المجر، وانها تسعى الى حل مشكلة التسلح والاقليات بالاتفاق مع الدول الصغيرة الثلاث المذكورة ارادت ان توقف هذه النزعة عند حدها، فوجه وزير خارجية المانيا الى رئيس وزارة المجر « المسيو داراني » ووزير خارجيته « المسيو كانيا » دعوة الى برلين للبحث في توثيق العلاقات الاقتصادية والتجارية بين البلدين . وهي الزيارة التي نشرت هذه الجريدة انباءها من عهد قريب .

أنك ملك بلادنا

وفي بلاد المجر فئة معارضة، زعماؤها المتمون المعارضة . قاموا في وجه هذه الدعوة، وادعوا ان في تلبية الدعوة نوعاً من الاذعان والاستسلام للحكومات الدكتاتورية، ولتعديل فعل هذه الزيارة وابطال اثرها اعلن احد اقطاب المعارضة انه موافق على اعادة "برنس (اوتو) وارث ملك آل هابسبورج ملكا على عرش المجر .

وللدلالة على نشاط النزعة الملكية في المجر نروي ما جاء في احدى الصحف الاوروبية فقد قالت : « ان البرنس اوتو زار القسم الهنغاري في معرض باريس فقابله الهنغاريون هناك استقبالا حافلا وانحنوا أمامه باحترام وقالوا : انك ملك بلادنا المحبوب . »

والمطلع على سير الحوادث الحاضرة يرى ان الملكية عائدة بلا شك الى البلاد المجرية وليس في هذا ما يغضب برلين وروما اذا اقتنعتا بضرورة تحقيق هذا الحدث، فهو يضمن لها سلامة كثير من المشاكل المتعلقة بين دول اوروبا الوسطى وباريس ولندن .

فردوس يكلف صاحبه ٣٠٠ الف ريال
يحترق في وقت قصير ويتحول الى جحيم

من أنباء نيويورك ان الاب ديفاين الزنجي انشأ فردوساً في « كنسجتون » وأسكن فيه مئة من زنوج حي « هارلم » غير ان هذا الفردوس اشتعلت فيه النيران فالتهمته في وقت قصير واصبح جحيما . وقد كلف بناء هذا الفردوس صاحبه ٣٠٠ الف ريال . ولم يكن الاب ديفاين قد أمن على فردوسه ضد الحريق وعلى ذلك أعلن أنه سيعيد البناء مرة اخرى وانه سيؤمن عليه بمبلغ كبير من المال

شئون فرنسا في أفريقيا الشمالية

باريس — تحدث مسيو البير سارو صباح اليوم مع الجنرال نوجيس المقيم الفرنسي العام في مراكش ومسيو جريون المقيم الفرنسي العام في تونس ومسيو ايبو حاكم الجزائر العام

والغرض من هذه المباحثات هو الاستعداد لمؤتمر تنسيق اعمال افريقيا الشمالية الفرنسية التي سيفتتح بعد ظهر اليوم وقد يستمر اجتماعه الى يوم الخميس والمعروف ان اغلب المسائل التي ستعالج في هذا المؤتمر تتصل اتصالا وثيقاً بالدفاع الوطني

Allen's SALTS

الوكلاء والمستودع

الشركة المصريه البريطانية التجارية — تلفون ١٠٦٢ : يافا — ص.ب. ١٧٩

رسالة قلقيلية

معتقل المزرعة

خرج الشاب السيد كامل هلال من معتقل المزرعة بعكا بعد ان قضى شهراً فيه . وقد اشترطت السلطة عليه ان يثبت وجوده مرتين يومياً عند دائرة البوليس وان لا يخرج من بيته من غروب الشمس حتى طلوعها . وان لا يخرج من بلده قلقيلية الى أي بلد آخر مدة ستة اشهر

ومن الواجب الاسراع بالافراج عن اخواننا المعتقلين لدخول موسم الزراعة الذي تتوقف عليه حياة البلاد واعمال بقية المعتقلين معطلة كذلك وان الجمعية التي تشكلت في عكا تقدم الأكل يومياً لاخواننا المعتقلين بنظام ودقة

رسالة خانيونس

رمضان والتدريس

جرت العادة في السنين الفائته ان يبعث الله لهذا البلد ببعض العلماء فيأخذون في التدريس والوعظ الديني بما يفيد الناس اكبر فائدة . حتى جاءت هذه السنه وها هو رمضان يمضي منه زهاء خمسة أيام دون أن نسمع لاحد المدرسين صوتاً ولا كلمه، حتى ليخال للداخل اليه انه داخل الى بيت مهجور وايت الامر وقف عند هذا الحد بل ابعدت السلطه الشيخ حمدان الموظف الوحيد في المسجد . ومع اننا كتبنا بذلك مراراً الا أن السلطه لا تزال مصرة على ابقائه في القدس مبعداً . ونعود فنرجو من الحكومه ان تطلق سراح الاستاذ المذكور ليقوم بواجباته خصوصاً في هذا الشهر الفاضل

رسالة الناصرة

قضية ارض

نظر اول امس مساعد حاكم لواء الجليل في قضية الارض بين اهالي قرية عيلوط وجمعية الكارن كايمت، وبعد سماع أقوال ثلاثه شهود من الاهالي العرب كانت الجلسة قد استغرقت زهاء أربع ساعات فتأجلت الى يوم ٢٤ الجاري لمتابعة النظر فيها وسأوافيكم بالتفاصيل.

من ابناء السلامة

رزق السيد فؤاد طعمي رئيس كتبة دائرة بوليس الناصرة طفلة سماها (عائدة) جعلها الله من ابناء السلامة وأقر بها عيون والديها .

الاعانات لسوريا

باشرت العمل امس اللجنه التي انتخبت للطواف على الاهالي وجمع الاموال لمنكوبي سوريا والامل ان يكون الاقبال كبيراً

شركة وطنية

تبرعت شركة الدخان الوطنيه بالناصرة بمبلغ خمسة جنيهات كدفعه اولى لتدفع لمنكوبي سوريا ولا يسعنا الا شكرها اكثر الله من امثالها

اعلان بلدية الناصرة

بموجب قانون بيع المسكرات لعام ١٩٣٥ أطلب تجديد رخصة بيع المشروبات الروحيه لعام ١٩٣٨ للاستهلاك بالمفرق داخل محلي الواقع في شارع — الكازازنا — ملك ورثة المرحوم ابراهيم الاحام

جريس الزهر

(٢٢٨١)

الخميس في ٨ رمضان سنة ١٣٥٦ و ١١ تشرين ثاني سنة ١٩٣٧

الدفاع

جريدة يومية سياسية مصورة

السنة الرابعة – العدد ١٠٠٢ – ٤

صاحب الامتياز : ابراهيم الشنطي
المدير المسئول : شوكت حماد

الاعلانات
في يافا (ادارة) الدفاع : قسم الاعلانات
في القدس (وكالة) « : تلفون ١٤١٣
في حيفا « « : « ١٢٥٨

دار الدفاع : شارع جمال باشا – عمارة المظفر – يافا – فلسطين
العنوان التلغرافي (الدفاع – يافا)
تلفون ١١٨٧ (اربعة خطوط) و ١٠٧٥ (خطان) صندوق البريد (٢٥٥)

الاشتراكات
في فلسطين من سنة ١٥٠
في البريد الداخلي « « ١٨٠
في سائر الاقطار الخارجية « « ٣٠٠

صور عالمية على هامش الحوادث

سقط ثلج كثير على جبال الالب السويسرية واصبحت المواصلات عسرة وكست الثلوج الاشجار واضفت عليها زينة شائقة

الملاكم الزنجي العالمي جولويس الذي فاز بالبطولة العالمية

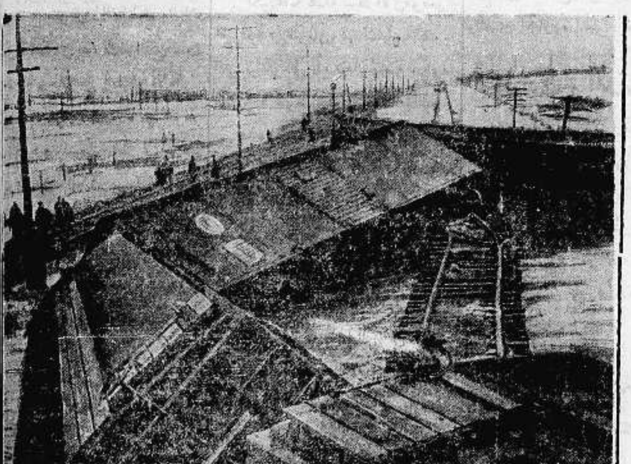

منظر للفيضان الذي وقع بالقرب من اوهايو في اميركا، وذلك بفيضان نهر المسيسيبي وقد وقعت ٣٢ عربة شحن على الارض كما ترى في الصورة

بعض رجال الاسعاف من الجيش الاميركي يحملون احدى ضحايا الفيضان في مقاطعة اوهايو في اميركا

الهر هنس شلوخ النمساوي بطل السباحة على الظهر . فقد قطع مسافة ١٠٠ مترا في دقيقة ونصف

الجنرال غيرنغ رئيس مشروع الاربع سنوات يفتتح «الاسبوع الاخضر» في برلين لعرض احسن الفواكه والمزروعات وقد وقف بجانبه الدكتور داري رئيس الفلاحين والدكتور ليبرت

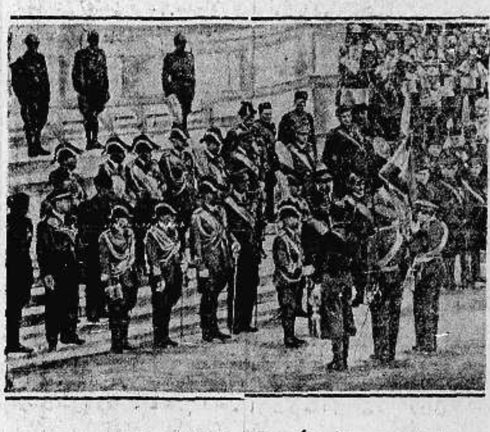

بمناسبة مرور ١٥ عاماً على تأسيس قوات الطيران في ايطاليا وترى عشرة الاف طيار يمرون امام موسوليني والملك فكتور عمانوئيل

المستر اوستن الذي ترأس المؤتمر التجاري في برلين

عين الهر هتلر الدكتور ليتز سفيراً لالمانيا في ديتوريا

المسيو ليون بلوم في موقف خطابي .

أعلنوا عن بضائعكم في جريدة الدفاع – يافا

الجمعة في ٩ رمضان سنة ١٣٥٦ و١٢ تشرين ثاني سنة ٩٣٧

السنة الرابعة — العدد ١٠٠٣ — ٤

الدفاع

جريدة يومية سياسية مصورة

صاحب الامتياز : ابراهيم الشنطي
المدير المسئول : شوكت حماد

الاعلانات | في يافا (ادارة الدفاع) : قسم الاعلانات
في القدس (وكالة) * : تلفون ١٤١٣
في حيفا * * : ١٢٥٨

دار الدفاع : شارع جمال باشا — عمارة المظفر — يافا : فلسطين
العنوان التلغرافي « الدفاع — يافا »
تلفون ١١٨٧ (أربعة خطوط) و١٠٧٥ (خطان) ص. ب (٢٥٥)

الاشتراكات | في فلسطين من سنة ١٥٠
في البريد الداخلي * ١٨٠
في سائر الاقطار الشرقية * ٣٠٠

إلقاء قنبلة على عرب في القدس ومقتل اثنين وإصابة خمسة

كيف وقع الحادث

القدس في ١١ تشرين الثاني — لمراسل الدفاع الخاص — حوالي الساعة الخامسة من مساء اليوم كان عدد من عمال وموظفي شركة الباصات الوطنية جالسين أمام الباب الجنوبي من مكتب الشركة ، واذا بمجهول يلقي عليهم قنبلة فتنفجر بينهم . وقد احدثت دوياً عظيماً ، واصابت شظاياها سبعة اشخاص هم السادة : حسن جنيد من الخليل وعمره ١٨ سنه . موسى سليمان الرفيدي كاتب الشركة وعمره ٣٠ سنة . عامر علي عبيد من الخليل وعمره ٣٣ سنة

وكانت اصابة الأول في صدره ورأسه ويده اليمنى ، والثاني في رجله وبطنه ، والثالث في رجله اليسرى وفخذه وظهره ، والرابع فوزي العلمي وعمره ٢٩ سنة في يده اليسرى وصدره ورجله ، وبشارة فراج وعمره ٣٢ سنه ، وحنا بستوني وعمره ٢٦ سنة ، وعيسى عبد الباسط .

وفاة المصاب الاول

وقد مات الأول حسن جنيدي قبل ان يصل الى المستشفى ومات موسى سليمان في المستشفى . والثالث عامر علي عبيد والرابع فوزي العلمي فقد نقلا الى المستشفى الفرنساوي وحالتهما خطرة والآخرون نقلوا الى المستشفى وجراحهم بسيطة ، وعيسى عباس التميمي بعد اسعافه خرج من المستشفى الى بيته

وقد قطعت بعض خطوط التلفون الموجودة في مكان الحادث وتحطمت نافذة مطعم « انترنا شينال » واصابت الشظايا احد الباصات فخرقته في أربع جهات .

وصف شهود عيان

وخف الى مكان الحادث فريق كبير من رجال البوليس البريطاني والجند واخذوا في التحقيق مع الاشخاص الذين كانوا بالقرب من مكان الحادث.

واستطعنا ان نفهم في هذه الساعة أن يهودية تدعى ساره ذكرت انها شاهدت القنبلة تلقى من فندق « نورديا » وصاحب هذا الفندق يهودي ، وقد أوقفت السلطة بعض رجال البوليس عنده ، واخذت الفتاة اليهودية مع ثلاثة أشخاص من العرب الى مركز البوليس لاستماع اقوالهم باعتبارهم اكثر الموجودين اطلاعا على كيفية وقوع الحادث .

قنبلة لم تصب

وحوالي الساعه الرابعة مساء اي قبل وقوع هذا الحادث بساعة واحدة القى يهودي قنبلة على فريق من العمال العرب بالقرب من مستشفى العيون على طريق المحطه فانفجرت ولم يصب احد من العمال باذى .

بلاغ الحكومة الرسمي

وعلى اثر هذين الحادثين وحادث مقتل عربي آخر صباح هذا اليوم اعلنت الحكومه منع التجول على منطقة تنظيم مدينه القدس من الساعه الخامسه مساء حتى الخامسه صباحاً .

وأصدرت الحكومة البلاغ التالي :

في الصباح الباكر من هذا اليوم وجدت في محلة سانهدريا بالقدس جثة شخص عربي من قريه لفتا مقتولا بالرصاص .

وحوالي الساعة الرابعة بعد الظهر القيت قنبلة بسيطة الصنع بين فريق من العمال العرب بالقرب من مستشفى العيون في القدس فانفجرت دون أن تلحق أذى باحد .

وعقب الساعة الخامسة بعد الظهر مباشرة أي بعد اطلاق مدفع الافطار بقليل ذكر شهود عيان أدلوا بافاداتهم الى البوليس ان صندوقاً خشبياً القي أو رمي من مسافة فرأوه يسقط بين اربعة اشخاص من العرب كانوا جالسين خلف بناية شركه الباصات الوطنية تحت شارع يافا بالقدس وبعد مرور بضع ثوان حصل انفجار له دوي عال أدى الى قتل شخص عربي وجرح ثلاثة من العرب .

وقد كانت جراح احد هؤلاء الثلاثة خطيرة وجراح الثاني بليغة وجراح الثالث طفيفة وعلى اثر ذلك خف عدد من افراد البوليس من المطعم الدولي الذي يشرف على الموقع الى مكان الحادث والتحقيقات جارية

وقد فرض نظام منع التجول على

« البقية على الصفحة الرابعة »

من مآسي الحرب القائمة الآن في جهات الصين المختلفة

فلسطين أمام فصل جديد لكنه مجهول

مجلة بريطانيا العظمى تبحث الموقف في آخر مراحله الحاضرة وتقترح

المندوب السامي الجديد سيكون أحد رجال عرفوا فلسطين تمام المعرفة

تحت عنوان (فلسطين — فصل جديد) عقدت مجلة « بريطانيا العظمى والشرق » المعروفة في عددها الاخير المقال الافتتاحي التالي ، نترجمه حرفياً لاطلاع القراء على ما يكتب الساسة الكبار الذين لا يعبرون فيما يكتبونه إلا عن رأي وزارة المستعمرات :

اكثر من غيره

لا يظنن ظان انه سيحدث هناك تغيير كبير في فلسطين في الاسابيع القلائل الباقيه من هذا العام ، وهي الاسابيع التى سيقضيها السر آرثر واكهوب في مركز القيادة العليا لكل شيء ، وهو يرى بعينيه اكثر مما يرى غيره أن سياسة المسالمه والتوفيق بين العرب واليهود قد فشلت أتم الفشل

نالوا القليل فقط

ومن الانصاف الآن ان نقول ان هذه السياسة لم تكن سياسة السر آرثر وحده ، بل كانت ايضاً سياسة الحكومة البريطانية . فانها عند بدء الاضطرابات في نيسان من العام الماضي كان عليها ان تختار بين امرين : إما المسالمة ، واما الالتجاء الى القوة ، ولسوء الحظ اختارت الحكومة اذ ذاك سياسة المسالمه دون ان تنيل العرب الا القليل جداً مما طلبوه برغم انهم عدوا انفسهم « الظافرين المنتصرين » لانهم لم يعدلوا عن الاضراب إلا باسم (ملوك العرب)

لم يصابوا بانهزام

ومما لا شك فيه قط ان العرب لم يصابوا بأي انهزام في ذلك الموقف ، وان كانوا قد خرجوا منه دون ان ينالوا أي شيء .

وبعد ذلك جاءت اللجنة الملكية ، وجاءت تحقيقاتها وجاء تقريرها ، وجاءت توصياتها بتقسيم فلسطين ، وجاء في النهاية

« البقية على الصفحة الرابعة »

انقلاب فاشستي النزعة في البرازيل

لندن في ١١ تشرين الثاني — وقع انقلاب في البرازيل لم ترق فيه قطرة دم واحدة ووضع دستور جديد سيقدم لاستفتاء الاهلين . وقد قلقت الولايات المتحدة لهذا . واعتبره السناتور بوراه بادرة لتأسيس حكومة فاشستية تغذى باموال من الخارج — روتر

معتوه يقول ان هذا نفاق

لندن في ١١ تشرين ثاني — في الاحتفال بالهدنة الذي حضره الملك وكبار الدولة ، واثناء الصمت دقيقة ، تقدم شخص فصاح : لتسقط الحرب . ان كل ما تعملونه نفاق ورياء . وقبض البوليس عليه ، وتبين انه قد فر من مستشفى المجاذيب . وصرح المسئولون بانه كان اعزل ، ولم يرد لا الملك ولا احداً بسوء — روتر

لن تخضع لضغط الريخ الالماني

لندن في ١١ تشرين ثاني — صرح وزير خارجية تشكوسلوفاكيا بان حكومته سوف لا تخضع للضغط الالماني . وهي تستنكر حملة التهديد الصحفية . وان روسيا اوفت بعهدها في عدم التدخل بشئون البلاد . وقال عن ميثاق مقاومة البلشفية انه موجه ضد بلاده

أول صورة للمؤتمر المعقود الآن في بروكسل للنظر في حرب الصين

طغيان الماء على الصين فوق الحرب

لندن في ١١ تشرين ثاني — اصبحت نانتاو ، جنوبي شنغهاي في يد اليابانيين . وقد سلم الوف من الصينيين سلاحهم المنطقة الفرنسية ودخلوها لاجئين . بينما اخرون استماتوا وسط التطويق الياباني . وقتل الاستراتيجي مراسل جريدتي الديلي تلغراف والمورننغ بوست الحربي اثناء مرافقته الحركات العسكرية واعلن في اليابان العمل لفصل الصين الشمالية عن حكومة نانكين

اعظم طغيان عرفه العالم

وطغى النهر الاصفر باعظم طغيان عرفه العالم . فان مليون نفس لا مأوى لهم الان وتهددهم المجاعة . بينما مليون آخر على وشك الهلاك . وجاء من طوكيو أن ٤٠٠ عامل دفنوا تحت التراب في معمل للنحاس — روتر

رسالة هامة من لندن

وزارة المستعمرات تدرس مشروعين في الوقت الحاضر

مع صحافي كبير

لندن في ٨ نوفمبر ١٩٣٧ لصديق فاضل — يهمني ان ازود القراء ، بل الشعب العربي ، بمعلومات اراها قيمة حول الحالة الحاضرة في فلسطين . فقد اجتمعت مع صحافي له اطلاع واسع ، ويستطيع الزيادة في اطلاعه متى أراد . وهو من المهتمين كثيراً بقضية فلسطين . قال لي هذا الصحافي الذي اعتاد ان يكون صادقاً وحراً معي :

في شهر مارس

في شهر مارس القادم يكون عند وزارة المستعمرات مشروع ناجز يتعلق بمستقبل فلسطين . لأن الوزير نفسه ربما ذهب الى جنيف ممثلا حكومته فيها في شهر مايو ، أي بعد اعداد المشروع بشهر تقريباً . فقد وعدت الحكومه البريطانية عصبة الأمم بما فيها لجنة الانتدابات لاعداد مشروع تفحصه العصبة ، فتقره او ترفضه .

« البقية على الصفحة الرابعة »

ستورس يتكلم عن فلسطين والعرب

ستورس ومشروع التقسيم

لندن في ١١ تشرين الثاني — روتر — خطب الجنرال ستورس في اجتماع أمس فقال ان تقسيم فلسطين مشروع مزر . والواجب علينا ان نبحث عن مشروع غيره يكون افضل منه . وقال ان اليهود انفقوا ٧٠ مليون جنيه في فلسطين لكن العرب كانوا مهتمين بالعمران في مصر بعد الاحتلال البريطاني فأرادوا ان يحتل الانكليز بلادهم يوماً ليرفعوها من مستواها الى المستوى الاعلى والثروة والاستقلال .

ولما انتهت الحرب شعر العرب بخيبة الامل لان فلسطين لم تجعلها بريطانيا حتى من توابعها . ولما انهمر سيل الهجرة اليهودية على بلادهم شعروا بالخطر الذي يؤدي اليه ذلك .

فتحت بدم الانكليز

ثم اشار الى قول العرب بأنهم حاربوا لاستعادة فلسطين فقال : ما من شخص فلسطيني حارب لاجل استعادة فلسطين . وقال : ان فلسطين لم تفتح إلا بقوة العرب ولا بقوة اليهود ، بل بدم الانكليز .

بعض المبعدين لبغداد

لندن في ١١ تشرين ثاني — لمراسل الدفاع الخاص — يدور في المقامات العربيه ان سماحه الحاج امين افندي الحسيني سيبرح الاراضي المشمولة بالانتداب الفرنسي بعد بضعه اسابيع للاقامه في بلد عربي مجاور . ولا تضع السلطات الفرنسيه عقبات في طريقه لكنها تمنعه من التجول في سوريا . ويقال ان بعض الزعماء سيجتمعون قريبا ويرجح ان يكون هذا الاجتماع في بغداد

حالة المندوب السامي

لندن (روتر) في ١١ تشرين ثاني — صدر ليلة امس تقرير طبي عن حالة الجنرال السر آرثر واكهوب جاء فيه ان حالته تسير نحو التحسن ولكن ببطء

تعالي واذهبي سيان

نصيب فلسطين من هذه الذكرى

منذ أعلنت الهدنة ، وتلتها معاهدات الصلح ، فالانتداب ، وهذه البلاد تتقلب على الآلام والمآسي . عشرون عاما تصرمت على وقف الحرب ، وفلسطين الصغيرة ، تذرف الدمع من قلبها المضني ، كل سنة تمر بها من هذه السنوات العشرين ، وهي اقسى من التي قبلها ، إلى أن كان هذا العام والموقف الأسيف مو هو ، وا كثر . وسوف يفرح بالهدنة من يفرح ، اما فلسطين فبعيد الفرح عنها ، بعيد لأن الذين نادوا بالسلام ما أنصفوها منه

ذكرى الهدنة ! وهذا الوطن لا يذكر غير الشقاء والعهود المريرة . وبدل الأمل الحلو ، ها هو ينوء بعبء الواقع الثقيل . وطن له في قلوب العالمين حرمة ومكانة ، لم تشفعا له بأن يتمتع بالطمأنينة على نفسه ، على مستقبله ، على كل آت في الغد القريب ، والغد الابعد

متى يا ترى يقطع شأو النكد ويهنأ بأعوام السلامة ، والخير ، والتقدم ؟ متى يا ترى ترسو سفينته المثقلة بالشكوك على شاطيء الامل والحقيقة ؟ أم هي النكبات حظ له ومستقر ؟ أم هو الجهول دنياه التي قدر له العيش فيها ؟ طالت عليه اعوام لو طالت على غيره لحطمت مناعته ، وثلت صبره . الأزمات تأتي عليه تباعاً متزاحمات ، وهو أبداً مسفر عن وجه الرجاء ، يرى لهذا الشيء نهاية . والمكاره تتدافع نحوه ، وهو معتصم بالايمان ، بثروته الكبيرة ، واثقاً بأنه يستحيل استمرار هذا الأمر ، فلا بد من آخر له

المحبون لفلسطين غير صادقين في محبتهم حتى يقدموا آيات ذلك . حتى يزيلوا عنها غمامة البؤس ، أو يعينوا غيرهم على ازالتها . وان كان هذا ليس رحمة بها ، فللقداسة التي تحاط من اجلها فلسطين بالاحترام الخاشع ، والذكرى المجيدة . فهذه التي فاضت على العالم شعاعاً من الروحانية أضاء له عصوراً طوالا ، من حقها أن تلقى الجزاء لا تنكراً لها ، ولكن حدباً ، وحناناً ، ورعاية .

الهدنة ! معناها انتهاء لألم أو وقفه . فكيف تذكرها فلسطين والألم يغشى نواحيها ، ثقيلا ، موجعاً . المغلوبون في الحرب الماضية استراحوا ، وهي شقية لا تستريح . والسياسة التي استطاعت انهاء مشكلة العالم ، ما بالها لا تستطيع انهاء لهذه المشكلة ؟ أهي من التعقيد بحيث يعجز المعالجون ، أما تكون النتيجة ؟ لو تيسرت الرغبة في ذلك لهان كل شيء ، فما من عسير على العقول التي تقول هذا هو الحق فلتكن له نتيجة الدعوى ، وهذا هو الباطل فلينفض يديه .

الهدنة ! وكيف تستقبلها فلسطين وليس بينها وبين معركة الألم من هدنة طوال عشرين عاماً كاملة ؟ عزيز على الانسانية ان يظل هذا البلد التاريخي مسلوب الراحة ، مسلوب الطمأنينة على اراضيه ، على ايامه القادمة ، على أجياله وانساله . عزيز على المروءة ان يلبث مهد الروحيات في غشاوة من المجهول ، والغموض وعزيز على كل أخلاق سامية ان لا تتعاون على حل هذه المشكلة حلا عادلا ، ينهي مأساة من أروع مآسي العصر الحديث

تقول بريطانيا : ليس أحب لديها من إنهاء قضية فلسطين ، وغمرها بالرخاء والاستقرار . هذا ايضاً نقوله نحن معشر العرب . لماذا إذن لا يكون اللقاء عند هذا الهدف ؟ لماذا اذن لا تأتي لفلسطين بما يفرح ملايين العرب والمسلمين من جانب ، وملايين الانكليز وغيرهم من جانب آخر ؟

وديعة بيد أصحابها يحافظون عليها ، كمحافظة الذين صانوها لهم . ووديعة بيد العالم يحافظ على قداستها أن تظل مسرحاً تحترب عليه الاطماع ، والنزوات ، والمآرب وحل مشكلتها لا يتطلب قياماً بمعجزات ولا يقتضي اسرافاً في التفكير وشق المجهود انها أبسط من هذا كله وأوضح ولقد وجدها الانتداب واحدة بماله والتفكير شطرها مناطق ثلاث ؟

لا نكر ان بريطانيا ذات مصالح فيها ، كما لها مصالح في العراق ومصر صانها العرب لها كدولة ذات مركز وامبراطورية ، وهذه المصالح نفسها ، عرب فلسطين لا ينكرونها ، بل هم مقتدون باخوانهم في شئونها — أفبعد هذا تظل المشكلة معقدة ، لا حل هناك ولا نهاية ؟

الهدنة ! تعالي واذهبي سيان عند من لا هدنة لآلامهم !

ابراهيم

في سينما النهضة — حيفا

ابتداء من مساء السبت الواقع في ٦ تشرين الثاني سنة ١٩٣٧

ولمدة أسبوع واحد

يعرض الفلم الغنائي الساحر الذى طالما انتظره الجمهور

الغندورة

يقوم بتمثيله نخبة ممتازة من اشهر الممثلين العرب وفي طليعتهم المطربة الشهيرة منيره المهدية بالاشتراك مع الاستاذين احمد علام وبشاره واكيم

فاغتنموا فرصة مشاهدته لان ايام عرضه محدودة

(٢-٣-٢١٩١)

بين العراق والمانيا

بغداد — تجري المخابرات بين بعض المؤسسات التجارية فى بغداد والبصرة وبعض الشركات التجارية والصناعية الالمانية للعمل على تنشيط حركة التبادل التجاري بين العراق والمانيا ، لأن الشركات الالمانية أظهرت رغبتها الصادقة في ابتياع أهم ما تحتاج إليه من المواد الخام من العراق مقابل مايستورده التجار العراقيون من المنتوجات الألمانية

بين العراق والبحرين

بغداد في ١١ تشرين ثاني — تفيد أنباء البحرين أن شركة النفط القائمة بالبحث والتنقيب عن البترول تنوي انشاء خط جوي بين العراق والبحرين وعبادان لتسيير الطائرات . وسيسير على هذا الخط ثلاث طائرات في الأسبوع

بين العراق وفلسطين

كانت في العام الماضي قد جرت مفاوضات بين الحكومة العراقية وحكومة فلسطين لعقد اتفاقية تجارية تعزز الحركة التبادل التجاري بين البلادين . وفهم انه ينتظر توقيع اتفاق جمركي بين العراق وفلسطين وان للباحثات التي تدور بهذا الشأن توشك ان تنتهي

الحضارة الشرقية

يعد الاستاذ روبرت درر الاستاذ في جامعة برلين والذي زار العراق والصين في شهر نيسان الماضي ، كتاباً عن الحضارة الشرقية في الزمن القديم وسيدال في كتابه هذا على التشابه بين الحضارة العراقية القديمة والحضارة الصينية والصلة الوثقى بين الحضارتين

وصول الوفد التركي

بيروت في ١٠ تشرين الثاني — لمراسل الدفاع الخاص — اذاعت المفوضية الفرنسية بلاغاً رسمياً جاء فيه ان الوفد التركي وصل يوم الثلاثاء ٩ نوفمبر بقطار الشرق السريع الى طرابلس وهو مؤلف من السيد نعمان واكيل وزير الخارجية والسيد آنو لوواد ودكتور لكار ورفقى رفيق ياسين ...

وقد استقبل الوفد بحفاوة في طرابلس وتابع سفره الى حلب ثم الى بيروت حيث نزل فى فندق سان جورج . وزار الوفد رئيس الجمهورية اللبنانية والمفوض السامي والوزراء وردت لهم الزيارة.

تصريح لرئيس الوفد

وصرح رئيس الوفد بأن الغرض من الزيارة في لبنان وسوريا هي توثيق علاقات الصداقة بين تركيا والبلاد المجاورة لها وأما نظام الاسكندرونة فقد أنهي أمره من زمن وسيعمل بقرار جنيف ابتداء من ٢٩ نوفمبر الحالي

اليابان في غزوها للصين

تكاد تجتاح حتى مراكز البريطانيين

ثلاثة جرحى من الانكليز في المنطقة الدولية

بعث « ميخائيل كيللرنين » مكاتب « الدلي ميل » في شنغهاي الى جريدته برسالة مطولة ، نشرتها في عددها الصادر بتاريخ ٢ الجاري نقتطف منها ما يلي :

شنغهاي تهتز واليابانيون يتقدمون

قال المكاتب : ما يزال اليابانيون — بعد ايام طويلة من ايام المعارك الحامية — يدقون بمدافعهم الثقيلة على الخطوط التي اقامها الصينيون للدفاع عن مركزهم حول مدينة شنغهاي ، الى الغرب من ناحية « جزفيلد » وهي الناحية التي تعد الطرف الاقصى للخط البريطاني المعد للدفاع عن المنطقة الدوليه في شنغهاي .

ويحاول اليابانيون اليوم (يوم اول الجاري) ان يخطوا لهم طريقاً الى الجنوب فاذا نجحوا في هذه المحاولة فقد اصبحت المنطقة الدولية في معزل تام عن جميع البلاد الصينية .

واليوم تهتز شنغهاي كلها اهتزازاً مريعاً ، من جراء ما يتساقط حولها من قنابل مدافع الميدان اليابانية الثقيلة ، واليوم يتقدم اليابانيون ايضا تجاه نهر « سوشو » فاذا اجتازوا هذا النهر فقد استولوا على اخر معقل للصينيين في جنوبي شنغهاي .

الجنود في خطر والجرحى ثلاثة

مع هذا الهجوم الياباني اصبحت مراكز الجنود البريطانيين في خطر شديد ، بسبب ما يتساقط حولها من القنابل « العمياء » التي لا تعرف اين تقع .

واليوم جرح في هذه المراكز ثلاثة من رجال فرقة (رويال اولستر رايفلز) وهم وكيل الاومباشي توماس دوي ، والنفران هيوغ ليكي ، وتوماس ساندرسن .

« الاورطة » المفقودة تعود وتستريح

اما « الاورطة » الصينية التي كان قد حكم عليها بانها اصبحت من الاورط الهالكة المفقودة ، قبل سقوط ناحية « تشابل » في ايدي اليابانيين فقد عادت الى مركزها ، وتمتعت في هذه الليلة باول نوم هنيء مريح لم تتمتع بمثله منذ ايام .

انها خرجت في الصباح الباكر من مكانها الذي حوصرت فيه الخطوط البريطانية ، ونجحت في عملها هذا ، فتولت القيادة العليا اخذ الاعضاء « غير المجروحين » منها الى معسكر خاص اعدته لهم في حديقة « كرانشو بارك »

القتلى اثنان والهاربون كثيرون

ولكي اقرر الحقيقة اقول لكم ان هذه « الاورطة — وهي مؤلفه في الاصل من ٥٠٠ صيني ، لم يصل منهم الى الخطوط الانكليزية الا ٣٦١ من الاصحاء و ٢٦ من الجرحى ، والاجئنا رجلين ماتا على الطريق اما الباقون فالمظنون فيهم انهم هربوا

ميثاق روما سيشمل اليابان

واليوم تأتينا الانباء بان زيارة الهر فون ريبنتروب لروما كانت لها نتيجة واحدة هامه ، هى عقد ميثاق حربي « سري » جعل محور (روما — برلين) يشمل حتى طوكيو ، وقد كان في ورود هذا النبأ ما شد في ساعد اليابانيين

اعلان

صادر من دائرة اجراء الرملة بالقضية ١٣٧٧٩—٣٧ اجراءات ايب

يعلن للعموم انه مطروح للبيع بطريق المزاد العلني ما يأتي :

موتور ماركة كرو-لي قوة عشرة روس نمرو ١١٨٤٤٥ على ٤٧٥

المحجوز من مال المحكوم عليه حسن حرب وابراهيم عطيه وابراهيم طالب من قرية السافرية لقاء ما يطلب منهم من الدين البالغ ٦١ جنيه و ٦٤٣ مل غير الرسوم والمصاريف الى شركة الهندسة الفلسطينية وذلك بيوم الاثنين الواقع في ٢٢—١١—٣٧ الساعه ٢ بعد الظهر

فعلى راغب الشراء مراجعة مأمور البيع بسوق قرية السافرية للاشتراك بالمزايدة ودفع التأمينات القانونية عشرة بالمئة بعد معاينة الموتور المذكور

لذلك صار اعلان الكيفية مع العلم بان الثمن يدفع حالا بعد احالة البيع نهائيا

مأمور اجراء الرملة

(٢٢٨٤)

اعلان

صادر من دائرة اجراء الرملة بالقضيه ٩٤٤٦٧—٣٦ اجراءات ايب

يعلن للعموم انه مطروح للبيع بطريق المزاد العلني ما يأتي :

مقدار اربعة دونمات مزروعة بصل اخضر

المحجوز من مال المحكوم عليه ديب محمد حسن من قرية رنتيه لقاء ما يطلب منه من الدين البالغ ١٧ جنيه و ٩٩٦ مل والمصاريف الى شركة الهندسة الفلسطينية وذلك بيوم الاثنين الواقع في ٢٢ — ١١ — ٣٧ الساعه ٢ بعد الظهر

فعلى راغب الشراء مراجعة مأمور البيع بسوق قرية رنتيه للاشتراك بالمزايدة ودفع التأمينات القانونية عشرة بالمئة بعد معاينة البصل المذكور

لذلك صار اعلان الكيفية مع العلم بان الثمن يدفع حالا بعد احالة البيع نهائياً

مأمور اجراء الرملة

(٢٢٨٤)

. . .

الجمهور يعلم أنه

نترات الصودا الشيلي

سماد طبيعي

وانه قد حاز على بطولة الاسمدة العالميه لكونه السماد الوحيد الذي اعدته الطبيعة لزيادة المحاصيل وتحسين جنسها

ايها المزارعون عليكم ان تستعملوا نترات الشيلي لمزروعاتكم الشتوية لكي تضمنوا منتوجا مباركا

راجعوا : وكيلنا بيافا

السيد خليل اللاوي

شارع الدرمالي — تلفون ١٦٤٠

(٢-٥-٢١٧٠)

مكتبة فلسطين العلمية

اصحابها — بولس سعيد ووديع سعيد

تجد فيها كل ما تطلبه المكاتب والبنوك والمحلات التجارية والمدارس والمنازل. ففيها الكتب العربية والانكليزية من مدرسية وادبية وعلمية وروائية مما لا تحصى كثرة والورق والمغلفات ودفاتر الجيب وسائر الادوات الكتابية على اختلاف انواعها واللوازم المدرسية باسرها من دفاتر واقلام حبر وخرائط واطالس والواح سود كبيرة ومساطر الخ وكل ذلك من اجود الانواع

وفيها الالات الحاسبة والالات الناسخة وما يلزمها من ورق النسخ والحبر وكذلك الآلات الكاتبة ماركة « رويال » الشهيرة وماركة « حداد » العربية فضلا عن الخزائن الحديديه ودواليب الدوسيهات الفولاذية والرفوف والطاولات وكراسي المكاتب

فروعها في فلسطين

القدس	يافا	حيفا
تلفون ١٢٩	تلفون ١٩٠	تلفون ١٢٨٠
ص.ب ٨٤	ص.ب ١٦٨	ص.ب ١٥٥٢

الصابون الذى له رائحة يضر الجلد ضرراً عظيما

الوكلاء والمستودع

الشركة المصرية البريطانية التجارية — تلفون ١٠٦٢ : يافا ص.ب.١٧٩

مأساة مكدونالد

الرجل الذي طعن حزبه في الصميم

بين مصلحة البلاد والولاء للمبدأ والعقيدة

ارفع كرسي في الامبراطورية

توفي مكدونالد الرجل الذي أوجد حزب العمال بشكله السياسي الواسع، والرجل الذي وجه الى هذا الحزب فيما بعد ضربة أليمة. وكان رمزي مكدونالد اول ممثل للعمال جلس على ارفع كرسي في الامبراطورية، باستثناء العرش. وبوفاة اختفت عن الميدان شخصية سياسية كبيرة، اضطربت في سمعتها مؤخراً، والى حد كبير. فمكدونالد العامل، الاشتراكي، الذي ولد في قرية، وفي بيت فقير، مد يده للمحافظين ارباب الثروات والنفوذ العريض، وغادر حزب العمال، في مأساة سوف تكتب حولها أوسع الفصول

لم يرض احداً منهم

وسوف لا نرهق القراء بالتواريخ والوقائع. بل نكتفي بتحليل فيه شيء من الطرافة:

لم يغير مكدونالد مبدأه في سنة ١٩٣١، حين جاءت الوزارة القومية لأول مرة الى الحكم. بل بقي اشتراكياً ولكن غير عملي، فأنه لم ينفذ المشاريع التي كان يؤمن بها كرئيس لحزب العمال ومن جهة اخرى لم يخرج عما رسمته احزاب الوزارة. وخرج من المعركة في النهاية مغضباً العمال، وغير مرض المحافظين.

انقطاع الصلات الشخصية

والمؤلم في هذه المأساة انقطاع الصداقة الشخصية بين مكدونالد وكثيرين من الظاهرين في الحزب. ولسنا نغالي اذ نقول ان المستر هندرسن، الرجل الشيخ الطيب الذي رأس مؤتمرات نزع السلاح، قد شعر بألم عميق حين وقعت الكارثة، وحين لم يعد الى مجلس العموم فمن ذروة النصر هوى هندرسن الى الخيبة والهزيمة. وكل ذلك بسبب مكدونالد. وقد انقطعت العلاقات الى حد بين الرجلين، كما انقطعت بين كثيرين من الحزب ومكدونالد نفسه

الضعف الذي أصاب الحزب

والشيء الآخر في المأساة هو الانشقاق الذي اصاب ذلك الحزب الكبير بسبب مفاجأة مكدونالد. فقد انقسم الحزب على نفسه، مما زاد في ضعفه الى درجة كبيرة. وفي الانتخابات العامة، انهزم أيما انهزام، وربحت الوزارة القومية برئاسة مكدونالد «العامل الاشتراكي» مقاعد كثيرة. وبهذا ثبت المحافظون، وظهروا على العمال الذين طعنت حركتهم في الصميم، ولا يعرف متى يتوصلون الى الحكم. وليس ثمة شك في أن السبب الاكبر في هذا كله هو مكدونالد نفسه.

برنامج حزب العمال

وكلمة عن حزب العمال في انكلترا. ليس للاشتراكية الانكليزية معنى كالمعروف عن الاشتراكية في كل مكان خارج انكلترا. فتلك اشتراكية محافظة لا تميل الى الانقلابات. وليس مبدأها في الطفرة واستعجال الاصلاحات كأحزاب الميسرة في فرنسا مثلا، لا بل حتى في بلد أشد اعتدالا من فرنسا. وبرنامج الحزب يكسبه عطف الجميع عليه. وفي حزب العمال شخصيات ممتازة فليس اسمه يعني أن قادته من عمال المناجم وامثالهم.

بعد مقابلة للملك

وأصيبت بريطانيا في سنة ١٩٣١ بأزمة شديدة لا سيما في الميزانية التي هي عماد تلك الدولة الكبيرة. وكان عاماً قاسياً على الامبراطورية لعدة شدائد اخرى وقرأنا في الانباء يومئذ أن مكدونالد قابل الملك جورج الخامس. وان المقابلة دامت وقتاً طويلا. وفي ساعة واحدة انهار حزب العمال. ولم يستطع منذ ذلك العام حتى هذه السنة كسب حتى ثلث مقاعده في مجلس العموم.

بين الفكرة والثبات على المبدأ

المؤرخ يقول بان مكدونالد أسدى خدمة وطنيه للامبراطورية. وقد اعترفوا له بها، فكان كبراء المحافظين وزراء في وزارته. والمؤرخ يقول ايضاً بان هذا الرجل خرج على حزبه، على الناس الذين يؤمنون بنفس العقيدة التي يؤمن هو بها. ومن هنا قال تشمبرلن رئيس الوزارة في رثائه مساء أول أمس: «نترك حوادث سنة ١٩٣١ الاليمة للتاريخ ونتقدم للمزايا التي يجمع الكل على الاعتراف بها لمكدونالد.» لكن هيهات أن تنسى تلك الحوادث. لقد بلغ الألم بمستر هندرسن أن قتلته الذكريات الاسيفة. وبلغ بكثرة العمال، نواباً ووزراء، ان انقطعوا عن مكدونالد كما ذكرنا. وفي الواقع ان عمله انتقاض لا ريب فيه على أهل فكرته. أما هل هذا الانتقاض يوازي الفائدة التي جاء بها للدولة أم لا — فذلك موضع المستقبل وحده. انه من المؤلم جداً أن تهدم حزباً كبيراً رفعك الى الذروة، وتهدمه الى الحد الذي نرى الآن. فحزب العمال في حاجة كبيرة الى قوي تتيح له الظفر على المحافظة.

في عزلة أليمة

وفي اواخر ايامه عاش مكدونالد في عزلة. فقد خذل وابنه في الانتخابات الأخيرة، لكن بلدوين حفظ لهما اليد فقدم لهما مقعدين في الوزارة. وابنه مالكولم مكدونالد وزير المستعمرات المستقلة الآن.

سوف نعود للموضوع اذا اتاحت المناسبات.

حادثة اغتيال معروفة

بغداد — نشرت جريدة «الاستقلال» العراقية الغراء المعلومات التالية عن حادث مقتل بكر صدقي باشا قالت: لما خرج بكر صدقي ومحمد علي جواد من غرفة الضابط الطيار محمود الهندي الى حديقة المطار كان السيد بكر صدقي يحمل بجانبه حقيبة صغيرة لا يعلم احد بما فيها ولكن بعد مقتلهما فقدت هذه الحقيبة وقد بذلت جهود كثيرة للحصول عليها فلم توفق حتى، غير ان احد رفقاء القتيل الذين لهم اتصال دائم به صرح بان هذه الحقيبة كانت تحوي مبلغاً قدره (٣٤٠) ديناراً و (١٠٠٠) ليرة تركية ودفتر شكات لا يعرف مقداره وبعض الاوراق ذات الاهمية الخطيرة.

وحينما نقل القتيلان الى المستشفى الملكي في الموصل وفتش جيوبهما المضمد وجد في جيب بكر صدقي محفظة وفيها سلسلة مفاتيح ومنديل كتان وكذلك وجد في جيب محمد علي جواد ٧٥ ديناراً فأرسلت الى بغداد

ولكننا لا ندري هل اجري التحقيق عن مصير الحقيبة المفقودة وهل عرفت اليد التي خطفتها وكتمت اهمية تلك الاوراق التي كانت تتضمن نواياه وما يريد ان يقوم به من الاعمال الارهابية بعد عودته من تركيا.

انظمة المدن

فصلت محكمة صلح يافا امس في ٢٥ قضيه ارتكبت خلافاً لانظمة المدن وقد تراوحت الاحكام على مرتكبيها بين ٢٥ قرشاً و ٥٠ قرشاً مع انذارهم بان اليوم اذا لم يستحصلوا على رخص من البلديه، كما اسقطت المحكمة بعض القضايا منها لعدم ثبوت التهمة.

اصدقاء واعداء وازمة في الديبلوماسية

لم نرض العرب ولا الاسلام ثم لم نرض اليهودية العالمية عن خطتنا

وفي اسبانيا نمشي مع الجناح الباريسي الايسر ولا نؤيد الا الحمر

زادت البرقيات والانباء المحلية في عدد امس فاضطررنا الى تأجيل المقال التالي في «الابزرفر» وترجمة المقال حرفية جدا، ونعتقد ان من الفائدة ايرادها كذلك. وقد اقتبسنا منه ما يتعلق بفلسطين، وما يهم القراء معرفته:

ايضاً من الخاسر

وهذا هو المستر «غارفن» وهذه هي «الاوبزرفر» كبرى صحف المحافظين، تنشر له في آخر عدد وصل الى ايدينا منها مقالا افتتاحياً خطيراً خطيراً كل الخطورة، حسبك على شدة خطورته عناوينه، وهي: (ارتباك لا نهاية له — من المانيا الى اليابان — الحيرة في البحر الابيض المتوسط — اسبانيا وايطاليا والاسلام — اصدقاء واعداء — ازمة في الدبلوماسية)

والمقال طويل جداً، لذلك نستميح القراء عذرا، ونقتطف منه ما يروننه هنا

ثم الى فلسطين

قال «غارفن»:

من مياه بلادنا هذه الى بحار الصين بل من طرف الى اطراف البحر الابيض المتوسط، لا بل من اسبانيا والبرتغال الى ايطاليا، ومن ثمة الى فلسطين وما بعدها من الدول العربية، لا بل من المانيا الى اليابان، لا ترى هناك اذا نظرت نظرة واحدة الى الخارطة، مكانا واحداً، لا في الشرق ولا في الغرب لم يتضرر مركزنا فيه.

اضف الى ذلك اننا قد ضعفنا في كل مكان، ان لم يكن لسبب آخر، فلسبب عدم تفاهمنا مع خصيمتنا القديمة (المانيا)

«الدفاع» يذكر القراء ان اخر عبارة فاه بها الملك جورج الخامس كانت «كيف حال الامبراطورية!» فاليهم الآن ما قاله «جارفن» في هذا الموضوع في مقاله هذا تحت العنوان التالي:

مكائد الحيل الحربية

ليست هنالك امبراطورية كامبراطوريتنا تستطيع ان تأمل في ان تحيى، وموقعها يسير كما هو سائر الآن من سيء الى اسوأ

انه لمن المواقف التي تخلف بنفسها الكثير من الاخطاء في الكثير من الأقاليم وتحول دون حشد القوى في اية نقطة واحدة، وتقضي على مكايد «الحيل الحربية»

يرجع اليها الفضل

وان في هذا الموقف علامة من علامات الانهزام

انه لعلى النقيض مما من تلك الطرق البحرية التي كنا نتبعها منذ جيل، والتي اليها يرجع الفضل في سلامتنا، وفي انتصارنا في الحرب العالمية، عندما هبت تلك العاصفة

ويقصدونه منها السلام!

باسم (شركة عصبة الامم ليمتد) يريد كبار ساستنا الحرب، ويقصون علينا مالا يطاق من انباء الفظائع... وانما يقصونها باسم السلام!

باسم السلامة الاجماعية

وهؤلاء انفسهم هم الذين سيهرعون غدا الى الميدان الذي «تقتتل» فيه شعوب كثيرة... باسم «السلامة الاجماعية»!

من صحفهم ومنابرهم

انهم من صحفهم ومن منابرهم التي يخطبون عليها يدعون الى سياسة، ان لم تكن هي سياسة الفضيحة والعار، فانها ليست اكثر من زج هذه البلاد في حرب، لا مع المانيا وايطاليا واليابان فحسب، ولكن — وبالحرب القائمة على قدم وساق — مع اكثرية الامة الاسبانية، ومع البرتغال، ومع الدول العربية كلها، ومع العالم الاسلامي اجمع، وهنا لا نستطيع ان نغض الطرف عن ملايين المسلمين في الهند.

شريان الامبراطورية الهام

كان البحر الابيض المتوسط ومايزال، هو شريان الامبراطورية البريطانيه الممتدة من الهند الى استراليا، اما عن طريق مدينة الكاب واما عن طريق قناة السويس. وكان هذا البحر حراً طليقاً للملاحة التجارية، شأنه في ذلك شأن الاطلانطيك، ولكن ماذا جرى لنا الآن في هذا البحر.

في الطرفين والوسط

اننا في طرف منه على خصام مع الاسبانيين، وفي طرف آخر منه على خصام مع العرب... ومع الاسلام، اما في الوسط فهناك ايطاليا وهي اليوم اقوى جدا مما كانت عليه في الماضي.

قولوا لنا بالله

واذن لا بد لنا من ان نتساءل: لماذا كل هذا؟

قولوا لنا بحق الآلهة، أو بحق الاسماك (كذا!)

اننا نحرب الصهيونية نفسها وندمرها تدميراً لاننا نثير ضدها، لا العرب فحسب، ولكن الاسلام ايضا

نؤيد الحصان الخاسر

خذ اسبانيا مثالا آخر: ان ما نعمله فيها لحماقة ما بعدها حماقة، اذ اننا باشتغالنا مع الجناح الايسر الباريسي ومع موسكو ضد الوطنيين الاسبانيين، لا نؤيد الا «الحصان الخاسر».

«الدفاع» وهذا يكفي من هذا المثال...

ساعة الملك فيصل

ترمز الى المجد العربي

فواجب كل عربي ان يقتنيها

هي احدث ماركة سويسرية ظهرت حتى الآن

المتعهد الوحيد

معروف المصري

(حيفا — البوابة الشرقية)

(١—٢—٢٢٨٢)

شجعوا ميناء يافا العربي

** يعرض في سينما الحمراء **

ابتداء من يوم الاثنين في ٨ الجاري

☆ الكابتن بلود ☆

تمثيل ايرول فلاين — اوليفيا دي هافيلارد

الفلم الذي اثار اعجاب الملايين وهو من اقوى الأفلام واروعها. حافل بالمفاجئات والمغامرات

حفلتان كل مساء الساعة ٧ والساعة ٩

حفلات النهار — فلم وداد للانسة ام كلثوم

بمناسبة شهر رمضان المبارك تبدأ حفلات النهار في الساعة ٢،٣٠ ما عدا ايام الآحاد الساعه ٣،٣٠

(٣—٣—٢١٦٩)

كم من رضيع ذهب ضحية سوء التغذية!

اثبتت الاحصاءات الطبية في انجلترا ان وفيات الاطفال تقرينا ٢٥ في المئة في خلال السنة الاولى من ولادتهم وان ٦٠ في المئة من هذه الوفيات ترجع الى التغذية الغير الصحيحة • فاذا كانت هذه هي الحال في انجلترا ذات الجو البارد فماذا تكون بالحرى في بلاد حارة كالقطر المصري!

وقد اجمع الاطباء على ان لبن الام السليمة هو افضل غذاء للرضيع • فاذا عجزت الام عن تغذية طفلها لضعف لبنها او قلته او لاى سبب اخر فيتحتم استبداله بطعام اخر يحوى العناصر الحيوية الموجودة في لبن الام بنسبها الصحيحة •

وحيث ان لبن الام تزداد فيه عناصر التغذية تدريجيا كلما نما الطفل وزادت قواه الهاضمة وبالتالي حاجته الى غذاء اقوى فمن البديهي ان تغذية الطفل يجب ان تكون تدريجية تمشيا مع التغذية الطبيعية •

وهذا هو السر في ان البان «اللنبريس» تصنع على ثلاث درجات كل منها خاص بمرحلة معينة من حياة الطفل وكل منها محتو على المقادير الصحيحة لكافة العناصر الحيوية الموجودة في لبن الام في تلك المرحلة

اطلبوا من الوكلاء والشركة المصرية البريطانية التجارية شارع اللنبي بيروت كتاب التغذية الصحيحة للاطفال • طبعة ثانية • الذي يعلمكم كيف تداوون عن اطفالكم اخطار التغذية السيئة يرسل اليكم مجانا برجوع البريد

أطعمة «اللنبريس»

تماما كلبن الام

طعام لكل مرحلة من حياة الرضيع

الوكلاء والمستودع

الشركة المصريه البريطانية التجارية — تلفون ٢٩٠٦٢ يافا — ص.ب. ٩٧٩

كلمة العدد

السجناء والمعتقلون

في سجن القدس نحو مئة من سجناء الاضطرابات الماضية . لقد كان يقدم لهؤلاء الشاي والسكر في خلال شهر رمضان ، وكانوامرهوقين بعطف الهيئات. أما اليوم فقد علمنا ان لا غذاء يقدم لهم من الخارج . فهل من يسمع ، ويعمل لهذا ؟

وفي سجن الرملة عدد من المعتقلين الموقوفين يعاملون كسجناء تقريباً . والمكان يضيق بهم جداً . والسلطة بين ان تفرق في معاملتهم ومجاورتهم للسجناء العاديين ، وبين ان تنقلهم الى مكان رحيب ، وخير من هذا وذاك اطلاق سراحهم طبعاً . هل نسمع صدى لهذا المطلب الحق .

• • •

وها هي الرياح تهب على البلاد في فصل الشتاء . وحالة الأخوان المعتقلين في مزرعة عكا تتطلب سرعة في الافراج عنهم . وقد أفرج عن البعض القليل ، فهل تسارع الحكومة الى الأفراج عن البقية في وقت قريب ؟

القوات العسكرية

لندن في ١١ تشرين الثاني ـ صرح مكتب الحربية انه لا ينوى احداث أي تغيير في نسبة القوة العسكريه الموجودة في فلسطين لعام ٣٧ — ٣٨ كما صرح ايضاً ان فرقة مانشستر الاولى ستنقل من مصر الى فلسطين ، وليس الى مالطة كما كان مقرراً . وسيتم هذا النقل في ٨ كانون الثاني القادم .

وستغادر الفرقة الاولى (كرين هاواردز) كاتاريك في ٢٢ كانون اول الى مالطة وليس الى فلسطين حيث كان محدداً لوصولها هناك في ١٩ من الشهر الحالي .

أو الفرقة الثانية (رويال أولستر رايفل) فستغادر ليفربول في طريقها الى فلسطين في ١٩ الشهر الجاري بدلا من كانون الثاني كما اذيع بعد منتصف ليلة امس .

الحريق الكبير الذي شب اول امس

تقدير الخسارة باثني عشر الف جنيه

نشرنا انباء الحريق الهائل الذي وقع في عمارة « فولفوسكي » الكائنة بمحلة فلورنتين التابعة منطقة يافا

وقد تفقدنا امس المكان فوجدنا الاطفائية العربية ما زالت تعمل في اخماد النيران وكانت الساعة قد بلغت الثانية بعد الظهر ، ومعنى هذا ان مكافحة الحريق استمرت ١٤ ساعة متوالية

وتتألف العمارة المذكورة من عدة مخازن رحبة فيها مصنع لعمل الكرتون ومصنع حدادة ومصنع لعمل الكراسي وكراج واسع معد لتصليح السيارات .

وجميع هذه الاماكن اتت عليها وما فيها النيران عدا مصنع الحدادة فقد سلم بعض آلاته . وتقدر الخسائر بـ ١٢ الف جنيه

اما كراج شركة باصات « النجد » فلم يصب بشيء بل اتلف جانب من سيارة صغيرة ، مع العلم ان هذا الكراج ملاصق لمكان الحريق ، وحال رجال الاطفاء العرب دون تسرب النيران اليه وفيه مالا يقل عن ٦٠ باصا كبيراً

ولا يزال بوليس سكنة ابي كبير يحقق في القضية لمعرفة اسباب الحريق

زعم صحيفة فرنسية

باريس في ١١ تشرين الثاني — نشرت جريدة ماريان خبراً طريفاً عن توريد مصانع المانيا اسلحه لعرب فلسطين وسوريا قالت فيه ان مراسليها في فلسطين وسوريا ولبنان وشرقي الاردن وجدوا ان معظم السلاح الموجود في يد العرب هو من معامل سوهل واربورت غوير وغيرها من معامل الاسلحة في المانيا وان قوات الحدود السورية صادرت كمية كبيرة من الاسلحة حين تهريبها الى فلسطين وان الوسيط في شراء الاسلحة هو رجل الماني معروف يقيم في فلسطين منذ سنة ١٩٢٠

* * *

القاء قنبلة
على عرب في القدس

« تتمة المنشور على الصفحة الاولى »

منطقة تنظيم منطقة القدس من الساعة الخامسة صباحاً الى اشعار آخر

مقتل
عربي صباحا

وفي الساعه السادسة صباحاً اليوم بينما كان السيد حسين محمود حماد من قرية « لفتا » البالغ من العمر ٦٥ سنة ذاهباً ليحرث أرضه الواقعه شرقى مستعمرة سانهدريا ، ولدى وصوله الى المستعمرة ، هاجمه اشخاص مجهولون وأطلقوا عليه الرصاص من مسدساتهم فأصيب بثلاثة عيارات نارية في ظهره خرجت من صدره ورصاصة رابعة في رأسه فوقع على الارض قتيلا ثم هرب المعتدون .

وصادف مرور مختار قرية شعفاط وبعض العمال العرب فشاهدوا المعتدين وعددهم اربعة بالقرب من ارض المرحوم فذهبوا حالا الى مركز بوليس ميشورم واعلموه بوقوع الحادث فحضرت حالا احدى سيارات الاسعاف الى مكان الحادث ونقلت جثة المرحوم الى مستشفى الحكومة .

تشخيص اليهوديين

اجرى البوليس هذا اليوم التحقيق في مقتل المرحوم عيسى احمد معالي من أهالي الجوره الذي اغتاله مجهولون مساء امس وقد اجري تشخيص اليهوديين اللذين اعتقلا ومع أحدهما مسدس فتعرف بعض الشهود على احدهما وهو الذي صودر منه المسدس . وقد فتشت عدة بيوت واجري التحقيق مع اصحابها . ولم يعتقل أحد .

الدفاع
تصدر غداً

المؤتمر
الطبي العربي

تلقى امس الدكتور امين عودة كتابا من صاحب العزة الدكتور محمد خليل بك عبد الخالق السكرتير العام للجمعية الطبية المصرية في القاهرة وفيه: ان المؤتمر الطبي العربي العاشر سيعقد في ايام عيد الاضحى المبارك من هذا العام في بغداد

وقد ارسل اليه بهذه المناسبة ٥٠ نشرة توضح المواضيع العلمية التي ستطرح للبحث وبعض البيانات الضرورية الاخرى .

والذي نعتقده ان الكثيرين من الاطباء العرب في فلسطين سيشتركون في هذا المؤتمر العربي نظراً لاهميته ولما سيتطرق المشتركون فيه من مواضيع طبية علمية وابحاث تخدم الانسانية

ملايين المسلمين وقضية فلسطين

اطلاع المسلمين على المعلومات التي لدى الحكومة البريطانية

أهمية
لا تنكر

تحت عنوان « الاسلام وعرب فلسطين » كتبت مجلة « بريطانيا العظمى والشرق » في مطالعاتها الاسبوعية ما يلي:

عقد في لندن خلال الاسبوع المنصرم اجتماعات كانت الغاية من عقدها اظهار ما يريده العالم الاسلامي من الوصول الى حل عادل للقضية الفلسطينية

ويمكنك ان تقول عن اولئك الذين اجتمعوا أنهم بالغوا في « الاهمية » التي يعلقها الاسلام على فلسطين . ويمكنك ايضاً ان تنكر وجود هذه « الاهمية » لكن ما لا تستطيع ان تنكره هو ان هنالك ملايين من المسلمين — جلهم من الرعوية البريطانيه — يعنون اكبر العناية بالمصير المقدر لاخوانهم العرب في الارض المقدسة

انها
مسئلة سياسية

وهناك نقادة من الكتاب الانكليز يعتقدون اعتقاداً راسخاً في ان مقام الامبراطورية البريطانية تزلزله الان في العالم الاسلامي معضلة فلسطين العربية

وما كان هذا بالامر الضروري ، لأن مسألة فلسطين ليست مسألة دينية ، وانما هي مسألة سياسية ، ويمكن لهذا السبب ايضاحها للمسلمين

وضع
حدود جغرافية

وبعد ما تقدم من الكلام استطردت « بريطانيا العظمى والشرق » قائلة ما يلي : لا بد من شرح هذه المسألة شرحاً واسعاً جداً ، ولهذا السبب نقول ان اختيارنا لمشروع التقسيم لا يراد به الا وضع حدود جغرافية « للصهيونية » فلسطين وفي وسط هذه الحدود لا تجد هذه الصهيونيه منفذاً لها الى آسيا العربية .

ويمكن اطلاع الزعماء المسلمين في خارج فلسطين على هذه المعلومات ، وتحسن الحكومة البريطانية صنعاً اذا هي اسرعت في هذا العمل اذ لا بد من عمل شيء لتلافي هذا الموقف الخطر الذي نحن فيه .

على الطريقة الاميركية

حضر مساء امس الاول سائق يهودي الى فندق « اتلنتك » في تل ابيب وطلب غرفة خاصة . وبعد استسلام رواد الفندق وخدمه للنوم ، خرج السائق من غرفته الى غرفة بجوارها وفيها سائح اميركي فسرق من جيبه ٤٠ جنيهاً وانسل من الفندق هارباً .

وفي صباح امس تفقد السائح نقوده فلم يجدها فاعلم صاحب الفندق ، وهذا تفقد السائق فلم يجده . وقد اعلم البوليس بالحادث ، ويظن ان السائق هرب الى حيفا

اخبارية وضبط

وردت امس اخبارية الى بوليس هرتسليا بان شخصين يسيران في اراضي « سيدنا علي » ومعهما اسلحة ممنوعة

وقد ذهبت قوة من البوليس في الساعة العاشرة صباحاً الى تلك الاراضي وشاهدت الشخصين ولدى تفتيشهما عثرت معهما على اربع قنابل ، فاحضرتهما الى مركز بوليس رامات غان لاجراء التحقيق معهما .

فلسطين في مجلس العموم

نائب يهودي وموقف حكومة العراق من عرب فلسطين

لندن في ١١ تشرين ثاني — القى النائب اليهودي ماندر سؤالا على وزير المستعمرات في مجلس العموم البريطاني هذا نصه :

مذكرات العراق

ما معنى مذكرات الاحتجاج التى تقدمها العراق ضد اعمال الحكومة في فلسطين ! ألا يجب على الحكومة ان تخبر حكومة العراق ان بريطانيا مسؤولة عن شؤون فلسطين امام عصبة الامم وحدها .

امام العصبة فقط

فاجاب اللورد كرانبورن : لقد استلمت الحكومة عدة مذكرات من حكومة العراق عن شؤون فلسطين لكنها لا ترى فائدة في نشر هذه المذكرات . وبريطانيا — بموجب صك الانتداب — ليست مسؤولة امام العراق او أية حكومة اخرى ، بل مسؤولة امام عصبة الامم عن ادارة شؤون فلسطين وعلاقتها مع السكان . والحكومة الانكليزية لا تشك ابداً في ان حكومة العراق تعرف ذلك ايضا .

لا يجيب

فسأل الكولونيل ودجوود : لماذا اذن استلمت الحكومة مذكرة من حكومه العراق وابقتها لديها دون ان تجيب عليها بهذا المعنى .

فلم يجب احد على هذا السؤال .

* * *

فلسطين

أمام فصل جديد لكنه مجهول

« تابع المنشور على الصفحة الاولى »

قبول الحكومة بمبدأ هذا التقسيم — التقسيم الذي اثار ثائرة العرب ، لا في فلسطين وحدها ، بل في جميع البلدان المجاورة التي تنطق بالضاد . وهذه نتيجة لم يتنبأ بها لا اللجنة الملكية ، ولا الحكومة ، ولكنها الآن هي الحقيقة الراهنة ، ويجب علينا ان نواجه الحقائق

على شكل آخر

هذا فصل جديد « غير وردي اللون » من فصول تاريخ فلسطين ، لا يعلم أحد كيف يختتم

أما الحكومة البريطانية فما تزال مصرة على التقسيم ، ولكن على شكل آخر غير الاشكال التي اقترحتها اللجنه الملكية ، ويعنيها الان اكثر ما يعنيها أمر ٢٢٥,٠٠٠ عربي في الجليل سبق لوزير المستعمرات ان قال امام لجنة الانتدابات الدائمة في جنيف انه سيعمل على « ترحيلهم » بالقوة الجبرية الى « الدولة العربية »

العربي يحب ارضه

والحكومة تدرك كيف يحب الفلاح ارضه وموطنه ، ويدعوها ادراكها هذا الى التريث في اجلائه عن الجليل

تلجأ الى المسكنات

اما الحكومة فما تزال متشبثة تمام التشبث بمشروع التقسيم ، لكنها في الوقت نفسه تلجأ الى « المسكنات » التي اوصت بها اللجنة الملكية ، وهي مسكنات لم يقترح العمل بها الا في حالة واحدة ، هي حالة استمرار العمل بصك الانتداب ، الصك الذي يعترف كل انسان الآن بانه غير صالح للتنفيذ .

هل هناك علامات

ولكن قبل البدء بارسال اللجنة البريطانية الجديدة الى فلسطين لا بد للحكومة من ان ترى السلام قد استقر فيها ، فهل هناك علامات تدل على ذلك الآن ؟

كلا ، فان سوريا نفسها تعد « مستودعا كبيراً » للرجال الارهابيين ، وهناك « آبار » كثيرة غيرها ملأى بمياه العطف على الفلسطينيين .

رسالة هامة
من لندن

« بقية المنشور على الصفحة الاولى »

يسمونها فترة انتقال

وقد صرح وزير المستعمرات في جنيف بان الحكومة البريطانية لم توافق بعد على مشروع اللجنة الملكية . وهي تدرس هذا المشروع كما تدرس غيره . لكن حوالي شهر مارس يكون لديها مشروع على كل حال . وهذه الفترة حتى وضع المشروع النهائي تسميها الحكومة « فترة انتقال »

عند الوزارة مشروعان

والوزارة عندها الآن مشروعان ١ — اصلاح الانتداب الحالي ، أو على الاصح إصلاح « تفسير » الانتداب الحالي ٢ — اعداد مشروع سياسي على أساس التقسيم ، مع العلم انه ليس نفس مشروع اللجنة الملكيـة ، لان اراضي الجليل هي موضع النقاش الآن ، ولان اصلاحات كثيرة قدمت للوزارة تتعلق بحدود التقسيم :

موافقة
العصبة واللجنة

وسوف لا تنفذ هذا او ذاك قبل اتصالها بعصبة الامم ولجنة الانتدابات ، وقبل موافقة العصبة واللجنة المذكورة . هي تستعد لمشروع ما ، لواحد من المشروعين المذكورين ، لكنها تريد توقيع أو « إمضاء » اللجنة والعصبة عليه ، ولا يكون العمل منها ، منفردة أو مستقلة .

نبذ
نظام المقاطعات

أما نظام المقاطعات فاني اؤكد للقراء انه لن يقدم كمشروع . فلقد حملت عليه الحكومة البريطانية جداً . ثم هي تريد انهاء المشكلة باي حال يكون هذا الانهاء وعندها ان نظام المقاطعات ليس من شأنه أن يقدم حلا ما بعده حل ، أو ان يفض هذه المشكلة المعقدة . فمسئلة المقاطعات يجب محوها ، وان كان بعض المختصين بشؤون الشرق الادنى قد اقترحها وحبذها .

بماذا
الوزارة مشغولة

والوزارة عظيمة الاهتمام الآن بشيئين : ١ — اختيار المندوب السامي الجديد ٢ — مواجهة الحالة الحاضرة في الوطن . وفي نفس الوقت هي تعد المشروع التي تراه نهائياً ، وهو إما إصلاح تفسير الانتداب ، أو اجراء تقسيم على غير حدود اللجنة الملكية . ومن الاصح ان نقول ايجاد حل على أساس جغرافي .

عبث
المائدة المستديرة

والسبب في هذا أن حكومة لندن هنا نزعت من فكرها كل تسوية بين العرب واليهود . وصرحت برأيها هذا في اكثر من مناسبة واحدة . وقد اكد لي محدثي أنها لم تعد تفكر بأي حل يتوقف على موافقة العرب واليهود لانها بهذا سوف لا تتوصل الى اي حل . فمن العبث أن يردد اليهود الفكرة القديمة فكرة « المائدة المستديرة » لانها بعد ان كانت مرفوضة من العرب ولا تزال الى اليوم فهي مرفوضة أيضاً من الحكومة البريطانية

وصف
موقفه كمأساة

واذا نحن تكلمنا الآن عن السر آرثر واكهوب فاننا لا نصف موقفه الحالي إلا بانه « مأساة » — مأساة رجل افتتح حياته السياسية في فلسطين بظنه فجراً بازغا ، وها هو الآن ينهي هذه الحياة وسط ضباب الغضب والآلام

اهم
الذين عرفوها

ومهما يكن من امر الرجل الذي سيخلفه في منصبه هذا فانه لن يكون الا احد الرجال الذي عرفوا فلسطين وخبروها حق الخبرة ، اكثر مما اوتي من المعرفه عنها السر آرثر واكهوب في السنوات الست التي قضاها هناك .

وسيكون على هذا الخلف الجديد — وهو ذو عصب حديدي — ان يكتب بنفسه الفصل التالي من تاريخ فلسطين

وقد ارسلت لكم معلومات أوفى في نفس هذا البريد الجوي

« الدفاع » : تلقيناها وسننشرها في العدد القادم

لمصلحة موسم البرتقال

لم يبق على الموعد المعين لشحن البرتقال من ميناء يافا الى اوروبا سوى ثمانية ايام . وحتى الآن لم تؤلف لجنة لتنظيم الشحن كما هي العادة . اما اسباب ذلك فتعود الى خلاف بين فئتين من كبار الشاحنين فكل فئة تريد ان تكون صاحبة النفوذ وتطلب وجود عدد كبير من اعضائها في اللجنة ، مما يدعو وكلاء البواخر بدون تفريق او تمييز الى التحكم بمصير الشاحنين العرب ، وهذا مما دعانا الى التفكير بالموضوع ولفت نظر من يعنيهم سلامة الموسم الى تلافي الخلاف

ولدى البحث امس مع عدد كبير من تجار وشاحني الأثمار الحمضية اظهروا رغبة صادقة لان تؤلف لجنة لتنظيم الشحن ، على ان ينتخب اعضاؤها من الفئتين معاً ، واذا تعذر ذلك ، فلتؤلف لجنة حيادية خدمة للمصلحة العامه .

لص القطارات

علم بوليس المنشيه ان لصا خطيراً ممن يسلبون ركاب القطارات قد وصل الى محطة يافا ، وانه سيستقل القطار استعداداً للنشل ، فذهب ضابط المركز وعدد من رجال البوليس الى المحطة ، وبعد بحث دقيق اعتقلوا اللص وهو من النور الاكراد وأودع السجن رهن التحقيق .

شكر وتقدير

جاءنا ما يلي : ادارة مدرسة التقدم الاسلامية السعودية بيافا تقدم شكرها الجزيل الى الشركة العربية للسجاير والتنباك في الناصرة لتبرعها بثلاثة جنيهات الى هذه المدرسة لتصرف في سبيل تحسينها .

وفي الوقت ذاته تقدر عطف باقي الشركات العربية الوطنية على المؤسسات العلمية التى لاتألو جهداً في خدمة ابناء الشعب العربي

اعلان

بما انه تقرر الحجر على محمود بن حسن الشيخ علي من يافا لتحقق سفهه وتبذيره ومنعه من التصرفات المتعلقة باموا له المنقولة والغير منقولة ونصب عليه علي افندي حسين الشيخ علي وصياً شرعياً بتاريخ ٨ رمضان سنة ١٣٥٦ وفق ١١-١١-٩٣٧ فكل تعاقد منه يتعلق باموا له اعتباراً من التاريخ المذكور يكون غير معتبر .

قاضي يافا الشرعي

محمد مطيع (٢١٩٥)

تحذير

اعلن انا على حسين الشيخ على الوصي الشرعي على محمود بن حسن الشيخ على بأن كل سند أو كمبيالة أو اتفاقية أو عقد بيع أو رهن أو غير ذلك فيما يتعلق بأموال المذكور المنقولة أو غير المنقولة أو بتوقيعه يعد لاغيا ولا يعمل به حيث ان المذكور حجر بموجب قرار من المحكمة الشرعية في يافا وتعينت وصياً عليه .

١١ — ١١ — ٩٣٧

علي حسين الشيخ علي

(٢١٩٦)

صدام ومطاردة بين قوة وجماعة مسلحة

نابلس

صدام مسلح بعد حادثة تشليح

نابلس في ١١ تشرين الثاني — لمراسل الدفاع الخاص — رابطت ليلة اول امس جماعة مؤلفة من ثلاثة اشخاص مسلحين ببنادقهم في طريق سلفيت ، وسلبوا من احمد عمر مصطفى ، ومحمود صالح احمد ما كان معهما من دراهم واختفوا . وقد علم مركز بوليس سلفيت بالامر فذهبت قوة من رجاله بقيادة احد الضباط وتعقبوا افراد العصابة فلم يقفوا لهم على اثر .

وامس بينما كان قروي من قرية سلفيت يقوم بقطف الزيتون هاجمه افراد العصابة ، وسلبوا منه نقوداً ، ولما كان لا يحمل نقوداً فقد اوسعوه ضربا وجرحوه في رأسه وذهب القروي المذكور الي مركز بوليس سلفيت واعلمه بالامر .

قتل واحد وانسحاب بقية الجماعة

وعلى اثر ذلك خرجت قوة من البوليس مرة اخرى وتعقبت افراد العصابة وحاصرت قوات البوليس افراد الجماعة المسلحة في احد سفوح الجبال واصطدم الفريقان وتبادلوا اطلاق الرصاص ودامت المعركة حتى خيم الظلام واخيراً انسحب افراد العصابة بعدان اصيب احدهم . اما البوليس فقد كف عن المطاردة ليلا حتى الصباح وخرجت قوة الى مكان المعركة فوجدت ان احد افراد العصابة الذي اصيب قد فارق الحياة وبحيازته بندقية وكمية من الخرطوش وقنبلة وظهر ان شخصاً ثانياً من الجماعة المسلحة اصيب بجراح لكنه انسحب .

وعلى اثر ذلك نقل القتيل الى مركز بوليس سلفيت وبدوره اعلم هذا مركز بوليس نابلس بالامر . وقد ذهب قائمقام نابلس ومساعد مدير البوليس الى سلفيت .

ظهور أن القتيل من قرية طلوزه

وبعد الكشف على الجثة والتحقيق نقلت الى مستشفى نابلس ، وعرضت على فريق من اهالي القرى للتعرف عليها ، واخيراً ظهر انها جثة محمد الباير الخياط من قرية طلوزة . وبعد تشريحها سلمت الى اهل القتيل ، اما نحن فنذكر ان القتيل محمد الباير حاول منذ شهرين قتل شخصين من اهالي قريته اذ طعنهم عدة طعنات في جسميهما وولى هارباً دون ان يتمكن البوليس في حينه من القاء القبض عليه حتى قتل كما ذكرنا .

مقابلة حاكم المدينة بشأن المعتقلين

قابل وفد مؤلف من السادة الوجهاء : احمد افندي الشكعة ، عبد الفتاح آغا طوقان ، عبد الرحيم افندي التميمي حاكم المدينة المستر فوت وبحثوا معه بخصوص المعتقلين ورجوه الافراج عنهم لحلول رمضان المبارك ، وقد وعدهم النظر في طلبهم ، ورفعه الى المحلات الايجابية

الافراج عن معتقل وحاجة اخوانه

افرجت السلطة عن السيد منير ابو ربيع المعتقل بمزرعة عكا . وقد زارنا في وكالة هذه الجريدة وحدثنا عما يلاقيه المعتقلون في سجن المزرعة من البرد وحاجتهم الى الفراش. نلفت نظر السلطة الى هذا الامر الهام .

حيفا

خمس سنوات لارسال كتب تهديد

حيفا في ١١ تشرين ثانى — لمراسل الدفاع الخاص — نظرت المحكمة المركزية امس في قضية نصيف العاقل احد الموظفين في قسم الطرق في البلدية بتهمة ارسال كتب تهديد الى السيد ميخائيل توما بطلب نقود . وقد سمعت المحكمة شهادة السيد ميخائيل ، وبعد ظهر اليوم اصدرت المحكمة قرارها بالحكم على المتهم بالسجن خمس سنوات .

ثلاثون جنيها تصرف على المعتقل

ارسل السيد عبد الرحمن الحاج ابراهيم مدير البنك العربي بحيفا مبلغ ٣٠ جنيها الى سماحة مفتي عكا لمطبخ المعتقلين جمعها من ذوي الوطنية بحيفا .

بعد تبرع شركة بترول العراق

علمنا ان شركة بترول العراق تبرعت بواسطة مكتبها في دمشق بمبلغ الف جنيه لمنكوبي الطوفان في سوريا وفي هذا العمل عبرة للشركات التجارية الاخرى التي نرجو ان تتقدم للتبرع بسخاء لهذا المشروع الانساني وقد رحب مدير الشركة بجمع اعانات ايضاً من الموظفين خارج ساعات العمل وتبذل لجنة اعانات المنكوبين بحيفا جهوداً لجمع الاعانات من موظفي الشركة

مرة ثانية الى السلطات المختصة

عاد الاستاذ صبحي افندي عبد الخالق صباح اليوم الى المعتقل بصحبة الاستاذ البستاني وكيله فنكرر الطلب بأن تعمل الحكومة على اطلاق سراحه نهائياً ، فالواجب الانساني يقضي عليها بذلك .

— غادرت حيفا عدة سيارات عسكرية تحمل عدداً من الجند الى جهة الشمال.

القدس

العربي الذي اغتيل امس الاول

القدس في ١١ تشرين الثاني — لمراسل الدفاع الخاص — ذكرت لكم في رسالة امس خبر اطلاق النار في محلة شنللر على السيد عيسى من قرية الجورة وقد علمت اليوم انه يدعى عيسى احمد معالي وهو يبلغ من العمر حوالي الواحدة والثلاثين سنه وله ثلاثة أطفال صغار لا يزيد عمر اكبرهم عن الست سنوات ويبلغ عدد افراد عائلته عشرة . وقد نقلت جثته من مستشفى الحكومة الى قرية الجورة فله الرحمة ولآله العزاء .

اطلاق سراح في حادث رصاص

اطلقت السلطة اليوم سراح السيد محمد صدقي الدجاني الذي اعتقلته ليلة امس على اثر اطلاق النار على اليهودي يحيى منصور .

نص كتاب لجنة منكوبي سوريا

ارسلت لجنة منكوبي فيضان سوريا المكتوب التالي لسعادة رئيس مجلس النواب ورئيس لجنة المنكوبين في سوريا الكتاب التالي : نتشرف بان نقدم لسعادتكم بصفتكم رئيسا للجنة منكوبي الفيضان في سوريا «شيكاً» على البنك العربي بالقدس بمبلغ ثلاثماية جنيه فلسطيني كدفعة اولى مساعدة لاخواننا المنكوبين في سوريا ونحن باذلو الهمة لجمع أموال اخرى من المحسنين نرسلها في حينها محاولة لتخفيف النكبة المفجعة التي أصابت اخواننا في القطر الشقيق . واننا نشعر ان هذه النكبة هي نكبة العرب اجمع وحري بكل عربي ان يتقدم بمساعدة جهده ، ألهمنا الله واياكم العمل بكل ما هو لمنفعة الامة العربية وتفضلوا بقبول فائق الاحترام .

سكرتير — مغنم مغنم

رئيس — عبد الحميد شومان

منع التجول من الخامسة للخامسة

فرض نظام منع التجول على المدينة القديمة من الساعة الخامسة مساء الى الساعة الخامسة صباحاً

في نشرة ادارة الامن العام

القدس — في الساعة الرابعة والدقيقة ٥٠ بعد ظهر أمس قتل بالرصاص عيسى احمد معالي من قرية الجورة في محلة شنللر وقد اعتقل شخصان

— في الساعة الرابعة والدقيقة ٤٠ بعد ظهر أمس اطلقت ثلاثة عيارات نارية على يحيى منصور قرب مصنع الثلج اليهودي في البلدة القديمة فاصيب بجراح نقل على اثرها الى مستشفى هداسا وقد اعتقل شخص واحد

(الدفاع) : اطلق سراحه اليوم

— في الساعة الخامسة من مساء امس اطلق مجهول النار في محلة الواد بالمدينة القديمة على الشيخ محمود الانصاري فاصيب باليته ونقل الى مستشفى الحكومة .

نابلس — في الساعة الرابعه والنصف بعد ظهر اول امس شاهد القرويون رجلين مسلحين يسرقان الزيتون من اراضي سلفيت فطردوهما فاطلق الرجلان الرصاص على القرويين فحضرت قوة من البوليس الى مكان الحادث واطلقت الرصاص على الجهة التي اتجه اليها الرجلان وبالنتيجة وجدت في مكان الحادث جثة محمد الباير والمذكور مطلوب للبوليس بتهمة محاولة قتل وهو مصاب في رأسه

طولكرم — في الساعه الحاديه عشرة والنصف من مساء امس قطع ثلاثه عشر سلكا من اسلاك التلفون بين قلقيليه وطولكرم

صفد — في الساعه السادسه والدقيقه ١٥ من مساء أمس سمع صوت انفجار قنبلة في حي الصواريين بصفد ولم يؤذى منها احد

المجلس البلدى واتخاذ عدة مقررات

عقد المجلس البلدي جلسة بعد ظهر هذا اليوم لم يحضرها نائب الرئيس يعقوب افندي فراج والعضو انسطاس افندي حنانيا. واتخذت المقررات التالية: ارسال مئة جنيه الى فخامة جميل بك مردم رئيس الوزارة السورية اعانة من من البلدية الى منكوبى سوريا ، تعيين كاتب للمدينة براتب سنوي يبتدىء من ٧٥٠ جنيهاً الى ٩٥٠ جنيهاً على ان لا تشغل هذه الوظيفة في الوقت الحاضر لعدم لزومها ، الموافقة على ادخال عدد كبير من موظفي البلدية في الكادر ضمن الخدمة الدائمة باستثناء سائقي السيارات» والمداحل » باعتبارهم من العمال ، تعيين مساعد مهندس لمدينة القدس براتب يبتدي من ٥٥٠ جنيها الى ٨٠٠ جنيه ، صرف مبلغ ٩٥٠ جنيها للمتضررين من اهالي سلوان بسبب مشروع المجاري العامة وهذا خلاف ٩٠٠ جنيه سبق صرفها لهم ، صرف مبلغ ١١٦ جنيها تعويضا للقصابين اليهود الذين قتل لهم سبعة ثيران في مسلخ البلدية منذ مدة .

تشكيل محاكم عسكرية في فلسطين

طلب الينا رسمياً اعادة نشر البلاغ الرسمي رقم ٢٠ — ٣٧ التالي :

نظراً لاستمرار حملة منظمة من الارهاب في فلسطين ، فقد تقرر لصالح الامن العام في هذه البلاد تشكيل محاكم عسكرية بموجب نظام الدفاع عن فلسطين لسنة ١٩٣٧

وسينشر نظام الدفاع في اليوم الحادي عشر من شهر تشرين الثاني وسيعمل به في اليوم الثامن عشر من الشهر المذكور

ووفقاً لهذا القرار ستشكل محاكم عسكريه في جميع انحاء فلسطين ، وستتألف من رئيس من رتبة ضابط ميدان وضابطين للنظر في الجرائم المجمله ادناه :

١ — اطلاق النار على اي شخص وستكون عقوبة هذا الجرم الاعدام

٢ — حمل الاسلحة والقنابل وستكون عقوبة هذا الجرم الاعدام

٣ — القيام باعمال التخريب والتخويف

وستدرج التفاصيل الوافية بهذا الشأن في النظام الذي سينشر يوم ١١ تشرين ثاني

والاحكام التي تصدرها هذه المحاكم العسكرية ستكون خاضعة لتصديقها من قبل القائد العام للقوات البريطانية في فلسطين وشرق الاردن . وسيكون قراره غير قابل الاستئناف .

ويود القائم بادارة الحكومة ان يبين بوضوح وجلاء أن الحافز الوحيد لهذه المقررات هو الامن العام وليس سببذلك فشل المحاكم المدنية التي ستستمر في النظر في جميع الجرائم باستثناء الجرائم المذكورة اعلاه .

ان تشكيل هذه المحاكم العسكريه مع العقوبات التي تفرضها مقصود منها الاسراع في تنفيذ نظام الطوارىء لاخماد حملة الارهاب والتخريب الحاضرة ، تلك الحملة التي صممت الحكومة على القضاء عليها .

وخلال الفترة التي تمضي بين نشر نظام الطوارىء الجديد وتنفيذه في اليوم الثامن عشر من شهر تشرين الثاني سينشر هذا البلاغ الرسمي كل يوم في الصحف اليومية وستذيعه يومياً محطة الاذاعة الفلسطينية »

١٠ تشرين الثاني سنة ١٩٣٧

الاستاذ الطيباوى

ورد نبأ الى دائرة المعارف في القدس من جامعة لندن بان الاستاذ عبد اللطيف افندي الطيباوي مساعد مفتش معارف اللواء الجنوبي قد نال درجة بكالوريوس علوم بدرجة شرف في اللغة العربية وآدابها والتاريخ الاسلامي . وهذه الدرجة تحتاج الى دراسة ثلاث سنوات بعد درجه بكالوريا العلوم . ويستعد الاستاذ الطيباوي للتقدم لنيل درجة دكتور في الفلسفة وهي تحتاج لدراسة سنة واحدة . وبهذه المناسبة نذكر ان صحته آخذة في التحسن وربما غادر المستشفى في الايام القريبة القادمة

القائد العام

ذهب الجنرال وافيل القائد العام للجيوش الانكليزية في فلسطين وشرقي الاردن تصحبه عقيلته وابنته الى معامل بوتاس البحر الميت صباح امس

نظام المحاكم العسكرية

ورد علينا الملحق رقم ٢ للعدد ٧٣٧ من الوقائع الفلسطينية بتاريخ ١١ الجاري ويحتوي على النص الكامل للنظام الذي أصدره القائم بأعمال الحكومة بتأليف المحاكم العسكرية وهو يقع في ١٨ مادة وله ذيل يقع في ٢١ مادة . وسننشرها في اعداد قادمة .

مزاعم الصحف اليهودية

علمت جريدة دافار ان مركز بوليس ديران « اكتشف » في قرية برقه معملا كبيرا لاصلاح الاسلحة وان صاحبه اسمه مصطفى النجار وقد اعتقل ونقل الى مركز بوليس ديران

* * *

★★سينما الشرق — القدس★★

ابتداء من يوم الجمعة في ١٢ تشرين الثانى وبقية الاسبوع

ثلاث حفلات يوميا

الحفلة الاولى الساعه ٢،٣٠ بعد الظهر — الثانية الساعة ٦،٣٠ مساء الثالثة الساعة ٨،٤٠ مساء

البطل العالمى المشهور

« مختار حسين مع عقيلة راتب »

** في الرواية البوليسية العظيمة **

جريمة نصف الليل

وهي اول رواية بوليسية مصرية ناطقة بالعربية مليئة بالمواقف الفجائية الحرجة والاسرار الغامضة والحوادث المرعبة

كل يوم احد تقام حفلتان نهاريتان الاولى الساعة ٢ والثانية الساعة ٤ بعد الظهر

(٢١٩٤)

انقلاب سيارة عربية ووفاة اثنين

بينما كانت سيارة من نوع « التراك » تنقل حجارة الى الخليل وعليها بعض الاشخاص ويسوقها صالح غرزر من الخليل وبوصولها بالقرب من الكيلو ٢٧ انقلبت وقتل من ركابها اثنان من عائلة ابي شنينه واصيب ثمانية بجراح مختلفة

قضية الاختفاء

الرجوع الى وثائق القضية من جديد

كتبنا في عدد قريب حول اختفاء اليهودي « كنزسوبرسكي » وعدم علاقته البته بقضية شنسوايت

اختفاء

يعقوب سفنجر

لقد اختفى المهندس اليهودي « يعقوب سفنجر » من داره في مستعمرة « رامات غان » في اليوم الثامن من شهر آذار سنة ١٩٣٦ وفي يوم ٢٨ منه اكتشفت الجثة مدفونة في حفرة باراضي « تل نوف » القريبة من قرية المغار ، وذلك بفضل عبد القادر كريم الملقب بالراعي والذي اتهمه البوليس فيما بعد باشتراكه مع شنسوايت بحادث القتل ثم اخلي سبيله لاتخاذه شاهد ملك .

ومن هنا ظهر روبين شنسوايت على المسرح واخذت الصحف العربية والعبرية وغيرها تكتب المعلومات الكثيرة عنه . الى ان اختفى « كنتر » من داره في تل ابيب وبعثت موضوع « شنسوايت » مجدداً .

دائرة الاستخبارات

نفسها لا تعلم

لقد علمنا بان فقد « كنتر » المذكور لا يرتبط بشنسوايت باية صلة وقد ذكرنا في عدد سابق ما اثبته البوليس في سجلاته حول الاختفاء ، ولذا سوف لا نتعرض لهذا الموضوع بشيء لبعده عن موضوع شنسوايت

وكل ما قيل عن سفر « كنتر » الى عمان لا ظل له من الحقيقة اذ ليست هناك عصابة تجسسية خطيرة لها فروع في عمان او غيرها .

الى

دوسيه التحقيق

وقد قيل زعماً ان دائرة الاستخبارات تعتقد بوجود آلات اذاعة سرية مرسلة بعمان كتلك التي اكتشفت في تل نوف وان دليل الدائرة المذكورة على ذلك ، تلك البرقية التي تلقتها زوجة المهندس يعقوب سفنجر من زوجها ، وكانت صادرة عن القدس بتاريخ ١٠ مارت سنة ٩٣٦ وفيها : ان المهندس ذاهب الى عمان وانه سيمكث فيها مدة قصيرة لذلك فلا يجب ان تنشغل افكار زوجته عليه .

لكن الواقع هو غير هذا تماماً ، وانا نحيل القراء الى اضبارة التحقيق الذي اجراه البوليس في قضية مقتل المهندس ليتثبتوا من صدق الواقع .

وهذا الواقع : انه بعد اختفاء المهندس بيومين تلقت امرأته بنفسها برقية صادرة عن القدس وموقعة بامضاء « سفنجر » وفيها : انه ذاهب الى عمان لمواجهة بعض الضباط والمهندسين الانكليز .

وقد عرضت زوجة المهندس هذه البرقية على احد ضباط البوليس الذين انيط بهم التحقيق في الحادث وهو « اوستك » وهذا بدوره عرضها على رئيس هيئة المحققين في القضية ، فتم الاتفاق على ان يذهب احد الضباط وزوجة المهندس القتيل الى القدس للاطلاع على اصل البرقية والتثبت ما اذا كان الخط هو خط زوجها بذاته ، حتى اذا ظهر صدق ذلك يبحث عن المهندس في عمان .

ليس

خط زوجها

وقد ذهب الضابط والزوجة فعلاً الى القدس واطلعا على اصل البرقية ، فلشد ما دهشت زوجة المهندس اذ كان الخط ، خط « روبين شنسوايت » نفسه ، وهنا ازدادت شبهة البوليس بروبين المذكور ، وعاد الضابط والمرأة الى يافا وسلما البرقية الاصلية الى شوقي بك سعد ، وهذا عرضها بدوره على الخطي الدكتور « آ با الكس » ففحصها بدقة وطابقها على بعض رسائل مكتوبة بيد « روبين شنسوايت » فجاءت مطابقة لها تماماً . وقد نظم ضبطاً بهذه النتيجة .

مرسل

البرقية الحقيقي

وقد اسفر التحقيق في النتيجة على ان مرسل هذه البرقية هو شنسوايت نفسه لتخفف زوجة المهندس القتيل من غلوائها وتركن الى ان زوجها سافر الى عمان ، وليتمكن شنسوايت من اخفاء جريمته !

وقام البوليس ايضاً بأبحاث خاصة فعلم بان القاتل والمقتول لم يكن لهما أية صلة بعمان ولم يذهبا اليها . فلذا اصبح موضوع التجسس على مطار عمان وما جاء في بقية تلك الاسطورة ، لا أساس له من الصحة .

لم

يسافر بالمرة

واما ما قيل عن اعتراف زوجة « سفنجر » امام البوليس بأن زوجها اعتاد السفر الى عمان مرات عديدة فهو ايضاً غير صحيح بالمرة ، فانها لم تقل مثل هذا القول ، اذ أن موضوع البرقية كشف النقاب عن كل ما له علاقة بعمان.

وسنزيد القراء اطلاعاً في العدد القادم .

اعلان

بلدية يافا

بموجب قانون بيع المسكرات لعام ١٩٣٥ جئت معلناً عن طلب تجديد رخصة لعام ١٩٣٨ لبيع بالمفرق داخل محلي الكائن بشارع جمال باشا — محل البار بريانا القديم —

بار الاكروبول

كوزما جولوزيديس

(١-٢-٢١٩٣)

* * *

تعليق أديب

على استعراض جنود

..الدفاع.. لفت نظري في « الدفاع » اليوم خبر مذاع من موسكو عن عرض مليوني جندي من السوفييت ، كل خمسين منهم في صف واحد ، في الميدان الاحمر أمام ضريح لينين .

ولما كان ناقل الكفر ليس بكافر ، فاني لا اسوق انتقادي الى « الدفاع » بل الى اولئك مبدعي الاشاعة ، والظاهر انهم قط لم يحسبوا حساب متطفل أمثلي ، يجلس الى مكتبه ويمسك القلم ويجمع ويطرح ويضرب محاصيل الـ ٢٠٠٠،٠٠٠ جندي السوفييتي .

وهاكم ، أطال الله عمركم ، ماذا كانت النتيجة : ٢٠٠٠،٠٠٠ على ٥٠ يساوي ٤٠،٠٠٠ وحدة

فاذا سيرنا هذه الوحدات أمام شخص وقدرنا لمرور كل وحدة امامه ربع دقيقة من الزمن لكان :

٤٠،٠٠٠ على ٤ على ٦٠ يساوي ١٦٦ ساعة واربعين دقيقة .

واذا ضعفنا تلك الوحدات وامرناها بالسير على خط مستقيم واعتبرنا ثلاثة امتار طولا ما تغطيه الوحدة الواحدة يكون عندنا : ١٢٠،٠٠٠ مترا طولا

واني اعرض عن ذكر المساحة المربعة اللازمة لاستعراضهم وعن اطنان الشاي والسكر اللازم لشربهم ، وكذلك الكيومترات الناتجة من طول بنادقهم وعدد المسامير باحذيتهم . ولكي نتقوا على كل هذا تستطيعون ان تطلبوا من السيد جورج اسعد خضر مدقق الحسابات القانوني (وذكري لاسمه ليس للاعلان بل للاستشهاد بالقانون) ان يدقق هذا الحساب عني وعنكم ، في يافا ليعد الجيش المار امامه فانه ما ان يعد ثلاثة ارباعه الا وطلائعه تتخطى بوابة مكتبه في القدس ، فما قولكم لو طلبنا منه اكثر وسمحنا له اعتبار اليوم من ٣٦ ساعة ؟ (مسكين ياجورج) ومسكين اكثر السيد عيسى السفرى ، اذا وضع تقريره لينقده او يعلق عليه ؟

فاذا كانت جيوش ومعدات السوفييت التي نقرأ عنها ، وكذلك بلاغاتهم ، على هذه الصفة ، فبشرى حسنة نزفها الى الفاشيستيين .

ولا ننهي ان ذات البشرى لليابان ايضاً ... (ابراهيم حسون)

« الدفاع » : في عدد الاحد نجيب حضرة الاديب ابراهيم حسون .

النقد المتداول

جاء في احصاء رسمي أصدرته ادارة الخزينة العامة ان النقد المتداول حتى نهاية شهر تشرين الأول الماضي ٤،٠٩١٤٤،١٣٤ جنيهاً .

اليابان

تنقض المعاهدة

طوكيو في ١٠ تشرين ثاني — اعلنت الدوائر اليابانية الرسمية ان اليابان قد تفكر في نقض معاهدة الدول التسع في حالات تحملها على ذلك ومن هذه الحالات اذا لم يتخذ المؤتمر قرارا بشأن النزاع الحالي في الشرق الاقصى . او اذا كان القرار غير موافق لوجهة نظر اليابان .

صرخة الشام

انما الحر اذا دين أدان

يا جنان الشام يا خير الجنان	يا ربوعاً ملكت مني الجنان
ليت شعري ، ايقين انما	روعتك اليوم ايدي الحدثان
وازالت بهجة تدهدها	متعة الأنفس في كل زمان ؟
يا لهول الخطب ما افدحه	اخرس الألسن واجتاح الجنان

. . . .

ايه قومى هذه شامكم	هذه مثوى الاماني والامان
آدها الخطب فلم تقو على	حمله اذ صفدت منها اليدان
فاستغاثت في بنيها تبتغي	ان يمدوا كف عطف وحنان
واهابت فيهم صارخة	انقذوني هد عزمي الفيضان

. . . .

فاذكروا الجارة في محنتها	فلعمري خطبها لا يستهان
واذكروا ماضي أياديها التي	سلفت للعرب آناً بعد آن
اسعفوها فهي تستصرخكم	ومن اضطر الى العون استعان
قابلوا صنع بنيها مثله	انما الحر اذا دين أدان

محمد سليم رشدان

عتالة جمرك يافا

جاءتنا كلمة بتوقيع خالد ابراهيم عودة من عتالة جمرك يافا يقول فيها انهم ساعون لتشكيل جمعية تعاونية لعتالة جمرك يافا تدير شؤنهم وتنظيم موارد كسبهم على غرار جمعية رؤساء البحارة وبما أن هذه مقالة حيوية تتعلق بعشرات العائلات فالمتوقع أن تتدخل الهيئات الوطنية بحلها على وجه يضمن حقوق العتالة .

السمن الحلبي

الممتاز

والزيت الزيتونه

للمونة

تجدونه بمحل

نجيب القطان

يافا — سوق الدير

سيارة

السجين اليهودي

ذكرنا امس انه ستطرح في المزاد العلني سيارة الادون روبين شنسويت السجين الآن بجرم قتل المهندس اليهودي يعقوب اسفنجر . وقد علمنا ان هذه السيارة قد بيعت اليوم بمبلغ ٤٣ جنيهاً وسلم الثمن لزوجة المهندس القتيل من اصل دية زوجها

مدير

الزراعة بالنيابة

عكا — قدم عكا مدير الزراعه العام بالنيابة يصحبه كبار موظفي هذه الدائرة وزاروا محطة التجارب الزراعيه وتفقدوا جميع أقسامها وأشرفوا على العمل فيها

تفتيش بيوت

القدس — فتش البوليس بيوتاً كثيرة في قريتي قطنه وبيت وياو ولم يجد فيها شيئاً

الثناء على مطوف

جاءتنا كلمة ثناء على الشيخ محمد حسين المشاط المطوف في مكة المكرمة والذي يعرف عن حسن أخلاقه ودماثة طبعه اكثر الحجاج العرب من الفلسطينيين والمصريين . ويقيم الشيخ محمد حسين في حارة الباب أما السؤال عنه ففي جده ويتبع عند الطلوع من البحر .

تنقلات المحاكم

القدس — سافرت اليوم هيئة المحكمة المركزية الى الخليل لانظر في القضايا الجنائية المقرر رؤيتها اليوم وسافر القاضي البريطاني المستر هوكن الى طولكرم للنظر في قضايا جزائيه هامه

حريق

شبت النيران في الساعة السادسة والنصف من مساء امس الاول فى حاصل حبوب لعرب الشويكه بالقرب من طولكرم فاصيب باضرار جسيمة .

ماذا تسمع اليوم

من محلات السادة دجاني اخوان

الاذاعة اللاسلكية للحكومة المصرية يوم الجمعه في ١٢ تشرين ثاني سنة ٩٣٧

١٠ر١١	صباحاً اذاعة القرآن الكريم وأذان الظهر وخطبة الجمعه
١٠ر١٢	مساء ختام
١	الاستاذ فريد الاطرش وفرقته — حفلة غنائيه
٢٠ر١	الاستاذ حسين ابراهيم — منولوجات فكاهيه
٣٠ر١	اسطوانات
٥٥ر١	فتحيه شريف — منولوجات فكاهيه
٢٠ر٢	مساء النشرات الجوية والاخبارية والتجارية
٣٠ر٢	ختام
٣٠ر٤	الشيخ منصور الشامي الدمنهوري — قرآن كريم
٠١ر٥	مدفع الافطار الشيخ منصور الشامي الدمنهوري — اذان المغرب
٠٦ر٥	ختام
٤٥ر٥	اسطوانات
٢١ر٦	الشيخ عبد العظيم زاهر — أذان العشاء
٢٦ر٦	ختام
٧	بابا صادق — حديث الى الاطفال
٣٠ر٧	النشرتان الثانيتان الاخبارية والتجارية
٤٥ر٧	نجاة علي وفرقتها — حفلة غنائية
١٥ر٨	اسطوانات تركيه
٥٥ر٨	الاستاذ الشيخ محمد رفعت — قرآن كريم
٤٠ر٩	حفلة جمعية المؤاساة الاسلاميه بالاسكندريه يتفضل بتشريفها صاحب الجلالة مولانا الملك المعظم

برنامج الاذاعة الفلسطينية

يوم الجمعة في ١٢ تشرين ثاني سنة ١٩٣٧

١٠ر٦	اذان العشاء وقرآن كريم الشيخ اسماعيل المرنجي
٣٠ر٦	يعلن في حينه
٤٥ر٦	يعلن فى حينة
١٠ر٧	معزوفات شرقية متنوعة امين نجيج وفرقته
٥٥ر٨	فترة موسيقية
٩	اشارة الوقت والنشرتان الجوية والاخبارية
٣٠ر٦	حفلة غنائية محمود صبيح وفرقة استوديو الاذاعة

المهندس عبدالله علاء الدين

مساح مرخص مكتبه بعمارة المظفر

بجانب ادارة جريدة الدفاع

«٢١٥٦»

فصل الشتاء الجديد

يتطلب عجلات جديدة

را — R1 الجديد

هو عجل الكاوتشوك المناسب لهذا الفصل الذي يكثر فيه الانزلاق بسبب هطول الامطار على الاسفلت كما جاء في تحذير مدير البوليس وهو صناعة فابركة

جوديير

الوكلاء فى فلسطين

المركز الرئيسي يافا شارع الملك جورج تلفون ٤٤٨

حيفا شارع الملوك تلفون ٤٧٠

القدس داود وجورج خلف تلفون ١٠٠٦

اعلانات صروف

(٢١٩١)

GOODYEAR

MORE PEOPLE, THE WORLD OVER, RIDE ON GOODYEAR TYRES THAN ON ANY OTHER MAKE

2-37-14

القدس

القائمة الرابعة بأسماء السادة المتبرعين

لمنكوبي الفيضان في سوريا الشمالية

مل	جنيه	الاسم
٥٠٠		الانسة عائدة كريمة متري بك رزق
	٣	العبد كوستي كوستنتونيرلو
	٥	شركة كهرباء القدس
	٣	السيد عوده سالم الكرام (المالحه)
	١	الدكتور عبلا
٥٠٠		السيد متى قطان
	١	الشركة التجارية العربية
٥٠٠		شركة الاقتصاديات الوطنية
٢٥٠		الشيخ عبد الرحمن الخطيب
	٢	السادة سليم البندلا واخوانه
٥٠٠		السيد موسى يونس الحسيني
٥٠٠		: فيليب دردريان
٢٥٠		: مصطفى عبد اللطيف
٢٥٠		: شكري الخطيب
	٥	الحاج عبدالله رشيد (لفتا)
	١	السيد محمد ابو سعد
٢٥٠		: ابراهيم ابو سعو
٣٥٠		: ابراهيم محمد ابو سعد (لفتا)
	١	السيد شحادة محمد جاد الله (لفتا)
	٢	الحاج صالح عبدالله (لفتا)
٥٠٠		السيد خليل محمد فرحان (لفتا)
١٠٥	٢	ما جمع بواسطة جورج افندي خضر من جمعية الشبان المسيحية
٥٠٠		السيد كامل عويضه
	٢	الحاج سليمان علي حميده (لفتا)
٥٠٠		السيد عبد عوض غانم (بيت حنينا)
٢٥٠		السيد محمود يوسف عرمان
	١	السيد جاني افندي الحسيني
	١	السادة ج ل . مودو شركاه
٩٦٥	٤٥٢	المجموع

— البقيه تأتي —

مواعيد سفريات البواخر

لشحن الاثمار الحمضية من ميناء يافا حيفا

جاءنا من محلات السادة « طلاماس وخال » النشرة التالية :

الجهة المسافرة اليها	الباخرة	تشرين ثاني ١٩٣٧
مرسيليا	باتريا	١٤
مرسيليا	ماريبت باشا	١٩
ليفربول افينماوت برستول	ملفرنيان	٢٠
لندن هول	تيرا	٢٠
لفربول كارديف	شركة سنديكات	٢٠
دييب	بعلبك	٢٠
اسوج ونروج	بغداد	٢١
كوتنبرغ مالمو هاسنجنورس	براجيلاند	٢٥
لفربول جلاسجو	كفرا	٢٥
كوبنهاج ستوكهلم هاسجفوس	فينكلاند	٢٥
لندن	بوسفوروس	٢٥
لندن هول	استريد	٢٥
لفربول	جليتر فيبل	٢٧
لفربول جلاسجو	سيلياجورتين	٢٨
مرسيليا	شامبليون	٢٨
انفرس وكرينيا	ايخستان	٢٨
روتردام هامبورغ بريمن	تينوس	٢٩
بلفاست	قنطرة	٣٠

دمعة على صديق

جاءتنا كلمة من السيد حسين محمد طبيب من يافا يرثي بها صديقه المرحوم [الاس]تاذ مطلق عبد الخالق والكلمة [عزي]زة من صديق مكلوم فجع لوفاة [صد]يقه فأنا لله وإنا اليه راجعون .

سلب مال

ادعى فرحان بن فلاح من شرق [الا]ردن ان رجلين قد اخذا منه ١٧٥ [ملـ]ا بطريق الاحتيال فاعتقلهما رهن [التح]قيق

اطفاء نار

[ن]شبت النيران بسوق العرب الكائن [بمـ]حلة شبيرا التابعة لمركز بوليس ابي [كبير] فاطفئت حالا من قبل اصحاب [الدكا]كين

صوموا تصحوا

تلامذة الرشيدية

القدس - باشر اليوم تلامذة المدرسة الرشيدية بجمع اعانات لمنكوبي سوريا

اعلان

بلدية يافا

بموجب قانون بيع المسكرات لعام ١٩٣٥ جئت معلناً عن طلب تجديد رخصة لعام ١٩٣٨ للبيع بالمفرق خارج محلي الكائن بشارع كرم الزيتون بمحلات داوود ساعود .

نخله يعقوب البهو

(١-٢-٢١٨٩)

انباء مختلفة

الملك وتمثال سعد

في ١٣ الشهر الحالي يزاح الستار عن تمثال سعد زغلول . وقد أبدى الملك فاروق رغبة جلالته في أن يزيح هو الستار .

غاندي

والمعتقلون السياسيون

وافق نائب الملك في الهند على اخراج المعتقلين السياسيين شرط ان يتكفل المهاتما غاندي حركاتهم ونشاطهم في المستقبل . ولم يتلق بعد جواباً من المهاتما .

تهريب الذهب في شوالات الملوخية

تنظر محاكم مصر في قضية تهريب ذهب في شوالات ملوخية . فبينما كانت ادارة سكة الحديد تنقل هذه الشوالات سقط واحد منها وكان هو الذي فيه الذهب المهرب.

موسوليني وموقف السوفييت

ذكرت جريدة « واشنطن ستار » أن موسوليني لايستطيع الآن توجيه محور روما — برلين ضد محور لندن — باريس ، لأن اليابان مشغولة في حربها في الصين ، وروسيا قادرة على حشد قواتها في أوروبا عندما ترى الوقت مناسباً

وقال ان السنيور موسوليني لا يثير حرباً من أجل اسبانيا ، فلديه مشكلة البحر المتوسط والاسطول البريطاني وهي أهم بكثير

سرقة كبيرة في لندن

سطا ثلاثة مجهولون على بيت في لندن ، ومعهم مسدساتهم ، واستطاعوا اغتصاب حلي كثيرة بلغ ثمنها ٣٠ الف جنيه . وهي ملك سيدة غنية . ويبذل البوليس جهوداً كبيرة لاسترداد السرقة كما ان الجمهور استقبح مثل هذا العمل

الكمامات في تركيا

يتدرب الشبان والفتيات في تركيا على استعمال الكمامات الواقية ، وتعطى دروس للجمهور في ساعات معينة والاساتذة الذين يعطون هذه الدروس هم من كبار الضباط .

الآثار الاسلامية في اليونان

قررت حكومة اليونان ضم التحف الاسلامية في البلاد الى الآثار التاريخية واكثر هذه التحف من مخلفات العهد العثماني اذ كانت اليونان احدى ممتلكاته

ضعف الجيش الاحمر

صرح الجنرال « دينكن » المجري الى صحيفة بقوله انه لا يعتقد بقوة جيش السوفييت . وأن جيش ستالين الاحمر سوف يكون كل همه في حالة نشوب حرب تهدئة الاضطرابات القلاقل التي ستعصف عندئذ بالبلاد .

رسالة سوريا

تمثيل سوريا الخارجي

شاع في العاصمه ان الوزارة السورية ستعدل وقد قابلنا معالي وزير الداخلية وسألناه عن مبلغ هذه الشوائع من الصحة فقال : هذه شائعات قديمة لا اساس لها من الصحة فقد تعودنا سماعها في كل يوم

وسألناه متى تباشرون تعيين القناصل لسوريا . فقال ان المخصصات وضعت للتمثيل الخارجي ونحن ننتظر تصديق المجلس النيابي على الميزانية لتباشر العمل. وانه تقرر تعيين سفير واحد الان في باريس فقط ، وسبع قنصليات في البلاد الشرقية والغربيه

تقارب لبنان وسوريا

علمنا ان حكومتي سوريا ولبنان انصرفتا الى اعداد الوثائق والمستندات المتعلقة بشؤون المصالح المشتركة (الجمارك) استعداداً للمفاوضات المقبلة . وفهمنا ان حكومة لبنان ستوافق على اقتراح الحكومة السورية بشأن ابقاء التعريفة الجمركية على حالها في البلدين لمدة ستة شهور على ان توضع تعرفة جديدة بعد القيام بهذه التجربة وابقائها اذا ثبت صلاحها

والنقطة الهامة التي ستدور حولها المفاوضات المقبلة هي مسألة التبادل التجاري والصناعي بين سوريا ولبنان

وقد قيل ان هناك فكرة ترمي الى اباحة تصدير المنتجات الوطنية في البلدين الى كل منهما وهو قول تنظر اليه الاوساط التجارية في بيروت بكثير من الثقة .

لذا بات من المتوقع ان تقرر الحكومة متاز حرية التبادل في المنتجات على ان تكون وطنية وان تحدد مقادير البضائع الاجنبية التي تدخل على المنتجات الوطنية بنسبة ثلاثين في المايه منعاً للتلاعب

وهذه خطوة جديدة يخطوها البلدان نحو التقارب اقراره الاقتراح السوري

سويسرا ايضاً تحذر المستقبل

واخيراً اذاعت الحكومة السويسرية امرا على السلطات المختصة لتقوم باحصاء المنتوجات الضرورية والتي تلزم جداً لمعسكرات الجيش في حالة اعلان حرب اوروبي . ويبدىء من الآن باعداد الترتيبات اللازمة لذلك .

خط جوي بين المدينة وجدة

قررت الحكومة السعوديه ربط جدة بالمدينة المنورة في خط جوي . وقد كلفت بذلك شركة مصر للطيران التي ستسير طائرة كبيرة ذات أربع محركات .

قلقيلية

سلب بالقوة

في مساء امس الاول داهم ثمانية اشخاص مسلحين بالبنادق والمسدسات ومرتدين ألبسة عسكرية قرية طيره بني صعب . وقد سطوا دكان السيد سماره بشارة وسلبوا منه « ٦١ » جنيهاً ثم ذهبوا الى دكان أخرى بالقرب من دكان السيد سماره المذكور ، إلا أنهم لم يجدوا فيها شيئاً . وتفصيل الحادث انه بينما كان السيد سمارة نائماً في دكانه اذا بأحد هؤلاء اللصوص يطرق باب الحانوت ويقول : افتح أريد علبة سردين . ولما فتح له الباب انقضوا عليه وقيدوه وألقوه أرضاً وغطوه باللحاف وجلس احدهم على صدره لكي يتسنى لرفقائه السرقة وتصل اليه ايديهم بكل سهولة . وفعلا تمكنوا من اخذ المبلغ المذكور بهذه الوسيلة . وقد علمنا انهم سطوا على عدة بيوت وسلب مبالغ لا يستهان به . والجدير بالذكر أنهم كانوا يقولون كلما دخلوا بيتاً : نحن جنود نريد التفتيش على السلاح » وبهذه الحيلة استطاعوا سلب ما وصلت اليه ايديهم ثم ولوا هاربين

تبرعات الناصره لمنكوبي سوريا

الناصره في ١٠ تشرين الثاني — لمراسل الدفاع الخاص — ابعث اليكم بالقائمه الاولى باسماء المتبرعين لمنكوبي سوريا عن المنطقه الاولى التي يقوم بالجمع فيها كل من الساده : حبيب الخوري ، نخله شاره ، ميخائيل اسكندر . وهاهي اسماء الساده المتبرعين:

مل	جنيه	الاسم
	٥	شركة الدخان
	٢	الدكتور جوزيف داود
	٢	الاوتيل الالماني
٣٠٠		ميشال حداد
	١	نجيب البنا
	١	نجيب بطحيش واخوانه
	١	واصف اللحاف
	١	صالح الفيفي الصفوري
٥٠٠		حبيب الخوري
٥٠٠		لورنس طنوس
٥٠٠		توفيق ابو نصار
	١	نخلة شاره
٢٥٠		جرجي الشقمه
٢٠٠		داود الجريس
٣٥٠		راجي الزهر
٢٥٠		يوسف مرشي
٥٠		محمد الوادي
١٠٠		محمد ديب الكيلاني
٥٠		فرح السكران
٥٠		راجي الحاج
١٠٠		حنا السروجي
٢٥٠		عزيز عرام
١٠٠		بشير عبد الرزاق
١٠٠		يوسف ابراهيم العراوي
٥٠		العبد حسين النابلسي
١٥٠		الياس شقمه
	١	بدر الدين ماضي
٣٠٠		صايغ وابو نصار
١٥٠		توفيق شيباني
١٠٠		جرجي اللحام
١٠٠		راجي اللحام
١٠٠		ابو حمدي القضماني الشامي

باتا

حذاء الشتاء

هو الحذاء الوحيد الذي لا تخترقه الماء ولذلك يفضله الجميع على سواه ايام الشتاء

يوجد جزم للشتاء للاولاد الصغار وللكبار عدا عن الكاوتشوك الذي لا غناء لانسان عنه اتقاء من البرد وتجنباً للانفلونزا .

الوكيل في يافا

داود نصر

شارع بسترس

فروع

في القدس - حيفا - نابلس - الرمله - عمان

98057-59

اعلانات صروف

Bata

(٢١٩٠)

سكك حديد فلسطين

اجور مخفضة

درجة ثالثة

قطارات سريعة

حيفا - يافا - تل ابيب

ابتداء من ٤ تشرين ثاني سنة ١٩٣٧

سفرة مفردة	سفرة ذهاب واياب
١٨٠ مل	٢٥٠ مل

قطارات اضافية سريعة مع عربات بوفيه يومياً

حيفا الوسطى قيام ١٤٤٠ بالقطار بالسيارة
رأس العين وصول ١٦١٠ يافا قيام ١٥٢٠ ١٥٣٠
بالسيارة بالقطار تل ابيب » ١٥٣٠ ١٥٤٠
تل ابيب » ١٦٤٥ ١٦٥٥ رأس العين» ١٦١٥
يافا » ١٦٥٥ ١٧٠٥ حيفا الوسطى وصول ١٧٤٥

وأيضاً اجور مخفضه بالدرجة الثالثه

ما بين

حيفا — يافا — تل ابيب — والمحطات المتوسطه وبالعكس

الاجور من حيفا الى المحطات المذكوره ادناه :

المحطات	سفرة منفردة مل	سفرة ذهاب واياب مل
عتليت	٤٠	٥٠
زخرون يعقوب	٧٠	٩٠
بنيامينا	٨٥	١٠٥
حديرا	١٠٠	١٢٥
طولكرم	١٣٥	١٧٠
قلقيليه	١٥٠	١٩٠
رأس العين	١٥٠	١٩٠

الاجور من يافا وتل ابيب للسفر المشترك بالسيارات والقطارات الى المحطات المذكوره ادناه :

المحطات	سفرة مفرد مل	سفرة ذهاب واياب مل
قلقيليه	٥٥	٩٠
طولكرم	٨٠	١٢٥
حديرا	١١٥	١٦٥
بنيامينا	١٣٠	١٨٥
زخرون يعقوب	١٤٥	٢٠٥
عتليت	١٧٠	٢٣٥

صلاحية استعمال تذاكر الرجوع لمدة ثلاثين يوماً

التذاكر من حيفا وطولكرم الى يافا وتل ابيب او بالعكس تصرف للسفر الشتات بالقطارات وبالسيارات عن طريق رأس العين او بالقطارات طوالي

حيفا ٢ تشرين ثاني ١٩٣٧

(٢١٨٥)

الجمعة في ٩ رمضان سنة ١٣٥٦ و١٢ تشرين ثاني سنة ٩٣٧

صاحب الامتياز : ابراهيم الشنطي
المدير المسئول : شوكت حماد

الاعلانات
في يافا (ادارة) الدفاع : قسم الاعلانات
في القدس (وكالة) « : تلفون ١٤١٣
في حيفا « « : « ١٢٥٨

الدفاع

جريدة يومية سياسية مصورة

السنة الرابعة — العدد ١٠٠٣ — ٤

دار الدفاع : شارع جمال باشا - عمارة المظفر - يافا - فلسطين

العنوان التلغرافي (الدفاع - يافا)
تلفون ١١٨٧ (اربعة خطوط) و١٠٧٥ (خطان) صندوق البريد (٢٥٥)

الاشتراكات
في فلسطين من سنة ١٥٠
في البريد الداخلي « « ١٨٠
في سائر الاقطار الخارجية « « ٣٠٠

صور عالمية على هامش الحوادث

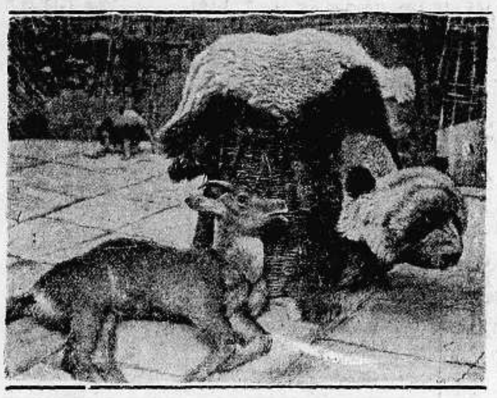

يعتقد الامير كان بانهم اول شعب عرف «الدب البامبوس» الذي يعيش في اعالي جبال التيبت وترى في الصورة الدب المذكور والى جانبه جدي يعيش في بلاد التيبت

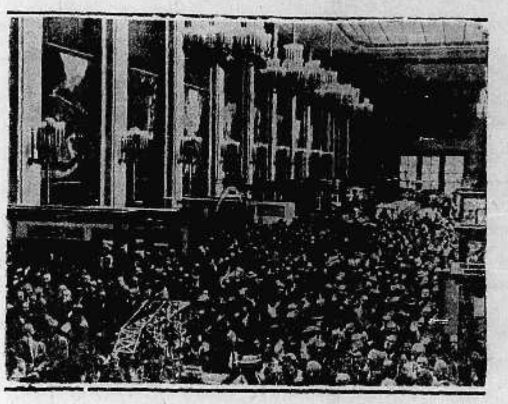

افتتح في ريو دي جنيرو عاصمة الارجنتين المعرض الدولي واشتركت فيه عدة دول وترى في الصورة افتتاح القسم الالماني في المعرض

مخزن سمور

لوازم الرجل
لوازم السيدات

واردات حديثة
تشكيلة واسعة
اثمان معتدلة

قمصان صوف JEAGER
بيجر الماركة العالمية الشهيرة

روب ديشامبر . جرزيات . كلسات . بجامات صوف للرجال

خدمة ممتازة ـ الاسعار غاية في المهاودة
— شرفونا بزيارتكم —

القدس ـــ شارع مأمن الله

(١-٤—٢١٧٣) تصميم الدفاع

احد جنود الجنرال فرانكو يعانق اخته بعد فراق طويل في مدينة جيجون

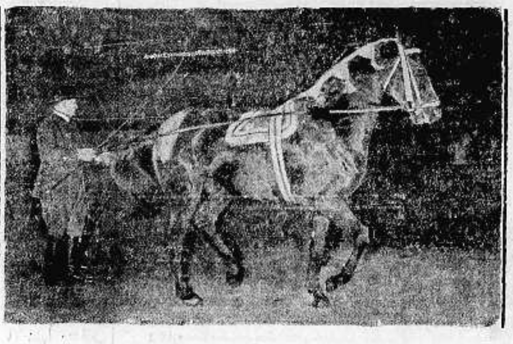

الفرس « كرونوس » الذي فاز بسباق الفرسان في برلين ، وحاز على الجائزة الذهبية . وترى صاحبه بجانبه

بعض الذين اشتركوا من اهالي مدينة مينس في الكرنفال «المرافع» وتراهم يغسلون جيوبهم في مياه نهر الرين كما هي العادة

الى بائعي الحديد القديم

نعلن اننا على استعداد لشراء جميع انواع الفولاذ القديم باسعار عالية جداً مع دقة في الوزن . فاننا ندفع للطن الواحد من الحديد القديم جنيهين و٥٠٠ مل

اسرع ببيع الحديد « لشركة اكسمرت » في طريق سلمه قرب شركة ريو في بيت محمود بك المعيد . عندنا قطع مستعملة لجميع انواع السيارات والماكنات .

نمرة التلفون (١٨١١)

(٤—٤—٢١١١)

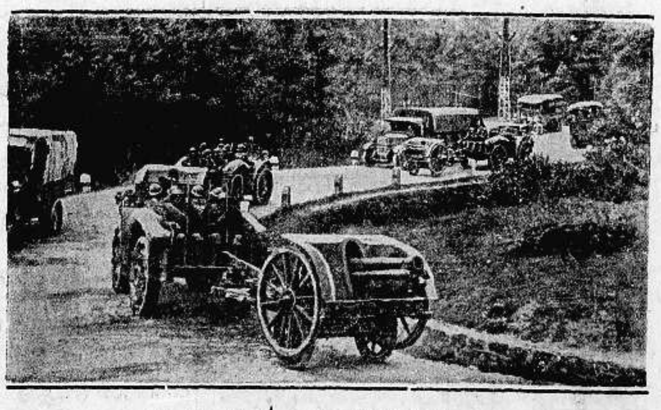

قسم من المدفعية الايطالية اثناء اشتراكها في المناورات الخريفيه بحضور موسوليني في شمالي ايطاليا

الى الراغبين في اداء فريضة الحج
الى بيت الله الحرام

بعونه تعالى قد اتخذنا جميع الاحتياطات والتنظيمات الضرورية لتأمين راحة الراغبين في اداء فريضة الحج الى بيت الله الحرام لموسم هذا العام سنة ١٣٥٦ هجرية باسعار منخفضة على بواخر مريحة ومنظمة وسريعة وقد هيأنا كل مايمكن تهيئته من الاسباب لتوفير راحة المسافرين وتسهيل سفرهم والسهر على راحتهم وذلك باضافة موظفين نشطين لمساعدة الحجاج الكرام ووضع مراقبين في سائر المحطات لملاقاتهم كما واننا نتعهد بان نؤشر على جوازات سفرهم من قنصل الحجاز ومصر

اطلبوا الايضاحات والتعليمات

من شركة البواخر العالمية من المدير العام السيد توفيق ميكيل
القدس شارع مأمن الله — تلفون ١٣٩٧ . ص . ب ٥٤١ القدس نمره ٩٤

(١—١٤—٢١٧٤)

اعلنوا عن بضائعكم في جريدة الدفاع — يافا

السبت في ١٠ رمضان سنة ١٣٥٦ و١٣ تشرين ثاني سنة ٩٣٧

صاحب الامتياز : ابراهيم الشنطي
المدير المسئول : شوكت حماد

الاعلانات | في يافا (ادارة الدفاع) : قسم الاعلانات
في القدس (وكالة) * : تلفون ١٤١٣
في حيفا * * : ١٢٥٨

الدفاع

جريدة يومية سياسية مصورة

السنة الرابعة — العدد ١٠٠٤ — ٤

دار الدفاع : شارع جمال باشا - عمارة المظفر - يافا : فلسطين
العنوان التلغرافي « الدفاع — يافا »
تلفون ١١٨٧ (أربعة خطوط) و١٠٧٥ (خطان) ص. ب (٢٥٥)

الاشتراكات | في فلسطين من سنة ١٥٠
في البريد الداخلي * ١٨٠
في سائر الاقطار الشرقية * ٣٠٠

ليس استدرارا للرثاء
لا يعتز به رجل او انسان

لست انكر أن الصحافة العربية لا تؤدي اليوم واجبها على الوجه الا كمل. فلا تنتظر من الشخص المحاط بالظلام البهيم من كل جانب كأنه في قبر، ان يتحسس بسرعة مكان الخروج من المأزق. والصحافة على شدة رغبتها في التوصل الى ذلك المنفذ، فانها لا تستطيع. فلا تقول لندن من التصريحات ما يشجع على ايجاد اتجاه صالح للدعوة. هذا الاتجاه الذي يصح اتخاذه « عكازاً » يتحسس به المحاط بالعتمة التامة من كل ناحية. بل على العكس لا نسمع من التصريحات إلا ما ألفنا سماعه من قبل. وما لا يشجع على بدء السير في طريق ممهدة ولو بعض التمهيد. وماذا عسى تقول صحافة وجدت في « دولة بوليسية » كما قالت صحيفة ترجمنا لها مقالا في هذا العدد ؟

إن إنساناً مجرداً عن كل تأثيرات خارجية وداخلية لا يحب أن يرى المآسي من حوله يقام لها في كل حين مأتم. بل الطبيعي في هذا الانسان نشدان الخير، الرشاد، والطمأنينة. لكن ما الحيلة وهو يرى نفسه على منظر يبعث في نفسه الجزع والقلق، إذ يشهد المأساة الكبرى تمثل على مسرح وطنه ؟ ان لندن ترمينا بالتدابير والاجراءات من وقت لآخر. ولا تقول شيئاً عن الخلاص الانساني من هذا

« البقيه على الصفحه الثالثه »

في اجراءات المحاكم العسكرية
تعيين محامين للمتهمين وجعل الجلسات علنية

المحاكمات علنية

قالت « البوست » : بمناسبة تشكيل المحاكم العسكرية التي ستبدأ عملها يوم الخميس القادم، سيقوم بمهمة النيابة احد افراد قوة جلالته، او اي ضابط عادي بعد الاستئذان من المحكمة. وستكون المحاكمات علنية يسمح بحضورها

تغيير مادة الاتهام

وستبدأ المحاكمة بقراءة مادة الاتهام باللغة التي يفهمها المتهم، وتكون خطية. غير انه يحق للمحكمة ان تغير مادة الاتهام في اي وقت تريد اثناء المحاكمة. ولها الحق في الطلب الى المتهم بالدفاع عن نفسه حسب التهمة المعدلة

تعيين محام للمتهم

وسيسمح للمتهم بتوكيل محام للدفاع عنه، كما انه يحق للمحامين مناقشة شهود النيابه والمرافعه في النهايه.

وعند انتهاء شهود النيابه يحتم على المحكمه في حالة قناعتها ان القضيه ضد المتهم تستوجب ان يدافع عن نفسه — ان تسأله فيما اذا كان يرغب ان يقول شيئاً عن التهمه، او ان لديه شهود دفاع او ايه دلائل اخرى في مصلحته فاذا كان ذلك فواجب المحكمه ان تستمع اليه.

الحكم وفقاً للقانون

اما طرق تأدية الشهادة فستكون وفقاً للقانون المتبع في المحاكم الانكليزية الا اذا رأت المحكمة في ظروف خاصة، أو لأي سبب آخر يكون كافياً لعدم اتباع الطرق المذكورة. وعند اختتام القضية وبعد المذاكرة على المحكمة ان تدين او تبرىء المتهم حسب القضية، وسيكون الحكم عليه وفقاً للقانون

اذا دعى للعسكرية

وعلى اثر صدور الحكم على المحكمة

« البقيه على الصفحه الثالثه »

دولة بوليسية
للحيلولة دون من يريد عملا
فلسطين وانصار نابليون في رأيه المعروف

تحت عنوان (لغز فلسطين) كتبت مجلة « تروث » الانكليزية، ما يلي :

هناك رأيان اثنان

هناك رأيان اثنان يمكن الأخذ بهما، بل لقد اخذ بهما فعلا في الموقف الحالي في فلسطين ، وهما أننا (اي الانكليز) نعمل على اقرار الأمن لتمهيد السبيل الى نظام للحكم أحسن من النظام الحالي، أو اننا نعمل على تحويل فلسطين الى « دولة بوليسية » تخمد فيها انفاس كل من يريدون الكلام

انصار رأي نابليون

اما الرأي النابليوني القائل بان الحمقى يستطيعون ان يحكموا البلد وهو في حالة حصار، فما يزال له انصاره، لكننا نمسك عن الكلام في هذه النقطة الى ان نتلقى انباء أخرى تبيح لنا الكلام.

ومع ذلك يلوح لنا ان هنالك اشياء تجيز « تقوية الديكتاتورية البوليسية » في فلسطين.

فلسطين وصحيفة سويسرية
تعليقها على الحالة الحاضرة في البلاد
موقف حكومة دمشق بعد الالتجاء الى اراضيها

تحت عنوان (فرنسا وبريطانيا في الشرق الادنى) كتبت جريدة « باسلر نخريختن » السويسرية الكلمة التالية :

هبة من الله !

هذا موقف صعب وضعت بريطانيا نفسها فيه، بسماحها للزعيم الفلسطيني بالسفر الى سوريا، حيث يستطيع الآن ان يعمل بلا عائق في سبيل الوحدة العربية

واذا نحن تكلمنا في هذه النقطة عن حكومة دمشق فأننا لا نستطيع الا القول بأن ادارتها قد فشلت كل الفشل فيما وراء حدود العاصمة. فظهور الحاج امين افندي الحسيني الآن « هبة إلهيه » ارسلها الله الى تلك الحكومة لتخفي بها ما منيت به من الافلاس

ايطاليا تعمل بنشاط

وفي هذه الظروف الحرجة جداً، تعمل ايطاليا في جد ونشاط على تقوية

« البقية على الصفحة الثالثه »

فيضان في بئر السبع
هبوب رياح شديدة وبروق ورعود وانهمار المطر
سقوط عدد كبير من المنازل وتشعث عدد آخر

هبت ليلة امس رياح شديدة صحبتها رعود وبروق لاعهد لنا بها، ثم اعقبتها امطار غزيرة كانت تنصب كأفواه القرب

تهدم بعض المنازل

وما هي الا ساعة من الزمن حتى غمرت المياه عدداً كبيراً من بيوت المدينة فتهدم عدد كبير منها وتضرر البعض الآخر

الى المناطق المنكوبة

وقد كان الصياح وصفير رجال البوليس يصم الآذان وانقلب فرح الاهلين الى مأتم وقد خف سعادة القائمقام واجرى الكشف على المناطق المنكوبة وقدم لاهلها الاسعافات الاولية

عدد آيل للسقوط

وقد انهار في هذا الصباح عدد كبير من المنازل وهناك عدد كبير آيل للسقوط

في رسالة الغد

وليس باستطاعتي الآن تقدير الخسائر، وسأوافيكم بالنتيجة في رسالة الغد.

—دمشق— د. ن. ب : كذبت الحكومه السوريه الاشاعات القائلة ان الوفد التركي الذي وصل مؤخرا الى بيروت سيسافر الى دمشق للبحث في مسألة السنجق.

حل المشكلة بتمهل
برقية عن مقال لمجلة يهودية

لندن في ١٢ تشرين ثاني — نشرت مجلة « الجويش كرونيكل » كلمة لمكاتبها الدبلوماسي قال فيها ما يلي :

فهمت من مصادر مطلعة ان الحكومة البريطانية تريد ان تنجز قضية فلسطين بتأن وتمهل وبطء. وهي لا تريد ان تزيد في مشاكل البحر الابيض المتوسط وتجعل موقفها حرجاً فيه. وتعمل الآن في معالجة المشاكل الدولية المتعلقة بالبحر الابيض، وعندما تنتهي منها تبدأ بمعالجة قضية فلسطين

في موقف حافل

وترى وزارتا البحرية والحربية ان الحزم يجب ان يبقى سائداً في فلسطين. فبريطانيا الآن بحاجة ماسة الى المحافظة على هيبتها وكرامتها في هذا الوقت الذي كثرت فيه الاخطار الدولية والتهديدات المختلفة

لا يجب التخلى

وترى هاتان الوزارتان انه لا يجب على انكلترا ان تتخلى عن فلسطين لان اول خطوة ستجري بعد ذلك هي ان تتقدم ايطاليا فتستولي عليها

* * *

رسالة خطيرة من لندن
اساس قانون الاراضى الجديد الذي سيصدر قريبا
الحل على اساس جغرافى او تعديل « تفسير » صك الانتداب

وعدنا القراء بنشر الرسالة الثانية التي وردت بالبريد الجوي من لندن، بعد نشرنا الاولى في عدد أمس. وها هي : اني مقيد بذكر ما توصلت اليه. وكما قلت في رسالتي الاخرى كل عنايتي في تصوير الموقف الحالي لأخواني العرب تصويراً أقصد به الانتباه. فقضية فلسطين أصبحت في هذه الايام على مفترق الطرق كما يقولون. وأدنى شيء يؤثر عليها

لا مشروع معين

واعود الى التقسيم فأقول بأنه ليس لدى الوزارة الآن مشروع معين فيه. ومشروع اللجنة الملكية كما رسمته ووضعت حدوده لم يقبل بعد. واذا كان لا بد من التقسيم فـ« لن » يكون كما رسمه اللورد بيل وزملاؤه. بل هناك تغييرات كبيرة فيه لا تقتصر دراستها على وزارة المستعمرات وتتناول وزارتي البحرية — وهي الأهم — والحربية ايضاً

حوالى شهر مارس

وقد ذكرت في رسالتي الاولى ان شهر مارس سيكون كرحلة خطيرة في تاريخ هذه البلاد السياسي. لأنه من المحتمل الى أبعد حد سفر المندوب الجديد في ذلك الشهر او حواليه. ولان الوزارة لا تستطيع ان تتأخر اكثر من ذلك لأن على وزير المستعمرات ان يذهب في شهر مايو ومعه المشروع الذي فوضته العصبة ولجنة الانتدابات بدراسته دراسة واسعة نهائية

حتى يظهر لها

وقد اكد لي محدثي الصحافي الكبير أن الحل الذي نال أكبر قسط من العناية اكثر من غيره هو الحل الذي يقوم على أساس جغرافي. واكد لي ان المنطقة اليهودية قد فرغ منها، أما المنطقة العربية فلم يفرغ بعد منها واكد لي ايضاً

« بقية المنشور على الصفحة الثانية »

عودة الامطار الى سوريا

دمشق — د.ن.ب — في ١٢ تشرين ثاني — سببت الامطار الغزيرة التي هطلت ليلة امس فيضانات جديدة في المنطقة التي نكبت من الكارثة وارتفعت المياه الى علو مترين الا انها لم تسبب ضرراً كبيراً نظراً للتدابير التي اتخذت لمكافحتها وجرف السيل امرأتين في قريه صيدنايا الا انهما انقذتا

الساعة الأخيرة

لندن — في مقابلة الجنرال دل للملك أنعم عليه بوسام فارس من درجة الحمام — روتر

باريس — توفى فرانكلين بويون — روتر

روما — صدر بلاغ رسمي ينذر من التفاؤل بصدد المباحثات الجارية بين الحكومتين البريطانية والايطالية — روتر

لندن — اختيرت البارجة ابولو لنقل جثمان مكدونالد — روتر

قطع التلفونات مع مصر

بين مصر وفلسطين

قطعت التلفونات ليلة امس بين فلسطين ومصر. وقد سألنا في ساعة متأخرة هل تم الاتصال بين البلدين فكان الجواب نفياً. وبسبب هذا تأخر نشر بعض الانباء

راديو انقره

ذكرت محطه دفنتري في عداد اخبارها العالميه حوادث فلسطين، فسردت نبأ اطلاق النار على البوليس العربي قرب بيت لحم واصابته بجراح غير قاتلة. وفي ليلتي أمس الاول والذي قبله ذكرت المحطه المذكورة اخبار فلسطين قبل سرداي خبر آخر.

تجارة الرقيق

لندن في ١٢ تشرين ثاني — سأل عضو في البرلمان عن تجارة الرقيق مع افريقيا وبلاد العرب في البحر الأحمر. فاجيب بان يقدم سؤاله كتابة. وعندما سأل العضو نفسه هل أسرت البواخر التي تخفر السواحل احدى نقالات الرقيق وكان الرد عليه نفس الشيء مع القول أن هذه التجارة قد تناقصت جداً

قنبلة حادث القدس

تبين أنه من الكشف على القنبلة التي القيت امس الاول امام شركة الباصات الوطنية انها كانت محشوة بقطع من المسامير والحديد والحجارة وانها صنعت فى فلسطين.

بلاغ حول حادث

القدس في ١٢ تشرين الثانى — لمراسل الدفاع الخاص — تلقينا من قلم المطبوعات ما يلي : عقب الساعة الخامسة بقليل بعد ظهر أمس اطلقت النار على كونستابل عربي اثناء قيامه بوظيفته خارج نقطة البوليس في بيت لحم. وقد القي القبض على ثلاثة اشخاص.

مصر وسوريا وفلسطين

القاهرة في ١٢ نوفمبر (الشرق العربي) — يستفاد من بيانات وزارة التجارة والصناعة الرسمية عن تجارة مصر في الشهور الثمانية الاولى من السنة الحالية ان واردات العراق وفلسطين الى مصر زادت زيادة محسوسا في حين ان واردات اليمن وسورية نقصت عما كانت في العام الماضي وزادت الصادرات المصريه الى العراق وفلسطين ونقصت صادراتها الى سوريا. وكان الميزان التجاري في صالح مصر مع الاقطار العربيه : العراق وسورية ولبنان وفلسطين والجزائر وتونس ومراكش ولوبيا. وكان في غير صالح مصر مع المملكه العربيه السعوديه واليمن.

لقد تعبت أعصاب المندوب

مجلة انكليزية تنعت فلسطين بأنها مستودع بارود الشرق

مستودع بارود الشرق

قالت مجلة « نيوز ريفيو » في عددها الاخير ما يلي : ظل السر آرثر واكهوب مندوباً سامياً على فلسطين اثناء تلك الفترة الدموية التي كثر فيها القتل والحرق منذ عام ١٩٣١ . وهو العام الذي خلف فيه السر جون تشانسلور .

وقد طلب هذا المندوب ، وعمره ٦٣ سنة ، من يقال ان منصبه هذا في اوائل ١٩٣٨ لاسباب صحية .

وفلسطين هي مستودع البارود في الشرق ، والبلد الذي يحتاج الى خدمة « رجل قوي » ، لذلك عين السر تشارلس تيغارت ليكون مستشاراً هناك للحكومة .

من الذي يخلفه

ويتحدث الساسة هنا عن احتمال ان يكون هذا المستشار تيغارت هو الذي سيخلف السر آرثر واكهوب ، كما يتحدث غيرهم من الساسة حول كون مهمته لن تتعدى في العمل القضاء على الارهابيين من العرب . أما بعد ذلك فانه سيخلي مركزه أما للسر هندرسون — كم البنغال السابق ، وإما للفيلد مارشال السر فيليب شتوود ، وإما للسر ستيوارت سايمس الحاكم العام للسودان الآن .

لقد تعبت أعصابه

لقد طلب الى السر آرثر واكهوب ان يستمر في خدمته الى آخر عام ٩٤٣ . لكن هذا الرجل ، وهو من اقدم الضباط في فرقة « بلاك ووتش » تتحطم اعصابه الآن من جراء ما شاهده من الاضطرابات والاغتيالات والمؤامرات التي تجري تحت طي الخفاء في الاراضي المقدسة .

المندوب يعود

ترجيح اقامته حتى شهر آذار

القدس في ١٢ تشرين ثاني — لمراسل الدفاع الخاص — اصبح من المؤكد ان المندوب السامي السر آرثر واكهوب سيعود الى فلسطين يوم الاربعاء الواقع في ٢٤ تشرين الثاني الجاري . اما مدة اقامته في فلسطين فلم تعرف بالضبط ، لكن الارجح أنه سيمكث هنا حتى اول السنة المالية الجديدة اي لغاية آذار سنه ١٩٣٨

. . .

امساكية شهر رمضان المعظم

تواريخ ومواقيت الصلاة والصوم

اليوم	الامساك	الفجر	الشروق	الظهر	العصر	المغرب	العشاء
	د س	د س	د س	د س	د س	د س	د س
السبت: غروبي	١١ ٣٧	١١ ٥٧	١ ٢٣	٦ ٥٠	٩ ٤٢	١٢ ٠	١ ٢٥
زوالي	٤ ١٤	٤ ٣٤	٦ ٠	١١ ٢٧	٢ ١٩	٤ ٣٧	٦ ٢

احصاءات عدد سكان البلاد

جاء في النشرة الرسمية للاحصاءات من شهر اكتوبر ان عدد سكان فلسطين بلغ حتى نهاية شهر يونيو لسنة الحالية ١,٣١٦,٧٦٧ منهم ٨٠٩,٣٩٤ مسلمون و ١٠٩,٧٦٩ مسيحيون و ٣٨٦,٠٨٤ يهود و ١١,٥٢٠ من طوائف اخرى

وبلغ عدد المواليد ١٢,٤١٦ منهم ٩١٧٢ مسلمون و ٧٩٦ مسيحيون و ٢٢٩٥ يهود و ١٥٣ من طوائف اخرى والوفيات ٦٣٧٠ منهم ٥١٦٩ مسلمون و ٤٢٢ مسيحيون و ٧١٢ يهود و ٦٧ من طوائف اخرى .

حكومة بولونيا وتصدير الأثمار لها

اتصل بنا ان حكومة بولونيا قد سمحت باستيراد ٨ الاف طن من البرتقال الفلسطيني . وقد ارسلت الى الغرفة التجارية بيافا مذكرة تعلمها بهذا ، على ان يكون استيراد هذه الكمية في شهري كانون الاول وكانون الثاني القادمين

. . .

اكثرهم من اليهود

منحت الجنسية الفلسطينية في شهر ايلول ١٩٣٧ لـ ١٦٨٥ شخصاً منهم ١٦٧٦ يهودياً . يقابل ذلك ٢٧٦٧ في الشهر الذي قبله و٥٩٣ في شهر ايلول من السنة الماضية .

اما عدد الاشخاص الذين منحت لهم الجنسية الفلسطينية في سنة ٩٣٠ حتى نهاية ايلول ١٣١٣٨ منهم ١٣٠٣٨ يهوديا يقابل ذلك ٦٨٦٩ في التسعة اشهر الاولى من سنة ١٩٣٦

لعدم وجود اتساع

انبأنا في اعدادنا السابقة على نبأ اعتقال ستة اشخاص من قريتي رنتيس ومجدل الصادق والحكم عليهم بتهمة حادث نسف القطار بالقرب من رأس العين بالسجن ستة اشهر لكل واحد منهم من قبل حاكم اللواء الجنوبي وقد علمت امس انهم نقلوا جميعاً الى سجن عكا المركزي لكن ادارة هذا السجن ردتهم لعدم وجود اماكن لهم فيه .

صورة الشاب المرحوم الاستاذ مطلق عبد الخالق الذي اطلع القراء على تفاصيل حادثه المفجع . وقد كان رحمه الله شاعراً ، أديباً ، وعلى اتم علاقات الصداقة مع اخوانه الذين فقدوه حقاً وقد وردت على اسرته الكريمة عدة برقيات ننشرها في عدد الغد . أسبغ الله عليه اثراب رحمته ، والهم أهله واخوانه العديدين اجمل الصبر ، وأحسن العزاء

الذين غادروا البلاد

بلغ عدد الاشخاص الذين وصلوا فلسطين في خلال شهر ايلول من السنة الحالية ٢٩٠٦٠ مقابل ٢٥٩٢٣ في الشهر الذي قبله و١٤٦٨٢ في شهر ايلول من السنة الماضية . اما الذين غادروها فقد بلغ عددهم ٢٣٥٩٠ شخصاً . وعلى هذا تكون الزيادة ٥٤٧٠ منهم ٣٣٦١ يهودياً و ٢١٠٩ من الطوائف الاخري

بدون جوازات

نظر القاضي البريطاني المستر بورك في قضية نجيب الحاج احمد الداوودي المتهم بمخالفة قوانين التأشير على جوازات السفر ، فحكم عليه بدفع غرامة عشرة جنيهات ، او سجنه شهراً مع الابعاد في الحالتين ، وفي قضية ابراهيم النصر المتهم بدخول فلسطين بدون جواز سفر فقضى بسجنه شهراً وابعاده .

مباراة بالكرة

جرت امس مباراه في كرة القدم بين فريق النجاح التابع للنادي الرياضي الاسلامي بيافا وفريق مدرسة طولكرم الزراعية على ملعب الاخير فأسفرت عن تغلب الفريق الاول على الثاني باصابة واحدة ضد لا شيء .

قانونان جديدان

قانون الاراضى ثم قانون الصحافة

في رسالة لندن المنشورة على الصفحة الاولى اشارة الى قانون الاراضي الجديد وانه يقوم في اساسه على منع معاملات انتقال الاراضي في المنطقة العربية الى اليهود انتقالا لا يضر بمشروع « الحل » على أساس جغرافي .

وقد فهمنا أنه سوف لا يمضي وقت طويل على نشر هذا القانون ، كما نشر قانون الهجرة الجديد .

وهناك قانون آخر هو قانون الصحافة الجديد ، كما اوصت اللجنة الملكية بذلك وهذا القانون ايضاً سوف لا يمضي وقت طويل حتى يصدر .

وبصدور هذين القانونين تكون اكثر توصي اللجنة الملكية قد نفذ . ولا نعلم بالتمام ماذا يتلو ذلك ، وننتظر ما سينقله الينا مراسلنا في لندن .

* * *

الجنرال دل

لندن في ١٢ تشرين ثاني — تشرف الجنرال دل القائد العام السابق لجيوش انكلترا في فلسطين وشرق الاردن بمقابلة الملك مقابلة استمرت نصف ساعة

القبض على اليهودي المختفي

محاولة فراره الى سوريا بملابس عربية

بملابس بدوية

تمكن البوليس من اعتقال اليهودي غوتنر سوبارسكي الذي اختفى منذ اسبوعين فأثار اختفاؤه ضجة .

فقد ظهر ان هذا المختفي غادر القدس في ملابس بدوية وحاول دخول سوريا فلم ينجح ، فرجع .

في مستعمرة

وبينما كان في طريقه الى طبريا اذ شاهده بعض الخفراء اليهود بجوار احدى المستعمرات فاستغربوا وجوده وهو في ملابسه العربيه بجوار المستعمرة ، لكنه استغاث بهم وطلب ان يطعموه فنقلوه الى المستعمرة حيث اكل ونام .

فراره واعتقاله

وفي خلال نومه تمكن الخفراء من تفتيشه فعثروا في جيوبه على برقيات ورسائل فهموا منها انه المختفي المقصود فاخبروا البوليس . لكن هذا المختفي تمكن من الفرار قبل طلوع الشمس فطارده رجال البوليس الى ان تمكنوا من اعتقاله في الجبال المجاورة

الصادر والوارد

ما أبعد الفرق بينهما

بلغ ثمن البضائع التي استوردتها فلسطين في خلال الثمانية الاشهر المنتهية في شهر اغسطس الماضي ١٠,٦٢٢,٩٩٩ من الجنيهات يقابل ذلك ٨,٥٩٦,٥٨٧ و ١١,٥٩٧,٠٤٠ في خلال المدة نفسها من سنتي ١٩٣٦ و ١٩٣٥ بالتتابع . اي بزيادة ٢,٠٢٦,٤١٢ جنيهاً على سنة ١٩٣٦ وبنقص ٩٧٤,٠٤١ جنيهاً من سنة ١٩٣٥

اما الصادرات في خلال الثمانية اشهر المنتهية في اغسطس سنة ١٩٣٧ فقد بلغت ٤,٠٦٢,٧٢٥ جنيهاً مقابل ٢,٣٩٢,٧٣٢ جنيها في سنة ١٩٣٦ و ٣,٣٥٨,٢٥٢ جنيهاً في سنه ١٩٣٥

حادث قنبلة القدس

اتفق جميع الشهود الذين رأوا حادث القنبلة التي ذهب ضحيتها اثنان من العرب وجرح ثلاثة أنهم لم يروا احداً يركض في الشارع قبل أو بعد وقوع الحادث وكذلك من المتعذر جداً ان يكون القاء القنبلة من سيارة .

في الميناء

رسا امس في ميناء الثغر الباخرة « تيراس » وافرغت من حمولتها ١٦٨ طناً من البضائع المتنوعة . والباخرة « احيبو » وشحنت ٨٠ طناً من الحديد القديم . والمركب الشراعي « نبلي » وافرغ ٨٥ طن بضائع متنوعة ، والمركب سليمة ، وافرغ ٥٠ طن من شتى البضائع

الدورة الجزائية

تبدأ الدورة الجزائية الجديدة لمحكمة مركزية يافا في يوم ٢٢ — ١١ — ٣٧ ، وستكون مؤلفة من المستر كراسل رئيساً ، وعضوية عزيز بك الداوودي وسعيد بك طوقان . وتنظر في يوم الاثنين في ثماني قضايا وفي يوم الثلاثاء في ثماني ايضاً وفي يوم الاربعاء في خمس قضايا ، ويوم الخميس في ست

نقود البلاد في خارجها

غادر فلسطين في شهر ايلول ٨٢٠٣١ من العرب وبلغ ما صرفوا خارج فلسطين ٤٠٧٨٢ جنيها وغادرها ٤٨٨٧ من اليهود فصرفوا ٩٣٧٤٢ جنيهاً .

ضد فكرة المملكة

كنا نؤيد فكرة روحية لا مملكة يهودية

لندن في ١٢ تشرين ثاني — تكلم الدكتور كارب عضو الوكالة اليهودية ومن الاعضاء غير الصهيونيين ، في اجتماع يهودي كبير في نيويورك فتحدث عن رأي اليهود غير الصهيونيين في مشروع التقسيم فقال :

ترغب الصهيونية في انشاء مملكة يهودية وتنفيذ مشروع التقسيم . أما اليهود غير الصهيونيين في اميركا وانكلترا وبولونيا والمانيا فلا يريدون التقسيم لانهم لا يرغبون في انشاء مملكة يهودية .

ونحن عندما انضممنا الى الوكالة اليهودية كنا نريد أن نساعد على انشاء حركة روحية لليهود في فلسطين ولم نفكر ابداً في انشاء مملكة يهودية أو غير ذلك .

رسالة خطيرة

من لندن

« بقية المنشور على الصفحة الاولى »

أن الوزارة سوف لا تعدل عن هذا الحل حتى يتبين لها استحالة مشروع التقسيم استحالة تامة من عدة وجهات عملية

التخلص من الانتداب

والحكومة هنا راسخة الذهن في وجوب الخلاص من الانتداب . وحين انتقد اليهود الحيدة في الهجرة عن مبدأ « قدرة البلاد على الاستيعاب » أجيبوا صراحة بان هذا المبدأ لا يؤلف جزءاً من صك الانتداب ، بل لم يذكر فيه .

والحكومة ترى في بقاء الانتداب الحالي استمراراً في التمشي على أعقد المشاكل ، حتى ان وزير المستعمرات صرح مرة بان الانتداب لا يسبب مشاكل معقدة فقط ، بل يضاعف من رهبة الارتباكات

رأي دوائر جنيف

والذي علمته مؤخراً ان دوائر جنيف تريد فرض الحل الذي ترتأيه حكومة لندن فرضاً ولو أدى ذلك الى اللجوء للضغط . أما لندن فتقول انه اذا لم يقبل العرب أو اليهود بذلك الحل ، أو اذا لم تقبله العصبة عينا فيها لجنة الانتدابات فأنها مستعدة لفرضه . انها تريد تأييد الأخيرتين لكي تسير في اتجاه ما — ولا أحسبهما يبخلان عليها عند الضرورة !

اساس قانون الاراضى

ويهمني أن يعرف الجمهور العربي في الوطن ان الحكومة تسمي المدة الحاضرة « فترة انتقال » ، تنطوي عليه من مختلف الاحتمالات وعلى اساس هذا الاعتبار وضع قانون الهجرة الجديد . وعلى أساسه ايضاً سيوضع قانون الأراضي ، وهو — كما علمت من اصدق المصادر — سينطوي على « منع معاملات انتقال الأراضي من العرب الى اليهود انتقالا يضر بمشروع التقسيم » وهذه العبارة المقتبسة ستكون أساس القانون الجديد كما فهمت .

اتجاه وزير المستعمرات

والذي البحث الآن عنه هو ، فترة انتقال ولكن لأي اتجاه من الاتجاهات؟ للتقسيم ؟ لتعديل صك الانتداب ؟ لقد ذكرت في الرسالة الاولى أن الحكومة بين مشروعين : ١ — تعديل « تفسير » صك الانتداب ٢ — وضع حل على أساس جغرافي . ووزير المستعمرات كما فهمت ، شديد التمسك بالمشروع الأخير . وفي الرسالة الآتيه ربما اتمكن من ايراد معلومات هامة في هذا الصدد .

الصيد بالطوربيد

نظر القاضي البريطاني المستر هودجكن امس في قضية اثنين من الصيادين العرب في مستعمرة ناثانيا متهمين بصيد الاسماك بالطوربيد فحكم على كل واحد منهما بالسجن اسبوعين .

منح الجنسية

كان عدد الاشخاص الذين قدموا الى فلسطين بصفة مهاجرين او سياح ثم سمح لهم البقاء ١٠٣٩ منهم ٨١٨ يهودياً و٢٢١ من طوائف اخرى في آب يقابل ذلك ١٢١٦ منهم ١٠٥ يهوديا و١١١ من الطوائف الاخرى في الشهر الذي قبله . و٤٩٦٦ منهم ٤٧٩٠ يهودياً و١٧٦ من طوائف اخرى في شهر سبتمبر من السنة الماضية .

اتهام يهودي بمقتل عربي

القدس : نظر القاضي البريطاني في قضية اليهودي مارينوف المتهم بجرم قتل المرحوم عيسى احمد معالي من قريه الجورة والذي صودر منه مسدس وثلاثون طلقة فقرر احالته الى المحكمة المركزية .

وقد فهمنا ان المسدس الذي صودر منه يوم الحادث يتسع لسبع عشر طلقة

اصلاح القبة المشرفة

رفع المجلس الاسلامي الاعلى الى حكومة مصر مذكرة طالبت اليها اصلاح قبة الصخرة المشرفة وذلك لعدم قدرته على القيام بهذه المهمة من الناحيتين المالية والفنية . وقد احيل هذا الطلب على لجنة الآثار العربية

وقد رأت اللجنة — نظراً لاهمية القبة — أن تؤخذ لها عدة مناظر تصويرية من مختلف الجهات ثم يوضع تصميم للاصلاح المطلوب في القاهرة ، ويطرح بعد ذلك في مناقصة عامة

وقد وافقت وزارة المعارف على رأي لجنة حفظ الآثار وستبدأ الوزارة في الاقتراحات المذكورة .

في اجراءات المحاكم العسكرية

« تتمة المنشور على الصفحة الاولى »

ان تبعث بتقرير للقائد العسكري العام تدرج فيه وقائع الجلسه مع نص الشهادات

واذا دعي أي شخص ما للمثول أمام المحكمه العسكريه وتخلف عن ذلك بدون عذر معقول أو خالف اوامر المحكمه يكون عرضه للحكم فوراً بالسجن لمدة سنتين

الحكم بالاجماع

لا يدان اي شخص ما من قبل محكمة عسكرية مؤلفة من رئيس رتبة «ميلد» وعضويه اثنين من الضباط الا اذا صدر الحكم بالاجماع.

مصادقة القائد العام

لا تستأنف احكام المحاكم العسكريه غير انه لا يصبح الحكم نافذاً ما لم يصادق عليه القائد العسكري العام. ولهذا الحق فى تأييد او نقض الحكم او تبرئه او اخلاء سبيل المتهم او تخفيف الحكم او تغيير الحكم. وحكم الاعدام ينفذ شنقاً

فلسطين وصحيفة سويسرية

« تابع المنشور على الصفحة الاولى »

مركزها الخاص في الشرق الادنى وهو المركز الذي اكتسبته بعد تلك الزيارة التي قام بها السنيور موسوليني لليبيا ولم ينس فيها ان يظهر نفسه في مظهر الصديق «للعرب المظلومين»

اتجاه الانظار اكثر

وجاءت بعد ذلك المعاهدة اليابانية ـ الايطالية وما تلاها من الموقف العدائي الذي تقفه الآن صحف ايطاليا من انكلترا ، فجعلت الانظار تلتفت اليها اكثر من التفاتها الماضي الى فلسطين

للبيع
بشروط متساهله
صالون حلاقة
مانكا - manka
الواقع في شارع فيصل بيافا
بجميع محتوياته من موبيليا وادوات كهربائيه ولوازم صحية وماكنات عصريه لقص الشعر وتجعيده الخ . الخ ...
المخابره بذلك مع
مكتب صروف للدعاية
تلفون ١٤٧١ يافا
ص . ب ٢٢٠ يافا

اعلنوا
عن بضائعكم
فى جريدة الدفاع

القدس

النار على بوليس عربي واصابته

القدس في ١٢ تشرين الثاني — لمراسل الدفاع الخاص — اطلق مجهول النار في الليلة الماضية على احد انفار البوليس العرب عندما كان يحرس مركز بوليس بيت لحم الواقع بساحة باب الدير بشارع النجمة من الجهة الشرقية بالقرب من مقبرة الروم الارثوذكس ، فاصيب بعيارين من مسدس ، احدهما في كتفه ، والثاني في رجله ، فأجاب نفر البوليس باطلاق النار من مسدسه الذي كان يحمله وحالا حضر ضابط المركز وقوة من البوليس وساروا في تعقيب المعتدين . وقد نقل المصاب الى المستشفى الافرنسي في بيت لحم وحالته ليست خطره .

وفي الصباح الباكر من هذا اليوم اخذت السلطة كلاب الاثر وتبعت الاثر الى مكان يقال له الباطن وهناك دخلت بيت جميل وسعيد حزبون فاجرى البوليس تفتيش البيت فعثر فيه على مسدسين وكمية من الذخيرة وقد القى البوليس القبض على جميل واخيه سعيد وعفيف سليم البطارسة وحنا جبرائيل البطارسة وانطون عودة سلمان . وفي صباح هذا اليوم توجه الى بيت لحم احد كبار الضباط العرب وعاين مكان الحادث .

وقد شوهد في المدينة عدد كبير من البوليس الاضافي وحضر ايضاً فريق كبير من اقرباء البوليس المصاب وزاروه في المستشفى . وسأوافيكم بالتفاصيل

محاولة نسف جسر على طريق يافا

حاول مجهولون بعد ظهر هذا اليوم نسف جسر بالقرب من الكيلو ٧ على طريق القدس — يافا بجوار قرية قلونيا . وذلك بوضعهم القنابل تحت الجسر واشمالها . وقد انفجرت هذه القنابل دون ان يطرأ على الجسر اي ضرر وعلى اثر ذلك خفت الى مكان الحادث قوة كبيرة من البوليس البريطاني بالسيارات وعاينت المكان واجرت تفتيشاً دقيقاً في الجهات المجاورة لكنها لم تعرف الفاعلين. وقد تولى البوليس التحقيق في هذا الحادث . وفهمنا انه اعتقل بعض الاشخاص من اهالي قرية قلونيا لوقوع الاشتباه عليهم

ذيول حادث طريق اريحا — القدس

نظر القاضي البريطاني المستر هودجن في قضية علي احمد علي من قرية العيسوية وابراهيم احمد جعفر من قرية ابي ديس اللذين اعتقلهما البوليس على اثر حادث مقتل احد عمال شركة البوتاس على طريق اريحا في الشهر الماضي وكان بحيازتهما بندقية ، وبعد ان استمع اقوال المتهمين واعتراف الاول بانه كان يحملها لاجل بيعها وانكار الثاني اجل اتمام التحقيق في القضية الى نهار الغد .

— تنتهي غداً (الاحد) خدمة المستر هودجكن في العدلية كقاضي بريطاني وسيتسلم مهام عمله الجديد كمحام للحكومة .

ويتسلم وظيفة المستر هودجكن المستر بوريس .

في نشرة دائرة الامن العام

ورد في نشرة ادارة الامن العام ما يلي :

القدس — حوالي الخامسة من مساء امس القيت قنبلة على جماعة من العرب كانوا خارج مكتب شركة البصات الوطنية بشارع يافا فقتل محمد جنيد من الخليل وجرح خمسة آخرين نقلوا الى مستشفى الحكومة وتوفي احدهم وهو موسى سليمان .

— انفجرت قنبلة قرب حي المنتفيوري في الساعة الرابعة والدقيقة العشرين بعد ظهر امس .

— في الساعة الخامسة والدقيقة الخامسة بعد ظهر امس اطلق مجهولان النار على نفر بوليس فلسطيني بينما كان واقفاً بالوظيفة خارج مركز بوليس بيت لحم فاصيب بجراح ونقل الى المستشفى الافرنسي والقي القبض على ثلاثة اشخاص

تحصيل الضريبة من البلدة القديمة

على اثر اطلاق الرصاص على بعض اليهود في حي باب السلسلة داخل المدينة القديمة كانت السلطة وضعت عشرين نفراً من البوليس الاضافي على نفقة اهالي المدينة القديمة وقد امر حاكم اللواء مختاري المدينة بتسجيل اسماء السكان كل في منطقته لتحصيل الضريبة منهم لدفع الرواتب وقد قام المختارون هذا اليوم بالعمل وستحصل الضريبة في هذا الاسبوع .

استمرار سريان نظام منع التجول

القدس في ١٢ تشرين الثاني — اذيع ان نظام منع التجول سيظل سارياً هذا المساء من الساعة الخامسة مساء حتى الخامسة صباحاً .

موعد قطف وتصدير الاثمار الحمضية

القدس في ١٢ تشرين الثاني — اذاعت دائرة الزراعة ان موعد قطف لاثمار الحمضية وتصديرها يكون كالسابق دون تغيير . فالقطف يجري في ١٥ تشرين الثاني وليس قبل ذلك . والتصدير يكون في ٢٠ من الشهر نفسه . وفي يوم ١٣ اي يوم الاربعاء تبدأ معاينة الاثمار .

أقمشة شتوية جديدة في محلات فريج

ورد لمحلات السادة عيسى فريج واولاده بالقدس ويافا كمية كبيرة من الاقمشه الشتويه المتينه وبالنظر للازمة الاقتصاديه ولقرب الاعياد ومراعاة لهذه الحالة وتخفيفاً عن مواطنيهم وزبائنهم قد عزموا على بيع البدلة بسعر غاية في الرخص وتحسين العمل والتفصيل حسب طلب المشتري .

لقطع التلفونات

فرض الحراسة وغيرها على قرية الطيرة

طولكرم في ١٢ تشرين ثاني — لمراسل الدفاع الخاص — قطعت اسلاك التلفون في اراضي قرية طيرة بني صعب ليلة أمس . وعلى اثر ذلك خرج مساعد حاكم اللواء للقرية واجتمع باعيانها وعددهم خمسة عشر شخصاً وبينهم الشيخ والكهل وحكم عليهم بان يحرسوا الخط الحديدي مع التلفون من محطة قلقيلية حتى اراضي قرية الطيبة من الساعة السادسة مساء حتى الثانية عشر ليلا ، وقد حرسوه في ليلة أمس وسيحرسونه في الليالي المقبلة الى اجل غير مسمى . وفرض على القرية عشرة خفراء تعينهم الحكومة براتب ستة جنيهات في الشهر للخفير الواحد ولمدة اربعة اشهر مع تحصيل الغرامة وقدرها ١٥٠ جنيهاً . وفي يوم أمس حضرت قوة من البوليس العربي والبريطاني عددها ثلاثون بقيادة ضابط بريطاني للقرية ، وطلب مساعد الحاكم بقاء هذه القوة حتى اظهار الفاعل مع تقديم ستين دجاجة وشوالين من الشعير ولوازم المأكل والمشرب لهم ولخيولهم . وفي صباح هذا اليوم قامت القوة بتفتيش بيوت القرية .

حيفا

عرب الفقراء وقضية تنازع ارض

حيفا في ١٢ تشرين ثاني — لمراسل الدفاع الخاص — زار وكالة هذه الجريدة فريق من عرب الفقراء فعلمنا منهم ان اليهود قد اقاموا قضية عليهم ادعوا فيها ملكية تلك الاراضي ، وقد حكمت محكمة الصلح لصالح العرب ، فاستأنف اليهود القضية لمحكمة الاستئناف بالقدس فردت بدورها هذه القضية الى محكمة التسوية بحيفا . وهذه حكمت لصالح اليهود

وقد اعد عرب الفقراء عريضة لرفعها للحكومة يقولون فيها ان مضى عليهم ٥٠٠ سنة وهم يقطنون تلك الارض ولا مورد رزق لهم سواها . فعسى ان تهتم الحكومة بهذه المسألة

اللورد هليفاكس يزور هتلر لمحادثته

لندن في ١٢ تشرين ثاني — يزور اللورد هليفاكس برلين زيارة غير رسمية فقد أبدى الهر هتلر رغبته في مقابلته . وستدور خلال المقابلة أحاديث حول طلب المانيا اعادة مستعمراتها

وقد دعا الكونت شيانو سفير بريطانيا في روما لمحادثته . والمفهوم ان المحادثة ستتناول العلاقات بين الدولتين طبقاً للخطبة الاخيرة التي القاها المستر نيفيل تشمبرلن ، رئيس الوزراء — روتر

تبادل الوكلاء مع الجنرال فرانكو

لندن في ١٢ تشرين ثاني — تتبادل الحكومة البريطانية وحكومة الجنرال فرانكو الوكلاء الذين سوف لا تكون لهم صبغة سياسية . بل كل مهمتهم رعاية المصالح التجارية في البلدين . وسيعين الوكيل البريطاني الرئيسي في سلمنكة ، والوكيل الاسباني الرئيسي في لندن ويعين ايضاً وكلاء ثانويون في مدن ومناطق مختلفة . وقد اعلن ان هذا لا يعني بتاتاً الاعتراف بحكومة الجنرال فرانكو . وقد اصدرت حكومة سلمنكة بلاغاً رسمياً بذلك . وسيتصل الوكيلان الرئيسيان بوزارتي الخارجية في البلدين — روتر

انقلاب البرازيل واتجاهه نحو الفاشستية

واشنطن في ١٢ تشرين ثاني — علقت الصحف الأميركية والفرنسية على الدستور الجديد في البرازيل بانه اتجاه نحو الفاشستية . وأن وقوعه في وقت توقيع ميثاق مقاومة الشيوعية يعتبر اكثر من مصادفة . وقد انكر رئيس حكومة البرازيل اتجاه بلاده نحو الفاشستية الاوروبية — روتر

اليابان ترفض دعوة مؤتمر بروكسل

لندن في ١٢ تشرين الثاني — رفضت اليابان الدخول في لجنة مؤتمر بروكسل . ولم يصل نص الرد بعد . وسيجتمع المؤتمر غداً . وتدور الآن مباحثات بين المندوبين . وقد اجتمع المستر ايدن بوفود بلاد الدومنيون . وقالت اليابان فى ردها انها تكون مسرورة اذا عالجت الدول الاوروبية الموقف على اساس الوقائع والحقائق الحاضرة فقط . وهي ان موقف الصين العدائي قد الجأ اليابان الى الدفاع عن النفس . وعلى ذلك فالنزاع يخرج عن نطاق معاهدة الدول التسع والمؤتمر . وقد علق مندوب الصين على الرد بأنه اهانة المؤتمر .

ضرب الطائرات اليابانية مستشفى اميركياً

ويتقدم اليابانيون دون مقاومة . وباحتلالهم تاتساوغ في شنغهاي انتصروا في النزاع حول هذه المدينة بعد معارك ثلاثة أشهر . وقد دمرت غارة يابانية مستشفى اميركياً يبعد ٧٠ ميلا عن شنغهاي ، فقتل واصيب اثناء ذلك عدد وكانت الراية الاميركية ساعة ضربه مرفوعة ترفرف — روتر

بعد منتصف الليل

عادت الخطوط واضحت بين مصر وفلسطين الساعه الواحدة والنصف بعد منتصف الليل . وقد اتصلنا بمراسلنا في القاهرة بعد محاولات كثيرة لعطل الخط.

بغداد فى ١٢ تشرين ثاني ـ لمراسل الدفاع الخاص — امرت الحكومه العراقيه بفتح تحقيق جديد فى مقتل المرحوم جعفر باشا العسكري

بغداد في ١٢ — انتهى معالي السويدي بك وزير الخارجيه من اعداد تقرير مسهب عن قضيه فلسطين في جميع اطوارها ومساعي الحكومات العراقيه المتتابعه في خدمه هذه القضيه سواء في العصبه ام في بغداد . وابدى آراءه الخاصه في الطرق الواجب على العراق اتباعها لخدمه فلسطين الى ان تحل قضيتها حلا نهائياً يضمن اجابه مطالب العرب وحفظ حقوقهم ، وسيقدم معاليه هذا التقرير للوزارة لبحثه والموافقه عليه

استنبول فى ١٢ — طلب النائب صبري طوبراق اليوم في المجلس الوطنى الكبير سن قانون جديد يقضي بمنع اليهود من دخول تركيا وصرح فى المجلس بالاسباب التي حملته لعرض هذا الاقتراح ، فقال : "ان روح النفور منهم شمل العالم بأسره حتى انكلترا نفسها . ولا يمكن ان يكون ذلك بدون سبب . وقال ان العالم الآن غير متمسك بدينه ، فلا يمكن ان يكون هذا الشعور منه ضد اليهود تقصاً دينياً . لكن اليهود اثبتوا في المانيا وبولندا ورومانيا ان امتزاجهم بغيرهم من الشعوب أمر غير ممكن . وقد استثنى النائب مشاهير رجال الفن والعلم من اليهود ، على ان يكون دخولهم بموجب قرار وزاري ، وفي النهايه طلب من المجلس الموافقه على اقتراحه وسن هذا القانون .

بقية المقال الافتتاحي

الموقف الصعب . أفتكون إذن تعليقاتنا على تلك الاجراءات وهذه التدابير ؟ أم الواجب أن تكون عما هو أجل من ذلك ؟

إنه يؤلمنا جداً ، وكل الألم ، أن نحمل الانباء المجردة الى القراء . وواجب الصحافة ان تحمل لهم مصباح الهدى في هذا الظلام المخيم . لكن كيف يؤتى بهذا المصباح ؟ سوف لا نتحرج في حمله كيف كان الامر . انما الذي نقوله : دلونا عليه . وبكثير من العار يشعر من يتقدم الى الشعب صباح كل يوم بطائفة من الانباء ولا يتقدم بشعاعة هدى يسار على نورها . هذا الألم لطالما أرخى الاقلام من أنامل حامليها ، واكتفى بأيراد البرقيات والحوادث المحلية . هذا الألم لطالما بعث في نفوسنا مشقة مواجهة الجمهور كل يوم بأنباء وحوادث دون اقتراح شيء ما عليه . ولا يعلم مبلغه إلا الذين يعانونه . إلا الذين يرزحون تحت عبئه . حتى ليبلغ من أثره في النفس جنوحها الى الاعتزال عن الناس . ماذا تقول لهم وهم يتابعونها اسئلة واستجوابات ؟ وتحسن الصحافة العربية لو تجتمع لنفسها يوماً او بضعة ايام تعكف على دراسة الموقف ، ثم تخرج منه الى الجمهور بشيء . فأنه ليثقل على النفس أن تراها مطالبة بواجب ، ثم لا تستطيع

ان دعوة الاقلام العربية لا تسمع فى جو التصريحات التي تقال في لندن ، رسمية وغير رسمية ، وما من احداها ما يصح أن يستند الصحافي العربي عليه ، ليدعو قياماً بواجبه . اننا لا نجد غير الاعتصام بالصبر في هذه الاوقات الصعبة. لكن هل هذا وحده من شأنه ان يبرر الموقف ؟

اننا نرثي للصحف الاجنبية التي تكتب عن هذه البلاد . فالاقلام التي لا تحس ألماً ولا تشعر بمسئولية ، انما تسوق القول سوقاً خالياً من الروح ، مجرداً من الشعور . ولذا أسرف اكثر هذه الصحف في الاتهامات للعرب . وأسرف من ذكر « الحلول » التي لا يصح اتخاذ اكثرها قاعدة أو أساساً . نرثي لتلك الصفحات التي تحبر عبثاً . بل نرثي المكانة الصحفية نفسها حين تعرض نفسها لامتهان الواقفين على دقائق الامور . اولئك المغمورين بحقائق الموقف وظروفه واحتمالاته .

لقد صدق مراسلنا في لندن اننا امام موقف يتردد الأنسان عنده في ان يخطو شمالا اويميناً . لا سيما اذا كانت خطواته تؤثر في هذا الموقف نفسه . فمن السهل ان يقبل الأنسان ضرراً لنفسه كان هو السبب فيه . لكن من المستحيل ان يتقبل مسئولية هذا الضرر لمجموع وأمة . لذا كان الشأن في ان تقتصر الصحافه حتى الآن على ايراد الانباء وسرد الحوادث . وهو نفسه عمل فيه تضحيه كبيرة ، إذ ان صاحبه مطالب امام الله وامام الشعب باكثر من ذلك . وان اشق ساعات النهار والليل حين التقدم لكتابه افتتاحيه ذلك اليوم . لا نقول هذا مجلبة لرثاء لا يعتز به الرجل . بل نقوله وفي النفس تطلع مشرئب الى المستقبل ، إلى المجهول ، عسى الله ان يكشف غمامة تغشى الابصار الى حد ليس بالقليل . نقوله استطلاعا ورغبة ملحة في محاولة اماطة اللثام لكي يرى الكاتب ، ولكي يجعل غيره يرى ايضاً .

وفي هذه الساعات الثقيلة يتوجه الأنسان توجهاً عميقاً شديداً إلي العناية الألهية لتلهمه الصواب فيما يقول . فما بالقليل إلحاق ذرة من الأذى بوطن تفيض جوارح أبنائه حباً له وتقديساً . أذى ؟ وهل يستطيع الأنسان تصور هذا ؟ هات أيتها الأيام القليلة المقبلة ولو مثل ذلك النور الشاحب الذي لا يكاد يحسب نوراً . هاته إذا لم يكن ذلك من أجل الشاعرين بضرورته ، فمن أجل أمة نامت على صدر الصبر ، تنتظر عناية الله

ابراهيم

تفصيلات وافية عن حادث قنبلة القدس

بعد اعتقال عدة اشخاص من اليهود واستمرار التحقيق الوصول الى نتيجة

القدس في ١٢ تشرين الثاني — لمراسل الدفاع الخاص — لم نستطع على اثر اعلان منع التجول سرد تفصيلات جريمة أمس. وفي الصباح ذهبنا الى مكتب شركة الباصات الوطنية. ففهمنا عن الحادث أن الذين اصيبوا فيه كانوا جالسين على ساحة امام الباب القبلي ومنقسمين الى قسمين كل قسم جالس على حدة، فشاهدوا جميعهم علبة من الكرتون تقع على بعد نحو خمسة امتار من المكان الذي كانوا فيه، فقام احدهم ليرى ماهي هذه العلبة المحكمة الربط فأذا بها تنفجر بينهم وتصيب السبعة الذي اوردنا اسماءهم في رسالة امس

قدوم افراد البوليس

وعلى الاثر خف الى مكان الحادث بعض افراد من البوليس البريطاني الذين كانوا جالسين في مطعم قريب من مكان انفجار القنبلة وشاهدوا الحادث المؤلم. ومن المصادفات ان فتاة يهودية تشتغل في مكان قريب لمكان الحادث كانت مارة عند سقوط العلبة فلاحظت انها كانت ساقطة من فندق « نورديا »، وهو الفندق الذي يعلو المكان الذي تشغله شركة البصات كتب لها مباشرة. وفوق باب المكتب حيث كان المصابون جالسين نافذة للفندق في الجهة الجنوبية.

من نوع خطر

وكان احد الميكانيكيين الذين يعملون في الشركة وهو السيد حلبيان الارمني شمم سقوط العلبة فتقدم ليراها لكنها انفجرت قبل وصوله اليها

وقد تطايرت شظاياها الى شارع مأمن الله، اي الى مسافة لا تقل على مئتي متر مما يدل على ان القنبلة من النوع القوي.

محاصرة الفندق اليهودي

وبعد مدة قصيرة وصل الى مكان الحادث بعض الضباط وافراد البوليس. وعندما فهموا كيفية القاء العلبة امر مدير البوليس بمحاصرة الفندق من جميع جهاته ووضع قوة على منافذه ومنع اي كان من الخروج منه، وتنفذ هذا الامر بسرعة تامة

اعتقال عدة اشخاص

اما الفتاة اليهودية وثلاثة من العرب فقد استصحبهم البوليس الى المركز وأخذ إفاداتهم ومن بينهم فتى عربي ادلى بمعلومات دقيقة جداً عن إلقاء القنبلة وعن المكان الذي القيت منه

وعلى الاثر اعتقل البوليس عدة اشخاص من اليهود الذين وجدوا داخل الفندق، واخذ يحقق معهم بصورة دقيقة والذي فهمناه صباح هذا اليوم ان سير التحقيق يتجه اتجاها حسناً

التجول في الشوارع

اما الشهيدان فقد تسلم اهليهما جثمانيهما، ونقل جثمان المرحوم موسى سليمان الرفيدي الى قرية الزبابدة من قضاء نابلس ليدفن فيها، ونقل جثمان المرحوم الآخر حسن جنيد الى بلدته، الخليل، ليدفن هناك

ومنذ الصباح الباكر ورجال البوليس البريطاني المسلح والسيارات التي تقل البوليس البريطاني والفلسطيني، تجوب شوارع المدينة. وكذلك سيارات الجيش

تكذيب رواية صحيفة

وقد ذكرت الصحف اليهودية الحادث بصورة موجزة غير أن البالستين بوست اقحمت خبراً. اذ نشرت في العمود الثاني من الصفحة الثامنة من عدد اليوم العبارة التالية التي تريد من نشرها الصاق التهمة بالعرب: « صالح عبده كان واحداً من اصحاب شركة البصات الوطنية وعضواً بارزاً في حزب الدفاع الوطني. القيت عليه قنبلة في السنة الماضية. ووقعت محاولات « اتلاف امواله ». وقد القي القبض على اناس كثيرين من سكان لوكندة نورديا رهن التحقيق. أما الغرض من التاميح فلا يخفى

أما شركة البصات الوطنية فقد نفت لنا كل ما ذكرته هذه الجريدة عن علاقة السيد صالح عبده التي لا أساس لها من الصحة، اذ لم يكن السيد صالح عبده من اصحابها في أي يوم من الايام.

وقد حضر بعض ضباط ورجال البوليس الى مكان الحادث امس واليوم مرات عديدة وعاينوه معاينة دقيقة كما عاينوا لوكندة نورديا والمكان المطل على ساحة الشركة حيث افادت الفتاة اليهودية انها شاهدت العلبة تسقط منه.

استمرار تقدم التحقيق

وقد علمنا ان الدوائر العالية طلبت ايضاحات كافية عن هذا الحادث فقدمت لها مع ملاحظات القائمين بالتحقيق في الجريمة. والتحقيق يسير بنشاط والامل ان يتوفق البوليس لأظهار المجرم. وفي النهاية نقدم تعازينا الخالصة لآل الشهيدين والسادة اصحاب الشركة الوطنية الكرام راجين للفقيدين الرحمة والرضوان.

تشكيل محاكم عسكرية في فلسطين

طلب الينا رسمياً اعادة نشر البلاغ الرسمي رقم ٢٠ — ٣٧ التالي :

نظراً لاستمرار حملة منظمة من الارهاب في فلسطين، فقد تقرر لصالح الامن العام في هذه البلاد تشكيل محاكم عسكرية بموجب نظام الدفاع عن فلسطين لسنة ١٩٣٧

وسينشر نظام الدفاع في اليوم الحادي عشر من شهر تشرين الثاني وسيعمل به في اليوم الثامن عشر من الشهر المذكور

ووفقاً لهذا القرار ستشكل محاكم عسكريه في جميع انحاء فلسطين، وستتألف من رئيس من رتبة ضابط ميدان وضابطين للنظر في الجرائم المجمله ادناه :

١ — اطلاق النار على اي شخص وستكون عقوبة هذا الجرم الاعدام

٢ — حمل الاسلحة والقنابل وستكون عقوبة هذا الجرم الاعدام

٣ — القيام باعمال التخريب والتخويف

وستدرج التفاصيل الوافية بهذا الشأن في النظام الذي سينشر يوم ١١ تشرين ثاني والاحكام التي تصدرها هذه المحاكم العسكرية ستكون خاضعة لتصديقها من قبل القائد العام للقوات البريطانية في فلسطين وشرق الاردن. وسيكون قراره غير قابل الاستئناف.

ويود القائم بادارة الحكومة ان يبين بوضوح وجلاء أن الحافز الوحيد لهذه المقررات هو الامن العام وليس سببذلك فشل المحاكم المدنية التي ستستمر في النظر في جميع الجرائم باستثناء الجرائم المذكورة اعلاه.

ان تشكيل هذه المحاكم العسكريه مع العقوبات التي تفرضها مقصود منها الاسراع في تنفيذ نظام الطوارئ لاخماد حملة الارهاب والتخريب الحاضرة، تلك الحملة التي صممت الحكومة على القضاء عليها.

وخلال الفترة التي تمضي بين نشر نظام الطوارئ الجديد وتنفيذه في اليوم الثامن عشر من شهر تشرين الثاني سينشر هذا البلاغ الرسمي كل يوم في الصحف اليومية وستذيعه يومياً محطة الاذاعة الفلسطينية »

١٠ تشرين الثاني سنة ١٩٣٧

المهندس عبدالله علاء الدين

مساح مرخص مكتبه بعمارة المظفر

بجانب ادارة جريدة الدفاع

محل شاكر النابلسي

لصنع الموبيليات الفاخرة والتنجيد على احدث الاساليب الفنية

باسعار متهاودة

شعارنا: متانة في العمل واتقان في الصنع وذوق فني

اسعار الاثمار الحمضية في اسواقها

وردت امس الى تاجر كبير من تجار الاثمار الحمضية بيافا معلومات هامة عن اسعار تلك الاثمار وحركتها في انكلترا والى القراء النتيجة :

وصلت الباخرة « اوجستر كاستل » الى مياه ليفربول » حاملة ١٠١٧٢ صندوقا من برتقال افريقيا الجنوبية، وقد بيعت في اسواق ليفربول بالاسعار التالية :

الصندوق سعة ١٥٠ حبة بثلاثة عشر شلناً وستة بنسات. وسعة ١٧٦ حبة بين ٩٠ شلنات وستة بنسات و١١ شلناً. وسعة ٢٠٠ حبة بين ثمانية شلنات وستة بنسات وتسعة شلنات.

ووصل من « مسينا — ايطاليا » الى ليفربول ١٨٥٠ صندوقاً من الليمون الحامض على الباخرة « ألكورا » فبيع الصندوق سعة ٣٠٠ حبة بين ١٣ شلناً وستة بنسات و١٤ شلناً، وبيع الصندوق المملوء حباً كبيراً بين ١٦ شلناً و ١٦ شلناً ونصف الشلن.

ووصل الى اسواق لندن من طرابلس الشام ٣٠٠ صندق ليمون حامض فبيع الصندوق الواحد بين ستة شلنات وسبعة شلنات وسته بنسات.

ووصلت الباخرة « فيولا » في يوم ٥ الجاري الى لندن وانزلت كية الكريب فروت التي شحنتها من يافا، وقد بيع الصندوق سعة ٨٠ — ١٠٠ بين عشرة شلنات وستة بنسات و١١ شلناً وستة بنسات. وبيع الصندوق سعة ٦٤ حبة باحدى عشر شلناً.

وبيع صندوق الليمون الحامض (من حمولة هذه الباخرة ايضاً) سعة ١٨٠ — ٢١٠ حبات بين ثمانية شلنات وثمانية شلنات وستة بنسات. وسعة ٢٢٠ — ٣٠٠ حبة بين سبعة شلنات وسبعة شلنات وتسعة بنسات.

اعلان

صادر من محكمة غزة الشرعية

تقدمت الينا مضبطة من مخاتير قرية عراق اسويدان التابعة غزة تتضمن ان عطية محمد الباز توفي منذ خمسين سنة وانحصر ارثه الشرعي والانتقالي في زوجته حليمة اسماعيل غانم من قرية حتا وفي بنتها منه حسنة وفي اولاده محمد ومحمود وعبدالله وعلي من زوجته صفية محمد العوضي المتوفاة قبله. ثم منذ اربعين سنة توفي علي المذكور وانحصر ارثه الشرعي والانتقالي في زوجته خديجة حسين خليفة من البطاني الغربي وفي اشقائه محمد ومحمود وعبدالله اولاد عطية المذكور. ثم منذ ثلاثين سنة تقريباً توفيت حليمة بنت اسماعيل غانم وانحصر ارثها الشرعي والانتقالي في ابنتها حسنة بنت عطية وفي ولدها عبد النبي من زوجها حسين خليل من حتا المتوفي حال حياتها ثم منذ اثنتي وعشرين سنة توفي عبد الله المذكور وانحصر ارثه الشرعي والانتقالي في زوجته صبحة احمد موسى من بيت دراس وفي شقيقيه محمد ومحمود ولدي عطية. ثم منذ سبعة عشرة سنة توفي محمد عطية وانحصر ارثه الشرعي والانتقالي في ولديه منصور وابراهيم وفي احفاده محمد بن احمد مصطفى الدريني واسماعيل وفريدة اولاد محمود الدريني من قرية كراتيا من بنته خضرة المتوفاة قبله وفي احفاده خالد وابراهيم وعزيزة وفريزة اولاد احمد حسين خليفة من البطاني الغربي من بنته فاطمة المتوفاة قبله وفي حفيدته فاطمة بنت ولده سالم المتوفي قبله. ثم منذ سبعة سنوات توفيت حسنة بنت عطية المذكور وانحصر ارثها الشرعي والانتقالي في زوجها عبد اللطيف حسن ابو اخضير من جولس وفي اولاده منها حسين ويوسف وفي اولادها اسماعيل وهندومة وفاطمة من زوجها مصطفى سليمان ابو اخضير المتوفي حال حياتها ثم منذ ست اشهر توفيت فاطمة بنت مصطفى سليمان ابو اخضير من جولس وانحصر ارثها الشرعي والانتقالي في زوجها حسن صالح الغمري وفي اولاده منها صبحي وصبحية. ثم منذ شهر تقريباً توفي محمود عطية المذكور وانحصر ارثه الشرعي والانتقالي في اولاده سلمان وخليل وصالح وصفية فقط. فمن له اعتراض على مضمون هذا الاعلان فليراجع هذه المحكمة بظرف عشرة ايام اعتباراً من تاريخ نشره.

٨ رمضان المبارك سنة ١٣٥٦

و ١٠ تشرين الثاني سنة ١٩٣٧

(قاضي غزة الشرعي)

(مصطفى فاضل العوري)

اعلان

بلدية يافا

بموجب قانون بيع المسكرات لعام ١٩٣٥ جئت معلناً عن طلب تجديد رخصة لعام ١٩٣٨ للبيع بالمفرق داخل محلي الكائن بشارع جمال باشا — محل الباريزيانا القديم —

بار الاكروبول

كوزما جولوزيديس

(٢١٩٣-٢-٢)

* * *

الوكلاء والمستودع

الشركة المصرية البريطانية التجارية — تلفون ١٠٦٢ : يافا ص.ب. ١٧٩

برنامج الاذاعة الفلسطينية

يوم السبت في ١٣ تشرين ثاني سنة ١٩٣٧

٥ر٥٥	ديالوجات فكاهية - بتروني وعبد الكريم
٦ر١٠	اذان العشاء وقرآن كريم الشيخ محمود صبيح
٦ر٣٠	نشرة الاخبار العربية المبكرة
٦ر٤٠	سنتور منفرد سارتين سنتورجي
٧ر٣٥	حديث انتقادي فكاهي للاستاذ ابو فريد
٨ر٥٥	فترة موسيقية
٩	اشارة الوقت والنشرتان الجوية والاخبارية
٦ر٣٠	حفلة غنائية محمود صبيح وفرقة استوديو الاذاعة

ماذا تسمع اليوم

من محلات السادة دجاني اخوان

الاذاعة اللاسلكية للحكومة المصرية يوم السبت في ١٣ تشرين ثاني سنة ٩٣٧

١١	صباحاً اسطوانات
١١ر١٥	الاستاذ محمود صبيح وفرقته - حفله غنائيه
١١ر٤٥	كورس برئاسة الاستاذ احمد خيرت
١١ر٥٠	اسطوانات
١٢	ختام
٢ر٢٠	مساء النشرات الجوية والاخبارية والتجارية
٢ر٣٠	ختام
٤ر٣٠	الشيخ عبد العظيم زاهر - قرآن كريم
٥ر٠٠	مدفع الافطار الشيخ عبد العظيم زاهر اذان المغرب
٥ر٠٥	ختام
٥ر٤٥	اسطوانات
٦ر٢٠ ٦ر٢٥	الاستاذ الشيخ على حزين أذان العشاء
٧ر١٠	وزارة الزراعة حديث رسمى
٧ر٣٠	النشرتان الثانيتان الاخبارية والتجارية
٧ر٥٠	الاستاذ الشيخ على حزين - قرآن كريم
٨ر٤٥	الاستاذ عبد العزيز محمد عود منفرد
٩	حفلة غنائية موسيقية باشتراك الاستاذ عبد الغنى السيد
١٠ر١١-ر١٢	حفله غنائية — مذاعه من المعهد الملكي للموسيقى العربية
١١ر١٠	الشيخ منصور الشامي الدمنهوري -قرآن كريم
١٢ر٠٠	سلام الملك ختام

مطبعة جريدة الدفاع - يافا

الاحد في ١١ رمضان سنة ١٣٥٦ و١٤ تشرين ثاني سنة ٩٣٧

صاحب الامتياز : ابراهيم الشنطي
المدير المسئول : شوكت حماد

الاعلانات | في يافا (ادارة الدفاع) : قسم الاعلانات
في القدس (وكالة) * : تلفون ١٤١٣
في حيفا * * : ١٢٥٨

الدفاع

جريدة يومية سياسية مصورة

السنة الرابعة — العدد ١٠٠٥ — ٤

دار الدفاع : شارع جمال باشا ـ عمارة المظفر ـ يافا : فلسطين
العنوان التلغرافي « الدفاع — يافا »
تلفون ١١٨٧ (أربعة خطوط) و١٠٧٥ (خطان) ص. ب (٢٥٥)

الاشتراكات | في فلسطين عن سنة ١٥٠
في البريد الداخلي * ١٨٠
في سائر الاقطار الشرقية * ٣٠٠

سياسة مشى السلحفاة

العقل البشري فوق هذه المشكلة

لقد عجبنا كثيراً بين موقف الحكومة البريطانية في جنيف ، وموقفها بعد ذلك . حينئذ ، كانت تصرح بشدة وإلحاح بوجوب نهو المشكلة المعقدة نهواً يقع في اوائل السنة القادمة على الأكثر . واما الآن فقد عادت الى خطة الغموض والتردد من جديد

وتغلب نزعة التردد على السياسة البريطانية عامة ، خارجية مع الدول ، وداخلية مع الشعوب ذات العلاقة بها . فأن الحرب الاسبانية تكاد تختتم وهذا التردد فيها ما يزال قائماً . كذلك الحال فيما يتعلق بالشرق الاقصى . فقد توالت اندحارات الصينيين والسادة المشرفون على مؤتمر بروكسل يبحثون

وهي في فلسطين تطلب كل شيء من العرب . تطلب قبولهم بالتقسيم . وتطلب قبولهم توصي اللجنة الملكية . كل هذا ولا تقول شيئاً يفسح المجال للأخذ والرد والمناقشة على اساس يصلح للأخذ والرد والمناقشة . وكل هذا وبيدها تغيير الدفة الآن من حيث التمهيد لسياسة جديدة تنصف هذه البلاد ، وتقرب من وجهة نظرها ووجهة نظر العرب

ولتصدقنا الحكومة البريطانية أننا غير محبذين لمبدأ ترك الامور تجري مع

« البقيه على الصفحه الرابعة »

ابن السعود وقضية فلسطين

انتظاره ورود جواب من الحكومة البريطانية في لندن

لحل قضية فلسطين

لندن في ١٣ تشرين ثاني — فهم ان مباحثات خطيرة تدور الان بين جلالة الملك عبد العزيز ابن السعود والحكومه البريطانيه وان هذه المباحثات لها علاقه وثيقه بحل قضيه فلسطين

انتظار الرد البريطاني

والرد الذي ينتظر ان ترده انكلترا على الملك ابن السعود ، توضح فيه خطتها المقبلة في فلسطين وخصوصاً بعد ان طالب اهالي نجد من الملك ابن السعود الاستمرار في تأييد عرب فلسطين

مدة اقامة المندوب

لندن في ١٣ تشرين الاول — نشرت « الصنداي تايمس » فيما يتعلق بعودة الجنرال واكهوب الى فلسطين فقالت انه في حالة عودته سيمكث حتى اواخر السنه ثم يعود الي لندن . ويغادر انكلترا على الباخرة « مولتان » في ١٩ الجاري ويصل بور سعيد في ٢٤ منه .

المندوب السامي الجديد

أما خلف الجنرال واكهوب فلم يعين حتى الآن — روتر

لن تعترف بالقوة

لندن في ١٣ تشرين ثاني ـ خطب المستر ايدن في مؤتمر الدول التسع فقال إن انكلترا كانت ترحب باشتراك اليابان والادلاء بوجهه نظرها الان تبادل وجهات النظر يؤدي غالبا الى تسويه سلميه

وقال ان انكلترا متأكدة من ان العلاقات الدوليه لا تثمر الا اذا رضخت الدول للقانون الدولي . وإن انكلترا لن تعترف بتدخل بلد في شئون بلد آخر بواسطه القوة .

وخطب مندوب امريكا فقال اذا كانت تتغلب فكرة القوة على العالم فان العالم يصبح امام فوضى دولية .

السياسة الجديدة

علاقة تعيين المندوب السامي الجديد بها

الحكومة البريطانية بين خطتي الاسراع والتأني

هو يبدأ السياسة

لم يعين المندوب السامي الجديد حتى الآن . وانما ذكرت الصحف الانكليزية اربعه او خمسة اسماء كأشخاص مرشحين لهذا المنصب ولا زالت وزارة المستعمرات بل الوزارة البريطانيه نفسها غير مستقرة على اسم معين . ذلك ـ كما علمنا بصورة شديدة ـ ان المندوب السامي الجديد هو الذي سيبدأ السياسة التي توضع لهذه البلاد . وتلك السياسة لم تقرر بعد بصورة نهائية . وعليه لم يبت الى الآن بمن يكون الرجل الذي سيشرف على تنفيذ هذه السياسة .

حول شهر مارس

والحكومة البريطانية الآن بين : الاسراع في وضع السياسه الجديدة ، أو التأني فيها ولو لوقت قليل . لكنها ، كما اكدت لنا رسالتا لندن المنشورتان في عدد أمس والذي قبله ، سوف لا تتأخر عن شهر مارس ، لضرورة مقابلة عصبة الامم في الدورة المقبلة بمشروع ناجز

جندي ياباني يسوق صينياً اتهم بالتجسس ولم يفض بأخبار حركات الجيش الصيني ، وهو ذاهب به المحاكمة

استمرار حركة الارهاب في روسيا

موسكو ـ د.ن.ب. ـ اعدم اليوم ١٠ من الكيرغيز الموظفين في الادارة في مقاطعه بسكارايسك في بلاد القوزاق واعدم ٧ موظفون آخرون

أزمة شديدة في سوريا

أزمة في سوريا

دمشق في ١٣ تشرين الثاني — أشيع ان هناك أزمه شديدة في سوريا سببها البلاغ الذي أرسلته الحكومه الفرنسيه للحكومه السوريه وجاء فيه ان موافقه مجلس النواب السوري على نظام الاسكندرونه الجديد الذي وضعته عصبه الامم يسهل ابرام المعاهدة السوريه في البرلمان الفرنسوي .

يعارض رئيس الوزراء

والمفهوم ان البرلمان السوري كان قد سبق ورفض الموافقه على نظام الاسكندرونه . ويقال ان تعارض دولة جميل بك مردم وتأجيل الادلاء ببيانه الخطير في مجلس النواب هو مظهر من مظاهر هذه الازمه السياسية

مرض رئيس الوفد التركي وعودته

بيروت في ١٣ تشرين ثاني — اصيب نعمان رفعت رئيس الوفد التركي الى لبنان وسوريا ووكيل وزارة الخارجيه التركيه بمرض شديد « ذات الجنب » وقد عالجه رئيس الاطباء في الجيش الفرنسي ومدير الصحه اللبنانيه ولكن صحته لم تتقدم فاضطرت الحكومه الى الغاء جميع الحفلات التكريميه وقد عاد السيد نعمان رفعت الى تركيا بقطار الشرق السريع بصحبة طبيب انتدبته المفوضية الفرنسيه للعنايه به

وأذاعت المفوضيه الفرنسيه بلاغا عن مرض رئيس الوفد وعودته الى بلاده

وقد تبادل سعد الله بك الجابري وزير الخارجيه السوريه مع السيد نعمان رفعت برقيات أسف فيها كلاهما على الطوارىء التي حالت دون اتمام الزيارة.

ايدن ولتفينوف في مؤتمر بروكسل قبيل مغادرة الاخير للمؤتمر امتعاضاً واحتجاجاً وذهابه الى موسكو للتشاور

تحسين احوال الجيش في العراق

بغداد في ١٣ ـ و . م . ش ـ قرر مجلس الوزراء تخصيص مبالغ لتنفيذ البرنامج الذي وضعته الوزارة لتحسين احوال الجيش بمدة لا تتجاوز الخمس سنوات.

فلسطين في صحيفة

شعور العرب وموقف بريطانيا

مازعمته الجريدة البولونية في آخر مقال لها هذا

نشرت الصحيفه البولونية « آي . كي . سي » كلمة عن الموقف بين بريطانيا من جهة ، والعرب والمسلمين من جهة اخرى . فذكرت التغيير الذي طرأ على علاقات الفريقين ، وشعور الفريق الثاني بالاسف بسبب الحالة التي تسود فلسطين ، والتي ينظر اليها كل عربي ومسلم بعين فاحصة . واستمرت الجريدة في هذا التحليل ثم حادت عن طريق الحق ، اذ زعمت ان موسوليني اغتنم الظروف واخذ يلعب دوره .

* * *

أرقام بالنقد المتداول في البلاد

الحالة الدولية شديدة التأثير على فلسطين

كان النقد المتداول في البلاد عرضة للزيادة والنقصان بحسب اضطراب الموقف الدولي وهدوئه . فقد اثر هذا الموقف على فلسطين الى حد كبير . وفيما يلي أرقام لاظهار ذلك : بلغ عدد النقد المتداول حتى نهاية اكتوبر سنة ١٩٣٥ سبعة ملايين و ٥٤٥ الفاً و ١٣٥ جنيهاً — وهو أعلى رقم قياسي . ثم بسبب ما طرأ على الحالة الدولية وسحب البعض ودائعهم من البنوك تناقص الرقم الى خمسة ملايين و٦٩ الفاً و ١٣٤ جنيهاً في سبتمبر سنة ١٩٣٧ ، أي بنقص ٩٧٢ الف جنيه عن السنة التي قبلها .

* * *

تزوير على مفوضية العراق

حفلات الوفد والمعارضة في عيد الجهاد الوطني

حول أسلحة للعراق

باريس في ١٣ تشرين الثاني — نشرت الصحف الفرنسيه حادثاً غريبا وقع في مفوضية العراق في باريس . فقد تسلم الملحق العسكري في المفوضية خطاباً من السفارة الألمانيه تطلب منه فيه ان يتسلم طلبيه من الاسلحه كان قد طلبها وهي عبارة عن ٢٣٠٠ مدفع متراليوز فدهش للامر اذ لم يكن قد طلب اسلحة مطلقاً

ظهور الحيلة والتزوير

وابلغ دهشته للسفارة الالمانيه فاستدعت هذه مدير مصنع الاسلحه الالماني . وظهر من التحقيق ان حاجب المفوضيه العراقيه وهو شخص ارمني يدعى كورانيان انتحل صفه الملحق العسكري وزور في اختام المفوضيه لاستجلاب هذه الاسلحه والاتجار بها في اسبانيا . وقد اعتقلت الحكومه الفرنسويه الحاجب

حفلات الوفد والمعارضة

القاهرة في ١٣ تشرين ثاني ـ لمراسل الدفاع الخاص — احتفل الليلة بذكرى عيد الجهاد الوطني . وقد أقام الوفد المصري سرادقا كبيرا بجوار بيت الامة وافتتح الاحتفال بالذكرى حوالي الساعة الثامنه مساء بمناسبة شهر رمضان وحضر ما يقرب من سبعة آلاف لاستماع خطاب رفعه النحاس باشا

الدعوة لوزارة قومية

اما حزب الاحرار الدستوريين فقد احتفل بهذه الذكرى باقامة سرادق في سراي الجزيرة باسم المعارضه وقد حضره اكثر من سبعه الاف وبينهم عدد كبير من الطلبه . وقد حمل محمد محمود باشا في خطابه على الوزارة الحاضرة وقال ان الحكم الحالي تحت اشراف جلالة الملك يجب ان تتولاه وزارة قوميه وليست وزارة حزبيه

اعتقال بعض الزعماء

باريس في ١٣ تشرين ثاني — جاء من مدينة فاس ان اضطرابات جديدة قام بها الوطنيون المراكشيون وحاولوا تأليف مظاهرات كبيرة ولكن البوليس فرقها واعتقل عدداً من الزعماء وسيقدمون الى المحاكمه غداً.

موسوليني والامام

ماذا تقول صحيفة انكليزية عنهما

« رمال الصحراء المتنقلة » تلعب الآن دورها

تحت عنوان « رمال الجزيرة العربية المتنقلة » نشرت مجلة نيوز ريفيو ما ملخصه : حملت احدى البواخر الايطاليه ستة جياد عربية مطهمة الى مدينة نابولي . انها هدية الأمام يحيى حميد الدين

يفصلهما ماء البحر

لقد اخذت رمال الصحراء في التنقل ثانية . فقبل ثلاث سنوات عقد الامام معاهدة مع بريطانيا . وانتفخت خزائنه بينما موظفو الادارة البريطانية في عدن يتنهدون يريدون العون . ثم جاءت جيوش موسوليني تحتل الحبشة وتصبح جارة الامام لا يفصلها عنه إلا ماء البحر .

جياد الامام الستة

وقد بعث الدوتشي الى صديقه الحميم بدفعتين من المدافع الرشاشة واربع دبابات . ومقابل ذلك اختار الأمام ستة من اكرم جياده ، اثنين للملك عمانوئيل ، واثنين للبرنس امبرتو ولي العهد ، وواحداً لموسوليني ، والسادس للكونت شيانو .

لا نزاع بينهما

أما ابن السعود فيرقب هذا الطارىء الجديد . وليس من يعلم هل يرد له الأمام ضربته الاخيرة حين زحفت جيوش الوهابيين على اليمن ام لا . لقد ابت بريطانيا توريد الاسلحة للامام لكن ايطاليا مستعدة .

« الدفاع » : ليس من عربي يخشى نزاعا بين ملكين عربيين . ولكن خوفنا من الخارج ، وهو الموضوع الذي يجب معالجته باستمرار .

المهجر وفلسطين

اهتمام بالغ بقضية هذا الوطن

بذل الجهود والتبرعات لعائلات المنكوبين

اطلعنا على رسالة وردت مؤخراً من حضرة الوطني الدكتور فؤاد شطاره رئيس الجامعة العربية في نيورك على احد الوطنيين الذين كانوا في المهجر وعادوا الى البيرة يشير فيها الى جهود اخواننا في المهجر ومساعيهم الجليلة في سبيل الدفاع عن قضية فلسطين وجمع التبرعات المنكوبين ولعائلات الذين سجنوا او قتلوا في الحوادث الاخيرة.

الى وزارة المستعمرات

ومما جاء في الكتاب ان هناك اتصالا تاما بين الدوائر العربية في جنيف وبين اخواننا في المهجر. وآخر ما وصل الى مواطنينا من أنباء ان الوفد العربي في جنيف قدم — قبيل مغادرته المدينة — كتاباً شديد اللهجة لوزارة المستعمرات احتجاجاً على الأجراءات التي اتخذت مؤخراً في فلسطين. وكذلك ارسلت معلومات وافية لانصار القضية الفلسطينية في لندن وهؤلاء شديدو الاهتمام بمجريات الحوادث وستظهر نتيجة جهودهم قريباً.

اذيع بالراديو

ويقول الكاتب ايضاً أنه عقد مؤتمر في ديترويت نشرت انباءه جميع الصحف الاميركية واذيعت بالراديو (الدفاع: نشرنا رسالة عن هذا المؤتمر في عدد ماض لمراسلنا الخاص في المهجر)

ويختتم حضرة الدكتور شطارة كتابه قائلا «... وفي هذا المساء سأتوجه الى «فلنت» لحضور اجتماع كبير يعقد من اجل «فلسطين» وتاريخ التحرير ٢٢ تشرين اول.

مثل مما في الصحف

وقد حمل الينا البريد صحف المهجر وهي طافحة انباء فلسطين والاهتمام البالغ بقضيتها. وفيما يلي ننقل نبذة عن زميلتنا المرآة بهذا الصدد بقدر ما تسمح به الظروف:

البدء بجمع الاعانات

اخذت طلائع جيوش المتبرعين لمنكوبي فلسطين تسير سراعا نحو الغاية الشريفة لرفع الضيم عن اخوانهم ففي كل يوم يقوم جيش لجب من أصحاب الشعور الطيب يتبرعون بسخاء ويبذلون العطاء وفي مقدمة هذه الجيوش جالية «بتسبرغ» العربية التي اشتهرت بالجود والسخاء في سبيل الغاية الشريفة.

ومتى عرف القراء ان قائد هذه الحركة المباركة هو الرجل الذي ما فتىء يعمل باخلاص وتضحية في سبيل القضية العربية السيد حسن محمود ادركوا الحال سر النجاح الذي تصادفه الجامعة في مشاريعها.

ومتى عرفوا ان يد شريكه ورفيقه في الجهاد السيد حمدان غنام هي ايضاً في العمل تأكد لهم ان يد العناية ترافق العاملين لرفع الحيف عن شعب منكوب. لهذا لا يسعنا إلا تكرار الشكر والثناء على غيرة هذين المجاهدين المضحيين بمالهما ووقتهما في سبيل أشرف قضية وانبل غاية.

جالية مدينة الفولاذ

ان الحوادث المؤلمة التي اصابت فلسطين العربية في المدة الاخيرة على ما افادت البرقيات الواردة من القدس كل هذه الامور قد وضعت روحاً جديدة في الوطنيين العرب النازلين في الولايات المتحدة وغيرها من بلدان اميركا الشمالية. وكان في طليعة المتبرعين على اثر هذه الحوادث اشبال العرب في بتسبرغ مدينة الفولاذ والفحم الحجري. وفي الرسالة التالية بقلم سالم محمود احد كرام الوطنيين في المدينة المذكورة واحد المتبرعين ما يغني عن الاسهاب. قال الكاتب.

«بمناسبة الاجتماع الوطني الذي عقد في مدينة بتسبرغ صباح الاحد في ٣ تشرين اول حضر الوطني الغيور السيد حسن محمود احد اصحاب شركة دير دبوان في نيويورك لاجل جمع التبرعات لمنكوبي فلسطين الذين ضحوا بكل ما هو غال عندهم من اجل استقلال وطنهم العربي. وما ان وقف السيد حسن محمود تكلم في الجمع الملتئم من وطنيي بتسبرغ عن اعمال الجامعة العربية في نيويورك ما قامت به من دعايات ضد الصهيونية من الاحتجاجات على تقسيم الوطن حتى دبت الحمية في الجالية فتبرع الحاضرون بسخاء لوطنهم المحبوب فكانت جملة التبرعات الف دولار. فبلسان جالية بتسبرغ نشكر الوطني الغيور السيد حسن محمود على ما يقوم به من الدعاية للوطن ومن حث الوطنيين الكرام على التبرع من اجل ذلك الوطن المفدى — فلسطين»

وقد حضر الاجتماع ايضاً السيد علي اسماعيل وتبرع هو والسيد حسن محمود ايضا في جملة المتبرعين. وفيما يلي اسماء المتبرعين الكرام في اجتماع بتسبرغ

المتبرعون في اجتماع

٣٥ دولارا من ناصر احمد (البيره) ٣٥ محمود السيد (البيره) ٥٢ متري عيسى الرفيدي (البيره) ٤٠ موسى محمود حندوش (البيره) ٥٠ احمد اسماعيل حمد (البيره) ٣٨ عبد العزيز احمد اسماعيل حمد (البيره) ٥٥ مصطفى اسماعيل حمد (البيره) ٢٥ من محمد اسماعيل حمد (البيره) ٦٣ عثمان عطا (البيره) ٥٥ عقل محمود (البيره) ٢٧ شكري محمود (البيره) ٢٧ دعاس عبد الجبار (البيره) ٢٧ عصر حسين عامر (البيره) ٢٥ حسن حسين عامر (البيره) ١٠٠ نواس سليمان محمود (البيره) ٥٢ حوده جاد الله وولده زهدي (البيره) ١٠ سالم صالح محمود (البيره) ٤٢ حسن محمود (البيره) ٤٢ علي اسماعيل (البيره)

٣٥ شكري غانم (رام الله) ١٠ مسعد القسيس (رام الله) ٢٥ محمد عبد الرحمن (دير دبوان) ١٠ علي عون العبيدي ١٠ محمد احمد محمود (العيسوية) ١٠ عبد الرحمن ابو السعود (دير دبوان) ١٠ حسن محمد (العيسوية) ١٥ محمد عبد فراح (بيت حنينا) ٢٠ احمد عبد الله (بيت حنينا) ٢٥ زكي الحلو (مشتى بيت الحلو) ١٥ عبد الكريم البداوي (بيت حنينا) ٥٥ عبد الغني عون الله (بيت ايلو) ١٠ محمد ابو داود (العيسوية) ١٠ عزات محمد (عين عريك) المجموع ١٠٠٠ دولار

التبرع عدة مرات

ويجدر الذكر ان جميع هؤلاء الكرام تقريباً كانوا قد تبرعوا قبلا مرة ومرتين هذا وقد ابرقت الجامعة العربية تنبىء بهذا التبرع السخي وكذلك ابرقت باسم وطنيي بتسبرغ الى المراجع العليا في لندن محتجة على تجزئة فلسطين واعتقال زعمائها العرب

فالجامعة تسدي لهؤلاء الغيورين من ابناء بتسبرغ العرب خالص شكرها باسم منكوبي الوطن وباسم المدافعين عن عروبة فلسطين وهي اذ تفعل ذلك تحث جميع الجوالي العربية على الاقتداء بوطنيي بتسبرغ الكرام.

. . .

لتعزيز قوات الحدود

القاهرة: في ١٢ الجاري لمراسل «الدفاع الخاص» هبط مصر في الاسبوع الماضي السر «ستيوارت سايمس» حاكم السودان العام قادماً من لندن بطريقه الى الخرطوم

وقد اجتمع اثر وصوله الى بعض رجال الحكم في القاهرة ودارت المباحثات في عدة امور اهمها: عودة الجيش المصري الى السودان، والحدود الايطالية — السودانية، والشؤون الاقتصادية

واما ما يتعلق الاول: فقد جرت المباحثات بشأنها فيما يتعلق الثكنات العسكرية للجيش المصري، والتقرير المقدم من قائد القوات السودانية الانكليزية في السودان حولها، وهو يتضمن ان الثكنات العسكرية الموجودة في السودان قديمة لا تصلح لاقامة الجنود، فاقترح انشاء غيرها

ولما كان انشاء اخرى جديدة يحتاج الى وقت طويل ويحول دون ارسال الجيش المصري الى السودان في الحال وهو ما يخالف نصوص المعاهدة، فقد تم الاتفاق بين السر سايمس والحكومة المصرية على اصلاح الثكنات وترميمها فيعود الجيش بلا ابطاء

وفيما يتعلق بالثانية: فقد اسفر البحث عن اتجاهات جديدة لتعزيز الحدود السودانية — الايطالية

وفي الثالثة: تقرر انشاء مكتب دائم في السودان للمعروضات المصرية وسيعين له موظف مصري كبير. كما تقررت امور عديدة لتحسين العلاقات الاقتصادية بين البلدين.

المظاهرات والقلاقل في المغرب الاقصى

مظاهرة يشترك فيها عشرون الفاً من الاهالي

في رسالة من طنجة انه قامت في فارس مظاهرة كبيرة سارت في شوارع المدينة المختلفة ثم اجتمعت في جوار كلية القرويين حيث الفت مظاهرة واحدة زاد عدد المشتركين فيها على العشرين الفاً من السكان للاحتجاج على نفي السيد علال الفاسي. واستعملت الحكومة، وبكل وسيلة، القوة الاحتياطية للبوليس ووحدات الجيش المرابطة في المدينة لتفريق المتظاهرين وتمكنت بعد خمس ساعات من التغلب عليهم.

العنف والشدة للمحافظة على الامن

وكان الجنرال بلان حاكم الناحية قد اعلن للجمهور بانه سيعمل على قمع كل فتنة تقع بالعنف والشدة للمحافظة على الامن العام واستئصال النزعات التي من شأنها اثارة الاضطرابات

قوة الجيش تفرق مظاهرة

وقد القي القبض على خمسين من المتظاهرين. وفي الرباط قامت مظاهرة سلمية من الجامع الكبير وسارت الى القصر الملكي وكانت تهتف مطالبة باطلاق سراح المساجين ورد السيد علال الفاسي من منفاه. وقد فرقت الحكومة المظاهرة بقوة من الجيش الاجنبي وكانت الطيارات تحلق لارهاب المتظاهرين كما استعملت الغازات المسيلة للدموع ولم تلجأ الى رمي الجمهور بالرصاص

القائمة الاولى بتبرعات مصر لمنكوبي الفيضان في سوريا الشقيقة:

بلغ مجموع التبرعات لمنكوبي السيول في سوريا في القائمة الاولى لبنك مصر ٥٦٧ جنيها. وقد ارسلها البنك الى الاستاذ فارس بك الخوري رئيس مجلس نواب سوريا ورئيس اللجنة المؤلفة لاغاثة المنكوبين. وفيما يلي اسماء هذه القائمة:

١٠٠ جنيه صاحب السمو الامير عمر طوسون و ٢٠٠ ج بنك مصر وشركاته و ٥٠ ج كل من اصحاب السعادة والعزة احمد مدحت يكن باشا ومحمد طلعب حرب باشا واسماعيل جاد بركات بك و ٣٠ ج الدكتور فؤاد سلطان و ٢٠ ج كل من عبد الحي خليل بك وعبد الفتاح الوزى بك وكامل ابراهيم بك وفؤاد سليم الحجازي باشا و ٧ ج السيد عيسى البابي الحلبي وشركاه

مكافأة مالية مهمة

امين كمال الحمص

تلميذ من اهالي بيروت عمره ١٧ سنه طويل القامة نحيف الجسم ابيض الوجه اشقر الشعر ترك بيروت يوم الجمعة في ٢٩ تشرين الاول ١٩٣٧ ووصل الى يافا في الساعه الثامنة مساء من اليوم نفسه ثم انقطعت اخباره عن عائلته التي لا تقصد من هذا الاعلان القبض عليه بل مجرد الاطمئنان عنه.

فمن ارشدنا اليه فليخابر ادارة هذه الجريدة او محل هاشم قزاز بيافا والقدس وله مكافأة مالية مهمة.

٢١٨٦_٧_١

التمور العراقية الى اليونان

بغداد — أرسلت كميات كبيرة من التمور العراقية الى اليونان وسترسل كميات أخرى في خلال الشهر الحالي.

صوموا تصحوا

تدين الملك فاروق

القاهرة — وصل جلالة الملك فاروق الى مسجد الامير الى مسجد الاميري لسماع درس تفسير القرآن الكريم من الاستاذ الاكبر الشيخ محمد مصطفى المراغي. وقد بدأ الاستاذ الدعاء محاضرته الخارقة بيان وبلاغة مهد فضيلته للمحاضرة بما يلي:

قبل ان اشرع في المحاضرة ارى لزاما علي واداء للواجب ان افي لمولاي حضرة صاحب الجلالة الملك فاروق الاول اعزه الله ببعض حقه على الاسلام والمسلمين من الثناء والشكر ان فقد اعاد سنة من سنن الاسلام تحيته وبندائه الذي اذاعه اول يوم من رمضان هي سنة في الامر بالمعروف والاعتصام بهدى الله واوامره تصدر من ولي الامر وهو اعزه الله باسماعه لمحاضرات دينه قد ارشد الناس الى الرجوع الى الحق وسماع آي الكتاب الكريم والسنة المطهرة

تلك نعم من الله تستوجب الشكر والدعاء بدوامها. ومما يزيدنا غبطة ان هذه الرعاية من الملك المعظم للدين جاءت في وقت نبتت فيه عند الشبان من ابناء الجيل فكرة الرجوع الى الدين والاعتزاز به

ومما لا ريب فيه ان تمهيد هذا الشعور سينميه ويقويه ويصل به الى ابعد الغايات واحب الثمرات. حقق الله الامال، ادام الفاروق ذخراً للاسلام والمسلمين ولاهل الوطن اجمعين

في عالم الكتب

رأي في تدريس اللغة العربية

«بقلم الدكتور اسحق موسى الحسيني»

اهدى الينا حضرة الاستاذ الدكتور اسحق موسى الحسيني كتابه «رأي في تدريس اللغة العربية» وقد تصفحناه فألفيناه سفراً قيماً. والاستاذ المؤلف عرف بتضلعه في اللغة العربية، فقد تخرج من الجامعة المصرية ومن جامعات لندن بتفوق ظاهر حيث تخصص في دراسة علم اللغات الشرقية. اما ابحاث الكتاب فتشتمل على تدريس قواعد اللغة العربية والادب العربي والانشاء باسلوب علمي دقيق. ولم ينس حضرة المؤلف ان يبحث موضوع «كيف نفهم اللغة وندرسها» بحثاً وافياً ختمه بقوله: ان اللغة ثقافه واجماع وعواطف مصوغه باصوات او مصورة برموز ولا بد لفهم اللغه من فهم هذه المظاهر التي تختلف باختلاف الامم والعصور.»

وقد نشرت اكثر هذه المباحث في مجلة «الكلية العربية» وجاء في مقدمة الكتاب: انه ليس الغرض من هذه المباحث حل مشاكل اللغة العربية ووضع اسس جديدة لتدريسها فقد ظلت العربيه تدرس على اساليب معوجة قروناً عديدة وأمسك الناس عن النظر في مشاكلها منذ القرون الاولى ولا يمكن ان تقلب هذه الاساليب رأساً على عقب وتحل تلك المعضلات في ساعة من الزمن او بجرة قلم،

«على انني حاولت ان اثير التفكير واسترعي الاهتمام بمسائل قل التفكير فيها والعناية بها. فان وفقت الى اثارة البحث والجدل وتلمس وسائل الاصلاح بلغت ما اريد.»

. . .

محل شاكر النابلسي

غرف نوم. غرف صفره. غرف استراحة

على الطراز الحديث

شارع بطرس — ميدان العيسى

(٢٠٦٢)

برنامج الاذاعة الفلسطينية

يوم الاحد في ١٤ تشرين ثاني سنة ١٩٣٧

٦٫١٠	اذان العشاء وقرآن كريم الشيخ اسماعيل الرنجي
٦٫٣٠	اناشيد مدرسية من كورس الاذاعة
٦٫٤٥	الخليفة الرابعة حديث للاستاذ محمد اسعد الامام الحسيني
٧	اشارة الوقت ونشرة الاخبار المسائية الاولى
٨٫٣٠	«المسائل البارزة» — برامج موسيقى غنائي شهري
٩٫٠٥	عزف على الارغن مأخوذ من السينما
٩٫١٥	حديث عن موسيقى الاسبوع
٩٫٣٠	اشارة الوقت والنشرتان الجوية والاخبارية
٩٫٤٥	اشارة الوقت ونشرة الاخبار المسائية الثانيه
١٠	سنتور منفرد — ارتين سنتورجي
١٠٫١٥	يحيى السعودي
١٠٫٣٥	ختام

ماذا تسمع اليوم

من محلات السادة دجاني اخوان

الاذاعة اللاسلكية للحكومة المصرية يوم الاحد في ١٤ تشرين ثاني سنة ٩٣٧

١١	صباحا اسطوانات
١٢	ختام
٢٫٢٠	مساء النشرات الجوية والاخبارية والتجارية
٢٫٣٠	ختام
٤٫٣٠	الاستاذ الشيخ علي حزين — قرآن كريم
٥٫٠٠	مدفع الافطار الشيخ الاستاذ الشيخ علي حزين — اذان المغرب
٥٫٠٥	ختام
٦	اسطوانات تركية
٦٫٢٠ ٦٫٢٥	الشيخ منصور الشامي الدمنهوري — قرآن كريم
٨٫٤٥	فرقه الراديو الحماسية بقيادة الاستاذ محمود طه حفله موسيقية
٩٫١٥	اسطوانات
٩٫٤٥	الاستاذ عزيز عثمان وفرقته — حفله غنائية
١٠٫١٥	اسطوانات فيلم نشيد الامل الآنسة أم كلثوم
١١٫١٠	الشيخ عبد العظيم زاهر — قرآن كريم
١٢٫٠٠	سلام الملك ختام

معجزات الطب

سحر «الرئة الحديدية» وفعلها الباهر

يئسوا من حياته فها هو اليوم حي

في حكم العدم

وقعت في الايام الاخيرة حادثة تعتبر من معجزات الطب في العالم. وها إننا نلخصها عن الصندي اكسبرس للقراء كما يلي وطريف: يبلغ إريك مارشانت من العمر تسع سنوات. له أبوان غذيان عظيا العناية به، ومنذ ٣ أسابيع أصيب الولد بكساح بدأ في أقدام من جسمه ثم شمل اكثر اجزائه وعضلاته. ولم يكن ليستطيع تحريك يده او ذراعه، اورجله وانقطع تنفسه تقريباً، وبات في حكم العدم.

سوى خفقات واجفة

وحمله والداه الى مستشفى مدينة ألنوز، يائسين من شفائه. وهنا انبرى الطب ليقوم بواجبه. فقد تولى طبيبان وممرضتان الاشراف عليه حالا واستعملوا الاوكسجين ليحفظوه حياً الى ان تأتي «الرئة الحديدية» التي طلبوها تلفونياً من لندن. وقد وصلت هذه في نفس اليوم. لقد وقف تنفسه سوى خفقات واجفة من قلب واقف الحركة تقريباً. وأجري له التنفس الصناعي لحفظ مظهر الحياة الوحيد هذا فيه، وهو: دقات القلب. ثم وضع جسم الولد في «الرئة الحديدية» ذات اللون الاخضر والتي طولها سبعة اقدام. وشرع في استعمالها من الساعة السابعة مساء حتى الرابعة صباحاً. فأخذت الحياة تدب في جسده الهالك شيئاً فشيئاً. ثم استطاع التكلم ولكن بضعف. وقد كان الاطباء يخرجونه من «الرئة الحديدية» لخمس دقائق ثم يعيدونه اليها. أما اليوم فهو يخرج منها لقضاء ساعة في الهواء الطلق الذي لا يلبث هذا الولد أن يضعف من البقاء فيه فيسرع الى تلك الرئة الساحرة قائلا: لا استطيع التنفس، أريد العودة الى مخدعي!

ستة شهور فقط

اما والداه فيريان في هذا معجزة. لقد يئسا من حياة ابنهما. وها هو أمامهما يتكلم ويضحك. وهو يصغي الآن الى الممرضة التي تقرأ عليه القصص لتسليته وربما مكث ستة اشهر على هذه الحال، ثم يغادر المستشفى. وغيره مكث اكثر وأقل بنسبة ما يلائم اجسادهم. وهناك طفلة في أميركا ستمكث سبع سنوات. لكنهم جميعاً شفوا بعد يأس لا يبعث سوى ذكريات الموت!

روسيا تخشى إطباق «العدو» عليها

مهاجمتها من الشرق والغرب بعد الميثاق

في الصحف الانكليزية الاخيرة ان ميثاق مقاومة الشيوعية الذي وقعته المانيا وايطاليا واليابان يحتوي على ثلاث مواد بقيت سراً لا يعلم به احد. وهذه المواد ذات صبغة حربية لانها تتصل بأمور عسكرية بحتة، وقد اذاعت اللجنة التنفيذية الدولية في موسكو نداء وجهته الى عمال العالم الديمقراطي ليتحدوا ضد الفاشستية. وفي هذا النداء ان الدول الثلاث التي وقعت على الميثاق ستهاجم روسيا من الغرب والشرق معاً.

وقد روى موظف كبير في السفارة الالمانية في رومان الهرفون روبنتروب سوف لا يعود الى لندن لتولي منصبه اذ ربما اصبح وزيراً للخارجية بدل البارون فون نورات!

دوق وندسور يغضب للقب الدوقة

زوجة الرئيس روزفلت تهرب من زيارته

الملك جورج يتصل بأخيه تلفونياً نصف ساعة

اطلع القراء على تأجيل دوق وندسور والدوقة سفرهما الى الولايات المتحدة. وقد ذكرت البرقيات حينئذ اسباب هذا التأجيل وجاءتنا اليوم «الصندي اكسبرس» تذكر اسبابا طريفة جديدة لم ترد في البرقيات. وهي تلخصها فيما يلي:

١— علمت الدوقة أن البلاد التي ولدت فيها (أميركا) سوف لا تستقبل ضيفيها بحماسة.

٢— اذاعت مسز روزفلت، زوجة الرئيس، انها سوف لا تكون في البيت الابيض — بيت الرياسة — ساعة قدوم الضيفين، لان عليها القاء محاضرات!

٣— اتصل الملك جورج باخيه الدوق نصف ساعة بالتلفون.

أما الاسباب التي ذكرتها صحف فرنسا بكثير من الادب فهي تعليمات جاءتهما من وزارة الداخلية الفرنسية ليس إلا. وسوف لا يقبل الدوق اية دعوة الى بلاد لا تطلق على زوجته لقب «سموها الملكي» وقد أحسن الدوق فعلا بتأجيل الزيارة اذ كتبت «واشنطن ديلي نيوز»: في احسن الاحوال ستصادفهما اختبارات غير مسرة هنا — فكيف بغير أحسن الاحوال!

صوموا تصحوا

طرائف

لأنها خاطبت زوجها

تحادثت زوجة رجل انكليزي في موسكو مع زوجها الموجود في فنلنده، فاعتقلتها الحكومه حالا. وتقول بعض صحف لندن ربما قررت سلطات السوفيت اعدامها. وستدور مخابرات رسميه حول هذا الموضوع!

حوادث الولادة في انكلترا

يحدث اثناء الولادة أن تتوفى الوالدة، في الاحيان النادرة. وقد ذكر احصاء في انكلترا عن ذلك وهو أنه كل ٢٤٣ حادثة ولاده تموت والدة واحدة. ويراد بهذا التعبير اشتراط ولادة الطفل حياً. وأحصيت الحوادث في مستشفى التوليد البريطاني ففهم أنه في كل ألف ولادة تموت والدة واحدة فقط.

فظاعة الحرب الصينية

اشتدت فظاعة الحرب الصينيه الى درجة كبيرة. فحوادث التطويق تذهب بالألوف. والمخترعات الحديثه تحصد الأجساد حصداً. وكثيراً ما تقوم مذابح لو استعمل فيها السيف لما استطاع استئصال الارواح. ولكن أسلحة العصر مهلكة رهيبة. ولعل الحرب الدائرة الآن سيكتب عنها فصول في تصوير الفظاعة وقلة الرحمة.

ستالين يوالي حركة التنظيف

لا تزال حوادث «التنظيف» جارية في بلاد السوفييت. وهي تذهب بعدد كبير جداً من الاهالي والاحصاءات عنها تتفاوت بالطبع. بين هذا العدد طبقة عالية من كبراء الموظفين، من رجال الدولة والجيش. وقد بلغ عدد هؤلاء نحو السبعمائة شخص وطبعاً اتهموا بالتجسس وحوادث التدمير والتخريب، ولذا اقتضى تنظيف روسيا منهم!!

الذين كنا نسمعهم

في السنة القادمة يتمتع سكان المانيا باستعمال التلفزيون، أو نقل الصور باللاسلكي. فيستطيع أن يرى الشعب في بيوته أو في الاماكن العامه الاشخاص الذين بقي حتى الآن يصغي اليهم بالراديو.

— وهكذا يفاجئنا العلم كل يوم بجديد

اعلان
بلدية يافا

بموجب قانون بيع المسكرات لعام ١٩٣٥ جئت معلناً عن طلب تجديد رخصة لعام ١٩٣٨ لابيع بالمفرق خارج اعمل في محلي الكائن بشارع الحلوه.
انطون يوسف مراكيس

تعليقات سريعة

كان عندئذ فيلسوفا

في الاحتفال بذكرى الهدنة في لندن تقدم رجل إلى أن توسط الجمهور الواقف والصامت خشوعاً، وصاح: كل ما تعملونه نفاق! أنتم تستعدون للحرب؟» وقد تبين من الفحص ان هذا الرجل معتوه، وانه فر من مستشفى المجاذيب قبل الحادثة ببضعة شهور

اننا نصدق بالطبع ان هذا الرجل معتوه، مصاب بضعف في قواه العقلية. لكن ألم ينطق بالصواب في صياحه ذلك؟ ألا تستعد الدول كلها للحرب وهي تكرم ذكرى الهدنة؟ ربما كان معتوهاً ولكنه في تلك اللحظة فقط كان فيلسوفاً!

في كتب التسلح والشئون العسكرية

يستبعد الأديب ابراهيم افندي حسون تصديق البرقيات في قولها ان ستالين وفوروشيلوف استعرضا جيشاً يبلغ المليون جندي في عيد ذكرى الثورة السوفيتية. وقد ضرب وجمع وطرح وخرج بالنتيجة التي ذكرنا. ولا نحب الدخول في تفاصيل، بل نؤكد للاديب ان البرقيات العالمية لا تستطيع التلاعب في مثل هذه المواقف. والذين شاهدوا ذلك الاستعراض ليسوا كلهم من السوفييت. بل في مثل هذه الحالات يحضر السفراء ورجال الصحافة وغيرهم. ولدى روسيا اكثر من مليونين، ولدى غيرها من الدول الكبرى مثل ذلك وأقل وأكثر. وهذا السبب في بلائهم، وفي تخوفهم الهائل على «حضارة» قد أتعبت أهلها!

— وسفرة واحدة، أو قراءة عدة كتب حديثة عن التسلح، تريك فظاعة الفكر العسكري في أوروبا

أين اوصاف قدماء الشعراء للمرأة

بعد ان ساووا بين الرجل والمرأة في كثير من الحقوق، تقدم ستالين بشيء جديد هو حشد سلاح الطيران الحربي بالنساء. وقد انشأت روسيا طيارات ضخمة للحرب المقبلة، كما انشأت مدارس لتعليم النساء فنون ضرب القنابل من الجو، والمطاردة، والمعارك، والمناورات. وبعد ان كان الموت يأتي للابرياء عن طريق يد الرجل، صار الآن على يد المرأة. وانقلب ذلك الذي كنا نتصوره ملاك رحمة الى عدة من عدد الفتك والابادة. ورحمة الله على الشعراء الذين وصفوا المرأة برقة النسيم، ولمعان القمر، وخرير الماء، وحفيف الشجر. هذه هي، ايها السادة الحالمون، تركب الطيارة، وتمسك المتراليوز، وتصب الموت على الابرياء صباً! فهل كان يخطر ببال احد منكم وقوع هذا الانقلاب؟

ما اغرب هذا الطلب

«الجويش كرونكل» تطلب من عصبة الامم تشكيل لجنة دولية للتحقيق في مسألة الهجرة اليهودية على اساس شامل. ولا تقصد بذلك اليهود النازحين الى فلسطين، بل اليهود الذين «صار موقفهم صعباً جداً» في اواسط اوروبا وغيرها.

وليس الغريب في ان يتقدم اليهود بهذا الطلب، لانهم تقدموا بعشرات أغرب منه. لكن الغريب طلب كاتب المقال ان تكون اللجنة المؤلفة بأشراف يهودي. وتسأل ما السبب فيقال لك ليكون شعور اعضاء اللجنة مع جموع المضطهدين في كل مكان!

الامة المصنوعة من فولاذ ترفض

رفضت اليابان قبول الدعوة التي وجهها مؤتمر الدول التسع. وقد كان ذلك متوقعاً منها كل التوقع. كما انه من المتوقع استمرارها في الفتح حتى ليخشى على نانكين نفسها. فلن يوقف هذه الامة الفولاذية شيء غير القوة. وهي لذلك لا تعبأ بدول المؤتمر ولا الدول الخارجة عنه. وعندها النصر يمشي في طليعة جيوشها، فلماذا تكف عن القتال؟

مسكينة الصين! بل مسكين كل بلد شرقي كالصين. سوف تعجز عن صد هذا الاعصار الجهنمي. وسوف تستمر على المقاومة، لان الانسان الذي يقدر له ان يخسر جزءاً من وطنه لا يرضى ان يخسر جزءاً من شرفه الوطني.

لقد عرفت اليابان كيف تعيش في هذا الزمن. وهي في شقة العالم البعيد لا تمثل مقهى او ملهى أو سوقاً، ولكن تمثل بارجة، وطيارة، ومدفعاً. بهذا عرفت كيف تحيا في عصر مضطرب في اخلاقه، ومشاعره، واتجاهاته. وها هو الجيش الاحمر الذي احاطوه بروايات كثيرة عن قوته واستعداده — ها هو يتقلص تجاه الاعصار الياباني، ولا يستطيع تقديم جندي واحد للصين

— اليابان دولة ماهرة في اقتناص الفرص والصيد!

الانسان والعنصران اللذان لازماه

في مكان آخر من هذا العدد كلمة مترجمة عن احدى معجزات الطب. وقد يتمنى كل انسان محب لخير الجنس البشري لو يقتصر نبوغ العقول على امراض الناس ومتاعبهم. والطب نفسه كان المجلي في هذا الميدان. وكثيرون من الذين أنقذوا أجيالا باكتشافاتهم لا يعرف اكثر الناس أسماءهم.

لكن نبوغ العقل البشري ذاهب في اتجاهي الخير والشر معاً — وهما العنصران اللذان لازما حياته منذ بدئها. وليس ما يدل على ان احدهما سيتخلف عن الآخر؟

«...»

مذبحة هائلة في هايتي

قتل ثلاثة آلاف أعزل بالمناجل والخناجر

بينما الملوك الدموية دائرة الرحى في الصين واسبانيا، تقع مذبحة شنيعة لم تتصل اخبارها في العالم إلا من جديد. وها نحن نترجم انباء تلك المذبحة عن الصندي اكسبرس في اخر اعدادها التي وصلت:

بين الف وثلاثة الاف رجل وامرأة وطفل، اصابهم المكروه وهم لا يشعرون به، اذ انقضت الايدي المسلحة بالامواس والخناجر والمناجل، وراحوا خليطاً بين قتيل وذبيح

وقعت هذه المذبحة في جزيرة هايتي في اكتوبر، لكن انباءها طويت عن الجمهور في الخارج حتى اليوم. ففي هذه الجزيرة الصغيرة جداً، جمهوريتان: جمهورية هايتي التي تبلغ مساحتها ثلث الجزيرة، وجمهورية «سانتو دومنغو» التي تشغل الجزأين الباقيين. وقد هاجم سكان الجمهورية الثانية سكان الجمهورية الاولى، وعزلوا منهم نحو ثلاثة الاف اعزل، بين رجل وامرأة وطفل في حصن، وشرعوا في استئصالهم بالمناجل والخناجر. والذي استطاع فراراً نجا بنفسه في الغابات فقط، او اجتاز الحدود

سينما النهضة – حيفا

ابتداء من يوم الجمعة ولمدة اسبوع واحد فقط يعرض فلم

زوجة بالنيابة

وهو الذي حاز رضى واقبال الجمهور العربي في سوريا ولبنان والذي عرض مدة ستة اسابيع متواصلة في بيروت. اخذت مناظره في ربوع لبنان وفنادق مصر وعلى متن البحار.

تقوم بأهم أدواره الكوكب السينمائي (آسيا) والنجمة الساطعة (ماري كويني) والاستاذ احمد جلال ونخبة من الممثلين والممثلات. مناظر بديعة. اغاني شجية.

المهندس عبدالله علاء الدين
مساح مرخص مكتبه بعمارة المظفر
بجانب ادارة جريدة الدفاع

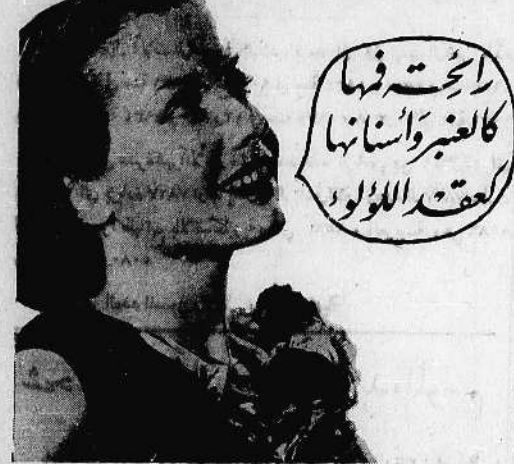

معجون بالموليف هو خير ما تختاره من معاجين الأسنان الكثيرة للاعتناء بأسنانك لكي تكسبها بياضاً ناصعاً ولمعاناً جاذباً.

ان العناصر الممتازة المركب منها معجون بالموليف للأسنان تجعله ذات رغوة ناعمة كثيرة فهي تقوي القشرة الصدفية الرفيعة وتكسبها رونقاً لامعاً من الصفاء. باستعمالك صابون بالموليف للأسنان تطهر فمك من الفضلات المضرة وتزيل منه كل رائحة كريهة وتكسب نفساً عذباً وطعماً لذيذاً. استعملوا فقط معجون بالموليف للأسنان

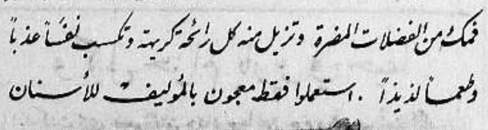

الوكلاء والمستودع
الشركة المصرية البريطانية التجارية — تلفون ١٠٦٢ يافا: ص.ب. ١٧٩

حرب الاذاعة

محطات الدول تذيع باللغة العربية

نشرت جريدة « الدبلي هيرالد » تحت عنوان « بريطانيا تشترك في حرب الاذاعة » ان الحكومة البريطانية قررت خوض غمار هذه الحرب التى بدأتها ايطاليا ثم المانيا. فقد شرعت محطات الدولتين في اذاعات بالعربية الى المتكلمين بهذه اللغة، كما اخذت تخاطب سكان اميركا الجنوبية، وافريقيا الجنوبية وغيرها. وستكون اذاعة الحكومة البريطانية قريباً، ومن محطة دفنتري « الدفاع »: تقام الآن بنايات بسيطة لهذا الغرض في لندن، تتسم في زمن قريب.

* * *

عشرة الاف صندوق على الميناء

انجاز الترتيبات اللازمة للبدء بالموسم

اتصل بنا ان تجار الأثمار الحمضية ومصدريها قد عقدوا اتفاقية بينهم وبين دائرة الجمارك بواسطة الغرفة التجارية لاستئجار العنبر رقم ٢ المعد لتخزين الأثمار الحمضية التى تقوم بتفتيشها دائرة الزراعة، وتكون معدة لشحنها الى الخارج. وقد ذهب صباح امس عبد الرؤوف افندي البيطار الى الميناء واجتمع بمديرها المستر بوب وضابطها الاستاذ ابراهيم حلبي وتحادث معهما بشأن العنبر المذكور لأن الميعاد المضروب الى شحن الأثمار الحمضية، وهو ٢٠ الجاري، قد اصبح على الابواب

وبعد بحث، تم التوقيع على عقد الاتفاقية وسيستلم التجار العنبر صباح يوم الثلاثاء القادم بواسطة مساعد سكرتير الغرفة التجارية الاستاذ عبدالماجد الزين.

ونذكر بهذه المناسبة ان كمية الكريب فروت الموجودة الآن في الميناء والتي ستشحن قبل بدء شحن البرتقال اوشكت ان تعد ١٠ الآف صندق وفهمنا ان الباخرة « ليفانت » ستصل في خلال هذا الاسبوع لشحن هذه الكمية الى الاسواق الانكليزية. وقد شاهدنا حركة قرب افتتاح موسم الأثمار الحمضية ناشطه في الميناء، والتجار مستمرون في اتخاذ الترتيبات اللازمه استعداداً للموسم

اكثر من ستة وعشرين الف راديو

ارقام عن الاقبال على اقتناء آلات الراديو

كثر استعمال آلات الراديو في البلاد. فبعد ان كان عدد الرخص لهذه الآلات ٤٨٦ في سنة ١٩٣١ اصبح ٩٠٠ في سنة ١٩٣٢ و ٢٥٠٠ في سنة ١٩٣٣ و ٥٩٠٠ في سنة ١٩٣٤ و ١٢،١٧٢ في سنة ١٩٣٥ و ٢٠،٣٠٨ في سنة ١٩٣٦

وفي الاثنى عشر شهراً الأخيرة زاد عدد هذه الرخص من ١٨،٣٤٩ الى ٢٦،١٧٦ اي بزيادة ٧٨٢٧ او ما يقارب الـ ٤٣ في المئة. وهذه الـ ٧٨٢٧ اعطيت لاشخاص قدموا طلباتهم بالانكليزية وهي ١٥٦١ وبالعربية وهي ١١٨٦ وبالعبرية وهي ٥٠٨٠

وهذا هو العدد المسجل والمعطى برخص رسمية

شحنات الأثمار الحمضية وبدء الموسم

بلغت كمية الأثمار الحمضية الصادرة من فلسطين مابين المدة ٣ نوفمبر الى ٩ الجاري ٣٩،٥٧٠ صندوقا ومنذ ابتداء الموسم حتى ٩ الحالي ٣٠٢،٧٩٧ صندوقا وقد شحنت الكمية المذكورة من الموانيء الاتية :

	سنة ٣٧—٣٨	سنة ٣٦—٣٧
يافا	١٧،٣٨٩	١٢،٠٣٨
حيفا	١٧٨،٩٧٤	٢١٠،٣٦٢
تل ابيب	٤٠،٠٨٨	٧٧٤
ترانسيت (بورسعيد)	٦٦،٣٤٦	٢٨،٣٦٨

وكيل حزام باربر في حيفا

اذا كنت ترى حجم الفتق يزداد يوما عن يوم ويتسرب تحت المخدة لأقل حركة فحزامك اصبح خطراً على حياتك لان المخدة تضغط على الامعاء وتساعد على الالتصاق فيحصل الاختناق بالفتق فيجب اذاً ان لا تتأخر قبل وقوع هذه الاعراض عن استعمال حزام باربر الجديد بدون قوس بدون مخدة. ان نصف قرن بنجاح باهر وارشادات الآف الاطباء وملايين المصابين الذين استعملوه هو نصيحة لك

اغتنم فرصة حضور الاختصاصي فهو يقابلك شخصياً في :

صيدلية نصار لمدة ٤ ايام من الثلاثاء ١٦ تشرين الثاني لغاية الجمعة ١٩ منه.

(١—٨—٢٢٠٠)

قضية

احتيال وسلب

بينما كان السيد فرحان بن فلاح اللوامنه سائرا امس الاول في حي المنشيه صادفه في الطريق شخصان طلبا أن يحمل لهما صندوقاً بأجر معين، فرضي. وفي اثناء الطريق سبقه احدهما واسقط من يده عمداً منديلا أبيض فيه شيء. فسارع الشخص المرافق له والتقط المنديل، وقال له تعال الى شاطيء البحر لنقتسم ما فيه. ولدى وصولهما الشاطيء لحق بهما الشخص الآخر، واتهم رفيقه بأنه التقط منديله الذي سقط منه وفيه عشرة جنيهات وطلب منه الذهاب معه الى البوليس. وقد سارع الذي التقط المنديل فأعطاه الى فرحان المذكور وقال له خذ هذا معك وأعطني نقودك رهناً عليه ريثما أعود من مركز البوليس وأردها اليك وآخذ المنديل فأخرج فرحان حافظة نقوده المحتويه على ١٧٥ قرشاً واعطاها له واستلم المنديل ظناً منه بأنه يحتوي على نقود كثيرة لكن الشخصين ذهبا ولما لم يعودا فتح فرحان المنديل فوجد فيه اوراقاً بيضاء لا تساوي شيئاً، فسارع وأبلغ الخبر لمركز البوليس، وبعد جهد تمكنوا من القاء القبض على احد المحتالين ويدعى توفيق عبد الحفيظ الشيخ من قريه اولجه وقد علمنا انه تعين يوم الاثنين القادم موعداً لرؤيه هذه القضيه امام محكمة صلح المدينه

قضية العتالة

علمنا ان العتالة قد وكلوا امس المحامي الاستاذ فايز افندي الكنفاني في رفع قضية على متعهدهم السابق ومطالبته رسمياً باجراء المحاسبات، ودفع بقية اتعابهم التي يقولون انها لاتزال في ذمته، وقد اتخذ الاستاذ الكنفاني امس الترتيبات اللازمة لاقامة الدعوى والعتالة مستمرون في تأليف نقابة لهم للاشراف على اعمالهم

عدد

المصطافين في لبنان

جاء في احصاء عن موسم الاصطياف في لبنان انه دخل البلاد في الموسم الماضي ١١،٥٠٠ مصطاف منهم ٤،٩٩٨ مصريا و ٢،٩٧٦ فلسطينياً و ٣٣٨٦ عراقياً و ١١٤٠ من جنسيات اخرى. وتقدر جمعية السياحة والاصطياف ان الارباح التي جناها لبنان في هذا الصيف لا تقل عن ٤٠ مليونا من الفرنكات.

اتهام موظف سابق

كنا ذكرنا ان البوليس قدم مصطفى النجار المتهم بسوء استعمال الامانة، وعدم تنفيذ اوامر الحكومة التي كانت تناط به اثناء اشتغاله في سلك البوليس وقد اتم القاضي التحقيق معه امس وسمع افادات شهود النيابة، واطلع على بقيه اوامر الحبس التي لم يقم الشخص المذكور بتنفيذها، وقد احاله الى المحكمة المركزيه

تخطيط المدينة

ينتظر ان يتم التصديق نهائياً من قبل الهيئات المختصة في دائرة البلدية على عدة مشاريع تنظيم تتعلق بتخطيط مدينة يافا.

ماذا يقول اليهودي الذي قبض عليه

التحقيق معه بطريقة فراره وأسباب ذلك

ذكرنا في عدد امس ان رجال البوليس اعتقلوا اليهودي « غوتنر سرفارسكي » بعد ان فشل في محاولته تخطي الحدود الى سوريا. وقد عثر البوليس في جيوبه اثناء قبضه على بعض كتب مكتوبه بطريقة سرية سلمت الى دائرة الاستخبارات. وقد احضر امس الى سجن يافا المركزي ثم نقل حوالي التاسعة الى تل ابيب

ويباشر في التحقيق معه عن الاسباب التى دعته الى الهرب على هذا الشكل، وفي ملابس عربية، ثم تجوله حول معسكر الطيران في الرملة وصرفند. وحقق معه ايضاً بشأن الكتاب الذي وجد معه وهو يخص احد ضباط قوة الطيران الملكية، فقال انه يعرف جنود كثيرين من رجال المعسكر، وتمكن من سرقة هذا الكتاب بواسطتهم لكي يطلع على أسرار الطيران لأنه يريد تعلم هذا الفن.

الى

تجار البرتقال

زارنا في ادارة هذه الجريدة وفد يمثل تجاري البرتقال في يافا وشرحوا الحالة التي وصلوا اليها لعدم استخدام تجار البرتقال لهم بحجة انهم يتقاضون اجوراً عالية. وبما ان عدد هؤلاء يبلغ الستين شخصاً ويعتاش منهم عشرات العائلات فأننا نأمل من حضرات التجار الاهتمام بأمرهم والعمل على مساعدتهم صيانة لعائلاتهم واطفالهم. ولنا وطيد الثقة بأن يقوموا بهذا الواجب الأنساني والوطني.

تنقلات القضاة

سافر امس المستر بورك القاضي البريطاني الى القدس لاستلام وظيفته الجديدة كقاض هناك بدلا من المستر هودجن الذي عين محاميا للحكومة، وسيباشر اعماله يوم الاثنين « غداً »

وقد علمنا ان المستر بودلي سيقوم مقام المستر بورك المنقول، وسيحضر الى يافا كل يومي سبت واثنين لانظر في القضايا المعدة حتى يتم تعيين قاض بريطاني جديد الى يافا.

في الميناء

رست في ميناء الثغر امس الباخرة ابو قير وافرغت من حمولتها ١٠٠ طن بضائع متنوعة. والباخرة لطيف وافرغت ١٦٠ طن عفش. والباخرة « سيرس » وافرغت ٢٨٠ طن بضائع. والباخرة آمال » وافرغت ١٨٠ طناً. والمركب الشراعي « منور » وافرغ ٢٧٣ طن اسمنت.

رشق

باصات عربية

اتصل بنا ان فتية من اليهود قد رشقوا بالحجارة صباح امس باصات شركة سلمه اثناء سيرها على الطريق القريب من محلة شبيرا اليهودية، وقد أبلغ جماعة الشركة الخبر لمركز بوليس ابي كبير فسير هذا دورية على الطريق المذكور لحراسة الباصات.

وحوالي الساعة السادسة من مساء ليلة « الاحد » بينما كان احدى باصات هذه الشركة سائراً بمحاذاة المستعمرة خرج بعض اليهود وراحوا يرشقونه وركابه بالحجارة، ولو لا اسراع السائق لاصابت الحجارة زجاج السيارة. الفت نظر مدير بوليس منطقة يافا الى هذه الاعمال.

في

راديو لندن

ذكر راديو لندن انباء الحوادث في فلسطين ومما قاله ان السلطة اكتشفت المكان الذي يوزع منه السلاح على منطقة القدس. وقد وجد في بيت اسلحة وآلات لصنع القنابل، واعتقل البوليس شخصين، وعملت في هذا كلاب الاثر. وروت محاولة نسف جسر على طريق يافا القدس، ولكن المرور لم ينقطع وتضرر الجسر قليلا

سيارة

صبياعربيافيموت

القدس — داست سيارة يهوديه امس صبياً عربياً عمره ست سنوات وقد نقل الى المستشفى حيث فارق الحياة صباح اليوم

بتهمة قتل

احال قاضي التحقيق اليهودي امس الياني خايم دنوف — الذي حاول قتل اخيه منذ بضعة اسابيع، وذكرنا عنه مفصلا في حينه — الى المحكمة المركزية

القبض

على شيوعي خطر

نظر قاضي صلح تل ابيب امس في قضية اليهودي الشيوعي دافيد خسكن المتهم بحيازة نشرات شيوعية وأخرى محظورة فقضى بسجنه سنه. وقد علمنا ان هذا اليهودي من اخطر الشيوعيين اليهود وقد مضى عليه في هذه البلاد اكثر من ٢٠ سنة كان خلالها هدف البوليس، والمفهوم انه تجول في عدة اقطار عربية كاليمن والعراق والحجاز بقصد بث الشيوعية في تلك البلاد، واخيراً تمكن البوليس من القبض عليه وتقديمه للمحاكمة كما اسلفنا

دار

الصناعة العربيه

جاءنا من مراسلنا في القدس حديث من الاستاذ جميل افندي وهبه المدير العام لشركه دار الصناعه العربيه المحدودة في القدس تناول فيه حالة الشركه بصورة مفصلة عقب حادث الحريق وعن الاجراءات التي اتخذت مع مندوبي شركه التأمين. وسننشر هذا الحديث غداً فنلفت اليه الانظار لاهميته.

اتهامات لا تنضب

كيف يفسرون حركه مراكش الاخيرة

عودة لموسوليني وهتلر

لاتزال الصحف الاجنبية تسيء الى الحركات العربية بتوجيهها اتهامات اليها. فقد نشرت « نيوز ريفيو »: أنه تحقق لوزير الحربية الفرنسية ما يبذله موسوليني من جهود في مراكش، القطر الذي اعلنت فيه الحماية الفرنسية سنه ١٩١١، ومع موسوليني يعمل هتلر ايضاً. وظهر أثر عملهما في الاضطرابات الاخيرة

تصريح وزير المستعمرات

وقد تأسست في المانيا « عصبة الثقافة الاسلامية » التي تعمل من وراء ستار. واستطردت المجلة الى ذكر بعض الشخصيات العربية متهمة اياها بالدعاية، وهو اتهام لا يعتد به. ثم قالت: وا كتشف البوليس وثيقه اسمها « برم » تحتوي على الاصلاحات التي يجب اجراؤها في مراكش. وأول موادها الانقلاب على الادارة الفرنسيه وبمقتضى الصك المذكور يكون لفرنسا حق النصيحة فقط. وقد صرح وزير المستعمرات الفرنسي بأن هذه الوثيقة اكثر من ورقه لها قيمه

الاقبال الشديد على استعمال التلفون

ارقام ذات فائدة للقراء وللجمهور عامة

كان في البلاد سنة ١٩٢١ — ١،٤٥٠ محطة تلفون فقط. وبعد ذلك بأربع سنوات صار العدد ٣،٢٢١ وفي سنة ١٩٣٠ بلغ ٤،٣٣٦ وفي ختام سنة ١٩٣٥ أصبح ١٠،٣٨١ وفي الاثني عشر شهراً الأخيرة زاد من ١١،٥١٢ في ٣١ أغسطس سنة ١٩٣٦ الى ١٤،٤٥٢ في اغسطس سنة ١٩٣٧ أي بزيادة ٢٦ في المئة تقريباً. وا كثر الدخل من التلفونات جاء عن طريق القدس، ثم يافا وتل ابيب ثم حيفا، ثم بقية المناطق.

بقية المقال الافتتاحى

مختلف التيارات. تركها للزمن يتولى وضعها في مكان معين. إن الانسان مفروض فيه ان يحول الزمن الى جهته، لا ان يستسلم اليه سيراً معه، سيراً بدون إرادة. ومن غير اللائق حقاً ان يطول حل مشكلة فلسطين، ويفسح فيها المجال للفوضى، والاحتمالات، والشكوك. فليس العقل البشري من الضعة والمهانة والعجز بحيث يرى في هذه المشكلة طلسماً معقداً، وباباً لا يفتح. وكلما سمعت هذه البلاد تصريحاً يقال في لندن حسبته مقدمة صالحة للبدء. لكنها ماتلبث ان تقرأ التصريح حتى تقول « شيء قديم » أو « حلقة من حلقات السلسلة المعروفة »

وانا نستغرب كيف نوفق بين حرص السياسة البريطانية على سمعتها في الشرق وبين ترك قضية فلسطين معلقة. فهذه السياسة تقول دائماً أن من مصلحتها كل المصلحة انهاء المشكلة القائمة. لذا كان غريباً أن نرى في جنيف الرغبة الشديدة في السرعة، ثم بعد ذلك نرى مشي السلحفاة يعود وهو الاساس في حركة هذه القضية.

اننا نجهر بالرأي ان « المسكنات » التي وضعتها اللجنة الملكية ليس من شأنها أن تقدم هذه البلاد خطوة واحدة نحو الاستقرار الطبيعي. بل لقد قالت اللجنة نفسها مثل هذا وهي تصف تأثير هذه المسكنات وفعلها. فلسنا براغبين ان ترتطم السفينة بعد سنة او خمس سنوات بنفس الصخرة التى ترتطم بها الآن. والواجب يقضي بالتحلي بالشجاعة، والانصاف، لنجابه المشكلة وهي عند هذا الحد بدلا من طيها حيناً من الزمن ثم نشرها من جديد. حينئذ لا يكون شيء قد افاد فلسطين اذا لم نقل انها ستقع في حير وارتباكات أشد تعقداً مما هي الآن واقعة.

وصار لغواً وتكراراً ترديد القول بأن من مصلحة بريطانيا اعادة علاقاتها مع الشعوب العربية والعالم الأسلامي مفيد. فليست العقلية الانكليزية بجاهلة هذا. أو على الأقل ليست العقلية المعنية بشئون الشرق كله تجهل هذا. واذا كان القصد امتحان صبرنا — وهو مالا نعتقد البتة — فقد انتهى ذلك الامتحان من زمن طويل. وصار الأجدر والأليق أن يعتقد الانكليز بضرورة انهاء المشكلة على الأساس الصالح العادل

وليس من الكرامة والفائدة ترك الحبل على غاربه لهذه الصحف الأجنبية الملمة بشئون فلسطين إلمام سكان الأرض بأحوال القمر. انها تكتب، ولكن بكل صراحة ماوجدنا فيما تكتب خلاصة يهنأ بها القراء المطلعون. ثم هي تتهم، وهذه الاتهامات لاتفيد الانكليز ولا العرب المعنيين قبل غيرهم بمشكلة فلسطين، وترك المجال لأقلام هذه الصحف ذات التخيلات، والهواجس، والهوى، ليس مما يقرب بين وجهات النظر المهمة: وجهة نظر الانكليز ووجهة نظر العرب، فمنها من حسب هذه البلاد « عجينة » في يد موسوليني أو أهتلر او غيرهما، يجعل منها أشكالا حسب ما يهوى. هذا افتراء فاضح لايشرف أحداً. وقد اعترف الممثلون البريطانيون في عصبة الأمم بأن حركة عرب فلسطين صحيحة ووطنية. أفبعد هذا يعز الحل العادل الذي يأتي لهذه البلاد بالسلام، والاستقرار، والخير ؟

ابراهيم

صيد الاسماك

انصل بنا ان مدير دائرة الاسماك العام المستر بنيت قد سلم منذ يومين لشركة مصايد الاسماك الوطنية كية كبيرة من الغزل الجيد الحديث تشجيعاً لهم وتسهيلا لمهمة الصيد.

مغلق تمام الاغلاق

ابرم قلم «افرشارب» ابراما محكماً، تجد ان ماسورته قد صارت مغلقة تمام الاغلاق. ليس ثمة خطر ما من تلويث الاصابع ولا الملابس ولا الجيوب بالحبر وهذه ميزة واحدة من الميزات الكثيرة التي جعلت اقلام «افرشارب» تشتهر، ومن هذه الميزات ما يلي: ١ – ريشة توافق اي نمط تريد ان تكتب به ٢ – بغمزة واحدة يمكنك ان تملأ القلم ٣ – تزويد الكاتب بما يريد من كميات الحبر ٤ – تتسع ماسورة هذا القلم لحبر كثير ٥ – الوان جميلة مختلفة من طراز «دوريك» احسن ما تستطيع مشتراه بمالك

افرشارب

اقلام حبر واقلام رصاص

اعلان

صادر من دائرة اجراء حيفا

لبيع اموال محجوزه بالدوسيه ٢٠٠٩–٣٦

المحكوم له: جميل كمكه وكيله المحامي جورج افندي معمر

المحكوم عليه: محمد علي السكران من الحمراء قضاء بيسان

قيمة الدين: ٣٨ جنيهاً و ٤١٤ ملا مع الرسوم والمصاريف

القيمة المخمنة: ١٣٦ جنيهاً و ٥٠٤ ملات عدا عن حق الحكومة

تفاصيل قيد الطابو جلد. –١ صحيفة –٤٢ بلوك – ٢ قسمه ٣٢ دائرة طابو بيسان.

مطروح للبيع بالمزاد العلني لمدة شهر واحد اعتباراً من تاريخ نشر هذا الاعلان ٤٧ سهماً من ١٣٧ سهماً في كامل قطعة الارض الاميرية الملساء الواقعة في موقع العنتر من اراضي الحمراء التابعة لقضاء بيسان المحدودة بموجب قيد الطابو شمالا القسيمة رقم ٣١ جنوباً القسيمة رقم ٣٣ وحدود قطعة العنتر الجنوبية شرقاً قناة العريضه غرباً طريق احتياطي وبموجب تقرير وضع اليد شمالا ارض عبد الله المويس واخوانه جنوباً ارض لاني ابو ربيع شرقاً قناة العريضة غرباً طريق مساحتها بموجب قيد الطابو ١٣٧ دونم و ٨٩٩ متر مربع. ان تراب هذه الارض اشهل سقي تسقى من قناة الحمراء ويوجد شجر سدر في بعض جهاتها فمن له رغبة بالشراء فعليه مشاهدة الارض ومراجعة دائرة اجراء حيفا لدفع الديبوزيتو القانونية عشرة بالمئة من الثمن المخمن ومن ثم مراجعة دلال دائرة الاجراء في بيسان ابيان مزاده مع العلم ان المشتري مكلف بدفع حق الحكومة علاوة على قيمة المزاد. رسوم التسجيل واجرة الدلال عائدة على المشتري ايضاً

مأمور اجراء حيفا

عبد الرحيم حلمي

(٢١٩٩)

«مطبعة جريدة الدفاع – يافا»

القدس

الحكم في قضايا حيازة اسلحة نارية

قاض بريطاني ووظيفته الجديدة كمحام للحكومة

القدس في ١٣ تشرين ثاني — لمراسل الدفاع الخاص — استأنف القاضي المستر هودجكن النظر في قضية علي احمد وابراهيم احمد جعفر المتهمين بحيازة بندقية وهما الاذان اعتقلهما البوليس في حادث مقتل اليهودي على طريق اريحا فحكم على الاول بالسجن اربعة اشهر وعلى الثاني ستة اشهر

وحكم على ابراهيم محمد ابو مياله بالسجن اربعة اشهر بتهمة حيازة ملح بارود

وفي الساعة الثانية بعد الظهر اخذ يودع موظفي مكتبه من كتبة وتراجمة واعرب عن شكره للاستاذ اندريا قسيس كبير تراجمة مكتبه. وسيباشر يوم الاثنين القادم مهام وظيفته الجديدة كمحام للحكومة

استمرار التحقيق في حادث القنبلة

يسير التحقيق في حادث القنبلة التي القيت على اصحاب وموظفي وعمال شركة الباصات سيراً حسناً. وقد علمنا ان التحريات التي اجريت في فندق نورديا أسفرت على العثور على علبة من نوع العلبة التي وضعت فيها القنبلة والقيت على ساحة مكتب الشركة. نذكر هذا الخبر بكل تحفظ الى ان نستوثق من صحته

وقد قام رجال البوليس بمعاينة المكان مرة اخرى واخذوا له خارطة واجروا قياس المسافة بين الشباك الذي يظن ان القنبلة القيت منه والمكان الذي وقعت فيه القنبلة. وكان خبيرون من رجال البوليس يشرفون على ذلك.

وعدا هذا فقد سأل البوليس بعض عمال الشركة والذين كانوا ساعة الحادث بالقرب من المكان عن معلوماتهم. وسأوافيكم بنتيجة اجراءات البوليس وتحقيقاته

من المجلس الاسلامي الاعلى

جاءنا من المجلس الاعلى ما يلي: جاء في بعض الصحف المحلية ان المجلس الاسلامي الاعلى رفع الى حكومة مصر مذكرة طالباً اليها اصلاح قبة الصخرة المشرفة وذلك لعدم قدرته على القيام بهذه المهمة من الناحيتين المالية والفنية

والحقيقة ان المجلس الاسلامي قد استعان بجناب مدير قسم الآثار بمصر ووضع الترتيب اللازم في عملية الاصلاح وذلك بموافقة وزارة الاوقاف المصرية.

على ان الاصلاحات والتعميرات الجارية في القبة المشرفة هي على نفقة المجلس الاسلامي الاعلى.

استمرار سريان قانون منع التجول

لا يزال نظام منع التجول سارياً على منقطة تنظيم مدينة القدس اعتباراً من الساعة الخامسة مساء حتى الساعة الخامسة صباحاً.

وقد علمنا ان المجلس الاسلامي الاعلى سيراجع الحكومة في هذا الشأن لافتاً نظرها الى ما يسببه هذا المنع من عرقلة للمسلمين في تأدية الفرائض الدينية على وجهها الكامل.

تبرع كلية روضة المعارف للمعتقل

ارسل اساتذة وطلاب كلية روضة المعارف الوطنية حوالة بمبلغ عشرة جنيهات ومئتين وخمسين ملا الى سماحة مفتي عكاء لتصرف على فقراء معتقلي المزرعة وهو ما جمع منهم لهذه الغاية النبيلة.

من نشرة دائرة الامن العام

ورد في نشرة دائرة الامن العام ما يلي:

القدس — حوالي الساعة السادسة من مساء امس حصل ضرر بسيط لجسر قرب الكيلو ٧ على طريق القدس — يافا حيث انفجرت ثلاث قنابل وقد القي القبض على اثنين.

— في الساعة العاشرة والدقيقة ٤٠ من الليلة الماضية اطلق خفير اربعة عيارات نارية قرب عرطوف على اشخاص اشتبه بهم.

حيفا — حوالي الساعة العاشرة من مساء امس علم البوليس ان عدة عيارات نارية اطلقت على قرية الشافعية فأجاب البوليس الاضافي باطلاق النار ولم يصب احد.

الرملة — علم البوليس في منتصف الساعة الحادية عشرة من الليلة الماضية ان اربعة رجال مسلحين دخلوا الى بيارة برتقال واتلفوا محرك المياة باطلاقهم النار من بنادقهم عليه. وفهم انهم طلبوا مبلغاً من الدراهم قبل وقوع الحادث لم يعطه لهم صاحب البيارة.

بازار جمعية منع المسكرات

تعد جمعية منع المسكرات بازاراً تعرض فيه لابيع هدايا جميلة وأشغال ايدوية وذلك يوم الجمعة القادم الواقع في ١٩ تشرين الثاني الجاري ابتداء من الساعة الثانيه والنصف الى الساعة الثامنة والنصف مساء وسيكون البازار برعاية الدكتور ولبرسنت في دار جمعية منع المسكرات الكائنة في عمارة كلارك بشارع مأمن الله. فنحث الجميع على الاشتراك في هذا المشروع الخيري مساعدة للجمعية.

تفتيش امكنة ومصادرة بعض الذخائر

اعتقال شخصين بتهمة حيازة هذه الاسلحة

ذكرت لكم في رسالة امس عن حادث الاعتداء الذي وقع على احد افراد بوليس بيت لحم، وعن اجراءات البوليس التي اسفرت عن اعتقال بعض الاشخاص ومصادرة بعض الاسلحة. وقد استمرت اجراءات البوليس طيلة هذا النهار حيث اجرى تفتيشاً دقيقاً مستعيناً بكلاب الاثر واسفرت النتيجة اليوم ايضاً على اثر هذا التفتيش عن مصادرة مسدسين وبعض عيارات نارية من التي تستعمل في البنادق والمسدسات وبعض قذائف فارغة معدة للاملاء والاستعمال. وكمية ملح البارود وبعض الفتيل الذي يستعمل للقنابل والمفرقعات

وقد اعتقل البوليس شخصين ولا يزال يوالي التحقيق

ذيول حادث الاعتداء على مدير بنك

خرج اليوم من المستشفى الالماني الهر يعقوب وابز مدير البنك الالماني بمحلة البقعة التحتا الذي اعتدى عليه مجهول وطعنه بمديه منذ اسبوعين

اطلاق سراح مع اثبات الوجود

اطلقت السلطه سراح السيدين سعيد العتليب وعلى الغول بكفالة طالبة اليهما اثبات وجودهما كل يوم مرتين.

توقيف عربي في حادث

أوقف قاضي التحقيق محمد خضر من مخماس المتهم بحيازة بندقيه الى يوم الاثنين القادم الواقع في ١٥ الجاري، وهو من الذين اعتقلوا على أثر قتل اليهودي مردخاي زلوبنسكي من عمال شركه البوتاس على طريق أريحا

ارسال موظف الى معتقل عكا

ارسلت السلطه اليوم السيد يحيى حموده احد موظفي دائرة حاكم اللواء الى عكا، وقد مضى على وجوده موقوفاً نحو شهر

اطلاق سراح يهودي بكفالة مالية

كانت السلطة اعتقلت يهودياً يدعي يهودا بلوتس بتهمة القاء قنبلة على عمال من العرب بالقرب من المحطة يوم الخميس الماضي، وفي هذا اليوم اطلق سراحه بكفالة ٤٠ جنيها لحين الطلب.

ذهاب قوة الى قرية واعتقال اشخاص

في الساعه الرابعه من صباح هذا اليوم الباكر ذهبت قوة من الجند البريطاني في عشرين سيارة كبيرة الى قريه صوبا واجرت فيها تفتيشاً دقيقاً لكنها لم تعثر فيها على شيء. وقد اعتقلت كلا من السادة: يونس عبد العزيز وذيب نافع ومحمد سليمان وذيب على صباح وعبد الله اسماعيل واحمد على اسماعيل والحاج على عليان ومحمد احمد الاعرج

وصوبا واقعه على مسافه قريبه من المكان الذي قتل فيه اليهود الخمسه

حيفا

الى المركزية بتهمة توصيل كتب تهديد

حيفا في ١٣ تشرين ثاني – لمراسل الدفاع الخاص — احال القاضي حسن افندي الكاتب عبد الله محمد عويس من اهالي باقه الغربية الى المحكمة بتهمة ايصال عدة تحارير تهديد الى ابراهيم بك الخليل الذي اغتيل مؤخراً لقبض مبلغ مئه جنيه، كما احال القاضي سكرمن بنحاس سيغال الى المحكمة المركزيه بتهمة حيازة مسدس وذخيرة وأربع اصابع من الديناميت تحت قانون الطوارىء

تفتيش بيوت في بلد الشيخ

ذهبت قوة من الجند البريطاني الى بلد الشيخ في منتصف ليلة امس وفتشت خمسة بيوت فيها وغادرتها دون ان تعثر على شيء

النار على مستعمرة وعدم وقوع اصابات

اطلق الرصاص على مستعمرة يهوديه قرب زمارين وقد اجاب الخفراء بالمثل ولم تقع اصابات. وقد خرجت قوه امس الى الشمال جهة ام الزينات للتفتيش عن جماعة مسلحين

طبريا

وفد يمثل القضاء عند حاكم اللواء

طبريا في ١٣ تشرين الثاني — لمراسل الدفاع الخاص — قابل في صباح هذا اليوم حاكم لواء الجليل في دائرته بالناصرة وفداً من وجوه المدينة والقضاء، مؤلفاً من السادة الفضلاء: صدقي الطبري، حاج خليل خرطبيل، فايز الطبري، محمد الدحدوت، الخوري بطرس شعيب، الخوري اغناطيوس، الياس دياب، يوسف الترعاني، مطلق السعيد، خليل عبد القادر، على المرعي. وجرى البحث شأن المعتقلين وطلبوا اليه الافراج عنهم فوعدهم بالاهتمام والسعي جهده في القريب العاجل.

ثم بحثوا بشأن الاشخاص المتغيبين عن البلاد خشية الاعتقال. ورجوه ايضاً بزيادة الصفوف الابتدائية في مدرسة طبريا وفتح صفوف ثانوية لتستوعب أكبر عدد ممكن من الطلاب. فأجاب بأنه سينظر بهذا الطلب بعين الاهتمام.

الخط الحديدي بين مصر وفلسطين

القاهرة في ١٣ تشرين الثاني — لمراسل الدفاع الخاص — اثيرت في الآونة الأخيرة مسألة خط — فلسطين الحديدي بين القنطره ورفح وخاصة بعد التغيير القضائي في ٢ تشرين الاول الماضي واحلال النظام القضائي محل النظام العرفي الذي كان متبعا في شبه جزيرة سيناء منذ عام ١٩٢٤. واثيرت ايضا مسألة مرتكبي الجرائم في حالة وقوع هذه الجرائم في القطار الفلسطيني في سيناء وهل يحاكم مرتكب الجريمة امام المحاكم المصرية ام يحال الى محاكم فلسطين. وقد فهم ان من يرتكب جرما في منطقة سيناء يجب ان يحاكم امام القضاء المصري حتى ولو كان في قطار فلسطين

وهناك مسألة الخط الحديدي نفسه ووجوب حل مشكلاته مع السلطات البريطانيه لأن الحالة في مصر لم تعد تسمح ببقاء خط سيناء تابعا لحكومه فلسطين. وترى الدوائر الرسميه في مصر اعادة النظر في مسألة جمرك الحدود الجنوبيه ونقل مقر دائرة الجمرك من القنطره الى رفح او العريش

كتاب الدول الكبرى بادانة اليابان

لندن في ١٣ تشرين الثاني — وضع مندوبو الولايات المتحدة وبريطانيا وفرنسا صيغة جواب على المذكرة اليابانيه، وذكر في الجواب دحض قول اليابان بأنها تقوم بهذه الحرب دفاعاً عن النفس. وقيل ايضاً ان عملها غير قانوني ويؤثر على مصالح الدول المختلفه ويصيبها بأذى كبير. اما ادعاؤها بأنها تحارب انتشار الشيوعية في الصين فليس قائماً على اساس، لأنه لا يجوز قانوناً استعمال السلاح والاعتداء على اراضي دولة ما لانتشار مبدأ سياسي في تلك الدولة. أما اذا كان من شأن هذا المبدأ الاضرار بالغير فيتخذ حينئذ عمل إجماعي. وقيل ايضاً انه اذا استمرت اليابان على موقفها في الرفض فأن الدول الأخرى تضطر لاتخاذ موقف لها.

مندوب ايطاليا قد لا يوافق

ويستمر البحث في هذا الرد حتى يوم الاثنين. أما ايطاليا فيشك في انها ستقوم بعمل مامن شأنه اتهام اليابان أو ادانتها. كذلك أيضا موقف الدول الصغرى. لكن مندوب هولنده أعلن موافقة حكومته على اي تدبير تتخذه الدول العظمى في هذا الصدد، مع الضمانات

ممثل الصين يحمل على المؤتمر

وكان ممثل الصين أول المتكلمين فقال انه بعد عشرة ايام من البحث لازال مؤتمر الدول التسع حيث هو. وقد اتخذت اليابان روح الوفاق هذا دليلا على ضعف المؤتمر وتردده. وطلب منع الدول تصدير ايه مواد حربيه لليابان — روتر

نانكين اصبحت هدف اليابان الجديد

لندن في ١٣ تشرين ثاني — استمر اليابانيون في تقدمهم. وستكون نانكين نفسها هدفهم الجديد. وقد أمطروا مدينة «كيشاو» بنشرات طالبين من سكانها السرعة في إخلائها. وفي هذا الدليل على عزمهم ضرب المدينة بقنابل متواصلة. ويسكن المدينه ٢٠٠ الف صيني وفيها عدد كبير من الجرحى. وهم يستعدون الآن لهجوم عام

اعلان الاضراب العام في تونس

تونس — د. ن. ب — ذكرت جريدة العمل التونسيه ان الاضراب العام سيعلن في تونس في ٢٠ الجاري احتجاجاً على التدابير التي اتخذتها السلطات لقمع القلاقل

اعتقال اثنين موظفي البلدية

القدس — د ن.ب — في ١٣ تشرين ثاني — اعتقل اليوم صباحا السيدان ثريا البديري المهندس في دائرة بالقدس ويحي مراد رئيس قلم ادارة البلديه وارسلا رأسا الى المعتقل في المزرعه بالقرب من عكا. والمعتقد ان السلطات اشتبهت بأن لهما صلة مع بعض الثائرين الا انها لم تعلن شيئاً رسميا عن سبب اعتقالهما

ايطاليا غير متفائلة من المحادثات

روما في ١٣ تشرين الثاني — لم يظهر اى تفاؤل في ايطاليا بخصوص المباحثات التي ستجري بينها وبين بريطانيا. وكذب بصورة جازمه خبر احتمال اجتماع الكونت شيانو بالمستر ايدن — روتر

موعد مغادرة المندوب السامي انكلترا

لندن في ١٣ تشرين ثاني — يغادر المندوب السامي انكلترا يوم الجمعه القادم عائداً الى فلسطين — روتر

تعيين مساعد مدير بوليس عكا

القدس: عين عزت بك طبارة مساعداً لمدير بوليس عكا مع اضافة نجمة ثالثة له، خلفاً للضابط حسن افندي الكاتب الذي عين حاكما للصلح

دائرة الاستخبارات وحكاية التجسس

حادث شنسوايت مرة أخرى أمام الحقائق

لم يعثر البوليس على شيء مكتوب بالشيفرة

قال مندوبنا الخاص : أثبتنا في الفصل الأول ان المهندس القتيل «يعقوب سفنجر» لم يسافر الى عمان مطلقاً، وقلنا عن البرقية ان «روبين شنسوايت» قاتل المهندس نفسه هو الذي ارسلها الى زوجة المهندس من اقدس للتضليل ولاخفاء معالم جريمته، فلذا لم يجر اي بحث او تحقيق في عمان لأقتناع المحققين بعدم سفر المهندس اليها.

سرد
حقائق مجردة

ونعود الآن الى مهنة «شنسوايت» الاساسية، فنقول انها السمسرة على الاراضي وشرائها فقط. ومن اغرب ما قيل أن دائرة الاستخبارات تعتقد انه يوجد في عمان آلات اذاعة سرية مرسلة كتلك التي اكتشفت في تل نوف. وأن آخر قطعة ارض اشتراها «شنسوايت» كانت في اراضي «مستعمرة» تل نوف اليهودية.

والى القراء حقيقة «تل نوف» وهي : ان تل نوف عبارة عن ارض تقع امام قرية «المغار» على شمال طريق غزة تماماً. وقد كانت قبلا تعرف باسم «ارض العراض» وكانت لعائلة عربية فتسربت الى «روبين شنسوايت». وقد قسمها الى قطع وعلق عليها الآمال الجسام في كسب المال، فلذا شيد فيها خزاناً للمياه، واقام كوخاً صغيراً لحارسها، وكل انسان يسافر على طريق غزة ويصل الى قرية المغار يشاهد على يساره ذلك الخزان قائماً لوحده في سهل ممتد رحيب، وليس ثمة مستعمرة يهودية، ولا دار لروبين شنسوايت، ولهذا لم يكتشف البوليس آلة لاسلكية في تل نوف، بل اكتشف جثة القتيل يعقوب سفنجر ونظاراته فحسب!

دعاية
لبيع الارض

ولما قسم شنسوايت ارض تل نوف الى قطع اراد استغلالها بصورة واسعة جداً لذا اوفد سكرتيره «فيفل بولكس — فولكس» الى باريس للقيام بدعاية واسعة للارض بين اليهود الافرنسيين الذين يودون المجيء الى فلسطين، فسافر فعلا اليها.

واول عمل قام به في باريس هو انه طبع كمية كبيرة جداً من النشرات بثلاث لغات : الافرنسية والالمانية والانكليزية، وفيها وصف مسهب للارض وبعدها عن تل ابيب والاماكن المجاورة لها، وأرفق نشراته بصورة عن خريطة تلك الارض بعد تقسيمها الى قطع.

وبينما كان «بولكس» يقوم بدعايته اللازمة في باريس بلغه حادث اعتقال «شنسوايت» ومقتل المهندس «سفنجر» وما قيل حول هذه الجناية من اعمال التجسس واتهام «بولكس» نفسه بها، فلذا بعث حالا برسالة مطولة الى احد الضباط اليهود ونسخة منها الى جريدة «هابوكر» بتل ابيب، وفيها يتنصل صراحة من كل شيء، ويظهر استعداده للحضور الى فلسطين وتسليم نفسه للبوليس. وقد حضر فعلا الى تل ابيب وادلى ببياناته امام رجال البوليس الذين حققوا في القضية، واتخذته النيابة شاهداً لها ضد «شنسوايت».

ليس
من عصابة للتجسس

وقد كان «فيفل بولكس» قبل اشتغاله سكرتيراً لشنسوايت وكيلا لأحدى الشركات الاوروبية لبيع الاسفلت في حيفا واخيراً التحق بخدمة شنسوايت. وسافر الى باريس كما ذكرنا على ان يسافر الى المانيا وغيرها من البلاد الأوروبية التي يسكنها اليهود الذين يودون الهجرة الى فلسطين.

ولما كان الغرض من سفره هو بيع قطع الارض، ولما كان اخراج الاموال نقداً من المانيا ممنوعاً، زود شنسوايت وكيله المذكور برسالة لمساعدته في مهمته بقدر الامكان وذلك بتمكينه من اخراج الاموال النقدية اذا تمكن من بيع قطع من الارض. واخيرا عاد بولكس الى تل ابيب كما ذكرنا.

اما بخصوص التحقيق فلم يخرج من ايدي البوليس مطلقاً، ولم تقم دائرة اخرى اي تحقيق، بل جل ما هنالك أنه على اثر ما كتبته الصحف بموضوع آلة الراديو، سألت المحققين عن هذا الموضوع فأطلعوها عليه وهو كما سنرويه واكتفت هذه الدائرة بتلك المعلومات، ولم يثبت للمحققين وجود اية عصابة للتجسس مطلقاً.

لا
شيفرة هناك

اما موضوع الرسائل فأن البوليس لم يعثر على شيء مكتوب بالشيفرة بتاتاً ل عثر فعلا على عدة رسائل مختلفة في منزل شنسوايت برامات غان تتعلق ببيوع الاراضي، ومنها ماله علاقة بالمراسلات الصحفية المتعلقة بأحدى شركات توزيع الاخبار العالميه، واعتبرها البوليس امراً مشروعاً وحفظت في اضبارة التحقيق المتعلقة بالقضية. وقد كانت هذه الرسائل مكتوبة فعلا بلغات مختلفة لأنها تتعلق ببيوع قطع الارض الى يهود يسكنون في بلاد مختلفة اوروبا.

وقد بحث البوليس فعلا موضوع الآلة اللاسلكية فوجد نفسه بحاجة الى خبير فني لذا أحضر الضابط البريطاني المسؤول عن قسم اللاسلكي بدائرة المباحث الجنائية بالقدس وهو وحده قام بفحص الآلة فقال انها عادية كما سنوضح ذلك

اما الموتور الذي استعمله «شنسوايت» فقد اشتراه من شركة «روستون هورونزبي» الموجودة بيافا، وركب لاخراج الماء من البئر باراضي تل نوف وصبه في الخزان الذي نحن بصدده

ولم يحضر أحد من رجال البوليس البريطاني من لندن لفحص هذه الآلة ولا غيرها. وهناك علاقة بدائرة «سكوتلانديارد» نذكرها في عدد الغد. كما نذكر السبب الذي من أجله طنطنت الصحف اليهودية بادىء الأمر بمسألة التجسس

ارقام هامة

البلاد التي
تصدر لها فلسطين

تأتي بريطانيا في طليعة البلدان التي تصدر لها فلسطين اكثر محصولها. فقد صدر اليها في الاشهر الثمانية الاول من سنه ١٩٣٧ بما قيمته مليونان و ٢٦٩ ألفاً و ٣٠٥ جنيهات. والى المانيا ٩٩ ألفاً و ١٠٢ جنيه والى سوريا ٤٧١ ألفاً و ٢٠ جنيهاً والى مصر ٦٩ ألفاً و ٨٢٢ جنيهاً.

دخل
السكك الحديدية

بلغ صافي دخل سكة الحديد في الاشهر الثمانيه الاولى من هذه السنه ٥٩٤ ألفاً و ٨٥٠ جنيهاً. وبلغ الدخل عن طريق الركاب ١٩٦ ألفاً و ٦٠٧ جنيهات. وكان الركاب في تناقص عكس مشحونات البضائع التي كانت في زيادة مستمرة.

احصاءات
بدخل البريد

استمر دخل دائرة البريد باطراد في الاشهر الثمانية من هذه السنة. فقد بلغ ٣٥٧ الفاً و ٦٤٤ جنيهاً على حين كان في السنة الماضية ٣١٠ الاف و ٧٦ جنيهاً. اي بزيادة ٤٧ الفاً و ٥٦٨ جنيهات او ما يعادل ١٥ و ٣ اعشار من المئة. وارتفع كذلك بيع طوابع البريد الى ١٤٧ الفاً و ٥٣٠ جنيهاً على حين كان في السنة الماضية ١٤٢ الفاً و ٨٥٨ جنيهاً. أما التلفون فقد زاد دخله ايضاً من ١٠٨ الفاً و ٤٥٢ جنيهاً في السنة الماضية الى ١٥١ الفاً و ٦٨٥ اي بزيادة ٣١ الفاً و ٢٣٣ جنيهاً او ما يعادل ٤٢ في المئة

ماذا تقول
عن المندوب السامي

في تعليقاتها على استعفاء السر آرثر واكهوب، كتبت «الجويش كرونكل» تمتدح بعض صفاته، ثم تقول ولكن ما من احد يخلو من الانتقاد. فربما انتقدت الاجيال المقبلة السر آرثر لأنه وضع في وظيفة لا تلائم مزاجه. وقد كثرت الصعوبات في فلسطين الى درجة هددت مركز اليهود فيها. لكن السر آرثر كان رجلا يحترم القيام بواجبه وعلى الصورة التي يرضى عنها ضميره.

وفد عسكري الماني
يزور تركيا

استنبول — وصل أمس استنبول وفد عسكري الماني إجابة لدعوة هيئه أركان حرب الجيش التركي وهو يتألف من كولونيل وماجور وسيواصل سفره الى أنقره

البلدان التي تستورد فلسطين منها

في المقدمة تأتي المانيا وفرنسا اخيراً

في الوارد للبلاد من الخارج، بين بضائع وآلات ومختلف المنتوجات، جاءت المانيا الاولى خلال الاشهر الثمانية من سنة ١٩٣٧ وبعدها جاءت انكلترا. بينما كان ذلك على العكس في سنة ١٩٣٦ وبعد انكلترا تأتي : سوريا، رومانيا، الولايات المتحدة، عن سنة ١٩٣٧

فقد استوردت البلاد في هذه السنة من انكلترا ما قيمته مليون و ٦٦٧ الفاً و ٥٧٢ جنيهاً خلال الثمانية الأشهر المذكورة واستوردت من المانيا في المدة نفسها مليون و ٧٧٩ الفاً و ٩٠ جنيهات. وأقل ما استوردت كان من فرنسا. واستوردت من سوريا ماقيمته ٩٢٠ الفاً و ٣٩٧ جنيهاً. ومن مصر ٤٥٩ الفاً و ٦٣٧ جنيهاً. ومن اليابان ٣٠٥ آلاف و ٢٩٥ جنيهاً. ومن ايطاليا ٢٩٤ الفاً و ١٥٠ جنيهاً.

احصاءات عن الهجرة اليهودية

في هذه السنة وفي السنة الماضية

نشرنا في عدد الامس احصاء عن عدد الاشخاص الذين وصلوا فلسطين في خلال شهر ايلول من السنة الحالية ويؤخذ من احصاء رسمي ان اغلب المهاجرين قدموا من بولندا والمانيا فقد بلغ عدد المهاجرين في شهر ايلول من السنة الماضية ١٤٤٤ من البولونيين و ١٨٣٩ من الالمان يقابلهم في شهر ايلول من السنة الحالية ٢٧٩ بولونياً و ٣٣٦ المانياً. وبلغ عدد المهاجرين البولونيين في خلال التسعة الاشهر الاولى من السنة الماضية ١٠٥٢٦ من بولونيا و ٧٢٤٩ من المانيا يقابلهم في السنة الحالية ٢٦٤٥ بولونياً و ٣٢١٤ من المانيا.

فيكون مجموع المهاجرين من البلدين في السنة اشهر الاولى من السنة الماضية ١٧٧٧٥ يقابلهم.

. . .

البلاد التي
يجيئنا منها اليهود

في الاحصاءات الاخيرة أن بولونيا تعتبر في طليعة البلدان التي يهاجر اليهود منها الى فلسطين. ثم تأتي المانيا، رومانيا، تشكوسلوفاكيا، لتوانيا، لتضيا، فرنسا، انكلترا، سويسرا، اليمن وعدن، أميركا.

وهكذا يرى القارىء أن أوروبا الوسطى اكثر من غيرها اخراجاً لليهود وقذفاً بهم الى هذا الوطن!

خان يونس

مدرسة
الاناث الاميرية

ذهب طبيب الصحة وتفقد مدرسة البنات الاميرية وقد ابدى سروراً زائداً كل ما شاهده خصوصاً اجتهاد حضرة المديرة الآنسه موزية بشؤون المدرسة وترتيباً على وجه مرض. ويثني الاهلون على حضرة المديرة نظراً لطيب معاملتها لبناتهم. ونحب لو تقتدي بها جميع المعلمات.

الى
ادارة المعارف

رفع الاهالي امس عدة مضابط لعدة مراجع يتظلمون فيها من وضع تفريدة الـ ٣٢٠ جنيه على البلدة وهو المبلغ الذي كنا نوهنا عنه في المدة السابقة من اجل المدرسة الاميرية المذكور في الوقت الذي يعاني فيه الناس الامرين من الضائقة الشديدة. وكنا نأمل من المعارف ان تدفع هذا المبلغ فتريح الاهالي البؤساء من دفعه. وقد علمنا بان هناك اهتماما لعمل مضابط اخرى لنفس الغرض. نرجو العناية بها

تصفية
أموال يهود المانيا

في عددها الاسبوعي الأخير نشرت «المانشستر غارديان» مايلي :

هناك نظام «لتصفية اموال اليهود» وضعته حكومة المانيا لمن يهاجرون من البلاد الالمانية الى فلسطين، ويتضمن هذا النظام تحول من هناك ١٨٫٨٠٠٫٠٠٠ مارك (أو مايقرب من اربعة ملايين من الجنيهات الاسترلينية) الى فلسطين

ادعاء باعتداء

ادعى محمد عبد صلاح من اهالي مجدل صادق لمركز البوليس امس بأن شخصين اعتديا عليه من اهالي القرية. وضرباه ضربا نتج عنه عدة جراح نقل على اثرها الى المستشفى. وقد خف البوليس الى القرية المذكورة. والقى القبض على المتهمين واودعهما السجن رهن التحقيق

في المحاكم

حيفا — نظرت المحكمة المركزية في قضية حسن والي المتهم بقتل بقرة موسى علي باطلاق النار عليها في اراضي ابطيان فحكمت بسجنه سنة، وبرأت اثنين من الحورانيين لحيازتهما ستة كيلو أفيون لعدم اثبات التهمة عليهما

اعلان
بلدية يافا

بموجب قانون بيع المسكرات لعام ١٩٣٥ جئت معلناً عن طلب تجديد رخصة لعام ١٩٣٨ للبيع بالمفرق خارج محلي الكائن بشارع كرم الزيتون بمحلات داوود ساعود.

نخله يعقوب البهو

(٢-٢-٢١٨٩)

برقيات التعازي بوفاة المرحوم

الاستاذ الشاعر مطلق عبد الخالق

الناصرة في ١٢ تشرين ثاني — لمراسل الدفاع الخاص — فيما يلي بعض البرقيات التي وردت على السادة آل عبد الخالق معزية بفقيدهم المرحوم الاستاذ مطلق :

اطلب للفقيد الرحمة ولكم العزاء والصبر — الدكتور سليمان. بئر السبع.

— مصابنا ادمى القلوب، اعزيكم بوفاة عزيزنا الفقيد. له الرحمة ولنا الصبر والسلوان: عبدالرحيم الشريف — بيت لحم

— مصابنا بالفقيد الغالي عظيم. بقلب دام اعزيكم : ابراهيم اورفلي — بيت لحم

الفجيعة لا تعوض. خسارتنا جسيمة مطلق شهيد الوطنية والواجب فصبراً وعزاء — راشد الزعبي — يافا

اشاركم الحزن بالفقيد سائلا الله الرحمة، ولكم ولآله العزاء والصبر: امين الزعبي — حيفا

بقلب حزين اعزيكم بالفقيد. له الرحمة ولكم الصبر والسلوان : نصري قطان — بيت لحم

اعزيكم ونفسي بالفقيد مطلق : فريد السعد — حيفا

كشافة جمعية العمال العربية بحيفا تشاركم الاسى بفقد المرحوم الاستاذ مطلق. نطلب للفقيد الرحمة والغفران

مصابكم بفقيد الامه والادب أدمى القلوب فعزاء وصبراً على المصاب المروع. انا لله وانا اليه راجعون. الى الجنة ايها الفقيد العزيز: شفيق عبدالهادي — الجدل

تكدرنا جداً للفاجعة الاليمة اطلب لكم العزاء وللفقيد الرحمة والرضوان : جورج معمر — حيفا

آلمتني فجيعتكم جداً. لكم العزاء ولنا السلوى : ابراهيم حبيب — غزة

أحداث صحية حالت دون اشتراكي بتشييع جثمان الفقيد العزيز، له الرحمة ولكم طول البقاء : الياس صهيون — حيفا

وفاة مطلق هدت قلوبنا. افرغ الله عليكم الصبر وأسكنه فسيح جنانه : عبد العايدي — طبريا

أرجو قبول تعزية قلبي الحزين وفؤادي الموجوع : محمود العايدي — صفد.

اليوم علمت بالخطب الجلل مصابكم مصابنا فصبراً وعزاء : عبد الله الزعبي — نابلس

ذكرى الفقيد خالدة، التعزية عليه أليمة. رحمة الله ورضوانه اعتصموا بالصبر : سهيل زكا — حيفا

مصابكم مصابنا. لآل عبد الخالق العزاء وللفقيد الرحمة. آل سعد سعيد العبد الله شريف القاسم ام الفحم — حيفا

خسارتكم بالفقيد مطلق خسارتنا لكم الصبر وله الخلود. محمد سويد — القدس

وقد ورد الكتاب التالي باسم آل الفقيد من صفد:

السلام عليكم ورحمة الله تعالى وبعد فقد كان لما نقلته الصحف عن حادث دهم القطار للمرحوم نجلكم الاديب الاستاذ مطلق أسوأ الاثر في نفسي ونفس عارفيه، لما كان عليه المغفور له من الاخلاق الفاضلة والسجايا الكريمة الحميدة فاني الآن اشاطركم الاسى بفقيدكم الراحل الاديب، وأسأله تعالى ان يفرغ عليكم وعلى ذويكم وعلينا وعلى اصدقائه واصحابه الصبر الجميل، وان يعطر على ضريحه شآبيب الرحمة والرضوان وان يدخله فسيح الجنان، وان لا يريكم مكروهاً ولا سوءاً، وارجو الله تعالى ان يكون هذا آخر الاحزان ودمتم.

حسن عز الدين الخطيب

مفتي صفد

اسعد محمد قدورة

من صميم قلوبنا المقروحة نرسل لكم وللاسرة الكريمة دامعات التعازي باوفى الاخوان. وكما نرجو الصبر لكم نرجوه لانفسنا المفجوعة. عوضكم الله أخيه خيراً.

ابراهيم واخوانه — يافا

وورد الكتاب التالي ايضاً : تلقينا نبأ مفجعاً عزيز الحزن والاسف عن وفاة عزيزنا الشهيد الوطني وكريم الاخلاق مطلق افندي عبد الخالق. هذا الخبر ادمى عيوننا واقرح جفوننا وها نحن عن بعد نشاركم الاحزان ونأسف على فقده كل الاسف لانه كان اخاً من الاخوان وكريماً من الكرام فقد عز العزاء. وهذه مشيئة الخالق الذي نسأله تعالى ان يدخله جنات النعيم ويتغمده برحمته ونرجو ان يلهم آل عبد الخالق الصبر والسلوان، ونسأله ان يبقيكم لدار الوطن اسرة وعوضنا الله بسلامتكم. والسلام عليكم ورحمة الله

حسين سليم

قرية طمره — عكا

استقالة من
رياسة حزب العمال

لندن في ١٣ تشرين الثاني — استقال المستر لانسبوري من رياسة حزب العمال في البرلمان البريطاني وقد علل استقالته بأنه يريد الانصراف الى الأعمال الخاصة بالسلام. وانتخب المستر جونستون بدلا من المستر لانسبوري في رئاسة الحزب.

التبرعات
لمنكوبي الصين

لندن في ١٣ تشرين الثاني — تبرعت لجنة سباق المستشفيات الارلنديه بمبلغ خمسة آلاف جنيه للجنة الصليب الأحمر الدولي في هانكو لاعانة المنكوبين الصينيين وتخفيف ويلات الحرب هناك.

اعلان
بلدية يافا

بموجب قانون بيع المسكرات لعام سنة ١٩٣٥ جئت معلناً عن طلب تجديد رخصة لعام ١٩٣٨ للبيع بالمفرق داخل محلي الكائن بشارع الدرهلي بعمارة الدرهلي.

نخله يوسف طلاماس

(١-٢-٢١٨٨)

الانقلاب الخطير في البرازيل

الدكتاتورية تغرس أصولها في البقاع الامريكية

تناولنا في برقيات « الدفاع » الانقلاب الخطير في البرازيل واعلان الدكتاتورية وحل الهيئات النيابية ووضع دستور جديد على أسس نقابية . وننشر تفاصيل هامة عن هذا الانقلاب :

حل الهيئات النيابية

أعلن دستور جديد في البرازيل حلت بموجبه جميع الهيئات النيابية بما في ذلك مجلسي النواب والشيوخ والمجالس البلدية . وصدر بلاغ رسمي جاء فيه ان الدستور الجديد من شأنه ان يكفل السلام والطمأنينة في جميع انحاء البلاد

خطاب الرئيس فرجاس

وقد القى الرئيس فرجاس خطابا ...يم بالراديو بسط فيه حالة البرازيل الاخطار المحدقة بها والمستقبل المظلم الذي ...ير نحوه . وأكد عدم فائدة مجلس ...واب ولا مجلس الشيوخ لأنهما غير ...يرين بالاقتراع على الاصلاح ...قتصادي المعطل . وانتقل الى ضرورة ...يل الدستور لعام ١٩٣٤ وجعله مطابقا ...لة الدولية الحاضرة

دستور البرازيل الجديد

ثم نشرت الجريدة الرسمية نص ...تور الجديد وهو يحتوي على ١٧٨ ... وأهم ما فيه ان البرازيل جمهورية ...ة من حلف من الحكومات وللبرلمان السلطة التشريعية بالتعاون مع ...س الاقتصادي العام ومع رئيس ...ورية

البرلمان البرازيلي ومدته

ومدة البرلمان ٤ سنوات وهو مؤلف ...لسين مجلس النواب ومجلس الحلف ...ب النواب بطريقة غير مباشرة ...هم مندوبون من المقاطعات . ...ل كل حكومة ١٠ نواب على الاكثر ... الاقل . ويتألف مجلس الحلف من ...ن الحكومات ومن ١٠ اشخاص ...رئيس الجمهورية

سلطة رئيس الجمهورية

...ق لرئيس الجمهورية حل البرلمان ...ل في شؤون اية حكومة من ...ت المندمجة في الحلف . وهو ...است سنوات . وينتخبه ...د من المقاطعات ومن المجلس ...دي العام ومن البرلمان . ويبدأ ...ستور من اليوم ويعرض على ...اء العام

الغاء وزارة الحربية

...ع وزير الحربية بيانا على الجيش ...الدمهمة الجيش بعد ما اصبح الدستور كفيلا بتحسين النظام الديمقراطي أن يسهر على صيانة النظام في الداخل وسيكون الجيش سوراً يقي البلاد من كل فتنة .

فرجاس رئيس الجمهورية

أما السنيور فرجاس رئيس الجمهورية فقد تولى رئاسة الجمهورية في عام ١٩٣٠ بحركة ثورية تلت هزيمته في الانتخابات على الاثر . ومنذ ذلك الحين حاول الكثيرون من خصومه السياسيين القيام بثورة جديدة ضده ولكنهم لم يفلحوا . وفي شهر تشرين الماضي طلب الرئيس فرجاس أن يعلن البرلمان الحكم العرفي بدعوة اتقاء خطر الثورة الشيوعية فوافق البرلمان على هذا التدبير بالرغم من ان زعماء المعارضة اتهموا الرئيس فرجاس بانه يعمل على اقامة ديكتاتورية عسكرية .

رئاسة لأجل بعيد

واول ما فكر فيه الرئيس فرجاس دعوته للهيئة التي يخولها الدستور الجديد انتخاب رئيس الجمهورية الى الاجتماع وحصل منها على قرار بتعيينه رئيسا للجمهورية الى اجل غير مسمى مع ان موعد الانتخابات للرياسة كان قريبا .

تأليف وزارة جديدة

وقد قدم أعضاء الوزارة استقالتهم الى رئيس الجمهورية ليكون مطلقا من كل قيد فيما يتعلق بالوزارة الجديدة وفهم ان الوزارة نفسها سيعاد تأليفها

الانقلاب وصحف فرنسا

وقد علقت جريدة « الايكو دي باري » فقالت : كان لحوادث البرازيل وقع عظيم في فرنسا وان الرئيس روزفلت يجب عليه أن يعرف اليوم أن عزلة الولايات المتحدة أصبحت في خبر كان وان هذه المزية التي تمتعت بها زمنا طويلا دخلت الآن في انباء التاريخ . وقالت « البتي باريزيان » ان الانقلاب الأخير كان نتيجة لمطامع السنيور فرجاس الخاصة ورغبته في الحكم مدة طويلة .

الانقلاب والولايات المتحدة

أما وقع الانقلاب في الولايات المتحدة فان المقامات السياسية ترى في خروج البرازيل الوقتي عن دائرة نفوذ الولايات المتحدة قد يكون وخيم العاقبة على البرازيل من الوجهة الاقتصادية بنوع خاص وستكون حوادث البرازيل مدار مناقشة في مجلس الامة الامريكي وتقول هذه المقامات ايضاً ان تبديل شكل الحكم في البرازيل من شأنه العمل على أن تغرس الفاشستية لاول مرة اصولها الدميمة في الارض الامريكية ومن شأنها أيضاً القضاء على عقيدة مونرو وهي التي تعني بان امريكا للامريكيين .

انباء سوريا

تصريحات الوفد التركي

لما وصل وكيل الخارجية التركية نعمان منمنجي الى حلب جرى له استقبال رسمي في المحطة وحيته ثلة من رجال الشرطة والدرك .

وقد اجاب رئيس الوفد على سؤال وجه إليه ان مهمته تنحصر في تمتين اواصر الصداقة بين تركيا وفرنسا ، وبين تركيا وسوريا ولبنان . وسنمكث في البلاد السورية خمسة او ستة ايام وبعد ان ازور سفير فرنسا في بيروت اغادرها الى دمشق لزيارة رجال حكومتها والتحدث اليهم في مختلف الشؤون الخاصة بسوريا وتركيا .

— واجاب على سؤال عن زيارة الوفد للاسكندرونة : ليس من حاجة لهذه الزيارة . وان نظام الاسكندرونة سيطبق بصورة طبيعية ابتداء من يوم ٢٩ تشرين ثاني الحالي .

الجزيرة والوحدة

نشرت جريدة الشباب الحلبية حديثاً قالت انه جرى بين مندوبها وبين نائب الجزيرة قدور بك الحاج علي من ان النائب المذكور قال ان الجزيرة تطلب استقلالا اداريا وماليا تحت حماية فرنسا وان بترول الجزيرة هو ملك للجزيرة تتصرف به كما تشاء وان العميد السامي وعدهم بتحقيق هذه المطالب الخ .

وقد علمت ان النائب المذكور عندما قرأ ما جاء بجريدة الشباب قدم كتابا الى المحافظ مكذبا ما ورد في الجريدة المذكورة وطلب الى المحافظ ملاحقة مندوب الجريدة المفتري قضائياً

هجرة الاتراك

جاء من انطاكية ان الهجرة التركية قد بدأت منذ الآن وان عدداً كبيراً من الاتراك قد وصلوا الى لواء الاسكندرونة العربي هذا الاسبوع .

وان الدعاية التركية قد اخذت في التوسع يوما بعد يوم تشجعها حكومة انقره وصرف في سبيلها الاموال الطائلة . وغاية الاتراك من هذه الحركة جعل المنطقة اكثرية تركية لكي يتسنى ضمها لتركيا في المستقبل

المعاهدة السورية

جاء من باريس اليوم انه من المرجح تأخير تقديم المعاهدة السورية الافرنسية للبرلمان للمصادقة عليها شهراً واحداً . وقد احدث هذا الخبر في سوريا تبلبلا في الأفكار .

اعلان بلدية يافا

بموجب قانون بيع المسكرات لعام ١٩٣٥ جئت معلنا عن طلب تجديد رخصه لعام ١٩٣٨ لبيع المشروبات الروحية داخل محلي الكائن في شارع بطرس ملك سكجها طريق المحطه .

عز الدين الرملاوي

المغربي

موقف اليونان من اختلافات اوروبا

رئيس الحكومة يبسط سياسة اليونان الخارجية

اثينا — خطب رئيس الوزارة اليونانية المسيو متكساس عن السياسة الخارجية لليونان . وقد بدأ خطابه بقوله : لقد وثقنا عرى التحالف مع حلفائنا البلقانيين واوجدنا معهم علاقات دائمة لا يعتريها وهن » .

موقف اليونان من الاختلافات الاوروبية

ثم اشار الى موقف اليونان من الاختلافات الاوروبية فقال : لا نحن ولا حلفاؤنا نريد التدخل فيها ، فاليونان مرتبطة بجميع الدول بروابط الصداقة وهي تعزز كل جهد يبذل للمحافظة على السلم ولا تنوي في حالة ما الدخول في اية مغامرة كانت »

الاستعداد للدفاع عن الحقوق

ثم قال : على ان اليونان وهي تبذل جهودها لمصلحة السلم لم تتردد في بذل التضحيات العظيمة في سبيل الاستعداد العسكري للدفاع عن حقوقها وسلامة املاكها بقوة السلاح » .

حكومة اليونان في الوقت الحاضر

وانتقل المسيو متكساس بعد ذلك الى : أن هنالك أناس يعدون على اصابع اليد الواحدة يحاولون الصعود على سطح الماء من الاعماق التي القتهم فيها ثورة ٤ اب وقد اوجد اليأس في نفوسهم هوس التدخل الاجنبي في شئون اليونان الداخلية ولكن هذه الحالة انتهت ولن تعود . فاليونان دولة مستقلة وهي اليوم تحكمها حكومة حسنة تعد من افضل العوامل للمحافظة على السلم الاوروبي . فاذا قام بعض الاجانب على المسئولين واخذوا على عاتقهم مهمة الاعتناء في شئوننا الداخلية ظنا انهم يحسنون صنعاً اذا هم قاموا بهذه الخدمة . لبلادهم بالتدخل في شئوننا . وان يتركوا اليونان ترتاح من نصائحهم فلسنا في حاجة الى نصائح احد

الاحوال المالية والتطور الاقتصادي

وانتقل رئيس الوزراء عقب ذلك الى التحدث عن الاحوال المالية في اليونان فقال : استطيع ان اؤكد لكم ان خيوننا مفتوحة دائما الى كل ما يهم بلادنا . واننا نعمل للسير بالبلاد في تطورها الاقتصادي بسرعة لم تعرفها اليونان فيما مضى من تاريخها »

شجعوا

مينا يافا العربي

اليابان ومعاهدة الدول التسع

طوكيو — كتبت جريدة « نيشي نيشي » عن رد اليابان على الدعوة الى مؤتمر بروكسل فقالت : انه من المحتمل أن تعلن اليابان بطلان معاهدة الدول التسع لأن هذا الحل لا بد منه ازاء الموقف الحالي ثم قالت الجريدة : ان اعلان بطلان معاهدة الدول التسع ينتج في الأحوال الثلاثة الآتية : إذا أعلن المؤتمر أن اليابان معتدية أو أنها خرقت المعاهدة ، إذا لم تسفر أعمال المؤتمر عن نتيجة فيكون ذلك دليلا على أن بقاء المعاهدة ليس ممكنا ، إذا رفض المؤتمر ما طلبته اليابان من تعديل المعاهدة

ملك الزجاج

لا حياة للامم إلا في « الاستقلال الاقتصادي »

قام الاستاذ

عبد المعطى بدر

فافتتح له فروعاً في

يافا — المركز الرئيسي

حيفا : شارع الكوكب . في عمان . و القدس : سوق البازار

وزودها بلوازم من افضل واجمل انواع الزجاج ولوازم البيوت والصالات

تجد في هذه المحلات وسائر الفروع

اجمل الاواني من فضية ، ذهبية ، برونزية ، صحون ، ملاعق ، كؤوس ، لبايات ، طقومة شاي من جميع الاحجام ، ولمبات ، وثريات

وقد اسس معملا للزجاج يخرج يومياً ما تحتاج اليه البلاد من اواني وفضلا عن انتشار محلاته فقد اتفق حباً بخدمة بلاده مع اشهر فبارك الشرق والغرب والبكم بعضها : تشكيو سلوفاكيا ، اليابان ، يوغوسلافيا

ويتعاطى مع هذه المعامل : آذن تشيكشيك ، تشيكوسلوفاكيا ، هيشي تاقا ،

اليابان · فيرنكتي · جبلاس · يوغوسلافيا

تشكيل محاكم عسكرية في فلسطين

طلب الينا رسمياً اعادة نشر البلاغ الرسمي رقم ٢٠ — ٣٧ التالي :

نظراً لاستمرار حملة منظمة من الارهاب في فلسطين ، فقد تقرر لصالح الامن العام في هذه البلاد تشكيل محاكم عسكرية بموجب نظام الدفاع عن فلسطين لسنة ١٩٣٧

وسينشر نظام الدفاع في اليوم الحادي عشر من شهر تشرين الثاني وسيعمل به في اليوم الثامن عشر من الشهر المذكور

ووفقاً لهذا القرار ستشكل محاكم عسكريه في جميع انحاء فلسطين ، وستتألف من رئيس من رتبة ضابط ميدان وضابطين للنظر في الجرائم المجمله ادناه :

١ — اطلاق النار على اي شخص وستكون عقوبة هذا الجرم الاعدام

٢ — حمل الاسلحة والقنابل وستكون عقوبة هذا الجرم الاعدام

٣ — القيام باعمال التخريب والتخويف

وستدرج التفاصيل الوافية بهذا الشأن في النظام الذي سينشر يوم ١١ تشرين ثاني والاحكام التي تصدرها هذه المحاكم العسكرية ستكون خاضعة لتصديقها من قبل القائد العام للقوات البريطانية في فلسطين وشرق الاردن . وسيكون قراره غير قابل الاستئناف .

ويود القائم بادارة الحكومة ان يبين بوضوح وجلاء أن الحافز الوحيد لهذه المقررات هو الامن العام وليس سبب ذلك فشل المحاكم المدنية التي ستستمر في النظر في جميع الجرائم باستثناء الجرائم المذكورة اعلاه .

ان تشكيل هذه المحاكم العسكريه مع العقوبات التي تفرضها مقصود منها الاسراع في تنفيذ نظام الطوارىء لاخماد حملة الارهاب والتخريب الحاضرة ، تلك الحملة التي صممت الحكومة على القضاء عليها .

وخلال الفترة التي تمضي بين نشر نظام الطوارىء الجديد وتنفيذه في اليوم الثامن عشر من شهر تشرين الثاني سينشر هذا البلاغ الرسمي كل يوم في الصحف اليومية وستذيعه يومياً محطة الاذاعة الفلسطينية »

١٠ تشرين الثاني سنة ١٩٣٧

العلاقات بين تركيا وسوريا ولبنان

بيروت — صرح رئيس الوفد التركي الذي يزور سوريا ولبنان في الوقت الحاضر عن الغرض من الزيارة فقال : إنها لتوثيق عرى الصداقه بين تركيا وسوريا ولبنان وعقد معاهدة تضمن صداقه وهناء هذه البلاد المجاورة . » ثم قال عن مسألة الاسكندرونه أما مسألة منطقة الاسكندرونه فقد وافقت عصبة الامم على النظام الذي ترى الضرورة توجبه في هذا اللواء وسيعمل به ابتداء من ٢٩ تشرين الثاني الجاري » ثم ختم رئيس الوفد حديثه بقوله : إنه يرجو أن تعبر صحف لبنان وسوريا عن نيات تركيا الحسنة وعواطفها الصادقة نحو الشعبين »

الوكلاء والمستودع

الشركة المصرية البريطانية التجارية — تلفون ١٠٦٢ ؛ يافا — ص.ب. ١٧٩

الاحد في ١٦ رمضان سنة ١٣٥٦ و١٤ تشرين ثاني سنة ٩٣٧

صاحب الامتياز : ابراهيم الشنطي
المدير المسؤول : شوكت حماد

الاعلانات | في يافا (ادارة) الدفاع : قسم الاعلانات
في القدس (وكالة) « : تلفون ١٤١٣
في حيفا « « : « ١٢٥٨

الدفاع

جريدة يومية سياسية مصورة

السنة الرابعة — العدد ١٠٠٥ — ٤

دار الدفاع : شارع جمال باشا - عمارة المظفر - يافا - فلسطين
العنوان التلغرافي (الدفاع - يافا)
تلفون ١١٨٧ (اربعة خطوط) و١٠٧٥ (خطان) صندوق البريد (٢٥٥)

الاشتراكات | في فلسطين عن سنة ١٥٠
في البريد الداخلي « « ١٨٠
في سائر الاقطار الخارجية « « ٣٠٠

صور عالمية على هامش الحوادث

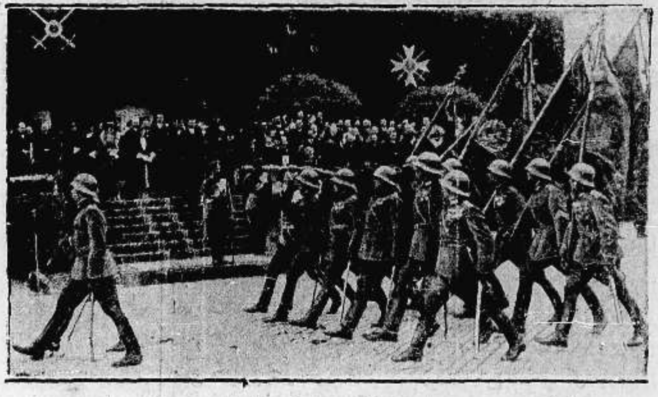

الملك بوريس ملك بلغاريا يستعرض الجيش في صوفيا عاصمة ملكه

صورة الملك كريستيان العاشر ملك الدنمرك وقد مضى ٢٥ سنة على مدة حكمه

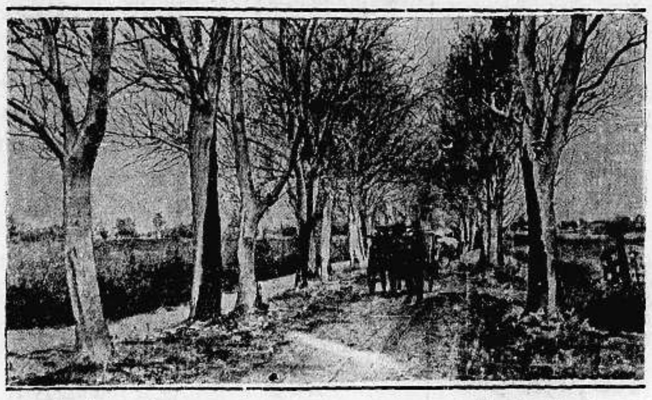

رجال المطافيء في شرقي انكلترا يكافحون بالغازات جنسا من الحشرات الذي يؤذي الشجر ولا يبقى ورقة خضراء الا وياكلها

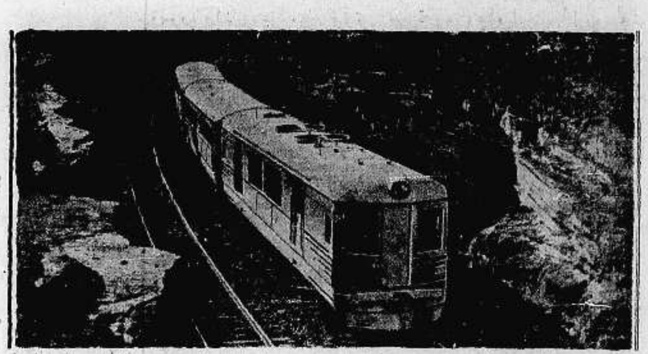

اول قطار يسير بقوة الديزل في اوستراليا وهو يقطع ٧٠ ميلا انكليزيا في الساعة

السائق الافرنسي المشهور المسيو بيير الذي فاز بسباق الدراجات الدولي في باريس .

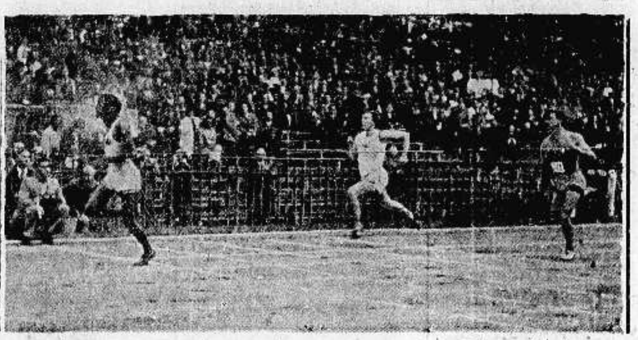

سباق لركض السريع في ملعب باريس وقد فاز الزنجي جونسون وقطع مئة متر في ١٠٫٢ في الثانية الواحدة

الهر غوستاف وتراه راكبا فرسا وقد تبارى يوم الخميس الماضي مع الملاكم الايطالى لوكاتيلي

المستر بيبه الذي استطاع بآلة خصوصية للغطس الهبوط في الماء الى عمق ٩٢٣ مترا وهو اول انسان استطاع الوصول الى هذا العمق في الماء

الهر كورت لاعب القيثارة المشهور في أوبرا برلين وهو من اشهر الموسيقيين في العالم

شجعوا
ميناء يافا
العربي

أعلنوا عن بضائعكم في جريدة الدفاع — يافا

الاثنين في ١٢ رمضان سنة ١٣٥٦ و١٥ تشرين ثاني سنة ٩٣٧

السنة الرابعة — العدد ١٠٠٦ — ٤

الدفاع

جريدة يومية سياسية مصورة

صاحب الامتياز : ابراهيم الشنطي

المدير المسئول : شوكت حماد

الاعلانات | في يافا (ادارة الدفاع) : قسم الاعلانات
في القدس (وكالة) « : تلفون ١٤١٣
في حيفا « « : ١٢٥٨

دار الدفاع: شارع جمال باشا – عمارة المظفر – يافا: فلسطين

العنوان التلغرافي « الدفاع — يافا »

تلفون ١١٨٧ (أربعة خطوط) و١٠٧٥ (خطان) ص. ب ٢٥٥

الاشتراكات | في فلسطين عن سنة ١٥٠
في البريد الداخلي « ١٨٠
في سائر الاقطار الشرقية « ٣٠٠

خمس ضحايا عربية في القدس بينها سيدتان واصابة آخرين

اطلاق النار على سيارة عربية من مسدسات أوتوماتيكية . مقتل عربيين في بيت اسرائيل ورحافيا . مقتل يهودي

افادة عربي وضبط سيارة · بلاغ دائرة الامن العام · بلاغ قلم المطبوعات · اعتقال يهودي · تفصيلات وافية عن الحوادث الثلاثة · اقوال مراسلنا

فيما يلي سرد للحادث المفجع الذي يرى القراء تفاصيله . وقد آثرنا ادراج بعض شهادات واقوال المصادر الرسمية والصحف اليهودية مع المحافظة على الدقة وتوخي الواقع الصحيح :

رجال وسيدات

القدس: كانت احدى سيارات شركة الباصات الوطنية ذات الرقم ١٧٥١ ذاهبة الى يافا في الساعة العاشرة من صباح اليوم، يسوقها السيد راغب ابو خلف من الخليل وعدد ركابها نحو ١٥ راكباً بينهم نحو خمس او ست سيدات

السائق يرتاب ويحذر

ولما اقتربت السيارة من محلة محنة يهودا في حي روميما لاحظ السائق تجمهر عدد غير قليل من اليهود فداخلته الريبة وتحسب للامر ، وكان كلما دنا من التجمهر زادت ريبته واخذ يسوق بحذر . ولما اصبح على بعد بضعة أمتار وقع ما كان في الحسبان

هل الفاعلون ثلاثة

فقد قيل على رواية راكب: شوهد ثلاثة اشخاص يرتدون لباساً أوروبياً يقتربون من السيارة وبأيديهم مسدسات اوتوماتيكية . وفجأة اطلقوا النار على الباص من الجهة الاماميه بعد ان غطوا وجوههم الى العيون بالقبعات

وفي هذه اللحظة انحنى السائق داخل السيارة واستمر في السير كما استمر اطلاق الرصاص الذي اخترق الزجاج حتى ان كرسي السائق أصيب بأربع رصاصات

اصابة سيدتين ومقتلهما

وكان جالساً في المقعد الذي يلي مقعد السائق السيدة المرحومة فريدة حشمة وعمرها ٦٠ سنة والى جانبها الفتاة المرحومة لولو صائغ وعمرها ١٥ سنة ، فأصيبتا بجراح مميتة . وقد توفيت السيدة فريدة على الفور ، اما المرحومة « لولو » فقد توفيت بعد وصولها الى المستشفى بمدة قصيرة . وقد اتصل بنا انهما كانتا ذاهبتين الى يافا لحضور عقد قران احد اقربائهما السيد خليل اللدعة .

وقتل شخص آخر لا يزال مجهول الهوية ، وسأوافيكم باسمه في رسالة اخرى اذا تمكنت . وبلغ عدد الذين اصيبوا ثمانية اشخاص ، قتل منهم سيدتان ورجلان ، والباقون اصيبوا بجراح مختلفة

وامام هذه المفاجأة المجرمة اسرع السائق في السير ، وهو ممسك بعقود السيارة . وعلا الصياح فاسرع البوليس الى محل الحادث ونقل الجرحى والقتلى الى المستشفى .

اضطرار سيارة للعودة

وفي الفترة التي تخللت خروج السيارة الاولى والمدة التي توقفت فيها بسبب الحادث غادرت كراج الشركة سيارة ثانية ملأى بالركاب . ولما وصلت الى محلة محنة يهودا بادرها اليهود برشق الحجارة فاضطرت الى العودة بعد ان تحطم زجاجها . وقد اصيب من جراء رشق الحجارة شخص يهودي يدعى شموئيل ديني نقل على اثرها الى مستشفى الحكومة ومنها الى هداسا

البوليس يرافق السيارات

وقد توقفت حركة السير في تلك المحلة تماماً وامتنعت الشركة عن تسيير السيارات الى يافا لمدة طويلة ، ثم استأنفت السير بعد ان رافقت السيارات قوة من البوليس للمحافظة عليها .

انتشار دوريات البوليس

وعلى اثر وقوع هذه الحوادث انتشرت دوريات البوليس المسلح في شوارع المدينة لابسة الخوذ الفولاذية ، واخذت تتجه نحو شارع محنة يهودا .

وانتشر خبر الاعتداء بسرعة البرق وهرع الناس وممثلو الصحافة الى مستشفى الحكومة وتجمعوا في ساحة العدلية وكان الوجوم يعلو وجوههم .

تدوين افادات المصابين

وكذلك هرع بعض موظفي الادارة الى المستشفى وبعض الضباط البريطانيين والعرب لمعاينة القتلى والجرحى وتدوين بعض الافادات .

وقد اصيبت يهوديتان بجراح بسيطه في اثناء رشق سيارة الشركة بالحجارة

سيارة تطلق النار

وفي المساء عاد مراسلنا في القدس واتصل بنا تلفونياً مدلياً بالمعلومات التالية: بالاضافة الى ما ذكرته لكم في رسالتي الاولى اتصلت بي المعلومات الاتية : علمنا ان شخصاً عربياً يدعى السيد عيسى زبوره يبيع بنزيناً بالقرب من المكان الذي اطلق منه الرصاص على سيارة شركة الباصات الوطنية ، قد ادلى بافادة للبوليس قال فيها انه شاهد سيارة صغيرة رقمها ١٤٠١ كانت تطلق النار على الباص واعطى اوصاف شخص ضرب عن ذكره حرصاً على التحقيق . أما السيارة فقد حجزها البوليس

رشق سيارة عربية

وفي الوقت الذي كان الرصاص يتساقط على ركاب الباص العربي صادف مرور سيارة عربية من نوع التراك يسوقها السيد رشيد علي حموده ، ويعاونه السيد ابراهيم حسين شنك وكلاهما من لفتا وبوصولهما الى باب كراج « همكشير » تعرض لهما باص يهودي وسد الطريق امامهما وعندها لم يشعرا إلا والحجارة تتساقط عليهما بكثرة من عدة جهات ، فجرح الاثنان في رأسهما ونقلا الى مستشفى الحكومة ، واسعف الثاني فغادر المستشفى وبقي الاول فيه . وكانت سيارة اخرى عربية آتية من طريق يافا وبوصولها الى مكان الحادث رجمها اليهود بالحجارة فاسرع السائق السيد ممدوح السوق وتمكن من النجاة دون ان يصاب باذى يذكر .

وقوع حادثين ايضا

هذا ما وقع في الساعة العاشرة صباحاً . لكنه وقع حادثان آخران احدهما في الساعة السادسة والنصف والثاني في الساعة السابعة والربع صباحاً ايضاً . وقد ذهب ضحيتهما عربيان . وفيما يلي التفاصيل :

مقتل عربي واصابة آخر

في الساعة السادسة والنصف صباحاً كان اثنان من العرب من قرية المالحة يسيران في محلة رحافيا اذ اطلقت عليهما النار فاصيبا بجراح . وقد توفي احدهما ويدعى ابراهيم كرام وهو من عمال شركة الكهرباء اما الثاني فيدعى موسى حسن وقد اصيب بجراح خطرة وقد نقل الى مستشفى الحكومة .

مقتل عربي آخر

وفي الساعة السابعة والدقيقة ١٥ كان بعض العمال العرب يعملون في عمارة في محلة بيت اسرائيل اذ ببعض اليهود يبادرونهم باطلاق النار فاصيب اثنان من قرية بيت ساحور وقتل احدهما ويدعى احمد بشارة . أما الثاني ويدعى محمد حمدان علي حجازي فقد اصيب برصاصتين واحدة في رأسه والثانية في ظهره ، وجراحه خطرة .

وفي حادث قتل احد العربيين في محلة بيت اسرائيل فهم ان البوليس اعتقل يهودياً ، وقيل ان اثنين من الشهود قد تعرفا عليه

رشق العمال اليهود

وقد قابل العمال العرب هذا الحادث برشق اليهود بالحجارة فجرح ٤ أشخاص وكانت جراح احدهم خطرة وقد نقل الى المستشفى حيث توفي بعد الظهر .

وكذلك جرح اثنان من العرب من رشق الحجارة .

بلاغ الامن العام

وقد اصدرت ادارة الامن العام البلاغ الآتي :

تقرير ادارة البوليس

اطلقت النار على عربيين في محلة

« البقيه على الصفحه الرابعه »

فيما يلي جدول بحوادث امس في القدس :

الاسم	عدد القتلى	عدد الجرحى	المحلة	الوقت
ابراهيم حسن كرام	١	ـ	رحافيا	٦،٣٠ صباحاً
موسى حسن	ـ	١	«	«
احمد بشارة	١	ـ	بيت اسرائيل	٧،١٥ صباحاً
محمد حمدان علي حجازي	ـ	١	«	«
آخرون	ـ	٢	«	«
فريدة حشمة	١	ـ	روميما	٩،٣٠ صباحاً
لولو صايغ	١	ـ	«	«
شخص مجهول	١	ـ	«	«
سركسيان وآخرون	ـ	٤	«	«

اشتباك الطلبة في مصر

وقوع جرحى اثناء الاحتفال بشهداء الجامعة المصرية

استعمال الخراطيم والعصي وقيام عدة مظاهرات مختلفة

القاهرة في ١٤ تشرين ثاني – لمراسل الدفاع الخاص — احتفل طلبة الجامعة المصرية اليوم بعيد ذكرى شهدائهم . واول هؤلاء الشهداء الطالب المرحوم محمد عبد المجيد مرسي الذي قتل في مثل هذا اليوم من سنه ١٩٣٥

وضع الاكاليل

وفي صباح اليوم تجمع الطلبة بحرم الجامعة حول النصب التذكاري للشهداء ووضعوا عليه أكاليل الزهر والنبت المزاني ثم وفد الى الجامعة جمهور من طلبة المدارس والكليات المختلفة فاحتشدت في فناء الجامعة

وكان بين الاكاليل التي وضعت على النصب اكليل من الدكتور احمد ماهر وآخر من اسماعيل صدقي باشا وبعض أساتذة الجامعة

وفي الساعة العاشرة أقبل الامير عباس حليم فاستقبله الطلبة وهم يهتفون للامير زعيم العمال وحملوه على الاعناق

واقبل بعده الدكتور محمد حسين هيكل بك ووضع اكليلا من الزهر بالنيابة عن محمد محمود باشا وسط هتاف الطلبة . ثم القى هيكل بك كلمة مرسلة من محمد محمود باشا الى الطلبة جاء فيها انه يشاركهم في ذكرى شهدائهم الابرار الذين وهبوا حياتهم لمصر . واعتذر عن عدم الحضور بنفسه لتعب يشعر به

بدء عراك الطلبة

وبعد ذلك بقليل اقبل فريق من طلبة مدرسه الفنون والصناعات فلما وصلت جموعهم الى النصب تعددت الهتافات المتناقضة واشتبكوا مع طلبة الجامعة في معركة جرح فيها طالبان من الجامعة وبضعة طلبة من مدرسه الفنون . وقد حضر رجال الاسعاف ونقلوا الجرحى . وانسحب طلبة الفنون الى خارج فناء الجامعه وكسروا بعض الاشجار وأقتطعوا منها العصي الغليظه وجمعوا الحجارة .

وعند ذلك لجأ طلبه الجامعه الى خراطيم المياه وتسلحوا بالعصي والطوب وهاجموا طلبة مدرسه الفنون فوقع عراك جرح فيه بعض الطلبه من الطرفين جراحاً طفيفه .

ومما اثير الضحك ان بعض الطلبه أرادوا بعد هذه المعركه دخول فناء الجامعه فرفعوا مناديلهم البيضاء دليل الامان .

وقوع حوادث اعتداء

وكان من المقرر ان يحضر رفعة النحاس باشا ومعالي مكرم عبيد باشا الى الجامعه اليوم لحضور الاحتفال بذكرى الشهداء لكنهما عدلا عندما وردت اليهما الانباء بوقوع الحوادث السابقه الذكر .

اما محمد بلال رئيس فرق القمصان الزرقاء وهو احد طلبة كلية الطب فقد هاجمه اخوانه واعتدوا عليه بالضرب الشديد فسال الدم منه واصيب بعدة اصابات ونقل الى غرفة في الجامعة حيث اشرف رجال الاسعاف على معالجته

واراد النائب الاستاذ حسن ياسين ان يتكلم في جماهير طلبه الجامعه فاعتدوا عليه بالضرب حتى سال منه الدم.

وقد استمر الاضراب في الجامعه حتى الساعه الواحدة بعد الظهر

نريد رأس صدقي

وكان اليوم في الساعه السابعه والنصف مساء موعد سفر رفعة النحاس باشا الى الاسكندريه لحضور غداً مع جلالة الملك فاروق فكان في وداعه على المحطه جماهير تحمل العصي الغليظه وتهتف « نريد رأس صدقي »

رشق بيوت بالحجارة

ولما سار القطار تألفت من جماهير المودعين مظاهرة سارت الى نادي الجامعه فرشقوا النادي بالحجارة ثم استأنفوا سيرهم الى منزل محمد محمود باشا فرشقوه بالحجارة ايضاً ولكن خدم المنزل لجأوا الى خراطيم المياه في رد المعتدين .

الاستاذ عوني بك يغادر فرنسا الى مصر

غادر باريس في الساعه التاسعه من مساء امس الاستاذ عوني بك عبد الهادي الى مرسيليا في طريقه الى مصر . والمعروف ان الاستاذ عوني بك كان ينوي السفر الى لندن إلا أن الحكومه البريطانيه لم تصرح له بهذه الزيارة

«الدفاع»: ذكرنا ذلك منذ بضعه ايام استناداً الى كتاب من الاستاذ

محادثات الدول

لندن في ١٤ تشرين ثاني — تقرر ان يسافر اللورد هاليفاكس الى برلين في يوم ٢٧ تشرين الثاني الجاري .

اعتراف اليابان بفرانكو

طوكيو في ١٤ تشرين ثاني — في آخر الانباء ان حكومه اليابان اعترفت رسمياً بالجنرال فرانكو .

اليهود في دانزغ

جاء في برقيات الصحف اليهوديه ان اضطهاد اليهود بالجملة قد انتقل الى دانزغ حيث قرر برلمانها تطبيق القوانين الالمانيه في معاملة اليهود وانه ليس امام اليهود الا الرحيل من دانزغ

سفر اللجنة الدولية

بيروت في ١٤ تشرين ثاني — لمراسل الدفاع الخاص — ستسافر اللجنه الدوليه الموجودة الآن في الاسكندرونه في يوم ٢٢ الجاري عائدة الى جنيف بعد ان اتمت مهمتها في اعداد الانتخابات واحصاء عدد السكان في السنجق . وستقدم تقريرها الى العصبه ثم تعود الى الاسكندرونة في اوائل شهر يناير المقبل للاشراف على الانتخابات التي تحدد موعدها في آخر مارس

تنقلات الوفد التركي

بيروت في ١٤ تشرين ثاني – وصل افراد الوفد التركي الى دمشق ما عدا الرئيس المريض الذي عاد الى تركيا

تعليقات سريعة

ما أظلم بعض أحكام الناس!

في الطرائف المترجمة في عدد اليوم أن الجنرال فراكو كان موظفاً بسيطاً في (الفرقة الاجنبية)، وأنه طلب فتاة اسمها (دونا كارمن) من ابويها الغنيين جداً فرفضا لأنه «مجرد موظف لا مستقبل له.»

ما اظلمكم أيها الذين تحكمون على الناس من مظاهرهم وحاضرهم فقط. ها هي الدنيا تفتح صدرها (لذلك الموظف البسيط) وتقول له خذ اسبانيا كلها.

والفتى (الذي لا مستقبل له) بيده الآن مستقبل ٢٥ مليون نفس وبلاد واسعة ذات تاريخ، وغنى.

هذا المستقبل بيد الله وليس بيد شخص أو أشخاص. فلا تكونوا جائرين في الحكم، وترشوا من كان يتصور هتلر الدهان، وموسوليني الذي نام تحت جسر روما لفرط الجوع، يصبحان وهما في مقدمة رجال العالم؟

تصورات تحيط بهذا الاسم

زار الطراد (إمدن) المياه المصرية منذ أيام وكلما ذكر هذا الاسم شعرت النفس نحوه بكثير من الاعجاب. فأن الشجاعة، والمغامرة، والاستبسال، والصبر، والغرية — كل هذه السجايا رافقت اسم (إمدن) في مغامراته الواسعة، في المحيط الهندي.

والقراء يعلمون ان (امدن) اسم طراد ألماني، سبح في مياه المحيط الكبير، وبدأ سلسلة أعماله ومغامراته. وقد تعبت منه أعصاب الاسطول البريطاني، فأخذت وحداته في مطاردته زمناً طويلا. وقد حطم هذا الطراد عشرات بل مئات من بواخر الحلفاء. وحين حانت الساعة ثبت ثباتاً عجيباً، وطلب اليه التسليم فرفض الى ان تحطمت مدافعه، وقتل اكثر جنوده وبحارته، واوشك هو على الغرق. عندئذ جاء قارب البارجة البريطانية فحمل قائد الطراد وجنوده، وبالغ قائد البارجة في إكرامه وأبقى له سيفه، وحياه التحية العسكرية.

هذه هي الوقائع التي تقترن باسم (إمدن). ولو اردنا التوسع بها لضاق هذا المجال.

هدفها الثاني نانكين عاصمة البلاد

رغم المذكرة التي اعدتها الدول الثلاث: بريطانيا، والولايات المتحدة، وفرنسا، فاننا لا نرى مايدل على ان اليابان ستصغي الى احتجاج هذه الدول. وقد عرفت اليابان قيمة هذا الاحتجاج في حرب الحبشة، وقبل ذلك ثم هي ترى الفرصة سانحة للانقضاض بجيوشها الهائلة فهل يوقفها كتاب من مؤتمر بروكسل؟ لو تعلم اليابان ان وراءها جواً دولياً لا يقتصر في تهديده على ارسال المذكرات، لفكرت ثلاث

مرات قبل ان تقدم على مثل هذا العمل

ولقد ذكر امس أن نانكين اصبحت الهدف الثاني للجيوش اليابانية. ونكاد نرى من الآن هذه الجيوش وهي فاتحة ابابها — إلا في حالة وقوع طارىء عظيم ولكن ليس من جانب الصين على كل حال

ان الشعوب الكبيرة في عددها، والضعيفة في وسائل قوتها، يجب ان تتخذ من فاجعة الصين عبرة. وكل البلدان التي فيها ما يطمع الاجنبي بها وانما هي عبارة عن فرائس. ولن تنجو من الخطر إلا حين ان تستعد لمواجهته. لقد علمتنا امثولة الحبشة شيئاً. وها هي عظة الصين تعلمنا اشياء!

زعم مجلة عن ملكين عربيين

زعمت احدى المجلات الانكليزية ان هناك خلافاً بين ابن السعود والامام. وان اليمن بتقربها الاخير من ايطاليا زادت في هواجس الملك السعودي وعلقت المجلة على حب الثأر الذي يجول الآن في خلد الامام الخ

كل هذا القول إسراف في التخيل. فليس ثمة شيء بين الملكين الاخوين غير علائق المودة واكثر من المودة والجزيرة العربية في حاجة الى معاونة ملوكها ولبس الى تفرق كلمتهم. وهم الشاعرون تمام الشعور الجو الدولي، شعوراً يجعلهم أقرب ما يكونون دائماً الى بعض.

إن هذه الجزيرة لا تنجو من الخطر إلا اذا اندمجت ممالكها في نظام دولي واحد، وشرعت في الحال بتقوية كيانها كدولة. وعندما يكون في الجزيرة نظام كهذا ساعتئذ يطالع العرب العالم بشيء، وتحسب مجموعة الدول الكبرى لهم حساباً. ويكون العمل المستمر لتحرير الشعوب العربية استعداداً لانهاء الامبراطورية التي هي مطمح كل عربي.

ليس من خلاف البتة. وعلى العكس اتحاد وثيق جداً

«...»

اعلان

تقدم لمحكمة نابلس الشرعية مضبطة من مختار قرية عصيرة الشمالية تتضمن ان سعاد بنت عبد الله علي حمدان من اهالي قرية عصيرة الشمالية ماتت سنة ١٣٢٤ هجريه وانحصر ارثها في زوجها سليمان بن سماعيل ناصر حمدان وولدها منه كليب ثم مات سليمان المذكور سنة ١٣٢٩ هجريه وانحصر ارثه في ولده كليب المذكور المتولد له من زوجته سعاد المذكورة ولا وارث للمتوفين المذكورين غير من ذكر. فمن له اعتراض على مضمون هذه المضبطه فليراجع هذه المحكمه خلال مدة اسبوعين من تاريخ النشر.

وكيل قاضي نابلس الشرعي

محمد عارف هاشم

(٢٢٠٦)

* * *

في ذمة الله يا مطلق الصديق

إن من الاصدقاء من تعرفهم معرفة تمتد الى عشرة طويلة الامد، لكنهم اذا غابوا عنك لم تتفقدهم، ولم يخالجك حنين الى مجلسهم، واذا جلسوا اليك لا تطرب لمحضرهم مع انهم لا يعليهم وزر ولا تشوبهم نقيصة، بل قد يكونون ممن اكتملت فيهم الفضيلة واستوت لديهم أطيب الخلال لكن يعوزهم تلك الشعلة الروحية التي هي اغنى ما بين الانسان والانسان من الصلات

عرفت الصديق الاديب «مطلق عبد الخالق» منذ بضع سنوات فكأني عرفته مدى الحياة. فكان الى اخلاقه الكريمة وشمائله النبيلة تتقد بين جنبه تلك الشعلة الروحية.

عرفته وهو يرسل من ذهنه المشرق ومن شعره الروحي أشعة كاشفة عن حقيقة الحياة من وهمها، فشرح غرائبها وتقصى على مشاكلها وأوضحها.

وأرى من حق الصداقة علي ان ارثيك يا مطلق الصديق الوفي والكاتب الكريم النزعة والصحفي الذي كان قلمه مالكاً لرأيه، وكان رأيه مالكاً لحياته وكانت حياته ملكاً لأمته وللحق وحده.

انى لألمحك الساعة ايها الصديق وانا اكتب كلمتي في رثائك. ألمحك أمامي في ابتسامتك الساخرة ونظرتك الساحرة. ألمحك من وراء قبرك من وراء الزمن. من وراء الخلود متضوىء النفس رضيها بما ازلفت لقومك واخوانك في حياتك

ألا فنم هانئاً بجوار اكرم الاكرمين. نم هانئاً بما اسلفت، مذكوراً بخير ما يذكر به مثلك في الشبان العاملين. وعند الله جزاؤك، والله يتولانا واياك برحمته، وهو ارحم الراحمين.

مجدل عسقلان: محمد برزق

كافأة مالية مهمة

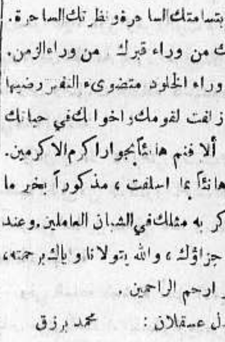

سامي كمال الحص

تلميذ من اهالي بيروت عمره ١٧ سنه طويل القامة نحيف الجسم ابيض الوجه اشقر الشعر ترك بيروت يوم الجمعة في ٢٩ تشرين الاول ١٩٣٧ ووصل الى حيفا في الساعه الثامنة مساء من اليوم نفسه ثم انقطعت اخباره عن عائلته التي لا تقصد من هذا الاعلان القبض عليه بل مجرد الاطمئنان عنه.

فمن ارشدنا اليه فليخابر ادارة هذه الجريدة او محل هاشم وقزاز بيافا والقدس وله مكافأة مالية مهمة.

٢١٨٦-٧-٢

مقال في صحيفة انكليزية عن فلسطين

مشروع التقسيم يصطدم بمعارضة شديدة

الاجراءات الصارمة التي نفذتها السلطة اخيراً

تشترك صحف الاقاليم في انكلترا مع صحف لندن في تهيئة الرأي العام البريطاني لما عسى ان تتخذ من الاجراءات الصارمة لفرض مشروع التقسيم او غيره فرضا. وفيما يلي خلاصة مقال افتتاحي كتبته في هذا الموضوع جريدة «ذي ويسترن ديلي برس آند برستول ميرور» التي تصدر في مدينة برستول الانكليزية

المحرر

الذين ذهبوا الى دمشق

لم تكد أنباء اضطرابات فلسطين الاخيرة تصل الى هنا حتى جاءتنا بعدها انباء فرار بعض زعماء العرب من القدس الى دمشق، وهو فرار لا يمكن من الآن التنبؤ بما سيسفر عنه من نتائج

قد يكون هؤلاء الزعماء خافوا من الاعتقال او من النفي. وقد يكونون لم يجدوا غير الفرار سبيلا لتضليل السلطات. وقد يكونون لم يلتجئوا الى سوريا الا نزولا على حكم خطة مدبرة تدبيراً تقتضي توجيه الاضطرابات الفلسطينية وادارتها من هناك، لا سيما والمعروف عن سوريا ان فيها عصابات سبق لها مراراً ان تآمرت على تعكير السلم في فلسطين

ومهما يكن هنالك من تفسير لعمل هؤلاء الزعماء فان السلطات الفلسطينية يمكنها ان تعمى عن هذا الخطر الجديد الذي يتهدد القانون والنظام وها هي الاعمال الاخيرة تتكلم بنفسها عن نفسها

آمال تنهار في مشروع التقسيم

واذا كان مشروع تقسيم فلسطين من المشاريع التي لم تبلغ حد الكمال، من وجهتي النظر العربية واليهودية على حد سواء فقد كانت هنالك آمال عظيمة في قبول هذا المشروع باسرع ما يستطاع لينتهي بذلك عهد الارهاب الذي لطخ سمعة تلك البلاد، ولكن هذه الآمال قد انهارت وبالاسف، إذ بينما اق...

الصهيونيون في تردد كثير مبدأ التقسيم رفضه العرب، الذين يصح وصفهم بانهم ساميون، رفضاً تاماً شايعتهم فيه بقية الممالك العربية

الرأى العام البريطاني والحكومة

وبذلت المحاولات منذ عدة اسابيع في سبيل اعادة عهد الارهاب الى ما كان عليه في الماضي، فقوبلت هذه المحاولات من السلطات بأمرم الاجراءات واعتقلت الكثيرين، وفر من بين يديها الكثيرون من الزعماء الى دمشق وهذه كلها خطوات تلاها هدوء نسبي خداع لم يلبث ان تلاشى بسلسلة من الاضطرابات اظهرت انه لا معنى لما قيل من ان المقاومة العربية قد وصلت الى نهايتها وجعلت الادارة تستعد لثورة جديدة مفاجئة تتخوف من وقوعها في المستقبل القريب. فاذا تحققت هذه المخاوف فالرأي العام الانكليزي لا ينتظر من الحكومة إلا ان تثبت بالاعمال انها اليوم اكثر استعداداً مما كانت ايام اضطرابات العام الماضي

اضطرابات فلسطين تفرح اعداء بريطانيا

ولم تفش اللجنة الملكية سراً عندما اعربت في تقريرها عن رأيها في أن عجز الحكومة عن العمل لحفظ القانون والنظام عاملا هاماً من عوامل الموقف الفلسطيني المضطرب. وهناك اسباب تدعونا الآن الى القول بان الدروس التي القتها هذه اللجنة قد حفظتها الحكومة فاصبحت اقوى عزماً مما كانت في الماضي، سيما وأن اضطرابات فلسطين الحاليه لاتقع باسوء الحظ، الا في وقت يتطلع فيه اعداء هذه البلاد (الانكليزية) اليها ويفرحون لما تصاب به من المضايقة وينتهزون كل فرصة صالحة للاستغلال فيستغلونها باحسن ما يمكنهم لخدمة اغراضهم الخاصه...

مخزن سمور

لوازم الرجل

لوازم السيدات

واردات حديثة

تشكيلة واسعة

اثمان معتدلة

قمصان صوف JEAGER

يبيجر الماركة العالمية الشهيرة

روب ديشامبر. جرزيات. كلسات. بجامات صوف للرجال

خدمة ممتازة ـ الاسعار غاية في المهاودة

— شرفونا بزيارتكم —

القدس ـــ شارع مأمن الله

(١-٤-٢١٧٣)

تصميم الدفاع

مقال عن وضعية البوليس الفلسطيني

احترام العربي لواجباته رغم المصاعب

قائد كشافة انكليزي يرد على ودجوود

نشرت «الديلي تلغراف» في احد اعدادها الاخيرة كتاباً من قائد الكشافه من أحسن ما رأينا من البوليس الانكليزي المستر واسلي جاء فيه ما يلي: الاضطرابه ثم الى القدس وحولها فكانوا الانكليزي اخلاصاً للواجب.

منعهم نكال بغير انصاف

قال الكاتب:

الى محرر «الديلي تلغراف»

سيدي: لا أرى في الكتاب الذي نشرتموه في اعمدة جريدتكم للمستر ودجوود عضو البرلمان شيئاً من الانصاف تجاه هيئة من رجال أرت اعمالا مجيدة

وقد يكون هنالك افراد قلائل جداً من رجال البوليس الفلسطيني العرب يشك في تمام اخلاصهم لواجباتهم الخطرة التي تؤدي في وجه ما لا يعد من الصعاب، اما الاكثرية الساحقة فلا شك قط في اخلاصهم.

كنا في خطر لتشابه الملابس

لقد اتيح لي في شهر نيسان الماضي ان اتولى قيادة فرقة من فرق كشافة «روفر» مؤلفة من ثلاثين كشافاً ولتشابه ملابسنا بملابس الفرقة الكشفية اليهودية، اعطتنا السلطات مراراً في طول البلاد وعرضها عدداً من رجال البوليس لحمايتنا ولمرافقتنا في رحلاتنا.

اما الشباب الانكليز الذين رافقونا في عكا والناصرة وحول ضفاف بحر الجليلي وفي المطلة على الحدود السورية، ومن العفولة الى مناطق جنين ونابلس

البوليس العربي لا يقل اخلاصا

ولقد اعجبنا كل الاعجاب بهؤلاء، ولكن اعجابنا باخلاص البوليس العربي وولائه لواجبه لم يقل عن هذا الاعجاب. فقد سهر هؤلاء العرب ايضاً على مصالحنا في كل مكان عينوا لمرافقتنا اليه، عندما كنا معسكرين على مقربة من البحر الميت ثم بعد ذلك في اريحا.

ولا يمكنني ان اتصور الاصعوبة ان اكون هنالك اقدر على العمل البوليسي وابرع في ادائه مثل ذلك الجاويش العربي الذي تولى ارشادنا في جبال اريحا.

«الدفاع»: ارفق هذا القائد الكشفي كتابه هذا بصورة نشرتها له «الديلي تلغراف» وهي للجاويش الذي اطراه وهو جاويش سوداني اللون ثم مفتش بوليس بريطاني.

الوكلاء والمستودع

الشركة المصرية البريطانية التجارية — تلفون ١٠٦٢ يافا ـ ص.ب. ١٧٩

طوائف مترجمة عن الصحف

الفلاح الهائل الثروة الذي يسند الجنرال فرانكو بالملايين

يشترون اسلحة واقمشة وهم انما يريدون شراء عطف كبار الماليين

نترجم الطرائف والمنتخبات التالية عن عدة صحف اجنبية :

شراء
السلاح والعطف

حاولت روسيا ان تشتري ذخائر حربية من انكلترا بما قيمته عشرة ملايين جنيه . وقد كادت تعقد صفقة على شروط معينة . فعلم المستر ايدن بالأمر، وتغير الموقف حالا واعتذرت الحكومة البريطانية بأن مصانعها غير قادرة على تصدير أي سلاح للخارج لشدة حاجة البلاد الى منتوجها

وأخذت روسيا تتطلع الى صفقة اكبر، فاتجهت نحو الولايات المتحدة وضاعفت المبلغ فصار ٢٠ مليون جنيه. ومصانع أميركا تحب النقود. وسياسة العزلة قد ضعفت ، وسوف ينجح مثالين : في سراء السلاح، وفي كسب عطف الماليين الاميركان !

مدح
الوزير وتذم سياسته

أخذت دوائر المحافظين تستغرب شدة امتداح صحف الأحرار للمستر إيدن . وفي الوقت نفسه فأن هذه الصحف، كصحف العمال أيضاً، تنتقد بصورة شديدة سياسة بريطانيا الخارجيه . أليس ثمة اتساق بين الوزير وسياسته ؟ ولماذا يمتدح هو، وتـذم سياسته ؟

يريد
أن يربح لندن

أوفد الجنرال فرانكو أحد أعوانه يتنقل في شركات لندن لشراء كمية من قماش الصوف للجنود قياسها ١٠٠ ألف يارده . ويستطيع الجنرال طلب هذه الكمية من برلين وروما بسعر أرخص، وبشروط ملائمه . لكن فرانكو اختار لندن على غيرها رغم ارتفاع السعر . ان السبب في ذلك محاولته كسب عطف العاصمة الكبيرة ، لا سيما بعد قرار تبادل الوكلاء بينه وبين الحكومة البريطانيه .

مؤتمر
لا يملك فرض عقوبات

يعقد الآن مؤتمر الدول التسع الذي وفد عليه وزراء خارجية الدول الكبرى. وهذا المؤتمر من شأنه تعطيل مصالح تلك الوزارات الى حدما . ثم هو يقتضي نفقات كبيرة . وأغرب ما فيه أن الدولة المعتدية غير ممثلة فيه . وأنه نفسه لا يملك فرض عقوبات على تلك الدولة !

الوزير
العاجز عن الاستقالة

هناك وزير لا يستطيع ان يستقيل وبرغم البرقيات التي نشرت كثيراً عن الدكتور شاخت، وزير الاقتصاد الألماني، فليس ثمة ما يشير الى استقالته. لقد تدخل هتلر نفسه في الامر وهكذا احتفظ بأقوى دماغ مالي في المانيا بهر العالم بأساليبه التي ثبت بها النقد الالماني

شخصية
تدعمه بالملايين

وراء الجنرال فرانكو شخصية مالية عظيمة . انه الدون مارش صاحب الملايين الكثيرة التي جمع أغلبها في الحرب العالمية. هذا الرجل اطلق يد الجنرال فرانكو في ملايينه ليمنع الحمر من الانتصار في اسبانيا . وعمره ستون سنة، وهو فلاح غير مثقف كثيراً ، لكنه وطني، وصاحب مبدأ. والقنابل التي تطلقها مدافع الجنرال والرصاص الذي تطلقه بنادقه — كل هذا من جيب الدون مارش كما يتحدث بذلك الجنود

وقد ساعد هذا الرجل المغامر الجنرال بريمودي ريفييرا . ثم فر الى البرتغال . وعندما قام الجنرال فرانكو قدم له خمسة عشر مليون جنيه ينفقها في مراكش على اعداد خيرة شباب العرب هناك ليذهبوا الى اسبانيا وليمثلوا الدور الذي مثلوه .

ويوما يرى هذا الرجل في سلامنكة، وآخر في روما، وثالثاً في اجتماع مع موسوليني أو شخصية المانية كبيرة . ويقال انه بفضل الجهود التي بذلها فتح للجنرال فرانكو اعتمادات مالية بـ ٢٠٠ مليون جنيه !

مكانة
محرر التايمس

يعتبر محرر جريدة التايمس صاحب نفوذ لا يقل عن نفوذ أي وزير، كما لا يقل عن نفوذ رئيس اساقفة كنتربري، والمستر جيوفري داوسون الذي يشغل هذا المنصب يتمتع بقوة هائلة في الحكومة. فالتايمس تعتبر لسان المحافظين، وهي احد الالسنة الشبه رسمية التي تؤثر في مجرى الحياة في الامبراطورية .

زوجة
الجنرال فرانكو

تدعى عقيلة الجنرال فرانكو «دونا كارمن» وهي الآن في الاربعين من عمرها . ولها ابنة صغيرة عمرها سبع سنوات . والام وابنتها على جانب من كمال الانوثة والتربية . وقبيل تزوج الجنرال بها، كان يعمل موظفاً بسيطاً في «الفرقة الاجنبية» . فلما طلبها من والديها الغنيين جداً، عارضا بشدة لان «لا مستقبل لذلك الموظف» . واليوم ؟ ها ان مستقبل اسبانيا بيده !

تحفة
تاريخية ثمينة

ميلانو في ١٤ تشرين ثاني (ستيفاني) — سلم ابن اخ قداسة الحبر الاعظم المنيور فرانسواه راتي الدوق دي برجام باسم قداسة البابا ذخيرة كبرى من الصدف مرصعة بالجواهر الكريمة كانت ملكاً لآل بوربون وقدمت الى ماريا كريستين دي سافويا يوم زفافها ثم كانت ضمن ما آل بالارث الى قداسة الحبر الاعظم . وهذه الهديه المقدمه من قداسته وهي اولى الهدايا الشخصية التي تقدم الى احد اعضاء آل سافويا هي دليل تعطفه على هذا البيت الممثل في شخص الدوق دي برجام في الاحتفالات التي اجريت لتطويب مناقب ماريا كريستين واعياد مدينة ديزيو بمناسبة الذكرى السنويه الثانين لميلاد قداسة الحبر الاعظم .

تحريم الخمر
في روسيا

بالرغم من أن شراب «الفودكا» وهو الخمر الشائع بين الروسيين يدر بيه، على خزانة الدولة ايرادا كبيرا فان حكومة السوفييت أصدرت قانوناً تحرم بموجبه بيع الخمر بكافة أنواعه . وكان من نتيجة اصدار هذا القانون أن أقفلت محال جميع الخمر وتعطل العمل في مصانعها ولكن الحكومة استخدمت عمالها في شئون أخرى

اعلان
بلدية يافا

بموجب قانون بيع المسكرات لعام ١٩٣٥ جئت معلناً عن طلب تجديد رخصه لعام ١٩٣٨ لبيع المشروبات الروحيه داخل محلي الكائن في شارع بسترس ملك سكجها طريق المحطه .

عز الدين الرملاوي
المغربي

امرأة
تلد التوائم

تقول الصندي اكسبرس : في لندن امرأة لا تلد الا التوائم . وعندها الآن ١١ ابناً إذ مات خمسة من الـ ١٦ الذين ولدتهم . وقد علمت بها الملكه ماري فبعثت اليها بكتاب تهنئة «للتعب الذي تلاقينه ولتضحية الذات» . وتعيش هذه الزوجة وأولادها على مصروف ٢٥ شلناً لاطعام ابنائها وكسوهم في الاسبوع الواحد، لانها تدفع ما يتبقى من الجنيهين والـ ٨ شلنات لشركة التأمين وغير ذلك .

اعلان
بلدية يافا

بموجب قانون بيع المسكرات لعام ١٩٣٥ جئت معلناً عن طلب تجديد رخصة لعام ١٩٣٨ للبيع بالمفرق خارج اعمل في محلي الكائن بشارع الحلوه .

انطون يوسف مراكيس

بطلة العالم في الطيران

تتحدث عن رحلتها الجوية الى استراليا

وتصف تفاصيل رحلتها من الشرق الى الغرب

وصلت الطائرة النيوزيلندية جين باتن الى لمبن في الساعة الثالثة والدقيقة ٤٥ بعد ظهر يوم ٢٤ تشرين الاول الماضي بعد ان تفوقت على جميع الطيارين الذين قطعوا المسافة بين انكلترا واستراليا بطريق الجو وسجلت رقما قياسياً عالمياً جديداً وهو خمسة ايام و ١٨ ساعة و ١٥ دقيقة .

ارقام
قياسية سابقة

ومما يذكر بهذه المناسبة ان برودنيت قطع هذه المسافة في شهر مايس الماضي في ٦ ايام و ٨ ساعات و ٢٥ دقيقة وبروك في ٧ ايام و ١٩ ساعة و ٥٠ دقيقة وملدروس في ٨ ايام و ٩ ساعات وموليسوز في ٨ ايام و ٢٢ ساعة و ٢٥ دقيقة واسكوت في ١٠ ايام و ٢٣ ساعة .

ساعات النوم

وقد نشرت جريدة الديلي اكسبرس بياناً عن رحلتها الجوية جاء فيه : لم أنم إلا ١٨ ساعة منذ ما غادرت داروين وأنا لا أكاد أصدق انى الآن قريبة من التايمز .

«ومما يستحق الذكر في رحلتي انى نمت ثلاث ساعات في الهند الشرقيه وثلاثاً في رانجون وثلاثاً في كراتشي وخمساً في دمشق واربعاً في نابولي

«غادرت البصرة الى قبرص في يوم الخميس وهو يوافق يوم عيد ميلادي ومكثت افكر فيها وانا محلقة فوق الخليج الفارسي .

برقية
من قبرص

ثم قالت : «ولما وصلت الى لبنان اضطررت الى الارتفاع بطائرتي الى ١٠ آلاف قدم لان السحب كانت كثيفة والمطر يسقط بغزارة فعدت الى دمشق وفيها القيت برقية تنتظرني من قبرص هذا نصها :

«إنصحوا جين باتن ان لا تهبط لي الارض هنا فان المطار غير مستعد لنزولها فقد كانت تهب على البحر الابيض المتوسط في هذا اليوم عاصفة ماطرة اغرقت المطار» ولم أر في حياتي ولم اسمع عن عاصفة مثلها حلقت في الجو وكنت لا ابصر شيئاً لشدة الضباب .

الرقم
القياسي الجديد

ثم قالت : ولقد طرت قبل هذه المرة الى استراليا وقطعت المسافة في خمسة ايام و ٢٢ ساعة ، اما هذه المرة فاني قطعت المسافة في خمسه ايام و ١٨ ساعة و ١٥ ثانية . واعتقد ان الرقم القياسي الجديد الذي سجلته سيغتبط به سكان نيوزيلندا واستراليا اشد اغتباط فانه فوز عظيم لهم . لقد غادرت استراليا في زمن الربيع وكانت الاشجار مورقة مزهرة وحلقت فوق وادي الرين قادمة من مرسليا ورأيت الاشجار متوجة بتيجانها الحمر التي لا تظهر الا في زمن الخريف ورأيت مختلف الاجواء واني اعترف بان الجو البارد الخالي من الغبار هو دائما اصلح من سواه للطيران

في
جزر الملايا

وقيل لي عندما وصلت الى الورستار في جزر الملايا اني سعيدة الحظ اذ لم اصل قبل موعدي بيومين لان المطار كان مملوءاً بالماء وقد بلغ عمقه ست بوصات وكذلك كانت الحالة في رانجون وقيل لي في اثينا انه هبت قبل وصولي بيومين عاصفة هوجاء لم يعرفوا لها مثيلا من ستة اعوام

المهارة
في الطيران

ثم قالت : وعندي ان المهارة وحدها في الطيران لا تكفي للنجاح بل يجب ان تكون الظروف مناسبة وهذا علاوة على المعاملة التي يعامل بها الطيار من الاهالي في طريقه ففي البصرة اقبل علي بعض الاهالي بمجرد هبوطي يحملون زجاجات الكولونيا وكثرت الهدايا التي قدمت الي في رانجون حتى شعرت اني في حاجة الى طائرة اخرى لتحملها ولقد احتفظت في رحلتي بمجموعة من النقود من البلدان التي مررت بها فقد ارسلت الى امي عشرة جنيهات انكليزية واهدي الي بعض الريالات الهدلندية والروبيات الهندية والريالات الايرانية والدراخمات اليونانية والليرات الايطالية والفرنكات الفرنسوية وكنت احمل في طائرتي كميات من اللحم واللبن والسكر والبلح والبرتقال والخبز وكنت انقلد مسدساً وعشرين خرطوشاً وقنابل» .

الآن
تريد الراحة

ثم ختمت الطيارة البطلة حديثها بقولها :

«لم اعتزم الزواج في ايام حياتي المقبلة ولست راغبة في معاشرة جديدة ولكنني اريد الراحة

واني انتهز هذه الفرصة فاقول ان الطائرة التي سجلت بها هذا الرقم الجديد هي نفس الطائرة التي عبرت بها الاطلنطيق الجنوبي الى بونس ايرس والى نيوزيلندا واستراليا وقد سجلت بها خمسة ارقام قياسية جديدة»

اعلان
بلدية يافا

بموجب قانون بيع المسكرات لعام سنة ١٩٣٥ جئت معلناً عن طلب تجديد رخصة لعام ١٩٣٨ للبيع بالمفرق داخل محلي الكائن بشارع الدرهالي بعمارة الدرهالي .

نخله يوسف طلاماس
(٢—٢—٢١٨٨)

الاسطول الجوي في روسيا السوفياتية

أسرع الطائرات واكبرها حجماً

تعبيء روسيا اسطولا جويا يشتمل على طائرات كبيرة الحجم يقال انها ستكون أسرع من زبلن طيراناً واكثر قوة وتستطيع ان تظل محلقة في الجو مدة أطول من غيرها .

ويستعمل بعض هذه الطائرات في اغراض الجيش والبعض في الاغراض التجارية ولكنها تكون جميعها مستعدة للقتال في زمن الحرب، اذ ان الطائرات الروسية المدنية مجهزة بأمكنة خاصة لحفظ القنابل .

كلية لتدريب
النساء على الطيران

وقد اقيمت في موسكو كلية لتدريب النساء على الطيران ولاستخدامهن ليشتغلن قائدات ومهندسات للطائرات . وسيراعى في اختيار موظفي الطائرات ان يكونوا مزيجا من الذكر والانثى وان يشتغل الازواج وزوجاتهم دائما في طائرة واحدة .

برنامج الاذاعة الفلسطينية

يوم الاثنين في ١٥ تشرين ثاني سنة ١٩٣٧

٥و٣٠	اشارة الوقت والنشرات ثم حديث الأطفال بالعربية للانسة وديعة شطارة
٦ر١٠	اذان العشاء وقرآن كريم الشيخ اسماعيل المرنجي
٦ر٢٧	قصة المولد النبوي الشريف ـ الحاج موسى البغدادي وفرقته
٦ر٤٥	قصة «امرأة وأمرأة» ـ الاستاذ جميل جوزي
٧	اشارة الوقت ونشرة الاخبار المسائية الاولى
٨ر٣٠	يعلن في حينه
٩ر٣٠	اشارة الوقت والنشرتان الجوية والاخبارية
٩ر٤٥	اشارة الوقت ونشرة الاخبار المسائية الثانية
١٠	اغاني من الانسة ام كلثوم
١٠ر١٥	الشيخ محمود صبح وفرقة الاذاعه
١٠ر٣٥	ختام

ماذا تسمع اليوم

من محلات السادة دجاني اخوان

الاذاعة اللاسلكية للحكومة المصرية يوم الاثنين في ١٥ تشرين ثاني سنة ٩٣٧

١١	صباحاً اسطوانات
١١ر١٥	الاستاذ محمد بخيت وفرقته ـ حفلة غنائية
١١ر٤٥	اسطوانات
١٢	ختام
٢ر٢٠	مساء النشرات الجوية والاخبارية والتجارية
٢ر٣٠	ختام
٤ر٣٠	الشيخ منصور الشامي الدمنهوري ـ قرآن كريم
٤ر٥٩	مدفع الافطار الشيخ منصور الشامي الدمنهوري ـ اذان المغرب
٥ر٠٤	ختام
٥ر٤٥	اسطوانات
٦ر١٩	الشيخ عبد العظيم زاهر ـ اذان العشاء
٦ر٢٤	ختام
٧	ابلا زوزو ـ حديث الى الاطفال
٧ر٣٠	النشرتان الثانيتان الاخبارية والتجارية
٧ر٥٠	الشيخ عبد العظيم زاهر ـ قرآن كريم
٨ر٤٥	حياة وفرقتها حفلة غنائية
٩ر٠٥	الاساتذة منصور برعي وذكريا طه ومحمود عبد اللطيف ـ منولوجات فكاهية
٩ر٢٠	الاستاذ محمد سعيد لطفي حديث المأمون (٤)
٩ر٤٩	الاستاذ حسين عبد العزيز كمان منفرد
٩ر٥٥	حياة محمد وفرقتها حفلة غنائية
١١ر١٥	الاستاذ محمد عبد الكريم بزق منفرد
١٠ر٢٠	الاساتذة منصور برعي وزكريا طه ومحمود عبد اللطيف ـ منولوجات فكاهية
١٠ر٤٥	حياة محمد وفرقتها حفلة غنائية
١١ر١٠	الاستاذ الشيخ علي حزين ـ قرآن كريم
١٢ر٠٠	سلام الملك ختام

اعلنوا عن بضائعكم في جريدة الدفاع

كلمة العدد

بعد حوادث امس

توقع الجميع اتخاذ اجراءات زاجرة

لسنا نعلم مدى الاجراءات التي ستتخذها الحكومة بعد فاجعة امس . لكن كل عربي ، وغير عربي ، يتوقع اتخاذ تدابير مشددة علماً منه بأن مهابة القانون في ان يسري على الجميع . ومن الطبيعي ان تلجأ الحكومه الى اجراءات قوية : في البحث عن المجرمين ، وفي معاقبتهم ، وفي فرض عقوبة على الأماكن التي وقعت حوادث الأمس المفجعة فيها أوعلى مقربة منها

اننا نقابل مأساة الأمس بصبر وتجلد ، آملين اختتام هذا الفصل الحالي قريباً ، وبما يتم هذه البلاد بحقها وسلامتها . فحادث امس آية بليغة على وجوب ذلك . وآية أبلغ على ضرورة الاسراع فيه

ولقد اشتد أسفنا لذهاب سيدتين في عداد الضحايا . فليس أشق على النفس عربية وغير عربية ، من رؤية العنصر النسوي هدفاً للمصيبة . وفي هذا وحده ما يحفز السلطات الى النشاط في الاجراءات التي ذكرنا ، نشاطا يحفظ للقانون سيطرته . ونتوقع ان لا ينقضي يومنا هذا ، أو الايام القليلة القادمة ، الا ونشاهد شيئا وافيا من ذلك . فان ضحايا امس أشخاص ابرياء كانوا بين متنقل من مكان لآخر ، وبين مستمر في عمل ، وبين سائر في طريق . وهم في غفلتهم هذه قد كانوا عرضة المجرمين من مصلحة البلاد والحكومة معاً ان يظهروا ، وان يعاقبوا ، وان يكون العقاب شيئا زاجراً .

نعتصم بالصبر على رجاء وثيق بانتهاء هذه الحالة الى استقرار البلاد بمستقبلها استقراراً يختتم به فصل كان مؤلماً لكل انسان داخل البلد وخارجه . وللضحايا رحمات الله ، ولآلهم والبلاد أجمل مظاهر الصبر ، وأحسن آيات العزاء .

التنافس والمضاربة بين اصحاب المطاحن

الى متى يظل الجمهور تحت رحمة الاحتكار

تدور الان مضاربة شديدة بين اصحاب المطاحن في المدينة بسبب التزاحم على استغلال السوق وبيع اكبر كمية من الدقيق المخزون بالاسعار الفاحشة الحاضرة للفقراء والعمال . وبالرغم من اشتداد هذا التنافس بينهم ، فان اسعار الدقيق لا تزال في مستوى يرهق العامل . فاسعار كيس الدقيق العادي مئة قرش بدل ٨٥ قرشاً ايام الصيف و ١٢٠ قرشاً قبل المضاربة واخشى ما تخشاه الطبقه الفقيرة اتفاق اصحاب المطاحن واعادة الاسعار السابقة كما كانت

يخشون الاذونات الجديدة

وقد رحنا نبحث امس عن الاسباب التى حملت التجار على المضاربة ، ورفع الأسعار فوصلنا الى انهم يخشون من استيراد الحكومة كمية احتياطية من البلاد المجاورة ، فراحوا يضاربون ليستطيعوا بيع اكبر كمية ممكنة قبل ان تقدم الحكومة على الترخيص باذونات جديدة زائدة . وقد علمنا ان اصحاب المطاحن يعمدون الى تنزيل اسعار الدقيق ابان فصل الصيف عندما يكون موسم المنتوجات المحلية ليستطيعوا شراء اكبر كمية ممكنة من الحنطة ثم خزنها الى ان يحل موسم الشتاء ، وفي هذه الحالة يحملون الحكومة على تحديد أذونات الوارد من الخارج بحجة حماية المنتوجات المحلية

لجنة التجارة والصناعة

وقد كنا ذكرنا ان وفداً من رجال الغرفة التجارية سافر منذ ايام الى حيفا واجتمع بمدير الجمارك العام وبحث معه بشأن الترخيص باذونات جديدة لكي يكون في البلاد كمية من الحنطة احتياطية خشية ارتفاع الاسعار كما حدث في العام الماضي . وفهمنا ان مدير الجمارك وعدهم بالنظر في الموضوع في اول اجتماع تعقده اللجنه الدائمة للتجارة والصناعة بالقدس ومن المنتظر ان تعقد هذه الجلسة في ١٧ الجاري . فعسى ان تهتم بالأمر

* * *

شرق الاردن في الصحف اليهودية

علم مراسلها آرتس في عمان ان الحالة في جميع انحاء شرق الاردن هادئة وان هناك اشاعات لم تتحق عن وقوع اضطراب في الشمال على الحدود ، وقيل ان بعض الجماعات المسلحة حاولت تخطي الحدود لكنها تراجعت حينما رأت الجيش المرابط هناك

ويقول المراسل ان حكومة الأمير تعمل الآن في اجراء تعديل خطير في قانون الدفاع سيعرض قريباً على المجلس التشريعي

وفاة زعيمين يهوديين

فقد يهود فلسطين امس اثنين من زعمائهم اولاهما الادونة روزه كوهن احدى زعيمات الهستدروت واحد اعضاء بلدية تل ابيب . والثاني هو الادون يهودا سلمان من زعماء يهود القدس فقد توفي فجأة .

* * *

حول كتب تهديد

استأنف قاضي التحقيق امس النظر في قضية عبد الرحمن عبد الله عمر المتهم بأرسال كتب تهديد الى بعض الاشخاص والانتماء الى جمعية غير مشروعة وقد جاء في القرار ما يلي : لم يقم دليل يسوغ سوق عبد الرحمن عبد الله المتهم بأرسال كتب تهديد بالقتل لابتزاز اموال الناس الى المحكمة المركزية . وعملا بالمادة ١٦ من قانون الشكايات أقر رد التهمة عنه

وقد ذكر الدكتور ألكس الخبير بالخطوط اثناء التحقيق أن خط المتهم يشابه كثيراً الخطوط التى كتبت بها الخطابات المرسلة

وقد سأله المتهم عما اذا كان يتقن اللغة العربية . فاجاب بانه لايعرف منها شيئاً لذلك لم يقنع القاضي بالبينات التي ادلى بها هذا الخبير لعدم معرفته اللغة التي كتب بها الكتب المرسلة

رواية صحفهم في حادث اعتقال

ذكرت الصحف اليهودية تفاصيل عن اعتقال السيدين يحي مراد وثريا البديري فقالت ان الاول كان في سنة ١٩٢٠ حاكماً لبيسان وانه اقام مظاهرة ضد السر هربرت صموئيل فاخرج من وظيفته ثم عين في بلدية القدس .

وقالت ان السيد ثريا البديري كان طالباً في مدرسة الهندسة في استانبول ثم عين ملاحظاً على خط سكة حديد حلب — استانبول عند انشائه ، وان شقيق السيد ثريا كان من اعداء فيصل فانضم الى ابن السعود ولكنه قتل في الطريق على الاراضي الوهابية .

هدم المنازل الخطرة

تعقد لجنة الابنية والكشف صباح هذا اليوم جلسة في دار المجلس البلدي للنظر في بعض الطلبات المقدمة من اصحاب الاملاك بشأن الحصول على رخص بناء او ترميم ، ونذكر بهذه المناسبة ان لجان الكشف على الابنيـة الخطرة قد انتهت من اعمالها ، ورفعت تقاريرها النهائية للبلدية بشأن هـدم المباني الخطرة ، وفعلا بوشر بهـدم أكثرها خطراً امس وامس الاول اما الذين توجد لديهم بيوت خطرة ولم تزرها لجان الكشف فعلى اصحابها ان يراجعوا البلدية رأساً بهذا الشأن

سرقة مخزن

سطا مجهولون امس على محل البقالة الذي يخص يعقوب مزراكجيان وشريكه والواقع بالقرب من المدرسة الوطنيـة الارثوذكسية . وقد تمكنوا من كسر قفل الباب ودخول المحل ، وسرقة ثلاثة جنيهات و ٧٠٠ مل ، وعندما حضر صاحب المحل صباح امس الى دكانه وجد قفله مكسوراً وبابه مفتوحاً نصف فتحة دون ان يلتفت اليه احد . وفي الحال ابلغ الخبر لمركز بوليس العجمي فحضر بعض رجاله وباشروا التحقيقات اللازمة واخذوا يتحرون عن الفاعلين .

خمس ضحايا عربية فى القدس

« بقية المنشور على الصفحة الاولى »

رحافيا الساعة السادسة والدقيقة الـ ٥٠ من صباح اليوم فمات احدهما فوراً ، واما الثاني فقد اصيب بجراح بسيطة

وفي الساعة السابعة والدقيقه ١٥ من صباح اليوم قتل عربي بالرصاص وجرح اخر بجراح خطرة في محلة بيت اسرائيل

وحوالي الساعه التاسعه والنصف من صباح اليوم اطلق عدد من العيارات النارية على سيارة باص وطنية بقرب مستشفى ولخ بالقدس فقتل اثنان وجرح ثالث جراحاً خطرة

وقد جرحت امرأتان يهوديتان كانتا في ذلك الوقت مارتين في ذلك المكان فنقلتا الى مستشفى هداسا

وفي نفس الوقت تقريباً زحمت سيارة شحن عربية ، وسيارة باص بقرب كراج شركة باصات ايجد فجرح سائق سيارة الشحن ونقل الى مستشفى الحكومة

ـ انفجرت قنبلة في حارة اليهود في المدينة القديمه في الساعة الرابعة والدقيقة الـ ٢٠ من مساء امس ولم يحدث ضرر .

بلاغ قلم المطبوعات

وقد اذاع قلم المطبوعات البلاغ التالي: حصلت اليوم الحوادث التالية من اطلاق النار بالقدس

١ — في الساعة السادسة والدقيقة الـ ٥٠ صباحاً اطلقت النار على عربيين من قرية المالحة في رحافيا ، وقد جرح الاثنان وتوفي احدهما ، متأثراً بجراحه واسمه ابراهيم حسن الكرام

٢ — في الساعة السابعة والدقيقة ١٥ صباحاً اطلقت النار في محلة بيت اسرائيل على عربيين من قرية بيت ساحور ، وقد قتل احدهما ، واسمه احمد بشارة واصيب رفيقه محمد حمدان علي حجازي بجراح خطرة ، وقد تبع ذلك تراشق بالحجارة نتج عنه اصابة اربعة اشخاص من اليهود احتاجوا الى المعالجة في مستشفى هداسا وترك المستشفى ثلاثة منهم بعد المعالجة اما الرابع يوسف مزراحي ، فقد مات بعد الظهر متأثراً بجراحـه ، واصيب ايضاً بالحجارة عربيان اصابات بسيطة

٣ — في الساعة التاسعة والدقيقة ٣٠ من صباح اليوم اطلقت عدة عيارات نارية على سيارة باص من الشركة الوطنيه في حي روميما ، وقد اصيب ثلاثة من الركاب العرب بجراح مميتة احدهم رجل لم تعرف هويته بعد . والسيدة فريدة حشمة ، والآنسة لولو صائغ كانا هامن يافا ، وقد اصيب ايضاً يهوديتان باصابات بسيطة ، وهما ايدا كوهين وابو العافية .

بيان عن مقابلة

وقد تلقينا من سكرتير حزب الدفاع الوطني البيان التالي :

بسبب الاضطرابات التى وقعت اليوم « الاحد » في مدينة القدس بل بسبب توتر الحالة توتراً شديداً حاول سعادة راغب بك النشاشيبي ، رئيس حزب الدفاع الوطني ، الاتصال بدوائر الحكومة لمقابلة فخامة القائم باعمال الحكومة والتحدث اليه عن الاحوال الحاضرة . وبمناسبة تعطيل الدوائر لم يتمكن من مقابلة فخامته اليوم على انه سيحاول الاتصال به نهار الغد ليبسط الاحوال الحاضرة بالتفصيل والاحتجاج على ما جرى من الحوادث

على اننا فهمنا في وقت متأخر انه تعين صباح الغد لهذه المقابلة . وسيكون يعقوب افندي فراج والاستاذ مغنم افندي مغنم سكرتير الحزب حاضرين وسأوافيكم بنتيجة المقابلة .

رواية الصحف اليهودية

ونشرت ملاحق الصحف اليهودية تفاصيل وافية عن الحوادث التي وقعت صباح امس في القدس وروتها على الشكل التالي :

يعمل عند المتعهد استاوري سليحيت سبعون عاملا بينهم عشرة يهود ، في انشاء عمارة كبيرة في حي بيت اسرائيل وبينما كان هؤلاء العمال يشتغلون في الساعة السابعة تقريباً اذا بهم يسمعون صوت خمسة عيارات نارية وعلى الاثر شاهدوا اثنين من المارة العرب قداصيبا بجراح خطرة وتوفي احدهما فوراً ، فاهتاج العمال العرب واخذوا يرجمون اليهود بالحجارة ويتعاركون معهم فأصيب خمسة يهود بجراح نقلوا على اثرها الى المستشفى .

طريقة سردها الحوادث

وبعد ذلك بنصف ساعة تقريباً وقع حادث اطلاق نار بجوار المكان فاصيب عربيان بجراح مميتة . وفي الساعة التاسعة والنصف مر احد باصات الشركة الوطنية في طريق شعنة يهودا فاطلقت منه عدة عيارات نارية على المارين من اليهود فاصيبت فتاتان يهوديتان بجراح بسيطة وبينما كان احد باصات الشركة الوطنية المذكورة ماراً في الساعة العاشرة في طريق روميما اذ اقتربت منه سيارة صغيرة واطلقت عدة عيارات نارية .

وتقول هاآرتس ان البوليس يعتقد بان هذه العيارات اطلقت من مدفع رشاش وان عددها ١٨ عيارا فاصيب ثلاثة من ركاب الباص ، منهم فتاتان بجراح مميتة .

وتقول دافار ان قنبلة قذفت على مقهى عربي بطريق روميما فجرح خمسة اشخاص من العرب .

حركة الميناء

رست في ميناء الثغر امس الباخرة « آمال » وافرغت من حمولتها ١٧٢ طن بضائع متنوعه . والباخرة « إكس كليبور » وافرغت ٩٢ طن بضائع ، واربعة ركاب بينهم مدير دائرة المهاجرة والسفر بيافا . والمراكب الشراعية الأمل بالله وافرغ ٩٧ طن تمر ، والعشم بالله وافرغ ١٣٠ طن تمر ايضاً وسالمه بالله وافرغ ١٣٥ طن بضائع ، ولطيفة وافرغ ١٠٠ طن بضائع .

البرقيات الهامة

الشيخ حافظ وهبه وشائعات الحدود

لندن في ١٤ تشرين — قابل الشيخ حافظ وهبه ، مفوض الملك ابن السعود في لندن ، المستر ايدن في دار وزارة الخارجية . وقد نفى الشيخ حافظ لوزير الخارجية ما أشيع عن وقوع اضطرابات على حدود نجد — شرق الاردن وكذلك ما أشيع عن تجمع جنود سعوديين على الحدود . وقال ان كل هذه اشاعات لا أصل لها من الصحة — روتر

موقف المانيا من الحالة الدولية

لندن في ١٤ تشرين اول — تقول مصادر برلين ان ثلاث خطب تدور حول السلام الدولي ستلقى قريباً في ثلاث عواصم ، وذلك بعد زيارة اللورد هليفاكس للهر هتلر ، وزيارة ملك البلجيك لانكلترا ، ومحادثات الكونت شيانو مع السفير البريطاني . ويصح اتخاذ خطاب المستر نيفل تشمبرلن الذي القاه مؤخراً كأساس لذلك كله ، كما قد حدد الخطاب سياسة بريطانيا الخارجية والامبراطورية

من الخير إذن تأجيل الاجتماع

وقد علقت بعض الصحف الاجنبية على زيارة اللورد هليفاكس بأسلوب لم ترتح له دوائر برلين التى أعربت في رأيها فى انه من الخير تأجيل هذا الاجتماع إذا كان لا بد من الاسترسال في الكتابة بمثل تلك اللهجة في جو دولي قلق ، واذ وقعت المقابلة فسيكون الحديث صريحاً وحاسما

لا يكون مثار جدل بالمرة

وقالت هذه الدوائر انها تستنكر ان يكون محور روما ـ برلين مثاراً لجدل كما هو الحال مع الصداقة المتبادلة بين المانيا واليابان وايطاليا . ووصفت ماقالته الصحف عن محاولة المانيا التأثير على اصدقائها في اتجاهاتهم الخاصة والعامه بأنه خطأ فاضح .

مؤتمر فشل وانبثق بشكل جديد

أما بخصوص المستعمرات فان المانيا لاحظت آراء لندن ـ باريس ، وهي ترقب الحالة في هدوء . وكذلك للباحثات مع الدول الاربع فانه ليس من خلاف بين المانيا وهذه الدول . أما المؤتمر الدولي الذي فشل والذي انبثق من جديد في شكل مؤتمر آخر ، فان المانيا لا تهتم له . وتعني المصادر الالمانية بعبارة « المؤتمر الجديد » مؤتمر بروكسل — روتر

ايجاد مستعمرة للاشوريين خارج العراق

لندن في ١٤ تشرين ثاني — تكلم المستر نيفل تشمبرلن في مشكلة الاشوريين ومختلف الاقتراحات التي وضعت لاسكانهم خارج العراق والسبب في استحالة قبولها . وذكر رئيس الوزراء مشروعا جديداً هو اسكان تسعة الاف اشوري من المقيمين في الشمال الشرقي من سوريا الى مستعمرة لهم . وقال انه يسره ما علم عن درس حكومة بغداد حالة الاشوريين الاقتصادية في بلادها ، واعرابها عن تقديرها لعصبة الامم وتواصيها في ذلك — روتر

توقع ايام عصيبة فى الصين

شدة مؤتمر الدول التسع تجاه اليابان

لندن فى ١٤ تشرين ثانى — وافق المندوبون فى مؤتمر الدول التسع على ارسال التصريح الذي وضعوه باسم المؤتمر الى حكوماتهم للتشاور . وسيبتون فيه غداً الساعه الرابعه للتصديق النهائي عليه . وهو صريح وحاسم الى حد بعيد

توقع أيام عصيبة فى المستقبل القريب

ويقال فى شنغهاي ان الايام القادمة ستكون عصيبة وحاسمة اذ اشتد ورود الامدادات اليابانية التى تحتل الان مواقع الصينيين الاخيرة باستمرار ، وتمنع المنسحبين منهم من الوقوف فى مواقع جديدة . وقد سافر الموظفون الصينيون من المدينه الى شنغهاي ، كما غادرها عدد كبير من الأهالي — روتر

ايدن يحمل على استعمال القوة

لندن في ١٤ تشرين الثانى — في الخطاب الذي القاه المستر ايدن في مؤتمر بروكسل قال : اغتنم هذه الفرصه فانوه بضرورة احترام معاهدة وقعنا عليها . وان سياسه حكومه جلالته احترام القانون الدولي دائما وهي لا تقبل اساسا غير ذلك ، لان غيره لا ينتهي بالسلام الذي يريده اكثرنا . وان اعتناق دولة ما فكرة سياسيه لا يبرر التجاء الغير للقوة فى مقاومه تلك الفكرة ، لأن في هذا انكار حق تلك الدولة فى أن تعيش بسلام وحريه . واننى اسف جداً الان بعض الدول اهملت فى المدة الاخيره القانون الدولي ونزعت لتسوية بعض المشاكل بالقوة » وقد وافق مندوب الولايات المتحدة على هذا وقال ان العالم يجابه الان اعظم مشكلة وقعت — روتر

نفي قبول اليابان وساطة اميركا

بروكسل في ١٤ تشرين الثانى ـ قيل في بعض الانباء ان اليابان كانت مستعدة لقبول توسط الحكومة الامريكيه في فض النزاع القائم بينها وبين الصين وان هذه الوساطه كانت ستقوم بها سفارة الولايات المتحدة في طوكيو ، على أن سفير اليابان في بروكسل نفى رغبة حكومته في توسط أمريكا .

متهم
بحرق دكان

وافق قاضي صلح المدينة امس على توقيف ابراهيم حافظ هاها المتهم بحرق دكان مصطفى موسى الشريف لمدة خمسة عشر يوما . وعلى توقيف انيس يوسف وشريكه محمد علي المغربي المتهمين بالسطو على المخازن لمدة خمسة عشر يوما .

صدام واصابة

بينما كان ابراهيم جريس البالغ من العمر ١٢ سنه سائراً بدراجته أمس في شارع المحطة صدم شخصاً يدعى ابراهيم واكيم . وسبب له جراحاً . وقد سارع رفيق هذا وأمسك بالفتى وضربه ضرباً أدمى به وجهه ورأسه . وفي الحال حضر رجال البوليس وقبضوا على الجميع وباشروا مهمة التحقيق .

تمثال سعد

القاهرة في ١٤ تشرين ثاني — لمراسل الدفاع الخاص — لم يحدد بعد موعد ازاحة الستار عن تمثال المغفور له سعد باشا زغلول . وقد تفضل جلالة الملك بقبول ازاحة الستار وسيلقي النحاس باشا خطاباً بين يدي جلالته ويذاع الاحتفال بالراديو

النار
على سيارة يهودية

تقول دافار ان مجهولا اطلق عياراً ناريا على سيارة يهودية ظهر امس عند مرورها بجوار قرية العنب وان حجراً قذف على سيارة اخرى فاتلف زجاجها الامامي ولم يصب احد

عقد
مؤتمر اسلامي

يقول مندوب الوكالة العربيه في القاهرة انه علم ان الامير شكيب ارسلان سيكون في جنيف في هذا الشهر ، وانه سيقابل الدكتور شهبندر الموجود الآن في اوروبا تمهيداً لعقد مؤتمر اسلامي عام يعقد في موسم الحج المقبل .

نشرات شيوعية

وزعت في الساعة السابعة من مساء هذه الليلة كمية كبيرة من النشرات الشيوعية بين يافا وتل ابيب وفي المدينتين ايضاً بمناسبة حوادث القدس.

وقد علمنا ان بوليس تل ابيب تمكن من القبض على سبعة شيوعيين بتهمة توزيع هذه النشرات وأودعهم السجن رهن التحقيق

على مستعمرة

ذكرت دافار ان مجهولين أطلقوا ليلة أمس ١٢ عيارا ناريا على مستعمرة شافيه الواقعه قرب زمارين ثم اعادوا اطلاق النار بعد ذلك من جهة أخرى على المستعمرة ولم يصب احد

انفجار قنبلة

انفجرت في الساعة السابعة والربع من مساء امس قنبلة في شارع عاصم بك وسمع لها دوي هائل ولم يحدث اي ضرر

صوموا تصحوا

القدس

اصابة عربي في ساقه وبترها

القدس في ١٤ تشرين الثاني — لمراسل الدفاع الخاص — حوالي الساعة السادسه والنصف من مساء امس اطلق الرصاص خارج المدينة القديمة على عربي يدعى محمد احمد الاحول من العيزرية ، فاصيب في ساقه ، ونقل الى مستشفى الحكومة . وقد اجريت له اليوم عملية جراحية أدت الى بتر ساقه ، وهو في المستشفى بحالة خطرة . وقد روت هابوكر في ملحقها المسائي الحادث كما يلي : شعرت دورية البوليس التي كانت تتجول بالقرب من قريه العيزرية بعربي يحمل بندقيه فلما حاول الهرب لحق به رجال الدورية وأمروه بالوقوف فلم يقف فأطلقوا عليه عياراً نارياً فاصابه برجله . وقد نقل الى المستشفى وصودرت منه البندقيه .

الافراج عن عربى بالكفالة

افرجت السلطة اليوم عن السيد عبد المحسن قطينه الذي مضى على وجوده موقوفاً نحو اسبوعين ، وقد ربطته بكفالة بمبلغ ٥٠ جنيهاً على ان يسلم نفسه عند كل طلب كما طلبت منه ان يثبت وجوده يومياً لدى دائرة البوليس

قدوم سيارات مصفحة الى القدس

شوهدت في منتصف الساعة الخامسة من مساء هذا اليوم عدة سيارات مصفحة من سيارات الجيش قادمة من جهة الشرق .

تفاجئه السكتة القلبية وهو يمشى

في الساعة الرابعه من مساء هذا اليوم بينما كان الياس الاردعجي سائراً في حي المصرارة اذا به يسقط ميتاً فنقل الى المستشفى ولدى الفحص تبين انه مات بالسكته القلبية .

من ذيول حوادث اليوم الاسيفة

ينقل آل الصائغ بيافا غداً صباحاً جثمان كريمتهم المرحومة الانسة لولو لتدفن فيها .

عكا

طائفة من انباء عكا فى سطور

عكا في ١٤ تشرين الثاني — لمراسل الدفاع الخاص — افرجت السلطة عن شوقي افندي العبوشي مدير البنك الزراعي العربي في بيسان . وقد استقبله لفيف من اصدقائه ومعارفه في عكا .

— هبت في هذين اليومين رياح شرقية عنيفة وكان لها أثيرها على المعتقلين لان نوافذ البراكات غير محكمة .

— علمت انه يوجد فى سجن عكا المركزي ما يقرب من عشرين معتقلا وقد مضت عليهم مدة طويلة دون ان ترسلهم السلطة الى المعتقل في المزرعة أو تخلي سبيلهم .

— ما زالت دائرة المعتقل تتمشى على نظام غير ملائم للزيارات فهي لاتسمح بالزيارة لكل شخص من المعتقلين الا مرة واحدة في الاسبوع وهو يوم الجمعة ومن قبل شخصين لا اكثر فهل تصلح ادارة المعتقل هذا النظام ؟

حيفا

انقلاب سيارة يهودية دون اصابات

حيفا في ١٤ تشرين الثاني — لمراسل الدفاع الخاص — انقلب باص يهودي صباح اليوم على طريقة الحلقة ، من تأثير هطول الامطار ، ولم يصب احد من الركاب .

احالة على محكمة الجنايات الكبرى

احيل جورج كنعان مارينا الي محكمة الجنايات الكبرى بتهمة حرق والدته بالكاز واحيل ايضاً مصطفى الاحمد ومبدل يويري من ام الفحم الى المحكمة المركزية بتهمه سلب ٢٧ رأس غنم باراضي عرعره .

بئر السبع

الى المعتقل في مزرعة عكا

بئر السبع في ١٤ تشرين ثانى — لمراسل الدفاع الخاص — اعتقل البوليس مساء امس الاستاذ الشيخ علي افندي النجدي والشيخ عبد الرزاق ابو سته واخذهما الى مركز البوليس حيث كانت في انتظارهما سيارة حملا فيها مخفورين الى مزرعة عكا

ذيول حادث النار على بوليس

بيت لحم في ١٤ تشرين ثاني — لمراسل الدفاع الخاص — حوالي الساعة الحادية عشرة من صباح اليوم نقلت السلطة من سجن بيت لحم الى القدس كل من عفيف سليم البطارسة وجميل القطيمي وانطون عوده سلمان وهم من الاشخاص الذين القى البوليس القبض عليهم على اثر حادث اطلاق النار على البوليس

شدة عطف مصر على قضية فلسطين

فلسطين فى خطاب للنحاس باشا

حل القضية على وجه يطمئن له العالم العربي

القاهرة في ١٤ تشرين ثاني — لمراسل الدفاع الخاص — جاء في خطاب رفعة النحاس باشا الذي القاه امس بمناسبة الاحتفال بذكرى عيد الجهاد الوطني عن التحاق مصر بعصبة الامم قوله : شخصنا الى جنيف حيث قبلت مصر عضواً في عصبة الامم باجماع الاراء وسط الترحيب العام والثقة الاجماعية والتنويه بما كان لها في التاريخ من مكانة ممتازة وما لها الآن من سيادة واستقلال ونهضة رائعة لاسترداد مجدها القديم .

على وجه يرضي العالم العربي كله

ثم تكلم في المسألة الفلسطينية فقال : ولم يكن التحاق مصر بالعصبة مجرد مظهر براق ، بل هو اشتراك فعلي في خدمة الانسانية والسلام . وقد رأيتم كيف اثبتت مصر شخصيتها الدولية واضحة مستقلة في اجتماع العصبة الاخير وما كان لاعضاء وفدها من نصيب في اعمال اللجان وبتدخلها الموفق في المسألة الفلسطينية التي انتهز هذه الفرصة للاعراب مرة اخرى عما يخالج نفسي من امل في حلها حلا يتفق مع الحق والعدل ويصون جميع المصالح ويطمئن الامم العربية والاسلامية على اخوانهم عرب فلسطين .

واصف غالي باشا يستقيل طلباً للراحة

القاهرة في ١٤ تشرين ثانى — لمراسل الدفاع الخاص — فهم من مصدر مطلع ان معالي واصف غالي باشا وزير الخارجيه ابرق الى رفعة النحاس باشا بما مؤداه انه يؤثر اعتزال منصبه للاسباب التي ابداها في السابق .

وفاة شاعر زجل فى لبنان

بيروت في ١٤ تشرين ثانى — لمراسل الدفاع الخاص — توفي بعد ظهر يوم الخميس الاستاذ أسعد الخوري الفغالي المعروف بشحرور الوادي وهو نابغة شعراء الزجل في لبنان .

مأساة رجال الدين في روسيا

موسكو في ١٤ تشرين ثانى — تقول جريدة « فريميا » ان كثيرين من كبراء رجال الكنيسة في روسيا السوفياتية اعتقلوا وابعدوا الى سيبيريا أو اعدموا رمياً بالرصاص

استدراج بولونيا للميثاق مقاومة الشيوعية

وارسو في ١٤ تشرين ثانى — باشرت اليابان والمانيا تؤيدهما ايطاليا بالقيام بحملة شديدة لاقناع بولونيا بالانضمام الى الميثاق الثلاثي لمقاومة الشيوعية. وقد رفضت بولونيا المفاوضة بصورة رسمية لرغبتها في الابتعاد عن الكتل المتنافسة في اوروبا . ومن جهة اخرى ترى الدوائر السياسية في وارسو ان زيارة المسيو دلبوس وزير الخارجية الفرنسية لها علاقتها بهذا الموضوع

دعوة جنود الى حمل السلاح

روما في ١٤ تشرين ثانى — صدر مرسوم ملكي بدعوة الجنود بعد تسريحهم الى حمل السلاح . وفهم ان عدد الذين دعوا أو سيدعون يتراوح بين أربعين الفا وخمسين الفا

حالة اليهود فى جمهورية بولونيا

وارسو في ١٤ تشرين ثاني — قابل وفد من اعضاء البرلمان اليهود رئيس الجمهورية وشكوا له حالة اليهود في بولندا . وقد جاء في تصريح رئيس الجمهورية لرئيس الوفد ان الحكومة البولونية قاومت كل مظاهرة عدائية يقيمها اليهود وان الحكومه ستواصل هذه المقاومة

شحنة من الادوية لاسعاف منكوبي الصين

لندن فى ١٤ تشرين ثانى — ارسلت اليوم من لندن شحنة ثانية من الادوية الطبية لاسعاف المنكوبين فى الصين اشتريت من الاعانات التي جمعها محافظ لندن . وسوف ترسل يوم الجمعة المقبل آلات للجراحة وملابس تبلغ قيمتها ٦٠٠٠ جنيه . وتشتمل شحنة اليوم على اجهزة صغيرة لتطهير الادوات الجراحية والشاش و ٢٠ طن من قطن الصوف — روتر

الناصرة

السلطة تفرج عن معتقلين

الناصرة في ١٤ تشرين الثاني — لمراسل الدفاع الخاص — افرجت السلطة عن السيد ياسر حبيش ، ارشيد الزعبي من قرية كفرمصر بعد اعتقال دام ثلاثة اشهر في الناصرة ، وكذلك افرجت عن السيدين حسين عبد الله الحسين وخالف محمد الخالدي من عشيرة عرب الصقر بعد اعتقال دام ثلاثة اشهر ايضاً .

قلق الحكومة على الايطاليين فى روسيا

لندن في ١٤ تشرين الاول — تتوقع الدوائر الايطالية بعد ان وقعت ايطاليا الميثاق الثلاثي لمكافحة الشيوعية أن تتخذ روسيا اجراءات شديدة ضد الايطاليين الموجودين فيها ، ويبلغ عددهم ٣٠٠ نسمة تقريبا . وعلى ذلك ترى الحكومة الايطالية استعجال اعادة رعاياها وخاصة بعد اعتقال السنيور جاريتو المهندس البحري الذي لا يعرف شيء عن مكانه ومصيره . وقد هرب ١٨ بحاراً ايطاليا كانوا يرافقون المهندس . اما الروسيون الموجودون في ايطاليا فانهم متمتعون بمزايا دبلوماسية وليس في استطاعة ايطاليا الانتقام منهم

سر سفر لتفينوف المفاجىء الى موسكو

لندن في ٢٤ تشرين ثاني — كتبت جريدة « الديلي اكسبرس » عن السفر المفاجيء للرفيق لتفينوف من بروكسل فقالت انه يتصل باعتقال سفير السوفييت في برلين . اما « التيمس » فتقول انه لخلاف بين لتفينوف وزعماء البوليس السياسي بسبب التدابير التي اتخذت ضد موظفي وزارة الخارجية . ثم قيل ان الغاية منه اعداد تهم جديدة توجه الي المانيا بانها وضعت برنامج المؤامرة ضد ستالين .

الشيوعية تهدم النظام والسلام العالمى

لندن في ١٤ تشرين ثاني — علقت صحف يوغوسلافيا على الميثاق الثلاثي لمقاومه الشيوعيه بالحملة الشديدة على البلشفيه « التي تهدم النظام والسلام » ورحبت بذلك بالميثاق بين المانيا واليابان وايطاليا

الميكادو يستحث الجيش فى الاسراع

لندن فى ١٤ تشرين ثانى — وجه الميكادو الامبراطور رسالة الى الجيش الياباني فى الصين يستحثه على الاسراع الشديد لايجاد السلام فى الشرق الاقصى.

الحصول على مستعمرات بطريق الانذار

لندن في ١٤ تشرين ثاني — علقت جريدة « يوركشير بوست » على زيارة اللورد هليفكس لالمانيا بقولها انه سيباحث الهر هتلر بمسألة المستعمرات ولكن على اساس ما قاله المستر إيدن من أن السلام الدولي لا يأتي بطريق الحصول على اراض جديدة للغير بواسطه الوعيد والانذار .

وسائل الهلاك والدمار فى الصين

لندن في ١٤ تشرين ثاني — في رد بريطانيا والولايات المتحدة وفرنسا على اليابان جاء ان المؤتمر لا يرى مطلقاً ترك المشكله للصين واليابان لتحلاها . فليس من دليل على الحل عن هذه الطريقه . بل ان استعمال القوة ووسائل الهلاك والحراب المثيرة للاحقاد من شأنها تعكير جو السلام العالمي وتعريض مصالح الدول للخطر

اما عزم اليابان على سحق مقاومه الصين فليس هناك ما يبرره البته . وهذه الصين تشترك بحسن نيه في مباحثات الدول بينما اليابان ترفض ذلك

الصين ترفض توسط ايطاليا

لندن فى ١٤ تشرين ثاني — فهم ان الحكومه الايطاليه عرضت توسطها في الصلح لحل النزاع بين الصين واليابان لكن الصين رفضت ذلك رفضاً باتاً وقالت انها لاتقبل أي توسط في الصلح يأتي من أيه دولة من الدول وانها لاتقبل التوسط فى الصلح الا اذا قام به مؤتمر الدول التسع فى بروكسل

توقع زواج الملك زوغو قريباً

تيرانا فى ١٤ تشرين ثانى — من المنتظر ان يعقد زواج جلالة الملك احمد زوغو قريباً جداً على فتاة مسلمه .

تبرع الملك غازي لمنكوبي سوريا

بغداد في ١٤ تشرين ثانى — لمراسل الدفاع الخاص — تبرع جلالة الملك غازي بمبلغ مئة دينار لمنكوبي الفيضان في سوريا وقد تبرع عدد كبير من العراقيين للمنكوبين

قرض بثلاثة ملايين جنيه للعراق

لندن فى ١٤ تشرين ثاني — عقدت حكومه بغداد قرضا بمبلغ ثلاثه ملايين جنيه لانشاء خط حديدي بين الموصل وحلب وقد عقدهذا القرض في اسواق لندن . وأشترت حكومه العراق جميع الخطوط اللازمه لمدها بين الموصل وحلب وسينتهي العمل فى انشائها قبل انتهاء سنة ١٩٣٨

شركة دار الصناعة العربية

تغلبت على حادث الحريق فخرجت منه قوية

القدس في ١٤ تشرين الثاني - لمراسل الدفاع الخاص - ذكرت لكم في رسالة سابقة عن المندوب الذي اوفدته شركة التأمين «لافونسيير» بالاشتراك مع المستر مافورد للكشف على مصانع شركة دار الصناعة العربية التي احترق بعضها في ١٦-١٠-١٩٣٧ وقد رأيت ان استطلع رأي الاستاذ جميل افندي وهبه المدير العام لهذه الشركة عن نتيجة اجراءات مندوبي الشركه وعن الحالة التي وصلت اليه المصانع حتى اليوم فاخذت من حضرته الحديث التالي :

مع
شركة التأمين

كنا علمنا ان شركة لافونسيير للتأمين قد كلفت المستر مافورد وآخر من موظفيها للتحقيق في حادث احتراق مصانع الشركة فهل حضر هذا الموظف وقام بالمهمة التي اوفد لاجلها وما هي الحالة التي وصلت اليها المصانع اليوم؟

- في القاهرة شركة اسمها «توبلس وهاردنج» من اعمالها القيام بالتحقيق والتثمين في حوادث الحريق. فعندما أخذت شركة التأمين «لافونسيير» علماً بالحادث طلبت من شركة «توبلس وهاردنج» ان تقوم بالتحقيق وبتثمين أموال شركتنا المحترقة. فجاء في أول الامر المستر مافورد ممثل هذه الشركة في القدس وكشف على محل الحريق ثم تسلم الدفاتر والمستندات التي تثبت موجودات الشركه، وبعد يومين وصل من القاهرة المستر دولامار مندوب الشركة الثاني وقام بتحقيق دقيق جداً. ثم طلب منا ان نقدم له كشفاً بخسائر الشركة، فقدمنا له تسعة كشوف منظمة تنظيما دقيقاً تحتوي على جميع موجودات المحل المؤمن عليه وما انقذ من هذه الموجودات وما احترق منها وقد سر المستر دولامار من هذه الكشوف ومن حسن تبويبها وضبط قيودها، وقد مكث يومين بطولها في مكتب الشركة مدققاً باحثاً في كل مستند، وابرزنا اليه جميع ما طلبه وسأل عنه من فواتير ووصولات ومستندات وكان قانعاً في كل ما رأى وكان يقابل قيود الكشوف التي قدمت له على ما يثبتها في الدفاتر وفي المستندات القانونية فيجدها مطابقة كل التطبيق وأبرزنا له العقود الموقعة منا ومن زبائننا اثباتاً للاشغال التي كانت تحت العمل والتي جاء ذكرها في الكشوف. ولما انتهى المستر دولامار من هذا التحقيق قال للسيد حنا بواب الذي كان يقوم بمهمة الترجمة وباطلاعه على الحسابات ومستنداتها : إنني قانع الآن في كل ما رأيت ولم يبق علي إلا أن ازور مكان الحريق مرة اخرى وان اسلم مدير الشركة قسم البصات الذي لم يحترق وما فيه من ماكنات وبضاعة. وفي اليوم الثاني جاء وفعل ذلك وطلب من وكيل شركة التأمين ان ترفع الحراس عن مكان الحريق ثم سافر الى القاهرة ووعد ان يرسل تقريره من هناك الى مركز شركة التأمين في باريس. انا نحمد الله اذ كانت جميع دفاترنا ومستنداتنا في مكتب الشركة في المصرارة والا لو كانت في المحل الذي احترق لما تمكنا ابداً من تنظيم هذه الكشوف ولما استطعنا ان نعرف ما لنا وما علينا.

قيمة
موجودات المحل

ولقد بلغت قيمة الموجودات التي كانت ضمن المحل المؤمن عليه ٣٨٩٨ جنيها و٨٩٤ ملا. وان قيمة ما انقذه رجال الاطفائية والاهالي الذين كانوا يعدون على الاصابع لسبب منع التجول ٦٦٨ جنيها و٤٦١ ملا. فتكون قيمة الخسارة التي منيت بها الشركة ٣٢٢٩ جنيهاً و٥٧٩ ملا. وان قيمة التأمين هي ٣٠٠٠ جنيه فقط.

عدد
عمال المصانع

ولا يقل عدد العمال في مصانعنا عن ٨٥ عاملا واذا اضفنا اليهم موظفي الشركة يبلغ المجموع نحو مئة ولا يخفى عليكم ان هذا العدد يعيل مائة عائلة

استئناف
العمل بهمة

ولقد استأنفنا العمل بهمة مضاعفة لن تعرف الكلل والملل ان شاء الله ويسرني ان اعلمكم انني واخواني مديري المصانع قد آلينا على انفسنا أن نضحي بكل عزيز وبأن نوصل النهار بالليل عاملين لارجاع المصانع الى الحالة التي كانت عليها قبل حادث الحريق والى أحسن منها ان شاء الله. لأننا نعلم ان هذه الشركه التي يضم مجلس ادارتها كبار رجال المال والاقتصاد والشهرة في البلاد، والتي على رأس مصانعها معلمون اشتهروا بنشاطهم ومقدرتهم الفنية اذا اصيبت بشلل بسيط لا سمح الله فستكون سبباً داعيا في زلزلة ثقة الناس بالشركات الوطنية، وفي عدم الاقدام على المساهمة بأية شركة مساهمة ينوي تأسيسها في المستقبل. لذلك ولدرء هذا الخطر الوطني ولارجاع المئة عامل الى مصانع الشركة آلينا على انفسنا ان نعمل بنشاط خارق العادة

قسم
النجارة ونشاطه

واستأجرنا موقتاً محلا كبيراً في عمارة السيد الحلبي في اول سوق الشماعة من جهة باب الخليل (وبجانب السيد ستيلو عوض) لصنع الموبيليا والعمل سائر فيه بنشاط. وقد استأنف قسم النجارة العربية عمله في فرعه الثاني في باب الساهرة وعاد قسم الباصات الى عمله في محله السابق وايضا في محلات السادة (النمري وقصاص) التي تقع بجانب محلنا القديم. واما مكتب الشركة فلا يزال في محله في المصرارة وانا على استعداد تام لأخذ الطلبات كعادتنا وبنفس الشروط والتعهدات التي كنا نسير عليها سابقا

«البقية على الصفحه السابعه»

الى روح مطلق

دمعة صديق على صديقه

كلمة رثاء للاستاذ صاحب التوقيع

يا كوكباً ما كان أقصر عمره

وكذا تكون كواكب الاسحار

ايه يا صديقي الراقد. ماذا اتكلم اليك وكيف اندبك، والمصيبة بموتك الدامي اسكتت مني اللسان؟. ام اتكلم اليك من وراء قلبي وقد أراه صامتاً متكسراً لا يكتب، واذا كتب فلكي يظهر لي الألم، لكي ينطق عن فؤاد جريح.

كثيراً ما كنت تقول لي يا مطلق إن القضاء القاسي سوف يحول بينك وبين آمالك ومحبيك ويبعدك عنا طويلا اثر نوبات امراض بسيطة كانت تنتابك في بعض الاحايين. حتى تلك الساعة الرائعة وكل ما بك يدل على صحة تكهنك بنفسك وحكمك بمصيرك. حتى تلك الساعة لم اكن لاعتقد بسلطان الموت القاهر الى الحد الذي رأيته اخيراً ممثلا بك...

لقد حيل بيني وبين الوقوف على جثمانك الطاهر لأندبك كأخ وكصديق وكزميل، لكنني لم اشأ ان تفوتني فرصة مناجاتك والتحدث اليك من على منبر «الدفاع» الاغر المحزون لفقدك والذي يرى الخسارة بك جسيمة لا تعوض...

وهل هناك من ألم أشد من الم الرجل عندما ينادي محط آماله الضائع ولا يتلقى صدى هذا النداء؟ أواه ايها الموت ما اقساك وما اشد بطشك بالاحياء. لا يمر يوم إلا ونرى اثراً لفتكك الاليم فينا. ولا تغرب الشمس الا ونسمع زفرات وتنهدات الذين عدت عليهم يدك الخاطفة. فانت انت ذلك العدو الفاتك الذي لا يشفق على صغير ولا كبير ولا يلطف على ملك أو أسير. فالغني والفقير لديك سواء، لا يفلت من مخالبك مولود من امرأة مهما علت منزلته وسمت مرتبته.

أمت يا مطلق؟ وهل صحيح ذلك؟ اذا صح هذا فان لموتك آلاما لا يمحوها إلا شعاع بسيط نحو الذكرى وماضي الايام الجميلة.

كل الشباب ثاكل لفراقك يا مطلق وما أمر الفراق. لقد تجاذب كل معارفك عليك مأتماً واظلمت في وجوههم الآفاق. فاية فاجعة دهماء فجعتهم بموتك وأي خطب نزل؟

كيف فارقت الآمال الاجسام التي تنتظرك، والوطن المسكين الذي مت على عتبة واجبه وانت في مهمة لاجل ابنائه السجناء؟

أخي الراقد مطلق! انني اذ اكتب اليك لأودعك فلست اودع الاشخصك اما عملك، أما ذكرك، أما لطفك، اما تساميك ونزاهتك وزهدك، اما روحك الشعرية الممتازة، أما آثارك فهذه امور ليس للفراق عليها سلطان، بل هي عنصر من عناصر الخلود والحياة والبقاء..

ايها الاخ المحبب الى كل نفس. نم في رضوان الله وحنانه. فكلنا بك غداً لاحق، وكلنا لموتك محزون، وكلنا في هذه الدنيا الفانية ودائع لا بد ان يستردها الله ان عاجلا أو آجلا

وأما انت ايها الوالد الكريم فصبراً وعزاء، فما مطلق الا شهيد الوطنية والواجب. ومامصابك بمطلق الامصاب كل واحد منا باعز الناس اليه. اما اخوان مطلق، اما اصدقاء مطلق، فلهم احر التعازي، وعليهم ان يرسلوها دعوات خالصات الى المولى ان يكلأ الفقيد بعظيم رحمته وجميل عطفه ورضاه.

«راشد»

أول حديث لعلي ماهر باشا

بعد توليته منصب رئيس الديوان الملكي

القاهرة في ١٤ تشرين الثاني — نشرت جريدة «النيل» الفرنسيه حديثا جرى مع أحد مندوبيها ودولة علي ماهر باشا رئيس الديوان الملكي. وقد أشار دولته في هذا الحديث الى العلاقات بين الوزارة والقصر فقال: ليس هناك سر يكتم في هذا الموضوع وحسبي ان اقول ان الوفاق تام بين القصر والوزارة» ثم قال:

«ان صاحب الجلالة الملك فاروق، ايده الله، فوق الاحزاب، ويشمل بعطفه رعيته كلها من غير استثناء. ولما كان جلالته شديد الاستمساك بالدستور، فانه لا غاية له الا تحقيق الهناءة لشعبه

وقد ظهر برجلالته بامته اخيرا، حين اعتذر من عدم قبول التاج الذهبي الذي كانت الامة ترغب في تقديمه اليه

«وفي الحق، ان ما ابداه جلالته في هذا الصدد، قد اثر جد التأثير في الامة. وان كانت قد اسفت على حرمانها من اظهار تعلقها الصادق ومحبتها المقرونة بالاحترام لشخصه، بتقديم هدية وطنية فقد رأى جلالة الملك، في عطفه السامي ان حالة البلاد الاقتصادية، الناجمة عن هبوط اسعار القطن تقضي بانفاق المال المجموع في وجه آخر

«واني اقول لك: اذا كان الاستقلال خيراً عظيما، فثمة خير آخر لا يقل عنه عظمة، وهو ان يكون على رأس مصر الملك فاروق الذي تلألأ عرشه السامي بلمعات افكاره الدستورية ونبل اخلاقه وبعواطفه السامية»

وكيل حزام بارير في حيفا

اذا كنت ترى حجم الفتق يزداد يوما عن يوم ويتسرب تحت المخدة لأقل حركة فحزامك اصبح خطراً على حياتك لان المخدة تضغط على الامعاء وتساعد على الالتصاق فيحصل الاختناق بالفتق فيجب اذاً ان لا تتأخر قبل وقوع هذه الاعراض عن استعمال حزام بارير الجديد بدون قوس بدون مخدة. ان نصف قرن بنجاح باهر وارشادات الآف الاطباء وملايين المصابين الذين استعملوه هو نصيحة لك اغتنم فرصة حضور الاختصاصي فهو يقابلك شخصياً في:

صيدلية نصار لمدة ٤ ايام من الثلاثاء ١٦ تشرين الثاني لغاية الجمعة ١٩ منه.

(٢-٨-٢٢٠٠)

الدكتور هيكل

تعزيته بوفاة المرحوم
الاستاذ مطلق عبد الخالق

بعث حضرة الدكتور يوسف هيكل بالكلمة التالية الى الاستاذ صبحي عبد الخالق شقيق الفقيد: حضرة الاخ السيد صبحي عبد الخالق المحترم

اذهلني وآلمني ما اصابكم. ففقدان الاخ مطلق خسارة للبلاد وللشباب. اشاركم الحزن. اسأل الله ان يلهمكم الصبر والعزاء المخلص

يوسف هيكل

— وتلقى الاستاذ صبحي قصيدة مؤثرة من تلميذ للمرحوم اخيه ننشرها في مناسبة اخرى

برقيه
للافراج عن المعتقلين

الخليل — أرسل السادة مع حفظ الألقاب عبد الله طهبوب مفتي الخليل، ادريس الخطيب خطيب الحرم، محمد علي الجعبري مدرس بالحرم، علي طهبوب شيخ الحرم الابراهيمي، سليمان السعدي قاضي الخليل، زكي الخطيب مدرس وإمام وشكري ابو رجب مدرس وإمام - برقية بالنيابة عن ألوف المصلين في الحرم الابراهيمي يطالبون فيها الى القائم بأعمال الحكومة الافراج عن المعتقلين بمناسبة شهر رمضان

افراج عن معتقل

حيفا — افرجت السلطة صباح اليوم عن السيد ابراهيم داود الشنطي المعتقل بمخيم المزرعة بعكا. وقد فهمت بانه تبلغ اثبات وجوده ثلاث مرات كل يوم. وعلمت بان بعض المعتقلين في مخيم المزرعة بحاجة الى بعض الملابس. فنلفت نظر الهيئيات الوطنية لذلك

صوموا تصحوا

للبيع

بشروط متساهله

صالونه حلاقة

مانكا - manka

الواقع في شارع فيصل بيافا بجميع محتوياته من موبيليا وادوات كهربائيه ولوازم صحية وماكنات عصريه لقص الشعر وتجعيده الخ. الخ...

المخابرة بذلك مع

مكتب صروف للدعاية

تلفون ١٤٧١ يافا

ص. ب ٢٢٠ يافا

تشكيل محاكم عسكرية في فلسطين

طلب الينا رسمياً اعادة نشر البلاغ الرسمي رقم ٢٠ — ٣٧ التالي:

نظراً لاستمرار حملة منظمة من الارهاب في فلسطين، فقد تقرر لصالح الامن العام في هذه البلاد تشكيل محاكم عسكرية بموجب نظام الدفاع عن فلسطين لسنة ١٩٣٧

وسينشر نظام الدفاع في اليوم الحادي عشر من شهر تشرين الثاني وسيعمل به في اليوم الثامن عشر من الشهر المذكور

ووفقاً لهذا القرار ستشكل محاكم عسكريه في جميع انحاء فلسطين، وستتألف من رئيس من رتبة ضابط ميدان وضابطين للنظر في الجرائم المجمله ادناه:

١ — اطلاق النار على اي شخص وستكون عقوبة هذا الجرم الاعدام

٢ — حمل الاسلحة والقنابل وستكون عقوبة هذا الجرم الاعدام

٣ — القيام باعمال التخريب والتخويف

وستدرج التفاصيل الوافية بهذا الشأن في النظام الذي سينشر يوم ١١ تشرين ثاني والاحكام التي تصدرها هذه المحاكم العسكرية ستكون خاضعة لتصديقها من قبل القائد العام للقوات البريطانية في فلسطين وشرق الاردن. وسيكون قراره غير قابل الاستئناف.

ويود القائم بادارة الحكومة ان يبين بوضوح وجلاء أن الحافز الوحيد لهذه المقررات هو الامن العام وليس سبب ذلك فشل المحاكم المدنية التي ستستمر في النظر في جميع الجرائم باستثناء الجرائم المذكورة اعلاه.

ان تشكيل هذه المحاكم العسكريه مع العقوبات التي تفرضها مقصود منها الاسراع في تنفيذ نظام الطوارىء لاخماد حملة الارهاب والتخريب الحاضرة، تلك الحملة التي صممت الحكومة على القضاء عليها.

وخلال الفترة التي تمضي بين نشر نظام الطوارىء الجديد وتنفيذه في اليوم الثامن عشر من شهر تشرين الثاني سينشر هذا البلاغ الرسمي كل يوم في الصحف اليومية وستذيعه يومياً محطة الاذاعة الفلسطينية»

١٠ تشرين الثاني سنة ١٩٣٧

محل شاكر النابلسي

غرف نوم. غرف صفره. غرف استراحة

على الطراز الحديث

شارع البطم - ميدان العيسى

(٢١٦٢)

لكن انظر اليها الآن بعد ان استعملت زجاجة واحدة من املاح النس نزل وزنها من ١٠٥ كيلو الى ٧٥ كيلو. فهي فرحة مسرورة تبتهج بالحياة وتتلذذ بالناس والمعاشرة. والناس يبتهجون بها ويحبونها. والمهم في املاح النس انها تذيب الشحم وتنظم الدورة الدموية. وتنظم عمل الأعضا والداخلية. وتمنع تجمع فضلات الطعام في الأمعاء. وتزيل الأملاح والأسيد يوريك من المفاصل. وتنظم عمل الكبد والكلى وتشفي جميع اوجاع اللومباجو والروماتزم

املاح النس تحضير
معامل اللنبريس في لندن

Allen's SALTS

الوكلاء والمستودع

الشركة المصرية البريطانية التجارية — تلفون ١٠٦٢ : يافا ص.ب. ١٧٩

شرقي الاردن في صحيفة انكليزية

بعد الذي اذاعه راديو برلين عنها

موضوع التقسيم هو حديث مختلف الهيئات

نشرنا منذ ايام قلائل ما جاءتنا به البرقيات عن رسالة نشرتها « الديلي تلغراف » لمكاتبها الخاص في عمان والآن وصلت الى ايدينا هذه الرسالة وهي بتاريخ الخميس ٤ الجاري ، نعربها فيما يلي :

ماذا

قال راديو برلين

جاءت اذاعة بالراديو من برلين تقول على اثر ما كتبت في الصحف العربية بان ثورة قامت في شرق الاردن ضد الامير عبدالله ، وقد ادهشت هذه الاشاعات الاهالي ، فهم وان كانوا على استعداد لتصديق اروع الاشاعات عن فلسطين لا يمكنهم ان يصدقوا ما شاع عن بلادهم نفسها .

حالة

شرق الاردن

وفى الحق ان هذه الاشاعة عن شرق الاردن لا صحة لها على الاطلاق ، فالبلاد هادئة الان كما كانت ايام الاضطرابات التي وقعت فى فلسطين فى العام الماضي ، وفيما يتجول العرب وغيرهم فى اقاصي المناطق المعزولة بلا حماية ، وبلا خوف من العصابات فالعصابات كالثوار لاوجود لها

موضوع التقسيم

هو اهم المواضيع

ويعد موضوع تقسيم فلسطين بطبيعة الحال اهم المواضيع التي تتناولها الاحاديث هنا في دوائر المجلس التشريعي الذي افتتحه الامير هنا يوم الاثنين

والخلاصة هي ان شرقي الاردن تقبل بالاندماج في دولة عربيه اكبر ، في هذا ما يتيح لها فرص التقدم ، وفيها الآن فرص مالية ، ولكننا اذا نحن اخذنا آراء الوطنيين فشرقي الاردن غير متحمسة لهذا الاندماج ، بل انها تقاوم حتى خلق دولة يهودية قائمة بذاتها

الذين ذهبوا

الى سوريا

بعد كره شرقي الاردن لليهود كرها من « نوع ثان » ، اذ ليست ثمة معرفة مباشرة بين الفريقين ، اختارت البلاد سياسة معادية للصهيونية ويمتدح الناس هذا الهدوء السائد الذي لن يغيره عامل من العوامل الصغيرة

اما « البروباغندا » الفلسطينية فانها لم تحرك الاكثرية هنا ، ولكن عندما ذهب بعض الناس الى سوريا لحق بهم الى هناك اصحاب النزعات التحضيرية ليعملوا على تهريب الاسلحة الى فلسطين عن طريق شرقي الاردن ليخلقوا بذلك اضطرابات جديدة وقد خاب هذا المسعى ولم ينجم عنه غير اطلاق ثلاثة عيارات نارية على نقطه للبوليس ليلا ، والى قيام بعض اولاد احد المدارس باطلاق العاب نارية من العاب الاحتفالات والا وضع بعض البارود في تنكة واطلاقها كقنبلة لم تحدث اي تأثير .

العودة

لزعم الاجانب

ولا يعد الموقف الحالي من المواقف الجدية الخطيرة وقد اتخذت الاجراءات اللازمه لمعاقبه من يحتمل ان يكونوا هم الثوار ، وهم اناس غير محبوبين يظن فيهم انهم يستمدون العون من الاجانب فيما يقومون به من الاعمال ..

اعلان

دوسيه ٨٩ ـ ٣٧ اجراء يافا

سيطرح للبيع بالمزاد العلني خلال [illegible]ة ايام من تاريخ نشر هذا الاعلان [illegible] برتقال بيارة المديون مصطفى [illegible]ان من يبنا المقدرة بعاتين وعشرة [illegible]دبق برتقال المحجوزة لقاء مطلوب [illegible]ان احمد شحاده فعلى راغب الشراء [illegible]جعة هذه الدائرة خلال المدة [illegible]كورة ليضع اسمه بذيل البوصلايه [illegible]علم ان اجرة الدلال على المشتري الثمر يباع على شجره اقتضى اعلانه

مأمور اجراء يافا

فياض الخماش

في ١٤ ـ ١١ ـ ٣٧ (٢٢٠٥)

السمن الحلبي

الممتاز

والزيت الزيتونه

للمائدة

تجدونه بمحل

نجيب القهوجي

يافا — سوق الدير

اعلان

تقدم لمحكمة نابلس الشرعيه مضبطه [illegible]ختار قريه عصيره الشماليه تتضمن [illegible]سف بن سلمان اليوسف من قريه عصيرة الشماليه مات سنه [illegible] هجريه وانحصر ارثه في [illegible]ه صبحه بنت عبد الله الصبح وفي [illegible]ه منها ابراهيم واحمد ومحمد وعديله [illegible]ت صبحيه المذكوره سنه ١٣٢٨ هجريه وانحصر ارثها في اولادها حمد وابراهيم ومحمد وعديله المتولدين لها من زوجها يوسف بن سلمان المذكور ثم مات ابراهيم في سنه ١٣٥٤ هجريه وانحصر ارثه في ولديه قاسم ومحمود المتولدين له من زوجته كافيه بنت احمد العوده المتوفاة بحياته ولاوارث المتوفين المذكورين غير من ذكر فمن له اعتراض على مضمون هذه المضبطه فليراجع هذه المحكمه خلال مدة اسبوعين من تاريخ النشر . وكيل قاضي نابلس الشرعي

محمد عارف هاشم

(٢٢٠٧)

الجمعية الطبية المصرية

المؤتمر الطبي العربي في بغداد

تلقينا من صاحب العزة الدكتور محمد خليل عبد الخالق بك صورة الكتاب التالي موجهاً الى الاطباء العرب :

حضرة الزميل المحترم

بعد التحية ، اتشرف بان ابدي لحضرتكم ان الجمعية الطبية المصرية ستعقد مؤتمرها السنوي العاشر بمدينة بغداد في المدة من ٩ — ١٣ فبراير سنة ١٩٣٨ (عطلة عيد الاضحى المبارك) وسيكون مدار البحث في هذا المؤتمر على المواضيع الآتية :

(١) جراحة الكبد والحويصلة الصفراوية .

(٢) الملاريا

(٣) مواضيع متنوعة جراحية وباطنية (ضمنها الحمى المتموجة وحبة بغداد) .

(٥) توحيد المصطلحات في اللغة العربية .

وقيمة الاشتراك في عضوية هذا المؤتمر هي جنيه واحد مصري ، وكل من يشترك في عضويته له الحق في حضور الجلسات العلمية والاشتراك في المناقشات وحضور الحفلات والزيارات التي ستنظم للمؤتمر كما يكون له الحق في التمتع بجميع التسهيلات في اجور السفر والسياحات المختلفة .

ولنا وطيد الأمل في ان تشتركوا حضرتكم في عضويته ، ونرجو ان يصلنا عنوان المقالة التي ترغبون في القائها امام المؤتمر وأخطارنا إذا كان الامر يحتاج لاستعمال الفانوس السحري

هذا وجميع المخابرات تكون باسم حضرة صاحب العزة السكرتير العام للجمعية الطبية المصرية (بريد القصر العيني — القاهرة) — وفي العراق برسم حضرة صاحب العزة الدكتور شوكت بك الزهاوي رئيس الجمعية الطبية العراقية ببغداد .

وتفضلوا بقبول فائق الاحترام

السكرتير العام

الدكتور محمد خليل عبدالخالق بك

شركة

دار الصناعة العربية

« بقيه المنشور على الصفحه السادسه »

معرض

المصنوعات العربية

كنا اتفقنا مع السادة انطون الحلبي واخوانه على استئجار الطابق الثاني في عمارتهم الجديدة في شارع مأمن الله منذ ان بدأوا فى بنائها وقد امضينا عقد الايجار قبل وقوع حادث الحريق بمدة وكان قسم الموبيليا يشتغل بنشاط عظيم لتحضير المعروضات والآن رغما من انها احرقت جميعها فالهمة مبذولة لتجديدها وسيفرش المعرض بأحدث وأجمل الموبيليا في اول يوم يتم فيه عمل البناء ويسلم الينا . وانني واثق ان شاء الله بان هذا المعرض سيكون فخر العرب ومثلا اعلى لما تستطيع ان تقدمه اليد العربية لخدمة الصناعة والفن

أرباح الشركة

ولقد تبين لنا اثناء اخراج الكشوف الحسابية لشركة التأمين ان ارباح الشركة كانت في مدة ستة اشهر فقط اي من ١ نيسان ١٩٣٧ (اليوم الذي بدأت فيه الشركة اعمالها) الى يوم ٣٠ ايلول ١٩٣٧ سبعة ونصف بالمائة اي بمعدل خمسة عشر بالمئة سنويا ، واعتقد انها نتيجة باهرة جداً بالنسبة لما تعانيه البلاد من أزمة خانقة ووقوف حال وسنبذل انا واخواني آخر ما في وسعنا لتثبيت هذا الربح للمساهمين ، ولا نكون في عملنا هذا خدمنا مساهمي شركتنا فقط بل خدمنا الوطن خدمة عظيمة ، اذ بعملنا هذا نقوي ثقة الناس بالشركات الوطنية التي بدونها لا حياة للبلاد

عطف

الزملاء وشكرهم

ولقد رأينا من زملائنا وغيرهم عطفا كما وبهذه المناسبة ، انني باسم مجلس ادارة الشركة اشكر من صميم القلب جميع الذين واسوا الشركة بمصابها سواء أكان ذلك بحضورهم الى مكتب الشركة او بـ[illegible] اليهم وانني بصورة خاصة اشكر السيدين عمر وقصاص بباب العمود والسيدين توفيق ازحمان وشركاه رفول الذين جاءوا الينا ثاني يوم الحادث وقدموا الينا محلات كافية في مصانعهم لنعمل فيها بكل حرية ونستفيد مما فيها من ماكنات وعدد حتى نتمكن من اعادة مصانعنا الى الحالة التى كانت عليها قبلا بارك الله فيهم واكثر من امثالهم »

في

محكمة الصلح

نظر قاضي صلح المدينة في قضية خميس محمد مرعي قنزع المتهم بالاعتداء على شخص آخر وإلحاق أذى جسماني له فقضى بسجنه ٢٥ يوماً او تغريمه مبلغ ثلاثة جنيهات . وفي قضية مصطفى احمد خلف وخلف حسن خلف المتهمين بدخول البلاد بصورة غير مشروعة فقضى بسجن كل واحد منهما ١٥ يوما مع الابعاد وفي قضية درويش مصطفى ابو كشك المتهم باعطاء اخبار كاذبة الى البوليس . فقضى بسجنه ثلاثة اسابيع وفى قضية حسين علي حسين المتهم بدخول البلاد بصورة غير مشروعة فقضى بسجنه ١٥ يوما وابعاده وفى قضية محمد حسين ابو نيس المتهم بدخول البلاد بدون جواز سفر للمرة الثانية فقضى بسجنه ١٥ يوماً مع الابعاد

وفاة فاضل

القاهرة — نعى الينا بريد مصر وفاة الشيخ عبد الرزاق محمد شاهين ، وهو في ريعان شبابه ، ومقتبل حياته . وهو من أبناء الشرقية المخلصين لله والنبي والوطن ، فنبعث بالتعازي الحارة لآل شاهين الكرام ، رحم الله الفقيد ، وأسكنه فسيح جنانه ، والهم آله الصبر والسلوان .

رسالة مصر

نظام

الوكلاء البرلمانيين

استقر الرأي نهائياً على إعادة العمل بنظام الوكلاء البرلمانيين بعد ما كان قد قيل أن النية انصرفت عن الأخذ به . وفهم أن تعيين الوكلاء البرلمانيين الجدد سيتم مع تعديل الوزارة في وقت واحد

النصب

التذكاري للشهداء

اجتمع مندوبو الطلبة بمدارس الصناعات الميكانيكيه والصناعات الزخرفيه والمدارس الثانويه وغيرها وقرروا التوجه الى الجامعة المصرية لزيارة النصب التذكاري لطلبة الشهداء ونثر الزهور لمناسبة الذكرى الثانيه لوفاتهم كما تقرر وقف الدراسة خمس دقائق حداداً على من فاضت أرواحهم في سبيل الاستقلال والدستور .

الآثار المصرية

والعناية بها

تلقت وزارة الخارجية من معهد الآثار المصرية بكوبنهاجن كتاباً يطلب اليها فيه موافاته بالكتب والمراجع الخاصه بتاريخ مصر القديم . وقد أشار الكتاب الى استعداد المعهد لمراداة الحكومة المصرية تباعاً بالمطبوعات والنشرات العلمية التى تتضمن نتائج بحوثه ودراساته .

الطراد إمدن

في مياه بور سعيد

وصل أول أمس مياه بور سعيد الطراد الألماني إمدن . وهو من قطع الاسطول الألماني وقد بني بعد الحرب العظمى وحمل اسم الطراد إمدن الذي [illegible] في زمن الحرب . وتبلغ حمولة الطراد الجديد ٥٤٠٠ طن وهو مسلح بأحد عشر مدفعاً ثمانية منها ذات عيار ست بوصات وثلاثة من عيار ثلاث بوصات ونصف وله فوهتان تقذف الطوربيد . وتبلغ قوته المحركه ٤٦ الف حصان وسرعته ٣٠ عقدة في الساعه ويحمل ٦٥٠ ضابطاً وبحاراً

القائمة الثانية

لاغاثة منكوبي سوريا

أذاع بنك مصر القائمه الثانيه عن التبرعات التي وصلت اليه لاغاثة منكوبي السيول في سوريا وهي :

٢ ج عبد المجيد محيي الدين افندي و ٥٠٠ مل عبد الحميد درويش و ١ ج علي مهيب افندي و ٥ ج مكتبة مصطفى البابي الحلبي و ٥ ج سعاده اللواء سليم آل داغ باشا و ١٠ ج توفيق ذهني بك . فتكون مجموع التبرعات الواردة في هذه القائمه ٢٣ جنيهاً و ٥٠٠ مل

اعلنوا

عن بضائعكم

فى جريدة الدفاع

كلما بعنا شخصاً جديداً
نربح صديقاً جديداً !

اكثر الشبان اناقة
هم الذين يستعملون
"بريل كريم"
لأن "بريل كريم"
يحفظ الشعر لامعاً
وجميلاً وهو يمنع
الشعر الضعيف من
السقوط ويزيل القشرة

اطلب "بريل كريم" ، الآن ولا تؤجل ،
يباع فى احسن المحلات ويطلب بالجملة والمفرق
من محلات أسعد - يافا والقدس

BRYLCREEM

عمره ٨٨ سنة ويأبى الراحة

ولا يخطئ ، فى تنظيم عمله واتقانه

بلغ المستر ألدرمان أدموند لامب واليس مسجل عقود مدينة هرفورد الثامنة والثمانين من عمره ولا يزال يعمل بمعدل عشر ساعات في اليوم وهو يذهب الى مكتبه لابساً برنيطته العالية مشيا على قدميه قاطعاً مسافة طولها ميل . وبالرغم من تقدمه في السن فانه لا يخطئ في تنظيم وضع العقود في مكانها على كثرتها .

وطلب منه صديق له ان يعتزل العمل ويستريح ، لكنه صاح فيه قائلا : استقيل » لا ، فاني اعتقد انني اكثر اتقانا واجادة لعملي اليوم اكثر مما كنت عليه وأنا شاب ولقد أصبحت اكثر مهارة في الكتابة بطريقة الاختزال واكثر سرعة . انظر ها هو نموذج من عملي الذي أتممته اخيراً ، ألا ترى أنه أنيق خال من الخطأ . وما دمت في هذه الحالة لا داعي لأن أترك عملي الذي اجيده . وما دمت أشعر انني اكثر قوة على اداء واجبي من الشبان فلماذا أترك عملي مؤثراً الراحه والكسل .

المهندس عبدالله علاء الدين

مساح مرخص مكتبه بعمارة المظفر

بجانب ادارة جريدة الدفاع

مكتبة فلسطين العلمية

لصاحبيها — بولس سعيد ووديع سعيد

تجد فيها كل ما تطلبه المكاتب والبنوك والمحلات التجارية والمدارس والمنازل .
ففيها الكتب العربية والانكليزية من مدرسية وادبية وعلمية وروائية مما لا تحصى كثرة والورق والمغلفات ودفاتر الجيب وسائر الادوات الكتابية على اختلاف انواعها واللوازم المدرسية باسرها من دفاتر واقلام حبر وخرائط واطالس والواح سوداء كبيرة ومساطر الخ . وكل ذلك من اجود الانواع
وفيها الالات الحاسبة والالات الناسخة وما يلزمها من ورق النسخ والحبر وكذلك الآلات الكاتبة ماركة « رويال » الشهيرة وماركة « حداد » العربية فضلا عن الخزائن الحديديه ودواليب الدوسيهات الفولاذية والرفوف والطاولات وكراسي المكاتب

فروعها في فلسطين

القدس	يافا	حيفا
تلفون ١٢٩	تلفون ١٩٠	تلفون ١٢٨٠
ص.ب ٨٤	ص.ب ١٦٨	ص.ب ١٥٥٢

مطبعة جريدة الدفاع - يافا

الاثنين في ١٢ رمضان سنة ١٣٥٦ و ١٥ تشرين ثاني سنة ٩٣٧

صاحب الامتياز : ابراهيم الشنطي
المدير المسئول : شوكت حماد

الاعلانات
في يافا (ادارة) الدفاع : قسم الاعلانات
في القدس (وكالة) " : تلفون ١٤١٣
في حيفا " " : " ١٢٥٨

الدفاع

جريدة يومية سياسية مصورة

السنة الرابعة — العدد ١٠٠٦ — ٤

دار الدفاع: شارع جمال باشا — عمارة المظفر — يافا — فلسطين

العنوان التلغرافي (الدفاع — يافا)
تلفون ١١٨٧ (اربعة خطوط) و ١٠٧٥ (خطان) صندوق البريد (٢٥٥)

الاشتراكات
في فلسطين من سنة ١٥٠
في البريد الداخلي " " ١٨٠
في سائر الاقطار الخارجية " " ٣٠٠

صور عالمية على هامش الحوادث

بعض اللاجئين الاسبانيين من مقاطعات الباسك يتخطون الحدود الافرنسية . للرجوع الى بلادهم بعد ان احتلها الوطنيون

المستر دي ووترقو مسيير الشؤون الخارجية لجنوبي افريقيا الذي وافق على طلب المانيا الحق بارجاع مستعمراتها السابقة إليها

حازت اميركا على الكأس الذهبي نهائياً بلعبة التنس الدولية في ومبلدون في انكلترا

استطاع المخترع الالماني ريتشان يصنع طائرة جديدة يجربها الآن فوق مطار تمبلهوف في برلين

الى الراغبين في اداء فريضة الحج
الى بيت الله الحرام

بعونه تعالى قد اتخذنا جميع الاحتياطات والتنظيمات الضرورية لتأمين راحة الراغبين في اداء فريضة الحج الى بيت الله الحرام لموسم هذا العام سنة ١٣٥٦ هجرية باسعار منخفضة على بواخر مريحة ومنظمة وسريعة وقد هيأنا كل مايمكن تهيئته من الاسباب لتوفير راحة المسافرين وتسهيل سفرهم والسهر على راحتهم وذلك باضافة موظفين نشطين لمساعدة الحجاج الكرام ووضع مرافقين في سائر المحطات لملاقاتهم كما واننا نتعهد بان نؤشر على جوازات سفرهم من قنصل الحجاز ومصر

اطلبوا الايضاحات والتعليمات

من شركة البواخر العالمية من المدير العام السيد توفيق ميكيل
القدس شارع مأمن الله — تلفون ١٣٩٧ . ص . ب ٥٤١ القدس نمره ٩٤
(١ — ١٤ — ٢١٧٤)

السفير الايطالي المسيو كيروتي . في باريس يخطب امام الجالية الايطالية بمناسبة ذكرى الزحف على روما وقد استدعته حكومته من باريس من جراء التوتر السياسي بين فرنسا وايطاليا

نوع من السمك اصطيد في المناطق الشمالية في البحر الشمالي ويبلغ طول السمكة ٨ امتار وثقلها ٦٠ قنطاراً

افتتح الجنرال غيرنغ معرض الصيد الدولي في برلين وترى في الصورة الفريق الفنلندي للصيد وشعارهم النسر الحجري وقد حمله زعيمهم لانهم يتفاءلون به

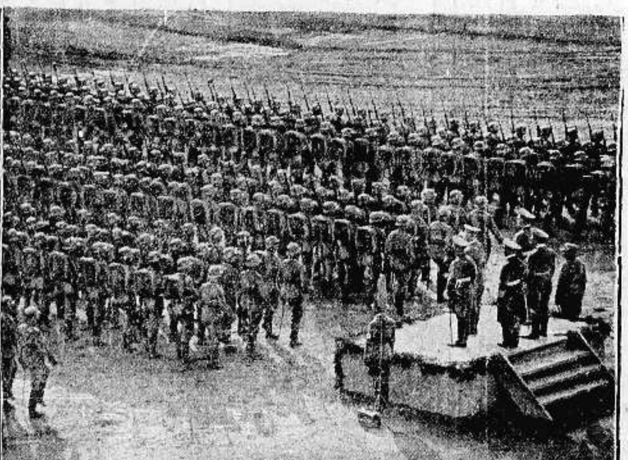

هتلر يستعرض الجيوش الالمانية بمناسبة امضاء الميثاق الثلاثي لمقاومة الشيوعية

أعلنوا عن بضائعكم في جريدة الدفاع — يافا

الثلاثاء في ١٣ رمضان سنة ١٣٥٦ و١٦ تشرين ثاني سنة ١٩٣٧

الدفاع

جريدة يومية سياسية مصورة

السنة الرابعة — العدد ١٠٠٧ — ٤

صاحب الامتياز : ابراهيم الشنطي
المدير المسئول : شوكت حماد

الاعلانات | في يافا (ادارة الدفاع) : قسم الاعلانات
في القدس (وكالة) « : تلفون ١٤١٣
في حيفا « « : ١٢٥٨

دار الدفاع : شارع جمال باشا - عمارة المظفر - يافا : فلسطين
العنوان التلغرافي « الدفاع — يافا »
تلفون ١١٨٧ (أربعة خطوط) و١٠٧٥ (خطان) ص. ب «٢٥٥»

الاشتراكات | في فلسطين من سنة ١٥٠
في البريد الداخلي « ١٨٠
في سائر الاقطار الشرقية « ٣٠٠

تدابير السلطة السريعة بعد حوادث القدس

اعتقال خمسة واربعين يهودياً اكثرهم من الاصلاحيين وفرض نقطة تأديبية على حي يهودي

فرض بوليس اضافي على سكان رحافيا . بلاغ رسمي من قلم المطبوعات . التحقيق في الحوادث : سرد التفاصيل الهامة

البوليس يتكتم في التحقيق

القدس في ١٥ تشرين ثاني - لمراسل الدفاع الخاص — لا يزال البوليس يوالي التحقيق في جرائم امس الثلاث . اما التحقيق فلم يسفر عن شيء جديد ، والبوليس يتكتم جداً ويأبى امداد الصحف بالمعلومات اللازمة ، حرصاً على سلامة التحقيق

في اضراب الطلبة

وقد بوغتت المدينة اليوم بأضراب المدارس الاميرية وكلية روضة المعارف الوطنية . والمدرسة الرشيدية الثانوية والمدرسة البكرية والمدرسة العمرية الابتدائيتين

حضور مدير المعارف

وقد أعلم بامر الاضراب مدير المعارف المستر فرل فاسرع الى المدرسة الرشيدية ، وحضر ايضاً الاستاذ احمد سامح بك الخالدي مدير الكلية العربية فقابلهما فريق من التلامذة بالاحتجاج على القاء قنبلة فنفى المستر فرل هذا الخبر وطلب الى اولياء التلامذة عودة ابنائهم الى المدرسة قائلا انه المسؤول عن ارواحهم وانه لن يصيبهم مكروه ، وقد اشترك معه الاستاذ الخالدي فاذعن بعض التلامذة . وعادوا الى الدرس

وقد انتشرت الدوريات من البوليس البريطاني والفلسطيني والاضافي داخل المدينة وخارجها وقد مضى النهار دون ان يقع اي حادث في البلد

وفاة عربي

وقد توفي الشاب العربي المرحوم محمد حمدان علي حجازي من بيت ساحور الذي اطلق عليه الرصاص صباح امس في محلة بيت اسرائيل واصيب بجراح خطرة وقد كان اهله في المدينة ، ولما نعي اليهم طالبوا ادارة المستشفى باستلامه فامتنعت عن تسليمه في الصباح وظل في المستشفى حتى ظهر هذا اليوم حيث تسلمه اهله ونقلوه الى قريته ليدفن فيها رحمه الله

كتبة محامي الحكومة

وقد رفع كتبة محامي الحكومة مذكرة الى النائب العام بواسطة رئيسهم فوزي بك الغصين يطلبون فيها ابقاءهم في مكتبهم الحالي بدوائر العدلية نظراً للحوادث الاخيرة التي وقعت في شارع يافا ، وطلبوا من السلطة ان تفتح باباً لمكاتبهم من داخل ادارة الامن العام .

وبالاضافة الى التفاصيل الوافية التي شرناها امس عن حوادث القدس نسرد فيما يلي بعض معلومات اخرى :

انتشار قوات البوليس

لم تكد تقع حوادث امس حتى انتشرت انباؤها بسرعة غريبة . وكانت تروى على صور مختلفة . فاضطر اغلب السكان الى الانزواء .

وزاد في ذلك ظهور البوليس بالخوذ الفولاذية والسيارات المسلحة و« التركات » المحشوة بأكياس الرمال . وقد ادى ذلك الى وقف الاعمال . واغلقت المدارس في الصباح الباكر ، واخذت قوات البوليس تحرس الباصات العربية واليهودية على دراجات نارية في الجيئة والذهاب .

ومما زاد في شذوذ الحالة افتقار الجماهير الى الوقائع كما هي ، حتى صدرت لصحف اليوم .

رواية خفير

وقد نشرت البوست في عدد أمس حديثاً لشاهد عيان وهو خفير العمارة الذي كان يشتغل فيها العمال العرب واليهود نترجمه فيما يلي . قال الخفير :

كنت واقفاً في خلف العمارة عندما سمعت بعض الطلقات فهرعت الى الجهة الامامية فرأيت العمال العرب واليهود مشتبكين في عراك . ثم رأيت نحو ٢٠ عربياً يركضون الي مكان الشجار وكذلك ١٠ من اليهود ، وقد بدأ الطرفان يرشقون بعضهم بالحجارة وفجأة سمعت العرب يقولون : عليهم . عليهم » وهنا هربت الى داخل العمارة واقفلت على نفسي الباب . ومع ذلك فقد بقيت اسمع الشجار الذي استمر بضع دقائق ولم يقف الا عندما حضر البوليس » .

وفي حادث اطلاق النار على سيارة شركة الباصات الوطنية ، قبض على احد اليهود وكان واقفاً اثناء وقوع الحادث وقد جرى له تشخيص امس فتعرف عليه اثنان من الشهود العرب بانه هو الذي اطلق النار . وقد فتش بيته وتقول الصحف اليهودية انه لم يعثر على شيء ممنوع فيه .

اعتقال اصلاحيين كثيرين

وقد ذكرت هذه الصحف ان قوة من رجال البوليس تجولت في انحاء تل ابيب ليلة امس بحمل قائدها قائمة تحتوي على اسماء بعض زعماء الحزب الصهيوني الاصلاحي . وداهمت القوة عند منتصف الليل مركز الحزب المذكور واعتقلت الادون ابا احيماير الزعيم الاصلاحي المتطرف والادون يري جابوتنسكي ابن الزعيم المعروف جابوتنسكي ، والدكتور يهودا رولخ رئيس مركز الاصلاحيين في فلسطين وعشرة زعماء آخرين وتقلت الجميع حوالي الساعة الواحدة والنصف بعد منتصف الليل الى سجن يافا .

وذهبت قوة اخرى الى بيوت هؤلاء الاصلاحيين وفتشتها تفتيشاً دقيقاً احيط بالكتمان .

اعتقال في المستعمرات

وتقول هابوكر ان قوة اخرى ذهبت الى مستعمرة ديران واعتقلت هناك ثمانية من اعضاء الحزب الاصلاحي الصهيوني واعتقلت قوة اخرى ثلاثة اصلاحيين من مستعمرة عيون قارة .

ومن المنتظر ان يعتقل عدد آخر من الاصلاحيين في مستعمرتي ملبس وكفر سابا .

تعليقات الصحف اليهودية

واسهبت الصحف اليهوديه في الكتابة عن حوادث القدس امس الاول . وعقدت مقالات طويلة استنكرت فيها حوادث الاعتداء على الابرياء من العرب . وقالت انها تستغرب وجود ارهابيين بين اليهود يحذون حذو العرب في الانتقام الشخصي .

وتقول ها آرتس ان اليهود منزهون عن عاطفة الانتقام وانهم يستحيل عليهم ان يسيروا على طرق التناحر بين الشعبين لانها لا تتفق مع اماني اليهود في فلسطين ورغبتهم في العيش بسلام . وقالت ان الذين قاموا بحوادث الاعتداء امس هم جماعة لا يقدرون المسئولية الوطنية . واليهود براء منهم .

تطلب زيادة الخفراء

اما جريدة دافار فقد قالت في مقالها الافتتاحي ان الظرف الحاضر يستوجب من الحكومة حزماً وشدة نحو كل معتد . وانه يجب على الحكومة لكي تمنع الارهاب ان تسلح جميع اليهود وتكثر عدد البوليس الاضافي منهم لترى بعد ذلك كيف ان اليهود يحافظون على الأمن العام ويمنعون بني جنسهم من الاعتداء على الابرياء . وتعتقد دافار ان هذه هي أحسن طريقة لحفظ السلام في فلسطين .

اصلاح خطأ

وقد اصلحت الصحف اليهودية الخطأ الذي ارتكبته امس فقد ذكرت في ملاحقها التي صدرت مساء امس الاول ان احد باصات الشركة الوطنية قد اطلق الرصاص فأصاب فتاتين يهوديتين اما الآن فقد علمت الصحف اليهودية ان الفتاتين اليهوديتين كانتا مارتين في الشارع العام عندما اطلقت النار على باص الشركة الوطنية فأصيبتا عفواً

وأما الاصلاحيون الذين حكم عليهم بالسجن ستة اشهر بموجب قانون الطوارىء وقبض على ٨ من عيون قارة وعلى مثلهم من ديران وثمانية آخرين من وادي حنين ، وارسلوا جميعاً الى مركز بوليس الرملة .

البحث عن البقية

ويجد البوليس الآن في البحث عن بقية الاشخاص الذين تحوي القائمة المذكورة اسماءهم

وقد علمنا ان هذه الترتيبات جاءت كنتيجة للحوادث التي وقعت مؤخراً في القدس ، وسنوافي القراء بكل جديد في هذا الموضوع .

بلاغ قلم المطبوعات

وقد تلقينا مساء هذا اليوم من قلم المطبوعات ما يلي : على اثر الحوادث التي وقعت امس في القدس القت الحكومه القبض على ٤٥ شخصاً يهودياً في اماكن مختلفة من البلد وذلك بموجب قانون الطوارىء . وقد ارسل من هؤلاء ٢٤ شخصاً الى مخيم عكا ، ووضع ٢١ شخصاً تحت مراقبة البوليس .

نفقات نقطة البوليس

وبالاضافه الى هذا وضعت نقط بوليس تأديبية كل نقطة مؤلفة من عشرة اشخاص في محلتي بيت اسرائيل ومحنة يهودا بالقدس ، ويدفع الاهالي نفقات هذه القوات ولوازمها . ووضع عشرون نفراً من البوليس للقيام باعمال الحراسة في محلة رحافيا على نفقة الاهالي .

مقابلات العرب

وقابل ظهر هذا اليوم سعادة راغب بك النشاشيبي ويعقوب افندي فراج والاستاذ مغنم مغنم ، القائم باعمال الحكومة ، ومكثوا عنده من الساعه الثانيه عشرة الى الساعة الواحدة ، وقد احتجوا على الاعتداءات التي اخذت تقع على العرب في المدة الاخيرة . ورجوه ان يعمل على عدم تكررها ، وكان حاضراً الاجتماع المستر مودي السكرتير العام بالوكالة

عن الوكالة اليهودية

وقابله ايضاً عن الهيئات اليهودية الادون شرتوك ، والادون غوردون ، والادون بن تسفي . وقد اصدر شرتوك بياناً يدعو فيه اليهود الى التزام السكينة ، اما بيان حزب الدفاع الوطني فحتى هذه الساعة لم نتمكن من اخذه .

ويعقد المجلس الملي اليهودي في الساعة العاشرة من صباح الغد اجتماعاً فوق العادة لبحث الحالة الحاضرة . وعقد ضباط البوليس اليهود هذا اليوم اجتماعاً خاصاً في ادارة الامن العام بحثوا فيه الحالة الحاضرة وامر المحافظة على الامن العام في المدينة ، وقد سيرت السلطة دوريات كثيرة من البوليس في المحلات اليهودية وحلقت في سماء المدينة عدة طائرات

العمال العرب

وقد امتنع العمال العرب الذين يعملون في المحلات اليهودية في العمارات الخاصة وفي اعمال البلدية ودائرة الاشغال العامة عن مباشرة اعمالهم هذا اليوم .

وقد اسفرت التحقيقات التي قام بها البوليس بسبب حادث مقتل العربيين في محلة بيت اسرائيل عن اعتقال يهودي يدعى يديد ياتوك زومنفلد ، وقد ساءت حالة الجريح اليهودي شمويل رافسابي

« البقية على الصفحة الرابعة »

عناية ابن السعود بقضية فلسطين

مكه في ١٥ تشرين الثاني — كان المقرر ان يعود الملك ابن السعود الى مكة في منتصف شهر رمضان وقد اتخذت الحكومه التدابير لاعداد القصور والمنازل التي ينزل فيها جلالته مع افراد حاشيته ورجال الحرس الخاص عند عودته من الرياض ، كما وضعت الحكومة برنامجا حافلا لاستقبال جلالته ، ولكن فوجئت الحكومة اليوم بنبأ عن تأجيل عودة جلالته الى الحجاز خلافا للعادة المتبعة في كل سنة .

مفاوضاته الاخيرة مع الحكومة البريطانية

وقد كثرت الانباء حول هذا التأجيل المفاجىء لكنني علمت ان مؤتمر العلماء المنعقد في الرياض الآن بعد مؤتمر العرش الذي عقد فيها في السنة الماضية ألح بوجوب السعي لانصاف عرب فلسطين . وقد اطلعهم الملك ابن السعود على مفاوضات جارية بينه وبين حليفته الحكومة البريطانية بهذا الصدد . ولا شك في ان هذه المفاوضات هي السبب في بقاء جلالة الملك في نجد وعدوله عن تمضية ايام الصيام في مكة كالعادة التي سار عليها جلالته في كل عام .

صحيفة انكليزيه تستعرض حالة فلسطين

لندن في ١٥ تشرين ثاني — نشرت جريدة المانشستر غارديان مقالا استعرضت فيه الحالة في فلسطين باسهاب . ثم قالت إن الواجب على الحكومه ان تظهر للذين ينظمون الارهاب وهم خارج فلسطين ان هذا العمل لم يعد مقبولا في انكلترا . وقالت ان الحكومه يجب ان لا توفر أسباب السلامه والاطمئنان لليهود فقط بل وللعرب الذين يريدون ان يتكلموا بصراحه في معارضه الاعمال الارهابيه التي يقوم بها العرب المتطرفون ضد اليهود والسلطه المنتدبه

وقالت : ان سماحة الحاج امين الحسيني لابد انه يشعر بسخط الآن لأن البلاد العربيه لم تقم بعمل من جانبها منذ سفره من فلسطين . وقالت ان سوريا والعراق مهتمتان بشؤونهما الداخليه ومصر تحصر همها في تدابير ايطاليا على الحدود الغربيه ، فهذا الوقت هو الوقت الذي يجب على فلسطين أن تشعر فيه بأهمية صداقتها لانكلترا

ثم قالت : ان الحاج امين افندي يخشى ان تتصالح اسرة النشاشيبي وتنضم الى الامير عبد الله والى بريطانيا واليهود . وقالت ان لجنة التحقيق البريطانية مستعدة للسفر الى فلسطين في حال هدوء الحالة في البلاد .

وقالت : اذا كان الانتداب غير قابل للتنفيذ كما قالت بذلك لجنة الانتدابات بانه لا بد ان تظل اليهودية اقليه تابعة للعرب على الدوام او يجب على اليهود ان يبحثوا مع العرب عن تسويه وديه فيما بينهم ، او ان تقسم فلسطين لكن بطريقه افضل من الطريقه التي اقترحتها لجنه التحقيق السابقه .

زعماء هنود لبحث قضية فلسطين

القاهرة في ١٥ تشرين ثانى — لمراسل الدفاع الخاص — وصل الزعيم الهندي المسلم عبد الرحمن صديقي ومعه ثلاثة اخرون من الزعماء . وسيجتمعون بالساسة المصريين والانكليز . وهم يؤلفون الوفد الهندي الذي قدم للدعاية في سبيل قضية فلسطين .

اشتباك بين الطلبة والقمصان الزرقاء

القاهره في ١٥ تشرين الثاني — كان اليوم مشهوداً اذ عطلت مصالح الحكومة والمدارس وخرج الموظفون والطلبه باعلامهم لاستقبال جلالة الملك عند عودته من الاسكندريه . وقد طاف الطلبه في مظاهرات كبيرة . وكان فريق من العمال وطلبة المدارس الثانويه من الموالين للوزارة الحاضرة متحمسين لما أصاب زملاءهم أمس في الجامعه .

فكانت نيتهم تتجه للأخذ بالثأر من طلبة الجامعة فما ان وقع نظرهم عليهم في ميدان لاوبراوهم يهتفون لجلالة الملك والدستور حتى انهالوا عليهم بالعصي الغليظة وقطع الحديد وطلبوا الى حامل علم الجامعة ان يهتف للنحاس باشا فهتف للملك وحده فانهالوا عليه بالضرب واصيب بجراح مختلفة . وجرح اربعة من طلبة الازهر لنفس السبب .

وقد وصل جلالة الملك في الساعه الثانيه عشرة والنصف وتوجه الى سراي عابدين وكانت الجماهير تهتف بحياته وسيرفع زعماء المعارضه مذكرة للملك بالحالة الحاضرة

أول صورة تظهر ما فعلته كارثة السيول في سوريا مؤخراً واضرارها البالغه بالمناطق المنكوبه

تعليقات سريعة

أشرف العواطف الانسانيه

حينما أخذت السيول تهدر ثانية في جهات القلمون « سوريا » ، استعدت السلطة للاحتياطات ، فحالت بين وقوع كارثة . وفي قرية « الضمير » كذلك استعدت ، لكن لم يمنع هذا من رؤية الناس مشهداً عجيباً ان يكن يبعث الحزن في النفس فأنه يبعث الاعجاب أيضاً . ذلك ان السيل حمل في طريقه امرأة كان طفلها على ذراعها . ورغم قسوة الماء ، وعذاب الغرق ، ورغم كل شيء ، فأن تلك المرأة ظلت ممسكة بطفلها . وقد تراكض جمهور واقف وصمم على انقاذ هذا المشهد الانساني مهما كلف الامر — هل هذا والأم ممسكة بطفلها لا تتركه . أخيراً إذا بيد العناية ترحم هذه الأم وترحم الطفل أيضاً . وها هي تلك المرأة وجهاً لوجه أمام شجرة امسكت بها ، وها هم الناس يتراكضون إليها منقذين .

عاطفة الامومة أشرف العواطف من غير شك .

نحارب لاجل السلام !

ستكون بقية تعليقات اليوم حول صور من الصحف والمجلات ، صور للحالة الدولية الحاضرة . فقد نشرت جريدة « داي ستوند » النمسوية صورة للبارون هيروتا وزير الخارجية اليابانية واقفاً أمام الميكروفون يخطب قائلا : قبل كل شيء إننا لم نشن حرباً على الصين . وثانياً ان اعمالنا الحربية لا تؤذي الانسانية . وثالثاً ان تخريب الصين شيء حق ! »

ونشرت جريدة « غلاسجو بولتين » الأميركية صورة لقائد ياباني ممتطياً جواده ، وحاملا العلم ، ومن ورائه الجنود ، وهو واياهم يمشون على طريق ملأى بالجثث ، وتحت الصورة كتبت العبارة التاليه : اليابان نحارب لأجل السلام ! هكذا يقول رئيس وزارة اليابان . ولهذا فأنها لم تعلن الحرب حتى الآن ! »

أين انتم ايها القرصان !

والقراء يعرفون مبلغ العداء الحائل بين الفاشستية والشيوعية ، خصوصاً بعد توقيع الميثاق الثلاثي بين المانيا واليابان وايطاليا . وقد اتهمت روسيا ايطاليا أنها صاحبة الغواصات المجهولة التي كانت تغرق البواخر في البحر المتوسط . واتهمت ايطاليا روسيا بذلك ، في شدة وحملة صحفية . وقد اطلعنا على صورة منقولة عن جريدة « ازفستيا » صادرة في موسكو ، فيها السنيور موسوليني يقود بارجة عليها راية الموت وهو يصيح : اين انتم ايها القرصان ؟ اظهروا !

من أي حجم ؟

ونشرت جريدة « ماريان » الباريسية صورة لقائد ياباني وأمامه طيار وخلفه طائرته . وقد أخذ الطائر يصغي للقائد الذي يقرأ له : نريد ارسال تصريح أو اثنين من تصريحات السلام الى الصين « فاجاب الطائر المستعد : من أي حجم يا سعادة القائد ؟ » يريد بذلك حجم القنابل .

بدون اعلان يحاربون

نشرت جريدة « إدستيلاو » في روما صورة لمجلس عصبة الامم ، وسكرتير العصبة على منبر الخطابة يقول : انى مسرور جداً اذ اقول أن حرباً واحدة لم تعلن منذ تأسيس عصبة الامم . فرد عليه عضو : الكنهم يحاربون بدون اعلان الحرب !

هل فجعت الدكتاتور بابنه

لسنا ندري أصحيح ما روته « الايفنغ ستاندارد » عن برونو نجل السنيور موسوليني أم هي روايات وشائعات . الثابت ان الدكتاتور بعث ابنيه الى الحبشة يوم شنت الحرب هناك . وقد كان لعمله هذا أثره في الجيش والشعب . فان الذي يقدم ابنيه للخطر يحذر في تقديم الغير . وليس هناك ما يدل على أن موسوليني يتردد في ارسال ابنه « برونو » الى اسبانيا . لكن هل تفاصيل تلك الصحيفة صادقة يا ترى ؟ وهل تفجع اسبانيا موسوليني بابنه ، وينتقم منه الحر ؟ كل ما قيل في روما : ان الدوائر العليا غير معنية بهذا الموضوع ، فمن يا ترى المعنى بمثل هذا الشيء الخطير ؟

« . . . »

الملك الظافر بولاء شعبه

زار الفلاح في كوخه وأعطى الالوف

تزوج وهو فتى ليكون قدوة للجيل

القى الاستاذ فكري اباظة كلمة بين يدي جلالة الملك فاروق في جمعية المواساة ، كما القى غيره . وقد اعجبنا في الخطاب عبارات لا نرى إلا تقديمها للقراء . ففي اواخر خطابه ، شرع الاستاذ فكري يقول لماذا تفانت مصر في مليكها الشاب ، كما يلي :

احببناه لا لان « الدستور » يقول لنا من فضلكم — احبوا الملك واخلصوا للملك ، ولا لان قانون العقوبات يقول لنا :

آمركم ! — ان تحبوا الملك وان تخلصوا للملك .. ولا لان التقاليد عودتنا ان نحب الملك وان نخلص للملك لا لا ! ان الحبر الذي على ورق الدستور يزول وان امر قانون العقوبات قد يربط اليد واللسان . لكنه لا يربط الوجدان ! وان حكم التقاليد قد ينسخه حكم الجديد !

ولكن الذي لا يزول ولا ينسخ انما هو « الحب الرباني » الذي حفره الله سبحانه وتعالى حفراً في حنايا الضلوع . والذي طبعه طبعاً على صفحات النفوس فامتزج الطبع والحفر بالعظم واللحم والدم وسرى في الشرايين يغذي الابدان والاذهان — وهذا هو الحب الذي يعيش مع الزمان لانه لم يتولد من رهبة الملك والسلطان وانما نبت من حبة الوجدان فاستولى على دولة الوجدان !..

وحين يفتتن الملك الرعية فتنته الربانية يمنحه التوفيق في العمل وفي النية .

حولوا حساب التاج

احببنا الملك لانه قبل ان يلي العرش رسميا قال لوزرائه : ان شعبي في ازمة وان حكومتي في ازمة ، ولأكن اول المقتصدين لا لنفسي ولا لحساب الملكية ، وانما لحساب الرعية . خذوا مني سبعين الف من الجنيهات كل عام ، حولوها من حساب التاج لحساب المتوجين ، وانزعوها من جيبي لجيوب المحتاجين — لن ينعم الملك ويسعد وفي البلاد مساكين

زاره في كوخه

احببنا الملك لانه سعى الى الفلاح قبل ان يسعى اليه الفلاح ، فزاره في داره وكوخه وحقله . وسأل عن صحته وسلامته وعيشته . وكأنه يقول للذين لا يدخلون القصور ولا تصل لآذان القصور : ها قد جئت بنفسي اسمع ، واشهد وارى وألمس . انا الملك منكم تاجي . ومنكم عرشي وبكم اعتز وتمتز الدولة ، ايها الجنود المجهولون . فماذا تريدون ؟!

هلل لله وركع

وأحببنا الملك لانه وهو في سن الصبا ودولة الشباب كبر وهلل وركع لله وسجد وصلى وعلى يمينه « حداد » وعلى يساره « نجار » وخلفه صفوف من عباد الله المتواضعين في غمرة الشعب الثالث وفي خضم الرعية التي تعيش من قوت اليوم ورزق الساعة . هبط الملك من علوه ليعلي كلمة الله فصاحب في واجب الديان والدين ، الفقراء والمساكين والبائسين والمعوزين فهو بحق زعيم الاسلام وزعيم المسلمين !

من نعمة الزواج

واحببنا الملك لانه زعيم اجتماعي لمح ازمة البيوت في عالم الزواج تهدد الاسر فتزوج في هذه السن المبكرة وكأنه يقول لنا — نحن المحرومين من نعمة التوفيق « هيا تزوجوا : عمروا البيوت — وكونوا العيلات — وركزوا حياتكم الاجتماعيه على اساس صالح متين »

يحملون صور الملك

الفقير الذي صلى جنباً لجنب مع الملك — والفلاح الذي سعى اليه يوما بعد يوم : الملك — والعامل الذي استقبله وجها لوجه : الملك — والرياضي الذي صافحه يداً بيد : الملك — كل هؤلاء يحملون الى الابد في قلوبهم صور الملك وهذا هو السر وهذا هو السحر . وهذه هي الديموقراطية — وهذا — ايها الناس — هو الدستور !..

مولاي يا احب ملوك الدنيا للشعب وللرعية — ظفرت من الوقت أكثر مما استحق فاستصدر امركم الكريم بالانسحاب . داعيا الله سبحانه وتعالى ان يديم عليك نعمته وتوفيقه فانك تتلقى الوحي من السماء والملوك والملائكة جديرون بكل وفاء وولاء وفداء ...

عاش الملك ؟

يحيى الملك !

ماذا يريده اليابان من الصين

برنامج العسكريين يخالف برنامج الحكومة

لا يحكمها مؤتمر بروكسل مهما نشط وقرر

نشرت « الديلي تلغراف » لمراسلها الخاص في طوكيو رسالة بتاريخ الاثنين ٨ الجاري ، نجملها فيما لي :

برنامج للعسكريين يخالف برنامج الحكومة

المظنون فيه هو ان البرنامج النهائي الذي وضعته السلطات اليابانية في شمالي الصين لوقف الحرب وعدم تكررها في المستقبل هو هذا البرنامج الذي لخصته برسالة جاءت من تينتن ونشرتها اليوم في طوكيو جريدة نيشي نيشي ولكنني اعتقد ان هذا البرنامج لا يعبر الا عن آراء العسكريين المتطرفين وهو يختلف تمام الاختلاف عن برنامج الحكومة اليابانية ، لا بل عن البرامج التي تراها وزارة الحربية .

البرنامج المتطرف فيه اتهام لبريطانيا

ويرمي هذا البرنامج العسكري المتطرف الى اهداف ثلاثه :

١) اسقاط حكومة نانكين ومحو النفوذ الشيوعي كله من الصين

٢) اتخاذ ما يلزم من الاجراءات لحمل بريطانيا على ان تعيد النظر في موقفها من اليابان ، اذ ان العسكريين يعتقدون بان هذا الموقف هو المتسبب — ولو بطريقة غير مباشرة — في اضطرابات الشرق الاقصى

٣) وضع حل نهائي لما بين السوفيات واليابان من معضلات قائمة ، وتمهد الحكومة اليابانية بان تتخذ الاجراءات اللازمة لعدم « بلشفة » الشرق الاقصى

شيانغ كاي شك يحكم بالاسم فقط !

وتقول هذه الرسالة ان السلطات العسكرية اليابانية « ستساعد » شمالي الصين عندئذ على تأليف حكومة جديدة وفي هذه الحال قد تترك هذه السلطات شيانغ كاي شك رئيس الوزراء الحالي للحكومة الصينية يبقى في منصبه ليحكم موقتاً ولكن « بطريقة اسمية » لا سلطان لحكومته على شيء ، اما غيره من الوزراء الحاليين فلا بد من ذهابهم حالا طبقاً لهذا البرنامج !

الحكومة الجديدة ماذا يطلب منها ؟

اما الحكومة الجديدة فسيكون للسلطات العسكرية ان تختار اعضاءها بمزيد العناية ، وسيطلب من هؤلاء ان ينفذوا سياسة ترتكز على النقاط الست التالية :

١) عقد ميثاق ضد الشيوعية مع اليابان .

٢) نزع الاسلحة وازالة الحصون من مناطق عديدة مختلفة في بلاد الصين الاصليه .

٣) إقامة معسكرات للحاميات اليابانية في جميع انحاء الصين !

٤) وضع الاشراف على جمارك الصين البحرية في يد اليابان .

٥) توحيد ايرادات الجمارك وضريبة الملح في دائرة واحدة

٦) تأليف جبهة اقتصادية من اليابان والصين ومانشوكو ...

شروط مبهمة لحكومة اليابان

هذا هو البرنامج الذي تتمثل فيه آراء المتطرفين الى الدرجة القصوى من عناصر الشباب في الجيش ، ومع ان الحكومة اليابانية لم تعلن بعد عن الاهداف التي ترمي اليها في الصين ، اللهم الا ما اشترطته من الشروط الغامضة المبهمة ، الا ان اهدافها الحقيقية قد تكون أكثر اعتدالا من اهداف الشباب

وقد اعلنت الصحف اليابانية اليوم احتلال الجيوش اليابانية احتلالا جزئياً لمدينة تايوان ، واستمرار زحف القوى التي نزلت الى البر في خليج هانجشو زحفاً ناجحاً الى شنغهاي

وجاء انضمام ايطاليا الى الميثاق الالماني — الياباني الخاص بمحاربة الشيوعية ، فجعل هذه الصحف تكتب ما يفهم منه ان اليابان لا تخشى شيئاً من نتائج مؤتمر بروكسل ...

في سباق التسلح الدولي

تنفق بريطانيا ٢٨٨ مليونا في ١٩ شهراً

استخدام العلماء لاختراع طرق الوقاية من الغارات

تسمعنا صحف اوروبا كل يوم شيئاً جديداً عن اسراع الدول العظمى والصغرى منها على حد سواء في التسلح الى الاذقان ، استعداداً للحرب القادمة التي لم يعد من وقوعها مناص الا بمعجزة .

وفيما يلي تنقل عن « الديلي تلغراف » بعض ما تعمله بريطانيا في هذا السباق الدولي الى التسلح ... اي الى الطامة الكبرى التي تنتظر الدنيا على يدي اوروبا .

« المحرر »

مصانع جديدة لوزارات الحرب الثلاث

قالت « الديلي تلغراف » : في خطبة ألقاها ليلة ... الجاري في « داروين » السر توماس انسكيب وزير تنسيق الدفاع ، جاءت تفاصيل جديدة عن تقدم الخطط التي وضعتها الحكومة للاسراع في التسلح ، ومن هذه التفاصيل يفهم ان الحكومة منذ تولي هذا الوزير منصبه قد امرت المصانع بصنع ما قيمته ٢٨٨،٠٠٠،٠٠٠ جنيه من الاسلحة ، واقامت ٥٨ مصنعاً جديداً ، منها ٢٦ للغايات الخاصة بوزارة البحرية ، و ١٧ للجيش و ١٥ لفرقة الجو الملكية

استخدام العلماء للوقاية من الجو

ولمح السر توماس في خطبته هذه ايضاً الى قرب الوصول الى طرق جديدة للدفاع عن البلاد ضد ما يجيء من من الهجمات من الجو ، قائلا ان العلماء قد استخدموا ليبذلوا كل ما لديهم من موارد العلم في هذا السبيل ، وانه هو متفائل تفاؤلا يدعوه الى الاعتقاد بان المدنية ستصبح ولها وسائل الدفاع ضد غارات الجو التي يكثر التخوف منها الآن .

لا بد من التضحية في سبيل السلام

وبعد ان اطرى الوزير الشباب الذين يتألف منهم « جيش العمال » الذي يذهب الى مصانع السلاح بلا شكوى ولا تذمر ولا منازعات ، قال ان هنالك حقيقتين لا جدال بينهما ، فيما يختص بعلاقات انكلترا مع البلاد الاخرى .

الاولى هي اننا مهما كنا اقوياء — وها نحن نتقوى اليوم سراعا — فان قوتنا لن تستخدم قط في سبيل الاعتداء على الغير .

اما الحقيقة الثانية فهي اننا ونحن اقوياء سنبذل هذه القوة في سبيل السلم عن طريق المفاوضات مع الامم الاخرى

ورحب الوزير بعد ذلك بما صرح به المستر آتلي زعيم المعارضة في البرلمان من ان التسلح له الآن ما يبرره ، لانه هو المؤدي الى اتباع سياسة سلمية ، ثم قال يلوح لي ان الحزب الاشتراكي ، الذي يرأسه المستر آتلي ، قد بدأ الان فقط يقدر مركز الحكومة في مسألة

« البقيه على الصفحه الرابعه »

اعلان

صادر من المحكمه الشرعيه بالقدس

تقدمت لدينا مضبطه من مختاري قرية بيت صفافا تتضمن ان حسين بن صافي من بيت صفافا توفي منذ ثلاث وعشرين سنه عن اولاده صافي ومشايخ وعايشه وصفيه وسلمى المولودين له من شيخه بنت سليمان حسين المتوفاة قبله ثم توفيت سلمى المذكورة منذ ثماني عشرة سنه عن اولادها محمد وجيلة المولودين لها من زوجها احمد صالح المتوفي قبلها ثم توفيت مشايخ المذكورة عن اولادها محمد وابراهيم وفاطمه ومريم المولودين لها من زوجها عثمان محمود المتوفي قبلها ثم توفيت عايشه المذكوره منذ ثلاثة اشهر عن اولادها ابراهيم وبدريه ولبيبه المولودين لها من زوجها موسى صالح العليوات المتوفى قبلها وعن زوجها الحاج محمد المؤمن البخاري فقط ولا وارث لكل منهم غير مذكرة فمن له اعتراض على ذلك فليراجع المحكمه خلال شهر من تاريخ النشر

قاضي القدس الشرعي

(٢٢٠٨)

* * *

ادارة سينما الحمراء

قد استحضرت بعد مجهود كبير

على احدث منتخبات للافلام

العربية الغنائية والتراجيدي والكوميك

ابتداء من يوم الاثنين ١٥ـ١٢ـ١٩٣٧ وبقية ايام الاسبوع يعرض فلم

سر الدكتور ابراهيم

وهي قصة تدور حول حياة طبيب مصري محاطة بالالغاز والمفزعات يشترك في التمثيل نخبة من اشهر الممثلين المصريين منهم

مختار حسين البطل العالمي الشهير وعفيفه راتب

الحفلات النهارية

الساعه ٣٠ر٢ ماعدا يوم الأحد الساعه ٣٠ر٣ بعد الظهر ـ الكابتن بلود

(١ـ٢ـ٢٢١٠)

من مآسي الحياة

نجمة سينمائية تطلق النار على نفسها

لم يبق لها في الكون إلا خطيب شرس

نشرت « الديلي ميل » المعروفه لمكاتبها الخاص في نيس « الدراما » التالية :

« لقد قال لي خطيبي انه لن يأتي قط ليراني ... الا اذا كنت احتضر .

وبما انى وحيدة في هذه الحياة وليس لي من انيس فقد دفعتني كلماته الى محاولة انهاء حياتي »

هذا هو ما قالته لي واذا ازورها في المصحة الفتاة الحسناء المدموازيل فكتوريا ريجبا ، اجمل نجمة سينمائية شهيرة في بولونيا ، والتي وجدت فاقدة الوعي من جراء رصاصة اصابت هي بها نفسها على مقربة من القلب ، في جوار المنزل البديع الواقع على جبال مدينة نيس

وقد نزعت الرصاصة منها هذه الليلة، وقيل لي في المصحه انها ستماثل للشفاء عما قريب

مصائب تترى

وكان مما قالته لي هذه الحسناء اثناء زيارتي القصيرة لها ما يلي: عندما كنت في اوج الشهرة في مسلكي السينمائي تزوجت ولكن هذا الزواج لم يلبث ان انفصم بعد قليل ، وبعد ذلك مات والدي — وكان كولونيلا في الجيش البولوني — وبعد ذلك بأشهر قلائل لحقت به امي ، وفي السنه التالية فقدت شقيقين وشقيقة، وبدأت احس بالوحدة في هذه الحياة ، ولا اقوى وحدي على تحمل ما ينزل بقلبي من الآلام ، اذان ابني الباقي لي من هذه الدنيا ما يزال طفلا من التاسعه من عمره

بين حبيبين

وبعد ذلك جاء الدور الذي كان علي ان اختار فيه بين حبين : حبي لمسلكي السينمائي وحبي لأبني ، وأنهك هـذا الدور اعصابي فاشار علي الاطباء بان اذهب الي « الريفيرا » انتجاعا للصحة، وفي هذه اللحظة قررت ان اضحي بمسلكي ولو موقتا وان اذهب مع ابني الى الجنوب فجئنا واشترينا هذه « الفيللا » التي وجدت بجانبها .

وفاة

الابن الباقي

وهنا قابلت الدكتور آجيون فبادلني الحب واصبحت خطيبته ، وهو مثلي يسكن في « الريفيرا » .

واعددنا العدة للزواج ، وفي ذلك الوقت الذي كنت اشعر فيه بمنتهى السعادة ذهب هو الى باريس في مأذونية قصيرة ، واخذني معه ، وفي هذه الرحلة اصيب ابني ببرد شديد صارت صحته معه تتحول من سيء الى أسوأ .

ولقد مات هـذا الابن قبل اربعة عشر يوماً ، وكان هو الذي يجعل هذه الحياة الدنيا تستحق مني أن اعيش فيها.

الخطيب القاسي

وفكرت في ان الزواج الثاني قـد يجعلني اسعد قليلا مما انا، لذلك اعددت العدة لاتمام الزواج من الخطيب الدكتور آجيونغداً ، وحدث بيننا ما سبب تبادل الكلام القارص بيننا فاجلنا عقد الزواج .

وهبت العواصف ليلة الجمعة وكنت في بيتي فريدة فانصرف فكري الى ابني الراحل ، وقمت الى غرفته فتفقدتها ، ثم الى التلفون فتكلمت مع خطيبي قائلة له انني اريد أن اراه . فلم يكن منه الاان قال انه لن يراني الا وانا احتضر ...

وفي هذه الليلة آثرت ان لا انام الا في غرفة ابني ، وفي الصباح كان الحزن قد اخذ مأخذه مني فخرجت الى داخل الدار ومعي مسدسي، وكان ما كان ..

في ليلة واحدة

عندما استقالت وزارة البيرو حل رئيس الجمهورية المسيو بينافايدس هذه الازمة الوزارية في نفس الليلة ، وفي الصباح حلف الوزراء الجدد اليمين ودخلوا الى وزاراتهم

أما ما حدث في الاسبوع نفسه من وقوع ازمة وزارية في البلجيك ، فامره معروف

الى موسكو

غادر لندن الى موسكو وفد كبير مؤلف من كبار رجال النقابات الانكليزية ، لحضور الاحتفال السنوي العشرين الذي ستقيمه نقابة العمال الروسيه .

ومن اسبانيا اوفدت الحكومة الحمراء الى هذا الاحتفال ايضاً « وفداً رسمياً » يتألف من ١٦ رجلا

ماسة في سمكة

اشترى رجل الماني من ناحية « وستفلاترسدورف » سمكة مدخنه من نوع « الدنج »، فلما شرع يسخنها على النار انشقت عن ماسة من الماس الغالي الثمين .

وهذا خبر روته الصحف الانكليزية نقلا عن الالمانية ، مع ان مثله ورد مراراً في قصص الف ليلة !

كاسر البيض

يكسر المستر جيمس آدمز نحو ٥٠٠٠ بيضة كل يوم ، فهو موظف في مخبز كبير خاص بخبز الفطائر التي لا بد فيها من البيض ، والرجل هو كاسر البيض الرسمي في هذا المخبز ، ومهمته ان لا يجعل بيضة واحدة فاسدة تتسرب الى الفطائر !

* * *

هل قتل نجل السنيور موسوليني

صحيفة انكليزية تروي خبراً غريبا مستشهدة بمصادر عديدة

كان يقود سرب « المستميت » فوق برشلونة فأسقطت القنابل طائرته

الشائعات

في أسبانيا

جاءنا البريد الجوي من لندن مساء أمس ، وفيه قصاصة من « الايفننغ ستاندارد » الصادرة بتاريخ ٨ الجاري واطلعنا فيها على عدة أخبار بينها هذا الخبر الغريب والطريف في آن واحد ، نترجمه للقراء باختصار :

رغم تكذيب المصادر الرسمية فأن الشائعات قوية في برشلونة و بلنسية عن « برونو موسوليني » نجل العاهل الكبير، وهي إما أنه أسقط من طيارته قتيلاأو جريحاً أوانه وقع أسيراً . وعمر « برونو » ٢٠ سنة فقط ، وهو طيار حاذق

يقود

سرب « المستميت »

والمفهوم ان الشاب غادر رومافي ٢٦ سبتمبر متطوعاً مع الجنرال فرانكو كقائد سرب من الطائرات الايطالية . واستناداً الى رسالة من برشلونة وصلتنا اليوم ، تذكر ان « برونو موسوليني » قاد سرباًمن الطائرات اسمه (المستميت) الى بلنسية وبرشلونه ، وغيرهما من المدن الساحلية على ساحل اسبانيا الشرقي

سقوط

طائرة ايطالية

ومنذ ١٢٥ كتوبر لم يعلم شيء عن نجل الدوتشي . وكل ما قيل ان طائرة ايطالية من قاذفات القنابل سقطت ملتهبة بقنبلة من المدافع المضادة للطيارات على ساحل قطالونية ، كما سقطت أخرى في البحر المتوسط ، وثالثة سقطت في حادث اصطدام في « مونكادا » . وقد فحصت وثائق الخمسة الذين وجدوا في الطائرة فتبين أنهم كلهم ايطاليون

تكذيب

للسفارة الايطالية

وقد رفضت السلطات في برشلونه ان تذكر ان نجل الدوتشي كان بين الخمسة المذكورين وقد سألنا السفارة الايطالية في لندن، فأجابت بانه ليس لديها معلومات عن « برونو » كما كذبت ما أشيع حول تنقلاته . وقد اتصلنا بوزارة الدعايه الايطالية في روما فقالت ان القصص التي دارت حول مقتل برونو موسوليني أو اصابته او أسره غير صحيحه . فأن الشاب حي ، في صحة جيدة »

سر

برونو موسوليني

وعند ما سألنا عن مكانه الآن قالت الوزارة : لا نستطيع الجواب على هذا السوآل ، انه الآن يقوم بواجباته العسكرية التي لا نستطيع كشف حقيقتها لهذا السبب . ولكن نكذب وقوع أي حادث له ، كما نكذب الشائعات كلها . »

وقد كذبت المصادر العليمة في روما يوم ١٦ اكتوبر ما قيل عن ذهابه الى اسبانيا . »

هذه خلاصة خبر الجريدة المذكورة. وقد نشرته تحت عنوان « سر برونو موسوليني . »

برشلونه مقر لهيئات حاكمة كثيرة

اللاجئون اليها يغيرون مناظرها الجميلة

والوف موظفي الوزارات في حاجة الى السكنى

« للديلي تلغراف » في برشلونه مكاتب اسمه هنري بكلي ، ومن آخر رسالة بعث بها الي جريدته نقتطف المعلومات التالية :

برلين قديماً

كانت كبرشلونه

ليس في التاريخ الا عدد قليل من المدن التي اصيبت كما اصيبت برشلونه اليوم بتحمل ايواء عدد كبير من الهيئات الحاكمة ، ولكن جاء على برلين نفسها زمن كانت فيه مقر الريخ ومقر الوزارات البروسية ، وفي برشلونه ستقيم الحكومه المركزية مع ادارة قطالونيا المستقلة استقلالا ذاتياً الى جانب بعضهما، كما ان الجنرالية وحكومة الباسك ستتمركزان في برشلونه ايضاً خلال هذا الشهر ، اضف الى ذلك ان المجلس العام لحكومة اوستورياس برئاسة دون بيلارمينو قد التجأت بعد حرمانها من بلادها الى هذه المدينة الجميلة التي تعد « مدينة الكونتات »

الجمال القديم

يغيره اللاجئون

لم تتأثر برشلونه من الحرب الاقل مما تأثرت غيرها من المدن الاسبانية ، ولذلك احتفظت الى درجة ما بمناظرها، وبجمال ازياء سكانها ، وبهدوئها النسبي برغم الغارات التي وجهت اليها من البحر ومن الجو ، أما الان فقد تدفقت اليها سيول من اللاجئين فغيروا هذه المناظر

كم ألف لاجيء

في قطالونيا

استطاعت قطالونيا حتى الان ان تعني بعدد لا يقل عن ٧٥٠٫٠٠٠ من اللاجئين اليها من الاقاليم الاخرى، وما تزال طوائف من هؤلاء ترد اليها من الشمال ، ومن « بوغودا » بمعدل الف لاجيء في كل يوم ، وهم لا يصلون الا منهوكي القوى رثت ملابسهم ولم يبق معهم حتى ما يغيرون به اي شيء من هذه الملابس

٤ آلاف غرفة لالوف

موظفي الوزارات

وفي برشلونة لا نجد اليوم احداً لا يبحث لنفسه عن غرفة ، هذا في الوقت الذي تبحث فيه الحكومة عن ٤٫٠٠٠ غرفة لسكنى ١٠٫٠٠٠ من موظفي الوزارات والشخصيات السياسية البارزة ورجال السلك السياسي الذين قد تحركوا الآن من بلنسية .

ولقد اخليت جميع العمارات الكبرى من سكانها لتحتلها مكانهم المكاتب الوزارية ، واصبح فندق « رتز » الشهير ثكنة للبوليس .

وتحرك حكومة من مكان الى آخر عملية لا يستهان بما فيها من الصعاب، اذ تشمل هذه الحركة على نقل الموظفين وزوجاتهم وعائلاتهم ومحتويات دورهم وادوات مكاتبهم ، لمسافة ٢٠٠ ميـل ، في هذا الشتاء ، الى البلد الذي يغص بمن فيه من السكان ..

في سطور

الدنيا تكبر ؟

بهذا العنوان نفسه ، قالت « الديلي ميل » :

قد تكون هذه الدنيا صغيرة ، ولكن ها هي تكبر، فان شابين انكليزيين قد اضافا عليها ٢٫٠٠٠ من الاميال المربعة . واثبتتا هذه الاضافة على خريطتها ، اما هذه المنطقة التي تنمو وتتزايد فواقعة في المحيط المتجمد الشمالي من ناحية كندا ، واما الشابان فهما ر . ج . براي ، و ب . د . بايرد وهما عضوان من اعضاء بعثة اوفدتها جامعة كمبردج لتطوف بارجاء السواحل القريبة لجزيرة « بافن » لتصحيح الخرائط التي يظن انها غير صحيحة

السجن لزعيم

حلت حكومة بلغاريا حزب الفلاحين الذي يترأسه الزعيم الكبير ديمترشتشيف — وهو من رؤساء الوزارات السابقا — وقد حوكم هذا الرجل امام محكمة صوفيا وحكم عليه بالسجن سنة، ونفذ هذا الحكم فوراً

اما التهمة التي حوكم من اجلها فهي « النشاط الحزبي » مع ان حزبه محلول بأمر الحكومة الديكتاتورية الحالية ...

أفعى

تلد ٧٣ حية

سجلت أفعى في مدينة بتسفيلد في الولايات المتحدة رقما قياسيا جديداً في عدد مالولدته في خلال ٢٤ ساعة فبلغ ٧٣ حية .

الجميع يعلم بأن

نترات الصودا الشيلي

سماد طبيعي

وانه قد حاز على بطولة الاسمدة العالميه لكونه السماد الوحيد الذي اعدته الطبيعة لزيادة المحاصيل وتحسين جنسها

ايها المزارعون عليكم ان تستعملوا نترات الشيلي لمزروعاتكم الشتوية لكي تضمنوا منتوجا مباركا

راجعوا : وكيلنا بيافا

السيد خليل الـلاوي

شارع الدرهالي — تلفون ١٦٤٠

(٤-٥-٢١٧٠)

أحد ضحايا الدجالين يروي حادثاً

كنز من الاحجار وليس من الذهب

رفع سالم رومانو من لوس انجلوس قضية على هاري كولدينو يتهمه فيها بالنصب والاحتيال لانه اوهمه ان في جدار منزله كنزاً مملوءاً بالذهب وانه في الامكان بواسطه الرقى والتعاويذ وبعض الاعمال السحرية العثور على هذا الكنز وخدع الرجل بهذا الكلام ووضع تحت امره امواله .

كنز

من الحجارة

ويقول رومانو في عريضة دعواه انه دفع ٨٠ جنيهاً ثمنا لجرة مملوءة بدم آدمي و٣٠ جنيها للقيام بصلاة خاصة و٦٠ جنيهاً اجرة للملك الجان الذي سيرشد الى مكان الكنز و٣٠٠ جنيـه لتوزع على بعض رجال الدين في معابد الهند لتلاوة الرقى والتعاويذ اللازمه. ومضت ايام واسابيع والكنز الذهبي لم يعثر عليه حتى يئس رومانو وابلغ امره الى البوليس . ولما سأله القاضي وهل بحثت عن الكنز اجاب : نعم وعثرت عليه، لكنه كان كنزاً من الحجارة لا من الذهب »

اعلنوا عن بضائعكم في جريدة الدفاع

الوكلاء والمستودع

الشركة المصرية البريطانية التجارية — تلفون ١٠٦٢ : يافا ص.ب. ١٧٩

كلمة العدد

اجراءات السلطة

الخطوة الثانية في معرفة الاشخاص المعتدين

مشت الحكومة خطوتها الاولى في اتخاذ التدابير تجاه حوادث القدس الاخيرة. وسيكون لاسراعها هذا اثره. والرأي العام الذي تألم غاية الالم لتلك الاعتداءات البشعة يتوقع نجاح السلطات في اظهار المجرمين. وان اعتقال عدد من زعماء الاصلاحيين، والحكم على البعض طبقاً لقانون الطوارىء، مما يحفظ للقانون مهابته في سبيل استئصال ذلك العدوان الفاجىء على جماعة أبرياء كل البراءة. فمن الضروري دائماً اشعار مختلف المقيمين في البلاد ان القانون انما وضع للسريان على الجميع دون استثناء ما.

ومع أسف بعض الصحف اليهودية على الحادث، فأن صحيفة فيها تخبطت جداً إذ طلبت من الحكومة تسليح اليهود لمنع امثال هذه المفاجآت الغادرة. وطلبت أيضاً — وهذا تطفل وا كثر من التطفل — تعيين بوليس إضافي لنفس الغاية. كأن هذه الصحف تريد أن تقول للسلطات ان قواتها الرسمية غير كافية لحفظ الأمن العام. وانها لذلك ترى اعطاء السلاح لليهود! لا شك عندنا أن هذه رعونة حسبنا الصحف اليهودية لا تقترفها.

على أن المفيد الناجع تغيير الجو الحاضر كله. تغيير السياسة نفسها. اقتلاع الشجرة التي تؤتي تلك الأثمار الضارة، وليس الاكتفاء باتلاف الثمر نفسه. هذا هو السبيل الاوحد لاستتباب السلام في البلاد. وهذا هو ما يطلبه العرب، ويطلبه كل انسان شريف عادل. أما العلاجات الاخرى فهي لا تخرج عن كونها مسكنات ليس إلا، فقد تؤدي الى تخفيض درجة الحرارة لكنها لن تستأصل شأفة الداء» — وهذا الاستئصال هو وحده الذي يحفظ السلام في فلسطين.

إن غاية العرب في أن يطمئنوا الى وحدة بلادهم، وسلامتها، ومستقبلها وهي غاية جديرة بكل أمة تقدر حرمة الوطن وأهميته.

تدابير السلطة السريعة

بصدد حوادث القدس

« تابع المنشور على الصفحة الاولى »

الذي رجم امس بالحجارة في محلة روميا كما ساءت حالة الجريح اليهودي يحيى منصور الذي اطلق عليه الرصاص داخل المدينة القديمة في الاسبوع الماضي. واجريت له عملية نقل الدم في مستشفى هداسا.

نقطة بوليس إضافية

وقد وضعت السلطة دورية دائمة مؤلفة من ٤٠ نفراً من البوليس العادي والاضافي في المحلات اليهودية التي وقعت فيها حوادث الاعتداءات الاخيرة على العرب، وفرضت على اليهود نفقاتهم ورواتبهم وقام اليوم رجال البوليس بتفتيش البصات اليهودية وركابها، وباصات الجامعة العبرية وركابها ايضاً

محاولة اغتصاب بندقية

وفي الساعة الثانية والدقيقة ٤٠ بعد ظهر هذا اليوم حاول شخص مجهول ان يغتصب بندقية احد افراد البوليس الاضافي في شارع المحطة، لكنه لم يتمكن من ذلك، واطلق عليه البوليس الاضافي رصاصة وخف على اثرها بعض افراد البوليس البريطاني وتعقبوا المجهول ولم يتمكنوا من اللحاق به. والتحقيقات جارية لمعرفته.

واطلق مساء هذا اليوم عدة رصاصات في محلة باب الساهرة اسرع البوليس على اثرها الى تلك المحلة ولم يجد احداً.

تبرع البحارة

بمناسبة حادث انقاذ

اتصل بنا ان المستر رتشاردسون تبرع بمبلغ خمسة جنيهات للبحارة الخمسة الذين انقذوا المستر مبلر وعقيلته من الغرق في البحر اثناء انقلاب الزورق الشراعي الذي كانوا يتنزهون به منذ عدة أيام وقد كلفنا البحارة المذكورون ان نشكر باسمهم المستر ريتشاردسون على تبرعه.

قتيل عربي

عكا في ٢٥ تشرين الثاني — لمراسل الدفاع الخاص — حوالي الساعة السادسة والنصف من مساء هذه الليلة بينما كان عارف الصريف سائراً في شارع صلاح الدين وعلى مقربة من دائرة بوليس عكا أطلق مجهول عليه النار فأرداه قتيلا لساعته.

اعتقال عدة اشخاص

وعلى اثر الحادث ذهبت دوريات كثيرة للتفتيش في مقاهي وشوارع وأزقة وأسواق المدينة القديمة. وقد اعتقلوا عدة اشخاص يلبسون الكوفيات والعقل.

القتيل يبلغ الستين من العمر

وقد اخذت جثة القتيل الى المستشفى في حيفا للتشريح. ويبلغ من العمر ٦٠ سنة تقريباً.

* * *

تفتيش بيارة

لاختفاء طفل يهودي

زارنا في ادارة هذه الجريدة الحاج علي ابو قاعود ناظر بيارة الحاج عمر افندي النابلسي، وذكر لنا انه بينما كان جالساً في هذه البيارة الواقعة امام محطة كهرباء روتنبرغ من الجهة الشرقية بتل ابيب، دخل عليه صباح امس خمسة اشخاص من اليهود واخبروه انهم يريدون تفتيش البيارة لأن طفلا يهودياً لا يتجاوز السابعة من عمره دخلها صباح امس ولم يعد. وبعد ان تجولوا في البيارة بحثاً عن الطفل تركوها. وذهب السيد ابو قاعود لقضاء بعض لوازمه في يافا، وقبل ان يصل الى المدينة لحقت به زوجته وابنته واخبرتاه بأن جمهوراً كبيراً من اليهود يصحبهم بعض رجال البوليس دخلوا البيارة

وقد سارع السيد ابو قاعود الى مركز بوليس ابو كبير وأعلمه بالحادث فأحاله هذا الى مركز بوليس نفي شعنان فخرج معه جاويش يهودي وحاول صرف اليهود المتجمهرين ولكن دون جدوى. وذكروا انهم لن يغادروا المكان الا اذا اخذوا ابنة البياري بدل الطفل المفقود وبعد ذلك برهة حضر ضابط مركز بوليس نفي شعنان وحاول بدوره اقناع المتجمهرين لكن دون جدوى.

تسليم البيارة للبوليس

وأخيراً اضطر السيد ابو قاعود الى ترك البيارة وتسليمها للبوليس

أما الطفل الذي يبحثون عنه فقد خرج صباح امس الاول — واسمه موشه ابراموف وعمره ٦ سنوات — من بيت ذويه في نفي شنان الى المدرسة ولم يعد. وقد اهتمت نقطة البوليس لامر اختفائه واجرت تحقيقاً مع بعض الاولاد وافاد احدهم انه شاهد موشه ابراموف يدخل بيارة استامبولي الواقعة بين ابي كبير وتل ابيب وقد اعتقل البوليس الناطور العربي الذي يحرسها وهو رجل هرم

كتاب من رئيس الوزراء

الى وجيه لتبرعه

أرسل فخامة جميل مردم بك رئيس مجلس الوزراء الكتاب الآتي الى الوجيه احمد افندي حلاوة بمناسبة تبرعه لمنكوبي الفيضان:

حضرة السيد احمد حلاوة — مصر:

تلقيت كتابكم الرقيق المتضمن تبرعكم بمبلغ ستة آلاف فرنك افرنسي اعانة لمنكوبي الفيضان الاخير

فأشكركم جزيلا على هذه العاطفة السامية والتبرع الجميل الذي كان له احسن الاثر في النفوس. وتفضلوا بقبول فائق الاحترام.

جمعية السيدات بيافا

جاءنا من جمعية السيدات العربيات بيافا انها قد تبرعت بجنيه واحد للمرأة التي وضعت اربعة اطفال في قرية الجماسين. وبما انها قد خرجت من المستشفى فالجمعية ترجو من والد الاطفال ان يحضر الى يافا لاستلام المبلغ من عقيلة الشيخ راغب افندي ابو السعود، رئيسة جمعية السيدات بيافا.

معلومات عن الهجرة المهربة

غرضنا من ايرادها مساعدة الاحتياطات

تهريب اليهود من عدة بلدان وطريقة ذلك

يأتونه من الشرق

اتصل بنا ان جماعة من اليهود في بيروت يعملون في تهريب اليهود بصورة غير مشروعة. وان اليهود الذين يهربون يأتون من العراق وايران والافغان. واول محطة يصلون اليها هي بغداد.

العمل في بغداد

وفي بغداد يهودي اسمه صيون زكريا كوهين يتنقل بين بغداد وبيروت في فترات متوالية. وكلما اجتمع لديه عدد من اليهود في بغداد سافر معهم منها الى بيروت وهناك تبدأ المرحلة الثانية في التهريب.

خطورة « تأشيرة المرور »

ويسهل صيون زكريا كوهين هذا مهمة سفر اليهود المراد تهريبهم بين بغداد وبيروت بأن يحصل لهم على « تأشيرة مرور » أي انهم لا ينتظرون كثيراً في الاراضي السورية أو اللبنانية.

بيروت المركز الرئيسي

والمركز الرئيسي للتهريب في بيروت حيث يوجد افراد هذه العصابة في حارة اليهود وبين افرادها ديب سرور بوندي ميير بوندي، واسحق الخاسكي، ويرأس هؤلاء شخص اسمه مصطفى سلطاني ومعروف بأبي حسن.

الرقابة على الحدود

والمعروف انه قبل مدة تزيد على الشهر علمت دوائر بوليس فلسطين ان جماعة كبيرة من اليهود في النية تهريب افرادها الى فلسطين وبالفعل ضبط اعدد منهم عند الجاعونة واكثر هؤلاء المهربين من اليهود الاعجام وعرف اذ ذاك ان مصطفى سلطاني المذكور كان بينهم ليدلهم على الطريق وانه تناول منهم نقوداً لهذه الغاية.

مطاه العصابة الان

أما صيون زكريا كوهين فموجود في الوقت الحاضر في بيروت ويعد العدة لتهريب عدد من اليهود قيل ان عددهم ٢٦ شخصاً بين رجال ونساء واولاد ويعمل في الوقت نفسه للاتفاق مع مصطفى سلطاني وافراد عصابته لتهريب هؤلاء الـ ٢٦ يهودياً الى فلسطين.

الغرض من المعلومات

اننا مكلفون بوضع هذه المعلومات التي وصلتنا مساء امس، أمام نظر الحكومة. ونتوقع بالطبع التحقيق فيها والعمل بما تقتضيه ظروف الموقف: وهو استئصال هذه الهجرة المهربة. وقد اوصت اللجنة الملكية بذلك، وألحت في توصيتها. ومساعدة القانون في هذا الصدد تفيد ما دامت النية في مكافحة هذا التهريب الذي من شأنه — كما كان دائماً في الماضي — زيادة تعقيد مشكلة فلسطين ننتظر ما يتخذ من الاحتياطات كما نرجو ان نقدم معلومات أوفى للمساعدة

جنازة السيدتين

تشييع جنازة ضحيتي حوادث القدس

احتفل امس بتشييع جنازة المرحومة الآنسة لولو الصايغ التي ذهبت ضحية حوادث القدس الاخيرة. وقد شيعت الجنازة من منزل آل الفقيدة في العجمي في الساعة الواحدة بعد الظهر تقريباً ومنه الى كنيسة مار جريس ثم الى مقبرة الجالية. واشترك في التشييع جمهور كبير من وجهاء مسلمي يافا ومندوبين عن الجمعيات والنوادي وغيرها وتولى اجراء المراسيم الدينية الوطني الفاضل الخوري صليبا وقدمت عدة اكاليل. وصحب الجنازة من المنزل الى المقبرة ثلة من رجال البوليس. وقد ووريت الفقيدة التراب مأسوفاً عليها من الجميع، فلها الرحمة ولآلها جميل العزاء

ذيول حادث الاعتداء في القدس

البيرة في ١٥ تشرين ثاني — لمراسل الدفاع الخاص — استقبلت رام الله جثماني السيدة فريدة جريس حشمه والآنسة لولو الصايغ اللتين اصيبتا في حادث اطلاق الرصاص على احدى باصات الشركة الوطنية نهار أمس.. وفي صباح هذا اليوم احتفلت البلدة بتشييع جثمان السيدة فريدة. وفي الساعة العاشرة صباحاً توافد الاعيان والوجوه الى بيت الفقيدة حيث نقلوا النعش الى الكنيسة وصلي عليه، ونقلوه الى المقبرة يتقدمه حملة الاكاليل وثلة من افراد البوليس العربي، وهناك ووري التراب ووضع على قبرها عدة اكاليل عرفنا منها اكليل من دائرة بوليس رام الله، والدكتور جمل، والقس نيرابد يافا والسيد شكري حشمة ومدرسة شنلر. أما جثمان الآنسة لولو الصائغ فقد نقل الى يافا حيث يدفن فيها تغمدها الله برحمته ورضوانه والهم زوجها وذويها واولادها سليم ولبيب الصبر والسلوان.

ذيول الوثيقة بين وايزمن والوزير

رئيس حزب (المملكة اليهودية) لا يعترف بالمحاكمة

لندن في ١٥ تشرين ثاني — ارسل الادون مايرغروسمان رئيس حزب المملكة اليهودية مذكرة الى الجمعية الصهيونية العامة يحتج فيها على عزم الجمعية على محاكمته أمام محكمة المؤتمر الصهيوني بتهمة اذاعة وثائق خطيرة عن المحادثات التي جرت بين وايزمن ووزير المستعمرات البريطانية بشأن مشروع التقسيم

ويقول كروسمان في مذكرته انه لا يعترف بالمحاكمة التي ستجريها الجمعية الصهيونية ويصر على عضويته بهذه الجمعية لأن الجمعية لم تنتخبه عضواً بل جرى الانتخاب بمعرفة اشخاص يرغبون في ان يمثلهم غروسمان في الجمعية

لجنة الانتدابات وشئون قضية فلسطين

جاء من جنيف ان لجنة الانتدابات الدائمة في جنيف عقدت اجتماعاً امس للبحث في العرائض المقدمة لها عن فلسطين وشرق الاردن وفي مذكرة بعثت بها حكومة اتحاد جنوبي افريقيا حول تعليقات المهاجرين الالمان في الجنوب الغربي من افريقيا على تقرير لجنة التحقيق لحكومة الاتحاد.

تأجيل بحث التقسيم

ونظراً لمرض اللورد هيلي ممثل حكومة انكلترا أمام لجنة الانتدابات وبما ان اللجنة راغبة عن دعوة خبير آخر يمثل وزارة المستعمرات لا سيما بعد الاجتماع الخاص الذي عقدته اللجنة للبحث في مقترحات تقسيم فلسطين فقد رؤى تأجيل البحث في الوقت الحاضر.

حتى صدور القرار

والمفهوم ان العرائض المقدمة من فلسطين لا تستدعي اسراع النظر فيها.

وقد اعلن المسيو راپار نائب الرئيس في اجتماع امس ان المجلس قرر تأجيل النظر في قضية فلسطين حتى يستوعب الامور كلها كاملة وفي نفس الوقت يحتفظ المجلس برأيه، ثم اضاف الى ذلك ان الانتداب سيبقى معمولا به حتى صدور القرار النهائي.

ميزانية تل ابيب

عقدت بلدية تل ابيب جلسة بعد ظهر امس للبحث في الميزانية للسنة الحالية وقد اعلن رئيس البلدية ان الحكومة تطالب من البلدية اجراء تخفيض جديد في النفقات لا يقل عن ٤٠ الف جنيه.

وقد وقعت مشادة عنيفة بين اعضاء الهستدروت واعضاء احزاب اليمين وخصوصاً بين الادون روكاخ رئيس البلدية وبين الادون زبارسكي احد زعماء الهستدروت. فقد امر مندوبو الهستدروت على ان تهتم البلدية قبل كل شيء بايجاد مشاريع لتشغيل العمال العاطلين وتأجيل بحث الميزانية الى جلسة اخرى. لكن روكاخ قال ان الحكومة تطالب من البلدية ان تسرع في الموافقة على الميزانية. وقد انفضت الجلسة دون الوصول الى تفاهم بين الفريقين

حوادث «دافار»

ذكرت دافار ان مجهولين اضرموا النار في الساعة العاشرة من مساء أمس في كوخ محطة تل يوسف وقد خف العمال لاطفائها لكنهم لم يتمكنوا والتهمت النيران الكوخ وقطع المجهولون التلفون بالقرب من مكان الحريق.

وبعد وقوع حادث الحريق بساعة اطلق مجهولون النار على دورية البوليس المؤلفة من يهوديين وعربي واحد عندما كانوا يتنطين الجياد بالقرب من مستعمرة بيت الفا وقد اجابوا على اطلاق النار بالمثل حتى كف المجهولون — ويقدر عددهم بين ٦ — ١٥ — عن اطلاق الرصاص وقد حضر في الصباح قصاص الاثر لمعرفة الناحية التي اتجهت نحوها الجماعة المسلحة.

قانون الهجرة الجديد

قدمت الهيئات اليهودية في فلسطين مذكرة مشتركة تحتج فيها على قانون الهجرة الجديد الذي يمنع هجرة الاقارب ويحدد هجرة اصحاب الاموال وجاء في المذكورة ان هذا القانون يناقض صك الانتداب ويناقض التصريحات التي فاه بها رجال السياسة البريطانيون امام عصبة الامم في جلستها الاخيرة، وفي مناسبات اخرى.

في لجنة التنظيم

كان اليوم موعد عقد جلسة لجنة التنظيم المركزية المؤلفة من نائب حاكم اللواء، ومدير الاشغال، ورئيس اطباء المدينة، وممثل النائب العام للنظر في مشاريع تخطيط محلة النزهة والبصة وابو كبير والمنشية وبعض المسائل الاخرى الهامة. ونظراً لانشغال اعضاء هذه اللجنة ببعض الشؤون الهامة تأجل انعقاد هذه الجلسة الى يوم السبت القادم.

في هذا الشتاء؟

ابلغت الحكومة سكان البراكات في منطقة الرمل ضرورة هدمها، وقد باشرت اليوم بهدم قسم منها، ويبلغ عدد سكان هذه « البراكات » حوالي ٢٠٠ شخص!

مساعد مدير البوليس

وصل صباح امس الاول مساعد مدير بوليس اللواء الجنوبي لقسم الجرائم واستلم مكان الضابط محي الدين افندي العسلي الذي سافر بيومها الى حيفا لاستلام مهام عمله هناك.

في مركزية يافا

قررت امس محكمة مركزية يافا فسخ حكم محكمة الصلح بالرملة الصادر ضد حمدان عبدالله من ديرابان المتهم بارتكاب جرم سرقة والمحكوم عليه بالسجن ثلاثة اشهر واعادة محاكمته مرة اخرى وصدقت حكم محكمة صلح يافا على عازر متري العبو القاضي بتغريمه مبلغ ثلاثة جنيهات لمخالفته قانون تنظيم المدن ، وصدقت الحكم الصادر بحق اليهودي يعقوب روزنبرغ من محكمة صلح يافا بتغريم المتهم عشرة جنيهات او حبسه مدة شهر لمخالفته قانون تنظيم المدن .

وتعديل الحكم الصادر من محكمة غزه على عبد الله سعد من غزه من السجن ثلاثة اشهر الي تغريمه خمسة جنيهات او سجنه شهرا . وصدقت الحكم الصادر من محكمة غزه على عطا سكيك بتغريمه مبلغ خمسة جنيهات مع هدم البناء . وتعديل الحكم الصادر بحق مزيد سليمان مزيد من ديرابان المتهم بالسرقة من سجنه شهرا الى كفالة حسن سلوك بعشرة جنيهات لمدة ستة اشهر . وتعديل الحكم الصادر بحق احمد حسين عوض من قرية صميل الخليل من السجن ثلاثة اشهر الي شهر واحد او تغريمه خمسة جنيهات لاعتدائه على شخص آخر والحاقه اذى جسماني به .

في محكمة الصلح

وافق قاضي صلح المدينة امس على توقيف محمد عبدالواحد الخطيب المصري المتهم بالشغب وهو في حالة سكر وعربدة لمدة اسبوع ، وعلى توقيف كل من علي سليم بدوي . ورشيد محمد ومصطفى حسن حسين سلامه المتهمين بتدخين الحشيش ، والتردد على محششة ، لمدة عشرة ايام .

وحكم على عبد الله سعيد كنعان المتهم بادارة محل مريب بالسجن شهرين وعلى توفيق عبد الحفيظ الوجلة المتهم بالاحتيال على فرحان فلاح الكوافه بالسجن شهراً . وحكم على حمدي رمضان ابو زيد من خان يونس المتهم بالتجول في مكان بصورة غير مشروعة ليلا ، بالسجن اسبوعين ، وعلى فياض سعيد العبيد المتهم بالسرقة بالسجن ثلاثة اشهر .

ولد مفقود

في يوم ١٢ رمضان خرج صالح مصطفى اليوسف من بلد الشيخ برفقة رجل مصري اسود اللون ويبلغ الولد الخامسة عشرة من عمره وهو ابيض اللون سوداوي العيون وكان يلازم الرجل المصري دائما وكان يقيم في الجامع

والمرجو من كل من يعثر على الغلام المذكور ان يراجع والده مصطفى يوسف في بلد الشيخ

بالرفاء والبنين

احتفل ليلة امس بخطبة الشاب السيد عوني الخيري نجل المرحوم عبد الرحمن بك الخيري على كريمة فضيلة الشيخ محمد مصباح الخيري ، وقد قصرت الحفلة على الاهل نظرا للظروف الحاضرة فبالرفاء والبنين .

القدس

بدل المفتش اليهودي الذي اغتيل

القدس في ١٥ تشرين ثاني — لمراسل الدفاع الخاص — تعين الادون بنتويتش — وهو غير الادون بنتويتش النائب العام الاسبق — مفتشاً في ادارة المعارف خلفاً للادون يلين الذي قتل منذ شهر ، وتعين الادون مايروفوتش مفتشاً في ادارة المهاجرة والسفر .

اعتقال شاب ووضعه في القشلاق

اعتقلت السلطة مساء هذا اليوم السيد رشاد قطينة لاسباب لا تزال مجهولة ووضعته في قشلاق البوليس .

القاضي البريطاني الاعلى يتسلم وظيفته

استلم اليوم القاضي البريطاني المستر يورك وظيفته الجديدة كقاضي اعلى خلفاً للمستر هودجكن الذي انتقل الى النيابة العامة كحام للحكومه .

وقد نظر المستر يورك اليوم في قضية تسعة اشخاص من العرب قدمهم البوليس لمخالفتهم نظام منع التجول فحكم على كل منهم بغرامة ٢٠٠ مل او بالسجن ثلاثة ايام .

ونظر في قضية السيدة فاطمة حسين من قرية عين عزيك التي قدمها البوليس اليوم بتهمة رشق احد البصات اليهودية بالحجارة في الساعة الثامنة والنصف من صباح اليوم فقرر براءتها .

قضيتان امام محكمة الجنايات الكبرى

تعقد محكمة الجنايات الكبرى جلسة في اول كانون اول القادم للنظر في قضية اليهودي ابراهيم ميشلوف المتهم بقتل امه وجرح إخوته وعمه ، وتنظر ايضاً في قضيه اليهودي سعاديا باروخ المتهم بجرم شنق طفل عمره ٦ن سنوات

ذيول حادث السيارة العربية المؤسف

ذكرت الكرمل في رسالة امس ان بين القتلى الذين وقعوا في حادث شركه الباصات الوطنية شخص مجهول الهويه ، وقد تبين من شهادة اداها احد موظفي الشركه ان لهجته مصريه ، ولا يزال جثمانه في مستشفى الحكومه ، ولم يدفن بعد

الشيخ يوسف ياسين يغادر بغداد

لاسلكي — غادر بغداد سعادة الشيخ يوسف ياسين رئيس الدائرة السياسيه لدى جلالة الملك ابن السعود في الاسبوع الماضي الى الرياض . وقد ذكرنا قبلا ان سعادته تجشم مخاطر عظيمه في سفرته الطويلة من الشام الى بغداد ، اثناء اشتداد الطوفان ، وحل خلال اقامته ببغداد ضيفاً على الحكومه العراقيه وقد تمكن من مباحثتها في بعض الشؤون المشتركه التي تمس مصالح الحكومتين

حفاوة العراق بوزير خارجيه ايران

والضيف الثاني الذي حل في ضيافه رسميه على الحكومه العراقية هو فخامه عناية الله سميعي خان وزير الشؤون الخارجية لحكومة ايران إذ استمرت من الخامس من الشهر الجاري لغاية العاشر منه وقد قدم الى جلالة الملك غازي وساما رفيع الشأن بالنيابه عن جلالة امبراطور ايران . وقد احتفي بفخامته في عدة حفلات فخمة ضمت نخبة ممتازة من رجال العراق واعضاء السلك السياسي

المؤتمر الطبي ومؤتمر الطلاب العرب

تجري الترتيبات الآن في العراق لعقد المؤتمر الطبي العربي ببغداد والمأمول ان يتحقق ذلك في القريب العاجل . وقد عقدت الجمعية الطبية العراقية جلسه تمهيدية في بغداد يوم ١١ تشرين الثاني حيث تقرر استشارة الجمعية الطبيه المصرية عن المواضيع التي يجب ان تدرج في جدول اعمال المؤتمر

وتعمل الترتيبات في العراق لعقد مؤتمر من طلبه الطب العرب

في نشرة دائرة الامن العام

ورد في نشرة ادارة الامن العام ما يلي :

القدس — في الساعة الخامسة من مساء ١٣ الجاري تصادمت دورية البوليس مع عربي كان يحمل بندقية قرب قرية العيزريه وقد حاول ان يهرب فاطلقت الدورية عليه النار فجرح وقد صودرت البندقية منه وذخيرة ونقل الى المستشفى

الدفاع — هو محمد احمد الاحول الذي ورد ذكره في عدد الامس وبترت ساقه لخطورة الاصابة .

القدس — توفي المستشفى عاديا يوسف مزراحي الذي رجم بالحجارة في بيت اسرائيل بعد حادثة اطلاق النار .

القدس — توفي متأثراً من جراحه محمد حمدان علي حجازي الذي اصيب بعيارات نارية عند بيت اسرائيل صباح امس وتوفيت ايضاً لولو صابغ التي جرحت عندما اطلقت النار على سيارة شركة البصات الوطنية .

القدس — في الساعة التاسعة والدقيقة الاربعين من صباح امس بينما كان صموئيل رسبي راكباً دراجة على طريق يافا رجم بالحجارة عند مقهى روميا واصيب بجراح خطرة في رأسه ونقل الى مستشفى هداسا .

الناصرة — في الساعة العاشرة والدقيقة الخامسة والاربعين من مساء امس اطلقت عدة عيارات ناريه على دورية البوليس قرب حرش تل يوسف ولم يصب احد ومن ثم فر الرجال المسلحون الى جهة مستعمرة شطه واطلقوا عيارات نارية على جماعة من العمال اليهود كانوا يحرثون الأرض ليلا ولم يصب احد .

الناصرة — اتلفت النار كوخاً عند محطة سكة حديد تل يوسف

حيفا

من المعتقل للسجن لاداء شهادة .

حيفا ١٥ تشرين ثاني — لمراسل الدفاع الخاص — جيء اليوم بالاستاذ صبحي عبد الخالق من المعتقل الى سجن حيفا لحضور شهادة امام المحكمة المركزية بتاريخ ١٦ الجاري ضد امين افندي القاسم المتهم بارسال كتب تهديد لبعض الاشخاص البارزين .

غرامة يحصل بعضها نقدا وبعضها بالحجز

خرجت ليلة اول امس قوة من الجند المسلح الى قرية صرفند بالقرب من عتليت يصحبها وكيل حاكم اللواء على اثر قطع اسلاك التلفون بالقرب منها . وفرضت السلطة عليها غرامة قدرها ٥٠ جنيها حصل قسم منها نقداً والآخر بالحجز على الحبوب .

احراق كوخ تستعمله السكه

احرق ليلة امس الكوخ الذي يستعمل لمحطه السكة الحديديه في مستعمرة تل يوسف قرب العفولة .

عدة عيارات على مستعمرة وبوليس

اطلقت ليلة امس عدة عيارات ناريه على مستعمرة شطا اليهوديه وعلى البوليس فاجاب الخفراء بالمثل ولم تقع اصابات

الحكم على ثلاثة يهود بثلاثة اشهر

اعتقل البوليس امس ثلاثة يهود هم موسى بستانى ، ويوسف حيس واسحق كشمير ، كما اعتقل اليوم زكى وابرشتاين حسب قانون الطوارىء ، وابلغتهم الحكومة الحكم بثلاثة اشهر .

قضية متهم يهودي امام التحقيق

استأنف التحقيق اليوم في قضيه اليهودي شوارتس المتهم باطلاق النار على زميله مصطفى الحوري في عتليت امام القاضي البريطانى ، وبعد ان استمعت شهادة الاطباء والجاويش تأجلت القضية الى الغد .

قضية اليهودي المتهم بكتب التهديد

واستأنف التحقيق ايضاً في قضية اليهودي روخلي المتهم بارسال كتب تهديد بتوقيع الكف الاسود وتأجلت الي يوم الاربعاء القادم .

قانون المحاكم العسكرية يسلم للمختارين

استدعت الحكومه مختاري المدن والقرى لزيارة دار الحكومة غداً لتسليمها نسخ قانون المحاكم العسكرية .

عكا

مناورات قوى الجيش على الحدود

عكا في ١٥ تشرين الثاني — لمراسل الدفاع الخاص — خرجت قوة كبيرة من الجيش البريطاني في سيارات عديدة الى القرى الواقعة على طريق الحدود الجديدة لاجراء المناورات هناك .

لرملة

معتقلو اليهود يؤخذون الى ديران

الرملة في ١٥ تشرين الثاني — لمراسل الدفاع الخاص — جيء صباح امس بـ ١٩ شخصاً من اليهود الى مركز بوليس الرملة ، وأودعوا السجن ، وبعد مضي اربع ساعات حضر مفتش بوليس ديران ومعه باص وتحادث مع رئيس قسم بوليس الرملة فتسلم اليهود وذهب في الباص المذكور الى مستعمرة ديران ، وقد فهمنا انه افرج عنهم بكفالات مالية .

غرامتان بصرف النظر عن احديهما

استدعى قائمقام الرملة امس مختاري واعيان قرية السافريه الى دائرة مساعد حاكم اللواء . ولما حضروا ابلغهم مساعد الحاكم ان الحكومة فرضت على قريتهم غرامة قدرها ٣٨ جنيهاً لقطع الاسلاك التلفونية في ارض قريتهم مرتين ، وقد صرف النظر عن المرة الاولى والزمهم بدفع مبلغ ٢٢ جنيهاً عن مرة واحدة . وستضاعف هذه الغرامة اذا قطعت اسلاك التلفون بالقرب من قريتهم مرة ثانية

مهاجمو البيارات لاتعرف آثارهم

كنا ذكرنا ان عدداً من المسلحين هاجموا بيارات السادة الحاج شكري ابو لبن ويوسف ابو لبن ، وحموده حماده وطلبوا من البياري نقوداً ولما لم يدفع لهم اتلفوا موتور بيارة السيد حموده حماده وشريكه ، وقد علمنا ان رجال البوليس قد احضروا كلاب الاثر لتعقيب آثار المهاجمين ولكنها لم تتمكن من متابعتها لانهم سلكوا طرقاً لا تترك اقدامهم آثاراً فيها .

طولكرم

فرض حراسة الخط الحديدي على قرية

طولكرم في ١٥ تشرين الثاني — لمراسل الدفاع الخاص — بينما كان قطار الركاب المسافر بين اللد وحيفا في طريقه اذا بشاره منزوعة من مكانها وملقاة على الخط ، وهي من الشارات التي يلاحظها المسافرون على طول الخط . فوقف القطار ونزل منه احد المستخدمين وابعد الشارة عن الخط . وبعد مضي بضع دقائق تابع القطار سيره . وعلى اثر ذلك خرج حاكم نابلس وضابط بوليس طولكرم الى قرية فرعون حيث كان الحادث على مقربة منها . فطلب المختار وصاحب الارض واعلمهم بضرورة اظهار الفاعل وعبثاً حاولوا اقناعه بان بلدتهم بريئة مما الصق بها ، وكانت النتيجة ان فرضت السلطة على اهالي القرية حراسة الخط ليلا

فصل بعض مخاتير القرى

واتصل بنا ان عدداً من مخاتير قري القضاء قد فصلوا عن وظائفهم وقد تمكنا من معرفة بلادهم وهي : قلنسوه ، الطيبه ، كفرسابا ، كفر عبوش ، الطيرة

عكا

وضع نقطة بوليس اضافي لقطع التلفونات

عكا في ١٥ تشرين الثاني — لمراسل الدفاع الخاص — ذهب مساعد حاكم لواء الجليل الى قرى الرامه ، ونحف ، وكفر عنان ، واجتمع بوجهائها وقال لهم بسبب قطع خطوط التلفون بين الرامه وصفد القريبة من قراكم فقد فرضت الحكومة عليكم غرامه وهي تعيين نقطه اضافيه مؤلفه من اربعه اشخاص على قرية الرامة ومثلها على قرية نحف وبنقطه من شخصين لى قرية كفر عنان . وقد حاول وجهاء القرى المذكورة اقناع الحاكم بأن لا علم لهم بقطع الاسلاك ، فلم يجابوا . وسيباشر البوليس من يوم الاربعاء القادم بجمع نفقات النقاط الاضافية هذه من القرى المذكورة .

الحكم على اشخاص بالسجن شهوراً

وقد حكم على السادة : سعيد احمد العباس ومحمود الخولي وصالح الحوراني ويوسف الخشان من قرية نحف بالسجن سته اشهر بموجب قانون منع الجرائم .

الحكم بالاعدام على زعماء الاكراد

الاستانه ـ د.ن ب. — قضت المحكمة على ١٢ زعيما من زعماء الثورة الكردية بالاعدام ، فاعدم سبعه من بينهم الشيخ رضا ، اما الخمسة الباقون فحكم عليهم بالاشغال الشاقة المؤبدة لكبر سنهم

رئيس وزراء لبنان الى دمشق

بيروت في ١٥ تشرين ثاني — د . ن . ب — يسافر رئيس الوزراء اللبنانى غداً الى دمشق ليتباحث مع اولي الشأن في المسائل المتعلقة بين حكومتي لبنان وسوريا .

هطول امطار في دمشق والضواحي

دمشق ـ د ن.ب. — هطلت ليلة أمس امطار غزيرة في دمشق وضواحيها وخاصة في منطقة الكارثة الا ان السيول لم تسبب ضررا ما

رأي الحكومة في مسئلة الاقليات

دمشق في ١٥ تشرين ثانى ـ د. ن. ب ـ يقال ان الحكومة السورية ستقدم بواسطة المفوض السامي الى الحكومة الفرنسيه مذكرة للجنة الانتدابات الدائمة حول مسائل الاقليات وحول مناطق جبل العرب وجبل عامل واعالي الجزيرة .

تصريح الحكومة السورية عن المعاهدة

دمشق في ١٥ تشرين الثانى — د . ن . ب — تقول الدوائر البرلمانيه ان الحكومة السوريه لن تقدم تصريحها المنتظر بشأن معاهدة سوريا مع فرنسا . ويقال ان الوزارة والنواب قد اتفقوا فيما بينهم على عدم اعلان التصريح .

وفرة الكمامات الواقية من الغازات

لندن في ١٥ تشرين ثاني — اعلن السر صموئيل هور في مجلس العموم اليوم ان لدى بريطانيا كمية وافرة من الكمامات الواقية من الغازات اكثر من أية دولة اخرى في اوروبا . واضاف الى ذلك قائلا ان السلطات المحليه قد اعدت خطة دفاع قوي كدانه تطوع مائتاالف شخص بين رجل وامرأة للمساهمة في الدفاع عن البلاد . — روتر

الاسطول والنظام والفوضى في العالم

لندن في ١٥ تشرين الثانى — خطب الاميرال السر مارتن ، من كبار وزارة البحريه والمشهور في معارك الدردنيل ١٩١٥ فقال ان الحكومه البريطانيه تبنى من السفن الحربيه ما حمولته نصف مليون طن . وهذا ناجم عن اعتقاد الامه بان اسطولها في امكانه أن يحول بين نظام العالم والفوضى فيه — روتر

حرب بغير دم يراق

العلائم المميزة فيها ما يجري للسياسيين

بعد هذا الدور تقوم الحرب الاخرى

نقلت « الديلي ميل » الانكليزية عن « باري سوار » الفرنسية مقالا كتبه المسيو بول رينو احد وزراء المالية السابقين في فرنسا ، بعد زيارة قام بها لالمانيا وتشاور فيها مع وزراء الريخ. وفيما يلي نعرب اهم ما جاء في هذا المقال :

علائم الهزيمة الجديدة

دخلت اوروبا الآن في دور جديد هو دور حرب معاندة بغير دم يراق فيه بين الدول الديموقراطية والدول الدكتاتورية المنهمكة كلها في معركة الانتاج للحرب .

ويعد الفرق بين السرعة في انتاج الطائرات والمدافع و « التنكات » هو العلامة المميزة للهزائم والانتصارات في هذه الحرب الاوروبية العصرية ، وهزائم السياسيين صدى هو الذي يردد الهزائم في الانتاج .

محصول هائل مخيف

ويتقدم الانتاج في المانيا تقدما الا مريعاً ، فانها بعدما اتمت انتاج الالة الحربية المحدودة من آخر طراز عصري تربح الآن سباق التسلح ، لا بما تبنيه من اسطول بحري قد لا يكتب له النصر الا في حرب طويلة الاجل ولكن بما يشتغل فيه جميع عمالها بالليل والنهار من معدات الموت والدمار .

ومما لا ريب فيه ان الدول الديموقراطية تبذل قصارى ما لديها من الجهود في مجاراة المانيا ، ولكنها تقصر دائما عن ادراكها

اعتدال الا في الاستعداد

وتستطيع اية امة ان تكون معتدلة في كل شيء لكنها فيما يختص بالتسلح لا يمكنها قط ان تصح على شيء من الاعتدال ، لاسيما وهي ترى جميع القوى الصناعية التي لالمانيا تتجه كلها الى طرف نهائي واحد ، هو الطرف الذي كانت هذه الصناعات لا تتجه الا نحوه في زمن الحرب .

بعد هذه الحرب

ونعود الى هذا الدور الجديد الذي دخلته اوروبا فنقول ان هناك امراً واحداً يجب علينا ان لا نخطيء فيه اي خطأ ، وهذا الامر هو دور الحرب بغير دم يراق فيها ، لا يمكن ان يتلوها إلا دور الحرب الدموية .

وعليه فانتاج العامل لا يفسر الآن بانه من اجل أن يعتاش منه فحسب ، بل انه ايضاً من اجل الدفاع غداً عن اجره هذا ، والزمن لا يشتغل الآن الا لصالح الدول الدكتاتوريه ، واذا كانت فرنسا تريد الوصول الى اتفاق مع المانيا فعليها ان تصبح هي الاخرى قوية ايضاً .

تشكيل محاكم عسكرية في فلسطين

طلب الينا رسمياً اعادة نشر البلاغ الرسمي رقم ٢٠ — ٣٧ التالي :

نظراً لاستمرار حملة منظمة من الارهاب في فلسطين ، فقد تقرر لصالح الامن العام في هذه البلاد تشكيل محاكم عسكرية بموجب نظام الدفاع عن فلسطين لسنة ١٩٣٧

وسينشر نظام الدفاع في اليوم الحادي عشر من شهر تشرين الثاني وسيعمل به في اليوم الثامن عشر من الشهر المذكور

ووفقاً لهذا القرار ستشكل محاكم عسكريه في جميع انحاء فلسطين ، وستتألف من رئيس من رتبة ضابط ميدان وضابطين للنظر في الجرائم المجملة ادناه :

١ — اطلاق النار على اي شخص وستكون عقوبة هذا الجرم الاعدام

٢ — حمل الاسلحة والقنابل وستكون عقوبة هذا الجرم الاعدام

٣ — القيام باعمال التخريب والتخويف

وستدرج التفاصيل الوافية بهذا الشأن في النظام الذي سينشر يوم ١١ تشرين ثاني والاحكام التي تصدرها هذه المحاكم العسكرية ستكون خاضعة لتصديقها من قبل القائد العام للقوات البريطانية في فلسطين وشرق الاردن . وسيكون قراره غير قابل الاستئناف .

ويود القائم بادارة الحكومة ان يبين بوضوح وجلاء أن الحافز الوحيد لهذه المقررات هو الامن العام وليس سببه ذلك فشل المحاكم المدنية التي ستستمر في النظر في جميع الجرائم باستثناء الجرائم المذكورة اعلاه .

ان تشكيل هذه المحاكم العسكريه مع العقوبات التي تفرضها مقصود منها الاسراع في تنفيذ نظام الطواريء لاخماد حملة الارهاب والتخريب الحاضرة ، تلك الحملة التي صممت الحكومة على القضاء عليها .

وخلال الفترة التي تمضي بين نشر نظام الطواريء الجديد وتنفيذه في اليوم الثامن عشر من شهر تشرين الثاني سينشر هذا البلاغ الرسمي كل يوم في الصحف اليومية وستذيعه يومياً محطة الاذاعة الفلسطينية »

١٠ تشرين الثاني سنة ١٩٣٧

ذكرى الزعيم هنانو

دمشق — أذاعت مكتب الكتلة الوطنية في حلب برامج الاحتفال بذكرى المغفور له الزعيم ابراهيم هنانو وهو كما يلي :

١ — ان يوم الاحد الواقع في ٢١ تشرين الثاني ١٩٣٧ و١٩ رمضان ١٣٥٦ هو يوم تلك الذكرى السنوية

٢ — يقام الاحتفال في الساعة العاشرة صباحا في السينما الشرقي . وتوزع منه مكبرات الصوت الى المحال والشوارع المجاورة

٣ — نهاية الاحتفال تتوجه الجموع بالنظام المطلوب الى المقبرة لتحية الفقيد الغالي واستمطار الرحمة على جدثه الطاهر ، ونثر الزهور والاكاليل

٤ — تتلى كلمات الهيئات الرسمية ومندوبي البلاد السورية والانتدابية والمركز العام للكتلة الوطنية في مكان الاحتفال — الضريح

٥ — يشترك الحرس الوطني والفرق الكشفية بالمحافظة على النظام . والقيام بعرض وطني يعلن برنامجه قريباً

٦ — تتوسط اللجنة لدى المجلس البلدي في حلب لمناسبة هذه الذكرى لاطلاق اسم الزعيم هنانو على احد شوارع البلدة الكبيرة

٧ — كافة المخابرات تكون باسم امين سر لجنة الذكرى السنوية السيد محمد سعيد الزعيم

واللجنة ترجو مختلف طبقات هذا البلد الكريم الاشتراك معها في تقديس هذا اليوم العظيم . وتوصي الاهلين المحترمين بالمحافظة على النظام والتمسك باهداب الهدوء والسكون

لجنة الذكرى

برقيات وكتب

التعازي بوفاة المرحوم

الاستاذ مطلق عبد الخالق

لا تزال البرقيات والكتب ترد على السادة آل عبد الخالق في الناصرة بالتعزية بوفاة المرحوم الاستاذ الشاعر مطلق عبد الخالق بلّ الله ثراه وجعل الجنة مثواه . والبرقيات التي وردتنا اخيراً من السادة قدري طوقان — نابلس ، يوسف صباغ — طبريا ، محمد السباعي — حيفا ، موسى خميس — المس

وورد كتاب تعزية رقيق من السيد محمد يحيى زكريا من حيفا ومثله من صديق الفقيد السيد محمد نعيم ابو النصر من بيروت ، ثم تعزية من السادة محمد حسين الخطيب واولاده في يافا

وقد جاءتنا كلمة من الدكتور داهش في بيروت وهو من أشد الاصدقاء المخلصين للفقيد كتبها عقب اطلاعه على نبأ الوفاة والكلمة مملوءة بالحزن والأسى كتبت بقلب شاعر بشدة الفجيعة وعظم المصاب ، رحم الله مطلق واكرم مثواه

ثم كلمة اخرى من الأديب السيد عبد الفتاح جبر — يافا ضمنها شعوره الرقيق نحو الفقيد وشدة المصيبة في وفاته.

حوادث الاحتفال بذكرى شهداء الجامعة

كما يرويها البلاغ الرسمي لوزارة الداخلية

القاهرة — بعد الحوادث التي وقعت أمس بمناسبة احتفال طلبة الجامعة بذكرى شهدائهم أصدرت وزارة الداخلية البلاغ الرسمي التالي :

توجهت صباح امس جموع كبيرة من طلبة المدارس العالية والثانوية والصناعية والخصوصية وغيرها الى فناء الجامعة المصريه لتحيه النصب التذكاري للشهداء جريا على العادة المتبعة . وكانت تهتف لجلالة الملك وللدستور وللحكومة الدستورية ولصاحب المقام لرفيع رئيس الحكومة ولذكرى الشهداء . وما كادت تصل الى الحرم الجامعي حتى تصدى لها فريق قوامه الطلبة المفصولون والمحكوم عليهم باحكام تأديبية وجنائية وانهالوا عليهم ضربا بالعصي ورشقا بالحجارة

وقد ظهر ان هؤلاء المعتدين جاءوا خصيصا بقصد الاعتداء في سيارات عدة اقتحموا بها حرم الجامعة هاتفين بهتافات عدائية ومسلحين العصي وغصون الاشجار . ثم اخذوا يضربون بعض زائري النصب التذكاري فاصيب كل من حضرات النائب المحترم حسن يس بجروح استدعت نقله الى المستشفى واجراء عملية جراحيه كما اصيب الدكتور مشرفة عميد كلية العلوم ومحمد افندي بلال وكان قد ذهب لزيارة النصب التذكاري مع فريق من طلبة كلية الطب

وتأسف الوزارة ان تعلن بناء على ما لديها من المعلومات ان هذه المشاغبات والحض على اثارة الفتنة والاخلال بالامن والنظام كانت نتيجة تدبيرات سابقة من خصوم الوزارة ادت الى ان ذهب بعض الطلبة المفصولين والمشاغبين وفريق من المأجورين الى الجامعة وهم مسلحون بالعصي بسيارات اعدت لهم ثم لحق بهم الى هناك الدكتور محمد حسين هيكل بك وخطب فيهم باسم دولة محمد باشا محمود وحضهم في خطابه على الثورة والفتنة .

ولما كانت الوزارة قد اولت هؤلاء الطلبة المفتونين كثيرا من حلمها وسعة صدرها عسى ان يقدروا مصلحتهم ومصلحة بلادهم ويستبينوا حقيقة الاغراض الاثيمة التي يندفعون الى مزالقها .

بيد ان بعض المشاغبين من الطلبة قد استرسلوا في خططهم الاجرامية مما يستوجب حتما ان تأخذهم الحكومة بمنتهى الحزم والشدة .

لذلك فقد قررت الوزارة ان تنفذ احكام القانون وتتخذ اشد الاجراءات ضد كل من تحدثه نفسه باثارة الفتنة او الاخلال بالنظام والامن العام

تحريرا في ١٤ نوفبر سنة ١٩٣٧

تأجيل قضية الحجر على نسيم باشا

شيخ الجامع الازهر يطلب شهادته أمام المجلس

القاهرة — عقد المجلس الحسبي الذي ينظر في قضيه الحجر على رفعة توفيق نسيم باشا برئاسة حسين ادريس بك . وقد عرض على المجلس طلب الحجر المقدم من بعض اقارب نسيم باشا وحضر عن طالبي الحجر توفيق دوس باشا المحامي وعن رفعة نسيم باشا الاساتذة الهلباوي بك ، محمد فهيم بك ، كامل صدقي بك وعزيز مشرقي . وقد طلب محامو نسيم باشا التأجيل بمناسبة سفر رفعته الى اوروبا لعرض نفسه على اطباء اختصاصيين من الاجانب ، كما طلبوا اعلان فضيلة الاستاذ الاكبر الشيخ محمد مصطفى المراغي ، يوسف سليمان باشا ، فارس نمر باشا والدكتور محمد حسين هيكل بك لكي يسمع المجلس اقوالهم عن حالة نسيم باشا وقد عارض دوس باشا في طلب التأجيل . وبعد ذلك اصدر المجلس قراره بتأجيل نظر الحجر الى ٩ كانون الاول القادم .

كلمة محمد محمود باشا إلى طلبة الجامعة

في برقيات « الدفاع » أمس ان الدكتور محمد حسين هيكل بك ذهب الى الجامعة المصرية للاشتراك في احتفال الطلبة بذكرى شهداء الجامعه وان الدكتور هيكل بك القى كلمة محمد محمود باشا الى الطلبة وفيما يلي نص هذه الكلمة :

ابنائي الطلبة الاعزاء

اشارككم من قلب مليء اجلالا لذكرى شهدائكم الابرار من ابناء الجامعة وشباب مصر المثقف الذين وهبوا حياتهم فداء لوطنهم والذين استشهدوا وكلمتهم الاخيرة « نموت في سبيل مصر » اشارككم في تقديس هذه الذكرى المهيبة الخالدة ولو لا اني متعب اليوم لحضرت لاقوم بنصيب في هذه الذكرى المجيدة.

واني ابعث بهذا الاكليل راجيا ان يوضع على نصب الجامعة التذكاري لهؤلاء البررة الشهداء الذين ضربوا لابناء وطنهم أسمى مثل في التضحية والذين اقبلوا على الموت باسمين ليهبوا وطنهم حياة الكرامة والعزة

والله اسأل أن يطيب ثراهم وان يهبني من توفيقه في خدمة الوطن ما تطيب به أرواحهم . واني لذكراهم احني الرأس اكباراً وتكريما

جمعية المستشرقين في فلسطين

جاءنا من جمعية المستشرقين في فلسطين ان الاجتماع الثالث والثمانين العام للجمعية سيعقد يوم الخميس في ١٨ الشهر الحالي في الساعه الثالثه والنصف في جمعيه المباحث الاثريه الفرنسيه في شارع ستيفن في القدس وسيكون موضوع الاجتماع الحفريات الاثريه في جبل [illegible]

كانت لاتستطيع الدخول في باب الاوتوموبيل لانها امرأة بدينة وسمينة فاشارت عليها احدى صديقاتها باستعمال املاح النس لمدة شهرين

وهاهي الآن انظر اليها وهي داخلة في الاوتوموبيل ونصف بابه مفتوح

املاح النس مركبة من ست عناصر ضرورية للجسم فهي تذيب الشحم من الجسم وتجعل الانسان يشعر بلذة وراحة وخفة . وزيادة على ذلك فهي تزيل اليوريك من المفاصل وتنشط الدورة الدموية وتحث الكبد على القيام بوظيفته . ويكفي انها تحضير معامل اللنبريس الشهيرة في لندن .

ملعقة صغيرة كل صباح قبل الفطور في نصف كأس ماء

املاح النس تحضير معامل اللنبريس في لندن

الوكلاء والمستودع

الشركة المصريه الوطنية التجارية — تلفون ٦٢-٢٠ يافا — ص. ب. ١٧٩

برنامج الاذاعة الفلسطينية

يوم الثلاثاء في ١٦ تشرين ثاني سنة ١٩٣٧

٦ر١٠	اذان العشاء وقرآن كريم الشيخ محمود صبح
٦ر٣٠	حديث الى المزارعين « تقليم اشجار الفواكه وتربيتها »
٦ر٥٠	قانون منفرد — محمد عطية
٧	اشارة الوقت ونشرة الاخبار المسائية الاولى
٩	قصة « الشراسة القانونية »
٩ر٣٠	اشارة الوقت والنشرتان الجوية والاخبارية
٩ر٤٥	اشارة الوقت ونشرة الاخبار المسائية الثانية
١٠	ديالوجات فكاهيه — بترونى وعبد الكريم
١٠ر١٥	محمد الحفني وفرقة استوديو الاذاعة
١٠ر٣٥	ختام

ماذا تسمع اليوم

من محلات السادة دجاني اخوان

الاذاعة اللاسلكية للحكومة المصرية يوم الثلاثاء في ١٦ تشرين ثاني سنة ٩٣٧

١١	صباحاً اسطوانات
١٢	ختام
٢ر٢٠	مساء النشرات الجوية والاخبارية والتجارية
٢ر٣٠	ختام
٤ر٣٠	الشيخ عبد العظيم زاهر — قرآن كريم
٤ر٥٩	مدفع الافطار الشيخ عبد العظيم زاهر — اذان المغرب
٥ر٠٤	ختام
٥ر٤٥	اسطوانات
٦ر١٩	الشيخ منصور الشامي الدمنهوري — أذان العشاء
٦ر٢٤	ختام
٧	وزارة الصحه العموميه — حديث طبي
٧ر٣٠	النشرتان الثانيتان الاخبارية والتجارية
٨ر٤٥	الاستاذ ابراهيم الجزار والآنسة نجمه ابراهيم يقدمان قسماً من رواية عنترة
٨ر١٥	اسطوانات
٨ر٢٥	الاستاذ احمد عبد القادر وفرقته — حفلة غنائية
٨ر٤٥	الاستاذ الشيخ محمد رفعت — قرآن كريم
٩ر٤٠	حفله موسيقيه غنائية تركيه
٩ر٥٥	مصطفى رضا بك — قانون منفرد — تقاسيم
١٠ر١٠	الاستاذ احمد عبد القادر وفرقته حفلة غنائية
١٠ر٣٠	حفلة موسيقيه غنائيه تركيه
١٠ر٤٥	الاستاذ احمد عبد القادر — حفلة غنائية
١١ر١٠	الشيخ منصور الشامي الدمنهوري — قرآن كريم
١٢ر٠٠	سلام الملك ختام

دفتري والاذاعة باللغات الاجنبية

النفقات اللازمة للمشروع واعداد البرنامج

غادر المستر كلارك مدير الاذاعة اللاسلكيه الانكليزية) لندن في رحلة يطوف فيها حول العالم ولكن صدر [..] الاوامر فجأة بالعدول عن هذه [الر]حلة والعودة الى انكلترا . والغيت [ز]ياراته التي كان يعتزم القيام بها في [مص]ر وفلسطين وقبرص وجبل طارق

مشروع لمقاومة الدعاية

وكان غرض المستر كلارك من رحلته [ان] يعرف مدى تأثير برنامج الاذاعة [الان]كليزية في المحطات الخارجيه . اما [سب]ب عودته الفجائية فيرجع الي انه [و]ضع مشروع لتخصيص الاذاعة في [دفـ]تري للرد على الدعاية التي تبثها محطات [الاذ]اعة الأخرى على الموجات القصيرة، [و]طلب الي المستر كلارك تقدير النفقات [اللا]زمة لهذا المشروع وتحضير البرنامج [المنا]سب .

محطة اذاعة روسيا

ومما يذكر بهذه المناسبة ان الاذاعة في محطة لندن مقتصرة على اللغات الانكليزية والويلزية والغالية ، اما محطة اذاعة روسيا فتذيع بخمس وخمسين لغة ولا يقل عدد اللغات التي تذيع بها أية محطة أوروبيه عن عشر لغات .

لغات الاذاعة ونفقاتها

وقد قررت الحكومة اخيرا ان تكون الاذاعة من محطة لندن باللغات الاسبانية والبرتغاليه والافريقيه والعربيه والسواحلية وغيرها من اللغات . وستكون هذه الاذاعات تحت اشراف وزارة الخارجيه البريطانيه . واعتمدت الحكومة مبلغا مبدئيا لتنفيذ هذا المشروع قدره ٤٥٠ الف جنيه .

[تك]اليف المعاهدة المصرية ١٢ مليوناً ونصف

[تصر]يح هام للمندوب البريطاني في لجنة الثكنات

[القا]هرة — نشرت جريدة « الاجبشيان [غازيت] » حديثاً للجنرال نورث المندوب [البريط]اني في اللجنة المصرية الانكليزيه [لل]ثكنات اشار فيه الى الطرق [العسك]رية المختلفة والمنشآت التي يجب [ان تعـ]ده مصر قبل انتقال القوات [البريط]انية الى منطقة القنال . وجاء [فيه ان] الحكومة البريطانية تدرس في [الوقت] الحاضر المشروع كله وهي خلال [...] تشتغل باعداد الوسائل اللازمة لانشاء المباني التي تحتاجها القوات العسكرية وقوة الطيران . وختم حديثه بقوله : ونحن نرجو ان يتم العمل في خلال خمسة اعوام اي ان تكون الثكنات معدة لنزول الجند في عام ١٩٤٣ . اما النفقات المحتملة للاعمال التي نصت عليها المعاهدة فلم تقدر حتى الان بالضبط ولكنها تقرب من ١٢ مليوناً ونصف مليون جنيه »

. . .

[ته]ريب كمية كبيرة من الحشيش

[و]لا لقبض على صاحب الصندوق وانتظاره

[بير]وت — علم رجال المحافظة في [بير]وت ان السيد ادوار سرور [حاول] تهريب كمية من الحشيش وذلك [...] من مستودعات الجمرك بحجة انها [« ...] الحناء » المعروفة . ولدى وصول [...] الخفير ابراهيم عبود ابلغه الى [الجم]رك فأوعزت هذه الى الموظفين [بعم]لية شحن الصندوق حتى لا [...]بيه بالمكيدة . وانتهت المعاملة [...] صندوق « الحناء » البالغ [...] كيلو غراماً وحسب العادة جاء السيد سرور بالصندوق برسم توديه الجمرك فالقى حراس الجمرك القبض عليه . ولدى معاينة الصندوق وجد به الحشيش المهرب . وحين استجواب صاحب الصندوق أجاب ان الحشيش ليس له ولا علم له بان الصندوق يحتوي على هذه المادة وان اثنين يجهل اسميهما كلفاه شحنه بواسطة الجمرك لقاء عمولة معينة . ولا تزال مفتشية الجمرك تواصل التحقيق ولم يعرف بعد فيما اذا كان هذا الصندوق يراد تهريب محتوياته الى مصر أو فلسطين .

[تع]زيز سلاح [الطي]ران الحربي

[قررت] وزارة الحربية والبحرية [...] بطاريات و بطاريتين خفيفتين [...] الطائرات . كما تقرر انشاء المعدات [التا]لية : ٤٨ مدفعاً لمقاومة الطائرات [...] خفيفاً عيار ٢ بوصة لمقاومة [...] ٦٦ مركبات متوسطة لازمة [...] لمقاومة الطائرات ، ٣٠ [...]يه لازمة لست بطاريات .

السمن الحلبي
الممتاز
والزيت الزيتونه
للمونة
تجدونه بمحل
نجيب القطان
يافا — سوق الدير

رسالة مصر

علي الشمسي باشا وعودته الى مصر

يغادر علي الشمسي باشا مندوب مصر في عصبة الامم جنيف يوم الجمعة القادم قاصداً الى البندقيه ليبحر منها يوم السبت فيصل الى الاسكندرية في ٢٤ الجاري .

المرسوم الملكي بدعوة البرلمان

وقع جلالة الملك مرسوماً بدعوة البرلمان الى الانعقاد في الساعه الحاديه عشرة من صباح يوم الخميس الواقع في ١٨ الجاري .

الافراج عن المسجونين في عيد الفطر

تعنى وزارة الداخلية بعصر المسجونين الذين قضوا ثلاثة أرباع المدة المحكوم بها توطئة لاستصدار الأمر الملكي بالافراج عنهم بمناسبة عيد الفطر المبارك ويبلغ عددهم اكثر من الف مسجون .

العلاقات التجارية بين مصر والسودان

انشأت الغرفه التجاريه المصريه مكتباً دائماً في الخرطوم لعرض المنتجات المصرية بقصد توثيق العلاقات التجاريه بين البلادين . وسيفتتح هذا المكتب في أول شهر كانون الأول القادم .

اعانة مصر لمنكوبي سوريا

قررت الحكومة المصرية التبرع بمبلغ ٢٠٠ جنيه إعانة لمنكوبي الفيضان في سوريا . وفهم أن الاجراءات لارسال هذا المبلغ قد انتهى منها .

المواليد والوفيات في انكلترا

بلغت نسبة المواليد في سنة ١٩٣٦ ١٤،٨ في الالف وهذه النسبه هي واحد في المائه أعلى من نسبه سنه ١٩٣٥ و ٤ في المائه اعلى من نسبه ١٩٣٣ ولكنها باستثناء هاتين السنتين او في نسبه وصلت اليها المواليد في بريطانيا وكانت نسبه الوفيات ١٢،١ في الالف او بزيادة ٤ في المائه عن سنه ١٩٣٥ وبنقصان ٢ في المائه عن سنه ١٩٣٣ ولكن اذا اجريت هذه الاحصاءات على اساس الحقيقه بان معدل الاعمار قد زاد فان نسبه الوفيات تصبح ٩،٢ في الالف وهي نسبة لا تزيد باكثر من ٢ في المائه على اقل نسبه سجلت للآن .

وقد نقصت نسبه الوفيات من الامراض السارية وامراض الديدان الى ١،١٢ في الالف كما ان نسبه الوفيات من السل نقصت الى ٦٩٢ في المليون ولكن عدد الوفيات من السرطان قد زادت قليلا بالنظر للزيادة في معدل العمر الى ١،٦١٠ في المليون .

يهود الصين والحرب

جاء من شنغهاي أن جماعة من اليهود الذين يسكنون الصين قدموا كتاباً الى جمعية المهاجرين في الشرق الاقصى يطلبون فيه المساعدة للهجرة الى اميركا الجنوبية . وقدم آخرون كتاباً مماثلا يطلبون فيه ان يرحلوا الى استراليا والمكسيك . ومما جاء في كتبهم انهم قبل ثلاثة اشهر لم يكونوا يتوقعوا ان يغادروا البلاد . واغلب هؤلاء يشتغلون في الشركات الكبيرة للتصدير والتوريد التي اضطرت للاغلاق بسبب الحرب القائمة

ولو فرض ان الحرب ستقف في القريب العاجل فانهم ضعيفو الاعمال في استئناف عملهم مرة ثانيه .

أفضل الأطعمة لتغذية الأطفال

عينت المس اوتا لانجلي مفتشة للتعليم في مدارس انكلترا وويلز . وقد قضت ١٢ عاماً وهي تدرس بعناية أفضل الأطعمة للأطفال الذين كانت تعتني بهم في المدارس . وتقول هذه الاستاذة أنه ثبت لها بالتجربة أن أفضل طعام يأكله الأطفال يتألف من السمك والجبن والطماطم والبرتقال على أن يعطى لهم كل نوع من هذه الأنواع بنسبة محدودة ومقدار خاص، فالجبن والسمك يحتويان على عناصر من الغذاء والدهن ومن شأنها أن تكسب الأذهان اشراقا وحدة فينشأ الأطفال الذين يكثرون من أكلها أذكياء سريعي الفهم . أما الطماطم والبرتقال فيحتويان على مقادير وافرة من الفيتامين ضروريه لسلامة الجسم وضمان حسن نموه . ومما يذكر أن المس لانجلي كانت تشرف منذ ثلاثة أعوام على اطعام ٥٠٠ر٥ طفل من أبناء المدارس وفقا لنظامها الغذائي الدقيق

مباراة بالكرة

تبارت امس فرقة نادي شباب سلامه مع فرقة نادي شباب سارونا على ملعب الثانية ، وقد تغلبت الفرقة الاولى على الثانية بثلاث اصابات ضد إصابتين

شجعوا
ميناء يافا العربي

غزة

شحن الاثمار الحمضية

بدأ اليوم بعض اصحاب البيارات في غزه شحن اثمارهم على حسابهم الخاص . عن طريق ميناء يافا . وقد قدم غزه اليوم بعض تجار البرتقال لشراء كميات من هذه الاثمار

بنك باركلس والفلاحون

ابتدأ منذ ثلاثة ايام بنك باركلس في غزه بتوزيع القروض الزراعية على فلاحي القضاء . ولا يمضي يوم الا ونرى هذا البنك يعج بالفلاحين القادمين من جميع انحاء القضاء لاستيلاف القروض . وسيكون لهذا اثره في تحسين الحالة الاقتصادية في قضاء غزة

تعدد السرقات

سطا بعض اللصوص على بيت في محلة الدرج وسرقوا منه بعض صفائح الزيت . وقد تمكن البوليس من القاء القبض على ثلاثة اشخاص واودعهم السجن رهن التحقيق، فنلفت نظر مدير بوليس غزة للقضاء على اللصوصيه في البلده

وزارة المشاريع

القاهرة (الوكالة العربيه) — لما كانت هنالك مشاريع جمه تريد الوزارة الحاضرة القيام بها وتحقيقها فقد عرف ان النية متجهة الي احداث وزارة جديدة باسم « وزارة المشاريع » تنحصر اعمالها في انهاء الطرق العسكريه والثكنات (التي تنص عليها المعاهدة) ومقاولات المنشآت الجديدة ومن بينها توليد الكهرباء من مساقط مياه خزان اسوان

حركة تونس

تونس (الوكالة العربية) — اتخذ حزب الدستور الجديد في آخر جلساته قراراً اكثرية الاصوات الساحقة يقضي باتباع سياسة قائمة على اساس التعاون الوصول تدريجياً الى استقلال تونس الداخلي تحت اشراف وحماية فرنسا

اما حزب الدستور القديم الذي يرأسه الشيخ عبد العزيز الثعالبي فانه يعمل الآن لتعزيز مركزه ويصر على مطالبه القائلة باستقلال تونس استقلالا تاماً ودمجها في شبه اتحاد يجمع بقيه بلاد افريقيا الشمالية ولذلك يستعد زعماء هذا الحزب لعقد مؤتمر قريب عام لجميع اعضاء الحزب يعلن فيه مقرراته وسياسته التي ازمع اتباعها

محل شاكر النابلسي
لصنع الموبيليات الفاخرة والتنجيد على احدث الاساليب الفنية
باسعار متهاودة
شعارنا : متانة في العمل واتقان في الصنع وذوق فني

المهندس عبدالله علاء الدين
مساح مرخص مكتبه بعمارة المظفر
بجانب ادارة جريدة الدفاع

في سباق التسلح الدولي

تذعن بريطانيا ٢٨٨ مليوناً في ١٩ شهرا

« بقية المنشور على الصفحة الثانية »

العودة الى التسلح ، ويعرف ان السلم وهو هدف الحكومة، لا يجيء الا ببذل ما هو ضروري من التضحيات الى ان نصبح اقوياء ...

لولا القوة لنزلوا الى الحضيض

وكان مما قاله المستر توماس ايضاً ما يلي :

« اذا لم نكن قد بدأنا نعود الى التسلح لاصبحنا الان كمجلساً مهملا في مجالس اوربا ، ولأنكرت علينا هذه المجالس « منحة الزعامة » التي نتمتع بها، ولنزلنا في التاريخ الي الحضيض الذي لا يستحق ماضينا النزول اليه

اسعد الملاقات مع « العم سام »

ولم ينته الوزير من هذه الخطبة إلا بعد ان اشار الى اننا الان « على اسعد ما يمكن من الملاقات » مع الولايات المتحدة الاميركية واننا نتفاوض الان في تخفيف اعباء التعريفات الجمركية لنتمتع التجارة بحرية اوسع من الحرية التي تتمتع بها الان ، ولكن كيف لنا نستطيع ذلك اذا لم يكن لدينا شيء نجعله موضع المساومة »

وتكلم الوزير عن حضور اميركا الى مؤتمر الشرق الاقصى في بروكسل فقال ان الولايات المتحدة ما كان لها ان تمشي ركضاً امام بريطانيا العظمى كما ان هذه ما كان لها هي ايضاً ان تركض امام الولايات المتحدة ، فان هاتين الامتين العظيمتين تسيران جنباً الى جنب — ومعهما الامم الاخرى اذا امكن — في سبيل الهدف العظيم .. ألا وهو السلام !

مشروع التسلح في خمس سنين

« الدفاع » : بين اطار خاص في وسط هذا المقال ، وضعت « الديلي تلغراف » البيان التالي :

تنص مشاريع التسلح التي سنتها الحكومة في شباط من هذا العام على انفاق ١،٥٠٠،٠٠٠،٠٠٠ جنيه في ظرف خمس سنين تبدأ من اول نيسان ، وقد اجاز البرلمان للحكومة ان تقترض ما تشاء من القروض الى مبلغ ٤٠٠،٠٠٠،٠٠٠ جنيه .

وتقدر مخصصات الدفاع للعام الحالي بمبلغ ٢٧٨،٢٦٨،٠٠٠ جنيه من مجموع نفقات الحكومه وهو ٨٦٢،٨٤٨،٠٠٠ جنيه .

وقد بلغت نفقات الدفاع في العامين الحاليين السابقين كما يلي :

في عام ١٩٣٥ — ٣٦ قدرت هذه النفقات بمبلغ ١٠٦،٠٠٠،٠٠٠ جنيه ولكن ما انفق فعلا بلغ ١٣٧،٠٠٠،٠٠٠ جنيه .

وفي عام ١٩٣٦ — ٣٧ قدرت النفقات بـ ١٤٠،٠٠٠،٠٠٠ جنيه ولكن ما انفق فعلا الى الآن بلغ ١٨٨،٠٠٠،٠٠٠ جنيه

« الدفاع » : فكم من ملايين « الارواح » يقدر لها الضياع اذا نشبت الحرب بسبب هذه الملايين من « الجنيهات » ..؟

ملك الزجاج
لا حياة للامم إلا في « الاستقلال الاقتصادي »
قام الاستاذ
عبد المعطى بدر
فافتتح له فروعاً في
يافا — المركز الرئيسي
حيفا : شارع الكوكب. في عمان. و القدس : سوق البازار
وزودها بلوازم من افضل واجمل انواع الزجاج ولوازم البيوت والصالات
تجد في هذه المحلات وسائر الفروع
اجمل الاواني من فضية ، ذهبية ، برونزية ، صحون ، ملاعق ، كؤوس، كبايات ، طقومة شاي من جميع الاحجام ، ولمبات ، وثريات
وقد اسس معملا للزجاج يخرج يومياً ما تحتاج اليه البلاد من اواني فضلا عن انتشار محلاته فقد اتفق حباً بخدمة بلاده مع اشهر فبارك الشرق والغرب والكم بعضها : تشكيوسلوفاكيا ، اليابان ، يوغوسلافيا
ويتعاطى مع هذه المعامل : آذن تشيكشيك ، تشيكوسلوفاكيا ، هيشي ناقاء
اليابان · فيرنكتي · جمهوس · يوغوسلافيا

مطبعة جريدة الدفاع - يافا

الثلاثاء في ١٣ رمضان سنة ١٣٥٦ و١٦ تشرين ثاني سنة ٩٣٧

السنة الرابعة — العدد ١٠٠٧ — ٤

الدفاع

جريدة يومية سياسية مصورة

صاحب الامتياز : ابراهيم الشنطي

المدير المسئول : شوكت حماد

الاعلانات
في يافا (ادارة الدفاع : قسم الاعلانات
في القدس (وكالة) « : تلفون ١٤١٣
في حيفا « « : « ١٢٥٨

دار الدفاع : شارع جمال باشا ـ عمارة المظفر ـ يافا ـ فلسطين

العنوان التلغرافي (الدفاع ـ يافا)

تلفون ١١٨٧ (اربعة خطوط) و١٠٧٥ (خطان) صندوق البريد (٢٥٥)

الاشتراكات
في فلسطين من سنة ١٥٠
في البريد الداخلي « « ١٨٠
في سائر الاقطار الخارجية « « ٣٠٠

صور عالمية على هامش الحوادث

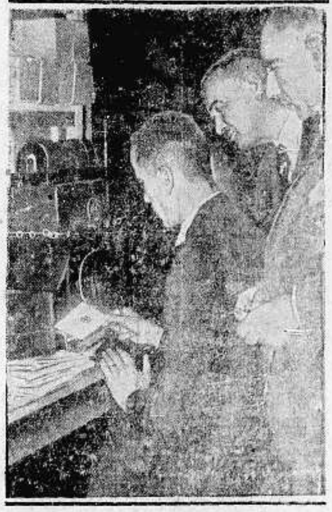

اجتمع في مدينة هامبورغ جميع هواة جمع الطوابع البريدية في العالم، وقد بيعت احدى الطوابع البريدية القديمة بمبلغ ٣٤ الف مارك الماني اشتراها احد اهالي هانوفر. وترى في الصورة المشتري ومعه الطابع

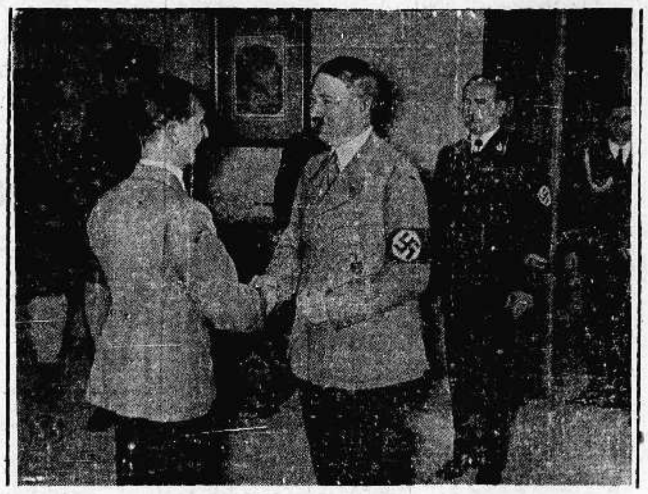

احتفل الدكتور غوبلز بمرور ٤٠ سنة على ولادته
وقد قام هتلر بزيارته في الوزارة لتهنئته

الهر ارنست هنه بجرب الموتوسيكل خاصته ويسميه (السمكة الطائرة) لسرعتها وهو يأمل الحصول على الرقم القياسي العالمي في السرعة

ارسل الجنرال فون هورتي الوصي على عهد هنغاريا طقماً صينياً لـ ٤٨ شخصاً كهدية بواسطة سفير هنغاريا في برلين وقد تقبل الزعيم الهدية شاكراً

عين الجنرال فرانكو الامير فون البا سفيراً للحكومة الوطنية في لندن ووافقت على ذلك الحكومة الانكليزية

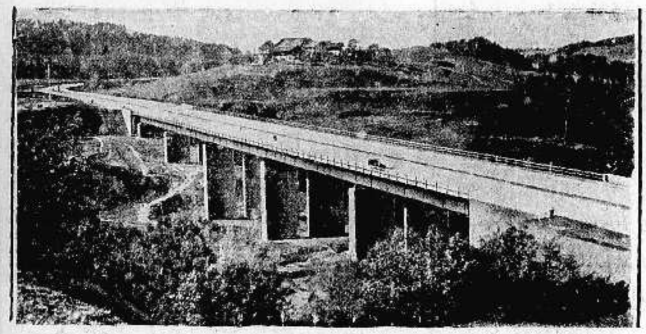

افتتح وزير المواصلات في حكومة الريخ الطريق الجديدة التي توصل مابين مونيخ وحدود المانيا الجنوبيه. وترى جسر لوتان الذي يعد مثالا نادراً في الهندسه

موسوليني يحيي ذكرى قتلى المتطوعين الايطاليين الذين سقطوا في ميادين اسبانيا. وقد وقف وراءه الهر رودلف هس نائب الزعيم هتلر

اصدر الجنرال فرانكو اوراقاً مالية جديدة ليتعامل بها الاسبانيون الوطنيون بعد احتلال جيجون

خريطة اسبانيا بعد فوز الثوار الاخير. وقد اشير للمدن التي لا تزال في يد حكومة اسبانيا الشيوعية بخطوط أما الباقية فللثوار

أعلنوا عن بضائعكم في جريدة الدفاع — يافا

الاربعاء في ١٤ رمضان سنة ١٣٥٦ و١٧ تشرين ثاني سنة ٩٣٧

السنة الرابعة — العدد ١٠٠٨ — ٤

الدفاع

جريدة يومية سياسية مصورة

صاحب الامتياز : ابراهيم الشنطي
المدير المسئول : شوكت حماد

الاعلانات | في يافا (ادارة الدفاع) : قسم الاعلانات
في القدس (وكالة) « : تلفون ١٤١٣
في حيفا « « : ١٢٥٨

دار الدفاع: شارع جمال باشا ـ عمارة المقفر ـ يافا : فلسطين
العنوان التلغرافي « الدفاع ـ يافا »
تلفون ١١٨٧ (أربعة خطوط) و١٠٧٥ (خطان) ص. ب (٢٥٥)

الاشتراكات | في فلسطين عن سنة ١٥٠
في البريد الداخلي « ١٨٠
في سائر الاقطار الشرقية « ٣٠٠

الجديرون بالتضحية

لخير انفسهم وخير غيرهم وخير الانسانية

كان للاجراءات التي اتخذت بعد حوادث القدس الاخيرة وقعها في الجمهور وهو لا يصدق ان محاولة بعض الهيئات اليهودية في اطلاق سراح الذين اعتقلوا على أثر تلك الحوادث ، ناجحة . ومن العسير ان نتوقع اكتشاف المجرمين وتقديمهم للقضاء ، وأننا نعلم صعوبة ذلك لا سيما بين أفراد اليهود لكن ما اتخذته السلطات من التدابير قد أرضى العرب بنسبة على كل حال

ولا نرى تعليقاً على الموقف غير المطالبة المالحة بتبديله من الأساس ان الحكومة البريطانية في لندن ناشدتنا قبول التضحيات الوصول الى ذلك. أليس تضحية قبول العرب باكثر من أربعائه الف يهودي؟ أليس ما نرى من مستعمرات تكاد تبلغ حد اتساع المدن امعاناً من العرب في التضحية ؟ وتسأل الحكومة اليهود أن يضحوا . فيا عجباً ماذا خسروا في فلسطين حتى الآن ؟ لقد ربحوا مليوناً ونصف المليون من الدونمات . لقد ربحوا منشئات كبيرة في الشمال والجنوب ، شرقاً وغرباً . لقد ربحوا هذا الميناء الاصطناعي في تل أبيب لقد ربحوا عدداً مساوياً لعدد أعضاء العرب في مجلس بلدية القدس، وما يقرب من ذلك في بلدية حيفا . لقد ربحوا حكماً يشبه الحكم الذاتي في تل أبيب

— فماذا خسر اليهود منذ فجر الاحتلال حتى اليوم ؟ ان الذين خسروا هم العرب . وقد أخرتهم هذه الخسارة عن اللحاق بأخوانهم في كل رقعة أرض يسكنونها . أخرتهم عن التمتع بالاستقلال ، او الحكم الذاتي أخرتهم عن الاستمتاع بالسلامة والهدوء. أخرتهم عن التفرغ للاعمال الانشائية كالتي يقوم بها اخوانهم في العراق ، ومصر، وغير العراق ومصر. أخرتهم عن الاطمئنان الى

— البقية على الصفحة الخامسة —

مصادمة بين الجند ومسلحين

جرح جندي من فرقة (اسكس) ومقتل اثنين من المسلحين

صفد في ١٦ تشرين ثاني — لمراسل الدفاع الخاص — في الساعة العاشرة من صباح امس اصطدمت قوة من جنود فرقة « اسكس » مع افراد جماعة مسلحة بالقرب من قرية سباسطية الواقعة بين صفد وروشبينا على الحدود بين سوريا وفلسطين. وقد تبودلت العيارات النارية بين افراد الجماعة والجند مدة طويلة وانسحب الافراد المسلحون بعد ان اصيب جندي بريطاني بجراح بسيطة وقتل شخصان من المسلحين .

الحادث في النشرة

وقد اذاعت دائرة الامن العام في نشرة الحوادث حول هذا الحادث ما يلي : في الساعة العاشرة من صباح امس اصطدمت قوة عسكريه مع عصابه مسلحه بالقرب من قريه سباسطيه ونتج عن ذلك اصابه جندي من فرقة (اسكس) بجراح سيطه ويعتقد انه لحق بافراد العصابه خسائر .

رواية صحيفة يهودية

وذكرت « هابوكر » تعليقا على الحادث انه كثرت في الآونة الاخيرة زيارات الجماعات المسلحة للقرى المجاورة لصفد وكان افراد هذه الجماعات يطلبون الاموال والحاجيات وقد خرجت قوة من البوليس والجند للبحث عن افراد هذه الجماعات فتقابلت معهم في جهه القرب من قريه سباسطيه الواقعه بين صفد وروشبينا على الحدود، فتبودلت بين الفريقين العيارات الناريه . وفي النهايه انسحب افراد الجماعة المسلحين تاركين قتيلين . واصيب اثناء الصدام جندي بريطاني بجراح

بلاغ رسمي
اشتباك مع جماعة

تلقينا من مكتب المطبوعات ما يلي:

تعاونت صباح امس قوة عسكريه مع البوليس ، وقوة حدود شرق الاردن ، وسلاح الجو وعينت موقع عصابه يبلغ عدد افرادها من الـ ٢٠ الى الـ ٣٠ شخصاً عربيا بالقرب من الحدود الشماليه . وقد تبودلت العيارات الناريه بين هذه القوات والعصابه ، فقتل اثنان من افرادها ، واصيب جندي بريطاني بجراح بسيطه جداً ، وتفرق بقيه افراد العصابه .

وفي هذا الصباح اشتبك الجند مع الجماعه المسلحه فقتلوا احد افرادها ، وقبضوا على آخر مسلح والتفتيش لا يزال مستمراً .

. . .

اللاجئون الى لبنان

مقابلات مع الحكومة وتنقلاتهم بحرية

بيروت في ١٦ تشرين ثاني — لمراسل الدفاع الخاص — اختار سماحه الحاج أمين افندي الحسيني دار آل عماتوري في جونيه للاقامه فيها وهي دار جميلة تحيط بها حديقه واسعه على شاطيء البحر. وكانت مقراً للداماد خالد باشا العثماني أيام التجاء الأسرة السلطانيه العثمانيه الى لبنان . وقد توجه سماحته اليوم الى دار الحكومه وزار رئيس الجمهوريه ورئيس الوزارة . وقال إن زيارته هي للشكر على التكريم والترحيب الذي صادفه اثناء وجوده في البلاد اللبنانيه

بقية اللاجئين الاخرين

ولا يزال السيد رياض الخطيب احد شبان فلسطين اللاجئين الى لبنان معتقلا اجابه لطلب السلطه في فلسطين انتظاراً لورود ملف قضيته . اما الباقون من اللاجئين فيتمتعون بكامل حريتهم واغلبهم يقيم في بيروت

وقد وصل اليوم الى بيروت الاستاذ جمال الحسيني وزار اركان الحكومه ويقال انه يسعى لاستصدار امر بالسماح له بالاقامه في لبنان

مذكرة زعماء المعارضة في مصر

القاهرة في ١٦ تشرين الثاني — عقد اليوم في الساعه العاشرة صباحاً في نادي محمد علي زعماء احزاب المعارضه وهم محمد محمود باشا واسماعيل صدقي باشا ومحمد حلمي عيسى باشا ومحمد حافظ رمضان بك اجتماعاً ووضعوا فيه مذكرة مسهبه ثم قصدوا بعد ذلك الى سراي عابدين حيث قابلوا علي ماهر باشا وطلبوا من دولته رفع المذكرة الى جلالة الملك .

وقد أبى محمد محمود باشا التصريح بشيء عن مضمونها .

في مجلس العموم

لندن في ١٦ تشرين الثاني — سأل النائب ودجوود وزير المستعمرات في مجلس العموم اليوم السؤالين التاليين: كم من الضباط ورجال البوليس انكليز ويهود اشتركوا في الدفاع عن مطار اللد وقطعة البوليس الواقعه بين الخليل وبئر السبع عندما هوجم كلاهما؟ كما هو معروف . والسؤال الثاني يتعلق بمقتل الخمسه اليهود الذين قتلوا في الاسبوع الماضي وعن الاجراءات التي اتخذت بعد حادث القتل .

موقف لجنة الانتدابات

جنيف في ١٦ تشرين الثاني — فهم ان لجنه الانتدابات تميل الى الاخذ برأي فرنسا فيما يتعلق بالمعاهدة السوريه كما تميل في الوقت نفسه الى الامتناع عن الاخذ بمبدأ الاستقلال في سوريا ، وتفضل ارجاء النظر في هذا المبدأ الى ان تنتهي السنوات الثلاث المقررة كفترة انتقال

وتتجه نية الاعضاء الى منح منطقه الجزيرة نظاماً لا مركزياً واسع النطاق لا يتفق مع مطالب الحكومه السوريه لضمان حقوق الاقليات .

الموقف مع لبنان

أما فيما يتعلق بلبنان فان لجنه لجنه الانتدابات لا ترى ان هناك أي داعي للدفاع عن حقوق الاقليات لان ادارة الحكومه والمجلس النيابي قد شملا جميع العناصر بدون تفرق بين مذهب ومذهب .

هليفاكس الى برلين

لندن ١٦ تشرين ثاني — سافر اللورد هاليفاكس اليوم الى برلين وسيصلها صباح غد . ولا تتفاءل صحف فرنسا من زيارته. وستذاع نتيجه محادثاته — روتر

فلسطين وراديو لندن

ذكر راديو لندن مصادمه الشمال ونتيجتها كما ذكر بيان مجلس بلديه القدس بالمحافظه على الهدوء والسكينه والذي وقعه الاعضاء العرب واليهود .

الحفاوة بملك البلجيك

لندن في ١٦ تشرين ثاني — استقبل ملك البلجيك بحفاوة بالغه . فقد كان في انتظاره الملك جورج ورئيس الوزراء ووزير الخارجية . وسيقيم ضيفا على الملك ٤٨ ساعه . وفي البحر حرسته طائرات وعمارة من المدمرات — روتر

العراق والتبرع لسوريا

بغداد في ١٦ تشرين ثاني — لمراسل الدفاع الخاص — على أثر نداء محافظ العاصمه في التبرع للمنكوبين السوريين أخذت الاعانات تتدفق وتتصل السلطات بالحكومه السوريه لوضع برنامج واسع.

وزير خارجية فرنسا

لندن في ١٦ تشرين الثاني — يزور المسيو دلبوس وزير الخارجيه الفرنسية : رومانيا ، ويوغوسلافيا ، وتشكوسلوفاكيا ويقضي في تنقلاته هذه ١٧ يوماً

يقيمون مستعمرة

في الاجتماع الذي عقدته الوكالة اليهوديه امس قررت انشاء مستعمرة عند قرايات عنابيم حيث قتل اليهود الخمسه قبل عدة ايام

انسحاب حكومة اليابان

لندن في ١٦ تشرين ثاني — اصدر مجلس اليابان النيابي قراراً بانسحاب اليابان من معاهدة الدول التسع . ويستمر تقدم الجيوش اليابانية في الشمال بصورة هائلة . وقد عينت اليابانية محافظ شنغهاي ومدير بوليسها — روتر

المندوب السامي الجديد

لندن في ١٦ تشرين الثاني — لم يتم حتى الآن تعيين المندوب السامي لفلسطين خلفا للسر آرثر واكهوب . وقد علمت ان هذا المنصب عرض على السر جون اندرسون فرفضه . وقد اقترحت عدة اسماء لشخصيات عسكريه لكن المرجح تعيين شخص ملكي — روتر

عيارات ناريه

يافا — سمع اطلاق عدة عيارات ناريه بعد منتصف ليلة امس بالقرب من نيتر . ولم يعرف بالضبط مصدر هذه العيارات

آخر المعلومات من لندن

موقف وزارة المستعمرات من التقسيم وموقف جنيف

اطلاع المستشارين العسكريين على المشروع وتعليقات مراسلنا الضرورية

لندن في ١٣ نوفمبر — لصديق فاضل — وعدت في رسائلي باستقصاء شئون الوطن ، ومحاولة فهم الاتجاه الجديد . وكما ضمنت تلك الرسائل معلومات ليرى العرب موقفهم ويتبينوا الامر على ضوء الاحتمالات ، فهكذا أفعل في رسالتي اليوم . وحين انتهي من الوقوف على المعلومات التي تخولني التعليق سأكتب في ما يجب ان يفعله عرب فلسطين:

« الحل » ذو الحدين

تعلق الصحف باستمرار على الحوادث الجارية . لكن وزارة المستعمرات مهدت لها بان لا ترى في هذه الحوادث شيئاً فوق العادة . فقد صرح الوزير في جنيف عما يلي حرفياً : ان شرارة واحدة في فلسطين من شأنها ان تضرم ناراً كبيرة . » والساسة المؤيدون للتقسيم يرون في حالتي الفوضى واستتباب الامن مجالا لدعايتهم ، وهو امر غريب في الحق .

هذا غير حق

فهم اذا ثاروا اضطراب الجو عندكم رددوا ما قاله وزير المستعمرات : لا يمكن استمرار الانتداب . واذا أريد التخلص من سفك الدماء علينا انهاء هذا النظام . » وطبعاً يكون هذا بـ « حل » التقسيم . واذا ساد الهدوء قالوا ان العرب واليهود يريدون التقسيم ، وأن الهدوء دليل كبير على هذه الارادة . وكم أفهمنا من تتيح لنا الظروف الاجتماع بهم أن هذا غير حق وغير مفيد .

رأي المستشارين العسكريين

وأغرب ما في التقسيم إطلاع المستشارين العسكريين في الوزارة على تفاصيله. واعطائهم فرصة كافية لدرسه. وفعلا قدمت لهم التفصيلات في وزارات

« البقية على الصفحة الرابعه »

تلغرافات التهنئة بعيد الفطر

تقبل تلغرافات التهنئه بعيد الفطر الفطر الى جميع الجهات في العراق بواسطه خطوط ماركوني من ٣٠ تشرين ثاني ١٩٣٧ لغايه ١٠ كانون اول ١٩٣٧ باسعار مخفضه وهي ١٦ ملا سعر الكلمه الواحدة على ان حد السعر الادنى لكل تلغراف واحد من هذا النوع هو كنايه عن سعر عشر كلمات (١٦٠) ملا

على المرسل ان يكتب (إكس . إل . تي .) قبل العنوان ويستوفي عن هذه العلامه اجرة كلمه واحدة. يجوز للمرسل ان يدفع اجرة الجواب مقدما

يجب ان تكتب التلغرافات بلغه واضحه وان ينحصر فحواها بعبارات التهنئه فقط .

القدس في ١٦ تشرين ثاني ١٩٣٧
مكتب البريد العام

* * *

في مجلة بريطانيا والشرق

المشكلة المعقدة وموقف العرب وبريطانيا واليهود من تفصيلاتها

لماذا حل التقسيم وحده إذا كان يراد السلام لهذه البلاد

نشرت مجلة « بريطانيا العظمى والشرق » بتاريخ ١١ الجاري المقال الافتتاحي التالي:

هذه المشكلة المعقدة

ليس ثمة مشكلة كمشكلة فلسطين يرى فيها المرء خطأ التقدير والغفلة واضحاً عندما يريد البعض وصف الشخص الذي يعني بهذه المشكلة . فأنهم حين يصفونه يغالون في وصفه او لا يضعونه في المكانة التي ينبغي ان يوضع فيها

المشروع الصهيوني بكامله

وكثيرون يميلون الى وصف موقف الشخص المعني بمسألة فلسطين بانه موقف المؤيد للوحدة العربية او موقف المناوىء لها . ان مثل هذا التقدير ناقص ومن الخطأ بمكان . فليس أدل على « سطحية » الانسان وضيق افقه من ان يصف موقفك اذا كنت لا تقبل البرنامج الصهيوني بكامله بموقف المتحيز للوحدة العربية

وهذا ليس بالشيء الجديد، فقد مضت سنوات كانت فيها حكومة فلسطين هدفاً لاتهام العرب لها بأنها صهيونية ، واتهام اليهود لها بأنها ميالة للعرب . ومن هنا نشأ اختلاف وجهات النظر

بين العرب واليهود

ولكننا نحن ما نزال نصر على رأينا في انه من الغفلة ان يفترض احتمال حل مشكلة فلسطين وهي مشكلة الواقع بالصراع والآمال المهمة أو ان نخضع ونعطي للعرب واليهود مطاليبهم الكاملة. ومن الخطل ان يفسر كون مشروع التقسيم ذا قيمة او بانه مغاير للصهيونية..

ما هي الصهيونية ؟

أخيراً ما هي الصهيونية ..؟ يمكننا ان نفسرها بنيف ومئة تفسير مختلف . لكننا اذا رجعنا الى القاموس نجد ان معنى الصهيونية انشاء امة يهوديه في

« البقية على الصفحه الرابعه »

تعليقات سريعة

الصياد الياباني ماهر في الاختيار

سبعمائة قنبلة ألقتها طائرات اليابان على مدينة سوشاو. وقد دامت الغارة ٢٤ ساعة، تركت بعدها المدينة الكبيرة خرائب. وقد فكرنا مراراً في هذا المكان أنه سوف لا يمنع اليابان عن تقدمها مانع ما إلا القوة، وهذه ليست متيسرة للصين. ودول اوروبا أشد حرصاً من أن تجرها الحرب الحالية الى حرب عامة. نعم ان كلمة «الحرب» موجودة قوية في أوروبا. لكنها تشمل حتى الآن الاستعداد للحرب وليس الحرب نفسها.

وذكرنا أيضاً أنه سوف لا يعيق اليابان شيء عن تاكيو العاصمة نفسها. فقد اتخذوها الآن الهدف الثاني لهم وجاءت الانباء بعزم الصينيين على الاستماتة من دون عاصمتهم، استماتة يقتضيها الشرف لكنها قد لا تنقذها. وسيكون عندنا بعد قليل عاصمتان محاصرتان في العالم، مدريد وانكين.

لقد عرف الصياد الياباني الوقت الملائم لمطاردة فريسته، فاختار موسم الاضطراب الدولي في اوروبا، واخذ يبطش وسوف لا يتركها دون الاستفادة الكبيرة منها.

هذه حال الشعوب التي تتأخر في الاستعداد والزمن زمن لا ملكي وسباق كالجنون!

محاربة الضعف في العاطفة والشعور

ترجمنا في عدد امس مأساة الممثلة السينمائية «ريجيا» البولونية. تلك التي فجعت بفقد اكثر افراد اسرتها واخيراً ابنها الوحيد ثم جاء خطيبها الشرس يستغل ضعفها ويحاول الانتحار

هذه ظاهرة نفسية في كثيرين من الناس. انه من المفيد محاربة الضعف في العاطفة والشعور، محاربة الضعف في الاستسلام واليأس. ولقد نؤكد ان الانسان يستطيع ذلك. ولو فكر في مشكلته لانقذ نفسه منها وقراءة الكتب والروايات التي تشجع على الذل والرضوخ، سبب خبيث في إضعاف نفوس القراء والقارئات.

ان مشكلة تلك الممثلة هي مشكلة الكثيرين والكثيرات ان المحبة لمثل ذلك الشخص الشرس العابث ضعف وليس وفاء. ومن الحرام الاستسلام الى هواجس تساعد على ذلك الضعف الذي أدى بالممثلة الى الانتحار كما أدى بغيرها في الماضي

نعتقد ان المدارس وحدها تستطيع إثبات الجيل الجديد في ارادته وعاطفته. وهذا الزمن لا يحتمل الضعف، لأن الضعيف يداس فيه. انه من الجيل تعليم الوفاء، والاخلاص، بل هذا واجب مقدس، ولكن على ان لا ينتهي التعليم بما انتهى اليه مع الممثلة المذكورة

الطلاب والوحدة العربية

في بغداد تتخذ التدابير لمؤتمر الطلاب العرب. وسوف يكون لذلك الاجتماع القومي العربي أثره، لا سيما اذا كان ممثلا للبلدان العربية كلها. الجيل الجديد يدرس قضيته الكبرى ومشاكله الخاصة. الجيل الجديد يعرف المسئوليات الملقاة على عاتقه. لأنه الجيل الذي سيكون مصير البلاد غداً في يده

كل أسس الوحدة العربية ناجزة، وما على هذه الدول الا ان تندمج في نظام واحد، وتكون اكبر عنايتها بتكوين أمة كاليابان. ومثل هذه الرسالة يستطيع الطلاب العرب أداءها اذا لم يؤدها الجيل الحاضر لا سمح الله.

زيارة خطيرة في جو مريب

كلما كثرت الزيارات الخطيرة في اوروبا دل ذلك على خطورة الحالة، وأهمية الموقف. وبعد زيارات وزراء الخارجية وغيرهم جاء دور الملوك. فإن ملك بلغاريا زار بنفسه لندن، وكذلك ملك اليونان، كما يزورها ملك البلجيك. ويذكر القراء المدى الذي أثارته زيارة موسوليني لهتلر، ثم رد هتلر الزيارة لموسوليني في المستقبل القريب

الحكومات قلقة. والتيجان كذلك. ولولا هذا لكانت الزيارات ترويحاً عن النفس، وفي غير هذا الفصل. لكنها تقع في اوقات عصيبة، ولا حل للحادثات الخطيرة من غير شك وان هذه الزيارات تذكر بتلك التي وقعت قبل الحرب العالمية، لا سيما بين روسيا وفرنسا. فقد كانت تفسيراً صادقاً لخطورة الحالة في القارة، ودليلا على أن في الجو الدولي شيئاً.

أترى هذه الزيارات كتلك؟ أن الجواب على هذا متروك للزمن، والشعوب.

«...»

في وساطة مصر

ماذا تقول مجلة يهودية عنها

مكانة مصر بين الشعوب العربية والاسلامية

نشرت جريدة «الجويش كرونكل» — وهي كبرى الصحف اليهودية في انكلترا مقالا ارسله اليها المستر الكسندر من موظفي شركة شل في القاهرة بالعنوانات المتقدمة وهذه ترجمته:

حضرة رئيس التحرير

نشرتم مقالا بعنوان «نفوذ مصر» لمكاتبكم السياسي اعرب فيه عن آراء كانت الدوائر اليهودية الموثوق بها في هذه البلاد (مصر) تراها من عدة سنوات. وانا اعرف ان هذه الآراء كانت من حين الى حين تؤثر تأثيراً شديداً في الرأي العام اليهودي المسئول في الخارج

مقام مصر الخطير

قال مكاتبكم في سياق تلغرافه: لن يكون ثمة محل للدهشة اذا كانت الحكومة المصرية مع اعتراضها الشديد على مبدأ تقسيم فلسطين ترى ان تعرض على الحكومة البريطانية معونتها الدبلوماسية في اي سعي تسعاه الحكومة لوضع حل لمشكلة فلسطين. ذلك لأن مصر تتمتع اليوم بمقام عظيم في العالم الاسلامي فإن علو مستواها في الحضارة وما لها من ثروة وثقافة واخيراً وليس آخراً — فان تقاليدها الدينية القوية المثقفة من شأنها ان تخلع عليها نوعا من الزعامة تكون لها ورهن عليها المرحوم اللورد ملنر غداة الحرب الكبرى

اهمية فلسطين لمصر

ثم ان رجال السياسة المصرية في هذا العهد لم يترددوا قط في الانتفاع اكبر انتفاع بخدمات زعماء الطائفة الاسرائيلية ذات الاهمية والمواهب في وادي النيل واهم سبب يدعو هؤلاء الساسة الى تمني تسهيل حل ما بين العرب واليهود في فلسطين من خلاف هو ان فلسطين بنوع خاص في منطقة قريبة جداً لقنال السويس وحيوية جداً له ولمصر»

هذا ما قاله مكاتبكم والواقع انه بذلت هنا مجهودات غير منتظمة لمعرفة هل في الامكان حدوث ما وجه مكاتبكم نظر الجمهور اليه وفي وسعنا ان نؤكد ان نتائج هذه المجهودات كانت دائما مبشرة بالخير ولكن مما يبعث على الاسف حقا ان المجهودات المشار اليها لم تستمر بنظام وبعزيمة صادقة

جسر تمده مصر

ومن رأي كثيرين منا هنا ان وساطة تبذلها مصر (وفي النص الانكليزي ان جسراً يمد من مصر) للتلطيف — بل في الواقع — لتسوية النزاع العربي اليهودي في فلسطين هو الخطة السديدة التي تدخل في السياسة العملية. ورأينا هذا مبني على ما نراه من وجود علاقات حسنة بين المسلمين واليهود في مصر وعلى عدم وجود حركة عدائية ضد اليهود هنا بالمعنى المفهوم في الخارج وعلى الموقف الكبير الذي وقفته الحكومات المصرية المتتابعة بازاء مشكلة فلسطين بعكس ما حدث في جهات اخرى. ومبني كذلك على الكيفية الفريدة لارتقاء الوطنية المصرية في علاقاتها بالمصالح الاجنبية عامة وبالطوائف غير الاسلامية خاصة ومبني اخيراً على تاريخ العلاقات الانكليزية المصرية

عصر صنيع مصر

نعم ان الحركات والكوارث في اوروبا والحوادث المروعة في فلسطين كان من الطبيعي ان يتردد صداها هنا وجاءت في الواقع اوقات حافلة بالقلق ولكن كان دائماً مستطاعا لنا ان نحل مشكلاتنا في مكانها من دون ان نلجأ الى العالم الخارجي ولم يحدث قط في عصرنا هذا ان المسائل اليهودية في مصر ادت الى زيادة آلام اليهود.

ومن انكار الجميل ان لا نعترف بما علينا من دين الشكر والامتنان لشعب مصر ولحكوماته المتتابعة على حسن معالجتهم للحالة في خلال السنوات الماضية والله يعلم اننا لم نحتج الى الالتجاء لوسائل اخرى في حل مشكلاتنا

وهذه مصر الجديدة وهي التي لا تزال حديثة عهد بحمل تبعات الحكم تمد طاهرة اليدين في المسألة اليهودية وتعتبر مثالا يجب ان تحتذيه حكومات اقدم منها واكثر نضجاً في السياسة وربما كان لدروس التاريخ تأثير عميق في مصر حتى ان هستيريا هذا العصر الذي نعيش به لم تتغلب عليها وهو عصر لا يعتبر الا بمثابة يوم واحد اذا قيس بتاريخ هذه البلاد الذي يرجع الى ملايين من السنين.

قيمة المعاهدة الاخيرة

وبقطع النظر عن حالة العلاقة بين المسلمين واليهود في مصر فان الموقف الانكليزي المصري قد توطد بمعاهدة الصداقة والتحالف بين مصر وبريطانيا العظمى وسويت الآن وجوه الخلاف وكانت من أكبر المشكلات العالمية التي يرجع تاريخها الى خمسين سنة مضت والى أكثر من مئة سنة من بعض الوجوه وقد اقترنت بالكراهية والثورة والقمع مما لا تعد مشكلات فلسطين الى جانبه شيئاً مذكوراً وتعد معاهدة الصلح بين انكلترا ومصر أعظم مجهود انشائي للسلام منذ تسوية مشكلة جنوب افريقيا

لحل مشكلة فلسطين

فالعلاقات الودية الكريمة الموجودة الآن بين البلادين يجب ان تستعمل للمساعدة على حل مشكلة فلسطين وهي ذات اهمية حيوية لبريطانيا العظمى وحليفتها مصر كما أن مصر أقوى جارة لفلسطين ولها مصلحة عظيمة في تقدم فلسطين في المستقبل بكل ما ينطوي ذلك عليه من معنى لتعاون البلادين اقتصاديا علاوة على مسألتي الامن والدفاع

بصفة القائد الروحي

ونحن نرى انه توجد هنا جميع العناصر التي تستطيع السياسة الرشيدة الكريمة أن تستعملها وتجنى منها نتائج حاسمة وتثق كل الثقة بأن جميع الذين يهمهم تدبير حل يرضى به الجميع لمسألة فلسطين يغتنمون هذه الفرصة بكل عناية واهتمام ونعتقد أن شيئاً كثيراً يستطاع عمله للسلام في فلسطين بجميل نصائح الحكومة المصرية متفقة مع حسن نية الحكومة البريطانية ومع تأييد الشعب الاسرائيلي والعالم الاسلامي الذي يتطلع الى مصر بصفتها قائده الروحي والسياسي

فوق كل نقد

يمكننا الى توجيه النظر الى التصريحات التي فاه بها اخيراً ممثل مصر في جلسة جامعة الامم ومع ان المقترحات العملية التي اقترحتها مصر قوبلت باعتراضات من اليهود ومن بريطانيا العظمى فإن الاحساسات العالية التي اشتملت عليها تلك التصريحات هي فوق كل نقد. والحكومة التي تستوحي مثل هذه الاحساسات جديرة بأن تبذل هذه النصائح التي أشرت اليها — المقطم

خطورة حالة الجزائر

الجزائر — لا تزال الحالة حرجة في الجزائر وقد تشددت السلطة في مراقبة الحدود. فهي تمنع في الوقت الحاضر السفر من الجزائر الى مراكش أو العكس للحيلولة دون اتصال الزعماء الوطنيين في البلادين. وقد ان الزعماء لذين حوكموا اخيراً الى القرى البعيدة في داخل البلاد. وقدم نواب الجزائر المسلمون استقالتهم من المجالس الاهلية احتجاجاً على السياسة المتبعة في الجزائر وعلى ابعاد أركان حزب الشعب الجزائري والحكم عليهم بالسجن سنتين.

آلام عرق النساء

كتب الكبتن هـ. ب. عن آلامه الشديدة من عرق النساء أيام كان يعمل في ساحل أفريقيا الغربية فقال: جربت عدة أنواع مختلفة من الأدوية لما كان يعتريني من نوبات شديدة ثم انتهيت الى لصقة الكوكس ذات المسام فوجدت أنها أحسن علاج كان له تأثير شديد على ازالة المرض وتخفيف حدته تماماً. وجربت أيضا وضع لصقة على صدري وظهري في فصل الشتاء فشعرت بفائدة اكيدة وسريعة.»

لصقة الكوكس ذات المسام لها فوائدها العاجلة وتأثير المواد الكيماوية التي تحتوي عليها أكيد. يمكنك أن تطلب من الكيماوي الذي تعامله لصقة وبعد استعمالها تؤكد فائدتها واحذر من التقليد، فاللصقة الأصلية معروفة بماركة النسر الأحمر وعلى حافتها عبارة «لصقة الكوكس ذات المسام»

شئون مصر في مجلس العموم البريطاني

لاسئلة تتناول القوات الايطالية في ليبيا

انكلترا تؤكد التزاماتها بالدفاع عن مصر

لندن — اجاب اللورد كرانبورن في مجلس العموم البريطاني على الاسئلة التي وجهها المستر آرثر هندرسون بشأن القوات الايطالية في ليبيا فقال ان الحاميه العاديه يقدر عددها بنحو عشرين الفاً وجنودها من الاهالي الوطنيين وهذا العدد، كما وصل الى الحكومة البريطانية، لم يتغير، على ان ايطاليا قررت في المدة الاخيرة زيادة حاميتها هناك فنقلت من ايطاليا الى ليبيا من ٤٠ الى ٥٠ الف جندي.

زيادة القوات الى ثلاثة اضعاف

واجاب اللورد على سؤال فرعي آخر بانه لا يعلم لماذا وجدت ايطاليا انه من الضروري زيادة عدد القوات في ليبيا الى ثلاثة اضعاف ما كانت عليه

قلق مصر من وجود قوات ايطالية

ثم سأل المستر هندرسون عن القلق العظيم الذي يستولي على النفوس في مصر بسبب زيادة القوات الايطاليه على الحدود الغربيه فاجاب اللورد كرانبورن انه لا يعلم سبباً لهذا القلق فان الحكومة الايطاليه حرصت على ان لا تسبب بنقل قواتها الى لوبيا اي قلق للبلاد المصريه.

انكلترا والدفاع عن الاراضي المصرية

ثم ألقيت في المجلس عدة اسئلة اخرى بشأن حركات الجنود الايطاليه فكان اللورد كرانبورن يرد عليها بأن لا سبب يدعو الى التفكير بان زيادة القوات في لوبيا موجه ضد مصر. ثم سأل المستر هندرسون: هل فكرت الحكومه البريطانيه في ان المعاهدة بينها وبين مصر تقتضي الدفاع عن الاراضي المصرية اذا وقعت مصر فريسه لاعتداء لم يكن لها يد في اثارته. فاجاب اللورد كرانبورن بقوله: نعم. وقد اعاد المستر هندرسون الاستفسار عن كلمة نعم فقال هل يعني اللورد بان بريطانيا تنوي القيام بالتزاماتها في المعاهدة فاجاب اللورد ايضا بقوله «نعم».

معجون بالموليف هو خير ما تختاره من معاجين الأسنان الكثيرة للاعتناء بأسنانك لكي تكسبها بياضاً ناصعاً ولمعاناً جاذباً.

ان العناصر الممتازة المركب منها معجون بالموليف للأسنان تجعله ذات رغوة ناعمة كثيرة فهي تقوي القشرة الصدفية الرفيعة وتبسها رونقاً لامعاً من الصفاء. باستعمالك صابون بالموليف للأسنان تطهر فمك من الفضلات المضرة وتزيل منه كل رائحة كريهة وتكسب نفساً عذباً وطعماً لذيذاً. استعملوا فقط معجون بالموليف للأسنان

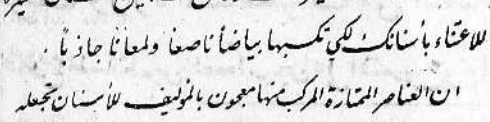

الوكلاء والمستودع

الشركة المصرية البريطانية التجارية — تلفون ١٠٦٢ : يافا ص.ب. ١٧٩

قائد فرنسي يدعو الى التفاهم مع ايطاليا

ستعترف انكلترا وعصبة الامم بالامبراطورية الايطالية

باريس — كتب الجنرال دوسين مقالا نشرته له جريدة «الايكو دي باري» الفرنسية وقد ذكر فيه عن الصداقة بين فرنسا وايطاليا فقال: ستعترف عصبة الامم وبريطانيا بالأمبراطورية الايطاليه ثم يأتي بعد ذلك دور اعتراف فرنسا بهذه الامبراطورية وستنتهي الحرب القائمة في اسبانيا بانتصار قوات الجنرال فرانكو وحدود الرن الفرنسيه لا يمكنها ان تعتقد في قوات دفاعها والمساعدة الحربية البريطانية تكاد تكون معدومة وحدود الالب ترى نفسها ملزمة بمواجهة الجيش الايطالي وقوات ايطاليا الجوية التي كان من واجب فرنسا أن ترتبط بها بأشد الروابط بدلا من ان تعقد صداقتها بلا مقابل».

ضد الشيوعية

مثلث عالمي على رأسه هتلر

كيف وقع اشتراك روما في ميثاق طوكيو ـ برلين

تنقل عن «الديلي تلغراف والمورننغ بوست» — وهما الآن جريدة واحدة — ما يلي من المعلومات عن وقع اشتراك ايطاليا في الميثاق المعقود بين المانيا واليابان ضد الشيوعية ، على خمس من الدول الاوربية .

في المانيا

تكلم الهر هتلر في مونيخ فكان مما قاله ما يلي :

« لقد تآلف الآن معاً ثلاث دول ، وكان ثمة في مبدأ الامر محور اوروبي ، ولكن هذا المحور لم يلبث ان اصبح مثلثاً سياسياً عالمياً عظيماً ، وانا الآن مقتنع بان خصمنا القديم الذي طالما حاول ان يثير القلق والاضطراب في الدنيا كلها ستتزايد امامه المصاعب باستمرار كلما تقوى هذا المثلث الذي لم يتألف من ثلاثة تماثيل بل من ثلاث دول مصممة كلها تمام التصميم على ان تنال حقوقها وتظفر بما تحتاج اليه مصالحها الحيوية »

وفي مساء ١٠ الجاري ظهرت « ديلوماتيك كورسبوندنز » المعروف عنها انها تعبر عن رأي وزارة الخارجية الالمانية ، وفيها ما يلي : « بعد انضمام ايطاليا الى ميثاق محاربة الشيوعية ، ستدرك حكومة السوفيات ان نظراتها الفلسفية والسياسة ، مقدر لها الزوال في نهاية الامر »

هذا وقد ارسل رئيس البرلمان الياباني الى الهر هتلر برقية رحب فيها بكون « الصديقة ايطاليا » قد انضمت الى ميثاق محاربة الشيوعية .

في ايطاليا نفسها

لا يحتمل من الكونت شيانو وزير الخارجية ان يرد على الاحتجاج الذي قدمه السفير الروسي المسيو شتاين ، على انضمام ايطاليا الى الميثاق .

والمظنون فيه الى الآن هو ان روما ان تبدأ بنقض الميثاق الروسي ـ الايطالي الذي عقد عام ١٩٣٣ ، وان تكون هي البادئة ايضاً بقطع العلاقات السياسية مع موسكو .

اما الصحف الايطالية فتقول في معرض حملتها على بريطانيا ان الساسة البريطانيين يكادون يصلون الى حافة الجنون من جراء توسع محور روما — برلين الى الدرجة التي اصبح فيها وهو مثلث روما — برلين — طوكيو .

وتعتقد هذه الصحف ان الضغط على ايطاليا في البحر الابيض المتوسط قد خف بعد ان اصبحت البحرية الايطالية ولها شريك آخر على الجناح العرض لخطر أمن الامبراطورية البريطانية »

وتقول «ستامبا» : ليس ثمة دهشة في ان هذا الميثاق قد اصبح مر المذاق في الافواه البريطانية . أما فرنسا فلتهنأ

ان رئيس جمهورية تشيكوسلوفاكيا قد ارسل الى «سيد الكرملين» برقية هنأه فيها بالذكرى العشرين لقيام الجمهورية السوفياتية ، ولتعلم ان حكام «براغ» ـ عاصمة تشيكوسلوفاكيا ـ لا يمكن وصفهم الا بانهم محط قدم البلاشفة في قلب اوروبا ..

في هنغاريا

والمفهوم في الدوائر السياسية في بودابست هو ان خلافاً قد ينشأ بين النمسا وهنغاريا حول السياسة التي تتبع تجاه ميثاق محاربة الشيوعية .

وقد صرح المسيو دي كانيا وزير الخارجية الهنغارية لمكاتب « الديلي تلغراف والمورننغ بوست » بقوله : « ان على هنغاريا ان تحمي نفسها ضد الشيوعية ، ولكن حكومتها ستقاوم كل عمل سياسي موجه ضد وحدتها القومية السياسية .

ويفهم من احاديث الساسة الهنغاريين ان هنغاريا مع رغبتها في الانضمام الى الميثاق ما تزال تتردد في الانضمام اليه حتى لا تعزل نفسها بنفسها عن الدول الديموقراطية الغربية .

ومع ذلك فان المانيا ما تزال تضغط عليها بشدة لتحملها على الانضمام الى الميثاق

في النمسا

تقول الجريدة الحكومية (واتبلاط) ما يلي :

ليس ثمة ضرورة تدعو النمسا الى الانضمام الى ميثاق محاربة الشيوعية الآن أو في المستقبل القريب على الاقل

ولسنا نعتقد بان دول اوروبا الوسطى ، كبولونيا وهنغاريا مثلا ستنضم اليه ، ولو انها تحارب بكل ما تملك من القوى كل « بروباغندا » شيوعية

واننا لعلى يقين بان النمسا وهنغاريا معاً ستجدان ما يلزم من الطرق لاستئصال شأفة الشيوعية ، بغير احتياج الى معونة اجنبية .

في بولونيا

أكد الكولونيل بك وزير الخارجية البولونية للسر هوارد كينارد السفير البريطاني والمستر انتوني بيدل سفير الولايات المتحدة الاميركية ، ان بولونيا ليست لديها نية في الانضمام الى ميثاق محاربة الشيوعية .

وستزف المفوضية اليابانية الى مركز سفارة اليوم (١٠ الجاري)

اما الصحف البولونية كلها — وهي تحت اشراف الحكومة — فانها تبدي مزيد العطف على هذا الميثاق الثلاثي ، ومع ذلك فالاعتقاد الذي يسود الاوساط السياسية في وارسو هو ان الحكومة البولونية لن تخطو اية خطوة في المسائل الدولية يكون من شأنها اغضاب بريطانيا العظمى او الولايات المتحدة الاميركية ...

* * *

كان بطلا من أبطال الوطنية

ثم اتضح انه من اكبر الخونة

بعض ما يجرى في «نعيم البلاشفة» من الفظائع

نشرت الصحف الانكليزية الصادرة بتاريخ ١٠ الجاري ، لمراسليها الخصوصيين في موسكو ، ما نقتطف منه ما يلي :

عشرة زعماء جزاؤهم الاعدام

غداً ، سيعدم رمياً بالرصاص عشرة زعماء من كبار رجالات جمهورية الخاسيان السوفياتية ، بعد محاكمة استغرقت خمسة ايام في عاصمة هذه الجمهورية واسمها « سوخدم » وهي مدينة من المدن التي يقصدها الناس انتجاعا للصحة على ساحل البحر الاسود

وقد حوكم مع هؤلاء ثلاثة آخرون لا يقلون عنهم في الزعامة ، لكنهم لم يحكم عليهم الا بعشرين وخمس عشرة وعشر سنوات ، مع الاشغال الشاقة

جواسيس يتآمرون على اغتيال ستالين

ولقد ادين هؤلاء جميعاً بالتهم التالية :

١) الجاسوسيه لحساب احدى دوائر الاستخبارات الاجنبية

٢) التآمر على اغتيال ستالين ، وقد حاولوا تنفيذ هذه المؤامرة مرات عديدة في مدن الاستشفاء التي كان ستالين يذهب اليها في الفترات التي كان يستريح فيها من الاعمال .

٣) النزول مراراً كثيرة ضيوفا على زعماء موسكو الكبار الذين اعدموا جميعاً بتهمتي التجسس والعمل على تخريب المصانع الحربيه الروسية .

٤) « بلحس احذية تروتسكي » وهم يمهدون السبيل لعودته في عام ١٩٢٧

٥) التآمر على فصل جمهوريا « الخاسيان » عن الاتحاد السوفياتي

الزعيم القديم لهذه العصابة

اما « المحور الرئيسي » الذي كانت تدور عليه هذه العصابة فكان (تستور لاكوبا) الرئيس السابق لجمهورية الخاسيان وعضو اللجنة المركزيه التنفيذيه في موسكو منذ عام ١٩٢٢ الى ان مات وقيل في سبب موته انه « الحمى الدماغيه » وكان ذلك في مستشفى تفليس يوم ٢٨ كانون الاول ١٩٣٦

البطل العظيم جاسوس لسنوات طويلة

عندما مات هذا الرجل أصدر المجلس القفقاسي بلاغا رسميا يقع في صفحتين كبيرتين ، بامضاء « بيريا » وبقية زعماء القفقاس قالوا فيه ان «لاكوبا» انضم الى الحزب الشيوعي وعمره ١٩ سنة ، وانه قام للحزب بأجل الاعمال فكان مثل «روبن هوود» في وطنيته من اول حياته الى آخرها ، وكان ينسى نفسه وهو يحارب في سبيل قضية لينين ـ ستالين !

والآن ها هو هذا « البطل الدائم الاخلاص » تدينه بعد موته المحاكم السوفياتية التي جرت امامها المحاكمات الاخيرة ، بانه كان جاسوسا منذ ١٨ سنة وبأنه كان هو المنظم الرئيسي لكل ما جرى من المؤامرات على اغتيال ستالين ، بالاشتراك مع مايكيلادز رئيس البوليس السري لجمهورية الخاسيان ، وينتظر هذا رئيس المحاكمة الآن في سجن «سوخوم»

ومن اعمال هذا « البطل » انه أمر احد حراس السواحل في عام ١٩٣٣ بان يطلق النار على ستالين بينما كان يتنزه في قارب بخاري على الساحل ، ومنها ايضا انه حرض طاهي ستالين على ان يدس له السم في الطعام ، ولكن كما خاف الحارس من تنفيذ ما أمر به فامتنع عن اطلاق الرصاص ، كذلك خاف الطاهي وارتعش لانه لم يدر في اي صحن من الصحون وضع السم ، اذ كان قد نسي ذلك لشدة خوفه . ولذلك قلب الصحون كلها رأسا على عقب ، لئلا يكون الصحن المسموم من نصيبه هو ، وبذلك نجا ستالين

«الدفاع» : هذا قليل من كثير من المنكرات التي تملأ بانبائها الصحف الانكليزية الآن ، والتي قد نعود الى نقل شيء آخر منها في اعدادنا القادمة

المهندس عبدالله علاء الدين
مساح مرخص مكتبه بعمارة المظفر
بجانب ادارة جريدة الدفاع

وكيل حزام باربر في حيفا

اذا كنت ترى حجم الفتق يزداد يوما عن يوم ويتسرب تحت المخدة لأقل حركة فحزامك اصبح خطراً على حياتك لان المخدة تضغط على الامعاء وتساعد على الالتصاق فيحصل الاختناق بالفتق فيجب اذاً ان لا تتأخر قبل وقوع هذه الاعراض عن استعمال حزام باربر الجديد بدون قوس بدون مخدة. ان نصف قرن بنجاح باهر وارشادات آلاف الاطباء وملايين المصابين الذين استعملوه هو نصيحة لك

اغتنم فرصة حضور الاختصاصي فهو يقابلك شخصياً في :

صيدا : نصار لمدة ٤ ايام من الثلاثاء ١٦ تشرين الثاني لغاية الجمعة ١٩ منه.

(٣ — ٨ — ٢٢٠٠)

في سطور

الى الاطباء...

تسجل في هنغاريا اختراع جديد ، هو عبارة عن عصاة من عصي المشي تضم في داخلها جميع ما يلزم للاسعافات الاولية كما تضم ٢٥ آلة مختلفة من الآلات الطبية

وقد نشرت نبأ هذا الاختراع معظم الصحف الانكليزية الواردة بالبريد الاخير

في دقائق

صدم القطار عاملا شاباً من عمال السكة الحديدية على مقربة من محطة جدينيا في بولونيا ، صدمة سبب له جروحاً في نقاط عديدة من ساقه

وكان شعر الشاب اسود ، فابيض كله في دقائق معدودة بعد هذا الحادث

البنتان تذهبان

رزقت امرأة من اهالي مدينة وورسستر الانكليزية باربعة توائم في بطن واحد ، ولدين وبنتين ، وبعد ساعات ماتت البنتان ، اما الولدان فكتبت لهما الحياة

على غير ارضها

تقوم دائرة البريد في دندي (احدى مدن مستعمرة تاتال الانكليزية) على ارض اتضح الآن بعد اكثر من ثلاثين سنة مرت على بناء هذه الدائرة ، انها ليست ارض الحكومة

يهود هنغاريا

تقول « الديلي ميل » ان البوليس السياسي الهنغاري اغار على اربعة نواد صهيونية في بودابست ، والقى فيها القبض على ٣٦ يهودياً متهمين... بالالحاد والشيوعية .

بسبب التدرن!

اخرج بيرمانير (من اهالي مقاطعة اللورين) من الخدمة العسكرية وهو في سن ٢٣ ، وكان السبب في اخراجه هو القول بانه مصاب بالتدرن الرئوي الذي لايرجى له شفاء منه... وقد مات هذا الرجل الان عن ٩٩ سنة !

لحفظ الطماطم

جربوا في اميركا اختراعا جديدة لحفظ الطماطم (البندورة) في انسجة من الشمع ، حيث يستغنى به عن ماء البندورة المحفوظ في العلب ، وقد نجحت التجربة

النساء وتدبير الشؤون المالية

يذكر المسيو جورج بونيه وزير مالية فرنسا أنه اعترف للنساء بالصفات الادارية المالية فقال : انهن يستطعن أن يتفوقن في تدبير شؤون المالية في الدولة لو اسندت إليهن وزارة الماليه .

«وعلل المسيو جورج بونيه رأيه بقوله : لايجهل أحد ما يقتضي تدبير المنزل من الحنكة في كل يوم ومن تقدير النفقات بحيث تظل الميزانية متوازنة بين الدخل والخرج . »

الدوق والدوقة وندسور في باريس

يرجحان تمضية الشتاء كله في النمسا

دعوة جديدة تصل اليهما لزيارة اميركا

بعد ان اسهبت الصحف الانكليزية في نشر انباء ما جرى للدوق والدوقة وندسور ، وحال دونهما ودون الزيارة التي كانا قد قررا القيام بها لاميركا عادت فنشرت عنه الانباء التالية ، وهي انباء لم تأتنا بها البرقيات كالانباء الماضية :

الى النمسا

قرر الدوق والدوقة وندسور البقاء في باريس اسبوعين آخرين ، ومع ان الخطط التي رسماها للمستقبل لم تعرف بعد ، الا ان المعروف الى الآن هو انهما يرجحان تمضية الشتاء كله في النمسا

نظرات فلسفية

ومع ان الدوق والدوقة قد غضبا بطبيعة الحال مما جرى واضطرهما الى تأجيل زيارتهما لاميركا ، الا انهما قد قبلا هذا التغيير في خطتهما بنظرات فلسفية جدا

دعوة جديدة

ولقد تلقى الاثنان يوم الاحد (٧ الجاري) دعوة جديدة موجهة اليهما من المستر ويليم غرين رئيس نقابة العمال الاميركية ، وهو في هذه الدعوة يقول لهما ان العمال لن يعارضوا قط في هذه الزيارة ، ما دام المستر تشارلس بيدو الذي كان قد تقرر ان يكون هو مرشدهما في الزيارة الملغاة ، قد فصل كل علاقة له بهما ، فان المعارضه التي بدرت من العمال وتسببت في الغاء الزيارة لم تكن الا بسبب هذا الرجل

وجاء في هذه البرقية ايضا : « ان العمال الاميركيين سيمدون اليهما ايدي الترحيب ويعربون لهما عن اصدق عواطفهم الحبية القلبية في اي وقت يقرران فيه المجيء الى اميركا »

وجاءت الى باريس من واشنطن برقيات تكذب ما اشيع عن المستر آيكس وزير الداخلية الاميركية واعرب عن عدم تحمسه لاية رحلة يقوم بها الدوق والدوقة للبلاد الاميركيه

* * *

اعلنوا عن بضائعكم في جريدة الدفاع

برنامج الاذاعة الفلسطينية

يوم الاربعاء في ١٧ تشرين ثاني سنة ١٩٣٧

٦٫١٠	اذان العشاء وقرآن كريم الشيخ اسماعيل المنجي
٦٫٣٠	ماري عكاوي وفرقة استوديو الاذاعة
٧	اشارة الوقت ونشرة الاخبار المسائية الاولى
٩٫١٥	برنامج موسيقي
٩٫٣٠	اشارة الوقت والنشرتان الجوية والاخبارية
٩٫٤٥	اشارة الوقت ونشرة الاخبار المسائية الثانية
١٠	برنامج متنوع تقدمه شركة الاثمار الحمضية ويشترك فيه فنانو الاذاعه العربيه
١٠٫٣٥	ختام

ماذا تسمع اليوم

من محلات السادة دجاني اخوان

لاذاعة اللاسلكية للحكومة المصرية يوم الاربعاء في ١٧ تشرين ثاني سنة ٩٣٧

١١	صباحاً اسطوانات
١٢	ختام
٢٫٢٠	مساء النشرات الجوية والاخبارية والتجارية
٢٫٣٠	ختام
٤٫٣٠	الاستاذ الشيخ علي حزين ـ قرآن كريم
٤٫٥٨	مدفع الافطار الاستاذ الشيخ علي حزين ـ اذان المغرب
٥٫٠٣	ختام
٥٫٤٥	خماسي الاستاذ السيد امين المهدي ـ حفلة موسيقيه
٦٫١٩	الشيخ منصور الشامي الدمنهوري ـ أذان العشاء
٦٫٢٤	ختام
٧٫٣٠	النشرتان الثانيتان الاخبارية والتجارية
٨٫٥٠	الشيخ منصور الشامي الدمنهوري ـ قرآن كريم
٨٫٤٥	الاستاذ حسن مختار صقر وفرقته ـ حفلة غنائية
٩٫١٥	علي خليل ومحمد فتحي ـ حديث معرض باريس ـ ٢ ـ
٩٫٥٠	الاستاذ فاضل شوا كمان ـ والاستاذ محمد كامل منولوجات فكاهية
١٠٫٢٠	الاستاذ حسن درويش ـ بيانو منفرد
١٠٫٣٥	الاستاذ حسن مختار صقر وفرقته حفلة غنائية
١١٫١٠	الشيخ عبد العظيم زاهر ـ قرآن كريم
١٢٫٠٠	سلام الملك ختام

التقسيم والاستئصال

في باب مطالعات الاسبوع نشرت مجلة « بريطانيا العظمى والشرق » الصادرة في ١١ الجاري ما يأتي :

قبل ان تشرع اللجنة الملكية في عملها توقعت بعض الدوائر ان توصي بان الوطن القومي اصبح ناجزاً ومنتهياً في حالته الحاضرة . تدلنا على ذلك اقوال زعيم يهودي من مانشستر هو المستر هاري ساكر عضو اللجنة السياسيه في الجمعيه الصهيونيه

وعندما شرع اعضاء اللجنة الملكية في تدوين تقريرهم صرح هاري ساكر بان اعضاء اللجنة الملكية يميلون الى « استئصال » الوطن القومي ، لكن مشروع التقسيم هو عبارة عن فكرة جاءت متأخرة . وقال ان اليهود يفضلون مشروع التقسيم على فكرة الاستئصال.

وهذه الاقوال ذات اهمية . وقد القت ضوءاً على قرار المؤتمر الصهيوني بتفويض رجال الجمعية الصهيونية لاجراء مفاوضة على اساس مشروع التقسيم . ليس مع هذا اليسر من فائدة، لانه اذا اظهرت الجمعية ان اليهود يريدون التقسيم فاننا نعلم ان هناك شخصيات خطيرة منهم تعارضه اشد المعارضة

حول اللجنة الجديدة

لندن في ١٦ تشرين الاول — يسأل غداً النائب ماندروز بر المستعمرات في مجلس العموم فيما اذا كان من المرغوب فيه ارسال اللجنه الجديدة في وقت متقدم وفيما اذا كان الوزير يعرف بصورة واضحه ان اعمال الارهاب والتهديد لا تمنع او تؤخر حكومه بريطانيا العظمى من ان تعمل ذلك

آخر المعلومات عن لندن

« تابع المنشور على الصفحة الاولى »

الحربية، والبحرية، والطيران فأقروه . هل الغاية منه عسكرية ؟ أم الغاية منه درس وضعية الدفاع بعد تنفيذه ؟ ان ما قيل عن حيفا والعقبه يتيح للمجيب على السؤال الأول فرصة للتوسع .

كيف تضرب الامثال

وأغرب من هذا أنه حين يقال لهم ان مشكلة تبادل السكان وحدها شيء معقد صعب ، يضربون المثل بتبادل السكان الذي جرى بين تركيا واليونان، مع أن الفرق واسع . لأن الأقلية العربية الكبيرة تقيم في وطنها وليس في وطن أجنبي كالاقليه التركيه في اليونان ، والاقليه اليونانيه في تركيا. واذا قيل لهم شيء في انتقاد صغر البلاد اجابوا هناك « سان مارينو » وحكومه « موناكو ». وأن هناك مجالا واسعاً للتعديلات .

بين مؤيد ومعارض

واغرب من هذا وذاك ما يقال عن عرب شرق الاردن . فقد ذكر المستر اورمسبي غور انهم يرحبون بالتحادهم باخوانهم . وهو قول حق . لكن هل يرحبون بالتقسيم ؟ يصورون ذلك للشعب البريطاني ، ويصورون ان بقاء الانتداب مثار لسفك الدماء، ويخرجون بنتيجة التقسيم خلاصاً من ذلك . وتساعد الصحف في هذا الى ابعد حد . والملمون منهم بشئون فلسطين منقسمون : فلبي يؤيد التقسيم ، وستورس يحمل عليه معارضاً .

من عند اللجنة

وتقول وزارة المستعمرات صراحة ان فكرة التقسيم لم تخرج من عندها ، ولا من الحكومة البريطانية بوجه عام. وزاد المستر اورمسبي غور : كل ما قالته اللجنة الملكية عند مغادرتها البلاد الفلسطين انني اريد الحقيقة فقط . يرددون هذا هذا لاقناع الشعب البريطاني بان « الحل » صنع اللجنة نفسها ، وليس صنع اية هيئة سياسية

جنيف وبقاء الانتداب

أما جنيف فانها تقول : ان العلة في تنفيذ الانتداب نفسه . ويجب البحث عنها . كما يجب البحث عن الطريقة لذلك. وهي بالطبع تنبذ التقسيم لاسباب غير اسباب اضراره بوضعية العرب . وتستنكر جنيف تدخل الملوك فتجيب الحكومه البريطانية بانهم تدخلوا بـ« دافع انساني » وانها لم تطلب منهم ذلك . وبهذه المناسبة علمت علماً يقيناً ان المفاوضه بين ابن السعود وبين وزارة الخارجيه مستمرة . وهي تتناول موضوع العقبه ، الى جانب موضوع فلسطين .

لماذا اورد المعلومات

اني مضطر لايراد هذه المعلومات فليس من مصلحه الوطن عدم الالمام بكل شيء . والمسئلة اكثر من العواطف. وأرى ان المجال للعمل هنا غير مغلق . وعسى ان يستطيع عرب فلسطين الخروج من الحالة الحاضرة ، واقصاء التقسيم ، وهو شيء ليس بالبعيد ولا المستحيل .

المعتقلون اليهود

جاء في ملحق هاآرتس ان عدد الاصلاحيين الذين ارسلوا الى سجن عكا ١٦ شخصاً لا ٢٤ كما ذكر أمس الاول.

وان بين المعتقلين ابا اخيمار والدكتور فروليخ وسميري جابوتنسكي وغنزبورغ وغيرهم ، وقد ارسلوا كلهم في الساعه السابعه من صباح امس

اما باقي المعتقلين وعددهم ٢٨ فقد اخرجوا بكفالة شخصيه قيمتها ٥٠ جنيهاً وكفالة شخص اخر بذات القيمه لمدة ثلاثه اشهر

حادث اختفاء الطفل اليهودي

مايزال التحقيق في مسألة اختفاء الطفل اليهودي موشي ابراموف مستمراً. وقد عمم البوليس اوصافه على جميع مراكز البوليس ونقط الحدود

وفي صباح امس فتش البوليس البيارات المجاورة لبيارات النابلسي كما ذكرنا امس لكنه لم يعثر على شيء ، ولم يقبض على احد بهذا الخصوص . وقد حقق البوليس مرة ثانيه مع الحاج علي ابي قاعود وسمع عدة افادات من الاطفال اقران الطفل المختفي ووالديه

وقد علمنا ان التحقيق في هذا الحادث انتقل من مركز بوليس ابي كبير الى مركز بوليس تل ابيب بعد ظهر امس .

وحوالي السادسه والنصف من ليلة امس ذهب الحاج علي ابي قاعود البياري للاشراف على البياره فالفاها مفتحه من جميع اطرافها واسلاك سياجها مقطعه من نواح متعددة . وفي الحال ابلغ الخبر لضابط مركز بوليس تيفي شمنان واخبر بالحادث فكلف اونباشي المركز بالذهاب معه .

في مجلة بريطانيا والشرق

« تتمة المنشور على الصفحة الاولى »

فلسطين . فاذن لا يجوز ان نصف الاشخاص الذين يؤيدون مشروع التقسيم بانهم مناوئون للصهيونيه لأن مثل هذا الوصف ستنقصه الدقة . كما انه لا يصح ان ننعت الذين يقدرون اطماع اليهود في المستقبل بانهم معاكسون للعرب .

العودة الى « الحل » !

وليس في مقدور عرب فلسطين ان ينالوا كافة ما يسعون اليه من مطالب الا اذا تنصلت حكومة بريطانيا من التزاماتها لليهود . واذن من الضروري ان نبحث عن طريق وسط تؤدي الى الاماني باختصار وتنتهي الى حل ثابت . والسبيل الوحيد الى ذلك هو مشروع التقسيم وكل اقتراح غير هذا من شأنه ان يؤجل موعد حل المشكلة لا اكثر .

ان الاعمال المنبعثه عن الحماسه وروح الانتقام لا يمكن ان تأتي بنتائج حسنه . فالشيء الذي يتطلبه الموقف هو روح الاعتدال والتروي .

اعلان

مدعى عليه

دوسيه ٥٤٣ — ٩٣٦

محكمه صلح القدس

الى أرتين فوسكرشيان صاحب مطعم في عمارة شكري الخوري سابقاً. والآن مجهول الاقامه

يقتضي حضورك للمحكمه المذكوره كمدعى عليه يوم السبت الواقع في ١٨ — ١٢ — ٩٣٧ الساعه الثامنه صباحاً

المدعي انطون افندي عطاالله. قيم شركه المرحوم شكري خوري يطالبك بمبلغ ١٤٠ جنيها فلسطينياً مع الرسوم

١٥ — ١١ — ٣٧

كاتب المحكمه : نائل سعاده

افتتاحية « الدفاع » في جريدة هاآرتس

عقدت جريدة هاآرتس مقالا علقت فيه على افتتاحية « الدفاع » امس الاول فقالت ما يلي :

هذا الصدى الذي كان لحوادث القدس عند العرب لم يكن مستغربا . ونحن لم نتأثر حينما رأينا في صباح امس كيف ان الجريدة العربية « الدفاع » تعقد مقالا خاصاً تجيب فيه على هذه الحوادث وتستنكر سفك الدماء وتطلب من الحكومة ان تقوم باعمال حازمة فتفتش عن الفاعلين وتعاقبهم

اننا نعلم ان هذا هو الفرق بيننا وبينهم . فنحن نكافح كل شر سواء كان سفك دماء ام ارهابا . اما هم فلم يتنبهوا الا الان حينما اصيبوا في يوم واحد اكثر من اصاباتنا . اما عندما قتل الخمسة قرب قرية العنب لم تجد « الدفاع » شيئاً لتقوله لأن الحادث لم يكن رهيباً حتى يحرك من عواطف صاحب « الدفاع » فيتكلم محتجاً على سفك الدماء .

اما امس فقد تأثر « الدفاع » لمقتل خمسة من العرب بينهم فتاتان

ان هذا الموقف الذي يقفه الذين يتكلمون باسم الشعب العربي يدل على انهم لم يدركوا مقدار المصيبة التي تختبيء وراء اعمال الارهاب

* * *

شرق الاردن في الصحف اليهودية

يقول مراسل هاآرتس في عمان ان حكومة شرقي الاردن اعتقلت عددا كبيرا من شباب الشمال وسيقدمون للمحاكمة او يبعدون لانهم حرضوا الناس على الثورة والهياج

وقد عينت الحكومة هناك قوة اضافية لحراسة التلفونات بين عمان واربد وعجلون وعينت شركة النفط قوة جديدة لحماية الخط من حدود الاردن الى العراق »

الهجرة اليهودية في تسعة اشهر

جاء في آخر بيان اصدره مكتب الاحصاء الحكومي ان عدد من دخلوا فلسطين من المهاجرين في شهر ايلول من هذا العام بلغ ٩٦١ مهاجرا بينهم ٧٧٣ من اليهود ، اضف الى ذلك ان ٧٨ شخصا ممن دخلوا البلاد كسياح ، قد اذن لهم في هذا الشهر بالاقامة الدائمة فيها كمهاجرين ، وعليه يكون عدد من تسجلوا كمهاجرين في هذا الشهر هو ١٠٣٩ منهم ٨١٨ يهوديا و ٢٢١ غير يهود ، يقابل ذلك ٤٩٦٦ مهاجرا في ايلول ١٩٣٦

وبلغ عدد المهاجرين في الاشهر التسعة الاولى من العام الحالي ١٠١٧٧ (منهم ٨٣٨٦ يهوديا ، و١٤٩٤ غير يهود) يقابل ذلك في مثل هذه المدة من العام الماضي ٢٧٩٥٦ مهاجرا (منهم ٨٦٨٣ من اليهود و١٤٩٤ ايضا من غير اليهود .

من القنصلية الايرانية في القدس

جاءنا من سعادة قنصل المملكة الايرانية الكتاب الاتي :

تحية وبعد فقد نشرت بعض الجرائد العربية في فلسطين خبراً مفاده ان حكومة العراق طلبت من الدول المشتركة في ميثاق سعد آباد وهي ايران والعراق وتركيا وافغانستان تعديل الميثاق المذكور . وبحسب المعلومات التي لدى هذه القنصلية ان الخبر المذكور ليس صحيحاً وعار عن الحقيقه لذلك فارجو تكذيبه في اول عدد يصدر من جريدتكم الغراء ولكم الشكر سلفاً

وختاما انتهز هذه الفرصة لاعرب لكم عن فائق احتراماتي

مكرم نورزاد

قنصل ايران

منزل العلم النازي

اعتقل بوليس القدس امس سبعة اشخاص من اليهود وسيحاكمهم بموجب قانون منع الجرائم وبينهم الادوزدافيد اورين الذي حوكم منذ مدة بتهمة إنزال العلم النازي عن القنصلية الالمانية في القدس

عندهم ...

اعتقل البوليس اثنين من عمال الهستدروت في تل ابيب لانهما هاجما مع رفاق لهما عمارة يشتغل فيها عمال من الصهيونيين العموميين ، واعتدوا عليهم واصابوا بعضاً منهم بجراح .

— ومع هذه البطالة والتنازع على العمل يطلبون هجرة !

هناك حملات وهنا مديح واطراء !

تحدث المسيو ريتولد هبولانيكي قنصل بولونيا العام في القدس مع محرر جريدة « مومنت » اليهودية في وارسو حديثاً طويلا نقل الى الصحف اليهودية هنا بالتلغراف، وليس فيه الا اطراء هذا القنصل لمجهودات اليهود، وقوله بانه قبل ذهابه الى فلسطين كان يعتقد بانه لن يرى فيها شيئاً مما كانت تذيعه الصحف اليهودية في الخارج ، فلما وصل اليها في وقت كان قاسياً على اليهودية الفلسطينيه زار كثيراً من المستعمرات اليهودية ، فايقن ان ما كانت تذيعه الصهيونية في الخارج كان أقل مما نالته في فلسطين

— وهذه سياسة نعرفها. فهناك حملات باستمرار، وهنا مديح ، والمحور كله يدور حول تهجير اليهود من بولونيا الى ... فلسطين !

منكوبو النسف

يقطنون القرية العربية

زار قائمقام المدينة الاستاذ عزمي بك النشاشيبي امس القرية العربية يصحبه وفد من منكوبي البلدة القديمة الذين نسفت بيوتهم اثناء الاضطرابات السابقة، وقد تجولوا في جميع انحاء هذه القرية ومبانيها الصحية النظيفة . اما الطريق الموصل الى هذه القرية فقد تم تعبيده وقد علمنا ان لفيفاً كبيرا من منكوبي البلدة القديمة سيقطنونها ابتداء من اول الشهر القادم .

الهيئة الجديدة لشركة صيد الاسماك

جرى امس انتخاب هيئة ادارية لشركة مصايد الاسماك الوطنية ففاز بالرئاسة محمود بك ابو خضره ، وبالعضوية السادة : توفيق كنج احمد . راشد كنعان . توفيق الدمياطي . مطيع الدجاني . سعيد جبر .

وقد علمنا ان شحنة كبيرة من النزل والشباك الحديثة الصنع قد وصلت منذ ايام الى الشركة لكي تقوم بالعمل الذي الفت من اجله على الوجه الاكمل والمفهوم انها ستباشر الصيد بهذه الادوات الحديثة نهار الخميس القادم « غداً » .

الهجرة اليهودية المهربة

عقد القاضي البريطاني المستر جيمس جلسة في صفد نظر فيها في قضايا مقامة على عشرة من اليهود بتهمة دخول البلاد تهريباً فحكم عليهم بالسجن والابعاد

مختلس هنا وسارق في بيسان

اختفى اليهودي كاتز سوبرسكي منذ زمن من تل ابيب ، وقبض عليه في الاسبوع الماضي في بيسان متهماً بسرقة احذية هناك

ولما علمت تل ابيب بذلك جلبته اليها فهو فيها متهم باختلاس مبلغ ٦٥ جنيهاً من شركة ميرا التجارية التي كان يشتغل فيها

وقد نظر حاكم صلح تل ابيب المستر شتريت امس الاول في قضية الاختلاس فقرر تأجيل التحقيق معه في هذه القضية ، ولذلك اعيد هذا المتهم الى السجن ليقضي فيه الشهر المحكوم به عليه في بيسان لسرقة الاحذية.

« غيتو » المدارس

تقول شركة البرقيات اليهودية ان عهد « غيتو المدارس » قد امتد حتى الى المدارس الديمقراطية في بولونيا ، فعميد جامعة لوف قد صرح بان فصل الطلبة اليهود عن غيرهم في جامعته سيكون اجباريا . وسيدخل « غيتو المقاعد » ايضا الى جامعة فلنا عما قريب.

ميناء تل ابيب

زار ميناء تل ابيب بعد ظهر امس المستر بولاك حاكم اللواء بالوكالة يصحبه الادون روكاخ رئيس بلدية تل ابيب.

شكر رئيس الوزراء

تلقى السيد عبد الرؤوف افندي هاشم الكتاب الآتي من فخامة رئيس مجلس الوزراء في سوريا يشكر فيه التبرع الذي قامت به اللجنة وهو كما يلي :

تلقيت كتابكم الرقيق الذي تواسون به الامة السورية في كارثة الفيضان الاليمة وتشاطرون المنكوبين الحزن والاسى في مصابهم .

فاشكركم والسادة جودت بيبي وعبد الرؤوف بركات وعبد الله الدجاني على تبرعكم بمبلغ عشرين جنيهاً فلسطينياً فهذه العاطفة الشريفة التي يظهرها رجالات الاقطار الشقيقة لجديرة بالتقدير والثناء والاعجاب وختاماً تفضلوا ...

في دائرة اوقاف يافا

حوالي الساعة العاشرة والدقيقة ٤٥ من صباح امس وصل المستر كركبرايد الى دائرة اوقاف يافا يصحبه وكيل مدير الاوقاف العام الاستاذ فياض الخضرا . وبعد ان اطلع على رصيد الصندوق ودفاتر الحساب والمعاملات سأل عن مسألة تحصيل الاموال وعدم نشاط المزارعين في دفع ماعليهم من المترتبات واشار بلزوم اتخاذ اجراءات قانونية بحق كل من يماطل في دفع الاموال التي عليه من المزارعين

وحوالي الساعه الحاديه عشرة والنصف غادر الدائرة الى سراي الحاكم حيث حل ضيفاً عليه هذه الليلة.

بلدية يافا تعين منكوبي سوريا

عقد المجلس البلدي أمس جلسه نظر فيها في عدة مواضيع ادارية تتعلق بتخطيط المدينة ، وتعبيد بعض الطرق وانشاء بعض المجاري في عدة اماكن بمناسبة فصل الشتاء الحالي . ثم قرر الموافقة على صرف مبلغ ٥٠ جنيهاً من صندوق البلدية اعانة لمنكوبي الفيضان في سوريا .

يهود البرازيل

تقول الانباء الواردة من البرازيل ان اضطهاد اليهود قد بدأ هناك منذ اسبوعين يتخذ شكلا خطيراً . وفي البرازيل ٥٠ الف يهودي ينتظران يرغموا على الرحيل كلهم

— الى أين ؟

طلائع البرتقال

ذكرنا سابقاً ان الغرفة التجارية عقدت بينها وبين مدير الميناء اتفاقية بشأن استئجار العنبر رقم ٢ المعد لتخزين الاثمار الحمضية التي تفتش من قبل دائرة الزراعة قبل التصدير . وقد علمنا ان الاستاذ عبد الماجد الزين سكرتير هذه الغرفة ذهب صباح امس الى الميناء واجتمع بمديرها بشأن استلام هذا العنبر ، وفعلا تمت عملية الاستلام من قبل رجال الميناء . وقام سكرتير الغرفة بتقسيمه الى اماكن عين كل مكان منها لتاجر . وقد شاهدنا امس طلائع الدفعة الاولى من برتقال هذا العام ترد الى الميناء لكي تصدر منها بعد ثلاثة ايام الى الاسواق الانكليزية.

صحفي ومؤلف

وصل الى القدس اول الامس المستر جون غنتر مؤلف كتاب « في داخل اوروبا » وهو الكتاب الذي وضعه بعد خبرة سنوات قضاها كمكاتب خاص في اوروبا لجريدة « شيكاغو ديلي نيوز » الأميركية

في

ميناء يافا

رست في مينا الثغر امس الباخرة تينوس وافرغت من حمولتها ٦٠ طن بضائع متنوعة ، والباخرة زمالك وافرغت ١٧٥ طن بضائع . والباخرة زعفران وافرغت ١٢٥ طناً من شتى البضائع . والباخرة « الينا مرغريت » وافرغت ٣٦٠ طن بضائع مختلفة والباخرة « اندرس » وافرغت ٨٠ طناً والباخرة كيتي وافرغت ٣٠ طن بضائع شتى . ويلاحظ ان الحركة الاقتصادية آخذة في الانتعاش . والنشاط قد بدا واضحاً امس في حركه التجارة الواردة في الميناء

مشاجرة دامية

نابلس — تشاجر حسن احمد ابو جمه ، وطاهر احمد مصطفى من قرية بيت ليد مشاجرة عنيفة . فاستل الاول خنجراً وطعن به الثاني عدة طعنات في جسمه وجرحه جراحاً بالغة نقل على اثرها الى المستشفى الوطني بحالة خطرة والقي القبض على حسن احمد واودع السجن رهن التحقيق .

شكر طبيب

لقد اجرى حضرة الدكتور البارع السيد فؤاد عز الدين الشهابي عمليه في حلق ولدي وبالرغم من خطورتها فقد نجحت نجاحاً باهراً وفي مدة قصيرة . وانني ازاء هذا الصنيع الجليل اشكر لحضرة الدكتور عنايته مكبرا فيه علمه واطلاعه الواسعين

مصباح العابودي

اعلان

صادر من المحكمة الشرعية بالقدس

تقدمت لدينا مضبطة من مختاري قرية ابي ديس تتضمن ان عبد الهادي ابن محمد صلاح من ابي ديس توفى منذ اربعين سنة عن زوجته عليا بنت احمد درمى وعن اولاده منها علي ومراد وهدبا ثم توفى علي المذكور منذ ثلاثين سنة عن زوجته عايشة عواد وفي ولده منها صقر ثم توفى مراد المذكور عن شقيقته هدبا المذكورة وعن ابن شقيقه صقر المذكور فقط ولا وارث لكل منهم غير من ذكر فمن له اعتراض على ذلك فليراجع المحكمه خلال شهر يمضي من تاريخ النشر .

(٢٢١٧) قاضي القدس الشرعي

اعلان

حاكم لواء القدس

بموجب قانون بيع المسكرات لعام ١٩٢٥ جئت معلناً عن طلب تجديد رخصه لعام ١٩٣٨ للبيع في محلي بمقهى ماريس الكيلو ١٨ طريق القدس — يافا بالمفرق داخل المحل .

(١-٢-٢٢١٦) سليمان احجيج

القدس

الحالة الحاضرة بعد الحوادث الاخيرة

تمديد نظام منع التجول ابتداء من الليلة

القدس في ١٦ تشرين الثاني — لمراسل الدفاع الخاص — عقد المجلس البلدي جلسة في الساعة التاسعة من صباح هذا اليوم حضرها من الاعضاء العرب السادة الاستاذ حسن صدقي الدجاني والاستاذ انسطاس افندي حنانيا وسعد الدين افندي الخليلي . ومن الاعضاء اليهود اوستر الذي ترأس الجلسة وبن زفي وايدن والمالح

عبارة في بيان المجلس البلدي

وقد بحث المجلس في هذه الجلسة مسألة الامن العام في المدينة وأصدر بيانا يدعو فيه الى الهدوء والسكينة

في استمرار التحقيق وتفتيش اماكن

اما حالة المدينة اليوم فهادئة . ورجال البوليس منتشرون في جميع اركانها مستعدون لكل طارىء . ولا يزال البوليس يوالي التحقيق في الجنايات الثلاث التي ذهب ضحيتها خمسة بين نساء ورجال . وقدم البوليس امس الاول اليهودي يديديا لوك زومنفلد ، الذي ذكرت لكم خبر القاء القبض عليه امس بتهمة قتل العربيين محمد حمدان علي حجازي واحمد بشاره من بيت ساحور في محلة بيت اسرائيل ، امام القاضي البريطاني فقرر توقيفه اسبوعين للتحقيق معه .

وقد وقعت عدة مقابلات بين كبار موظفي الحكومة كان الغاية منها مسألة المحافظة على الامن في المدينة وقد قام البوليس بتفتيش محلات عديدة في المدينه والاحياء المجاورة

وتحاول بعض الهيئات اليهودية الافراج عن معتقلي اليهود الذين سيقوا الى المزرعة في اليومين الماضيين

تمديد نظام منع التجول

والذي لاحظناه وتأكد لنا ان السلطة ماضية في عزمها ولن تتراجع عن الخطة التي قررت اتباعها للسيطرة على الموقف لا سيما وهي تتمتع بصلاحية واسعة

وبالنظر للهدوء الذي ساد البلد هذا اليوم مددت السلطة نظام منع التجول داخل المدينة وخارجها فأصبح المنع يبتديء من الساعه التاسعة والنصف مساء حتى الساعة الخامسة صباحاً بدلا من الساعة الخامسة مساء ، وبهذا يتمكن المسلمون من تأدية الفرائض الدينية في الحرم الشريف . وقد علقت الحكومة اعلانات باللغات الثلاث عن تمديد نظام منع التجول

انباء تلفونية هامة من القدس

لمناسبة مقابلة مكتب حزب الدفاع الوطني للقائم باعمال الحكومة صباح امس عقدت اليوم الهيئة المركزية للحزب اجتماعاً اتخذت فيه مقررات . وبناء على طلب لجنة السيدات للاجتماع بالقائم باعمال الحكومة تعينت الساعة ١١ من صباح الغد لهذه المقابلة وسينتخب وفد من اللجنة لمقابلته

أما القتيل المجهول الذي قتل يوم حادث سيارات الشركه الوطنيه ، فقد تبين ان اسمه توفيق زخريا من بيت لحم وعمره ٢٢ سنه ، وفي يوم الحادث كان ذاهباً الى الرملة لزيارة والده المعماري هناك وقد تسلمت عائلته جثته اليوم.

— افتتح معتقل صرفند وارسلت اليه السلطه بعض المعتقلين في مخيم المزرعه وفهمنا ان من بينهم السيد ثريا البديري والسيد رمحي مراد

— في الساعه السابعه والدقيقه ١٥ مساء هذا اليوم انفجرت قنبلة في مكان يعرف بدرج الصابونه داخل المدينه ، وقد خفت قوة من البوليس الى مكان الحادث ، ولم تعثر للفاعلين على اثر

— استأنف طلاب المدارس الاميريه ومدرسه الروضه دروسهم هذا اليوم كالمعتاد بعد ان تبين لهم ولأوليائهم عدم صحه اشاعة القاء قنبلة على تلامذة المدرسه البكريه

قضايا منع التجول وحيازة اسلحة

نظر القاضي البريطاني المستر بورك في قضية حايم يوبيل ماريتون المتهم بجرم قتل المرحوم عيسى احمد معلي بالقرب من حي شنللر والذي صودر منه مسدس وذخيره يوم اعتقاله . ولعدم اتمام التحقيق قرر تأجيلها الى يوم الثلاثاء القادم الواقع في ٢٣ الجاري . ولا يزال المتهم موقوفاً

وحكم على عشرة اشخاص من العرب بغرامات تتراوح بين النصف جنيه والجنيهين لمخالفتهم نظام منع التجول

ونظر في قضية خلوي خليل المتهم بحيازة ذخيرة فحكم عليه بالسجن ٣ اشهر

تلاف صندوق طوابع البريد الاوتوماتيكي

اتلف مجهول صندوق طوابع البريد « الاوتوماتيكي » الموضوع بباب دائرة البريد . وقد طاف احد الضباط مع بوليس بريطاني على المدارس وطلبوا الى المديرين منع التلامذة من التقرب الى دائرة البريد اعتقاداً بان الفاعلين من التلامذة

جنين

جثة المرحوم العبوشي في كهف

جنين في ١٦ تشرين الثاني — لمراسل الدفاع الخاص — وجدت مساء امس جثة المرحوم السيد رضا العبوشي في كهف بجوار قرية الزار التي تبعد عن المدينة نحو ١٥ كيلو متراً ، والقريبة من مستعمرة عين حارود . وقد احضر الجثمان الى جنين ، وبعد الكشف عليه احتفل بتشييع الجنازة احتفالا مهيباً اشترك فيه كافة سكان المدينة ، ووري الفقيد التراب مأسوفا على شبابه . وقد وند الناس على ديوان آل العبوشي معزين بهذا المصاب .

سياق حادث هذا الاغتيال

اعتاد المجنى عليه أن يقيم في قرية بيت قاد في الموسم الزراعي للاشراف على حاصلاته . وبينما كان في بيته هناك مساء الثلاثاء في ٢ الجاري جاءه شخص مجهول فدعاه لمقابلة شخص عينه له فأدخل الرجل الى بيته وتناول طعام العشاء معه ثم ركب فرسه وسار معه . وبعد انقضاء ثلاثة ايام على غيابه قلق اهله فأخبروا البوليس ، وذهبت جميع الجهود التي بذلت للعثور عليه سدى

الطيور تدل على مكان الجريمة

وقد شاهد نهار امس بعض القرويين طيوراً تعلو وتهبط فوق الجبال المجاورة لفقوعه والمزار ، فذهبوا لاكتشاف ذلك ، فوجدوا جثة المجنى عليه مدفونة في كهف هناك . وقوائم الفرس قريبة من المكان ، فأخبروا البوليس واحضر الجثمان كما ذكرنا

ومما يجدر ذكره ان ابن المجنى عليه كان بين الذين قررت السلطة ابعادهم الى سجن المزرعة . وكان من الذين تحملوا كثيرا في سبيل قضية البلاد خلال الاضطرابات السابقة ، فللفقيد الرحمة .

عكا

ذهاب قوات لتطويق جماعة مسلحة

عكا في ١٦ تشرين ثاني — لمراسل الدفاع الخاص — ذكرت لكم في رسالة امس ان فرقا عديدة من الجيش البريطاني ذهبت لاجراء المناورات على الحدود والحقيقه كما علمتها اليوم ان اخباريه وردت الى دائرة البوليس بأن جماعه مسلحه مؤلفه من ٥٠ شخصاً بقيادة (الأصبح) رابضه في أراضي قرية صبوطه في قضاء عكا وعلى الحدود الشماليه

وعلى أثر ذلك خرجت صباح امس قوة من الجنود في نحو ٣٠ سيارة . وعندما وصلت القوة الى المكان تصادمت والجماعه المذكورة ودام اطلاق النار بينها مدة . وبعد ذهاب القوة الاولى بساعات قليلة تبعتها قوة أخرى كبيرة . وظلت السيارات تمر حتى الساعه العاشرة من مساء أمس ولم تمد القوات ليلة امس بل ظلت محاصرة ومطوقه المكان الذي يظن وجود أفراد الجماعه فيه . وفي صباح هذا اليوم ذهبت قوة كبيرة الى المكان وكنا نشاهد السيارات تغدو وتروح

وقد حضر حاكم لواء الجليل وكان يروح ويغدو بين دائرة الحاكم ودائرة البوليس . وشوهدت عصر اليوم طائرات قادمه من مكان الحادث ومتجهه نحو حيفا

الذهاب الى قرية وتفتيش بيوت

ذهبت قوة عسكريه الى قرية طمره وفتشت بيوت السادة : جاد مصطفى الدياب وصالح سليمان الدياب وابراهيم احمد الدياب ولم تعثر على شيء لكنها أخذت من بيت الثاني بعض اوراق ودفاتر وطلبت منه الحضور فى اليوم التالي الى دائرة بوليس عكا .

وعلى أثر حادث الاغتيال الذي وقع مساء أمس اعتقلت السلطة السادة توفيق الجزائرلي ومحمد عليوه وفوزي سرحان وتوفيق وشفيق شمه .

نابلس

القبض على اربعة من السوريين

نابلس في ١٦ تشرين الثاني — لمراسل الدفاع الخاص — اخذت دائرة البوليس تراقب الشوارع والمقاهي مراقبة دقيقة ، وتقبض على كل غريب يهبط المدينة . وقد القى البوليس القبض أمس على اربعة اشخاص من سوريا ظهر أنهم دخلوا البلاد بدون جوازات سفر ، واوقفوا واخذ البوليس يحقق معهم . وقيلت اشياء عن القاء القبض عليهم نمسك عن ذكرها حرصاً على سير التحقيق .

تحليق طائرات وتسلق الجنود الجبال

حلقت في الصباح الباكر في سماء نابلس اربع طائرات ، واخذت تدور حول الجبال والسهول وتتبادل مع قوات الجيش المرابطة في جبال نابلس الشارات ، وتسلقت بعد ذلك قوة من الجند جبل جرزيم وانتشر افرادها في السفوح ، واخذوا يقومون بمناورات . وفي المساء عادت القوة الى ثكناتها .

قسوة الضرب هذه تنتهي بفاجعة

اعتدى محمود عبد الله جابر من قرية بلعا على طفلة عمرها ١٢ عاماً بالضرب ، فسبب لها جراحاً في رأسها وجسمها ، وقد توفيت الفتاة متأثرة بسبب هذه الجراح ويدعى القاتل ان سبب ضربها انه وجدها تسرق زيتوناً من كرمه فألقى البوليس القبض عليه رهن التحقيق .

مأساة تقع لوالد ضرير وابنه

بينما كان الشيخ محمود احمد من قرية الزبابده يقوم بقطع حطب بالفأس وكان يصحبه والده الأعمى محمد محمود الذي كان جالساً بالقرب منه ، أصابت ضربة من الفأس رأسه فقضت على حياته ، وقد اوقف البوليس الولد رهن التحقيق

حيفا

لاطلاق عيارات على بوليس يهودي

حيفا في ١٦ تشرين الثاني — لمراسل الدفاع الخاص — مدد القاضي سكرمن توقيف كل من يوسف السوري ، سرور ابراهيم ، محمد خليل الاحمد ١٤ يوما بتهمة اطلاق عيارات نارية على البوليس اليهودي شتريت ليلة ٢٠ الماضي

بتهمة قتل بوليس عربي عمدا

احال القاضي البريطاني البوليس اليهودي شوارتس الى محكمة الجنايات الكبرى بتهمه قتل البوليس مصطفى الحوري عمداً في مخيم عتليت ليلة ٢-٩-٣٧

وأجل اتمام النظر في قضيه امين افندي القاسم المتهم بارسال كتب تهديد الى يوم الخميس الواقع في ٢٨ الجاري

وصول شحنة من المهاجرين اليهود

وصل يوم امس ٦٠٠ مهاجر يهودي على ظهر عدة بواخر

اول شحنة من البوتاس للخارج

سيشحن في هذين اليومين كيه كبيرة من البوتاس الى الخارج ، وهذه اول شحنه من نوعها

بيت لحم

من ذيول حوادث القدس الاخيرة

بيت لحم في ١٦ تشرين ثاني — لمراسل الدفاع الخاص — احتفل اليوم بتشييع جنازة الشاب المرحوم توفيق جميل مسلم الذي راح ضحية حادث اطلاق النار على باص الشركة الوطنيه يوم الاحد . وكان الفقيد اذ ذاك في طريقه من القدس الى الرملة حيث يعمل في البناء مع والده . وبقي من يوم الاحد حتى اليوم في المستشفى وكان يظن والده في الرملة ان ابنه لا يزال في بيت لحم ويظن افراد عائلته في بيت لحم انه موجود عند والده في الرملة

ذهبوا الى المستشفى فعرفوا جثة ابنهم

وعرف الوالد وافراد العائلة ان ابنهم غير موجود لا في الرملة ولا في بيت لحم فذهبوا مساء امس الى مستشفى الحكومه لمشاهدة جثه الشخص المجهول فعرفوا انها جثه ابنهم

وكان تشييع الجنازة في الساعه الثانيه عشرة من ظهر اليوم من بيت آل الفقيد وقد اشترك في التشييع جمهور كبير من اهالي بيت لحم يتقدمهم افراد الكشافه وحملة الاكاليل وجمعيه السيدات الارثوذكسيه . وصلي على الجثمان في كنيسه الميلاد ووري التراب مأسوفاً على شبابه في مقبرة الروم الارثوذكس ولا يتجاوز الفقيد ٢٠ عاماً ، رحمه الله رحمه واسعه والهم آله الصبر والعزاء

بقية المقال الافتتاحي

من قبلهم بعد خمس عشرة سنة من فرض نظام الانتداب

— أليس هذا تضحيات لا تضحية واحدة؟ فأي الاثنين أجدر بالتضحية: ذاك الذي ربح في كل مجال ، أم هذا الذي خسر في كل مضمار ؟

وكما تسألنا حكومة لندن التضحية من جانبنا ، لماذا لا نسألها نحن ذلك ؟ انها كحكومة وكامبراطورية أقدر عليها من عرب فلسطين. إنها كدولة كبرى ذات اتصالات بالشعوب العربية والأمم الاسلامية أجدر من عرب فلسطين بها. والتضحية تكون هكذا من مصلحتها اكثر من أية مصلحة اخرى

أما اليهود فلا نسألهم مثل ذلك ، لأنهم مهما ضحوا فلا يزالون الرابحين . وان مقدار التضحية يتوقف على الشيء الحاضر الواقع اكثر مما يتوقف على الحلم والخيال . فهم حين ينبذون فكرة «الدولة» لا ينبذون شيئاً مادياً محسوساً ولكن ينبذون حلماً . وليس من عدالة في السماء وعلى الارض تجيز ان يضحي انسان بحقوقه وماديا ته في سبيل أخيلة وأحلام . فكل « تضحية » من جانب اليهود لا تخرج في معناها عن طرح جانب من حلم ، أو جانب من خيال . وعلى العكس من هذا موقف العرب . وهكذا فواقع الأمر ان لندن حين تطلب تضحيات من العرب واليهود انما تطلبها من الأولين وحدهم . وهؤلاء لقد قبلوا بعدد يحصى بمئات الألوف — اربعمائة الف واكثر . أفبعد هذا من مجال للمطالبة بجديد ؟

وقد نسأل: لماذا تضحي الحكومة البريطانية والامبراطورية؟ وليس من مشقة في الأجابة لأنها طبيعية لا تكلف فيها ولا عسر . ماذا عليها لو قنعت بالحالة الراهنة ؟ ماذا عليها لو صارحت اليهود بعدم السير شوطاً اكثر من الشوط الذي قطعته؟ أفي سؤالها اليهود هذا مبالغة في التضحية اكثر من حقيقة قبول العرب انسلاخ مليون ونصف المليون دونم من اراضيهم، وقبولهم هذه الاربعمائة الف؟

— من الأجدر بالتضحية إذن لاجل سلام فلسطين ، وتقدم فلسطين ، وخير فلسطين ؟

هناك مفاوضات بين الحكومة البريطانية وابن السعود ، وهو ملك على غير عداء البتة مع بريطانيا بل على صداقة . أفلا تنتهز هذه الفرصة لقبول ما ذكرنا . أليس في ذلك انهاء قريب المنال للمشكلة الحاضرة ؟ أليس فيه اطمئنان لنفوس عشرات الملايين ، بل مئات الملايين ؟

حبذا لو يقع ذلك . لخير بريطانيا . لخير العرب . لخير المسلمين . لخير هذه البقعة التي لها في نفوس العالمين أرفع مكانة ، وأسمى قدر

ابراهيم

الحديد في اسبانيا مطمع الدول

فرانكو يضع المانيا وايطاليا على طريق المستعمرات

الحديد الخام في مقابل الاعتراف بفرانكو

على اول صفحتها الاولى نشرت جريدة « ذي بيبل » الانكليزية ، مقالا هاما بقلم محررها السياسي ، نجمله فيما يلي :

الدوق آلبا يجس النبض السياسي

عرض الجنرال فرانكو استعداده لان يضمن لكل من بريطانيا وفرنسا ما في اسبانيا من الحديد وغيره من المواد الخام ، في مقابل اعتراف هاتين الدولتين بحكومته ، ويعد فرانكو هذا العرض ورقته الرابحة ، وهذا هو ما فهم من الدوق آلبا اثناء جسه للنبض السياسي في لندن وفي باريس ، منتدبا لهذه الغاية من قبل الجنرال فرانكو

حديد اسبانيا كله تريده بريطانيا

والمفهوم منذ زمن طويل هو ان الهدف الرئيسي الذي ترمي اليه كل من المانيا وايطاليا هو احتكار حديد اسبانيا الخام لنفسيهما بمجرد ان يتم انتصار الجنرال فرانكو ، واحتكار كهذا اذا تم يكون ضد مصالح بريطانيا على خط مستقيم ، لان برنامج تسلحها يعتمد كل الاعتماد في تنفيذه على ما لا بد لها من ان تأخذه بصورة مستمرة غير منقطعة من حديد اسبانيا

وقد لمح الدوق آلبا في احاديثه مع ساسة بريطانيا وفرنسا انهما اذا لم تعترفا بحكومة فرانكو فانه يبدأ بدرس رغبات المانيا وايطاليا .

المانيا وايطاليا على طرق المستعمرات

والى جانب هذا الموضوع الصناعي صرح الدوق آلبا باستعداد فرانكو لان يعطي بريطانيا وفرنسا ما تريدانه من الضمانات على ان حكومته لن تسمح تحت اي ظرف من الظروف لألمانيا ولايطاليا بان توطدا مركزيهما على جانبي الطرق الموصلة الى المستعمرات البريطانية والفرنسية

صداقات الدول ايها احسن ؟

ولم يعد سراً مكتوماً الآن ان الجنرال فرانكو يقارن بين صداقتي المانيا وايطاليا من جهة ، وصداقتي بريطانيا وفرنسا من جهة اخرى ، ويقال انه يرجح الصداقتين الاخيرتين وانه هو ومستشاروه قد اصبحوا على استعداد لان ينبذوا المانيا وايطاليا ، اذا هم ضمنوا لأنفسهم بريطانيا وفرنسا ...

الحالة الدولية تزداد تعقداً وخطورة

تقهقر مبادىء عصبة الامم والقانون الدولي

براغ — بسط وزير الخارجية في تشكوسلوفاكيا المسيو كاميل كروفتا الحالة السياسية الخارجيه امام لجنتي النواب والشيوخ في البرلمان فقال ان مشاكل الحالة الدولية زادت تعقداً وان الامل في المحافظة على السلام منوط بالتحليل الاقتصادي للحالة الدولية وان مبادىء العصبة تقهقرت امام مبدأ عدم التدخل. وان الاتفاقات الاقليمية تغلبت فيما يتعلق بالنزاع الاسباني على وسيلة حل المنازعات باتفاق عام .

النزاع الاسباني وانقاذ السلم

وأشار فيما يتعلق بالنزاع الاسباني الى مجهودات فرنسا وانكلترا لانقاذ السلم . وقال ان سياسة تشكوسلوفاكيا لا تزال اميل الى التدخل والى تأييد احترام مبادىء عصبة الامم والقانون الدولي .

النزاع بين الصين واليابان

وتكلم عن النزاع بين الصين واليابان فقال ان النتائج التي تمت من الوجهة الاقتصادية تبعث على الرضى ولكن النتائج من الوجهة السياسية تبعث على الاسف .

اتفاق دول التحالف الصغير

ونوه الوزير بعد ذلك باتفاق دول التحالف الصغير وتوالي تحسن العلاقات بين يوغوسلافيا وهنغاريا واستمرار العلاقات الودية بين تشكوسلوفاكيا والنمسا وفرنسا . ثم قال ان العلاقات تسير سيرها القانوني مع حكومة السوفيات .

سينما النهضة — حيفا

ابتداء من يوم الجمعة ولمدة اسبوع واحد فقط يعرض فلم

زوجة بالنيابة

وهو الذي حاز رضى واقبال الجمهور العربي في سوريا ولبنان والذي عرض مدة ستة اسابيع متواصلة في بيروت . اخذت مناظره في ربوع لبنان وفنادق مصر وعلى متن البحار .

تقوم بأهم أدواره الكوكب السينمائي (آسيا) والنجمة الساطعة (ماري كويني) والاستاذ احمد جلال ونخبة من الممثلين والممثلات . مناظر بديعة . اغاني شجية .

الانقلاب الاخير

تصريح سفير البرازيل في المانيا عن الحالة

برلين — ادلى سفير البرازيل في المانيا بتصريح للصحف وصف فيه الحالة السياسية الداخلية في البرازيل وقد جاء فيه .

دستور يناقض الميول العامة

كان تحديد يد سلطة رئيس الدولة في دستور عام ١٩٣٤ البرازيلي مناقضاً للميول العامة التي تطلب الآن تعزيز هذه السلطة كما هي الحال في بلدان اخرى كالولايات المتحدة وفرنسا . وكان ذلك النقص في دستور عام ١٩٣٤ بارزاً بروزاً خطراً ولا سيما عندما اقتضت الحال لمكافحة مبادىء اجنبية خطرة جعلت تنتشر انتشارا اجرامياً في جميع اراضي البرازيل وتهدد النظام العام بانقلاب مستند الى القوة

عمال موسكو ونشاطهم الثوري

ثم قال : ولذلك لم يكن بد من سد ذلك النقص في الدستور فاعلنت الادارة العرفية . وكان الترشيح لرياسة الجمهورية فرصة انتهزها عمال موسكو للتمادي في نشاطهم الثوري ، فأصبح ترشيح زالس اوليفيرا وجوزي اميريكو متعذراً لانه اثار اضطرابا لا يطاق بين طبقات الشعب ففحصت الحكومة الموقف بالتعاون مع زعماء الحركه التي تتفق مع الرأي العام في البلاد واخذت المسئولية على عاتقها نحو البلاد والعالم ، وحلت البرلمان والغت دستور عام ١٩٣٤ وهو يمنح رئيس الجمهورية سلطة واسعة جداً

برنامج انشائي وتعزيز السلاح

ثم قال : هذا وسيعرض الدستور الذي اعلنا الشعب بعد قليل للاستفتاء فيه وستشرع الحكومة في الحال بوضع برنامج انشائي عام تعرضه على البلاد ايضا وهو يتضمن تعزيز التسلح لصيانة الامن العام وستحترم جميع الحقوق المكتسبة واملاك الاجانب

المباحثات بين بريطانيا وايطاليا

ايطاليا مستعدة في حالة واحدة

لندن — نشرت جريدة «صنداي تايمس» مقالا لمحررها السياسي قال فيه ان الحكومة البريطانيه لم تتخذ حتى الآن التدابير اللازمة لفتح باب المحادثات مع ايطاليا وان يكن من المعقول استنتاج ان هذه الخطوة ستتم قريبا . وتعلق الدوائر الايطالية في لندن أهميه كبرى على اجتناب كل ما يدعو الى تأخير جديد لأنها تشعر بأن هذا هو الوقت لمعرفة هل تستطيع ايطاليا أن تسوي خلافاتها مع بريطانيا

في حالة حبوط المساعي بين الدولتين

ويقال انه إذا حبط المسعى اضطرت ايطاليا الى تعزيز استحكاماتها الدفاعية ويفسر بعضهم ارسال بريطانيا مندوبين يمثلونها لدى حكومة الجنرال فرانكو بأنه دليل على أن بريطانيا مستعده لقبول فكرة انتصار الوطنيين في النهاية. واذا كان الأمر كذلك فيظن ان اسبانيا قد لا تكون مثاراً للنزاع بل قد تكون قنطرة تؤدي الى صداقة الدولتين او بعبارة أخرى يلوح ان الحديث يجب ان يتناول مسألة اسبانيا كما يتناول مسألة الحبشة

المباحثات بين روما ولندن وبرلين

أما في روما فتقول الدوائر الرسمية ان التمهيد لم يتم للمحادثات المنتظرة من انكلترا وايطاليا ومع ذلك يظن أنها ستبدأ في وقت واحد مع محادثات الرئيس هتلر واللورد هاليفاكس في برلين

لهجة الصحف الايطالية ازاء انكلترا

ومع ان لهجة الصحف الايطالية لا تزال غير ودية ازاء بريطانيا فأن صحف انكلترا وايطاليا تأملان وصول الفريقين الى تفاهم . وقد نقلت الصحف الايطالية فقرات طويلة من الخطاب الذي القاه المستر تشمبرلين في ادنبره وكان تعليقها ثناء عليه

ايطاليا مستعدة في حالة واحدة

وتقول جريدة «تريبونا» انه متى تعترف انكلترا بفتح الحبشة تجد ايطاليا مستعدة لتلبية كل مطالبها في النقط الحربية المختلفة في البحر الابيض المتوسط وغيره . أما الرغبة الشديدة التي أظهرها رئيس الوزارة البريطانية في الاتفاق مع روما وبرلين فنحن واثقون أنها اعتقاد خالص لا نغمة وقتية . فهل يراد ان نفهم ان الاشتباه في حكمنا ليس من الصواب وأنه أخذ يضمحل من أفق السياسة الانكليزية ؟ »

هدوء الحالة في مراكش الاسبانية

طنجة — يقول مصدر مطلع بأنه لا أساس للاشاعات التي أذيعت عن وجود ثورة عربية في المغرب الاسباني . ولم يكن السبب في تواتر هذه الاشاعات إلا نتيجة للمصادمة البسيطة التي وقعت بين أنصار المراكشيين الوطنيين وبين رجال البوليس وانتهت بكل سهولة وظل الهدوء شاملا المنطقة الاسبانية . وقد اكدت السلطات البحرية البريطانية في جبل طارق أنه لا ثورة هناك ولم يسمع بوجود اضطرابات في المنطقة الاسبانية

المرحوم الاستاذ مطلق

الى عائلة المرحوم الاستاذ الشاعر مطلق : اشارككم الحزن بفقيدكم . للمرحوم الرحمة وللعائلة الصبر والسلوان.

المخلص
عمران

سرقة ليلية

سطا مجهولون على بيت السيد خالديه سرور الواقع بالقرب من محطه السكة الحديدية . وكسروا بابه وسرقوا منه مبلغ ١٦ جنيها. وقد اخطر البوليس بالحادث فباشر التحقيق

توقيف متهم

وافق فضيلة حاكم صلح الرملة على توقيف الفتى احمد الشافعي بتهمة حرق ثلاثة مخازن منذ بضعة ايام لمدة اسبوع ريثما ينتهي التحقيق

من ابناء السلامة

عكا — رزق الشاب الاديب روحي جرار الموظف بدائرة البريد غلاماً ذكراً سماه اديباً . أقر الله به عيون والديه وجعله من ابناء السلامه

اعلان

صادر من محكمة شرعية طبريا

تقدم لهذه المحكمة مضبطة من مختار ووجوه قرية حطين التابعة لطبريا تتضمن انه منذ اربعين سنة تقريباً توفى صالح بن عثمان بن الرباح من القرية المذكورة وانحصر ارثه الشرعي والقانوني في اولاده فياض وحسن وخديجة من زوجته آمنة بنت قاسم المتوفاة قبله فقط ثم منذ خمس وثلاثين سنة تقريباً توفى فياض المذكور وانحصر ارثه الشرعي والقانوني في زوجتيه حسن بنت محمود غرام وعايشه بنت قاسم الحاج وفي اولاده الثلاثة علي من حسن المذكورة وصالح ومحمد من عايشة المذكورة فقط ثم منذ خمس وعشرين سنة تقريباً توفي حسن صالح المذكور وانحصر ارثه الشرعي والقانوني في زوجته ورده بنت محمد عثمان الرباح وفي بنته منها أمون وفي شقيقته خديجة فقط ثم منذ عشرين سنة تقريباً توفى محمد بن فياض المذكور وانحصر ارثه الشرعي والقانوني في والدته عايشة المذكورة وفي شقيقه صالح وفي اخيه لابيه علي المذكورين فقط ثم منذ عشر سنوات تقريباً توفيت أمون المذكورة وانحصر ارثها الشرعي والقانوني في امها وردة المذكورة وفي زوجها علي فياض المذكور وفي ولديها منه جاد وخديجة فقط ثم منذ خمس سنوات تقريباً توفيت خديجة بنت صالح المذكورة وانحصر ارثها الشرعي والقانوني في ولديها احمد ومحمود من زوجها محمد بن محمود الغرام المتوفى قبلها لا غير .

فكل من كان له اعتراض على مضمون هذه الضبطة فليراجع المحكمة الشرعية ظرف شهر من تاريخ نشره . .

القاضي الشرعي لطبريا

(٢٢١٥)

محادثات السلم بين العواصم الاوروبية

ملك بلجيكا يشد الرحال الى لندن

واللورد هاليفاكس يزور عاصمة المانيا

برلين — ينظر باهتمام كبير الى محادثات السلم المنتظرة بين العواصم الاوروبية الثلاث روما ولندن وبرلين وزيارة اللورد هاليفاكس لبرلين وملك بلجيكا للندن والانباء القائلة بان الكونت شيانو سيقوم بمباحثات خطيرة مع اللورد برت بانها كلها تشير الى ما ينتظر من تحول في الموقف الاوروبي .

سياسة تشمبرلن ومصالح الامبراطورية

وترى الدوائر السياسية الألمانية ان هذا الرأي تؤيده خطبة المستر تشمبرلن التي القاها في أدنبره . وتشير هذه الدوائر الى أن خطبة رئيس الوزارة البريطانية تؤكد الاثر الطيب الذي كان لخطبة سابقة له حيث أجمل سياسة حكومته الخارجية التي تحمي مصالح الامبراطورية البريطانية ، بينما تنكر كل رغبة في الاعتداء او في ايجاد ارتباطات لا ضرورة لها في العلاقات الخارجية .

مسألة المستعمرات وهدنة عشر سنوات

وتقول هذه الدوائر نفسها أنه لا صحة مطلقاً لما ذكرته الصحف البريطانية من أن الزعيم هتلر مستعد لأن يعرض على بريطانيا هدنة عشر سنوات فيما يتعلق بمسألة المستعمرات مقابل اطلاق حرية التصرف له في وسط اوروبا

الصحف الالمانية وزيارة هاليفاكس

وتبدي الصحف الالمانية اهتماما كبيراً جداً بزيارة اللورد هاليفاكس لبرلين وان تكن حقيقة هذه الزيارة للصيد والقنص . فجريدة « لوكال انزيجر » نشرت الخبر بعنوان كبير على عرض صفحاتها الاولى قائلة : اللورد هاليفاكس رئيس المجلس الخاص سيزور برلين »

حادث سياسي عظيم الاهمية

وتعد الدوائر الالمانية اجمالا زيارة اللورد هاليفاكس حادثا سياسيا عظيم الاهمية . وتؤمل الصحف ان تكون هذه الزيارة عظيمة الفائدة لسلم العالم ، لكنها تأبى المقارنة بينها وبين المباحثات الانكليزية الايطالية . ويوجد في بعض التعليقات الشبيهه بالرسمية اشارة الى الميثاق المعقود بين المانيا وايطاليا واليابان وهذه الاشارة تدل على ان المانيا تريد ان تكون المباحثات بينها وبين انكلترا داخلة في نطاق الميول الالمانية المضادة للسوفيات .

النشاط الدبلوماسي للوصول الى تفاهم

وترى « الديلي ميل » في زيارة اللورد هاليفاكس القريبه لبرلين دليلا على نشاط دبلوماسي جديد يبديه المستر تشمبرلين الذي يسعى الى الوصول الى تفاهم ودي بين انكلترا والمانيا . ويفهم من الخطبة الاخيرة التي القاها المستر تشمبرلين بكل جلاء ان الاتصال بالمانيا وايطاليا يهمه وقد لقي موقفه هذا صدى حسناً في المانيا ، فاذا كانت انكلترا تستطيع ان تصل الى اتفاق مع اقرب جيرانها واكثرهم ميلا الى التقدم فانها تخطو خطوة مهمة نحو توطيد السلام.

مطالبة المانيا باعادة المستعمرات

وتقول جريده «يوركشير بوست»: يجب أن يحذر الرأي العام من المغالاة في التفاؤل حول زيارة اللورد هاليفاكس لبرلين . وقالت إن مباحثاته لا تبلغ الغاية من الاستطلاع واستيضاح الحالة إلا إذا ساعدت على اظهار حقيقة سياسة هتلر وحكومته . ثم قالت : إذا كانت مسألة المستعمرات مما تتناوله هذه المباحثات فان اللورد هاليفاكس لابد من أن تظهر بجلاء الآراء التي أبداها المستر إيدن ووافقت عليها جميع الأحزاب البريطانية وهي أنه لايمكن الحصول على سلم دائم بواسطة الحصول على أرض بواسطة التهديد .

خطاب هام لوزير الداخلية الفرنسية

حملة شديدة توجه للنظام الفاشستي

باريس — خطب المسيو ماكس دورموا وزير الداخلية الفرنسية في جران ايقالي احد احياء روبن فعرض للحالة السياسية الداخلية في فرنسا . ثم تكلم عن الدول الفاشستية وانتقل بعد ذلك الى التكلم عن ميثاق مكافحة الشيوعية فقال:

يدعون انهم يريدون نظاماً سياسياً معيناً يجمع في العالم بين مئات من الوف المنضمين الى هذا النظام ، ولكن هذا لا يخدعنا ، والواقع انهم يتبعون اغراضاً اخرى ، ونحن لا نعتقد بصحة دعوى محاربة البلشفية كما يقولون لاننا عندما نرى هذه الغطرسة الكبيرة التي يظهرها البعض وقد اتخذت لنفسها دوراً ثانوياً وعندما نرى بعض المصالح القومية الحيوية وقد تعرضت طوعا للخطر أو اهملت فاننا نسائل انفسنا ماذا يريدون مقابل ذلك. ويحملنا التفكير على الظن بان المسألة لا تتعلق باقل من جثثنا »

سن الشيخوخة وهل يمكن تأخيره؟

سلسلة من التجارب في الحيوانات الصغيرة والكبيرة

يقول الاستاذ ويليام دي برنيه ماكنيدر الاستاذ بجامعة « نورث كالورينا » أنه قد يكون في الامكان تأخير « أسلوب سير الانسان الى الشيخوخة » بالوسائل الكيمياوية. وقد القى محاضرة عرض خلالها بعض الأدلة الاختبارية لكي يظهر أن الكبر في السن قد يكون نتيجة تغيير في أنسجة الجسم يعهد سبل الدفاع ضد السموم التي تتراكم فيه .

سلسلة من التجارب

وقد وصف سلسلة من التجارب التي قام بها في الحيوانات الصغيرة والكبيرة معاً ، ففي احدى هذه التجارب اعطيت الحيوانات الصغيرة مقادير مختلفة من السموم التي دمرت خلايا الانسجة الجوهرية في الكلى والكبد . وكانت هذه النتيجة متعادلة مع ما لوحظ في الحيوانات الكبيرة التي بلغت سن الشيخوخة .

تشابه جدير بالملاحظة

وقال ان هذا التعادل في النتيجة كشف عن تشابه جدير بالملاحظة بين تغيير الانسجة بسبب السم الذي تجرعته الحيوانات الصغيرة وبين التغيير العادي الطبيعي في أنسجة الحيوانات التي بلغت سن الكبر فقد لوحظ في كل حالة وجود نوع جديد من الخلايا يختلف عن الخلايا العاديه وإن كان قادراً على مقاومة السموم .

التغييرات الطارئة على الانسجة

وقد لخص الاستاذ ويليام استدلالاته بقوله : إن بعض التغييرات التي تطرأ على الأنسجة وتعد الآن مرضاً أو حادثاً مضراً بالحياة قد تكون أداة مفيدة للدفاع وتكسب الجسم مقاومة من النوع المكتسب » . وعلى ذلك فأن درس هذه المسألة من جديد قد يؤدي إلى حلها بالوسائل الكيمياوية .

اليابان تبرر غزوها لاكتساح الصين

اعتداء الشرق الاقصى بسبب الفوضى الدولية

خلاصة وافية لما جاء في رد الدول الثلاث

في برقيات « الدفاع » امس وامس الاول موجز للرد الشديد الذي قدمته فرنسا وانكلترا والولايات المتحدة على البراهين التي حاولت بها اليابان تبرير غزوها للصين . وفيما يلي اكثر النقاط التي جاء بها رد الدول الثلاث :

رفض مساعي ايجاد الحل السلمي

يبدأ الرد بان ممثلي الدول في بروكسل لحظوا مع الاسف اصرار اليابان على القول بان النزاع الصيني الياباني يقع خارج نطاق معاهدة الدول التسع ولذلك فهي تكرر رفضها لتبادل النظر مع هذه الدول في ايجاد حل سلمي لهذا النزاع .

نزاع الصين واليابان يعني الدول التسع

« ولقد اتضح ان فهم اليابان لمبادىء هذا البحث يختلف عن فهم معظم الدول الباقية فاليابان تصر على ان نزاعها الحالي مع الصين لا يعني سواهما ، اما دول عصبة الامم فانكرن جميعاً هذه النظرية وصرحن بانه يعني كل دول العصبة . واجتمع ممثلوهن الآن في بروكسل وقرروا ان نزاع الصين واليابان يعني كل الدول التسع المتعاقدات بمعاهدة واشنطون سنة ١٩٢٢ وكل الدول المرتبطات بميثاق باريس سنة ١٩٢٨ الذي الغى الحروب ويعني ايضاً على الخصوص كل الدول التي هي من اعضاء العائلة الانسانية .

المعارك الحاضرة وحقوق سائر الدول

« ولا ينكر ان المعارك الحاضرة تؤثر تأثيراً سيئاً في حقوق سائر الدول بان مصالحهن المادية ايضاً حتى ان بعضاً من رعاياهن لقوا المنية وبعضهم لا يزالون في خطر شديد من جرائها . وقد اصيبت املاكهم ومقتنياتهم بخراب شامل . وعرقلت مواصلاتهم بين المدن واصيبت التجارة الدولية بالاضطراب ومنيت كل الشعوب بالخسائر الجسيمة . وشمل الاشمئزاز والامتعاض جميع الامم .

« ولهذا اجتمع في بروكسل ممثلو هذه الدول للنظر في الحرب الناشبة وفي الحالة التي تشملهم منها فهي امور تهمهم وتهم العالم على الاطلاق

« ان هذا المشكل لا يظهر للدول بصفة مشكل بسيط بين دولتين في الشرق الاقصى بل بصفة نظام تتمشى عليه سلامة العالم باجمعه

اعتداء صريح بسبب الفوضى الدولية

« ولهذا ترى الدول المجتمعات في بروكسل ان توضح انه ليس في الدنيا من قانون يبيح اليوم لدولة من الدول استخدام القوى المسلحة لمقاتلة دولة اخرى من اجل فكرة سياسية تعتنقها . وان النتيجة المنطقية لمبدأ كهذا تكون الفوضى الدولية »

وبعد ان اشار الرد الى زعم اليابان ان خلافها مع الصين يجب ان يترك لها وللصين كي تحلاه على حده قال :

عزم اليابان على سحق الصين

« تصرح السلطات اليابانية بعزمها على سحق عزيمة الصين ومقدرتها على مقاومة ارادة اليابان ومطالبها وتؤكد الحكومة اليابانية ان الصين باعمالها وخطتها هي التي خالفت نصوص معاهدة الدول التسع . والواقع ان الصين اشتركت عن طيبة خاطر بمناقشة حرة مخلصة في الموضوع مع باقي الدول شريكاتها في المعاهدة المذكورة . اما اليابان فترفض المناقشة مع اية كانت منهن

نزاع مسلح تتبعه النكبات

« وهكذا فليس هناك سبب لاي اعتقاد بان اليابان والصين اذا تركتا وشأنهما تصلان في مستقبل قريب الى اي حل من شأنه ان يضمن السلم بينهما ويؤمن حقوق البلدان الاخرى ومصالحها والاستقرار الاقتصادي في الشرق الاقصى بل العكس فان هنالك كل ما يدعو الى الاعتقاد بانه اذا ترك الامر لليابان والصين فان النزاع المسلح مع ما يتبعه من دمار وهلاك واختلال الامن وعدم الاستقرار والنكبات والآلام والعداء والكره واضطراب عالمي يستمر الى حد لا نهاية له .

دعوة الدول لاستقرار آسيا

« ان الحكومة اليابانية تدعو الدول الممثلة في مؤتمر بروكسل لكي تساهم في استقرار آسيا الشرقية طبقاً لحقائق الحالة وحقائق الحالة في رأي ممثلي الدول المجتمعين في بروكسل هي ما وجهوا الالتفات اليه فيما تقدم ».

ثم يشير النص الى اعتقاد الدول بانه اذا اتفق الفريقان المتنازعان على وقف القتال لاعطاء فرصة للمداولة فان النجاح قد حقق وتقول في صدد ذلك ان الوفد الصيني ابدى استعداده لقبول هذا الاجراء .

في حال رفض اليابان

وقد اختتمت المذكرة بما يلي : ان ممثلي الدول المجتمعين في بروكسل يجدون صعباً عليهم ان يفهموا اصرار اليابان على رفض بحث هذه الوسيلة . فاذا اصرت على هذا الرفض فان المندوبين يجب ان ينظروا فيما يجب ان تكون خطتهم المشتركة ازاء حالة اصرار فريق واحد من المشتركين في معاهدة دولية على وجهة نظر مضادة لجميع الاخرين المشتركين فيها وان العمل الذي اقامت به لا يدخل ضمن نطاق تلك المعاهدة'

قانون اللغة الايرانية

طهران — أصدر البرلمان الايراني قانونا جديدا يحتم على كل ايراني معرفة القراءة والكتابة بلغة بلاده وأن تلغى جميع اللغات الأخرى من الاستعمال.

يوغوسلافيا وميثاق مقاومة الشيوعية

موقفها ازاء السوفيات وترحيبها بالميثاق الثلاثي

بلغراد — نشرت جريدة « سكوفتك » البوبليانا » لسان حال حزب الحكومة مقالا حددت فيه خطة يوغوسلافيا ازاء الميثاق الثلاثي لمقاومة الشيوعية فقالت : انه لا علاقة بين يوغوسلافيا والسوفيات . وأن يوغوسلافيا تعد البولشفية هدما للنظام فهي اذن ترحب بالميثاق الثلاثي كأداة فعالة في وقف انتشار الشيوعية.

خطر الشيوعية

ثم قالت : وهذا الميثاق يحمي يوغوسلافيا بطريقة غير مباشرة من الشيوعية ، ولكن يوغوسلافيا لا تريد التدخل مباشرة او بالواسطة في المنازعات بين الدول وهي تريد ان تكون علاقاتها السياسية والاقتصادية حسنة مع الدول الكبرى بل مع جميع الدول اذا كان ذلك ممكناً . ولا تريد الانضمام الى اية مجموعة من الدول ثم اعتبارها ميثاق برلين وروما وطوكيو عملا جديراً بالثناء لدفاعه عن المدنية الاوروبية لا تريد الانضمام الى هذا الميثاق او الى ميثاق معارض له ، خصوصاً ان المقامات السياسية في بلغراد قد تلقت اخباراً يؤخذ منها ان الميثاق المعقود في روما لا ينطوي على شروط سرية سياسية او عسكرية.

. . .

تشكيل محاكم عسكرية في فلسطين

طلب الينا رسمياً اعادة نشر البلاغ الرسمي رقم ٢٠ — ٣٧ التالي :

نظراً لاستمرار حملة منظمة من الارهاب في فلسطين ، فقد تقرر لصالح الامن العام في هذه البلاد تشكيل محاكم عسكرية بموجب نظام الدفاع عن فلسطين لسنة ١٩٣٧

وسينشر نظام الدفاع في اليوم الحادي عشر من شهر تشرين الثاني وسيعمل به في اليوم الثامن عشر من الشهر المذكور

ووفقاً لهذا القرار ستشكل محاكم عسكريه في جميع انحاء فلسطين ، وستتألف من رئيس من رتبة ضابط ميدان وضابطين للنظر في الجرائم المجملة ادناه :

١ — اطلاق النار على اي شخص وستكون عقوبة هذا الجرم الاعدام

٢ — حمل الاسلحة والقنابل وستكون عقوبة هذا الجرم الاعدام

٣ — القيام باعمال التخريب والتخويف

وستدرج التفاصيل الوافية بهذا الشأن في النظام الذي سينشر يوم ١١ تشرين ثاني

والاحكام التي تصدرها هذه المحاكم العسكرية ستكون خاضعة لتصديقها من قبل القائد العام للقوات البريطانية في فلسطين وشرق الاردن . وسيكون قراره غير قابل الاستئناف .

ويود القائم بادارة الحكومة ان يبين بوضوح وجلاء أن الحافز الوحيد لهذه المقررات هو الامن العام وليس سبب ذلك فشل المحاكم المدنية التي ستستمر في النظر في جميع الجرائم باستثناء الجرائم المذكورة اعلاه .

ان تشكيل هذه المحاكم العسكريه مع العقوبات التي تفرضها مقصود منها الاسراع في تنفيذ نظام الطوارىء لاخماد حملة الارهاب والتخريب الحاضرة ، تلك الحملة التي صممت الحكومة على القضاء عليها .

وخلال الفترة التي تمضي بين نشر نظام الطوارىء الجديد وتنفيذه في اليوم الثامن عشر من شهر تشرين الثاني سينشر هذا البلاغ الرسمي كل يوم في الصحف اليومية وستذيعه يومياً محطة الاذاعة الفلسطينية »

١٠ تشرين الثاني سنة ١٩٣٧

اعلان

صادر من المحكمه الشرعيه بالقدس

تقدم لدي مضبطه مؤرخه في ١٥_١١_٣٧ مختومه من مختار قرية بيت اكسا واختياريتها تتضمن ان طاهر ابن محمد بن اسماعيل محمد من القريه المذكورة توفي منذ ٢٥ سنه وانحصر ارثه في زوجته حلوة بنت حسين امعالي وفي اولاده منها وهم محمد واحمد ومحمود وحبيبه ، منذ ١٠ سنوات توفي محمود المذكور وانحصر ارثه في والدته حلوه المذكورة وفي اشقائه محمد واحمد وحبيبه المذكورين ثم منذ سنه واحدة توفيت حبيبه المذكورة وانحصر ارثها في امها حلوه المذكورة وفي زوجها يوسف بن محمد حسين اسماعيل وفي ولدها منه موسى وفي اولادها محمد وفهد المولودين لها من زوجها احمد بن محمد حسين اسماعيل المتوفى قبلها ولا وارث ولا مستحق لهم غير من ذكر فمن له اعتراض على هذا الارث، عليه ان يراجع المحكمة خلال شهرين تمضي من تاريخ النشر

قاضي القدس الشرعي

(٢٢١١)

اعلان

بموجب قانون التعويض عن العمال لسنه ١٩٢٧

يعلن للعموم انه تقدم استدعاء لهذه المحكمه من طرف ظريفه زوجة اقطيط احمد اقطيط من قريه دورة الخليل لقضاء الخليل تطلب فيه تسليمها المائة جنيه المدفوعه كتعويض من قبل دائرة الأشغال العموميه بسبب وفاة زوجها اقطيط المذكور وهو يشتغل كعامل بدائرة الاشغال العموميه وتدعى ايضاً بانها واولادها طالب ويونس وفاطمه وهدبة اولاد المتوفي المذكور كانوا المعولين الوحيدين الذين المتوقف معيشتهم كلياً على عمل المتوفي وانه ليس للمتوفى معولين آخرين سواهم .

فعليه يعلن بان كل من له اعتراض على هذا الطلب المذكور يجب عليه أن يقدمه قبل تاريخ ٢٩ من شهر تشرين ثاني سنة ١٩٣٧ وهو اليوم الذي ستنظر المحكمه فيه بطلب الزوجه المذكورة ولأجله اقتضى اعلان ذلك حسب الأصول تحريراً في ١٥_١١_٩٣٧

رئيس قلم محكمه مركزية القدس

(٢٢١٢)

شجعوا

ميناء يافا العربي

اعلان

صادر من محكمة شرعية طبريا

تقدم لهذه المحكمه مضبطه من مختار ووجوه قرية سمخ التابعه لطبريا تتضمن انه منذ سنتين تقريباً توفى احمد بن ياسين بن مصطفى من القريه المذكورة وانحصر ارثه الشرعي والقانوني في زوجته زهرة بنت سليمان العلي وفي اولاده منها محمد ومحمود ومصطفى وفاطمه وحليمه وفي بنته عايشه من زوجة اخرى ،طلقه منه حال حياته فقط.

فمن كان له اعتراض على مضمون هذه المضبطه فليراجع المحكمه بظرف شهرين من تاريخ نشره

قاضي طبريا الشرعي

(٢٢٠٤)

. . .

اعلان

المدعى عليه بدعوى حقوق ١١٥٠ — ١٩٣٧

محكمة صلح غزة الحقوقية

الى المدعى عليه السيد محمد بن ... باشا الحسيني من غزة مجهول ... يقتضي حضورك لمحكمة صلح ... المدعى عليه بيوم الاحد في ١٩— ... ٩٣٧ الساعة ٩ صباحاً

المدعي : بدر عبدالغنى اليرقوني من ... يطالبك بمبلغ سبعة وثلاثين جنيه ... بموجب كمبيالة مؤرخة في ٣ — ... ١٩٣...

... تخلفت عن الحضور تنظر دعواه غيابياً ولا يقبل منك اعتراض الا ... ان تخلفك كان لعذر معقول

... ٢٤ — ١١ — ٩٣٧

رئيس كتبة محكمة صلح غزة

(٢٢١٣)

محل شاكر النابلسي

غرف نوم . غرف سفره . غرف استراحة

على الطراز الحديث

شارع ابطم - ميدان العيسى

(٢١٦٢)

الوكلاء والمستودع

الشركة التجارية الوطنية التجارية — تلفون ١٠٩٢ يافا — ص.ب. ١٧٩

مطبعة جريدة الدفاع - يافا

الاربعاء في ١٤ رمضان سنة ١٣٥٦ و١٧ تشرين ثاني سنة ٩٣٧

صاحب الامتياز : ابراهيم الشنطي
المدير المسئول : شوكت حماد

الاعلانات
في يافا (ادارة) الدفاع : قسم الاعلانات
في القدس (وكالة) « : تلفون ١٤١٣
في حيفا « « : « ١٢٥٨

الدفاع

جريدة يومية سياسية مصورة

السنة الرابعة — العدد ١٠٠٨ — ٤

دار الدفاع : شارع جمال باشا — عمارة المظفر — يافا — فلسطين

العنوان التلغرافي (الدفاع — يافا)
تلفون ١١٨٧ (اربعة خطوط) و ١٠٧٥ (خطان) صندوق البريد (٢٥٥)

الاشتراكات
في فلسطين من سنة ١٥٠
في البريد الداخلي « « ١٨٠
في سائر الاقطار الخارجية « « ٣٠٠

صور عالمية على هامش الحوادث

الجالية الالمانية في لشبونه عاصمة البرتغال يحتفلون على ظهر البارجة الالمانيه « ادميرال شبي » بمناسبة سفرها الى البحر المتوسط

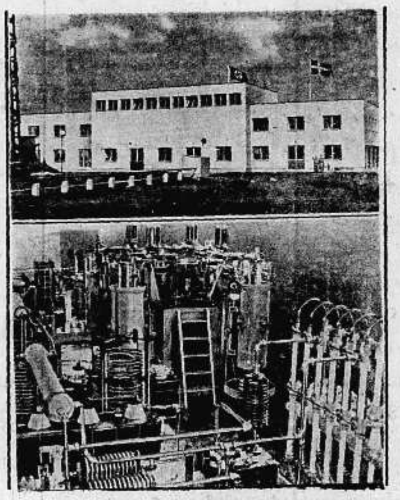

محطة الاذاعة اللاسلكية في اسوج وتعد من اقوى المحطات في العالم، وترى في الاسفل الآلات الداخليه

الجنرال غيرنغ يفتتح معرض تماثيل وآثار ايطاليه فنية في اكاديمية الفنون الجميلة في برلين. ويرجع تاريخ هذه التماثيل والآثار الى سنة ١٨٠٠ وقد وقف امام احدى التماثيل

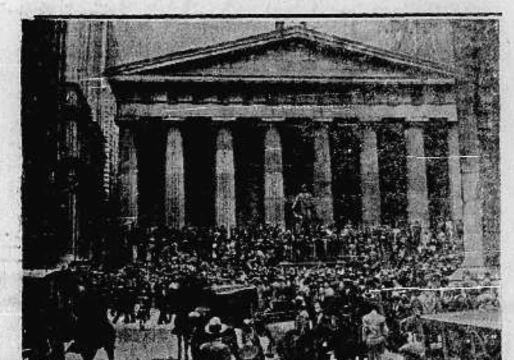

اضطربت اسعار البورصة في الحي الالماني في نيويورك من جراء غموض السياسة الدولية وهاجت الجماهير امام البورصة وتدخل البوليس لفض النزاع كما ترى في الصورة

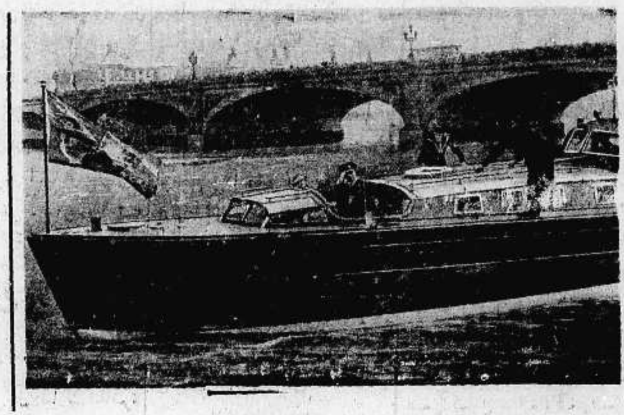

الملك جورج السادس مع الملكة يتنزهان بيختهما الخاص في نهر التيمس

هطلت امطار غزيرة في بورصيدا بايطاليا ففاضت الانهر وتهدمت الجسور ودمرت بيوت كثيرة كما يرى في الصورة

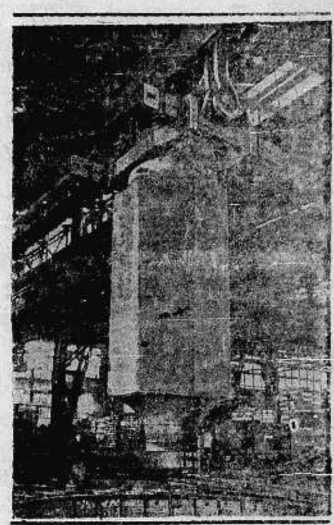

منظر لمعامل كروب الالمانية للفولاذ في إسن. وترى قطعة من الفولاذ الخالص وزنها ٢٣٠ طناً معدة لصنع احدى البوارج الالمانية

وزير حربية هنغاريا الجنرال ريدر وتراه يتحادث مع المارشال فون بلومبرغ وزير حربية المانيا اثناء زيارته لبرلين

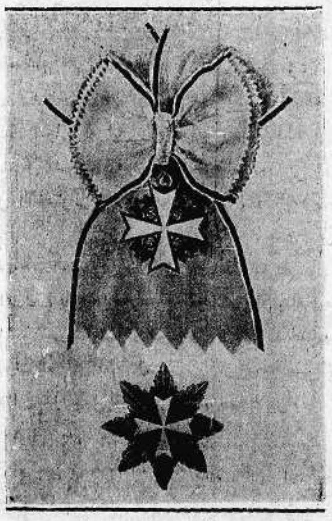

النسر الالماني الذي يهديه الهر هتلر الى السفراء والاجانب الذين يعطفون على اماني الشعب الالماني

المستر جون لويس وزوجته يستقبلون سفير روسيا في اميركا باسم الحكومة الاميركية

* * *

أعلنوا عن بضائعكم في جريدة الدفاع — يافا

ابن السعود والحكومة البريطانية

بعد مقابلة الشيخ حافظ وهبة للمستر ايدن واستمرار المكاتبات

مشكلة العقبة ومقال عبد الله فلبي بصددها وجهة نظر الدولة السعودية

العقبة
مرة اخرى

وافتنا البرقيات الاخيرة بوقوع مفاوضات بين الملك ابن السعود وحكومة لندن ، وهذه المفاوضات ليست جديدة ، بل هي تتمة لما سبقها . وقد قابل جلالته منذ شهور سفير بريطانيا في جدة . وكانت المقابلة في الرياض . فأعرب له الملك بتفصيل عن وجهة نظره في مسئلة العقبة ، ثم في حل التقسيم الذي اقترحته اللجنة الملكية .

بعد
الشائعات المعروفة

واستمر الاتصال بين السفير والحكومة السعودية ، وبين هذه وحكومة لندن . وعقد مؤتمر اول في الرياض ، ثم مؤتمر ثان . وعلى اثر ما اشيع عن حركات على حدود شرق الاردن قابل الشيخ حافظ وهبه مفوض ابن السعود في لندن المستر ايدن ، وذكر له ان هذه الشائعات لا أساس لها من الصحة البتة

احاديث
اخرى في المقابلة

المستر ايدن يعلم ان كانت هذه الشائعات صحيحة أم غير صحيحة . وتستطيع حكومة لندن الوقوف على حالة الحدود في شرق الاردن في كل لحظة تشاء . اذن كان القصد من المقابلة اعلان قول الشيخ حافظ وهبه واذاعته ونشره . كما جرت احاديث فيها أبدت وجهة نظر الملك ابن السعود

استمرار
تعليق المشكلة

ولسنا ندري هل تنهي مثل هذه المقابلة المسئلة المعلقة بين الحكومتين السعودية والبريطانية أم تبقى قائمة . على أن الذي نرجحه أشد الترجيح استمرار تعليقها . انها لم تحل ، ولا ينتظر ان تحل قريباً . فالعقبة مشكلة مستقبل اكثر منها مشكلة حاضر . مشكلة الغد أكثر منها مشكلة اليوم .

التبدل
على الحدود يؤثر

أما موضوع التقسيم فانه يؤثر تأثيراً مباشراً على الدولة السعودية . وهذا طبيعي عادي ، لان كل تبديل حاسم كهذا التبديل يقع على حدود دولة ما من شأنه ان يثير اهتمام تلك الدولة الى الحد الاقصى . ففي اوروبا مثلا يهم ايطاليا وفرنسا مثلا بقاء حالة النمسا كما هي . ويستطيع المرء أن يضرب اكثر من مثال واحد في الشرق ، والغرب .

رأى
ابن السعود والانكليز

فالتقسيم من شأنه ان يؤثر على حدود ابن السعود الشمالية . وقد أشعر الحكومة البريطانية بوجهة نظره في ذلك وكانت المكاتبات بينه وبينها ودية ، لان صلات ابن السعود بها صلات صداقة ومصالح متبادلة . والى هذه الساعة والمحادثات جارية . ولسنا نعلم على أي شكل تنتهي ، لان ابن السعود يضع مسئلة العقبة في مقدمة المفاوضات ، والحكومة البريطانية تريد فيها استمرار « الحالة الراهنة »

مقال
لعبد الله فلبى

وقد كتب عبد الله فلبي مقالا في مجلة « الشئون الخارجية » تصدى فيه لموضوع العقبة . فقال انها قانوناً تخص ابن السعود . وقد احتلتها الحكومة البريطانية في سنة ١٩٢٥ في حرب نجد — الحجاز . وابن السعود يطالب بها الآن على أثر صدور تقرير اللجنة الملكية .

بعيدة
عن نزاع فلسطين

ويقول عبد الله فلبي : هذه مشكلة تتصل ابن السعود والحكومة البريطانية رأساً . فالنزاع بين العرب واليهود بعيد عنها . ولمصلحة الطرفين الحليفين يجب ردها لابن السعود ، لانها ، قانوناً ، له »

ومهما طالت هذه المفاوضات فانها تنتهي في زمن غير بعيد . لكن المهم انهاء المشكلة التي تدور من اجلها المفاوضات ومصالح بريطانيا وابن السعود قريبة موحدة ، فهل تسوى بينهما مشكلة اليوم ؟

نشد الحق في الوجود فأخفق

بقلم الشاعر الأديب « بحرى »

قيد الوحي في الحياة وأطلق ‏ شاعر من ديار عبقر (مطلق)
لم يزل بالقريض يسحر حتى ‏ حرك الصخر بالقريض وأنطق
شاعر لم ير (الحقيقة) إلا ‏ (طلسما) من طلاسم الغيب مغلق
قد غدا ساخر العواطف لما ‏ نشد (الحق) في الوجود فأخفق
وتسامى به الخيال فجاءت ‏ معجزات حداه يوم حلق
سله كيف العذاب في الكوز طراً ‏ فهو في وصفه أحق وأصدق

. . . .

غاب والنفس لم تزل بعد حيرى ‏ وتوارى عن الورى حين أشرق
جاد رمساً ثوى به مستريحاً ‏ ساكب من سواكب الله غيدق

يافا : (بحرى)

لمكافحة الهجرة المهربة

معلومات عن تهريب اليهود من لبنان

القصد منها مضاعفة السلطات مراقبتها واحتياطاتها

رئيس
العصابة واعوانه

اتينا امس على معلومات هامة وصلت الينا من أوثق المصادر عن الهجرة اليهودية المهربة . وقد وصلتنا اليوم معلومات اخرى عن الطرق التي يستعملها المهربون لادخال المهربين الى فلسطين نجملها بما يلي :

يسكن مصطفى سلطاني رئيس عصابة المهربين ، وديب مبرور ، وبوندي ميير بوندي ، ومايز سرور ، حي وادي ابي جميل في بيروت . ولهؤلاء السماسرة اعوان في دمشق وبغداد مهمتهم جمع الذين يريدون دخول فلسطين مهربين

بعد
اخذ النقود

ويأتون بهم الى مركز عصابة التهريب في وادي ابو جميل وهناك تجري الاتفاقية بين افراد العصابة والاشخاص الذين يودون دخول فلسطين ، والاجر المتوسط عن الشخص الواحد المهرب يتراوح بين الـ — ١٢ جنيهاً حسب حالة الشخص المادية ، وبعد تحرير « الشيكات » المطلوبة يركبونهم سيارات خصوصية معدة لهذه الغاية . الى صور ومنها الى بنت جبيل

في
انتظارهم سماسرة

وهناك يجتاز اليهود المهربون الحدود حيث يكون في انتظارهم سماسرة مهمتهم مراقبة الحدود واستقبال المهربين . وعند ذلك يؤخذون الى المستعمرات اليهودية ، وبذلك تتم عملية التهريب

التهريب
بطريق البحر

وهناك طريقة اخرى يلجأ اليها المهربون في حالة اشتداد مراقبة السلطات الفلسطينية واللبنانية لهم ، وهي از يركب الاشخاص المهربون في قارب صغير ليلا من صور الى شواطىء بعض المستعمرات اليهودية بالقرب من عكا ، وهذه الطريقة لا يلجأ اليها المهربون الا إذا اعيتهم الحيل وعجزوا عن تهريب الاشخاص بالطريقة التي اتينا على تفاصيلها في صدر هذه الكلمة

المؤتمر الطبي العربي في بغداد

تخفيض اجور السفر بين مصر وفلسطين

أذاع الدكتور محمد خليل عبد الخالق بك السكرتير العام للجمعيه الطبيه المصريه ما يلي :

• وافقت مصلحة السكة الحديدية المصرية على تخفيض خمسين في المائه من اجور السفر العادية لحضرات اعضاء المؤتمر السنوي العاشر للجمعية الطبية المصرية الذي سيعقد بمدينة بغداد في المدة من ٩ الى ١٣ فبراير سنة ١٩٣٨ » خلال عطلة عيد الاضحى المبارك وذلك من محال اقامتهم بالقطر المصري الى احدى الموانى المصرية وبالعكس : اسكندريه — بور سعيد القنطرة — السويس خلال شهر فبراير سنة ١٩٣٨

ووافقت سكك فلسطين الحديدية على تخفيض خمسين في المائه ايضا من اجورها العادية لاعضاء المؤتمر ، كما خفضت شركات السيارات اسعارها بهذه المناسبة ، وبذلك خفضت المصروفات في جميع اجزاء هذه الرحلة الى نصف قيمتها الاصلية تقريباً . وقد اصبح راكب الدرجة الثانية من اعضاء المؤتمر لا يتكلف اكثر من خمسة جنيهات في نفقات السفر من القاهرة الى بغداد ذهاباً واياباً .

وترجو الجمعية الطبية المصرية أن تهيء هذه الفرصة السعيدة سبل التعاون الصادق لحضرات الزملاء في القطر المصري وفلسطين وسوريا ولبنان وان يبادروا بالاشتراك في عضوية المؤتمر

اما قيمة الرسم المقرر فهو جنيه مصري واحد يرسل للجمعية الطبية المصرية قصر العيني بالقاهرة

تصريح لمساعد مدير الاراضي السابق

اربعمائة ألف هو العدد الاقصى حين التقسيم

نشرت جريدة هابوكر تصريحا للدكتور موشه دوخان المساعد السابق لمدير دائرة الاراضي في فلسطين ذكر فيه ان الحد الاقصى من المهاجرين الجدد الذين يمكن استيعابهم في « الدولة » اليهودية هو ٤٠٠ الف يهودي مع العلم ان احياء اليهود في القدس الجديدة وحيفا كلها منضمة الى المملكة اليهودية

نصف مليون دونم

« وفي رأيي كعارف بأحوال الاراضي في فلسطين ان اليهود يمكنهم ان يستعمروا ليس اكثر من نصف مليون دونم في تخوم مملكتهم بما في ذلك الغابات والاراضي الجرداء

مسئلة
نقل السكان

اما مسألة نقل السكان العرب من « الدولة » اليهودية فلا يمكن تنفيذه ، ولا يمكن لأية قوة في العالم ان تنفذه . والجيش البريطاني نفسه لا يمكنه ان ينقل ٣٠٠ قرية عربية من هذه « المملكة » . وحسب تقديري يمكن المملكة اليهودية ان تستوعب في اراضي الحولة ٣٠ الف عائلة من المزارعين وعشرة الاف عائلة للصناعات الاخرى ، وعدد نفوس هذه العائلات يقدر بمئتي الف نسمة .

حين
تضم الاحياء

واذا ضم الى هذه « الدولة » اراضي الاحياء اليهودية في القدس الجديدة واراضي حيفا مع مناطق قريبة أخرى فانها لن تستوعب كلها أكثر من مئتي الف نسمة اخرى .

شركات
البواخر والموسم

اجتمع امس وكلاء شركات البواخر بمدير الميناء وتحدثوا معه بشأن تنظيم شحن الاثمار الحمضية في الموسم الحاضر . وقد علمنا ان مدير الميناء وعدهم اتخاذ الترتيبات اللازمة لتنظيم شحن الاثمار على الوجه الاكمل

القصد منها
اثارة شعور مراكش

سلامنكه في ١٧ تشرين ثاني — صدر بلاغ رسمي من القيادة العامة بأن الأنباء التي نقلتها شركة « اسبانيا » البرقية التابعة لحكومة الجمهورية من قيام مظاهرات عنيفة في تطوان بمراكش الاسبانية وقتل مئات من المتظاهرين بينهم ٣٠ من الفاشست وأن السلطات أعدمت على أثر ذلك ٥٠ من العرب المراكشيين لا اساس لها من الصحة ويقصد منها فقط اثارة شعوب العرب في أفريقيا الشمالية ضد الجنرال فرانكو

السمن الحلبى
الممتاز
والزيت الزيتونه
للمونة
تجدونه بمحل
نجيب القطان
يافا — سوق الدير

الجمعية الاسلامية ببرلين تحتفل بالصيام

احتجاج المسلمين على تقسيم فلسطين

برلين — لا تترك الجمعية الاسلامية ببرلين فرصة لاظهار الدين وشرائعه الا انتهزتها ففي ٣ نوفبر احتفلت احتفالا كبيراً في اكبر فنادق برلين فندق — قيصر هوف — بحلول شهر رمضان قد حضره جمع مسلمي برلين من مصريين يتقدمهم فؤاد بك شرين ويحيى بك نامق وعبد الحفيظ بك محمد من موظفي المفوضية المصرية . وجمع من العراقيين والتونسيين والمغاربة . الفلسطينيين والسوريين ومسلمي الهنود والتتار والمسلمين من الالمان والالمانيات

ودعي للحفلة عدد كبير من رجال الحزب النازي وموظفي الحكومة الالمانية والجيش والصحافة الالمانية ، من بينهم البارون فون هنتج مدير الشئون الصرية بوزارة الخارجية والجنرال قنصل الهر كنسبرج والجنرال قنصل شنوربرج ، ودكتور بارون والهر كنونا من موظفي وزارة الدعاية ، والجنرال شفارتز من كبار قواد الجيش والكابتن فون بوستو والجنرال قنصل دكتور فالتر والهر فون بوش وغيرهم من كبار القوم .

وخطب حبيب الرحمن في الحالة الاسلامية العامة واحتجاج المسلمين على تقسيم فلسطين وان الهنود يشعرون مع اخوانهم بمأساتهم ثم قام الاستاذ سليمان الصفي الشاعر فالقى كلمة بليغة في — حكمة الصيام — لاقت استحساناً كبيراً حتى ان الصحافة الالمانية نشرت احزاء منها في الصحف اليومية

وتستعد الجمعية الاسلامية من الآن للاحتفال بعيد الفطر احتفالا كبيراً

ادارة سينما الحمراء

قد استحضرت بعد مجهود كبير
على احدث منتخبات للافلام
العربية الغنائية والتراجيدي والكوميك
ابتداء من يوم الاثنين ١٥—١١—١٩٣٧ وبقية ايام الاسبوع يعرض الفلم
سر الدكتور ابراهيم
وهي قصة تدور حول حياة طبيب مصري محاطة بالالغاز والمفزعات
يشترك في التمثيل نخبة من اشهر الممثلين المصريين منهم
مختار حسين البطل العالمي الشهير وعقيلة راتب
الحفلات النهارية
الساعه ٣٠ر٢ ماعدا يوم الأحد الساعه ٣٠ر٣ بعد الظهر — الكابتن لود
(٢—٢—٢٢١٠)

الوكلاء والمستودع
الشركة المصريه البريطانية التجارية — تلفون ١٠٩٢ : يافا — ص.ب. ١٧٩

صفوة ما يحمله بريد الشرق والغرب

اليابان الهائلة

خمسة وعشرون ميلا لأربع وعشرين ساعة

النقادة العسكريون يرون الخاتمة تقترب

نشرت « الديلي ميل » لمكاتبها الخاص في شنغهاي — واسمه ميخائيل كيللانين — رسالة مطولة مهدت لها بكلمة من عندها، وفيما يلي خلاصة وافية للتمهيد وللرسالة :

نساء بريطانيات في خطر شديد

قالت « الديلي ميل » : يشعر البريطانيون بقلق شديد على ارواح ارسالية تبشيرية بريطانية مؤلفة من اثني عشر شخصا بينهم اربع نساء في مدينة تايوانفو عاصمة ولاية شانشي في شمال الصين، فقد اطبق اليابانيون على هذه المدينة فوقعت تحت حصارهم، وهم قد يرمونها من الجو بقنابلهم في اية لحظة

الجيش الياباني ماذا يطلب ؟

وقد جاء في انباء طوكيو ان سلطات الجيش الياباني في شمالي الصين تطلب تأسيس عهد جديد من عهود الحكم في الولايات الشمالية وهي : (سايوان، هوبي شانسي ، شانتنغ وجاهار) واذا وقعت هذه الولايات تحت السيطرة اليابانية فان اليابان بها تستطيع مع مرور الزمن ان تسيطر على الصين كلها

ويصر الجيش الياباني ايضا على ان تعقد حكومة الصين الجديدة ميثاقا مع اليابان لمحاربة الشيوعية

لا وساطة بين الفريقين

اما ما كان مأمولا فيه من ان تكون هنالك وساطة مباشرة بين الفريقين فقد قضت عليه كل من طوكيو ونانكين ، بسبب عناد الجيش الياباني من جهة ، وبسبب ما قاله الجنرال شيانغ كاي شك رئيس الحكومة الصينية وقائد جيشها العام من ان الصين لا تحبذ المفاوضات المباشرة مع اليابان ، وتصر على ان تمضي في الحرب الى ان تنال الانصاف

مدينة تسقط في يد اليابان

وقد اجتازت الجنود اليابانية نهر هوانجبو الى سنجكيانغ ، وكان الجنود الصينيون قبل ذلك قد أخلوا مدينة بوتنغ فاحتلها اليابانيون وتكاد شنغهاي نفسها تكون محاصرة من جميع جهاتها بالجنود اليابانيين.

وفيما يلي يصف مكاتبنا هذا الاندفاع الجديد الذي اندفعه اليابانيون، وهو في رأي بعض النقادة العسكريين قد يضع حداً نهائياً للحرب في ميدان شنغهاي

٢٥ ميلا في ٢٤ ساعة

قال المكاتب : تتقدم الحرب في جوار شنغهاي بسرعة الى نهايتها المحتمة، لان اليابانيين يندفعون الآن الى الامام من جميع الجهات .

وقد انزل اليابانيون الى البر عند « شابو » ١٥،٠٠٠ من جنودهم، وقد اجتاز هؤلاء نهر هوانجبو في جوار سنجكيانغ ، وهم يتقدمون الآن في سرعة الى شنغهاي

وقد سحب الصينيون جنودهم مؤخراً من جوار شابو ليقووا بها خطوطهم حول شنغهاي ظناً منهم بان اليابانيين لا يعتزمون مهاجمة شابو ، ولشد ما كانت دهشتهم عند ما ضاع هذا الظن .

وبرغم انكار الصينيين للامر الواقع اؤكد لكم ان اليابانيين يندفعون اندفاعاً سريعاً الى الامام ، وانهم تقدموا ٢٥ ميلا في ٢٤ ساعة ، لا اكثر

النقادة العسكريون يرون النهاية تقترب

وقد حاول النقادة العسكريون لاجانب ان يصلوا الى نانكين من طريق سنجكيانغ فلما تقدموا وجدوا انفسهم وجهاً لوجه مع قوات يابانية جاءت من الشمال مؤخراً واصبحت على مقربة من شوكنغ

واذا ظل اليابانيون يتقدمون بمعدل تقدمهم الحالي فسيصلون الى شنغهاي في ايام معدودات

وتستمر الحرب في المنطقة الغربية. وقد رؤيت، هذا النهار، اعلام اليابانيين ترفرف وراء خليج سوتشو ، وتساقطت رصاصات البنادق اليابانية على المنطقة الدولية من شنغهاي وراء الخطوط البريطانية، ولا بد وأن يستولي اليابانيون على هذه المنطقة عما قريب

ويقول النقادة العسكريون هنا انهم يرون باعينهم ان النهاية قد اصبحت قاب قوسين أو أدنى ...

الاحسان الخفي

ذهب رجل الى مستشفى هوتسلو في لندن وسلم الى مديره تحريراً مختوماً معنوناً بعنوان هذا المستشفى ثم ودع وخرج قبل ان يفض المدير الغلاف ، دون ان يذكر هو اسمه أو عنوانه

وفض المدير الغلاف فاذا به يجد داخله اوراق بنكنوت بمبلغ ماية جنيه

في بلاد الدولار

جاء في آخر احصاء اصدرته دائرة الخزينه في الولايات المتحدة ان فيها ٤١ شخصاً يبلغ ايراد الواحد منهم كل عام اكثر من مليون دولار (٢٠٠،٠٠٠ جنيه فما فوق)

معضلة الامن في فلسطين

كما يصفها موظف سابق يتحاشى الكلام عن الخطر الصهيوني

للبدو اكثر من نصف الارض ، فكيف تعاملهم الحكومة الفلسطينية

هذا مقال طويل بقلم ألبرت ابرامسون ، ضابط الاستخبارات السياسي في فلسطين من ١٩١٧ الى ١٩١٨ ، وأحد حكام الالوية بعد ذلك ، ثم مدير دائرة الاراضي الى ان استقال ، ننقل عن مجلة « ريكورد » الانكليزية خلاصة وافية عنه فيما يلي : (المحرر)

الوطن القومي ليس كل المعضلة

قد يبدو غريباً للقارىء الانكليزي المعود على روح الامن ، أن تكون هنالك معضلة لهذا الامن في أي بلد واقع تحت الراية البريطانية ، وان يكثر الناس من ذكر هذه المعضلة .

ومع ذلك فان الاشخاص الذين عاشوا في فلسطين اية مدة من الزمن ، لاسيما منهم من اتصلوا بالادارة الفلسطينية يدركون تمام الادراك صعوبة استتباب الامن في ذلك البلد .

ومما لا بد من ذكره هنا ان العداوة العنصرية والسياسية التي خلقتها سياسة الوطن القومي ، مهما كانت خطورتها ، لا تعد بحال من الاحوال هي معضلة الامن كلها .

ومع انني سأتحاشى الخوض في هذه السياسة ، إلا انني أرى من الضروري ان أصف تلك المعضلة التي تجابه السلطات منذ الاحتلال البريطاني الى الآن :

حالة البدو قديما وحديثا

للبدو اكثر من نصف ارض فلسطين ، والقسم الاكبر من هذه الارض رملي أو صحراوي ، أما ما يصلح منها للزراعة فما يزال على هامش الزراعة الحديثة

وتقع هذه الارض في قضاء بئر السبع موطن العشائر الرحل ، ويطلق على طرفها الشمالي الاقصى اسم « النقب » وهو الاسم الذي ورد ذكره مراراً فيما جرى من المناقشات في المؤتمر الصهيوني الاخير حول مشروع التقسيم الذي أوصت به في تقريرها اللجنة الملكية .

واثناء الحرب العظمى كان قواد الجيش التركي يزودون هؤلاء البدو بالبنادق والذخائر ويدفعون لشيوخهم دفعات صغيرة من الذهب ثم يشجعونهم على الاغارة على اجنحة الجيش البريطاني وعلى قطع مواصلاته .

لا يعرفون لهم حكومة

وعند ما جلت القوى التركية عن فلسطين ، وتألفت الادارة البريطانية ، واجهت السلطات معضلة حمل هؤلاء البدو الرحل المسلحين على الجنوح الى السلم والخلود الى السكون . ولم يكن هؤلاء حتى في ايام الاتراك يعرفون لهم حكومة ، وفي الحرب تعلموا انهم أهمية ، وان لهم قيمة ، فولاؤهم لاية حكومة لا يمكن ان يشترى إلا بالهدايا من اسلحة ومن نقود

نزع السلاح متعذر فما العمل ... ؟

وكان لا بد لحفظ النظام في هذا القسم الجنوبي ، من ان ينزع سلاح البدو ، لكن السلطات ادركت ان كل محاولة في هذا الصدد لن تجديها نفعاً ، وايقنت ان المشروع غير عملي ، فاذا عملت بعد ذلك ؟

لقد اصدرت منشوراً حرمت فيه حمل السلاح بصورة علنية الا بتصريح خاص في ذلك القسم الواقع من قضاء بئر السبع شمالي خط يمر أفقياً من الغرب الى الشرق ، اي من رفح على ساحل البحر الابيض المتوسط الى الطرف الجنوبي من البحر الميت

واعتبرت السلطات ان من الامور غير العملية ان يطبق هذا الامر في المنطقة الواقعة الى الجنوب من الخط المذكور ، وتقع اخصب اراضي البدو في المنطقة الواقعة الى شمالي هذا الخط، وهي اقرب المناطق الى الانحاء الريفية المستقرة الهادئة في قضائي الخليل وغزة ، وكان من السهل وضع العشائر التي تمتلك هذه المنطقة تحت السيطرة والاشراف التامين .

اللجوء الى وسائل اخرى

وبعد الدرس ، شكلت الحكومة فرقة من الهجانة جعلت مقر قيادتها في مدينة بئر السبع . واخذت منها مفارز عسكرت في الاماكن القليلة التي يكثر فيها الماء ، ومن هذه المفارز تألفت الدوريات التي كانت تطوف بانحاء القضاء .

وعمدت الحكومة بعد ذلك الى انشاء محكمة عشائرية ألفتها من كبار الشيوخ واناطت بها النظر في قضايا البدو المدنية ، على ان تكون احكامها قابلة للاستئناف .

وبعد ذلك تألفت محكمة مركزية لأقضية القدس والخليل وبئر السبع يرأسها قاض بريطاني، وتنظر في القضايا الجزائية ما عدا قضايا القتل ، فان هذه جعلت من اختصاص محاكم الجنايات

الجندرمة لا تنفع في الارض الفضاء

لكن فرقة « الهجانة » هذه لم تنجح ، وكان من أصعب الصعاب عليها ان تكتشف اي انسان يقترف جرما ، لا بل انها حتى عندما كانت تهتدي الى هوية هذا المجرم ، كان يستحيل عليها ان تلقي القبض عليه

ذلك لان مسيرة نصف يوم بالبعير

« البقيه على الصفحه السادسه »

السيارات مشكلة المشاكل في المدن

حرب متواصلة بين السيارات والناس

اصبحت السيارات مشكلة المشاكل في شوارع المدن وتتكاثر اللجان يوماً عن يوم لبحث الحلول التي تنتهي الى هذه المشكلة وحماية الجمهور من الاخطار التي يعرض لها وتعم ضررها الفاحش عن الناس لانها تفتك اليوم بالارواح كأن الناس من جرائها في حرب متواصلة .

شوارع فوق الشوارع

وقد طلبت جريدة « الديلي ميل » من حكومة لندن ان تبني شوارع فوق الشوارع المعتادة ان تزدحم بالسيارات ويشتد فيها الخطر فيخلوها الجو الاسفل ويتقي الناس شرها باستئثارهم بالشوارع العليا . وقالت الجريدة ان هذا المشروع يكلف كل ميل منه مليون جنيه ، والمائة ميل مائة مليون جنيه ، ولكن ما هي اهمية ذلك ؟ ما دام ان المشروع لا يتم قبل عشر سنوات وفي خلالها تستوفي الحكومة من الرسوم المادية على السيارات والبنزين مائة مليون جنيه !

حوادث القتل في شوارع أميركا

جاء من شيكاغو ان نحو ٢٨،١٤٠ شخصاً فقدوا ارواحهم بسبب حوادث المرور في شوارع الولايات المتحدة الاميركية خلال التسعة اشهر الاولى من سنة ١٩٣٧ ، اي ان متوسط هذه الحوادث بلغ اكثر من ماية كل يوم وهذا الرقم يدل على زيادة ٩ في المئة من مجموع الحوادث التي وقعت في مثل هذه المدة من السنه الماضية ، كما جاء في تقرير لجنة السلامه القومية

اما في المدن الكبيرة فقد ضربت « نيويورك » الرقم القياسي في هذه الحوادث ، اذ بلغ مجموعها في التسعة الاشهر الاولى من هذه السنه ٥٥١ حادثة .

« يا رفاقي الفيران »

بلية « رات نيب » بلية خطيرة

لقد اخترع اعداؤنا من البشر « رات نيب » هذا بنجاح يفقد معه جنسنا قوة الارادة لمقاومته

الفيران تفضل « رات نيب » هذا على كل طعم وسم آخر . انه ينجح حيث تفشل كلها .

الفيران تأكل « رات نيب » وتهرع خارجة من العمارات في طلب الماء ـ لتموت

يباع في جميع الصيدليات ومحلات البقالة في فلسطين وشرق الاردن

بسعر ٨ غروش

الوكلاء : مستودع الادوية الوطني الفلسطيني

٢٥ شارع بسترس — يافا

برنامج الاذاعة الفلسطينية

يوم الخميس في ١٨ تشرين ثاني سنة ١٩٣٧

٥،٣٠	اشارة الوقت والنشرات ثم حديث الأطفال للآنسه عايدة
٦،١٠	اذان العشاء وقرآن كريم الشيخ محمود صبح
٦،٣٠	اغاني من احمد عبد القادر
٦،٥٠	الكلية الاسلامية الاولى حديث ـ الاستاذ محمد برزق
٧	اشارة الوقت ونشرة الاخبار المسائية الاولى
٩،١٥	برنامج موسيقي
٩،٣٠	اشارة الوقت والنشرتان الجوية والاخبارية
٩،٤٥	اشارة الوقت ونشرة الاخبار المسائية الثانية
١٠	يوسف حسني وفرقة استوديو الاذاعة
١٠،١٥	تيسير فيض الله جابر وفرقه استوديو الاذاعه
١٠،٣٥	ختام

ماذا تسمع اليوم

من محلات السادة دجاني اخوان

الاذاعة اللاسلكية للحكومة المصرية يوم الخميس في ١٨ تشرين ثاني سنة ٩٣٧

١١	صباحاً ـ رباعي العقاد حفلة موسيقيه
١١،١٥	اسطوانات
١٢	ختام
٢،٢٠	مساء النشرات الجوية والاخبارية والتجارية
٢،٣٠	ختام
٤،٣٠	الشيخ منصور الشامي الدمنهوري ـ قرآن كريم
٤،٥٨	مدفع الافطار الشيخ منصور الشامي الدمنهوري ـ اذان المغرب
٥،٠٣	ختام
٥،٤٥	اسطوانات
٦،١٩ ـ ٦،٢٤	الشيخ عبد العظيم زاهر ـ أذان العشاء
٧،٣٠	النشرتان الثانيتان الاخبارية والتجارية
٧،٥٠	الشيخ عبد العظيم زاهر ـ قرآن كريم
٨،٤٥	مدحت عاصم ـ بيانو منفرد
٩	الآنسه سهير القلماوي ـ حديث
٩،٢٠	اسطوانات
٩،٥٠	فرقة التمثيل بنادي موظفي الحكومه بالاسكندريه تقدم رواية ١ ـ ٢
١٢،٣٠	تقريباً ـ سلام الملك ختام

سؤالان عن فلسطين في البرلمان

واحد الى وزير المستعمرات والآخر لوزير الخارجية

القى النائب المستر ماندر في مجلس العموم سؤالين عن فلسطين ، وجه أولهما الى وزير المستعمرات ، وثانيهما الى وزير الخارجية ، وهذان هما السؤالان :

(١) اللجنة الجديدة

هل يرى وزير المستعمرات ان من الملائم ارسال اللجنه الاخرى التى فكر في ارسالها الى فلسطين في تاريخ مبكر ، وهل له ان يوضح ان الحكومه البريطانية لن تصدها او تؤخرها عن ذلك اعمال العنف او التهديد باعمال العنف ؟

(٢) موقف فرنسا

اما في سؤاله للمستر ايدن فانه سيطلب معلومات عن المخابرات التي جرت خلال العامين الاخيرين بين الحكومتين البريطانية والفرنسيه فيما يختص بسياسة فلسطين المستقبلة ، وعما اذا كانت الحكومة الفرنسية قد استشيرت عند أية مرحلة من مراحل قضيه فلسطين وعما اذا كانت الحكومة الفرنسية استشارت الحكومة البريطانيه عندما كانت تعد العدة لمشروع تقسيم سوريا .. وانهاء الانتداب الفرنسي .. ؟

هذان هما السؤالان واذا جاءنا البرق والراديو بردي الوزيرين فسيراهما القراء في غير هذا المكان .

* * *

مؤتمر غير سياسى

اقترحت « ها آرتس » في ملحقها المسائي امس على قلم المطبوعات ان يدعو الى مؤتمر مائدة مستديرة يحضره ممثلون للصحف العربية واليهودية وتكون الغاية منه ضمان العمل المشترك ضد الارهاب .

وتقول « ها آرتس » ان هذه الخطوة لا تعد « سياسية » لانها لا تتخطى الا في سبيل الامن العام ، والصحف اليهودية مستعدة لقبول الدعوة الى مثل هذا المؤتمر اذا وجهت اليها ..

الى حضرات القراء والوكلاء والمراسلين

ادارة هذه الجريدة بحاجة الى الاعداد الآتى أرقامها . فالرجاء من حضرات القراء والوكلاء والمراسلين ان يتكرموا بارسال الاعداد الموجودة لديهم : ٩١٦ و٩١٨ و٩٤٣ و٩٤٦ و٩٤٨ و٩٥٥ و٩٦٠ و٩٦٦ و٩٧٧ .

وترسل الاعداد المذكورة الى ادارة الجريدة .

في راديو لندن

عدا الاسئلة والأجوبة الواردة في غير هذا المكان عن فلسطين ، ذكر راديو لندن خبر مقابلة وفد السيدات العربيات للقائم بأعمال الحكومه وقوله ان حكومه فلسطين مصممه على قمع أعمال الأرهابيين ، وقد قدم الوفد له مذكرة لرفعها الى وزارة المستعمرات .

امام لجنة الانتدابات

العرائض المقدمة إليها عن فلسطين

لندن في ١٧ تشرين ثاني — امام لجنة الانتدابات من العرائض التي ستبحث فيها في دورتها الثالثة والثلاثين التي ابتدأت يوم ٨ الجاري ما يلي :

١ — عريضة مقدمة من الوزير الفرنسي السابق المسيو جوستن غودار بصفته رئيس لجنة الدفاع عن حقوق اليهود في اوروبا الوسطى والشرقية ، وموضوع هذه العريضة هو مشروع تقسيم فلسطين

٢ — عريضة مقدمة من شكري بك التاجي رئيس لجنة الأثمار الحمضية العربية وموضوعها مسئلة الاراضي التي اثارها تقرير اللجنة الملكية

٣ — عريضة مقدمة من المستر آساوتني الانكليزي ، وموضوعها الاعمال التي تمت حول بحيرة طبريا

٤ — عريضة مقدمة من لجنة السيدات العربيات في القدس وموضوعها السياسة الجديدة الناشئة عن تقرير اللجنة الملكية

* * *

واردات فلسطين في شهر واحد

جاء في آخر نشرة تجارية اصدرتها الحكومة ان البضائع المستوردة للاستهلاك في فلسطين بلغت قيمتها ١،١٨٥،٦٩٤ جنيهاً في ايلول ١٩٣٧ مقابل ١،٢٢٩،٥٢٣ في الشهر الذي قبله ومقابل ١،٠٠٤،٢٥٤ في ايلول ١٩٣٦ أي ان الواردات زادت في ايلول هذا العام ١٨١،٤٤٤ جنيهاً عن ايلول العام الماضي وتقدر هذه الزيادة بـ ١٨،٠٣ في المئة .

صادرات فلسطين في تسعة اشهر

بلغت قيمه ما صدر من المنتوجات المحلية في الاشهر التسعة الاولى من هذا العام ٤،٢٩٠،٠٦٦ جنيهاً مقابل ٢،٤٦٥،٠٥١ و٣،٤١٤٠،٠٤٢ جنيهاً في الاشهر التسعة الاولى من العامين السابقين وتبلغ الزيادة هنا ١،٧٤٥،٠١٥ جنيهاً ، أي ٨ـ٧٠ في المئة عن عام ١٩٣٦ و٧٩٦،٠٢٤ أي ٣ـ٢٣ في المئه عن عام ١٩٣٥ .

فى لجنتي التنظيم

تعقد لجنة التنظيم المحليه بعد غد جلسة للنظر في عدة مشاريع تتعلق بتخطيط بعض الاحياء ، وانظمة البناء وتعقد يوم الاثنين المقبل لجنة التنظيم المركزية جلسة في سراي الحاكم للبحث في تخطيط النزهه وابي كبير والبصة والمنشيه وبعض المشاريع الأخرى

انه فى بغداد

نشرت « البوست » في عددها امس استناداً الى مصدر شبه رسمى انه لا صحة لما نشر في الصحف عن دخول الدكتور امين بك رويحة الى فلسطين ، وتقول انه موجود الآن في بغداد

كتاب تهديد !

اتصل بنا ان مجهولين ارسلوا منذ يومين كتاب تهديد الى السيد ابي مصطفى سعيد اليافي يطلبون منه وضع مبلغ من المال في مكان معين ، وقد سلم الكتاب الى مركز البوليس ، لمباشرة التحقيق .

قضايا المخالفات

نظر قاضي صلح المدينة أمس في ٢٥ قضية مخالفة لتنظيم المدن والسير على الطرقات ، فقضى بتغريم المخالفين من ٥٠٠ مل الى ثلاثة جنيهات

قضايا التعويضات

عقدت لجنة التعويضات المحلية أمس جلسة نظرت فيها في عدة قضايا ، فرت ١٥ قضية منها وأجلت الباقى الى يوم الاثنين القادم

برقية من لندن عن اسعار البرتقال

تدل الاخبار الواردة من لندن لتجار البرتقال ان اسعار الكريب فروت قد هبطت فبعد ان كان الصندوق يباع بـ ١٧ شلناً اصبح يباع الآن بـ ١٢ شلناً ونصف الشلن

مقابلة النحاس للملك وتعيين وزيرين

القاهرة في ١٧ تشرين ثانى — قابل النحاس باشا جلالة الملك فاروق في الساعه السابعه مساء وعرض على جلالته المرسوم بتعيين وزيرين جديدين في الوزارة الحاضرة فوقعه الملك وحلف الوزيران الجديدان أمام جلالته يمين الاخلاص والوزيران هما احمد نجيب الهلالي بك للمعارف وقد كان وزيراً للمعارف سابقاً وعلي حسين باشا وكيل مجلس النواب للاوقاف بدلا من الاستاذ محمود بسيونى الذي سيعود الى رئاسه مجلس الشيوخ

فى مقابلة محمد محمود للملك

القاهرة في ١٧ تشرين ثانى ـ لمراسل الدفاع الخاص — قابل في الساعه الثامنه مساء محمد محمود باشا جلالة الملك مقابلة طويلة دار البحث فيها حول الحالة الحاضرة . ولم يدل محمد محمود باشا بأي تصريح عن المقابلة

حالة الامن فى القاهرة

القاهرة في ١٧ تشرين ثانى — لمراسل الدفاع الخاص — أرسل رسل باشا حكمدار القاهرة كتاباً الى وزارة الداخليه يشكو فيه مما وصلت اليه حالة الأمن في القاهرة في الايام الاخيرة . ويقول انه اذا استمر الامر كذلك فانه وهو حكمدار القاهرة لا يستطيع ان يتحمل مسؤوليه المحافظه على الامن العام .

لندن وموقف حزب الدفاع الوطنى

لندن في ١٧ تشرين ثانى — احدث موقف حزب الدفاع الوطني فى فلسطين من مشروع التقسيم والمذكره التى قدمها الى القائم باعمال الحكومه دهشه كبيرة . لان الحزب كان حتى الآن يظهر استعداده للاتفاق وفى اوائل اكتوبر كان مازال يفاوض الحكومه لتأليف لجنه عربيه جديدة بدل اللجنه العربيه العليا المنحلة.

يوغوسلافيا تعترف بفتح الحبشة

لندن في ١٧ تشرين الثاني — اعترفت يوغوسلافيا بفتح ايطاليا للحبشة . وحين قدم السفير اليوغوسلافي اوراق اعتماده في روما كانت مستهلة بعبارة : جلالة عمانوئيل ، الملك والامبراطور — روتر

وصول اللورد هليفاكس الى برلين

لندن في ١٧ تشرين الثاني — وصل اللورد هليفاكس ، رئيس مجلس الملك ، برلين اليوم . وسيجتمع بالبارون فون نوراث وزير الخارجيه الالمانيه — روتر

النار على مستعمرة

اطلق مجهولون النار في الساعة العاشرة والنصف من ليلة أمس على مستعمرة مقسبا قرب رعنانا فاجاب الخفراء بالمثل ولم يصب احد . وفي الصباح وصل البوليس للتحقيق .

طريق بين تل ابيب ومستعمرتين

القدس في ١٧ تشرين ثانى ـ لمراسل الدفاع الخاص — اذاعت محطه الراديو انه سيتم قريباً تعبيد الطريق بين تل أبيب ومستعمرتين يهوديتين احداهما تل حاييم . وستمر هذه الطريق بمستعمرة مونتفيوري

تفتيش اقلام المحاكم

يقوم المستر جاك رئيس المسجلين بجولة تفتيشية على اقلام المحاكم المركزية في اللواء الجنوبي . وقد علمنا أنه فتش أمس اقلام المحكمة المركزية في تل ابيب ، ومن المنتظر ان يقوم بتفتيش اقلام المحكمة المركزية في يافا ، واقلام المحاكم الأخرى .

جرح بحار فرنسى

بينما كان البحار كارل نلسون يقوم بعمله امس على ظهر الباخرة الاميركية « امريكان ريفر » سقطت على رجله قطعة حديد فسببت له جراحاً بليغة نقل على اثرها الى المستشفى للمعالجة

الطفل اليهودى

أتينا أمس وأمس الاول على تفصيلات لحادث اختفاء الطفل اليهودي موشى براموف . وقد علمنا أمس ان التحقيقات التي قام بها مركز بوليس تل ابيب لم يسفر عن نتائج ذات قيمه

وقد ظن المحققون ان حادث اختفاء الطفل كان نتيجة خطفه لاسباب عائلية لكن هذه الاحتمالات تبددت عندما فهم انه ليس لوالدي الطفل أقرباء في فلسطين وفي صباح امس خرج عدد من رجال بوليس التحري يحملون صوراً مختلفة الطفل الى القدس ، وحيفا واجروا تفتيشاً في مضارب النور والاكراد ، لكنهم لم يعثروا على شيء .

احذروا لصوص الفنادق

الرملة — هبط فندق السيد ابو الذيب اقويدر بالرملة شخص انتحل اسم محمد زكي الشعباني . وقد غافل ليلة امس تاجراً من غزة كان معه ٢٩ جنيهاً مصرياً ولاذ بالفرار . وقد اخطر مركز البوليس بالحادث فباشر التحقيق .

مفتش المهاجرة بيافا

نقل السيد مشيل افندي منسي مفتش دائرة المهاجرة بيافا الى وظيفة مفتش عام على الحدود الشمالية وسيكون مركزه الناقورة . وقد علمنا أن حضرته قد نقل الى الوظيفة المذكورة بصورة موقته لمدة سنة واحدة يعود بعدها الى مقر عمله في يافا . وبمناسبة نقله نقدم وداع اصدقاءه الذين أسفوا لفراقه

حاكم الصلح الاعلى

ينتقل المستر بودلي يوم السبت القادم الى محكمة صلح يافا للنظر في عدة قضايا مختلفة بصفته حاكم صلح أعلى بدلا من المستر بورك المنتقل الى القدس ، وسيقوم مقامه في نظر قضايا يومي السبت والاثنين ريثما يتعين حاكم صلح أعلى لمحكمة صلح يافا

صوموا تصحوا

موقف العراق من قضية فلسطين

نصوص الاسئلة والاجوبة عنه فى مجلس العموم

جاءتنا الان النصوص الكاملة للاسئلة التي القيت في مجلس العموم البريطاني يوم الاربعاء من الاسبوع الماضي عن موقف العراق من القضية الفلسطينية ، والردود على هذه الاسئلة ، وهي كما يلي :

احتجاج العراق

سأل النائب ماندر وزير الخارجية عن طبيعة الاحتجاج الذي وجهته الحكومة العراقية ضد عمل الحكومة البريطانية في فلسطين ، وعما اذا كان للوزير ان يخبر الحكومة العراقية ان بريطانيا العظمى مسئولة امام لجنة الانتدابات وحدها

فى المرحلة الحالية

وقد رد الفيكونت كرانبورن على ذلك بما يلي : « تسلمت حكومة صاحب الجلالة عدة مذكرات من حكومة العراق ومن غيرها من الحكومات العربية تشرح فيها آراءها وهي معروفة حق المعرفة فيما يختص بسياسة حكومة صاحب الجلالة وعملها في فلسطين ، ولا ترى حكومة صاحب الجلالة أي نفع من نشر هذه المذكرات في هذه المرحلة الحالية »

انها تعلم الحقيقة

اما الرد على الشق الثاني من السؤال فكان سلبياً كما يلي : « بموجب الانتداب ليست حكومة صاحب الجلالة مسئولة لا لحكومة العراق ولا لاية حكومه اجنبية اخرى . لكن لعصبة الامم نفسها لا للجنة الانتدابات ، عن ادارتها لفلسطين على وجه العموم وعن معاملة الاهالي الفلسطينيين ايضاً ، ولكن حكومة صاحب الجلالة ليس لديها من الاسباب ما يدعوها الى افتراض كون الحكومة العراقية لا تعلم هذه الحقيقة ، وليس ثمة ما يتعارض مع ذلك في نصوص المذكرات التي قدمت من هذه الحكومة »

لتحمل أى ضغط

وهنا عاد النائب ماندر فسأل : « هل افهم من ذلك ان الحكومة غير مستعدة لتحمل الضغط عليها من الحكومات الاجنبية الا عن طريق عصبة الامم » ؟ وعلى هذا السؤال رد الفيكونت كرانبورن بقوله : « انا بكل تأكيد غير مستعدين لتحمل اي ضغط يقع علينا »

وعندئذ قام الداعية الصهيونى فسأل : « لماذا اذن قبلت الحكومة هذا من الحكومة العراقية ، ولماذا لم تصد هذا الضغط ؟ »

وعلى هذا السؤال لم يجب الفيكونت

بقية المقال الافتتاحى

الشعور أنه سيكون هدفاً لانتقادات وحملات . فاذا رضي عنه العرب لا يرضى اليهود . واذا أغضب الأولين سرى شعور الغضب الى أعماق قلوب الملايين من العرب والمسلمين . واذا أغضب الاخيرين كان حسابه عسيراً في كبريات الصحف . فليس غريباً ان يتورع الذين يحرصون على سيرهم وتواريخهم عن قبول هذا المركز كائنة ما تكون شهرته ومقامه

ولقد عجبنا كيف أن كثيرين من العسكريين تقدموا بطلباتهم وتحمل المسئوليات الجمة . فليس هنا مضمار مغامرات تقترن اسماء أصحابها بامجاد وأعمال حافلة . وليس هنا المجال الطبيعي الذي يكتب فيه الجندي الكبير تاريخاً ناصعاً له . بل هنا مأساة كئيبة تتورع أقوى القلوب وأثبتها عن الارتطام في صخرتها . هنا المأساة التى يأمل الجميع اختتام فصولها بعد مضي أعوام طويلة من الآلام والخسائر والمتاعب . وقد يتصور أولئك العسكريون الكبار أن كل ما في الامر إظهار البأس والعزة . والسير على القوانين الموضوعة باعصاب لا يعتريها إجهاد . ان كان هذا ما يتصورونه حقاً فالخطأ فيه واضح عظيم . هنا بلد الزعود المتضاربة . بل بلد الانتداب الذي تلح حتى صاحبته بانهاء عهده . هنا بلد مشاكل الهجرة وبيوع الاراضي . هنا بلد الحرب أصحاب الحقوق الطبيعية وغير الطبيعية فيه . والبلد الذي يبني اليهود عليه آمالا جساماً وأحلاماً قائمة على أساس من رمال . هنا بلد الخبراء واللجان والتقارير . فأي مجال فيه لمجد أو عمل باهر ؟

سوف يغادر السر آرثر واكهوب فلسطين حوالي شهر يناير ، طائراً الى مزارعه ، إلى الامكنة الطبيعية التى يتمتع فيها بالراحة وهدوء البال . وليس رجل كالسر آرثر كان مؤمناً بخلق « فلسطينية » جديدة ، والتأليف بين العرب واليهود . لكنه بعد أكثر من خمس سنوات قال عبارته المشهورة للمستر أورمسبي غور : لا أحد يستطيع أن يرى أكثر مني كيف فشلت جميع مجهوداتي التى بذلتها في خطة الاتفاق والتسوية . وينبغي علينا الدعوة » لاتخاذ سياسة جديدة » وهو قول في منتهى الصدق وذكر الحقيقة .

— هذه السياسة الجديدة هو ما تطلبه فلسطين ، وليس الاشخاص الذين يتولون منصب المندوب السامي . السياسة الجديدة التي تقوم على الاعتراف بالحقائق الباهرة في أن فلسطين بلد عربي كما هو الآن لاهله ، وأن السياسة الماضية أتت باكثر من أربعمائة الف يهودي له . يكفي هذا . وحسب استمراراً ومضياً في الخطط الماضية . ولينبثق عهد جديد على البلاد ، يضمن سلامتها . يضمن حريتها . يضمن الامن فيها . فلقد عانت من المتاعب اكثر من أي بلد آخر ولقد كان الوطن الوحيد الذي تتعقد مشكلته عاماً فعاماً . والبلد الوحيد الذي تزيد آلامه سنة عن سنة . والبلد الوحيد الذي ينادي كل حي الوجدان معروف الانسانية والخلق الفاضل ، بوجوب اختتام مأساته .

ابراهيم

ارض البصة للسباق

وافق مجلس بلديه يافا على اعطاء ارض البصه لنادي السباق اليافي لاقامه السباق عليه . وسننشر في عدد الغد معلومات وافية عن هذا الموضوع.

في ميناء يافا

رست في ميناء الثغر أمس الباخرة إنتاريس وافرغت من حمولتها ٦٠٠ طن فحم. والباخرة أردياد وافرغت ٦٣٥ طن خشب برتقال ، و١٧ طن بضائع مختلفة . والباخرة امريكان ريفر وافرغت ٣٥ طن تفاح ، والباخرة بركاند لشحن الاثمار الحمضية، والباخرة نيفانت وشحنت ٦ آلاف صندوق من الكريب فروت . والباخرة سيريان برنس وستشحن الكمية المعدة لها من البرتقال ، والباخرة ابراف لاند لشحن الاثمار الحمضية . والباخرة رجنا كورتن وستشحن ٤٥ الف صندوق يوم ٢٠ الجاري

نقطة اضافية في عكا

« بقية المنشور على الصفحه الاولى »

مساع كثيرة اقنع السلطة بالعدول عن ذلك .

نفي رواية يهودية

ولا صحة لما نشرته الصحف اليهودية عن تطويق قرية مجدل كروم في قضاء عكا والعثور على مدفع رشاش . فقد اجتمعت بلفيف من اهالي هذه القرية وسألتهم عن صحة الخبر فنفوه نفياً باتاً

تصحيح خطأ

ورد في اعلان حصر ارث حسين ابن صافي من بيت صفافا المنشور بالعدد ١٠٠٧ تاريخ ١٦ تشرين ثاني ١٩٣٧ ان سلمى ابنة حسين بن صافي توفيت منذ ثماني عشرة سنة عن اولادها محمد وجميلة المولودين لها من زوجها احمد صالح الخ .. وهذا خطأ والصحيح انهما مولودين لها من زوجها ابراهيم احمد صالح فاقتضى التصحيح

اعلان

حاكم لواء القدس

بموجب قانون بيع المسكرات لعام ١٩٣٥ جئت معلناً عن طلب تجديد رخصه لعام ٩٣٨ للبيع في محلي بباب الواد طريق القدس — يافا قرب الكيلو متر ٢٣ — ٢٤ بالمفرق داخل المحل

وديع قطينه

١ — ٢ — ٢٢٢٥

اعلان

بلدية يافا

بموجب قانون بيع المسكرات لعام ١٩٣٥ جئت معلناً عن طلب تجديد رخصة لعام ١٩٣٨ للبيع بالمفرق داخل محلي الكائن بشارع الملك جورج عمارة المستقيم والمسمى بمطعم وبار الحمراء (محل المغربي سابقاً)

احمد رضا

١ — ٢ — ٢٢٢٦

القدس

في حادث اصابة عربي بعيار

القدس في ١٧ تشرين الثاني — لمراسل الدفاع الخاص — زار بعض كبار ضباط البوليس من البريطانيين والعرب الشيخ جودة افندي الانصاري في مستشفي الحكومة وقد أخذت افادته ايضاً في المستشفى. والحكومة تبذل جهداً كبيراً في قضية اطلاق النار عليه . وفهمنا ان البوليس اعتقل شخصين اشتبه بهما ولا يزال التحقيق جارياً .

انفجر اللغم بقربه فأصيب بجراح

بينما كان ابراهيم شحادة من لفتا يقوم باشعال لغم للحجارة في محجر بالقرب من الكيلو ٤ على طريق القدس — يافا ، انفجر اللغم واصيب المذكور في رأسه بجراح خطرة ونقل الى مستشفى الحكومة .

تفريق ادارة المعارف بين الابرياء وغيرهم

ذكر بعض الصحف أن ترتيبات جديدة قد يتم الاتفاق عليها بين ادارة المعارف والحكومة تقضي باقفال اية مدرسة اميرية في فلسطين للبنين او للبنات لمدة ثلاثة اشهر اذا اضرب ما يزيد عن ٢٠ في المئة من طلابها او طالباتها دون انذار الطلاب او اولياء امورهم .

وقد اجتمعنا اليوم بكبير من موظفي ادارة المعارف فنفى الخبر نفياً قاطعاً وزاد على هذا النفي بأنه لا يمكن ان تأخذ ادارة المعارف البرىء بجريرة المذنب، وانها عند عزمها على توقيع اية عقوبة على اية مدرسة من المدارس فانها توقعها على المذنبين وحدهم . وانه لا يمكن ان تتخذ اجراءات ادارة المعارف في السنة الماضية قاعدة تسير عليها الادارة .

محاكمة بتهمة مخالفة منع التجول

نظر القاضي البريطاني في قضية عشرة أشخاص منهم ثلاثة من العرب وسبعة من اليهود المتهمين بمخالفة نظام منع التجول فحكم على كل منهم بغرامة ٢٥٠ مـلا .

— قامت السلطة اليوم بتفتيش دار السيد محمد سعيد ابو الفيلات، واعتقلته

في نشرة دائرة الامن العام

ورد في نشرة ادارة الامن العام ما يلي :

بئر السبع — اخبر البوليس ليلة امس ان خطوط التلفون قد قطعت بين بئر السبع والخليل وبين غزه وبئر السبع .

القدس — قذفت زجاجة تحتوي على مواد متفجرة في زقاق درجة الطابونة ولم يصب احد .

— اخبر البوليس في الساعة السابعة من مساء امس ان باصاً يهودياً رشق بالحجارة عند الكيلو ٦ على طريق القدس — يافا .

عكا — في الساعة الرابعة من صباح اليوم علم البوليس ان رجالا مسلحين سرقوا مبلغاً من الدراهم وبعض الملابس من دارين بجانب المدينة .

البيرة

خروج قوة واعتقال شخصين

البيره في ١٧ تشرين ثاني — لمراسل الدفاع الخاص — في صباح امس ذهبت قوة من البوليس العربي الى قرية بيت عور التحتا التابعة لقضاء رام الله والقت القبض على السيد دعبس صالح واحضرته الى مركز بوليس رام الله ثم ارسل مخفوراً الى قشلاق البوليس في القدس

وكذلك ارسلت السلطة السيد خليل الشيخ احمد العوري من القرية المذكورة الى مزرعة عـكا بعد ما قضى موقوفاً في قشلاق البوليس خمسة واربعين يوماً

تفتيش والقاء القبض على عربي

وفي الساعة الرابعة من صباح هذا اليوم جاءت قوة من البوليس الى البيرة واجرت التفتيش في بيت كايد دنون بحثاً عن أسلحة فلم تعثر على شيء ، ثم القت القبض عليه وارسلته الى قشلاق البوليس في القدس

حيفا

قضية قتل وارسال كتب تهديد

حيفا في ١٧ تشرين ثاني — لمراسل الدفاع الخاص — قضت المحكمة المركزية اليوم على يوسف عمر بالسجن ستة اشهر لسرقته صندوق بوظه . ونظرت في قضية عبدالله ابو سمره المتهم بمحاولة قتل احد رجال البوليس في عكا فتأجل اتمام النظر فيها الى الغد . واستأنف القاضي حسن افندي الكاتب قضية اليهودي روخلي المتهم بارسال كتب تهديد بتوقيع الكف الاسود . وتأجل اتمام النظر فيها الى يوم ١٩ الجاري

تبرعات الموظفين لمنكوبي الفيضان

جمع من موظفي مكتب حاكم اللواء بحيفا بواسطة القائمقام فريد افندي سعد مبلغ ٩ جنيهات و ٧٥٠ ملا ، كما جمع من دائرة الزراعة مبلغ جنيه ونصف جنيه ، وقد سلم الى لجنة منكوبي الفيضان في سوريا .

عكا

اعانة المجلس البلدي لمنكوبي سوريا

عكا في ١٧ تشرين ثاني — لمراسل الدفاع الخاص — عقد المجلس البلدي اجتماعا ، وبعد البحث في امور ادارية قرر ارسال ٢٠ جنيها فلسطينيا لمنكوبي الفيضان في سوريا ، وخمسه جنيهات لمنكوبي الفيضان في بئر السبع

الافراج عن معتقل واطلاق سراح

أفرجت السلطة عن الوجيه خالد عون الله من الناصرة الذي اعتقل على اثر حادث المستر اندروز ، واستدعت ادارة البوليس صالح افندي سليمان دياب من قريه طمره الذي نشرنا خبر تفتيش بيته امس واستكتبته ثم سمحت له بالذهاب لعدم وجود شبهة ضده . وفتشت السلطة بيت الشاب محمود العرابى ولم تجد شيئاً وقد اعتقلته بسبب حادث الاغتيال الاخير

تعدد حوادث السرقة في الايام الاخيرة

بالرغم من الداوريات الكثيرة بعد حادث الاغتيال الاخير فقد تعددت حوادث السرقات في الليلة الماضية اذ سطا مجهولون على محل الخياط سعيد بكير ، وبعد ان كسروا القفل سرقوا ١٣١ بدلة و٨ قطع جوخ ، وكذلك سطوا على دكان احمد جانا وسرقوا ستة جنيهات وسطا مجهولون على بيارة في أراضي الرمل بضواحي عكا وسلبوا حارسها ثمانين قرشا وبعض الملابس

الرملة

البحث عن مجهولين يأخذون اموالا

الرملة في ١٧ تشرين الثاني — لمراسل الدفاع الخاص — ابلغ مركز بوليس الرملة امس مختار قرية دير الهوا بأن ستة أشخاص مسلحين وقفوا امام باب مضافة القرية واشاروا الى شخص من الجالسين ، ولما ذهب اليهم أخبروه بأنهم في حاجة الى نقود فأظهر عدم قدرته على الدفع فانهالوا عليه ضرباً وفتشوه فوجدوا في جيبه ١٢٠ قرشا اخذوها . وبعد ان قاموا بنفس العمل مع عدة اشخاص غادروا القرية . وقد اهتم مركز بوليس الرملة بهذا الحادث فخفت قوة من رجاله الى القرية المذكورة على رأسها مفتش مركز البوليس ، وسمعوا شهادات عدة اشخاص ثم جدوا في تعقيب آثار المسلحين .

مهاجمة بيارات ورحيل حراسها عنها

هاجم ليلة أمس اشخاص مجهولون بيارات السادة الحاج شكري ابو لبن ، حموده حماده ، ويوسف ابو لبن ، للمرة الرابعة ، وطلبوا من أهلها نقوداً عن ذخيرة ، ولما اظهر اصحاب البيارات عجزهم امهلوهم فرصة اخرى والا فسيلحقون بهم أشد الاضرار . وقد اخطر مركز بوليس الرملة ، بالحادث فباشر التحقيق. أما حراس هذه البيارات فقد جلوا عنها بعائلاتهم خشية الاعتداءات

اصدار بلاغ بتشكيل المحاكم العسكرية

« تتمة المنشور على الصفحة الاولى »

بلاغ بالمحاكم العسكرية

اما فيما يتعلق بتشكيل المحاكم العسكرية ، فقد تلقينا من قلم المطبوعات ما يلي : اعلن في يوم ١١ تشرين الثاني عن تشكيل محاكم عسكرية في فلسطين للنظر في بعض انواع الجرائم بمقتضى نظام الطوارىء، وسيعمل بهذه الانظمه اعتباراً من الغد .

المشورة للمحاكم العسكرية

وستشكل محكمتان عسكريتان واحدة في القدس وأخرى في حيفا . ويجري البحث عن اماكن لهما

وسيبدي المشورة للقائد العام للقوات البريطانية في فلسطين وشرق الاردن في المسائل القانونية نائب قاض يقوم بوظيفة نائب عام . وسيبدي هذا الموظف المشورة الى المحاكم العسكرية التي ستتألف من رئيس برتبة ضابط ميدان وضابطين ، وسيعين لكل من المحكمتين مترجم عربي وآخر يهودي . »

احكام المحاكم العسكرية

وورد في الوقائع الفلسطينيه التي صدرت مساء هذا اليوم انه لا يحق للاشخاص الذين تصدر ضدهم احكام من قبل المحاكم العسكرية التي تشكلت بمقتضى نظام الطوارىء ان يستأنفوا هذه الاحكام امام محكمة الاستئناف العليا

تعطيل جريدة دافار

وقد قام البوليس هذا اليوم بتفتيش عدة منازل يهودية في محلة محنة يهودا حيث وقع الاعتداء على سيارة شركة الباصات الوطنية . واصدر القائم باعمال الحكومة امراً بتعطيل جريدة دافار خمسة ايام لايرادها اخباراً يوم الاحد بصورة غير صحيحة . اما يديديا لوك زومنفلد الذي اوقف للاشتباه به بحادث بيت اسرائيل ، فقد اخلي سبيله اليوم لان البوليس لم يجد ضده ادلة

وقد وضعت ادارة الامن العام في كل مخفر من مخافر البوليس في المدينة ١٥ بوليساً اضافياً وشوهدت صباح هذا اليوم ١٥ سيارة و٨ مصفحات ملأى بالجند البريطاني متجهة نحو الشمال .

أنباء خارجية

حول ما يقال الآن في لندن

القدس في ١٧ تشرين الثاني (و . م . ش) — تلقت جريدة « الدفاع » من لندن ما يفيد ان الحكومة البريطانيه تقوم بتحضير مشروعين جديدين لحل المسألة الفلسطينيه ويقتصر المشروع الاول على ادخال بعض التعديلات في صيغة صك الانتداب . والمشروع الثاني على عكسه ينهض على مبدأ التقسيم لكنه يستبعد الجليل كله من حدود الحكومة العبرية المقبلة .

موقف الحكومة في تونس من الاضراب

باريس في ١٦ تشرين ثاني — د. ن. ب — اصدر المقيم الفرنسي العام في تونس المسيو غليون بياناً الى الاهالي حظرهم فيه من الاشتراك بالمظاهرات المنوي اقامتها في ٢٠ الجاري والاضراب العام الذي حدد لذلك اليوم . وقد هدد المشتركين باشد العقوبات .

مذكرة حزب الدفاع الوطني الاخيرة

القدس في ١٧ تشرين الثاني — (الشرق العربي) — تتلخص المذكرة التي قدمها حزب الدفاع الوطنى امس الى المندوب السامي بالنيابة في طلب معاملة فلسطين كالاقطار العربيه الاخرى التى عقدت معها انكلترا او فرنسا معاهدة تحالف وصداقه . وسترسل نسخه انكليزيه من المذكرة الى جمعية الامم والحكومه البريطانيه وقد تقبلها المندوب السامي بالنيابه واجاب وفد حزب الدفاع بانه ليس لديه ما يرد به على المذكرة الآن ولكنه قال ان عودة الامن الى البلاد يجب ان يكون مقدمة لكل بحث آخر .

عناية الحكومة المصرية بمشكلة فلسطين

القدس في ١٧ نوفمبر — (الشرق العربي) — قابل الرأي العام العربي في فلسطين بمنتهى الارتياح ما قاله النحاس باشا رئيس مجلس الوزراء في خطابه ليلة الاحتفال بذكرى الجهاد الوطنى بالقاهرة عن قضية فلسطين واهتمام رفعته بها مظهراً أمنيته في ان تحل بشكل يرضى عنه المسلمون والعرب في العالم . وقد ارسلت عدة برقيات وكتب الى رفعته تتضمن شكر فلسطين الخالص على هذه العناية .

برقيات لكثيرين بعد حوادث القدس

القاهرة في ١٧ نوفمبر (الشرق العربي) — على اثر اعتداء جماعة من الصهيونيين على ابرياء من العرب وبينهم سيدتان في فلسطين ارسلت اللجنة التنفيذيه للمؤتمر السوري الفلسطيني في القاهرة برقيات استصراخ واحتجاج الى البلاط الملكي ورئيس الوزراء ناجي باشا السويدي في بغداد ووزارة المستعمرات ومكتب الاستعلامات الفلسطيني والصحف في لندن والى الزعيم الهندي مولانا ظفر علي خان في لاهور والى حزب (الجامعة العربية) في نيويورك والى القائم باعمال الحكومة في القدس .

رسالة من تروتسكي الى الوزارة

باريس في ١٧ تشرين ثاني (ستيفاني)- يقال ان المسيو شوطان تلقى برقية من تروتسكي المقيم في المكسيك يقول فيها ان الجرائم السياسية الاخيرة والاعتداءات والاختطاف الذي وقع في فرنسا وسرقة المستندات من ابن تروتسكي في باريس هي من اعمال الجيبيو . ويرجو رئيس الدولية الرابعة المسيو شوطان سؤال نائب شيوعي مشهور كل شهرة وعميد الجيبيو الاسبق ولو بصفة شاهد للوصول الى معرفة الجناة

سرقة مجوهرات شرقي من المعرض

باريس- د . ن . ب . - ذكرت الصحف نبأ سرقة مجوهرات السلطان احمد لدو وتقدر قيمتها بالملايين والظاهر ان اللصوص دخلوا قسم المعرض من النوافذ فسرقوا المجوهرات والنفائس

الحالة الحاضرة في الجزائر

الجزائر في ١٧ تشرين الثاني -(الشرق العربي) - لا تزال الحالة حرجة في الجزائر . وقد اتخذت السلطة الفرنسيه تدابير شديدة لمراقبه الحدود فهي تمنع الآن السفر من مراكش الى الجزائر للحيلولة دون اتصال زعماء الحركه الوطنيه في القطرين . ولا تزال اسعار المعيشه في ارتفاع مستمر وعدد العاطلين يزداد يوماً عن يوم . وقد ابعد الزعماء الذين حوكموا اخيراً الى القرى النائيه في الداخليه وبينهم الاستاذ مصالي الحاج رئيس حزب الشعب الجزائري والسيد مفدى زكريا والسيد خليفه بن عمار والسيد مساوى بن عمار من اركان الحزب وهم الذين حكم عليهم بالسجن لسنتين . وقدم نواب الجزائر المسلمون استقالتهم من المجالس الاهليه احتجاجاً على السياسه الحاضرة

الى مدير جمارك فلسطين العام

محاولة احتكار الشعير بعد الحنطة

مصلحة البلاد قبل مصلحة افراد قلائل

في انباء امس ان وفداً من التجار قابل مدير الجمارك العام بحيفا وبحث معه حماية منتوج الشعير المحلي من الشعير المستورد ووضع تعريفة جمركية على الطن الواحد بمبلغ جنيه فلسطيني

لكي يحتكروا هذا الصنف

والذي يطالع هذا الخبر لأول وهلة ينصرف ذهنه الى ان في البلاد كمية كبيرة من الشعير لدى المزارع والمرابح والتاجر تستلزم المحافظة عليها وحمايتها . لكن الحقيقة غير هذا تماماً. والمسألة لا تخرج عن احتكار هذا النوع من الحبوب من قبل فئة معينة من التجار . فهؤلاء استطاعوا ان يشتروا في فصل الصيف كمية كبيرة خزنوها ، وهم الآن يطالبون الحكومة بحماية السوق من الشعير الوارد لكي يحتكروه كما احتكر اصحاب المطاحن الحنطة وتجارة الدقيق

الفلاح محتاج الى الشعير

وقد توصلنا بعد بحث طويل الى ان الفلاحين في القرى ليس لديهم من الشعير ما يكفي لبذر اراضيهم وعلف حيواناتهم بضعة أشهر ، وذلك لأن الاراضي التي كانت تزرع حبوباً قد بيع اكثرها . والبعض الآخر قد شجر برتقالا وانواعاً اخرى من الاثمار الحمضيه، فاصبح الفلاح والحالة هذه وهو المقصود بالحماية من الواردات

نلفت نظر مدير الجمارك الى هذا ، ونرجو ان ينظر الى طلب التجار بعين الانتباه ، واليقظة ، كما نتوقع ان تكون مصلحة البلاد في نظره مقدمة على مصلحة افراد يطمعون بالربح ليس الا

معضلة الامن في فلسطين

« بقية المنشور على الصفحة الثالثه »

كانت توصل المجرم الى داخل سيناء في الجنوب او الى شرقي الاردن في شرقي القضاء، والى هنا وهناك لا تستطيع الجندرمة بالطبع ان تتغلغل

ضيف البدو لا يمكن تسليمه

اضف الى ذلك ان البدو لا يمكنهم قط طبقاً لتقاليدهم المرعية ان يسلموا اي شخص مجرم او غير مجرم قد وضع نفسه باختياره تحت حماية مشايخ القبيلة

واذا حدث عرضاً ان القي القبض على مجرم وسيق الى المحكمة ، فان البوليس يعجز في الغالب عن ان يقدم من الادلة ما تستطيع به المحكمة ان تدينه ، ذلك لان العشرات من رجال القبائل يتقدمون في انشراح وعن طيبة خاطر لتأدية شهادات الزور التي بها ينقذون المجرم بعد ان تكون المحكمة قد اقتنعت خطأ بانه لم يكن في مكان الجريمة ساعة وقوعها

ولذلك تزايدت الجرائم ، واختفى الامن العام ، وشرع بدو شرقي الاردن يشتركون في السلب والنهب مع عرب فلسطين ، اما البدو داخل الحدود المصرية ، وهم الذين تعلموا الامتثال للقانون على ايدي مصلحة الحدود التي كان يترأسها موظفون بريطانيون فانهم ظلوا يتساءلون في دهشة كيف عجز الموظفون البريطانيون في فلسطين على حفظ الامن والنظام ؟

« الدفاع » : بعد ان تكلم المستر ابرامسون طويلا عن قانون العقوبات المشتركة وغيره من القوانين التي سنت لتسد ما في القوانين التركية ... من نقص ، انتقل الى ما يلي :

القوى البوليسية وقوى الحدود

كانت هذه القوانين التي سنت ضرورية بسبب الاحوال التي سادت البلاد منذ الاحتلال البريطاني ، وقد جاءت هذه القوانين منطبقة على عادات الاهالي . اضف الى ذلك ان لدى الحكومة ما لدى اية حكومة اخرى لحفظ الامن والنظام والقانون .

لديها القوة البوليسية وهي تتألف من ٤٧ ضابطاً كبيراً و ١٠٠ مفتش ، و ٢٫٤٣٦ من الرتب الاخرى ، منهم ٣٢ ضابطاً و ٢١ مفتشاً و ٦٥٣ من الرتب الاخرى كلهم بريطانيون .

ولديها قوة السجون وهي تتألف من ٣ ضباط كبار و ١٣ مفتشاً و ٢٨٤ سجاناً والضباط الثلاثة بريطانيون ومن المفتشين خمسة بريطانيون .

ومن القوة البوليسية مفتش واحد و ٣٩ من الرتب الاخرى انيط بهم ذلك الواجب الصعب الثقيل، واجب تعقيب من ينزلون الى البرمن المهربين ، وهناك ١٨٠ من الجنود ونصف الضباط يحرسون الحدود البرية لمثل هذه الغاية

كثرة المحطات اللاسلكية

ولدى الحكومة ٢٠ محطة لاسلكية بوليسية ، ولديها عدد من كلاب تتبع الاثر ، ومن هذه الكلاب يخاف القرويون لانها تدل في غير مكر ولا خديعة على اثر المجرمين .

وهناك سجنان مركزيان احدهما في عكا والآخر في القدس ، وفي هذا السجن الاخير يتعلم المساجين صناعات كثيرة منها صناعة الموبليا ، وصناعة الحصر والسجاجيد والخياطة الخ

وهناك اصلاحية للاحداث يتعلمون فيها القراءة والكتابة ، ومبادئ الزراعة

واخيراً هناك المحاكم ...

« الدفاع » : وعليه فالحكومة لم تقصر في واجبها ... وانما السياسة هي التي قصرت .

— وهذا هو كل ما في معضلة الامن والقانون و « النظام ... »

اطلاق سراح معتقل

القدس — كانت السلطة اعتقلت السيد عليان الحاج حماد من قرية بيت صفافا بموجب قانون الطوارىء ومساء امس اطلقت سراحه على ان يثبت وجوده يومياً لدى البوليس .

في محكمة الصلح

نظر قاضي صلح المدينة في ٥٥ قضية مخالفة لنظام السير على الطرق فقضى بتغرم المخالفين من ١٠٠ الى جنيه ونظر في قضية كل من صادق مكي السيوري ورشاد عبد المجيد السلايمه المتهمين بارتكاب جرم سرقة بعض المخازن . فقضى بسجن الاول ثلاثة اشهر ، وبسجن الثاني اربعة اشهر . وفى قضيه محمد محمد فرغل المتهم بالسكر والعربدة فقضى بسجنه اسبوعين

تفتيش صيدلية

بيت لحم — في الساعة الحادية عشرة قبل ظهر أمس فتشت قوة من بوليس بيت لحم صيدلية السيد أنطون ابو العراج كما فتشت بيته أيضاً . ولم يعثر في الصيدلية ولا في البيت على شيء محظور

حيازة مسدس

القدس - تنظر المحكمة المركزية غداً في قضية جباره عبد العزيز الفاخوري المتهم بحيازة مسدس

ادعاء بسرقة

ادعى حاييم بن سليم عبيدي ان مجهولين سطوا على مخزنه الكائن بسوق اليهود ليلا وسرقوا منه ماكنة خياطة ماركة سنجر ، وكمية من الالبسة ،وقد اخطر مركز بوليس المنشية بالحادث فخف بعض رجاله الى المكان المذكور واخذوا يباشرون التحقيق

محاولة سرقة

قبض البوليس على يهودي ، وهو يحاول سرقة ملف اسلاك التلغراف التي وضعها عمال دائرة البريد بمحلة المنشية لكي يصلحوا بها بعض الخطوط التلفونية المقطوعه . وبعد التحقيق اودع السجن رهن التحقيق .

سرقة بالاحتيال

ادعت بعد ظهر امس السيدة زهرة ابو رسلان بان ثلاثه رجال غرروا بها وسلبوا منها مبلغاً كبيراً من المال بطريق الاحتيال والخدعه . وقد قبض البوليس على ثلاثة اشخاص يشتبه بانهم هم المحتالون رهن التحقيق

في المحكمة المركزية

حيفا — قضت المحكمة المركزية على عبد الله الشيخ موسى من شرق الاردن المتهم بايقاع اذى بالغ بمصطفى حسين بضربه بنبوت على رأسه بالسجن مدة سنتين مع الابعاد وحكمت على يوسف الحاج علي المتهم بالسطو على بيت فاطمه حسين بقصد السرقه بالسجن سته اشهر

الوكالة اليهودية وحوادث القدس

الاخذ بالثأر يقوي يد الارهابيين العرب

اصدرت اللجنة التنفيذية للوكالة اليهودية ليلة امس الاول نداء موجهاً الى الطائفة اليهودية جاء فيه ما يلي :

هذه الحملة الارهابية الموجهة باستمرار ضد السكان اليهود قد جرت في اثرها هجمات على العرب المسالمين المارين خلال الاحياء اليهودية أو في جوارها ، وما هو مقتل اليهود الخمسة عمال الطرق عند كريات عانيم قد تلته اعمال تعد من اعمال الاخذ بالثأر . ففي يوم الاحد قتل ستة من العرب فوراً او بعد جراح مميتة ، وكان ذلك في الاحياء اليهودية او المختلطة في القدس

توهم خطر

ويفترض مقترفوا هذه الاعمال على ما يظهر ان الاخذ بالثأر يخفف حملة الأرهاب العربية او يضع حداً لها . وليس ثمة توهم أخطر من هذا التوهم

ان منظمي الارهاب العربي لا تهمهم ارواح اخوانهم ، اضف الى ذلك ان الدم المراق من قبل احد ما لا يمكن ان يكون له من الاثر إلا تقوية ايدي الارهابيين العرب، وإلا الترويج لغايتهم السياسية ! »

وبعد كلام طويل أطرت فيه الوكالة موقف اليهودية الفلسطينية واثنت فيه على « فضيلة ضبط النفس » التي تحلت بها في اضطرابات العام الماضي ، أنهت نداءها بما يلي :

لطخة سوداء

...وفي هذا الوقت نفسه تقاوم الوكالة اليهودية الى اقصى درجات المقاومة اية محاولة تجرى للاخذ بالثأر ضد اناس ابرياء ، وكل محاولة من مثل هذه المحاولات لا تقوي الارهابيين العرب فحسب،وانما تضع لطخة سوداء فوق السجل الادبي لليهودية الفلسطينية، وتعرقل كفاحها السياسي وتقوض بنيان أمنها وسلامتها

والوكالة اليهودية واثقة من ان جميع الاقسام المسئولة في الطائفة اليهودية ستشيح بوجوهها في قوة عن هذه الاعمال الشائنة ، وستعمل بكل مالديها من الوسائل عن اجتثاث هذا الشر من بيننا ...

. . .

تشكيل محاكم عسكرية في فلسطين

طلب الينا رسمياً اعادة نشر البلاغ الرسمي رقم ٢٠ — ٣٧ التالي :

نظراً لاستمرار حملة منظمة من الارهاب في فلسطين ، فقد تقرر لصالح الامن العام في هذه البلاد تشكيل محاكم عسكرية بموجب نظام الدفاع عن فلسطين لسنة ١٩٣٧

وسينشر نظام الدفاع في اليوم الحادي عشر من شهر تشرين الثاني وسيعمل به في اليوم الثامن عشر من الشهر المذكور

ووفقاً لهذا القرار ستشكل محاكم عسكريه في جميع انحاء فلسطين ، وستتألف من رئيس من رتبة ضابط ميدان وضابطين للنظر في الجرائم المجمله ادناه :

١ — اطلاق النار على اي شخص وستكون عقوبة هذا الجرم الاعدام

٢ — حمل الاسلحة والقنابل وستكون عقوبة هذا الجرم الاعدام

٣ — القيام باعمال التخريب والتخويف

وستدرج التفاصيل الوافية بهذا الشأن في النظام الذي سينشر يوم ١١ تشرين ثاني والاحكام التي تصدرها هذه المحاكم العسكرية ستكون خاضعة لتصديقها من قبل القائد العام للقوات البريطانية في فلسطين وشرق الاردن . وسيكون قراره غير قابل الاستئناف .

ويود القائم بادارة الحكومة ان يبين بوضوح وجلاء أن الحافز الوحيد لهذه المقررات هو الامن العام وليس سبب ذلك فشل المحاكم المدنية التي ستستمر في النظر في جميع الجرائم باستثناء الجرائم المذكورة اعلاه .

ان تشكيل هذه المحاكم العسكريه مع العقوبات التي تفرضها مقصود منها الاسراع في تنفيذ نظام الطوارىء لاخماد حملة الارهاب والتخريب الحاضرة ، تلك الحملة التي صممت الحكومة على القضاء عليها .

وخلال الفترة التي تمضي بين نشر نظام الطوارىء الجديد وتنفيذه في اليوم الثامن عشر من شهر تشرين الثاني سينشر هذا البلاغ الرسمي كل يوم في الصحف اليومية وستذيعه يومياً محطة الاذاعة الفلسطينية »

١٠ تشرين الثاني سنة ١٩٣٧

يفقد سيارته المحملة

فقد عبد الرزاق علي الاوسطه سيارته رقم ١٦٢م بينما كانت محملة ببضائع ومرسلة الى شرق الاردن ولم يعثر عليها الان

اعلان

حاكم لواء القدس

بموجب قانون بيع المسكرات لعام ١٩٢٥ جئت معلناً عن طلب تجديد رخصه لعام ١٩٣٨ للبيع في محلي بقهي ساريس الكيلو ١٨ طريق القدس—يافا بالمفرق داخل المحل .

(٢-٢-٢٢١٦)　　　سليمان احجيج

يحفظ الشعر صحيحاً وجميلاً

ستتعجب ولاشك من النتيجة التي تحصل عليها بعد ان تستعمل

بريل كريم

فشعرك يظهر جميلاً ومرتباً طول النهار وهو يمنع الشعر الضعيف من السقوط ويزيل القشرة

« بريل كريم »

يدخل في تركيبه مواد تقوّي الشعر وتنشطه وتحفظه صحيحاً . يباع في احسن المحلات أو يطلب بالجملة والمفرق من محلات أسعد - يافا والقدس

BRYLCREEM

٣-١٠-٢٢٠٤

اعـــلان

صورة قيد مستخرجة من دفتر الطابو
صادر من محكمة مركزية يافا

النمرة ٤٠٧ التاريخ مارت سنة ٩٧ . بوقلمه القريه بيت لاهيا الموقع عصافير . الجنس برباب المايغجه سي النوع ملك مقدار الحصة كاملا الحدود الرمل وحسن وشيخ محمد وعبد الله سالم والرمل جهة التصرف: بالتصرف والانشاء. المالك حسن ابراهيم غبن نمرة التحرير ٩٣٤٦ القيمة في الويركو ٦٠٠٠ ملاحظات محجوز في ٢٧ اغستوس سنة ٣٢٣.

النمرة ٤٠٨ التاريخ مارت سنة ٩٧ بوقلمه القرية بيت لاهيا الموقع عصافير الجنس برباب المايغجه سي النوع ملك مقدار الحصة كاملا الحدود الرمل وحسن الرحل واحمد غبن والحرمه آمنه جهة التصرف: بودخي المالك بودخي نمرة التحرير ٩٣٥٤ القيمه في الويركو ٦٧٥٠ ملاحظات بودخي .

النمرة ٤٠٩ التاريخ مارت سنة ٩٧ بوقلمه . القرية بيت لاهيا الموقع ام التل الجنس برباب حاكوره النوع ملك مقدار الحصه كاملا الحدود زعروره وخليل سلمان والطريق وسليمان صبح جهة التصرف بودخي المالك بودخي نمرة التحرير ٩٤٥٨ القيمة في الويركو ٤٥٠٠ ملاحظات بودخي .

النمرة ٤١٠ التاريخ مارت سنة ٩٧ بوقلمه القريه بيت لاهيا الموقع ام التل الجنس برباب حاكوره النوع ملك مقدار الحصه كاملا الحدود صالح غبن وعبد الرحمن والوقف وخليل غبن جهة التصرف بودخي المالك بودخي نمرة التحرير ٩٤٧٢ القيمة في الويركو ٢٠٠٠ ملاحظات بودخي .

النمرة ٤١١ التاريخ مارت سنة ٩٧ بوقلمه القرية بيت لاهيا الموقع ام التل الجنس برباب حاكوره النوع ملك مقدار الحصة كاملا الحدود حسن الاشقر وصاحب سند وصالح والطريق جهة التصرف بودخي المالك بودخي نمرة التحرير ٩٤٦٢ القيمه في الويركو ٥٠٠٠ ملاحظات بودخي .

النمرة ٤١٢ التاريخ مارت سنة ٩٧ بوقلمه . القرية بيت لاهيا الموقع ام التل الجنس برباب حاكوره النوع ملك مقدار الحصه كاملا الحدود الطريق وعبد القادر وصالح وصاحب سند جهة التصرف بودخي المالك بودخي نمرة التحرير ٩٢٦٣ القيمة في الويركو ١٥٧٥ ملاحظات بودخي .

٢٥ - ١٠ - ١٩٣٧　　　مأمور الطابو　　　مسجل اراضي

ظهر من كشف الطابو المبين والمنشور صورته اعلاه وجود حجز مؤرخ في ٢٧ أغستوس سنة ٣٢٣ بدون بيان الاسباب وحيث أن محظيه بنت حسن ابراهيم غبن من بيت لاهيا ا... صاحب الملك المحجوز استدعت لرفع الحجز المذكور لذلك وفقاً للمادة ١١٨ من قانون الاجراءات تقرر اعلان الكيفية في الجرائد للمدة ثلاثين يوماً اعتباراً من تاريخ النشر فعلى كل من له اعتراض او حق بخصوص الحجز المذكور مراجعة المحكمه المركزيه بيافا ضمن المدة المضروبه وفي حالة عدم حصول اعتراض يصير رفع الحجز. اقتضى اعلان الكيفية في ١٧ - ١١ - ١٩٣٧.

مسجل محكمة مركزية يافا
خليل شحاده

مطبعة جريدة الدفاع - يافا

العلاقات بين انكلترا والمانيا

تعليقات الصحف على زيارة اللورد هاليفاكس

الصراحة في بحث الحقائق السياسية الواقعة

ما زالت الصحف الكبرى تحتوي على ...كرات في صدد المحادثات بين اللورد ...اليفاكس والمستشار هتلر ، على أن شيئاً ...ن المباحثات لم يعرف بصورة مؤكدة ، ...لو أن الدوائر الرسمية في لندن وبرلين ...رف بكل ما في النية البحث فيه .

اقوال «التايمس»

وتقول جريدة التايمس انه لا سبب ...عو الى الظن بان هذه الزيارة سوف ...يكون لها نتائجها . ولا تنوي الحكومة ...ريطانية ان تتبادل اسئلة واجوبة مع ...حكومة الالمانية أو ان تشرع في ...اومة واسعة النطاق . وستكون هذه ...يارة فاتحة للقيام بالابحاث حول النقاط ...ي يراد الاتفاق عليها وتسويتها بين ...لادين ، وليس من المنتظر ان يجري في ...قت نفسه مباحثات بين انكلترا وايطاليا

اقوال «الديلي تلغراف»

وتقول جريدة «الديلي تلغراف» : ...المستر تشمبرلين ألح كثيراً على وجوب ...رة اللورد هليفاكس لبرلين فهو ...يح في رأيه بوجوب اجراء المحادثات ...المانيا لانها تتيح فرصة للاتصال ...شخصي بين انكلترا وهتلر ولتجنب ...جراءات التي تحف بها الشبهات ، ثم ...ن هذه الجريدة ان المقال الذي ...رته جريدة المراسلات الوطنية ...تراكية مفرغ في لهجة حاسمة ولكن ...با توجيه تحذير الى جميع الذين ...هم وجوب التحفظ والتعقل .

اقوال «الديلي اكسبرس»

أما «الديلي اكسبرس» فتقول ان ...ل الذي بدا في لهجة جريدة ...سلات الوطنية الاشتراكيه أحدث ...ة في المقامات الدبلوماسية . واكثرت ...دة الديلي ميل من الفروض عن ...وع المحادثات فقالت انه سيتناول ...ث في مسألة اعادة المستعمرات ...ية وقالت ان المستر تشمبرلين رئيس ...ة مستعد للقيام بانهاء هذه المسألة ...انكلترا والمانيا .

أقوال الصحف الالمانية

...أقوال الصحف الالمانية حول ...زيارة فان جريدة المراسلات ...الاشتراكيه احتجت على الأخبار ...التي نشرتها الصحف الأجنبيه ...رة اللورد هاليفاكس لالمانيا ...ان الغرض منها قد يكون إثارة ...أو السعي كما حدث من قبل ...م جو المفاوضات قبل حدوثها ...تلك الاخبار كاذبة فقط بل ...قة .

الحقائق السياسية الواقعة

...تكلمت الجريدة عن الحقائق السياسية الواقعة وقالت : ان النيه متجهة لاستخدام الصراحة في المباحثات التي ستجري مع اللورد هاليفاكس . ولكن بعض الناس يظنون ان الصداقة التي تربط المانيا وايطاليا واليابان قد تكون موضوع المناقشة فهم مخدوعون ويجهلون الموقف . فليس من الممكن ان يتزعزع محور برلين — روما ولا الميثاق المعادي للشيوعيه الذي عقد مع اليابان . فكل قول بان المانيا قد تضغط على اصدقائها السياسيين لا يمكن ان ينطبق على الحقيقه . أما ان الزعم بان المانيا تسعى الى تقرب من الدول الغربية للوصول الى وفاق بين الدول الاربع يجب تصحيحه . فليس لالمانيا اي سبب يدعوها الى اشتهاء امثال هذه المباحثات اذ لا يوجد خلاف بين المانيا وبين الدول الاخرى . ولا تريد المانيا ان تضيف الى المؤتمرات غير الموافقة مؤتمراً آخر

تسميم الرأي العام

واحتجت الجريدة ايضا مرة اخرى على ما تفعله بعض الجرائد الانجليزية من تسميم الرأي العام كما فعلت جريدة ايفننغ ستندارد التي زعمت ان انجلترا تلقت نبأ من برلين مفاده ان الزعيم المستشار هتلر مستعد لعرض هدنة لمدة عشر سنوات في المسألة الاستعمارية على انجلترا اذا اطلقت انجلترا يده في اوروبا الوسطى ولا سيما في النمسا وتشيكوسلوفاكيا

المزاعم المختلقة

واكدت الجريدة ان هذه المزاعم مختلقة من اساسها وهي اشد ما يكرصفو السلام فطالما رددت المانيا بلسان زعيم مطالبها الاستعمارية . فليس لديها ما تضيفه الى ذلك . اما علاقاتها مع دول اوروبا الوسطى فانها منظمة معاهدات وهي ليست في حاجة لا الى قوات اجنبية ولا الى اذن من احد . فاذا كانت زيارة اللورد هليفاكس ستجري في هذا الجو فيجوز لنا ان نتساءل أليس من الافيدان يؤجل اللورد هليفاكس زيارته خدمة للموقف السياسي ريثما يهدأ روع الجرائد الانجليزية وتتحول الى استخدام لهجة ملؤها الصراحة والحقيقة ؟

في سطور

نقد مجموع

جمع المستر جيمس كمبيون من اهالي لندن نقوداً اجنبية قديمة تبلغ قيمتها الاصلية ١٠٫٠٠٠ جنيه ، وسيعرضها كلها في هذا الشهر للبيع بالمزاد العلني ، وهو يأمل في أن يتهافت عليها هواة جمع النقود — وقد كان هو مثلهم — فتأتي له بضعف قيمتها ... على الاقل

يصوم اضطراراً

هذا شاب اسمه آرثر براون ، عمره ٢٣ سنه ، هرب من ميناء بليموث الانكليزي الذي كان يشتغل عاملا بسيطاً فيه على ظهر الباخرة « امبرس أوف بريتين » ودخل في احد عنابرها السفلى ، وقبل ان تتحرك الباخرة اقفل بحارتها هذا العنبر ، فظل المسكين سبعة ايام بلياليها وهو يدق على جدران العنبر دون ان يسمع احد دقه ، ولم يكن في العنبر لا طعام ولا شراب ، ولما فتح بابه في ميناء كيوبك في كندا وجد بحارة الباخرة هذا الصائم اضطرارا شبه مغمى عليه من الجوع

وبعد ايام قضاها الشاب في المستشفى عوفي من ضعفه ، فأمرت الحكومة الكندية بنفيه الى انكلترا ... وبذلك ضاع صومه هذا ادراج الرياح

متبرعو بيسان للمنكوبين

اسماء السادة الذين تبرعوا المعتقل عكا بواسطة حضرة رئيس البلدية رسميد افندي الصاحب . وقد ارسل ما جمع وهو عشرة جنيهات الى سماحة مفتي عكا

مل	جنيه	أسم المتبرع
	٥	السيد الحاج سعيد افندي الصاحب
	١	السيد محمد سعيد افندي الحابوني رئيس البلدية
	١	السيد فؤاد افندي ابو على
٥٠٠		السيد عبدو الحلاوني
٥٠٠		« محمد احمد السيلاوي
٥٠٠		« ابراهيم سابا
٥٠٠		« عبد السلام الخياط
٥٠٠		الشيخ امين افندي المصري
٢٥٠		السيد عبد باكير
١٥٠		« احمد ناصر
١٠٠		« احمد ابو الاغا
	١٠	المجموع

محل شاكر النابلسي

لصنع المويليات الفاخرة والتنجيد على احدث الاساليب الفنية

باسعار متهاودة

متانة في العمل واتقان في الصنع وذوق فني

المهندس عبدالله علاء الدين

مساح مرخص مكتبه بعمارة المظفر

بجانب ادارة جريدة الدفاع

بيان من شركات اللينرس المتحدة

الى جميع شاحني الاثمار الحمضية

تتشرف شركات اللينرس المتحدة (البرنس وموسى والرمان وطورم وغوردن ومولر) ان تعلن لعموم شاحني الاثمار الحمضية الذين وقعوا على عقد اتفاق النقل للموسم ١٩٣٧ — ١٩٣٨ ما يأتي :

على الشاحنين المذكورين ان يتفضلوا باعلام وكلاء شركات اللينرس المتحدة بدقة عن الكميات التي يرغبون شحنها في كل باخرة تكون قد حدد يوم شحنها وميناء تفريغها في بلاد الانكليز وذلك بثلاثة ايام قبل التاريخ المحدد للابتداء بالشحن

وليكن من المعلوم لدى الشاحنين ان الكميات المراد شحنها يجب ان تكون موجودة في مخازن الزراعة في ميناء يافا ٢٤ ساعة قبل الشروع بالشحن

وسيتصل وكلاء شركات اللينرس المتحدة كل يوم بمكتب دائرة الزراعة لمعرفة كميات صناديق الاثمار الحمضيه الجاهزة للشحن لكل واحد من المصدرين والموجودة في عنابر دائرة الزراعة في ميناء يافا وتقفل لائحة حجز الكميات المراد شحنها قبل ٢٤ ساعة من الشروع بالشحن

ويصير توزيع المحلات في الباخرة على اساس تلك الكميات المحجوزة والموجودة فعلا في مخازن الزراعة

وعلى الشاحنين ان يتفضلوا لمكتب شركات اللينرس المتحدة في رصيف ميناء يافا لاستلام اذونات الشحن

وان شركات اللينرس المتحدة تتشرف بان تعلن جميع الشاحنين ان اذونات الشحن غير قابلة التحويل وفي الحالة هذه فان كل شاحن يحول اذونات الشحن المختصة به لشاحن آخر من غير موافقة وكلاء الباخرة او يقتصر عن شحن الكميات المدونة في اذونات الشحن أو بعض منها يعرض نفسه لعدم الحصول على محلات للشحن في البواخر التاليه او لخسارة حقوقه في عقد اتفاق النقل للموسم الحاضر .

واستناداً لما سبق تتشرف شركات اللينرس المتحدة ان تعلن شاحنيها الموقعين لعقدها لائحة سفريات البواخر من يافا ومواعيد الشحن وموانيء التفريغ في بلاد الانكليز وذلك من ابتداء الموسم في ١٨ الجاري لغاية ٨ كانون الاول سنة ١٩٣٧

مواعيد الشحن	اسماء البواخر	موانيء التفريغ
٠٨—١١—٣٧	دجنا غوردن	لفربول
١٨—١١—٣٧	سيريان رنس	كارديف ومنشستر
١٩—١١—٣٧	اليزابت ميرسك	لفربول
٢٢—١١—٣٧	كستيليان	لندن وهول
٢٣—١١—٣٧	أني	غلاسكو
٢٦—١١—٣٧	جوردن	هول
٢٨—١١—٣٧	اميليا ميرسك	لفربول
٢٩—١١—٣٧	هرما غوردن	لندن ونيوكاسل
٣٠—١١—٣٧	فيولا	غلاسكو
١—١٢—٣٧	احنيتي ميرسك	لندن ونيوكاسل
٣—١٢—٣٧	جيدا	لفربول
٣—١٢—٣٧	ارابيان برنس	كارديف ومنشستر
٤—١٢—٣٧	فرنس غوردن	لندن وهول

العمال العاطلون في الولايات المتحدة

العمل لوضع برنامج لحل المسألة

واشنطن — أذاع الرئيس روزفلت خطبة في الراديو دعا فيها الى تعاون جميع الامريكيين لكي يقوموا باحصاء موزع العمال العاطلين في الولايات المتحدة. وقد أشار الرئيس روزفلت الى ضرورة الاحصاء للحصول على بيانات تستطيع الحكومة الاستناد اليها عند وضعها برنامج لحل هذه المسألة ثم أضاف الى ذلك قوله:

ان عدم وجود عمل لعدد هائل من المواطنين في بلد غني كبلدنا هو عار تجد الكرامتنا ومقدرتنا . ان البطالة مسألة لا تقتصر على الولايات المتحدة فحسب بل هي تتناول جميع البلدان . وقد حلها البعض ببرامج واسعة للتسلح . ولكنا نحن الامريكيين لا نريد هذا الحل

وقد قدر اتحاد العمل الاميركي في شهر سبتمبر عدد العمال العاطلين في الولايات المتحدة بثمانيه ملايين ، عشرهم تقريبا في نيويورك

مذكرة وفد الصين الى مؤتمر بروكسل

أصدر الوفد الصيني على أمل حمل الدول على اتخاذ اجراء اقتصادي صريح ضد اليابان مذكرة لخص فيها اعتماد اليابان الاقتصادي على العالم الخارجي وقال إن اليابان تنتج فقط عشرة في المئة من البترول الذي تحتاج اليه بينما هي تتلقى ٦٤ في المئة من الولايات المتحدة . وتنتج فقط ٢٤ في المئة مما تحتاج اليه من الحديد وتحصل على ٣٣ في المئة من الولايات المتحدة . ثم هي تستورد كميات كبيرة من القطن يجيء ٤٣ في المئة منها من الولايات المتحده و ٣ في المئة من الهند الصينيه . وتسيطر انكلترا على اكثر من ٣٠ في المئة من احتياجات اليابان من المواد الأوليه وتسيطر الولايات المتحدة على ٣٣ في المئة . وتشتري انكلترا والولايات المتحدة نصف صادرات اليابان

ويقول الصينيون ان مقاطعة الواردات والصادرات وحصر او مقاطعة الملاحة ورفض القروض الاجنبية كل ذلك من الاسلحة الفعالة التي تحت تصرف الدول لاستعمالها ضد اليابان

عائلات في انتظار رجالها

معتقلون يقاسي ابناؤهم شيئا كثيرا

كلمة الى حاكم اللواء وها نحن ننتظر

—الناصرة لمراسل الدفاع الخاص —

الافراج ولو عن واحد منهم

عندما وقع حادث المستر اندروز في الناصرة ، اعتقلت السلطة كلا من السادة : صالح عون الله ومحمد عون الله وخالد عون الله وهم اخوة . ولكل منهم عائلة مؤلفة من عدة افراد . ولدى كل واحد منهم اعمال واشغال وفلاحة وزراعة واملاك الخ .. ولا يعلم الا الله مبلغ الخسائر الفادحة التي لحقت بهم من جراء هذا الاعتقال ولا تزال السلطة حتى اليوم متشددة في عدم الافراج عنهم حتى ولا عن احدهم . فهل لها بعد الآن ان تنظر في امرهم وتفرج عن واحد منهم على الأقل اذا لم يكن عن جميعهم ؟ كلمة بريئة مقرونة بالامل نسوقها الى حاكم لواء الجليل في الناصرة لعله يستعمل صلاحيته

شقاء اسرة لا معين لها

وهذه حادثة ثانية : اعتقلت السلطة من عشيرة عرب الصبيح « محمود وحش المنصور » منذ شهر ووضعته في المزرعة بعكا فترك وراءه عائلة مؤلفة من امرأة وثلاثة أولاد وابنه . ولا يتجاوز اكبرهم سن الثامنة . أما حالة العائلة فانها تفترش الغبراء وتلتحف السماء . شيء مؤلم جداً . والانكى ان ابنه البكر ابراهيم بينما يكون نائما ينهض من نومه ويتيه في البراري صائحاً : والدي ، والدي — مما يفتت الاكباد . وكم من ليال تقضيها هذه العائلة بدون طعام فهل من قلوب ترق وترحم ؟

زوجة وثلاثة صغار وفتاة

وهذه مأساة ثالثة يقف القلم حيالها جامداً : اعتقلت السلطة ايضاً « حسن علي المنصور من عشيرة عرب الصبيح وأودعته المعتقل بعكا . ومضت الايام دون ان تفكر في الافراج عنه . وقد ترك عائلته المكونة من امرأة وثلاثة أولاد وفتاة . ترك فتاته في حالة عياء شديد ومرض يحتاج الى مداواة فأين للمرأة نقود والذي كان يحصله زوجها لا يكاد يكفي قوت كل يوم بيوم ! لم تمض ايام قلائل حتى انتاب الفتاة ألم شديد لم تستطع مكافحته فقضت ووالدها بعيداً عنها . وهل أوقع في النفس من هذا الحادث المؤسف ؟ وفي ليلة كثر الشتاء فيها كانت العائلة اشبه بريشة طائرة في مهب الرياح — فكانت الام واولادها الصغار ينتفضون من كثرة البرد القارص ناهيك عن قلة الاكل الذي لا يحصلون عليه الا بشق النفس من الجيران . فما قول السلطه بهذه الحوادث الثلاث الناطقه ؟ هل لحاكم اللواء ان يعمل على اعادة الحريه لهؤلاء الاشخاص المعتقلين الذين اذا بقوا في معتقلهم بقيت عائلاتهم عرضه لتوالي النكبات عليها !!

Allen's SALTS

الوكلاء والمستودع

الشركة المصرية البريطانية التجارية — تلفون ١٠٦٢ : يافا ص.ب. ١٧٩

الخميس في ١٥ رمضان سنة ١٣٥٦ و ١٨ تشرين ثاني سنة ١٩٣٧

صاحب الامتياز : ابراهيم الشنطي
المدير المسؤول : شوكت حماد

الاعلانات | في يافا (ادارة) الدفاع : قسم الاعلانات
في القدس (وكالة) « : تلفون ١٤١٣
في حيفا « « : « ١٢٥٨

الدفاع

جريدة يومية سياسية مصورة

السنة الرابعة — العدد ١٠٠٩ — ٤

دار الدفاع : شارع جمال باشا — عمارة المظفر — يافا — فلسطين
العنوان التلغرافي (الدفاع — يافا)
تلفون ١١٨٧ (اربعة خطوط) و ١٠٧٥ (خطان) صندوق البريد (٢٥٥)

الاشتراكات | في فلسطين عن سنة ١٥٠
في البريد الداخلي « « ١٨٠
في سائر الاقطار الخارجية « « ٣٠٠

صور عالمية على هامش الحوادث

استولى الثوار الاسبان في المعارك الاخيرة على دبابة روسية عظيمة رسم عليها جمجمة ، ترمز الى الموت وترى في الصورة بعض الجنود الوطنيين بالقرب من الدبابة المأسورة

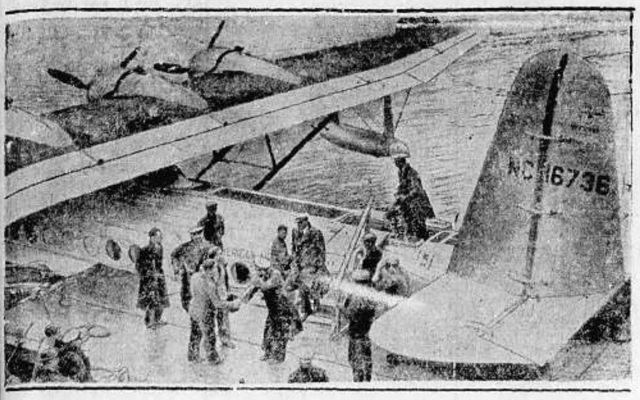

الطائرة المائية « كليبر الثالث » وقد قطعت المسافة من ايرلندا الى اميركا في ١٢ ساعة و ٣٤ دقيقة . وتراها اثناء وصولها الى شانون

الأب شاخليتنر ، وعمره ٧٦ عاماً وقد توفي مؤخراً وهو من مؤيدي الفكرة النازية .

ليس من العدل مطلقاً ان تتحمل الآلام

"اسبرو" يقول

دعني اوقف الآمك !

ان التقدم يسير بخطوات سريعة لذلك فالمرء يخترع قواعد تتمشى مع الحالة الحاضرة . انه يشتغل لتعميم السرور وتحسين صحة البشر بازالة آلامهم

كان ينظر المرء الى الوجع — حرارة الشمس المحرقة — الارق وجع الرأس — الروماتزم — كانها امور لا بدمن احتمالها بصبر . اما في هذا الصيف .

اسبرو قد برهن العكس واثبت انه لا حاجة مطلقاً لتحمل الآلام لانه بتعاطي اقراص اسبرو يزول الألم حالا دون تخدير ودون ان يضر بالقلب

ما يفعله "اسبرو"

١ يزيل الصداع في ٥ دقائق
٢ يجلب النوم للمصابين بالارق
٣ يزيل الروماتزم في ليلة
٤ يزيل الام الاسنان
٥ لا يصبح عادة
٦ لا يضر القلب
٧ يزيل بسرعة التأثير العصبي
٨ يزيل الام النمو عند الاطفال
٩ يزيل البرد والانفلونزا
١٠ يخفض درجة الحرارة
١١ يمكن اخذه في اي مكان

"اسبرو" لا يضر القلب ولا المعده

اقرأ هذه الشهادة

"اسيادي الاعزاء

بعد ان قرأت اعلاناتكم عن اسبرو في الصحف المحلية احببت ان اجربه ويسرني ان اعلمكم بكل ارتياح ان مفعوله فاق كافة الادوية الاخرى الكثيرة التي جربتها سابقاً في حياتي ، وبعد تجربتي هذه اعترف علناً بأن الاسبرو خير علاج لوجع الاسنان ووجع الرأس ممرضة قانونية

جميع الصيدليات تبيع "اسبرو"

الاسعار

علبة ٥	اقراص ثمنها	١٠	ملا
« ١٠	« «	٣٠	«
« ٢٢	قرصاً «	٧٠	«
« ٦٠	« «	١٢٥	«

"اسبرو" يصنع في انجلترا

الوكلاء لفلسطين : مستودع الادوية الوطني الفلسطيني : في يافا

اخوان صروف

الهر شتوك الالماني الذي فاز بسباق السيارات الدولي في باريس

الملك كارول مع اركان حرب فرنسا بعد امضاء المعاهدة بين البلدين

فاض نهر الايبر باسبانيا فسبب خسائر مادية جسيمة للفلاحين وقد تهدمت بعض البيوت كما ترى ذلك في الصورة

السنيور موسوليني في لباس عمال المناجم اثناء تجوله في مناجم ايطاليا . وقد وقف حوله زعماء حزبه وبعض العمال

هتلر يستقبل زعماء فرق العمال في برلين

افتتاح البرلمان الياباني في طوكيو وقد ادلى وزير الخارجية ببيان عن سياسة حكومته في الصين

أعلنوا عن بضائعكم في جريدة الدفاع — يافا

الخميس في ١٥ رمضان سنة ١٣٥٦ و١٨ تشرين ثاني سنة ٩٣٧

صاحب الامتياز : ابراهيم الشنطي
المدير المسئول : شوكت حماد

الاعلانات | في يافا (ادارة الدفاع) : قسم الاعلانات
في القدس (وكالة) * : تلفون ١٤١٣
في حيفا * * : ١٢٥٨

الدفاع

جريدة يومية سياسية مصورة

السنة الرابعة — العدد ١٠٠٩ — ٤

دار الدفاع : شارع جمال باشا ـ عمارة المظفر ـ يافا : فلسطين
العنوان التلغرافي « الدفاع ـ يافا »
تلفون ١١٨٧ (أربعة خطوط) و١٠٧٥ (خطان) ص. ب (٢٥٥)

الاشتراكات | في فلسطين عن سنة ١٥٠
في البريد الداخلي * ١٨٠
في سائر الاقطار الشرقية * ٣٠٠

ليست مضار المغامرات

حول طلبات العسكريين لمنصب المندوب

رفض السر جون أندرسن منصب المندوب السامي على فلسطين . وقبل ذلك ذكرت الانباء ان اسم اللورد لويد بين كبار المرشحين لهذا المنصب، وان ما يحول بينه وبينه هو تردد اللورد في قبوله

شخصيتان كبيرتان واحدة ترفض صراحة ، والأخرى ترفض ضمناً وقبل اليوم لم يعرض هذا المركز الرفيع على أحد وتردد في قبوله . فليس هو بالقليل على أحد مهما تسامى في ماضيه وحاضره لأن فلسطين بلد محفوف باحترام سائر الشعوب ، واصحاب الديانات الكبرى ومكانتها رفيعة ليس في الامبراطورية فحسب، بل في العالم كله . وانما نكاد نجزم ان السر اندرسن ما رفض العرض عليه تهرباً من مسئوليات ، فأن منصبه الحالي في الهند خطير الى حد بعيد . لكن يجوز ان الرجل ثقل على نفسه القيام على رأس مجموعة من التيارات والاتجاهات والاهواء . ثقل عليه أن يكون اكبر موظف في « حكومة من حساب » كما قالت اللجنة الملكية وثقل عليه أن ينتهي الى ما قد انتهى اليه السر آرثر واكهوب من آلام نفسانية عميقة ومرهقة

واسم فلسطين شيء له رنين قوي في أيامنا هذه فلقد طار في الآفاق مقروناً بأعقد مشكلة عرفت في العصر الحديث . وهو البلد الوحيد الذي يتسابق الشرق والغرب في مظاهر الشعور معه . فأية شخصية تقدمت لهذا المنصب سيقدر لتاريخها سيرة ستكون موضع أحاديث الناس وكتابات الصحف . لكن بالرغم من كل هذا يرفض السر جون أندرسن ان يكون صاحب تلك السيرة ، كما يتأباها اللورد لويد أيضاً

ان الرجل الكبير الذي يرضى بمنصب المندوب السامي في فلسطين ويشعر كل

« البقيه على الصفحه الرابعة »

اسئلة هامة عن فلسطين في مجلس العموم

موقف الحكومتين البريطانية والفرنسية . البطالة والمهاجرون . سفر اللجنة

فلسطين بين الدولتين

لندن في ١٧ تشرين ثاني — سأل النائب ماندر في مجلس العموم حول تبادل الآراء بين الحكومة الفرنسية والحكومة البريطانيه طيلة السنتين الاخيرتين فيما يتعلق بالسياسة التي تتخذها انكلترا في فلسطين في المستقبل ، وفيما اذا كانت الحكومة الفرنسية قد طلب اليها ابداء رأيها من حين الى آخر ، او تشاورت مع انكلترا عندما اقدمت على تقسيم سوريا وانهاء نظام الانتداب فيها

جواب وزارة الخارجية

وقد اجاب اللورد كرانبورن بانه ليس من بحث بين الحكومتين حول ذلك . الا انهما من باب الكياسة على اتصال غير رسمي . وهما مسئولتان عن ادارة البلاد امام عصبة الامم فقط

البطالة في فلسطين

وسأل النائب الشيوعي غلاشار فيما اذا كانت الحكومة تنوي ايجاد عمل للعدد الكبير من العمال العرب العاطلين والذين لم يعد لهم عمل بعد استيلاء العمال اليهود على أعمالهم مما سبب التجاء العمال العرب الى القرى . وسأل عن النسبة بين العمال العرب واليهود العاطلين وعن عدد الذين سمح لهم بالهجرة الى فلسطين ابتداء من اول كانون الثاني الماضي .

الحكومة ومعالجة الحالة

وقد اجاب وزير المستعمرات بان حكومة فلسطين تدرس حالة البطالة في البلاد ، وانها تنوي تخصيص اعتمادات لمقاومة البطالة متى سمحت الظروف الحاضرة بذلك — روتر

عدد العاطلين والمهاجرين

لندن في ١٧ تشرين ثاني — (بالكور) ـ في جواب وزير المستعمرات على سؤال المستر غلاشار أن ١١ الفاً و٥٠٠ عربي بدون عمل و٤٥٠٠ يهودي عاطلون عن العمل حتى نهاية أيلول . والمهاجرون ١٠ آلاف و٢٧٠ في العشرة الاشهر الماضيه ، ولم يجب عن موقف الحكومه فيما يتعلق بالمجلس التشريعي .

حول اللجنة الجديدة

أما ارسال اللجنه الجديدة فهو موضع عنايه حكومة جلالته . لكنها لا تدلي الآن بتصريح حول ذلك ، وموقفها تجاه الارهاب والعنف قد تحدد بوضوح ، وليس من تصريح جديد .

السياسة ومسئلة الارهابيين

وسأل المستر ماندر هل اتخذت التدابير للحيلولة دون سيطرة الارهابيين على سياسه الحكومه البريطانيه فكان الجواب : نعم

درس الدعاية الايطالية

وسأل المستر فلتشر عن شروط سفر اللجنه الجديدة . فاجيب : يتوقف ذلك على حالة البلاد وسأل النائب أندرسن عن الدعايه الايطاليه فاجيب ان هناك تقريراً هو موضع دراسه الحكومه الآن .

— لندن في ١٧ تشرين الثاني — أذاعت شركه « بالكور » التلغرافيه اليهوديه نداء وجهه تجار من العرب واليهود ونشر بالعربيه والعبريه لمقاومه حملة الاستفزاز ، وما ينتج عنها من خسارة اقتصاديه ومعنويه .

لتحقيق السلام العالمي

لندن في ١٧ تشرين الثاني — خطب الملك ليوبولد في قصر بكنجهام فتكلم عن مكانة الامبراطوريه في السلام العالمي . ووجوب معالجة المشكلة على أساس الاقتصاد لأنه الباعث على القلق والفوضى الدوليه . وان بريطانيه باتفاقها مع بلجيكا تقدم اكبر ضمان للسلام العالمي . ويكون ذلك باحترام تقاليد الآخرين ومبدأ الحريه وتشجيع روح النيه الحسنه .

* * *

اخلاء نانكين عاصمة الصين

الاستعداد لاشد المعارك هولا في الحرب الحاضرة

اخلاء عاصمة الصين

لندن في ١٧ تشرين ثاني ـ تنتقل الحكومه الصينيه من نانكين العاصمه . وسيكون مركزها عاصمه مقاطعه سيشاو البعيدة ألف ميل غرب نانكين . وقد استقال المارشال شان كاي تشك من رئاسه الحكومه ليتفرغ لأعمال رياسه أركان الحرب . وسيبقى في نانكين التي يرحل سكانها عنها استعداداً لأشد معركه عرفتها الحرب الصينيه حتى الآن . وتنقل السفارات الاجنبيه رعاياها ايضاً . وقد تقدم اليابانيون ١١ ميلا نحو نانكين

الامبراطور يتولى الاشراف

وقرر مجلس الوزراء الياباني تنظيم مركز لرياسة الحرب يتولى الامبراطور نفسه الاشراف عليها مع هيئة تضم كبار رجال الجيش ، وتصل الامدادات باستمرار الى نانكين استعداداً للموقعة الهائلة ـ روتر

فلسطين والديلي تلغراف

لندن في ١٧ تشرين الثاني ـ نشرت جريدة « الديلي تلغراف » مقالا رئيسيا بحثت فيه عن اضطراب الحالة في فلسطين فقالت إن الادلة قليلة جداً على إمكان القول بهدوء الحالة . ولا ينتظر ان تخف المتاعب الملقاة على عاتق السلطات رغم أنها اظهرت عزمها الاكيد على القبض على ناصيه الحال

إصدار بلاغ بتشكيل المحاكم العسكرية

محكمتان واحدة في القدس والثانية في حيفا وممن تتألفا وطريقة ابداء المشورة

القدس في ١٧ تشرين الثاني ـ لمراسل الدفاع الخاص — كانت الحالة اليوم في المدينة هادئة بالنسبة للايام السابقة ودوريات البوليس منتشرة في سائر المحلات العربية واليهودية

نظام المحاكم العسكرية

وقد شوهد اليوم بعض ضباط الجيش البريطاني وصف الضباط يتجولون في بعض الاحياء . والذي نعتقده ان هذه الحركة مرتبطة بالنظام الجديد الذي اعلنته السلطة والذي سينفذ اعتباراً من صباح الغد . وهو نظام المحاكم العسكرية

وبما ان هذا اليوم هو آخر الايام التي عينتها السلطه في بلاغها فسيتولى الجيش في صباح الغد الاعمال القضائيه ضمن الصلاحيه الموضحه في النظام الجديد

منوط بالقائد العام

اما المكان الذي ستعقد فيه المحاكم العسكرية جلساتها فلم يعين بعد . والمفهوم انه جناح من فندق الاوقاف او في عمارة ادارة الامن العام

وبما ان امر تعيين هيئات المحاكم العسكرية في فلسطين سيكون منوطاً بقيادة الجيش العامة فقد علمنا ان القائد العام سيصدر امراً بأسماء الهيئات التي ستباشر تنفيذ احكام القانون الجديد في البلاد

وستفتتح الجلسات العادية باسم الملك جورج السادس كما ستصدر الاحكام باسمه ايضاً . وسيرتدي اعضاء المحكمة وممثل النيابة ألبستهم العسكرية الرسمية وسيوفهم عند جلوسهم في كراسي الحكم .

وربما تصدر قيادة الجيش بلاغاً موجهاً لأهالي فلسطين باللغات الثلاث بكيفية تشكيل هذه المحاكم وصلاحياتها وتطلب فيه الى الجميع ان يلزموا الهدوء والسكينه والمحافظة على الامن العام

« البقية على الصفحة الرابعه »

مقتل عامل يهودي

في الطريق بين بيت الفا وبيسان

بيسان في ١٧ تشرين ثاني — لمراسل الدفاع الخاص — اطلق مجهولون الرصاص على يهودي بالقرب من عرب الساخنة في الطريق بين بيت الفا وبيسان وعلى بعد ١٦ كيلو متراً تقريباً من بيسان . وكان ذلك في الساعة الخامسة مساء فأصيب بجراح مميتة .

معلومات عن القتيل واسمه ومسكنه

وعلمنا ان القتيل واسمه سيمون سبانوف ، كان يعمل في مستعمرة تل آمال فأطلقت النار عليه على بعد ١٦ متراً تقريباً وانه من سكان تل ابيب وعمره حوالي ٢٥ سنة .

ولما اخطرت دائرة البوليس بالحادث انتقلت قوة الى المكان لمباشرة التحقيق وتعقيب الاثر

رواية شركه البرقيات الالمانية

القدس — د ن ب — وجد بقرب مدينه بيسان عامل يهودي مصاباً بجراح خطيرة بسبب طعنات ، وضرب رصاص.

نقطة إضافية في عكا

ثلاثة جياد مقتولة في مكان الموقعة

حركات وحدات الجيش

عكا في ١٧ تشرين الثاني — لمراسل الدفاع الخاص — حوالي الساعة العاشرة من صباح اليوم رجعت قوات الجيش التي كانت مرابطه في اراضي قرية « فسوطه » والتي اصطدمت مع جماعة مسلحة هناك بعد ان انسحب افراد الجماعة المذكورة . وقد وجد الجيش ثلاثة جياد مقتولة في مكان الموقعة . وشاهدنا عصر هذا اليوم سيارات الجند تسير الى جهة الشمال ولم نعلم الاسباب

فرض نقطة اضافية

وقد استدعت الحكومة ما يقرب من ٣٠ وجيهاً من تجار واهالي المدينة وابلغتهم أمراً من مساعد حاكم لواء الجليل جاء فيه انه « بالنظر لاستمرار حوادث الاعتداء في مدينة عكا القديمة والتي كان آخرها حادث قتل عارف الصريف في الخامس عشر من شهر تشرين الثاني سنة ١٩٣٧ . ولانني مقتنع بان سكان محلة القلعة ، ومحلة الشراشحة ، ومحلة الرمل في مدينة عكا القديمة تستروا على هرب الجناة ، وقصروا في تقديم اية مساعدة يمكن أن تهدي الى الجناة ، وبما أنه اصبح من الضروري خفر هذه المحلات احتياطا لعدم حدوث جرائم قتل فيها آمر بتعيين نقطة اضافية مؤلفة من عشرة انفار وجاويش لمدة شهرين رواتبهم ونفقاتهم على سكان المحلات المذكورة . »

وعلمت ان الحكومة كانت عازمة على فرض نظام منع التجول على المدينة القديمة ، لكن حضرة رئيس البلدية بعد

« البقية على الصفحه الخامسه »

مقابلة وفد السيدات

للقائم بأعمال الحكومة ومذكرة للوزارة

في الساعه الحاديه عشرة من صباح اليوم قابل وفد من لجنه السيدات العربيات في القدس مؤلف من السيدة متيل مغنم ، والآنستين شاهنده دزدار وزليخا الشهابي ، القائم بأعمال الحكومه وبحث الوفد مسائل مختلفه ، وتطرق لمسألة المعتقلين والمبعدين ، والحالة الحاضرة في البلاد وقد قدم مذكرة لارسالها الى وزير المستعمرات . واستمر هذا الاجتماع ٤٥ دقيقه

مزاعم صحيفة عن ايطاليا وفلسطين

لندن في ١٧ تشرين ثاني — علقت (الديلي ميرور) على اقوال اللورد كرانبورن فيما يتعلق بحشد القوات الايطاليه في لوبيا بان حشد القوات لا يكون فيما عدا ذلك الا لتمتع الجنود باشعه الشمس في فصل الشتاء

وقالت جريدة « الايفننغ ستاندارد » ان لوبيا الآن اصبحت نقطه المناورات في سياسه السنيور موسوليني الامبراطوريه

والخطوة الاولى في التهديد هي اثارة العرب في فلسطين والعراق وجزيرة العرب ضد انكلترا لنيل الاستقلال والحريه

الجمعة في ١٦ رمضان سنة ١٣٥٦ و١٩ تشرين ثاني سنة ٩٣٧

صاحب الامتياز : ابراهيم الشنطي
المدير المسئول : شوكت حماد

الاعلانات | في يافا (ادارة الدفاع) : قسم الاعلانات
في القدس (وكالة) * : تلفون ١٤١٣
في حيفا * * : ١٢٥٨

الدفاع

جريدة يومية سياسية مصورة

السنة الرابعة — العدد ١٠١٠ — ٤

دار الدفاع: شارع جمال باشا ـ عمارة المظفر ـ يافا: فلسطين

العنوان التلغرافي « الدفاع — يافا »
تلفون ١١٨٧ (أربعة خطوط) و١٠٧٥ (خطان) ص. ب «٢٥٥»

الاشتراكات | في فلسطين عن سنة ١٥٠
في البريد الداخلي * ١٨٠
في سائر الاقطار الشرقية * ٣٠٠

طفل القديس

وقف ذلك السياسي الفرنسي ، بقامته الصغيرة النحيفة ، وبشعره الابيض الفضي جداً ، في لجنة الستة ، في عصبة الامم ، وأخذ يشرح وجهة النظر الفرنسية في التقسيم . وبلهجة تهكمية هادئة قال : وانني أشبه ، أيها السادة ، محاولتنا حل المشكلة اليهودية عن طريق الهجرة الى فلسطين بذلك الطفل الذي كان يحفر على الشاطيء الأفريقي فرآه القديس « أوغاستين » وسأله : ماذا تفعل يا بني ، فأجاب الطفل : أريد أن تبتلع هذه الحفرة مياه هذا البحر . هكذا نحن ، أيها السادة ، اذا أردنا حل المعضلة اليهودية عن طريق تلك الزاوية ، وذلك الركن الضئيل »

وابتسم الاعضاء لهذا التشبيه واكثرهم موافق اذا لم يكن علانية ، ففي دخائل نفوسهم واستمر السياسي الفرنسي في شرح وجهة نظر حكومته ، وهي وجهة تحفظ كما علم القراء . الطفل هو السياسة . والحفرة فلسطين . وماء البحر اليهودية العالمية . أما التشبيهان الاخيران ففيهما شيء كثير من الصحة . وأما التشبيه الاول فذلك هو موضع النظر والشك لم تكن هذه السياسة طفلا ، وكيف تكون ؟ السياسة التي بيضت القرون ، والمشاكل ، والمنازعات شعرها لن تكون طفل القديس أوغاستين !

وإنما المثل الذي ضربه المسيو بول بونكور مدهش ، صادق . فلن تضيق بولونيا التي مساحتها ٣٨٨ الف كيلو متر مربع عن فيها من اليهود في الحين الذي تبلغ فيه مساحة فلسطين ٢٦ الف كيلو متر مربع فقط ! قس على ذلك بقية الاقطار الأخرى التي تريد نقل اليهود من أراضيها الى هذا « الركن الضئيل . » ولسنا بحاجة الى إرهاق القراء بالارقام . وحين كان القطار السريع يذرع بلاد البلقان كنا نعجب كيف لا تتسع تلك السهول الهائلة لليهود ، وتتسع سهول هذه البلاد الضيقة التي تظل طوال فصول السنة تحت رحمة الله ، لقلة الانهر ، بل لانعدامها تقريباً .

وهل اليهود صادقون حقاً بأنهم يريدون حل مشكلتهم التي لم يقترف العرب والشرق تجاهها إثماً . بل هم حتى في العواصم العربية ، ورغم مشكلة فلسطين ، يتمتعون بالحقوق والحريات الى حد تطأطيء له أوروبا رأسها احتراماً وإعجاباً مرة ثانية ، هل هم صادقون في الدعوة الى حل مشكلتهم ؟ ان كان ايجاباً ففلسطين أصغر جداً ، وأعجز من ان تحل مشكلة اكثر من ستة عشر مليون انسان . أم هم يطمعون أكثر من فلسطين ؟ وهل يتناول الطمع بلداناً عربية مجاورة ؟ هذا هو الذي يجب ان تحسر الصهيونية عنه اللثام . ففلسطين بلاد فقيرة صغيرة ، ليس فيها مجال للملايين ، ولا لمئات الألوف من المهاجرين أم يريدون أخذ هذه البلاد فحسب ، ويستفزون النزعات الانسانية في الابرياء من أوروبا وأميركا باسم انهاء الاضطهادات الواقعة لهم ليس في الشرق كما ذكرنا بل في صميم الغرب

وفلسطين ، بعد كل هذا ، ليست بلداً مجهول الصاحب . فلقد رأت الصهيونية كيف أنها لم تنتزع في نصف قرن غير مليون دونم ونصف المليون ، وكان اكثر المتامرين بالصفقات الكبيرة ليسوا من عرب فلسطين ، بل من أولئك الاقطاعيين الذين يعيشون وعائلاتهم خارج البلاد ، والذين ليس لهم فيها إلا ذلك الاسم الذي أخذوه في عهود قريبة من الفوضى والاقطاعيات . فلا يجوز انهاء مأساة في اوروبا لنقام هذه المأساة في الشرق ، وفي بقعة مرموقة بالعناية والاحترام . وههنا نذكر عبارة الممثلين البريطانيين في جنيف حين قالوا ان الصهيونيه اذا بقيت على اصرارها نخشى أن تنتقل بذور الكره لها من أوروبا الى العالمين العربي والاسلامي

من العبث التمشي على حلم الطفل الأفريقي في ابتلاع حفرته لماء البحر كله . ومن العبث الظن بأن فلسطين قادرة على حل المشكلة اليهودية . وفوق هذا وذاك فللبلاد أصحاب وطنيتهم واعية جداً إذن في مصلحة اليهود قبل غيرهم انتباذ هذا الحلم وذاك الطمع ، والبحث عن حل آخر لمشكلتهم التي كان الشرق العربي والاسلامي طاهر الذيل من تبعاتها

ابراهيم

افتتاح البرلمان المصري وموكب الملك

القاهرة في ١٨ تشرين ثاني — لمراسل الدفاع الخاص — افتتح في الساعة العاشرة والدقيقة ٤٥ قبل ظهر اليوم البرلمان بمجلسيه الشيوخ والنواب . وقد سار جلالة الملك في موكبه من سراي عابدين الى دار مجلس النواب وقوبل على جوانب الطريق بالهتافات والتصفيق واستقبلت جلالته عند مدخل البرلمان لجنة من اعضاء الشيوخ والنواب . واطلقت المدافع عند خروج الموكب ووصوله الى البرلمان . والقى رفعة النحاس باشا خطاب العرش . وبعد الانتهاء من الخطاب اجتمع المجلسان وانفضا بعد تأليف لجنة لمقابلة جلالة الملك وقد ذهب اعضاء لجنه الشيوخ والنواب الى سراي عابدين حيث قابلوا جلالته وهناك قال لهم : انا لا اريد الهتاف أو التصفيق والبلاد الآن في حاجة الى العمل وأول شيء يجب ان نعمله هو الدفاع عن بلادنا »

رئيس الوزارة
يستعرض الموقف

دمشق في ١٨ تشرين الثاني — د . ن . ب — القى رئيس الوزارة السورية الاستاذ جميل بك مردم خطابا في مجلس النواب فتكلم في اوله عن العلاقات السورية الفرنسية خلال الـ١٧ سنة الماضية وقال انا عقدنا معاهدة تحالف وصداقة مع فرنسا وقد قمنا بحل ما يلزم لتسوية الروابط بيننا وبين حليفتنا .

مسألة الاسكندرونة

ثم تكلم عن مسألة الاسكندرونة فقال أنه أصبح لها مركز ممتاز وأنها مرتبطة مع سوريا في سياستها الخارجية وشئونها الجمركيه والبريدية والبرقية . ثم قال إنه أمكننا إلحاق اللاذقية وجبل الدروز بسوريه الحاقاً تاماً . ثم قال بخصوص الجزيرة : إننا صادفنا صعوبات لكن الأمل كبير بزوالها وزوال كل سوء تفاهم . وتكلم عن سقوط الفرنك والاضرار التي نتجت عن هذا في سوريا وأشار الى المحادثات مع البنك السوري وشركات النفط وقال : اننا نريد من اصحاب رؤوس الاموال الاجنبيه ان تستثمر اموالهم في بلادنا لكننا نريد أيضا أن تكون المنفعة متبادلة فنستفيد نحن وهم »

مع الدول العربية

ثم تكلم عن المعاهدات مع جيران سوريا التي يأمل ان تكون لخير العرب وقال : انه ذكرت بعض الصحف الاجنبية ان سوريا دبرت القلاقل ضد حكومات اجنبيه فأقول ان سوريا لم تدبر في يوم من الأيام مؤامرات ضد اية حكومة من الحكومات.

عن كارثة الفيضان

ثم تكلم عن اعمال الوزارات وما قامت به كل وزارة على حدة من الخدمات . وانتقل بعد ذلك الى كارثة الطوفان فشكر جميع البلاد التى عطفت على سوريا فى مصابها

سفره الى جنيف

وقال عن المعاهدة اننا حريصون على المعاهدة بيننا وبين فرنسا ونريد تطبيقها باقرب وقت . وقد زالت الآن جميع الصعاب وسوء التفاهم بيننا وبين فرنسا اما المعاهدة التى وافق المجلس النيابي السوري على نصوصها فلم تكن لصالح الفريق الواحد دون الآخر . وأكد بان فرنسا ستوافق على المعاهدة في اقرب وقت . وقال انه ذاهب الى باريس وسيعمل كل ما يمكن لتعجيل المصادقة على المعاهدة وتطبيقها .

وسيسافر الاستاذ مردم الى باريس يوم السبت « غداً »

وصول الاستاذ عوني بك الى مصر واستقباله

تصريح باسم « الدفاع » عن قضية فلسطين في اوروبا وعطف الدول الشرقية

الوصول الى الاسكندرية

القاهرة في ١٨ تشرين ثاني - لمراسل الدفاع الخاص — وصل الاستاذ عوني بك عبد الهادي الى الاسكندرية صباح اليوم على الباخرة ماريت باشا قادماً من أوروبا بعد ان ظل مدة بين باريس وجنيف يدافع عن قضية عرب فلسطين

استقباله فى القاهرة

وقد وصل الى القاهرة في الساعة السادسة والنصف . وكان في استقباله عدد كبير من رجال القضية العربية . وقد قابلته باسم « الدفاع » وطلبت اليه الادلاء بتصريح عن جهوده في أوروبا في خدمة القضيه الفلسطينية فأدلى الي بالتصريح التالي :

العناية بقضية فلسطين

اتصلت اثناء اقامتي في جنيف وفي باريس باكثر رجالات السياسة الذين يعنون بقضيه فلسطين وسرني ان ارى ان الجميع يعرفون هذه القضية حق المعرفه وأن اكثرهم يعطفون على العرب .

يصرحون بكل حذر

ثم قال : غير ان المصيبه هي أن الكثيرين من هؤلاء الرجال لا يصرحون عن افكارهم في هذه القضيه إلا بكل حذر خشيه اغضاب الساسه

معارضة الجميع للتقسيم

ومما يسر كل عربي هو ان ممثلي الدول العربية والاسلامية وحتى ممثلي بعض الدول الغربية فى عصبة الامم قد تكلموا فى نفس الجمعية وفي بعض لجانها عن حقوق العرب في فلسطين وابانوا بصراحة بان تقسيم فلسطين بين العرب واليهود لا يوافق العدل ولا يضمن السلام فى البلاد المقدسة

عطف ايران وانتخابها

وكان من جملة المتكلمين في العصبة لصالح العرب ممثل ايران الذي انتخب عضواً فى مجلس عصبة الامم وهذا ما يضمن للعرب فشل سياسة التقسيم لان قرارات هذا المجلس لا تكون الا باتفاق الآراء

مسألة معاملة الابرياء

اما فيما يتعلق بالاضطرابات الحاضرة فانى اعتقد جزماً بأن الشدة ليست مما يحسن الموقف وليس من أحد يحتج على ضرب المجرمين . اما سياسة النفي والاعتقال فهذا ما يحتج عليه العرب وينتقده جميع المطلعين على السياسه الفلسطينيه .

العربي والمعاملة بالحسنى

وفي اعتقادى أن عدم استقرار الحالة وليدة سوء فهم للذهنيه العربيه لأنه اذا سهلت قيادة العربي بالحسنى فقيادته تصعب حينما يراد اخذه بالشدة

مدة اقامته بمصر

وقد سألته عن مدة اقامته في مصر وهل يغادرها أم يبقى فيها فأجاب بأنه لا يستطيع تحديد ذلك الآن .

مقتل المرحوم العسكري

بغداد في ١٨ تشرين ثاني — لمراسل الدفاع الخاص — على اثر فتح باب التحقيق في حادث مقتل جعفر باشا العسكري اعتقلت السلطة اربعة ضباط هم جميل مرافق بكر صدقي وجواد حسين الطيار وجميل عبد القادر واسماعيل العبادي بتهمة قتل العسكري باشا . ولدى التحقيق انكر جميعهم تهمة اشتراكهم في مقتله .

اللاجئون فى لبنان

بيروت في ١٨ تشرين ثاني — لمراسل الدفاع الخاص — سمحت السلطة اللبنانية للاستاذ جمال الحسيني الاقامة في لبنان باعتباره لاجئاً سياسياً ، أما السيد رياض الخطيب من اللاجئين فلا يزال معتقلا في انتظار اوراق قضيته.

المعتقلون السياسيون

لندن فى ١٨ تشرين ثاني - سيطلق سراح ١١٠٠ سجين سياسي في النمسا بعد المفاوضات التى قام بها الهاغا مع المحكم وصرح الهاغا بانه سيدعو الى سياسه السلم .

اليابان والجنرال فرانكو

طوكيو في ١٨ تشرين الثاني — قررت اليابان الاعتراف بحكومه الجنرال فرانكو وقالت ان هذا الاعتراف كان يجب أن يقع قبل مدة طويلة . وأن الحكومه تلقت بيانات بهذا الصدد من ايطاليا والمانيا وان سياسه اليابان والجنرال فرانكو واحدة . فانه يقوم الآن بحرب مقدسه ضد الشيوعية الدوليه — روتر

عدد المتطوعين الايطاليين

مدريد في ١٨ تشرين الثاني — أدلى الدكتور نيغرين بتصريحات في اجتماع للصحفيين فقال انه سيرد قريباً على لجنة عدم التدخل بخصوص سحب المتطوعين الذين عدد الايطاليين منهم فقط عند الجنرال فرانكو يبلغ ١٥٠ الفاً . وانه سوف يسحب خمسة آلاف من كلا الفريقين لتخلص الجنرال فرانكو من الجرحى فقط . وقال ان هذه الحرب ستنتهي بعد سنتين ، وان اسبانيا اليوم أقوى منها في العام الماضي . وانها احتجت على ارسال الحكومة البريطانيه وكلاءها لدى الجنرال فرانكو — روتر

* * *

فلسطين والحالة في شرق الاردن

الاهتمام بشئون فلسطين والامتعاض من التقسيم لكن الهدوء شامل الامارة

تحت عنوان « ماذا يجري في شرق الأردن — السهر على الحدود » خصصت مجلة « بريطانيا العظمى والشرق » في عددها الاخير صفحة كاملة عن ذلك الموضوع بقلم المستر كنيث وليامز ، رأينا شطرها الى قسمين ، وفيما يلي القسم الأخير من المقال :

معاملة الصحفيين للعقبة

ربما كانت « أعلى بقعة » فى كل هذه الثرثرة قد امكن الوصول اليها في الاسبوع الماضي عندما نشرت برقية صادرة من القدس تقول بان السفن البريطانية قد انزلت جنوداً من الهند الى العقبه على رأس البحر الاحمر

لقد عامل الصحفيون بقسوة قرية الصيد الطروب المرحة هذه ، لكنها على الرغم من ذلك عاشت غير مكترثة تماماً بما احيطت به من التلفيقات المتحركة وعلى كل حال فان سكانها يعلمون حق العلم ان السفن البريطانية لم تشاهد هناك ، وانه لم تشيد فيها قاعدة بحرية ، وانه لم يبدأ فيها لا بسكك حديدية ولا بقنوات ، ولا بشيء آخر من هذا القبيل

وعليه فان قصة العقبة كلها ، كقصة شرقي الاردن كلها ، ان هي الا مجرد هراء

واذا كان ثمة قلق فان هنالك بالتأكيد يقظة وانتباهاً ، ولكن من الناحية المثيرة للعواطف ، لم يقع هنالك شيء

برغم كل هذا

ومما لا ينكر — وهذا ما نجزم به في صراحة — ان شرقي الاردن تهتم اكبر الاهتمام بحوادث فلسطين . ومما لا ينكر ان الملك عبد العزيز يعني كل العناية بمستقبل كل من فلسطين وشرقي الاردن ومما لا ينكر أيضاً انه مقاوم للتقسيم ، وانه عزز وسائل الدفاع على حدوده الشمالية . ومما لا ينكر ان الرسل تأتي من دمشق وان لهؤلاء سبيلهم السهل الممهد الى فلسطين من جهة شرقي بحر طبريا ، وانهم يشكلون معضلة دقيقة للسلطات في الشمال الغربي من شرقي الاردن . لا ، ولا ينكر ايضاً ان احتمال وقوع ثورة في شرقي الاردن لا يمكن اطراحه

لكن الحقيقة التي لا نزاع فيها الى الآن ، هي ان الهدوء والتعقل يسودان الامارة وان السلطات هناك تفخر بانتصارها على تلكم النفوس الحامية التي تقول بان شرقي الاردن تربح كل شيء بتحالفها مع الارهابيين في فلسطين .

ودع المخيلة البعيدة تأخذ ما تأخذه ، فان « شاهد العيان » الحقيقي يقول بان شرقي الاردن ليس فيها شيء ، اما « صقر الاخبار » الذي يريد شيئاً اكثر من استعمال القنابل ، فشرقي الاردن لديه هي اعظم بلاد خائبة مقطوعة الرجاء في آسيا

دمشق المتطرفة دائما

على انه لا بد لنا من ان نمضي في مراقبة الموقف عن كثب . ومن رأيي ان التطلع يجب ان يوجه اساسياً الى دمشق . فانها ، وهي دائما متطرفة في الوطنية ، تأوي الآن عدداً لا يستهان به من العرب النافرين الكارهين الذين جاءوها من خارج سوريا

وتعد هذه المدينة اليوم موقدة النار السياسية ، فقد جاء منها بالفعل الرسل الذين يحملون الاسلحة الى فلسطين ، فحاولوا ان يثيروا الاضطراب في اربد ليبلبلوا بذلك افكار البوليس

وفي الحق ان هنالك سبباً يدعو الى السهر غاية السهر على حدود شرقي الاردن

. . .

تعليقات سريعة

قاضٍ يخاطب الجيل

حمل الينا البريد الاوروبي خبراً صغيراً في عبارته، لكنه عبرة في مجموعه فأن المستر رونالد كوري الذي يعمل في التدريس انتحر لأن فتاة لم ترض الزواج به. وقد قال القاضي في حكمه: يضعف جيل العصر الحاضر عن مواجهة المكاره فأذا تصدت هذه لهم تلاشوا. لقد كان المنتحر مستقبل زاهر لو شاء. أما الآن فقد ضاع وضاع معه مستقبله «عظة من غير شك. بل وتأنيب لجيل أضعف ما فيه نفسيته. ربما كانت الحياة العصرية سبباً قوياً لهذا. لكن مفروض في الأنسان التغلب ليس على الأحوال، بل على الطبائع أيضاً. ان تربية الجيل على الضعف والخنوع أمر عظيم الضرر ليس بالوطن فحسب، بل وبالأنسانية. ولقد نعلم من التاريخ أن اجدادنا كانوا أصبر منا بكثير. كانوا يواجهون العقوبات الرهيبة وهم اثبت ما يكونون قلوباً والتضحيات الشريفة التي من هذا النوع تملأ قلوب الحركات الروحية في العالم، في تاريخ المسيحية والاسلام والنهضة الوطنية وغيرها. ولو يتسع المقام لأسهبنا في هذا المجال الذي تعتبر صفحته بحق صفحة استشهاد وشرف.

إن عبارة القاضي البريطاني يجب أن ترن الى وقت طويل في كل وجدان شاب يشعر في نفسيته بضعف!

لقد ثار البركان الياباني

قال بضعة ايام قلنا في نفس هذا المكان: ونانكين نفسها سوف تسقط في ايدي اليابانيين » وها هي الانباء تروي رحيل الحكومة عن هذه العاصمة الكبيرة، ورحيل السكان. وتروي استقالة المارشال شان كاي شك من رياسة الحكومة ليتفرغ للجيش. وبعد وقت ربما لا يطول ستجري في هذه المدينة مذبحة هائلة تحترب فيها الوطنية بالعسكرية، ورغبة الدفاع عن الوطن بشهوة الفتح والاستيلاء وسيقف الجيش الصيني على ابواب عاصمته مستميتاً. ولكن وأسفاه ان اليابان هائلة ايضاً. انها امة من قتال. وهي مستعدة وغارقة في احدث اسلحة العصر. فهل يثبت الصينيون أمامها؟ ان كل الادلة تقول بعكس ذلك. وهل تقف الدول جامدة ازاء هذا الاعصار الياباني؟ انه ليس ما يدل على انها سوف تفعل غير ذلك. هذا برغم الأضرار الهائلة التي تلحق بوضعية روسيا في الشرق الاقصى.

لقد ثار البركان الياباني ومن الصعب تهدئته!

في جو غير رائق

شخصيات عالمية كبيرة تغادر بلادها لتقوم بزيارات سياسية: الملك ليوبولد ملك البلجيك في انكلترا. الملك بوريس ملك بلغاريا، غادرها منذ ايام إتماماً لبرنامج زيارته لالمانيا وغيرها. مسيو دلبوس وزير الخارجية الفرنسيه يزور رومانيا وتشكوسلوفاكيا ويوغوسلافيا. اللورد هليفاكس في برلين. الوفد الياباني في روما.

— زيارات كثيرة، فما السبب؟ العالم أمام حالة غير مستقرة. والجهود تبذل للاستقرار فاذا نجحت كفت الدول شر حرب ومجزرة، واذا فشلت كانت هذه الدول قد عقدت المحالفات السرية في الزيارات التي تقوم بها الآن ساستها. ان موسم الزيارات هذه جاء والحرب في الصين هائلة، وفرانكو في اسبانيا ينتصر، والمانيا تشدد في المطالبة بمستعمراتها. واليابان وايطاليا والمانيا توقع ميثاق مقاومه الشيوعيه — من هذا وحده يستنتج القارىء حالة الجو الذي تقع فيه هذه الزيارات، وهو جو غير رائق!

لكن هل يستمع العالم اليه

رسالة ملك البلجيك في زيارته للندن « اقتصادية » على العموم. يقول الملك الشاب اننا اذا انقذنا العالم من اضطرابه الاقتصادي نكون قد اسدينا اكبر خدمة للسلام.

والظاهر الواضح أن الملك مصيب في رأيه. فما زال الخبز أساساً لحياة الأنسان، كما لا يزال كذلك. والشعوب المتناحرة اليوم انما تدور في تناحرها على أساس أقتصادي في الغالب. لقد ولت حروب المذاهب، والأخذ بالثأر والغضب للكرامات. وجاءت حروب الأسواق التجارية، والمصنوعات، والمواد الخام، وما شئت من هذا الطراز. فاليابان لا تقاتل الصين لكره عنصري أو غيره. انها صفراء مثلها. لكن تقاتلها للتملك والسيادة والاستئثار بالثروة. موسوليني لم يكن يكره هيلاسلاسي. لكن ايطاليا تريد الحبشة مستعمرة لها. وبالطبع هم يثيرون الحروب باسماء زائفة والحقيقة ماذكر.

لكن أصاب الملك الشاب، لكن العالم، هل يستمع اليه؟

« ... »

قناصل انكلترا في الخليج

من الخطط السياسية التي مشت عليها بريطانيا في الخليج عقد مؤتمر سنوي لقناصلها وذلك عند عيد الميلاد في الأمارات العربية في الساحل. وفهم أن السلطات البريطانية قررت عقد هذا المؤتمر في هذه السنة في البحرين

مهما [من] أسباب الحرب

يقول رئيس شركة أمريكية لحفظ المأكولات ويبعها أن من أسباب الحرب المشتعلة في اسبانيا والشرق الأقصى عدم جودة الطعام الذي يأكله الناس فان الطعام الرديء من شأنه أن يتلف الأعصاب ويبعث الكراهية إلى نفوس الناس وما من رجل ينتهي من وجبة طعام دسمة جيدة إلا وشعر بعطف على جاره وحب له

بعد اسئلة مجلس العموم

موقف الحكومة الفرنسية من (حل) التقسيم وماذا قال ساستها

تحفظها الشديد حتى الان وأسبابه الواردة في عبارة وجيزة

موقف الحكومة الفرنسية

أجاب اللورد كرانبورن أمس الاول في مجلس العموم بأن الحكومة البريطانية لا تتشاور والحكومة الفرنسية في شئون فلسطين لأنها مسئولة امام العصبة فقط. على أنها تتصل بها اتصالا غير رسمي من باب الكياسة.

وبهذه المناسبة نعود الى ما دوناه عن موقف المسيو دلبوس وزير خارجية فرنسا، وموقف المسيو بول بونكور أحد ساستها المعروفين، من قضية فلسطين و«حل» التقسيم. في اظهار ذلك الموقف تفسير لاتجاه فرنسا في المستقبل ومسيو دلبوس تكلم في مجلس العصبة، وبول بونكور في لجنة الستة:

خطة الاحتفاظ بالرأي

بدأ المسيو دلبوس كلامه بقوله ان الحكومة الفرنسيه تقدر المسئوليات التي تلازم الانتداب، هذه المسئوليات التى تتضاعف في فلسطين عنها في أي بلد آخر فأذا قررت الحكومة البريطانية وضع تسوية نهائية لفلسطين، فأن الحكومة الفرنسية ترى في هذا القرار ما يسترعي انتباه مجلس العصبة الخاص الى أبعد حد. والحكومة الفرنسية تحتفظ برأيها دون وضع أية عقبة في طريق بحث الحكومة البريطانية — وهو البحث الذي طلب المستر ايدن ان يسمح لها به

خطاب أكثر استفاضة

بهذه الكلمات الوجيزة أنهى مسيو دلبوس كلامه وهي تتلخص في: ١— ترك المجال للحكومه البريطانية في أبحاثها. ٢— اهمية حل قضية فلسطين ٣— احتفاظ الحكومه الفرنسية برأيها

اما المسيو بول بونكور فقد كان خطابه مستفيضاً، وفيه لمحات أوضح. قال:

فلسطين لا تحل مشكلتهم

من الواضح جيداً ان أي حل لقضية فلسطين مهما كانت ظروفه لا يمكن ان يفض المشكلة اليهودية في العالم. لقد تحمل اليهود اضطهادات، وتنقلوا من بلاد الى أخرى، لكن ليس في ذلك الركن الصغير، فلسطين، حل قضيتهم على الاطلاق ويجب إذن ان نكون صريحين لا نخاتل في هذا

على أساس التواصي

ان مشكلة فلسطين معقدة أقصى حدود التعقيد والصعوبة. وبعد خمس عشرة سنة من الانتداب جاءت الحكومه البريطانية تحل مشكلة فلسطين، على اساس تواصي اللجنه الملكية التي أرسلت الى هناك لهذا السبب

الى ما وراء حدود البلاد

ان الاهتمام بحل مشكلة فلسطين يذهب الى ما وراء حدود تلك البلاد. ومن هنا ظهر المصاعب والاتجاهات الجلية التي تصحب هذه القضيه

ولقد أبدى مجلس العصبه رأيه وهو ليس في تحبيذ التقسيم، ولا في استهجانه. ولم يغلق الباب أمام اي حل آخر. وهذا هو موقف الوفد الفرنسي التام.

ماذا قصدت بتلك العبارة

هذه هي خطة فرنسا: التحفظ الشديد في مسئلة التقسيم. ولهذا بقيت الحكومه البريطانيه على «اتصال غير رسمي» بها. فأن كل تبديل يقع في حل قضية فلسطين يؤثر مباشرة على فرنسا. وعبارة: ان الاهتمام بحل مشكلة فلسطين يذهب الى ما وراء حدود تلك البلاد »ذات مغزى كما يرى القراء. ففيها اشارة الى الثلاثين مليون عربي ومسلم في شمال أفريقيا. وفيها إشارة الى مستقبل الحال في سوريا

اشارة في تقرير اللجنة الملكية

فقد أشارت اللجنه الملكيه بعبارة واحدة في سطرين الى ما يستطيعه عرب فلسطين بعد اتحادهم مع عرب شرق الاردن من الاندماج بسوريا وغيرها. وهذه الاشارة اهتمت لها فرنسا بالغ الاهتمام، وجرت حولها محادثات هامة، كان جزء منها بالتلفون بين وزارتي الخارجيه.

رسالة بغداد

الانتخابات النيابية في العراق

فهم ان موعد انتخابات النواب سيكون في أول كانون الاول القادم وأما موعد انعقاد المجلس فيكون في اوائل الشهر نفسه.

استمرار التحقيق في حادث قتل

لا تزال الحكومة مهتمة في البحث عن الجناة الذين اغتالوا المرحوم السيد عبد الله باش عالم في الموصل. وقد ظهر ان اغتيال المرحوم كان لاسباب سياسية لأنه عارض العهد الماضي.

المعتدون على القائد مولود باشا مخلص

انتهى حاكم الرصافة من استجواب الشهود في حادث محاولة الاعتداء على حياة القائد العربي مولود باشا مخلص واقتنع بثبوت الجريمة واتهام المتهمين فاصدر مذكرة بتوقيفهم واحيلوا الى المحاكمة أمام محكمة جزاء بغداد.

في اجتماع الجمعية الطبية العراقية

عقدت الجمعية الطبية العراقية جلسة بحثت فيها المواضيع الطبية المختارة التى ستلقى في اجتماع المؤتمر الطبي الذي سيعقد في بغداد. وكذلك قرر الاطباء المجتمعون ارسال كتاب الى الجمعية الطبية في القاهرة يطلبون فيه ارسال المواضيع التي تقرر أن يلقيها الأطباء المصريون في اجتماع المؤتمر المذكور.

المتهمون بمقتل المرحوم العسكري

اصدرت الحكومة مذكرة بتوقيف الذين اشتركوا بمقتل المغفور له جعفر باشا العسكري وقد قبض على شخصين وهما الآن رهن التحقيق. كما قبض على شخص ثالث في الموصل وسيق الى بغداد

الترحيب بعودة الكيلاني والبصام

لا تزال البرقيات تتوارد على فخامة الكيلاني ومعالي السيد رشيد البصام بمناسبة عودتهما الى العراق.

حجاج بيت الله الحرام

فهم ان قافلة الحجاج الاولى المتوقع وصولها الى العراق عن طريق النجف الجديد ستصل البصرة بعد شهر رمضان وسيكون الاقبال عظيما على الحج من العراق بصورة مضاعفة عن العام الماضي. كما فهم انه سيسافر من البحرين نحو ٤٠٠ حاج.

حوادث الفيضانات

بودابست — أصبح ألوف من البشر بلا مأوى في هنغاريا العليا من جراء الفيضانات الشديدة. وقد غرقت ٥٠ قرية وهلك عدد كبير من المواشي وخربت مزارع كثيرة.

اعلان

حاكم لواء القدس

بموجب قانون بيع المسكرات لعام ١٩٣٥ جئت معلناً عن طلب تجديد رخصه لعام ٩٣٨ للبيع في محلي بباب الواد طريق القدس — يافا قرب الكيلو متر ٢٣ — ٢٤ بالمفرق داخل المحل

وديع قطينه

٢ — ٢ — ٢٢٢٥

الى الراغبين في اداء فريضة الحج الى بيت الله الحرام

بعونه تعالى قد اتخذنا جميع الاحتياطات والتنظيمات الضرورية لتأمين راحة الراغبين في اداء فريضة الحج الى بيت الله الحرام لموسم هذا العام سنة ١٣٥٦ هجرية باسعار منخفضة على بواخر مريحة ومنظمة وسريعة وقد هيأنا كل ما يمكن تهيئته من الاسباب لتوفير راحة المسافرين وتسهيل سفرهم والسهر على راحتهم وذلك باضافة موظفين نشطين لمساعدة الحجاج الكرام ووضع مراقبين في سائر المحطات لملاقاتهم كما اننا نتعهد بان نؤشر على جوازات سفرهم من قنصل الحجاز ومصر

اطلبوا الايضاحات والتعليمات

من شركة البواخر العالمية من المدير العام السيد توفيق ميكيل القدس شارع مأمن الله — تلفون ١٣٩٧. ص. ب ٥٤١ القدس عدد ٩٤

(٣ — ١٤ — ٢١٧٤)

المهندس عبد الله علاء الدين

مساح مرخص مكتبه بعمارة المظفر

بجانب ادارة جريدة الدفاع

اثبتت الاحصاءات الطبية في انجلترا ان وفيات الاطفال تقريبا ٢٥ في المئة في خلال السنة الاولى من ولادتهم وان ٦٠ في المئة من هذه الوفيات ترجع الى التغذية الغير الصحيحة. فاذا كانت هذه هي الحال في انجلترا ذات الجو البارد فماذا تكون بالحرى في بلاد حارة كالقطر المصرى!

وقد اجمع الاطباء على ان لبن الام السليمة هو افضل غذاء للرضيع. فاذا عجزت الام عن تغذية طفلها لضعف لبنها او قلته او لاى سبب اخر فيتحتم استبداله بطعام اخر يحوى العناصر الحيوية الموجودة في لبن الام بنسبها الصحيحة.

وحيث ان لبن الام تزداد فيه عناصر التغذية تدريجيا كلما نما الطفل وزادت قواه الهاضمة وبالتالى حاجته الى غذاء اقوى فمن البديهى ان تغذية الطفل يجب ان تكون تدريجية تمشى مع التغذية الطبيعية.

وهذا هو السر في ان البان «اللنبريس» تصنع على ثلاث درجات كل منها خاص بمرحلة معينة من حياة الطفل وكل منها محتو على المقادير الصحيحة لكافة العناصر الحيوية الموجودة في لبن الام في تلك المرحلة

اطلبوا من الوكلاء والشركة المصرية البريطانية التجارية شارع اللنبي بيروت كتاب التغذية الصحيحة للاطفال « طبعة ثانية » الذى يعلمكم كيف تدراون عن اطفالكم اخطار التغذية السيئة يرسل اليكم مجانا برجوع البريد

أطعمة «اللنبريس»

تماما كلبن الام

طعام لكل مرحلة من حياة الرضيع

للوكلاء والمستودع

الشركة المصرية البريطانية التجارية — تلفون ٦٣-١٠ يافا — ص.ب ١٧٩

مكتبة فلسطين العلمية

لصاحبيها — بولس سعيد و وديع سعيد

تجد فيها كل ما تطلبه المكاتب والبنوك والمحلات التجارية والمدارس والمنازل. ففيها الكتب العربية والانكليزية من مدرسية وادبية وعلمية وروائية مما لا نحصى كثرة والورق والمغلفات ودفاتر الجيب وسائر الادوات الكتابية على اختلاف انواعها واللوازم المدرسية باسرها من دفاتر واقلام حبر وخرائط واطالس والواح سود كبيرة ومساطر الخ. وكل ذلك من اجود الانواع

وفيها الالات الحاسبة والالات الناسخة وما يلزمها من ورق النسخ والحبر وكذلك الآلات الكاتبة ماركة « رويال » الشهيرة وماركة «حداد» العربية فضلا عن الخزائن الحديديه ودواليب الدوسيهات الفولاذية والرفوف والطاولات وكراسي المكاتب

فروعها في فلسطين

حيفا	يافا	القدس
تلفون ١٢٨٠	تلفون ١٩٠	تلفون ١٢٩
ص.ب ١٥٥٢	ص.ب ١٦٨	ص.ب ٨٤

صفوة ما يحمله بريد الشرق والغرب

صحفي يصف الحرب

اللورد روذرمير واهوال الحرب القادمة

ضرر توزيع القوات من فلسطين للهند

تحت عنوان (نحن في حاجة الى ٥٠٠٠ طيارة حربية) نشرت «الدبلي ميل» لصاحبها ملك الصحافة الانكليزية اللورد روذرمير، مقالا طويلا، نقتطف منه ما يلي:

منذ حرقت هولندا الاسطول البريطاني

قال اللورد: في اهم واعظم وزارة من وزارات دفاعنا الوطني تهمل الحكومة في واجبها اهمالا فاضحاً محزناً. والآن فاننا منذ حرق الاسطول الهولندي اسطولنا التجاري في «ميداوي» منذ ٢٥٠ سنة، لم نر بلادنا اضعف منها على حماية نفسنا من اي هجوم اجنبي، مما هي عليه الآن.

لقد رأت الخمس عشرة سنة التي مرت على انتهاء الحرب العظمى من التقدم في الاسلحة أكثر جداً مما رأته الخمسون سنة التي سبقت تلك الحرب، ففي ذلك الزمن كانت الامم تتسلح بقدر ما يلزم لسلامتها، وكنا نحن في مؤخرة تلكم الامم، وهذه هي حالنا اليوم

الهجمات الجوية تفصل في الحرب

وستكون الحرب القادمة في اوروبا مختلفة جد الاختلاف عن الحرب الاخيرة كما كانت هذه مختلفة عن حرب القرم.

انها ستبدأ بهجمات جوية «اجمالية» على المدن الكبرى التي للدول الاصغر من غيرها، وقد سبق للمارشال فوش ان حذرنا من ذلك بقوله: «سيكون للهجمات الجوية تأثير ادبي ساحق على الامة، وهو تأثير قد يقلب الشعب الى الدرجة التي يلجأ فيها حتى الى نزع سلاح حكومته. ولهذا السبب تكون هذه الهجمات حاسمة قاطعة تفصل في امر الحرب»

ساسة جنيف هم سبب الضعف

انا اعجز عن ان نقاوم مثل هذه الاخطار، فالدفاع الجوي الناجح لا يكون الا اذا كانت نسبة طائراتنا الى طائرات اية دولة من الدول التي يحتمل ان تهاجمنا كنسبة اثنين الى واحد، وها نحن لا نملك للدفاع عن بيتنا غير ٤٩٠ طائرة، ويا لسوء الحظ اذا كانت لدولة التي ستهاجمنا تملك ضعف هذا العدد

اننا اضعف الدول العظمى كلها في الجو، ولكن الذنب في ذلك يرجع الى «ساسة جنيف» الذين يسممون افكار الجمهور البريطاني، ويجعلونه يرضى بهذه الحال

في الحرب القادمة ستنهزم بريطانيا

ومع انني كثير الاسفار فانني لم اسمع قط من اي رجل افرنسي اي شكوى من ان حكومته اسرفت في تزويد نفسها باكثر من ٣٠٠٠٠ طائرة تراها دائما على قدم الاستعداد للدفاع الوطني، وكذلك قل عن الايطاليين الذين تملك حكومتهم ١٥٠٧ طائرات، وعن الاميركيين ولهم ٢٨٢٦ طائرة

ان دافع الضريبة في كل بلد من هذه البلدان يعرف ان حكومته كانت على حق وهي تسلح نفسها في الجو، فهل سنظل نحن نراعي الاقتصاد وهذا الخطر الجوي منصب على رؤوسنا

اننا حتى ولو ضاعفنا حجم بحريتنا وجيشنا، سننهزم بصورة قاطعة جازمة في اية حرب اوروبية تشهر في الوقت الحاضر، ويكون انهزامنا بسبب العمل الجوي وحده

وعليه فنحن في مسيس الحاجة الى ٥٠٠٠ طائرة حربية اذا شئنا ان لا نبقى الى النهاية تحت رحمة الجيران

في ساعة واحدة بعد اعلان الحرب

وتستطيع فرنسا اليوم ان تتغلب على انكلترا دون ان تنزل الى برها جندياً واحداً، أو تشترك معها في اية معركة بحرية.

أما المانيا فانها عندما بدأت تزود نفسها بالسلاح الجوي، بنت هذا التسلح على العدد الهائل الذي تملكه من مصانع الطائرات المدنية، وتفوقت علينا لهذا السبب في السلاح الحربي في عشية أو ضحاها، والآن تستطيع الاسراب من طائراتها الحربية ان تصل الى لندن في ساعتين، وان تبقى بلادنا كلها تحت رحمتها ليل نهار.

ولقد وصل النقل العسكري الجوي الى درجة تكلمت عنها مجلة «الجيش والبحرية والقوة الجوية» في الشهر الماضي فقالت: «تستطيع القوى الصغيرة المسلحة بجميع انواع الاسلحة ان تنزل من الجو وتهاجم النقاط الجوية في هذه البلاد (انكلترا) بعد ساعة من اعلان الحرب».

من فلسطين للهند لمصر والسودان

لقد سمحنا لاربع دول بان تتفوق علينا في التسلح الجوي، مع ان حاجتنا الى الطائرات اشد من حاجتها، وما ذلك إلا لأن القوة الجوية الملكية موزعة على جميع انحاء الدنيا. اذ ان اسرابها منتشرة من حدود الهند الشمالية الغربية، الى فلسطين وشرق الاردن، الى مصر والسودان. وسيكون من المستحيل علينا ان نستدعي هذه الاسراب في ساعة الخطر الوطني.

ومع انني طالما دعوت الى الاقتصاد في النفقات الحكومية، الا انني اقول الان ان سياستنا الحالية فيما يختص بالجو ليست إلا سياسة انتحار.

لقد قام رخاء بريطانيا في الماضي على البحر، أما رخاؤها المستقبل فانه لا يقوم إلا على الجو.

اننا في حاجة الى ٥٠٠٠ طائرة..

* * *

امرأة شريرة

تقتل الرجال بالسم لأجل المال

هيئة المحلفين لا توصي ابداً بالرحمة

نشرت جريدة «ذي بيبل» الانكليزية لمراسلها الخاص في مدينة سنسناتي التابعة لولاية اوهايو الاميركية القصة المريعة التالية:

احد عشر رجلا تقتلهم حسناء

هذه شابة اسمها المسز «آنا هاهن» قد ادينت هنا اليوم (السبت ٦ الجاري) بدس السم لرجل اسمه رتشارد واكنر يبلغ من العمر الثامنة والسبعين، وكانت التهمة التي وجهت اليها هي تهمة القتل طمعاً في المال، وثبت اثناء المحاكمة انها قبل قتلها لهذا الرجل بالسم قتلت به ايضاً عشرة رجال آخرين للغاية نفسها

هيئة المحلفين لا توصي بالرحمة

وبعد ان تداولت هيئة المحلفين في أمر هذه المرأة الشريرة عادت الى الجلسة فقالت انها لا توصي باستعمال الرحمة معها، وعليه فلا بد من الحكم عليها بان تموت على الكرسي الكهربائي

وقد ثبت للمحكمة ان جميع ضحايا هذه المرأة ماتوا بعد زمن قليل من شربهم البيرة مع المسز «هاهن» او بعد تناولهم طعاماً كانت هي التي طبخته.

جامدة الحس اثناء المحاكمة

وفي خلال هذه المحاكمة اظهرت هذه

«البقيه على الصفحه السابعه»

باخرة تحمل ذهباً ووثائق سرية

تجنح الى البر بعد محاولة نسفها

سفن وطائرات بريطانية وفرنسية تهرع لحراستها

نشرت «الصنداي اكسبرس» لمراسلها الخاص في باريس الرسالة البرقية التالية:

ذهب ووثائق لا نبيذ وفوسفات

صدرت الاوامر الى وحدات من السفن والطائرات البريطانية والفرنسية بان تهرع فوراً للبحث عن سفينة من سفن القرصان شوهدت في البحر على مقربة من الباخرة الفرنسية (برايسيس) التي جنحت مؤخراً الى البر عند جوير نس احدى جزر خليج يوبل.

وكان المفروض رسمياً في هذه الباخرة الفرنسية انها تحمل شحنة من النبيذ والفوسفات من مدينة اوران في الجزائر الى ميناء روان. ولكنني فهمت ان الامر ليس كذلك، وان الحاكم العام للجزائر قد شحن على هذه الباخرة في السر كمية من الذهب. ووثائق هامة تدل على مدى نشاط الوكلاء الايطاليين في اثارة الشعور ضد بريطانيا وفرنسا في افريقيا.

محاولة النسف وسرقة الاسرار

والى جانب قيمة الذهب، هناك قيمة هذه الوثائق الخطيرة لمن يعنيهما الامر من الحكومات، وهذا هو السبب في ان الباخرة لم تسلك الطريق المعتادة بل امرت بان تكثر من اللف والدوران حتى تصل الى فرنسا.

وتقول السلطات الفرنسية ان «القرصان» حاولوا نسف هذه الباخرة ولكنهم وان كانوا لم ينجحوا تمام النجاح في هذا النسف فانهم نجحوا كما تعتقد هذه السلطات في سرقة ما كان فيها من الاسرار، وهذا هو الغرض الاول الذي كانت ترمي اليه سفينة القرصان التي تتبعت مسير الباخرة

والى ان تصل السفن والطائرات لحمايه هذه الباخرة الجانحة، تتولى السلطات في جزيرة جويرنس حراستها وقد اصدرت هذه السلطات اوامرها بان لا يقترب من الباخرة اي انسان الا باذن خاص.

اختراع لشفاء امراض الغازات السامة

يخترعه اميركي ويعمل به في لندن

عيادات طبية لمعالجة مرضى الحرب العظمى الماضية

نشرت جميع الصحف الانكليزيه الاسبوعيه الصادرة بتاريخ الأحد ٧ الجاري، ما نجمله فيما يلي

أمل جديد لالوف الجنود القدماء

يعد يوم الغد يوم أمل جديد للألوف المؤلفة من الجنود القدماء الذين ما يزالون بعد مرور زهاء عشرين سنة على الحرب العظمى الماضية، يتألمون مما اصابهم فيها من تأثير الغازات السامة ذلك لانه في الغد ستفتتح عيادة طبية جديدة في لندن فيها بطارية كهربائية لآلات «سرية» ستبدأ شفاء من مضت عليهم الاعوام وهم يبحثون دون جدوى عمن يشفيهم من امراض تلك الغازات

التجربة الاولى يكتب لها النجاح

اجريت التجربة الاولى لهذه البطارية في المهندس الميكانيكي جون لويس مارشانت البالغ من العمر الآن ٤٣ سنه، والذي أمضى المدة ما بين ايام الحرب العظمى وبين أمس، وهو يشكو من نزلة صدرية مريعة اصيب بها من تأثير الغازات السامة فكانت تقيمه وتقعده، وتجعله يخشى الذهاب الى سرير النوم، فينام نوماً متقطعاً على مقعده وهو جالس، الى ان اطلع على امره الجنرال السر هيوبرت جوف «صديق الجنود القدماء» فأخذه الى هذه العيادة التى ستفتتح غداً رسمياً، ومن هذه العيادة خرج المهندس المريض رجلا جديداً، لا يشكو شيئاً مما تحمله طوال السنين من الآلام

في غرفة مغلقة تقتل الجراثيم

اخترع هذا الاختراع في الاصل كيماوي من كندا ولكنه لم يستطع ان يتمه ويجعله يبلغ غاية الاتقان فأحاله على ابن عم له، كيماوي مثله في اميركا واتمه، ومن هذا الاميركي ظفرت بريطانيا بهذا الاختراع وهو عبارة عن آلة صغيرة تشبه آلة اللاسلكي تسلط اثني عشر مجرى كهربائياً الى غرفة مغلقة يجلس فيها المريض باي مرض من امراض الغازات السامه فيتنفس ما ترسله هذه الآلة الى الغرفة من الهواء الساخن الذي يقتل ما في رئتيه من الجراثيم التي ولدتها الغازات

شجعوا ميناء يافا العربي

الجميع يعلم بأنه

نترات الصودا الشيلي

سماد طبيعي

وانه قد حاز على بطولة الاسمدة العالميه لكونه السماد الوحيد الذي اعدته الطبيعة لزيادة المحاصيل وتحسين جنسها

ايها المزارعون عليكم ان تستعملوا نترات الشيلي لمزروعاتكم الشتوية لكي تضمنوا منتوجاً مباركاً

راجعوا: وكيلنا بيافا

السيد خليل اللاوي

شارع الدرهالي — تلفون ١٦٤٠

(٤-٥-٢١٧٠)

ادارة سينما الحمراء

قد استحضرت بعد مجهود كبير

على احدث منتخبات للافلام

العربية الغنائية والتراجيدي والكوميك

ابتداء من يوم الاثنين ١٥-١١-١٩٣٧ وبقية ايام الاسبوع يعرض فلم

سر الدكتور ابراهيم

وهي قصة تدور حول حياة طبيب مصري محاطة بالالغاز والمفزعات يشترك في التمثيل نخبة من اشهر الممثلين المصريين منهم

مختار حسين البطل العالمي الشهير وعقيلة راتب

الحفلات النهارية

الساعه ٢٫٣٠ ماعدا يوم الأحد الساعه ٣٫٣٠ بعد الظهر – الكابتن ملود

(٢-٢-٢٢١٠)

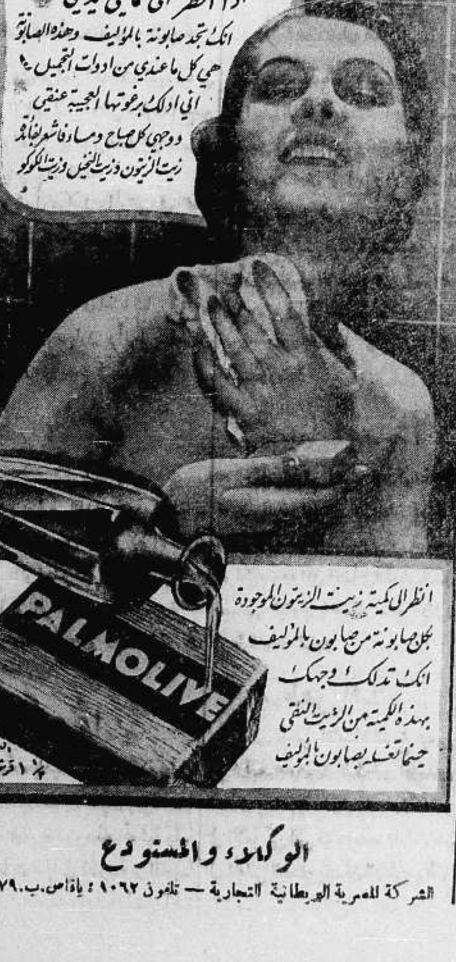

الوكلاء والمستودع

الشركة المصرية البريطانية التجارية — تلفون ١٠٦٢ ؛ يافا ص.ب. ١٧٩

قرار خطير للمحكمة المركزية

الحكم فيها لورثة السلطان عبد الحميد وايراد موجز القرار

في اراضي المحرقة

كان يوم أمس موعد اعطاء القرار في قضية ورثة السلطان عبد الحميد. وقد انعقدت المحكمة المركزية برياسة القاضي مستر كراسل وعضويه عزيز بك الداودي وكان يمثل الورثة المحامي الدكتور ونشال ويمثل حكومة فلسطين المستشار القضائي مستر فتجزالد ومحامي الحكومة مستر كانتروفتش. فقضت المحكمة لصالح المدعين بالدعوى التي قدمها محاميهم الدكتور وا شال منذ سنتين ونصف مطالباً حكومة فلسطين بأربعة آلاف دونم في ارض المحرقة في اللواء الجنوبي وقد تلا رئيس المحكمة في الساعه ١١ من صباح امس هذا القرار الخطير:

موجز القرار الخطير

ان الامير محمد سليم وريث السلطان عبد الحميد القانوني يطالب حكومة فلسطين باملاكه التي استولت عليها بعد الاحتلال. وبما ان حقوق ملكيتهم بعد لم تلغ عن تلك الاملاك والاراضي فأنهم يطالبون بأعادتها. ومبدئيا قدمت دعوى على اراضي المحرقه، وقد ابرز المدعون وثائق تثبت بان ملكيتهم لم تزل. وقد ادعى المستشار القضائي انه بحسب الاتفاقات التي وقعت في سنة ١٩١٩–١٩٢١ بين حكومتي بريطانيا وتركيا انتقلت الاملاك الحكومية الى حكومة الانتداب وأثبت ذلك بوثائق منسوخة ومترجمة عن مكتب الخارجية البريطانيه وادعى المستشار بان املاك السلطان داخلة في نطاق هذه الاتفاقات

تلزمها بتنفيذ القرار

وفي ٣٠ يوليو ١٩٣٧ اصدرت هذه المحكمة قراراً، وقد اختلف القاضيان المؤلفة منهما المحكمة اذ ذاك في اعطاء القرار. وقد أدلى المستشار القضائي حينئذ بقوله: بما ان احد القضاة لم يوافق في رأيه زميله على اعطاء القرار ولو كان ذلك الزميل رئيساً – فان المدعين في مثل هذه الحالة يخسرون القضية. لكن المحكمة توصلت اليوم في قرارها الى فكرة واحدة ثابتة وهي: ان المدعين اثبتوا ملكيتهم للاراضي التي تنظر فيها، لذلك فانها تلزم المدعى عليهم «حكومة فلسطين» بتنفيذ القرار.»

الاستئناف لمحكمة العدل

على ان هذه القضية الهامة التي استمر النظر فيها سنتين لم تنته بعد. فقد علمنا ان المستشار القضائي سيقدم في الايام القريبة استئنافاً للدعوى امام محكمة العدل العليا في القدس. وتقدر املاك ورثة السلطان عبد الحميد في فلسطين بخمسة ملايين جنيه فلسطيني!

«الدفاع»: لأهمية هذه القضية وخطورتها من عدة نواح، فسنتابعها باستمرار.

قضية على بنك

صرف الرواتب بعملة البلاد وحدها

كان بعض موظفي البنك العثماني الذين احيلوا على التقاعد في القدس ويافا قد اقاموا قضية على ادارة البنك يطلبون فيها ان تصرف لهم قيمة التقاعد بالجنيهات الذهب التركية لا بالجنيهات الفلسطينية واستأنفوا قضيتهم الى مجلس الملك الخاص

وتقول برقية وردت امس من لندن ان مجلس الملك الخاص اصدر قراراً في هذه القضيه يتفق مع قرار محاكم فلسطين فيها، وهو ان رواتب الموظفين وقيمة تقاعدهم تصرف لهم بعملة البلاد التي يوجد فيها البنك الذي يشتغلون فيه

رواية الصحف اليهودية

روى مراسل الصحف اليهوديه في عمان ان البوليس اعتقل ستة مشايخ من زعماء القبائل في جبل عجلون واستصدر امراً بنفيهم الى العقبة

ويقول مراسل هاآرتس في عمان ان البوليس اعتقل في جرش شخصين كانا يحملان بندقيتين وقد اقرا بعد التحقيق أنهما اللذان اطلقا النار على دار الحكومة في عجلون وأنهما يتقاضيان مالا من اردني يقيم في دمشق

بالسجن ستة اشهر

قدم بوليس القدس خمسة من الشباب اليهود الاصلاحيين للمحاكمه الادارية بموجب قانون منع الجرائم — وهم الذين اعتقلوا على اثر حوادث الاخيرة — فحكم عليهم بالسجن سته اشهر في مزرعة عكا.

محكمة تجارية

انشأت بلدية تل ابيب محكمة تجارية للفصل في الخلافات بين التجار وفي القضايا التجارية وقد عقدت هذه المحكمة جلسة امس نظرت فيها في قضية و اقامها باعة الخضار الصغار على باعة الخضار بالجملة

بلدية تل ابيب لا تقتصد شيئا!

انتهت بلدية تل ابيب من درس ميزانيتها السنوية بقصد اجراء بعض التضييق في النفقات. وقد اسفر هذا الدرس والنقاش على اجماع الاعضاء بانه لا يمكن تضييق شيء من النفقات. وسيراجع رئيس البلدية الحكومة بهذا الشأن ثم يجيب الاعضاء على رأيهم بما تطلبه منه الحكومة

— وهكذا رجحت كفة المستدروت!

تعيينات جديدة

وافق القائم باعمال الحكومة على تعيين نديم افندي بارودي استاذاً للعلوم في مدرسة خضوري الزراعية في طولكرم. ووافق ايضاً على انتداب المستر سيمنس ليقوم باعمال مدير دائرة البيطرة مدة غيابه

رخص البناء

ذهب امس الاستاذ الشيخ عيسى ابو الجبين، وعبد الرؤوف افندي البيطار بصفتهما عضوي بلدية للكشف على الاماكن التي قدم اصحابها طلبات الى المجلس البلدي بشأن الترخيص لهما بالبناء.

مدير الجمارك العام

وصل صباح امس المستر ستيدمدير الجمارك العام الى يافا وزار ميناء الثغر وتفقد شئون ادارة الجمرك فيها. وقد علمنا انه سيجتمع اليه غداً الاستاذ راسم الخالدي مسجل الجمعيات التعاونية. والمفهوم ان لاجتماعه به علاقة بمشكلة العتالة في الجمرك

سامي الاصفر

ذهبت قوة من البوليس أمس الى بيت السيد سامي الاصفر، وفتشته واعتقلت الشاب المذكور وقد أشيعت حول ذلك شائعات كثيرة رأينا عدم التنويه بها الى ان تظهر الحقيقة حين المحاكمة، إذا توفرت الاسباب للمحاكمة. والسيد سامي معروف بانعزاله عن الناس، ورغبته في اعاشة عائلته. فهو الوحيد الذي تعتمد عليه عائلته في معيشتها اليومية. وعلمنا ان البوليس فتش بيتاً آخر في نفس المحلة

اطلاق سراح خفراء من اليهود

بيسان في ١٨ تشرين ثاني – لمراسل الدفاع الخاص – عقد القاضي البريطاني هوارد جلسة في طبريا ونظر في قضية اقامها البوليس على اثنين من خفراء اليهود في مستعمرة هامادة بتهمة اطلاق النار وجرح اثنين من الرعاة العرب بدون مبرر.

وقد ادعى محامي المتهمين انهما اطلقا الرصاص للتخويف خصوصاً وان الرعاة العرب اصروا على عدم مغادرة اراضي المستعمرة.

وبعد سماع اقوال الشهود قرر القاضي رد التهمة عن المتهمين وعنفهما لأنهما اطلقا النار بدون وعي.

معركة في كرم

قال مندوبنا الخاص: اوردنا من قبل حادث محاولة اغتيال ضابط بوليس اللد وجاويشين من البوليس في المدينة وكان آخر ما قلناه ان الضابط نقل لمكان آخر.

وقد بلغنا امس ان اخباراً وردت الى ضابط اللد مفادها: ان الاشخاص الخمسة الذين اطلقوا الرصاص على الضابط والجاويشين المذكورين سيحضرون الى احد الكروم المجاورة لتلك المدينة، وانهم مسلحون بالبنادق؛ فاتخذ البوليس احتياطات كبيرة حول ذلك الكرم وما جاوره.

وفي نحو الساعة الرابعة والنصف من بعد ظهر امس الاول حضر الخمسة فعلا الى الكرم فهاجمتهم القوة وتبادل الفريقان اطلاق الرصاص مدة طويلة واسفرت النتيجة عن فرار الاشخاص الخمسه واختفائهم في الظلام دون ان يصاب احد من الطرفين باذى.

وقد اعتقل البوليس ناطور الكرم وضيق عليه فاعترف باسماء الخمسة، ولا يزال الناطور معتقلا في سجن الرملة

* * *

حادث هجوم مسلح ودخول دارين

يطلبون نقوداً ثم ينتزعون حلى سيدة

قال مندوبنا الخاص: يسكن السيد فائق يعقوب ابو غزالة في دار بسكنة ابي زبانه الكائنة في مدخل الرملة والمجاورة لنسيب له يدعى ابراهيم

وفي نحو الساعة الواحدة بعد منتصف ليلة امس الاول هجم اربعة اشخاص يحملون البنادق على دار السيد فائق المذكور وطلبوا اليه اعطائهم عشرة جنيهات لشراء سلاح وذخيرة، فأعلمهم بعدم وجود هذا المبلغ لديه، ولما لم يتوصلوا الى نتيجه أخذوا أربع أساور من زوجته، وخرجوا من الدار بعد انذار سكانها بعدم الاتيان أية حركة، ثم دخلوا الى دار نسيبه السيد ابراهيم لكنهم لم يجدوا ما يأخذونه فخرجوا منه ولاذوا بالفرار

وفي الساعه الثالثة والنصف وصلت أخبار هذا الحادث الى رئاسه قسم البوليس فحضر امباشي التحقيق ومعه عدد من رجال البوليس وقصاص الاثر وقاموا بالتحقيق اللازم واخذوا اوصاف الاربعه المهاجمين

وقد تتبع البوليس والقصاص الاثر فظهر انه يتجه نحو الخط الحديدي فساروا معه مسافة كيلومترين فتبين ان الاشخاص الاربعه كانوا يسيرون فوق قضبان الخط الحديدي وانهم توجهوا نحو الرملة ولكن الاثر انقطع بعد المسافة المذكورة

ويعتقد البوليس ان الاشخاص الذين داهموا قرية دير الهوا وبيارات السادة الحاج شكري ابي لبن وحموده حماده، ويوسف ابي لبن، هم انفسهم الاشخاص الذين هاجموا الدار التي نحن بصددها ولا تزال التحريات جارية

القدس

عيار ناري وانفجار قنبلة في المساء

القدس في ١٨ تشرين الثاني — لمراسل الدفاع الخاص — اطلقت في منتصف الساعه الثامنه من مساء هذا اليوم رصاصة في محلة الواد ثم تلاها انفجار قنبلة أحدث دوياً شديداً وخف الى مكان الحادث بعض افراد البوليس لكنهم لم يعثروا على احد

اطلاق عيارات ناريه في طريق

في الساعة الثامنة والنصف من مساء امس اطلق الرصاص بكثرة بالقرب من الكيلو ٨ على طريق القدس رام الله فاسرع رجال البوليس الى مكان الحادث وتحروا في المكان الذي اطلق منه الرصاص وما يجاوره لكنهم لم يعثروا للفاعلين على اثر غير أنه فهم انه جرى تبادل رصاص بين المجهولين وداورية البوليس وقد تمكن المجهولون من الفرار دون ان يلقى القبض على احد

عودة مدير الزراعة من اجازته

عاد من اجازته في لندن المستر «دو» مدير الزراعه العام وباشر عمله المعتاد.

غزة

زيارة دائرة الاوقاف وفحص دفاترها

غزة في ١٨ تشرين ثاني — لمراسل الدفاع الخاص — قدم المستر كراين عضو لجنة الاوقاف يصحبه محاسب الاوقاف العام الاستاذ فياض الخضرا حضرة القائمقام في مكتبه ثم اجرى تفتيشاً على دفاتر الاوقاف وقد غادرها الى القدس

السخاء في التبرع لمنكوبي سوريا

ارسلت لجنه السيدات حوالة بمبلغ ثلاثة وسبعين جنيهاً الى الاستاذ فارس بك الخوري رئيس مجلس النواب السوري وذلك ما جمع من سيدات غزة اعانة لمنكوبي فيضان سوريا الشماليه

وقد جمعت جمعية الامر بالمعروف بالاشتراك مع بعض وجهاء المدينة مبلغ واحد وخمسين جنيهاً وسترسلهم قريباً وقد جمع نادي غزة الرياضي في جلسته المنعقده امس مبلغ سبعة عشر جنيهاً سترسل قريباً باسم النادي الي سوريا.

مصرع حارس كلاب المستر سبايسر

كيف وقع القتل والتوصل لبعض الاسباب

قال مندوبنا الخاص: للمستر سبايسر مفتش البوليس والسجون العام السابق عدد كبير من الكلاب المخصصه لصيد الثعالب، وقد وضعها في قسم بوليس الرملة وتولى الاشراف عليها محمد موسى داغر احد المساجين من قرية الحديثه والمحكوم عليه بسبع سنوات لارتكابه احدى الجرائم

وقد مضى من المدة المحكوم بها على هذا السجين عدة سنوات ولم يبق على اخلاء سبيله سوى ٤٦ شهراً. وبالنظر لحسن سلوكه في السجن فقد منحت له رتبة امباشي، وكان لا يفارق الكلاب المذكورة حتى انه كان يؤثر النوم في مكانها.

كيف وجدت الجثة

وفي صباح امس الباكر وردت اخبار الى رئاسة قسم بوليس الرملة مفادها ان محمد موسى داغر المذكور ملقى على الطريق بين الرملة واللد وهو جثة هامدة فأعلمت رئاسة القسم مديريه بوليس اللواء الجنوبي بيافا بالامر، فخف مساعد المدير المسؤول عن الجرائم الى الرملة، وذهب معه رئيس القسم وضابط الجرائم بالرملة وضابط المركز وامباشيه الى مكان الحادث، فوجدوا الجثه ملقاة بالقرب من معصرة السمسم ملك السيد اسعد حجازي الكائنه على مسافه كيلو متر تقريباً عن مركز رئاسة القسم، ورأسها ملقى على ممر خصوصي يصل الى قرية جمزو وما جاورها من قرى.

القتل بعيار ناري

وبعد اجراء الفحص الطبي وجد ان الوفاة ناشئة عن عيار ناري دخل في عين القتيل اليسري واستقر في دماغه. وان العيار قد اطلق عليه من مسافة تتراوح بين مترين وثلاثة امتار. وبعد تنظيم ورقة الضبط بالحادث سلم البوليس الجثة الى ذويها ودفنت في قرية الحديثة

اسباب القتل شخصية

وقد أحضر البوليس قصاص الاثر لكنه لم يستطع تعيين اثر خاص اذ ان الاثار كانت كثيرة بسبب وجود الممر الموصل الى القرى، ولكن هناك ناحية صغيرة استدل البوليس منها على ان اسباب القتل شخصية، وان القاتل اتجه نحو قرية معروفة فذهب اليها البوليس وحتى المساء لم يعد منها، والتحقيقات مستمرة وسنوافي القراء بما يجد في هذه القضية.

اطلاق سراح متهم

حضر جاويش بوليس من مركز موشيرم في القدس امس امام القاضي برداكي وطلب منه الغاء امر التوقيف وطلب المحاكمة الصادر ضد الادون يديديا لوك الذي قرر المستر بورك توقيفه منذ يومين فوافق القاضي على الغاء طلب المحاكمة وأصدر امراً باطلاق سراح اليهودي المذكور.

وقد ذكرنا ذلك موجزاً في اخبار امس.

جولة تفتيشية

قام مساعد حاكم اللواء وقائمقام المدينة عزمي بك النشاشيبي، ومهندس البلدية الاستاذ حنا صلاح بجولة تفتيشية على اعمال البلدية في محلات النزهة، والعجمي، وسكنة درويش والاماكن الاخرى وزاروا ايضاً منطقة الميناء واشرفوا على عملية شحن الاثمار فيها بمناسبة افتتاح موسم البرتقال لهذا العام

مشكلة العتالة

علمنا ان فريقاً من العتالة زار امس قائمقام المدينة الاستاذ عزمي بك النشاشيبي، وتحدثوا اليه بشأن الخلاف الواقع بينهم وبين المتعهد السابق سليم افندي الخوري. وبعد مباحثات دامت نصف ساعة كلفهم برفع مذكرة الى دائرة الحاكم تتضمن شكواهم. لكي يتمكن حضرته من النظر فيها، وفي نفس الوقت زار الاستاذ النشاشيبي مديرية الميناء وتحدث مع رجالها بهذا الصدد

في ميناء يافا

رست في ميناء الثغر امس الباخرة سيريان برنس لشحن الاثمار الحمضية، والباخرة رجنا كورتن لشحن الكمية المعدة لها من صناديق البرتقال، والباخرة التاريس وافرغت من حمولتها ٤٥٠ طن فحم، والباخرتان برجلند، وفينكاد لشحن البرتقال، وبولسينا وافرغت من حمولتها ٤٥٠ طن بضائع متنوعة

سينما الشرق — القدس

ابتداء من يوم الجمعه في ١٩ تشرين ثاني وبقيه الاسبوع

ثلاث حفلات يوميا

الحفلة الاولى الساعه ٢،٣٠ بعد الظهر. الثانيه ٦،٣٠ مساء. الثلاثة ٨،٤٠ مساء

البطل العالمي المشهور

مختار حسين والممثلة عقيلة راتب

في اول رواية بوليسية — جريمة نصف الليل

اول رواية بوليسية مصريه ناطقه بالعربيه مليئه بالمواقف الفجائيه الحرجه والاسرار الغامضه والحوادث المرعبة

كل يوم أحد يقام حفلتين نهاريتين الاولى الساعه ٢ والثانيه الساعه ٤ بعد الظهر

(١–٢–٢٢٢٩)

حفلة اكليل

تجري حفلة اكليل الشاب الاديب جبرا افندي حنا الانقر على الآنسة المهذبة جوليا سلامه عطا الله وذلك في يوم الاحد الواقع في ٢١ الجاري في الساعة الثانية بعد الظهر في كنيسة اللاتين برام الله ويكون الاستقبال بعد حفلة الاكليل في لوكاندة رام الله الكبرى تتمنى للعروسين حياة زوجية سعيدة

قضية

متهم بحيازة اسلحة

القدس — نظرت المحكمه المركزيه في قضيه جباره عبد العزيز الماخوري المتهم بحيازة اسلحة ناريه وقد اعترض وكيله شفيق افندي عسل على اعادة محاكمته بعد ان قررت محكمه الاستئناف رأته، وستصدر المحكمه قرارها غداً

الحكم في قضايا منع التجول

القدس — نظر الادون بردا كي في قضية عدة اشخاص من العرب واليهود لمخالفتهم قانون منع التجول فحكم عليهم بغرامات تتراوح بين ١٠٠ و ١٥٠ ملا.

اعلان

صادر من دائرة الاجراء بيافا

دوسيه ٢٢٥٩ سنة ٣٧

خزانة خشب ذات ثلاثة درفات
خزانه ذات درفتين لون جوزي
ماكنة خياطه
بوفيه لون اسود
ساعة حائط
طاوله
كراسي عدد ٨
طاوله نصف لون جوزي

سيباع بالمزاد العلني الاشياء المبين مفرداتها اعلاه خاصة فارس جبرين وذلك يوم الاثنين الواقع في ٢٢-١١-٣٧ الساعة ٢ فعلى راغب الشراء ان يراجع مأمور البيع والدلال في اليوم المذكور في موقع البيع الكائن في محل المديون في يازور ولاجله صار اعلان الكيفية.

في ١١-١١-٣٧

مأمور اجراء يافا

(٢٢٢٧)

اعلان

مدعى عليه

من محكمة صلح القدس

٦٤٩٧ سنة ٣٧

الى سعدي الصماديقي من القدس حارة النصارى المجهول الاقامة

يقتضي حضورك للمحكمة المذكورة كمدعى عليه يوم الاثنين في ٢٠-١٢-٣٧ الساعة ٩ صباحاً

المدعي: باركلس بانك قدس

يطالبك بمبلغ ٢٢ جنيهاً و ٢٥٠ ملا والرسوم والمصاريف والفائدة واجرة المحاماة

وان تخلفت تنظر دعواه بحقك غيابياً ولا يقبل اعتراضك الا اذا ثبت ان تخلفك كان لعذر معقول في ١٨-١١-٣٧

محكمة صلح القدس

(٢٢٢٨)

«مطبعة جريدة الدفاع - يافا»

القدس

معلومات عن اجراءات المحاكم العسكرية

القدس في ١٨ تشرين الثاني — لمراسل الدفاع الخاص — لم يطرأ على الحالة المعتادة تغيير فقد ظل البوليس قائماً باعماله كالسابق ولم نشاهد لدوريات الجند اثراً في المدينة.

اما المكان الذي ستعقد فيه المحكمة العسكرية جلساتها فقد رؤي من قبل السلطه وقيادة الجيش ان يكون مستقلا بعيداً عن مكاتب دوائر الحكومة والعدليه. وقد اختار الجيش مكاناً في شارع «سان جوليان» قريباً من قيادة مركز الطيران وأستؤجر من صاحبه وأخذ في اعداده ليكون لائقاً بالمحكمة.

اما المترجمان فقد رؤي ان المصلحة تقضي بان لا يكونا من مترجمي ادارة العدلية ولذلك فهمنا انه لم يطلب من قاضي القضاة اعارة المحكمة العسكرية المترجمين العربي واليهودي. وسيجري تعيين اثنين من غير موظفي العدلية ومترجميها لكل محكمة من المحكمتين.

رئيس المحكمة وتولي رياسة الجلسات

اما الشخص الذي سيشغل وظيفة النائب العام امام المحكمة العسكرية فلم يعرف بالضبط لكن الألسنة تردد اسم المستر هودجكن الذي عين مؤخراً محامياً للحكومة، اكثر من غيره.

وقد فهم ان رتبة رئيس المحكمة العسكرية هي من درجة «ميجور» ومساعديه من درجة «كابتن» وان الرئيس ليس دائمياً في المحكمة، اي اذا ترأس احدى الجلسات رئيس فليس من الضروري ان يترأس الجلسة الثانية او الثالثة ومعنى هذا ان الرئاسة ليست منحصرة بأحد الضباط من درجة ضابط ميدان، بل للقائد العام ان يعين لكل جلسة رئيساً غير الرئيس السابق انما من ذات الدرجة.

السماح للصحفيين بحضور جلسات المحاكمة

وفهم ايضاً ان جلسات المحاكمة ستكون علانية مع اعطاء الحق للمتهم بتوكيل محام عنه. وسيعزل المتهمون في القضايا التي من صلاحية المحاكم العسكرية عن المتهمين في القضايا العادية. ولا يسمح الا لوكلائهم بالاجتماع اليهم ولكن بحضور نائب تعتمده السلطه لهذه الغايه.

اما القضايا فيقدمها البوليس للنائب العام بعد ان يستكمل التحقيق فيها وهو على اساس هذا التحقيق يبني اتهامه، في حالة ثبوت الجرم، ويرفع قرار الاتهام الى المحكمة العسكرية بعد ان يعين يوم وتاريخ الجلسة. وقد فهمنا ايضاً انه سيسمح للصحافيين بحضور جلسات هذه المحكمه ومحاكماتها.

بيان من حزب الدفاع الوطني

عقد مكتب «حزب الدفاع الوطني» جلسة خاصة صباح هذا اليوم بحث فيها ما أوردته الصحف العربية عن لندن من ان موقف حزب الدفاع الوطني احدث دهشة كبيرة في لندن لان النشاشيبي «كذا» فاوض الحكومه المنتدبة في اول تشرين الاول الماضي لتأليف لجنة عربية جديدة تحل محل اللجنة العربية العليا المنحلة. وقد اصدر سعادة رئيس الحزب راغب بك النشاشيبي البيان التالي:

نشر بعض الجرائد الفلسطينية اليوم نبأ عن لندن يفيد ان موقف «حزب الدفاع الوطني» من التقسيم احدث دهشة كبيرة في لندن وان النشاشيبي فاوض في اوائل تشرين الاول الماضي الحكومة المنتدبة لتأليف لجنة عربية جديدة تحل محل اللجنة العربية العليا المنحلة.

ان هذا النبأ يشير بالطبع الى مذكرة حزب الدفاع الوطني الاخيرة التي تضمنت مطالب الامة وأمانيها القومية كما اجمعت عليها الامة افراداً واحزاباً.

أما ما يتعلق بفكرة التقسيم فليس هنالك أي سبب للدهشة اذ أن حزب الدفاع الوطني قال كلمته الصريحة حول هذا الموضوع في مناسبات كثيرة وكان أول هيأة وطنية تقدمت الى الحكومة بمذكرة رسمية لا تقبل التأويل ولا التفسير بان الحزب يرفض التقسيم رفضاً باتاً ذلك عدا عن ان رجال الحزب مقيدون بنظام الحزب الرسمي والذي تنص المادة الثالثة منه بصراحة تامة على ان غاية الحزب هي: السعي لاستقلال فلسطين استقلالا يكفل السيادة العربية وعدم الاعتراف باية تعهدات دولية تؤدي الى اية سيطرة اجنبية او نفوذ خارجي او وضع سياسي او اداري يمس ذلك الاستقلال.» وأما الادعاء بان هنالك مفاوضات مع الحكومه المنتدبة لتأليف لجنة عربية فلا اساس له البتة. اذ لم تجر اية مفاوضات من هذا النوع ولا من غيره ابداً

ويعلن الحزب بأنه سيظل سائراً على خطته الوطنية القويمة بالرغم من النضال الباطل، والدعايات الكاذبة التي يخلقها المغرضون من اعداء الوطن المقدس، والذي يقصدون من ورائها التأثير في القضية العربية واحداث الشغب المنحط كما ان الحزب يرجو من الامه الكريمة ان لا تصغي الى مثل هذا الدس الدنيء مهما كان مصدره ل مهما تنوعت كيفية إذاعته ونشره

قوة من البوليس تفتش بيوتاً في قرية

داهمت قوة من البوليس البريطاني قريه بيت اكسا واجرت في بعض منازلها تفتيشاً دقيقاً، فوجدت في احدها كمية قليلة من ملح البارود. وقد اعتقلت السيدين محمد يوسف عبد ربه واخاه احمد يوسف عبد ربه. ولم تجد صاحب الدار الذي وجد فيها ملح البارود

ثم فتشت قرية بيت صفافا ولم تعثر فيها على شيء وقد اعتقلت السيد عيسى يوسف عليان ولا يزال الثلاثة موقوفين، في قشلاق البوليس

تفتيش ادارة زميلتنا اللواء الغراء

حاصرت قوة من البوليس مساء امس ادارة الزميلة «اللواء» الغراء واجرت فيها تفتيشاً دقيقاً.

ثم ذهبت قوة اخرى الى الفندق العصري واعتقلت السيدين عبد الكريم الجاعوني ويوسف فرنسيس من محرري الزميلة. وكذلك اعتقلت قوة اخرى السيدين سليمان وهبه احد موظفي ادارة الزميلة والسيد اسحق الدزدار. واخذ البوليس يحقق معهم عن منشورات وزعت في المدينة بتوقيع هيئه عربية. وقد تركوا امس ليلا واستأنف البوليس اليوم التحقيق الذي انتهى باخلاء سبيل السيدين الجاعوني وفرنسيس ولا يزال مستمراً مع السيد سليمان وهبه. اما السيد اسحق الدزدار فقد فهمنا انه نقل الى عكا.

وفاة الذي انفجر بقربه لغم

توفي اليوم في مستشفى الحكومة ابراهيم شحاده من لفتا الذي اصيب بأصابات خطرة بسبب انفجار لغم في محجر كان يعمل فيه على طريق القدس-يافا وقد تسلم اهله جثته من المستشفى ونقلوها الى قرية لفتا حيث دفن في مقبرتها.

وصول مفتش البوليس والسجون العام

يصل الى القدس مفتش البوليس والسجون العام الجديد الميجر ساندرس يوم الاثنين الواقع في ٢٩ تشرين الثاني الجاري وسيباشر عمله في اول شهر كانون الاول القادم.

في نشرة دائرة الامن العام

ورد في نشرة ادارة الامن العام ما يلي:

طبريا — وجدت بعد ظهر امس جثة يهودا شانوف من مستعمرة تل العمل وكانت ملقاة على بعد ٦٠٠ يرد من طريق المستعمرة

الناصرة — انفجر لغم بارود في قرية يافا، التابعه للناصرة، فاصاب حسن الحاج محمد من قرية البيرة بجراح خطرة واصاب اخر بجراح طفيفه ونقل حسن الى المستشفى

الرملة — في الساعه السابعه والدقيقه الخامسه والاربعين من صباح اليوم وجدت جثة محمد موسى داعز على طريق النبي دانيال، وهو مصاب بعيار ناري في رأسه

الرملة — في الساعه الواحده والنصف من صباح اليوم دخل اربعة اشخاص ثلاثة منهم يحملون السلاح الى دار السيد فائق يعقوب ابو غراله وطلبوا منه دراهم وقد اخذوا اسورين من الذهب ومبلغاً من الدراهم وفروا

حيفا

متهم بقتل شقي يربط بكفالة

حيفا في ١٨ تشرين الثاني — لمراسل الدفاع الخاص — نظرت المحكمة المركزية اليوم في قضية حنا نعمة الديك المتهم بقتل مقبل ابو كليب من عرب طبعون وبحيازته بندقيه المانيه و٢٨ طلقه، وقد اعترف المتهم بالتهمة الثانية، وقال المدعي العام أن لديه تعليمات من النائب العام ان لا يسير في التهمة الأولى. وبخصوص التهمة الثانية لحقيق جرمه فنظراً لأن المتهم يسكن شقة منعزلة عن قرية شفا عمرو، ولان جماعة من بينهم القتيل هاجمت بيته باطلاق النار عليه، وأجاب المتهم بعيار واحد اصاب القتيل مقبل ابو كليب، وأن المقتول كان شقيا والسلطة تبحث عنه لعدة جرائم فقد اصدرت المحكمه قرارها بأعطاء كفالة بمبلغ ٢٥ جنيها و كفالة من شخص آخر بحسن سلوك لمدة ستة اشهر بمبلغ ٢٥ جنيها ايضاً.

تبرئة متهم بمحاولة قتل بوليس

وبرأت المحكمة عبد الله ابو سمره المتهم بمحاولة قتل بوليس في عكا، لوجود الشك في القضيه، وبرأت عيسى النونو المتهم بسرقة ٥٤ لوح «زنكو» من معسكر الجيش في بيت غاليم لوجود شك في القضية.

ارسال معتقلين الى عكا

كان البوليس قد اعتقل منذ اسبوعين السيدين عبد الرحمن الضميري وعلي الحسن الابراهيم من عرب الضمايره، وقد ارسلا اليوم الى سجن المعتقل بعكا.

جريح شارع هرتسليا يغادر المستشفى

غادر الجريح جريس فرح المستشفى بعد ان شفي من جراحه التي اصيب بها في شارع هرتسليا منذ شهر.

الافراج عن الاستاذ صبحي عبد الخالق

بعد محاولات ومساع عديدة قام بها الاستاذ البستاني للافراج عن الاستاذ صبحي عبد الخالق اصدر مساعد حاكم اللواء الشمالي امراً اليوم بالافراج عنه. وقد خرج من السجن مساء هذا اليوم. وفهمت انه سيفرج بعد ايام قلائل عن السيد توفيق عبد الرحمن ابو غيده.

تأجيل النظر في قضية التهديد

تأجل اتمام النظر في قضية السيد امين القاسم المتهم بأرسال كتب تهديد الى يوم أول كانون الثاني.

جنين

اهتمام السلطة بحادث الاغتيال الاخير

جنين في ١٨ تشرين ثانى — لمراسل الدفاع الخاص — لا تزال الحكومة مهتمة بقضية اغتيال المرحوم السيد رضا العبوشى، وقد عرف الشخص الذي دعا المرحوم من بيته قبل الحادث. وتقدم التحقيق خطوات واسعة. ولدينا معلومات نحتفظ بها حرصاً على سلامة التحقيق. ولم تنقطع امس واليوم وفود وجهاء القرى لتعزية آل الفقيد واستنكار الحادث. وقد تردد أمس واليوم مساعد حاكم اللواء المستر فوت على قرى القضاء، فذهب أمس ومعه قوة من البوليس الى قريتى نورس والمزار، وعاد في المساء.

تفتيش قرية واثبات وجود اشخاص

وقبل ظهر اليوم ذهبت قوة من البوليس الى قرية المزار، وقامت بتفتيش القرية تفتيشاً استغرق ثلاث ساعات. وقد شبت النار في بيت اسعد خليل عندما كان البوليس يقوم بتفتيش القرية. وهو مطلوب للبوليس وهو يبحث عنه منذ اكثر من اسبوع لكنه لم يعثر عليه.

وقد احضر البوليس عشرة اشخاص من القرية المذكورة أمام مساعد حاكم اللواء الذي اصدر قراراً يقضي بان يثبتوا وجودهم يومياً. ولم ينقطع تحليق الطائرات طيلة امس واليوم فوق سلسلة الجبال الممتدة لحدود القضاء الشرقية والمتصلة بالمستعمرات اليهودية. والقى البوليس القبض ليلة امس على السيد صالح أبو عريسه، وابقاه في ثكنة الجيش حتى ظهر اليوم حيث ارسل مخفوراً لعكا.

ابلاغ مختار قرية أمر فصله

وابلغت الحكومة السيد عبد الله حسن مختار قرية اليامون فصله من وظيفته وقد سبق ان نسفت السلطة بيته بتهمة ايوائه جماعة مسلحة.

طول كرم

اعتقال كثيرين والافراج عن معتقل

طول كرم في ١٨ تشرين الثاني — لمراسل الدفاع الخاص — افرجت السلطه عن حسن افندي العبد الله من طيرة بنى صعب. وقد اعتقلت عدداً من شباب القريه.

تسليم شخص والحكم باثبات وجوده

علمنا ان الشيخ توفيق الصالح من قرية علار قد سلم نفسه الى دائرة البوليس بعد أن انذر بنسف بيته، وهو موجود الآن في نابلس. وحكم عليه باثبات الوجود لمدة ستة أشهر.

قوة تفتش بيتين وتعتقل شخصا

خرجت أمس الاول قوة عسكرية الى قرية قاقون وفتشت داري السيدين عمر المحمود الحامد وانيس عبد محسن وقد القي القبض على أنيس المذكور وأخذ الى سجن طول كرم.

لتحصيل مبلغ من قرية الطيبة

طلبت السلطة الى مخاتير قرية طيبة بنى صعب إعداد قوائم باسماء سكان القرية لجمع ٥٧٣ جنيهاً يدفع منها رواتب الخفراء الذين عينتهم السلطة. وهذا المبلغ غير مبلغ ١٥٠ جنيهاً جمعت في السابق. وفهمنا ان اهالي القريه طلبوا تقسيم هذا المبلغ ليدفع على اقساط شهرية.

الرملة

مقاولتان للجيش تعطيان ليهوديين

الرملة في ١٧ تشرين ثانى — لمراسل الدفاع الخاص — شرعت السلطة ببناء ٤٥ «براكة» خشبية بالقرب من مستشفى الجيش البريطاني لصرفند، خصيصاً لايواء قوة جديدة من الجنود. وقد منحت مقاولة البناء الى متعهد يهودي واحضر هذا عماله من اليهود. ومنحت كذلك المقاولة لبناء مستودعات ارزاق الجيش الى متعهد يهودي فاحضر عماله من اليهود.

سير القطارات وحراسة الخط الحديدي

وصلت الى محطه اللد اربع ماكنات «ترولي» لتسييرها امام القطارات كما كانت الحالة عليه ايام الاضطرابات الماضية. وقد بلغ مجموع هذه الماكنات ثماني وقد علمنا ان القطارات ستستأنف سيرها ليلا نهارا حسب المعتاد اعتباراً من اليوم بالنظر لعدم حصول تعديات على الخط.

تأليف المحاكم العسكرية والتنبيه على عمال

جمع ضباط معسكر الجيش بصرفند امس جميع العمال واطلعوهم على نبأ تأليف المحاكم العسكرية بفلسطين، وطلبوا اليهم عدم القيام باي شيء يخل بسلامة الامن العام، والمحافظة على مستودعات الجيش، وانذروهم بان المخالف لهذه التعليمات تطبق بحقه اقسى العقوبات.

هل تخشى اليابان اوروبا وأميركا

المقاطعة الاقتصادية في صحف أميركا وانكلترا والمانيا

عسير على الغرب ان يعاقب اليابان

لا يعرف احد — بعد ما اتخذ من المقررات في مؤتمر بروكسل — ماذا ستصنع الدول ضد اليابان، أتحاربها واوروبا على حالتها الراهنة منقسمة على نفسها الى معسكرين؟ أم تكتفي بفرض المقاطعة الاقتصادية عليها وقد فشلت في مثل هذا الفرض مع ايطاليا؟ أم تكتفي.. بالسكوت!

ستتولى الايام الرد على هذه الاسئلة، وانما نضع هنا امام انظار القراء ما تكتبه مختلف الصحف في هذا الموضوع. (المحرر)

المقاطعة الاقتصادية سلاح ذو حدين

قالت جريدة «ذي يونايتد ستيتس نيوز» الاميركية:

اذا عمدت بريطانيا العظمى والولايات المتحدة الى منع تصدير البضائع الرئيسية الى اليابان، واذا امتنعتا معاً عن استيراد الحرير الياباني. فان اليابان لن تلبث ان تعجز في سرعة عن الاستمرار في الحرب.

ولكن عملاً كهذا له ثمنه الضخم، لأن اليابان لن تلبث ان تقابله بمثله، ومن هنا نشأ فتور بريطانيا وهي تتحدث في هذا الموضوع.

ولماذا نقول بريطانيا وحدها؟

ها هم خبراء وزارة التجارة الاميركية يقولون لنا ان في استطاعة اليابان في حالة المقاطعة ان تستغني عن القطن الاميركي، وهي تأخذ منه سنوياً ٢٨ في المئة مما تصدره اميركا، وقد بلغت مشترياتها من هذا القطن في الاشهر السبعة الاولى من هذا العام ما قيمته ٥٤،٨٢٦،٠٠٠ دولار، وعلى ذلك تكون المقاطعة سلاحاً ذا حدين

تجار الاقطان تؤذيهم المقاطعة

وقالت «المانشستر غارديان» الانكليزية:

قدرت وزارة التجارة البريطانية ما تستورده اليابان من القطن الخام شهرياً بنحو ٣٥٠،٠٠٠ بالة، تدفع ثمناً للبالة الواحدة منها ٢٣٠ ين، فاذا اشهرت المقاطعة الاقتصادية على اليابان وامتنعت هي عن مشترى الاقطان، اصيب تجارها بجم الخسائر.

اليابان الناهضة لا تخشى شيئاً

وقالت «دير انجريف» الالمانية:

أدلى المستر يوشينا وزير التجارة والصناعة في طوكيو بتصريح هام جداً عن موقف اليابان في حالة فرض العقوبات عليها فقال: «اذا وافق مؤتمر الدول التسع على فرض العقوبات ضدنا فاننا سنستطيع ان نواجهها. فقد درسنا بامعان وتدقيق الآثار التي تترتب على مثل هذا العمل فوصلنا الى نتيجة واحدة هي ان العقوبات لن توقع بنا أي ضرر

واستطرد الوزير الياباني في حديثه قائلاً ان الاجانب لم يقدروا موارد كوريا ومانشوكو الطبيعية حق قدرها، اما لو قدروها لادركوا انها تزودنا بكل ما نحتاج اليه من المواد الخام، بما فيها تلك المواد اللازمة للصناعات الحربية، ولذلك فان وارداتنا اذا انقصت او حتى تلاشت فان ذلك لن يضيرنا في كثير ولا في قليل.

وفي الحق ان مركز اليابان الحالي مركز «صحي جداً» فتكاليف المناطق يمكن تغطيتها في سهولة، اضف الى ذلك ان هنالك كثيراً من الاموال بين ايدي الاغنياء اليابانيين الراغبين كل الرغبه في ان يضعوها للاستثمار بين يدي الحكومه

عسير على الغرب ان يعاقب اليابان

وقالت «برلينر تاجبلاط»: عند ما خرج النزاع الياباني — الصيني عن حد وقوع الحوادث البسيطه الى حد هذه الحرب الحاميه الوطيس، وان لم تعلن رسمياً، بدأت حركة قوية جد القوة تعمل على فرض المقاطعه على اليابان ولحسن الحظ ظلت الحكومتان البريطانيه والاميركيه باردتين هادئتين امام هذه الحركه، ورفضتا في النهايه ان توافقا رسمياً على فرض هذه المقاطعه

ولكن قد تفرض (مقاطعه خصوصيه) فها هي الانباء تقول بان بلاد كسيام والهند وغيرها ستلعب الدور الاول في مثل هذه المقاطعه غير الرسمية، ولكن كيف سيتسنى لتجار منطقه الباسفيك حيث تكثر البضائع اليابانيه. ان يجدوا لانفسهم ما يتعيشون منه اذا جرت هذه المقاطعه؟

ان البضائع اليابانيه في رخصها لا يمكن ان تحاكيها بضائع البلدان الاخرى. وها هو ميزان الصادرات والواردات في اليابان يرينا في وضوح ان من العسير جداً على الغرب ان يفرض المقاطعه على اليابان دون ان يتكبد في ذلك خسائر لا قبل له بتحملها على الاطلاق

ادعاء برجم

الرملة — حضر سائق يهودي الى مركز بوليس الرملة واخبره بان اشخاصا رشقوا سيارته بالحجارة، وقد ذهب معه فريق من رجال البوليس الى مكان الحادث فلم يعثروا على احد كما انهم لم يتبينوا اعلامات الحجارة بالباص المذكور

اعلان

بلدية يافا

بموجب قانون بيع المسكرات لعام ١٩٣٥ جئت معلناً عن طلب تجديد رخصة لعام ١٩٣٨ للبيع بالمفرق داخل محلي الكائن بشارع الملك جورج بعمارة المستقيم والمسمى بعطعم وبار الحمراء (محل المغربي سابقاً)

احمد بقنا

٢ — ٢ — ٢٢٢٦

البحث عن المياه

في قضاء بئر السبع

ذكرنا أن اللجنه الملكيه أوصت بالبحث عن الماء في قضاء بئر السبع. وقد أخذت الحكومه في تنفيذ التوصية. وقيل لنا انه خصصت اعتمادات تبلغ الخمسين الف جنيه، وانها قررت البدء. لكن الذي نحب ان نفهمه هو هل نشرت الحكومة «اعلان مناقصه» في الصحف؟ لقد ترامى الينا أن شركه يهوديه تقوم بالبحث. فهل صحيح ذلك؟ ان قضاء بئر السبع عربي، وان هنالك عمالاً كثيرين من العرب في حاجة الى اعمال. وفوق هذا وذاك هنالك الحق في نشر اعلان مناقصة ليتقدم اليها من يتقدم، فهل نشرت هذه.

نحب الاطلاع على الحقيقة في هذا لانه يهمنا ان نكون في جانبها على الدوام

الى حضرات القراء والوكلاء والمراسلين

ادارة هذه الجريدة بحاجة الى الاعداد الآتى أرقامها. فالرجاء من حضرات القراء والوكلاء والمراسلين ان يتكرموا بارسال الاعداد الموجودة لديهم: ٩١٦ و٩١٨ و٩٤٣ و٩٢٦ و٩٤٨ و٩٥٥ و٩٦٠ و٩٦٦ و٩٧٧.

وترسل الاعداد المذكورة الى ادارة الجريدة.

الكل في الهم جسم واحد فاذا

هي الخطوب على قومي واوطاني — تترى تبدل أحزاناً بأحزان
حرب الحضارة تؤذينا قذائفها — ومنك يا رب حرب آخر ثان
هذا تحرقنا آناً قذائفه — وانت تغرقنا طوراً بطوفان
لا تعذل القلب في اظهار زفرته — لا بد للنار من تصعيد دخان

. . . .

حطب ألم بأرض الشام فابتدرت — له المدامع في سح وتهتان
ربع العراق ومصر سادها ذعر — وفي فلسطين تسهيد لاجفان
الكل في الهم جسم واحد فاذا — شكت دمشق فشكواها ببغدان

. . . .

واحر قلباه لجنات دانية — قطوفها بين اعناب ورمان
وللكواعب امثال الدمى صوراً — حلت ببيعة احبار ورهبان
وللبلابل والاطيار شادية — فوق الغصون بانغام والحان
وللربوع واهليها اذ ارتحلوا — ضنا وشيكا بلا ظعن وركبان
في لفتة الجيد قد اضحت ديارهمو — قفرى المنازل من اهل وسكان

. . . .

مساهم الخطب في خفض وفي دعة — ما بين مغتمض العينين وسنان
وبين آخر يلهو سامراً طرباً — لم يدر ان الردى نحو الحمى دان
هي السيول احالت لهوه ترحاً — وفرقت شمل اصحاب واخوان...
طغى الأتي فمن هاو بلجته — ومن طريد حسير الرأس عريان

عمان — جمال الحسن

سباق الخيل على ارض البصة

مما يسر الجمهور الكريم ابلاغه ان سعادة رئيس بلدية يافا واعضاء المجلس البلدي المحترمين قد جعلوا في الامكان اعادة سباق الخيل وذلك بتخويلهم نادي السباق اليافي اجراء سلسلة من سباقات الخيل الاختبارية بارض البصة بمدينة يافا.

والنادي يثق كل الثقة بان سباق الخيل يعود على البلد بالفائدة لانه سيكون عاملاً لجلب عدد كبير من الزائرين للمدينة علاوة على كونه وسيلة من وسائل التسلية للجمهور.

ويجدر بنا ان نذكر ان كبريات المدن الاخرى كبيروت والقاهرة والاسكندرية واثينا قائمة باجراء سباق الخيل فلم لا تقوم بذلك مدينة يافا ايضاً

واذا اتت هذه السباقات ثمرتها المرجوة ستتكون شركة لاستلام السباق ووضع انظمة على قاعدة تجارية هذا وقد تحدد دور انعقاد الجلسة الاولى بتاريخ ١ — ١ — ٣٨ وهو يوم عطلة رأس السنة حيث يمنح جوائز نقدية مقدارها ١٥٠ جنيهاً فالمرجو ممن لديهم خيول ان يبادروا بتدريبها في الحال.

وسننشر جميع التفصيلات اللازمة في هذه الجريدة في طرف لا يتجاوز اياما قليلة وبذلك يتسنى لمن يود الاستفسار عن اي شيء ان يراسلنا ونحن على استعداد تام لارسال الرد رجوع البريد.

والمنتظر ان يكون السباق ولا سيما في جلسته الاولى سببا في زيادة المنفعة لاصحاب المقاهي والمطاعم ودور السينما الذين سيهتمون بالطبع للاستفادة من هذه الفرصة ويعملون لايجاد اطعمة خاصة وتخفيض اسعار الفنادق لكل من يزور المدينة بسبب السباق.

هذا وسيقوم نادي السباق من جانبه بتجهيز الملعب اللازم وذلك مما يستلزم انفاق ما لا يقل عن الخمسماية من الجنيهات سيصرف معظمها في استخدام عدد كبير من العمال اللازمة.

السكرتير الفخري
لنادي السباق اليافي

مستحضرات هورمونه الفعالة

ما هي حبوب جونيس؟

انها اولا من مستحضرات هورمون الفعالة التي تنعش التركيب العضوي كله وتدخل همة جديدة الى الحياة وتجدد الشباب في الجسم أجمعه

حبوب جونيس تجدد قوى الجسم والعقل، وترجع شبابا ثانيا وتؤخر الشيخوخة لمدة طويلة من الزمن، وهي رمز العمر الطويل الطبيعي

انها تعمل ضد انحطاط الصحة وضد داء السوداء ووهم المرض، ويمكن تعاطيها دائما بلا أقل خطر على القلب

كيف تعمل حبوب جونيس؟

حبوب جونيس مستحضرة لمعالجة الضعف الجنسي وجميع امراض هذا الضعف المؤدية الى النورستانيا

انها تحسن قوة المخ، وتعطي المقدرة على العمل بتنبيهه للتركيب العضوي، وهي ذو مساعدة على مرض الارق وفقدان القابلية للطعام

انها تحول ايضا دون الزيغان الجنسي وهي ليس بعلاج لتهيج الاعصاب، ولا هي تظهر نجاحا زائلا لانها تزود الجسم بالمادة التي فقدها من عدم التفكير في اسلوب الحياة

٢٢٢٠

كأنهم وثقوا من التقسيم!

اقامت جمعية الكيرن كايمت اليهوديه في القدس مأدبة حضرها جميع الصحفيين اليهود والاجانب. وخطب فيها زعماء الكيرن كايمت يدعون في خطبهم اليهود الى جمع كميات كبيرة من المال اذا ارادوا انشاء «المملكة» اليهودية او تدعيم مركزهم في البلاد

وقد قال الادون غرانوفسكي في خطبته ان ٥٤ في المئة من اراضي المملكة اليهودية مازالت في يد العرب. وشراء هذه الاراضي عند انشاء المملكة اليهودية سيكلف غالياً. وكذلك سيكلف غالياً ترحيل كل عربي عن ارضه او بيته

وطلب الخطباء من الصحفيين ان يبثوا الدعاية بين اليهود ليزيدوا تبرعاتهم...!

مغادرة العراق

بغداد — الوكالة العربية — قدم الدكتور احمد خيري بك رئيس جامعة العراق الطبية استقالته من رئاسة هذه الجامعة فقبلت. وسيغادر الدكتور خيري بك العراق نهائيا ليسكن في سوريا.

كتاب امراضنا الاجتماعية

اهدانا السيد لطفي يعقوب كتابه «امراضنا الاجتماعية» وقد تصفحناه فوجدناه يتناول عدة بحوث عامة عن حياتنا باسلوب سهل وقد اهداه المؤلف الى ارواح الشهداء الخالدين وهو مطبوع طبعاً متقناً ومرتب ترتيباً فنياً وثمن الكتاب مائة مل.

ايها المزارع الكريم !!...

قد اقبل موسم زراعة الفاكهة... فهلا فكرت في جولة في المزارع لترى كل جديد؟!

!!!

شرفنا بزيارتك

حيث تشاهد:

نتيجة اختبارات سنين عديدة

ومجهودات اعوام طويلة

شرفنا بزيارتك

حيث تجد:

اشجار مختلفة:

تطعيم بلادك
اجود الانواع
تحت طلبك ورهن اشارتك
كميات كبيرة ....
.... انواع مجربة
اسعار متهاودة ....

شرفنا بزيارتك

حيث تجدنا: مرحبين بك دائماً:

تلفون (٣٠٣٩)

مزرعة يوهانس اورط
سارونا — بجوار تل ابيب

(١ — ٤ — ٢٢٠٢)

ماذا تسمع اليوم

من محلات السادة دجاني اخوان

الاذاعة اللاسلكية للحكومة المصرية يوم الجمعة في ١٩ تشرين ثاني سنة ٩٣٧

١١	صباحاً اذاعة القرآن الكريم وأذان الظهر وخطبة الجمعة من مسجد ابي العلاء
١٢ر١٠	مساء تقريباً ختام
١	نادرة وفرقتها حفلة غنائية
١ر٢٠	اسطوانات
١ر٣٥	مدحت عاصم بيانو منفرد
١ر٥٠	اسطوانات
٦ر٠٥	الاستاذ جلال حرب وفرقته حفلة غنائية
٢ر٢٠	النشرات الجوية والاخبارية والتجارية
٢ر٣٠	ختام
٤ر٣٠	الشيخ عبد العظيم زاهر — قرآن كريم
٥ر٠٣	ختام
٤ر٥٨	مدفع الافطار الشيخ عبد العظيم زاهر اذان المغرب
٥ر٤٥	اسطوانات
٦ر١٩	الشيخ منصور الشامي الدمنهوري أذان العشاء
٦ر٢٤	ختام
٧ر٤٥	الآنسة سنية محمد علي حديث الاطفال
٧ر٣٠	النشرتان الثانيتان الاخبارية والتجارية
٧ر٤٥	اوركسترا القاهرة
٨ر١٠	الاستاذ ابراهيم عبد القادر المازني حديث من تجارب الشباب
٨ر٤٥	الاستاذ الشيخ محمد رفعت — قرآن كريم
٩ر٤٠	الاستاذ فريد الاطرش وفرقته حفلة غنائية
١٠ر١٠	اوركسترا القاهرة
١٠ر٣٥	الاستاذ فريد الاطرش وفرقته حفلة غنائية
١١ر١٠	الشيخ منصور الشامي الدمنهوري — قرآن كريم
١٢	تقريباً — سلام الملك ختام

برنامج الاذاعة الفلسطينية

يوم الجمعه في ١٩ تشرين ثاني سنة ١٩٣٧

٦ر١٠	اذان العشاء وقرآن كريم الشيخ اسماعيل المرتجى
٦ر٣٠	حديث اخلاقي
٦ر٤٠	عبد الرحيم على الطمبور
٦ر٥٤	اغاني من عبد الغني السيد
٧	اشارة الوقت ونشرة الاخبار المسائية الاولى
٨ر٣٠	برنامج موسيقي
٩ر٣٠	اشارة الوقت والنشرتان الجوية والاخبارية
٩ر٤٥	اشارة الوقت ونشرة الاخبار المسائية الثانية
١٠	كمان منفرد جميل عويس
١٠ر١٠	الشيخ محمود صبح — قرآن كريم
١٠ر٣٥	ختام

نفقات الحرب في الشرق الاقصى

جوائز مالية للقبض على الاسرى والمعدات

جاء في تقرير حربي رفع الى الحكومة اليابانية أن حكومة الصين أصدرت كشفاً بقيمة الجوائز التي تمنح الجنود والعسكريين إذا أسروا جنوداً يابانيين أو استدلوا على مواد حربية وفيما يلي بعض الأرقام التي وردت في الكشف :

القائد الحي ثلاثة جنيهات، الضابط الحي جنيه و١٦ شلناً ، البندقية اليابانيه ستة شلنات، المدفع أربعة جنيهات و١٢ شلناً ، السيارة المدرعة ٢٩ جنيهاً والمدمرة الحربية ٥٨٠ جنيهاً .

أما اكبر جائزة فتصرف للاستيلاء على بارجة حربية وقيمة هذه الجائزة ٢٩٠٠ جنيه .

تكاليف الحرب في اليوم الواحد

ومما يذكر ان الحرب تكلف الصين ٢٠٠ الف جنيه في اليوم . وقد اعلنت الحكومة من نانكنج أن خزينة الدولة لا تكفي للانفاق على الحرب ستة أشهر كاملة . وأن ما تنفقه اليابان على هذه الحرب يبلغ سبعة اضعاف ما تنفقه الصين وينتظر أن تعقد حكومة الصين قرضاً وطنياً من الاهالي يبلغ ستين مليوناً من الجنيهات .

اتاتورك والجيل الفتي في تركيا

تجنيد الفتيات والنساء والعناية بالاطفال

استنبول — كتبت جريدة « جمهوريت » في مقال افتتاحي خصصته للجيل الفتي في تركيا فقالت :

« يمكننا ان نذكر على سبيل التمثيل على التقدم العجيب الذي احرزته الشبيبة التركية في زمن وجيز للغاية الحالة الحاضرة لفتياتنا . فباعادة المرأة الى الحياة الاجتماعية قد ادت ثورة آتاتورك من فورها الى مضاعفة عدد السكان، وفي وسعنا ان نقول في الوقت نفسه ان قوة الجيش التركي قد تضاعفت ايضاً لان الحاجة الحاضرة الى امة مسلحة تفرض على كل انسان ان يكون في خدمة الدفاع الوطني وان يكون عضواً في الجيش الوطني

وليس معنى ذلك ان جميع الافراد يجب ان يكونوا في طليعة المقاتلين شاكي السلاح فان للمؤخرة من الاهمية والقوة ما لمقدمة الجيش

تجنيد النساء والفتيات التركيات

اما مسألة معرفة ما اذا كان تجنيد النساء والفتيات التركيات فحبها معروف انما نذكر هنا انه في اثناء العرض الذي جرى في العيد الوطني كانت الفتاة صبيحة جوكشن تقود سرب جماعة الصقور التركي الجوي بينما كانت فتيات اخريات يقمن في اسراب اخرى بمناورات جوية اثارت الاعجاب .

وكان ثمة فتيات تركيات بين اصحاب المظلات الواقية وكن يقفزن من علو اكثر من الف متر . بيد ان الواجبات التي يتعين على فتيات ونساء الجيل الجديد اداؤها لا تنحصر في ذلك فحسب وانما ينبغي ملاحظة ان طالبات الجامعات محبات الشغف بالعلم .

اطفال جيل تركيا الاصحاء

وثمة مرافق عديدة يمكن للفتيات التركيات اللائي حذقن الطب والفروع العلمية الاخرى ان يستخدمن مواهبهن خير استخدام . وعلى النساء التركيات تبعات اعباء كثيرة كل منها أعظم اهمية من الآخر وجميعها ترمي الى رفع مستوى حياة الشعب نفسه . اما اطفال جيل اتاتورك الاصحاء الذين شاهدناهم اثناء مرورهم يوم العرض فقد ابهجوا قلوبنا . ولا غرو فان العقل السليم في الجسم السليم وهذا هو شعار جيل آتاتورك الجديد رجالا ونساء . واننا لسعداء نشعر اننا قد حققنا غايتنا »

حوادث اضراب العمال في الهند

مجموع المصانع المعطلة ١٨ مصنعا

بومباي في ١٨ تشرين الثاني — بينما اضرابات عمال المنسوجات القطنية في كوئمباتور قد انتهت تماماً فان الحالة في احمد أباد قد ازدادت سوءا اضرب عمال الحياكة في سبعة مصانع أخرى فأصبح مجموع المصانع المعطلة ١٨ مصنعاً . والعمال الراغبون في العمل يهددون . وقد زادت حوادث العنف في كنتا وتسبب عن اعمال المضربين عدة حوادث ذات بال مما سبب استدعاء البوليس للعمل على تفريق جموعهم . وقد اجتمعت في كاونبور اللجنة المعينة في الاقاليم المتحدة بقصد تحقيق أسباب الاضطرابات .

مقاطعة البضائع اليابانية في الهند

جاء في انباء بومباي أن حركة المقاطعة ضد اليابان قد أخذت تمتد الآن في الهند . وهنالك نقص ظاهر في الواردات من البضائع اليابانية وفي صادرات القطن الخام الى اليابان بينما صادرات القطن الى الصين زادت .

امرأة شريرة

« بقية المنشور على الصفحة الثالثه »

الحسناء — وهي لم تبلغ الواحدة والثلاثين من عمرها بعد — شيئاً كثيراً من جمود الحس وفقدان الشعور ، لكنها عادت فانفجرت بالبكاء والعويل في آخر مراحل المحاكمة بعد ان اتضح لهيئة المحلفين كل شيء ، وبعد ان اثبتت النيابة ان المرأة كانت ما تزال تتآمر على قتل رجال كثيرين ونساء كثيرات « بالجملة » طمعاً فيما لهم ولهن من المال ، مع العلم بان المتآمر عليهم كلهم كبار في السن ، وذكرت النيابة اسماءهم، وسمعت هيئة المحلفين بينات بعضهم ضد هذه المجرمة

جثث الضحايا تخرج للتشريح

وكان البوليس قد راعته كثرة الوفيات الفجائية في المدينة ، فاخرج بعض جثث الضحايا ، وثبت للاطباء بعد تشريحها ان اصحابها لم يموتوا الا بالسم وقد تبين اثناء المحاكمة ان المس « هاهن » كانت معلمة في المانيا قبل ان تأتي الى الولايات المتحدة منذ ثمانية اعوام ، واقترفت فيها الكثير من المنكرات في سنسناتي ، وظفرت فيمن ماتوا بالسم على يديها بمبلغ يتراوح بين عشرة الاف واربعة عشر الف جنيه عن طريق تحببها اليهم واغرائهم بها وهم كبار في السن ، وحملهم على ان يوصوا لها بشيء من اموالهم في وصاياهم ، واذا كتب الرجل وصيته وثبت للمرأة ان فيها شيئاً لها ، مات الرجل اما بالبيرة التي تقدمها اليه هذه المرأة ، واما بالطعام التي تطهيه له يديها المجرمتين

شؤون المسلمين في مستعمرة نيجيريا

نيجيريا في ١٨ تشرين ثاني — نشر مؤخراً كتاب تحت اشراف سلطان سكوتو يبحث في مبادىء الدين الاسلامي . وقد وضع الكتاب لمنفعة الطلاب في مدارس السلطان لتهذيبهم بالمبادىء التي يحث عليها الاسلام اما القائمون بوضع الكتاب فهم نخبة من كبار المحدثين والأئمة

ويقوم معهد الحقوق للقضاة في عاصمة نيجيريا الشمالية بتحضير دروس في اللغة العربية والدين الاسلامي لتدرس في مدارس المسلمين في شمال نيجيريا

لانارة الاحياء

حيفا — تعقد لجنة البلدية جلسة في هذا الاسبوع للبحث في وضع عدة قناديل كهربائية للأحياء التي في حاجة الى الانارة ، واكثر هذه الاحياء وطنية فعسى ان تلبي البلدية طلب هذه الاحياء

سرقة دراجة

ادعى زكي نقولا من المجمي بأن مجهولا سرق دراجته اثناء وضعها خارج مخزنه بشارع جمال باشا وقد قبض البوليس على شخص يشتبه بانه السارق رهن التحقيق

من قوائم المتبرعين لمنكوبي سوريا

نشرنا قبلا أربع قوائم باسماء حضرات الذين تبرعوا لمنكوبي الفيضان وفيما يلي القائمة الخامسة .

مل	جنيه	الاسم
٢٠٠		عثمان علي حميده (يافا)
٥٠٠		داود الحزينه
٢٠٠		الحاج اديب اشتيه
٥٠		محمود الطوخلي
١٠٠		محمود عابدين
٢٥٠		نعمان الكالوتي
٥٠		توفيق مكية
٥٠		الحاج طاهر مكية
٥٠		ابراهيم بوجه
١٠٠		شحاده الكالوتي
٥٠		داود الكالوتي
١٠٠		موسى قطينه
٥٠٠		ابراهيم زلاطيمو
١٠٠		احمد محمود (صور باهر)
١٠٠		محمد علي الدجاني
١٠٠		عبد القادر خليل النمري
٥٠٠		محمد توفيق عثمان
١٥٠		عزت الداودي
٢٠٠		ابراهيم الموقت
	١	عيسى حنا مرقص
٢٠٠		ابراهيم هندية
٢٥٠		مصطفى ابو الفيلات
٢٥٠		عثمان نمر
	١	سليمان بركات
٥٠٠		عمر بركات
١٠٠		توفيق عبد الله
١٠٠		محمود عرفه
٥٠		عثمان غوشه
٢٥٠		حافظ غوشه
٢٥٠		ديب عرفات
١٠٠		محمود ريال
٥٠٠		السادة ابراهيم واسحق عرفات الداودي
١٠٠		الحاج دياب غوشه
٣٠٠		محمد عاشور ابو عصب
١٠٠		فهمي الخطيب
٢٥٠		رجائي الخطيب
٥٠		محمد الشيخ نور
١٠٠		كامل طاهر الدجاني
١٠٠		محمد حسين طاهر الدجاني
١٠٠		اديب سعيد الشهابي
٥٠		توفيق النونو
١٠٠		محمد عبد الجبار
٢٠٠		الحاج عبد الله العباسي
٥٠		شحاده خلف
٥٠		ارتين سلطانيان
٥٠		محمد عبد الفتاح
٥٠		حسني عباس الكيك
١٠٠		محمد موسى المصري
	١	بديع السنونو
	٣	نيفل بارير
٢٥٠		محمد رضوان الحرباوي

مل	جنيه	الاسم
٥٠٠		عمر نجيب العلمي
٥٠٠		حمزة نجيب العلمي
٥٠٠		الآنسه حزامه نجيب العلمي
٥٠٠		عباس نجيب العلمي
	٥	فاعل خير
	١	ابراهيم قليبو
	١	عبدالله جوده خلف (البيره)
	١	اسماعيل حمد سليمان «
	١	حمد الله «
٥٠٠		خليل عايش «
٢٠٠		سليمان عبد المحسن «
١٠٠		درويش محمد اعمر «
٥٠٠		عبد الجبار اجبر «
٥٠٠		عبد عميره «
٥٠٠		علي جوده «
١٠٠		حرم علي جوده «
١٠٠		« جوده علي خلف «
١٠٠		« عبد الله الجوده «
١٠٠		حرم عبد الكريم علي جوده «
١٠٠		حرم محمد عبد الله جوده «
	١	مرفق علي السعيد (البيره)
٢٠٠		حسين حسن «
٢٠٠		سلامه سليمان «
١٠٠		احمد فرح اسعد «
١٠٠		عصفور علي «
٢٠٠		محمد عبد الهادي «
١٥٠		محمد علي صافي «
١٠٠		علي كرشه الادهمي «
١٠٠		مصطفى المالكيه «
٠٥٠		احمد الحمد الله «
٣٠٠		حرم ناصر احمد «
١٥٠		حرم محمد عبدالله الاوزي «
٢٥٠		عبدالعزيز جابر جبرين «
١٠٠		جاد الله الصلاح «
	١	عاهد احمد صلاح «
١٠٠		حرم الشيخ مزيد «
١٠٠		شحاده محمود الدوري «

مذبحة هايتي والمهاجرون العرب

نيويورك — جاء من بورتو برانس أن بعض المهاجرين السوريين واللبنانيين كانوا قد انضموا إلى مهاجري هايتي الذين اجتازوا الحدود الى سان دومنكو حيث وقع عليهم الاعتداء وقتل منهم نحو أربعة آلاف . وقد انقطعت اخبار اولئك السوريين واللبنانيين ويخشى ان يكونوا بين الضحايا .

القس الطائر

في « الدبلي ميل » ان القس هارولد وايلد غادر لندن طائراً الى ابرشيته في « ترستان » وهي جزيرة صغيرة بينها وبين لندن ١٠٫٠٠٠ ميل ، ومجموع سكانها ١٨٧ نسمة ، هم رعايا هذه الابرشية !

يا أطفالي ! دعوني احذركم من « رات نيب »

من المؤكد انكم اذ تأكلونه تموتون . سيكون من الصعب عليكم مقاومة الرغبة في أكل « رات نيب » كما أعلم ، لانه يغري ففيه عنصر نحن نحبه

الفيران لا يمكنها مقاومة « رات نيب » وهذا هو السبب في انه نجح حيث فشل كل طعم وسم آخر ، ومن المؤكد ان الفيران عندما يأكلونه يهرعون الى خارج البناء ويموتون

يباع في جميع الصيدليات ومحلات البقالة في فلسطين وشرق الاردن بسعر ٨ غروش

الوكلاء : مستودع الادوية الوطني الفلسطيني

٢٥ شارع بطرس يافا

حول تصديق المعاهدة السورية الفرنسية

ايفاد لجنة من الخبراء البرلمانيين لبحث الحالة

دمشق في ١٨ تشرين الثاني — لمراسل الدفاع الخاص — اذاع مكتب الأنباء العربي في دمشق المعتبر لسان الكتلة الوطنية وبالتالي الحكومة السورية النبأ الآتي بشأن تصديق المعاهدة السوريه الفرنسيه فقال : يؤخذ من رسالة واردة من باريس من شخصيه سوريه متصلة بالدوائر الفرنسيه السياسيه وبخاصة الدوائر البرلمانيه والشيوخ أن هذه الدوائر تقترح ارجاء المناقشة في المعاهدة السوريه الى الدورة القادمه وتقول أن الحكومة الفرنسية واقفة في موقف الانتظار وهي تنتظر التقرير النهائي من المفوض الفرنسي في سوريا عن محادثاته الاخيرة مع السلطات السوريه قبل البحث في مسألة المعاهدة .

بحث المسألة قبل المناقشة في المعاهدتين

وتقول جريدة « الكونتيه » وهي معروفة بصفتها شبه الرسمية أنها علمت من مصدر يوثق به ان البرلمان الفرنسي سيوفد قبل المناقشة في المعاهدة السوريه والمعاهدة اللبنانيه فريقاً من الخبراء البرلمانيين في الشئون الخارجيه الى الشرق لبحث الحالة وامكان تطبيق المعاهدة . ويعتقد ان المسيو ماكاس بيبه هو الذي سيوفده البرلمان ومعلوم ان المناقشه في المعاهدة السوريه كان موعدها هذا الشهر ثم ارجئت شهراً بقصد ايفاد هذا المندوب الى سوريا .

قضية قتل

القدس : نظرت أمس محكمة الاستئناف العليا في قضية عيسى سعيد عبد الرحمن من قضاء يافا المحكوم عليه بالسجن خمس سنوات بتهمة محاولة قتل فقررت تصديق الحكم .

— نظر الاستاذ انور نسيبة في قضية مسعود محمد فرخ المتهم بالاعتداء على مال الغير فحكم عليه بالسجن شهرين .

— اعتقل البوليس السيد محمد احمد عبد ربه من قرية بيت اكسا واوقفه في قشلاق البوليس والاسباب مجهولة

السينما في العراق

تتقدم صناعة السينما في العراق ويوجد الان في البصرة هيئة تعمل الترتيبات لاخذ مناظر سينمائيه في كافة البلاد تصف التقدم الذي حصل في العراق خلال السنوات الاخيرة

لمنكوبي سوريا

شرع طلاب مدرسة الاصلاح الاسلامية أمس في جمع التبرعات لمنكوبي الفيضان في سوريا . وعسى ان يكون طلاب هذه المدرسة قدوة لغيرهم من طلاب المدارس الأخرى

سرقة برتقال

ادعى محمود احمد الحلبي من قرية يازور بان مجهولين سرقوا كمية كبيرة من برتقال بيارته الواقعة في القرية المذكورة وقد ألقى البوليس القبض على شخص يظن بأنه الفاعل رهن التحقيق

وفد مراكشي

تونس — الوكالة العربية — ينتظر ان يصل الى هنا قريباً وفد مراكشي يذهب الى باريس بعد ان يلتقي به فريق من كبار رجالات مراكش لتأليف لجنة دائمة هناك تتولى الدفاع عن حقوق المسلمين في افريقيا الشمالية

الجمعة في ١٦ رمضان سنة ١٣٥٦ و ١٩ تشرين ثاني سنة ٩٣٧

صاحب الامتياز : ابراهيم الشنطي
المدير المسئول : شوكت حماد

الاعلانات
في يافا (ادارة) الدفاع : قسم الاعلانات
في القدس (وكالة) " : تلفون ١٤١٣
في حيفا " " : " ١٢٥٨

الدفاع

جريدة يومية سياسية مصورة

السنة الرابعة — العدد ١٠١٠ — ٤

دار الدفاع: شارع جمال باشا - عمارة المظفر - يافا - فلسطين
العنوان التلغرافي (الدفاع - يافا)
تلفون ١١٨٧ (اربعة خطوط) و ١٠٧٥ (خطان) صندوق البريد (٢٥٥)

الاشتراكات
في فلسطين من سنة ١٥٠
في البريد الداخلي " " ١٨٠
في سائر الاقطار الخارجية " " ٣٠٠

صور عالمية على هامش الحوادث

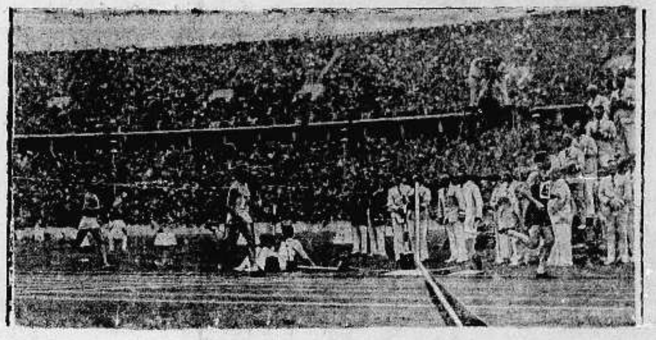
المباراة الدوليه بالركض السريع في ڤينا . وقد اجتمع الالوف لمشاهدتها

الهر روز ماير الالماني الذي فاز بسباق السيارات الدولي في برلين

قدم إلى المانيا الفريق الاميركي بكرة القدم للاشتراك في المباراة الدولية - وقد استقبل استقبالا منقطع النظير

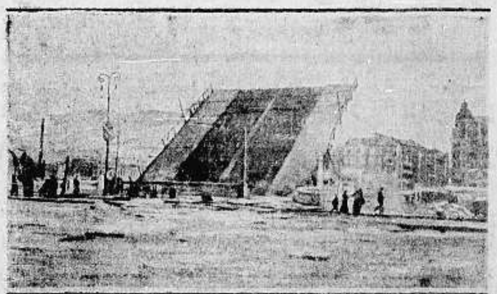

الطائرات الوطنية تلقي قنابلها فوق مدريد وفي الصورة إلى أسفل "احتلال الثوار" لجيجون ويستريح الجنود بعد المعارك العنيفة

حضر ٥٠٠ شاب من العمال الايطاليين الى برلين لزيارتها ويرى اهالي برلين يرحبون بهم

بالرغم من استمرار الحرب الصينية اليابانية فقد قررت الحكومة اليابانية اقامة الالعاب الاولمبية في طوكيو عام ١٩٤٠ وترى في الصورة اول اشارة لها

المسيو دلبوس وزير خارجية فرنسا يوقع المعاهدة التجارية بين بلاده والمانيا كما وقعها الهر جراف فلزاك عن المانيا

صورة تمثل اضراب العمال في اميركا وتراهم يتعاركون مع العمال الغير المضربين.

السنيور سالازار رئيس الحكومة البرتغالية وهو من اكبر مؤيدي الثورة الفاشستية في البرازيل

أضرب ألوف العمال الذين يشتغلون في المصانع الاميركية مطالبين بزيادة أجورهم وترى البوليس يلقي عليهم القنابل المسيلة للدموع لتفريقهم

الاحد في ١٨ رمضان سنة ١٣٥٦ و٢١ تشرين ثاني سنة ٩٣٧

الدفاع

جريدة يومية سياسية مصورة

السنة الرابعة — العدد ١٠١١ — ٤

صاحب الامتياز : ابراهيم الشنطي
المدير المسئول : شوكت حماد

الاشتراكات | في فلسطين عن سنة ١٥٠
في البريد الداخلي « ١٨٠
في سائر الاقطار الشرقية « ٣٠٠

دار الدفاع: شارع جمال باشا ـ عمارة المظفر ـ يافا: فلسطين
العنوان التلغرافي « الدفاع ـ يافا »
تلفون ١١٨٧ (أربعة خطوط) و١٠٧٥ (خطان) ص. ب (٢٥٥)
الاعلانات يتفق عليها رأساً مع الادارة
اجرة السطر : ١٠٠ مل

الاتجاهات العربية

كيف يجب أن يكون موقف الدولتين

حركة منزهة عن النزعات التي تشوه وتضير

نعتت إحدى الصحف الاجنبية مراكش بـ «فلسطين الثانية». ويجوز هذا النعت على كل بلد يعاني من المشاق ما تعانيه هذه البلاد، وان كنا نعتقد أنها المجلية في حلبة المتاعب والآلام. فقضيتها أعقد ما عرف العصر الحديث من قضايا

سياسة ذات تقاليد

وواقع الأمر أن أشد امبراطوريتين اتصالا بالعرب والمسلمين هما الامبراطوريتان البريطانية والفرنسية. ومن ههنا كان حتماً عليهما اتباع سياسة عامة معهم ذات تقاليد، وقواعد، لا يحاد عنها. وقد أصبح ذلك أشد ضرورة بعد الحرب العالمية التي بثت في مختلف الشعوب نزعات التحرر، وقربت المسافات بين البعيدين، كما وحدت بين الأمثلة العليا في الوطنيات وغيرها. ففي أوروبا تتجه الديمقراطيات الكبرى نحو حلف يقويها أمام الفاشستية من جهة، والشيوعية من جهة أخرى. كذلك تفعل الدول الفاشستية التي عقد بين ثلاث منها ميثاق مقاومة البلشفية.

وليس غريباً أن ترى الحكومتان البريطانية والفرنسية نزعة مثالية صادقة في اتجاهات الشعوب العربية. نزعة التطلع الى التحرر، والانضواء تحت حركة واحدة اذا أمكن. وليس في هذا كله أي عداء عنصري لأحد، ولا أي تآمر على حكم ما. بل فيه كل مظاهر الشيء الطبيعي الخالي من شوائب التصنع والمحاكاة. وليس يستهجن أن يقوى شعور عرب مراكش تجاه عرب فلسطين، أو عرب فلسطين تجاه عرب تونس وطرابلس وغيرها. بل المستهجن في أن لا يكون هذا الشعور، وأن لا يكون قوياً متعادلا

تخدم مهما وخدمة السلام

وقريباً جداً تنادت صحف فرنسا وبريطانيا لتشترك في خطة واحدة تجاه ما يبدو في شمال أفريقيا وفلسطين وبقية الاقطار العربية. وكانت التايمس والطان، أسرع هذه الصحف الى تبادل الرأي في هذا. وصورت هذه الصحف الحركة العربية بأنها موجة من التذمر يغذيها المال الأجنبي. كما صورها البعض الآخر بأنها حركة «تعصب» وكره للأجانب

في هذا لا تؤدي الصحف المذكورة أية خدمة لبلادها، ولا للسلم العالمي. بل على العكس تجعل مع هذه الملايين الكثيرة مجموعة إنسانية ترتاب جداً في موقف الغير تجاهها، وترتاب جداً في موقف السياسة المشرفة على السلم والاضطراب في العالم

إننا ونحن بصدد هذا الموضوع الهام، نعلم حق العلم أن الحركة العربية قد تأخرت عن موعدها وما لقي العرب جزاءهم على الخدمات الكبرى التي قدموها، خصوصاً لبريطانيا وفرنسا، في الحرب العالمية. فلقد حشدت الأولى عدداً كثيفاً منهم في الميدان الغربي وغيره. وأظهر الفرسان المراكشيون والجزائريون بطولة نادرة المثال. وقد كان يجب أن تحل مشاكلهم في شمالي أفريقيا، كما تحل مشاكل اخوانهم في سوريا الشمالية والجنوبية معاً. وعلى هذا الأساس نظفر الدولتان بحلف كبير قوي يفيدها في أوقات السلم كما يفيدها إبان الازمات فمن طبع العربي الوفاء المطلق لحليفه، هذا الوفاء الذي انغرس فيه سجية من سجاياه القومية العريقة

على هذا الأساس

على هذا الاساس يجب أن تكتب الصحف الانكليزية والفرنسية. أساس التعاون، والمساعدة المتبادلة، والاستفادة وبه وحده تستطيع تقريب عدة ملايين يؤازرهم عطف العالم الاسلامي كله. وليس في اليد العربية «حكة» للمال وغير المال، لا من الفاشستية ولا النازية ولا من موسكو. بل هي حركة روحية عميقة كتلك الحركات القومية التي دبت في الغرب في عصوره الأخيرة. ومن الضرر كل الضرر تسميم ملايين القراء بأفكار خاطئة عن الحركة العربية. لا سيما وبريطانيا وفرنسا أحوج الدول كلها الى اكتساب ود هذه الحركة، ومساعدتها، وجعلها في المستقبل والحاضر صديقة.

انه مهما فرض على الشعوب العربية من قيود فان يكتب لهذا شيء من الخلود. لأن النبتة النامية لا يوقف نموها حفنة من تراب الارض. بل لا بد لهذه النبتة من التكشف للهواء وشعاع الشمس، والانبثاق التدريجي الى اكتمال النمو وهكذا الحركة العربية ينبغي أن تفهم كما فهمت نزعة الفرنسيين الى الاتحاد، ونزعة الانكليز، ونزعة المجموعات الجرمانية في القرن الماضي.

ان مجرد وحدة الشعور الديمقراطي يجمع الآن بين الولايات المتحدة وبريطانيا وفرنسا. ومجرد الرابط الفاشستي يجمع بين الألمان والايطاليين واليابانيين. كيف يمكن أن لا تجمع صلات القرابة، والعنصر، واللغة، والأمل، والألم، والمثل الأعلى — بين مجموعة الشعوب العربية المنتشرة في الشرق الأدنى وأفريقيا الشمالية؟

ابراهيم

أنباء خارجية

لسحب المتطوعين

لندن في ٢٠ تشرين ثاني — قبل الجنرال فرانكو تقديم لجنة التحقيق لسحب المتطوعين مع تحفظات. وقد طارت طائرات الحكومة فوق سرقوسطة أخذاً بالثأر لأن طائرات الثوار قتلت ١٦ وجرحت ٥٧ في غارتها أمس على مدن الحكومة

نوري باشا السعيد

بغداد في ٢٠ تشرين ثاني — لمراسل الدفاع الخاص — غادر نوري باشا السعيد العاصمة الى البصرة حيث يقيم هناك عشرة ايام.

اغاخان للهند

لندن في ٢٠ تشرين الثاني — وصل أغا خان الاسكندرية في طيارة طريقه الى الهند لرؤية والدته المريضة.

المفاوضات مع هتلر

لندن في ٢٠ تشرين الثاني — قضى اللورد هليفاكس ساعة ونصف مع الهر هتلر متحدثين في المشاكل العالية التي تهم الدولتين وقد دعى اللورد هليفاكس البارون فون نوراث، وزير الخارجية، ولكن الموعد لم يحدد، ويظن أنه في رأس السنة. وقد اجتمع مع الجنرال غيرنغ على الغداء. وسيذهب الجنرال الى النمسا

المؤتمر الصحفي

لندن في ١٩ تشرين ثاني — خصصت الحكومة التركية قاعات قصر يلدز للمؤتمر الصحافي الدولي. وقد كانت هذه القاعات مقر السلطان عبد الحميد.

اسواق الاثمار الحمضية

لندن في ٢٠ تشرين الثاني — بدأت حركة الاسواق اليوم بوصول ١٦ الف صندوق من الكريب فروت. وقد بدأ الشحن من جنوب افريقيا مؤخراً. ولذا قست الاسواق أزمة وهي تشحن الاثمار الى مختلف الاقطار الاوروبية الى ان تمكنت من شحن ٥٠٠ الف صندوق، ثم تحسنت حالتها تماماً — روتر

نائب ملك ايطاليا

لندن في ٢٠ تشرين ثاني — انزلت الحكومة الايطالية ٣ غواصات جديدة في تريستا

وعين الدوق أوستا، من العائلة المالكة، نائباً للملك في الحبشة ليزيد ذلك في هيبة الامبراطورية. وأرسل السنيور موسوليني كتاب شكر للمارشال بادليو لانتصاراته في الحبشة. وتسلم هو وزارة المستعمرات بدل الوزير المستقيل

المتطوعون الروس

لندن في ٢٠ تشرين الثاني — علم «روتر» بصورة رسمية أنه لم يعد ثمة متطوعون في اسبانيا. وان القوات الجوية كلها تدار من قبل حكومة اسبانيا.

الاضراب في تونس

تنفيذه أمس رغم اجراءات السلطة

تونس في ٢٠ تشرين ثاني — قرر حزب الدستور التونسي اعلان الاضراب العام اليوم احتجاجاً على تدابير السلطة ضد الزعماء الوطنيين. وقد نفذ الاضراب رغم انذار المقيم العام الفرنسوي، واجراءات السلطة لمنع وقوعه

الوزير الاسبق

يدير شركة رأسمالها ربع مليون جنيه!

شرع المستر. توماس وزير المستعمرات الاسبق في تأليف شركة لا يقل رأسمالها ٢٥٠,٠٠٠ جنيه، ولما يمض على اعتزاله مناصب الحكومة غير ١٨ شهراً

أما سبب هذا الاعتزال فما نظن القراء قد نسوه، فالمستر توماس كان وزيراً للمستعمرات ثم استقال بسبب فضيحة تسرب اسرار الميزانية البريطانية وهي الفضيحة التي أثرت الألوف، وأضرت بشركات التأمين.. !

. . .

الاستاذ عوني بك عبد الهادي

القاهرة في ٢٠ تشرين الثاني — لمراسل الدفاع الخاص — فهم بصورة مؤكدة ان الاستاذ عوني بك عبد الهادي ينوي الاقامه في مصر طول مدة ابعاده عن فلسطين.

الكلب «الحردان»

عكا في ٢٠ تشرين ثاني — لمراسل الدفاع الخاص — على أثر تعدد السرقات وحادث السطو على بيارة في ضواحي المدينة واغتصاب مبلغ من مال حارس البيارة — استحضر البوليس أحد كلاب الاثر من القدس. وقد مشى الكلب حتى قرية الدامون حيث توقف بسبب عواء كلب في القرية عليه واقتحامه وبذا «تعكر» مزاج كلب الأثر وغضب كما سمعت ذلك من أفراد عديدين في البوليس. وحين جاء البوليس بعدة أشخاص ليتعرف الكلب الغاضب عليهم، أبى وأعرض وبقي كذلك الى اليوم الثاني حيث طلب منه تعقيب أثر آخر فلم يقبل.

بعد وفاة الامير الواسع الغنى

القاهرة في ٢٠ تشرين الثاني — لمراسل الدفاع الخاص — أعلنت الدوائر الرسمية ان تركة المرحوم الامير احمد سيف الدين تقدر بستة ملايين من الجنيهات غير الاراضي والممتلكات التي للامير في القطر المصري. وكانت الحكومه المصريه قد طلبت الى قنصليتها في استنبول بناء على طلب ورثة الفقيد ان تسعي لدى السلطات التركيه لنقل الجثة الى القطر المصري لتدفن في مدافن الاسرة بعد تحنيطها. وقد وردت اليوم برقية من استنبول تفيد انه احتفل بدفن الجثة هناك. ولم يعرف فيما اذا كانت الحكومة تنوي نقل الجثة بعد الدفن أو أنها تترك في مدفنها.

حقيقة وفاة الامير سيف الدين

استنبول في ٢٠ تشرين ثاني — كانت قد أذيعت اشاعات امس بان الامير احمد سيف الدين مات مسموماً وقد شرحت جثته اليوم وقرر الاطباء ان الوفاة كانت طبيعية وان الفقيد كان مصاباً بتدرن رئوي واحتباس في البول. اما ممتلكاته في مصر فهي ٢٣ الف فدان

السيول في دمشق

دمشق في ٢٠ تشرين ثاني — لمراسل الدفاع الخاص — هطلت اليوم أمطار غزيرة وانحدرت في سيول من جبال قاسيون على دمشق فغمرت حدائق مقر رئاسة الجمهورية فأسرعت قوات من المطافي وحالت دون تسرب المياه الى القصر. وغمرت المياه حي الاكراد والشراكسة وجادة المهاجرين والجسر الأبيض ومحلة سوق ساروجه. وغمرت المياه كذلك ساحة الشهداء. وأتلفت السيول جانباً كبيراً من الزراعة في الأراضي الزراعيه بضواحي دمشق

سفر جميل مردم ورياض الصلح

دمشق في ٢٠ تشرين ثاني — لمراسل الدفاع الخاص — سافر الاستاذ جميل بك مردم في الساعة الرابعة والنصف الى رياق ومنها الى حلب ثم الى استنبول فباريس، بقطار الشرق السريع، للدفاع عن المعاهدة السوريه أمام البرلمان الفرنسوي. وقد ودعه جمهور كبير من النواب والوزراء. وسيقضي الليلة في الحلب ثم يستقل بعد منتصف الليل قطار الشرق السريع الى استنبول. وترافقه عقيلته وسكرتيره الخاص. وسافر في القطار نفسه رياض بك الصلح وصرح للصحفيين قبل سفره بأنه ذاهب الى جنيف وباريس للدفاع عن بعض مسائل السياسة في لبنان وأن ليس لسفره علاقة بسفر جميل بك مردم. وقال انه يحمل مذكرة مسهبة عن الحالة في لبنان سيسلمها المراجع الفرنسية العليا

قضية طلاق نجل نجاشي الحبشة

القاهرة في ٢٠ تشرين ثاني — لمراسل الدفاع الخاص — نظرت محكمة القنصلية الايطالية اليوم في قضية الامير اصفاوصن نجل الامبراطور هيلاسلاسي التي يطالب فيها بطلاق زوجته كريمة الرأس سيوم. وكانت القنصلية الايطالية في القدس قد ارسلت الزوجة الى القاهرة لتعنى بها المفوضية الايطالية في مصر بعد ان طردها الأمير زوجها الموجود في القدس. وقد قال دفاع الامير في الجلسة اليوم ان زواج الأمير بها كان لاعتبارات سياسية، اما الآن وقد انضم الرأس سيوم الى الايطاليين فانه لا يرى بداً من طلاقها.

وقد ارسلت المفوضية الايطالية والبطركخانة القبطية في مصر رسالة الى الامبراطور هيلاسلاسي تطلب فيها رأيه في مسألة طلاق نجله الامير فأجاب انه موافق على كل ما صرح به نجله وانه يرى ان انضمام الرأس سيوم الى الايطاليين ووجود كريمته في القاهرة تحت مسئولية المفوضية الايطالية لا يفسح السبيل الى اية مصالحة. وقد اجلت الجلسة الى الاسبوع القادم لسماع هيئة الدفاع والمفهوم انه اذا تم الطلاق فان المفوضية سترسل الاميرة الى الحبشة للاقامة مع والدها.

فرنسا تواجه مؤامرة انقلاب كبيرة

لندن في ٢٠ تشرين الثاني — نالت الوزارة الفرنسية ٣٩٩ صوتاً ضد ١٦٠ صوتا في التصويت على الثقة بها. واشار مسيو شوطان الى «حركة الرجل الخفي» التي تنوي احداث ثورة في البلاد فقال أن فرنسا تؤوي عدداً من الأجانب غير المرغوب فيهم. وقد ظهر أن هناك استعدادات هائلة غذيت بالمال لأحداث مفاجآت خطيرة ومؤلمة. وستطلب الوزارة سلاحاً من المجلس يزيد في قوتها للضرب على أيدي ذلك الرجل الذي ليس من المناسب ايراد معلومات حوله وحول مؤامرته. وقد أعلن رئيس البوليس السري القبض على شخص يعتقد أنه اكبر الذين نظموا مسألة خزن السلاح — روتر

محطة اذاعة باري

ارسلت محطة «باري» الى ام كلثوم للتعاقد معها على احياء ١٥ ليلة، وطلبت اليها سرعة ارسال الجواب. وقد بعثت المطربة المذكورة بجواب فيه موافقتها شرط ان تتقاضى على الحفلة الواحدة ٣٠٠ جنيه. وربما توسعت محطة الاذاعه الايطالية فطلبت ذلك الى مطربين ومطربات آخرين.

— فهل تمتد المزاحمة بين المحطات الاجنبيه الى هذا الحد؟

المعارك في وزيرستان | وصول الف جندي

بومباي في ٢٠ تشرين ثاني — كان بين ضحايا المعارك التي وقعت امس بين الجنود والعصابات على حدود وزيرستان ضابط بريطاني وسبعة جنود من البريطانيين أصيبوا بجراح مختلفة وقتل جنديان. وقد فرضت السلطة على قبيلة بهيتاني تقديم ٣٤٦ بندقية و ٤٠٠ جنيه الى الحكومة

مقاومة الحكومة للجمعيات الرياضية ومظاهرات

بيروت في ١٩ تشرين ثاني — لمراسل الدفاع الخاص — ارسلت الحكومة اللبنانية اليوم قوات من البوليس الى مراكز الهيئات الرياضية التي حلتها اخيراً فانزلت الاعلام من فوق ابنيتها وختمت مكاتبها بالشمع الاحمر وصادرت بعض الاوراق التي فيها. واعلن وزير الداخلية ان الحكومه مصممة على تنفيذ قانون الحل وستقاوم هذه الجمعيات بشدة. وقد علمت ان هذه الهيئات ستقوم بمظاهرات كبيرة في الساعة العاشرة من صباح الغد

اتصل بنا ان الف جندي بريطاني سيصلون الى تل ابيب من مصر يوم الاثنين «غداً» وهذه الفرقة قدمت من انكلترا رأساً الى فلسطين عن طريق القطر المصري. وقد استأجرت السلطة لقائد الفرقة وضباطها عمارة كبيرة مؤلفة من ٤٠ غرفة بالقرب من المعرض الصهيوني الذي ستعسكر فيه الفرقة.

مستقبل السياسة القادمة في فلسطين

مجلة اليهودية العالمية تقول انها اتصلت بالشخصيات «المديرة» للحكومة البريطانية

وانها فهمت جيداً أن الحكومة ستعمل لمستقبل فلسطين بحذر ولا تخطو شيئاً نحو التقسيم

بقلم محررها الدبلوماسي نشرت «الجويش كرونكل» لسان حال اليهودية العالمية في لندن، المقال التالي

في بطء شديد ستعمل الحكومة

علمت من مصدر وثيق الصلة «بالشخصيات المديرة» للحكومة البريطانية — وليس من هذه الشخصيات وزير المستعمرات — ان الوزارة تميل الى السير في بطء شديد في مسألة فلسطين وما ذلك الا لأن انشغال بالها بالموقف الدولي يأخذ من الوزراء وقتهم كله، وهمتهم كلها، ويرغمهم عن السير بحذر واحتراس في كل موضوع من «المواضيع الجانبية» مهما كان هذا الموضوع هاماً، لان الاسراع يزيد في ارتباكات الموقف الاوروبي على وجه العموم، وموقف البحر الابيض المتوسط على وجه الخصوص.

فليفكر الصهيونيون في مشروع آخر

وسيكون من تجدد الاعمال العربية الارهابية في الارض المقدسة ان يؤخر حتماً ارسال اللجنة التي لم تعين بعد لتدرس احتمالات التقسيم. ولكن بغض النظر عن هذا الاعتبار المحلي، اؤكد للقراء ان الحكومة البريطانية لا تعتزم في هذا الموقف الدقيق ان تمضي خطوة اخرى واحدة الى الامام في مشروع التقسيم امام العرب الناقمين عليه، والصهيونيين المرتابين في منافعه، وهم عدد كبير يتزايد يوماً عن يوم كما تعرف الحكومة

الى مجلس عصبة الامم

وليس لدى الوزراء من الوقت ما يتسع لهم لوضع مشروع جديد، وهذه فرصة يجب على الصهيونيين الكارهين للتقسيم ان ينتهزوها هم واصدقاؤهم (من غير اليهود) لوضع مشروع آخر، يتقدمون به وقت اللزوم الى الحكومة، والى مجلس عصبة الامم.

وزير المستعمرات لا يؤخذ له برأي

أما الطرق المذكورة الطائشة، بل الطرق الخيالية التي يريد وزير المستعمرات ان يتخذها فيما يختص بفلسطين، فتشمئز منها الحكومة وتحجم عن الموافقة عليها، وهي على حق في ذلك بدليل ما قررته من ان تستبدل المندوب السامي السر آرثر واكهوب بمندوب آخر من ذوي الشخصيات البارزة القوية، يكون عليه بالطبع ان يدرس الحالة من جديد ويكون من الحكمة ان لا تخطو الحكومة اية خطوة حاسمة فيما يختص بمستقبل السياسة الفلسطينية الا بعد أن يشير هو عليها بما يراه.

آراء الخبراء العسكريين والبحريين

وفي الوقت نفسه سيستمر الانتداب معمولاً به كما كان لمدة من الزمن يستحيل تقديرها الان.

ذلك لان الخطر الايطالي الذي يتهدد مصر وقناة السويس، وهو الخطر الذي قواه هذا الميثاق الثلاثي الذي عقد مؤخراً بين المانيا وايطاليا واليابان، قد جعل آراء الخبراء العسكريين والبحريين في الحكومة تتفق كلها اتفاقاً تاماً على وجوب عدم تراخي الدولة المنتدبة في انتدابها الحالي على فلسطين.

واما الجلاء عن فلسطين

وفي الحق ان حاجة الامبراطورية الماسة الى فلسطين لموقع حربي من أهم المواقع الحربية الحديدية هي التي حطمت جميع الاحاديث التي قيلت عن قرب تراجع الحكومة عن انتدابها الحالي بما اعتزمته من تقسيم فلسطين، وهي التي ترغم الصهيونيين المحبين للتقسيم الآن على ان يتخيروا بين امرين، اما نبذ هذا المشروع، واما الجلاء عن فلسطين.

ولكي نضع المسألة في وضح النهار نقولها كلمة صريحة: هي ان بريطانيا العظمى لا تستطيع ان تترك فلسطين أو تضعف سلطتها هناك، والا تمشت اليها ايطاليا

المهندس عبدالله علاء الدين
مساح مرخص مكتبه بعمارة المظفر
بجانب ادارة جريدة الدفاع

فلسطين الثانية

استمرار أعمال الاعتقالات في مراكش

تعليق صحيفة ألمانية وأخرى انكليزية

نقلت مجلة «نيوز دايجست» الانكليزية عن جريدة «فولكشير بيوبختر» اللسان الاول للحزب النازي الالماني الكلمة التالية، تحت عنوان (مراكش هي فلسطين الثانية):

الاعتقالات ستستمر

خطب الجنرال نوغوس، المندوب السامي الفرنسي على مراكش الفرنسية، في جمع من الوجهاء العرب والفرنسيين فقال:

فرنسا مصممة تمام التصميم على القضاء على المؤامرات التي تحاك ضد الحكم الفرنسي»

ثم انحا بالنقد بعد ذلك على الوطنية العربية، وانهى خطبته بقوله: «...اما الاعتقالات فانها ستستمر الى ان تتخلص هذه البلاد الموضوعة تحت الحماية الفرنسية ممن فيها من المحرضين»

ولكن لماذا النقد

ويلوح لنا ان الجنرال نوغوس والحكومة الفرنسية يغاران جد الغيرة من بريطانيا في فلسطين

ولكن مالنا نحن ولهذا النقد؟ ان صدوره من بلادنا (المانيا) لا يجوز... فبلادنا محكوم عليها بانها «غير صالحة» لتملك المستعمرات!

افريقيا ثائرة لاسباب اقتصادية

وفيما يلي كلمة اخرى كتبتها في هذا الموضوع نفسه جريدة «سبكتاتور» الانكليزية نضعها امام انظار القراء ليقارنوا بينها وبين كلمة الجريدة النازية.

قالت «سبكتاتور»: في افريقيا كلها «لا في مراكش وحدها» انفجارات عنيفة ضد الفرنسيين، وقد ارغمت هذه الانفجارات الحكومة الفرنسية على اتخاذ اصرم الاجراءات، ولكن هذا الضغط وحده من فرنسا لا بد وان يعجز في النهاية عن مقاومة وقوع الانفجارات وعن القضاء على التحريض

ومع ان هنالك أدلة كثيرة على وجود «اليد الاجنبية» في اضطرابات افريقية الشمالية، فان هذه الاضطرابات لم تنشأ في الاساس الا بسبب الازمة الاقتصادية التي اثارت العواطف الدينية والوطنية الملتهبة!

ويلوح لنا ان الحكومة الفرنسية قد ادركت كنه العوامل الحقيقية التي تعمل على اثارة افريقيا، ولذلك اصدرت منذ ايام مرسوماً يقضي برفع اجرة العامل من نحو ستة بنسات الى تسعة بنسات، وربما كان لهذا العمل اثره الحسن في تهدئة الاضطرابات...

الحالة في شمالي افريقيا

كيف تنظر اليها مجلة يهودية

كتبت مجلة «جويش كرونكل» مقالاً عن فلسطين فيه القطعة التالية. أما المقال فمنشور في غير هذا المكان

الى ايطاليا أو العراق

بعد كثير من التردد، قررت الحكومة الفرنسية السماح للحاج امين الحسيني بان يبقى في لبنان، وهذا قرار ضعيف، بل قرار سيء، لانه سيمكنه رغم كل ما يعطيه من التأكيدات، بان يمضي في توجيه ما يقوم به من الاعمال التحريضية ضد الصهيونيين الى فلسطين والى البلاد العربية، سواء كان مباشرة او بالواسطة

والحق هو ان الحكومة الفرنسية اعوزتها الشجاعة لترغمه على السكن في فرنسا، تخوفاً منها من ان تكون بعملها هذا تسهل له سبيل الانسحاب الى ايطاليا ... او الى العراق

في شمال افريقيا

وليس امامنا تفسير لهذا العمل الا ماتراه من الاضطرابات القائمة في افريقيا الشمالية، وهي الاضطرابات التي تغذيها «البروباغندا» الفاشسية من جهة، والشيوعية الدولية من جهة اخرى، بين العرب والمغاربة الافريقيين، ولكن ليس في هذا التفسير قط ما يبرر جبن السلطات الفرنسية ...

— ١

اعلنوا
عن بضائعكم
في جريدة الدفاع

السمن الحلبي
الممتاز
والزيت لزيتونه
للمونة
تجدونه بمحل
نجيب القطان
يافا — سوق الدير

رسالة دمشق

سفر رئيس الوزارة

تقرر ان يسافر السيد جميل مردم بك الى باريس لحل المشاكل المعلقة والتي تعترض تصديق المعاهدة السورية الفرنسية.

وقد قرر المجلس سفر الرئيس اليوم «السبت» الى رياق ومن هناك يستقل القطار الى حلب فأوروبا بطريق تركيا وقد حجزت الحكومة في القطار أربعة امكنة مما يدل على ان هناك اربعة اشخاص سيرافقون دولة الرئيس في هذه الرحلة بصفة مستشارين.

اما رئيس الوزراء وسكرتيره فستكون رحلتهما رسمية. والمرشح للسكرتارية اثنان هما الدكتور انور حاتم والسيد عاصم النائلي.

مدة غياب الرئيس

وقد تقرر ان يعهد الى وزير الداخلية والخارجية بوكالة رئاسة الوزراء مدة غياب الرئيس في اوروبا

اضراب دور السينما

قرر اصحاب دور السينما في العاصمة والمدن السورية الاضراب العام وذلك احتجاجاً على الرسوم الجديدة المفروضة على دورهم.

جرم سياسي ليس عاديا

علمنا من مصدر ثقة شبه رسمي ان الجرم المتهم به السيد رياض الخطيب الذي اوقفته السلطات في بيروت من اجله انما هو سياسي، وليس عادياً. ولا ينتظر تسليمه الى حكومة فلسطين رغم الحاحها

الاستعداد لعيد ابي العلاء الالفي

لا يزال قائمقام المعرة الدكتور حيدر مردم بك في العاصمة يتابع مشروع انشاء ضريح للفيلسوف العربي الكبير ابي العلاء المعري. وقد علمت انه اخذ في دراسة معاملات الاستملاك للامكنة والاراضي التي سينشأ عليها الضريح. وقد اصبح التصميم جاهزاً وسيقام الى جانب الضريح مكتبة تحوي جميع كتب ومؤلفات الفيلسوف وما قيل عنه وكتب فيه.

وسيباشر في العمل قريباً. كما تقرر اقامة مهرجان بمناسبة مضي الف عام على وفاته. وسيدعى اليه عدد غفير من كبار العلماء والادباء والشعراء والكتاب من مختلف الاقطار العربية كما سيدعى بعض المستشرقين الاوروبيين.

الفرنكات المزيفة

اثناء محاكمة احد مزيفي النقود في باريس يوم ١٠ الجاري قال خبير في المعادن انه فحص في العام الماضي ٦٧٣ من انواع الفرنكات المزيفة، وفي هذا العام ٤٠٩١ نوعاً

شرق الاردن

لا تزال واقفة حتى الآن في الظل

صحراؤها لا تمشي والحركة فيها طبيعية عادية

خصصت مجلة «بريطانيا العظمى والشرق» المعروفة في عددها الاخير صفحة كاملة كتبها لستر كينيث ويليامز تحت عنوان «ماذا يجري في شرقي الاردن — السهر على الحدود، وفيما يلي تعريب الجزء الأول من المقال. اما الجزء الثاني فقد ترجمناه ونشرناه في آخر عدد من «الدفاع»:

تعتيم على تنقل الاخبار

على النقيض من الشهرة التي انحدق بنظرها الحاد المتألق الى فلسطين نرى الاقليم المنتدب عليه المجاور لها وهو اقليم شرقي الاردن — ونحن نتكلم من الناحية الصحفية — واقفاً في الظل وليس فيما اعلم لاية صحيفة اوروبية مراسل مقيم في الامارة، وكل ما تنشره هذه الصحف من الانباء عنها تعتمد فيه على ما يدور على الالسن ويرد اليها من القدس، أو من القاهرة، او من ابعد من هذين المرجعين

العقول الخصبة بالمبتكرات

ولكن من هذا الظل الظليل نفسه تجيء العقول الصحفية الخصبة المبتكرات وتدعو اليها الخيالات بين آونة وأخرى ويتهور الصحفي قليلا اذا لم تجب منه هذه الارواح الدعاء

والقصة المثيرة للعواطف قصة مثيرة للعواطف، والحق يمشي مشية المتقاعس فلا يستطيع قط اللحاق بها

في اذاعة باري

وفي الاسبوع الماضي، مثلا، رأينا منها ان تكتسح البريطانيين (وضمناً شرقي البحر الابيض المتوسط (مثل الصهيونيين) من غ في جزيرة العرب وجميع بلدان الدنيا التي تجد لذة في الاصغاء الى اذاعة باري) يقال لها ان شرقي الاردن «تغلي كالمرجل بالثورة» وهذا نبأ يتضمن ان يد الامير عبد الله ورأي البريطانيين الضابط القامع قد اصبحوا عاجزين عن الوقوف ضد العرب الغضاب الذين وهم يحترقون بمثل نار الحمى التي يحترق بها اخوانهم غربي الاردن قد انفجروا واصبحوا كنار السعير

وعند هذا دلك عيونهم اهالي عمان العاصمة، لانهم لم يعلموا شيئاً عن مثل هذه الثورة.

صحراء الاردن واقفة لا تمشي

ومرة اخرى تذاع باستمرار قصة تقول بان شرقي الاردن تغذ السير، وان العرب الرحل من ارض ابن السعود قد غزوا الامارة، وهذه مناظر بشعة تستمد وجودها من الاعمال التي يستطيع البدو المشهورون ان ينجزوها، اما الحقائق على النقيض، فقد نزلت امطار غزيرة مبكرة في شرقي الاردن فالمزارعون والفلاحون في ابتهاج وعمل يحرثون الارض، والبدو يرعون قطعانهم خارجاً في الصحراء.

ومثل هذه الانباء المثيرة للعواطف تنتشر عن عمد، لخلق شعوراً بالرعب وعدم الاطمئنان في شرقي الاردن

متعهدو توريد القصص

ومما يدهش له في الحق ان متعهدي توريد هذه القصص الخرافية لم يكتشفوا بعد حركة «جامعة بدوية» يكون

اعـــلان

لمساهمي شركة السينما العربية المحدودة

ليكن معلوماً ان مجلس الأدارة قد قرر توزيع شهادات الاسهم على المساهمين الذين سددوا قيمة اسهمهم كاملة. فالمرجو مراجعة مكتب الشركة لاستلام الشهادات مصحوبين بالمستندات التي بيدهم

حيفا في ١٩ — ١١ — ٩٣٧ السكرتير
(٢٠٣٣) عبد الرحمن رمضان

معروض للبيع

رخصة بحق استعمال اختراع اسمه

تحسينات خاصة باستعمال زيوت التشحيم

امتياز بريطاني رقم ٤٣١٠٦٦ بتاريخ ٣ كانون الاول ١٩٣٣ تحت رقم ٧٣٢ يوم ٢٩ تشرين الاول ١٩٣٥ باسم

ك.ك وكفيلد وشركاه ليمتد

نشر في الجريدة الرسمية رقم ٥٩٨ تاريخ ٢٨ ايار ١٩٣٦

اطلب المعلومات بعنوان

ا.ا مافورد وكيل امتيازات
ص.ب ٤٦٣ حيفا

صفوة ما يحمله بريد الشرق والغرب

تعليقات سريعة

أم كلثوم في محطة باري ?

عندما علمت محطة « باري » بعزم الحكومة البريطانية على الاذاعة باللغة العربية ، أخذت تستعد . واستعدادها هذا يكون : ١ — بتقوية برنامج الأذاعة ٢ — بوسائل التشويق اليه . وقد اطلعنا على خبر اتصال محطة « باري » بأم كلثوم ، وطلبها منها إحياء ١٥ حفلة غنائية . وأجابت أم كلثوم بأنها تريد ٣٠٠ جنيه عن الحفلة الواحدة . ولسنا ندري ماذا يكون قرار « باري » لأن الأجر كبير كما يرى القراء

وتقول الأنباء أن « باري » ربما توسعت بهذا فتعاقدت مع كبار المغنين والمقرئين . ومن يدري هل تحذو بقية الأذاعات حذوها أم تحجم . وهكذا يقوم التنافس الشديد في « حرب الراديو » كما قالت مجلة انكليزية !

من الوزارة الى شركة للنقل

يذكر القراء المستر توماس ، وزير المستعمرات السابق . ويذكرون ، كيف غادر كرسي الوزارة ثم مجلس العموم ، الى الابد ، كما قال المستر بلدوين رئيس الوزارة يومئذ . لقد كانت مأساة لهذا الرجل ، ومأساة فيها غموض . والجديد عنه انه أسس شركة نقل رأسمالها ربع مليون جنيه !

وقد أقيل الرجل من منصبه بسبب افشاء أسرار الميزانية البريطانية ذلك الافشاء الذي أضر كثيراً بعديد من الشركات الكبرى . وحينئذ طلب اليه ان يستقيل ففعل ، وقام المستر بلدوين فقال : لو كنت مكانك لما فعلت غير ما فعلت » وجعله يودع مجلس العموم الى الأبد

مجلس اللوردة يمضي أسبوع نشاط

مجلس اللوردات البريطاني غرسة من التقاليد الماضية ، وهو قليلا ما يجتمع ، وقليلا ما يحضره كل الاعضاء . لكنه بقي نموذجاً لقدم الحكم الدستوري في البلاد الدستورية

وقد نشط المجلس في الاسبوع نشاطا عظيما اضطر التايمس والديلي تلغراف واكثر الصحف للتعليق عليه . وكان الموضوع « مسئلة المستعمرات الالمانيه » والغريب ان اكثرية الاعضاء مالت الى اعطاء المانيا حقها في هذه المسئلة . وفي كلام اللورد صوبل نموذج لذلك : انا لا يجب أن نرتكب خطأ رفض المطالب الألمانية لأننا لا نرتاح الى نظام الحكم في المانيا . اننا نقول لألمانيا انظري ! ان جميع المستعمرات لا قيمة لها ولكننا نحتفظ على كل حال بمستعمراتنا ! »

والظاهر أن بريطانيا التي تسير على سياسة الواقع تفكر في حل هذه المشكلة الخطيرة .

وفي هذا تفسير زيارة اللورد هليفاكس لهتلر .

نصف مليون حصدوا في شهور

لا ندري اتنجح الجيوش اليابانيه بهذه السرعة أم لا . فقد صرح ياباني كبير بأن نانكين ستقع في قبضة الجيوش اليابانيه حتى آخر الشهر الحالي . وأن عدد القتلى من الجيش الصيني منذ بدء الحرب حتى الآن بلغ نصف مليون جندي !

أما سقوط نانكين فقد قدر له الخبراء الاجانب حوالي عيد الميلاد . وربما أخطأوا في تقديرهم لان اليابانيين يسرعون جداً في الاكتساح . وتسهل لهم وسائل الحصد والابادة الحديثة ذلك . ولو لا هذه الوسائل لما حصدت أرواح نصف مليون والحرب لا تزال في أوائلها . وقريباً ، وفي معركة نانكين ، سنسمع عن عدد الضحايا الهائل لان الفريقين يستعدان لتلك المجزرة الدمويه .

أدق التدابير لحماية الدكتاتور الاحمر

ذكر صحفي من لتوانيا شدة خوف « ستالين » على نفسه . فقد اصبح محاطاً بحرس شديد ، واحتياطات ساعدت فيها وسائل العصر ومخترعاته . من ذلك أن أي رجل يدخل قصر « الكرملين » حيث يقيم الدكتاتور تؤخذ صورته حالا . وهناك حواجز لا يمكن لاحد تخطيها . فأذا فرض ان غريباً دخل واراد اقتحام هذه الحواجز ، انطلقت المدافع الرشاشة على الفور . ولا تعرف الغرفة التي ينام ستالين فيها . وهو لا ينام دائما في غرفة واحدة

هذه حياة الذين شقوا طريقهم على ألوف الجثث ، وبطريقة الشك والريبة والتخوف . ولسنا ندري أمستريح الدكتاتور في عيشته هذه ، أم أنه يود لو يصبح انساناً يحيا حياة الهدوء والطأنينة متخلصاً من القتل وسفك الدماء ،

هل جاء دور رأس الجيش ?

وبهذه المناسبه نذكر خبراً آخر وافتنا به الانباء . في روسيا الآن عدا ستالين شخصية أخرى هامة هو المارشال « فوروشيلوف » . هذا الرجل هو رأس الجيش الاحمر الآن . وقد خلا له الجو بوفاة المارشال « توخاتشفسكي » وجماعته ، بل بقتلهم جميعاً في أعجب محاكمة وقعت .

والآن تقول هذه الانباء أن المارشال « فوروشيلوف » أمر بالتجول في ولايات روسيا الآسيويه . وأن هذا مقدمة لعزله . فهل جاء الدور إذن ؟ وهل سيحاكم اكبر رأس في الجيش الاحمر ? حوادث الماضي وعبره لا تقول : لا !

((. . .))

السياسة الجديدة في فلسطين

كما يراها صحفي أميركي متصل بدوائر حكومته ومطلع على الحالة

مكانة فلسطين مهمة لأن قناة السويس وحرص بريطانيا الشديد لذلك

نشرت « نيويورك جورنال » مقالا بقلم المستر وارن اوستين عنوانه (هل تؤيد اميركا السياسة الفلسطينية الجديدة ?) وفيما يلي خلاصته :

الجنسية اليهودية لا تفرض على فلسطين

كان من امر اغتيال الموظفين البريطانيين في فلسطين ان دفع بريطانيا العظمى الى اتخاذ الاجراءات الصارمة التي كان لا بد من اتخاذها قبل الآن بسبب ما كان العرب يعملونه خلال الخمس عشر الماضيه من تقتيل اليهود وتدمير ممتلكاتهم ووضعهم تحت حالة ارهابية لا تطاق

وسبق ان تقدمت حكومة صاحب الجلالة الى البرلمان بتاريخ أول تموز ١٩٢٢ ببيان عن السياسة التي رسمتها لفلسطين جاء فيه ما يلي :

« اذا سئلت الحكومه عن معنى إنشاء وطن قومي يهودي في فلسطين ، فجوابها على ذلك هو ان الجنسية اليهودية لن تفرض على سكان فلسطين كمجموع وانما ستعمل الحكومه على تقوية لطائفة اليهودية الموجودة »

وبسياستها تلك ارادت الحكومه البريطانيه ان تضع حداً لما كان اليهود يطلبونه من منحهم السيادة السياسية على فلسطين ، وان تظهر للعرب ان لا أساس من الصحة لما « يزعمونه » من ان فلسطين يجب ان تصبح دولة عربية مستقلة !

تبدل السياسة بعد سنوات طويلة

والآن وبعد مرور ١٥ سنه على هذه الوصاية البريطانية الضعيفة تقترح بريطانيا تعديل الانتداب تعديلا رئيسياً يبلغ مبلغ الغاء وعد بلفور وتبديل السياسة التي بنيت عليه . وهي في ذلك تتفاوض الآن معنا (اي مع الولايات المتحدة الاميركيه) طبقاً للميثاق المعقود بيننا وبينها بشأن فلسطين

تغطية السياسة الجديدة

ولو ان الادارة التي عهد اليها بامر تنفيذ الانتداب كانت ادارة حازمة صارمة من مبدأ الامر لما وجدت بريطانيا نفسها في هذا المأزق الحرج الذي تقع الآن فيه ، ولما كان ثمة سبب « لتغطية » السياسة الجديدة التي تتفاوض فيها ، والتي لا غاية منها الا البقاء في فلسطين التي أصبحت بعد ان تقوت الدول الديكتاتورية في اوربا ضروريه جداً لحماية قناة السويس

رأى حكومة الولايات المتحدة

ومن اصالة الرأي الآن ان يؤلف مجلس تشريعي يتساوى فيه في التمثيل كل من العرب واليهود تمام المساواة ، فمجلس كهذا هو وحده الذي يزيل مخاوف الاكثرية من الاقلية ، ويضمن للفريقين ما لهما من الحقوق !

وهذا هو رأي حكومة الولايات المتحدة التي يهمها من الأمر الا ضمان الحرية الفردية الدينية لليهود . . .

صوموا تصحوا

عيشها الحزن في اربع ساعات

فانه من مات كان زوجها وصديق صباها

نشرت « الديلي ميل » القصة المحزنة التالية

ذهاب الزوج

أصيب السر فردريك كاوكاس التراب الزائدة الدودية يوم ٢٦ تشرين الاول فادخل الى مستشفى دوجلاس ، وفي يوم ١٢ الجاري ساءت صحته جدا فوجد الاطباء ان لا مناص من استدعاء زوجته لتراه ويراها

وقبل وصول الليدي كاوكاس فاضت روح زوجها

ثم ذهاب الزوجة

وتحايل الاطباء عندما استقبلوا الزوجة على نقل نبأ وفاة زوجها اليها ، ولكنها لم تكد تسمع بهذا النبأ ، نبأ رحيل زوجها وصديق طفولتها ، حتى اغمي عليها فنقلت الى سرير من سرر المستشفى نفسه ، وكان اخوها معها فتركها لعناية الاطباء وراح هو يستعد لجنازة الزوج

وظلت الزوجة لا تصحو من اغمائها الا لتقع مرة اخرى فيه حزنا على زوجها وبعد مضي اربع ساعات لا اكثر كان الحزن قد قضى عليها ، وجعلها تلحق الزوج

والسر كاوكاس تخرج من جامعة كمبردج ، ودخل في سلك المحاماة عام ١٨٩٤ ، وهو يرأس هيئة من هيئات نقابة المحامين اسمها « دار المفاتيح »

اعلان

صادر من دائرة الاجراء بيافا

دوسيه ٢٢٥٩ سنة ٣٧

خزانة خشب ذات ثلاثة درفات

خزانة ذات درفتين لون جوزي

ماكنة خياطه

بوفيه لون اسود

ساعة حائط

طاوله

كراسي عدد ٨

طاوله نصف لون جوزي

سيباع بالمزاد العلني الاشياء المبين مفرداتها اعلاه خاصة فارس جبرين وذلك يوم الاثنين الواقع في ٢٢-١١-٣٧ الساعة ٢ فعلى راغب الشراء ان يراجع مأمور البيع والدلال في اليوم المذكور في موقع البيع الكائن في محل المديون في يازور ولاجله صار اعلان الكيفيه .

في ١١ - ١١ - ٣٧

مأمور اجراء يافا

(٢٢٢٧)

* * *

بوابة كنيسة

صنعت بوابة حجرية لكنيسة الروم الكاثوليك في لفربول من حجر واحد ، وهي تزن ستة اطنان ، وهي تفتح وتقفل بعجلات

شوارع استانبول

قررت السلطات البلدية في مدينة استانبول (الاستانه العليا سابقاً) ان تستبدل اسماء شوارع المدينة بارقام ، على نمط نيويورك

بصورة غير شرعية

قامت السلطات البوليسية في هنغاريا بحملة قوية لتعقيب آثار من دخلوا بلادها في المدة الاخيرة بصورة غير شرعية ، وفي هذه الحملة القي القبض على ٢٩ « غير شرعي » !

سن قديمة جدا

عثر الدكتور روبرت بروم بروم ، احد علماء جنوب افريقيا الاعلام ، على سن في كهف قريب من مدينة كروجرسدروب ، ويقدر عمر هذه باكثر من ٢٠٠٠٠٠ سنه ... فقط !

معجون بالموليف هو خير ما تختاره من معاجين الأسنان الكثيرة للاعتناء بأسنانك لكي تكسبها بياضاً ناصعاً ولمعاناً جاذباً .

ان العناصر الممتازة المركب منها معجون بالموليف للأسنان تجعله ذات رغوة ناعمة كثيرة فهي تقوي القشرة الصدفية الرقيقة وتلبسها رونقاً لامعاً من الصفاء . باستعمالك صابون بالموليف للأسنان تطهر فمك من الفضلات المضرة وتزيل منه كل رائحة كريهة وتكسب نفساً عذباً وطعماً لذيذاً . استعملوا فقط معجون بالموليف للأسنان

الوكلاء والمستودع

الشركة المصرية البريطانية التجارية — تلفون ١٩٠٦٢ يافا — ص.ب. ١٧٩

« يا رفاقي الفيران »

بلية « رات نيب » بلية خطيرة

لقد اخفى اعداؤنا من البشر « رات نيب » هذا بنجاح يفقد معه جنسنا قوة الادارة لمقاومته

الفيران تفضل « رات نيب » هذا على كل طعم وسم آخر . انه ينجح حيث فشل كلها .

الفيران تأكل « رات نيب » وتهرع خارجة من العمارات في طلب الماء - لتموت

يباع في جميع الصيدليات ومحلات البقالة في فلسطين وشرق الاردن

بسعر ٨ غروش

الوكلاء : مستودع الادوية الوطني الفلسطيني

٢٥ شارع بطرس — يافا

مطبعة جريدة الدفاع - يافا

ذيول حوادث القدس

اخلاء سبيل متهم بدون قرار

البحث عن خمسة آخرين اختفوا منذ مدة

قال مندوبنا الخاص : نشرت هذه الجريدة في عددها الصادر صباح يوم الاثنين ١٩ الجاري ، المعلومات الواسعة التي وافاها بها مراسلها المقدسي حول اطلاق الرصاص على العمال العرب الذين يشتغلون في عمارة « سليحيت » بمحلة « بيت اسرائيل » في القدس ، وقتل المرحوم احمد بشارة واصابه رفيقه محمد حمدان علي حجازي بجراح في رأسه وظهره . وقال : ان البوليس اعتقل يهودياً ، وان اثنين من الشهود قد تعرفا عليه

وقد وصلتنا امس انباء حول هذا الحادث والذي سبقه نحجم عن ذكر تفاصيلها الآن ، بيد اننا نورد بعضها وماءكننا التحدث به لاهمية الموضوع

التعرف على المتهم

على اثر وقوع حادث اطلاق الرصاص على العمال العرب المذكورين شاهد احد افراد البوليس العرب يهودياً يقذف العمال العرب بالحجارة فاراد منعه لكنه لم يرتدع فاضطر البوليس المذكور الى اعتقاله . وفي هذه الاثناء شاهد العمال العرب ذلك اليهودي ، فاعلموا البوليس حالا بانه احد مطلقي الرصاص على المرحوم احمد بشارة ورفيقه ، فاعتقله الضابط المسئول عن مركز ميشوريم ، ولكن اليهودي المتهم ادعى بان الشهود الثلاثة يعرفونه سابقاً ، فاراد الضابط اخلاء سبيله ، وهنا حصل تشبث من البعض بضرورة عرضه في « طابور تشخيص » امام شاهدين آخرين من العرب ، فاجري التشخيص ، وتعرف الشاهدان عليه حالا ، فلذا لم يكن بد من توقيفه مدة يومين تحت صلاحية البوليس . ثم اصدر القاضي البريطاني قراراً بتوقيفه ١٥ يوماً رهن التحقيق

بدونه قرار من محكمة

وبعد مرور يومين على هذا القرار اخلي سبيل المتهم بدون كفالة ، وبدون قرار من المحكمة الامر الذي لفت انظار السلطات المختصة فاعارته الاهتمام اللازم وراح البوليس امس الاول ذامس يتحرى على المتهم لاعادة اعتقاله لكنه لم يتمكن من الاهتداء اليه .

البحث عن آخرين

وبلغنا ان ثمة ضابطاً يهودياً تجري لان التحقيقات معه بخصوص هذا الحادث وسنزيد القراء ايضاحاً قريباً .

ويقال ان هناك اربعة اشخاص من اليهود يبحث البوليس الآن عنهم لوقوع الشبهة عليهم بانهم مطلقو الرصاص على الباص العربي في طريقه الى يافا ، وان بدأ اختفتهم عن انظار البوليس .

مصادمة الشمال

كما يرويها بلاغ الحكومة الرسمي

تلقينا من قلم المطبوعات البلاغ الرسمي التالي : ان النبأ الرسمي عن المصادمة التي وقعت مؤخراً في قضاء عكا بين الجند وعصابة مسلحة يتلخص كما يلي :

على اثر ورود معلومات عن اقامة عبدالله الاصبح مع عصابة يتراوح عدد رجالها بين العشرين والثلاثين شخصاً مسلحاً في قرية دير العاسي ليلة ١٤ تشرين الثاني ، توجهت في صباح اليوم التالي مفرزة من أورطة اسكس الى قرية قسوطه ، فبلغتها حوالي الساعه الثانية عشرة ونصف صباحاً حيث فاجأت العصابة ، وجرت مصادمة بين الفريقين أصيب أثناءها ثلاثة اشخاص ، لا يعرف فيما اذا كانوا قد قتلوا لأن رفقاءهم حملوهم اثناء انسحابهم . وعقب ذلك وجد في الساحة التي جرت فيها المعركة ثلاثة رؤوس خيل مقتولة وسروجها ملطخة بالدماء . وأصيب جندي بريطاني بجرح خارجي بليغ في خده . وهو الآن قيد المعالجة في المستشفى حيث تتقدم صحته تقدماً مرضياً

وبسبب هذا العمل الناجح الذي قام به الجند فهم ان العصابة قد تشتت وأن القسم الاكبر من افرادها رجعوا الى قراهم في قضاء عكا . اما الباقون وهم شرذمه قليلة فقد اختبأوا في الكهوف التي تحيط بوادي القرى حيث اختفوا كما تختفي الابرة في كوم من القش . وقام الجند طيلة يوم امس بتفتيش دقيق في ذلك الوادي لكنهم لم يعثروا على شيء .

وفي صباح ١٦ تشرين الثاني قبض الجند على شخص مسلح وسلموه للبوليس . ولم يكن هذا الشخص مع العصابة في ذلك الحين كما أن البوليس لم يتثبت لغاية الآن فيما اذا كان هذا الرجل فرداً من العصابة ام لا . »

الى البلدية والصحة

يسكن في محلة تل الريش عدد كبير من الناس ، ورغم ذلك فانها مملوءة بالاقذار والبعوض الضار الذي تسبب عنه مرض عدد من اولئك السكان

وقد سبق وقدم سكان هذه المحلة عريضة الى حاكم اللواء الجنوبي يطلبون فيها العناية بهم لكنهم حتى الآن لم يحصلوا على نتيجة .

نلفت انظار دائرتي البلدية والصحة الى هذا الامر الحيوي ، والعمل على تنظيف المحلة رحمة بالسكان

السجين القتيل

حارس كلاب سبايسر

نشرنا امس الاول حادث مصرع السجين محمد موسى داغر على طريق الرملة — اللد ، وقلنا ان البوليس استدل من ناحية على ان اسباب القتل شخصية ، وان القاتل اتجه نحو قرية معروفة .

وقد بلغنا امس ان شخصاً تقدم الى البوليس بخبر مفاده : ان القتيل سطا قبل قتله بيوم واحد على معصرة السمسم ملك السيد اسعد حجازي وسرق منها كمية من الطحينة بيد ان البوليس لم يعلم بهذا الخبر لاسباب عديدة لا يسعنا الان ذكرها .

وقد توجه بعد ظهر امس ضابط مركز الرملة الى قرية جمزو لاجراء التحقيق في الحادث اذ الشبهة انتقلت الى تلك الناحية وسنزيد القراء ايضاحاً .

لمنكوبي سوريا

جاءنا من مراسلنا في عمان ان اللجنة المؤلفة من السادة النائب محمد صبري الطباع ، حسن الشوربجي ، حمدي منكو ، ومحمد امين شريم لجمع التبرعات للمنكوبين في سوريا تبذل همة ونشاطاً كبيرين . وقد بلغت المبالغ التي جمعت حتى الآن ٢٤٧ جنيهاً فلسطينياً . وقد جاءتنا قائمة باسماء المتبرعين ننشرها في عدد قادم .

وتبرع الاميران طلال ونايف كل بمبلغ عشرين جنيهاً .

جهود السيدات

استطاعت جمعية السيدات في يافا جمع عشرين جنيهاً باسم منكوبي سوريا وقد بعثت بها الى شكري بك القوتلي ليوزعها على المنكوبين ، كما اتصلت بفضيلة قاضي يافا لهذا السبب . فهنيئاً للمرأة العربية شعورها القومي الجليل .

سامي الاصفر

اطلق البوليس سراح السيد سامي الاصفر الذي ذكرنا نبأ اعتقاله في عدد « الجمعة » ذلك لانه لم يثبت شيء ضد هذا الشاب الذي عاد الى عمله والاهتمام بعائلته . وقد كان اطلاق سراحه بكفالة .

عزت طبارة

نشر قبلا ان مساعد المدير عزت بك طبارة قد نقل من القدس الى عكا ، والصحيح انه لا يزال في مكانه .

مدير بوليس اللواء

يصل مدير بوليس اللواء الجنوبي المستر فولي الى يافا في اليوم الخامس من الشهر القادم عائداً من البلاد الانكليزية بعد انقضاء مدة اجازته .

قنصل فرنسا العام

سافر بقطار صباح امس من محطة اللد المسيو « دومال » قنصل فرنسا العام بفلسطين الى البلاد الفرنسية بسبب نقله الى مكان آخر ، وقد ودعه في محطة اللد جميع موظفي القنصلية في القدس ويافا .

استقالة مختار

عكا — قدم مختار قرية المنشية السيد نمر علي المخيني استقالته من المخترة فقبلت . ونأسف قرية المنشية لحرمانها اخلاص رجل مستقيم .

المساجين المتهمون بحادث نسف القطار

يرفض البوليس اخراجهم للاشغال الخارجية

ذكرنا سابقاً نبأ اعتقال السادة : ظاهر شحاده وعبد الجليل السالم وعبد الفتاح حمدان (من رنتيس) ومصطفى سلامه (من قوله) وشلاش حسن وعبد العزيز ضمرة (من مجدل الصادق) لوقوع الشبهة عليهم في حادث نسف القطار بالقرب من رأس العين . وقلنا ان مساعد حاكم اللواء بالرملة حكم عليهم بالسجن ستة اشهر في سجن المزرعة بعكا عملا بقانون الطوارىء لعدم توفر الادلة ضدهم ، وان البوليس اعادهم من سجن المزرعة الى سجن يافا لعدم وجود متسع لهم هناك

وقد بلغنا امس ان هؤلاء السادة لا يزالون في سجن يافا مع العلم بانهم لم يحكم عليهم بجريمة عادية ، بل طبقت السلطه عليهم القانون الذي وضع ضد المتهمين السياسيين .

وقد بذل ذووهم جهوداً لاخلاء سبيلهم بسندات كفالة او اخراجهم من السجن للاشغال الخارجيه لقاء كفالات ايضاً فوافقت الادارة لكن بوليس رامات غان رفض ذلك

* * *

ما صدر من الاثمار الحمضية

مقارنة بين الموسم الحالي والموسم الماضي

بلغ عدد صناديق الاثمار الحمضية التي صدرت من ١٠ الى ١١ الجاري ما لي:

البرتقال	١٣٫٠٠٤
الكريب فروت	٧٥٫٣٦٩
الليمون	١٫٤٥٢
الاثمار الاخرى	٧٣

وبلغ عدد هذه الصناديق من اول الموسم الحالي الى الان ما يلي :

البرتقال	١٤٫٩١٤
الكريب فروت	٣٤١٫٢٩٤
الليمون	٣٥٫٩٤٦
الاثمار الاخرى	٥٤١

فالمجموع الكلي كما ترى هو ٣٩٢٫٦٩٥ صندوقاً ، وفيما يلي مقارنة بين ماشحن في الموسم الحالي والموسم الماضي من هذه الصناديق والموانىء التي شحن منها :

الميناء	الموسم الحالي	الموسم الماضي
يافا	٣١٫٦٤٧	١٦٫٣٩٥
حيفا	٢١٧٫٤١٧	٢٤١٫٩٤٨
تل ابيب	٤٤٫٩٢٧	٥٫٢٢٦
بورسعيد	٩٨٫٦٥٩	٢٩٫٦٤٩
المجموع	٣٩٢٫٦٩٥	٢٩٣٫٢١٨

نشاط ميناء يافا

عاد النشاط منذ ثلاثه ايام الى ميناء يافا ، فغدا يعمل فيها ما لا يقل عن ١٥٠٠ بين بحار وحمال وعتال ، وذلك بسبب موسم شحن الاثمار الحمضية وكثرة الوارد من البضائع .

وقد ابحرت بعد منتصف ليلة امس الاول الباخرة « راكنا كورتن » حاملة ٥٠٧٥٣ صندوقاً من البرتقال الى ليفربول والباخرة « سيليان برنس » حاملة ٤٢١٩٤ صندوقا الى مانشستر وغلاسكو . وفي الثغر ثلاث بواخر تشحن الآن برتقالا وهي : اليزابيت مايرسك وبراغالانت وفينجلاند .

وقد اتخذت مفتشية الاثمار مكتبها في العنبر الحديدي الكبير رقم ٣ لاجراء المعاملات واستيفاء الرسوم وجعلته مقراً للاثمار التي بحاجة الى تعبئة جيدة

وانشئت في العنبر الحديدي الكبير رقم ٢ عشرة مراكز لتفتيش الاثمار والعمل جار بدقه وانتظام .

وقد وصلت امس الباخرة الفرنسية ماريت باشا وانزلت ثمانية مسافرين وافرغت كمية من البضائع ، ووصلت الباخرة « باريون » لشحن ٩٠٠ طن حديد خرده .

بوليس مزيف !

حضر حنا سليم بجالة من قريه رفيديا الى يافا واخذ يرتاد الفنادق مدعياً انه احد افراد البوليس السري فلذا لم يستوفي اصحابها منه عن نومه اجراً واستقر به المطاف في فندق انكلترا بشارع المنشيه فقضى فيه اربع ليال واخيراً علم البوليس بامره فاعتقله وقدمه امس امام حاكم الصلح فحكم عليه بالسجن شهراً ونصف الشهر

الاعتداء على محام

توكل المحامي الاستاذ باسيل فرج الله ضد قسطندي اندراوس زعرور ، ولما ايقن هذا ان وكيل خصمه سيربح القضيه هدده بالانسحاب من القضيه لكن المحامي بقي سائرا في الدعوى الى ان صدر الحكم لصالح موكله .

وما كاد المحامي يخرج من باب المحكمة حتى انهال قسطندي عليه لكماً وضرباً فاعتقله البوليس وقدمه امس امام محكمة الصلح بيافا فحكمت عليه بالسجن اربعة اشهر .

مدير المهاجرة والسفر

عاد مدير دائرة المهاجرة والسفر بيافا المستر بارك هاوس من اجازته وتسلم زمام اعماله .

قاضي القضاة السابق

لم يكن فيها اجندي أما الان ففيها ثلاثون الفاً

لايزال القراء يذكرون السر ميخائيل مكدونل ، قاضي القضاة السابق . ويذكرون التعليقات الكثيرة التي قيلت حول إحالته الي المعاش ، وسفره الى انكلترا

وقد كان السر ميخائيل في اجتماع عقد في لندن لبحث قضية فلسطين ، وحضر الاجتماع شخصيات إسلامية وبريطانية . فلما جاء دور قاضي القضاة السابق للكلام قال : انني أصف فلسطين بأنها جرح لا يندمل . فعندما ذهبت اليها في سنة ١٩٢٧ لم يكن هناك جندي بريطاني واحد فيها . أما اليوم ففيها حوالي الـ ٣٠ الفاً . ان مشكلتها تعتبر بحق من أعقد مشاكل الامبراطورية »

تلفونات القدس

ذيول حوادث القدس الاخيرة

القدس في ٢٠ تشرين ثاني — لمراسل الدفاع الخاص — لايزال البوليس يحقق في حوادث الاعتداء التي وقعت على العرب من المدة الاخيرة . وقد كان البوليس في حادث مقتل محمد حمدان علي حجازي واحمد بشارة من بيت ساحور قد اعتقلت يهودياً يدعى يديديالوك زومنفلد واستحضر بتوقيفه امراً من القاضي البريطاني ثم عاد واعترف بعدم وجود ادلة ضده وأطلق سراحه غير انه اعتقله امس مرة ثانية ، واستحضر بحقه توقيفاً لوقوع ادلة جديدة ضده . وفي حادث مقتل محمد عيسى حمادي بالقرب من شنلر اجرى البوليس تشخيصاً امام بعض شهود الحادث الذين تعرفوا على شخص يهودي اعتقله البوليس للتحقيق معه ، وكذلك اجرى التحقيق في حادث باصات الشركة الوطنية . ولا يزال التحقيق جاريا

تدهور سيارة عسكرية واصابات بسيطة

بينما كانت سيارة عسكرية بالقرب من الكيلو متر ١٤ على طريق يافا القدس تدهورت وجرح سائقها وثلاثة من ركابها ، ونقلوا الى المستشفى وحالتهم ليست خطرة

جهود اساتذة وطلبة الكلية العربية

جمع اساتذة وطلاب الكليه العربية والرشيديه ، والعمرية مبلغ ٥٧ جنيهاً ونصف جنيه باسم منكوبي سوريا . ولا تزال الهمة مبذولة لجمع الاعانات لهذه الغاية الشريفة .

حادث الرصاص على مدرب كلاب البوليس

ذكرت لكم في مكان آخر عن حادثة اطلاق الرصاص على مدرب كلاب البوليس مساء امس ، وقد فهمت ان هذا المدرب برتبة جاويش ، وفهمت ايضاً ان المذكور تعرف على شخصين عربيين اثناء التشخيص الذي جرى اليوم فاعتقلهما البوليس رهن التحقيق .

النشرات الاخيرة لم تطبع في شنلر

القدس في ١٩ تشرين ثاني — د . ن . ب — وزعت امس في القدس مناشير بالعربية قيل ان ناشريها هم تجار عرب ويهود وبائعو خضروات ، وقيل ان هذه المناشير طبعت في مطبعة شنلر الالمانية كما ظهر ذلك في اسفل المنشور الا ان رئاسة الميتم المذكور نفت قطعياً طبع هذه الوريقات في مطبعتها وقال ان معهده لا صلة له البته بهذا المنشور .

القبض على مجرم في شرق الاردن

عمان في ٢٠ تشرين الثاني — لمراسل الدفاع الخاص — القي القبض منذ ثلاثة أيام على شخص اسمه خليل محمد حسن من قرية بيت فجار التابعة لبيت لحم وهو المتهم بمحاولة قتل الهر يعقوب وايز مدير البنك الالماني في القدس

كيف القي القبض عليه

وتفصيل القاء القبض على خليل المذكور أنه بينما كان رجال الشرطة في عمان يتحرون منزل سليم الشمالي المتهم بسرقة خمسين جنيهاً من السيد أمين زعيتر شوهد خليل في منزل سليم مختبئاً في أحد زوايا المنزل . وقد عثر معه على أربعة كتب مرسلة الى بعض معارفه في فلسطين يذكر لهم فيها أنه وصل سالماً فاشتبه رجال الشرطه بانه مجرم هارب . ولم يكن لدى قائد الشرطة أي مستند رسمي لالقاء القبض على خليل المذكور لكنه اعتماداً على ذاكرته مما قرأه من تفاصيل حادث محاولة القتل اشتبه بانه هو المتهم .

مدير البنك يتعرف عليه

واتصلت شرطة عمان ببوليس القدس وحضر مدير البنك الالماني الذي خرج حديثاً من المستشفى مع احد ضباط البوليس وأجريت عملية التشخيص أمامه فتعرف على المتهم بالرغم من تغيير معالمه بقص شاربيه وتخفيف شعر حواجبه .

وصول شحنة من المهاجرين اليهود

حيفا — وصلت امس الى حيفا الباخرة بولونيا وعليها ٢٥٠ مهاجراً يهودياً ، وقد وصل نبأ بان احد المهاجرين مصاب بالتيفوس . لذلك اتخذت الاحتياطات اللازمة . واخرج المصاب الى المستشفى .

اعلان

صادر من دائرة اجراء صلح حيفا لبيع اموال غير منقولة محجوزة في القضية الاجرائية رقم ٥٦٨١ ـ ٣٦

المحكوم له : جورج الياس طعمه وكيله المحامي الياس افندي كوسا المقيم بحيفا

المحكوم عليه : عبد الله افندي مخلص المقيم بعكا .

قيمة الحكم : ١٨٣ جنيه و٩٦٣مل مع الرسوم والمصاريف والفائدة القانونية اعتباراً من ٢٠ ايار سنة ١٩٣١

قيد الطابو : رقم ١١٦ المؤرخ في ١٨ شباط سنة ٩٣٥ جلد رقم ٣ صحيفة رقم ٤ دائرة طابو عكا

نوع الملك قطعة ارض اميرية بموقع الطوب والمرقومة برقم ٣ ـ ١ ـ ٩٠ وواقعه في مدينة عكا

الحدود: شمالا قطعة ارض رقم ٢ ـ ١ ـ ٩٠ جنوباً طريق شرقاً قطعة أرض رقم ١ ـ ١ ـ ـ ٩٠ غرباً طريق

للساحة ثمانمئة متر مربع

القيمة المخمنة ٢٤٠ جنيه فلسطيني

الحصه: كاملا

مطروح للبيع في المزاد العلني الملك المبينه أوصافه وحدوده اعلاه العائد للمحكوم عليه عبدالله افندي مخلص من عكا لقاء الذمة المطلوبه للسيد جورج الياس طعمه من المختاره ـ جبل لبنان وقدرها ١٨٣ جنيه و٩٦٣ مل عدا الرسوم والمصاريف والفائدة القانونية من ٢٠ ـ ٥ ـ ١٩٣١ واتعاب المحاماة

فمن له رغبة بالشراء فعليه مشاهدة هذه الارض ومراجعة دائرة اجراء صلح يافا بظرف ثلاثين يوماً من تاريخ نشر هذا الاعلان في الجريدة الرسمية لدفع الديبوزيتو القانوني عشرة بالمئة من القيمة المخمنة ومن ثم مراجعة دلال دائرة الاجراء بمكاليبان مزاده مع العلم ان المشتري مكلف بدفع اجرة الدلال ورسم التسجيل في ١٦ ـ ١١ ـ ٣٧

مأمور اجراء حيفا

عبد الرحيم حلمي المهتدي

(٢٢٣٥)

تمديد مدة

اعلان بيع لمدة ثلاثة اشهر اعتباراً من تاريخ النشر

يعلن للعموم بانه معروض للبيع بالمزاد العلني عموم شجر الزيتون الكائن في قرى الطيرة ، عسفيا ، شفا عمر التابعين لحيفا ملك دير الكرمل بحيفا فمن له رغبة بالشراء عليه ان يحضر لمكتب وكيل املاك الدير المذكور في عمارته الجديدة مستصحباً كفيله لوضع مزاده وتوقيعه مع كفيله على لائحة المزاد مع العلم بان الثمن يدفع نقداً عند الاحالة والدير يحفظ لنفسه بحق تمديد المدة عند الاقتضاء وقد كان اخر يوم لهذا المزاد هو يوم ١٩ ـ ١١ ـ ٣٧ الساعه الرابعه بعد الظهر

المراجعه يومياً في مكتب الوكيل من الساعه الثامنه قبل الظهر لغاية الساعه الثانيه عشر ومن الساعه الثالثه الى الساعه الخامسه بعد الظهر ماعدا ايام الآحاد والاعياد . اقتضى اعلان الكيفيه للجمهور

تحريراً في ٢٠ ـ ١١ ـ ٣٧

وكيل املاك دير الكرمل بحيفا

(٢٢٣٦) جميل ايض

حيفا

مأساة صدام بين سيارة وقطار

وفاة المرحوم كامل الكيالي ووقوع اصابة خطرة

حيفا في ٢٠ تشرين الثاني ـ لمراسل الدفاع الخاص ـ وقع في الصباح الباكر من هذا اليوم اصطدام شديد بين القطار الذي يعمل بين اراضي حواسة لجم الحجارة والضرار ، وبين سيارة يسوقها الياس مصطفى شحاده من شفاعمرو نتج عن اصابة السائق والمرحوم كامل الكيالي من اللد بجراح مميته ، واصابه شحاده نقولا حليمي من القدس بجراح خطرة جداً .

وهذا الحادث يشبه في شكله حادث مصرع المرحوم الاستاذ مطلق عبد الخالق . والغريب في الامر ان سائق السيارة التي كان يركبها المرحوم الاستاذ مطلق من شفا عمرو وسائق السيارة التي كان يركبها المرحوم كامل الكيالي وشحاده نقولا ، من شفاعمرو أيضاً !

فهل تتخذ السلطة من هذين الحادثين عبرة في منح « الرخص » للكثيرين؟

« الدفاع »: نقدم لآل الكيالي أرق تعازينا ، لاسيما والد المرحوم كامل أعانهما الله على هذه البلوى ، ونغمد الفقيد بواسع رحمته .

متابعة الجهود في التبرع لسوريا

عقد ليلة امس اجتماع في رابطه الشبيبة العربية بحضور توفيق افندي مجدلانه وأليس افندي صهيون ، لمتابعة البحث في أمر الاستمرار بجمع الاعانات لمنكوبي سوريا ؛ وقد تقرر القيام بالجمع ابتداء من الغد « الاحد »

وانتخب المجتمعون من بينهم هيئة رسمية مؤلفة من ممثلين عن الانديه بحيفا وهم السادة : يونس نفاع عن النادي الرياضي الاسلامي ، مطر نصر عن نادي شباب العرب ، نصري غنطوس عن النادي الارثوذكسي ، شكري الحلو عن نادي الشبيبه المارونية ، سليم الحلو عن النادي الموسيقي الشرقي ، خليل فيضي عن جمعية المؤاساة الاسلامية ، مبدا الحاج عن الكشافة الارثوذكسية ، محمد دلول عن العمال ، ورجا حوا عن رابطة الشبيبة العربية .

وسيعقد اجتماع في هذا المساء لتنظيم وتقسيم المناطق ، كلل الله هذه المساعي الخيرية الانسانية بالنجاح .

الاستاذ صبحي عبد الخالق يزاول عمله

على اثر اطلاق سراح الاستاذ صبحي عبد الخالق من المعتقل ذهب فوراً الى الناصرة لرؤية عائلته ثم عاد صباح هذا اليوم الى حيفا لمزاولة عمله الصحفي .

العمال اليهود واستئجار منازل اليهود فقط

اتصل بي ان جمعية العمال اليهودية قد طلبت من العمال اليهود ان لا يستأجروا منازل للسكن تخص العرب ، ولو كان استئجار تلك المنازل مخفض الاجرة وعليهم باستئجار محلات يهوديه .

مقدار ما سقط من الامطار

بلغ مقدار ما سقط من المطر في حيفا ابتداء من اول الموسم حتى الآن ١٩٤ مليمترا وفي عكا ٢٢٠ مليمترا مما لم يسبق له مثيل في السنوات الغابرة .

ماذا تخبيء لي ايها القدر

عثرت بين اوراق المرحوم أخي الاستاذ مطلق عبد الخالق التي وجدت في جيبه بعد حادث مصرعه على ورقة صغيرة مقتطعة من دفتر صغير مكتوب عليها بخط يده ما يلي بالحرف الواحد :

« مساء الخميس ٢٣ ـ ٩ ـ ٣٧ انا الآن في غرفة ... والساعة الخامسة والدقيقة ٢٥ ، افكر في مبهمات الحياة ، وأقايس بين ما غبر ، وبين ما انا عليه في ساعتي هذه وبين ما سيأتي ايها القدر القاسي ، ترى ماذا تخبيء لي بين طياتك ؟ » مطلق

القدس

غرامة على سلوان ومهلة ايام

القدس في ٢٠ تشرين ثاني ـ لمراسل الدفاع الخاص ـ فرضت السلطة غرامة على قرية سلوان قدرها ٣٥٠ جنيهاً بالاضافة الى رواتب قوة البوليس الاضافي التي وضعت في القرية على اثر حادث مقتل الجنديين البريطانيين. وقد اعطيت مهلة للاهالي خمسة ايام لجمع ودفع هذه الغرامة

تفتيش في قرية واعتقال اشخاص

ذهبت قوة من البوليس الى قريتي بيت صفافا والمالحه واجرت فيها تفتيشاً واعتقلت عليان حماده واخاه ديب من المالحه وشاب من عائلة عيسى اسعد واوقفوا في قشلاق البوليس

رفع منع التجول عن المدينة

اصدر حاكم اللواء امراً بالغاء منع التجول الذي فرض على منطقه تنظيم القدس والمدينة القديمة وعلقت المناشير في سائر انحاء المدينة القديمة والجديدة .

وبالرغم من هذه فقد شوهد البوليس يقفل البوابة الجديدة التي وضعت في الباب الجديد ، ولم يعرف سبب لذلك .

مداهمة بيت في قرية عين كارم

داهمت قوة من البوليس في صباح هذا اليوم الباكر قرية عين كارم واجرت تفتيشاً دقيقاً في دار السيد محمد عبد الرحمن البكري ومعمل الكازوز الوطني فلم تعثر على شيء . وقد اعتقلت السيد محمد المذكور وعمه السيد على محمد خليل البالغ من العمر خمساً وخمسين سنة ونقلتهما الى القدس. ومؤخراً اطلقت سراح الثاني بكفالة اربعمئة جنيه على ان يثبت وجوده يومياً لدى البوليس لمدة ستة اشهر

حزب الدفاع الوطني والمغرب الاقصى

قدم سعادة راغب بك النشاشيبي ، رئيس حزب الدفاع الوطني الى قنصل جنرال فرنسا مذكرة مفصلة على التأثير الذي أحدثته وتحدثه الاخبار الى ترشح الي هذه البلاد عن حالة المغرب الاقصى . وقد طلب راغب بك من القنصل ان يرفع مذكرته الى حكومة الجمهورية الافرنسية لتقف على مبلغ عواطف عرب فلسطين نحو اخوانهم في المغرب الاقصى .

الحكم على منتهك حرمة رمضان

نظر حاكم الصلح في قضية احمد محمد رصاص المتهم بانتهاك حرمة رمضان فحكم عليه بالسجن شهراً واحداً .

عيار ناري قرب دائرة البريد

حوالي الساعة السادسة من مساء امس اطلق عيار ناري بالقرب من الساحة الواقعة امام دائرة البريد . وصادف اذ ذاك مرور سيارة يركبها مدرب كلاب البوليس البريطاني ، وفي برهة وجيزة وصلت الى مكان الحادث قوة من رجال البوليس الذين كانوا يتجولون في الامكنة القريبة من محل الحادث وقد احاطت هذه القوة ، كما فهمنا ، بدائرة البريد وصعدت الى طابقها العلوي واجرت تفتيشاً دقيقاً في بعضها وشرفاتها كما فتشت المارة من الاهالي والاماكن المجاورة . وقد اسفرت كل هذه الاجراءات عن عدم معرفة المكان الذي اطلق منه العيار الناري.

وقد فهمنا ان البوليس حقق مع بعض الموظفين الذين كانوا موجودين في دوائر البريد ولا يزال التحقيق جارياً .

قنصل فرنسا العام وزير مفوض لدولته

تلقينا ما يأتي : يغادر القدس صباح غد الفيكونت دومال لاستلام مهام وظيفته في بوغوتا كوزير افرنسي مفوض لدى جمهورية كولومبيا . ونحن نتقدم اليه بتهانينا القلبية لهذه الترقية . غير ان جميع المقامات في القدس ستشعر شعوراً عميقا بالفراغ الذي سيحدثه برحيله عنها .

جاء الفيكونت دومال الى هذه البلاد في سنة ١٩٢٩ كقنصل عام لجمهورية فرنسا منقولا من مصر حيث كان موظفاً في القسم السياسي للمفوضية الافرنسية في القاهرة وقد اصبح في المدة الاخيرة عميداً للقناصل في فلسطين .

وكرم سعادة القنصل وكرم قرينته الفاضلة في دار القنصلية الجميلة التي بناها بنفسه امر مشهور . وكان القنصل يبدي اهتماما بكل شيء وباب القنصلية كان مفتوحاً لجميع الذين يريدون مقابلته . وقد عرف بمعاضدته الاداب والفنون وبكونه محاضراً ممتازاً .

ونكون قد عبرنا عن رأي جميع اهالي فلسطين اذا نحن تمنينا الصحة والسعادة والهناء للفيكونت دومال وقرينته الفاضلة في مركزهما الجديد

اجواخ عراقية تضاهي منتوجات اوروبا

وردت كمية كبيرة من الاجواخ العراقيه المتينه الى محلات السادة عيسى فريج واولاده في القدس . وهذه الاجواخ من امتن ما انتجته مصانع العراق وتضاهي بجودتها ومتانتها والوانها احسن انواع البضائع الاجنبيه ويوجد في محلات السادة عيسى فريج واولاده بالقدس ويافا بدلات جاهزة وتفصيل حسب الطلب من الاجواخ الاجنبيه سعر البدله ٨٥٠ ملا

وسعر البدلة العراقيه جنيه ومئتا مل كالسابق

نقل مكتب محامي الحكومه

نقل اليوم مكتب محامي الحكومة من محله السابق في دوائر العدلية الى المحل الجديد بالقرب من سراي حاكم اللواء في شارع يافا .

في نشرة دائرة الامن العام

ورد في نشرة ادارة الامن العام ما يلي :

طولكرم ـ قطع اشخاص مجهولون بتاريخ ١٦ الجاري ١٧٦ شجرة في قرية رامين .

ـ في الساعة الثامنة والدقيقة الخامسة من صباح هذا اليوم اخبر البوليس ان ستة اشخاص مسلحين دخلوا دار يوسف اسعد شوريب من نزلة عيسى وادعوا انهم من رجال البوليس واغتصبوا كمية من الدراهم وحلية تستعملها القرويات تعرف بـ « الصفة » وبعض الفراش والبوليس يحقق في الحادث .

القدس ـ في الساعة التاسعة والنصف من صباح أمس وبالقرب من الكيلو ٣٦ على طريق اريحا صدمت احدى السيارات كلا من حسن موسى اشتيه وسمية ديب اشتيه وعرفة حسام حمودي فقتل الاول واصيبت الفتاتان بجراح خطرة ، واعتقل الذي كان يسوق السيارة الذي لم يكن يحمل رخصة واعتقل ايضاً صاحب السيارة .

القدس ـ اخبر البوليس ان عياراً نارياً اطلق بالقرب من دائرة البريد في الساعة السادسة والدقيقة الخمسين من مساء امس .

ـ اصطدمت سيارة الاشغال العامة بحواجز عند الكيلو ٣٩ على طريق القدس ـ بئر السبع ثم حصل انفجار وتعطلت السيارة ولم يصب السائق بأذى.

المجدل

غزارة الامطار وتهدم تسعة منازل

السيول تجرف امامها المواشي والامتعة

المجدل في ١٩ تشرين ثاني ـ لمراسل الدفاع الخاص ـ

تغير الطقس امس بغتة ، وتلبد الجو بالغيوم والضباب الكثيف ، ثم هطلت امطار غزيرة جداً لم نر مثلها منذ سنين . وكان صوت الرعد يصم الآذان . أما وميض البرق فقد دام هزيعاً من الليل . وقد فهمت ان امطاراً كثيرة هطلت في اكثر القرى المجاورة ، وان خمسة منازل تهدمت في قرية السوافير ، من قضاء المجدل ، بسبب فيضان السيول والوديان الذي غمر البيوت وأتلفت جميع محتوياتها وان كمية من الحبوب التي يدخرها الفلاحون للاستعانة بها ايام الحرث والبذار قد اتلفها السيل . وقد اتصل بنا ان امطار غزيرة هطلت امس في قريه جولس ودامت من موعد الافطار حتى الظهر ،وقد صحب الامطار برد شديد ،وكانت النتيجة ان تهدمت ثلاثة منازل ، وجرفت السيول المواشي والامتعة ، وقد تهدم منزل آخر في قرية الجية من قضاء المجدل بسبب غزارة الامطار . على ان الذي فهمناه انه لم تحدث خسائر في الارواح في جميع هذه القرى ، وقد كانت الامطار عامة شاملة

تأخر القطار عن موعده

وتأخر قطار الظهر المسافر الى القنطرة عن موعد وصوله الى غزة بسبب فيضان المياه بالقرب من بيت حانون وان الامطار جرفت قضبان السكة الحديديه وطريق السيارات .

وقد علمت ان حضرة قائمقام غزة عبد الرزاق افندي قليبو ذهب بسيارته الى قرية السوافير لتفقد حالتها واتخذ الاجراءات اللازمة لتخفيف مصاب المنكوبين

البدء بتعبيد الشارع الجديد

باشرت دائرة النافعة بتعبيد الشارع الجديد الذي يبتديء من مدرسة البنات عن طريق بيت طيما . ولا يمر شهران على الاكثر الا وتكون هذه الطريق معبدة بالاسفلت .

عكا

وجوه المدينة في دار الحكومة

عكا في ٢٠ تشرين الثاني ـ لمراسل الدفاع الخاص ـ استدعت الحكومة حضرة رئيس البلدية ولفيفاً من وجهاء المدينة . وعند ما اجتمعوا في السراي فوتحوا بالحديث عن الاغتيالات التي وقعت مؤخراً في عكا.

سرقة مال وكمية من الحلي

سطا مجهول على دار الوجيه احمد افندي الغندور وسرق من درج الخزانه مبلغ ٩٧ جنيهاً وبعض حلي ثمينة وخاتم ألماس قدر ثمنها كلها بـ ١٥٠ جنيهاً . والتحقيق جار لمعرفة الفاعل .

فصل النجارين العرب في معتقل المزرعة

كانت دائرة الاشغال العامة قد استدعت سبعة من النجارين العرب ليعملوا مع النجارين اليهود الذين يبلغ عددهم ٣٠ نجارا تقريباً في انشاء البراكات الجديدة في معتقل المزرعة . لكن مهندس الاشغال أبلغ العمال العرب بأن الدائرة ليست في حاجة اليهم في الوقت الحاضر فذهب النجارون العرب ورفعوا شكواهم الى القائمقام نجيب افندي البوارشي فاهتم بأمرهم واتصل بمهندس الأشغال وأعيدوا الى عملهم .

لزيارة المعتقلين في المزرعة

كان عدد زوار المعتقل في المزرعة في هذه الجمعة قليلا بسبب الامطار الشديدة.

وقد طلب الينا عدد كبير منهم أن نطلب الى دائرة السجن انشاء براكة خارج باب المعتقل ليتسنى للزوار الانتظار فيها في حالة هطول الامطار ، كما طلب الينا عدد من المعتقلين ابلاغ الدوائر المختصة لتعمل على اصلاح البراكات وجعلها ملائمة من الوجهة الصحية .

عمان

انقلبت به عربة « الترولي » فقتلته

عمان في ٢٠ تشرين الثاني ـ لمراسل الدفاع الخاص ـ بينما كان مصطفى افندي ذهني مهندس طرق السكك الحديديه ذاهباً في عربة الترولي الى محطة جروف الدراويش للاشراف على اصلاح الخط الحديدي بين عمان ومعان بعد حوادث السيول وكان يرافقه بعض العمال ، انقلبت العربة قرب محطة جروف الدراويش وتوفى المهندس على الفور ونجا السائق والعمال بأعجوبة .

ـ في الساعة الثامنة والدقيقة الخامسة والاربعين من مساء امس اصيبت دار جورج عطا الله من بيت لحم بعيارين ناريين ، ولم يصب احد باذى .

حيفا ـ حصل اصطدام بين القطار وسيارة « تاكسي » عند الكيلو ٤ على طريق حيفا ـ الناصرة وذلك حوالي منتصف الساعة الواحدة من الليلة الماضية وقد قتل كامل الكيالي من اللد والياس شباب من شفا عمرو وجرح شحاده نقولا حليمه من حيفا بجراح خطرة .

سوريا والمعاهدة

اجتماع خطير برياسة رئيس الجمهورية

الوزراء جميعاً في قصر الجمهورية وسفر مردم

دمشق في ١٩ الجاري - لمراسل الدفاع الخاص:

قابل دولة رئيس الوزراء السيد جميل مردم بك ومعالي وزير الداخلية والخارجية السيد سعدالله الجابري فخامة رئيس الجمهورية السورية في قصره للبحث مع الرئيس في مهمة رئيس الوزراء.

ويظهر ان البحث بين فخامته والوزيرين كان على جانب عظيم من الخطورة، فقد اتصل رئيس الوزارة بعد ذلك بنصف ساعة هاتفياً وطلب حضور وزير المالية والدفاع والمعارف الى القصر الجمهوري.

برئاسة رئيس الجمهوريه

وعلى الاثر قصد الوزيران الى القصر حيث عقد مجلس الوزراء اجتماعا برئاسة فخامة رئيس الجمهوريه دار البحث فيه حول سفر رئيس الوزارة الى فرنسا والشؤون التي سيعالجها هناك مع وزارة خارجيه فرنسا. وتناول البحث الموقف العام في البلاد كما استعرض الوزراء مختلف الشؤون التى يجب معالجتها قبل سفر رئيس الوزراء.

وقد استقبل الناس سفر الرئيس الى فرنسا بكثير من الارتياح واخذت الوفود تؤم داره لوداعه.

وسفر العميد ايضا

ومن المنتظر ان يصل العميد الفرنسي الكونت دومارتيل الى دمشق اليوم أو غداً للاجتماع الى رئيس الوزارة قبل سفره الى فرنسا، وتؤكد بعض المصادر بان العميد قرر السفر ايضا الى باريس بعد اسبوع من سفر رئيس الوزارة السوريه بطريق البحر.

في اجتماع الكتلة الوطنية

عقد في مكتب الكتلة الوطنيه اجتماع حضره رئيس الوزراء والوزراء ونواب سوريه واعضاء الكتلة الوطنيه بحث فيه المجتمعون الحالة السياسيه الحاضرة والبواعث التى اهابت برئيس الوزراء الى السفر الى العاصمه الافرنسيه

وقد افضى رئيس الوزراء السيد مردم بك الى المجتمعين بتصريح خطير قال فيه ان القضيه السوريه اصبحت تحتاج الى حنكه والى حسن معالجه ذلك لان الظرف الحالي غدا دقيقاً يتطلب تضافر القوى والتآزر للعمل يداً واحدة

وأضاف الرئيس قائلا: يجب ازلا نتشاءم من ذلك ولقد اخذنا على عاتقنا ايصال البلاد الى شاطيء السلامه ونحن ما زلنا محافظين على العهد، وليعلم الجميع أننا عند الضرورة نهجر الكراسي ونعود الى النضال بعزيمه صادقه وقوة ملؤها الاخلاص والتضحيه

ثم أشار الى البيان الوزاري وتلا خلاصته وهو يشير الى النقاط التاليه:

١ — المعاهدة السوريه — ٢ بترول الجزيرة — ٣ — امتياز البنك السوري — ٤ — مفاوضات المصالح المشتركه ٥ — قضيه الجزيرة — ٦ — قضيه لواء الاسكندرونه

ثم طلب من النواب ان يبينوا ملحوظاتهم وان لا يكثروا من الاسئلة في المجلس حتى لا يضيع الوقت عبثاً وتتعذر على الحكومة اذ ذاك الاجابة على الاسئلة ولا شك ان النواب سيقدرون دقة الموقف فلا يعالجون قضية لا صلة لها بموضوع الجلسة الاساسي

ولم يؤكد رئيس الوزراء تصديق المعاهدة لان هذا الامر متعلق بالافرنسيين انفسهم ولكنه يجد من الخطأ التشاؤم او الشك لان الامل ما زال كبيراً في تصديقها دون ان يدخلها اي تعديل.

وقد ايد ذلك السيد سعد الله الجابري وزير الداخلية والخارجية

وقد تكلم السيد سعيد اسحق نائب لواء الجزيرة عن قضية الجزيرة وما قيل عن احداث الشغب وبلبلة الافكار. وقال ان الجزيرة ستبقى عربية سورية ولا يعترف بان هناك اقلية او اكثرية وان تطبيق قانون المحافظات انما هو امر مفروغ منه وكما انه سيطبق في حمص مثلا فانه سيطبق في الجزيرة ولا يجب على الحكومة ان ترسل جميع الموظفين الى لواء الجزيرة من خارج المنطقة بل عليها ان تراعي عواطف ابناء هذه المنطقة.

وايد هذا الكلام السيد الحاج قدور نائب الجزيرة. وانتهى الاجتماع بعد ان تقرر عقد اجتماع آخر مساء كل خميس ليبقى النواب على اتصال مستمر ببعضهم.

الكشاف السوري في الاقطار الشقيقة

قررت اللجنة التنفيذية العليا لكشاف سوريا العام القيام برحلتين للبلاد العربية الاولى لزيارة مصر القاهرة والاسكندرية وبور سعيد واثار الاقصر ولحضور حفلات زواج جلالة الملك فاروق في عطلة عيد الاضحى السعيد والثانية رحلة الى البلاد المقدسة لزيارة العراق وشرق الاردن والحجاز واليمن واداء فريضة الحج في العام القادم ولتمكين اواصر القومية بين مختلف ابناء البلاد العربيه وقد تم تشكيل لجنة خاصة لدرس هذه الرحلات والمخابرة شأنها واتمام جميع المعاملات المتعلقة بها ثم تشكلت لجنة اخرى لدرس اقامة المخيم العربي العام في صيف ١٩٣٨

عن امين السر
رشاد المجتهد

تنقلات الجند

الناصرة — كثر في الايام الاخيرة مرور السيارات الملأى برجال الجيش. وحلقت اول امس طائرة في سماء المدينة

محاضرة الاستاذ الكبير عجاج نويهض

في دار النادي الثقافي في نابلس

نابلس في ٢٠ تشرين ثاني — لمراسل الدفاع الخاص — كان اليوم موعداً لالقاء الاستاذ الكبير عجاج افندي نويهض محاضرة في النادى الثقافي

وفي عصر اليوم وصل الاستاذ عجاج دار النادي فاستقبله الاعضاء بالترحاب وقد تناول طعام الافطار على مائدة سعادة سليمان بك طوقان بدعوة سابقة وفي الساعه السابعه مساء وهو الموعد المضروب لالقاء المحاضرة جاء دار النادي عدد كبير من زعماء المدينة ووجوهها وشبابها المثقف وحضر الاستاذ في هذا الموعد فقدمه للحضور احد اعضاء لجنه المحاضرات الاستاذ محمود الكرمي فاعتلى المنبر واخذ في محاضرته القيمة وموضوعها تاريخ الامير فخر الدين المعني الثانى فاوفى الموضوع حقه كما هو معهود في مقدرة الاستاذ وسعة اطلاعه. وقد اعجب المستمعون بالمحاضرة كل الاعجاب.

وفي منتصف الساعه التاسعه انتهت المحاضرة وخرج الجميع مسرورين شاكرين جهود النادي والاستاذ المحاضر الكبير

الى حضرات القراء والوكلاء والمراسلين

ادارة هذه الجريدة بحاجة الى الاعداد الآتى أرقامها. فالرجاء من حضرات القراء والوكلاء والمراسلين ان يتكرموا بارسال الاعداد الموجودة لديهم: ٩١٦ و٩١٨ و٩٤٣ و٩٢٦ و٩٤٨ و٩٥٥ و٩٦٠ و٩٦٦ و٩٧٧.

وترسل الاعداد المذكورة الى ادارة الجريدة.

مصالح الفلاح تذهب هدراً

بين طمع التجار وموافقة الحكومة على آرائهم

جنين في ١٩ تشرين ثاني - لمراسل الدفاع الخاص — احسنت « الدفاع » بالكلمه التي نشرتها مشيرة بها الى مطالبة التجار للحكومه بوضع ضريبه على ما يدخل البلاد من الشعير بحجة حمايه حاصلات الفلاح مع ان الدافع الحقيقي لهذا الطلب انما هو استغلال الموقف لفائدة التجار انفسهم ليس الا

وحقاً انه مما يؤلم النفس ان يندفع فريق من تجارنا هذا الاندفاع وراء مصالحه الخاصه غير مكترث لما يصيب الفلاح من جراء هذا الطمع، ناسياً ان الفلاح - الذي - تتألف منه اكثريه سكان البلاد - هو مصدر تجارته وفائدته. والفلاح الذي لا يعرف الا الاخلاص ولو أدى به ذلك الى هلاكه

واذا جردنا بعض التجار من عاطفتهم نحو الفلاح فأننا نجدهم معذورين حين ينتهزون مثل هذه الفرص لان الحكومه عودتهم في بعض الاحايين المضي معهم في هذا المضمار

لو كان المطالبون بوضع ضريبه على الشعير يهمهم أمر حاصلات البلاد وحمايتها لتقدموا بهذا الطلب عند بدء الموسم اذ يكون الفلاح مضطراً لبيع حاصلاته. أما الآن وبعد ان انتهزوا فرصة هبوط الاسعار في الموسم الذي نتج عن اهمال الحاصلات، واشتروا نتاج البلاد وخزنوه فقد أخذوا يطالبون بحمايه الحاصلات ليبيعوا ما اشتروه بثمن بخس من الفلاح نفسه باسعار لا يتحملها!

المعروف عن الفلاح انه يبيع حاصلاته عند بدأ الموسم، وانه يعود لمشترى بعض الحبوب واهمها الشعير الذي يحتاجه لمواشيه. فهل يريدون من الحكومه ان تعمل لرفع هذا السعر ليعتصروا الفلاح بعد ان اعتصروه في خلال الموسم؟

يذكرنا طلب التجار هذا بموسم الزيت فان السعر يكون حسناً لأن يبدأ الموسم! فيأتى التجار الذين يشترون الكميات الكبيرة من هذا الصنف لمعاملهم ويتخذون من كتاب الله واسطة للقسم به على تحديد السعر الذي يوافق أطماعهم فيتقدم الفلاح المسكين ويبيع محصولاته بالسعر الذي أراده هؤلاء رغم أنه بخس ورغم انه لا يكفي لسد فوائد الديون التجار انفسهم!

لو كان في البلاد حكومة منها يهمها امر الفلاح لراقبت هذه الامور بشدة وسهرت على مصالح الفلاح كما تسهر على مصالح فلاح بلادها كل حكومات العالم. لكن الحكومة تتأثر بالتجار وآرائهم.

واجب الحكومة عند ما تريد الاقدام على بحث امر من هذه الامور ان تتصل بالفلاح وتدرس ما تريد درسه معه لتقف على الحقيقه التي يجب ان تسير عليها لا ان تتأثر بمصالح اناس لا يهمهم من امر الفلاح الا استغلال فقره وسذاجته.

واجب الحكومه ان لا تضم الآن اية ضريبه على الشعير، وان تهتم بأمر الزيت اذا كان يهمها امر الفلاح حقيقة.

غاندى فى خطر

نيودلهي — لاتزال حالة المهاتما غاندي الصحيه تقلق الاطباء الذين يقومون على علاجه لأن ضغط الدم عند المهاتما وصل الى حالة خطرة. وقد صرح احد الاطباء الذين يعالجونه بانه حالته لم تصل في يوم من الايام الى اسوأ مما هي عليه الآن

حوادث الاضطرابات في وزيرستان

نيودلهى — لا تزال الاضطرابات مستمرة على حدود وزيرستان وقد حدث فى القتال الذي وقع فى يومى الاربعاء والخميس الماضيين أن قتل رجل من سكان حدود « شاوث ويلز ». وجرح ستة آخرون كما جرح خمسه من السكان اليهود

الناصرة

تفتيش واعتقال اشخاص

ذهبت قوة كبيرة من البوليس الى قرية كفر مندا. وهناك اخذت في تفتيش البيوت بحثاً عن سلاح الا انها لم تعثر على شيء محظور. لكنها اعتقلت كلا من الشيخ سليم الأحمد واولاده وهو شيخ عشيرة الزبادنة في تلك القرية.

افراج عن معتقل

افرجت السلطة عن السيد خالد عون الله بعد اعتقال اكثر من خمسين يوما في المزرعة

تعيين موظفين

تعين كل من الاستاذ نديم نطحيش واديب سالم المسعد كتبة لى دار الحكومة بالناصرة.

طلب الافراج

قدم قبل مدة السيد حسن احمد اليوسف من صفورية عريضة الى حاكم لواء الجليل يطلب فيها منه الافراج عن المعتقلين بعكا بمناسبة قرب حلول عيد الفطر المبارك.

أتاتورك يزور معامل القطارات

استنبول — زار الغازي كمال أتاتورك منطقة الأناضول الشرقية وهناك زار البيت الذي عقد فيه أول مؤتمر وطني تركي في سيوس وفدزار المعامل الجديدة لصنع القاطرات والمركبات الحديديه. وتخرج هذه المصانع ٨٠٠ مركبه في السنة الواحدة

المعسكر الامبراطورى العام في اليابان

علقت الصحف اليابانية على انشاء المعسكر الامبراطوري العام فقالت انه صفحة جديدة في تاريخ الامبراطورية وان الوزارة ستتخذ جميع التدابير للسير على سياسة حرب اجماعية وجعل الادارة المدنية تتمشى مع التدابير العسكرية. وتقول وكالة « دوماي » البرقيه أن المرسوم الامبراطوري يفيد أن المعسكر الامبراطوري العام لا يتألف في زمن الحرب فقط بل عند وقوع الازمات العامة أيضاً وليس من الضروري اعلان الحرب رسمياً حتى يتألف هذا المعسكر وتقول جريدة « هومشي شمبون » ان الحكومه ستعدل وقتياً عن اصلاح النظام الوزاري وعن تأليف وزارة جديدة وسيعقد البرنس كونوي رئيس الوزارة مجلس خاصة بالشؤون القومية وجلسة قومية للدفاع لكي يؤسس صلة اتصال بين الحكومة والمعسكر الامبراطوري العام.

شجعوا
ميناء يافا العربى
* * *

مهمة اللورد هاليفاكس في برلين

تعليقات الصحف الفرنسية على الزيارة

باريس في ٢٠ تشرين الثانى — علقت الصحف الفرنساوية على زيارة اللورد هاليفاكس لالمانيا وعن مباحثاته مع المقامات السياسيه في المانيا فقالت « البتي جورنال »: اذا كان رؤساء دولة الريخ الثالثه لا يزالون في الحالة الروحيه المنسوبه اليهم فان مهمة اللورد هاليفاكس ستكون صعبة جدا. ويجب ان لا يغرب عن البال ان المستر ايدن والسر جون سيمون لما زارا المستشار هتلر عام ١٩٣٥ اجتهد الهر هتلر في أن لا يبدي شيئاً من تفاصيل السياسه التي يسير عليها. وهكذا يمكن ان تحصل اللورد هاليفاكس على تصريحات مبدئيه لا تكون كافية لان تستند عليها انكلترا في سياسة التقرب الى المانيا» وتقول جريدة «الاوفر» في مقال كتبته مدام « تابوي » أن الاعتقاد كان سائدا في برلين بأن اللورد هاليفاكس أبلغ البارون فون نوراث بأنه سيعرض بضعة أسئلة وان لم يحصل على ردود صريحة في صددها فانه يرغب في تأجيل مسألة المناقشة في المستعمرات بجملتها الى ان يتم تعديل ميثاق عصبة الامم فيتمكن بعد هذا التعديل من العودة الى العصبة.

مذكرات احزاب المعارضة في مصر

ما تقوله عنها جريدة «المانشستر غارديان»

كتبت جريدة « المانشستر غارديان » عن زعماء المعارضة في مصر والمذكرة التي رفعت منهم الي جلالة الملك فقالت: ان المعارضين قالوا في التماسهم الى الملك ان الحكومه الوفدية تدعي الآن ان المعاهدة المصرية البريطانية واتفاق مونترو بشأن الامتيازات من عملها وحدها مع انها في الواقع من عمل الجبهة القومية. ثم شكوا من اصحاب القمصان الزرق قائلين انهم يرهبون انصارهم البرلمانيين وان التعيينات في الوظائف الحكومية قائمة على المحسوبية.

ثم تقول الجريدة: وقد ترك المفاوضون في مذكرتهم الأمر للملك ليفعل ما يراه ضرورياً ولذلك يجد جلالته نفسه أمام مسألة صعبة لأنه اذا كانت بعض الشكاوي تقوم على اساس متين وخاصة الشكوى من اصحاب القمصان الزرق فان عمل السراي يكون شاقا فوق انه يكون عملا غير دستوري ولذلك يحتمل ان يقنع الملك بسماعه آراء الزعماء السياسيين.»

برنامج الاذاعة الفلسطينية

يوم الاحد في ٢١ تشرين ثاني سنة ١٩٣٧

٦ر١٠	اذان العشاء وقرآن كريم
٦ر٣٠	اغاني بلدية - الحاج رزق اليافاوي
٦ر٤٥	مأساة ١٧ رمضان حديث للاستاذ سعيد الناشف
٧	اشارة الوقت ونشرة الاخبار المسائية الاولى
٨و٣٥	حديث عن موسيقى الاسبوع
٩ر٣٠	اشارة الوقت والنشرتان الجوية والاخبارية
٩ر٤٥	الشارة الوقت ونشر الاخبار المسائية الثانية
١٠	اغاني انتقادية فكاهية - يوسف حسني
١٠ر١٥	يحيى السعودي
١٠ر٣٥	ختام

ماذا تسمع اليوم

من محلات السادة دجاني اخوان

لاذاعة اللاسلكية للحكومة المصرية يوم الاحد في ٢١ تشرين ثاني سنة ٩٣٧

١١	صباحاً فرقة موسيقى اري حرس جلالة الملك
١١ر٣٠	اسطوانات
١٢	ختام
٢ر٢٠	النشرات الجوية والاخبارية والتجارية
٢ر٣٠	سطوانات
٢ر٤٠	الاستاذ ابراهيم مصطفى حسين - وصف لمباراة كرة القدم
٤ر٣٠	الشيخ منصور الشامى الدمنهوري — قرآن كريم
٤ر٥٨	مدفع الافطار الشيخ منصور الشامي الدمنهوري اذان المغرب
٥ر٠٢	ختام
٦	اسطوانات
٦ر١٧ — ٦ر٢٤	الشيخ عبد العظيم زاهر أذان العشاء
٧ر٣٠	النشرة الاخبارية ونتائج سباق الخيل
٧ر٥٠	الشيخ عبد العظيم زاهر قرآن كريم
٨ر٤٥	التخت الشرقي بقيادة الاستاذ عبد العزيز محمد
٩ر١٥	اسطوانات
٩ر٤٠	الاستاذ ابراهيم عثمان وفرقته حفلة غنائية
١٠ر١٥	ابو بثينة
١٠ر٤٠	السيدة فتحية احمد وفرقتها حفلة غنائية
١١ر١٠	الاستاذ على حزين قرآن كريم
١٢	سلام الملك ختام

اليابان الهائلة

قنابلهم تتساقط على الصين كالمطر

...شنغهاي من منطقة الحرب بعد احتلالها

نعرب فيما يلي آخر رسالة نشرتها «الديلي ميل» للمستر ميخائيل كلاين مكاتبها الخاص في شنغهاي :

القنابل تتساقط كالمطر

بعد يوم عبوس قمطرير من ايام القنابل والرصاص، احتل اليابانيون هذا الصباح (صباح ١٢ الجاري) حي «نانتاو» وهو الحي الصيني البحت الواقع الى الجنوب من الاحياء الفرنسية في شنغهاي .

وهنا انقطع ٤،٠٠٠ جندي صيني عن جيشهم الاصلي الذي تراجع الى الغرب من المدينة ، فلما رأوا انفسهم كذلك اقسموا اغلظ الايمان على أن يبقوا في مراكزهم يدافعون عنها الى آخر نقطة من الدم . ولكن أمام الهجمات اليابانية المريعة المفترسة هرب من هؤلاء نحو ٣،٠٠٠ جندي الى الاحياء الفرنسية وهناك القوا ما بايديهم من السلاح ، والباقون هناك من الصينيين فقنابل اليابانيين تتساقط عليهم كالمطر ، ومن المنتظر ان تسقط مراكزهم في ايدي اليابانيين عند الفجر ، وبذلك تتحرر شنغهاي تحرراً تاماً من الحرب .

الجنرال ماتسوي يتعاون مع الاجانب

وقد ربحت البورصة التجارية ... هنا أمس عندما علمت بان الجنرال ماتسوي ، القائد العام للجيش الياباني في هذه المنطقة صرح بانه كان يأمل في التعاون مع الموظفين الاجانب في شنغهاي ، ولكن أمله هذا قد ضاع ، ولذلك فانه ان يعمد الى احتلال المنطقة الدولية من المدينة احتلالا عسكرياً !

وهذا تصريح لم يصدق التجار الشطر الاخير منه ، فهم يعتقدون ان الاحتلال العسكري الياباني المنطقة واقع لا محالة

مصرع صحفي انكليزي

قتل أمس المستر بمبروك ستيفنز ، المراسل الخاص لجريدة «الديلي تلغراف والمورننغ بوست» برصاص المدافع الرشاشة بينما كان يشهد المعارك الحربية في «نانتاو» من فوق صهريج ماء على حدود الاحياء الفرنسية .

وكان مع المستر ستيفنز الدكتور رتشر وستة آخرون، فلما فتح اليابانيون نيران رشاشاتهم على الصهريج القى هؤلاء جميعاً بانفسهم الى الارض ما عدا الصحفي فانه صاح : «يا دكتور رتشر ، لقد اصبت» ثم سقط بلا حراك .

قيادة الامبراطور للحرب

وتشتد الحرب الان على الخط الصيني الجديد الواقع على بعد عدة اميال الى الغرب من شنغهاي ، وأمس تحدث الى رجل ياباني عسكري فقال لي : «لقد احتللنا مدينة «تسنجبو» وهي واقعة في وسط الخط الصيني ، واستأصلنا شأفة القوة الصينية التي كانت هناك ، اما بقية الجيش الصيني الرئيسي فانها تفر من امامنا الى الغرب»

هذا وقد الفت الحكومة اليابانية «قيادة عامة امبراطورية» للسير بهذه الحرب الصينية الى النهاية ..

عجائب السوفييت !

اعدام مدرسين (لسوء معاملتهم) للطلاب

في انباء موسكو أنه حكم بالاعدام على ثلاثة من المدرسين وبينهم مدرسة ... هذا الحكم ان هؤلاء المدرسين أساءوا معاملة تلاميذهم ولم يقدموا لهم ... الكافي ، وحكم أيضاً على ثمانية آخرين من المدرسين بالسجن لمدد ... بين عشر سنوات وعشرين سنه . ويقول الشهود أن هؤلاء الاساتذة ... في نظم التعليم على سياسة فاشستية وأنهم يعملون ذلك بقصد اساءة ... التعليم السوفييتي .

خسائر الصين في الارواح والاموال

تصريح خطير للملحق العسكري الياباني

صرح الملحق العسكري الياباني في روما بأن الاحصاءات الرسمية تدل على ان الصينيين خسروا حتى الآن نصف مليون رجل وقد اغرق اليابانيون بين ... ونوفمبر سبعة طرادات و١٤ مدفعية ونسافة صينية . ثم قال :

... صرفت الحكومه مبلغا استثنائيا لسنة ١٩٣٧ للاعمال الحربية قدره ... ٥،٤٥١،٠٠٠ ين . ثم قال ان الحالة الاقتصاديه في الصين تدهورت ... تاما لدرجة ان حكومة نانكين استعانت بثروات عشرين متمولا ورفعت ... والضرائب وتحاول الان اقناع الدول للتخلي لها عن ديونها لتتمكن من ... نفقات الحرب القائمة وتقدر هذه القيمه بثلاثماية وعشرين مليون دولار صيني

العلاقات السياسية بين المانيا وانكلترا

مشكلة المستعمرات الالمانية في مجلس اللوردات

لندن — استمرت المناقشات اول امس في مجلس اللوردات مدة طويلة حول مشكلة المستعمرات الالمانية وخطب اكثر من لورد حول هذه المسألة فقال اللورد ألن اوف هرتوود أنه لا بد من التساؤل عن وسيلة تؤدي الى تهدئة الحالة العامة في اوروبا . ثم قال : ان المانيا واقعة في قلب اوروبا ففهم حقيقة مركز المانيا هو خير ما يساعد على تجنب حرب عالمية وتحقيق السلام في العالم .

اعادة المستعمرات في طليعة المسائل

وانتقد اللورد هرتوود سياسة الحكومة الفرنسية ودلل على ذلك بمسألة المواد الاولية . وقال «وستبقى مسألة المستعمرات في المستقبل في طليعة المسائل فعسى ان لا تتحول الى قرحة دامية في جسم اوروبا كما كانت مسألة التعويضات» . ثم تكلم عن تصريح وزارة الخارجية بشأن المواد الاولية فانتقده قائلا : ماهي فائدة الحجج التي لوح منها انها دليل على ان المستعمرات لاقيمة لها وانها تستخدم لكي يقال لالمانيا بالاستغناء اليها : ان جميع المستعمرات لاقيمة لها ولكننا نحتفظ بمستعمراتنا» .

الامور المتناقضة والتعرض للرياء

وصرح اللورد صموئيل في صدد هذه المناقشات قائلا :

اننا يجب ان لا نرتكب خطأ رفض المطالب الالمانية لاننا لا نرتاح الى نظام الحكم فيها . ثم انه من المتعذر علينا ان نقول ان جميع المستعمرات البريطانية ذات اهميه حيوية لانجلترا وان انجلترا لا نستطيع ان تتساهل في هذا الباب وان تدعى من ناحية اخرى ان المستعمرات لا قيمة لها لالمانيا . وثم ادعو تساؤلا عن الاسباب التي تدعو في هذه الحالة الى عدم اعادة مستعمرات المانيا اليها؟ ان من يدعى امرين متناقضين كل هذا التناقض يتعرض الى اتهامه بالرياء

انواع الدعاية المسيئة للسمعة

وتكلم اللورد كيلور منتقداً بعض انواع الدعاية فقال انه ليس صحيحاً أن الوفا من الرجال والنساء قتلوا في المانيا بسبب ارائهم السياسية او لانهم ينتمون الى طبقات حزبية معينة ثم قال ومن الصعب جداً ان يتصور ان انكلترا تدخل حربا تكون فيها حليفة لروسيا وعدوة لالمانيا

سياسة انكلترا ومبادىء العصبة

ما اللورد بلاموت فاكد ان سياسة انكلترا الخارجية مؤسسة على مبادىء عصبة الامم . ثم تكلم عن الخطبة التي القاها رئيس الوزراء والتي اشار فيها الى ان انكلترا تريد ان تعيش في سلام مع المانيا وايطاليا . ثم قال : اود ان اؤكد ان رغبات الحكومة البريطانية ستبقى واضحة كل الوضوح لاننا ننوي ان نبذل كل الجهد لاقرار السكينة العامه في اوروبا والعالم»

انكلترا لا ترفض صداقة المانيا

ويقول اللورد جلاسجو ان على انكلترا ان تبلغ فرنسا انها لا تريد ان تضم نفسها في الصفوف التي تجمع فرنسا الى جانب حكومة السوفييت . ثم قال :

«انني واثق بان ادولف هتلر والذين يحكمون المانيا يريدون ان يكونوا اصدقاء لانجلترا وفرنسا . فاذا كانت فرنسا ترفض هذه الصداقة فلا ارى سبباً يدعو انجلترا الى رفضها . وتريد المانيا ايضا ان تكون يدها مطلقة في اوروبا الشرقية ... شأننا في هذه الامور ؟ ولماذا لا نستطيع ان نسلم بالامر ذاته لالمانيا ؟ وتكلم اللورد جلاسجو عن مسألة المستعمرات فقال انه يقابل اعادة تنجانيقا الى المانيا بكل سرور .

الدفاع عن جبل طارق

جاء في أنباء جبل طارق أن حواجز الدفاع التي وضعت في مدخل ميناء الاميرالية لمدة ستة أشهر ثم أزيلت قد أعيد وضعها الآن في المدخل الجنوبي للميناء وقد اثيرت الشبهات حول هذا التدبير ولكن السلطات البحرية اكدت أنها حواجز جديدة تجري تجربتها وأن المسألة لا أهمية خاصة لها .

سكان الولايات المتحدة

تقدر مصلحة الاحصاء عدد سكان الولايات المتحدة بـ ١٢٩ مليون و ٢٥٧ ألف نفس وكان عدد السكان في عام ١٩٣٠ نحو ١٢٢ مليوناً و٧٧٥ ألف نفس .

اعلان

صادر من دائرة اجراء طبريا

قضيه رقم ٦٧—٣٧

القيمه المخمنه الف وخمسمايه جنيه فلسطيني

مطروح لبيع المزاد العلني عمارتين وقطعة ارض بحصص كاملة ملك الراهن الخواجه داود الياهو مزراحي من طبريا الكائنه خارج سور المدينه والتي استعملت سابقاً مدرسة الاليانس بطبريا والمحدودة شرقاً طريق عموميه والرهبات غرباً صاحب الملك والمرح جنوباً طريق شمالا اخوان نجا وصايغ . وان الملك المذكور مؤلف من قسمتين الاول واقع لجهة الشرق ويحتوي على طابقين السفلي مؤلف من ثمانية غرف منها سته كبيرة واثنتين صغيرة ومطبخ واحد وليوان فاصل بين الغرف . عرضه اربعة امتار ونصف وطوله أربعة عشر متراً تقريباً . والطابق العلوي مؤلف من غرفتين . والقسم الثاني واقع من الجهه الجنوبيه ويحتوي على طابقين السفلي مؤلف من غرفتين ومطبخين ويوجد ايوان فاصل بين كل غرفه ومطبخ والطابق العلوي يحتوي على خمسة غرف وليوان للملك ... بيوت خلا . كافه الغرف بحالة جيدة ومعدة للاجار وبلاطه بلاط مسقوفة بطون . بين العمارتين المذكوره وحد قطعه ارض مساحتها دونم تقريباً .

ان الاملاك المذكورة اعلاه مرهونه للمرتهن الخواجه يعقوب سوسان من طبريا وكلائه المحاميان الساده شلومو يوسف د. مامان لقاء مبلغ ٤٥٠ جنيها عدا الرسوم والمصاريف والفائدة القانونيه واتعاب المحاماه .

قد رسى المزاد العلني بهذه الاملاك على المزايد الاخير الخواجه يعقوب سوسان بمبلغ الف ومايه جنيه فلسطيني وقد تقرر من سعادة رئيس دائرة الاجراء تمديد هذه المزايدة لمدة شهر واحد فعلى راغب الشراء مراجعه دائرة اجراء طبريا أو دلالها مستصحبا التأمينات القانونيه عشرة المايه من القيمه المخمنه خلال ثلاثين يوماً من تاريخ نشر هذا الاعلان بالجريدة مع العلم بان رسوم الدلالة واجرتها ورسوم الفراغ عائدة على المشتري تحريراً .

في ١٦–١١–١٩٣٧

مأمور اجراء طبريا

محمد هاشم الدجاني

(٢٢٣٢)

تبرع غزه لنكبة سوريا الشمالية

بعثت جمعية الأمر بالمعروف والنهي عن المنكر ، في غزة ، بالكتاب التالى :

معالي الاستاذ فارس بك الخوري رئيس لجنة اعانة المنكوبين العليا لسوريا المحترم

السلام عليكم ورحمة الله وبركاته وبعد — فقد هز النفوس في سوريا الجنوبية كارثة الفيضان التي ذهبت الحرث والنسل وجعلت من وادي «بردى» العزيز المقدس ساحة لأفجع النكبات البشرية ، فقياما بالواجب نحو الضحايا وذراريهم اخذت جمعيتنا على عاتقها القيام بجمع الاعانات ، وقد لقيت من الامة استجابة لنداء الواجب واقبالا على المساعدة حسب الطاقة الممكنة .

والآن نقدم لمعاليكم باسم (غزة هاشم) وقضاها شيكا محولا على البنك العربي عن طريق لندن قيمته (خمسين جنيهاً فلسطينيا) كدفعه اولى من رصيد الاغاثة والامل ان نوافيكم بمبلغ آخر في وقت قريب ورجاء أن يهون ذلك من آلام أخواننا المنكوبين وبهذه المناسبة لا يسع الجمعية الا أن تقدم لمعاليكم واخوانكم العاملين بالشكر الجزيل لجهودكم العظيم في تخفيف ويلات الانسانية . . . .

تفضلوا بقبول فائق التحية والاحترام

رئيس الجمعية

فاضل مصطفى الحوري

سينما الشرق — القدس

ابتداء من يوم الجمعه في ١٩ تشرين ثانى وبقيه الاسبوع

ثلاث حفلات يوميا

الحفلة الاولى الساعه ٢،٣٠ بعد الظهر . الثانيه ٦،٣٠ مساء . الثلاثة ٨،٤٠ مساء

البطل العالمي المشهور

مختار حسين والممثلة عقيلة راتب

في اول رواية بوليسية — جريمة نصف الليل

اول رواية بوليسية مصريه ناطقه بالعربيه مليئه بالمواقف الفجائيه الحرجه والاسرار الغامضه والحوادث المرعبة

كل يوم أحد يقام حفلتين نهاريتين الاولى الساعه ٢ والثانيه الساعه ٤ بعد الظهر

(٢–٢—٢٢٢٩)

ملك الزجاج

لا حياة للامم إلا في «الاستقلال الاقتصادي»

قام الاستاذ

عبد المعطى بدر

فافتتح له فروعاً في

يافا — المركز الرئيسى

حيفا : شارع الكوكب . في عمان . والقدس : سوق البازار

وزودها بلوازم من افضل واجمل انواع الزجاج ولوازم البيوت والصالات

تجد في هذه المحلات وسائر الفروع

اجمل الاواني من فضية ، ذهبية ، برونزية ، صحون ، ملاعق ، كؤوس ، لبايات ، طقومة شاي من جميع الاحجام ، ولمبات ، وثريات

وقد اسس معملا للزجاج يخرج يومياً ما تحتاج اليه البلاد من اواني فضلا عن انتشار محلاته فقد اتفق حباً لخدمة البلاد مع اشهر فبارك الشرق والغرب والعكم بعضها : تشكوسلوفاكيا ، اليابان ، يوغوسلافيا

ويتعاطى مع هذه المعامل : آذن تشيكشيك ، تشيكوسلوفاكيا ، هيشي اغا ،

اليابان . فيرنكتي . جلدس . يوغوسلافيا

في كل نقطة قوة وعصب

فوسفورين سائل

فوسفورين هو خلاصة الفوسفور . هو غذاء الاعصاب الذى يحييها ويقويها ويملأها حياة ونشاطاً . لا نطيل الكلام عليك نقول لك جرب زجاجة واحدة او علبة حبوب واحدة . . . فان لم تشعر بتجدد في قواك ونشاط وسعادة في جسمك وتحسين في دورتك الدموية . فاننا نتعهد بارجاع ثمن الزجاجة لك !! .. ملايين النساء والرجال يأخذون فوسفورين يوميا فيحصلون على السعادة والصحة واللذة . . . جرب انت ايضاً - خذ زجاجة واحدة فيتحقق لك صدق كلامنا . تصلنا شهادات من الكثيرين كل يوم شاكرين فوائد المقوي العظيم

فوسفورين

فوسفورين حبوب

الوكلاء والمستودع

الشركة المصرية البريطانية التجارية — تلفون ١٠٦٢ : يافا ص.ب. ١٧٩

الاحد في ١٨ رمضان سنة ١٣٥٦ و ٢١ تشرين ثاني سنة ٩٣٧

صاحب الامتياز : ابراهيم الشنطي
المدير المسئول : شوكت حماد

الاشتراكات
في فلسطين من سنة ١٥٠
في البريد الداخلي « « ١٨٠
في سائر الاقطار الخارجية « « ٣٠٠

الدفاع

جريدة يومية سياسية مصورة

السنة الرابعة — العدد ١٠١١ — ٤

دار الدفاع : شارع جمال باشا - عمارة المظفر - يافا - فلسطين
العنوان التلغرافي (الدفاع - يافا)
تلفون ١١٨٧ (اربعة خطوط) و ١٠٧٥ (خطان) صندوق البريد (٢٥٥)
الاعلانات يتفق عليها رأساً مع الادارة
اجرة السطر : ١٠٠ مل

صور عالمية على هامش الحوادث

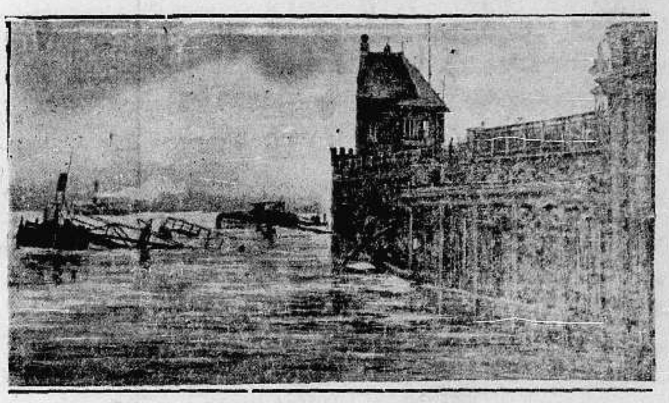

اصطدمت احدى البواخر الافرنسية الصغيرة بحاجز حديدي بالقرب من ميناء مرسيليا وقد تحطمت وترى بعض بقاياها

الملك جورج السادس ملك انكلترا الذي استقبل الملك ليوبولد ملك البلجيك للمباحثات السياسية المقبلة في لندن

الشيوعيون في مدريد يعملون التحصينات الهائلة للحيلولة دون وقوع العاصمة في ايدي الوطنيين وترى احد الخنادق التي يعملونها ليستميتوا بها ضد وقوع طارىء

اضرب عمال السيارات في اميركا وطالبوا بزيادة الاجور وبتحديد اوقات العمل ويرى في الصورة المضربون يضربون احد العمال لعدم موافقته على شروطهم

جرى سباق الفرسان في برلين وقد اشتركت عدة دول فيها وقد فاز الفريق الافرنسي بالجائزة الاولى

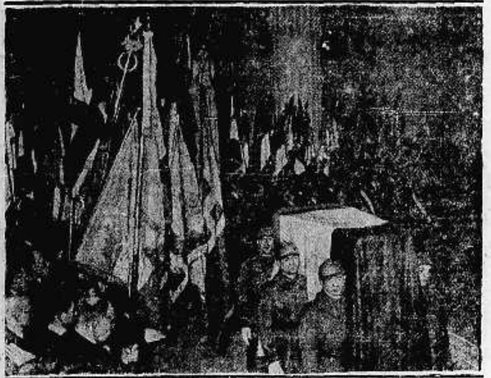

الاحتفال الرسمي بفرنسا لنقل رفاة الجنرال فوش الى قبره الجديد بالقرب من قبر نابوليون الاول في كريتا

وقعت صاعقة قوية في احدى القرى اليوغوسلافية وقد دمرت عدة بيوت وترى في الصورة العمال يزيلون الانقاض

جرت مباراة دولية بكرة القدم في مدينة شتتجارت بالمانيا بين فرنسا والمانيا وقد فازت الثانية باربع اصابات ضد لاشيء

سقطت امطار غزيرة في المدة الاخيرة بانكلترا وتعطلت المواصلات وقلعت خطوط السكك الحديدية كما ترى في الصورة

أعلنوا عن بضائعكم في جريدة الدفاع — يافا

الاثنين في ١٩ رمضان سنة ١٣٥٦ و٢٢ تشرين ثاني سنة ٩٣٧

صاحب الامتياز : ابراهيم الشنطي
المدير المسئول : شوكت حماد

الاشتراكات | في فلسطين من سنة ١٥٠
في البريد الداخلي « ١٨٠
في سائر الاقطار الشرقية « ٣٠٠

الدفاع

جريدة يومية سياسية مصورة

السنة الرابعة — العدد ١٠١٢ — ٤

دار الدفاع: شارع جمال باشا — عمارة المظفر — يافا: فلسطين
العنوان التلغرافي « الدفاع — يافا »
تلفون ١١٨٧ (أربعة خطوط) و١٠٧٥ (خطان) ص. ب «٢٥٥»
الاعلانات يتفق عليها رأساً مع الادارة
اجرة السطر : ١٠٠ مل

أمام السياسة الجديدة

الحكومات العربية والدور الذي تستطيعه

جزء من مجموعة

كل عنايتنا أن لا تنعزل مشكلة فلسطين عن الحكومات العربية، والرأي الاسلامي العام، فتصبح وهي سحابة ضئيلة وسط أفق مليء بالغيوم. بل همنا أن نحافظ ظروف هذه المشكلة وملابساتها بعناية الدول العربية واهتمامها البالغين، حتى إذا جاءت السياسة الجديدة تنتهج سبيلا ما، لا ترى أمامها مليون عربي فحسب، بل ترى مجموعة كبيرة من العرب الذين ما زالوا يعتبرون فلسطين جزءاً من وحدتهم

ويظهر ان للتقسيم حظاً من هذه السياسة الجديدة. وهذا وحده كاف لأن يزيد في مجهودنا طالبين اهتمام العرب جميعاً وليس عرب فلسطين وحدهم فالتقسيم، مهما قيل فيه، يتصل اتصالا كبيراً بمستقبل الحلف العربي الذي لا يراه أحد ببعيد التحقيق. فمن حق عرب فلسطين على إخوانهم الاشتراك في البحث، ثم الاشتراك في الخطة القادمة. وحتى لو فرضنا جدلا ان التقسيم سوف لا يكون هو مادة السياسة الجديدة وروحها، فأن واجب العرب خارج هذه البلاد ان يعنوا بكل سياسة توضع لها. فأننا لا نقف أمام اليهود الذين وجدوا قبل الاحتلال في فلسطين والذين جاؤوها فيما بعد مهاجرين، بل نقف أمام يهودية عالمية تمتد من أميركا الى أوروبا والشرق. وهكذا، فليكن أمام هذه الجبهة جبهة أخرى متراصة تشمل عرب الدنيا ومن ورائهم شعوب الاسلام

المجال أمامها رحيب

وقد أصبحت الحالة تتطلب سهراً وعناية. فليس لنا ممثلون في لندن، ولا مكاتب دائمية، عكس ما لليهود فيها من سبل الاتصال بالحكومة البريطانية والرأي العام البريطاني. وهذا بالطبع خطأ في السياسة العربية التي لم تتنبه اليه إلا مؤخراً، في السنوات القليلة الأخيرة، وفي هذه السنة على وجه الخصوص لقد كنا كمن يشاهد شريطاً سينمائياً، تنعكس مناظره على مشاعرنا في حالة الغضب والسرور. ولم نكن نعمل في الشريط نفسه، عكس اليهود الذين فطنوا الى ذلك فأوسعوا الأمر تنظيماً وانتباهاً.

ان أمام الدول العربية مجالا واسعاً للعمل. وهي ذات مفوضيات في لندن وفي غيرها، تتيح لها الاتصال بمختلف الدول والحكومات. وان الجهد المحمود الذي بذلته في جنيف ينبغي أن يضاعف الى حد كبير، منظم، صريح. هذ باعتبار فلسطين جزءاً راسخاً في المجموعة العربية الحاضرة، والمجموعة العربية في المستقبل، التي ستنضوي تحت نظام سياسي واحد كالنظام الذي نراه في الولايات المتحدة مثلا.

وحينما بعثت حكومة العراق التي سبقت الانقلاب، بفخامة نوري باشا السعيد، شعرنا كلنا بارتياح عظيم لذلك. فأن فيه معنى التعاون المشترك لحل مشكلة فلسطين حلا لا ينفرد به أصحابها العرب المقيمون فيها. ووددنا يومئذ لو أوفدت الحكومتان السعودية واليمنية ممثليهما، وعمل الثلاثة معاً في درس المشكلة ومحاولة الخروج بعد ذلك إلى حل لا تنحصر مسئوليته بعرب فلسطين دون سواهم. فماذا لو يجتمع ممثلو الحكومات العربية وممثلون عن عرب فلسطين. ثم تدرس ملابسات القضية وحقائقها في هذا الاجتماع، وتقدم في شكل مذكرة الى عصبة الأمم، والى الحكومة البريطانية في لندن ؟

سياسة الحكومة الجديدة

في شهر مايو القادم ستقدم الحكومة البريطانية الى مجلس العصبة ولجنة الانتدابات تفصيل سياستها الجديدة في فلسطين. فقبل ذلك يحسن جداً، بل يجب، أن تكون هناك خطة عربية صريحة واضحة محدود. وتجاه هذه الخطة تقف الحكومات العربية وعرب فلسطين كتلة واحدة. كذلك فعلت اليهودية العالمية في مؤتمر زوريخ الأخير، وكذلك فعلت قبل ذلك المؤتمر. ولا ننسى، بهذه المناسبة، حكومة مصر، ذات التأثير البالغ. فقد سارت الحكومة المصرية خطوة في معالجة قضية فلسطين. لكن هذا السير كان منفرداً تقريباً. فلم يجلس مندوب مصر ومندوبو بقية الدول العربية حول مائدة واحدة، في مدينة واحدة، مستعرضين قضية فلسطين بأدق تفصيلاتها، وواضعين لذلك حلا على ضوء هذا كله

انه لم يكن احب الى لجنة الانتدابات من عزل قضية فلسطين عن بقية الدول العربية والشعوب المسلمة. واقد سمت عناية هذه الدول واهتمامها « تدخلا »، ونعتت هذه الحكومات بانها « أجنبية ». وغضب بعض اعضاء اللجنة — وفي الطليعة مسيو رابار — اذ « سمح » لهذه الدول بارسال مذكرات، واستمرار العمل لقضية فلسطين. وتجاه هذا الالحاح والغضب قال ممثلو الحكومة البريطانية: ان ذلك التدخل كان بدافع انساني مجرد ». هم يريدون عزل هذه القضية كما قلنا ليتسنى لهم العمل في جو حر من كل « التدخلات » !

أثمن من الذهب

هذه القضية، قضية فلسطين، بين أن نحل على اعتبارها رقعة منسلخة عن المجموعة العربية، وبين أن نحل على اعتبار انها جزء من الوطن العربي الأكبر ونعتقد بالأمر الثاني ما ينقذها من الغاشية التي دهمتها والتي تكاثفت وتعقدت الى الحد الذي نرى. وأمام الحكومات العربية مجال رحيب للعمل. والوقت اكثر من كونه ذهباً الآن. انه أثمن من الذهب. والحكومة البريطانية سائرة في خطتها الجديدة، وان تكن هذه الخطة ما تزال موضع دراسة عميقة لخطورة القضية التي تعالجها.

كلمة عابرة في زمن كدنا نمسك معه قلوبنا بأيدينا لشدة الخفقان والاشفاق. وسدد الله خطى هذه البلاد، وأنجاها من كل غاشية.

ابراهيم

مصادمات شديدة بين البوليس والجمهور في بيروت

الحكومة السعودية تشتري كميات كبيرة من الذخائر. وفاة جريح في بيروت وجندي سنغالي

احتياطات الوزارة للحالة

بيروت في ٢١ تشرين الثاني — لمراسل الدفاع الخاص — اتخذت السلطة التدابير الشديدة في بيروت للمحافظ على الامن منذ صباح اليوم. وبكر رئيس الوزارة ووزير الداخليه في الحضور الى مكتبيهما للاشراف على الحالة

اتخاذ البوليس اجراءاته

وكان البوليس قد علم بأن جماهير الهيئات الرياضيه ستجتمع في ساحه الشهداء للقيام بمظاهرات الاحتجاج على حلها فعززت قوات البوليس والجند في ساحه الشهداء ومنعت المرور من الساحه واغلقت المقاهي والمحلات العامه وسدت الطرقات المؤديه اليها.

وقوع مصادمات شديدة

وقد حاول المتظاهرون في الساعة العاشرة صباحاً الوصول الى الساحة وخرق نطاق البوليس فوقعت مصادمات شديدة استعملت فيها العصي الغليظة ومؤخرة البنادق والرشق بالحجارة.

وفاة احد الجرحى

واستمر الاشتباك حتى الساعه الواحدة واسفرت هذه الحوادث عن وقوع ٨٠ جريحاً بينهم كثيرون باصابات خطرة وتوفي احد المتظاهرين في المستشفى متأثراً من جراحه.

اصابة رئيس الكتائب

واصيب رئيس الكتائب اللبنانيه الشيخ بطرس الجبل بجرح من ضربه بمؤخرة بندقيه.

اطلاق الرصاص ارهابا

واعتقلت قوات البوليس نحو مئه شاب في سجن الرمل، واحرق المتظاهرون ثلاث سيارة تابعه للمجلس البلدي في محلة الجميزة فاطلق الجند الرصاص في الفضاء ارهابا

مقتل جندي سنغالي

ووقعت معركه أسفرت عن مقتل احد الجنود السنغاليين ووقوع عدة جرحى من المتظاهرين. واستحضرت الحكومه ثلاث دبابات وعدداً كبيراً من الجند السنغالي استعدادا للطواريء

مراقبة شديدة للصحف

وأذاعت الوزارة على الصحف بعدم نشر شيء عن حوادث المظاهرات الا بعد عرضه على قلم المطبوعات

«الدفاع»: اذاع روتر خبر المصادمات فقال انه القي القبض على ٢٠٠ ووضع حراس على أبواب الدوائر

أسلحة للدولة السعودية

القاهرة في ٢١ تشرين الثاني — لمراسل الدفاع الخاص — تلقت الدوائر الرسميه في مصر نبأ من الحكومه العربيه السعوديه انها اشترت في الشهر الماضي ما يقرب من عشرة ملايين رصاصه وعدة آلاف من البنادق وعشرات من المدافع وبضع عشر سيارة للنقل من احدى الدول الاوروبيه استعداداً للطواريء. وتبلغ قيمه هذه المهمات الحربيه ٥٠ ألف جنيه

تنفيذ وصايا اللجنة الملكية

تشكيل لجان محلية وإدخال تعديلات على مشروع التقسيم

ما ترويه صحيفة يهودية مستندة فيه الى « مصدر عليم »

قبيل صدور تقرير اللجنة الملكية، نشرت هابوكر معلومات عنه، وعن « الحل » الذي وضعته اللجنة، وهو التقسيم.

وفي عدد أمس ذكرت « هابوكر » معلومات قالت انها اتصلت بها من مصدر عليم، وهي ان رؤساء دوائر الحكومة، وخصوصاً رئيس دائرة الاراضي ورئيس دائرة المساحة يجتمعون في الأيام الاخيرة باستمرار مع القائم باعمال الحكومه ويبحثون في مشروع تنفيذ وصايا اللجنه الملكية في شؤون الاراضي.

المطلعون على الخارطة

وهم يعملون بمقتضى تعليمات من لندن الاسراع في تهيئة الشؤون الفنية اللازمة للجنة الجديدة.

وفي اجتماعهم الاخير وضعوا نهائياً مشروع حدود المملكة العربية والمملكة اليهودية. والخريطة المخططة بموجب اقتراح الحكومة لم يطلع عليها حتى الآن إلا رؤساء الدوائر.

تشكيل لجان محلية

ويكاد يكون مؤكداً ان تعديلات جديدة اخرى هامة ستدخل على المشروع وستؤلف لجان محلية في كل لواء من حاكم اللواء ومديري دائرتي الاراضي والمساحة. وهذه اللجان تقدم تقارير مفصلة عن الاراضي التي يملكها العرب واليهود والاجانب كالاديرة وغيرها وكذلك تقدر الاراضي التي يملكها يهود ويعمل فيها عرب، وبالعكس

خبيران من انكلترا

وسيحضر من انكلترا قريباً لتخطيط الحدود تخطيطاً نهائياً اثنان من كبار الموظفين الانكليز الذين يعرفون شؤون الشرق الادنى.

ويقال ان الاقتراح الجديد يقضي باقتطاع شيء من حدود المملكة اليهودية وضم شيء من ناحية اخرى الى حدودها

اراضي السهل والساحل

ويجري البحث بصورة خاصة في وضع قانون جديد للاراضي لا يشمل اراضي فلسطين كلها بل يسري على اراضي الساحل والغور الشمالي.

ما اشتروه مؤخرا

وقد قدمت دائرة الاراضي تقريراً مفصلا عن الاراضي التي اشتراها اليهود قبل الاحتلال وبعده وفي السنين الاخيرة. وفي التقرير ملاحظات هامة لدوائر الحكومة المختلفة، وعلى الاخص دائرة البحث عن منابع الماء.

الاستاذ عوني بك

ومقابلته للنحاس باشا وولي العهد

القاهرة في ٢١ تشرين ثاني — لمراسل الدفاع الخاص — قصد الاستاذ عوني بك عبد الهادي الى دار مصطفى باشا النحاس وترك له بطاقته فمر اليوم النحاس باشا على فندق شبرد بعد الظهر وترك لحضرته بطاقته. وسيقابل الاستاذ عوني بك غداً الامير محمد علي ولي عهد المملكه المصريه

فرقة الى فلسطين

عدولها عن السفر الى مالطة

القاهرة في ٢٠ تشرين ثاني — لمراسل الدفاع الخاص — اصدرت القيادة العليا البريطانيه أمرها الى الاورطه الاولى من فيلق مانشستر الموجودة الآن في الاسماعيليه بالسفر الى فلسطين بدل مالطه

قداسة البابا

نداء قداسته وشئون فلسطين السياسية

روما في ٢١ تشرين ثاني — فهم من مجلس الكرادلة الذي سينعقد قريباً. ولن مصادر مطلعة ان قداسة البابا سيذيع بيحث البيان في الشؤون السياسية لكنه بياناً رسمياً عن موقف الفاتيكان والكنيسة الكاثوليكية من عدة شؤون تتعلق سيطلب حماية الاماكن المقدسه ويطلب من جميع الامم الانقطاع عن اعمال قضية فلسطين. وسيلقى هذا البيان في العنف وسفك الدماء في فلسطين

رسالة لندن

الوزارة تعمل للسياسة الجديدة بفلسطين

رغم اصرار دوائر جنيف على التمسك بالانتداب

رغم اصرار جنيف

لندن في ١٧ نوفمبر ١٩٣٧: لم يبد حتى الآن إشارة الى أن الوزارة ستعدل عن خطتها التي ذكرتها بتفصيل في رسائلي

« البقية على الصفحة الرابعه »

تعليقات سريعة

اسم احيط بالاخيلة الكثيرة والاحلام

انفرد اسم « يلدز » بين الاسماء الكثيرة التي اقترنت بالأبهة والترف وحياة الدعة . انه قصر السلطان عبد الحميد ، وكفى .

وقد احيط هذا القصر بسحب من الأوهام والأخيلة ، كما كانت تحاط قصور أباطرة الرومان وهم في أوج العز والسؤدد . على ان الحقيقة أيضاً ان ذلك القصر قد حوى من أسباب الترف شيئاً كثيراً . ونقلب الدهر . وجاء اليوم الذي خصصت فيه الحكومة التركية قاعات « يلدز » مؤتمراً للصحفيين . كما فعلت مثل هذا حكومة البلاشفة إذ استعملت تحف القياصرة وأدخم مازكوا لمثل هذه الشئون وغيرها

هل كان عبد الحميد يعلم نهاية قصره؟ من مسارح الأحلام الى أقلام الصحفيين . من الخيال والشعر ، الى الحقيقة الراهنة . لقد غاب قصر السلطان في بطون التاريخ والذكريات . ذلك القصر لا هذا الذي يراه الصحفيون الآن بناء من غير روح

انما الزمن نفسه هل تغير؟ ان السلطة المطلقة التي كان يمارسها عبد الحميد يمارسها الآن أتاتورك ، وان اختلفت المظاهر . فاستعداد الشعوب لتمجيد الظاهرين فيها لم يمت أبداً ، وانما ظهر في اشكال مختلفة فقط . وسلطة ستالين لا تقل قلامة ظفر عن سلطة القيصر !

في شخص تجتمع عدة وزارات

استقال وزير المستعمرات الايطالية فتولى موسوليني وزارته . وقد عرف « الدوتشي » بأنه الشخص الوحيد الذي طالما جمع عدة وزارات في شخصه وهو يرمي في ذلك الى غاية لا يصعب على القراء تبينها

وليس من شك أن نفس هذا الرجل قوية لا سيما في الأزمات . فهناك تظهر قوتها واضحة وجلية اكثر . ثم هو دائما يذكر يوليوس قيصر وأمثاله من أباطرة الرومان ، ويحب ان يعيد تلك السير الزاهية في العصر الحاضر . وقد وجد في تاريخ روما ثروة خصبة لتغذية أحلام الايطاليين في المجد والتوسع .

وحياة موسوليني اليومية عادية فهو لا ينهك قواه في مأكل ولا مشرب أو لهو . على العكس مثله في ذلك مثل هتلر ، كلاهما بعيد عن مظاهر الترف التي يتمتع بها كثيرون من الناس العاديين .

واذا كان الدوتشي قد جمع وزارة المستعمرات في شخصه فأن له من قوته الجسدية والنفسية القدرة في الاشراف عليها . أنقول أن رغبة جمع الوزارات اليه مجرد حب للظهور ؟ أنقول انها مناورة سياسية ؟

— ان الاقلام مرغمة دائماً على التوسع والاحاطة بحياة الافراد الذين قدموا لشعوبهم خدمات جليلة .

سيرة أمير بل مأساة أنسان

توفي الامير سيف الدين تاركاً وراءه ثروة هائلة . وحياة هذا الامير مزج من الشقاء والألم رغم ذلك الغنى . المريض فلقد أمضى سنوات في مستشفى لضعفاء العقول في انكلترا . وهناك عانى كثيراً جداً . ثم قامت والدته بدور نشيط في تهريبه ، واستطاعت . وسافر الى تركيا متخفياً .

اننا لا نحب التبسط في ذلك الدور الكئيب . دور تشريد هذا الامير . لكن ما نلاحظه أن سلسلة من المآسي قد وقعت له ، اختتمت الآن بوفاته في مرض

كثير من الناس يعانون أيأس ضروب الشقاء ، رغم ما يحاطون به من ضروب الغنى ، ومثل الامير سيف الدين كان في امكانه ان يحيا أهنأ حياة ، لكن الحظ السيء كثيراً ما يقضي على انسان ما بعيشة شقية مؤلمة . وهكذا كانت عيشة الامير المتوفى .

عقوبة الاعدام لشيء مثل هذا ؟

لا يزال « حاصد الارواح » يلعب دوره في روسيا . فقد حكم على اساتذة معلمين بالاعدام بتهمة « الاساءة للتلامذة » لأنهم لم يقدموا الغذاء الكافي لهم « ولأنهم ساروا في تدريسهم على النمط الفاشستي » — تهم لا يقام لها وزن ! يجوز ان اسباب قوية للاعدام والسجن الطويل ، لكن غير التقليل من طعام التلامذة وغير « النمط » الفاشستي لأن مثل هذا الاتهام عبث ظاهر . ومتى ، وفي أي بلاد ، يكون جزاء المعلم الاعدام لانه قلل من الطعام المقدم لتلاميذه؟ فليتعظ المعلمون في فلسطين !

الواقع ان موجة الارهاب لم تنته في روسيا والظاهر انها سوف لا تنتهي قريباً .

السياسة في حفلات الصيد

كانت المشاكل السياسية تعرض على الموائد وفي المآدب . فحينما يتناول سفير دولة ما الطعام مع رئيس دولة اخرى ، يكون بعض المشاكل هو السبب في تلك المأدبة . أما اليوم فظهر في السياسة تجديد . اصبحت هناك « دعوات الصيد » التي باسمها جاء اللورد هليفاكس الى المانيا وباسمها سافر الجنرال غيرنغ الى النمسا أمس ، وباسمها يسافر عسكريون ومدنيون .

— انهم وهم يصطادون الحيوانات يصطادون أيضاً المصالح ، وهناك المهارة والحذق وفن الصيد والقنص !

((• • •))

سجل العائلة

ابتداء من اول تموز ١٩٣٨ سيكون في مكتب السجلات الالماني سجل خاص لكل عائلة فيه تفاصيل عن الاقارب والانساب والجنس ، وذلك طبقاً لقانون سن الآن ، وسيبدأ بتنفيذه في التاريخ المذكور

* * *

حديث موظف سابق عن فلسطين

منذ الفتح الاسلامي وفلسطين عربية وبقيت كذلك حتى اليوم

لا يستطيع العرب أن يفهموا لماذا يؤتى الى بلادهم بشعب غريب

القى المستر آرثر كاست احد كبار موظفي الحكومة الفلسطينية السابقين في اجتماع عقد في دار الجمعية الامبراطورية الملكية وترأسته المس كلاديز بوت (الحائزة على وسام الامبراطورية البريطانية) خطبة مطولة عن فلسطين ، نلخصها تلخيصاً وافياً فيما يلي :

قبل الميلاد الى وعد بلفور

قال المستر كاست وهو يتكلم عن العوامل والقوى التي ادت الى الموقف المحزن الحالي ان هنالك تواريخ لا بد من تذكرها ، اولها عام ٩٣ قبل الميلاد عندما احتل رومبي القدس فمنذ ذلك التاريخ وفلسطين تتداولها ايدي الدول الاجنبية ، ثم يأتي عام ٧٠ بعد الميلاد وهو عام شتات اليهود الأكبر بعد ان دمر طيطوس الهيكل ، ومنذ ذلك العام الى عام ١٩١٧ الذي صدر فيه وعد بلفور انقطعت صلة اليهود السياسية بارضهم القديمة ، ولو ان الصلة الروحية ظلت خلال العصور باقية ، كما ظل باقياً حنين اليهود المنتشرين في جميع انحاء الدنيا الى العودة الى ارض اسرائيل التي لم تخل من بقاياهم الضئيلة في جميع الازمنة .

منذ الفتح الاسلامي وفلسطين عربية

في اوائل القرن الرابع اصبحت المسيحية هي الدين الرسمي للامبراطورية الرومانية ، وانشأ قسطنطين العظيم كنيسة القيامة في القدس وكنيسة المهد في بيت لحم ، ثم جاء عام ٦٣٦ وجاء معه الفتح الاسلامي بقيادة احد خلفاء النبي ، ومنذ ذلك التاريخ — اذا استثنينا الفترة القصيرة التي جرت فيها الحروب الصليبية في القرنين الثاني عشر والثالث عشر — والاسلام السيادة على فلسطين

لذلك يسهل علينا فهم وضعية العرب عندما نكون ان كون اليهود الذين اقصوا عن البلاد من قبل الفتح الاسلامي بنحو ستة قرون يستطيعون الآن ، وبعد مرور زهاء ثلاثة عشر قرناً على شتاتهم ، ان يدعوا أي حق من الحقوق السياسية في الارض التي مر عليها هذا العهد الطويل وهي ارض عربية بحتة ، ولو ان بعض العرب لا سيما في جبال الخليل في الجنوب من الكنعانيين الذين وجدهم الاسرائيليون وقالت لنا التوراة عنهم انهم كانوا سقاة وحاملي حطب

حجاب كثيف يخترقه نابليون

والى القرن الثامن عشر ظلت هذه الارض القديمة تحت حجاب كثيف راقدة تحت حكم السلاطين الكاسد ، وكان اول من خرق هذا الحجاب واعاد فلسطين الى خريطة الدنيا هو نابليون في غزوته لمصر ، وفي هذا الوقت نفسه ظهرت روح التحرر في نفوس اليهود كنتيجة للحركات الثورية في فرنسا ولارتفاع ذكر دار روتشلد بسبب ما اسدته من المعونة المالية لفرنسا في حروب نابليون .

وفي بطء بدأت افكار اليهود تتجه الى الطائفة اليهودية الصغيرة الفقيرة التي كانوا يعلمون انها موجودة في وطنهم القديم ، وبدأوا هم رويداً رويداً يرجعون من اراضي الشتات الى فلسطين

حامية اليهود من قديم الزمان

واظهرت انكلترا عطفها الشديد على هذه الحركة اليهودية ، وكان نجم اليهودي دزرائيلي فيها قد بدأ يتألق ، وكان اليهود فيها احسن حالا مما هم عليه في القارة الاوروبية ، وحوالي عام ١٨٦٠ اعلنت الحكومة البريطانية انها هي حامية اليهود في فلسطين ، وهكذا قام ذلك الصحفي اليهودي النمساوي تيودور هرتسل الذي اغضبه الظلم الذي نزل ببني جنسه في قضية دريفوس الشهيرة بتلك الحركة التي عرفت باسم الصهيونية والتي لا غاية لها الا الحصول على اعتراف دولي بحق اليهود التاريخي في فلسطين ، وكانت الطريق قد مهدت سلفاً لهذه الحركة

مذابح روسيا واموال روتشلد

وفي القسم الاخير من القرن التاسع عشر ، كنتيجة للمذابح التي جرت في روسيا ، وجدت الهجرة اليهودية سبيلها مفتوحا الى فلسطين فسلكته بحيث لم تعلن الحرب العظمى الا وفي فلسطين طائفة يهودية يتراوح عدد افرادها بين سبعين وثمانين الفا ، تأسست لهم المستعمرات باموال البارون دمون دي روتشلد ، وزرعت لهم بيارات البرتقال وكروم العنب على ما كان في الماضي قاحلا مجدبا من الارض . ولكن هذه المستعمرات كانت من نوع الضياع ،

« البقيه على الصفحه السابعه »

اقتصاديات فلسطين

ثغرة واسعة بين الصادرات والواردات

ماذا تقول مجلة « بريطانيا العظمى والشرق »

في الباب الخاص باسواق الشرقين الاوسط والادنى ، واقتصادياتهما ، كتبت مجلة « بريطانيا العظمى والشرق » المعروفة في عددها الاخير ما نجمله فيما يلي :

ارقام مشجعة ولكن !

تعطينا احصاءات الصادرات والواردات الفلسطينية للعام الحالي منظراً مزاليا مداجيا لموقف هذه البلاد ، وهو منظر لا تبرره الحقائق الراهنة

وفي الاشهر الثمانية المنتهية بيوم ٣١ آب بلغت قيمة الواردات زهاء ١٠٫٦٠٠٫٠٠٠ جنيه مقابل ٨٫٦٠٠٫٠٠٠ في المدة نفسها من عام ١٩٣٦ ، والزيادة هنا هي ٢٣٫٦ في المئة ، والنقص عن عام ١٩٣٥ هو فقط ٤٫٨ في المئة ، وفي هذا العام لم تكن الاضطرابات التي قابت اقتصاديات البلاد قد بدأت بعد

اما الصادرات في المدة المذكورة فبلغت قيمتها ٤٫٠٦٢٫٠٠٠ جنيه ، او ٧٠ في المئة اعلى من صادرات المدة نفسها عام ١٩٣٦ واعلى ٢١ في المئة من صادرات ١٩٣٥

وهذه الارقام كما هي مشجعة جداً ، لكن لا بد من تفسيرها على ضوء شيئين اثنين : (١) ارتفاع الاثمان المتزايد ، (٢) الحالة التجارية العاديه التي سادت البلاد طيلة النصف الاول من العام الماضي ، وبغير هذين العاملين ما بدا هذا التحسن الذي يبدو الآن

بعد زوال الشكوك

احسن ظاهرة ترى الآن ، لا ترى الا في اتساع تجارة الصادرات ، ويعود الفضل في ذلك الى تقدم تجارة الاثمار الحمضية .

لقد انقضى زمن تأثير التقلبات الجوية على كثرة محصول الاثمار الحمضية او قلته ، والمنتظر بدلا من ذلك هو ان يزداد هذا المحصول زيادة مضطردة في الاعوام القادمة

وهناك ظاهرة اخرى تسر ايضاً ، نراها في ازدياد الصادر من الصابون والاسنان الصناعية وزيت الزيتون فالزيادة في هذا الزيت بنوع خاص قد قفزت من ١٨٫٠٠٠ الى ٥٨٫٠٠٠ جنيه وهناك زيوت اخرى صالحة للطعام ارتفعت قيمة ما صدر منها من ٢٠٫٠٠٠ الى ٨٨٫٠٠٠ جنيه

هنا اذن الدليل القاطع على ان موقف فلسطين برغم الصعوبات والشكوك التي تساور النفوس في المستقبل السياسي — في تقدم مستمر ، وعلى ان تجارة الصادرات تقوم على اسس راسخة

ولكن الموقف لا يمكن ان يتحسن التحسن الحقيقي ، والثغرة الواسعة التي بين الصادرات والواردات لا يمكن ان تسد ، الا بعد ان يعود الهدوء نهائياً الى البلاد ، وتزول من نفوس اهليها هذه الشكوك

وحسبنا الآن ان هذه الثغرة قد ضاقت قليلا عن ذي قبل .

املاح ألنس تزيل السمنة والشحم من الجسم

كانت لاتستطيع الدخول في باب الاوتوموبيل لانها امرأة بدينة وسمينة فاشارت عليها احدى صديقاتها باستعمال املاح ألنس لمدة شهرين

وها هي الآن انظر اليها وهي داخلة في الاوتوموبيل ونصف بابه مفتوح

املاح ألنس مركبة من ست عناصر ضرورية للجسم فهي تذيب الشحم من الجسم وتجعل الانسان يشعر بلذة وراحة وخفة . وزيادة على ذلك فهي تزيل اليوريك من المفاصل وتنشط الدورة الدموية وتحث الكبد على القيام بوظيفته . ويكفي انها تحضير معامل اللنبريس الشهيرة في لندن .

ملعقة صغيرة كل صباح قبل الفطور في نصف كأس ماء

املاح ألنس تحضير معامل اللنبريس في لندن

الوكلاء والمستودع

الشركة للعربية الوطنية التجارية — تلفون ٦٢ - ١ يافا ص.ب ١٧٩

مكتبة فلسطين العلمية

لصاحبيها — بولس سعيد وداود سعيد

تجد فيها كل ما تطلبه المكاتب والبنوك والمحلات التجارية والمدارس والمنازل . ففيها الكتب العربية والانكليزية من مدرسية وادبية وعلمية وروائية مما لا تحصى كثرة والورق والمغلفات ودفاتر الجيب وسائر الادوات الكتابية على اختلاف انواعها واللوازم المدرسية باسرها من دفاتر واقلام حبر وخرائط واطالس والواح سود كبيرة ومساطر الخ وكل ذلك من اجود الانواع

وفيها الالات الحاسبة والالات الناسخة وما يلزمها من ورق النسخ والحبر وكذلك الآلات الكاتبة ماركة « رويال » الشهيرة وماركة « حداد » العربية فضلا عن الخزائن الحديديه ودواليب الدوسيهات الفولاذية والرفوف والطاولات وكراسي المكاتب

فروعها في فلسطين

حيفا	يافا	القدس
تلفون ١٢٨٠	تلفون ١٩٠	تلفون ١٢٩
ص.ب ١٥٥٢	ص.ب ١٦٨	ص.ب ٨٤

اعلان بيع

صادر من دائرة اجراء القدس

دوسيه ٤١٥٩ — ٣٧

سيباع بالمزاد العلني يوم الثلاثاء في ٣٠ — ١١ — ٣٧ الساعة ٢ بعد الظهر في محلة البقعه التحتا قرب مركز البوليس الاشياء الاتيه :

١) خزانة حديد كبيرة

٢) ماكنه هندسية كبيرة موديل (اوزوتال زيرر) نمرو ١٥

٣) خزانه حديد للديسيات ماركه (اورتيل) طول ١٨٠ عرض ٩٥

٤) ماكنه هندسيه اي ناظور للتصوير نمرو ١٥٠١٤

٥) اتوموبيل مخصص لنقل الصرار

٦) راستونال امريكاني نمره ٦٦٦ ٤ بحالة حسنة

والمحجوزة من اموال المحكوم عليه الخواجه كونلب بايرلي اصالح المحكوم له المحامي حسين افندي الداودي فمن يرغب بالشراء عليه مراجعة مأمور البيع والدلال باليوم والوقت المعين لذلك صار اعلان الكيفيه

في ٢٠ — ١١ — ٣٧

(٢٢٣٤) مأمور البيع

اعلان بيع

صادر من دائرة اجراء الرملة ،

بالقضية الاجرائية ١٨٤١ سنة ٣٧

محكوم له واكنر اخوان

محكوم عليهم الحاج ابراهيم اشكوكاني ورفقاه من الله

المبلغ ٣٠ جنيه والرسوم والمصاريف

الكمية الباقية قمحراء عطرة وابنتها موتور ماركة ديتس رقم ١٢٢٨٨ ج . شغال سيباع بالمزايدة العلني الحصص المذكورة اعلاه في سوق الله العمومي يوم الاثنين ٢٩ — ١١ — ٣٧ الساعة ٣ بعد الظهر فمن له رغبة بالمزايدة والشراء فليتقدم للمزايدة امام دائرة اجراء الرملة او دلال البلديه مصحوباً بالتأمينات القانونية مع العلم ان رسوم الدلاله على المشتري وستكون الاحالة النهائية باليوم المعين والوقت المذكور تحريراً

في ١٨ — ١١ — ٣٧

مأمور اجراء الرملة

(٢٢٣٨)

* * *

صفوة ما يحمله بريد الشرق والغرب

الحرب اللاسلكية

كيف قررت (دفنتري) الاذاعة بالعربية

اجهزة الاذاعات في خنادق الجنود المحاربين

توشك أن تنشب حرب اوروبية باللاسلكي خطتها نشر الدعاوة بين الدول والتنافس في ذلك. وقد دخلت الحكومة البريطانية هذه الحرب لانها قررت اخيراً أن تبدأ في الاذاعات اللاسلكية باللغات الاجنبية وقد اضطرت لذلك بسبب الدعاية القوية التي تقوم بها الاذاعات المختلفة الموجهة الى مناطق النفوذ في الممتلكات البريطانية. وقد اعلن السر جون سيمون بالنيابة عن رئيس الوزارة البريطانية في مجلس العموم ان شركة الاذاعة اللاسلكية البريطانية ستذيع باللغة العربية لفلسطين والشرق الادنى وبالاسبانية والبرتغالية لاميركا الجنوبية وانها قد تضيف فيما بعد الاذاعة باللغة الافريقية لجنوب افريقيا والهندية لبلاد الهند.

تحقيقات تستغرق سنتين

وقد خطت الحكومة البريطانية هذه الخطوة بعد تحقيقات استغرقت اكثر من سنتين والفت لجنة خاصة تقدمت الى الحكومة بتقرير في شهر فبراير من العام الماضي جاء فيه: ان من مصلحة سمعة بريطانيا ونفوذها في الشئون العالمية استعمال لغات اخرى غير الانكليزية في الاذاعات اللاسلكية.» وأعلن عن لسان المدير العام للبريد ان شركة الاذاعة البريطانية ستذيع الانباء الصحيحة وأنها لا تذيع انواع الدعايات التي لا تشهد بحسن السمعة.

مجلس خاص لمحطة دفنتري

وتوجد الآن في محطة دفنتري ست آلات مذيعة ونظام لاسلكي مكون من ٢٣ «اريال» يستطيع أن يذيع في ١٢ اتجاهاً مختلفاً. وسيضاف اليها جهازان آخران للاذاعة ويلحق بها موظفون آخرون. ويحتاج هذا الى نفقات سنوية تقدر بمئتي الف جنيه.

ويقول محرر القسم اللاسلكي في جريدة «الايفننغ ستاندارد» انه لن يذاع شيء الا بعد ان يصادق عليه مجلس مؤلف من ثلاثة اعضاء يمثلون وزارة التجارة ووزارة الخارجية ووزارة المستعمرات.

ضرورة الاذاعة باللغة العربية

ووجد من الضروري جداً الاذاعة باللغة العربية، أما الاذاعة باللغة الافريقية فقد استوجبتها الاذاعات في جنوب أفريقيا ذات الصبغة التجارية والصناعية التي تضر بالمصالح البريطانية. وراجت اشاعات قوية ان الحكومة البريطانية ستقدم منحة قدرها ٢٥٠ الف جنيه للانفاق على محطات قبرص وشمال افريقيا لتقوية الاذاعات التي تتلقاها من محطة دفنتري ولتأسيس مراكز للاستماع ذات مكبرات للصوت في المستعمرات والممتلكات البريطانية المستقلة.

الاذاعة الدولية كواسطة للسلم

وبهذه المناسبة نذكر ما استقبلت به الاذاعة الدولية في يوم ما بالترحيب كواسطة للسلم والتفاهم بين أمم العالم ولكن المسألة عكست بان حولت هذه الاذاعة الى حرب كلامية حتى اصبح رجال السياسة يخشون ان تتحول الحرب الكلامية الى حرب حقيقية. وشعر الفريقان المتحاربان في اسبانيا بما للاذاعة اللاسلكية من فائدة فنشطا فيها، كذلك لم تغفل اليابان في الشرق الاقصى عن استعمال هذا السلاح.

الاذاعة اللاسلكية في خنادق الجنود

وترى في اسبانيا الحكومة الحمراء ترسل اذاعاتها من مدريد الى الاسبانيين في جميع أنحاء اسبانيا، كما ان الجنرال فرانكو يرسل كل ليلة اذاعاته ويصدرها من اشبيليه. ويوجه الفريقان اذاعاتهما الى خنادق العدو التي بها الجنود بنظام مكبرات الصوت.

معلومات مجملة عن محطات اوروبية

وتذيع محطة زسن الالمانية ست اذاعات مباشرة بلغات غير اللغات الالمانية وهذه الاذاعات تستغرق خمسين ساعة في كل اسبوع وهي محطة من ١٢ محطة تعمل الآن فيما وراء حدود المانيا. وتذيع محطة باري الايطالية خمس اذاعات في الاسبوع باللغة العربية وتستعمل تسع لغات. وبموسكو محطة لاسلكية قوية تستعمل لغات كثيرة تصل الى جميع أركان اوروبا ومن السهل سماعها في انكلترا واسبانيا فوق أنها موجهة لالمانيا.

«المثلث» الصيني الرهيب يعمل

جمعيات سرية خاضعة لرئيس مجهول لا يعرف أحد مقره

ولو خسرت الصين الحرب فانه (المثلث) سيظل يعمل على الانقلابات والثورات

كتب «دافيد ييوو» — وهو صيني كما يظهر من اسمه — في جريدة «الديلي دسباتش» التي تصدر في مدينة مانشستر الانكليزية، مقالاً طويلاً عن اسرار الصين الرهيبة، نقتطف منه ما يلي:

أين المثلث الرهيب ما احد يدري..!

هناك سلطة لا تسأل عما تفعل، ولا ينازعها أحد، ولا يمكن الفرار منها بحال من الاحوال، وهي تتمثل في هيئة غامضة مبهمة كالزئبق الرجراج الذي يطلق عليها اسم «المثلث» ومنها ترتعد فرائص اليابانيين وهم يحاولون الآن فتح الصين والتغلب عليها كلها

سياستها مقاومة الاجانب

وليس يدري أحد من هو رئيس هذا المثلث، ولا أين مقره، ولا من اين يبتدىء نفوذه والى اين ينتهي، وانما كل ما عرف عنه الى الآن هو انه كان هو الذي اقام ثورة «تايبنج» في عام ١٨٦٥، وثورة البوكسر الشهيرة عام ١٩٠٠ وكان هو الكامن وراء «الكومنتانغ» — الحزب الصيني الوطني — الذي ظهر الى عالم الوجود عام ١٩١٢، واسس أول جمهورية في الصين

وتقوم سياسة هذه الهيئة السرية دائماً على اساس واحد، هو «مقاومة الاجانب» وليس لها إلا شعار واحد هو «الصين للصينيين»

الجمعيات كلها مربوطة بالمثلث

اما جميع الهيئات والجماعات السرية — وبينها جمعية «التونغس» التي تعمل في الظاهر على حماية المصالح التجارية الصينية — فمرتبطة كلها بجمعية اسمها «الكونفسنس» تخضع تمام الخضوع للمثلث الرهيب

كل خادم صغير وكل سياسي خطير

وتضم «الكونفسيس» اليها جمعيات كثيرة منتشرة في طول البلاد الصينية وعرضها، يطلق على الواحدة منها اسم «الكونغ» وهي في الظاهر جمعية صداقة تقرض المال وتعيل عائلات من يموتون فقراء، وتجلب موتى الصينيين من الخارج لدفنهم في الصين، وتقوم من اعضائها مقام الوالدين من الابناء، ولكنها تتطلب من كل عضو ان يطيعها طاعة عمياء، والا فلا عقاب له الا الموت

وكل صيني من خادم الدار الصغير، الى السياسي الخطير له جمعية «الكونغ» التي يرتبط بها، وعليه ان يدفع لها نسبة سنوية من دخله السنوي

الى اين المفر من المثلث الرهيب!

ولسنا نبالغ اذا قلنا ان المثلث الرهيب الذي تخضع له (الكونفسنس) هو الذي يحكم حكومة الصين بطرقه السرية الغامضة، ولا يمكن لاي صيني ان يفر من هذا المثلث ومن سطوته، سواء ذهب الى نانكين، او سنغافورة... أو لفربول!

ثورة مانشوكو ستتلوها ثورات

ولقد جاءت الانباء الاخيرة وهي تقول ان ثورة شبت في مانشوكو — وهي الدولة التي صنعتها اليابان نفسها في منشوريا الصينية — وان الجيش الياباني في كوانتونغ قد ارسل الى هناك ١٠٠٫٠٠٠ من جنوده لاخماد هذه الثورة التي ما تزال نيرانها مندلعة الى الآن، وانا اقول ان هذه الثورة حتى اذا خمدت ستتلوها هناك ثورات اخرى تصدر بها اوامر (المثلث) التي لا يمكن الا ان تطاع

حتى لو خسرت الحرب

وهب ان الصين خسرت في هذه الحرب القائمة الآن، وهب ان اليابان نالت ما تصبو اليه من جعل الصين ولاية خاضعة لها، فان (المثلث) سيظل كما كان من قديم الزمان، يبث روح الكراهية لليابانيين في نفوس الصينيين، ويثير على اليابان ثورات بعد ثورات، ويقلب من نعيم كما يظن اليابانيون، الى جحيم لا يمكن المقام فيه...

ضحايا الاساطير

يقطع ثلاثمائة ميل سيراً على ركبتيه

يموت ولداه في الطريق ثم يموت هو

مرض ولدان صغيران في قرية ماتوسا في الهند بحمى التيفوئيد وكان والدهما يحبهما حباً كثيراً فركع على ركبتيه وصلى وواصل ليله بنهاره في الصلاة لكي يشفى ولداه الصغيران. ونذر هذا الوالد العجوز بانه اذا شفي ولداه فسيرحل من قريته ماتوسا الى مدينة هاردوار المقدسة التي تبعد عن القرية بثلاثمائة ميل سيراً على ركبتيه. وبعد ايام قلائل عاد الصغيران للشفاء وتذكر الرجل نذره فاستدعى ولديه وبدأ الثلاثة زحفهم الى المدينة المقدسة وقطعوا طريقاً «صخرياً» أدمت أقدامهم واثخنتها بالجراح. وبعد ثمانية وستين يوما خرج رجال الدين الى ضواحي المدينة لاستقبال ضيوفهم فرأوا شبحاً يزحف على يديه وركبتيه وعرفوا في الشبح والد الصغيرين وما كاد يصل الى المدينة المقدسة حتى لفظ آخر انفاسه، اما الولدان الصغيران فقد ماتا في الطريق

المهندس عبدالله علاء الدين

مساح مرخص مكتبه بعمارة المظفر

بجانب ادارة جريدة الدفاع

الوزير الاسبق

ذكرنا أمس كيف يعمل المستر توماس وزير المستعمرات السابق على رأس شركة نقل رأسمالها ربع مليون جنيه. وقد صرح ذلك الوزير الذي اقيل من منصبه لاحد مندوبي «لديلي ميل» بقوله انه كان قد استراح من اعباء الحياة العامة وركن الى الهدوء والسكينة، لكنه رأى شركات نقلية كثيرة يشتغل فيها الوف العمال تتوالى عليها الخسائر بسبب عدم تنظيمها، فهو الآن سيجمعها كلها في سلك واحد تحت ادارة هذه الشركة التي تسجلت لدى الحكومة برأس المال المذكور بمجرد ان تبدأ الشركة عملها وتضم اليها الشركات الصغيرة والافراد الذين يتولون اعمال النقل في العاصمة

الابن بدل الاب

صرح الايرل دي لا وار، رئيس حزب العمال الوطني الانكليزي بانه يرجح ان يحل المستر مالكولم مكدونالد مكان ابيه الراحل في زعامة حزب العمال في مجلس العموم

الطفل اليهودي الضائع

قلنا في اعدادنا السابقة ان رجال البوليس الذين يعنون بالتفتيش عن الطفل اليهودي المفقود موشي ابراموف قد صحبوا معهم صوراً له، واخذوا يبحثون في المستعمرات والمدن. وقد علمنا انهم فتشوا امس عدداً كبيراً من المستعمرات اليهودية والقرى العربية المجاورة لها، وشمل هذا التفتيش مدن حيفا والقدس وطبريا وبعض المدن الاخرى وبالرغم من الجهود التي بذلوها فانهم لم يعثروا للطفل على اثر.

شجعوا

ميناء يافا العربي

الصابون الذي له رائحة يضر الجلد ضرراً عظيماً

الوكلاء والمستودع

الشركة المصرية البريطانية التجارية — تلفون ٢٠٦٣-٢١ يافا — ص. ب ١٧٩

الى الراغبين في اداء فريضة الحج الى بيت الله الحرام

بعونه تعالى قد اتخذنا جميع الاحتياطات والتنظيمات الضرورية لتأمين راحة الراغبين في اداء فريضة الحج الى بيت الله الحرام لموسم هذا العام سنة ١٣٥٦ هجرية باسعار منخفضة على بواخر مريحة ومنظمة وسريعة وقد هيأنا كل ما يمكن تهيئته من الاسباب لتوفير راحة المسافرين وتسهيل سفرهم والسهر على راحتهم وذلك باضافة موظفين نشطين لمساعدة الحجاج الكرام ووضع مراقبين في سائر المحطات لملاقاتهم كما واننا نتعهد بان نؤشر على جوازات سفرهم من قنصل الحجاز ومصر

اطلبوا الايضاحات والتعليمات

من شركة البواخر العالمية من المدير العام السيد توفيق ميكيل

القدس شارع مأمن الله — تلفون ١٣٩٧. ص. ب ٥٤١ القدس غزه ٩٤

(٣ — ١٤ — ٢١٧٤)

اعلان

من محكمة صلح يافا مدعى عليه الى الست ملكة بنت متري النحاس المجهولة الاقامة.

يقتضي حضورك الى محكمة صلح يافا يوم الاثنين في ١٣ — ٢٢ — ٣٧ لاجل رؤية القضية الحقوقية رقم ٢٩٠٩ — ٣٦ المقامة من قبل السيد محمود العمري بطلب قسمة البيارة الواقعة في سكنة العراينة بطريق ازالة الشيوع

وان تخلفت عن الحضور في اليوم المذكور ترى الدعوى بحقك غيابياً ولا يقبل اعتراضك الا اذا ثبت ان التخلف كان لعذر قوي تحريراً في ١٩ — ١١ — ٣٧

رئيس القلم

(٢٢٣٩)

معلومات جديدة عن (كنترسوفارسكي)

يتهم بسوء استعمال الامانة وتقديمه للقضاء

اليهودي المقبوض عليه

قال مندوبنا الخاص : نشرنا سابقاً عن فقد اليهودي « كنترسوفارسكي » الذي بارح تل ابيب في اليوم الاول من الشهر الجاري في طريقه الى صرفند الى ان اعتقله البوليس منذ بضعة ايام في جهات بيسان مرتديا البسة عربية ، وهذا ما يتفق مع ما قلناه من ان هذا اليهودي خرج من القدس الى اللواء الشمالي ، وان البوليس لا يلبث حتى يعتقله.

وقد توصلنا امس للمعلومات التالية :

ان كنترسوفارسكي بولوني الاصل عمره ١٧ سنة ، وقد حضر الى تل ابيب مع والدته منذ سبع سنوات واتقن صناعة تمديد الانابيب ، ومنذ اربع سنوات تقريباً التحق بشركة « ميرا » اليهودية بتل ابيب ككاتب براتب شهري قدره سبعة جنيهات ، وليس له خال او اقرباء سوى والدته .

يفر بالمبلغ كله

وقد سلمت ادارة شركة « ميرا » المذكورة في صباح اليوم الاول من هذا الشهر « شيكا » بمبلغ ٥٠ جنيهاً الى « كنتر » لصرفه من احد البنوك والعودة بالمبلغ الى الادارة لكنه سرقه وذهب الى صرفند وحل ضيفا على احد اصدقائه الموظفين في معسكر الجيش.

وهناك تمكن من سرقة اوراق بيضاء معنونة باسم معسكر الجيش . وقد اراد استغلالها لأشياء خاصة ، لكنه لما علم بان الشركة اخبرت البوليس بأمر « الشيك » وان البوليس يبحث عنه ، سافر الى القدس واشترى ألبسة عربية ارتداها بدلا من الألبسة الافرنجية . بيد ان النشاط في التحري عنه أرغمه على مغادرة القدس والسفر الى حيفا وهناك اخذ يرتاد الاحياء العربية ، ولما كان لا يتقن اللغة العربية فقد ارتاب البعض بأمره ، فهرب الي جهات بيسان ، وتسربت اخبار مجيئه الي اللواء الشمالي للبوليس فطارده الى ان اعتقله كما ذكرنا.

سوء استعمال الامانة

وقد احضر البوليس « كنتر » المذكور الى تل ابيب وقام ضابط تحقيق القسم بالتحقيق اللازم معه وأسند اليه تهمة سوء استعمال الامانة » لتصرفه بالشيك على الوجه الذي ذكرناه

وقد أنجز البوليس تحقيقاته في هذه القضيه وسمح ضابط التحقيق باخلاء سبيله بكفالة . لكن المتهم ليس له من الاقرباء من يكفله ولم يتقدم آخر لكفالته فلذا لا يزال في السجن وسيقدم امام حاكم الصلح في صباح يوم الثلاثاء « غداً » للمحاكمة بالتهمة المذكورة ، وسيحضر مندوب هذه الجريدة القضائي الجلسة لتدوين وقائعها ونشرها

السجين القتيل بين اللد والرملة

قلنا امس ان شخصاً تقدم الى بوليس الرملة بخبر مفاده ان السجين محمد موسى داغر الذي قتل بين اللد والرملة كان قد سطا قبل مصرعه بيوم واحد على معصرة السمسم مالك السيد اسعد حجازي وسرق منها كمية من الطحينه ، وأن البوليس لم يعمل بهذا الخبر لاعتقاده بان القاتل من قرية جمزو لأسباب لا نود التعرض لها

وقد بلغنا امس ان البوليس عاد بعد التحقيقات التي اجراها في قرية جمزو ، الى الاعتناء بخبر حادث السرقة ، اذ اتضح له ، على فرض انه كان هنالك شخص يتعقب القتيل من القرية المذكورة حتى مكان الحادث ، فالمسافه لا تقل عن خمسة كيلومترات والطريق وعرة المسالك ومنقطعة ، وبامكان هذا الشخص والحالة هذه قتل غريمه قبل المكان الذي وجدت فيه الجثة . ومن هنا استبعد وقوع الجريمة من احد سكان قرية جمزو ، وذهب الى معصرة السمسم التي نحن بصددها ، وبعد بحث وتحقيق اعتقل حارسها وهو إما مغربي او حجازي الاصل ووضعه في سجن الرملة رهن التحقيق

ويقال ان لدى الحارس المذكور بندقية ، رصاصها يماثل تماماً الرصاصة التي وجدت في رأس القتيل ، فراح البوليس يبحث عنها

ويدور التحقيق الآن حول حادث السرقة الذي وقع في المعصرة وعلاقة السجين القتيل بها . وسنزود القراء بكل جديد في هذه القضية التي يكتنفها الغموض

اعتقال متهمين

أشرنا سابقاً الى حادث الاعتداء على السيد حسنى بيدس وحراثي ارضه من قبل عدد من عرب الجاسين الشرقية لاختلافهم على قطعة ارض.

وقد اعتقل البوليس كلا من صالح ابي سري ، ابراهيم المسيمي ، مصطفى المسيمي ، موسى محمد مراحيل ، علي موسى المسيمي ، واحضرهم امام محكمة صلح تل ابيب حيث تقرر توقيفهم وستجري محاكمتهم في صباح يوم الخميس القادم .

الاستغناء عن يهود

روت الصحف اليهودية ان دائرة بريد يافا استغنت عن ٢٧ عاملا يهوديا من عمال التلفون والتلغراف لعدم الحاجة اليهم

لص أنيق !

شاهد المارة في شارع النبي في تل ابيب ليلة امس الأول رجلاً أنيق الثياب يرتدي قبعة سالاندر وبذلة سوداء من نوع السموكنج يطل من نوافذ احد البيوت حاملا حقيبة مملوءة بالاشيا المسروقة . وقد حاولوا اعتقاله لكن مظهره الأنيق جعلهم يترددون . وقد ظهر لهم بعد ذلك انه لص من طراز حديث !

بسبب الأزمة

تلقي بنفسها فتموت

تسكن امرأة يهودية متزوجة من يهودي يدعى «ميلر» في بيت في محلة البورتين، وقد رزقت منذ ٤٠ يوماً طفلة وانعكفت على تغذيتها . بيد أن فقر زوجها المدقع حال دون الغرض الذي تريده الام بطفلتها ، وضاق صدرها بذلك ، فخرجت في الساعة السادسة والنصف من صباح أمس الاول الى رابع طابق من دار في المحلة المذكورة والقت بنفسها على الارض ، فتهشمت ، ولبثت ساعتين ثم فارقت الحياة .

وقد خف جاويش مركز سكنة ابي كبير الى مكان الحادث وقام بالتحقيق اللازم !

بكفالات حسن سلوك

على اثر حادث اطلاق الرصاص على مطار اللد المدني وحرق الغرفتين والآلات اللاسلكيه فيه ، اعتقلت السلطة كلا من السادة : يوسف الصلاح . وزكي التوتنجي ، وصلاح العكاوي ، وابراهيم ماصيف ، ووضعتهم في السجن .

وقد بلغنا امس ان السلطة اخلت سبيلهم لقاء كفالة حسن سلوك بمبلغ مئة جنيه لكل واحد منهم .

الاستاذ حمصي

اتم الأستاذ المحامي حبيب افندي حمصي مدة تمرينه ونال اجازة الاشتغال بالمحاماة . وقد افتتح مكتباً في شارع بسترس في يافا والاستاذ حمصي اكتسب خبرة ودراية ممتازتين أثناء قيامه بمنصب رئيس تراجمة المحكمة المركزية في يافا واخيراً رأى الاشتغال بمهنة المحاماة الحرة . نتمنى له التوفيق والنجاح

الافراج عن معتقل

افرجت السلطة امس عن الحاج سعيد افندي الدهون أحد رؤساء البحارة بيافا وكانت قد اعتقلته وارسلته الي سجن المزرعة لمدة ستة اشهر عملا بقانون الطوارىء . وقد رحب به اصدقاؤه الكثيرون .

تمديد توقيف

اعتدى السيد محمد سعيد عبد الله المصري على امرأة بالضرب فكسر فكها وادخلت بسبب ذلك الى المستشفى وقد اعتقل البوليس الزوج المذكور وحصل على قرار بتوقيفه لمدة عشرة ايام . وقد انقضت هذه المدة أمس واعدم شفاء المرأة وبقائها في المستشفى ، احضر البوليس هذا المتهم أمام المحكمه أمس وحصل على قرار بتمديد توقيفه عشرة ايام اخرى .

اعلنوا
عن بضائعكم
في جريدة الدفاع

الهند تذيع بالعربية

بومباي في ٢١ تشرين ثاني ـ قررت محطة اذاعة الهند اذاعة الاخبار التلغرافية باللغة العربية وادخالها في منهاجها اليومي مع تنظيم حفلات غنائية موسيقية عربية وذلك بعد الاتفاق مع مغنين من العراق وفلسطين ومصر . وستوفد محطة الاذاعة مندوبين من قبلها الى البلاد العربية خلال الشهر القادم .

لمراقبة الحدود

بلغنا أن المفوضية العليا في بيروت قد اوعزت الى الحكومه اللبنانية بلزوم ارسال قوة كبيرة من رجال الامن الى الحدود اللبنانية ـ الفلسطينية لمراقبتها بدقه ومنع دخول اي شخص بدون جواز سفر .

وقد نفذت الحكومه هذا الطلب ، وارسلت فرقة كاملة من القناصه الى الحدود المذكورة .

ضربه بآلة صلبة

بينما كان محمد عبد العزيز من قرية بربرة واقفاً مساء امس بسوق الصلاحي هاجمه جميل اللحام وضربه بآلة صلبة فاصيب بجرح بليغ في خده الايسر ، وقد حصل على تقرير طبي لمدة اسبوع وتولى البوليس التحقيق .

القدس

وضع نقطة اضافية في قرية

القدس في ٢١ تشرين ثاني ـ لمراسل الدفاع الخاص — ابلغ حاكم اللواء مختار قرية بيت صفافا ان السلطة قررت وضع نقطة بوليس إضافي في القرية مؤلفة من اربعه أنفار تقدر رواتبهم بمبلغ ٢٦ جنيها على نفقه الاهالي

ادارة المعارف وزيادة رواتب معلمين

وزعت دائرة المعارف كتابا دوريا على موظفيها صرحت فيه بانها قررت زيادة راتب ٥٠ معلماً من معلمي الادارة القدماء باضافه علاوة قدرها ثمانية جنيهات في السنه اعتباراً من اول الشهر العاشر الماضي . وقررت ايضا زيادة راتب عدد اخر من الاساتذة باضافه علاوة قدرها جنيه و ٢٠٠ مل في السنه اعتباراً من اول شهر نيسان القادم وترجح الادارة في هذه الحالة المعلمين الذين تكون التقارير التي اعطيت بحقهم مرضيه وستخصص علاوة أخرى لبعض المعلمين اذا ساعدت الميزانيه الجديدة على هذه الزيادة

صور العمال العرب في المعسكرات

طلبت ادارة الجيش الى العمال العرب الذين يعملون في المعسكرات ان يقدموا صورهم لالصاقها على وثائق هوية تعطى لهم تثبت اشتغالهم في مصالح الجيش .

نظر التعويضات في الاضطرابات الماضية

ينظر المستر غوردون رئيس لجنة التعويضات في طلبات التعويضات عن الحوادث التي وقعت في القدس اثناء الاضطرابات الماضيه .

مذكرة طلاب مدرسة الحقوق العربية

قدم طلاب مدرسه الحقوق العرب مذكرة الى النائب العام المستر فتزجرالد بصفته رئيساً لمجلس الدروس الحقوقيه ، بينوا فيها المصاعب التى يلاقونها بسبب الأنظمه الجديدة ورجوه العمل على تعديلها بصورة تتناسب مع مقدرتهم وتسهل لهم السير في دراستهم باستمرار ونجاح .

جمعية السيدات في شهر رمضان

وزعت جمعية السيدات العربيات في القدس كميات كبيرة من السكر والأرز والدقيق على فقراء المدينة بمناسبة شهر رمضان المبارك .

شكر سيدات المدينة لمؤازرتهن مشغلا

ووزعت جمعية السيدات العربيات منشورا على سيدات المدينة تشكرهن فيه على مؤازرتهن المشغل الوطني وتطلب استمرار هذه المؤازرة . وقد ارسلت لكم نسخه من هذا المنشور في البريد

قضايا امام محكمة الاستئناف العليا

تنظر محكمة الاستئناف العليا يوم الخميس القادم الواقع في ٢٥ الجاري في قضية احمد صالح اليوسف المحكوم عليه بالسجن خمس عشرة سنة . وفي قضية خضر العباس ومحمد ابراهيم الغزاوي المحكوم عليهما بالسجن سنتين . وفي قضية صالح اسعد الجد المحكوم عليه بالسجن ثلاث سنوات . وتنظر يوم الجمعة في ٢٦ الجاري في قضية يهودية تدعى مارينا جريشونسكي المحكوم عليها بالسجن سنة واحدة لارتكابها جرم الاجهاض .

سفر المحكمة المركزية الى بئر السبع

تسافر المحكمة المركزية يوم الثلاثاء القادم الواقع في ٣٠ الجاري الى بئر السبع للنظر في عدة قضايا وستمكث هناك يومين متواليين .

رسالة لندن

« تابع المنشور على الصفحة الاولي »

السابقة ، وهي خطة التخلص من الانتداب . وهكذا عكس آراء جنيف بالتأكيد . لأن جنيف تقول بالحرف الواحد : اذا كان هنالك صعوبة في ممارسة الانتداب الحالي فأنها تعزى الى قيام ظواهر لم تكن منظورة قبل عشرين سنه ، ومنها اللاسامية التي تجتاح الآن جزءاً غير قليل من أوروبا الوسطى ». فهذه الدوائر لا تزال مصرة على اصلاح الانتداب وليس نبذه بالمرة

الاستعدادات للسياسة الجديدة

أما الوزارة فعلى عكس ذلك تماماً. تقول : ان الانتداب لا يمكن السير عليه بعد الآن . وان التخلص منه سيكون لمصلحة الجميع. » وعندي أن الحكومة البريطانية اذا بقيت على اصرارها رجحت كفتها في النهاية . ولم يقم الى هذه الساعة أي دليل على أنها غير مصرة ، بل بالعكس كل الاستعدادات التي تتخذ هنا الآن هي للتخلص من الانتداب ، ورسم سياسة جديدة . وقد أرسلت تفصيلات ذلك الى حكومة فلسطين لتقوم بما يترتب عليها ما دام ان الأساس قد وضع

نفي فكرة بالمرة

وقد اشيع بعض الشيء عن قيام مجلس تشريعي . ان المعلومات التي وقفت عليها حتى الآن وبعد جهود كثيرة هي انه ليس من اساس لهذه الاشاعة . ففكرة المجلس التشريعي زالت من برنامج السياسة المقبلة . وقد اصر اعضاء اللجنة الملكية انفسهم على التخلي عن هذه الفكرة نهائياً . والوزارة أميل الى إحداث تغيير اساسي كما يظهر جلياً .

حوالى شهر ابريل

وباستطاعتي أن اؤكد بانه سوف لا يجيء شهر ابريل القادم حتى تكون السياسة الجديدة قد تم وضعها . ولهذا أعود فانبه ابناء قومي بوجوب العنايه والاهتمام . وهنا يظهر التقسيم أقوى الاحتمالات جميعاً . فكل الدلائل تشير اليه . أما الحدود فكما أسلفت في الرسائل السابقه « لن تكون الحدود التي وردت في خارطة اللجنة الملكية » .

اليهود الرافضون للتقسيم

وفهمت أن كثيراً من الشخصيات اليهودية ـ عدا وايزمن وانصاره ـ تعارض في التقسيم . لكن الضغط عليها شديد من ناحيتين : الوزارة التي تريد انهاء المشكلة الحاضرة ، وثانياً وايزمن وعصبته ذات التأثير النافذ الى الدوائر الرسمية . والذين يرفضون التقسيم من اليهود يعشون مع الزمن وتركه وحده يحل المشكلة . وهم يقولون ان ربح الصهيونية سيكون بذلك أعظم .

«حل» مدني وعسكري

وكل الدلائل تشير الى ان التقسيم لم يكن حلا «مدنياً» فحسب ، بل كان «عسكرياً» الى أبعد حد . ويشك الكثيرون من المطلعين باتخاذ التقسيم لو لم يصادق عليه الخبراء العسكريون في لندن ، المنتمون الى وزارات البحرية والحربية والطيران .

وقد سئلت الحكومة البريطانية من جنيف عن الشروط الضرورية لترك فكرة التقسيم ، فكان الجواب : اتفاق العرب واليهود على حل معين » وهذا بالطبع لا يتيسر لتضارب وجهات النظر. لتضارب الحقوق العربية مع الاطماع اليهودية .

المندوب والسياسة الجديدة

أما المندوب السامي الجديد فلم يعين بعد . وسوف يمر وقت غير قصير وهو لم يعين . فان سيرته في فلسطين ستقوم على أساس السياسة الجديدة . أما اللجنة الملكية الذاهبة الى الوطن فسوف لا يتأخر ظهور أعضائها ، كما علمت مؤخراً . ويرجع التأخير ليس لحالة الأمن العام عندكم ، بل لأنجاز تفصيلات السياسة القادمة . وستكون صلاحيتها المفارضة ، غير مقيدة بتراضي اللجنة الملكية ، ولكن مقيدة باتجاه السياسة الجديدة

وبعد فراغي من هذه اللمحة المختصرة ساكتب لكم بأسباب الايلة

الاثمار الحمضية

أبحرت في منتصف ليلة امس الاول الباخرة « اليزابيث مايرسك » من مياه يافا الى ليفربول حاملة ٣٨٫٩٧٠ صندوقا من الاثمار الحمضية . ولا تزال باخرتان في مياه يافا تشحنان الاثمار ، ووصلت بعد ظهر امس الباخرة « كستيليان » خصيصاً لهذا الغرض

النار على مستعمرة

اطلق مجهولون النار في الساعه السادسه والنصف من ليلة امس الاول على مستعمرة بن شيمن قرب اللد ولم تقع اصابات

رمضان ابراس

لا يزال بوليس رامات غان يحقق في قضيه عبد الرحيم خليفة من قرية كفر سابا الذي عثر معه على مسدسين ومدية

وقد بلغنا ان هذا الشخص اعترف امام البوليس بالغرض الذي حمل السلاح لاجله ، وهو محاولة قتل امرأة ورجل في الشيخ مونس فلذا وجهت اليه تهمتان : محاولة القتل ، وحمل السلاح .

نعود ونقول ان هذا الشخص فعل ما فعل بدافع معروف يتطلب من ذوي الصلاحية اعارته الرحمة كل الرحمة ، فنرجو ان يحوزها رحمة باطفاله الخمسة

...

اللغات الاجنبية في ايران

تلقينا من سعادة قنصل دولة ايران البيان التالي : تحيه وبعد فقد نشرتم في العدد ١٠٠٨ من الدفاع الغراء الصادر في ١٧ الجاري خبراً مصدره طهران جاء فيه ان البرلمان الايراني اصدر قانوناً جديداً يلغو جميع اللغات الاجنبية من الاستعمال في ايران . ان البرلمان الايراني لم يصدر قانوناً كهذا ابداً والخبر المذكور ليس صحيحاً وعار عن الحقيقة لذلك فارجو نفيه في أول عدد يصدر من جريدتكم الغراء ولكم الشكر سلفاً . وختاماً انتهز هذه الفرصة لاعرب لكم عن فائق احتراماتي .

مكرم نورزاد

قنصل ايران في فلسطين

بلاغ رسمي

تلقينا ما يأتي من رئاسة الوزراء في شرق الأردن : نشرت جريدة الاستقلال العربي الدمشقية في آخر الصحيفة الثالثة من عددها رقم (٢٨٤٨) الصادر بتاريخ ١٦ — ١١ — ١٩٣٧ تحت عنوان (الحوادث تتوالى في شرق الاردن) اخباراً لمراسلها في درعا جاء فيها ان حكومة شرق الاردن فرضت على المكاتيب الواردة والصادرة من عمان المراقبة ، وان المسافرين الذين يفدون الى شرق الاردن من البلدان المجاورة عرضة لتفتيش دقيق الى آخر ما جاء في المقال المذكور . تعلن حكومة شرق الاردن ان جميع الاخبار التي نشرت تحت العنوان المذكور لا نصيب لها من الصحة بتاتاً .

تصحيح خبر

القدس — كان الحكم الذي اوقعه حاكم الصلح امس على احمد محمد رصاص لانتهاكه حرمة شهر رمضان إما السجن شهراً او غرامة ٣ جنيهات . وقد دفع قيمه الغرامة واطلق سراحه

فقد ولد

فقد ولد عمره ١٢ سنة في يوم أول رمضان حيث خرج من منزله الكائن بكرم مصطفى عبد الله قرب المستشفى البلدي بيافا ويدعى محمد بن عمر فزع وحرفته حداد وهو متوسط الجسم يلبس ثياب الشغل في خده علامه صغيرة

فالرجاء من يعثر عليه او يعرف مقره ان يرشد اهله في البيت المذكور او بواسطة هذه الجريدة والله لا يضيع اجر المحسنين .

اعلان

صادر من محكمة شرعية طولكرم

تقدمت لدينا مضبطة حصر ارث تتضمن ان فاطمة بنت عبد الله العباسي من طولكرم توفيت منذ سنة واحدة وانحصر ارثها في ولديها سليمان وسالم المتولدين لها من زوجها المتوفي في حال حياتها المدعو عبد اسعد عباس فقط فمن له اعتراض على مضمون هذه الوراثة فليراجع هذه المحكمة خلال شهر واحد اعتباراً من تاريخ النشر .

وكيل قاضي طولكرم الشرعي

حمدي ابو الهدى الخرش

(٢٢٤١)

حيفا

الاهتمام بامر المعتقلين للافراج عنهم

حيفا في ٢١ تشرين ثاني ـ لمراسل الدفاع الخاص — لا يستطيع أحد ان يلم بحالة المعتقلين في مخيم المزرعة الا من كان بينهم ، فأن حالتهم في الشتاء والبرد مما يوجب الاهتمام ، وان معنويتهم ، بالرغم من براءتهم ، قوية الى حد بعيد ، فهم دائما راضون بالامر الواقع

وأحب ان أوجه النظر الى الاستاذ محمد علي الصالح الذي انهى مدة سجنه سنتين ، فأضافت السلطة على هذه المدة ثلاثة أشهر بموجب قانون منع الجرائم ، وهو لم يبرح بعد مكان السجن . وقد جرى هذا مع السادة : الشيخ عمر السعدي ومعروف جابر واسعد المفلح الذين انهوا مدة سجنهم في عكا فجددت السلطة لهم سنة أخرى بموجب ذلك القانون ايضاً . واستغرب الجميع سجن السيد جمال عبد الرحمن الحاج الموظف في سكة الحديد والبعيد عن الاشتغال بالامور السياسية ، ولماذا يبقى السادة حسن شبلاق وشقيقه محمد وتوفيق عبد الرحمن ابو عنيدة المتهمين بحادث المستر سابسر في المعتقل ، في حين اننا فهمنا انه ظهر للسلطة براءتهم من هذه التهمه ، ولماذا لا يحاكموا ان كانوا متهمين . والمعروف عن هؤلاء الثلاثة انه لا يهمهم الا القيام باشغالهم الخاصة وهي اخذ مقاولات ؟ وقس على هذه الشاكلة عدد كبير من المعتقلين

اننا نأمل من السلطة ان تطلق سراح المعتقلين قريباً

احالة قضية الى محكمة الجنايات

أحال القاضي حسن افندي الكاتب قضية عزيز احمد الحمد وسليمان محمد ابو الحسن ونايف أسعد الدعقه ومحمد علي ابو شاح ، وهم من الدروز ، المتهمين بقتل حسين احمد حماد في شفا عمرو الى محكمة الجنايات الكبرى . وهذه القضية الثالثة التي تحال الى محكمة الجنايات خلال هذا الشهر .

وأحال القاضي سوكرمان فاطمة بنت الحاج مصطفى وعليا درويش الى محكمة مركزية حيفا وهما متهمتان بدخول منزل بقصد السرقة .

واحال قاضي صلح عكا زكي مسلم مدني الى محكمة مركزية حيفا بتهمة تهريب مسدس و ٣١ طلقة ، من سوريا الى فلسطين .

القبض على شبان واطلاق سراحهم

قبض البوليس البريطاني صباح اليوم على عدد من اعضاء النادي الارثوذكسي ، لانهم كانوا يسيرون في الشوارع ويضربون على الطبل وقد أخلي سبيلهم .

أنباء تلفونية مختصرة في سطور

— بوشر اليوم بجمع الاعانات لمنكوبي الفيضان في سوريا

— وجد جميل عبد المالك قبل بضعة ايام مصاباً في فمه وفكه الايسر وحالته غير عادية ، ولم يعلم شيء عن اصابته

— وصل ميناء حيفا اليوم حوالي المائتي مهاجر

— ذهبت قوة من البوليس الى قرية عسفيا وفتشت عدداً من المنازل واعتقلت شخصين من دروز جبل الدروز

— وجد الياهو روزنبو ميتاً في شارع هدار الكرمل والوفاة طبيعية

اعانة بلدية حيفا لمنكوبي سوريا

أوفدت لجنة بلدية حيفا السيد شحاده شلح الى دمشق ومعه شيك بمبلغ مائه جنيه اعانة لمنكوبي الفيضان في سوريا

شكر على تعاز بالمرحوم الاستاذ مطلق

نشكر من صميم القلب المكارم كل من واسانا وعزانا بفقيدنا وفقيد البلاد المرحوم :

— الاستاذ مطلق عبد الخالق —

سواء بتطيير البرقيات او ارسال كتب التعزية او بالاشتراك في الجنازة او بالحضور شخصياً الى منزلنا ، سائلين الله سبحانه ان لا يريهم مكروهاً بعزيز .

الناصرة : عائلة عبد الخالق

جنين

لرفع غرامة الخفراء على قرى

جنين في ٢١ تشرين الثاني — لمراسل الدفاع الخاص — على اثر قطع بعض اسلاك التلفون بجوار قرية عجه قبل ٣ أسابيع فرضت السلطة على اهالي القرية تقديم ١٥ خفيراً وعلى قرية جبع ٢٠ والفندقوميه ١٥ ، ليقوموا كلهم بحراسة خطوط التلفون المتمده بين تلك القرى . وفعلا قاموا بذلك حتى اليوم ، وبما ان موسم الزراعة قد بدأ وأن بقاء هذا ساريا مما يضر بمصلحة القرى المذكورة خصوصاً وان الحالة هناك لا توجب مثل هذا التدبير . فليت مساعدنا حاكم اللواء يعيد النظر ويعفي هذه القرى من تقديم الخفراء .

حكومة لبنان ومداهمة دور الكشافة

تدابير الحكومة ومداهمة دور الكشافة

بيروت في ٢١ ت٢ — لمراسل الدفاع الخاص — داهمت قوة كبيرة من مفوضي ورجال الشرطة صباح امس بيت الكشاف في محلة الحرج ، وبعد تفتيشه ختموا ابواب القسم الذي يجتمع فيه النجاد بالشمع الاحمر .

مصادرة الاوراق من بيت الكتائب

وفي الساعة العاشرة ذهبت قوة اخرى الى بيت الكتائب ، وضربت نطاقاً حوله ، ودخل مفوض وخمسة انفار الى الغرف ، فصادروا الاوراق والمستندات ثم انزلوا علم الكتائب والعلم اللبناني عن الشرفة واخرجوا الاعضاء الى الخارج ثم ختموا الابواب بالشمع الاحمر ايضاً .

وذهبت قوة ثالثة الى محلة باب ادريس وداهمت دار حزب الوحدة اللبنانية وانزلت العلم عن شرفتها وصادرت السجلات والاوراق المختصة بالحزب ، ثم ختمت ابواب النادي بالشمع الاحمر . وقد ازدحمت الجماهير في هذه المحلة وتوقفت حركة المرور اكثر من ساعه

وقد انصرف رجال دائرة الاستخبارات يراقبون حركات اركان المؤسسات الثلاث المنحلة

ومنذ الصباح عسكرت قوات الشرطه في الدائرة المركزيه تجنباً للطوارىء ووزعت الحكومة قوات من الشرطه والدرك على مفارق الطرق

بيان حزب الوحدة والفرق الرياضية

وقد اصدر حزب الوحدة اللبنانيه بياناً اعلن فيه نزع ثقته من الحكومه اللبنانيه الحاضرة وطلب تشكيل حكومه حياديه تتألف من رؤساء الهيئات التي تشرف على تنظيم الشباب لتتوفر فيها الضمانات التي تكفل الحريات الدستوريه ويتضمن البيان ايضاً عدم الاعتراف بالمرسوم القاضي بحل فرق القمصان البيضاء وغيرها من الفرق الرياضيه الأخرى لان غايتها ساميه ، وليست كما اظهرتها الحكومه في بيانها التفسيري

اما الفرق الثلاثة التي حلتها الحكومة بمقتضى المرسوم المذكور وختمت ابواب نواديها بالشمع الاحمر ، فانها تفكر في الطرق التي تتخذها لمواصلة عقد الاجتماعات .

وقد علمنا ان رئيس الكتائب قرر عقد جلساته في منزل احد الاعضاء بصورة موقتة ، وقد انصرف رجال دائرة الاستخبارات يراقبون حركات اعضاء المؤسسات الثلاث المنحلة .

قوات المحافظة على حدود فلسطين

بيروت في ٢١ تشرين ثاني — لمراسل الدفاع الخاص — قد وصل صباح امس اسعد بك عقل محافظ الجنوب فذهب فور وصوله الى السراي ، وقابل أركان الحكومة وكبار الموظفين . وتحدث اليهم بشأن المحافظة على الحدود بين لبنان وفلسطين وضرورة تعزيز القوات اللبنانيه فيها

الصواعق والامطار في لبنان

بيروت في ٢١ تشرين الثاني — لمراسل الدفاع الخاص — وقعت صاعقه ليلة أمس على كنيسة القديس بولس في البستانيه على طريق طرابلس — حمص فتهدمت قبتها ، ونفذت الى الداخل فأحدثت اضراراً جسيمه .

وهطلت في الليلة نفسها امطار غزيرة في الجبال اللبنانيه ، وارتفعت المياه فوق « عبارة » نهر بيروت فتعطلت المواصلات مدة من الزمن ثم انخفضت المياه وعادت المواصلات الى سابق عهدها

السبب في سفر رياض بك الصلح

بيروت في ٢١ تشرين ثاني — لمراسل الدفاع الخاص — اعلمتكم سابقاً بسفر رياض بك الصلح الى باريس بصحبة دولة رئيس الوزارة السورية جميل مردم بك .

وقد علمنا اليوم ان السبب في سفر رياض بك هو : التحدث الى رجال الحكومه الفرنسية عن السياسة التي اتبعت في بيروت وسائر انحاء لبنان ايام الانتخابات النيابية .

وتتناقل الألسنة الآن إشاعة مفادها ان السيد خير الدين الاحدب رئيس الوزارة اللبنانية سيسافر الى باريس ايضاً

الوزراء على مائدة افطار الملك

بغداد في ٢١ تشرين ثاني ـ لمراسل الدفاع الخاص — دعا جلالة الملك فخامه رئيس الوزراء وأصحاب المعالي الوزراء الى تناول طعام الافطار على المائدة الملكية

تقدم التحقيق بقضية الشهيد العسكري

بغداد في ٢١ تشرين الثاني — لمراسل الدفاع الخاص — لا يزال التحقيق مستمراً في حادث مقتل المغفور له جعفر باشا العسكري وقد القى القبض على عدد من المتهمين كما صدر أمر بتوقيف سائق السيارة التى اقلت المرحوم الى مقر الجيش وأسمه «مطشر» وأوقف العريف الذي كان في المكان الذي وقعت فيه حادثة القتل .

افادات خطيرة يدلي بها حاكم الرصافة

وقد استجوب حاكم الرصافة اسماعيل عباوي في التهم الموجهه اليه ودام استجوابه زهاء اربع ساعات ضبط خلالها الحاكم افادات خطيرة يقال انها أماطت اللثام عن كثير من الامور الهامة في سير التحقيق .

نظام حيدر أباد وفريضة الحج

بومباي في ٢١ تشرين ثاني — يغادر نظام حيدر أباد الهند في هذا الاسبوع قاصداً الحجاز لأداء فريضه الحج . وسيزور سموه بيروت ودمشق وبغداد أثناء رحلته

في سينما الحمراء

ابتداء من يوم الاثنين ٢٢ — ١١ — ٩٣٧ وبقيه ايام الاسبوع الساعه ٧ والساعه ٩

ام كلثوم في فلم (نشيد الامل)

نزولا على ارادة الجمهور الكريم

قررت ادارة السينما عرض الفلم العظيم للمرة الاخيرة وهو الفلم الذي تطربكم فيه أم كلثوم وتثير شعوركم مع الصغيرة سلوى وزكي طليمات والممثل الفكاهي العظيم فؤاد شفيق

حفلات بعد الظهر : سر الدكتور ابراهيم

تمثيل البطل مختار حسين وعقيلة راتب

الساعه ٢٫٣٠ ما عدا يوم الاحد الساعه ٣٫٣٠ بمناسبه شهر رمضان

(١ — ٣ — ٢٢٤٣)

القدس

حالة المدينة في يوم امس

القدس في ٢١ تشرين ثاني — لمراسل الدفاع الخاص — كان استعداد السلطة اليوم عظيما من حيث انتشار الدوريات في شوارع المدينة واحيائها الداخلية والخارجية .

وقد حلقت صباح هذا اليوم الباكر عدة طائرات وكانت على ارتفاع قليل جداً وقد وضعت السلطة على الابواب نفراً من افراد البوليس فكانوا يفتشون الداخلين والخارجين . ولم تقع حوادث ما .

وقد شوهدت بادرة جديدة وهي وضع ماكنات رشاش في سيارات شركة البوتاس وارفاق هذه السيارات ببعض افراد البوليس البريطاني المسلح وتسيير مصفحات عسكرية امامها .

وهناك بادرة اخرى وهي اغلاق بعض ابواب المدينة القديمة في المساء الباكر وقد طلب الينا كثيرون من الاهالي ان نلفت نظر الحكومة الى هذه الاجراءات في هذه الايام التي يسود فيها الهدوء المدينة .

وبادرة ثالثة وهي استغناء الحكومة عن عدد كبير من البوليس الاضافي واستردادها الالبسة والاسلحة منهم . وقد كان لهذا احسن تأثير في نفوس الاهالي .

نزاع بين اليهود ووقوع اصابات

وقع نزاع بين بعض اليهود الاعجام والاوروبيين أسفر عن وقوع جرحى من الفريقين . وقد خف الى مكان الحادث عدد كبير من رجال البوليس وجاءت سيارة اسعاف مستشفى هداسا فنقلت الجرحى الى مستشفى الحكومة . واعتقل البوليس عدداً من اليهود للتحقيق معهم .

وقد احدثت هذه الحركة خوفاً في الاحياء اليهودية فاقفل البعض دكاكينهم وتراكضوا ، لولا ان اسرع البوليس وطمأنهم بانه حادث عادي ، وقد علمنا ان احد الجرحى ، وهو مصاب في جبهته وأنفه ، اصابته خطرة .

وداع قنصل فرنسا العام وعقيلته

غادر القدس صباح هذا اليوم على قطار مصر الكونت والكونتس دومال قنصل فرنسا العام .

وقبل سفرهما ودعهما في دار القنصلية اصحاب السعادة قنصل العراق وقنصل مصر وقنصل تركيا وقنصل ايران وقناصل الدول الغربية . وحاكم اللواء وكبار موظفي الادارة .

وارسل المستر باترشيل ، القائم باعمال الحكومة ، كتاباً يعتذر فيه عن عدم استطاعته الحضور لوداعه ويتمنى له ولعقيلته الهناء والسعادة .

اما القنصل الجديد فلم يعين بعد وسيقوم باعمال القنصلية المسيو زمرمان كوكيل للقنصل .

السياسة والصيد

هليفاكس عند هتلر السياسي الصريح

جاء دور البرنامج الالماني لاستعادة المستعمرات

نشرت « الديلي ميل » في آخر عدد وصل منها الى هنا كلمة لمحررها الدبلوماسي ورسالة لمراسلها الخاص في برلين حول الزيارة الحالية التي يقوم بها اللورد هاليفاكس لألمانيا ، ومن الكلمة والرسالة نقتطف المعلومات الهامة التالية :

اربعة مواضيع يدور حولها البحث

جاء في تلفون من مراسلنا في برلين ان البحث يدور بين الهر هتلر وبين اللورد هاليفاكس رئيس المجلس الخاص حول المواضيع الاربعة التالية :

(١) اسبانيا (٢) المستعمرات (٣) حرب الشرق الاقصى (٤) ميثاق محاربة البلشفية .

وتعد هذه الزيارة في الدوائر الرسمية زيارة خاصة ، ولكنها على اعظم جانب من الاهمية يتوقف عليها مصير العلاقات الانكلو — الالمانية لسنوات كثيرة تجيء .

ويحتمل كل الاحتمال ان يذهب اللورد هاليفاكس نفسه ، أو المستر ايدن بعد ذلك الى روما للتحدث الى الكونت شيانو وزير الخارجية الايطالية .

وفي استطاعتنا الآن ان نقول هذه التطورات الدبلوماسيه لم تجيء الا كنتيجة لما اعتزمه المستر تشامبرلن من بذل قصارى جهوده من تهدئة حالة اوربا ربح كبير لنا » .

المستعمرات الضائعة لا يسكت عليها

ويقال هنا في برلين فوق ما تقدم ان الفوهرر سيقول للورد هاليفاكس ان كل ما تريده المانيا من بريطانيا العظمى هو مكان لها تحت الشمس ، وان المانيا لا رغبة لها على الاطلاق في الاعتداء على المصالح البريطانية ، فاذاحلت مسألة المستعمرات حلا مرضيا فستري بريطانيا ان المانيا مستعدة لرعاية مصالحها حتى في القارة الاوروبية .

وستكون هنالك اشارة الى ان المانيا على النقيض من فرنسا ليست مقيدة بمعاهدات تجبرها على ان تهرع الى مساعدة عدد آخر من الدول عندمسيس الحاجة .

الصيد والقنص ممزوجان بالسياسة

والمعروف عن الدعوة التي تلقاها

اللورد هاليفاكس لزيارة المانيا تلقاها من الجنرال غيرنغ لحضور معرض الصيد وستتاح الفرص امام اللورد هاليفاكس في هذه الزيارة للتحدث ، الى جانب حديثه مع الهر هتلر ، مع وزراء المانيين آخرين منهم البارون فون نوراث وزير الخارجية وسيذهب واياهم الى الصيد والقنص ، ولكن الكلام في هذه الرحلة سيتعدى شئون الرياضة الى الشئون السياسية التي تهم الدولتين

ويتفاءل الساسه الالمان هنا بهذه الزيارة ، ومن المأمول فيه ان تعد مستهل عهد جديد في العلاقات الدولية ، وقد اذيع هنا بلاغ رسمي جاء فيه ان من المبادىء الاساسية في سياسة المانيا الخارجيه ان تنتهز كل فرصة لتبادل الآراء مع كل دولة تبدي رغبتها في الوصول الى التفاهم مع المانيا حول الموقف الاوروبي ، توسلا لاقرار السلام .

زعيم الريخ اصرح سياسى

ويقول مراسلنا البرليني ايضاً ان كل شيء يتوقف الآن على ما يدور من الاحاديث بين الفوهرر واللورد هاليفاكس ، وقد صرح له موظف الماني مسئول بقوله : من المؤكد ان الحديث سيدور قبل كل شيء حول مستعمرات المانيا الضائعه ، ثم بعد ذلك حول اسبانيا والحرب الفاشستية في الشرق الاقصى ، ومن المنتظر أن يكون الهر هتلر كعادته صريحا كل الصراحة فيما سيقوله حول ميثاق محاربة البلشفية وغيره من المواضيع فليس من الدنيا كلها سياسي اخلص واصرح من الهر هتلر ، ونحن واثقون سلفا من ان اللورد هاليفاكس سيذهب من هنا مقتنعا باخلاصه ، وفي هذا الاقتناع وحده

من حوادث الطرقات

بلغ عدد الذين قتلوا من جراء حوادث الطرقات في الولايات المتحدة الاميركية ٢٨٫٢٤٠ نسمه في الاشهر التسعة الاولى من هذا العام ، والزيادة هنا كما يقول اخر احصاء اميركي هي تسعة في المئه عن المدة نفسها من العام الماضي.

مأساة أمير

حياة مفعمة بالآلام الكثيرة والمآسي

الامير سيف الدين الذى ترك ثروة طائلة

توفي الامير احمد سيف الدين حوالى الساعة الثانية بعد ظهر يوم الجمعة الماضي وأذاعت الصحف والشركات البرقيه نبأ وفاته بكثير من الأسف والحزن وننشر فيما يلي لمحة عن تاريخ حياة الفقيد الكريم المملوء بالحوادث المؤلمة .

نسب الامير وعمره

الامير احمد سيف الدين هو ابن المرحوم ابراهيم فهمي احمد باشا ابن المرحوم ابراهيم باشا الكبير بن ساكن الجنان محمد علي باشا الكبير مؤسس الاسرة الملكية وقد مات رحمه الله وهو في السادسة والخمسين من عمره في استنبول حيث أقام منذ عشر سنوات مع والدته وقرينها فريدون باشا بعد فراره من مستشفى سنكهرست للامراض العقلية في انكلترا ، وتمكن من هذا الفرار بواسطة اثنين من رجال هذا المستشفى رافقاه في سفره الى استنبول .

سجنه سبع سنوات

وكان المرحوم الامير احمد سيف الدين قد أرسل الى هذا المستشفى بعد صدور الحكم عليه بالسجن سبع سنوات لمحاولته الاعتداء على حياة المغفور له الملك فؤاد في نادي محمد علي وكان جلالته اذ ذاك أميراً .

مرض قواه العقلية

ولم يرسل المرحوم الامير الى مستشفى سنكهرست الا لاصابته بمس في قواه العقليه بعد محاولته الاعتداء على حياة الملك الراحل باطلاق الرصاص وزادت هذه الاصابة من صدمة الحكم عليه بالسجن سبع سنوات .

السجن مدة طويلة

وقد قضى الامير في المستشفى نحو ٢٧ شهراً سمح له في خلالها بشيء غير قليل من الحرية فكانت تقدم له ما يريد من طعام وشراب كما كان يخرج من المستشفى للرياضة حيث يشاء تحت الحراسة . ولما وصل الى استنبول اقام في قصر على ضفاف البوسفور وزوجته والدته وقرينها فريدون باشا من كرعة حاكم استنبول السابق بعد ان تجنس الجنسيه التركية واعترفت حكومة تركيا بهذا التجنس وكانت الانباء الواردة من تركيا منذ ثلاث سنوات قد أفادت أنه رزق بولد ولكن القائمين بالامر في دائرة املاكه ينفون ذلك نفياً باتاً .

مشكلة زواجه وجنسيته

وكان تجنس الامير بالجنسية التركية عقبة في سبيل ابرام معاهدة الصداقة والمودة بين الحكومتين التركيه والمصرية مدة طويلة وقد أبرمت أخيرا كما عقدت اتفاقية الجنسية بعد ان وافقت حكومة تركيا على اعتبار جميع أفراد الأسرة المالكة المقيمين في بلادها من الجنسية المصرية وفي مقدمتهم المرحوم الأمير احمد سيف الدين . وكان أمر زواجه مشكلة فقد عرض على مجلس البلاط الملكي وأوفد الى استنبول رسول خاص للوقوف على بيانات خاصة . وقرر المجلس أخيرا عدم الاعتراف بهذا الزواج ووافق المرحوم الملك فؤاد على ذلك

ورثة الامير الفقيد

وقد أشرف على ثروة الأمير الطائلة كل من المرحوم يحيى ابراهيم باشا ثم علي ماهر باشا ويتولى إدارتها في الوقت الحاضر جعفر والي باشا . أما ورثته فهم سمو الأمير محمد علي ابراهيم والنبيل عمرو ابراهيم وسمو الأميرات والدته وعين الحياة ابراهيم وشويكار

سبب تنازل الدوق وندسور عن العرش

رغب في التفرغ للحياة الخاصة بعيداً عن الرسميات

اصبح من المفهوم ان الحكومه البريطانيه بالاشتراك مع زعماء المعارضة ورؤساء الحكومات في المستعمرات ستصدر بيانات لم يعرفها الجمهور بعد عن اسباب تنازل الدوق وندسور عن العرش وذلك قطعا للاشاعات من ان الدوق يقيم فى خارج انكلترا منفيا وانه ممنوع من الاقامة فى بلاده .

بيان الحكومة ورغبة الامير

وتؤكد بعض المصادر الموثوقة ان من الامور الجديدة التى سيشملها بيان الحكومه البريطانيه انه فى يوم وفاة الملك جورج الخامس فى ٢٠ يناير عام ١٩٣٦ اعرب البرنس اوف ويلز اذ ذاك عن رغبته فى التنازل عن العرش لأخيه الاصغر . وانه بعد تنازله عن العرش قال انه سيرحل الى خارج انكلترا للاقامة مدة لا تقل عن ثلاث سنوات ثم يعود الى انكلترا .

الحياة الخاصة والبعد عن التقاليد

ومن المنتظر أن يذكر فى البيان أن الدوق وندسور عندما عزم على التنازل عن العرش لأخيه حمل هذه الرغبة دوق يورك الى مجلس الوزراء الذي كان مجتمعاً إذ ذاك فى قصر ساندرنجهام . وكانت حجة الدوق أنه يريد التفرغ لحياته الخاصة بعيداً عن التقاليد التي يوجبها المنصب الكبير ويحتمها وجوده على العرش . والمفهوم أنه بعد أن نودي به ملكا ظل مقيماً في قصر يورك أوف نورث بلفدير بدلا من أن ينتقل الى قصر بكنجهام ويفهم من ذلك أنه كان مصراً على رغبته الأولى في التنازل لاخيه الاصغر .

دعقراطية الملوك

واحد يعنى بالمزارع وآخر له « بقالة »

يعد الملك بوريس ملك بلغاريا من اكثر ملوك اوروبا دعقراطية ولا يزيد ايراده في العام الواحد على ١٢ ألف جنيه وهو يعيش عيشة بسيطة قريبة من الشعب وقد حببت جميع الأفراد فيه . ومما يذكر عنه أن ناراً شبت في احدى مزارعه واحاط اللهب باثنين من الفلاحين وكاد يودي بهما . وكان الملك حاضرا فأسرع إلى نجدتهما وشق طريقه وسط النار وأصيبت يداه ووجهه وساقاه بحروق شديدة

أما الملك كارول ملك رومانيا فيملك حانوتا للبقالة في بوخارست ويقع هذا الحانوت وراء القصر الملكي وتباع فيه الزبدة والجبنه والبيض والفاكهة والخمور التي تستخرج من كروم مزارع الملك . والملك كارول شديد العناية جداً بمحل بقالته وقد شوهد مرات كثيره يراجع بنفسه دفاتره و حساباته

في سطور

لليوم المطير

في انكلترا مؤسسة اسمها « حركة التوفير الوطني » يترأسها السر روبرت كندرسلي ، وقد احتفلت هذه المؤسسة يوم ١٣ الجاري بعيدها السنوي الواحد والعشرين ، احتفالا ترأسه الدوق اوف كنت وخطب فيه قائلا : « لا تقولوا اننا نوفر اموالنا لليوم المطير فقط ، بل قولوا اننا نوفر لغاية من الغايات . لايام المأذونية او لاوقات النزهة ايضاً

وتبلغ ودائع التوفير الان في مصارف انكلترا رقما ضخما جداً هو ١٫٣٩٧٫٠٠٠٫٠٠٠ جنيه ، وقد تجمع هذا المبلغ من توفيرات صغيرة كلها ، بدأت منذ تأسيس هذه الجمعية.

فوائد العظم

جمع اولاد وبنات مدرسة ألمانية اسمها رقم ١٧٤ مازنته ١٥٠٫٠٠٠ رطل انكليزي من العظم ، من نفايات المطابخ فقد سنت الحكومة لجمع هذه النفايات مشروعا اسمته مشروع السنوات الاربع لجمع النفايات ، ومن هذه العظام المجموعة تستخرج المصانع الكيماوية في المانيا الشحم ... وعلف الحيوانات

قائد سرب طيارات

حكم المجلس العسكري فى لندن على كاود ترامك وهو « سكوادرد ليدر » — أي قائد سرب طيارات ، السجن سنة كاملة بعد ان ثبت عليه انه اختلس من اموال مؤسسة الخدمه الدائمه » التي كان هو رئيسها ٧٢ جنيهاً والرجل متزوج وله خمسة اولاد وسبق له ان خدم في الحرب العظمى ، وفي الهند ، وفى الشرق الاوسط ، ونال وسام « صليب القوة الجويه » عام ١٩٢٦ للبطولة التي ابداها عند اخلاء مدينة كابول الافغانيه ، وقد كان يتقاضى معاشا قدره ٨٠٠ جنيه سنويا

السياسة الخارجية التي تسير عليها فرنسا

العمل على اطفاء النار التى اشتعلت

باريس — خطاب المسيو دلبوس وزير الخارجية الفرنسية عند افتتاح مجلس النواب فقال : يجب علي أن ابلغكم دون انتظار آخر بان خطة الحكومة هي العمل على اطفاء اللهب الذي اشتعل فعلا ومنع اندلاع السنة النيران الجديدة وحفظ العالم من خطر الحرب . هذه هي السياسه التي سنسير عليها . ان الحالة تتطلب كل ما اوتينا من يقظة . »

اهمية الاتفاق بين فرنسا وانكلترا

ثم اشار الوزير الى اهمية الاتفاق بين فرنسا وانكلترا فقال: ان كل الشعوب تعمل على التقرب فيما بينها ولكن ذوي المدافع يسمع في اسبانيا والشرق الاقصى وان ما يشغلنا دائما هو ايقاف الحرب وتثبيت اركان السلام العام . وتكلم عن الجهود التى بذلها كل من فرنسا وانكلترا والولايات المتحدة لتأمين سلامة الرعايا في الصين .

المأساة الاسبانية ومساعي فرنسا

وانتقل بعد ذلك الى ان المأساة الآسبانية فقال ان الواجب على فرنسا ان تحتفظ بهدوئها التام في الحوادث التي تقع الآن . وقد صرحت الحكومة الفرنسية بانها لن تقبل أي حال من الاحوال حوادث الاعتداء التي تضر سلامة الحدود وحرية المواصلات . » ثم قال : وفي معارضتنا للحرب سعينا الى تخفيف الآلام والى انقاذ الارواح البشرية . وقد تدخلت فرنسا في المسألة للتوسط بين الفريقين » ثم تكلم الوزير عن رحلته القادمه الى بخارست ووارسو و بلغراد وبراغ

الى حضرات القراء والوكلاء والمراسلين

ادارة هذه الجريدة بحاجة الى الاعداد الآتى أرقامها . فالرجاء من حضرات القراء والوكلاء والمراسلين ان يتكرموا بارسال الاعداد الموجودة لديهم : ٩١٦ و٩١٨ و٩٤٣ و٩٤٦ و٦٤٨ و٩٥٥ و٩٦٠ و٩٦٦ و٩٧٧ .

وترسل الاعداد المذكورة الى ادارة الجريدة .

تظهر هذه الصورة سطل من الفيران التي قتلها «رات نيب» عندما اختارته مدينة بفالو لقتل ما فيها من الفيران . ويقدر عدد ما دمر من الفيران في اسبوع بالملايين . اقرأ ما يعمله « رات نيب » من الاعمال المدهشة

جرب هذه التجربة . اشتر علبة صغيرة من رات نيب» من مخزن ادويتك ولا تهتم بفتحها بل قدمها لفيرانك كما هي وراقب اعمال الفار فانه سيلعب بها لعباً لم تره من قبل . ويحك جسمه عليها ثم ينطرح على ظهره وعلى العلبة ثم يمسك العلبة ويقذف بها في الهواء وهو هائج

ضع العلبة في جيب بدلة وعلقها فان الفار يقفز عليها ويمزقها الى قطع حتى يصل الى « رات نيب »

ذلك لأن « رات نيب » جذاب للفيران ولذلك سمي « رات نيب » فان الفيران لا يمكنها ان تتركه وحده حتى لو وضعته في انبوبة معدنيه فان الفيران يقرضون الانبوبة لكي يصلوا اليها وبأكله وقد حصل هذا مراراً وتكراراً

يباع في جميع الصيدليات ومحلات البقالة في فلسطين وشرق الاردن

بسعر ٨ غروش

الوكلاء: مستودع الادوية الوطني الفلسطيني

٢٥ شارع بطرس — يافا

اعــلان

الى مساهمي شركة السينما العربية المحدودة

ليكن معلوماً بأن مجلس الأدارة قد قرر توزيع شهادات الاسهم على المساهمين الذين سددوا قيمة اسهمهم كاملة . فالمرجو مراجعة مكتب الشركة لاستلام الشهادات مصحوبين بالمستندات التي بيدهم

حيفا في ١٩ — ١١ — ٩٣٧ السكرتير

(٢١٣٣) عبد الرحمن رمضان

حديث موظف سابق عن فلسطين

« بقية المنشور على الصفحة الثانية »

فالمديرون والرجال الفنيون فيها يهود ، والاموال يهودية ، أما العمال فكانوا من العرب الذين كانوا لا يفقهون شيئاً عما ترمي اليه الصهيونية السياسية ، ولذلك رحبوا باولئكم الصهيونيين لانهم اعطوهم اعمالا ، ولانهم كانوا قابلين للاندماج بابناء البلاد

« الدفاع » بعد كلام طويل عن موقف الانتظار الذي وقفه اليهود اثناء الحرب العظمى ، وعن العهود المقطوعة للعرب ، وعن وعد بلفور ، انتقل المستر كاست الى ما يلي :

العرب يناصبون الصهيونية العداء مبكرا

اعتقد العرب على كل حال بصحة مراسلات مكماهون — الحسين ، ولذلك عندما جاءت اللجنة الصهيونية الاولى الى فلسطين ، ومعها وزير المستعمرات الحالي بوظيفة ضابط ارتباط ، وبدأت تتحدث عن عودة اليهود الى فلسطين ، تملك العرب الدهشة ، فقد كانوا لا يعلمون شيئاً عن وعد بلفور ، لا بل ولا عن الانتداب ، وسرعان ما اقتنعوا بان ما كاد تحنث بما وعدناهم به .

وهكذا قام العرب على مضض يناصبون الحركة الصهيونية العداء المرير ، وكانت النتيجة سلسلة من الثورات في اعوام ١٩٢٠ ، ١٩٢١ ، ١٩٢٩ عندما وقعت تلك المذابح اليهودية المريعة في الخليل وصفد ، ثم عام ١٩٣٣ ، واخيراً في العام الماضي عندما قامت البلاد كلها ثائرة ضد الدولة المنتدبة .

لماذا تأتي انكلترا بشعب آخر ..؟

بعد الموقف الحالي في فلسطين من المآسي المحزنة ، واصبح ما فيه ان الفريقين المتنازعين على صواب ، من الوجهة المنطقية ، فيما يقولانه ، لان العرب لا يستطيعون ان تفهموا لماذا تأتي نحن لهم بشعب آخر ونعطيه حقوقاً سياسية في الارض التي يحتلها العرب منذ اجيال ، ولذلك تراهم ينظرون الى كل شحنة جديدة من المهاجرين النظر الشذر بينما يكون افراد هذه الشحنة في منتهى الابتهاج والحماس لمشاهدتهم تربة ارض الميعاد التي وعدوا بها !

اما اليهود فيزيد في صعوبة موقفهم ما امامهم من « الموجة اللاسامية » التي تكتسحهم من المانيا وبولونيا

واما العرب فيزيد في صعوبة موقفهم ذلك الاستقلال الذي منح للبلدان العربية المجاورة لهم ، ثم اكثر على فلسطين وحدها على حساب الصهيونية

وفي الاعوام الاربعة الاخيرة دخل فلسطين اكثر من مائتي الف يهودي ، وكانت ثورة العام الماضي هي آخر عمل من اعمال اليأس والقنوط من جانب العرب .

المعضلة لا تحل الا بالتقسيم

نجيء الآن الى اللجنة الملكية وتوصياتها العنيفة الثورية فقد وجدنا انه لم يكن على اليهود ما جلبوه من الرخاء ، وتبين لها ان فرض جنسية فلسطينية واحدة على الفريقين ضرب من المحال ، لان اليهودي يجيء الى فلسطين ليكون يهودياً بينما العربي مصمم كل التصميم على ان يبقى عربياً

وعليه فان تقسيم فلسطين الى دولتين عربية ويهودية ، مع احتفاظ بريطانيا لنفسها بحق الاشراف على المدن المقدسة هو الحل الوحيد الذي لم تجد هذه اللجنة حلا غيره لمعضلة فلسطين ، وهذا هو ما اراه انا ايضاً ...

قلقيلية

الفلاح وبنك الباركلس

في السنين الماضية كان فرع بنك الباركلس في نابلس قد عقد قروضاً زراعية واعتمادات للفلاحين . واستمر في معاملته هذه سنين ، دون ان يطرأ عليها اي تغيير حتى السنة الماضية التي خرج منها الفلاح مرهقاً في حالة عسر شديدة . وامام هذه الضائقة استطاع مدير الفرع التساهل بصورة شكرها له الجميع .

أما هذه السنة التي خرج منها الفلاح بنتيجة اسوأ من السنة الماضية في محصولاته ومزروعاته التي اصيبت بالتلف ورخص الاسعار ، فقد قبض البنك يده . ولم يمد يده للفلاح كما هي العادة . خصوصاً قد اصبح الفلاح في موسم جديد وفي حاجة للبذار وشغل الارض . وعلمنا ان محاولات كثيرة بذلت بضرورة تسهيل معاملات القروض وكان الجواب بالرفض

فهل لجناب المدير ان يعود الى خطته السابقة ، وهل للحكومة ان تتنبه لما في هذا المنع من ضرر يعود على الفلاح بالخراب ، ويصبح مهدداً في اقتصادياته ؟ اننا ننتظر معالجة هذه المشكلة الخطيرة

خانيونس

لاغاثة سوريا

اجتمع الاهلون في المسجد الكبير للنظر فيما تقوم به المدينة تجاه نكبة سوريا واعتلى الشاب الاديب الشيخ كمال الآغا المنبر وحث الناس على التبرع وتألفت لجنة بدأت الجمع فكان من بين الذين تبرعوا : توفيق افندي محمد بجنيه والوجيه احمد شمت بنصف جنيه والسيد مدير الغزالي بجنيه وغيرهم كثيرون وحتى الان لم نتمكن من معرفة المبلغ الذي جمع . ولا يسعنا الا شكر السادة الذين تبرعوا كما اننا نرجو ان تعود اللجنة ومن يهمهم الامر للجمع مرة ثانية للذي لم يكن حاضراً في الجمعة الماضية ان يدفع في الاجتماع الثاني

نحن والصحة

كثيراً ما كتبنا حول حاجة البلدة الماسة الى توسيع دائرة الصحة ووضع عدد كاف من الموظفين الذين يستطيعون ان يقوموا بمعاينة جمهور المرضى لأننا لاحظنا في المدة الاخيرة أن الرجال كانوا خليطاً والزحام شديد وكنت تجد هذا الطفل يبكي وذاك يصرخ . ومع ان دائرة الصحة العامة في فلسطين تشعر بهذا الا انها تتغاضى عنه حتى الآن . هذا فضلا من المعاملة التي يلقاها جمهور الناس .

المنشية في الشتاء

يخال المار في شوارع المنشية أنه سائر في مستنقع . فالشوارع قد غمرتها المياه حتى تعذر السير أو المرور منها . والظلمة الرهيبة في الليل خيمت على هذه الاحياء حتى أن السائر لا يتبين الطريق الذي يسلكه للوصول الى بيته لكثرة المياه ولاشتداد الظلمة

لقد اعتاد عامل المصابيح في شوارع المنشية ان يضيئها بالغاز في النصف الاخير من كل شهر لأن نور القمر يتضاءل رويداً . اما في النصف الاخير من شهر رمضان فأن البلدية لم تر ضرورة لانارة الشوارع وأحياء المنشية بالغاز ذي الضوء الخافت اعتماداً على ان السكان سينتقلون بانوار بيوتهم الخصوصية اذا ما ارادوا التزاور بين بعضهم !

والذي علمناه ان هناك سوء تفاهم بين البلدية وبعض الشركات التي تستورد منها الغاز كان السبب في عدم إضاءة الاحياء في نصف هذا الشهر كالمعتاد لكن هذا يعني ان تظل هذه الاحياء في ظلمة شاملة حتى تصل البلدية والشركة المختلفة معها الى تفاهم يؤدي الى استيراد الغاز اللازم لانارة هذه الاحياء التي تدفع ضرائب البلدية !

سرقة علب لحم والقبض على اثنين

للسادة ... بطشون وابراهيم الخوري وشركاهما مستودع وراء سوق الدير لخزن علب اللحوم المجففة . وقد علم جاويش مركز المدينة ان عدة كميات من تلك العلب تعرض في الاسواق للبيع بثمن بخس فراقب الأمر ، وقام سراً بالتحقيق اللازم فعلم ان العلب سرقت من المستودع المذكور .

وتفصيل الحادث ان عمر بندك من حيفا اتفق مع آخر مصري على سرقة محتويات المستودع المذكور فصنعا لبابه مفتاحاً خاصاً ، واخذا يرتادانه يومياً ويسرقان العلب منه الى ان علم البوليس بامرهما فاعتقلهما .

وقد طلب البوليس من اصحاب المستودع تفقد مستودعهم ، فوجدوا أن ٢٦ صندوقاً قد سرقت منه ، ولا زال البوليس يحقق في القضية وسنطلع القراء على النتيجة

تفتيش محلة

اتصل بنا ان بوليس تل ابيب فتش مساء امس الاول عدة بيوت عربية وبعض المقاهي في محلة الكرتون بحثاً عن محظورات . وقد علمنا انه ضبط كمية من الحشيش في بعض هذه البيوت ، وقبض على شخصين احدهما يدعى محمد الشرابي والثاني حسن عرفات بتهمة لعب القمار

سرقة بقرتين

ادعت لبارا بينوفتش من ملبس ان لصاً قد سرق لها بقرتين فاعتقل البوليس السارق واعاد البقرتين لصاحبتها

اختلاف فطعن

اختلف عليان محمد التلاوي من هاتكفا مع آخر لبعض الاسباب فاصيب عليان منه بطعنة في يده اليمنى ، وقد خف البوليس لمكان الحادث واعتقل الطاعن رهن التحقيق وعمره ٥٠ سنة

محاولة دخول بيت

حاول شخص دخول منزل السيد محمد ديب الكائن بشارع سلمة فاعتقله البوليس رهن التحقيق

عملا بقانون قديم

بلغنا ان دائرة الصحة طلبت الى النجارين في المدينة الحصول على رخصة صحية وتقديم خريطة لانشاء معامل في مخازنهم وغير ذلك من الوسائل التي طلبها دائرة الصحة عادة من اصحاب الفنادق والمقاهي ، وذلك عملا بقانون الصحة مع العلم ان هذا القانون وضع قديماً ولم تنفذه دائرة الصحة في النجارين الا في هذا الظرف العصيب .

قضية دهس

القدس نظر القاضي البريطاني في قضية فرنسيس حبيب فليفل المتهم بدهس احد الاشخاص والتسبب في موته فحكم عليه بالسجن ثلاثة أشهر

في شرق الاردن

عمان في ٢١ تشرين ثاني لمراسل الدفاع الخاص — في الساعة الثانية عشر والنصف بعد منتصف ليلة ١٦ — ١٧ الجاري القت إحدى دوريات جرش القبض على ملحم عبد النوافرة بينما كان يحاول إطلاق النار ثانية بين إثار جرش

التبرع لمنكوبي سوريا

القاهرة — أرسلت جمعية مساعدة الأطفال في هليو بوليس بواسطة الاتحاد النسائي المصري خمسة جنيهات إلى اتحاد النساء السوري في دمشق إعانة لمنكوبي حوادث السيول

بناء على زيادة طلب الجمهور لاسبرو قد اوجدنا باكتات صغيرة ذات قرصين لتباع بسعر ٧ ملات فقط وهي معبأة بذات الطريقة الصحية للحجم الكبير ، اي بطريقة (سابيتاب) المعروفة ويوجد داخل كل باكيت بسعر ٧ ملات كتيب يحتوي على جميع المعلومات للذين يودون تجربة اسبرو ومن هذا يستدل على انه اصبح بمقدور حتى الفقراء المعدمين الاستفادة من اسبرو للتخلص من اوجاعهم

اسبرو

لا يضر القلب

ما يفعله اسبرو

١ ـ يزيل الصداع في ٥ دقائق
٢ ـ يجلب النوم للمصابين بالارق
٣ ـ يزيل الروماتزم في ليلة واحدة
٤ ـ يزيل آلام النمو عند الاطفال
٥ ـ يزيل آلام الاسنان
٦ ـ يزيل الالم ولا يصبح عادة
٧ ـ لا يضر القلب
٨ ـ يزيل سرعة التأثير العصبي
٩ ـ يزيل البرد والانفلونزا في ليلة
١٠ ـ يخفض درجة الحرارة بسرعة
١١ ـ يؤخذ في اي مكان وزمان
١٢ ـ لا يضر الاطفال
١٣ ـ يزيل آلام الحيض
١٤ ـ يزيل تأثير بخار الخمور
١٥ ـ يزيل الملاريا بتخفيض الحمى

ASPRO

الوكلاء العموميون لفلسطين
مستودع الادوية الوطني الفلسطيني
يافا شارع بسترس

الاسعار

٥	اقراص	سعرها	١٥	ملا
١٠	»	»	٣٠	ملا
٢٢	قرصاً	»	٧٠	ملا
٦٠	»	»	١٢٥	ملا

كيف يعطى للاطفال

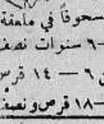

هناك طريقتان الاولى بقليل من الحليب والثانية بكسر القرص ثم وضعه مسحوقاً في ملعقة مربى من ٣—٦ سنوات نصف قرص من ٦ — ١٤ قرص من ١٤—١٨ قرص ونصف

اعلانات ...

برنامج الاذاعة الفلسطينية

يوم الاثنين في ٢٢ تشرين ثاني سنة ١٩٣٧

٥٫٣٠	اشارة الوقت والنشرات وحديث الاطفال بالعربية للآنسة وديعة شطارة
٦٫١٠	اذان العشاء وقرآن كريم الشيخ اسماعيل المرنجي
٦٫٣٠	قصة المولد النبوي الشريف من الحاج موسى البغدادي وفرقته
٦٫٤٥	حديث الاستاذ ربحي كمال
٧	اشارة الوقت ونشرة الاخبار المسائية الاولى
٩٫٣٠	اشارة الوقت والنشرتان الجوية والاخبارية
٩٫٤٥	اشارة الوقت ونشر الاخبار المسائية الثانية
١٠	برق منفرد عبد الكريم
١٠٫١٥	الشيخ محمود صبح وفرقة استوديو الاذاعه

ماذا تسمع اليوم

من محلات السادة دجاني اخوان

...ة اللاسلكية للحكومة المصرية يوم الاثنين في ٢٢ تشرين ثاني سنة ٩٣٧

١١	صباحاً ـ اسطوانات
١١٫١٥	الاستاذ صلاح الدين حمدي ـ غناء بمصاحبة عود
١١٫٢٠	اسطوانات
١١٫٤٠	الاستاذ فريد الاطرش وفرقته ـ حفلة غنائيه
٢٫٢٠	النشرات الجوية والاخبارية والتجارية
٤٫٣٠	الشيخ عبد العظيم زاهر قرآن كريم
٤٫٥٦	مدفع الافطار الشيخ عبد العظيم زاهر ـ اذان المغرب
٦٫١٧	الاستاذ الشيخ على حزين أذان العشاء
٧	تبتي خيرت ـ حديث الى الاطفال
٧٫٣٠	النشرتان الثانيتان الاخباريه والتجاريه
٧٫٥٠	الاستاذ الشيخ علي حزين — قرآن كريم
٨٫٤٥	نادرة وفرقتها ـ حفلة غنائية
٩٫٠٥	الاستاذ محمود شكري ـ حديث منغصات اجتماعيه
٩٫٣٠	الاستاذ عبد الحميد زكي ـ منولوجات فكاهية
٩٫٤٥	نادرة وفرقتها ـ حفلة غنائية
١٠٫٠٥	اسطوانات تركيه
١٠٫٣٠	الاستاذ عبد الحميد زكي ـ منولوجات فكاهيه
١٠٫٤٥	نادرة وفرقتها ـ حفلة غنائية
١١٫١٠	الشيخ منصور الشامى الدمنهوري ـ قرآن كريم

الاثنين في ١٩ رمضان سنة ١٣٥٦ و ٢٢ تشرين ثاني سنة ١٩٣٧

صاحب الامتياز : ابراهيم الشنطي
المدير المسئول : شوكت حماد

الاشتراكات | في فلسطين من سنة ١٥٠
في البريد الداخلي » » ١٨٠
في سائر الاقطار الخارجية » » ٣٠٠

الدفاع

جريدة يومية سياسية مصورة

السنة الرابعة — العدد ١٠١٢ — ٤

دار الدفاع: شارع جمال باشا - عمارة الظافر - يافا - فلسطين
العنوان التلغرافي (الدفاع - يافا)
تلفون ١١٨٧ (اربعة خطوط) و ١٠٧٥ (خطان) صندوق البريد (٢٥٥)
الاعلانات يتفق عليها رأساً مع الادارة
اجرة السطر : ١٠٠ مل

صور عالمية على هامش الحوادث

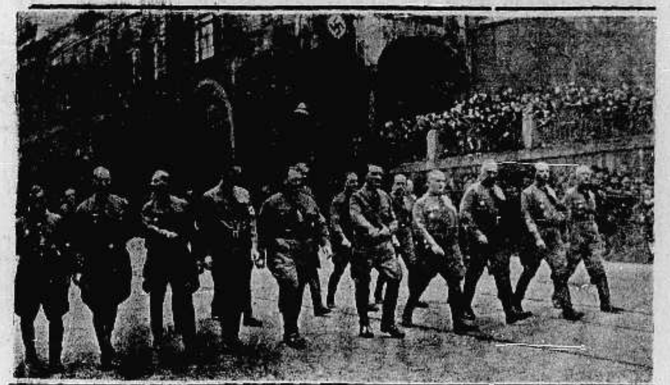

هتلر مع فريق من اعضاء حزبه يسيروز في مظاهرة كبرى في شوارع مونيخ بالمانيا يوم ٩ نوفمبر سنة ١٩٢٣ بمناسبة احتفال المانيا بالزحف النازي

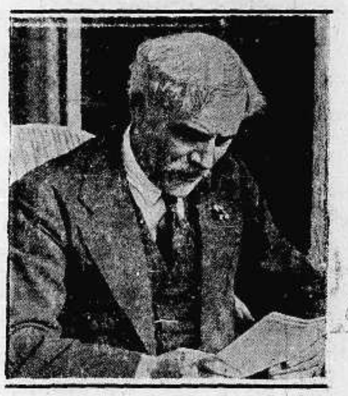

المستر رامزي ماكدونالد الذي توفي بالسكة القلبيـة اثناء سفره الى اميركا ويبلغ ٧٠ عاماً

قام اعضاء الحزب الاميركي لوطني واكثرهم من الجاليه الالمانيه في اميركا بمظاهرة كبرى في شوارع نيويورك وحملوا فيها الاعلام الالمانيه الى جانب العلم الاميركي وقد حاول اليهود احداث شغب ولكنهم فشلوا

مدينة شنغهاي الدولية التي تعد خامس مدينة من حيث اتساعها فالاولى نيويورك فلندن فبرلين فشيكاغو فشنغهاي ويبلغ عدد سكانها ثلاثة ملايين ومئتي الف وقد احتل اليابانيون اكثر اقسامها

البوليس الانكليزي في لندن يقبض على المعتوه الذي حاول ازعاج الملك والجماهير في احتفال عيد الهدنه وتراه يركب سيارة البوليس

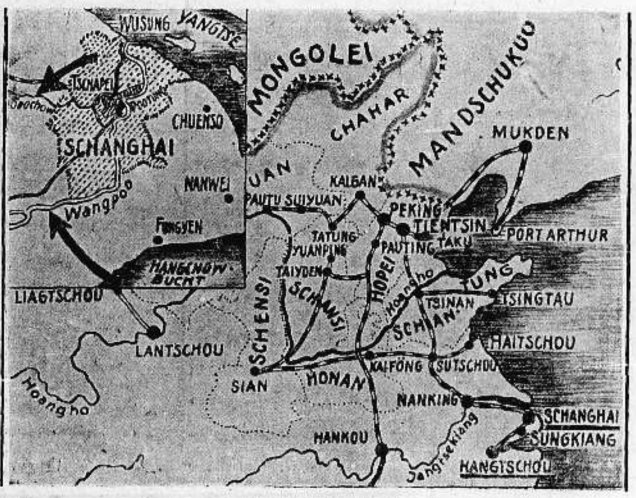

الخريطة الحربية اليابانية بعد احتلالها شنغهاي

مدينة شترينغ الالمانية وقد غطتها مياه نهر الدانوب لكثرة المطر الذي سقط في المدة الاخيرة

الهر هودزا رئيس الحكومة التشكوسلوفاكية وقد حمل على الميثاق الثلاثي لمقاومة الشيوعيه المعقود بين المانيا وايطاليا واليابان حملة عنيفة

اصطدمت قاطرتان للشحن في بلدة كريل بفرنسا من جراء الضباب الكثيف فتحطمتا وفي الوقت قدم قطار ثالث ولم ير ما امامه فتحطمت القاطرة الثالثة ايضاً كما ترى في الصورة

أعلنوا عن بضائعكم في جريدة الدفاع — يافا

الثلاثاء في ٢٠ رمضان سنة ١٣٥٦ و٢٣ تشرين ثاني سنة ١٩٣٧

صاحب الامتياز : ابراهيم الشنطي
المدير المسئول : شوكت حماد

الاشتراكات | في فلسطين من سنة ١٥٠
في البريد الداخلي » ١٨٠
في سائر الاقطار الشرقية » ٣٠٠

الدفاع

جريدة يومية سياسية مصورة

السنة الرابعة — العدد ١٠١٣ — ٤

دار الدفاع: شارع جمال باشا - عمارة المظفر - يافا: فلسطين
العنوان التلغرافي « الدفاع — يافا »
تلفون ١١٨٧ (أربعة خطوط) و١٠٧٥ (خطان) ص. ب « ٢٥٥ »
الاعلانات يتفق عليها رأساً مع الادارة
اجرة السطر : ١٠٠ مل

عوني بك والبرلمان

سؤال عن عدم اعطائه تأشيرة السفر للندن

لندن في ٢٢ تشرين الثاني — سأل المستر جبسون لماذا امتنع قنصل بريطانيا في باريس عن التأشير على جواز سفر عوني بك عبد الهادي للذهاب الى لندن.

فاجاب المستر ايدن اجابه خطية إن الرفض كان بناء على تعليمات من حكومة جلالته التي لا تنظر بارتياح لمنح تأشيرة بالسفر لعوني بك بنسبة كونه عضواً في اللجنه العليا التي صدر قرار باعتبارها جمعيه غير مشروعه — روتر

عند سمو الامير محمد علي

القاهرة في ٢٢ تشرين الثاني — لمراسل الدفاع الخاص — قابل الاستاذ عوني بك عبد الهادي صباح اليوم سمو الامير محمد علي وقد استغرقت المقابلة ثلاثه ارباع الساعه وسيقابل غداً رفعه النحاس باشا عند الظهر.

من مناظر الحرب القائمه الآن في الشرق الاقصى

بيروت بعد المصادمات الاخيرة

اتخاذ تدابير مشددة مع الصحف وبلاغ رسمي بالحوادث

بيروت في ٢٢ تشرين ثاني — لمراسل الدفاع الخاص — هدأت الحالة صباح اليوم بعد الحوادث التي وقعت أمس وكانت بيروت عازمة على الاضراب اليوم، غير أن بعض العقلاء وبينهم عدد من شبان الهيئات الرياضية حالوا دون تنفيذ هذه الفكرة تخفيفاً للقلق السائد في البلاد

تدابير تجاه الصحف

واصدرت الحكومة بلاغاً حظرت فيه على الصحف نشر شيء من أنباء الحوادث فصدرت الصحف اليوم وبعض أعمدتها بيضاء، غير أنها أعلنت تذمرها من هذه التدابير الشاذة

في الوزارة والبرلمان

وعقدت الوزارة اجتماعاً طويلاً اليوم قبل الظهر وقيل ان بعض الوزراء احتجوا على التدابير الشديدة التي اتخذت ضد الشباب المتعلم واجتمع فريق من النواب لبحث مسألة المطالبة بدعوة البرلمان الى جلسة مستعجلة غير انه بلغهم ان البرلمان سيدعى يوم الاربعاء القادم

بلاغ الحكومة الرسمي

وجاء في البلاغ الرسمي الذي صدر اليوم عن حوادث امس انه وقع في هذه الحوادث عدة جرحى من الدرك ورجال البوليس. وقتل جندي سنغالي برصاصة اتضح فيما بعد انها من رصاص الجند نفسه، واعتقل ٣٢ شاباً ثبت اشتراكهم في المظاهرات واحيلوا الى النيابة لتحقيق معهم

في شمال افريقيا

لندن في ٢٢ تشرين الثاني — نشرت المانشستر غارديان فصلا عن الحالة في المستعمرات الفرنسويه في شمال افريقيا وعن الاسباب التي أدت الى الاضطرابات الاخيرة فقالت: ان المغاربة كانوا قانعين بالحكم الفرنسوي، أما بعده فقد ساءت الحالة الاقتصاديه بين الفلاحين، كما ان الشبان الذين ارسلتهم فرنسا للتعلم في معاهدها عادوا ولم يجدوا وظائف لهم، فتذمروا وقادوا وراءهم المزارعين والفلاحين »

مما توقعه بسمارك

وقالت الجريدة: ان الايطاليين والألمان المتطوعين مع قوات الجنرال فرانكو رأوا في مدينة تيطوان مركزاً حسناً لأثارة حماسة العرب والتلاعب معهم لخلق المشاكل، وهذا ما توقعه بسمارك من أن احتلال فرنسا لأفريقيا الشمالية سيوقعها في مشاكل مع ايطاليا»

ثم قالت الجريدة: إن الاقتراحات التي وضعها المسيو سارو ستسكن الحالة، لأنها ترمي الى مكافحة الأزمة وايجاد العمل للمتعطلين. كما تسهل للمغاربة حكم أنفسهم بأنفسهم

. . .

البلاغ الرسمي

حادث القبض على الشيخ السعدي

تلقينا من مكتب المطبوعات البلاغ الرسمي التالي: طوق الجند والبوليس ليلة ٢١ — ٢٢ الجاري قرية المزار التي تقع على بعد ٩ كيلو مترات شمال شرقي جنين، وفتشوها. وقبض على الشيخ فرحان السعدي وثلاثة آخرين. وقد عثر في القرية على أربع بندقيات و ١٥٠ عيار ناري وخمسة مسدسات

وسيحاكم الشيخ فرحان مع الثلاثة الآخرين أمام المحكمة العسكرية في حيفا يوم الاربعاء الواقع في ٢٤ الجاري.

اضراب تونس

باريس في ٢٢ تشرين ثاني — اضربت تونس في خلال عطلة الأسبوع، حسبما كان مقرراً، احتجاجاً على التدابير التى اتخذت مع المحرضين على الاضراب سابقاً. ولم تقع حوادث ما غير اعتقال شخص ايطالي كان يحرض التجار على تطويل أمد الأضراب — روتر

استخدام الجنود اليابانيين للكلاب في الحرب مع الصين

الاذاعة بالعربية

عدم استخدام جزيرة قبرص لذلك

لندن في ٢٢ تشرين ثاني — أعلن وزير المستعمرات اليوم في مجلس العموم ان قبرص سوف لا تتخذ واسطة للاذاعة باللغة العربية. وأن هذه الأذاعة ستكون بطريق «محطة الاذاعة البريطانية» فقط. ولم يدر أي بحث حول استخدام جزيرة قبرص للاذاعة باللغه العربية — روتر

هتلر والمستعمرات

لندن في ٢٢ تشرين ثاني — خطب الهر هتلر في بافاريا عن مطالبة المانيا بالمستعمرات فقال: اننا نستمر في هذا الطلب دائماً بأعلى اصواتنا الى ان يسلم لنا العالم به. وقد يرفض العالم طلبنا خلال سنة، لكن بعد ثلاث سنوات سيرى انه يجب القيام بعمل تجاهه. وبعد ست سنوات سيسلم به. ان جيشنا الجديد قوي. وقد حققنا مبدأ المساواة وتخلصت المانيا من الاذلال القديم ولقد نفهم صعوبة الغاية لكننا انجزنا أشق مراحلها — روتر

لمقابلة الملك والوزير

وارسو في ٢٢ تشرين ثاني — قرر زعماء المؤتمر اليهودي المنعقد في بولندا الآن ان يؤلف منه وفداً يسافر الى انكلترا لمقابلة الملك والمستر اورمسبي غور للاحتجاج لديهما على معاملة اليهود في بولندا ومطالبة انكلترا بأن تسمح بدخول عدد من اليهود الى فلسطين اكبر من العدد المسموح لهم الآن.

محام يحرق (روب) وزير الداخلية

بيروت في ٢٢ تشرين ثاني - د.ن.ب. — أحرق احد المحامين اليوم ثوب «الروب» الخاص بوزير داخليه لبنان الاستاذ ابي شهلا، وذلك احتجاجا على حوادث امس ويقال ان الاستاذ ابي شهلا ترك ثوب المحاماة في المحكمة فجاء من أحرقه

القاء القبض على الشيخ فرحان السعدي

خروج قوات كبيرة الى قرية المزار وتطويقها واخذ الشيخ وجماعته

مشاهدة قوات كبيرة

جنين في ٢٢ تشرين ثاني — لمراسل الدفاع الخاص — في الساعة الخامسة من صباح اليوم لفت انظار سكان المدينة ازيز طائرتين حربيتين حلقتا فوق المدينه، وهبطتا في المطار. ولم يمض على هبوطهما بضع دقائق حتى وصل مساعد حاكم اللواء الشمالي بنابلس، ومدير البوليس فيها، وعدد من الضباط يتبعهم نحو ٤٠ سيارة من قوات الجيش بكامل معداتها، واتجهت هذه القوة شمالي المدينة ثم حادت عن الطريق العام واتجهت نحو القرى الشرقية والقريبة من المستعمرات اليهودية. ولما وصلت قرية المزار وافتها هناك قوات اخرى من الجيش وصلت من الشمال

تفتيش القرية بدقة

واسرعت جميع هذه القوى بتطويق القرية تطويقاً جعل من الصعب خروج أحد منها. ودخل القرية مساعد حاكم اللواء ومدير بوليس نابلس وجنين مع قوة كبيرة من البوليس العربي والبريطاني وقوى الجيش بينما كانت الطائرات تحلق فوق اسطحة المنازل فوجم اهالي القرية لهذه المفاجأة وقامت هذه القوى بتفتيش القرية تفتيشاً دقيقاً

محافظ: على غيري

وطلب مساعد الحاكم مختار القريه وأعلمه أن لديه اخبارية تفيد أن الشيخ فرحان السعدي وجماعته موجودون في القرية، وحفظاً لارواح أهل القرية فأنه يطلب تسليم الشيخ فرحان وافراد جماعته بدون أي اجراء.

وعندها خرج المختار، واعلم الشيخ فرحان الذي كان نائماً في بيت ابن عمه بالامر فقال الشيخ: أنا مستعد لتسليم نفسي حفظاً لارواح اهل القرية. فتقدمت قوات البوليس الى الشيخ فرحان والقت القبض عليه وعثرت على اربع بنادق وخمس مسدسات و٥٠٠ مشط فشك، واربع قنابل يدوية. وعندها طلبت قوات البوليس منه ان يدلها على افراد جماعته فقال أنه لا يعرف عنهم شيئاً.

أخذ الشيخ ورفاقه

وكانت القرية تحت حصار عسكري شديد. وقد دخلت القوة بيت شقيقة الشيخ فرحان السعدي الذي وجدت مع ثلاثة من رفقائه في ذلك البيت وهم: الشيخ فرحان السعدي، احمد محمد السعدي من قرية المزار، أحمد حسين القاسم السعدي من قرية جلقموس،

« البقيه على الصفحه الرابعة »

اسئلة عن فلسطين

لندن في ٢٢ تشرين الثاني — وجه النائب فلتشر سوآلا للمستر ايدن عن الدعايه الايطاليه بين عرب فلسطين. فرد الوزير بانه ليس لديه مايقوله بهذا الشأن وقال أنه سأل حكومة فلسطين فعلم أنه لا جديد في هذا الأمر. فاحتج النائب بأنه لم يكتف برد الوزير. وقد تدخل رئيس المجلس وأوقف النائب عن الكلام.

وسأل النائب جبسون وزير المستعمرات عن المعتقلين في سجن عكا وذكر ان عددهم يبلغ ٥٠٠ معتقل اعتقلوا منذ شهر اكتوبر الماضي وطلب اخلاء سبيلهم. فأجاب وزير المستعمرات بانه بعد اتصاله بحكومة فلسطين علم ان المعتقلين اعتقلوا بموجب قانون الطوارىء

مغامرات اليابانيين

عرف اليابانيون بالمغامرة، وامتازوا بالاقدام. ومما يذكر في هذا الصدد أن خمسة عشر كشافاً يابانياً دخلوا مدينة سوشاو قبيل سقوطها بليلة واحدة. وقرروا اسقاط المدينة بعمل خارق. فاختلطوا بالجنود الصينيين المنسحبين من الميدان الى داخل المدينة. وقبيل طلوع الفجر قاموا بمغامرتهم التي كان من شأنها أن تكلفهم أرواحهم. وذلك بان رفعوا العلم الياباني في الهزيع الاخير من الليل. وفي الصباح رأى الصينيون هذا العلم يرفرف فوق احد المعابد الكبرى في المدينة فحسبوا ان الجيش الياباني قد دخلها، وبادروا الى الانسحاب. ومن ثم دخلت طليعة اليابانيين ثم الجيش كله !

أسرى صينيون يسوقهم الجنود اليابانيون الى حيث الاعتقال والمحاكمة

خطبة قديمة

وزير المستعمرات قبل وضع الانتداب

كاتب يشير اليها في مجلة اليهودية العالمية

عقد المحرر الدبلوماسي لجريدة « المانشستر غارديان » فصلا رئيسيا عن الميثاق الثلاثي المعقود بين المانيا وايطاليا واليابان لمقاومة الشيوعية، نجمله فيما يلي:

الميثاق بداية فانتظروا النهاية

اذا كان الساسة هنا يحجمون الستنتهم عن الكلام في ميثاق مقاومة الشيوعية، فان مما لا شك فيه انهم ينظرون اليه بعين المقت والكراهية، لا بل والقلق الشديد ايضا، لانهم بدأوا يدركون تمام الادراك ان الميثاق لا شأن له بالشيوعية، بل هو عند التحليل النهائي: موجه ضد الامبراطورية البريطانية اكثر مما هو موجه ضد الاتحاد السوفياتي.

وليس هذا الميثاق الا بداية وما ذلك الا لأن الدول الموقعة عليه تعمل بما عرف عنها من الهمة والنشاط على ان تضم اليه دولا اخرى، ونهاية الميثاق لا يمكن لاحد ان يتنبأ بها من الآن

الدول الفاشستية تريد مثلها

الميثاق مفتوح للجميع، واذا كانت ثمة اضحوكة واحدة قد بقيت من اضاحيك السياسة الخارجية ففي استطاعة كل انسان ان يمضي هذا الميثاق مبتهجا، ولا جناح عليه، ولا ضرر يصيب دولته من امضائه!

ولكن الميثاق يصبح في هذه الحال وهو مهزلة عليها امضاءات حكومات الدنيا، اما الاتحاد الالماني ـ الايطالي ـ الياباني ـ وان كان هو المسبب في هذه المهزلة، فانه سيبقى متينا ثابتا كما هو الآن!

وكل ما تريده من صميم افئدتها هذه الدول الثلاث، هو دول فاشستية النزعة مثلها، تشاطرها آراءها السياسية كلها، او بعضها على الاقل، وتجعل نصب عيونها وهي توقع على هذا الميثاق ان تجعله محورا « للتعاون الحربي » في المستقبل!

بولونيا القوية ستصبح فاشستية

تطلعت المانيا واليابان كلتاهما بعيونهما الى بولونيا، وطلبتا منها منذ اسابيع ان توقع على الميثاق فترددت فيما لن يعيد هذا الطلب منها مرة اخرى في المستقبل القريب.

ولكن الموقف البولوني محفوف بالشكوك، وفيه احتمالات كثيرة، المارشال سمدلي ريدز لم يستطع الى الآن ان يسد الثغرة التي بين الحكومة وبين الشعب البولوني، وما يزال غضب الفلاحين وهم اكثرية الشعب يتزايد يوما عن يوم، ولا يبعد ان تنشب الثورة ضد الحكومة الديكتاتورية الحالية، وهذه فرصة اذا سنحت لن تفلتها المانيا من يديها، بل ستنتهزها للعمل على ان تكون الحكومة البولونية القادمة حكومة فاشستية، وهذا هو المحتمل كل الاحتمال، لا سيما اذا ظلت روسيا ضعيفة كما هي الآن كنتيجة لعملية « التطهير » التي تقوم بها بالاعدام، وللازمات الداخلية الحادة التي تواجهها

دولتان أخريان تحاربان الشيوعية

ويتوقع الساسة (الانكليز) هنا ان تنجح المانيا وايطاليا في حمل البرتغال وهنغاريا على الانضمام الى الميثاق، لأن هاتين الدولتين عدتا الشيوعية كل المقت، وهما على استعداد لمحاربتها الى النهاية

والبرتغال من ناحية موقعها الجغرافي ذات اهمية كبرى في جميع السياسات المتعلقة بالبحر الابيض المتوسط والمحيط الاطلانطيكي، ولبريطانيا على البرتغال نفوذ كبير صممت المانيا وايطاليا على العمل على تقليله أو اضاعته اذا أمكن وكلما زاد نجاح هاتين الدولتين في البرتغال كلما زاد نجاحهما ايضا في اسبانيا، فاذا انتهت الحرب الاسبانية في صالح الجنرال فرانكو فقد تم لهما كل ما ترغبان فيه الآن

ولهنغاريا ايضا اهمية كبرى لالمانيا وايطاليا، لانهما بواسطتها يضمنان لنفسيهما النفوذ على حوض الدانوب، وهنغاريا ضد الشيوعية كالبرتغال، ولا يبعد ان تتحد برلين وبودابست في السياسة اذا سقطت الحكومة الهنغارية الحالية، وهي مهددة بالسقوط، والرأي السائد في المانيا هو ان الحكومة التي ستتلوها ستكون حكومة وطنية تعمل يداً بيد مع النازي...

رسالة العراق

بعثة يابانية تغادر العراق

زارت العراق قبل اسبوعين بعثة تجارية يابانية لمفاوضة الحكومة العراقية في شأن التبادل التجاري بين العراق واليابان والعمل على توثيق العلاقات الاقتصادية بين البلادين. وقد وقع الاتفاق التجاري وانتهت مهمة الوفد وسافر إلى سوريا ليبحر منها الى طوكيو

التعيينات في السلك السياسي

صدرت الادارة الملكية بتعيين عبد الرحمن الفلاحي في سلك الخدمة الخارجية بالدرجة الرابعة

وبتعيين سالم الالوسي في سلك الخدمة الخارجية الدرجة السادسة

وبتعيين ابراهيم فضلي في سلك الخدمة الخارجية بالدرجة السابعة

وتعيين كل من فاضل وحيدو حكمت الجيه جي واحمد عزت محمد في سلك الخدمة الخارجية بالدرجة السابعة

وتعيين باهر فائق في سلك الخدمة الخارجية بالدرجة السابعة

المواشي والاصواف المصدرة الى الخارج

يؤخذ من تقرير رسمي لدائرة بيطرة الموصل أن المنتوجات الحيوانية والمواشي المصدرة الى خارج العراق عن طريق تل كوجك خلال الشهر الماضي والتي منحت الشهادات الصحية البيطرية قد بلغت ١٦٣٤٠ كيلو صوف و ١٩٣٩٠ كيلو شعير و ٨٦٩٨ جلداً و ١٩٤٥ رأساً من الغنم.

التهريب في الجنوب

مصادمة بين المهربين والشرطة

لا تزال حركة التهريب من الحدود الكويتية إلى العراق على نشاطها وقد ضاعف المسؤولون الرقابة عليها، وتغير أنباء البصرة أن رتلا من سيارات شرطة الجمارك الذي يقوم بالرقابة بينما كان يتجول بالقرب من جبل سنام إذ بقافلة قادمة من الكويت وهي محملة بالبضائع المهربة فأنذرتها قوة الشرطة باطلاق النار فكانت ملحمة هرب على أثرها المهربون وتركوا بضائعهم وانتهت المعركة بقتيلين منهم نقلا الى المستشفى

العقاقير الطبية والدعاية لبيعها

قررت مديرية الصحة العامة بموجب الصلاحية المخولة لها بأنه لا يجوز نشر الاعلانات في العراق لغرض ترويج بيع أي نوع من الادوية والمستحضرات الطبية سواء كان في الصحف أو بطريقة اخرى ما لم تصادق على بيعها مديرية الصحة العامة.

حوادث الطرقات

منذ الحرب العظمى الى الآن قتلت السيارات في طرقات انكلترا ١٠٠،٠٠٠ وجرحت ثلاثة ملايين.

مقاومة الشيوعية

ماذا يريد محور روما ـ برلين من ذلك

أغضبت الاقوال التي قالها وزير المستعمرات مؤخراً أمام لجنة الانتدابات صهيونياً هو الدكتور ج. م. ماكوفر فكتب الى « الجويش كرونكل » جريدة اليهودية العالمية في لندن، الكتاب التالي ننقله عن عدد ١٢ الجاري من الجريدة المذكورة:

شيء محزن...

سيدي ـ ليس في التفاصيل الرسمية لآخر جلسة عقدتها لجنة الانتدابات الدائمة في عصبة الامم الا ما يحزن المرء لدى قراءته، فان المندوبين البريطانيين وهما المستر اورمسبي غور وزير المستعمرات والمستر هاتون هول السكرتير العام السابق لحكومة فلسطين حاولا في شدة ان يظهرا ان وعد بلفور والانتداب الفلسطيني وما فيهما من الالتزامات التي قال عنها اللورد بلفور نفسه « انها لجعل فلسطين مرة اخرى وطناً قومياً للشعب اليهودي » لا بد لهما من الالغاء

وقد تصادف انني تناولت عدداً من « هانسار » ـ المجلة الخاصة بنشر محاضر جلسات البرلمان ـ تاريخه ١٤ حزيران ١٩٢١، اي قبل ظهور الانتداب الى حيز الوجود، وفيه وجدت خطبة قيمة القاها المستر اورمسبي غور نفسه وانا اقتطف لكم منها ما يلي:

من خطاب لوزير

« لم يحدث في تاريخ الدنيا قط ان التزمت امبراطورية عظيمة بالتزامات عظيمة من هذا النوع وتراجعت عنها دون ان يحكم عليها بالهلاك

سيقولون ... الانكليز الصغار ... الساسة اصحاب العقول الضيقة ... ماذا يهمهم من امر القدس او الامبراطورية البريطانية ... انهم لا يعنيهم الا الحصول على صرخة « لاسامية »

اننا لا نستطيع ان نتخلص من الالتزامات الدولية التي دخلنا اليها دون ان نفقد الشرف الوطني.

« الدفاع »: النقاط كما هي موجودة في النص المنشور للخطاب، وها هي بقيتها:

« ...المزارع العربي، العربي الصغير في فلسطين يألف غاية التآلف مع جاره اليهودي، وبتآلفه مع جيرانه اليهود.. في يافا، في المدن وفيما جاور المدن ـ اشرة نجد الطبقة الوسطى من فريقي السكان. لقد حدث تزايد في العداء العنصري.. ان هذا مما يرثى له ... ان الفرصة الوحيدة التي امام فلسطين هي ان تمضي الى الامام في اجتذاب رأس المال اليهودي، والعقول اليهودية، والعمل اليهودي، والهمة اليهودية لاحياء نفس تربته.

البلاد.. في القسم الشرقي من فلسطين، في ذلك القسم الواقع من فلسطين غربي الاردن، لا يوجد عرب فينيقيون، لان سكان فلسطين غربي الاردن خليط مؤلف من الفينيقيين والكنعانيين والعرب والمصريين والقبائل الاخرى.. ومن الضروري الجوهري قطعياً سد الثغرة بينهم وبين الاجناس الاخرى، لا سيما اليهود، وانا اعتقد ان اليهود هم الشعب الذي يعمل ذلك.

وعن شرقي الاردن.. لا تدعونا نخلق حواجز اقتصادية. التجارة الحرة والوحدة امران جوهريان، وانا واثق تمام الوثوق من ان تلك البلاد لا يمكن قط ان تتقدم الا بواسطة فلسطين »

« الدفاع » انتهى ما اقتطفه الدكتور ماكوفر من هذه الخطبة القديمة.

الى حضرات القراء الوكلاء والمراسلين

ادارة هذه الجريدة بحاجة الى الاعداد الآتي أرقامها. فالرجاء من حضرات القراء والوكلاء والمراسلين ان يتكرموا بارسال الاعداد الموجودة لديهم: ٩١٦ و٩١٨ و٩٤٣ و٩٢٦ و٩٤٨ و٩٥٥ و٩٦٠ و٩٦٦ و٩٧٧.

وترسل الاعداد المذكورة الى ادارة الجريدة.

الاتفاق الموقت بين العراق وايران

تم الاتفاق الموقت بين حكومتي العراق وايران على مبادلة جميع الأوراق العدلية والادارية الصادرة من المحاكم الشرعية والتجارية والحقوقية على إختلاف درجاتها على أن تحرر تلك الأوراق بلغة البلد الذي يقدمها. وتجري المخابرات حولها بواسطة المراجع السياسية.

تقوية سدود مدينة بغداد

وافقت وزارة الاقتصاد والمواصلات على صرف المبالغ اللازمة لتعلية وتعريض سدود مدينة بغداد الكائنة على الضفة اليمنى من نهر دجلة.

القمح من مصر

أرسلت وزارة التجارة والصناعة في مصر كتاباً إلى رئيس مكتب مراقبة الصادرات في القنطرة تنبهه فيه إلى فحص إرساليات القمح المصدرة من مصر إلى فلسطين فحصاً دقيقا.

رحلة الطلبة الى البلاد العربية

في أنباء القاهرة إن إدارة كلية الآداب بالجامعة المصرية تفكر في تنظيم رحلة من الطلاب والاساتذة إلى بلاد العرب ويكون ذلك في موسم الحج كما تفكر في القيام برحلة أخرى لزيارة تونس والجزائر.

الأمطار في الحجاز

مكة ـ هطلت أمطار غزيرة في جهات متعددة من المملكة العربية وعلى الأخص في الجوف والعلا والجهات الشمالية. وكذلك هطلت الأمطار في الطائف وفي غيرها من البادية. وفي مكة هطل الغيث مدراراً وظل المطر ينهمر ثلاث ساعات متوالية بدون انقطاع وقد سالت جميع الأودية بالمياه وانتعشت البادية.

اعلان بلدية يافا

بموجب قانون بيع المشروبات الروحية لعام ١٩٣٥ جئت معلناً عن طلب تجديد رخصة لعام ١٩٣٨ للاستهلاك بالمرق داخل فندق « الشرق الكبير » أول شارع المحطة ملك آل النابلسي.

محمود عبد الله آغا

(١ـ٢ـ٢٢٤٤)

* * *

برنامج الاذاعة الفلسطينية

يوم الثلاثاء في ٢٣ تشرين ثاني سنة ١٩٣٧

٦ر١٠	اذان العشاء وقرآن كريم
٦ر٣٠	حديث الى المزارعين « ادارة قطيع الابانة
٦ر٥٠	أغاني ـ أحمد عبد القادر
٧	اشارة الوقت ونشرة الاخبار المسائية الاولى
٩	قصة
٩ر٢٥	فترة موسيقية
٩ر٣٠	اشارة الوقت والنشرتان الجوية والاخبارية
٩ر٤٥	الاشارة الوقت ونشر الاخبار المسائية الثانية
١٠	منولوجات فكاهية ـ ماري منصور
١٠ر١٥	تيسير فيض الله جار
١٠ر٣٥	ختام

ماذا تسمع اليوم

من محلات السادة دجاني اخوان

الاذاعة اللاسلكية للحكومة المصرية يوم الثلاثاء في ٢٣ تشرين ثاني سنة ٩٣٧

١١	صباحاً ـ اسطوانات
١١ر١٠	الاستاذ محمد كامل ـ منولوجات فكاهيه
١١ر٤٠	اسطوانات
١٢	ختام
٢ر٢٠	النشرات الجوية والاخبارية والتجارية
٢ر٣٠	ختام
٤ر٣٠	الاستاذ الشيخ على حزين قرآن كريم
٤ر٥٦	مدفع الافطار الاستاذ الشيخ علي حزين ـ اذان المغرب
٥ر٠١	ختام
٥ر٤٠	اسطوانات
٦ر١٧	الشيخ عبد العظيم زاهر أذان العشاء
٦ر٢٢	ختام
٧ر٣٠	النشرتان الثانيتان الاخباريه والتجاريه
٧ر٤٥	اسطوانات
٧ر٥٥	الاستاذ احمد فتحي ـ شوقي والمسرح
٨ر١٥	الاستاذ عبد الغني السيد وفرقته ـ حفلة غنائيه
٨ر٤٥	الاستاذ الشيخ محمد رفعت قرآن كريم
٩ر٤٠	فاضل شوا ـ كمان منفرد
٩ر٥٠	فتحية شريف ـ منولوجات فكاهية
١٠ر١٠	الاستاذ عبد الغني السيد وفرقته ـ حفلة غنائية
١٠ر٣٠	اسطوانات
١٠ر٤٠	الاستاذ عبد الغني السيد وفرقته ـ حفلة غنائية
١١ر١٠	الشيخ عبد العظيم زاهر ـ قرآن كريم
١٢	سلام الملك ختام

اثبتت الاحصاءات الطبية في انجلترا ان وفيات الاطفال تقرب نسبة ٢٥ في المئة في خلال السنة الاولى من ولادتهم وان ٦٠ في المئة من هذه الوفيات ترجع الى التغذية الغير الصحيحة. فاذا كانت هذه هي الحال في انجلترا ذات الجو البارد فماذا تكون بالحرى في بلاد حارة كالقطر المصري!

وقد اجمع الاطباء على ان لبن الام السليمة هو افضل غذاء للرضيع. فاذا عجزت الام عن تغذية طفلها لضعف لبنها او قلته او لاي سبب اخر فيتحتم استبداله بطعام اخر يحوي العناصر الحيوية الموجودة في لبن الام بنسبها الصحيحة.

وحيث ان لبن الام تزداد فيه عناصر التغذية تدريجيا كلما نما الطفل وزادت قواه الهاضمة وبالتالي حاجته الى غذاء اقوى فمن البديهي ان تغذية الطفل يجب ان تكون تدريجية تمشيا مع التغذية الطبيعية.

وهذا هو السر في ان البان « اللنبريس » تصنع على ثلاث درجات كل منها خاص بمرحلة معينة من حياة الطفل وكل منها محتو على المقادير الصحيحة لكافة العناصر الحيوية الموجودة في لبن الام في تلك المرحلة

اطلبوا من الوكلاء والشركة المصرية البريطانية التجارية شارع المتنبي بيروت كتاب التغذية الصحيحة للاطفال « طبعة ثانية » الذي يعلمكم كيف تدرأون عن اطفالكم اخطار التغذية السيئة يرسل اليكم مجانا برجوع البريد

أطعمة « اللنبريس »

تماما كلبن الام

طعام لكل مرحلة من حياة الرضيع

الوكلاء والمستودع

الشركة المصرية البريطانية التجارية ـ تلفون ١٩٠٦٢ يافا ـ ص.ب. ٧٩٠

صفوة ما يحمله بريد الشرق والغرب

المشكلة التي تواجها اوروبا الآن

مسئلة المستعمرات في صحف برلين وروما ولندن بأسهاب

في مقدمة الاحاديث التي تدور الآن بين اللورد هاليفا كس رئيس المجلس الخاص البريطاني وبين الهر هتلر وغيره من كبار الساسة الالمانيين حديث المستعمرات الألمانية الضائعة، لذلك ننقل هنا بعض ما قالته الصحف الالمانية والايطالية والانكليزية في هذا الموضوع

« المحرر »

بهذا العنوان نفسه، نقلت « نيوز دايجست » الانكليزية عن جريدة « كولونيال زيتونغ » الألمانية، الكلمة التالية :

في العهد الأخير فقط مات ٢٥٠،٠٠٠ من الرجال والنساء والاطفال في معسكرات الاعتقال، وكان لا بد من سحق الثورات في الهند، لان الشعب الهندي رفض قبول الدستور الذي فرض فرضا عليه

وهناك جملة قديمة تقول : « انهم يتكلمون عن الله ويعنون القطن » وهي جملة تصبح تام الصحة عندما تطبق على السياسة البريطانية، كما أرانا ذلك مؤتمر حزب المحافظين

ان « برلمان القديسين » الذي كان في عهد كرومويل ما يزال منعقدا، وتقاليد بريطانيا هي سيادة الدنيا، والاحتكار، والتحكم التام في اسواق المواد الخام الدولية، وعند الضرورة، التصدق على تلكم الامم التي هي اقل حظا وسعادة منها

ومن العبث ان تصغي الى هذه الساسة البريطانيين، فان لألمانيا حقا وهي لن تترك هذا الحق

انها تتطلب من ممتلكات بريطانيا المستعمرة ما يتناسب مع ما لها من الاهمية وليس للربح اي مطمح في خلق « امبراطورية » على النحو الذي يفهم به هذه الكلمة القديسون البريطانيون

محور روما — برلين يدعوها

وقالت جريدة « مساجيرو » التي تصدر في روما :

لقد تكلم « الدوتشي » فالمانيا يجب ان تعطى مكانا لها تحت الشمس الافريقية

اما انكلترا التي تسيطر على مصائر سياسة الاستعمار في الدنيا، فان عليها هي ان تجد الحل الملائم لذلك، او تكون هي المسئولة على استمرار الازمة الدولية الحالية.

ان حلا مرضيا لهذه المعضلة، يجيء عن طريق بريطانيا العظمى يكون هو أحسن الطرق الموصلة الى وضع اسس السلام العالمي على قواعد ثابتة راسخة، واذا لم تنهض بريطانيا لاداء هذه المهمة فان اضطرابات الدنيا لا يمكن قط ان تصل الى حد تنتهي عنده، وها هو محور برلين — روما يتجه الآن الى بريطانيا ليدعوها الى ان تسلك هذا السبيل

ان اغنى الاقاليم الواقعة تحت الشمس الافريقية تسيطر عليها بريطانيا العظمى، ومن صالح بريطانيا لذلك ان تحل معضلة المستعمرات الالمانية. لان الشعب البريطاني كالشعبين الايطالي والالماني ... يريد السلام :

عدد المستعمرات الضائعة

وقالت « ايفننغ ستاندرد » الانكليزية :

بمقتضى معاهدة فرساي نزلت المانيا عن جميع مالها وراء البحار من المستعمرات الى دول الحلفاء الرئيسيه، وبعد ذلك أضاعت في افريقيا الكميرون الذي قسم بين فرنسا وبين الامبراطورية البريطانية، واصبح تحت انتدابهما، كما اضاعت توجلانه (تحت انتداب بريطانيا) وجنوب غرب افريقيا (تحت انتداب اتحاد جنوب افريقيا) وشرق افريقيا (تحت انتداب بريطانيا العظمى وبلجيكا) وتحتوي هذه الاقاليم على ١٨٠،٠٠٠ الماني وعلى ما بين ١٢٠،٠٠٠ و ١٣٠،٠٠٠ من الوطنيين

واضاعت المانيا في الباسفيك جزر مارشال (تحت الانتداب الياباني) وصاموا (تحت انتداب نيوزيلندا) وجزيرة ناورو (تحت انتداب الامبراطورية البريطانية)

وهذه هي كل المستعمرات التي تطالب المانيا باستردادها الآن

لماذا تريد الدول مستعمرات

وقالت مجلة « نيوستيتسمان آند نشين » الانكليزيه :

يكذبون في البرلمان بين حين وآخر ما يشاع من ان الامبراطورية ستسلم الى النازي لقمة سائغة، ولكن الحكومة لا تقول الا قليلا، ولا تعمل إلا اقل من القليل، مع ان الرأي العام البريطاني قد بدأ يذكر ان هنالك معضلة لها وجود، هي المعضلة الاستعمارية الالمانية

وقد سبق للدكتور شاخت ان قال ان تملك المانيا للمستعمرات ليس بمسألة استعمارية، او مسألة مقام ورفعة، وانما هو مسألة اقتصادية بحته. ومن السهل علينا ان نظهر سخافة هذا القول.. فقبل الحرب كانت المانيا لا تأخذ من مستعمراتها غير واحد في المئة فقط مما تحتاج اليه من المواد الخام !

ومستعمرات الدنيا كلها كأسواق ليست بذات أهميه على الاطلاق، لانها لا تأخذ من صادرات العالم غير عشرة في المئه !

واما كون هذه المستعمرات تنفع كمنافذ للوفر من عدد السكان فامر لا نحب التطويل فيه بعد ما ثبت ان نفع المستعمرات من هذه الناحية ضئيل تافه

واذن فالمستعمرات مطلوبة لشيء واحد، هو ان سيد المستعمرة ينال في اسواقها نصيب الأسد اذا كانت هنالك تعريفات جمركية محابية له، فليكن الحديث اذن في المسائل الجمركية.. لا في المستعمرات نفسها !

ملوك الالمان في المستعمرات

وقالت مجلة « ورلد ريفيو » وهي كبرى المجلات الانكليزية :

لا يكره الافريقي من كانوا له اسياداً من الالمانيين قبل الحرب، واذا انتقلنا من التعميم الى التخصيص، نقول ان ابناء الجيل الاقدم في الكمرون يحبون الحكم الألماني ويفضلونه على غيره. بينما جيل الشبان يفضل الحكم البريطاني او الفرنسي على الألماني !

ويحب الجيل القديم الالمانيين بسبب طرقهم الباتة القاطعة، وربما كان الالمانيون قساة القلوب لكنهم كانوا على الاقل مستقيمين يعرف المرء كيف يكون معهم لانهم يفعلون ما يقولون، ويقولون ما يفعلون

والرجل الالماني نظامي يحب النظام وعادل يكره الظلم، ولذلك كان محترما في المستعمرات

على ان جيل الشباب لا يحب ان يخضع لمثل هذا النظام، لانه جيل حر، يشتغل اذا اراد، ويعطل عن الشغل اذا اراد، ولا يتقيد باوامر تصدر اليه، والالمانيون اذا عادوا الى مستعمراتهم القديمة فسيسيرون فيها على خطتهم القديم

الكمرون الماني الا في حكومته

والكمرون وهو في مقدمة المستعمرات التي تطالب بها المانيا، ما يزال كما كان المانيا في كل شيء الا في حكومته، وميناء تيكو الواقع الى الغرب من فكتوريا ما يزال ميناء المانيا، وليس فيه ساكن بريطاني واحد

وقد خطفت فرنسا لنفسها بعد الحرب كل ما يستحق الخطف من اراضي الكمرون الزراعية، اما الضياع التي تملكها بريطانيا فانها باعتها في المزاد العلني عام ١٩٢٥ فاشتراها اصحابها الالمانيون القدماء

ومع ان الالمانيين لم يستطيعوا ان يشتروا ارضا في تانجنيكا، الا انهم عادوا اليها زرافات ووحدانا بكثرة هائلة، وتعتنق أكثرية هؤلاء العائدين المبدأ النازي، وبهم اصبح كل شيء ممهدا لرجوع الحكم الالماني.

شجعوا

ميناء يافا العربي

المال الخراب

ربح كبير ينتهي الى محاكمة

كان سجينا عندما ربح عشرة آلاف جنيه

نشرت « الديلي ميل » لمراسلها في باريس القصة التالية :

البحار السجين يفقده الربح صوابه

منذ سنتين كان هنري دونسيه سجينا في الثكنة البحرية في ميناء طولون لغيابه اياما عن سفينته بعد انقضاء مدة اجازته، واليوم ها هو سجين مرة اخرى في الثكنة نفسها ينتظر المحاكمة امام مجلس عسكري بتهمة فراره من البحرية طيلة هاتين السنتين اللتين قضاهما بين اللهو والمرح والشراب والحسان

وقد قص علي احد اصدقاء هنري قصته، وهي كما لي :

كانت مع هنري وهو في السجن ورقة « يانصيب » اراد ان يبيعها بنصف ثمنها وهو سجين ليشتري طعاما احسن من طعام السجن، لكنه لم يجد من يشتريها.

وذات صباح جاءه وهو في السجن من بشره بان ورقته ربحت من الفرنكات ما يعادل عشرة آلاف جنيه، فلم يكد يسمع ذلك حتى فقد صوابه، وحار فيما يعمل بعد خروجه من السجن بعد ايام معدودات.

عيشة الامراء ماذا تلاها ؟

حاول هنري ان تعفيه وزارة البحرية من المدة الباقية على خدمته فلم تنجح المحاولة، واستمر هو يعيش كأنه « برنس » في ساعات الفراغ من الخدمة فلا يؤم الا افخم الفنادق والحانات مع اجمل الفتيات الغواني يصب عليهن المال كأنه الماء.

وفي ذات يوم قرر ان يزور قريته على امل ان يثير وصوله اليها اعجاب اهله واهل القرية كلها به. لذلك امتطى سيارة من افخم السيارات مع فتاتين جميلتين ومعه جندي استأجره ليمثل دور الخادم له.

وجعل هنري نفسه يسوق السيارة بسرعة ٨٠ ميلا في الساعة، وقبل الوصول الى القرية بدقائق اصطدمت السيارة بشجرة فانقلبت وماتت احدى الفتاتين وجرحت الاخرى كما جرح الجندي، ونجا هو باعجوبة.

وسيق هنري الى المحاكمة على السوق بطيش ونزق، وبدون رخصة فحكم عليه بان يدفع لآل المرأة القتيل وللفتاة والجندي الجريحين، وبلغت قيمة هذا التعويض ٢،٥٠٠ جنيه دفعها، ثم قر رأيه على الفرار بالمال الباقي معه ففر مع بحار آخر الى مدينة سيبستيان في اسبانيا.

وهناك فتح هنري حانة لبيع المشروبات الروحية، لكن الحرب الاهلية جاءت فخربت اعماله وجعلت حانته نفلس فترك المدينة وتشرد مرة الى مدريد واخرى الى بلنسية حتى انتهى به هذا التشرد الى مدينة انفرس في بلجيكا

وهناك صحا هنري من سكرته فوجد نفسه معدما لا يملك فرنكا واحدا، لذلك سلم نفسه الى القنصل الفرنسي فبعث به، تحت الحراسة الى طولون ... الى الثكنة البحرية التي سجن فيها قبل سنتين

وهناك ينتظر الآن محاكمته امام مجلس عسكري ...

في سطور

القوة مع الفرح

في المانيا جمعية اسمها جمعية (القوة اثناء الفرح والابتهاج) قالت عنها الصحف الانكليزية مؤخراً انها قررت ان تصنع سفينتين حربيتين يتم صنعهما في عام ١٩٤٠، وتهديان الى الحكومة الالمانية.

افرنسي فاشستي

القت الجندرمة الفرنسية القبض على ولد افرنسي عمره ١٥ سنة كان يريد ان يتخطى الحدود ليلتحق بقوات الجنرال فرانكو ؟

معرض باريس

قررت الحكومة الفرنسية تمديد مدة معرض باريس الدولي ستة أشهر اخرى في العام القادم، وسيكلفها هذا التمديد زهاء ١،٥٠٠،٠٠٠ جنيه.

عملا بالوصية

أوصى سبعة من البحارة الاستراليين بان تحرق جثثهم بعد موتهم ويذر رماد هذه الجثث بواسطة احدى الطائرات فوق المحيط الباسفيكي .. وستنفذ هذه الوصية في هذه الايام !

العمال والموسيقى

تقول « الديلي ميل » ان الانغام الموسيقية الفنية التي تعزف في المصانع التركية في ازمير في ساعات العمل، قد افادت العمال وكان لها احسن الاثر فيما ينتجون من المصنوعات.

نيزك مستدير

تدحرجت في الجو من الشرق الى الغرب كرة نارية هائلة الحجم تركت وراءها ذيلا طويلا من الضياء فوق مدينة جدينيا البولونيه، وما كانت هذه الكرة كما ثبت لعلماء الارصاد الجوية الا من النيازك التي تتساقط من السماء.

الجميع يعلم بأنه

نترات الصود االشيلى

سماد طبيعي

وانه قد حاز على بطولة الاسمدة العالميه لكونه السماد الوحيد الذي اعدته الطبيعة لزيادة المحاصيل وتحسين جنسها

ايها المزارعون عليكم ان تستعملوا نترات الشيلي لمزروعاتكم الشتوية لكي تضمنوا منتوجا مباركا

راجعوا : وكيلنا بيافا

السيد خليل الملاوي

شارع الدرهللي — تلفون ١٦٤٠

(٥—٥—٢١٧٠)

المهندس عبدالله علاء الدين

مساح مرخص مكتبه بعمارة المظفر

بجانب ادارة جريدة الدفاع

الوكلاء والمستودع

الشركة المصرية البريطانية التجارية — تلفون ٩٠٦٢ يافا ص.ب.١٧٩

محاولة خطيرة

اهتمام البوليس بالامر والبدء بالتحقيق

كيف بدأت الوقيعة

قال مندوبنا الخاص: وقع في المدينة امس حادث كان شغل جمهرة كبيرة من السكان ، وموضع تعليقاتهم . وفيما يلي تفصيل الخبر كما رواه الشهود والشاب الذي اعتقل بسبب الحادث :

يسكن الشاب السيد محمود الشيخ علي وعمره نحو ٢٠ سنة في غرفة بعمارة الاستاذ مغنم مغنم الكائنه في حي المستقيم بيافا . وفي نحو الساعة الثامنة والنصف من صباح امس حضر الى غرفته شخص من يافا يدعى سعدو الشقرة وطلب اليه مرافقته للذهاب الى داره في المنشية ، لينقل له مسدساً ويبيعه لشخص ينتظرهما في احدى المقاهي ، وليقتسما ارباحه معاً ، فوافق محمود على هذا الطلب .

اخبار البوليس بالمسدس

وقد خرج محمود وسعدو المذكور من الغرفة واتجها نحو المنشية بينما كان شخص آخر يراقبهما وجلس في مقهى « الهايلايف » ، ولما وصل الاثنان الى المنشية دخل سعدو الشقرة الى دار واخرج منها مسدساً من نوع « سانت اتيين » محشواً بست رصاصات ، ولفه بقطعة من جريدة وسلمه الى محمود الشيخ علي وطلب اليه السير وراءه ففعل الى ان وصلا امام نقطة بوليس حركة المرور الكائنة على مفترق شوارع : يافا — تل ابيب — جمال باشا — المحطة — وبسترس ، وهناك تقدم سعدو الشقرة من بوليس الحركة واعلمه بان الشخص الذي وراءه يحمل مسدساً ، وفي هذه الفترة خرج الشخص الكامن في مقهى « الهايلايف » وتوارى عن الانظار

كان ذاهبا للمحكمة

ولما كان بوليس الحركة لا يستطيع ترك مكانه فقد ذهب سعدو الشقرة الى بوليس آخر بالقرب منه واعلمه بامر المسدس وهذا ذهب حالا واعلم بعض انفار من البوليس البريطاني ، فحضروا الى جهة النقطة وكان محمود قد وصل اليها فاعتقلوه واوصلوه الى رئاسة القسم فشرح للبوليس قصته واعلمه بانه كان يعتزم الذهاب الى محكمة الصلح في صباح اليوم نفسه لحضور قضية جزائية له .

خبر لحاكم الصلح

وقد انتبه مساعد مدير بوليس اللواء الجنوبي ورجاله الى هذا الامر ، فاتضحت لهم امور نحجم عن ذكرها لاسباب كثيرة .

والغريب ان نبأ قد وصل الى حاكم الصلح الذي كان من المقرر ان ينظر في القضيه الجزائية المذكورة ، مفاده : ان المدعى سيحضر الى المحكمة مسلحا بمسدس لغاية معلومة ، فذهب مساعد المدير الى المحكمة واستوضح عن هذه النقطة فتجلت له الحقيقه الواقعه وسار في التحقيق على نورها .

وقد تأجل النظر في تلك القضيه الى اليوم الخامس والعشرين من الشهر الجاري .

تفتيش غرفة الشاب

وقد استمر البوليس يحقق في هذه القضيه حتى بعد منتصف الليل ووضع السيد محمود الشيخ علي في السجن رهن التحقيق . وقد داهم البوليس غرفته وفتشها بدقة مدة ساعتين فلم يعثر فيها على شيء ممنوع .

اعتقال اثنين

وفي الساعة السابعة مساء اعتقل البوليس الشاب السيد علي الشيخ علي شقيق محمود المذكور والمخبر سعدو الشقرة رهن التحقيق .

تنظيم البوليس وزيادة قوة الفرسان

ذكرت هابوكر في عددها الصادر امس ان عدة اجتماعات سرية عقدت مؤخراً بين كبار ضباط البوليس في فلسطين للبحث في عدة اقتراحات يقصد منها تنظيم شؤون الامن العام بمناسبة قرب مجيء السير تشارلس تيغارت

وان رئيس دائرة التحريات الجنائية سيقدم مشروعاً مفصلا لتنظيم البوليس على اساس جديد . وفي هذا المشروع اقتراح بتجديد تأليف البوليس الفرسان وزيادة عدده الى ان يبلغ ٧٥٠ ، واقتراح آخر بزيادة عدد قوات الصحراء

وتعمل ادارة البوليس العامة في وضع تقرير عن انتشار الاجرام واعمال الارهاب والتخريب في البلاد وسيقدم هذا التقرير للسير شارلس تيغارت عند وصوله الى فلسطين

انارة شارع الحلوة

كان سكان شارع الحلوة في حي النزهة قدموا مضبطة الى البلديه يطالبون فيها انارة الشارع ومضت مدة دون ان يعمل شيء وقد طلب الينا كثيرون من سكان هذا الشارع ان نلفت نظر المجلس البلدي الي هذه المسألة للاهتمام بها وتنفيذ رغبة السكان

طريق جديدة

تبدأ دائرة الاشغال العامة في القدس بعد بضعة ايام بانشاء طريق جديدة بين محطة القدس والبحر الميت . وسيعمل في هذا المشروع ٣٥٠ عاملا كلهم من سكان القرى المجاورة .

امساكية شهر رمضان المعظم

الثلاثاء في ٢٠ رمضان سنة ١٣٥٦ هـ و ٢٤-١١-١٩٣٧

عربي: امساك	عربي: فجر	عربي: مغرب	عربي: عشاء	أفرنكي: امساك	أفرنكي: فجر	أفرنكي: مغرب	أفرنكي: عشاء
د س	د س	د س	د س	د س	د س	د س	د س
١١ر٥١	١٢ر١١	١٢	١ر٢٧	٤ر٢٢	٤ر٤٣	٤ر٣١	٥ر٥٨

قضايا الجنايات التي فصل فيها

جاء في آخر بيان اصدره مكتب الاحصاء بالاشتراك مع دائرة العدلية ان محاكم الجنايات في فلسطين فصلت في الربع الاول من العام الحالي في ١١ قضية قتل ، اتهم فيها ١٩ شخصاً كلهم ذكور ، ادين منهم ١٠ منهم ٩ مسلمون وواحد مسيحي ، وعمر كل واحد منهم فوق ١٨ سنة ، وقد حكم بالاعدام على اثنين وبالسجن على الباقين

وفي الربع الثاني من العام ، فصلت هذه المحاكم في ١١ قضية قتل اخرى اتهم فيها ١٠ شخصاً كلهم ذكور مسلمون ، ادين منهم ثلاثة وحكم عليهم بالسجن وبريء سبعه وردت الدعوى عن واحد .

للمحافظة على الحدود

عقد في مركز بوليس الناقورة السورية على الحدود اجتماع رسمي حضره عدد من ضباط البوليس الفلسطيني واللبناني وجرى البحث حول الوسائل المشتركة التي يجب اتخاذها للمحافظة على الحدود .

اكياس بريد عمان

يقول مراسل هاآرتس في عمان ان اكياس البريد التي ارسلت من عمان الى دمشق في يوم الجمعة الماضي قد سرقت في درعا ولم يعرف حتى الآن من السارق

مساعد حاكم اللواء

بلغنا ان مساعد حاكم اللواء الجنوبي بيافا المستر فارلي قد نقل من يافا الى مكان آخر إما في السكرتيريه العامة او الى وظيفه ثانية ، وسيذهب بالاجازة في نهايه هذا الشهر الى البلاد الانكليزية وبعد عودته يذهب لوظيفته الجديدة رأساً .

وقد عينت الحكومه بريطانياً اخر مكان المستر فارلي وهو المستر « نيوتن » وسيستلم اعماله في اخر هذا الشهر .

وقد كان المستر نيوتن » موظفاً في « تنجنيكا » مدة خمس سنوات ثم نقل لوظيفة في وزارة المستعمرات ، ومنها مساعد حاكم للواء الجنوبي بيافا

المجلس التنفيذي

سافر وكيل حاكم اللواء الجنوبي المستر بولاك صباح امس الى القدس لحضور اجتماع المجلس التنفيذي الذي عقد برئاسة القائم باعمال الحكومه وعضوية مديرو الدوائر وحكام الالوية.

الاحياء اليهودية وبلدية تل ابيب

انتهت بلدية تل ابيب من درس ميزانيتها في جلسة امس وقررت تخفيض ١٨٠٤٠٠ جنيه من النفقات في الستة الاشهر القادمة وتخصيص ألفي جنيه لتخفيف ازمة العمال العاطلين وقررت كذلك المطالبة بضم الاحياء اليهودية في يافا الى بلدية تل ابيب لأن هذا من شأنه ان يزيد في واردات البلدية ويساعدها على موازنة الدخل والخرج

امطار فرق مستعمرة

روت الصحف اليهودية ان امطاراً غزيرة هطلت مساء امس الاول على اراضي نانانيا وما جاورها مصحوبة بالرعد والعواصف واعقبها سقوط برد بلغ حجم الواحدة منها حبة الجوز

وقد تضررت عدة بيوت في نانانيا وبلغ علو المياه في بعض الحدائق والبيوت المحطة بالجدران ٨٠ سنتيمترا

محتال يهودي

وانتحاله شخصية موظف

جرت في محكمة صلح القدس امام القاضي برداكي محاكمة شاب يهودي اسمه شلومو نودلن اعتاد ان ينتحل شخصية احد الموظفين الذين يحصلون الضرائب من الاهالي ويقبض من الناس مبالغ كبيرة من النقود . وقد اعتقل وحوكم ست مرات بهذه التهمة

ومنذ اسبوعين قبض ١٣ جنيهاً من اصحاب الحانات في القدس بعد ان زعم انه موظف في قلم رخص المشروبات الروحية وانه يجب على الحانات ان تجدد الرخص حالا وتدفع له الرسوم.

وقد حكم عليه بالسجن ستة اشهر

في اللواء الجنوبي

نشرنا سابقاً نقل مساعد حاكم اللواء المستر فارلي ومكاتبه الى الرملة وتفصيل الخبر ما يلي :

تقسم الاعمال الاداريه في اللواء الجنوبي الى قسمين ، الاول في المدن والثاني في الارياف . ويتألف قسم المدن من يافا وتل ابيب ويدار تحت اشراف حاكم اللواء نفسه ومساعد له ، ويتألف قسم الارياف من أقضية : بئر السبع وغزة والرملة واللد وما يتبعها من قرى والمستعمرات اليهودية ، ويدار تحت اشراف مساعد لحاكم اللواء . وبالنظر لتوسط مدينة الرملة بين تلك الجهات فقد اتخذ مساعد الحاكم للارياف هذه المدينه مقراً لأعماله ، ونقل مساعد حاكم اللواء المستر تشريش اليها ومعه سكرتيره السيد توفيق الغندور وجميع الدوسيهات المتعلقة بقسم الارياف ، وقد كان مركزه قبلا في يافا ، ويذهب يومياً الى الرملة لتفقد بعض الاعمال .

جريمة غامضة

لا يزال بوليس الرملة يوالي تحقيقاته في حادث مقتل السجين محمد موسى داغر ، وقد قلنا أمس انه اعتقل حارس معصرة سمسم في اللد .

وقد تكشفت للبوليس أمس ناحية جديدة حول هذا الحادث تتلخص في ان معلومات وصلت اليه مفادها : ان قاتلي هذا الشخص هم مطلقو الرصاص على ضابط مدينة اللد ، وظهر للبوليس ان الطريق التي سلكها المذكورون بعد مصادمتهم مع رجال البوليس ، هو نفس الطريق التي سار فيها القتيل قبيل وقوع حادث مصرعه .

وعلى كل حال فان التبايل لا يزال ملازماً هذه القضية ، ويبذل البوليس جهده للوصول الى نتيجة حاسمه .

ينتحرون بالجملة!

اصدر مجلس الطائفة اليهودية في فينا احصاء جاء فيه ان مواليد اليهود في الاشهر التسعة الاولى من العام الحالي بلغت ٥٦٨ ، والزيجات ٧٣٦

اما الوفيات فبلغت ٢ر٠٤٥ (١٠٠٤٩ ذكور و ٩٦٦ اناثا) وقد نتج مالا يقل عن ٤ر٥ في المئة من وفيات اليهود عن الانتحار ، مع ان هذه النسبة بين اليهود قبل الحرب لم تزد عن ١ر٧٥ في المئة

راديو لندن

ذكر راديو لندن خبر القاء القبض على الشيخ فرحان السعدي ووصفه بانه حادث هام . وقال ان الشيخ فرحان عمل في اضطرابات سنة ١٩٣٦ وانه فوجيء وهو في كهف حين القبض عليه بالقرب من جنين . وقال ان الشيخ فرحان اصيب مرتين بجراح في الاضطرابات الماضية اثناء قيادته بعض الثوار .

القاء القبض على الشيخ فرحان السعدي

« تابع المنشور على الصفحه الاولى »

حسين محمد حسين من البطيمة من قضاء غزة .

في سيارات مسلحة

وضبطت في ذلك البيت ٤ بنادق و ٤ مسدسات وكمية كبيرة من الذخيرة ، وقد أرسل الشيخ فرحان في سيارات مسلحة الى سجن عكا واحضر رفقاؤه الثلاثة حيث وضعوا في سجن جنين .

مع عدة اشخاص

وبعد ان عادت هذه القوى الى هنا عادت فذهبت الى قرية المزار بلد الشيخ فرحان السعدي والقريبة من قرية نورس فاعتقلت ١٥ شخصاً أحضرتهم الى السجن وقد وضعت اشارات على سته بيوت في قرية المزار بينها بيت الشيخ فرحان السعدي وقد احضر البوليس فرس الشيخ فرحان ووضعها تحت اشرافه .

من هو الشيخ فرحان

يبلغ الشيخ فرحان من العمر ٧٥ عاماً وهو طويل القامة ، ابيض الشعر تظهر الشيخوخة على محياه إلا انه قوي البنية والحيوية ، ماهر في اصابة الهدف يتبع الطريقة السعدية ويحافظ عليها عاش في قرية المزار مزارعاً في ارضه وكان يخشى جانبه .

في الاضطرابات الماضية

وبعد الاحتلال اشتغل في التجارة وكان من اتباع طريقة المرحوم الشيخ عز الدين القسام ومن اخلص اصدقائه ولما استشهد القسام قرر الشيخ فرحان ترك البلاد والاقامة في الحجاز نهائياً ، لكنه عاد بعد ان سافر اليها لصعوبات اعترضته وبقي مطلوباً للبوليس . ولما وقعت الاضطرابات في البلاد علمت الحكومة بانضمامه للثورة ، فأخذت تطارده

سكنى عائلة السعدي

وينتمي الشيخ فرحان لعائلة السعدي الكبيرة وهي من العائلات ذوات الطرق الدينية وتسكن عائلة السعدي قريتي نورس والمزار بقضاء جنين وهما واقعتين على حدود المستعمرات اليهودية

لجنة التعويضات

انجزت لجنة التعويضات على منكوبي محلتي المنشية العليا والكرتون ، المؤلفة برئاسة الاستاذ عزمي بك النشاشيبي وعضوية حنا افندي صلاح مهندس البلدية والضابط سليمان افندي عازار اعمالها ولم يبق لديها سوى عدد ضئيل جداً من الطلبات ، فلذا لم تعقد امس جلستها المعتادة ، واخذت تحضر جميع الدوسيات استعداداً لعقد جلسة نهائية في ظهر يوم الاربعاء « غداً » لاعطاء القرار القطعي فيها وتقديمه الى السلطات المختصه .

الحاج سعيد المدهون

ذكرنا أمس نبأ الافراج عن الحاج سعيد افندي المدهون ، وبالنظر للجهود التي بذلها الاستاذ عزمي بك النشاشيبي قائمقام المدينة في هذا السبيل ، فقد ذهب الحاج سعيد امس الى دار الحكومة وزاره شاكراً مساعيه .

في الميناء

لا يزال النشاط مستمراً في حركة العمل بميناء يافا ، وقد وصلت امس الباخرة « نورلاند » والباخرة « انتارس » والباخرة « كستليان » لشحن الاثمار الحمضية .

المرحوم كامل كيالي

احتفل امس الاول في اللد بتشييع جنازة المرحوم كامل افندي كيالي الموظف في دائرة المساحه والذي ذهب ضحية اصطدام القطار بالسيارة على طريق حيفا .

وقد سار في جنازته جمع من الاهالي يتقدمهم الوجوه والاعيان ورئيس واعضاء المجلس البلدي وآل الفقيد . وكان لهذا الحادث اثره العميق في نفوس الجميع الذين اسفوا له كثيراً . تغمد الله الفقيد برضوانه وألهم والديه وآله الصبر والسلوان .

صوموا تصحوا

الذهاب في مصفحة

اما قوات الجيش والبوليس فقد دامت محافظة على القرية المذكورة . وهي تقوم بتفتيش البيوت تفتيشاً دقيقاً وكذلك الكهوف المجاورة للقرية خوفاً من ان يكون احد جماعة الشيخ فرحان موجوداً فيها . وحتى هذه الساعه لم تعد قوات الجيش والبوليس لكن شوهدت في مساء اليوم سيارة مصفحة ومعها قوة من الجند تنقل الشيخ فرحان والـ ١٥ شخصاً الذين القي القبض عليهم في داخل السيارة الى السجن

غزة

انفجار قنبلتين والتنبيه على الوجهاء

غزة في ٢٢ تشرين ثاني — لمراسل الدفاع الخاص — حوالي الساعه الحادية عشرة والنصف من مساء امس انفجرت قنبلتان على الخط الحديدي قرب ساقية الطويين في الجهه الجنوبيه من المدينة . وقد احدثتا دوياً شديداً ولم تحدثا اي ضرر للخط الحديدي .

اعتقال في البنك العربي

وبعد حادث الانفجار ذهبت قوة من البوليس صباح اليوم الى البنك الزراعي العربي واعتقلت الشاب السيد فائق بسيسو واودعته السجن

وجهاء المدينة عند القائمقام

وقد دعا قائمقام غزة لفيفاً من وجهاء المدينة حوالي الساعة التاسعه والنصف من صباح اليوم وطلب اليهم مساعدة السلطة في معرفة الفاعل وأعلمهم للغد وان لم يقدموا مرتكبي هذا الحادث فان الحكومة ستتخذ اجراءات شديدة ضد المدينة . وقد اعتذر الوجهاء عن ذلك ولم يقبلوا بتحمل المسئولية لعدم معرفتهم الفاعل .

الافراج عن معتقل في المزرعة

قدم اليوم بقطار الظهر عائداً من معتقل المزرعة السيد رأفت البورنو أحد شباب غزة الذين اعتقلتهم السلطة منذ مدة .

صرف التعويضات

لم تسفر الوسائط التي بذلت مع الحكومه في القدس لصرف التعويضات عن الاملاك التي نسفت في البلدة القديمة بيافا لاصحابها في شهر رمضان المعظم والذي علمناه انه لا ينتظر صرفها في هذه الايام، مع العلم انه مضى على الحادث سنة ونيف، والحالة الاقتصادية الراهنة تتطلب سرعة صرف تلك التعويضات

دلال محتال!

ابلغت محكمة تل ابيب الادون موسى ليفي دلال الحكومة والبلديه امرا بكف يده وآخرين عن العمل، وذلك على أثر ظهور عدة حوادث اختلاس كان يقوم بها ليفي المذكور وآخرين اثناء عمله فكان يذهب الى مكان لا يطرقه احد ويدال هناك على بعض المعروضات التى كانت تباع بالمزاد العلنى في الوقت الذي لم يحضر هذه العملية سوى اشخاص او شخص معين لترسو عليه المزاودة. وقد احيلوا جميعاً وعددهم ثلاثة الى البوليس لمباشرة التحقيق معهم

اليهودي الهارب

تنظر محكمة صلح تل ابيب صباح اليوم في القضية المقـامة على اليهودي « كنتر سوفارسكي » بتهمـة سوء استعمال الامانة، وهو اليهودي الذي اختفى وذكرت الصحف انباء مختلفـة حول اختفائه.

وسيحضر مندوب هذه الجريدة القضائي الجلسة لتدوين وقائعها

اعلان مدعى عليه

دعوى حقوقيه

قضية رقم ٧٦١٠-٣٧

محكمة صلح حيفا

الى الحاج علي شوكني من حيفا مجهول الاقامه

يقتضي حضورك لمحكمة صلح حيفا يوم السبت الواقع في ١٨-١٢-٣٧ الساعه ٨٫٣٠ صباحاً

المدعى شكري سابا واولاده موكله المحامي يوسف افندي صهيون من حيفا يطالبك بمبلغ ٨٢ جنيهاً و٥٣٠ ملا مع الرسوم رصيد قيمة ثلاثة سندات وان تخلفت عن الحضور في اليوم والوقت المعين تنظر دعواه بحقك غياباً ولا يقبل اعتراضك الا اذا اثبت ان تخلفك كان لعذر مقبول في ٢٠-١١-٣٧

حاكم صلح حيفا

قاسم سالم

(٢٢٤٧)

تصحيح اعلان

صادر من دائرة اجراء حيفا

ورد في الاعلان الاجرائي الصادر من دائرة اجراء حيفا والمنشور على الصفحة الخامسة من عدد الدفاع رقم ١٠١١ بتاريخ ٢١ — ١١ — ٩٣٧ في القضية الاجرائية رقم ٥٦٨١ — ٣٦ للمحكوم له جورج الياس طعمة، ان من له رغبة بالشراء عليه مشاهدة هذه هذه الارض ومراجعة دائرة اجراء يافا والصواب مراجعة دائرة اجراء حيفا فاقتضى التصحيح.

القدس

مصلحة الاحصاء تستحضر آلات نافعة

القدس في ٢٢ تشرين ثاني — لمراسل الدفاع الخاص — طلب المستر جاك ماري، المسجل الاعلى للمحاكم، الى رؤساء المحاكم العدلية على اختلاف انواعها ان ينتدبوا كاتباً عن كل محكمة للحضور الى القدس صباح هذا اليوم للوقوف على عمل الآلات الحديثة التى استحضرتها مصلحة الاحصاء في المدة الاخيرة لتنظيم جداول الاحصاءات الشهرية لجميع دوائر حكومة فلسطين على الاسلوب الآتي:

وقد تقرر ان يكون هذا الأجتماع في مكاتب الاحصاء حيث وضعت هذه الآلات وحيث يقوم المستر كدمور، رئيس مصلحة الاحصاء بشرح عمل وأهمية هذه الآلات والفائدة التى تنتج عنها بالنسبة للاسلوب القديم الذي متبعاً الى ما قبل وصول هذه الآلات لاعداد جداول الاحصاء الشهرية لمختلف الدوائر

توفير عظيم في الوقت والزمن

وفي صباح هذا اليوم دعيت مع الزميل مراسل «فلسطين» من قبل موظف كبير لحضور هذا الاجتماع الذي هو الاول من نوعه والذي تقرر عقده في منتصف الساعة العاشرة صباحاً، فذهبنا مع الزميل الى ادارة الاحصاء فوجدنا ان اثنين وثلاثين كاتباً قد حضروا هذا الاجتماع الذي حضره المستر ترستيد، قاضي القضاة والمستر جاك ماري، المسجل الاعلى، والمستر كدمور، مدير الاحصاء، والاستاذ فائز الخوري، مساعد مدير الاحصاء، والسيد سمعان مشبك، مراقب الاحصاءات في دوائر العدلية وبعض افراد البوليس

وبعد التعارف وقف المستر كدمور محاضراً شارحاً الغاية التي دعوا من اجلها وعن اهمية هذه الآلات التي تعمل بالارقام وتوفر كثيراً على الموظفين في اعمالهم، ووزع على كل واحد من الكتبة والصحفيين نسختين من موضوع هذه المحاضرة

ثم انتقل الجميع الى الغرفة التي وضعت فيها الآلات التي يشتغل بعضها على الكهرباء والبعض الآخر على اليد بواسطة موظفين تدربوا على العمل عليها. وقد كانت السرعة في كلتا العمليتين عظيمة جداً ويقدر توفير الوقت بنسبة ٦ الى ١ اي ان العمل الذي كان يحتاج في الماضي الى ٦ أشهر اصبح يكفيه الآن شهر واحد فقط

كيفية تنظيم الجداول الشهرية

وفي النتيجة تكلم المستر ترستد شارحاً بعض نقاط عن اهمية الآلات وطلب الى الموظفين القائمين على تنظيم الجداول الشهرية، وهم الذين انتدبوا لحضور هذا الاجتماع، ان يعتنوا الاعتناء التام لكي تكون الجداول التي تنظم وتقدم في نهاية كل شهر مستوفاة جميع الشروط التي تسهل على مصلحة الاحصاء عملها لان القصد من العمل على هذه الآلات هو انجاز احصاءات كافة دوائر الحكومة بالسرعة الممكنة وفي اقصر وقت. وذلك لكي يتمكن قاضي القضاة فيما يختص بدوائره من الوقوف على انواع الجرائم التي تقع في البلاد وعـددها وعن الاحكام التي تصدر من المحاكم وعن مدى استعداد البوليس في تعقيب الجرائم وانجازها وعن حاجة المحاكم الى حكام الصلح وعدد هؤلاء الحكام.

ثم وقف المستر كدمور وشكر قاضي القضاة والكتبة لحضورهم هذا الاجتماع واعداً بان تكون الاحصاءات العامة التي تعطيها دائرة الاحصاء في المستقبل باللغة العربية. كما وعد المستر جاك ماري، المسجل الاعلى، باعطاء الصحفيين نسخة في كل شهر عن احصاءات المحاكم لنشرها للمصلحة العامة.

وكان يقوم بالترجمة الاستاذ فايز الخوري، مساعد مدير الاحصاء، والمستر كينس، رئيس كتبة محكمة الاستئناف العليا، وانتهى الاجتماع في منتصف الساعة الثانية عشرة حيث انتقل الكتبة الى دوائر العدليه وشرح لهم سمعان مشبك، مراقب الاحصاءات في دوائر العدلية كيفية تنظيم الجداول الشهريه واعدادها بصورة تسهل على موظفي مصلحة الاحصاء عملهم بصورة منظمة وسريعة

نداء من جمعية السيدات العربيات

اذاعت جمعية السيدات العربيات الشكر التالي: ان جمعية السيدات العربيات بالقدس تتقدم بشكرها الوافر لجميع السيدات الكريمات اللواتي شجعنها باقبالهن على صنع البستهن في مشغلها الوطني، واللواتي قدرن ما تبذله اللجنة من جهود في ترقية هذا المشغل وتوسيعه، لتجعله من ارقى المشاغل فناً واتقاناً. وما تعمله من عمل الاحسان والخير للمحتاجين والمعوزين من ابناء هذه الامة بتخصيص قسم من ريعه يصرف عليهم مساعدة لهم وتخفيفاً لفقرهم وتعلن اللجنة بناء على طلب والحاح قسم كبير من السيدات الكريمات انها ستعين يومين في الاسبوع لاعطاء دروس في فن التفصيل والخياطه في مشغلها هذا، فان كنت أيتها السيدة الكريمة ممن يرغبن في تعلم فن التفصيل والخياطة فعليك مراجعة اللجنه في مشغلها الواقع في حي المصرارة في بيت الدكتور صليبا سعيد من الساعة التاسعة صباحاً الى الساعة ١٢ لتتفقي بنفسك على الشروط المعتدله المحققة لرغبتك. وبالنظر للاقبال العظيم الذي لاقاه المشغل الوطني فقد رأت إدارته ان تعمل على توسيعه لذا أحضرت ماكنة خصوصية لتطريز جميع ما تحتاجه السيدة من ملابس ولوازم البيت، واللجنة واثقة كل الثقة من دوام تشجيعك لهذا المشغل الوطني الذي يسد حاجة من حاجات وطنك المفدى.

يغادر المستشفى بعد اصابته في حادث

غادر المستشفى ظهر هذا اليوم السيد بشارة فراج احد مديري شركة البعثات الوطنية وهو أحد الذين اصيبوا في حادث القاء القنبلة على مكتب الشركة.

حيفا

متى يفرج عن معتقلي المزرعة

حيفا في ٢٢ تشرين الثاني — لمراسل الدفاع الخاص — يسعى الكثيرون هنا لدى المسؤولين، في شأن اطلاق سراح اخواننا المعتقلين في مخيم المزرعة، بموجب قانوني الطوارىء ومنع الجرائم، قبل حلول عيد الفطر المبارك. ويجاب أكثرهم من قبل المسؤولين ان السلطة عازمة على اطلاق سراح المعتقلين في اقرب فرصة تسنح، ونحن لا ندري من تسنح هذه الفرصة.

حقاً ان المعتقلين قد يئسوا من مثل هذه الوعود وينتظرون وعداً محدود الاجل، فهل تتقدم السلطة الى اعطاء هذا الوعد؟

جهود المرأة العربية دائما باستمرار

تقوم بعض فضليات النساء هنا بالسعي لجمع اعانات لشراء البسة الى الفقراء من المعتقلين وعائلاتهم بمناسبة قرب حلول عيد الفطر السعيد، فنأمل ان يلاقين تشجيعاً ومساعدة.

القبض على قرويين واطلاق سراحهم

كانت السلطة قد قبضت على عدد من الاشخاص من القرى التابعة حيفا وساقتهم مخفورين الى القدس، وقد فهمنا اليوم انه جرى تشخيصهم هناك ثم اطلق سراحهم.

للبحث في ميزانية البلدية الجديدة

تعقد لجنة البلدية بحيفا اجتماعاً للبحث في ميزانية البلدية لعام ٣٨—٣٩

نابلس

سقوط صاعقة على مدرسة قروية

نابلس في ٢٢ تشرين ثاني — لمراسل الدفاع الخاص — سقط ليلة امس بعد منتصف الليل على المدرسة الاميرية في قرية ام عين صاعقة هدمت قسما من الجهة الغربية وقد قال لنا من شاهد هذه الصاعقة، ان لها صوتاً داوياً كالقنابل

اطلاق سراح من معتقل المزرعة

اطلقت السلطة سراح الاستاذ جمال افندي القاسم من مزرعة عكا بعد ان ربطته بكفالة ٢٠٠ جنيه

منع جريدة المقطم من دخول البلاد

عادت السلطة فمنعت جريدة «المقطم» من الدخول الى فلسطين لمدة شهر واحد.

مداهمة قرية بحثا عن اشخاص

داهم البوليس اليوم قرية العيسويه لاعتقال بعض اشخاص ولما لم يجدهم القى القبض على المختار وبعض اختيارية القرية واعتقلهم في قشلاق البوليس.

قضية في حادث اطلاق النار

يصدر القاضي البريطاني قراره غداً في قضية السيد محمد خضر درويش من قرية مخماس، وهو الذي اعتقل وبحيازته اسلحة نارية عند تحري القرية يوم حادث اطلاق الرصاص على سيارة شركة البوتاس على طريق اريحا

معلمو المدارس اليهودية يهددون بالاضراب

ارسل معلمو المدارس اليهودية كتباً الى المجلس الملي اليهودي يهددون بالاضراب فى حالة عدم صرف رواتبهم المتراكمة

اطلاق النار على خمسة خفراء

حوالي الساعه السابعه والنصف من مساء هذا اليوم اطلق مجهولون الرصاص على خمسة من الخفراء، البوليس الاضافي، في محلة الواد داخل المدينة القديمة، وقد خفت الى مكان الحادث قوة كبيرة من رجال البوليس العربي والبريطاني، وتعقبت الفاعلين لكنها لم تعثر لهم على اثر، وقد تلقينا من قلم المطبوعات مايلى: اطلقت رصاصتان على خمسة خفراء في محلة الواد فأجاب الخفراء بالمثل، وهرب المعتدون ولم يصب أحد بأذى. ولم يقبض على احد

الى المركزية بتهمة حيازة مفرقعات

احال القاضي البريطاني السيد عبد الرحيم محمد نصار من يالو الى المحكمة المركزية بتهمة حيازة مفرقعات

في نشرة دائرة الامن العام

ورد في نشرة ادارة الامن العام ما يلي:

القدس — اطلق عيار ناري في الساعة السادسة والنصف من مساء امس فاصيب حائط في محلة سانهدريا. ولم يحصل ضرر.

غزة — انفجرت قنبلتان قرب محطة سكة حديد غزة حوالي منتصف الليلة الماضية ولم يحصل ضرر.

أنباء خارجية

فشل ذريع لمؤتمر الدول التسع

لندن في ٢٢ تشرين ثانى — اجتمع اليوم مندوبو مؤتمر الدول التسع في بروكسل، والمفهوم انهم سيقرون صيغة اقتراح وضعها مندوبا بريطانيا والولايات المتحدة لفض جلسات المؤتمر الى اجل غير معين، تمهيداً للبحث عن طريقة سلمية تنتهي حرب الشرق الاقصى. وقد اعرب مندوب الصين للصحفيين عن خيبة امله لتطورات المؤتمر. وقال انه سيستشير حكومته قبل وضع خطة معينة

استمرار تقدم اليابانيين نحو نانكين

ويتقدم اليابانيون باستمرار نحو نانكين. وقد احتلوا مركزاً مهماً في خط الدفاع الثاني الذي اقامه الصينيون. وحلق سرب من طائراتهم فوق نانكين والقى بنشرات طالبة من المارشال شان كاي تشك التسليم. لكن طائرات الصين قاومتها واسقطت قذفة قنابل كبيرة. وهذه الطائرات الصينيه ذات السرعه الفائقة استقدمت من روسيا — روتر

نداء المطالب بالعرش الفرنسي

باريس في ٢٢ تشرين — اصدر الدوق دي كيز المطالب بعرش فرنسا نداء الى الشعب الفرنسي قال فيه: ان وضعكم المرتبك سينتهي بكم الى دكتاتورية. والمخرج الوحيد لكم هو ارجاع الملكية لتستطيع فرنسا تأديه رسالتها الى العالم من جديد — روتر

تكهنات صحف فرنسا عن زيارة هليفاكس

لندن فى ٢٢ تشرين ثانى — عاد اللورد هليفاكس بعد ظهر اليوم من برلين. وقال ان الباب الذي فتح للتفاهم بين بريطانيا والمانيـا سوف لايغلق. وقد كتب صحف فرنسا تكهنات كثيرة عن هذه المحادثات فقالت «البتي باريزيان» ان المفاوضة بين الدولتين تبدأ في عيد الميلاد. وقالت «الايكو دي باري» ان اللورد هليفاكس أخبر هتلر عن عدم رغبة حكومته في المعاهدات الثنائيه — روتر

دوق وندسور يربح قضية تعويض

لندن فى ٢٢ تشرين الثانى — سويت قضية القذف التى اقامها دوق وندسور على شركة للنشر خارج المحكمة. فقد تعهدت الشركة بدفع مبلغ كبير كتعويض. وذكر في المحكمة ان الدوق طلب توزيع المبلغ على المشاريع الخيريه التى كان يعنى بها دائماً

— لندن في ٢٢ تشرين ثاني — بعد مفاوضات بين المانيا وايطاليا قررت الحكومتان اغلاق اكثر قناصلهما في روسيا

لندن في ٢٢ تشرين ثاني — اغارت طائرات الثوار على مدينـة أليكانتي فقتلت ٣٣ وجرحت ٨٧ وقدمت هيئات بريطانية ٥ الاف جنيه لتوزع على ضحايا الحرب.

مصادمات بيروت أمام محكمة عسكرية

بيروت في ٢٢ تشرين الثانى — د. ن. ب — فهم ان قسما من الذين القي القبض عليهم في مظاهرات امس سيحاكمون أمام محكمه عسكريه افرنسية.

مطالب اليابانيين في المنطقة الدولية

شنغهاي في ٢٢ تشرين الثاني — د. ن. ب — يزداد الضغـط اليابانى على المنطقة الدوليه والظاهر أنهم مصممون على اتخاذ تدابير شديدة هناك نظراً للموقف الحربى في جبهة شنغهاي وقدم القنصل اليابانى العام المطاليب التاليه لادارة المنطقة الدوليه وهي: قمع أيه حركة معاديه لليابان، وحل جميع الهيئات الصينيه التى لها علاقة بهذه الحركه، ومنع جميع الاعلانات وتمثيل المراسح والسينما واذاعات الراديو التي ترمي الى مقاومه اليابانيين، والكف عن مطاردة الاشخاص المتهمين بالتجسس لليابانيين. ويطلب اليابانيون ايضاً مراقبه الحكومه الصينيه مراقبه فعلة ومنع المراقبه الصينيه على التلغرافات والبريد ومنع جميع محادثات الراديو الصينيه الا باذن السلطه اليابانيه.

جنين

اطلاق سراح فضيلة مفتي جنين

جنين في ٢٢ تشرين ثانى — لمراسل الدفاع الخاص — اطلقت السلطة سراح فضيلة الاستاذ الخالدي مفتي جنين فاقبل الوجهاء والشباب لتهنئته

اجتماع لبحث قضية قتل مؤسفة

عقد اجتماع صباح امس في ديوان آل العبوشي حضره عدد كبير من وجهاء ورؤساء العائلات في القرى عرفنا منهم رؤساء حمائل. ابو بكر، آل جرار، الزيود، الحمارسه، الجرادات وغيرهم وقد دام الاجتماع نحو ٣ ساعات بحثوا خلالها مقتل المرحوم رضا العبوشي

نسيم باشا الذي تحدثت عنه الصحف

لا ينسى واجب الولاء للمليك الشاب

لندن — جاء في تقرير الاطباء مايوذر وجيلسبي وسيموندس وهم جميعاً من اساتذة جامعة لندن ومن الاختصاصيين في الامراض العقلية وعلم النفس ما يؤكد سلامة القوى العقلية لرفعة نسيم باشا . وقد جاء في التقرير ما يلي :

« وكان موقف نسيم باشا اثناء الفحص يدل على الاعتزاز بكرامته ، وليس هناك دليل على ضعف ما او مرض يختص بالذاكرة ، كما انه ليست هناك أدلة على خبال يكون قد اثر فيه او في تصرفاته او قد يؤثر فيما يريد ان يقرره فيما بعد . وهو يحتفظ بكامل استقلاله الفكري وحكمه على الأشياء بحكمها الحقيقي فيما يختص بشؤونه الشخصية وترتيباته المالية . ليس به تصلب في الشرايين لانه شرايينه عادية كما انه ليس مصابا بمرض عام في (الخ) مما قد يمنعه عن النهوض باعماله الخاصة — اي مايتعلق منها بالدخل والوصاية بدرجة معقولة من قوة الحكم »

تصريحه بالولاء للعرش

وقد صرح رفعته بما يلي : « ولما كان اطباء القاهرة قد شكوا في حالتي العقلية رأيت انه لايكون من المناسب ان ارفع الى العرش آيات احترامي رغم أن هذه كانت المرة الوحيدة في حياتي ، وقد كنت دائما اعتبر هذا الفرض أهم الفروض والواجبات جميعاً

« اما وقد تلقيت القرار الاجماعي من الاساتذة الفرنسيين والانكليز فانه لمما يسرني اعظم السرور ان أقول الان اني بعد رجوعي الى القاهرة ساتذرع بالشجاعة التي تسمح لي برفع آيات الولاء لمليكنا الشاب »

ثم قال انه سيقتصر في حياته في المستقبل على حياة منعزلة

زياراته الودية في لندن

وقد زار نسيم باشا حافظ عفيفي باشا سفير مصر في لندن . ثم زار المستر ايدن وزير الخارجية زيارة ودية ورد له المستر ايدن الزيارة في نفس المساء . والمفهوم انه سيغادر لندن الى اريس ومنها الى مرسيليا ليبحر الى الاسكندرية ويعتقد ان رفعته سيعود الى مصر في ٢٧ الجاري .

قضية على النجاشي

موقف خطير تجاه هذه المحاكم

لندن — رفع المستر شرتوك المتمول الامريكي قضية على الامبراطور هيلا سلاسي يطالبه فيها بمبلغ ٢٥ الف جنيه تسديداً للعمولة التي دفعها اليه منذ عامين لاستغلال مناجم في الحبشة والمفهوم ان هذه القضية ترجع الى ان المستر شرتوك هذا كان قد اتفق مع الامبراطور هيلا سلاسي على استغلال مساحات واسعة من الاراضي نظير دفع مليون جنيه دفع منها مقدماً مبلغ ٢٥ الف جنيه ولكنه بعد استيلاء ايطاليا على الحبشة لم يستطع تنفيذ هذا التعاقد والمحكمه الآن امام امرين اما الحكم على الامبراطور بصفته احد الافراد العاديين ويجوز الحكم عليه برد المبلغ او انها تعتبره امبراطورا وتشمله الحصانة الخاصة بالملوك وتعلق الدوائر السياسية اهمية كبرى على هذه القضية لان الحكم فيها لصالح المستر شرتوك يعتبر اعترافاً من المحاكم البريطانية بفتح ايطاليا للحبشة .

* * *

بين أتاتورك ورئيس الوزراء الجديد

رئيس الحكومة يعاهد الامة على الوفاء لها

استنبول — نشرت الصحف تصريحات رئيس الجمهورية اتاتورك في اثناء المأدبة التي اقامها اخيراً رئيس الحكومة التركية جلال بايار والتي قال فيها :

« لقد قدمتم للامة برنامجاً جديداً للغاية . ويتناول هذا البرنامج جميع التفاصيل التى وعدت بها الامه .

ولقد عاهدني السيد جلال بايار وزملاؤه على ان ينفذوا ما وعدت به الامة . وسوف اتتبع ، وتتبع الامة معي برنامج جلال بايار وحكومته . وانا لنرغب في ان نشهد الثمار العمليه لذلك .

وقد رد رئيس الحكومه على الرئيس اتاتورك قائلا :

« يا آتاتورك . انني الرجل الذي عرفتموه وعرفه اخوانكم في غضون ثورة الجمهوريه التركيه . ولقد فهمت وزملائي كل الفهم حقيقه اغراضك في تقدم الجمهوريه التركيه التي استمرت الآن ، انني لاعاهدك بل اسمح لي أن اعاهد الامه جمعاء ، وجميع زملائي يشاركونني نواياي كل المشاركه ، على أن أفي وفاء تاماً لتعهداتنا التي اخذناها على انفسنا أمام المجلس الوطني الاكبر .

اعلنوا في جريدة الدفاع

مستحضرات

هورمون الفعالة

ماهي حبوب جونيس ؟

انها اولامن مستحضرات هورموز الفعالة التي تنعش التركيب العضوي كله وتدخل همة جديدة الى الحياة وتجدد الشباب في الجسم أجمعه

حبوب جونيس تجدد قوى الجسم والعقل ، وترجع شبابا ثانيا وتؤخر الشيخوخة لمدة طويلة من الزمن ، وهي رمز العمر الطويل الطبيعي

انها تعمل ضد انحطاط الصحة وضد داء السوداء وهم المرض ، ويمكن تعاطيها دائما بلا أقل خطر على القلب

كيف تعمل حبوب جونيس ؟

حبوب جونيس مستحضرة لمعالجة الضعف الجنسي وجميع امراض هذا الضعف المؤدية الى النورستانيا

انها تحسن قوة المخ ، وتعطي المقدره على العمل بتنبيه التركيب العضوي ، وهي دواء مساعد على مرض الارق وفقدان القابلية للطعام

انها تحول ايضا دون الزهار الجنسي وهي ليس بعلاج لتهيج الاعصاب ، ولا هي تظهر نجاحا زائلا لانها تزود الجسم بالمادة التي فقدها من عدم التفكير في اسلوب الحياة

٢٢٢٠

سوريا

تشكر طلعت حرب

دمشق — أرسل الاستاذ فارس بك الخوري الكتاب التالي بصفته رئيس لجنة اعانة منكوبي السيول في سوريا الى سعادة محمد طلعت حرب باشا مدير بنك مصر :

تحية وسلاما وبعد فقد تلقينا اشعارا من - بنك مصر - سوريا - لبنان - في دمشق ينبىء بما قام به بنك مصر في القاهرة من فتح حساب جار لقبول تبرعات أهل الخير لاعانة منكوبي السيول في سوريا . فأكبرنا عاطفتكم النبيلة التي عودتمونا اظهارها في كل مناسبة نحو القطر السوري وسائر الاقطار العربية التي تحفظ لكم اطيب عواطف الثناء والتقدير

واني باسم الشعب السوري اتقدم الى سعادتكم والى بنك مصر والى جميع رجالات مصر الاكارم الذين يساهمون معكم في هذا العمل الانساني القومي . شكرنا الخالص ورجاءنا الى الله ان يقيكم ويقي مصر الشقيقة من كل كارثة ومكره وتفضلوا . . . . الخ

الخبز عند اليهود

ارتفعت اثمان الخبز قليلا في القدس في المدة الاخيرة ، وبعد مفاوضات بين مجلس الطائفة اليهودية هناك وبين جمعية اصحاب الافران تقرر انقاص مل واحد من ثمن كل رغيف

وقرر هذا المجلس بعد ذلك تأليف لجنة خاصة يعهد بها بامر الاشراف على الزيادة التي تقع في اصناف الاطعمة الرئيسية

الهند وفلسطين

كان اهم قرارات مجلس اللجنة العاملة المجلس الوطني الذي عقد في كلكتا وحضره الزعيم غاندي والبنديت جواهر لال نهرو رئيس المجلس الوطني تعديل النشيد الوطني بحذف عدة ابيات منه تحتوى عبارات وثنية تخالف عقيدة المسلمين وشعائرهم . وقد جعل هذا النشيد وطنياً صرفاً . وتقرر الاحتجاج على السياسة الحالية فى فلسطين واعتبار قضية عرب فلسطين قضية الهنود جميعهم واعلان التضافر التام مع عرب فلسطين ومشاركتهم شعورهم وعواطفهم في كفاحهم ونضالهم السلمي الشريف

* * *

عصابة لتهريب المخدرات بين مصر وفلسطين

أحد أفراد بوليس فلسطين يكتشف العصابة

كتبت « الاهرام » لمراسلها في بور سعيد الحادث التالي عن عصابه لتهريب المخدرات بين مصر وفلسطين :

تلقى القائمقام جايلز بك وكيل حكمدارية القنال ورئيس مكتب المخدرات من السلطات العسكريه في فلسطين بلاغا فحواه انها علمت من احد جنودها ، وهو في درجه اونباشي ، بان عصابه لتهريب المخدرات قد اتصلت به ، وطلبت اليه الاشتراك معها في التهريب ، فتظاهر بالقبول . ثم اتفق مع افرادها على ان ينقل المخدرات الى مصر ، فاتخذ جايلز بك التدابير اللازمه لضبط المخدرات وافراد العصابه ، وكلف الملازم الاول حسين حسني مصطفى افندي الملاحظ بالمكتب والملازم حسين حشيش افندي مراقبة وصول هذا الجندي الى القنطرة ومباغتة المهربين .

وفي الوقت المعين وصل الجندي ، وهو يحمل ثلاثه كيلو جرامات من الحشيش في كيس ملابسه ، وقد كان يصحبه في القطار احد افراد العصابه ، واسمه توفيق موسى معيلق من عرب فلسطين ، فاستقبلهما اعرابيان من عرب الحويطات هما سليم راشد وسليم سليمان.

ثم اجتمع الاربعه وسلم الجندي الحشيش الى الثلاثه فانقض عليهم الضابطان واعتقلاهم وضبطا الحشيش وساقاهم الى مكتب المخدرات حيث شرع فى التحقيق معهم فباح معيلق باسماء شركائه الاخرين فشرع البوليس فى اتخاذ الاجراءات اللازمة لضبطهم

هتلر يهدد العالم باعادة المستعمرات

اتخاذ خطوات عملية وحاسمة خلال ست سنوات

برلين — خطب المستشار هتلر في الحفلة التي أقيمت بمناسبة مرور خمسه عشر سنه على تأليف الكتلة النازية في اوجسبورج فقال إن المانيا سيكون لها مستعمرات في خلال ست سنوات . ثم تكلم عن ضرورة مواصلة المطالبة باعادة المستعمرات وأن صوت المطالبه يجب أن يزداد « حتى يعجز العالم عن رفض طلبنا » ثم تكلم المستشار عن مشروع الاربع سنوات فقال : وليس معنى هذا المشروع ان المانيا تعمل على كسب استقلالها الاقتصادي لأنها لا تتوقع في استرداد مستعمراتها ولكنه من ألزم الاشياء لالمانيا ان تقوي نفسها لتستطيع ضمان نجاح مطالبتها باعادة مستعمراتها . ثم قال : ان الدول الاجنبيه تكره في الوقت الحاضر أن تسمع ذكر المستعمرات الالمانيه ولكنها ستألف هذا الصوت فى سنة وفى خلال ثلاث سنوات ترى انه لا بد من عمل شيء وفي خلال ست سنوات من الآن تقتنع بضرورة اتخاذ خطوات عمليه وحاسمه .

وختم المستشار خطابه بالاشارة الى قوة الجيش الالماني والى ان المانيا حققت مبدأ المساواة وتخلصت من الحالة المذلة التي كانت تعانيها .

غزه

مساعد حاكم اللواء

وصل غزه امس مساعد حاكم اللواء الجنوبي المستر تشيرش واجتمع الى القائمقام وقد قابله بعض اباء المعتقلين طالبوا الافراج عن ابنائهم فوعدهم النظر في ذلك .

البلدية والمجاري

على اثر هطول الامطار بغزارة نادرة امس وأمس الاول دخلت المياه بيوتاً كثيرة في المدينه ، وكان من الصعب جداً المشي في الشوارع من كثرة الوحل ، نلفت نظر المجلس البلدي الى ضرورة اصلاح الشوارع وهدم بعض البيوت المتداعيه للسقوط بسبب كثرة الامطار . لأن فيها خطراً عظيما على المارة .

مدفع الافطار

تعطل منذ يومين مدفع الافطار ولذلك اصبح من الصعب جداً على الاهلين تعيين موعد الافطار خصوصاً واذ كثيراً من القرى المجاورة تفطر على سماعه . فنطلب من البلديه السعي لاصلاحه والطلب من الحكومة لاحضار غيره .

طريق بئر السبع وخانيونس

لكثرة الامطار المتساقطه خلال اليومين الماضيين تعطلت طريق بئر السبع وجرفت السيول جسراً على الطريق بين غزه والشريعه وتعطلت شركة سيارات خانيونس عن المسير لجريان وادي غزه بصورة لم يسبق لها مثيل . فنطلب من الحكومة ان توجه عنايتها لاصلاح هذين الطريقين حرصاً على مصلحة الاهلين في البلدين .

تصريح للمفوض الفرنسي في سوريا

عن الموافقة على المعاهدة بين سوريا ولبنان

بيروت صرح الكونت دي مارتل المفوض الفرنسى الى احد الصحافيين في دمشق عن المعاهدة السورية الفرنسية فقال : أعرف ان الرأي العام الفرنسي يهتم بمسألة ابرام المعاهده بين سوريا وفرنسا . والحكومة الفرنسية حسنة النية في الموافقه على المعاهدة وهي تسعى لابرامها في البرلمان . » ثم قال : وارجو بعد مضي سنة من التعاون الصادق مع الحكومة السوريه ان تنتهي هذه السياسه الى نتيجه حسنه . وأعمل منذ عودتي من فرنسا لاجد حلولا موافقه للمسائل التي اعرضت منذ توقيع المعاهدة والتي لها علاقة بجميع نواحي الحكومة.

طائرة خاصة لجلالة الملك غازي

القاهرة — ابلغت وزارة الخارجيه المصريه مصلحه الطيران المدنى ان طائرة جديدة اشتراها جلالة الملك غازي من انكلترا ستمر فى طريقها الى بغداد فى نهاية هذا الشهر . وطلب الى مصلحة الطيران العمل على تسهيل مهمة مرورها

اعادة تحصين الحدود في غرب مصر

القاهرة — عادت الدوائر العسكرية الى الاهتمام بتحصين الحدود الغربية وقد عقدت عدة اجتماعات بين الرجال العسكريين من المصريين والبريطانيين وكان آخر هذه الاجتماعات برئاسه وزير الحربية وبحضور اعضاء البعثة العسكرية البريطانيه وأركان حرب الجيش المصري ومدير مصلحة الحدود . وقد صدرت الاوامر الى اورطة من المشاة بالسفر من اسيوط الى مرسي مطروح

اعمال التطهير فى جيش السوفييت

اعدام اهم خبير في صنع الطائرات الروسية

علم من الانباء الواردة الى هلسنجفورس ان الاشاعات تكثر في موسكو حول اعدام الرفيق توبوليف رميا بالرصاص . وقد كان منذ ١٥ عاماً أحسن خبير لصنع الطائرات في روسيا وقد صنع اكثر من اربعين نموذجا أصليا . وكان يدير ما يسمونه « تشاجي » وهي مؤسسة للطيران وأسس جماعة من منشئي الطيارات الشبان . ويفهم من هذه الانباء أنه قد اكتشف بأنه عدو للشعب ويوجهون اليه تهمة صنع طيارات أثقل من اللازم بكثير وهي الطيارات التي كانت تحاول ايجاد مواصلات جديدة بين موسكو والولايات المتحدة عن طريق القطب الشمالي . ويقول البعض أن التهمة الموجهة الى توبوليف هي مسئولية فاجعة الطيار ليفانفسكي الذي كان يحاول ضرب الرقم القياسي بين موسكو ونيويورك وضل دون شك في المناطق القطبية .

حالة ستالين الصحية تزداد خطورة

تفيد انباء موسكو ان صحة الرفيق ستالين قد ساءت جداً وانه مصاب بمرض مزمن في المعدة ولم ينجح الأطباء بالرغم من المعالجة المتواصلة والأدوية التي تقدم له . ويفهم ان حالته الصحيه تقلق بال رجال قصر الكرملين وقد تأخر لهذا السبب حل مسائل داخليه كثيرة لها أهميتها .

« يا رفاقي الفيران »

بلية « رات نيب » بلية خطيرة

لقد اخفى اعداؤنا من البشر « رات نيب » هذا بنجاح يفقد معه جنسنا قوة الادارة لمقاومته

الفيران تفضل « رات نيب » هذا على كل طعم وسم آخر . انه ينجح حيث تفشل كلها .

الفيران تأكل « رات نيب » وتهرع خارجة من العمارات في طلب الماء ثم تموت

يباع في جميع الصيدليات ومحلات البقالة في فلسطين وشرق الاردن

بسعر ٨ غروش

الوكلاء : مستودع الادوية الوطني الفلسطيني

٢٥ شارع بطرس — يافا

رسالة سوريا

مظاهر الاتحاد في مجلس النواب

خطاب اللجنة الدولية في لواء الاسكندرونة

دمشق في ٢٠ تشرين الثاني – لمراسل الدفاع الخاص – يمكن ان يقال ان جلسة البرلمان الاخيره كانت من أروع المهرجانات الوطنيه التي عرفها تاريخنا النيابي بحدثين كبيرين، القاء البيان الوزاري، وخطب نواب وممثلي الاقليات ... كلامهم من على منبر الامة كما قال ... السيد عبد الله فركوح بانه لا ... للاقليات الا النضج السياسي الذي ... به البلاد الحريه والاستقلال ... ضمانة تفرض فرضاً — هي قيد ... سير المدنية. وخطب عدة خطباء السادة النواب باسم جميع اقطار الوطن ... في العلويين والجزيرة وايدوا ... الوطني وصرحوا ان ليس في الوطن ... عنصرية او دينيه وقال النائب ... بدوي الجبل بان الاقليات امانة ... ولا ضمانة لها إلا ضمانة الاخلاق ... النائب الدكتور ادمون رباط: في ... البلاد عشنا في ذمة الاسلام وسوف ... اليوم وفي المستقبل في ذمة الوطن ... واشار نائب الجزيرة الاستاذ اسحق ... حوادث الجزيرة لم تكن لها صبغة ... او مذهبيه وسكان الجزيرة كلهم ... بالوطن السوري. واعلن ... فائز الياس نائب اللاذقيه قائلا: ... الاقليات نغمه الرجعيين المشتغلين ... فرديه

وتكلم نائب الجزيرة العشائري الشيخ ... الهادي فأعلن انه بصفته رئيس ... عشيرة في الجزيرة يعلن ان اهالي ... لا يقبلون بفصل الجزيرة عن ... وانهم على استعداد لمقاومة ذلك ... اوتوه من قوة، وسكان الجزيره ... وطلب الى الوزارة ابلاغ ذلك ... المراجع السياسية. وقال النائب ... ان لا اقليه هناك ولا اكثريه ... الاكثريه هي الاكثريه الوطنيه ... الجلسة مظاهرة وطنية بليغة

خطاب اللجنة الدولية

... اعضاء اللجنة الدولية الموجودة في انطاكيه دعوة الى ممثلي ... العربي والتركي والرؤساء ... ورؤساء النقابات والمخاتير ... نعقدت دائرة البادية في الميعاد ... المدعوين من كافة طبقات الشعب ... كي وبينما اللجنة الدولية ترحب ... اذ بالدكتور صدقي عثمان ... كان حزب الشعب التركي يبلغ ... اللجنة الدوليه انسحابه مع جميع ... الاتراك وعدم امكانه تلبية ... التي وجهتها اليه اللجنة الدولية. ... رئيس اللجنة الدكتور صدقي ... الاسباب الموجبة لذلك لازم الصمت. ... ان أوامر صدرت من شخصيه ... كبيرة لا اريد ان اذكر اسمها ... الاجتماع الذي حضره جميع ممثلي ... العربي في انطاكيه. والقى رئيس ... الدوليه المستر رايد خطاباً باللغة ... ترجم الى الافرنسيه بواسطة سكرتير اللجنه وهذا هو نصه:

اريد ان اقول بعض كلمات اشكر فيها بعض الانطاكيين على حضورهم هذا الاجتماع. تعلمون جيداً ان لجنتنا مؤلفة من خمسة اشخاص: انكليزي، وهولاندي، وسويسري، ودانماركي، ونرويجي. ولم جميعنا خطة الحياد. وقد جئنا لنضمن العداله للجميع. لقد اتينا اليكم كاجانب لكننا بينكم كاصدقاء لكل طائفة ولذا نأمل ان تجري الانتخابات في جو صاف وبهدوء وسكينة. جئنا هنا لنضع قانونا للانتخابات ونعود الى جنيف ونضع تقريرنا، ثم نرجع في كانون الثاني للشروع في الانتخابات وعندئذ نعين زمان ومكان الانتخاب وكل ناخب بلغ العشرين من عمره له الحق ان يتقدم الى محل الانتخاب فعليكم ان تقدموا على قيد اسمائكم بلا خوف ولا تردد. ان الاسماء المقيدة في لائحتنا لها الحق وحدها في الانتخاب فعلى من يريد الانتخاب ان يسرع في تقييد اسمه. ولكل مائة ناخب أولي منتخب ثانوي، أما القيد فانه يجري بالنسبة الى الطائفة التركيه والعربيه والعلويه والارمنيه والارثوذكسيه والكرديه والجركسيه، كل يسجل نفسه تابعاً للطائفة المنسوب اليها. واننا لا نسمح لتركي ان يقيد نفسه عربياً كما اننا لا نسمح لعربي ان يقيد نفسه تركياً. ان هذا القانون وضع من قبل جمعية الامم وسنطبقه هنا. واعرفكم ايضاً بان قيد الناخبين سيتم بحضورنا لهذا لا نسمح باي تهديد او ضغط على الناخبين. ان المنطقة الانتخابية ستكون في القضاء وسيضع في كل قضاء لائحة الانتخابات فعلى كل من ينتخب ان يتقدم الى قائمة الانتخاب. اما التصويت فسيكون بصورة سرية وقد اتخذنا التدابير الخاصة لاجل الاميين والعميان ولما يتم انتخاب المنتخبين الثانويين ينتخب هؤلاء نواب السنجق الاربعين.

ان اللجنة ستعين ايضاً المنتخبين الثانويين والنواب بالنسبة الى الاشخاص المقيدين في لائحتنا الانتخابية. ولما يتم انتخاب الاربعين نائباً ينال اللواء استقلاله التام في معظم اموره الداخلية اما فيما يتعلق بالمسائل الخارجية فهو مرتبط بسوريا وسيكون لجامعة الامم ممثلا افرنسيا وختاماً اقول لكم ان هذا النظام الجديد سيكون واسطة صلاح وسلام ورفاهية وسعاده لكم ولاولادكم ولكي تزيد شهرة هذا اللواء فنحن في حاجة الى معاونتكم ولكي نتعاونوا مع اللجنة في الاعمال الانتخابية عليكم ان تنتخبوا من يمثلكم

محافظ الجبل

عاد يوم امس الى السويداء محافظ جبل الدروز السيد بهيج الخطيب بعد ان اتفق مع الحكومة على تحديد عدد الكراسي النيابية لمحافظة الجبل وقد علمنا انه تقرر ان يكون عدد نواب الجبل ثلاثة ونائب عن العشائر. وأعد مشروع مرسوم جمهوري بذلك وارسل الى رئاسة الجمهورية لتصديقه وربما صدر يوم غد.

سفر وزير الداخلية

غادرنا الى حلب معالي وزير الداخليه والخارجيه السيد سعد الله الجابري للاشتراك في حفلة تأبين المرحوم ابراهيم هنانو السنوية التي ستقام في مدينة الشهباء يوم الاحد وسيودع الوزير الجابري رئيس الوزارة السيد مردم بك في محطة بغداد في حلب عند مروره بها بطريقه الى فرنسا.

لجنة طلاب الجامعة السورية

قابلت لجنة طلاب الجامعة السورية النائب الدكتور توفيق الشيشكلي رئيس اللجنه الفرعيه التي عهد اليها تهيئة المرسوم الاشتراعي رقم ٥٠ لعرضه على المجلس النيابي في احدى جلساته وعرضت عليه شكوى الطلاب والاطباء الجدد فوعد اللجنه بالدفاع عن مطالب الطلاب والاطباء ويعمل في مشروع القانون الجديد على رفع شأن مهنة الطب. ثم قابلت اللجنه رئيس الوزراء فاستمع الى شكواهم ووعد بحذف المادة ٣ من المرسوم المذكور وايقاف تنفيذ صدور المرسوم حتى صدور موافقة مجلس النواب. وقد دعت لجنة الطلاب الى اجتماع عام ليسمع فيه الطلاب التقرير المفصل الذي اعد باعمال اللجنه.

. . .

خان يونس

وعظ مؤثر

لا يزال الاستاذ الشيخ كامل نجل الاستاذ الشيخ سعيد حمدان بعد ان عاد من الديار المصرية لقضاء مدة اجازته في بلدته خان يونس يوالي خطبه التي كان لها احسن الاثر في النفوس. ونأمل ان تطول مدة اقامته بين ظهرانينا

لاصلاح ابنية

كان بعض الوجوه قد شرعوا في جمع الدراهم لاقامة ابنية واصلاحات في بعض الاماكن المجاورة للمسجد بقصد التوسع ومع ان الحجارة المطلوبة موجودة فلا نزال نستغرب اسباب التاخير في العمل نكتفي بهذه الكلمة الآن وبهذه المناسبة نلفت نظر مدير الاوقاف في غزة الى ضرورة اصلاح ساحة المسجد التي مضى عليها زهاء شهرين وهي واقفة عن الحركة خصوصاً في هذا الشهر المبارك

انتخابات البلدية

اتصلو بنا انه سيجري انتخاب اعضاء للبلدية بدل الاعضاء الذين اقيلوا وبهذه المناسبة نقول للسادة الناخبين بان يضعوا الماضي بين اعينهم ساعة الانتخاب اذ يكفي البلد ما حل به من النكبات والمصائب ونذكرهم بان مصلحة البلد فوق الحزبيات وفوق كل غاية فيجب انتخاب الاصلح الذي يضع مصلحة الجماعة فوق مصلحة الافراد

سياسة التفاهم بين انكلترا والمانيا

محادثات هتلر وهاليفاكس تدوم خمس ساعات

ترى الدوائر السياسية في برلين ان محادثات اللورد هاليفاكس مع المستشار هتلر وغيره من الشخصيات الالمانية الكبيرة لا بد قد أقنعته بروح السلم التي تخالج رجال الريخ الثالث. ويعتقد ان هذه المحادثات تناولت البحث في الاسباب البعيدة التي أوجدت التوتر الحالي والقلق السائد في أنحاء اوروبا وان الحجج الالمانية التي تؤيد طريقة التفاهم بين كل دولتين قد اكدت من جديد. ويلاحظ أن اللورد هاليفاكس استطاع ان يقتنع بحقيقة وجود محور برلين — روما وأن يتأكد من عدم وجود اختلاف بين المانيا وأصدقائها من ناحية وبين انكلترا والدول التي تصادقها في غرب أوروبا من جهه اخرى.

المحادثات استكشافية محضة

وتعتقد الدوائر السياسية الالمانية أيضاً أن الاحاديث قد تناولت زيارة البارون فون نوراث وزير الخارجية الالمانيه للندن ولكن بالنظر لان المحادثات استكشافية فقط فان تاريخ هذه الزيارة لم يحدد بعد بصورة مؤكدة وقاطعه.

اعادة المستعمرات الالمانيه

والرأي السائد الآن أن المحادثات لم تدل على وجود مسائل متناقضة بين المانيا وانكلترا. ويؤكدون ان هذا يتناول حتى مسألة اعادة المستعمرات الالمانيه التي اخذ الرأي العام البريطاني يدرك حقيقتها شيئاً فشيئاً. ويقال ان زيارة اللورد هاليفاكس قد تفتح الطريق الى ان تعمل انكلترا والمانيا في سياسه انشائيه واحدة.

محادثات تدوم خمس ساعات

وقد علم من مصدر وثيق أن محادثات اللورد هاليفاكس مع المستشار هتلر دامت خمس ساعات تقريباً وأن اللورد هاليفاكس قضى معظم الوقت في الاستماع الى الهر هتلر

القدس

محكمة الصلح

نظر الادون برداكي في قضية شاولو موسى تسفى المتهم بجرم الاحتيال فحكم عليه بالسجن ستة اشهر

ونظر في قضية شالوم رومنسكي المتهم بالقاء ماء النار على صاحب لوكندة نورديا فبعد ان استمع اقوال شهود النيابه انتقل الى مستشفى هداسا في الساعه الثانيه لسماع اقوال المعتدي عليه وقد نقل ايضاً المتهم الى المستشفى لسماع اقواله وتأجلت القضيه لوقت آخر

مع الابعاد

نظر حاكم الصلح في قضيه جبرائيل ابراهيم المتهم بدخول فلسطين بصوره غير مشروعة فقرر الحكم عليه عشرين يوماً والابعاد من فلسطين.

السوافير

مشقة اثبات وجود

لا يزال الاستاذ الشيخ اسماعيل السوافيري يثبت وجوده في نقطة البطاني التي تبعد ساعة عن قريته. وهو يتحمل مشاقاً كثيرة لرداءة الطريق بسبب السيول والامطار الشديدة، لذلك نلفت نظر المسئولين بضرورة مراعاة هذا العالم.

بنك باركلس والفلاح

قدم بنك باركلس الى الفلاحين بعض قروض بسيطه بقرى السوافير لاجل الاعانه على المزروعات

فض خلاف

حضر الى قرية السوافير مدير التسوية في غزه لأجل فض الخلاف على تسوية الاراضي وكان معه المحاميان فهمي بك الحسيني ورشدي بك الشوا وقد تم ذلك

للاهتمام بالمعتقلين

جنين: لمراسلنا الخاص — لا يزال الاهالي يهتمون بامر المعتقلين في سجن المزرعة في عكا. وقد كاد شهر الصيام ان ينتهي ولما يفرج عنهم بالرغم من اعمالهم الكثيرة المعطلة. ويتحدث الناس أيضاً عن عدم اطلاق سراح فضيلة مفتي جنين الاستاذ الخالدي

قوات فرنسا للقبض على شيوعي

باريس — تراقب قوات البوليس في باريس بشدة الحدود والمحطات والمطارات بناء على طلب إدارة الأمن العام للقبض على ديمتروف سكرتير الكومنترن الذي أرسل خصيصا إلى فرنسا لاثارة الثورة الشيوعية

مصانع الموت

صرح السر توماس انسكيب وزير تنسيق الدفاع البريطاني في مجلس العموم بان الحكومه انشأت ١٩ مصنعاً جديداً لصنع الاسلحة، وتكلفت في بناء هذه المصانع وتزويدها بالآلات اللازمة لصنع السلاح مبلغ ٢٣،٥٧٦،٠٠٠ جنيه.

وقد تم تشييد هذه المصانع التسعه عشر في ثمانية عشر شهراً، لا اكثر.

السمن الحلبي الممتاز
والزيت الزيتون للمونة
تجدونه بمحل
نجيب القطان
يافا — سوق الدير

مكافحة المخدرات في الولايات المتحدة

عصابة توزع بما قيمته مليون دولار

نيويورك — قبض رجال البوليس على ١٩ رجلا وامرأة لأنهم على ما يقال تابعون لعصابة تعمل في الاتجار بالمخدرات وأنها توزع سنويا منها مالا تقل قيمته عن مليون دولار. وقد قبض عليهم أثناء هجوم فجائي في بوستن نيويورك وينتظر القبض على آخرين في جهات أخرى ويقول الموظفون المختصون في واشنطن ان هذه العصابة اكبر من العصابه في شهر آذار عام ١٩٣٠ حيث قبض اذ ذاك على اكثر من الف شخص في ١٧ مدينه

٤-١٠-٢٢٠٤

ملك الزجاج
لا حياة للامم إلا في « الاستقلال الاقتصادي »
قام الاستاذ
عبد المعطى بدر
فافتتح له فروعاً في
يافا – المركز الرئيسي
حيفا: شارع الكوكب. في عمان. و القدس: سوق البازار
وزودها بلوازم من افضل واجمل انواع الزجاج ولوازم البيوت والصالات
تجد في هذه المحلات وسائر الفروع
اجمل الاواني من فضية، ذهبية، برونزية، صحون، ملاعق، كؤوس،
لبايات، طقومة شاي من جميع الاحجام، ولمبات، وثريات
وقد اسس معملا للزجاج يخرج يوميا ما تحتاج اليه البلاد من اواني
فضلا عن انتشار محلاته فقد اتفق حباً بخدمة بلاده باشهر فابارك الشرق والغرب
واليكم بعضها: تشيكوسلوفاكيا، اليابان، يوغوسلافيا
ويتعاطى مع هذه المعامل: آذن تشيكشيك، تشيكوسلوفاكيا، هيشي ناقا،
اليابان. فيرنتكتي. جلاس. يوغوسلافيا

مطبعة جريدة الدفاع - يافا

الثلاثاء في ٢٠ رمضان سنة ١٣٥٦ و٢٣ تشرين ثاني سنة ١٩٣٧

صاحب الامتياز : ابراهيم الشنطي

المدير المسئول : شوكت حماد

الاشتراكات
في فلسطين من سنة ١٥٠
في البريد الداخلي » » ١٨٠
في سائر الاقطار الخارجية » » ٣٠٠

الدفاع

جريدة يومية سياسية مصورة

السنة الرابعة — العدد ١٠١٣ — ٩

دار الدفاع : شارع جمال باشا - عمارة المظفر - يافا - فلسطين

العنوان التلغرافي (الدفاع - يافا)

تلفون ١١٨٧ (اربعة خطوط) و١٠٧٥ (خطان) صندوق البريد (٢٥٥)

الاعلانات يتفق عليها رأساً مع الادارة

اجرة السطر : ١٠٠ مل

صور عالمية على هامش الحوادث

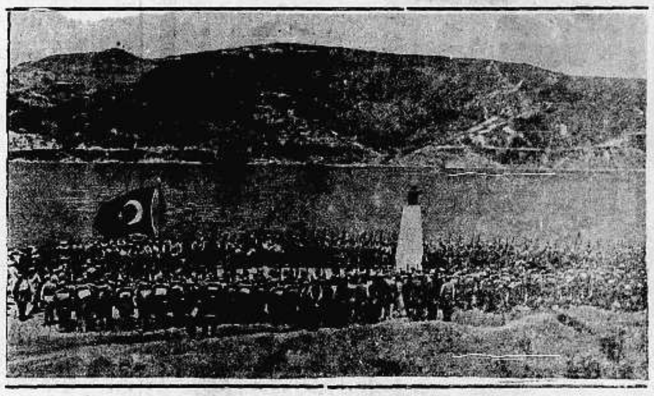

احتفلت تركيا بعيد الاستقلال برئاسة الغازي اتاتورك بالقرب من مضيق الدردنيل كما يرى في الصورة

اجتمع في بوداست عاصمة هنغاريا قبل اسبوعين زعماء النور (الفجر) وعينوا لهم ملكاً كما يرى في الصورة

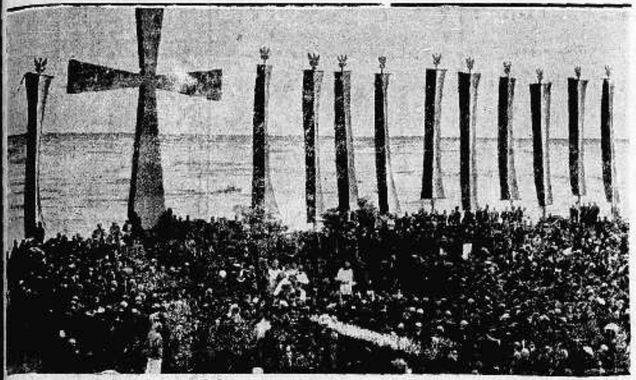

الاحتفال بعيد الهدنة في وارسو عاصمة بولونيا

غرق ٣٨ شخصاً واصبح ٥٠ الفاً بلا مأوى لهم في مانيلا عاصمة جزيرة الفلبين من جراء الطوفان الذي غمر تلك الجزيرة وترى رجال الاسعاف في وسط الماء

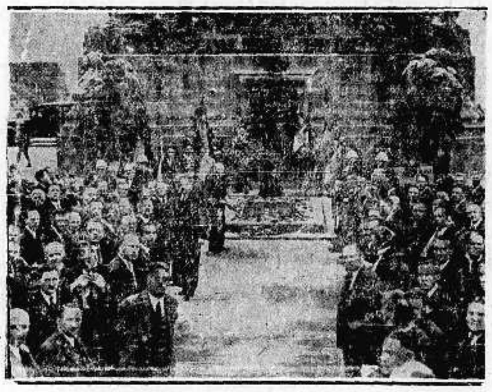

اعضاء بلدية جيجون الاسبانية يستقبلون الجنرال فرانكو

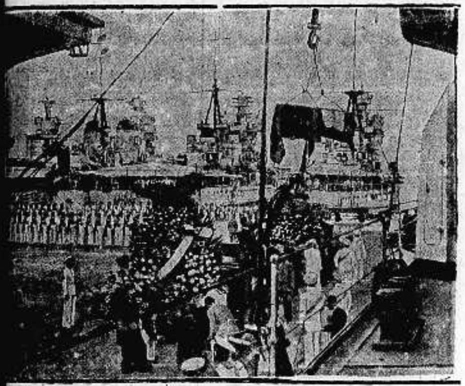

الاحتفال في نابولي باستقبال جثث القتلى من الجنود الايطاليين في اسبانيا

موسوليني يضع الحجر الاساسي لبناء مدينة للسينما والتمثيل في ايطاليا .

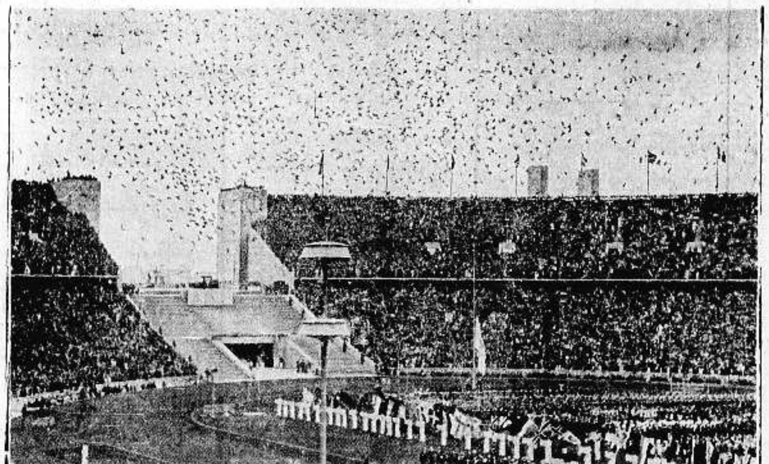

جرت مباراة دولية لسباق السيارات على ملعب الالعاب الاولمبية في برلين واشترك عدد ليس بقليل من الدول وحضر المباراة نصف مليون نسمة وقد أطلق الجماهير الوفاً من الطيور ابتهاجاً بالمباراة

الملك جورج السادس ملك انكلترا يضع اكليلا من الزهور فوق قبر الجندي المجهول في وايتهول بلندن يوم عيد الهدنة

أعلنوا عن بضائعكم في جريدة الدفاع — يافا

الاربعاء في ٢١ رمضان سنة ١٣٥٦ و ٢٤ تشرين ثاني سنة ٩٣٧

صاحب الامتياز : ابراهيم الشنطي
المدير المسئول : شوكت حماد

الاشتراكات | في فلسطين من سنة ١٥٠
في البريد الداخلي « ١٨٠
في سائر الاقطار الشرقية « ٣٠٠

الدفاع

جريدة يومية سياسية مصورة

السنة الرابعة — العدد ١٠١٤ — ٤

دار الدفاع: شارع جمال باشا — عمارة المظفر — يافا: فلسطين
العنوان التلغرافي « الدفاع — يافا »
تلفون ١١٨٧ (أربعة خطوط) و١٠٧٥ (خطان) ص. ب « ٢٥٥ »
الاعلانات يتفق عليها رأساً مع الادارة
اجرة السطر : ١٠٠ مل

بين امس واليوم

في ست سنوات

في ١٢ نوفمبر من عام ١٩٣١ قدم السر آرثر واكهوب البلاد، مندوباً سامياً فيها. وبذا يكون فخامته قد امضى في منصبه ست سنوات كاملة. وقد جاء السر آرثر مشبعاً بروح الأمل والتفاؤل. وقام باتصالات كثيرة بالسكان، لا سيما الفلاح الذي اعلن مرة، ثم مرات، أنه صديقه.

وفي خلال هذه المدة تدفقت الهجرة، وكثرت البيوع. وكان من نتائج ذلك إضفاء شيء من «الرخاء» على البلاد كان البعيدون يرون فيه معنى من معاني السعادة المادية، وكنا نرى فيه ابلغ معاني الشقاء. فقد كان مقدمة للعهد الذي تعاني فلسطين مرارته الآن. انه كان عن الارض التي تتزاحم عليها اطماح اليهود وحقوق العرب. وانه كان سحابة انقشعت عن مناظر قاتمة فيما بعد.

ومهما يقال في هذا كله، فلقد بقي السر آرثر واكهوب أميناً لفكرته في حل مشكلة البلاد. حتى لقد سمعنا مجلس العموم مرات يقول بانه الرجل الذي استطاع التأليف بين وجهات نظر السكان المختلفة. وأفسحت وزارة المستعمرات لفخامته مجال العمل في هذا السبيل. وظل الأمر هكذا حتى بدت طلائع عام ١٩٣٣ فاذا البلاد تواجه احداثاً خطيرة، واذا الأمر كان «وقدة تحت الرماد»، كما وصفه المستر آشبي في احدى مقالاته التحليلية. أين اذن موضع الخطأ في تلك السياسة؟ أين اذن مكان الاضطراب في ذلك الأمل؟ سنحاول:

أكثر من ارقام

اعتبرت قضية فلسطين مسألة أرقام واحصاءات وماديات. وخفي العنصر الروحي العميق عن عين السياسة. فكان يظن أن اغداق بضعة ملايين من الجنيهات — وهي ثمن للأراضي — مما يثلج النفوس، ويجعلها أنيسة للأمر الواقع. ولذا طرزت الأقاويل الموشاة المزخرفة حول ما سمي «رخاء»، وكاد البعيدون يحسبون فيه هدف البلاد العام. كل هذا وذلك العامل الروحي العميق يتنفس من تحت اكوام ورق النقد، إلى أن جاء تنفسه في شكل اضطرابات العام الماضي. وعندئذ تبدلت الاعتقادات، وتغيرت الاتجاهات. وبعد الظن بخلود نظام الانتداب قام حتى وزير المستعمرات يقول باستحالة الاستمرار عليه. وفي جلسة مع الوزير قال المندوب السامي عبارته التي استشهدنا بها مرات: «ليس من أحد اكثر مني اعترافاً بفشل محاولاتي في التوفيق، وهكذا فلنبدأ سياسة جديدة» — وكررها الوزير أمام لجنة الانتدابات وهو يطري شخصية السر آرثر واكهوب، ونزعته الانسانية الصافية.

ان نزعة السر آرثر هذه التي ذكرها الوزير جعلته يعتقد أن في الامكان ازالة جميع الفروق العنصرية في فلسطين، وخلق «فلسطينية» جديدة، ذات ولاء واحد، دون ما ولاء خارجي لحركة من الحركات. لكن العامل الروحي العميق الذي أشرنا اليه بقي يعمل تحت سطح الماء، قوياً راسخاً، ثم ظهر أخيراً وهو أقوى الانفعالات جميعاً، وهو الذي يقرر أن من المستحيل التوفيق بين حقوق وأطماح، بين تاريخ وتاريخ، بين قومية وقومية. وفي إغماضة عين وتفتحها ظهر أن المسألة أكثر من أرقام وحسابات وماديات، وانها ذات غور بعيد جداً، فسرته عبارة المندوب المذكورة والتي قيلت، بلا ريب، مصحوبة بألم وشعور ممض.

في خلود الحق

ان التاريخ وحده سيشرح في المستقبل موقف السر آرثر واكهوب في اضطرابات العام الماضي. فلقد تحاشى فخامته مزيداً من الآلام، وجرب جهد المستطاع أن لا ينجم عن تلك الشهور مرارة كثيرة. لكن الظروف نفسها التي خلقتها السياسة كانت مفعمة بهذه المرارة: أمة تريد بلادها، وصهيونية تريد اقتسام تلك البلاد. وخرج السر آرثر من غمرة الشهور الستة متعباً جداً، وانتهى به التعب الى سؤاله الوزارة استعجال قبول استقالته.

ان الاشخاص يفنون على كل حال. وتبقى الشعوب وحدها اجيالاً تتعاقب. ويذهب الاشخاص وقضايا الشعوب ماتزال قائمة. فأذا غادر السر آرثر واكهوب البلاد بعد شهور قليلة من إقامته الحالية فيها، فان الحقيقة التاريخية لازالت فيها. هذه الحقيقة التي تسفر عن ثبات أمة في وجه مختلف الاحتمالات، كما ثبتت في الماضي يوم اقنعت العالمين بأن من العبث تخليها عن إخوانها من أجل الانتداب، ومن أجل وعد بلفور. ويعلم الله ما يحول بخاطر المندوب السامي الآن. فأنه رجل من كبراء الذين تولوا مهاماً سياسية. فأذا كان يحزنه اخفاق سياسة التوفيق، فأن العزاء لكل رجل كبير في استمرار الحق مدافعاً عن نفسه، مرموقاً بالعناية الألهية، ومرموقاً بعناية كل من يحمل له في نفسه قداسة وخشوعاً.

ابراهيم

المعتقلون في مجلس العموم

توجيه سؤال الى وزير المستعمرات والرد عليه كتابة بتفصيل

الوزير والمعتقلون

لندن في ٢٣ تشرين ثاني — سأل المستر جبس في مجلس العموم وزير المستعمرات كم من العرب مسجونون في معسكرات الاعتقال في فلسطين وكم منهم قد حوكم أو حكم عليه بتهمة ارتكاب جنايات. فرد المستر اورمسبي غور كتابة ان هناك ٥٢٠ معتقل بمقتضى قانون الطوارىء منذ اول نوفمبر منهم ٣٦٠ في معسكرات الاعتقال في عكا والباقون في سجون مختلفة. وليس في استطاعتي ان أقول كم من هؤلاء المسجونين هم من العرب

على سبيل الاحتياط

وقال: لما كانت هذه الحوادث اتخذت على سبيل الاحتياط فلا محل هناك لمسألة المحاكمة والادانة.

يذاع في الراديو

القاهرة في ٢٣ تشرين الثاني — لمراسل الدفاع الخاص — يلقي الشيخ مصطفى المراغي شيخ الجامع الازهر درسه الديني الثاني في الساعة الثامنة والنصف من مساء الخميس في جامع أبي العلاء بحضور جلالة الملك فاروق وسيذاع هذا الدرس بالراديو الى الخارج

حالة غاندي الصحية

بومباي في ٢٣ تشرين الثاني — تحسنت صحة المهاتما غاندي تحسناً ظاهراً وانخفض ضغط الدم نوعاً ما لكنه لا يزال في حاجة الى راحة طويلة

حول مفاوضات المانيا

لندن في ٢٣ تشرين ثاني — سأل الماجور آتلي في مجلس العموم رئيس الوزارة بعد ظهر اليوم عن سبب زيارة اللورد هاليفاكس الى برلين وما هي نتائج هذه الزيارة وقد وعد رئيس الوزارة أنه سيلقي بياناً حول هذا الموضوع غداً (الاربعاء)

المعاهدة السورية

دمشق في ٢٣ تشرين الثاني — د. ن. ب — وردت انباء من باريس بأن المعاهدة السوريه الافرنسيه سيصادق عليها من مجلس النواب الافرنسي.

استمرار حرب الصين

طوكيو في ٢٣ تشرين ثاني — د. ن. ب — كتبت جريدة «نيشي نيشي» في صدد قرار الحكومه الصينيه بنقل مركزها الى تشونكنك فقالت ان الجلسه التي اتخذت فيها الحكومه الصينيه هذا القرار عقدت في ١٤ الجاري وكان ١٨ من زعماء الصين بين حضور هذه الجلسه كما حضرها المارشال شانغ كاي تشك وزوجته

وقد وافق عشرة من الحاضرين على الصلح مع اليابان بينهم القائد العام ووزير الحربية ورئيس أركان حرب الجيش الصيني، أما الباقون فاصروا على استمرار الحرب مع اليابان وفي نهاية الجلسة تمكنوا من اقناع الباقين باستمرار الحرب ونقل العاصمة.

— صادرت الحكومة اللبنانية عدة صحف فصلت حوادث الصادمات الاخيرة

ليس من دعاية

وزير الخارجية ينفي الدعاية في فلسطين

لندن في ٢٣ تشرين الثاني — صرح المستر ايدن في مجلس العموم انه لا صحة لما أشيع عن أن المندوب السامي البريطاني في فلسطين قد لفت نظر الحكومة البريطانية الى وجود دعاية منظمة ايطالية في فلسطين وقال انه ليس هناك اي دليل على وجود مثل هذه الدعاية.

تبرع الملك فاروق

القاهرة في ٢٣ تشرين ثاني — لمراسل الدفاع الخاص — تبرع جلالة الملك فاروق اليوم بمبلغ ٣٠٠ جنيه اعانة لمنكوبي الفيضان في سوريا

النشاط الاستعماري

لندن في ٢٣ تشرين ثاني — يقوم المستر دوفرين وكيل وزارة المستعمرات الانكليزية في شهر ديسمبر برحلة الى مستعمرات انكلترا في وسط أفريقيا. والمفهوم ان لهذه الرحلة أهمية خاصة بالنسبة لنشاط ايطاليا الاستعماري ومطالبة المانيا باعادة مستعمراتها

محطة بغداد

بغداد في ٢٣ تشرين الثاني — لمراسل الدفاع الخاص — قررت الحكومه انشاء محطه اذاعه اكبر من محطتي القاهرة والقدس. وستنتهي من اقامتها في أواخر سنه ١٩٣٨

لحضور المحاكمة

سافر اليوم الى حيفا مراسلو الصحف الأجنبية ومندوبو الشركات البرقية لحضور محاكمة الشيخ فرحان السعدي واخوانه.

رسالة القدس التلفونية

لاطلاق سراح ابيه

القدس في ٢٣ تشرين ثاني — لمراسل الدفاع الخاص — كانت السلطة امس قد اعتقلت مختار قرية العيسوية مكان ولده الذي تتحرى عنه السلطة. وقد جاء اليوم ولد المختار السيد احمد علي وهو من معلمي المدارس الاميرية سابقاً وسلم نفسه للبوليس الذي اعتقله وأطلق سراح والده.

البوليس الاضافي

سلم ٥٠ بوليساً إضافياً أسلحتهم وبدلتهم اليوم وينتظر أن يتقدم غيرهم بعد مدة وذلك بسبب الاستغناء عنهم.

وصول المندوب السامي

يصل غداً مساء على متن طائرة المندوب السامي السر آرثر واكهوب

الموقف الحاضر ومجلة بريطانيا العظمى

استعراض للموقف الحالي ومسئلة المحاكم العسكريه ووضعية الانتداب

في العدد الصادر بتاريخ ٨ الجاري كتبت مجلة بريطانيا العظمى والشرق مقالا عن تطبيق قانون المحاكم العسكرية في فلسطين فقالت ما يلي:

لماذا اتخذت هذه الوسيلة

لقد اضطرت الحكومة الى اتخاذ هذه الوسيلة، وهذا امر مؤسف جداً. لكن الأمن العام في فلسطين قد وصل الى درجة جعلت هذه الوسيلة هي الطريقة الوحيدة لمعالجتها

يجب قبل كل شيء اعادة الامن الى نصابه وهذا لا يعني قمع الارهاب فقط.

لا تحتمل هذا

وقد يكون الارهاب هو السبب في كثرة الاجرام في الايام الاخيرة في فلسطين، لكن وسائل القمع ستعم جميع السكان.

اننا لا ننكر انه وقعت من جانب اليهود اعمال انتقام نحو العرب، وقد استنكر زعماء الصهيونية هذه الاعمال ولم يستنكروها بعد اقترافها كما فعل غيرهم، ل قبل وقوعها. لكن الدم الذي يجري في عروق الساميين سريع الاستفزاز. ويقول مراسل التايمس في القدس اننا نخشى ان لا يهتم احد للتحذير الذي صدر عن أشخاص يهود يشعرون بالمسؤولية والذين استنكروا اعمال الانتقام. واذا كان صحيحاً فان بريطانيا لا تحتمل هذا.

قوة دفاع يهودية

ومعلوم ان السلطة ترى في نفسها الكفاءة لاقرار النظام، لذلك فهي لا تهتم بطلب اليهود في تأليف قوة دفاع يهودية.

بريطانيا ووضعية الانتداب

وانه وان كان قد اعلن ان الانتداب غير صالح للتنفيذ فان بريطانيا ما تزال الدولة المنتدبة. وهي تؤدي الفروض عليها بنفسها، ولا يمكنها ان تتخلى عن موقفها وتسمح لغيرها بتأديه مهامها الآن

« البقيه على الصفحه الخامسة »

الشيخ السعدي

انعقاد المحكمة العسكرية في حيفا

حيفا في ٢٣ تشرين الثاني — لمراسل الدفاع الخاص — تنعقد المحكمة العسكرية غداً «الاربعاء» في احدى جوانب عمارة عزيز بك ميقاتي على طريق شارع الملوك بحيفا للنظر في قضية الشيخ فرحان السعدي ورفقاه الثلاثه الذين قبض عليهم امس في قرية المزار، ومن المنتظر ان يرافع بعض المحامين عن المتهمين وستبدأ المحكمه العسكريه جلستها حوالي الساعة العاشرة صباحاً وقد سمح بحضور مندوب عن كل جريدة محليه لوصف الجلسه، وسأخبركم غداً بما سيتم في هذه القضية.

المحاكم العسكرية

قدوم ثلاثة من انكلترا لتولي مراكزها

يحضر من انكلترا لتنظيم المحاكم العسكرية في فلسطين ثلاثة احدهم سيكون النائب العام امام هذه المحاكم، والاثنان الآخران من رتبة ماجور لرئاسه المحاكم

اجتماع في لندن

مظاهر العطف على قضية فلسطين

لندن في ٢٣ تشرين الثاني — عقدت «الجمعية الاسلاميه في انكلترا» اجتماعاً كبيراً برئاسة السير ارنست بنيت أحد اعضاء مجلس العموم يعاونه اللورد ليمنتون والليدي هدلي ووزير العراق المفوض في لندن. وقد بحث في هذا الاجتماع مشاكل السياسة البريطانية في فلسطين وخطب السيد علام يوسف من الهند فأظهر عواطف مسلمي الهند نحو عرب فلسطين وأشار الى مناقضة سياسة تقسيم فلسطين لشعور المسلمين في العالم أجمع.

وتلاه السير ارنست بنيت فذكر انه

البقيه على الصفحه الرابعه

تعليقات سريعة

أربعة ملايين تذهب في الهواء

تكلم أحد القساوسة في لندن عن تبذير الناس في هذا العصر، وعبثهم بالثروات بينما قسم من البشر يعانون الضيق الشديد. وضرب لذلك مثلا تدخين النساء في انكلترا وحدها، ان النساء المسترجلات اللواتي يقبلن على التدخين في هذه البلاد ينفقن بين الثلاثة والاربعة ملايين جنيه — على الدخان وحده أيها السادة!»

وهناك سبل كثيرة تهدر فيها هذه الثروات هدراً، غير تدخين السيدات. وفي الواقع ان هذا العصر كما قال الفيلسوف «برتراندرسل» لا يزال في صميم اضطرابه النفساني. وكل ما يستطيعه الناس الطيبون تنمية حب الخير في الجيل، والرحمة، والشفقة التى تكون في محلها. فان هذه الصفات العالية اذا لم تلازم الانسانية في مراحلها الطويلة انقلبت همجية كالوحوش في الغابات!

الرأى العام الذي يقدر الاحسان

ولدت السيدة «بلادغر» في انكلترا خمس مرات. وفي كل مرة كانت تلد توأماً، أي طفلين ولو وقع هذا الحادث الخارق في بلادنا لكان نكبة على الام المسكينة التي لم تذنب ولكن الله تعالى شاء ان يكثر من نسلها. وانظر ماذا فعل الجمهور الذي يقدر: ١ - أرسلت الملكة رسالة تهنئة الى الام الوالده ٢ - تكاثرت هدايا المحسنين الذين لم يذكروا اسماءهم ٣ - تكاثرت هدايا الاطفال — نعم الاطفال — الى زملائهم ٤ — أصبح زوج السيدة العاطل عن العمل في حالة حسنة مريحة.

هنا، في مثل هذه الاحوال تظهر نخوة الرأي العام، والتربية الرفيعة. وكلما تضاءل عدد الانانيين في أمة كان ذلك دليلا على سمو خلقها وكلما قويت رغبة الاحسان الرفيع في شعب كان ذلك دليلا على مدنية هذا الشعب. والبشر يعيشون للانسانية باعمالهم وارواحهم وليس باقوالهم واجسادهم.

ما أحوجنا الى جيل يضع مصلحة أمته ووطنه فوق مصلحته ويسمو على اكرم الخصال، وأسمى السجايا.

هل جاء وقت التيجان

في البريد الاوروبي الأخير ان الملك ليوبولد، ملك البلجيك، ربما ترأس مؤتمراً للسلام العالمي. ومن شأن هذا المؤتمر ان يبحث في توزيع مواد الخام على الدول، ومسألة المستعمرات

وملك البلجيك الشاب يرى بحق ان سر اضطراب العالم يقوم على اساس اقتصادي اكثر من أي أساس آخر. فالدول والشعوب اذا شعرت أنها مهضومة الحق في اقتصادياتها تذمرت، فغامرت، فأقدمت على الشيء المخيف والملك الشاب قد فهم نزعة عصره، لذلك خاب في انكلترا حين زيارته لها منوهاً بضرورة تنظيم اقتصاديات العالم.

انما الغريب ان تتقدم التيجان لهذه المؤتمرات الدولية ذات الفشل الكثير. فهل ترى، لو فعلت، تمنى بالخيبة، أم يستطيع الرأس المتوج أن يقوم بما لم تقم به الرؤوس الاخرى؟

حول مغامرة في بلاد التبت

ترجمنا في هذا العدد مغامرة طريفة قام بها صحفي في بلاد التبت التى لا يزال اكثر الناس يجهلون عنها الشيء الكثير. وقد ذكر الرجل اعمالا خارقة يقوم بها الكهنة في صلواتهم، ولا نستطيع نحن القيام بها بالمرة. ومما لا ريب فيه ان الانسان يستطيع مثل هذه الاعمال اذا حصر تفكيره وتغلب على طبيعته، وكانت له ارادة خارقة. فنحن نجد مستحيلا ان نقف حفاة على مسامير، بينما الناسك الهندي يستطيع ذلك. وقد وصف الصحفي ناسكاً في التبت استطاع ان يرتفع بجسده ولسنا ندري مبلغ ذلك من الصحة. لكننا نؤمن بالارادة الانسانية.

ووصف الصحفي عبادة استحضار الارواح ايضاً

استحضار الارواح ورأي عالم كبير

كنت أطالع الليلة مقالا قديماً للمستر «اديسن» المخترع العالمي الهائل الذي جاء للناس بأدهش مخترعات العصر، كالمصباح الكهربائي والفونوغراف والصور المتحركة ولا يذكر الناس اقوال هذا العالم عن استحضار الارواح بأن هذه لا تظهر في النقر على مائدة، أو تحريك طاولة او غير ذلك من الاعمال السخيفه. بل يجب ان يكون ثمة اشياء أسمى من هذا اللعب، تظهر فيها مخاطبة الارواح - اذا كان ثمة مخاطبة. لأن المستر توماس اديسن لا يعتقد بالمخاطبة كثيراً. ويقول ان هذا سر لا نعلمه. وقد أخذ في صنع آلة حساسة جداً قال ان الارواح تقبل على هذه الآلة اكثر من اقبالها على نقر الموائد وتحريك الطاولات ذوات القوائم الثلاث. لكن العالم الكبير مات، وطوي معه اختراعه. وبقي الناس في حيرة كبيرة من موضوع مخاطبة الارواح والظاهر أنهم سيبقون كذلك وقتاً طويلا

«...»

صوموا تصحوا

شاى له تأثير المخدرات

القاهرة — وافقت وزارة الصحه على اقتراح مكتب الشاي الدولي بشأن محاربة شرب الشاي الأسود الذي يعد من أنواع المخدرات فقررت تعيين كيميائي لهذا الغرض وقبل المكتب ايفاده في بعثة إلى انكلترا على حسابه مع القيام بتمرينه وتدريبه

رسالة سوريا

تفصيلات اضرار السيول الاخيرة

وصلتنا الرسالة التاليه مساء أمس. ولكثرة الاخبار الهامة فقد ارجئ نشرها الى اليوم. وهي تتعلق بتفصيلات حوادث السيول والامطار الاخيرة في سوريا:

دمشق — لمراسل الدفاع الخاص — هطلت امطار غزيرة تألفت من مياهها في جبل المهاجرين سيل انحدر الى حديقة القصر الجمهوري وقد طغى السيل على حي الاكراد كما غمر حافلة من حافلات ترام الشيخ محي الدين واندفع الى ان وصل الى سوقسار وجه فنهر بردي، وتدفقت السيول الخفيفة الى الشوارع كما سقطت صاعقة قرب المشتل الزراعي لكنها لم تحدث اضراراً في النفوس.

في القلمون

وورد صباح اليوم نبأ من القلمون يتضمن بان السيول تجددت في جميع قرى القلمون واجتاحت بعض الدور في حدود القطيفة ويقال عن وقوع عدة ضحايا جديدة في قرية القطيفه.

وقد ذهب قائد درك السرية الشمالية السيد عبد الرزاق تولى الى جهات القلمون للاشراف على الحالة هناك.

في حوران

وورد نبأ من حوران أن السيول اجتاحت الخط الحديدي بين محطتي عزرى وبصرى قلعة فجرفت الخط الحديدي وعطلت القطار عن متابعة المسير وفي صباح اليوم أصلح الخط وعادت المواصلات كما كانت عليه.

في الزبداني

وقد هطلت أمطار غزيرة في الزبداني ثم ما لبثت أن تحولت الى سيول وانحدرت من جهات وادي بردى وانصبت في نهر بردى دون ان تحدث ضرراً ما.

في بصرى اسكشام

أما في بصرى اسكشام فقد طغى وادي الزيدي وانقسم الى شطرين اجتاز الشطر الواحد مدينة بصرى فجرف الارزاق الموجودة في المحطة من قمح وشعير وكذلك دخل الى المخازن والبيوت المنخفضة وقد تهدمت ثلاثة دور ولم يصب أحد باذى.

جهات النبك

وقد علمت ان سيولا عديدة اتت من جهات النبك ومعلولا فاجتمعت في مفرق الطرق وداهمت سيول القطيفه. أما سيل النبك فقد انشطر الى شطرين كعادة السيول الآتية من هذه الجهة احدهما الى جيدل والثاني الى المعضمية البائسة وبقيت السيول مستمرة بغزارة من الساعة الخامسه حتى الساعة الثامنة والنصف. ودامت الامطار ساعة من الزمن وكانت الرعود تملأ الفضاء بشكل مرعب فالتجأ جميع سكان القرى الى رؤوس التلال والجبال تحت الامطار والبرد القارص حتى منتصف الليل.

جهود الدرك

وقد استبسل رجال الدرك في جميع مخافر القرى استبسالا مشكوراً لانقاذ المسافرين والركاب والسيارات التي لجأت الى الجبال والاماكن المنعزلة وقد انقذوا عدة سيارات وركابها وسيارة عسكرية افرنسية فيها الضابط وعقيلته وذلك بهمة قائد مخفر القطيفة ولا يمكن وصف دلة الافرنسي وعقيلته فكانا يبكيان من شدة الجزع والفرح معاً فقد كانا على شفا الهلاك المحتوم لولا همة رجال الدرك وقد اجتاحت السيول كثيرا من الاراضي الزراعية التي سلمت من السيول الاولى والثانية والثالثة ولكن دون وقوع ضحايا في هذه المرة بسبب هرب الاهالي.

* * *

خط هندنبرغ

اليابان تخترقه بسرعة في الصين

نشرت «الاوبزرفر» لمكاتبها الخاص في شنغهاي رسالة مطولة تقتطف منها ما يلي:

مدينة بعد اخرى من مدن الخط

سقطت في ايدي اليابانيين مدينة كياتنغ التي تؤلف قسما من اقسام «خط هندبرج» الصيني الممتد الى الشمال الغربي من شنغهاي، وفرت منها القوى الصينية التي كانت فيها عند ما رأت جناحاً من اجنحة الجيش الياباني يتقدم من الجنوب، ويتهددها بعزلها عن الجيش الصيني الرئيسي.

وبعد سقوط هذه المدينة تابع اليابانيون تقدمهم حتى اصبحوا على بعد بضعة اميال ونصف من مدينة كونيسان الواقعة على خط السكة الحديدية الممتد من شنغهاي الى نانكين، وهي المدينة التي مقر آلقوات الجنرال غوردن اثناء الثورة التي قامت في ولاية تايبنغ في سنة ١٨٦٠ وما تلاها من السنين، ولن تلبث هذه المدينة ان تقع هي الاخرى في ايدي اليابانيين

مئة الف جندي تتصيدهم اليابان

ويتراجع الجنود الصينيون الآن من خط تاتسانغ — كنشوان الواقع على بعد ثلاثين ميلا الى الشمال الغربي من شنغهاي، وهو الخط الذي كان الصينيون قد حصنوه ليصدوا منه تدفق اليابانيين فلم يجدهم ذلك نفعاً

ولقد وقع اكثر من ١٠٠٫٠٠٠ من الجنود الصينيين في الشرك الذي نصبه لهم اليابانيون الى الجنوب من نهر سوتشو، بعد ان تقدمت اليوم قوة يابانيه تقدما سريعاً من الساحل الشمالي لخليج هانغشو، وعاونتها على تصيد هؤلاء الصينيين قوة يابانية ثانيه تقدمت جنوباً من الميدان الشمالي في شنغهاي

وهناك قوة يابانيه ثالثه تقدمت غربا على طول ساحل خليج هانغشو حتى وصلت اليوم الى مدينة كاشنغ في ولايه شكيانغ الشمالية، وتقع هذه المدينة على بعد خمسين ميلا الى جنوب الغربي من شنغهاي.

جيش برمته تحطمه اليابان

وتقول وكالة البرقيات اليابانية (وهي وكالة شبه رسمية) ان الجيش الصيني التاسع والعشرين قد هزمته القوى اليابانيه في ميدان كوتشنغ على بعد عشرين ميلا الى الشرق من مدينة شيشياشونغ جنوبي بكين

وقد حاول هذا الجيش ان يعاود الكرة فيهاجم القوى اليابانية لكنه تحطم في هذه المحاولة، ولاذت بقاياه اذيال الفرار...

وكيل حزام باربر في حيفا

اذا كنت ترى حجم الفتق يزداد يوما عن يوم ويتسرب تحت المخدة لأقل حركة فحزامك اصبح خطراً على حياتك لان المخدة تضغط على الامعاء وتساعد على الالتصاق فيحصل الاختناق بالفتق فيجب اذاً ان لا تتأخر قبل وقوع هذه الاعراض عن استعمال حزام باربر الجديد بدون قوس بدون مخدة. ان نصف قرن نجاح باهر وارشادات آلاف الاطباء وملايين المصابين الذين استعملوه هو نصيحة لك

اغتنم فرصة حضور الاختصاصي فهو يقابلك شخصياً في:

صيدلية نصار لمدة ٤ ايام من الثلاثاء ١٦ تشرين الثاني لغاية الجمعة ١٩ منه

(٥—٨ — ٢٢٠٠)

يطوف العالم في زورق

يستعد أحد رجال البحرية الأمريكية الذين طافوا حول الأرض ثلاثين مرة للقيام برحلة من هذا النوع على ظهر زورق وينتظر أن تستغرق الرحلة عامين ونصف عام، وهو يؤمل مغادرة نيويورك في هذا الشهر ولا صحب في الزورق إلا كتابان وكنجه وبعض القطع الموسيقية. وهذا الرحالة المغامر هو الكابتن وليم سالستين وقد ولد في هلزنكس بفنلندا واشتغل في خدمة البحرية لكثير من الدول

ألاعيب عيد الميلاد

بلغت قيمة الألاعيب التي صنعت من معامل الولايات المتحدة لعيد الميلاد في هذه السنة ٤٦ مليون جنيه

السكوت عن المستعمرات عشر سنين اذا اطلقت يد المانيا فى اوروبا الوسطى ...!

كتبت «الصنداي دسباتش» وهي من الصحف الانكليزية المحافظة المسئولة، ما نلخصه فيما يلي:

هدنة طويلة

نتوقع من الهر هتلر وهو يتحدث مع اللورد هاليفاكس ان يعرض على بريطانيا العظمى مقترحا جديدا علمت بامره الحكومة البريطانية سلفا، وهو ان تسكت المانيا عشر سنين عن مسألة المستعمرات الالمانيه السابقة، على شرط ان تتعهد بريطانيا في مدة هذه الهدنة ان تطلق يد هتلر في اوربا الوسطى

سبب الاقتراح

اما الفكرة التي يرمي اليها الهر هتلر من وراء هذه الهدنة فهي ان لا تتدخل بريطانيا العظمى اذا عملت المانيا ما يلي:

١ — ضغطت على النمسا لترغمها على اجراء انتخابات حرة، او ستفتاء حر

٢ — طلبت من تشيكوسلفاكيا ان تعترف في الحال بحق الاقلية الالمانية الموجودة في بلادها في ان تكون لها الادارة مستقلة استقلالا ذاتيا ضمن الدولة التشيكوسلفاكية، وان تتحد في الثقافة مع الشعب الالماني.

لصد نفوذ الحمر

اما الاستقلال الذاتي الذي يمنح للاقلية الالمانية في تشيكوسلفاكيا فالغاية منه هي صد نفوذ الحمر الروسيين عن براغ، بعد ان تغلغل هذا النفوذ هناك تغلغلا جعل براغ تابعة لموسكو في كل شيء.

لا ينسى صديقته

وينتظر من الهر هتلر ايضا ان يلح على بريطانيا في ان تعترف هي والدول الديموقراطية الاخرى بملكية ايطاليا للحبشة، كشرط اساسي لوضع السلام الاوربي على اسس راسخة

وبعد زيارة اللورد هاليفاكس لبرلين، ينتظر ان يذهب هو او المستر ايدن لزيارة روما، وربما نشأ عن هذه الحركات كلها عقد مؤتمر دولي جديد.

المهندس عبدالله علاء الدين
مساح مرخص مكتبه بعمارة المظفر
بجانب ادارة جريدة الدفاع

معجون بالموليف هو خير ما تختاره من معاجين الأسنان الكثيرة للاعتناء بأسنانك لكي تكسبها بياضاً ناصعاً ولمعاناً جاذباً.

ان العناصر الممتازة المركب منها معجون بالموليف للأسنان تجعله ذات رغوة ناعمة كثيرة فهي تقوي القشرة الصدفية الرفيعة وتلبسها رونقاً لامعاً من الصفاء. باستعمالك صابون بالموليف للأسنان تطهر فمك من الفضلات المضرة وتزيل منه كل رائحة كريهة وتكسب نفساً عذباً وطعماً لذيذاً. استعملوا فقط معجون بالموليف للأسنان

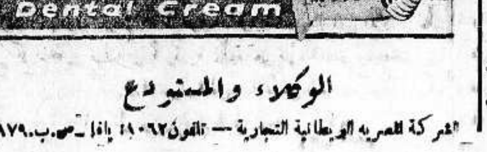

الوكلاء والمستودع
الشركة المصرية البريطانية التجارية — تلفون ١٠٦٢ يافا — ص.ب. ١٧٩

صفوة ما يحمله بريد الشرق والغرب

أعظم مغامرات هذا العام

المعابد السرية ذات الجوهرات والعجائب في بلاد «اللاما»

لم يضطجع على الارض اثنين وعشرين عاماً ويطير جسمه في الهواء

نشرت «الديلي ميل» ما اسمته هي (قصة اعظم مغامرة جرت في هذا العام) قام بها شاب اميركي هو المستر تيتو برنارد، ومهدت له سبلها السلطات البريطانية، وساعده فيها موظف هندي كبير في داخل مدينة الحسا، عاصمة التبت المحرم دخولها على الاجانب

وبعد ستة اشهر قضاها المستر برنارد في التبت من اول ايار الى ٢٢ تشرين الاول الماضي، عاد الى مدينة كالمبونغ في البنغال فاستقبله فيها المستر ف. د. بيري مراسل «الديلي ميل» وصحبه من هناك الى كلكتا، وفيها كتب هذا الرواد المغامر الاميركي المقال التالي:

«المحرر»

معرفة الشرق خذها من الغرب

قال المستر برنارد: أنا اول «لاما» ابيض، بل اول غربي على الاطلاق عاش ككاهن في اديرة التبت، واول رجل من العالم الخارجي اتيح له ان يطلع على الاسرار البوذيه المخفيه حتى عن انظار الكثيرين من «اللامات» الوطنيين

ولقد قال لي بعض هؤلاء «اللامات» انهم يعتقدون بان روح «لاما» مقدس عظيم قد تقمصت في جسدي، وان القدر هو الذي ارسلني الى التبت لاجمع «معرفة الشرق» وانقلها معي الى الغرب، وقد كان هذا الاعتقاد هو السبب في منحي امتيازات خاصة لم يتمتع بمثلها احد غيري من الاجانب.

عجائب وغرائب رأيتها ودرستها

ولقد جمعت بالفعل هذه «المعرفة»، وحضرت الطلاق التي تقام لاستحضار الروح المعتقد في انها تحتل جسم الناسك وهو في غيبوبته، وتحدثت مع هذه الروح!

وحضرت، وصورت بالفوتغراف حفلة دفن الميت في الهواء!

ودرست فن «التمبو» وهو فن رفع الحرارة في الجسد الى درجة الحمى، ثم خفضها الى درجة برودة الثلج!

وعشت مع ناسك لم يرقد على الارض منذ ٢٢ سنه، ورأيته وهو ينقطع عن التنفس كلما شاء ذلك، لعدة ساعات!

واخذت صوراً فوتوغرافيه لمعابد سرية لم يدخلها احد قط، حتى من الوطنيين انفسهم، لانها خاصة بكبار «اللامات»

وعدت الان ومعي من الكتب الدينية البوذيه المقدسه مجموعة تتألف من ٣٣٣ مجلداً

الى الصومعة لاصبح كاهنا

من قبل ان ادخل التبت في ايار الماضي، امضيت عاماً كاملا في الهند درست فيه أعلى الطقوس الدينية البوذية وتعلمت اللغة التبتية واتصلت اتصالا وثيقاً بالكثيرين من كبار موظفي التبت في كالمبونغ

وبمساعدة ممثل لحكومة الهند سمح لي بان ادخل التبت فذهبت الى جيانتسي وفيها تلقيت الدعوة بالذهاب الى الحسا ضيفاً على حكومتها فذهبت ولم يرافقني في رحلتي هذه الا اناس من اهالي التبت علمتهم في الطريق كيف يستعملون «الكرا» للتصوير الشمسي.

وكانت اعظم حفلة اقيمت لي هي تلك التي اقاموها «اللامات» الكبار لرسامتي كاهنا بوذياً، وقد جرت تلك الحفلة في صومعة (كارجيوبا) الصخرية قبل الوصول الى الحسا

ناسك متبتل ثم «لاما» ...

اوقد في تلك الحفلة ١٠،٠٠٠ قنديل فيها الزبدة بدل الزيت، وطفت مع الطائفين حول المذبح وانا أرتل عبارة (أوم — ماني — بادي — هوم) وهي عبارة مقدسة كل التقديس، ولكن لا يعرف أحد ما هو معناها!

وبعد الحفلة بقيت في الصومعة، واعطيت رتبة ناسك متبتل، واحضروا لي المخطوطات البوذيه السرية فطالعتها ودرستها وصرت اشترك في جميع الحفلات الدينيه الى ان أصبحت (لاماً) من كبار (اللامات) اي الكهنه!

وقبل الوصول الى الحسا بسبعة ايام رأيت مضيفي في استقبالي، وهو (تسارنغ — شابى) اي عضو من اعضاء الوزارة، وكان على رأس وفد مرسل من الحكومة ومعه خيل جديدة امتطينا ظهورها الى العاصمه، وكان هذا تكريماً عظيماً لي من جانب حكومة التبت.

واقيمت لي حفلة (لاماويه) في معبد (جو كانغ) وهو اقدم معابد الحسا، وفي هذه الحفلة استهلكت القناديل ٢،٠٠٠ رطل انكليزي من الزبدة، وحضرها معنا خلق كثيرون لان الصلوات التي اقيمت فيها كانت للدعاء الى الله بان يمنح الخير والبركة لجميع البشر.

يعبد طويلة فبماذا يعتقدات؟

صرت اشترك كل يوم في الصلاة التي تقام خصيصا لكي يبعث الله روح «الدالاي لاما» اي «محيط العلوم» وهو اللاما الحبر الاعظم الذي مات ١٩٣٣ ولم يهتد اللامات بعد الى الطفل الذي يولد وعلى جسده علامات تنبئهم بان روحه هي روح «الدالاي لاما»

وادهشني في المعابد التي دخلتها كثرة ما فيها من الذهب والجواهر، فالاواني التي تراها في مكان آخر مصنوعة من المعدن او من النحاس، لا تراها في هذه المعابد الا من الذهب الابريز محلاة باغلى الدرر

وفي احد هذه المعابد تعلمت «التمبو» وهو فن به يستطيع الناسك ان يحشد جميع ما فيه من القوى الحيوية في نقطة واحدة من جسده وبذلك ترتفع حرارة هذه النقطة حتى لا يستطيع ان يمسها انسان، بينما تكون بقية اجزاء الجسم باردة كالثلج

وفي صومعة تقع على ارتفاع ١٦،٠٠٠ قدم رأيت ناسكا لم يضطجع على الارض منذ ٢٢ سنة، لان الصومعة ضيقة لا تتسع لذلك، وهو يستطيع ان يوقف تنفسه ساعات يكون فيها مع الاموات، ثم بعد ذلك يعود الى الحياة والتنفس عندما يريد، والرجل لا يتناول من الطعام الا القليل من حبوب الشعير والاقل من حليب البقر، وتراه الآن في السبعين من عمره، قويا سليم الجسد!

اللاما الهارب اللهم رده ...

عشت في اديرة كثيرة، منها دير دريبونغ وفيه ٨،٠٠٠ لاما، ودير نشاهو وفيه ٣،٠٠٠ ودير سيرا وفيه ٦،٠٠٠ ودير ساسكيا وفيه ٢،٠٠٠، ودير غا لدين وفيه ٣،٠٠٠ كلهم لامات رهبان، يصلون الفجر صلاة تدق فيها الطبول وينفخ فيها في الابواق، وتعزف فيها الموسيقات عزفا يثير العواطف الدينية ويلهبها

وقد فتحت لي صوامع مقدسة، وسمح لي بان اصور ما في داخلها، مع انها كانت مغلقة الابواب منذ فرار «تاشي لاما» وهو احد اثنين هما الزعيمان الدينيان الوراثيان بعد «الدالاي لاما» وكان سبب فراره الى الصين اختلافه منذ عشر سنين مع «الدالاي لاما» على بعض المسائل، والان يدعو جميع اللامات في صلواتهم ان يرد الله هذا «التاشي لاما» الى التبت ليقيم في صومعته التي عريت الآن مما كان فيها من النفائس والدرر والأواني الذهبية التي وضعت كلها في مخزن مختوم على بابه فهو لن يفتح الا بعد عودته من الصين

فتاة ترأس قوات الطيران في تركيا

تنظيم فرقة محاربة من النساء التركية

قرر الغازي كمال اتاتورك تعيين ابنته المتبناه صبيحة كوكتش رئيسة لقوات الطيران في تركيا. وقد تعلمت هذه الطيارة التركية فن الطيران بعد موافقة ابيها. وبعد أن أمضت مدة التدريب اظهرت في هذا الفن براعة كبيرة وكانت آخر مغامراتها ان اشتركت في حملة جوية لاخضاع زعماء الكرد الثائرين. وقد ارسل اليها اتاتورك لمناسبة عيد ميلادها رسالة تهنئة رقيقة يشيد فيها ببطولتها وتهنئتها بتولي منصب رئيسة قوات الطيران بعد استقالة رئيسها الحالي وهو يرجو بفضل جهودها أن تكون تركيا مرهوبة الجانب من الناحية الجوية.

العنصر النسوي في الاسطول الجوي

وتعتزم الرئيسة الجديدة ادخال العنصر النسوي في الاسطول الجوي فهي تدرب النساء على الطيران استعداداً لتنفيذ هذا المشروع ورأيها في ذلك أن النساء أقدر على خوض المعارك الجوية من الرجال. وقد الفت فعلا فرقة من النساء المحاربات. ومما يذكر انها تلقت طلبات كثيرة بالزواج ولكنها تقول انها وقفت حياتها على تركيا الجديدة ولعملها الذي اعتزمته وهو تنظيم فرقة محاربه من النساء.

استحضار الروح وطيران الناسك

شاهدت حفلة من حفلات استحضار الارواح، جلس فيها الناسك القرفصاء على الارض، ودقت الطبول ونفخ في الابواق وحشد اللامات افكارهم وسلطوها على هذا الناسك ليبعدوا روحه عنه لتحتل مكانها روح غيرها من ارواح القديسين.

وما هي الا لحظات حتى ارتفع جسم الناسك من تلقاء نفسه في الهواء طائراً فامسك اللامات بساقيه حتى انزلوه الى الارض واجلسوه كما كان، وكان هذا الطيران هو العلامه الدالة على ان الروح الجديدة المطلوب قد جاءت فاحتلت مكان روح الناسك

واتى الناسك بحركات عصبية مضنيه ثم مشى وحده الى عرش في صدر القاعه فجلس عليه، وعندئذ سأله اللامات ما ارادوا أن يسألوه فاجابهم في صوت غير صوته بكلام صريح مفهوم فكتبوه واعطوه لاصحاب الاسئلة الذي كان يريد ان يستشير روحاً من الارواح العلوية في أمر من الامور.

ولم يصح هذا الناسك من غيبوبته هذه الا وهو في منتهى التعب، فاخذه اللامات الى فراشه فاستراح عليه بضعة ايام الى ان استرد قواه.

وكبار اللامات علماء مثقفون اعظم ثقافة، أما عامة الشعب التبتي فجهلاء لا يعرفون شيئاً حتى من اسرار ديانتهم البوذية، وثقافة التبت منشأها في الهند أما لغتها فهي اللغة السنسكريتيه.

في سطور

في شهر واحد

اعلن المسيو بونيه وزير مالية فرنسا ان القرض الذي على السكك الحديدية الفرنسيه لبنك انكلترا، وهو ٤٠،٠٠٠،٠٠٠ جنيه: سيسدد كله ما بين ٢ و ٢٦ من كانون الاول القادم

في الهواء

خطب الاسقف الانكليزي الدكتور أ. و. ت بيرون في كنيسة وورسستر فكان مما قاله ان النساء الانكليزيات المسترجلات يدخن من السجاير سنوياً ما يتراوح ثمنه بين ٣ و ٤ ملايين من الجنيهات تذهب كلها في الهواء

بعد سنتين

تقول الصحف الانكليزية إن اسليبا في مدينة سان فرانسسكو الاميركية ان المستر ر. ه. لك سمت أن اخاه ما يزال حيا يرزق، وكان هذا السر من اشهر الطيارين، غادر مطار (النيبه) يوم ٦ تشرين الثاني ١٩٣٥ بطيارته مع المستر بيثيبردج وشوهدت طيارتهما وهي تمر فوق خليج البنغال، ولكن لم يقف لها احد على اثر بعد ذلك التاريخ

وسيقوم المستر سمت الآن بالبحث عن اخيه على رأس بعثة تألفت لهذه الغاية، في مجاهل جزر الملايا

عشر بقرات

في انكلترا جمعية لتربية البقر اسمها «فريسيان» وقد اذاعت هذه الجمعية مؤخراً بياناً جاء فيه ان عشر بقرات من بقرها درت كل واحدة منها في حياتها ٧٠ طناً من الحليب وما يزال بعض هذه البقرات حيا يدر الحليب بغزارة الى الآن

العاطلون الكثيرون

عقدت الهستدروت في تل ابيب اجتماعات عاما في قاعه الاوبرا مغربي خطب فيه كثيرون من زعماء الهستدروت بينهم الادون دوف هوز وطلبوا من العمال ان يساعدوا بعضهم بعضا وان يتبرعوا لصندوق العمال العاطلين الذين كثر عددهم في تل ابيب!

مؤتمر يترأسه ملك

بعد ارادة المانيا في مسئلة المستعمرات

اشتراط بريطانيا عليها الكف عن الخطط الطامحة

عقدت جريدة «ذي بيبل» الانكليزيه فصلا رئيسياً بقلم محررها الدبلوماسي، نجمله فيما يلي:

ميثاق السلام لاوربا الغربية

سيضرب ليوبولد ملك البلجيك نغما جديدا في «مهنة الملك العصرية» عند ما يعرض وهو في لندن خدماته كوسيط لحسم المنازعات القائمة بين بريطانيا وفرنسا والمانيا.

انه سيقترح عقد مؤتمر في الحال يحضره مندوبون عن بريطانيا وفرنسا والمانيا وايطاليا والبلجيك، تكون الغاية منه وضع ميثاق للسلام بين دول اوربا الغربية هذه، وقد قيل لي ان الملك ليوبولد سيعرض ان يترأس هو هذا المؤتمر

المستعمرات اولا ثم السلام ...

وبما ان بلجيكا قد عقدت مؤخراً «ميثاق حياد» مع المانيا، فان الملك ليوبولد يشعر بانه في موقف يمكنه من ان يدير المناقشات في هذا المؤتمر المقترح بلا تحيز لاي فريق من الفرقاء.

وفي هذا الوقت نفسه يتناقش اللورد هاليفاكس مع الهرهتلر في الاختلافات الواقعة بين بريطانيا والمانيا —، وهي اختلافات تتضمن امرين هامين: المستعمرات الالمانيه التي اضاعتها منها معاهدة فرساي، ثم سلام اوروبا الغربية.

تريد مستعمراتها او مشترى غيرها

ولهتلر شروط يشترطها لميثاق ضمان السلام في اوربا الغربية، بينها على ما يقال اعادة جميع ما كان لالمانيا من المستعمرات قبل الحرب ما عدا تلكم المستعمرات التي تديرها الان حكومة اتحاد جنوب افريقيا وحكومة اليابان

واذا لم تجب المانيا الى هذا المطلب، فانها على استعداد لأن تنظر في أمر «مشترى» المستعمرات البرتغاليه التي كانت على وشك مشتراها عند ما نشبت الحرب!

ويريد هتلر ايضا ان تعدل تشيكوسلفاكيا موقفها من الرعايا الذين يتكلمون اللغة الالمانية في بلادها

شرط عدم قيامها بأي اعتداء

اما رأي بريطانيا فهو أن المستعمرات المتنازع عليها يجب ان تبقى تحت انتداب عصبه الامم، واذا حلت المعضلات الاخرى فان بريطانيا على استعداد لان تقترح ان تكون ادارة الانتدابات مشتركة ... بينها وبين المانيا؟

ولكن قبل البحث في مستقبل هذه المتاكات، سيطلب اللورد هاليفاكس من الهرهتلر ان يجعل المانيا تتعهد باحترام الحدود الاوربيه الحاليه فلا تقوم باي اعتداء على تشيكوسلفاكيا، او النمسا، او يوغسلافيا، او اقاليم اوكرانيا الروسي.

المحالفة الحمراء هي العقبة الوحيدة

اذا اعطت المانيا هذا التعهد، واذا حلت مسألة المستعمرات فتبقى عقبة واحدة في سبيل الميثاق الخماسي المقترح، وهذه العقبة هي المحالفة العسكرية المعقودة بين فرنسا وروسيا الحمراء

على ان لدى المانيا مع ذلك مقترحا لتذليل هذه العقبة، هو ان تعترف بريطانيا وفرنسا بحق فتح ايطاليا للحبشة، وفي مقابل ذلك ينتظر من ايطاليا ان تعترف لبريطانيا وفرنسا بمناطق نفوذ خاصة بهما في ذلك الاقليم من اقاليم البحر الابيض المتوسط، الواقع الآن تحت سيطرة الجنرال فرانكو

واذا ذللت هذه الصعوبات كلها فان مؤتمر الدول الخمس قد يدعى الى الانعقاد قبل عيد الميلاد.

لصقة الكوك

ان لصقة «الكوك» بعيدة عن أن تسبب ألماً ما او ان تفشى منها رائحة كريهة كالروائح التي تفشي عادة عن مثل هذه العلاجات فانها ذات تأثير فعال وطبيعي، كاليد الحاره تقبض على مكان الوجع وتلطف وتلين العضلات.

اطلبوا واصروا على لصقة «الكوك» ثمن اللصقه ٣٠ ملا.

ان اللصقه «الكوك» لا تقصر في معالجة الاوجاع ولاسيما صلب العضلات ان خير علاج واصلحه عن سائر العلاجات من هذا القبيل. احذروا التزوير. اذا لم تكونوا مرتاحين منها فتعاد لكم دراهمكم (٢٢٢٢)

اعلان

بلدية يافا

بموجب قانون بيع المشروبات الروحية لعام ١٩٣٥ جئت معلناً عن طلب تجديد رخصة لعام ١٩٣٨ للاستهلاك بالمفرق داخل فندقي «الشرق الكبير» أول شارع المحطه ملك آل النابلسي.

محمود عبد الله آغا

(٢-٢-٢٢٤٤)

اورطتان قادمات الى فلسطين
تتألف الواحدة منهما من خمسمائة جندي

لندن في ٢٣ تشرين الثاني — غادرت سفينة النقل « كاليفورنيا » ميناء لفربول وعليها الاورطة الاولى من فرقة « بوردر » والاورطة الثانية من فرقة « رويال ألستر رايفلز » وتتألف كل منهما من ٥٠٠ جندي اضيف اليهم عدد آخر من الجنود اذ يحتمل كل الاحتمال ان ترسل كل اورطة منهما مفارز من جنودها للاورطتين التابعتين لهاتين الفرقتين ، واولاهما في فيروز بور في الهند وثانيتهما في الصين . وقد قتل من هذه الاورطة الاخيرة اكثر من اثني عشر جندياً ، أو جرحوا اثناء تساقط القنابل على شنغهاي .

والى جانب هاتين الاورطتين وهما من المشاة تحمل السفينة « كاليفورنيا » الى الارض المقدسة ايضا مفارز من اسلحة الاشارات الملكية والمهندسين الملكيين وخدمات الجيش الملكيه .

المندوب السامى

يصل السر آرثر واكهوب ، المندوب السامي ، بورسعيد ظهر اليوم في طريقه الى فلسطين . ويصل مساء الى مطار قلندية بجوار القدس

امساكية شهر رمضان المعظم

الاربعاء في ٢١ رمضان سنة ١٣٥٦ هـ و ٢٤-١١-١٩٣٧

عربي: امساك	فجر	مغرب	عشاء	أفرنكي: امساك	فجر	مغرب	عشاء
د س	د س	د س	د س	د س	د س	د س	د س
١١ر٥١	١١ر١٢	١٢	١ر٢٧	٤ر٢٢	٤ر٤٣	٤ر٣١	٥ر٥٨

قضايا المركزية في نصف عام

جاء في آخر نشرة قضائية اصدرها مكتب الاحصاء ما يلي :

في الربع الاول

في الربع الاول من عام ١٩٣٧ فصلت المحاكم المركزية في فلسطين في ١٦١ قضية اتهم فيها بالجنايات والجنح ٢٩٥ شخصاً ادين منهم ١٨٥ وبرىء الباقون ويتألف هؤلاء من ١٣٨ مسلماً و ٤٢ يهوديا وخمسة مسيحيين ، صدر الحكم بالسجن على ٩٢ منهم وبالغرامة على ٤٧ وبالكفالة على ٣٤ ، ومن الذين حكم عليهم بالسجن سنة حكم عليهم بالابعاد ايضا ، وقد انذر اربعة من المدانين وحكم على واحد بالسجن اذا لم يدفع الغرامة المحكوم بها عليه ، وحكم على آخر بالجلد .

في الربع الثاني

وفصلت هذه المحاكم في الربع الثاني من العام في ٤٢٤ قضية اتهم فيها ٦٢٥ شخصا منهم ٤٣٥ بالجناية و ١٨٨ بالجنحه و ٢ بالمخالفة

وادين من المتهمين ٣٤٣ شخصا منهم ٣٣١ مسلما و ٤ يهود و ٧ مسيحيين صدرت الاحكام على ٢٠٥ منهم بالسجن وعلى ٦٢ بالكفالة وعلى واحد بالابعاد وعلى اثنين بالجلد وعلى ٣ بالتحذير

في محلات صديق اسعد الشهيرة

اقترب العيد . وما من رب عائلة الا ويتوق الى شراء جميع الحاجيات الضرورية له ولاولاده صغاراً وكباراً باسعار تتناسب والحالة الحاضرة ، وتتوفر فيها المتانة والذوق وكثيراً ما تحار ربه العائلة في اختيار ما يلزمها من ملبوسات وبالطوات وتقضي اياماً وهي مترددة لا تدري ماذا تفعل .

ولما كانت محلات اسعد بيافا قد اكتسبت على مرور الزمن خبرة طويلة في هذا المضمار ، فقد بادرت الى الارتباط باشهر معامل فينا والمانيا وانكلترا لاستحضار احدث الازياء واكثرها قوة ومتانه .

ولما كان الوصف لا يغني عن العيان فاننا نترك الحكم لحضرات الزبائن الكرام عند تشريفهم الى المحل حيث يجدون جميع لوازم الاولاد والاطفال على اختلاف اعمارهم وكذلك الحرامات الصوف من انكلترا والملبوسات الداخليه .

أما لوازم السيدات من بالطوات وفساتين فقد جاءت آية في الذوق والكياسة .

يشهد بذلك الكثيرون ممن زاروا محلات صديق اسعد .

* * *

بتهمة
قضية قتل

اطلق البوليس سراح الاشخاص العشرة الذين اعتقلوا مؤخراً من الناصرة وضواحيها والذين قيل ان لاعتقالهم علاقة بقضية مقتل المستر اندروز

مطلوب موظف

مطلوب عامل ذو خبرة فنيه في المطبوعات التجارية بالعربية والانكليزيه براتب حسن والمخابرة مع ادارة هذه الجريدة .

. . .

تفاصيل محاكمة اليهودي الهارب
اعترافه بسلب الحوالة واحالته للمركزية

قال مندوبنا القضائي الخاص : اكتظت محكمة صلح تل ابيب امس بجمهور غير قليل لسماع وقائع القضيه المقامه على اليهودي (كنترسوفارسكي) الذي فقد من تل ابيب ، واشغل فقده الصحافه مدة . وكانت قضيته عبارة عن تهمة بسوء استعمال الامانه كما ذكرنا سابقاً .

وفي الساعة الحاديه العاشرة قبل الظهر افتتح حاكم الصلح الجلسه ، ومثل النيابة العامة ضابط بوليس وحضر المحامي (كيرشنبوم) للدفاع عن المتهم .

سرقة حوالة مالية

وقد كان الشاهد الاول في القضية احد موظفي شركة (ميرا) فشهد قائلا ان كنترسوفارسكي كان موظفاً (ماسك حسابات) في الشركة المذكورة وان راتبه سبعة جنيهات ، وقد سلمه مدير الشركه (شيكا) بمبلغ ٥٦ جنيها لصرفه من بنك (دير تمبل كيزل شفت) الالماني واعادة المبلغ للشركه ، ولكنه هرب به ولم يعد الا بعد اعتقال البوليس اياه . وهنا عرضت المحكمة (الشيك) على الشاهد فعرفه .

وحضر الشاهد الثاني وهو احد الضباط فقال بعد القسم : انه هو الذي ضبط اقوال المتهم وانذره بالتهمة دون تهديد او وعيد ، وان المتهم اعترف بأخذه الشيك وصرفه من البنك المذكور وتصرفه بالمبلغ دون ان يسجله في القيود ، وان المتهم هرب الى القدس بعد افتضاح الامر ومنها الى بيسان وهناك سرق حذاء فاعتقله البوليس وتبين انه الشخص الذي فقد من تل ابيب . ثم قرأ الضابط الشاهد الافادة التي ضبطها بمعرفته جهارا امام المحكمة

صرف الحوالة المالية

وكان الشاهد الثالث في القضية مدير الشركة ، فشهد بانه الذي وقع « الشيك » بامضائه وسلمه الى المتهم المذكور لصرفه من البنك فتصرف بالمبلغ ، وعرض الشيك عليه فعرفه

ثم حضر احد موظفي البنك المذكور « ماكسفاتد » فشهد انه صرف الشيك بنفسه من البنك وان هذا الشيك كان باسم شركة « ميرا » وعرض (الشيك) عليه فعرفه

يثير ضحك الجمهور

ثم استمعت المحكمة لافادة المتهم فقال : ان عمره ١٧ سنة ونصف السنة وان راتبه من الشركة المذكورة سبعة جنيهات واعترف بارتكابه الجريمة صراحة الى ان قال : لقد ذهبت الى القدس واشتريت البسة عربية ولبست الطربوش وسافرت منها الى بيسان وهناك اعتقلني البوليس »

وقد سرد المتهم قصته امام المحكمه بشكل أثار ضحك حاكم الصلح والجمهور اكثر من مرة .

قرار قاضي الصلح

وهنا اكتفى الحاكم بالادلة الواردة امامه واصدر قراره التالي : بعد سماع افادات الشهود والمتهم قد وجدت امامي تهمة كافية لاحالة المتهم الى المحكمة المركزية ليحاكم امامها ، وذلك عملا بالفقرة (أ) من المادة ٣١٣ من قانون العقوبات لسنة ٩٣٦ »

وقد طلب محامي الدفاع اخلاء سبيل المتهم بالكفالة فعارضت النيابة بذلك ، لكن المحكمة قالت بانه لا مانع من ذلك اذا قدم المتهم كفالة مالية ، واذا لم يقدمها يبقى موقوفاً لحين محاكمته أمام المحكمة المركزية .

وهكذا انتهت هذه القضية عند هذا الحد .

ماشيع حول تنقلات حكام الالوية
المرشحون لمنصب حاكم القدس واللواء الشمالي

شاع ان حكام الالوية الثلاثة في فلسطين : الشمالي ، والجنوبي ، والقدس سيتركون مناصبهم وان اثنين منهم سيحالان الى المعاش ، واما الثالث فسيستقيل ، ومتى تمت هذه الحركة الجديدة فان حكام الالويه الذين سيعينون مكان هؤلاء سوف يختارون من خارج فلسطين .

لواء الشمال والقدس

وقد بحثنا امس فعلمنا ما يلي : ان مدة خدمة المستر مكارن حاكم لواء القدس ستنتهي في يوم ٢٨ شباط القادم ولهذا سيحال على المعاش بطبيعة الحال واما حاكم اللواء الشمالي المستر « كيث روتش » فأنه مريض ، وهذا ما جعل حكومة فلسطين تفكر بأحالته الى المعاش قبل الوقت المعين له .

حاكم اللواء الجنوبي

واما الثالث فهو حاكم اللواء الجنوبي المستر « كروسبي » الموجود الآن في لندن بالاجازة ، وقد علمنا انه عائد الى يافا في اليوم السادس من الشهر القادم ويستلم اعماله في اليوم السابع منه .

والذين سيحتلون منصبي حاكم اللواء الشمالي وحاكم لواء القدس هم الآن ثلاثة : المستر بد كوك مساعد الحاكم الموجود الان بحيفا ، والمستر « بيلي » والمستر « كر كبرايد » . وقد كان المرشح قبلهم المستر اندروس ، وبعده أصبح المرشح الاول لوظيفة حاكم اللواء المستر بد كوك .

انذار قرية

ذكرت دافار ان حاكم لواء الجليل جاء الى قرية الساخنة صباح امس واجتمع بوجهائها وطلب منهم ايجاد قاتل اليهودي الذي قتل منذ خمسة ايام بجوار قريتهم واعطاهم مهلة ثلاثة ايام والا فان الحكومة ستتخذ اجراءات شديدة .

حادث السطو
على بيارة سنجق

انجز بوليس رامات غان التحقيق في حادث السطو على بيارة المرحوم الحاج خالد سنجق بتاريخ ٢٢ — ٨ — ٣٧ وسرقة حلي ودراهم والبسة من بياريها خميس اليازوري .

وقد قدم امس ملف التحقيق مع المتهمين ابراهيم درويش ابي سمعان من عرب السوالمة ومحمد يوسف القبمة من الشيخ مونس امام حاكم صلح تل ابيب وبعد استماع اقوال الشهود قرر رد التهمة عنهما لعدم ثبوتها فاخلي سبيل الاول واحتفظ بالثاني لانه متهم بحادث السطو على بيت مفلح افندي بيدس بالشيخ مونس .

المحكمة المركزية

استأنفت محكمة يافا المركزية امس جلستها بدورتها الجزائية ونظرت في القضية المقامة على عبد صالح ياسمين بتهمة اخلاقية فقررت حبسه ثلاث سنوات .

وحكمت على راشد بن راغب شقير من نابلس بالسجن تسعة اشهر وعلى رفيقه نايف احمد قاسم من حيفا بالسجن اربعة اشهر بتهمة اخلاقية . وقررت تأجيل النظر في القضية المقامة على محمود عمر فزع من غزة الى الدورة الجزائية القادمة .

لجنة
تنظيم المدن

عقدت لجنة تنظيم المدن المحليه امس جلسة برئاسة سعادة رئيس البلدية وبحثت في عدة خرائط للبناء تقدمت اليها فاقرت بعضها واجلت البعض الآخر لجلسة قادمة

القصد
من الارهاب

القى الادون بن زفي عضو بلدية القدس خطبة في اجتماع يهودي في بولونيا فقال ان القصد من الارهاب العربي ليس مقاومة التقسيم بل مقاومة الهجرة اليهودية وان هذا الارهاب ليس ضد اليهود وحدهم بل ضد العرب واليهود مما

مساعد حاكم اللواء

ذهب المستر « نيوتن » مساعد حاكم اللواء الجنوبي بيافا الذي تعين حديثاً مكان المستر فارلي ، صباح امس يرافقه الاستاذ عزمي بك النشاشيبي قائمقام المدينة ، الى دائرة البلدية حيث تعرف على سعادة الرئيس عاصم بك السعيد

اطلاق سراح

القدس — اطلقت السلطة سراح السيد سليمان وهبه الذي اعتقلته منذ اسبوع بكفالة مئة جنيه

الى اميركا !

ظهر ان هجرة اليهود الى الولايات المتحدة في اميركا قد زادت في المدة الاخيرة كثيراً . وقد بلغ عدد الذين دخلوا الولايات المتحدة منهم في النصف الاول من هذه السنة ٩٧٩٦ مهاجرا يهوديا .

تهريب اليهود عن الحدود السورية
معلومات اخرى لمساعدة رجال الامن والحدود

ذكرنا في « الدفاع » قبل ايام عن حوادث تهريب المهاجرين اليهود القادمين من العراق وايران وافغانستان وعن أفراد العصابة التي تقوم بمهمة التهريب وقلنا ان مركزها في بيروت وان أحد اليهود العراقيين واسمه صيون زكريا كوهين هو الذي يقوم بهذه المهمة بالاشتراك مع افراد العصابة المقيمة في بيروت .

تهريبهم
على دفعتين

ونعود اليوم الى ذكر ما اتصل بنا اخيراً من ان اليهود الـ ٢٦ الذين كان يراد تهريبهم الى داخل حدود فلسطين كان قد استقر الرأي على تهريبهم على فرقتين : الفرقة الاولى تؤلف من عشرة وهي الفرقة التي ضبط افرادها بالقرب من الجاعونه وحوكموا أمام قاضي صفد البريطاني وحكم عليهم بالسجن والابعاد

اين
يبدأ التهريب

أما صيون زكريا كوهين هذا فهو عراقي التبعة ويعمل في الشركة المتحدة ويقوم بالتهريب منذ مدة ويتقاضى مبالغ طائلة نظير عمله هذا . والعصابة التي تعاونه في عمله تسكن حارة اليهود المعروفة بوادي ابي صميل في بيروت . اما اليهود الذين يعبرون من فلسطين فلا يعودون الى البلاد التي قدموا منها انتظاراً لمحاولات أخرى لتهريبهم الى فلسطين .

اننا نضع هذه المعلومات أمام السلطة لاتخاذ التدابير الزاجرة للقضاء على هذه الهجرة التي أربكت البلاد .

حادث المسدس الذي ذكرناه امس

قال مندوبنا الخاص : ذكرنا امس ما اتصل بنا من معلومات حول حادث المسدس الذي صادره البوليس من الشاب السيد محمود الشيخ علي

وقد علمنا اخيراً ان ثمة عدداً من الشهود وأحدهم المخبر نفسه سعدو الشقرة ، قد اعترفوا إمام رجال التحري الذين انيط بهم التحقيق في الحادث ، باسم الشخص الذي سلم المسدس الى سعدو الشقرة

محامو يافا والدفاع عن الشيخ السعدي

بمناسبة تقديم الشيخ فرحان السعدي ورفقاه صباح اليوم أمام المحكمة العسكريه فقد عقد المحامون بيافا مساء امس جلسة بحثوا فيها موضوع ارسال بعضهم الى حيفا للاشتراك بالدفاع عن المتهمين . وقد أسفر الاجتماع عن ارسال برقية الى المحامين بحيفا لاخذ مطالعتهم بالموضوع ، فاجابهم المحامي الاستاذ فوآد عطا الله هاتفياً بانه تقرر نهائياً انتداب المحامين الاساتذة : مغنم مغنم وفوآد عبد الهادي وحنا عصفور للدفاع عن السادة المذكورين ، فلذا صرف النظر عن ارسال محامين من يافا

* * *

قرار
للمحكمة المركزية

نظرت محكمة مركزية يافا امس في قضية مقامة على حسن صالح حماد ومطيع صالح حماد من عرب الخطاطرة بالتهم التالية :

١ — تشغيل جمل جريح خلافا لقانون جمعيه الرفق بالحيوان

٢ — عرقلة اعمال البوليس اثناء قيامه بالوظيفة .

٣ — ضرب البوليس اثناء قيامه بالوظيفة

وقد ادعى المتهمان المذكوران امام المحكمة ان البوليس ضربهما جداً ، واحضرت النيابة شهوداً قالوا بان المتهمين هما البادئان بالضرب فلذا اضطر البوليس لاستعمال الشدة معهما وعلى اثر ذلك اصدرت المحكمة قراراً قالت فيه : لقد ادعى المتهمان بان البوليس في المركز ضربهما وقد شهد شهود النيابة بانهما هما اللذان بدءا بالضرب فارغم البوليس على ضربهما

ليس من اللياقة ، اذا كان رجل فقير واصبح غنياً ، « ان يرى نفسه » على رجل البوليس او غيره من الناس ، والمحكمه مسرورة جداً من ضربك من قبل البوليس »

ونطق الرئيس بعد ذلك بالحكم وهو يقضي بسجن حسن المذكور مدة ستة اشهر بتهمة عرقلة أعمال البوليس ، وبالسجن شهراً او بغرامه خمسة جنيهات بتهمة تشغيل الجمل الجريح

اجتماع في لندن

تابع المنشور على الصفحه الاولى

ليس من الحكمة ان تسير بريطانيا على سياسة تسيء الى الملايين من المسلمين ، ثم تكلم الاستاذ دسوقي من المصريين فذكر الخطر الذي تستهدف له مصر حليفة انكلترا في حالة سيطرة اليهود على فلسطين ، وأكد ضرورة مراعاة رأي مصر في مشكلة فلسطين . ثم انتقل الى الدعاية اللاسلكية الأجنبية ومبلغ تأثيرها في الصداقة البريطانية للعرب والمسلمين

منتوجات
اليهود الى سوريا

وافقت الحكومة على السماح لعدد جديد من المعامل اليهودية في فلسطين بأدخال بضائعها الى سوريا بدون ضريبة جمركية بموجب الاتفاق الجمركي المعقود بين فلسطين وسوريا .

الموقف الحاضر

وعجلة بريطانيا العظمى

بقيه المنشور على الصفحه الاولى

هذا الموقف يوقع اليهود في الخطأ، ونتائجه سيئة. وما زلنا نذكر حادث الاشوريين في العراق، فقد كان معظم العراقيين يرون في الاشوريين مطية للاستعمار لان بعضهم شجع الاشوريين عن طريق غير رسمي — على الاعتقاد بانهم شعب مختار له حقوق ممتازة. وكل مطلع على احوال الشرق الادنى لا ينسى ما وقع للاشوريين في سنة ١٩٣٣ ويجب علينا ان نفيد من هذا الدرس.

المحاكم العسكرية والجيش

ولا ندري فيما اذا كانت المحاكم العسكرية ستنجح، أو انها ستكون مقدمة لتسليم الادارة المدنية الى الجيش. لكننا ندري ان كل بريطاني يشعر بالمسؤولية يرجو ان يكون تأثير هذه المحاكم سببا في استقرار الأمن والمحافظة على هيبة الادارة

عن طريق السلم

فالامر كله لا يتفق مع روح الشعب البريطاني الذي اعتاد في كل مكان ان يحل الخلاف عن طريق السلام والصداقة. اننا نستنكر استعمال القوة ومع ذلك فنحن مرغمون على استعمال هذه الوسيلة في فلسطين اذ ليست هناك طريقة اخرى لاعادة الامن، وهذه حالة سيئه يستغلها اعداء الامبراطورية

الحكومة ونفسية الارهابيين

ويجوز ان تستمر هذه الحالة في فلسطين مدة ليست قصيرة لان هياج النفوس الذي نشأ في فلسطين قوي جداً

وقد اعتاد بعضهم ان يصف الارهابيين في فلسطين بالجبن والخوف والحقيقة انه بالرغم من إسفاف الاعمال التي يقوم بها هؤلاء الارهابيون فأنهم ليسوا جبناء. والجنود البريطانيون اول من يشهد بذلك.

ولكن ... اذا كان الارهابيون شجعانا فالحكومة ايضا شجاعة، ولاشك انها ستنتصر في النهاية. ونحن نرجو ان يكون ذلك قريبا.

رسالة الخليل التلفونيه

مفتشو المعارف

قدم المدينة صباح امس كل من المستر هوجين والاستاذين شريف افندي صبوح واحمد افندي خليفه من مفتشي دائرة المعارف وبعد اجراء تحقيق في حادث اضراب الطلبة عادوا الى القدس

لدائرة البلدية

زارت المدينة امس المس نيوتن وذهبت الى دائرة البلدية حيث سلمتها كمية من الألبسة لتوزع بمعرفة الدائرة على الفقراء والمنكوبين من النساء والاطفال.

حيفا

المحاكمة العسكرية

التهمة الموجهة للشيخ فرحان ورفاقه

حيفا في ٢٣ تشرين ثاني — لمراسل الدفاع الخاص — طلبت النيابه العامة الى الاستاذ المحامي الشيخ محمود الماضي المرافعة عن الشيخ فرحان السعدي في قضيته أمام المحكمة العسكرية.

وقد غادر حيفا الى عكا بعد ظهر اليوم الاستاذ محمود الماضي يرافقه الاستاذ المحامي يوسف صهيون وقابلا مدير السجن وطلبا منه الاجتماع الى الشيخ فرحان لأخذ توكيل للدفاع عنه. أما التهمة الموجهة الى الشيخ فهي حيازة أسلحة حسب قانون الطوارىء

وعلمنا ان التهمة التي سيقدم بها رفاق الشيخ الثلاثة الى المحاكمة منفردين في محاكمة ثانيه فهي حيازة أسلحه وجدت تحت تصرفهم.

لوجود بضعة طلقات في بيته

حيفا في ٢٣ تشرين ثاني — لمراسل الدفاع الخاص — حكم قاضي الصلح حسن افندي الكاتب على يوسف عقيل بدفع غرامة مقدارها جنيه او السجن عشرة ايام، لحيازته ٨ طلقات في بيته

قدوم شحنة من المهاجرين اليهود

ترسو الآن في ميناء حيفا ١٧ باخرة جلبت أربعة منها ٤٠٠ مهاجر يهودي

اطلاق سراح معتقل يهودي

اطلق سراح الأدون بنيامين ماشوف الذي كان معتقلا في سجن حيفا بموجب قانون منع الجرائم، بكفالة ماليه الى حين تقديمه للمحاكمه

انشاء سوق هو الاول من نوعه

تقدمت الى بلدية حيفا خريطة لانشاء سوق خضار قرب الهدار كرمل يحتوي على ٢٥٠ مخزناً ومؤلف من خمسة طوابق اثنان تحت الارض وثلاثة فوقها. وهو أول سوق خضار من نوعه يبنى على هذه الكيفية

شحنة برتقال بطريق ميناء حيفا

شحن امس ثلاثة آلاف صندوق برتقال الى الخارج عن طريق ميناء حيفا

اليهودي المتهم بارسال كتب تهديد

يعطى القرار غداً في قضية اليهودي روخلين المتهم بارسال كتب تهديد الى بعض اغنياء اليهود

حول خبر نشر في عدد سابق

جاءنا ان الاشخاص الذي اعترضهم البوليس البريطاني وهم يضربون على الطبل في الشوارع امس كشافة الروم الارثوذكس وليس من اعضاء النادي الارثوذكسي

اللد

السلطة تفرج عن بعض المعتقلين

اللد في ٢٣ تشرين الثاني — لمراسل الدفاع الخاص — افرجت السلطة عن بعض المعتقلين في سجن الرملة عرفت منهم السادة زكي التتنجي وصلاح العكاوي وصالح علمية من اللد. كما نقلت بعض المعتقلين من سجن الرملة الى معتقل عكا واتصل بي ان السلطه ستفرج تدريجياً عن معتقلي اللد

الخليل

غرامة تعيين خفراء لقطع التلفونات

الخليل في ٢٣ تشرين الثاني — لمراسل الدفاع الخاص — كنا اشرنا قبل ايام الى حادث تقطيع الاسلاك التلفونية على طريق الخليل — الظاهريه وعلمنا لآن ان الكلاب التي استحضرت لتتبع الاثر سارت حتى قرية يطا لكنها لم تستدل هناك على أحد من سكانها وعلى اثر هذا الحادث اتصل بنا اليوم ان السلطه قررت تعيين خمسة أنفار من البوليس الاضافي مع فرض نفقتهم على قرية يطا

السلطات في لبنان واللاجئون من فلسطين

بيروت في ٢٣ تشرين ثاني — لمراسل الدفاع الخاص — لا تزال اللجنة التي انتخبت من هيئة العلماء بعد صلاة ظهر يوم الجمعة الماضي في المسجد العمري الكبير توالي جهودها للتوصل مع السلطات اللبنانية للافراج عن اللاجئين السياسيين من فلسطين. وقد وضعت اللجنة مذكرة طويلة ضمنتها خلاصة مطالبها. وفهم ان حكومة فلسطين أرسلت أوراق اتهام الشاب السيد رياض الخطيب وطلبت تسليمه لكن أوراق الاتهام لم تصل كلها. وقد صرح مرجع مسؤول بأن الحكومة اللبنانية لا تسلم أي متهم بجرم سياسي

القدس

الوقائع الفلسطينية

قرارات المحاكم العسكرية وصلاحية القائد العام

القدس في ٢٣ تشرين الثاني — لمراسل الدفاع الخاص — اصدرت السلطة عدداً ممتازاً من الوقائع الفلسطينية يحتوي على مادة واحدة هذا نصها :

ان المادة ٢٨ من الاوامر الملكية الصادرة في أول كانون الثاني سنة ١٩٣٢ لا تتعارض مع احكام الاعدام التي تصدرها المحاكم العسكرية.

وقد فهمنا من دوائر مطلعة ان الغاية من هذا الملحق هي بيان صلاحية القائد العام فيما يتعلق باحكام الاعدام التي تصدر بسبب الظروف الحاضرة من المحاكم العسكرية، وهي التي كان يتمتع بها المندوبون الساميون بموجب دستور حكومة فلسطين. وقد اصبحت هذه الصلاحية مخولة بموجب هذه الماده والاوامر التي اصدرتها الحكومة بتاريخ ١١ تشرين الثاني للقائد العام

للدفاع في قضية الشيخ فرحان السعدي

القدس في ٢٣ تشرين ثاني — لمراسل الدفاع الخاص — سافر اليوم الى حيفا الاستاذان فؤاد بك عبد الهادي ومغنم مغنم لدرس قضيه الشيخ فرحان السعدي والآخرين الذين سيحاكمون غداً أمام المحكمه العسكرية، وقد تبرعا للدفاع عنهم

وقد علمنا ان عدداً كبيراً من محامي فلسطين سيذهبون الى حيفا للمرافعة عن المعتقلين

الفصل في قضايا حيازة أسلحة

نظر القاضي البريطاني في قضية السيد محمد خضر درويش من قرية نحاس المتهم بحيازة اسلحة فقرر احالته الى المحكمه المركزية وكان يدافع عنه المحامي شفيق عسل.

وحكم القاضي البريطاني على محمد علي الحاج حسن من قرية أبي ديس بالسجن اربعة اشهر بتهمة حيازة مسدس.

ثم نظر في قضية السيدين جميل وشهيد حزبون من بيت لحم المتهمين بحيازة اسلحة فقرر تأجيل القضية الى يوم السبت الواقع في ٢٧ الجاري.

نظر قضية متهمين بحيازة مفرقعات

نظر حاكم الصلح في قضية السادة عيسى محمد جبر واحمد ومحمد يعقوب شرف من اهالي قرية صلوان المتهمين بحيازة مفرقعات فقرر توقيفهم الى يوم الجمعة الواقع في ٢٦ الجاري.

التحقيق في حادث محاولة قتل

استأنف القاضي البريطاني التحقيق في قضية حاييم ماريتوف الذي اعتقل على اثر حادث مقتل عيسى احمد معالي في محلة شنلر وبحيازته مسدس و ٣٠ رصاصة. ولعدم انتهاء التحقيق اجل اتمام النظر في هذه القضية الى يوم الجمعة الواقع في ٢٦ تشرين الثاني الجاري.

اطلاق عيارات نارية واختفاء الفاعلين

اطلق مجهولون في الليلة الماضية عيارات نارية على دار جورج عطاالله في بيت جالا وقد ذهب البوليس للتحقيق ولم تعرف هوية الفاعلين

تقديم طلب بتعويض لحادث قتل

قدم اليوم طلب من ورثة المرحوم توفيق جميل مسلم باعطائهم ٢٥٠ جنيهاً كتعويض لهم. والمذكور في حادث اطلاق النار على سيارة شركة البصات الوطنية

في نشرة دائرة الامن العام

ورد في نشرة ادارة الامن العام مايلي :

القدس — في الساعة السابعة والدقيقه الخمسين من مساء امس ورد خبر للبوليس عن اطلاق عيارين ناريين على البوليس الاضافي في محلة الواد وقد اجاب البوليس بالمثل ولم تحدث اصابات

طبريا — في الساعه التاسعه والدقيقه الخامسه والثلاثين من ليلة امس اخبر البوليس ان الكونستابل اسحق داسا اطلق النار على زوجته واصابها بجراح خطرة ثم اطلق رصاصات على رأسه وحالتهما خطرة

غزة — انفجرت ثلاث قنابل في محل غير معلوم في الساعة التاسعة والنصف من ليلة امس

حيفا — في الساعة السادسه والربع من صباح اليوم وقع شجار بين اهالي مستعمرة هازوريا وعرب السعدية على حراثة ارض يدعي بها الطرفان. وقد جرح رجلان من الطرفين بجراح خفيفة من ضرب البعض ورشق الحجارة واطلق البوليس الاضافي ثلاثة عيارات نارية في الهواء لتفريق الجماهير وعادت الحالة الى طبيعتها

على الحدود بين فلسطين ولبنان

بيروت في ٢٣ تشرين الثاني — لمراسل الدفاع الخاص — تناقلت الالسن نبأ اجتياز مئة من الفلسطينيين المسلحين الحدود الفلسطينية ودخولهم الاراضي اللبنانية.

عكا

ذهاب قوات كبيرة من الجند

عكا في ٢٣ تشرين الثاني — لمراسل الدفاع الخاص — في الصباح الباكر شاهدنا سيارات عديدة تابعة للجيش البريطاني يقرب عددها من الستين منها أربع سيارات مملوءة بالحمير والبغال. وقد اتجهت هذه القوات الى قرى الشمال الجبلية وذهبت على الفور الى اراضي قرية بسوطة حيث وقعت هناك المصادمة التي جاءت الانباء بها في الأسبوع الماضي.

اعمال المطاردة تبدأ والمجهولون يختفون

وكان ذهاب هذه القوات كما علمنا على اثر معلومات وردت بان افراد جماعة الاصبح عادت الى تلك الجهات. وقد احتشدت هناك قوات عديدة غير القوات التي ذهبت عن طريق عكا فقد جاءت قوات ايضاً عن طريق الحولة. وهناك طوقت القوات افراد الجماعة في وسط اراضي وعريه تقع بين قرى بسوطه والمنار وترشيحا. وبعد حصار دام طويلا تبودل فيه اطلاق النار بين الطرفين استطاع افراد الجماعه الانسحاب. وعلمنا انهم اتجهوا الى جهات قريه شمسم فلحقت بهم قوة من الجند الى هناك وانسحب الأفراد من هناك مرة اخرى وذهبوا الى الجهات الشماليه.

مجيء طائرة وتحليقها ومجيء اخرى

وفي الساعة الثامنة من صباح هذا اليوم جاءت طائرة وحلقت على ارتفاع قليل فوق دائرة بوليس عكا ثم اتجهت الى الشمال حيث مكان المصادمة.

وفي الساعة العاشره من صباح اليوم ايضاً شوهدت طائرة اخرى اتجهت الى جهة مكان المصادمة.

وحوالي الساعة الثامنة من مساء الليلة عاد قسم من القوات العسكرية الى حيفا وبقي القسم الآخر مرابطا في تلك الاراضي

غزة

انفجار ثلاث قنابل دون اضرار

غزة في ٢٣ تشرين الثاني — لمراسل الدفاع الخاص — في الساعة العاشرة من مساء امس انفجرت ثلاث قنابل في جهات مختلفة من المدينة واحدثت دوياً هائلا ولم تحدث أي ضرر.

تفتيش عدة اماكن واعتقال شابين

القت السلطة في صباح اليوم الباكر القبض على الشاب السيد شكري السقا والسيد موسى عجور وعلى اثنين آخرين من محلة الشجاعية. وقد اودعوا جميعاً السجن رهن التحقيق. وفتش البوليس اليوم عدة أماكن الكنه لم يعثر على شيء ممنوع.

نداء نجل الامام عن فلسطين

اذاع نجل جلالة الامام يحيى البيان التالي على الالوية :

من احمد بن امير المؤمنين الى جميع عمال الالوية والقضوات والنواحي حرسهم الله :

بحسب التبليغ الذي تشرفت به من جلالة مولانا أمير المؤمنين ايده الله ابلغكم بانه قد تشكلت في العاصمة لجنة قوامها طائفة العلماء والسادات والاعيان تحت رئاستي ومهمتها أولا القيام منها بنفسها بما تدعو اليه الحمية والاخوية من اعانة منكوبي فلسطين العرب فيما داهمهم من البلاء في هذه الآونة الاخيرة. ومهمتها ثانياً القيام بحث جميع أهل اليمن وترغيبهم في هذا الفضل حتى يتم اشتراك كل مكلف قادر في هذه الاعانة الممدودة من افضل اعمال البر ومن اهم الاعمال الانسانية ففيها تتجلى حمية الإفراد والجماعات وعنها تظهر همم الاقوام والشعوب وما عندها من العواطف الاخوية.

ومن المعلوم ان ما يتجلى في هذه العاصفة من عطف العالم الاسلامي عموماً والعربي خصوصاً هو في الحقيقة غير مقصور على الاهتمام بالفلسطينيين بل فيما تصبو اليه النفوس من اعلام العالم بما صار للعالم الاسلامي من قوة الارتباط بين اجزائه وشعوبه. وفي ذلك ما نرجوه من الخير في الحال والمستقبل. فبناء على هذا بادروا الى تشكيل لجنة اعانة في المركز ثم ما وراءه الى حد القرية على ان يكون من كل لجنة تنظيم الجداول باسماء المتبرعين فرداً فرداً قل المتبرع به أو اكثر، وارسال نسخة منها الينا ليكون سندات رسمية لكل متبرع. وليكن مع تشكيل هذه اللجان تكليف ائمة المساجد والخطباء والمرشدين بحث الناس ودعوتهم الى هذا المشروع الخيري النافع ونطلب منكم موافاتنا يومياً تلغرافياً بالانباء المسرة المبينة لمقدار ما يحصل من آثار همتكم والله المعين

الجندي السنغالي في حوادث بيروت

بيروت في ٢٣ تشرين ثاني — اصدر رئيس الجمهورية اللبنانية مرسوماً بمنح الجندي السنغالي الذي سقط قتيلا يوم الأحد مدالية الاستحقاق اللبناني البرونزية

تلك الجريمة الهائلة

يرتاب بزوجته أشرف نساء البلدة

قطعة رائعة من الادب القصصي الحديث

حادثة رائعة بقلم « كارولي كسفالودي » الكاتب المجري المشهور. قرأناها مترجمة. فراعنا الاسلوب وسياق الحديث والوصف. وهاهي بإيجاز نقدمها كمثال للأدب القصصي:

هات مبضعك لازيلها

في صباح يوم باكر قدم المدينة رجل من الريف عليه كل مخايل الوجاهة والنبل. وذهب تواً الى دار جراح معروف فأيقظه من نومه. واخذ يتحدث عن ألم في ساعده الأيمن كاد يقضي عليه وكشف الطبيب عن ساعد الرجل ومكان الألم فلم ير شيئاً ظاهراً، وأفهم المريض هذا. لكن آلاما جساما كانت تبدو على وجه الرجل الى حد تناول معه مبضع الطبيب قائلا: اذا لم تزل هذه البقعة الصغيرة، أزلتها أنا بنفسي. وكان الرجل يعني بقوله. فاضطر الطبيب الى تناول المبضع وأخذ يحفر في الجلد ثم اللحم الى غور عميق. عندئذ تنهد الرجل كمن زال عنه عبء هائل وشعر بارتياح عظيم، كما شعر الطبيب الجراح بمنتهى الغرابة، وانصرف الرجل شاكراً، عارضاً مبلغاً كبيراً على الجراح لقاء عمله، فلم يتناول هذا منه إلا ما يتناسب مع اجراء عملية لم يكن ليعتقد بضرورتها.

الحفرة في الساعد

واخبر الجراح زملاءه الجراحين، فاستغربوا أيضاً، وحاروا في الامر. لم يكن ثمة ظاهرة واحدة على وجود سبب للألم.

وبعد اسبوعين عاد الرجل الريفي يحمل آلاماً أشد هولا. وطلب الى الجراح اجراء العملية ثانية. كان وجهه ينم عن مبلغ ما قد تحمل منه ألم قاتل. وتناول الجراح المبضع واخذ يحفر بعد فحص دقيق. وبدت علائم الارتياح على وجه الريفي النبيل. لكن الجراح نفسه شعر بوخز في ضميره، فقال: انك تحملني على ما اكره. ان هذا مغاير للمهنة الشريفة التي أنا احد المنتمين اليها. ليس في ساعدك شيء ما يشير الى الالم.

دهشة الجراح وزملائه

لكن الرجل الريفي شعر بارتياح وغادر دار الجراح وهو يقول: لا تعجب يا سيدي اذا جئتك للمرة الثالثة!

دهش الطبيب لهذه الظاهرة. كل ما على ساعد الرجل بقعة صغيرة حمراء لا تكاد تظهر لأول وهلة. واخذ يفكر مع زملائه بهذه الظاهرة الخارقة وبالفعل توقع قدوم الوجيه اليه للمرة الثالثة. ومضى اسبوعان، ثم اربعة وهو يتوقع هذا. لكن الرجل لم يأت، بل ورد منه كتاب هذا خلاصته:

تعرفت بسيدة فاضلة كاملة الأدب والجمال. وعشت معها بعد زواج عيشه هنيئة. كانت مثالا للاخلاص والعناية وتصرم عامان على زواجنا هذا وانا اسعد الناس جميعاً

انتهزت فرصة غيابها

وكانت زوجتي صديقة نبيلة معروفة بالجاه والثروة. تقضي عندها ساعات من النهار. وكان لها درج في مائدة البيت تحرص على أن لا يفتحه انسان. فارتبت في محتويات هذا الدرج وعزمت على فتحه. لقد شككت في ان زوجتي معشوقة لانسان لا اعرفه. وفعلا انتهزت فرصة غيابها عند صديقتها النبيلة ووقعت الى الدرج فاذا بي أمام ملف من الرسائل يحوطه شريط حريري. ولما فضضته وجدت رسائل عشق من رجل لامرأة. هنالك بدا لي كل شيء. اذن هي خائنة!

الاقدام على الجريمة

عادت زوجتي في المساء. ومظاهر الاخلاص تطفح من وجهها. لكن ذهبت الى أنه اخلاص مصطنع. وذهبت الى مخدعها لتنام. فقمت كالمصعوق، برفق الى فراشها. وضغطت بكلتا يدي على عنقها. نظرت الي بعينين بريئتين. لم تقاوم ولم تتحرك. ثم أغمضت عينيها إغماضة الأبد. وسقطت نقطة دم واحدة من أنفها على ساعدي. وهذه هي البقعة الصغيرة الحمراء، وهذا هو مبعث الألم الهائل الذي أقاسيه الآن.

ظهور الحقيقة الرهيبة

واحتفل بجنازة زوجتي في الريف دون الكشف الطبي عليها. وفي المساء جاءتني صديقة زوجتي النبيلة تقول: أريد رسائلي. هيا افتح درج المائدة وأخرجها. « ماذا؟ اذن هذه الرسائل للسيدة النبيلة؟ اذن فزوجتي كانت بريئة؟ اعطيتها رسائلها. ومن ساعتئذ الى اليوم وغداً وأنا أعاني الآلام. ستقول لي انها تخيلات. ربما يا سيدي الطبيب. ولكن ستقضي علي هذه التخيلات الأسيفة. وها اني أشعر بضرورة بتر ساعدي كله من جراء الآلام التي لا توصف.

الى عند زوجته

سوف لا اجيء الى عيادتك. بل أذهب الى حيث تقيم زوجتي الشريفة البريئة — سأموت. وهناك اجتمع بها وستعفو عني. انها لم تقاومني وأنا أخنقها بل اكتفت بنظرة دهشة الي واغمضت عينها. يا لله! أنا المجرم وليس هي. لكن شفقتها ارحم الي. بعد قليل يدنو موعد فراقي لهذه الدنيا غير آسف عليها — وداعاً سيدي. وداعاً، اماه، يا أشرف الزوجات!

السلام الحقيقي

يبحث عنه رجلان في قارب

ماء وحليب وقطة سوداء فقط

نشرت « ذي بيبل » الانكليزية لمراسلها الخاص في ثغر شورهام الانكليزية، رسالة مطولة نجملها فيما يلي:

في قارب شراعي الى غرب أفريقيا

هذان رجلان ضاقا ذرعا بالمدنية العصرية فارادا الفرار منها الى حيث يظنان انهما سيجدان « السلام الحقيقي » الذي ينشدانه، والرجلان هما جاك هانسون وعمره ٢٧ سنة واللان جريس وعمره ٣٧ سنه، ولكل منهما قطة سوداء، وقد اشتريا لهذا الفرار قارباً شراعياً لا يزيد طوله عن ٣٣ قدما وكان الثمن الذي دفعاه فيه ثلاثة جنيهات وعشرة شلنات.

انهما سيبحران من هنا الى ساحل غرب افريقيا، والمسافه طولها ٣٫٠٠٠ ميل وهناك بين الادغال يأملان في ان يجدا الملجأ الذي فيه يستريحان من متاعب هذه الحياة العصريه

ماء وحليب وقطة سوداء

ولقد تحدث الي جريس فقال: « اننا نعتمد عن اشرعة القارب فقط، وسيكون اول مكان تقف عنده هو كاسا بلنكا في شمالي افريقيا، واذا جرت الرياح ملائمة للقارب فاننا نأمل في ان نقطع ١٫٧٠٠ ميلا في عشرة ايام.

وكل ما نخشاه الان هو الزوابع، ولكن بمجرد وصولنا سالمين الى افريقيا فاننا سنسير على مقربة من الساحل الى ان نصل الى لاغوس فنقوم فيها اياماثم ندخل الى نهر من انهارها فنسير فيه الى ان نصل الى اقليم لم يرتده احد من قبل!

وكل ما في قاربنا هو بندقيتان، وصنانير لصيد السمك. و٣٠ غالونا من الماء العذب، وبعض علب الحليب المحلي بالسكر، وقطع صغيرة من لحم البقر المملح ... وقطة سوداء وجدناها على مقربة من المرسى الذي ربطنا قاربنا عنده، وانت تعرف ان القطة السوداء يتفاءل بها الناس خيرا

المحبان للسلام مغامران قديمان!

والرجلان مغامران كبيران طول حياتهما، فان جاك هانسون ولد في مستعمرة كولومبيا البريطانية، وعاش على ظهر سفينة للصيد كانت لأبيه، وقد ضلت به هذه السفينة في الباسفيك فتشرد بين جزر هذا المحيط فلم يرجع الى بلده الا وهو في سن الخامسة عشر فتلقى علومه الابتدائية ثم احب السفر والمغامرة فسافر الى جزيرة الاسكا، ثم الى جهات كندا الشمالية

اما جريس فانه ولد في كلكتا من أم اسكتلندية واب انكليزي كان برتبة كابتن في الجيش وقد ارسله والداه الى انكلترا فدخل كلية سان جون يفهو ولكنه قبل ان يتخرج منها وهو مهندس، آثر الحرب واحب ان يغامر في الحياة وهو في ذلك يقول:

« لقد كانت الدنيا اذ ذاك كبيرة جدا عني، اما الآن فانها صغيرة، انني مع رفيقي ننشد السلام الحقيقي بعد ان ذقنا حلو الحياة العصرية ومرها، وعرفنا ما هو المال كما عرفنا الاصدقاء والاعداء وخبرنا الحياة في معظم المدن الكبرى في العالم شرقا وغربا ولكن لم نجد في كل ذلك شيئا من السلام »

والرجلان صديقان حميمان منذ اربع سنين، وربما كتب عليهما في هذه المغامرة الاخيرة ان يكونا صديقين الي الابد ...

* * *

الى حضرات القراء والوكلاء والمراسلين

ادارة هذه الجريدة بحاجة الى الاعداد الآتي أرقامها. فالرجاء من حضرات القراء والوكلاء والمراسلين ان يتكرموا بارسال الاعداد الموجودة لديهم: ٩١٦ و٩١٨ و٩٤٣ و٩٤٦ و٩٤٨ و٩٥٥ و٩٦٠ و٩٦٦ و٩٧٧.

وترسل الاعداد المذكورة الى ادارة الجريدة.

تزوير امضاء

اخبر السيد بندلي قسطندي مركز بوليس العجمي بان رجلا خليلي الاصل قد احتال عليه بمبلغ ثمانية جنيهات بواسطة تزوير امضاء ولده، وقد راح البوليس يتحرى على المحتال.

طائرة المليونير

بنيت في مطار ستيل طائرة ذات أربع محركات كلها من المعدن وتتسع لثلاثين راكبا المليونير الأمريكي جورج هواتيل من سان فرنسسكو. وفي هذه الطائرة غرفة للطعام وأخرى للاستقبال وأسرة لأربعة من الضيوف ومكتب وحمام ذو ماء بارد وساخن وأجهزة لاسلكيه. وتبلغ سرعتها ٢٥٠ ميلا في الساعة. ومن المنتظر أن يقضي صاحبها أجازة آخر الأسبوع في جو اوروبا

الى متى يا دائرة الصحة

محلة تل الريش المزدحمة بالسكان، ملأى بالاقذار والأوساخ: (الزبالة) متراكمة في الطرقات والبيوت لا يسلم المار بها من جيوش البعوض المنتشرة في أرجائها، أو من الروائح الكريهة الدائمة فيها وقد راجعنا كثير من سكانها المرضى، الذين أضرت بهم هذه الروائح المؤذية كما أن اصحاب البيارات والملاكين قدموا مضابط كثيرة الى المسئولين. وحتى الآن لم يصلوا الى نتيجة. فالى متى يا دائرة الصحة وقد ساءت صحة الساكنين؟ نرجو العناية بهم رحمة بهم وبمن فيهما من الاهلين!

مقاعد « الغيتو »

تقول شركة البرقيات اليهوديه من وارسو ان الطلبه اليهود في مدرسة واولبرغ الصناعيه لم يسمح لهم بالدخول الى المدرسه لانهم يرفضون الجلوس على المقاعد المنفصلة التي خصصت لهم عملا بنظام « مقاعد الغيتو » الجديد

وقد طلب ميخائيل واولبرغ نجل صاحب العمارة التي فيها المدرسه من السلطات ان تخلي هذه العمارة لانها خالفت شرط والده الذي تبرع بها على شرط ان لا يجري فيها تمييز عنصري بين الرعايا البولونيين

واجرى عميد جامعة لو البولونيه استفتاء بين الطلاب وكانت الاكثرية الساحقة في جانب الغاء مقاعد الغيتو

وقرر ٥٠٠ من طلاب جامعة كولومبيا الاميركيه ان يحتجوا على الحكومه البولونيه لسنها هذا النظام.

الشيوعية والصهيونية

بودابست- نشط الحزب الصهيوني الاصلاحي على اثر اعتقال عدد كبير من اعضاء الجمعيات الصهيونيه الاخرى التابعة للوكالة اليهوديه فقد اثر هذا العمل على اراء اليهود وجملهم يعتقدون ان الصهيونيه العالميه تعمل بالاتفاق مع الشيوعية

وقد أذاع الحزب الصهيوني الاصلاحي منشورا عاما قال فيه ان لا علاقة بينه وبين « الجمعيه الشيوعية الصهيونيه في هنغاريا » والجمعيه الصهيونيه العالمية

اعلان

صادر من محكمة طولكرم الشرعيه

تقدمت لدينا مضبطه حصر ارث تتضمن ان عبد الرحيم بن يوسف الحاج احمد سليمان من اهالي قرية الطيبه التابعة لقضاء طولكرم توفى منذ ثلاثة اشهر تقريبا وانحصر ارثه في والدته آمنه بنت محمد عبد اللطيف وفي جدته لأبيه فاطمه بنت عبد الرحمن محمود وفي اشقائه محمد ومحمود ورحمه لا غير فمن له اعتراض على مضمون هذه المضبطه فليراجع هذه المحكمه خلال شهر واحد اعتباراً من تاريخ النشر

وكيل قاضي طولكرم الشرعي
حمدي ابو الهدى الخماش

(٢٢٤٨)

برنامج الاذاعة الفلسطينية

يوم الاربعاء في ٢٤ تشرين ثاني سنة ١٩٣٧

٦٫١٠	اذان العشاء وقرآن كريم
٦٫٣٠	عوض حسين عايش وفرقته
٦٫٤٥	حديث صحي - للدكتور محمود طاهر الدجاني
٧	اشارة الوقت ونشرة الاخبار المسائية الاولى
٨٫٤٥	عزف على البيانو - فورت
٩٫١٥	موسيقى راقصه
٩٫٣٠	اشارة الوقت والنشرتان الجوية والاخبارية
٩٫٤٥	الشارة الوقت ونشرة الاخبار المسائية الثانية
١٠	كمان منفرد - الاستاذ سامي شوا
١٠٫١٠	برنامج اغاني غراميه ومنولوجات فكاهيه - تقدمه شركة الاثمار الحمضيه من كريمه احمد وفرقتها
١٠٫٣٥	ختام

ماذا تسمع اليوم

من محلات السادة دجاني اخوان

الاذاعة اللاسلكية للحكومة المصرية يوم الاربعاء في ٢٤ تشرين ثاني سنة ٩٣٧

١١	الاستاذ عبد اللطيف عمر وفرقته - حفلة غنائيه
١١٫١٥	اسطوانات
١٢	ختام
٢٫٢٠	النشرات الجوية والاخبارية والتجارية
٢٫٣٠	ختام
٤٫٣٠	الشيخ منصور الشامي الدمنهوري قرآن كريم
٤٫٥٦	مدفع الافطار الشيخ منصور الشامي الدمنهوري اذان المغرب
٥٫٠١	ختام
٥٫٤٠	اسطوانات
٦٫١٧	الشيخ عبد العظيم زاهر أذان العشاء
٦٫٢٢	ختام
٧٫٣٠	النشرتان الثانيتان الاخباريه والتجاريه
٧٫٥٠	الشيخ عبد العظيم زاهر - قرآن كريم
٨٫٤٥	الاستاذ صالح عبد الحي وفرقته - حفلة غنائيه
٩٫٤٥	من ذكريات الطفولة
١٠٫١٠	الاستاذ صالح عبد الحي وفرقته - حفلة غنائية
١١٫١٠	الاستاذ الشيخ علي حزين قرآن كريم
١٢	سلام الملك ختام

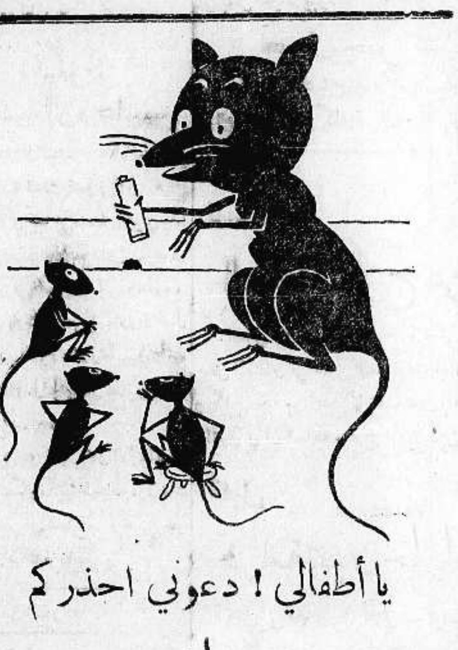

يا أطفالي! دعوني احذركم من رات نيب

من المؤكد انكم اذ تأكلونه تموتون. سيكون من الصعب عليكم مقاومة الرغبة في أكل « رات نيب » كما أعلم، لانه يغري ففيه عنصر نحن نحبه

الفيران لا يمكنها مقاومة « رات نيب » وهذا هو السبب في انه نجح حيث فشل كل طعم وسم آخر، ومن المؤكد ان الفيران عندما يأكلونه يهرعون الى خارج البناء ويموتون

يباع في جميع الصيدليات ومحلات البقالة في فلسطين وشرق الاردن

بسعر ٨ غروش

الوكلاء: مستودع الادوية الوطني الفلسطيني

٢٥ شارع بسترس يافا

مطبعة جريدة الدفاع - يافا

المحافظة على نظام الحكم في تركيا

الكمالية تدعو الى التضامن واداء الواجب

استنبول — بين أهم المسائل التي شملها برنامج الحكومة الحاضرة الذي ...نه على المجلس الوطني الكبير تقريرها اتخاذ تدابير جديدة لصيانة النظام ...اضر . ولقد حللت جريدة « جمهوريت » الحالة فيما كتبته بهذا الصدد فقالت: « ان القرارات التي اتخذت حتى الآن لعون النظام الحالي التركي ، كانت ...ها الحيلولة دون قيام بعض الحركات . وقد كانت التدابير فعالة ، فلا جدال في ضرورة العمل على توطيدها . ولكن الزمن قد برهن على ان الخطر لا ...م عن رد الفعل ولكنه قد يترتب على عوامل أخرى لا تتفق في شيء مع ...منا ودستورنا . ففي الواقع ان بعض الانظمة الاجنبية يبذل القائمون بها في ...ن الراهن جهوداً كبيرة للدعاية ولاثارة الخواطر . وهي ترمي الى اغراض ...سية اكثر مما ترمي الى الاصلاح الاجتماعي.

النظام التركي لا يحتمل التقهقر

ثم حملت جريدة « جمهوريت » ايضاً على هذه الحالة مؤيدة الحكومة فقالت: « ان النظام التركي لا يحتمل التقهقر او التوقف . انه انقلاب قوي ولا ...نا التفكير في ان سيره سيتعطل ، بل في اعتقادنا — ولسنا نمس احداً بهذا ...تقاد — ان الانظمة الوطنية تقوم على نظريات وطنية لا يجب ان تتعدى ...د البلاد التي نشأت فيها . وان هذا القول لينطبق ايضاً على الانظمة ذات ...ة الدولية . فالكمالية التي تنكر بتاتاً كل خلاف بين الطبقات تختلف عن ...ظمه الاخرى بمعنى انها تدعو الى التضامن بين الجميع في اداء الواجبات نحو ...ب والبلاد

الكمالية نظام قائم بنفسه لا شبيه له

ثم قالت : وفي رأينا ان قيمة اقل فرد في الامة ليست دون قيمة أرقي ... والدولة الانقلابية في تركيا الجديدة مؤلفة من اتراك يعمل النظام ...ن على تهيئة جميع وسائل الرخاء والنجاح لهم اذ تأخذ الحكومة على عاتقها ...م بجميع الاعمال والمشروعات التي تفوق مقدرة الافراد . ان الكمالية نظام ...بنفسه ولا شبيه له بين الأنظمة ولا نتردد عند الاقتضاء في تضحيه حريتنا ...سبيل صون واستقلال نظامنا الحاضر »

التشابه الغريب بين الاسماء

لورد يحمل ألقاب الملك ادوارد السابق

كثيرا ما يقع التشابه بين الاسماء ولعل الكثيرين لا يعرفون ان اللورد بليموث ...اسم ملك ادوارد الثامن السابق فهو فيكونت دي وندسور في المملكة ...ة وبارون دي وندسور في انكلترا كما هو لورد لفتنت في كونتية ...ورجان وصفته الاخيرة هذه هي التي حالت دون حضوره جلسة لجنة عدم ...ل الاخيرة لأنه كان منهمكاً في استقبال الدوق كنت وزوجته . ويرجع ... غنى اللورد بليموث الى خلاف مع الملك هنري الثامن فان الفيكونت دي ...ور في ذلك العهد كان شديد الرغبة في شراء القصر الذي يحمل اسمه ... الملك له نفس الرغبة فلم يسع الفيكونت الا ان يتراجع أمام رغبة الملك . ... الملك عوض عليه ذلك بان اهداه اراضي واسعة في ويلز . ويمكن الحكم ...سبة هذه الاراضي من رسوم الوراثة النسبية التي اضطر أن يدفعها اللورد ...ت عند وفاة والده عام ١٩٢٣ فقد بلغت حصة الخزينة منها ٢٥٠ الف جنيه.

ضحايا السيارات في الولايات المتحدة

...لغت حوادث القتل بواسطة قطارات السكك الحديدية في الولايات ...ة في العام الماضي ٥٣٩٨ شخصا منهم ١٥١٩ لتو حتفهم بالسيارات التي ...اتفوها عن المزلقانات . وكان العدد في عام ١٩٣٥ اقل من ذلك إذ كان ... . أما الجرحى عام ١٩٣٦ في تلك الحوادث عند المزلقانات فكانوا ٤٦٦٢ ...م ١٩٣٥ كانوا ٤٤٣٤ . ولوحظ ان هذه الزيادة في الجرحى والقتلى كانت ... عاماً بعد عام على نسبة الازدياد في السيارات فكلما زادت هذه زاد ...ضحاياها

...قد قال مدير شركة الاتوبيس الكبرى في الولايات المتحدة ان باب ...يس ينفتح من تلقاء ذاته عند الوقوف أمام كل مزلقان ليتمكن السائق ...ماع ضجة كل قطار قادم وفي الاوتوبيس آلة تسجل عدد المرات التي ...لباب فيها من ذاته لتستدل بذلك على كون السائق وقف فعلا أمام كل ...ن .

ضحايا القوات اليابانية في الصين

تكتم الصحف في ذكر اسماء الضحايا

...قفت الصحف اليابانية في المدة الاخيرة عن نشر لوائح الضحايا من الجند ...ي الحرب الصينية واصبحت تكتفي فقط بذكر اسماء الضحايا من الضباط ... الذين يروحون في ميدان القتال على ان هذا التكتم من جانب الصحف ...اهالي طوكيو من ادراك اسبابه . وقد انشئت مصلحة خاصة في وزارة ... للعنايه بعائلات الجنود والقتلى وايصال الاعانات اليهم ويكون ذلك ...انذار للعائلة بما اصاب عميدها في ميدان القتال .

فى النمسا ورومانيا وفي تشيكوسلفاكيا

من انباء اليهودية العالمية البرقية ان الطائفه اليهوديه في فينا تقوم بجمع اعانات الشتاء لاطعام نحو ١٨٠٠ من اليهود النمساويين الفقراء يومياً ، وقد بلغت اعانات شتاء ١٩٣٦ نحو ١٦٠٠٠٠٠ شلن نمساوي (نحو ٤٠٠٠٠ جنيه) جمعت نقدا وطعاما ووقودا وملابس وادوية

وتقول برقية من بخارست ان الحكومة الرومانيه الغت القيود التى كانت وضعتها على الجمعيات اليهودية التى تجمع الاموال لصندوقي رأس المال التأسيسى ورأس المال القومى الصهيوني

وفى تشيكوسلفاكيا يقوم مكتب رأس المال القومي التأسيس (الكارن هايسود) بحملة خاصه لجمع المال « من كل يهودي فى الجمهوريه التشيكوسلفاكيه » بمناسبه الذكرى العشرين لصدور وعد بلفور !

المسز توئم

ولدت السيدة الانكليزية المسز المدجر خمس مرات في كل مرة زوج من التوائم، ولذلك يطلق عليها الاهالي الآن اسم « المسز توائم »

وفي آخر مرة ارسلت لها ملكة انكلترا رسالة تهنئة ، نشرتها الصحف فكانت هي السبب في ان الهدايا تنهال الآن على هذه السيدة من جميع الانحاء وبينها لعب للاطفال

وكان زوجها عاطلا عن العمل ، فانفتحت امامه الآن ابواب الاعمال

مؤتمرهم فى بولونيا يقرر « الجمع واللم »

تقول شركه البرقيات اليهوديه ان مؤتمرا عقد في وارسو أمس الاول حضره ٢٠٠٠٠ مندوب عن جميع يهود بولونيا ما عدا غاليسيا ، كما حضره كبار الحاخامين ووصل الادون بن زفي رئيس المجلس الملي اليهودي في القدس الى هذا المؤتمر طائرا في المساء فخطب فيه عن الحالة الحاضرة في فلسطين

وفي جلسة الصباح خطب كل من الحاخام مير برلين والادون سبرنزاك ؛ واخيرا قرر المؤتمر تأييد الحملة التي يقوم بها صندوق رأس المال التأسيسي اليهودي (الكارن هايسود) لجمع الاموال ، وتأييد لاعمال الصهيونيه على العموم ، وتجديد الجهود التي تبذل في سبيل صالح الطائفه اليهوديه فى فلسطين

ولم يسمح للاصلاحيين بدخول هذا المؤتمر فوزعوا فى خارجه نشرات حملوا فيها على الادارة البريطانيه وعقدوا جماعاً فى الهواء الطلق قرروا فيه تعيين يوم في الاسبوع القادم للصوم وارسال ما يوفرونه من المال فى هذا اليوم لمساجين الاصلاحيين فى عكا

غبطة بطريرك اللاتين

القدس — سافر الى حيفا غبطة البطريرك اللاتين السيد بولس برلاسينا بدون جواز سفر .

طولكرم

التبرعات لمنكوبي الفيضان فى سوريا

تبرع اساتذة وطلاب مدرسة طولكرم بمبلغ سبعة جنيهات ونصف وقد سلم لى مدير البنك الزراعي بطولكرم مسعود افندى جميل لضمها الى المبلغ المجموع من المدينه باسم المنكوبين فى سوريا الشماليه فنلفت نظر الاثرياء والتجار الى لساهمه والتبرع لهذا العمل الخيري

البحث عن ولد

نشرنا امس نبأ فقدان الولد محمد بن عمر البالغ من العمر ١٢ سنة من محلة العجمي . وقد بلغنا ان بوليس العجمي قام بالتحقيق اللازم حول فقده ، فاتضح له انه مطلوب للبوليس بتهمة . وقد تعممت اوصافه الى جميع مراكز البوليس في فلسطين وشرق الاردن لالقاء القبض عليه وارساله الي يافا

في المركزية

افتتحت محكمة يافا المركزية دورتها الجزائيه برئاسة المستر كراسل وعضوية الاستاذ عزيز بك الداودي والاستاذ سعيد بك طوقان ، وكان يمثل النيابة الاستاذ سعيد افندي الحسيني

وقد نظرت في القضية المقامة على يوسف محمود قيم احد موظفي الصحة المتهم باخذه اموالا من بعض ذوي المساجين بطريق الحيلة فقررت سجنه اربعة اشهر

ونظرت في القضيـة المقـامة على علي الحاج عبد الحافظ من زرنوقه بتهمة ايقاع اذى بالغ في جسم محمد صالح المجدلاوي اذ طعنه بمدية ، فقررت حبسه ١٨ شهراً

وحكمت على يوسف كرديه من يافا بالسجن ٩ اشهر بتهمة اخلاقيه ، وعلى مصلح عبد القادر مصلح من المسميه بالسجن ٩ اشهر بتهمة حيازة اسلحة

ونظرت في القضيه المقامه على رباح محمود عثمان من قريه دير عمار بتهمه محاولة قتل هلال احمد عن غير سابق تعمد فقررت حبسه مدة سنه واحدة

تعاطي الحشيش

نظر القاضي البريطاني المستر بودلي فى القضيه المقامه على كل من حسن علي عوض . عادل حسن منصور . عبد محمد اسعيد . سليمان داود الجرار . محمد ديب اشكنتنا بتهمة تعاطي الحشيش فحكم على الاول بالسجن اربعه اشهر وبراءة الباقين

الحكم بالابعاد

دخل فوزي احمد شامي البلاد دون جواز سفر . وهو شاب من سوريا . وقد تكررت حوادث دخوله البلاد على الوجه المذكور وصدرت بحقه عدة احكام بالسجن والابعاد .

وقد شاهده البوليس في يافا فاعتقله وقدمه امس امام حاكم الصلح فحكم عليه بالسجن ثلاثة اشهر مع الابعاد نظراً لاسبقياته وحكم على عبد القادر مصطفى عبدو من جزيرة ارواد بالسجن اسبوعين مع الابعاد لدخوله البلاد بدون جواز سفر .

محكمة صلح تل ابيب

نظرت محكمة صلح تل ابيب في قضية خليل عرفات المتهم بحيازة خنجر فقضت بسجنه شهر او تغريمه مبلغ ٤ جنيهات . وفي قضية احمد اسعد من المنشية المتهم بحيازة اموال مسروقة . فقضت بسجنه ستة اشهر ، وفي قضية احمد ابو درفيل من الطيبة المتهم بحيازة خنجر فقضت بسجنه ثلاثة اشهر

سطو وسرقة

سطا شخص على منزل فخري بن ابراهيم على شامي الكائن فى محلة المنشية وسرق منه ستة جنيهات ذهب وجنيهاً واحداً انكليزياً ذهباً ، وستة جنيهات فلسطينية وقد قام البوليس بالتحقيقات اللازمه واعتقل شخصاً لوقوع الشبهة عليه

قضية سطو

انجز بوليس رامات غان التحقيق فى قضية السطو على بيارة بالقرب من اجليل وسلب ٤٢ جنيهاً وبعض الحلى من بيت بيارها العبد ابى داود الداوي وجرح اخيه بمدية .

وقد تعين يوم الخميس القادم موعد التحقيق القضائي فيها امام حاكم صلح تل ابيب وسنذكر للقراء النتيجة .

صوموا تصحوا

تصدم حصاناً

بينما كانت سيارة مجهولة سائرة على طريق حيفا ، صدمت بالقرب من مستعمرة كفار علال حصاناً لشركة « تنوف » فاصيب بجراح ارغمت اصحابه على ازهاقه بالرصاص . وقد راح البوليس يتحرى على تلك السيارة

محكمة الصلح

حكمت محكمة صلح يافا على ارشيد على فرج من محلة العجمى بالسجن شهراً لاقلاقه الراحة العامه ، وعلى شلومو كوكس بالسجن ٢١ يوماً وبثلاثة جنيهات غرامه لمعارضته البوليس أثناء قيامه بالوظيفة

اعلان
بلدية الناصرة

بموجب قانون بيع المسكرات لعام ١٩٣٥ اطلب اعطائي رخصة لبيع المشروبات الروحية لعام ١٩٣٨ لاستهلاك بالمفرق داخل القهوة ملك السيد نصرات قعوار شارع الخانوق

كامل ابولس

(١-٢-٢٢٤٩)

الوكلاء والمستودع

الشركة المصرية الوطنية التجارية — تلفون ١٠٩٧ : يافا ص.ب. ١٧٩

محل شاكر النابلسي

غرف نوم . غرف سفره . غرف استراحة

على الطراز الحديث

شارع البطمه - ميدان العيدى

(٢١٦٢)

الطعام الذى يوافق الرياضيين

انتخبت المسز دوريس بوف مستشارة لنادي كريدلي هيث فى مدينة برمنجهام وهو من اكبر أندية كرة القدم . وقد أسست فريقاً لهذه اللعبة من السيدات والفتيات معتزمة أن تعمم هذه الرياضة بين الفتيات مثل التنس وغيره . وهي في الخامسة والاربعين من عمرها . وقد تحدثت مع مندوب جريدة « الديلي اكسبرس » عن أفضل أنواع الطعام الذي يوافق الرياضيين فقالت: « أعتقد أن الاكثار من البقول والثمار أفضل غذاء للرياضيين ولا بأس من أن يأكلوا البيض واللبن والجبن . ولكن الذي اوصيهم به أن يمتنعوا عن أكل اللحم مدة يومين قبل كل مباراة يشتركون فيها . ولقد جربت هذا النظام مع فريقي الذي أدربه فأسفر عن نجاح كبير واذا كان لرياضي جد مشتاق إلى أكل اللحم فيكفي أن أكل منه مالا يزيد على أربع اوقيات في الاسبوع الواحد »

اعلنوا

عن بضائعكم

فى جريدة الدفاع

اعلان

صادر من محكمة شرعية طبريا

تقدم لهذه المحكمه مضبطه من مختار واعيان قرية عولم التابعه طبريا تتضمن أنه منذ تسع عشرة سنه توفي علي بن احمد على من القريه المذكور وانحصر ارثه الشرعي والقانوني في زوجتيه ناجيه بنت اقويدر المقاري وزهرة بنت احمد سعد وفي اولاده من زوجه زهرة وهم عبد الهادي وعبد القادر وسعيد وفطيمه وسعده فقط ثم منذ اربع سنوات توفيت حاجه المذكورة وانحصر ارثه الشرعي والقانوني في زوجها احمد بن امين احمد وفي بنتها منه فطوم وفي شقيقتها كلثوم فقط ثم منذ اربع سنوات ايضاً توفيت سعدة المذكورة وانحصر ارثها الشرعي والقانوني في زوجها احمد المصطفى وفي ولدها منه محي الدين وفي امها زهرة المذكورة فقط ثم منذ ثلاث سنوات توفيت فطوم المذكورة وانحصر ارثها الشرعي والقانوني فى والدها احمد امين المذكور فقط ثم منذ سنتين توفيت زهرة المذكورة وانحصر ارثها الشرعي والقانوني فى اولادها عبد القادر عبد الهادي وسعيد وفطيمه وفي حفيدها محي الدين المذكور لا غير .

فمن كان له اعتراض على مضمون هذه الضبطة فليراجع المحكمه خلال شهرين من تاريخ نشره .

قاضي طبريا الشرعي

(٢٢٤٩)

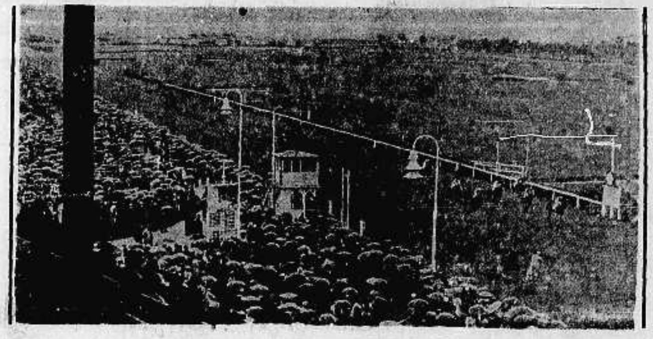
صورة سباق الخيل في برلين وقد فاز الفرس « بلاسيوس » بالشريط البني
وقد امتلاء المكان بالجمهور رغم الامطار الغزيرة التي
اسقطت اثناء السباق

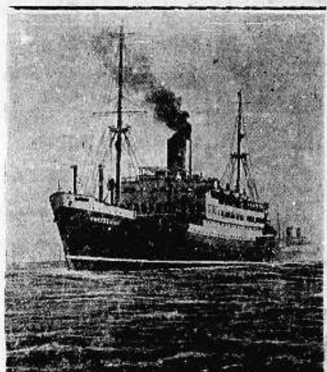
الباخرة الشيوعية الاسبانية التي كانت قادمة من روسيا حاملة العتاد الحربية وقد قابلتها قرب حدود البليارط ثرة وطنية ورمتها بقنابل اغرقتها بعد ساعة واحدة

قبضت السلطات التركية في الاناضول على زعماء الحركة
الكردية وقد اعدمت عدداً ليس بقليل منهم وترى
بعض الزعماء بحرسة البوليس

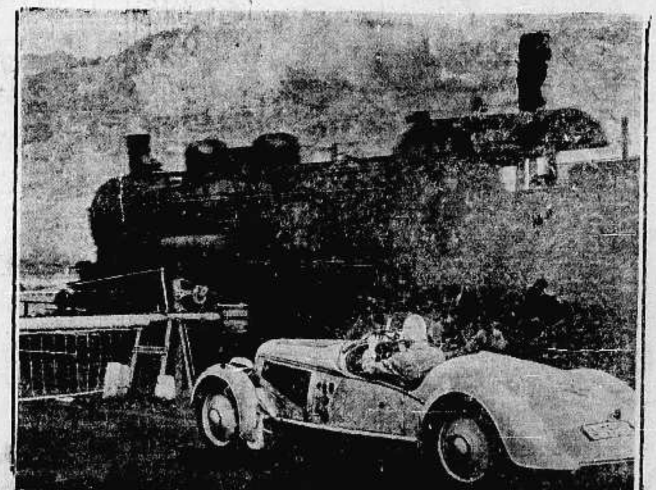
مدت الحكومة الروسية جسراً فوق نهر الفولكا ومن مميزاته
انه اوتوماتيكي اي انه في اللحظة الذي يمر القطار فيها
تقف السيارات لوحدها كما ترى في الصورة

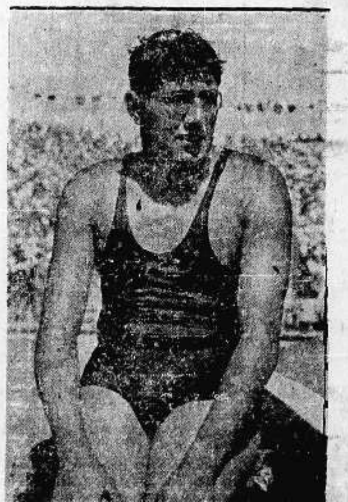
البلجيكي الفائز بسباق السباحة على الظهر وعلى البطن في مباراة باريس الدولية .

السير هاري شاي فورد الذي انتخب رئيساً جديداً
لبلدية لندن وترى المراسيم المرافقة
لمثل هذا التعيين امام بورصة لندن

الخميس في ٢٢ رمضان سنة ١٣٥٦ و٢٥ تشرين ثاني سنة ١٩٣٧

الدفاع

جريدة يومية سياسية مصورة

السنة الرابعة — العدد ١٠١٥ — ٤

صاحب الامتياز : ابراهيم الشنطي
المدير المسئول : هوكت حماد

الاشتراكات | في فلسطين من سنة ١٥٠
في البريد الداخلي « ١٨٠
في سائر الاقطار الشرقية « ٣٠٠

دار الدفاع : شارع جمال باشا ـ عمارة المظفر ـ يافا : فلسطين
العنوان التلغرافي « الدفاع — يافا »
تلفون ١١٨٧ (أربعة خطوط) و١٠٧٥ (خطان) ص. ب «٢٥٥»
الاعلانات يتفق عليها رأساً مع الادارة
اجرة السطر : ١٠٠ مل

المحكمة العسكرية تصدر حكمها في قضية الشيخ فرحان السعدي

شركات البرق العالمية · الشيخ الهادي، الساكن في قفص الاتهام · اجابته على سؤال المحكمة بانه ليس مذنبا

نص التهمة · مناقشة الشهود · اقوال الدفاع · تعليقات النيابة · سرد الوقائع للقراء كأنهم في قاعة المحكمة · رفضه تأجيل المحاكمة · النطق بالحكم · كيف تلقاه الشيخ

أوفدت هـذه الجريـدة الأستاذ شوكت حماد مديرها الى حيفا لحضور محاكمة الشيخ فرحان السعدي ورفاقه، نظراً لأهمية هذه المحاكمة ولرغبة الجمهور الشديـدة في الاطلاع على تفصيلاتها الوافية. وفيما يلي ما يهم الشعب العربي وجمهور القراء الاطلاع عليه باسهاب تام:

شركات
البرق والمراسلون

لم يكد يذاع في صحف امس الاول نبأ محاكمة الشيخ فرحان السعدي حتى اهتم لـلامر جميع مراسلي الصحف الاجنبية وممثلو شركات البرق، وتدفق الكثيرون منهم الى حيفا لحضور المحاكمة التي عقدت امس.

لماذا
الاهتمام الكبير

ويعود اهتمام هؤلاء المراسلين وممثلي الشركات الى امرين ١ — ما سمعوه وروي لهم عن الشيخ فرحان ٢ — ان المحكمة العسكرية تعقـد لاول مـرة في فلسطين منذ اعلان تأليفها واصبحت نافذة المفعول في يـوم ١٨ الجاري.

استعدادات
دائرة البوليس

ومنذ الساعة الثامنة من صباح امس بكر البوليس الى المحكمة في عمارة ميقاتي في شارع الملوك وانتشر في اطرافها ووقف كل اثنين في احدى جهاتها بسلاحهما الكامل كما وقف اكثر من واحد على باب العمارة التي كانت مقفلة

احتشاد
مختلف الصحفيين

وكان المفهوم انه سيسمح للجمهور بحضور الجلسة، لذا اخذ الكثيرون في التجمع بالقرب من البناء بينما احتشد الصحفيون على اختلاف اجناسهم ينتظرون بفارغ الصبر الدخول الى القاعة

الشيخ
فرحان وحده

وكان بعض الصحفيين يحمل آلات التصوير على أمل اخذ صور للمتهمين عند حضورهم، لكنه فهم ان الشيخ فرحان أحضر وحده في ساعة مبكرة الى احدى غرف المحكمة

ادخال
الصحفيين اولا

وقد ظل الجمهور والصحفيون وقوفاً حتى قبيل الساعة التاسعة بقليل حيث اخذ جاويش البوليس يقيد اسماء الصحفيين الذين سيحضرون المحاكمة. وكان المتفق عليه ـ ولا ندري من الذي اتفق ـ أن يسمح لعشرة من الصحفيين بالحضور، كل يمثل صحيفة واحدة. غير ان العدد الذي قدم بلغ ضعف المقرر وهنا لم ير المسئولون بداً من ادخال الصحفيين اولا، وما تبقى يصح للجمهور

تفتيش
المسموح لهم

وكان البوليس يفتش كل واحـد تفتيشاً دقيقاً قبل السماح له بدخول القاعة. وفي الساعة ٩،١٥ كان الجميع في قاعـة المحكمة. ومن الذين حضروا المسيو تن وجريس افندي خوري كاتب المدينـة ويوسف افندي الخطيب وكبار موظفي البلدية وبعض دوائر الحكومة

وصف
قاعة المحكمة

وفي صدر القاعة وضعت طاولة كبيرة للرئيس والعضوين وعلى جانبيها طاولتان صغيرتان للمترجمين ثم يتلوهما قفص الاتهام على يمين هيئة المحكمة ومنصة الشهادة على يسارها. ووضعت طاولتان اخريان في الجهة المقابلة، احداهما للمحامين والثانية لممثل النيابة

حضور
المحامين العرب

وكان البوليس منتشراً في القاعة بسلاحه الكامل بينما اخذ ضباط الجيش، عملا بقانون المحاكم العسكرية، يعدون العدة للمحاكمة.

وأول من حضر من المحامين الاستاذ حنا عصفور ثم الاساتذة مغنم مغنم، يوسف صهيون، محمود الماضي، فؤاد عبد الهادي.

تمثيل
الصحف العربية

وحضر من الصحفيين العرب السادة سهيل زكا، يوسف سلوم، يحيى زكريا جورج خوري، صبحي عبد الخالق ومدير ادارة هذه الجريدة.

المحامون والتراجمة

وفي الساعة ٩،٣٠ جلس المحامون في الطاولة المخصصة لهم على الترتيب الآتي: الاساتذة محمود الماضي، يوسف صهيون، فؤاد عبد الهادي، حنا عصفور، مغنم مغنم. ثم تبعهم الترجمان السيد بطرس بوزو ومترجم عبري آخر وقد فهمنا ان المترجم العبري ليس موظفاً في اية محكمة لكنه كان يعمل في الجيش منذ مدة سبعة أشهر، ثم ترك عمله.

ادخال
الشيخ فرحان

وفي الساعة ٩،٥٥ ادخل الشيخ فرحان السعدي الى قاعة المحكمة يتبعه جندي شاك السلاح ووراءه جندي برتبة جاويش

التفرس
في الشيخ

وهنا تطاولت الاعناق لرؤيته، واخذ الجميع يتفرسون فيه تفرساً عميقاً. وعلى الاثر أينا مراسلي الصحف الاجنبية يمسكون اقلامهم ويدونون ملاحظاتهم. وكنت ترى العيون تتحرك بين لحظة واخرى تارة تتفرس في وجه الشيخ فرحان، وطوراً تنكب على الورق شارعة في الكتابة.

اوصاف
الشيخ فرحان

اما الشيخ فرحان فطويل القـامة ذو لحية بيضاء، يلبس العباءة والقمباز ويضع على رأسه الكوفية والعقال. وهو ذو عينين صغيرتين كانتا تنظران الى الجمهور بهدوء تام. وكانت يداه ورجلاه مقيدتين بالسلاسل، وقد اجلس في قفص الاتهام والى جانبه الجندي، شاهراً السلاح.

ثم تبعه ممثل النيابة وهو برتبة لفتنانت، وقد جلس على الطاولة المجاورة لطاولة المحامين في جهة اليمين

المنادى
يقول: محكمة

ولم يكد يستقر به المقام حتى سمعنا صوتاً عالياً يقول بالانكليزية: محكمة. فوقف الجميع، وهنا دخلت هيئة المحكمة وهي مؤلفة من الرئيس وعضوين آخرين، وهم: الماجور فوكس رئيساً واللفتنانت يوستن عضو اليمين والكبتين جونس عضو الشمال والاخيران من فرقة اسكس. اما الرئيس فمن فرقة هاماشير.

المترجم
يحلف اليمين

وبعد جلوس المحكمة أشار الرئيس فجلس الجميع، ثم وقف عضو الشمال وطلب الى المترجم العربي ان يقف ليحلف اليمين ففعل بعد ان ردد ما كان يقوله له العضو ويتلخص في انه سيكون أميناً في ترجمته.

أنا غير مذنب

الرئيس: (للمتهم) انك متهم بحيازة اسلحة نارية وفقا لقانون الدفاع المعدل ١٩٣٧، وستجري محاكمتك امام محكمة عسكرية (يقف المتهم)

الرئيس: هل انت مذنب اوغير مذنب

الشيخ فرحان: غير مذنب

يرفض طلبك

الاستاذ عصفور: بما ان المتهم لم يحكم بعد فأني اعترض على وجود قيد السلاسل في يده ورجله واطلب من المحكمة فك قيده

الرئيس: يرفض الطلب ويطلب الى ممثل النيابة أن يقرأ نص الاتهام.

ممثل النيابة: يقرأ التهمة.

الاستاذ مغنم: انى أطلب ترجمة التهمه

الرئيس: سيقرأ ممثل النيابة التهمة اولا ثم تسلم للمترجم العربي. هل هذا ملائم؟

الاستاذ مغنم: نعم

النيابة
تقرأ التهمة

ممثل النيابة: ان هذه القضية واضحه جداً وسأقولها باختصار وهي تتلخص في انه بناء على اخبارية وردت للبوليس قامت قوة عسكريه يرافقها البوليس الى قرية المزار في ٢٢ نوفمبر الحالي واجرت تفتيشاً فيها ثم هدمت خابية للقمح فوجدت فيها الشيخ فرحان وكان يحمل «مسدس موزر» معبأ، والى جانبه بعض الرصاص. ان التهمة واضحة، وان الشهود رأوه يخرج من البيت وبيده المسدس وباليد الاخرى بيته. وفي اثناء الهدم خرج المتهم من الخابية وخاطب الجند واعطى سلاحه. ولما كانت التهمة واضحة فاني لا ارغب في تكرار الشهود.

وهناك نقطة واحدة هامة هي: اذا كان باستطاعة المتهم ان يثبت للمحكمة ان هناك اسباباً تبرر له حمل السلاح

الرئيس: أريد اسماء المحامين

الاستاذ مغنم: يقرأ الاسماء

الرئيس: ارجو كتابتها (يكتبها الاستاذ عصفور ثم يقدمها للرئيس) فتدون في وقائع الجلسة.

تقديم
شهود النيابة

الرئيس: شهود النيابة. يدخـل الشاهد الاول وهو ضابط البوليس فيقف معبأ. عضو المحكمة اليسار ويطلب من الشاهد ان يردد يميناً قرأها من ورقة مكتوبه بالانكليزية. وبعد أن ذكر اسمه ورتبته اخذ يجيب على اسئلة النيابة.

ممثل النيابة: هل تذكر يوم ٢٢ نوفمبر ١٩٣٧

الشاهد. نعم في الساعة الثامنه من يوم ٢٢ نوفمبر ذهبت برفقة قوة عسكرية الى قرية المزار وبناء على اخبارية سابقة ذهبنا الى بيت ديب وعبد الله نهار واجرينا تفتيشه.

ممثل النيابة: كيف جرى تفتيش البيت.

الشاهد: كنا نفتش البيت بينما اخذ احد الجنود يهدم الخابية

الرئيس: من كان يهدم الخابية

الشاهد: احد الجنود وفيما هو في عمله اذا بشخص يصيح قائلا: اني اسلم نفسي

ممثل النيابة: هل ذكر لك اسمه

الشاهد: لا. ثم قلت له: اخرج ففعل. ولما وصل الى قمة الخابية سألته فيما اذا كان يحمل سلاحاً

الرئيس: لما وصل الى قمة الخابيه هل سألته ان بحيازته سلاحاً

الشاهد: نعم

ممثل النيابة: هل تعرف الشخص الذي كان في الخابيه.

الرئيس: يطلب اعادة السؤال فيعيده ممثل النيابة

الشاهد: نعم واشار بيده الى الشيخ فرحان

الرئيس: بعبارة اخرى ان الشخص الذي تعرفت عليه هو الذي يجلس الآن أمامك.

الشاهد: ثم قلت له: ألق بالسلاح على الأرض، ففعل

ممثل النيابة: (بعد أن اخذ مسدساً كان موضوعاً أمامه) هل تعرف هذا المسدس.

الشاهد: (يحاول اخذ المسدس)

ممثل النيابة: لا تمسه بل اسألك هل تعرفه

الشاهد: نعم ورقمه ٣٥١٩

وجدت
المسدس محشوا

الرئيس: لمن سلم المتهم المسدس

ممثل النيابة: لاحد الجنود

الرئيس: ما هو نوع السلاح

ممثل النيابة: انه من نوع الماوزر

الرئيس: (للشاهد) استمر

الشاهد: بعد ان القى بالسلاح نزل من على الخابية وسلمنا مشطين احدهما كان معبأ.

ممثل النيابة: هل فحصت المسدس ووجدته محشواً

الشاهد: نعم

الرئيس: اذن كان محشواً

الشاهد: نعم

ممثل النيابة: هل باستطاعتك ان تصف كيف خرج المتهم

الشاهد: — لا يفهم السؤال، وبعد ان استفسر — قال: سألت المتهم فيما اذا كان لديه بندقيه فقال نعم لدي ٤ بندقيات

اعترض
فالقانون صريح

الاستاذ مغنم: يعترض على السؤال

الاستاذ عصفور: أني اعترض ايضا فالقانون صريح بأنه يجب على البوليس ان يحذر الشخص بالتهمة الموجهة اليه قبل ان يلقى عليه أي سؤال والا فلا تعتبر شهادته في المحكمة

الرئيس: سأقيد اعتراضك

ممثل النيابة: هل دل المتهم على مكان السلاح

الشاهد: نعم، وقد طلبت الى ثلاثة من الجنود ان يذهبوا الى المكان واحضار السلاح

جربت
المسدس امس

ممثل النيابة: ماذا فعلت بعدئذ بالمتهم

الشاهد: القيت القبض عليه وأخذته الى المضافة التى لم تكن بعيدة ووجهت اليه تهمة حيازة السلاح

الرئيس: كيف تهجيء «مضافة»

الشاهد: كلمة مضافة تعنى المكان الذي يجلس فيه الضيوف

ممثل النيابة: هل المسدس صالح للاستعمال

الشاهد: لقد جربته امس اي بتاريخ ٢٣ الجاري واطلقت منه خمسة عيارات نارية

ممثل النيابة: هل اطلقتها كلها

الشاهد: نعم، وكان لها تأثير كبير

وهنا انتهت شهادة الشاهد الأول وكانت الساعة ١٠،٢٥

موقع
قرية المزار

الرئيس: هل يريد محامو الدفاع مناقشة الشهود

الاستاذ الماضي يقف ويناقش الشاهد: هل قرية المزار صخرية وعرة أم سهلية

الشاهد: القرية على قمة جبل وكذلك الاراضي المحيطة بها

س: بحسب معلوماتك هل اصحاب القرية يشتغلون في الزراعة

الشاهد: نعم

س: اذا اتجهت سيارة الى القرية هل يمكن للاهلين رؤيتها

الشاهد: ان السيارة لا يمكنها الاقتراب لأكثر من خمسة كيلو مترات.

س: لما كانت القرية عالية فهل باستطاعة المتهم أن يهرب لو اراد ذلك

ممثل النيابة (يقف معترضاً) أرجو حذف هذا السؤال

الرئيس: يوافق على ذلك

محامو الدفاع: يوافقون ايضاً على حذف السؤال

الاستاذ الماضي: لما طلبت الى الشيخ فرحان الخروج، هل ذكرت له شيئاً عن السلاح.

الشاهد: لا

س: ذكرت أمام المحكمة انه لما صعد فوق الخابيه سألته هل عنده سلاح ام لا الشاهد: نعم

هل
فحصت المسدس

س: لماذا سألته، وكم كنت بعيداً عنـه.

الشاهد: ثلاثة أمتار تقريباً.

الاستاذ الماضي: وكان باستطاعتك ان تراه بسهولة

الشاهد: نعم لانه كان قريباً مني

س: سألته فيما اذا كان لديه سلاح لانك لم تر شيئاً

الشاهد: لم أر سلاحاً في اللحظة التي وقع فيها نظري عليه

س: عند ما القى المسدس على الارض هل فحصته اذا كان صالحاً ام لا

(السيد بطرس بوزو المترجم يعترض على السؤال)

الاستاذ الماضي: (بحدة) ترجم ما اقوله لك

الشاهد: بعد ان فهم السؤال ـ كلا لم افحصه

الرئيس: لا ارى اهمية لهذا السؤال

س: هل سلمت المسدس لشخص آخر ام أبقيته معك

(هنا يخطيء المترجم في الترجمة فيحدث لغط.)

لقد
كان مهددا

الشاهد: لقد اعطي لاحد الجنود

س: هل وعد أحد من الذين اجروا التفتيش في القريه المتهم بانه اذا سلم

«البقيه على الصفحه الرابعه»

أمام الشمس المشرقة

يأفل النجم البريطاني في الشرق الاقصى

سيام بعد ملكها المحب لبريطانيا تصبح يابانية

عن مجلة «نيشنال ريفيو» الانكليزية ننقل المقال التالي:

آخر ميدان للتوغل الياباني

تعد مملكة سيام اليوم آخر ميدان يتوغل فيه نفوذ اليابان، فسكانها من اصل ياباني، والتأثير عليهم من هذه الناحية من اسهل ما يكون، ويظهر لك ذلك على حقيقته اذا تطلعت الى تزايد ما تستورده سيام من البضائع اليابانية. ففي عام ١٩٣٢ بلغت قيمة هذه الواردات ٨٫٥٠٠٫٠٠٠ ين اما في عام ١٩٣٦ فانها بلغت ٤٣٫٠٠٠٫٠٠٠ ين

وفي السفن ايضاً تعد اليابان احسن بائعة لسيام بسبب ما قررته الحكومة السيامية من مضاعفة عدد سفنها الحربية، واخر طلب طلبته هذه الحكومة من اليابان هو اربع غواصات واربع بوارج

بريطانيا خائفة على مركزها الحربي

وتتطلع بريطانيا الآن بخوف وحذر الى مركزها الحربي المهدد في سيام فهي الى هذه اللحظة ما تزال هي المتحكمة في مضايق ملقا التي تعد المدخل الرئيسي الى الشرق الاقصى، ولكن هنالك احاديث تدور حول انشاء مراكز حربية يابانية في ساحل سيام المواجه لهذه المضايق، فاذا تم ذلك فقد ضاعت سيادة بريطانيا على المضايق

الملك المخلوع محب لبريطانيا

في اليوم الثاني من شهر اذار ١٩٣٥ خلع الملك براجاد هيبوك وكان محباً لبريطانيا، وتربع على عرش سيام مكانه ابن عمه، ولكن بما ان هذا الملك الجديد قاصر ما يزال تقاليد الحكم الآن في يد الوصي عليه وهو الكولونيل سينا الذي تلقى علومه العسكرية وتمرن عليها في المانيا، وقد بنى هذا الرجل لسيام قوة عسكرية مرعبة تحت ارشادات الضباط اليابانيين وشيد لها مصانع للطيارات، كما اشترى لها سفناً لقذف الطوربيد، وطيارات، ومدافع ثقيلة، ورشاشات، وسيارات مسلحة، ومدرعات، وذلك كله من اليابان ومن ايطاليا، ولا ينكر على هذا الكولونيل الوصي على العرش انه ياباني النزعة يؤثر اليابان على غيرها من الدول.

موقف جديد لم يحسب حسابه

وفي هذا الوقت نفسه يكثر ضباط اركان الحرب من زيارة اليابان ليقفوا بانفسهم على آخر ما عندها من الفنون الحربية، وفي اليابان الآن بعثات عسكرية سياسية تتعلم فيها، وقد شرعت المدارس في سيام تعلم الاطفال المبادئ اليابانية الخاصة بالحروب، وهذا كله موقف جديد لم تعمل بريطانيا له حساباً الى الآن!

النجم البريطاني يأفل في الشرق

وفي الحق ان نزول الملك السياسي عن عرشه قد زعزع نفوذ بريطانيا العظمى، وجعل النجم البريطاني يوشك ان يأفل امام شمس اليابان المشرقة

ومن العوامل التي تزيد في مخاوف بريطانيا تلك الاشاعة التي تقول بان سيام قد اعتزمت ان تحفر قناة تبدأ من ناحية «كرا» وتوصل ما بين بحر الصين الجنوبي وبين خليج البنغال

ومشروع كهذا اذا تم، يقضي على جميع وسائل الدفاع التي اقامتها بريطانيا في سنغافورة وانفقت عليها الملايين الكثيرة من الجنيهات، ويكون خطراً منصباً، لا على الممتلكات البريطانية وحدها، ولكن على ممتلكات هولاندا أيضاً.

وقد يقال ان الميناء الجوي الذي لبريطانيا في فكتوريا (في بورما الهندية) يضع هذه القناة تحت رحمة البريطانيين، والرد على هذا القول هو ان القناة ليست غير مشروع واحد من عدة مشاريع وضعتها اليابان للتوسع، لا في سيام وحدها ولكن في بقية انحاء الشرق البعيد...

زعماء العشائر العراقيون

بغداد — درس مجلس الوزراء في احدى جلساته الاخيرة قضية زعماء عشائر الفرات الذين ابعدتهم الحكومة السابقة الى الشمال وبحث موضوع اطلاق سراحهم لكن الوزارة ترى تأجيل الافراج حتى بعد اجتماع البرلمان.

ويرجح اطلاق سراحهم في اوائل شهر كانون الاول المقبل

الحجاز ونكبة الفيضان

جدة في ٢٤ تشرين ثاني — تألفت في الحجاز لجنة لجمع تبرعات المحسنين لمساعدة المنكوبين في سوريا بعد كارثة السيول وهي من حضرات صادق الخطاب بك رئيساً والدكتور ابراهيم ادهم وسعيد ... عضوين. ويبذل كبار رجال الحكومة والتجار الهمة لمساعدة اخوانهم في نكبتهم

فتح طريق الصحراء

القاهرة — كان من بين الطرق الصحراوية التي اغلقت بسبب هطول الامطار والسيول في الصحراء الشرقية طريق «الكوبري وأبي زنيمه». وقد اصدرت وزارة الحربية قراراً بفتحها وإعادة المرور فيها.

وصف الحوادث الاخيرة في بيروت

كما يرويها البلاغ الرسمي لوزارة الداخلية

بيروت — فيما يلي نص البلاغ الرسمي الذي أذاعته ادارة المطبوعات في وزارة الداخلية عن الحوادث الاخيرة في بيروت:

على اثر صدور المرسوم القاضي بحل الجمعيات ذات الاهداف شبه العسكرية اذاع السيد توفيق عواد رئيس حزب القمصان البيضاء والسيد بيار جميل رئيس الكتائب اللبنانية نشرتي اجتماع وقررا دعوة افراد حزبيهما الى القيام بتظاهرة احتجاج امام دار الحكومة

ولما اتصل هذا الخبر بادارة الشرطة استدعت اليها السيد بيار جميل وكلفته العدول عن التظاهرة بعد ان افهمته ان السلطة مستعدة لان تقمع بالقوة كل حركة من شأنها الاخلال بالامن العام

وفي الساعة التاسعة والدقيقة الثلاثين من صباح يوم الاحد الواقع في ٢١ الجاري شوهد السيد بيار جميل يخرج من صيدليته في ساحة الشهداء ويعطي الاشارة الى رفاقه بالصفير الذي اخذ يتردد على افواه عديدة من مختلف انحاء الساحة وفي الحال اندفع عدة اشخاص من وراء دائرة الشرطة واخذوا يرجمون نوافذها بالحجارة فخف اليهم رجال الشرطه والدرك وحملوا على تفريقهم بعد ان اوقفوا عددا منهم

وفي الساعة العاشرة بعد ان هدأت الحالة في ساحة الشهداء تجمع في محلة الجميزة جمهور يربو على الاربعة الاف متظاهر واوقفوا في منتصف الطريق سيارة تابعة لدائرة الصحه واخرى للبلدية واضرموا فيهما النار. ولما عمدت قوات الامن الى تفريقهم امطروها وابلا من الحجارة كما اخذ الرصاص ينهال عليها من نوافذ وشرفات المنازل القائمة على جانبي الطريق. وعندما تحرجت الحالة اشتركت فرقة من السنغاليين في القمع فقابلها المتظاهرون بالرصاص والحجارة وقد جرح منها جندي قضى نحبه فوراً

وما هي الا دقائق معدودة حتى باتت قوات الامن التي اظهرت كل رباطة جأش وحزم سيدة الموقف ففرقت المتظاهرين واوقفت منهم اثنين وثلاثين شخصا ممن ثبت اشتراكهم في اقامة المتاريس وحرق السيارات والمقاومة المسلحة وقطع اسلاك التلفون في مخفر الجميزة

وقد اسفرت هذه الحوادث عن جرح عدة افراد من قوات الدرك والشرطة بالحجارة وعدد من المتظاهرين جروحا بسيطة. وقد احيل الموقوفون الى القضاء والتحقيق مستمر

بيروت في ٢٢ ت٢ سنة ١٩٣٧

وزير الداخلية

قضية نسيم باشا

باريس في ٢٣ تشرين ثاني — قابل مراسل «الاهرام» في باريس رفعة نسيم باشا والدكتور حجار قبل ان يغادرا باريس الى مرسيليا في طريقهما الى الاسكندرية على الباخرة شمبليون وأدلى الدكتور حجار بحديث عن نتيجة رحلة نسيم باشا فقال عن آن الاطباء واثقون بتمام قوى الباشا العقلية

الى الراحة

ولما سأل المراسل نسيم باشا عن رأيه في الحالة الحاضرة في مصر أجاب انه يفضل ان يغمض عينيه ولا يبدي رأيا في صددها. ولما سئل عن رأيه في تعيين علي ماهر باشا لرئاسة الديوان الملكي أجاب بأن علي ماهر باشا في الوقت الحاضر على الأخص الرجل الكفء الذي يصلح للمنصب وذكر أنه أبدى مثل هذا الرأي في محادثة رسمية بينه وبين المستر مايلز لامبسون. ثم قال بصدد اشتغاله بالسياسة انه يفضل العزلة والهدوء في الوقت الحاضر وأدى واجبه لخدمة الملك والوطن في عهد قوته ونشاطه

التمثل بآية

ثم أجاب رفعته على سؤال المراسل بشأن أقاربه الذين كانوا مصدر المتاعب والمطاعن التي وجهت اليه وهل في نيته اتخاذ الاجراءات ضدهم فقال إنه لا يرى رداً أبلغ من الآية الكريمة: لئن بسطت الي يدك لتقتلني ما أنا بباسط يدي اليك لاقتلك. اني أخاف الله رب العالمين.»

وقد زار الباشا الاميرة شويكار معزيا بوفاة المرحوم الأمير احمد سيف الدين.

مصر والشعوب العربية

كتبت جريدة «الاجبشيان غازيت» وهي صحيفة تصدر باللغة الانكليزية في القاهرة عن «مصر والشعوب العربية» فقالت:

مركز مصر بين الدول الاسلامية

افادت مصر دائما من موقعها الجغرافي وكان اكثر ما افادته منه في الوقت الحاضر وكانت دائماً بوصف كونها اهم مركز للاسلام في منطقة البحر الابيض المتوسط واول دولة بين الدول العربيه الاسلامية استفادت من النشاط الثقافي والصناعي في العالم الغربي وقد كسبت بذلك ميزتين عظيمتين: اتاحتا لها الفرصة للرقي والتقدم فاصبح لها مركز بارز بين شقيقاتها من الشعوب الاسلاميه كنتيجة طبيعيه لرقيها

البلاد العربية والسيادة التركية

ثم قالت: ومهما يكن من شيء فانه لما كانت الايام الاولى للمدنيه الاورو بيه وتقدمها قد اتفق وقوعها في عهد بسط السيادة التركيه على مصر وعلى اكثر جهات العالم العربي وهي السيادة التي أجمع الكل على انها كانت عائقاً دون كل تقدم فان مصر لم تستطع البدء بتمثيل الدور الذي كانت جديرة به إلى أن ظهر محمد علي باشا.

البترول السوري في الجزيرة

دمشق — تقدمت شركة بترول العراق الى الحكومة السورية بمشروع اتفاق جديد لاستثمار البترول في منطقة الجزيرة بعد ان رفضت الحكومة المشروع السابق. وتقول الدوائر المطلعه أن الشركة أدخلت على المشروع القديم تعديلات عديدة في مصلحة الحكومة السورية. وتدرس الدوائر المختصة هذا المشروع.

تمثال للملك فؤاد

القاهرة — قدم عبد الله للوم بك عضو مجلس النواب مشروع قانون ومعه مذكرة ايضاحية باقامة تمثال المغفور له الملك فؤاد ويقضي هذا المشروع بفتح اعتماد اضافي قدره ٢٥ الف جنيه في ميزانية وزارة الاشغال العمومية لهذه الغاية.

التبرعات لمنكوبي سوريا

بلغت القائمة الثالثه للتبرعات التي يقوم بجمعها بنك مصر لمنكوبي السيول في سوريا ٢٣ جنيها تقريبا واذا أضيفت الى القائمة التي سبقتها بلغنا ٥٩ جنيها و١٥٠ ملا.

تركيا والغازات الخانقة

استنبول — بدىء باعطاء دروس الوقايه من الغازات الخانقه في حالة وقوع غارات جوية في ٤٥ حيا من المدينه. وقد اعطيت الدروس الاولى بحضور مديري الاقاليم ووكلائهم وسيخصص لها استمرار ثلاث حصص في الاسبوع، ووزعت نشرات خاصة باعمال الوقاية على عدد كبير من المنازل

اعلان

صادر من دائرة اجراء محكمة صلح حيفا

لبيع اموال منقولة

دوسيه رقم ٥٠٧٦ سنة ٣٧

قيمة الدين ٧ جنيهات و٢٠ مل

المحكوم له عناية الله رضا ايراني وكيله المحامي انس افندي الخرة حيفا

المحكوم عليه بولص ضاهر مقيم في حيفا

ليكن معلوماً انه بناء على أمر سعادة رئيس اجراء حيفا سيصير بيع الاموال المحجوزة خاصة المحكوم عليه وفاء للدين المطلوب منه للمحكوم له وقدره سبعة جنيهات وعشرين ملا فلسطينياً.

والمال المحجوز هو عبارة عن خزانة خشب ملابس كبيرة ذات ثلاثة درفات ثلاثة مرايات وسبعة جوارير المسلمه للشخص الثالث السيدة انيسة بنت حنا كوما زوجة المحكوم عليه.

فمن له رغبة بالشراء فليحضر المحل المذكور بتاريخ ٣٠-١١-٣٧ الساعة ٣ بعد ظهر يوم الثلاثاء في ساحة الخرة.

٢٢-١١-٣٧

مأمور الاجراء

(٢٢٥٠)

برنامج الاذاعة الفلسطينية

يوم الخميس في ٢٥ تشرين ثاني سنة ١٩٣٧

٥٫٣٠	حديث الاطفال من الآنسة عايدة
٦٫١٠	اذان العشاء وقرآن كريم
٦٫٣٠	مجموعه الاذاعة العربية
٦٫٤٥	غيلان ذو الرمة حديث للاستاذ محمد سليم رشدان
٧	اشارة الوقت ونشرة الاخبار المسائية الاولى
٨٫٣٠	عزف على الكمان والبيانو
٨٫٥٥	فترة موسيقية
٩	نادي الانتحار قصة مأخوذة من كتاب الف ليلة وليلة العربي الجديد
٩٫٣٠	اشارة الوقت والنشرتان الجوية والاخبارية
٩٫٤٥	اشارة الوقت ونشرة الاخبار المسائية الثانية
١٠	ديالوجات غرامية من منيرة ومنير يرافقهما ثلاثي الاذاعة
١٠٫١٥	مسره الجزايرلي وفرقة استوديو الاذاعة
١٠٫٣٥	ختام

ماذا تسمع اليوم

من محلات السادة دجاني اخوان

الاذاعة اللاسلكية للحكومة المصرية يوم الخميس في ٢٥ تشرين ثاني سنة ١٩٣٧

١١	صباحاً اسطوانات
١٢	ختام
٢٫٢٠	النشرات الجوية والاخبارية والتجارية
٢٫٣٠	ختام
٤٫٣٠	الشيخ عبد العظيم زاهر - قرآن كريم
٤٫٥٥	مدفع الافطار الشيخ عبد العظيم زاهر اذان المغرب
٥٫٠٠	ختام
٥٫٤٠	اسطوانات
٦٫١٧ ٦٫٢٢	الاستاذ الشيخ علي حزين أذان العشاء
٧٫٣٠	النشرتان الثانيتان الاخباريه والتجاريه
٧٫٥٠	الاستاذ الشيخ علي حزين قرآن كريم
٨٫٤٥	اسطوانات
٩٫٥٠	الاستاذ نجيب الريحاني وفرقته يقدمون رواية مين يعاند ست
١٢٫٤٥	سلام الملك ختام

الوكلاء والمستودع

الشركة المصرية البريطانية التجارية — تلفون ١٠٩٢ : يافا ص.ب. ١٧٩

مطبعة جريدة الدفاع - يافا

صفوة ما يحمله بريد الشرق والغرب

الحرب القادمة

طائرة واحدة ـ ١٥٠ حريقا

٣٠٠ قنبله على انكلترا في الحرب الماضيه

وفي الحرب القادمة «اطنانه» كل ٢٤ ساعة

من البرلمان البريطاني في وستمنستر كتب المستر برسي كاتر الى «الدلي ميل» ما نجمله فيما يلي:

آلات جديدة لاطفاء الحرائق

شرح السر صموئيل هور في هذه الليلة (ليلة ١٦ الجاري) أهوال القنابل المحرقة شرحاً مرعباً، والح على الحكومه البريطانيه في ان تنظم دفاعها ضد الغارات الجوية حتى لا تأخذها اية دولة معادية على حين غرة، وعصح لها المدن البريطانيه الكبرى من خريطة البلاد، لأن خبراء الطيران في وزارته (وزارة الداخليه) أكدوا له ان في وسع الطائرة الواحدة من الطائرات قاذفات القنابل ان تحدث بقنابلها ١٥٠ حريقاً في غارة جوية واحدة

وكان ما قاله السر صموئيل: «ولكننا قد اخترعنا آلات جديدة لاطفاء الحرائق وشرعنا نصنع منها العدد الوفير بعد ان جربتها دائرة «الاحتياطات من الغارات الجوية» والغاية من ذلك هي تمكين رجال المطافىء الذين سيتولون ادارة هذه الآلات من ان يزودوا كل نقطة من النقاط الهامة المحشودة بالسكان مرة كل ١٠ أو ١٥ دقيقة في حالة سقوط القنابل المحرقة على العاصمه

الحرب الماضية اهوالها لا تذكر

وقال السر صموئيل ان الحرب العظمى الماضيه التي استمرت اربع سنين لم يلق فيها على انكلترا غير ٣٠٠ قنبلة، اما اليوم ففي وسع الطائرات المعادية ان تلقي عليها اطنان القنابل المحرقه، وقنابل الغازات في كل اربع وعشرين ساعه، مع استمرار هذا العمل اياماً كثيرة لا تعد، ولكن (قانون الاحتياطات من الغازات الجوية) وهو القانون الذي كان يشرحه السر صموئيل في خطبته هذه، يضمن «لبريطانيا المدنية» — غير العسكرية — جميع الوسائل التي تبعد الرعب والفزع عن نفوس السكان، ويجعل رجال المطافىء ينبثون مع آلات الاطفاء الجديدة في جميع الانحاء في الوقت الذي يكون فيه الاهالي جميعاً مقنعين بالقناعات الواقية من الغازات السامه

الاخطار تقل لكنها لا تزول

الموقف اليوم مريع مزعج انه اشد ترويعاً وازعاجاً مما كان عليه في سني الحرب العظمى الماضيه، وهذا هو السبب في ان الكثيرين من الناس يقولون الآن بان لا نفع يرجى من اي احتياط يتخذ ضد الغارات الجوية لان الطائرات تقضي دائما على كل احتياط

وقد تكلم السر صموئيل في هذه النقطة مستنداً في كلامه على التاريخ البريطاني فقال ان الامبراطورية البريطانيه قد تعرضت مراراً لاخطار عظيمه ولكنها لم تسكت مراراً على هذه الاخطار ولم تيأس من صدها بل عملت ثم عملت حتى استطاعت ان تتغلب عليها

ثم قال الوزير: «والواجب علينا الآن هو ان نقلل اخطار الجو بقدر ما نستطيع، كما قللنا خطر الغواصات في الحرب الماضيه، وان كان خطر هذين السلاحين لا يمكن ان يزول كله بالمرة»

حرائق القنابل لا يمكن تلافيها

ووصف السر صموئيل ما اتخذته وزارته الى الآن من الاحتياطات بقوله «لقد زودنا السكان المدنيين بكمية لا يستهان بها من الكمامات الواقيه من الغازات، بل اننا عملنا في ذلك كما اعتقد اكثر مما عملت اية أمة اوربية اخرى اما فيما يختص بمحاربة الحرائق فاننا نعرن الآن اصحاب الدور الكبرى على هذه المحاربه»

وهنا ضحك الذين حضروا هذه الخطبه من الاشتراكيين وانصارهم الشيوعيين، فاغضب هذا الضحك السر صموئيل ولكنه استمر في خطبته فقال ان اية غارة من الغارات الجويه المقبله سيعلم بها المراقبون على الحدود، فنخطر بها نحن جميع المراكز المهددة في البلاد وعندئذ تقوم السلطات المحليه بما عليها من واجبات لضمان سلامة الشوارع والدور المتراصة الى جانب بعضها.

وانتقل السر صموئيل من هذه النقطة الى نقطة القنابل الشديدة الانفجار فقال انه يعلم انه ما من حكومة قط في اوروبا تستطيع ان تحمي العمارات الكبرى من هذه القنابل ولو ارادت بريطانيا ان تضمن لنفسها هذه الحماية لتكلفت في هذا السبيل مبلغاً من المال لا يقل عن ١٫٥٠٠٫٠٠٠٫٠٠٠ جنيه دون ان تضمن ان يكون لعملها هذا تأثيره المطلوب

وتكلم الوزير عن نوع آخر من القنابل الصغيرة التي تسبب الحرائق فقال ان طائرة واحدة من حاملات هذا النوع تستطيع ان تحدث ١٥٠ حريقة كل واحدة منها بعيدة عن الاخرى، ومن اجل هذا نعمل الآن على تزويد كل دار بآلة صغيرة من الآت المطافىء، مع كمية من الرمال

وبعد ذلك ناشد السر صموئيل السلطات المحلية واصحاب الدور ان يتماونوا مع الحكومة على مراعاة كل بند من بنود (قانون الاحتياطات من الغارات الجويه)...

الطيران من ١٩١٩ الى ١٩٣٧

اجرة البريد الجوي في التاريخين

وطول الطرق الجوية وآخر طائرة انكليزية

تنقل عن «ذي بيبل» وعن «الصنداي دسباتش» الانكليزيتين، المعلومات الطريفة التالية:

اول خط منظم بين لندن وباريس

احتفلت الملاحة الجوية البريطانية مؤخرا بمرور ثمانية عشر عاما على افتتاح اول خط جوي منظم بين لندن وباريس.

كان هذا في صباح يوم كثير الغيوم من ايام تشرين الثاني ١٩١٩، اذ غادرت لندن طائرة ذات سطحين وقوة آلاتها ٣٦٠ حصانا وسرعتها ٨٠ ميلا في الساعة وحملت معها حقيبة صغيرة هي اولى حقائب البريد الذي اؤتمنت عليه الطائرات لنقله الى باريس.

وفي تلك الايام كان ارسال الجواب الواحد بالبريد الجوي يكلف شلنين ونصف الشلن اذا كان مرسلا الى باريس من لندن، والمسافة بينهما ٢٥٠ ميلا

شتان شتانه بين امس واليوم

اما اليوم فقوة السفينة الطائرة الامبراطورية ٣٫٠٠٠ حصان وسرعتها ٢٠٠ ميل في الساعة، وحمولتها من البريد تزيد عن ثلاثه اطنان، وفي استطاعتك ان ترسل جوابا زنته نصف ارقية لمسافة ٨٫٠٠٠ ميل من انكلترا الى جنوب افريقيا فلا يكلفك ارساله غير بنس ونصف

وفي عام ١٩١٩ كان طول طرق البريد الجوية ٣٫٠٠٠ ميل، اما اليوم فطول هذه الطريق يزيد عن ٣٠٠٫٠٠٠ ميل.

آخر طائرة للشركة الامبراطورية

واخرجت شركة الطرق الجوية البريطانية في هذا الاسبوع اولى الطائرات الارضية التي قررت بناء عدد منها، وستعرضها مراراً على انظار الجمهور وهي تجربها قبل القيام برحلتها الاولى وفيما يلي ارقام ناطقة عن هذه الطائرة:

الطول ١١٠ اقدام، والعرض ١٢٣ والارتفاع ٢٣ وعرض كل غرفة من الغرف الداخلية ١١ قدما ومجموع ثقل هذه الطائرة ٢٠ طناً

وستحمل الطائرة من الركاب ٤٢ راكباً، ومن الطائرين ومساعديهم خمسة اشخاص، والراكب في هذه الطائرة لا تزعجه اصوات الآلات لان هذه الآلات مغطاة كلها بالمعدن

وللركاب اربعة اجنحة يستطيعون ان يتحركوا فيها كما يشاءون، ولكل راكب مقعد هزاز يمكنه ان يحوله الى سرير ينام عليه.

الى الهند في يومين

وستكون السرعة ٢٠٠ ميل في الساعة فللطائرة آلات يبلغ مجموع قوتها ٣٫٢٠٠ حصان، وفي استطاعة الطائرة ان ترتفع الى علو ٢٠٫٠٠٠ قدم، وان تقطع ٨٠٠ ميل بلا توقف

وستستخدم هذه الطائرة في الطرق الجوية الاوروبية فتصل من لندن الى باريس في ساعة والى بودابست وفينا في اقل من ست ساعات.

اما اذا طارت هذه الطائرة الى الهند فسيكون في استطاعتها ان تصل اليها في يومين اثنين.

اعلان

بلدية الناصرة

بموجب قانون بيع المسكرات لعام ١٩٣٥ اطلب اعطائي رخصة لبيع المشروبات الروحية لعام ١٩٣٨ للاستهلاك بالمفرق داخل القهوة ملك السيد نصرات قدوار شارع الخافوق

كامل البواس

(٢-٢-٢٢٤٩)

شجعوا

ميناء يافا العربي

ذكرى ماركوني

روما (ستيفاني) — احتفلت امس الاكاديميه العلميه الايطاليه في الكوبول بتخليد ذكرى المرحوم غايوم ماركوني بحضور العائلة المالكه. وقرأ فورميكى نائب الرئيس رسالة من جبرائيل دانونزيو خليفة ماركوني في رئاسة الاكاديميه موجهه الى الملك الامبراطور

وجاء في هذه الرسالة ان ايطاليا باشراف الدوتشي والثروة العظيمه التي لديها ليس لها الآن غير غرض واحد وهو بلوغ قمة المجد والثقافه. ولقد وصلت ايطاليا الى ما هي عليه الآن من العظمه بفضل مليكها الذي قادها في ابان الحرب الى الفوز والانتصار. ثم تكلم المسيو فالوري احد اعضاء الاكاديميه عن حياة ماركوني وقال انه مثال الايطالي الجديد الذي قدم قواه وعلومه في خدمة الامة الايطاليه والحكومه الفاشيستيه

* * *

الحظ السعيد

كان بائساً يقضي الايام جائعا

فاصبح ملك البقالة والاطعمة في اوروبا

ملك القهوة وامبراطور انواع البقالة هذا هو «وليوس مينل» الذي يملك الآن مصانع لصنع الاطعمة في ثماني ممالك اوروبية، والذي له في النمسا وحدها ٧٠٠ من المخازن التي تبيع انواع البقالة، وجميع اصناف المأكولات.

والرجل الآن في نحو الستين من عمره، اشمط الشعر، حلو الحديث: يخلط الجد بالهزل، وقد قص قصته على مندوب جريدة «ذي بيبل» الانكليزية فقال: منذ اعطاه ابوه — وكان صاحب مقهى صغير في فينا — خمسة جنيهات وقال له: «هذا هو رأس مالك فاذهب به الى لندن، وابحث لك عن عمل تعمله فيها»

الجوع والبرد ثم الغنى الواسع

قال «مينل»: وصلت الى لندن وانا ولد صغير، ونفدت مني النقود كلها قبل أن اجد لي عملا، واصبحت بائساً معدماً في منتهى التعاسة والشقاء، ثم انفرجت الازمة فوجدت عملا عند تاجر خمور عين لي معاشاً اسبوعياً قدره خمسة وعشرون شلناً، وبما كنت اوفره من هذا المعاش لم استطع ان اشتري لنفسي معطفاً يقيني برد الشتاء، وكان علي ان اشتغل في اقبية الحانة فتتساقط علي اعقاب السجاير من المارة في الطريق وظللت اياماً لا اتناول طعام الغداء حتى اوفر بعض المال، ولكن كأس مرارتي طفح عندما جاءتني صاحبة «البنسيون» الذي كنت نازلا فيه — وكانت امرأة محسنة كريمة لانها فقيرة — فاوصتني بان اشد على حزامي قليلا فلا اتناول طعاماً كثيراً في المساء كما كنت افعل، والا فانها تفرض علي فوق الاجرة التي ادفعها شلنين آخرين»

من الحانة الى الجيش

واستطرد «مينل» قائلا: «وبالفعل شددت على حزامي، وصرت اتناول من الطعام اقل مما كنت اتناول، وتوفر علي شيء من «البنسات» فاشتريت حراماً استدفىء به»

جرى هذا كله قبل اربعين سنة، ولما تعب المسكين من عمله في الحانة غادر لندن والتحق بالجيش النمساوي في احدى فرق الفرسان.

واخترع وهو في الجيش آلة لصحن القهوة باسرع وارخص من طرق الصحن القديمة، وكانت هذه الآلة هي الاساس الذي بنيت عليه اعماله التجارية الواسعة الحالية.

وبعد كلام طويل في هذه الاعمال، قال «مينل»:

«وكان هناك رجلان آخران قد فكرا فيما فكرت فيه، واخترعا مثل الآلة التي اخترعتها فانضممت اليهما، وكانت البرازيل قد بدأت تنتج القهوة بكميات هائلة. مما جعل اسعار البن تتدهور تدهوراً سريعاً، وجعل الطبقات الدنيا كالطبقات الوسطى تستطيع ان تتناول ما تشاء من القهوة، ولذلك اثرينا نحن ثلاثتنا مما كنا نبيعه من البن المطحون.

واليوم لنا مصانع كثيرة، تصنع انواع المربيات، وانواع الشكولاته وجميع الاصناف التي تؤكل، الى جانب البن المسحوق.

ويذهب المرء اليوم الى اي مخزن من مخازننا فيطلب اي طعام يريده فيجده اما طازجاً واما مجففاً واما في العلب.

— وهكذا يكون الشبع بعد الجوع..

طرائف متوجمة

نتف من مختلف الصحف الانكليزية

الثيران المقدسة وكلب بحر واحد

لا ينبت النرجس

في قرية فيليج الانكليزا اصيب تسعة من تلاميذ المدرسة بمرض شديد واخذوا الى المستشفى، واتضح ان السبب في هذا المرض المفاجىء هو ان اثنين من كبار تلاميذ المدرسة كانا هما اللذان طبخا طعام الغداء في ذلك اليوم، ووضعا في الحساء جذور النرجس الاصفر وهما يظنان انها بصل!

اجور للسجينات

اعلنت وزارة العدلية التركية ان النساء السجينات ستعطى لهن اجور على اعمالهن كالاجور التى تعطى في المصانع

كم عمر الارض

اثناء الحفريات الاثرية على ضفة نهر سياس في منطقة ليننغراد في روسيا، عثر علماء الآثار على عظام للاسماك يقدرون انها دفنت منذ ٣٠٠٫٠٠٠٫٠٠٠ سنة.

فكم اذن عمر هذه الارض..؟

الثيران المقدسة

تقول «الدلي ميل» لمراسلها في القاهرة ان علماء الآثار وجدوا بالقرب من مدينة الزقازيق مدفن حجريه من الغرانيت فيها بقايا جثث الثيران المقدسة التي كان يعبدها قدماء المصريين، ويرجع تاريخ هذه الجثث الى عام ٣٥٠ قبل الميلاد.

من رئة طفل

اخرج الجراحون في مستشفى الحكومة في هايارت احدى مدن اسمانيا اظفراً يبلغ طوله نحو بوصتين، من رئة طفل صغير، وكان هذا الاظفر قد دخل الى تلك الرئة قبل ست سنين.

كلب بحر واحد

على ساحل كوينسلاند في ولاية ويلز الجنوبية الجديدة في استراليا نزل نورمان جرفان وعمره ١٨ سنة، وجاك برنكلي وعمره ٢٥ سنة ليستحما فتعرض لهما كلب واحد من كلاب البحر وقتلهما في رباته

وسط الصقيع

عادت الى ميناء فانكوفر من القطب الشمالي سفينة بوليسية ضلت هناك وسط الصقيع سنتين كاملتين للاستكشاف، وقد صرح زعيم هذه البعثة وهو الجاويش ج. و. ايدر بقوله: «عندما كان الشتاء يجيء كان كل شيء في سفينتنا يجمد من الصقيع فلا يروح عن نفوسنا الا الاصغاء الى الراديو، وكلما كانت الليلة ابرد، كلما جاء الصوت اوضح، وطالما كنا نسمع لندن وباريس وبرلين ومحطات اوروبية كثيرة اخرى.

مستحضرات

هورمون الفعالة

ماهي حبوب جونيس؟

انها اولا من مستحضرات هورمون الفعالة التي تنعش التركيب العضوي كله وتدخل همة جديدة الى الحياة وتجدد الشباب في الجسم أجمعه

حبوب جونيس تجدد قوى الجسم والعقل، وترجع شبابا ثانيا وتؤخر الشيخوخه لمدة طويلة من الزمن، وهي رمز العمر الطويل الطبيعي

انها تعمل ضد انحطاط الصحة وضد داء السوداء ووهم المرض، ويمكن تعاطيها دائما بلا أقل خطر على القلب

كيف تعمل حبوب جونيس؟

حبوب جونيس مستحضرة لمعالجة الضعف الجنسي وجميع امراض هذا الضعف المؤدية الى النورستانيا

انها تحسن قوة المخ، وتعطي المقدرة على العمل بتنبيه التركيب العضوي، وهي دواء مساعد على مرض الارق وفقدان القابلية للطعام

انها تحول ايضا دون الانهيار الجنسي وهي ليس بعلاج لتهييج الاعصاب، ولا هي تظهر نجاحا؟! لا لانها تزود الجسم بالمادة التي فقدها من عدم التفكير في اسلوب الحياة

٢٢٢٠

مرافعة الدفاع وتعليقات النيابة عليه وصدور الحكم

تابع المنشور على الصفحه الاولى

سلاحه سيساعده عند المحاكمه

الشاهد : لا . كنت انا الرجل الوحيد الذي تحدثت اليه .

س : هل سلم السلاح من تلقاءنفسه

الشاهد : لا . فقد كان مهدداً

وهنا انتهت الشهادة وكانت الساعة ٤٠ر١٠

يطرق ابواب البيوت

ثم نودي على الشاهد الثاني وهومن الجيش ، فبعد ان اقسم اليمين وسئل عن اسمه اخذ في سرد شهادته وتلخص فيما يلي : كنت احد الذين ذهبوا الى قرية المزار يوم ٢٢ الحالي

ممثل النيابة : ماذا فعلتم بعد التطويق .

الشاهد : ذهبت برفقة ستة من الجنود وضابط بوليس الى القرية

الرئيس : هل دخلتم القرية نفسها : نعم .

النيابة : ماذا عملتم بعدئذ

الشاهد : دخلت القرية يرافقني ضابط بوليس أخذ يطرق ابواب البيوت

النيابة : لماذا كان الضابط يطرق الابواب

الشاهد : لأن الاهالي كانوا نياماً

الرئيس ـ كم كانت الساعة وقتئذ

الشاهد ـ حوالي الساعة السادسة .

ولما استيقظ الاهالي جمعناهم واخذ ضابط البوليس يسألهم بعض اسئلة وبعدها اخذنا في اجراء التفتيش

شرابة حمراء مدلاة

النيابة ـ هل أجريت التفتيش في بيت خاص

الشاهد ـ لقدفتشت بنفي بمساعدة جندي ووكيل اناشي احد البيوت ذلك اني ارتبت في «شرابة» حمراء مدلاة من الحائط

الاستاذ عصفور ـ يطلب اعادة السؤال فيعاد

الرئيس ـ (للشاهد) هل باستطاعتك ان تصف الشرابة

الشاهد ـ انهاشرابة خرج ولونها احمر

الرئيس ـ هل كانت معلقة في الحائط

الشاهد ـ كانت مدلاة من خرق فيه

النيابة ـ ماذا عملت بعدئذ

الشاهد : لمست « الشرابة » بيدي فاحسست بشيء يابس وهنا اعطيت الأمر بهدم الحائط فاحدثنا خرقاً فيه . ثم وجدت « خرجاً » بالقرب منه ولما فحصته وجدت فيه مسدساً صغيراً و٧٠ طلقة المانية

الاستاذ عصفور (يعترض) : ان الشيخ فرحان لاتعنيه هذه التهمة

الرئيس : المحكمة هي التي تقرر ذلك

الاستاذ عصفور : أنى اود تسجيل اعتراضي بان هذه الشهادة لا علاقة لها بالتهمة الموجهة لموكلنا

الرئيس : سأسجل اعتراضك (واخذ في الكتابة)

الشاهد (يستمر فى الشهادة) : ووجدت ايضاً في « الخرج » ديناميت وقنبلة ومسامير وعلبة كحل

النيابة : هل اثار هذا الاكتشاف ارتيابك : نعم . ثم اعلمت الضابط بما وجدت فامر باتمام الهدم في البيت وكان واقفاً في الجهة الاخرى

الى الحائط الآخر

الرئيس : ماذا حدث بعدئذ

الشاهد : أتممنا الهدم دون الوصول الى نتيجة غير ما ذكرت سابقاً، ثم انتقلت الى الحائط الثاني وهنا سمعت صوتاً

الرئيس : أي أنك انتقلت الى جهة اخرى من الحائط

الشاهد : نعم

ممثل النيابة : ماذا فعلت عندئذ وماذا امرت

الشاهد : لما سمعت الصوت أمرت الجندي ووكيل الأنباشي بأن يذهبوا الى مصدر الصوت وهم شاهرون السلاح وهنا تكلم ضابط البوليس بالعربية مع صاحب الصوت

النيابة : وماذا وقع كنتيجة لهذا الحادث

الشاهد: رأيت يداً تمتد الى الخارج ثم وجه شخص

النيابه: هل تعرف الشخص لورأيته

الشاهد : نعم وها هو (واشار الى الشيخ فرحان) وكان يحمل في يده اليسرى مسدساً

ممثل النيابه : (بعد ان اخذ المسدس بيده) هل تعرف هذا المسدس : نعم ورقمه ٣٥١٩

العثور على البنادق

ممثل النيابه : أين كان المسدس

الشاهد: كان المسدس متصلاً بشريط في رقبة المتهم وقد القى به على الأرض بعد محادثة جرت بينه وبين الضابط

النيابة: هل فحصت المسدس ؟ ج : نعم وقد كان معبأ . وبعد محادثة ثانيه أخرج المتهم المسدس من رقبته وسلمه.

الرئيس : لمن ؟ الشاهد : للبوليس. ثم سألته النيابة عن تأثير المسدس فلم تخرج شهادته عن الشاهد الاول

النيابه: لماجاء المتهم هل كان يحمل شيئاً

الشاهد : لما نزل فتش فوجد معه مشط معبأ وكذلك فتشنا محلا آخر فوجدنا ٤ بندقيات وعدة امشاط ومسدساً محشواً . وهنا انتهت الشهادة وقام محامي الدفاع الاستاذ الماضي لمناقشة الشاهد :

ليس شأن الشاهد

س : لما جمعتم اهل القرية هل سألهم الضابط عن السلاح .

الشاهد : لا أعلم ، لأنه كان يتكلم بالعربية .

س :هل ذهبت الى القرية بقصد التفتيش عن سلاح .

الشاهد(بعد توقف)ذهبت للبحث عن سلاح وعن اشخاص مختفين هناك

الرئيس : يطلب أعادة السوآل ثم يقول ان الشاهد قام بعمله تنفيذاً للاوامر من سلطات عليا .

س : هل كانت الاوامر للتفتيش عن سلاح ام للبحث عن اشخاص معينين

ممثل النيابة : (يعترض) ليس هذا من شأن الشاهد .

يقومون بما يؤمرون به

الرئيس ـ ليس من اختصاص الضباط والجنود أن يعلموا شيئاً عما يفعلون ، فما عليهم الا ان ينفذوا ما يؤمرون به

س ـ قيل أمام المحكمة ان ضابط البوليس اخذ يطرق الابواب فهل باستطاعة الضابط ان يعلمنا لماذا كان ذلك

الرئيس ـ ليس من اختصاصه ان يعلم الاسباب

الاستاذ عصفور ـ ان البيت الذي أجري التفتيش فيه معد للسكن

الشاهد ـ نعم

الرئيس ـ هل تريد ان تسجل هذه الاقوال

الاستاذ عصفور ـ نعم.(ثم يوجه سؤاله للشاهد):ألم فيه يكن فيه احد (أي البيت) . ولما رأيت الشرابة المدلاة من الحائط والتي اثارت شبهتك هل ذهبت الى الباب

الشاهد : نعم .

بعد اليد اليمنى

الاستاذ عصفور: والرجل الذي رأيت يده، هل كان داخل البيت؟

الشاهد : نعم

الرئيس : (للاستاذ عصفور) : هل تريد ان تسجل هذه الجملة

الاستاذ عصفور : نعم . (للشاهد): لما سمعت صوت الرجل ماذا رأيت اول شيء بعد سماعك الصوت

الشاهد : يده اليمنى . الاستاذ عصفور : حسن هذا ما اريده

ممثل النيابة : يعترض على السؤال

الاستاذ عصفور : لي الحق ان اسأل رجلا شاهد الحادث وجاء يدلي بشهادته. (للشاهد):اولا صاح الرجل ثم تكلم بالعربية ثم ظهرت يده اليمنى وبعدها اليد اليسرى حاملة المسدس

اكتفاء النيابة بشاهدين

الشاهد : نعم كان المسدس في يده اليسرى

الرئيس : لقد قال الشاهد هذا قبلا

الاستاذ عصفور: هذا صحيح لكنني أريد من الشاهد أن يجيب على سؤالي كما ألقيه عليه

الاستاذ عصفور: لماطلبت الى رجالك ان يهدموا البيت بأية لغة خاطبتهم ـ تذكر ان في فلسطين ثلاث لغات

الشاهد : خاطبتهم بالانكليزية

الاستاذ عصفور : اذن لم تخاطب المتهم الذي لا يعرف لغتك : نعم

الرئيس: هل تريد ان تسجل هذا السؤال ايضاً

الاستاذ عصفور : نعم(للشاهد): فهمت من كلامك ان الضابط كلم الشيخ فرحان بالعربيه

الشاهد : نعم

الاستاذ عصفور : حسن وهذا ما يريده الدفاع

الرئيس : (يسأل النيابة)هل هناك شهود آخرون.

النيابة: نعم وشهاداتهم لا تختلف عما ذكر امامكم

الاستاذ عصفور : امامنا قضية وقد ذكر ان هناك شهود وللمحكمة ان تقرر الاكتفاء باثنين

الرئيس : انتهى شهود النيابه والآن اطلب شهود الدفاع .

الاستاذ عصفور : هل بالأمكان تأجيل الجلسة عشر دقائق

الرئيس : يوافق . وكانت الساعه وقتئذ ٢٨ر١١

حمل السلاح وحيازته

ولما استؤنفت الجلسه وقف الاستاذ مغنم وقال : بعد ان انتهى شهود النيابه لا يسعنى الان الا ان اصرح بأنه ليست هناك قضيه في التهمه نفسها التي تقول بأن موكلنا كان يحمل سلاحاً ، فالشهادات التي أدليت أمامكم لم تؤيد التهمة، وكل ما ورد أنه متهم بحيازة سلاح

ان المشروع عندما سن القانون الذي يحاكم موكلي بموجبه ميز بين حمل السلاح وحيازته وبالرغم من ان هذا التمييز يأتى بصعوبة أورد المثل الآتي : لنفرض ان رجلا عنده مسدس غير مرخص منذ مدة طويلة ثم سمع بالقوانين الاخيرة التي تفرض اشد العقوبات فأحب ان يسلم مسدسه للبوليس وفعلا اتصل تلفونيا بدائرة البوليس وقال : لدي مسدس غير مرخص احب ان اسلمه فقبل البوليس بذلك وطلب اليه احضاره . وفي طريقه الى الدائرة جرى تفتيشه وصودر المسدس فهل هذا الرجل يتهم بحمل السلاح ام بحيازته ؟ واقع الامر ان التهمة التي توجه اليه هي حيازة السلاح وليس حمله. ان القصد في تشريع هذه القوانين هو الرجل الذي يحمل السلاح في الجبال وفي الطريق العام .

واستطرد الاستاذ قائلا : لم يقل المشرع ان حمل السلاح معناه حيازة السلاح .

فرق بين كلمتين

مثال آخر : رجل ينام في بيته وقد وضع مسدساً في حزامه وفي جيبه ولو جاء البوليس وقبض عليه هل المشرع يقول ان هذا الشخص يحمل سلاحاً أم يستحوز عليه ؟ وبعد ان ضرب عدة امثلة قال : على الصفحة ٧٦٠ من كتاب « آرشبولد » عند بحث حيازة السلاح ميز المشرع بين الكلمات : حيازة ، استعمل أو حمل . ان هناك فرقاً بين الحيازة والحمل... مع ان استعمال السلاح لايكون الا اذا حمل، فقد وضع المشرع فرقاً بين الكلمتين فقال «استعمل أوحمل»

مداولة هيئة المحكمة

لقد جاء في شهادة الضابط : انه سمع صوت الرجل الذي قال : انى اسلم نفسي طائعاً مختاراً ، وبالفعل سلم نفسه واعطى كل ما يحمل من سلاح وذخيرة ولم يقتصر على ذلك بل اظهر يده اليمنى أولا ثم تكلم مع الضابط بالعربية ثم رفع يده اليسرى. وهذا يثبت انه لم تقم أية مخاطبة بالانكليزية بين موكلي والجند . لذلك أمام هذه الحقائق كلها اطلب من المحكمة تعديل التهمة من المادة ٨ ج الى ٨ ب . وهنا انتهت المرافعة .وكانت الساعه ٥٠ر١١

واخذ الرئيس يتداول مع الاعضاء لمدة قصيرة

الرئيس : المحكمة تقرر التهمة الاصلية . « لمحامي الدفاع » ـ هل هناك شهود دفاع .

الاستاذ مغنم : نعم لكننا نرجو من المحكمه تأجيل الجلسة حتى نحضر دفاعنا « وهنا اخذ الاستاذ عصفور يقرأ مادة من القانون الذي ينص على حق الدفاع في طلب التأجيل »

المحكمة : تتداول ثم يقرر الرئيس السير في الدعوى ورفض التأجيل

الاستاذ مغنم : هل لي ان اسجل اعتراضي بأن الوقت كان ضيقاً جداً وبذا تعذر علينا تحضير شهودنا

لتقدير سن الشيخ

الرئيس : أليس عندكم شهود الان

الاستاذ مغنم : كلا لكن باستطاعتنا دعوة الدكتور حمزة لتأدية الشهادة عن عمر المتهم .

الرئيس : هل يمكن دعوته بالتلفون نعم . فيوافق الرئيس على دعوته

الاستاذ مغنم، انه ليس باستطاعتنا ان ندعو الشاهد ما لم يدع من المحكمة وهذه هي القاعدة المتبعة في هذه البلاد

تقرير السير بالدعوى

وهنا حدثت مناقشة بين المحكمة والدفاع حول احضار الشهود ، انتهت ان يوافق الرئيس على دعوة الشاهد من قبل المحكمة ويرسل في طلب الدكتور حمزة

الرئيس ـ ينص القانون على ان للمحكمة الحق في تأجيل الجلسة اذا ارادت لكن المحكمة هنا قررت عدم التأجيل والسير في الدعوى

الاستاذ عصفور ـ ان الغرض من دعوة الدكتور حمزة هو اثبات ان عمر المتهم فوق الثمانين فاذا اقتنعت المحكمة بذلك فلا لزوم لقدوم الدكتور

ممثل النيابة ـ نريد شهادة الميلاد

الاستاذ مغنم ـ ليست هناك سجلات للمواليد حتى ١٩١٩ ولا اكون مبالغا اذا قلت انه حتى الآن لا تزال السجلات غير دقيقة .

النيابة : (الدفاع) اذن اثبت ان عمر المتهم فوق الثمانين

الرئيس : قررت المحكمة السير فى الدعوى لعدم وجود شهود

من أسرة معروفة

الاستاذ مغنم : « يعترض » لدينا شهود لكنهم ليسوا موجودين الآن . هنا يقوم الاستاذ الماضي ويترافع عن المتهم فقال انه ينحدر من عائلة معروفة ومقدسة .

المحكمة تختلي للمداولة

الرئيس ـ كل ما اريد ان افهمه لماذا تطلبون حضور الدكتور

الاستاذ الماضي ـ ليشهد على سنه وعلى صحته

« عضو اليمين يتحدث الى الرئيس» فتعلن المحكمة انتهاء المحاكمة

وتغادر القاعة لأعطاء القرار . وكانت الساعة عندئذ قد بلغت ١٢ وبعد مضي بضع دقائق عادت المحكمة الى الانعقاد بعد ان كان قد أخرج الشيخ فرحان من القاعه ثم اعيد اليها ثانية في مدة قصيرة .

مرافعة الدفاع

الرئيس ـ في استطاعة المتهم ان يؤدي شهادة باليمين

الدفاع ـ المتهم لا يرغب في تأدية الشهادة

الرئيس ـ اطلب من الدفاع ان يترافع . يقف الاستاذ الماضي ويستهل مرافعته بقوله : ان المادة ٨ من قانون الدفاع المعدل تنص على انه يجوز للمحكمة ان تقرر عقوبة الاعدام أو السجن المؤبد أو أية عقوبة أخرى ترتأيها. واني ارجو المحكمة اليوم عندما تتذاكر لفرض العقوبة أن تنظر الى الوقائع التي سردت أمامها كما هي دون التقيد باعتبارات اخرى . لقد ثبت للمحكمة ان هذا الشيخ يعيش في قرية جبلية وعرية وهو مزارع . ان هذه القرية خلو من نقطة بوليس فاذا وجد لديه سلاح فانما من اجل حمايته وحماية امواله وله مكانة بين قومه . ان وضعيته تختلف عن وضعية أي شخص آخر قبض عليه انه لما القي القبض عليه لم يقاوم في الوقت الذي كان باستطاعته ذلك . ولما سأله الضابط هل لديه سلاح قال نعم . ان القوات العسكرية لم تعثر عليه في الجبال او في الساحات العامة ولكن في داخل بيته

اننا نطلب من المحكمة ان تفرق بين حكم على شخص سلم من تلقاء نفسه وآخر يقاوم ويقاتل . ، كما انني ارجو ان تنظر المحكمة الى سنه بعين الاعتبار، وكذلك الى مكانته بين بني قومه وختاما اطلب تخفيف العقوبة ما امكن تخفيفها وانتهت مرافعته الساعه ١٥ر١٢ تقريبا

الرئيس : (لممثل النيابة)هل عندك شيء تقوله

تعليقات النيابة

ممثل النيابه : نعم لي تعليقات على ما قاله الدفاع : لقد وصف صديقي محامي الدفاع الشيخ فرحان بانه رجل مسالم ، وانه سلم نفسه ، وتعليقي على هذا القول انه لو كانت عنده اية نية لتسليم سلاحه لفعل ذلك في السنين الماضية .انه لما دخل الجيش القرية اختفى المتهم الذي لم يسلم نفسه بل اعطى المسدس مرغماً

اما كبر سنه فلانسانية تدفع بالدفاع عن الاشخاص الذين هم في مقتبل العمر لا عن الاشخاص الذين بلغوا سن المتهم — هذه السن التى تحتم على كل فرد ان يقف عندها عن ارتكاب الذنوب . » ولما انتهى من تعليقه اعلن الرئيس ختام المحاكمة وغادرت الهيئة القاعة للمداولة واصدار القرار وكانت الساعة وقتئذ ٢٠ر١٢

وفي الساعه ٤٥ر١٢ التأمت المحكمه ثانيه وادخل الشيخ فرحان الى القفص وكان هادئاً في حالة طبيعيه. يجول ببصره في الحضور دون ان تظهر عليه علامات القلق او الاضطراب .

ولما جلست المحكمه انصت الحضور وساد السكون بينما وقف رجال البوليس بسلاحهم في جوانب القاعه .

الرئيس ـ «للدفاع » :هل لكم ان تقولوا شيئاً قبيل صدور الحكم

نطق الرئيس بالحكم

الاستاذ مغنم : لانريد ان نقول شيئاً غير الذي ذكرناه سابقا من اعتبار سن المتهم ومكانته والظروف التي القى القبض عليه فيها

الرئيس : يتداول مع الاعضاء وبعدها ينطق بالحكم

« لقد وجدت المحكمة ان المتهم مذنب ، وحكمت عليه بالاعدام شنقاً غير ان الحكم هذا لاينفذ قبل ان يصادق عليه القائد العام لقوات جلالته في فلسطين وشرق الاردن

ترجمة الحكم للمتهم

ولم يستغرق النطق بحكم الاعدام اكثر من دقائق معدودة وقف على اثرها الرئيس والاعضاء والحضور وقبل ان يخطو الرئيس بضع خطوات طلب الى المترجم ان يترجم الحكم الى المتهم ففعل ذلك . وهنا انتهت المحاكمه .

نظرات شكر للدفاع

وعلى اثر صدور الحكم اخذ الشيخ فرحان الى الغرفه التي كان فيها قبيل صدور الحكم وقد مشى بخطوات ثابتة ونظر الى موكليه معبراً عن شكره

لانها حديث البلد

اهتمت هذه الجريدة بمحاكمة الشيخ فرحان السعدي واخوانه . لذا آثرنا سرد تفاصيل المحاكمة باسهاب لعناية القراء بها . وقد ارجأنا بسبب هذا اكثر الانباء المحلية والتلفونية والبرقية ، مؤثرين تزويد القراء بحديث البلد اليوم على تلك الانباء . لهذا نتقدم الى القراء بالعذر ، ونحسبهم يتقبلونه عن طيب خاطر. فان التفصيلات المذكورة وصلت ليلا ، وقدمناها على ما سواها ، كما ذكر آنفاً.

لصقة الكوك

ان لصقة « الكوك » بعيدة عن أن تسبب ألماً ما او ان تفشى منها رائحة كريهة كالروائح التي تفشى عادة عن مثل هذه العلاجات فانها ذات تأثير فعال وطبيعي ، كاليد الحارة تقبض على مكان الوجع وتلطف وتلين العضلات

اطلبوا واصروا على لصقة « الكوك » ثمن اللصقة ٣٠ ملا

ان اللصقة « الكوك » لا تقصر في معالجة الاوجاع ولا سيما تصلب العضلات. انها خير علاج واصلحه عن سائر العلاجات من هذا القبيل . احذروا التزوير . اذا لم تكونوا مرتاحين منها فتعاد لكم دراهمكم

(٢٢٢٢)

اعلان

تقدمت الى المحكمة الشرعية في بيسان مضبطة موقعة من مختار ووجوه قرية توميه التابعه بيسان تتضمن وفاة وردة بنت وارد عبد الجليل من القرية المذكورة منذ اربع سنوات تقريباً وانحصار ارثها الشرعي والقانوني بشقيقها ادهيمش واختها لابيها خزنه وفي اولاد بنتها زهيدة المتوفاة قبلها وهم فالح وحليمه وعائشه اولاد الحاج احمد المرعي لاغير ثم توفيت عائشه المذكورة منذ ثمانية اشهر تقريباً عن زوجها سعيد بن مصطفى الأحمد وبنتها منه يسرى وشقيقيها فالح وحليمه المرقومين وأخويها لابيها وهما ابراهيم وغنام ولدا الحاج احمد المرعي المرقوم لاغير . فمن له اعتراض على هذا الارث فليراجع محكمة بيسان الشرعية خلال شهر يمضي من تاريخ النشر

في ١٩ رمضان ٣٥٦ و ٢٢–١١–٣٧

قاضي بيسان الشرعي

(٢٢٥٢)

اعلان

صادر من دائرة اجراء يافا

بدوسيه ٢٨٣١ — ٩٣٣

الدائن : الخواجات يوسف واسحق واسرائيل روكاخ من تل ابيب

المديون : نظمي وصدقي وبسيمه اولاد الحاج راغب كمال ووالدتهم عائشة القدومي المقيمين بيافا ونابلس.

ليكن معلوما ان الملك المنشور اعلان بيعه بجريدة الدفاع تاريخ ٩–١١–٣٧ عدد ١٠٠٠–٤ ستصير الدلالة لبيعه في دائرة اجراء يافا ودائرة اجراء طولكرم. فمن له رغبة بالشراء يجب ان يراجع اي مأمور اجراء من هاتين الدائرتين ولاجله اقتضى التصحيح

مأمور اجراء يافا

فياض الخاش

(٢٢٥٣)

يضع قنابل وديناميت نكاية بزوج ابنته

البوليس يقف على الامر ويعرف اساس المكيدة

قال مندوبنا المحلي الخاص : تزوج رجل من قرية رنتيا التابعة للد بفتاة من السلط واحضرها الى قريته ، ولا يزالان يعيشان بحياة هادئة رضية

الفتاة راضية بزوجها

ومنذ ستة ايام حضر والد الفتاة من السلط الى القرية المذكورة وحل ضيفاً على زوج ابنته ، وما لبث حتى اخذ يحرض ابنته على الطلاق من زوجها ، وراح يبذل اقصى جهوده الى ان كادت تقع بين سكان القرية فتنة لا تحمد عقباها ورغم كل ذلك لم يفز والد الفتاة ببغيته اذ ان فتاته راضية بزوجها

العثور على القنابل

وفي صباح امس الاول حضر والد الفتاة الى مركز بوليس اللد واعلمه بانه يوجد في مكان معين من دار زوج ابنته ثلاث قنابل وكمية من الديناميت والذخيرة وعين اوصافها مع اوصاف المكان ، فلم يجد البوليس بداً من الذهاب الى قرية رنتيا وداهم المنزل وأحضر سلماً وتسلقه الى المكان الذي ذكره المخبر ، فعثر فعلا على القنابل الثلاث والديناميت والذخيرة

البوليس يعلم بالامر

وقد شاءت الظروف ان تكشف عن حقيقة الحادث ، وذلك ان الضابط وافراد البوليس عندما وصلوا الى القرية شاهدهم المختار ، وتقدم من الضابط ليعلم الغاية التي قدم القرية لاجلها ، وأعلمه بان رجلا من السلط يكاد يحدث في القريه فتنة ، فهو يريد طلاق ابنته من زوجها لتزويجها من آخر . وهنا وقف الضابط على جلية الامر ، وعلم ان واضع القنابل والديناميت والذخيرة هو والد الفتاة للايقاع بزوج فتاته ، لا سيما والاحكام الجديدة ضد حملة الاسلحة قاسية ، فاعتقل الضابط ذلك الوالد حالا وأحضره الى سجن الرملة . والتحقيقات لا تزال جاريه ، وسنطلع القراء على النتيجة .

حرمان غروسمن لنشره الوثيقة المعروفة

اذاعت الجمعية الصهيونية العالمية بياناً اعلنت فيه « حرمان » الادون ماير غروسمن رئيس حزب المملكة اليهودية من جميع الحقوق التمثيلية في الجمعيه الصهيونية وهيئاتها لانه اذاع وثيقة ومحادثة جرت بين وزير المستعمرات والدكتور وايزمن اصيبت الجمعية الصهيونية من جراء نشرها باضرار جسيمة من الوجهة السياسيه .

* * *

نشرة المحاكمة

علمنا أن السلطة أصدرت نشرة رسمية جاء فيها أنه جرت صباح اليوم محاكمة الشيخ فرحان السعدي الذي القى عليه القبض في قرية المزار ليلة ٢١ — ٢٢ تشرين الثاني . وقد ادين بتهمة حمل السلاح وثبتت عليه التهمة وحكم عليه بالاعدام .

. . .

فلسطين والسياسة

روما في ٢٤ تشرين الثاني – تحدثت جريدة « ريلاسيوني انترنا سيونالي » الايطالية في مقال لها عن السبب في عطف ايطاليا على عرب فلسطين فقالت :

ان موقف العطف الظاهر الذي تقفه ايطاليا من العرب سببه فشل بريطانيا في فهم الموقف السياسي في فلسطين . وسوء الفهم هذا هو السبب في استحالة الوصول الى تفاهم بين الشرق والغرب . والموقف الذي نشأ في فلسطين من شأنه ان يرغم الدول التي يهمها الامر فتتنبه وتسعى للوصول الى التوازن السياسي في البحر الابيض المتوسط .

لوزارة الخارجية

لندن في ٢٤ تشرين الاول — يقول المراسل الدبلوماسي لجريدة الجويش كرونيكل ان الاوساط السياسية الرسمية يزداد يقينها يوماً بعد يوم بضرورة نقل شؤون فلسطين من وزارة المستعمرات الى وزارة الخارجية في خلال فترة الانتقال القادمة . والسبب في هذا اليقين هو ان وزارة المستعمرات ليس لديها من المقدرة ما يجعل بامكانها ادارة الشؤون الخطيرة التي تتعلق ببلاد انتدابها من الدرجة الاولى كفلسطين ، وخصوصاً بسبب الاحوال الدولية التي تكسب قضية فلسطين خطورة واهمية تجعل امر ادارتها صعباً على وزارة المستعمرات ، وهذا هو السبب – كما يقال – في ان السير جون اندرسون رفض منصب المندوب السامي في فلسطين

* * *

راديو لندن

ذكر راديو لندن وصول المندوب السامي الى فلسطين . ومحاكمة الشيخ فرحان السعدي والحكم عليه بالاعدام وبقاء الشيخ ساكناً طوال المحاكمة ثم اصدار حكومة فلسطين أمس الأول عدداً من « الوقائع الرسمية » خلاصته أن مسئلة العفو في الأحكام التي تصدرها المحاكم العسكريه منوطة بالقائد العام وحده الذي لا استئناف لقراره .

* * *

القدس

المندوب السامي

القدس في ٢٤ تشرين الثاني — لمراسل الدفاع الخاص — وصل اليوم الى مطار قلنديه قادما من بور سعيد المندوب السامي السر آرثر واكهوب يرافقه المرافق الخاص . وقد استقبله في المطار القائم بأعمال الحكومة وقائد القوات البريطانية وقاضي القضاة وأعضاء المجلس التنفيذي وحاكم لواء القدس ونائب مفتش البوليس العام وعدد من موظفي الحكومة ، وبعض الموظفين من مراكز القيادة وسلاح الطيران . وقد حياه في دار الحكومة حرس شرف من فرقة « بلاك ووتش »

حزب الدفاع الوطني ومحاكمة الامس

عقد مكتب حزب الدفاع الوطني جلسة خاصة وتباحث في أمر الحكم الذي أصدرته المحكمة العسكرية على الشيخ فرحان السعدي وقرر ان يرسل رئيسه سعادة راغب النشاشيبي مذكرة الى كل من المندوب السامي وقائد القوات العسكرية يطلب فيها منهما تعديل حكم الاعدام وذلك احتراما لشيخوخة المحكوم عليه ولان القوانين والمبادىء الانسانية تساعد كلها على تحقيق هذا الرجاء.

وسيعمل الحزب جميع الوسائل اللازمة لاقناع السلطات بتغيير الحكم ابقاء على حياة هذا الشيخ المسن

امساكية شهر رمضان المعظم

الخميس في ٢٢ رمضان سنة ١٣٥٦ هـ و ٢٥–١١–١٩٣٧

عربي: امساك	فجر	مغرب	عشاء	أفرنكي: امساك	فجر	مغرب	عشاء
د س	د س	د س	د س	د س	د س	د س	د س
١١ر٥٢	١٢ر١٢	١٢	١ر٢٧	٤ر٢٣	٤ر٤٣	٤ر٣١	٥ر٥٨

حيفا

بدء محاكمة الشيخ فرحان السعدي

حيفا في ٢٤ تشرين ثانى – لمراسل الدفاع الخاص — في الساعه الثامنه من صباح اليوم وصلت حيفا قادمه من عكا ناقلة من الجند امامها مصفحه ومدفع رشاش وسيارة مقفلة ، فيها الشيخ فرحان السعدي ، المتهم بحيازة اسلحة نارية بموجب الماده ٨ أ.ح. من قانون الطوارىء . وقد كان حول المحكمه العسكرية في شارع الملوك في عمارة عزيز بك ميقاتي عدد كبير من البوليس . وافراد الجيش يمنعون الناس من الدنو من مكان المحكمة

وحوالي الساعة التاسعة والربع اعدت المقاعد ، وجلس عليها الحضور ، وحوالي الساعة العاشرة احضر المتهم الى قاعة المحكمة ومعه جنديان وكان يسير بينهم بخطوات متزنة وعليه سيمة الهيبة والوقار . وجلس في كرسي الاتهام ، وبعد برهة دخلت المحكمة العسكرية مؤلفة من ضابط برتبة ميجور وعضوين على اليمين والشمال

الناصرة

يرون اشباحاً فيطلقون الرصاص عليها

الناصرة في ٢٤ تشرين الثاني — لمراسل الدفاع الخاص — بينما كان ثلاثة خفراء من اليهود في مستعمرة كفار خورش ليلة امس ، يقومون بحراسة المستعمرة . شاهدوا عن بعد أشباحاً سوداء فأطلقوا عليها الرصاص فوراً وحالا اعلموا دائرة بوليس الناصرة بالحادث . وفي الصباح الباكر ذهبت قوة من البوليس وعلى رأسها ضابط المركز مع مساعد مدير البوليس وقصاص الاثر وبعد التحري تبين لقصاص الاثر ان الاشباح هي ابقار دخلت الكرم وقد اصيبت بقرة بطلق ناري واخرى وجدوها بعيدة عن الكرم ومقتولة وقد فهمت ان الخفراء أنبوا لتسرعهم باطلاق الرصاص على هذا الشكل

أنباء خارجية

موآمرة لقلب الجمهورية في فرنسا

لندن في ٢٤ تشرين الثاني — علم البوليس الفرنسي بعد تحرياته أن اكتشاف مستودعات الاسلحة كان مقروناً بموآمرة لقلب الجمهورية واعادة الملكية . وقد صرح بذلك وزير الداخلية اليوم . وقد وضعت تصاميم لتنظيم جيش يحدث الانقلاب ، ويقيم حرباً أهلية تحتل فيها طرق باريس ومفارقها وتوزع الاسلحة ويقبض على بعض الوزراء والنواب ، ويقوم جيش من الفرق السوداء بذلك كله ، وتحارب صحف اليسار . ووجدت خارطة لمجلس النواب وصرحت الحكومة اليوم بأن الجمهورية لا تخشى سوءاً . وأنها ستوقع القصاص الصارم بالمتآمرين . وألقي القبض على أربعة واحد في البحرية والآخر في الطيران ، موظفين. واكتشف اشتراك شركة بالعمل . كما اكتشفت خرائط لمجاري باريس وطريق تؤدي الى البرلمان ودار المسيو بلوم والطرق النهرية والبرية — روتر

وزير المستعمرات يزور عدن وزنجبار

لندن في ٢٤ تشرين ثاني — يزور وزير المستعمرات في اوائل السنة القادمة زنجبار وعدن والصومال البريطاني متفقداً إياها

انفضاض مؤتمر بروكسل وبقاء الحرب

لندن في ٢٤ تشرين ثاني — انفض مؤتمر بروكسل بعد اصداره تصريحاً يدعو اليابان والصين الى اختتام القتال لان من مصلحتهما ومصلحة الجميع . وستبحث الدول عن سبيل للسلام . وهذا الانفضاض لا يعني التقليل من اهمية النزاع البتة . ويجتمع المؤتمر اذا طلب اليه الرئيس ذلك ، او اذا طلب عضوان . وقرر المؤتمر عدم جواز فرض حل ما بالقوة . واضرب مندوب الصين عن خيبة امله

وقد هاجم الاهلون في المنطقة الفرنسية مخازن الاطعمة . وأطلقت النار في الهواء إرهاباً لهم . ويدور الآن قتال شديد فقد توقف زحف اليابانيين وتستمد الصين لابده بهجوم كبير . وأغارت الطائرات اليابانية على كانتون فقتلت مئة وعلى نانكين فقتلت سبعه — روتر

لندن — صرح المستر تشامبرلن بأن زيارة اللورد هليفاكس لألمانيا كانت نافعه . وأن المحادثات بقيت سريه ، ولا يتوقع منه أن يدلي ببيان حولها — روتر

الخط الجوي بين جدة والقاهرة

القاهرة في ٢٤ تشرين الثاني — لمراسل الدفاع الخاص — تسافر الطائرة « موفقه » وهي احدى طائرات شركة مصر للطيران الى جده حوالي ٢٢ ديسمبر المقبل استعداداً لافتتاح الخط الجوي الجديد الى المدينه المنورة في اليوم الاول من شهر يناير القادم . وتجري مفاوضات بين المملكه العربيه السعوديه وشركة مصر للطيران بشأن استخدام بعض طلبة مدرسه الطيران في أعمال المطارات في المملكه السعوديه .

الرأي العام بعد المصادمات في بيروت

بيروت في ٢٤ تشرين ثاني – لمراسل الدفاع الخاص — لا تزال حوادث يوم الأحد الشغل الشاغل للرأي العام والاستياء ظاهر من تدابير السلطه للضغط على حريه الصحافه ومنعها من نشر حوادث المظاهرات. وقد عطلت اليوم جريدة «الاوريان» لنشرها أنباء المظاهرات . وأشيع ان المفوض السامي الفرنسوي أبلغ الحكومة بوجوب المحافظة على حريه الصحافه . ونقل اليوم الشيخ بطرس الجميل من سجن الرمل الى المستشفى وسمح لأهله بزيارته

وكان المطران مبارك قد اعد شروطاً لوقف حملته وهي : اولا اقالة الوزارة ثانياً حل البرلمان ، ثالثاً اجراء انتخابات نيابية جديدة تشرف عليها وزارة محايدة وقد زاره اليوم المسيو لاسول مندوب المفوض السامي وطلب اليه التريث والعمل على تهدئه الخواطر ، فأجاب بأن ما حدث لا يزيله الا استقالة الوزارة وابدال مدير الامن العام الفرنسوي الذي اشرف على تدابير قمع المظاهرات

وافرجت السلطه اليوم عن بعض المتظاهرين بكفالات ماليه لمحاكمتهم في الاسبوع القادم . وهناك دعايه لاعلان الاضراب العام غداً احتجاجا على الحكومه. كما أن السيدات قررن القيام بمظاهرة يوم الاحد القادم .

انقطاع طائرة بين فلسطين وبولونيا

وارسو في ٢٤ تشرين الثاني — انقطعت اخبار طائرة تعمل على خط وارسو فلسطين وكانت قد غادرت سلانيك أمس في الساعة الحادية عشرة والربع تقل ثلاثة ركاب غير قائدها وعمالها وقد ارسلت طائرة اخرى للبحث عنها .

كمال اتاتورك قرب مدينة الاسكندرونة

لندن في ٢٤ تشرين الثاني — يصل كمال أتاتورك رئيس الجمهورية التركية في يوم ٢٩ نوفمبر الى « برتيول » الواقعه بجوار مدينة الاسكندرونة ليراقب بنفسه تنفيذ اتفاق جنيف الخاص بالانتخابات في الاسكندرونه

للحرب القادمة

الاطعمه المحفوظة فى العلب

١٥ مليار علبة تكفى بريطانيا سنة واحدة

نقلت مجلة « نيوز دايجست » عن جريدة « راي ستوند » النمساوية ، الكلمة التالية :

معرض دولى لطعام العلب

عما قريب سيفتتح في اريس معرض دولي للأطعمة المحفوظة في العلب، وقد ظهرت في المجلات التجارية مقالات كثيرة اراد كاتبوها ان يدللوا بها على اهمية هذه الاطعمة ، من الناحية العسكرية المحضة ، وكان مما قالوه ان تقدم السلاح الجوي هذا التقدم الحديث الهائل قد استلزم ان تكون هنالك طرق فنية جديدة : لا في ميدان القتال فحسب ، ولكن ميدان الطعام ايضاً.

فى الحرب القادمة تجوع المدن الكبرى

في اية حرب تقع في هذه الايام ، لابد حتما من ان تجوع المدن الكبرى اذا انقطعت عنها موارد الطعام من الخارج ، وهذه معضلة ليس لها الا حل واحد ، هو احتفاظ كل مدينة لنفسها من الان بكميه من علب الاطعمه ، فهذه العلب قد يزول عنها بعض ماسينزل بها من الجوع.

وفي اوروبا اقطار كثيرة اوصى كل منها مصانع بلاده بصنع كميات وفيرة من هذه العلب ، والمثال على ذلك موجود في ان بريطانيا العظمى قد قررت ان تختزن ١٥٫٠٠٠٫٠٠٠٫٠٠٠ علبة طعام بصورة مستديمة في اقبية مخازنها ، ومع ذلك فكمية هائلة كهذه لا يمكن ان تكفي الامة الانكليزية كلها الا لمدة سنة واحدة ...

القطن العراقى وتدابير الحكومه

بغداد — انتعشت سوق القطن العراقي في الأسواق وارتفعت أسعاره وذلك بفضل التدابير التي اتخذتها الحكومة لحماية المنتوج فقد أرصدت مبلغ ٣٠ ألف جنيه لشراء كميات من القطن ابتاع البنك الزراعي الصناعي كميات كبيرة بأسعار مرتفعة وقد عاد التفاؤل إلى الزارعين

قلق روسيا لتقدم القوات اليابانية

الجيش اليابانى يستطيع ضربتين فى وقت واحد

موسكو — يؤخذ من الانباء الواردة من مصادر يوثق بصحتها ان السلطات الروسيه في الشرق تنظر بقلق وخطورة الى التقدم المتواصل للقوات اليابانيه في الصين الشماليه . والسلطات السوفيانيه مقتنعه في الوقت الحاضر بان الجيش الياباني يستطيع ان يشتبك في قتال مع الجيش الملكي اذا اصر الاتحاد السوفياتي على سياسة العداء ضد اليابان وسينشأ عن ذلك حركة التفاف حول الجيوش السوفياتيه ، على ان حكومة موسكو بدأت تدرك انه لا يزال أمامها متسع من الوقت في حالة رغبتها في تغيير سياستها العدائيه لليابان لتخفيف التوتر القائم بين البلادين .

* * *

هل ينزل ملك اليونان عن العرش

انتظار فحص الاطباء الانكليز لحالته الصحية

تقول احدى الصحف الانكليزيه ان مصير الملك جورج الثاني ملك اليونان معلق بأيدي كبار الاطباء الاخصاصيين في لندن . وتقول بعض الاوساط ان الملك جورج الثاني يخشى ان يكون قد ورث مرض السرطان عن والدته الملكة صوفيا أمها ورثته عن والدها الامبراطور فردريك الالماني وقد مات بهذا المرض كما ماتت بسببه الملكة صوفيا . ويفهم أنه اذا كان اطباء لندن يرون أن الملك جورج الثاني على غير ما يرام فانه ينزل عن العرش لأخيه .

الناحية العامة من زيارة الملك

ثم يقال ان لزيارة الملك جورج الثاني للندن غرضاً عاماً آخر غير غرض استشارة الاطباء وهذا الغرض هو ازالة سوء التفاهم الذي نشأ بين انكلترا واليونان بسبب امتناع الحكومة اليونانية عن تسديد ما استحق على بعض اليونانيين من الديون التي عليهم للانكليز وللموقف المناوىء الذي وقفته اليونان في مؤتمر نيون الخاص بمكافحة أعمال القرصنة في البحر الابيض المتوسط وميل اليونان الى المانيا وايطاليا .

التبغ المهرب

حكم على سليم الحاج محمد ابي حطاب من عرب النبي قنده سابقاً بغرامة قدرها ٧٢ جنيهاً او بالحبس ستة اشهر لوجود كمية من التبغ وورق السجاير المهرب لديه ، وقد فسخت محكمة الاستئناف هذا الحكم ، وأعادت المحكمة المركزيه امس المحاكمه ، فحكمت على المتهم المذكور بغرامة قدرها ٢٥ جنيهاً او بالسجن اربعة اشهر

فى حادث سلب

ذكرنا منذ سبعة ايام ان : مختار قرية دير الهوا قد اخبر بوليس الرملة بان ستة اشخاص مسلحين قد وقفوا امام باب مضافة القرية واخرجوا شخصاً وبعد ضربه اخذوا منه ١٢٠ قرشاً ، وانهم قاموا بمثل هذا العمل مع آخرين من سكان القريه ولاذوا بالفرار

وقد اعتقل البوليس اول امس كلا من محمد بن محمد حميدة وشقيقه ابراهيم محمد حميدة وعلي مصطفى حميدة من القرية نفسها والساكنين في قرية الخضر التابعه لبيت لحم ، واحضرهم الى الرملة وقدمهم امباشي التحقيق امام حاكم الصلح واستحصل على قرار بتوقيفهم ١٥ يوما رهن التحقيق .

الى حضرات الوكلاء

تعلن ادارة هذه الجريدة الى حضرات الوكلاء بانها غير مسئولة عن كل ما يعطى من نقود الى اي شخص كان يتقدم باسم الادارة ما لم يكن مفوضاً بموجب كتاب خطي وموقع عليه من مدير الادارة .

التحقيق فى قتل

كانت محكمة صلح تل ابيب قد أحالت كلا من رشيد علي العبد من قرية عابود التابعه لرام الله ، وعبد الله السعيد ابي زيتون ومحمد سليمان العنيد من عرب ابي كشك ، الي محكمة الجنايات الكبرى بتهمه سلب عبد الله ابي حمدان الشوبكي ومحاولة قتله ، إذ أطلقوا عليه رصاصتين اصابتاه في فخذه وبترت في المستشفى ثم اسلم الروح .

وبما ان الاحالة كانت قبل ان يسلم عبد الله الشوبكي الروح ، فقد وجد اخيراً ان الضرورة تقضي باجراء تحقيق قضائي جديد بتهمة القتل ولذا تقرر اجراء هذا التحقيق في صباح اليوم أمام حاكم صلح تل ابيب

خلافاً لانظمة الطرق

فصلت محكمة صلح يافا في ٤٠ قضية ارتكبت خلافاً لانظمة السير على الطرق وقد تراوحت الاحكام على مرتكبيها بين ٢٥ قرشاً ومئة قرش ، وبعضهم حكم عليه بالتنبيه .

لمكافحة القمار

انتشر لعب القمار في مقاهي المدينة انتشاراً عظيماً ، فلفت نظر رجال البوليس لمكافحة هذه الآفة والضرب على يد المقامرين من رواد هذه المقاهي .

فى الجاسوسية الدولية

باريس في ٢٤ تشرين الثاني — اعتقلت ادارة مقاومة الجاسوسية في فرنسا ستة أشخاص على حدود سان لويس بتهمة التجسس وبينهم شخص الماني يدعى دنجليز وقد اعترف المتهمون بانهم أعطوا معلومات الى دولة اجنبية عن عدد قوات الجيش الفرنسوي في منطقة الرين وعن الاعمال العسكرية التي تتخذها فرنسا في هذه المنطقة .

اليمن وفلسطين

بين جلالة الامام والدكتور عبد الحميد سعيد

القاهرة — تلقى الدكتور عبد الحميد سعيد الرئيس العام لجمعيات الشبان المسلمين ورئيس اللجنة العليا للدفاع عن فلسطين كتابين من جلالة الامام يحيى ملك اليمن عرض فيهما الى شئون فلسطين واهتمام العالم الاسلامي . وقد قال جلالته في أحد الكتابين :

وقد شكرناكم على ما استمر بذله من جانبكم من المساعي الحميدة المحروسه ، ودعونا لكم بدوام السداد والتوفيق ، والفوز بسلوك سواء الطريق وبطول العمر ، والظفر بما يسر وقد تلقينا استنهاضكم للهمم في حادث فلسطين بالاعتبار والتقدير ، واجبنا اعلامكم بانا لم نزل نبذل كل ما يستطاع في هذا السبيل القويم من حين حدوثه ، ولا نزال على ذلك مثابرين الى ان يمن الله تعالى بحسن ، المخرج وزوال الحرج ودمتم محروسين

اما الكتاب الاخر فقد تضمن شكر جلالة الامام للدكتور عبد الحميد على موالاة السعي في سبيل تقويه روابط الاسلام ، والدفاع عن رجالاته وطوائفه ويشير الى الرسالة التي بعث بها الدكتور الى رئيس الجمهوريه الفرنسيه من اجل حريه سماحه السيد امين الحسيني . ثم يذكر انه دعا سماحته الى النزول في بلاد اليمن [illegible] واختتم كتابه بالابتهال الى الله ان يمن على فلسطين بزوال ما يعانونه من الضيق

المهندس عبدالله علاء الدين

مساح مرخص مكتبه بعمارة المظفر

بجانب ادارة جريدة الدفاع

حكومة فلسطين

دوائر حاكم لواء حيفا والسامره

٢٥ـ١١ـ٣٧

قانون ضريبة الاملاك في المدن لسنة ٢٨—٣٦

مراجعه التخمين لسنه ٣٨—٣٩

يعلن للعموم انه بموجب المادة ١٨ من قانون ضريبة الأملاك في المدن يباشر في مراجعة تخمين الاملاك لسنة ٣٨ — ٣٩ في مدن نابلس . جنين وطولكرم ابتداء من اليوم الخامس عشر من شهر كانون الاول سنه ٣٧ لمدينة نابلس وفي اليوم الاول من شهر كانون الثاني سنه ٣٨ لمدينتي جنين وطولكرم

٢ — تقدم طلبات للمراجعه على النموذج رقم ١٩ الذي يمكن الحصول عليه من دوائر قائمقامي نابلس وجنين وطولكرم (دوائر الماليه) وتقبل هذه الطلبات لغاية اليوم الرابع عشر من شهر كانون الثاني سنه ٣٨ لمدينة نابلس ، وقبل يوم الثلاثين من شهر كانون الثاني سنة ٣٨ لمدينتي جنين وطولكرم ولا ينظر في اي طلب يقدم بعد هذه التواريخ

٣ — تعيد لجنة المراجعه التخمين في الاحوال الآتيه :

(أ) اذا كان البناء قد تم انشاؤه بعد نشر جداول التخمين الحاضرة أو لم يكن مسجلا فيها من قبل .

(ب) متى ادعى احد دافعي الضرائب بان ملكه قد هدم أو طرأ عليه ضرر ما او ان اجاره السنوي الصافي قد نقص لا اقل من عشرين بالمائه عن التخمين المبين بالجدول المعمول به الآن .

(ج) متى ادعت دائرة الماليه بأن الاجار السنوي الصافي للملك قد زاد لا اقل عن عشرين بالمائه عن التخمين المبين بجدول التخمين المعمول به الآن .

(د) متى جرى افراز او تقسيم ملك ما داخل بجداول التخمين المعمول بها الآن منذ تحضير جداول التخمين المذكورة .

٤ — يتبع في المراجعه نفس الطريقة للتخمين

حاكم لواء حيفا والسامره

(٢٢٣١)

في سينما الحمراء

ابتداء من يوم الاثنين ٢٢ـ١١ـ٩٣٧ وبقيه ايام الاسبوع الساعه ٧ والساعه ٩

ام كلثوم في فلم (نشيد الامل)

نزولا على ارادة الجمهور الكريم

قررت ادارة السينما عرض الفيلم العظيم للمرة الاخيرة وهو الفلم الذي تطربكم فيه أم كلثوم وتثير شعوركم مع الصغيرة سلوى وزكي طليمات والممثل الفكاهي العظيم فوآد شفيق

حفلات بعد الظهر : سر الدكتور ابراهيم

تمثل البطل مختار حسين وعقيلة راتب

الساعه ٢٫٣٠ ما عدا يوم الاحد الساعه ٣٫٣٠ بمناسبه شهر رمضان

(٢—٣—٢٢٤٣)

يحفظ الشعر صحيحاً وجميلاً

ستتعجب ولاشك من النتيجة التي تحصل عليها بعدان تستعمل

بريل كريم

فشعرك يظهر جميلاً ومرتباً طول النهار ، وهو يمنع الشعر الضعيف من السقوط ويزيل القشرة

« بريل كريم » يدخل في تركيبه مواد تقوّي الشعر وتنشطه وتحفظه صحيحاً . يباع فى احسن المحلات أو يطلب بالجملة والمفرق من محلات أسعد - يافا والقدس

BRYLCREEM

٤ـ١٠ـ٢٢٠٤

محل شاكر النابسي

غرف نوم . غرف صفره . غرف استراحة

على الطراز الحديث

شارع البطمه - ميدان العيسى

(٢١٦٢)

« يا رفاقي الفيران »

بلية « رات نيب » بلية خطيرة

لقد اخفى اعداؤنا من البشر « رات نيب » هذا بنجاح يفقد معه جنسنا قوة الادارة لمقاومته

الفيران تفضل « رات نيب » هذا على كل طعم وسم آخر . انه ينجح حيث تفشل كلها .

الفيران تأكل « رات نيب » وتهرع خارجة من العمارات في طلب الماء لتموت

يباع في جميع الصيدليات ومحلات البقالة في فلسطين وشرق الاردن

بسعر ٨ قروش

الوكلاء : مستودع الادوية الوطنى الفلسطينى

٢٥ شارع بطرس — يافا

الجيش الياباني يهدد الدول في شنغهاي

ويتحدى بريطانيا وفرنسا والولايات المتحدة

شنغهاي — هدد الجيش الياباني يوم الاثنين الماضي بأن يستولي على جميع المعاهد والمنشئات التابعه لحكومة الصين في شنغهاي متحديا بذلك بريطانيا وفرنسا والولايات المتحدة والدول الاخرى صاحبة المصالح في المنطقة الدولية من المدينة

فى المنطقتين الفرنسية والدولية

وتقول المصادر اليابانية أن السلطات في المنطقتين الفرنسوية والدولية قد أعربت عن استعدادها للذهاب الى أبعد ما في استطاعتها في إجابة طلبات اليابان بشأن قبول تدابير معينة في المنطقتين وهذه الطلبات التي قدمت يوم السبت هي بمثابة ابعاد جميع العناصر الصينية من المنطقة ومنع جميع الصحف الصينيه

انذار الجيش للمجلس البلدى

وفى نبأ من شنغهاي ان الجنرال متسوي أرسل ملحقا عسكريا يبلغ المجلس البلدي الرسمي المؤلف من انكليز وأمريكيين أن الجيش الياباني محتفظ لنفسه بحق اتخاذ التدابير التى يراها لازمة اذا لم يجبه المجلس الى طلباته وهي منع كل شكل من أشكال نشر الدعوة الصينية ضد اليابان وحل الجمعيات المضادة لليابان على كافة أنواعها والغاء جميع أشكال المراقبة الصينية ومراقبة الموظفين الصينيين

أنظمة صارمة تطلبها اليابان

وفهم من مصادر أخرى ان اليابانيين طلبوا أيضا تسيير جنودهم حذاء الرصيف وأنهم ينوون قريبا تقديم طلبات أخرى منها تسلم الجمارك ومصلحة البريد وتسلم الجنود الصينية المعتقلة وطرد الصينيين أصحاب السوابق واقفال بنوك الحكومة الصينية والاعتراف أن لهم حق تسلم جميع حقوق السيادة فى الحي الدولي والحي الفرنسوي وكانت هذه الحقوق قبلا فى يد الحكومة الصينية

اعلان

صادر من دائرة اجراء صلح حيفا لبيع اموال غير منقولة محجوزة

القضية الاجرائية رقم ٥٦٨١ ـ ٣٦

المحكوم له: جورج الياس طعمه وكيله المحامي الياس افندي كوسا المقيم بحيفا

المحكوم عليه: عبد الله افندي [illegible] المقيم بعكا.

قيمة الحكم: ١٨٣ جنيه و٩٦٣ مل الرسوم والمصاريف والفائدة القانونية اعتباراً من ٢٠ ايار سنة ١٩٣٦

قيد الطابو: رقم ١١٦ المؤرخ في شباط سنة ٩٣٥ جلد رقم ٣ صحيفة ٤ دائرة طابو عكا

نوع الملك قطعة ارض اميرية بموقع [illegible] والمرقومة برقم ٣ ـ ١ ـ ٩٠ الواقعة في مدينة عكا

الحدود: شمالا قطعة ارض رقم ٢ ـ ١ ـ ٩٠ جنوباً طريق شرقاً قطعة أرض ١ ـ ١ ـ ٩٠ غرباً طريق

المساحة: مئة متر مربع

القيمة المخمنة ٢٤٠ جنيه فلسطينى

الحصه: كاملا

مطروح للبيع في المزاد العلنى الملك المذكور أوصافه وحدوده اعلاه العائد للمحكوم عليه عبد الله افندي تخلص من استيفاء الذمة المطلوبه للسيد جورج طعمه من المختاره — جبل لبنان وقدرها ١٨٣ جنيه و٩٦٣ مل عدا الرسوم والمصاريف والفائدة القانونية من ٢٠ — ٥ — ١٩٣١ واتعاب المحاماة

فمن له رغبة بالشراء فعليه مشاهدة هذه الارض ومراجعة دائرة اجراء حيفا بظرف ثلاثين يوماً من تاريخ نشر هذا الاعلان في الجريدة الرسمية لدفع الديبوزيتو القانوني عشرة بالمئة من القيمة المخمنة ومن ثم مراجعة دلال دائرة الاجراء بعكا لبيان مزاده مع العلم ان المشتري مكلف بدفع اجرة الدلال ورسم التسجيل في ١٦ ـ ١١ ـ ٣٧

مأمور اجراء حيفا

عبد الرحيم حلمي المهتدي

(٢٢٣٥)

اليابان ونقود بلادها

ورد على وزارة الخارجية المصرية نبأ يفيد ان حكومة اليابان قد اتخذت تدابير لمنع تسرب النقود من بلادها الى الخارج. وقد اصبح من المستحيل تحويل مبالغ الى البنوك او العملاء في البلاد الاجنبية قبل الحصول على ترخيص من وزارة المالية وهي لا تأذن بذلك الا اذا كانت هناك ضرورة قصوى. والغرض من هذا ايجاد الموازنة المالية بسبب الحرب القائمة في الشرق الاقصى.

انباء الحركة الملكية فى فرنسا

البوليس يوالى التفتيش لاكتشاف الاسلحة

باريس — قام رجال البوليس بتفتيش بيوت أخرى في مختلف انحاء باريس ولا يزال التفتيش مستمرا في ستراسبورغ، وكان ومدن اخرى كثيرة. ومما اكتشفه رجال البوليس مثلا كميات كبيرة من الاسلحة المخزونة في مستودعات من الأسمنت في «تولوز» وطردا يشتمل على ٢٥ رطلا من الديناميت في سد قفال بالقرب من ليل ومن المنتظر تطور حركة مطاردة البوليس لجماعة «كاجولارد» تطورا كبيرا. وينتظر أن تدلي مصلحة الامن العام ببيان بعد الابحاث التى تقوم بها تعلن فيه نبأ اكتشاف جمعيات سرية قوية لها كثير من المشايعين وتؤيدها أموال طائلة

بيان الكونت دي باري

وقد اذاع الكونت دي باري باسم والده الدوق دي جز على الصحف بيانا موجها الى الفرنسيين بسط فيه برنامج الملكيه وان الملكية التي تعمل تحت مسئوليتها الخاصة لا يسأل عنها البيت المالك في فرنسا. وقد دعا الكونت الصحفيين الى تناول الشاي ومنع البوليس الكونت من التعليق على بيان والده. ولم يعارض الكونت فى امر البوليس

خطاب هتلر في الصحف الانكليزية

انكلترا والمانيا تجتازان المرحلة الاولى في التفاهم

لندن في ٢٤ تشرين الثانى — علقت الصحف البريطانية على الخطاب الذي القاه المستشار هتلر في اوجسبورج وعلقت على مطالب المانيا الخاصة باعادة المستعمرات فقالت «الايفننج ستاندارد» انه لا مانع من استقرار العلاقات الانكليزية الالمانية لان ذلك يدعو الى الاستقرار في احوال اوربا ثم قالت جريدة «ستار»: ان الاستفزازات التي صدر من اوجسبورج يكره الحكومة والمعارضة على اعلان موقفهما ولا شك ان من دواعي الاسف ان يلقى على هذه المسألة ستار الغموض والابهام كما كان شأن السياسة الخارجية البريطانية خلال السنوات السبع الماضية ومن الواجب ان تسرع الحكومة في اصدار تصريح بهذا الشأن. ثم قال: ولعل اللورد هاليفاكس قد طلب بالحاح الى المانيا ان تعود الي عصبة الامم ومن بعد يبحث في مسألة المستعمرات.

وختمت «ستار» مقالها بقولها من الضروري دعوة الولايات المتحدة لبحث مشكلة المستعمرات الالمانيه في عصبة الامم: أما «الايفننج نيوز» فقالت: ان العقبه الرئيسيه في سبيل تحسين العلاقات بين انكلترا والمانيا هي ان ممثلي الدولتين يسمع كل منهما أموراً كثيرة عن الآخر من مسافة بعيدة بدون أن يتلاقوا وقد تم في الوقت الحاضر اجتياز المرحلة الاولى ومن السهل الانتقال الى مراحل أخرى.

موعد افتتاح البرلمان فى اليابان

اعداد مشروع قانون بالتعبئة الوطنية

طوكيو — قررت الوزارة اليابانية دعوة مجلس النواب رسمياً للانعقاد في دورته الثالثة والسبعين وذلك في يوم ٢٤ ديسمبر القادم. وسيكون الافتتاح الرسمي بواسطة جلالة الامبراطور يوم ٢٦ منه. ويبدو ان في نية الحكومة اليابانية ان تعرض على البرلمان في دورته القادمة مشروع قانون خاص بالتعبئة الوطنية.

اضطهاد رجال الكنيسة في روسيا

اعتقال اساقفة بتهمة الخيانة واعمال الارهاب

موسكو — جاء في جريدة «ازفستيا» ان بعض الاساقفة في روسيا اعتقلوا بتهمة الخيانة العظمى والتجسس والاعمال الارهابية والمؤامرات ضد حكومة السوفييت، على ان الجريدة لم تذكر اسماء الذين قبض عليهم بل اكتفي بذكر الحروف الاولى من اسمائهم. وقد قبض على اساقفة في اوكرانيا بتهمة التحريض على انفصال اوكرانيا واستقلالها.

ضريح ابراهيم هنانو

دمشق ـ د.ن.ب ـ وضع معالي سعد الله بك الجابري وزير خارجية الحجر الاساسي لضريح المغفور ابراهيم هنانو في حلب.

الشعور بالواجب

عكا — تبرع شعبان افندي البدر أحد أصحاب معامل السكر في عكا عشرة شوالات طحين لتوزع على فقراء المدينة بواسطة جماعة الاحسان الاسلامية في عكا

عصمت سفير في برلين

يفهم من رسالة وردت من أنقره أنه يشاع أن عصمت اينونو رئيس الوزارة التركيه السابق سيعين سفيراً في برلين بينما ينقل السفير التركي الحالي في المانيا الى اليابان.

تفتيش دوائر الرملة

عاد وكيل حاكم اللواء الجنوبي المستر بلاك من القدس وقد ذهب امس الى الرملة ففتش دوائرها ثم عاد الى يافا

بين سيارتين

بينما كان السيد اسعد الشماس مسافراً مساء امس الاول بسيارته الخصوصيه رقم ٥٤٦٤ (لبنان) الى بلده طرابلس الشام صدمت سيارة يهودية سيارته فاصيبت باضرار بليغة جداً، وشج رأس صاحبها السيد الشماس. وبما ان الخضيرة كانت اقرب مكان اليه، فقد ذهب الى عيادة طبية فيها وضمد جرحه واعلم البوليس بالحادث، ثم حضر السيد الشماس الى يافا وبقيت السيارة مكانها بالقرب من الخضيرة. اما السيارة اليهودية فقد حضرت الى يافا

والسيد اسعد الشماس من قرية (دوما — لبنان) وساكن طرابلس الشام، وصحته الان جيدة

تفتيش دار

القدس — داهمت قوة من البوليس في الساعة العاشرة من الليلة الماضية داري السيدين احمد البقل وموسى محمود الخلص واجرت فيهما تفتيشا دقيقا دون ان تعثر على شيء. وهذه المرة الثانية التي تفتش فيها دار السيد موسى خلال هذا الشهر.

حفلة دينية

الخليل لمراسلنا الخاص — اقام انجال المرحوم الشيخ أسعد افندي مرقه حفلة دينية ودعي لحضورها عدد كبير من أهالي المدينة ورجال الطرق الدينية وذلك بمناسبة مرور سنة كاملة كل وفاة والدهم.

ان فى هذه الكأس من الماء صحتك وسعادتك
خذها كل صباح فتجدد قواك ويزول الشحم من جسمك

احترس من ان تهمل معدتك او امعائك

فالمعدة تسبب الشحم والبدانة. والأمعاء يسمم الدم ويولد الحامض اليوريك الذي هو سبب جميع امراض الروماتزم واللمباجو ووجع الظهر والمفاصل

اعتن بمعدتك وصحتك. اشفق على نفسك. خذ كل صباح فى نصف ماء فاتر او بارد نصف ملعقة صغيرة من أملاح النس فتجدد شبابك وتشعر كأنك شخص جديد ويزول كابوس الشحم عنك. وتخرج من جسمك بانتظام جميع الحوامض وفضلات الطعام فتشعر كما لو كنت فى العشرين رغم انك فى الأربعين

املاح النس مركبة من ست عناصر ضرورية لحفظ موازنة الجسم ونظامه.

Allen's SALTS

الوكلاء والمستودع

الشركة للعموم البريطانية التجارية — تلفون ٩٢ ـ ١٠ يافا ـ ص.ب. ٩٧٩

اعلنوا عن بضائعكم في جريدة الدفاع

تجنبوا الاخطار

صناعة جوود يير

ر ١ — R1

هو العمل الوحيد الذي يكفل للسائق الاطمئنان وراحة البال فى مثل هذه الايام التي يكثر فيها هطول الامطار على طريق الاسفلت فتصبح لزجة يكثر عليها ويسهل الانزلاق. وميزة عجل (ر١) من صناعة جوود يير انه اكثر استواء مع الارض وذات قطع نافرة فى وسطه تمكنه من الوقوف حال الضغط على الفرامل

الموزعون فى فلسطين

لند وحلبي

فى يافا وحيفا

يافا تلفون ٤٤٨

حيفا تلفون ٤٧٠

اعلانات صروف

الخميس في ٢٢ رمضان سنة ١٣٥٦ و٢٥ تشرين ثاني سنة ١٩٣٧

صاحب الامتياز : ابراهيم الشنطي
المدير المسئول : شوكت حماد

الاشتراكات
في فلسطين من سنة ١٥٠
في البريد الداخلي « « ١٨٠
في سائر الاقطار الخارجية « « ٣٠٠

الدفاع

جريدة يومية سياسية مصورة

السنة الرابعة — العدد ١٠١٥—٤

دار الدفاع: شارع جمال باشا - عمارة المظفر - يافا - فلسطين
العنوان التلغرافي (الدفاع - يافا)
تلفون ١١٨٧ (اربعة خطوط) و١٠٧٥ (خطان) صندوق البريد (٢٥٥)
الاعلانات يتفق عليها رأساً مع الادارة
اجرة السطر : ١٠٠ مل

صور عالمية على هامش الحوادث

رست في ميناء كيل الحربي عدة بوارج اميركية للزيارة . وفي الصورة بحارة احدى البوارج أثناء نزولهم الى البر للتفرج

النسر الذهبي الذي اهداه الهر هتلر للدكتور غوبلز بمناسبة عيد ميلاده

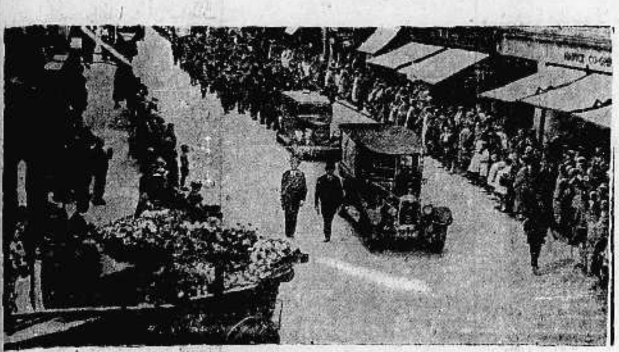

تشييع جنازة الاربعة عشر شخصاً الذين قتلوا في اصطدام السكة الحديدية بالقرب من لندن

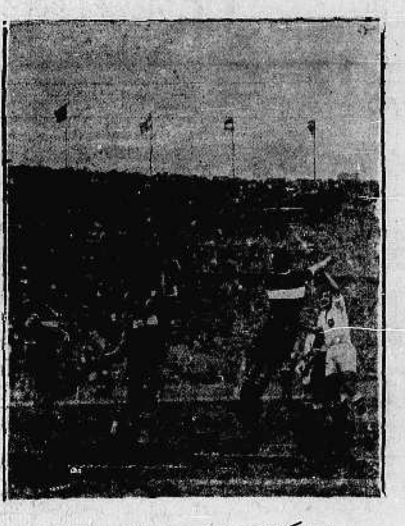

مباراة كرة القدم في باريس . بين الفريق الانكليزي والفريق الافرنسي ولم تعرف نتيجتها بعد

بمناسبة مرور ١٤ سنه على تأسيس القمصان السوداء والميليشيا الفاشستية في ايطاليا اهدى السنيور موسوليني عدة اوسمة لأقارب الجنود الذين ضحوا بحياتهم في خدمة ايطاليا في البلاد الافريقية وتراه يعلق لأحد ابناء الجنود أحد الاوسمة على صدره باحتفال عظيم

الهر فيدمان الفائز بضرب الرمح في ملعب باريس.

وقد اجتمع مئة الف نسمه لمشاهدة المباراة

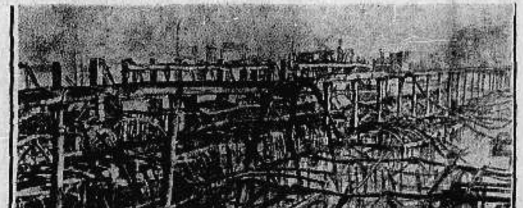

اشترت احدى الشركات لسكب الحديد فى لندن القصر البلوري المحرق ويقدر صاحب المصنع الحديد الموجود فيه بنصف مليون طن

هطلت امطار غزيرة في ايام الاخيرة فى مدينة تيليست بمقاطعة ميمل وقد تعطلت الطرق وتهدمت الجسور الحديدية كما يرى فى الصورة

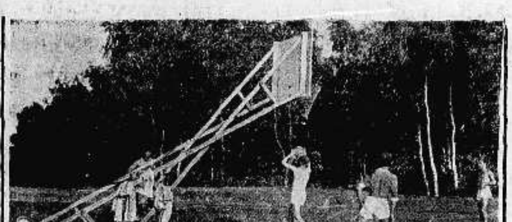

تبارى الفرق الهولندى والفريق الافرنسي بكرة (السلة) على ملعب باريس يوم الاحد الماضي. وترى اللاعبين اثناء الاستراحة

أعلنوا عن بضائعكم في جريدة الدفاع — يافا

الجمعة في ٢٣ رمضان سنة ١٣٥٦ و ٢٦ تشرين ثاني سنة ٩٣٧

السنة الرابعة — العدد ١٦ - ١ — ٤

الدفاع

جريدة يومية سياسية مصورة

صاحب الامتياز : ابراهيم الشنطي
المدير المسئول : شوكت حماد

الاشتراكات | في فلسطين عن سنة ١٥٠
في البريد الداخلي « ١٨٠
في سائر الاقطار الشرقية « ٣٠٠

دار الدفاع : شارع جمال باشا - عمارة المنشر - يافا : فلسطين
العنوان التلغرافي « الدفاع — يافا »
تلفون ١١٨٧ (أربعة خطوط) و ١٠٧٥ (خطان) ص . ب « ٢٥٥ »
الاعلانات يتفق عليها رأساً مع الادارة
اجرة السطر : ١٠٠ مل

القائد العام للقوات البريطانية يصادق على قرار المحكمة العسكرية

شركات البرق تذيع النبأ في ساعة متأخرة من مساء أمس ٠ أنباء العواصم العربية بالتلفون ٠ حوادث خطيرة في بيروت

قول الشركة الالمانية

القدس — د . ن . ب — فهم ان الحكم الذي قضت به المحكمة العسكرية في حيفا على الشيخ فرحان السعدي قد صودق عليه من قبل القائد العام للقوات البريطانية في فلسطين . وسينفذ الحكم يوم السبت الساعة العاشرة قبل الظهر ، اما فريق الشيخ فرحان الناقون فسيحاكمون يوم السبت امام المحكمة العسكرية بحيفا

— صادق الجنرال وافيل على قرار المحكمة العسكرية في قضية الشيخ فرحان بالاعدام — روتر

اضراب المدينة كلها

بيروت في ٢٥ تشرين الثاني — لمراسل الدفاع الخاص — اضربت اليوم المدينة اضراباً عاماً احتجاجاً على تدابير السلطة ضد الهيئات الرياضية . وقد اشترك في هذا الاضراب جميع الاهالي مسلمين ومسيحيين وأجانب . كما اشترك فيه الف طالب وطالبة

مظاهرات حتى المساء

وفي الساعة العاشرة صباحاً اجتمع المتظاهرون في ساحة الشهداء والشوارع الرئيسية وساروا في مظاهرات سلمية حتى الساعة السابعة مساء وهم ينادون بسقوط الوزارة

اصابة ثلاثة اشخاص

وقد قصد فريق من المتظاهرين ساحة مجلس النواب وهتفوا بحل المجلس ، فخف اليهم عدد من رجال البوليس والجند بالعصي وعملوا على تفريقهم فأجابهم المتظاهرون برشق الحجارة فأطلق البوليس النار ارهاباً لكن الرصاص أصاب ثلاثة اشخاص بينهم سيدة وبنت صغيرة . وقد نقل أحد المصابين الى المستشفى في حالة خطرة .

طواف المفوض السامي

وطاف الكونت دي مارتل باسواق بيروت وشهد اضرابها . وكان الوزراء مجتمعين في دار رئاسة الجمهورية ينتظرون انباء الحوادث اولا بأول

لسماع قول الوزارة

وسيجتمع البرلمان يوم الاثنين لسماع بيان الوزارة عن الحوادث الاخيرة واستجوابات الوزراء بشأنها .

تصريح وزير المستعمرات

لندن في ٢٥ تشرين الثاني — صرح المستر اورمسبي غور ضمن رده على الاستجوابات بشأن الحالة في فلسطين قوله انه حدثت بعض اعتداءات اخرى وانه قد بدىء في اتخاذ تدابير لاظ في بعض انواع الجرائم بواسطة المحاكم العسكرية التي بدأت عملها الآن .

قضية القائد العربي

بغداد في ٢٥ تشرين ثاني — لمراسل الدفاع الخاص — قدم الى المحاكمة أمس الضباط المتقاعدون الثلاثة الذين اتهموا بأطلاق الرصاص على القائد العربي مولود مخلص باشا عضو مجلس الاعيان في ١٠ شباط الماضي محاولين اغتياله وهم : اسماعيل العباوي ، حسين الدايمي ، وعلي عابد

وقد ادلى مولود مخلص باشا والسيد جاسم امين ابن أخيه وقد كانا معاً عند وقوع الحادثة بشهادتهما وهي تتلخص في انهما كانا قادمين في سيارة الى دار المفوضية العربية السعودية ليلة ٩ شباط وعند وصول سيارتهما الى المستشفى الملكي وجدا سيارة اخرى واقفة وانوارها مضاءة بشدة وعند مرور سيارتهما بالقرب منها اطلق مجهولون كانوا فيها من ١٢ — ١٣ رصاصة على سيارتهما فأمر مولود باشا سائقه بالاسراع ثم وقف بعيداً ونزل مع ابن اخيه من السيارة واطلقا ١٤ رصاصة على المعتدين الذين لاذوا بالفرار . ويقول مولود باشا ان سيارة المعتدين تابعة للجيش لكن لونها قد أبدل بلون آخر . وستستأنف المحاكمة يوم الاحد .

مدينة تشاباي التي احتلها اليابانيون . وترى الحي الاوروبي ، ثم الصيني محترقاً

المبعدون الى سيشل

كتاب هام من الاستاذ رشيد

وصف دقيق لطبيعة الجزيرة والحالة فيها

حيفا في ٢٥ تشرين الثاني — لمراسل الدفاع الخاص — تلقى الاستاذ عبد الرحمن الحاج ابراهيم اليوم كتاباً من والده الاستاذ رشيد مؤرخاً في ٣٠ - ١ - ٩٣٧ وداخل الكتاب بعض بطاقات منها واحدة للمرحوم الاستاذ مطلق عبد الخالق يقول فيها : احييكم وجميع اخوانكم الشباب عن بعد من هذه الجزيرة . « سيشل : رشيد » .

المعيشة اليومية

وقد اتيح لنا الاطلاع على كتاب الاستاذ رشيد . وبالنظر لأهمية ماجاء فيه فاننا نورد للقراء معلومات وافية عن حالة المعتقلين في هذه الجزيرة النائية .

يقيم الاستاذ رشيد مع عطوفة احمد حلمي باشا في بيت واحد . ويقيم اخوانهم الثلاثة الدكتور الخالدي ، ويعقوب الغصين ، وفؤاد سابا في غرفة تبعد بضع مئات متر عن غرفتهم . ويجتمع الخمسة في مكان واحد في اكثر الاوقات

وقد اشتروا مذياعاً يسمعون فيه المحطات التي تتكلم على الموجه القصيرة ، ولا يتسنى لهم سماع محطتي القاهرة وفلسطين . ويجتمع اليهم المستر ملار أحد كبار الملاكين هناك ومهندس انكليزي آخر له المام بمعرفة الاقاليم العربية . ويستيقظ المبعدون كل يوم في الساعة السادسة صباحاً (عندنا الرابعة صباحاً) فيتناولون القهوة والطعام ويقرأون ما تيسر من القرآن ويطالعون الكتب ويتزاورون مع بعضهم ، ويذهبون الى القسم الجبلي ثم يعودون الى النوم ، وهم يسيرون كل يوم على هذا المنوال .

« البقية على الصفحه الرابعه »

رجال الاسعاف في شنغهاي ينقلون القتلى والجرحى

اللاجئون السياسيون

التسليم لا يكون بغير تهمة القتل

تحت عنوان (سوريا وفلسطين) كتبت مجلة « بريطانيا العظمى والشرق » المطالعة التالية بين مطالعاتها الافتتاحية :

المزاملة ضرورية

ليس ثمة إلا قليل من الشك في ان السلطات الفرنسية في سوريا ولبنان تبذل قصارى مافي وسعها في التعاون مع سلطات الانتداب البريطاني على استئصال شأفة الارهابيين في فلسطين ، ويعرف كل واحد ان مركز هؤلاء الارهابيين في سوريا الآن ، وان الفرنسيين لا يستطيعون ان يلقوا القبض هناك إلا على من كان مطلوباً من قبل البريطانيين بتهمة القتل ، لكن لمحو اعمال القتل والاتلاف في فلسطين نرى ان المزاملة البريطانية — الفرنسية في العمل ضرورية.

سياسة بريطانيا العربية

لقد مر التعاون الانكلو - افرنسي في الشرق الاوسط بأدوار مختلفة ، وكان الكثيرون من الفرنسيين يصرون على الرأي القائل بان السياسة البريطانية لا تقوم الا على انماء الشعور العربي الوطني حتى تجعل عمل الفرنسيين في سوريا أكثر صعوبة ، ومع ذلك فمهما يكن من أمر بعض الافراد فان هذه السياسة لم تكن قط هي السياسة البريطانية ، وفي تعاون البريطانيين مع الفرنسيين في زمن ثورة الدروز منذ اثنتي عشرة سنة ، الدليل الكافي على ذلك .

وعليه فان الفرنسيين في سوريا يسددون الآن ماعليهم من المجاملات..

الحوادث تقوى على المندوب

من شأن المندوب السامي الجديد اجراء العملية الموصى بها

تحت عنوان (منصب المندوب السامي لفلسطين) كتبت مجلة « بريطانيا العظمى والشرق » المعروفة الكلمة التاليه :

بسبب كون فلسطين مازال مشوهة المنظر بما يجري فيها من النظاهرات العنيفه سيقفل الجنرال السر آرثر واكهوب راجعاً بعد بضعه اسابيع قصار

قسوة المنصب

ولقد كان العناء الذي لاقاه في السنوات الست التي قضاها في منصبه شديداً قاسياً . ولذلك لم تقع أية دهشة عندما اعلن ان صحته لم تعد تتحمل البقاء الى عام ١٩٤١ ، وهو العام الذي كان مقدراً في الاصل لبقائه

واذا السر آرثر كانت له سياسة فان هذه السياسة يمكن تعريفها بانها كانت المحافظة على أحسن صلات المودة مع جميع سكان فلسطين . وبمصالحهم المادية ، وبنوع خاص مصالح الاهالي الزراع ، اظهر اهتماماً عميقاً .

أما كرمه فكان مضرب المثل . وأما همته وهو يزور المناطق النائية عن الطرق فكانت لا تكل ولا تمل ، لكن الحوادث اثبتت انها قد تقوت عليه .

العملية الجراحية

تحت الرخاء السطحي في فلسطين جرى جيشان من الضجر والتبرم بدت ومضة الاول التي لا يخطئها الفهم عام ١٩٣٣ ، وفي عام ١٩٣٦ تكاثفت الظلال مرة اخرى وفي عام ١٩٣٦ وقعت الصاعقة بكامل قوتها.

ولم تكن ثمة اية سياسة شخصية مجردة يستطيع التغلب على هذه العاصفة الهوجاء ، ولذلك سيترأس « العملية الجراحية » التي اوصت بها اللجنة الملكيه مندوب سام جديد ...

النار على باص

اصابة ثلاثة من اليهود ومنع التجول

حيفا في ٢٥ تشرين ثاني — لمراسل الدفاع الخاص — حوالي الساعة السادسة من مساء هذه الليلة « الجمعة » بينما كانت احدى سيارات شركة « نيشر » اليهودية عائدة الى حيفا وعليها عدد كبير من عمال الشركة اليهود ، وعندما ما حاذت جسر وادي روشميا بالقرب من التنور ، اطلق مجهولون عليها سبع رصاصات اصابت ثلاثة اشخاص من العمال وهم : نواح كيلر وعمره ٣٨ سنه واصابته بالغة . وشراغا ميخالوفتش وعمره ٢٨ سنه . ويوسف مندلسون وعمره ٣٠ سنه ، والاثنان الاخيران جراحهما بسيطة ، وقد نقلوا

« البقيه على الصفحه الخامسه »

نانكين عاصمة الصين بعد ان انتقلت الحكومة منها استعداداً لاشد المعارك هولا . وفي اعلى بنايتا وزارة الحربية ومجلس الأمه . وفي أسفل السوق الكبير والقنال

اليابان الناهضة

تحطم ما للرجل الابيض من نفوذ

احتمال عقد محالفة عسكرية بين الصين واليابان !

تحت عنوان (احتمال انتهاء الحرب في الشرق الاقصى بعقد محالفة عسكرية صينية ـ يابانية) كتب الهر كارلفون ويغند في جريدة « نيويورك جورنال » ما نقتطف منه ما يلي :

ديكتاتور الصين هل يخاف الصلح ؟

تمكر اليابان في السلم ، ومما لا شك فيه ان امبراطورها مصادق على فكرة «التعاون» مع الصين اذا قبلت الشروط السخية التي يعرضها عليها الآن رئيس الوزراء البرنس كونوي ، أما كون الحزب العسكري الياباني يستطيع ان يكبح جماح نفسه وينسحب من الصين الى جنوب السور العظيم طبقاً للشروط المعروضة من رئيس الوزراء ، فمسألة اخرى !

وهناك نقطة هامه ثانية ، هي هل يجسر الجنرال شيانغ كاي شك ، ديكتاتور الصين على مد يده لمصافحة اليابان ؟

ما نظن ذلك في حيز المستطاع الآن !

مليونه نسمة يخسرها الديكتاتور

ويعتمد الجنرال شيانغ كاي شك على عناصر اليسار وعلى الشيوعيين وهو يرفض شروط اليابان كلها ، ومن بينها شرط « التعاون الحبي » بين الصين واليابان اذا فضلت الاولى مصالح الثانية على غيرها من مصالح الدول الاوروبية في الشرق الاقصى .

ولقد سبق لهذا الديكتاتور أن شن خمس حروب على « الحكومات السوفياتية ـ الصينيه » وعلى قواها العسكرية في ولايات هونان ، كوانجسي ، وفوكين ورتشوان وغيرها من الولايات الصينية وتكلف في هذه الحروب نحو مليون من الجنود الذين قتلوا أو جرحوا وماتوا بسبب جراحهم ، أو ماتوا جوعاً ، وهذا رقم يبلغ ضعف ، بل اضعاف ما خسرته الصين من بدء المعارك الناشبة بينها وبين اليابان الى الآن .

اتحاد غريب بين الشيوعية والوطنية

والآن نرى الشيوعيين متحدين اتحاداً وثيقاً غريباً مع القوات الوطنية التي رحبت بانضمامهم اليها كل الترحيب فهل يستطيع الجنرال شيانغ كاي شك في هذه الحال ان ينفض يده من هؤلاء الحلفاء الجدد ، وان ينقلب عليهم فيقبل بالصلح المعروض من اليابان ؟

وهل لدى الديكتاتور القوة العسكرية التي تمكنه من ذلك ؟

وهل ثمه سبيل يمكن للصين ان تسلكه للاحتفاظ بكل ايالتها قبل ان تتطور هذه الحرب تطوراً لن تكون له نتيجة الا انهزام القوى الصينية ؟

وهل اذا حل السلام محل الخصام يستطيع الجنرال الديكتاتور ان يقضي على العناصر الشيوعية ، مع العلم بان في حروبه معها لم يستطع ان يبعدها الا الى ولايتي كانسو وشنسي ، وهما الولايتان اللتان بقي هؤلاء الشيوعيون فيهما الى اليوم وهما على صلة وثقى بامهم روسيا الحمراء ؟

هذه هي الاسئلة التي تتعب لندن وباريس ، ومما لا شك فيه واشنطن ايضاً ، في هذه الايام .

نفوذ الرجل الابيض سيقضى عليه !

ويكاد الرأي يكون متفقاً على ان البرنس كونوي رئيس وزراء اليابان سيكافح الحزب العسكري الياباني حتى يتغلب عليه ويرغمه على القبول بالصلح الشريف المعروض على الصين ، وان الجنرال شيانغ كاي شك ـ والصعوبات أمامه أعظم من الصعوبات التي امام البرنس كونوي ـ سينجح في نهاية الامر في وضع حد للحرب الحالية ، رغم انوف الشيوعيين .

وعلى أي شكل من الاشكال انتهت هذه الحرب « غير المعلنة رسمياً » فان نفوذ الرجل الابيض في الصين ، لا بل في آسيا كلها سيصبح تحت رحمة الاقدار !

ان لهذا الرجل الآن نفوذاً سياسياً كبيراً في الشرق الاقصى الآن ، وقد كان له مثل هذا النفوذ في اليابان نفسها فتلاشى ، وفي تركيا فتلاشى ، وفي مصر فتلاشى أو كاد ، ولا بد حتما لهذا النفوذ من ان يتلاشى في آسيا كلها اذا خرجت الصين من هذه الحرب وهي متحالفة تحالفاً عسكرياً مع اليابان .

وهذا هو المنتظر ..

السمن الحلبي الممتاز

وزيت الزيتون للم نه

تجدونه بمحل

نجيب القطان

يافا — سوق الدير

اعلان

نظراً لطلب الوصي على افندي بن حسين الشيخ علي اللبنى على كثرة اعماله فقد تقرر قبول استقالته عن وصايته على المحجور لسفهه وتبذيره محمود بن حسن الشيخ علي بوانه ينظر الآن في نصب وصي غيره . أما تصرفات المحجور في اموله المنقولة والغير منقولة فهي لم تزل غير نافذة وغير معتبرة كما سبق باعلانه .

في ٢٢ رمضان سنة ١٣٥٦ و ٢٥ تشرين الثاني سنة ١٩٣٧

قاضي يافا الشرعي

محمد مطيع

(٢٢٥٤)

المؤتمر العربي

إما في مكة أو بغداد

دمشق في ٢٥ تشرين الثاني ـ لمراسل الدفاع الخاص ـ ذكرت لكم في رسالة سابقة عن المؤتمر العربي المنوي عقده في مكه المكرمة خلال حج هذا العام وقد علمت ان كتابا ارسل الى جلالة الملك عبد العزيز آل السعود يطلب موافقة جلالته على عقد المؤتمر وان هناك مخابرات تدور الآن بين العراق وفلسطين ودمشق والقاهرة تتعلق بعقد المؤتمر حتى اذا لم يتم عقده في الحجاز يعقد في بغداد

وستتألف لجنة تحضيريه في كل من دمشق وبغداد والقدس والقاهرة لتتولى هذه اللجان وضع الابحاث التي سيتناولها المؤتمر

***

المانيا اذا استردت مستعمراتها

تكتفى بها أم تطلب مطالب اخرى ..

بعض ما قالته صحف اوروبا في هذا الموضوع

نقلنا منذ يومين بعض ما قالته الصحف في اهم موضوع يشغل بال الساسة الاوربيين في هذه الايام ، وهو موضوع مطالبة المانيا بمستعمراتها القديمة ، وفيما يلي اقوال اخرى في هذا الموضوع :

المانيا الجبارة لها مطالب اخرى

قالت مجلة « السبكتاتور » الانكليزية :

قبل ان تتنزل الدول عن شيء مما في افريقيا يجب عليها ان تتأكد اولا عما اذا كانت لألمانيا مطالب اخرى غير مطلب المستعمرات

لقد انتقلت هذه الدولة الجبارة من مطلب الى مطلب ، وها هي من العودة الى احتلال اراضي الراين ، ستنتقل الى المطالبة باخذ ميناء دانزغ ، الى ابتلاع النمسا ، الى الاصرار على تجريد تشيكوسلفاكيا من السلاح

وسيكون هذا كله بعد ان تنال مطلبها الخاص بالمستعمرات .

المحبون للسلام عليهم نزع السلاح

واذا بدت الرغبة من جانب بريطانيا العظمى وفرنسا في التناقش مع المانيا فيما تبقى الى الآن من معاهدة فرسايل فان المانيا ستظهر استعدادها لان تتخذ لنفسها مكاناً في وسط الدول المحبة للسلام العاملة على اقراره

ومن رأينا ان الزمن قد حان الآن لان تعقد هذه الدول مؤتمرا ، تكون الغاية منه هي الوصول الى اتفاق عام على نزع السلاح ، او تقليله بنسبة مئوية لكل دولة ، على اقل تقدير

وتكون المستعمرات هي الجائزة التي تمنح لألمانيا اذا امكن الوصول معها الى مثل هذا الاتفاق !

باريس حانقة على روما

وقالت جريدة « داي ستوند » النمساوية :

غضبت صحف باريس كلها ، بما فيها صحف اليمين الفاشستية النزعة ، مما قاله السنيور موسوليني عن وجوب ارجاع المستعمرات الالمانية الضائعة الى صاحبتها ، فقالت « لي جور » : ان المرء يجب عليه ان لا يخلط بين مقاومة الشيوعية وبين المطالبة بالمستعمرات !

وقال الكاتب الذي يوقع بامضاء « برتينا كس » في جريدة « الايكو دي باري » ان المانيا لا يمكن ان تجاب الى ما تطلبه من المستعمرات الا بعد ان تحل المسائل المعدودة اهم كثيرا من مسألة المستعمرات .

ويجب على المانيا ان تعطي الضمانات الكافية على انها لن تمزق المعاهدة الجديدة المقترح عقدها الآن كما مزقت ما سبقها من المعاهدات !

لا بل ويجب عليها اذا ارادت ان تسترد مستعمراتها في الحال ، ان تبدي استعدادها لانقاص ما لديها من الاسلحة

ومن الحق ، لا بل ومن الجنون اذا عمدت الدول المستولية على المستعمرات الالمانية السابقة ، الى تزويد الآلة الحربية الالمانية التي تكبر وتنمو كل يوم ، بالجديد من المواد الخام !

وقالت جريدة « الاوفر » ان خطاب موسوليني عن مستعمرات المانيا ، جاء وفيه الدليل القاطع على ان ايطاليا قد اصبحت في كل شيء شريكة لألمانيا .

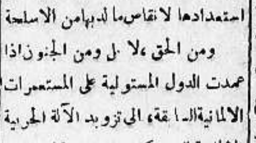

لاعاشة الفقراء

بيروت — صدر بعد ظهر أمس مرسوم يحال بموجبه الى مجلس النواب للبت فيه اثناء دورته العادية الحاضرة ويجيز للحكومة استخدام مبلغ مئة ألف ليرة سورية لشراء كميات من القمح لاعاشة الفقراء من اللبنانيين خلال شتاء ١٩٣٧—١٩٣٨

مصادرة حشيش

في أثناء بيروت أن رجال الدرك في السعديات صادروا ثلاثة كيلوغرامات من الحشيش من طنوس الحاج وقاسم فاخوري بينما كانا يحاولان تهريبها الى الحدود الفلسطينيه وقد قبض على المهربين وسيقا الى المحاكمة

رسالة دمشق

شباب اليمن

دمشق في ٢٥ تشرين الثاني — لمراسل الدفاع الخاص — علمت ان وفداً من شباب اليمن سيؤم يوم عيد الفطر المبارك العاصمة السورية الالتحاق بمعاهدها العلمية وليدرسوا في العاصمة السورية على حساب حكومة الامام ويربو عدد افراد هذه البعثة على ٢٥ طالباً

موظفو الاقليات

تلقت الحكومة السورية منذ اسبوع كتاباً عن مندوب المفوض السامي يطلب فيه من الحكومة موافاته بعدد موظفي الاقليات في الجمهورية السورية وهل هم مستوفون حقهم في الوظائف ام لا

فقامت وزارة الداخلية باحصاء دقيق عن هذه القضية فتبين لها ان نسبة موظفي الاقليات في وظائف الجمهورية السورية تزيد عن حقهم في الوظائف فكتبت الوزارة الى المفوض السامي بذلك جواباً على كتابه

كتائب الدرك

لا تزال وزارة الداخلية جادة في تعزيز قوى الشرطة والدرك وهي تفكر بتنظيم كتائب خاصة من رجال الدرك لارسالها الى المحافظات

فرق عسكرية

وقد علمنا من مصدر مطلع ان في نية وزارة الداخلية دعوة فريق من الضباط الذين تخرجوا من المدرسة الحربية السورية في عهد الحكومة الفيصلية لتدريب هذه الكتائب ، كما ان هناك فكرة بايجاد فرقه موسيقيه يكون مركزها في دمشق للاشتراك في الحفلات والاستقبالات وغيرها . اما اخراج هذه الفكرة الى حيز التحقيق فيتوقف على البت بها من قبل وزارة الدفاع واللجنة المؤلفة لدرس الانظمة العسكرية للجيش السوري المقبل وستكون نفقات هذه الكتائب من وزارتي الداخلية والدفاع الوطني .

الجبل والائتلاف

واصل جناب المحافظ الممتاز يوم امس اجتماعه باعضاء الكتلة الوطنيه والمعارضة لاتمام مسألة الائتلاف او مجلس المحافظه بعد ان وضع اسس الائتلاف خطياً وادخل بعض تعديلات عليه وذلك زيادة عضو واحد للكتلة في مجلس المحافظة .

وقد انتهت الاجتماعات الموافقه على ان يتم التوقيع عليه بعد اطلاع الوطنيين في القضاء الجنوبي . وسيتوجه جناب المحافظ الممتاز غداً الى صلخد للاجتماع بالوجوه واطلاعهم على نتيجه ما تم بينه وبين الفريقين في السويداء

والذي علمته ان هذا الاتفاق هو ان يحيل اعضاء الكتلة المنتخبين لمجلس المحافظه خمسة بدلا من اربعه

نظام البكالوريا

انتهت اللجنه الخاصه في وزارة المعارف من وضع النظام الجديد للبكالوريا السوريه وقد اوعزت بطبع نسخ منه بعد ان صادقت الوزارة عليه ليوزع على المدارس .

تخفيض الاسعار في محلات

عيسى فريج واولاده

القدس — يافا

بمناسبة قرب حلول عيد الفطر السعيد لقد قررنا عمل تنزيل على جميع البضائع الشتوية . وستباع البضائع باسعار لا تزاحم . وذلك ابتداء من ٢٥ الجاري

« عيسى فريج واولاده »

في سينما الحمراء

ابتداء من يوم الاثنين ٢٢—١١—٩٣٧ وبقيه ايام الاسبوع الساعه ٧ والساعه ٩

ام كلثوم في فلم (نشيد الامل)

نزولا على ارادة الجمهور الكريم

قررت ادارة السينما عرض الفلم العظيم للمرة الاخيرة وهو الفلم الذي تطربكم فيه أم كلثوم وتثير شعوركم مع الصغيرة سلوى وزكي طليمات والممثل الفكاهي العظيم فؤاد شفيق

حفلات بعد الظهر : سر الدكتور ابراهيم

تمثيل البطل مختار حسين ودقيلة راتب

الساعه ٢٫٣٠ ما عدا يوم الاحد الساعه ٣٫٣٠ بمناسبه شهر رمضان

(٣—٣—٢٢٤٣)

تظهر هذه الصورة سطل من الفيران التي قتلها «رات نيب» عندما اختارته مدينة بفاو لقتل ما فيها من الفيران . ويقدر عدد ما دمر من الفيران في اسبوع بالملايين . اقرأ ما يعمله « رات نيب » من الاعمال المدهشة

جرب هذه التجربة . اشتر علبة صغيرة من رات نيب» من مخزن ادويتك ولا تهتم بفتحها بل قدمها لفيرانك كما هي وراقب اعمال الفار فانه سيلعب بها لعباً لم تره من قبل . ويحك جسمه عليها ثم ينطرح على ظهره وعلى العلبة ثم يمسك العلبة ويقذف بها في الهواء وهو هائج

ضع العلبة في جيب بدلة وعلقها فان الفار يقفز عليها ويمزقها الى قطع حتى يصل الى « رات نيب »

ذلك لأن « رات نيب » جذاب للفيران ولذلك سمي « رات نيب » فان الفيران لا يمكنها ان تتركه وحده حتى لو وضعته في انبوبه معدنيه فان الفيران تقرضون الانبوبة لكي يصلوا اليها ويأكلوه وقد حصل هذا مراراً وتكراراً

يباع في جميع الصيدليات ومحلات البقالة في فلسطين وشرق الاردن

بسعر ٨ غروش

الوكلاء : مستودع الادوية الوطني الفلسطيني

٢٥ شارع بطرس — يافا

الى الراغبين في اداء فريضة الحج لى بيت الله الحرام

بعونه تعالى قد اتخذنا جميع الاحتياطات والتنظيمات الضرورية لتأمين راحة الراغبين في اداء فريضة الحج الى بيت الله الحرام لموسم هذا العام سنة ١٣٥٦ هجرية باسعار منخفضة على بواخر مريحة ومنظمة وسريعة وقد هيأنا كل ما يمكن تهيئته من الاسباب لتوفير راحة المسافرين وتسهيل سفرهم والسهر على راحتهم وذلك باضافة موظفين نشطين لمساعدة الحجاج الكرام ووضع مراقبين في سائر المحطات لملاقاتهم كما واننا نتعهد بان نؤشر على جوازات سفرهم من قنصل الحجاز ومصر

اطلبوا الايضاحات والتعليمات

من شركة البواخر العالمية من المدير العام السيد توفيق ميكيل

القدس شارع مأمن الله — تلفون ١٣٩٧ . ص . ب ٥٤١ القدس غره ٩٤

(٥—١٤—٢١٧٤)

صفوة ما يحمله بريد الشرق والغرب

في الحرب القادمة

مع من ستكون تركيا واليونان

خط الحياة لبريطاني يهدده ايطاليا بجسم الاخطار..

نقلت مجلة « نيوز دايجست » الانكليزية عن « برلينرتاجبلاط » الالمانية تحت عنوان (بين جبهتين) ما نجمله فيما يلي :

الصداقة الحميمة بعد العداء المرير

في العهد الاخير زار الجنرال متكساس رئيس وزراء اليونان البلاد التركية، ونطق وهو فيها علنا بالعبارات السحرية التالية :

يؤلف الجيشان التركي واليوناني وحدة لا انفصام لها قط ومنهما تتشكل قوة قادرة على الدفاع عن بلادنا ضد اية دولة معتدية » ومنذ خمس سنين لا اكثر، كان النطق بمثل هذا الكلام من رابع المستحيلات، ولكن ها هي الصداقة الحميمة قد حلت في النهاية محل العداء المرير القديم

« خط الحياة » تهدده ايطاليا

ومنذ ارغم متكساس الجيش اليوناني على الاقلاع عن التدخل في السياسة. وهذا الجيش معدود من الجيوش التي تحسب لها كل دولة كل حساب

ولكن ماذا وراء هذا التظاهر من جانب اليونان بالوحدة مع تركيا ؟

ليس وراء هذا التظاهر الا الخوف المشترك المتبادل بين الدولتين من حرب عالمية أخرى

ذلك لأن الاقاليم اليونانية والتركية معدودة في الدرجة الاولى من الاهمية من ناحية مواقعها الحربية، اذ انها تقع على « خط الحياة » البريطاني، أو قريبة جد القرب منه، وهذا الخط هو خط البحر الابيض المتوسط الممتد من جبل طارق، الى مالطة، الى الاسكندرية، وهو الذي تهدده ايطاليا الفاشستية الآن بخطوطها الممتدة من جزر الدوديكانيز الى ليروس، الى سبيزي، الى صقلية، الى بانتيلاريا، الى طبروق

وفي الحرب القادمة ستكون اليونان وتركيا معا في « منطقة الخطر »، فمع اي فريق من الفريقين ستكون هاتان الدولتان ؟

الجواب في فم الزمان ...

عجوز تنتحر حزنا على كاهن

وتهب مالها الوفير لجمعية الرفق بالحيوانات

وتقتل كلبها وطيورها قبل الانتحار !

من أغرب القصص التي روتها « الديلي ميل » مؤخراً القصة التالية :

قبل الانتحار تقتل حيواناتها

هذه امرأة عجوز عمرها ٧٠ سنة هي المس فلورنس ماري طمسن احزنتها جد الحزن وفاة الكاهن الواعظ الشهير « دك شبارد » فكتبت وصيتها ثم توارت عن الانظار الى ان عثر الناس على جثتها في مياه خليج وايارت على بعد ٣٠ ميلا من الدار التي كانت تعيش فيها ناسكة زاهدة في بورنماوث

وقبل اختفاء هذه العجوز اخذت كلبها الامين الذي تحبه كما اخذت القفص الذي فيه طيورها الى عيادة جمعية الرفق بالحيوانات وطلبت من السلطات هناك ان تقتلها مع الكلب

جميع الاموال للرفق بالحيوانات

وقد فتحت وصيتها فاذا هي فيها ترمي باموالها وهي وفيرة، لعدد من جمعيات الرفق بالحيوانات لتنفق على ما يعود بالنفع على الحيوانات

ولقد قال احد اصدقائها لمندوب « الديلي ميل » ما يلي :

(لقد امض الحزن على الكاهن شبارد نفس المس طمسن، لانه كان من اصدقائها، ولان الاثنين معاً كانا محبين عظيمين للحيوانات)

ولما انتشلت جثة المس طمسن من الماء لم يتعرف عليها الا رجال جمعية الرفق بالحيوانات في الجهة التي اغرقت فيها نفسها انتحاراً.

وقد صرحت المس بوير، سكرتيرة جمعية الرفق بالحيوانات في بورنماوث بان المس طمسن تدفع اشتراكها السنوي في الجمعية بانتظام منذ ٣٠ سنة، ثم قالت ان المس طمسن كانت قد اعتزمت ان ترحل الى جنوب افريقيا لتقضي بقية حياتها مع اصدقاء لها هناك، ولكن حزنها على الكاهن افقدها الصبر والجلد فراحت مأسوفاً عليها (لانها الطف واكرم عجوز رأيتها في حياتي).

زبلين الجديد

يبنى الآن في احد مصانع الطيارات في فردركسها فن زبلين جديد اسمه ل.ز. (١٣٠) سيكون وقوده من غاز الهيليوم الغالي الثمن، وسيتم صنعه في ربيع ١٩٣٨

استعداد هائل

أعظم محطة جوية في الدنيا

يتم انشاؤها في لندن في العام المقبل

تنقل عن « الديلي ميل » ما يلي :

بدىء الآن بانشاء محطة ستعد اعظم محطة جوية في العالم اجمع، وهي تقع الى الجنوب من محطة السكة الحديدية المسماة محطة فكتوريا في لندن

ركاب الجو سيستريحون جدا

وعندما يتم انشاء هذه المحطة سيجد ركاب الجو الذين يريدون السفر الى اية جهة من جهات العالم ما يشاءون من التسهيلات، اذ سيكون على الراكب بدلا من الذهاب الى ميناء ساوثمبتون ليمتطي منها احدى الطائرات المائية، ان يذهب الى هذه المحطه، ويقطع تذكرة السفر من مكتب شركة الطرق الجويه الامبراطوريه الذي سيقام هناك، ثم يذهب الى الرصيف فيقله قطار خاص كهربائي للشركة الى ساوثمبتون اذا كان يريد السفر بالسفن الطائرة، او الى مطار اينسفورد اذا كان يريد السفر بالطائرات الارضية الى اية جهة في القارة الاوروبية

مليون ونصف طوبة والوف الاطنان الاسمنت

وسيستعمل في بناء هذه المحطة ٣٠٫٠٠٠ قدم مربع من حجارة بورتلاند و٣٫٥٠٠ طن من الاسمنت المسلح، ومليون ونصف مليون طوبة

وستكون لهذه المحطه ارصفه كثيرة مسقوفة، وسيقام على أحدها مطعم كبير، وعلى آخر مكتب للبريد، وعلى ثالث غرف فخمة للانتظار

ومن المأمول فيه ان يتم انشاء هذه المحطة في اواخر عام ١٩٣٨

بترول العراق

تستطيع بريطانيا ان تستغني عنه

امتياز بترول المكسيك يمنح لشركة بريطانية

نشرت « الديلي ميل » لمراسلها الخاص في مدينة المكسيك رسالة تاريخها ١٤ الجاري، نجملها فيما يلي :

في حالة الحرب يستغنى عن العراق

المفهوم هنا هو ان امتيازاً ضخما في آبار البترول المكسيكية، يغني بريطانيا العظمى في حالة الحرب عن اخذ بترول العراق، قد منح مؤخراً من قبل حكومة المكسيك لشركة النسر المكسيكية للزيوت وهذه الشركة هي احدى الشركات التي تديرها شركة شل الهولاندية — البريطانية.

٦٠ الف برميل في اليوم الواحد

وتسيطر شركة النسر المكسيكية هذه الآن على نحو ٥٠ في المئة مما تنتجه المكسيك من البترول، ويغطي الامتياز الضخم الذي منح لها في هذه الايام جميع اراضي « بوزا ريكا » الغنية كل الغنى بما فيها من البترول، ويقول الخبراء ان آبار هذه الاراضي تعد في المرتبة الثانية من الغنى في الدنيا كلها، اما آبار العراق فما تزال في المرتبة الاولى

ولكي تدرك اهمية هذه الاراضي المكسيكية نرجع الى الاضراب الذي اعلنه العمال في اوائل هذا العام وشمل منطقة « بوزا ريكا » نجد ان شركة النسر المكسيكية استطاعت ان تجد عمالا آخرين بدل المضربين، ولذلك لم يهبط عدد براميل البترول المستخرج من هناك الا من ٦٥٠٫٠٠٠ الى ٣١٠٫٠٠٠ برميل

ويجري استخراج البترول الآن من هذه المنطقة بمعدل ٦٠٫٠٠٠ برميل في اليوم الواحد ويقدر الخبراء عدد ما يمكن استخراجه من آبار « وزاروكا » وحدها بنحو ٤٫٠٠٠٫٠٠٠٫٠٠٠ من البراميل.

وستحتفظ حكومة المكسيك لنفسها بنحو ٣٥ في المئة من منتوجات البترول لتبيعه على حسابها الخاص، وفي هذا مورد ضخم من موارد الايرادات

وفي حالة وقوع حرب تشل حركه السفن في البحر الابيض المتوسط، ستستطيع بريطانيا ان تستورد كيات هائلة من البترول من المكسيك ...

خط ماجينو

تقول الصحف الانكليزيه ان المسيو ادوار دلادييه وزير الدفاع الوطني في فرنسا سيجري تفتيشاً رسمياً عما قريب على خط ماغينو الشهير، وهو خط اختلفت فيه آراء النقادة العسكريين فنهم من يؤكد ان الجيش الالماني لا يقوى على اختراقه، ومنهم من يقول عنه انه لا ينفع في شيء لأن المانيا في هذه المرة ستهاجم فرنسا عن طريقي هولاندا والبلجيك، وتضرب صفحاً عن خط ماغينو ...

في سطور

اقطع الشهور

قتلت وسائل النقل الميكانيكي على الطرقات الانكليزية ٦٦٨ شخصاً في تشرين الاول الماضي، وقتل مثل هذا العدد في الشهر نفسه من العام الماضي، ويعد هذا الشهر أقطع شهور السنه في حوادث الطرقات في انكلترا

هدية لكل زوجين

قررت بلدية روهلا في المانيا ان تهدى كل زوجين عند زواجهما صورة الهر هتلر في اطار انيق

مباراة في الصيد

تبارت جمعيتان من جمعيات صيد الاسماك بالسنانير في انكلترا يوم الاحد الماضي في الصيد فبلغت الاسماك التي اصطادها المتبارون في هذا اليوم ما زنته ١٫٧٥٩ رطلا انكليزيا

معمر افريقي

احتفل المستر جاكوبس بوستس من اهالي مدينة زيروست في الترنسفال بعيد ميلاده السادس بعد المئة منذ ايام وبهذه المناسبة قدرت الصحف الانكليزية عدد احفاد هذا الرجل بنحو ٣٠٠ حفيد ؟

الصغار الهاربون

فررت سوزان اجنيل وعمرها ١٧ سنه مع اخيها بوليه وعمره ١٣ ان يهربا من منزل والديهما في مدينة ليون في فرنسا فهربا ومعهما صديق عمره ١٧ سنه واسمه توني يوديروت في سيارة والد هذا الصديق

واستخدم والدا الهاربين الثلاثة الصغار الراديو للبحث عنهم، ونجحا في هذا البحث فان الهاربين لم يكادوا يصلون ميناء باستيا في جزيرة كورسيكا حتى القى البوليس عليهم القبض واعادهم الى ليون

اما السيارة فوجدت متروكة في احد شوارع مدينة نيس ...

حاج افريقي

لندن — خطب الحاج عبد الله فلبي في الجمعية الملكية الافريقيه فروى حكاية حاج أفريقي يزعم ان عمره ٢٢٠ سنه وانه وصل الى جده بعد سفره من (كانو) في غرب افريقيا بعد أن امضى ٩٠ سنه في سفرته هذه. ثم قال ان هذا الحاج يذكر أنه وصل الى الخرطوم بعد مقتل الجنرال غوردون.

اعلنوا
عن بضائعكم
في جريدة الدفاع

ايها المزارع الكريم !!...

قد اقبل موسم زراعة الفاكهة ... فهلا فكرت في جولة في المزارع لترى كل جديد ؟! !!!

شرفنا بزيارتك

حيث تشاهد : نتيجة اختبارات سنين عديدة ومجهودات اعوام طويلة

شرفنا بزيارتك

حيث تجد : **اشجار مختلفة :** تطعيم بلادك اجود الانواع تحت طلبك ورهن اشارتك كميات كبيرة .... انواع مجربة اسعار متهاودة ....

شرفنا بزيارتك

حيث تجدنا : مرحبين بك دائماً :

تلفون (٣٠٣٩)

مزرعة يوهانس اورط
سارونا - بجوار تل ابيب

(٢ - ٤ - ٢٢٠٢)

وكيل حزام بارير في يافا

اذا كنت ترى حجم الفتق يزداد يوما عن يوم ويتسرب تحت المخدة لأقل حركة فحزامك اصبح خطراً على حياتك لان المخدة تضغط على الامعاء وتساعد على الالتصاق فيحصل الاختناق بالفتق فيجب اذاً ان لا تتأخر قبل وقوع هذه الاعراض عن استعمال حزام بارير الجديد بدون قوس بدون مخدة. ان نصف قرن بنجاح باهر وارشادات آلاف الاطباء وملايين المصابين الذين استعملوه هو نصيحة لك

اغتنم فرصة حضور الاختصاصي فهو يقابلك شخصياً في :

صيدلية نصار لمدة ٣ ايام من الخميس ٢٥ تشرين الثاني لغاية يوم السبت ٢٧ منه

(٥ — ٨ — ٢٢٠٠)

اثبتت الاحصاءات الطبية في انجلترا ان وفيات الأطفال تقدر بنسبة ٢٥ في المئة في خلال السنة الاولى من ولادتهم وان ٦٠ في المئة من هذه الوفيات ترجع الى التغذية الغير الصحيحة. فاذا كانت هذه هي الحال في انجلترا ذات الجو البارد فماذا تكون بالحرى في بلاد حارة كالقطر المصري !

وقد اجمع الاطباء على ان لبن الام السليمة هو افضل غذاء للرضيع. فاذا عجزت الام عن تغذية طفلها لضعف لبنها او قلته او لاي سبب آخر فيتحتم استبداله بطعام آخر يحوى العناصر الحيوية الموجودة في لبن الام بنسبها الصحيحة.

وحيث ان لبن الام تزداد فيه عناصر التغذية تدريجيا كلما نما الطفل وزادت قواه الهاضمة وبالتالي حاجته الى غذاء اقوى فمن البديهي ان تغذية الطفل يجب ان تكون تدريجية تمشي مع التغذية الطبيعية.

وهذا هو السر في ان البان « اللنبريس » تصنع على ثلاث درجات كل منها خاص بمرحلة معينة من حياة الطفل وكل منها محتو على المقادير الصحيحة لكافة العناصر الحيوية الموجودة في لبن الام في تلك المرحلة

اطلبوا من الوكلاء والشركة المصرية البريطانية التجارية شارع اللنبي بيروت كتاب التغذية الصحيحة للاطفال « طبعة ثانية » الذى يعلمكم كيف تداوون عن اطفالكم اخطار التغذية السيئة يرسل اليكم مجانا برجوع البريد

أطعمة « اللنبريس »

تماما كلبن الام
طعام لكل مرحلة من حياة الرضيع

الوكلاء والمستودع

الشركة المصرية البريطانية التجارية — تلفون ٢٩٠٦٢ يافا - ص.ب. ١٧٩

مطبعة جريدة الدفاع - يافا

كلمة العدد

هتاف الانسانية

أصدرت المحكمة العسكرية حكمها في قضية الشيخ فرحان السعدي . وبقي الأمر للجنرال وافيل قائد القوات العسكرية

ان اجراءات الحكومة الأخيرة ترمي الى هدف واحد هو استقرار النظام في البلاد . وبأخلاص ، ونزاهة ، وتقدير ، نقول بأن تبديل الحكم على الشيخ فرحان مما يدعم رغبة الحكومة المذكورة . فالرجل من سنه ، ومكانته ، وعطف الشعب الشديد عليه ، ما يشفع له باستبدال هذا الحكم استبدالا إذا كان القانون يعارض فيه ، فأن النزعات الانسانية السامية تكاد تحتمه ، أو هي تحتمه فعلا . ويتجه الشعب العربي الآن الى الجنرال وافيل ، متوقعاً صدور هذا التبديل فهذه البلاد ليست في حاجة الى ما يزيد في الألم والمرارة . ومن حسن التدبير أن تخطو السلطات المختصة هذه الخطوة التي سيكون لها أثرها في الرأي العام العربي

اننا ندع القوانين ، وملابسات القضية جانباً . ونهتف بالروح الانساني ، والحكمة ، والخلق ، ان تجد منفذاً رحيماً من خلال هذه الحادثة . فالأمن النسبي مستتب في البلاد . والشعور العام كله مع الشيخ المحكوم . ومن إصالة الرأي التي لا تخفى قط على السلطات المعنية بالأمر ، ان يرضى هذا الشعور . فليس بالقليل المباح لحياة جاوزت الثمانين أن تقضي بقية سيرتها قضاء بعيداً عن اختتامها على الوجه الذي فرضه القانون . ونخال كل عربي ينطق بمثل هذا واكثر منه . وبعدئذ فليس ما نؤمل إلا تلبية الجنرال وافيل لنداء الجميع ، النداء الانساني الحار المدعم بأنبل المشاعر والعواطف الكريمة الحرة .

وحبذا لو يسارع الجنرال وافيل الى نطق كلمته المرضية للرأي العام ارضاء محفوفاً بالرجاء والامل . وما نحسب سعادته إلا فاعلا ذلك ، وفي الايام القريبة القادمة .

الاستاذ عونى بك

اتصل بنا مراسلنا في القاهرة قبل خمس ليال وأبلغنا ان نوبة انتابت الاستاذ عوني بك عبد الهادي بعد عودته من زيارة الأمير محمد علي ، وبينما كان جالساً مع صديقه الاستاذ اسعد داغر . وقد ألح مراسلنا بطلب من الاستاذ أسعد بعدم اذاعة الخبر ، فكتمناه حتى عن أسرة الاستاذ الكريمة . وفي نفس الليلة اتصلنا مرات بمراسلنا ، كما كنا نتصل طيلة الايام التالية باستمرار ، فتواترت الانباء المسرة بتحسن صحة الاستاذ عوني بك ، وهكذا انقشعت غمامة حمدنا الله سبحانه وتعالى على انقشاعها .

وبالفعل ، فأن الاستاذ عونى بك يتمتع الآن بصحة أسبغ الله عليه أضفافها ، فأن بقاءه الطويل إن شاء الله ذخر للقضية العربية وليس لقضية فلسطين فحسب

وبعد أيام تسافر أسرة الاستاذ الى القاهرة حيث قرر البقاء فيها طيلة مدة إبعاده عن البلاد ، هذا كل ما يقال عن حادثة النوبة ، والتماثل للشفاء ، والتمتع بصحة جيدة بعدئذ ، والأقامة في مصر .

رفاق الشيخ فرحان

حيفا في ٢٥ تشرين ثاني — لمراسل الدفاع الخاص — اتصل بي ان رفقاء الشيخ فرحان السعدي سيقدمون الى المحاكمة أمام المحكمة العسكرية يوم السبت في ٢٧ الجاري .

***

جمعية السيدات العربيات بيافا

جاءنا من حضرة الفاضلة الكسندرا ظريفة سكرتيرة جمعية السيدات العربيات بيافا الكتاب الآتي :

جمعية السيدات العربيات بيافا تقدم شكرها الجزيل لما لاقينه من الاهتمام والسخاء عند جمعهن الاعانات من سيدات يافا اللواتي تبرعن عن طيبة خاطر . وتشكر سلفاً جميع من سيتبرع لها ايضاً لمساعدة منكوبي فيضان سوريا جزاهن الله خيراً .

مبدأ قانوني لمحكمة العدل العليا

أصدرت محكمة العدل العليا اليوم قراراً هاماً سيتخذ مبدأً قانونياً تسير عليه محاكم فلسطين في المستقبل ، وهو يتعلق بالغرامات التي يتفق عليها المتعاقدون أحياناً كعطل وضرر يدفعه الذي ينكل في شروط العقد . فقد اصبح بعد هذا القرار لاقيمة للغرامة التي تحرر في العقد ، الا اذا كانت تقنع المحكمة بانها تساوي العطل والضرر الصحيحين اللذين اصيب بهما الذي لم ينكل عن شروط العقد . وقد جاء في القرار ان مثل هذه الغرامات لاتكون مقابل عطل وضرر بل تكون عقاباً ، وقد استنتجت بان هذا الامر لايعترف به القانون الفلسطيني .

شجعوا

ميناء يافا العربي

قضية المسدس

عرضها على المحكمة العسكرية يوم الاثنين

التوقيف اسبوعين

قال مندوبنا الخاص : ذكرنا في اعداد سابقة ما اتصل بنا من معلومات حول قضية المسدس الذي عثر عليه البوليس مع الشاب السيد محمود الشيخ علي ، وآخر ما قلناه : ان البوليس اعتقل السيد علي الشيخ علي شقيق محمود ، وسعدو الشقرة الذي أعلم البوليس بأمر المسدس ، لعلاقتهما المباشرة بالموضوع كما جاء في اقوال الشهود والمخبر نفسه ، وان البوليس اراد توقيف الثلاثة بمعرفة محكمة الصلح لكن تغيب مساعد مدير اللواء الجنوبي في الرملة حال دون ذلك ، الى ان عاد بعد الظهر وقدم الثلاثة امام الاستاذ عزمي بك النشاشيبي قائمقام المدينة فاصدر قراراً بتوقيفهم ١٥ يوماً بصفته « حاكم صلح » لاكمال التحقيق .

المحاكمة

يوم الاثنين

وقد بلغنا امس ان البوليس انجز تحقيقاته نهائياً في هذه القضية وترجم اقوال الشهود وكل ماله علاقة بها الى الانكليزية استعداداً لتقديمهم امام المحكمة العسكرية في القدس . وتعين صباح يوم الاثنين القادم موعداً للمحاكمة ، وسيمثل النيابة العامة رئيس قسم بوليس مدينة يافا .

التهمة

الموجهة للاول

وعلمنا ان البوليس اسند الى السيد علي الشيخ علي وسعدو الشقرة تهمة الاشتراك في الجرم عملا بالفقرة (١) من المادة الثامنة عشرة من مرسوم الدفاع عن فلسطين وهذا نصها : « اذا كان شخص شريكا في الجرم قبل وقوعه وكان ذلك الجرم من الجرائم التي تستوجب المحاكمة امام محكمة عسكرية فيحاكم ذلك الشخص من قبل محكمة عسكرية مشكلة بمقتضى نظام الدفاع ويعاقب بعد ادانته بنفس العقوبة التي يعاقب بها الجرم الاصلي ، وهي الحكم بالاعدام او بالحبس المؤبد او باية عقوبة اخف حسبما تستصوب المحكمة العسكرية »

التهمة

الموجهة للثانى

اما السيد محمود الشيخ علي فسيحاكم بتهمة حيازة اسلحة خلافاً للفقرة « ج حرف « أ » من المادة الثامنة مكررة من القانون المذكور وهذا نصها : اذا وجد شخص حاملا اي سلاح ناري اوذخيرة او قنبلة الخ يعتبر انه ارتكب جرما اخر ويعاقب عليها بالاعدام او الحبس المؤبد او باية عقوبة اخرى حسبما تستصوب المحكمة العسكرية » .

وقد علمنا ان بعض المحامين في يافا والقدس سيدافعون عن الثلاثة المتهمين المذكورين وقد حضر بعضهم امس الى يافا ودرس اوراق التحقيق ، وسيدرسونها ايضا غداً . وسنذكر اسماءهم في عدد قادم .

وبلغنا ان الهيئات المختصة في هذه القضية قد وقفت على جميع تطورات القضيه فلذا ستعيرها عناية خاصة

* * *

امساكية شهر رمضان المعظم

الجمعة في ٢٣ رمضان سنة ١٣٥٦ هـ و٢٦-١١-١٩٣٧

عربي : امساك	فجر	مغرب	عشاء	أفرنكي : امساك	فجر	مغرب	عشاء
د س	د س	د س	د س	د س	د س	د س	د س
١١ر٥٣	١٢ر١٣	١٢	١ر٢٧	٤ر٢٤	٤ر٤٤	٤ر٣١	٥ر٥٨

دسيسة القنابل أمام المحاكم النظامية فقط

قال مندوبنا المحلي الخاص : ذكرنا أمس باسهاب نبأ حادث الرجل الساطي والد الفتاة الذي اراد الوقيعة بزوجها ، وقلنا ان هذا الحادث وقع في قرية رانتيا والصواب انه في قرية رنتيس التابعة للد .

وقد بلغنا امس ان الساطي يدعى عبد القادر العلي وهو من السلط ويقيم عادة في عمان ويدعى زوج ابنته السيد يوسف بن صالح الحمد .

وقد ذهب ضابط بوليس اللد الى قرية رنتيس واجرى التحقيق اللازم ، فشهد اشخاص بانهم شاهدوا عبد القادر العلي المذكور عندما اقترب من النافذة الصغيرة الكائنة فوق جدار المنزل ، لكنهم لم يشاهدوا معه شيئاً . واتضح للبوليس أن الفاعل هو عبد القادر العلي فلذا اوقفه بالسجن واعتقل صاحب البيت ثم اخلي سبيله .

وقد وجد في القنبلة الكبيرة التى عثر عليها كمية من الديناميت والمواد المفرقعة الخطرة فصادرها البوليس مع الذخيرة التي وجدت معها .

وبلغنا ان البوليس سيقدم عبد القادر العلي المذكور امام المحاكم النظامية بتهمة إعطاء اخبار كاذبة قصد ايقاع الضرر بالغير ، اذ ان حيازة القنبلة والذخيرة لم تثبت عليه .

. . .

أمام المحكمة العسكرية ايضا

قال مخبرنا المحلي الخاص : حالت كثرة المواد امس والاهتمام بنشر وقائع محاكمة الشيخ فرحان السعدي ، دون نشر اكثر الاخبار المحلية وبينها نبأ مداهمة منزل الشاب السيد سليم بن سليم المريدي من قرية النعانة والساكن في الرملة ، ويرى القاريء تفاصيل الحادث في مكان آخر من هذا العدد

وقد علمنا ان السبب في غياب مساعد مدير بوليس اللواء الجنوبي بيافا في الرملة هو سرعة انجاز التحقيق في هذه القضية ، وقد انجز فعلا ، وترجمت جميع الاوراق الى الانكليزية ، وسيقدم هذا الشخص ، وعمره ١٧ سنة صباح يوم الاثنين القادم امام المحكمة العسكريه بالقدس لمحاكمته بمعرفتها عملا بقانون الدفاع عن فلسطين

وقد اسندت اليه التهمة خلافاً للفقرة «ج» حرف (أ) من المادة الثامنة مكررة من القانون المذكور . وستعرض هذه القضية مع قضية السيد علي الشيخ علي ورفيقيه في وقت واحد ، وسيمثل النيابة فيها رئيس قسم بوليس مدينة يافا

الخبير

بشؤون البوليس

علمت جريدة دافار من مصادر عليمة ان المستر ساندرس المفتش العام الجديد لبوليس فلسطين والسر شارلس تيغارت الخبير بشؤون البوليس سيصلان يوم الاثنين القادم

حديث

في راديو القاهرة

يذيع سعادة محمد طلعت حرب باشا مدير بنك مصر حديثا عن حج بيت الله الحرام . وسيذاع هذا الحديث من محطة الاذاعة اللاسلكية بالقاهرة في الساعة السابعة والدقيقة ٤٥ من مساء اليوم « الجمعة » .

المحاكمة

العسكرية الثانية

قالت الصحف اليهودية ان المحاكمة العسكرية الثانية ستجري في القدس اذ سيقدم محمود الشيخ وسليم المريدي بتهمة حيازة مسدس وستجري المحاكمة غداً السبت .

تسوية

حقوق المالكية

وضعت حكومة فلسطين مشروع قانون عدلت به المادة الثالثة والستين من قانون « تسوية حقوق ملكية » الاراضي وهذا نص التعديل : اذا منح الاذن بالاستئناف ، فيقتضي على المستدعي ان يقدم لائحته الاستئنافية خلال عشرة ايام من تاريخ منحه الاذن بالاستئناف وتنظر في هذه اللائحة محكمة الاراضي وينبغي على مأمور التسوية ان يرسل الى رئيس المحكمة جميع المستندات المتعلقة بالقضية »

اما سبب هذا التعديل فانه لايوجد في القانون اي نص يقضي بتحديد المدة التي يجوز لطالب الاذن بالاستئناف ان يقدم استئنافه خلالها بعد منحه الاذن

احتيالات قنصل المكسيك والقبض عليه

قال مندوبنا الخاص : كان فرديناند دمياني قنصلا لحكومة المكسيك في فلسطين ومقره القدس . وقد استطاع استغلال منصبه وارتكب عدة حوادث احتيال بمبلغ لا يقل عن اربعة آلاف جنيه ، ثم توارى عن الانظار .

وقد رفعت عليه عدة قضايا في محكمة القدس ، وصدرت بحقه خمس مذكرات « احضار » وراح البوليس يتحرى عليه ولكن دون جدوى فعمم اوصافه الى جميع مراكز البوليس لاعتقاله .

وقد وردت صباح امس اخباراً الى مديرية البوليس مفادها : ان هذا الشخص مختبيء في منزل بالبلدة القديمة بيافا فذهب عدد من رجال التحري الى ذلك المنزل واعتقلوا فرديناند المذكور ووضعوه في السجن .

وبما انه مطلوب لبوليس القدس فقد ارسل بوليس يافا اشارة تلفونية اليه اعلمه بها بالحادث ، وسيحضر اليوم او غداً ضابط من القدس الى يافا لاستلامه وتقديمه للقضاء .

المبعدون الى سيشل

تابع المنشور على الصفحه الاولى

لبناء مسجد

وقد اجتمعوا الى أخ سلطان لحج المبعد في تلك الجزيرة وقد اهداهم حوالي عشرين كتابا منها حاضر العالم الاسلامي ومؤلفات زيدان وكتاب الجاحظ وغيرها من الكتب الادبية . وقدم لهم الهندي سليمان آدم وهو يملك محلا تجاريا كبيراً هناك ، القرآن الكريم وتبرع بمبلغ ثلاثمائة جنيه لشراء قطعة ارض هناك لاقامة مسجد عليها ، وقد تم شراء القطعة . وقد وعد المبعدون بالتبرع بثلاثمائة جنيه اخرى لاقامة البناء وطلب الاستاذ رشيد من ابنه السيد عبد الرحمن ان يبحث له عن خريطة لاحد المساجد القائمة هنا ليبنى الجامع على منوالها .

وقد كتب اخ سلطان لحج الى حاكم الجزيرة يطلب منه التصريح بزيارة المبعدين .

اشتداد الحرارة

لا تتغير الحرارة في هذه الجزيرة سواء وجدت الشمس أم كان الجو مكفهراً ولا يمكن ان يكون اللباس الا أبيض من النوع الخفيف جداً ويتساقط العرق من الاهالي كثيراً لا سيما عند السير وذلك يكون في الليل والنهار

أما المطر فيتساقط خمسة أيام في الاسبوع وبصورة غزيرة جدا وتمطر السماء هناك طيلة السنة ويبلغ معدل ما يتساقط من المطر خلال السنة ١٤٥ انشاً في حين ان المطر في فلسطين لا يزيد معدله على ٢٥ الى ٣٠ انشاً ، ومن هنا يظهر الفرق العظيم بين مناخ هذه البلاد وبين مناخ بلادنا

والجزيرة واقعة على درجة ٧ تحت الصفر من خط الاستواء وتشتمل على جملة جزر متقاربة والجزيرة الكبيرة هي سيشل والمدينة العاصمة فكتوريا .

كثرة الاثمار

والارض خصبة جداً وفيها من سائر انواع الزهور والاشجار واغلبها مثمر وطبيعي ومن ذلك « جوز الهند » والمانغا والجوز العالي والقرفة وشجر الليمون والبرتقال ، وهناك جنس من الجوز تطعم الشجرة منه بعد خمسين سنة ويبقى الثمر على الشجرة خمس سنوات حتى تستكمل نموها الطبيعي وطول الحبة من ٤٠ — ٥٠ سنتمتراً وقطرها حوالي الـ ٢٥ سنتمتراً وثمرها ابيض اللون حلو الطعم ماكس كالجلاتين

وصف الجزيرة

والجزيرة جبلية ومنقسمة الى عدة اقسام يرى الجبل قائما من اعلاه الى اسفله كمنظر حيفا تقريباً والابنية تقام من اعلى الى اسفل والجزيرة مبنية على عدة جبال متصلة بعضها مع بعض والبيوت متفرقة وكل بيت قائم على بستان جميل وتبنى المنازل من الحجر البلقاني الاسود والصخور قائمة على وجه الارض بكثرة وتعادل الصخرة الواحدة منزلا كبيراً

والطقس هناك كما هو الحال عندنا في شهر آب ولا يوجد غبار البتة .

عدة احتجاجات

وقد قدم المبعدون احتجاجا على نفيهم ، الى حكومة فلسطين والى وزارة المستعمرات وجامعة الامم وقد اهدت لنا صورة تمثل الاستاذ رشيد الحاج ابراهيم وفؤاد سابا ومحافظ الجزيرة مرسلها الكم بالبريد .

صوموا تصحوا

سينما الشرق

ابتداء من يوم الجمعة في ٢٦ تشرين الثاني وبقية الاسبوع

ثلاث حفلات يومياً . الحفلة الاولى

الساعه ٢،٣٠ بعد الظهر – الثانية الساعه ٦،٣٠ مساء الثالثه الساعه ٨،٤٠ مساء

*** الرواية العظيمة الرائعة ***

رسالة الى الجنرال غارسيا

هي الرواية البديعة التي حازت اعجاب العالم لدقة تمثيلها وسمو مراميها وجمال مناظرها

تمثيل — ولاس بيرى — باربرا — ستانويك — جون بولز

كل يوم احد تمام حفلتان نهاريتان الاولى الساعة ٢ والثانية الساعة ٤ بعد الظهر

(١ – ٢ — ٢٢٥٨)

وضع
بعد خمس سنوات

تصدر في لندن مجلة شهرية اسمها «فلسطين» وقد نشرت في عددها الشهر الحالي مقالا طويلا تحت عنوان: (الانتداب لفلسطين في عشرين سنة ـ قصة «ارض الميعاد» المحزنة) جاء فيه ان وعد بلفور لم يصدر لليهود الا في وسط ازمة خانقة و كانت الغاية من صدوره اكتساب التأييد الادبي من اليهودية العالمية الدولية للحلفاء!

ومرت على صدور هذا الوعد خمس سنين قبل ان تضع له الحكومة تعريفاً ولكن اليهود عرفوه بانه يعني ان تصبح فلسطين في النهاية دولة يهودية ، وهذه هي النتيجة التي وصلت اليها الحكومة البريطانية الآن ، وهي ان كانت لن تجعل فلسطين كلها يهودية ، الا انها ستجعل فيها دولة يهودية .

والمقال، كما قلنا طويل وسنعود اليه في فرصة اخرى لضيق المجال في هذا العدد

جوازات السفر

أصدرت حكومة فلسطين اوامر جديدة مفادها: انه لا يجوز ان يستعمل جواز السفر الفلسطيني بقصد السفر الى خارج فلسطين إلا الشخص الذي صدر الجواز باسمه ، غير انه يجوز لصاحب الجواز ان يصطحب اشخاصاً آخرين ممن ادرجت تفاصيلهم في الجواز ، ولا يسمح بالسفر لشخص ادرجت تفاصيله في الجواز الا اذا كان مرافقاً للشخص الذي صدر الجواز باسمه .

وابلغت الحكومة مأموري الجوازات على الحدود بضبط كل جواز سفر يقدمه شخص خلاف الشخص الذي صدر باسمه .

امتياز
البحر الميت

المفوزير المستعمرات القائم باعمال الحكومة بفلسطين ان الملك قد اجاز قانون امتياز البحر الميت رقم ٢٣ لسنة ١٩٣٧ الذي يقضي بتثبيت الامتياز الممنوح لاستخراج الاملاح والمعادن بقدر ما يتعلق ذلك بفلسطين والاراضي الواقعة فيها .

دائرة
الصحة العامة
عطاء لتقديم اثاث

يطلب تقديم العطاءات لصناعة أثاث من الخشب لاستعمالها في دائرة الصحة .

تطلب التفاصيل والعينات وطلبات تقديم العطاءات بالكتابة الى مدير المخازن ـ المخازن الطبية البناية الروسية ـ القدس

ويجب ان تكون العطاءات المقدمة في داخل ظروف مختومة ويكتب عليها «عطاءات للاثاث» بحيث تصل قبل الساعة التاسعة من صباح يوم الاربعاء الواقع في ١٥ ديسمبر عام ١٩٣٧ بعنوان : مدير دائرة الصحة

طريق يافا — القدس

ومدير دوائر الصحة غير مقيد بقبول أي عطاء حتى ولو كان أقل العطاءات المقدمة .

مدير دوائر الصحة

القدس

الشيخ السعدي
مذكرة ترفع الى قائد القوات العام

القدس في ٢٥ تشرين ثاني — لمراسل الدفاع الخاص — رفع سعادة راغب بك النشاشيبي المذكرة التالية الى الجنرال وافيل وهي تدور حول محاكمة الشيخ فرحان السعدي:

صاحب السعادة قائد القوات العسكرية في فلسطين وشرق الاردن : في ٢٢ تشرين ثاني سنة ١٩٣٧ ذهبت قوة عسكرية الى قرية المزار وبعد التفتيش هناك القت القبض في احد البيوت على الشيخ فرحان السعدي الذي جرت محاكمته نهار امس امام المحكمة العسكرية في حيفا بموجب المادة ٨ من قانون الدفاع عن فلسطين وبعد سماع شهود النيابة فقط وبدون امهال لسماع شهود الدفاع بل بدون سماع شهادة الطبيب الذي قبلت المحكمة مبدئيا استعدادها لسماع شهادته نطقت المحكمة المومى اليها حكمها بالموت على الشيخ فرحان!

ان القانون المنوه عنه انما يعطى لسعادتكم صلاحية تبديل الحكم او المصادقه عليه فلهذا السبب جئت بمذكرتي هذه لارجو الى سعادتكم أن تنظروا بعين الرحمة والرأفة الى هذا الشيخ الهرم المسن والى الملابسات التي انطوت عليها قضيته والظرف الذي سمعت فيه .

جرت العادة في تنفيذ احكام الاعدام ان يستدعى طبيب الصحة لمعاينة المحكوم بالموت لاعطاء شهادته بانه في حالة تبيح تنفيذ الحكم فيه من الناحيه الصحية ، وان لهذا مغزى انسانياً سامياً يدل على مقدار عطف الانسان على الانسان وعلى عدم امكان تنفيذ اي اجراء من شأنه ان يكون سبباً لعذاب الفرد وتألمه . فان كان هذا هو الغرض الحقيقي من معاينة الطبيب —وهو بلا ريب الغرض الحقيقي— فان عمر الشيخ فرحان السعدي يبيح لي بان اتقدم الى سعادتكم برجائي الحار لان تلجأوا الى الصلاحية المخولة اليكم وان تخففوا العقوبة فتبدلوا حكم الاعدام.

ان هذا الشيخ المسن الذي اقترب من الثمانين عاما لا يمكن ان تكون حالته الصحيه مما يجيز تنفيذ الحكم باعدامه . وانكم باستعمالكم صلاحيتكم وتبديلكم الحكم تكونون قد اجبتم نداء الانسانية وعملتم بمقتضى مبادئها. واذا كان القصد الفلسفي من القصاص هو معاقبة الافراد الواقعة عليهم التهم وادخال الرهبة والخوف الى قلوب الاخرين لاجتناب اقتراف الجرائم فان تبديل الحكم عن شخص طاعن بالسن ليس فيه ما يحقق هذا الغرض فحسب بل ما يؤكد ان الاحكام لا تتناقض مع المبادىء الانسانيه العادلة .

لهذا فان العالم عموما واهل هذه البلاد خصوصا يسجلون لسعادتكم هذا العمل الانساني العظيم اذا تفضلتم بتبديل الحكم عن الشيخ فرحان السعدي وعلى امل ان احصل على جواب سعادتكم بهذا الشأن وأني أقدم لسعادتكم احتراماتي الفائقة .

رئيس حزب الدفاع الوطني

راغب النشاشيبي

لجنة السيدات وقضية الشيخ فرحان

عقدت لجنة السيدات العربيات بعد ظهر اليوم جلسة فوق العادة ، وقد ارسلت مذكرتين واحدة الى القائد العام ، والاخرى الى فخامة المندوب السامي طالبات فيهما العفو عن الشيخ فرحان السعدي .

— طاف اليوم اربعة من كبار ضباط الجيش البريطاني جميع انحاء المدينة القديمة ، وقد كان يرافقهم عدد من البوليس الفلسطيني لارشادهم ولتسهيل مهمتهم

انفجار قنبلة وعدم وقوع اصابات

القدس في ٢٥ تشرين الثاني — لمراسل الدفاع الخاص — في منتصف الساعة الحادية عشرة من مساء امس انفجرت قنبلة في محلة باب السلسلة فاحدثت دوياً هائلا وقد خفت الى مكان الحادث قوة من البوليس البريطاني والفلسطيني وعاينت المكان الذي انفجرت فيه . وكان على اثرها تراكض الاشخاص الذين كانوا جالسين في المقاهي المجاورة وقد اعتقل البوليس السيد مراد هندية المغربي واثنين آخرين . اما القنبلة فلم يصب احد منها باذى والبوليس يحقق في هذا الحادث .

في قضية مقتل الجنديين البريطانيين

ينظر القاضي البريطاني، المستر بورك ، غداً في قضية السادة عيسى احمد جبر ورفقاه من سلوان الذين القى القبض عليهم على اثر حادث مقتل الجنديين البريطانيين .

وينظر ايضا في قضية اليهودي حاييم ماريتون الذي اعتقل وبحيازته مسدس وثلاثون رصاصة يوم حادث مقتل المرحوم عيسى احمد معالي من الجورة الاشتباه بانه هو القاتل .

فخامة المندوب السامي يباشر اعماله

باشر اليوم المندوب السامي السر آرثر واكهوب عمله في مكتبه . وقد زاره الجنرال وافيل والمستر رايس والمستر باترشيل وغيرهم من كبار الموظفين ومكثوا عنده مدة طويلة

الناصرة

قصاص الأثر واكتشاف سرقة

الناصرة في ٢٥ تشرين الثاني — لمراسل الدفاع الخاص — بناء على اخبارية وردت صباح اليوم الى مركز البوليس توجهت قوة منه الى مطحنة السيد اديب السروجي ، ومعها قصاص الاثر وكلاب البوليس ، وفي ساحة المطحنة اخذ الكلب ينقب بيديه ورجليه في احدى زوايا المطحنة الى ان ظهرت في حفرة صغيرة ست جهاديات ، وثلاثة خواتم ذهبية مع إسورة ومسدس من نوع الموزر وحالا استاقوا السيد اديب الى السجن ، ومن هناك توجهت القوة الى بيت اديب المذكور حيث اجرت تفتيشاً دقيقاً ، فعثرت على كمية من الليرات الذهبية العثمانيه مخبأة في درج طاولة موضوعة في وسط الغرفه ، وعثرت على بضعة جنيهات في درج طاولته وبعض نقود مدفونة في ارض الغرفه . وتابعت القوة طريقها الى بيت طعمه الحوراني ، احد العمال في المطحنه فوجدوا لديه ٢١ جنيها سبق ان اخذها من السيد اديب ، ووجدت ايضا بعد البحث في منزل السيد خليل الترعاني كمية كبيرة من المصاغ الذهبي . وكل هذه المجوهرات والنقود قيل انها الاشياء التي سرقت قبل مدة من فرن الياس عويد الذي ذكرت لكم خبرها سابقاً

وقد اعتقلت السلطة الجميع واودعتهم السجن رهن التحقيق ، وسأوافيكم بما سيتم

— يقابل يوم السبت عدد من وجوه المدينة والقضاء حاكم لواء الجليل المستر كركبرايد للمباحثة معه بشأن الافراج عن المعتقلين بمناسبة قرب حلول عيد الفطر المبارك .

حيفا

كتاب من جميل بك مردم

حيفا في ٢٥ تشرين ثاني ـ لمراسل الدفاع الخاص— تلقى رئيس لجنة البلدية بحيفا من مردم بك رئيس مجلس الوزراء جميل مردم بك الكتاب التالي : أخذت بين الاعتبار رسالتكم الرقيقة فاكدت ما اشتملت عليه من كرم الخلق وطيب المحتد وقد تسلمت الحوالة المرسلة بقيمة ماية جنيه فلسطيني اعانة لمنكوبي السيول واشكر للجنة بلدية حيفا هذه المشاطرة الثمينة التي كان لها ابلغ الأثر من التقدير وعرفان الجميل حفظكم الله وادامكم نصراء للبر والاحسان وتفضلوا ...

المحامون يطلبون تخفيض الحكم بالاعدام

أعد المحامون العرب الذين وكلوا للدفاع عن الشيخ فرحان السعدي احتجاجاً قدموه بواسطه رئيس المحكمة العسكرية الى قائد القوات في فلسطين وشرقي الاردن يطلبون فيه تخفيف حكم الاعدام . وقد اوردوا في الاحتجاج ، كما علمنا نقاطاً هامة

ـقام عرب الفقراء أمس بحراثة أراضيهم فمنعوا من قبل البوليس . والنزاع على اراضي عرب الفقراء قائم بين العرب واليهود كما اخبرتكم في رسائل سابقة

— بلغ مقدار ما سقط من المطر الى الآن ٢٥٢ مليمترا يقابله في العام الماضي ١٨٩ مليمترا .

طول كرم

مداهمة اشخاص مسلحين بيت مختار قرية

طولكرم في ٢٥ تشرين الثاني — لمراسل الدفاع الخاص — داهم ثلاثة اشخاص بسلاحهم الكامل ليلة أمس بيت السيد نايف اسماعيل مختار قرية كفر اللبد وفتشوا البيت تفتيشاً دقيقاً . وصادف ان كان السيد عمر الكرمي محصل اموال الحكومه نائما تلك الليله في منزل المختار المذكور وكان معه ٤٩ جنيهاً و ٣٠ ملا فسلبوها منه وهربوا . ولم يعلم احد من سكان القرية بدخولهم أو خروجهم منها .

وفي صباح اليوم ذهب مساعد الحاكم ورئيس القسم ترافقهما قوة من افراد البوليس الى القرية للتحقيق في الحادث . وقد فرضت غرامه مالية على الاهالي قدرها مئة جنيه كما طلب احضار السيد عبد القادر عبد الهادي خلال ٢٤ ساعة لتغيبه عن القرية وفهمنا انه القي القبض على العبد الشحلوني للتحقيق معه .

القائمقام الجديد يبدأ عمله

تسلم القائمقام الجديد الاستاذ عبد الله افندي خير عمله في طول كرم

النار على باص

« تابع المنشور على الصفحه الاولى »

جميعاً الى مستشفى هداسا للمعالجة . وبعد عشر دقائق من وقوع الحادث حضرت قوة كبيرة من رجال الجند والبوليس واخذت تبحث عن المجهولين ودام تفتيشها بضع ساعات لكنها لم تتمكن من معرفتهم

وقد فرض نظام منع التجول على حيفا من الساعة ٧ مساء الى الرابعة والنصف صباحاً . وعلقت اعلانات على الجدران تحذر السير على خطوط السكة الحديدية .

راديو لندن

ذكر راديو لندن أولا مذكرة حزب الدفاع عن الشيخ فرحان السعدي الى قائد القوات في فلسطين وشرق الأردن ، ومذكرته للمندوب السامي ليبذل نفوذه ثم قال ان المحاكمة العسكرية الثانية تكون يوم الاثنين حيث تنظر قضية مسدس حمله شيخ من يافا (قضيه السيد محمود الشيخ علي) ثم ذكر حوادث بيروت التي يراها القراء مفصلة في غير هذا المكان

أنباء خارجية

اهتمام فرنسا بمؤامرة الانقلاب الواسعة

لندن في ٢٥ تشرين الثاني — يرقب الجمهور في فرنسا باهتمام خطوات البوليس تجاه مؤامرة الانقلاب التي اكتشفت وقد اعتقل مهندساً عمل في شركة لبناء السفن ومنها الباخرة نورماندي ، وجنرالا آخر احيل الى المعاش من مدة، وظهر انهما ذو علاقة بالمجرمين المتآمرين . وقد حكم في مدينة «متس» على الحدود بين المانيا وفرنسا على المانيين بالسجن لمدة ١٥ سنة والثاني خمس سنوات بتهمة التجسس — روتر

خطاب خطير لجوهر لال نهرو

لندن في ٢٥ تشرين ثاني — خطب جوهر لال نهرو في ٥ آلاف طالب في جامعة الله اباد فقال ان الهند على ابواب ثورة ، فالقرويون مظلومون جداً. ونحتاج الآن الى حسن التدبير لمواجهة الازمة التي ليس من الضرورة ان تنجم عن غارة اجنبية — روتر

حرص بريطانيا على ارضاء فرنسا

لندن في ٢٥ تشرين ثاني — قال المستر تشامبرلن اليوم في مجلس العموم ان المحادثات التي دارت بين اللورد هليفاكس والهر هتلر سوف لا يكون من نتائجها ما يؤثر على سلامة فرنسا أو اية دولة مرتبطة معنا بمعاهدة . وان الحكومة دعت لذلك رئيس وزراء فرنسا ووزير خارجيتها للبحث معهما في المفاوضات والموقف الدولي .

وكتبت التايمس تقول ان تلك الزيارة كانت دعامة في السلم الدولي . والخطوة الثانية جاءت في دعوة الوزراء الفرنسيين . وهذه الدعوة لقيت قبولا في برلين نفسها . ان مبدأ المساواة الذي تطالب به المانيا تفهمه لندن حق الفهم — روتر

الجيوش اليابانية تعود فتكتسح الصين

لندن في ٢٥ تشرين الثاني — تضاءلت الاغذية في شنغهاي حتى لم تعد تكفي لأكثر من ثلاثة أيام . وفي المنطقة الدوليه الآن مليون لاجيء صيني ، وفي منطقة تشانسو ربع مليون . وما لم تسمح لهم اليابان بالعودة الى مزارعهم فأن ازمة الغذاء ستشتد . وقد هوجمت اليوم مخازن الأرز طلباً للشراء واستجداء.

وردت الجيوش اليابانيه هجوم الصينيين المعاكس وأخذت تتقدم نحو نانكين . وقد صرح الأميرال « أرعا » بأن الغاية من الحرب انقاذ الصين من البلشفية . كما قال وزير المواصلات الياباني انها حرب مقدسة لنفس السبب .

وتكلم وزير المواصلات مع الدكتور غوبلز باللاسلكي لمناسبة الاحتفال بميثاق مقاومه البلشفيه فقال الدكتور ان الميثاق ليس موجهاً ضد أحد، وانه وضع لحماية الحضارة من البلشفيه — روتر

أشد يوم لاقته عاصمة اسبانيا

لندن في ٢٥ تشرين ثاني — لم تر مدريد منذ الحرب الاهلية هجوماً عليها أشد من هجوم اليوم . ففي ساعه واحدة قذفت بـ ٢٠٠٠ قنبلة . ولم تعرف الاصابات وان تكن خفيفة لهرب الاهلين في الدهاليز المبنية تحت سطح الارض. وهاجمت طيارات الثوار برشلونة هجوماً عنيفاً — روتر

صفد

مقابلة مع الحاكم لاجل المعتقلين

صفد في ٢٥ تشرين الثاني — لمراسل الدفاع الخاص — ذهب اليوم في الساعة التاسعة صباحاً وفد مؤلف من السادة الدكتور صبري عز الدين ، الحاج نايف الخضرا ، عبد القادر عبد الرحيم ورؤوف حجازي لمقابلة مساعد حاكم اللواء . وقد نوه الوفد بالوعد الذي كان قطعه حاكم اللواء للاهالي بالعمل والمساعدة في اطلاق سراح المعتقلين . وبما ان العيد على الابواب فان جميع الاهلين لا يزالون في انتظار بره بوعده . وقد اجاب مساعد الحاكم بان مسألة المعتقلين هي موضع اهتمامه واهتمام الحاكم وانهما لم يتركا فرصة دون تقديم المساعدة الممكنة ثم سأل الحاكم عن عدد الايام الباقية لحلول العيد فاجيب بانها سبعة . وكان يقوم بالترجمة حضرة قائمقام المدينة .

قضايا الصلح في نصف عام

جاء في آخر نشرة قضائيه اصدرها مكتب الاحصاء ما يلي :

في الربع الاول

فصلت محاكم الصلح في فلسطين خلال الربع الاول من هذا العام في ١٥٫٤٢٢ قضيه بلغ عدد المتهمين فيها ١٨٫٧١١ شخصاً ادين منهم ١٤٫٨٥٥ شخصا ، بالجناية ٣٤٤ وبالجنحة ٧٫٦٣٦ وبالمخالفة ٢٠٫٧٣٠

والمسلمون من هؤلاء ٧٫٤٨١ واليهود ٦٫٠٠٥ والمسيحيون ١٫٣٤٦ و ٢٣ من ديانات اخرى وبين من ادينوا ٤٣١ من الاناث

في الربع الثاني

وفصلت هذه المحاكم في الربع الثاني من العام في ١٨٫١٩١ قضية اتهم فيها ٢١٫٨٤٥ شخصاً ادين منهم ١٦٫٨٧٠ شخصاً بالجناية ٥١١ ، وبالجنحة ٨٫٥٢٩ وبالمخالفة ١٢٫٨٠٥

والمسلمون من هؤلاء ٨٫٧٥٤ واليهود ٦٫٩٠٦ والمسيحيون ١٫٢٠٤ و ٦ من ديانات اخرى . وبين من ادينوا ٤٨٣ من الاناث

* * *

الصادرات من الأثمار الحمضية

٧٧٧٬٥٣٩ صندوقا ما شحن حتى الان

بلغت كية صناديق الأثمار الحمضية التي شحنت ابتداء من ١٧ تشرين الثاني الى ٢٣ منه ٣٨٤٬٨٤٤ صندوقاً بينها ٣٣٣٬٧٥٢ صندوقاً من البرتقال و٤٩٬٩٧٢ صندوقاً من الكريب فروت و١٠٦٥ صندوقاً من الليمون و٥٥ صندوقاً من أثمار حمضية مختلفة .

وبلغت كية الأثمار الحمضية المرسلة ابتداء من اول الموسم حتى ٢٣ الجاري ٧٧٧٬٥٣٩ صندوقاً وهي ٣٤٨٬٦٦٦ صندوقاً من البرتقال و٣٩١٬٢٦٦ من الكريب فروت و٣٧٬٠١١ من الليمون الحامض و ٥٩٦ من أثمار حمضية مختلفة وقد شحنت هذه الكيات كما يلي :

٢٥٠٬٠٣٤	صندوقاً عن طريق يافا
٣٤٥٬٨٨٢	« « « حيفا
٧٩٬٧٩٦	« « « تل ابيب
١٠١٬٨٢٧	ترانسيب بور سعيد

وقد شحن في مثل هذه المدة من العام الماضي ٥٢٢٬٨٣٢ صندوقاً .

مساعد حاكم اللواء

حضر مساعد حاكم اللواء الجنوبي المستر نيوتن الى دار الحكومة وتفقد بصورة خاصة مقر عمله الذي سيستلمه في اخر هذا الشهر ، ثم تعرف على بقية الموظفين

البيوت المتهدمة

انجزت اللجان الأربع التي الفتها البلدية للكشف على الابنية الخطرة اعمالها وقد بلغ عدد البيوت التي لا بد من هدمها لخطرها على الارواح ٣٥ تقريبا، واتخذت الاحتياطات اللازمة لهدمها

ويوجد نحو ٣٠٠ بيت بحاجة قصوى للترميم المستعجل فلذا انذرت البلدية اصحابها بلزوم اجراء الترميم ضمن الارشادات المقدمة بالانذارات، فتلفت انظار اصحاب هذه البيوت لضرورة تنفيذ تلك الارشادات بحذافيرها محافظة على حياتهم

حادثة سطو

قدم البوليس امس خليل بن الحاج كاتون أمام حاكم صلح يافا واستحصل على قرار بتوقيفه مدة اسبوع بتهمة : انه في ليلة ٢١ الجاري سطا على بيت والده وسرق مبلغاً من الاموال .

حديقة المنشية

انجزت دائرة هندسة بلدية يافا تحويط حديقة محلة المنشية الجديدة باسوار حديدية واعمدة من «الباتون» وستنقل البلدية اليها عدداً من الاشجار التي تحتفظ بنضارتها صيفا وشتاء

مدير دائرة الزراعة العام

وصل الى يافا المستر ميسون نائب المدير العام لدائرة الزراعة في القدس يرافقه المستر ويليامز رئيس مصلحة البساتين في دورة تفتيشية على محطات الأثمار الحمضية بمناسبة تعيين نائب المدير في منصبه الجديد

منع دخول

البطاطا والبندوره وغيرها

قال مخبرنا المحلي : بلغنا ان رئيس مصلحة وقاية النبات في فلسطين قد وافق مبدئياً على تواصي تقدمت اليه بمنع دخول البطاطا والبندورة والجزر والفول والفاصوليا (سواء كانت ناشفة اوخضراء) منعاً باتاً الى فلسطين ، وذلك بسبب زيادة الامراض القطرية وغيرها بين الخضروات الفلسطينية لكثرة مايرد منها من البلاد الاجنبية .

والذي علمناه ان رئيس المصلحة المذكورة قد وافق مبدئياً على هذه التواصي من باب وقاية النبات فحسب، على ان تدرس اللجان المختصة ، التواصي الاقتصادية لهذه المسألة .

وبما أنه من المعتاد ان تعرض الاقتراحات المتعلقة بفرض او الغاء «الكرنتينا» على النبات ، على المجلس الزراعي العام قبل مراجعة الحكومة بشأن سن التشريع اللازم ، فسيضاف هذا الموضوع على برنامج اعمال الجلسة القادمة للمجلس الزراعي العام .

وسنزيد القراء ايضاحاً عن اسباب طلب منع هذه الخضروات بصورة تفصيلية .

الاعانات للعمال اليهود العاطلين

نشرت جريدة دافار قائمة مملوءة بالارقام الضخمه ذكرت فيها مبلغ الاعانات التي قدمها عمال المستدروت للعمال العاطلين من بينهم . فقد جمع هؤلاء العمال ٣٧ الف جنيه في خلال السنة الحاليه لمساعدة العاطلين واوجدت المستدروت لهم اعمالا على حسابها بمبلغ ٥٦ الف جنيه وصرفت لهم نصف مليون وجبة طعام مجانية ، فهل لا يدل هذا كله على كثرة العمال العاطلين بين اليهود

اكتشاف سرقة

حضر السيد اديب الجغليط صباحاً الي دكانه المعد لبيع اللحوم في شارع الصلاحي فوجد قفل بابها مكسوراً ومبلغاً من الدراهم مسروقا فأعلم مركز بوليس المدينة بالحادث

ونشط ضابط وجاويش مركز المدينة بالبحث عن اللص فاعتقلاه صباح امس وهو يدعى صالح المصري وقد اعترف بارتكابه السرقة

لمكافحة الحرائق

قررت بلدية يافا انشاء عدة محطات «مأخذ» لأنابيب المياه التي تستعمل لمكافحة الحريق في مختلف انحاء المدينة وبعد تنفيذ هذا القرار تبحث البلدية فيما اذا كانت حاجة المدينة تتطلب زيادة انشاء عدد من هذه المحطات

قضايا في المركزية

استأنفت محكمة يافا المركزية جلستها بدورتها الجزائية ونظرت في القضية المقامة على عودة محمد ابي خوصه وعوض الله بن مسلم ابي مراد من عرب روبين بتهمة انهما في اواخر سنة ١٩٣٦ دخلا ومعهما ثالث ليلا وهم يحملون البنادق بيت السيدة عام عبد الهادي هويدل وسرقوا اشياء بالجبر والشدة بعد تكبيل زوجها ، وبعد سماع أقوال الشهود قررت براءة المتهمين .

ونظرت في القضية المقامه على مصطفى رشيد عوض وصبري داود احمد من دير قديس بتهمة ان الاول اطلق عيارا ناريا على عبد القادر يوسف والثاني طعنه بمديه فحكمت على الاول بالسجن منه وعلى الثاني بغرامه قدرها ٢٥ جنيها او بالسجن اربعة اشهر لان تهمة محاولة القتل لم تثبت ضده بل ثبت حمله السلاح . وحكمت على محمد حسين ابي سالم من كفر عانه بجلده ١٢ جلده ، وعلى رفيقة حسن مصطفى الشرايمي بالسجن اربعة اشهر وبراءة الثالث مصطفى سالم محمد خطاب بتهمة السطو على دكان وسرقة اشياء منها وحكمت على يوسف علي ابي سالم من سكنه درويش بالسجن سنتين بتهمة السطو على مقهى في سكنة درويش وسرقة اشياء

ونظرت في القضيه المقامه على محمد احمد المغربي وصالح محمد الميمي وذياب حسن زعرور بتهمة انهم بتاريخ ١٨—٧—٣٧ القوا قنبلة في بيت خضير مزلقان السكة الحديدية محمد رجا فانفجرت على عتبة الباب . وبعد سماع المحكمة أقوال الشهود قررت براءة المتهمين لعدم ثبوت التهمة .

مقاومة اليهود للتقسيم

ذكرت الصحف اليهوديه ان اجتماعا هاماعقد اول امس في القدس حضره ٢٧ من زعماء الصهيونيه الذين يعارضون مشروع التقسيم وقد جاءوا من القدس وتل ابيب وحيفا وجميع انحاء فلسطين وهم يمثلون كافة الاحزاب الصهيونيه.

وود ترأس الاجتماع الياهو برلين وخطب فيه اوسشكن رئيس جمعية الكارن كايمت ثم اتخذت عدة قرارات في الطرق التي سيتبعها معارضو التقسيم لتعميم فكرتهم بين يهود العالم

مصرع السجين

ذكرنا مراراً انباء مصرع السجين محمد موسى داغر بين اللد والرملة وقلنا ان الغموض يكتنف هذه القضيه ، وان البوليس اعتقل شخصاً في اللد .

وقد بلغنا امس ان الشخص لا يزال في السجن وقد اعتقل البوليس ثلاثة من قرية جزو وهم : حامد الحبش ومحمود عيسى القرعة ، وعيسى موسى ، لوقوع الشبهة عليهم ، ولا يزالون في سجن الرملة.

اما ناحية الاشتباه فتتلخص في ان البوليس علم بأن هؤلاء الثلاثة رافقوا القتيل في يوم مصرعه وخرجوا معه من القرية ثم عادوا اليها ، لكنهم ينكرون بتاتاً علمهم بهذه الجناية .

قضية الشيخ علي

لا يزال السيدان علي الشيخ علي وشقيقه محمود الشيخ علي وسعدو الشقرة في سجن يافا بسبب حادث المسدس المعروف .

وقد احضرهم رجال التحري امس لمحكمة الصلح لتوقيفهم ريثما ينتهي التحقيق ، لكن وجود مساعد مدير بوليس اللواء في الرملة لبعض الاشغال حال دون ذلك .

شحنات البرتقال

ابحرت الباخرة « كستليان » من مياه يافا حاملة ٤٥٫١١٦ صندوقاً من البرتقال الى لندن وهول ، وابحرت الباخرة نورلاند حاملة ٢١٩٧ صندوقاً والباخرة ليشستان حاملة ١٦١١ صندوقاً الى مختلف المرافىء الاوربية

ولا تزال البواخر التى شحنت برتقالا منذ افتتاح الموسم في يوم ٢٠ الجاري في البحر بطريقها الى موانىء لندن فلذا لا ينتظر وصول انباء اسعار البرتقال قبل اليوم الاول من الشهر القادم

مناقصة شوارع

تمت المناقصه لتعبيد الجانب الغربي من شارع النزهة وتعبيد شوارع اخرى مؤدية الى سكنة درويش ومنها الى القرية العربية . وقد عرضت خلاصة المناقصات امس على سعادة رئيس البلدية للبت فيها نهائياً

سرقة دكان

داهم لصوص مجهولون مخزن عبد المحمد ابو يد الكائن على طريق ملبس وسرقوا منه ٢٠ كيساً مملوءة تبنا ولم يتمكن البوليس من معرفة اللصوص حتى الآن

حملة شعواء على الدكتور وايزمن

نقلت شركة البرقيات اليهودية اقوال جريدة يصدرها الحزب الصهيوني الاصلاحي في تشيكوسلوفاكيا اسمها «المملكة اليهودية» فقد حملت هذه الجريدة على الدكتور وايزمن حملة عنيفة واطلقت عليه اسم «عدو الشعب رقم واحد» وقد جاء في مقال لها ما يلي : اذا كانت الحملة الاولى للصهيونية الاصلاحية موجهة ضد الضغط الشديد على شاطىء البحر المتوسط فأن حملتها الثانية موجهة نحو رئيس قفص الجرازين عدو الشعب رقم واحد الدكتور وايزمن . وكل من ينظر الى خريطة المملكة اليهودية التي يريد هذا الرجل ان يكون «سنديكها» وجلادها يرى أن هذه المملكة ستكون نهبة للجزارين الذين يقطعونها اشلاء»

الحكومة وبلدية تل أبيب

اخبرت الحكومه بلديه تل ابيب موافقتها على احتكارها لمدة ٩٩ سنه قطعه الارض الواقعه على مصب نهر العوجا والتي مساحتها مئه دونم وهي اراضي ميناء تل ابيب وما جاورها . وكذلك وافقت على تمديد احتكار الارض الواقعه على الشاطىء الشمالي من نهر العوجا لبلديه تل ابيب ايضاً.

قرض كبير

قدم رئيس بلديه تل أبيب للحكومه مذكرة جديدة يطلب فيها عقد قرض خاص بمبلغ ١٥٠ الف جنيه تقترضه البلديه بضمانة الحكومه لتقوم بمشاريع تخفف البطالة بين العمال . وهذا القرض هو غير القرض الكبير الذي تعمل بلديه تل ابيب على عقده في اسواق لندن بمبلغ نصف مليون جنيه .

الاستاذ البستاني

انتابت الاستاذ وديع البستاني المحامي وعكة مرض شديدة ألزمته الفراش وقد نصحه الاطباء بمغادرة حيفا الى لبنان ، وقد سافر حيث نحل ضيفاً على شقيقته ، نتمنى له السلامة

مصادرة مسدس

قال مندوبنا الخاص : وصلت في الساعه الثانيه بعد ظهر امس قوة من البوليس البريطاني في مركز ديران الى الرملة وداهمت دار السيد سليم الهريدي وصادرت مسدساً واعتقلت صاحب الدار .

وقد وصلت اخبار المسدس الى ضابط ديران ، مع العلم ان الرملة هي مركز رئاسة القسم وفيها ثلاثة ضباط وجرى التفتيش والمصادرة والضباط الثلاثة لا علم لهم. بذلك الا بعد اعتقال الشخص واحضاره الى المركز مع المسدس .

مطلوب موظف

مطلوب عامل ذو خبرة فنيه في المطبوعات التجارية بالعربية والانكليزيه براتب حسن والمخابرة مع ادارة هذه الجريدة .

* * *

الصَّابون الذي له رائحة يضر الجلد ضرراً عظيماً

الرائحة في الصابون دليل وجود الكحول والكحول تضر الجلد ضرراً عظيماً. فتحذر السيدات والرجال من استعمال اي صابون له رائحة. لأن هذه الرائحة تجعل الجلد والوجه واليدين ناشفة متقلصة . ان السر في الصابون الجيد ان يكون مركباً من الزيوت الطيبة امثال زيت الزيتون وزيت النخيل وزيت جوزة الهند وان يكون خالياً من الرائحة والشحم والمواد المضرة بالوجه والجلد . لذلك ننصح جميع السيدات والرجال باستعمال صابون بالموليف لأنه الصابون الوحيد المحضر بطريقة علمية من افخر الزيوت الممتازة . انظر الى كمية زيت الزيتون في كل صابونة في بالموليف

الوكلاء والمستودع

الشركة الصناعية الوطنية التجارية — تلفون ٩٠٦٢ : يافا ص.ب. ١٧٩

برنامج الاذاعة الفلسطينية

يوم الجمعة في ٢٦ تشرين ثاني سنة ١٩٣٧

٦٫١٠	اذان العشاء وقرآن كريم الشيخ اسماعيل المرنجي
٦٫٣٠	حديث اخلاقي
٦٫٤٠	رجاء الفلسطينيه وفرقة استوديو الاذاعه
٧	اشارة الوقت ونشرة الاخبار المسائية الاولى
٩٫٣٠	اشارة الوقت والنشرتان الجوية والاخبارية
٩٫٤٥	الاشارة الوقت ونشرة الاخبار المسائية الثانية
١٠	رباعي عبد الكريم
١٠٫١٥	عود منفرد ـ وغناء ـ الشيخ محمود صبح

ماذا تسمع اليوم

من محلات السادة دجاني اخوان

الاذاعة اللاسلكية للحكومة المصرية يوم الخميس في ٢٥ تشرين ثاني سنة ١٩٣٧

١١٫١٠	صباحاً اذاعة القرآن الكريم وآذان الظهر وخطبة الجمعة
١	الحفلة المذاعة من المعهد الملكي للموسيقى العربية
١٫٥٠	فاضل شوا كمان منفرد
٢٫٢٠	النشرات الجوية والاخبارية والتجارية
٤٫٣٠	الاستاذ الشيخ علي حزين ـ قرآن كريم
٤٫٥٥	مدفع الافطار الاستاذ الشيخ علي حزين اذان المغرب
٥٫٤٠	حياة محمد وفرقتها حفلة غنائية
٥٫٥٥	الاستاذ منصور برعي وزكريا طه ومحمود عبد اللطيف منولوجات فكاهية
٦٫١٧	الشيخ عبد العظيم زاهر أذان العشاء
٧	بابا صادق حديث الى الاطفال
٧٫٣٠	النشرتان الثانيتان الاخباريه والتجاريه
٧٫٤٥	الاستاذ محمود ابو الوفا حديث من ادباء الاندلس
٨٫١٠	السيدة فتحية احمد وفرقتها حفلة غنائية
٨٫٤٥	الاستاذ الشيخ محمد رفعت قرآن كريم
٩٫٣٥	الاستاذ عبد اللطيف محمد صادق حديث رحلتي الى انكلترا
٩٫٥٥	السيدة فتحية احمد وفرقتها حفلة غنائية
١٠٫٢٥	الشعر والموسيقى
١٠٫٤٠	السيدة فتحية احمد وفرقتها حفلة غنائية
١١٫١٠	الشيخ عبد العظيم زاهر قرآن كريم
١٢	سلام الملك ختام

رسالة عكا

الى دائرة المعارف

في بداية السنة الدراسية كانت عكا في طليعة المدن التي احتجت وطالبت دائرة المعارف بزيادة المدارس لتتناسب وعدد الطلاب ان كان من طلاب المدينة نفسها او من طلاب قرى القضاء الواسع الذين يجيئون لاتمام علومهم والذين كان نصيب أكثرهم الرفض فراحوا يتسكعون بالشوارع ويلوذون بالمقاهي

وقد ردت دائرة المعارف على عريضة قدمها وجهاء وتجار عكا بانها ساعية لفتح مدرسة جديدة لكن ذهبت شهور ولم يتحقق هذا . ومنذ يومين وقع وجهاء عكا مضبطة جديدة طالبين فيها من دائرة المعارف البر بوعدها بفتح مدرسة جديدة لا للذين يتسكعون بالشوارع فقط بل للتخفيف من طلاب المدارس الحاليه التي يزيد عدد طلاب الصف الواحد على الاربعين .

لهذا نطلب من دائرة المعارف ان لا يكون مصير طلب الاهالي الاهمال كالسابق .

تعدد السرقات

سطا مجهولون على محل شركة التجارة خاصة السادة مغربي وبرادعي وسرقوا مبلغ ٣٧ جنيهاً وحادث السرقة هذا غير الحوادث التي تعددت في الاسبوع الماضي وذكرناها في حينها والذي نستغربه هنا ونطلبه ان هذه الحوادث وقعت في مدينة عكا وفي عكا بوليس كثير .

القبض على لص

علمنا انه القي القبض على شخص يدعى محمد المصري وهذا الشخص عريق بالسرقات اذ سجن من اجلها اكثر من ٢٥ مرة وعلمنا انه وجد بحيازته اشياء مسروقة منذ ستة اشهر لا من الاموال المسروقة حديثاً . نرجو من البوليس ان يتوسع في التحقيق باكثر من هذا لعله يتوصل الى السارقين الذين اشغلوا بال المدينة بسرقاتهم .

قائمقام المدينة

أجازت الحكومه حضرة قائمقام المدينه نجيب افندي البوارشي مدة ١٤ يوماً فذهب لقضائها مع عائلته الكريمه في طبريا وقد استلم زمام العمل مكانه رئيس كتبة الدائرة الموظف النشيط جريس افندي فريوات

الدكتور حداد

شفي الدكتور بشاره حداد طبيب الاسنان من مرض الزمه الفراش ثلاثة اسابيع وسيعود لزيارة المتقلين لمداواتهم مجاناً كما كان في السابق قبل مرضه فبارك الله فيه

تنقلات الموظفين

القدس — ينتقل في أول شهر كانون الاول القادم السيد حسن صبحي جار الله مأمور اجراء القدس إلى بئر السبع رئيساً لكتبه محكمتها مكان السيد جمال الصلاحي الذي تعين في محكمة صلح القدس . وقد تعين مكان السيد صبحي جار الله السيد ماربوس أندري من موظفي المحكمة المركزيه . ونقل الى مأمورية اجراء تل أبيب الادون مردخاي ليفي أحد كتبة دائرة الاجراء في القدس .

خان يونس

التبرعات لسوريا

لا تزال التبرعات لسوريا تجمع من الكرماء بسخاء والذي يؤسفنا هو أمساك جماعه الافندية عن الدفع بينما هم من أبناء البلاد الذين يجب ان يكونوا في الطليعة . ولا زال نجهل ما قدمته دائرة البلدية اسوة بغيرها ، كما اننا نستحث همم الأغنياء والموسرين .

حول المبعدين

كانت الحكومة قد ابعدت جماعه كبيرة من اهالي البلدة الى عدة جهات داخل فلسطين ثم اخذت في العهد الاخير تطلق سراحهم واحداً واحداً . ولسوء الحظ بقيت متمسكة بابعاد العالمين الشيخ سعيد حمدان والشيخ فهمي حافظ ونحن نستغرب هذا مع ان عائلتيهما في أمس الحاجة اليهما خصوصاً في شهر رمضان الذي يحتاج الى نفقات كثيرة. ونعود ونلح في ان تسارع الحكومة بارجاع هذين الفاضلين .

موظف البريد

في يوم الاحد الواقع في ٢١ الجاري حضر بعض وجوه وتجار البلدة الى دائرة البريد للقيام ببعض اعمالهم التجارية وكانت الساعة العاشرة صباحا فلم يجدا المأمور الحلي الذي نمسك عن ذكر اسمه وانتظروا داخل الدائرة المذكورة حتى اصبحت الساعة الثانية عشرة تاركين متاجرهم واعمالهم فلم يحضر المأمور المذكور . وزاد عدد الناس على باب دائرة البريد كثرة . ولم يسع بعض التجار الا الابراق لمدير البريد العام في القدس ولا ندري بعد هذا مايكون موقف دائرة البريد العام من الموظف. نرجو سرعة التحقيق

طولكرم

مسئلة المعتقلين

ينتظر الرأي العام في القضاء صدور أمر الافراج عن المعتقلين في مزرعة عكا بمناسبة رمضان المبارك وقرب العيد . فعسى الحكومة تتقدم لهذا مفرجة عنهم وعن فضيلة قاضي طولكرم الذي نقل حديثا من غزة ولم يمض عليه شهر واحد

الفصل بقضايا

انعقدت المحكمة المركزيه ونظرت في عدة قضايا وقد حكمت على امين صالح اسماعيل من طولكرم لصغر سنه مدة سنتين لقتله صالح الطه من كفر اللبد . وحكمت على احمد اجيمان من عرب واد حنين مدة سنتين ايضا لسرقته بقر احمد وابراهيم الجلاد . وقد حكم على جريح قريه الطيبه عارف عبدالرحمن الامسدفي بوم تطوبقها مدة سته شهور لحيازة بندقيه

دائرة التسوية

رفعت دائرة التسويه سليم افندي الصالح من درجه ٩ الى درجة (ن)

حيفا

احتجاج اليهود

قابل صباح اليوم وفد من اليهود حاكم اللواء بالنيابه وقدموا احتجاجهم على قبض البوليس على عدد من اليهود وزجهم بالسجن بموجب قانون الطوارىء وقد وعدهم الحاكم برفع احتجاجهم الى القائم باعمال الحكومة بالقدس

كتب التهديد

كان يوم امس الاول موعد اعطاء القرار في قضية اليهودي روخلي المتهم بارسال كتب تهديد الى بعض اغنياء اليهود ، وقد احاله القاضي حسن افندي الكاتب الى المحكمة المركزيه

اعلان
ببيع اموال منقولة

صادر في القضيـة الاجرائية رقم ٣٨٩٢ سنة ٣٥ حيفا

قسم المحكمة المركزية بحيفا

المحكوم لها : زهرة بنت محمود بن الشيخ حسين من سكان حيفا

المحكوم عليه : علي بن محمد سعد الصفدي بقال على طريق عكا بحيفا

نعلن بهذا للعموم انه مطروح في المزاد العلني الاغراض الآتية ملك المحكوم عليه المذكور اعلاه الموجودة بدكانه الكائنة على بوابة عكا بحيفا وهي:

كمية من علب السردين لا تزيد عن الاربعين مختلفة الاجناس

كمية من علب الدخان لا تزيد عن المائة مختلفة الاجناس

كمية من المكانس اسطمبوليات لا تزيد عددها عن الخمسة عشر

كمية من الصابون لا تزيد عن ثلاثه ارطال

كميه من السكر والارز والطحين والزيتون الاسود ومرطبات ماس وأشياء اخرى لا يمكن حصرها اوعدها

لذلك كل من له رغبة في شراء هذه الاشياء أو أي قسم منها عليه ان يحضر لمكان وجود هذه الاغراض على بوابة عكا بحيفا بيوم الثلاثاء الواقع في ٣٠–١١–٣٧ الساعة ٣ بعد الظهر حيث سيدال على بيع هـذه الاشياء دلال البلدية السيد رشيد الديك وبحضور موظف الاجراء مع العلم بان اجرة الدلالة عائدة على المشتري لذلك اقتضى تسطير هذا الاعلان تحريراً

مأمور اجراء حيفا المركزية

(٢٠٥٥) عبد الجواد

الناصرة

سرقة سيارته في بيروت

ذهب السيد نصرات نصار يوم السبت الى بيروت لاشغال خاصه بسيارته الخصوصيه . وهناك حل في فندق سافواي . وترك سيارته امام الباب الخارجي وبعد برهة قصيرة عاد اليها فلم يعثر لها على اثر . وحالا اعلم البوليس بالحادث فلم يلاق اهتماما . ولا يزال هناك في بيروت يبحث بنفسه عن السيارة ويقوم مقام بوليسها قد تعطلت اشغاله ومضى عليه ما يقرب من اسبوع . فما قول دائرة البوليس هناك

تفتيش بيوت

ذهبت قوة من البوليس الى قرية دبوريه للبحث عن سلاح وقد فتشت منازل كل من المختار حسن المحمود . واخوته حسين وابراهيم ويوسف واحمد تفتيشاً دقيقاً الا انها لم تعثر على اشياء محظورة

كتاب من شخصية عربية

ورد الكتاب التالي على فضيلة رئيس جمعية الأمر بالمعروف في غزة من الاستاذ فارس الخوري رئيس المجلس النيابي في دمشق :

لفضيلة الاستاذ الجليل رئيس جمعيه الأمر بالمعروف والنهي عن المنكر في غزة المحترم

تحية واحتراما وبعد فقد تناولت كتابكم الطافح بالعواطف النبيلة والشواعر الكريمة واخذت الشك المرسل طيه بمبلغ خمسين جنيها انكليزيا اسعافا لمنكوبي السيول في سوريا فنثنى على اريحيتكم واريحية رفاقكم الميامين الذين كان لها ابلغ الاثر في نفوسنا واقدم لكم خالص شكري بالنيابة عن منكوبي السيول رعاكم الله وابقاكم انصاراً للخير والفضيلة سيدي

دمشق في ٢٠ تشرين ثاني ٩٣٧

رئيس اللجنه المركزيه لاعانة منكوبي السيول في سوريا

فارس الخوري

القدس

محتال الراديو

كان اليهودي شلومو عزرا الملقب بـ « الدكتور » احتال على عدة محلات تجاريه يهوديه واخذ منها آلات راديو ولم افتضح امره فر الى لبنان ، وقد جرت المخابرة بين السلطتين الفلسطينيه واللبنانيه بصدد تسليمه وارسلت اوراقه الى حكومة لبنان التي اعتقلته وسلمته الى البوليس الفلسطيني .

وقد قدم اليوم الى القاضي الاستاذ انور نسيبه فنظر في قضيته وخلاصتها ان المذكور اخذ من التجار بطريق الاحتيال ٢٧ آلة راديو وبعد ان استمع اقوال بعض الشهود قرر تأجيل القضيه الى وقت آخر مع ابقاء المتهم موقوفاً .

سارقو الحقيبة

تعقد المحكمة المركزيه في ٦ كانون الاول جلسة في تل ابيب لمحاكمة اليهود الخمسة الذين خطفوا الحقيبه من ساعي البنك اليهودي والتي تحتوي على اكثر من خمسة آلاف جنيه .

اليهودي المتهم بقتل

قدم البوليس هذا اليوم اليهودي يدبديا لوك زومنفيلد المتهم بقتل العربيين محمد احمد حمدان علي حجازي واحمد شارة في محلة بيت اسرائيل امام قاضي الصلح فقرر توقيفه سبعة ايام اخرى لاتمام التحقيق معه .

* * *

الى حضرات القراء والوكلاء والمراسلين

ادارة هذه الجريدة بحاجة الى الاعداد الآتي أرقامها . فالرجاء من حضرات القراء والوكلاء والمراسلين ان يتكرموا بارسال الاعداد الموجودة لديهم : ٩١٦ و٩١٨ و٩٤٣ و٩٤٦ و٩٤٨ و٩٥٥ و٩٦٠ و٩٦٦ و٩٧٧ .

وترسل الاعداد المذكورة الى ادارة الجريدة .

المهندس عبدالله علاء الدين
مساح مرخص مكتبه بعمارة المظفر
بجانب ادارة جريدة الدفاع

حكومة فلسطين
دائرة الزراعة ومصائد الاسماك

يطلب تقديم عطاءات لتوريد اعلاف الحيوانات الموجودة —

(١) في مدرسة خضوري الزراعية في طولكرم خلال المدة الواقعة بين اول كانون الاول وآخر آذار سنة ١٩٣٨

(٢) في مدرسة خضوري الزراعيه في جبل طابور خلال سنة واحدة من كانون الاول سنة ١٩٣٧ الى تشرين الثاني سنة ١٩٣٨

ويمكن الحصول على نماذج العطاءات والتفصيلات الكاملة من مدير الزراعة ومصائد الاسماك (صندوق البريد ٤٨٣ القدس) .

يجب ان تصل العطاءات الى مدير الزراعه في ظروف مختومة مكتوب عليها « اعلاف لحيوانات مدرستي خضوري الزراعيتين » قبل الساعه العاشرة من صباح الاربعاء في اول كانون الاول سنة ١٩٣٧

ان مدير الزراعة ومصائد الاسماك لا يرتبط بقبول ارخص او اي عطاء لا يوافقه قبوله .

م . ت . داو .
مدير الزراعة ومصائد الاسماك

في ٢٢ تشرين الثاني سنة ١٩٣٧ . (٢٢٥٦)

مشاريع جديدة جذابة

يسر شركة رودنشل للتأمين المحدودة بان تعلن أنها أجرت تغييراً في برنامج أعمالها حيث صار بشكل اوسع قابلاً على القيام بطلبات الجمهور الذي تخدمه الشركة

التغييرات الرئيسية :-

زيادة مجال جميع البوالص ذات الارباح والبوالص التي لا تشترك بارباح واستفادة قيمة جديدة دون زيادة بالثمن

هكذا تصبح بوليصة رودنشل مشروعاً اقتصادياً اكثر جاذبية — مشروعاً لا يتفاعل لا تؤمن عليه برأس مال يزيد عن

٣١٥٠٠٠٠٠٠ جنيه

يمكن الحصول على جميع الايضاحات من احد وكلاء الشركة ، او بطلب رأساً من الشركة بعنوان

شركة برودنشل المحدودة
مسجلة في انكلترا

القدس	حيفا
٩ شارع برنس ماري	٣ شارع الانبي
صندوق البريد ٥٤٤	صندوق البريد ٤٦٣
تلفون ٦٠	تلفون ٨٧٠

اعلانات صروف

مكتبة فلسطين العلمية
لصاحبيها — بولس سعيد ووديع سعيد

تجد فيها كل ما تطلبه المكاتب والبنوك والمحلات التجارية والمدارس والمنازل.
ففيها الكتب العربية والانكليزية من مدرسية وادبية وعلمية وروائية مما لا تحصى كثرة والورق والمغلفات ودفاتر الجيب وسائر الادوات الكتابية على اختلاف انواعها واللوازم المدرسية بأسرها من دفاتر واقلام حبر وخرائط واطالس والواح سود كبيرة ومساطر الخ . وكل ذلك من اجود الانواع

وفيها الالات الحاسبة والالات الناسخة وما يلزمها من ورق النسخ والحبر وكذلك الآلات الكاتبة ماركة « رويال » الشهيرة وماركة « حداد » العربية فضلا عن الخزائن الحديديه ودواليب الدوسيهات الفولاذية والرفوف والطاولات وكراسي المكاتب

فروعها في فلسطين

القدس	يافا	حيفا
تلفون ١٢٩	تلفون ١٩٠	تلفون ١٢٨٠
ص.ب ٨٤	ص.ب ١٦٨	ص.ب ١٥٥٢

الجمعة في ٢٣ رمضان سنة ١٣٥٦ و ٢٦ تشرين ثاني سنة ٩٣٧

صاحب الامتياز : ابراهيم الشنطي
المدير المسئول : هوكت حاد

الاشتراكات
في فلسطين من سنة ١٥٠
في البريد الداخلي « « ١٨٠
في سائر الاقطار الخارجية « « ٣٠٠

الدفاع

جريدة يومية سياسية مصورة

السنة الرابعة — العدد ٩٠١٦ — ٤

دار الدفاع: شارع جمال باشا - عمارة المظفر - يافا - فلسطين
العنوان التلغرافي (الدفاع - يافا)
تلفون ١١٨٧ (اربعة خطوط) و ١٠٧٥ (خطان) صندوق البريد (٢٥٥)
الاعلانات يتفق عليها رأساً مع الادارة
اجرة السطر : ١٠٠ مل

صور عالمية على هامش الحوادث

سقطت احدى الطائرات التي تسير ما بين برلين ولندن على حدود بلجيكا وقتل ركابها .
وترى في الصورة نقل جثثهم من الطائرة الى البر لدفنها

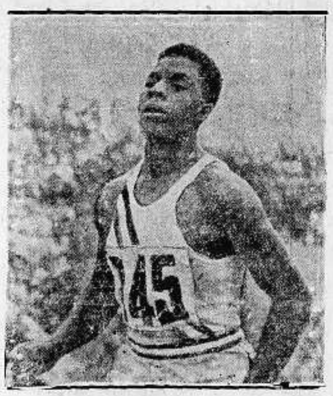

الفائز الزنجي بسباق الركض .
السريع في باريس

جنازة العمال الثمانية الذين قتلوا في المنجم
في وستفاليا بالمانيا

قام مشوهو الحرب العظمى في لندن بمظاهرة سلمية
تأييداً وولاء للملك جورج

يزور المعرض الدولي في باريس يومياً تقريباً مليون شخص وترى في الصورة
ساحة المعرض حيث ينزل الزوار بسياراتهم

البرنس ميخائيل ولي عهد رومانيا يفتتح موسم الصيد
والقنص في رومانيا

الباخرة الشيوعية التي ضربتها الطائرات الوطنية قرب جزر البليار
وغرقت بعد نصف ساعة

الحاجز الاصطناعي ما بين المانيا وفرنسا على الحدود
وعندها تقف السيارات للأشير
على الجوازات

اخرجت المصانع الافرنسية عربات للنوم وهي تحتوي على اربع غرف :
واحدة للاكل وأخرى للنوم وثالثة للاستقبال وهي متنقلة ،
تسير على عجلات السيارات كما يرى في الصورة

أعلنوا عن بضائعكم في جريدة الدفاع — يافا

الاحد في ٢٥ رمضان سنة ١٣٥٦ و ٢٨ تشرين ثاني سنة ٩٣٧

الدفاع

جريدة يومية سياسية مصورة

السنة الرابعة — العدد ١٠١٧ — ٤

صاحب الامتياز : ابراهيم الشنطي
المدير المسئول : شوكت حماد

الاشتراكات | في فلسطين عن سنة ١٥٠
في البريد الداخلي » ١٨٠
في سائر الاقطار الشرقية » ٣٠٠

دار الدفاع: شارع جمال باشا — عمارة المظفر — يافا: فلسطين
العنوان التلغرافي « الدفاع — يافا »
تلفون ١١٨٧ (أربعة خطوط) و١٠٧٥ (خطان) ص. ب (٢٥٥)

الاعلانات يتفق عليها رأساً مع الادارة
اجرة السطر : ١٠٠ مل

الشيخ المهيب يلقى الموت هادئا مطمئنا (التفصيلات على الصفحة الرابعة)

تبرئة السيد عبدالله نهار في محاكمة حيفا أمس . تفصيلات الجلسة ونص قرار المحكمة بالبراءة

ماذا قال المرحوم الشيخ الوقور فرحان السعدي لاهله . أوصاهم بعدم البكاء عليه . كانه غير قلق ومطمئناً جداً . (التفصيلات عن ذلك كله على الصفحة الرابعة)

الاحتياطات وتدابير السلطة

حيفا في ٢٧ ت ٢ — لمراسل الدفاع الخاص — اتخذت السلطات صباح اليوم الاحتياطات الكافية في حيفا فانتشر البوليس المسلح البريطاني والعربي حول المحكمة العسكرية . وكان عدده في هذه المرة اكثر منه في المرة السابقة حين محاكمة الشيخ فرحان السعدي . وكانت المحاكمة في عمارة عزيز الميقاني . وكان البوليس يمنع اقتراب الجمهور من مقر المحكمة .

ويظهر ان استعدادات السلطة في هذا ناجم عن تنفيذ حكم الاعدام بالمرحوم الشيخ فرحان .

تسجيل أسماء الصحفيين

وحوالي الساعة التاسعة والنصف ، أخذ البوليس في تسجيل اسماء الصحفيين الذين كان بينهم عدد من الاجانب . وقد حضر مندوبون عن جرائد (فلسطين) و « الدفاع » وعن الصحف اليهودية مندوبو دافار ، وها بوكر ، وها آرتس ، كما حضر مندوب عن شركة روتر

حضور المتهم بسيارة

وفي الساعة التاسعة والدقيقة ٢٠ وصل المتهم السيد عبد الله نهار في سيارة جيش صغيرة ، تحرسه ثلة من الجند وأمامه مصفحة ، وأنزل من نفس السيارة اربع بنادق وخرج » وأحزمة سلاح معبأة بأمشاط الرصاص .

أوصاف المتهم وحالته

وفي الساعة التاسعة والنصف قدم المحامون العرب وهم الاساتذة حنا عصفور ، محمود الماضي ، يوسف صهيون . وفي الساعة العاشرة جيء بالمتهم السيد عبد الله نهار من قرية المزار مكبلا بالحديد في يديه ورجليه . وهو قصير القامة قمحي اللون ، نحيل الجسم ، يظهر على وجهه الهدوء والطمأنينة . يرتدي اللباس العربي والكوفية والعقال . وأدخل قفص الاتهام بحراسة جنديين شاكي السلاح

المباشر ينادي : محكمة

وفي الساعة العاشرة والدقيقة الخامسة سمع صوت المباشر ينادي : محكمة . فدخلت هيئة المحكمة ، مؤلفة من الرئيس وهو برتبة ماجور ، وعضوين وجميعهم بلباسهم العسكري كما وصفنا سابقاً . وهي نفس الهيئة التي تولت قضية المرحوم الشيخ فرحان . وكان الترجمان السيد بطرس موزو ، والادون ماير قد أخذا مكانيهما . وكذلك الاساتذة المحامون

الاشارة الى التهمة

أما المدعي العام فقد اتخذ له مكاناً بجوار المحامين . وهو غير المدعي العام الذي كان في المحاكمة السابقة . وقد أخذ عضو الشمال بحلف الترجمانين القسم لنقل الترجمة على وجه صحيح أمين . وبدأ الرئيس بتلاوة التهمة الموجهة الى السيد عبد الله قائلا : ان المتهم عبد الله من قريه المزار ، قضاء جنين . متهم بموجب المادة ٨ س أ و ٨ س ب من قانون الدفاع عن فلسطين »

وتهمته تتلخص في ان المتهم فلسطيني الجنسيه ، ومسلم ، متهم بالاخلال بالامن العام خلافاً لقانون الدفاع عن فلسطين المادة ٨ س أ والمادة ٨ س ب بموجب نشرة الوقائع الفلسطينية الصادرة بتاريخ ١١ نوفمبر سنة ١٩٣٧ ، وبالاختصار فان المتهم في ٢٢ نوفمبر كان بحيازته أسلحة وذخيرة وقنبلة ، بغير رخصة قانونيه

لست مذنباً

الرئيس : هل انت مذنب (للمتهم)

ج : لست مذنباً

س : ألك شيء تقوله

ج : (لا يقول شيئاً)

ثم تلا المدعي العام التهمة ثانيه فقال ان المتهم عبدالله نهار متهم بحيازة أسلحة بدون رخصة . وقد حصل على سلاح وذخيرة ومفرقعات . ووجدت هذه اثناء التفتيش الذي جرى في قرية المزار في ٢٢ الجاري . وقد وجدت الذخيرة المذكورة في بيت خاص كان المتهم في تلك الليلة مقيما فيه . واذا رأت المحكمة من الضروري أن تتأكد من صلاحية الاسلحة المضبوطة للاستعمال ، فأقول ان خبراء جربوا الاسلحة فوجدوا أنها صالحة للاستعمال .

ويجوز للدفاع ان يتقدم بأن وجود هذه الذخيرة في بيت المتهم غير صحيح ، وان المتهم اضطر الى اخفاء هذه الذخيرة لتهديده من قبل أشخاص آخرين . فأريد ان اوضح أن الدفاع في هذه النقطة غير مفيد ، لانه في سياق الشهادات التي ستقدم يظهر جلياً أن المتهم كان موجوداً أمام البوليس منذ بداءة التفتيش حتى اكتشاف السلاح . ولم يسع المتهم في أن يبين لأي سبب كان السلاح المذكور في بيته . ولم يثبت أنه اضطر الى اخفاء السلاح ، مهدداً بذلك من أشخاص آخرين .

« وأول ما يستطيع الدفاع القيام به هو تبرئة المتهم بقبول الوقائع واقرارها أمام البوليس أو السلطة التي أجرت التفتيش . ولم يكن من المهم استعمال السلاح »

الشاهد الاول يتقدم

الرئيس : « للنيابة » أحضري شهودك .

فدخل الشاهد الاول وهو مفتش بوليس بريطاني برتبة نجمة . وبعد القسم قال :

في ٢٢ — ١١ — ٣٧ ذهبت مع بعض الجند الى قرية المزار . وعند وصولي القرية عند الفجر ، جمعت كافة رجال القرية قرب المسجد ، وأخذت المتهم عبد الله نهار وأخاه « ديب » ...

الى رحمة الله

على الصفحة الرابعة من هذا العدد

تفاصيل اعدام الفقيد المرحوم

الشيخ الوقور فرحان السعدي وكلماته الأخيرة ، تغمده الله بواسع رحمته

لماذا الباب مقفل

النيابة : هل تعرف المتهم

الشاهد : نعم ، وهذا هو « مشيراً اليه »

(الشاهد يستمر) وأخذت المتهم مع بعض أفراد القوة ، حيث أمرت عبد الله (المتهم) ان يسير بنا الى بيته ففعل وأخذت القوة بالتفتيش ، وعندما دخلت ساحة البيت الداخلية ، وجدت باب غرفة المتهم مقفلا ، والمفتاح في القفل . فسألت أخاه « ديب » لماذا الباب مقفل . فأدار « ديب » المفتاح ، وفتح الباب

التفتيش في البيت

الرئيس : هل سألت المتهم لماذا كان الباب مقفلا أم لا

الشاهد : سألته فأجابني أنه غير موصد . وبعدئذ دخل ثلاثة من الجند الغرفة وفتشوها . وبعد برهة ، عندما كنت واقفاً قرب الباب من الخارج ، أحضر الجنود المفتشون « الخرج » وفيه ذخيرة « مفرقعات ، فتيل ، مسدس للاشارات الضوئية ، وقنبلة » وقد وجدت داخل الغرفة ، في الخابية ، الشيخ فرحان .

تحت الحفظ

النيابة « للشاهد » : كيف جرى التفتيش

ج : في ابتداء التفتيش كان المتهم وأخوه مع البوليس . وارسل الاثنان بعدئذ مع عدد من الاشخاص الى الضافة حيث وضعوا تحت الحفظ . وقد اتيحت الفرصة للمتهم باخبارنا ان ثمة سلاحاً في حوزته .

اعطيت أثناء غيابه

الرئيس : لماذا لم يخبر المتهم بذلك

النيابة : هل بقيتم بعد التفتيش في قرية المزار

الشاهد : بتاريخ ٢٥ — ١١ — ٣٧ أي بعد التفتيش بثلاثة أيام ، أخذنا مختار القرية معنا وسألناه عن البيت الذي يسكنه المتهم وهو الذي وجدت الذخيرة فيه

الاستاذ عصفور : « معترضاً » ان شهادة المختار اعطيت اثناء غياب المتهم ، ولذا فلا تعد معتبرة فسجل الرئيس الاعتراض

قياماً باوامر رؤسائي

الاستاذ الماضي : « للشاهد » قلت للمحكمه انك بعد أن جمعت اهل القرية اخذت عبدالله نهار ، فهل تستطيع ان تقول لماذا اخذت المذكور دون بقية الاهلين

النيابة : لا يستطيع الشاهد اجابة على هذا السؤال (الرئيس يدون السؤال ويعيد القاءه على الشاهد)

الشاهد : فعلت ذلك ، قياماً باوامر تلقيتها من رؤسائي

الاستاذ الماضي : هل من خطر على الامن العام اذا اجبت بصراحة على سؤالي المذكور

ج : لقد اجبت على السؤال ، ولكن بغير الطريقة التي سألتني بها

س : عندما صعد الشيخ فرحان فوق الخابيه ، هل كان يحمل المسدس بيده

ج : لم أر الشيخ فرحان اثناء صعوده فوق الخابيه حاملا أي سلاح

الاستاذ محمود : ألم تشهد في المرة السابقة أنه عندما طلبت الى الشيخ فرحان ان يلقي بالمسدس من يده ، القى به .

ج : رأيت المسدس بعد دقائق ، ولم أره في يده .

الرئيس « للدفاع » : كيف تريد تسجيل السؤال (للدفاع : أريده هكذا) : هل كان الشيخ فرحان يحمل مسدساً في يده عندما صعد فوق الخابية (الرئيس يسجل السؤال)

لو كنت فلاحا

س : هل كان المسدس محشواً ، وفي داخله رصاصة « تحت الضرب »

ج : نعم . كان المسدس في نطاق الشيخ فرحان . وكان محشواً ، وفيه رصاصة « تحت الضرب » وكان في المشط خمس رصاصات .

س : لو كنت احد افراد الأهالي ، وكان الشيخ يحمل مسدساً ، وأنت تسمع بشجاعة الشيخ فرحان — هل كنت تمتنع عن إدخال الشيخ الى بيتك . وهل لا تخشى ذلك لو منعته (هنا أخذ عضو اليمين يهمس في اذن الرئيس . وقد اعاد الرئيس سؤال المحامي بعد تسجيله)

ج : لو كنت فلاحاً — وأنا اعرف الفلاحين — فأني لا أخاف . ولو كنت من غيرهم ، لخفت .

س : هل الفلاحون الذين يخافون اقلاء في البلاد أم كثيرون .

ج : اكثر فلاحي قضاء جنين لا يخافون

لو القى القبض

س : أتعتقد انه لوجود هذه الاكثرية التي لا تخاف تستطيع مع قوة الجيش الامساك بالشيخ فرحان دون خشية من تلك الاكثرية

ج : ان عدداً من اقرباء الشيخ وغيرهم لم يكونوا يحمونه تخوفا من ايوائه .

س : لو القي القبض عليه واعدم ، أليس ثمة من خطر على حياة الشاهد من اهله واقاربه .

ج : هناك خطر بلا ريب

س : عندما القي القبض على الشيخ فرحان قال المتهم بان الشيخ واتباعه قد هددوه بالسلاح وقد عاود هذا القول أمام البوليس بأن الشيخ واعوانه وضعوا السلاح بالقوة في منزله

ج : لست متأكداً من ذلك

في نفس الخابية

س : متى أعطى المتهم افادته أمامك

ج : لست متأكداً . ولكن اذكر ان ذلك كان مساء أحد الأيام

س : ألم يقل في شهادته أمام قومندان البوليس أن الشيخ فرحان قد هدده بالقتل

ج : سمعته يقول مثل هذا

س : هل وجد السلاح في نفس الخابية التي كان الشيخ فرحان فيها

ج : وجدت البنادق وبعض الذخيرة في نفس الخابية . اما « الخرج » والقنبلة وبقية الذخيرة فقد وجدت في خابية ثانية

س : هل « الخرج » للشيخ فرحان

ج : لست ادري

س : هل تسلم البوليس فرس الشيخ فرحان وارسلها الى مركز بوليس جنين

ج : نعم

س : هل كان عليها « خرج » غير هذا .

ج : لم يكن عليها إلا السرج

س : هل وظيفتك في قسم التحري

ج : لا

المدعي العام : قلت أن المتهم اعترف بأن الشيخ فرحان قد هدده بوضع أسلحة في بيته . فهل فعل ذلك بنفس الوقت

ج : لا : (وانتهت شهادته . ودخل الجاويش الذي أدى شهادة في جلسة المحكمة السابقة)

الشاهد : كنت أحد أفراد الفرقة التي ذهبت لتفتيش قرية المزار يوم ٢٢ الجاري

الرئيس : في أي وقت

ج : بين الساعة ٦ — ١٠ر٦ صباحاً ان وكيل الاونباشي لفت نظري الى شرابة مدلاة عن حائط أحد البيوت

عندئذ القى بالمسدس

النيابة : متى كان ذلك

ج — بعد نصف ساعة من التفتيش (واستمر) وكان على ارض الغرفة « قصارة طرية » عند المحل الذي هدمه وكيل الاونباشي . وقد احسست بشيء مكان وجود الشرابة ، فوجدته خشناً ، وأمرت بهدم الحائط بعد ذلك وجدت « خرجا »

النيابه — أهذا هو الخرج (تريه اياه على الطاولة مع البنادق)

ج — نعم (يستمر) ووجدت داخله رصاصاً ومسدساً لاعطاء الاشارات ، ومفرقعات وفتيل ونظارات . وقد عرضت ما وجدته كله لضابط البوليس . بعدئذ دخل الضابط معي ، وشرعنا بهدم بقية الحائط ، فسمعنا صياحا . وحالا امرت الجند باشهار السلاح لجهة الحائط . فجاء رجل يحمل مسدسا بيده اليسرى . وعندما كلم الضابط القى بالمسدس ، وقفز من فوق الى الارض وهناك فتشوه فوجدوا معه ذخيرة ومشط رصاص . فأمرت أحد الجند بالصعود الى الحائط فرأى اربع بنادق واحزمة اسلحة ومسدسا محشواً . واعلمت ضابطي بالأمر واخذنا ما وجدناه الى مركز بوليس جنين

الرئيس — هل تأكدت من وجود الاسلحة قبل التفتيش

ج — نعم

كان الحديث بالعربية

النيابة — أتذكر الوقت الذي وجدت فيه الذخيرة

ج — الساعه ٧ والنصف

الاستاذ الماضي : متى غادرتم القريه

الرئيس — اية قرية

المحامي — المزار

الشاهد : الساعه ٨ أو بعدها بقليل

س : هل قال الشيخ فرحان عن الاسلحة بانها له

ج : لا أدري . لأن الحديث كان بالعربيه (وانتهت شهادته)

خارطة لبعض البيوت

النيابة (للمحكمة) : الدفاع لا يعترض على ان الاسلحة كانت في بيت المتهم والامر لا يحتاج الى جدال (الرئيس يدعو مفتش البوليس ويسر له بحديث) ثم قدمت النيابة شاهداً بريطانياً ، وبعد القسم قال : ذهبت في يوم الخميس ٢٥ الجاري الى قرية المزار ومعي كابتن . وطلب مني ان اضع له خريطة لبيوت القرية

المحامي : لماذا

ج : (وأبرز المدعي العام الخريطه وقال للشاهد : أهذه هي

ج : نعم (وانتهت شهادته . وقدم للشهادة مساعد مدير البوليس وبعد القسم قال :

في ٢٢ نوفمبر الحالي قابلت ضابط البوليس في قرية المزار في الساعة ٨ صباحاً بعد وجود الاسلحة . وأعطيت تعليمات بتوقيف اصحاب البيت وهما ديب وعبد الله نهار

النيابة (للشاهد) أيهما : عبد الله أم ديب ؟

ج : أعرف عبد الله نهار الموجود

« البقية على الصفحه الرابعه »

مأساة الامير الذي يملك ثروة طائلة

تركة الامير وظروف معيشته القاسية في استنبول

استنبول — لا يزال وزير مصر المفوض في أنقرة يوالي تحقيقه في وفاة المرحوم الامير احمد سيف الدين والمفاوضة في أمر نقل جثمانه الى مصر. وقد شرحت الجثة باشراف لجنة من اساتذة كلية الطب التركية وبعضهم من الالمانيين يرأسها عميد الكلية. واشترك معهم في الاشراف على التشريح الدكتور بهجت وهبي طبيب الامير الخاص.

استمرار الشك في سبب الوفاة

وقد ثبت من التحليل الطبي ان الامير كان مصابا بورم في الرئة كان سبب مرضه ولم يتجه مشرحو الجثة الى الامعاء لفحصها للتثبت منها مما اذا كان الامير مات مسموما أولا لانه لم تكن هناك علامات تدل على السم والسلطات التركية لا تجد مانعاً من ارسال عينة من الامعاء لاجراء تشريحها في مصر اذا كان هناك شك بان الامير توفي مسموماً

الاصرار على دفن الامير في مصر

وقد فهم من التحريات الخاصة أن الامير احمد سيف الدين قبل وفاته بيوم أو يومين لم تكن تبدو عليه علامة من علامات المرض بل انه كان يتمتع بصحة جيدة. وكان هذا هو السبب الذي دعا الى الشك في وفاة الامير غير الطبيعية.

ولا يزال سمو الامير يوسف كمال مصرا على اتخاذ الاجراءات اللازمة لنقل جثمان الفقيد الى مصر. وليس اصرار الامير غريبا لأنه كان كثير الاهتمام بأمره وقد اراد ان يتولى بنفسه العناية به بعد اخراجه من المصحة في انكلترا ولكن بعض العقبات قامت في سبيل تحقيق هذه الرغبة.

ثروة هائلة من الاراضي والعقار

وقد جاء في بيان رسمي عن تركة الامير سيف الدين هذا نصه: الاطيان ١٥:٨٤٩ فدانا من اجود الاراضي الزراعية وذلك عدا ٢٠٠٠ فدان و ٤٥٠٠ فدان أخرى. وتتم تهيأتها لاصلاح الف فدان اخرى. اما العمارات فتسم عمارات في القاهرة عدا عمارة سافواي وسرايين بالجيزة يقيم في احداها سمو الامير محمد علي ابراهيم وعدا المنطقتين المعروفتين في القاهرة باسم خان الخليلي والبواكي. ومن العقارات عمارات في الاسكندرية في جهات مختلفة. أما المالية فتبلغ ٣٠٠ الف جنيه من نقود واوراق ماليه.

صافي ايراد سنة

وقد علمنا ان صافي ايراد هذه التركه في العام الماضي بلغ ١٠٧ آلاف جنيه بالرغم من الازمة القطنيه فقد استطاعت الادارة تحصيل مالها من ايجارات وقدرها ٨٠ الف جنيه كما ان محصول القطن من زراعة الدائرة في هذا العام زاد بمعدل ٢٠ في المائة عما كان عليه في العام الماضي

كيف كان يعيش الامير

وكانت الدائرة تدفع ١٤٠٠ جنيه مصري شهريا للفقيد وهذا يعادل سبعة الاف ليرة تركيه. ولما تولى الامير يوسف كمال القوامة عليه امر بايداع ١٥ الف جنيه في البنك ليتولى دفع المرتب الشهري بانتظام. ومع هذا حدث ذات مرة ان تلقت الدائرة كتابا من استنبول بان المرحوم الامير احمد سيف الدين مريض وان الاطباء اشاروا بضرورة سفره الى كارلسباد ولكن ذلك يعتذر لعدم وجود المال. وفهم ايضا انه كان يعامل معاملة غير لائقة في المنزل الذي كان يعيش فيه مع والدته الاميرة نجوان هانم وزوجها فريدون باشا. وان الامير كان لا يسمح له بتناول الطعام الا اذا حضر فريدون باشا

وقد زاد هذه الحالة ما أصيب به من عهد طويل من ضعف في قواه العقلية الى حد انه كان اذا خرج للصيد — وهو من كبار هواة القنص والصيد في شبابه — تعطى له بندقية و — كبسول — مما يستعمل في الملاهي فيستعمله — معتقداً انه خرطوش — وهو يصوب بندقيته الى حيوان او طير

مقاليد الوزارة البريطانية في يد اربعة فقط

وزير الصحة الناصح الأمين ووزير الخارجية البغيض.

تحت هذا العنوان نفسه، نشرت مجلة «نيوز ريفيو» الانكليزية في عددها الاخير، ما نجمله فيما يلي:

وزير الخارجية بغيض جدا...

هناك اليوم اربعة رجال فقط، هم الذين يديرون مقاليد الوزارة البريطانية المؤلفة من ٢١ وزيرا

وهؤلاء الرجال هم الرئيس تشامبرلن ومدير الخزينة السر جون سيمون، ووزير الداخلية السر صموئيل هور، ووزير الصحة السر كنجسلي وود

والاربعة الكبار هؤلاء مصممون كل التصميم على ان «يقبلوا» هتلر وموسوليني.. وهذه هي سياستهم التي قرروها فيما بين انفسهم ولم يطلعوا عليها زملاءهم الا بعد ان استقر رأيهم عليها

ويعد السر كنجسلي وود اعظم ناصح امين يستشيره المستر تشامبرلن في جميع الامور ما عدا أمور السياسة الدولية التي لا يعتمد فيها الا على نصائح السر جون سيمون والسر صموئيل هور

اما المستر ايدن وزير الخارجية، فانه بغيض جداً الى نفوس هؤلاء الاربعة الكبار

يذهب الى موسكو رغم انف الوزارة

وكان السر جون سيمون، حل اعماله الناضجة، النافعة ازاء براين، عندما قرر المستر ايدن على حين غرة ان يسافر الى موسكو الحمراء

وعند ما انتدب المستر ايدن لأن

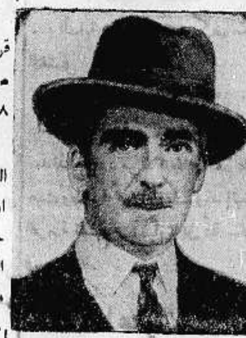

ينوب عن الحكومة البريطانية امام عصبة الامم، انتدب للقيام باعماله في وزارة الخارجية كل من هذين الوزيرين، بالتوالي، فهما الآن ومعهما الرئيس تشامبرلن يحملان في نفوسهما اسوأ الذكريات لهذا الوزير البغيض الذي وقعت على يده فضائح جمة، لم تخرج سمعته سليمة منها، الا من فضيحة واحدة، هي فضيحة هور — لافال التي ظهرت اثناء الحرب الحبشية

اللورد هاليفاكس يصدع بالامر

ومنذ اسبوعين قرر هؤلاء الاربعة الكبار ان يرسلوا اللورد هاليفاكس الى براين لمقابلة «الفوهرر» فصدع هذا بالامر وسافر، وحاول المستر ايدن وهو في بروكسل بالتلفون ان يحول دون هذا السفر، وتحدث الى المستر شامبرلن طويلا في هذا الموضوع، ولكنه لم ينجح. ولكنه يعزي نفسه الآن بان له صديقين اثنين في الوزارة: هما اوليفرستانلي ووالتر اليوت

انتخابات عامة بعد ١٨ شهرا

ولقد اصدر هؤلاء الاربعة الكبار قراراً هاماً جداً في الاسبوع الماضي، هو اجراء الانتخابات العامة بعد مضي ١٨ شهراً على تاريخ صدور هذا القرار

وتستطيع وزارة تشامبرلن من الناحية القانونية البرلمانية ان تعيش الى اواسط عام ١٩٤٠، ولكن «خبراء حزب المحافظين» يقولون ان الوزارة اذا ثابرت على الحكم الى هذا التاريخ، فان الموقف من الناحية الاقتصاديه سينقلب عليها... لصالح العمال الاشتراكيين والشيوعيين.

رسالة سوريا

اعضاء البعثات الى اوروبا

دمشق في ٢٦ تشرين اول — لمراسل الدفاع الخاص — اصدرت وزارة المعارف مساء قراراً بتسميه اعضاء بعثة المعلمين الى اوروبا هذا نصه:

بناء على اقتراح اللجنة المنصوص عنها في المادة الاولى من المرسوم الاشتراعي رقم ٧٩ يقرر:

المادة الاولى — يوفد الاساتذة والمعلمون السادة الآتية اسماؤهم نعدالى فرنسا لاجل متابعة التحصيل خلال ثلاث سنوات في الفروع المخصصه لكل منهم. السيد وديع الخوري. حامل البكالوريا الثانية رياضيات واهلية التعليم العالية لدراسة الرياضات والطبيعيات.

٢ — السيد انور الطرابلسي حامل شهادة البكالوريا الثانية رياضيات واهليـة التعليم لدراسـه الرياضيـات والطبيعيات.

٣ — السيد يوسف نقولا الخوري حامل بكالوريا الثانية رياضيات واجازة الحقوق لدراسة الرياضيات والطبيعيات

٤ — السيد عبد الكريم صافي حامل البكالوريا الثانية الفلسفيه واهلية التعليم العالية لدراسة التاريخ والجغرافيا

٥ — كامل الروماني حامل شهادة التجهيز القديمة واجازة الحقوق لدراسة الحقوق والجغرافيا.

٦ — السيد حلمي اللحام حامل شهادة التجهيز القديمة وكلية الآداب واجازة الحقوق لدراسة الآداب

٧ — السيد جميل سلطان حامل البكالوريا الثانية فلسفة وكلية الآداب واجازة الحقوق لدراسة الاداب

٨ — السيد عمر شخاشيرو حامل البكالوريا الثانية فلسفة وكلية الآداب واهلية التعليم لدراسة الآداب

٩ — السيد توفيق الصباغ حامل البكالوريا الثانية فلسفة لدراسة الآداب

١٠ — السيد عمر فوزي عيسى حامل البكالوريا الثانية «فلسفة» لدراسة الآداب.

١١ — السيد حكمت هاشم حامل شهادة البكالوريا الثانية فلسفة واجازة الحقوق وكلية الآداب لدراسة الفلسفة

١٣ — السيد ماهر الكيلاني حامل البكالوريا الثانية فلسفة لدراسة الآداب.

١٣ — السيد سليم عادل حامل شهادة البكالوريا الثانية فلسفة واهليـة التعليم لدراسة الاثار.

١٤ — عبد العزيز النعمان حامل شهادة البكالوريا الثانية فلسفة واهلية التعليم لدراسة الآثار.

١٥ — الانسة علوية سيفي حاملة شهادة البكالوريا. فلسفة واهلية التعليم لدراسة تدبير المنزل.

المادة الثانية — يتقاضى كل من هؤلاء الموفدين راتبه بتمامه كما يتقاضى كل منهم تعويض سفر مقطوع قدره (٧٠) ليرة تصرف من موازنة المعارف

هذا وقد قررت وزارة المعارف تعيين معلمين جدد بدلا من الاساتذة الموفدين الى اوروبا

وقد ابلغتهم الوزارة ظهر اليوم هذا القرار للاستعداد للسفر في آخر هذا الشهر.

اعلان

بلدية صفد

بموجب قانون بيع المشروبات الروحية لسنة ١٩٣٥ جئت معلناً عن طلب تجديد رخصة مشروبات روحية لسنة ١٩٣٨ للبيع بالمفرق داخل محلي الكائن في قرية روشبنا المجاوره لدائرتي الجرك والبوليس ملك الخواجة دافيداسا

يوسف نداف

(١-٢-٢٢٦٣)

المهندس عبدالله علاء الدين

مساح مرخص مكتبه بعمارة المظفر

بجانب ادارة جريدة الدفاع

وكيل حزام باريز في القدس

اذا كنت ترى حجم الفتق يزداد يوماً عن يوم ويتسرب تحت المخدة لأقل حركة فحزامك اصبح خطراً على حياتك لان المخدة تضغط على الامعاء وتساعد على الالتصاق فيحصل الاختناق بالفتق فيجب اذن ان لا تتأخر قبل وقوع هذه الاعراض عن استعمال حزام باريز الجديد بدون قوس بدون مخدة. ان نصف قرن بنجاح باهر وارشادات الاف الاطباء وملايين المصابين الذين استعملوه هو خير نصيحه لك

اغتنم فرصة حضور الاختصاصي فهو يقابلك شخصياً في: وكالة باريس بالصيدليه الانكليزيه الامير كانيه من الاثنين ٢٩ تشرين الثاني الى اشعار آخر

(٢٣٠٠)

لا تتعب نفسك ؟؟

اقصد حالا:

دائما

اجود البضائع . . . .

. . . . احدث الازياء

واردات مستمرة . . . .

١ـ: فساتين وبالطوات للسيدات من اشهر فبرك فينا

٢ـ: لوازم الاطفال ـ ماركة كيبلر الشهيره

٣ـ: حرامات صوف انكليزية

٤ـ: ملابس داخلية صوف الخ: الخ

محلات صديق اسعد

يافا: شارع بسترس

اياك ان تهمل ابدا حرقان الزور

تحذير الى الاباء

لا يمكن اهمال حرقان الزور وعلى الاباء الاعتناء بانتخاب الدواء لمقاومة قبل نقل العدوى بين الاطفال

ان التحذير المنشور اعلاه صدر من قبل طبيب مسؤول واقد زاد عليه بقوله (اهمال حرقان الزور يستدرج الى مشاكل اخرى لا سيما بين الصغار) العلاج السريع العمل لوقف الحرقان هو ان يتغرغر المرء بواسطة (اسبرو) قرصين او ثلاثة اقراص في نصف كوب ماء تحصل على غرغرة الحلق وبذلك مئات من الاشخاص استفادوا منه وكتبوا يشكرون لاسبرو سرعة مفعولة.

تغرغر بواسطة "اسبرو"

أنه يقاوم البرد والانفلونزا والروماتزم ويخفف الحميات في ليلة واحدة

اعظم قوة شفائية

اسبرو لا يضر القلب

اسيادي

سلاماً وتحيه وبعد اعلمكم ان وجع الرأس ينتابني دائما واقد زاد في المدة الاخيرة مما اضطرني لان اراجع الطبيب وقلت له اني كثيراً ما كنت اتناول العقاقير فطلب الي ان اجرب (اسبرو) فكان خير دواء وقد استرحت من هذا المرض للعين ولقد رأيت من الواجب تقديم شكري الخ.

قلقيليه — فلسطين امين شاكر بكر

غزة في ٦ ايار ١٩٣٧

عزيزي ليودور صروف

شكراً لك على حبات الاسبرو فقد جربتها والدتي وكانت خير دواء للصداع المتواصل الذي كان ينتابها بين الحين والاخر. شكرا لك.

المخلص حلمي ا و شعبان

جربه اليوم ٧ ملات ٢ (اقراص) ٢

ASPRO

جميع صيدليات فلسطين تبيع اسبرو

الاسعار

علبة ٢ اقراص ثمنها ٧ ملات

« ٥ « « ١٥ ملا

« ١٠ « « ٣٠ «

« ٢٧ قرصا « ٧٠ «

« ٦٠ « « ١٢٥ «

الوكلاء العموميون مستودع الادوية الوطني الفلسطيني

اعلانات شمروف

افر شارب

شيكاغو - الولايات المتحدة

هل يسبب لك قلم الحبر الذي لك اي تعب عندما ينقلب رأسا على عقب؟ معظم الاقلام تعمل ذلك، فهذا أمر طبيعي يجري كما يجري الماء من اية زجاجة اذا قلبتها

ولكنك الآن تستطيع ان تتحاشى ذلك اذا كان لديك قلم «افر شارب» وقفلت السدادة التي في اعلاه، فان الحبر لا يمكن أن يتسرب من هذه السدادة المحكمة

اضف الى ذلك ان «افر شارب» له ماسورة شفافة تريك متى يجب ملء القلم بالحبر وهو يتسع لكمية عظيمة منه، وله ريشة يمكنك بها ان تكتب اي نوع تريده من الكتابه

و «افر شارب» ذو مناظر تسر العين، وتفي لك بجميع الحاجات... ثم انها تسر الجيب ايضاً

«افر شارب» هو احسن الاقلام التي يمكنك ان تنفق عليها اموالك.

صفوة ما يحمله بريد الشرق والغرب

السر واكهوب يجد في فلسطين «ارلندا ثانية»

الوعد الذي صدر في عام ١٩١٧ وفسر عام ١٩٢٢

تحليل الانتداب الفلسطيني «التراجيدي» في صحيفة انكليزية

تصدر في لندن، باموال اليهودية — العالمية — الاشتراكية — الشيوعية — اليهودية، مجلة اسمها «فلسطين»، ننقل عن العدد الاخير منها المقال التالي، وفيه تحليل «لا بأس به» لقصة الانتداب الفلسطيني «التراجيدي» المحزنة.

«المحرر»

ومن المانيا ايضاً كان الوعد ينتظر ؟

مرت الى الآن عشرون سنة على الكتاب التاريخي الذي كتبه بتاريخ ٢ تشرين الثاني عام ١٩١٧ المستر بلفور الى اللورد روتشلد، وفيه ابدى عطف الحكومة البريطانية على اليهود، رايد فكرتها القائلة «بخلق» وطن قومي يهودي في فلسطين.

جرى ذلك اثناء ازمة خانقة من ازمات الحرب العظمى، كانت فيها بريطانيا لا تدري كيف تخرج من الحرب، أمنتصرة على اعدائها أم مهزومة.

ومما لا شك فيه ان وعد بلفور هذا لم يكن منه الا ان اكتسب عطف الولايات المتحدة على الحلفاء.. والا ان زج بها الى الحرب!

وكان اليهود ينتظرون في الوقت نفسه ان تعدهم المانيا مثل وعد بلفور، ولكن بريطانيا كانت هي السباقه الى اجتذاب عطف اليهودية العالمية على قضية الحلفاء، وتأييد هذه اليهودية لهم...

بريطانيا العظمى لا تفي بالوعد!؟

ومضت خمس سنين كاملة قبل ان يوضع تعريف صحيح لوعد بلفور الذي اعتقد اليهود منذ صدوره ان بريطانيا هي الدول الوحيدة القادرة على تنفيذه.. بعد مرور «فترة الانتقال والتحول» التي لا بد منها.

وكان تفسير اليهود لهذا الوعد هو ان فلسطين لا بد وان تصبح في النهاية «دولة يهودية»!

وقد وصلت الحكومة البريطانية في آخر الامر الى هذه النقطة، ولكنها ستنشيء «دولة يهوديه» في فلسطين ولا تجعل فلسطين كلها «دولة يهودية». وفي هذا تنكث بريطانيا نكثاً محزناً بوعدها الاصلي...

بعد خمس سنين يفسر الوعد!

ويمكن تقسيم هذا الانتداب الفلسطيني «التراجيدي» المحزن، الى ثلاثة مراحل:

اولاها هي المرحلة التي اطلق عليها اسم «مرحلة الالحاد» وفيها كان يشك كل الشك في ان بريطانيا العظمى تستطيع ان تنفذ صك الانتداب بحذافيره... لا سيما بعد العهود التي قطعتها للعرب، وهي عهود ملزمة لبريطانيا من الناحية الادبية ولكنها لا تعد عهودا بالمعنى الصحيح... من الناحية القانونية الشرعية!

وثانية هذه المرحلة هي المرحلة التي سقطت فيها حكومة الائتلاف الانكليزية وسقط معها بلفور

اما المرحلة الثالثة: فكانت تلك المرحلة الدقيقة التي أبعد فيها فيصل عن عرشه في دمشق، واشتد فيها النزاع بين بريطانيا وبين فرنسا، وساعد ذلك كله على وقوع الفتن والاضطرابات في فلسطين بسبب الوعد المعطى لليهود

وفي هذه المرحلة الاخيرة كانت هنالك شكوك حقيقية تدور حول «قوة الحركة الصهيونية» بين اليهود، وحول النجاح الذي يمكن لهذه الحركة ان تناله في فلسطين

لذلك تأخر تفسير وعد بلفور خمس سنين، الى عام ١٩٢٢ الذي فيه صدر الكتاب الابيض الذي فهم منه اليهود ان السياسة الفلسطينية يجب ان تترك للانكليز، وان مصالح العرب لا بد من مراعاتها، وان الباقي على اليهود العالميين ان يعملوه هو انماء الامور الثقافية والدينية اليهودية في فلسطين!

وفي هذا الكتاب اعترفت بريطانيا بشرقي الاردن كدولة عربية، وعرضت على اهالي فلسطين مشروعا للاستقلال الذاتي النيابي فرفضوه، ولم يكن منها بعد ذلك الا انها قدمت للفلسطينيين (رشوة) واحدة. هي افهامهم ان صك الانتداب لا ينفذ من الناحية الماديه الا لصالح فلسطين الاقتصادي!

وقد اخذ العرب زمنا طويلا بهذا القول، ثم اتضحت لهم الحقائق المرة

التفكير الطويل ماذا ينتج ..؟

ومما لا بد من تسجيله في تاريخ هذه «المأساة الفلسطينية» المحزنة ان اليهود قد برهنوا على انهم اهل لفلسطين... وعلى انهم يحبونها الحب الجم.. وعلى انهم بحركة «الطلائع» التي قاموا بها نافعون كل النفع!

ولكن الحكومة لم تتبع مع هؤلاء اليهود الا سياسة واحدة، هي السياسة التي جعلت أرواحهم وممتلكاتهم في خطر شديد!

وجاء انفجار نصف العالم الاوربي على النصف الآخر فجعل حكومة فلسطين ووزارة المستعمرات البريطانية في موقف من اشد المواقف خطورة وخطرا، وحملها على ان تعيد التفكير مرة اخرى فيما عسى أن يستطيع اليهود الصهيونيون عمله من اجل بريطانيا العظمى، وكان من نتائج هذا التفكير وضع تفسير جديد لصك الانتداب، تريد بريطانيا العظمى ان تفرضه الآن فرضا على فلسطين فتقسمها هي وشرقي الاردن الواقعة تحت الانتداب البريطاني الى ثلاث ولايات تقع اهمها واحسنها تحت الانتداب الدائم البريطاني!

— البقيه على الصفحه السابعه —

قضية الاسكندرونه

نص خطاب رئيس اللجنة الدولية في انطاكية

ذكرت لكم برسالة سابقة خلاصة عن خطاب رئيس اللجنة الدولية في انطاكية وفيما يلي نص الخطاب الرسمي:

لم نأت الى هنا لتأمين ادارة البلاد او التدخل في السياسة بل مهمتنا تنحصر في ترتيب ومراقبة الانتخابات واننا الآن نهيء برنامجاً للانتخابات ونرتب قانوناً للانتخابات.

وسوف نفرغ من هذا العمل عما قريب ونعود الى جنيف لتقديم التقرير الى جمعية الامم

وفي اثناء كانون الثاني المقبل سنرجع اليكم لاتمام مهمتنا. وحينئذ سنحدد التواريخ ونعين اماكن مختلف النواحي والاحياء التي يجب ان يقصدها لتسجيل نفسه كل مواطن ذكر في اللواء تجاوز عمره الـ ٢٠ سنة

ان تسجيل الناخبين هذا سيتم من قبلنا نحن بنفسنا فعليكم اذن ان تحضروا لتسجيل انفسكم بدون خوف ولا تردد ان الذين تسجل اسماؤهم من قبلنا في اللائحة الانتخابية هم وحدهم لهم الحق بالتصويت لذلك يجب على كل الاشخاص الذين تتوفر فيهم الشرائط ان يكونوا ناخبين وان يسجلوا انفسهم امامنا في كانون الثاني المقبل

ان الذين تسجل اسماؤهم في لائحتنا هم الناخبون من الدرجة الاولى وينتخبون في كل طائفة بمعدل ١٠٠ ناخب من الدرجة الاولى ناخباً من الدرجة الثانيه.

وسنقوم بالتسجيل على الطائفة فالناخبون يسجلون انفسهم اذن اما اتراكا واما عرباً واما علويين واما أرمن واما اكراد واما روم ارثوذكس او تحت اسم الطوائف الاخرى وسوف لا نسمح لفرد ما من احدى الطوائف ان يسجل نفسه في طائفة اخرى وان اللجنة نفسها ستتخذ القرار النهائي في هذا الصدد.

وستكون المنطقه الانتخابية القضاء وسنضع لكل قضاء عدد مكاتب الاقتراع الضرورية التي يكون للناخبين الواردة اسماؤهم في قائمتنا ملء الحرية في التصويت لمن ينتخبونه من المرشحين

سيكون الاقتراع سرياً وعليه فان الشعب سوف لا يعرف لاي من الناس صوت الناخب وقد هيأنا ايضاً اصولا بسيطه تضمن التصويت السري للاميين والعميان.

عند ما يكون الناخبون من الدرجة الثانية يجيء دورهم بان ينتخبوا بالاقتراع السري ايضاً لاربعين نائباً لمجلس اللواء الجديد.

ان اللجنة ستعين لمختلف الطوائف عدداً من الناخبين من الدرجة الثانية بنسبة عدد الناخبين المسجلين لكل منها وكذلك ستعين لكل طائفة عدد النواب بنسبة عدد الناخبين المقيدين في قائمتنا الانتخابية ومما يوصى به خاصة ان يقيد انفسهم الاشخاص البالغون من العمر اكثر من ٢٠ سنة في بدء عام ١٩٣٨ في دائرة النفوس قبل ان تباشر اللجنة في كانون الثاني المقبل بتقديم اللائحة الانتخابية وهذا القيد يمكن ان يتم بدون صعوبة كبيرة في دائرة النفوس قبل ٢٩ تشرين الثاني سنة ٢٧ تاريخ دخول النظم والقانون الاساسي المنظمين من قبل جمعية الامم في موضوع التنفيذ وبعد هذا التاريخ يمكن للناخبين ان يسجلوا انفسهم بدائرة النفوس انما باسلوب يختلف عن الاول ويكون اكثر تعقيداً

عندما يكون الـ ٤٠ نائباً انتخبوا يصبح اللواء مالكا لحكومته الخاصة يتمتع بكامل استقلاله في اموره الداخلية اما في اموره الخارجيه فسيظل مربوطاً بالحكومة السوريه وفي ذلك الحين سيكون في اللواء مندوب من قبل جمعية الامم وسيكون هذا المندوب من الجنسية الافرنسيه.

وفي المستقبل ستكونون كما انتم في الوقت الحاضر اتراكا وعربا وعلويين وأرمن واكراد وروم ارثوذكس اوافراد طوائف اخرى لكنكم مع ذلك ستكونون جميعكم مواطني اللواء وسوف تتباهون بان تكونوا كذلك

لقد وضع هذا الاسلوب الجديد لاجل تأمين السلام والحرية والازدهار والسرور لكم ولأولادكم ولاحفادكم

اننا نرغب في ان يلحق باللجنة من كل ناحية او حي في المدينه ممثل من كل طائفة ويجب على هؤلاء الممثلين ان يقدموا الى اللجنة معلوماتهم عن الاحوال المحليه وان يدلوا بآرائهم بشكل تستطيع معه اللجنه بعد ان تكون استعلمت عن الأمر عند الحاجة ان توزع العدالة بين الجميع

في سطور

اين عقاربي

«لقد ضاعت مني عقاربي فارجو كم ان تبحثوا لي عنها؟»

هذه الجملة التي نطق بها البروفسور جالك هيلوت عند دخوله الى مركز البوليس الرئيسي في باريس.

والاستاذ عميد لجامعة السوربون الشهيرة، لذلك عني ضباط البوليس كل العناية بمسألته، وارسلوا باللاسلكي الى جميع الجهات رسائل حذروا فيها الناس من فتح الحقيبة التي تركها الاستاذ سهواً في «التاكسي» الذي ركبه من الجامعة الى بيته وفيه مجموعة من العقارب!

واخيراً استراحت نفس الاستاذ، فقد جاء «الشوفير» اليه بالحقيبة التي فيها العقارب..!

طواويس العصبة

في حديقة الدار الجديدة لعصبة الامم كانت تعيش خمسة طواويس، واليوم تقول لنا «الديلي ميل» ان هذه الطواويس كلها وجدت ميته، ويظن انها ماتت مسمومة.

اقدم جندي

تقرر ان يحال الى التقاعد في آخر هذا العام، الميجور أندروهارس، اقدم جندي في الجيش البريطاني، اذ التحق به كرئيس لموسيقى الحرس الوطني عام ١٨٨٧...

اقدم خريطة

وجدت في حديقة احد اللوردات الانكليز خريطة لاوربا، طبعت في فينا عام ١٥٦٤، فهي اقدم خرائط أوروبا على الاطلاق

من ايام الحصار

عثر المنقبون في شارع «واترلو» في لندن عن الآثار القديمة، على بقايا جثة امرأة يظن انها ماتت ايام حصار لندن في عام ١٦٨٩ ...

الزلازل المنتظرة

يقول الاستاذ ر. بيالار رئيس المرصد الجوي في يوغوسلافيا ان الزلازل ينتظر وقوعها في تاريخ ٦ و١٢ و١٣ و١٤ و ١٩ كانون الاول القادم

ولكن الاستاذ لا يعين مواضع الزلازل، نسأل الله ان يحفظنا منها

ينابيع جديدة في المناطق الصحراوية

تتخذ الحكومة العراقية الخطوات لاكتشاف ينابيع ماء جديدة خصوصاً في المناطق الصحراوية بالقرب من الحدد وقد وردت الأنباء بأن الحكومة العراقية أرسلت بعثة من علماء طبقات الأرض الى منطقة الوديان للبحث عن تزويد قبيلة عنزة الشهيرة بالماء اللازم. وقد فجرت عدة آبار ارتوازية في اماكن مختلفة

تخفيض الاسعار في محلات

عيسى فريج واولاده

القدس — يافا

بمناسبة قرب حلول عيد الفطر السعيد لقد قررنا عمل تنزيل على جميع البضائع الشتوية. وستباع البضائع بأسعار لا تزاحم. وذلك ابتداء من ٢٥ الجاري

«عيسى فريج واولاده»

سينما الشرق

ابتداء من يوم الجمعة في ٢٦ تشرين الثاني وبقية الاسبوع

ثلاث حفلات يومياً. الحفلة الاولى

الساعه ٢،٣٠ بعد الظهر – الثانية الساعه ٦،٣٠ مساء الثالثه الساعه ٨:٤٠ مساء

*** الرواية العظيمة الرائعة ***

رسالة الى الجنرال غارسيا

هي الرواية البديعة التي حازت اعجاب العالم لدقة تمثيلها وسمو مراميها وجمال مناظرها

تمثيل — ولاس بيرى — باربرا — ستانويك — جون بولز

كل يوم احد تقام حفلتان نهاريتان الاولى الساعة ٢ والثانية الساعة ٤ بعد الظهر

(٢ – ٢ — ٢٢٥٨)

معجون بالموليف هو خير ما تختاره من معاجين الأسنان الكثيرة للاعتناء بأسنانك لكي تكسبها بياضاً ناصعاً ولمعاناً جاذباً. ان العناصر الممتازة المركب منها معجون بالموليف للأسنان تجعله ذات رغوة ناعمة كثيرة فهي تقوي القشرة الصدفية الرفيعة وتلبسها رونقاً لامعاً من الصفاء. باستعمالك صابون بالموليف للأسنان تطهر فمك من الفضلات المضرة وتزيل منه كل رائحة كريهة وتكسب نفساً عذباً وطعماً لذيذاً

الوكلاء والمستودع

الشركة المصرية البريطانية التجارية — تلفون ٩٠٦٢ يافا ص.ب. ١٧٩

حمل الشيخ الوقور الى مقره الاخير

تنفيذ الاعدام فى الصباح الباكر ومقابلة آل السعدي له رحمه الله

كان هادئاً مطمئناً ينبعث الايمان من محياه وقد أنب اهله لبكائهم وشجعهم

فى الصباح الباكر

حيفا في ٢٧ تشرين ثاني لمراسل الدفاع الخاص — في الساعة الثامنه من صباح اليوم، نفذ حكم الاعدام بفضيلة الشيخ فرحان السعدي. وقبيل تنفيذ حكم الاعدام وضع على رأس فضيلته كيس اسود. وقد فاضت روحه الطاهرة فى الساعة الثامنه والدقيقه السادسة. وكان تنفيذ الاعدام في سجن عكا. وقد نقل جثمانه رحمه الله في سيارة عسكرية الى قرية نورس

يستقبل الموت هادئا

وقبيل تنفيذ حكم الاعدام زار الشيخ أهله فقال لهم: ابي لم يترك لي شيئاً، فقد خلفت لكم الكثير. قال هذا بهدوء وطمأنينة. واستقبل الموت وهو رابط الجأش.

لقضاء النظرة الاخيرة

جنين في ٢٧ تشرين ثاني لمراسل الدفاع الخاص — ذهب صباح اليوم عدد كبير من آل السعدي الى عكا لمقابلة فضيلة الشيخ فرحان قبل تنفيذ حكم الاعدام. وعند الظهر وصلت سيارة كبيرة تقل اسرة الفقيد. ولدي سؤالهم قالوا ان الحكم نفذ وأرسل الجثمان بواسطة الحكومة الى قرية «نورس» ثم وصل مدير بوليس نابلس، وذهب للقرية للاشراف على حالتها حين الدفن، ولم يلبث ان عاد.

يشيعه مئات القرويين

وقد وصل الجثمان على سيارة عسكرية مسلحة ترافقها سيارة مصفحة واربع سيارات عسكرية، تعلوها المدافع الرشاشة، وقد سلم الي آل السعدي، واقبل اهالي القرى المجاورة لتشييع الجنازة، وبعد الصلاة سارت الجنازة، يتبعها مئات من القرويين الذين حضروا من القرى المجاورة، ووری التراب تغمده الله في أرفع جنانه برحمته ورضوانه.

عند شقيق الفقيد

وقد قابلت الحاج نمر السعدي شقيق الفقيد المرحوم وهو شيخ وقور يبلغ من العمر ٨٥ عاماً وبعد ان عزيته اجاب قائلا:

كان هادئا مطمئنا

ان هذه ارادة الله الذي لا راد لقضائه. وقد سألته هل قابل الشيخ فرحان قبل تنفيذ الحكم وماذا قال في ساعته الاخيرة، فاجاب: لقد وجدت اخي شجاعا رابط الجأش لا يظن من يراه انه قادم على موت

لماذا تبكون

وقد اوصاني بالاعتناء باولاده وأهله. وعرضت عليه ان يدفن بجوار ضريح زميله الشيخ القسام فقال انه يرى ان يدفن في قرية نورس بجوار ولي هناك وطلب مني ان اصحح الخبر الذي نشره بعض الصحص والقائل بان البوليس وجد في حيازته ٢٠٠ جنيه» ولما اردنا وداعه الوداع الاخير أخذنا نبكي فلامنا على البكاء، وأخذ يشجعنا وطلب الينا ألا يبكي أحد عليه.

وقد ترك الشيخ فرحان زوجتين، وولدين وخمس بنات

***

قضية المسدس

انذار الشهود بالسجن اذا تغيبوا

قال مندوبنا الخاص: نشرنا في عدد امس الاول تفاصيل وافية عن قضية المسدس الذي عثر عليه البوليس مع الشاب السيد محمود الشيخ علي ونشرنا نص التهمة الموجهة ضده والمادة التي سيحاكم بموجبها امام المحكمة العسكرية في صباح يوم الاثنين (غداً) بالقدس. وقد بلغنا امس ان المحامي الاستاذ فايز افندي الكفاني قد درس ملف التحقيق وسيتولى الدفاع عن هذا الشاب. أما السيد علي الشيخ علي ورفيقه محمد الشقره فسيتولى الدفاع عنهما المحامي جورج افندي صلاح، وقيل ان المحامي الاستاذ هنري افندي كتن سيشترك فى الدفاع عنهما

انذار شهود القضية

وقد ارسلت المحكمة العسكرية امس مذكرات الاحضار الى مديرية بوليس اللواء وهذه احالتها الى مساعد المدير فبلغها رجال التحري الى جميع الشهود لحضورهم صباح يوم الاثنين امام المحكمة وقد جاء في تلك المذكرات انذار للشهود بان من يتخلف منهم عن الحضور يعاقب بالسجن مدة سنتين.

وتأميناً لحضور الشهود اخذ رجال التحري على كل واحد منهم تعهداً خطيا بلزوم الحضور والا يغرم ماليا ويعاقب بالسجن

بتهمة حيازة خرطوش

وستنظر المحكمة العسكرية في اليوم ذاته في القضيه المقامه على السيد محمد يوسف السرسي من الرملة بتهمة حيازة كية من الخرطوش الفارغ و(الكبسون) وقطع للمسدسات وقليلا من ملح البارود، ولا صحة لما قيل بان البوليس عثر معه على مسدس.

يقرر صلاحيته للاستعمال

وتنظر ايضاً في القضية المقامة على السيد سليم الحريدي من الرملة بتهمة حيازة مسدس كما ذكرنا سابقاً. وقد بلغنا امس ان البوليس قدم هذا المسدس الى خبير بالاسلحة في معسكر الطيران بالرملة، فقرر انه صالح للاستعمال وقدم تقريراً فنياً بذلك اضيف الى اوراق التحقيق، وهذا الخبير ضابط برتبة ميجور.

مداهمة بيت والعثور فيه على ذخيرة

قال مندوبنا الخاص: وردت امس أخبار الى رئاسة بوليس قسم الرملة مفادها ان اسلحة نارية وكمية من الذخيره موجودة في بيت السيد اسماعيل مزهر بقرية المغار، فأعلمت رئاسة القسم مركز بوليس قطره بالامر، وهذا اوفد قوة من رئاسة البوليس البريطاني الى قرية المغار وفتشت البيت المذكور فعثرت فيه على فنبلة تركية قديمة ومسدساً و ١٥ طلقة فصادرها البوليس واعتقل السيد اسماعيل مزهر واحضره الى سجن الرملة رهن التحقيق. وقد بلغنا ان هذه الاسلحة عرضت على خبير فني في معسكر الطيران بالرملة فقرر انها صالحة للاستعمال

وقد كان من المقرر ان تعرض هذه القضية أمام المحكمة العسكرية فى القدس صباح يوم الاثنين «غداً» لكن ما رافق هذه القضية من عوامل وعدم انهاء التحقيق حال دون ذلك.

يهرب من السجن

ذكرنا منذ ثلاثة ايام نبأ اعتقال فرديناند دمياني قنصل المكسيك سابقاً بالقدس في البلدة القديمة بيافا وهو المطلوب لبوليس القدس بعدة تهم، وقلنا ان بوليس يافا اخبر بوليس القدس بنبأ اعتقاله فلذا اوفد بعض رجال البوليس الى يافا فاستلموه واوصلوه الى مركز بوليس القدس.

وقد بلغنا امس ان فرديناند المذكور غافل رجال البوليس في المركز وانسل هارباً واختفى بين الظلام

وقد خرجت قوة كبيرة من رجال البوليس للتحري عليه لكن بدون جدوى فلذا تعممت اوصافه الى جميع مراكز البوليس في فلسطين وشرق الاردن لا سيما على الحدود

يسلمان نفسيهما للبوليس

قال مخبرنا المحلي الخاص: ذكرنا مرارا ما اتصلنا بنا من معلومات حول حادث اطلاق الرصاص على ضابط مدينة اللد والجاويشين، وآخر ما قلناه ان ثمة اربعه اشخاص وقعت عليهم الشبهة بهذا الحادث، وان البوليس راح يبحث عنهم. وقد بلغنا امس ان اثنين من هؤلاء الاربعة وهما عبد اللطيف الشويكاني ويوسف مشرف قد حضرا الي نائب رئيس بلدية اللد ورجواه ان يذهب معهما الي قائمقام الرملة فانهما يريدان تسليم نفسيهما. وقد احضرهما فعلا يوم امس الاول الي القائمقام، وهذا سلمهما الي رئيس قسم البوليس فوضعهما بالسجن رهن التحقيق، وقد انكرا علمهما بحادث اطلاق الرصاص وقالا انهما تغيبا عن وجه الحكومة بسبب الحوادث الاخيرة

وقد كان اشيع بان لهؤلاء الاربعة علاقة في حوادث السطو على المنازل فى سكنة ابى زبانة الكائنة في مدخل الرملة فلذا سيجري تشخيصهم امام بعض الشهود بعد ايام قليلة.

تصحيح خبر

حيفا — نشر خطأ في (الدفاع) بتاريخ ٢٤ الجاري ان قانون منع التجول، قد فرض على حيفا من الساعة السابعة مساء الى الساعة الرابعة والنصف صباحاً، والصحيح ان هذا النظام قد فرض على قطعة مستطيلة بعرض ٥٠٠ متر من كل جهة من مباني طريق السكك الحديديه الدائمة على خط حيفا اللد، وخط حيفا عكا، وخط طولكرم نابلس، وخط حيفا سمخ، ما عدا اي قسم من هذه المساحة التي تقع ضمن منطقة حيفا او مناطق البلديات.

المندوب السامي

يصل المندوب السامي في الساعة العاشرة قبل ظهر اليوم الى الرملة فيستقبله فيها وكيل حاكم اللواء الجنوبي المستر بولاك ووكيل مدير بوليس اللواء وغيرهما من كبار الموظفين الانكليز، ثم يحضر الى يافا فيزور سعادة رئيس البلديه عاصم بك السعيد ويتفقد بعدها ميناء يافا، ثم يتناول طعام الغداء في نادي السياحه البريطاني بالعجمي، وقد يزور تل ابيب ثم يعود الى القدس

مأمورو الاوقاف

بلغنا امس ان اللجنه الثلاثية التي تألفت للاشراف على مالية دوائر الاوقاف الاسلامية قد قررت اقالة جميع مأموري الاوقاف الدين غادروا وظائفهم على اثر الحوادث الاخيرة وستباشر بتعيين خلفاً لهم بعد عيد الفطر

أما المأمورون، فهم: مأمور اوقاف يافا، واوقاف القدس، واوقاف نابلس واوقاف عكا

نص قرار المحكمة بالتبرئة

الدفاع يقول انه ليس ثمة قضية تدين السيد عبد الله نهار

بقيه المنشور على الصفحه الاولى

الآن في قفص الاتهام. وكان تحت الحفظ، وأوقفته واتهمته وحادثته، فلم يعترض على التهمة. وللتأكيد قلت له هل فهمت تهمتك، فأجاب نعم. وقد اتهم نفس الشخص ثانية في مركز بوليس جنين يوم ٢٤ الجاري في الساعه ٥ بعد الظهر.

النيابه: ماذا قال لك المتهم عندما القيت القبض عليه

ج: قال: لا أقول ما رأيت الا عندما أرغم على ذلك» — ورفض التوقيع على الافادة

النيابه: هل اعترف المتهم ما بين ٢٢ - ٢٤ الجاري وقدم لك افادة بوجود ذخيرة في بيته

ج: نعم

صورة احدى الخوابي

س: أتعرف الغرفة التي وجد فيها السلاح

ج: ذهبت يوم ٢٥ الجاري مع المختار الى قرية المزار وكان معنا ضابط بوليس. وصورت البيت والمحلات التي كانت الاسلحة مخبأة فيها: (النيابة تبرز الصورة فقال الشاهد: انها صورة احدى الخوابي التي هدمت يوم ٢٢ الجاري

المحامي: ذكر الشاهد للمحكمة أنه حذر المتهم بوجوب اعطاء افادة (الشاهد يقول: قلت له بالعربيه يافلان أنت متهم بحيازة أسلحة وذخيرة عسكرية، فأعط افادتك دون خوف)

المحامي: قال لك انه لا يقول شيئاً حتى يرغم. فهل هذا يعني ان الرجل كان خائفاً

ج: حسب معرفتي الشخصية أعتقد أن اكثر الفلاحين غير المتعلمين يتخوفون من اعطاء أية افادات، خصوصاً مثل هذا المتهم

س: عندما قال أنه لا يعطي افادة إلا مرغماً أيعني ذلك أنه كان خائفاً.

ج: كان المتهم في حالة عصبية

س: أيرغم المتهم على تأدية افادة، أم تترك له الحرية لأدائها من تلقاء نفسه

ج: انه لا يرغم. لقد اتهم هذا الشخص ثانية فادى افادة من تلقاء نفسه

لم يهدده

المحامي: لقد اعطيتموه فرصة لاداء افادة لاعتقادكم انه في المرة الأولى رفض أداءها.

ج: كان يستطيع إعطاءها في المرة الاولى.

س: هل اعتقدت ان المتهم كان خائفاً ولذلك اعطيته فرصة ليؤدي افادة مرة ثانية.

ج: لم يكن لدي وقت في المرة الأولى فآخذ افادته.

س: هل للمتهم إفادة بأن الشيخ فرحان حضر الى بيته وهدده بوضع اسلحة.

ج: لا

لغط في المحكمة

س: هل دونت للمتهم افادته خطياً أم شفويا.

ج: الاولى كانت شفوية، والثانية خطية.

س: أتريد قراءة افادته امام المحكمة

ج: لا استطيع لأنني لا احسن العربية.

س: اتقدمها للترجمان لقراءتها الآن

ج: لا بأس (وهنا اخذ الترجمان في قراءتها. ووقع لغط في المحكمة لأن الافادة التي قدمت للترجمان كانت للسيد ديب نهار وليس لعبد الله. وقد اعتذر الشاهد لوقوع هذا الخطأ، وتلا الترجمان شهادة عبد الله الصحيحة. وهي تتلخص بأن عبد الله راعي ابقار، عمره ٢٥ سنه وجد في بيته سلاح وكمية من الذخيرة وقنبلة كلها صالحة للاستعمال. وقال المتهم انه وشقيقه المرحوم الشيخ فرحان كانا خارج البيت في الساعة الثالثة والدقيقة ٤٥ من صباح يوم الاربعاء. وقد هرع الشيخ الى البيت حاملا سلاحاً وذخيرة وضعها فيه)

المحامي (للشاهد): بصفتك مساعد مدير بوليس، ألم يكن من خطر على حياة المتهم وعائلته لو قدم لكم إخبارية عن وضع السلاح في بيته

ج: نعم (وانتهت شهادته، فتقدم الشاهد الخامس وهو عربي فلاح قال بعد القسم:

كيف تدعى ذلك

اني وكيل مختار المزار

النيابة: أتعرف المتهم

ج: نعم

س: اكنت في قرية المزار يوم ٢٢ الجاري عند تفتيش القرية

ج: لا أعرف تاريخ الأيام

س: حينما قدمت القوة للتفتيش هل وجدت سلاحاً في القرية

ج: لم اكن حاضراً يوم اخذوا السلاح، بل كنت في السجن

س: أي سجن

ج: سجن جنين (النيابة: لي سؤال أود القاءه على الشاهد. وأبرزت صورة وقالت للشاهد: أتعرف هذه الصورة؟ فنظر الشاهد اليها بغرابة وقال: لا علم لي بها. (وربما تكون صورة الدار)

الرئيس: قلت بأنك حضرت يوم التفتيش فكيف تدعي أنك كنت في السجن (الشاهد يتردد. وجرى حديث بين رئيس النيابة والمحكمة انتهى بالاستغناء عن الشاهد)

الرئيس: هل يريد المتهم اعطاء شهادة

الاستاذ صهيون: ليس من قضية أمام المحكمة، ونرجو اعطاءنا وقت استراحة للمدافعة

وكانت الساعة الواحدة بعد الظهر تماماً. فرفعت الجلسة على أن تعقد بعد ١٥ دقيقة.

ليس هناك قضية

وفي الوقت المحدد التأمت هيئة المحكمة. وبدأ الاستاذ حنا عصفور دفاعه

الدفاع: ليس من قضية مثبتة ضد المتهم ليجيب الدفاع عليها، لان المتهم يحاكم من أجل حيازة أسلحة نارية ذات قيمة عسكرية. والبينات الواردة لم تثبت ان المحل الذي وجدت الاسلحة فيه يخص المتهم أو أنه تحت تصرفه الخاص وأنه ليس من سبيل لدخوله دون معرفة. وقد أنكر المتهم أنه صاحب البيت، وأظهر من تلقاء نفسه ان الاسلحة المذكورة قد ادخلت الى البيت مع الشيخ فرحان، ولم تكن له السلطة الكافية لمنعه من ادخالها. ولو فرضنا جدلا ان البيت ملك المتهم، وانه تحت نظارته، فالنقطة الثانية التي تمنع تجريم المتهم هي ان الاسلحة تخص الشيخ فرحان، وانه - الشيخ - قد وضعها في نفس المحل الذي كان مختبئاً فيه. والشيخ فرحان الذي حكم عليه بالاعدام وأعدم بادعاء أنه خطر، والدليل افادة مساعد البوليس بأنه مضى عليه سنتان والسلطة تبحث عنه للقبض عليه — فكيف تجد المحكمة حالة المتهم عندما يهدده شخص كالشيخ فرحان الذي وضع شيئاً ممنوعاً في بيته

ومن جملة الاثباتات ضده ان هذه الاسلحة النارية لا يجوز ان يتهم بها بعد اعتبارها انها كانت مع الشيخ فرحان. وعليه فيطلب الدفاع من المحكمة براءة المتهم.

المحكمة تصدر البراءة

النيابة - لقد وردت بينة من الشاهد الأول ان القوة عندما فتشت القرية اخذت الى بيت المتهم وهو الذي وجدت الاسلحه فيه

اما بصدد افادة المتهم فانه لم يؤدها حالا إلا بعد مرور وقت غير قصير على توقيفه مما يدل على عدم حسن نيته

وهنا رفعت الجلسة ٥ دقائق لأعطاء القرار. ثم عادت فالتأمت واصدرت القرار التالي: «بعد ما اطلعت المحكمة على التحقيقات وجدت ان المتهم غير مذنب بالتهمة الموجهة اليه». وانفضت الجلسه في الساعه الواحدة والدقيقة ٢٠ بعد الظهر.

ليلة امس الاول

ذكر راديو لندن نبأ اطلاق الرصاص بشدة ليلة امس الاول على مركز بوليس طبريا، وعدم وقوع اصابات. وذكر مهاجمة سيارتين عسكريتين قرب الجونة واطلاق الرصاص عليهما، وعدم وقوع إصابات

انباء خارجية

حملة صحفية هائلة على وزير

روما في ٢٧ تشرين ثاني — اكدت الصحف الأيطالية بلهجة شديدة ان المسيو كبينشي قال في خطابه ان كورسيكا يجب المحافظه عليها من كل اعتداء ايطالي وان الحرب مع ايطاليا غير قابلة الاجتناب بل هي ستكون ضرورية . ثم قال : وستكون في كورسيكا ثلاث محطات جوية وطائرات كثيرة » وخاطب الجماهير التي سمعت خطابه بقوله : انتم تعلمون كما اعلم الاحتقار الذي نعامل به كل شيء ايطالي »

وقد رد عليه المنيور غايدا في الجورنالي ديتاليا بقوله ان وزير الحربيه الفرنسيه يهيج ضد ايطاليا ويدعو الى مذبحه اوروبيه . وتقول « التريبونا » ليس كبينشي مثيرا سافلا فحسب بل يلعب بالنار وهو جبان ويداه ملطختان بالدم وليس لديه الشجاعه الكافيه للجهر بآرائه ولذلك يلجأ الى الكذب . وتقول «البوبولو ديتاليا» ان ايطاليا مستعدة لكسر أسنانه وأسنان اتباعه اذا تجاسروا على الانتقال من القول الى العمل

وقد اصدرت وزارة البحريه الفرنسيه بلاغا رسميا جاء فيه ان الاقوال المنسوبة للمسيو كبينشي وزير البحريه في خطابه الذي القاه في ٢٣ الجاري ليس به ما يمس العلاقات الدوليه

مظاهرة السيدات في بيروت احتجاجا

بيروت في ٢٧ تشرين الثاني — د . ن . ب — يقال ان سيدات بيروت سيقمن غداً بمظاهرة عظمى أمام السراي اذا لم تطلق الحكومة سراح المعتقلين من الكتائب والمعتقد ان يعلن الاضراب العام في بيروت عند التئام البرلمان يوم الاثنين (بعد غد) .

بيان العميد السامي بالتزام السكينة

بيروت في ٢٧ تشرين الثاني — لمراسل الدفاع الخاص — سافر الكونت دي مارتيل اليوم الى حلب وسيقيم فيها يوما واحدا ثم يواصل سفره الى انطاكيه لاعلان النظام الذي اقرته عصبة الامم فيما يتعلق بمنطقة الاسكندرونة واذاع قبل سفره بيانا على الاهالي في بيروت طلب فيه اليهم التزام الهدوء بمناسبة اجتماع مجلس النواب صباح يوم الاثنين للمناقشة في حوادث المظاهرات

مقالات الصحف الايطالية والالمانية

ونفوذ اليهود

لندن في ٢٧ تشرين ثاني — نشرت جريدة الانباء اليهودية مقالا حملت فيه على الصحف الالمانيه لانها تحذو حذو الصحف الايطالية فيما يختص بالحملة التي توجهها هذه الصحف على نفوذ اليهود في مصر فقد نشرت الصحف الالمانية مقالات اتهمت فيها اليهود الذين في مصر باثارة الخواطر ضد النازي وتعريض العلاقات بين المانيا ومصر الى الخطر .

القدس

القاء قنبلتين

واصابة اشخاص يهود بجراح بسيطة

القدس في ٢٧ تشرين ثاني — لمراسل الدفاع الخاص — حوالي منتصف الساعة السابعة من مساء هذا اليوم ، القى مجهول قنبلة على احدى سيارات الشيخ جراح في منتصف المحلة المذكورة فانفجرت ودخلت احدى شظاياها دارا يهودي واصابت امرأة يهودية ولم يصب من ركاب الباص احد بأذى . وقد صادف وجود بعض افراد البوليس من ركاب الباص فنزلوا منه وتفرقوا في عدة جهات وراء الفاعلين لكنهم لم يتمكنوا من اعتقال احد

وفي الساعة السابعة والدقيقه ١٥ انفجرت قنبلة ثانيه في شارع الملك جورج عند ملتقى شارع بن يهودا ، فأصيبت فتاة وثلاثه اشخاص من اليهود باصابات غير خطرة ، ونقل اثنان من اليهود الجرحى الى مستشفى هداسا . وقد خف الى مكان الحادث عدد كبير من رجال البوليس لكنهم لم يتمكنوا من معرفة الفاعلين

وبالاستعلام من قلم المطبوعات عن الحادثين تلقينا ما يلي :

في الساعة السادسة ، القيت قنبلة على باص الشيخ جراح ، فانفجرت ولم يصب احد بأذى وبعض شظاياها دخلت داراً يهودية قريبة من المكان ، فأصابت امرأة بجراح بسيطة

وفي الساعة السابعه ، والدقيقة الـ ٢٠ على مفرق شارعي بن يهودا والملك جورج انفجرت قنبلة ، واصيب ثلاثه من اليهود بجراح بسيطه

للاطمئنان على صحة الاستاذ عوني بك

سافر الى مصر طائراً على احدى طائرات شركة مصر الاستاذ فؤاد بك عبد الهادي شقيق سعادة الاستاذ عوني بك عبد الهادي لزيارة شقيقه والاطمئنان على صحته . وقد كان بوداعه فريق كبير من اصدقاء الاستاذ عوني بك الذين طلبوا ابلاغ تحياتهم وتمنياتهم الخالصة بدوام صحته

وقد اتصل قبل ظهر امس سمو الامير عبدالله تلفونيا بمنزل سعادة الاستاذ عوني بك مستفسراً عن صحته . كما ارق سموه لمعتمده في مصر بلزوم زيارة الاستاذ والاطمئنان على صحته والقيام بكل مساعدة

في المحاكمة العسكرية يوم غد

احضرت اليوم السلطه السيد محمود الشيخ علي من يافا الى سجن القدس المركزي ، وهو متهم بحيازة اسلحه ناريه ، ومن الذين سيحاكمون امام المحكمه العسكريه يوم الاثنين القادم .

موعد وصول مدير البوليس الجديد

يصل المستر ساندرس مدير البوليس العام الجديد الى الاسكندرية يوم الثلاثاء القادم الواقع في ٣٠ الجاري ومنها يأتي على متن طائرة الى القدس يوم الاربعاء الواقع في اول كانون الاول القادم

اما المستر شارلس تيغارت ، فقد تأخر حضوره الى فلسطين مدة اسبوعين بسبب وفاة والدة زوجته

اهمية اجتماع المجلس البلدي غدا

يعقد المجلس البلدي جلسة يوم الاثنين القادم « غداً » لبحث مسائل كثيرة اهمها تقرير الاستاذ حسن صدقي الدجاني ، عن دفع رواتب سعادة الدكتور الخالدي ، وثريا افندي البديري ، ويحيى افندي مراد ، وفي تحرير حاكم اللواء بخصوص وضع مخصصات لتعيين بوليس اضافي ومشاريع البلدية ، وعن تعيين خفيرين لخيدق المدينة القديمة ومسائل اخرى

تشكيل محكمة عسكرية في غزة

اتصل بنا من بعض المصادر ان السلطة قد عزمت على تشكيل محكمة عسكرية في غزة لمحاكمة الاشخاص الذين قبض عليهم بتهمة حملهم او حيازتهم اسلحه

مداهمة محلة واجراء تفتيش فيها

داهم رجال البوليس هذا اليوم محلة بيت اسرائيل ، واجروا في منازلها تفتيشاً دقيقاً ، ولم نعرف عن العثور على شيء .

المحاكمة العسكرية الثالثة في القدس

اذاع قلم المطبوعات بياناً على الصحف ان محكمة عسكرية ستعقد في الساعة التاسعة والنصف من يوم الاثنين القادم الواقع في ٢٩ تشرين الثاني الجاري بالقدس دون ان يذكر اسماء الذين سيحاكمون امامها .

واذاع بلاغاً آخر هذا نصه : فرض نظام منع التجول منذ يوم الثلاثاء من الساعة السابعه مساء حتى الرابعه صباحاً على مساحة قدرها ٥٠٠ متر على كل من جانبي خطوط السكك الحديديه الممتدة بين حيفا — اللد وحيفا — عكا ، وحيفا — سمخ وطولكرم — نابلس . وسوف لا يشمل المنع منطقة تنظيم بلدية حيفا ولا مناطق تنظيم البلدان التي تمر منها خطوط السكة الحديديه .

انتشار الدوريات وتفتيش في المقاهي

انتشرت دوريات البوليس طيلة نهار أمس داخل المدينة القديمة . وقد كان افرادها يلبسون الخوذ الفولاذية على رؤوسهم . واغلق البوليس قبل ظهر أمس بعض ابواب الاسواق الحديدية وقد داهمت قوة من البوليس مساء امس المقاهي العربيه داخل المدينة وخارجها وفتشت جميع الاشخاص الذين كانوا جالسين فيها ولم تعثر مع واحد على شيء ممنوع

حيفا

فرض غرامة على حي عربي

حيفا في ٢٧ تشرين الثاني — لمراسل الدفاع الخاص — على اثر اطلاق النار على الباص اليهودي في الشارع العام بين هدار كرمل ، ووادي روشميا ، فرضت السلطة على سكان الوادي ٣٢٠ جنيهاً تدفع الى عشرة خفراء وجاويش . وقد قدم سكان الحي اليوم عريضة الى حاكم اللواء ابانوا فيها عدم استطاعتهم دفع هذه الغرامة بالنظر لحالتهم الاقتصادية السيئه . وقد فهمنا انهم امهلوا اسبوعا ليتمكنوا خلاله من جمع الغرامة المطلوبه

وقد قبض اليوم على السادة الشيخ محمد بكر ابو يونس ، ومحمد ابو داهش والشيخ علي الحانوتي وعبد السعيد ، وشريف محمد ، وحسن عبد المجيد ، بموجب قانون منع الجرائم ، ولا يزال البوليس جاداً في البحث للقبض على اشخاص آخرين . ووضع المعتقلون في سجن حيفا تمهيداً لارسالهم الى معتقل عكا

وفي الساعة السادسة من مساء هذا اليوم اطلق مجهولون عدة عيارات نارية على باص يهودي قرب حي البرج بحيفا ، وذهبت على الاثر قوة كبيرة الى مكان الحادث وباشرت التحقيق

خروج معتقلين انهوا مدة اعتقالهم

خرج امس من المعتقل السادة : ابراهيم الطيب . حافظ العيسى . حسني الفواز . محمد جبر . محمود دياب . سعيد ابو عقار . حمدان سرية . عيسى رمضان . سليمان الطرعان بعد ان انهوا مدة اعتقالهم وهي ستة اشهر

ونحن نأمل ان لا يحل عيد الفطر حتى يكون جميع الاخوان المعتقلين قد خرجوا

غزة

القبض على بدوي ومعه مسدس

غزة في ٢٧ تشرين ثاني — لمراسل الدفاع الخاص — القى البوليس القبض على بدوي من عرب الحناجره يدعى سعيد ابراهيم ابو هميزه وقد ضبط معه مسدساً ذا قيمة عسكرية وأودعه السجن وقد تبرع الاستاذ رشدي الشوا للدفاع عنه

مراقبة مركب مريب واعتقال اشخاص

في ليلة اول امس ذهبت قوة من البوليس الى شاطىء البحر بناء على اخبارية وردتها لضبط مركب مشحون بالحشيش . وقد اشتبك البوليس مع جماعة من المهربين على الشاطىء وضبط منهم مسدسا واعتقل خمسة اشخاص من عائلة ابو شملخ ، وأودعوا السجن رهن التحقيق

— افرج بالامس عن الشاب السيد شكري السقا والسيد موسى عجور ، وعاطف حرارة . وبعض الشباب .

— القى القبض اليوم على الشاب حلمي حافظ السقا من خانيونس وقد اودع سجن غزة اليوم ولم تعرف الاسباب .

على أثر أطلاق النار على نقطة

على اثر حادث اطلاق النار على نقطة بوليس مستعمرة الشجرة ، ارسلت السلطة كلاب البوليس مع قوة للقيام بالتحقيق وتعقيب آثار الفاعلين .

راتب سعادة رئيس بلدية القدس

على اثر المخابرة التي جرت بين الادون اوستر نائب رئيس بلدية القدس ، وبين المستر مكلارن حاكم اللواء من جهة ، وبين هذه والسكرتاريه العامه من جهة اخرى حول صرف رواتب سعادة الدكتور حسين بك الخالدي ، رئيس مجلس بلديه القدس المنفي الى سيشل ، والاستاذين ثريا افندي البديري المهندس العربي في دائرة هندسة البلديه ويحيي افندي مراد رئيس كتبة دائرة المياه في البلدية المعتقلين في عكا فقد ارسل حاكم اللواء امس كتاباً الى الادون اوستر يعلمه فيه بان الحكومة تأمر بمنع صرف راتب سعادة الدكتور الخالدي اعتبارا من اول تشرين الاول الماضي وراتبي ثريا افندي البديري ويحيي افندي مراد اعتبارا من تاريخ ١٣ تشرين الثاني الجاري

وسيعرض هذا الكتاب على هيئة المجلس البلدي يوم اجتماعها القادم بتاريخ ٢٩ الجاري وسأوافيكم عما سيقرره المجلس بهذا الموضوع

خرائط جديدة تتعلق بمشروع التقسيم

قامت الدوائر الرسمية منذ مدة باعداد وتحضير التقارير اللازمة للجنة التحقيق الجديدة . وقد انتهت هذه الدائرة من اعدادها كما وضعت خريطة لفلسطين بموجب خارطة التقسيم التى وضعتها لجنة بيل مع اجراء بعض تعديلات طفيفه عليها

وقد علمنا ان هذه التعديلات تتعلق باقتطاع قسم من المناطق التى ادخلتها لجنة بيل ضمن حدود المملكة اليهوديه واضافتها الى حدود العرب مع ادخال بعض حدود «المملكه» العربيه وتوسيعها من الجهه الشماليه الغربيه

وستباشر السلطه هنا بطبع نسخ عديدة عن هذه التقارير لارسالها الى وزارة المستعمرات وذلك لكي تعطى نسخه لكل عضو من اعضاء لجنه التحقيق الجديدة

نابلس

النار بين الجند وجماعة مجهولين

نابلس في ٢٧ تشرين الثاني — لمراسل الدفاع الخاص — اطلق مجهولون ليلة امس في الساعة الثامنه والنصف العيارات الناريه على دورية من الجند في طريق جنين ـ اللجون قرب الكيلو ١٢٣ بينما كان افرادها ذاهبين لحيفا . وقد أجاب الجند باطلاق النار ، والمعروف انه لم تقع اصابات بين الفريقين

مسلحون يهاجمون بيتا ويسلبون صاحبه

هاجم ليلة امس ثلاثة اشخاص مسلحون بالبنادق بيت احمد ابو حامد بطريق شويكة وسلبوا صاحب البيت مبلغ ٣٥ جنيهاً واختفوا وقد علمت دائرة البوليس بالامر فخفت قوة منها الى مكان الحادث تصحبها كلاب الاثر ، ويعتقد ان هؤلاء الثلاثة المسلحين هم نفس العصابة التي داهمت قرية كفر اللبد ليلة امس الاول

اعلان منع التجول حول السكة

فرضت السلطه على مساحة قريبه من سكك حديد المنطقة الشماليه نظام منع التجول . وقد اعلن مساعد حاكم اللواء الشمالي الاعلان الآتي : بموجب السلطات المخولة لي وبموجب البند العاشر من نظام الطوارىء سنه ١٩٣٦ الصادر بموجب المرسوم الملكي للدفاع عن فلسطين سنه ١٩٣١ ، انا موريس بيلي وكيل حاكم لواء حيفا والسامرة آمر ابتداء من اليوم ولحين اشعار آخر ان يبقى كل شخص ضمن المناطق المذكورة أدناه داخل البيت ما بين الساعة السابعة مساء ، والساعه الرابعه والنصف صباحاً . وأعلن ان كل شخص وجد أو بقي خارج البيت في المناطق المذكورة خلال هذه الساعات بدون إذن خطي مني أو من اي شخص آخر مفوض مني ، حسب الاصول يعرض نفسه للمحاكمة باعتبار انه ارتكب جرماً ينطبق على النظام الصادر بموجب الامر الملكي المذكور اعلاه

قطعة مستطيلة بعرض ٥٠٠ متر من كل جهه من جانبي وسط طريق السكة الحديديه الواقعه على خط حيفا — عكا ، وخط طولكرم — نابلس . وخط حيفا — سمخ ، ما عدا أي قسم من هذه المساحه التي تقع ضمن منطقه تنظيم مدينه حيفا او مناطق البلديات

التوقيع

موريس بيلي

وكيل حاكم لواء حيفا والسامرة

اقفال مدرسة لاجل غير مسمى

أغلقت المدينه اليوم وانتشرت قوات الجند والبوليس في الشوارع بأسلحتها الكاملة . والقي القبض على عدد من الشباب . وقررت السلطة اغلاق المدرسة الثانوية الى اجل غير مسمى وقيل ان اجتماعاً سيعقد غداً من أولياء أمور الطلبة للبحث في ذلك

طبريا

تفتيش بيتين والعثور على اسلحة ناقصة

طبريا في ٢٧ تشرين ثاني — لمراسل الدفاع الخاص — ذهبت قوة صباح امس الى قرية فرضة الواقعة على طريق الناصرة — صفد ، وفتشت عدة منازل فيها وقد عثرت في بيت شحادة صالح قاسم على بندقية المانيه جديدة معبأة بالرصاص ، لكنها بدون آلة ضاربة « مكنظمه » فصادرتها واعتقلت صاحب البيت وعثرت في بيت فرج محمد قاسم على مسدس محشو بالرصاص لكنه خال من الابرة « آلة الضرب » فصادرته واعتقلت صاحبه ، ومن المنتظر ان يقدم هذان الشخصان للمحاكمة امام المحكمه العسكريه

استمرار اهتمام العراق بقضية فلسطين

بغداد في ٢٧ تشرين ثاني ـ لمراسل الدفاع الخاص — خطب فخامة جميل بك المدفعي في جماهير غفيرة فأكد ان الحكومة العراقية صممت ولا تزال مصممه على القيام بواجباتها نحو قضية فلسطين ، القطر الشقيق الى أن تحل مشكلته حلا يرضي العرب

وكذلك خطب وزير المعارف

الافراج عن رئيس الكتائب الرياضية

بيروت في ٢٧ تشرين الثاني — لمراسل الدفاع الخاص — افرج اليوم عن الشيخ بطرس الجميل رئيس الكتائب وبعض رفاقه وعددهم ١٦ شخصا بكفالات ماليه . واذيع ان السيدات سيقمن بمظاهرات صباح اليوم .

خلاصة أهم الانباء الخارجية

— صرح رئيس الوزارة اليابانيه بان معاهدة الدول التسع تبيح للدول الموقعه عليها التدخل في شؤون الشرق الاقصى . لكن اليابان اظهرت رأيها في الحيلولة بتاتاً دون هذا التدخل

— لا يزال القبض مستمرا على المتآمرين بقلب النظام الجمهوري في فرنسا

— قررت الحكومه الفرنسيه ادخال اصلاحات لمنفعه سكان المغرب كما وضعت تدابير لحمايه النفوذ الفرنسي .

— سمح هتلر للدكتور شاخت بالتخلي عن منصب وزير الاقتصاد مع بقائه محافظ بنك الريخ — روتر

روسيا واليابان

خطورة الحالة ودعوة ستالين للتعبئة العامة

نصف مليون جندي على حدود منشوكو والمغول

فهم من الانباء الواردة من موسكو ان الرفيق ستالين يعد العدة لاصدار أوامره بالتعبئة العامة في جميع انحاء روسيا . وقد صدرت تعليمات عديدة تنبيء بالاستعداد لاعلان التعبئة وتقوم معامل السلاح والذخيرة بالعمل بدون انقطاع ويرسل الوقف العالي الى المناطق الصناعية .

القلق لأنباء استعدادات روسيا الحربية

وجاء من ستوكهلم أن حكومات دول الشمال تبدي قلقها للانباء الواردة عن استعدادات روسيا الحربيه في المناطق الشماليه وخاصة بعد الاوامر التي أصدرتها حكومة موسكو بحشد الاسطول الروسي البحري، كما ان ستالين اصدر امراً بحجز جميع قطارات السكك الحديدية المسافرة الى الشرق الأقصى لنقل الجيوش والمعدات الحربيه .

١٦٠ طائرة روسية ترسل للصين

ويقول مراسل « الديلي هرالد » في شانغهاي أنه تلقى من شانسي تأييداً للخبر القائل أن ١٦٠ طيارة قتال وقذف قنابل روسيه وصلت منذ عشرة ايام الى قيادة الجيش الصيني الاحمر .

نصف مليون جندي على الحدود

ووصف المراسل خطورة الحالة بين روسيا واليابان فأكد النبأ القائل ايضاً بان ١٥٠٠ طائرة روسيه محتشدة في الاقاليم البحريه الروسيه وأن غواصات روسية أرسلت براً مفككة الاجزاء ويجري الآن تركيبها . ثم قال ان هذا يعد رداً من روسيا على عمل اليابان التي حشدت مالا يقل عن ٥٠٠ الف جندي على طول حدود منشوكو والمغول . وان هذا الحشد جرى لان هيئة أركان الحرب اليابانيه ترى انه لا مناص من وقوع حرب بين اليابان والسوفيات .

ايطاليا والقواعد البحرية في البحر المتوسط

ضرورة المحافظة على الحالة الراهنة في البحر المضطرب

روما — يعتقد بأن العمل يجري في تقوية القاعدة الايطاليه البحرية فى بورتو لاجو ، على أن الدوائر الرسمية لاتعترف بأن العمل يجري في تحصين جزر الدوريكانيز مما قد يفهم منه أنه على سبيل الرد على التحصينات وتوسيع الاستحكامات التي تجري في قبرص . ولكن كثيرين من الايطاليين يقولون إن إيجاد قاعدة جوية فى قبرص يغير الحالة الراهنة فى البحر الابيض المتوسط وتكون إيطاليا في حل من مقابلة هذا العمل بمثله .

المحادثات المقبلة بين انكلترا وفرنسا

تعليقات الصحف البريطانية على زيارة الوزيرين

لندن — كتبت (جريدة التايمس) عن المحادثات المقبلة بين انكلترا وفرنسا فقالت ان زيارة الوزيرين الفرنسيين لها أهمية خاصة وستتلوها رحلة المسيو دلبوس الى اوروبا الشرقية . ثم اشارت الى تصريحات المستر تشمبرلين بشأن ما أذيع من الانباء عن زيارة اللورد هاليفاكس الى برلين وما تناقلته الانباء عن ألسنة غير مسئولة . وقد كان لهذه التصريحات اثرها في الدوائر السياسية سواء في لندن أو برلين .

في «الديلي تلغراف»

وتقول جريدة « الديلي تلغراف » ان المحادثات ستتناول مسائل الاقتصاد العالمي ومطالب الدول في صدد المستعمرات وتهيئة السبل للوصول الى اسواق المواد الاوليه

في «الديلي ميل»

وتقول «الديلي ميل» انه يتوقع أن تطلب انكلترا من فرنسا ان تحذو حذوها في ارسال معتمدين تجاريين الى اسبانيا الوطنية ، على أن الوزيرين الفرنسيين قد يبسطا خطتهما الخاصة ولا سيما فيما يتعلق بالمسألة الاسبانية . وتتوقع « الديلي ميل » ان يتناول البحث امكان عقد هدنه في اسبانيا تمهيداً لحل المشكلة الاسبانية حلا يسمح بالتقرب بين انكلترا وايطاليا . ثم قالت ان الدوائر الرسمية في لندن تشعر ان عقد مؤتمر ثلاثي من فرنسا وانكلترا واميركا لا يمكن ان تكون له قيمة انشائية

في « الديلي هرالد »

وترى « الديلي هرالد » ان المسيو دلبوس سيحاول قبل سفره الى اوروبا الشرقية ان يصل الى اتفاق مع انكلترا على مسائل اوروبا الوسطى . ثم قالت : ان معاهدة فرساي لا يمكن ان تكون ذات قيمة ادبية . فاذ عارضت الديموقراطيات الغربية في تعديلها بطريقة سلمية فان الاتفاقات الدفاعية مع روسيا السوفياتية وتشيكوسلوفاكيا تتحول الى محالفات وتكون عقبة في سبيل السلام لانها عقبة في سبيل العدالة .!

مطلوب موظف

مطلوب عامل ذو خبرة فنيه في المطبوعات التجارية بالعربية والانكليزيه براتب حسن والمخابرة مع ادارة هذه الجريدة .

من انباء سوريا

التقرير العسكري

دمشق — لمراسل الدفاع الخاص — قررت وزارة الماليه صرف مبلغ ٥٠٠ ليره سوريه لكل من القائدين العسكريين المتقاعدين السيدين محمد اسماعيل الطباخ ويحيى حياتي مقابل اشتغالهما في لجنة الدفاع الوطني التي وضعت التقرير العسكري في كيفية تأليف الجيش السوري .

موازنة دائرة الاوقاف

حددت موازنة اوقاف دمشق في مبالغها الاجمالية للايرادات في القسم الاول العادي ٨٧١٥٨٨٣ قرشا سوريا والمصروفات ٨٧١٤٤٠٧ قرشا سوريا وفي القسم الثاني الاحتياطي للايرادات ١٢٦٢٩٥٨ والمصروفات ٦١٠٠٠٠ قرش سوري .

طلائع الحج

شرع فريق كبير من الاهلين الذين ينوون تأدية فريضة الحج المقدسه في هذا العام باجراء معاملات جوازات السفر . وقد تقدم بعض الموظفين بطلب مأذونيات لتأدية هذه الفريضة فوافقت الحكومة على منحهم مأذونية مدة الذهاب والاياب .

زيادة اجور التحارير

علمنا ان مديرية البرق والبريد العامة تفكر في رفع اجور التحارير الخارجية والداخليه بمناسبة هبوط الفرنك ومن المنتظر ان تطبق الزيادة في مطلع العام القادم .

مستحضرات هورمونه الفعالة

ماهي حبوب جونيس ؟

انها اولا من مستحضرات هورمون الفعالة التي تنعش التركيب العضوي كله وتدخل همة جديدة الى الحياة وتجدد الشباب فى الجسم أجمعه

حبوب جونيس تجدد قوى الجسم والعقل ، وترجع شبابا ثانيا وتؤخر الشيخوخه لمدة طويلة من الزمن ، وهي رمز العمر الطويل الطبيعي

انها تعمل ضد انحطاط الصحة وضد داء السوداء ووهم المرض ، ويمكن تعاطيها دائما بلا أقل خطر على القلب

كيف تعمل حبوب جونيس ؟

حبوب جونيس مستحضرة لمعالجة الضعف الجنسي وجميع امراض هذا الضعف المؤدية الى النورستانيا

انها تحسن قوة المخ، وتعطي المقدرة على العمل بتنبيه التركيب العضوي، وهي دواء مساعد على مرض الارق وفقدان القابلية للطعام

انها تحول ايضا دون الانهيار الجنسي وهي ليس بعلاج لتهيج الاعصاب، ولا هي تظهر محاذار ! لانها تزود الجسم بالمادة التي فقدها من عدم التفكير في اسلوب الحياة

٢٢٣٠

طولكرم

اطلاق عيارات نارية

في الساعه الثامنه والنصف من ليلة امس اطلق مجهولون خمسه عياريه ناريه على حافظ افندي حمدالله بينما كان صاعداً الى الغرفه التي ينام فيها فاخطأته وخرقت النوافذ ودخلت في الجدران وكان اطلاق النار على مسافه مئه وعشرين متراً تقريباً وقد لاذوا بالفرار . وفي الحال اتصلوا بدائرة بوليس طولكرم وخرجت قوة للتحقيق في هذا الحادث ولايزال حتى صباح هذا اليوم مفتش مركز بوليس طولكرم باقياً في قريه عنبتا لضبط اثار المجهولين.

جماعة مسلحة تسلب مبلغا كبيرا

داهم اشخاص مسلحون دار عبد ابراهيم ابو احمد من قرية شويكه في ليلة امس وسلبوا جميع ما فيه من نقود ومصاغ وفهمنا ان قيمه ماسلب تزيد على الثلاثة جنيه فلسطيني وقيل ان اللصوص يلبسون اللباس العسكري ودخلوا البيت بايهام صاحبه انهم جاءوا للتفتيش . وفي صباح هذا اليوم خرجت قوة من البوليس للتحقيق

اعلان

صادر من المحكمه الشرعية لتسويه الاراضي بيافا

تقدم لدينا مضبطه موقعه من مختار سكنه ابو كبير بيافا تتضمن بأن عمر حسن السكسك توفي منذ ستين سنه عن والديه وهما حسن وهاجر ثم منذ خمس وخمسين سنه توفيت هاجر المذكورة عن زوجها احمد حسن الجبالي وعن ولدها منه حسن ثم منذ خمسين سنه توفي احمد حسن الجبالي عن زوجته تحفه بنت مصطفى مرار وعن اولاده منها عبد الله ورشيد وعلي وزينب وبهيه ومن غيرها حسن ثم منذ اربعين سنه توفي حسن احمد الجبالي المذكور عن اخوانه لأب عبد الله ورشيد وعلي وزينب وبهيه ثم منذ ثمانية وثلاثين سنة توفيت بهيه احمد الجبالي عن والدتها تحفه بنت مصطفى مرار وعن زوجها محمد محمد السكسك وعن اولادها منه هاشم وصفا ثم منذ تسع وعشرين سنه توفيت زينب المذكورة عن والدتها تحفه المذكورة وعن شقيقيها عبد الله وعلي ثم منذ ثلاث وعشرين سنه توفيت صفا المذكورة عن والدها محمود المذكور وعن زوجها خليل سعيد السكسك وعن جدتها لأم تحفه المذكورة وعن شقيقها هاشم وعن اخوانها لأب ابراهيم وعارف وسلامه وصفيه وحوريه وبدريه ثم توفي محمود محمد السكسك المذكور عن زوجته خيريه بنت حسن صبري وعن اولاده منها ابراهيم وعارف وسلامه وصفيه وحوريه وبدريه ثم توفي حسن بن عمر السكسك عن زوجته فاطمه بنت محمد السكسك وعن اولاده منها لطفي وعلي وربيحه واطفيه ثم توفيت تحفه المذكوره عن اولادها عبد الله وعلي ولدي احمد الجبالي وعن ابن بنتها هاشم بن محمود السكسك لاغير فمن له اعتراض على هذه الوراثة فليراجع المحكمة الشرعيه المشار اليها بيافا خلال خمسه عشر يوما اعتباراً من تاريخ النشر تحريراً في ٢٧-١١-٣٧ قاضي يافا الشرعي

٢٢٧٢

اعلان

صادر عن دائرة اجراء بيت لحم في القضيه رقم ١٥٤٩ سنه ٣٦ اجراء القدس

المرتهن: جبرا افندي سالم ابو السبل من بيت جالا

الراهن : محمود حسين ابراهيم من قريه الخضر

قيمة الرهن : ١٢٠ جنيه فلسطيني والرسوم والمصاريف والفائدة القانونية.

اوصاف الملك المرهون: حصة واحدة من اصل ثلاث حصص في قطعة أرض زراعية كائنة في موقع العروض من اراضي قرية الخضر وتدعى بجريقة العروض تبلغ مساحتها الكاملة ١٤٢ دونما و٦٩٣ متراً و٣١ سانتمتراً مربعاً. حدودها: شمالا ورثة عبيد اسماعيل وعامه جبر محمد جبر وابراهيم علي شحادة. جنوباً ورثة ابراهيم اسماعيل. شرقاً دار صلاح وعامه اسحق كوهين . وغربا العراق وتحته سعيد ربيع وطريق .

القيمة المخمنه : ٤ جنيهات قيمة الدونم الواحد حسب رأي خبير المرتهن و١٠ جنيهات قيمة الدونم الواحد حسب رأي خبير الراهن

و٤ جنيهات وخمساية مل قيمة الدونم الواحد حسب رأي المميز المنتخب .

ان الحصة المبينة اعلاه في قطعة الارض المذكورة مطروحة للبيع في المزاد العلني تسديداً لقيمة الرهن الآنف ذكرها مع الرسوم والمصاريف والفائدة القانونية المطلوبة من ذمة الراهن لصالح المرتهن .

فعلى من يرغب في شرائها ان يراجع دائرة اجراء بيت لحم او الدلال خميس محمد في خلال شهر واحد يمضي على تاريخ نشر هذا الاعلان في الصحف ويشترك في المزايدة بعد دفع التأمين القانوني وقدره عشرة بالمئة بالنسبة الى القيمة المخمنة مع العلم بأن اجرة الدلال ورسوم التسجيل في الطابو تعود على الشاري تحريراً في ٢٥ —١١—٣٧

ابراهيم اورفلي

عن مأمور اجراء بيت لحم .

(٢٢٧١)

اعلان

صادر من محكمة حيفا الشرعيه

تقدمت الينا مضبطه موقعه من مختار عرب التركمان تتضمن ان محمد قاسم خليل من العرب المذكوره توفي منذ ثلاثين سنه عن زوجته حاجه بنت صالح الخليل وعن اولاده منها صالح ويوسف ويونس ومرعي وآمنه وهاديه ثم منذ ثلاث وعشرين سنه توفيت حاجه المذكورة عن اولادها المذكورين ثم منذ ثمانية عشر سنه توفي يوسف المذكور عن زوجته فاطمه الخليل وعن اخوته الاشقا صالح ويونس ومرعي وآمنه وهاديه المذكورين ثم منذ اثني عشرة سنة توفيت آمنه المذكورة عن زوجها جوهر عبد الكريم وعن اخوتها الاشقاء صالح ويونس ومرعي وهاديه لا غير فمن له اعتراض على تسجيل هذه المضبطه فليراجع المحكمه خلال شهر من تاريخ النشر .

قاضي حيفا الشرعي

(٢٢٧٠)

رومانيا تفصح عن سياستها الخارجية

بوخارست — اجتمع المسيو مانيو على أثر انتخابه لرئاسة حزب الفلاح الوطني بزعماء بعض الاحزاب المعارضة لدرس برنامج مشترك يجري السير عليه في الانتخابات العامه المقبلة . وقد خطب المسيو مانيو أمام لجنة الحزب عن سياسة رومانيا الخارجية فقال : « يجب ان نبقى مخلصين لعصبة الامم ومبدأ الضمان المشترك وان نعمل على تعزيز صداقتنا مع فرنسا وانجلترا اللتين ساعدتانا على تحقيق امنيتنا الوطنيه والدفاع عنها ، والمحافظة على المواثيق التي تربطنا بدول الاتفاق الصغير والاتفاق البلقاني وبولندا

يا أطفالي ! دعوني احذركم

من رات نيب

من المؤكد انكم اذ تأكلونه تموتون . سيكون من الصعب عليكم مقاومة الرغبة في أكل « رات نيب » كما أعلم ، لانه يغري ففيه عنصر نحن نحبه

الفيران لا يمكنها مقاومة « رات نيب » وهذا هو السبب في انه نجح حيث فشل كل طعم وسم آخر ، ومن المؤكد ان الفيران عندما يأكلونه يهرعون الى خارج البناء ويموتون

يباع في جميع الصيدليات ومحلات البقالة في فلسطين وشرق الاردن

بسعر ٨ غروش

الوكلاء: مستودع الادوية الوطني الفلسطيني

٢٥ شارع بسترس يافا

لائحة سفريات

لشركات الليبرس المتحدة

من ٢٧ الجاري الى ٣١ كانون الاول القادم

ننشر فيما برنامج سفر بواخر الشحن التابعه لشركات الليبرس المتحدة من ميناء يافا الى موانيء انكلترا

اسم الباخرة	موعد السفر	وجهة السفر
١ ـ اميلي مايرسك	٢٧-١١-٣٧	ليفر بول
٢ ـ فيولا	٢٨ ـ ه	غلاسقو
٣ ـ اغنية مايرسك	٢٩ ـ ه	ساوثمبتن ـ هول
٤ ـ هرماغورتن	١ ـ ١٢	لندن ـ نيو كاستل
٥ ـ ارابيان برنس	٢ ـ ه	كارديف ـ مانشستر
٦ ـ جيدا	٣ ـ ه	لندن
٧ ـ برنس غوردتن	٤ ـ ه	ليفربول

من ٧ كانون الاول الى نهايته

اسم الباخرة	موعد السفر	وجهة السفر
غوردن مايرسك	في ٧	ليفر بول ـ كارديف
ايفان غوردتن	١٢	غلاسقو
سيرينغايد	١٤	ما نشستر
سبرينغويل	١٥	هول
غوننور مايرسك	١٧	غلاسقو
رغنا غوردتن	١٩	لندن ـ نيوكاستل
سيبريان برنس	٢١	ليفر بول
هلده	٢٥	غلاسقو
بالستينيان برنس	٢٦	كارديف ـ مانشستر
كافالا	٢٧	ساوثمبتن ـ هول
تايراس	٢٨	لندن
برغيتا	٢٩	ليفر بول
تسكلا	٢٩	هول
هردس	٣١	لندن

(٢٢٦٢)

السرواكهوب يجد في فلسطين ارلندا ثانية

— بقيه المنشور على الصفحه الثالثه —

اقتصاديات اليهود تحطمها السياسة !

منذ صدور وعد بلفور الى الآن الاعمال الصهيونية الاقتصادية قائمة على قدم وساق ، ولكنها عندما قاربت الوصول الى قمة النجاح اعترضتها في الطريق سياسة حكومة لندن ، كما اعترضتها سياسة السنيور موسوليني في البحر الابيض ، وهي السياسة التي تقيم العثرات في سبيل بريطانيا الى الشرق .

لحماية قناة السويس تؤخذ فلسطين ..

واجمع رأي الساسة في لندن ، بعد التفكير والتدقيق الطويلين على أن احسن وسيلة ممكنة لحماية قناة السويس من الخطر الفاشستي هي بقاء بريطانيا في فلسطين .. على ان يكون اليهود هناك اصدقاءها المخلصين كما كانوا من قديم الزمان .

أما العرب فلا يؤمن جانبهم ، اذا كان المراد هو سلامة البلدان الواقعة سواء على شرقي البحر الابيض المتوسط الواقفة على الطريق البريطانية الرئيسية الموصلة الى الهند .

كانوا في أمانه الى الثورة الاخيرة

ولو اتفق اليهود والعرب وتآخوا تآخي الاخاء ، لاصبحت فلسطين وهي من بلد يشمله الرخاء في الدنيا .

وقد سبق للدكتور حاييم وايزمن ان دعا العرب مراراً وتكراراً الى مؤتمر يضمهم حول مائدة مستديرة ، يخرج منه الفريقان وهما « حلفاء » على السراء والضراء ، ولكن هذه الدعوة ، مع الاسف ، لم تجد آذاناً واعية .

ومع ذلك استمر الصهيونيون في عملهم « الاستعمارية ! » الناجحة ، وكانوا في امان من عدوان العرب الى ان وقعت ثورة ١٩٣٦ وهي الثورة التي جعلت حكومة فلسطين تضيق على المؤسسات اليهودية بالعدد الذي هي في حاجة اليه من العمال المهاجرين !

وفي تلك الثورة لم يكن عدد الثوار يزيد عن ٩٠٠٠ ثائر ، كان رئيسهم يزودهم بالاموال والذخائر النعمة .. هو مفتي القدس الذي تركت حكومة فلسطين الحبل على الغارب ! وارسلت لندن الى فلسطين قوه عسكرية كبيرة ولكن هذه القوة عادت لم تعمل الا « نصف العمل » الذي طلبها ان تعمله ، ولذلك اصبح اليهود ... ، بل وبذلك تقوت الحركة ... الى « الجامعة العربية » .

اليهودية العالمية تحمل على المندوب الراحل

يلوح لنا ان الجنرال السر آرثر ووكهوب قد تأثر النفسيه « الارلنديه » فينظر الى فلسطين طيلة مدة حكمه باعتبارها « ارلندا الثانية » وبسبب ذلك وجدت اللجنة الملكية ان الانتداب لا يمكن تطبيقه الى نهايته ... واوصت بنفس التقسيم الذي انهى الثورات التي كانت تقع في ارلندا

على ان هنالك ، مع ذلك ، فرقاً شاسعاً بين ارلندا وبين فلسطين : هو ان ارلندا لم تكن فيها اية يد لاية دولة اجنبية ، اما في فلسطين فالعرب على استعداد تام لان ينزعوا عن بلادهم « التاج البريطاني » ...

اليهود قابلون بمشروع التقسيم

هذه هي حالة العرب التي خلقها المندوب السامي المستقيل بسياسة التردد التي اتبعها ، اما اليهود فيمكن تلخيص موقفهم في انهم يقبلون مشروع التقسيم على شرط واحد اساسي : هو ان يكون القسم المعطى لهم من فلسطين كافياً لاستيعاب اكبر عدد من المهاجرين

اما هل سيقبل العرب هذا المشروع او لا يقبلون به ، فامر يعود الى ... اقتدار الحكومة الفلسطينية على « خلق » حزب عربي سياسي « معتدل » ... وعلى إخماد مايقع في البلاد من الاضطرابات

وهناك بداية لهذا العمل لا بد من تسجيلها : هي ان الحكومة قد حلت اللجنه العربيه العليا ... وارغمت المفتي على الفرار الى سوريا

تاريخ ٢٠ سنة في خمس مراحل

قسمنا تاريخ الانتداب الفلسطيني الحزن الى ثلاث مراحل ونعود الآن الى تقسيمه الى المراحل الخمس التالية :

المرحلة الاولى

جاء دور كانت فيه انكلترا البيروقراطية (الرسمية) تشك في فكرة خلق « جنسية يهوديه » في فلسطين ، كما كانت في شك في مقدرة اليهود على عمل اي شيء من الاشياء التي انطوى عليها وعد بلفور .

المرحلة الثانية

بعد صدور الكتاب الابيض عام ١٩٢٢ ، جاءت المرحلة التي ظن اليهود فيها ان عليهم ان يتركوا الامور السياسيه لبريطانيا وان لا تعني « طلائعهم » الا الامور الثقافية والدينيه

المرحلة الثالثة

في هذه المرحلة برهن اليهود على مقدرتهم « الاستعماريه » كما برهنوا على كفاءتهم في الامور الاقتصاديه ، وعلى ان هذه الكفاءة تفوق ما عند العرب « المنحطين » المتأخرين في ميادين الاقتصاد

ويريد الساسة في لندن ان يحددوا هذه الكفاءة حتى لا تتعدى كفاءة العرب وهذه السياسة تسبب في سخط « اليهودية العالميه » على انكلترا

المرحلة الرابعة

بدأت هذه المرحلة قبل سقوط وزارة العمال — التي كان يترأسها رمزي ماكدونالد الراحل — بسته شهور ، عند عشرين سنة ، عند ما صدر وعد بلفور ... هنالك « وطنيه يهوديه » ... هي الوطنيه التي كان يشك الساسة في وجودها قبل ما جعلت تلك الوزارة « مبدأ قوة الاستيعاب » هو المبدأ الذي تسير عليه حكومه فلسطين فيما يختص بالمهاجرين اليهود

وفي هذه المرحلة جرى امر الهجرة كما يحب اليهود ... واصبحت فلسطين وهي أرضى البلاد واهمها حالاً في الدنيا كلها

ولكن الحكومه فشلت فشلاً مريعاً في سياستها ، وكانت نتيجه هذا الفشل ان أصبح اليهود والعرب من أعدى الاعداء

المرحلة الخامسة

هذه هي المرحلة التي تجتازها فلسطين في هذه الايام ، بعد ان برهنت اللجنه الملكيه على ان الاضطرابات لم تقم الا بسبب « عامل سياسي » لا « عامل اقتصادي » كما كان الكثيرون يظنون ، وبعد ان قالت ان العلاج الوحيد لهذا الداء المزمن ... هو « تقسيم فلسطين » وبهذا التقسيم سيتم الاعتراف بان

قانون الاجارات في سوريا

جاءنا ما يلي

اتصل بفريق من اصحاب الاملاك في دمشق ما يقوم به المستأجرون في هذه الآونه من التشبث لدى الحكومة لعمل تسويه بينهم وبين اصحاب الاملاك على الاجور وما تنويه من العطف على قضيتهم ومن عزم الحكومه على زيادة الضرائب في السنة القادمة بمعدل ستين في المايه فاجتمع فريق منهم — ورفعوا عرائض لكل من رئيس الجمهوريه ورئيس المجلس النيابي ورئيس مجلس الوزراء ووزير المال يشكون بها ظلامتهم وما أصابهم من الاضرار الفادحة بسبب نزول قيم الاملاك واجورها وهبوط الفرنك وطلبوا من الحكومه ان تلغي قانون الايجارات اسوة بالدول المجاورة وغيرها من الدول المتمدنه وان لا يزاد على الضرائب شي لان الوضع الحاضر والنكبات المتواليه تقضي بالتنزيل لا بالزيادة وقد انتخبوا طائفة منهم لمتابعة العمل بمراجعة المراجع المختصه حتى يصلوا الى حقوقهم ورفع الحيف عنهم ولمل الحكومه الوطنيه التي جاهدت في سبيل استعادة الحرية لهذه الامه ان لا تحرم هذا — الفريق من ابنائها من التمتع بحرية في ملكه وان تسعى لزيادة ميزانيتها من طرق الانتاج لا من طرق زيادة الضرائب في هذه الايام العصيبة

وتفضلوا ...

دمشق في ٢٤–١١–٩٣٧

احد اعضاء اللجنه

عارف الحجار

عودة مبعدين

خان يونس : أفرجت السلطة عن عدد من المبعدين وهم السادة الحاج احمد ابراهيم الأسكل ، راغب شراب ابراهيم غانم . وقد عادوا إلى البلدة وذهب فريق من الأهالي للسلام عليهم .

توزيع الاعانات على المنكوبين

دمشق — لمراسل الدفاع الخاص — علمت ان عدة شكاوي وردت الى الحكومة عن توزيع الاعاشة على المنكوبين وسوء ادارة القائمين بالتوزيع فعسى ان تنتبه الحكومة الى هذه القضية ولا تجعل مجالا لشكوى أحد واليك تفصيل الشكايه بكيفية التوزيع : وزعت الاعاشه على القرويين المنكوبين على اساس توزيع واحد كل عشرة ايام فاصاب الواحد ما يلي :

٣ كيلو طحين كل عشرة ايام

١٠٠ غرام زيتون « «

١٠٠ « دبس « «

ثم كمية من البصل والملح ...

إن هذه الكميه لا تكاد تكفي الطفل الصغير ، فثلاثة كيلو طحين تعادل رطل خبز تقريباً والرطل الواحد يعادل ٢٥ رغيفاً صغيراً تقريباً فيصيب المنكوب الواحد كل يوم نحو رغيفين ولقمه . ومئة غرام زيتون تعادل أقل من نصف أوقيه عشر حبات او احد عشرة حبه فيصيب المنكوب كل يوم زيتونه واحده يتناول نصفها في افطاره ونصفها في سحوره . فاذا انتشرت الامراض في القرية من شدة البرد تحت الخيام ومن سوء التغذيه فان انتشار الامراض سيكلف الحكومة غالياً ويكلف الوطن السوري ثمناً اغلى .

اعلان

بيع ملك بالمزاد العلني

دوسيه ٥٠٧ ـ ٩٣٤ اجراء غزة

اسم المحكوم له — فارس افندي العلمي من غزة

اسم المحكوم عليهما — شحده بن زرعي نصر ووالده حنون من خان يونس

المبلغ المحكوم به — عشرة جنيهات فلسطيني والرسوم والمصاريف بموجب حكم صادر من محكمة صلح غزة .

نوع الملك المراد بيعه — ١٤ حصة من ٤٨ حصه في قطعة ارض مساحتها خمسه دونمات و٧٦٥ مترا باسم المحكوم عليه شحدة في الطابو تحت رقم (١٠٠) تاريخ ٢٢—٧—٩٣٢ مشجرة وعليها اربعة غرف من طين لبن وسقفها خشب

القيمة المخمنه — ستة وعشرون جنيه فلسطيني و ٢٥٠ ملا

... بناء على قرار رياسة الاجراء سيطرح بالمزاد العلني للملك المبين اوصافه ونوعه اعلاه خاصة المحكوم عليهما شحده فمن له رغبه بالشراء عليه مراجعة هذه الدائرة والدلال بظرف شهر من تاريخ نشر هذا الاعلان بالجريدة ويضع اسمه بذيل البوصلاية التي ستسلم للدلال بالقيمة التي يرغبها على ان يدفع عشرة في المائة ديبوزيتو او كفالة من احد البنوك وبعده تجري الاحالة الموقتة وعلى ان تكون رسوم التسجيل واجرة الدلال عائدة على المشتري لذلك صار اعلانه

٢٥ — ١١ — ١٩٣٧

مأمور اجراء غزة

(٢٢٦٠)

شجعوا ميناء يافا العربي

املاك المحكوم عليهم سياسيا

دمشق في ٢٦ تشرين ثاني — لمراسل الدفاع الخاص — ١ — يرفع الحجز الواقع تنفيذاً للاحكام الصادرة من المجالس العدليه او المحاكم الناظرة في قضايا الاجانب على املاك المحكوم عليهم السياسيين الذين شملهم قرار المفوض السامي رقم ٥٦ ل . ر الصادر بتاريخ ١٧ نيسان سنة ١٩٣٧ وتعاد اليهم املاكهم التي صودرت وسجلت في عداد املاك الدولة تنفيذاً لتلك الاحكام

المادة ٢ — يعفي المحكوم عليهم السياسيون الذين تشملهم المادة السابقة من رسوم اعادة تسجيل املاكهم اليهم ويعاد اليهم الريع الذي استوفته ادارة املاك الدولة من عقاراتهم بعد تنزيل نفقات الادارة من هذا الريع .

المادة ٣ — رئيس مجلس الوزراء والوزراء للجمهورية السورية مكلفون بتنفيذ احكام هذا القانون كل بما يخصه

فقد محفظة دراهم

فقد مني بحيفا بتاريخ ٢٦ الجاري محفظة دراهم تحتوي على ثمانية اوراق بنكنوت من ذات العشرة جنيهات فلسطيني وورقتين من ذات العشرة ليرات سوري مع رسمي وبعض أوراق ، وقد أعلمت دائرة بوليس حيفا بالامر . فارجو ممن وجدها ان يسلمها الى دائرة بوليس حيفا وله مكافأة ماليه قدرها عشرون جنيهاً فلسطينياً وأظل أحمل لهذا الشخص أطيب الذكرى مكبراً فيه مروءته وكرم اخلاقه والله لا يضيع اجر من احسن عملا .

حسن سليمان الحلبي

من طرابلس (٢٢٦٩)

اعلان

تقدمت للمحكمه الشرعيه في بيسان ضبطه من مختار واعضاء مدينة بيسان تتضمن وفاة سعيد بن دوجان ابي احمد من اهالي المدينه المذكورة منذ تسعة اشهر تقريباً عن زوجته فاطمه بنت محمود ابو الطبيخ وأولاده منها عارف وعبد الرحمن وعبد الرحيم والعبد وهنيه وفريدة ووالدته رشدة بنت احمد ابو اجويد لا غيرهم فمن له اعتراض على هذا الارث فليراجع محكمة بيسان الشرعيه خلال شهر يمضي من تاريخ النشر

تحريراً في ٢١ رمضان سنة ١٣٥٦ و ٢٤–١١–٣٧

مطيع شاكر الحامي

(٢٢٦٢)

اعلان

صادر من محكة حيفا الشرعيه

تقدمت الينا مضبطة موقعه من مختار حيفا تتضمن ان الشيخ عز الدين القسام توفي منذ سنتين عن والدته حليمه بنت الحاج عبد القادر القصاب وعن زوجته امينه بنت الحاج محمود المعنوع وعن اولاده منها ميمنه وخديجه وعايشه ومحمد عدنان لا غير فمن له اعتراض على تسجيل هذه المضبطه فليراجع المحكمة خلال عشرين يوماً من تاريخ النشر .

قاضي حيفا الشرعي

(٢١٧٠)

٥–١٠–٢٢٠٤

الوكلاء والمستودع

الشركة المصريه البريطانية التجارية — تلفون ١٠٦٢ يافا — ص . ب ١٧٩

اعلان

صادر من محكمة حيفا الشرعية

تقدمت الينا مضبطة موقعة من قرية شفا عمرو تتضمن ان الشيخ ابراهيم الخطيب توفي منذ عشرين سنة عن زوجته خزه بنت حسين الصفوري وعن اولاده منها محمد واحمد وعلي وعليا ثم توفي علي المذكور منذ سنتين تقريباً عن والدته حزة المذكورة وعن اخوته لاشقاء المذكورين لا غير فمن له اعتراض على تسجيل هذه المضبطة فليراجع المحكمة خلال شهر من تاريخ النشر تحريراً

قاضي حيفا الشرعي

(٢٢٧٠)

« مطبعة جريدة الدفاع - يافا »

الاحد في ٢٥ رمضان سنة ١٣٥٦ و٢٨ تشرين ثاني سنة ١٩٣٧

الدفاع

جريدة يومية سياسية مصورة

صاحب الامتياز : ابراهيم الشنطي
المدير المسئول : شوكت حماد

الاشتراكات
في فلسطين من سنة ١٥٠
في البريد الداخلي « « ١٨٠
في سائر الاقطار الخارجية « « ٣٠٠

السنة الرابعة — العدد ١٠١٧ — ٤

دار الدفاع: شارع جمال باشا - عمارة المظفر - يافا - فلسطين
العنوان التلغرافي (الدفاع - يافا)
تلفون ١١٨٧ (اربعة خطوط) و١٠٧٥ (خطان) صندوق البريد (٢٥٥)
الاعلانات يتفق عليها رأساً مع الادارة
اجرة السطر : ١٠٠ مل

صور عالمية على هامش الحوادث

الفائزين بمختلف الالعاب الرياضية في برلين بعد ان حصلوا على الجوائز المعدة لهم وترى رؤساء الفائزين في الوسط

الفائز الياباني بسباق السباحة فى باريس والى جانبه رفيقه الافرنسي وهو الثاني

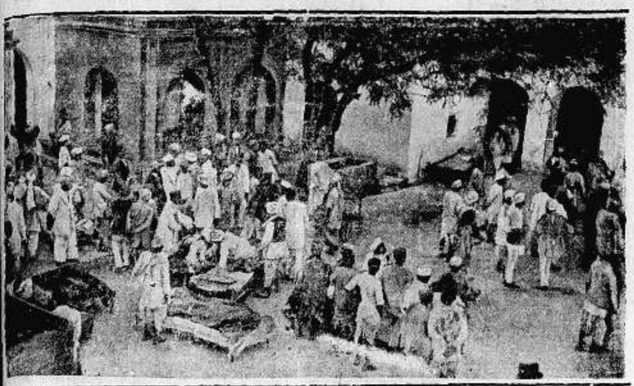

اضرب عمال المصانع في الهند وجرت مصادمات عنيفة بينهم وبين رؤساء العمل وترى في الصورة بعض المصابين ينقلون الى المستشفى فى دلهي

تمثال السنيور موسوليني المنوى أقامته فى فوروم موسوليني بروما وسيكون ارتفاعه ٨٦ متراً وحجم الرأس فقط ١٢ متراً من البرونز الخالص وترى فى الصورة قسماً من رجله

خصصت الحكومة الالمانية فى كل قطار غرفة خاصة فيها ممرضة للاسعافات الاولية اللازمة

الفائز الياباني تشوشي الذي فاز في سباق الركض السريع والشوط الثاني في فينا ، عاصمة النمسا

قتل ٦ من عمال المناجم في وستفاليا في المانيا وقد دفنوا باحتفال اشتركت فيه جمعيات الكشافة

تجنبوا الاخطار

صناعة جوود يير

ر ١ — R1

هو العمل الوحيد الذي يكفل للسائق الاطمئنان وراحة البال فى مثل هذه الايام التي يكثر فيها هطول الامطار على طريق الاسفلت فتصبح لزجة يكثر عليها ويسهل الانزلاق . وميزة عجل (ر١) من صناعة جوودير انه اكثر استواء مع الارض وذات قطع نافرة فى وسطه تمكنه من الوقوف حال الضغط على الفرامل

الموزعون فى فلسطين — فى يافا وحيفا

لند وحلبي

يافا تلفون ٤٤٨ — حيفا تلفون ٤٧٠

اعلانات صروف

أعلنوا عن بضائعكم في جريدة الدفاع — يافا

الاثنين في ٢٦ رمضان سنة ١٣٥٦ و ٢٩ تشرين ثاني سنة ١٩٣٧

صاحب الامتياز : ابراهيم الشنطي
المدير المسئول : شوكت حماد

الاشتراكات | في فلسطين من سنة ١٥٠
في البريد الداخلي « ١٨٠
في سائر الاقطار الشرقية « ٣٠٠

الدفاع

جريدة يومية سياسية مصورة

السنة الرابعة — العدد ١٠١٨ — ٤

دار الدفاع : شارع جمال باشا — عمارة المظفر — يافا : فلسطين
العنوان التلغرافي « الدفاع — يافا »
تلفون ١١٨٧ (أربعة خطوط) و ١٠٧٥ (خطان) ص. ب « ٢٥٥ »
الاعلانات يتفق عليها رأساً مع الادارة
اجرة السطر : ١٠٠ مل

إطلاق النار على سيارة النحاس باشا ووقوع ٨ اصابات بعضها خطرة ومظاهرات

القبض على المعتدي وظهوره عضواً في جمعية مصر الفتاة ومهاجمة الجمهور دار محمد محمود باشا ونشر الحكومة بلاغاً رسمياً بالحادث

كيف وقع الحادث . نجاة النحاس باشا . مظاهرات الجماهير . دار محمد محمود باشا . الخدم يطلقون النار . عدد المصابين في الصدام . ووقوع الاصابات في عدة اماكن :: معروفة

مفاجأة
اطلاق الرصاص

القاهرة في ٢٨ تشرين ثاني — لمراسل الدفاع الخاص — بينما كان النحاس باشا متوجهاً بسيارة في الساعة الثامنة والدقيقة ٣٠ مساء من منزله بمصر الجديدة الى شبرا لحضور حفلة العشاء التي أقامتها له لجنة الوفد المركزيه في شبرا

تصيب
مؤخرة السيارة

وما كادت السيارة تبتعد عن داره كثيراً حتى أطلق عليها شخص أربع الرصاصات طاشت ثلاث منها وأصابت الرابعة مؤخرة السيارة، ولم تصب النحاس باشا ولا السائق بأذى

القبض
على المعتدي

وقد قبض البوليس المرافق لسيارة النحاس باشا على الشخص المعتدي، ولا يزال رهن التحقيق في مكان الحادث في مصر الجديدة .

الرئيس
يؤجل الاحتفال

وقد واصل النحاس باشا سيره الى مكان الاجتماع ، وهناك وقف وقال ان يداً اثيمة اعتدت عليه وانه بصفته وزيراً للداخلية يرى ان يباشر الاشراف على التحقيق، ولذلك يرجىء الاحتفال. وقد انسحب بعد ان اوصاهم بالتزام الهدوء

مكرم
عبيد باشا

وكان يبدو على مكرم عبيد باشا الانفعال الشديد، فكان يرفع يديه الى السماء ويهتف بشدة « يحيا النحاس » فيردد الحضور هتافاته

الجماهير
تصيح بالانتقام

وعلى اثر عودة النحاس باشا الى داره في مصر الجديدة خرجت الجماهير من سرادق الاحتفال وانضم اليها عدد كبير من الاهالي بالعصي الطويلة والغليظة وهم يهتفون بسقوط اسماعيل صدقي باشا ومحمد محمود باشا والنقراشي باشا والمعارضة ، ويرددون: « الانتقام الانتقام »

الخدم
يطلقون النار

وقد مشوا في هذه المظاهرات حتى دار محمد باشا محمود وحاولوا الاعتداء على الدار واقتحامها بالقوة فاشتبكوا مع الجنود في معركة كبيرة . وقد وصلتنا اخبار الآن أن بعض خدم منزل محمد محمود باشا اطلقوا على بعض الذين حاولوا اقتحام الدار الرصاص فجرح - بعة ووقعت عدة حوادث جرح اخرى .

جمعية
مصر الفتاة

ثم جاء ان الرصاصة التي أصابت سيارة النحاس باشا أصابتها تحت الزجاج ببوصتين . وعند تفتيش المعتدي في قسم مصر الجديدة وجد معه مسدسان محشوان واعترف أنه عامل في وزارة الزراعة وينتمي الى جمعية مصر الفتاة « أي القمصان الخضر » .

بلباس
القميص الاخضر

وقد اتصلنا تلفونيا بمراسلنا ثانية فتلقينا التفصيلات التالية :

عرف الآن ان المعتدي اسمه عبد القادر عز الدين وهو من عمال اليومية في قسم الحشرات التابع لوزارة الزراعة . وقد القي عليه القبض وهو في لباس « القميص الاخضر » وعمره لا يزيد على ٢٥ سنة

العثور
على اسلحة

وقد ذهبت قوة الى بيت المعتدي وفتشته فوجدت فيه طبنجتين وسيفين وذخيرة من الطلقات النارية وهذه الاسلحة جميعها غير مرخص بها وقد صودرت .

عدد
الاصابات واوصافها

وقد أصيب من المتظاهرين واحد أمام دار « الاهرام » بجراح في رأسه كما أصيب آخر امام دار مجلة « روزاليوسف » بجراح خطرة في رأسه . وقد نقل الى مستشفى القصر العيني . أما الستة الذين اصيبوا بالقرب من دار محمد محمود باشا عندما اراد المتظاهرون اقتحام الدار فاصابات بعضهم خطرة

محاولة اقتحام الدار

وحاولت قوات البوليس اقتحام الدار لالقاء القبض على الخدم وعمال حديقة الدار لكنهم لم يقبضوا على احد منهم

اصدار بلاغ رسمي

ولا يزال رجال التحقيق يقومون باستجواب المعتدي والتحقيق معه بشأن الحادث . واصدرت وزارة الداخلية بلاغا رسمياً بالحادث

الموقف
تجاه الصحف

وفهمت أنه سيحظر على الصحف نشر تفاصيل الحادث والحوادث التي تبعته بل إنه سيطلب اليها الاكتفاء بنشر البلاغ الرسمي الذي أصدرته الوزارة . على ان هذا النبأ لم يتأكد لي بصورة قاطعة .

القبض
على المتظاهرين

ولا تزال القوات العسكرية تطوف شوارع العاصمة بالخوذ الفولاذية وكان المتظاهرون يحملون اخشاباً غليظة من النوع المعروف « بالمراين » . وقبض على حوالي ٤٠ من المتظاهرين ويجري التحقيق معهم في اقسام بوليس العاصمة .

اذاعة محطة القاهرة

وقد اذاعت محطة الاذاعة اللاسلكية بالقاهرة على اثر انهاء البرنامج الاعتيادي في الساعة الثانية عشرة مساء بلاغ الحكومة الرسمي عن الحادث

سفر المرشح لمنصب المندوب الى انكلترا

بومباي في ٢٨ تشرين الثاني — أصبح من المؤكد ان يتسلم اللورد برابورن حاكم البنغال الجديد وحاكم بومباي السابق عمله كحاكم البنغال العام في نهاية هذا الشهر . وقد غادر السرجون اندرسون حاكم البنغال السابق بومباي عائداً الى لندن .

« الدفاع » : أترى لهذا علاقة بمنصب المندوب السامي ؟ لقد جاءت الانباء بان السر أندرسن رفض هذا المركز ، فهل لا يزال الرفض مستمراً ؟

الاستاذ عوني بك

قرب مغادرته المستشفى والتماثل للشفاء

اتصلنا تلفونياً بالقاهرة في ساعة متأخرة واستعلمنا عن حالة الاستاذ عوني بك عبد الهادي ، ففهمنا أنه لا يزال في المستشفى الفرنسي ، وحالة حضرته الصحيه حسنة . وقد استطاع القيام من سرير المرض والتمشي هنيهة في الحديقة، ثم عاد الى السرير للراحة .

وفهمنا أن الاستاذ قد يغادر المستشفى غداً أو بعد غد على الأكثر لأن حضرته قد تماثل للشفاء . ولا يزال محوطاً بعناية الاطباء العديدين، والفلسطينيين المقيمين في مصر والذي قل ان يفارقوه الا محافظة على صحته الغاليه

النار واصابة

حوالي الساعة الرابعة والنصف من مساء أمس اطلق مجهولون الرصاص على ٢ اعاملا يهوديا كانوا راكبين في سيارة بين مستعمرتي نهلال وكفار خورش ، وقد اصيب سائق السيارة ويدعى تسفي هرتسل بجراح بليغه نقل على اثرها الى مستشفى العفولة . وبعد هذا الحادث ببضع دقائق اطلق مجهولون الرصاص في المكان نفسه على جماعة آخرين من العمال اليهود كانوا عائدين في « كارة » يجرها حصان الى مستعمرة كفار خورش ، فقتل الحصان وتمكن العمال من الفرار ، وقد خفت قوة كبيرة من بوليس الناصرة وشرعت في تعقيب آثار الفاعلين ، وقد عثر في مكان الحادث على ١٢٠ خرطوشة فارغة

وقد تلقى مراسلنا في القدس من قلم المطبوعات ما يأتي : في الساعة الرابعة والدقيقة ٥٠ بعد ظهر اليوم عندما كانت سيارة مستعمرة كفار هاخورش عائدة من مستعمرة نهلال تنقل بعض العمال اطلقت عليها النار بالقرب من قرية معلول فجرح شخص يهودي .

الشيخ الفقيد

يقضي الوقت في التسبيح ويستقبل الموت صائماً

حيفا في ٢٨ تشرين ثاني — لمراسل الدفاع الخاص — بالاضافة الى ما نشر حول تنفيذ حكم الاعدام بفضيلة المرحوم الشيخ فرحان السعدي ، فقد فهم انه على اثر نطق المحكمة العسكرية عليه ، في ٢٤ الجاري ، بالاعدام أخذ يتلو آيات من القرآن الذي يحفظ منه كثيراً ويسبح الله ويدعوه ان يوحد صفوف هذه الامة . وقد قضى الليلة التي اخبر انه في صباحها سيعدم بالتسابيح ولم ينم ، وتناول السحور ليصبح صائماً ، واستقبل الموت وهو صائم ، رحمه الله

« الدفاع » : تلقينا من مختلف الجهات داخل البلاد وفي الخارج كيف قوبل هذا النبأ الاسيف جداً

السياسة في فلسطين

ماذا يقول ودجوود عن الحالة الحاضرة

لندن في ٢٨ تشرين الثاني — تكلم ودجوود في دائرته الانتخابية الليلة فألح في طلب تشديد الادارة في فلسطين . وقال ان الموظفين البريطانيين في فلسطين يجب ان يلاحظوا ان سلامة انكلترا في شرق البحر المتوسط تعتمد على وجود اكبر عدد ممكن من اليهود المسلحين الذين لهم علاقات حسنة وثابتة مع انكلترا .

وقال ان الذي نريده الآن في فلسطين ليس وجود رجل يستطيع ان يخيف عصابات الارهاب فقط ، بل رجل يستطيع ان يجعل الادارة مرهوبة ومحترمة من الجميع ، فالادارة تحتاج الى مندوب سام مثل اللورد لويد يستطيع السيطرة على الموظفين ويستطيع إقامة النظام في البلاد .

نشرة الامن العام

القدس في ٢٨ تشرين الثاني — لمراسل الدفاع الخاص — ورد في نشرة ادارة الامن العام ما يلي :

حيفا — في الساعة السادسة من مساء امس اطلقت النار على باص يهودي بين شارعي ستانتون والناصرة ولم يصب احد باذى

في الساعة العاشرة والدقيقة العشرين من مساء امس اطلقت النار على مركز بوليس كركور وعلى مستعمرة كفار خورش ولم يصب احد

القدس — في الساعة السادسة من مساء امس القيت قنبلة على باص عربي في حي الشيخ جراح ولم يصب احد من الركاب ، وقد دخلت احدى شظاياها داراً يهوديه بالقرب من المكان فاصابت امرأة يهوديه بجراح بسيطة في ظهرها .

وفي الساعة السابعة والدقيقة ٢٥ انفجرت قنبلة بين شارعي بن يهودا والملك جورج فاصيب ثلاثة من اليهود بجراح خفيفة .

***

الطائرة البولونية

التي كانت تعمل على خط اللد — وارسو

العثور على حطامها وجثث قوادها والركاب

صوفيا في ٢٨ تشرين ثاني — عثر رجال البوليس على بقايا الطيارة لوط البولونية التي غادرت مطار اللد في فلسطين في طريقها الى بولونيا وعليها ستة ركاب وقد استغرق البحث عن هذه الطيارة مدة طويلة الى ان عثر رجال البوليس هنا على بقاياها في الجبال وعلى جثث ركابها

« الدفاع » : اسم هذه الطائرة س. ب. — ا. س وكانت تعمل على خط فلسطين — بولونيا . وقد غادرت مطار اللد يوم الاثنين الماضي في الساعة التاسعة صباحاً وعليها راكب واحد الى اثينا . وفي اثينا حملت راكبين الى سالونيك . وبعد مغادرتها هذه المدينة انقطعت أخبارها ولم يعرف قبل ورود البرقية الآنفة الذكر هل سقطت بين سالونيك — صوفيا ، أو في طريقها الى بوخارست . وقد جاءت الانباء برداءة الجو فوق جبال البلقان

وقائد الطيارة هو الكابتن ادموشتسكي الذي يعتبر الثاني بين قواد طيارات الشركة . وعامل اللاسلكي هو المسيو فينك الذي كان على وشك الزواج فور وصوله صوفيا . واسم مهندس الطيارة المسيو فالنتوكوفتش

وأغلب الظن ان الذي قام بالبحث عن حطامها هو الكابتن كاربنسكي الذي يعتبر من أمهر الطيارين في اوروبا . وقد حال الضباب الكثيف ورداءة الطقس دون قيامه باكراً بالبحث . وهذه هي الحادثة الرابعة للشركة البولونية في خلال ١٧ عاماً ، أي منذ تأسيسها

* * *

غداً تفاصيل المحاكمة العسكرية

افريقيا الشمالية العربية

البلاد التي تنزع الى الحق تتهم بالنازية والفاشستية

صحيفة تقول ان موسوليني يعمل في تونس وهتلر في مراكش

نقلت مجلة « نيوز دايجست » الانكليزية عن جريدة « لا ريبوبلير » الفرنسية ، ما نجمله فيما يلي :

اربعة قتلى وجرحى كثيرون

في آخر الانباء ان العرب قاموا بثورات عنيفة فيما لفرنسا من المستعمرات في شمال افريقيا ، وهي تونس والجزائر ومراكش ، وفيها القت السلطات القبض على الزعماء الوطنيين ، وتسببت بذلك في قيام المظاهرات في معظم المدن الرئيسية ، ولم يكن من السلطات في هذه المظاهرات الا ان القت القبض ايضاً على الكثيرين من المتظاهرين .

وفي ميناء « اليوتي » وحده قتل رصاص البوليس اربعة من العرب ، وجرح ٢١ عربياً والقي القبض على المئات وفي مدينة « اوغدا » كبرى مدن الجزائر القى البوليس الفرنسي القبض على ٣٠ عربياً .

المنهج « اياها » نكال للوطنيين

ومما لا شك فيه ان هذه الفتن والاضطرابات لم تقع الا كنتيجة للمؤامرات التي حاكت حبالها كل من ايطاليا الفاشستية والمانيا النازية ، واستغلتا بها « الشعور الوطني العربي » واثارتا الاهالي الافريقيين على « الجبهة الشعبية » التي تتألف منها الآن الحكومة الفرنسية

التآمر المزدوج في تونس ومراكش

وقد اختار الايطاليون بزعامة السنيور موسوليني تونس مكاناً للتآمر تمهم على الفرنسيين .

اما الالمان بزعامة الهر هتلر فانهم لم يختاروا للتآمر على فرنسا غير مراكش وقاعدتهم التي اتخذوها لادارة هذه المؤامرة موجودة الآن في مراكش الاسبانية

« الدفاع » : وقد كان بعض الصحف مثل هذا الاتهام لفلسطين العربية المؤمنة بقضيتها

الحكومة التركية والسجينات التركيات

استنبول — اعلنت وزارة العدلية في تركيا ان النساء السجينات سيشتغلن في المصانع من الآن فصاعداً . وستطبق هذه الاجراءات الجديدة على النساء المحكوم عليهن بالسجن اكثر من ستة اشهر في غير جرائم القتل . ويقدر أن في تركيا نحو ٧٠٠ من هذا النوع من المجرمات. وترى السلطات التركية تشغيل هؤلاء السجينات في مصنع السجن الذي بني في قيصريه بالاناضول والمفهوم انهن سيشتغلن اثناء النهار وفي الليل يذهبن الى سجون خاصة تبنى قرب المصنع وستدفع لهن اجور عملهن.

رسالة مصر

التبرعات لمنكوبي سوريا

القاهرة — أذاعت اللجنه السوريه اللبنانيه أنها قد تسلمت التبرعات الآتيه من حضرات المذكورين بعدهم :

٣٠ ج سليم وسمعان صيدناوي شركاه ليمتد ٢٥ ج نتولا كحلا بك و ٢٥ زاهد ووديع زحل و ٥ ج كل من الاستاذ نجيب ايوب بك وحنين عناجه والحاج محمد شفيق الحسامي وانطون شوشه وتوتونجي اخوان ويوسف عازار ومنير شوربجي محيش ومحمد تيسير الحلبي وسلمون و ٤ ج وهبه شوشه و ٣ ج كل من توفيق فرنجي واولاده وغبريل غزال وشفيق رضا وكال عاصم الحوت

فتكون جملة التبرعات في هذه القائمة ١٣٤ جنيهاً يضاف الى ١٤٥ جنيهاً قيمة مجموع القائمه الاولى . فتكون الجملة ٢٧٩ جنيهاً

وترسل التبرعات الى امين صندوق اللجنه صاحب العزة مهدي رفيم مشكى لك حارة احمد السواري بالسكة الجديدة والمخابرة بشأن اعمال اللجنه مع السكرتير الاستاذ اميل لبنان المحامي بمكتبه بشارع المداغ رقم ٢٣ بالقاهرة

لائحة جمركية جديدة

رأت مصلحة الجمارك أن اللائحه الجمركيه المعمول بها لآن حدثت فيها تغييرات كثيرة ولا سيما بعد الغاء نظام الامتيازات فاعدت مشروعاً جديداً للائحة جديدة اقتبست من أحدث النظم المعمول بها في الجمارك الأوروبية عما يطابق الحالة في مصر . وقد ارسلت مشروع هذه اللائحة إلى وزارة الماليه للموافقة عليها والعمل بها .

طلائع الحج في الاسكندريه

بدأت طلائع موسم الحج فقد بلغ عدد الحجاج الاجانب الذين قدموا الى مصر في طريقهم الي الحجاز نحو ١٤ شخصاً تسعة منهم قدموا بطريق الاسكندرية وثلاثة عن طريق القنطرة واثنان عن طريق بور سعيد .

اعلان

صادر من محكمه شرعية طولكرم

تقدمت لدينا مضبطه حصر ارث تتضمن ان حسن بن يوسف بن حسن العلي من قرية قلقيليه توفي منذ شهر تقريباً وانحصر ارثه في والدته الحاجه حليمه بنت حسن سليمان وفي زوجته آمنه بنت محمود حامد بركات وفي اولاده منها يوسف ووليه وفوزيه وهنديه ونزميه وشيحه ومسيقه فقط فمن له اعتراض على مضمون هذه الوراثه فليراجع محكمة شرعية طولكرم خلال اسبوعين اعتباراً من تاريخ النشر

وكيل قاضي طولكرم الشرعي
حمدي ابو الهدى الخرش
(٢٢٧٨)

« المملكة » اليهودية في صحيفة انكليزية

كيف تعالج الحالة كأن التقسيم البغيض شيء مفروغ منه

سطوة الهستدروت على كافة الاحزاب والمنشآت اليهودية في البلاد

« ولاء اليهود لاي وطن من الاوطان يختلف عن بعض كل الاختلاف ، ولذلك يهمنا جداً ان ان نتطلع الى « الدولة اليهودية » القادمة في فلسطين لنرى كيف سيحكم اليهود انفسهم فيها . وفي المقال التالي بقلم المستر كاتن ماينبيء بان الغلبة ستكون للاشتراكيين »

هذه هي المقدمة التي وضعتها مجلة « بريطانيا العظمى والشرق » المعروفة لمقال نشرته في عددها الاخير بقلم « لويس كاتن » وفيما يلي تعريب اهم ما جاء فيه :

مستقبل اليهودية

يتحدثون الآن احاديث طويله عن « شكل الدولة » التي سيسمح لليهود ان يقيموها في فلسطين ، عملا بما جاء في تقرير اللجنة الملكية

وفي الحق ان اية حكومة لليهود لن يكون لديها من الاراضي الا القدر اليسير الذي يمكنها ان تتلاعب به كما انها ستجد نفسها مرغمة على ان تضع على الهجرة اليهودية مثل القيود الموضوعة عليها الآن من قبل حكومة الانتداب

على ان هذه الدولة ، على كل حال ستكون دولة يهودية محضة ، وباعمال هذه الدولة ستحكم الدنيا لها على اول دولة عبرية تقوم منذ أزمنة الرومان

رأسمالية أو شيوعية

وتبث الدعاية الالمانيه — النازية في نفوس الناس ان اليهودية العالمية والشيوعية صنوان لا يختلفان عن بعضهما ، وان المبدأ (الماركسي) هو المبدأ الذي يعتنقه يهود الدنيا ويسيرون عليه ، ولذلك لا يبعد ان تدار الدولة اليهودية القادمة على النمط الروسي !

هذه ناحية تقابلها ناحية اخرى هي ان اليهود يعدون انفسهم (شعب الله المختار) وانهم لهذا السبب هم المسيطرون على اسواق المال في الدنيا ، فلماذا اذن لا تكون دولتهم القادمة دولة رأسمالية بدلا من ان تكون شيوعية حمراء ؟

العمال الاشتراكيون

والسؤال الآن هو : هل سيتولى حكم الشعب اليهودي « يسار متطرف » أم « يمين متطرف » ؟

هذان أمران يتوسطهما ثالث ، هو الذي نحكم بانه سيكون اذا نظرنا الى الحالة الحاضرة التي عليها الجنس اليهودي واذا درسنا ما تم في مسألة الوطن القومي وهذا الأمر الثالث هو ان الدولة اليهودية القادمة لن تكون بالدولة « الماركسية » الشيوعية الحمراء ، ولا بالدولة (الرجعية) المحافظة ، بل ستكون الوزارة اليهودية الاولى وزارة مؤلفة من عناصر « الاحرار » ، واذا سالت لماذا فاليك السبب : ليس « اليهودي العالمي » في كل بلد من بلدان الله الا صاحب دكان صغير ، أو صانعا صغيراً ، أو تاجرا صغيرا ، او سمسارا يتوسط بين اصحاب الاعمال المالية ، ولذلك كان وقع هبوط التجارة العالمية شديدا جدا على هذا اليهودي — العالمي. وفي فلسطين ستكون الغلبة للطبقة الوسطى من اليهود ، وهي طبقة العمال الاشتراكيين

قوة الهستدروت

وفي فلسطين مؤسسة تفصل بين النزعة الشيوعية ، والنزعة الرأسمالية ، وهذه المؤسسة هي حزب العمال اليهودي الذي يضم نقابات العمال كلها تحت ما يسمونه « الهستدروت »

واذا شئت ان تعرف مدى قوة هذا الحزب ، فما عليك الا ان تتطلع الى البرلمان اليهودي الحالي — وهو المؤتمر الصهيوني الذي ينعقد مرة كل عام — ففيه تجد ان « الهستدروت » هو الذي يترأس الاحزاب الصهيونية كلها على الاطلاق ، وهي كما يلي :

١ — حزب الصهيونيين العموميين وهو وسط بين الرأسماليه اليهوديه وبين الوطنية اليهودية المتطرفة

٢ — حزب العمال « الهستدروت » وهو يكاد في هذه الايام يتغلب على الحزب الاول

٣ — حزب المزراحيين الاتقياء . وهو يعمل في الحركة الصهيونية في الدنيا كما يعمل الكاثوليك في برلمانات اوربا

٤ — حزب الاصلاحيين ، وهو اشد الاحزاب الصهيونية تطرفا ، ولكن الغلبة على هذه الاحزاب كما قلنا لحزب « الهستدروت »

وقف الارض !

واعظم عمل اشتراكي قام به الصهيونيون في فلسطين هو وقف الارض الارض التي اشتروها باموال « الصهيونية الرسمية » على الشعب اليهودي

وفي « الدولة اليهودية » القادمة سيزيد الصهيونيون مساحات ما لديهم من الاراضي التي تبلغ الآن نحو الثلث مما اشتراه الافراد اليهود ، والشركات اليهودية باموالهم واموالها الخاصه ، لا « بالبنسات والجنيهات » التي جمعتها الصهيونيه العموميه من اليهوديه العالميه والاراضي الصهيونيه مؤجرة لآن اسكان المدن والمستعمرات ، ولكن

— البقيه على الصفحه السابعه —

رسالة العراق

رئيس مجلس النواب في افغانستان

وصل الى بغداد رئيس مجلس النواب الافغاني السيد عبد الأحد خان يرافقه سكرتيره الخاص السيد علي اكبر . وقد استقبل بحفاوة وسيزور جميع الاماكن الأثرية والمقدسة في العراق

الامارات العربية في الخليج الفارسي

ووصل الى بغداد المستر فادل كبير قناصل بريطانيا في خليج فارس والمقيم في « ابي شهر » قادماً من لندن وقد سافر الى البصرة ثم الى البحرين . وعرف انه سيتولى معالجة الشئون السياسية في البحرين والامارات العربية الواقعة هناك وسيعد مشروع اتفاق لاتحادها

الطريق بين حيفا وبغداد

ردت الحكومة العراقية على كتاب من المراجع الانكليزية بشأن ما يمكن ان تدفعه حكومة العراق في نفقات الطريق بين حيفا وبغداد بانها تقوم الآن بما يخصها من تعبيد هذا الطريق داخل حدود المملكة العراقية اي من الرمادي الى الرطبة

مشروع اسكان القبائل الرحل

بغداد — تبذل الحكومة جهدها في مشروع اسكان القبائل الرحل وايجاد الأماكن الصالحة لها لتزاول الاعمال الزراعيه وانهاء معيشة التنقل . وتعمل وزارة الاقتصاد والمواصلات في حفر الآبار الارتوازية في الاماكن التي ستتخذ عليها القرى لاسكان هذه القبائل

* * *

صلون ماري

وردت لينا حديثاً

مانطوبات

مايوهات جاهزة

للسيدات

معرض كبير

ومن

اجود البضائع

احدث الازياء

الاسعار بغاية المهاودة

• شرفونا بزيارتكم تجدوه ما يسركم •

يافا : شارع جمال باشا (عمارة المظفر)

المهندس عبد الله علاء الدين

مساح مرخص مكتبه بعمارة المظفر

بجانب ادارة جريدة الدفاع

وكيل حزام باريز في القدس

اذا كنت ترى حجم الفتق يزداد يوماً عن يوم ويتسرب تحت المخدة لأقل حركة فحزامك اصبح خطراً على حياتك لان المخدة تضغط على الامعاء وتساعد على الالتصاق فيحصل الاختناق بالفتق فيجب اذن ان لا تتأخر قبل وقوع هذه الاعراض عن استعمال حزام باريز الجديد بدون فوس بدون مخدة ان نصف قرن بنجاح باهر وارشادات الاف الاطباء وملايين المصابين الذين استعملوه هو خير نصيحه لك

اغتنم فرصة حضور الاختصاصي فهو يقابلك شخصياً في : وكالة باريز بالصيدليه الانكليزيه الاميركانيه من الاثنين ٢٩ تشرين الثاني الى اشعار آخر (٧—٨—٢٢٠٠)

« يا رفاقي الفيران »

بلية « رات نيب » بلية خطيرة

لقد اخفى اعداؤنا من البشر « رات نيب » هذا بنجاح يفقد معه جنسنا قوة الادارة لمقاومته

الفيران تفضل « رات نيب » هذا على كل طعم وسم آخر . انه ينجح حيث تفشل كلها .

الفيران تأكل « رات نيب » وتهرع خارجة من العمارات في طلب الماء لتموت

يباع في جميع الصيدليات ومحلات البقالة في فلسطين وشرق الاردن

بسعر ٨ قروش

الوكلاء : مستودع الادوية الوطني الفلسطيني

٢٥ شارع بسترس — يافا

صفوة ما يحمله بريد الشرق والغرب

تعليقات سريعة

الشبان
[في م]عترك السياسة

بت مجلة «فاتي فير» بدخول
في معترك السياسة العالمية. فقد
تقاليد هذه السياسة حتى الحرب
بيد اشخاص من الشيوخ المحنكين
عبارة عن تقاليد واسرار يلعب
الشيوخ دور «ربان السفينة»
ن الحرب العالمية، ومعاهدات
تغيرت الحال جداً. ولم يعد
الرجل السياسي مظهر بسمرك
و «مترنخ» أو «غلادستون»
ان عبد الحميد. واندفع الى
شبان مثل ايدن، وشيانو،
وغيرهم. وفي الشرق نفسه
الظاهرة أيضاً.

خوف المجلة المذكورة من اندفاع
وراء النظريات الخلابة البراقة.
استنتاج منالها، انه لخير العالم
هناك ساسة شيوخ أخذوا
من حياتهم الطويلة، وساسة
ون الى شيء جديد.

لكن السياسة نفسها لا تزال
الآن بعقل الشيخ وتدبيره!

اليابان تعود
[الى] نظريتها المخيفة

ب أن حرب الصين انذار
وروبية وللولايات المتحدة معها.
ول مصالح كبيرة في الشرق
ويهمها الى ابعد حد محافظة
كيانها، أو على الاقل عدم
ابان عليها. لكنها لم تستطع

س صرح رئيس الوزارة
ان حكومته لا تريد تدخل أية
وبية في شئون الصين. وأن
ه ليس حديثاً بل هو قديم
اليابان مرات عديدة: آسيا
» وهي بالطبع تعني ترسيخ
حده فيما تقول.

ذا المجال يتساءل: أين الجيش
ن ضربة اليابان للصين مزدوجة
السوفييت في الصميم.

اندفعت اليابان بقوة، وليس
ذا الاندفاع، فيما يظهر

[س]لطانه الدين
[و م]ستقبل العالم

مجلة «أدلفي» ان الجرائم في
ت لفتور الوازع الديني بين
ذا الوازع الذي كانت له
لة على الجماهير. وهـ.الحركات
دين كالبلشفية، بل هذه تعتبر
ألها

ن المجلة بأن النصر سيكون
النهاية، ولكن للدين الخالص
الناس وأطماعهم. فأن
تنصب على فكرة الدين نفسه
على ما أحيط به من أشياء

هو بريء منها كل البراءة. والعالم الخالي من الدين يكون هدفاً للمآرب والشهوات والاطماع. لأن السواد في العالم في حاجة الى قوة تزجره فوق قوة القوانين الارضية

وتتفاءل المجلة بأن الدين سيقيم قريباً سلطانه خالصاً من شوائب الذين ألصقوا به ما هو بريء منه. وعندئذ تستقيم الأمور وتخف الجرائم وشبهت الأمة التي لا دين لها، بالجسم الذي لا روح فيه، همه العبث، والأكل، والطعم

تيارات شديدة
بين الجمهورية والملكية

تنخر في جسم الجمهورية في فرنسا تيارات واتجاهات متناقضة. فهناك أحزاب اليمين المتطرفة. وأحزاب اليسار المتطرفة ايضاً. وهناك من يريد الخلود للجمهورية، ومن يستميت في الدعوة للملكية. ثم هناك عناصر الديمقراطية الحرة، والشيوعية، والبلشفية، والبرلمانية — تيارات كثيرة وشديدة

ويفسر قوة هذه التيارات اكتشاف المؤامرة الاخيرة التي نظمها القائمون بها تنظيماً مدهشاً. فقد استعدوا لانقلاب مسلح، ينهار معه بناء الجمهورية، وتعود الملكية لفرنسا بعده. ولا يزال البوليس الفرنسي يحسر القناع عن ذلك التدبير الهائل، كما يزداد قلق الجماهير ورغبتها في الاطلاع على دخائل المؤامرة

لقد تقلب النظامان الملكي والجمهوري على فرنسا. وهي الى الآن ما تزال عرضة لتلك التيارات الشديدة المتناقضة.

مشهورون اشقياء
يحسبهم الناس سعداء

بحثت مجلة «ليرتي» في الشقاء الذي يكابده من كتبت لهم الشهرة، وخرجت من بحثها ذلك بان السعادة قلما تقترن بالشهرة.

وهذا الاستنتاج صادق ابعد حدود الصدق. فكثيرون من المعروفين المشهورين يحسبهم الناس سعداء ويحسدونهم على السعادة. لكن الحقيقة أنهم اتعس خلق الله. وقد قرأنا مؤخراً كتاباً استشهد مؤلفه بعبارة لهتلر اذ يقول: لقد بلغت الأوج في حياتي العامة أما في حياتي الشخصية فانني اتعس من عرفت. ومما يزيد في شقاء هؤلاء المشهورين أمثال هتلر، أن ما يسعد الناس به لا يسعدون هم به. وبعض المشهورين يضطرون الى تناول علاجات للنوم، لأنه قلما تغمض لهم عين في لياليهم

لقد دعت المجلة المذكورة أن يرجع الانسان الى حياته البسيطة السابقة — ولكن ما أبعدها عنيات!

روح الشبان
وروح جماعات العمال

ألبت البلشفية العمال في العالم على الفاشستية والنازية «لاجل السلام والحضارة» كما تقول. وبهذا تقول الحركتان المذكورتان وهما يستنجدان بروح الشباب ضد البلشفية كما تستنجد هذه بروح العمال. وهكذا ينقسم العالم بين مذاهب السياسة، ويثير على بعضه حروباً اثارها في الماضي ولكن باسماء مختلفة.

في سطور

الابتداع
في تهريب المخدرات

جاء في أنباء «رانجون» أن رجال البوليس في «مندالاي» من اعمال بورما احبطوا محاولة اريد بها تهريب الافيون في أرجل الكراسي المصنوعة من الخيزران. وقد قيل ان رجال البوليس، عملا بالمعلومات التي وصلت اليهم صادروا عدداً كبيراً من الكراسي الخيزران اذ كانت على وشك ان ترسل الى رانجون في السكة الحديدية. وبعد الفحص الدقيق اخرجوا من أرجل الكراسي مالا يقل عن ٢٤ رطلا من الافيون. وقد قبض في هذه الحادثة على ثلاثة اشخاص من كبار المهربين

«ملاك» السينما

تقول «الديلي ميل» ان الهرهتلر قرر رفع الحظر الموضوع على الافلام التي تظهر فيها مارين ديتريش.. اليهودية الألمانية الحسناء، التي يعدها الناس الآن «ملاك» السينما!

بمناسبة العيد

قررت حكومة ولاية البنغال في الهند، بمناسبة عيد الفطر المبارك، ان تطلق سراح ١٠٠ر١ من المساجين السياسيين

— فهل سمعت بهذا النبأ حكومة فلسطين..!

عشرة ملايين تذكرة

تقدر الصحف الانكليزية عدد ما ارسل من تذاكر البريد التي تحمل رسائل التهاني للملك فكتور عمانوئيل ملك ايطاليا، بمناسبة عيد ميلاده الثامن والستين، باكثر من عشرة ملايين تذكرة

وتقول هذه الصحف ان البريد الذي تسلمه هذا الملك في هذا العيد، يزن خمسين طناً...

«...»

صاعقة واحدة

تقطع ماطوله ٣٥ ميلا من الاشجار

وصاعقة اخرى انفجرت فنجت الدنيا من شرها

نشرت «الديلي ميل» لمراسلها الخاص في مدينة «جورج تاون» احدى مدن مستعمرة غينيا البريطانية، ما نجمله فيما يلي:

صاعقة واحدة
ماذا تصنع؟

نزلت هنا صاعقة واحدة، من نوع النيازك الجوية، فاقتلعت ودمرت ما طوله ٣٥ ميلا من اشجار خشب السنديان الغالي الثمن في احراج مستعمرة غيانا البريطانية.

هذا هو النبأ الذي ابلغنا اياه اليوم الدكتور تيري، رئيس البعثة العلمية الاميركية التي تعمل على حدود البرازيل، وهو يزيد فيه على ما تقدم ان الصاعقة وقعت على ناحية «مارودي» الجبلية، فسببت لها كلها هزة كهزة الزلازل الارضية، وبثت الرعب والهلع في نفوس جميع سكانها

صاعقة قديمة
كانت تهدد الدنيا

وسيذهب الآن الى غينيا البريطانية، الدكتور فيشر، أحد علماء التاريخ الطبيعي في اميركا، ليدرس هذه الظواهر الجوية المريعة هناك

ويقول العلامة الدكتور هولدمن انه لا يتوقع نزول صواعق اخرى في السنوات القادمة، ولكنه يتفق في الرأي مع غيره من علماء الولايات المتحدة على ان العالم كله تهدده صاعقة هائلة الحجم بلغ طولها ١٥ ميلا، ونزلت على ولاية ماساخوسيت الغربية فانفجرت عليها، وبذلك انجت الدنيا كلها من شرها الذي كان لا مناص من وقوعه اذا استمرت طائرة في الهواء ولم تنفجر.

منذ عامين
كانت بريطانيا مهددة

وقعت اعظم ظاهرة جوية من ظاهرات الشهب والنيازك فوق الجزر البريطانية في شهر آذار عام ١٩٣٥، ولكنها مرت بسلام دون ان تقتل غير رجلين، ودون ان تهدم الا جانبا من احدى الكنائس

ولو تطورت هذه الظاهرة الجوية تطورا صحبه وقوع الصواعق، لهددت حياة بريطانيا العظمى بجم الاخطار

وفي عام ١٩٣٦ الماضي نزل «نيزك» واحد على الجزر البريطانية، ولكنه ذهب دون ان يقتلع الا ٢٠٠ شجرة، وكان ذهابه الى الانحاء الجنوبية من اسبانيا، وهي الانحاء التي اوقع بزروعاتها اشد الاضرار.

سمبسون يتزوج

من صديقة الطفولة للدوقة وندسور

الزواج الثاني للمرأة والزواج الثالث للرجل

نشرت «الديلي ميل» لمراسلها في مدينة «بروجبورت» الاميركية القصة التالية من قصص المستر سمبسون زوج المسز سمبسون التي اصبحت الآن وهي «دوقة وندسور» عقيلة الملك ادوارد الثامن الذي نزل عن عرشه ليتزوج عن احبها:

الزواج بعقد
امام قاض للصلح

قال المراسل: عقد يوم ١٩ تشرين الثاني الجاري زواج المستر ارنست سمبسون — الزوج السابق لدوقة وندسور — على المسز ماري رافراي، الصديقة منذ الطفولة للدوقة وندسور

وكان الاثنان ينتظران على احر من الجمر اتمام عقد هذا الزواج، ولذلك اسرعا في الحصول على «الرخصة القانونية» التي تتم قوانين الدولة الاميركية الحصول عليها للزواج.

وجرت حفلة الزواج في نادي القاضي «فيلو كالمولن» «بروكلاون» امام احد قضاة الصلح في هذه الولاية، بعد ان كان المستر سمبسون والمسز ماري رافراي قد ذهبا الى القاضي «بوردمان» رئيس المحكمة المركزية، ونالا منه رخصة الزواج

الزواج الثاني للمرأة
والثالث للرجل

وجاء في هذه الرخصة التي اصدرها القاضي «بوردمان» ان المرأة عمرها ٤١ سنة، وانها تقطن في لندن، وانها تتزوج الآن للمرة الثانية

اما المستر سمبسون فجاء عنه ان عمره ٤١ سنة، وانه سمسار يقطن في لندن ايضاً... وانه يتزوج الآن المرة الثالثة.

وحضر حفلة الزواج اقارب العروسين وظلوا فيها معهما الى الصباح، ثم ذهبوا جميعاً فتناولوا طعام الفطور في منزل

عائلة يهودية
افرادها سماسرة

ولم تنل المسز رافري طلاقها الا مؤخراً من المستر جاك رافراي، وهو سمسار يهودي يعمل في شركات التأمين شأنه في ذلك شأن الزوج الجديد المستر ارنست سمبسون.

ولقد كانت هنالك علاقات انكر الاثنان وجودها بينهما مراراً وتكراراً الى ان اثبتها هذا الزواج...

الوكلاء والمستودع
الشركة المصرية البريطانية التجارية — تلفون ٦٧ - ٩١٠ يافا — ص.ب. ١٧٩

لا تتعب نفسك؟؟

اقصد حالا:

دائما

اجود البضائع....
.... احدث الازياء
واردات مستمرة....

١ـ: فساتين وبالطوات للسيدات من اشهر فبارك فينا
٢ـ: لوازم الاطفال ـ ماركة كيلر الشهيره
٣ـ: حرامات صوف انكليزية
٤ـ: ملابس داخلية صوف الخ: الخ

محلات صديق اسعد

يافا: شارع بسترس

اعلان
بلدية صفد

بموجب قانون بيع المشروبات الروحية لسنة ١٩٣٥ جئت معلناً عن طلب تجديد رخصة مشروبات روحية لسنة ١٩٣٨ للبيع بالمفرق داخل محلي الكائن في قرية روشبنا المجاوره لدائرتي الجمرك والبوليس بملك الخواجة دافيداسا

يوسف نداف

(١-٢- ٢٢٦٣)

أمام المحكمة العسكرية

القضية التي تنظر اليوم في القدس

قال مخبرنا المحلي الخاص : ذكرنا سابقاً ان رئيس قسم بوليس يافا سيقوم بتمثيل النيابة العامة أمام المحكمة العسكرية التي ستؤلف صباح اليوم بالقدس لمحاكمة السيدين علي الشيخ علي ومحمود الشيخ علي وسعدو الشقرة بتهمة المسدس المعلوم

عرض القضايا فقط

وقد بلغنا امس ان رئيس القسم المذكور ستقتصر مهمته على القضايا الثلاث التي ستعرض اليوم أمام المحكمة العسكرية فقط ، وبعدها يقوم بتمثيل النيابة العامة ضابط من ضباط الجيش في باقي القضايا التي ستعرض امام هذه المحكمة . وتكون مهمة ضباط البوليس تحضير ملفات التحقيق وتبليغ الشهود وغير ذلك من المسائل التي تساعد المحكمة العسكرية على السرعة في انجاز عملها .

بحراسة قوة الجيش

وسيذهب المتهمون في القضايا الثلاث وهم : علي الشيخ علي ومحمود الشيخ علي وسعدو الشقره من يافا ، ومحمد يوسف السرسي ، وحليم الهريدي من الرملة ، في الساعة السادسه من صباح اليوم بحراسه قوة من الجيش الى القدس كما يذهب ممثل النيابه وجميع الشهود في الوقت ذاته اليها .

مع بقية المتهمين

وذكرنا امس في رسالة القدس ان السيد محمود الشيخ علي قد ارسلته السلطه الى القدس ، والصواب انه ما زال بيافا وسيذهب مع باقي المتهمين صباح اليوم كما ذكرنا .

وقد حضر امس ضابط من دائرة المباحث الجنائية بالقدس الى يافا للبحث في مسائل لها علاقة في قضيه المذكورين

مسلحون يداهمون بيارة قرب الرملة

يتناولون الطعام ثم يطلقون عيارات نارية

تقع بيارة السادة « كته » اخوان بالقرب من مزلقان السكة الحديديه الكائن في مدخل مدينه الرملة ، وفيها بياري يسكن داراً في البيارة نفسها .

وفي الساعة الثانية عشرة والنصف تقريباً بعد منتصف ليلة امس الاول داهم اربعة مسلحون البيارة ودخلوا الى غرفة البياري وطلبوا منه احضار احد اصحاب البيارة حالا ومعه مبلغ من المال لدفعه اليهم فخرج البيارى لتلبية طلبهم وهنا أطلقوا عيارين ناريين في الفضاء وحطموا زجاج الغرفة وشيئاً من اوانيها ولاذوا بالفرار .

وقد وصلت انباء الحادث الى البوليس فحضر عدد منه ومعهم قصاص الأثر ، واخذوا يتجولون في تلك الجهات حتى الصباح ، فعثروا بين اشجار الزيتون على قطع من الخبز وآثار اخرى استدل البوليس منها على ان الاربعة جلسوا في ذلك المكان وتناولوا الطعام

وهذا ما بلغنا عن هذا الحادث وسنزيد القراء ايضاحاً في الغد

من ادلة اشتداد الازمة عند اليهود

تقول دافار ان بوليس الشمال اعتقل قرب قرية الرامة ثلاثة من اليهود ونقلهم الى مركز بوليس صفد وقد قال هؤلاء انهم غادروا القدس مشياً على الاقدام وساروا الى الشمال للبحث من عمل ودفعاً للجوع فأطلق سراحهم بعد ان ثبتت صحة كلامهم

تفتيش في تل ابيب

اجرت قوة من رجال البوليس البريطاني صباح امس تفتيشاً في مخازن اخشاب الادون اليسيو في تل ابيب ولم يعثروا على شيء ممنوع

ما شحن من البرتقال بطريق يافا

ألوف الصناديق في انتظار قدوم البواخر

ازدحمت عنابر البرتقال الحديدية الكبيرة بصناديق البرتقال ، فقد وجد فيها حتى صباح يوم امس ١٦١٦٧٤١ صندوقاً واضيف الى هذا العدد حتى المساء ما لا يقل عن ٢٥ الف صندوق . والسبب في ذلك تأخر وصول بواخر الشحن يومين .

وقد شحن منذ افتتاح الموسم حتى مساء امس الاول من ميناء يافا وحدها ٨٧٧ر٣٤٧ صندوقاً من البرتقال الى البلاد الاوروبية

ويستدل من الانباء الاخيرة ان البرتقال الفلسطيني الذي شحن قبل افتتاح الموسم الى البلاد الانكليزية قد بيع باسعار جيدة . اما البرتقال الذي شحن في اليوم العشرين من هذا الشهر فان انباء اسعاره لا تصل الى يافا قبل اليوم الثاني من الشهر القادم

وفي مياه يافا الآن ثلاث بواخر تشحن الاثمار وهي : (وا كنيت مايرسك) و«فيولا» و«لبنوس» .

***

محاكمة بتهمة التسول

نشرنا في مكان آخر من هذا العدد ما اتصل بنا من معلومات حول اعتقال الشاعر الكركي شيد فارس عويس ورفيقه عبد الكريم سلامه وفلاح عايد الجاشنة

وقد قدم بوليس المدينة هؤلاء الثلاثة امس امام حاكم الصلح فاستحصل على قرار بتوقيفهم حتى صباح يوم الخميس القادم حيث تجري محاكمتهم بتهمة التسول وسنذكر للقراء النتيجة

سرقة ساعة ربان

ضبط بوليس المدينة امس اقوال بعض الشهود في حادث سرقة ساعة ربان الباخرة « غودرون » التي نشرنا نبأها في مكان آخر من هذا العدد

وقد اعتقل البوليس شخصين آخرين ووضعهما مع محمد ياسين القطارية في السجن رهن التحقيق .

النار على العفولة

اطلقت على العفولة ليلة امس عدة عيارات نارية تزيد عن العشرين ولم يصب احد .

في حادث النار على عرب

ذكرنا سابقاً بأ اخلاء سبيل اليهودي الذي اعتقله البوليس بتهمة اطلاق الرصاص على العمال العرب الذين يشتغلون في عمارة السيد سليحيت بالقدس .

وقد بلغنا امس ان البوليس عاد واعتقله بعد بحث طويل عنه

مدير الزراعة ومصائد الاسماك

وصل صباح امس المستر « بنيت » مدير الزراعة ومصائد الاسماك الى يافا وتفقد عدة شؤون تتعلق بشحن الاثمار الحمضية وغيرها .

الحركة في الميناء

افرغ امس من البواخر التي رست في مياه يافا ٥٠٠ طن من البضائع ووصلت ايضاً الباخرة « سيليسا » حاملة ٤٠ طنا ، والباخرة « اكزيتر » حاملة ١٢٨ طنا والباخرة « آمال » حاملة ٥٠ طنا جميعها من البضائع المختلفة ، ووصل ايضاً ثلاثة مراكب افرغت نحو ٢٢٥ طنا من هذه البضائع .

مجرمان اميركيان مختبئان في فلسطين

تقول جريدة «الباليستاين بوست» في عددها الاخير ان حكومة الولايات المتحدة الاميركية تطلب الآن من الحكومة الفلسطينية ان تسلم اليها مجرمين يهوديين اميركيين وجدا لنفسيهما مأوى يختبئان فيه في فلسطين ، بعد ان هربا من وجه القضاء الاميركي ووضعت جائزة للقبض عليهما قدرها ٥٠٠٠ دولار

والرجلان هما لويس لبكي بوشالتر وجاكوب جوراه شابيرو ، وهما محكوم على كل منهما بالسجن سنتين بتهمة النصب والتحايل .

حوادث اطلاق النار

اطلقت في الساعة العاشرة والنصف من ليلة امس عشرات العيارات النارية على مستعمرة جوعاره في قضاء العفولة فاجابت قوات البوليس بالمثل واستمر اطلاق النار نصف ساعة .

وفي الساعة العاشرة والربع اطلقت النار على مركز بوليس كركور من ناحية الجبال واتصل المركز بحيفا وطلب نجدة وقيل ان اطلاق النار كان شديداً .

وصول مستشار المحاكم العسكرية القضائي

يصل المستشار القضائي للمحاكم العسكرية ، واسمه المستر ستوكر ، الى فلسطين صباح اليوم وقد يحضر جلسة المحكمة العسكرية في القدس .

سينما الحمراء الوطنية

يعرض ابتداء من يوم الاثنين الواقع في ٢٩ـ١١ـ٣٧ لمدة اسبوع واحد

فلم «زوجة بالنيابة»

الفلم الذي حاز على رضا واقبال الجمهور العربي في القطر المصري وسوريا ولبنان وقد عرض في بيروت شهرين كاملين متواليين ولاقى الاقبال العظيم

تمثيل النجمة الساطعة ذات العيون الساحرة الآنسة

— آسيا داغر —

وبالاشتراك مع ممثل السينما القدير احمد جلال

ومع الممثلة الخفيفة الروح الآنسة ماري كويني

ونخبة من اشهر الممثلين — قصة تثير الشعور — مناظر خلابة في ربوع لبنان

حفلتان كل مساء الساعة ٧ — ٩

الحفلات النهارية : نشيد الامل للآنسة ام كلثوم الساعة ٣٠ر٢

ماعدا يوم الاحاد بمناسبة شهر رمضان (١ـ٣ـ٢٢٧٩)

مصادرة نشرات شيوعية في بيت

ذكرنا في مكان آخر من هذا العدد نبأ توزيع نشرات شيوعية كثيرة في يافا . وقد بلغنا ان اخباراً وردت الى مركز بوليس المنشية مفادها ان كمية كبيرة من هذه المناشير موجودة لدى شخص في منزل بالمنشية فداهم البوليس ذلك المنزل وصادر منه زهاء ١٨٠٠ نشرة

الافراج عن شابين

علمنا امس انه بنتيجة مراجعة بعض ذوي المكانة بيافا قد استرجعت السلطه الأمرين الصادرين بسجن شابين من يافا في سجن المزرعه بعكا وسيعودان اليوم او غداً الى يافا .

متهمون بحادثتي اطلاق النار

ذكرنا امس نبأ تسليم عبد اللطيف الشويكاني ويوسف شرف نفسيهما الى بوليس الرملة وهما من المتهمين بحادث اطلاق الرصاص على ضابط اللد والجاويشين

وقد بلغنا اليوم ان الضابط واحد الشاويشين قد تعرفا على هذين الاثنين بانهما كانا بين الاربعة الذين اطلقوا الرصاص وشهدا بذلك امام الضابط الذي تولى التحقيق في الحادث

وفهمنا ان البوليس مال الى الاعتقاد بان هذين الاثنين من الذين اشتركوا بقتل السجين داغر بين اللد والرملة فلذا سيحقق معهما حول هذا الحادث .

اما ما يتعلق بموضوع السطو على المنازل في سكنة ابي زبانه فانه لم يجر اي تحقيق فيه حتى الان

أزمة بيع حتى الان؟

جاء في آخر احصاء اصدره صندوق رأس المال التأسيسي اليهودي (الذي يجمع امواله من بنسات وجنيهات اليهودية — العالميه كما يرى القراء ذلك في مقال آخر منشور في هذا العدد) اذ المبلغ الذي استطاع هذا الصندوق جمعه في العام اليهودي ٥٦٩٧ ، وهو العام المنتهي في شهر ايلول من هذا العام الميلادي ، قد بلغ ٣٨٠٧٠٠٠ جنيه اشترى الصندوق بها ١٣٧٣٢ دونما من اراضي فلسطين العربية .

ويأسف القائمون بامر هذا الصندوق على ان الاراضي التي اشتروها باموال هذا العام اليهودي تقل ٤٦٠ دونما ... عن الاراضي المشتراة في العام السابق .

قبل اطلاع الجمهور على امر

مر ليلة امس ثلاثة من السائقين العرب هم السادة مصطفى محمد عبد الرحمن وخليل مصطفى حسن وصالح عبد الرحمن بمستعمرة الخضيرة بعد الساعة الثانية عشرة من ليلة امس في طريقهم الى يافا فاعترضهم بوليس المستعمره وقبض عليهم بتهمة مخالفة نظام منع التجول بالقرب من خطوط السكة الحديدية . وسيقدمون الى المحاكمة يوم الخميس المقبل ، والذي يستغرب في هذا قبض البوليس على هؤلاء الاشخاص قبل ان يعلن نظام منع التجول في الجرائد المحلية ويطلع عليه الجمهور

عزة بك طباره

ابلغت مديرية البوليس العامه امس الاول المفتش الاول عزت بك طباره امر ترفيعه رسمياً الى رتبة مساعد مدير وقد وضع النجمتين على كتفيه ، واستلم قسم الجرائم بالقدس مكان مساعد مدير البوليس توفيق افندي بشاره الذي نقل الى يافا .

الاسلحة المصادرة

بلغ مقدار ما صادرته الحكومة من الاسلحة في خلال شهر تشرين الاول الماضي ٤٥ بندقية و٦٥ مسدساً و ١٥ بندقية صيد و١١٢٥ رصاصة

تنقلات المندوب السامي يوم أمس

تفقده حالة الميناء وحديثه مع البحارة

في مطار الرملة

قال مندوبنا المحلي الخاص : وصل المندوب السامي السر آرثر واكهوب في الساعه العاشرة والربع الى معسكر الطيران في الرملة يرافقه سكرتيره الخاص الاستاذ جمال بك طوقان . وتصحبه سيارة فيها عدد من رجال البوليس البريطاني المسلح . وقد استقبله وكيل حاكم اللواء المستر بولاك ووكيل مدير بوليس اللواء الجنوبي . وبعد ان امضى نصف ساعة متفرجاً على صيد «الثعلب» بواسطة الكلاب تحرك ومعه المستر بولاك الى تل ابيب ، ووصل جمال بك طوقان الى يافا .

في تل ابيب

وقد زار ميناء تل ابيب بحضور رئيس بلديتها وغيره ، وتفقد الغوص لتعميق المياه في الميناء المذكور ، وحركة تفريغ البضائع ، وقد استغرقت زيارته زهاء ٢٥ دقيقة ثم عاد رأساً الى ميناء يافا ومعه المستر بولاك ووكيل مدير بوليس اللواء وسيارة الحرس .

في ميناء يافا

ووصل الى ميناء يافا في الساعة الحادية عشرة والدقيقة ٤٥ فاستقبله جمال بك طوقان وعبد الرؤوف افندي البيطار بالنيابة عن سعادة رئيس البلدية ومدير ميناء يافا المستر بوب ورئيسها المستر باكسنديل ومدير الجمرك المستر سميذرز ومفتش الميناء السيد ابراهيم حلبي ، ثم حضر رئيس قسم بوليس يافا

ثم تفقد اعمال التفريغ التي كانت قائمة بنشاط ، وتقدم اليه المستر بوب شارحاً حالة الميناء الاخيرة بايجاز

وسار المندوب بعدها الى عنبر البرتقال الحديدي الكبير وأشرف على كيفية تفتيش الاثمار واخذ وكيل مدير دائرة التفتيش يشرح له البرتقال الصالح للشحن وغير الصالح أسباب ، وقد اثار هذا الموضوع عناية فخامته ، فوضع ... واخذ يفحص حبة من البرتقال ، ... عن «ماركتها» ، واستغرق ذلك ... ٢٠ دقيقة

الحالة الاقتصادية والعمال

وبعد خروجه من العنبر سأل ... الرؤوف افندي البيطار عن عدد ... العاطلين وعن الحالة الاقتصادية ... عدد العمال الذين يشتغلون الآن ... البرتقال والنسبة بين اهل البلاد ... والاغراب ، فاعلمه بان عدد العمال ... يشتغلون في البناء وغيره كثير ... الحالة الاقتصادية الحاضرة تحسنت ... ما لكنها على كل حال ليست مرضية فطلب فخامته منه الاعتناء بتشغيل ... البلاد دون سواهم

كتاب رؤساء البحارة

ثم تقدم رئيسان من رؤساء البحارة وهما السيدان حسين جبر و... الكاشف فصافحهما وسألهما عن ... الميناء فاطلعاه بايجاز عليها ، ثم ... كتاباً مغلقاً فاعطاه لسكرتيره جمال ... طوقان ، ووعد بالنظر في تحسين ... الميناء ما امكن

الى الرملة والعودة

وفي الساعة الثانية عشرة و... الخامسه والاربعين غادر وسكرتيره ... العربي ووكيل حاكم اللواء ووكيل ... بوليس الميناء المكان الى نادي ... البريطاني بالعجمي حيث تناول ... الغداء .

وفي الساعة الثانية والنصف ... الى الرملة حيث زار الاستاذ ... مصطفى افندي الخيري في داره ... عائداً الى القدس ، وعاد وكيل ... ووكيل مدير البوليس الى يافا .

***

نسبة الطلاق بين اليهود كبيرة

احصاءات بحوادث الزواج والطلاق في ال...

في احصاء أن ٣ آلاف و٧٤٥ عقد زواج قد تم في الربع الثالث ... ١٩٣٧ بينها الفان و٥٥٥ عقداً بين المسلمين و ١٢٩ بين المسيحيين والـ... بين اليهود .

أما حوادث الطلاق بحسب المناطق فهي كما يلي : ٤٥٨ في المنطقة ... و٩٠ في منطقة القدس . و٢١٥ في منطقة حيفا — السامرية . و٩٣ في ... الجليل — عكا .

أما احصاءات الطلاق فبلغت في المدة نفسها ٣١٦ بين المسلمين و... اليهود . وبلغت احصاءات الزواج بحسب مناطق البلاد : الفاً و ٥٣٦ في ... الجنوبيه . و ٨٥٥ في منطقة القدس و٨٩٣ في منطقة حيفا — السامرية ... منطقة الجليل — عكاء .

آخر احصاء لعدد السكان في فلسـ...

اكثر من مليون وثلثمائة وعشرين الـ...

بلغ عدد السكان في فلسطين باستثناء البدو الرحل — الذين يبلغ ... الفاً و٥٥٣ بمقتضى احصاء سنه ١٩٣١ — مليوناً و٣٢٠ الفاً و٨٧٢ حتى ... سنة ١٩٣٧ وعدد المسلمين ٨١١ الفاً و٣٤٧ وعدد المسيحيين ١٠٨ آلاف ... وعدد اليهود ٣٨٩ الفاً و٥٠٤ وعدد الطوائف الباقيه ١١ الفاً و٥٨٨ ... بذلك نسبة المسلمين ٦١ في المئة و٤ أعشار . والمسيحيون ٨ في المئة و... واليهود ٢٩ في المئة و٥ اعشار . أما البدو الرحل فكلهم عرب مسلمون

وبلغ عدد المواليد في الاشهر الثلاثة المنتهية بـ ٣٠ سبتمبر الماضي ... و ٤٧٧ طفلا منهم ٧ الاف و ٢٤٩ مسلمون . و ٧٣٦ مسيحيون و ...

وبلغ عدد الوفيات في المدة نفسها ٦ الاف و ٦٤ بينهم ٤ الاف ... مسلما و ٣٤٧ مسيحياً و ٧٧٠ يهوديا

كثرة السرقات في عمان

عمان — كثرت حوادث السرقات في عمان فمنذ شهرين سرقت دار السيد أمين زعيتر وحكم على شاب ووالدته بالسجن. ومنذ اسبوع سرقت دار السيد فرخوخ وتقدر السرقة باكثر من خمسين جنيهاً. واشتبهت السلطة بسليم الشمالي من بيت لحم الذي يسكن عمان في الوقت الحاضر ويعمل معه في حوادث السرقة اخوه خليل الشمالي. وقد القي القبض على سليم واعترف بانه سارق منزل السيد امين زعيتر.

اعلان مناقصة
بلدية حيفا

يطرح في المناقصة انشاء مرحاض عمومي في حديقة بنيامين في هدار هكرمل.

٢ — يمكن الاطلاع على شروط المناقصة والمواصفات وتفاصيلها في مكتب سكرتير البلدية غرفة رقم ٢ ابتداء من ٢٧ تشرين الثاني سنة ١٩٣٧ كل يوم من الساعه العاشرة صباحا لغاية الواحدة بعد الظهر ما عدا ايام الاحاد لقاء دفع تأمين قدره خمسة جنيهات تعاد لصاحبها بعد تقديم العطاء مصحوبا بكافة الخرائط والمستندات.

٣ — تقبل العطاءات لغاية ظهر يوم الاربعاء الموافق في ١٥ كانون اول سنة ١٩٣٧ في مكتب سكرتير البلدية بظروف مختومه توزع مع كل نموذج عطاء.

حيفا في ٢٥ تشرين الثاني سنة ١٩٣٧
رئيس اللجنه البلديه
حسن شكري
(٢٢٨٠)

اعلان

فضيلة قاضي محكة شرعية غزة المحترم
نحن مختارو محلة الدرج بغزة نعلن ان ساره بنت علي الرشواني من غزة ومحلتنا الدرج توفيت لرحمة الله تعالى منذ اربع عشرة سنة وانحصر ارثها الشرعي في بنتيها ثريا وسعدية من زوجها الحاج حنفي بن الحاج محمد زينوا المتوفي قبلها وامها أمونه بنت عبدالعال البواب وفي اختها عايشه بنت علي الرشواني والانتقالي في امها وبنتيها فقط ثم منذ ثلاث عشرة سنة توفيت سعدية المذكورة وانحصر ارثها الشرعي في شقيقتها ثريا واخوتها لابيها محمد ومحمود وفاطمة وجدتها امونه والانتقالي في شقيقتها واخوانها لابيها فقط ثم منذ ست سنوات توفيت امونه المذكورة وانحصر ارثها الشرعي في بنتها عايشة المذكورة وشقيقها الحاج ابراهيم واسماعيل والانتقالي في بنتها فقط ثم منذ خمس سنوات توفى الحاج ابراهيم المذكور وانحصر ارثه الشرعي في زوجته رشيدة بنت درويش الدالي وفي اولاده منها محمد وعمر وعلي وفوزي وفاطمه وحفيظه ومريم وفوزية وتحفه والانتقالي فيهم وفي حفيديه سامي وصبري من ولده خليل المتوفي قبله فقط ولا وارث للورثة سوى من ذكر
في ١٨ — ١١ — ٩٣٧
مختار ثاني　　مختار أول محلة الدرج
(٢٢٧٤)

القدس

في المحكمة العسكرية

القدس في ٢٨ تشرين الثاني — لمراسل الدفاع الخاص — تعقد المحكمة العسكرية جلستها الأولى غداً بالقدس، لمحاكمة السادة محمود الشيخ علي وعلي الشيخ علي وسعدو الشقره المتهمين بحيازة اسلحة نارية.

النظر في قضايا اخرى

وستنظر ايضاً في قضية السيد محمد يوسف السرسي من الرملة المتهم بحيازة كية من الخرطوش الفارغ والكبسول وبعض ادوات للمسدسات. وفي قضية السيد سليم الهريدي من الرملة المتهم بحيازة مسدس. وستعقد جلسات هذه المحكمة في عمارة بشارع مأمن الله.

وقد استعلمنا من قلم المطبوعات عن اسماء اعضاء هذه المحكمة والدي سيمثل النيابة امامها فلم نحصل منه على شيء.

وسيحضر هذه المحاكمة كثيرون من المحامين والصحافيين العرب والاجانب ووكلاء شركات البرقيات الاجنبية وسأوافيكم مفصلا عن وقائعها ومقرراتها

اما المكان الذي تعقد فيه الجلسات فهو في عمارة فى شارع مأمن الله بالقرب من القنصلية الاميركية. وستبدأ المحاكمة فى الساعة التاسعة والنصف ويكون رئيس المحكمة الميجور هانت من فرقة (بلاك ووتش) ومعه عضوان برتبة كبتن، أحدهما من فرقة (بلاكووتش) ايضاً والثاني من فرقه (ستيافورد)

ابعاد الى اريحا لمدة ستة اشهر

أبعدت السلطه الى اريحا السادة ديب نافع، ديب علي خليل صباح، احمد علي اسماعيل لمدة ستة اشهر وهؤلاء من الذين اعتقلوا على اثر حادث مقتل العمال اليهود الخمسه.

جلسة محكمة الجنايات الكبرى القادمه

تعقد محكمة الجنايات الكبرى جلسة في أول كانون الاول القادم برئاسة قاضي القضاة المستر ترستيد لمحاكمة ابراهام ميشالوف المتهم بقتل امه واخيه وسعادي عمراني المتهم بقتل شخص يهودي ويمثل النيابة المستر هوجكن

تبرئة في قضية اتهام بتحقير

نظر الاستاذ انور افندي نسيبه في قضية السادة رشيد عبد الفتاح ومحمد رشيد عبد الفتاح وعوض الله عبدالفتاح من بيت حنينا المتهمين بتحقير احد الموظفين فقرر براءتهم واطلاق سراحهم.

ابتداء الدورة الجزائية للمحكمة المركزية

تبدأ الدورة الجزائية لمحكمة مركزية القدس في يوم ١٣ و ١٤ كانون الاول القادم.

للتحقيق في حادث اضراب طلبة

سافر الى الخليل الاستاذان شريف صبوح واحمد خليفة للتحقيق في حادث اضراب تلامذة المدارس الاميرية وهو الاضراب الذي وقع امس

اطلاق سراح معتقل في حادث

اطلقت السلطة سراح السيد يونس عبد العزيز من صوبا وعن خمسة آخرين من الذين اعتقلهم البوليس على اثر حادث قتل عمال اليهود الخمسة بالقرب من قرية العنب. وقد طلب اليه ان يثبت وجوده في اليوم مرتين

يغادران المستشفى بعد اصابتهما في حادثين

غادر اليوم مستشفى الحكومة السيد راضي خليل حسن احد جرحى حادثة تفتيش سلوان

وغادره ايضاً الشيخ جودة الانصاري الذي اصيب برصاصة منذ اسبوعين في محلة الواد داخل المدينة القديمة

عمان

السماح لشابين بدخول شرق الاردن

عمان في ٢٨ تشرين ثانى — لمراسل الدفاع الخاص — اصدرت الحكومة امراً بالعفو عن السيدين ممدوح عبد الهادي واخيه طلعت عبد الهادي وكانا قد منعا من الدخول الى بلاد شرق الاردن.

طفل يهودي يذهب ضحية الجوع

عثر البوليس امس على جثة طفل يهودي ملقاة على شاطىء البحر بين ميناء تل ابيب ومقبرة عبد النبي. وقد نقلت الى مستشفى هداسا، وبعد الفحص الذي اجراه الاطباء تبين ان وفاة الطفل كانت نتيجة الجوع والبرد وقسم المباحث بتل ابيب جاد في البحث عن ام هذا الطفل الذي تركته وحيداً حتى مات وتقول هابوكر ان عدة حوادث من هذا النوع وقعت في تل ابيب وضواحيها فى الأسابيع الاخيرة

حيفا

قوات عسكرية تتجه نحو الشمال

حيفا في ٢٨ تشرين الثاني — لمراسل الدفاع الخاص — غادرت حيفا امس واليوم قوات كبيرة مع المصفحات متجهة نحو الشمال.

نكبة عامل وهو في عمله

بينما كان الشاب نايف شحاده احد عمال سكة الحديد بحيفا وامين صندوق فرقة كشافة العمال يباشر عمله في السكة اذ به يمر بين مخرطتين للحديد اصابته احداها بضربة قاسية جرح على اثرها جرحاً بليغاً ونقل الى المستشفى الحكومي حيث اجريت له عمليه جراحية. والمفهوم انه يتماثل الى الشفاء.

لا يزال العطف على المنكوبين قويا

جمعت فرقة كشافة جمعية العمال العربية بحيفا مبلغ ٢٥ جنيهاً فلسطينياً اعانة لمنكوبي الفيضان في سوريا ولا تزال مستمرة في الجمع فحيا الله شباب هذه الفرقة النشيطه.

القبض على اشخاص بمنع التجول

قبضت دوريات البوليس والجند ليلة امس، على حوالي ثلاثين شخصاً قرب مستعمرة الخضيرة بتهمة مخالفة نظام منع التجول على بعد خمسمائة متر من الخطوط الحديديه. واكثر المقبوض عليهم من اليهود. والمفهوم انهم سيقدمون للمحاكمة غداً.

نظام منع التجول يشمل قريتين

شمل نظام منع التجول الذي امر به مساعد حاكم اللواء بحيفا قريتي بلد الشيخ والياجور، فأصبح محظوراً على اهل القريتين الخروج من الساعه السابعة مساء حتى الرابعة والنصف صباحاً.

غرامة مالية أو السجن شهرا

حكم القاضي شتريت على مختار دالية الكرمل واسمه احمد زيدان بدفع غرامة مالية قدرها خمسون جنيهاً او السجن ستة اشهر بتهمة تزويره واحتياله على شراء وبيع قطعة ارض في ام الشقف، وقد دفع المبلغ واخلي سبيله.

وقد حكم ايضاً على اثنين من دروز دالية الكرمل بدفع عشرين جنيهاً او السجن شهرين لكل منهما بنفس التهمة. وقد دفعا المبلغ.

القبض على سجين بعد فراره

قبض على سليمان مصطفى ابراهيم من ام الفحم بتهمة فراره من سجن عتليت وهو محكوم عليه بالسجن خمسة عشر عاماً..

وصول الدكتور وايزمن وسفره الى القدس

وصل في الساعة الثانية بعد ظهر اليوم على ظهر الباخرة شامبليون الدكتور وايزمن زعيم الصهيونية، وبعد زيارة والدته فيها غادرها الى القدس.

قدوم فرقة عسكرية صباح اليوم
مرور الفرقة بحيفا الى تل ابيب

يصل الى حيفا اليوم ٩٥٠ جنديا بريطانياً على ظهر باخرة انكليزية، وبعد نزولهم من الباخرة يستقلون قطاراً خاصاً الى تل ابيب حيث ينزلون في معسكر الجيش الواقع في المعرض الصهيوني بعد ان غادرته القوى العسكرية الى جهات نابلس امس

وسيمر هؤلاء الجنود من محطة تل ابيب مع عشرات من السيارات المزودة باللاسلكي وعدد كبير من السيارات التى تحمل المدافع الرشاشة في شارع اللنبي وشارع بن يهودا. وقد اتخذت اجراءات خاصة لاستقبال هذه الفرقة. وعلمنا ان قيادة الجيش في اللواء الجنوبي استأجرت فندقين في تل ابيب لسكنى القواد والضباط، وعائلاتهم واستأجرت ايضاً عدداً من السيارات الخاصه، لتكون تحت تصرفهم.

مهاجمة المستعمرات كما ترويها صحفهم

ذكرت الصحف اليهودية ان مجهولين اطلقوا الرصاص على مستعمرة كركور وكان الرصاص صادراً من جهه الجبال، وموجهاً الى نقطة بوليس المستعمرة. وقد اجاب البوليس باطلاق النار من المدفع الرشاش، واستمر تبادل اطلاق الرصاص الى ما بعد منتصف الليل، وذكرت ايضاً ان جماعة مسلحة هاجمت باطلاق النار المستعمرات اليهودية الجديدة التي تقع على الحدود. وهاجمت عصابة مسلحة مستعمرة «جمرا» وأمطرتها وابلا من الرصاص من الجانبين، وكان اطلاق الرصاص يتوقف برهة ثم يستمر زمنا طويلا، وقد التجأ سكان المستعمرة، وهم قليلون الى بيت منيع يقع في رأس تل.

وفي الساعة العاشرة خفت قوة من البوليس والجند من حيفا لنجدة المستعمرة وتقول هابوكر ان سكان المستعمرات القريبة من هذه المستعمرة ظلوا يسمعون اطلاق الرصاص الى ما بعد منتصف الليل.

امساكية شهر رمضان المعظم

الاثنين في ٢٦ رمضان سنة ١٣٥٦ هـ و٢٩-١١-١٩٣٧

عربي: امساك	فجر	مغرب	عشاء	أفرنكي: امساك	فجر	مغرب	عشاء
د س	د س	د س	د س	د س	د س	د س	د س
١١ر٥٦	١٢ر١٦	١٢	١ر٢٧	٤ر٢٥	٤ر٤٥	٤ر٣٠	٥ر٥٧

أنباء خارجية

حادث لاحدى طائرات بنك مصر

القاهرة في ٢٨ تشرين الثاني — في الساعة الثامنه من صباح أول أمس غادرت احدى طائرات شركة مصر للطيران مطار الماظة تقل خمسة ركاب وسائقها وعامل اللاسلكي. وفي الساعه الرابعه وهي في طريقها الى بغداد تلقت السلطات المصريه المختصه رسالة لاسلكيه من الرطبه تفيد ان الطائرة اضطرت للنزول بسبب عطب بسيط جداً لحقها وهي تهبط في المطار دون أن يحدث للركاب أي حادث. وقد أعدت شركة مصر للطيران طائرة أخرى لانقاذ الأولى ونقل الركاب والبريد الى بغداد وسافرت هذه الطائرة في الساعة الخامسة من صباح أمس لنقل الركاب والبريد، ونجم عن هذا الحادث تأخر الطائرة عن موعد وصولها ثماني ساعات.

الحالة الحاضرة فى مدينة بيروت

بيروت في ٢٨ تشرين الثاني — لا تزال قوات الدرك والشرطه مرابطه في الثكنات استعداداً للطوارىء وبناء على ما يشاع من ان المظاهرات ستتجدد بمناسبة انعقاد المجلس النيابي. ولا يزال الموقف حرجاً وشائعات العودة الى المظاهرات تملأ الأوساط.

طلب البعض اعلان الاضراب

وقد وزع فرع حزب الكتائب في حماة نشرات على الاهالي تدعو الى اعلان الاضراب احتجاجاً على حل الكتائب. ومنذ صباح السبت اضربت حماة عن العمل وقام شباب فرع حزب الكتائب بمظاهرة. ووزعت في اسواق بيروت نشرات طلب فيها استعفاء الحكومه.

العثور على ديناميت وتفسير ذلك

بيروت في ٢٨ تشرين ثانى — لمراسل الدفاع الخاص — استدعى الكبتن مانسير مفتش السلاح في جيش الشرق الى دائرة الاستنطاق وسلم صرة مملوءة من اصابع الديناميت لفحصها. وفهم ان هذه الصرة عثر عليها في احدى غرف دائرة الشرطة التي كان افراد الكتائب موقوفين فيها. ولم يعرف بعد ناقل هذه الصرة الى الدائرة المذكورة.

اللاجىء الفلسطيني تظهر تهمته سياسية

بيروت فى ٢٨ تشرين ثاني – لمراسل الدفاع الخاص — فهم ان التحقيق في قضية اعتقال السيد رياض الخطيب اللاجيء الفلسطيني الموقوف في سجن الرمل قد انتهى وظهر ان التهمة الموجهة اليه سياسية بحتة وسيفرج عنه في صباح الاثنين بعد إحالة أوراقه الى المفوضية الفرنسية

دفن جثمان مكدونالد قريباً من بلدته

لندن في ٢٨ تشرين ثانى — دفن رفات المستر رامسي ماكدونالد في «سبيني» على بعد ثلاثة اميال من لوسيموث بعد صلاة قصيرة. ووضعت على الضريح مئات الاكاليل بينها اكاليل من رئيس الوزارة والوزراء ومن صيادي السمك في لوسيموث ووزير خارجية اليابان وحكومة افريقيا الجنوبية.

من نكبات الضباب في انكلترا

لندن في ٢٨ تشرين الثاني — شوهدت مناظر مدهشة بسبب الضباب في جنوب انكلترا ويلز. وفي جملة الحوادث تحطم طيارة المانيه من طيارات النقل وشبت النار فيها بعد أن غادرت مطار كرويدون والقى ثلاثة من ركابها بأنفسهم من ارتفاع مئة قدم فماتوا. ووقعت عدة حوادث غرق واصطدمت باخرتان من بواخر النقل بالقرب من «نور» فتحطمت مقدمة احداهما.

رد اموال صودرت فى العصيان المدني

بومباي في ٢٨ تشرين الثاني — أعادت حكومه بومباي الوطنية الجديدة مبلغ أربعين الف روبية الى مركز اللجنة العاملة للمجلس الوطنى. وهذا المبلغ كانت قد استولت عليه الحكومة السابقه اثناء حجزها دار المجلس ابان حركة العصيان المدني.

أول كتاب وضع للعصبة باللغة العربية

حديث لعلي الشمسي باشا ممثل مصر في العصبة

وصل الى القاهرة في الايام الاخيرة سعادة علي الشمسي باشا ممثل مصر الدائم في عصبة الامم . وقد أدلى بحديث عن مهمته في جنيف وعن الاعمال التي اشترك فيها مصر في الدورة الاخيرة للعصبة . وقد تكلم في هذا الحديث عن اللغه العربيه واعمال جمعية الامم فقال :

ان اللغة الرسميه في جمعية الامم هي الفرنسويه والانجليزيه ويجري نقل احداها الى الاخرى في اجتماعات الجمعية وفي اعمالها على حساب الجمعية واذا كان لمندوب ما في الجمعيه حق الكلام بلغة بلاده اذا اراد الا ان ترجمة كلامه الى اللغتين الرسميتين تكون بأجرة تدفعها حكومته . وقد رأيت ان يكون للغة العربيه شأن في اعمال جمعية الامم ولكني لم أر فائدة كبيرة من ان اتكلم في اجتماعات لجان الجمعيه بلغتي العربيه لاني أرمي من وراء كلامي للاشتراك في البحث والمناقشه الى الاقناع بوجهة نظري وهذا لا يكون بالطبع الا باللغه التي يعرفها الجميع هناك تقريبا وهي اللغه الفرنسويه »

ايجاد مجال للغة العربية

ثم قال: «وصرت انحين الفرصة التي احقق فيها الرغبة في ايجاد مجال للغة العربية فانتهزت فرصة انتخابي في لجنة المعارف فذكرت ان اللغة العربيـة لغة مئات الملايين في افريقيا وأسيا وانه من الفائدة الكبرى للجمعية ان تنشر الدعايه لها وان تذاع اعمالها بين هؤلاء الملايين بلغتهم العربية فتمت الموافقة على ذلك بالاجماع ولما كانت الميزانيه الخاصه بالنشر والطبع قد وضعت وصودق عليها فلا يمكن ادخال تعديل عليها الا عندوضع الميزانيه الجديدة فانه تم الاتفاق على وضع كتاب واحد الان باللغه العربيه على ان تتعدد الكتب العربيه تدريجياً في السنوات القادمه وقد ترك لي اختيار الكتاب الذي ينشر الان باللغة العربيه فاخترت كتابا يقع في ٣٠٠ صفحه عن نظام الجمعيه واختصاصاتها واعمالها »

***

القبض على شاعر ورفيقيه

من العوائد المعروفة في العشائر الرحل او في المدن والقرى المتاخمة لحدود البادية والتي لا تزال على تقاليدها المعروفة ان يكون فيها شاعر يمدح الزعماء وشيوخ القبائل وينتقل من عشيرة الى اخرى او من بلد الى آخر . ومن هؤلاء «عويس الحباشنة» من الكرك

وقد اخذ عويس المذكور يرتاد مدينة يافا منذ سنوات ويمدح وجهاءها فيجودون عليه بالمال او بالالبسة ومن عادته ان يرافقه واحد او اثنين ليكونا سنداً له في مهمته !

وبلغنا امس ان هذا الشاعر قد ذهب ومعه عبد الكريم سلامة وفلاح عائد، الى منزل صيدلي معروف لمدحه ، وبينما هم في منزله داهمتهم قوة من رجال البوليس واعتقلتهم واحضرتهم الى السجن

وبعد البحث عن اسباب هذا الحادث علمنا ان اخباراً وردت الى دائرة الاستخبارات البريطانية بيافا مفادها : ان هؤلاء الثلاثة يجمعون الاموال ليقدموها الى رجال العصابات ، فاهتمت الدائرة لهذه الاخبار وكانت النتيجة اعتقال الثلاثة ولكن سرعان ما اتضح للبوليس ما ذكرناه ، وسيقدمون امام محكمة الصلح بتهمة التسول على ما نظن.

وترامى الينا ان ما زاد في وقوع الشبهة على هؤلاء الثلاثه هو وجود قائمه في جيب احدهم تحتوي على اسماء عدد من وجهاء المدن في فلسطين ، لكن ليس في هذا اية غرابة فامر «عويس الحباشنه» معروف من جميع وجهاء المدينة ، وهو يلتقط اسماء الوجهاء من الصحف ، ثم يقصدهم للمديح ونيل الاحسان !

ذخيرة في بئر

شاهد نفر من البوليس صدفه ، بندقيه ونحو ١٢٥ طلقه ملقاة في بئر بمكان يقع بشارع يافا — تل ابيب فاعلم رئيس قسم بوليس يافا بالامر ، فذهب مع قوة من رجاله واحضر البندقية والذخيرة الى المركز دون ان يعرف صاحبها .

ساعة ربان باخرة

بلغنا ان ساعة قد فقدت لربان الباخرة «غودرون» الراسيه في مياه يافا لشحن البرتقال ، فأعلم مدير الميناء بالأمر ، وبعد بحث طويل علم بأن هذه الساعه قد وصلت الى رجل يدعى محمد القطريه وأن ثمة ثلاثه اشخاص قد سرقوها وباعوها منه فاعتقلهم البوليس رهن التحقيق .

بعد غياب

عاد يوم أمس الاول فريق من وجهاء المدن والقرى الذين تغيبوا مدة عن مدنهم وقراهم بسبب الحوادث الاخيرة ، الى اماكنهم

الاعانات لمنكوبي سوريا

قررت جمعية الهلال الأحمر المصري الاهلية التبرع بمبلغ مئة جنيه مصري لمنكوبي السيل في سوريا

عطف هتلر على الدكتور شاخت

كتاب رقيق منه يعرب فيه عن تقديره

برلين د.ن.ب. بناء على طلبه الملح اقال الزعيم والمستشار الدكتور شاخت من رئاسة وزارة الاقتصاد الالمانيه والبروسية وعينه وزيرا بلا وزارة اعترافا بخدماته الجليلة وعين خلفا له الدكتور والترفونك سكرتير وزارة تنوير الشعب والدعاية وذلك اعتبارا من ١٥ كانون ثاني ١٩٣٨ وسيقوم الجنرال غورينغ في اثناء ذلك باعباء وزارة الاقتصاد

وقد ولد الدكتور فونك سنة ١٨٩٠ في بلدة ترا كينن في بروسيا الشرقية وبعد ان أتم دراسته في جامعتي برلين ولايبسيغ اشتغل مدة بالصحافة ولفت الانظار برسائله في السياسة الاقتصادية خلال ١٩٢٢ و١٩٢٣ والدكتور فونك من اعضاء حزب النازي القدماء وقد عينه الزعيم والمستشار سنه ١٩٣١ عضواً في هيئة ادارة حزبه . وانتخب الدكتور فونك سنة ١٩٣٢ عضوا في البرلمان وكان رئيساً لقسم الصحافة في وزارة الدعاية الى ٣٠ كانون الثاني ١٩٣٣ كما انه تقلد منصب وكيل مدير مجلس الريخ في الشؤون الثقافية

وارسل الزعيم والمستشار الكتاب التالي الى الدكتور شاخت بمناسبة اعتزاله منصب وزير الاقتصاد

عزيزي الدكتور شاخت . انكم اعربتم في ٣٠ تموز ١٩٣٤ باستعدادكم بقبول رئاسة وزارة الاقتصاد على اثر مرض الدكتور شميت وانكم قمتم في هذا المنصب بخدمات جلى للدولة ولي مما جعلني ان اتردد بقبول طلبكم الملح في اعفائكم من اعباء هذا المنصب اما تنظيم برنامج السنوات الاربع واتصاله الوثيق باعمال وزارة الاقتصاد حدا بي ان اذكر بالاسباب التي قدمتموها وقد سمح لي ان البي الان طلبكم وان اعفيكم من القيام باعباء منصب وزير الاقتصاديات

واني في تلبيه طلبكم لا يسعني الا ان اعبر عن شعوري العميق للشكر على ما قدمتموه من الاعمال الجليلة واني سعيد بالامل ان الامة ستقدر لكم خدماتكم كمحافظ لبنك الريخ وان تقوا لنا بعلمكم وعملكم واني مسرور ان اعرف انكم تودون البقاء كمستشار خصوصي لي وقد عينتكم منذ اليوم وزيراً للريخ والسلام

(الامضاء) ادولف هتلر

وصدر امر الزعيم والمستشار بترقيه سكرتير ديوان الريخ الاعلى الى منصب وزير وبذلك فقد عين الهر لاموس وزيراً ورئيساً لديوان الريخ واعتباراً من ١٥—١—١٩٣٨ سيعين المستشار الدكتور كارل هانكه في وزارة الدعايه سكرتيراً في عين الوزارة وكذلك منح الدكتور اوتو ديلاتريخ رئيس قلم الصحافه لقب سكرتير وزاري

. . .

لقب رفيع للاستاذ عبد الرحمن عزام

مظاهر الحفاوة والاستقبال في كابل والهند

بومباي — وصل الاستاذ عبد الرحمن بك عزام وزير مصر المفوض في أفغانستان الى دلهي قادماً من كابل عن طريق بشاور ولاهور . وقد ودع رسمياً قبل سفره من افغانستان وداعا حافلا حضره امراء البيت المالك واعيان كابل . وتفضل جلالة الملك ظاهرشاه فانعم عليه بالوشاح الافغاني الاكبر مع نيشان ولقب سردار عالي تقديراً لخدماته ويعد هذا الوشاح الاول من نوعه الذي ينعم به على شخصية اجنبية ممتازة

وفي بشاور عند وصول الاستاذ عزام بك أولم له حاكم ولاية الحدود الشمالية وليمة فخمة حضرها عدد كبير من الشخصيات العالية . والمعروف انه سيغادر دلهي عن طريق اجرا رأساً الى كراتشي ليبحر منها يوم ٢٨ نوفمبر الى البصرة ومنها بالقطار الى بغداد

استمرار الاضطرابات الطائفية في الهند

لندن — نشرت جريدة «الصنداي تايمس» مقالا عن اضطراب الحالة الداخلية في الهند قالت فيه ان تجدد الاضطرابات الطائفية الخطيرة في الهند يسبب قلقاً في دلهي كما يسبب قلقاً للمقامات الهنديه في لندن . ويعزي مراسل الصنداي تايمس ذلك الى السياسه التي اتبعها حزب المؤتمر والتي سار عليها الزعيم جوهر لال نهرو بكل نشاط منذ الانتخابات الاقليميه . ولقد اجتهد المؤتمر كثيراً لجلب المسلمين الى صفه . ثم قال : وتواجه وزارتا البنغال والبنجاب وهما اقليمان ليسا تابعين للمؤتمر وقتاً عصيباً فان انصار وزارة البنجاب المسلمين قلقون بسبب اعتقادهم ان مراعاة خاصه توجه الى احزاب الاقلية . وهذه الحالة تستغل من المعارضة وعلى الاخص من رجال المؤتمر الهندوكيين .

الكشافة السورية وزيارتها للعراق

بغداد — تقرر ان يكون موعد زيارة فتيان الكشافة السورية لبغداد في اوائل الشهر القادم . وتهتم مديرية التربية البدنية والتدريب العسكري في وزارة المعارف باستقبال الفتيان من سوريا وتوفير أسباب الراحة لهم . وقد اعد برنامج حافل بهذه الزيارة .

قضية قتل

تنظر محكمة مركزية يافا صباح اليوم في القضية المقامه ضد عبد الفتاح بن عبد الفتاح عرفه من سلمه ومحمد بن زايد سعيد من الشيخ مونس بتهمة انهما في صباح يوم ٥ ـ ٧ ـ ٣٧ قد قتلا المرحوم رشاد ابي رزق في اراضي الجماسين طعناً بمدية وذلك خلافاً للمواد : ٢١٢ و٢١٣ و١٣ من قانون العقوبات لسنة ٩٣٦ وسنذكر للقراء النتيجه .

اعلان

صادر من محكمة حيفا الشرعية

تقدمت الينا مضبطة موقعة من مختار قرية عين غزال تتضمن ان محمد بن حسين الموسى توفي منذ ثلاثين سنه عن زوجته فاطمه بنت محمد ابي نبع وعن اولاده منها مصطفى ورديف وعبد الحفيظ وخضر وحنيفة وصفيه ونجمه ثم توفي مصطفى المذكور منذ عشرين سنه عن بنته عايشه المتولدة له من زوجته عديله بنت حسين احمد المتوفاة قبله وعن والدته فاطمه المذكورة وعن اخوته الاشقاء المذكورين ثم توفيت فاطمه المذكورة منذ اربع سنوات عن اولادها المذكورين وعن حفيدتها عايشه بنت ولدها مصطفى المتوفى حال حياتها لا غير فمن له اعتراض على تسجيل هذه المضبطه فليراجع المحكمه خلال شهر من تاريخ النشر تحريراً

(٢٢٧٠) قاضي حيفا الشرعي

تسهيل شحن البرتقال

عقد اجتماع في مكتب رئاسة ميناء يافا حضره المستر بوب والمستر كنديل وفريق كبير من رؤساء البحارة وسكرتير جمعية البحارة الاستاذ خليل بك جبري وقد دار البحث حول اجور شحن البرتقال ومسألة المراسي والزناجير والمشمعات ومشاكل العمال وغير ذلك من المواضيع التي تهم الميناء

قضية سلاح

انجز بوليس راماتكان تحقيقاته في القضية المقامة على السيد عبد الرحيم خليفه من قريه كفر سابا بتهمة حيازة مسدسين ومدية وهو الرجل الذي ذكرنا نبأ اعتقاله بالقرب من جسر الهدار بينما كان قادماً لقرية الشيخ مونس لبعض الاسباب .

وقد قدم البوليس ملف التحقيق والمتهم امام محكمة صلح تل ابيب للتحقيق القضائي فيها ، فاستمعت لاقوال عدد من شهود النيابه ، وبالنظر لتأخر بعض الشهود قررت المحكمه تأجيل التحقيق الى صباح يوم الاربعاء القادم وسنطلع القراء على النتيجة بحينها .

حادث غريب !

الرملة — بينما كان عبد الحق الاتاسي كاتب الحاج توفيق بك الغصين نائما ليلة امس في غرفة مجاورة بئر البيارة ، استيقظ ليلا وفتح نافذة غرفة البئر ظنا منه انها غرفة أخرى مجاورة ودخل بها فما علم الا وهو يهوى في البئر ، وسقط فيه مغمى عليه ، وقد اخطر البوليس بالحادث فخفت قوة الى المكان المذكور وانتشلته من البئر وهو بحالة غيبوبة شديدة ، وقد نقل الى المستشفى بحالة خطرة ، وباشر البوليس التحقيق .

اعلان

صادر من محكمة حيفا الشرعية

تقدمت الينا مضبطة موقعة من مختار الغوارنه تتضمن ان حسين الاسمر توفي منذ سنه تقريباً عن زوجته خضره بنت سمر الجابر وعن اولاده منها وهم احمد وانية وفاطمه وحمشه وعن والدته نوره بنت عبد الله لا غير فمن له اعتراض على تسجيل هذه المضبطه فليراجع المحكمة خلال شهر من تاريخ النشر تحريراً

(٢٢٧٠) قاضي حيفا الشرعي

اعلان

صادر من محكمه حيفا الشرعية

تقدمت الينا مضبطة موقعة من مختار قرية عين غزال تتضمن ان مصطفى ابن مقبل احمد السبلان توفي منذ سبع سنوات عن زوجته هند بنت موسى الحمدان وعن اولاده منها محمود وجميلة وعايشة لا غير فمن له اعتراض على تسجيل هذه المضبطة فليراجع المحكمة خلال شهر من تاريخ النشر

(٢٢٧٠) قاضي حيفا الشرعي

كاس ماء فاتر كل صباح ينقص من وزنك وشحمك . ويزيد في جمال وجهك وجسمك اذا اضفت اليه نصف ملعقة صغيرة من املاح النس تحضير معامل اللنبريس في لندن

ان في هذه الكأس من الماء صحتك وسعادتك خذها كل صباح فتجدد قواك ويزول الشحم من جسمك

احترس من ان تهمل معدتك او امعائك

فالمعدة تسبب الشحم والبدانة . والأمعاء يسمم الدم ويولد الحامض اليوريك الذي هو سبب جميع امراض الروماتزم واللمباجو ووجع الظهر والمفاصل

اعتن بمعدتك وصحتك . اشفق على نفسك . خذ كل صباح في نصف ماء فاتر او بارد نصف ملعقة صغيرة من املاح النس فيتجدد شبابك وتشعر كانك شخص جديد ويزول كابوس الشحم عنك . وتخرج من جسمك بانتظام جميع الحوامض وفضلات الطعام فتشعر كما لو كنت في العشرين رغم انك في الاربعين

املاح النس مركبة من ست عناصر ضرورية لحفظ موازنة الجسم ونظامه .

Allen's SALTS

الوكلاء والمستودع

الشركة للتصريف الوطنية التجارية — تلفون ٢٠٦٢ : يافا ص.ب ١٧٩

اعلان لشركات الليبرس المتحدة

يتشرف ممثلو شركات الليبرس المتحدة بلفت نظر عموم شاحني الاثمار الحمضية في فلسطين الى المادة التاسعة من عقد نقل الاثمار للموسم الحاضر وهذه المادة تتضمن ما يأتي :

اي شاحن كان من الشاحنين الموقعين على هذا العقد اذا شحن او كان له يد في الشحن مباشرة او بالواسطة الى مملكة انكلترا المتحدة في خلال هذا الموسم في بواخر غير بواخر شركات الليبرس المتحدة كما هو موضح اعلاه او اذا تصرف او باع اثماره من دون ان يشترط ان شحن تلك الاثمار يجب ان يكون في بواخر الليبرس المتحدة الى انكلترا او اذ سمح باستعمال اسمه او ماركاته للشحن في غير بواخر الليبرس فانه يخسر كافة حقوقه في العقد المنوه عنه واخصه نفقة الناولون ويعتبر انه اخل بالعقد ويصبح مسؤولا عن دفع الناولون كاملا عن كل صندوق شحن في غير بواخر شركات الليبرس المتحدة ولهذا فاننا ننتظر من بعض الشاحنين ان لا يخلوا عن تعهداتهم ورجائنا شديد ان لا يضطروا شركاتنا للمطالبة بنص المادة المذكورة اعلاه

وكلاء شركات الليبرس المتحدة

(٢٢٧٥)

مكتبة فلسطين العلمية

لصاحبيها — بولس سعيد ووديع سعيد

تجد فيها كل ما تطلبه المكاتب والبنوك والمحلات التجارية والمدارس والمنازل. ففيها الكتب العربية والانكليزية من مدرسية وادبية وعلمية وروائية مما لا تحصى كثرة والورق والمغلفات ودفاتر الجيب وسائر الادوات الكتابية على اختلاف انواعها واللوازم المدرسية باسرها من دفاتر واقلام حبر وخرائط واطالس والواح سود كبيرة ومساطر الخ . وكل ذلك من اجود الانواع

وفيها الالات الحاسبة والالات الناسخة وما يلزمها من ورق النسخ والحبر وكذلك الآلات الكاتبة ماركة «رويال» الشهيرة وماركة «حداد» العربية فضلا عن الخزائن الحديديه ودواليب الدوسيهات الفولاذية والرفوف والطاولات وكراسي المكاتب

فروعها في فلسطين

القدس	يافا	حيفا
تلفون ١٢٩	تلفون ١٩٠	تلفون ١٢٨٠
ص.ب ٨٤	ص.ب ١٦٨	ص.ب ١٥٥٢

مطبعة جريدة الدفاع - يافا

أوروبا وأميركا

رغبة اميركا في التعاون سياسياً مع اوروبا

...قشة في تعديل الدستور وصعوبات التعاون

واشنطن — تتابع الحكومة ...ريكية جهودها للتعاون مع الدول ...خرى في البحث عن وسائل لتوطيد ...لام العام، ولكن ميل البرلمان الامريكي ...تدخل في أمرها يجعل سيرها بطيء ... القيت أمام البرلمان عدة اقتراحات ...ن قانون التبادل الجمركي ولاعتبار ...ن واليابان متحاربتين قانونا وهذه ...راحات تتجه الى تلبيد الجو بالغيوم

المناقشة ... تعديل الدستور

...اقش مجلس النواب في تعديل الدستور ... لا يمنع البرلمان من اعلان الحرب الا ...اغزو العدو البلاد وذلك ريثما يستفتى ... في ذلك . ويؤيد هذا الرأي ...ر من الشيوخ وكل مؤسسة للسلم ...ا في الولايات المتحدة . ومع ان ...راح مستبعد قبوله لا شك في انه يفتح ...لقلق في أذهان الاشخاص الموكولة ...ادارة الامور الاجنبية لأنه في حالة ...قد يحبط بأكثرية برلمانية ضئيلة

وهكذا يبقى أثره شديداً في الاذهان

الشبهات العالقة بسياسة اميركا

أما المستر كوردل هل الذي سبق له أن كان عضواً في مجلس النواب والشيوخ فيبذل جهده لاحراز معاونة البرلمان وازالة الشبهات العالقة بسياسة الولايات المتحدة ولا سيما بالنظر الى سعيها الحالي للابتعاد عن العزلة

سياسة التعاون مع الدول الاوروبية

وقد هدأت اعصاب بعض البرلمانيين اذ علموا ان المستر دافيس رفض زيارة انكلترا لمباحثة وزرائها في السياسة الخارجية . ولو انه قبلها لعد البرلمانيون ذلك دليلا على تعدي الولايات المتحدة في سياسة التعاون مع الدول الاوربية . وهكذا لا شك ان اولياء الامور هنا يريدون ان يقوموا بشيء عملي لكنهم يصطدمون دائما باحتمال اعتراض البرلمان وغل ايديهم

المملكة اليهودية في صحيفة انكليزية

...يه المنشور على الصفحة الثالثة »

...ق التملك) فيها كلها عائدة على ...ن اليهودي) !

...هذه هي سياسة (خلع الجنسية ...ة على الاراضي المأخوذة من ...) وهي سياسة نجح الصهيونيون ...يذها كل نجاح ، بما دفعوه من ...الباهظة لما نالوه من اراضي ...ن ...

بناء الوطن القومي

...ى بناء الوطن القومي اليهودي الذي ...ان يصبح الآن « دولة يهودية » ...صهيونيون الرسميون ونقابات ...يهودية ، والافراد الرأسماليون ... بنحو ٠٠٠ر٠٠٠ر٢٠٠ جنيه ...ر .

...نا لا يجوز ان ننسى ان حزب ...تدروت » الاشتراكي له بعض ...هذه الاموال التي تراها في ...الهيئات النقابية التابعة لهذا ...

... صندوق اليهود الرئيسي في ...هو « صندوق رأس المال ...ل اليهودي » وهو الصندوق ...ل الزراعة ، والهجرة والاشغال ... ، والاستعمار ، والتجارات ، ...ت ، والفنون

...ل شركة الصناعات الكيماوية ...ورية مكاناً هاماً في اقتصاديات ... ولكن المكان الاول يحتله ...دروت » بصفته هو حزب العمال ... ، ومؤسس الحركة التعاونية ...ي فلسطين .

الهستدروت في المستقبل

ولكن هذا الحزب ينافس ويؤذي صغار التجار من اليهود ، لانه يشتري ويبيع جميع منتوجات المزارع اليهودية ولان له « سلسلة من الفنادق » في جميع مدن فلسطين ، ولأن له « بنوكه » الخاصة ، وبهذه الوسائل كلها سيكون موقف « الهستدروت » قويا جداً ... في البرلمان اليهودي القادم ... مع انه لا يملك « الأكثرية الساحقة » في بلدية تل ابيب اليهودية الآن .

اشتراكية التشاريع

وخلاصة القول هي ان الزراع الخصوصيين الذين يملكون ما اشتروه من الاراضي ، وصغار رجال الاعمال المالية والعناصر الفاشستية ، واصحاب رؤوس الاموال قد يؤلفون جبهة واحدة ... وقد ينجحون في الاستيلاء على مقاليد الحكم في « الدولة اليهودية » المنتظرة ولكن حزب العمال اليهودي سيصبح حتى في هذه الحال ، وهو يؤلف اعظم جبهة للمعارضة ... وبهذه الجبهة لن تقوى الوزارة اليهودية الاعلى سن ما هو اشتراكي من التشاريع ...

شغلوا العمال

حكم على تاجر من صغار التجار في مدينة « نوريكو » في المانيا بالسجن شهراً ، وبدفع غرامة قدرها ١٦٥ جنيهاً لانه رفض استخدام ثلاثة من العمال اوصاه باستخدامهم مجلس العمال الوطني في تلك المدينة

الرملة

انشاء المحطة اللاسلكية

كنا ذكرنا ان السلطة اخذت في انشاء محطة لاسلكية في معسكر الجيش صرفند لالتقاط اخبار البواخر قبل وصولها الى الموانىء الفلسطينيه .

ونذكر اليوم ان السلطة قد اتمت بناء هذه المحطة

زيارات القائد العام

زار محطة اللد في يومي الجمعة والخميس قائد القوات العسكرية البريطانيه في فلسطين الجنرال وافيل يصحبه نائب مدير البوليس العام ومفتش حركة السكة الحديدية ، وقد استقلوا في المرة الاخيرة عربة « الترولي » الكشافة . وذهبوا الى محطة رأس العين وتباحثوا مع ناظر المحطة ثم ذهبوا الى محطة طولكرم وبحثوا ايضا مع ناظر محطتها ، ثم عادوا من حيث أتوا

أوامر الى الجيش

صدرت اوامر عالية الى رجال الجيش تحظر عليهم الخروج بعد الساعه الخامسه بألبستهم الملكيه

القرى التي ليس فيها بوليس

خصصت دائرة بوليس الرملة ٣٠ بوليساً من الخيالة للتجول في القرى التي ليس فيها مراكز بوليس او بعيدة عنها .

مدير الصحة العام

زار مدير الصحة العام يصحبه رئيس اطباء يافا مركز رعاية الطفل التي استأجرتها دائرة الصحه حديثاً لهذه الغاية

الافراج عن معتقلين

أفرجت السلطه عن كل من السادة عبد الله طالب : وسعدات سعيد من دير قديس ، وعبد الهادي عبد الجليل وفرج العبد طعم الله ، من قرية خربثا وكانوا معتقلين بموجب قانون الطوارىء ومحكومين لمدة ستة اشهر في سجن الرمله . وقد مضى عليهم مدة شهر ونصف . ولا يزال سبعة اشخاص من قريه يبنا ، وخمسة من اللد معتقلين في السجن المذكور

---

٥ ديسمبر

يوم المفاجأة

الكبرى

في محل

فيليب سالم

ايوب اخوان سابقاً

يافا شارع بسترس

انتظروا التفصيلات

* * *

رسالة المجدل

هطول الامطار ورداءة الطرق

هطلت خلال هذا الاسبوع أمطار غزيرة جداً . وقد بلغت كمية الامطار التي هطلت ابتداء من اول الموسم حتى يوم ٢٧ تشرين الثاني الجاري ١٥٩ مليمتراً . ومنذ سقوط المطر احتجبت السيارات عن دخول المجدل بالنظر لرداءة الطريق الموصل لها وكثرة الوحول المتراكمة فيها، التي اعقبت المطر ولا يزال السكان يعانون مشاق كثيرة ويقاسون الامرين عند اعتزامهم السفر السفر لاحدى الجهات . فالمسافرون من هذه المدينة ، او من القرى التي حواليها يلاقون صعوبة كبيرة حتى يتمكنوا من اجتياز الطريق الموصل الى « الدوار » وهي الطريق التي تسير عليها السيارات الآن ، والتي لا يزيد طولها على ثلاثة كيلو مترات

ويذكر المسئولون ومن يهمهم هذا الامر ، أننا قبل بداية موسم الشتاء الحالي بنحو ثلاثة شهور ونحن نطالب بالحاح باصلاح وترميم هذه الطريق ، رحمة بالسكان . ويؤسفنا ان نقول ان شيئاً من الاهتمام بهذه الطريق لم يقم به المسئولون قبل حلول الشتاء ، رغم كثرة كتابة الصحف ، واحتجاجات الاهالي .

ويقيننا ان بقاء هذه الطريق على حالتها السيئة الحاضرة ، مما يضعف الحركه الاقتصاديه ، اكثر مما هي عليه ، ويشل تجارة البرتقال وفي ذلك ، ما فيه من خسارة فادحة لتجار التبن لا يستطيعون نقل اثمارهم بسبب رداءة الطريق

ونظن ، بل نؤكد جازمين لو كانت هذه الطريق تمر بالمستعمرات اليهوديه لأسرعت دائرة الاشغال الى اصلاحها وتعبيدها حسب الطلب ويمكننا ان نقول أنه قل ان نجد مستعمرة يهوديه الا وتكون الطريق الموصل لها ، معبدة وهل يجوز ان تبقى مدينة صناعية تجارية كالمجدل في عزلة عن باقي البلدان ، ومحرومة من دخول السيارات ؟

وهل يحق لدائرة الاشغال ، أن تضع احتجاجات السكان على الرف ، بينما نراها مهتمة مشغولة بترميم الطرق المؤدية حتى الى اصغر المستعمرات ؟ اما نحن الذين ما زلنا نذكر ما اصاب المجدل من خسائر في السنين الماضية ، فالظاهر ان تلك الدائرة تتناسى كل هذا .

والغريب ان هذه الدائرة ، فكرت بتعبيد الطريق المذكورة ، ومن المؤكد ان لا يتم عملها الا بعد انتهاء الشتاء ، فالعمال لا يستطيعون العمل في الايام المطرة .

وهكذا ستبقى المجدل في عزلة ، ومحرومه من السفر ، رغم كثرة اشغال سكانها ، وارتباطهم مع التجار والبنوك في البلدان الاخرى . فالى متى هذا التسويف والمطل ؟ الى متى ؟

مدير الصحة العام

قدم المدينه المستر هرن مدير الصحه العام يرافقه المستر فارغرسون ، رئيس الاطباء بيافا ، في دورة تفتيشيه . وقد تفقد دائرة الصحه ، ومستوصفي رعاية الطفل والعيون ، فسر مما رأى . ثم سافر الى غزة لنفس المهمه ، وبعدها الى القدس .

وكذلك زار دائرة الشرطه مدير البوليس في غزة وبعد أن اجرى تفتيشاً على مركز البوليس غادرنا الى غزه .

الى شركة السيارات

فهمنا ان شركة سيارات غزه والقرى الجنوبيه ، ألغت (الباص) الذي خصصته الى المجدل والذي كان بصورة دائمة فيها . والذي نأمله من حضرة مدير هذه الشركة ان يسمح ثانيه بتخصيص ذلك الباص الى سكان المجدل ، نظراً لحاجة الاهالي الى ذلك وخصوصاً التجار الذين لهم علاقات كثيره مع البنوك . ننتظر تلبية ذلك

الناصرة

حول حادث

اعتقلت السلطة ناصر السروجي بحادث اديب السروجي الذي ذكرته لكم اول امس ولا تزال دائرة البوليس مهتمة لهذا الحادث وسأوافيكم بما يتصل بي من معلومات

مقابلة الحاكم

قابل صباح السبت وفد من اهالي الناصرة والقضاء حاكم لواء الجليل وقد تكلم كل من اعضاء الوفد الاستاذ المحامي عباس الفاهوم عن الناصرة والسيد يوسف سمارة عن القضاء ، بشأن الافراج عن المعتقلين فوعدهم خيراً

بدون جوازات سفر

اعتقل البوليس كلا من عبدو محمد الباشا وعبد الحميد عزو موسى وهما من حمص لدخولهما فلسطين بدون جوازات سفر ، وقد استحصل امس على قرار بتوقيفهما اسبوعاً رهن التحقيق

حول قطعة ارض محجوز عليها

جاءنا ما يلي :

أنني أملك قطعه ارض واقعه في مرج الهزاز من اراضي الطيرة — حيفا اشتريتها منذ اكثر من ثلاثين سنه من مسعد جحير وجماعته وأتصرف بها منذ ذلك الحين بدون وجود اي منازع ، وبالنظر لكون فوزي افندي صلاح من جنين قد اخذ حكماً على ولدي ابراهيم واحمد علي الخليل ونجيب احمد جحير بمبلغ ٩٥٠ مل و ٦٨ جنيه في القضيه رقم ٤٣٣ — ٣٥ ويودون الحجز على ارضي المذكورة لذلك جئت معلناً بان اولادي ليست لهم ادنى علاقه في تلك الارض التى تبلغ مساحتها ١٢ دونماً ويحدها شرقاً نجيب جحير واخوانه وجنوباً نجيب جحير واخوانه وشمالا عزيز افندي الخياط وغرباً السكه الحديديه ، وان كل من طلب الحجز عليها فلا يجد ايه فائدة وبالعكس يصاب بالخسارة ، وقد قرأت اعلاناً في احدى الصحف حول هذه الارض وهأنذا قد اعلنت ردي بياناً للحقيقه والسلام.

محمد احمد ابو مسودة

(٢٢٦٨)

الخط الحديدي بين القنطرة ورفح

أرسلت مصلحة السكة الحديديه المصريه مذكرة الى وزارة المواصلات بشأن الخط الحديدي بين القنطرة ورفح الذي تديره حكومة فلسطين . وقد طالبت ادارة السكة الحديدية الى الوزارة بوجوب عودة هذا الخط الى الحكومه المصريه . وقد رأى وزير المواصلات الاتصال بوزارة الخارجيه لتقوم بالمحادثات واجراء مفاوضات مع حكومة فلسطين بشأن امتلاك الخط واعادة حيازته للحكومة المصرية .

مصادرة نشرات شيوعية

وزع الشيوعيون كمية من نشراتهم المعلومة في كثير من احياء المدينة وقد صادرها البوليس حالا دون ان يعتقل احداً

اعلان

صادر من دائرة اجراء الرمله

المحكوم له : السيد محمد السومي من الرمله .

المحكوم عليه: محمد اسماعيل الغرباوي من زرنوقه .

مصدر الحكم : محكمة صلح الرمله بتاريخ ٩٢٦-٣٦ قرار ٩١٨

المبلغ المحكوم به : ١٧ جنيه و ٦٠ مل

الملك ومقداره وأوصافه : أرض ملساء مقيده بالطابو تحت بلوك ٣٦٦٨ قسيمه ٣ تربتها طينيه موضوع على اطرافها الاربعه علامات حديديه من قبل دائرة المساحه . ويحد بها من الشرق والغرب شجر صبر . تقدرت قيمه الدونم الواحد بها بأربعة عشر جنيه فلسطيني . ومقدار ما يخص المحكوم عليه فيها دونم واحد و ٨٩٥ متر

القيمه المخمنه : ٢٦ جنيه و ٥٣٠ مل مطروح بميدان المزايدة العلنيه الاملاك المبين تفصيلاتها أعلاه خاصة المحكوم عليه محمد المذكور لقاء النمة المطلوبه منه البالغه ١٧ جنيه و ٦٠ مل غير الرسوم والمصاريف والفائدة القانونيه

فعلى راغب الشراء معاينة الأملاك المذكورة ومراجعه دائرة اجراء الرمله او الدلال موسى عنبه في الرمله الاشتراك بالمزايدة ويضع اسمه ومقدار المبلغ الذي يريد دفعه ذيلها مستصحباً التأمينات القانونيه وقدرها عشرة بالمئه بنسبة القيمه المخمنه أو بكفالة من أحد البنوك وذلك خلال ثلاثين يوماً من تاريخ توديع البوصلايه للبلديه بالرمله وبعد مضي المدة المذكورة تجري الاحالة المؤقته ويعاد النشر ثانيه لمدة خمسة عشر يوماً وبعد مضي هذه المدة تجري الاحالة القطعيه لعهدة المزاود الاخير هذا مع العلم بأن رسوم الدلالة والتسجيل عائدة على المشتري تحريراً في ٢٣-١١-٩٣٧

مأمور اجراء الرملة

(٢٢٧٣)

برنامج الاذاعة الفلسطينية

يوم الاثنين في ٢٩ تشرين ثاني سنة ١٩٣٧

٢٠ر٥	اشارة الوقت ونشرات ثم حديث الاطفال الانسة وديعة شطارة
١٠ر٦	اذان العشاء وقرآن كريم الشيخ محمود صبح
٣٠ر٦	تلاوة المولد النبوي الشريف وقصائد نبوية الحاج موسى البغدادي وفرقته
٤٥ر٦	«العرب و عيبهم من المدنية» حديث الاستاذ حسن صدقي الدجاني
٧	اشارة الوقت ونشرة الاخبار المسائية الاولى
٣٠ر٨	حديث قلم حركة المرور — دائرة البوليس
٣٠ر٨	حفلة موسيقية بادارة السر دار غيد فري
٩	اذاعة منقولة من لندن — حفلة موسيقية
٣٠ر٩	اشارة الوقت والنشرتان الجوية والاخبارية
٤٥ر٩	الاشارة الوقت ونشرة الاخبار المسائية الثانية
١٠	حفلة غنائية للانسة سهام
١٥ر١٠	حفلة غنائية للشيخ محمود صبح وفرقة استوديو الاذاعه

ماذا تسمع اليوم

من محلات السادة دجاني اخوان

الاذاعة اللاسلكية للحكومة المصرية يوم الاثنين في ٢٩ تشرين ثاني سنة ٩٣٧

١١	صباحاً الاستاذ عبد الغني السيد وفرقته حفلة غنائية
٣٠ر١١	اسطوانات
٢٠ر٢	النشرات الجوية والاخبارية والتجارية
٣٠ر٤	الاستاذ الشيخ على حزين — قرآن كريم
٤.٥٥	مدفع الافطار الاستاذ الشيخ على حزين اذان المغرب
١٧ر٦-٦٢٢	الشيخ منصور الشامي الدمنهوري — قران كريم
٨	ابلا زوزو — حديث الى الاطفال
٣٠ر٧	النشرتان الثانيتان الاخباريه والتجاريه
٥٠ر٧	الشيخ منصور الشامي الدمنهوري — قران كريم
٤٥ر٨	حياة محمد وفرقتها حفلة غنائية
٥ ر٩	الاستاذ محمد سعيد لطفي حديث المعتصم
٣٠ر٩	الاستاذ فاضل شوا كمان منفرد
٤٥ر٩	حياة محمد وفرقتها حفلة غنائية
٠٥ر١٠	اسطوانات تركية
٤٥ر١٠	حياة محمد وفرقتها حفلة غنائية
١٠ر١١	الشيخ عبد العظيم زاهر قرآن كريم

الاثنين في ٢٦ رمضان سنة ١٣٥٦ و٢٩ تشرين ثاني سنة ١٩٣٧

صاحب الامتياز : ابراهيم الشنطي

المدير المسئول : شوكت حماد

الاشتراكات | في فلسطين عن سنة ١٥٠
في البريد الداخلي » » ١٨٠
في سائر الاقطار الخارجية » » ٣٠٠

الدفاع

جريدة يومية سياسية مصورة

السنة الرابعة — العدد ١٠١٨ — ٤

دار الدفاع : شارع جمال باشا — عمارة المظفر — يافا — فلسطين

العنوان التلغرافي (الدفاع — يافا)

تلفون ١١٨٧ (اربعة خطوط) و١٠٧٥ (خطان) صندوق البريد (٢٥٥)

الاعلانات يتفق عليها رأساً مع الادارة
أجرة السطر : ١٠٠ مل

صور عالمية على هامش الحوادث

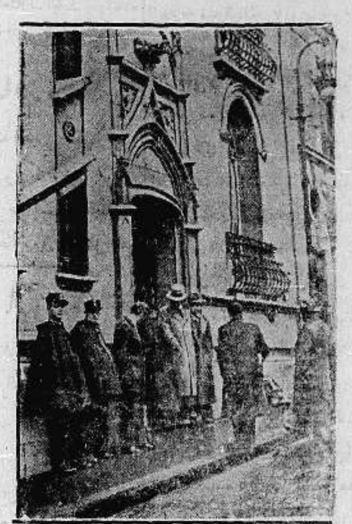

قوة من البوليس تحرس مخازن الاسلحة التي اكتشفها البوليس في فرنسا وقد وجدت في بيت بشارع ريبيرا مستودعات كثيرة للاسلحة

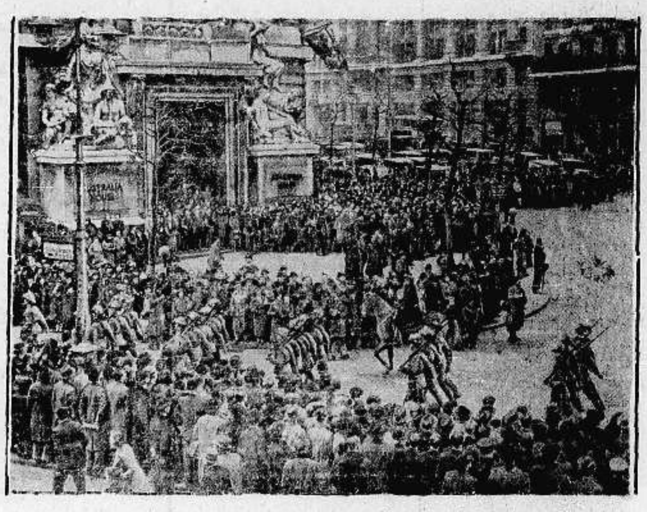

الاستعراض الحربي الذي جرى يوم عيد الهدنة في لندن يوم ١١ الجاري

موظفو البوليس الافرنسي ينقلون السلاح من مخازن روديرا في باريس حيث اكتشفت الجمعية السرية التي كانت غايتها قلب نظام الجمهورية الافرنسية

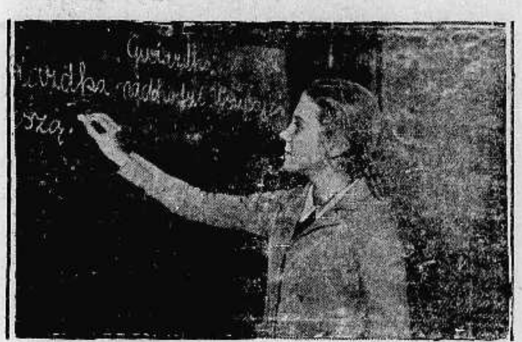

اتفقت الحكومة الألمانية والحكومة البولونية على معاملة الأقليات واعطائهم حرية كاملة وترى في الصورة فتاة بولونية في المانيا تتعلم لغة بلادها بعد أن كان ذلك من المحظور

جثمان الخمسة الذين سقطوا بالطائرة في اوستندا وقد احتفل بدفن الضحايا في مدينة دار مشتاندت بألمانيا

الهر باير النمساوي الذي فاز بالركض السريع في السباق الدولي في فيينا عاصمة النمسا

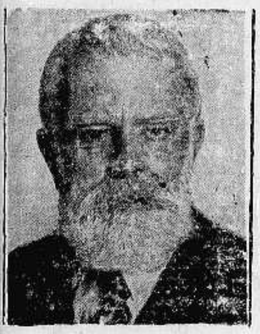

الجنرال كابيلاس رئيس حكومة بورغوس الوطنية في اسبانيا

بمناسبة اعتزال الجنرال غرازياني كتائب الملك في الحبشة اصدر الملك عمانوئيل ميداليات للذين خدموا في الحبشة وترى بعض تلك الميداليات

المراسيم الملكية الاعتيادية السنوية لافتتاح البرلمان البريطاني قرب قصر بوكنجهام بلندن وترى الحرس الملكي بلباسهم الرسمي يحرسون الموكب

شجعوا

ميناء يافا

العربي

جنازة إحد الجنرالات في حكومة اسبانيا الوطنية الذي وقع في جبهة جيجون وترى جثمانه خارجاً من الكنيسة ليدفن باحتفال رسمي يليق به

أعلنوا عن بضائعكم في جريدة الدفاع — يافا

الثلاثاء في ٢٧ رمضان سنة ١٣٥٦ و ٣٠ تشرين ثاني سنة ١٩٣٧

السنة الرابعة — العدد ١٠١٩ — ٤

صاحب الامتياز : ابراهيم الشنطي
المدير المسئول : شوكت حماد

الاشتراكات | في فلسطين من سنة ١٥٠
في البريد الداخلي « ١٨٠
في سائر الاقطار الشرقية « ٣٠٠

الدفاع

جريدة يومية سياسية مصورة

دار الدفاع : شارع جمال باشا — عمارة المظفر — يافا : فلسطين
العنوان التلغرافي « الدفاع — يافا »
تلفون ١١٨٧ (أربعة خطوط) و ١٠٧٥ (خطان) ص. ب « ٢٥٥ »
الاعلانات يتفق عليها رأساً مع الادارة
اجرة المطر : ١٠٠ مل

اعتقال ١٠٠ شخص في مصر

تدابير الحكومة بعد محاولة الاعتداء والقاء الخطب في البرلمان

اعتقال مئة شخص

القاهرة في ٢٩ تشرين الثاني — لمراسل الدفاع الخاص — قبض حتى الآن على مئة شخص للتحقيق معهم في حادث اطلاق الرصاص على سيارة رفعة النحاس باشا بينهم ٤٥ من اعضاء جمعية مصر الفتاة وصودرت جميع الأوراق التي في منازلهم لمراجعتها بمعرفة النيابة

عطف جلالة الملك

وقد ارسل جلالة الملك الامين الثاني اسماعيل بك تيمور الى رئاسة مجلس الوزراء لتهنئة النحاس باشا بسلامته. وزاره اليوم السر مايلز لامبسون مهنئاً ومكث معه نحو ٢٠ دقيقة. وتلقى النحاس باشا برقيات عديدة بتهنئته وفي مقدمتها برقية من سمو الامير عمر طوسون.

قيام مظاهرات سلمية

وجرت صباح اليوم مظاهرات سلمية اشترك فيها عدد كبير من العمال وموظفي الحكومة وقصدوا الى رئاسة الوزارة مهنئين ، فألقى النحاس باشا عليهم كلمة قال فيها انه يشكرهم على عاطفتهم ويعتبر نفسه فداء لهم ولمصر

زيارة النقراشي باشا

وكان بين الذين زاروا النحاس باشا في داره محمود فهمي النقراشي باشا مهنئاً.

بجموده معه مسدسا

وعند تفتيش منزل الدكتور مصطفى الوكيل وهو من أعضاء جمعية مصر الفتاة تبين أنه مسافر في مهمة سياسية الى المنصورة لنشر الدعاية لمصر الفتاة فاعتقل في المنصورة. وعند تفتيشه وجد معه مسدس . وهتف عند اعتقاله بسقوط النحاس باشا .

وقد استجوب اليوم الاستاذ احمد حسين رئيس جمعية مصر الفتاة، وهو بين المعتقلين، عن صلة المعتدي بالجمعية فقرر انه كان من افراد حزب مصر الفتاة لكنه فصل عن الحزب منذ ثلاثة اشهر .

محمد محمود باشا

وقصدت النيابة الى دار محمد محمود باشا وطلبت من صاحب الدار ان يسلم لها الاسلحة الموجودة بالمنزل فقدم محمد محمود باشا الى النيابة بندقيتين ورفض تقديم باقي الاسلحه بحجة الدفاع عن النفس في المستقبل . أما البندقيتان المقدمتان الى النيابة فهما من البنادق التي استعملت امس ضد المتظاهرين الذين كانوا يريدون اقتحام الدار

خطب في البرلمان

القاهرة في ٢٩ تشرين الثاني — لمراسل الدفاع الخاص — اجتمع البرلمان في الساعة الثامنة مساء . وقد استقبل النواب النحاس باشا عند دخوله الى قاعة المجلس بالتصفيق والهتاف بمناسبة نجاته من الاعتداء . وخطب محمد محمود باشا زعيم المعارضة فقال ان المعارضة تؤيد الحكومة والاغلبية في استنكار حادث الاعتداء تهنئ النحاس باشا بسلامته

وقد اقترح احد النواب سن قانون جديد يحمي الزعماء على اختلاف مشاربهم الحزبية من الاعتداءات التي يقوم بها المفتونون وختمت الجلسه بدون وقوع اي حادث .

مظاهرات سوريا

— على الصفحة الخامسة —

اصابة يهوديين بجراح خطيرة

اشتداد اطلاق النار على باص يهودي في الشمال

صفد في ٢٩ تشرين ثاني — لمراسل الدفاع الخاص — اطلق مجهولون عدة عيارات نارية على احد الباصات اليهوديه التي تسير بين حيفا وصفد عن طريق عكا والتابعة لشركة سيارات « اكسبريس الجليل » وكان ذلك في الساعة الرابعة بعد ظهر اليوم . وقد أصيب ثلاثة من اليهود

العيارات من الجانبين

وتفصيل الحادث أن الباص عندما وصل الى قرية صفوريا الى طريق عكا — صفد وعلى بعد عدة كيلو مترات من المقبرة اليهودية الواقعة في مستعمرة ميرون ، اطلقت عليه العيارات الناريه من جانبيه وكان عدد الطلقات التي اطلقت عليه كبيراً جداً .

وقوع اصابتين خطرتين

وعندما فوجيء السائق باطلاق العيارات اسرع في السير بعد ان اصيب ثلاثة من ركاب السيارة كان هو احدهم اما اليهود الذين اصيبوا فهم آرياغيفزر وهو بوليس اضافي يهودي كان يرتدي ملابسه الرسمية ، وقد اصيب بثلاثة عيارات في رجليه وبطنه وحالته خطرة، واصيب الثاني واسمه آشر وهو ابن احد كبار اليهود في صفد وعمره ١٧ سنة بعيارين احدهما في يده والثاني في صدره وحالته خطرة ايضاً . اما الثالث وهو سائق السيارة واسمه سيمون بوكرلت فاصابته بسيطة

وصول قوة للبحث

ووصل سائق الباص الى مركز بوليس ميرون وابلغه بالحادث فاتصل بدائرتي بوليس عكا وصفد . وبعد نصف ساعة تقريباً حضرت قوتان من عكا وصفد واخذتا في اجراء البحث عن المعتدين كما حافظتا على الاثر .

الاثر حتى الجبال

وبعد مدة وصل قصاص الاثر الى مكان الحادث . ووجدت اثار اقدام وصل معها قصاص الاثر الى الجبال الواقعه في شمال مكان الحادث . ثم لم يظهر شيء بعد ذلك . ولم يلق البوليس القبض على أحد حتى الآن .

المصابان الى المستشفى

ونقل المصابان في حالة خطرة الى مستشفى هداسا في حيفا ، أما السائق فاجريت له الاسعافات الاولية

الجريح والكونستابل القتيل

تفصيلات وافية بالحادث عن المناوشة بين المسلحين والجند

تدابير السلطة وتفتيش بيت واعتقال صاحبه وامرأة معه

ذكرنا امس حادث اطلاق الرصاص على العمال اليهود بالقرب من مستعمرة كفار خورش قريباً من العفولة . ونسرد فيما يلي تفاصيل الحادث :

في الساعة الرابعه والدقيقه ١٥ من بعد ظهر امس غادر ١٢ عاملا يهوديا مكان عملهم في نهلال الى مستعمرة كفار خورش ، وعندما اقتربوا من المستعمرة وفي المكان الذي قتل فيه الراعيان اليهوديان منذ اشهر ، اطلق عليهم من الجبل ، ما يقرب من ٦٠ عياراً نارياً . واسرع العمال بالاستلقاء على « ارضية » سيارة النقل التي كانت تحملهم . ولما انقطع اطلاق الرصاص ابتعد العمال بالسيارة عن المكان. وقد وجدوا ان معاون السائق ويدعى تسفى هسبل مصاب برصاصة في ذراعه فاسرعوا به الى المستعمرة . وبعد برهة وجيزة وفي نفس المكان مرت « كارة » تحمل عدداً من الحراثين اليهود فاطلق عليهم المجهولون الرصاص فأصيب حصان الكارة

وقد خفت الى مكان الحادث قوة من بوليس الناصرة ، ونقلت الجريح اليهودي الى مستشفى العفولة وعندما وصل رجال البوليس الى مكان قريب من جبال الناصرة ، اطلق عليهم المسلحون النار ودارت بينهم مناوشة عنيفة اسفرت عن اصابة جاويش بريطاني يدعى (ادوارد بيرس) بجراح مميتة فارق على اثرها الحياة في مستشفى العفولة . وقد تبين من التحقيق الذي اجراه البوليس مع العمال اليهود ان المسلحين كان عددهم ١٥ وانهم اختفوا بعد اطلاقهم الرصاص

اما الجاويش القتيل فيبلغ من العمر ٣٠ عاماً ، وهو من قرية قريبة من مانشستر قدم الى فلسطين سنة ١٩٣١ ضمن أول بعثة من الكونستبلات البريطانيين حضرت الى البلاد بعد ثورة سنة ١٩٢٩ واشتغل في يافا ثم نقل الى الخليل ، وقبل الاضطرابات الاخيرة نقل الى اللواء الشمالي . وكان احد حرس المستر أندروز

نشرة الامن العام

وقد ورد في نشرة ادارة الامن العام ما يلي : في الساعه ٥٠ر٤ بعد ظهر أمس بينما كانت سيارة شحن يهودية تنقل العمال من مستعمرة نهلال الى كفار هاخورش اطلقت عليها النار قرب قرية معلول وقد جرح عامل يدعى هسبل . وبينما كان البوليس ينقله بسيارته الى مستشفى العفولة اطلقت عليه النار بين العفولة والناصرة فاصيب كونستابل بريطاني في رأسه وتوفي على الاثر .

دفن الجندي القتيل

حيفا في ٢٩ تشرين الثاني — لمراسل الدفاع الخاص — سار في الساعة الثالثة والنصف بعد ظهر اليوم عدد من افراد الجيش في جنازة الجاويش « بيرس » الذي قتل ليلة امس قرب العفولة — طريق الناصرة ، ودفن في مقبرة الجيش.

للبحث عن المجهولين

وعلى اثر مقتل الجندي البريطاني واطلاق النار على جماعة من اليهود قرب مستعمرتي كفار خورش ونهلال ، فقد توجهت من حيفا قوة من الجند للبحث والتفتيش عن مطلقي الرصاص

قوة الى المكان

الناصرة في ٢٩ تشرين الثاني — لمراسل الدفاع الخاص — على اثر ما وقع من اطلاق الرصاص على عامل يهودي واصابته بجراح خطرة ما بين نهلال ، وكفار خورش ومقتل جندي بريطاني على طريق العفولة، اهتمت دائرة البوليس

« البقية على الصفحة الرابعة »

تفصيلات المحاكمة العسكرية الثالثة

مناقشة شديدة في المحكمة حول عبارة قالها أحد الشهود

تأجيل القضية الى صباح اليوم وتفصيلات وافية جداً عنها

استعدادات السلطة

القدس في ٢٩ تشرين الثاني — لمراسل الدفاع الخاص — استعدت السلطة اليوم لمناسبة المحاكمة العسكرية المتهم فيها علي الشيخ علي ومحمود الشيخ علي بحيازة اسلحة نارية خلافاً لقانون الطواريء المعدل سنة ١٩٣٧ . وقد انتشر افراد البوليس البريطاني المسلح وافراد الجند في منافذ الشوارع المؤدية الى العمارة التي ستعقد فيها المحكمة جلساتها

اما الطريق المؤدية للعمارة واطرافها والعمارات المجاورة اليها فقد كانت جميعها محروسة بأفراد الجند من حملة البنادق وفي رؤوسها الحراب ، كما انتشر افراد البوليس التحري حول المكان

والعمارة واقعه بالقرب من مطاحن «اشتكلف وطشون» . وقد حلقت طائرة في سماء المدينة وكانت على ارتفاع بسيط جداً

هيئة المحكمة والمتهمون

وفي الساعة التاسعه والدقيقة ١٥ وصلت هيئة المحكمة مؤلفة من ضابط برتبة ميجور وهو الرئيس ومن ضابطين برتبة كابتن وهما العضوان وضابط آخر برتبة لفتنانت وهو مرافق الرئيس .

وفي الساعة التاسعة والدقيقة العشرين وصل المتهمون وعددهم اربعة ، مقيدين بالحديد كل اثنين معاً وهم :

علي الشيخ علي ومحمود الشيخ علي من يافا وسليم الهريدي من الرملة ومحمد يوسف السرسي من قرية النعانة من قضاء الرملة وجميعهم متهمون بحيازة اسلحه .

وفي الساعة التاسعة والدقيقة ٢٥ وقف على باب عمارة المحكمة شاويش بريطاني من فرقة بلاك ووتش ونادى على الصحفيين ، فسمح لعدد محدود جداً منهم بينهم وكيل روتر وبعض الصحفيين الاجانب ومندوبا «فلسطين» و«الدفاع» من الصحف العربية .

قاعة المحكمة الصغيرة

ثم ادخل المتهمان بالقضيـة الاولى وهما السيدان محمود الشيخ علي وعلي الشيخ علي ، واخذا مكانيهما وجلسا بين شاويش بوليس ونفر بوليس بريطاني وكان جنديان من فرقة بلاك ووتش بسلاحهما واقفين داخل المحكمة . وفي الساعة التاسعة والدقيقة ٣٥ دخلت هيئة المحكمه ثم وقف عضو اليمين وتلا قسما على المترجم العربي السيد الفريد خوري فردده .

وقاعة المحكمة صغيرة جداً مساحتها اربعة امتار في اربعه وفي صدرها منصة خلفها كراسي الهيئة والى الجانب الايسر من المنصة طاولة صغيرة وكرسي لوكيل النيابه . ومن الجانب الايمن طاولة اخرى صغيرة وكرسي للشهود فطاولة المحامي. وأمام هيئة المحكمه مقعد خشبي للمتهمين وخلفه مقعدان للصحفيين ومقعد آخر جلس عليه بعض الضباط

وقد حضر عن المتهمين الاساتذة فايز الكنفاني عن السيد محمود وعن السيد علي جورج صلاح وبعد حلف اليمين وقف وكيل النيابة وتلا التهمة . وسأل الرئيس المتهم الاول هل فهم التهمة وهل هو مذنب فأجاب بأنه فهمها وانه ليس مذنباً . ثم سأل المتهم الثاني فأجاب بالمثل .

قصة ألف جنيه

وقد شرح وكيل النيابة كيفية مصادرة المسدس من المتهم محمود ثم دعي الشاهد الاول وهو ضابط عربي برتبة مفتش وبعد ان اقسم اليمين اجاب على سؤال النيابة ان عمره ٤٢ سنه وأنه مسلم . ومفتش بوليس مركز يافا وهو في هذه الوظيفة منذ سنة واحدة فقط. وقال : اعرف المتهم محمود . وجاء في ٩ — ١٠ — ٣٧ شاكياً قائلا : لقد وضعت امانة الف جنيه عند اخي علي بعد مخالصة جرت بيننا وهو ينكر الأمانة. وابرز لي ورقة بأمضاء اخيه علي تشعر أن المبلغ موجود عنده كأمانة . وقال انه تسلم من اصل الالف جنيه ١٠٠ جنيه على دفعتين الدفعة الأولى (٧٠) جنيها والدفعة الثانية (٣٠) جنيها وتبقى له عند اخيه ٩٠٠ جنيه وانه اعطى وصلين بمبلغ المئة التي قبضها . وقد حققت بالقضيه واعتقلت اخاه ثم تركته بكفالة ماليه قدرها ١٠٠ جنيه

لا يتدخل بالسياسة

الاستاذ فائز الكنفاني : هل يتدخل المتهم محمود في السياسة حسب معرفتك ؟

الشاهد: لم يظهر لي هذا وعلى ما اعرف لا يتدخل

الرئيس (للمحامي) : ماذا تعنى بالسياسة ؟

المحامي : مثل الاضطرابات او اي اجراءات ضد الحكومة

المحامي للشاهد: هل قام محمود بعمل مخل بالامن ؟

الشاهد : في مركزي لم تكن عليه اية دعوى ، ولم اسمع انه ارتكب اية جريمة من هذا النوع .

« البقيه على الصفحه الثامنه »

تعليقات سريعة

نحو
الثلثمائة مليون

تقول مجلة « نيوز دايجست » ان الحكومة البريطانية اوصت في ١٩ شهراً على كميات من الاسلحة للجيش والطيران والبحرية بما قيمته ٢٨٨ مليون جنيه ! ومهما قيل في ضرورة هذه الكميات الهائلة لدولة كبيرة كبريطانيا، فان المبلغ مخيف ومثل بريطانيا تفعل الدول الاخرى. اذن فالتسابق في ميدان التسلح عادشاً مما كان في أي زمن مضى. وكل هذه الاستعدادات الرهيبة تقام الآن للمجزرة العالمية القادمة. ومهما اختلف الساسة وغيرهم في موعد نشوب هذه الحرب، فان الذي تتفق عليه كلهم انها واقعة لا ريب وعندئذ نظهر للانسانية أشد فواجع المدنية الحاضرة هولا. ويتشاءم مثال الاورد بلدوين ان الحرب القادمة ستقضي على حضارة العصر بلا ريب، وهو تشاؤم في محله.

— لو وزعت ميزانيات التسلح على ملايين الفقراء في العالم لهرب الفقر من دنيانا هذه !

رقم
لو تذكره لانسانية!

وما دمنا في الحديث عن الحرب فلا بأس ان نثبت رقماً مخيفاً ذكرته مجلة « برمنجهام غازيت ». وخلاصته ان الحرب العالمية الماضية افنت من الرجال ١٧ مليوناً ومما لاريب فيه ان الاختراعات الحديثة التي تمت بعد سنة ١٩١٨ ستفنى في الحرب القادمة أضعاف هذا العدد. فقد تقدم العقل الانساني كثيراً في ميدان الشر. والى جانب مجال التقدم في الطب، والاحسان، والمستشفيات، هناك التقدم الرهيب في « الميدان الاحمر ». والخير والشر عنصران لازما الانسان في حياته منذ خلق. والخطيئة ايضا لازمته. وهذه الخطيئة تتفشى فيما يظهر، مع رقي الانسان. فهما اثير من حروب في الازمنه السابقة، فانها اعجز من حصد ١٧ مليون نسمة.

— وربما يعش هذا الجيل ليشهد الخطيئة في شكلها الرهيب القادم !

هل للانسان
هاتف داخلي

كثير من الناس يتنبأون بوقوع حوادث مسرة او مفجعة لهم ولا نقول ان الانسان يستطيع الجزم في تنبؤاته، ولكن نقول هناك هاتف داخلي يعلمه احيانا على شيء من الغيب. فقد ذكرت مجلة « نيوز ريفيو » ان المستر مكدونالد حينما غادر انكلترا على باخرة في اجازة طويلة قال لطبيبه وأسرته : يلوح لي انني سوف لا اعود الى انكلترا. ان نهاية اجلي قريبة فيما يظهر. ويعلم القراء ان السكتة القلبيه كانت خاتمة حياة هذا الرجل.

لا نقول ان مكدونالد قد جزم بحادث الوفاة، ولكن بماذا نفسر هذا الشعور ؟ لا ريب عندنا ان ثمة هاتفا يجعل الانسان شديد الحساسية. فالمسألة اكثر من الهواجس كما يتراءى لنا. مع ذلك ان هذا الموضوع قيد دراسة العلماء وغيرهم.

مليون
مبعدين عن وطنه

أحصت مجلة « جون بول » عدد اللاجئين المبعدين عن بلادهم. واكثر هؤلاء لجأوا بسبب الانقلابات التي وقعت في بلادهم. فالموجة الاولى وقعت بعد الانقلاب الروسي، والثانية بعد اكتساح الفاشستية ايطاليا، والثالثة بعد انتصار النازية في المانيا.

واكثر البلدان احتضاناً اللاجئين هي فرنسا، ثم سويسرا، وانكلترا. ففي فرنسا اكثر من ٧٠ الف لاجيء من الروس البيض الذين فروا من وجه البلشفية. وفي سويسرا وغيرها عدد كبير من اللاجئين الاتراك والارمن والالمان وغيرهم. وبسبب انتصارات الجنرال فرانكو لجأ الى فرنسا عدد كثير من الاسبان الذين يحتاجون في اعاشتهم يومياً عشرة آلاف جنيه.

لقد تصدت عصبة الامم لمعالجة هذه المشكلة المعقدة، لكنها اخفقت لسببين : ١ — عدم رغبة اللاجئين في العودة لبلادهم — عدم رغبة الحكومات الجديدة في قبول اللاجئين !

وزير
معروف يختفي فجأة

نشرت جريدة « سبكتاتور » تعليقاً على اعتزال عصمت باشا، أو عصمت اينونو، منصب رياسة الوزارة. وهي تقول ان خلافاً دب بين اتاتورك وصديقه القديم الذي قاد الاتراك الى النصر على اليونان، والرجل الذي تحمل حياته العسكرية الحوادث. وهذا الخلاف منشأه السياسة الخارجية. واتاتورك دكتاتور، وكل دكتاتور غير ميال الى قبول معاكسة من أحد، وأحياناً معارضة مهما كانت طفيفة. فرشدي أراس مثلا تولى وزارة الخارجية منذ سنة ١٩٢٥ ولا يزال الى اليوم في منصبه الخطير هذا، لاتفاق وجهة نظره مع وجهة نظر أتاتورك. وتعود الجريدة المذكورة قائلة ان اتاتورك لا زال كبير الثقة بعصمت، لكنه يريد الآن تبديل حالة تركيا الاقتصادية، ولذا عين لرئاسة الوزارة رجلا خبيراً في البنوك والاقتصاديات.

ان الرجل من طراز عصمت ليس من السهل أن تنسى حياتهم. فلقد اعتزل بسمارك السياسة لخلاف وقع بينه وبين غليوم، لكن التاريخ ذكر بسمرك باستمرار، وتذكره مقروناً بأعمال المجد والاحترام. وكثيرون غير بسمرك وعصمت أبعدوا عن الميدان السياسي، لكن أعمالهم بقيت قائمة شاهداً على الخدمات التي أدوها لأممهم، وهي خدمات لا تنسى بسهولة.

« ... »

زيارات تقض المضاجع

البلقان يصبح مرة اخرى مستودعا للبارود

وتصبح فيه : تركيا صديقة حميمة لبريطانيا بعد العداء المرير

نشرت مجلة « بريطانيا العظمى والشرق » — وهي المجلة التي لا يراسلها الا من هم من رجال السلك الدبلوماسي في السفارات والمفوضيات والقنصليات البريطانية — رسالة مطولة لمراسلها الخاص في بلغراد عاصمة يوغوسلافيا، ننقلها فيما يلي ليطلع منها القراء على ما تبيته دول اوروبا الغربية لهذا الشرق المسكين « المحرر »

زيارات سياسية
لا نهاية لها ابدا

قال المراسل : يلوح لنا ان هناك بين عظماء الساسة في البلقان زيارات لا نهاية لها على الاطلاق.

وقد كانت هذه الزيارات في الازمنة الماضية تحسب من قبيل المجاملات، ولكنها في ايامنا هذه المملوءة بالمصاعب والاضطرابات تعد على جانب عظيم جدا من الاهمية، لان كل هؤلاء الساسة او جلهم، ديكتاتوريون بالفعل ان لم يكن بالشكل، وهم لذلك قادرون ضمن حدود معينة، على ان يكيفوا مستقبل السياسات الخارجية والداخلية في بلادهم بالشكل الذي يريدون.

سلطان وملوك
سيزورون هتلر

ويعلق الساسة هنا اهمية كبرى على اشاعات تقول — وان كانت لم تتأيد رسمياً بعد — بان هتلر قد دعا لزيارته من حكام البلقان — الذي اصبح مرة اخرى مستودعا للبارود — كلا من الملك بوريس ملك بلغاريا، والملك جورج ملك اليونان، والبرنس بول الوصي على عرش يوغوسلافيا، وتؤكد هذه الاشاعة ان الثلاثة قد قبلوا هذه الدعوة

ومما يهمنا ان نلاحظه هنا هو ان لهؤلاء الثلاثة نزعة واحدة، ومراكز متشابهة كل التشابه، فكل واحد منهم — ولو انه مقنع بقناع خفيف لا يخفى ما وراءه — ديكتاتور بالمعنى الصحيح لا تقف في وجهه الا تلك المعارضة التي يثيرها الساسة القدماء من اصحاب النزعات الديموقراطية الحقة، فيعمل هو على اخمادها بكل ما اوتي من قوة

بريطانيا وفرنسا
تؤلمهما الزيارات

وفي هذه الزيارة الثلاثية المشتركة لبرلين ما يخجل بريطانيا وفرنسا — وهما الدولتان الجانحتان الى ناحية الديموقراطية — تفكر ارطويلا في هل ستصبح البلدان هؤلاء العوامل من البلدان المصادقة، او البلدان المعادية لهما.

ولكن المعروف عن المانيا الى الآن هو انها تشجع النزعات الديكتاتورية، وتعين الديكتاتورين حتى على الشعوب التي يسيطرون عليها.

نفوذ الدول العظمى
في الزمن الغابر...

وجاءت زيارة الجنرال متكساس رئيس وزراء اليونان للعاصمة التركية مخلعت على الاهمية التي تعلقها الدول على اراضي البلقان ثوباً جديداً فضفاضاً

وذلك لان الدول العظمى كانت لكل منها « لعبة دبلوماسية » تلعبها هناك، وبها تقوي ما لها من النفوذ، اما الآن وقد اتحدت دول البلقان مع بعضها البعض، فان سياستها الخارجية ستكون من لون واحد، فاي لون يا ترى سيكون هذا اللون ؟

اما الجنرال متكساس فانه محب لالمانيا، لا يحذو في سياسته الا حذو هتلر، ولا يصبغ حتى على الدستور اليوناني نفسه الا الصبغة الالمانية، فهل سيصبح الديكتاتور التركي من هذا الطراز ؟

وهل سيضيع الى الابد ما كان للدول العظمى من نفوذ في البلقان.. ؟

بعد العداء المرير
اصبحت تركيا صديقة

ومن الواضح لنا كل الوضوح الآن ان ايطاليا رسمت لنفسها سياسة جديدة، بموجبها تركت من تلقاء نفسها مناطق نفوذها في اوروبا الوسطى وفي البلقان لصديقتها المانيا... ونالت في مقابل ذلك تعهد « الفوهرر » لها بترك الحبل على الغارب لها في اسبانيا، ومساعدتها عند اللزوم في السواحل الجنوبية للبحر الابيض المتوسط

ومن الواضح كل الوضوح ايضاً ان هذا التغيير الذي طرأ على الحكومة في تركيا، مباشرة بعد زيارة الجنرال متكساس لانقره، وفيه حل جلال بيار بك محل عصمت اينونو باشا في رئاسة الوزراء، ليس له غير تفسير واحد، هو ان تركيا اصبحت صديقة حميمة لبريطانيا بعد ذلك العداء المرير القديم، لان الرئيس الجديد للوزارة التركية قد عرف عنه انه يعطف كل العطف على السياسة البريطانية، على النقيض من الرئيس السابق الذي كان كالجنرال متكساس اليوناني، لا يعطف الا على المانيا !

الحلف البلقاني
عند وقوع الحرب

ومما لا شك فيه ان في استطاعة تركيا ان تجتذب اليها بقية دول الحلف البلقاني ونظرة واحدة الى هذا الحلف تريك ان جيوشه في الحرب القادمة لن يقل عددها عن ٧٠٠ر٠٠٠ر٢ من الجنود الاشداء الاقوياء المسلحين باحدث الاسلحة العصرية

وهذه قوة تضارع احسن قوة اخرى عند اية دولة من الدول العظمى

وفي العهد الاخير عقد الضباط اركان الحرب في دول هذا الحلف مؤتمراً لهم في العاصمة التركية، وكل ما فهم الى الآن عن هذا المؤتمر هو أن دول البلقان فيه قد نسقت وسائل الدفاع تنسيقاً عالياً جداً... وانها ستتعاون امام الاخطار في كل شي

...

المهندس عبد الله علاء الدين
مساح مرخص مكتبه بعمارة الظفر
بجانب ادارة جريدة الدفاع

علماء
يزورون مصر

يزور مصر في أوائل شهر ديسمبر القادم طائفة من العلماء الرومانيين. وقد وافقت وزارة المواصلات على تخفيض أجور أسفارهم على خطوط السكك الحديدية المصرية بمقدار ثلاثين في المئة

الطيران
بين مصر وايطاليا

يتضمن برنامج الطيران المدني الايطالي الجديد الخطوط التي تصل اوروبا بأمريكا الجنوبية خطا يصل إيطاليا برودس ومصر.

مخزن سمور

لوازم الرجال
لوازم السيدات

واردات حديثة
تشكيلة واسعة
اثمان معتدلة

قمصان صوف JEAGER
يبيع الماركة العالمية الشهيرة

روب ديشامبر . جرزيات . كلسات . بجامات صوف للرجال

خدمة ممتازة — الاسعار غاية في المهاودة
— شرفونا بزيارتكم —

القدس — شارع مأمن الله

(٣—٤—٢١٧٣) تصميم الدفاع

برنامج الاذاعة الفلسطينية

يوم الثلاثاء في ٣٠ تشرين ثاني سنة ١٩٣٧

٦ر١٠	اذان الصباح وقرآن كريم الشيخ محمود صبح
٦ر٣٠	ناي منفرد — توفيق جوهريه
٦ر٤٠	حديث زراعي
٧	اشارة الوقت ونشرة الاخبار المسائية الاولى
٩	حفلة موسيقية
٩ر٣٠	اشارة الوقت والنشرتان الجوية والاخبارية
٩ر٤٥	اشارة الوقت ونشرة الاخبار المسائية الثانية
١٠	منولوجات فكاهيه — كريمة احمد وفرقة استوديو الاذاعه
١٠ر١٥	حفلة غنائية يحيى السعودي وفرقة استوديو الاذاعه
١٠ر٣٥	ختام

ماذا نسمع اليوم

من محلات السادة دجاني اخوان

الاذاعة اللاسلكية للحكومة المصرية يوم الثلاثاء في ٣٠ تشرين ثاني سنة ١٩٣٧

١١	صباحاً اسطوانات
١٢	ختام
٢ر٢٠	النشرات الجوية والاخبارية والتجارية
٢ر٣٠	ختام
٤ر٣٠	الشيخ منصور الشامي الدمنهوري — قرآن كريم
٤ر٥٥	مدفع الافطار الشيخ منصور الشامي الدمنهوري اذان المغرب
٥ر٠٠	ختام
٥ر٤٠	اسطوانات
٦ر١٧	الاستاذ الشيخ علي حزين — أذان العشاء
٦ر٢٢	ختام
٧ر٣٠	النشرتان الثانيتان الاخباريه والتجاريه
٧ر٤٥	الاستاذ محمود رمزي نظيم — فنون من الشعر
٨ر١٠	الاستاذ زكريا احمد وفرقته حفلة غنائية
٨ر٤٥	الاستاذ الشيخ محمد رفعت — قرآن كريم
٩ر٤٠	الاستاذ زكريا احمد وفرقته حفلة غنائيه
١٠ر١٠	الشعر والموسيقى
١٠ر٣٥	الاستاذ زكريا احمد وفرقته — حفلة غنائية
١١ر١٠	الاستاذ الشيخ علي حزين قرآن كريم
١٢	سلام الملك ختام

اعلان بيع ملك

من دائرة اجراء القدس
نمرة القضية ٨٢ ٤ — ٣٤

المقدار كاملا. الجنس دار مؤلفه من ٣ غرف كبيرة وغرفتين صغيرتين وبئر ماء جمع وساحه سمويه ومطبخ والبناء بناء قديم. الموقع باب حطه زقاق زلاطيمو. البلدة القدس. القيمه المخمنه ١٢٠ جنيه. الحدود شرقاً زقاق غير نافذ ودار اصلان السكناجي غرباً دار شهوان شمالا دار شهوان جنوباً طريق عام ودار اصلان.

ليكن معلوما لدى العموم ان مطروح للبيع في المزاد العمومي الملك المبين مقداره وجنسه وموقعه بعاليه العائد الى داود محمود الأرناؤط ورفقاه لازالة الشيوع فمن يرغب شراء الدار المذكورة يمكنه مراجعه دائرة اجراء القدس بظرف شهر واحد من تاريخ هذا النشر بعد دفع الديبوزيتو عشرة بالمية عن القيمة المخمنه مع العلم بان اجرة الدلال وجميع رسوم الطابو والبلديه على المشتري ولاجله صار اعلان الكيفيه.

٢٢ — ١١ — ٣٧
(٢٢٨٤) مأمور الاجراء

صفوة ما يحمله بريد الشرق والغرب

الجوهرة الملعونة

يرفض أسقف ان يتولى حراستها

واذا جلبت هذه الجوهرة من المصائب والاحزان

في باب الهند، وتحت عنوان (الجوهرة الملعونه) نشرت مجلة «نيوز ريفيو» الانكليزية ما نلخصه فيما يلي:

جوهرة (الأمل) لاخير فيها ابداً؟

في الرمال الذهبية في سهل «ديكاني» في الهند عثر المنقبون في قديم الزمان على الجوهرة الزرقاء المنحوسة التي كان يمتلكها ملك المغول وباعها لتاجر الجوهرات جان تافرنير في القرن السابع عشر

ويطلق على هذه الماسة الآن اسم «جوهرة الأمل» ولكن ما هو ثابت من تاريخها يقول بانها بدلا من الخير، لم تجلب على كل من حازها من الناس الا الويال

وفي الاسبوع الماضي، على ظهر الباخرة البولونية (باتولي) كان يسافر رجل اسمه (ستيفان الوخت) معه ماسة سبق لها انها علقت «دلاية» على جوهرة الأمل، وقد سقط هذا الرجل في البحر، ومات غرقا

تاريخ قديم مملوء بالاحزان

نرجع الى تاريخ «جوهرة الامل» هذه فنجد ان السائح جان تافرنير باعها في باريس للملك لويس السابع عشر الذي اعارها في يوم من الايام لأحد وزرائه وكانت خاتمة هذا الوزير انه حوكم بجرم السرقه، وحكم عليه بالسجن فمات وهو في الباستيل!

وبعد ذلك حازت هذه الجوهرة الملكة ماري انطوانيت لانها اعطيت لها كهدية لعرسها، وبعد ذلك ببضع سنين فاضت نفس هذه المرأة على المقصلة وحكم الاعدام ينفذ فيها. اما صديقتها البرنسس لامبال، وكانت قد لبست الخاتم الذي فيه هذه الجوهرة اياما فان الجمهور الفرنسي الثائر الحانق مزق جسمها اربا

واثناء الثورة الفرنسية سرقت هذه الجوهرة مع ما سرق من مجوهرات التاج وقسمت الى قطع صغيرة حتى لا تعرف، وحتى يزول عنها الشؤم، ولكن هذه القطع كلها اجتمعت مع (فرانسو بوليه) الذي مات بعد ذلك من الجوع، شريدا طريدا ..

واشترى هذه القطع بعد ذلك سمسار افرنسي غني اسمه جاك كولوت فبقيت في حوزته بضع سنين، ثم تلاشت ثروته بسبب انقلاب الاسواق التجاريه عليه ... مما أرغمه على ان يموت منتحراً

ولم يعبأ البرنس الروسي بالامنة التي اشتهرت عن هذه الجوهرة فاشترى قطعها وعائد القدر، ولكن الغلبة كانت لهذا القدر، إذ اغتاله «النهلست» بعد حوزته لهذه القطع بأيام

النحس ينتقل الى تركيا

وبعد ذلك اشترى هذه القطع مليونير يوناني اسمه (سيمون منتاريدس) فوقع هو وزوجته وطفلاه في حفرة وماتوا جميعا

وسافرت هذه الجوهرة المنحوسة من اليونان الى تركيا فاهداها السلطان عبد الحميد لزوجة جديدة تزوج بها، وبعد أيام ألهبت الغيرة فؤاد السلطان على هذه المرأة فقتلها بالرصاص ... ولم يلبث هو بعد ذلك الا اياما قلائل ثم خلع عن العرش

انكلترا واميركا بعد تركيا

تلا ذلك ان اشترى هذه الجوهرة تاجر من بلاد فارس فمات غرقاً!

واصبحت الجوهرة تعرف باسم «جوهرة الامل» عندما اشتراها اللورد فرنسيس هوب واهداها لزوجته الممثلة «ماي بوهو» وكانت النتيجة ان دخل اللورد مع زوجته في قضية طلاق خرج منها بجم الخسائر المالية

والمالكة الحاليه لهذا النحس الآن هي المسز ايفالين والش مك لين من اهالي مدينة واشنطن

الاسقف يرفض حراسة النحس

وقد ظلت هذه المرأة الغنية أعواما طوالا وهي تفخر بجوهرة الامل هذه الى ان وصلت اليها في العهد الاخير كتب كثيرة هددها فيه اصحابها بانهم سيختطفون روحها من بين جنبيها اذا ظهرت مرة اخرى في النوادي والمحلات العامه وهي تلبس في اصبعها الخاتم الذي فيه هذا النحس!

عندئذ ذهبت المسز مك لين الى الاسقف فريمان، اسقف كاتدرائية واشنطن وطلبت اليه ان يتولى هو حراسة الجوهرة في خزينته الكاتدرائية!

ولكن الاسقف في ادب ومجاملة .. رفض هذا الطلب ...

بسبب النازية

تبارز في هنغاريا للمرة الثالثة كل من ساندور هاجاس وميكاوس دومان، بسبب مايبذله الاول من النشاط في اعماله النازية

وفي المبارزتين الاولى والثانية جرح الثاني، اما في المبارزة الثالثة فاصيب الثاني بجراح خطيرة، كما تقول الصحف الانكليزية لمراسلها في بودابست.

سبعة عشر مليونا

هم قتلى الحرب العظمى الماضية

منهم مليون كامل قتلته الغازات السامة

عن جريدة «برمنغهام بوست» — وهي من صحف الاقاليم في انكلترا — ننقل الكلمة التالية ... وذكر ان نفعت الذكرى

«المحرر»

جيش عرمرم لا نفع فيه ...

جندت الدول في الحرب العظمى خمسة وستين مليوناً من الرجال، قتل منهم — او فقدوا وهو في حكم القتيل — سبعة عشر مليوناً.

ودخل الى المستشفيات في تلك الحرب واحد وعشرون مليوناً، اصيبوا جميعاً بالجراح والامراض.

وبلغ عدد الاقطار التي زجت بابنائها في غمار تلك النكبة ستة عشر قطراً.

وتفسر لك هذه الارقام ان حرب ١٩١٤ — ١٩١٨ لم تدع عبثاً باسم الحرب العظمى، او الحرب العالمية، ففيها كانت دول الحلفاء تسيطر على اثنين واربعين مليوناً من الجند، ودول الوسط المؤتلفة على ثلاثة وعشرين مليون ولكن لا بد لنا هنا من ان نذكر الجيش الروسي وكان يعد عشرين مليوناً من الجنود، لم يكن ذا نفع كبير

«العم سام» نفعه أدبي مادي

أضف الى ذلك ان الملايين الاربعة التي جندها «العم سام» لم تشترك اكثريتها الساحقة اشتراكا فعلياً في ميادين القتال في فرنسا ولذلك لا يمكن ان ينظر الى نفع الولايات المتحدة، في الحرب الا كنفع ادبي — مادي، لا اكثر ولا اقل

ربع المجندين تفقده المانيا

وخسرت المانيا معظم رجالها، فان قائمة قتلاها قد قاربت ١،٧٧٣،٧٠٠ من النفوس، كما بلغ عدد المفقودين من الالمان زهاء ١،١٥٢،٨٠٠، ولسنا نخطيء في الحساب اذا قلنا ان كل اربعة رجال جندتهم الحكومة الالمانيه، فقدت منهم واحداً

وبعد المانيا تأتي روسيا، فقد بلغ عدد قتلاها ١،٧٠٠،٠٠٠ جندي وعدد المفقودين من رجالها ٢،٥٠٠،٠٠٠

اما قائمة قتلى الفرنسيين فبلغت ١،٣٦٣،٠٠٠، كما بلغت قائمة المفقودين من جنودها ٥٣٧،٠٠٠

واما بريطانيا العظمى فانها لم تتكبد من الخسائر الا ٩٠٨،٢٧١ قتيلا و ١٩١،٦٥٢ مفقوداً

اما الجرحى فبلغ عددهم ٤،٢٦٦،٠٠٠ من الفرنسيين و٢،٠٩٠،٢١٢ من الانكليز، ويمكن القول هنا بان اثنين من كل ثلاثة افرنسيين، وواحداً من كل ثلاثة بريطانيين لاقوا حتفهم في تلك الحرب.

النسبة المئوية لخسائر الدول

واذا نحن نظرنا الى الخسائر من ناحية نسبتها المئوية، نجد ان المانيا خسرت من رجالها ٦٥ في المئة، وفرنسا ٧٣، وبريطانيا ٣٦ فقط

اما الخسارة العظمى فانها نزلت بالنمسا اذ ضاع من جنودها اكثر من تسعين في المئة

وفي تلك الحرب جندت البلجيك ٢٦٧،٠٠٠ من الجنود، خسرت منهم ١٣،٧١٦ قتيلا، و٣٤،٥٦٩ مفقوداً، و٤٣،٦٨٦ جريحاً

مليون كامل تقتله الغازات

بلغت الاصابات بالغازات السامة في تلك الحرب العظمى مليون اصابة تكبدت معظمها بريطانيا وفرنسا اذ خسرت كل منهما نحو ٢٠٠،٠٠٠ نسمة

اما المانيا فانها هربت من هذا الشر فلم تتكبد الا زهاء ٨٠،٠٠٠ اصابه

وقد جاء في (كتاب الحرب الالماني) الذي صدر عام ١٩١٠، ان الحرب اذا اريد نهوها باسرع مايستطاع لا بد فيها من استعمال الغازات ...

«الدفاع»: هذا هو تاريخ الماضي القريب، فماذا يا ترى تخبيء المقادير للنفوس البريئة غداً من المصائب والويلات — العلم عند الله، وعند ساسه اوروبا المتمدينة ...

في شراك النصابين

يقع بريطاني يحمل لقب «سر»

ويحاكم ويحكم عليه بالسجن ستة أشهر

عن العدد الصادر من «الديلي ميل» بتاريخ ٢٠ الجاري، ننقل المأساة التالية:

السر يتآمر مع نصاب ماهر

هذا هو السر جون كوردين تشب، البالغ من العمر ٣٣ سنة، وحامل لقب البارونية عن مقاطعة كنجستن في لندن، حوكم امس امام محكمة «اولد بيلي» وحكم عليه بالسجن ستة اشهر.

وتلخص هذه القضية في ان السر يتآمر مع جون ادوارد هوارد البالغ من العمر ٥٦ سنة، على تحريض احد مديري الشركات السينمائية على الاختلاس، وقد حكم على هذا الشريك بالسجن ١٨ شهراً

وقد وصف هوارد هذا في المحكمة بانه «نصاب ماهر» له اسبقيات كثيرة في النصب والتحايل

الزوجة تحاول فلا تنجح المحاولة

وصلت المحكمة الى قرارها هذا في جلسة لم تستغرق الا ثلاثة ارباع الساعة، أدى فيها شهادته مفتش التحري المستر هوايت عن تاريخ الرجلين فكان مما قاله ان السر جون انهمك في العمل عدة سنوات مع اشخاص تسجلت عليهم اعمال اجرامية، فاستخدموه مطية ركبوها للوصول الى غاياتهم الخاصة

وفي يوم ١٧ آب تقابل المفتش هوايت في الليدي تشب عقيلة السر، وتحدث اليها حديثاً طويلا عن سيرة زوجها فطلبت اليه بالحاح ان يساعدها على اصلاحه، وعلى ارجاعه عن الطريق المعوجة التي يسلكها

وفي هذه المقابلة كان احد المعارف واسمه المستر دودسن حاضراً، فقال ان الزوجة حاولت مراراً وتكراراً ان تهدي زوجها الى سواء السبيل ولكنها لم تنجح.

الشريك المجرم وأسبقياته العديدة

وسأل محامي الدفاع المستر نورمان ار كت مفتش البوليس التحري ما اذا كان يعلم ان السر تشب ربح بنساً واحداً من المال وهو واقع تحت نفوذ شريكه المجرم، فأجاب المفتش بالنفي، ثم عدد اسبقيات هوارد وقال عنه ان اسمه الحقيقي هو جون توماس باغينو، وانه في عام ١٩١١ حكم عليه بالسجن ستة اشهر بتهمة التزوير، وفي عام ١٩٢٢ بالسجن مع الاشغال الشاقة اربع سنين بتهمة السطو على منزل وسرقته

اما هذه التهمة الجديدة فهي التي حكم فيها على السر جون وعلى هوارد في اشتراك الاثنين في تحريض المستر جريت، مدير احدى دور السينما على التوسط لهما في صرف «شيك» مزيف بمبلغ ٥٠٠ جنيه ...

موت بسبب!

غرق في نهر (سيف) في يوغسلافيا على مقربة من قرية (برود) سبعة من الفلاحين، وهم يحاولون انقاذ قطيع من الخنازير سقط في الماء

لا تتعب نفسك؟؟

اقصد الى:

دائما

اجود البضائع ....
.... احدث الازياء
واردات مستمرة ....

١ـ: فساتين وبالطوات للسيدات من اشهر فبركات فينا
٢ـ: لوازم الاطفال ـ ماركة كيلر الشهيره
٣ـ: حرامات صوف انكليزية
٤ـ: ملابس داخلية صوف الخ: الخ

محلات صديق اسعد

يافا: شارع بسترس

الى الراغبين في اداء فريضة الحج الى بيت الله الحرام

بعونه تعالى قد اتخذنا جميع الاحتياطات والتنظيمات الضرورية لتأمين راحة الراغبين في اداء فريضة الحج الى بيت الله الحرام لموسم هذا العام سنة ١٣٥٦ هجرية باسعار منخفضة على بواخر مريحة ومنظمة وسريعة وقد هيأنا كل مايمكن تهيئته من الاسباب لتوفير راحة المسافرين وتسهيل سفرهم والسهر على راحتهم وذلك باضافة موظفين نشطين لمساعدة الحجاج الكرام ووضع مراقبين في سائر المحطات لملاقاتهم كما وانا نتعهد بان نؤشر على جوازات سفرهم من قنصل الحجاز ومصر

اطلبوا الايضاحات والتعليمات

من شركة البواخر العالمية من المدير العام السيد توفيق ميكيل
القدس شارع مأمن الله — تلفون ٩٣٩٧. ص. ب ٥٤١ القدس غره ٩٤
(٦ — ١٤ — ٢١٧٤)

اثبتت الاحصاءات الطبية في انجلترا ان وفيات الاطفال تقع بنسبة ٢٥ في المئة في خلال السنة الاولى من ولادتهم وان ٦٠ في المئة من هذه الوفيات ترجع الى التغذية الغير الصحيحة • فاذا كانت هذه هي الحال في انجلترا ذات الجو البارد فماذا تكون بالحرى في بلاد حارة كالقطر المصرى!

وقد اجمع الاطباء على ان لبن الام السليمة هو افضل غذاء للرضيع • فاذا عجزت الام عن تغذية طفلها لضعف لبنها او قلته او لاى سبب اخر فيتحتم استبداله بطعام اخر يحوى العناصر الحيوية الموجودة في لبن الام بنسبها الصحيحة •

وحيث ان لبن الام تزداد فيه عناصر التغذية تدريجيا كلما نما الطفل وزادت قواه الهاضمة وبالتالى حاجته الى غذاء اقوى فمن البديهى ان تغذية الطفل يجب ان تكون تدريجية تمشيا مع التغذية الطبيعية •

وهذا هو السر في ان البان «اللنبريس» تصنع على ثلاث درجات كل منها خاص بمرحلة معينة من حياة الطفل وكل منها يحتو على المقادير الصحيحة لكافة العناصر الحيوية الموجودة في لبن الام في تلك المرحلة

اطلبوا من الوكلاء والشركة المصرية البريطانية التجارية شارع اللنبي بيروت كتاب التغذية الصحيحة للاطفال «طبعة ثانية» الذى يعلمكم كيف تتقاون عن اطفالكم اخطار التغذية السيئة يرسل اليكم مجانا برجوع البريد

أطعمة «اللنبريس»

تماما كلبن الام
طعام لكل مرحلة من حياة الرضيع

الوكلاء والمستودع
الشركة المصريه البريطانية التجارية — تلفون ٢١٠٦٢ يافا ـ ص.ب. ١٧٩

مستقبل فلسطين

هل تستشار فيه الحكومات العربية

لندن في ٢٩ تشرين الثاني — يطرح النائب غالاشر غداً على وزير الخارجيه في مجلس العموم البريطاني سؤالا يستفسر فيه عما اذا كانت الحكومه البريطانيه قد استشارت الممالك العربيه المجاورة لفلسطين في مشروع تقسيم فلسطين ، وهل اخذت رأيها ، وما هو هذا الرأي .

ويلقي المستر ماندر سؤالا على وزير المستعمرات هذا نصه : من هي الدول التى ستتشاور معها بريطانيا في مستقبل فلسطين .

المؤتمر العربي

بغداد في ٢٩ تشرين ثاني — لمراسل الدفاع الخاص — بدأت مفاوضات هامة بين بعض الزعماء العرب من مختلف الاقطار وبين حكومة العراق بشأن عقد مؤتمر عربي عام في بغداد

* * *

يقوم بأعمال القتل

الشخص الذي حاول الاعتداء في مصر

ذكر عز الدين عبد القادر وهو الذي قام بمحاولة الاعتداء على النحاس باشا أنه ثوري الطبع ، وقد استخدمه أشخاص لحوادث القتل في فلسطين ، فنفذها وقتل عدداً من الاشخاص ، ولم يقبض عليه .

وقد تبرأت منه أسرة عرابي باشا التي ينتمي اليها ، وأذاعت بياناً بذلك .

صلاة الغائب

أقام الاخوان المعتقلون في مزرعة عكا صلاة الغائب على روح الشيخ المهيب المرحوم فرحان السعدي ، وقد علمنا أنه رحمه الله ، خلف ولدين أوصى بهما كثيراً ، وهما في حاجة الى التعليم في مدرسة

حادث طائرة

اشتدت عليها العاصفة في مطار حيفا

غادرت اول امس احدى طائرات شركة مصر للطيران مطار الماظه في طريقها الى فلسطين . وكانت تقل ثلاثة من الركاب غير سائقها . وعندما وصلت مطار حيفا هبطت عاصفة شديدة واصبح من المتعذر على السائق الهبوط الى ارض المطار لكنه بعد عدة محاولات تمكن من الهبوط تدريجياً . وقبل ان يصل الى الارض اشتدت العاصفة فتلاعبت بالطائرة وفقد توازنها فارتطمت بالارض لكن احداً من الركاب لم يصب باذى . وقد سافرت احدى طائرات الشركة من الماظة الى حيفا لاصلاح الطائرة الاولى التي لم يلحقها ضرر بليغ

قضية على محلة

نظرت محكمة صلح يافا امس في القضية التي اقامتها بلدية يافا على بعض سكان محلة فلورنتين لتمردهم عن دفع ضرائب البلدية . وقد تأجلت القضية الى اليوم السابع من الشهر القادم بناء على طلب وكيل احد المدعى عليهم بداعي انه بحالة احتضار

فقد شاب

فقد منذ يومين شاب اسمه جمال السحار عمره ١٨ عاماً طويل القامة ابيض اللون واسع العينين يشتغل كاتباً عند شقيقه السيد صبحي السحار بيافا فالمرجو كل من يعثر عليه أو يعلم عنه شيئاً مخابرة شقيقه بيافا تلفون ١٣٠

تهمة حيازة اسلحة

اعتقل البوليس كلا من خالد محمود محرم وكمال سعيد السالم ونعيم رشيد ، وجميعهم من غزة ، بتهمة حيازة مسدس وست رصاصات ومدية . وبما ان اعتقالهم كان قبل صدور قرار تأليف المحاكم العسكريه فقد قدمهم البوليس امس امام القاضي البريطاني المستر بودلي بيافا وقام بالدفاع عنهم المحامي الاستاذ نجيب جرمانوس . وبعد سماع القاضي لاقوال الشهود قرر براءة المتهمين الثلاثة لعدم ثبوت الحيازة ضدهم .

الحركة التجارية

نشطت الاسواق التجارية في هذا الاسبوع قليلا بمناسبة حلول عيد الفطر وقد علمنا ان الطلب كثر من فلسطين على سوريا بطلب النسيج الحريري الوطنى والجوخ السوري .

لتكرار حوادث السطو في الرملة

البوليس لازال يبحث عن المعتدين

قال مندوبنا الخاص : ذكرنا امس نبأ مداهمة اربعة اشخاص مسلحين ، بيارة السادة كتة اخوان الكائنة عند مزلقان السكة الحديدية في مدخل مدينة الرملة . وقلنا ان اولئك الاربعه قد طلبوا من البياري احضار احد اصحاب البيارة حالا ومعه مبلغ من المال لدفعه اليهم ، والصواب انهم طلبوا ذلك من ناطور البيارة وهو يدعى علي الحاج علي سليمان الحجازي ، وقد استطاع ان يفلت من ايديهم ويحضر الى الرملة ويخبر السادة كته اخوان بالحادث . وقد دخل اللصوص الاربعة بعد فراره الي غرفة تعبئة الأثمار فشاهدوا احد مستخدمي البيارة عبد الله العمواسي فانهالوا عليه ضربا ، بينما كان رفيقه على الحجازي يستغيث صائحاً ، وهنا لم يجد اللصوص بدأ من الفرار ، وحتى الآن لم يتمكن البوليس من اعتقالهم

السماح بحمل بندقية

وعلى اثر تكرر حوادث الاعتداء والسطو على المنازل والبيارات المجاورة للرملة طلب السادة كتة اخوان من وكيل رئيس قسم بوليس الرملة اعطاءهم اجازة بحمل السلاح فصرح لهم بحمل بندقية .

غير الاشخاص المتهمين

ويتضح من هذا الحادث ان عبد اللطيف الشويكاني ويوسف شرف الذين سلما نفسيهما للبوليس ويجري التحقيق معهما الآن حول حادث اطلاق الرصاص على ضابط وجاويشي بوليس اللد ، هما بعيدان عن حوادث السطو على المنازل في سكنة ابي زبانه ، واصبح البوليس يميل الى الاعتقاد بأن الاربعة الذين اعتادوا السطو على تلك المنازل هم غير الاشخاص المتهمين بحادث اطلاق الرصاص المذكور .

امساكية شهر رمضان المعظم

الثلاثاء في ٢٧ رمضان سنة ١٣٥٦ هـ و ٣٠-١١-١٩٣٧

عربي: امساك	فجر	مغرب	عشاء	أفرنكي: امساك	فجر	مغرب	عشاء
د س	د س	د س	د س	د س	د س	د س	د س
١١،٥٧	١٢،١٧	١٢	١،٢٧	٤،٢٦	٤،٤٦	٤،٣٠	٥،٥٧

دورة تفتيش على بعض القرى

تألفت دورية من قسم بوليس الرملة قوامها ١٦ بوليساً عربياً و ١٥ اخرين من الانكليز ووضعت خريطة لتجوالها في القرى التابعة لقضاء الرملة .

وبينما هذه الدورية الكبيرة تتجول في جبال قريبة من قرية عجور اطلق عليها عيار ناري ، ثم اختفى مطلقه عن الابصار .

وقد انتشر افراد الدوريه في تلك الجهات باحثين على مطلق النار لكنهم لم يعثروا عليه بل عثروا على بندقيته ملقاة بالقرب من حجر فصادروها ، واتموا دوريتهم العامة ثم عادوا امس الى مركزهم بالرملة .

المجرمان اللذان تبحث اميركا عنهما

قال مندوبنا الخاص : نشرنا امس خبراً مفاده ان حكومة الولايات المتحدة الاميركية تطلب الان من الحكومة الفلسطينية ان تسلم مجرمين يهوديين اميركيين وجدا لنفسيهما مأوى يختبئان به في فلسطين بعد ان هربا من وجه القضاء الاميركي

وقد اتصلت بنا معلومات جديدة عن هذين المجرمين ، فهما من اتباع آل « كابوني » العريقين بالاجرام ومن اهم اشغالهما تهريب السلاح والمواد المخدرة وخطف الاطفال

وقد كان احدهما « بويس ابكي بوشالتر » ساكناً في « شيكاغو » وقام باعمال خطرة فصدرت بحقه عدة احكام اضطر على اثرها ان يهجر متجره الواسع ، ويجتمع الى رفيقه « جاكوب جوراه شابيرو » ويهربا معاً الى مصر

ومنذ شهر ونيف وصلت انباء هذين المجرمين الكبيرين الخطيرين الى السلطة في فلسطين فراحت تتحرى عنهما بجد فلم تقف لهما على اثر ، وكانت المخابرات على اتصال بين رجال الامن في فلسطين ومصر لتعقيب اثرهما الى ان اتضح منذ يومين بأنهما تمكنا من الدخول الى فلسطين

وسنزيد القراء ايضاحاً في عدد قادم

***

تخفيض الاسعار في محلات
عيسى فريج واولاده
القدس — يافا
بمناسبة قرب حلول عيد الفطر السعيد لقد قررنا عمل تنزيل على جميع البضائع الشتوية . وستباع البضائع باسعار لا تزاحم . وذلك ابتداء من ٢٥ الجاري .
« عيسى فريج واولاده »

الجريح

والكونستابل القتيل

« تابع المنشور على الصفحة الاولى »

بالحادثين اهتماماً عظيما .

وفي صباح اليوم التالي ذهبت قوة كبيرة من رجال الجيش مع قصاص الاثر وكلاب البوليس الى اراضي المرج واخذ الكلاب يقتفي الاثر ثم عاد الى اراضي الناصرة حيث بقي يعدو بسرعة الى ان وصل منزل السيد العبد ابو شعبان ، ويبعد هذا المنزل عن الناصرة كيلومترين تقريباً ، وهناك طوقت الدار قوة يزيد عدد افرادها على الـ ١٠٠ جندي ، واخذوا في تفتيشها بدقة متناهيه . واخيراً وجدوا في ابريق قهوة مشط خرطوش داخله اربع رصاصات . وقد استغرب اهل الدار وجود هذه الاشياء مع انه كان بداخله قهوة معدة للشرب .

اعتقال شيخ وامرأة

وكذلك عثر على قنبلتين قديمتين جداً يرجع عهدهما الى زمن الاتراك وغير صالحتين للاستعمال ، وقد اعتقل العبد ابو شعبان البالغ من العمر ٨٠ عاماً ، وهو رجل عاجز يتوكأ على عصا ، واعتقلوا السيدة حنيفه ابو شعبان وعمرها ٢٥ عاماً ، وهذه الدار ملك السيدين واصف اللحام ، واحمد الكامل

لا يزال يبحث

وتابع الكلاب سيره مخترقاً الجبال الى ان وصل قرية « إكسال » الا انه لم يتعرف على احد . وقد اعتقلت السلطة من القرية محمد سمحان وابنه سالم وابراهيم ويوسف سمحان وسعيد عبد الهادي المبعد في الناصرة والذي يثبت وجوده يومياً . والذي تحري بيت مصطفى الحبش بنفس القرية عثروا في احدى الخزائن على خمس طلقات فصادروها ولم يعتقلوه لعدم وجوده

ثم تابع الكلب سيره خارج القرية وحتى الان لم يستقر . ولا يزال قسم كبير من القوة يتتبع الاثر حتى كتابة هذه السطور .

اما الجندي البريطاني الذي قتل فقد احضر جثمانه الى الناصرة حيث وضع في نعش ، ولف بالعلم البريطاني ، ونقل الى حيفا في الساعة الثانية بعد الظهر تحرسه ثلة من الجند ، وكان يرافق الجثمان مساعد حاكم لواء الجليل وقد سببت هذه الحوادث اهتماماً كبيراً في الدوائر الحكومية هنا ولا تزال ابحاث البوليس مستمرة وسأوافيكم بما يتم

ـ ذهبت قوة من البوليس يوم الاحد الى قرية ترعان حيث اجرت تفتيشاً في منزل السيد نايف ابو حسين ، وصالح الرشيد بحثاً عن السلاح ، الا انها لم تعثر على شيء .

اعلنوا
عن بضائعكم
في جريدة الدفاع

قاتل هارب يناوش الدورية ثم يعتقل

قال مندوبنا القضائي الخاص : يذكر القراء حادث مقتل شيخ النور محمد حسين النوري بالقرب من صرفند في يوم ٢١ — ٣ — ٣٧ ، وان البوليس اتهم زيدان عبد العزيز النصر الله من صرفند الخراب بهذا الحادث

ومنذ ذلك التاريخ والمتهم فار من وجه البوليس ، وبتاريخ ٩ — ٧ — ٣٧ شاهد المتهم السيد ابراهيم قسطندي قسيسة حاملا بندقية صيد وكية من الخرطوش فسلبه اياها ولاذ بالفرار .

تبادل اطلاق الرصاص

وبتاريخ ٢٥ — ٧ — ٣٧ علمت دورية من البوليس ، بان هذا المتهم موجود في اراضي القبيبه فداهمته وتبادلت معه اطلاق النار ، وقد اسفرت النتيجه عن هرب المتهم .

وعلى اثر هذه الحوادث راح البوليس يتحرى على المتهم بجد الى ان تمكن من اعتقاله وقدمه صباح امس امام محكمة يافا المركزية بالتهم الثلاث المذكوره في الدورة القادمة

وقد قررت المحكمة تأجيل النظر في تهمة القتل الى الدورة الجزائية القادمة ، وحكمت على زيدان المذكور بالسجن ثلاث سنوات لارتكابه تهمة سلب البندقية المذكورة ، وبالسجن ثماني سنوات لاطلاقه الرصاص من بندقيته على الدورية .

* * *

وصول مدير البوليس الجديد وسفره

وصل في قطار مصر في الساعة العاشرة والنصف من صباح أمس مدير البوليس والسجون العام المستر ساندرس وقد استقبله في محطة اللد عدد من ضباط وبوليس الرملة واللد ثم ركب سيارته وتوجه رأساً الى القدس .

قائد حامية اللواء

حضر قبل ظهر اليوم الكولونيل « باركر » قائد حامية اللواء الجنوبي الى يافا وتجول في المدينة مدة من الوقت ثم عاد الى صرفند

انتشار قوات عسكرية

انتشرت قوات الجيش في سياراتها ومصفحاتها صباح امس على طريق الرملة — القدس ، خلافاً للعادة ، واخذ سرب من الطائرات يحوم فوق القرى العربية التابعة للرملة ، وقد ظل كذلك حتى الساعة الحادية عشرة والنصف قبل الظهر

لجنة التعويضات

تعقد غداً « الاربعاء » لجنة فحص طلبات التعويض على منكوبي محلتي المنشية العليا والكرتون المؤلفة : برئاسة الاستاذ عزمي بك النشاشيبي قائمقام المدينه ، وحنا افندي صلاح مهندس البلدية ، والضابط سليمان افندي عازار آخر جلسة لها حيث تنجز فحص الطلبات الباقية لديها وتقدم تقريرها العام بالموضوع الى حاكم اللواء وهو بدوره يحيله الى المراجع ذات الاختصاص .

العمل العبري

عقد اجتماع يهودي في مستعمرة ملبس حضره اكثر من خمسة آلاف عامل يهودي للاحتجاج على تشغيل العمال العرب في بعض بيارات المستعمرة . وقد القيت خطب كثيرة .

والي بيروت السابق

علمنا من بعض المصادر ان عزمي بك والي بيروت في زمن الحكم العثماني سيصل الى فلسطين قريباً لاشغال هامة

ومن المعلوم ان عزمي بك كان من اساطين حزب الاتحاد والترقي ، وبعد الاحتلال اتخذ ازمير مقراً له ويتعاطى مهنة المحاماة . ويعد الآن في طليعة رجال الفنى في تركيا . وسنذكر للقراء الغرض الذي سيقدم من اجله

فرقة النادي الرياضي الاسلامي

ارسل الدكتور مدحت البيطار الرئيس العام للكشاف العربي في دمشق الى الاستاذ جميل القدومي ، قائد الفرقة المتجولة للنادي الرياضي الاسلامي بيافا امس كأساً فضية ثمينة قدمها النائب فخري بك البارودي الى الفرقة المتجولة تقديراً لأعمالها الناجحة في مخيم بلودان السابق لأنها كانت من الفرق المتفوقة . وهذا التقدير يعد اعترافاً من ادارة المخيم بنجاح الفرقة المذكورة

مدير بوليس اللواء

وصلت امس برقية من الميجور فولي مدير بوليس اللواء الجنوبي الى نائب مدير البوليس العام تشعر بأنه سيصل الى محطة اللد بقطار مصر في الساعة العاشرة والنصف من صباح هذا اليوم . وسيستقبله على المحطه وكيله بيافا وغيره من الضباط .

الحاجة الى معلمين ومعلمتين
تنوي مدرسة الاتحاد العربي بحيفا الواقعة قرب جامع الحاج عبد الله بحيفا ان تفتتح فرعاً خصيصاً بالاناث في الطابق العلوي من بنايتها المخصصه للذكوره ولذا فالمدرسه بحاجة الى معلمين سبق لأحدهما ان زاول هذه المهنه باحدى المدارس ومعلمتين تتقن الواحدة منهن في الخياطه والتطريز ولها المام بالقراءة والكتابه والمراجعه مع ادارة هذه المدرسه .
محمود ابو واصل (١ — ٢ — ٢٢٨٥)

لهدم مشروع التقسيم

يقول مراسل هاآرتس في لندن ان القلق يساور "الاوساط" الصهيونية في انكلترا لان الاعضاء اليهود غير الصهيونيين في الوكالة اليهودية وغيرهم من زعماء اليهود قرروا ان يقوموا بعمل منفرد لدى بريطانيا ضد المملكة اليهودية مهما كان نوعها وهم ينفقون على عملهم مبالغ طائلة للوصول الى هدم مشروع المملكة اليهودية.

محكمة الجنايات الكبرى

تتألف محكمة الجنايات الكبرى بيافا في اليوم العشرين من الشهر القادم برئاسة سعادة قاضي القضاة او من ينيب عنه، وتنظر في القضيه المقامة ضد كل من علي احمد جرادو يوسف عبد المحسن ابي رقبة وخليل محمد الداوي ورفاعي حسنين رفاعي، وجميعهم من الرملة، بتهمة قتل المرحوم عبد السلام الدحاني بالرملة والقاء جثته في بئر ماء. وتنظر في القضيه المقامة على عبد الفتاح حاج يوسف الميساوي من يافا بتهمة قتل والدته فاطمة بنت محمد عمداً

شرتوك عند المندوب السامي

القدس — قابل الادون شرتوك المندوب السامي قبل ظهر هذا اليوم مقابلة طويلة

اعلان مدعى عليه

(دعوى حقوقيه) دوسيه ٧٠٨٣ — ٩٣٧
محكمة صلح القدس

الى فرديناند دمياني من القدس والمجهول الاقامه

يقتضي حضورك المحكمة المذكورة كمدعى عليه يوم الخميس ٣٠—١٢—٣٧ الساعه ٩ صباحاً.

المدعي باركلز بنك قدس يطالبك بمبلغ ٧٧٠ ملا و ٢٧ جنيهاً والرسوم والفائدة واجرة محاماة

٢٩ — ١١ — ٣٧

وان تخلفت تنظر دعواه بحقك غيابياً ولا يقبل اعتراضك الا اذا ثبت ان تخلفك كان لعذر معقول

محكمة صلح القدس
(٢٢٨٦)

اعلان مدعى عليه

(دعوى حقوقية) دوسيه ٧٠٨٤—٩٣٧
محكمة صلح القدس

الى فرديناند دمياني من القدس والمجهول محل الاقامه. يقتضي حضورك للمحكمة المذكوره كمدعى عليه يوم الخميس في ٣٠ — ١٢ — ٣٧ الساعه ٩ صباحاً

المدعي باركلز بنك قدس. يطالبك بمبلغ ٩٠٠ مل و ٧٤ جنيه والرسوم والفائدة واجرة محاماه

وان تخلفت تنظر دعواه بحقك غيابياً ولا يقبل اعتراضك الا اذا ثبت ان تخلفك كان لعذر معقول

٢٩ — ١١ — ٣٧
محكمة صلح القدس
(٢٢٨٧)

القدس

القضايا المعروضة على المحكمة العسكرية

القدس في ٢٩ تشرين الثاني — لمراسل الدفاع الخاص — نظرت المحكمة العسكرية في قضية سليم بن سليم الهريدي من الرملة المتهم بحيازة اسلحة خلافا لقانون الطوارىء المعدل لسنة ٩٣٧. وذلك انه صودر منه مسدس بتاريخ ٢٤ الجاري. وجوابا على جواب رئيس المحكمة قال بانه غير مذنب، وسمع الشاهد الاول وهو جاويش بريطاني فأفاد بانه تسلم بتاريخ ٢٥ الجاري مسدساً من البوليس لمعاينته فيما اذا كان غير صالح للاستعمال او صالح، ولدى المعاينة وجد «الماكنة» جيدة. وجوابا على سؤال رئيس المحكمة قال انه لم يطلق رصاص من المسدس لعدم وجود رصاص له. وافاد بانه خبير بالاسلحة الخفيفة فقط. واجاب على اسئلة وكيل الدفاع الاستاذ مغنم بان هذه هي المرة الاولى الذي يعطى له فيها سلاحاً لمعاينته من قبل بوليس الرملة وقال انه يعرف ان لدى البوليس خبيراً بالاسلحة

وقد افاد وكيل الدفاع قائلا انه يريد أن يثبت المحكمة ان المسدس ليس سلاحاً وانما هو قطعة حديد اثريه من بقايا الحرب الماضية. واجاب على سؤال آخر انه عندما تسلم المسدس من البوليس لم يكن عليه بيتاً، ولم يشاهد جاويش البوليس الذي صادر المسدس من المتهم، واجاب على سؤال رئيس المحكمة بان المسدس اطلق منه رصاص لكنه لا يمكن تعيين الوقت بالتأكيد. وانتهت مناقشة الشاهد في الساعة الخامسة والدقيقه ٤٠ حيث اعلن الرئيس انتهاء الجلسه على ان يستأنف اتمام محاكمة المتهم الساعه التاسعة غداً. واجل النظر في قضيتي السيدين محمود الشيخ علي وعلي الشيخ علي، ويوسف محمد السرسي من النعانه الى الساعة ١١ قبل ظهر الغد.

بلاغ قلم المطبوعات عن حادث

في الساعه الثالثه والنصف بعد ظهر اليوم اطلقت النار على باص يهودي على طريق صفد، فاصيب ثلاثة من الركاب بجراح، أحدهم جراحه خطرة.

نظام للمحامين الذين تحت التمرين

وضع قاضي القضاة نظاماً للمحامين الذين تحت التمرين يخولهم فيهم المرافعة امام محاكم الصلح، والاشتراك بالمرافعه لدى المحاكم المركزية دون ان يكون لهم مصلحة ماديه، ويشمل هذا المحامين الذين تبقى ستة اشهر لانتهاء مدة تمرينهم

حيفا

محتال خطير يخرج بكفالة ويهرب

حيفا في ٢٩ تشرين الثاني — لمراسل الدفاع الخاص — تعينت قضية اليهودي بروخ كنزك في المحكمة المركزية بحيفا يوم ١٥—١٢—٩٣٧ وهو متهم بالقيام ببعض احتيالات على يهود معروفين في هدار الكرمل وهو متزي بزي ضابط بريطاني.

وقد اخلي سبيله بكفالة مئة جنيه، وهو الآن غير موجود في البلاد. والمفهوم انه غادرها الى الخارج، والبوليس والكفيل جادون في البحث عنه.

الذي طعن ضابطا وقبض عليه

في ٩ الجاري طعن ابراهيم محمد الحلو في الكولونية الالمانية بحيفا، ضابطاً انكليزيا بمدية وفر من الشباك فكسرت رجله وقد ادخل المستشفى بعكا، وقد ظهر ان اسم المتهم الحقيقي هو مصطفى محمد قدورة من صفد، وسيقدم الى المحاكمة بعد ابلاله من المرض

لاطلاق سراح معتقل في المزرعة

جاء وكالة هذه الجريدة احد اقرباء فضيلة الشيخ توفيق عنبتاوي المعتقل في مزرعه عكا وطلبوا ان نرجو اطلاق سراحه بالنظر لشيخوخته ولمرضه. ونحن لمعرفتنا بالشيخ توفيق بعدم تحمله السجن وهدوئه فاننا نأمل ان تطلق السلطة سراحه قبل حلول عيد الفطر المبارك

قدوم فرقة بريطانية من انكلترا

وصلت اليوم الى ميناء حيفا احدي البواخر وهي تقل ٩٥٠ جندياً بريطانياً، وغادروها بعد مدة قصيرة الى تل ابيب.

على اثر اطلاق النار على باص

قبض اليوم على شخصين عربيين من وادي رشميا بموجب قانون منع الجرائم، وذلك على اثر اطلاق الرصاص على الباص اليهودي في تلك الجهة

سقوط ثلج حبه كبير جدا

سقطت أمس هنا كميات هائلة من الثلج، وقد اصابت قطعة منها رأس أحد الفلاحين في قرية بلد الشيخ فشجته وأسالت منه الدماء، ولم يقع مثل هذا الثلج الذي كانت تزن القطعة منه اوقيتين، منذ مئات السنين.

مظاهرات الطلبة في سوريا

وقوع قتيل و ٣٠ جريحا في قرية في جبل العرب

انطاكية في ٢٩ تشرين الثاني — لمراسل الدفاع الخاص — وقعت مظاهرات شديدة صباح اليوم قام بها العرب عندما انزل العلم السوري عن سراي الحكومة واصطدم المتظاهرون بالجند الذي اطلق عليهم الرصاص ولكن لم تقع اصابات.

المندوب السامي يتولى السلطه

وفي الساعه الحاديه عشرة صباحاً تلا نائب المندوب السامي بياناً يتضمن دخول نظام عصبة الامم في دور التنفيذ ابتداء من اليوم على منطقة الاسكندرونه. ويقول البيان انه بعد بضعة أشهر سيدعى سكان المنطقة لانتخاب مجلسهم التمثيلي. ويقول ان المندوب السامي الفرنسوي سيستلم السلطه في منطقة الاسكندرونه الى ان تتم الانتخابات.

المظاهرات تقام في دمشق

واقيمت في دمشق مظاهرات عديدة اشترك فيها طلبة المدارس الذين اضربوا عن الدراسة وساروا في مظاهرات احتجاجيه على قرار جنيف وكانوا يحملون لوحات كتب عليها «الاسكندرونه للعرب دائما»

الحكومة لاتقف مكتوفة الايدي

وقد خطب في المتظاهرين الاستاذ سعدالله بك الجابري نائب رئيس الوزارة واكد لهم ان الحكومة السورية لاتقف مكتوفة الايدي امام عاطفة السكان وانها تؤيد القرار الذي اتخذه المجلس النيابي باستنكار قرار جنيف

مصادمة دامية في قرية في الجبل

دمشق — د ن.ب — جرت مصادمة دامية في قرية ارمان في جبل العرب بين الحزب المعارض والكتلة الوطنية قتل في اثنائها زعيم محلي من الكتلة الوطنية وبلغ عدد الذين اصيبوا بجراح خطرة ٣٠ شخصاً

أنباء خارجية

لتفينوف يحمل على الدكتاتوريات

لندن في ٢٩ تشرين الثاني — خطب مسيو لتفينوف في موسكو فقال ان ثلاث دول تعتدي على القوانين الدوليه والمعاهدات حتى التي توقعها منها. وهذه الدول تشعر بضعفها الداخلي وبانهيار اقتصادياتها — روتر

اليابانيون على بعد ضئيل من نانكين

لندن في ٢٩ تشرين الثاني — استولت اليابان على الادارة الحكوميه في شنغهاي ومن ضمنها الجمارك. وقدمت الولايات المتحدة طلبات أشد تتعلق بالمسألة الاخيرة. وتصرح وزارة الخارجيه اليابانيه بأنها لن "تسمح" باستخدام الصين للجمارك في شراء عتاد وذخيرة حربيه. ويستمر زحف اليابانيين على نانكين وهم يبعدون الآن عنها مسافة ٧٠ ميلا وينوي الصينيون الدفاع عنها مهما كلف الامر. كما شنت طائراتهم غارات شديدة. وقد اعترفت ايطاليا بحكومة منشوكو وأسست لها سفارة في خربين — روتر

تهنئة تشمبرلن للنحاس باشا

لندن في ٢٩ تشرين ثاني — بعث المستر تشمبرلن رئيس الوزارة ببرقيه تهنئه للنحاس باشا لنجاته من حادث الاعتداء عليه — روتر

المباحثات الخطيرة بين بريطانيا وفرنسا

لندن في ٢٩ تشرين ثاني — وصل في الساعة الحادية عشرة قبل ظهر اليوم الى داوننج ستريت رقم ١٠ المسيو شوطان رئيس الوزارة الفرنسية والمسيو دلبوس وزير الخارجية وبدأت المحادثات الانكليزية الفرنسية واستمرت طول اليوم. والمفهوم انها ستستمر في اثناء ضيافة المستر تشمبرلين للضيوف الفرنسويين الليلة وفي مأدبة العشاء التي يقيمها المستر ايدن. ويستأنف الساسة الانكليز والفرنسيون محادثاتهم غدا في دار السفارة الفرنسوية وبعد الغداء يغادر الوزيران لندن الى باريس

وحضر المحادثات مع الوزيرين الفرنسيين المسيو كوربان سفير فرنسا في لندن والمسيو ليفر والمسيو ماسيغلي والمسيو دبارغيري. اما الوفد البريطاني فؤلف من المستر تشمبرلين والمستر ايدن واللورد هاليفاكس والسر روبرت فانسيتارت — روتر

مناقشة حول نظام الاسكندرونه النافذ

دمشق — د.ن.ب. — في ٢٩ تشرين الثاني — وصل المندوب السامي الفرنسي الى السنجق كما كان منتظراً وقد الغيت جميع الاحتفالات. واعلن نائب المندوب نظام السنجق الجديد وتظاهر الاتراك في مظاهرات حماسية. ونظمت مظاهرات في دمشق وحلب وحمص وحماه وانطاكية والاسكندرون من جماهير العرب.

انزال العلم السوري احتقار لسوريا

وفي جلسة مجلس النواب السوري التي عقدت هذا المساء في الساعة العاشرة صرح بعض النواب بان انزال العلم السوري في السنجق هو احتقار لسوريا. وقال النائب فخري البارودي ان السنجق سيحافظ على عروبته مهما كان الامر وانه من مصلحة تركيا ان تكون صديقة لسوريا

بماذا رد رئيس الوزراء بالنيابه

وقال رئيس الوزراء بالنيابه انه منع رفع جميع الاعلام في السنجق وان الحكومه السوريه ساعية في ان يبقى العلم السوري مرفوعا حسب اتفاق الدول

وفي نهاية الجلسة اصر المجلس النيابي على قراره الصادر في شهر ايار الماضي بخصوص رفض قرار عصبة الامم وعدم الاعتراف به

— انتهت الانتخابات في جبل العرب اليوم بدون وقوع حوادث

سوريا وفلسطين

الشعور الشديد والهتاف بحياة طلاب الجنوب

دمشق في ٢٩ تشرين ثاني — لمراسل الدفاع الخاص — قدم صباح اليوم طلبة الحقوق في الجامعة السورية احتجاجا الى مجلس النواب السوري على السياسة المتبعة في فلسطين. وتليت في الصباح آي الذكر الحكيم في جميع المساجد في دمشق كما اقيمت صلاة الغائب على روح المرحوم الشيخ فرحان السعدي

وارسل علماء دمشق برقية الى المندوب السامي في فلسطين يظهرون فيها شعورهم تجاه حادث الاعدام

وقد اضربت مدينة حمص وخرج طلبة المدارس في مظاهرات الى سراي الحكومة وهم يهتفون بحياة فلسطين

مجلس النواب اللبناني والحوادث الاخيرة

بيروت في ٢٩ تشرين الثاني — د. ن. ب — انتقد بعض النواب في الجلسة التي انعقدت في مجلس النواب اللبناني الحكومة انتقاداً مراً لحلها الجمعيات وللخطة التي اتبعتها تجاه الكتائب ومع هذا فان المجلس وافق على الثقة بالحكومة بـ ٦٠ صوتاً ضد خمسة اصوات ودامت الجلسه ست ساعات.

مظاهرة الطلاب العدائية للنفوذ التركي

دمشق في ٢٩ تشرين الثاني — د. ن. ب — سار الطلاب في مظاهرة عظيمة في شوارع العاصمة صارخين بسقوط تركيا وحياة السنجق العربي واشتدت المظاهرة أمام قنصلية تركيا حيث عززت قوة الدرك المحافظة على الامن والمعتقد ان تقوم مظاهرات مماثلة في المدن السورية الاخرى وذلك بمناسبة اعلان دستور السنجق الجديد واحتجاجاً عليه

استعدادات الثوار لهجوم كبير

لندن في ٢٩ تشرين الثاني — جاء من جبل طارق ان قوات عسكرية كبيرة للثوار تنزل في جنوب اسبانيا وقرب مايلة. وقد ظهر ان هناك هجوما كبيراً سيتم في القريب العاجل. واعلن الجنرال فرانكو الحصر البحري وهدد السفن الداخلة موانىء الحكوميين بالضرب، لكن سياسة بريطانيا تعارض في هذا حتى ولو منحت حقوق المتحاربين للجنرال فرانكو — روتر

عدم الحكم بغرامة مالية كبيرة

القدس: نظرت محكمة الاستئناف العليا في قضية شلومو شتريت من يهود القاهرة، ضد ابراهيم التعمري وستة آخرين من عين كارم يطالبهم فيها بـ ٢٠٠٠ جنيه غرامه لمخالفتهم شروط عقد بيع اراضي فردت المحكمه طلب شلومو المذكور من حيث الغرامة.

وقررت ان الحق باسترجاع المبلغ الذي دفعه المذكورين من اصل ثمن الارض دون ان يدفع العرب مصاريف وغرامة وتغريمها لشلومو المذكور عشرة جنيهات لمحامي العرب. وكان يرافع عن اليهود الادون كهاني وعن العرب الاستاذ نصري نصر.

عمان

تفتيش فلسطينيين ومصادرة اوراق

عمان في ٢٩ تشرين الثاني — لمراسل الدفاع الخاص — بناء على اخبارية وردت على دائرة الشرطة ذهب مفوض الشرطه نديم افندي لطفي يرافقه الجاويش حكمت مهيار الى المفرق حيث القي القبض على عبدالله افندي السماره والسيد رحابي الشمالي وقد كانا قادمين من سوريا بطريق درعا واجرى تفتيشهما وعثر معهما على بعض اوراق فصودرت.

ما يشغل أذهاننا

بحث مفيد لكل رجل وشاب وفتاة

الاتجاه الجديد للاسعاد النفس والغير والانسانية

يهتم اكثر الناس بموضوعي السعادة والشقاء . كل انسان في هذا الكون يحب أن يكون سعيداً . لكن ليس اكثر الناس سعداء . ولهذا أسبابه الكثيرة . وقد عالج الفيلسوف برتراندرسل هذا الموضوع الدقيق فانوجزه للقراء ، لأنه ينطوي على فائدة عظيمة .

التفكير

كثيراً بالنفس

يرى هذا الفيلسوف أن سعادة الانسان منوطة بقلبه وعقله . وأن الانسان الذي يعيش لنفسه فقط ، بما فيه من أنانية يستحيل أن يكون سعيداً . فهو دائب الحسد للغير، والحقد عليهم حتى ان اصدقائه لا ينجون من حسده وحقده . والتفكير كثيراً بالنفس مجلبة للشقاء بلا ريب . وللكل انسان عاملان: داخلي وخارجي . فاذا ارتاح بهما ، تخطى عقبة كأداء تقوم في طريقه الى السعادة النسبية . والانسان الذي يحيا للانسانية أسعد من الذي يحيا لنفسه . خذ البخيل أتحسبه سعيداً ؟ هذا يعيش لنفسه ، ولذا كان أبداً في شقاء .

لانه

يعمل للانسانية

وخذ رجل العالم الذي اذا فشل في عدة تجارب واختبارات لا ييأس ، لأنه لا يعيش في هذه التجارب لنفسه ، بل للانسانية ، فاذا توصل الى النجاح ففي ذلك جزء من سعادته ، واذا فشل لم يحزن لانه يعمل لغيره ، وهذا الشعور نفسه يسوقه الى الاستمرار في المحاولات الى ان ينجح .

الغرور

صفة مهلكة

وهؤلاء العلماء بين قسمين : فريق مغرور ، وفريق متواضع والعالم الحقيقي بعيد جداً عن الغرور ، لأن الغرور صفة تلازم انصاف المتعلمين اكثر من غيرهم . والعالم المغرور اذا نجح لم يسعد بنجاحه لأنه يتوقع اكثر منه واذا فشل اصطدم غروره بالفشل . فالتواضع وقاية للعلماء وهي صفة تلازم الاخيار منهم .

السعداء

في الاكل والاشقياء

وحتى في الاكل هناك انسان يسعد به ، وآخرون يشقون . ان الشخص النهم الشره في الطعام قلما يشعر بلذة ، بل هو دائما يتذمر . ومتى اتخمت معدته نادراً ما يشعر مع الناس الذين يحتاجون الى طعام . فالشرهون النهمون أقل الناس شعوراً مع الغير ، واقلهم ميلا للبر والاحسان، أما الرجل الذي يتقدم للطعام فلا يجوع ولا يشبع ، فانه قلما يتذمر . وهو سخي في الاحسان شاعر مع المحتاجين ان النهم الشديد الشره كالبخيل يفكر بنفسه فحسب ، دون غيره ، وهذا سبب من اسباب الشقاء .

اصحاب

الروح الشريرة

وهناك فريق آخر من الاشقياء في الحياة ، يتمثل في اولئك الذين لا يجدون من الغير عطفا عليهم لعدة اسباب . وقلة العطف تجعل الانسان متبرما ، واحيانا مجنونا ومتى شعر بنفسه وحيداً عن الباقين دارت في رأسه الافكار الشريرة . وهذا الفريق ميال الى الهدم وصفات الحقد والضغينة . ومن هؤلاء الناقمين من يستطيع وصول قمة الشهرة لكن هذا نادر جداً ، واكثرهم عاجز عن ذلك . والهدم ليس سعادة لأنه ينتهي عند حد . اما البناء فسعادة لأنه غير محدود

قوة

الشخصية وغيرها

وبعض هؤلاء الذين يفتقرون الى العطف يميل الى العزلة . وهو في ذلك شقي لانه يتصور كل شيء مظلماً . وهم اذا حاولوا ان يعطف الغير عليهم وفشلوا يتذمرون جداً . والعطف لا يجيء بطريقة الاستجداء . وخير لهؤلاء ان تنمو في نفوسهم قوة الشخصية والبناء والاعمال البر ، لانهم بهذه يلفتون نظر الغير لهم فتخطر هذا الغير لاستجداء العطف منهم بعد ان كانوا هم المستجدين والزواج الموفق لهؤلاء سبب من اسباب السعادة . بل الزواج الموفق سعادة لكل انسان . فالعائلة والاسرة جو لم يتذوقه الا الذين تزوجوا وكان لهم ابناء وبنات

العمل

أنفع من الفراغ

ومن الناس من يشعر بوطأة العمل عندما يكون هذا ثقيلا ومتواصلا . لكن وطأة الفراغ اشد ايلاما للنفس . والذين يحبون الفراغ انانيون لا يعملون للغير ، وقلما يفكرون بسوى انفسهم ، ولهذا فليسوا سعداء . والمحبون للمال ايضاً اشقياء ، لأن هذا الحب ينحط بنفوسهم الى مباءة المادية البحتة ، فلا تشعر الروح بشيء ماذ . مع ان حياة الانسان يجب ان تكون اسمى من المادة ولو ترك العالم لهؤلاء المحبين للمال والبخلاء لاصبح خراباً . ان العالم يعيش اليوم بابداع الذين ضحوا سواء كانت التضحية في ميادين العلم ام غيرها . فذلك العالم الذي جرب مصلا طبياً في ابنه ومات ، اشرف مرات من الذين يكتنزون الذهب . لقد ضحى بولده لكنه انقذ ملايين من ابناء الغير ، من ابناء الانسانية

على هذا الاساس يجب ان تكون تربية الانسانية في المستقبل لانها تربية تقود الى السعادة في نهاية الأمر

شجعوا

ميناء يافا العربي

المندوب الجديد والسياسة الجديدة

اقتصار آرثر واكهوب على الاهتمام بشئون البلاد الاقتصادية

حوالي شهر نيسان القادم يأتي المندوب الجديد حاملا مشروع الوزارة

فهمنا من عدة مصادر وثيقة أنه سوف لا تقع تغييرات في الحالة الحاضرة من الوجهة السياسية . وأن اتجاه الحكومة البريطانية في الوقت الحاضر هو ضمان استتباب الأمن اولا . ثم بعد ئذ الطلوع بالسياسة الجديدة

الاعمال

الادارية فقط

وفي مقدمة اقامة السر آرثر واكهوب ، المندوب السامي ، التي من المحتمل جداً أن تمتد إلى حوالي شهر مارس القادم ، سوف لا يقع أي تبديل أو اتجاه . وستوجه عناية المندوب الى الاهتمام بالحالة الاقتصادية والزراعية فقط . وسيقتصر في ذلك على الاعمال الأدارية .

المندوب

السامي الجديد

وحوالي شهر نيسان المقبل يكون المندوب السامي الجديد على وشك القدوم الى البلاد . ومن المؤكد جداً انه هو الذي سيطالع البلاد بالسياسة الجديدة أما طريقة ذلك فلا نتحدث عنها الآن، بل نبقيها الى فرصة أخرى ووقت آخر

السياسة

وشخص المندوب

والذي علمناه جيداً ان المندوب السامي الجديد لم يعين الى الآن . وربما مضى وقت غير قصير دون أن يظهر اسمه في الصحف . ووزارة المستعمرات جادة فيها ، لكن اقتران شخص المندوب بالسياسة الجديدة هو الذي من شأنه تأجيل التعيين مدة من الزمن

الوزارة

تتكتم بالامر

ومع كل ماقيل عن هذه السياسة وأن تفاصيلها لم تعرف حتى الآن . نعم هناك اتجاهان أشرنا اليهما فيما سبق ، ووردا في رسائل لندن ، إلا أن واحداً منهما لم يجزم به ، أو لم يتصل بغير الوزارة أمره .

في

شهر نيسان

واذا كان هذا يستغرق وقتاً فانه لن يتعدى شهر نيسان على كل حال ، لأن الحكومة البريطانية مطالبة بتقديم نتائج أبحاثها الى مجلس العصبة في شهر مايو المقبل . ومع ان بعض الصحف والمجلات، خصوصاً مجلة « بريطانيا العظمى والشرق » يبحث في موضوع التقسيم ، ويظهره على أي احتمال آخر ، وأن الشيء الحاسم جداً لم يعرف بعد . ولعل في سكوت جريدة « التايمس » ما يفهم منه انشغال الوزارة في بحث الاحتمالين اللذين أشرنا اليهما غير مرة . أما الأوساط اليهودية فترجح التقسيم ، لكنها هي الأخرى مفتقرة الى معلومات مؤكدة

* * *

في مجلس اللوردات

يتحدثون عن مستعمرات المانيا الضائعة

ويقولون انه الحكم بالاعدام على المانيا مستحيل

نشرت « الدايلي ميل » بتاريخ ١٩ الجاري لمحررها البرلماني ما نجمله فيما يلي:

السلام في حاجة

الى التضحيات

عندما عاد اللوردات الى التناقش في هذه الحالة في الموقف الدولي قال الماركيز اوف كروز انه لا يعتقد قط بان نظام الانتداب بتطبيقه على الطوائف الافريقية قد جاء بنتائج لا تسر على الاطلاق وقال الفيكونت سانكي : « اننا جميعاً متفقون على نقطة واحدة ، هي أن الامم كلها تريد السلام ، وهي على استعداد لبذل التضحيات في سبيل اقرار السلام »

لا تحكموا بالاعدام

ولا بالاشغال الشاقة

واستطرد الفيكونت في خطبته هذه قائلا : « انكم لا تستطيعون قط ان تحكموا على امة عظيمة كالامة الالمانية بالاعدام ، أو بالاشغال الشاقة المؤبدة ، فهذا من رابع المستحيلات ، لكنكم تستطيعون ان تفرضوا عليها اصعب الشروط ، ولكن هل تظنون انها ستقف مكتوفة اليدين فلا تحاول تمزيقها ؟ اننا نخطىء كل الخطأ اذا اعتبرنا اية دولة من الدول العظمى « عدوة » لنا خلال السنوات العشر القادمة

واذا كان لا بد لبريطانيا من ان تضحي ببعض الشيء فعلى غيرها من الدول أن تشاركها في ذلك الى ان تستقر الامور

وبعد ذلك رحب الكثيرون من اللوردات بالزيارة التي قام بها اللورد هاليفاكس لبرلين وقالوا انهم يتفاءلون خيراً بها ...

***

اليهود لا يهاجرون من بولونيا

الا ليعودوا اليها بعد بضع سنين

غير الستين الفاً الذين استوطنوا منهم فلسطين

جاء في آخر نشرة اصدرها (مكتب الاستعلامات البولوني) ونقلتها الصحف الانكليزية ، ما نجمله فيما يلي :

تزايد السكان

وهجرة الوف اليهود

من الواضح الجلي ان هجرة البولونيين الى فرنسا ولاتفيا والمانيا ، وغيرها من البلدان الاوروبية لا تسر ، فان من يهاجر من بولونيا الى تلكم البلدان لا يلبث ان يرجع قافلا بعد بضع سنين

وفي السنوات الست الواقعة بين ١٩٣١ و١٩٣٧ تزايد عدد سكان بولونيا بمقدار ٢٫٥٠٠٫٠٠٠ نسمة

وفي هذه الفترة نزح عن البلاد البولونية ٦٠٫٠٠٠ من اليهود، وجدوا لانفسهم موطنا دائما في فلسطين، كما نزح عنها من البولونيين الحقيقيين ٣٠٫٠٠٠ مهاجر تفرقوا فيما وراء البحار من الاقطار

النتيجة « صفر »

في ست سنين

ولان الهجرة العائدة الى بولونيا ، من القوم الذين لم يعجبهم المقام في اوروبا قد تساوت مع الهجرة النازحة منها ، اذ بلغ عدد من عادوا من ديار الهجر في هذه السنوات الست ٩٠٫٠٠٠ عائد وعليه فان النتيجة « صفر » كما ترى

البلاد تغص

بسكانها المتزايدين

وفي عام ٩٣٧ الحالي ، الى نهايته لن يزيد عدد المهاجرين الى الاقطار الاوروبية وغيرها عن ٥٠٫٠٠٠ مهاجر وفي هذا ما سيجعل بولونيا تغص بسكانها الذين يتزايد عددهم يوما عن يوم ، وتعجز عن انتشالهم من البطالة التي تنتشر الآن انتشارا مريعا في معظم المدن والقرى

« الدفاع » : وما دمنا في موضوع بولونيا ، فلننتقل هنا فيما يلي كلمة اخرى عنها ، نشرتها جريدة « نيوز كرونكل » الانكليزية :

بولونيا الناهضة

ستصبح فاشستية

وتقع في بولونيا تطورات هامة قد تغير من موقفها في سياسات الدنيا ، وذلك على اثر « ميثاق مقاومة الشيوعية » الذي عقد مؤخراً بين روما وبرلين وطوكيو

واغلب الظن ان بولونيا ستنقلب في الايام القلائل القادمة الى دولة فاشستية يكون « ديكتاتورها » هو الجنرال سمجلي ريدز

اسبانيا الثانية

اذا ثار العمال !

وفي هذا الموضوع يقول لنا الكاتب الانكليزي الشهير (فرنون بارتليت) — محرر مجلة الجلات ودائرة المعارف البريطانية —

ان هذه الحركة في بولونيا اذا تمت لا بد وان تتلوها ثورة قسم من العمال على الحكومة ، وعندئذ تصبح بولونيا وهي « اسبانيا الثانية » ، ويحتمل في هذه الحال سقوط المسيو موزيكي رئيس الجمهورية الحالي ، وهو رجل ذو نزعة حرة ، يقاوم النزعات « الدكتاتورية » ، على النقيض من الجنرال سمجلي ريدز...

مستحضرات

هورمون الفعالة

ماهي حبوب جونيس ؟

انها اولا من مستحضرات هورمون الفعالة التي تنعش التركيب العضوي كله وتدخل همة جديدة الى الحياة وتجدد الشباب في الجسم أجمعه

حبوب جونيس تجدد قوى الجسم والعقل ، وترجع شبابا ثانيا وتؤخر الشيخوخة لمدة طويلة من الزمن ، وهي رمز العمر الطويل الطبيعي

انها تعمل ضد انحطاط الصحة وضد داء السوداء ووهم المرض ، ويمكن تعاطيها دائما بلا أقل خطر على القلب

كيف تعمل حبوب جونيس ؟

حبوب جونيس مستحضرة لمعالجة الضعف الجنسي وجميع امراض هذا الضعف المؤدية الى النورستانيا

انها تحسن قوة المخ ، وتعطي المقدرة على العمل بتنبيه التركيب العضوي ، وهي دواء مساعد على مرض الارق وفقدان القابلية للطعام

انها تحول ايضا دون الانهيار الجنسي وهي ليس بعلاج لتهيج الاعصاب ، ولا هي تظهر نحاحا زائفا لانها تزود الجسم بالمادة التي فقدها من عدم التفكير في اسلوب الحياة

٢٢٢٠

اصغر فتاة طائرة

نجحت التلميذة الالمانية فرولين ساسا نشوسن في اجتياز امتحان الطيران من درجة (أ) . ولا يزيد عمر هذه الفتاة الطائرة عن ١١ سنة . فهي اصغر الفتيات الطائرات

تظهر هذه الصورة سطل من الفيران التي قتلها « رات-نيب » عندما اختارت مدينة بفالو لقتل ما فيها من الفيران . ويقدر عدد ما دمر من الفيران في اسبوع بالملايين . اقرأ ما يعمله « رات نيب » من الاعمال المدهشة

جرب هذه التجربة . اشتر علبة صغيرة من رات نيب » من مخزن ادويتك ولا تهتم بفتحها بل قدمها لفيرانك كما هي وراقب اعمال الفار فانه سيلعب بها لعباً لم تره من قبل . ويحك جسمه عليها ثم ينطرح على ظهره وعلى العلبة ثم يمسك العلبة ويقذف بها في الهواء وهو هائج

ضع العلبة في جيب بدلة وعلقها فان الفار يقفز عليها ويمزقها الى قطع حتى يصل الى « رات نيب »

ذلك لأن « رات نيب » جذاب للفيران ولذلك سمي « رات نيب » فان الفيران لا يمكنها ان تتركه وحده حتى لو وضعته في انبوبة معدنية فان الفيران يقرضون الانبوبة لكي يصلوا اليها ويأكلوه وقد حصل هذا مراراً وتكراراً

يباع في جميع الصيدليات ومحلات البقالة في فلسطين وشرق الاردن

بسعر ٨ غروش

الوكلاء: مستودع الادوية الوطني الفلسطيني

٢٥ شارع بسترس — يافا

تنقلات

موظفي المحاكم

القدس — تقرر نقل جمال افندي الصلاحي من بئر السبع إلى القدس ونقل مكانه في بئر السبع عبد الرحيم افندي الشريف كاتب محكمة صلح بيت لحم وسعد الدين افندي ابو السعود من محكمة الخليل إلى بيت لحم وحسن افندي جار الله من محكمة القدس إلى الخليل والسيد ماريوس أندريا من اجراء القدس إلى محكمة صلح القدس

السمن الحلبي
الممتاز
والزيت الزيتونه
للمؤونة
تجدونه عند
نجيب القطان
يافا — سوق الدير

سيروا بأمان على
هي العجلات التي ثبت في فلسطين انها خير عجلات لطرقها وذلك بالتجربة والبرهان الذي لا ينكر
GOODYEAR
عجلات جوود يير تاير
الموزعون لفلسطين
لند و حلبي
يافا تلفون ٤٤٨ حيفا تلفون ٤٧٠ القدس تلفون ١٠٠٦
(اعلانات صوف)

أهوال الحرب

فظائع المجزرة البشرية في الشرق الاقصى

مشاهدات صحفي حضر الاستيلاء على شنغهاي

يزور شنغهاي في الوقت الحاضر الصحفي الفرنسي المسيو اندره توماسون وقد تنقل في مختلف ميادين القتال في انحاء الصين حيث تدور الحرب الطاحنة بين القوات اليابانية والصينية. وقد وصف الحالة هناك فقال :

اهوال حرب قاسية

كنت اعتقد قبل ان اصل الى مدينة شنغهاي أني سأشهد حرباً من الحروب العادية من نوع الحرب التي لا تختلف عن المشاحنة بين الهرة والفأر، على أن مناظر الخراب والتدمير التي وقع عليها نظري من نافذة الفندق الذي نزلت به قد أزالت هذا الاعتقاد وغيرت وجهة النظر التي كنت اظن اني سأشهدها هناك. فقد بانت لي اهوال الحرب القاسية التي أعلنها اليابانيون على اخوانهم الصفر في الصين.

في أحد شوارع شنغهاي

ووصف شوارع شنغهاي فقال : كنت منذ ايام في أحد شوارع شنغهاي فوجدت السكون مخيما في كل ناحية والناس والفقراء جياع يطلبون الصدقة ويتزاحمون على مستودعات الارز ويكادون يلتهمون باعينهم ما يحمله احد الفقراء في كأس أو وعاء وفجأة ظهرت في الجو سبع طيارات يابانية هبطت قليلا وأخذت تقذف القنابل الضخمة فانفجرت بشكل فظيع فهدمت الحي بكامله وقتل مئات من السكان واصبحوا تحت الانقاض ومن المسير ... هم.

نوع فظيع من الطوربيد الضخم

وقد استعمل اليابانيون في غاراتهم ... من الطوربيد الضخم واذا انفجر ... الف نفس دفعة واحدة. واذا ... بناية نسفها من أساسها فتصبح ... ، ثم يتنقل الى المباني الاخرى ... فينسفها بكاملها ولا تستطيع ... ان تحمل غير اثنين من هذا النوع ... سلاح الفتاك.

احتلال مدينة شنغهاي

ووصف بعد ذلك احتلال القوات اليابانية لمدينة شنغهاي فقال : وقد شهدت احتلال اليابانيين لمدينة شنغهاي باسرها ثم اجتزت ميادين القتال ووصلت الى نانكين وغادرتها عند قدوم اليابانيين بغاراتهم الاولى على المدينة فالتجأت الى دار السفارة الفرنسية وظهر لي مبلغ اندفاع القوات اليابانية في القتال وفظاعة الوسائل التي يلجأون اليها في قهر اعدائهم.

القنابل فوق العاصمة

وكان عدد الطائرات التي اشتركت في الغارة يزيد على خمسين طائرة من ذوات القنابل وكانت هناك طائرات للمطاردة وقد حلقت الطائرات الصينية في الجو للمقاومة واشتبكت مع الطائرات اليابانية في قتال عنيف لم أشهده طول حياتي. وعلى حين غرة شوهد سرب من الطائرات اليابانية يأتي من ناحية الشرق ويستغل انشغال اسراب الطائرات الاخرى في القتال ويبدأ قذف العاصمة بالقنابل بشكل غريب

النساء الاوروبيات يمتن جزعا

وكادت النساء الاوروبيات يمتن جزعا ورعباً رغم وجودهن في السفارة عندما شهدن قنبلة تسقط في حديقة السفارة الفرنسية فتقلب ارضها رأساً على عقب وتقضي على حارس صيني كان يشتغل وقتئذ في الحديقة. والتجأت السيدات الى سراديب تحت الارض، أما أنا فبقيت مع رفاق اخرين للتفرج على القتال ونتابع فصول المعركة العنيفة

اعلان

صادر من المحكمة الشرعية لتسوية الاراضي يافا.

تقدم لدينا مضبطه موقعه من مختار وهيئة اختيارية ق. بهجيوس التابعة لقضاء طولكرم تتضمن أن الحاج مصطفى سليمان الناصر من اهالي القريه المذكوره توفي منذ ستة اشهر عن ولده محمد لا غير فمن له اعتراض على هذه الوراثة فليرجع المحكمه المشار اليها خلال عشرة ايام اعتباراً من تاريخه ادناه.

تحريرا في ٢٩ — ١١ — ٣٧

القاضي الشرعي
محمد الابابيدي

(٢٢٨٣)

في سطور

لم الفخر؟

حوكم جوهر جالماري امام محكمة مدينة فاسا في فنلندا بتهمة سرقة ليلية بسيطة من احد المنازل، وفي اثناء المحاكمة وصفه القاضي بانه « لص صغير » فأغضبه هذا الوصف، ورد عليه يقول وهو يزهو بنفسه ويفخر باعماله .. انه سبق له قبل هذه السرقة البسيطة .. ان ارتكب ٢٠٠ سرقة ليلية!

لأنه زنجي!

حاول جيمس تتسلي – وهو زنجي من زنوج نيويورك ان يسرق مبلغا من المال لا تزيد قيمته عن سبعة شلنات فالقي عليه القبض عليه اثناء هذه المحاولة، وحوكم أمام محكمة الجنايات فحكم عليه ٣٠ سنه، يقضيها في « سنغ — سنغ » اعظم سجون الولايات المتحدة الاميركية

وبعد الزنوج الاميركون الآن التماسا يرفعونه لحاكم نيويورك، بتخفيف هذا الحكم الثقيل

قروض بريطانيا

اقرضت الحكومه البريطانيه اصحاب السفن في العام المنتهي بيوم ٣١ آذار من هذا العام مبلغ ٣٫٠٥٢٫٦٠٤ من الجنيهات، ليصنعوا ٥٠ سفينة تجارية جديدة، تحل محل ٩٧ سفينة طال عليها القوم، فهي وجود عدم

مارشال الجو

استقال المارشال الجوي السر (ويب باون) « لاسباب شخصية » من منصبه كمدير الموظفين في شركة الطرق الجوية الامبراطورية البريطانية، وقد عينت الشركة مكانة المستر ر. أ. رتشارد، وتحت امرته سيعمل ٣٫٠٠٠ من الموظفين، و٢٠٠ من الطائرين

اعلان

صادر من المحكمه الشرعية لتسوية الاراضي – يافا

تقدم لدينا مضبطة موقعه من مختار واختيارية قرية الشيخ مونس التابعة لقضاء يافا تتضمن بأن عايد العبد من اهالي القرية المذكورة قد توفي منذ خمس وثلاثين سنه عن اولاده حسن وسلمان واسماعيل ونعره وهنية وفاطمه وحسن ومريم وعن اولاد ابنه خليل المتوفي قبله وهم كامل وكاملة لا غير فمن له اعتراض على هذه الوراثة فليراجع المحكمه المشار اليها خلال عشر ايام من من تاريخه ادناه تحريراً في ٢٩–١١–٣٧

قاضي يافا الشرعي
محمد اللبابيدي

(٢٢٨٢)

محادثات لندن

توثيق العلاقات بين فرنسا وانكلترا

أهمية المحادثات والمسائل التي يتناولها البحث

فهم ان من أهم المسائل التي ستطرح للبحث في اجتماع رجال السياسة الانكليز والفرنسيين مسألة شنغهاي والازمة الحاضرة بشأنها. والمنتظر ان تؤدي محادثات لندن بين وزيري فرنسا الى خطة مشتركة للعمل من قبل فرنسا وانكلترا فيما يتعلق بشؤون الشرق الاقصى. أما المسائل الاخرى التي سيجري البحث فيها فهي محادثات الهر هتلر واللورد هاليفاكس.

فرنسا تلتزم موقف الحزم

وترى الدوائر الفرنسية انه ليس من المنتظر وقوع تبدل سريع في السياسة الخارجية الفرنسية لان فرنسا ليست على استعداد لأن تقبل موافقة المانيا على أي طلب من طلباتها ما لم يظهر من المانيا أمل في امكان الاتفاق على تسوية المشاكل الاوروبية بوجه عام. ويعتقد ان الخطة التي سيسير عليها المسيو شوطان والمسيو دلبوس في لندن هي التزام موقف الحزم وخاصة فيما يتعلق بمسائل اوروبا الوسطى، على انهما سيظهران استعداداً لبحث الاقتراحات الخاصة بالمستعمرات الالمانية.

احترام المعاهدات وتوثيق العلاقات

والذي يمكن ان يقال الآن ان فرنسا ستصر على لزوم احترام المعاهدات التي غيرت خريطة أوروبا وأنها ستعتبر أن كل تهديد يوجه الى دول أوروبا الوسطى ويمس باستقلالها كأنه موجه الى فرنسا وضد سلامتها، على ان الاعتقاد السائد في الوقت الحاضر هو ان محادثات لندن سيكون لها نتيجة ولن تسفر الاعن خير، وانها فوق ذلك تزيد توثيق العلاقات بين فرنسا وانكلترا في سبيل صيانة مصالح الدولتين في البحر الأبيض المتوسط وفي اوروبا بكاملها وفي المستعمرات أيضا

تعليقات الصحف الفرنسية

وقد علقت الصحف الفرنسية على هذه الزيارة فقالت « الابوك » ان الأيام المقبلة لن تقتصر على تقرير مصير اوروبا الوسطى فحسب بل اوروبا الشرقية وهي فوق ذلك تقرر مصير السلم والحرب. ثم طلبت « الأيبوك » من فرنسا وانكلترا ان تقفا موقف التصلب ازاء المانيا. وتقول « الاوفر » ان الوزيرين الفرنسيين لن يعترضا على الاعتراف بالمساواة في حقوق المانيا في مسألة المستعمرات. اما (الاكسلسيور) فتقول ان فرنسا لا تفكر في العدول عن نظام الاتفاقات الاقليمية ومواثيق المساعدة المتبادلة

* * *

الى حضرات القراء والوكلاء والمراسلين

ادارة هذه الجريدة بحاجة الى الاعداد الآتي أرقامها. فالرجاء من حضرات القراء والوكلاء والمراسلين ان يتكرموا بارسال الاعداد الموجودة لديهم : ٩١٦ و٩١٨ و٩٤٣ و٩٤٦ و٩٤٨ و٩٥٥ و٩٦٠ و٩٦٦ و٩٧٧.

وترسل الاعداد المذكورة الى ادارة الجريدة.

لحراسة الجامعة المصرية

القاهرة — قررت وزارة الداخليه اختيار ثلاثين كونستبلا وثلاثة ضباط للعمل في الجامعة المصرية. ومهمة هذه القوات حراسة الجامعة وتفريق المظاهرات التي تقع في الكليات التابعة لها. وقد كتبت وزارة الداخلية إلى السكرتير العام بالجامعة لاعداد الملابس الخاصة بهم وستوزع هذه القوة على الكليات بنسبة عدد طلبه كل كلية.

المصاريف السرية

القاهرة – بين المسائل التي ينظرها مجلس الوزراء تخصيص مبلغ قدره عشرة آلاف جنيه بصفة مصاريف سرية لادارة المخابرات بالجيش المصري، على ان يوضع هذا المبلغ تحت تصرف وزير الحربيه ومسئوليته الشخصيه للاتفاق منه على ما يتعلق بالمخابرات السريه من تقارير ومكافآت ومصاريف انتقال.

ازاحة الستار عن تمثال سعد

عقد اجتماع في مكتب وكيل وزارة الداخلية للنظر في وضع برنامج النظام والدعوات للاحتفال الرسمي الكبير بازاحة الستار عن تمثال المغفور له سعد باشا زغلول. ولم يتعين بعد موعد ازاحة الستار الذي سيحضره جلالة الملك.

الوكلاء والمستودع
الشركة التجارية الوطنية التجارية — تلفون ٢٠٦٣ — صندوق بريد ١٧٩

ملك الزجاج

لا حياة للامم إلا في « الاستقلال الاقتصادي »

قام الاستاذ

عبد المعطى بدر

فافتتح له فروعاً في

يافا – المركز الرئيسى

، حيفا : شارع الكوكب، في عمان، والقدس : سوق البازار

وزودها بلوازم من افضل واجمل انواع الزجاج ولوازم البيوت والصالات

تجد في هذه المحلات وسائر الفروع

اجمل الاواني من فضية، ذهبية، برونزية، صحون، ملاعق، كؤوس، لبايات، طقومة شاي من جميع الاحجام، ولمبات، وتربات

وقد اسس معملا للزجاج يخرج يومياً ما تحتاج اليه البلاد من اواني وفضلا عن انتشار محلاته فقد اتفق حباً لخدمة بلاده مع اشهر فبارك الشرق والغرب واليكم بعضها : تشيكوسلوفاكيا، اليابان، يوغوسلافيا

ويتعاطى مع هذه المعامل : آذن تشيكشيك، تشيكوسلوفاكيا، هيشي تاقا،

اليابان . فيرنتكتي . جلاس . يوغوسلافيا

الثلاثاء في ٢٧ رمضان سنة ١٣٥٦ و٣٠ تشرين ثاني سنة ١٩٣٧

صاحب الامتياز : ابراهيم الشنطي

المدير المسئول : شوكت حماد

الاشتراكات | في فلسطين عن سنة ١٥٠ | في البريد الداخلي » » ١٨٠ | في سائر الاقطار الخارجية » » ٣٠٠

الدفاع

جريدة يومية سياسية مصورة

السنة الرابعة — العدد ١٠١٩ — ٩

دار الدفاع : شارع جمال باشا - عمارة المظفر - يافا - فلسطين

العنوان التلغرافي (الدفاع - يافا)

تلفون ١١٨٧ (اربعة خطوط) و١٠٧٥ (خطان) صندوق البريد (٢٥٥)

الاعلانات يتفق عليها رأساً مع الادارة

اجرة السطر : ١٠٠ مل

قضية محمود وعلى الشيخ على أمام المحكمة العسكرية في القدس

اثبات ما دار في الجلسة باسهاب · عبارة عامية تثير جدلا شديداً · مناقشة الشهود وكلام الرئيس · تأجيل الجلسة للغد

« تابع المنشور على الصفحه الاولى »

المحامي : هل تعرف انه حجر على محمود من قبل المحكمة الشرعية

الشاهد : نعم. سمعت ذلك بعد اقامة الدعوى، وقد اخبرني محمود نفسه بذلك وسمعت ايضاً من آخرين واطلعت على كتاب مع المحامي بهـذا الشأن .

المحامي : ابرز حكم المحكمة الشرعيه المؤرخ في ١١ — ١٠ — ٣٧

الاستاذ مغنم : يفسر للمحكمة معنى الحجر واسبابه . ثم وقف الاستاذ جورج صلاح وقال للشاهد : قلت ان القضية كانت امام المحكمة في ٨ نوفمبر فمتى اعطى محمود افادة امام المحكمة ؟

الشاهد : في ١٥ من الشهر المذكور

المحامي : اتوافق معي على ان قانون فلسطين يقول بانه اذا اعطى شخص ما افادة وغاب عن فلسطين فلا تقدم افادته لقاضي التحقيق .

الشاهد : في حالة موت الشاهد او غيابه تقدم افادته لقاضي التحقيق

المحامي : وهل توافق ايضاً على ان هذه النظرية تطبق في حالة المرض ايضاً

الشاهد : نعم . في حالة تمنرجلب الشاهد » ثم يتلو الرئيس القسم الاخير من الشهادة .

الشاهد يجيب على سوآل النيابة : ان تاريخ الحجر على المتهم هو ١١—١٩—٣٧ ، ومحمود هو الذي افاد بان اخاه رفع عليه الدعوى في المحكمة الشرعية طالباً حجره « وهنا انتهت شهادة الشاهد الاول وكانت الساعة العاشرة والدقيقة الخامسه والاربعين .

ثم تقدم الشاهد الثاني وهو سائق سيارة فقال : أعرف علي ومحمود الشيخ علي . وجاءني الاول ذات ليلة وأرسلني لأرى شخصاً لم أجده ووجدت سعدو الشقره ، فاحضرته له وجلس في مقهى الانشراح فعدت واخبرت علياً بذلك . ثم رأيت أبا حسني فناديته واوصلته مع سعدو الى علي المتهم الثاني وامرني بالانصراف

لا اعرف العربية

ثم ذهبت ثانيه الى المنشية مع سعدو وابي حسني ورجعت الى مقهى الحلواني واخذني علي الى بيته . وفي صباح اليوم الثاني ذهبت وعلي بالسيارة ومعنا ابي حسني وسعدو الى دكان الشيخ علي وهناك اخذ علي السيارة مني . وبعد ساعة او اثنتين دعيت لدائرة البوليس

الرئيس : (يقرأ الشهادة ويطلب الى المترجم ان يفهمها له فيوافق عليها الشاهد)

النيابة : هل تجيد الكتابة

ج : لا اعرف العربيه، واكتب اسمي فقط

س : أهذه نفس افادتك للبوليس بتاريخ ٢٢ الجاري

ج : لا اعرف التاريخ ، ولكن اعرف قبل اسبوع

الاستاذ صلاح : (يتناول افادة الشاهد للبوليس من النيابة . ثم يعترض عليها . ويطلب الرئيس ترجمتها . وهنا تجرى مناقشة حول هذه الافادة)

النيابة : هل جميع ماذكرته في الافادة هو الحق

ج : ما هو الحق ؟

المترجم : يعني صحيح

ج : نعم ، صحيح

الرئيس : الذي افهمه ان هذه الافادة اعطيت في يوم ما ، ولم يذكر امامي الآن تاريخها . لكنها تطابق ما قاله الشاهد الآن

الاستاذ صلاح : (يقرأ الافادة ثانية ويعترض عليها)

النيابة : لا افهم وجه اعتراض الدفاع

الرئيس يوجز الشهادة

الرئيس : اعتقد ان المناقشه تنحصر فيما يلي : في ٢٢ — ١١ — أعطيت افادة للبوليس ، خالية من التاريخ وفي ٢٣ أعطيت افادة ثانية من الشاهد وفيها ذكرت التفاصيل التي قيلت اليوم امامي وجاء فيها ان الوقائع حدثت في مساء ٢١ الجاري . ويتقدم الاستاذ جورج صلاح لمناقشة الشاهد :

س : عندما دعيت الى البوليس في المرة الاولى هل سئلت اذا كان علي على اتصال بسعدو أم لا

ج : لم اسأل في اول مرة

س : هل عرفت ان محمود قبض عليه بتهمة حمل سلاح

ج : عند ما أخذت للمرة الاولى لم اكن عالماً . وفي المحكمه فقط سمعت بذلك (وهنا يحدث خطأ في الترجمة فيقف أحد الضباط العرب ويترجم اقوال الشاهد)

س : هل علمت أن محمود قال بان سعدو اعطاه المسدس

ج : لا . س : هل كان البوليس يرتاب بعلي عند القبض على محمود . ج : لا اعرف

س : ألم تذهب للبوليس معي ومع علي الشيخ علي قبل ان تعطي ايه افادة

ج : نعم ذهبنا سوية

لكنه نفى قبلا

س : ألم أصعد وعلي الى الطابق الذي يقيم فيه البوليس وبقيت أنت في الطابق الاول

ج : نعم بقيت ، وجاء البوليس بعدئذ يطلبني

س : أين ذهبت وعلي

الرئيس (للمحامي) : ماذا تقصد؟

المحامي : أريد اثبات ان الشاهد كان يعلم بان البوليس كان مرتاباً بعلي

الرئيس : لكنه نفي هذا قبلا

المحامي (للشاهد) : ألم تسمعني اقول لعلي أنه اذا سجن لا استطيع التوكل عنه وعن اخيه

ج : لم أسمع

س : هل سمعت في مساء ٢٢ انه قبض على علي

ج : سمعت بذلك ليلا

س : ألم تسمع انه قبض عليه بسبب المسدس ، وانهم يحاولون الصاق التهمه بأخيه

ج : لم اسمع بسوى القبض على علي

الرئيس : لا أفهم ما تريد من هذه المحاورة

المحامي : أريد ان الشاهد كان يعلم ليلا سبب القبض على علي

الشاهد : لم اعرف شيئاً الا في اليوم التالى ، وبعد اعطائي الافادة الثانية

س : أتعلم أنه قبض على علي بتهمة مؤآمرة على شقيقه محمود . ج : لا

س : قلت انك تشتغل عند علي منذ مدة

ج : كنت اشتغل معه عند ما سافر الى لبنان قبل شهور

خذ انظر ذراعي

س : هل أعطيت افادتك الثانية من تلقاء نفسك

ج : لقد قلت الحقيقة

س : ألم يضربك البوليس

ج : قال لي قل الحقيقة والا ضربناك

س : ألم تكشف عن ذراعك للطاهر يامية وعليها علامة زرقاء وقلت له ان البوليس ضربني

ج : لم أفعل ، وهذه ذراعي انظرها اذا شئت

الرئيس : أتريد ان نسجل هذا السوآل ايضاً . ج : نعم

وهنا يلقي المحامي عدة أسئلة على المتهم حول افادته السابقة والتي اعطاها الآن

تثير نقاشا طويلا

س : هل اوقفت امس الاول

ج : لا ، ولكن قيل لي انك مطلوب للمحكمة (وهنا بلغت الساعه ١١ ونصف فأجلت ربع ساعه ، ثم استؤنفت ، واسندت الترجمة الى السيد جورج موسى)

الرئيس : أو دان تكون الجلسه قصيرة وان يبحث في النقاط المهمة) ثم نودي على الشاهد الثالث وهو بناء ، ويعرف المتهمين محمود وعلي ، وان الاخير بعث يطلبه كان ذلك ليلة الاثنين . وقد ذهب وقابله وكان يصحبه الشاهد الثاني وآخر . وفي صباح اليوم الثاني تقابل الاربعة وطلب علي الشيخ علي من السائق الابتعاد قليلا في شارع مقهى ليون . وقد قال علي المذكور : يا سعدو سأعطيك مسدساً لتعطيه لأخي محمود »

النيابه : هل أعطاك المسدس . ج : لا

س : هل سألته لماذا سيعطيك المسدس

ج : نعم سألته واجاب حرفياً : يقول الناس انك « بتقوي نفس محمود علي أنا » لذلك اعطه هذا المسدس لتستريح أنت واستريح

وقد حاول المترجم نقل عبارة « تقوي نفس » الى الانكليزية فلم يستطع . وقد حاول الاستاذ صلاح الترجمة ، فاعترض الاستاذ الكنفاني محامي المتهم الاول . وطلب الرئيس من المترجم فهم السؤال وترجمته ، ولكن عبثاً . ويحاول الاستاذ صلاح ثانية فيعترض الاستاذ الكنفاني .

احتدام الجدل ايضا

الرئيس : (يسأل العضوين) هـل فهما العبارة ، فيجيبان سلباً .

المترجم : (للشاهد) اوضح العبارة

الشاهد : عبارة ايش ! انا رجل عامي لا اقرأ ولا اكتب

الرئيس : (للمترجم) ترجم ولكن جملة جملة

المترجم : (للشاهد) « من اولها »

الشاهد : « ايش من اولها ؟ »

وهنا تجري محاولة لترجمة عبارة « بتقوي نفس محمود » عبثاً . فيطلب الرئيس الى الضابط العربي ترجمتها بعد موافقة الدفاع

الاستاذ صلاح (معترضاً) : الترجمة الحرفية صحيحه ، لكنها لا تؤدي المعنى الذي اراده الشاهد في المرة الاخيرة

وهنا يعترض الاستاذ الكنفاني فيطلب الرئيس الى الضابط ترجمتها ثانية ، فيفعل ثم يسجلها الرئيس ويقرأها على الدفاع فيعترض الاستاذ جورج على كلمة « حميم » قائلا ان الشاهد قال عن نفسه « انه صديق محمود فقط وليس صديقاً حميا »

الرئيس (للشاهد) : ما دفعك الى الاعتقاد بان اعطاءه مسدساً لك يجعلك شخصاً محايداً .

ج : لأن علياً أقوى مني ، وانا اخشاه (وقد استغرقت المناقشه حول عبارة « تقوي نفس » ٤٥ دقيقة .

اعطيت الاخبارية حالا

س : ماذا عملت قبل ان تأخذ المسدس .

ج : ذهبت الى البوليس واعطيته اخبارية ان محمود الشيخ علي سيمر الآن حاملا مسدساً

الرئيس : كان ذلك قبل ان تأخذ المسدس

الشاهد : نعم . وقد ذهبت لاعطاء الاخبارية من تلقاء نفسي . وبعد ذلك عدت الى شارع قهوة ليون فوجدت علي الشيخ علي وابو حسني في السيارة وقد سألني علي اين ذهبت وهل اعطيت اخبارية فقلت نعم

الرئيس : من الذي سألك

الشاهد : علي الشيخ علي . وبعدها قال لي : سأعطيك المسدس لتعطيه لأخي محمود . ثم ركبنا السيارة وذهبنا الى دائرة الطابو قرب عمارة مغنم وكان علي يسوق السيارة ، وهناك اخرج المسدس من السيارة وكان ملفوفاً بجريدة .

الرئيس : هل اعطاك المسدس من السيارة نفسها ، اي هل استلمته منه يداً بيد .

الشاهد : نعم (واشار الى المسدس وكان موضوعا على الطاولة)

النيابة : هل الجريدة عربية أم انكليزية.

الشاهد : أنا لا اقرأ لا العربية ولا الانكليزية

وضعه تحت الجاكيت

النيابة : وماذا فعلت بعدئذ

الشاهد : ذهبت الى عمارة مغنم حيث يسكن محمود الشيخ علي وبعد حديث قصير اعطيت المسدس لمحمود وكان معبأ فأخذه وافرغ منه الطلقات

الرئيس : هل يعرف محمود كيف يفرغ المسدس

الشاهد : لا أعلم لأنني في حياتي لم أمس المسدس . وبعد ذلك نزلنا من البيت سوية ، بعد ان حمل محمود المسدس وكان معبأ في جنبه تحت الجاكيت . وبعد وصلنا الى المحكمة افترقنا ثم سمعت بالقاء القبض على محمود من جارتنا التي قالت بأن قوة جاءت وفتشت بيتي

الرئيس :(بعد ان تشاور مع عضو اليمين) : هل قلت لمحمود من أين اخذت المسدس

الشاهد ـ لا

الرئيس ـ ألم يستغرب محمود عندما اعطيته المسدس

الشاهد ـ كلا ، لان بيننا مودة قديمة . ثم ناقش الاستاذ فايز الكنفاني وكيل السيد محمود المتهم الاول فأجاب بما يلي :

الشاهد : كان محمود يقول لي ان هناك عداوة بين الاثنين

الرئيس : بين من

الشاهد : بين الاخوين علي ومحـ[...]

الاستاذ الكنفاني : هل كان محـ[...] يخشى اخاه .

الشاهد : كنت اسمع من محمود [...] شقيقه كان يبعث اليه باناس ليضربـ[...]

س : هل طلب اليك ان تحميه [...] شقيقه . ج : نعم .

س : هل محمود ضعيف في عقله [...]

الشاهد : نعم ، ضعيف في عقله و[...] جسمه .

س : هل تعتقد ان علياً كلفك بـ[...] المهمة لان لك تأثيراً على محمود

الشاهد : نعم (الاستاذ صلاح يعتر[ض] على هذا السؤال)

الاستاذ الكنفاني (دع المحكمة [...] السؤال ثم اعترض)

وبعد ان ناقشه عـن الطريق الـ[...] مروا به ومتى استرق الاثنان [...] المناقشه واجلت الجلسه الى الساعة [...] بعد الظهر . وفي هـذه الجلسه [...] الاستاذ جورج صلاح الشاهد الثا[لث] واستمرت المناقشه حتى الساعه الـ[...] والنصف ، وبعدها استمعت المحكمة [...] شهادة البوليسين اللذين قبضا على [...] الشيخ علي وصادرا منـه المسدس وتأجلت الجلسة الى الساعه التا[سعة] والنصف من صباح اليوم . وقد [...] بالترجمة السيد جورج الموسى . وسنا[تي] على تفاصيل الجلسه في عدد الغد

تجرب وزارة الحربية الانكليزية في لندن مدفعاً ضخماً وتتكتم بما يمتاز بـه هـذا المدفع وتراه في الصورة اثناء تجربته الاولى وقـد حضرها فريق من رجال الجيش

احتفل في روما مؤخرا بمرور سنتين على فرض العقوبات الاقتصادية

الاربعاء ٢٨ رمضان سنة ١٣٥٦ و١ كانون الاول سنة ١٩٣٧

صاحب الامتياز : ابراهيم الشنطي
المدير المسئول : شوكت حماد

الاشتراكات | في فلسطين عن سنة ١٥٠
في البريد الداخلي « ١٨٠
في سائر الاقطار الشرقية « ٣٠٠

الدفاع

جريدة يومية سياسية مصورة

السنة الرابعة — العدد ١٠٢٠ — ٤

دار الدفاع: شارع جمال باشا — عمارة الظفر — يافا : فلسطين
العنوان التلغرافي « الدفاع — يافا »
تلفون ١١٨٧ (أربعة خطوط) و١٠٧٥ (خطان) ص. ب ‹٢٥٥›
الاعلانات يتفق عليها رأساً مع الادارة
اجرة السطر : ١٠٠ مل

اختفاء داورية مسلحة والبحث عنهـــا

قيام قوات عسكرية في البحث وتحليق طائرة فوق عدة جهات

قوة للبحث

الناصرة في ٣٠ تشرين الثاني — لمراسل الدفاع الخاص — خرجت صباح أمس داورية البوليس المؤلفة من جاويش ونفري بوليس بين شفاعمرو ومستعمرة بيت لحم الالمانية وقد مضى نهار أمس بكامله ولم ترجع الدورية. وفي الحال توجهت قوة كبيرة من بوليس الناصرة للبحث عنها وللان لم تعثر لها على اثر.

تحليق طائرة

وقد حلقت في تلك الجهات والقرى المجاورة طائرة للبحث عن الدورية فلم تتمكن من الوصول الى شيء بصددها وهذه الدورية من نوع الدوريات الراكبة « الفرسان »

اقوال رسالة حيفا

حيفا في ٣٠ تشرين الثاني — لمراسل الدفاع الخاص — غادر قرية شفاعمرو قبل يومين داورية مؤلفة من ثلاثة للاستطلاع على امور عهد بها اليهم، وكان الثلاثة يمتطون ظهور الخيل، وقد كان من المنتظر ان يعودوا الى مركز عملهم اليوم الا انه ظهر انهم مفقودون فخرجت قوات كبيرة تتقدمها المصفحات والمدافع الرشاشة، من حيفا والناصرة وعكا وغيرها للبحث عنهم.

وحلقت طائرة فوق الجبال والوديان فلم تعثر لهم على اثر. ولا تزال هـذه القوات بمعداتها تبحث حتى هذه الساعه ويقال انهم مأسورون من قبل الثائر عبد الله الاصبح وعصابته

في الصحف اليهودية

وتقول الصحف اليهودية انه على أثر حادث اطلاق الرصاص على باص شركة « اكسبرس الجليل » واصابة ثلاثة من اليهود خرجت قوات من الجند والبوليس من حيفا الى جهات شفاعمرو وصافوريا القريبتين من صفد ولحقت هذه القوة قوة اضافية أخرى وفهم ان جاويشا بريطانيا وتفريين من افراد البوليس الفلسطيني كانوا قد خرجوا في داوريه ولم يعودوا حتى الآن ويجري البحث عنهم ثم تقول ان قوة كبيرة خرجت للبحث عنهم بالاشتراك مع اربع طائرات ويجري البحث عنهم الان في الجهات المجاورة لصفد.

بلاغ المطبوعات

وتلقينا من قلم المطبوعات، ما يلي :

— خرجت امس عند الغروب داورية بوليس مؤلفة من اونباشي ونفرين من شفاعمرو وحتى الآن لم تعد

* * *

المحاكمة العسكرية على الصفحة الرابعة

— نظر قضية الاخوين الشيخ علي اليوم —

الحكم في قضية الهيبدي بالسجن خمس سنوات

عيارات نارية في طولكرم

اطلاق النار على بيت رئيس بلدية المدينة

في ليلة أمس

طولكرم في ٣٠ تشرين الثاني — لمراسل الدفاع الخاص — اطلقت عدة عيارات نارية في الساعه الحاديه عشرة تقريباً من مساء ليلة امس على منزل رئيس بلدية طولكرم عبد الرحمن افندي الحاج ابراهيم وتفصيل الحادث كما يلي :

قبل أيام قليلة اطلقت في الساعة عشرة عيارات نارية، فهم انها أربعه تقريباً، على بيت موظف في دائرة الطابو، وهو واقع في طريق السراي بالقرب من منزل رئيس البلديه ولم تقع اصابات ولم يعرف المعتدون.

في ساعة متأخرة

وفي الساعة الحادية عشرة من ليلة أمس عاودت جماعة مسلحة اطلاق العيارات الناريه وصوبت في هذه المرة الى دار رئيس البلدية. وكان اطلاقها من ثلاث جهات: الشرق والجنوب والشمال واستمر اطلاق الرصاص مدة من الزمن وفهم ان عدد العيارات بلغ ٣٠ او ٤٠

اصابة بشظية زجاج

وحدث ان كان الشيخ خالد الدعسان وهو صهر عبد الرحمن افندي الحاج ابراهيم نائماً في المنزل في تلك الليلة واثناء وجوده في احدى غرف المنزل التي تعرضت لاطلاق العيارات النارية فجاءت احدى الرصاصات في نافذة من نوافذ الغرفة فأطارت شظية اصابت الشيخ خالد الدعسان في اذنه اصابة بسيطة.

اصطدام المسلحين بداورية

وبعد اطلاق العيارات النارية وصلت قوة من افراد البوليس وتبادلت مع افراد الجماعة المسلحة اطلاق العيارات النارية في داخل المدينة ثم تصادموا مع داورية ثانية ثم انسحبوا دون وقوع اصابات من الفريقين وقد استيقظ الاهالي على اصوات العيارات التي تبودلت وقد أخطر مركز بوليس طولكرم بالحادث وباشر بالتحقيق وتتبع الاثر وحتى الآن لم يعثر على شيء ولم يلق القبض على احد. واجتمع لفيف من وجوه وتجار المدينة اليوم وتباحثوا في ارسال وفد لمقابلة مساعد الحاكم

قنبلتان على البرلمان

القوهما من سيارة سريعه في بيروت

بيروت في ٣٠ تشرين ثاني — لمراسل الدفاع الخاص — مرت سيارة مسرعة في الساعه السابعة والربع مساء اليوم امام البرلمان اللبناني والقى راكبوها قنبلتين على مجلس النواب فاحدثتا دوياً هائلا ولم تحدثا اضراراً

المحامون في بيروت يعلنون الاضراب

بيروت في ٣٠ تشرين الثاني — لمراسل الدفاع الخاص — نشرت سكرتارية نقابة المحامين في بيروت نداء طلبت فيه الى جميع المحامين تنفيذ الاضراب العام غداً الى ان تجاب مطالبهم وأهمها تعديل الرسوم القضائيه والغاء ضريبة التمتع. وقد اهتمت الحكومه بهذا الامر فاعدت قانوناً باجابة مطالب النقابة وستعرضه على البرلمان. واتخذت التدابير المحافظه على الأمن فارسلت قوة من رجال البوليس للمرابطة امام سراي الحقانيه استعدادا للطوارىء.

تجارة فلسطين في الأثمار الحمضية

ماذا تقول عنها جريدة الايفننغ ستاندارد

لندن في ٣٠ تشرين ثاني — نشرت جريدة الايفننغ ستاندارد مقالة قالت فيها ان التجارة بين فلسطين وانكلترا تحسنت كثيراً عما كانت عليه في الماضي وقالت ان واردات انكلترا من فلسطين حتى آخر شهر سبتمبر الماضي تزيد على مليونين و٥٠٠ الف جنيه مقابل مليون و٤٦٦ الف جنيه في العام السابق وهذه التجارة تتداول في الغالب الأثمار الطازجة. وقالت إن تجارة انكلترا مع فلسطين تغلبت على تجارة أمريكا واستشهدت بزيادة واردات البرتقال والليمون من فلسطين والنقص في مثلها من أمريكا

ثم قالت ان اسبانيا شحنت كميات كبيرة من الثمار الطازجة في العام الماضي الى انكلترا رغم متاعبها الداخلية بشكل ادهش فلسطين، وان تأخر وصول الفاكهة الفلسطينية الى انكلترا بسبب الاضطرابات في العام الماضي أوجد لها سوقاً سيئة جداً. وقالت في النهاية : وعلى كل حال فان فلسطين قد استفادت من الدرس الذي تلقته في العام الماضي فلا بد لها من ان تنظم تجارتها في السنة الحالية »

تكاليف وزيرستان

لندن في ٣٠ تشرين الثاني — اعلن وزير الهند اليوم أنه ربما توصلت الحكومة قريباً الى تسوية مع رجال القبائل في وزيرستان. وقد تناقصت القوات البريطانية وبلغت تكاليف الحركات العسكرية حتى شهر اكتوبر مليونان و٢٠٠ الف جنيه

جماعة مسلحة تهاجم سيارة

هل هي نفس الجماعة المسلحه في حادث مرج ابن عامر

استمرار التحقيق في حادث محاولة الاعتداء على النحاس باشا

اتصل بنا في ساعة متأخرة من الليل ان جماعة مسلحة أطلقت عدة عيارات نارية على باص يهودي بالقرب من مستعمرة نهاريا. وتفصيل الحادث كما يلي نرويه بتحفظ انتظارا لما يأتي به البلاغ الرسمي :

قرب بيارة برتقال

في الساعة السادسة والربع من مساء أمس بينما كان احد الباصات اليهودية في الطريق من مستعمرة نهاريا الى حيفا أطلقت عليه عدة عيارات نارية بالقرب من بيارة برتقال لأحد الالمان تقع بالقرب من المستعمرة

شظية زجاج

وكان في الباص اليهودي، ورقمه ٦٤، ستة ركاب عدا السائق، وعندما سمع السائق بأطلاق الرصاص أسرع في السير وانطرح الركاب الستة على أرضية الباص، على ان رصاصة جاءت في زجاج احدى النوافذ فطارت شظيه منها اصابت السائق بجراح بسيط. واسم السائق غوستاف دافيد وعمره لا يزيد على ثلاثين سنة.

انشئت حديثاً

ومستعمرة نهاريا التي وقع الحادث بالقرب منها هي مستعمرة انشأها اليهود حديثاً وهي تقع على طريق عكا — بيروت واقرب الى عكا منها الى رأس الناقورة

نفس الجماعة

وبعد اطلاق النار أبلغ الحادث الى مركز بوليس عكا فخرجت قوة مسلحة لتعقيب المعتدين وبوشر بالتحقيق ولم يلق القبض على احد. ويقال ان الجماعة التي أطلقت العيارات على الباص المذكور هي نفس الجماعة التي أطلقت الرصاص ليلة أمس على الباص اليهودي على طريق عكا — صفد لكن ذلك لم يثبت بعد بصورة مؤكدة.

النائب العام

القاهرة في ٣٠ تشرين الثاني — لمراسل الدفاع الخاص استؤنف اليوم التحقيق في حادث الاعتداء على رفعة النحاس باشا وقد استجوب النائب العام بعض المعتقلين الذي فتشت منازلهم وفحصت الاوراق المضبوطه فيها

الفحص الطبي

وأمرت النيابه باحالة المعتدي الى الكشف الطبي فارسل المعتدي ظهر اليوم الى ادارة الطب الشرعي لفحص اصاباته التي لحقت به من ايدي البوليس عند القاء القبض عليه وجيء اليوم الى دار النيابه باربعه من الشبان كانوا قد اعتقلوا في المحلة الكبرى وهم ثلاثه من المهندسين والرابع طالب في الجامعة المصريه.

الافراج عن دكتور

اما الدكتور مصطفى الوكيل الذي قبض عليه بالمنصوره فقد افرج عنه اليوم بكفالة مالية.

رئيس مصر الفتاة

وباشرت النيابة التحقيق مع الاستاذ احمد حسين رئيس جمعية مصر الفتاة ابتداء من اليوم.

وقد أذاعت الحكومة بلاغا رسميا مساء اليوم طلبت فيه الى الصحف بموجب المادة ١٩٣ من قانون العقوبات عدم نشر أي شيء عن سير التحقيق حرصاً على سلامته

تهاني السفراء

وقد هنأ سفراء ايران واليونان والنمسا وامريكا والعراق والشيلي ورومانيا ويوغوسلافيا وسويسرا وايطاليا رفعة النحاس باشا بنجاته باسم حكوماتهم

اليهود في المانيا

برلين في ٣٠ تشرين الثاني — جاء في تقارير المجالس المليه اليهوديه في المانيا ان عدد الذين يتناولون اعانة لطعامهم من اليهود في المانيا بلغ ٨٢٨٠٨ يهوديا كلهم بحاجة ماسة الى الاكل والشرب.

الهتافات لفلسطين

وفد طلاب حلب للقنصلية البريطانيه

بيروت في ٣٠ تشرين الثاني — لمراسل الدفاع الخاص — اضربت مدرسة التجهيز امس في حلب وسار طلبتها وهم يهتفون بحياة فلسطين العربية ويستمطرون الرحمات على المرحوم الشيخ فرحان السعدي. وقد ساروا الى دور القنصليات الاجنبية وهم يرددون هتافاتهم. وعند وصولهم الى قنصلية انكلترا دخل وفد منهم الى القنصلية وقدموا اليها احتجاجاً على الحالة في فلسطين

استياء في اللاذقية وفرح في تركيا

اللاذقية في ٣٠ تشرين ثاني — لمراسل الدفاع الخاص — قوبل نبأ اعلان نظام سنجق الاسكندرونة الجديد بمظاهر الاستياء الشديد. وقد نظمت مظاهرات الاحتجاج وكانت الجماهير تهتف هتافات عدائية كما نادت ببقاء اللواء عربيا. وقد ارسلت برقيات كثيرة الى المفوض الفرنسي والى رئيس الوزارة السورية

وقد جاء من استنبول ان اعلان النظام قوبل بمظاهر الفرح وكانت المظاهرات لا تنقطع سائرة في مختلف الشوارع منادية بتركية السنجق والمحافظة عليه كجزء لا يتجزأ من تركيا.

موقف الحكومة البريطانيه من النجاشي

لندن في ٣٠ تشرين الثاني — سأل المستر فلتشر في مجلس العموم وزير الخارجية عما اذا كان قد طلب اليه ان يعطي شهادة فيما يتعلق باعتراف انكلترا بان النجاشي لايزال يتمتع بحقوق الملك وذلك للاجراءات القضائية بمناسبة القضية المرفوعة من المستر شرتوك على النجاشي. فرد اللورد كرانبورن بقوله انه قد طلب من انكلترا فعلا شهادة في هذا المعنى وانه يستحيل عليه اعلانها الان مادامت الاجراءات تحت نظر المحكمة

قريبة بلفور و (المملكة اليهوديه)

القدس — د. ن ب — نشرت جريدة « الپالستاين بوست » نص خطاب القته المس دغدايل ابنة اخ اللورد بلفور في مدينه نيوكاسل وقالت انه في حين انشاء مملكة يهوديه في فلسطين سيؤلف جيش يهودي اضافي بقوة ٥٠٠٠٠ جندي لمساعدة بريطانيا العظمى

وقد حازت فلسطين من الوجهه البريطانيه أهميه حربية قصوى خلال العشرين سنه الاخيرة فانها اصبحت النقطة الحيويه لحراسه ترعة السويس بعد ان تخلت انكلترا عن مراقبه مصر. ولا يعسر على المملكة اليهوديه اذا انشئت وبلغ عدد سكانها مليوني نسمه خلال عشر سنوات ان تقدم لانكلترا جيشاً مؤلفاً من ٥٠٠٠٠ جندي للدفاع وان الدور التاريخي الذي يمكن ان يقوم الاهالي اليهود المخلصين به في هذه الآونة العصيبه لهو اعظم بكثير مما يمكن لاحد ان يتصوره وعلى الشعب اليهودي ان يقوم بواجب الشكر نحو انكلترا.

مترجمات طريفة

منتخبات عن المجلات الكبيرة والصحف ما يقرأ للتسلية والفائدة في وقت معاً

نترجم أطرف ما عثرنا عليه في بريد الاسبوع الاوروبي ، ومما لم ينقل الى العربية بعد . وفي هذا مع الطرافة مالا يخلو من فائدة للقراء :

قلق يساور المحور المعروف

يشعر محور روما — برلين بشيء من القلق من جراء حالة الالمان الساكنين في « التيرول » . والتيرول هذه مقاطعة نمسويه اقتطعتها ايطاليا بعد الحرب العظمى . وسكانها المان مئة بالمئة وقد قاسوا الشدائد في مقاطعتهم هذه بعد الانسلاخ عن النمسا فقد حظر عليهم التكلم بالالمانية حتى في البيوت وبدلت اسماء الشوارع والميادين وكل شيء قائم في البلاد ، الى اسماء ايطالية .

وهتلر يطمع بالنمسا . بل لا بد من تنفيذ هذا البرنامج ، فهل ينسى مقاطعة « التيرول » لا شك — كما تقول المجلة التي نترجم عنها الخبر — سيتوصل الدكتاتوران الى تفاهم حول ذلك لانقاذ محور روما — برلين من ان يصيبه سوء

اغاني الحب في اليابان ممنوعه

صدرت اوامر في اليابان الى المدارس بوجوب منع أغاني الحب بالمرة . وذكرت دوائر البوليس ما يصيب الذين يخالفون هذه الاوامر من عقاب . وجاء الامر بتفريد « اغاني الحرب »

واليابان بلاد يعيش الفرد فيها عيشة آلية ، بمعنى انه يحسب مع المجموع اكثر من حسبانه لنفسه وحيداً وأخلاق الياباني صارمة . على وجه العموم ، بل صارمة اكثر من أية اخلاق فيما يعرف . وهو غير نزاع الى الضعف النفسي ، لذا فليس لاناشيد الحب مكانة هناك . ويعني بالحب هنا الغرام الذي لا يستسلم الياباني اليه لأن في ذلك جرحاً لعزته .

ويراقب مدراء المدارس الآن الطلبه ليروا كيف نفذت الأمر - هذه التي ستنفذ بنجاح لا ريب فيه .

لماذا مرضت الملكة

حملت البرقيات مرض الملكه ماري والدة الملك كارول ، ملك رومانيا . ولم تحمل بالطبع سر هذا المرض ، ولا ملابساته . والواقع ان هذه الوالدة قاست كثيراً في سبيل ابنها . ومن قريب اطلقت في القصر الملكي رصاصة وجهت الى الملك كارول قاصدات والدته وجاء الطب يبذل جهوداً لأنقاذ الأم الملكه . وانفق في ذلك شيء كثير . واستقدم امهر الاطباء من النمسا وغيرها وبعد جهود كبيرة استطاعوا إبعاد الخطر ، ووقف النزيف

تقول البرقيات ان الملكه مرضت ، لكنها لم تقل السبب في المرض . وقد ركم الملك قرب سرير امه يعيد لها آيات الشكر .

الشخصية التي رضي بها هتلر

نشرت الصحف العالمية زيارة اللورد هليفاكس لالمانيا ، تلك الزيارة التاريخية لكنها لم تشر لماذا اختير اللورد هليفاكس بدل غيره . وفيما يلي سبب لذلك ، عرف المستر ايدن بعدائه للدكتاتوريات . ومراراً القى خطباً أثارت عليها حملات شديدة في ايطاليا خصوصاً وفي المانيا . وحتى لو اختير إيدن لهذه الزيارة لكان يشك في ان تقبلها المانيا . اما في ايطاليا فاسم ايدن مقرون بالكره منذ نشوب الحرب الحبشية

واللورد هليفاكس رجل مرن لبق . وكان يدعى من قبل لورد إروين حينما كان نائباً للملك في الهند . وقد كتب مرة الى غاندي اثناء العصيان المدني « صديقي العزيز » ومرة لبث يتباحث معه في قصر الحاكم العام في دلهي وقتاً طويلا حول كأس يونانية . ولم يسبق للورد هليفاكس ان قام بحملة تسيء الى المانيا ، لذا اختاره تشمبرلن لهذه المهمة ، وقبله هتلر .

ما يشغل بال « الدكتاتورين » الاقوياء

مما يشغل بال زعماء الدكتاتورية ماذا سيقع لبلادهم بعد وفاتهم . وهتلر يقول انه سيتقاعد بعد بلوغه الـ ٦٥ ويترك المانيا تسير وهو يرقبها . أما موسوليني فأنه يفكر في الشخص الذي يليه ومن هؤلاء الزعماء دكتاتور حكومة البرتغال المسن ، القريب من الجنرال فرانكو والشديد الشعور معه . سأله في الاسبوع الماضي أحد الصحفيين : ماذا ترى للبرتغال من مستقبل . « — بعد وفاته ، فنظر الدكتاتور الى الصحفي بعينين فيهما الأمل والصدق والحزم وقال : سأختار لها النظام الملكي . »

واكثر البلدان تعرضاً للاخطار بعد وفاة رجلها هي روسيا . فأن وجود ستالين يحول موقتاً دون كل اضطراب . لكن غيابه طويلا ، أو موته يجعل الـ ١٦٥ مليون روسي في حالة غريبة . والدكتاتور الاحمر يحكم الآن بالرهبة . ويكفي مثلا على ذلك الحكم على معلمة في مدرسة بالسجن المؤبد لاتهامها بسوء معاملة الطلبة الاطفال .

قضية يهودي

استأنف الادون برداكي حاكم الصلح التحقيق في قضية شلومو بارشكوفسكي المتهم بالقاء ماء النار على اخيه اسحق في فندق نورديا فاحاله الى المحكمة المركزية .

***

خطيئة الصلح

اسم تشكوسلوفاكيا ليس بالطبيعي ولا التاريخي

مقال بقلم المستر « غارفن » في الابزرفر

تحت عناوين (مفتاح السلم — بريطانيا والمانيا — شروط الاستقرار — مسألة القارة الاوربية — هتلر وعمله على خلق ربح اعظم — الاحلام والحقائق نشرت « الاوبزرفر » كبري صحف المحافظين الاستعماريين بقلم المستر ج . ل . جارفن — وهو في مقدمة الكتاب السياسيين في انكلترا — مقالا نقتطف منه هنا ما يتسع له المجال :

« المحرر »

اليسار الفرنسي والاختيار الزائف

بدل التدخل فيما لا يعنى ، وبدل هذا الفشل الذي نصاب به كل يوم ، وبدل هذا الضعف الذي يتزايد في مناطق نفوذنا الامبراطورية ، يجب ان تبنى السياسة البريطانيه ، كما كانت تبنى في الزمن القديم ، على اسس صخريه . ويجب توجه قوتنا كلها الى ناحية واحدة ، هي ناحية اقرار السلام ، لا الى ناحية حرب عالميه جديدة شك من الآن كل الشك في كيف تكون نهايتها

وقد بحثنا في مقال الاسبوع الماضي فيما يقترح علينا من عقد محالفة عسكرية مع روسيا ، ضد المانيا وايطاليا واليابان ، وخرجنا من ذلك البحث بنتيجه واحدة ، هي ان اليسار الفرنسي يريد ان يرغمنا على « اختيار مزيف » نقف فيه موقفا ليس هو بالموقف الصحيح الذي تتطلبه حاجات الامة البريطانية ، وهذا هو الموقف الذي سنتولى شرحه الآن .

خطيئة الصلح مع الانتقام ...

هناك امور « عملية » انكلو — المانيه ، ولسنا نجد في استقرار هذه الامور المفتاح الوحيد الموصل الى السلام الاوربي فحسب ، بل في هذا الاستقرار نجد « المفتاح الوحيد » الموصل الى سلام العالم اجمع

اما اذا لم تستقر هذه الامور في عام او عامين ، فقل ان الحرب واقعة لامحالة ، وقل ان المدنية الاوربيه قد قضي عليها القضاء الاخير

ولكن هل ثمة سبب كاف يبرر وقوع هذه المأساة بل هذا الجنون ؟

الجواب : « كلا » ...

ذلك لان الحرب العظمى الماضيه كانت « سياسة المانيا البحريه » هي التي تسببت فيها ، بما كانت تهددنا به من تحطيم احواضنا وقواعدنا البحرية ، وهي شرايين الحياة في الامبراطورية . اما الآن فبيننا وبين المانيا معاهدة بحرية .

ثم ان تسلح المانيا قد نظم بشكل جعله غير موجه الينا ، بحال من الاحوال ، فلماذا والحال كما وصفنا ، نعادي اعظم واقوى أمة على الاطلاق في اوربا

لقد ارتكبنا خطيئة (الصلح مع الانتقام) عام ١٩١٩ ، فدعونا لا نرتكب الآن خطيئة اعظم منها .

الجنس الواحد لا يمكن تقسيمه

اترانا سنمضي الآن في تحريم « الوحدة الوثيقة » على ذلك الجنس الالماني ؟

ان هذه الوحدة قائمة ، بشكل من الاشكال التي لا يمكن انكار وجودها بين الريخ ، والنمسا وبوهيميا ، لان الجميع من الناحية الجغرافية يقطنون بلاداً لا يمكن فصلها عن بعضها ، ولان لغتهم هي اللغة الالمانية ، ولانهم من الناحية يعيشون معاً منذ الف عام

اننا اذا مضينا في عملنا هذا ، فسيكون لما نعمله معنى واحد ... هو وقوع حرب عالمية اخرى

النمسا الالمانية ستعود الى المانيا

عملية « الوحدة » لم تتم بعد ، شأنها في ذلك شأن اية عملية اخرى لاي جنس من الاجناس الاوربية الكبرى

والان قد بعث الهر هتلر ليتم العمل الذي بدأ به فردريك العظيم ، وسار فيه بعده بسمارك ، ومات دون أن يتمه المستشار الالماني الحديدي فون هندنبرغ

اما ما كان من امر بسمارك فانه اخذ شلسوغ وهولستين وهانوفر فضمها الى بروسيا ، ثم وحد هذه الولايات مع ساكسونيا ثم ضم الى الريخ بعد ذلك بافاريا وغيرها من الولايات الالمانيه الجنوبية

وكان من الحمق ان تحاول فرنسا الحيلولة دون هذه الوحدة ، ولكن هذا الحمق كان هو الذي جرها الى معارك سيدان الشهيرة

والنمسا اليوم من نفس النوع ، وان كانت تقل في اهميتها اذ قورنت مسألتها بمسألة بافاريا

على ان النمسا على كل حال (دولة المانية) لا بد لها من ان تعود في نهاية الامر الى امها المانيا ، فهذه العودة طبيعية ، ولا مفر منها ، اذ ان في النمسا ٧,٠٠٠,٠٠٠ نمساوي الماني لن يجدوا شيئاً من الرخاء ، ولا من ضمان المستقبل الا في ظلال الوحدة مع الكتلة الرئيسية للجنس الالماني

وهذه نتيجة يمكن الوصول اليها بهذا « الاستفتاء » الذي يرغب هتلر في اجرائه ، فلماذا نقف نحن ضد هذه الرغبة ؟

لا بل لماذا تذهب الامة البريطانية الى الحرب من اجل النمسا ؟

ملايين الالمان تحت الحكم الاجنبي

والآن ننقل الى عامل اخر من عوامل المعضلة الالمانية ، فنتساءل : اترانا سنذهب الى الحرب ، اذ لم يكن من اجل النمسا ، فمن اجل تشيكوسلوفاكيا :

انعرض الامبراطورية للضياع ؟ ، وفي سبيل اية غاية يكون عملنا هذا ؟

في سبيل تدعيم السلطة التي لا تقل من سبعة ملايين من التشيك على ٣,٥٠٠,٠٠٠ الماني هم الذين وضعتهم الحرب الماضية تحت نير هذا الحكم الاجنبي التشيكوسلافي !

هذا مع العلم ان اسم « تشيكوسلفاكيا » نفسه اسم مزيف ، ضلع ضلعاً على تلك الاراضي التي انتزعت من دول الوسط ، دون ان يكون له اصل لا من الناحية الطبيعية ولا من الناحية التاريخية .

وفي هذه الدولة التي خلقتها الحرب ، تخضع اجناس كثيرة مختلفة للجنس التشيكي ، ولكن بما ان هنالك الآن خلقاً عسكرياً بين هذه الدولة وبين فرنسا ، بعد خلقاً للحلف الفرنسي — الروسي ، فان اليسار الفرنسي يريد ان يزج بنا الى الحرب ، اشباعا لرغباته التي هي رغبات الحمر الشيوعيين

ولن يكون لدينا في دارنا الا « جنون سياسي » اذا نحن سرنا في هذا السبيل ...

لم أنقطع عن عملي يوماً واحداً ، ولم اشعر المآ ما ، كما لم انزعج من الروائح الكريهة التي تروجها عادة العلاج من هذا القبيل ، ان تأثير لصقة « الكوك » تأثير طبيعي ، وتدلك المكان الكئيب تدليكاً حقيقياً وتبعث فيه حرارة مباركة وتقبض على زمام الوجع كما تفعل ذلك اليد الحارة اللطيفة ، وتهدىء الوجع حالا ولمدة طويلة ، وهي سهلة الاستعمال كسائر اللصقات .

اصروا على واطلبوا دائماً لصقة « الكوك » ثمن اللصقة ٣٠ ملا .

الكوك هو خير علاج لجميع الاوجاع وتصلب العضلات ولا سيما الاوجاع التي تسببها النزلة والبرودة .

احذروا التزوير ، واذا لم تكونوا مرتاحين منها فيعاد لكم دراهمكم .

المسلمون في البنغال

لندن — قررت حكومة البنغال أن تحفظ ٤٥ في المئة في الوظائف القضائيه في البنغال للمسلمين.

والدة العشرة

تبلغ المرأة « انتيسا نيكولتش » من اهالي مدينة (بل مونستير) الخامسة والعشرين من عمرها ، وقد مضى على زواجها عشر سنين ، وهي الآن والدة عشرة ابناء ...

يا أطفالي ! دعوني احذركم من رات نيب

من المؤكد انكم اذ تأكلونه تموتون . سيكون من الصعب عليكم مقاومة الرغبة في أكل « رات نيب » كما أعلم ، لانه يغري ففيه عنصر نحن نحبه

الفيران لا يمكنها مقاومة « رات نيب » وهذا هو السبب في انه نجح حيث فشل كل طعم وسم آخر ، ومن المؤكد ان الفيران عندما يأكلونه يهرعون الى خارج البناء ويموتون

يباع في جميع الصيدليات ومحلات البقالة في فلسطين وشرق الاردن

بسعر ٨ غروش

الوكلاء : مستودع الادوية الوطني الفلسطيني

٢٥ شارع بسترس يافا

لم الاستغراب

? ? ?
? ?
?

بزيادة ١٠ او ٢٠ او ٥٠ ملا على ثمن الغرض الواحد تحصلون على غرضين اثنين من ذات الصنف

وذلك في محل

ايوب اخوان — يافا — فيليب سالم

سابقاً — شارع بسترس — حالياً

وهذا البيع الاول من نوعه في فلسطين لمدة محدودة من

٥ الى ٢٥ الجاري

امثلة — امثلة

جوز حذاء بـ ٢٠٠ ر٩ مل جوزين بـ ١٤٤٠٠ مل

جوز كالسات بـ ١٦٠ ملا جوزين بـ ١٧٠ ملا

اعلانات معروف

اعلان

صادر من محكمة شرعية طولكرم

حيث ان بيارة المرحوم الحاج راغب السخن الكائنة بموقع برج المطموط ضمن اراضي طولكرم الرملية البالغه مساحتها مائة وخمسين دونم كلها مشجرة كان موعد احالتها القطعيه في هذا اليوم الواقع بتاريخ ٢٨ — ١١ — ٩٣٧ وحيث ان البدل المدفوع وقدره خمسماية واثنين وخمسين جنيهاً وخمسماية مل لم يكن بالبدل اللائق لمثل هذه البيارة وحفظاً لحقوق الورثة القاصرين تقرر تمديد عدة المزايدة ليوم الاربعاء الواقع ١٥ — ١٢ — ٩٣٧ فمن له رغبة في المزايدة فليراجع المحكمة الشرعية في طولكرم او الدلال مصطفى الحموده خلال المدة المذكوره حسب الشروط الآتيه

اولا : قيمة الضمان تدفع على قسطين الأول سلفاً والثاني بعد تاريخ عقد الضمان بشهر واحد بشرط ان يقدم الضامن على ذلك كفالة ماليه معتبره

ثانياً : لا يجوز تأخير قطف الثمر من نصف شهر شباط سنة ٩٣٨

ثالثاً : كل مزاود مجبور بأن يدفع عشرة في المائه من قيمة الضمان كتأمين تعاد له عند الاحالة القطعيه أو ان يحضر معه كفيل او كفالة ماليه مصدقه ومعتبرة من احد البنوك او غرفة تجارة بلدته

رابعاً : رسوم الدلالة القانونيه مع اجرة الدلال ورسم تسجيل سند الضمان عائد على الضامن

٢٥ — رمضان سنة ٣٥٦ و ٢٨ — ١١ — ٩٣٧

وكيل القاضي الشرعي
محمدي ابو الهدى الخالش

٣٢٨٨

صفوة ما يحمله بريد الشرق والغرب

تعليقات سريعة

الافيونه والقنابل معا

ذكرت مجلة « تروث » الحقيقه — أن اليابان ما زالت تحارب الصين بالمخدرات فوق حربها لها بالمدمرات من مستحدثات ادوات الهلاك والابادة. وقالت أن في مدينة خربين وحدها ٣٠٠ « غرزة » لبيع الكوكايين وغيره من المواد السامه. وان ٥٠ الفاً يترددون على هذه « الغرز » لتعاطي مادة الموت الابيض

وقد قرأنا في مجلات اخرى غير مجلة « تروث » عن فظائع المخدرات في الصين فقد ذكرت هذه المجلات والصحف مالا يكاد يصدق. قالت ان جثث الضحايا تلقى بين الخرائب، ويقوم بدفنها المدمنون على تعاطي المخدرات لقاء شيء من هذه وهؤلاء يموتون بدورهم، ويأتي من زملائهم المنكوبين من يدفنهم وهكذا يعمل حصاد الموت في الصين على ابشع صوره.

وقبيل الحرب الناشبه الآن وضع المارشال شان كاي تشك تشريعاً بالقتل لكل من تاجر بالمخدرات، او تعاطاها او حملها. لكن مع الاسف جاءت اليابان بما هو شر من هذه، فسخرت احدث المخترعات في كسر شوكة الصين واستطاعت!

محاط قلوب رجاله

وبمناسبة ذكر المارشال شان كاي تشك، نشرت مجلة « نيوز ريفيو » عن الاحتياطات والتدابير التي اتخذها الصينيون لوقاية زعيمهم العظيم. من ذلك أنه لا يذوق طعاماً ولا ماء قبل ان يتذوقه قواده المخلصون. وتقول هذه المجلة ان يد الاغتيال يستحيل ان تمتد الى المارشال لفرط ما احيط به من عيون وآذان. ان رصاصة يابانيه واحده — كما تقول المجلة — تستقر في صدر المارشال من شأنها ان تختتم الحرب. لان اجماع الصين بهذا الرجل فقط، وموته الآن موت لوحدتها السياسية والعسكريه. وهكذا الافراد العظماء يعادل الواحد منهم أمة في كثير من الاحايين.

الجبل حمل الاسم العربي

كما ذكر « جبل طارق » صحبت ذلك ذكرى جميلة. هذا الحصن الهائل لا زال حاملا اسم مقتحمه الاول. ولقد احتلته بريطانيا، وبدلت كل شيء فيه الا اسمه فقد بقي عربياً اصيلا.

قرأنا في « لايستر ايفنغ ميل » كلمة قالت فيها الجريدة هل جاء الوقت الذي تهدد بريطانيا في جبل طارق. لقد لبثت هذه الصخرة قرنين، ٢٠٠ سنه، وهي تنتقل بين نصر ونصر، فهل جاء اليوم الذي أوشك مجدها البحري ان ينهار فيه؟

لم يكن عمّا طيارات حينما نيت الآمال الى جبل طارق. ولم تكن هناك دولة بحرية عظيمة كايطاليا صديقة للجنرال فرنكو. ولقد احيط « جبل طارق » بجولات تاح لوزارة البحرية البريطانية لكن مع هذا لا زال الساسة الانكليز يدافعون عن مناعة الجبل، ويقولون ان الطيارات اعجز من ان تنال من كبريائه ومجده!

بحث اجتماعي ثار جدلا

نشرت مجلة « فوريم » مقالا اثار في الماضي القريب مناقشات شديدة. وخلاصته في أنه هل يجوز للانسان ان يقتل نفسه اذا وقع في خطر رهيب، أو مرض مخيف؟ هل اذا قوي السرطان على مريض، أو اذا وقع رجل بيد المتوحشين الذين سيعذبونه آلم العذاب — من حقه اختيار الموت لنفسه؟

اكثر الناس يسمى مثل هذه النجاة فراراً. وبعضهم يجد عذراً للقائم بها. وهي بالطبع نجاة الموت من الحياة، أو الموت من الموت على وجه أصح. ولقد أبدى كثيرون من العلماء والأطباء آراءهم في هذا الموضوع الخطير، الذي قد نعود اليه في احدى المناسبات. لكن الجدير بالذكر ان هؤلاء العلماء وغيرهم سفهوا محاولة الانسان قتل نفسه لفشل، او تشاؤم، أو حزن. وقالوا عن هذه انها عواطف لا تكون في الانسان المهذب

مثال من الغنى الطائل

في هذا العالم غنى واسع وفيه فقر مخيف والمساواة تكاد تبدو مستحيلة ومهما جاء من مذاهب سياسية كالبلشفية والاشتراكية فالظاهر ان حرية الانسان ستتغلب على ذلك. قد يمكن تخفيف الشيء، ولكن لا يمكن استئصاله

لقد نشرت « الايفننغ ستاندارد » أن في الولايات المتحدة ٤١ شخصاً دخل كل واحد منهم السنوي مليون دولار أي ٢٠٠ الف جنيه. ولا بأس بايراد معلومات أوفى ففيها طرافة. يقول احصاء سنة ١٩٣٥ في نيويورك ان هناك ٢٣ شخصاً يتراوح الدخل السنوي لكل منهم بين مليون الى مليون و٥٠٠ الف دولار. وان ثمانية اشخاص الدخل السنوي لكل منهم الى المليوني دولار. وان ثلاثة يصل الى ثلاثة ملايين. وان سبعة اشخاص يصل الدخل السنوي لكل منهم الى اربعة ملايين

هذا مثال من الثروات، بل من التفاوت الكبير فيها. والمساواة، كما يظهر غير قريبة، بل ومستحيلة!

((...))

الدوقة وندسور

تخطب لاول مرة في معرض

كانت عصبية المزاج ولولا تشجيع زوجها ...

عن « الصنداي دسباتش » ننقل الرسالة التالية لمكاتبها الخاص في باريس

بعد الخجل تشجعها ((بتسامة))

في يوم ٢٠ الجاري، ظهرت الدوقة وندسور لأول مرة في الاحتفالات العامه، لتتولى هي افتتاح معرض البيوع الذي اقامته شركة « سال هوش » في باريس، وجعلت ارباحه وقفاً على (كنيسة المسيح) الواقعة على ضفة نهر السين.

وعندما وصل الدوق والدوقة الى قاعة المعرض حيتهما الجماهير التي احتشدت هناك، وكانت تتألف في معظمها من ابناء الجالية البريطانية، وابناء الجالية الاميركية.

ونزل الدوق اولا من السيارة ثم فتح بابها وساعد الدوقة على النزول، ودخل الاثنان معاً الى القاعة فحياها من فيها، وجعل النساء يتزاحمن بالمناكب ليكون جلوسهن على مقاعد قريبة من مقعد الدوقة.

وبدا على الدوقة انها عصبيه المزاج جداً، وان الخجل قد تملكها عندما طلب اليها ان تكون هي البادئة بفتح البيع، وعندئذ ابتسم لها الدوق ابتسامة كانت هي التي شجعتها على الكلام.

جميع المعروضات يؤمل في بيعها

عندئذ وقفت الدوقة وقالت: « اشكركم كل الشكر على هذا الترحيب الذي استقبلتم به الدوق واناً » ويسرني ان اكون حاضرة هنا الآن لافتتح هذا البيع الذي ستخصص ارباحه لعمل عظيم وآمل في ان تباع في هذا المعرض جميع المعروضات.

وبعد ذلك تطلعت الدوقة الى الدوق فقال لها « احسنت »!

وتقدمت فتاة افرنسية الى الدوقة ببطاقة من الورد.

وفي هذه الحفلة عزاء كبير لما نزل بفؤادي الدوق والدوقه من الحزن عندما فشلت الرحلة التي كانا قد قررا القيام بها الى اميركا..

السجناء السعيدون

كيف يحيطونهم بالعناية وأسباب الفرح

حفلة نشل باهرة من جيب واعظ السجن

لجريدة « الدلي ميل » مندوب خاص بالسجون، يزورها مراراً ليفقد احوالها واحوال من فيها من المساجين، وقد كتب هذا المندوب واسمه (-يان فيلدمخ) في عدد ٢٢ الجاري من هذه الجريده ما نجمله فيما يلي:

حفلة غناء يهتف فيها المساجين

قال المندوب: جلست بالامس مع المساجين في سجن ميدستون، وكان بين هؤلاء كلارنس هاتري احد اصحاب الملايين في الماضي، ولبو بلد هارس الذي انقلب في ايامه الاخيرة قبل الحكم عليه بالسجن من غني كبير الى لص كبير

وكان دخولي الى هذا السجن مع فرقة من الفنانين جاءت بها سلطات السجن للترفيه عن نفوس المساجين، وحيا هذان الفنيان القديمان لدى دخولنا، وهتفا باسماء الفنانين لانهم يعرفانهم شخصياً

واشترك في هذا الهتاف معهما ٢٤٠ سجيناً، وغنى الجميع دوري « إلى اون لاغونا » و « العيون السوداء المحبوبة » وغير هذين من الادوار

وحفلة نشل من جيب الواعظ؟

وكان بين هؤلاء الفنانين رجل اسمه « جيوفياني » كان عليه ان يقوم بتمثيل اعمال الشعوذة التي يقوم بها الحواة، وبما ان المساجين كانوا يعرفون عنه انه نشال ملهر، بصفته من « هواة النشل » الذين لا ينشلون بقصد السرقة: وانما بقصد ادخال السرور على افئدة النظارة فانهم طلبوا اليه ان يجري امامهم بعض اعماله، فأجابهم الى ما طلبوا.. ونشل من جيوب معطف القسيس واعظ السجن كل ما كان فيها ... دون ان يجعله يشعر باية حركة من حركاته.

ولما وضع « جيوفياني » الاشياء المسروقة امام انظار المساجين ... تعالى هتافهم له ... وكاد القس يصعق من هذه المفاجأة!!

احسن المتفرجين هم المساجين

واستمر الغناء ومشاهدة اعمال الحاوي مدة ساعتين كاملتين، خرجت بعدها مع فرقة الفنانين فقال لي رئيسها المستر (موريس ونك) وهو يودع المساجين الطروبين الضاحكين:

« اذا كان جميع النظارة الذين يؤمون مسرحنا على هذه الشاكلة لما شكونا قط من كساد الاعمال »

وكان مني انا عندما دخلنا الى السجن ان قلت للمساجين: « ان صاحب هذا « الفندق » قد اخبرني بان لا مانع لديه من ان تشتركوا جميعاً معنا في الغناء » ورداً على ذلك شاركنا المساجين مبتهجين في جميع الادوار.

« الدفاع » هذه هي حالة سجن ميدستون الانكليزي، اما سجون فلسطين..؟

في سطور

ارقام تتكلم

يقول مراسل « الدلي ميل » الخاص في طوكيو ان الحرب اليابانيه ـ الصينيه الحاليه، تكلف خزينة اليابان الآن ٩٫٠٠٠٫٠٠٠ جنيه كل اسبوع

وكان مجموع النفقات في سنة ١٩٣٧ ـ ٣٨ الماليه قد قدر بمبلغ ١٦٠٫٠٠٠٫٠٠٠ من الجنيهات، ولكن هذا المبلغ سيرتفع حتما بسبب الحرب الى ثلاثمائة مليون

صحف البلجيك

بسبب غلاء ورق الجرائد، وارتفاع اجور عمال المطابع في بلجيكا، قررت نقابة الصحافه فيها ان ترفع ثمن كل عدد من الجرائد من ٤٠ الى ٥٠ سنتيما، اعتباراً من اول كانون الثاني القادم

أخطبوط مريع

بينما كانت المسز هك. جريفز تتصيد السمك في ميناء براك في كالفورنيا، تصيدها اخطبوط (حيوان مائي له ثمانية اذرع) فظلت بين مخالبه عدة دقائق قبل ان يتمكن البحارة من انقاذها

اطفال شياطين

صرحت، ورنة آتول، رئيسة اللجنه التي تألفت للعناية بالاطفال اللاجئين الى انكلترا من اسبانيا، بان لديها ٣٫٩٠٠ طفل، ليس بينهم الا ١٨ طفلا، هم الاطفال الشياطين الذين لا يمكن قط حملهم على الاخلاد الى السكينه والهدوء؟

أسرع « شوفير »

جاء في الصحف الانكليزيه لمراسليها في مدينة « صولت ليك » في اميركا ان المستر جون سلون الدائم بحركة سباق السيارات عرض ٢٠٫٠٠٠ جنيه على الكابتن ايستن، في مقابل اشتراكه في سباق سيارات عشر مرات وهذا « الشوفير » هو الذي ضرب مؤخراً الرقم الاساسي في سرعة السوق اذ انه قطع بسيارته ٣٢٠ ميلا و ٢٠ ياردة في ساعة واحدة، فهو لهذا السبب « اسرع شوفير » في الدنيا الآن!

...

لا تتعب نفسك؟؟

اقصد حالا

دائما

اجود البضائع ....
.... احدث الازياء
واردات مستمرة ....

١ـ: فساتين وبالطوات لـ... من اشهر فبركات فينا
٢ـ: لوازم الاطفال ـ ماركة كيلر الشهيره
٣ـ: حرامات صوف انكليزية
٤ـ: ملابس داخلية صوف الخ: الخ

محلات صديق اسعد

يافا: شارع بسترس

وكيل حزام باربر في القدس

اذا كنت ترى حجم الفتق يزداد يوماً عن يوم ويتسرب تحت المخدة لأقل حركة فحزامك اصبح خطراً على حياتك لان المخدة تضغط على الامعاء وتساعد على الالتصاق فيحصل الاختناق بالفتق فيجب اذن ان لا تتأخر قبل وقوع هذه الاعراض عن استعمال حزام باربر الجديد بدون قوس بدون مخدة. ان نصف قرن بنجاح باهر وارشادات الاف الاطباء وملايين المصابين الذين استعملوه هو خير نصيحة لك

اغتنم فرصة حضور الاختصاصي فهو يقابلك شخصياً في: وكالة باربر الصيدليه الانكليزيه الاميركانيه من الاثنين ٢٩ تشرين الثاني الى اشعار آخر

(٨ـ٨ـ٢٢٠٠)

معجون بالموليف هو خير ما تختاره من معاجين الأسنان الكثيرة للاعتناء بأسنانك لكي تكسبها بياضاً ناصعاً ولمعاناً جاذباً. ان العناصر الممتازة المركب منها معجون بالموليف للأسنان تجعله ذات رغوة ناعمة كثيرة فهي تقوي القشرة الصدفية الرفيعة وتلبسها رونقاً لامعاً من الصفاء. باستعمالك صابون بالموليف للأسنان تطهر فمك من الفضلات المضرة وتزيل منه كل رائحة كريهة وتكسب نفساً عذباً وطعماً لذيذاً

الوكلاء والمستودع

الشركة العربيه البريطانية التجارية — تلفون ٢١٠٦٢ يافا ـ ص.ب. ١٧٩

في مجلس العموم

العودة الى مشروع التقسيم ثانية

أسئلة الاعضاء واجوبة الخارجية والمستعمرات

لندن في ٣٠ تشرين الثاني — عاد اللورد كرانبورن فأكد في مجلس العموم ما سبق ان قاله من ان الدولة المنتدبة ليست مسئولة عن فلسطين الا امام عصبة الامم وحدها ، لا امام اية حكومة من الحكومات الاجنبية

اعطيت معلومات وافية

وسأل المستر غلاشر هل نوقش في مشروع التقسيم مع الحكومات المجاورة لفلسطين ، وماهي آراء تلك الحكومات فيه . ورداً على ذلك قال اللورد كرنبورن ان الحكومات المجاورة التي لها مصالح خاصة في فلسطين تعطى اتم المعلومات عن الحالة فيها

مشروع تحت الانتداب

وسأل المستر غلاشر عما اذا كان ثمة مشروع يمكن تنفيذه تحت الانتداب أحسن من مشروع التقسيم الذي لا نعم فيه لا لليهود ولا للعرب ، لكن اللورد كرانبورن اهمل هذا السؤال فلم يرد عليه ، كما لم يرد على سؤال آخر من موقف اليهود الحرج في البلاد المجاورة لفلسطين .

هذا سؤال صعب

وسأل النائب « س.دي شير » عما اذا كانت الآمال كلها في ادارة الانتداب قد تلاشت في صالح مشروع التقسيم فرد اللورد كرنبورن على ذلك بقوله : « ان هذا سؤال صعب ».

مدير بوليس اللواء

صح ما ذكرناه امس فقد وصل الميجور فولي مدير بوليس اللواء الجنوبي بقطار الساعة العاشرة والنصف القادم من مصر الى محطة اللد فاستقبله وكيله وعدد من الضباط : وسيستلم الميجور فولي اعماله في صباح اليوم الخامس من الشهر القادم .

قضية قنبلة

انجز البوليس تحقيقاته في القضيه المقامة على السيد اسماعيل حسن مزهر من قرية المغار بتهمة وجود قنبلة تركية قديمة ومسدس و١٥ خرطوشة في جدار داره وقد كان من المقرر ان تنظر المحكمة العسكرية بالقدس في هذه القضية صباح يوم امس الاول ، لكن المتهم المذكور تبلغ امس مذكرة وهو في سجن الرملة مفادها ان القضية تأجلت الى اجل لم تعينه المحكمة العسكرية

وقد حضر بعد ظهر امس المحامي الاستاذ نجيب جرمانوس وكيل هذا المتهم الى سجن الرملة واجتمع الى موكله

تنقلات البوليس

قررت مديرية البوليس العامة نقل الضابط السيد محمد السعدي من القدس الى الرملة مكان مساعد المدير عزت بك طباره . ونقل الضابط السيد شفيق البورنو من حيفا الى الرملة مكان الضابط السيد شوقي عبد الهادي الذي نقل من اللد الى حيفا . وقد تبلغ السيد شوقي عبد الهادي امس امراً بترفيعه الى رتبة مفتش ثان .

عطلة المحاكم في الشتاء بعد الصيف

كانت العادة المتبعة ان تعطل المحاكم في فصل الصيف باسم «العطلة الصيفية» وقد بلغنا امس ان قاضي القضاة اصدر نظاماً جديداً بعطلة ثانية في فصل الشتاء فقد اعطيت المحكمة العليا والمحاكم المركزية ومحاكم الاراضي عطلة تبتدىء في اليوم الرابع والعشرين من شهر كانون الثاني سنة ١٩٣٨ ، اي ان مدة العطلة اسبوعا واحداً

ولا تنظر المحاكم المذكورة خلال هذه العطلة او تفصل في الاستئنافات او القضايا ما عدا الاستئنافات الجزائية ولا تقدم اليها سوى الاستدعاآت المستعجلة

وتقدم الطلبات المستعجلة من نوع المعارضة على الحبس والافراج بالكفالة من قبل قاضي القضاة الى رئيس المسجلين لدى المحكمة العليا ، وتقدم الطلبات المستعجلة الجائز تقديمها الى رئيس محكمة مركزية كالافراج بكفالة الى قاضي مركزية القدس المستر كري

وتقدم الطلبات المستعجلة الناشئة عن قانون الاجراء ، خلاف الطلبات التي تقدم الى المسجل ، الى القاضي او حاكم الصلح الذي يعينه رئيس الاجراء في كل مركز كمساعد له اثناء هذه العطلة

افتتاح صيدلية بالعجمي

انشأ الشاب الاديب السيد نقولا عازر صيدلية في العجمي وسيفتتحها صباح اليوم وقد جهزها بجميع الادويه الضرورية فاصبحت تضاهي الصيدليات الاوروبية من حيث ترتيبها واستعدادها فنهنيء السيد نقولا ونتمنى له النجاح في عمله .

للافراج عن المعتقلين

حضر في الساعه التاسعه من صباح امس فضيلة القاضي الشيخ محمد مطيع افندي درويش والوجيه عمر افندي البيطار الى دار الحكومة واجتمعا الى الاستاذ عزمي بك النشاشيبي قائمقام المدينة وتحدثا معه طويلا حول الافراج عن المعتقلين في سجن المزرعة قبل عيد الفطر المبارك . ثم اجتمع الثلاثة معاً الى وكيل حاكم اللواء الجنوبي المستر بولاك لنفس الامر ، فاخبرهما بان هذا الموضوع متعلق بحكومة القدس المركزية ، لكنه سيكتب للمراجع المختصة

تعدد حوادث المداهمة قرب الرملة

أربعة مسلحون يسطون باستمرار على البيارات

قال مندوبنا المحلي الخاص : ذكرنا في عدد أمس وفي اعداد سابقة ما اتصل بنا من المعلومات حول حادث سطو الاربعة المسلحين على بيارة السادة « كتة » اخوان بالقرب من مزلقان السكه الحديد في مدخل مدينة الرملة ، وآخر ما قلناه ان البوليس سمح للسادة المذكورين بحمل بندقية ، وان البوليس لا يزال يحقق .

وقد احضر صباح امس الاول قصاص الاثر السيد محمد ابي الرز من مركز بوليس راماتسكان الى الرملة ومنها الى مكان الحادث ، وتعقب الاثر فوجده خارجاً من البيارة وداخلا في ثلاثة كروم وفي ارض فيها شجر زيتون ، ثم خرج منها الى الخط الحديدي المؤدي الى اللد وهناك فقد الاثر بتاتاً اذ وجد القصاص ان اثر قطيع من الاغنام قد اجتاز آثار الاربعة اشخاص فطمس معالمه . ولا صحة لما قيل بان اللصوص المذكورين اتجهوا نحو بيارات اللد .

في السجن

وقد وردت اخبار الى البوليس مفادها ان بياري آل الشبتيني يعرف اسماء الاشخاص الاربعه ، فلذا اعتقل السيد ابراهيم خليل الشبتيني من اللد وسئل عن بيارته واعلمه بانه ترك عمله منذ مدة ، فلذا اخلى البوليس سبيله صباح يوم امس.

ومثل هذه الاخباريه وصلت ايضاً للبوليس بان السيد سعادات حسونه علم بالاشخاص الاربعة فلذا اعتقله ولا يزال في سجن الرمله

حادث اخر

وعلى اثر تكرر هذه الحوادث في ضواحي الرملة اهتم البوليس جداً وخصص ضابط للتحقيق في جميع الحوادث وكانت جميع الاوصاف التي تقدم اليه تدل على ان مرتكبي الحوادث الاربعة انفسهم

وما كان ضابط تحقيق الرملة ينتهي من جمع المعلومات في الحادث الاخير حتى وصل الى قسم الرملة في الساعة الثانية عشرة والنصف من بعد ظهر امس اشارة تلفونية مفادها : ان اربعة اشخاص مسلحين بالبنادق قد داهموا بيارة في جهات اراضي « الجورة » التابعة للرملة فذهب ضابط التحقيق حالا مع كلاب الاثر وعدد من رجال البوليس على متن سيارتين الى تلك البيارة وبعد التحقيق فهم ان الحادث وقع كما يلي :

وقوع الحادث

بينما كان البياري شاكر الموجود في بيارة السيد ذيب عبد القادر مقبل جالساً في غرفة التعبئة حاجه في الساعة الثانية عشرة ظهراً اربعة اشخاص يحملون البنادق وطلبوا اليه تسليمهم ما معه من دراهم فاعلمهم بانه لا يملك قرشاً واحداً ففتشوه فلم يجدوا معه شيئاً ، وهنا انذروه بان يبلغ صاحب البيارة بان يحضر لهم خمسة جنيهات ويضعها في مكان معين يحضرون ويأخذونها واذا تردد في تنفيذ هذا الطلب يداهمون البيارة مرة اخرى ويتلفون « موتور » مائها ثم تواروا عن الانظار

مداهمة بيارة

وبينما البوليس منهمك ايضاً في التحقيق وتعقيب الاثر في هذا ، حضر بياري السيد عبد الرؤوف محمد سرور الى مركز رئاسة القسم واعلمه بان اربعة اشخاص يحملون البنادق قد حضروا الى بيارة السيد عبد الرؤوف المذكور وداهموه في دار تعبئة الاثمار وطلبوا منه نقوداً ولما كان لا يملك شيئا منها أنذروه بلزوم إعلام معلمه بان يحضر لهم خلال ٢٤ ساعة عشرة جنيهات والا يفعلون ببيارته ما فعلوه ببيارة « ابى لبن » بجوار الرملة ثم تواروا عن الانظار ، وكان من اخبار البوليس ما ذكرناه .

وقد خف أباشي التحقيق وعدد من رجال البوليس الى مكان الحادث ، وفي الوقت ذاته استدعى بوليس الرملة قصاص الاثر السيد محمد ابي الرز من مركز بوليس راماتكان ، وقد ذهب مع ضابط المركز ونفر من البوليس على سيارة الى مكان الحادث لتعقيب الأثر وبقي التحقيق مستمراً حتى ساعة متأخرة من الليل وسنطلع القراء على النتيجة غداً

وعلى اثر وقوع هذين الحادثين نهار أمس ق ر بوليس الرملة بان الشابين الموجودين الآن بالسجن وهما عبد الاطيف الشويكاني ويوسف ابي مشرف المتهمين بحادث اطلاق الرصاص على الضابط والجاويش بعيدان كل البعد عن حوادث السطو التي زاد عددها عن الثاني في جهات الرمله .

* *

عودة جنود بريطانيين الى انكلترا

غادر البلاد على ظهر الباخرة كاليفورنيا صباح امس اكثر من الف جندي بريطاني جاءوا الى حيفا من جميع انحاء فلسطين . وسيسافرون الى انكلترا

امساكية شهر رمضان المعظم

الاربعاء في ٢٨ رمضان سنة ١٣٥٦ هـ و١-١٢-١٩٣٧

عربي : امساك	فجر	مغرب	عشاء	أفرنكي : امساك	فجر	مغرب	عشاء
د س	د س	د س	د س	د س	د س	د س	د س
١١٫٥٨	١٢٫١٨	١٢	١٫٢٧	٤٫٢٨	٤٫٤٨	٤٫٣٠	٥٫٥٧

بلدية تل ابيب في مجلس العموم

لندن في ٣٠ تشرين ثاني — سأل النائب توم وليامز : متى قدمت بلدية تل ابيب لحكومة فلسطين مشروع تجفيف الشاطىء ، وهل يستطيع وزير المستعمرات ان يعمل الضروري للتصديق على هذا المشروع ؟

وثانيا هل يمكن لوزير المستعمرات ان يؤكد للمجلس ان حكومة فلسطين تقوم بما يجب عليها من المساعدة نحو بلدية تل ابيب في الحصول على قرض المليون جنيه

فأجاب وزير المستعمرات : ان المصادقة على مشروع تجفيف شاطىء تل ابيب تتعلق بانتهاء تنظيمات مالية للقيام بهذا المشروع . وأنا أؤكد ان حكومة فلسطين بذلت كل ما في وسعها من الجهود لمساعدة بلدية تل ابيب في عقد القرض المطلوب

في نشرة الامن

تقول نشرة الأمن العام: في الساعه العاشرة والدقيقة الاربعين من مساء أمس اطلقت عيارات نارية على نافذة بيت رئيس بلدية طولكرم فجرح محمد عمر في اذنه من رصاصة اصابت الحائط اولا وقد اطلقت دورية البوليس عدة عيارات نارية على رجل شاهدته بالقرب من مكان الحادث فاجاب باطلاق النار اربعة رجال على الدورية وتبودل بين الطرفين اطلاق النار .

فلم زوجة بالنيابة

في دار السينما الحمراء

ابتدىء منذ أمس الاول بعرض فلم زوجة بالنيابة للنجمتين السينمائيتين آسيا داغر وماري كويني وقد لاقي هذا الفلم من النجاح ما لم يكن يتوقعه احد وبالنظر لأهمية الفلم فقد اكتظت الشوارع المحيطة بدار السينما بالمتفرجين الذين اخذوا يتسابقون لشراء التذاكر التي نفدت قبل ساعة من ابتداء عرض الفلم وقد سمعنا الكثيرين يثنون على هذا الفلم العربي الناطق المليء بالمفاجئات ونحن بدورنا نهنيء ادارة السينما على انتقائها الافلام العربية الجميلة .

(متفرج)

محصول البرتقال

في الموسم القادم

ان مستقبل زراعة وتجارة البرتقال يتوقف بالدرجه الاولى على نوع المحصول وثم على كميته . ومن أهم العوامل لتحسين نوع الثمر وتعيين الحجم المناسب (اي زيادة نسبة الحب الرفيع) وزيادة المحصول هو إستعمال الاسمدة الكيماوية المناسبة في الخريف

ان شركة مقدادي تدعو أصحاب البيارات لاستشارة مديرها المهندس الزراعي فيما يخص انواع الاسمده واستعمالها للبيارات وغيرها في مكتبه الكائن في شارع سبيل السكسك بيافا صندوق البريد ٦٢٦ تليفون ٣١٣

٢٢٩٠

خمس سنوات

امام المحكمة العسكرية في القدس

استقصاء المسدس

القدس في ٣٠ تشرين الثاني — لمراسل الدفاع الخاص — بكر الصحافيون الى حيث تعقد المحكمة العسكرية جلساتها لمحاكمة المتهمين الذين وردت اسماؤهم في محاكمة امس . وقد لوحظ عدم اهتمام السلطة كما في اليوم السابق من حيث الاستعداد بتوقيف الجنود حول ساحة المحكمة وفي منافذ الطرق المؤدية اليها

ودخلت هيئة المحكمة وممثل النيابة الذي قدم احد افراد البوليس ليقوم بالترجمة ولم يعترض الدفاع وادخل المتهم السيد سليم الهريدي وجلس بين جنديين بريطانيين مسلحين وأدخل شاهد النيابة الثاني وهو ضابط بريطاني وبعد ان اقسم اليمين اجاب على سؤال النيابة في ٢١ الجاري فتشت منزل المتهم مع قوة من البوليس . وكان التفتيش بناء على اخبارية تتضمن وجود مسدس لدى المتهم . اما بنفسي لم اضبط المسدس والذي ضبطه هو وكيل اونباشي واجاب على اسئلة النيابة : لم يكن المتهم حاضراً التفتيش واستدعي من عمله لاني ارسلت له اثنين من البوليس ووصل بعد ضبط المسدس .

لم انتبه لوجود ماكنة خياطة في الغرفة التي فتشناها ولا استطيع ان اقسم على ذلك لاني لم اعن بتفتيشها

عند ضبط المسدس حاولت استعماله فاستعصى . وهذا المسدس هو الوحيد من نوعه

انه حديدة

انا لم أقل ان العرب من التفكير بحيث يحفظون عندهم قطعة حديدية كهذه . لكن المختار قال ان هذا المسدس خاص بالاطفال . وادخل الشاهد الثالث وهو اونباشي بوليس عربي وبعد القسم اجاب على اسئلة النيابة : فتشت منزلا في الرملة بتاريخ ٢٤-١١-٣٧ وهو منزل سليم بن سالم الهريدي . ووجدنا اثناء التفتيش هذا المسدس . شاهدت المفتش يعالج المسدس ماسكاً «الديك» ولم يشتغل معه

واجاب على اسئلة الدفاع : وكيل المختار قال ان هذا المسدس حديدة . وفهمت ان عدة عائلات تسكن في الدار غير عائلة المتهم. شاهدت اشخاصاً آخرين في غرف اخري اثناء التفتيش

حياة المتهم

وادخل الشاهد الرابع وهو وكيل المختار وقال:

فتشت منزل سليم الهريدي في الرملة لم اسمع الشاويش قال ان العرب مجانين لحيازتهم حديد . اما الذي قلت اولاد العرب مجانين لانهم يحوزون مسدساً خربا

يجيب على اسئلة الدفاع : ان خصاما كان بين افراد عائلة الهريدي واقربائه

وهنا انتهت النيابة من تقديم شهودها فطلب الاستاذ مغنم من المحكمة ان تستمع شهادة المتهم

وبعد القسم أجاب على اسئلة وكيل الدفاع . اسمي سليم بن سليم الهريدي من الرملة مسلم عمري ١٦ سنه . هذا المسدس ليس لي ولا اعرف عنه شيئاً . انا اشتغل عند ابن الشيخ مصطفى الخيري رئيس بلدية الرملة في دكانه . سألوني عن المسدس فقلت لهم لا اعرف عنه شيئاً.

واجاب على اسئلة المحكمه : غرضي كان افهامهم ان هذه دار يسكنها عدد كبير من العائلات ونساء كثيرات يترددن لاجل الخياطة . وكل يوم اغادر الدار من الصباح واعود وقت تناول الطعام.

وتكلم عن الخصام العائلي وقال يجوز ان يكون « احد الزعلانين » قد وضع المسدس وانا اقسم ان هذا المسدس ليس لى ولم اضعه حيث وجد .

وطلب شاهد الدفاع الاول وهو مفتش بوليس بريطاني وقد اجاب على اسئلة الدفاع : لا توجد اسبقيات لهذا المتهم . وربما كان هذا الشخص غير خطر ثم تكلم عن المسدس نفسه .

ليس له اسبقيـــة

وتقدم شاهد الدفاع الثاني وهو ضابط بوليس عربي اجاب : انا في الرملة منذ ثلاث سنوات واعرف المتهم وفي مدة وجودي لم يتهم باية تهمة . حسب معرفتي لا اعرف انه عضواً في احد الانديه او الاضراب واعرف انه شخص يشتغل جالا لاعالة والديه لا اعرف عنه انه يشتغل في مخزن ابن الشيخ مصطفى افندي الخيري وحسب معلوماتي انه من ذوي الاخلاق الحسنة بكل هذه القضية .

خمس سنوات

وانتهت شهادة شهود الدفاع في الساعة الحادية عشرة والدقيقة ٤٠ وعلى الاثر وقف الاستاذ مغنم مغنم واخذ في تفنيد التهمة وذكر اسباباً كثيرة اهمها احتمال وضع المسدس من اعداء المتهم وعدم وجود اسبقيات له وحسن سلوكه وفساد المسدس من حيث العمل وطلب براءة موكله . وقد وقف على اثره وكيل النيابه واخذ في المرافعة ذاكراً الاسباب المؤيدة للحكم على المتهم وطلب الحكم عليه وكانت مرافعته قصيرة جداً

واختلت المحكمة للمذاكرة وعادت للاجتماع فأدخل المتهم واخذ رئيس المحكمة يتلو القرار والمتهم واقف . وكان يتضمن الحكم عليه بالسجن خمس سنوات معلقاً تنفيذ الحكم على تصديق القائد العام للقوات البريطانية . واخذ المتهم الى السجن في سيارة البوليس .

ملفوف بجريمة

وفي الساعة الثانية والنصف التأمت المحكمة لاستئناف النظر في قضية الاخوين محمود وعلي الصميخ علي وقد حضر معهما المحاميان الاستاذان فائز الكنفاني وجورج صلاح . وقد أدخل الشاهد السادس وبعد القسم قال انه يعرف الأخوين وأنه اجتمع

مع علي في اليوم الثاني وبدون سابق موعد بحضور سعدو الاشقر وقد سمع علي يقول لسعدو : في أمانة أريد ان توصلها لاخي محمود . ثم ذهبا الى قرب دائرة الطابو وهناك نزل علي وسعدو من السيارة وابتعدا قليلا ومكثا نحو ١٥ دقيقة وكان علي يحمل شيئاً ملفوفاً بالجريدة ولا اعرف ما هو هذا الشيء . وبعد ذلك عاد علي الى السيارة وساقها وذهب سعدو الى قرب دائرة الطابو ليقابل محمود ولما عاد علي لم تكن معه الرزمة التي كان يحملها قبلا كما انني لم أر سعدو وعلي عندما افترقا

تأجيل القضية

وبعد ذلك بمدة رأيت محمود وسعدو قادمين من المنشية وبعدها بلحظة عاد سعدو واستمر محمود في السير . ثم رأيت بعض الانكليز وبوليس عربي يقبضون على محمود . وقام الاستاذ جورج صلاح وناقش الشاهد مناقشة طويلة بينما تولى مهمة الترجمة الاستاذ مغنم مغنم لان للترجم كان له علاقات بشهادة الشاهد . ثم سمعت شهادة ثلاثة اخرين وتأجلت القضيه الى الساعه الثانيه من بعد ظهر اليوم وسنأتي على تفاصيل جلسة امس في عدد الغد نظراً لضيق المقام ...

برقية الوكالة اليهودية لتهنئة النحاس باشا !

تقول دافار ان الوكالة اليهودية ارسلت برقية الى مصطفى النحاس باشا تهنئه بالسلامة من محاولة اغتياله !

حول شاب مفقود

نشرنا في عدد امس انه قد فقد شاب اسمه جمال السحار وقد فهمنا امس ان المذكور لم يكن مفقوداً بل كان متغيباً وقد وجد في بيته .

حادث اللد

ذكرنا مراراً نبأ تسليم عبد اللطيف الشويكاني ويوسف ابي مشرف نفسيهما الى البوليس وهما المتهمان بحادث اطلاق الرصاص على ضابط وجاويشي بوليس اللد .

وقد نقلنا ان الضابط وأحد الجاويشين شهدا أمام ضابط التحقيق بانهما يعرفان هذين الشخصين وانهما شاهداهما ساعة اطلاق الرصاص بين الاربعة الذين اطلقوه فلذا لم يجر أي تشخيص وقدم الضابط اوراق التحقيق امس الاول امام حاكم صلح الرملة فقرر توقيف الشخصين ١٥ يوماً رهن التحقيق .

مزرعة للايجار

معروض للايجار مزرعة مؤلفة من ثلاث زرائب طول الواحدة عشرين متراً بعرض اربعة أمتار مع بيت للسكنى مؤلف من ثلاث غرف والمنافع مع ثلاثة آبار ماء والمحل يقع في بيت جالا تصلح المزرعة لمقتني الابقار والطيور الداجنة وخلافه للمراجعة مع سابا الاعرج ص. ب. ١٥ بيت جالا

٢٢٩١

القدس

قدوم مدير البوليس الجديد بطيارة

القدس في ٣٠ تشرين الثاني — لمراسل الدفاع الخاص — وصل قبل ظهر هذا اليوم الى مطار اللد الميجور ساندرس مدير البوليس العام الجديد وقرينته حيث استقبلهما في المطار مدير المطار والميجور رايس وكثيرون من الضباط البريطانيين وبعد وصوله الى القدس واستراحته ذهب الى دور الحكومة وقابل السكرتير العام . وقد لوحظ ان الميجور ساندرس عندما نزل في المطار كان يرتدي البسته الرسمية . وقد اعرب عن سروره لعودته الى فلسطين

قدوم مدير شركة صحفية كبيرة

وصل القدس المستر وب ملر المدير العام لشركة « يونايتيد برس » في لندن وقد جاء من اسبانيا حيث كان فيها بمهمة صحفية . وحضر اليوم احدى جلسات المحكمة العسكرية .

نجاح طلاب في مدرسة الحقوق

اعلن اليوم سكرتير مجلس الدروس الحقوقية نتائج الامتحانات التي عقدت في آب سنة ١٩٣٧ وقد نجح من الطلاب الآتية اسماؤهم : محمد توفيق اليحيى ، مصباح الكاظمي ، محمد عمر الهواري ، فائز نزال ، وليد صلاح ، عبد الرحمن السكسك ، شكيب الجيوسي ، بشارة عازر ، فائق خلدون ، حكمة التاجي ، تحسين كمال ، عبد الرحيم الشريف وغيرهم لم تصلنا اسماؤهم . فنهنئهم جميعاً ونتمنى لهم اطراد النجاح .

ثلاث سنوات في حادث قتل

نظر القاضي البريطاني المستر موريس في قضية اليهودي حايم مارنيوت الذي اعتقل في حي شنللر يوم حادث مقتل عيسى احمد معالي من الجورة وبحيازته مسدساً وثلاثون طلقة فحكم عليه بالسجن ثلاث سنوات

سفر مدير قلم المطبوعات لسوريا

سافر المستر تويدي مدير قلم المطبوعات الى سوريا في مهمة رسمية .

منح وسام للدكتور كنعان

سلم في ٣٠ تشرين الثاني قنصل جنرال المانيا في القدس بحضور عدد من المدعوين صليب الاستحقاق الذي منحه رئيس الصليب الاحمر الالماني للدكتور توفيق كنعان تقديراً لخدماته كرئيس لقسم الامراض الداخليه في المستشفى الالماني في القدس .

حيفا

صبية قرية يرجمون باصاً بالحجارة

حيفا في ٣٠ تشرين الثاني — لمراسل الدفاع الخاص — رجم عدد من الصبية قرب كفر كنا التابعة الناصرة باصاً يهودياً بالحجارة ، كان قادماً من طبريا الى حيفا فكسروا بعض الواجهات الزجاجية فيه ، وكان بوليس يهودي موجوداً في الباص فاعتقل ولدين سلمهما الى بوليس الناصرة .

أنباء تلفونية مختصرة في سطور

— حلقت أمس واليوم طائرتان فوق الجبال والسهول القريبة من حيفا وسافرت قوات الى جهات عكا — صفد .

— خرج عدد من الاشخاص المقبوض عليهم بتهمة مخالفة قانون منع التجول على الخطوط الحديدية بكفالات مالية لحين تقديمهم الى المحاكم .

— تأجل اتمام النظر مع الثلاثة اشخاص العرب المتهمين باطلاق الرصاص على اليهودي شتريت يوم الخميس القادم .

الناصرة

البحث في قرية غادرها اكثر اهلها

الناصرة في ٣٠ تشرين ثاني — لمراسل الدفاع الخاص — انبأتكم في رسالة امس ان القوة العسكرية انتهت من التفتيش في قرية اكسال بعد ان اعتقلت بعض الاشخاص . ثم ذهبت الى قرية اندور فوصلتها في الساعة الثانية بعد الظهر . وهناك قامت بالبحث الدقيق عن افراد الجماعة المسلحه فلم تهتد الى احد . وكانت القرية خالية من السكان تقريباً

وسأل ضابط الجيش مختار القرية السيد قاسم الحمد عن اسماء بعض الاشخاص فقيل لهم انهم متغيبون . وقد اعتقلت السلطة السيدين حسن وفايز الابراهيم من اهالي القرية ولا تزال ابحاث البوليس حتى الآن مستمرة .

تفتيش في أحد بيوت الناصرة

ومرت من الناصرة عصر أمس قوات كبيرة من رجال الجيش ومعها عدد كبير من البنغال . وكانت وجهتهم نحو طبريا وصفد . وكانوا في سرعة كبيرة.

وأجرى البوليس أمس مساء تفتيش أحد البيوت في الناصرة الا انه لم يجد شيئاً محظوراً .

طمس معالم الاثر في حادث

وتوجهت قوة من البوليس صباح امس الى اراضي كفار خورش وقامت بتعقيب آثار الاشخاص الذين هاجموا بعض العمال اليهود يوم الاحد ، كما ذكرت لكم ذلك في حينه ، ولسقوط الندى في تلك الليلة طمست معالم الآثار وعادت القوة دون ان تعثر على شيء

طولكرم

اصابات في حريق

وفاة شخص وحالة اثنين خطرة

طولكرم في ٣٠ تشرين ثاني — لمراسل الدفاع الخاص — شبت النار في الساعة السادسة من مساء اليوم في مخزن تابع لدائرة الاشغال العامة في طولكرم وقد التهمت الكثير من محتوياته وامتدت النيران الى سيارة من سيارات الدائرة واتت على كمية من الاخشاب وبراميل الاسفلت الموجودة في المخزن والموضوعة بالقرب منه وقطعت الاسلاك الكهربائية . واستمرت النار مشتعلة مدة من الزمن .

اصابة اربعة اثناء مكافحة الحريق

ولما ابلغ الخبر الى مركز بوليس طولكرم خفت قوة منه مع فرقة المطافىء لمكافحة النيران وحصرها خشية ان تمتد الى الاماكن المجاورة لمخزن الأشغال. وحدث أثناء مكافحة النيران ان اصيب أربعة اشخاص بعدة حروق في جهات مختلفة من اجسامهم .

وفاة شخص وحالة اثنين خطرة

وفي الساعة التاسعة مساء علمنا ان أحد المصابين وهو السيد حسين تايه قد توفي متأثراً بأصاباته وأن اثنين من الثلاثين الباقين اصاباتهم خطرة وقد نقلوا جميعا الى المستشفى الوطني في نابلس . وقد باشر البوليس في التحقيق ولم تقدر الخسائر بعد

عدة اعتقالات تقوم السلطة بها

طولكرم في ٣٠ تشرين ثاني — لمراسل الدفاع الخاص — اعتقلت السلطة اليوم الحاج فياض افندي العبد الخضر من قرية دير الغصون قبل ظهر اليوم ، ثم افرجت عنه في المساء . واعتقلت الشاب عمر افندي حامد وكيل الصحف العربية في الطيبة بتهمة ارتكابه عملا غير قانوني ، والبوليس يحقق بالامر. واعتقلت صدقي ابو هدبة من قرية شوفي ، والعبد الشملوني من كفر اللبد بتهمة تشليح محصل الاموال في القرية المذكورة والبوليس يحقق معهما واعتقلت احمد بدوي من خانيونس والقاطن بطولكرم بموجب قانون الطوارىء وحكم بثلاثة اشهر

نزاع بين اخوين ونفيهما لجهات

على اثر الاختلاف والمشاجرة بين الوجيه سعيد افندي العبدالله . واخيه كامل ، نفي الاول الى قلقيلية لثلاثة اشهر ، ونفي الثاني الى جنين لمدة ستة اشهر

المحكمة تنظر قضية الارض البيضاء

نظرت محكمة الاراضي اليوم في قضية آل البرقاوي المقامه على الحكومة بسبب الاراضي الرملية البيضاء الواقعة على شواطىء مستعمرة ناتانيا . وقد شهد الشهود على ان هذه الاراضي زرعت واستغلها اصحابها آل البرقاوي ، وقد اجل اتمام النظر فيها الى وقت آخر .

مرور سيارات عسكرية الى الشمال

مرت في الساعه الثامنه والنصف تقريبا من مساء امس اكثر من عشرين سيارة عسكريه مملوءة بالجند بكامل أسلحتهم بمستعمرتي ملبس وكفر سابا اليهوديتين واتجهت الى طولكرم ولم تعرف وجهتها على التأكيد .

الرملة

أوامر مشددة لعمال الخطوط والقاطرات

الرملة في ٣٠ تشرين ثاني — لمراسل الدفاع الخاص — أصدرت السلطة أوامر الى عمال الخطوط والقاطرات في السكك الحديدية تلفت فيها نظرهم الى ان كل مخالفة تقع من احدهم وينجم عنها اضرار للقاطرات او الخطوط فأن الشخص او الاشخاص الذين تقع منهم هذه المخالفات يحاكمون أمام المحاكم العسكرية

قوة من فرسان البوليس للتجول

ذهبت في صباح امس داورية من رجال البوليس مؤلفة من ٣١ فارساً للتجوال في القرى الشماليه التابعة لقضاء الرملة والمفهوم ان جولتهم هذه تستغرق ثلاثه ايام . وقد علمنا انهم يسيرون بنظام واحد ودفعه واحدة بين كل واحد وآخر مئه متر مهما كانت الطريق ضيقة او وعرة ، والمفهوم إنه سيضاف اليهم في المستقبل عدد من الفرسان تنفيذاً لبعض النواحي .

حالة الجنرال لوندورف الصحية مقلقة

مونيخ في ٣٠ تشرين الثاني — د . ن . ب — اصيب الجنرال لوندروف منذ مدة بمرض في المثانة وقد اجريت له عملية جراحية في ٤ الجاري الا ان صحته لم تتحسن لسبب بعض الطوارىء ، ويقول اطباء الجنرال ان حالته مقلقه ويبلغ الجنرال الـ ٧٣ من العمر .

المجرمان اللذان تطاردهما اميركا

يقيمان في فندق شهراً ثم يختفيان فجأة

قال مندوبنا الخاص : نشرنا امس ما اتصل بنا من معلومات خاصة حول اليهوديين الاميركيين « بوريس لبكي بوشالتر » و« جاكوب جوراه شابيرو » اللذين تطاردهما الحكومة الاميركية .

وقد بلغنا ان شخصين قد حضرا منذ شهر الى القدس على سيارة خاصة ونزلا في فندق « ماجستيك » وبقيا فيه شهراً وادعيا أنهما انكليزيان وكانا يتكلمان امام رواد الفندق بالانكليزية .

ومنذ خمسة ايام حضرت السيارة التي اوصلتهما الى الفندق المذكور واخذتهما الى مكان مجهول ولم يعودوا الى الفندق ، كما انهما لم يدفعا الحساب .

وبلغنا ان صاحب الفندق المذكور حضر الى يافا باحثاً عن الشخصين لكن بدون جدوى .

ويميل البوليس الى الاعتقاد بأن هذين الشخصين هما اليهوديان المجرمان اللذان يبحث عنهما. وقد عمم اسمي هذين اليهوديين على رجال بوليس التحري للبحث عنهما مع تفاصيل الحكم الصادر ضدهما من قبل القضاء الاميركي ولكن اوصافهما لم تتقدم وهذا يحمل مما يجعل امر اعتقالهما صعباً ، إذ من المعتقد ان هذين المجرمين قد دخلا فلسطين بجوازي سفر مزورين وابدلا اسميهما باسمين آخرين .

أنباء خارجية

اتجاه فرنسا وبريطانيا الدولي الواحد

لندن في ٣٠ تشرين ثاني — ادلى المستر تشمبرلن بعد ظهر اليوم ببيان عن زيارة الوزيرين الفرنسيين ومباحثاتهما مع رئيس الوزارة البريطانية ووزير خارجيتها فقال ان اللورد هليفاكس اظهر للمسيو شوطان والمسيو دلبوس ان زيارته لبرلين كانت خصوصية وغير رسمية . ولا يتوقع الوزيران الفرنسيان نتائج مباشرة لزيارة اللورد الاخيرة وان تكن تساعد على تحسين العلاقات . اما مسئلة المستعمرات لألمانيا فلا يبت فيها على انفراد وهي تقتضي التعمق في الدرس . واما اسبانيا فان الدولتين تجريان تجاهها على سياسة عدم التدخل . وتعترف الدولتان بخطورة الحالة في الشرق الاقصى وبالمحافظة الشديدة على حقوقهما ومعاهدة الدول التسع اما الحالة الدولية فاتجاه الدولتين الى تهدئتها بالمفاوضات .

وتناول البحث ايضا سلامة حدود أوروبا الوسطى لان مسيو دلبوس سيسافر يوم الخميس الى وارسو وبخارست وبلغراد وبراغ

التسوية لاتقوم بين دول قليلة

وسأل الماجور أتلي ، زعيم العمال ، هل في النية توسيع المباحثات ، فأجاب المستر تشمبرلن سوف لايكون تسوية نهائية قائمة على مباحثات دولتين او ثلاث . وقال ان هذه المحادثات سوف لاتستأنف قريباً »وقد سافر الوزيران الفرنسيان بعد ظهر اليوم الى باريس وصرح مسيو شوطان للصحفيين ان الدولتين متفقتان في سياستيهما — روتر

الصينيون يهربون اثمن كنوزهم للداخل

لندن في ٣٠ تشرين الثاني — يستمر تقدم اليابانيين نحو نانكين ، بينما ينقل الصينيون أثمن كنوزهم من العاصمة الى الداخل قبيل اقتراب العدو . وقد اوقفت السلطات اليابانية ٣ زوارق دولية اثنان منها لايطاليا واميركا وانزلت الرايتين ونصبت بدلهما العلم الياباني ، فاحتجت قنصليتا ايطاليا والولايات المتحدة على ذلك — روتر

حملة السنيور موسوليني على جنيف

لندن في ٣٠ تشرين ثاني — نشرت البوبولو ديتاليا ، جريدة السنيور موسوليني ، مقالا عن لماذا اعترفت ايطاليا بحكومة منشوكو فقالت ان ايطاليا تعترف دائما بالحقائق القائمة بينما تؤمن جنيف بالخيالات . ومنشوكو دولة وهي حصن في وجه الارهاب الشيوعي

وقد منعت الحكومة دخول جريدتا الفيغارو والانترانسيجان الفرنسيتين لمناسبة خطبة وزير البحرية الفرنسية التي اثارت سخطاً عاما في ايطاليا وكتابة الجريدتين حولها — روتر

اكتشاف اسلحة وذيول المؤامرة

لندن في ٣٠ تشرين ثاني — عثر في غابة بولونيا على ١٨ صندوقاً مملوءة بالقنابل من النوع الذي اكتشف في المؤامرة الاخيرة . وقد أدلى اثنان من المقبوض عليهما بالمؤامرة بشهادتين فقال احدهما ، وهو جنرال سابق ، ان الكولونل دي لاروك زعيم الصليب الحديدي حاول مراراً التآمر به — روتر

الولايات المتحدة تفقد زعامتها في العالم

لندن في ٣٠ تشرين الثاني — نشرت نيويورك تايمس مقالا افتتاحياً قالت فيه ان حكومة الولايات المتحدة قد خسرت زعامتها في العالم بسبب دعاة سياسة العزلة في المجلس . وطلبت تعاون الديمقراطيات لتعزيز السلام العالمي . وقالت ان الاتفاق البريطاني — الاميركي التجاري وسيلة من وسائل هذا السلام — روتر

زيارة تفتح بابا

كان موصدا في وجه التفاهم

محادثات غير رسمية، لذلك كانت حرة صريحة

لصحف اللورد روذرمير ـ وفي مقدمتها «الدلي ميل» ـ مندوب سياسي «دبلوماسي» بارع، توفده مرارا الى العواصم الاوروبية، ومرارا الى اميركا، ومرارا الى الشرق الاقصى، ليوافيها بما يهم القراء ان يطلعوا عليه من أمور السياسة العالمية ـ الدولية التي قد تؤدي الى الحرب، او الى ضمان السلام.

وهذا هو الكابتن جورج وارد برايس الذي سبق «للدفاع» ان نقلت الكثير من رسائله، وننقل اليوم رسالة له من برلين تاريخها ٢٦ الجاري، بما يلي:

«المحرر»

جميع الامور مرهونة باوقاتها

تعد زيارة اللورد هاليفاكس لالمانيا كما لخصها هو نفسه اليوم، كأنها «فتحت بابا اذا ولج، امكن الوصول منه الى السبيل الذي لا يؤدي الا الى التفاهم الوثيق بين المانيا وبريطانيا»

ولقد وصف لي اللورد محادثاته مع الهر هتلر، والجنرال غيرنغ، والبارون فون نوراث، بانها كانت «محادثات حرة، صريحة، سرية، لانها كانت غير رسمية»

ومع ان هذا السفير غير الرسمي للحكومة البريطانية. يشعر بان زيارته قد انتجت كل ما كان ينتظره منها، الا انه هو والسفارة البريطانية في برلين، يلتزمان معا جانب التكتم التام، فلا يذكران شيئا من تفاصيل ما جرى من الاحاديث في «برختسغادن» مع الهر هتلر وعلى ضفاف نهر «سحورهيد» مع الجنرال غيرنغ

ولقد استقبل اللورد هاليفاكس اليوم مراسلي الصحف الانكليزية، وطلب اليهم ان لا يبثوا في روع الناس ان هذه الزيارة ستكون لها نتائج حاسمة قاطعة، سريعة... فالامور مرهونة باوقاتها

المانيا الآن غيرها قبل عامين

هناك ما يحملني على الاعتقاد بأن زعيم الريخ قد اقتصر في حديثه مع اللورد هاليفاكس على المبادىء السياسية الرئيسية التي تضمن السلام، وعلى ان الجنرال غيرنغ جاء بعده ففسر هذه المبادىء بأن شرح مطامح المانيا، وقال ان الوطنية الاشتراكية الالمانية (او النازية) لا ترمي الآن الى أبعد من ان تسترد المانيا مستعمراتها القديمة كلها... لأنها تعد نفسها «مستحقة» لها

وهذا قول ما كان احد من الانكليز يتوقع صدوره من المانيا قبل عامين اثنين ولكن هذه الدولة النازية قد اصبحت اليوم غيرها بالامس، بسبب اشتداد «البروباغندا» التي تبث في طول البلاد الالمانية وعرضها، وتجعل الالمان يحنون الى استرجاع ما كان لهم من العز والسؤدد قبل الحرب الماضية.

الزيارة لا ترد في مستقبل قريب

أما وقد استمع اللورد الى آراء الحكومة الالمانية في جميع المسائل، فان عليه ان يبلغ هذه الآراء الى رئيس الوزراء لتدرسها الوزارة، وهذا أمر يحتاج الى زمن طويل لا بد من مروره قبل البدء بمفاوضات رسمية مع الحكومة الالمانية.

ولذلك لا يمكن القول الآن بان البارون فون نوراث سيؤم لندن رداً لهذه الزيارة، وقد اذاعت وكالة الانباء الالمانية أمس ان اللورد دعا البارون للزيارة، ولما سألنا اللورد عن صحة هذا النبأ صرح بانه لا يملك من السلطة ما يخول له ان يتقدم بمثل هذه الدعوة.

وجاء في آخر عدد صدر بعد هذا التصريح من جريدة «فريكشر بيوبختر» ـ وهي اللسان الرسمي للحزب النازي ـ انه ما من حاجة قصوى مستعجلة هناك تدعو الى زيارة البارون للعاصمة البريطانية.

بعد ثلاثة اشهر قد تنفع الزيارة

والذي ظنه اللورد هنا قبل سفره، هو انه لا بد من مرور ثلاثة اشهر على الاقل، قبل ان تصبح نافعة زيارة البارون فون نوراث او غيره من الساسة الالمان المسئولين، للعاصمة الانكليزية اذ ان هذه الفترة هي التي يحتاج اليها الوزراء البريطانيون للتشاور فيما بينهم فيما يجب عمله نحو المانيا.

وما دام الباب الموصل الى سبيل التفاهم قد فتح: فاغلب الظن ان هؤلاء الوزراء سيلجونه مطمئنين، رغم المعارضة التي قال عنها هتلر في خطبة القاها اليوم، انها يجب ان تحترس..

ساعة ذهبية

اصدرت محكمة صلح يافا امس مذكرة «الحضار» بحق محمود ابراهيم الخطيب من دورة الخليل، وهو متهم بسرقة ساعة ذهب من منزل أنسة بيافا. وقد تعمم امر المذكرة على جميع مراكز البوليس.

مشاجرة وضرب

تشاجر عبد الفتاح محمد يغمور ويوسف بن منسى عبد الرحمن فضرب الاول الثاني فاستحصل الجريح على تقرير طبي بثلاثة اسابيع.

وقد اعتقل البوليس الضارب وقدمه امس امام محكمة الصلح فقررت توقيفه اسبوعا رهن التحقيق

انباء مصر

ذيول حادث الاعتداء

وضع المتهم في حادث محاولة الاعتداء على النحاس باشا في السجن الانفرادي بعيداً عن رفيقه سيد علي حسن حشماوي الذي وجد في مكان الحادث عند وقوعه. وقد اخذت السلطات ربطتي الرقبة (الكرافتة) من الشابين وحزاميهما لكي لا يحاولا الانتحار. وعدد المقبوض عليهم حتى الان ١٥٠ شخصاً بينهم عبد القادر مختار بك أحد مديري الشرقية السابقين. واعتقل محامون ينتمون لجمعية مصر الفتاة.

سفره الى فلسطين

وقد عثر البوليس على أوراق كثيرة في بيوت المنتمين لجمعية مصر الفتاة، وبينها مقالات وكتب وبعض اسلحة. وفي دار حزب مصر الفتاة شوهدت صورة عرابي باشا معلقه واعتقل البوليس زوجة المتهم السابقة التي قالت انه استولى على مصاغها وسافر بالثمن الى فلسطين.

استنكار مجلس النواب

وقد اتخذ مجلس النواب قراراً اجماعياً باستنكار الحادث. وخطب محمد محمود باشا قائلا: تستنكر المعارضة كل الاستنكار، وتمقته مقتاً شديداً، حادث الاعتداء الاثيم الذي وقع على رفعة النحاس باشا. وبهذه المناسبة نحتج احتجاجاً شديداً على مايقع من اعتداءات متكررة على الناس الامنين في بيوتهم. ولكنني أرجىء هذا الاحتجاج وتفاصيله الى وقت انسب من هذا الوقت.

خطبة النحاس باشا

وخطب النحاس باشا فشكر المجلس لاستنكاره الحادث وقال مخاطباً النواب: واني عاجز عن ان اوفيكم حقكم من الشكر أما الاعتداء في ذاته سواء أكان علي أم على غيري، سواء أكان على المناصرين للحكومه أم على المعارضين لها، فمقوت، والحكومه لا تقبله بحال من الاحوال.

خطبة الدكتور ماهر

وخطب الدكتور أحمد ماهر رئيس مجلس النواب باسم المجلس مهنئاً النحاس باشا، ومستنكراً العبث بالامن وان «الواجب أن تصان الحقوق والحريات في حدود القانون الذي يخضع له الجميع، ويجري فيهم حكمه على السواء.»

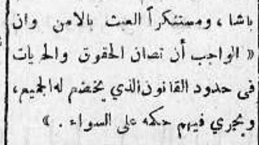

ولد يهودي عاق

حكم قاضي الصلح البريطاني في القدس على شيمون ابراهام كوهين، وهو ولد يهودي لايتجاوز عمره العشرين سنة، بالسجن ثلاثة اشهر، لانه عاق، كان منه ان ارسل الى والده كتاب تهديد انذره فيه بالموت اذا هو لم يبعث اليه بعشرين جنيهاً، لينفقها على حفلة زواجه..!

رسالة دمشق

شائعة زيادة الضرائب

شاع في المدينه أن الحكومه عازمة على زيادة الضرائب ٦٠ بالمئة بسبب كارثة الفرنك وتضخم الميزانية على اثر الزيادة التي قررتها وزارة المالية لاضافتها على رواتب الموظفين وهي نسبة ٥٠ ـ ٢٠ بالمايه.

ويقال ان احد الذين يحق لهم التكلم باسم وزير المالية قال في حديث خاص له مع بعضهم ان الحكومة لاترغب في زيادة الضرائب لانها لا تريد ان تثقل كاهل الشعب وانما تريد بالعكس تخفيف الويلات عنه ليستعيد بعض رخائه. بيد ان الحكومة مصممة على اجراء تخمين لجميع الاملاك في سوريه لتستوفي الضرائب من المكلفين حسب الطريقة المتبعة في مصر وهي استيفاء اجرة شهر او اكثر من العقار.

بمناسبة عيد الفطر

نشطت اسواق العاصمة التجارية هذين الاسبوعين نشاطاً كبيراً لمناسبة حلول عيد الفطر. وقد كثر الطلب على مختلف انواع الاقمشة الحريرية والصوفية ويقال ان هذا النشاط اصاب ايضاً المصانع الوطنيه بسبب مزاحمة منتجات البلاد ومصنوعاتها البضائع الاجنبية لما امتازت به من جوده ورخص معا

شركة الاسمنت والمعامل الاوروبية

يوجد بين شركة السمينت الوطنى وبين وكلاء معامل المانيه خلاف حول مقدار من المال يبلغ ٢٣٠ ألف ليرة سورية ثمن ادوات المعمل واسباب هذا الخلاف تعود الى اخلال الوكلاء ببعض الشروط المعقوده بين الطرفين

لذلك فقد عقد اول امس اجتماع حضره مندوبون عن الطرفين. وبحثو في هذا الخلاف حيث تمكنوا من حله على ان يتنازل وكلاء الشركه عن ١٠ آلاف ليرة ذهبيه وهذا المبلغ ربحته شركة السمينت

شعور طلاب المدارس

القدس — لا يزال الوطنيون يجمعون التبرعات لاخواننا منكوبي الفيضان في سوريا. وقد جمع اساتذة المدرسة البكرية من تلامذة هذه المدرسة، ومدرسة المصرارة حوالي التسعة جنيهات ارسلت بها حوالة باسم فارس بك الخوري رئيس مجلس النواب ورئيس لجنه اعانة المنكوبين

بناء فندق في مطار

الرملة — باشرت السلطة في بناء فندق لنزول المسافرين والقادمين بالقرب من مطار كفر جنس المدني. وقد علمت ان هذا الفندق قد اجر الى رجل ايطالي لمدة خمس سنوات.

* * *

الرملة

كتاب شكر من سوريا

ارسل رئيس الوزارة السوريه كتاب شكر الى فضيلة رئيس بلدية الرملة الشيخ مصطفى افندي الخيري بمناسبة تبرع المجلس لمنكوبي الفيضان بمبلغ ٣٠ جنيهاً فلسطينياً كدفعة أولى

اغلاء الحاجيات

بمناسبة ارتفاع اسعار الحاجيات وغلاء المعيشة في البلاد، صدرت اوامر بزيادة أربعة ملات يومياً لكل جندى تضاف الى مرتبه الخصوصي

شركات يهودية

عهدت السلطة الى شركة يهودية بدهن جميع مخزن وعنابر واكشاك الجيش في معسكر صرفند وهذه هي الشركة الثالثه التي يعهد اليها بأعمال السلطة دون ان يعهد الى شركه عربية للقيام بمثل هذه الاعمال رغم انها أسرع عملا واقل اجراً

خانيونس

رئيس البلدية

منذ تولى الوجيه السيد عبد الرحمن الفرا منصب رئاسة البلدية وهو يوالي اتمام المشاريع العمرانية الطيبة التي لاغنى للناس عنها. وهو في طليعة فاعلي الخير للبلد ويكفي للدلالة على ذلك امر بأنارة المأذنة الوحيدة في البلدة بمناسبة شهر رمضان المبارك كما انه الف لجنة لجمع التبرعات لسوريا واسعى جهده لتخفيف الضائقة الشديدة عن البلدة

حول دائرة البريد

ذكرنا بتاريخ ٢١ الجاري خبراً مفاده ان مأمور البريد السيد منير الغزالي قد ترك الوظيفه اثناء العمل الرسمي وتغيب في بعض اعماله الخصوصية زهاء ساعتين. والحقيقة كما اتصل بنا ان حضرته كان قد الم به مرض أرغمه ترك الوظيفة طيلة تلك المدة. وبياناً للحقيقة نعود فنصحح مانشر في التاريخ المبين اعلاه ليقف جمهور القراء امام الحقيقة.

حادث غرق

بينما كان علي محمد ابو زيادي من البلدة يستحم ببحيرة مياه شتوية عميقة، وعلى حين غفلة منه، ابتلعته المياه فغرق. وفي تلك الساعة مر طاهر حسن الاسطل فرآه وانتشله وسلمه الى اهله وهؤلاء ابلغوا الخبر للبوليس والبوليس اخبر الدكتور بنزه فحضر واجرى فحص الغريق ثم امر بدفنه رحمه الله

بدون جواز سفر

اعتقل البوليس محمد حافظ حسن من مصر لدخوله فلسطين للمرة الرابعه بدون جواز، واعتقل هاني سليمان عمر من سوريا لدخوله مرة واحدة فلسطين بدون جواز، وقد استحصل من محكمة الصلح بتوقيفهما عشرة ايام

---

٧ ـ ١٠ ـ ٢٢٠٤

الحاجة الى معلمين ومعلمتين

تنوي مدرسة الاتحاد العربي بحيفا الواقعة قرب جامع الحاج عبد الله بحيفا ان تفتتح فرعاً خصوصياً بالاناث في الطابق العلوي من بنايتها المخصصه للذكور ولذا فالمدرسه بحاجة الى معلمين سبق لأحدهم ان زاول هذه المهنة باحدى المدارس ومعلمتين تتقن الواحدة منهن فني الخياطه والتطريز ولها المام بالقراءة والكتابه والمراجعه مع ادارة هذه المدرسه.

(٦ — ٢ ـ ٢٢٨٥) محمود ابو واصل

برنامج الاذاعة الفلسطينية

يوم الاربعاء في ١ كانون الاول سنة ١٩٣٧

٦ر١٠	اذان العشاء وقرآن كريم
٦ر٣٠	روحي الخماش وفرقة استوديو الاذاعه
٦ر٤٥	حديث دائرة قلم المرور
٧	اشارة الوقت ونشرة الاخبار المسائية الاولى
٧ر٣٠	منتخبات من الفلام
٩ر٥	كمان منفرد
٩ر٣٠	اشارة الوقت والنشرتان الجوية والاخبارية
٩ر٤٥	اشارة الوقت ونشرة الاخبار المسائية الثانية
١٠	اغاني انتقادية فكاهيه من يوسف حسني
١٠ر١٥	ماري عكاوي وفرقة استوديو الاذاعه

ماذا تسمع اليوم

من محلات السادة دجاني اخوان

الاذاعة اللاسلكية للحكومة المصرية يوم الاربعاء في ١ كانون الاول سنة ١٩٣٧

١١	صباحا اوركسترا القاهرة برئاسه الاستاذ احمد فني خريم
٢ر٢٠	مساء النشرات الجوية والاخبارية والتجارية الاولى
٢ر٣٠	ختام
٤ر٣٠	الشيخ عبد العظيم زاهر قرآن كريم
٤ر٥٥	مدفع الافطار الشيخ عبد العظيم زاهر ـ اذان المغرب
٦ر١٧ ـ ٢٢	الاستاذ علي حزين ـ اذان العشاء
٧ر٣٠	النشرتان الثانيتان الاخبارية
٧ر٤٠	السيدة زاهيه احمد مرزوق ـ كلمه عن الجمعيه النسائية لتحسين الصحة
٧ر٥٠	الاستاذ الشيخ على حزين قرآن كريم
٨ر٤٥	الاستاذ عبد اللطيف عمر وفرقته حفلة غنائية
٩ر١٠	محمد فتحي وعلي خليل ـ حديث معرض باريس
٩ر٤٠	الاستاذ عبد اللطيف عمر وفرقته حفلة غنائية
١٠ر٤٠	الاستاذ عبد اللطيف عمر وفرقته ـ حفلة غنائية
١١ر١٠	الشيخ منصور الشامي الدمنهوري ـ قرآن كريم

محاكمة الاخوين علي ومحمود الشيخ علي في القدس

تتمة الجلسة السابقة . تتاجر بالاسلحة . ترجمة كلمة «طعمية» . اشتداد المناقشة . كلام الرئيس

تفصيلات القضية . أسئلة وأجوبة . انتهاء استجواب الشاهد الثالث . متهم أم شاهد . لا تخاصما . لا أريد تطويلا

نشرنا في عدد أمس تفصيلا وافياً الجلسه الاولى التي عقدت في القدس لمحاكمة الاخوين محمود وعلي الشيخ علي وفيما يلي ننشر تفصيلات الجلسه الثانيه التي عقدت بعد الظهر ويرى القراء في غير هذا المكان نتيجه المحاكمه .

أول محادثة جرت

استؤنفت الجلسه في الساعه الثالثه بعد الظهر . وقد ادخل الشاهد الثالث لمناقشته من قبل الاستاذ جورج صلاح محامي المتهم الثاني

الاستاذ صلاح : هل كل ماذكرته اليوم أمام المحكمه هذا الواقع

الشاهد : (لا يجيب)

الرئيس : (لمحامي الدفاع) اعد السؤال حتى يفهمه الشاهد . وبعد ذلك يجب الشاهد بالايجاب

س : اليس عندك شيء آخر تقوله

الشاهد : كلا

س : فهمت من شهادتك ان أول محادثة جرت بينك وبين علي بخصوص المسدس كانت صباح الاثنين

الشاهد : نعم

اعتباره اياك عدواً

س ـ ذكرت ايضا امام المحكمة ان عليا اعتبرك عدواً له لانك كنت صديقاً لشقيقه وقد بقيت كذلك حتى صباح يوم الاثنين

الشاهد : حتى ليلة الأثنين

الرئيس (الشاهد) لأية ساعة كان يعتبرك علي عدواً له

الشاهد ـ حتى الساعة ١٢ من ليلة الاثنين

المحامي : ما الذي دفع علي في اليوم الثاني حتى لا يخشاك ويعتبرك صديقاله

الشاهد ـ عندما سلمت المسدس لأخيه

الرئيس ـ (يطلب للمحامي اعادة السؤال) فيعيده

الشاهد ـ «يمكن صفي قلبه علي» بعد ما سلمني المسدس

الرئيس ـ هذا ليس بجواب السؤال

الشاهد : (بعد تردد) لا اعرف

الرئيس ـ (لمحامي الدفاع) ألا تزال تلح في الاجابة على السؤال

المحامي ـ نعم (ويطلب من الشاهد الاجابة)

الشاهد ـ ابو حسني صاحب علي الحميم ويجوز أنه وثق بي بهذا السبب

س ـ هل علاقة أبو حسني رضية بمحمود

ج : كما ظهر لي من محمود ان العلاقة كانت حسنة

س : متى اوقفت في هذه القضية

ج : بتاريخ الحادثة

س : ومتى اخلي سبيلك

كل ما قاله البوليس لي

ج : انني قادم من السجن ولا اعلم اذا كنت محبوساً ام لا

س : لما طلب اليك لاول مرة ان تدلي بافادتك هل انكرت الحادث

ج : انا لم اعط افادتي الا مساء الاثنين

الرئيس : ليس هذا جوابا على السؤال

س : متى قبض عليك

ج : في الساعه العاشرة صباحاً من يوم الاثنين واعطيت افادتي في مساء ذلك اليوم قبل المغرب

س : لما قبض عليك البوليس هل اتهمك بالاشتراك في هذا الحادث

ج : كل ماقاله البوليس لي أنني اعطيت مسدساً لمحمود وطلب الي ان اذهب لمقابلة مساعد المدير

س : بماذا اجبت

ج : قلت اذا كنت متهما فأذهب لمقابلة مساعد مدير البوليس

س : ألم يحقق أحد معك قبل مجيء مساعد المدير ج : لا

لا اعرف ارقام الغرف

س : اين كنت طول مدة سجنك

ج : في الرئاسة .

س : في اي غرفة

ج : انا لم اعرف ارقام الغرف

س : لما اعطيت افادة البوليس هل حذروك واتهموك

الشاهد : «يسأل» اي بوليس

المحامي : لبوليس الرئاسة

الشاهد : قابلت مساعد المدير وقلت ساقص عليك كل ما سمعته .

الرئيس : يظهر ان المتهم لم يفهم كلمتي «التحذير والاتهام»

الشاهد : «بعد ان فهم السؤال» قال مساعد المدير : انك متهم باعطاء مسدس لمحمود ، وهنا شرحت له القصة

لا اعلم النتيجة

س : هل احضرت يوم الاربعاء أمام عزمي بك لايقافك

ج : لا اعلم ولكن اخذوني مع محمود وعلي امام عزمي بك ومن هناك الى السجن

س : انت تعلم انك شاهد وليس متهما .

الشاهد : انا لا اعرف حالي ولا اعرف الشهادة ولا الاتهام

س : ألم يقل لك البوليس انك ستؤخذ كشاهد في هذه الدعوى

ج : لا لم يقل لي شيئاً . انني اعطي افادة ولا اعلم ماذا ستحكم المحكمه

كشاهد او متهم

س : الا تعلم ان الشهادة هذه ستخلصك من التهمه .

ج : انا لا اعرف ولم اقف في حياتي امام المحاكم .

الرئيس : (للشاهد) اجب على سؤال المحامي :

الشاهد : (يسكت)

النيابة : لقد افهم الشاهد انه سيعطي افادته كشاهد وليس كمتهم .

الرئيس : ضابط البوليس قال لك اليوم انك ستحضر هنا لتؤدي افادة كشاهد وليس كمتهم

الشاهد : لم أر احداً هذا الصباح لكن رأيت الضابط في المحكمة .

الرئيس : الم يقل لك احد هنا انك جئت كشاهد او كمتهم :

الشاهد : لا ، لم يقل لي احد

(وهنا تدور مناقشه حادة بين النيابة والدفاع هل الشاهد يعطى افادته كشاهد او كمتهم وأخيراً يترك ذلك لرأي المحكمه)

تطابق نفس الشهادة

الرئيس : هل الافادة التي اعطاها مساء يوم الاثنين كانت بطوع اختياره وتطابق شهادته الآن

المحامي ـ لسوء الحظ لم نتمكن من الحصول على صورة من افادة الشاهد بالرغم من الحاحنا الشديد فقد رفض البوليس ان يعطينا صورة عنها

الرئيس ـ (بعد ان يطلع على افادة الشاهد المعطاة أمام البوليس يوم الاثنين وقد قدمتها النيابه له) ان الشهادة التي اعطيت يوم الاثنين تطابق شهادته اليوم . ومع ذلك فأني سأسجل ان الدفاع يعتقد أن الشاهد لم يعط افادته الا ليخلص نفسه من التهمة .

لا فرق بيننا

س ـ عندما سلمت المسدس لمحمود قلت له هذا هو المسدس الذي سألتني عنه

ج ـ انه لم يسألني عن مسدس

س ـ هل قلت له انك ستعطيه المسدس بلا مقابل

ج ـ الا ولكن لا فرق بيننا نحن الاثنين .

س ـ لكن هل فهم أنك ستعطيه المسدس مجاناً

ج : لا اعلم

س : ألم تبحث مع محمود لماذا اعطيته المسدس

ج : لا لم يكن هناك وقت للبحث ـ لاننا لم نقف

الرئيس : بعبارة اخرى ان محمود رضي ان يأخذ منك المسدس حال تقديمه له .

الشاهد : نعم

الرئيس : وكان مسروراً لأخذه

الشاهد : لا اعلم

س : ألم تبحث مع محمود قط لماذا اعطيته المسدس

الشاهد : لا لأننا لم نقف ابداً

الرئيس : ألم تبحثوا وانتم سائرون في الطريق

الشاهد : لا

ترجمة «كلمة طعمية»

س : هل تعلم ان حالة محمود الماليه سيئة .

ج : لا أعلم فلست في جيبه

(الاستاذ فايز الكنفاني وكيل المتهم الاول) : انني اعترض على هذا السؤال فهو يتعلق بموكلي

س : هل تعلم ان محموداً كان مديناً بثلاثمائة مل ثمن طعميه (وهنا يحار الاستاذ جورج في ترجمة كلمة طعميه الى الانكليزية فيسعفه بمساعد مدير بوليس يافا وكان يمثل النيابة) ج : لا

س : الم تتحدث الى محمود قط في حالته المالية

الشاهد : إيش يعني ماليه ـ وبعد ان فهم الكلمة يجيب بالنفي

س : يفهم من كلامك هذا ان صداقتك لمحمود لم تكن لدرجة ان يتبرع لان يحمل لك المسدس .

لا غني ولا فقير

الشاهد : هو لم يحمل المسدس لي بل حمله لنفسه س : هل انت غني

الشاهد ـ لا غني ولا فقير بل اعتيادي

س ـ هل توافق معي انه كان باستطاعتك بيع المسدس بجنيه او بجنيهين

الشاهد لا اعلم فلست تاجر سلاح

لست تاجر بالاسلحة

س : ألم يكن المسدس موضع بحث بينكما للبيع ج : لا

س : هل تستغرب اذا قلت لك أن باستطاعتي ان اثبت بانك تاجر اسلحة وانه سبق ان بعت سلاحاً للبعض

ج : اذا كان باستطاعتك ذلك فانني اكون مجرماً

الرئيس : (للمحامي) ارجو أن تحدد له السؤال

هنا تجري محاورة شديدة بين محامي المتهمين .

الرئيس : لا تتقاتلا (ضحك)

الرئيس : (للشاهد) هل انت صديق لمحمود

الشاهد : نعم وليس من شيء بيننا

س : قبل ان تعطي افادة للبوليس هل علمت ان محمود اعطى افادة

ج : لا

لا ارى فائدة من التطويل

س : ألم تعلم انه قبض على محمود

ج : كيف لم اعلم ، ولماذا اذن حضرت

س : هل كنت تعلم أن محمود كان مسجوناً

ج : لا فقد احضروني حالا واقفلوا علي الباب

س : اذا كنت تعتبر محمود صديقك فلماذا إذن سببت له هذه المشكلة

ج : اقدمت على هذا العمل لأنني كنت خائفاً من محمد علي

الرئيس : يا مستر جورج انا لا اريد ان اكون غير عادل فأمنعك من مناقشة الشاهد ، لكن لا ارى فائدة من كل هذا التطويل

س : ألم تكن صباح اليوم في يافا مع المتهمين الاثنين

لم ير المسدس

ج : كنت لوحدي

س : ألم يضعوكم في سيارة واحدة

ج : نعم حتى مقر الرئاسة

س ـ وفي الرئاسة فكوا قيدك وأخذت في سيارة اخرى

ج ـ نعم وقد أركبت في سيارة الشهود

س : ألم يكن الاوفق ما دام انك تخشى علي الشيخ علي ان تأخذ المسدس مباشرة وبذا توقعه في مشكلة

ج ـ كيف يمكنني ان أوقعه اذ لا يمكنني ان اعطي اخبارية عن شيء لم أره

الرئيس : ألم يرك المسدس في السيارة

الشاهد ـ كلا

وهنا انتهت مناقشة الشاهد وكانت الساعة الرابعة والنصف

النيابة ـ (للشاهد) هل هذه افادتك

الشاهد ـ انا لا اعرف ان اقرأ ولا أكتب لكن وضعت اصبعي على ورقه مكتوبة

كيف القي القبض

ثم استمعت المحكمة الى شهادة احد رجال البوليس البريطاني فقال : انه بناء على تعليمات اعطيت ذهبت الى زاوية عمارة النابلسي على طريق يافا ـ تل ابيب لالقاء القبض على شخص يحمل مسدساً وذلك حوالى الساعة ٩،٣٠ من صباح يوم ٢٢ تشرين ثاني والفعل مر شخص اسمر اللون (ثم اشار اليه وهو في المحكمة) فأجرينا تفتيشه وعثرنا على المسدس والقينا القبض عليه واقتدناه الى مركز البوليس

النيابه : ما اسمك

الشاهد : محمود الشيخ علي.

النيابه : هل هو موجود في المحكمه

الشاهد : نعم وهو الشاب الاسمر

وبناء على اسئلة محامي المتهم الاول احاب بان محمود الشيخ علي كان اتيا من المنشية . ثم شهد بوليس اخر وايد شهادة الاول . وهنا تأجلت الجلسه لليوم التالي

اعلان

لدى محكمة مركزية نابلس المنعقدة في يوم السبت الواقع في الحادي عشر من شهر كانون الاول سنه ١٩٣٧ للنظر في حصر ارث زهيه بنت عبد الله جروش المتوفيه في طبريا . بناء على الاستدعاء المقدم من صالح خليل المروجي المقيم في الناصرة موكل المحامين الياس افندي كوسا وحسني افندي الزعبي .

ليكن معلوماً لدى العموم بان صالح خليل المروجي المقيم في الناصرة قد قدم استدعاء الى محكمة مركزية نابلس يطلب فيه اصدار اعلام حصر ارث زهيه بنت عبدالله جروش المتوفية في طبريا وستنظر المحكمه في هذا الاستدعاء في يوم السبت الواقع في الحادي عشر من شهر كانون الاول سنه ١٩٣٧ الساعه التاسعه صباحاً في مدينة الناصرة . فعلى جميع الذين يدعون باية حقوق في هذه التركة ان يحضروا في الزمان والمكان المعينين وان تخلفوا تصدر المحكمه القرار الذي ترى من الصواب اصداره

رئيس قلم محكمة مركزية نابلس

شكري مهتدي (٢٢٨٩)

نوري باشا

خطابه في القضيتين العراقية والفلسطينية

وصلنا نص خطاب فخامة نوري باشا السعيد الذي القاه في البصرة وتناول فيه شئون العراق وفلسطين . وها هو فيما يلي :

سادتي واخواني

سنحت لي الفرصه في هذا الحفل للتعرف بأهالي هذه المدينه التاريخيه ولأقول كلمة قد تكون اول كلمة اقولها بعد عودتي الى بلادي قد تخامر اذهانكم بعض الشكوك وتخالج نفوسنا بعض الآراء حول قضيتين هامتين عدا القضايا الهامة التي تجري في اوروبا والتي اعتقد انها لا تهمنا بقدر ما تهمنا القضيه العراقيه والقضيه العربية

فالقضيه العراقيه هي سائرة الى اهدافها والشيء الوحيد الذي تتطلبه هو ضمان المستقبل كيلا يحدث كما حدث في العام الماضي

يخطىء من يعتقد انا احدا في العراق مهما كان ألمه وخسارته يفكر في سياسة الانتقام والفتك اذ أن هذه سياسة مضرة للبلاد ظالمة يجب أن يبتعد عنها كل الابتعاد ولنفكر فيمن نريد ان نطبق عليهم هذه السياسة . أليسوا من ابناء هذا القطر ؟ اذن نترك امرهم الى الله .

نعم انا نريد ضمان المستقبل والا يحدث شيء كما حدث الحادث المشؤوم والا نترك من يتصدى لسلطة الدستور ويقلب الوزارات مهما تكن الوزارات خاطئة اذ ذلك من حقوق الملك والامه المتمثلة بمجالسها ولهذه سلطة الحق في تغيير الوزارات والوزراء .

واني استغرب من بين اولئك الاشخاص الذين تحدوا الدستور من دخل معناو ـ لف يمين الاخلاص للدستور ثم لطخ يده بخرق احكامه فكل ما ارغب واعتقد ان ذلك رغبة الامة جميعها الا يحصل حادث اخر ينكب هذه البلاد كحادث السنة الماضيه . واعتقد ان الزمرة التي تصدت للقانون شعرت بخطئها وعلمت انها جاءت من طريق وعر وشعرت اخيراً بالندامة

هذا ما تطلبه القضية العراقيه وسلطة القانون والحق والعدل هي التي توصل هذا القطر الى النجاح

أما النقطة الثانية التي لا تقل اهميتها عن قضيتنا فهي مستقبل القطر الفلسطيني العربي الذي له كل العلاقة بمستقبل سير الاقطار العربية والتقارب بينها

اعتقد كل اعتقاد وقد لا اغالي اذا تنبأت بقرب حلول سياسة تنتهي بما يرضي العرب . ولا اتصور اننا لا نستبشر لهذه السياسة طالما الحكمة والمصلحة مصلحة صداقة العرب شاءت فيها لحكومتنا الكبرى الحكومة البريطانية . ولا اتصور ولا اعتقد انه غير ممكن حل هذا المأزق الحرج بيد على رؤوسنا ملوكنا وامراؤنا ورجالنا والامل ان كل هؤلاء يجدون ويجدون طريقاً مرضياً لخروج اهل فلسطين من الحالة السيئة التي تدمي قلب كل عربي ومسلم . اني لا استبعد كل ثقة بوجود حل مناسب يرضي من يهمهم الامر ويرضي من يقبل بالحق . وقد لا يمر علينا وقت طويل الا ونرى تباشير حل القضية التي تشغل بال العرب اليوم .

الوكلاء والمستودع

[illegible]

الاربعاء ٢٨ رمضان سنة ١٣٥٦ و ١ كانون اول سنة ١٩٣٧

صاحب الامتياز : ابراهيم الشنطي

المدير المسئول : شوكت حماد

الاشتراكات
في فلسطين عن سنة ١٥٠
في البريد الداخلي » » ١٨٠
في سائر الاقطار الخارجية » » ٣٠٠

الدفاع

جريدة يومية سياسية مصورة

السنة الرابعة — العدد ١٠٢٠ — ٩

دار الدفاع: شارع جمال باشا — عمارة للظافر — يافا — فلسطين

العنوان التلغرافي (الدفاع — يافا)

تلفون ١١٨٧ (اربعة خطوط) و ١٠٧٥ (خطان) صندوق البريد (٢٥٥)

الاعلانات يتفق عليها رأساً مع الادارة

اجرة السطر : ١٠٠ مل

صور عالمية على هامش الحوادث

منظر جميل اخذ لاكبر شارع في مدينة مونيخ التي زارها اللورد هاليفاكس اثناء زيارته لهتلر

المشهور مركوني المخترع الايطالي المشهور وقد احتفل في ايطاليا مؤخراً بذكراه وقد خدم العالم خدمات جلى بمخترعاته اللاسلكية

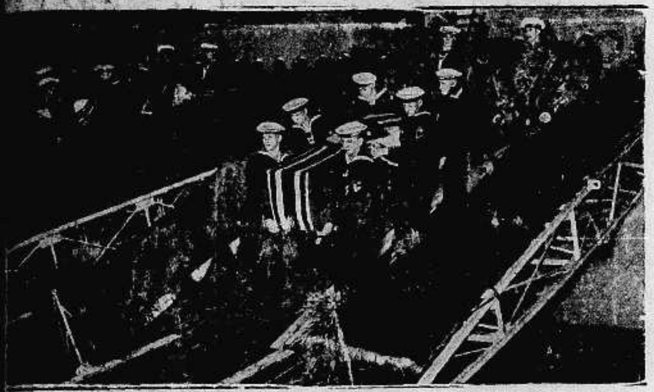

الاحتفال بجنازة عائلة فون هس الذين سقطوا بالطيارة بالقرب من اوستندا وقد كانوا ذاهبين لحضور زفاف ولدهم بلندن ولكن القدر فاجأهم

المستر كامل الانكليزي لاعب التنس المشهور الذي تبارى مع الهر فون كرام بطل المانيا

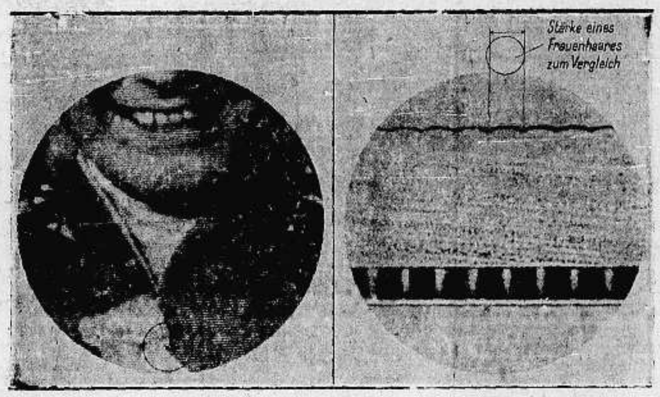

اخرجت شركة سيمنس المانية فلماً سينمائياً مصوراً ملوناً وناطقاً وتراه بالثلاثة الالوان الطبيعية وهي الازرق والاحمر والاخضر وترى في الصورة بعض التجارب ومنها ذقن واسنان احد الاشخاص مكبرة ٢٤ مرة في المكرسكوب

المسيو بيير الافرنسي الفائز لسباق السباحة في باريس

الجنرال عصمة باشا رئيس الوزارة التركية سابقاً يتحادث مع المسيو ليون بلوم وقد قيل بأن الجنرال عصمت سيعين سفيراً لبلاده في برلين

هاجمت الطائرات اليابانية مدينة نانكين عاصمة الصين ، فدمرت عدة عمارات للحكومة كما يظهر في الصورة

قبض البوليس الافرنسي على المسيو آدولف صورو دي لاموس صاحب مصنع السلاح في باريس والمسؤول الوحيد عن السلاح الذي اكتشفه البوليس للقيام بالثورة المعروفة لاعادة الملكية

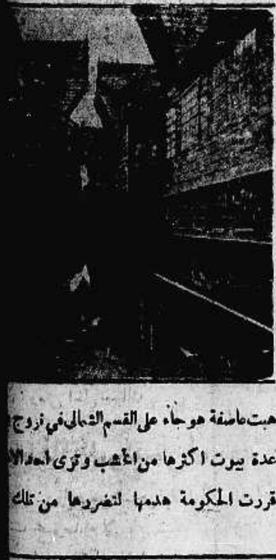

هبت عاصفة هوجاء على القسم الشمالي في نروج
عدة بيوت اكثرها من الخشب وترى احد الا
قررت الحكومة هدمها لتضررها من تلك

2.12.1937
missing issue #1022

الجمعة في ٣٠ رمضان سنة ١٣٥٦ و٣ كانون الاول سنة ١٩٣٧

السنة الرابعة — العدد ١٠٢٢ — ٤

الدفاع

جريدة يومية سياسية مصورة

صاحب الامتياز : ابراهيم الشنطي
المدير المسئول : شوكت حماد

الاشتراكات | في فلسطين عن سنة ١٥٠
في البريد الداخلي « ١٨٠
في سائر الاقطار الشرقية « ٣٠٠

دار الدفاع: شارع جمال باشا – عمارة المظفر – يافا: فلسطين
العنوان التلغرافي « الدفاع – يافا »
تلفون ١١٨٧ (أربعة خطوط) و١٠٧٥ (خطان) ص. ب «٢٥٥»
الاعلانات يتفق عليها رأساً مع الادارة
اجرة السطر : ١٠٠ مل

حدادا على الضحايا

قنصل العراق لا يقبل التهاني بعيد الفطر

بيروت في ٢ كانون الاول — لمراسل الدفاع الخاص — أذاع قنصل العراق طالب بك مشتاق بياناً قال فيه انه حداداً على الحالة في فلسطين وضحايا السيول في سوريا لا يقبل التهاني بعيد الفطر ولا يهنيء الناس.

الشباب العربي

بيروت في ٢ كانون اول – لمراسل الدفاع الخاص — صرح الهر فون شيراخ بأنه يقوم برحلة في الشرق الادنى لدرس نهضة الشباب العربي في البلاد العربية، وانه مسرور لأن الشباب العرب يعملون لأحياء مجد الامة العربية وبعث وحدتها القومية. وقد زار المسجد الأموي وقبر صلاح الدين وبعلبك ثم سافر بالطيارة الى بغداد

الغاء المعايدات في بيروت

بيروت في ٢ كانون اول — لمراسل الدفاع الخاص — وزعت منشورات في بيروت بامضاء الشباب الوطني تدعو الى اعلان الحداد العام للحالة الحاضرة في فلسطين بمناسبة عيد الفطر. والمفهوم ان الهيئات الاسلامية ستقرر عدم التزاور في العيد كما ان الشباب قرروا وضع شارات الحداد على ابواب المحلات التجاريه

تلفون بغداد

استمرار التحقيق في حادثتي الاغتيال

بغداد في ٢ كانون الاول — لمراسل الدفاع الخاص — لا يزال التحقيق مستمرا مع المتهمين بحادث اغتيال المرحوم جعفر باشا العسكري، غير ان النيابة لم تحل احداً منهم الى المحاكمة بعد. اما المتهمون بحادث محاولة اغتيال مولود مخلص باشا فانهم يحاكمون امام محكمة الجزاء التي عقدت حتى الآن اربع جلسات، ولم تصدر حكمها بعد.

حول زيارة زعيم الشباب الالماني

الدلي هرالد واتصال الزعيم بالعرب

لندن في ٢ كانون اول — نشرت جريدة الدلي هرالد رسالة جاء فيها ان الهر فون شيراخ زعيم الشبيبه الهتلريه في المانيا، الذي وصل الى دمشق يوم الثلاثاء الماضي، ذهب اليها للاجتماع بزعماء فلسطين المبعدين، وان وصوله الى دمشق هو آخر الانباء التي كثر تحدث الناس بها وهاجت خواطرهم لانها خطوة من نشر الدعوة المشتركه بين المانيا وايطاليا في الشرق الادنى.

وقالت ان زيارة الدكتور غوبلز وزير الدعاية الالمانيه الى مصر اخيراً هي جزء من هذه الحركه

حادث النحاس باشا

استمرار التحقيق

القاهرة في ٢ كانون الاول — لمراسل الدفاع الخاص — استدعى النائب العام المعتمدي عز الدين عبد القادر لمواجهته ببعض اقاربه الذين ورد ذكرهم أثناء التحقيق وقد نظر اليوم في طلب المعارضه بحبس عبد القادر بك مختار أحد مديري مديريه الشرقيه السابقين فرفضت وتجدد حبسه ١٤ يوماً.

وقدم ٦٠ معتقلا معارضات في حبسهم فتقرر نظرها فيما بعد كما قررت النيابة رفض المعارضة في حبس خفيري دار محمد محمود باشا وهما اللذان أطلقا الرصاص في يوم الحادث ومدد حبسهما ١٤ يوماً.

الدكتور شهبندر

لندن في ٢ كانون اول — حضر الدكتور عبد الرحمن شهبندر المأدبه التي اقامتها الليلة الجمعية الاسيوية الملكية وسيغادر لندن صباح غد الى فرنسا

برتقال اسبانيا

٩ ملايين صندوق منه تشحن الى انكلترا

لندن في ٢ كانون اول — أذاعت شركة (الكورد) أن تغييرات هامة ستقع في شحن الاثمار الحمضية من اسبانيا الى الاسواق الخارجيه. ولا تزال اوسع مناطق هذه الاثمار في سلطة الحكوميين وقد منحت امتياز شحنها الى شركة، فلا يجوز للافراد القيام بأعمال الشحن والتصدير بعد ذلك

وحاصلات هذا العام كبيرة، لكن الصعوبات في طريقها كثيرة ايضاً بسبب الحصار البحري الذي ضربه أسطول الجنرال فرانكو على الموانيء الأسبانية. ونشأ عن ذلك ان ارتفعت أسعار الشحن. ويبلغ محصول هذا العام ١٥ مليون صندوق ونصف المليون، أي بمعدل ٦٠ في المئة من محصول سنة ١٩٣٥، ويصدر لأسواق انكلترا ٩ ملايين و٢٠٠ الف صندوق مقابل ٥ ملايين في سنة ١٩٣٥

قلق فرنسا لحالة شمالي افريقيا

لندن في ٢ كانون الاول — نشرت جريدة التيمس مقالا اشارت فيه الى القلق الذي يساور فرنسا من الاضطرابات في المغرب ومراكش والجزائر، وقالت فيه ان الشيوعيين الروس والفرنسويين وعملاء المانيا وايطاليا تسابقوا الى تقديم المساعدة والتأييد الادبي لزعماء الوطنيين العرب لاشعال نار الفتنه على السلطات الفرنسوية غير انه عندما اعتقلت الحكومه الفرنسويه هؤلاء الزعماء وقفت الاضطرابات وقوفاً تاماً. إلا ان فرنسا لم تقم بهذا فدرست اقتراحات المسيو سارو بشأن تحسين الحالة الاقتصادية والنظام والأمن في المغرب.

احتراب الافكار حول مشروع التقسيم

ترجمة مقال افتتاحي هام في مجلة بريطانيا العظمى والشرق عن الحالة الحاضرة

مجلة « بريطانيا العظمى والشرق » اذا كتبت عن قضية فلسطين، فانها تكتب بعد اطلاع رسمي أو ما يشبهه. فيهمنا أن نقدم للقراء كتاباتها في هذه المشكلة ليتبينوا الاتجاهات. وفي عددها الذي وصلنا أمس عقدت مقالا افتتاحياً عنوانه « غمرات فلسطين » نرى كل الفائدة في ترجمته حرفياً:

مكانة فلسطين

من وجهة نظر الكاتب في المسائل الشرقية ان معضلات الشرق الاقصى وفلسطين تكسف في ظهورها جميع المعضلات الاخرى. وحرب كتلك الحرب القائمة بين اليابان والصين تستلزم ان تكون بالضرورة في مقدمة الانباء، لكن فلسطين ايضاً تريد السماح لنفسها بان تحتل مكاناً مهماً من صفحات جرائد العالم

التقسيم وحرب الافكار

وهناك أيضاً حرب، حرب أفكار. ففي فترة العمل على اعادة النظام يفكر الناس تفكيراً صعباً في المستقبل، لا بل ان هؤلاء المفكرين لا يتعدون من هم في الارض المقدسة نفسها، اذ ان في جميع انحاء الدنيا رجالا يتساءلون في دهشة: متى وكيف يكون التقسيم، لا بل ويتساءلون ايضاً أيكون اولا يكون؟

العملية الجراحية

وفي الحق ان فلسطين واقعة الآن

« البقية على الصفحة الرابعه »

يحاكمون افراد الدورية المعروفة

صحيفة يهودية تروي حادث المحاكمة وحكم المسلحين عليهم بالقتل

استمرار التطويق والبحث

حيفا في ٢ كانون اول – لمراسل الدفاع الخاص — أخبرتكم امس ان قوة كبيرة من الجند ذهبت ومعها كلاب الأثر والقصاص الى مكان مقتل الجاويش سالم ابو حاطوم، والنفر عبد الله جريس قرب أراضي عبلين

تفتيش واعتقال

وقد فهمت اليوم ان القوة فتشت القرية تفتيشاً دقيقاً واعتقلت عدداً من الاشخاص. ولا تزال القوة منتشرة في الجبال والوديان تبحث عن مقر المسلحين الذين قتلوا الجاويش والنفر

محاكمة افراد الدورية

ونشرت « هابوكر » افادة طويلة قالت في مطلعها ان البوليس العربي يحيى العلمي هو الذي ذكرها عن حادث اختطافه مع زميليه.

« البقيه على الصفحه الخامسه »

قضية الاخوين الشيخ علي

سبع سنوات بالسجن لعلي وسنة واحدة لأخيه محمود

ماذا قال رئيس المحكمة قبيل صدور القرار وبعده

في الجلسة

القدس في ٢ كانون الاول – لمراسل الدفاع الخاص – عقدت المحكمه العسكرية جلستها اليوم في الساعة الحاديه عشرة والنصف قبل الظهر لاتمام النظر في قضية الاخوين محمود وعلي الشيخ علي. ولوحظ ان وكيل النيابة لم يحضر هذه الجلسه كما لم يحضرها محاميا الدفاع.

هل تقول شيئا

وعندما بدأت الجلسة سأل الرئيس السيد محمود الشيخ علي هل لديه ما يقوله للمحكمة فاجاب بقوله: لقد رأت المحكمة انني لست مذنباً.

مسدس محشو

ثم قال الرئيس: لقد اعتبرت المحكمة جميع البينات والنقاط التي قدمها محامي الدفاع وقدرتها بعناية زائدة. وترى المحكمة ان المتهم محمود الشيخ علي مذنباً لحمله مسدساً قابلا للاستعمال ومحشواً بست رصاصات. وترى ايضاً ان الجرم الذي ارتكبه المتهم من النوع الخطر ويتطلب عقاباً صارماً.

لكن قواه العقلية

لكنها نظرت بعين الاعتبار الى حالة المتهم وقواه العقلية والظروف التي ساقته الى حيازة المسدس وهي لذلك تقرر الحكم بسجنه ١٢ شهراً ويعلق القرار والحكم على تصديق القائد العام للقوات البريطانيه في فلسطين وشرق الاردن.

لا أعلم شيئاً

ثم وجه الرئيس الكلام الى المتهم الثاني علي الشيخ علي وسأله هل يريد الادلاء بشيء فاجاب: اني لا اعلم شيئاً عن الجرم.

المحكمة تراه مذنباً

ثم قال الرئيس: لقد سمعت المحكمة جميع الشهود وترى ان المتهم علي الشيخ علي مذنباً لانه كان شريكا قبل وقوع الجرم بتهمة يحاكم عليها امام المحاكم العسكرية وهي الاشتراك في حمل مسدس من عيار ٣٨ وبه ست رصاصات

السجن سبع سنوات

وترى المحكمة سجنه سبع سنوات والحكم والقرار معلقان على تصديق قائد القوات البريطانية.

لتخفيف العقوبة

وقد بعث الاستاذ فايز الكنفاني المحامي عن السيد محمود الشيخ علي بكتاب الى القائد العام يطلب فيه تخفيف العقوبة عن موكله مستنداً في ذلك الى اسباب ذكرها في تحريره

* * *

الدفاع غدا

تصدر في ١٢ صفحة حافلة

عدد مصور اختيرت له مواد ممتعة مفيدة

انتظره مع الباعة صباح الغد

المعتقلون في المزرعة

طلب اخلاء سبيلهم في مجلة انكليزية

لندن في ٢ كانون الاول — عقدت مجلة بريطانيا العظمى والشرق مقالا رئيسياً في عددها الصادر اليوم اشارت فيه الى الطلبات التي قدمها عرب فلسطين بشأن العفو عن المعتقلين وغيرهم من الذين اخذوا بموجب قوانين الطوارىء والدفاع، فقالت ان هذه الرأفة لا مكان لها الآن وان العفو لا يجوز صدوره الا اذا كان من المؤكد أن يعقبه انقطاع تام عن الجرائم وحوادث الارهاب.

الاذاعة بالعربية

ليس أحسن من العرب قضاة يحكمون

باري ترد على لندن فتعلن الاذاعة يومية

قالت مجلة « بريطانيا العظمى والشرق » في عددها الاخير، مايلي:

« باري » ترد

لم تبدأ بعد الاذاعة اللاسلكيه باللغة العربية من لندن، ولو ان الامور تجري متسلسلة في مجرى واحد يؤدي الى وقوع هذا التطور.

وفي هذا الوقت نفسه أعلن في روما ان اذاعات محطة (باري) بهذه اللغة ستصبح يومية، بدلا من مرتين في الاسبوع كما هي الآن، وفي هذا وحده الدلالة الكافية على ان الاذاعات باللغة العربية قد ادت الى خدمة غرض المذيعين

التقسيم والاذاعة

ومن الممكن التمسك برأي واحد من عدة آراء عن الموقف الفلسطيني، ولكن الحقائق نفسها لا ينبغي ان تكون موضع خلاف، فهناك شيء واحد نذكره على سبيل المثال، هو ان العرب في كل مكان معادون لتقسيم فلسطين، والشيء المختلف عليه جداً هو القول بانهم في ثورة حقيقية ضد هذا المشروع وأولئك الذين يذيعون قصص ثورة عامة في شرقي الاردن يأملون في ان يمهدوا السبل لمثل هذه الثورة، ولا يمكن ان يكون ثمة باعث لهذه الاذاعة غير هذا الباعث

العرب قضاة

لكن الى الآن « لم يشترك اثنان في نفس هذه اللعبة » وستكون لأذاعات البريطانية ظاهرة محسوسة مؤيدة بذكر الحقائق، وليس هناك احسن من العرب قضاة يحكمون بما هو « البروباغندا » وبما هو الحقيقة عندما تصدر اليوم

بريطانيا في الصين

تنقل سفارتها لمسافة ثلثماية ميل

«نصوح» قيمة بعثت بها اليابان في طيارة

عينت صحف اللورد روذرمير مراسلا آخر لها اسمه (ا. م. فنش) في ميادين القتال الصينية، وبما يلي نجمل آخر رسالة من رسائله:

خط هندنبرغ ماذا جرى بعده؟

كان للصينيين خط اسمه (خط هندنبرغ) بدأ يتحطم من ورائهم شيئاً فشيئاً، وشاهد البريطانيون هذا التحطم فشرعت سفنهم الحربية تؤدي ذلك الواجب الثقيل، واجب اخراج جميع البريطانيين الى مكان آمن لهم من نانكين المهددة بجم الاخطار.

القارب ينقل محتويات السفارة

قام القارب المسلح بالمدافع والمسمى (بي) — أي النحلة — بنقل السفارة البريطانية بجميع موظفيها من هذه العاصمة الى المدينة الصناعية العظيمة «هانكو» الواقعة على بعد ٣٠٠ ميل الى الغرب والى هذه المدينة انتقل ايضاً ديوان وزير الخارجية الصينية.

وتقف في نهر يانجستي أمام نانكين سفينة حربية بريطانية اسمها (كريكت) لمراقبة الحال وللاسراع عند الطوارئ في نقل البريطانيين القلائل الذين آثروا البقاء في نانكين وعددهم لا يزيد عن العشرين بينهم عدد من النساء.

نصوح قيمة بدل قنبلة

ولم تنفذ السفارة البريطانية قرارها هذا الا بالتشاور مع جميع السفارات الاجنبية في نانكين، ولكن عدداً صغيراً من الاميركيين والالمانيين والجنسيات الاخرى ما زالون مقيمين هناك.

وفي يوم ٢٣ تشرين الثاني الماضي قام اليابانيون بعمل روائي، اذا ارسلوا الى الجنرال شيانغ كاي — شك رئيس وزراء الصين وقائدها العام ينصحون له بان يسلم نفسه، ويأمر جنده بالاستسلام! جرى ذلك بواسطة طائرة يابانية مفردة، هبطت في طيرانها فوق نانكين حتى قاربت تلامس السطوح، لكنها لم تلق قنبلة، بل القت في «الباراشوت» برسالة الى الجنرال شيانغ!

وبعد ذلك بعث الى ضابط ياباني كبير قائلا ان هذه الرسالة رسالة «شخصية» ارسلت بها السلطات اليابانية الى الجنرال وليس فيها الا «نصيحة قيمة» له بالتسليم!

بعد النصح تلقى القنابل

واتفق وقوع هذه الحركة اليابانية في نفس الوقت الذي كان المستشارون الالمان للجنرال شانغ قد اشاروا عليه فيه بالتسليم، بعد الخسائر العظيمة التي منيت به الجيوش الصينية في الاسابيع الاخيرة.

وكانت الطيارة التي القت (النصيحة) يسوقها الطيار الياباني الاشهر، الملازم تانجو، وبعد رجوعها دون ان تلقي اية قنبلة، تلتها سبع طيارات اخرى فقامت بغارة جوية مريعة، القت عليها قنابل كثيرة.

وفي هذه الغارة يقول لنا الصينيون انهم اسقطوا طيارتين يابانيتين ولم يخسروا غير واحدة، ولكن القيادة اليابانية تكذب هذا البلاغ الصيني وتقول ان الطيارات التي استخدمها الصينيون في صد الغارة اليابانيه كانت من احدث نوع قدمته لهم روسيا الحمراء، ومع ذلك فانها لم تنفع في القتال.

مدينة الحرير بعد المدينة الصناعة

اما ماذا يحدث بالضبط الآن في الميدان الواقع على بعد ٩٠ ميلا الى الشرق من نانكين، فأمر لا يمكن الجزم به، بسبب تناقض الروايات اليابانية والصينية اما ما هو ثابت في غير هذا الميدان فهو ان اليابانيين قد احتلوا مدينة «ووسيد» التي يطلق عليها لأهميتها الصناعية اسم (مانشستر الصين) ومنه انهم احتلوا ايضاً «ووسنغ» وهي المدينة التي تعد اعظم مركز من المراكز التي تنتج الحرير في الشرق الاقصى كله، بعد اليابان، ومنه ان ٦٠٠٠ جندي صيني وقعوا اسرى في ايدي اليابانيين في ضعة ايام...

حكومة الهند والشريعة الاسلامية

بمباي في ٢ كانون اول — ابتكرت حكومة الهند طريقة لصرف الاموال المتجمعة من ارباح الاموال المودعة في دوائر البريد او من الاسهم المالية وبما ان الشريعة الاسلامية تمنع اخذ الربا فقد قررت الحكومة في الهند ان تدفع الارباح المتراكمة من ايداع هذه الاموال، اذا رغب اصحابها الى الاوقاف الاسلامية المعروفة وصرفها في تحسين التعليم في الهند

موسم الحج في هذا العام

جاء في جريدة «ام القرى» أن قوافل الحجاج من مختلف الأقطار الاسلاميه أخذت تفد الى الحجاز وقد وصل اليها حتى ٢ تشرين الثاني ١٤٨٢٣ حاجاً، وأن حركة الحجاج في هذه السنه ستكون نسبتها اكثر من العام الفائت.

اعلنوا في جريدة الدفاع

رسالة العراق

الحكومة العراقية وطريق الحج البري

بلغ من اهتمام الحكومة بطريق النجف — المدينة انها لم تدخر وسعاً في ازالة جميع العقبات التي تعترض الطريق ولا سيما ما كان داخل الحدود العراقية وقد استعدت وزارة الاشغال لاصلاح الطريق وتعبيده منذ مدة فأكملت القسم الأكبر منه. فأصبح الطريق وخاصة بين النجف والرطبة معبداً

التبادل التجاري بين سوريا والعراق

اذاعت الغرفة التجارية في الموصل تقريراً عن حركة التبادل التجاري بين العراق وسوريا وقد جاء فيه ما يلي:

كانت حركة الصادرات لسوريا اكثر نشاطاً من الشهر الماضي واما حركة الواردات منها فكانت لا بأس بها إلا في النصف الثاني من الشهر فقد كانت اقل نشاطاً من النصف الاول منه بسبب الامطار التي اوقفت حركة سيارات النقل بين تل كوجك وهذه المدينة لرداءة الطريق بينها وبين تلك المحطة.

صادرات العراق الى اليابان

نشطت في المدة الاخيرة خطوط الملاحة البحرية اليابانية للنقل من العراق بنطاق واسع. وهي تصدر من العراق بذور القطن والحنطة وانقاض الحديد وقد رست في الاسبوع الماضي اربع بواخر.

وفود الاطباء في المؤتمر الطبي

فهم ان وفود الاطباء في سوريا ومصر وشرق الأردن ولبنان وفلسطين الذين قرروا الاشتراك في المؤتمر الطبي العربي العاشر الذي تقرر عقده في بغداد في اليوم العاشر من شهر شباط القادم سيؤمون بغداد في اواخر شهر كانون الثاني وينتظر ان يكون عدد الاطباء المشتركين كبيراً

الامطار الغزيرة في انحاء البادية

تفيد الانباء الواردة من اطراف البادية ان الغيث لا يزال يهطل بغزارة وان الامطار التي هطلت في هذه السنة لم يقع مثلها منذ سنوات

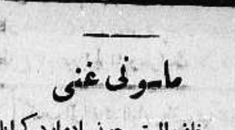

ماسوني غني

خلف المستر جون ادوارد كرابل الذي كان رئيساً للمحفل الماسوني في برتشاير في انكلترا لمدة ١٤ سنة ثروة قدرت الآن بمبلغ ٢٤٢٤٠٥ جنيهات.

سنجق الاسكندرونه

اللواء العربي الذي اقتطع من سوريا

استنبول — خصص يونس نادي المقال الافتتاحي في جريدة «جمهوريت» للكلام عن نظام سنجق الاسكندرونه فقال: ان قرار عصبة الامم بصدد السنجق يعتبر نفسه مصدر خير. ثم جاء على النقاط التي تبين وجهة نظر الاتراك في هذا اللواء فقال: إن تركيا التي كانت ملزمة أدبيا بعدم التخلي عن منطقة السنجق خارج حدودها غير المرسومة من جهة الجنوب ستبدأ بتنفيذ تعهدها اذا طبق النظام الخاص من حيث الحقوق الثقافية والجنسية. وهو النظام الذي جعلت فرنسا تقره في جميع المعاهدات المبرمة معها بشأن هذه المنطقة

صداقة خالصة بين تركيا وفرنسا

ثم قال: لما كانت هذه النتيجة الموفقة قد ذللت كل عقبه في سبيل حسن الاستعداد والحاجة الى صداقة خالصه بين تركيا وفرنسا، ولما كان من الواجب من جهة اخرى اظهار هذه الصداقة القديمه في مظاهر جديدة فوية فان تطبيق النظام المتفق عليه في السنجق وفقا لقرار جامعة الامم انما يرضي فرنسا وتركيا ويترتب عليه ميزة كبرى في مصلحة السلم

الحدود بين سوريا وتركيا

ثم أشار الكاتب الى الخطاب الذي القاه كمال أتاتورك في المجلس الوطني الكبير عن حالة الحدود بين سوريا وتركيا فقال:

ان حالة الحدود عند جارتنا سوريا قد وضعت لها ضمانات واضحة لمناسبة تسوية مسألة السنجق. وسوريا التي ابرمت مع الدولة المنتدبة معاهدة لاستقلالها هي بلد شقيق لم تفصل عنا الا بالامس، ويمكننا ان نقول بلا تردد ان احداً لا يتمنى لها مثلنا ان تكون ناعمة في استقلال تام

ومهما تكن اقوال الاشخاص الرسميين او غير الرسميين السوريين في أثناء المناقشات فاننا لا نعلق عليها أية أهمية وانما نعتقد ان الواجب الانساني والضرورة الجغرافية يقضيان بان تكون سوريا المجاورة لحدودنا لو على مستقلة استقلالا حقيقيا

الشعب السوري صديق الاتراك

أما بعد ذلك فيقول يونس نادي عن صداقة الاتراك للشعب السوري ان الاتراك لا يعدلون قط عن اعتبار الشعب السوري شقيقهم سواء في الماضي أم في المستقبل على الرغم من الحس الشديد الوقتي الذي يحدو الساسة. وينبغي ان نعتبر نظام السنجق حادثاً سعيدا من شأنه ان يوطد نهائيا روابط الصداقة والأخوة بيننا وبين سوريا وأن السنجق لن يكون منطقة فاصلة بين سوريا وتركيا بل بلد يوحد بينهما

الواجب امام فرنسا وتركيا

ثم ختم مقاله بما يلي: ان جميع اهالي السنجق ينبغي أن يعتبروا «بحق» خيراً عظيما، المساعدة الكبرى التي تقدمها الجمهورية التركية في سبيل سعادة هذه المنطقه. ولقد كذبنا الوقائع والادعاءات القائلة ان تركيا كانت تنوي ضم هذه المنطقة اليها. ان جميع اهالى السنجق ينبغي أن يقدروا هذه الضرورة التي ستغدو حقيقة واقعة وان يعملوا جدياً وفي اخلاص حالما تبدأ اجراءات التنفيذ اما الواجب العظيم الذي يتعين على تركيا وفرنسا فهو يقضي بالسهر على ان يصبح هذا الركن من اركان العالم مهداً للسعادة وان يعيش بعيداً عن الصدمات من اي نوع كانت. والسعادة والفخار اللذان نحسبهما بسبب تحقيق هذه الامنية كافيا لان يكفلا لنا — اى للاتراك والفرنسيين هناءة دائمة

شجعوا ميناء يافا العربي

مكتبة فلسطين العلمية

لصاحبيها — بولس سعيد ووديع سعيد

تجد فيها كل ما تطلبه المكاتب والبنوك والمحلات التجارية والمدارس والمنازل. ففيها الكتب العربية والانكليزية من مدرسية وادبية وعلمية وروائية مما لا تحصى كثرة والورق والمغلفات ودفاتر الجيب وسائر الادوات الكتابية على اختلاف انواعها واللوازم المدرسية باسرها من دفاتر واقلام حبر وخرائط واطالس والواح سود كبيرة ومساطر الخ. وكل ذلك من اجود الانواع وفيها الالات الحاسبة والالات الناسخة وما يلزمها من ورق النسخ والحبر وكذلك الآلات الكاتبة ماركة «رويال» الشهيرة وماركة «حداد» العربية فضلا عن الخزائن الحديديه ودواليب الدوسيهات الفولاذية والرفوف والطاولات وكراسي المكاتب

فروعها في فلسطين

القدس	يافا	حيفا
تلفون ١٢٩	تلفون ١٩٠	تلفون ١٢٨٠
ص.ب ٨٤	ص.ب ١٦٨	ص.ب ١٥٥٢

المهندس عبدالله علاء الدين
مساح مرخص مكتبه بعمارة المظفر
بجانب ادارة جريدة الدفاع

الصابون الذي له رائحة يضر الجلد ضرراً عظيما

الوكلاء والمستودع
الشركة المصرية الوطنية التجارية — تلفون ١٠٦٢ يافا ص.ب ١٧٩

تظهر هذه الصورة سطل من الفيران التي قتلها «رات نيب» عندما اختارته مدينة بفالو لقتل ما فيها من الفيران. ويقدر عدد ما دمر من الفيران في اسبوع علايين. اقرأ ما يعمله «رات نيب» من الاعمال المدهشة.

جرب هذه التجربة. اشتر علبة صغيرة من رات نيب» من مخزن ادويتك ولا تهتم بفتحها بل قدمها لفيرانك كما هي وراقب اعمال الفار فانه سيلعب بها لعباً لم تره من قبل. ويحك جسمه عليها ثم ينطرح على ظهره وعلى العلبة ثم يمسك العلبة ويقذف بها في الهواء وهو هائج

ضع العلبة في جيب بدلة وعلقها فان الفار يقفز عليها ويمزقها الى قطع حتى يصل الى «رات نيب»

ذلك لأن «رات نيب» جذاب للفيران ولذلك سمي «رات نيب» فان الفيران لا يمكنها ان تتركه وحده حتى لو وضعته في انبوبة معدنيه فان الفيران يقرضون الانبوبة لكي يصلوا اليها ويأكلوه وقد حصل هذا مراراً وتكراراً

يباع في جميع الصيدليات ومحلات البقالة في فلسطين وشرق الاردن

بسعر ٨ غروش

الوكلاء: مستودع الادوية الوطني الفلسطيني
٢٥ شارع بسترس — يافا

صفوة ما يحمله بريد الشرق والغرب

الطيار المغامر

يفوز بالسبق بعد ان تهدمت قواه

كثرة الدوران واللف قبل نزوله في المطارات

كتب فكتور برنيت «المحرر الجوي» لجريدة «الصنداي دسباتش» في عددها الاخير ما نعربه ملخصاً فيما يلي:

عمل سهل يعمله كل طيار

كان اعظم الطيارين تبرماً بالحفاوة واشدهم سخطاً عليها هو الضابط الطيار أ. كلوستن الذي وصل الى مطار كريدون امس وفي يده قصب السبق في سرعة الطيران الى مدينة الكاب في جنوب افريقيا ومنها.

وعندما التف حوله الموظفون والاصدقاء يهنئونه على هذا النجاح الباهر، لم يكن منه الا ان ابتسم لهم ابتسامة «عصبية» ثم قال «انني لم احمل شيئاً يستحق الذكر، او يدعو عامله الى الزهو والافتخار بنفسه، فقد كان العمل سهلاً في مكنة كل طيار ان يعمله

العينان المحمرتان تبحثان عن الخطيبة

وكانت عينا كلوستن محمرتين من شدة الاعياء لكنهما ظلتا مع ذلك تبحثان عن خطيبته (إلسي ترنر) بين الجمهور الحاشد الى ان استقرتا عليها وهي تشق لها طريقاً بين النطاق البوليسي المضروب حول المطار، وعندئذ فقط التفت الى مستقبليه قائلاً:

«اشكركم. انني سعيد بالعودة الى الوطن، لكنني في المرة التالية سأكون اسرع مني في هذه المرة ان عملاً كهذا يمكن عمله، لا سيما وطيارتي هذه الحالية قديمة يزيد عمرها عن اربع سنوات، وليست آلتها صالحة تماماً للسباق»

اما السبب في التعب الذي عاناه هذا الطيار فيرجع الى انه كان ملزماً باللف والدوران كثيراً قبل النزول الى ارض كل مطار، سواء في القاهرة او في فرنسا، او هنا في كريدون، وذلك امتثالاً «لاوامر الجو» التي كانت تبعث بها اليه سلطات المطارات، مرة باللاسلكي واخرى بالأنوار الملونة الكشافة.

وللرجل تكوين جسدي حديدي، لكن رائحة البترول، واللف والدوران فوق المطارات، والطقس البارد برودة الصقيع في اجواء اوربا كلها — كل ذلك كان من العوامل التي جعلت هذا الجسد الحديدي يوشك ان يتلف، وتنهار منه كل ما فيه من القوة

مرابح الرحلة تقتسم مناصفة

وقد رسم كلوستن لنفسه خطة جديدة للطيران عبر الاطلنطيك، ولكنه اعتزم ان لا يبدأ بتنفيذ هذه الخطة الا بعد ان يبني لنفسه طيارة جديدة، يظن في الامكان جعل سرعتها ٥٠٠ ميل في الساعة

وقد اخذ كلوستن عن هذه الرحلة التي تمت مبلغ ٢٥٠٠ جنيه. وهو مبلغ سيغطي المصاريف، ويتبقى منه ربح سيتقاسمه مناصفة بينه وبين المستر كربي غرين التي اشترك معه في الرحلة.

في خمسة ايام يقطعان قارتين

وقد استغرق طيران كلوستن والمستر غرين من مدينة الكاب الى هنا ٥٧ ساعة و ٢٥ دقيقة، وبذلك ضرب الرقم القياسي السابق الذي احرزه المستر هـ. بروك بمقدار ٣٨ ساعة و ٥٥ دقيقة

اما الزمن الذي قطع فيه الاثنان الرحلة كلها ذهاباً وأياباً، فقد بلغ مئة ساعة وساعتين ونصف الساعة، وبذلك ضرب الاثنان الرقم القياسي الذي تحرزه آمي جونسون بمقدار ٨٨ ساعة و ١٢ دقيقة

والخلاصة هي ان كلوستن وغرين لم يغيبا من انكلترا الا خمسة ايام و ١٧ ساعة وثلاثين دقيقة، وفي هذه المدة اجتازا بطيارتهما قارتين، لا مرة واحدة ولكن مرتين، وامضيا من هذا الزمن ٣٦ ساعة في جنوب افريقيا، وبضع ساعات اخرى في بقية المطارات التي نزلا فيها.

ولا يزيد عمر كلوستن الآن عن ثلاثين سنة، اتى فيها بالعجائب في فن الطيران، وهو في الاصل من اهالي زيلندا...

اعلان

صادر من محكمة حيفا الشرعية

تقدمت الينا مضبطه موقعه من مختار ووجوه قرية عين غزال تتضمن ان عبد الهادي الجاد من اهالي القريه المذكوره قد توفي منذ ثلاثة وعشرين سنه عن زوجته خزنه العواد وعن اولاده منها وهم طه ومحمود ورابعه وفاطمه لا غير. ثم توفيت خزنه المذكورة منذ واحد وعشرين سنه عن اولادها طه ومحمود ورابعه وفاطمه لا غير ثم توفي محمود عبد الهادي المذكور منذ ست سنوات عن زوجته آمنه بنت محمد ابو زياد وعن ابنتها منه لطيفه وعن بناته سعاد وعائشه المتولدات من زوجته المتوفاه قبله وعن اخوانه لأبويه وهم طه ورابعه وفاطمه لاغير ولا يوجد للمتوفين المذكورين وارث سوى من ذكر فمن له اعتراض على تسجيل هذه المضبطه فليراجع المحكمة خلال ثلاثين يوماً من تاريخ النشر تحريراً

قاضي حيفا الشرعي

(٢٣٠٨)

معرض باريس

يتكلف عشرة ملايين من الجنيهات

فرنسا والدول الاجنبية تخسر والرابحون هم التجار

نشرت «الديلي تلغراف» المندمجة مع «المورننغ بوست» رسالة مطولة لمكاتبها في باريس، نقتطف منها ما يلي:

رغم الخسارة قد يستمر المعرض

في يوم الخميس ١٨ تشرين الثاني الماضي دخل معرض باريس الدولي الزائر رقم ٣٠،٠٠٠،٠٠٠ وبعد ذلك استمر المعرض اسبوعاً آخر مفتح الابواب بصورة رسمية، ولكن رأي السلطات قد استقر على اعادة فتحه في عام ١٩٣٨ القادم، لذلك نراجع حساب الدورة المنتهية فماذا نرى؟

تكلفت فرنسا على اقامة هذا المعرض اكثر من ١٠،٠٠٠،٠٠٠ من الجنيهات اما الايرادات التي عادت اليها منه فانه اقل من ١،٥٠٠،٠٠٠ جنيه جمعت من من رسوم الدخول ومن الامتيازات التي منحت لاصحاب الفنادق ودور الملاهي وشركات النقل.

وبرغم هذه الخسارة، سيعاد افتتاح المعرض.

بلدية باريس عليها الدفع!

من هذه الملايين العشرة انفقت الحكومة نحو ٣،٠٠٠،٠٠٠ جنيه عن اقامة العمارات الدائمة، بما فيها عمارة قصر «تروكاديرو» الجديد وعمارتا المتحفين القائمين على ضفة السين.

ويجري البحث الآن مع بلدية المدينة بقصد حملها ان تدفع تكاليف المعرض مبلغ ٢،٠٠٠،٠٠٠ جنيه تسدده لها الحكومة من ايرادات «اليانصيب» الوطني، وعلى حملها ايضاً على الدفع ٥٠٠،٠٠٠ جنيه بصفة اعانة منها لا ترد اليها!

التجار الرابحون يطلبون المزيد

وفي هذه المباحثات ابدت الحكومة استعدادها لان تدفع ٣،٠٠٠،٠٠٠ جنيه لتغطية الخسائر التي نجم معظمها عن عدم الدقة في تنظيم الامتيازات التي منحت للتجار

وهؤلاء التجار هم الذين ربحوا في المعرض، لا سيما في الشهر الاخير من شهوره كما قالوا هم انفسهم للحكومة، وهم يطلبون اليها ان تقرر اعادة فتح المعرض في العام القادم

الامم الاجنبية تخسر ايضا

ويبلغ عدد الامم الاجنبية التي اشتركت في المعرض واقامت لها فيه اقساماً ٤٥ امة، فتكلفت كلها اكثر من ١،٠٠٠،٠٠٠ جنيه، ومن هذه الامم تكلفت الامة البريطانية وحدها على قسمها مبلغاً يربو على ٦٠،٠٠٠ جنيه، ولكن الاقسام الالمانيه والبلجيكية والروسيه، يزيد رقم ما تكلفه كل قسم منها عن هذا الرقم، وقد دفعت الحكومة الفرنسية لهذه الاقسام اعانات تقدر الآن بسبب تقلب سعر الفرنك بنحو ٢٧٠،٠٠٠ جنيه

فنادق الاقسام تحافظ على سمعتها

لقد جمعت جميع الفنادق التي فتحت في الاقسام الاجنبيه من المعرض اموالاً طائلة جداً، لكننا اذا جئنا للمرابح نجد انها لا تستحق الذكر، والسبب في ذلك نراه في النفقات الهائلة التي تكبدها كل فندق اجنبي... للمحافظة على مقامه وسمعته، حتى لا يقال وينشر في الصحف — مثلاً — ان الفنادق الالمانية افخم من البريطانيه وان طعام هذا الفندق اشهى الى النفس من طعام ذاك، وفي هذا الحال يخرج الفندق المصاب في مقامه وسمعته، وهو خاسر...

في سطور

ثمن غداء واحد

بينما كان قطار خاص يحمل فرقة من الجنود اصحاب القمصان السمراء النازيين الى احدى المحطات الالمانية، مرت القاطرة على ارنب فقتلته، فما كان من السائق الا ان اوقف القطار ونزل فأخذ الارنب ليتغذى به

وابلغ احد الضباط الامر للسلطات فأحالت السائق الى المحاكمة، فحكم عليه بغرامة قدرها ثمانية جنيهات دفعها ثمناً لهذا الارنب، فما اغلاه من غداء؟

في ١٤ شهراً

تعد المدموزيل ج. مكدونالد — وهي من اهالي مدينة سدني، أول امرأة طافت حول استراليا على دراجة عادية (بسكليت)، وبهذا الطواف قطعت ١٠،٠٠٠ ميل في اربعة عشر شهراً؟

آخر جنونه

آخر نوع من الرقص اخترعه الاميركيون، رقصة اسمها (التفاحة الكبيرة) وهي رقصة جنونية تسببت منذ ايام في سقوط سقف احدى صالات الرقص في فيلادلفيا بمن كان عليه من الراقصين والراقصات، فالى حيث

جبل شامخ يتحرك

فيهدد مدينة السينما بالانهيار عليها

بوصة واحدة يتقدمها الجبل يومياً الى المدينة

نشرت «الديلي ميل» لمكاتبها الخاص في نيو يورك، الرسالة البرقية التالية:

جميع الضواحي مهددة «بالدفن»

قال المكاتب: ها هي مدينة السينما (لوس انجليس) يتهددها الآن (جبل شامخ يتحرك)، وليس في مقدور احد لا من المهندسين ولا من العلماء ان يصد هذا التقدم البطيء الذي تتقدمه قطعة منشقة من الجبل تزن اكثر من ٢،٠٠٠،٠٠٠ من اطنان الصخور والاتربة وتهدد بدفن جميع ضواحي المدينة تحت الانقاض

فرجة تتسع بوصة يوميا

على سطح هذا الجبل المتحرك فرجة انشق الجبل عنها ما تسعت بالتدريج الى ان بلغ اتساعها الآن ٥٠٠ قدم، وهي مع ذلك ماضية في هذا الاتساع، بمعدل «انش» — بوصة — كل يوم

ولقد وضعت الحكومة حراساً حول هذه الفرجة ليراقبوا اتساعها، وليسرعوا الى انذار السكان بالرحيل عندما يبدأ الجبل بالانهيار

ولقد خرج الالوف من السكان الى الطرق القريبة من الجبل لمشاهدة حركاته الغريبة، والجبل لا يبعد عن عمارة بلدية المدينة الا نصف ميل، لكن البوليس صدهم عن الوصول اليه، وعمد الى سد الطرق الرئيسية الصاعدة الى الجبل بالحجارة غير ان الرغبة في الوقوف على حقيقة كل أمر غريب، ما تزال تجعل الكثيرين من الناس يقفون في هذه الطرق بالليل والنهار

كنوز ذهبية مدفونة في الجبل

وعلماء طبقات الارض في حيرة الآن من امر هذه الظاهرة الغريبة، يتساءلون فيما بينهم هل ستنهار هذه القطعة الهائلة التي انشقت من الجبل على المدينة، أو ستستقر بعد تحركها هذا على وضع طبيعي وتقف عن التحرك

ومن رأي احد هؤلاء العلماء ان السبب في انشقاق هذه القطعة عن الجبل يرجع الى انهيار أقبية سرية، كان الاسبانيون القدماء قد حفروها في باطنه وخبأوا فيها كنوزهم الذهبية...

* * *

لا تتعب نفسك؟؟

اقصد حالاً: دائماً

اجود البضائع . . . .
. . . . احدث الازياء
واردات مستمرة . . . .

١ـ: فساتين وبالطوات للسيدات من اشهر فبريك فينا

٢ـ: لوازم الاطفال ـ ماركة كيلر الشهيره

٣ـ: حرامات صوف انكليزية

٤ـ: ملابس داخلية صوف الخ: الخ

محلات صديق اسعد

يافا: شارع بسترس

سينما الحمراء الوطنية

يعرض ابتداء من يوم الاثنين الواقع في ٢٩ـ١١ـ٣٧ لمدة اسبوع واحد

فلم «زوجة بالنيابة»

الفلم الذي حاز على رضا واقبال الجمهور العربي في القطر المصري وسوريا ولبنان وقد عرض في بيروت شهرين كاملين متواليين ولاقى الاقبال العظيم

تمثيل النجمة الساطعة ذات العيون الساحرة الآنسة

— آسيا داغر —

وبالاشتراك مع ممثل السينما القدير احمد جلال

ومع الممثلة الخفيفة الروح الآنسة ماري كويني

ونخبة من اشهر الممثلين — قصة تثير الشعور — مناظر خلابة في ربوع لبنان

حفلتان كل مساء الساعة ٧ — ٩

الحفلات النهارية: نشيد الامل للآنسة ام كلثوم الساعة ٢،٣٠

ماعدا يوم الاحاد بمناسبة شهر رمضان (٣ـ٣ـ٢٢٧٩)

اثبتت الاحصاءات الطبية في انجلترا ان وفيات الاطفال تقع بنسبة ٢٥ في المئة في خلال السنة الاولى من ولادتهم وان ٦٠ في المئة من هذه الوفيات ترجع الى التغذية الغير الصحيحة • فاذا كانت هذه هي الحال في انجلترا ذات الجو البارد فماذا تكون بالحرى في بلاد حارة كالقطر المصري!

وقد اجمع الاطباء على ان لبن الام السليمة هو افضل غذاء للرضيع • فاذا عجزت الام عن تغذية طفلها لضعف لبنها او قلته او لاى سبب اخر فيتحتم استبداله بطعام اخر يحوي العناصر الحيوية الموجودة في لبن الام بنسبها الصحيحة •

وحيث ان لبن الام تزداد فيه عناصر التغذية تدريجيا كلما نما الطفل وزادت قواه الهاضمة وبالتالي حاجته الى غذاء اقوى فمن البديهي ان تغذية الطفل يجب ان تكون تدريجية تمشياً مع التغذية الطبيعية •

وهذا هو السر في ان اليان «اللنبريس» تصنع على ثلاث درجات كل منها خاص بمرحلة معينة من حياة الطفل وكل منها يحتوي على المقادير الصحيحة لكافة العناصر الحيوية الموجودة في لبن الام في تلك المرحلة

اطلبوا من الوكلاء والشركة المصرية البريطانية التجارية شارع اللنبي بيروت كتاب التغذية الصحيحة للاطفال • طبعة ثانية • الذي يعلمكم كيف تدراون عن اطفالكم اخطار التغذية السيئة يرسل اليكم مجاناً برجوع البريد

أطعمة «اللنبريس»

تماماً كلبن الام

طعام لكل مرحلة من حياة الرضيع

الوكلاء والمستودع

الشركة المصريه البريطانية التجارية — تلفون ٤٠٦٢ يافا — ص.ب. ١٧٩

اسعار شحنة كبيرة من الأثمار الحمضية

لو تأخر الربان ست ساعات لوفر كثيراً

قال مندوبنا الخاص: وصلت في مساء ليلة ٣٠ - ١١ - ٣٧ الباخرة «ملوورين» الى مرفأ ليفربول حاملة نحو ٤٠ الف صندوق من البرتقال والكريب فروت، شحن حيفا. وقد طرح في الاسواق في اليوم الاول من هذا الشهر ١٣ الف صندوق من البرتقال والكريب فروت، وهي بحالة جيدة، وبيع صندوق البرتقال الواحد من الحب الكبير بعشرة شلنات. والمتوسط بين عشرة شلنات وعشرة وتسعة بنسات. والصغير بين ١١ شلناً وستة بنسات و١٢ شلناً وتسعة بنسات. وبيع صندوق الكريب فروت الواحد من الحب الكبير بعشرة شلنات وثلاثة بنسات. والمتوسط بين ١١ شلناً و١١ شلناً وستة بنسات. والصغير بـ ١١ شلناً وستة بنسات

وحتى الآن لم يصل برتقال الى لندن، اما الكريب فروت الذي وصلها في البواخر السابقه فقد تراوح سعر الصندوق منه بين تسعة شلنات وعشرة شلنات وستة بنسات.

لو تأخر الربان قليلا

وقد وقع ربان الباخرة «ملوورين» في خطأ أزعج شركة «البادرس» في فلسطين المختصة بتصدير الأثمار الحمضية وهو يلخص بما يلي:

من المعلوم ان الحكومة الانكليزية تستوفي قبل حلول شهر كانون الاول الجاري رسوماً عن البرتقال قدرها ١٥ قرشاً لكل ٥٠ كيلو من البرتقال. وقد كان من المقرر ان تصل الباخرة المذكورة الى ليفربول في اليوم الاول او الثاني من الشهر الجاري، اي في الوقت الذي تكون الرسوم المذكورة ملغاة، لكن ربان الباخرة اسرع في سير باخرته فوصلت مياه ليفربول مساء يوم ٣٠-١١-٣٧ اي في المدة التي لا تزال الرسوم معمولا بها. ولم يشأ الانتظار خارج المرفأ الى صباح يوم ١ كانون الاول، فدخل المرفأ وقدم اوراق الشحن للجمرك، وهنا استحق على مشحونات الباخرة مبلغ لا يقل عن اربعة آلاف جنيه، لامناص من دفعه. ولو تأخر الربان ست ساعات عن دخول المرفأ لاعفيت المشحونات من هذا المبلغ الضخم.

وقد وصل نبأ هذا الحادث الى شركة «باردس» المذكورة والى بقية الشاحنين فساءهم جداً

* * *

سفر مدير الجمارك نهائيا

حضر مدير الجمارك العام صباح امس الى يافا ثم الى تل ابيب حيث ودع رئيس واعضاء غرفتها التجارية. وسيحضر في الساعه الثامنه من صباح اليوم الى ميناء يافا فيودع مديرها ورئيسها ومدير جمركها وبقية الموظفين، وقد طلب ان يجتمع اليه محافظو الجمرك القدماء، ثم يجتمع الى رئيس واعضاء الغرفة التجارية الوطنية بيافا للغرض ذاته

وسيغادر المستر ستيد فلسطين نهائياً الى انكلترا بسبب احالته على التقاعد في اليوم الثامن من هذا الشهر وسينوب عنه بالوكالة مساعده المستر «فيلامبسون» ريثما يعين مدير جديد

قوات الى معسكر صرفند

وصلت في الساعة الخامسة والنصف بعد ظهر امس قوة كبيرة من افراد الجيش البريطاني مع جميع معداتها الحربية ودبابتان ونحو ٢٥ سيارة عسكرية الى معسكر الجيش في صرفند

اطلاق سراح معتقل يهودي

اطلقت الحكومة صباح امس سراح احد المعتقلين اليهود من سجن عكا واسمه الياهو ليفتش من يهود عيون قاره

الاستاذ عبد اللطيف الطيباوي

غادر الاستاذ عبد اللطيف الطيباوي مساعد مفتش معارف الجنوب المستشفى البلدي بعد أن تعافى من مرضه الذي لازمه مدة طويلة. وسيسافر الى طبريا لاسترداد صحته ويشكر الاستاذ طيبي المستشفى البلدي الدكتور سامي بشاره والدكتور راسم الخيري وجميع الممرضات والموظفين الذين اعتنوا به وكذلك يشكر جميع من عاده في مرضه من الاطباء والزملاء والاصدقاء وكل من كتب او سأل عن صحته

في مستشفى نابلس

نابلس — مرض الشاب حسني افندي سبع العيش مفتش شركة قرمان للسجاير فاضطر الى دخول مستشفى نابلس واخذ اصدقاؤه الكثيرون يفدون لزيارته فنتمنى له الشفاء العاجل.

يحتالون باسم التجار في بولونيا

روتر — ذكر أن شابا يهوديا اسمه هارون شترند ذهب الى بولونيا وادعى بأنه تاجر برتقال عربي كبير وتمكن من اخذ مبلغ ١١ الف لير بولوني من تجار الفواكه زاعماً انه سيرسل لهم بهذا المبلغ برتقالا من بياراته في فلسطين بعد ان ذكر لهم ان له خمس بيارات. وقد ظهر بعد ذلك انه محتال وبحث البوليس عنه فتعرف على التاجر العربي الحقيقي «ابو يوسف الصفري» الذي انتحل اليهودي اسمه ولما ظهرت الحقيقة رفض التجار في بولونيا شراء شيء من هذا التاجر مخافة ان يكون محتالا آخر.

اليهود والتقسيم

في جيب وايزمن مشروع مهيأ

طلب الزيادة

عقد مؤتمر اتحاد الصهيونيين العموميين جلسة ثانية بعد ظهر امس في تل ابيب لتقرير موقفه من مشروع التقسيم. وقد القى الاعضاء خطباً شديدة حملوا فيها على المشروع فقال الادون رستش: انا لا اعتقد ان تقسيم فلسطين هو المخرج الوحيد الذي ينقذنا من المشاكل التي احاطت بنا. والحقيقة اننا مذنبون اكثر من الانكليز والعرب معاً في اسباب تحرج الحالة اذ يقوم على رئاسة الحركة الصهيونية رجال وافقوا منذ البدء على مشروع التقسيم ولم يحاولوا ان يبحثوا عن مخرج آخر. وقد وضعوا نصب اعينهم امر التساهل والتنازل عن حقوقنا ظناً منهم ان هذا يؤدي الى السلام والتعاون مع الغير

بأية شروط

وأضاف هذا المتكلم: يقولون انه يمكن حشد مليون نسمه في القسم المخصص للمملكة اليهودية. فهل من المعقول زيادة عدد السكان في هذا القسم مع أننا نشعر الآن انه محتشد بالسكان؟ انى اعتقد أنه من الخير لنا التفاهم مع العرب باية شروط بدلا من الموافقة على مشروع لجنة بيل.

مع وايزمن

وقال الادون بن سيون: ان زعماءنا موافقون على مشروع التقسيم، فهل تريدون أن يكون أعضاء العصبة ولجنة الانتدابات صهيونيين اكثر من زعمائنا. وقال الادون يعقوبي: اعتقد أنه لا فائدة من الكلام لأن في جيب وايزمن مشروعاً تاماً بمملكة يهودية مهيأة، ويجب علينا ان نسأل وايزمن ماذا ستكون حالتنا، وهل يعتقد ان انشاء مملكة يهودية يكفل لتأمين حياة سكان فلسطين اليهود دون ان يهتموا بما يجري حولهم.

اسعار البرتقال

بيع امس محمول الباخرة «ماليفيرنياز» في ليفربول فكانت الاسعار كالي:

حبه	بنس	شلن		بنس	شلن
١٢٠	٩	٩	الى	٦	١٠
١٥٠	٦	٩	«		١٢
١٨٠	٦	٩	«	٦	١٢
٢١٠-٢٤٠		١٠	«	٦	١٢

المحاكم العسكرية

وضعت حكومه فلسطين نظاما جديداً مكملا لقانون الدفاع عن فلسطين، يقضي باضافة مادة جديدة الى نظام تأليف المحاكم العسكرية وهذا نصها: المادة ٩ مكررة: ان الاحكام او القرارات او الاجراءات التي تصدرها او تتخذها المحاكم العسكرية لا يجوز التعرض لها سواء اكان ذلك عن طريق اجراء قضائي او بصورة اخرى، ولا يجوز تحديها بأي وجه من الوجوه امام اية محكمة من المحاكم او من قبلها.

وتعتبر هذه المادة نافذة المفعول ابتداء من اليوم الثامن عشر من شهر تشرين الثاني الماضي.

اليهود الذين قدموا البلاد وغادروها

بلغ عدد الذين غادروا فلسطين من اليهود في خلال المدة الماضية من هذه السنة وهي ١١ شهراً ٣٠٫٥٨٠ نسمة عاد منهم ومن غيرهم الذين غادروا البلاد قبل هذه المدة ٢٩ الف يهودي فيكون عدد اليهود الذين لم يعودوا ١٥٨٠ يهوديا ودخل البلاد كسياح في المدة المذكورة ١٤٫١٤٥ وغادرها من السياح ١٥٫٥٧٩ فيكون الفرق بين السياح الذين دخلوا البلاد وغادروها ١٤٣٧ ويكون عدد يهود فلسطين قد نقص في السنة الحاليه ٣٠١٧ يهوديا اما عدد المهاجرين اليهود الذين دخلوا البلاد في جميع انواع الهجرة فقد بلغ ١٠٫٥٠٠ مهاجر حتى الآن.

* * *

الحاجة الى موظف

تعلن شركة مصايد الاسماك انها بحاجة الى موظف ليشغل منصب مدير ادارة العمل تحت التجربة لمدة ثلاثة اشهر براتب قدره عشرة جنيهات يشترط فيه ان يكون خبيراً بأمور تتعلق بشركات كهذه في السابق والمخابرة كتابة مع صندوق البريد ١٢٨ يافا.

(٢٣١٦)

بشأن المعتقلين

ذهب وكيل حاكم اللواء الجنوبي المستر بولاك صباح امس الى القدس واجتمع الى السكرتير العام ثم عاد في المساء الى يافا

ويقال ان لسفره هذا علاقة بموضوع الافراج عن عدد من المعتقلين في سجن المزرعة.

* * *

بحث قضية فلسطين في مأدبة حافلة

في صفحة كاملة من صفحاتها لخصت مجلة «بريطانيا العظمى والشرق» ماالقي من الخطابات في مأدبة غداء ترأسها السر رونالد ستورس وحضرها حاخام بريطانيا الاكبر والمستر سانت جون فلبي والوزير المفوض للمملكة العربية السعودية في لندن وغير هؤلاء، وموعدنا بنشر هذه الخلاصة العدد القادم

احتراب الافكار حول مشروع التقسيم

«بقية المنشور على الصفحه الاولى»

في غمرات الولادة من جديد، وليس لها إلا العملية الجراحية التي تجري بمهارة. فهذه هي التي تجعل طلقها ينتهي!

واذا احتاج الامر الى دليل جديد على اهتمام غير العرب وغير اليهود بأمر فلسطين، فهذا الدليل قد قدمه مئات الناس من الذين حضروا مأدبة (فويل) للغداء في الاسبوع الماضي، وهي المأدبة التي كانت ابطال رواية المناقشة فيها اناساً فضلاء.

فلبي والتقسيم

أما الدكتور موريس برلزويج الذي أيد النظريات الصهيونية فانه من اولئك اليهود الذين يؤثرون استمرار الانتداب البريطاني على كل ما عداه. ولكن اذا لم يكن ذلك، فليكن اذن مشروع التقسيم بحدود للمملكة اليهودية المقترحة اوسع جداً من تلكم الحدود التي ألمعت اليها اللجنة الملكية.

وأما المستر جون فلبي الذي احتاط فقال انه لا يمثل وجهة نظر الاكثرية من العرب، لكنه يؤيد التقسيم لانه يعتقد ان لا حل غيره!

والآن عندما يؤيد المستر فلبي سياسة حكومة صاحب الجلالة في جزيرة العرب يكون هذا حدثاً من الحدثان.

مشروع آخر؟

اما كون الانتداب لا يمكن الاستمرار فيه، فأمر بعد الآن من البديهيات، فالانتداب كوسيلة من وسائل مستقبل فلسطين السياسي قد بات في حكم الميت

ولقد نطقت اللجنة الملكية ذات السلطة والصلاحية بما كان معظم النقادة المنصفين قد ادركوه قبلها بزمن طويل من ان الانتداب لا يصلح للتنفيذ، فهل ثمة مشروع آخر صالح للعمل به غير مشروع الانتداب ومشروع التقسيم؟

غير مفتونين به

وفي الوقت الحاضر هناك بعض العرب وبعض اليهود وبعض الغرباء عن الفريقين يحاولون ان يكيفوا مشروعا للاتفاق بين العرب واليهود لتحاشي ما وصفه السر رونالد ستورس بمشروع التقسيم الشنيع المقوت، فاذا نجح هؤلاء فان الموقف كله قد يتغير تغيراً عميقاً، اذ انه لا اللجنة الملكية ولا الحكومة البريطانية، مفتونة بحب التقسيم الذي لم يبن في الحق إلا على الظن كل الظن بان العرب واليهود لا يمكن ان يتفقوا، وبالرغم من المساعي الخالصة التي بذلها رجال لا يشك في ان حب الخير للارض المقدسة متمكن من قلوبهم، فان هذا الظن لم يظهر ما يكذبه بعد

اسلوب عميق للعيش

اما ما يراه اللورد صموئيل وغيره من اليهود البرزين الذين يعرفون العبريين في فلسطين من بقاء اليهود اقلية دائمية هناك، فرأي لم يقابل بهتافات الاستحسان الحبية من اليهودية العالمية، ولو ان فريقاً معيناً من العرب قد رأى في مقترحات اللورد هذه اسلوباً عميقاً للعيش بسلام

ابن السعود

وتواجه الحكومة البريطانية معضلة بلغت من الصعوبة الدرجة القصوى. فهي من ناحيه ترى العداء للتقسيم من دول كالدولة العربية السعودية التي يعد ملكها ابن السعود ذا أهمية كبرى في ابقاء العالم الاسلامي على أحسن صلات الصداقة مع الامبراطورية البريطانية، وترى العداء له ايضاً من مثل العراق ومصر وسوريا

اما من الناحية الاخرى، فأن الحكومة البريطانية لا تريد اغضاب يهود العالم، واغضاب يهود الولايات المتحدة بنوع خاص، فهذه الدولة تعد صداقتها الحالية ايضاً صداقة قيمة جداً

اما وقد وازنت الحكومة بين جبل الطل والمعلولات فانها قد وافقت على التقسيم من جهة المبدأ

أعلى روح للانصاف

واذ أمكن لمندوبين عن العرب واليهود معاً ان ينتجوا مشروعاً احسن واصلح للعمل به، فدعهم يتقدمون به الآن

ان المعضلات الجسيمة هائلة يجب لحلها فقط أعلى روح للانصاف حلا تكون خاصيته عدم الانثناء والالتواء

مئتا ألف صندوق في المستودعات

توقيف الشحن بسبب الكثرة والنوء والعيد

قال مخبرنا المحلي: اشرنا اكثر من مرة الى ازدحام مستودعات الأثمار الحمضية الحديديه في الميناء بصناديق البرتقال. وقلنا ان السبب في ذلك هو قلة بواخر الشحن.

وقد بلغنا ان الكميات الموجودة حتى مساء امس بلغت في المستودعات المذكورة نحو ٢٠٠ الف صندوق مما ارغم دائرة تفتيش الأثمار على اتخاذ قرار بوقف تفتيش الأثمار اليوم وغدا «الجمعة والسبت» ريثما يشحن من المستودعات كميات تصبح هذه معها قابلة للتخزين. ومن المنتظر ان تمدد دائرة التفتيش وقف التفتيش الى مدة أطول للسبب ذاته. وهذا ما يضر بمصلحة التجار والشاحنين

وقد اشتد النوء يوم أمس فأعلنت مديرية ميناء يافا وقف الشحن من الميناء الى البواخر محافظة على المواعين والأثمار من الغرق. وفي مياه يافا باخرتان فقط معدتان لشحن الأثمار وهما: «ديرنجه» و«فرنس غودتن»

وبمناسبة حلول عيد الفطر المبارك سيقف بحارة وعمال الميناء عن العمل في اول يوم العيد فقط ثم يستأنفون الشحن لتفريغ المستودعات من الكميات المخزونة فيها.

قد يخفف الحكم عنه لصغر سنه

بلغنا ان قيادة الجيش العليا في فلسطين قد طلبت جميع الاوراق المختصة بقضية الشاب سليم الهريدي الذي قضت المحكمة العسكرية بسجنه خمس سنوات بتهمه حيازة مسدس، وذلك لدرسها ومن المنتظر جداً ان يخفف هذا الحكم بالنظر لصغر سنه اذ اتضح ان عمره ١٦ سنة.

السكرتير العام كما تصفه مجلة انكليزية

بين مطالعاتها الاخيرة، كتبت مجلة «بريطانيا العظمى والشرق» المطالعة التالية: لقد عمل نائب المندوب السامي في فلسطين المستر و. د. بترشل، اعمالا مجيدة في فترة صعبة جداً في الاسابيع القلائل الماضية، ومن النقد التهكمي الساخر لما اصبح الآن مصبوغاً بصبغة الشك ان يتهم بالتحيز تجاه اليهود.

لقد كانت السلطات منصفة تكتنف الشكوك انصافها، وكدليل على ذلك نذكر انها في مدة ثماني واربعين ساعة من ساعات الاسبوع الماضي، القي القبض على عدد لا يقل عن خمسة واربعين من اليهود، وكان ذلك بنوع خاص، على اثر انفجار مهلك. أما السخط بين الصهيونيين الاصلاحيين على هذه الاعتقالات فكان حادا شديدا.

***

تخفيض الاسعار في محلات عيسى فريج واولاده

القدس — يافا

بمناسبة قرب حلول عيد الفطر السعيد لقد قررنا عمل تنزيل على جميع البضائع الشتوية. وستباع البضائع باسعار لا تزاحم. وذلك ابتداء من الجاري.

«عيسى فريج واولاده»

يحاكمون افراد الدورية المعروفة

« بقية المنشور على الصفحه الاولى »

وقد جاء فيها ان الجماعة المسلحة قد اعتقلت الثلاثة ثم اجرت لهم محاكمة سمعت فيها اقوال الشهود ، وحكمت عليهم بالاعدام .

النوم ثم الصلاة

ثم سمحت لهم بالنوم في تلك الليلة وفي الصباح طلبت منهم الصلاة مع الجماعة

فرار ونجاة باعجوبة

ولما انتهت الصلاة امسك رجال العصابة باثنين من رجال البوليس الثلاثة وضربوهم فانتهز الثالث الفرصة وامتطى جواداً قريباً منه وفر، فاطلق عليه رجال العصابة عدة عيارات فاصابوا الحصان بجرح في رجله واصيب هو بجرح في يده ، لكنه تمكن من النجاة

انتظاراً للتحقيق

وتقول هابوكر ان بوليس حيفا اوقف البوليس يحيى العامي للتحقيق معه ، وهو البوليس الذي تمكن من النجاة في حادث اعتقال العصابة له ولرفيقيه

نفي البطالة بين اليهود

أقامت الوكالة اليهوديه مساء امس مأدبة للصحفيين حضرها اعضاء الوكالة في القدس وعدد من الصحفيين اليهود والاجانب الذين القوا عدة اسئلة على اعضاء الوكالة بشأن الحالة السياسية والاقتصادية .

وقد سأل احدهم عن الحالة الاقتصادية وعدد العمال العاطلين فاعترف الادون كابلان، مدير الفرع الاقتصادي في الوكالة ، بسوء الحالة وقال انه يقدر عدد العمال العاطلين في البلاد بين ٧٠٠٠ و ٨٠٠٠

في قضاء الرملة

لم يقع اي حادث خلال هذين اليومين في قضاء الرملة بعد الذي ذكرناه ولا يزال البوليس يحقق في حوادث السطو التي وقعت على البيارات وغيرها.

ولا يزال كامل السيد شاهين الذي اعتقله البوليس في حيفا وارسله الى الرملة ، في السجن ، وهو المتهم بحادث اطلاق الرصاص مع آخرين على ضابط وجاويشي بوليس اللد .

والذي علمناه ان ليس ثمة دلائل على هذا الشخص تثبت اشتراكه في الحادث المذكور ، وعلى كل فان التحقيقات لا تزال جارية .

عطلة الموظفين في ايام العيد

علمنا امس من مصدر رسمي ان الموظفين المسلمين فقط سيعطلون عن اعمالهم مدة ثلاثة ايام العيد فقط اما باقي الموظفين غير المسلمين فيداومون كعادتهم وكذلك الحاله في بلدية يافا

القدس

المندوب السامي في المدينة القديمة

القدس في ٢ كانون الاول ـ لمراسل الدفاع الخاص ـ تجول المندوب السامي اليوم داخل المدينة القديمة ومر بحائط البراق الشريف ، وكان يرافقه بعض الموظفين البريطانيين والجنرال وافيل .

التحقيق في انفجار قنبلتين تحت جسر

في الساعه الثانية عشرة من ظهر هذا اليوم انفجرت قنبلتان تحت جسر قلونيا على الكيلو ٧ عن طريق القدس يافا ، وقد ذهبت قوة من البوليس الى مكان الحادث للتحقيق .

مرة ثانية امام محكمة الجنايات الكبرى

تعقد محكمة الجنايات الكبرى جلسة يوم ١٣ الجاري للنظر في قضية عليان محمد ، ورفيقيه المتهمين بجرم القتل والتشليح ، ومما يذكر ان عليان قد حكم في دعوى أخرى ١٥ سنة

عودة مدير المطبوعات من جولة

عاد اليوم من سوريا المستر تويدي ،مدير قلم المطبوعات ،وباشر اعماله

الاستغناء عن ستة من البوليس الاضافي

استغنت السلطة عن ستة انفار من البوليس الاضافي العرب وتسلمت منهم اسلحتهم وتجهيزاتهم.

وقد علمنا ان عدداً آخر ستنتهي خدمته في سلك البوليس الاضافي خلال النصف الاول من الشهر الجاري وجميعهم من العرب

خبير الحكومة في شئون الامن

يصل الى فلسطين صباح اليوم « الجمعة » السير شارلز تيغارت خبير الحكومة في شئون الامن العام .

جلسة المحكمة العسكرية هذا الاسبوع

تعقد المحكمة العسكريه جلستها يوم الاثنين في ٦ الجاري

تنقلات مفتش البوليس الجديد

زار الماجور ساندرس مفتش البوليس العام ، مدرسة البوليس ، واستعرض افراد طلاب المدرسة ، وكان معه الماجور رايس ، وغيره من كبار ضباط البوليس

صفد

تفتيش في قرية ومصادرة بندقية ومسدس

صفد في ٢ كانون اول — لمراسل الدفاع الخاص —ذهبت مفرزة من الجيش مع البوليس العربي والبريطاني الى مزرعة الشونة التي تبعد عن صفد خمسة عشر كيلومتراً لجهة الجنوب الغربي ، فطوقت المزرعه ثم فتشت داراً هناك ، وقد عثر على بندقية ومسدس، والقي القبض على السيدين سليم عز الدين وعلي الرشيد وجيء بهما مخفورين الى صفد . وهذه هي الحادثة الثانية التي تصادر فيها الاسلحة من القرى .

بعد حادث الاعتداء على باص

بعد وقوع حادث الاعتداء على الباص بطريق صفد — عكا طوق الجيش الجبال المجاورة تعقيباً للمسلحين .

طولكرم

انباء تلفونية مختصرة في سطور

طولكرم في ٢ كانون الاول ـ لمراسل الدفاع الخاص ـ استدعى حاكم نابلس الاستاذ رفيق افندي عبد الرزاق المعلم في قرية الطيبة ، وبعد الاجتماع به اعتقل في نابلس وخرجت قوة من البوليس الى قرية الطيبة ظهر امس وفتشت بيته فلم تجد شيئاً غير بعض الاوراق التي ضبطت

— اجتمع مساعد الحاكم بوجوه المدينة وتذاكروا في اطلاق النار على بيت رئيس البلدية وقد طلب الحاكم منهم ابقاء الحالة هادئة

—مدد الحاكم توقيف عمر افندي حامد خمسة عشر يوماً اخرى لانهاء التحقيق في قضيته ، ويسعى كثيرون لأخراجه ولو بالكفالة

شاعر يحكم بتهمة التسول

ذكرنا سابقاً نبأ اعتقال الشاعر الكركي عيد عويس ورفيقيه بتهمة التسول وقد قدمهم البوليس امس أمام محكمة صلح يافا فحكم على كل واحد منهم بجنيه غرامة .

افتقاد شاب

اخبر حامد حافظ زكرمة البوليس بانه ارسل ولده يوم امس الاول الى احد البنوك في يافا لكنه لم يعد حتى الآن. ويبلغ عمر هذا الشاب ١٧ سنة ومتوسط البنية اسود العينين والشعر ، ويلبس جاكيت زرقاء وقميص وبنطلون بنيين

ضمان المصادقة على المعاهدة السورية

فلبي يتكلم عن فلسطين في مأدبة

في مأدبة الغداء الحافلة التي اقيمت في لندن في آواخر الشهر الماضي تكلم المستر سانت جون فلبي فأشار الى ان وجود بريطانيا في فلسطين يشبه تمام الشبه وجود ايطاليا في الحبشة ، وان الاولى وجدت في الاراضي المقدسه بحق الفتح وتكلم عن اللنبي ولورنس . ثم انتقل بعد ذلك الى ماضي اليهود فقال انهم جاءوا الى العرب كلاجئين فعوملوا معاملة الضيوف ، والضيوف في كنف العرب آمنون مدى الزمان . ثم اشار الى ان فلسطين لم تكن أرض اسرائيل بل كانت ارض الكنعانيين ، وأن المشكله ليست دينيه بل هي معضلة عنصرية وليس أمام بريطانيا الا التخير بين السلام وبين ضده ، فاذا اختارت الشق الاول فلا بد من اخذ موافقة الرأي العام العربي ، وليس رأي اليهودية العالمية ، وان الرجل الذي يمكنه ضمان السلام هو ابن السعود . وبعد ان انهى المستر فلبي كلامه وقف الرئيس فلخص الآراء وخرج من ذلك بقوله ان مشروع التقسيم مشروع ممقوت شنيع واعرب عن امله في استقرار الهدوء والسلام في الاراضي المقدسة .

وسننشر في عدد الغد تفاصيل هذه المأدبة كلها وما قيل فيها من آراء حول مشروع التقسيم وغيره ، مترجمة عن مجلة « بريطانيا العظمى والشرق » .

المانيا تتوسط بين اليابان والصين

لندن في ٢ كانون اول — طلبت السلطات اليابانيه من سلطات المنطقة الدولية في شنغهاي السماح للجيوش بقيام استعراض هناك ، وقد لاقى الطلب انتقاداً واحتج القائد البريطاني لكن المفهوم انه اذا اصرت اليابان فليس ثمة ما يمنعها. وفي هذه المنطقة ٣ ملايين لاجيء صيني

رد الهجوم على نانكين

والجيوش اليابانية الآن على بعد ٥٠ ميلا من نانكين . ويقول الصينيون انهم توفقوا في ردها ١٣ ميلا . وقدمت ٢٠ طائرة روسية من اصل ٣٠٠ اوصت بها حكومة نانكين . وكذب قنصل اليابان في هونغ كونغ ما اذيع من ان تدخل الجزيرة بورطها في حرب مع اليابان

شروط التوسط التي اقترحتها المانيا

ويقول روتر ان سفير المانيا اتصل بالجنرال شانغ كاي تشك للوساطة في الصلح على الاسس التاليه : ١ — ان لا تحتل اليابان اراضي الصين ويكون عملها الحالي اقتصادياً ٢ — انضمام الصين الى ميثاق مقاومة الشيوعية ٣ — انسحاب اليابانيين من الاراضي الصينية المحتلة — روتر

فصل الحبشة عن الكنيسة القبطية

لندن في ٢ كانون الاول — وافق نائب الملك في الحبشة على فصل كنيسة الحبشة عن الكنيسة القبطيه في القاهرة . وسينتخب لها ٦ مطارنة. وقد صرحت كنيسة القاهرة بانه ليس من حق مطارنة الاحباش القيام بهذا التدبير . وسيعقد المجمع الكنسي مؤتمراً في السادس من هذا الشهر للنظر في هذا التدبير الخطر — روتر .

مساعي جميل مردم في باريس

باريس في ٢ كانون اول — يؤخذ من المباحثات التي قام بها جميل بك مردم رئيس الوزارة السوريه مع وزارة الخارجيه الفرنسيه ان الصعوبات التي اعترضت سبيل ابرام المعاهدة السوريه ستذلل وان مهمة الوزارة السوريه ستهون بالمساعدة التي تبديها لها وزارة الخارجيه الفرنسيه

والمفهوم ان المباديء الاساسية التي بنيت عليها نصوص المعاهدة ستظل بدون تعديل او تبديل وذلك بتأثير نشاط المسيو شوطان رئيس الوزارة الفرنسيه الذي يعتبر ان المعاهدة السورية هي جزء من سياسته كما أن الاتفاق تم بين رئيس الوزارة السوريه والحكومة الفرنسية على تخفيف وطأة المعارضة في البرلمان الفرنسوي ضد المعاهدة . وهذه العناصر المعارضة لا تعادي المعاهدة لكنها تتردد في قبولها . وستعرض المعاهدة على البرلمان الفرنسوي في شهر يناير المقبل لأن الاجتماعات الحالية لا ينظر فيها الى مشروع الميزانيه الجديدة

لويد جورج يحمل على الدعقراطية

لندن في ٢ كانون اول — هاجم المستر لويد جورج الحكومات الديمقراطية فقال ان حاله العصبة أحط منها الآن في أي زمن مضى . وان حادث الحبشة كان صدمة شديدة لها : اما مسئلة عدم التدخل فكانت اضحوكة والديمقراطية تتقهقر باستمرار الآن . وقال ليس من اللائق التحدث عن السلام بينما التسابق قائم راسخ — روتر

لماذا لا يعتبر المحاربون المراكشيون جانب

لندن في ٢ كانون اول — قالت الحكومة الاسبانيه في ردها على الحكومه البريطانيه لماذا لا يعتبر المراكشيون الذين يحاربون في صفوف الجنرال فرانكو اجانب . وطلبت ان يكون سحب المتطوعين من الفريقين على اساس النسبه . وسألت هل يتم السحب مع منح حقوق المحاربين — روتر

سفر زعيم المعارضة الى اسبانيا

لندن في ٢ كانون الاول — د . ن . ب — سافر زعيم المعارضة البرلمانية الميجر آتلي الى اسبانيا الشيوعية بصحبة نائب العمال نوئيل بيكر والمس ولكنسن وصرح لمندوب « الديلي هرالد » انه يسافر الى اسبانيا لتبليغ الشعب الاسباني عواطف العمال الانكليز وذلك رغبة في مساعدة اسبانيا الشيوعية في كفاحها لأجل الديمقراطية والحرية والعدالة الاجتماعية . وقال انه سيطلب أدق المعلومات عن الحالة العسكرية والاقتصادية في اسبانيا الشيوعية

حكومة ارلنده الحرة تبدل اسمها

لندن في ٢ كانون اول — قررت حكومة ارلندة الحرة تبديل اسم البلاد الى (آير) بالارلندية ، و (ارلندة) بالانكليزية . وقد أبلغت عصبة الامم ذلك . ويكون هذا التدبير نافذاً في ٢٩ ديسمبر حين تنفيذ الدستور الجديد . واجتمعت وزارة شمال ارلنده للنظر في تبديل اسمها ايضا — روتر

حيفا

اعتقال بعد حادث النار على باص

حيفا في ٢ كانون الاول — لمراسل الدفاع الخاص — على اثر اطلاق النار على الباص اليهودي قرب كريات حاييم ذهبت قوة كبيرة بمعداتها الحربيه من حيفا الى موضع الحادث ، وقد سمع السكان المجاورون اطلاق الرصاص بكثرة شديدة ، وقد القى القبض على اثر الحادث على ستة اشخاص من بلد الشيخ القريبة من مكان الحادث ، وهم السادة : فوزي اسماعيل ،رضا الحمدان، حسن الخطيب، عبد الحفيظ الاسعد ، صالح عبد الله الخريبي ، محمود الولي. والبوليس يتعقب اشخاصاً آخرين .

عدة قضايا امام المحكمة المركزية

قضت المحكمة المركزيه اليوم على اليهودي توليش المتهم بسرقة عدة محلات في هدارا كرمل بالسجن سنة ، واعترف المتهم بالجرم . وحكمت على حسين رجب المتهم بسرقة ٣٦ جنيهاً ذهباً و ٣٠ جنيهاً من نقود مختلفة ، من محل السيد راشد الزفري بالسجن سنة ، وعلى احمد عيسى حسين المتهم باتلاف مزروعات البطيخ لحسين شوباش بالسجن سنة ايضاً .

محكمة الصلح وحادث اطلاق النار

نظر قاضي الصلح اليوم في قضية السادة سرور ابراهيم، محمد خليل ،يوسف قاسم السوري المتهمين بأطلاق الرصاص على اليهودي الياهو شتريت في وادي روشميا ، واصابته بجراح ، وقد قضى الحاكم بتبرئة سرور ومحمد ، لعدم ثبوت التهمة ضدهما ، واحال يوسف الى المحكمة المركزية

وحكم على اليهودي البوباكتس المتهم بقتل اسحاق غولدشتاين خطأً بالسجن ثلاثة اشهر او بدفع ٣٠ جنيهاً غرامة ، فدفع الغرامة

المعتقلون بمناسبة حلول عيد الفطر

جاء الى وكالة هذه الجريدة عدد من اهالي المعتقلين في مخيم المزرعه بعكا ، وطلبوا ان نعود الى تذكير السلطة بشأن الافراج عن ابنائهم ولفت نظرها الى ان عيد الفطر لم يبق لحلوله غير يوم واحد، وانه ليس من الانصاف ان يظل المعتقلون بعيدين عن عائلاتهم في مثل ذلك اليوم .

شركة ترسل ملابس لمعتقل المزرعة

ارسلت شركة قرمان ديك وسلطي كمية من الملابس المختلفة الى المحتاجين من معتقلي المزرعة ، وتلقت جواباً من وزير المالية السورية يشعرها بوصول ٥٠٠ ليرة سورية تبرعت بها الى منكوبي الفيضان

سينما الشرق ـ القدس

ابتداء من يوم الجمعه في ٣ كانون اول وبقية الاسبوع

ثلاث حفلات يوميا

الاولى الساعه ٣ بعد الظهر ، الثانية الساعة ٣٠ر٦ مساء، الثالثه الساعه ٤٠ر٨ مساء

الاستاذ فوزي الجزايرلي

—* في الرواية الهزليه البديعة *—

ابو ظريفة

— وابو ظريفة — هي رواية هزلية من الطراز الاول . امتازت بمناظرها الجميلة واغانيها الشجية وموسيقاها العذبة .

كل يوم احد تقام حفلتان نهاريتان

الاولى الساعة ٢ والثانية الساعة ٤ بعد الظهر

(١-٢-٢٣١٥)

أخبار محلية

لجنة الاعلانات عن الأثمار الحمضية

اتخاذ تدابير لنشر التجارة وايجاد الاسواق

جاءنا ما يأتي : عقدت لجنة الاعلان عن الأثمار الحمضيه جلستها الثانيه والثلاثين في يافا في اليوم الخامس والعشرين من شهر تشرين الثاني سنة ١٩٣٧ وقد ادلى المستر دو مدير دائرة الزراعة ومصائد الاسماك الذي عاد قريبا من الاجازة ببيان في هذا الاجتماع عن الابحاث التي قام بها اثناء رحلته في انكلترا واسكتلندا وويلز بخصوص مركز الكريب فروت في الاسواق ، وقدم اقتراحات لترويج استهلاك هذه الفاكهة خصوصاً في الفنادق والمطاعم والانديه في المملكه المتحده التي يجب ان تكون من المستهلكين الكبار لهذا الثمر . وقد وجد في رحلته ان طرق تحضيره وتقديمه للمستهلكين كانت غير مرضيه وربما أدت الى نتيجة معكوسه وقد اكد ضرورة الاعلان ونشر الدعاية بين رواد المطاعم واعضاء الانديه واصحاب ومديري الفنادق واقترح على لجنة الدعايه للأثمار الحمضيه وضع مشروع خاص بالكريب فروت لترويجه .

صرف الفي جنيه

وقد وافقت اللجنة بالاجماع على اقتراحات المستر دو واوصت بصرف مبلغ لا يزيد على ٢٠٠٠ جنيه فلسطيني لتحضير نشرات تحتوي على وصف وتحضير الثمر ومميزاته الصحيه وخلافه، ولاتباع نصائح وكلاء الاعلان عن الأثمار الحمضيه في المملكة المتحدة .

الاشتراك في المعرض الدولي

وقد بحثت اللجنة مسائل اخرى منها احتمال الاشتراك في المعرض الدولي الذي سيقام في بروكسل في شهر آذار سنة ١٩٣٨ والاعلان عن الأثمار الحمضية في الحجاز وعلى الترتيبات للاعلان بصورة اوسع في البرامج التي تذيعها لجنة الاعلان عن الأثمار الحمضية .

وقد حضر الاجتماع بالاضافة الى مدير دائرة الزراعة ومصائد الاسماك : المستر وليامز — رئيس . المستر ابكاريوس . سعيد افندي بيدس . المستر جلاد . المستر جاكوبسون . المستر روكاخ . المستر طلماس . المستر جرازوفسكي . المستر نخنسكي — سكرتير

قضية مقتل السجين

لا تزال قضية مقتل السجين داغر بين الرمله واللد محاطة بالغموض والبوليس جاد في تحرياته لمعرفة مرتكبيها .

وقد قلنا سابقاً ان البوليس اعتقل حارس معصرة السمسم التي قتل السجين بقربها ، لوقوع الشبهة عليه ، وبلغنا ان البوليس اخلى سبيله بالكفالة ولا يزال محتفظاً بثلاثة اشخاص من قرية جمزو وهم الذين اعتقلهم ثاني يوم الحادث

القدس — سافر القاضي البريطاني المستر بورك ، الى ابلس للتحقيق في قضايا جزائيه وعاد بعد الظهر

بشأن المعتقلين

تلقى الاستاذ الشيخ علي افندي شاهين كتابا من حضرة قائمقام يافا يعلمه فيه بوصول كتابه الى المندوب السامي بشأن المعتقلين السياسيين ومعاملتهم معاملة تليق بهم . وقد طلب الاستاذ في كتابه ذلك إطلاق سراح المعتقلين

ترقية ضابط

حيفا — رقي الضابط السيد منير ابو فاضل الذي يعمل في رئاسة بوليس حيفا الى وظيفة مفتش اول « ضابط بنجمه » .

قائمقام يهودي

روت هابوكر ان الادون الفرد ليفر . مدير بريد تل ابيب قابل المندوب السامي بناء على طلب فخامته فأخبره المندوب خبر تعيينه قائمقاماً جديداً

يدوس طفلا عربيا فيموت

دهس احد السواقين اليهود قرب زمارين طفلا عربياً . فتجمهر الاهلون من قرية فرادين وأمسكوا بالسائق ونقلوه الى مركز بوليس زمارين . أما الطفل فقد مات

المطبوعات الجمركية

أصدرت دائرة الجمارك والمكوس والتجارة كراسة صغيرة فيها خلاصات وافيه للقواعد والانظمه والقوانين المعمول بها في الجمارك ، وقد وزعت هذه الكراسه كملحق لعدد تشرين الاول من « نشرة فلسطين التجاريه »

قضية دخول بيارة

استأنفت محكمة صلح تل ابيب النظر في القضيه المقامه على السيد علي السيمي ورفقاه التسعة عشر شخصاً بتهمة دخولهما بيارة السيد حسني بيدس وضربه وكسر يد آخر ، وبالنظر لضيق الوقت تأجلت الى يوم ١٥ الجاري

النصب والاحتيال

وارسو — اعتقل رجال البوليس عدداً من موظفي المجلس الملي اليهودي هنا واجرت تفتيشاً دقيقاً في بيوتهم وهرب بعض الموظفين الآخرين . وقد ظهر ان ١٢ موظفاً من موظفي المجلس الملي اليهودي سلبوا أموال المجلس وصرفوها على شؤونهم الخاصة وستجري محاكمتهم قريباً

المجرمان الهاربان

استمرار البحث عن رجلين خطرين

نشاط دوائر البوليس في فلسطين بعد اوروبا

قال مندوبنا الخاص : اشرنا اكثر من مرة الى حادث المجرمين الخطيرين اليهوديين « لويس ليسكى بوشالتر » و « جاكوب جوراه شابيرو » . وقلنا انهما من اتباع « آل كابوني » العريقين في الاجرام وان احدهما كان صاحب متجر في شيكاغو

وقد بلغنا ان هذا المجرم كان يتمتع بثقة في شيكاغو ، اذ كان يحسن كثيراً للفقراء والمساكين ، ويهبهم مبالغ طائلة دون ان يعلم احد بان « المحسن » الكبير هو اشد الناس اجراما ، فقد كان له عدة عصابات تسلب المارة وتسطو على البيوت وتهرب السلاح وتتاجر بالمخدرات وتدفع عن هذه الاعمال الخطرة جعلا كبيراً لرئيسها

اذاعة المكتب الدولي

وقد ارتكب المجرمان في الولايات المتحدة الاميركية عدة جنايات قتل وسلب وسطو مسلح ، وهذا ما جعل حكومة واشنطون تدفع خمسة الاف دولار مكافأة لمن يرشد عليهما

وارسلت حكومة واشنطون الى مكتب البوليس الدولي في « فينا » نبأ اعمال المجرمين المذكورين ، وهذه ارسلت مذكرة الى دوائر الامن العام في جميع انحاء العالم تقول فيها : ان هذين المجرمين الخطرين قدفرا الى بلاد الشرق بعد ارتكابهما تلك الجنايات المريعة ، وانه لما كان هذان الشقيان من اليهود فان الاعتقاد سائد بانهما قد فرا الى فلسطين او الى لبنان حيث يجدان وسيلة تمكنهما من الالتجاء الى فلسطين

نشاط بوليس فلسطين

وقد عممت دوائر الامن العام بفلسطين نبأ المجرمين على جميع مراكز البوليس ورجال التحري كما ذكرنا سابقاً لكن حتى الآن لم يعثر لهما على اثر سوى ما ذكرناه أمس حول مجيء انكليزيان الى فندق « ماجستيك » في القدس والاشتباه بانهما قد يكونان ذينك المجرمين

شبح سفينة سرية

يتوارى ومعه خزينة سفينة فرنسيه

اعظم ما جرى من الالغاز « المصرية » في البحار !

نشرت « الديلي ميل » لمراسلها الخاص في ديناغرنسي ، ما نجمله فيما يلي :

شبح يتوارى ومعه خزينة

كان هنالك « شبح سفينة » يظهر ليلة بعد ليلة حائماً حول الباخرة الفرنسية « برايسيس » الجانحة هنا على مقربة من البر ، واخيراً توارى هذا الشبح نهائياً وتوارت معه الخزينة التي كانت في غرفة ربان الباخرة الفرنسية

اللغز المصري لم يحل بعد

ويعد « شبح السفينه » هذا من أعظم الالغاز المصرية التي وقعت في البحار ، فقد كان هذا الشبح دائما لا يقترب من السفينة الجانحه الا بعد ان يسدل الظلام ستاره ، وكان لا يستدل على وجوده هذا الشبح الا بضوء ضئيل ، وكان رجال خفر السواحل كلما لاح لهم هذا الضوء يسرعون بقواربهم الى ناحيته . ولكنهم يعودون خائبين دون العثور على شيء ، اذ يكون الشبح قد ابتعد الى داخل البحر ، ويكون الضوء الضئيل قد تلاشى

وكان الاهالي على الساحل يشاهدون هم ايضاً ذلك الضوء الذي كان يراه رجال خفر السواحل ، وفي النهاية جاء الدليل على ان من كانوا في تلك « السفينة السرية » وصلوا الى داخل الباخرة الفرنسية الجانحه وكان هذا الدليل هو خرقة من الثياب غريبة عن ثياب بحارة الباخرة وجدت عالقة في الصباح باحدى النوافذ

الاسرار المسروقة ماذا كانت ؟

ولقد صرح لنا الكابتن هارولد بينو ، وكيل شركة لويد بقوله متسائلاً : « ما هو الكنز الذي كانت تلك السفينة السرية الغامضة تجري وراءه ؟

لقد لاحقناها مرارا ، ولكنها في كل مرة كانت تهرب وتنجو بنفسها ، والآن وقد توارت نهائيا عن الانظار ، لم يبق علينا الا ان نبحث عن أن الاسرار التي سرقتها معها في الخزينة »

« الدفاع » : هذه هي رسالة « الديلي ميل » وقد سبق لنا ان اعربنا عن صحف الاحد الانكليزية مقالا آخر في هذا الموضوع ، جاء فيه ان الاساطيل البحرية والجويه لبريطانيا العظمى وفرنسا امرت أبان تتعاون على اصطياد هذه « السفينه السريه » وان هذا التعاون كان على أمل الحيلولة دون سرقة تقرير جاء كنتيجه لبحث طويل وكان مرسلا من حاكم الجزائر العام الفرنسي .. حول مؤامرات الفاشست ضد الاستعمارين البريطاني والفرنسي في شمال افريقيا ..

— والآن فاز « الشبح » بهذا التقرير ..

اعلان

صادر من محكمة حيفا الشرعيه

تقدمت الينا مضبطه موقعه من مختار قرية عرعره تتضمن ان الحاج محمد اليونس توفي منذ ثلاثين سنه عن زوجته سعاد السعيد وعن اولاده منها محمود وابراهيم وصفا وفاطمه وعن ولاده عبد الله وحسين المتولدين له من زوجته مريم العيسى المتوفاة قبله وعن اولاده مصطفى ومحمد علي وبديعه المتولدين له من زوجته ساره بنت خليل لبكري المتوفاه قبله وعن احفاده اولاد بنته آمنه المتوفاه قبله محمد وجميلة ولدي الشيخ داود ثم توفي ولده عبدالله منذ تسع وعشرين سنه عن زوجاته وهن زينب بنت الحاج وخضرة الدبس ورشيد الحاج سلامه وعن اولاده علي وفاطمه وحليمه وعفيفه المتولدين له من زوجته زينب وعبد الفتاح وعبد المالك وعبد القادر وعبد الرؤوف ورؤوفه وفريزة المتولدين من زوجته خضره ومحمد المتولد له من زوجته رشيدة وعارف المتولد له من زوجته سكر الدبس المتوفاة قبله ثم توفي حسين بن الحاج محمد اليونس المذكور منذ ثلاثة وعشرين سنه عن زوجته سعاد الاسعد وعن اولاده منها ناجي ومحمد واحمد وفريده وشريفه ثم توفي احمد بن حسين المذكور منذ اثنى وعشرين سنه عن والدته سعاد المذكوره وعن اخوته الاشقاء المذكورين ثم منذ احدى وعشرين سنه توفيت سعاد السعيد المذكورة عن اولادها محمود وابراهيم وصفا وفاطمه المذكورين ثم منذ ستة عشر سنه توفي محمد علي بن الحاج يونس المذكور عن زوجته فاطمه بنت الحاج يوسف وعن اولاده منها حسن وفهيمه وبدريه ثم منذ اثنى عشر سنه توفيت بديعه بنت الحاج محمد المذكور عن زوجها الحاج يوسف اليونس وعن اولادها منه سليم وعلي وناجي ورحمه وصفيه وامينه وصفا ورشا ثم منذ خمس سنوات توفيت زينب الحاج سليمان المذكوره عن ولدها علي وبناتها فاطمه وحليمه وعفيفه اولاد عبدالله الحاج محمد المذكور ثم منذ ثلاث سنوات توفيت شريفه بنت حسين المذكور عن زوجها احمد بن محمد العبد الله وعن بنتها منه خيريه وعن والدتها سعاد الاسعد وعن اخوتها الاشقاء ناجي ومحمد وفريده المذكورين ثم توفي حسن بن محمد علي المذكور منذ سنتين ونصف تقريباً عن امه فاطمه الحاج يوسف وعن اشقائه فهيمه وبدريه وعن عمه الشقيق مصطفى الحاج محمد ثم توفيت سعاد الاسعد المذكورة منذ سنتين عن اولادها ناجي ومحمد وفريدة المتولدين لها من زوجها حسين الحاج محمد المتوفي حال حياتها وعن حفيدتها بنت بنتها شريفه المتوفاه قبلها وهي خيريه بنت احمد المحمد ثم توفيت رؤوفه بنت عبد الله المذكوره منذ سنه وعشرة اشهر عن زوجها معاذ الاحمد وعن والدتها خضرة وعن اولادها احمد ومحمد وفيروز وماريه ثم توفي احمد بن معاذ المذكور منذ سنه ونصف عن والده وعن اشقائه المذكورين لا غير فمن له اعتراض على تسجيل هذه المضبطه فليراجع المحكمه خلال شهر من تاريخ النشر تحريراً

قاضي حيفا الشرعي

٨-١٠-٢٢٠٤

ماذا تسمع اليوم

من محلات السادة دجاني اخوان

الاذاعة اللاسلكية للحكومة المصرية يوم الجمعه في ٣ كانون الاول سنة ١٩٣٧

١٠ر١١	صباحاً - اذاعة القرآن الكريم واذان الظهر وخطبة الجمعه
١٠ر١٢	مساء تقريباً ختام
١	اسطوانات
١٥ر١	نادرة وفرقتها - حفلة غنائيه
٣٠ر١	اسطوانات
٤٥ر١	الاستاذ عبد الحميد زكي - منولوجات فكاهيه
٢	اسطوانات
٢٠ر٢	مساء النشرات الجوية والاخبارية والتجارية الاولى
٣٠ر٢	ختام
٣٠ر٤	الشيخ منصور الشامي الدمنهوري قرآن كريم
٥٥ر٤	مدفع الافطار الشيخ منصور الشامي الدمنهوري اذان المغرب
٥	ختام
٤٠ر٥	اسطوانات
١٧ر٦	الشيخ عبد العظيم زاهر - أذان العشاء
٧	الانسه سنيه محمد علي حديث الى الاطفال
٣٠ر٧	النشرتان الثانيتان الاخبارية والتجارية
٤٥ر٧	اسطوانات
٥٥ر٧	الآنسه سهير القلماوى - حديث
٢٠ر٨	الاستاذ محمد صادق وفرقته - حفلة غنائيه
٤٥ر٨	الاستاذ الشيخ محمد رفعت - قرآن كريم
٣٥ر٩	الاستاذ عبد اللطيف محمد صادق - حديث رحلتي الى انجلترا
٥٥ر٩	الاستاذ محمد صادق وفرقته - حفلة غنائيه
١٥ر١٠	مدحت عاصم - بيانو منفرد
٣٥ر١٠	اسطوانات
٤٥ر١٠	استاذ محمد صادق وفرقته حفلة غنائية
١٠ر١١	الاستاذ الشيخ علي حزين قرآن كريم
١٢	ختام

برنامج الاذاعة الفلسطينية

يوم الجمعه في ٣ كانون الاول سنة ١٩٣٧

١٠ر٦	اذان العشاء وقرآن كريم - الشيخ اسماعيل المرنجي
٣٠ر٦	قانون منفرد ابراهيم عبد العال
٥٠ر٦	حديث أخلاقي
٧	اشارة الوقت ونشرة الاخبار المسائية الاولى
٣٠ر٩	اشارة الوقت والنشرتان الجوية والاخبارية
٤٥ر٩	اشارة الوقت ونشرة الاخبار المسائية الثانية
١٥ر١٠	كاظم السباسي وفرقة استوديو الاذاعة
٣٥ر١٠	ختام

الجمعية الطبية المصرية

والمؤتمر السنوي العاشر

جاءنا من سعادة قنصل المملكة المصرية في القدس بالنيابة الكتاب المرسل من السكرتير العام للجمعية الطبية المصرية بشأن المواضيع الطبية التي ستكون مدار البحث في المؤتمر الطبي العربي الذي يعقد في بغداد بين ٩ — ١٣ فبراير وفيما يلي نص الكتاب:

حضرة الزميل المحترم: بعد التحية اتشرف بان ابدي لحضرتكم ان الجمعية الطبية المصرية ستعقد مؤتمرها السنوي العاشر بمدينة بغداد في المدة من ٩–١٣ فبراير سنة ١٩٣٨ (عطلة عيد الاضحى المبارك) وسيكون مدار البحث في هذا المؤتمر على المواضيع الآتية:

(١) جراحة الكبد والحويصلة الصفراوية

(٢) الملاريا

(٣) الكوليرا

(٤) مواضيع متنوعه جراحية وباطنيه «ضمنها الحمى المتموجه وحبة بغداد»

(٥) توحيد المصطلحات الطبية في اللغة العربية

وقيمة الاشتراك في عضوية هذا المؤتمر هي جنيه مصري واحد، وكل من يشترك في عضويته له الحق في حضور الجلسات العلمية والاشتراك في المناقشات وحضور الحفلات والزيارات التي ستنظم للمؤتمر كما يكون له الحق في التمتع بجميع التسهيلات في اجور السفر والسياحات المختلفة

ولنا وطيد الامل في ان تشتركوا حضرتكم في عضويته، ونرجو ان يصلنا عنوان المقالة التي ترغبون في القائها امام المؤتمر واخطارنا اذا كان الامر يحتاج لاستعمال الفانوس السحري

هذا وجميع المخابرات تكون باسم حضرة صاحب العزة السكرتير العام للجمعية الطبية المصرية (بريد القصر العيني — القاهرة) وفي العراق برسم حضرة صاحب العزة الدكتور شوكت بك الزهاوي رئيس الجمعية الطبية العراقية ببغداد

وتفضلوا بقبول فائق الاحترام

السكرتير العام

الدكتور محمد خليل عبد الخالق بك

الى حضرات القراء والوكلاء والمراسلين

ان ادارة هذه الجريدة بحاجة الى الاعداد الآتي أرقامها. فالرجاء من حضرات القراء والوكلاء والمراسلين ان يتكرموا بارسال الاعداد الموجودة لديهم: ٩١٦ و٩١٩ و٩٤٣ و٩٤٦ و٩٤٨ و٩٥٥ و٩٦٠ و٩٦٦ و٩٧٧.

وترسل الاعداد المذكورة الى ادارة الجريدة.

الاستعداد على حدود مصر الغربية

جاء في انباء الاسكندريه أن مصلحة سكك حديد الحكومة المصريه قد اعدت بناء على طلب السلطات العسكريه البريطانيه قطاراً خاصاً لنقل مؤلفاً من خمس عربات بين عربه لنقل معدات عسكريه بريطانيه الى مرسى مطروح. أما الجنود الذين ترسل اليهم هذه المعدات العسكريه فسيذهبون رأساً الى مرسى مطروح على بعض السفن النقالة. ويجري أيضاً بعض التعديلات والتنقلات فرق الجنود البريطانيه المرابطة هناك.

ايها المزارع الكريم!!...

قد اقبل موسم زراعة الفاكهة.. فهلا فكرت في جولة في المزارع اترى كل جديد؟!

!!!

شرفنا بزيارتك

حيث تشاهد:

نتيجة اختبارات سنين عديدة

ومجهودات اعوام طويلة

اشجار مختلفة:

تطعيم بلادك

اجود الانواع

تحت طلبك ورهن اشارتك

كميات كبيرة.......

.... انواع مجربة

اسعار متهاودة.......

شرفنا بزيارتك

حيث تجد:

شرفنا بزيارتك

حيث تجدنا: مرحبين بك دائماً:

(٣٠٣٩)

مزرعة يوهانس اورط

سارونا - بجوار تل ابيب

(٣ — ٤ — ٢٢٠٢)

مجلة انكليزية

واتحاد عرب فلسطين

تصدر في لندن مجلة مسيحية كنائسية اسمها «الغارديان»، اطلعنا في عدد الشهر منها على مقال بقلم الاسقف «استيل بلايت» وبعنوان (عاصمة المسيحيه) نجمله فيما يلي:

قال الاسقف: جاء تقرير اللجنة الملكية عن فلسطين فلفت الانظار الى الارض المقدسة، وهذا ربح كبير

ويدل التقرير على ادراك اللجنة ادراكا كافيا المعضلة الفلسطينية، ولكنه وهو يتألف من ٣٩٧ صفحة، لم يخصص منه غير ثلاث صفحات «للمسيحيين» وقد جاء فيما قاله فيها: «لقد القى المسيحيون العرب بأنفسهم الى اخوانهم المسلمين» ثم راح التقرير ينسب هذه الاحداث الى عوامل سياسية. منقصاً بذلك من قيمتها، مع ان الوحدة الوطنية هي التي تجمع بين المسلمين والمسيحيين في فلسطين العصرية، ويمكن ارجاع السبب في الاخوة التي تجمع بين الفريقين الى الصبر وطول الاناة عند المسلمين، والى الثقة التي عند المسيحيين بأخوانهم في الوطن، ثم الى خوف الفريقين المتأصل في اعماق القلوب من مصير جنسهم العربي اذا ما اصبحت اليهودية العالميه وهي صاحبة اليد العليا في فلسطين

«الدفاع»: بعد كلام طويل عن الكنائس المسيحية، لا سيما الكنيسة الارثوذكسية كبرى هذه الكنائس، انتقل الاسقف الى ما يلي:

ماذا

يقولون مخلصين

القدس وهي عاصمة المسيحية، هي ايضاً ثالثة المدن المقدسة لدى الاسلام وليس المسلمون خصوما للمسيحيين في فلسطين، وقد ظلت الأماكن المقدسه للمسيحية واليهوديه في امان تام تحت حكم الاسلام، وهناك كثيرون من الشباب المسلمين قرأوا الاناجيل، ويقول المسلمون جميعاً عن مخلصنا «سيدنا عيسى» كما يتبركون بالعذراء ويقولون عنها «ستنا مريم» كما يفعل ذلك النصارى

والصهيونية في فلسطين الآن، كما نشاهدها، ليست لا مع الدين ولا ضد الدين، لأن الكثيرين من الصهيونيين شيوعيون.

نريد

العودة وكفى

وتعود بي الذاكرة الآن الى محاضرة عن الصهيونية القاها قبل الحرب يهودي اميركي من ابرز زعماء الصهيونية، ومن زملاء هرتسل، فلما جاء دور الاسئلة سئل فاجاب كما يلي:

س: ما هو الجانب الروحي للعودة الى فلسطين، وكيف سيكون الأعتاق اليهودي والطقوس اليهودية؟

ج: هذا هو ضعفنا، فاننا لا نريد الا العودة الى فلسطين، ولا ننظر الى غير ذلك من الامور..

«الدفاع»: علقت المجلة على هذا المقال بقولها ان الاسقف بلايت كاتبه، سبق له قبل الحرب بزمن ان تنبأ بعودة اليهود الى فلسطين كنتيجة لحرب عظمى، وقد صدقت النبوءة...

رسالة مصر

موعد افتتاح

مؤتمر القطن الدولي

القاهرة — اجتمعت في وزارة الزراعة اللجنة العامة لتنظيم مؤتمر القطن الدولي برئاسة وزير الزراعة ونظرت في عدة مسائل خاصة بالمؤتمر. وسيفتتح جلالة الملك جلسات المؤتمر في ٢٦ يناير القادم.

بين اعضاء

مجلس الشيوخ

لا يزال مشروع المرسوم الخاص بتعيين عضوين في مجلس الشيوخ موضوع النظر ولم يصدر المرسوم بعد لما فهم من وجود وجهة نظر مخالفة على التعيين.

حول استقالة

واصف غالي باشا

فهم ان معالي واصف غالي باشا سيغادر مرسيليا الى الاسكندرية فيصلها يوم الثلاثاء القادم. والمعروف من الانباء الواردة من باريس ان قرينة واصف غالي باشا ستبقى في فرنسا تنتظر قرينها بعد تجديد تقديم استقالته ورفع الشكر الى جلالة الملك على ما أبداه نحوه من العطف والرعاية.

اورطة واحدة

تسافر الى السودان

أصدر وزير الحربية قراراً بأن يوم تسافر الاورطة السابعة المعسكرة في يوم العباسيه بكامل عدتها الى السودان في اليوم السبت الواقع في ٢٥ ديسمبر الجاري وسيحتفل بوداعها احتفالا رسمياً. أما الاورطه الثانية فان موعد سفرها لن يتأخر عن شهر يناير المقبل وقد أصدر وزير الحربية قراراً وزارياً بتعيين الاميرالاي احمد عطيه بك مدير الكلية الحربيه الملكيه قائداً عاماً للقوات العسكريه التي ستعسكر في السودان.

التبرعات

لمنكوبي سوريا

دمشق — صرح رئيس لجنة اعانة منكوبي السيول في دمشق الأستاذ فارس الخوري فقال ان الاموال التي جمعت بواسطة الاكتتاب لم تمس بعد، أما المبالغ التي أنفقت حتى اليوم لاعانة المنكوبين فهي تلك التي اقرها البرلمان ومن صلاحية الحكومه وحدها انفاقها.

ثم قال: ان الاموال المكتتب بها والتي أودعت في بنك سوريا ولبنان بلغت ٥ الف ليرة سورية ولم تحدد الآن طريقة انفاقها وينتظر انفاقها في اعادة بناء المنازل التي تهدمت في القرى وإذا تبقى شيء من هذه المبالغ فانه يوزع على الاهالي القرويين لاستخدامه في زراعتهم.

مستحضرات

هورمونه الفعالة

ماهي حبوب جونيس؟

انها اولا من مستحضرات هورمون الفعالة التي تنعش التركيب العضوي كله وتدخل همة جديدة الى الحياة وتجدد الشباب في الجسم أجمعه

حبوب جونيس تجدد قوى الجسم والعقل، وترجع شبابا ثانيا وتؤخر الشيخوخه لمدة طويلة من الزمن، وهي رمز العمر الطويل الطبيعي

انها تعمل ضد انحطاط الصحة وضد داء السوداء ووهم المرض، ويمكن تعاطيها دائما لا أقل خطر على القلب

كيف تعمل حبوب جونيس؟

حبوب جونيس مستحضرة لمعالجة الضعف الجنسي وجميع امراض هذا الضعف المؤدية الى النورستانيا

انها تحسن قوة المخ، وتعطي المقدرة على العمل بتنبيه التركيب العضوي، وهي دواء مساعد على مرض الارق وفقدان القابلية للطعام

انها تحول ايضا دون الإبكار الجنسي وهي ليس بعلاج لتهيج الاعصاب، ولا هي تظهر نجاحا الا لانها تزود الجسم بالمادة التي فقدها من عدم التفكير في اسلوب الحياة

٢٢٢٠

تعترفان

بحكومة فرانكو

جاء في الانباء الواردة من منشوكو ان حكومتها ستعترف بحكومة الجنرال فرانكو وانها ربما تحذو حذو اليابان فتعتمد قائما بأعمال يمثل حكومة الثوار لديها، وقد أعلن رسميا اعتراف يوغوسلافيا بحكومة الجنرال وبذلك تكون الدولة الأجنبية التاسعة التي اعترفت بهذه الحكومة

المعمرون

في تركيا

ورد من أنقره أنه يؤخذ من الاحصاءات الرسميه أن هنالك ٦٢٤١ شخصاً جاوزوا سن المئة في تركيا منهم ٣٨٨٥ سيدة و٢٣٥٦ رجلا واكثرهم يسكنون الريف ومن الاسباب لزيادة المعمرين من النساء عن مثلهم من الرجال يقال ان النساء أجود صحة بسبب حياة الحريم الهادئة الخاليه من المؤثرات.

السمن الحلبي

الممتاز

والزيت الزيتونه

للمونة

تجدونه بمحل

نجيب القطان

يافا — سوق الدير

هلا كنت ترغب

في ان يكون لك حصة في

٦،٦٥٥،٨٨٦ جنيهاً؟

هذا هو المبلغ الذي اضافته شركة برودنشل للتأمين كربح الى جميع بوالص الحياة المساهمة بالارباح والسارية بتاريخ ٣١ كانون الاول سنة ١٩٣٦

انك لازلت قادراً ان تشترك في ارباح هذه الشركة لسنة ١٩٣٧ فكل بوليصة حياة ذي ربح التي تأخذها ما بين الآن ونهاية هذه السنة والتي تكون سارية بتاريخ ٣١ كانون الاول سنة ١٩٣٧ لها (الحق) في حصتها من الربح المعلن للسنة الحالية

احمل لك بوليصة تأمين

معها مصدر ربح ايضاً

تعطى لك التفاصيل التامة مع اشكال البوالص المختلفة الجذابة اذا طلبتها من احد وكلاء الشركة او من

شركة برودنشل للتأمين المحدودة

(مسجلة في انكلترا)

حيفا	القدس
٣ ساحة النبي	٩ شارع برنسيس ماري
صندوق البريد ٤٦٣	صندوق البريد ٥٤٤
تلفون ٨٧٠	تلفون ٦٠

اموال الشركة تتجاوز ٣١٥،٠٠٠،٠٠٠ جنيه

اعلانات مروف

اعلان

صادر من دائرة اجراء يافا

دوسيه ١٣٧ — ١٩٣٧

الدائن: شاؤول عزرا بلبول وعزرا شاؤول بلبول من تل ابيب

المديون: يوسف ورشيد قنديل البديوي وخديجه صالح سيد احمد وصفيه خميس البديوي من سلمه

الملك: بيارة واقعه بقرية سلمه مشجرة برتقال مساحتها ٣٢ دونم و٤٦٥ متر وقطعة ارض مساحتها ٩٤٤ متر فيها غرفه سقف قرميد وبئر وموتور وطرومبه وتخشيبه زينكو مقسومة لأربعة غرف مقداره: ٢٩ دونم و٧٥٩ متر من اصل ٣٢ دونم و٤٦٥ متر في البيارة و٥٤ حصه من أصل ٨٤ حصة في الارض وما عليها.

الحدود: بلوك ١٨ قسيمه ٩٠ و٩١

ان الملك المبين تفصيلا اعلاه المعلن عنه بجريدة الدفاع المؤرخه ٢٩–٦–٣٧ والمطروح للبيع بالمزاد العلني بلغت المزايدة عليه عهدة الطالب الاخير شاؤول وعزرا بلبول بمبلغ ١٦٠٠ جنيه فلسطيني واعلنت الاحالة الموقته عليه بجريدة الدفاع المؤرخه في ٥ تشرين تشرين اول سنة ٣٧ وحيث وجد ان القيمة المدفوعه بالمزاد تنقص عن قيمة التخمين لذلك تقرر من طرف رياسة الاجراء بيافا تمديد المزايدة لمدة ثلاثين يوماً لذلك اعلن للعموم بأن هذا الملك طرح للمزاد العلني لمدة ثلاثين يوماً اعتباراً من تاريخ نشر هذا الاعلان فمن له رغبه بالمشترى عليه مراجعة دائرة الاجراء بيافا او الدلال بيومي الاثنين والخميس من كل اسبوع من الساعه ٣ الى الساعه ٥ بعد الظهر بمحكمة مركزية يافا الواقعه على طريق القدس بعمارة الهباب بظرف المدة المذكورة وذلك توفيقاً للمادة (٠٨) من قانون الاجراء

٣٠–١١–٣٧

مأمور اجراء يافا

فياض الحاش

(٢٣١٤)

اضراب باعة اللبن

الحليب في بيروت

بيروت — اعلن باعة اللبن الحليب انهم سيبدأون اضرابهم ابتداء من صباح اليوم احتجاجاً على اغفال مطاليبهم وأهمها الغاء رسم الدخولية واجازة بتأسيس نقابة لهم للدفاع عن حقوقهم وفحص الحليب بدون رسم

المعاهدات بين اليابان

والجنرال فرانكو

طوكيو — اذاعت شركة دوماي البرقية ان اليابان قبل ان تعلن اعترافها بحكومة اسبانيا الوطنية حصلت من حكومة الجنرال فرانكو على تعهد باحترام المعاهدات والاتفاقات النافذة المفعول بين اسبانيا واليابان.

مطبعة جريدة الدفاع

الجمعة في ٣٠ رمضان سنة ١٣٥٦ و ٣ كانون اول سنة ٩٣٧

صاحب الامتياز : ابراهيم الشنطي
المدير المسئول : شوكت حماد

الاشتراكات: في فلسطين عن سنة ١٥٠ — في البريد الداخلي « « ١٨٠ — في سائر الاقطار الخارجية « « ٣٠٠

الدفاع

جريدة يومية سياسية مصورة

السنة الرابعة — العدد ١٠٢٢

دار الدفاع: شارع جمال باشا — عمارة المظفر — يافا — فلسطين
العنوان التلغرافي (الدفاع — يافا)
تلفون ١١٨٧ (اربعة خطوط) و ١٠٧٥ (خطان) صندوق البريد (٢٥٥)
الاعلانات يتفق عليها رأساً مع الادارة
اجرة السطر : ١٠٠ مل

صور عالمية على هامش الحوادث

زعماء الهنود يحضرون استعراضاً حربياً في دلهي عاصمة الهند ، كما حضره نائب الملك البريطاني

الحرم الشريف في القدس حيث تقوم بعثة مصرية هندسية بتصليح الجدران وبعض العواميد الرخامية المتساقطة

سباق باعة الصحف المتجولين على دراجاتهم في باريس وكل يحمل اسم الجريدة المنتمي اليها

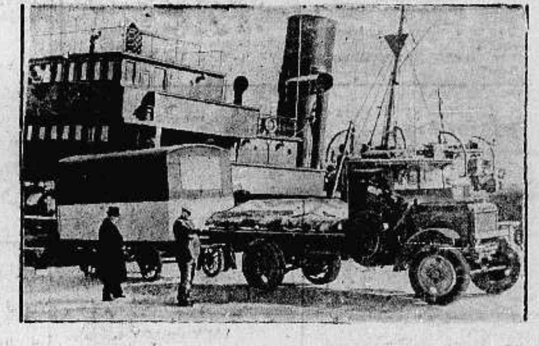

برشلونه عاصمة اسبانيا الشيوعية الجديدة بعد ان نقلت من بلنسيه وترى الشيوعيين يفرغون محمول السلاح من احدى البواخر الروسية الراسية هناك في الميناء

كثرت الثلوج على سفوح جبال الالب في سويسرا وكثر عدد هواة الرياضة. وترى في الصورة معلم يعطي دروساً بالتزحلق لبعض الرياضيين

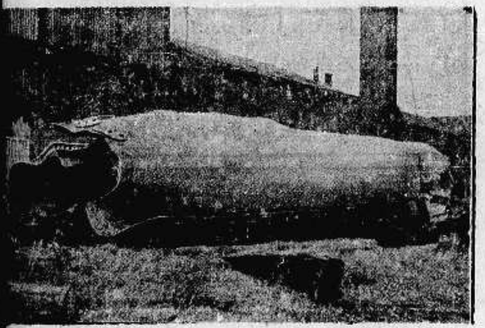

انفجر خزان احد المصانع الالمانية الضخمة في ديسلدورف وتحطم الى عدة قطع والخسائر جسيمة في الاموال ولم يصاب احد بضرر

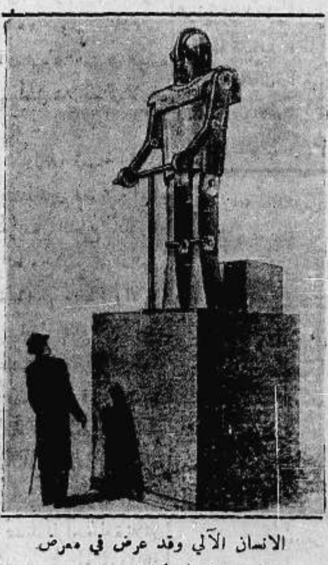

الانسان الآلي وقد عرض في معرض باريس الدولي وكان محط اعجاب ملايين المشاهدين

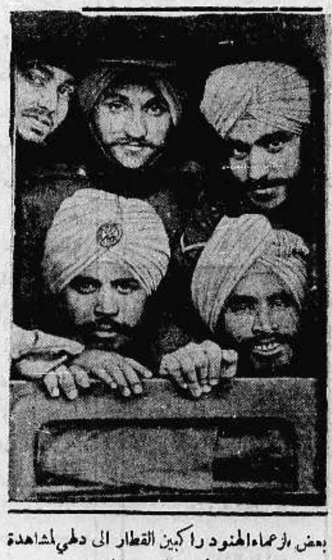

بعض زعماء الهنود راكبين القطار الى دلهي لمشاهدة الاستعراض الحربي الكبير هناك وقد حضره نائب الملك الانكليزي في الهند

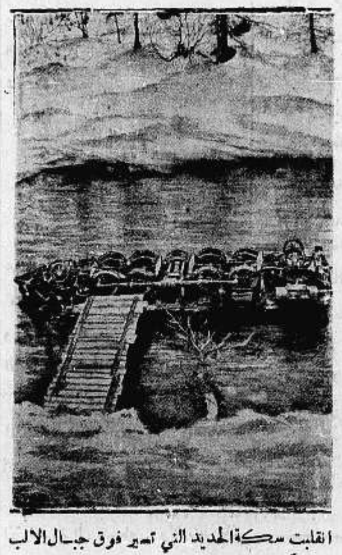

انقلبت سكة الحديد التي تسير فوق جبال الالب من كثرة الثلوج ووقعت في احدى البرك المائية ولحسن الحظ لم يصب احد بضرر

الملك بوريس ملك بلغاريا اثناء زيارته الاخيرة لبرلين وقد وقف يشاهد الاستعراضات الحربية بجانب الهر هتلر

السبت في ١ شوال سنة ١٣٥٦ و ٤ كانون اول سنة ١٩٣٧

السنة الرابعة — العدد ١٠٢٣ — ٤

الدفاع

عدد العيد الممتاز

١٢ صفحة

٥ ملات

من يتحدث عنهم العالم العربى اليوم

فخامة جميل بك المدفعي رئيس الوزارة العراقية

«قلب عربي بعيد عن الاقليمية تشغله العراق كما تشغله فلسطين»

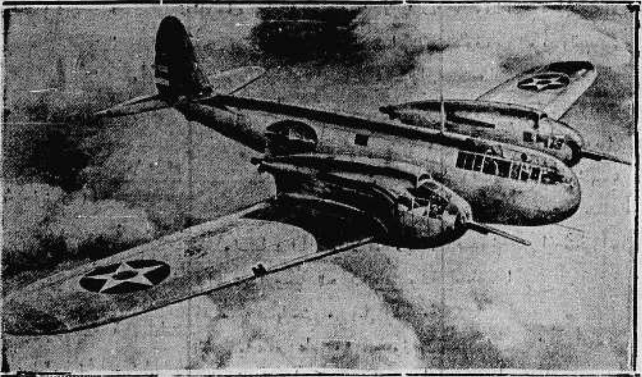

الى فوق: احدث المخترعات في الطيران الحربي — ثم يتكلمون عن السلام!

الى اليمين: فخامة نوري باشا السعيد (سنجد حلا عادلا لفلسطين)

الى اليسار: المرحوم جعفر باشا العسكري «يحاكمه الآن من حرمو العرب إخلاصه»

القائد العربي المعروف مولود مخلص باشا احد زعماء العراق

«حاولوا مرة اغتياله فأوقف سيارته وأشهر مسدسه ففر المحاولون»

الصين في مجلس عصبة الامم يتكلم من قبل تكلم هواريات عن الحبشة فذهبت هذه وذهب المتكلم»

الي اليسار: بول بونكور السياسي

«فلسطين لا تحل المشكلة اليهودية العالمية»

ميكادو اليابان في ثيابه الرسمية مرتدياً بذلة المارشال

«تولى القيادة العامة اسمياً لينفخ نار الحماسة في جيوشه المكتسحة الرهيبة»

الحدود بين فرنسا وسويسرا

«لتضييق الخناق على المتآمرين الهاربين»

الي اليمين: الدكتور شاخت رئيس بنك الريخ

«بعيد عن النازية ويحترمه زعيمها»

اكتشاف الاسلحة في فرنسا

«الملكية تتكلم بعد نوم طويل»

ليوبولد ملك بلجيكا

«تجمع فيه الطموح والشباب والسياسة»

الى اليمين: رئيس البوليس السري في روسيا «سوف لا أبقي أحداً دون انتقام منه»

الى اليسار: الرئيس روزفلت يبتسم «تغلب عليه انصار العزلة ودحروه»

العميد السامي في سوريا

«دائما من دمشق الى باريس وبالعكس»

أبدع ما يقرأ

أعظم تحصينات عسكرية عرفها التاريخ

هل تقوم «فردون» ثانية في الصين

الدوق وزيارة الفوهرر

من الطرائف التي قرأناها في البريد الاوروبي الأخير ما نجمله فيما يلي:

وقع حادث لم ينشر اثناء زيارة دوق ودوقة وندسور للهر هتلر. فقد اظهرت بعد الجهات في لندن — وغير العائلة المالكة — عدم ارتياحها لهذه الزيارة، واشعرت الدوق بذلك. فلما عاد هو والدوقه الى باريس أفهم تلك الجهات انه حر في تصرفاته ما دامت لا تسيء الى أحد، ولا تمس كرامة أمته أو مصلحتها، واذا كانت تلك الجهات تظن انها تستطيع السيطرة عليه بالـ٢٥ الف جنيه التي تدفع له سنوياً من أخيه الملك في شكل علاوات — فأنه على استعداد للتخلي عنها.

وفي تلك الزيارة اجتمع الدوق والدوقه بالفوهرر طويلا وأظهر ارتياحهما الشديد لها.

اكبر تحصينات عرفها التاريخ

تستعد فرنسا لاقامة أعظم تحصينات عرفها التاريخ. فانها عزمت على مد «خط ماجينو» المشهور على الراين، وجعله يمر بالبلاد، عيناً على طول الحدود بمحاذاة بلجيكا الى البحر. وسيكلف ذلك ملايين الفرنكات، لكن الحكومة أظهرت عزمها على البذل.

وتقول المجلة التي نترجم عنها الخبر ان تقرب بلجيكا من المانيا، وحادث الاتفاق المعروف بينهما، هو الذي دفع بفرنسا الى هذه الخطوة. وقبل الوصول الى ذلك الاتفاق بذلت حكومة باريس آخر مجهود للحيلولة دونه فلم تستطيع.

الرئيس يريد وبلاده لا تريد

يقاسي الرئيس [illegible] متاعب كثيرة في سياسته الخارجيه. هو يريد التدخل في السياسة الدوليه، وخصومه الكبار الاغنياء ينذرونه. لذلك اذا خطب لا يتكلم عن سوى السلم في العالم لكي يتفادى معارضة شديدة من الذين يريدون مبدأ العزلة.

ومن الغريب أن «مكتب الرأي العام الأميركي» قام باستفتاء، فجاء ٤٤ في المئة من الأصوات تقول بأن اميركا لا تستطيع البقاء على الحياد في الحرب القادمة. وفي هذا دليل على اشتداد الشعور ضد العزلة التي لا يزال أنصارها اصحاب الكلمة في البلاد.

رئيس يريد للبلاد الاشتراك في المعترك السياسي الدولي دفاعاً عن السلم، وبلاده تأبى إلا البقاء في عزلتها.

أسرة انكليزية مقربة عند هتلر

من الغريب ان تكون عائلة انكليزية نبيلة أقرب العائلات الى هتلر. وهذه العائلة هي أسرة «متفورد» لها كريمتان والثالثة تزوجها ونستون تشرتشل

والمعروف عند الجيران هتلر يعيش حياة روحيـة حتى انهم يلقبونه بـ«القديس الأكبر». وكلما يعجبه من أسرة متفورد التحدث اليها في شئون العالم والحياة. ولهذه العائلة مقام بين مختلف اوساط النازي، لمقامها من نفس الفوهرر. وقد صرحت احدى الكريمتين مرة واسمها النبيلة «يونتي متفورد» وهي الصغرى: ان هتلر رجل مدهش، قل ان رأيت مثيلا له.» وهذه الفتاة الصغيرة تشارك الفوهرر في كل تعاليمه فتميل الى العزله، والتصوف، ومقاومة السامية.

«فردون» الشرق الاقصى

عند «فردون» في الحرب الماضية تقرر النصر والهزيمة. وقد أراد الصينيون ان يجعلوا من شنغهاي «فردون» ثانية، لكن الاعصار الياباني اكتسحها في النهاية. ولبث اليابانيون بكل قواتهم الهائلة اكثر من ٩٠ يوماً أمام شنغهاي وهم لا يستطيعون قهر المدينة. ومرة خسروا ٢٠٠٠ جندي لكي يربحوا ١٠٠٠ ياردة!

بقي الآن «نانكين» التي أحاطها الصينيون بكل معدات الدفاع. ويتسابق الى دخولها اربعة فيالق يابانية لم يعرف لمن تكون الأولية. والسؤال الذي يخطر على بال الجميع: هل ستبرهن نانكين أنها مدريد ثانية. المفهوم ان الصينيين سيسفكون آخر قطرة من دمائهم دون ابواب المدينة. وقد حملت التحف والكنوز الاثرية التي ترجع الى عصور عريقة في القدم - الى داخلية البلاد الى حيث لا يعلم غير المارشال شانغ كاي تشك وكبار رجاله. ومن هذه الكنوز ما لا تقدر قيمته.

وقد ازداد حرص الصينيين على حياة قائدهم الكبير. وهم يلقبونه «رمز الوحدة»، فاذا قتل في الحرب، ضاعت على البلاد وحدتها الحالية، لكن المارشال قرر أن يكون على رأس المدافعين عن نانكين!

مظاهرات عدائية

استنبول في ٣ كانون الاول — أقيمت مظاهرات كبرى في ميدان الجامعه في استنبول احتجاجاً على الحركه العدائيه التي يقوم بها العرب ضد تركيا في الاسكندرونه. والمفهوم ان تركيا ارسلت مذكرة احتجاج الى فرنسا بهذا الشأن.

مساجلات شديدة حول فلسطين

عبدالله فلبي يرد على خطاب الحاخام الاكبر ويقول فلسطين عربية

مأدبة في لندن يحضرها عرب وبريطانيون ويهود ويرأسها السر رونالد ستورس

جاءتنا مجلة «بريطانيا العظمى والشرق» بتفاصيل وافية لمأدبة الغداء التي اقيمت في لندن في اواخر الشهر الماضي، وجاءتنا البرقيات في حينها بشذرات مما دار فيها من الخطب، وفيما يلي هذه التفاصيل:

اشخاص كثيرون يحضرون المأدبة

حضر المأدبة نحو ١٣٠٠ مدعو في دار (جروفينور) وترأسها السر رونالد ستورس، وكانت الغاية من اقامتها هي سماع ما يلقى فيها من الخطب عن الارض المقدسة

ووصف الرئيس المأدبة في خطبته الافتتاحية بانها «بشارة سعيدة» تبشر بالخير فيها من حضروها وفي مقدمتهم صاحب السعادة الوزير المفوض للملكة العربية السعودية، والحاخام الاكبر للامبراطورية البريطانية، واحد افراد العائلة الحسينية وصموائيلي واحد، وفرد من عائلة نخلة، وآخر من عائلة سوكولوف وعظماء آخرون اشتهروا بمعرفتهم الاعمال العربية والعبرية

واشار الرئيس ايضاً الى حضور الليدي اللنبي في المأدبة قائلا انها ذات اسم طنان رنان، ثم قال انه لولا الاعمال المجيدة التي عملها زوجها الجنرال اللنبي في فلسطين، لما كانت هنا اليوم مأدبة غداء.

اذا نسيتك يا اورشليم ...!

بعد ذلك قام الدكتور موريس برازويج فتكلم في حماسة عن الصهيونية التي عدها حركة دينية وروحية ثم قال «اذا نسيتك يا اورشليم فان عيني تنساني» هي الجملة التي عليها تقوم اسس المطلب الصهيوني، وقد جاء بلفور فاعترف بهذا المطلب ولكنه لم يكن خالقه في تصريحه المعروف، ولذلك اصبح «صك الانتداب» وهي توراة اليهود، واصبحت الاسس الصهيونية الراسخة اسساً لا يمكن ان يتحداها اي انسان

مستعمرة كينيا تعرض فترفض

واستطرد الحاخام الاكبر قائلا: «القوى الروحية للحركة الصهيونية قد اسيء فهمها حتى من قبل الحكومة البريطانيه، ففي عام ١٩٠٣ قام جوزيف تشامبرلن الذي لم يكن يدرك هذا الجانب الروحي فعرض مستعمرة كينيا على اليهود فرفضوها، وبعد الرفض تراجعت الحكومه البريطانية تراجعاً استمر الى زمن بلفور الذي فهم هذا الجانب الروحي حق الفهم

ومضى هذا الخطيب مشيراً الى المصادقه الدوليه التي نالها وعد بلفور، والى عدم صحة ما قيل عن محتويات مراسلات مكماهون الشهيرة. والى كذب المزاعم القائلة بأن وايزمن لم يعقد «معاهدة» مع فيصل عام ١٩١٩ ولم يترك الحاخام هذه النقطة الا بعد ان قال ان الكولونيل لورنس كان اعظم صهيوني من «الصهيونيين الغرباء عن اليهود»!

هذا الزعم العجيب

وانتقل الخطيب الى نقطة اخرى قال فيها ان الاهالي العرب، كنتيجة للانتداب البريطاني والوطن القومي اليهودي، قد ازداد عدد نفوسهم ٥٠ في المئة، وهذه زيادة لا مثيل لها قط في اية ارض اخرى

وقد استقر على تربه الارض مئات الالوف من العرب واليهود، وكان ذلك بتضحيات جسيمة قدمها اليهود لانهم ينكرون النفس ولانهم غيرانيون قام شبابهم بتجفيف المستنقعات وبري الصحراء، وبذلك اصبح كل شهر يمر يرى قيام مستعمرة جديدة بدافع من الفكرة الصهيونية التي ليست في أصلها بالفكرة السياسية!

يستمر الى النهاية

وانتقل الدكتور برازويج الى الموقف الحالي في فلسطين فأكد ان عمل اليهود برغم الارهاب، سيستمر الى نهايته، وقال ان هنالك قوى منحوسة تعمل في فلسطين على تدمير كل ما يعمله الناس في سبيل الصداقة العربية — اليهودية، وضرب مثلا لذلك اغتيال الادون بيليغ والادون يلين

مرتبطون ببريطانيا والامبراطورية

وقال الخطيب ان اليهود مرتبطون ببريطانيا وبالامبراطورية البريطانية ارتباطا لا انفصام له أبدا، ثم قال ان حكم القانون يجب ان يعود اولا، وبعد ذلك يمكن ايجاد سبيل لحل المعضلة، فان

«البقيه على الصفحه ١١»

الى اصحاب الراديو

من ٤ الى ١٤ نيسان من العام القادم ستحتفل استراليا بمرور ١٥٠ سنة على انضمامها الى الامبراطورية البريطانية كمستعمرة مستقلة من مستعمرات التاج

وفي هذه الحفلات سيخطب الوزراء الاستراليون خطباً تسجلها بشريط ماركوني وتعيد اذاعتها ٨٠٠ محطة لاسلكية في اوروبا واميركا وبقية انحاء الامبراطورية، وبذلك يسمعها اصحاب الجهازات المباعة الى الآن من الراديو، وعددها ٢٥٠،٠٠٠،٠٠٠ جهاز!

منذ عام ١٩١٨

اتهم شاشير ألجوفتس اليوغسلافي في عام ١٩١٨ بقتل فلاح اسمه عثمان ردجو بوفتس، وكان القاتل اذ ذاك من اعضاء البرلمان وذا نفوذ كبير جعل الشهود لا يجسرون على ابلاغ السلطان نبأ جريمته

اما الآن فقد ضاع هذا النفوذ وحوكم النائب السابق على جريمته القديمة هذه، وحكم عليه بالسجن عشر سنين

(الاقتناص) في التلفون

محادثات اعضاء البرلمان التلفونية مراقبة

غالاشر يتذمر ووزارة الخارجية مستقرة بتلفونها

يجهل القراء في العالم أن مخاطبات اعضاء البرلمان التلفونيه مراقبة جداً. لذلك نترجم لهم هذا النبأ الطريف الذي قرأناه في مجلة واقفه على «دخائل الأمور» كما يقولون.

تقول المجلة ان الماجور «كليمانت ترايون» مدير البريد العام في انكلترا يتعاون مع البوليس في «اقتناص» محادثات اعضاء مجلسي العموم واللوردات التلفونيه. لذلك لم يستغرب هؤلاء حين علموا أن النائب «غالاشر» الشيوعي ينتظر على التلفون قليلا الى ان يستطيع البوليس الاتصال بنفس الخط والرقم!

كبار الساسة والرؤساء

والزعماء المتطرفون، والساسه المشرفون على الاحزاب، موضوعه اسماؤهم على «القائمه». ومرة اتصل زعيم اشتراكي تلفونياً بشخص أراد محادثته من دار البرلمان، فلاحظ اضطراباً في الخط، وحالا اتصل بالمشرف على التلفون فأجابه هذا: عفواً ان اسمك غير موضوع على قائمة المراقبين، فتكلم الآن بصراحة كما تشاء.»

الا وزارة الخارجية

ويستطيع السر صموئيل هور، وزير الداخليه، اقتناص أية محادثة تلفونيه في انكلترا عدا محادثات وزارة واحدة هي وزارة الخارجيه في «وايتهول» رقم ٨٤٤٠ التي لها آلة خاصه بها لا تزعجها المراقبة والاقتناص!

المناورات المستورة

ما احيط بزيارة خطيرة من أسرار

ايدن يقدم استقالته ثم يضطر لسحبها

تتلقى اكثرية القراء البرقيات عن الحوادث الهامة في الملاقات الدولية، دون علم بما يقوم في الخفاء — وهو الأهم. ومن هذه الحوادث زيارة اللورد هليفاكس الخطيرة للهر هتلر. فقد أحيطت بملابسات اطلعنا عليها في البريد الأوروبي الأخير، ورأينا ترجمتها للقراء، للالمام بما يجري وراء ستار السياسة الدوليـة، وأمثال هذه الحوادث الهامة:

عند الجنرال غيرنغ

بين اللورد «لوندندري» وزير الطيران السابق، والجنرال غيرنغ، معرفة وصداقة متينة، وفي أواخر عهده بوزارة الطيران سافر الى برلين وقابل الجنرال غيرنغ، وكان موضوع المقابلة تحسين العلاقات بين المانيا وبريطانيا. فأقترح الجنرال غيرنغ ان يزور اللورد هليفكس الهر هتلر، لأنه أجدر شخص بهذه الزيارة. وعاد اللورد الى لندن موافقاً على الفكرة كل الموافقة

نفوذ اصحاب الاعمال

وعلى الأثر عقد اجتماعان سريان لهذه الغاية. وكان الاجتماع الاول في بيت اللورد «أستور» صاحب جريدة الابزرفر، ذات الميل الشديد نحو المانيا. وكان الاجتماع الثاني في بيت اللورد هليفاكس نفسه. وحضر الاجتماعين معاً كبار رجال «حي الستي» مقر الماليين. ولهؤلاء وجهة نظر هي تحسين العلاقات مع الفوهرر على أساس التخلي عن مطالبه بالمستعمرات مقابل اطلاق يده في شرق أوروبا وأواسطها. ولرجال حي المال هذا نفوذ هائل على حزب المحافظين، فقبل المستر تشمبرلن بالخطة

جريدة تتقدم لازاحة الستار

وكانت «الايفننغ ستاندرد» أول جريدة ازاحت الستار عن هذا التدبير السري. ولهذه الجريدة اتصال بالمصادر العليا المختلفة

وحالا اثيرت عاصفه دولية. وتصدت الصحافة الالمانية للتكذيب وقالت ان مثل هذه الشائعة انما وضعت للتآمر على اجتماع هليفاكس بالفوهرر

ايدن يغضب ويستقيل

واتصل الامر طبعاً بالمستر ايدن الذي يعارض اشد المعارضة في هذه الزيارة. وبلغ من غضب وزير الخارجيه أن قدم استقالته في الحال. ولو لا شدة موقف المستر تشمبرلن لما سحب الوزير الشاب استقالته المذكورة. وأسندت جريدة «يوركشاير بوست» المستر ايدن، ولصاحب هذه الجريدة صلة قرابة بالمستر ايدن عن طريق زوجته.

بعد فشله السابق

وعاد السر صموئيل هور، وزير الداخليه، الى الميدان الدولي، أو وجب ان يعود. فقد بعث ببرقية خصوصيه الى اللورد «بيفر بروك» صاحب «الايفننغ ساندارد» وهو الآن في مصيفه في فلوريدا (أميركا) ليعمل على تحسين الموقف الدولي، ويوقف كل شغب من شأنه أن يؤثر فيه.

رجال الاسطول بعد الحبشه

والسر صموئيل هور شديد الثقه بألمانيا وبعقد اتفاقية معها لا تغير العلائق الفرنسيه — البريطانيه. وهو الآن شاعر كل الشعور بكراهية رجال الاسطول والبحريه للسنيور موسوليني هذا الكره الذي أوجدته حرب الحبشه. وشعر هو نفسه بمثله، و[illegible] د التقرب من المانيا.

— لكن برقيته الى اللورد بيفر بروك جاءت متأخرة!

هذه خلاصة ما نشرته المجلة التي نترجم عنها الحادث كله. وقد عرف بلا ريب كيف أحيطت ظروف تلك الزيارة الخطيرة باعمال مكتومه.

البنك العثماني في القدس

«بمناسبة حلول عيد الفطر المبارك يقدم لزبائنه العرب والمسلمين التهنئة والتبريك»

مصرصع اخوان وشركاهم

القدس — شارع مأمن الله

بمناسبة عيد الفطر المبارك

يقدمون لمواطنيهم وزبائنهم العرب والمسلمين تهانيهم الحارة وتمنياتهم بان يعاد هذا العيد على الامة وهي على احسن حال

مترجمات طريفة

اقدم الاسر المالكة تعمل للحرب

هتلر في انتظار مولود لزعيم نازى

ستالين تزعجه الارقام

قدمت للدكتاتور ستالين ارقام بحوادث الولادة والاجهاض فارتاع لها. واذا صارت روسيا على الارقام التالية فلا ريب ان مستقبلها مظلم. ففي سنة ١٩٣٥ بلغت ارقام الولادة المسجلة في المدن ٥٧٣ الفاً و٥٩٣ وحوادث الاجهاض ٣٧٤ الفاً و٩٣٥ وكانت النسبة في القرى أعظم، فقد سجل فيها ٢٤٢ الفاً و٩٧٩ حادثة ولادة مقابل ٣٢٤ الفاً و ١٩٤ حادثة اجهاض. وكانت الارقام في موسكو نفسها أسوأ اذ سجل ٧٠ الف حادثة ولادة و١٥٥ الف حادثة اجهاض

ومثل هذه الارقام تجعل مستقبل الجيش الاحمر في خطر. ثم كيف تهبط نسبة المواليد في بلاد الشيوعية بينما ترتفع في بلاد الفاشست والنازي!

عائلة مالكة في حاجة الى مولود

في الطرائف التي يجهلها اكثرية القراء ما نترجمه فيما يأتي: لم ترزق العائلة المالكة في هولنده مولوداً ذكراً لولاية العهد منذ ٢٨ سنه. ومن ٤٧ سنة الى اليوم لم يجلس على العرش رجل وهكذا فأن هولنده تحكم منذ نصف قرن الى اليوم بالعنصر النسوي

وفي يناير القادم من المتوقع أن تلد الاميرة جوليانا. والشعب عن بكرة أبيه يدعو ان يكون المولود القادم ذكراً. فهل يجاب مثل هذا الدعاء؟

الالعاب الاولمبية وغضب بعض الدول

حنقت الدول على اليابان لاكتساحها الصين. ومعلوم ان دورة الالعاب الاولمبية ستقام في طوكيو في سنة ١٩٤٠، لذلك تقدمت بعض الهيئات الدولية تطلب حذف اسم اليابان، واقامة هذه الالعاب في بلاد اخرى. وأشد البلدان مطالبة بذلك الولايات المتحدة وبريطانيا والنروج وأسوج. لكن الحكومات لم تتدخل، وليس ثمة دليل على انها ستتدخل وتقول الهيئات الرياضية «كيف نلاعب الذين يهلكون الشعوب»

— لكن هذا القول لا ينطبق على اليابان وحدها!

هتلر ينتظر مولود الصديقه هس

كان اللورد هليفاكس يتوقع أن يقابل الهر هتلر في برلين بدل مقصورته على جبال بافاريا. لكن الزعيم النازي بقي في عزلته تلك وارسل سيارته «للرسيدس» للضيف الكبير. أما السبب فهو أن زوجة الزعيم «هس» كانت على وشك أن تضع مولوداً في خلال ٢٤ ساعة. لذلك بقي الزعيم ينتظر، ثم في برلين

يكون هتلر ذا مزاج عصبي على الاغلب عكس الحال حينما يكون في مقصورته الراقدة تحت اجنحة جبال بافاريا.

أما الذين حضروا المحادثات فكانوا: هتلر، هليفاكس، فون نورث او مترجم وزارة الخارجية الدكتور شميت. وقد كانت هذه خطيرة وواضحة. وعند الجنرال غيرنغ تمتع اللورد هليفاكس برحلة صيد. فللجنرال ١٥٠ الف فدان مملوءة بمختلف انواع الحيوانات. وهو يعيش عيشة مرفهة بالنسبة لهتلر نفسه.

الملكية تريد فرنسا

اطلع القراء على حادث العثور على اسلحة كثيرة في فرنسا، وخبر المؤامرة التي اكتشفت مؤخراً لارجاع الملكية والمطالب بعرش فرنسا الآن هو «الدوق دي جيز» وهو يسكن قريباً من بروكسل عاصمة بلجيكا. وله املاك واسعة في ايطاليا ومراكش وبلجيكا. وعبارته المسموعة دائماً منه: «نحن الذين اوجدنا فرنسا منذ الف سنه.»

وللملكيين في فرنسا اتباع كثيرون في الجيش والطيران والبحرية. ولهم كذلك بين رجال السلك السياسي والنواب. ويعتقدون كل الاعتقاد انه لا بد للملكية من أن تعود الى فرنسا، لكن ذلك يكون على اثر أزمة تتورط الجمهورية بها ولا تستطيع خلاصاً.

أقدم الاسر المالكة

وقد شهد احد المهندسين في هذه المؤامرة بانه شيد دهاليز في باريس وغيرها من بلدان الاقاليم. وعثر في احد المستودعات على ٤٠٠ صندوق مملوءة بالبنادق و ٣٧٨ صندوقاً مملوءة بالمتفجرات و ١٠٠ الف مشط رصاص بينها رصاص يخترق المصفحات و ١٦ مدفع رشاش وغيرها. وعثر ايضاً على جهاز تلفون يتصل باجهزة باريس. وقد فر كثير من كبار المشرفين على المؤامرة الى ماوراء الحدود رغم اغلاقها. ويقال ان رئيس وزارة سابق يسند هذه الحركة، كما يقال ان الاموال التي انفقت عليها كانت من مصادر المانية وايطالية.

كانت الحرب الصينية في بداءة عهدها «غارة تأديبية» فقط. لكن الميكادو جمع مجلسه وتولى بنفسه القيادة، وإن يكن بعيداً عن ميدان القتال. وعائلة الميكادو تحكم منذ ٢٠٠٠ سنة. ومثله الذي يتردد دائماً: سنجعل عاصمتنا مركز العالم كله.» ولم يعقد هذا المجلس إلا في ١٨٦٤ في الحرب الصينية اليابانية، وفي ١٩٠٤ في الحرب اليابانية الروسية. وأسرة الميكادو أقدم الاسر المالكة في العالم

* * *

الارادة الحمراء

يعارض فى لقبه فيختفي حالا

كان ستالين ولتفينوف من الاولاد الاشقياء

اجتمع مؤسسو الحزب الشيوعي في موسكو لينظروا في اقتراح ستالين بتلقيب نفسه بعد الانتخابات الاخيرة «حامي الدولة». وهو يقول في هذا ان الشعب في حاجة الى رمز او تمثال. وفي الحكم القيصري كان لقب القيصر «ابو روسيا»

يجرؤ و يعارض للقب

وقد قال ستالين — او الشيوعي ١ — لزعماء الحزب انه بهذا اللقب يقوى كثيراً كما تقوى معنوية الجيش والحزب. واستطاع احد هؤلاء الزعماء الاعتراض، فزج به في السجن. واسم هذا الزعيم الرفيق «كان» فقد قال ان ستالين تقفي اثر نابليون حينما دعى نفسه «القنصل الأول»، فقد سار بالجمهورية الى الامبراطورية، واعلن نفسه امبراطوراً. وقال «كان» ايضاً من يمنع ستالين ان يلقب نفسه بـ«القيصر»؟ وفي اربع وعشرين ساعة، حينما امر ستالين بالأمر، وبعض المحادثة، اختفى شخص «كان» من موسكو!

انت تقتفي اثر هتلر

لقد كان ستالين عازماً على منح نفسه هذا اللقب فى احتفال الذكرى العشرين على تأسيس الحكم الشيوعي. لكن حادثة الرفيق «كان» أخرت ذلك، ورأى الدكتاتور تأجيل الامر حتى انتخابات ديسمبر. ويخشى ستالين ان يهب تروتسكي لمهاجمته متهماً اياه بأنه يقتفي اثر هتلر فى لقب (الفوهرر) وموسوليني فى لقب (الدوتشي). لكن المارشال فوروشيلوف صديقه روح عن نفسه، وقال ان ذلك اللقب ضروري!

لماذا نجا حتى الآن

ومرة ذهب لتفينوف لمقابلة ستالين فى الكرملين احتجاجاً على عزل السفراء

والقناصل. وهناك لم يقابل الدكتاتور بل استقبله «نقولايشوف» رئيس قسم «الغيبو» أو البوليس السري. وطارت الشائعات حالاً عن قرب وضع اسم لتفنوف على القائمة الخطرة». والسبب الأول فى نجاة لتفينوف من الموت حتى الآن: معرفته القديمة بالرفيق ستالين يوم كان هذا «أشقى ولد» فى مدينة «تفليس» عاصمة قفقاسيا. وقد نهب كلا الرجلين بنك القيصر المحلي فى تلك المدينة بالسطو عليه، وذهب لتفينوف الى باريس لشراء أسلحه

لكن عبثا كان ذلك

وفي صباح أحد الايام، أي قبل اسبوعين ذهبت قوة من اتباع «يشوف» المخيف الى وزارة الخارجية حيث يقيم لتفينوف، ففتشت مكاتبها بدقة عجيبة. وقد حاول لتفينوف الاتصال تلفونياً بصديقه ستالين فلم يستطع، وأعاد المحاولة فكان عبثاً لأن الدكتاتور كان في عطلة آخر الاسبوع!

شهوة لورنس الهائلة

النسخة من كتابه تباع بمئة ألف جنيه في حراسة البوليس

اربع طيارات لنقل النسخ وثلة من البوليس السرى المسلح لحمايتها

اثنتا عشرة فقط

نترجم القطعة الطريفة التالية عن مجلة اميركية كبيرة: وضع لورنس قبل وفاته فى حادث الاصطدام المؤسف كتاباً تعاقد مع شركة اميركية على نشر ١٢ نسخه منه فقط، سعر النسخة ١٠٠ الف جنيه. ولا يطبع الكتاب للجمهور إلا فى سنه ١٩٥٠

من البنك الى المطار بسرعة

وحدث فى الاسبوع الماضي أن جاءت سيارة يحرسها ستة من كبار رجال البوليس السري المسلح ووقفت عند «بنك نيويورك»، وصعد شخص مع افراد البوليس وحملوا نسخة من الكتاب وحالا عادوا الى السيارة ومن هناك بأقصى سرعة الى المطار. وهناك استقل الكولونل تيودور روزفلت، ابن عم رئيس الولايات المتحدة، طيارة تخفرها طيارة أخرى فيها البوليس المسلح، الى مدينة بوسطن.

طائرتان وثلة من البوليس

وعلى مقربة من بوسطن استقبلته طائرتان اخريان لحراسته، وحراسة نسخة الكتاب. وكان في الطائرتين عدد من رجال البوليس والحرس الوطني. وعندما نزل الكولونل روزفلت احاطت به ثلة من البوليس السري المسلح.

الصحفيون لم يروه

وسيوضع الكتاب في احدى واجهات «معرض بوسطن للكتب»، لكن مع الاشتراط بعدم مسه أو الاقتراب منه، فأن سعره ما يزال ١٠٠ الف جنيه! ولم يستطع حتى الآن صحفي اميركي واحد ان يطلع على محتويات الكتاب أو يقلب صفحاته، لان الـ ١٢ نسخة كلها مختومة، ولا تفض إلا للمشترين

بعد عدة سنوات

وفي الكتاب ٢٩٧ صفحة يكشف فيها لورنس عن آلامه الفكرية في عمله الجديد كعامل في ادارة الطيران. لكن كتب عن ذلك بقلم عميق، حاذق. وليس من شك، كما قيل لنا، أن كتاب «أعمدة الحكمة السبعة» خير من هذا الكتاب الذي ثمن النسخة منه ١٠٠ الف جنيه، لكن في سنة ١٩٥٠ سيقبل الجمهور بشدة على شرائه عند ما يتاح للشركة طبعه بمقتضى الاتفاق. فكثيرون من الناس يهمهم الاطلاع على أحوال لورنس النفسية.

لورنس في بلاد العرب

وقد علمنا أنه تقرر أن ينتج «ألكسندر كوردا» شريطاً سينمائياً يمثل حياة لورنس في بحر الشهرين القادمين. وقد صرح «لسلي هوارد» الذي يمثل دور لورنس قائلاً:

قمت بأدوار عديدة، بدور همات على الاقل، لكنني اعتبر قيامي بدور «لورنس صديق العرب»، اهم اعمال حياتي السينمائية

* * *

في «زنزانة» السجن

سجين يصلي لربه طلبا للموت

ويصف بعد خروجه ما قاساه من العذاب الأليم

هذه مأساة شاب انكليزي انتهت بخروجه سالماً من السجن، ننقلها هنا عن «البيبل» الانكليزية:

يحكم عليه بالموت وعمره ١٧ سنة

منذ سبع سنين حكم بالاعدام على (جورج اوغستوس بوغ) وكان عمره اذ ذاك سبع عشرة سنه، بتهمة قتله لحبيبته (مريام براتش) وكان عمرها ١٨ سنه.

وبعد ذلك خفف هذا الحكم بالسجن الى مدى الحياة، واليوم ها هو جورج حر طليق في منزله، ولكن ذكرى «زنزانة» السجن ما تزال تسبب له الآلام

الليلة الاولى في الزنزانة

الحياة حلوة في سن السابعة عشرة فلما وضع الولد فريداً في «زنزانة» من «زنزانات» السجن لينتظر فيها الموت، لاقى من الهول والرعب ما كاد يسبب له الجنون، وهو في ذلك يقول لنا عن الليلة الاولى: «انني في تلك الليلة لم استطع ان اتذوق النوم ولا الراحة، فقد لازمتني فكرة الموت،! وصار رجل المشنقة، يرقص امام عيني فاري شاربيه يلمعان، وعينيه تنظران شذراً الي، وهكذا طلع الصباح دون ان انام لحظة واحدة

وكهذه الليله مرت الايام والليالي الاخرى، وكنت فيها لا انسى قط ان كل يوم، وكل ساعه، وكل دقيقه، وكل ثانية تمر تقربني من اليوم الذي سألاقي فيه حتفي

الصلاة لله طلبا للموت

ولطالما صليت لله متضرعاً اليه ان يريحني من هذا العذاب الاليم بالموت في داخل «الزنزانه»

وأنا الآن أعرف ان الرجل الذي يحكم عليه بالموت لا يعاقب يوم ان تزهق المشنقة روحه، بل يعاقب العقاب الصارم المريع مراراً وتكراراً في كل لحظة من اللحظات التي تمر عليه من الاسابيع الثلاث التي تنقضي قبل تنفيذ حكم الاعدام

وقبيل انقضاء هذه الاسابيع جاءوا فخبروني ان الحكم قد عدل الى السجن المؤبد، وعندئذ ارتفعت من اعماق الشقاء واليأس الى قمة النعيم والسرور»

وجورج الآن رجل صالح، يعمل اعمالاً شريفة ويحاول ان ينسى فلا يستطيع...

* * *

الجواهر الاربع

سنجعل من نانكين مدريد اخرى

سندخل نانكين قريبا

قالت مجلة نيوز ريفيو ان بعثة عسكرية صغيرة وصلت برلين من طوكيو وسافرت الى «اسن» لشراء كميات كبيرة من الذخائر الحربيه من مصانع «كروب» وقد حادث احد أفراد هذه صحفياً هناك قال له: لا تستغرب اذا دخلنا نانكين قبل ختام هذا الشهر.»

الجواهر الاربع في الصين

وفي الصين أربع مدن أو أربع «جواهر» كما يلقبونها. اثنتان بيد اليابان الآن — وهما بيبنغ وشنغهاي — واثنتان تحت الخطر، وهما كانتون ونانكين. والاخيرة حصينة جداً. يحيط بها سور دائرته ٢٢ ميلا. ولهذه المدينه، أو العاصمه على وجه أصح، شهرة واعتبار في نظر الصينيين جميعاً. ففيها اقيمت الجمهوريه سنة ١٩٢١ وفيها قبر مؤسس هذه الجمهورية.

سنقيم مدريد اخرى

وقد بذل الجنرال شانغ كاي تشك جهوداً كبيرة ليمكن اكثرية السكان من مغادرة العاصمة، ولذلك اشار الى قواده بالاصطدام مع اليابانيين الزاحفين على العاصمة» وتصيح الجيوش الصينية التي تنصب على نانكين للدفاع عنها: سنقيم مدريد ثانيه!»

مدرسة فرسان

في المانيا مدرسة للفرسان العسكريين في مدينة هانوفر. وقد تمتعت هذه المدرسة بشهرة في مدى ٧٠ عاماً كانت تخرج اقوى الفرسان واحذقهم. وقد اشتد اسف المدرسة والمدينة حينما علموا ان الحكومة ستجعلها تابعة لها، وغير مستقلة بتقاليد تعليمها

لارهاب اليابان

اقتراح قيام اسطولين كبيرين بمظاهرة

واشنطن — أحدث مقال جريدة « النيويورك تايمس » الذي يشير على الولايات المتحدة بالوقوف علناً في جانب الديمقراطيات الكبرى ضد الدول المعتدية اهتماماً عظيماً في واشنطون ، وكان موضوع البحث والمناقشة بين موظفي وزارة الخارجية .

تعليق الوزير

وسأل جماعة من الصحفيين وزير الخارجية المستر كوردل « هال » هل يمثل المقال افكار الوزارة فاجاب : انني قرأت جميع الكتابات المهمة عن العلاقات الدولية وهذا واحد منها وهي تدل على هبوب الامة كلها للاهتمام بالمسائل الاساسية في علاقاتنا الخارجية .

مظاهرة ارهاب

وقد نهجت جريدة « واشنطون ستار » نهجة التايمس الاميركية فقالت بوجوب اشتراك الاسطول الاميركي مع الاسطول البريطاني في مظاهرة لأرهاب اليابان ومع ذلك ترى الدوائر السياسية في امريكا ان اقوال جريدة «النيويورك تايمس » تمثل تمثيلا صادقاً آراء الذين يريدون اليوم سياسة امريكا الخارجية وحتى بعض مستشاري رئيس الجمهورية ، لكنها تستبق شعور الامة العام بمراحل عديدة ولا سيما شعور البرلمان الامريكي فان فيه معارضة قوية لكل حركة يمكن ان تؤدي الى اقل خطر للاشتباك في مشاكل خارجية .

مؤامرة الملكيين

استمرار التحقيق واشاعة استدعاء رئيس وزارة

باريس — لايزال التحقيق مستمراً في مسألة مستودعات الاسلحة التي اكتشفت في جميع انحاء فرنسا . وقد ادى استمرار التحقيق الى طائفة من المفاجئات التي لم تكن منتظرة في الأمكنه التي اكتشفت فيها ، فقد اكتشف في مقاطعة « بوي دي دوم » مدفعان رشاشان مجهزان تماماً . ثم اكتشف مدفع رشاش قرب جدول ماء في الشمال كما وجدت ٣٠ قنبلة في تولوز . وفي منزل محترق في ديبراك وجدت بقايا اربع مدافع رشاشة تحولت الى رماد

وتقول بعض الانباء ان قاضي التحقيق المكلف ببحث مسألة الاسلحه استدعى المسيو تارديو احد رؤساء الوزارة السابقين للتحقيق معه ، لكن هذا النبأ لم يحقق بعد . وتقول جريدة « الكوريه رويال » وهي لسان حال الكونت دي باري في بيان عرضت فيه لموقف البيت المالك من الحركة الملكية فقالت : ان الحملات الموجهة ضد المقربين من امراء البيت الملكي لا يمكن قبولها »

***

الشروط الذهبيه

لاطالة عمر الانسان وبعض سعادته

نشرت احدى الصحف الشروط الذهبية العشرة وقالت ان من يرغب في العيش طويلا عليه باتباع هذه الشروط وهي :

١) عش في ضاحية هادئة ، وقد يكون من الاوفق ان تعيش في الريف

٢) تمتع بنوم طويل في الليل كلما كان ذلك ممكناً .

٣) استيقظ مبكراً ، واغتسل بالماء البارد . ولا تغتسل ابداً بالماء الفاتر او الساخن

٤) نظم اوقات طعامك

٥) نم في حجرة أنيقة تتوفر فيها اسباب التهوية

٦) تجنب التعرض للتغييرات المفاجئة في درجة الحرارة

٧) مارس الالعاب الرياضية ، وفنون التسليه كلما كان ذلك ممكناً

٨) تجنب الافراط في الانغماس في اي امر من الامور — وتجنب كذلك الروائح القوية ، والموسيقى العالية ، والضوء القوي الخ .

٩) اقض عدة اسابيع من كل سنة قريباً من الطبيعة ، فان ذهابك مع عائلة كبيرة الى مصيف مزدحم بالناس ليس من الاستمتاع بالبطالة في شيء

١٠) تحر دائما ان يكون بدنك وثيابك في نظافة تامة

محل الخياطة الوطني

لصاحبه جودت افندي شبلاق

وكيـــل هذه الجريدة المجـــدلي

يقدم الى الامة العربية اخلص التهاني بمناسبة عيد الفطر السعيد ويبتهل الى الله ان يعيده على الأمة وهي متمتعة بما تصبو اليه وتتمناه .

انتهى الصوم يا أغنياء

« لحسان فلسطين »

بلغ الصوم منتهاه ، ولكن
أترى ، لم يك الفقير من النا
ليس في الاثرياء من رحمة
بخلوا (بالزكاة) والصوم يأبى
منعوها عن الفقير ، وعندي
أدركوا المعسرين يا قوم بالما
انهم في شقاء ، وانتم
تزعمون الصيام في أشهر الصو
عجباً كيف تبخلون عليهم
انما المؤمنون — مذ بعث الـ

لم يفز بالمآرب الموزونا
س ؟ أم الناس يا ترى الموسرونا
أثرياء (الجيوب) لا يرحمونا
أن يرى في بنيه من يبخلونا
أن من يمنعونها (مفطرونا)
ل ، فنكم أولئك المعسرونا
ما برحتم بيسركم تنعمونا
م ، وبالبائسين لا ترأفونا
وتقولون : اننا مؤمنونا
، الى الناس رسله — المحسنونا

« ا . الاقبال اليعقوبي »

رسالة طولكرم

تفتيش منازل في قرية قاقون

خرجت قوة من البوليس العربي والبريطاني الى قرية قاقون صباح امس الباكر وطوقت منازل السادة احمد ومدحت وعقاب وراجح ابو هنطش والحاج موسى غانم ومحمد الشولي وسعيد الشولي . وفتشت المنازل والسكان تفتيشاً دقيقاً استمر الى ما بعد الظهر ولم يعثر على شيء . وعلمنا أن عدد افراد هذه القوة يبلغ ٢٥ .

الافراج عن معتقل

افرجت السلطه بالكفالة عن الاستاذ رفيق افندي عبد الرازق الذي اعتقل يوم امس . وقد عاد الى عمله المعتاد

جمع غرامة من قرية

جمع سكان قرية كفر الابد مبلغ المئة جنيه التي كانت قد فرضت عليهم بمناسبة حادث تشليح محصل الاموال .

وكان يقوم بجمع الاموال مختار القرية الذي سيسلمها بدوره الى مساعد حاكم اللواء بطول كرم .

مسئلة سحب المتطوعين

لندن في ٣ كانون الاول — كتبت جريدة « الديلي هرالد » عن مسألة سحب المتطوعين من اسبانيا فقالت ان الحكومة الاسبانية توافق على ارسال لجان دولية الى اسبانيا للاشراف على سحب المتطوعين الاجانب الذين يقاتلون في صفوف الفريقين المتحاربين .

وتقول جريدة « النيوز كرونيكل » ان رد الحكومة الاسبانية معناه قبول المبدأ وانها مستعدة لتسهيل عمل كل لجنة دولية تشرف على اخراج المتطوعين ولكنها تريد الحصول على ايضاحات اخرى كما تعلق أهمية كبرى على الرقابه البحريه . ثم ختمت « النيوز كرونيكل » قولها : ان اسبانيا تريد أن تعلم هل قبول الاقتراحات يقيدها بقبول التفاصيل فهي لا تريد ان تستهدف بالاعتراف بحقوق المحاربين في ظروف يتسنى فيها للجنرال فرانكو التمتع بمساعدة اجنبية عظيمة . »

بنك باركليز بيافا

بمناسبة العيد السعيد

يقدم لعملائه الكرام

: أصدق التهاني

: أطيب التمنيات

بمناسبة العيد السعيد

نقدم الى عملائنا الكرام :

خالص التهانى
واطيب التمنيات

البنك العثماني بيافا

حملة لويد جورج

الحرية تطعن بخناجر القتلة

نشرنا امس خلاصة حملة المستر لويد جورج على الديمقراطيه . وقد كان الخطاب في اجتماع عقده مجلس العمل وحضره عدد كبير من النواب من مختلف الاحزاب . وجاء في الخطاب ان الحرية والديمقراطية والحقوق الدولية في جميع انحاء العالم اصبحت في خطر شديد . ثم اشار الى اتفاق الدول الديكتاتورية فقال :

اربع دكتاتوريات

« لقد ألفت المانيا وايطاليا واليابان اتحادا قويا ولا يستطيع أحد ان ينكر شعور التحدي الذي نشأ في السنوات القليلة الماضية فالاتفاق الجديد بين ثلاث دول من اعظم الدول الحربية في العالم انما هو عامل جديد قوي ولهذه الدول مطامع عظيمة واغراض خاصة لها خطورتها . واذا كانت هناك نية في عقد الصلح مع هذه الدول فيجب ان تعرف الشروط وان تدرس بعناية تامة.

ثم قال : هل تتبعون طريق التسليم أم تنتصرون للحرية في العالم . هل لاحظتم انضمام فرانكو الى هذا الاتفاق الذي اذا ربح في اسبانيا كان امامكم أربع دول ديكتاتورية هي المانيا وايطاليا واليابان واسبانيا . »

ما هو الثمن

ثم اشار الى قوة الدكتاتوريات والى انها تسير في طريق الفوز . ثم انتقل بعد ذلك الى المهمة التي تقوم بها انكلترا فقال انها مهمة تهدئة العالم . وعرض المباحثات لندن بين انكلترا وفرنسا فسأل : ما هو الغرض منها وان الجواب هو السلام . ولكن ما هو الثمن ؟ فأجاب بأن احدا لا يعلم حتى الآن .

خناجر القتلة

وانتقل بعد ذلك الى موقف ايطاليا في الحبشه فوصف الاولى بأنها تريد افتراس الثانية ، كما ان اليابان تعمل على سحب قلب الصين من صدرها وهناك في اسبانيا يمزق جسم الدولة وتسفك دماء الابرياء العزل من كل سلاح وتخرب بيوتهم . ثم ختم المستر لويد جورج خطابه بتوجيه نداء الى الشعوب الديمقراطية بأن تقف لحماية الحرية من خناجر « القتلة السفاحين » ثم وصف عصبة الامم بأنها مصابة بالفالج في جانبها الايمن وقد شلت يمينها وخفت صوتها ولم تبق همساتها مفهومة . »

توسيع ميناء البصرة

البصرة — (الوكالة العربية) — قررت الحكومة العراقية بالاتفاق مع مدير الملاحة توسيع ميناء البصرة لتنظيم الملاحة البحرية بعد ان ضاقت الميناء بالبواخر القادمة والراحلة التي تصدر وتستورد البضائع من والى العراق

* * *

لا تتعب نفسك ??

اقصد حالا :

دائما

اجود البضائع . . . . .
. . . . . احدث الازياء
واردات مستمرة . . . .

١ـ : فساتين وبالطوات للسيدات من اشهر فبركة فينا

٢ـ : لوازم الاطفال ـ ماركة كيبلر الشهيره

٣ـ : حرامات صوف انكليزية

٤ـ : ملابس داخلية صوف الخ : الخ

محلات صديق اسعد

يافـا : شارع بسترس

ادارة

شركة المساجيري ماريتيم

بفلسطين

تتقدم لعملائها وزائريها بمناسبة العيد باجمل عبارات

التهنئـــة والتبريك

محلات

درويش يوسف حداد

يافا ـ عمـــارة حزبون

يقدم لزبائنه الكرام بمناسبة العيد السعيد

اخلص التهانى

معجون بالموليف هو خير ما تختاره من معاجين الأسنان الكثيرة للاعتناء بأسنانك لكي تكسبها بياضاً ناصعاً ولمعاناً جاذباً . ان العناصر الممتازة المركب منها معجون بالموليف للأسنان تجعله ذات رغوة ناعمة كثيرة فهي تقوي القشرة الصدفية الرفيعة وتلبسها رونقاً لامعاً من الصفاء . باستعمالك صابون بالموليف للأسنان تطهر فمك من الفضلات المضرة وتزيل منه كل رائحة كريهة وتكسب نفساً عذباً وطعماً لذيذاً

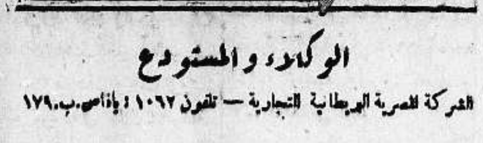

الوكلاء والمستودع

الشركة المصرية البريطانية التجارية — تلفون ١٠٦٢ : يافا ص.ب.١٧٩

فيل متمرد

لا يعجبه المناخ في لندن وباريس

ويحتال فيخفي الحجارة ثم يقذف بها النظارة

هذا رجل انكليزي اسمه ستانلي واتون ، يطوف بانحاء الدنيا طائراً كل عام ، ليأتي منها بكل ما يسر النظارة ان يشاهدوه من الحيوانات الأليفة والمفترسة في «السرك» الكبير الذي يديره في لندن

وقد عاد المستر واتون الآن من رحلته الاخيرة ومعه مجموعة لا بأس بها من حيوانات الأدغال الهنديه، بينها فيل يزن اقل من ثلاثة اطنان - اي انه فيل صغير ! - سببه له من المتاعب ما جعله يقسم ان لا يشغل الفيلة في «السرك» مرة اخرى بعد الآن

(جامبو) الجبار

يهرب لاول مرة

اطلق صاحب «السرك» على هذا الفيل اسم «جامبو» وعرضه لأول مرة في (سرك) لفيره من ناحية بلاكبول فحطم اسوار السرك ، وجعل معظم النظارة يغمى عليهم من الخوف ، وشق طريقه الى العراء ، ظناً منه انه هارب من مناخ لندن البارد الى حيث كان في مناخ الهند الحار ، واستخدم المستر واتون اناسا كثيرين لملاحقته واصطياده ، ورده الى حظيرته ، ولكن الملاحقه لم تتم وعاد الصيادون بخفي حنين

وبعد أيام طوال عاد (جامبو) الى الحظيرة من تلقاء نفسه، لان الجوع عضه بنابه ، ولأنه كان يجد في هذه الحظيرة الشهى ما يريده من الاطعمه ، ولم يكد صاحب السرك يشعر بمجيئه حتى أغلق الباب عليه ، وتركه لليوم التالي، ثم اقتاده نفراً بالسلاسل الى السرك ، وهناك وضعه في قفص من الحديد

المغلوب على امره

يعرف الاحتيال

ومضت ايام و «جامبو» الجبار المغلوب على امره يقتاد الى السرك ليسر مرآه النظارة وهو كاره ، ينظر اليهم بعينين «شرستين» كما تقول جريدة «البيبل» التي ننقل عنها هذه القطعة .

واخيراً تفتقت الحيلة لهذا الفيل ان يلتقط الحجارة الكبيرة ويخفيها في خرطومه ، فاذا ذهب الى السرك، والتف النظارة حول قفصه الحديدي ، قذفهم من بين القضبان بهذه الحجارة .

الى فرنسا

ليهرب مرة اخرى

وهنا يقول المستر واتون :

واخيراً قررت ان ارسل «جامبو» الى «سرك» في فرنسا ، كان اصحابه قد طلبوه مني فبعد ان قاسى منه عمال السكك الحديدية الاهوال وصل سالماً الى «السرك» في باريس وكما عمل في سرك (بلاكبول) عمل هناك ، لأن المناخ الباريسي ايضاً لم يعجبه ، فحطم اسوار (السرك) ولاحقه اصحابه الى الحقول لمدة ثلاثة ايام الى ان تمكنوا من اصطياده وعادوا به إلى المحطة الرئيسية وفيها ثار ثورته الكبرى ... وانتهى امره بالقتل بأمر السلطات .

والآن صاحب (سرك) لندن واصحاب (سرك) باريس مكلفون بدفع التعويضات التي حكم عليهم بها لمن سبب لهم (جامبو) الخسائر المادية، ولمن روعهم وجعلهم يغمى عليهم من النساء والاطفال..

ملك الحلاقين

تطاطىء له رؤوس اللوردات والعظماء

ويحترف مهنته خمسين سنة ولا ينوى تركها

قد يكون (سويني تود) هو «عفريت الحلاقين» في شارع فليت في لندن ، ولكن من المؤكد ان (وايلد بل) هو ملك موسى الحلاقة ، فهو لمدة خمسين سنة تطأطىء له رؤوس اللوردات والعظماء ، ومع انه يبلغ من العمر الآن ٧٥ سنه ، فانه لاينوي ترك مهنته ، كما صرح بذلك يوم ٢١ الماضي لمندوب (الصنداي دسباتش)

الصمت أولى

وكان مما قاله (وايلد بل) ما يلي:

إعتاد اللورد بركينهد ان يجلس على هذا الكرسي وسيجاره الطويل بين شفتيه ، وهو يقلب صفحات جريدته ثم يقذف بكل صفحة يقرأها الى الارض، وأنا اثناء ذلك احلق له دون ان يتفوه بحرف واحد

وذات يوم سألته : كيف تحب ان اقص شعرك ؟ اما جوابه فكان :

— وانت ساكت ...

عظيم متنكر

يحب ملك الحلاقة

وذات مرة جاءني شاب انيق ،قال لي انه موظف صغير لدى اللورد راسل، وطلب مني ان احلق له باعتناء، والظاهر انه احب حلاقتي ، لانه عاود الكرة وصار من زبائني ، ثم تبين في النهاية انه هو المستر هربرت آسكويث، المرشح الوحيد الآن لان يكون رئيس وزراء بريطانيا المقبل

الحلاق في خطر

اذا مس شعرة

واعتاد السر ادوارد كلارك ان يأتي الي يومياً لاحلق ذقنه ، وكنت اشعر وانا في عملي انني في خطر اذا لمست شعرة واحدة من شعرات الذؤابتين المتدليتين على صدغيه ، لانه كان يحرص كل الحرص على بقائهما كما هما ، فاذا اقتربت الموسى من واحدة منها ثار في غضب

اسقف كانتربري

من زبائنه ايضا

وكان هناك شاب ظريف ، انيق الملبس جد الاناقة ، يأتى الي بنظام لاحلق له ذقنه ، وقيل لي عنه انه من اقرب المقربين الى الملكة فكتوريا ،وكان كل انسان ينتظر له مستقبلا باهراً في السلك السياسي ، ولكن الشاب ، انقلب بعد دراسته للحقوق الى الكنسية ، واصبح فيما بعد وهو كوزموغورون لانج ، اسقف كانتربري

لا يهش ذبابة

وهو قاتل سفاك

واذا قسنا الاشياء الى اضدادها فانني اروي لك القصة التالية :

كان يأتى الى دكاني شاب جميل جداً عرفني بنفسه فقال انه طبيب اسنان ، واعطاني بطاقته ، ووعدني اذا احتجت الى خلع اي ضرس بان يخلعه لي دون ان اشعر باي ألم .

وبرهنت الايام بعد ذلك على ان هذا الشاب الذي انظر اليه واجزم بانه لا يقوى حتى على هش ذبابة ، لم يكن الا «كريبت» المجرم القاتل السفاك الشهير .

. . .

كناري بريطانيا

تريده اميركا

في صحف لندن لمراسليها في لفربول ، ان هذا الميناء الانكليزي قد شحنت منه بين ٢٫٠٠٠ و ٣٫٠٠٠ عصفورة من نوع «الكناري» في بضعة ايام الى اميركا

ذلك لان هذه العصافير البريطانية قد اصبحت (محبوب اميركا رقم ١)؟

ولانها هي احسن ما يهدى في اعياد الميلاد ، ولا تغادر باخرة ميناء لفربول في هذه الايام إلا وعليها نحو ٣٠٠ عصفورة مرسلة الى «بلاد العم سام»، وسيستمر ذلك الى اواسط كانون الاول الحالي

بنت انكليزية

تتزعم قبيلة متوحشين

عثر في ناحية من استراليا على امرأة تقود قبيلة من اكلة اللحوم ، وقد استطاعت احدى فرق الحكومه المتجولة القبض على المرأة فتبين ان اسمها «كلارا» وأنها تتكلم الانكليزية المشوبة بالعجمة وقد حملت الى العاصمة ، ففهم ان كلارا كانت بنت امرأة انكليزية اقتنصها المتوحشون في سنة ١٩٢٣ وقد ماتت الأم وبقيت البنت محببة الى نفوس القبيلة حتى اصبحت زعيمتها

فولاذ الحرب

بلغ ما انتجته الدنيا في الشهور العشرة الاولى من هذا العام من الفولاذ الذي يستعمل معظمه في صنع معدات الحروب نحو ١٢٤٫٠٠٠٫٠٠٠ من الاطنان .

مستحضرات

هورمونه الفعالة

ماهي حبوب جونيس ؟

انها اولا من مستحضرات هورمون الفعالة التي تنعش التركيب العضوي كله وتدخل همة جديدة الى الحياة وتجدد الشباب في الجسم أجمعه

حبوب جونيس تجدد قوى الجسم والعقل ، وترجع شبابا ثانيا وتؤخر الشيخوخه لمدة طويلة من الزمن ، وهي رمز العمر الطويل الطبيعي

انها تعمل ضد انحطاط الصحة وضد داء السوداء ووهم المرض ، ويمكن تعاطيها دائما بلا أقل خطر على القلب

كيف تعمل حبوب جونيس ؟

حبوب جونيس مستحضرة لمعالجة الضعف الجنسي وجميع امراض هذا الضعف المؤدية الى النورستانيا

انها تحسن قوة المخ، وتعطي المقدرة على العمل بتنبيه التركيب العضوي، وهي دواء مساعد على مرض الارق وفقدان القابلية للطعام

انها تحول ايضا دون الانهيار الجنسي وهي ليس بعلاج لتهييج الاعصاب، ولا هي تظهر نجاحاً الا لانها تزود الجسم بالمادة التي فقدها من عدم التفكير في اسلوب الحياة

٢٢٢٠

مفاجأة

مدهشة

قلم مكفول

مدى الحياة

احفظ

هذا الاسم جيداً

شيفرز

شيفرز

شيفرز

تجده في مكتبة

فلسطين العلمية

القدس يافا حيفا

تلفون ١٢٩ تلفون ١٩٠ تلفون ١٢٨٠

ص . ب ٨٤ ص ١٦٨ ص.ب ١٥٥٢

شركة المواد الحديدية العربية المحدودة

شارع الدرهلى - يافا

تقدم لجميع مساهميها وزبائنها الكرام اطيب التهاني بمناسبة عيد الفطر السعيد وتنتهز الشركة الفرصة لتعلن لحضرات المساهمين أنها ستوزع الأرباح في ١٩ كانون الثاني القادم .

٢٣٢٤

جميل الخوري سمعان

* بمناسبة العيد السعيد *

نقدم أجمل التهاني . . . .

ونعرض احدث ما اخرجته المصانع الانجليزيه الممتازه :

اجواخ اصواف

القدس

شارع مأمن الله

محل خوري

القدس - شارع يافا

بمناسبة عيد الفطر المبارك يقدم لزبائنه العرب والمسلمين تهانيه الخالصة ويرجو اعادته على الامة العربية وهي باحسن حال وأيمن حال

يوسف ألبينا

وكيل شركة الدخان والسجاير التركية بالقدس

بمناسبة حلول عيد رمضان المبارك يقدم الى زبائنه العرب والمسلمين تهانيه الحارة

باول ابرله

يافا - القدس

١) وكيل بواخر دويتش ليفانت لاين
٢) » شركة التأمين الاسبانس
٣) » فبارك مختلفة

يقدم لزبائنه بمناسبة عيد الفطر المبارك

اطيب آيات التبريك

ويتمنى لهم حياة سعيدة

الى الراغبين في اداء فريضة الحج

الى بيت الله الحرام

بعونه تعالى قد اتخذنا جميع الاحتياطات والتنظيمات الضرورية لتأمين راحة الراغبين في اداء فريضة الحج الى بيت الله الحرام لموسم هذا العام سنة ١٣٥٦ هجرية باسعار منخفضة على بواخر مريحة ومنظمة وسريعة وقد هيأنا كل ما يمكن تهيئته من الاسباب لتوفير راحة المسافرين وتسهيل سفرهم والسهر على راحتهم وذلك باضافة موظفين نشطين لمساعدة الحجاج الكرام ووضع مراقبين في سائر المحطات لملاقاتهم كما واننا نتعهد بان تؤشر على جوازات سفرهم من قنصل الحجاز ومصر

اطلبوا الايضاحات والتعليمات

من شركة البواخر العالمية من المدير العام السيد توفيق ميكيل القدس شارع مأمن الله — تلفون ١٣٩٧ . ص . ب ٥٤١ القدس ، ٩٤

(٨ — ١٤ — ٢١٧٤)

محلات

سبورتسمان

حيفا

شارع يافا — قرب بنك باركليس

القدس

شارع يافا — تجاه البلدية

بمناسبة الاعياد

يسرنا أن نقدم لزبائننا الكرام

كبابيت جوخ للرجال والاولاد
معاطف كبردين للرجال والبنات والاولاد
كرافتات — قمصان — كلسات — محارم
ادوات التواليت مع جميع الاصناف العالمية المشهورة للسيدات والرجال
لوازم الرياضة للمرشدات والكشاف . بضائع متينة - ازياء حديثة
زيارة واحدة تؤكد لك
شعارنا : صدق المعاملة — رخص الاسعار

Sportsman

Haifa — Jerusalem

المهندس عبدالله علاء الدين

مساح مرخص مكتبه بعمارة المظفر

بجانب ادارة جريدة الدفاع

الوطن في العيد

وطن العرب !

هذه الاعياد تذكرنا ، لا بأنفسنا . لا بأيامنا . لا بالمستقبل ، ولا بالماضي . ولكن بك يا أحب الأوطان ، ويا أشدها صلابة ، وأقواها على المغالبة . وكلما أسفر الكون عن بشاشة ورضى . وكلما دعت الدنيا بنيها الى المسرة والبهجة ، لوينا نحن الوجوه الى وجهك . وثنينا الأذهان الى حيث ذهنك . مهما شقيت فأنت السعداء برضاك عنا . والسعادة أن نشعر بهذا الرضى ، تبديه ، فهل انت راض ؟

حرام علينا نعيم الحياة ، وأنت في غمرة الكفاح تتقلب . وكيف انسان وطنه يشقى ؟ منى النفس أن نشعر بارتياحك لواجباتنا تجاهك ، حاضراً ومستقبلا . وأقصى حدود الابتهاج ان نثابر في خدمتك ، ليلا نهاراً ، عاماً فعاماً ، وجيلا بعد جيل . وبعدئذ ما هي الأعياد والمسرات ؟

أيها الوطن !

أنت اليوم في صميم الازمات . فصبراً أبا الشدائد ، هات من إلهامك لبنيك نشاطاً وعزماً . وهات من ايمانك لرعاياك ، تجلداً ومغالبة . لقد انشأتنا على البر والوفاء وهيهات ان نستطيعهما تجاهك . في حنانك شبت هذه الالوف . في رياضك درجنا الى الحياة . كيف ، ترى ، نشعر بالفرح وأنت في حالك ، لا استقرار ولا طمأنينة . لا راحة ، ولا هدوء بال .

— يفديك كبيرهم والصغير . ابناؤك الذين وضعوا اسمك في مكان النجوى ، وموضع القداسة . عيدهم يوم تكون حراً . سعادتهم يوم تزهو بالاستقلال . هنالك مجال الفرح ، ومكان البهجة .

سل وجدانك الحي ، هل قصرنا في واجب ، ولم نؤد أمانة ؟ ألم تنفق الأيام والاعوام في ركابك ، نشقى إن شقيت ، نتألم اذا تألمت ، نزهو ان زهوت ، نسعد اذا سعدت . خلق من بعض خلقك ، مطبوع على الوفاء ورعاية الجميل . وكنا جميعاً اذا اشتدت النوائب نحات العزيمة المرهفة ، والحس النبيل . في سبيلك انت ، لا في سبيلنا . من اجلك انت ، لا من اجلنا . انتا نفنى وانت الخالد . انتا لك ، وانت لنا وللاحفاد والاجيال .

— في عملنا وفي وقت العبادة . لا ذكر إلا لك . ولا دعاء إلا لخلاصك . لا شرف على المال والثراء . وكل الشرف في الفقر معك ، وبسببك . ونحن أناس لا نعيش بالأجسام فتسعدنا الماديات . وإنما عيشنا بالروح ، يا وطني ، هذه الروح التى تضفي علينا حرارة المثل الأعلى . ولقد قطعنا من العمر عشرين عاماً وأنت في كفاحك ، فهل بدر منا ما يشعر بالسأم أو التبرم ؟ قل ، هل ترى إلا الحرص الأوفى على سلامتك . قل ، هل تشعر بغير الحنين الى يوم تسفر فيه عن وجه الفخار والرضى . قل ، هل نحس بغير الشوق الى يومك ، الى عيدك ، الى حين تكون حراً بين الأحرار ، سعيداً بين السعداء ، مجيداً بين الممجدين ؟

— مشغوفون بك . حبسنا القلب عليك وحدك ، في اكبر من الولاء ، وفي ما يشبه العبادة .

أي وطننا !

الشعار فينا : «معك الى النهاية » . والمروءة : أن نكون دائما بجانبك » . وحين تذرف دمع الحنان ، تغسل منا الجهود ، فأذا نحن وقد قويت معنوياتنا ، وشعرنا من جديد بالقدرة على السير ، وقطع المسافة . وهذا الضيق . وهذا الاجهاد . وهذا الظلام — كله سيذهب . سيزول . ونبقى لك ، وتبقى لنا . وعندئذ نشعر بالاعياد . وعندئذ نلثم ثغر السعادة .

— ويا عناية الله أظلي هذا الوطن الاقدس ، وسيري به الى غايته العظمى ، وهدفه السامي الشريف .

ابراهيم

سا‌عات الشروط !

لندن في ٣ كانون اول — نشرت الجويش كرونيكل مقالا في عددها الاخير بتوقيع ليونارد شتين عضو الوكالة اليهودية ضمنه اقتراحا ذا ستة شروط لحل قضية فلسطين –

١ – اقتطاع كتلة من فلسطين تكون كلها عربية وضمها الى شرقي الاردن بشرط ان لا يكون الجنوب ضمنها

٢ – وضع باقي انحاء فلسطين تحت انتداب بريطاني جديد ينطوي على السماح لليهود بالتقدم الى ان يصلوا لانشاء مملكة يهودية

٣ – وضع الجنوب تحت ادارة انكلترا مع السماح لليهود باستغلال ثروته الطبيعية

٤ – بقاء القدس وبيت لحم والناصرة تحت ادارة انكلترا بعد فصل الاحياء اليهودية عن القدس

٥ – بقاء اللد والرملة تحت ادارة انكلترا لاسباب عسكرية

٦ – منح الكتلة العربية اعانة ماليه كي تتمكن من تحسين احوالها

— ألا ساءت الشروط !

* * *

وفاة المرحوم الاستاذ الكيالي بالسكتة

انتقل الى رحمته تعالى بعد ظهر امس الاستاذ احمد الكيالي مدير مدرسة دار العلوم الاسلامية بيافا ، وقد شيع جثمانه في اللد باحتفال مهيب مشى فيه علية القوم ووري التراب بين لوعة الاهل والصحاب

وقد انتقل الفقيد الى رحمته تعالى بالسكتة القلبية اذ كان يتوضأ استعداداً للصلاة لكن المنية عاجلته على هذه الحال تغمده الله برحمته والهم آله الصبر والسلوان .

«الدفاع» في فترة ايام العيد

تحتجب « الدفاع » عن الصدور في ايام هذا العيد . وربما تأخرت يوماً لورود الحروف الجديدة واظهورها في استعداد أوفى .

وليس ما نقوله في هذا العيد الذي تهفو فيه افئدة الأمة الى وطنها ، إلا أن ينقذ الله سبحانه وتعالى هذا الوطن بعنايته ، وثبات أبنائه ، وحق قضيته ، فلا نرى العيد في السنة القادمة إلا ومعه الاستقرار والاطمئنان الى الخلاص والتحرر .

. . .

ونظراً لابتداء طبع الجريدة في ساعة مبكرة فقد آثرنا عدم انتظار أخبار الساعه الاخيرة من الليل

مفتش الاثمار الحمضية الجديد

وصل صباح امس رئيس مفتشي الاثمار الحمضية العام الجديد بفلسطين المستر « هنتر » الى يافا واستلم زمام اعماله . اما سلفه المستر « تيلور » فسيغادر فلسطين في اليوم الحادي عشر من الشهر الجاري »

لمحاكمة ثلاثة من اليهود

احضر رئيس قسم بوليس القرى قبل ظهر امس ثلاثة من اليهود امام مساعد حاكم اللواء الجنوبي المستر تشريش لمحاكمتهم عملا بقانون منع الجرائم ، لكن كثرة اشغال مساعد الحاكم المذكور وضرورة سفره الى الرملة حال دون المحاكمة فتأجلت لوقت آخر

الميناء والاثمار الحمضية

هدأ النوء أمس واستأنف البحارة أعمالهم بشحن البرتقال من الميناء الى الباخرتين « فراتزغورتن » و « هرماغورتن » .

وذكرنا امس نبأ الباخرة « ملوودين » التي دخلت مرفأ ليفربول قبل انتهاء مدة الرسوم الجمركية المفروضة على البرتقال وان الشاحنين سيضطرون لدفع مبلغ ضخم من المال رسوماً جمركيه بسبب تلك الهفوة التي ارتكبها ربان تلك الباخرة .

اليهود والتقسيم

يعقد زعماء الصهيونية المعارضين للتقسيم اجتماعا في قاعة بيت هاعام في تل ابيب مساء يوم الاربعاء القادم لبث دعاية معارضة للتقسيم .

موبيليات سحار اخوان لسنة ١٩٣٨

آخر ما وصل اليه الفن

وهى معروضة للمشاهدة فى محلاتنا

الواقعة في شارع مأمن الله — القدس

مصنوعة بأيد عربية بدقة فائقة

شرفونا تروا ما يسركم

بمناسبة حلول عيد الفطر

نتقدم بواجب التهانى والتبريك

— لعموم العملاء الكرام —

تعيين المندوب السامى الجديد

خبر تعيينه وشىء عن سيرته

لندن في ٣ كانون الاول — يعلن غداً نبأ تعيين المندوب السامي الجديد لفلسطين ، خلفاً للسر آرثر واكهوب ، وهو السر « هيرالد مكمايكل » الحاكم والقائد العام لمقاطعة تنجانيقا في سنة ١٩٣٤

أعماله في السودان والنيل الأزرق

ويبلغ السر هيرالد من العمر ٥٥ عاماً ، وقد تخرج من مدرستي كنكزلين وبدفورد ونال الشهادة بتفوق باهر من جامعة كمبردج في سنة ١٩٠٤

ثم التحق بالقسم السياسي في السودان سنة ١٩٠٥ ، ثم عين مفتشاً عاماً في مقاطعات كردوفان على النيل الازرق والخرطوم

وفي سنة ١٩١٦ تعين ضابطاً للقسم السياسي مع قوات الحملة لنورفورد ثم مساعداً للحاكم العام .

مؤلف عدة كتب معروفة

ويحمل المندوب السامي الجديد وسام الجمعية الأسيوية الملكية الذي منح له في عام ١٩٢٨ . وللمندوب عدة مؤلفات منها : القبائل في شمال واواسط كوردوفان ، وقد صدر في سنة ١٩١٢

وكتاب «تاريخ العرب في السودان» وصدر سنة ١٩٢٢ و«السودان المصري البريطاني» وصدر في سنة ١٩٣٤ . والمندوب السامي الجديد مولع بالقنص والصيد — روتر

تفتيش فى عدة قرى

خرجت في ساعة مبكرة من صباح امس قوة من بوليس الرملة للتفتيش في القضاء وذلك بناء على اخبارية تقول بان بعض المسلحين الذين فرضوا ضريبة على اصحاب البيارات في بيت دجن وما جاورها نازلين في تلك القرى ففتشوا قرية دير طريف وغيرها وقبضوا على ١٤ شخصا بينهم ثمانية ليسوا من اهالي القرى المفتشة . والستة الباقون مضافون اليوم .

تفتيش مستمرة

فتشت قوة من البوليس مستعمرة رحافيا في القدس وقامت بتفتيش دقيق في عدة بيوت فيها .

البرتقال اليافي

هل يحظر اسمه على غير برتقال يافا

لندن في ٣ كانون الاول — اقام بعض مصدري البرتقال الاسبانيين قضية اذا نجحوا فيها يصبح محظوراً على غير اهالي يافا ان يطلقوا على برتقالهم اسم البرتقال اليافي ، وذلك لان كثيرين من مصدري البرتقال في افريقيا وأمريكا يضعون على صادراتهم الحمضية «ماركات» تشير الى أنها محصول بلنسية مما سبب اضرارا للمزارعين الأسبان في تلك المدينة ، لأن هذه الأثمار لا تضاهي في جودتها البرتقال البلنسي . فاذا ربح هؤلاء قضيتهم أصبح محظوراً على بقية تجار فلسطين تسمية برتقالهم بالبرتقال اليافي .

وفاة لشدة البرد

وجد في الطريق الواقع امام مستعمرة اغرو بنك ، والذي يؤدي الى مسلخ بلدية يافا ، جثة رجل عربي مسن يبلغ عمره ٧٠ سنة . وقد نقل الى المستشفى ، وبعد اجراء الكشف الطبي ظهر ان الرجل توفي وفاة طبيعية من شدة البرد

النقود الصغيرة

صكت دار الضرب في لندن في الشهر الماضي ٣٠٫٠٠٠٫٠٠٠ قطعة من النقد الفضي ، من فئة ثلاثة بنسات .

الصحف والمندوب السامى الجديد

حول المندوب السامى

لندن في ٣ كانون اول — قالت جريدة الديلي تلغراف ان المندوب السامى الجديد هو موظف خبير من الذين يخدمون في وزارة المستعمرات ويجب ان يكون موضع ثقة العرب واليهود على السواء اذ لا تربطه علاقات سابقة بفلسطين

وقالت الجريدة ان السر تشارلس تيجارت المدير السابق لبوليس البنغال قد عين مستشاراً لحكومة فلسطين ونفت ما اشيع عن انه سيعين خلفاً للسر واكهوب لان بعض الصحف قد رشحته لهذا المنصب .

الاستاذ عوني بك

القاهرة في ٣ كانون الاول — لمراسل الدفاع الخاص — لا يزال الاستاذ عوني بك عبد الهادي في المستشفى الفرنسوي استجماماً للراحة ، وقد قرر ان يمكث شهراً آخر في المستشفى لاحتياجه الى الراحة . وقد زرته اليوم باسم جريدة « الدفاع » فصرح لي بانه يشكر جميع الساسة فى مصر والزعماء على ما حبوه به من عطف اثناء مرضه . كما طلب الي ان احمل باسم «الدفاع» شكره الخالص لأخوانه في فلسطين الذين شملوه بعطفهم بالسؤال عنه . وقد وصلت السيدة عقيلته وابنه امس ليلا الى القاهرة ونزلا في المستشفى الى ان يستأجروا داراً للاقامة فيها .

محمد محمود باشا

القاهرة في ٣ كانون اول — لمراسل الدفاع الخاص — عينت الحكومة المصرية اليوم سكرتيراً برلمانيا خاصا لدولة محمد محمود باشا بصفته زعيما للمعارضة في البرلمان كما خصصت له غرفة في دار مجلس النواب للجلوس فيها عند الحاجة لمراجعة المستندات والوثائق البرلمانية التي يرى الرجوع اليها لاعداد أسئلته واستجواباته

الملك ابن السعود

مكة في ٣ كانون الاول — وصل جلالة الملك عبد العزيز آل سعود اليوم الى مكة عائداً من الرياض ودخلها معتمراً عملا بحديث الصحيحين : عمرة في رمضان تعدل حجة معي . فاستقبل بالحفاوة والتكريم . وقد عاد مع جلالته الامراء ورجال الدولة الذين كانوا برفقة جلالته .

رفض طلبات الافراج

القاهرة في ٣ كانون اول — لمراسل الدفاع الخاص — تقرر اليوم رفض طلبات المعارضة التى قدمت بشأن الافراج عن المعتقلين فى حادث محاولة الاعتداء على رفعة النحاس باشا . وقد اعتقل اليوم ٣٠ شاباً آخرين . ولا يزال النائب العام يقوم باستجوابهم .

حوادث خطيرة بشنغهاي

لندن في ٣ كانون اول — وقع بعض حوادث أثناء الاستعراض الياباني في المنطقة الدولية في شنغهاي . وقد القيت قنبلة قتلت أربعة من اليابانيين ويحقق البوليس مع محام بريطاني في حادثة اهانة علم ياباني ، وقد اشهر صينيون وقت الاستعراض ، وهاجمت الطائرات اليابانيه نانكين و كانتون .

بلاغ بتعيين المندوب

القدس في ٣ كانون اول — لمراسل الدفاع الخاص — صدر بلاغ رسمي بتعيين المندوب السامي الجديد . « الدفاع » لا يخرج عما ادرجناه اعلاه » — وسيسافر السر آرثر واكهوب غداً بالطيارة الى عمان ويجتمع بالامير عبدالله

— برلين في ٣ كانون الاول — كذبت الحكومة الالمانية ما تذيعه الصحف الاجنبية عن ان المانيا تطمع في آكثر من ردمصت مراتها القديعة اليها .

فظاعة رجل تسبب وفاة امرأة

قال مندوبنا القضائي الخاص : حضرت امرأة في صباح يوم ٩ – ١١ – ٣٧ الى مركز بوليس المنشية وادعت بان سلامة حسن المغربي من غزقويسكن المنشية قد ضربها وهي حامل ، واستحصلت على تقرير طبي يشعر بلزوم استراحتها ١٢ يوماً واجراء معاينتها مرة اخرى .

وقد حصل لهذه المرأة نزيف قوي أدخلت بسببه مستشفى الدجاني حيث اسقطت جنينها من شدة النزيف وخرجت من المستشفى الى بيتها .

وقد عاودها النزيف في دارها مرة اخرى فاضطرت للمعالجة لدى طبيب آخر في العجمي ، بيد ان ما نزف من دمها انهك قواها ففاضت الروح فى اليوم السابع والعشرين من الشهر نفسه ، وقرر الطبيب ان الوفاة نجمت عن تسمم في الدم . وقد اعتقل البوليس سلامة حسن المغربي المذكور وقدمه امس امام حاكم صلح يافا الاستاذ سمعان افندي داود فقرر توقيفه اسبوعا رهن التحقيق . والتهمة المسندة اليه هي : خلافاً للمادة ٢١٨ والفقرة (أ) من المادة ٢١٩

* * *

شركة الباصات الوطنية

تتقدم شركة الباصات الوطنية الى الامة الكريمة بمناسبة العيد ضارعة الى الله تعالى ان يعيده عليها والوطن في حريته ورفاهيته .

اقامة المجرمين الخطرين في بيروت

قال مندوبنا الخاص : ذكرنا اكثر من مرة عن المجرمين اليهوديين الخطرين «لويس ليكي بوشالتر» و «جاكوب جوراه شابيرو» اللذين تطاردهما الحكومة الاميركية

وقد قلنا ان هذين المجرمين نزلا في فندق «ماجستيك» في القدس وانهما رحلا بعد شهر دون تسديد الحساب

ونزيد اليوم ان هذين الشقيين تركا حقائبهما في الفندق المذكور وكانا ادعيا بانهما من علماء الآثار الانكليز . وقد صادر البوليس الحقيبتين ووجد فيهما ما يؤيد التهمة عليهما

وقد كانا في الفندق المذكور آمنين مطمئنين بيد انهما علما من مصدر مجهول بان البوليس يطاردهما فارغما على ترك الفندق

ودل التحقيق على ان هذين المجرمين قد جاءا الى حيفا ثم اختفت آثارهما . الى ان مال الاعتقاد بانهما هربا الى لبنان بجوازين مزورين ، فأوفد ثلاثة من رجال التحري احدهم يدعى «تفانسكي» الى بيروت للبحث عنهما ولم تتصل بنا النتيجه بعد .

مدير الجمارك قبل سفره نهائيا

قال مندوبنا الخاص : حضر في الساعه الثامنه والنصف من صباح امس مدير الجمارك العام المستر ستيد الى ميناء يافا فاستقبله ٢٠ من محافظي الجمرك القدماء وفي مقدمتهم الجاويش السيد فلاح اسعد وقد ودعهم المستر ستيد بمناسبة إحالته على التقاعد وطلب الجاويش السيد فلاح ان يكتب لوكيله قبل مبارحته فلسطين ليعمل على جعل محافظي الجمرك ضمن درجات الموظفين الذين يحالون الى التقاعد فوعدهم بذلك

ثم جلس المستر ستيد في مكتب مديرية الميناء حيث حضر عبد الرؤوف افندي البيطار رئيس الغرفة التجارية الوطنية ووهبه افندي عاري أحد اعضائها باسم الغرفة ، فشكرهما مدير الجمارك وقال : ان الغرفة كانت طيلة وجوده في فلسطين على تفاهم معه في المسائل العامة ، وانه سيحفظ لرئيسها واعضائها اطيب الذكريات . وسيغادر يافا اليوم الى حيفا وفي اليوم الثامن من الشهر الجاري يغادرنا نهائياً الى انكلترا .

في الصحف اليهودية

تقول هابوكر ان مخابرات جديدة جرت بين حكومتي فلسطين وسوريا بشأن حراسة الحدود ومنع احد من المسلحين من دخول سوريا . وقد انتشر دوريات البوليس الفرنسي والسوري على الحدود بين رأس الناقورة والمطلة .

وتقول هابوكر ان ثلاث جماعات مسلحة بجوار الحدود تعمل الآن بمحاولة دخول سوريا . ويحمل افرادها سلاحا من طراز جديد ولديهم اردية عسكريه .

جماعة مسلحة تطلق النار وتجرح اثنين

انتشار البوليس والجند في الشمال

الناصرة في ٣ كانون الاول — لمراسل الدفاع الخاص — في الساعة الثانية بعد منتصف ليلة أمس رابط عدد كبير من المسلحين بين قريتي كفر كنه وطرعان وسدوا الطريق بالاحجار . وفي هذه الاثناء وصلت سيارة شحن لعربي فأطلقوا عليها النار . وقد اصيب اثنان بجراح وتمكن المسلحون من اخذ خمسة جنيهات وبعض بضائع من السيارة وتواروا بين الجبال . وفي صباح اليوم التالي خفت قوة كبيرة من رجال البوليس يصحبها قصاص الاثر وطوقت قريه كفر كنه وحتى الآن لم تعثر على شيء .

مهاجمة مستعمرة وتعقيب قوة المسلحين

وهاجم مجهولون بعد منتصف ليلة امس مستعمرة خنيطس القريبة من مستعمرة خيزار واطلقوا عليها عيارات نارية كثيرة . وفي الصباح ذهبت قوة من بوليس العفولة مع قصاص الاثر وتعقبوا آثار الفاعلين فلم يوفقوا الى شيء

انتشار البوليس والجند في الشمال

واشتركت في البحث عن الجماعات المسلحة في الشمال قوة مؤلفة من مفرزة كبيرة من مشاة وفرسان بوليس حيفا بقيادة مدير بوليس اللواء الشمالي ، ومنه عدد كبير من جنود قوة حدود شرقي الاردن ومنه مفرزة قوية من الجيش البريطاني ، وانتشرت هذه القوى كلها من جبال الناصرة حيث قتل رجلا البوليس الى مدى ٢٦ كيلو مترا الى الشمال

عودة قوات البوليس في الليل

وقبض على خمسة من اهالي قرية كفر مندا ، قيل ان العصابة طلبت منهم ان يزودوها بالطعام

وعادت قوة البوليس في ساعة متأخرة من الليل ، أما جنود الجيش وقوة الحدود فعسكروا في تلك المنطقة طول الليل ، وعند الظهر استبدلوا بجنود جدد اتخذوا مراكز لهم على طريق عكا — صفد لقطع خط الرجعة على الجماعات المسلحة ، واخذوا معهم من حيفا عدداً من سيارات «اللوري» فيها المعدات اللازمة ، وفيها آلتان للاسلكي

الصحف اليهودية وحركة التطويق

وتقول الصحف اليهودية انها علمت من مصادر موثوق بها ان جماعات الشمال تتألف من «ارهابيين» سوريين معروفين ، وان هؤلاء مسلحون ببنادق جديدة اما رجلا البوليس القتيلان فانهما لم يقتلا الا بسلاحهما .

ويقال ان السلطة القت القبض على ستة من العرب لاستنطاقهم فيما يختص باطلاق النار على الباص رقم ١٤ على طريق حيفا - كريات حاييم .

وتقول الصحف اليهودية ايضاً ان الباص المسمى «اكسبرس هاجليلي» رجم بالحجارة ، وان البوليس القى القبض على رجال يقال انهم مهاجرون مهربون من سوريا - لكن لم تقل لنا ما هي جنسية هؤلاء المهربين !

جمع ضريبة كبيرة من قريه

علمت ان السلطة وجدت في منزل مصطفى الحبش من أهالي قريه اكسال أربعة عيارات نارية . والمذكور متغيب عن القرية . وقد اخطر اهالي القرية بدفع مبلغ ١٥٠٠ جنيه في مدة لا تزيد على ٢٤ ساعة . وتقول السلطه ان هذا المبلغ هو مجموع الضرائب المتأخرة على القريه منذ عام ١٩٣٠ ، مع أنها كانت قد اعفت الاهالي من دفعها .

اعتقال اشخاص بعد تطويق قرية

بعد ان طوقت قوات الجيش قرية كفر منده كما ذكرت لكم امس اخذت في تفتيش البيوت وقد اعتقلت اربعة اشخاص هم علي الخليل ، مجلي المحمد ، فاضل عبد القادر وحسن مصطفى المراد . واصيب عدد كبير من الاشخاص برضوض في اجسامهم . ووضع فضل المطلق في المستشفى

العثور على امشاط من الرصاص

وكان من نتيجة التطويق الذي قامت به قوات الجيش في قرية كوكب ابو الهيجا بعد مقتل الجاويش ونفر البوليس أن عثرت على ١٦ مشطا من الفشك لأحد الاهالي

ولا تزال قوات كثيرة من الجيش والبوليس مطوقة الجبال في قضاء الناصرة بحثاً عن الجماعات المسلحة

عكا

التطويق والتفتيش

قرى عديدة تفتش القوات بيوتها

عكا في ٣ كانون الاول — لمراسل الدفاع الخاص — ذكرنا اول امس خبر ذهاب القوات العديدة الى جهات قرى الشاغورين القبلي والشمالي ، وتطويق سلسلة الجبال الواقعه بين تلك القرى ، وبعد يومين كاملين عادت القوات من التطويق بعد ان لم تعثر على أحد وقد علمت انها على اثر اخبارية وردت للجيش بأن جماعات مسلحة تقيم في قرى الشاغورين اتجهت هذه القوات نحو تلك القرى

والتقت وهي في طريقها براعي بقر نادوا عليه فلم يقف ، فاطلقوا عليه النار فأردوه قتيلا ، وهذا الراعي من قرية شعب ، وقد تابعت القوات سيرها الى قريه عرابة البطوف فوصلتها عند الغروب ، وطوقها الجيش من جهاتها الاربع وطلب بعض الوجهاء لمقابلتهم فحضروا اليه فسئلوا عن المسلحين الذين جاؤا من سوريا وفي اي جبل يقيمون ، فأجيبوا بعدم معرفة مكانهم ، ولكن القوات أمهلت القرية حتى الصباح والا اتخذت الاجراءات اللازمة.

واستأنفت القوات السير تاركة قسما منها في القرية المذكورة ، وذهبت الى قرية نحنين وطلبت وجهاءها الذين قيل لهم ما قيل لوجهاء القرية الاولى وأمهلتهم حتى الصباح حيث اجتمعت بهم ايضاً وسألتهم فأجابوا بالنفي وعندئذ أمروا باخلاء جميع البيوت من ساكنيها وفتح ابوابها فدخل الجند الى البيوت ، واخذوا يفتشون خصوصاً بيت خالد الغزال مختار قرية نحنين وبيت سلامه المذيب ، خالد المذيب ، ولبيب قاسم العثمان ، وبيت زهره الخليل .

وذهبت القوات الى قرية مجدل كردم ثم الى قرية كفر مندا وقد جرح خمسة اشخاص من اهالي هذه القرية ، وهم محمد سليم الاحمد ، مطلق مصطفى الطه صالح القاسم ، محمد عبد الوهاب مصطفى مراد . واستأنفت السير الى قرية كوكب فعثرت في بيت السيد عبد القادر محمد الحسين على ١٣ مشط خرطوش فاعتقلته وجاءت به الى عكا رهن التحقيق

القدس

الاحكام العسكرية

مصادقة القائد العام وتخفيض احكام

القدس في ٣ كانون اول - لمراسل الدفاع الخاص - صادق القائد العام للقوات البريطانية في فلسطين وشرق الأردن على الحكمين التاليين اللذين اصدرتهما المحكمة العسكرية في القدس :

١ - محمود بن حسن الشيخ علي سجن لمدة ١٢ شهراً

٢ - علي بن حسن الشيخ علي سجن لمدة ٧ سنوات

وقد صادق ايضاً على تخفيض الحكمين التاليين :

١ — يوسف محمد السرمي خفض الحكم من ٧ سنوات الى ٥ سنوات

٢ سالم بن سالم الحريدي خفض الحكم من ٥ سنوات الى سنتين

لجنة السيدات العربيات تعمل لوطنها

القدس في ٣ كانون الاول — لمراسل الدفاع الخاص — عقدت لجنة السيدات العربيات بالقدس جلستها امس وقررت ما يلي : ١ — ارسال عشرين جنيها الى جمعية تجارة يافا التعاونية ٢ — ارسال وفد من قبل اللجنة لتوزيع الالبسة على المحتاجين المعتقلين في عكا . ٣ — تقديم صنابق صباح العيد للاهالي لدفع ما تجود به انفسهم للمنكوبين وذلك بواسطة الشباب الناهض .

واللجنة تقدم شكرها العظيم لجميع الذين تبرعوا وساعدوها ماليا حتى تمكنت من شراء الالبسه وتقديم الغذاء للمنكوبين ، وتأمل من باقي مواطنينا الكرام ان يساهموا قسطهم في هذا العمل الخيري .

المندوب السامي والقائد العام في قرية

في الساعة الرابعة من مساء امس زار المندوب السامي والجنرال وافيل الوجيه عبد الرحمن بك عريقات في منزله في قرية ابي ديس ومكثا الى الساعة الخامسة ثم عادا الى القدس .

اعتقال قنصل المكسيك سابقا

اعتقل البوليس السيد فرديناند دمياني ، قنصل المكسيك سابقا المتهم بقضايا جزائية وقدمه مع اوراقه امام الاستاذ حنانيا افندي قاضي التحقيق فقرر توقيفه الى يوم الاربعاء القادم الواقع في ٨ كانون الاول الجاري .

— جمع اساتذة مدرسة سلواد الاميرية من تلامذتها نحو اربعة جنيهات اعانة لمنكوبي فيضان سوريا وسلموا المبلغ للاستاذ شريف افندي صبوح ، مفتش معارف اللواء ليرسل بمعرفته .

وتبرع تلامذة مدرسة لفتا الاميريه بجنيهين و ١٤٠ ، وتلامذة مدرسة سلوان الاميرية بجنيهين و ٦٢٠ ملاً .

المندوب الجديد

علمنا أن المندوب السامي الجديد سيصل الى فلسطين في شهر كانون الثاني

تسريح بعض افراد البوليس الاضافي

سرحت السلطة عشرة اشخاص من البوليس الاضافي العرب وربما سرحت عددا آخر من هذا النوع

القنصلية العراقية تلغى المعايدات

تلقينا من القنصلية العراقية انها بمناسبة الظروف الحاضرة في فلسطين سوف لا تحتفل بصورة رسمية بعيد الفطر المبارك ، وانها ترجو للامة الفلسطينية العربية كل خير وفلاح . وتسأل الله تعالى أن ينجح قضيتها الحقه ، وينيلها ما تصبو اليا من حرية واستقلال

مدير المدارس اليهودية يموت فجأة

عقد المجلس الملي اليهودي اجتماعا حضره الدكتور يوسف لوريا مدير المدارس اليهودية فشرح للمجلس حالة المعلمين الذين هددوا بالاضراب بسبب عدم دفع رواتبهم . وبعد الانتهاء من الاجتماع ذهب الى داره وبوصوله مات فجأة فاحتفل اليهود بدفنه احتفالا كبيراً

الناصرة

توقيف شخصين لوجود قنبلتين قديمتين

الناصرة في ٣ كانون اول — لمراسل الدفاع الخاص — اخذ البوليس أمراً بتوقيف العبد ابو شعبان وحنيفه ابو شعبان اللذين وجدت عندهما قنبلتان قديمتان بعد حادث مقتل البوليس البريطاني بين الناصرة والعفولة لمدة ٢٤ يوماً

عكا

تبرع شركة قرمان وسلطي للمعتقلين

عكا في ٣ كانون الاول — لمراسل الدفاع الخاص — وصل وفد عن شركة قرمان ديك وسلطي وتبرع للمعتقلين بواسطة لجنة المعتقل بـ ٧٠٠ علبة سجاير ، وكمية كبيرة من الألبسة الداخلية . وقد كلفتني لجنة المعتقل ان اشكر باسمها واسماء المعتقلين القائمين على امر هذه الشركة .

حيفا

ذيول حادث الدورية ونجاة البوليس

حيفا في ٣ كانون اول - لمراسل الدفاع الخاص — لا صحة لما روته الصحف اليهودية عن توقيف السيد يحيى العلمي عن العمل . والحقيقة التى فهمت من بعض المصادر المطلعة أن يحيى العلمي تسلم زمام عمله كما اخبرتكم في رسالة سابقة

اطلاق سراح اشخاص بعد حادث

اطلق سراح الاشخاص الذين اعتقلوا اول امس على اثر حادث اطلاق النار على الباص اليهودي قرب كريات حاييم

الخفراء والحراس عندما تردهم تعليمات واوامر

علقت في عدة امكنة من حيفا وعكا إعلانات دقيقة تتعلق بالخفراء والحراس والدوريات ليكونوا دائماً على أهبة الاستعداد للقيام بما يؤمرون به من تعليمات مفاجئة .

عودة القوات التى خرجت للتعقيب

عادت ليلة أمس القوى التي خرجت لتعقيب الجماعة المسلحة التي قتلت الجاويش والنفر في اراضي عبلين القريبة من شفا عمرو .

شركة السينما العربية المحدودة بحيفا

تتقـــدم

الى الامة العربية الكريمة بتهانيها الحارة

بعيـد الفطر السعيد

(٢٣٣٠)

(توفيق ميكيل *)*

الوكيل العام لشركة البواخر العالمية بفلسطين

يقدم تهانيه الخالصة لمواطنيه وعملائه الكرام بحلول عيد الفطر السعيد

ويرجو الله ان يعيده عليهم باليمن والاقبال

(٣٣٢٩)

سيدة البادية
التي كانت تثير الصحراء والقبائل
الدور الذي لعبته في الثورة العربية

علم الاتراك من جواسيسهم في خلال الحرب العالمية الماضية ان قوة خفية كانت تثير الصحراء والقبائل الرحل عليهم فلم يصدقوا ولكن الواقع ان الصحراء كانت تعصف بالثورة وكان ينفخ نارها اثنان الكولونيل لورنس والسيدة « غرترود بل » . وقد عرف الناس كثيراً عن انباء الكولونيل لورنس ، أما جهاد السيدة فلم يعرف عنها إلا القليل

تقطع الصحراء على ظهور الابل

كانت في الثلاثين من عمرها . تنفذ كلماتها الى الاعماق وقد قطعت الصحراء طولا وعرضاً على الابل ولم تكن تعبأ بأخطارها ومتاعبها حتى انها عندما ماتت في عام ١٩٣٦ قال احد الوزراء البريطانيين في تأبينها : انها كانت تساوي اربعة قواد . وسيظل عملها خالداً في صحف التاريخ » . ولدت هذه السيدة من ابوين متنعمين وعاشت في وسط كله بذخ وسعادة ولكنها احبت الشرق واغرمت بدرس تاريخ العرب ومراقبة احوالهم عن كثب

الطواف ببلاد العرب

وفي حزيران عام ١٩١٣ وصلت الى بغداد بطريق دمشق مع جماعة من صحراء العرب يركبون الابل وكانت غرترود على رأسهم . فقد صممت من اول ذلك العام على الطواف ببلاد العرب بالرغم من معارضة اهلها . وحذرها الرجال الرسميون من الاخطار التي تتعرض لها حياتها ولكنها لم تعبأ بهذا التحذير . واكرمها زعماء القبائل واحسنوا استقبالها اذ رأوا لاول مرة امرأة بيضاء على رأس بعثة استكشافية وساعدتها معرفتها اللغة العربية على التقرب منهم .

الاشتراك في الثورة العربية

وفي عام ١٩١٧ اشتركت السيدة « بل » اشتراكاً فعلياً في الثورة العربية بعد ان كان ينظر الى مهمتها كمهمة جغرافية بحتة وقد عينت مستشارة سياسية للسر برسي كوكس في بغداد وقامت باعمال عظيمة وخاطرت بحياتها جملة مرات .

تأليف قوة من الجواسيس

والفت في الصحراء قوة من الجواسيس كان لها اكبر تأثير فيما ناله الحلفاء من قوة في تلك البلاد . وقد خدمت العراق وحكومته خدمات كبيرة ولا يزال اسمها معروفاً بين القبائل الكثيرة وقد كانت متعلمة تعليما عالياً فحصلت على اجازة التاريخ من جامعة اكسفورد وعمرها ١٩ سنة . ولما انتهت من دراستها طافت عواصم أوروبا . وقد ذكر عنها كلمنصو « انها امرأة تشتعل حياة وجرأة »

يكيد للغير فيقع هو

حضر عبد الرحمن البدوي من قرية العباسية الى ضابط بوليس اللد وأخبره بان عبد الفتاح البياري وحسن البياري وحسين ابو شيحة قد اضرموا النار في كوخ خشب في بيارته فاتت عليه . وقد ذهب الضابط المذكور الى البيارة وبعد التحقيق اتضح ان الخبر عار عن الصحة ، اذ ان المخبر وضع ولديه سعيد ومحمود في البيارة المذكورة وطلب اليهما اعلام البوليس عند حضوره الى البيارة بان محرق الكوخ هما عبد الفتاح وحسن البياري وحسين ابي شيحه . وقد استدرج البوليس الولدين فاعترفا بالحقيقة وظهر أن هناك خصومة بين الطرفين لأسباب لا نود التعرض لها . واعتقل البوليس عبد الرحمن البدوي المذكور رهن التحقيق .

حول التبرعات

أرسل فضيلة الاستاذ الشيخ مصطفى افندي فاضل العوري قاضي غزه الشرعي كتاباً الى الاستاذ فارس بك الخوري رئيس لجنة اعانة منكوبي السيول في سوريا شكره فيه على الكتاب المرسل الى فضيلته عن مبلغ التبرعات الأولى التي أرسلت من غزه للمنكوبين ، وقد ارفق كتاب الشكر بشك على البنك الزراعي العربي بمبلغ ٤٠ جنيها اعانة اخرى للمنكوبين .

نفي خبر

جاءنا من رئاسة الديوان الاميري في شرق الاردن أن ما نشر في جريدة الاستقلال العربي الصادرة في دمشق يوم الجمعه في ٢٦ تشرين الثاني ١٩٣٧ تحت عنوان « مذكرة سريه من الأمير عبد الله الى المندوب السامي في القدس » لا أساس لها من الصحة . وسننشر في عدد قادم البلاغ الرسمي الذي ورد الينا بهذا الشأن .

من طرابلس

جاءنا من الاستاذ سامي سليم بالنيابه عن مكتب الدعوة والدفاع والنشر في طرابلس نص بيان الاسعاف السنوي الموجه الى نصراء الاسعاف والوطنية في الوطن العربي الكبير والمهجر وقد جاء في هذا البيان أن الواجب يقضي بان يجمع ما يصرف للاعياد ويحول للاسعاف والامداد .

العمل العبري؟

في الساعة الثامنة من مساء امس دخل ثلاثة من شبان اليهود الى دكان كوفر برغ في مستعمرة ملبس وسألوه ما اذا كان يشغل عمالا عرباً ، ولم يكد يجيب على هذا السؤال حتى فاجأوه بعدة لكمات في وجهه ، وفروا هاربين حيث كان في انتظارهم شابان يهوديان آخران والسبب في ذلك هو ان الادون كوفربرغ باع اثمار بيارته الى تاجر عربي ، وتعهد بالسماح لعدد من العمال العرب بالعمل في اعمال القطف والتعبئة فلم يرق ذلك العمال الذين يريدون ان يكون العمل يهودياً بحتاً !

اللورد سيسل الحائز لجائزة السلام
يصيبه اغماء شديد عندما يتكلم بول بونكور

منح اللورد سيسل منذ ايام جائزة نوبل للسلام وهي جائزة تمنح كل عام الى الشخص الذي يدعو باخلاص الى قضية السلام وهي عبارة عن مبلغ كبير من المال لا يقل عن عشرة آلاف جنيه. واللورد سيسل هذا شخصية معروفة في انكلترا فقد مثل بلاده مرارا عديدة في عصبة الامم واشترك في توقيع عريضة تأييد ما يزيد على ١٣ مليون شخص ودعا الى السلام وتوحيد الصفوف في جميع الاجتماعات التي دعي اليها .

ومما يروي عن اللورد سيسل انه سافر يوما الى المانيا وطلب مقابلة الهر هتلر فلما اجتمع به بادره بقوله : أنت ولد عاق . وقد جئت خصيصا الى هنا لأبلغك هذا القول . ثم استدرك فجأة وخشي ان يعتبر كلامه غير ودي فأضاف ، ولكن هذا لا يمنعني من الاعتراف بأنك رجل بطل تستحق التقدير والاعجاب . فرد عليه الهر هتلر قائلا : انت شجاع كثيرا وهذا ما يسرني . واعتقد ان لك مبدأً خاصاً في الحياة ولا بأس من احترامه . واللورد سيسل عدو كبير لمسيو بول بونكور ممثل فرنسا في عصبة الامم وكان يصاب بنوبة عصبية عند ما يبدأ زميله في الكلام ويسعى جهده لانتهاز شتى الفرص للخروج من الجلسة والتغيب عنها .

سينما الحمراء — يافا

— يوم السبت والأحد —

الساعه ٣٠ر١٠ حفلة : فلم نشيد الامل – للآنسة ام كلثوم

« ٢ حفلة : فلم الجندي المحترف – صاحب المدفع الرشاش

« ٤و٧و٩ ثلاث حفلات : فلم زوجة بالنيابه – للسيده آسيا بالاشتراك مع ماري كويني

— يوم الاثنين —

الساعه ٣٠ر١٠ حفله : فلم نشيد الامل – الآنسة ام كلثوم

« ٢ حفله : فلم زوجة بالنيابه – للسيدة آسيا

« ٤و٧و٩ ثلاث حفلات فلم :—

☆ الحل الاخير ☆

مع مناظر بلادنا المقدسة (الحج) وفلم حلم الشباب وسوق الملاح

وكل هذه الافلام فى حفلة واحدة

شباك التذاكر مفتوح من الساعه ٩ صباحا . أسرعوا واحجزوا تذاكركم سلفاً

يحفظ الشعر صحيحاً وجميلاً

ستتعجب ولاشك من النتيجة التي تحصل عليها بعد ان تستعمل

بريل كريم

فشعرك يظهر جميلاً ومرتباً طول النهار . وهو يمنع الشعر الضعيف من السقوط ويزيل القشرة

« بريل كريم » يدخل في تركيبه مواد تقوي الشعر وتنشطه وتحفظه صحيحاً . يباع فى احسن المحلات

ويطلب بالجملة والمفرق من محلات أسعد – يافا والقدس

BRYLCREEM

فليبس نقولا عقروق واخوان

لقمص حارة النصارى – تاجر طرابيش

بمناسبة حلول عيد الفطر المبارك

يقدم لزبائنه الكرام أخلص تهانيه القلبية ويرجو لهم عيداً سعيداً مباركاً

اخلاء مطار الهنيدي

بغداد — الوكالة العربيه — اخلت القوات البريطانية الثكنات التي كانت تقيم فيها بمطار الهنيدي وسلمتها الى الحكومة بعد ان انتقلت الى مطار سن الذبان ، انفاذاً لنصوص المعاهدة الاخيرة ولم يبق في المطار الاول الا سرب واحد سينتقل في مطلع السنة المقبلة

قنصلية عراقية في دمشق

دمشق – (الوكالة العربية) – تقرر تاسيس قنصلية عراقية عامة في دمشق وسيعين لها السيد طالب مشتاق قنصل العراق العام في بيروت .

اعلان

تقدمت مضبطه الى المحكمة الشرعية في بيسان تتضمن ان محمد بن شاتي ابو سرايا من بيسان توفى منذ سبع سنوات تقريباً وانحصر ارثه الشرعي والقانوني بزوجته ثريا بنت موسى ابو جردة وأولادها منه محمد وحسنية ولطيفه وفي بنتيه المتولدتين له من مطلقته حمده الناطور وهما جميله وشفيقه لاغير . فمن له اعتراض على هذا الارث فليراجع محكمة بيسان الشرعية خلال شهر يمضي من تاريخ النشر تحريراً في ٢٩ رمضان سنة ٣٥٦ و ٢ — ١٢ — ٩٢٧

قاضي بيسان الشرعي

واكنر اخوان بيافا

تلفون ١٤٦٢ — تلغرافيا موتو واكنر — التحارير صندوق البريد ٣٣٧

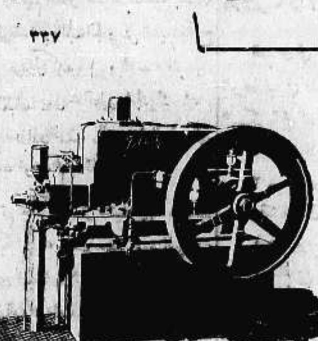

يتقدمون لعموم زبائنهم الكرام بالتهاني بحلول عيد الفطر السعيد

فابركتنا ومسكبنا الخاص مجهزين بأحدث الماكنات والأدوات

نصنع ونشتغل

طلمبات – ماكنات بنائية – مكابس – صناعات فولاذية . غلايات – وجميع اشغال الصاج المصفح

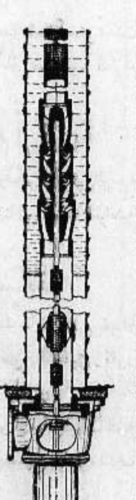

نتعاطى ايضا

تجديد الماكنات ، تصليح جميع انواع الماكنات والسيارات لحام على الكهرباء والاوتوجين

نسكب

حديد ومعادن بموجب قوالبنا الخصوصية او قوالب الزبائن

موسوليني يعاقب ملاكماً ايطاليا عالميا
لانه يسيء الى بلاده اساءة لا تغتفر

نازل بريمو كارنيرا منذ أيام ملاكما من ابناء مرسيليا في باريس يعتبر من أبطال الدرجة الاولى في فرنسا لكنه أخفق في المباراة وأصيب بهزيمة شنعاء وخرج بجرح كبير في عينه . وقد شهد المباراة جمع غفير من الناس الذين أتوا من كل ناحية لرؤية العملاق الايطالي وخصمه . وشد ما كانت دهشتهم عندما شاهدوا أن القزم تغلب على العملاق والقاه أرضاً مراراً عديدة . وقد صرح نائب رئاسة النقابه الرياضية في ايطاليا عند انتهاء المباراة انه أوفد خصيصا لمعرفة مقدرة كارنيرا على الملاكمة وهل يصلح لمتابعة مباراياته . وقد تبين له انه عديم الفائدة لا يتمرن ولا يهتم للملاكمة اهتماماً جدياً وسيقرر السنيور موسوليني سحب أجازة الملاكمة منه واستدعاءه الي ايطاليا في حالة المخالفة لمعاقبته لأنه يسيء الى بلاده اساءة لا تغتفر في كل هزيمة يصاب بها

سينما الشرق – القدس

ابتداء من يوم الجمعه في ٣ كانون اول وبقية الاسبوع

ثلاث حفلات يوميا

الاولى الساعه ٣ بعد الظهر ، الثانية الساعة ٣٠ر٦ مساء ، الثالثة الساعه ٤٠ر٨ مساء

الاستاذ فوزي الجزايرلي

—* في الرواية الهزليه البديعة *—

ابو ظريفة

— وابو ظريفة — هي رواية هزلية من الطراز الاول . امتازت بمناظرها الجميلة واغانيها الشجية وموسيقاها العذبة .

كل يوم احد تقام حفلتان نهاريتان

الاولى الساعة ٢ والثانية الساعة ٤ بعد الظهر

(٢–٢–٢٣١٥)

البانيا الناهضة

ملك يعرف كل شبر في بلاده

وشعب شديد الشغف بالحرية والاستقلال

في يوم الاحد الماضي احتفلت البانيا بذكرى مرور خمس وعشرين سنة على استقلالها ، اذ في يوم ٢٨ تشرين الثاني عام ١٩١٢ التأمت في مدينة فالونا جمعية وطنية واعلنت ذلك الاستقلال الذي ايدته معاهدة لندن المعقودة بتاريخ ٢٠ كانون الاول من العام نفسه

وبمناسبة الاحتفال الاخير ، كتب « مارتن ما كاوغن » في مجلة بريطانيا العظمى والشرق ما ننقله هنا ملخصاً « المحرر »

عصابات الطرق انقضى زمنها

تعد البانيا أحدث ممالك اوربا الجنوبية عهداً ، واشد ممالك البلقان بساطة فطرية ، وهي تتطلب الان من السياح ان يزوروها ، ولهذه الغاية تألفت جمعية لترغيب السياح في العاصمة تيرانا .

ولقد انقضى الآن زمن العصابات التي كانت تعيث في الارض الفساد كما كانت حال العشائر في اسكتلندا في الزمن القديم ، ويعود الفضل في استتباب الامن في البانيا الى ضباط البوليس من الانكليز ، وفي مقدمتهم رئيسهم السر جوسلين برسي .

في رقاع الدعوة

وفي ملكها احمد زوغو الاول ، وجدت البانيا عاهلا بمختلف الصفات والنواحي الخلقية ، جاء من عائلة عريقة الحسب والنسب من عائلات الشمال فكان رئيساً للجمهورية الالبانيه من ١٩٢٥ الى ١٩٣٠ ، وهذا هو العام الذي نادى زوغو فيه بنفسه ملكا على البانيا

ويتقدم نحو الكمال بخطى واسعة ، وله اخوات كثيرات العدد ، تزوجت احداهن منذ عهد قريب من رجل تركي فجاء في رقاع الدعوة الى حضور العرس ان السيدات المسلمات يجب حضورهن اليها وهن سافرات

واهتز لذلك الموظفون المسلمون الاغنياء ، ومع ذلك فان زوجاتهم جئن سافرات الى الحفلة

ورث مواجهة الصعاب

والاسلام منذ زمن طويل متساهل شديد التسامح ، فمساجد تيرانا يمكن ان تطأها الاقدام المسيحية ، والمسلم الالباني يعد ابن قريته ، لا ابن دينه ، هو صديقه الاول

ويتمتع زغو بمثل ما كان للسلطان عبد الحميد من مناعة ، ومن دبلوماسية وبهاتين الصفتين اصبح وله من الهمة والفطنة والنفوذ ما لعاهل تركيا مصطفى أتاتورك

انه يعرف بلاده من اولها لآخرها حق المعرفة ، ويعرف كيف يحكمها ، فقد ورث مواجهة الصعاب والتغلب عليها من عهد الاتراك

شعب محب للحرية

وتشتد رغبة الايطاليين في المساعدة على تقدم البانيا ، فالجار الصديق على طول ساحل الادرياتيك ، وعلى جناح يوغسلافيا يهمهم كل الاهمية ... لاسباب حربية !

ولكن شعبا متكبراً ، مزهواً بنفسه محبا للحرية التي جبل عليها ابناء النواحي الجبلية ، يقاوم كل تدخل اجنبي في اموره ولذلك لا يحب الالبانيون الايطاليين

المال يغدق بغير مثال يذكر

على ان الالبانيين يجدون انفسهم في غير غنى عن الايطاليين في الوقت الحاضر ، ومما لا بد من ذكره هنا هو ان الكثيرين من اعداء « الدوتشي » قد ارتبكوا وخلطوا في عقولهم على اثر المعاهدة التي عقدت بين الدولتين في آذار من العام الماضي

وبهذه المعاهدة اقرضت ايطاليا البانيا مبلغاً كبيراً من المال . لكن ايطاليا لم تتسلم في نظر ذلك ، لا التوسع الاقليمي الذي كانت تريده في البلاد الالبانية ، ولا حق اشرافها هي على ادارة المعارف الالبانية كما كانت تنتظر

وتعزي ايطاليا نفسها بما نالته من امتياز باستخراج البترول ، والمعاهدة تجارية سيكون لها الحق بموجبها في ان تنشيء بعض الضياع ، وتشرف على المدرسة الصناعية التي لم يتم بناؤها بعد

البانيا صديقة احسن منها ثائرة

ومما لاشك فيه ان السنيور موسوليني يجد الحبشة كافية الآن لاستنزاف ما لديه من الموارد المالية التي لا بد من انفاقها على تقوية المشاريع الاستعمارية — الاستغلالية فيها .

ومما لاشك فيه ايضاً انه أحكم من ان يستعيض عن البانيا الجارة الصديقة الرابضة على ما طوله مئتا ميل من ساحل الادرياتيك ، بالبانيا اخرى ثائرة ،

« البقية على الصفحة ١٠ »

الصلح في اسبانيا

قد يتم في عيد الميلاد القادم

حتى اذا فشل الجنرال فرانكو في هجومه الجديد

كتب المحرر « الدبلوماسي » لجريدة « ذي بيبل » الانكليزيه يقول :

فهمت من مصدر ثقة ان هناك كل أمل في ان تنتهي الحرب الاهليه في اسبانيا يوم عيد الميلاد

اما اليوم فبين الفريقين المتحاربين هجمة هي الهجمة القصيرة التي تسبق هبوب العاصفة

ويكاد الجنرال فرانكو يتم استعداده لأعظم هجوم عرف في تاريخ هذه الحرب ، فاذا نجح وانتصر فيسجد الزعماء الحكوميون انفسهم مرغمين على طلب الصلح ، لأن هذا الانتصار سيكون الانتصار الختامي الذي لا يرجى بعده ان تقوم قائمة للحكوميين

ولكن هب ان هذه « المغامرة الكبيرة » قد انتهت بفشل الجنرال فرانكو ، فان هذا الجنرال في هذه الحال سيطلب عقد الهدنة ، وسيعترف زعماء الاسبانيين الوطنيين بان قائدهم فرانكو لم يبق لديه كبير امل في الوصول الى الغاية النهائية ، وهي اخضاع اسبانيا للحكم العسكري ...

* * *

المطعم الالماني

المعروف بفايك دو

القدس - شارع طنكريد

بمناسبة عيد رمضان المبارك يقدم للامة العربية والاسلامية التهاني والتبريك

الغرفة التجارية العربية بالقدس

بمناسبة حلول عيد رمضان المبارك

تقدم الى حضرات اعضائها العرب والمسلمين

التهنئة والتبريك وترجو الله ان يعيده على

الامة العربية بالخير والبركات

حنا جهشان

القدس باب الخليل

بمناسبة عيد الفطر المبارك يقدم لعموم زبائنه الكرام ولجميع الامة العربية أجل التهاني والتبريك راجيا المولى ان يعيده عليهم وهم بأحسن حال . وبهذه المناسبة يقدم لهم أكبر وأجمل تشكيلة من الاجواخ الانكليزيه التي وصلت اليه مؤخراً من اعظم فبارك لندن

تلفون ١٠٠٦ — اقصدوا محلات — ص ب ٢٠٨٧

داوود وجورج خلف

شارع مأمن الله وباب العامود - القدس وكلاء اشهر الفبارك الاميركانية

كاوتشوك — بطاريات — زيوت — وجميع لوازم السيارات

راديو كهرباء وبطارية — لامبات راديو ثلاجات ومفاصل كهربائية ومطابخ

وبمناسبة عيد الفطر المبارك يقدم صاحبا المحل

أفضل التهاني للامة العربية أعاده الله عليها بالخير والبركات

سلامه اخوان

القدس - شارع البرنسس ماري

بمناسبة حلول عيد رمضان المبارك

يقدمون لزبائنهم وعملائهم العرب والمسلمين

التهاني

شركة كهرباء فلسطين

تقدم لجميع عملائها المسلمين

تهانيها

بعيد الفطر السعيد

مأساة الامير المصري

صاحب الملايين الهارب من المستشفى

مستشار اللورد كرومر يقص المأساة على عقيلته

كتبنا في اعدادنا الماضيه الشيء الكثير عن المرحوم الامير احمد سيف الدين الذي مات مؤخراً في استانبول بعد هروبه من مستشفى المجاذيب في انكلترا. واليوم نطالع في « الديلي تلغراف والمورننغ بوست » كتاباً مرسلا الى محررها من السيدة كلاريا بويل ، هو الذي ننقله فيما يلي :

مستشار كرومر كان الشاهد الاول

سيدي — اهتممت كثيراً لما قرأته في جريدتكم من تفاصيل وفاة البرنس احمد سيف الدين ، وا لآن اكتب لكم عما اعرفه عن هذه المأساة

كان زوجي (هاري بويل) هو المستشار الشرقي للورد كرومر ، وكان صديقاً حميما لكل من البرنس احمد سيف الدين والبرنس احمد فؤاد الذي اصبح فيما بعد وهو ملك مصر ، وكان زوجي هو الشاهد الرئيسي الأول في المحاكمة التي تلت محاولة قتل احمد فؤاد من قبل عمه احمد سيف الدين

ولما حضرت زوجي الوفاة ، ناداني وأملى علي « قصة البرنس سيف الدين » فاسمحوا لي بان اقتطف مما املاه بعض مقتطفات موجزة هنا

رجال السياسة أين اختبأوا؟

كان الامير فؤاد هادئاً مطمئناً يطالع صحفة في غرفة القراءة في النادي الخديوي في القاهرة

وعلى حين غرة ظهر البرنس سيف الدين على الباب وهو يشهر مسدساً في يده فريم منه عدد من رجال السلك السياسي « الدبلوماسي » كانوا في الغرفة اذذاك فهرع استاذ منهم الى الاختباء تحت احدى الموائد ، كما هرع ممثل لاحدى الدول العظمى الى المرحاض فحبس نفسه فيه

خادم سوري يستنجد بالجند

وفي هذه اللحظات كان البرنس سيف الدين قد اطلق على عمه رصاصتين لم تصبه اولاهما ، اما الثانية فقد اصابته واقت حول وسطه تحت الجلد ، وكان في النادي خادم سوري سمع الطلقتين ورأى البرنس وهو ينزل على الدرج والمسدس مشهور في يده فجرى الى الشارع وهناك رأى انباشياً وجنديين من البريطانيين فطلب اليهم ان لا يفلتوا من ايديهم اول رجل يرونه خارجاً من النادي

واسرع الامباشي الى البرنس الخارج فربت على كتفه وقال له : « لست ادري ماذا عملت فوق الدرج ، ولكن ألا ترى ان الاحسن لك هو أن تأتي معي »

الخديوي طامع في مال الامير

ولم يتقدم الخديوي بأي اعتراض على اجراء المحاكمة ، وان كان الذي سيقدمه البوليس للمحاكمة هو عمه ، ولكنه ابدى رغبته الجامحة في ان لا يصدر قرار المحكمة الا وهو يدين عمه بالجنون ، ففي هذه الحال يتولى هو الوصاية على املاك البرنس المجنون ، ويأخذ في نظير ذلك ٥٠٫٠٠٠ جنيه من الامير سنويا !

الامير غير مجنون بشهادة المستشار

وطلب الامير الي ملتمسا ان احضر المحاكمة لأشهد على سلامة عقله فأجبته الى ما طلب وقلت للمحكمة ان الامير عاقل مدرك لكنه يكون عصبي المزاج في بعض الاحايين

وطبقا لهذه الشهادة صدر القرار وهو يقضي بسجن الامير خمس سنوات مع الاشغال الشاقة ، مع الاحتفاظ له بجميع ما له من الحقوق في امواله وممتلكاته.

هدية ترد مع الشكر...

وفي مساء اليوم نفسه جاءني وكيل املاك الامير وسلم الي كيساً فيه ٥٠٠٠ من الجنيهات الذهبية ، والتمس مني ان اقبل هذه « الهدية » اعترافاً بفضلي لانني لم اعامل الامير الا كما اعامل الرجل « الجنتلمان »

وبالطبع رجوت الوكيل ان يؤكد للامير شكري وتقديري له ...ورددت الهدية.

قبل سنتين يظهر الخطأ ...

ولم يمض زمن طويل حتى اتضح لي من مجرى الحوادث انني كنت مخطئاً كل الخطأ ، اذ بدت من الامير قبل ان تنصرم سنتان علامات بارزة كل البروز على اختلال عقله ، وكان اظهر هذه العلامات تلكم الرسائل التي بعث بها الى الخديوي وغيره من اعضاء العائلة يهددهم فيها بالموت وبكل انواع الدمار والخراب

ولي الشرف ...

(الامضاء) كلارا بويل

معتقلو الأصلاحيين

ارسل زعماء الحزب الاصلاحي امس مذكرة الى المندوب السامي وحاكم اللواء بالنيابة بشأن المعتقلين الأصلاحيين في سجن عكا الأفراج عنهم ، وقد طلبوا تعيين وقت لمقابلته بهذا الصدد

مستعمرات ألمانيا المفقودة

غنية بما فيها من الموارد

ألف جزيرة مع اليابان تسكت المانيا عنها

تحت عنواني (ثروة مستعمرات المانيا السابقه — نضال بين هتلر وبريطانيا) نشرت مجلة « نيوز دايجست » الانكليزية ما نجمله فيما يلي :

ماذا تريد المانيا من مستعمراتها المفقودة

جددت زيارة اللورد هاليفاكس لألمانيا اهتمام الناس بما كان لالمانيا قبل الحرب من مستعمرات ، وجعلتهم يتساءلون ما هي المستعمرات التي تريد المانيا ان تستردها ؟

ورداً على ذلك نقول ان المانيا لا تريد اول ما تريد الا ممتلكاتها الافريقية السابقة ، وهي : ١ — جنوب غرب افريقيا ، ٢ — شرق افريقيا الالماني ، ٣ — توجولاند ٤ — والكمرون

اما مستعمراتها الاخرى التي لا تعني بالمطالبة بها الآن فهي : ١ — غينيا الجديدة ، ٢ — صاموا الغربية ، ٣ — ناورو ، ٤ — وجزر المارشال وغيرها من الجزر الصغيرة

جنوب غرب افريقيا تحت انتداب افريقي

اما مستعمرة جنوب غرب افريقيا فتبلغ مساحتها ٣١٧٫٧١٥ ميلا مربعا ، ويقدر عدد سكانها بنحو ٣٥٩٫٥١٦ نسمة ، منهم ٣١٫٠٠٠ من الاوروبيين

وتقع جنوب غرب افريقيا هذه تحت انتداب اتحاد جنوب افريقيا ، وهي تهم المانيا من الناحية الحربية ، لا الناحية الاقتصادية

تحت انتداب بريطانيا مستعمرة فيها الذهب

واما مستعمرة شرق افريقيا الالماني ، التي اصبح اسمها الآن تنجانيكا ، فلها من المساحة ٣٦٠٫٠٠٠ ميل مربع ، ومن السكان الوطنيين ٥٫٠٠٠٫٠٠٠ بينما عدد البيض المستعمرين فيها لا يزيد عن ٨٫٤٥٥ ابيض

وهذه مستعمرة غنية ، تصدر القنب ، والقطن ، والبن ، والفستق ، والارز ، وعسل النحل ، والسمن المصنوع من زبد الجاموس

وفي هذه المستعمرة ايضا مناجم غنية بالذهب ، استخرج منها في عام واحد هو عام ١٩٣٥ ما يقدر بأكثر من ٣٦٩٫٥٠٧ جنيهات

وتقع تنجانيكا هذه تحت الانتداب البريطاني ، وبها تشتد المانيا في المطالبة ، لا بسبب غناها الواسع فحسب ، ولكن ايضا بسبب موقعها الحربي على الخريطة ، وهذا السبب الاخير هو الذي يحدو ببريطانيا الى الحرص عليها لشدة اهميتها للامبراطورية !

مستعمرة مسكينة تحت انتدابين

وتأتي بعد ذلك مستعمرة توجلاند ومساحتها ٣٠٫٤٦٤ ميلا مربعاً وعدد سكانها ثلاثة ارباع المليون وهي تحت الانتدابين البريطاني والفرنسي ، وتصدر الكاكاو ، وزيت النخيل ، والمطاط ، والموز ، وقائمة اخرى من المنتوجات النافعة .

الكمرون المقسم غني ايضا

اما مستعمرة الكمرون فقد اقتسمتها بريطانيا وفرنسا أيضا بينهما بموجب الانتداب ، فالاقليم الواقع تحت انتداب فرنسا مساحته ١٤٥٫٤١٥ ميلا مربعاً وسكانه ٢٫٣٠٠٫٠٠٠ نسمة ، اما الاقليم البريطاني فمساحته ٣٤٫٠٨١ ميلا مربعاً وسكانه ثلاثة ارباع مليون نسمة ، المستعمرة كلها تصدر جميع الاصناف التي تصدر مثلها توجولاند ، ولكن بكميات اكبر جداً منها

في الشرق الاقصى مستعمرات غنية

اما مستعمرات المانيا الاخرى في الشرق الاقصى فمنها غينيا الالمانية الجديدة ، وهي تحت انتداب استراليا مع غيرها من مجموعتي جزر بسمارك وسولومون ، وتبلغ مساحتها ٩٣٫٠٠٠ ميل مربع ، وهي وافرة الغنى بما تصدره من جوز الهند والمطاط والقطن

ومن هذه المستعمرات « صاموا الغربية » وهي تحت انتداب نيوزيلندا وهي تتألف من مجموعة من الجزر مساحتها ٧٠٠ ميل مربع ومن اهم صادراتها جوز الهند والسكاكاو والموز والمطاط ، وجميع سكانها من المسيحيين

ومن هذه المستعمرات ايضا « ناورو » وهي تحت انتداب ثلاثي من بريطانيا واستراليا ونيوزيلندا

الف جزيرة مع اليابان

وفي الشرق الاقصى فوق خط الاستواء مجموعات كثيرة من الجزر يبلغ عددها الف جزيرة ، اهمها مجموعة جزر المارشال وهي كلها تحت الانتداب الياباني

ومما له مغزاه في الوقت الحاضر ان المانيا بعد هذا الميثاق الثلاثي بينها وبين اليابان وايطاليا ، قد سكتت نهائياً عن المطالبة بهذه الجزر ، فهي الآن في حكم المملوكة لليابان ...

اعلان

بلدية صفد

بموجب قانون بيع المشروبات لسنة ١٩٣٥ جئت معلناً عن طلب تجديد رخصة مشروبات روحية لسنة ١٩٣٨ للبيع بالمفرق داخل وخارج محلي الكائن بسوق الصياغ ملك الخواجه موسى خفيفة . حنا الخوري

(١—٢—٢٢٢١)

البانيا الناهضة

« بقيه المنشور على الصفحه ٩ »

يكون السبب في ثورتها هو توغله في التدخل في امورها.

الشرف الوطني ليس بكثرة الرجال

ولالبانيا ، ككل بلد آخر ، مشكلات للحدود ، فسكانها الآن يبلغون المليون عداً ، لكن هناك ثلاثة ارباع المليون من الالبانيين في اليونان ، واكثر من نصف مليون في يوغوسلافيا

وللمقارنة نقول ان ليوغوسلافيا ألوفاً مؤلفة من اليوغسلافيين يخضعون للحكم الايطالي في الناحية الشمالية — الشرقية من الحدود ، وان لبلغاريا الوفاً مثلها من البلغاريين في يوغسلافيا التي فيها هذا النصف مليون من الالبانيين

ولو جرى استفتاء لخرجت البانيا منه ومعها ولايات كوسوفو ، وديبرا واوشريدا ، لكن الالبانيين حكماء ، يعرفون انّ الشرف الوطني لا يتوقف على كثرة الرجال ، وهم لذلك صابرون على مشاكل الحدود الى ان تحلها المقادير

المعيشة رخيصة جداً

وتحسنت طرق المواصلات تحسناً عظيما في السنوات الاخيرة وتصل احدى هذه الطرق الى مدينة مناستر اليوغوسلافية على الحدود الالبانية ، ومن جراء هذا التحسن ينتظر ان تصبح مدينة قالونا الالبانيه عما قريب وهي « مستودع البضائع » لبلاد البلقان .

ومما لا شك فيها ان الموقف في يد الحكومة الالبانية ، تسيطر عليه كل السيطرة بواسطة قوة « الجندرمة » البوليسية وبواسطة جيشها المنظم الصغير

ومع ان البانيا ما تزال على الفطرة الا انها بلاد جميلة المناظر ، فهي لذلك تستحق الزيارة التي تتطلبها من السياح

وهناك فنادق حسنة يديرها الايطاليون في العاصمة تيرانا ، وفنادق اخرى تسر السياح في سكوتاري في الشمال وفي كورشا في الجنوب ، والمعيشة رخيصة في كل ناحية تنزل بها من البلاد الالبانية .

كلمة شكر

اشكر الدكتور فؤاد عز الدين الشهابي لاجرائه عملية جراحية في عيني بالاشعة الكهربائية تكللت بالنجاح داعياً الى الله ان يجزيه عني احسن الجزاء

ابو الرشد اليعقوبي

إدارة بنك دي روما

تتقدم لعملائها وزبائنها

باطيب التهاني والتبريك

بمناسبة حلول عيد الفطر المبارك

محلات كيروز اخوان

القدس شارع مأمن الله

يقدمون لعموم عملائهم أخلص تهانيهم القلبية بمناسبة حلول عيد الفطر السعيد وبهذه المناسبة نقدم لهم احسن أنواع الاحذية التي تفوق غيرها بمتانتها ورخصها وذوقها

لوكندة « القصر الشتوي » - اريحا

جميل نزل

يتقدم بواجب التهنئة لمواطنيه الكرام بمناسبة حلول عيد الفطر المبارك راجياً ان يعاد على الامة العربية وهي نائلة اقصى أمانيها القومية

الوكلاء والمستودع

الشركة العمومية البريطانية التجارية — تلفون ٢٩٠٦٢٧ يافا — ص.ب. ١٧٩

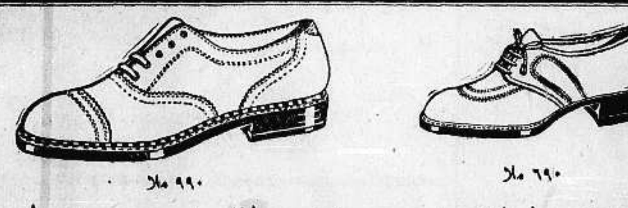

شركة باتا العربية مركزها الرئيسي حيفا

فروعها : حيفا . يافا . نابلس . عمان — الوكيل « خليل جبران »

بمناسبة عيد رمضان المبارك نقدم لزبائننا العرب والمسلمين التهاني والتبريك ونعلمهم أنها تأسست لخدمتهم فقط ولتغنيهم عن الشركات الاجنبية . كل قرش يصرفه العربي ثمناً لما يحتاجه من الحذاء المتين وما يختاره من الالوان المختلفة يعد خير جهاد في سبيل خدمة وطنه وبلاده . الصدق والامانة قبل كل شيء

لندن - باريس - أنقرة

كانت تخاف بعضها بعد الحرب

والآن تلاشت المخاوف وماتت ميتة طبيعية !

عن مجلة « بريطانيا العظمى والشرق » — وهي اولى المجلات الانكليزية الاستعمارية التي تعنى بسياسات البلقان والشرق — ننقل القطعة التالية، وفيها يرى القراء كيف ألف موقف ايطاليا في البحر الابيض المتوسط بين قلوب الساسة في عواصم بريطانيا وفرنسا وتركيا

« المحرر »

المدافع البريطانية تخرس هافر نساوتركيا

هذه ذكرى بعيدة لما كان بين الحكومتين البريطانية والفرنسية، أعادتها الى الاذهان منذ ايام وفاة المسيو فرانكلن بويلون ، فقد كان هو الذي امضى مع الاتراك الكماليين تلك المعاهدة التي لم يكن من ورائها قصد بعد الحرب العظمى الا اخراس مدافع بريطانيا العظمى في الشرق الادنى

وقد نجح ذلك القصد بصورة موقتة ، اما ثورة الغضب التي ثارها اللورد كرزن على معاهدة انقرة هذه ، فما يزال ساسة لندن يذكرونها.

المخاوف تموت فسبحان المغير

على ان الزمن هدأ من حدة تلك الثورة بالتدريج الى أن جعل ذكراها تكاد تصبح نسياً منسياً ، والى ان جعل مخاوف كل من تركيا وفرنسا من الحركات البريطانية في الشرقين الادنى والاوسط تتضاءل رويداً رويداً ، ثم تموت ميتة طبيعية !

الخصوم يصبحون اصدقاء متحالفين

والآن نرى تركيا وفرنسا وبريطانيا العظمى تقف مع بعضها صفاً واحداً فيما يختص بجميع مسائل الشرق الادنى ونرى ان تعاون هذه الدول الثلاث في المعضلات العظمى قد اصبح مضموناً ومؤكداً كل التأكيد

وهذا امر لم يكن لأي سياسي ان يتنبأ باحتمال وقوعه قبل خمس عشرة سنة. ولكن وقوعه الآن من تلقاء نفسه لم يجيء الا كنتيجة للتطورات الهامة التي دخلت على موقف الشرق الادنى ، بسبب الازمات التي لم تحل بعد في شرقي البحر الابيض المتوسط

— ومنها أزمة فلسطين ...

مساجلات شديدة حول فلسطين

« بقية المنشور على الصفحة الثانية »

فلسطين من الناحية الروحية تبلغ من الاهمية تلك الدرجة التي لا يمكن معها للمنازعات الداخلية ان تدمرها ، وعلى تقدم فلسطين وارتقائها تعلق الدنيا كلها أهمية كبرى

وبهذا انتهت خطبة الحاخام الاكبر..

بريطانيا في فلسطين كايطاليا في الحبشة

ووقف المستر سانت جون فلبي (الذي لم يتناول طعام الغداء لانه مسلم ولأن الشهر كان شهر رمضان) فتكلم من ناحية اخرى داعياً الحاضرين الى ان يفكروا بانفسهم لا بعقول غيرهم في معضلة فلسطين. وبعد ذلك ابدى اسفه لورود اسمي اللنبي ولورنس في هذا النقاش ثم قال انه لم تكن ثمة علاقات بالمرة بين فلسطين وبين الامبراطورية البريطانية . وان انكلترا ليست في الارض المقدسة الا بحق الفتح ، شأنها في ذلك شأن ايطاليا في الحبشة ، اما اللنبي فلم يكن منه الان ادى واجبه في فلسطين ، وفي الحرب كلها لم يؤد واجب من الواجبات على الوجه الاكمل

المسئول عن موقف الجزيرة

اما الاسم العظيم الآخر وهو اسم لورنس فان صاحبه هو المسئول عن موقف جزيرة العرب اليوم ، وهو بعمله قد برهن لنا على انه لم يعمل عملا متقنا فاي نفع الآن يرجى من التناقش في صك الانتداب على فلسطين ، وهو الصك الذي اعلنت اللجنة الملكية نفسها انه غير صالح للتنفيذ ، ولسبب عدم صلاحيته فقط ترانا اليوم نحاول ان نجد لانفسنا سياسة اخرى ؟

نظرة الى الماضي واليهود ضيوف العرب

وتحول الخطيب لمدة دقيقة من المستقبل الى الماضي فتكلم عن شتات اليهود ، وتساءل ماذا جرى بعده ؟ لقد ذهب اليهود، ولكن ليس الى اوروبا، وانما الى بلاد العرب كلاجئين فعاملهم العرب كضيوف ، والضيوف في كنف العرب آمنون مدى الزمان .

واليهود لم يذكروا هذه النقطة قط، ولم يذكروا انهم بعد ان اثروا وهم بين العرب ، عند ذاك تفرقوا وانتشروا في جميع انحاء العالم .

وبعد ذلك انتقل المستر فلبي الى النقطة التالية ، ومهد لها بقوله انه يتكلم عن نفسه ، لا ممثلا منتدبا عن العرب :

فلسطين لم تكن « أرض اسرائيل »

اذا لم يمكن العرب واليهود ان يتفقوا فيما بينهم فالتقسيم هو الحل الوحيد المستطاع .

ان العرب لم يقبلوا بما تدعيه بريطانيا من ان لها ان تحكم فلسطين ، واليهود لن يستطيعوا البقاء قط في فلسطين الا اذا كانوا على اتفاق مع العرب، وفلسطين لم تكن « ارض اسرائيل » بل كانت ارض الكنعانيين من كلا الفريقين العرب واليهود فتغلب عليها اليهود زمناً بحق الفتح ، فهل حق الفتح يحل جميع المعضلات

السلام او عكسه

ولا يؤلف رجوع اليهود الى فلسطين — على النقيض مما قاله الدكتور برلزويج — معضلة دينية ، بل يؤلف معضلة جنسيه ، فما تبقى على بريطانيا العظمى ان تعمله هو ان تتخير بين السلام وبين ضده ، ولتخير السلام لا بد من اخذ موافقة الرأي العام العربي ، لا رأي اليهودية العالميه ، وهناك رجل واحد في مكنته ضمان السلام ، وهذا هو ابن السعود ، وما لم يضمن هذا السلام فسيرى كل يهودي نفسه مطروداً من بلاد العرب

مشروع التقسيم شنيع ممقوت

وبعد ان فرغ المستر فلبي من خطابه قام الرئيس فلخص الآراء، وخرج من هذا التلخيص الى القول بان مشروع التقسيم مشروع شنيع ممقوت، ولكن الفرصة لم تفلت حتى الى هذه اللحظة من ايدي العرب واليهود معا ، فلينتهزها الفريقان لايجاد وسيلة للاتفاق وبعد ان قال السر رونالد عن معضلة الشرقين الادنى والاوسط انها هي معضلة شرقي البحر الابيض المتوسط « الاسد الحارس للامبراطوريه البريطانيه » انهى خطبته بالاعراب عن امله في استقرار الهدوء والطمأنينه في الارض المقدسه

يتسابقون في الجو

اربع رحلات تمت منها ثلاث

أما الرابعة فيهم عملها سراً طيار ايطالي

عن « الصنداي اكسبرس » نعرب ما يلي من انباء السباق الجوي :

من باريس الى بوينوس آيرس

تجري الآن ثلاث رحلات جوية تجريبية للطيران السريع ، وهناك رحلة رابعة سيبدأ بها الآن في اية لحظة

اما كودو، الطيار الفرنسي الشهير ، ومعه ثلاثة من الزملاء فانه يجرب الطيران في اعالي طبقات الجو من باريس الى بوينوس آيرس ذهاباً واياباً ، وقد وصل يوم ٢٢ تشرين الثاني الى ناتال (في البرازيل) بعد ان اجتاز المحيط الاطلانطيكي من ناحيته الجنوبية في الوقت الذي كان هو قد حدده لذلك ، وقد قابلته في طريقه امطار غزيرة ، لكنه تغلب عليها ، وكانت سرعته ١٧٥ ميلا في الساعة ، اما ارتفاع طيارته فقد تراوح بين ١٠٠٠٠ و ١٥٠٠٠ قدم على طول الخط

الى الهند الصينية في طيارة انكليزية

وهناك المسيو كرستيان مونخ، الطيار الفرنسي ، وهو يقوم الآن برحلة يحاول فيها ان يضرب الرقم القياسي الذي احرزه زميله الفرنسي آندريه جابي في الطيران من باريس الى سايغون في الهند الصينية الفرنسية ، بعد ان قطع المسافة بينهما في ٩٨ ساعة و ٥٢ دقيقة

امير روماني يطير وحيدا ؟

وهناك البرنس كانتكوزين الطيار الروماني ، وهو يقوم وحيداً فريداً برحلة جوية يريد بها ان يحرز قصب السبق في الطيران السريع الى مدينة الكاب ، وينتزع بذلك الرقم القياسي من يد الطيار كلوستن البريطاني وشريكته المسز غرين

وقد وصل البرنس الى اقليم خط الاستواء الفرنسي في ٣٠ ساعة ،وهذه بالضبط هي نصف مسافة الرحلة كلها ، وهي ٦٠٠٠ ميل.

رحلة سرية يرسمها ايطالي

وهناك الطيار الايطالي الاشهر « ستوباني » الذي يحمل الى الآن ست جوائز في الطيران ، فانه الآن في سردينيا ينتظر الطقس الملائم للقيام باطول رحلة جوية في الدنيا ، ولكن هذا الطيار يبقى خطته « سراً » يحافظ عليه لنفسه، وستبقى رحلته هذه مكتومة لا يعلن عنها في الصحف ولا في محطات اللاذاعات اللاسلكية ، الى ان يتم لها النجاح ...

تحصين سنغافورة

يتكلف عشرين مليونا من الجنيهات

ممتلكات بريطانيا وهولندا الشرقية في خطر شديد

نشرت « الديلي تلغراف المندمجة مع المورننغ بوست » وكلتاهما من صحف المحافظين الاستعماريين ، ما نجمله فيما يلي :

اكبر حوض للسفن في الدنيا كلها ...

قاعدة سنغافورة البحرية الحربية بما فيها من احواض السفن والمطارات والحصون والقلاع ، ستتكلف بعد تمامها عشرين مليوناً من الجنيهات ، منها نحو النصف قد انفق على انشاء الاحواض التي سيتم اكبر حوض منها في نهاية هذا الشهر (تشرين الثاني المنصرم) وعندئذ يصبح ولدينا اكبر وأوسع حوض في الدنيا كلها، تستطيع ان ترسو فيه بوارج حربية اكثر في حجمها من البوارج الحالية .

اسطول كامل قاعدته سنغافورة

اضف الى هذه الاحواض ذلك الحوض العائم الذي صنع في انكلترا ونقل الى سنغافوره ، وهذا وحده يحمل من الثقل خمسين الف طن ،ويحتمل في المستقبل القريب ان يكون لنا اسطول كامل من سفن القتال ، قاعدته سنغافورة

بريطانيا وهولندا في خطر شديد

والآن، بمناسبة قرب اتمام الحوض الاكبر المختفي عن الانظار في سنغافورة، تنتشر اشاعات تقول بان هنالك تحالفاً هولانديا — بريطانيا سريا يقضي على الدولتين بان تتعاونا معاً على الدفاع عن ممتلكاتهما في الشرق الاقصى ، فهذه الممتلكات تهددها دولة الشمس المشرقة بخطر شديد .

وليست هذه الاشاعات بالجديدة ، وهنالك مثل يقول (لا دخان بغير نار) لا سيما بعد ان تكررت الزيارات بين رجال البحريتين البريطانيه والهولانديه، وبعد ان جرت المباحثات بين الفريقين في مسائل الشرق الاقصى ...

نجوم السينما

ستنال كاتري هيبورن ، احدى نجوم السينما في هوليوود مبلغ ٢٥٠٠٠ جنيه عن كل « فلم » تشترك فيه

اما النجمة الاخرى باربارا ستانويك فانه لا تأخذ عن الفلم الواحد غير ٥٥٠٠٠ جنيه !

ماذا تسمع اليوم

من محلات السادة دجاني اخوان

الاذاعة اللاسلكية للحكومة المصرية يوم السبت في ٤ كانون الاول سنة ١٩٣٧

٩	صباحاً ـ الشيخ محمد احمد العروسي قرآن
١٠	فرقة موسيقى البيادة الملكيه برئاسة الكفاليرى ماتيو ميلاتي
١١	اسطوانات فيلم وداد للآنسة ام كلثوم
١٢٫٣٠	مساء فرقة موسيقى السواري الملكية برئاسة الملازم أول حسن محمد الصياد
١٫٣٠	الاستاذ محمود شكري قصة فكاهية الشيخ سليمان
٢	اسطوانات
٢٫٢٠	مساء النشرات الجوية والاخبارية والتجارية الاولى
٢٫٣٠	ختام
٦٫٤٥	الاستاذ الشيخ علي حزين قرآن كريم
٧٫٣٥	صاحب العزة علي الجارم بك قراءة من اشعاره
٨	اسطوانات
٨٫١٠	الاستاذ بديع خيرى قراءة من ازجاله
٨٫٣٠	النشرتان الثانيتان الاخبارية والتجارية
٨٫٤٠	الاستاذ صالح عبد الحي وفرقته حفلة غنائية
٩٫٢٥	الاستاذ محمد عزيز رفعت — حديث البرامج
٩٫٤٠	مدحت عاصم يقدم برنامج المتنوعات
١١٫١٠	الاستاذ صالح عبد الحي وفرقته حفلة غنائية
١٢	ختام

برنامج الاذاعة الفلسطينية

يوم السبت في ٤ كانون الاول سنة ١٩٣٧

الاذاعات النهاريه الخاصه بعيد الفطر المبارك

١٢	ظهراً ايليا بيضا وفرقة استوديو الاذاعة ـ تقاسيم ـ مقدمة موال عتابا ـ طقطوقة
١٢٫٣٠	بزق منفرد ـ محمد عبد الكريم ـ تقاسيم رومبا عجم ـ طقطوقة ـ بلاش اونطا
١٢٫٤٥	منولوجات فكاهية انتقادية من الاستاذ يوسف حسني
٧	ختام
٥٫٤٥	اشارة الوقت والنشرات ثم اغاني من الآنسة ام كلثوم
٦	عود منفرد مع غناء يحيى السعودى
٦٫١٥	ديالوجات فكاهية بتروني وعبد الكريم
٦٫٣٠	ديالوجات غراميه من منيرة ومنير وثلاثي الاذاعة العربية
٦٫٤٥	حديث بمناسبة عيد الفطر المبارك للاستاذ راضي عبد الهادي
٧	اشارة الوقت ونشرة الاخبار المسائية الاولى
٨٫٤٥	برنامج موسيقى
٩٫٣٠	اشارة الوقت والنشرتان الجوية والاخبارية
٩٫٤٥	اشارة الوقت ونشرة الاخبار المسائية الثانية
١٠	موسيقى راقصة
١٠٫٤٥	ختام

يوم الاحد ثاني يوم العيد

١٢	برنامج موسيقى متنوع لفناني الاذاعة العربية
١٢٫٣٠	حفلة غنائية للاستاذ محمد عبد الوهاب
١	ختام

يوم الاثنين ثالث يوم العيد

١٢	منولوجات غرامية ـ منيرة ومنير وفرقة استوديو الاذاعة
١٢٫٢٠	اغاني تركية لاحمد حافظ بك
١	منولوجات فكاهية ـ كريمة احمد وفرقتها
١٫١٠	ختام

محلات

الحاج داود طاهر الداودي بالقدس

بمناسبة حلول عيد الفطر السعيد تقدم لزبائنها اجمل التهاني والتبريك . وبهذه المناسبة نلفت نظر العملاء الكرام انه يوجد بمحلاتنا جميع البضاعة الوطنية والافرنجية من كونسروة وخلافها بأسعار لا تزاحم

حنا عبد الاحد قطان

تاجر لمبيع لوازم العمار

من حمامات ومواسير وبويات

تلفون ١٠٩٣ صندوق البريد (٨٨) شارع مار لويس

بمناسبة عيد الفطر المبارك

يقدم لعموم عملائه أجل تهانيه القلبية ويرجو الله أن يعيده عليهم وهم بأحسن حال وأنعم بال

السبت في ١ شوال سنة ١٣٥٦ و٤ كانون اول سنة ١٩٣٧

الدفاع

جريدة يومية سياسية مصورة

صاحب الامتياز : ابراهيم الشنطي

المدير المسئول : شوكت حماد

الاشتراكات

في فلسطين عن سنة ١٥٠
في البريد الداخلي » » ١٨٠
في سائر الاقطار الخارجية » » ٣٠٠

السنة الرابعة — العدد ١٠٢٣ — ٤

دار الدفاع: شارع جمال باشا ـ عمارة الظفر ـ يافا ـ فلسطين

العنوان التلغرافي (الدفاع ـ يافا)

تلفون ١١٨٧ (اربعة خطوط) و ١٠٧٥ (خطان) صندوق البريد (٢٥٥)

الاعلانات يتفق عليها رأساً مع الادارة

اجرة السطر : ١٠٠ مل

صور عالمية على هامش الحوادث

اتاتورك وعصمت باشا ـ صورة قديمة لهما (كانا دائما يعملان معاً وبعد سنوات تفارقا)

الفائز الفنلندي يضرب كرة الحديد في باريس

ارسلت الحكومة الانكليزية سبائك ذهبية في الباخرة سوثمبتون الى اميركا. وفي الصورة ترى العمال ينقلون السبائك الذهبية الى الباخرة

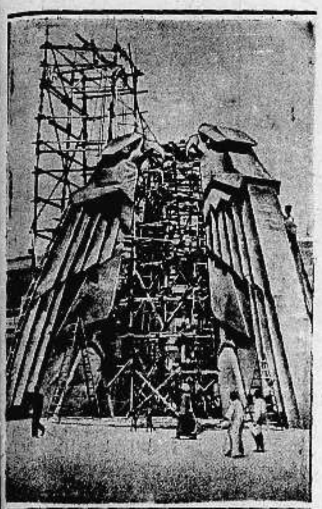

الاستعدادات العظيمة في مصر لاقامة اقواس النصر بمناسبة قرب زفاف الملك فاروق المحبوب

المحلان الالمانيان

م. ارنمت : القدس : شارع مأمن الله

م. شميدت : يافا : شارع الملك جورج

يتشرفان لزبائنهما الكرام تهانيهما القلبية بمناسبة عيد الفطر المبارك

ويوجهان أنظار زبائنهما الكرام الى اصنافهما الممتازة :—

١) فانلات بيجر
٢) اصواف نوموتا
٣) كلسات الـ بي او
٤) ملابس بليلف

السمن الحلبي الممتاز والزيت الزيتوني للمونة تجدونه بمحل نجيب القطان يافا — سوق الدير

مطبعة جريدة الدفاع ـ يافا

اقصد حالا الى مخازن الدجاني شارع مأمن الله القدس

اجود البضائع الواردة من اشهر فبارك اوروبا واميركا

بدلات صوف	قمصان	كلسات ستاتي
فساطين صوف	بيجامات	مـل سعر
لوازم الاطفال	كفوف يد	كيزر ٢٥٠ ـ ٢٧٠ ـ ٣٥٠
جرابين رجالي	شنط ستاتي	هليوف ٢٣٠ ـ ٢٦٠ ـ ٣٤٠
ماركة بيكر	كرافاتات	آزبره ١٥٠ ـ ٢٠٠ ـ ٢٥٠

شركة قرمان ديك وسلطى المحدودة

تتقدم بتهانيها القلبية للامة بمناسبة

عيـــد الفطـــر المبـــارك

سائلة المولى أن يعيده على الامة العربية متمتعة

بـما تصبو اليه من الاماني القومية

الدفاع

جريدة يومية سياسية مصورة

الجمعه في ٧ شوال سنة ١٣٥٦ و ١٠ كانون اول سنة ١٩٣٧

السنة الرابعة — العدد ١٠٢٤ — ٤

صاحب الامتياز : ابراهيم الشنطي

المدير المسئول : شوكت حماد

الاشتراكات | في فلسطين عن سنة ١٥٠
في البريد الداخلي * * ١٨٠
في سائر الاقطار الخارجية * * ٣٠٠

دار الدفاع: شارع جمال باشا ـ عمارة المظفر ـ يافا : فلسطين

العنوان التلغرافي : «الدفاع — يافا»

تلفون ١١٨٧ (أربعة خطوط) و١٠٧٥ (خطان) ص.ب. (٢٥٥)

الاعلانات يتفق عليها رأساً مع الادارة

أجرة السطر : ١٠٠ مل

في الموقف الحاضر

عرض للحقائق المجردة :

عند اليهود حلان للمشكلة الحاضرة : التقسيم ، أو قبول مبدأ المناصفة على نسبة خمسين في المئة من عدد السكان . أما التقسيم فقد أعربت البلاد عن رأيها فيه . وأما المناصفة فشر أسوأ منه .

وعند الانكليز حلان أيضاً لنفس المشكلة : التقسيم ، أو تعديل تفسير الانتداب . وهم لا يخسرون من بقاء الانتداب خمس سنوات ، أو عشر سنوات أخر ، لكننا نحن الذين نخسر .

ونحن نرفض التقسيم لاقتطاعه رقعة صغيرة من بلادنا ، ولاقامته «دولة يهودية» على تلك الرقعة تكون في المستقبل مبعث قلق ليس لنا فحسب ، ولكن للعرب جميعاً حينما يضمهم حلف واحد . والذين يرفضون التقسيم بين اليهود يطمعون في رقعة اكبر ، والاستحواذ على مساحات اوسع من الاراضي . فليس بين اليهود واحد لا يريد فكرة (الدولة) ، ولكن بينهم العدد الاكبر الذي يختلف على حجمها فقط

والانكليز يريدون نهو المشكلة ناظرين الى مختلف الاعتبارات السياسية ، وحاسبين فلسطين في عداد القواعد ذات القيم العسكرية الهامة . وهم في اقدامهم على ايجاد حل ما عرضة للنقد الشديد من العرب ، أو من جانب اليهود . لكن اذا اطمأنوا على مصلحتهم في ذلك الحل ، وازنوا بين رضى الطرفين ، فاختاروا واحداً

وموقف الشرق العربي والاسلامي معروف . وموقف اليهودية العالمية معروف كذلك . بقي هناك الدول التي يحسب البعض لتدخلها أهمية . أما فرنسا فقد عرضنا مراراً لموقفها . واما ايطاليا والمانيا فهما مع بريطانيا في منافسة ليس اكثر ، واذا سويت الشئون بينهما وبينها سكتتا ولو إلى حد ما .

هذا هو عرض للموقف باختصار ، بريئاً من التعللات ونزوات الحلم والخيال . وهو عرض نعتقد بوجوب الالمام به ، لاننا نكره تمثيل دور النجاشي مع عصبة الأمم ، كما نكره تمثيل دور الصين مع دول مؤتمر بروكسل .

ان لهما مصالحهما

واليهود يريدون استمرار الهجرة ، ونحن لا نريد . وهم يعملون هنا وفي لندن . ونحن نعمل هنا وفي بلدان العربية والاسلام . فاذا استثنينا الحكومة البريطانية كان الكفاح محصوراً بين الحق العربي ، والطمع الصهيوني ، او بين الواقعيات والاماني . لكن استثناء الحكومة البريطانية من المشكلة ضرب من الجهل ، لانها المسيطرة في الوقت الحاضر على البلاد ليس بحكم صك الانتداب ، ولكن بحكم وجودها فيها حكومة ، وادارة ، وما يتفرع عن الحكم والادارة من شئون .

وحين تزعم الصحف الاجنبية بوجود ما تسميه «أصابع» ايطاليا أوالمانيا ، لا تبغي من وراء ذلك غير إلحاق الوصمة بالحركة العربية الوطنية . وحين يردد اليهود هذا الاتهام بتفصيلات لا تستند الى أساس ، لا نجد تفسيراً لذلك غير تشويه السمعة العربية . فلا المانيا ولا ايطاليا تهتم الواحدة منهما بغير مصالحها . وسنرى ذلك واضحاً عندما تصل الدولتان الى تسوية مع الحكومة البريطانية . وهنا ، فلنذكر كيف أن مندوب ايطاليا لم يظهر في مجلس العصبة في الدورة الماضية ، ولو ظهر ورفض التقسيم لانتهى أمر هذا الى الابد . نقول هذا لشيء واحد هو نفض اليد من أية خديعة أو رجاء لا يقوم على أساس .

نريد هذا مكانهما

هل من أمل أو آمال غير هذه ؟ نعم ، ونقولها جزماً وبكل حرارة الشباب . فالتقسيم لم يقع بعد ، وسوف لا يقع قريباً . وتخليد الانتداب خمس سنوات أو عشر لم يقع أيضاً . وفي كلا الاحتمالين على العرب إثبات نفوذهم العظيم ، فلا يسير القطار ورؤوسهم مطرقة ، بل اذا سار أو وقف فليكن لهم كلمة في الحالين معاً .

الوطنيات التي تفتقر الى الامال تعرض نفسها لشقاوة الجدب والمحل . والوطنيات التي تعيش على الامال وحدها ليس لها مكان في عصرنا الحاضر . بين هذه وتلك ، بين الحدين وفي درجة الاعتدال والقصد فلتقف الوطنية العربية على شاطئ الحقيقة يذكي فيها الامل إلهاماً وقوة . لا سن الطفولة العابث اذن ، ولا سن الشيخوخة العاجز ، بل شرخ الشباب ، وعنفوان الصبا ما نريده لمعنويات هذه الامة . الشباب الناضج في فكره ، السعيد بكل أمل يراه يتحقق في دنيا الواقعيات وليس في افق الاخيلة والاحلام .

لا نريد التقسيم ولا المساواة العددية . لكن شرائط هذا كثيرة ، فلتقم مع الرفض . وليتقدم العرب بقضية واحدة ، ومطلب واضح ، يقولون نرفض هذين لكن لدينا هذا الذي نعرضه على مسامع العالم خدمة لمصالحنا ، وخدمة لهذه البلاد المقدسة ، وخدمة للسلم والحضارة . والى غد .

ابراهيم

مسئلة احتلال السنجق

بيروت في ٩ كانون اول ـ لمراسل الدفاع الخاص — صرح نائب المندوب السامي في سنجق الاسكندرونة فقال إن الشئون الادارية يصرفها الان علاء الدين بك وهو تركي الى أن تؤلف حكومة مسئولة وستؤلف هذه الحكومة من رئيس وخمسة اشخاص ، ويكون عدد نواب المجلس ٤٠ وانتخابهم على اساس الطائفية ومدة المجلس أربع سنوات ومدة الحكومة خمس سنوات . اما نواب الاسكندرونة في مجلس النواب السوري فتعد مهمتهم منتهية في ٢٩ نوفمبر

وجاء في انباء باريس ان الحكومة الفرنسية تكذب ما اشيع عن نية الحكومة التركية في احتلال السنجق عسكريا .

لندن في ٩ كانون اول — تنتهي مدة الانذار الذي وجهه قائد الجيوش اليابانية العام لتسليم نانكين ، ظهر الغد وقد طلب القائد من رئيس القوات الصينية ارسال ممثل عنه للمفاوضة . ويدور قتال شديد في شوارع المدينة في حالة عدم التسليم — روتر

صك الانتداب لا يصلح بتاتا للتنفيذ

حل التقسيم الى أن يظهر في الجو حل اخر أو فى منه والا فتنفيذه أمر لا بد منه

مجلة «بريطانيا العظمى والشرق» ومشروع التقسيم وتنفيذ الاحكام العسكرية

في عددها الاخير نشرت مجلة «بريطانيا العظمى والشرق» قطعتين افتتاحيتين تحت عنواني (النظام في فلسطين ، ومعضلة التقسيم) . وقد كانت البرقيات قد جاءتنا بنبذ مقتبسة من هاتين القطعتين ، نشرناها في حينها . ونتقدم الان لنشر الترجمة الحرفية :

الاحكام العسكرية

كما ان روما لم تبن في يوم واحد ، كذلك لن ينفع تنفيذ حكم واحد من احكام المحاكم العسكرية في فلسطين في اعادة النظام الى الارض المقدسة

وفي هذه الفترة الصامتة التي لاقى فيها عربي حتفه على المقصلة في سجن عكا يوم السبت الماضي ، بسبب وجود اسلحة نارية في حوزته ، ما ينبئنا بكنه سبحية هذا الشعب الذي تصر السلطات على استئصال شأفة اعماله السيئة

غير موجود

اما العرائض التي ترفع في هذه المرحلة من مراحل المعضلة الفلسطينية ففي غير محلها . ذلك لان العفو قد جرب من قبل ولم ينفع ، ولا يمكن الان الاتيان باي عمل من اعمال التسامح ، الا اذا ضمنت السلطات أن عفوها سينتج وضع حد نهائي للجريمة . وهذا الضمان غير موجود الان في فلسطين !

وكرم الاخلاق لا يعد فضيلة إلا اذا كان مبنياً على الحس الواعي ، لا على العاطفة الجامحة

واما كون الاكثرية من الشعب الفلسطيني في علاقاتها مع البريطانيين ، عكس اكتسابها ، فهذا هو الامل الراسخ . الامل الذي اذا تحقق ، اتسع المجال بعده لكرم الاخلاق

رغيف التقسيم

وبينما يمضي الكثيرون في الندب والعويل من جراء مشروع تقسيم فلسطين لا تبدو لنا إلا علائم قلائل على ان هنالك مشروعاً ينافس هذا المشروع ، يتقدم به العرب واليهود معاً ، وبه يجعلون التقسيم غير ضروري

على ان جميع النقادة لا يرون في هذا العهد من عهود الارهاب في فلسطين ، الا ما يمنع شيئاً من «الزبدة» على «رغيف التقسيم» . لا بل قد بلغ هذا الامر الى الدرجة التي صرحت فيها جريدة عربية . . . بان التقسيم لا مفر منه ؟

أما من الناحية الاخرى ، فقد صرح جابوتنسكي زعيم الاصلاحيين بان هذا التقسيم لا تبارك فيه الا شرذمة قليلة من الصهيونيين

شهور كثيرة

والان لا يمكن عمل شيء كثير في التمهيد لمشروع التقسيم ، اللهم الا اذا عاد النظام الى نصابه . لا بل بعد عودة هذا النظام ، لا بد من ان تمر شهور وشهور في التحقيق قبل وضع مشروع راسخ ثابت لمستقبل فلسطين ، يمكن للحكومة ان تتقدم به الى البرلمان ، والى عصبة الامم .

غير صالح

وعليه فهناك متسع من الوقت لاولئك القائلين بأمكان ايجاد مشروع احسن من مشروع التقسيم

على ان جميع المناقشات التي تدور حول هذا الصدد ، يجب ان لا تدور الا على اساس واحد : هو ان صك الانتداب لا يصلح للتنفيذ . . .

مناقشات حادة عن فلسطين فى المجلس

وزير المستعمرات يصف أحد اسئلة ودجوود بأنه غير أديب فيثير وصفه المعارضة

الهجرة على اساس الاستيعاب ومسئلة ارسال لجنة ملكية ليس الان ولكن فيما بعد

هياج الاعضاء

لندن في ٩ كانون الاول ـ اثيرت ضجة عنيفة في مجلس العموم بين اعضاء المعارضة وبين وزير المستعمرات عند القاء الاسئلة عن شؤون فلسطين . فقد هاجت مقاعد المعارضة هياجاً شديداً حتى اصبح من المستحيل معه سماع اية كلمة من اقوال الوزير . وكان الاعضاء الهائجون يدافعون في صراخهم عن الكولونيل ودجوود عند ما رأوا في جواب الوزير عليه إهانة للاعضاء واعتداء على حقهم في طرح السؤال الذي يريدون .

غير مستعدة

فقد سأل الكولونيل ودجوود عن اخلاص الموظفين في فلسطين وتقديم مذكرة استنكروا فيها سياسة الحكومة في السنة الماضية وما هي الخطوات التي ستتخذها الحكومة ضدهم . فأجاب الوزير : ان الحكومة غير مستعدة لاتخاذ اية خطوة في هذا الصدد

سؤال غير اديب

فسأل ودجوود : ما هو العمل الذي ستتخذه الحكومة ضد الموظفين غير المخلصين في الخدمة المدنية في حكومة فلسطين وهل اعطيت تعليمات للمندوب السامي الجديد في إبعاد الشخصيات غير المخلصة ؟ فاجاب الوزير : اني غير مستعد للاجابة على سؤال غير مؤدب كهذا .

فقام ودجوود من مكانه لكن صوته لم يسمع بسبب الضجة والصراخ

رئيس المجلس يتدخل

ثم تكلم ودجوود بعد انتهاء الضجة وسأل : هل يجوز للوزير ان يهين أحد اعضاء هذا البيت ؟ فأجاب رئيس المجلس : كان يجب ان لا يسمح للنائب المحترم بالقاء سؤال آخر في هذا الموضوع

ثم وقف النائب توم ويليامز وسأل عما اذا كان احد هؤلاء الموظفين قام بعمل يدل على عدم اخلاصه . فأجاب الوزير : انى مقتنع ان موظفي الخدمة المدنية في فلسطين يعملون باحوال قاسية وينفذون سياسة الحكومة بصورة مخلصة بل بشكل هو الاكثر اخلاصاً

ثم وقف ودجوود وقال : انى في اقرب فرصة سأوجه نظر هذا المجلس الى سلوك وزير المستعمرات

منصب النائب العام

وسأل ودجوود عما اذا كانت الحكومة ستنفذ وصية اللجنة الملكية فى تسليم منصب النائب العام فى فلسطين لبريطاني . فأجاب الوزير : ان المستشار القضائي هو المسئول الان عن النيابة العامة ، وقد قوي مركز النيابة بتعيين مستشارين انكليزيين جديدين

مسئلة الهجرة

فسأل ودجوود : ألا تعتقد الحكومة عما جاء في تقرير اللجنة الملكية من ان الهجرة تزيد قدرة الاستيعاب الاقتصادي وهل تجارب الوزير تؤكد له هذا الرأي ؟

« البقية على الصفحة الرابعة »

حادث لسائق فلسطيني

بيروت في ٩ كانون اول ـ لمراسل الدفاع الخاص ـ وصل الى بيروت صباح اليوم سائق سيارة من اهالي الناصرة في فلسطين يدعى اسعد الفيداوي وقال أن جماعة من البدو المسلحين هاجموا سيارته بالقرب من البصة قبل وصوله الى حدود لبنان واطلقوا الرصاص في الفضاء ارهابا فاضطر الى الوقوف فسلبوه ثلاثة جنيهات فلسطينية وخاتما ذهبياً ومعطفاً وسلبوا الراكبين معه وهما احمد المغربي من عكا وسعيد حسن الجوني من يافا ٣٩ جنيهاً فلسطينياً وليرتين لبنانيتين ثم لاذوا بالفرار وقد تابع السائق سفره الى بيروت

جنيف في ٩ كانون الاول — لم تعلق دوائر العصبة على خبر انسحاب ايطاليا بشيء . ويبدي بعضها ارتياحاً لهذا النبأ . فان ايطاليا قاطعت جامعة الامم منذ فتحها الحبشة

تكذيب رواية

زعم جريدة انكليزية عن سفر

القاهرة في ٩ كانون اول ـ لمراسل الدفاع الخاص — كانت جريدة الديلي هرالد قد نشرت خبرا عن صحافيين فلسطينيين قالت إنهما جاءا الى القاهرة بالطيارة لمقابلة الهر فان ايكر وان المقامات الالمانية دفعت لهما نفقات سفرهما

وتقول المقامات الالمانية في القاهرة ان هذا الصحافي الالماني جاء الى مصر منذ اسبوعين من فلسطين بعد ان امضى فيها وقتاً طويلاً فليس هناك ما يدعو الى طلب أحد من صحافيي فلسطين لمقابلته هنا . وقالت ان سياحته غير رسمية وكذبت نبأ الديلي هرالد تكذيباً قاطعاً .

« الدفاع » : لنا كلمة عن هذا الزعم فى عدد الغد

سوريا وتركيا

استنبول فى ٩ كانون الاول ـ ينتظر ان يصل المسيو دلبوس الى انقره فى نهاية فبراير للبحث فى عقد معاهدة صداقة وحسن جوار جديدة بين تركيا وفرنسا وسوريا .

وتعرب الصحف التركية عن أملها فى أن تساعد فرنسا مهمة تركيا فى ابرام معاهدة جديده ثابته وصادقة

***

تلفون عمان

لا مفاوضات ولا حلول جديدة

اتصلنا مساء امس باحدى الجهات الرسمية في عمان ، واستوضحنا عن زيارة المندوب السامي الاخيرة وعما اشيع حول تقديم مذكرة تنطوي على شروط تتعلق بحل قضية فلسطين فتأكد لنا ان الزيارة كانت عادية جداً ، لم تقدم فيها مذكرات ولا غيرها ، ولم تجر أحاديث سياسية ، لانه ليس ثمة جديد في الموقف ، والسياسة الجديدة لم تعرف بعد ، وهي توضع في لندن وليس في فلسطين . وليس يتوقع شيء جديد قبل مجيء السر مكميكل ، المندوب الذي تعين حديثاً لفلسطين ، بل سوف لا يتم قبل شهر مارس ، او حول ذلك التاريخ .

المندوب الجديد يحمل معه السياسة الجديدة

توقع سفر اللجنة الثانية الى فلسطين قريباً واقامتها القصيرة في البلاد

اهتمام وزارة المستعمرات البالغ بقضية فلسطين رغم مشاغل المشكلات الدولية المعقدة

تصريح قريب

لندن في ٤ ديسمبر — لمراسل صديق: من المتوقع أن يدلي المستر أورمسبي غور بتصريح شامل عن مشكلة فلسطين. وهذا هو ما يتحدث عنه المهتمون بشئون القضية، بين شرقيين وانكليز. والظاهر أن وزارة المستعمرات أوشكت أن تنجز معداتها الجديدة فيما يتعلق بسياسة المستقبل القريب. ومن الخديعة أن تتأمل كثيراً من هذه السياسة، كما أنه من التشاؤم أن نتوقع ما يبعث على خيبة الامل. وكل الذي كنت دائماً أحب سرده لاخواني هو الحقائق ليكونوا على بينة وعلم بتطورات الحالة هنا.

اللجنة الجديدة

ومن المؤكد أن اللجنة التي سأل عنها أعضاء كثيرون في مجلس العموم ستسافر الى فلسطين لاتمام البحث. وقيل ازماعها على السفر سيدلي وزير المستعمرات بتصريح عن مهمتها وعن مدة اقامتها في البلاد، وعن علاقتها بالسياسة المقبلة. واسماء اعضاء اللجنة لم تعرف بعد، لكن مهمتها معروفة تقريباً. فأن أعمالها ستقوم على أساس تقرير لجنة بيل، مع تمكينها من الشروع بالمفاوضة مع العرب واليهود، والاتصال المتين بالدوائر الحكومية.

إقامتها قصيرة

وسوف لا تقيم هذه اللجنة مدة طويلة في فلسطين. لانها ليست في حاجة الى مباحثات واسعة. وربما لم تتعد اقامتها في الوطن بضعة أسابيع تعود بعدها الى لندن ومعها تقريرها ناجزاً. ومن برنامج وزارة المستعمرات إرسال بضعة خبراء بعد عودة اللجنة المذكورة، لكن هذا لم يبت فيه للآن.

الاهتمام بفلسطين

والجدير بالذكر هو اهتمام الوزارة بقضية فلسطين الى ابعد حد. فان مشاكل اسبانيا والصين والمستعمرات لم تظهر الى الان على هذه القضية. اذ في الازمة الدولية القائمة أتمت الوزارة تعيين المندوب الجديد الذي يحسن التكلم باللغة العربية. ومع إلمامنا بحياة السر مالشمايكل، المندوب الجديد، فان المهم السياسة التي يتمشى عليها، والتي تضع وزارة المستعمرات اسسها.

وايزمن يعلم

وفي آخر اسابيع قضاها الدكتور حاييم وايزمن، الزعيم الصهيوني، كانت اتصالاته كثيرة بالرسميين من الانكليز وغير الرسميين. وأكاد اجزم بانه على اطلاع تام بالخطة المقبلة. ولم يغادر انكلترا الا بعد وقوفه على اسس هذه الخطة. وعلمت انه امر من قبل رسميين كبار بكتمان بعض الحقائق حتى عن اخص اصدقائه بين اليهود.

المندوب الحالي

اما السر آرثر واكهوب فانه سوف يغادر فلسطين قريباً الى انكلترا. وليس لديه أي شيء جديد، بل سيقوم بزيارات وداعية من حين لآخر، ثم يأتي الى لندن حيث يقيم بضعة ايام. وبعدها يعتزل في مزارعه. والسياسة الجديدة لا تكون إلا مع سفر المندوب السامي الجديد الذي يأتي لندن اولا ويتصل مباشرة بوزارة المستعمرات ويقابل الملك ثم بعدئذ يسافر مسرعاً الى فلسطين في شهر فبراير على الاغلب.

الى الخارجية

وقد حدثني كثيرون عن اهمية نقل فلسطين من وزارة المستعمرات الى وزارة الخارجية، لأن ذلك طبيعي اكثر، ولانه أعم فائدة لفلسطين نفسها وللحكومة البريطانية. فالمذكرات التي تأتي من البلاد العربية والعالم الاسلامي تتسلمها أقلام وزارة الخارجية أولا ثم تسلم الى أقلام وزارة المستعمرات. لكن هذا النقل ليس من المحتمل الآن في شيء. أما في المستقبل فربما وقع شيء من ذلك

وزارة المستعمرات

ومن الذي علمته جيداً ان وزارة المستعمرات تقاوم كل اقتراح يدور خارج نطاق «الحل الجغرافي» (وتعديل تقسيم الانتداب). وثقتها بالاقتراح الاول اكبر من ثقتها بالثاني. ويقف على رأس قائمة المؤيدين له المستر أورمسبي غور نفسه الذي يدافع دائماً عنه بشدة لا توصف. أقول هذا للحقيقة والمستقبل وعلى جانب إبداء الواقع لا التعلل بغيره. فواجبنا جميعاً هنا اطلاع اخواننا على ما تعتقد وما نرى وليس على ما نحب أن يكون. وهذا هو ما تتحدث به الصحف والمجلات ذوات النفوذ والمكانة هنا في الدوائر الرسمية

حل نهائي

ومن الاشياء المقررة في لندن الرغبة الشديدة جداً في الوصول الى حل نهائي. ومتى عرف العرب ذلك يستطيعون عمل خطتهم القادمة على أساس الحقيقة لا الوهم. ومع ان وزارة المستعمرات تريد التقسيم او الحل على أساس جغرافي، الا أن العرب يستطيعون ايجاد حل غير هذا الذي يورط الحلف العربي القريب بمشكلة كبيرة. والساسة الاذكياء ليس من عادتهم الوقوف مكتوفي الايدي، بل هم يخرجون من الازمات ظافرين اذا توفرت فيهم الصفات المساعدة لذلك، وليس ينقص عرب فلسطين من هذا شيء. فأن قضيتهم أصبحت حديث العالم بفضل وطنيتهم. وفي الرسالة التالية ربما أوافيكم بمعلومات أوسع.

عطلة العيد

تقدم صحة الاستاذ عوني بك

العرب والشرقيون وشئون مصر الداخلية

شعر الاستاذ عوني بك في عطلة العيد بألم شديد في ذراعه الايمن الى ساعده ويده. وكان يشرف على المعالجة نخبة من الاطباء الاختصاصيين بمرض القلب. وقد حاروا في أول يومين، هل يعطون المسكنات التي من شأنها اجهاد القلب، وهو ما لا يريدون، أم لا.

تحسن سريع

ولم يسمح بمقابلته إلا في اليوم الثالث إذ طرأ تحسن سريع على حالته، وخف ألم الذراع. وقد كان يحدث الاخوان ببشاشة وانطلاق. ومن ساعتئذ وصحته تتقدم ساعة فساعة الى درجة تدعو للارتياح العظيم.

دور النقاهة

وسيقضي في المستشفى دور النقاهة ثم يغادره قريباً الى بيت صحي أعد له في حي «غاردن سيتي». وقد زاره كثيرون من كبراء المصريين، وترك دولة النحاس باشا وغيره بطاقات الزيارة في المستشفى، كما شاهدنا سعادة الاستاذ حامد بك قنصل مصر في القدس في المستشفى وكان مسروراً جداً للانتعاش الذي بدا على صحة الاستاذ. وتسمح ادارة المستشفى للاصدقاء والاخوان بزيارته عدة مرات في اليوم. وقد اتصلنا أمس بالقاهرة، فعلمنا ان التحسن قد ازداد تقدماً وظهوراً.

قضية فلسطين

ومما يغبط له في هذه المناسبة ان نشير الى اهتمام كبراء المصريين بقضية عرب فلسطين وشدة العطف عليها. فسيقوم المندوبون المصريون بمهتهم في جنيف في الدورة القادمة في شهر مايو. ورغم الحوادث الاخيرة المؤسفة التي وقعت في القاهرة، فان هذا الاهتمام الجدي يبدو من الحكومة وكافة الاحزاب ومن جمهرة الشعب والصحافة.

صدر القضايا

وتحتل مشكلة فلسطين في مصر الصدر بين مشاكل البلاد العربية. ويوليها العناية ممثلو الحكومات الاسلامية والعربية هناك. وقلما يعقد مجلس شرقي في القاهرة ولا تكون فلسطين محور أحاديث الجالسين فهذه البلاد لم تعد موضع شغل أهلها الشاغل، بل أصبحت موضع شغل العرب والمسلمين جميعاً. وهم يعدونها للتحالف العربي الذي يسعى اليه الجميع باستمرار

موقف شريف

ويقف العرب والشرقيون في مصر موقفاً شريفاً. فهم لا يتدخلون في الشئون الحزبية مطلقاً، وكل همهم أن يروا مصر العربية الشرقية الاسلامية، مستكملة شرائط حريتها واستقلالها. وهم هناك أصدقاء الجميع دون استثناء. واذا صادف وطرقت مواضيع مصر الداخلية تجد العرب والشرقيين أبعد الناس عن التصدي لها او خوضها. وهذا الموقف جدير، لا ريب، بالاعجاب

قدوة لشعبه

ولحظنا ظاهرة جديدة في أوساط الشباب المصري، لا سيما أبناء الطبقات الموسرة. فقد اخذوا يعنون جداً بالتحلي بالفضائل والاخلاق السامية، جرياً على سنة مليكهم الشاب. وكثيراً ما رأينا اقبال هؤلاء الشباب على المساجد، وحملهم السبحات، كما يفعل جلالة الملك فاروق. وقد حدثونا ان موائد الافطار كانت شائعة في القصور والبيوت الكبيرة، كما كانت تقام في قصور الملك لرجال الدولة والعلماء والوجهاء ورجال السلك السياسي الشرقي.

طبيب المستشفى الالماني

جاءنا من السيد عثمان عبد الله العبادلة احد الذين ابعدوا من خانيونس كلمة شكر فيها الدكتور غالين طبيب المستشفى الالماني في القدس الذي اجرى له عملية جراحية كللت بالنجاح.

* * *

معرض الصناعات البريطاني

جاءتنا نشرة معرض الصناعات البريطاني لسنة ١٩٣٨ الذي سيقام في لندن وبرمنجام من ٢١ شباط لغاية ٤ أذار. والمعرض المذكور يقام سنويا وتعرض فيه أصناف متعددة من مصنوعات المملكة المتحدة والمواد الغذائية والمواد الاولية ويمكن الحصول على المعلومات من الوكيل التجاري البريطاني في كولونية اليونان صندوق البريد ١١٧٣ القدس تلفون ١٥٩٤

اعلان

صادر من المحكمة الشرعية لتسوية الاراضي — يافا

تقدمت لدينا مضبطة موقعة من مختاري قرية بيت نبالا التابعة قضاء يافا تتضمن بان دعوس احمد صافي من اهالي القرية المذكورة توفى منذ عشرين سنة عن اولاده فارس وفاطمه وموزه ومريم ثم توفيت مريم المذكورة عن بنتها سعده بنت حسن ابو باقين احمد وعن اخوانها لاب المذكورين لاغير فمن له اعتراض على هذه الوراثة فليراجع المحكمة المشار اليها خلال ثلاثين يوما اعتباراً من تاريخ النشر تحريراً في ٧—١٢—٣٧

القاضي الشرعي

محمد مطيع

(٢٣٣٢)

رسالة اميركا

المهاجرون وفلسطين

بوسطن في ٢٢ تشرين الثاني — لمراسل فاضل — مصيبة البلاد العربية في هذه الاونة بعض اغنيائها ان لم يكن اكثرهم وان كان هذا يطلق على الاغنياء الموجودين في البلاد العربية فهو ينطبق على بعض اغنيائنا في هذه البلاد ايضاً، اذ عندما يرى بعض الوطنيين الحاجة ماسة الى التبرع ترى الفقير الذي يشتغل ليلا ونهاراً يتبرع بكل ما يملك، بينما الغني اذا ما تبرع تبرع بقيمة لا تكاد تذكر. وعندما يضطر الى دفع قيمة زهيدة حياء وخجلا تراه يلقي اللوم على العرب ناسياً انه نفسه وأمثاله من العقبات الصعبة في سبيل المشاريع الوطنية.

جمعية اللواء العربي

منذ سنة تألفت في ولاية نيوانكلند جمعية بهذا الاسم وغايتها جمع كلمة العرب في هذه البلاد وتأسيس مدرسة عربية والمساعدة الفعالة للوطن العزيز.

وفعلا افتتحت مدرسة عربية في مدينة (كونيزي) بجوار بوسطن في هذا العام. وفي الاسبوع الماضي الفت لجان للطواف على البلاد المجاورة لطلب تبرعات للقضية الفلسطينية ولمنكوبي الطوفان في سوريا وعلمت انه نهار عيد الفطر سيصير اجتماع حافل في قاعة الجمعية وسيضع شيء تحت المزاد يكون فائدته المنكوبين. وقد سافر رئيس الجمعية السيد عيسى علي الى سبرنكفيلد ماس لهذه الغاية وسأخبركم بالنتيجة في رسالة ثانية.

الجامعة والحلف

كنت اخبرتكم في رسالة سابقة عن مؤتمر ديترويت ان المؤتمرين وافقوا على ايجاد حلف عربي وذلك بانضمام الجمعيات العربية الحرة مع بعضها البعض ويسرني الان ان اقول ان اكثر الجمعيات بدأت تنضم الى بعضها البعض لتكوين هذا التحالف. ولا اشك في انه عند انعقاد المؤتمر الرابع في السنة القادمة ستكون هذه الجمعيات حلفاً عربياً متيناً يكون له المفعول اللازم سواء كان لمصلحة المهاجرين في هذه الديار، او للعمل للوطن العربي دون التفريق بين قطر وآخر. ومما لا شك فيه ان الجامعة العربية في نيويورك كانت الحركة الفعالة لهذا التحالف وهي لا تألو جهداً بنشر الدعاية العربية في هذه البلاد سواء ذلك بالقاء المحاضرات او بالمناظرة، والمناظرة تكون بين مندوب من الجامعة العربية وآخر من اليهود

والذي يسر هو ان كل مناظرة تكون نتيجتها لصالح العرب اذ ما يحدث ان كثيراً من المستمعين سواء كانوا أميركيين او يهود يأتون الى الاجتماعات وافكارهم ملأى بالبروباغنده اليهوديه وعند ما يسمعون الحقائق ينقلبون مع العرب. ولما عرف اليهود هذه الحقيقة اخيراً لم يجسروا على المناظرة او المباحثه بالقضيه الفلسطينيه.

عقد قران شاب

عقد في خلال عطلة العيد عقد قران الشاب الاديب الاستاذ يعقوب التاجي على كريمة السيد الخليل ابو الهدى الفاروقي فنتمنى للزوجين حياة سعيدة وبالرفاء والبنين

اثبتت الاحصاءات الطبية في انجلترا ان وفيات الاطفال تقع بنسبة ٢٥ في المئة في خلال السنة الاولى من ولادتهم وان ٦٠ في المئة من هذه الوفيات ترجع الى التغذية الغير الصحيحة. فاذا كانت هذه هي الحال في انجلترا ذات الجو البارد فماذا تكون بالحري في بلاد حارة كالقطر المصري!

وقد اجمع الاطباء على ان لبن الام السليمة هو افضل غذاء للرضيع. فاذا عجزت الام عن تغذية طفلها لضعف لبنها او قلته او لاي سبب اخر فيتحتم استبداله بطعام اخر يحوي العناصر الحيوية الموجودة في لبن الام بنسبها الصحيحة.

وحيث ان لبن الام تزداد فيه عناصر التغذية تدريجيا كلما نما الطفل وزادت قواه الهاضمة وبالتالي حاجته الى غذاء اقوى فمن البديهي أن تغذية الطفل يجب أن تكون تدريجية تمشيا مع التغذية الطبيعية.

وهذا هو السر في ان البان «اللنبريس» تصنع على ثلاث درجات كل منها خاص بمرحلة معينة من حياة الطفل وكل منها محتو على المقادير الصحيحة لكافة العناصر الحيوية الموجودة في لبن الام في تلك المرحلة

اطلبوا من الوكلاء والشركة المصرية البريطانية التجارية شارع اللنبي بيروت كتاب التغذية الصحيحة للاطفال، طبعة ثانية، الذي يعلمكم كيف تدراون عن اطفالكم اخطار التغذية السيئة يرسل اليكم مجانا برجوع البريد

أطعمة «اللنبريس»

تماما كلبن الام

طعام لكل مرحلة من حياة الرضيع

الوكلاء والمستودع

الشركة المصرية البريطانية التجارية — تلفون ١٠٦٢ : يافا ص. ب ١٧٩

الى الراغبين في اداء فريضة الحج

الى بيت الله الحرام

بعونه تعالى قد اتخذنا جميع الاحتياطات والتنظيمات الضرورية لتأمين راحة الراغبين في أداء فريضة الحج الى بيت الله الحرام لموسم هذا العام سنة ١٣٥٦ هجرية باسعار منخفضة على بواخر مريحة ومنظمه وسريعة وقد هيأنا كل ما يمكن تهيئته من الاسباب لتوفير راحة المسافرين وتسهيل سفرهم والسهر على راحتهم وذلك باضافة موظفين نشطين لمساعدة الحجاج الكرام ووضع مراقبين في سائر المحطات لملاقاتهم كما واننا نتعهد بأن نؤشر على جوازات سفرهم من قنصل الحجاز ومصر

اطلبوا الايضاحات والتعليمات

من شركة البواخر العالمية من المدير العام السيد توفيق ميكيل

القدس شارع مأمن الله — تلفون ١٣٩٧. ص. ب ٥٤١ القدس نمره ٩٤

(٨ — ١٤ — ٢١٧٤)

«يا رفاقي الفيران»

بلية (رات نيب) بلية خطيرة

لقد اخفى اعداؤنا من البشر «رات نيب» هذا بنجاح يفقد معه جنسنا قوة الارادة لمقاومته

الفيران تفضل (رات نيب) هذا على كل طعم وسم آخر، انه ينجح حيث تفشل كلها.

الفيران تأكل «رات نيب» وتهرع خارجة من العمارات في طلب الماء لتموت

يباع في جميع الصيدليات ومحلات البقالة في فلسطين وشرق الاردن

بسعر ٨ غروش

الوكلاء: مستودع الادوية الوطني الفلسطيني

٢٥ شارع بسترس — يافا

صفوة ما يحمله بريد الشرق والغرب

بعد الحرب

صرحت بريطانيا بأنها لا تريد شبراً ثم كان ما كان من أمر البلاد المنتدب عليها

هذه « الديلي ميل » كبرى صحف الاستعمار البريطاني — ننقل عنها هنا افتتاحية عددها الصادر بتاريخ ٣٠ الماضي، وهي فيها بعنوان (مجابهة الحقائق) ومنها يفهم القراء شيئاً جديداً من « خبايا السياسة الاوروبية »

« المحرر »

المستعمرات الضائعة

بين المسائل الرئيسية التي جرى البحث فيها الى ساعة متأخرة من ليلة الامس بين كبار الساسة البريطانيين والفرنسيين، مسألة مستقبل المستعمرات التي ضاعت من المانيا

ولقد ظن الكثيرون من ابناء بريطانيا ان هذه الابحاث « سحابة صيف لا تلبث أن تنقشع » وهذا هو الضلال البعيد

ذلك لان هنالك امة تتألف من ٦٨،٠٠٠،٠٠٠ نسمة تريد التوسع، وتصر على تنفيذ هذه الارادة

وهنا لابد لنا من ان نتساءل:

— ماهي الحقوق التي لبريطانيا على الاراضي التي اخذت بالاكراه بعد الحرب العظمى من المانيا ..؟

ولا شبر . . .

بمقتضى معاهدة الصلح، صارت « تانجنيقا » — وهي احدى المستعمرات الالمانية السابقة التي تولى حكمها المندوب السامي الجديد لفلسطين — وصارت معها « توجلاند » لبريطانيا العظمى، اما « الكرون » فقسم بين بريطانيا وبين فرنسا، واما مستعمرة « جنوب غرب افريقيا » فاختصت بها حكومة اتحاد جنوب افريقيا

واما مستعمرتا (راوندا) (واوراندا) فاختصت بهما البلجيك؟

واما مستعمرة « صاموا » فاختصت بها نيوزيلندا؟

واما الجزر الاخرى التي تحت وفوق خط الاستواء فقد تركها الحلفاء المنتصرون لكل من استراليا واليابان

ولقد اثار تقسيم الممتلكات الالمانية هذه ثورة الغضب في نفوس الالمان .. لسبب واحد:

ـ هو ان بريطانيا في وقت الهدنة، اعلنت بألسنة ساستها انها لن تضم شبراً واحداً من الارض الى ما لها من الممتلكات

ثم جاء الانتداب

ومن الناحية الفنية فقط .. لم تقل بريطانيا ولا غيرها من الدول المنتصرة اي شبر من الاراضي بالفعل .. وانما اختارت عصبة الامم هذه الدول لأن تتولى هي الوصاية على الاراضي التي انتزعت من المانيا، ومن الامبراطورية العثمانية .. تحت ما اسموه « الانتداب »

معاهدة فرسايل

نهضت المانيا نهضتها الجبارة وشرعت منذ اربع سنوات تنفض عن نفسها غبار الكفن .. غبار معاهدة فرسايل!

وها هو الهر هتلر يفاوضنا الآن في معنى « نظام الانتداب » ولنا في هذه المفاوضة سبيلان اثنان، لا ثالث لها

١) اما ان نعيد كتابة معاهدة فرسايل بمداد من الدم تريقه حرب عالمية جديدة

٢) واما بالمضي في هذه المفاوضات الجديدة .. التي تقودنا الى طريق السلام وتقضي على البقية الباقية من المعاهدة التي لم يكتب لها الخلود

الاعتراف بالحق

والمانيا اليوم ـ مع انها لا تريد ان تضيع الكثير من الوقت في استرداد مستعمراتها ـ لا تتطلب الا شيئاً واحداً مستعجلا: هو ان تعترف لها الامم التي تدير الان مستعمراتها السابقة، بانها أهل لهذه المستعمرات، وبانها على النقيض مما قيل عنها في معاهدة فرسايل ـ تصلح كغيرها من الدول الاوروبية العظمى لان تكون لها مستعمرات، تكون منفذا للوفر من عدد سكانها، وتكون موارد لما تحتاج اليه صناعتها من المواد الخام

هذه هي الحقائق التي تجابهها بريطانيا وغيرها من دول الحلفاء في هذه الايام

— في الزمن الاخير

— والحق للقوة ...

لم أنقطع عن عملي يوماً واحداً، ولم أشعر بألم ما، كما لم انزعج من الروائح الكريهة التي تروجها عادة العلائج من هذا القبيل، ان تأثير لصقة الكوك تأثير طبيعي وتدلك المكان الكئيب تدليكا حقيقياً وتبعث فيه حرارة مباركة وتقبض على زمام الوجع كما تفعل ذلك اليد الحارة اللطيفة، وتهدئ الوجع حالا ولمدة طويلة وهي سهلة الاستعمال كسائر اللصقات.

اطلبوا دائماً لصقة الكوك واصروا عليها. ثمن اللصقة ٣٠ ملا.

« الكوك » هو خير علاج لجميع الاوجاع وتصلب العضلات ولا سيما الاوجاع التي تسببها النزلة والبرودة.

احذروا التزوير واذا لم تكونوا مرتاحين منها فتعاد لكم دراهمكم.

مطامعهم في الصين

ثانية موانئ الصين تستولي عليها اليابان النزعة الفاشستية متفشية في الجيش الياباني

كتب الضابط الانكليزي الخبير بشؤون الشرق الاقصى الكولونيل (ﻫ. سانت كليير) في جريدة وزارة المستعمرات البريطانية « بريطانيا العظمى والشرق » ما نجمله فيما يلي:

تلحق بشنغهاي

تقول لنا الانباء الان ان مدينة « تينتسن » التي فيها لبريطانيا امتيازات جمة، قد وقعت في ايدي السلطات اليابانية.

و « تينتسن » هذه هي ثانية موانئ الصين الشمالية، لا بل هي المنفذ الرئيسي لما في تلك الانحاء من المواد الخام التي تصدر الى الخارج، وهي لا تبعد عن العاصمة « نانكين » الا ثمانين ميلا، وتعد منذ اقدم الازمنة أهم مركز تجاري في الصين شمالي شنغهاي، فاذا يا ترى يجري في دائرة جماركها بعد الذي جرى في دائرة جمارك شنغهاي؟

مخاوف كثيرة

تقول لنا اليابان الان انها ستحتفظ لدائرة جمارك « تينتسن » باستقلالها التام، ولكن تدخل هذه الدولة في اعمال دائرة الجمارك في شنغهاي، قد ولد مخاوف كثيرة لدى الدول، من ان تتوغل اليابان بنفوذها في اعمال هذه الدائرة، حتى لا تبقى عليها ايضاً باقية من السيطرة الاوروبية.

ولقد سبق لي ان قلت ان تدخل اليابان في امتيازات الدول الاجنبية لا ينتظر ... ولكنني اعدل الان عن هذا القول!

الادارة المدنية

وهناك دلائل تدل على ان الادارة المدنية في اليابان تشتد قوتها بالتدريج وفي هذا الاشتداد ما قد يعينها على استرجاع السلطة من يد الجيش، ومن هذه الدلائل ان الجنرال « ماتسوي » القائد العام للقوى اليابانية في الصين، قد رد الزيارة الحبية التكريمية لكل من القائد العام للقوى الاميركية، والقائد العام للقوى البريطانية

ومنها ايضاً ان الجنرال أوغاكي، القائد الاعلى للجيش في طوكيو، صرح بان اليابان توشك ان تعود الى النظم البرلمانية، ولا تجعل للنظم « الدكتاتورية » سبيلا اليها!

النزعة الفاشستية

على ان الجنرال اوغاكي الذي يقول هذا الكلام، هو نفسه الذي يعترف جهاراً نهاراً بان النزعة الفاشستية موجودة لا بل ومتفشية في قسم كبير من اقسام الجيش الياباني. ولا يمكن للدنيا، والحال كما ذكرنا، ان تحكم على هذا الجيش الياباني بانه « ديموقراطي ». وامة هذا جيشها لا يمكن ايضاً ان تعد في مصاف الامم الديموقراطية.

اضف الى ذلك ان اليابان قد وقعت على الميثاق الثلاثي ضد الشيوعية، وفي هذا الميثاق ما يجعلنا نجزم بان دولة الشمس المشرقة قد اختارت ان تنحاز، مكرهة بواسطة جيشها، او راضية بواسطة « الميكادو » الى ناحية الدول الفاشستية النزعة.

ايها المزارع الكريم!!...

شرفنا بزيارتك

حيث تشاهد:

قد اقبل موسم زراعة الفاكهة .. فهلا فكرت في جولة في المزارع اترى كل جديد؟!

!!!

شرفنا بزيارتك

حيث تجد:

نتيجة اختبارات سنين عديدة

ومجهودات اعوام طويلة

: أشجار مختلفة :

تطعيم بلادك

اجود الانواع

تحت طلبك ورهن اشارتك

كميات كبيرة ....

...... انواع مجربة

اسعار متهاودة ....

شرفنا بزيارتك

حيث تجدنا: مرحبين بك دائماً:

تلفون (٣٠٣٩)

مزرعة يوهانس اورط

سارونا ـ بجوار تل ابيب

(٤ ـ ٤ ـ ٢٢٠٢)

في سطور

في سن الـ ١٩

قالت « الديلي ميل »:

تزوج الشاب « جانكو لوكيتش » من اهالي قرية « كوردن » في يوغسلافيا للمرة الثالثة، يوم ٢٩ تشرين الثاني الماضي.

— والشاب سنه ١٩ سنة ...

أنفسهم اولا ...

قرر (اتحاد عمال البريد) في انكلترا مطالبة الحكومة بأن لا تشغل في البريد عمالا اضافيين ... الا في يوم عيد الميلاد

— لان « الاوفر تايم » » اي الاجر الذي يتقاضاه العمال عن العمل الذي يعملونه فوق الساعات المحددة للعمل — يجب ان لا يناله عامل اضافي موقت!

في دقيقة واحدة

جرت مسابقة في مدينة « غوتا » في وسط المانيا، في القراءة السريعة، ففاز فيها بقصب السبق الهر (اوتوسكولز) اذ قرأ ٥٩٥ جملة مركبة ... في دقيقة واحدة

بعد ٤٨ ساعة

تعين الهر فرنك مكان الدكتور شاخت، وزيرا للاقتصاد في المانيا، ولم يمض على هذا التعيين ٤٨ ساعة، حتى كانت « سوفي فرنك » والدة الوزير الجديد قد فارقت الحياة، وهي في سن الثامنة والسبعين

— فرحا .. او ترحا؟

— لا ندري ...

ويل للمحاكم؟

تحت عنوان (موت رجل بريء) قالت « الديلي ميل »:

دعي (زيتان كالمانوف) الى محكمة (كابروفو) في شمالي بلغاريا لاداء الشهادة في جنحة بسيطة، ولما كان الرجل لم يدخل المحاكم طيلة حياته، تملكته الرهبة فمات وهو يؤدي شهادته

— فرفعت الجلسة، حداداً على فقيد المحاكم

جمعية الرفق بالازواج

تألفت في بلاد الغرائب (ألا وهي الولايات المتحدة الاميركية) جمعية جديدة باسم (جمعية الرفق بالازواج) غايتها منع الرجال المتزوجين من الظهور في الحفلات العامة في مظهر « العزاب » وذلك بأن يضع كل زوج في بنصره خاتم الزواج

— حتى لا تقع في حبائل الغانيات..

تصحيح

ورد في عدد العيد الممتاز ان المركز الرئيسي لشركة باتا العربية في حيفا والحقيقة انه فرع من فروعها.

* * *

مخزن سمور

لوازم الرجال
لوازم السيدات

واردات حديثة
تشكيلة واسعة
اثمان معتدلة

قمصان صوف JEAGER

ييجر الماركة العالمية الشهيرة

روب ديشامبر . جرزيات . كلسات . بجامات صوف للرجال

خدمة ممتازة ـ الاسعار غاية في المهاودة

— شرفونا بزيارتكم —

القدس ـــ شارع مأمن الله

(٤ـ٤ـ٢١٧٣)

تصميم الدفاع

الصابون الذي له رائحة يضر الجلد ضرراً عظيماً

الرائحة في الصابون دليل وجود الكحول والكحول تضر الجلد ضرراً عظيماً. فتحذر السيدات والرجال من استعمال اي صابون له رائحة. لان هذه الرائحة تجعل الجلد والوجه واليدين ناشفة مقلصة. ان السر في الصابون الجيد ان يكون مركباً من الزيوت الطبية امثال زيت الزيتون وزيت النخيل وزيت جوزة الهند وان يكون خالياً من الرائحة والشحم والمواد المضرة بالوجه والجلد. لذلك ننصح جميع السيدات والرجال باستعمال صابون بالموليف لانه الصابون الوحيد المحضر بطريقة علمية من افخر الزيوت الممتازة. انظر الى كمية زيت الزيتون في كل صابونة في بالموليف

الوكلاء والمستودع

الشركة المصرية البريطانية التجارية — تلفون ١٠٦٢: يافا ص.ب. ٨٧٩

تحريات «الدفاع» في الحالة الحاضرة

مندوب الحكومة في لجنة الاوقاف لم يغادر فلسطين الى اية جهة كانت

ليس من حل جديد قبل قدوم اللجنة الملكية الثانية ورفع تقريرها الى حكومة لندن

لم ايبرح فلسطين

قال مندوبنا الخاص : اشيع مؤخراً ان المستر كركبرايد مندوب الحكومة في لجنة الاوقاف قد ذهب الى بيروت واجتمع ببعض الفلسطينيين وتحدث اليهم وكانت هذه المقابلة ودية . وقد ترامى الينا امس من مصدر مطلع بان المستر كركبرايد لم يغادر القدس بتاتاً لا الى بيروت ولا الى غيرها . وفيما يلي ما توصلنا اليه من معلومات ننشرها كما وقفنا عليها من مصادرها الخاصة دون تقيد بوجهة نظرها :

مهمة اللجنة الجديدة

علمنا ان حكومة فلسطين لا تبحث الان في السياسة مطلقاً بناء على تعليمات وردتها من وزارة المستعمرات بلندن اذ ان كل بحث في السياسة يتوقف الان على مجيء اللجنة الملكية والمندوب السامي الجديد ودرسهما الحالة الحاضرة وتقديم توصياتهما فيها

البحث في حل

ونستطيع الان القول : أن اللجنة الملكية الثانية ستحضر الى فلسطين، لكن موعد حضورها لا يزال مجهولا

وستكون مهمة هذه اللجنة درس الحالة الحاضرة كما ذكرنا على ضوء تقرير لجنة اللورد « بيل » . وستتناول منه مشروع التقسيم وشروطه وعما اذا كان قابلا للتنفيذ اولا ، واذا كان قابلا ، هل ينفذ بالشكل الذي اقترحته لجنة « بيل » او بشكل آخر معدل . فاذا وجدت ان هذا المشروع غير قابل للتنفيذ بصورة قطعية تدرس اللجنة القادمة الوضع وتضع مشروعاً آخر للوصول الى نتيجة حاسمة

دراسة مشروع آخر

وأول شيء تدرسه من هذا القبيل هو الانتداب المعدل الذي وضعت صيغته لجنة «بيل» في الشق الاول من تقريرها المعروف ،وعلى ضوء الاقتراحات المقدمة من كبار الشخصيات البريطانية كالسر هربرت صمويل وجورج لويد وغيرهما، ثم تضع توصياتها اللازمة وترفعها الى مجلس الملك الخاص وتطلع الوزارة البريطانية عليها ثم توعز الى المندوب السامي الجديد بتنفيذ ما تقره نهائياً

خلاصة ما سيقع

وفيما ترجمناه عن مجلة « بريطانيا العظمى والشرق »اليوم توكيد لما ذكرناه . وتلخص الحالة بما يأتي : ١ — مهمة الحكومة الان تنحصر في مسئلة الامن

٢ — بعد ذلك تأتي اللجنة الجديدة .

٣ — تقدم اللجنة تقريرها لحكومة لندن

٤ — على ضوء هذا التقرير تبنى السياسة القادمة ٥ — تتقدم الحكومة البريطانية بـ « الحل » الجديد لمجلس عصبة الامم ولجنة الانتدابات معاً .

وفي مكان آخر من العدد ما علمناه عن زيارة المندوب السامي الاخيرة لعمان

عندهم اشد

تظاهر عدد كبير من العمال العاطلين اليهود في مستعمرة ملبس وساروا في مظاهرتهم الى دار المجلس القروي فاقتحموها بالقوة وطلبوا عملا من اعضاء المجلس ولما حاول رئيس المجلس ان يكلمهم صرخوا في وجهه ورفضوا ان يسمحوا له بالدخول فجاءت قوة من رجال البوليس وفرقت المتظاهرين ، وقد أتلفت نوافذ دار المجلس

. . .

ميناء تل ابيب وقلة الاعمال فيه

عقدت جريدة دافار كلمة تساءلت فيها عن السبب في توقف الشحن والتفريغ عن طريق «ميناء» تل ابيب وتوقف الاعمال بصورة اثارت استياء العمال الذين باتوا يرون انفسهم مهددين بالبطالة ، فقالت ان من بين هذه الاسباب خوف شركات البواخر من موقع ميناء تل ابيب في ايام الشتاء، لذلك ألغت مرور بواخرها على تل ابيب وان شحن البرتقال عن طريق ميناء تل ابيب توقف ايضاً لهذا السبب

حاكم لواء القدس وحاكم اللواء الشمالي

صح ما ذكرناه منذ عشرة ايام فقد تقرر نهائياً نقل المستر كيث روتش حاكم اللواء الشمالي الى لواء القدس مكان المستر مكلارن الذي احيل على المعاش ، وسينوب مكان المستر كيث روتش مساعد الحاكم المستر بدكوك ويبقى وكيلا مدة وجيزة ثم يرفع الى درجة حاكم لواء

وسيسافر المستر مكلارن في اليوم السادس عشر من هذا الشهر الى بلاده ويعتبر مجازاً لمدة شهرين ثم تعلن احالته على التقاعد

* * *

صدمة اليمة لوالد مسكين يفقد ولديه

احضر السيد احمد ابو علايا من طوباس ولديه منذ بضعة أيام الى مستشفى الدجاني لمعالجتهما من مرض ألم بهما وما ان وصل المستشفى حتى توفى احدهما فأخذه وعاد به الى بلدته لمواراته التراب . ولما عاد الى يافا لمشاهدة ابنه الثاني في المستشفى ألفاه قد توفي فصدم من جراء ذلك صدمة أليمة جن على اثرها ثم اصيب بكساح في رجليه ، وقد كان لمصاب هذا الوالد المنكود وقعاً شديداً بين اهله ومعارفه .

* * *

الحملة على التقسيم في اجتماع يهودي

عقد معارضو التقسيم من زعماء الصهيونية اجتماعاً كبيراً مساء أمس في تل ابيب حضره ثلاثة آلاف شخص وخطب فيهم الادون اوسشكن وغيره من كبار الزعماء الذين حملوا على مشروع التقسيم حملة عنيفة واعلن اوسشكن ان اليهود وحدهم هم الذين يجب ان يسقطوا مشروع التقسيم لا العرب او الحكومة

* * *

مدير الاوقاف العامة الجديد

ما تزعمه الصحف اليهودية في الموضوع

علمت هابوكر ان فخري بك النشاشيبي سيعين قريباً مديراً عاماً لاوقاف فلسطين مكان الاستاذ عزت دروزة . وعلمت ايضاً ان الحكومة ستنتزع من المجلس الاسلامي الاعلى صلاحية ادارة شؤون الوقف في فلسطين وزادت على ذلك بقولها انه اذا نفذ هذا العمل بعد المخابرات التي تدور الان بين القدس ولندن فان الحكومة تنوي تعيين احد اعضاء المجلس الاسلامي الاعلى لادارة شؤون الوقف بعد ان تصبح ادارة حكومية صرفاً . وقالت ان المرشح لهذه الدائرة هو الاستاذ الشيخ محيى الدين عبد الشافي عضو المجلس الاسلامي الاعلى .

مناقشات حادة

عن فلسطين في المجلس

« تابع المنشور على الصفحة الاولى »

فاجاب الوزير : ظهر لي من النبذة التي جاءت في تقرير اللجنة الملكية في هذه الناحية بان احوالا خاصة تسيطر على الهجرة الى فلسطين ، وتجاربي الخاصة لا تؤكد رأي النائب المحترم

اللجنة الملكية القادمة

فسأل ودجوود : اذن فالوزير لا يعتقد برأي اللجنة الملكية من ان زيادة الهجرة تزيد الرخاء في البلاد . فأجاب الوزير : طبعاً لا اعتقد بهذا الرأي لان الامر يتعلق بكمية العمل الموجودة في السوق وليس دائماً يزداد العمل بسبب كثرة اموال المهاجرين

فسأل المستر توم وليامز : متى تريد الحكومة ان ترسل لجنة ملكية ثانية الى فلسطين ؟ فاجاب الوزير : ليس الان على كل حال .

رسالة لندن

يجد القراء على الصفحة الثانية من هذا العدد آخر رسالة وصلتنا مساء أمس الاول من لندن ، وفيها معلومات وأنباء هامة

شكر على تعازي

آل الكيالي يشكرون الذين تفضلوا بتعزيتهم في فقيدهم المرحومين كامل واحمد الكيالي سواء كان بالحضور او بارسال البرقيات ، سائلين الله ان لا يريهم مكروهاً

ابتداء من يوم الاثنين في ٦-١٢-٩٣٧

(وبقية ايام الاسبوع)

سينما الحمراء تقدم لكم ،

في ليلة واحدة وفي حفلة واحدة

البرنامج العادي من يوم الثلاثاء في ٧-١٢-١٩٣٧ وهو كما يلي :

—* الساعة ٧و٩ مساء تعرض مناظر *—

بلادنا المقدسة وفريضة الحج

وسوق اللاح وحلم الشباب والفلم العالمي المعروف

الحل الاخير

وكل هذه الافلام في ليلة واحدة !!

حفلات بعد الظهر الساعة ٣٫٣٠ فلم زوجة بالنيابة

ستسمعون في فترة الاستراحة عبد الوهاب ورياض السنباطي

وصول

الخبير بشؤون البوليس

وصل في الساعة العاشرة والنصف على قطار مصر السر تيجارت الى محطة اللد فاستقبله مفتش البوليس والسجون العام ومدير بوليس اللواء الجنوبي وسكرتير المفتش العام المستر (كلبنك) وعدد آخر من ضباط البوليس والجيش وحضر من حيفا المستر (كيث روتش) حاكم اللواء الشمالي في صالون خاص الى محطة اللد واشترك في استقباله . وقد سافر الى القدس في سيارة مفتش البوليس

وقد كان مفتش البوليس العام يستر رأسه بلباس جديد عبارة عن قبعة تشبه قبعة البوليس البريطاني لكن مقدمتها مكسوة بالقصب . والذي علمناه ان المفتش العام للبوليس سيتخذ هذا الزي لباساً لرؤوس جميع افراد البوليس بدلا من (القلبق) وتوضع على القبعة شارة خاصة لتمييز درجات الضباط والصف ضباط

ومن المعلوم ان السر تيجارت قد حضر خصيصاً لتنظيم شؤون البوليس الفلسطيني والبريطاني

حاكم

اللواء الجنوبي

ذهب حاكم اللواء الجنوبي المستر كروسبي صباح امس الى القدس حيث اجتمع مدة طويلة الى السكرتير العام ثم عاد الى يافا في الساعة الخامسة والنصف . وقد بحث مع السكرتير العام في مختلف المواضيع الادارية المستجدة بعد غياب الحاكم مجازاً في بلاده

وقد كان المستر كروسبي مجازاً وعاد في يوم الاثنين الماضي واستلم اعماله صباح يوم الثلاثاء كما ذكرنا سابقاً وقد طاف اثر وصوله على جميع الدوائر في يافا والرملة وتل ابيب وتحدث كبار الموظفين اليه بما اراد الوقوف عليه

مكان الكابتن رايس

بلغنا من بعض المصادر انه على اثر انتهاء خدمة الكابتن رايس مساعد مفتش البوليس والسجون العام واحالته على التقاعد ، سترفع رتبة الميجور فولي مدير بوليس اللواء الجنوبي وسينقل مكان الكابتن رايس .

جثة مشوهة

وصل مساء امس خبر الى رئاسة بوليس قسم الرملة مفاده : ان جثة رجل وجدت ملقاة في اراضي قرية طيرة دندن وان وجهها ورجليها مشوهة . وبما ان هذه القرية تابعة للد فقد ذهب ضابطها مع طبيب صحة الرملة وضابط تحقيق القسم وعدد آخر من رجال البوليس الى مكان الحادث لاجراء الكشف والتحقيق ولم يعودوا حتى الساعة السابعة مساء

وقد بلغنا من بعض المصادر ان شخصاً من القرية المذكورة كان ذهب مع راعي اغنام رجل من قرية ديرطريف منذ خمسة ايام لرعي الغنم ، وعاد الراعي وحده وادعى بان الشخص المذكور تركه وذهب الى جهة مجهولة ويعتقد البوليس الان ان الجثة المذكورة هي جثة الشخص المفقود ،وعلى كل فسنزيد القراء ايضاحاً غداً .

تجارة فلسطين مع انكلترا

سوآل في مجلس العموم والجواب عليه

لندن في ٩ كانون اول — سأل النائب ليونس في مجلس العموم البريطاني عن التقدير العام لتجارة انكلترا مع فلسطين ومقدار الصادر والوارد بين انكلترا وفلسطين في خلال الستة الاشهر الاولى من هذه السنة .

فاجاب الكابتن ولاس رئيس غرفة التجارة : ارسلت من انكلترا الى فلسطين في خلال الستة الاشهر المنتهية في ايلول الماضي بضائع بمبلغ ٩٥٥ الف جنيه واستوردت انكلترا من فلسطين في المدة نفسها بضائع قيمتها ٦٣٧ الف جنيه

هبوط اسعار البرتقال في الاسواق

وردت برقية عن اسعار البرتقال والكريب فروت في لندن وليفربول واكثرها يتراوح بين ٨ شلن و٦ بنسات الى ١٠ شلنات و ٦ بنسات وبيع من البرتقال ١٧٥٠ صندوقاً ومن الكريب فروت ٢٣٩٢ صندوقاً . وبيع محمول باخرتين وصلتا لفربول باسعار تتراوح بين ٧ و٨ و١٠ شلنات . والكريب فروت بين ٨ — ١٠ شلنات . وقد بيع من البرتقال في المدينة ١٩٥٧٠ صندوقاً ومن الكريب فروت ١٧٩٦ صندوقا من محمول الباخرتين اليزابت ورغنا غولسن . وبيع في ليفربول ايضاً بعد ظهر يوم ٨ الجاري ١٩٫٥٧١ صندوقاً من البرتقال بأسعار بين ٧ ـ ١٠ شلنات . ومن الكريب فروت ١٧٩٦ صندوقاً بين ٨ ـ ١٠ شلنات أيضاً

وفي عدد الغد نذكر أسباب هذا الهبوط في الاسعار

الثناء

على موظفين

جاءنا عدد كبير من اصحاب المعاملات في يافا وطلبوا الينا تسجيل شكر وحسن معاملة المهندسين الموظفين علي افندي الحافظ وخليل افندي زبانه لقيامهما بعملهما على اتم وجه وانجاز اعمال الجمهور بسرعة ونشاط

في الميناء

رست في ميناء الثغر امس الباخرة عانيمدس لشحن البرتقال . والباخرة بالغرين وافرغت من حمولتها ٣٥ طن بضائع متنوعة . والباخرة ماركوبولو وانزلت عددا من الركاب والسياح . والمركب الشراعي منير وأفرغ ما زنته ٢٧٣ طن اسمنت . وقد بلغ مجموع ما شحن من البرتقال الى الاسواق الاوروبية منذ بدء الموسم حتى الان ٧٠٠٫٠٠٠ صندوق وبضع مئات

النقد المتداول

جاء في احصاء رسمي ان النقد المتداول في فلسطين خلال شهر نوفمبر الماضي بلغ ٤،٨٤٤،١٣٤ جنيهاً بينها ٤،٣٣٥،٤٣٤ جنيهاً من العملة الورق و ٥٠٨،٧٠٠ جنيه من الفضة والنيكل والبرونز

موسم الرياضة

تجري يوم الاحد القادم مباراة رياضية بكرة القدم بين فريق النادي الرياضي الاسلامي بيافا وفريق النادي الرياضي الاسلامي بحيفا على ملعب الاول على درع مؤتمر الشباب ، وهذه المباراة الاولى بمثابة افتتاح موسم الرياضة الجديد في هذا العام

بتهمة اتلاف

مزروعات يهودية

حكمت محكمة مركزية تل ابيب على محمد فؤاد الحارس في احدى البيارات القريبة من هرتسليا بالسجن ١٢ شهراً بتهمة اتلاف ثلاثين صفاً من مزرعة بطيخ يهودية في هرتسليا

قائد

قوات صرفند

وصل في الساعة الثانية والنصف بعد ظهر امس الكولونيل قائد قوات اللواء الجنوبي في صرفند الى يافا ، وبعد ان تجول في اسواقها برهة وجيزة ذهب الى تل ابيب حيث تفقد القوات المرابطة في ارض المعرض الصهيوني وعاد الى معسكره

قضيه

الشيخ مونس

نظرت المحكمة المركزية المنعقدة في تل ابيب امس في قضية السطو على منزل السيد مفلح بيدس فتقرر تأجيلها بناء على طلب النيابة الى يوم ١٦ كانون الاول الجاري .

سفر

مدير الجمارك نهائيا

غادر فلسطين على ظهر الباخرة « جليل » صباح أمس المستر ستيد المدير العام السابق لجمارك فلسطين وقد ودعه كثيرون .

اعتقال شخص

اعتقل بوليس المدينة امس شخصاً يدعي انه بوليس تحري وبعد البحث اتضح كذب ادعائه .

دكان حدادة

للبيع بحيفا

مطروح للبيع دكان حدادة خاصة السيد مصباح الحداد البيروتي تقع تحت جمعية الشبان المسلمين بحيفا تأسس المحل منذ اربعين سنة ، ويحتوي على جميع اللوازم التي منها : مقادح عدد ٢ ومقص يقص جميع انواع الحديد وغير ذلك ، فمن له رغبة في الشراء فليراجع السيد احمد حسن حداد ساحة فيصل كراج تاكسي بيروت

رقم التلفون ١٥١٣ حيفا

(١ — ٦ — ٢٢٣٩)

ايطاليا تنسحب نهائيا من عصبة الامم

انذار اليابان النهائى قبل قيام المذابح والتدميرات فى عاصمه الصين الكبيرة

صورة حكم

صادر من محكمة صلح القدس
دوسيه ٢٥٨٥ سنه ٣٧

المدعي: شركة بيت ويكان التعاونية بالقدس وكيلها المحامي داود افندي ابو العافية المأذون بالقبض والتنفيذ

المدعى عليهم: عيشة بنت محمد عثمان محسنة من عين كارم، ويوسف بن محمد يعقوب خالد من عين كارم

قرار

الأرض المطلوب قسمتها في هذه الدعوى هي ارض ميري من اراضي قرية عين كارم تقع في موقع «خله ابواسهيل» وحدودها شمالا شركة بيت ويكان وجنوباً شركة بيت ويكان والطريق وشرقاً بيت ويكان وغرباً بيت ويكان والطريق ومساحتها ١٦ دونم و٢٨٨ متر وتملك المدعية شركة بيت ويكان التعاونية بالقدس في هذه الارض المطلوب قسمتها (٥٥٥٦٠) حصة من (٥٧٦٠٠) حصة — ويملك فيها الغائب يوسف بن محمد يعقوب خالد (١٤٤٠) حصة — وتملك عائشة بنت محمد عثمان محسنه المعتوهة الذي يمثلها الوصي الشرعي — عبد الله بن محمد الزرقا بموجب صك الوصاية الصادر من المحكمة الشرعية بالقدس (٦٠٠) حصة من (٥٧٦٠٠) حصة وذلك بموجب قيود الطابو المبرزة والمميزة بحرف (ب و — ٤) — (ب و — ١)، (ب و — ٣)

ولقد ابرز وكيل المدعي ايضا مضبطتي هويه باللغه العربيه والعبريه ومصدقتين من مختار عين كارم وبيت ويكان تميزت بحرف (ب و — ٦)، (ب و — ٧) وابرز خريطه رسميه مصدقه من قبل دائرة المساحة تميزت بحرف (ب و — ٥) وقد جرى الكشف على الارض المذكورة بمعرفة خبيرين وتحت اشراف نائب المحكمة — قررا بالاتفاق انها غير قابلة للقسمة بالنسبة الى اقصر حصه البالغه (٦٠٠) حصة من (٥٧٦٠٠) حصه وذلك كما جاء في تقريرهما المميز بحرف (أ).

لذلك فاني اقرر الحكم بازالة الشيوع بين الشركاء في هذه الارض بطريق بيعها بالمزاد العلني بمعرفة دائرة الاجراء في القدس وبالصورة التي نصت عنها المواد (٨و٩و١٠) من قانون تقسيم الاموال الغير منقولة المشتركة وتضمين كل من الشركاء جزءاً من الرسوم والمصاريف بنسبة حصته في الارض

حكماً غيابياً بحق يوسف بن محمد يعقوب خالد قابلا للاعتراض خلال مدة ثلاثة اشهر من تاريخ تبليغه بواسطة النشر في جريدتين عربيتين اللواء والدفاع على ان ينشر الاعلان اربع مرات متواليات ما بين المرة والاخرى ١٥ يوماً. وغيابياً بصفة وجاهية بحق عيشة بنت محمد عثمان محسنة اعطى وتفهم علناً

٢٦-١١-٣٧

امضاء حاكم الصلح
حنانيا (١-٢ ٢٣٣٨)

طلب مستخدم

مطلوب عامل براتب حسن ذوخبرة في بيع الاقمشة وترتيبها ويتكلم لغات اجنبية فليراجع مخزن عقل. القدس. باب الخليل. (٢٣٣٦)

حيفا

انفجار قنبلة

حيفا في ٩ كانون الاول — لمراسل الدفاع الخاص — في الساعة الخامسة والنصف من هذا المساء القيت قنبلة في شارع سركن في هدار كرمل قرب حي وادي الصليب فانفجرت واحدثت دوياً هائلا، وقد عقب انفجارها ثلاث طلقات نارية، وفي كلتا الحالتين لم يصب احد بأذى، وخفت على الاثر قوة من الجند الى مكان الحادث، وباشرت التحقيق.

الافراج عن شيخ لكبر سنه

افرج صباح يوم عيد الفطر عن فضيلة الشيخ توفيق افندي عنبتاوي لكبر سنه

اسهم شركة السنما العربية المحدودة

اشترت شركة العربية المحدودة بحيفا قطعة أرض تقع في اجمل بقعة من المدينة لبناء دار سينما شتوية عليها، وقد علمنا ان عدداً من اسهمها لم يغط بعد فنحث الجمهور على الاكتتاب في اسهم هذه الشركة التي خطت مراحل واسعة في سبيل التقدم والنجاح

معتقلون لكنهم محجوزون في السجن

في سجن حيفا (النظارة) ثلاثة عشر معتقلا بموجب قانون منع الجرائم وهم السادة: محمد أبو يونس، علي الحانوتي، عبد المجيد، عبدسعيد عرابة، عابدين رستم، شريف محمد، مصطفى باير، ابرهيم اليوسف، سليمان حسين الهندي، ناصر اليوسف، محمد ابو داهش، مصطفى الشبلي وجميل اليونس. وقد جاءنا عن طريقهم انه مضى عليهم حوالي العشرين يوماً وهم في سجن حيفا يعاملون معاملة السجناء ويقاسون آلام البرد لعدم وجود أغطية كافية ويقولون انهم محرومون من التجوال في ساحة السجن وأنهم يحشرون كل سبعة في غرفة لا تتسع لثلاثة. نلفت النظر الى ذلك

قوة من الجيش تحتل دارا

احتلت صباح امس قوة من الجيش دار سيادة الارشمندريت باسيليوس القسيس في معليا بعد ان انذرته بوجوب اخلائها في هذا اليوم

انباء تلفونية مختصرة في سطور

خرجت اليوم قوة من الجند ومعها البوليس يحيى العلمي الذي نجا من افراد الجماعة المسلحة التي اغتالت رفيقيه، الى بعض القرى في الشمال للبحث والتفتيش

— سافر بعد ظهر امس على ظهر احدى البواخر، المستر ستيد مدير الجمارك العام في فلسطين بعد ان انهى جميع اعماله في هذه البلاد، وقد ودعه على الميناء بعض الموظفين وخفراء الجمرك

— تولت لجنة البلدية والحكومة دفن المرحوم محمد العابدي الذي قتله البوليس أول أمس في حيفا

— فهم ان المحكمة العسكرية ستعقد جلساتها في الاسبوع القادم في مدينة نابلس

اوراق عامل معتقل الى دائرته

— ارسلت اوراق السيد جمال عبد الرحمن الحاج الموظف في سكة الحديد بحيفا والمعتقل في مخيم المزرعة الى مدير السكك العام ليقرر رفته او ابقاءه في الوظيفة. ومدة سجن السيد جمال ستنتهي بعد خمسة عشر يوماً ان لم يفرج عنه قبل هذا الوقت

البحث عن آلة لتزييف النقود

القدس في ٩ كانون الاول — لمراسل الدفاع الخاص — وردت إخبارية لمركز بوليس القدس مفادها ان يوسف حبش، وهو ميكانيكي، يوجد لديه آلة لتزييف النقود من فئة المئة مل. وقد خفت قوة من البوليس الى محله الكائن في شارع مأمن الله وفتشته فعثرت على قطعة من الحديد مطبوع عليها صورة لقطعة نقد من فئة الـ ١٠٠ مل، وعلى الاثر اعتقل رهن التحقيق

** سينما الشرق — القدس **

ابتداء من يوم الجمعة في ١٠ كانون الاول وبقية الاسبوع ثلاث حفلات يومياً الحفلة الاولى الساعة الثالثة بعد الظهر — الثانية الساعة ٦،٣٠ والثالثة الساعة ٨،٤٠ مساء

لاول مرة تعرض في القدس الرواية العظيمة

* الهندية المتوحشة *

تمثيل
الممثلة الشهيرة سيلفيا سيدني — الممثل المحبوب جين ريموند

وهي الرواية التي ستحوز ولا ريب اعجاب المشاهد لما امتازت به من دقة التمثيل وغرابة الموضوع وجمال المناظر الخلابة

كل يوم احد تقام حفلتان نهاريتان الاولى الساعة ٢ والثانية الساعة ٤ بعد الظهر

الاسبوع القادم الرواية العربية الناطقة (زوجة بالنيابة)

(١ — ٢ — ٢٣٣٧)

ضربة موسولينى للعصبه بمغادرتها

لندن في ٩ كانون الاول — من المنتظر ان تعلن ايطاليا انسحابها من عصبة الامم في نهاية هذا الاسبوع، ولم تؤكد الدوائر الرسمية في روما الخبر ولم تنفه. وسيعقد مجلس الفاشست الاعلى اجتماعاً خطيراً له يوم السبت وقد سافر السنيور غراندي سفير ايطاليا هنا الى روما لحضوره. وهذا المجلس لا يجتمع الا في المناسبات الخطيرة، ففي شهر مايو الماضي اجتمع واعلن السنيور موسوليني ضم الحبشة للامبراطورية الايطالية وجعل ملك ايطاليا امبراطوراً. ومن يومئذ وايطاليا تقاطع اجتماعات العصبة لان هذه لم تعترف بفتح الحبشة رغم مرور عامين. ثم ان حليفتي ايطاليا في ميثاق مقاومة البلشفية، وهما المانيا واليابان، قد انسحبتا منذ زمن من عصبة الامم. وسيلقي السنيور موسوليني من شرفة قصره خطابا على الجماهير الحاشدة لاعلان هذا الانسحاب، كما يصدر بلاغ رسمي مقتضب بذلك — روتر

انذار اليابان قبل تدمير نانكين

لندن في ٩ كانون الاول — وجهت اليابان انذاراً نهائياً بتسليم نانكين وانقاذها من المذابح والتدمير، وقد القت الطائرات اليابانية اليوم به فوق أحياء العاصمة، وهو موقع بامضاء قائد الجيش الياباني العام. وتقول الدوائر اليابانية ان نانكين حجر الزاوية في بناء الحضارة الشرقية، واليابان تريد حماية هذه الحضارة.

على مقربة من أسوار العاصمة

وقد امتنعت المدفعية اليابانية عن قذف المدينة مع أنه بأمكانها ذلك. ويدور قتال شديد خارج أسوارها الان. ويدمر الصينيون كل ما قد ينتفع اليابانيون به. وقد صممت القوات الصينية على الدفاع بعد تهريب الكنوز كلها. واحتل اليابانيون في الساعة الخامسة من مساء اليوم مدينة (ووهو) على بعد ٣ أميال من نانكين — روتر

استمرار اضراب المحامين فى بيروت

بيروت في ٩ كانون اول — لمراسل الدفاع الخاص — دخل اضراب المحامين اليوم في يومه العاشر ولا يزال على اشده. وقد عقد اجتماع بوزارة الداخلية حضره بعض المحامين ودار البحث فيه حول الاضراب ولم يسفر عن نتيجة. ووصل وفد من محامي طرابلس وأيدوا اخوانهم في بيروت. وتواصل الهيئة العامة للمحامين عقد الاجتماعات لدرس مشروع الحكومة

الهجرة في مباحثات بولونيا — فرنسا

باريس في ٩ كانون اول — في زيارة المسيو دلبوس وزير الخارجية للمسيو بك وزير خارجية بولونيا بحثت مسئلة هجرة اليهود فأوضح مسيو دلبوس ان فلسطين هي الان المنفذ الوحيد. أما المناطق الاستوائية فمن الصعب البحث في الهجرة اليها. واذا كان لا بد من منافذ أخرى ففي أميركا الشمالية والجنوبية حيث لا يسكن الأولى إلا ١٩ بالمئة من الذين تستطيع استيعابهم والثانية ٦ في المئة، واستراليا ٣ في المئة وأفريقيا الجنوبية ٨ في المئة، فالمجال رحب في استراليا وأميركا الجنوبية لكل هجرة

ذخائر هائله من المانيا وايطاليا

لندن في ٩ كانون الاول — أسقط الوطنيون الاسبان ١١ طائرة حكومية. ويقول وزير الدفاع لحكومة اسبانيا ان ذخائر هائلة ترد باستمرار الى حكومة الجنرال فرانكو من المانيا وايطاليا. وأن حملة الصحف الايطالية على فرنسا ليست الا مناورة لتغطية هذا العمل — روتر

ارسال قوة كبيرة الى مصر

لندن في ٩ كانون الاول — نشرت الصحف في مكان ظاهر القرار الذي اصدرته وزارة الحربية البريطانية بالاسراع في ارسال اكثر من الف جندي الى مصر. وتقول «الديلي هيرالد» ان هذه اول قوة كبيرة مضادة للطائرات تعسكر في مصر منذ الحرب العظمى

واشارت الجريدة ايضا الى ان السنيور موسوليني يحشد قوة كبيرة من سلاح الطيران في لوبيا

نشاط حركة الحج هذا العام

القاهرة في ٩ كانون اول — لمراسل الدفاع الخاص — تلقى مجلس الصحة والمحاجر البحرية نبأ من الحجاز جاء فيه ان وفود الحجاج اخذت تصل بكثرة الى جدة ومكة. وقد وصل في شهر نوفمبر الماضي ١٨ الف حاج تقريباً ومعظمهم من جاوا والهند عن طريق البحر الاحمر

وكذلك فهم ان الحجاج الجزائريين كان عددهم هذا العام اكثر من العام الماضي

بئر السبع

تعيين سته من البوليس الاضافى

بئر السبع في ٩ كانون اول — لمراسل الدفاع الخاص — استدعى قائمقام المدينة رئيس بلدية بئر السبع تاج الدين افندي شعث واعضاء المجلس البلدي وبعض الوجوه والمخاتير وابلغهم قرار الحكومة على اثر اطلاق الرصاص وانفجار القنابل في الليلتين الماضيتين بتعيين ستة انفار بوليس اضافي براتب قدره ستة جنيهات للواحد مع الاكل وثمن الملابس. واذا وقع ما يخل بالامن فستنسف الحكومة خمسة بيوت من المدينة

توزيع اربعة الاف جنيه على البدو

قررت الحكومة توزيع اربعة الاف جنيه على بدو بئر السبع الذين امحلت محصولاتهم في السنة الماضية، وقد باشرت دائرة المالية باعداد طرق التوزيع حالا

محكمه الجنايات وحكم بالاعدام

القدس: نظرت اليوم محكمة الجنايات الكبرى في قضية راجي توفيق ابو هنطش المتهم بقتل والده فقررت الحكم عليه بالاعدام

اعلان

سيباع بالمزاد العلني فى قرية الزيب فى يوم الجمعة الواقع فى ١٧ — ١٢ — ٣٧ الساعة الثانية بعد الظهر موتور ماء ماركة هومبولد ديتس نومرو ٢٨٠٠٢٦ ديزل قوة سبعة رؤوس خيل مع طلومبه ثلاثة انش والمواسير المحجوز حجزاً احتياطياً خاصة المحكوم عليه احمد حمادي داوود السعدي من قرية الزيب لصالح شركة حماويرك فى القضية الاجرائية رقم ٣٨٦٤ سنة ٣٥ حيفا. فمن له رغبة بالشراء عليه ان يحضر فى الوقت المعين المذكور الى قرية الزيب وان تجري المزاودة هناك

في ٨ — ١٢ — ٩٣٧ (٢٣٤٠)

مأمور اجراء عكا
عبد الرحمن الجراح

حيفا

تفاصيل حادث القنبلة واصابة يهودي

حيفا في ٩ كانون اول — لمراسل الدفاع الخاص — ذكرت لكم حادث القنبلة والان اضيف عليه المعلومات التالية: في الساعة الخامسة والنصف بعد ظهر اليوم ذهب مجهول الى شارع سركن في حي هدار كرمل بالقرب من وادي الصليب وهناك جاء الى يهودية تبيع الفاكهة فطلب اليها ان تبيعه برتقالا بنصف قرش، وكان يحمل بيده «باكيت»، وبينما كان يقلب في صندوق البرتقال أشعل النار في «الباكيت» بعد ان وضعه على الارض

وقد ولى هاربا فصرخت اليهودية وكان بالقرب منها أحد اليهود فحاول اللحاق به لكن الهارب أخرج مسدساً وأطلق عدة طلقات أصابت واحدة منها يهودياً في جانبه الايمن إصابة خطرة وفهم ان الرصاصة استقرت في المعدة

وفي هذه الاثناء سمع انفجار شديد ظهر أنه من العلبة التي تركها الشخص المجهول وأنه يحتوي على قنبلة تبين من التحقيقات الاولية أنها من (التنك) وان طولها لا يزيد على ٣٠ سنتيمترا ومحيطها ١٥ سنتيمترا تقريبا ومحشوة بالبوتاس وقطع من الحديد وهي من صنع محلي. وقد سمع دوي القنبلة الى مسافة بعيدة من حي هدار كرمل

وبعد الانفجار مباشرة تجمع عدد كبير من اليهود وحاولوا اللحاق بالمجهول لكنهم لم يتمكنوا. وجاءت قوات كبيرة من البوليس لاجراء التحقيق وتعقبت الاثر واستجوبت بعض شهود الحادث وحتى الان لم يلق القبض على احد

ويقول بعض شهود الحادث ان ملقي القنبلة عمره يقرب من ٢٥ سنة وانه كان يلبس الطربوش والملابس الاوروبية وانه ساعة هروبه سقط منه طربوشه وان اثنين آخرين كانا يرابطان في جهة قريبة منه وهربا معه ايضاً

اما اليهودي المصاب فاسمه آلملخ غرومان وعمره ١٣ سنة تقريباً خطرة جداً ونقل عقب الحادث الى مستشفى هداسا حيث اجريت له عملية جراحية ولا تزال حالته سيئة بعدها.

واجرى البوليس تفتيش عدد من المنازل في حي وادي الصليب لكنه لم يعثر على شيء. واستمرت دوريات البوليس في شوارع سركن وهرتسل وهيكالوت والاحياء المجاورة. ولم تحدث القنبلة عقب انفجارها أي ضرر ولم يصب احد منها، غير ان صندوق البرتقال الذي وضعت بجانبه تحطم وتبعثر البرتقال الذي كان بداخله على الارض.

تعليقات سريعة

اكمال التسلح والرجولة

يصادف اليابانيون توفيقاً مشدهاً في اجتياحهم الصين . وهذا التوفيق متوقع لدولة كاملة الاستعداد والرجولة . وقد عرفت اليابان الوقت المناسب الذي تسدد فيه بندقيتها . فأوروبا مضطربة جداً في مشاكلها الداخلية والخارجية معاً . وقد ضمنت ليس فقط سكوت قسم كبير من هذه الدول ، بل وموآزتها . ولم يبق من الساخطات إلا الولايات المتحدة وبريطانيا والسوفيات . أما الاولى فقد وصفها كاتب بأنها ناقصة الرجولة الآن للدخول في حرب مع اليابان . وأما الثانية فبرنامج التسلح عندها لم ينته . وأما الثالثة فأن كبار قواد جيشها يعدمون فكيف يكون حال هذا الجيش !

اذن عرفت اليابان متى تضرب وكيف . وسوف لا تستطيع الصين وقوفاً أمامها . ولم تثبت « نانكين » أنها « مدريد » أخرى لان لا مشابهة بين قواتها وقوات الفاتحين . ومن الناس من يسخط لهذا الغزو . ومنهم من يرى في اليابان دولة شرقية أجدر من غيرها بالاستيلاء . ثم هي سنة الحياة الجديدة !

الشباب محل الشيوخ

أخيراً تنازلت الحكومة البريطانية عن بعض تقاليدها وافسحت المجال لعنصر الشباب في اكبر مناصب الجيش . فقد كان يشغل مناصب مجلس الجيش الاعلى جماعة من القواد أعمارهم تدور حول الستين سنة . أما الان فقد اختاروا من الشباب من يشغل أرفع هذه المناصب

ان عناصر الشباب في مختلف الجيوش كثيرة ، لكن القواد الشيوخ هم مراكزهم حتى في بلاد النازيتو الفاشستية . وأمثال الجنرال « اراكي » في اليابان لا يزالون اصحاب الحول والطول هناك . والجنرال « دي بونو » في ايطاليا اصبح ماريشال . لكن عنصر الشباب في مناصب القيادة ظاهر سواء في المانيا او ايطاليا او اليابان حتى والسوفيات . وهكذا رأت الحكومة البريطانية الجري في نفس الطريق لادخال « الدم الجديد » في جسم الجيش .

« الآلهة » الجديدة !

نشرت احدى المجلات الاميركية فصلاً عن هوس الشعوب بالمال . وربما اتسع لنا الوقت فترجمنا شيئاً منه ، أو خلاصته . وأطلقت على هذا الهوس « عبادة المال » أو « الآلهة الجديدة » . وأبدت المجلة أسفها الشديد لظاهرة العصر هذه . فأن مع هذا الهوس انحطت اعتبارات الفضائل والاخلاق ، والمستوى الاجتماعي على وجه العموم

ومن المبخس في حق الانسانية أن يكون هذا الاسفاف في الشعور المادي ، لان مادية العصر جرت العالم الى مشاكل مؤذية وأرجعته قروناً الى الوراء في عقليته وعواطفه . وتقديس المال الى هذا الحد ايذاء لطبيعة الجماهير لانها تستهون أسباب الحصول عليها ووسائل هذا الحصول . وتخرق بذلك حرمة الفضائل والقوانين والضوابط . ومن امثلة الانهماك الفكري بالحصول على المال : تجارة المخدرات التي تنكب ملايين من الناس بصحتهم وخلقهم وحياتهم . ومنها الرقيق الابيض الذي ينكب ملايين الفتيات . ومنها المضاربة في البورصة ، والمقامرة ودخول مشاريع ضارة هدامة .

إن أمور الحياة في هذا العصر غير مستقرة . ويخشى انها لا تستقر قريباً . ويتوقع كثيرون من المفكرين فاجعة كفاجعة حرب جديدة ، لان هوس الجماهير بالمال مثل هوس الحكومات أيضاً بالمادة

الشباب الشرقي

تعنى اوروبا واميركا بمظاهر التطور الفكري والسياسي في الشرق ، وخصوصاً العالم الاسلامي . ومن آثار هذا الاهتمام إخراج المؤلفات الكثيرة ، وما تكتبه الصحف والمجلات . وبعض الغربيين ينظر الى هذا التطور نظر تخوف وتشاؤم . والبعض الآخر ينظر بعكس ذلك .

ومن بوادر هذه العناية الكبيرة الكتاب الذي ألفه الدكتور « تيتس » وعنوانه « الشباب الاسلامي يتطلع الى الحياة » . والاوروبيون يعتقدون بحركات الشباب ، ويعتمدون عليها . وهم يرون في الجيل الناشيء في الشرق العربي والاسلامي قوة واتجاهاً جديدين

— هل يحقق هذا الجيل ما يعتقده المحايدون فيه ؟

القومية والعالمية

تجدد في أوروبا والغرب على العموم روح الكفاح بين الانسانية والوطنية . وقد كان هذا البحث مثار جدل قبل عشر سنوات . لكن ظهر أن « الوطنية » انتصرت على « العالمية » أو الانسانية . وسبب ذلك رجحان كفة الفاشستية في ايطاليا والمانيا والبرتغال وبلاد البلقان واليابان . ثم رجحانها في بلدان الشرق .

ومما لا ريب فيه ان الشرق عظيم الايمان بالانسانية لكنه لا يستطيعها وبلاده نصف حرة أو مستعبدة . ثم لقد ظهر الروح الاستعماري قوياً في السنوات الاخيرة . كما ظهر روح النزاع الشديد حول مشاكل البحر المتوسط ، والمستعمرات وسيادة المحيط الهادي ، والمواد الخام وغيرها . فكتاب هربك رالف المنغاري في « الوطنية والعالمية » وهو كتاب هذا الشهر ، لن تفيد مبادؤه بلاد الشرق ، ولن تجد آذاناً سامعة في أوروبا . لكن مشكلة العالم الكبرى ، وهي « المساواة » لم تحل عقدة واحدة من سلسلة عقدها الكثيرة . فالى ان تنصف أوروبا الشرق ، والى ان تسيطر روح السلام على غيرها ، عندئذ تكون المفاضلة بين الوطنية والعالمية .

اعلان

بلدية صفد

بموجب قانون بيع المشروبات لسنة ١٩٣٥ جئت معلناً عن طلب تجديد رخصة مشروبات روحية لسنة ١٩٣٨ للبيع بالمفرق داخل وخارج محلي الكائن بسوق الصباغ ملك الخواجه موسى خفيفة . حنا الخوري

« ٢ — ٢ — ٢٣٢١ »

تبرعات فلسطين
لمنكوبي القطر

الشقيق سوريا

القدس في ٩ كانون الاول — لمراسل الدفاع الخاص — أرسل الاستاذ عبد الحميد شومان الكتاب التالي

سعادة الفاضل فارس بك الخوري رئيس لجنة السيول المحترم

تحية واحتراماً . أما بعد فنقدم لسعادتكم في طيه « شيكا » على البنك العربي بمبلغ مايتين وواحد وعشرين جنيهاً فلسطينياً وستمائة وخمسين ملاً ، وهي رصيد المبالغ التي جمعت من المحسنين الكرام اعانة لمنكوبي السيول في سوريا الشمالية .

فنرجو اعلامنا وصول هذا (الشيك) اليكم بأقرب وقت ونتوسل اليه سبحانه وتعالى أن يوفقنا جميعاً لما فيه الخير والمنفعة للأمة العربية بمنه وكرمه .

وتفضلوا بقبول فائق الاحترام

عبد الحميد شومان

وفيما يلي القائمة السادسة باسماء السادة الذين تبرعوا لمنكوبي الفيضان في سوريا

مل	جنيه	
١٦٥	٤٨٦	نقل المجموع
	٢	السيد عبد الفتاح درويش (المالحة)
٢٧٠	٧	مدرسة المطران بالقدس
	١٠	السادة طنوس اخوان
	٥	» توماس كوك وولده
	٤	أمير كان اكسبرس
	٢	السيد محمد محمود ابو غوش
١٠٠		فاعل خير
	١	السيد حنا البندك
١٥٠		» وديع السماعين
٥٠		» يوسف بلاطه
٢٥٠		» بولس دغمان
٥٠		» متري ينضا
٢٠٠		» ميخائيل صالح نخله
٦٠		فاعل خير
٥٠		السيد عيسى حنانيا
٢٥٠		» فؤاد ابراهيم جرجوره
٢٥٠		» جمال بدران
٢٠٠		فاعل خير
١٠٠		السيد يوسف الياس صالح
٥٠		فاعل خير
٢٠٠		السيد شكري مستكلم
٢٥٠		» عزمي ابو السعود
٢٠٠		» احمد الخوجه
١٠٠		» جورج مصلح
١٠٠		فاعل خير
١٠٠		السيد توفيق اسطفان
١٠٠		» عبد الغني رابية
٥٠		» محفوظ حبش
١٥٠		» فخري محي الدين النشاشيبي
١٠٠		فاعل خير
٢٠٠		السيد عاطف عرفان
٥٠		» قسطندي روفا
٥٠		» احمد صالح ازويد
١٠٠		» مناويل اندريا
١٥٠		» يوسف كرم
١٥٠		فاعل خير
١٠٠		مصطفى زهدي العلمي
١٠٠		السيد سمعان ورور
١٠٠		فاعل خير
١٠٥		فاعل خير
٦٥٠	٥٢١	المجموع

انباء شتى
موجز برقيات النهار الهامة
توقع مجزرة مخيفة في عاصمة الصين

مظاهرة المشوهين

فيما يلي ملخص موجز لاهم برقيات النهار :

قامت مظاهرة كبيرة في باريس ألفها جماعة مشوهي الحرب الماضية احتجاجاً على بقاء رواتبهم على ما هي عليه رغم زيادة النفقات التي يقتضيها ارتفاع مستوى المعيشة . وقد استطاعت قوات البوليس المحافظة على النظام محاذرة ايذاء المتظاهرين بالنظر لحالتهم الجسدية ولكرامتهم .

أول قاضية

أشغلت السيدة « أنا شاندي » الهندية منصب القاضي الاول في إقليم « ترافانكور » في الهند . وهي أول امرأة في بلادها تتولى منصباً قضائياً . وتساهم المرأة في سائر نواحي الحياة العامة مساهمة ظاهرة .

اجتماع سري

عقد مجلس الوزراء السوري اجتماعاً سرياً لبحث الموقف بعد نقض تركيا معاهدة الصداقة وحسن الجوار مع سوريا . وقد كان لعمل حكومة انقرة هذا أثر شديد في مختلف الاوساط . وينوي جميل بك مردم زيارة انقرة بعد مغادرته باريس قريباً .

البريد الجوي

فهم ان البريد الجوي الذي كانت تحمله الطائرة « سيجنوس » قد انقذ . وقد غرقت هذه الطائرة في مياه برندزي . وقد ارسل البريد الى لندن اليوم بطريق الجو .

البحر المتوسط

نشر تكذيب رسمي في لندن لما اذاعته احدى الصحف ونقلته عنها صحف ايطاليا من ان الحكومة البريطانية تبحث حالة زيادة القوات الايطالية في صقلية وليبيا وزيادة عدد الغواصات وضم فلسطين في الوقت الملائم واغتصاب جزر الخالدات

نانكين المحاصرة

اصبحت نانكين جبهة حرب بعد مهاجمة اليابانيين لها . ويدافع الصينيون بشدة عن عاصمتهم كما يشاركهم الاهلون في هذا الدفاع . وقد غادرها المارشال تشانغ كاي تشك ليقيم خط دفاع قوي يصد تقدم الزحف الياباني .

مجزرة مريعة

ويعتقد اليابانيون أنهم يستطيعون الاستيلاء على العاصمة بتسليم حاميتها لهم . وقد بدأوا بالمفاوضة فعلا . وهم يرغبون في أن لا يجبروا على القيام بمذبحة كبيرة في شوارع العاصمة واحيائها المختلفة . فاذا لم يسلمها الصينيون لهم وقعت مجزرة مخيفة فيها . وتتناقض الاخبار حول ذلك قائلة ان الحامية الصينية الكبيرة فيها رفضت التسليم . ويحيط بنانكين سور عال جداً ، تقف جحافل اليابانيين تحته

يرفضون مغادرتها

ويدعو القواد اليابانيون الجاليات الاجنبية الى مغادرة نانكين . لكن بعض الاميركيين رفض ذلك ، واشتروا حبالا طويلة يتسلقون بها الاسوار عند ما يرون أنه لا بد من الفرار أو الموت . أما أخبار الصلح فلا تزال متناقضة غير صحيحة ، لاصرار المارشال شانغ كاي تشك على استمرار الحرب

مجلس البلاط

تعين سمو الامير محمد علي رئيساً لمجلس البلاط في مصر . وقد تولى هذا المنصب من قبل كثيرون من رؤساء مجلس الشيوخ . لكن الملك فاروق رغب هذه المرة في أن يتولاه أحد أمراء الاسرة المالكة ، فكان ذلك .

فشل الوساطة

رفضت اليابان قيام أية دولة من الدول بدور الوساطة في الحرب مع الصين . وتقول الصين أنها لا تقبل صلحاً مالم تعترف اليابان بسيادتها على بلادها كلها . وهكذا تفشل محاولات السلام في الشرق الاقصى .

حليب ضمون ونقي

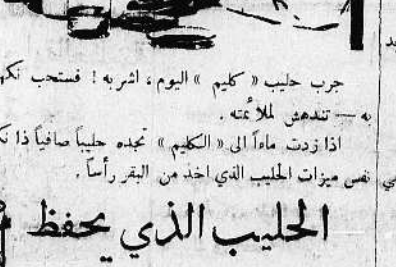

كل خطوة في عمل حليب كليم المطحون تراعى فيها القواعد لضمان النقاوة التامة ، والفحص الكيماوي لتأكيد قيمة الغذاء المطردة . يؤخذ من البقر ليحوي كل ما يحمل « كليم » أضمن وأحسن حليب

جرب حليب « كليم » اليوم ، اشربه ! فستحب نكهته الطبيعية . اطبخ به — تندهش لملاءمته .

اذا زدت ماءاً الى « الكليم » تجده حليباً صافياً ذا نكهة طيبة ولذيذة وله نفس ميزات الحليب الذي اخذ من البقر رأساً .

الحليب الذي يحفظ
وتبقى نكهته الطبيعية

لم يسبق ان شعي انسان قط من الرشوحات بواسطة انتظاره وترقبه مرور الوقت . الرشوحات يلزمها ملاحقة سريعة واسبرو هو اسرع دواء يوقفها ثم يقضي عليها . فهو اولا يلطف حرارتها ثم بعد ان يخفف الم الرأس الناتج عن الرشح يقضي عليه

لا يوجد طريقة احسن واسرع او اسلم من تناول "اسبرو"

نتائج مدهشة من "اسبرو"

اسيادي الاعزاء

ارسل لكم هذه الاسطر لاشكركم على ارسالكم لي أسبرو الذي اعطاني بعض نتائج مدهشة جاءتني امرأة تشكو الم شديد في عينها ورأسها ناتج عن التهاب داخلي في المخ وهذا الالم منعها من النوم طول الليل وكانت تبكي وتصيح في عيادتي أعطيتها حبتين اسبرو وتركتها تنتظر بينها عاينت غيرها من المرضى ورجعت لها بعد ربع ساعة تقريباً فوجدتها ساكنة مرتاحة . اخبرتني انها لم تعد تشعر بالم قط ولعظم سروري لهذه النتيجة السريعة رأيت من واجبي ان ارسل لكم كلة الشكر هذه مع احترامي وتمنياتي . ح . ق

طبيب وجراح . يافا

تنبيه : لم ينشر الاسم كاملا لاسباب قانونية تتعلق بالمهنة .

كيف يعطى للاطفال

هناك طريقتان الاولى يحلل من الحليب والثانيه بكسر القرص ثم وضعه مسحوقاً في ملعقة مربى . الكميه من ٣—٦ سنوات نصف قرص من ٦ — ١٢ قرص من ١٢—١٨ قرص ونصف

"اسبرو" لا يضر القلب ولا المعده

علبه ٢ اقراص ثمنها ٧ ملات	
» ٥ » » ١٥ ملا	
» ١٠ » » ٣٠ »	
» ٢٣ قرصا » ٧٠ »	
» ٦٠ » » ١٢٥ »	

"اسبرو" يباع في جميع صيدليات فلسطين

ASPRO

احذر حرقان الزور تزغرغ بواسطة "اسبرو" قرصان في ٤ ملاعق ماء تفعل امس غرغره

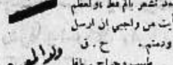

اسبرو يصنع في انكلترا

الوكلاء العموميون

مستودع الادوية الفلسطيني

يافا — ٢٥ شارع بسترس

اعلانات معروف

دمياني

النظاراتي القانوني لجميع مستشفيات العيون ودوائر الصحية بفلسطين . القدس : شارع يافا نمره ٧٤ وصلت اليه مؤخراً احدث واسرع الآلات لفحص العيون فحصاً طبياً ومساعدة للاهالي قرر الفحص مجاناً

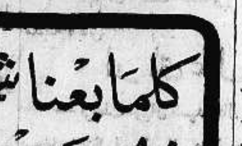

يوجد في المحل جميع انواع الساعات

الاسعار متهاوده

المعاينه من الساعه ٩—١٢ صباحاً

: : : ٢ — ٥ مساء

كلما بعنا شخصاً جديداً نربح صديقاً جديداً !

اكثر الشبان اناقة هم الذين يستعملون "بريل كريم" لأن "بريل كريم" يحفظ الشعر لماعاً وجميلاً وهو يمنع الشعر الضعيف من السقوط ويزيل القشرة

اطلب "بريل كريم" الآن ولا تؤجل

يباع في احسن المحلات ويطلب بالجملة والمفرق

من محلات أسعد — يافا والقدس

BRYLCREEM

موجة الارهاب

التى تجتاح بلاد ستالين في هذه الايام
أقسى مجاعة عرفها التاريخ في السوفيات

نشرت جريدة اميركية مقالا وصفت فيه الحالة في روسيا وحكم الارهاب الذي يسود هناك في الوقت الحاضر. وقد نقلت «الصنداي كرونيكل» هذا المقال وقالت عنه انه يوضح حقيقة حكم الارهاب القائم في روسيا منذ عشر سنوات. وانه يحتوي على اول رسالة تخرج من بلاد السوفييت دون ان يطلع عليها الرقيب. وفيما يلي ما جاء في هذه الرسالة:

اضطهاد فذ

لم يعرف مثيل للاضطهاد الذي يلاقيه الشعب الروسي منذ عشر سنوات ولم يعرف السكان الهدوء او السكينة، إذ انتشرت المجاعة في خريف عام ١٩٣٣ وعقب ذلك مقتل كيروف في شهر ديسمبر عام ١٩٣٤ وتوالت حوادث الاعدام بدون محاكمة. وزج بطوائف العمال لحفر الترع واصلاح الطرق، وكانوا دائما موضع العقاب والاضطهاد الشديدين. ففي روسيا تنفذ عقوبة الاعدام على المخالفات البسيطة التي لا يقام لها وزن في بقية الممالك، فمن ذلك يحكم بالموت على من يذبح بقرة بدون اذن رسمي أو يزور نقوداً من النحاس او الفضة او يسرق شيئاً من ممتلكات الدولة أو يحاول مغادرة البلاد بدون ترخيص او يأبى أن يعود الى روسيا اذا كان خارج البلاد او يعمل ضد الحكم السوفييتي

نفي الخصوم

وقد بدأ ستالين حكمه بنفي خصومه الى الاقاليم الباردة المملوءة بالمستنقعات ولم يكتف بنفي الزعماء بل نفى كذلك عشرات الالوف من اتباعهم وانصارهم وبالرغم من انه سمح لبعض المنفيين بالعودة الى بلادهم الا انه ظل الكثيرون منهم في سيبيريا والمناطق الشمالية البعيدة، وبلغ عددهم اضعاف عدد المنفيين في عهد القيصر. ثم تصف الرسالة اضطهاد طائفة المهندسين واستمرارها ثلاثة اعوام واعدام مئات منهم بالرصاص لأقل التهم. وعذب آلاف منهم بالقائهم في الخيام يقاسون البرد والجوع. ولا تزال ذكرى حادث «القولاق» ماثلة وقد قدر عدد الذين هلكوا من الفلاحين بمليون شخص

اعدام العلماء

وقد امرت الحكومة في عام ١٩٣٠ باعدام ٤٨ استاذاً من اكبر الاساتذة في وقت واحد وبدون محاكمة وفي عام ١٩٣٣ رمي ٣٣ خبيراً زراعياً بالرصاص. وقدر عدد الذين كانوا يعملون بدون أجر في حفر قناة البلطيق بمليون عامل وكان الالوف منهم يموتون جوعا. واستخدم ٢٥ الف عامل في انشاء الطرق الحديدية في الشرق الاقصى.

أقسى مجاعة

والتاريخ لا يذكر مجاعة أقسى من من المجاعة التي حدثت في شمال القوقاز واوكرانيا وأواسط آسيا. واستطاع قصر الكرملين أن يمنع تسرب الانباء إلى الخارج بمنع الاجانب من زيارة روسيا. ويقدر الروسيون عدد ضحاياهم بخمسة ملايين نسمة. ويفضل عدد كبير من السكان الانتحار إذا أخذوا بمجرد الشبهة لانهم يعلمون ماذا يكون مصيرهم إذا استسلموا للسلطات السوفياتية القاسية

آلة سرية

تشفي المصابين بالغازات

افتتحت في لندن عيادة طبية يعالج فيها الجنود الذين أتلفت الغازات السامة جهاز التنفس عندهم باستعمال آلة سرية التركيب وصفت بانها تشبه جهاز اللاسلكي وهي تمتص الهواء بواسطة محركات كهربائية فيسخن في داخلها. ثم يوضع المصاب بالغازات السامة في غرفة مغلقة النوافذ فيستنشق الهواء الساخن الذي يقتل الجراثيم التي استقرت في الرئتين. وقد شفي بهذه الآلة عدد كبير من المصابين وبين هؤلاء تاجر يبلغ عمره ٤٣ سنه كان لا ينتظر شفاؤه وكان لا يستطيع النوم من شدة الألم. وتشرف على هذه العيادة سيدة وظيفتها سكرتيرة شرف الجمعية التي تتولى معالجة المصابين. وستنشأ عيادات أخرى في جميع أنحاء انكلترا. وتصل الى السكرتيرة يومياً عشرات الرسائل يطلب أصحابها فيها علاجاً لاصاباتهم.

أقصر حرب

رسالة مزورة تشعل الحرب ٣٧ دقيقة

كانت البارجة سانت جورج تتجول عند الشاطيء الافريقي في نهاية شهر أغسطس عام ١٨٩٦ فتلقت رسالة من القنصل البريطاني في زنجبار جاء فيها ان السلطان يحتضر وأن العرش في خطر. وبعد بضع دقائق كانت البارجة تسير بسرعة الى الجزيره وكانت الحوادث تجري سراعاً في القصر الابيض المواجه للميناء وفي الوقت الذي كان يلفظ السلطان حامد أنفاسه الاخيرة أرسل قائد البارجة رسولا الى السيد خالد وهو عم السلطان المتوفي بضرورة الحضور على عجل. ثم انتشرت الانباء عقب حضور السيد خالد بانه اغتصب العرش من وارثه الشرعي حامد بن محمد المتوفي وهنا اجتمعت الجماهير حول قصر السلطان وفي الميناء.

رسالة مزورة

وبعد مدة قصيرة وصل القنصل البريطاني وأبلغ السلطان الجديد أن الرسالة التى وصلته مزوره وأن انكلترا لا ترتاح الى توليته العرش وأنذره القنصل بانه اذا لم ينزل عن العرش فان البارجة الحربية الراسية في الميناء على استعداد لالقاء القنابل ولكنه مع هذا التهديد أقسم بعدم النزول عن العرش وأن يجاهد في سبيله. وفى فجر اليوم التالي استعدت البارجه لاطلاق قنابلها فسددت ثلاثة مدافع على القصر ووقف الجنود على استعداد لتنفيذ الاوامر التي تعطى لهم

الاصرار على العرش

وفى الساعة التاسعة صباحاً علم القائد بان السيد خالد لا يزال مصراً على البقاء على العرش فأعطيت له فرصة ساعة اخرى قد يعود فيها الى رشده. وبعد مرور هذه الساعة أطلق أول مدفع على القصر فتهدم جزء منه. وبعد عشر دقائق تهدم جناح كامل من القصر وهرب الحريم منه عاريات واكثرهن من الجواري ووجدن فرصة ذهبية للتخلص من الاسر. وأدرك جنود السلطان أن القصر سيصبح اثراً بعد عين اذا استمرت المدافع مصوبة اليه

ايقاف اطلاق القنابل

وفجأة صدرت الاوامر الى الجند بايقاف اطلاق القنابل لان رسولا جاء الى القائد وأخبره بان السلطان المغتصب اعتصم بدار القنصلية الالمانية وانه استسلم ولم يعد مطالباً بالعرش. وهكذا أنتهت أقصر حرب عرفها التاريخ. ولم تدم هذه الحرب اكثر من ٣٧ دقيقة. ونزل الجند والبحارة الى القصر واحتلوه واستولوا على كنوزه

الى رحمة الله

انتقلت إلى رحمة ربها عقيلة الوجيه الشيخ صادق المحمود خلف من قرية رنتيس ولها اربعة اطفال اكبرهم عمره سبع سنوات وأصغرهم ثلاثة أشهر. فلها الرحمة ولآلها الصبر والعزاء

برنامج الاذاعة الفلسطينية

الجمعه في ١٠ كانون الأول سنة ١٩٣٧

٦٫١٥	عبد الرحمن الداوودي وفرقة استوديو الاذاعه
٦٫٣٠	قرآن كريم ـ الشيخ اسماعيل المرنجي
٦٫٤٥	حديث اخلاقي ـ الاستاذ داود حمدان
٧	اشارة الوقت والنشرتان الجويه والاخباريه الاولى
٩٫٤٥	اشارة الوقت والنشرتان الجويه والاخباريه الثانيه
١٠	يحيى السعودي وتيسير فيض الله جابر تصحبهما فرقة استوديو الاذاعه
١٠٫٣٠	ختام

ماذا تسمع اليوم

عن محلات السادة دجاني اخوان

الاذاعة اللاسلكية للحكومة المصرية يوم الجمعة في ١٠ كانون اول سنة ١٩٣٧

١١٫١٠	صباحا إذاعة القرآن الكريم وأذان الظهر وخطبة الجمعة
١	اسطوانات
١٫٣٠	حياة محمد وفرقتها حفلة غنائية «ش»
٢٫١٠	الاستاذ صالح عبد الحي وفرقته حفلة غنائية «ش»
٢٫٤٠	النشرات الجوية والاخبارية والتجارية الاولى
٧	تيتي خيرة ـ حديث الى الاطفال
٧٫٣٥	قرآن كريم الاستاذ الشيخ محمد رفعت
٨٫٣٠	النشرتان الثانيتان الاخبارية والتجارية
٩٫٢٥	صاحب العزة ابراهيم جلال بك حديث التعليم في مصر
٩٫٤٥	الاستاذ عبد المجيد بدر حديث تمثال المغفور له سعد زغلول باشا
١٠٫٢٥	السيدة فتحية احمد وفرقتها حفلة غنائية

قيمة البضائع المستوردة في عشرة اشهر

جاء في احصاء رسمي لدائرة الاحصاء في القدس أن البضائع المستوردة من الخارج خلال عشرة اشهر تنتهي بشهر اكتوبر الماضي بلغت ١٣،٢٤٠،٩٩١ جنيهاً وكانت في نفس المدة من عامي ١٩٣٦ و١٩٣٥ على التوالي ١١،٠٤٤،٥٦٢ و ١٤،٧٢١،٧٤٩ وعلى ذلك تكون الزيادة مبلغ ٢،١٩٦،٤٢٩ أو ما يعادل ٢٠ في المئة تقريباً عن المدة نفسها في عام ١٩٣٦ وبنقصان ١،٤٨٠،٧٥٨ جنيهاً أو ١٠ في المئة تقريباً عن نفس المدة من عام ١٩٣٥

الجمعه في ٧ شوال سنة ١٣٥٦ و ١٠ كانون اول سنة ١٩٣٧

صاحب الامتياز : ابراهيم الشنطي

المدير المسئول : شوكت حماد

الاشتراكات | في فلسطين عن سنة ١٥٠ | في البريد الداخلي « « ١٨٠ | في سائر الاقطار الخارجية « « ٣٠٠

الدفاع

جريدة يومية سياسية مصورة

السنة الرابعة — العدد ١٠٢٤ — ٤

دار الدفاع : شارع جمال باشا ـ عمارة المظفر ـ يافا ـ فلسطين

العنوان التلغرافي: (الدفاع ـ يافا)

تلفون ١١٨٧ (اربعة خطوط) و ١٠٧٥ (خطان) صندوق البريد (٢٥٥)

الاعلانات يتفق عليها رأساً مع الادارة

اجرة السطر : ١٠٠ مل

صور عالمية على هامش الحوادث

ولد فيل صغير لاحد الفيلة في بستان الحيوانات في باريس وترى النسبة بالكبير بينهما

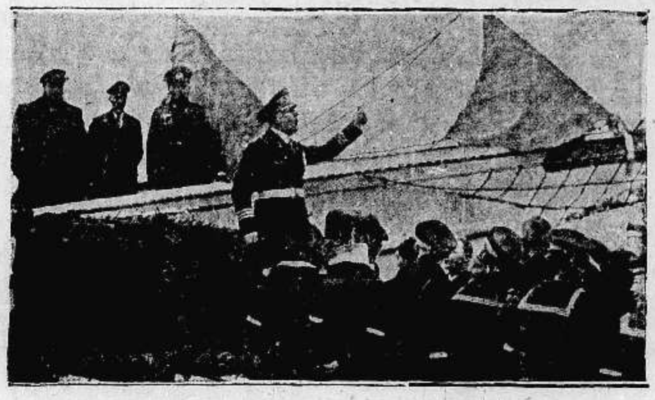

احد الضباط الروسيين يعطي دروساً خاصة للشباب في الطيران الشراعي

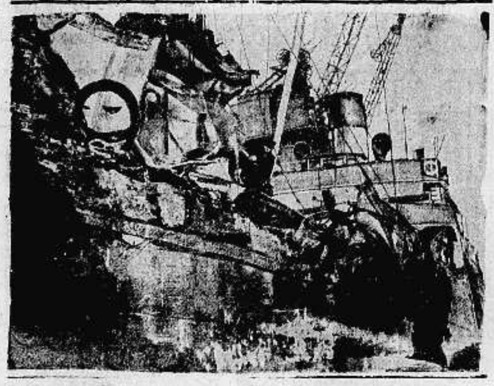

اصطدمت باخرتان في البحر الشمالي من جراء الضباب الكثيف وقد تحطمت الباخرة النروجية كما تراها في الصورة

تمرينات الجيش الانكليزي في ألدرشوت حيث يقومون بالالعاب العسكرية المعتادة بالقفز من فوق الموتورسيكل

اصدرت الحكومة الانكليزية طوابع بريد جديدة للملك جورج السادس والملكه

مباراة البولو في لندن بين الفريقين الانكليزي والاوسترالي

سفير اسوج أثناء زيارته الاخيرة للهر هتلر في قصر الرئاسة في برلين

فاز احد عمال المدافع بخمسة آلاف جنيه استرليني بسباق دربي وترى رفاقه العمال يهنئونه

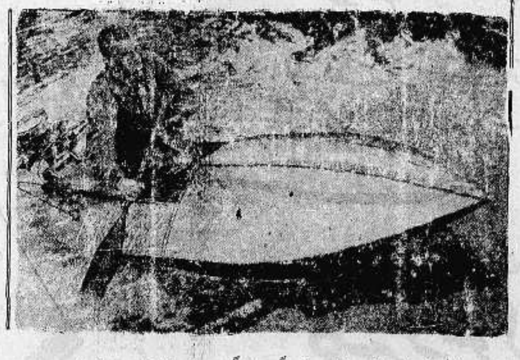

الهر فرنك الذي اخترع قارباً صغيراً يسير بقوة الموتور ويقود القارب كما يقود السيارة وقد عزم على التجول في انحاء العالم

الجماهير في مدريد تتناول طعامها من مخازن الحكومة بالتناوب خوفاً من حدوث مجاعة

السبت في ٨ شوال سنة ١٣٥٦ و ١١ كانون اول سنة ١٩٣٧

صاحب الامتياز : ابراهيم الشنطي
المدير المسؤول : شوكت حماد

الاشتراكات : في فلسطين عن سنة ١٥٠ — في البريد الداخلي « « ١٨٠ — في سائر الاقطار الخارجية « « ٣٠٠

الدفاع

جريدة يومية سياسية مصورة

السنة الرابعة — العدد ١٠٣٥ — ٤

دار الدفاع: شارع جمال باشا ـ عمارة المظفر ـ يافا : فلسطين
العنوان التلغرافي : « الدفاع — يافا »
تلفون ١١٨٧ (أربعة خطوط) و ١٠٧٥ (خطان) ص. ب . (٢٥٥)
الاعلانات يتفق عليها رأساً مع الادارة
أجرة السطر : ١٠٠ مل

القادرون عليها

وجه السياسة أولا :

رأينا تقرير اللجنة الملكية ينقل الى عديد من اللغات الاوروبية . وبحثنا فقيل ان اليهود هم الذين تولوا الترجمة والاتفاق على النشر . ويعرف الاجانب هذه الحقيقة كما عرفناها نحن منهم . والاحرار المحايدون منهم يأسفون لهذا . والصحفي الاجنبي الذي يريد استيعاب وجهة النظر العربية لا يستطيع أن يجد كتاباً واحداً مترجماً الى لغته . فاذا اراد التعمق في دراسة مشكلة فلسطين فزع الى تقارير الحكومة ، وما وضعته اللجان ووضعه الخبراء للقراءة . فوجهة النظر العربية التي نؤمن بها غير منقولة الى اية لغة أجنبية نقلا وافياً

واذا كان هذا بعض نقصنا في العمل فشر منه نقص الحكومة في التفكير . هي تحسب ان تغيير المندوبين ، ونقل الرجال ، يبدل الموقف الحاضر . وما يبدل هذا الموقف غير تبديل السياسة نفسها . فليس العبرة فيمن يتولى إدارة الانتداب ، ولكن العبرة في الانتداب نفسه . لذا كان صوت البلاد واحداً لم يتغير في عهد هربرت صموئيل ، وتشانسلور ، والسر آرثر ، وسوف لا يتغير في عهد مكميكل ، إلا اذا تغيرت السياسة نفسها .

وشر من هذا وذاك طمع اليهود ، وتعريضهم الحكومة البريطانية للنقد في الشرق . تحت ستار « الوطن الروحي والثقافي » جاءوا هذه البلاد . وبوجه « الدولة اليهودية » يقاضوننا الحساب الان . لقد طلقوا مسئلة الاقلية ، وتقدموا للمساواة ، فاذا رأوا التذمر الشديد من هذه ، تقدموا بالتقسيم . وهم راضون كل الرضى عن الانتداب . أليس به اشرأب عنق الوطن القومي من ٤٢ الف يهودي الى فوق الـ ٤٠٠ الف ؟ حتى هربرت صموئيل حين اقترح حلا للمشكلة تجعل اليهود ٤٠ في المئة رد عليه وايزمن « المعقول » ، كما يلقبه البعض : انك تتكلم كلورد بريطاني وليس كشخص يهودي ! » عبارة وايزمن هذه لسنا ننساها ، لانها تكشف عن مبلغ الطمع بهذه البلاد .

لماذا يخطيء الاستنتاج :

اننا نكره كل تجربة تقترح لمعالجة المريض . بالتجارب اشتدت وطأة المرض عليه . وماذا عسانا نربح اذا قال كل مندوب سام في أواخر عهده : ... واني آسف جداً ، فلقد فشلت جميع محاولاتي » . لقد اعترف السر آرثر بوجوب تبديل السياسة . قال بصراحة لوزير المستعمرات : فلنبحث عن سياسة جديدة » نعم ، وهذا أجدى من البحث عن مندوب جديد . كانت الايدي تختلف في تقديم العلاج ، لكن العلاج نفسه لم يتغير ، ولم يستبدل بسواه . قدمته يد هربرت صموئيل ، ثم بلومر ، ثم تشانسلور ، ثم واكهوب — وهو هو نفسه ، لم يبدلوه . ويقترح السر آرثر الان تبديله وليس تبديل اليد فحسب ، وهو ما نعتقد كل الاعتقاد .

حين كنا نطالب في العام الماضي ووسط الاضراب بايقاف الهجرة ، كان الجواب يتردد باستمرار : ان الحكومة لا تخضع للضغط ، فليقف الاضراب اولا ، ثم ينظر في الامر . » لقد وقف الاضراب ، وجاءت لجنة بيل ، واتصل العرب بها ، وصدر تقريرها ، فما يمنع الان ان تتبدل السياسة ؟ وفي عصبة الامم توالت الاعترافات بأن حركة عرب فلسطين وطنية ، وبان الانتداب لا يمكن الاستمرار عليه ، وبان حلا نهائياً يجب ان يكون . فما دامت هذه المقدمات صحيحة ، لماذا يجيء الاستنتاج خطأ هكذا ؟

الذي يسأله الناس :

وتلبس البلاد ثوب الفقر الان ، صابرة عليه . أتدرون لماذا ؟ رغبة منها ووفاء بحل قضيتها على شكل عادل يكفل الحقوق ، والحريات . فالازمة التي تعانيها شديدة ، لكن اشد منها استمرار الحالة بين مد وجزر ، ووضوح وغموض ، وتذبذب واستقرار . وان الذي لا يعرف مصيره القريب لا يهنأ بمسرات الحياة . وان ركاب الباخرة التي تمشي في موج ثائر ، لا يجلسون على موائد الاكل يهنأون

ولقد طالما طلبوا الينا التضحية بشيء من حقوقنا وأوضاعنا . كأن ثمة من ضحى مثلنا . أليس في بلادنا يهود اكثر من الثلث ؟ أليس هذا تضحية ، بل وسخاء في التضحية ؟ ان التقدير على التضحية هو الذي يجب أن يسأله الناس إياها . وليس من شك أن الامبراطورية البريطانية بثروتها ، بجاهها ، بنفوذها ، بعددها أقدر على التضحية من بلد محدود السكان ، محدود الثروة ، محدود الجاه . وهي اذا ضحت لم تخسر شيئاً يذكر ، وتربح في مقابله قلب الجميع . أما نحن فنخسر مستقبلا . نخسر أملا . نخسر حقيقة . وفوق هذا وذاك نخسر وطناً .

خطوة من بريطانيا العظمى ، وينتهي الامر .

ابراهيم

موعد سفر المندوب الجديد الى لندن ثم فلسطين

حرب الشوارع في نانكين . انتهاء مدة الانذار . مؤامرة لاغتيال المسيو دلبوس

الى لندن

لندن في ١٠ كانون أول — يغادر السر هارولد ماك ميكل المندوب السامي الجديد لفلسطين تنجانيقا في شهر كانون ثاني قاصداً الى انكلترا للاجتماع بالمسئولين هناك ومشاورتهم في السياسة الجديدة التي تريد انكلترا اتباعها في فلسطين ، قبل ان يتسلم مهام منصبه خلفاً للسر آرثر واكهوب الذي يعتزل منصبه نهائيا في شهر شباط المقبل

اكتشاف المؤامرة

لندن في ١٠ كانون الاول — دبرت محاولة لاغتيال المسيو دلبوس وزير الخارجية الفرنسية اثناء رحلته الى اوروبا الوسطى ، وقد القى البوليس الفرنسي القبض على هنغاري تبين مما عثر معه أنه من المتآمرين على حياة الوزير وأنه ينتمي لجماعة الارهاب الدولية . وفي براغ اعتقل شخص بنفس التهمة . وقد كان يصحب الوزير بعد مغادرته بولونيا حرس خاص ، ومثل هذه المحاولة جرت لحاكم الجزائر — روتر

بعد الانذار

لندن في ١٠ كانون اول — يدور قتال شديد في شوارع نانكين الان . فقد استطاعت إحدى الفصائل اليابانية الاستيلاء على أحد ابواب المدينة . واستولت فصيلة اخرى على (بوابات) وقد انتهت مدة الانذار الياباني بعد ظهر اليوم بنصف ساعة دون وصول رد من الصينيين . وعندئذ بدأ هجومهم بشدة وظهر انهم لا يريدون تدمير العاصمة لان مدافعهم القريبة لم تقذفها بقنابلها . وتدعي المصادر الصينية ان طائرات يابانية قذفت العاصمة بـ ٣٠٠ قنبلة يوم أمس — روتر

في وزيرستان

لندن في ١٠ كانون اول — تناقصت القوات العسكرية في وزيرستان الى النصف ومع ان الحالة ليست هادئة فأن المصادر الرسمية تقول بأنها متفائلة . ويصعب قيام مناوشات وقت اشتداد البرد الان . الا ان فقير ايبي مشعل الاضطرابات لا يزال حراً طليقاً — روتر

الملك ابن السعود

لندن في ١٠ كانون اول — وصلت الى حديقة الحيوانات أربعة جمال بعث بها الملك ابن السعود . ولون أحدها أسود والثاني ابيض ، والاخرين لونهما أصفر فاقع .

المرحوم العسكري

بغداد في ١٠ كانون اول — لمراسل الدفاع الخاص — لا يزال التحقيق مع الضباط المتهمين بقتل المرحوم جعفر باشا العسكري مستمراً .

والمفهوم ان المحكمة لم تصل حتى الان الى نتيجة تمكنها من احالة المتهمين الى محكمة الجنايات .

مولود باشا مخلص

بغداد في ١٠ كانون اول — لمراسل الدفاع الخاص — لا تزال قضية محاولة الاعتداء على القائد مولود مخلص باشا أمام المحكمة لسماع شهادات الشهود ولم تصدر حكمها فيها حتى الان

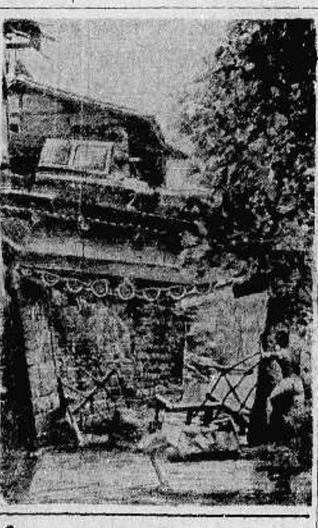

دبابة يابانية ضخمة سقطت في كمين على جسر . ويستعمل اليابانيون اضخم ما لديهم من دبابات في حربهم مع الصينيين . وهي تتقدم الفصائل العسكرية وتقوم بمغامرات خارقة

تطويق ونسف

الناصرة في ١٠ كانون الاول — لمراسل الدفاع الخاص — ذهبت في صباح امس الباكر الى قرية اندور قوة كبيرة من رجال الجيش والبوليس الفلسطيني مع عدد كبير من قوة بوليس شرقي الاردن ، ويقدر عددها بـ ٢٥٠ جندياً وعلى رأسها نائب قائد القوات ومدير بوليس الناصرة . وبعد ان طوقوا القرية من جميع اطرافها طلبوا من المختار قاسم محمد ان يضع الرجال في جهة والنساء في أخرى . وبعد ان تمت هذه العملية أخذ رجال الجيش بتفتيش المنازل . ومن هذه الذي فتشوها منزل الوجيه رافع بك الفاهوم ومنزل المختار وآخر لسعيد افندي عبد الرحيم وغيرهم كثيرون . وأثناء التفتيش وجدوا في احدى مغاور القرية مسدساً

اعتقال اشخاص وتصدع بعض بيوت

وبعد ذلك قاموا باجراء عملية النسف فنسفوا براكتين من الخشب لحسين الابراهيم مع غرفة من الحجر . وكذلك نسفوا بيتي خليل الحسين وفاطمة الاسعد . وقد تصدعت عدة بيوت وتقدر الخسارة بـ ٥٠٠ جنيه . وقد اعتقلوا أسعد الأحمد ، ومحمد العبدالله كما اعتقلوا ثلاثة اولاد لا يتجاوزون السابعة عشر وهم : سليمان سعيد الحامد ، وابراهيم صالح الحجة ، وسعيد محمد يوسف وقد وجدهم رجال الجيش مختبئين في احدى المغاور لشدة الخوف ، ولا يزال جميعهم في سجن الناصرة ويفكر عدد كبير من اهالي القرية بالرحيل الى جهات أخرى

وبينما كانت هذه القوات عائدة من قرية أندور الى الناصرة شاهدت على بيادر قرية اكسال بغلين فسألت عن صاحبهما فقيل انهما يخصان السيد احمد توفيق الفاهوم من الناصرة فطلب احد ضباط الجيش ان يؤتى بهما الى الناصرة ولا يعلم احد السبب في هذا . وبعد هذه الحوادث جميعها حلقت طائرة في سماء المدينة

لا تعترف بالماريشال

طوكيو — د . ن . ب . — صرحت الدوائر اليابانية بأنها لم تعد تعتبر المارشال شانغ كاي تشك الشخص الوحيد المسؤول عن الحالة الحاضرة ، وانها لا تعترف بحكومته كحكومة الصين أو ان تفاوضه وان المناطق في اواسط الصين وشماله التي لم تشترك في الحمله ضد اليابان فستجد من اليابان مساعدة في تأليف حكومة الصين الجديدة

مركز النجاشي

لندن في ١٠ كانون الاول — سأل النائب فلتشر من اعضاء مجلس العموم وزير الخارجية : هل تعترف الحكومة البريطانية بان يلقب ملك ايطاليا بلقب امبراطور الحبشة ايضاً . فاجاب اللورد كرانبورن بالنفي وكان جوابه خطياً

حريق في تل ابيب

شب حريق في الساعة العاشرة من مساء امس في مخزن لاحد اليهود في شارع جلاد تل ابيب والمفهوم ان المحل مؤمن عليه

لندن في ١٠ كانون اول — نشرت مجلة بريطانيا العظمى والشرق مقالا بحثت فيه حالة فلسطين وقالت ان تعيين السر هارولد مكميكل في منصب المندوب السامي في فلسطين يؤكد للعالم العربي ان عناية خاصة توجها الحكومة البريطانية لمشكلة فلسطين والعطف عليها

* * *

دائما يسأل

لندن في ١٠ كانون اول — سجل النائب ودجوود سؤالا لالقائه على وزير المستعمرات للمناقشة فيه في جلسة مجلس العموم التي تعقد يوم الاربعاء القادم . والسؤال هو : لماذا تحمل حكومة فلسطين الاصلاحيين اليهود مسئولية مقابلة اعمال الاعتداء وتلصق بهم حوادث الانتقام وما السبب في اعتبار الاصلاحيين اليهود مسئولين دون غيرهم من اليهود ؟

الحكم بالاعدام والاشغال الشاقة المؤبدة

موسكو في ١٠ كانون اول — د . ن . ب — ذكرت جريدة سريا نوستوكا ان ٧ من موظفي الزراعة في جمهورية الكرج قد اعدموا وان آخرين حكم عليهما بالاشغال الشاقة المؤبدة وان ٧ آخرين من موظفي ادارة الزراعة في نوفوسبيرسك قد اعدموا ايضاً وان اثنين حكما بالاشغال الشاقة وقد اعدم غير هؤلاء اربعة من كبار الموظفين في مدينة ابفانوفو

الهجوم على نانكين مشاراً باسهم الى مواقع الانقضاض

اطلاق النار على يهودي واصابته

القاء قنبله لم تنفجر على ثلاثة يهود موظفين

اصابته في صدره

حيفا : بينما كان أحد اليهود الموظفين في قسم الهندسة في ورشة سكة الحديد خارجاً من منزله حوالي الساعة السابعة من مساء هذه الليلة (السبت) فاجأه شخص مجهول قرب بوابة عكا بثلاثة عيارات نارية أصابت احداها صدره ، ونقل على اثر ذلك الى مستشفى هداسا بحالة خطرة

تفتيش في مقهى

واجاب المعتدى عليه باطلاق الرصاص من مسدسه الا ان المجهول تمكن من الفرار . وقد اخطر مركز بوليس النقطة الشرقية بالحادث فخرجت قوة كبيرة الى بوابة عكا وطوقت المكان وفتشت المارين كما ان قوة احاطت بقهوة فيصل القريبة من السكة وفتشت الجالسين . وقد سارت في شوارع المدينة دوريات من الجند للاشراف على الحالة . وحتى الان لم يقبض على احد .

لم تنفجر

القدس في ١٠ كانون الاول — لمراسل الدفاع الخاص — القيت قنبلة في

« البقية على الصفحة الرابعة »

المندوب الجديد

رأيه في الحكم ولمؤهلات الحكام

فيما يلي ترجمة جزء من فصل من كتاب « السودان الانكليزي المصري » لمؤلفه السر مكيكل المندوب السامي الجديد : من اخطاء الاوروبيين الذين اعتادوا الوقوع فيها في الشرق رغبتهم في أن تسود مدنية الغرب وتقضي على ما اعتاده ابناء البلاد بدلاً من ان تضاف اليه وتكون الحضارة متممة له، وهو متمماً لها

أمامها طريقان

ولدى الحكومة طريقان تستطيع بهما ادارة شؤون البلاد . أولاهما ان تميل الى تناول الامور كشيء واقعي وان تضغط على الزعماء الخطرين وتؤيد اللينين من ذوي الاخلاق الحسنة وان تسير في الادارة بحسب الظروف . واذا دفعت الحاجة الى اجراء اصلاحات جديدة فمن الواجب ان تنفذ بطريقة مألوفة للسكان ، وان تكون الوسائل التي تؤدي لها وسائل محلية لا تحمل طابع البضائع المستوردة من الخارج . واذا كانت هذه الوسائل لا تغاير طبائع الوطنيين وأمزجتهم فان الجماهير تتوق اليها وتقبل عليها قبل الشروع في تنفيذها . وهذه طريقة بطيئة في التطور والتقدم لذلك فانها لا تنال رضى البعض لكنها هادئة ومضمونة وتساعد على ايجاد الثقة في نفوس السكان بدون ان يشعروا بعبء النير الاجنبي

العمل بشدة

أما الطريقة الثانية فتتلخص باقتلاع الماضي من جذوره وابدال المناهج القديمة باساليب الحكم الاوروبي من حيث وضع القوانين وفرض الضرائب وتكوين البوليس بالروح الغربي . ولا شك ان هذا مقبول وحسن لكن واضعيه لم يزعجوا انفسهم في التفكير فيما اذا كانت مثل هذه التشاريع تلائم الظروف والاوضاع التي ستطبق فيها .

ورغم ان كثيرين من الخبراء في شؤون الادارة والناجحين في الحكم في قارة افريقيا يعتقدون ان هذه هي الطريقة المثلى فاننا نقرر انه من المقطوع فيه ان الامثل هو أن يحكم السكان الوطنيون بمساعدة مؤسساتهم بعد اصلاحها

شئونهم الروحية

ثم لنا ان نتساءل اي طراز بين الرجال يجب ان يكون هؤلاء الذين يديروا مثل هذه المؤسسات ، وما هي مؤهلاتهم ؟

وقبل ان نحاول الاجابة على هذا السؤال يجب ان لا نبرىء انفسنا من الغرور والكبرياء ، فلقد علمتنا ثقافتنا اموراً كثيرة يجهلها ابناء البلاد ، لكن رغم هذا يجب ان لا ننسى ان طفلا منهم يستطيع ان يفيض ما ينافي مسائل الموت والحياة بما لا نقهر على مناقشته ، ولا شك انه يعتقد بخلود الروح ويؤمن بالله ايماناً ابعد من ايمان آخرين

ان مسلماً بسيطاً يتمسك بعقيدته اكثر من تمسك كل آخر بما له في النشاط وعابد الاوثان يعتقد بقدرة معبوده على ان ينزل من السماء مطراً اعتقاداً أبعد حداً من اعتقادنا بقوة الصلاة في هذا الشأن . وهو يدرك تماما ان الغرباء الذين قدموا ليحكموه لا يظنون بان لديهم مثل هذه القوة . وهو انما يقبل سلطانهم لانه لا يملك دفعه ، غير انه يسلم بالامر الواقع ، لذلك يشرع في اظهار ميله للحاكم المحلي ويضع فيه بعض الثقة ، لكنه لا يطريه كما يطري زعيم القبيلة . وتراه يكن للمحتل الاجنبي في قرارة نفسه الاحتقار لتقصير هذا عن ادراك كنه الحياة . وربما يفكر الوطني ويقول في نفسه : ان هذا المخلوق الغريب يرمي الى غاية حسنة . لكنه يهمل الديانة وتشهد عاداته وتقاليده على عدم ذوق بعيد »

ربح ثقة السكان

واذا اردنا ان ندرك سر نجاح المسيطر في ادارته، وجب علينا ان نعرف كيف نكتسب ثقة السكان وعطفهم . فالحاكم الاداري الذي يرغب في النجاح في مهمته عليه ان يتحلى بفضيلة سعة الصدر حتى يتمكن من النفاذ الى مكامن نفوس الرعايا ويدرك اتجاهاتها وآمالها واهدافها العليا . وان الحاذق القدير بين الحكام هو من يقف على مواطن الضعف في رعاياه ويعرف شكاواهم ويدرك مصدر تلك الشكاوى . واذا احتيج الى معونة زعيم محلي فيجب ان يتوفر فيه شرط تأييد الجماهير له وثقتهم له ثقة لا غبار عليها

وإلا فان الزعيم الذي هو موضع ريبة الجماهير لا يستطيع ان يحافظ على مكانته . لذلك يجب ان تستمر السلطات في تأييد الزعيم ومعاضدته ما دام ينفذ اوامرها بصورة عملية من جهة ومحتفظاً باحترام امته من جهة ثانية . واذا اتضح ان رئيس القبيلة او الزعيم ليس وفياً وانه قام باعمال سودت اسمه امام شعبه فيجب على السلطات ان تعمل على ابداله بغيره

لاتخاذها قرنين

لكن هناك عقبتين لا ينبغي ان يصطدم بهما الحاكم ، فأنه اذا اطلق يد الزعيم او رئيس القبيلة في العمل لا بد أن يكون ذلك مجلبة شر لسلطانه ونفوذه هو . ومع هذا يجب ان نذكر أن ابناء البلاد يؤثرون استبداد رئيس القبيلة على احترام القوانين وملحقاتها او الخضوع لوجهات النظر الاجنبية، ومحاولة الرجل الابيض ان يتدخل في شؤونهم المختلفة فيها اكثر من اللازم لا تعد خطأ فحسب بل انه لا يستطيع ان يصل الى الحقيقة ان هم ساعدوه بقصد ان يتخذوا من السلطات قرنين ينطحان بهما زعماءهم

تحريم المسكرات في الهند

لكنو — وافق حزب المؤتمر الهندي في اجتماعه الأخير على قرار الوزارة الذي يقضي بتحريم المسكرات في ست مقاطعات من المقاطعات المتحدة ويبلغ عدد سكان هذه المقاطعات مليوني هندي

صحيفة امركية

تتحدث عن الموقف في فلسطين

نشرت جريدة (يوبيون) الامريكية رسالة لمراسلها في القدس تكلم فيها عن الحالة الحاضرة في فلسطين وأشار الى بعض حوادث وقعت في الماضي نوردها فيما يلي موجزة للاطلاع عليها .

مهمة السلطة في فلسطين

تقوم السلطة في فلسطين الان بحملة للقضاء على أعمال العنف والارهاب وهي تريد بذلك إرجاع الهدوء والسكينة الى الاراضي المقدسة . ويقاوم الوطنيون العرب كل فكرة تحول بالتعاون مع اليهود كما أنهم يقاومون مشروع السلطة المنتدبة بتقسيم البلاد بين العرب واليهود . وقد راحت في هذا السبيل بعض الارواح .

أعمال العنف وعجز السلطة

ثم ينتقل بعد ذلك الى اليد المنظمة لحركة الارهاب فيقول ان الذي يظهر ان اعمال العنف والارهاب توجهها قيادة عربية لم تتمكن السلطات الحاكمة من اكتشافها حتى الان . ثم ضرب مثلا على ذلك في ان السلطه وضعت جائزة مالية قدرها الف جنيه لمن يدلي بمعلومات تؤدي الى القاء القبض على المعتدين على المستر أندروز حاكم لواء الجليل ولكن حتى الان لم يتقدم أحد الأدلاء بمثل هذه المعلومات . ثم انها وضعت اكثر من ٨٠ الف جنيه قيمة جوائز لمن يدلي بمعلومات عن عدة حوادث وقعت في الماضي .

الصحافة العربية وانشاء المعتقلات

وقبل ان يختم رسالته تكلم عن الصحافة العربية وما يكتب بشأن حوادث فلسطين وانتقل بعد ذلك الى ان سجون فلسطين منذ تجددت الاضطرابات قد امتلأت بالعرب الذين ينتظرون اعداد المعتقلات لينقلوا اليها . وانه سيكون للعرب واليهود معتقلات خاصة واكبر هذه المعتقلات سيكون بالقرب من صرفند حيث اعتقل هناك عدد كبير من العرب في حوادث الاضطرابات الماضية

نفقات غير منتظرة

وأمام تكرر وقوع الحوادث في انحاء البلاد زادت النفقات الخاصة باعمال البوليس والسجون زيادة محسوسة فوق انها لم تكن منتظرة . وهناك نفقات اخرى تنفق في اعمال الاذاعة وتعيين قوات جديدة من افراد البوليس . وختم الرسالة بقوله : وفي الوقت نفسه تجمع الهيئات الوطنية العربية الاموال لانفاقها في حركة مقاومة مشروع التقسيم الذي اقترحته انكلترا .

حزب لمناصرة فلسطين

بغداد (الوكالة العربية) : الف فخامة السيد ناجي السويدي من وزراء العراق السابقين ورئيس مؤتمر « بلودان » التاريخي حزباً جديداً اقرت الحكومة العراقية الحاضره تأليفه وسيعنى هذا الحزب بصورة خاصة بالدفاع عن القضية الفلسطينية . وقد علم مندوب الوكالة العربية ان سياسة الحزب ستتمشى وسياسة فخامة جميل المدفعي رئيس الوزارة الحاضرة

المعاهدة السورية

حديث لرئيس الوزراء جميل بك مردم

باريس — تحدث الاستاذ جميل بك مردم رئيس الوزارة السورية عن المعاهدة السورية فقال انه لا خوف على المعاهدة وان المعارضة التي يظن ان تصطدم بها المعاهدة في مجلس النواب الفرنسي يمكن وصفها بانها معارضة ضعيفة

ثم قال : لا شك انه يوجد شيء من التشدد ولكن ليس هناك عداء صريح ضد المعاهدة التي لم يتم عقدها مع حزب من الاحزاب بل تمت مع الشعب السوري والحكومة الفرنسية، وقد بدأنا المحادثة مع المسيو فلاندان والمسيو سارو وهما يمثلان الراديكاليين واليمين ثم تابعنا المفاوضات مع المسيو بلوم والمسيو شوطان وهما يمثلان الاشتراكيين والراديكاليين وكانت المعاهدة موضع درس من الجانبين اوضحت فيه كل النقط التي يجب ايضاحها فالرجوع الى بعض البنود ليس له معنى في الوقت الحاضر ما زالت البروتوكولات قد حلت كل ما يمكن ان يكون موضوعا للابهام

ضمانات الاقليات

ثم تكلم عن مسألة الاقليات والحقوق والضمانات التي اعطيت لها في المعاهدة فقال : ان البروتوكول رقم ٥ يحتوي على كل ما يهم الاقليات . ثم ان جمعية الامم لها شروط اخرى على الدول التي تطلب الانضمام الى عضويتها تتعلق كلها بالاقليات ، فحقوق الاقليات مضمونه في صلب المعاهدة وبشروط دخولنا في عصبة الامم .

بعض المصاعب

وانتقل بعد ذلك الى المصاعب التي تقف في سبيل المعاهدة فقال : أما المصاعب فهي : اعطاء ضمانات وافية للاقليات في سوريا ، ضمانات للموظفين الفرنسويين الذين يبقون في سوريا ولبنان بعد عقد المعاهدة ، تعويضات للموظفين الفرنسويين الذين يخرجون من الخدمة ، امتياز البترول في لواء الجزيرة وامتياز بنك سوريا ولبنان .

٭٭٭

رسالة مصر

الحجاج المصريون

وضعت الاستعدادات اللازمة لموسم الحج القادم وفهم حتى الان ان عدد الحجاج الذين سجلوا اسماءهم لزيارة البلاد المقدسة بلغ تسعة آلاف حاج .

تبادل التجارة

بين مصر والحجاز

أرسل اهالي العقيد طلباً الى وزارة التجارة والصناعة يطلبون فيه منحهم التسهيلات لتبادل التجارة بين بلدهم والموانيء الحجازية وقالوا إن ميناءهم في الحقيقة ميناء حجازية في الارض المصريه وإعادة النشاط التجاري بينهما له فائده كبيره .

الدعاية الصينية في مصر

تلقت الغرفة التجارية المصرية برقية من المستر كنجن كوداما رئيس اتحاد الجمعيات للتجارة الخارجية أظهر فيه قلقه لما يشاهده من الشعور غير العادي نحو اليابان بسبب الدعاية الصينيه في مصر . وجاء في البرقية أنه ليس لليابان مطامع لامتلاك أراضي الصين ولكن المقصود من هذه الحرب هو وضع حد للصعوبات التجارية التي يلاقيها اليابانيون والتي يخلقها لهم النفوذ الشيوعي .

نفقات البريد

بين مصر وفلسطين

كتبت وزارة المواصلات الى حكومة فلسطين بمناسبة قرب نهاية السنة الحالية لاعادة النظر من جديد في تخفيض المبلغ الذي تحصله سكة حديد حكومة فلسطين من مصلحة البريد مقابل نقل البريد والطرود على سكة حديد رفح — فلسطين ويقدر هذا المبلغ بسبعة آلاف جنيه

خطب المساجد

واذاعتها باللاسلكي

انتهت وزارة الاوقاف من وضع النظام الذي أقرته لاذاعة الخطب المنبرية من المساجد باللاسلكي . وقد تقرر ان تكون الخطب دورية بين الخطباء الممتازين في صلاة الجمعة من كل اسبوع على ان تعرض الخطب التي تلقى على قسم المساجد للاطلاع عليها قبل القائها واذاعتها .

التحقيق

في حادث الاعتداء

استأنف النائب العام التحقيق في حادث الاعتداء على رفعة النحاس باشا وقد دعي عدد من المعتقلين لاستجوابهم في بعض نقاط التحقيق وقد اعتقلت السيدة روز اليوسف صاحبة مجلة روز اليوسف الاسبوعية ونقلت الى سجن مصر ومن المنتظر ان يعد النائب العام تقريراً وافياً بالمسائل التي تناولها التحقيق . وأضرب احد المعتقلين عن الطعام

الدكتور شهبندر

باريس — سافر من باريس أول امس الدكتور عبد الرحمن شهبندر في طريقه الى الاسكندريه . وقد استقل الباخرة النيل من مرسيليا وودعه على المحطة عدد كبير من أفراد الجاليات العربية في باريس .

صدام السيارات

وقع صدام بين سيارة شاحنة واخرى صغيرة تخص السيد شاكر الغلاييني بشارع الملك فيصل بالقرب من نقطة تقاطع شارع النزهة بالشارع المذكور ، وقد اصيبت سيارة السيد الغلاييني باضرار بسيطة . ولم تقع خسائر في الارواح . نلفت نظر رجال حركة المرور لهذه النقطة الخطرة ونأمل ان تضع بوليساً ينظم الحركة فيها ريثما ينتهي موسم البرتقال الذي تكثر الحركة بسببه في هذه المكان .

. . .

الوكلاء والمستودع

الشركة المصرية البريطانية التجارية — تلفون ١٠٦٢ : يافا ص . ب . ١٧٩

اعلان

تقدمت الينا مضبطة مؤرخه في ٢٦-١١-٣٧ موقعة من هيئة اختيارية شفا عمرو وتتضمن ان عفيفة بنت علي بن سليمان سلوم ابو شاح من شفا عمرو توفيت منذ سنة ونصف وانحصر ارثها بزوجها محمد احمد الحمد ابو الزلطو وباولادها منه وهما احمد وفاطمة لاغير فمن له اعتراض على ذلك فليراجع المحكمة بمدة خمسة عشر يوماً من تاريخ النشر .

قاضي عكا الشرعي

(١ — ٢٢٤٣)

اعلان

تقدمت الينا مضبطة مؤرخة في ٢٦-١١-٩٣٧ موقعة من هيئة اختيارية شفا عمرو تتضمن ان اليسه بنت عبدالله الشعبي من القرية المذكورة توفيت منذ ثمان سنوات وانحصر ارثها بولديها سلمان المتولد لها من حسين السلوني المتوفي قبلها وبولديها نايف وسعد من زوجها سعد بن سعد الدعقه المتوفي قبلها ايضاً لاغير فمن له اعتراض على ذلك فليراجع المحكمة بمدة خمسة عشر يوماً من تاريخ النشر

قاضي عكاء الشرعي

٢٢٤٣-٢

السمن الحلبي الممتاز

والزيت الزيتونه للمونة

تجدونه بمحل

نجيب القطان

يافا — سوق الدير

اعلان

تقدمت الينا مضبطة موقعة من هيئة اختيارية شفا عمرو مؤرخة في ٢٦ — ١١ — ٩٣٧ تتضمن ان تميمة بنت يوسف عبد الله حسون توفيت منذ خمسة وعشرين سنة وانحصر ارثها بشقيقتيها شهربان ونايفة وبعمها لاب حسون بن عبد الله حسون لاغير فمن له اعتراض على ذلك فليراجع المحكمة بمدة خمسة عشر يوما من تاريخ النشر .

قاضي عكا الشرعي

(٦ — ٢٢٤٣)

اعلان

تقدمت الينا مضبطة مؤرخة في ٢٦ - ١١ - ٣٧ موقعة من هيئة اختيارية شفا عمرو تتضمن ان صالح بن محمد قاسم ابو شاح توفي منذ سنة ونصف وانحصر ارثه بوالدته خيزران بنت حسين علي ابو شاح وباشقائه فايز وفوزية لاغير فمن له اعتراض على ذلك فليراجع المحكمة بمدة خمسة عشر يوما من تاريخ النشر

قاضي عكا الشرعي

٤ — ٢٢٤٣

اعلان

تقدمت الينا مضبطة مؤرخه في ٢٦-١١-٩٣٧ موقعه من هيئة اختيارية شفا عمرو تتضمن ان صالحة بنت علي ابو رعد توفيت منذ سنه وانحصر ارثها بأولادها كامل ودلاله وزمرد وانيسه وكامله المتولدون لها من زوجها صالح علي شاهين المتوفى قبلها لا غير فمن له اعتراض على ذلك فليراجع المحكمة بمدة خمسة عشر يوماً من تاريخ النشر .

قاضي عكا الشرعي

(٢٢٤٣)

صفوة ما يحمله بريد الشرق والغرب

مترجمات طريفة

خلاصة ما ورد في اكبر مجلات الاسبوع

تخشى الاغتيال

عندما زار ملك اليونان لندن في الايام الاخيرة وردت عليه برقية من الجنرال متكساس، رئيس وزرائه، يقول له فيها انه طارد أوكار الشيوعيين في البلاد، وانه لذلك يجب أن يحذر من صنائعهم وهو في انكلترا. وذات ليلة ذهب الملك لمشاهدة فلم «فرنسيون بلاد دموع» فحدث أن قام رجل قريب من الملك بحركة، وحالا غطى الملك وجهه بمعطفه. والتفت الملك ليرى من هو هذا الشخص، فاذا به يجده مراسل جريدة «باري سوار» الفرنسية الذي لحق بجلالته ليقدم له شيئاً نسيه!

الانتقام من البريد

حين عزم الزعيم المستر ديفاليرا على استبدال اسم «ارلندة الحرة» بـ «ارلندة» فقط، اراد بذلك محو الفوارق مع ارلندة الشمالية التابعة لانكلترا واراد اظهار أن البلاد وحدة ولو بالاسم. وقد اغتاظ لذلك رئيس وزراء أرلندة الشمالية أو «ألستر» فكاد يصدر أمره بأن ترد الرسائل المعنونة باسم «ارلندة» فقط، لاصحابها. لكن مستشاريه نصحوه بالعدول عن ذلك والاكتفاء بإطلاق اسم «ألستر» على الشمال كله ليغتاظ ديفاليرا ويعلم أن لا وحدة هناك، وان أهل الشمال مع الامبراطورية البريطانية.

الديمقراطية تخضع

غضب الامير كيون لزيارة اللورد هليفاكس لهر هتلر. واعتقد الكثيرون منهم أنه يجب الابتعاد عن بريطانيا لهذا السبب. وحجتهم في ذلك أن من العار خضوع الديمقراطية للفاشستية. فأن زيارة هليفاكس معناها احناء الديمقراطية رأسها أمام النازية الشابة. وقام هذا الفريق بمعارضة عقد معاهدة تجارية أو غير تجارية مع لندن!

كانت ربعها

حينما زار مسيو دلبوس بولونيا، أوضح المسيو بك وزير خارجيتها، ضرورة حصول بلاده على مستعمرات. وقد قال في معرض كلامه: أن ربع بولونيا انسلخ عن المانيا بعد الحرب، فمن حقه الحصول على مستعمرات اذا حصلت المانيا على مطلبها في المستعمرات. وهذا الربع يطالب بريطانيا وفرنسا بحصته في المستعمرات التي استولتا عليها.

لتفينوف المسكين

حينما فتشت دائرة الـ(غيبو) السرية بيت الرفيق لتفينوف ودوائره قلبت الاوراق كلها، واخذت منها عدداً كبيراً وبعثرت الاثاث. وقد اتصل لتفينوف بالدكتاتور الاحمر (ستالين) تلفونياً، فلم يجده. واخيراً، بعد ايام، زاره في قصر (الكرملين) واحتج على أعمال دائرة الجاسوسية وقال انها دكتاتورية فوق كل مخلوق في روسيا. فكان رد ستالين عليه ابتسامة فقط! والسبب في غضب ستالين على لتفينوف هو فشل الاخير في جعل مسيو دلبوس وزير خارجية فرنسا يزور موسكو اثناء طوافه في أواسط اوروبا. وحين انسحب لتفينوف من مؤتمر بروكسل كان ذلك بأمر من الدكتاتور!

التلفونات المشغولة

حاول موسوليني اقناع رئيس وزارة يوغوسلافيا بالانضمام الى ميثاق مقاومة الشيوعية. وقد دعاه الى قصره «بالاتسيو فنيسيا» لتناول طعام الغداء معه. وهناك أظهر الدوتشي مقته للبلشفية ولدولة كبيرة في اوروبا هي في حلف مع موسكو. وقبل سفر رئيس الوزراء اليوغوسلافيين الى روما كانت أسلاك التلفونات في وزارة الخارجية الفرنسية مشغولة باستمرار لارغامه على عدم السفر، لكن رئيس الوزراء المذكور سافر فعلا، وقابل الدوتشي!

خليفة البابا

في قصر الفاتيكان شخصية كبيرة لا ترضى عنها الفاشستية وموسوليني على الخصوص. هذه الشخصية هو الكردينال باسيلي الذي يتولى شئون قداسة البابا الخارجية. فالكردينال ديمقراطي الى حد كبير، ويكره النازية والفاشستية معاً. وبنفوذه وجه سياسة (الفاتيكان) توجيهاً لم يرض عنه لا هتلر ولا موسوليني. وكان جواب دوائر الفاتيكان على عدم الرضا هذا ترشيح الكردينال باسيلي للبابوية في المستقبل وبعد وفاة البابا بيوس الحادي عشر — بعد عمر طويل، لكن دوائر روما تكذب هذا، ولا تكاد تطيق تصوراً له!

المرأة تعمل

يحترم الفرنسيون المرأة ويشعرون نحوها بعاطفة غير شعور الامم الاخرى. وفي حادث المؤامرة الاخيرة لقلب الجمهورية لعبت المرأة دوراً خطيراً جداً. فقد كان زعماء الانقلاب اذا ارادوا الاجتماع والاتصال ببعضهم البعض لتبادل الافكار يبعثون بزوجاتهم، وهن يجتمعن في احدى المقاهي الكبيرة ويتحدثن، ولا يستطيع البوليس القاء القبض على اية واحدة منهن. وهكذا نظمت المرأة مؤامرة الانقلاب بينما كان الرجل مختفياً يعمل من وراء حجاب!

برهان مدهش

من اكبر الدلائل على ان الجنرال فرانكو سيربح الحرب في اسبانيا اعداد الحكومة الفرنسية مشروعاً عسكرياً كبيراً باغلاق الحدود بينها وبين اسبانيا والقيام بتحصينات هائلة. وعندما وقف رجال فرانكو العسكريون على تفاصيل هذه التحصينات قالوا: ثم يعتقد الحمر باننا لن نغلبهم!

((...))

الاعصار الياباني

جوهرة الصين في خطر رهيب

معسكر الميكادو يصدر الاوامر للجميع

مفخرة المدن

تعتبر نانكين مفخرة المدن الصينية ويطلقون عليها وعلى شنغهاي وكانتون (جواهر الصين الثلاث). وفيها مخلدات الفن الصيني العريق في القدم، وأبدع الآثار. لذا يهتم اليابانيون باحتلالها دون تهديمها اهتمام الجنرال فرانكو باحتلال مدريد دون تخريبها. ونانكين العاصمة محاطة بالأسوار الشاهقة، ولها ميناء كبيرة جميلة. وقد عرف مستشارو المارشال شانغ كاي تشك أنه لا بد من تعريض المدينة للخطر، ولذا ألحوا على المارشال بنقل التحف النادرة والكنوز الثمينة الى الداخلية

الشحن سراً

وفعلا عمل اخصاء المارشال بهذه النصيحة سراً، واخذوا يجمعون ما وصلت اليه ايديهم من البدائع والكنوز وعبأوها في نحو ٢٠ الف صندوق كبير، وشحنوها ليلا في عدة بواخر الى شوتكنج التي تبعد نحو الالف ميل عن نانكين. ثم أخذ الصينيون في تحصين العاصمة واقامة القلاع. لكن الزحف الياباني استمر، وكان للشبان رأي قوي في التعجيل باحتلال العاصمة

حياة ثمينة

ويقف المارشال شانغ كاي تشك في طريق كل صلح أو مفاوضة مع اليابان. لذا اشترطت هذه استقالته من القيادة اذا كان لا بد من الصلح. ولا يعلم احد من الجنود مكان المارشال الا حين يظهر امامهم محاطاً بحرسه القوي الامين، فحياته الان اثمن حياة في الصين كلها. واذا تعرض للخطر تلاشت مقاومة الصينيين الى الابد. حتى طعامه لا يقدمونه له الا اذا تذوقه اكثر من واحد من كبار القواد مخافة ان يدس له اعداؤه السم فيه.

في الشوارع

وحين انسحبت القيادة من نانكين أصرت بعض الفصائل على بقائها خارج الاسوار استماتة في الدفاع. وتقدم المغامرون الفدائيون للبقاء في الشوارع حيث ستدور معارك دموية اذا لم تسلم المدينة نفسها. وهذه المعارك سيكون سلاحها الرشاشات والبنادق والقنابل والسيوف والحراب والخناجر. وقد فضل بعض ألوف من الشباب الصينيين الموت في الاحياء والازقة على مبارحة العاصمة، واصروا على قائد الحامية برفض التسليم.

تقف وحيدة

وطرأ على الحكومة الصينية ضعف شديد يشبه الانخذال. فأن ستالين أعجز من أن يقوم بعمل ما مخافة فتنة أو حرب داخلية، وخوفاً من النازية والفاشستية. والديمقراطيات مثل اميركا وبريطانيا وفرنسا لا تريد أن تقوم بعمل ما أيضاً لعدة أسباب. وإذن فليس الا الصين نفسها أمام الاجتياح الياباني. وانتقال مركز القيادة الجديد الى تسعمائة ميل في الداخل معناه ان اليابان سوف لا تجد مقاومة كبيرة طول هذه المسافات.

المدافع الهائلة

وقد سلط اليابانيون مدافعهم الضخمة على نانكين، وهي مدافع بعيدة المرمى. كما أعدت جيوشهم العدة للزحف. وهم يعتقدون باحتلالها في ساعات وتنظيفها من حرب الشوارع في ايام اذا لم تسلم نفسها. ولا ينوون الوقوف عند نانكين لان ضباطهم يلحون في الاستمرار بالزحف. وجيوشهم كاملة الاستعداد على شكل هائل مخيف. وان وقفتهم القصيرة على ابواب نانكين لم تكن نتيجة ترددا كثر منها رغبة في المحافظة على هذه المدينة الاثرية الخالدة.

معسكر الميكادو

وقد اقام الميكادو الامبراطور معسكره خارج طوكيو العاصمة اليابانية. ومعنى هذا أنه رئيس الجيش والاسطول والطيران وأنه يدير دفة الحرب بنفسه. ومعنى هذا أيضاً انه سوف لا يتوقف حتى يهزم الخصم او يطلب هذا الصلح. وهذه احدى تقاليد اليابان العريقة. فخروج الميكادو من قصره الى معسكره لم يقع الا قليلا نادراً. لقد خرج في سنة ١٩٠٤ عند قيام الحرب اليابانية — الروسيه. وقبلها خرج في الحرب مع الصين. وها هو يخرج الآن للمرة الثالثه

أبو الجميع

ويعتبر الميكادو والد الشعب والدولة. والجيش لا يتأخر عن تنفيذ أي أمر من أوامره. وهو في معسكره الكبير، محوط بوزرائه لاسيما وزير الحربية ووزير البحرية. ويتسلم التقارير باستمرار باللاسلكي والمكاتبات. ويصدر تعليماته الى القيادة وهذه تنقلها حالا الى قيادة الجيوش. والجنرال ماتسوي الذي تحدق جيوشه الان بنانكين هو الذي يوقع على الانذارات، لكن بعد أخذ رأي الميكادو سيد الجيش وأبي الدولة

اننا نسرد هذا كله ظهر أمس، وننتظر جواب الصين، ثم جواب القيادة اليابانية، وهو ما سنتلقاه في المساء

الحجاج الهنود

بغداد — ينتظر وصول قوافل من الحجاج الهنود في الأيام القريبة القادمة لمتابعة سفرهم إلى مكه بالطريق البري الذي يمر بالنجف والمدينة. وتفيد أنباء البصرة أن الامطار الغزيرة التي هطلت في الأيام الاخيرة عطلت الطريق وأصبح من المرجح أن تسلك هذه القوافل طريق البصرة — الرياض

الذهب الاسود

باريس — بحثت لجنة المعادن في مجلس النواب الفرنسي في حاجة فرنسا الى البترول وقد أوضح مقرر اللجنة المسألة بالتفصيل وخاصة في زمن السلم وزمن الحرب وقال إن نصف البترول يأتي من البحر الابيض المتوسط ويأتي النصف الثاني من المحيط الاطلسي وأن فرنسا تستهلك في الشهر الواحد وقت السلم ستة آلاف طن من الوقود للطائرات ويبلغ المخزون في الوقت الحاضر ١٣٥ ألف طن وسيزاد الى ٢٠٠ الف في نهاية عام ١٩٣٨. ثم تكلم عن حاجة فرنسا الى البترول في وقت نشوب الحرب فقال انها تحتاج الى ٦٠ الف طن في الشهر الواحد وعلى ذلك ينفد المخزون منه الان في مدة لا تزيد على شهرين. وأنهى كلامه بطلب بناء معامل لصنع البترول الكيمياوي مع مزجه بالبترول الامريكي ويستعمل فقط للطائرات.

الريح الحمراء

برلين — حملت الصحف الالمانيه على النائب الاشتراكي الانكليزي السر ستافورد كريبس بشأن ما أبداه من الآراء الصريحة في السياسة الخارجية وقوله بتقسيم المستعمرات وحرمان الدول الفاشستية منها. وقد كتبت جريدة «انجريف» وهي تعبر عن آراء الدكتور غوبلز فوصفت السر ستافورد بأنه من مهربي الأخلاق السوفياتيه، وأنه يقوم بالتحريض على حرب هائلة»

ثم كتبت جريدة «برلينر تاجبلات» فقالت إن السر ستافورد مشهور باندفاعه مع اتجاهات الريح الحمراء وأنه يقترح عقد مؤتمر من الدول الديمقراطية لبحث شئون السلام العالمي. ووصفت الفكرة بأنها ليست جديدة وأنها حلم. وقالت جريدة «بورصن تسيتونغ» أن المؤتمر الذي يقترح السر ستافورد عقده يجب أن يعتبر من المؤتمرات الحربية والآراء التي يذيعها تشبه التهديد الذي يأتي عادة من الدول الفاشستيه وفوق ذلك فهو يطلب النضال ضد الدول الفقيرة في المواد الأولية

دكان حدادة

للبيع حيفا

مطروح للبيع دكان حدادة خاصة السيد مصباح الحداد البيروتي تقع تحت جمعية الشبان المسلمين بحيفا تأسس المحل منذ اربعين سنة، ويحتوي على جميع اللوازم التي منها: مقادح عدد ٢ ومقص يقص جميع انواع الحديد وغير ذلك، فمن له رغبة في الشراء فليراجع السيد احمد حسن حداد ساحة فيصل كراج تاكسي بيروت

رقم التلفون ١٥١٣ حيفا
(١ — ٦ — ٢٢٣٩)

* * *

شقاء العالم

ورديلة الجشع المتأصلة في النفوس البشرية

اقترح الشاعر الانكليزي لورنس بنيون أن يحتفل بعيد الهدنة على غير ما يحتفل به الان وان يختلف المنوال الذي يجري عليه عن المنوال المعتاد في كل سنة وأن يخلو من الأبهة العسكرية التي تغلب عليه واقتراحه بأن يجتمع المحتفلون في ١١ نوفمبر وهو يوم الهدنة في «رجنت بارك» في حفلة بسيطة للغاية لذكرى قتل الحرب. وقد جاء في رسالة نشرتها له الصحف ما يلي:

عيشة مهددة

«لقد نشأ جيل جديد ولكن ليس هذا كل ما طرأ من التغيير، فان العالم تغير كثيراً عن العالم الذي كانت آمالنا تصوره لنا في السنين التاليه للحرب أيام كنا نقول لانفسنا أن هذا يجب ان لا يحدث في زماننا ولا يمكن أن يحدث، على اننا نعيش الان مهددين ولا سلام في افكارنا.»

الحاضر المضطرب

ثم قال: إن الذي يشغل بالنا هو الحاضر المضطرب لا المستقبل المجهول ولا الماضي. ولسنا نقنع بالراحة ولا الغبطة اللتين يجلبهما السلام لا نفسنا بل لا بد من شمول حسن الظن المتبادل لجميع الناس. ولا نكتفي بمحاربة صناعة الحرب بل يجب أن نشهر حرباً عواناً على رذيلة الجشع المتأصلة في النفوس البشرية وهي سبب شقاء العالم في السلم والحرب. وفي هذه، الفكرة يشترك الجيلان الحديث والقديم وإذا فقدت فقد الاحتفال أعظم ما يحرك النفوس ويستمطر الالهام.

قلم شيفر

احسن واجمل اقلام الحبر في العالم

وهو مضمون مدى الحياة بدون قيد اوشرط. ومن اهم مزاياه جمال لونه وسهولة كتابته ومناعة تركيبه مما جعله سيد اقلام الحبر على الاطلاق. ومع انفراده بهذه المزايا الفريدة فهو اقل كلفة من عشرات من الاقلام الاخرى وذلك لضمانته مدى الحياة ومهما بحثت وفتشت فانك لن تجد هدية يمكنك تقديمها بمناسبة الاعياد الحاضرة والمقبلة أنسب وألطف وانفع من أقلام شيفر الشهيرة. تجد هذه الاقلام عند وكلائها في فلسطين

مكتبة فلسطين العلمية

القدس	يافا	حيفا
شارع يافا	شارع بسترس	شارع خياط
تلفون ١٢٩	تلفون ١٩٠	تلفون ١٢٨٠

ابتداء من يوم الاثنين في ٦-١٢-٩٣٧

(وبقية ايام الاسبوع)

سينما الحمراء تقدم لكم

في ليله واحدة وفي حفلة واحدة

البرنامج العادي من يوم الثلاثاء في ٧-١٢-١٩٣٧ وهو كما يلي:

—* الساعة ٧ و٩ مساء تعرض مناظر *—

بلادنا المقدسة وفريضة الحج

وسوق الملاح وحلم الشباب والفلم العالمي المعروف

الحل الاخير

وكل هذه الافلام في ليلة واحدة!!

حفلات بعد الظهر الساعة ٣،٣٠ فلم زوجة بالنيابة

ستسمعون في فترة الاستراحة عبد الوهاب ورياض السنباطي

يرشقه بسكين فيسقط خائر القوى
حادث مؤسف سببه طيش عامل

على الطريقة الاميركية

قال مندوبنا الخاص : في شارع ظريفة وامام مقهى جدعون دكان اتخذها صاحبها سركسيان الارمني لصنع الاحذية واستخدم لديه عدداً من العمال الارمن والعرب بينهم اخوين الاول يدعى صالح حسين السمنودي والثاني اصغر منه سناً اسمه شريف السمنودي . وبين العمال الارمن عامل يدعى ونيس كسبار ايكسيان وعمره نحو ٣٠ سنة

وقد اختلف في الساعة الثالثة بعد ظهر امس العامل العربي شريف السمنودي مع العامل الارمني ونيس المذكور لاسباب لا نستصوب نشرها ، فأخذ الحمق بالعامل الارمني مأخذه وكان بيده سكينا يستعملها في مهنته ، فما كان منه الا ان قذف بها العامل العربي . على الطريقة الاميركية فاصابته في الجهة اليسرى بين بطنه وثديه وغاصت نحو خمسة سنتمترات فوقع شريف على الارض فاقد الوعي

الى المستشفى

وعند ما شاهد صالح السمنودي شقيقه على هذه الحالة هب من مكانه وحمله الى دائرة البوليس حيث نقل حالا بسيارة الى المستشفى البلدي وحالته خطرة جداً شفاه الله .

وقد خف ضابط المركز وجاويش التحقيق الى مكان الحادث حالا حيث اعتقلا المتهم وقاداه الى السجن وباشرا التحقيق ، ولم ينته حتى ساعة متأخرة من الليل .

حالته خطرة

وقد بلغنا ان ونيس كسبار نفسه مصاب بطعنة في ظهر يده ، وأحضر احد اطباء الصحه الى السجن فضمد جراحه.

وقد اتصلنا في الساعة السادسة من مساء امس بادارة المستشفى البلدي مستفسرين عن صحة الجريح فعلمنا انه لا يزال على حالته الخطرة ولا يستطيع النطق بسبب النزيف الداخلي الذي حصل له .

والجريح شريف وشقيقه هما من الرملة ويقيمان في يافا منذ مدة .

ميناء يافا ومزاحمة ميناء تل أبيب

واخيراً !

وبعد تردد طويل ، وافقت حكومة فلسطين ، كما علمنا أمس ، على انزال الركاب في ميناء تل ابيب اعتباراً من أول شهر شباط القادم . وتجري في الميناء المذكور ترتيبات لهذا الغرض .

وهكذا يقاوم ميناء يافا ، الميناء الطبيعي الوحيد . وهكذا نرى لاول مرة في التاريخ ميناءين على هذه المسافة لبلاد واحدة . اننا لا نجد غير دعوة العرب الصادقة لمعاملة مينائهم ليظل ثابتاً قوياً .

ترتيبات ادارية في اللواء الجنوبي

تبلغت ادارة حاكم اللواء الجنوبي اوامر ادارية جديدة من السكرتيرية العامة تقضي بان يكون مساعد حاكم اللواء الجديد المستر « نيوتن » مسؤولا عن قضائي غزة وبئر السبع وملحقاتهما ومقرة غزة . ومساعد الحاكم المستر تشريش مسؤولا عن قضاء الرملة واللد وملحقاتهما والمستعمرات اليهوديه ويكون مقره الرملة ومساعد الحاكم المستر بولاك مسؤولا عن يافا وتل ابيب ويكون مقره يافا . ويشرف على الجميع حاكم اللواء الجنوبي المستر كروسبي كما هي الحالة الان .

تصادم قطارين بسبب خطأ فى المحطة

بينما كان قطار شحن واقفاً في محطة رأس العين في انتظار وصول قطار شحن آخر ، اخطأ موظف فتح الخطوط واعطى الطريق للقطار القادم على الخط الذي يقف فيه القطار الاول ، فوقع تصادم عنيف جداً اصيب به عدد من العربات باضرار بليغة ، كما اصيبت القاطرتان باضرار جسيمة أيضاً

وقد حضر عدد كبير من عمال الدريسة الى مكان الحادث وتمكنوا من رفع القاطرتين والعربات وارسلت الى حيفا للتصليح ، ولم تقع اية خسارة بالارواح

على المعاش

تقرر نهائياً احالة المستر « باتزي » مدير دائرة الاشغال العامة في فلسطين على المعاش . وسيغادر البلاد في اليوم السادس عشر من الشهر الجاري بصحبة حاكم لواء القدس المستر مكلارن الذي احيل ايضاً على المعاش

وسيقيم كبار موظفي الحكومة في الساعة السابعة والنصف من مساء يوم الاثنين الواقع في ١٣ الجاري حفلة عشاء في فندق «الملك داود» تكريماً للموظفين المذكورين

البحث
عن مجرمين خطرين

لا يزال البوليس يبحث بجد عن المجرمين اليهوديين الاميركيين « لويس ليكي بوشالتر » و « جاكوب جوراه شابيرو » اللذين نشرنا نبأهما مراراً . لكن تحرياته حتى الان لم تسفر عن نتيجة .

وقد بلغنا ان رجال بوليس التحري الثلاثة الذين ذهبوا الى بيروت للبحث عنهما عادوا الى القدس دون ان يقفوا على اي اثر لهذين المجرمين .

حول
زعم صحيفة اجنبية

ذكرت « الديلي هيرالد » سفر اثنين من اصحاب الصحف الى القاهرة في فترة العيد بالطيارة على حساب الدعاية الالمانية ، لمقابلة محرر جريدة «الجريف» ومن الذين سافروا الاستاذ صاحب الجريدة ، والاستاذ مدير ادارتها ، والاستاذ داود العيسى مدير ادارة الزميله « فلسطين » ، وجميعهم كان سفرهم لاعمال

أما صاحب هذه الجريدة ومدير ادارتها فوق الاعمال التي سافروا من اجلها ، كان ذهابهم للاطمئنان على صحة الاستاذ عوني بك عبد الهادي ، وكان بعد مخابرات كثيرة . وقد سافرا بالقطار وليس بالطائرة .

ان مقابلة أي صحفي لا تضير عربياً من العرب . وانما الذي يضير إسفاف التفكير الى الاتهام والتشويه بقصد ايذاء شخص أو أشخاص ، أو أمة . هـذا التفكير الذي اذا هو أشرف على الاهتمام بشؤون فلسطين أضر بنفسه أكثر من الاضرار بالغير

فيليب سالم

صاحب محل (ايوب اخوان سابقاً) يعلن للجمهور الكريم انـه نظراً لكثرة الديون التي ظهرت على السادة ايوب اخوان ولتكرار الحجوزات التي وقعت على محلي الحالي ظناً من اصحاب الديون ان محلي المذكور لا يزال ملكا للسادة (ايوب اخوان) ، لذلك ، ولكي اتمكن من انهاء هـذه المشاكل بواسطة المحاكم ، لم يكن بداً من اغلاق محلي موقتاً

فيليب سالم

(٢٢٤٥)

عمل
غير لائق

حضر شخص الى عيادة الدكتور ادوار كسبار طبيب الاسنان فى شارع العجمي وطلب اليه ان يصنع له طقم اسنان ذهبية واتفقا على ثمنه بمبلغ خمسة جنيهات .

وقد انجز الطبيب صباح امس الطقم وحضر الشخص لاستلامه وكان موضوعاً على الطاولة ، وقد انشغل الطبيب فى بعض الامور فاغتنم الشخص هذه الفرصة واخذ الطقم وهرب من العيادة .

وقد اعلم الطبيب البوليس بالحادث فراح يتحرى عن الشخص .

حاكم
اللواء الشمالي

بلغنا من مصدر مطلع ان الحكومة قررت ترفيع درجة مساعد حاكم اللواء الشمالي المستر « بيلي » وتعيينه حاكما للواء نفسه مكان المستر كيث روتش الذي نقل للقدس

وقد كان من المقرر ان ترفع درجة مساعد الحاكم المستر بدكوك لانه اقدم جميع مساعدي حكام الالوية ولكن لسبب ما وقع اختيار الحكومة على المستر بيلي

موسم
الاثمار الحمضية

كانت ارساليات الكريب فروت المعروضة للتفتيش هذا العام اجود مما كانت عليه في الموسم الماضي

وقد رفض عدد كبير من الصناديق من جراء اصابتها بالحرشفة الحمراء وغير ذلك . وبلغ مجموع ما رفض في شهر تشرين الاول الماضي ١٠٥١٧ صندوقاً ، منها ٧٦٧٥ صندوقا اعيدت تعبئتها تحت اشراف مفتشي الاثمار .

وبلغ مجموع ما رفض منذ ابتداء الموسم ١٤،٢٨٣ صندوقا

عند الحاكم

ذهب ظهر أمس عمر افندي البيطار والحاج يوسف افندي عاشور الى دار الحكومة حيث زارا حاكم اللواء الجنوبي المستر كروسبي بسبب عودته من اجازته وقد تحدثا اليه في بعض الامور المحلية . وحضر هـذا الاجتماع قائمقام المدينة الاستاذ عزمي بك النشاشيبي

تنقلات كثيرة

علمنا ان عدداً من كبار موظفي القضاء سترفع درجاتهم الى درجة «م» وسينقلون من اماكنهم الى اماكن اخرى في منتصف هذا الشهر

وقد تقرر نقل السيد داود يوسف الى محكمة نابلس المركزية والسيد وديع سلامة رئيس تراجمة محكمة العدل العليا الى محكمة يافا المركزية وينقل مكانه السيد ميشيل قطران رئيس تراجمة يافا حيث يكون ترجمان اول لمحكمة العدل العليا . والسيد صالح الحكيم الترجمان في المحكمة العليا الى رئاسة موظفي محكمة صلح القدس ، والسيد هاشم يونس الحسيني الى محكمة رام الله

اشجار يهودية

ذكرت (ها آرتس) في ملحقها المسائي أن مجهولين اقتلعوا أشجار بيارة في مستعمرة مشمار هاعيمك وأن المساحة التي اقتلعت تبلغ ١٥ دونماً تقريباً وعمرها أربع سنوات . وقالت الجريدة أن الاثر يدل على أن الذين هاجموا البيارة كان عددهم كبيراً . وبلغ عدد الاشجار التي اقتلعت ٩٠٠ شجرة

وفاة شخصية كبيرة

توفي الى رحمته تعالى صباح يوم الجمعه محمد علي افندي بهائي ، نجل حضرة بهاء الله مؤسس البهائية ، وخليفة البهاء الشرعي من بعد اخيه عبدو البهاء عباس . وقد كان رحمه الله ذو اخلاق عالية كبير القلب والنفس . وستشيع جنازته يوم السبت «اليوم» في الساعة الثانية بعد الظهر ، من بيت نجله يوسف افندي بهائي في حيفا الى مقره الاخير في مقام ابى عتبه بجوار البهجة في عكا . فنتقدم الى آل البهاء الكرام ، ولعموم البهائيين بالتعزية سائلين المولى ان يتغمد فقيدهم برحمته ورضوانه

٢٢٤٦

اطلاق النار
على يهودي واصابته

« تابع المنشور على الصفحة الاولى »

الساعة السابعة والنصف على ثلاثة من اليهود فى محلة المصرارة فلم تنفجر . وقد التقطتها قوة من البوليس جاءت خصيصاً لذلك على اثر ورود الخبر اليها

وقد وصفت الصحف اليهوديـة الحادث فى ملاحقها المسائية فقالت هابوكر : فى الساعة السابعة والنصف من صباح اليوم (الجمعة) ذهب ثلاثة من موظفي السكرتارية العامة اليهود الى مقر عملهم في حي المصرارة وعندما وصلوا بالقرب من دائرة الاشغال العامة شعروا ان شيئاً يلقى عليهم من الخلف فظنوه لاول وهلة حجراً لكن تبين انه قنبلة وبعد فحصها عرف انها من نوع ملز

أخذت للفحص

وتقول الجريدة ان ملقى القنبلة ولى هارباً بعد القائها وانه يلبس طربوشاً . وقد ابتعد اليهود الثلاثة عنها قبل انفجارها . وعلى الاثر وصلت قوة من مركز بوليس محنة يهودا وأخذت القنبلة لفحصها . ولم يلق القبض على أحد

اذاعة راديو لندن

وتقول « ها آرتس » انه القيت قنبلة في نفس هذا المكان في العام الماضي على بعض العمال اليهود الذين كانوا اذ ذاك في طريقهم الى دائرة الاشغال العامة واصيب بسببها ثلاثة منهم وتوفى احدهم متأثراً بجراحه . وسردت « دافار » الحادث كما وقع .

وقد روى راديو لندن الخبر باختصار وقال انه بسبب عدم انفجار القنبلة نجا ثلاثة من الموظفين .

مصادرة قنبله

فى الساعة الخامسة من مساء امس شوهد عدد من الاولاد اليهود فى حي منتفيوري في القدس يلعبون بقنبلة لها فتيل طويل وقد شاهدهم احد المارة من اليهود فاخبر البوليس بالامر فحضرت قوة الى المكان وصادرت القنبلة

تفتيش معمل باللد

قام البوليس أمس بتفتيش معمل السيد حسين حماد في اللد فلم يعثر فيه على شيء ممنوع . وقد القى القبض عليه وأودع سجن الرملة رهن التحقيق . والمنتظر ان يطلق سراحه اليوم .

فلسطين وهنغاريا

ابلغت الحكومة البريطانية حكومة المجر اشعاراً بانضمام فلسطين الى المعاهدة المعقودة بين الحكومة البريطانية والمجر بشأن الاجراآت القضائية في القضايا الحقوقية والتجارية الموقعة في بودابشت في اليوم الخامس والعشرين من شهر ايلول سنة ١٩٣٥ . ووفقاً للفقرة (ب) من المادة السابعة عشرة من هذه المعاهدة

وقد اعتبر العمل بمضمون هذه المعاهدة في فلسطين من اليوم الخامس والعشرين من شهر حزيران الماضي

صادرات فلسطين من الاثمار الحمضيه
فوق المليوني صندوق حتى الان

بلغت كمية صناديق الاثمار الحمضية التي شحنت الى الخارج ابتداء من أول ديسمبر الجاري حتى ٧ منه ٦٦١،٨٠٦ صناديق بينها ٦٠١،٨٨١ صندوقا من البرتقال و٥٦،٣٠٥ صناديق من الكريب فروت و٣١٢٩ صندوقا من الليمون الحامض و٤٩١ صندوقا من الاثمار الحمضية المختلفة

وبلغت كمية الصناديق المصدرة ابتداء من أول الموسم حتى ٧ الجاري ٢،٠٧٠،٧٧٣ صندوقا بينها ١،٥٢٣،٦٦٩ صندوقا من البرتقال و٥٠٣،٩٢٠ صندوقا من الكريب فروت و٤١،٦١٦ صندوقا من الليمون الحامض و١٥٦٨ صندوقا من الاثمار الحمضية المختلفة

وقد شحن من هذه الكميات ٧١٥،٣٦٣ صندوقا عن طريق ميناء يافا و ١،١٠٤،٣٠٣ صناديق عن طريق ميناء حيفا و ١٣٦،٦٦١ صندوقا عن طريق تل ابيب و ١١٤،٤٤٦ صندوقا ترانسيت بور سعيد

وبلغت صناديق الاثمار الحمضية التي شحنت الى خارج فلسطين فى مثل هذه المدة من العام الماضي ١،٤٣٩،٦٣١ صندوقا

الاثمار الحمضية عن طريق ميناء يافا

بلغ مجموع ما شحن من الاثمار الحمضية منذ ابتداء الموسم حتى مساء أمس ، من ميناء يافا الى الاسواق الاوروبية ٨٥١،٠٠٠ صندوق يقابلها فى مثل هذا الوقت من العام الماضي ٦٦٣،٢٣٥ صندوقاً . فتكون الزيادة حتى الان فى هذا الموسم ١٨٧،٧٦٥ صندوقاً

وقد ابحرت امس الباخرة (كانديدس) حاملة زهاء ٣٤ الف صندوق الى نوتردام وغيرها من الموانىء الاوروبية . وابحرت فى الوقت نفسه الباخرة (غودرون مايرسك) حاملة ٦٠،٣٢١ صندوقا الى مرفأي غلاسكو وليفربول

وقد كانت ميناء يافا امس خالية من بواخر شحن البرتقال لكن وصلت فى المساء الباخرة (آرطه) حاملة ١٠٠ طن من البضائع وبعد تفريغها تشحن برتقالا

المندوب السامي
مغادرته البلاد في شهر شباط

علمنا أمس انه بات في حكم المؤكد مغادرة المندوب السامي السر آرثر واكهوب فلسطين نهائياً فى آخر شهر شباط القادم . وقد يكون ذلك قبل وصول المندوب السامي الجديد ، ويقوم باعمال الحكومة المستر باترشل السكرتير العام ريثما يصل المندوب السامي الجديد

الانتخابات في الاسكندرونة

جنيف فى ١٠ كانون الاول ـــ أتمت اللجنة التي عهدت اليها عصبة الامم فى وضع نظام الانتخابات فى الاسكندرونة القسم الاول من عملها وهو وضع نظام الانتخابات وأتمت الاقتراحات التي ستقدمها الى رئيس العصبة بشأن تحديد موعد الانتخابات وتعيين الموظفين الذين تحتاج اليهم اللجنة فى تأدية عملهم . وينتظر ان تسافر اللجنة الى الاسكندرونه في اوائل يناير للاشراف على الانتخابات التي ستكون من درجتين .

التعليم العسكري في المدارس

القاهرة فى ١٠ كانون الاول ـ لمراسل الدفاع الخاص ـ يدرس وزير الحربية الان مشروعا بتعليم طلبة المدارس الثانوية والحرة والجامعة الفنون العسكرية لتأليف جيش مدرب من الشباب المثقف عند الحاجة . وسيعرض هذا المشروع على مجلس النواب فى دورته الحالية . وهو يقضي بتدريب طلبة المدارس الثانوية والحرة تدريبا عاماً . أما طلبة الجامعة فيدربون تدريبا اكثر ليكون منهم الضباط فى القسم الاحتياطي . ويتناول المشروع الحاق الطلبة باورط الجيش فى اثناء عطلتهم الصيفية والحاق موظفي الحكومة باورط الجيش ايضاً للتدريب مـدة ستة اشهر .

حل جمعيتين عربية وتركية

بيروت فى ١٠ كانون اول ـــ لمراسل الدفاع الخاص ـ اصدر نائب المندوب السامي فى سنجق الاسكندرون مرسوما بحل الجمعية التركيـة المعروفة باسم « خلق أدي » والجمعية السورية المعروفة باسم « عصبة العمل القومي »

وفاة اليهودي الذي اصيب سابقاً

حيفا في ١٠ كانون اول ـــ لمراسل الدفاع الخاص ـــ توفي اليوم في المستشفى اليهودي الملخ غرومان الذي اصيب برصاصة امس في حي هدار كرمل

لجنة الاعلان عن الاثمار الحمضية

بما ان المادة الخامسة من قانون الاعلان عن الاثمار الحمضية (الباب السابع عشر) تقضي باقتصار استعمال مال صندوق الاعلان لسد نفقات ومصاريف الدعاية فقد وضعت حكومة فلسطين مشروع قانون جديد يعدل القانون الاصلي بتوسيع نطاق استعمال المال المذكور بحيث يشمل استعماله تحويل أي مشروع موافق عليه قد توصي به لجنة الاعلان عن الاثمار الحمضية لمنفعة صناعة هذه الاثمار

والقصد من ذلك استعمال مال هذا الصندوق لتحويل مشروع يراد القيام به لمعالجة مشكلة العطب الذي يصيب الاثمار الحمضية المصدرة من فلسطين

خطف نقود

حضر سائق سيارة الى مكان السيد كامل الانصاري المعد لبيع البنزين بشارع سلمة وطلب اليه بيعه كمية من البنزين ثم غافله وخطف من درج حافظة نقود فيها ٣٠ جنيهاً وار كن للفرار .

وقد علم بوليس سكنة ابي كبير بالحادث فراح يتحرى على الخاطف .

برتقال فلسطين

لندن في ١٠ كانون الاول — يصل في خلال الاسبوع الذي ينتهي بيوم ١٤ الجاري الى انكلترا من الاثمار الحمضية المصدرة من فلسطين ٢٨٠ الف صندوق من البرتقال و٣٦ الف صندوق من قبرص ولم يقدر بعد عدد صناديق الكريب فروت التي تصل في هذه المدة . وقد وصل خلال الاسبوع الماضي ٣٢ الف صندوق من البرتقال الاسباني

الى الحجاز

بيروت في ١٠ كانون الاول — فهم أن المفوض الفرنسي الكونت دي مارتيل عزم على القيام برحلة الى الحجاز فيزور جدة والاحساء والرياض وينزل ضيفاً على جلالة الملك عبد العزيز آل سعود . ويعتقد ان الرحلة ستكون في اواخر شهر كانون الثاني وعلى طائرة عسكرية ولا تدوم طويلا .

لمنع الحرب

براغ في ١٠ كانون الاول — وصل الى براغ اليوم السر جورج لانسبوري زعيم حزب العمال السابق وقد تناول الغداء على مائدة رئيس الحكومة اليوغوسلافية بدعوة منه . وسيخطب الليلة خطاباً موضوعه: كيف نمنع الحرب ؟

احتلال نانكين

طوكيو في ١٠ كانون اول — د.ن.ب — تفيد اخبار شركة التلغرافات اليابانية بان نانكين قد سقطت والجنود اليابانية اقتحمت اولا باب القلعة من الجنوب الغربي ودخلوا الى العاصمة الصينية من جميع الابواب من الجنوب ومن الغرب

* * *

حيفا

تفاصيل جلسة المحكمة العسكرية

حيفا في ١٠ كانون الاول — لمراسل الدفاع الخاص — عقدت المحكمة العسكرية في الناصرة جلسة في الساعة العاشرة من صباح هذا اليوم ، نظرت فيها قضية السيد عبد القادر محمد الفقير من قرية كوكب أبو الهيجا التابعة للناصرة وعمره ٧٥ سنة ، وقد وجهت اليه تهمة حيازته ٦٠ رصاصة بندقية المانية بموجب المادة ٨ — س. ب. ي من قانون الدفاع . وقد مثل الدفاع الاستاذ المحامي حنا عصفور . ولما سئل المتهم فيما اذا كان مذنباً أولا ، اجاب بالنفي ، وانه لا علم له بوجود هذه الذخيرة في بيته ، وقد دعت النيابة شهودها فتقدم ضابط اونباشي من الجيش وجنديان من الحدود ، وتتلخص شهادتهم في أنهم وجدوا في بيت المتهم ذخيرة تحتوي على ٦٠ رصاصة المانية كانت موضوعة في حزام ، ثم نودي على مختار القرية فادى شهادة تتلخص في ان الذخيرة وجدت في مضافة المتهم ، وانه من المحتمل ان لا تكون الذخيرة تحت تصرفه ، لان المضافة مفتوحة للضيوف والزائرين . وهنا انتهت الشهادة فوجه الرئيس للدفاع سؤالا عما لديه أن يقوله دفاعاً عن المتهم ، فتقدم الاستاذ عصفور بدفاع مختصر أهم ما جاء فيه ان المتهم لو كان حائزاً على هذه الذخيرة لتمكن من اخفائها لعامه كما ظهر ، لان قوة البوليس ستجري تفتيشها في القرية قبل ظهر اليوم الذي تقرر التفتيش

الحكم بالسجن مدة عشر سنوات

إلا أن المحكمة وجدت المتهم مذنباً فأشارت الى المحامي فيما اذا كان يريد أن يقول شيئاً قبل النطق بالحكم فطلب الرحمه لموكله بالنظر لكبر سنه ثم لفت نظر المحكمة الى قضية السيد فرج من فراده الذي قضت عليه المحكمة بالسجن المؤبد ، ثم استبدله القائد العام بالسجن سنة ، وبعد المذاكرة التي جرت بين الرئيس والعضوين نطقت المحكمة بقرارها القاضي بسجن المتهم عشر سنوات على ان يصدق الحكم من قائد القوات في فلسطين وشرقي الاردن ، وستنظر المحكمة العسكرية في يوم الاثنين القادم الواقع في ١٣ الجاري في قضية السيد سليم عز الدين قدوره من صفد .

غرامة على أثر حادث القنبلة

على اثر حادث القاء القنبلة واطلاق الرصاص واصابة يهودي ليلة امس في حي الهدار كرمل فرضت السلطة على حي وادي الصليب العربي القريب من مكان الحادث غرامة مالية قدرها ٢٦٠ جنيهاً تدفع الى جاويش وثمانية انفار لمدة ثلاثة اشهر وقد اشير الى البيوت التي يجب على اصحابها دفع المطلوب منهم بعلامات خاصة

خروج قوات الى بعض القرى

خرجت بعض القوات اليوم الى القرى المجاورة وحلقت في سماء المدينة طائرة

اتلاف اشجار في مستعمرة يهودية

اتلف مجهولون ليلة امس ٦٠٠ شجرة كريب فروت في مستعمرة مشمار هاإيمك والبوليس يجري تحقيقاته في الحادث

رجال معتقلون هم القرية كلها

جاء وكالة هذه الجريدة عدد من اقرباء واصدقاء السادة: حسن عباس مصطفى ، صالح ومحمود وخضر واحمد ومحمد عباس ، وحمد المرعي ، وعبد الله كفاية وصالح خليل عيسى ، وقد جمعه من قرية خربة عباس ، والمعتقلون بمخيم المزرعه بموجب قانون منع الجرائم واخبرونا ان هؤلاء العشرة قد اعتقلوا على اثر حادث مقتل اليهوديين في كركور في ٤ ايلول الماضي ، وان هؤلاء العشرة هم كل من في القرية ولا يوجد فيها سواهم الا النساء والاطفال ، وهم يطلبون اطلاق سراحهم كبعض اليهود الذين اعتقلوا في كركور وأفرج عنهم

طولكرم

قوة عسكرية تبحث عن أشخاص

طولكرم في ١٠ كانون الاول — لمراسل الدفاع الخاص — ذهبت قوة عسكرية كبيرة بمعداتها في يوم اول امس الباكر وطوقت قرية صيدا الواقعة في حدود القضاء من جهة الشمال ، وبعد تطويقها حضر حاكم نابلس واجتمع بمختار القرية وسأله عن شخص وغيره من الجماعات المسلحة فنفى له وجود احد . وقد اجتمع بعدد كبير من سكان القرية ومن جملتهم النساء فكان يسألهن عن عن ضيوف القرية وبعد التنبيهات اللازمة تناولوا الفطور من القرية ولم يقبل المختار بأخذ ثمن ذلك الاكل .

تبادل العيارات ثم تحليق طائرة

أطلق اشخاص مجهولون العيارات النارية يوم امس على الدورية في جهات دير شرف ، طريق طولكرم — نابلس ، وقد تبادلوا واياها العيارات ثم أعطت الدوريه خبراً للمراجع وقدمت طائرة لذلك المكان وحلقت فوق الجبال تفتش عن الجماعات المسلحة .

مرور قوات عسكرية الى الشمال

مرت بالمدينة في مساء يوم أمس قوات كثيرة بمعداتها وسلاحها الكامل ووجهتها الشمال .

الناصرة

المحكمة العسكرية والسجن عشر سنوات

الناصرة في ١٠ كانون اول — لمراسل الدفاع الخاص — اصدرت المحكمة العسكرية المنعقدة اليوم حكما على عبد القادر فقير من قرية كوكب ابو الهيجاء وهو يقضي بالسجن لمدة عشر سنوات بعد مصادقة قائد القوات العام والمذكور متهم بحيازة اسلحة نارية خلافا للمادة (٨) س · ب وقد وجد بحيازته ٥٨ رصاصة ورصاصتين من نوع «دمدم» وستعود المحكمة للانعقاد في الناصرة صباح الاثنين للنظر في الدعوى المقامة على سليم عز الدين قدورة من صفد وسأوافيكم بما يتم

جنين

اجتماع المخاتير ومجيء مساعد الحاكم

جنين في ١٠ كانون اول — لمراسل الدفاع الخاص — عقد ظهر الامس اجتماع المخاتير الذي اشرنا اليه سابقاً فقد اجتمع مخاتير المنطقة الغربية من هذا القضاء في قرية سيلة الحارثية . وعند الظهر وصل مساعد حاكم اللواء يرافقه بعض ضباط الجيش وسبع سيارات مسلحة . ودخل مكان الاجتماع وتحدث عن ايواء الجماعات المسلحة وتعريض ذلك القرية للعقاب وغير ذلك

وبعد ان انتهى من حديثه ذهب للكشف على بعض البيوت وبناية المدرسة ، وسأل بعض اصحاب البيوت فيما لو كانوا يريدون تأجيرها للحكومة لوضع فرق من الجيش فيها . ثم ترك سيلة الحارثية ومعه القوات الى قرية سيلة الظهر التي عقد فيها مثل هذا الاجتماع

فرض بوليس اضافي على قرية

ابلغ مساعد حاكم اللواء اهالي قرية سيلة الظهر انه تقرر وضع ٢٠ بوليساً اضافياً لقريتهم على نفقة الاهالي . وقد استلم عشرة منهم عملهم اليوم ، وسيعين الباقون فيما بعد . وقد ابلغ كل من السادة محمود سليمان مسعد ، عبد الغني فارس ، رشدي ابراهيم ، فارس السعيد من القرية المذكورة الحكم على كل واحد منهم ثلاثة شهور في المزرعة . وهؤلاء القي القبض عليهم على اثر اطلاق النار على اونباشي مركز بوليس القرية

لجمع رواتب البوليس الاضافي

ارسلت الحكومة امس سيارتين عسكريتين مسلحتين بالمدافع الرشاشة ، وفيهما ثلاثة من محصلي الاموال ، وعدد من البوليس البريطاني ، الى قرى : سيله الحارثية . رمانة . تعنك . اللجون . زلفه ، وجمعوا مبلغ ١٧٥ جنيهاً رواتب البوليس الاضافي الذي تعين قبل مدة لحراسة طريق اللجون — جنين

بيوت يقيم فيها بعض الجند

كشف مساعد حاكم اللواء على بعض بيوت المدينة ، لوضع الجند فيها ، وقد علمنا أن من بين هذه البيوت بناية مدرسة الذكور

القدس

القائد العام يصدق حكماً بالمؤبد

القدس في ١٠ كانون الاول — لمراسل الدفاع الخاص — تلقينا من قلم المطبوعات البيان التالي : صدق قائد القوات البريطانية العام في فلسطين وشرق الاردن على إدانة اسماعيل حسين مزهر من قرية المغار وتثبيت الحكم بالحبس المؤبد الذي صدر ضده في ٦ كانون الاول . والتهمة التي ادين بها هذا الشخص هي حمل مسدس مع اربع طلقات وقنبلة وخمسة وثلاثين عياراً من ذخيرة البنادق .

من نشرة دائرة الامن العام

جاء في نشرة دائرة الامن العام ما يلي :

القدس — وجدت قنبلة مع فتيل في محلة المنتفيوري في الساعة الخامسة من مساء امس كان يلعب بها اولاد صغار .

— في الساعة العاشرة والدقيقة العشرين من مساء امس انفجرت قنبلة في مستعمرة تل ارزا وقد كسر زجاج نافذتين واصيب حائط احدى المخازن ولم يصب احد .

— ألقيت قنبلة لم تنفجر على عمال يهود في محلة المصرارة حوالي الساعة السابعة والنصف من صباح اليوم .

صفد — حصل انفجار في محلة الجوره حوالي الساعة السادسه والدقيقه الاربعين من مساء أمس ولم يصب أحد بأذى

الناصرة — في الساعة العاشرة والدقيقه الخامسة عشره من مساء امس اطلق عياران ناريان في جهة كفر باروخ ولم يصب احد

نابلس — اخبر البوليس في الساعة الثانية من صباح اليوم ان اربعة رجال مسلحين هجموا على جابي الاموال الاميرية في قرية الناقوره وسلبوا منه كمية من الدراهم .

الحكم على يهوديين مهربين بالابعاد

نظر حاكم الصلح في قضية يهوديين في الستة والعشرين من عمرهما بتهمة بقائهما في البلاد بعد انتهاء مدة اقامتهما فقرر الحكم عليهما بالسجن ١٥ يوما والتوصية بابعادهما

مرور سرب طائرات فوق الجزيرة

بغداد في ١٠ تشرين اول — لمراسل الدفاع الخاص — مر في سماء رأس الخيمة في جزيرة العرب في الساعة التاسعة والدقيقة ٥٠ من صباح امس سرب الطائرات الخمس التابع لقوة سلاح الطيران الملكي الذي غادر البحرين في طريقه الى استراليا

موعد الانتخابات النيابية في العراق

بغداد في ١٠ كانون اول — لمراسل الدفاع الخاص — لم تعين الحكومة حتى الان موعد اجراء الانتخابات النيابية ولكن الدوائر المطلعة تؤكد انها ستجري في الاسبوع القادم .

النقاط الهامه في قضيه النحاس باشا

القاهرة في ١٠ كانون اول — لمراسل الدفاع الخاص — يدور التحقيق الان في حادث محاولة الاعتداء على رفعة النحاس باشا حول ثلاث مسائل : هل كان مع المتهم عز الدين اشخاص في مكان الحادث لمعاونته ومساعدته على الهرب . هل كان المتهم محرضا من شخص أو اشخاص ، التحقيق مع المعتقلين من أعضاء جمعية مصر الفتاة ومعرفة هل بينهم من يتآمر على الاخلال بالامن وارتكاب حوادث العنف

عطلة مجلس العموم في عيد الميلاد

لندن في ١٠ كانون اول — صرح المستر نيفل تشمبرلن رئيس الوزارة البريطانية ان عطلة مجلس العموم بمناسبة عيد الميلاد تبدأ من ٢٣ ديسمبر الجاري وتنتهي في اول فبراير القادم .

ولم يجب المستر تشمبرلن على السؤال الذي وجه اليه بشأن اعطاء الفرصة لمجلس العموم للمناقشة في الحالة الدولية الحاضرة

استحالة احتلال مدريد قريبا

لندن في ١٠ كانون الاول — صرح الماجور اتلي زعيم المعارضة الذي جاء اليوم الى لندن قادما من اسبانيا فقال : ان القول بان حكومة اسبانيا قد قهرت غير صحيح وان لديه معلومات تجعله يثق بشدة انه من المستحيل احتلال الثوار لمدريد وان الحرب ستكون طويلة الاجل وان عشرة الاف اجنبي يحاربون في صفوف جيش اسبانيا

اذاعة الملك جورج في عيد الميلاد

لندن في ١٠ كانون الاول — يذيع الملك جورج حديثاً في الراديو من قصر ساندهام في الساعة الثالثة بعد الظهر حسب وقت لندن وذلك يوم ٢٥ ديسمبر بمناسبة عيد الميلاد

رئيس الوزاره ووحدة الامبراطوريه

لندن في ١٠ كانون اول — القى المستر تشمبرلن خطاباً في الاحتفال الذي أقيم لوحدة الامبراطورية قال فيه إنه بهذه الوحدة تتمتع الامبراطورية بالنفوذ الكبير في العالم . وان الامبراطورية تريد البقاء على نفس الاسس الديمقراطية التي قامت عليها منذ مئات السنين ، ولا تريد الحيدة عنها ، لا تمسها مبادىء الشيوعية ولا الفاشستية بل تعتنق الامثلة العليا في سبيل السلم والحرية والعدالة

هدية الحكومة البريطانية للملك فاروق

لندن في ١٠ كانون الاول — ستهدي الحكومة البريطانية الى الملك فاروق بندقيتي صيد بمناسبة قرانه . وكانت قد خيرت جلالته بين جواد لركوب أو بندقيتين فأختار البندقيتين . وقد نشرت « الديلي تلغراف » خبراً قالت فيه ان الرأي استقر على تأجيل زواج جلالة الملك فاروق الى ٢٦ يناير لكنها لم تذكر الاسباب ، غير أن المفهوم هو ان الزواج سيتم في ميعاده المحدد وهو ٢٠ يناير .

اثر اعلان ايطاليا غادرتها العصبة

جنيف في ١٠ كانون اول — د.ن.ب — اصبح خبر خروج ايطاليا من عصبة الامم المنتظر اعلانه في اجتماع المجلس الفاشستي الاعلى يوم السبت المقبل شغل الدوائر الرسمية في جنيف . وقد اثار اهتمامها الزائد . والمفهوم ان قراراً كهذا معناه اعتقاد ايطاليا انها لا ترى في مجلس العصبة على شكله الحاضر ما يجعله جدير بالقيام برسالته الدولية .

مستشار البوليس في دوائر الحكومة

زار مستشار البوليس الجديد السير تشارلس تيجارت دوائر الحكومة بباب العامود للسلام على السكرتير العام وموظفي السكرتيريه

هل تقام مخافر في المدينة القديمة

علمنا ان السر تيجارت أشار بانشاء مخافر للبوليس داخل المدينة القديمة ، وخارج السور ، وقد رؤي انشاء مخفر في باب العامود ، وآخر في محله اليهود ، وثالث قرب باب الساهرة ورابع في بعض المحلات اليهودية

وقد علمنا ان السر تيجارت سيقوم بجولة تفتيشية في بعض مدن فلسطين . وسيبدأ تجواله في اللواء الجنوبي يرافقه مدير البوليس العام ، وبعض الضباط ، وقد زارا صباح اليوم مدرسة البوليس

أخبار محلية

لماذا هبطت أسعار الاثمار الحمضية

اغراق الاسواق وعدم الترتيب في الشحن

وردت آخر لانباء من مختلف اسواق الاثمار الحمضية في البلاد الانكليزية تنبيء بان الاسعار آخذة بالهبوط جداً لا سيما اسعار البرتقال

وقد بحثنا من عدة مصادر عن سبب هذا الهبوط فعلمنا انه زيادة العرض واغراق الاسواق وعدم ترتيب الشحن، وعدم وجود لجنة محلية تشرف على كيفية الشحن وتعيين الاسواق التي يجب الشحن اليها، فهناك اسواق لا تحتمل اكثر من مشحونات باخرة واحدة.

والسبب في اغراق الاسواق الانكليزية بالاثمار نايعود الى رغبة اصحاب البيارات بالشحن الكثير والسريع اذ انهم يريدون التخلص من اثمارهم لقلة وجود الضامنين للاثمار.

وقد بلغنا أمس أن اكثرية اصحاب البيارات اوقفوا القطف والتعبئة لمدة يومين او ثلاثة ليخف الضغط عن الاسواق الانكليزية ويصرف ما هو موجود فى العنابر.

وقد ابحرت الباخرة « فزلاند » الى ميناء حيفا حاملة ٥٣٠٠ صندوق من برتقال يافا وبعد ان تشحن بقية حمولتها تسافر الى الموانيء الاوروبية.

زعم واقتراح غريب

في برقية نقلتها شركة الانباء اليهودية من لندن تقول ان السيد موسى الحسيني خطب في اجتماع صهيوني في لندن مؤيداً اتفاق العرب واليهود على مشروع الدكتور ماغنس عميد الجامعة العبرية.

وقد صرح في هذا الاجتماع الذي عقدته الجمعية اليهودية للجامعة العبرية بانه اذا لم يقم اتفاق بين العرب واليهود على اساس المباديء التي تضمنها مشروع ماغنس فمن المستحيل ان تقف الاضطرابات

وقال ان الحل الوحيد هو ان يجتمع العرب واليهود في حفلة حول مائدة مستديرة، لكن هذه الحفلة الرسمية تكون عديمة الفائدة ولا يرجى منها شيء اذا لم يسبقها اتفاق مبدئي بين الفريقين

بدون جواز سفر

اعتقل البوليس امس الاول يهودياً يدعى يعقوب داڤيد زنكي لدخوله فلسطين بدون جواز سفر. وقد قدمه امس امام حاكم الصلح فقرر توقيفه اسبوعاً رهن التحقيق.

دهس صبي

بينما كان صبي يسير في احد شوارع يافا دهسته سيارة شاحنة فأصيب بجراح خطرة، فنقله سائق السيارة الى المستشفى واركن للفرار.

وقد وصلت انباء هذا الحادث الى ضابط مدينة يافا فاعلم بوليس الرملة بها، واخذ امباشي السير يوقف السيارات الشاحنة الى ان عثر على السيارة المطلوبة فاذا بها خاصة السائق شكري درويش النمر فاعتقله وارسله الى يافا مع سيارته لاجراء التحقيق

قنبلة القطار

على اثر اكتشاف القنبلة الموضوعة تحت خط السكة الحديد بالقرب من الكيلو ١٠٥ بين محطتي اللد وكفر جنس، اعتقل بوليس اللد مختاري البلدة وابقاهم في السجن مدة اربعة ايام ثم اخلى سبيلهم وقد علمنا ان هذه القنبلة كبيرة وخطرة جداً ولم يسبق ان عثرت السلطة على مثلها

لجنة الاثمار الحمضية

عقدت لجنة الاثمار الحمضية الرسمية جلسة في دائرة الزراعة والاسماك بيافا رأسها المستر ويليامز مدير الزراعة ومساعد الاسماك وحضرها من الاعضاء السادة: سعيد بيدس وفرنسيس جلاد ويوسف بيروتي وعزت التاجي وغيرهم كما حضرها بصورة خاصة المستر « س. ا. كتدمور » رئيس مصلحة الاحصاءات لحكومة فلسطين.

وقد دار البحث في الارقام التي تنشر من قبل دائرة الزراعة اسبوعياً وشهرياً حول صادرات الاثمار الحمضية من فلسطين والطريقة التي يجب اتباعها لضبط هذه الارقام.

ثم ادلى رئيس الاجتماع بمعلومات هامة حول الاثمار الحمضية وكيفية شحنها وغير ذلك من الامور الهامة وانفض الاجتماع في الساعة الثانية عشرة والنصف.

اجتماع في الميناء

عقد اجتماع امس في مكتب مدير الميناء حضره اصحاب القوارب البخارية ومندوبون عن جمعية البحارة التعاونية وهم السادة حسن ابو شليح، والحاج سعيد المدهون، وعبد الرحمن المنسي، وضابط الميناء السيد ابراهيم افندي حلبي، وبحثوا في مسألة تشغيل اصحاب « اللنشات » في الاعمال البحرية الاخرى، ومكافأة المتقاعدين منهم بحيث يصرف لكل واحد نصف جنيه في كل حصة طيلة موسم البرتقال لعجزهم عن العمل.

سرقة حلي

ادعت أمينة بنت اسماعيل محمود بأنه سرق من منزلها كمية من الحلي والمصاغ تقدر قيمتها بـ ٩ جنيهات وقد قبض على مشتبه به وأودع السجن رهن التحقيق

محكمة الاستئناف

القدس — نظرت محكمة الاستئناف العليا في قضية عرب القفراء المرفوعة الى مجلس الملك الخاص فطلب الاستاذ أنس الخمره وكيل المستأنفين سحب القضية وإعطاء امر بتجديدها في وقت آخر فوافقت هيئة المحكمة على هذا الطلب.

استدعاء

بصورة مستعجلة

استدعت احدى دوائر الامن العام بالقدس احد ضباط مراكز بوليس الرمله بصورة مستعجلة جداً للقدس. ويقال ان السبب في هذه الدعوة هو ان قيادة الجيش العليا ارادت الاستئناس برأي تلك الدائرة حول القضية التي نظرتها المحكمة العسكرية وحكمت على المتهم فيها بالسجن المؤبد لوجود قنبلة ومسدس وذخيرة في جدار بيته. ومن المنتظر ان تستبدل القيادة هذا الحكم بأخف منه لأسباب نذكرها اذا استبدل الحكم المذكور.

لجنة تنظيم للقرى

علمنا انه تشكلت لجنة تنظيم جديدة خصوصيه للقرى المجاورة ليافا، وان أولى اعمال هذه اللجنة كان اجتماعاً عقدته الهيئة الرسمية المسؤولة من اعضاء هذه اللجنة مع مندوب من اهالي قرية الشيخ مونس. وقد بحث في هذا الاجتماع مسألة انشاء مصيف عام عرضه مائة متر ويمتد على شاطيء نهر العوجا من الشاطيء حتى قرب مستعمرة ملبس، والمفهوم ان اليهود بذلوا اكل ما في وسعهم من جهود لامتلاك الاراضي المحاذيه لشاطيء نهر العوجا ولما عجزوا عن ذلك عمدوا الى حمل الحكومة على اقتطاع بضعة مئات من الدونمات العربية في سبيل مشاريع يهودية تنطوي على غاية امتلاك هذا الشاطيء.

وقد فهمنا ان اللجنة التي الفت لهذا الغرض كانت تتكلم كثيراً في اعمالها ومقرراتها، وسنزيد القراء ايضاحاً عن هذا الموضوع الهام في اعدادنا القادمة

جمعية رعاية الطفل

أقامت دار « رعاية الطفل » في البلدة القديمة بيافا حفلتها السنوية بحضور نائب مدير الصحة العام المستر « هرغس » ومدير صحة اللواء الجنوبي المستر فرغرسون والدكتور حسن بك الخالدي والدكتور كشكشيان وغيرهم، ووزعت الهدايا على الاطفال الذين كانوا طيلة هذا العام بصحة جيدة

الاستاذ العلمي

لندن — اجاب المستر اورمسبي غور وزير المستعمرات على سؤال وجهه اليه في مجلس العموم النائب ودجوود بشأن منصب الاستاذ موسى العلمي فقال: انه لا يزال عضواً في الهيئة القضائية في فلسطين وانه في الوقت الحاضر في اجازة ولا يعرف بالضبط نوع العمل الذي سيسند اليه عقب عودته من اجازته ولا سبب هناك للظن بانه لا يكون موظفاً اميناً لعمله.

زلت قدمه فسقط

بينما كان احد ضباط الباخرة برغر مينس صاعدا امس على سلم العنبر رقم ٥ زلت قدمه فسقط على العامل خالد اعباد فارتطم الاثنان ببعضهما واصيبا برضوض. وسقط امس صندوق برتقال على العامل حسن جبر اثناء قيامه بالعمل في الباخرة فزلاند في العنبر رقم ٢ فسبب له جراحاً بليغة نقل على اثرها الى المستشفى الفرنسي للمعالجة.

صادرات فلسطين

البلاد التي تستهلك محصولنا الرئيسي

أصدرت دائرة الاحصاء في القدس نشرة رسمية عن الصادرات من الاثمار الحمضية خلال شهر نوفمبر الماضي وعن المدة التي ابتدأت من شهر أغسطس (بدء موسم التصدير) الى نهاية شهر نوفمبر وجاء فيها ان ماشحن خلال الشهر المذكور بلغ ٨٢١٫١١٧ صندوقا بينها ٥٧٣٫٣٨٥ صندوقا من البرتقال و٢٤٣٫٤٩٠ صندوقاً من الكريب فروت و٤٫٨٠٥ صناديق من الليمون الحامض و٤٣٧ صندوقا من الاثمار الحمضية المختلفة. وصدر ٩٨٫٨٣٠ كيلو غراما من الاثمار الحمضية الى سوريا بينها ٩٧٫٨٣٠ كيلو من البرتقال والف كيلو من الكريب فروت

البلاد

المستهلكة للمحصول

وتقول النشرة انه بين الـ٥٧٣٫٣٨٥ صندوقا من البرتقال ٤٠٤٫٨٤٦ أو ما يعادل ٧٠ في المئة تقريبا شحنت الى المملكة المتحدة و٤٧٫٠٩٧ صندوقا أو ٨ في المئة شحنت الى بولندا و٣٦٫٧٨٩ صندوقا أو ٦٫٤ في المئة شحنت الى هولندا و٣٥٫٤٩٠ صندوقا أو ٦٫٢ في المئة شحنت الى أسوج و٢٦٫١٤٥ صندوقا أو ٤٫٦ في المئة شحنت الى نروج وبين الـ٢٤٢٫٥٩٠ صندوقا من الكريب فروت التي شحنت في الشهر المذكور ١٥٩٫٥٠٩ صناديق أو ٦٥٫٨ في المئة شحنت الى المملكة المتحدة و٢٢٫١٥٠ صندوقا أو ٩٫١ في المئة شحنت الى البلجيك و١٦٫٤٦٣ صندوقا أو ٦٫٨ في المئة شحنت الى فرنسا و٩٫٥٨٧ صندوقا أو ٤ في المئة شحنت الى بولندا و٧٫٨٢٥ صندوقا او ٣٫٢ في المئة شحنت الى هولندا و٦٫٠٨٣ صندوقا او ٢٫٥ في المئة شحنت الى اسوج

موانيء

ومحطات التصدير

وقد شحن من ميناء يافا في شهر نوفمبر الماضي ٢٨٠٫٩٩٣ صندوقا او ٣٤٫٢ في المئة و٤٢٠٫٩٤٠ صندوقاً أو ٥١٫٣ في المئة شحنت عن طريق حيفا و٤٨٫٨٦٠ صندوقا او ٦ في المئة شحنت عن طريق تل ابيب و١٨٫٤٧٦ صندوقا او ٢٫٣ في المئة شحنت عن طريق محطة سكة حديد تل ابيب و٣٣٫٩٢٣ صندوقا او ٤٫١ في المئة عن طريق محطة يافا و١٦٫٦٤٤ صندوقا او ٢ في المئة شحنت من محطة سكة حديد غزة

الصادرات

لنهاية نوفمبر

ثم جاءت النشرة على عدد صناديق الاثمار الحمضية التي صدرت ابتداء من شهر اغسطس حتى نهاية شهر نوفمبر الماضي فبلغ ١٫٠٣٦٫١٥٢ صندوقا و١٠٢٫٦٣٠ كيلو غراما. وبين هذه الكمية المصدرة ٥٧٣٫٣٨٥ صندوقا من البرتقال و٤٢٣٫١٨٨ صندوقا من الكريب فروت و٣٨٫٦٧٤ صندوقا من الليمون الحامض و٩٠٦ صناديق من الاثمار الحمضية المختلفة

وصدر الى المملكة المتحدة ٥٨٨٫٩٣٨ صندوقا او ٦٦٫٥ في المئة والى بولندا ٥٩٫٢٢٤ صندوقا او ٥٫٧ في المئة والى هولندا ٥١٫٤١٩ صندوقا أو ٥ في المئة والى اسوج ٤٨٫٧٦٧ صندوقا او ٤٫٧ في المئة والى البلجيك ٤٧٫١٧٢ صندوقا او ٤٫٦ في المئة والى نروج ٣٣٫٠٩٠ صندوقا او ٣٫٢ في المئة والى فرنسا ٣٢٫٧٢٧ صندوقا او ٣٫٢ في المئة

وقد كان ما شحن من ميناء يافا ٢٩٨٫٣٠٢ صندوقا او ٢٨٫٨ في المئة و٥٨٥٫١٠٨ صناديق او ٦٥٫٥ في المئة من ميناء حيفا و٤٨٫٨٦٠ صندوقاً او ٤٫٧ في المئة من تل ابيب و٢٣٫٠١٢ صندوقاً او ٢٫٢ في المئة من محطة السكة الحديد في تل ابيب و٥٧٫١٤٤ صندقاً او ٥٫٥ في المئة من محطة السكة الحديد في يافا و٢٢٫٤٤٨ صندوقاً او ٢٫٢ في المئة من محطة غزة

الى حضرات القراء والوكلاء

الادارة في حاجة الى نسخ من العددين رقم ٨٧٢ و ٨٧٣ فالرجاء من حضرات القراء او الوكلاء ان يتكرموا بأرسال ما عندهم من نسخ مع العلم أن الادارة على استعداد لدفع ثمن العددين.

حي النزهة

قدم مختار محلة النزهة السيد محمد رشيد بركات عريضة الى هيئة المجلس البلدي تحمل عدداً كبيراً من تواقيع الملاكين في المحلة المذكورة يطلبون فيها انشاء مجار عمومية في محلتهم ورجوا ان تبادر البلدية لتلبية هذا الطلب لان اضراراً تلحق بالسكان من جراء عدم وجود مجار في احياء المحلة المذكورة

محكمة الصلح

قررت محكمة صلح يافا توقيف محمد شحادة العنوزي اسبوعاً بتهمة سرقة عنز من سكنة ابي كبير. وحكمت على حسين علي رمضان من سلمة بالسجن شهراً لسرقة حافظة فيها ثلاثة مليمات من رجل في سوق الدير.

قضية محاولة سلب

نظرت امس محكمة مركزية تل ابيب في قضية الشبان اليهود المتهمين بمحاولة سلب ٥٤٠٠ جنيه من ساعي بنك العمال اليهودي. وقد طلب محامي الدفاع تأجيل القضية لعدم توفر الوقت لدراسة ملف القضية، فوافقت المحكمة على ذلك واجلت اتمام النظر فيها الى يوم ٣٠ نيسان القادم

تقرير دائرة الصحة

أصدرت مطبعة الحكومة تقرير دائرة الصحة في فلسطين لعام ١٩٣٦ ويحتوي على مئة صفحة وجاء فيه الاعمال التي قامت بها الدائرة المذكورة خلال العام الماضي بالاضافة الى الاحصاءات الطبية الكبيرة الفائدة، ويباع هذا التقرير بمئة مل.

كاس ماء فاتر كل صباح ينقص من وزنك وشحمك. ويزيد في جمال وجهك وجسمك اذا اضفت اليه نصف ملعقة صغيرة من املاح النس تحضير معامل اللنبريس فى لندن

ان فى هذه الكاس من الماء صحتك وسعادتك خذها كل صباح فتجدد قواك ويزول الشحم من جسمك

احترس من ان تهمل معدتك او امعائك فالمعدة تسبب الشحم والبدانة. والأمعاء يسمم الدم ويولد الحامض اليوريك الذي هو سبب جميع امراض الروماتزم واللمباجو ووجع الظهر والمفاصل

اعتن بمعدتك وصحتك. اشفق على نفسك. خذ كل صباح فى نصف ماء فاتر او بارد نصف ملعقة صغيرة من املاح النس فيتجدد شبابك وتشعر كأنك شخص جديد ويزول كابوس الشحم عنك. وتخرج من جسمك بانتظام جميع الحوامض وفضلات الطعام فتشعر كما لو كنت فى العشرين رغم انك فى الأربعين

املاح النس مركبة من ست عناصر ضرورية لحفظ موازنة الجسم ونظامه.

Allen's SALTS

الوكلاء والمستودع

الشركة المصرية البريطانية التجارية — تلفون ١٠٦٢ : يافا ص. ب. ١٧٩

برنامج الاذاعة الفلسطينية

السبت في ١١ كانون الاول سنة ١٩٣٧

٥٫٤٥	اشارة الوقت والنشرات ثم اغاني من الاستاذ محمد عبد الوهاب
١	ديالوجات فكاهية بتروني وعبد الكريم
٦٫١٥	منولوجات غرامية من منير ومنيرة وفرقة استوديو الاذاعه
٦٫٣٠	معزوفات شرقيه متنوعه توفيق سلامة وفرقته
٦٫٤٥	قصة «غرام يعود» للاستاذ جورج صالح الخوري
٧	اشارة الوقت والنشرتان الجويه والاخباريه الاولى
٩٫٤٥	اشارة الوقت والنشرتان الجويه والاخباريه الثانيه
١٠٫٤٥	ختام

ملاحظة—اسطوانات

ماذا تسمع اليوم

عن محلات السادة دجاني اخوان

الاذاعة اللاسلكية للحكومة المصرية يوم السبت في ١١ كانون اول سنة ١٩٣٧

٦٫٤٥	صباحاً الاستاذ محمد شكري ـ تمرينات رياضية
٧	قرآن كريم ـ الشيخة كريمة العدلية
١٠	اسطوانات
١٠٫١٥	الاستاذ زكريا احمد وفرقته حفلة غنائية
١٠٫٤٥	اسطوانات
٢٫١٠	مساء ـ اسطوانات
٢٫٤٠	النشرات الجوية والاخبارية والتجارية الاولى
٧٫١٠	وزارة الزراعه ـ حديث رسمي
٧٫٣٥	قرآن كريم الشيخ عبد العظيم زاهر
٨٫٣٠	النشرتان الثانيتان الاخبارية والتجارية
٨٫٤٠	الاستاذ عبد الفتاح بدوي ـ حديث الحج
٩	التخت الشرقي بقيادة الاستاذ عبد العزيز محمد حفلة موسيقية
٩٫٣٠	الاستاذ احمد عبد القادر وفرقته حفلة غنائية
١٠	التخت الشرقي بقيادة الاستاذ عبد العزيز محمد حفلة موسيقيه
١٠٫٣٠	الاستاذ احمد عبد القادر وفرقته حفلة غنائية
١١	سلام الملك ـ ختام

لا صحة له

ذكرت الصحف اليهودية خبراً مفاده ان الجيش فتش قرية بيت دجن وأنه عثر في منزل حمدان ابي جعباص على بندقية و٢٥ طلقة، وبعد البحث علمنا بان لا صحة لهذا الخبر بتاتاً.

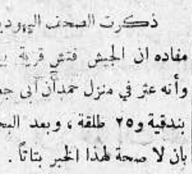

مشكلة الاسكندرونة

اهتمام اتاتورك نفسه شخصياً بها

أعلنت السلطة الافرنسية في سوريا ولبنان تنفيذ نظام لواء اسكندرونة الجديد الذي أقرته جمعية الامم ، ومن المعروف ان هذا النظام يقضي باستقلال اللواء استقلالا داخلياً ، بيد انه يدار بمعرفة وتحت سلطة رجل فرنسي ، اختارته حكومة باريس لهذا الغرض . ويذكر القراء ان مجلس النواب السوري قرر في جلسته الاخيرة تصديق قراره السابق برفض مشروع جنيف المتعلق بهذا اللواء « اي قرر عدم الاعتراف بسلخ اللواء عن امه سوريا »

اتاتورك يتقدم بنفسه

وقد كان الاتراك يعتقدون انهم نالوا غنيمة باردة بهذا الحدث لكن الغازي اتاتورك ادرك اللعبة الخطيرة التي قاد الافرنسيون والانكليز الدكتور رشدي اراس اليها ، اذ جعلوا تركيا جسراً للوصول الى غرض يريدونه من ابقاء الساحل من حدود اللاذقية حتى حدود البلاد التركية تحت سيطرتهم المباشرة ، لاسيما خليج اسكندرونة الطبيعي المنيع

وقد كان الاتراك يعتقدون انهم سيشرفون على ادارة هذا اللواء ويربطون اقتصادياته باقتصادياتهم ، لكن الحقيقة الراهنة لفتت انظار الغازي اتاتورك الى ان الافرنسيين انفسهم هم المسيطرون عملياً على الادارة وعلى الاقتصاديات ، فهاله الامر وأسند مسؤولية التقصير في المفاوضات التركية ـ السورية ـ الافرنسية في جنيف الى رئيس وزرائه عصمت اينونو اولا والى الدكتور توفيق رشدي اراس ثانيا ، اذ كان يتحتم عليهما الوصول الى نتيجة في حل مشكلة اللواء اسمى من التي وافقت وفود تركيا وسوريا وفرنسا عليها فتنحى رئيس الوزارة التركية ووزير خارجيتها عن الحكم ، وقام الغازي نفسه يلعب دوره بحذاقة . فحضر بذاته المناورات العسكرية التي قام بها جيشه على الحدود التركيه ـ السورية ، وراح يرمق عن كثب ما سوف يفعله الافرنسيون باللواء .

استياء من الموقف

واعقب هذا مظاهرات العرب في سوريا قاطبة ضد اعلان النظام ، وقرار مجلس النواب السوري برفضه مرة اخرى فاذا بالغازي يرد على هذا جميعه بنقض معاهدة حسن الجوار المبرمة بين حكومته السابقة والمفوضية العليا في بيروت باسم الحكومة السورية في سنة ١٩٢٦ ومن المعلوم ان هذه المعاهدة تتضمن بقاء الصداقة قائمة بين الشعبين المجاورين العرب والترك وعدم اعتداء احدهما على بعضهما

ولم تنكر الحكومة الكمالية سبب نقضها هذه المعاهدة فقد صرح احد اخصائها : ان الاتراك مستاؤون من الموقف الغريب الذي وقفه السوريون ازاء اعلان نظام الاسكندرونة مع ان ذلك النظام لا يمس استقلالهم بل يوطد العلاقات بينهم وبين جيرانهم وان حملات الصحف الدمشقية على الاتراك لا تأتي بنتائج حسنة مرضية لاحد الطرفين»

واراد الافرنسيون الظهور بعدم التحيز لفئة دون اخرى من سكان اللواء ، فانذر المندوب الفرنسي الموظفين العرب بالعزل من مناصبهم اذا تدخلوا في الشؤون السياسية . ولكن هل يرضى اتاتورك بهذا وحده ؟

ان الغازي يريد لواء اسكندرونة تركياً سواء أكان عاجلا أو آجلا ، ويريد من الافرنسيين اعلان كتمهم الصريحة بالموقف الحاضر ، فلذا ارسل مذكرة الى سفير فرنسا في انقرة المسيو هنري بونسو ينذره فيها : بان الحكومة الكمالية على استعداد لاقفال المدارس الافرنسية في تركيا ، واتخاذ اية تدابير لجعل سكان اللواء الاتراك في عز تحت الراية التركية.

وكانت هذه الانذارات وتلك الاجراءات السريعة كافية لارغام مندوب اللواء الفرنسي على مغادرة انطاكية والسفر الى بيروت للتحدث الى المفوض السامي عن الحالة الراهنة الحرجة

ماذا يكون بعدئذ

فمن هذا يتضح لنا ان السوريين قد اصبحوا اليوم في موقف حرج للغاية لان فشلهم في قضية لواء اسكندرونة فيه القضاء المبرم على بقعة واسعة من اراضيهم المتاخمة للحدود وهي عزيزة عليهم جداً . ومن جهة ثانية يؤدي الى الجفاء بينهم وبين جيرانهم الاتراك واول هذا الجفاء كان نقض معاهدة حسن الجوار . اما الذين نجحوا في غاياتهم فقد ضمنوا كما قلنا شاطئاً وخليجاً ينفعهم عند الملمات في البحر الابيض المتوسط لكن هل يدعهم الغازي اتاتورك يتمتعون بهذا الخليج ؟

« كاتب »

مستحضرات

هورمون الفعالة

ما هي حبوب جونيس ؟

انها اولا من مستحضرات هورمون الفعالة التي تنعش التركيب العضوي كله وتدخل حمية جديدة الى الحياة وتجدد الشباب في الجسم أجمعه

حبوب جونيس تجدد قوى الجسم والعقل ، وترجع شبابا ثانياً وتؤخر الشيخوخة لمدة طويلة من الزمن ، وهي رمز العمر الطويل الطبيعي

انها تعمل ضد انحطاط الصحة وضد داء السوداء وهم المرض ، ويمكن تعاطيها دائما بلا اقل خطر على القلب

كيف تعمل حبوب جونيس ؟

حبوب جونيس مستحضرة لمعالجة الضعف الجنسي وجميع امراض هذا الضعف المؤدية الى الفورستانيا

انها تحسن قوة المخ ، وتعطي المقدرة على العمل بتنبيه التركيب العضوي ، وهي دواء مساعد على مرض الارق وفقدان القابلية للطعام

انها تحول أيضاً دون الزيغار الجنسي وهي ليس بعلاج لتهيج الاعصاب ، ولا هي تظهر نجاحاً زائلا لانها تزود الجسم بالمادة التي فقدها من عدم التفكير في اسلوب الحياة

(٢٢٢٠)

الى فخامة رئيس وزراء

حكومة شرق الاردن في عمان

جاءنا ما يلي : من اهم قواعد العدل انه اذا وجد الظلم سبيلا لعرقلة اعمال البشر فمن واجب العدل ان يجد سبيلا لازالة ذلك . ومن أصعب الامور اثراً على النفس ان يرى الانسان حقه يلوكه الباطل ولا يجد طريقا بين جميع الطرق المشروعة يلجأ اليها لانصافه . ولهذا ترون فخامتكم اننا على حق اذا تقدمنا نلتمس من فخامتكم ارشادنا الى الطريق التي تمكننا الرجوع اليها للوصول الى هذا الحق .

تعلمون فخامتكم اننا لم نترك طريقة من الطرق الادارية مقرونة بالاسترحام لانصافنا مع طيب الحكومة وتشدده دون مبرر بعدم الترخيص لنا بفتح معمل الثلج خاصتنا . إلا ان جميع مراجعاتنا ذهبت دون فائدة ولما لم نجد للانصاف مخرجا من هذه الناحية تقدمنا لفخامتكم بتاريخ ٢٤ ـ ٥ ـ ١٩٣٧ للترخيص لنا بأقامة الدعوى على الحكومة كما تقضي بذلك الاصول وبقصد الالتجاء الى المحاكم لانصافنا واحقاق الحق . وفعلا تفضلتم فخامتكم بتاريخ ٢٧ ـ ٦ ـ ١٩٣٧ بالموافقة على اقامة الدعوى وأنه لم يكن ثمة مانع قانوني يحول دون ذلك . وقد تم ذلك فعلا حيث ثبت بنتيجة الكشف الذي قامت به محكمة البداية بمعرفة ثلاثة أطباء بارزين (بأنه لا يوجد مانع صحي) يحول دون العمل في هذا المعمل ، ذلك بعد اتمام نواقص بسيطة وتافهة وعملا بهذا الارشاد المجرد عن الغايه أتممنا هذه النواقص ورجعنا الى المحكمة نطالب بهذا الحق الذي أصبح ظاهـراً يعززه تقرير الخبراء والمؤرخ ٣١ ـ ٧ ـ ١٩٣٧ والموجود بين اوراق القضية .

لكن من المؤسف حقاً ان نجد بعد كل هذا وما تكبدناه من نفقات ومصاريف ان يتصادم هذا الحق مع قانون دعاوي الحكومة لسنة ٩٣٥ الذي يمنع المحاكم بمقتضى المادة (٢) من سماع أية دعوى على الحكومة الا بالخصوص الذي نصت عليه المادة المذكورة . وهكذا خابت آمالنا من هذه الجهة . بعد كل هذا نجد انه ليس من المعقول ان لا يجد الانسان في حكومة دستورية طريقاً من الطرق المشروعة يرجع اليها لمقاضاة من يمانعه استعمال حقه ويحول دونه ودون مورد رزقه لمجرد كلمة يصدرها او تصور يصمم على تطبيقه دون ان يكون المتصور مرجعاً يرجع اليه . هذا مع وجود دستور البلاد الذي فتح امام كل فرد ابواب المحاكم مرجع العدل والانصاف . فالى فخامتكم نرجع نشكو ما لا نفهمه من متناقضات القوانين . المادة (٧) من الدستور صريحة المعنى واضحة العبارة بكل حرف منها سلاح ماض يخول كل فرد مقاضاة غريمه امام المحاكم دون قيد ولا شرط الا ان هذا القانون الذي يعد رأس قوانين الدولة يتخاذل امام قانون دعاوي الحكومة الآنف الذكر حيث يحول دون ما منحه دستور البلاد للهيئة الاجتماعية ويحتم على القضاء ان يقف مكتوف الايدي عن احقاق الحق كما وقع ذلك معنا فعلا . فاذا كان هذا القانون يحول دوننا ودون الاستفادة من الدستور فما هي اذن الطريقة المشروعة التي تمكننا ان نرجع اليها للمطالبة بهذا الحق لانه كما ذكرنا لا يتصور العقل عادة ان يبقى الحق دون سلاح ولا يجد الانسان للعدل سبيلا . ولما ضاق بنا الامر ذرعا رأينا ان نعود الى فخامتكم مسترشدين الى أي الطرق المشروعة التي تمكننا الرجوع اليها للمطالبة بهذا الحق الذي اصبح كما ترون ظاهراً ومحققاً ، حتى اذا كان هنالك فجوة من خلال هذا السد ينبعث منها نور لتوزيع العدل بين الناس تفضلتم باعلامنا لاتباع طريقها . واذا لم يكن — وهذا ما لا نتوقعه — فما لنا حيلة غير التمسك بالقول : لا حول ولا قوة الا بالله

وختاماً نرجو فخامتكم تقدير موقفنا والعمل بما يتفق والعدل والانصاف راجين بهذه المناسبة قبول خالص احترامنا

٢ ـ ١٢ ـ ١٩٣٧

عبدالفتاح ملحس أسعد الصابر

(اعلان وتحذير)

انا طه ابو رمضان احد ورثة المرحوم والدي الحاج صالح اغا رمضان من غزة اعلن لعموم مزارعي ومستأجري الاراضي والاملاك المتروكة عن المرحوم والدي المذكور ان كل عقد ايجار يقع بدون اطلاعي وبدون ان أكون احد العاقدين فيه على ارض او بيارة او ما كان من المخلفات المذكورة اعده غير قانوني وساعمل على فسخه في المحاكم واني احذر كل شخص من استئجار أية قطعة او أي ملك او أية بيارة من مخلفات والدي من احد الورثة او منهم جميعا بدون اطلاعي وموافقتي واني ساضمن كل من يخالف هذا التحذير ما يلحقني من الضرر والخسارة بسبب ذلك والسلام

غزة في ٩ — ١٢ — ١٩٣٧

طه ابو رمضان

(٢٢٤٤)

اعلان

صادر من محكمة غزه الشرعيه

تقدمت الينا مضبطة من مختار واعيان محلة الزيتون بغزه تتضمن ان أسما بنت الشيخ سالم ياسين توفيت منذ اثني وعشرين سنة وانحصر ارثها الشرعي والانتقالي في ولديها هاشم وبهية من زوجها خليل الحداد المتوفى قبلها ثم منذ عشرين سنه توفي هاشم المذكور وانحصر ارثه الشرعي والانتقالي في ولديه خليل ويوسف من زوجته عائشة بنت شعبان حرب المتوفاة قبله فقط . فمن له اعتراض على مضمون هـذا الاعلان فليراجع هذه المحكمة بظرف خمسة عشر يوماً اعتباراً من تاريخ نشره

في ٦ شوال سنة ٣٥٦ وفق ٩ ـ ١٢ ـ ٣٧

قاضي غزه الشرعي

مصطفى فاضل العوري

(٢٢٤٤)

طيران للتجربة

سان فرنسيسكو في ١٠ ـ (ستيفاني) ـ قامت امس ١٤ طائرة حربية تقل مائة من مدينة سان ديا جو في ولاية كليفورنيا برحلة تجريبية جوية الى مطار كوكوسولو في منطقة قنال بناما وستقطع مسافة ثلاثة آلاف ميل في ٢٦ ساعة . وستبقى الطائرات في تلك المنطقة . وتقوم السلطات العسكرية بتجربة نوع جديد من الطائرات العسكرية ذات اربعة محركات سريعة ومزودة باسلحة خفيفة فعالة .

زعيم العمال

لندن في ١٠ (ستيفاني) — صرح امس المستر ايدن في مجلس العموم بأن الحكومة البريطانية لا تنكر في استعمال الضغط على حكومة سلمنكة او حكومة برشلونة

وسيطلب بعض الاعضاء من المستر تشامبرلين ان يسمح لهم باثارة مسألة تحيز المستر اتلي زعيم المعارضة لحكومة برشلونه وذلك بعد الادلاء بآرائه وتعرضه لسياسة عدم التدخل الانكليزية

مسئلة اعتراف

لندن في ١٠ ـ (ستيفاني) ـ طلب المستر هندرسون عضو مجلس العموم عن العمال من الحكومة ان تضغط على عصبة الامم وتشترك في الاحتجاج الذي قدمته على اعتراف ايطاليا الاخير بحكومة منشوكو فرد المستر ايدن بأن عمل ايطاليا لا يتناسب مع تقرير مجلس العصبة الذي اتخذ في سنة ١٩٣٣ ازاء مسألة منشوكو واعلن ان الوقت غير مناسب لاتخاذ مثل هذا القرار

اعلان

تقدمت الينا مضبطه مؤرخة في ٢٦ ـ ١١ ـ ٣٧ موقعة من هيئة اختيارية شفا عمرو تتضمن ان زمرد بنت صالح الازوط من القرية المذكورة توفيت منذ خمس سنوات وانحصر ارثها بحفيديها وهما احمد وذابله ولدي ابنها قاسم احمد الشعبي المتوفي قبلها وباولاد ابنتها عفيفة المتولده لها من احمد الشعبي وهم عبدالله بان ولدي حسين عبد الله الشعبي المتوفي قبلها ويوسف وسلمان ولدي حسين يوسف خنيفس المتوفي قبلها ايضاً لا غير فمن له اعتراض على ذلك فليراجع المحكمة بعدة خمسة عشر يوماً من تاريخ النشر .

(٣ ـ ٢٢٤٣) قاضي عكا الشرعي

اعلان

تقدمت الينا مضبطة مؤرخة في ٢٦ ـ ١١ ـ ٩٣٧ موقعة من هيئة اختيارية شفا عمرو تتضمن ان خيزران بنت عبدالله سليمان حسون توفيت منذ خمسة عشر سنه وانحصر ارثها ببنتها فاطمه من مطلقها سلمان بن حسون وبشقيقها حسون ثم توفيت فاطمه المذكورة منذ عشر سنوات وانحصر ارثها بأولادها سليم وسليمان وكامل وسعد اولاد داود ابن سليمان حسون المتوفي قبلها ثم توفي سعد المذكور منذ ثمان سنوات وانحصر ارثه بزوجته شهربان بنت صالح بن قاسم خنيفس وبأولاده منها وهم سلمان ونجيب وفاطمه وسعده لا غير فمن له اعتراض على ذلك فليراجع المحكمة بعدة خمسة عشر يوماً من تاريخ النشر .

قاضي عكا الشرعي

(٥ ـ ٢٢٤٣)

المستر ايدن وسياسة بريطانيا الخارجية

احتياطات شديدة لمنع تسرب أنباء الاجتماع

لندن — خطب المستر إيدن وزير الخارجية البريطانية أمس في اجتماع عقده أعضاء لجنة الشئون الخارجية في مجلس العموم من الذين يؤيدون الحكومة . وقد أفضى المستر إيدن في هذا الاجتماع ببيانات خطيرة عن الحالة الدولية . والقيت على الوزير عدة اسئلة بشأن انسحاب ايطاليا من عضوية عصبة الامم . وكان يجيب على هذه الاسئلة بأن المعلومات لم تصله بعد ولا يستطيع الادلاء بشيء تفصيلي بهذا الخصوص . وفهم ان المستر ايدن حاول في خطابه توجيه نظر الحاضرين الى أن حالة التوتر العالمي في الوقت الحاضر اقل خطورة عن ذي قبل . وقد اتخذت احتياطات شديدة لمنع تسرب أنباء هذا الاجتماع وما بحث فيه من مسائل.

يا أطفالي ادعوني احذركم

من رات نيب

من المؤكد انكم اذ تأكلونه تموتون . سيكون من الصعب عليكم مقاومة الرغبة في أكل «رات نيب» كما أعلم . لانه يغري ففيه عنصر نحن نحبه الفيران لا يمكنها مقاومة « رات نيب » وهذا هو السبب في انه نجح حيث فشل كل طعام وسم آخر ، ومن المؤكد ان الفيران عندما يأكلونه يهرعون الى خارج البناء ويموتون

يباع في جميع الصيدليات ومحلات البقالة في فلسطين وشرق الاردن

بسعر ٨ غروش

الوكلاء : مستودع الادوية الوطني الفلسطيني

٢٥ شارع بسترس يافا

ملك الزجاج

لا حياة للامم إلا في « الاستقلال الاقتصادي »

قام الاستاذ

عبد المعطى بدر

فافتتح له فروعاً في

يافا ـ المركز الرئيسى

حيفا : شارع الكوكب . في عمان . و القدس : سوق البازار

وزودها بلوازم من افضل واجمل انواع الزجاج ولوازم البيوت والعائلات

تجد في هذه المحلات وسائر الفروع

اجمل الاواني من فضية ، ذهبية ، برونزية ، صحون ، ملاعق ، كؤوس ، كبايات ، طقومة شاي من جميع الاحجام ، ولمبات ، وثريات

وقد اسس معملا للزجاج يخرج يومياً ما تحتاج اليه البلاد من اواني وفضلا عن انتشار محلاته فقد اتفق حباً بخدمة بلاده مع اشهر فبارك الشرق والغرب واليكم بعضها : تشكيوسلوفاكيا ، اليابان ، يوغوسلافيا

ويتعاطى مع هذه المعامل : آذن تشيكشيك ، تشيكوسلوفاكيا ، هيشي

اليابان . فيرنكتي . جبلاس . يوغوسلافيا

السبت في ٨ شوال سنة ١٣٥٦ و ١١ كانون اول سنة ١٩٣٧

صاحب الامتياز : ابراهيم الشنطي

المدير المسئول : شوكت حماد

الاشتراكات

في فلسطين عن سنة ١٥٠
في البريد الداخلي « « ١٨٠
في سائر الاقطار الخارجية « « ٣٠٠

الدفاع

جريدة يومية سياسية مصورة

السنة الرابعة — العدد ١٠٢٥ — ٤

دار الدفاع : شارع جمال باشا ـ عمارة المظفر ـ يافا ـ فلسطين

العنوان التلغرافي: (الدفاع ـ يافا)

تلفون ١١٨٧ (اربعة خطوط) و ١٠٧٥ (خطان) صندوق البريد (٢٥٥)

الاعلانات يتفق عليها رأساً مع الادارة
اجرة السطر : ١٠٠ مل

صور عالمية على هامش الحوادث

الاحتفال في الاوبرا الالمانية في برلين بمرور سنة على تأسيس جمعية «القوة بواسطة الفرح» وترى في الصف الامامي الدكتور لي، فالهر رودلف هس، فالزعيم هتلر، فالدكتور غوبلز

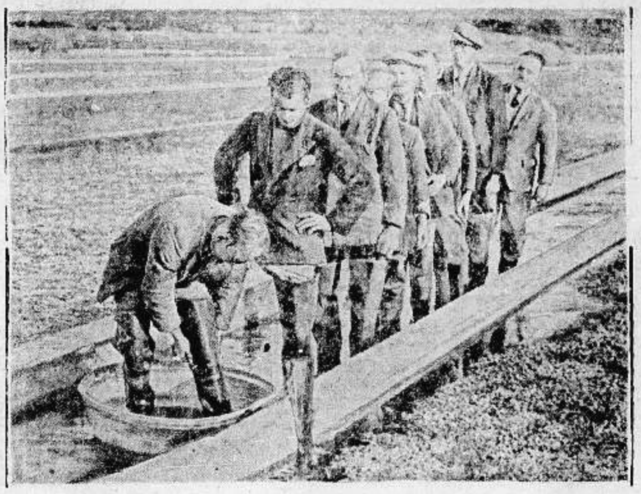

انتشرت امراض التيفوس في انكلترا انتشاراً هائلا. وقد شددت الحكومة على الفلاحين بالنظافة اثناء العمل وبعده، وترى العمال يغسلون احذيتهم بماء محلول لتجنب اخطار هذا المرض

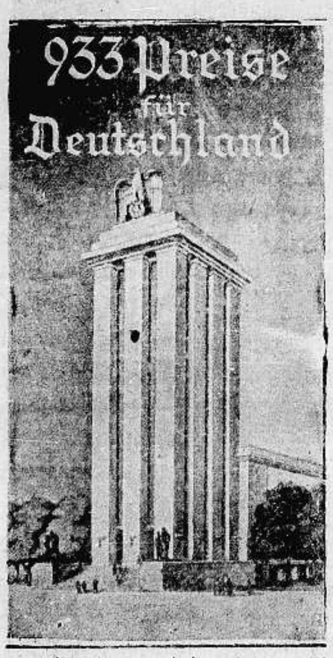

اغلق معرض باريس الدولي. وقد حازت المانيا على ٩٣٣ جائزة من جوائزه. وترى في الصورة القسم الالماني في المعرض المذكور

الهر هتلر والبارون فون نوراث، وزير خارجية المانيا، يستقبلان الجنرال داراني رئيس وزارة المجر ووزير خارجيتها

الهر ارنست هنه الذي ضرب الرقم القياسي بسرعة الدراجات النارية، فقد قطع ٢٨٠ كيلو متراً في الساعة

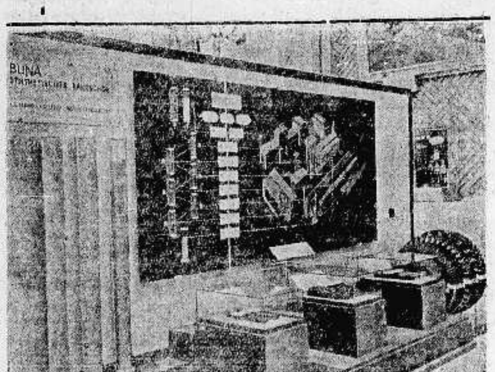

بعض نماذج من المعروضات في القسم الالماني في معرض باريس التي حازت على الجائزة الاولى من اقمشة والالات وكهرباء

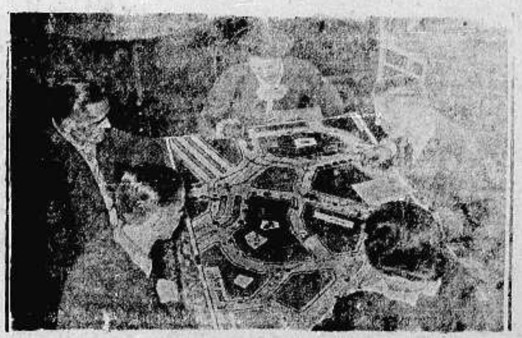

اصدرت وزارة المواصلات أمراً لبوليس حركة المرور بوجوب فحص سائقي السيارات والدراجات النارية على هذه الطريقة، وهي اشبه بلعبة، ولكنها دقيقة للغاية تنبه الانسان الى اخطار المهارات، وتنبه سائقي السيارات لتسهيل حركة المرور. وترى في الصورة مدير البوليس اثناء مراقبته بعض طالبي الترخيص لسوق السيارات

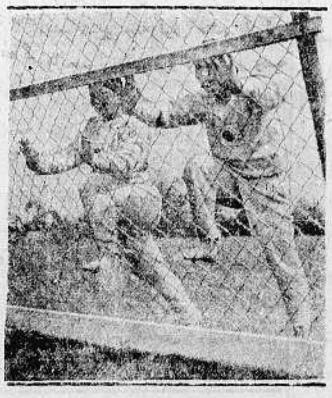

الفتاتان اليابانيتان لسباق التزحلق على الجليد في باريس

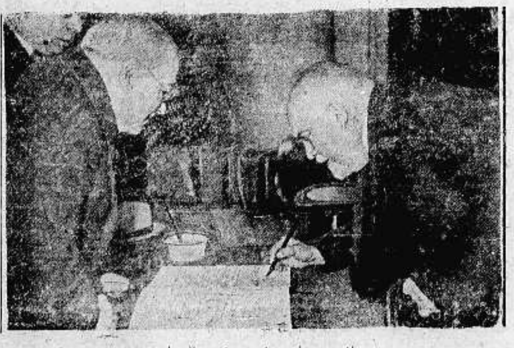

المسيو جانسون، رئيس الوزارة البلجيكية، يمضي في القصر الملكي في بروكسل اسماء وزرائه

الاحد في ٩ شوال سنة ١٣٥٦ و ١٢ كانون اول سنة ١٩٣٧

صاحب الامتياز : ابراهيم الشنطي

المدير المسئول : شوكت حماد

الاشتراكات | في فلسطين عن سنة ١٥٠ | في البريد الداخلي * * ١٨٠ | في سائر الاقطار الخارجية * * ٣٠٠

الدفاع

جريدة يومية سياسية مصورة

السنة الرابعة — العدد ١٠٢٦ — ٤

دار الدفاع: شارع جمال باشا - عمارة المظفر - يافا : فلسطين

العنوان التلغرافي : «الدفاع — يافا»

تلفون ١١٨٧ (أربعة خطوط) و١٠٧٥ (خطان) ص.ب . (٢٥٥)

الاعلانات يتفق عليها رأساً مع الادارة

أجرة السطر : ١٠٠ مل

الشائعات والحقائق

بعد مشروع سابق :

في قضية هذا البلد حقائق وواقعيات لا سبيل لاغفالها . فحقيقة أن يقال برغبة حكومة لندن في ايجاد حل نهائي للمشكلة . وحقيقة ثانية أن يقال باهتمام العرب والمسلمين بقضية اخوانهم في هذا الجزء العربي . وحقيقة ثالثة أن يقال ببذل اليهودية العالمية كل جهد لربح ما يمكن الربح فيه .

هذه حقائق مجردة منظورة . فخدعة أن يقال بأن حكومة لندن تفكر الان بغير مشروعين ، هما الحل على أساس جغرافي ، وتعديل تفسير الانتداب . ولسنا نعلم أنها بحثت حتى الساعة غير هذين ، وما أشارت الصحف والمجلات الانكليزية ، حتى المطلعة منها ، الى سوى ذلك .

اننا نكره ان تواجه هذه الامة بواحد من المشروعين المذكورين وهي في غفلة عن ذلك حاسبة ان لدى وزارة المستعمرات حلولا أخرى . لكن الباب لم يقفل ، ولن يقفل في وجه الذين يسعون باستمرار غير يائسين . وفي المجال السياسي موضع للمحاولات الشريفة الوطنية .

وقد قابلنا طويلا فخامة نوري باشا السعيد اثناء اقامته في القاهرة . واتيح لنا الاطلاع على تفصيل المشروع الذي قدمه فخامته للحكومة البريطانية يوم جاء فلسطين للوساطة في خلال الاضطرابات الماضية . وقد عقدت جلسة خاصة لذلك في لندن حضرها هربرت صمويل نفسه ، واقفل الباب بعدئذ . وبسبب الانقلاب توقف فخامته مدة عن متابعة السعي ، وليس متابعة الاهتمام ، لان كل عربي يهتم بفلسطين ، فكيف بطراز مثل نوري باشا . ولقد بحثنا فعلمنا ان فخامته لم يتقدم بعد مشروعه المذكور باقتراح جديد ، وهو المشروع الذي قد نعود اليه في فرصة اخرى باسهاب . ونعتقد ان اليهود يومئذ قد اضاعوا الفرصة ، حتى هربرت صمويل المعتدل لم يوفق في الرفض .

المألوف في السياسة :

والمألوف في السياسة ان الحلول لا تأتي عن طريق موظفي الادارة وتنقلاتهم في الداخل وخارج البلاد . وأساس المشروع الجديد يوضع الان في لندن ، ولا يكون تاماً إلا بعد قدوم اللجنة الجديدة واتصالها بالعرب واليهود . وهذه اللجنة هي التي تقرر هل يصلح مشروع التقسيم للتنفيذ أم لا يصلح ، واذا كان سلباً فما الذي يحل محله . ثم يعرض الامر على لندن ، وهذه تقدمه لعصبة الامم ولجنة الانتدابات

ولقد سئل وزير المستعمرات في جنيف هل اذا اتفق العرب واليهود على حل ما يصادف قبول الحكومة البريطانية له ، فكان الجواب « نعم » — هم يعلمون صعوبة تحقيق ذلك ، لأنهم يعلمون مدى الهوة السحيقة بين حقوق العرب ومطامع اليهود . واننا نكره كل الكره أن يصنع الثوب في لندن ليلبس هنا في فلسطين ، ونكره اكثر أن لا يكون للذي يرتدي هذا الثوب الرأي الاول فيه . ولقد ظهر بالتجارب الطويلة أن وزارة المستعمرات ليست بـ « الخياط » الحاذق الذي يرضي . لكن من المؤسف أنها لا تزال المعنية بالأمر قبل سواها . لأجل هذا حصرت الذهن بالمشروعين سالفي الذكر ، ودافع أورمسبي غور عن الاول — التقسيم — بحماسة في جنيف

هل يفهم من هذا ان التقسيم أمر لا بد منه ؟ كلا! لكن يفهم ان الحكومة البريطانية تريد حلا نهائياً تفرغ به من مشكلة فلسطين التي عرضتها لنقدات شديدة في الشرق . ومجال العمل واسع أمام العرب . وحرام ان تغمض عين مخلص عن هذه القضية التي بلغت اليوم أدق مراحلها . ويستطيع العرب تفادي التقسيم ، ويستطيعون تفادي بقاء الانتداب .

في سبيل المستقبل :

الحكومات العربية ، والرجال المعروفون في قضية العرب ، يهتمون بشئون فلسطين كل الاهتمام . لكن مشروعاً معيناً معه تفاصيله وحواشيه لم يوضع بعد . ذلك مع أن الذين توسطوا في الماضي كانوا يعملون لخير هذه البلاد ، ولخير السلم ، والحق ، والتاريخ . وسيظهر الزمن خطأ لجنة الانتدابات في انتقادها ما اسمته « تدخل » الحكومات العربية ، والزعماء العرب من غير فلسطين .

إننا ، لا ريب ، نعاني شدة وضيقاً . لكن ما من شك في ان اليهود يعانون اكثر منا . والحكومة البريطانية نفسها اقد ثقلت المشكلة على كاهلها فراحت تبحث عن منفذ للخلاص . لاجل هذا نقول ان القضية الان في أدق مراحلها ، ونكره أن يكون القلم الذي يكتب هذا القسم الاخير من تاريخها غير عربي ، بل لخير هذه البلاد ، ولخير السلم ، ولخير الجميع ان يكون العرب أول من يكتب على أساس الحق دون انتقاص منه . وحين تتسامى الذمم عن الشوائب من مصلحة ذاتية أو طمع ، يستطيع الطيبون من الناس توجيه دفة السفينة نحو شاطىء الامانة . فليكف اليهود عن أطماعهم ، وليعاود الانكليز النظر ، اذا لم يكن في سبيل الحاضر ففي سبيل التاريخ والمستقبل .

ابراهيم

اعتقالات

في مصر

الاسكندرية في ١١ كانون اول — لمراسل الدفاع الخاص — اعتقل البوليس اليوم سته شبان من حزب مصر الفتاة وأرسلوا مخفورين الى القاهرة للتحقيق معهم في حادث محاولة اغتيال رفعة النحاس باشا . وقد اضرب السيد شعبان الكاتب وهو احد اعضاء مجلس النواب السابقين ومن المعتقلين عن الطعام اليوم

عيارات نارية

على مقربة من ترشيحا

عكا في ١١ كانون اول — لمراسل الدفاع الخاص — حوالي الساعة السادسة مساء سمعت عيارات نارية قرب ترشيحا وقد خرجت قوة كبيرة الى مصدر الصوت ولم تعرف النتيجة بعد . ويقال — وهذا نرويه بتحفظ دون تعليق — انه ربما وقعت مصادمة .

مقتل عربي وجرح آخر ومهاجمة مسلحة

اطلاق الرصاص على عربي واصابة بوليس ومسلحون يسلبون بيتين في القرى

تصيبه رصاصتان

حيفا في ١١ كانون الاول — لمراسل الدفاع الخاص — كان الشيخ محمود الخطيب أحد ملاكي حيفا واغنيائها وعمره ٥٥ سنة ، جالساً في الساعة الثانية عشرة والدقيقة الخامسة والاربعين من بعد ظهر هذا اليوم في مقهى سفحة الجرينة ، تجاه الجامع الكبير ، وقد اوصى احد اللحامين بتهيئة نصف اوقية لحمة - كباب - ليتغدى بها ، وما كاد اللحام يحضر له طلبه اذا بمجهول يشهر مسدسه ويطلق عليه رصاصتين اصابتاه في رأسه فوقع مضرجاً بدمائه وتوفي على الفور .

اصابة بوليس

وقد فر المجهول من احد أزقة السوق فلحق به أحد افراد البوليس (ولم يكن في ذلك الوقت مرتديا اللباس الرسمي ولا يحمل سلاحاً) وحاول القاء القبض عليه ، إلا ان المجهول اطلق عليه رصاصتين اصابتاه في صدره بالقرب من رئته ونقل على اثر ذلك الى المستشفى الحكومي حيث اجريت له الاسعافات اللازمة . وحالته ، كما فهمنا من المستشفى ، ليست خطرة . أما المجهول فقد هرب ولم يقبض عليه

تفتيش الامكنة

وقد اتصل الحادث بالبوليس فجاءت قوة كبيرة وطوقت مكان الحادث واخذت في تفتيش المنازل والمحلات القريبة ، والمارين ، إلا انها لم تعثر على شيء . وقد وضعت في جميع المراكز قوى من الجند أخذت تسير دورياتها في الشوارع للمحافظة . اما المرحوم الشيخ محمود الخطيب فقد نقلت جثته الى مستشفى الحكومة حيث جرى تشريحها وسلمت الى عائلته التي اخذت في النحيب على فراق معيلها

مهاجمة وسلب

نابلس في ١١ كانون اول — لمراسل الدفاع الخاص — هاجم بعد منتصف ليلة امس خمسة اشخاص مسلحين بالبنادق قرية حوارة وطرقوا بيت الحاج عبد القادر عبد الرحمن وطلبوا منه ان يدفع لهم مبلغاً من المال ولما اعتذر بعدم وجود شيء لديه اشهروا عليه بنادقهم ودخلوا البيت وفتشوه وسلبوا منه المصاغ والنقود وتقدر كلها بـ ٣٠٠ جنيه . وقد علمت دائرة البوليس في نابلس بالامر فذهبت قوة الى مكان الحادث

وفي الصباح جيء بكلاب الاثر فلحقت الكلاب به الى خارج القرية حيث انتهى الى كهف وجدت فيه بندقية وذخيرة والقي القبض على خمسة اشخاص من القرية المذكورة رهن التحقيق .

وسلب موظف

وهاجم ليلة اول امس اربعة اشخاص بيت مختار قرية الناقورة السيد توفيق المحمود وكان محصل الاموال الاميرية نائماً عنده فسلبوه ثلاثين جنيهاً ولاذوا بالفرار . وذهبت قوة من البوليس الى مكان الحادث والقت القبض على خمسة رهن التحقيق

على حدود مراكش الفرنسية بعد حوادث شمال افريقيا الاخيرة

الى الحدود

القاهرة في ١١ كانون اول — لمراسل الدفاع الخاص — خرج امس قطار من محطة القباري مؤلف من ٥٠ مركبة كبيرة مشحونة بالمهمات الحربية للجيش البريطاني قاصداً الى حدود مصر الغربية ، كما سافرت ٨٠ سيارة كبيرة مملوءة بالذخائر الى الحدود أيضاً .

تحسن صحة الاستاذ عوني بك

القاهرة في ١١ كانون الاول - لمراسل الدفاع الخاص - تحسنت صحة الاستاذ عوني بك عبد الهادي اليوم تحسنا عظيما . وقد استأجرت عائلته داراً في حي « جاردن سيتي » . ويرغب الاستاذ عوني بك في الانتقال من المستشفى الي الدار رأساً ، لذا فقد يمكث يومين أو ثلاثة أيام في المستشفى الى أن تتم تهيئة الدار الجديدة .

نسيم باشا يستطيع الان الزواج

القاهرة في ١١ كانون اول - لمراسل الدفاع الخاص — بعد ان سمع المجلس الحسبي المرافعات في قضية الحجر على رفعة نسيم باشا أصدر حكمه وهو يقضي برفض طلب الحجر عليه ، وقد اصبح حراً في الزواج بمن يريد

نائب هتلر لا يزور مصر

برلين في ١١ كانون الاول - كذبت الحكومة الالمانية ما أشيع عن زيارة الهر هس للقطر المصري .

قنبلة على ثلاثة يهود موظفين

انقرة في ١١ كانون الاول — القيت قنبلة على فريق من الموظفين اليهود وهم في طريقهم الى عملهم لكنها لم تنفجر ، وقد تمكن المعتدون من الفرار .

دلبوس اثناء مروره ببرلين واقفاً مع فون نوراث

خطاب موسوليني والانسحاب

من القصر

روما في ١١ كانون اول - اجتمعت مئات الالوف في ساحة قصر البندقية لسماع خطبة السنيور موسوليني . وعند ما أطل من النافذة هتفت الجماهير هتافات تشق عنان السماء صائحة : دوتشي ، دوتشي . وقد القى الدكتاتور خطاباً قصيراً فقال :

شيء للتاريخ

ان لدي شيئاً هاما اعلنه للتاريخ ولوطننا الايطالي ولثورتنا . ان طبعنا الحربي لا يتفق مع روح جنيف ، فهل توافقون على كلامي ؟ فهتفت الجماهير : نعم ، نعم .

اعلان الانسحاب

وعلت الهتافات حتى جعلت نصف الجماهير المحتشدة لا تسمع بقية كلمة الدوتشي التي اعلن فيها انسحاب ايطاليا من عصبة الامم

ابلاغ اليابان

طوكيو في ١١ كانون الاول — ابلغ سفير ايطاليا في طوكيو وزارة الخارجية اليابانية قرار انسحاب ايطاليا من عصبة الامم .

مظاهرة واصابات

لندن في ١١ كانون الاول - ورد من الاسكندرونه ان الجنود الفرنسوية استدعيت لتفريق اعضاء عصبة العمل القومي العربية الذين اجتمعوا بالقرب من مركز البوليس في السنجق وقذفوا نوافذه بالحجارة . وقد جرح كثيرون من المتظاهرين واعتقل رئيس عصبة العمل القومي . واعاد الجنود النظام الى نصابه .

الوزارة ترفض

القاهرة في ١١ كانون الاول — رفضت الوزارة تعيين عبد العزيز باشا فهمي رئيس محكمة النقض والابرام السابق عضواً في مجلس الشيوخ في المركز الذي خلا بتعيين علي ماهر باشا رئيساً للديوان الملكي .

مؤامرة انقلاب

سيام في ١١ كانون اول — قبض على ١١ شخصاً من سيام بتهمة تدبير مؤامرة لانشاء ديكتاتورية في البلاد

الاسطول البريطاني

لندن في ١١ كانون اول - تؤكد الصحف الانكليزية ان الاسطول البريطاني سيزاد من الان الى آخر عام ١٩٤٠ القادم ١٣٠ سفينة حربية معظمها من الوحدات الصغيرة أي المدمرات والغواصات والسفن ناقلة الطيارات...

تلفون روما

لندن في ١١ كانون اول — وقع اضطراب للتلفون بين روما ولندن ولذا تأخرت اذاعة خطبة السنيور موسوليني حتى الساعة التاسعة والنصف (بحساب فلسطين حتى الساعة ١١ والنصف ليلا)

اتلي واسبانيا

لندن في ١١ كانون اول - خطب المستر أتلي زعيم المعارضة بعد عودته من اسبانيا فامتدح أعمال حكومة برشلونة وقال ان الاسبان فيها متحدون للدفاع عن الديمقراطية وانها لا تدار بين جماعة شرسة كما يشاع عنها ، بل يعمل فيها رجال ونساء في سبيل أمثلة عالية — روتر

كتاب جديد للدعاية اليهودية
كيف تخدع الجماهير البريئة في الخارج

اخرجت المكاتب الانكليزية مؤلفاً جديداً اسمه « بريطانيا العظمى وفلسطين » لمؤلفه هربرت « سدبوتهام ». وهذا الرجل عمل مدة في الصحافة، وشايع الصهيونية منذ عمل لها الدكتور وايزمن. وهو من المؤلفين الذين نضطر لقراءة منتوجاتهم لنقف على مبلغ التعصب في الفكرة، وكيف يقدمون الاراء للجماهير البريئة الغافلة التي لا تعرف كثيراً عن هذه البلاد.

وقد صدر الكتاب بصورة وايزمن ثم وضعت له صور كثيرة للمستعمرات اليهودية، وخرائط بين خريطة التقسيم وفيه فصل عن محاولات اليهود قبل الحرب واثناءها للعودة الى فلسطين، وبذل الجهد والمال في ذلك. هذا بينما العرب الابرياء يشايعون الحلفاء وينضمون الى صفوفهم دون معرفة بما هنالك.

وليس من شك ان غرض الكتاب الدعاية اليهودية فحسب، والمؤلف نفسه عضو في اول جمعية اقيمت في « مانشستر » لهذا السبب.

وكما ذكرنا، فأن مثل هذه الكتب تفيد الواقفين على ملابسات القضية وحقائقها، لانهم لا يخدعون بالطلاء والظاهر. كما تضر كل عمل اجنبي لا يعرف الا النزر عن شئون فلسطين.

— وهكذا تسمم الافكار!

انباء متنوعة
ملخص أهم برقيات النهار

عند الغازي

استقبل الغازي أتاتورك في قصره في انقرة الهر فون شيراخ زعيم الشبيبة الالمانية. ودار البحث عن أحوال الشباب والناشئة في المانيا وتركيا

يقذفهم بقنبلة

اقتحم رجال البوليس السري دار الكولونيل كورسكين رئيس قلم الاستخبارات في اوكرانيا « روسيا » بقصد اعتقاله. ويعلم الكولونل ماهو المصير الاحمر بعد هذا الاعتقال، لذا ألقى قنبلة على الجماعة المقتحمة فقتلتها بدون استثناء أحد حتى الكولونل نفسه!

الاذاعة تعمل

تذيع محطة عاصمة البرازيل خطبا تحمل فيها على الشيوعية. وتقتبس من اقوال موسوليني الشيء الكثير لذلك. وتقول ان البرازيل بعد الانقلاب الذي وقع فيها ترى في البلشفية خطراً تجب محاربته لانه يهدد الحضارة.

محاربة الادمان

قدم وزير الخارجية في « كوبنهاغن » مشروعاً جديداً للبرلمان يقضي بحرمان المدمنين على الخمر من الزواج، كما يقضي بحرمان جميع المصابين بالامراض العقلية. اما اولئك المصابون بالامراض المستعصية فيقول الوزير انه يجب تعقيمهم لكي لا ينتجوا نسلا شريراً ضعيفاً.

القرار المنتظر

تبدي مختلف الصحف في اوروبا عناية بالغة بقرار المجلس الفاشستي الاعلى. وأشد هذه الصحف عناية بذلك صحف فرنسا وانكلترا وجنيف. ويقال ان برلين وطوكيو على علم بالقرار الذي لم يكن عفو الساعة، بل ان السنيور موسوليني فكر فيه ملياً ثم اقدم عليه.

اكبر منصب

تجري في سنة ١٩٤٠ انتخابات رئيس الجمهورية الاميركية ليحل الرئيس الجديد محل المستر روزفلت. فبمقتضى الدستور الاميركي لا يجوز انتخاب الرئيس للمرة الثالثة. ولم يتقدم حتى الان مرشح واحد ذو نفوذ. ويقال ان المستر هوفر الرئيس السابق، والذي أخفق في انتخاب مضى، ربما رشح نفسه. ويعتبر هذا المنصب هو اكبر منصب ديمقراطي في العالم

لانهم استمعوا

قدم البوليس ١١ شخصاً في همبورغ (المانيا) بتهمة الخيانة العظمى. فقد كان هؤلاء يصغون باستمرار الى اذاعات محطة موسكو. وغرضهم من ذلك تثبيت المبادىء الشيوعية في نفوسهم، ثم نقلها الى الشعب

تشجيع الزواج

أخذت روسيا تحذو حذو ايطاليا في تشجيع الزواج والنسل. فقد زادت ١٨ بالمئة على مرتبات المعلمين الذين يتزوجون. كما قررت مساعدتهم اذا لزم الامر بالنفقات

لانهم يرفضون

صرح المستر هور بليشاوزير الحربية بأن سبب قلة عدد المتطوعين في انكلترا ناجم عن رفض اكثر المتقدمين بطلبات التطوع. وقال ان القيود المفروضة على قبول الجندي ورفضه شديدة في النظام البريطاني، ولذا كثيراً ما يزيد الذين ترفض طلباتهم عن الذين تقبل

الطغيان الكريه

ذكرت « الديلي تلغراف » ان ستالين لا يرحم في روسيا الذين يخالفونه في التفكير. وأنه يسوق كل معارض الى القبر. فالفكر السياسي في روسيا وحد فقط.

مجهودات
جمعية الطيران

بغداد: تألفت لجنة برئاسة فخامة جميل بك المدفعي رئيس الوزراء والرئيس الفخري لجمعية الطيران وعضوية مندوبين من وزارات المالية والعدلية والاقتصاد والمواصلات وامانة العاصمة لدرس التدابير التي تساعد على ايجاد موارد مالية جديدة لجمعية الطيران العراقية وقد شرعت اللجنة في اعداد العدة ودرس الطرق اللازم اتباعها.

اجتماع لفلسطين في لندن
خطاب المسز ارسكن في الاحتفاظ بصداقة العرب والاسلام
القاء أسئلة كثيرة على الخطيبة وأجوبتها الصادقة عليها

القاء الخطب

لندن في ٦ دسمبر — لمراسل الدفاع الخاص — عقد اجتماع هام امس في النادي الدولي لجامعة كمبردج حضره عدد كبير من المهتمين بقضية فلسطين ومن اساتذة الجامعة وطلاب العرب. وقد القت فيه المسز ارسكين المؤلفة المعروفة خطاباً هاماً وتلاها الشاب الاديب سعيد افندي الدجاني رئيس الجمعية الاسلامية بكلمة اخرى. واني مرسل لكم نص الخطابين وصورة عن نشرة وزعتها المسز إرسكين على الحاضرين تبحث فيها عن الاضرار التي تلحق العرب فيما لو نفذ مشروع التقسيم.

والنشرة هي عبارة عن مقال نشرته المسز ارسكين في جريدة الجمعية الاسيوية الملكية.

الاهتمام بالقضية

ولا بد لي من الاشارة هنا الى الاهتمام الذي اخذ يتزايد كل يوم بقضية فلسطين والنشاط الذي يبديه انصار العرب واليهود، وندر ان يمر يوم دون ان يعقد اجتماع يحضره نخبة من اعضاء البرلمان وكبار الانكليز الذين سبق لهم ان كانوا في فلسطين او في الشرق.

صديقة العرب

وقبل ان تبدأ المسز ارسكن بالقاء خطابها تناول الجميع الشاي ووقفت على الاثر رئيسة النادي وقدمت المسز ارسكين للحضور ولما وقفت قابلها الجميع بالتصفيق والهتاف.

الماضي والحاضر

وقد استهلت كلمتها بذكر فضل العرب على المدنية الغربية وقالت: بينما كان الغرب يتخبط في الجهل كانت بغداد مركزاً للعلوم والاداب، وقرطبة للفن والمعارف.

اما الان في فلسطين فمن بين خمسة اولاد يسمح لواحد بتلقي العلوم!

العرب والمدارس

لقد مضى على انتدابنا في فلسطين اكثر من ١٨ عاماً فماذا عملنا؟ اننا بدل ان نوسع المدارس اخذنا في اقفالها. ففي السنة الماضية اقفلت الحكومة جميع المدارس وتسكع الاولاد المساكين عدة شهور. ومع ذلك فقد اخذ العرب على عاتقهم بناء مدارس لاولادهم وقد رأيت بنفسي مدرسة في دورة قرب الخليل مبنية على الطرز الحديث.

لماذا الاستقلال

وربما يسألني البعض لماذا ينشد العرب الاستقلال بينما هم رزحوا تحت حكم الاتراك مئات السنين. فجوابي على ذلك أنهم لم يتوانوا لحظة واحدة في طلب الاستقلال خلال الحكم التركي معتمدين في ذلك على ماضيهم المجيد.

الجمعيات السرية

فتألفت جمعيات سرية عديدة مركزها الشام، وكثيراً ما تعرضت حياة المرحوم الملك فيصل للخطر. ولما اعدم الاتراك كثيرين من الزعماء زادت رغبة العرب في الاستقلال وعمدوا الى شتى السبل لتحقيق رغبتهم.

مع الحلفاء

ولما نشبت الحرب العظمى تطلع العرب الى أن الفرصة سانحة لنوال الاستقلال الذي كان ولا يزال مطمحهم الاعلى يدعمهم في ذلك ارادتهم القوية، وحيثما وحيث وجدت الارادة يكون هناك سبيل. فانحازوا الى الحلفاء ضد اخوانهم المسلمين من الاتراك

مراسلات مكماهون

ثم اتت الخطيبة على مراسلات مكماهون — الحسين وقالت انها أثبتت أدخال فلسطين ضمن المملكة العربية وأن الحكومة البريطانية وعدت العرب بالاستقلال في ١٤ يوليو ١٩١٥ بينما اعطي وعد بلفور في ٢ نوفمبر ١٩١٧.

أرض للغير

وهنا قالت أنا لا افهم مطلقاً كيف يحق للحكومة البريطانية أن تعد باعطاء ارض ليس لها لاشخاص آخرين (تصفيق وهتاف).

لا يعلم

والغريب ان يقول السياسي البريطاني يومئذ المستر بلفور أن فلسطين يهودية وأنه لم يعلم بوجود سكان فيها في ذلك الوقت (ضحك)

حسنوا احوالهم

يقول اليهود بأنهم حسنوا حالة فلسطين الزراعية، وأقول ان هذا التحسين لم يتعد المزارعين اليهود، فلم يستفد الفلاح المسكين شيئاً وعلى النقيض فرضت عليه ضرائب باهظة

قاضي القضاة

لقد قال لي السر ميخائيل مكدونالد قاضي القضاة السابق انه حاول مرة في القدس ان يوقف التحاق اليهود بسلك المحاماة رغبة منه في انصاف العرب ومع ذلك فأن عدد المحامين اليهود الان كبير جداً

كثرة اطبائهم

وكذلك يوجد اكثر من ٢٠٠٠ طبيب يهودي ولا أدري ماذا يعمل هذا العدد الكبير من الاطباء في بلد صغير كفلسطين. واني اروي لكم القصة الاتية:

أذكر انه حدث في احد الايام ان اختنق شخص يهودي في دار السينما وصرخ احدهم يطلب الطبيب. أتدرون ماذا حدث؟ هجم اغلب الحاضرين على الشخص اذ كانوا اطباء (ضحك)

القاء الاسئلة

ثم تحدثت عن صداقة العرب والانكليز فقالت: انه من المهم جداً لنا ان نحتفظ بصداقة العرب والاسلام الذين كانوا لنا من احسن الاصدقاء. ولا ادري لماذا نخسر صداقتهم الثمينة.

ولما انتهت من خطابها صفق لها الحاضرون طويلا وهنأوها، ثم وقفت رئيسة النادي وبعد ان شكرت الخطيبة القت الاسئلة الاتية:

ضفتا الاردن

س: هل يطمع اليهود بفلسطين

ج: اليهود لا يطمعون فقط بفلسطين بل ان المتطرفين منهم يذهبون الى القول بضرورة تأسيس المملكة اليهودية على ضفتي نهر الاردن. وهذا يعني أنهم غير قانعين بفلسطين فقط وانما يطمعون في شرق الاردن.

الوطن القومي

س: ألم تعط الحكومة البريطانية وعداً بتأسيس وطن قومي لليهود.

ج: نعم. لكننا لم نعدهم بجعل فلسطين وطناً قومياً لهم ولكن ان يؤسس لهم وطن في فلسطين.

اليهود اقلية

س: هل هناك من وسائل لاتفاق العرب واليهود

ج: انه من الصعب ان يهب الانسان جميع ما يملك ولذلك فمن الصعب على العرب أن يسلموا بلادهم، غير أني متأكدة بان العرب يستطيعون حفظ حقوق اليهود كأقلية، لكنني اشك في أن يقبل اليهود ذلك.

ثم تكلم الشاب الاديب سعيد افندي الدجاني وسننشر خطابه في عدد الغد.

* * *

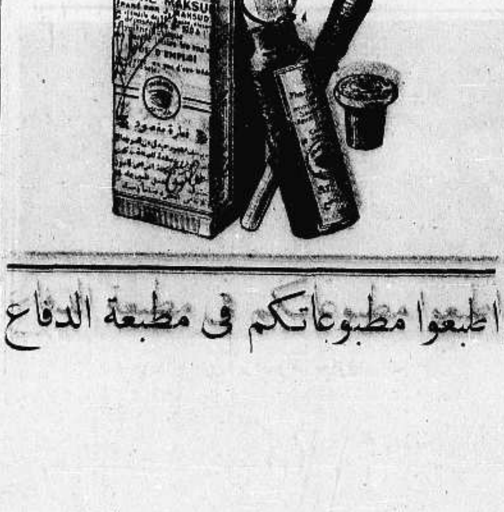

اطبعوا مطبوعاتكم في مطبعة الدفاع

نانكين المعذبة
الحرب على اسوارها وابوابها
ثم المعارك الدموية تقام في الشوارع

معسكر الامبراطور

حين انتهاء مدة الانذار الياباني أعلن الامبراطور الميكادو من معسكره التقليدي تعيين امير من الاسرة المالكة، وهو الامير أسادا صهر الميكادو السابق قائداً عسكرياً لجيوش الامبراطور في ميدان نانكين. وكان هذا التعيين بمثابة تقرير لاستيلاء على العاصمة الصينية مهما كلف الامر من خسائر وتضحيات. ولذا بدأت الجيوش الزحف بعد انتهاء مدة الانذار بنصف ساعة

الرصاص والقذائف

وقد اشتركت في مقدمة الزحف القنابل الخفيفة، فبثت الالغام تحت الاسوار، ونقلت المدفعية الى الامام، وحركت الدبابات. أما الصينيون فقد لبثوا في القلاع وعلى الاسوار، وسددوا بنادقهم ومدافعهم الرشاشة للغزاة. وفي ساعة واحدة اصبحت نانكين جبهة حربية مخيفة، لا ينقطع دوي الرصاص فيها ثانية واحدة. وبدأ القذف بقنابل اليد من الجانبين

فوق الاسوار

وكان اقصى عناية اليابانيين الاستحواذ على ابواب المدينة المحصنة. وبعد تضحيات جسيمة ومغامرات استطاعوا الاستيلاء على عدد منها، رغم المقاومة المدهشة. وقسم الصينيون انفسهم، فقسم المدافع الرشاشة ثبت فوق الاسوار. وقسم قاذفي القنابل وقفوا بعدهم. واما المسلحون بالبنادق والسيوف والخناجر فقد لبثوا تحت الاسوار وخلف الابواب في انتظار القيام بدورهم.

الطائرات تمتنع

ولم تلعب الطائرات دوراً يذكر في الهجوم على العاصمة. فان القنابل التي تقذفها من شأنها اصابة جنود الفريقين على السواء. وكان عدد المهاجمين قليلا في البدء ثم اخذ يزداد. أما المدافعون فكان عددهم يتراوح بين ١٠٠ — ١٢٠ الفاً، فيهم قسم كبير من فصائل المارشال تشانغ كاي تشك الخاصة

حول الاسوار

وقد صمم هذا العدد الكبير على الدفاع مهما كلف الامر. واحتاط من جهة الذخيرة والغذاء. وماتبقى من سكان العاصمة جمعوا في وسطها. اما الاطراف فقد خصصت للجيش فقط. واطفئت الانوار طيلة ليلة الاحتلال

القيادة مجهولة

أما قيادة المارشال تشانغ كاي تشك فلم يعرف شيء عن مكانها. وكل مايقال انه تعين الجنرال « شونغ — هسي » للدفاع عن العاصمة. ولا يعرف اين تكون الخطوط الثانية لان اليابانيين منهمكون مؤقتاً في الاستيلاء على نانكين نفسها وتطهيرها من الجنود الصينية والجماعات المسلحة

السلاح الابيض

واستطاع بعض الفصائل في النهار وبعد الانذار بساعات اقتحام الاسوار في اكثر من موقع واحد. واستطاع بعض الضباط والجنود الشبان دخول المدينة الى الشوارع والازقة. وهناك دار القتال بالسلاح الابيض وقذف القنابل اليدوية. ولم يتراجع الصينيون امام الهجمات، كما ان اليابانيين لم يتوقفوا لحظة واحدة. وعدد الضحايا من الجانبين كبير، لكن عدد الجرحى اكبر لان القنابل الضخمة لم تستعمل.

التهديد الجديد

ولا تزال اليابان ترفض الصلح عن أية وساطة اجنبية وتريده مع الصين مباشرة شرط تخلي المارشال شانغ كاي تشك. أما شروط المارشال فهي غير مقبولة بالمرة لانه يطلب انسحاب اليابانيين عن الاراضي المحتلة، وهي شاسعة جداً، ومع كرهه للشيوعية، فأنه رفض صراحة الاشتراك في ميثاق مقاومتها الذي وقعته اليابان والمانيا وايطاليا.

واذا استمرت حرب الشوارع في نانكين طويلا فاليابان تنوي التضحية بجزء منها للتدمير، ولكن لا يعرف شيء عن ذلك الان، لان هجمات اليابانيين شديدة.

إيطاليا والعصبة
تعليقات الصحف الفرنسية على قرار الانسحاب

باريس — علقت الصحف الفرنسية على انسحاب ايطاليا من العصبة والدعوة التي وجهت الى المجلس الفاشستي الاعلى فقالت إن هذا الانسحاب لا يدعو الى الدهشة الكبيرة. وتقول « الماتان » أن لا تشك في أن السنيور موسوليني سيعلن أمام المجلس الفاشستي الاعلى انسحاب ايطاليا نهائياً من العصبة. وتقول جريدة « الريبو بوليك » الاشتراكية المتطرفة أن عمل موسوليني سيكون ضربة شديدة وخاصة لأنه يحذو حذو المانيا. أما « الايكو دي باري » فقالت إن السبب الأساسي لانسحاب ايطاليا من العصبة هو عدم اعتراف الاخيرة بان الحبشة جزء من المملكة الايطالية. وكتب مراسل « الطان » من جنيف فقال: إن قرار ايطاليا بالانسحاب من عصبة الامم كان نتيجة تفكير سنتين كاملتين خصوصاً بعد أن تأكد لها عجز عصبة الامم وسوء نيتها مما أصبح أمراً لا يحتمل.

* * *

صفوة ما يحمله بريد الشرق والغرب

تعليقات سريعة

اكون كالنجاشي !

كان المارشال شانغ كاي تشك جالساً مع خاصة قواده في الطابق الارضي في قصره . وفجأة حلقت الطائرات اليابانية فوق نانكين وأخذت تقذفها بالقنابل . واصابت احدى القنابل الكبيرة سقف القصر في الطابق الاعلى . عندئذ قويت حجة قواد المارشال في وجوب الانسحاب الى الداخلية على مسافة مليون و ٥٠٠ الف ميل . وصاح المارشال الذي استطاع في سبع سنوات القبض على ناصية الحكم في بلاد اكبر من القارة الاوروبية : أتذكرون ما فعله هيلاسلاسي ؟ لقد غادر اديس أبابا، فاعتبره الناس هارباً . أتريدون ان أمثل دوره ؟» واتكأ على جدار الغرفة في نوبة عصبية أليمة : بينما كان قسم من القواد ينظرون في الخارطة المكان الذي يجب الرحيل اليه

— وهكذا تتداول الايام !

الثوب المألوف

في مقصورة الفوهرر في برختسغادن، كان الزعيم الالماني لا يستقبل ضيوفه الكبار الا باللباس العادي المصنوع من الخاكي ذي اللون الاسمر . وهكذا استقبل دوق ودوقة وندسور، واستقبل بك وزير خارجية بولونيا ، والسنيور موسوليني ، والسرجون سيمون، وايدن . لكن دوائر برلين استغربت جداً حين رأته ذاهباً الى السفارة اليابانية لحضور الاحتفال بتوقيع ميثاق مقاومة الشيوعية . وشاعت الهمسات هل بدل النازية ثوبها التقليدي المألوف . وكان الجواب استقبال الفوهرر لرئيس وزارة هنغاريا بنفس الثوب الاسمر المصنوع من الخاكي . وحتى الان لم يجرؤ أحد على سؤاله لماذا ارتدى ثوب السهرة في زيارته للسفارة اليابانية !

تقدير الرجال

تذكر سوريا الشمالية الجنرال غورو الذي اقام طويلا فيها في الاحتلال . لقد فقد الجنرال ذراعه في حادثة ، وكسرت ساقه . ولخدماته وكرامته عينته الحكومة الفرنسية حاكم باريس العسكري . واخيراً بلغ الجنرال السن القانونية التي يحال بها الى المعاش . فاقامت له الحكومة احتفالا عسكرياً بالغ الابهة . ووقفت فصائل الجيش تؤدي له التحية العسكرية، وعزفت الموسيقى بنشيد «المارسيلييز» . لكن الجنرال عبر أمام هذه الحشود رافعاً يده بالتحية ، لا يباهي بأوسمته فعنده وسامان أهم منها : ذراعه المقطوعة وساقه المكسورة .

— وهكذا يقدرون رجالهم

بعد اعتكاف

عزم موسوليني على الانسحاب من العصبة . وقبل العزم قاطع جنيف مدة طويلة . سألها الاعتراف بالحبشة فرفضت والى الان يرفض الاعتراف بها . ويعتبر النجاشي اكبر شخص مسئول اشتهر بحملاته الشديدة على العصبة . وقبيل اعتزامه الخروج كان يخلو الى نفسه في قصر « بالنسيو فنيسيا » كما يفعل هتلر حين يختلي في مقصورته في « برختسغادن » . ومعنى هذا الاعتكاف تقرير شيء خطير بعد دراسته . هكذا فعل أثناء الاقدام على حرب الحبشة .

وبخروج ايطاليا من العصبة لا تبقى فيها دولة فاشستية النزعة . فألمانيا خرجت منذ زمن طويل ، وكذلك اليابان ، ويرفض الجنرال فرانكو تمثيل حكومته فيها لانها ترفض الاعتراف به .

— حرب مذهبية بين الفاشست وجماعات الديمقراطيين في العالم !

نفوذ المهاتما

استعمل المهاتما غاندي نفوذه العظيم في تحريم المسكرات . وبدأ التحريم في مقاطعة واحدة على سبيل التجربة . لكن وزارة مجلس الامة أعلنته في ست مقاطعات دفعة واحدة . ويريد المهاتما من ذلك نجاة الجماهير البسيطة من اذى الخمور . فأن هذه الجماهير اذا ادمنت السكر لا تستطيع الاعتدال فيه . وكان حافز المهاتما الوحيد على ذلك المرأة . فقد قدم له ألوف النساء عرائض لتحريم المسكرات أملا في رد الهدوء والسعادة لحياة العائلة . وحالا خاطبهن المهاتما : تسمعن بذلك قريباً . » وبدأ سعيه بألحاح شديد على حزب المؤتمر . واذا أراد غاندي شيئاً لا يستطيع احد معارضته !

((• • •))

فلسطين المهضومة

نسبة اليهود فيها وفي غيرها ومساحتها الضئيلة

تطالبنا الحكومة البريطانية بالتضحية في بعض حقوقنا ، لاجل حل القضية . ويطالبنا بعض الدول بقبول عدد من اليهود يهاجر من بلدانها الينا . وفي الجدول رد مفحم على هذه الدول وغيرها . منه يرى المحايدون الاحرار أننا ظلمنا اكثر من اللازم ، وأن العبء الذي وضعوه علينا يتحملونه هم ونحن اعجز عن تحمله. أورقام بسيطة ومقايسات ، ثم يظهر الحق عند من هو :

عدد اليهود في العالم يتراوح بين ١٥ و ١٧ مليوناً . ثلث هذا العدد — اي نحو الخمسة ملايين — يعيش عيشة سعيدة في اميركا وانكلترا وفرنسا . ثم ان عددهم في البلدان التي تتذمر منهم هكذا :

الدولة	اليهود	المساحة بالكيلو مترات المربعة	السكان بالملايين
بولونيا	٣،٠٠٠،٠٠٠	٣٨٨،٠٠٠	٣٣
رومانيا	١،٠٠٠،٠٠٠	٢٩٥،٠٠٠	١٨،٨
المانيا	٥٠٠،٠٠٠	٢٩٠،٧٥٧	٧٠
النمسا	٢٥٠،٠٠٠	٨٤،٠٠٠	٦،٨
هنغاريا	٥٠٠،٠٠٠	٩٣،٠٠٠	٨،٨
لتوانيا	١٠٠،٠٠٠	٥٦،٠٠٠	٢ ونصف
تشكوسلوفاكيا	٥٠،٠٠٠	١٤٠،٠٠٠	١٥،
لتفيا	٥٠،٠٠٠	٦٦،٠٠٠	١،٩
اليونان	٢٥،٠٠٠	١٣٠،٠٠٠	١ وثلث

أما مساحة فلسطين وعدد سكانها ونسبة اليهود فيها فاقرأ :

فلسطين	٤٥٠،٠٠٠	٢٦،١٥٨	١،٢_١_٣

بعد هذه الاحصاءات نتقدم للنسبة . ففي بولونيا بين كل ١١ شخصاً بولونياً يهودي واحد . وفي رومانيا بين كل ١٨ روماني يهودي . وفي المانيا بين كل ١٤٠ المانياً يهودي . وفي النمسا بين كل ١٣٦ نمسوياً خمسة من اليهود . وفي هنغاريا بين كل ٨٨ هنغاريا ٥ من اليهود . وفي لتوانيا بين كل ٢٥ لتوانياً يهودي واحد . وفي تشكوسلوفاكيا بين كل ٣٠٠، يهودي واحد . وفي لتفيا بين كل ٣٨، يهودي واحد. وفي اليونان بين كل ٢٦٤ يونانياً يهودي واحد — باستثنائنا العناصر غير الغربية

اما في فلسطين فالنسبة كما ترى

بين كل ٣ من العرب يهودي واحد !

ففي المساحة . وفي العدد . وفي النسبة نحن المغبونون .

وبعد هذا يسألوننا تضحيات . وبعد هذا يريدون التخلص من اليهود على حسابنا !

في مفاوضات السلام

تقرر بريطانيا انفاق امئة مليون على التسلح الجوي وحده دون سواه

نشرت جريدة « بيبول » في العدد الذي وصلنا منها أخيراً ما كتبه لها مراسلها في شؤون الطيران عن الاعتمادات الهائلة التي ارصدت لنفقات التسلح الجوي في بريطانيا فقال :

نفقات منقطعة النظير

سيقدم للبرلمان في القريب العاجل مشروع الاعتمادات الضخمة التي تقرر انفاقها على التسلح الجوي . وتبلغ هذه الميزانية مئة مليار من الجنيهات وهو اكبر رقم ينفق على التسلح ولم يعرف مثله في وقت السلم أو الحرب . وتقرير هذه النفقات يخلي مسئولية الحكومة البريطانية ويظهر مقدار إخلاصها في صد كل هجوم قد يأتي من الجو .

تعزيز قوات الطيران

ثم وصف المراسل نشاط دوائر الطيران والجيش لانفاذ الاعمال الكثيرة التي يجب تنفيذها . وضرب مثلا على ذلك تعزيز فرقة الطيران الاولى واحتوائها على ١٦٠٠ طائرة بالاضافة الى عدد الطائرات الموجودة في الاحتياطي . وقد صدرت الاوامر ببناء عشرة آلاف طائرة جديدة. وزيد عدد المشتغلين في قوات الطيران من ٢٠ الف شخص الى ٦٠ الف . ونوه المراسل بأن الطائرات الانكليزية أسرع الطائرات في العالم فوق أنها ذات قوة فعالة في الميدان .

مقاومة الغارات الجوية

وختم رسالته بوصف ما يتخذ من التدابير لمقاومة الغارات الجوية فذكر ان ثلاثين مليونا من الاجهزة الواقية من الغازات السامة ستكون جاهزة قبل نهاية العام الحاضر وان مئة الف من الرجال والسيدات مرنوا على الاعمال الخاصة باجراء الاسعافات الاولية . وهناك مشروع سيعرض على البرلمان خلال الاسبوع للبحث فيه وهو خاص بتدابير اخلاء المدن من السكان اذا وقعت غارة جوية ما .

دكان حدادة

للبيع بحيفا

مطروح للبيع دكان حدادة خاصة السيد مصباح الحداد البيروتي تقع تحت جمعية الشبان المسلمين بحيفا تأسس المحل منذ اربعين سنة ، ويحتوي على جميع اللوازم التي منها : مقادح عدد ٢ ومقص يقص جميع انواع الحديد وغير ذلك ، فمن له رغبة في الشراء فليراجع السيد احمد حسن حداد ساحة فيصل كراج تاكسي بيروت

رقم التلفون ١٥١٣ حيفا

(٣ — ٦ — ٢٢٣٩)

فقد ولد

محمود عمر فرع من سكان الجباليه يافا ترك منزل اهله منذ ٧ ــ ١٠ ــ ٣٧ الموافق اول يوم في شهر رمضان ولم يعد حتى الان وعمره ١٢ سنة أبيض اللون ، عيناه سوداوان ، طوله ١٢٠ سنتيمتراً تقريباً ، يلبس لباساً اسود وقميصاً أزرق وطاقية صوف سوداء وعاري القدمين فمن وجده فليخبر مركز بوليس العجمي وله مكافأة من اهله .

* * *

في سطور

روسيا تتوعد

القى الرفيق موتولوف خطاباً قال فيه : ان المعتدي الذي تحدثه نفسه بقتالنا سيرى نجوم السوفييت الحمراء كيف تبسط أنوارها على مسافات وراء حدود الوطن . لقد لبثنا طويلا دون الاشتباك مع أحد بحرب، لكننا الان مستعدون لها ! وسنقاوم اولئك المولعين بالحرب والشغب في معسكرات الدول الفاشستية.

وخطب آخر فقال : بدون رحمة سنسحق خصومنا الذين يحاولون القيام باي اعتداء علينا

جبهة الديمقراطية

بلغ السرور من الدوائر الاميركية مبلغه حين علمت ان بريطانيا وفرنسا صممتا على عدم التفريط بالمستعمرات واجابة مطالب المانيا في ذلك . وقالت ان في هذا دليلا على اعتزام الديمقراطيين في أوروبا تكوين جبهة لصد مثل هذه المطالب .

بحاجة لمستعمرات

في زيارة وزير الخارجية الفرنسية لروما ، صرحت دوائر بوخارست بأنها لا تتسامح في كل تسوية تتعلق بالمستعمرات الا اذا حسب حسابها في التوزيع . وقال وزير الخارجية الرومانية ان بلاده في حاجة الى مستعمرات جديدة لانها أخذت تشعر بكثرة السكان .

مؤامرة الانقلاب

يطالب بعض النواب الفرنسيين باطلاق سراح الذين قبض عليهم بتهمة مؤامرة الانقلاب الاخير . واكثر المطالبين من صفوف اليمين . لكن الوزارة لم تجب هؤلاء النواب الى غايتهم ، وبقي المتهمون رهن التحقيق.

القائد لودندورف

أمضى الجنرال لودندورف القائد المعروف اياماً طويلة في أحد مستشفيات مونيخ . وقد كان المرض الذي اصيب به شديد الوطأة عليه . لكن جاء في البرقيات الاخيرة أنه طرأ شيء من التحسن على صحته .

قرى الامبراطور

صدر قانون جديد في « فينا » تعاد بمقتضاه ١١ قرية الى اسرة « هبسبورغ » وقد كانت هذه القرى قد تحولت الى أملاك الدولة بعد انتهاء عهد الملكية في النمسا .

المتآمر على الوزير

تبين ان المتهم بالتآمر على حياة وزير الخارجية الفرنسية رجل ذو رجل واحدة وانه كان جندياً في الفرقة الاجنبية الفرنسية . وعرف بانه مصاب بـ « فكرة واحدة مستقرة » ولذا فسيعرض على لجنة من الاطباء .

البريد الاجنبي

مقتطفات مترجمة عن أهم الصحف

الحرب

تهدم الجامعات

لم تصب معاهد التعليم بنكبة كما أصيبت في الصين ، في الحرب الحالية . فالجامعات الصينية دأبت على تخريج جيل جديد ، له مبادىء وطنية عالية ، يرى لبلاده التحرر من كل نفوذ . وقد عرفت العسكرية اليابانية مصدر توجيه العداء اليها فقاومته ، ليس بالدعاية ولكن بالتدمير . فان عشر جامعات صينية أغلقت ابوابها في بكين . كما دمرت جامعة نانكاي في تيانتسين ، وتهدمت كلية الطالبات في المدينة نفسها في شهر يوليو الماضي . وفي شنغهاي كانت الضربة أشد فقد هدمت القنابل ثلاث جامعات كبيرة . ولم تسلم « جامعة شنغهاي » الاميركية من أذى المدافع . وهكذا اصيب التعليم العالي في بلاد الصين بخسارة قد لا تعوض في المستقبل القريب ـ نيوز بولتين (نيويورك)

نقد الدكتاتوريات

كتبت جريدة « توتنهام غارديان » تنتقد الدكتاتوريات في أوروبا فقالت ان شعوب هذه الدكتاتوريات لا تعرف جواباً غير « نعم » . وفي روسيا الان ١٢٠ مليون ستالين وليس ستالين واحد. كذلك الحال في المانيا وايطاليا . والجماهير التي سلبت منها ارادتها وتفكيرها مسلوبة الفكر والعقل ايضاً . وهذا هو الحال الان في بلاد الحكم المطلق .

اتحاد بالملايين

تقول جريدة « نارودي بوليتيكا » التشكوسلوفاكية : عندما زار اللورد هليفاكس المانيا ، وفي اليوم الاول لهذه الزيارة وقف الناتور بيرانجي يخطب قائلا : عندما احتلت المانيا الراين تقدمت لنا بولونيا ويوغوسلافيا بالمعونة العسكرية لكننا سكتنا ارضاء لوجهة النظر البريطانية . والان يقف العالم في نقطة خطرة ، فان اليابان والمانيا وايطاليا دخلت في تحالف واحد ضد بريطانيا وفرنسا . لكن الاخيرتين لا تخشيان خطراً ، لان بولونيا وروسيا والحلف الصغير تظاهرهما عند الضرورة . وحتى أميركا تفعل ذلك . ومن الذي يستطيع ان يصد حلفاً تعداد نفوسه ٥٠٠ مليون!

تحني رأسها

كتبت جريدة « نوفيني » الدنمركية تقول : كانت الديمقراطية البريطانية ترفض حتى العام الماضي سماع شيء عن المستعمرات الالمانية . لكنها في هذه السنة اخذت تصغي للمطلب ، وتبحث . ومقابل اعطاء المستعمرات تشترط بريطانيا على المانيا دخول عصبة الامم ، وتوقيع ميثاق « لوكارنو » جديد . ان هذه الديمقراطية تهدد وتتوعد لكنها تبلف أيضاً . ان سياسة تشمبرلن الخارجية ليست سوى سراب . هل قدر للديمقراطيات ان تحني رأسها أمام الدكتاتوريات ؟

فلسطين وفرنسا

ذكرت الديلي تلغراف ما يهم الحكومة الفرنسية من الأ[illegible]ما في فلسطين. وهي تقول بان الحركة الاخيرة في شمال افريقيا تأثرت بما يقع في فلسطين ومصر وليبيا على السواء . لذا يعني باريس كل العناية أن تعرف ما هو مستقبل السياسة البريطانية في فلسطين . وقد قدم الحكام الفرنسيون في مراكش وتونس والجزائر تقارير لحكومتهم قالوا فيها ان الفكرة القومية قوية في مقاطعاتهم، وانها تتغذى الى حد بالدعاية الاجنبية . وتنوي حكومة باريس اتخاذ اجراءات في الموضوع

اليمين واليسار

وصفت جريدة « ليفربول بوست » المؤامرات الاخيرة في فرنسا بأنها من أعمال « اليمين والشمال » معاً . فجماعة من ذوي الميول الملكية ـ وهم أصحاب اليمين ـ قاموا بمؤامرتهم المسلحة التي اكتشفت مؤخراً . وجماعة من ذوي الميول البلشفية ـ وهم أهل الشمال ـ قاموا ايضاً بمحاولات لم توفق . وجاء المال للجهتين من الخارج . وأعلنت الحكومة انها ستضرب « اليمين واليسار » معاً اذا اقتضى الامر !

كانت واحدة

نشرت مجلة « تروث » مقالا قالت فيه ان حدود فرنسا الخمسين سنة بعد ١٨٧٠ كانت الراين فحسب ، وكان اهتمام باريس بهذا الحد فقط . أما الان فعندها حدود أخرى خطيرة ، هي الحدود الايطالية على جبال الالب . وبعد الالب جاءت حدود « البرنيه » . وعيون فرنسا اليوم ترقب في النواحي الثلاث ، تخشى تسرب شيء منها . وما دام موقف برلين وروما هكذا فأن فرنسا ستظل في موقف الحذر المسترب.

بسبب الحرب

تقول « الديلي ميل » ان حرب الصين تكلف الخزانة اليابانية تسعة ملايين جنيه في الاسبوع الواحد . وقد كانت نفقات الميزانية لسنة ١٩٣٧ ـــ ٣٨ تحصى بـ ١٦٠ مليوناً لكن بسبب الحرب الهائلة اصبحت ٣٠٠ مليون ـــ والزيادة سببها الحرب التي تحتاج بها اليابان بلاد الصينيين بسرعة !

وزير ايران

فينا ـ د . ن . ب ـ تعين السيد محمد سعد وزيرا مفوضا لايران في فينا ، وقد وصل يوم الجمعة الى هنا ، وسيقدم اوراق اعتماده لرئيس الحكومة النمسوية بعد بضعة ايام

حوادث التهريب على حدود فلسطين

قافلتان من اليهود المهربين في يوم واحد

بيروت في ١١ كانون اول ـ لمراسل الدفاع الخاص — قام الكولونيل بوافان مفتش الدرك اللبناني العام بجولة تفتيشية على الحدود الجنوبية بين لبنان وفلسطين فتفقد مواقع الجند ومخافر الدرك واجتمع الى عدد كبير من الضباط وبحث معهم التدابير اللازم اتخاذها لحماية الحدود والقضاء على اعمال التهريب وغير ذلك

صعوبة الحالة

وبينما كانت الدوريات مستمرة في تفتيشها شاهد رجالها ١٣ شخصاً من اليهود يجتازون الحدود الفلسطينية خلسة الى لبنان فألقي القبض عليهم . وبعد التفتيش تبين انهم لا يحملون جوازات سفر . وذكر بعضهم ان الحالة في فلسطين اصبحت مؤلمة واذ عيشهم أصبح ضيقا

قافلة ثانية

والقى مخفر حدود بنات يعقوب من جهة اخرى القبض على عشرة اشخاص آخرين لم تعرف جنسياتهم لمحاولتهم اجتياز الحدود خلسة أيضاً دون ان يكون لديهم جوازات سفر .

مصادرة خرطوش

ووصل نبأ ثالث الى رجال الدرك ان هيكل المنتوف من ناحية جديتا يعمل في حوادث التهريب فكمنت له قوة في ضاحية القرية وصادرت منه ٢٣ مشطاً من الخرطوش .

والقى رجال الدرك الفرنسي في بيروت القبض على السيد محمد علي البزري واتهم بالتهريب ولما فتش منزله لم يعثر فيه على شيء يثبت التهمة ضده . وقد اطلق سراحه .

جماعة مسلحة في ضواحي الرملة

انذارها حرس البيارات ثم تنفيذ التهديد

بعد الانذار

قال مندوبنا الخاص : ذكرنا سابقاً أن عصابة مسلحة قد داهمت بيارات السادة : ابراهيم الدبور ، وديب مقبل وشركاه ، وعبد الرؤوف شرورو وشركاه الكائنة في اراضي الجورة التابعة للرملة وانذروا بياريها إعلام اصحاب البيارات المذكورين أن يدفعوا مبالغ معينة من المال خلال مدة معينة والا اتلفوا لهم « موتورات » مياه السقي ، وقلنا ان بوليس الرملة قام بتحقيقاته دون الوصول الى نتيجة .

دور التنفيذ

وقد بلغنا أمس ان هذه العصابة ارادت تنفيذ وعيدها فداهم ثمانية من افرادها يحملون البنادق في منتصف ليلة امس الاول بيارة السيد ابراهيم الدبور المذكور ، ولما شعر البياري بحركتهم توارى بين الاشجار ، ودخل الثمانية غرفة « موتور » الماء وصبوا كمية من الزيوت عليه ثم أضرموا النار فيه فأتت عليه وأصبح غير قابل للاستعمال .

وقد غادر الثمانية البيارة الى بيارة السيد ديب مقبل وأضرموا النار في « موتور » الماء فأتت عليه ايضاً

اختفاء الاثر

ثم انتقلوا الى بيارة السيد عبد الرؤوف شرورو وبحثوا عن زيت لحرق موتورها فلم يجدوا فاطلق احدهم عياراً ناريا عليه اخترقه واصيب باضرار جسيمة وبعد ذلك توارى الثمانية عن الانظار .

وقد حضر المشرفون على هذه البيارات الى اصحابها واعلموهم بالحادث : فخف ضابط مركز الرملة مع عدد من رجال البوليس الى البيارات ، وقام باجراء التحقيق حتى الصباح حيث استدعي قصاص الاثر السيد محمد ابي الرزو وتعقبوا الاثر فاتضح انه دخل بين البيارات المجاورة ثم اختفى .

مسلحون يوقفون سيارة عربي

يسألونه مالا فلا يجدون سوى قروش

قال مندوبنا الخاص : ذهب الاستاذ حكمت التاجي الفاروقي بسيارته الى القدس لقضاء بعض الاشغال ثم ذهب منها الى رام الله حيث أركب بعض السيدات من اقربائه وعاد على طريق رام الله ـ الاطرون قاصداً يافا . وكانت الساعة قد بلغت الخامسة من بعد ظهر امس الاول

ولدى وصول السيارة بين قريتي بيت عور « التحتا » وبيت عور « الفوقا » شاهد السائق الطريق مغلقة بالحجارة فوقف ونزل لازالتها وفي هذه البرهة صاح عليه شخص ملثم ومسلح بلزوم عدم الاتيان بأية حركة ، فأطاع . وهنا ظهر اثنان من وراء مكمن في يمين الطريق ، وآخران من مكمن في شمالها ، وطلبوا من الاستاذ حكمت تسليم ما معه من نقود فأعلمهم بأنه لا يحمل في جيبه سوى سبعة قروش فأخذوها منه ، واخذوا ايضاً نحو ٤٥ قرشاً وتواروا عن الانظار

وفي الرملة أعلم الاستاذ حكمت البوليس بالامر ، فخف امباشي التحقيق وعدد من رجال البوليس الى مكان الحادث وبعد البحث اتضح ان المكان يدخل ضمن منطقة رام الله فاستلم بوليسها التحقيق وعاد بوليس الرملة الى مركزه

ويقال ان من بين هؤلاء الخمسة اثنين لهجتهما بدوية والثلاثة الباقون لهجتهم كأهل القرى

لصيانة الحجاج

اتفقت حكومة فلسطين وحكومة الحجاز على اتخاذ التدابير الصحية اللازمة لصيانة حجاج بيت الله الحرام هذا العام من الامراض .

. . .

حادث الشيخ مونس

قلنا في عدد أمس الاول ان قضية السطو على منزل مفلح افندي بيدس في قرية الشيخ مونس قد تأجلت الى يوم ١٦ الجاري والصواب الى يوم الاثنين « غداً » وسنطلع القراء على النتيجة .

لجنة القرى

ذكرنا امس خبراً عن لجنة تنظيم القرى ، وقلنا انها تألفت حديثاً وهي خصوصية للقرى المجاورة ليافا ، والصواب انها لجنة تنظيم رسمية قررت تأليفها لجنة تنظيم المدن المركزية التي يرأسها حاكم اللواء الجنوبي .

وقد عقدت هذه اللجنة اولى جلساتها في مكتب حاكم اللواء الجنوبي يوم السبت الواقع في ٢٠ الشهر الماضي برئاسة قائمقام الرملة موسى افندي ناصر وعضوية المستر نوبل مدير دائرة الاشغال العامة والمستر كفول مستشار تنظيم المدن في حكومة فلسطين ، والسيد شافعي مهندس قسم القرى في الرملة والدكتور كشنياز طبيب صحة الرملة . وقد عينت اثنين من قرية الشيخ مونس هما السيدان عبد القادر بيدس ومصطفى بيدس ، وحضر الاول هذه الجلسة وتخلف الثاني

وقد ذكرت هذه اللجنة في جلستها ان سبب الجلسة هو : لمصلحة زيادة النشاط المطلوب لتقسيم الارض شمالي نهر العوجا وفحص المسائل الاولية الخاصة بتجهيز حدود لهذه الناحية

ثم عينت المستر « كفول » سكرتيراً لها واتخذت عدة قرارات وبالنظر لضيق الوقت وكثرة المواد ارجأنا نشر معلوماتنا عن هذا الموضوع الى عدد قادم

اجتماع عام

لاعضاء شركة المواد الحديدية العربية المحدودة

حضرة المساهم المحترم

ليكن معلوماً بان مجلس الادارة قد قرر دعوتكم الى الاجتماع العمومي الذي سيعقد في يوم الاحد الواقع في ١٦ شوال سنة ١٣٥٦ هـ . الموافق ١٩ كانون الاول سنة ١٩٣٧ الساعة الثالثة بعد الظهر في مكتب الشركة الكائن في شارع الدرهلي . فالمرجو حضوركم بالذات او توكيل من ينوب عنكم .

برنامج الاجتماع

١ ـ تلاوة تقرير مجلس الادارة عن اعمال الشركة لغاية ٣٠ ـ ٩ ـ ٩٣٧

٢ ـ تلاوة الميزانية العدة المنتهية في ٣٠ ـ ٩ ـ ٩٣٧ وتقرير فاحص الحسابات القانوني والموافقة عليهما

٣ ـ الموافقة على تقرير هيئة الادارة بتوزيع ١٤ في المائة ارباحاً عن المبالغ المدفوعة .

٤ ـ انتخاب فاحص الحسابات لسنة ١٩٣٧ — ١٩٣٨

عن مجلس الادارة

المدير

جودت محمود حبيب

(٢٢٥١)

شئون الاثمار الحمضية

بلغنا ان مدير الزراعة ومصائد الاسماك العام المستر « دو » شاهد اثناء وجوده في لندن بالاجارة ، ان اصحاب المطاعم والفنادق يقدمون عصير الكريب فروت للزبائن بثمن باهظ في الوقت الذي يقدمون باقي الاصناف لقاء ثمنها العادي فقط . وقد هاله الامر وادرك انه يقلل من استهلاك هذا الثمر ، فكتب عند عودته الى فلسطين للحكومة بالموضوع لافتاً نظرها الى ضرورة مخابرة حكومة لندن لاتخاذ الترتيبات اللازمة مع اصحاب تلك المطاعم والفنادق . وفي الوقت نفسه قرر تخصيص ١٥٠٠ جنيه للقيام بدعاية واسعة في انكلترا لأجل هذا الثمر .

الجثة المشوهة

ذكرنا في عدد امس الاول نبأ العثور على جثة رجل مشوهة في اراضي قرية طيرة دندن التابعة للد وقلنا ان البوليس يجري التحقيق .

وقد بلغنا امس ان هذه جثة رجل يدعى احمد الملقب بالبيك . وهو من بلقاء شرق الاردن ، وقد كان راعياً لاغنام السيد ابراهيم الفائز .

وقد اسفر التحقيق عن ان هذا الراعي مصاب بمرض عصبي وكثيراً ما كان يقع مغمياً عليه . وصادف انه خلع البسته منذ ثمانية ايام بينما كان في سهول القرية المذكورة واراد الاغتسال في جميع من مياه المطر فأدركته النوبة العصبية فاسلم الروح وهو وسط الماء ، وداهمته الوحوش ولم تترك منه سوى هيكله وبقايا ضئيلة جداً من لحمه . وقد ووري التراب في القرية نفسها ، رحمه الله .

الجماعة المنذرة

علمنا ان اربعة اشخاص مسلحين قد داهموا في الساعة السابعة والنصف من مساء امس الاول بيارة السيد نقولا زعرور الكائنة بالقرب من سكنة فانوس في مدخل الرملة وطلبوا من ناطورها المبلغ الذي اعلموه سابقاً بتحضيره فأجابهم بعدم وجوده مع اصحاب البيارة ، فاخذوا منه مفتاح غرفة موتور الماء ثم تجولوا قليلا فيها ، وبعد تفكير اعادوا المفتاح الى الناطور وانذروه بان يحضر المبلغ المطلوب والا احرقوا الموتور ثم تواروا عن الانظار . وحضر بعد منتصف ليلة امس الاول اشخاص مسلحون الى مدينة الرملة وطرقوا باب فرن في محلة الباشوية وكان فيه رجل كفيف البصر يدعى « رقاعي » فسألوه عن صاحب الفرن ، فاعلمهم بانه غير موجود ، وقد طلبوا اليه اعلام صاحب الفرن باحضار عشرة جنيهات يأتون في فرصة اخرى لاستلامها والا اضرموا النار في جميع محتويات الفرن وتواروا بعدها عن الانظار

ليس ثمة تناقض

ذكرت الزميلة « فلسطين » الغراء في افتتاحيتها امس ان « الدفاع » بينما تنفي « ما يشاع عن المساعي لوضع حلول جديدة لقضية فلسطين » تذكر في الصفحة الثانية لمراسلها بلندن وجود مثل هذه المساعي ان الذي ذكرناه على الصفحة الرابعة هو نفي سفر موظف بريطاني ، ذكرته الزميلة الى بيروت حاملا معه شروط مفاوضة ، لان هذا الشخص لم يبرح القدس فعلا . ورسالة لندن تقول بأن هناك حلين تفكر بهما وزارة المستعمرات ، وهما التقسيم وتعديل تفسير الانتداب . فليس ثمة تناقض كما تقول الزميلة ، واذا عادت الى ما جاء في رسالة لندن ، وما ورد عن سفر المستر كركبرايد تبين لها التسرع في الحكم

حول حادث

ذكرنا امس نبأ حادث طعن الشاب السيد شريف السمنودي بسكين وقلنا انه نقل الى المستشفى البلدي بحالة خطرة .

وقد بلغنا امس ان ضابط المدينة تلقى اشعاراً من ادارة المستشفى المذكور مفاده بأن صحة الجريح تحسنت واصبح يستطيع النطق فذهب الى المستشفى لضبط اقواله . اما المتهم ونيس كسبار ابكسيان فانه لا يزال في السجن والجرح الذي بيده طفيف جداً .

برقية من الدكتور احمد بك قدري

جاءتنا البرقية التالية من سعادة الدكتور احمد بك قدري في دمشق : أن ما نشره مراسل جريدة فلسطين البيروتي عن المقترحات المعزوة الي في حل قضية فلسطين لم يقع البتة

الدكتور احمد قدري

اعــلان

من شركة بوتاس فلسطين المحدودة

تعلن شركة بوتاس فلسطين المحدودة ان مسجلي الاسهم سيوقفون التسجيل ابتداء من يوم الاثنين الواقع في ١٣ ديسمبر (كانون الاول) عام ١٩٣٧ حتى يوم الاثنين ٢٠ منه . ويدخل ضمن هذه المدة اليومان المذكوران لتحضير قسائم متجمد الاستهلاك للاسهم الممتازة ذات السبعة والنصف في المئة وقسائم متجمد الاستهلاك للاسهم ذات الخمسة والنصف في المئة

وعلى حملة الاسهم الذين غيروا محال اقامتهم ان يشعروا الشركة حالا بعناوينهم الجديدة .

بأمر مجلس الادارة

السكرتير

ج . أ . ستولار

62 Pall. Mall. London.
S.W.1

الحكم بقضية مسدس وقطع حشيش

وقوع الحادث قبل قيام المحاكم العسكرية

قال مندوبنا القضائي الخاص : وردت اخبار الى مركز بوليس المنشية بتاريخ ١٥ ـ ١١ ـ ٣٧ (أي قبل العمل بقانون المحاكم العسكرية) مفادها : أن في مقهى الشاب علي ابراهيم البلبيسي الكائنة بشارع الكرمل مسدساً وكمية من الحشيش ، فداهمت قوة من البوليس المقهى المذكور وبعد التفتيش عثرت على مسدس من نوع « نيكل » ملفوف بمنديل وملقى في زاوية ساحة المقهى ، وعلى ثلاث قطع من الحشيش فصادرتها مع المسدس واعتقلت الشاب وخادمه الطفل خميس ابو طالب .

وقد انجز البوليس تحقيقاته في الحادث وقدم المتهمين المذكورين صباح امس امام القاضي البريطاني المستر بودلي ، وبعد سماع اقوال شهود النيابة وشهود الدفاع اصدر قراره التالي :

ان الدعوى المقامة ضدك يا علي عبارة عن تهمتين ، الاولى حيازة مسدس والثانية حيازة حشيش . وبناء على اخبارية وردت الى البوليس فتش البوليس قهوتك فعثر على المسدس والحشيش ، ان المحكمة لم تجد بينة ضد المتهم خميس ابي طالب فلذلك تقرر براءته

« ان هذا المسدس لو وضع في الخارج شهرين او ثلاثة يصبح غير قابل للاستعمال لكنه الان ذو قيمة عسكرية ويمكن ان تقذف منه رصاصة وتقتل شخصاً ، وبموجب المادة (٤٠) من قانون حيازة الاسلحة النارية : ان صاحب المحل يعتبر مسئولا عن محله الا اذا اثبت ان السلاح لغيره ، وانت الان لم تثبت بان المسدس ملك شخص آخر وكل ما قلته انك لا تعرفه ، وكذلك قلت عن الحشيش . فلذا تجرمك المحكمة بالتهمتين وتحكم عليك بالسجن ثلاثة اشهر بتهمة حيازة المسدس وبالسجن شهرين بتهمة حيازة الحشيش ، على ان تقضي المدة الثانية بعد انتهاء الاولى »

* * *

شركة

وطنية ناجحة

جاءتنا نسخة من تقرير مجلس الادارة المرفوع الى الجمعية العمومية للمساهمين في شركة المواد الحديدية العربية المحدودة . ويشتمل التقرير على ميزانية الشركة في تسعة اشهر وهي المدة التي مضت على تأسيسها وظهر ان ارباحها بلغت ١٧ في المئة وزعت منها ١٥ في المئة وتبشر هذه البادرة بنجاح مضطرد . ومن دواعي فخر كل عربي ان يشهد هذه الشركة الاولى من نوعها تخطو مثل هذه الخطوة الواسعة في سبيل النجاح وتأسيس الاستقلال الاقتصادي على أسس ثابتة الدعائم . ولا يفوتنا ان ننوه بالجهود الكبير الذي يبذله القائمون على ادارة الشركة متكاتفين في سبيل المصلحة العامة دون غيرها .

تنقلات البوليس

وصل المفتش الاول محمد افندي السعدي امس الرملة واستلم عمله مكان مساعد المدير عزت بك طبارة . ونقل المفتش الثاني سليمان افندي عازار من الرملة الى يافا واستلم وظيفة « مفتش محاكم — اي انه اصبح مسؤولا عن جميع الدعاوى التي تعرض امام محاكم يافا » ونقل ضابط اللد السيد شوقي عبد الهادي الى طولكرم

محاسب الاوقاف

القدس ـ عاد من اجازته الاستاذ فياض الخضراء محاسب دائرة اوقاف القدس وباشر عمله اليوم

استعراض فرقة

جاءنا من مكتب المطبوعات ان المندوب السامي السر آرثر واكهوب يرافقه الجنرال واقيل واركان حربه فتش فرقة « بلاك ووتش » وبعد الاستعراض القى المندوب السامي في الجنود خطابا قصيراً نوه فيه بمظهرهم العسكري وسلوكهم اثناء اقامتهم في القدس .

مدير البوليس

حضر بعد ظهر امس مدير البوليس والسجون العام بالبمته الملكية الى الرملة وبعد ان تجول بسيارته قليلا ذهب الى معسكر صرفند حيث اجتمع الى قائد الجيش وبقي حتى ساعة متأخرة من الليل .

حوادث الرملة

على اثر كثرة حوادث السطو على البيارات المجاورة للرملة وغيرها ذهب مساعد مدير بوليس اللواء الجنوبي امس الى الرملة ، وعقد اجتماعا حضره عدد من ضباط بوليس الرملة واللد وبحثوا في هذا الموضوع ووضع نهاية له

الى رحمة الله

انتقل امس الى رحمته تعالى الشاب السيد فؤاد الخيري نجل فضيلة الشيخ سعيد افندي الخيري بالرملة على اثر مرض في القلب تغمده الله برحمته .

وسيحتفل بتشييع جثمانه في الساعة العاشرة من صباح هذا اليوم في الرملة فلآل الخيري اجمل العزاء .

شركة بوتاس فلسطين المحدودة

يعلن مديرو شركة بوتاس فلسطين المحدودة انه تقرر دفع الفائدة على الاسهم الممتازة وقيمتها خمسة ونصف في المئة والفائدة على الاسهم الممتازة وقيمتها سبعة ونصف في المئة لنصف السنة التي تنتهي في ٣١ ديسمبر « كانون الاول » عام ١٩٣٧ . ويعلن المديرون أيضاً ان أذونات الارباح سترسل بالبريد من لندن في اليوم الاول من شهر كانون الثاني عام ١٩٣٨ (٢٣٥٤)

الالتحام داخل أسوار نانكين

ذيول حادثة

قررت مديرية البوليس العامة نقل البوليس رفيق الجاويش والبوليس اللذين اغتيلا في جهات شفا عمرو، الى مركز بوليس سارونا، وقد استلم اعماله يوم امس الاول. فلذا لا صحة لما اشيع بانه كان يتجول مع دورية في اللواء الشمالي بحثاً عن افراد الجماعة المسلحة.

تفتيش بيوت

نابلس — على اثر اخبارية وردت الى مركز البوليس بان بعض المحظورات والاسلحة موجودة في بيوت معينة، ذهبت قوة برئاسة مفتش بوليس المدينة الى بيوت السادة فايز واسماعيل وامين لبادة وفتشتها تفتيشاً دقيقاً، لكنها لم تعثر فيها على شيء

موسم البرتقال

بلغ مجموع ما شحن من الاثمار الحمضية منذ ابتداء الموسم حتى مساء يوم ١٠ الجاري من جميع انحاء فلسطين ٢،٤١٠،٩٤٢ صندوقاً يقابلها في مثل هذا الوقت من العام الماضي ١،٩٣٩،٦٣١ صندوقاً فتكون الزيادة حتى هذا الوقت من هذا الموسم ٢٧١،٣١١ صندوقاً.

محكمة الجنايات

القدس — تعقد محكمة الجنايات الكبرى يوم الاثنين القادم «غداً» جلسة للنظر في قضية محمد سليمان ابو طاحون ورفقاه وعليان الحاج احمد محمد.

جولة تفتيش

بلغنا ان السر تيجارت الذي وصل الى فلسطين حديثاً لتنظيم شؤون البوليس سيقوم برحلة في جميع انحاء فلسطين لتفقد مراكز البوليس واول ما يصل الى يافا وتوابعها

شعور الطلبة

رام الله في ١١ كانون اول — لمراسل الدفاع الخاص — تبرع تلاميذ مدرسة الذكور في رام الله بمبلغ ثمانية جنيهات تقريباً لاعانة منكوبي السيول في سوريا، كما تبرعت لهذه الغاية تلميذات مدرسة بنات رام الله بمبلغ اربعة جنيهات. وقد أرسلت هذه التبرعات الى اللجنة المركزية لاعانة المنكوبين في دمشق.

مرض التيفوئيد

نابلس — تفشت امراض التيفوئيد في المدينة وقضاها بعد ان كانت وطأته قد خفت خلال الشهر الماضي وقد غص المستشفى الوطني بالمصابين به

مباراة رياضية

تجري في الساعة الثانية والدقيقة ٤٥ من بعد ظهر اليوم (الاحد) المباراة الاولى في موسم كرة القدم للنادي الرياضي الاسلامي بين الفريق الاول للنادي وفريق النادي الرياضي الاسلامي في حيفا على ملعب الفريق الاول في ارض البصة

***

نابلس

لا محكمة عسكرية تعقد هنا

نابلس في ١١ كانون الاول — لمراسل الدفاع الخاص — لا صحة للخبر القائل بان المحكمة العسكرية ستعقد في مدينة نابلس اليوم. وقد علمت ان الاشخاص المتهمين بحمل السلاح في قضاء نابلس ستجري محاكمتهم في الناصرة امام المحكمة العسكرية هناك

تعيين مخفر للمراقبة على الحدود

عينت السلطة نقطة بوليس دائمة بالقرب من دابه في غور البادان لمراقبة حدود نهر الاردن، ووضعت هناك تلفوناً لاسلكيا للمخابرات

بعد اقفال المدرسة الثانوية طويلا

مضى مدة على اقفال المدرسة الثانوية وبات الناس ينتظرون من السلطة ان تعيد النظر في اغلاق المدرسة التي اصبح طلابها الكثيرو العدد بلا عمل أو دراسة

وصول المس نيوتن صديقة العرب

وصلت بعد ظهر اليوم المس نيوتن، صديقة العرب. ويقال انها ستزور الرجال المعروفين للوقوف على سير الحركة الوطنية

قيام بعض القوات باستعراض عسكري

قامت القوات المرابطة في المدينة بعد ظهر اليوم باستعراض عسكري فرت بشارع الملك فيصل فالمحطة فشارع البساتين، فسراي الحاكم تتقدمها موسيقاها وأعلامها. وبعد ان استراحت في ساحة الشهداء مدة من الزمن عادت الى ثكناتها بالشكل الذي خرجت عليه.

شخص يدخل دون جواز سفر

التى البوليس القبض على شخص اجتاز الحدود دون ان يكون لديه جواز سفر وقد اوقف رهن المحاكمة

المندوب السامى يزور المدينة

علمت ان المندوب السامي سيزور مدينة نابلس خلال الشهر الجاري.

حيفا

على اثر قطع اشجار في مستعمرة

حيفا في ١١ كانون اول — لمراسل الدفاع الخاص — على اثر اتلاف ٦٠٠ شجرة كريب فروت مثمرة في مستعمرة «مشمار ها آيمك» كما اخبرتكم في رسالة امس ذهبت عن طريق أخوزا، قوة على رأسها مساعد مدير بوليس القرى الى المستعمرة فوجدت ان الشجر كان يكسر بأيدي المجهولين وأرجلهم. وقد توصل الاثر الى قرية اللجون، ومن ثم انقطع

المباشرة بجمع غرامة على حي

باشرت السلطة في تحصيل الغرامة المفروضة على حي وادي الصليب وقدرها ٢٦٠ جنيهاً

وصول باخرتين عليهما مهاجرون

وصلت الميناء اليوم الباخرة رومانيا وعلى ظهرها سبعون مهاجراً يهودياً، كما وصلت الباخرة سيبريا وعلى ظهرها مئة وخمسون مهاجراً ايضاً.

وصول ست مصفحات عسكرية

وصلت حيفا عن طريق الميناء ست مصفحات عسكرية سلمت الى قيادة الجيش في المدينة.

حالة جريح يهودي خطرة

ذكرت الصحف ان الفتى اليهودي الذي اطلق عليه الرصاص في هدار اكرمل قد توفي امس والحقيقة انه توفي في الساعة الثالثة من بعد ظهر اليوم

اما حالة الجريح اليهودي الموظف في سكة الحديد الذي اطلق عليه الرصاص امس فلا تزال خطرة.

مقابلات لاطلاق سراح المعتقلين

لا تزال المساعي تبذل للافراج عن المعتقلين بموجب قانون الطوارىء ومنع الجرائم. وقد قابل خلال هذين اليومين بعض الوجهاء المسئولين في الحكومة وطلبوا اطلاق سراح المعتقلين وعلى الاخص لانه لم يبق من مدة سجنهم الا خمسة عشر يوماً. وقد فهم من هذه المقابلات ان نية السلطة منصرفة الى اطلاق سراحهم عند انتهاء المدة.

الخليل

سفر قافلة لاداء فريضة الحج

الخليل في ١١ كانون اول — لمراسل الدفاع الخاص — باشر عدد كبير من حجاج هذا العام بمراجعة دائرة الصحة لاجراء المعاملات المتعلقة بالسفر الى الديار الحجازية وسيكون مراسل هذه الجريدة من ضمن الذين يؤدون فريضة هذا العام.

الالتحام داخل أسوار نانكين

لندن في ١١ كانون اول — اعترف قائد حامية نانكين الصيني باختراق احدى الفصائل اليابانية أحد ابواب القسم الداخلي من المدينة، لكنه ذكر ان نفسية المدافعين قوية جداً وهم يقاومون باستبسال رغم وطأة القنابل. وليس في العاصمة غير بريطاني واحد هو مراسل روتر. وتلقى القائد الياباني رسالة من طوكيو تقول بأنه لا مانع اذا تأخر دخول اليابانيين الرسمي للعاصمة حتى يوم بعد الغد. ويقطع اليابانيون على الحامية الصينية خطوط الرجعة. وقد أعلنت الاحكام العسكرية الصارمة في بعض المدن — روتر

كارثة اصطدام شديده وكثرة الضحايا

لندن في ١١ كانون الاول — وقع في اسكتلندة أشد اصطدام عرف منذ عشرين سنة. فقد اصطدم قطار الاكسبرس بقطار آخر واقف بسبب كثرة الثلوج. وأحصي عدد الضحايا بـ ٣٠ شخصاً والجرحى بمئة. وبسبب العاصفة الثلجية تعطلت أعمال الاسعاف — روتر

الاهتمام الذي سبق اذاعة موسوليني

لندن في ١١ كانون أول — سبق اذاعة السنيور موسوليني خطابه اهتمام في جميع البلدان. والمفهوم أنه سيذكر شيئاً عن قوة محور روما — برلين، ورفض التعاون السياسي مع الدول التي لم تعترف حتى الان بفتحه الحبشة، الى جانب ذكره الانسحاب من عصبة الامم — روتر

مؤتمر في انقره لدول البلقان

لندن في ١١ كانون اول — تعتقد دول التحالف البلقاني اجتماعاً في انقرة في شهر فبراير لبحث نتائج زيارات مسيو دلبوس وزير الخارجية الفرنسية. وسيزور رشدي آراس مصر في المستقبل القريب كما يزور كابل حيث تعقد دول الميثاق الشرقي مؤتمراً حربياً

تزويد فرنسا الجيش الروماني بالاسلحة

لندن في ١١ كانون أول — انهى وزير الخارجية الفرنسية زيارته لرومانيا وانتقل الى يوغوسلافيا. وقد تقرر اتصال القيادتين الفرنسية والرومانية، وتزويد الجيش الروماني باحدث الاسلحة — روتر

تطوع اثنين من العائلة المالكة

لندن في ١١ كانون الاول — ألح ابنا أخي الملك الفونس ملك اسبانيا سابقاً على الجنرال فرانكو الالتحاق بالخدمة العسكرية. ويعمل أحدهما الان في جبهة اراغون. ويقول الثوار انهم أسقطوا ٢٠ طائرة حكومية، كما اسقط الحكوميون أربع طائرات وطنية — روتر

المذيع العربى الاول فى لندن

القاهرة في ١١ كانون الاول — لمراسل الدفاع الخاص — اقيمت امس في محطة الاذاعة اللاسلكية في مصر حفلة وداع للمذيع احمد افندي كمال سرور الذي استقال من وظيفته كمذيع في الاذاعة المصرية ليتولى وظيفة المذيع العربي الاول في محطة الاذاعة البريطانية التي ستبدأ قريباً بأذاعة الاخبار بالعربية.

لانقاص عدد الوزراء فى تركيا

استانبول في ١١ كانون اول — قدم رئيس وزارة تركيا الجديد جلال بايار الى المجلس الوطني التركي في انقرة تعديلاً للدستور لالغاء وكالات الوزراء التي انشئت حديثا. وهنالك تعديل آخر يخوله تحديد عدد الوزراء وينتظر ان يغتنم هذه الفرصة لانقاص عددهم

يهود نجران ومحاضرة عبد الله فلبي

لندن في ١١ كانون اول — حاضر السر عبد الله فلبي في لندن عن اواسط جزيرة العرب، فقال ان في صحراء نجران جماعات من اليهود تصغي للاذاعة من محطة القدس. وهي تحسن العربية والعبرية التي يتكلمون بها فيما بينهم. وهذه الجماعات تتمنى المهاجرة الى فلسطين

الحكم بالسجن للاصغاء الى اذاعة

برلين في ١١ كانون اول — حكم على ٨ في همبورغ بتهمة الخيانة العظمى وقاب الدستور بتعزيز ايمانهم الشيوعي عن طريق الاستماع الى محطة اذاعة موسكو وتراوح الحكم بالسجن بين سنتين ونصف و١٢ شهراً مع الاشغال الشاقة

ولم يعد سفير السوفيات في برلين بعد سفره الى موسكو. والمفهوم انه قد القي القبض عليه — روتر

القدس

جلسة المحكمة العسكرية يوم الثلاثاء

القدس في ١١ كانون اول — لمراسل الدفاع الخاص — تنعقد يوم الثلاثاء القادم الواقع في ١٤ الجاري المحكمة العسكرية في القدس للنظر في ثلاث قضايا خلافاً لقانون الطوارىء المعدل لسنة ١٩٣٧، وقد علمت ان المتهمين بهذه القضايا من اللواء الجنوبي وهم: محمد سليمان ابو طاحون وجماعته والتهمة قتل سائق يهودي في جهات طول كرم. وعليان الحاج احمد متهم بجرم قتل، وهو محكوم الان ١٥ سنة وتهمته من سنة ١٩٣٦

اطلاق سراح في حادث قنبلة

كان البوليس قد اعتقل السيد محمد علي ابو الفيلات بحادث القاء القنبلة على الشيخ جودت الانصاري وقد اطلق اليوم سراحه بكفالة.

شكر لجنة السيدات على هدية

ارسل السادة المعتقلون بقشلاق البوليس كتاباً الى لجنة السيدات العربية يشكرونها على هديتها التي قدمتها اليهم بعيد الفطر المبارك.

وفد من الخليل لمقابلة مدير المعارف

وصل اليوم وفد من الخليل وقابل مدير المعارف، وتحدث اليه بخصوص المدرسة التي عطلتها ادارة المعارف موخراً بسبب اضراب التلامذة، وقد رد المدير بانه سيأمر بفتح المدرسة وعند وقوع اضراب آخر يكون الوفد مسؤولا عنه

مستشار البوليس الجديد يبدأ عمله

القدس في ١١ كانون اول — لمراسل الدفاع الخاص — باشر اليوم السر تشارلس تيجارت مستشار البوليس الجديد عمله واعد له مكتب خاص في دائرة الامن العام بجوار مكتب الميجر ساندرس مدير البوليس العام. وقد اخذ يطالع أوراق ومعاملات الاداره، ثم ذهب الى رام الله حيث زار مركز البوليس هناك وعند عودته منها زار معسكر الجيش البريطاني على جبل الطور

لتحصيل الغرامة في المدينة القديمة

طاف اليوم مخاتير المدينة القديمة على بيوت وحوانيت التجار لتحصيل الغرامة المشتركة — ٣٥٠ جنيهاً — التي فرضتها السلطة عندما اطلقت النار على يهوديين في حي باب السلسلة.

خيول عربية وجمال الى لندن

تلقينا ما يأتي: وصلت الى لندن اربعة جمال كان قد اهداها جلالة الملك ابن السعود الى حديقة الحيوانات في لندن. ولون احد الجمال اسود والآخر ابيض والاثنين الباقيين برتقاليي اللون. وكان على ظهر الباخرة التي اقلت الجمال من جدة الى لندن اربعة رؤوس خيل جياد قدمها سمو الامير سعود كهدية شخصية للملك جورج السادس. ومما يذكر ان سمو الامير كان قد مثل والده في حفلات التتويج التي اقيمت في لندن في ايار الماضي

في نشرة دائرة الامن العام

جاء في نشرة ادارة الامن العام ما يلي:

القدس — اخبر حكمت افندي التاجي انه في الساعة الخامسة من مساء امس بينما كان يسوق سيارته على طريق اللطرون — رام الله اوقفه ستة اشخاص مسلحين بعد ان اقفلوا الطريق في وجهه وسلبوا منه مبلغاً من المال ورخصة السيارة

— في الساعة التاسعة والدقيقة العاشرة من مساء امس اطلقت عدة عيارات نارية على مسكن البوليس البريطاني في الخليل ولم يصب احد

— في الساعة التاسعة من مساء امس ذهب ثمانية اشخاص مرتدين البسة البوليس الاضافي الى قرية رافات ودخلوا عدداً من البيوت وسلبوا منها المال والمصاغ والالبسة وقد اعتدوا على احد اصحاب المنازل ويدعى جاد الله احمد ثم فروا واختفوا

— اخبر البوليس في الساعة السابعة والنصف من صباح اليوم ان سيارة شحن اوقفت على بعد كيلو متر واحد من قرية بيت فجار من قبل اشخاص مسلحين وقد اطلق عليها اربعة رصاصات

صفد — في الساعة الرابعة والنصف بعد ظهر امس صدمت سيارة شحن رقمها ٧٨٠م المدعو محمد سعيد البالغ من العمر ثماني سنوات وقتلته وقد القي القبض على السائق.

حيفا — في الساعة السادسة والدقيقة العشرين من مساء امس اطلقت النار على خفير يهودي كان يحرس ورشة السكة الحديدية على مفترق خط عكا وقد اصيب بجراح خطرة.

الديمقراطية العالمية تخدع نفسها

ينتقدون اليابان ثم يبيعونها مواد الموت لتصبها على رأس الصين الضحية

صحفي كبير يحمل بشدة على اساليب السياسة الجديدة

كتب المستر فرنون بارتلت محرر مجلة « وورلد ريفيو » الانكليزية، ومن كبار الكتاب الذين يؤخذ بآرائهم، فعلق في مقال رئيسي على بعض الحوادث الدولية الهامة تحت عنوان «اتجاه العالم». وفيما يلي نوجز ترجمتها :

محور روما - برلين

يخالف محور روما — برلين مخالفة تامة للقوانين الطبيعية التي نعرفها، فهذا المحور السياسي كلما دار تزيد قوة التجاذب فيه بعكس بقية المحاور التي تزيد قوة تنافرها كلما دارت . وها ان البرتغال وجميع المناطق الاسبانية التي وقعت تحت نفوذ الجنرال فرانكو ستنضم في القريب جداً الى ميثاق مقاومة الشيوعية الذي عقدته الدول الثلاث : المانيا ، ايطاليا واليابان . وليس هذا الميثاق ضد الشيوعية فحسب بل انه موجه ايضاً ضد تقدم كل عمل سياسي هام . وليست ايطاليا التي صمدت في وجه عصبة الامم حين جردت عليها سلاح العقوبات الاقتصادية ولا اليابان التي تغزو الصين للمرة الثانية ولا المانيا ولا البرتغال اللتان تتدخلان تدخلا ظاهراً في النزاع الاسباني ، ولا فرانكو الذي لا يتردد في القضاء على أفراد شعبه مستعينا بالطائرات والمصفحات والمدافع الاجنبية . كل هذه القوات مجتمعة لا تؤلف عنقوداً دولياً يبعث الثقـة او الاطمئنان الى النفوس لكنه على العكس من ذلك عنقود يثير القلق والشبهات .

الديمقراطية الصماء

ثم يتحول النظر الى تشكوسلوفاكيا فترى انها في اخطر موقف تقفه دولة في العالم . وليس الخطأ الان فيما يظهر من «ديكتاتوري» العالم وما يثيرونه حول أنفسهم من الدعايات والاعمال الطائشة ، لكن الخطيئة الكبرى هي التي ترتكبها الديمقراطية الصماء . وليس في الامكان انكار ما للدعايات الفاشستية الواسعة في الدول الصغيرة والضعيفة المباديء ، على أن السياسة الخارجية التي تسير عليها تشكوسلوفاكيا ليس من المنتظر تغييرها طالما يقوم على رئاسة الجمهورية المسيو بنيش . وستبقى العلاقات الودية قائمة بين تشكوسلوفاكيا من جهة ، وبين فرنسا وروسيا من الجهة الثانية . ولا تمكن بقاء هذه الحالة على الدوام لان حكومة « التشك » تواجـه صعوبات جمة وتعترضها بين حين وآخر بعض المشاكل

الخنجر التشكوسلوفاكي

أما تشكوسلوفاكيا فأمكانها صد المطامع الالمانية، إذ ليس هناك ألماني واحد لا يشعر بالخنجر التشكوسلوفاكي المصوب الى قلب المانيا . ويقف كل الماني أيضاً أمام خريطة بلاده فيضع اصبعه على الثامة في بلاده ويعرف تماماً ان التشك والروس يمكنهم منها تدمير أية مدنية المانية وعلى ذلك توجه المانيا همها للقضاء على المواثيق التي تربط براغ بباريس والتي تربط براغ بموسكو .

فشل الديمقراطية

وانتقل الكاتب بعد ذلك متسائلا : هل حكم على الديمقراطية بالفشل المحقق؟ فأشار الى موقف المانيا في جنوب غرب أوروبا والى نقضها لنصوص معاهدة فرساي والى مطالبتها بالممتلكات الافريقية واعادة النظر الى الاراضي الواقعة تحت نظام الانتداب . ثم قال ان الديمقراطية اصبحت في الوقت الحاضر كصفر على الشمال لا يقام له وزن وان مباديء هدامة قامت في الماضي تمد الان رأسها للظهور مرة اخرى . ولقد كانت الحرية الفردية في يوم من الايام كعقيدة دينية ولكن العقائد الدينية في الوقت الحاضر في دور الاحتضار او انها تقوم عند فئة معينة

ايهام العالم

وبحث بعد ذلك في مؤتمر الدول التسع في بروكسل فقال ان احد المندوبين الرئيسيين في المؤتمر سأله في اول يوم عقدت فيه جلسات المؤتمر : هل تحمل مشروعا بسياسة معينة تقترحها على المؤتمر؟ ويفهم من ذلك ان المندوبين جاءوا الى المؤتمر وهم لا يعرفون حلا للمشكلة التي عقد المؤتمر من اجلها . وكان همهم الوحيد المحافظة على الولايات المتحدة ليس غير . ونسأل الآن من أين تأتي اليابان بعدداتها الحربية فنرى انها تشتري الطائرات من انكلترا والولايات المتحدة ، كما تشتري الوقود اللازم لطائراتها من جزر الهند الشرقية الهولاندية ونرى ان هـذه الطائرات تلقي قنابلها على النساء والاطفال في احياء المدن الصينية الآهلة بالسكان . والنقطة الهامة التي كان يريد المندوبون اذاعتها عن أعمال المؤتمر هي إيهام العالم بان المؤتمر عقد لاحلال السلام في الشرق الاقصى .

امريكا والحرب

ثم قال : وبعد مناقشات طويلة لم تعد بفائدة ما على الصين، لان القوات اليابانية ما تزال تتغلغل في الاراضي الصينية دون ان تقف في سبيلها صعوبة من الصعوبات، كان كل مندوب من المندوبين يدافع عن مصالح دولته في الشرق الاقصى . وارتكب المندوبون البريطانيون خطأ لا يغتفر بظنهم ان بقية الدول في المؤتمر ، وامريكا على وجه الخصوص ، ستقف للدفاع عن وجهة النظر الانكليزية أو انها ستدخل في حرب الى جانب بريطانيا كأن حباً مفقوداً بينهما فليس بين الامريكيين واحد في المئة من يقبل بزج بلاده في حرب طاحنة من أجل عيون المستر نيفل تشمبرلين

دوق وندسور

أما بعد ذلك فتكلم بارتلت عن دوق وندسور فوصف الموقف القاسي الذي اصطدم به الملك السابق البعيد الان عن بلاده والى المعاملة بدون رحمة التي قابله بها رجال الدين والمحافظون . والله يعلم ان الملك الشاب قد اسيئت النصيحة اليه ولم يكن خطأه شخصيا بل انه جاء من الحاشية التي حوله . ولقد كان من المؤسف حقاً ان يعامل ملك حسن القصد للطبقة الفقيرة بمثل المعاملة التي قوبل بها الملك السابق . ولا ينسى الناس الخدمات الجليلة التي قام بها ولا الحب الذي يكنه له الشعب وفوق هذا فان العالم الخارجي ينظر الدوق وندسور كضحية من ضحايا القسوة

كتاب قيم

وصلنا في البريد كتاب «تاريخنا» للاستاذين اكرم زعيتر ودرويش المقدادي وهو بأسلوب قصصي ممتاز نفدت طبعته الاولى في بغداد وأعيد طبعه في القدس ، يقع في ٣٣٠ صفحة بالقطع الكبير ، مطبوع على ورق جيد ومغلف تغليفاً حسناً ، أسلوبه خال من التعقيد ، بعيد عن الصعوبة ويحتوي على سير أبطال وتراجم عظماء . والمؤلف فوق كل هـذا تاريخ امة عريقة بالمجد حافل باروع أحاديث البطولة .

يجدر بكل عربي اقتناء هذا الكتاب الحافل ويطلب من عموم المكاتب ومن ملتزم نشره فوزي افندي يوسف صاحب مكتبة الاندلس بالقدس صندوق البريد رقم ٧٠٩ .

المجموعة التاريخية المصورة

المجموعة التاريخية المصورة مجلة اسبوعية مصورة محررها المسئول الاستاذ عمر ابو النصر وتصدر في الوقت الحاضر اجزاء متتابعة عن الحرب العظمى كل جزء بـ ٣٦ صفحة كبيرة مصورة وملونة وفيها وصف الحرب واهوالها ما تحتوي على وصف شامل للمعارك في فرنسا وروسيا والنمسا وايطاليا وفلسطين والعراق ومصر وتركيا والبلقان والدردنيل وهي مأخوذة من مصادر موثوقة . نتمنى لها الرواج والنجاح .

مؤلف ثمين

تصدره سيدة عربية

من دواعي الافتخار والاغتباط ما نشاهده ونلمسه في هذه البلاد من النهضة النسائية الواسعة . فقـد شاركت المرأة العربية الفلسطينية الرجل في الاعمال السياسية والادبية وغيرها واكبر شاهد على ذلك ما نرى من لجان وجمعيـات سيداتنا من اعمال وطنية وانسـانية وخيرية . هـذا عدا عن خوض المرأة العربية ميدان الادب والانتاج . فلقد قرأنا الشيء الكثير لهن وعنهن . اليك شيئاً جديداً من ادب سيداتنا واظنه الاول من نوعه في فلسطين من النهضة الادبية . فستصدر السيدة ماري صلاح خباز في هذا الشهر مؤلفاً جديداً مفيداً محلى بالرسوم والصور يقع في اربعمئة صفحة ، يبحث عدة مواضيع منها عمل الكعك والكريمات والبسكويت والمربيات والشرابات والشوكولاطة وانواع الحلويات العربية والافرنجية والطهي وتزيين المائدة وغير ذلك بالطرق الحديثة السهلة

ويحتوي المؤلف ايضاً على تدبير المنزل وفوائد اخرى كثيرة . وقد عنيت المؤلفة كثيراً بالايضاحات فجعلت مؤلفها مفهوما للجميع ، وراعت الاقتصاد الضروري الذي ترتكز عليه حياة العائلة وقد قدمت هذه السيدة الكاملة لحفلة افتتاح البازار الخيري لنادي الشبيبة الانجيلية التي اقيمت في الساعة الثانيـة والنصف من بعد ظهر امس السبت الواقع في ١١ كانون الاول سنة ٩٣٧ في قاعة اوتيل نصار الكائن في شارع اللنبي نحيفا فنشكر هذه الاديبة الفاضلة على مشروعها ونتمنى لها خير التوفيق والنجاح

عكا — موسى النجمي

رسالة سوريا

مشكلة اللواء

وانزال العلم

تابع مجلس الوزراء السوري جلساته لدرس قضية نقض معاهدة حسن الجوار وما أثير من جديد حول مشكلة انزال العلم السوري في لواء الاسكندرون . وقد قابل مندوب المفوض الفرنسي في دمشق رئيس الوزراء بالنيابة للمرة الثانية وباحثه في قضيتي المعاهدة والعلم . وفهم أن الحكومة السورية ارسلت مذكرة الى المفوضية العليا ووزارة الخارجية الفرنسية بشأن انزال العلم السوري ورفع العلم الفرنسي .

أما فيما يتعلق بقضية المعاهدة التي نقضتها تركيا فقد ارسلت الحكومة ايضاً كتاب استفسار عن الاسباب الحقيقية لهذا النقض .

محافظ اللواء ينسحب

وقد فهم ان محافظ لواء الاسكندرونة السيد حسني البرازي سلم للحكومة الاوراق والسيارة وقطع علاقاته بوظيفته وقيل عن التفكير في تعيينه محافظاً للجزيرة .

اعادة بناء

القرى المنكوبة

انتهت دائرة البلدية من وضع تصميم للقرى المنكوبة وعرضته على مجلس الوزراء للاطلاع عليه . ويتضمن التصميم انشاء الدور وفتح الطرق الجديدة وتعبيدها وايجاد ساحات كبرى في وسط كل قرية وحدائق عامة . ويكلف انشاء القرى ما يقارب مئة الف ليرة سورية ، اما موعد مباشرة البناء فلم يقرر بعد .

البرق والبريد

وربطها بالحكومة السورية

تدور مفاوضات الان بين وزارة الاقتصاد الوطني والمفوضية الفرنسية لتسلم البرق والبريد والتلفون وربطها كلها بالحكومة السورية . وقد قررت الوزارة ايفاد احد كبار المهندسين المتخصص في باريس في شئون البرق والتلفون .

دعوة للاشتراك

في مؤتمر طبي

أرسلت الحكومة المصرية دعوة الى الحكومتين السورية واللبنانية للاشتراك في مؤتمر امكافحة الامراض السارية الذي سيعقد في القاهرة خلال شهر حزيران القادم .

هدوء الحالة

في جبل الدروز

ما زالت الحالة في جبل الدروز على هدوئها في انتظار الانتخابات الاخيرة وقد أبلغت وزارة الداخلية السادة الاتية اسماؤهم قبولها ترشيحهم وهم : زيـد الاطرش ، علي مصطفى الاطرش ، سليمان نصار ، علي عبيد ، عقله القطامي ، موسى الشماس وسليمان الشهابي . وقيل انه من المنتظر أن يتخلى السيد علي عبيد عن ترشيحه للسيد سليمان نصار .

شجعوا

ميناء يافا العربي

المهندس عبد الله علاء الدين

مساح مرخص مكتبه بعمارة المظفر

بجانب ادارة جريدة « الدفاع »

تظهر هذه الصورة سطل من الفيران التي قتلها «رات ـ نيب» عندما اختارته مدينة بنالو لقتل مافيها من الفيران . ويقدر عدد مادمر من الفيران في اسبوع بملايين . اقرأ ما يعمله « رات ـ نيب » من الاعمال المدهشة

جرب هذه التجربة. اشتر علبة صغيرة من « رات نيب » من مخزن ادويتك ولا تهتم بفتحها بل قدمها لفيرانك كما هي وراقب اعمال الفأر فانه سيلعب بها لعباً لم تره من قبل ويحك جسمه عليها ثم ينبطح على ظهره وعلى العلبة ثم يمسك العلبة ويقذف بها في الهواء وهو هائج

ضع العلبة في جيب بدلة وعلقها فان الفار يقفز عليها ويمزقها الى قطع حتى يصل الى « رات نيب »

ذلك لان «رات نيب» جذاب للفيران ولذلك سمي «رات نيب» فان الفيران لا يمكنها ان تتركه وحده حتى ولو وضعته في انبوبة معدنية فان الفيران يقرضون الانبوبة لـكي يصلوا اليها ويأكلوه وقد حصل هذا مراراً وتكراراً

يباع في جميع الصيدليات ومحلات البقالة في فلسطين وشرق الاردن

بسعر ٨ غروش

الوكلاء : مستودع الادوية الوطني الفلسطيني

٢٥ شارع بسترس — يافا

في كل نقطة قوة وعصب

فوسفورين سائل

فوسفورين هو خلاصة الفوسفور . هو غذاء الاعصاب الذي يحييها ويقويها ويملأها حياة ونشاطاً . لا نطيل الكلام عليك نقول لك جرب زجاجة واحدة او علبة حبوب واحدة . . . فان لم تشعر بتجدد في قواك ونشاط وسعادة في جسمك وتحسين في دورتك الدموية . فاننا نتعهد بارجاع ثمن الزجاجة لك! . . ملايين النساء والرجال يأخذون فوسفورين يومياً فيحصلون على السعادة والصحة واللذة . . . جرب انت ايضاً - خذ زجاجة واحدة فيتحقق لك صدق كلامنا . تصلنا شهادات من الكثيرين كل يوم شاكرين فوائد المقوي العظيم

فوسفورين

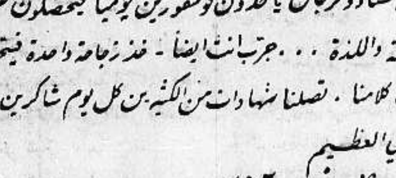

فوسفورين حبوب

الوكلاء والمستودع

الشركة المصرية البريطانية التجارية — تلفون ١٠٦٢ : يافا ص . ب ١٧٩ .

مجلة

التعاون المصرية

جاءنا عددي مجلة التعاون لشهري سبتمبر واكتوبر وهي مجلة تصدرها مصلحة التعاون المصرية مرة في كل شهر محتوية على أهم البحوث والموضوعات المتعلقة بالتعاون وذات الفائدة لكل مطلع عليها . واذا عرفنا ان من اغراض التعاون ومراميه : اجادة الانتاج ، عدالة التوزيع ، انقاص النفقات ، شرف التعامل ، العمل بنظام ، هناءة العيش ، السلام العالمي ، نصرة الضعفاء ، البر والاحسان وغير ذلك من الصفات والمباديء العالية فقدرنا مبلغ الجهود التي يبذلها قسم التعاون في جميع أعماله والتي يوفق فيها توفيقا كليـا

** سينما الشرق - القدس **

ابتداء من يوم الجمعة في ١٠ كانون الاول وبقية الاسبوع ثلاث حفلات يومياً

الحفلة الاولى الساعة الثالثة بعد الظهر — الثانيه الساعة ٦،٣٠ والثالثة الساعة ٨،٤٠ مساء

لاول مرة تعرض في القدس الرواية العظيمة

* الهندية المتوحشة *

المثلة الشهيرة		الممثل المحبوب
سيلفيا سيدني	تمثيل	جين ريموند

وهي الرواية التي ستحوز ولا ريب اعجاب المشاهد لما امتازت به من دقة التمثيل وغرابة الموضوع وجمال المناظر الخلابة

كل يوم احد تقام حفلتان نهاريتان الاولى الساعة ٢ والثانية الساعة ٤ بعد الظهر

الاسبوع القادم الرواية العربية الناطقة (زوجة بالنيابة)

(٢ ـ ٢ — ٢٣٣٧)

مطبعة جريدة الدفاع - يافا

الامير المنكود

سلسلة من الآلام والمتاعب

صاحب الملايين تشقيه الحياة فيموت

عيشة شقية

ذكرت الصحف الشيء الكثير عن حياة الامير البائس احمد سيف الدين، كيف وقع الحادث المؤسف في القاهرة، وكيف نقل الى مستشفى في انكلترا عاش فيه عيشة شقاء أعواما طويلة، ثم كيف توفي أخيراً في تركيا. والأمير البائس صاحب ثروة هائلة تقدر بالملايين

راتبه الشهري

والجدير بالذكر في الموضوع نقل جثمانه محنطا الى القاهرة بطلب من الحكومة المصرية، وحمل نصف احشائه لفحصها ومعرفة سبب الوفاة. أما كيف توفي الامير المذكور فكما يلي باختصار:

كان الأمير يقيم وقرينته في قصر والدته. وكان يتقاضى راتبا شهريا من دائرته الواسعة في القاهرة هو ١٤٠٠ جنيه. واعتاد الخروج عصراً للتنزه في الضواحي

مخالفة عادته

وكان المألوف عنه عند عودته من نزهة أن يذهب الى المراحيض ليقضي حاجته. لكنه في احد الايام خالف هذه العادة. ولما سئل تقدم اطباؤه الاخصائيون لفحصه، واخذوا يعالجونه باهتمام. ومنذ ذلك اليوم خارت قواه الى ان مات.

فحص الجثة

وقد بعثت الحكومة التركية بلجنة من اطبائها لفحص الجثة، فتبين أن الأمير مصاب بتدرن رئوي تعطل بسببه عمل احدى الرئتين، كما تبين أنه مصاب بالسرطان في قلبه شل القلب قبل وفاته، وأنه مصاب بداء الجنب.

مأساة اليمة

وبعد الفحص دفنت الجثة. لكن الحكومة المصرية تقدمت مرتين بطلب اخراج الجثمان لتشريحه ودفنه في مصر. وأخيراً اجيبت الى مطلبها، فحنطت الجثة بعد استخراج جزء من احشائها للتشريح. وكان عدد الأطباء الذين عاينوا الجثة في تركيا عشرين.

وهكذا يسدل الستار على مأساة اليمة جداً.

* * *

رسالة مصر

مقر الحجاج

انتهت أعمال البناء في العمارة التي أنشأها الشيخ عبد الله السليمان وزير المالية في الحجاز بناء على طلب بنك مصر لتكون مقراً ينزل فيه الحجاج ويجري العمل بسرعة لانجاز ما يلزم لافتتاح هذا النزل قريباً اثناء موسم الحج الحالي.

القوات المصرية

على الحدود الغربية

فهم من مصدر رسمي أن مسألة ارسال الاورطة الرابعة البيادة الى حدود مصر الغربية لتكون بجانب القوة المصرية الموجودة هناك ليست سوى مجرد فكرة للمعاونة في الاعمال العسكرية التى تعملها وزارة الحربية في الوقت الحاضر وانه قد عدل عن الاخذ بها نهائياً لوجود عدد كبير من رجال مصلحة الاشغال العسكرية يكفي للاضطلاع ببعض الاعمال

الخديوي السابق

يسافر الى فلسطين

أذاعت احدى الشركات الشرقية التلغرافية تلغرافاً جاء فيه ان الخديوي السابق يصل الى فلسطين قريبا ويقضي فيها جانباً من فصل الشتاء.

التحقيق

في حادث الاعتداء

انتهى رئيس النيابة من وضع تقرير عن التحقيق في حادث محاولة الاعتداء على رفعة النحاس باشا. وقد رفعت الى النائب العام. وقد أطلق امس سراح السيدة روز اليوسف. ويجري الان فحص الاوراق التي صودرت مع المعتقلين. واعتقل امس في الاسكندرية شاب وفتش البوليس داره كما اعتقل شاب واخوه ورابع من اعضاء جمعية مصر الفتاة في الاسكندرية. ورفضت المعارضة في حبس السيد مصطفى الحفناوي الطالب بكلية الحقوق. وقد القي القبض ايضاً على ابن النائب احمد بك عبد الغفار في بلدته تلا.

ايرادات الجمارك

في سبعة شهور

بلغت ايرادات الجمارك من اول شهر مايو الى ٩ ديسمبر الجاري ١١،٤٧٧،٠٠٦ جنيهات مقابل ١٠،٩٧٤،٠٤٠ جنيهاً في مثل هذه المدة من السنة الماضية فتكون الزيادة ٥٠٢،٩٦٦ جنيهاً

مقاومة

عدم الاحتشام

ظهر في موسم الشتاء هذا العام قماش من نوع الكستور عليه صور لنساء مجردات وفي اوضاع مختلفة وكان من الطبيعي ان يثير ظهور هذه الرسوم على ... تلبسها السيدات ضجة من الغيورين على الدين ولذا تلقت مصلحة الجمارك اليوم من مشيخة الازهر كتابا ارسلته اليها ... الوعظ والارشاد بالقاهرة هذا ... وارفقت به قطعة من هذا القماش:

— لنا الشرف العظيم ان نوجه ... فضيلتكم الى انتشار بيع المسمى ... الارفت — وهذا القماش من نوع ... الكستور تلبسه السيدات والبنات في ... وعليه صور لعرايا البحر كالعينة ... طيه.

— هذا القماش يترك اسوأ تأثير في ... البنات وناقصات العقل والدين ... بمجرد انتهاء فصل الشتاء يكون ... بأذهانهن الالحاح في مطالبة ... واولى الشأن من اهلهن لتمثيل ... المناظر فعليا على الشاطئ.

— ويا حبذا لو عنى فضيلة الاستاذ ... ووجه نظر حضرة صاحب العزه ... مصلحة الجمارك لعدم الترخيص ... هذه الاقمشة ان تدخل بلداً ... كمصر فان صورها على النفوس ... اشد ضرراً من دخول المخدرات ... في بلد دينه الرسمي الاسلام ... ولنا كبير الامل في فضيلتكم ... تترأسون زعامة الاسلام في ... ان تعنوا بهذه المسألة وتنيلوها ... اهتمامكم والله نسأل ان يتولاكم ... ويجعلكم ذخراً للاسلام ...»

رسالة العراق

مشروع جديد

لانابيب النفط

نص احد بنود شروط الامتياز الممنوح بموجبه استثمار النفط الى شركة النفط البريطانية المحدودة على ايجاد واسطة لنقل النفط الى البحر الابيض المتوسط على ان لا يتجاوز ذلك الشهر العاشر من عام ١٩٣٩ وعلى شرط اكتشاف منابع يوافق نفطها لسوق وعلى ان تكون كميات النفط في هذه المناطق كبيرة تبرر انشاء خط انابيب على غرار ما هو معمول به في شركة استثمار النفط في كركوك او انشاء سكة حديد

وفهم ان الشركة المذكورة بعدان وجدت ينابيع غزيرة بعد حصولها على الامتياز اخذت تفكر في انشاء خط انابيب لسوق النفط في البحر الابيض المتوسط وربما تقدم ذلك قريبا

ترحيل الاشوريين

الى سوريا

تدرس الحكومة العراقية باهتمام خاص في الايام الاخيرة متابعة تسفير الاشوريين الذين كانوا قد اعلنوا رغبتهم في النزوح عن هذه البلاد والالتحاق باخوانهم الذين سافروا الى سوريا. وقد ارصدت وزارة المالية في ميزانية العام الجديد التي ستتقدم بها قريباً الى مجلس النواب بعد اجتماع الاعتمادات اللازمة لنفقات هؤلاء المهاجرين. وتؤكد المصادر الرسمية ان تسفير الاشوريين سيتم في اوائل الربيع القادم وسيتولى الاشراف على تسفيرهم الخبير بالسكان المنتدب من عصبة الامم.

مشكلة الاشوريين

تقرر ان تهتم حكومة بغداد بالـ ٢٠ الف أشوري الذين ما زالوا في العراق، فتسكنهم في الاراضي الزراعية وأعلن مؤخراً في لندن انه يستحيل ايجاد وطن للاشوريين غير اسكان ٨ منهم آلاف على ضفاف نهر الخابور

امبراطورة ايران

يقوم جماعة من الاطباء الالمان بمعالجة امبراطورة ايران التي تستشفي الآن في برلين. وقد حظرت السلطات على الصحف نشر شيء عن خبر مجيئها واستشفائها. وترافقها كريمتها الاميرة شمس.

قرارات موسوليني

كيف علقت الصحف على توقعها

الدوتشي وبسط اليد على البحر المتوسط

نفس النتيجة

سبق اجتماع المجلس الفاشستي الاعلى سلسلة من تعليقات مختلف الصحف الاوروبية، لا سيما الانكليزية. فذكرت الايفننغ ستاندرد أن السنيور موسوليني يريد التحرر نهائياً من القوة الضاغطة والمعيقة في جنيف. وان اريخ منذ ودع العصبة تحسنت أحواله واصبحت المانيا في مركز اقتصادي وسياسي أقوى منها في أي زمن مضى بعد الحرب العظمى. والسنيور موسوليني يعتقد أنه متوصل لنفس النتيجة. ثم ان الدولتين اللتين يرقبهما موسوليني باستمرار — بريطانيا وفرنسا — قد اخذتا تسيران في سياستهما الخارجية بعيداً عن دائرة العصبة.

حملة صحيفة

واشتدت النيوز كرونكل في نقد السنيور موسوليني فقالت انه لم يوفق لا في الحبشة، ولا في اسبانيا، برغم فتحه للاولى وبرغم انتصارات فرانكو. وان بريطانيا أخذت تزاحم نفوذه هنالك لا سيما في المسائل التجارية بعد تبادل المفوضين الاقتصاديين بينها وبين حكومة الجنرال فرانكو. أما شعور العصبة تجاه الانسحاب فشعور ارتياح على وجه العموم. لان جنيف ترغب في أن يغادرها اعداؤها حالا. ويريد موسوليني بقرار المجلس الفاشستي الاعلى اضفاء علائم الاتحاد ورموز الفخار على أعماله الكبيرة التي يسبقها ويعقبها هتافات الجماهير المتحمسة. ويهم العصبة ليس عدد الدول المنتمية اليها. ولكن قيمة هذا الانتماء واتساقه.

النفوذ المستمر

وعلقت الديلي هيرالد فقالت ان موسوليني ينوي بسط يده على البحر المتوسط عن طريق الاتفاق مع دول أوروبا الشرقية. وسترى كيف سيعزز مركزه الدولي بالاتفاقات المنفردة مع الدول الحانقة على جنيف. وليس من شك في انه سيقترب من تركيا وبلغاريا لبسط هذه السيطرة.

قضية طريفة تنظر في لندن

هل لا يزال النجاشي يعتبر امبراطورا

عرضت في لندن قضية تعويض للنجاشي هيلا سلاسي. وقد بحثت في المحكمة مسائل فنية دولية، لان التعويض لا يتم الا اذا كان هيلا سلاسي ما يزال يعتبر امبراطورا شرعيا على الحبشة. وبعد مناقشة طويلة قال القاضي موجها كلامه لمحامي النجاشي: اسأل وزارة الخارجية ما يأتي:

١ ـ هل تعترف الحكومة البريطانية بشرعية الحكومة الايطالية في الحبشة

٢ ـ هل تعترف بوجود حكومة ايطالية فعلية تحكم الحبشة

وتأجلت القضية الى حين الحصول على أجوبة

لائحة سفريات بواخر الليترس المتحده

من يافا الى موانيء انكلترا

وذلك من ١٤ الى ٣١ كانون اول

اسم الباخرة	تاريخ الوصول	ميناء الشحن
ايفان غورتن	١٤ـ١٢ـ٣٧	لندن وهول
سبرنج تايد	١٤ـ١٢ـ٣٧	كارديف
سبرنج دال	١٥ـ١٢ـ٣٧	مانشستر
غونفور مايرسك	١٦ـ١٢ـ٣٧	لفربول
دغنا غورتن	١٩ـ١٢ـ٣٧	لندن ونيوكاسل
اغنيته	٢١ـ١٢ـ٣٧	غلاسكو
سيريان برنس	٢٢ـ١٢ـ٣٧	لفربول
هادة	٢٥ـ١٢ـ٣٧	هول
بالستيان برنس	٢٦ـ١٢ـ٣٧	غلاسكو ومانشستر
هردس	٢٧ـ١٢ـ٣٧	لندن
كافالا	٢٨ـ١٢ـ٣٧	سوثمبتون وهول
برغنة	٣١ـ١٢ـ٣٧	لفربول
جرد	٣١ـ١٢ـ٣٧	لندن

(٢٢٥٠)

طياره ثانية لجلالة الملك غازي

كان جلالة الملك غازي قد أوصى شركة برستفال للطيران بصنع طيارة خاصة لجلالته. وقد تم صنع هذه الطيار. ووصلت الى بغداد. وفهم ان الملك اوصى الشركة المذكورة على صنع طيارة جديدة على ان تسلم الى البلاط في اواخر كانون الثاني القادم.

معجون بالموليف هو خير ما تختاره من معاجين الأسنان الكثيرة للاعتناء بأسنانك لكي تكسبها بياضاً ناصعاً ولمعاناً جاذباً.

ان العناصر الممتازة المركب منها معجون بالموليف للأسنان تجعله ذات رغوة ناعمة كثيرة فهي تقوي القشرة الصدفية الرفيعة وتلبسها رونقاً لامعاً من الصفاء. باستعمالك صابون بالموليف للأسنان تطهر فمك من الفضلات المضرة وتزيل منه كل رائحة كريهة وتكسب نفساً عذباً وطعماً لذيذاً. استعملوا فقط معجون بالموليف للأسنان

الوكلاء والمستودع

الشركة المصرية البريطانية التجارية — تلفون ١٠٦٢: يافا ص. ب. ٨٧٩

برنامج الاذاعة الفلسطينية

الاحد في ١٢ كانون الاول سنة ١٩٣٧

٦٫١٥	الحاج رزق اليافاوي وفرقة استوديو الاذاعه
٦٫٣٠	بزق منفرد ـ محمد عبد الكريم
٦٫٤٥	«مشكلة الطيران» حديث للاستاذ علي الدجاني
٧	اشارة الوقت والنشرتان الجويه والاخباريه الاولى
٨٫٣٠	حفلة موسيقية
٩	حديث موسيقى الاسبوع.
٩٫١٥	اسطوانات
٩٫٣٠	اشارة اوقت والاخبار
٩٫٤٥	اشارة الوقت والنشرتان الجويه والاخباريه الثانيه
١٠	أغاني فكاهية ـ عنايت هانم
١٠٫١٠	حفلة غنائية ـ تيسير فيض الله جابر وفرقة استوديو الاذاعة
١٠٫٣٠	ختام

ماذا تسمع اليوم

عن محلات السادة دجاني اخوان

الاذاعة اللاسلكية للحكومة المصرية يوم السبت في ١١ كانون اول سنة ١٩٣٧

١٠	صباحاً ـ الشيخة منيرة عبده ـ قرآن كريم
١٠٫٥٥	اسطوانات
١١٫٢٥	ختام
٢٫١٠	مساء ـ اسطوانات تركية
٢٫٤٠	النشرات الجوية والاخبارية والتجارية الاولى
٢٫٥٠	ختام
٦٫٤٥	الانسة نجية نجيب ـ حديث العناية بصحة الحامل
٧٫١٠	اسطوانات
٧٫٣٥	الشيخ محمد عكاشة ـ قرآن كريم
٨٫٣٠	النشرتان الثانيتان الاخبارية والتجارية
٨٫٥٠	متنوعات
٩٫٢٠	اسطوانات
٩٫٢٥	الاستاذ محمد صادق وفرقته حفلة غنائية
٩٫٤٥	اسطوانات
١٠٫٣٥	الاستاذ عبد اللطيف عمر وفرقته حفلة غنائية
١١	سلام الملك ـ ختام

الاحد في ٩ شوال سنة ١٣٥٦ و ١٢ كانون اول سنة ١٩٣٧

صاحب الامتياز : ابراهيم الشنطي
المدير المسئول : شوكت حماد

الاشتراكات
في فلسطين عن سنة ١٥٠
في البريد الداخلي « « ١٨٠
في سائر الاقطار الخارجية « « ٣٠٠

الدفاع

جريدة يومية سياسية مصورة

السنة الرابعة — العدد ١٠٢٦ — ٤

دار الدفاع : شارع جمال باشا ـ عمارة المظفر ـ يافا ـ فلسطين
العنوان التلغرافي: (الدفاع ـ يافا)
تلفون ١١٨٧ (اربعة خطوط) و ١٠٧٥ (خطان) صندوق البريد (٢٥٥)
الاعلانات يتفق عليها رأساً مع الادارة
اجرة السطر: ١٠٠ مل

صور عالمية على هامش الحوادث

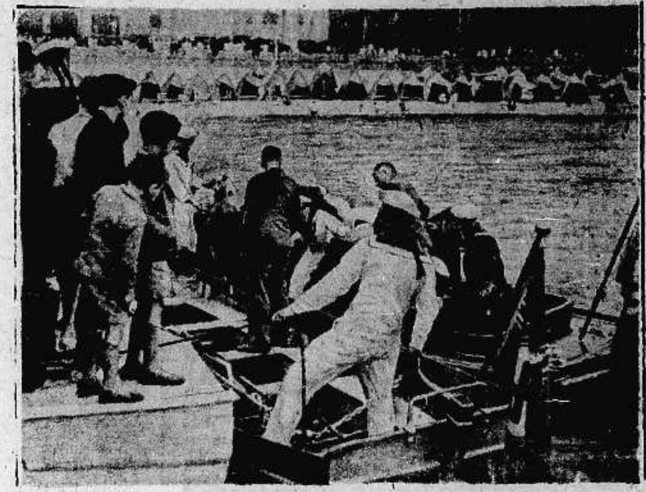

الملك جورج السادس يركب اليخت الملكي للتنزه في مياه نهر التيمس

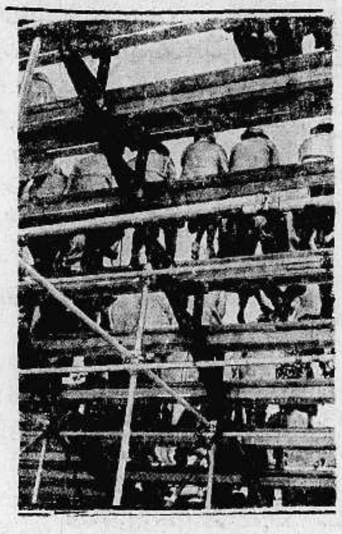

الوف المتفرجين على المباراة الدولية بكرة القدم بين فرنسا وانكلترا في باريس

قام اهالي مدينة لشبونه في البرتغال بمظاهرة كبرى انتصاراً للبرازيل في ثورتها الحالية ضد الشيوعية

الطريق الجديدة التي افتتحت في باريس وهي تؤدي الى المعرض الدولي المشهور

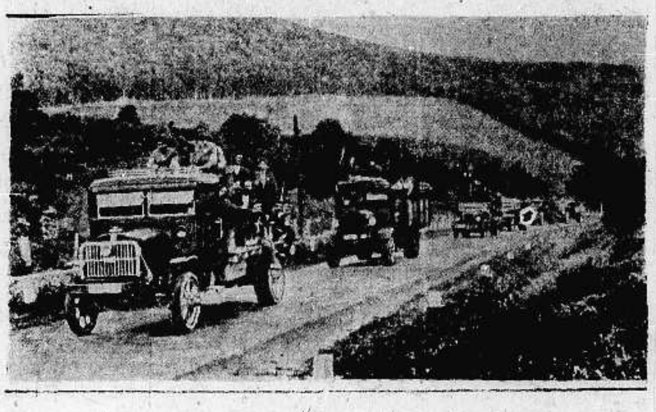

الجنود الوطنيون يزحفون الى جهة مدريد بالسلاح الكامل وبسياراتهم العسكرية بعد ان مهدت لهم الطائرات ذلك بقذف المدينة بالقنابل

البارون هيروتا وزير خارجية اليابان بين أفراد عائلته.

الملاكمان المستر فار الانكليزي وخصمه البلجيكي بعد المباراة التي جرت بينهما في باريس وفاز فيها الاول على الثاني.

صورة للمباراة الكبرى في كرة القدم بين الفريقين الانكليزي والتشكوسلوفاكي، وقد فاز الفريق الاول باصابة واحدة ضد لا شيء الفريق الثاني.

تشجعوا
ميناء يافا
العربي

الاثنين في ١٠ شوال سنة ١٣٥٦ و ١٣ كانون اول سنة ١٩٣٧

صاحب الامتياز : ابراهيم الشنطي
المدير المسئول : شوكت حماد

الاشتراكات | في فلسطين عن سنة ١٥٠
في البريد الداخلي « « ١٨٠
في سائر الاقطار الخارجية « « ٣٠٠

الدفاع

جريدة يومية سياسية مصورة

السنة الرابعة — العدد ١٠٢٧ — ٤

دار الدفاع: شارع جمال باشا ـ عمارة المظفر ـ يافا : فلسطين
العنوان التلغرافي : «الدفاع — يافا»
تلفون ١١٨٧ (أربعة خطوط) و ١٠٧٥ (خطان) ص. ب. (٢٥٥)
الاعلانات يتفق عليها رأساً مع الادارة
أجرة السطر : ١٠٠ مل

الحل القادم

لامبراطورية والحكومات العربية:

في مرافعة المندوبين البريطانيين أمام لجنة الانتدابات ، لم يجدوا فرصة إلا انتهزوها للاعراب عن مدى اهتمام الحكومة البريطانية برضى العرب والمسلمين . وقد حشرتهم اللجنة المذكورة مرة في مأزق من الاسئلة فأبوا إلا اظهار قوة ذلك الاهتمام .

وواقع الامر أن مصالح الحكومة البريطانية متشابكة جداً مع مصالح الحكومات العربية وشعوب الاسلام . فكان أعظم خطأ ارتكبته السياسة — لذلك — انتقادها ما وصفته بأنه «تدخل» من جانب الحكومات العربية والملوك والامراء . وقد عجبنا بين شدة الحرص على ارضاء الملايين التي تعيش في الامبراطورية وعلى صلة بها . وبين محاولة إقصاء يد الحكومات العربية عن مشكلة فلسطين . تلك اليد التي لم تندفع بسوى خير الجميع ، والمصلحة المتوفرة .

وليس من المعقول أن يكون لمثل « لتوانيا » رأي في مشكلة فلسطين ولا يكون لحكومة بغداد ، أو القاهرة ، أو الرياض . ومن مصلحة الحكومة البريطانية كل المصلحة أن يجيء الحل القادم حائزاً لرضى ملوك العرب وامرائهم وحكوماتهم . ذلك ادعى للاستقرار التام في البلاد ، وأقوى ترسيخاً لعلاقات الامبراطورية بالعرب والمسلمين في المستقبل .

ومن التناقض الشاذ في السياسة أن تعترف الحكومة البريطانية بأن قضية فلسطين قد اصبحت عالمية ، ثم تساير لجنة الانتدابات في محاولة عزلها إياها عن الظل العربي الاسلامي معاً . فأيما حل وضع لهذه البلاد سوف يكون شديد التأثير مباشرة على العراق ، والدولة السعودية ، وشرق الاردن ، سواء كان ذلك الحل التقسيم أو أي شيء آخر سواه . وفعلا ، لقد ظهر مدى ذلك التأثير منذ الساعة التي قرأ الناس فيها خلاصة تقرير اللجنة الملكية ، ثم التقرير نفسه وسياسة الحكومة البريطانية .

ولم يتدخل ملوك العرب وامراؤهم لمصلحة ذاتية هم أرفع جداً عن مستواها ، ولكن تدخلوا محافظة على عربية فلسطين ولعلاقاتهم المتينة بالحكومة البريطانية . وبريطانيا في هذا الوقت تعلم تمام العلم اهمية الاتجاه العربي في الشرق الادنى . ويهمها ان تكون ريحه معها ، في جانبها .

ماذا اساءوا لغيرهم:

ومن دواعي الاسف ما قرأناه في التايمس في المدة الاخيرة من بوادر الريبة والشك بالنهضة العربية ، وما رددت « الطان » صداه . فاذا كانت تلك المقالات تعرب عن رأي حكومة لندن ، أو كانت تلك الحكومة راضية عنها ، تضاعف لذلك أسف الذين يحرصون على التفاهم مع العرب ، ويهمهم مستقبل الفكرة العربية . وماذا اساءت الحكومات العربية للامبراطورية حين اهتمت بمشكلة فلسطين ؟ أفي دعوتها عرب هذه البلاد انهو الاضراب ؟ أفي تطمينهم بان الحكومة البريطانية سوف لا تتجاوز عن رضى العالم العربي ؟ ام في نداءات التهدئة والتسكين التي كانت توجه من وقت لآخر ؟

اننا نعلم مبلغ العراقيل التي وضعت في جنيف للحيلولة بين فلسطين وبين الحكومات العربية . لكن ، للتاريخ ، نقول للحكومة البريطانية بأن الذين بحثوا في جنيف وانتقدوا لا يهمهم رضى العرب كثيراً ليس لقلة شأن هؤلاء ، ولكن لعدم تشابك المصالح فقط . ورجل مثل مسيو « رابار » لا يبالي غضبت الدول العربية أم رضيت ، لكن الحكومة البريطانية يهمها هذا الامر جداً

الامر بيننا وبينها :

لقد ظهر أن فرض سياسة معينة على هذه البلاد لا يلقى غير الامتعاض والريبة . ومثل هذا فرض حل معين . وعرب فلسطين يرجون ان لا يفوت ذلك الحكومة البريطانية . فأذا تقدمت اليهم بحل شريف عادل لقيت صدوراً رحبة مفعمة الجوانب بحسن النية . عندئذ تطمئن الحكومة البريطانية الى هذا الجزء من بلدان الشرق الادنى . وعندئذ تستطيع صرف النظر عنه ومضاعفة العناية بنقطة أخرى لها فيها مصالح وعلاقات

ان الامر محصور بيننا وبينها . والحكومات الاخرى التي اتهمونا بها شماتة وتثليما فاشلا لوطنيتنا — هذه الحكومات لا يعنيها من الامر إلا مصالحها . أريد بهذا ما زعم عن الدعاية الايطالية والالمانية وغيرها . أما اليهود فيقامرون كل المقامرة إذا بقوا في موقف الاصرار على اطماعهم . فمن مثل المستحيل ان يستطيعوا القبض على ناصية الامر في هذه البلاد وقلبها « أرض اسرائيل » . وهم بعملهم هذا إنما يسرفون في الاساءة لمستقبلهم ، وفي استمرار هذه البلاد على حال هم اكثر الناس تبرماً بها

ابراهيم

اتصال « الدفاع » تلفونيا بفخامة نوري باشا السعيد

حديث موجز مع فخامته عما أشيع عن الحلول والمشاريع الجديده ونفي فخامته القدوم لفلسطين

وراء الحقيقة

على اثر ما أشيع وقيل حول سفر فخامة نوري باشا السعيد الى سوريا ، واعتزامه القدوم الى فلسطين ، وما كتبته صحف سوريا وغيرها في ذلك ، رأينا الاتصال ليلة امس تلفونياً بفخامته في بغداد ، للوقوف على الحقيقة رغم إلماعنا اليها ، ولموافاة الجمهور بالخبر الصادق الحاسم

اشاعة

القدوم لفلسطين

وفعلا اتصلنا بفخامته في بيته العامر ، وبعد حديث التحية ، سألنا فخامته هل اعتزم القدوم الى فلسطين ، فكان الجواب نفياً ، وأن ليس في نية فخامته ذلك في الوقت الحاضر

اشاعة

مشروع جديد

وسألنا فخامته هل قدم حلا جديداً او مشروعا جديداً لمشكلة فلسطين ، فكان جواب فخامته ان فلسطين موضع اهتمام كل عربي ، رسمي او غير رسمي ، معروف او غير معروف . وقضيتها من المسائل المقدمة على سواها والتي لا يستطيع عربي اغماض العين لحظة عنها

في

الظروف الحاضرة

لكن في الوقت الحاضر لم يقدم فخامته اي حل ، ولم يتقدم بمشروع ما . وان الظروف الحاضرة لا تساعد على القيام بمثل هذا . وانما واجب العرب التفكير في هذه القضية التي تأمل شعوب العرب التوصل الى نتيجة ينال بها عرب فلسطين حقوقهم

سفر

فخامته القاهرة

وعلمنا من فخامته أنه سيسافر قريباً الى مصر بطريق بيروت بأعمال خصوصية . وانتهز فخامته الوقت وسأل عن صحة الاستاذ عوني بك فذكرنا له ما نعلمه عن اطراد تقدمها . وفي القاهرة ، حين يسافر فخامة الباشا قريباً اليها ، سيزور الاستاذ عوني ، كما يجتمع بأخوانه الكثيرين ايضاً . وهذه السفرة خصوصية .

اهتمام

فخامته بفلسطين

وبعد محادثة قصيرة شكرنا فخامته لاهتمامه الدائم بقضية فلسطين التي ، كما ذكر ، ستظل موضع عناية العرب . ورجونا مقابلته في القاهرة التي سيسافر اليها في بحر الايام القادمة .

وهنا انتهت المحادثة .

مشروع

السنة الماضية

وكما ذكرنا ان فخامة الباشا تقدم بمشروع حين جاء فلسطين الوساطة في السنة الماضية . ولا نعلم ان فخامته سيتقدم بآخر ، لان بنود المشروع المذكور توافق عرب فلسطين ومستقبل القضية العربية ، وهو لذلك كان شديد الحماسة له

***

ذكرى الثورة السورية

بيروت في ١٢ كانون اول — لمراسل الدفاع الخاص — احتفل السوريون باحياء ذكرى شهداء الثورة السورية في قرية عقربة التي كانت مركزاً للثورة بين سنة ١٩٢٥ وسنة ١٩٢٧ . وصلى المحتفلون صلاة الغائب ونثروا الزهور على قبر الشهيد الشيخ محمد الفحل ورفاقه من شهداء الثورة .

وخطب السيد اسعد البكري ونزيه بك المؤيد العظم . وقد ارسل المحتفلون برقية الى المندوب السامي الفرنسوي جاء فيها ان المجاهدين الذين رفعوا استقلال سوريا عالياً يعربون لكم بان كل ما ينتج عن مباحثات باريس الحاضرة او غيرها مما ينقص من حق سوريا وكرامتها ترفضه الامة رفضاً قاطعاً

مصادمة في الشمال تستمر خمس ساعات

تطويق جماعة مسلحة مؤلفة من خمسين رجلا واطلاق النار بشدة من الجانبين

خمسون مسلحا

تحت عنوان « عيارات نارية على مقربة من ترشيحا » نشرنا على الصفحة الاولى من عدد الامس نبأ مصادمة وقعت في جبال ترشيحا على الحدود ، ولم نشأ نشر ما جاءنا كله قبل التثبت منه . وقد ذكرت « هابوكر » النبأ بتفصيل فقالت ان خبراً تلقاه مركز بوليس عكا بعد ظهر امس الاول مفاده وجود جماعة مسلحة مؤلفة من ٥٠ شخصاً في الجبال القريبة من ترشيحا ، فخفت قوة من الفرسان من عكا ، وصفد وجميع مراكز بوليس تلك النواحي ، وانضم الى فرسان البوليس عدد كبير من الجند الذين خفوا في السيارات . وقد احتشدت هذه القوى في جبال ترشيحا ، واطلقت النار على جماعة من الفرسان في جبل الاردك ، احد جبال ترشيحا فاجابوا عليها بالمثل .

صوت الانفجارات

وخفت قوى كبيرة لمساعدة الفرسان المهاجمين ووقعت مصادمة بين الفريقين . ثم حضرت بعد ذلك قوى من الجيش عززت باخرى ايضاً من حيفا ، ومعها مدفع جبلي خفيف . وحلقت ثلاث طائرات واخذت تطلق على افراد الجماعة المسلحة ناراً شديدة اجاب عليها المسلحون بالمثل . وكان صوت الانفجارات يسمع من بعد بضع كيلومترات

خمس ساعات

واستمرت المصادمة مدة خمس ساعات ونصف ، أي من الساعة الواحدة بعد الظهر ، حتى السادسة مساء . وقد بقي الجنود مرابطين في رؤوس الجبال وعتادهم وذخيرتهم محمولة على الحمير . وجرح اربعة انفار من الجنود البريطانيين كانت اصاباتهم ناتجة عن انقلاب سيارة اثناء اشتباكهم مع المسلحين .

في الليل

ولما خيم الظلام تمكن قسم من المسلحين من تخطي المأزق . وقد اخذ الجنود يكشفون الجبال بالمصابيح الكهربائية حتى الساعة السابعة مساء ، وبقوا معسكرين طول الليل في رؤوس تلك الجبال . وزادت هابوكر بقولها ان المسلحين أصيبوا بخسائر في الارواح . وان بعض افرادهم قد اسر مع عتادهم واسلحتهم .

اصابه يهودي

برصاصتين فى صدره وحالته خطره

القدس في ١٢ كانون اول ـ لمراسل الدفاع الخاص — حوالي الساعة السابعة من مساء هذا اليوم بينما كان يهودي يدعى شلومو بروم من اهالي محلة بيت ها كيرم سائراً في أحد شوارع المحلة اذا بمجهول يبادره بأطلاق النار عليه فأصيب برصاصتين في صدره . وقد خفت الى مكان الحادث قوة من البوليس البريطاني واليهودي . ونقل المصاب الى مستشفى هداسا بحالة خطرة . وأجرى البوليس التحريات الدقيقة في الاحياء العربية المجاورة للحادث ولم يتمكن من العثور على أحد .

بلاغ قلم المطبوعات

وقد اصدر قلم المطبوعات البلاغ الرسمي التالي : في الساعة السادسة والدقيقة ٤٥ مساء اطلق مجهول النار على شخص يهودي من بيت ها كيرم يدعى شلومو بروم على طريق بيت ها كيرم . وقد اصيب في صدره برصاصتين ونقل الى مستشفى هداسا بحالة خطرة .

تحسن صحة النحاس باشا

القاهرة في ١٢ كانون الاول — لمراسل الدفاع الخاص — تحسنت اليوم صحة رفعة النحاس باشا وقد كانت درجة الحرارة أمس ٤٠ لكنها هبطت اليوم . وقد استفسر جلالة الملك اليوم عن صحة رفعته .

ملوك العرب وقضية فلسطين

القاهرة في ١٢ كانون اول ـ لمراسل الدفاع الخاص ـ جاء من صنعاء ان جلالة الامام يحيى اهتم للمظاهرات التي اقيمت مؤخراً في انحاء بلاده احتجاجاً على الحالة في فلسطين . وقد دعى زعماء البلاد ووجهاءها واعرب لهم عن تأثره . وصرح للمجتمعين بانه عقب عيد الفطر سيخابر جلالة ابن السعود وجلالة غازي بشأن فلسطين وتقرير خطة موحدة والاتصال بالحكومة البريطانية

السوفييت والصين

هانكو في ١٢ كانون اول — راجت اشاعة خطيرة فحواها ان ميثاقا عسكريا عقد بين روسيا والصين وان الدوائر الرسمية في الصين تكتم تكتما شديداً للحيلولة دون تسرب نصوص هذا الميثاق الذي قيل انه وقع في ١٠ الجاري وان التنفيذ يبدأ في ١٢ منه

* * *

العالم المسيحي

شدة الاهتمام بكل حل قادم

فينا في ١٢ كانون اول — عقد اجتماع كاثوليكي كبير خطب فيه كثيرون من الكرادلة وحضرها الكردينال الدكتور اينيسر ، وقد القى البروفسور جبريال باسم الفاتيكان خطبة طلب فيها من بريطانيا وعصبة الامم الاهتمام بالرأي العام المسيحي قبل اجراء اي حل في قضية فلسطين

وقال البروفسور جبريال ان المسيحيين في فلسطين كلهم عرب . وهم لا يخرجون ابداً عما يتفق ومصالح العرب ووحدتهم » . وتعتبر هذه الكلمة شبيهة بالرسمية خصوصاً وان الكردينال اينيسر الذي حضر هذا الاجتماع عاد مؤخراً من روما بعد ان اجتمع بقداسة البابا

مؤامره شيوعية يقوم بها كبراء

نيويورك في ١٢ كانون الاول (ستيفاني) — كشف المستر ايفان كوكس امين صندوق اتحاد البحارة السابق اثناء نظر محكمة سان فرنسيسكو في احدى القضايا عن وجود مؤامرة شيوعية واسعة النطاق ترمي الى اعلان النظام الشيوعي في الولايات الغربية بواسطة احتلال أهم مراكز التعليم والمصانع البحرية والسينمائية .

واكد المستر كوكس ان بين مديري هذه الحركة السياسيين بعض رؤساء البحارة والممثل السينمائي المعروف فريدريك مارش والمسيو شيفاليه الاستاذ في احدى الجامعات والمسيو روبرت هيوز كاتب السيناريو المعروف وغيرهم

فلسطين في كمبردج

للاطلاع على وجهة النظر العربية

كيف انقضى عيد الفطر فى كمبردج

نشرنا في عدد امس نبأ الاجتماع الذي عقد في النادي الدولي في كمبردج ونص الخطاب الذي القته المسز ارسكن والمناقشة التي دارت بين حضرتها والسامعين. واليوم ننشر خطاب الشاب الاديب سعيد افندي الدجاني الطالب في جامعة كمبردج كما جاءنا من مراسلنا اللندني

لندن في ٦ ديسمبر — لمراسل الدفاع الخاص — بعد ان انتهت المسز ارسكن من الاجابة على الاسئلة التي القاها عليها الحاضرون وقف الشاب سعيد افندي الدجاني الطالب في جامعة كمبردج وعلق على خطاب المسز ارسكن بكلمة تقتطف منها ما يلي:

اية حقوق هذه

لقد سمعتم خطاب المسز ارسكن. وأود ان اضيف بضع كلمات قبل انفضاض هذا الاجتماع. عندما حارب العرب الى جانب الحلفاء فعلوا ذلك بمحض ارادتهم وأملا في ان يكافأوا على عملهم هذا، ولم يكن يخطر ببالهم أن وعداً سيعطى الى شعب آخر بحجة انهم «حقوق» تاريخية مزعومة. إن المباديء الدولية العامة لا تعترف بحقوق كهذه فأي حقوق لشعب نزح عن فلسطين منذ الوف السنين ويأتي الان يطالب بها ويطمع في اجلاء شعب عن بلاده

واذا فرض ان هذا الزعم صحيح فيحق للايطاليين الاذان يحتلوا بريطانيا التي سبق ان غزاها الرومان منذ مئات السنين

مرارا

أوضحوا مطالبهم

ثمانية عشر عاماً والعرب يرفضون الاعتراف بسياسة خاطئة من شأنها ان تضر بمستقبلهم وبلادهم. رفضوا السماح لاي شعب أجنبي ان يغتصب حقوقهم واوضحوا مطالبهم الحقة اكثر من مرة للحكومة البريطانية ولعصبة الامم. ولكن لا مجيب بل على العكس فقد علمهم الاختبار انه بينما وجدت مصلحة اليهود يذهب العرب ضحيتها

ثم أشار المتكلم الى ارسال عدة لجان للتحقيق الى فلسطين وكيف ان تقاريرها جاءت في مصلحة العرب لكنها لم تنفذ بسبب طغيان نفوذ اليهود

تقارير اللجان

وفي العام الماضي ارسلت اللجنة الملكية الى فلسطين وكان تقريرها في صالح اليهود اكثر منه في صالح العرب ومع ذلك فلم يقنعوا بذلك وطمعوا في فلسطين بأجمعها

مثل اخوانهم

ان العرب في فلسطين لا يرغبون أن يكونوا دون اخوانهم في سوريا والعراق وكل ما يطمحون فيه هو ان يعيشوا في بلادهم متمتعين بما يتمتع به كل شعب في العالم

كلمة رئيسة النادي

وبعد ذلك قامت رئيسة النادي وشكرت المسز ارسكين للمرة الثانية ثم قالت: لقد سمعت اليوم المسز ارسكين والسيد دجاني يتكلمان عن قضية فلسطين ولم يتسن لي قبل اليوم ان اقف على وجهة نظر العرب. لكنني مقتنعة الآن باننا قد غمطنا العرب حقهم. واني اتطلع الى ذلك اليوم الذي تصحو فيه الحكومة البريطانية من غفلتها وتنصف العرب

وهنا انتهى الاجتماع بين تصفيق الحاضرين وسرورهم لما سمعوه عن قضية شغلت ولا تزال تشغل بال العالم باسره.

عيد الفطر في لندن

بالرغم من هطول الامطار والثلوج التي كست ابنية جامعة كمبردج فقد اجتمع عدد من المسلمين يوم عيد الفطر المبارك. واخذوا يتوافدون الى احدى الابنية منذ الساعة الحادية عشرة من صباح يوم العيد المبارك ولم يسبق في تاريخ الجامعة ان اجتمع عدد كبير في مثل هذه المناسبة فكنت ترى الفلسطيني والسوري والعراقي والمصري والهندي والجاوي والافريقي والمراكشي والصيني جنباً الى جنب.

انتخاب هيئة الجمعية

وفى الساعة الحادية عشرة والنصف سمع الحاضرون المؤذن فهرع الجميع للصلاة وبعد ذلك قرأ فضيلة الامام عشراً من القرآن الكريم وفسر الغاية من الصيام. وقد انتهز المجتمعون هذه الفرصة وانتخبوا الهيئة الادارية للجمعية فأسفرت عن انتخاب الشاب سعيد افندي الدجاني رئيساً لها.

وبهذه المناسبة أحب ان اشرح بعض اغراض الجمعية

١) توحيد كلمة الطلاب العرب والمسلمين الموجودين فى الجمعية

٢) القيام بالفروض الدينية جماعة وخاصة يوم الجمعة:

٣) عقد الاجتماعات فى مناسبات مختلفة للبحث في مواضيع متعددة

العلاقات التجارية

بين فلسطين وسوريا ولبنان

جاء فى التقرير الذي وضعته حكومة فلسطين عن العلاقات التجارية والاقتصادية بين فلسطين وسوريا ولبنان ان فلسطين استوردت خلال عشرة اشهر من هذا العام تبدأ من شهر كانون الثاني الى نهاية شهر تشرين الاول من سوريا ولبنان بضائع بقيمة ٩٣٨ر٤٨٩ جنيها وصدرت اليهما خلال هذه المدة بضائع بقيمة ٥٦٠ر٢٣٨ جنيها. ويفهم من هذا ان سوريا ولبنان استوردت من فلسطين ربع قيمة البضائع التي صدرتها الى فلسطين.

التبرعات

لمنكوبي سوريا

بلغت التبرعات التى وردت على اللجنة المركزية لاعانة منكوبي سوريا من سوريا ولبنان ومصر والعراق وفلسطين وشرق الاردن والمهجر ٧٢ الف ليرة سورية.

الشرق العربي

مقال في صحيفة تصدر في جنيف

مركز مصر فى العالمين العربى والاسلامى

نترجم فيما يلي ما نقلته مجلة «وورلد ريفيو» فى العدد الذي وصلنا منها أخيرا عن المقال الذي نشرته جريدة «جورنال دي ناسيون» التي تصدر في جنيف عن مصر وعلاقاتها الوثيقة بالدول الاسلامية وعن الكتلة من الدول الاسلامية الشرقية التي اندمجت في عصبة الامم.

الدول الاسلامية

في عصبة الامم

مصر بلاد اسلامية يدين غالبية السكان فيها بالدين الاسلامي، وهي رابعة الدول الاسلامية التي انخرطت فى عضوية عصبة الامم والدول الثلاث الاخرى هي: تركيا وايران والعراق. وستتبع هذه الدول في المستقبل القريب سوريا ولبنان فتكونان في عداد اعضاء العصبة. واذا كنا نشهد الان في مؤسسة جنيف ما يصح أن يطلق عليه اسم الحلف البريطاني، فهل نسمع في القريب عن تأليف مثل هذه الجبهة من الدول الاسلامية المشتركة في العصبة؟

— يظهر أن الكاتب نسي أن يذكر افغانستان.

صيحات متوالية

تطالب بالحرية

ويشهد متتبعو السياسة العالمية ما يقع من الاضطرابات والقلاقل بين حين وآخر في الدول الاسلامية التى مزقتها الاهواء ونسمع عن الصيحات المتوالية التي تصدر من الدول الاسلامية التي لم تنل استقلالها او لم تكتمل هذا الاستقلال بعد مطالبة بالحرية والتخلص من كل نفوذ أجنبي

الحلف العربى

وتوطيد دعائمه

ثم نشأ هناك في الافق الاسلامي ما يعرف الان بالحلف العربي الذي توطدت دعائمه بين العراق واليمن والمملكة العربية السعودية. وأصبحت هذه الدول الثلاث مرتبطة ببعضها بنصوص هذا الميثاق الذي انهى المشاكل التي كانت قائمة هناك انهاء تاماً

سوريا الكبرى

والميثاق الشرقي

وفي سوريا تتطاول اعناق الوطنيين المتطرفين الى اعادة وحدة سوريا الكبرى سيرتها الاولى بضم فلسطين وشرق الاردن اليها. ثم هنالك الميثاق الشرقي الذي يضم العراق وتركيا وافغانستان البعيدة. وقد قال الكاتب فى هذه المرة ايضا ان يضيف ايران الى الدول الموقعة على الميثاق الشرقي

وحدة العقائد

والاماني السياسية

ثم قال الكاتب واذا اضفنا هذه البوادر في السياسة الاسلامية الى اعتقاد المسلمين الراسخ بقوتهم والى ما يكنه دعاتهم في نفوسهم من الرغبة الصادقة في توحيد دولهم تحت لواء جامعة روحية مؤسسة على عقائدهم الدينية وأساليبه السياسية.

مصر

والوحدة العربية

وتساءل الكاتب بعد ذلك عن المدى الذي تبلغه الوحدة العربية بعد أن يتحقق حلمها الى حقيقة واقعة وهل تدخل مصر الحلف العربي؟ وهل القومية المصرية متفرعة عن القومية العربية الكبرى؟ وهل مصر لا تزال الجوهرة الغالية كما كانت في تاج الخلفاء؟ ثم عرض جملة الى موقف مصر من الدول الاسلامية في الوقت الحاضر والى مركزها في القارة الافريقية وعلى شواطيء البحر الابيض المتوسط.

المهندس عبد الله علاء الدين
مساح مرخص مكتبه بعمارة المظفر
بجانب ادارة جريدة «الدفاع»

محافظ صحراء سيناء سابقاً

يتكلم عن التقسيم والعقبة وجنوب فلسطين

القى الماجور جارفز محافظ صحراء سيناء سابقاً محاضرة في لندن عن «النقب» اوجنوب فلسطين، وعلاقة ذلك بمشروع التقسيم وقد عثرنا على جزء من تلك المحاضرة يهمنا تلخيصه لكي يقف العرب على الخطط اليهودية ولو فى المستقبل البعيد.

وصف هذا «النقب» بانه شبه صحراوي، وانه اذا وقع التقسيم فقد يصبح تحت الانتداب البريطاني، وقد يصبح من مستعمرات التاج. وقال عنه انه في الماضي كان آهلا الى حد ما بالسكان ويسكنه الان نحو ١٠ آلاف من البدو وكان يسكنه قبل ١٣ قرناً نحو الـ ١٠٠ واذا وجدت سبل للري فانه يستوعب في المرحلة الاولى ربع مليون.

ثم تكلم عن العقبة فذكر اهميتها العظيمة اذا ما وقعت حرب واصبحت قناة السويس مهددة. واصر المحاضر على عدم اعطائها لغير الحكومة البريطانية «لان المستقبل غامض»

* * *

رسالة سوريا

مجلس

الوزراء السوري

عقد مجلس الوزراء السوري اجتماعاً حضره جميع مديري الوزارات العاملين واستمر الى ساعة متأخرة. وقد بحث في هذا الاجتماع في مختلف شئون الدولة بمناسبة قرب عرض موازنة عام ١٩٣٨ على المجلس النيابي. واستعرض المجلس الحالة في سوريا بصورة عامة.

اسلحة الجيش

في سوريا

استدعت القيادة العسكرية العامة في دمشق جميع الضباط السوريين الذين يخدمون فى الجيش السوري لابلاغهم عزمها على ابدال اسلحتها باسلحة حديثة وتمرين جميع قطع الجيش السوري. وسيباشر بالتمارين على الاسلحة الحديثة في مدة قريبة.

استعراض

الجيش السوري

قام وزير الداخلية الاستاذ سعد الله بك الجابري ومدير الداخلية العام الاستاذ عادل العظمه باستعراض قطعات الدرك السوري في قلعة دمشق وتفقد احوال السجناء في سجن دمشق المركزي

المعتمد العربى

في المفوضية الفرنسية

سافر المعتمد العربي للحكومة السعودية من دمشق الى بيروت وقابل رئيس الدائرة السياسيه في المفوضية الفرنسية. وفهم ان لهذه المقابلة علاقة بسفر المندوب السامي الفرنسي الى الحجاز

بعثة تجارية

تصل من اليابان

وصلت دمشق على متن طائرة خاصة البعثة التجارية اليابانية التي تقوم منذ اسابيع برحلة اقتصادية الى البلدان الشرقية لتعزيز العلاقات الاقتصادية بينها وبين اليابان. وسيقضي اعضاء البعثة المذكورة يومين في دمشق يتصلون خلالهما بالمؤسسات التجارية والاقتصادية التي تهم البلادين. ثم يستأنفون سفرهم إلى فلسطين ومصر للغاية نفسها.

وزير الصحة

في الحجاز

وصل العاصمة الدكتور محمد حمدي حموده وزير الصحة والاسعاف فى الحجاز قادماً من باريس بعد ان حضر المؤتمر الدولي للصحة في فرنسا.

دكان حدادة
للبيع حيفا

مطروح للبيع دكان حدادة خاصة السيد مصباح الحداد البيروتي تقع تحت جمعية الشبان المسلمين بحيفا تأسس المحل منذ اربعين سنة، ويحتوي على جميع اللوازم التى منها: مقادح عدد ٢ ومقص يقص جميع انواع الحديد وغير ذلك، فمن له رغبة في الشراء فليراجع السيد احمد حسن حداد ساحة فيصل كراج تاكسي بيروت

رقم التلفون ١٥١٣ حيفا
(٤ — ٦ — ٢٢٣٩)

طمع اليهود فى الجليل وبيسان

ارقام تجعل العرب يتمسكون بأراضيهم

في مجلة «الجويش كرونكل» لمراسلها في القدس، كلمة عن اهتمام اليهود بشراء الاراضي في منطقتي الجليل وبيسان. وقد رأينا ترجمة ذلك ليكون العرب على بينة وحذر. وقالت عن اراضي الجليل انها صالحة للزراعة الكثيفة وتربتها خصبة.

وتطمع الكيرن كايمت في اراضي جنوب فلسطين ايضاً. فالشراء هناك يقوي الطموح فى «النقب» أما شراء الاراضي فى خليج عكا فقد تم بنجاح، وأهمية هذا واضحة لمستقبل حيفا. وقد استوطنت جماعات كثيرة من اليهود في تلك المساحات.

«ونندرج الاحصاء التالي الذي يبين سعة الاراضي التي اشتريناها. في قبضتنا حتى ٣٠ سبتمبر سنة ١٩٣٧ مليون و٣٥٠ ألف دونم يخص الكيرن كايمت منها ٤٠٢،٤٥٠ دونماً أو ما يعادل ٢٨ بالمئة وثمانية اعشار. وبين اراضي الكيرن كايمت هذه ٣٧٧ الفاً و٣٠ تقع فى المناطق الزراعية و٢٥ الفاً و٤٢٠ في منطقة المدن.»

ونحسب بعد هذا الاحصاء أن يتنبه العرب للامر، لا سيما واليهود على ابواب حملة لشراء الاراضي. والارض هي كيان الوطن دون أي شيء آخر.

* * *

اعلان مناقصة

حفر خنادق وبناء غرف اسمنت صغيرة لايواء مواسير الاسلاك تحت الارض فى حيفا

يطرح في المناقصة حفر خنادق وبناء غرف اسمنت صغيرة لايواء مواسير الاسلاك تحت الارض في منطقة هدار هكرمل بحيفا

يجب ان يذكر السعر بالعملة الفلسطينية فالاسعار المقدمة بعملة اخرى لا ينظر بها

وعلى الراغبين في تقديم مناقصة ان يراجعوا مهندس القسم الشمالي لدائرة البريد والتلغراف بحيفا للحصول على المواصفات ونموذج المناقصة وغلافها غير متأخرين عن يوم ٥ كانون الثاني ١٩٣٨

يجب ان ترسل المناقصات داخل ظروف مقفولة مكتوباً عليها عبارة «مناقصة لحفر خنادق وبناء غرف صغيرة» وان تصل مدير البريد العام بمكتب البريد العام بالقدس غير متأخرة عن ظهر يوم ١٥ كانون الثانى ١٩٣٨.

ولا يتقيد مدير البريد العام بقبول أدنى مناقصة او اية مناقصة اخرى كما انه لا ينظر في المناقصات البرقية.

مكتب البريد العام

القدس فى ١٠ كانون الاول ١٩٣٧ (٢٣٥٧)

الوكلاء والمستودع
الشركة المصرية البريطانية التجارية — تلفون ١٠٦٢: يافا ص. ب. ٨٧٩

صفوة ما يحمله بريد الشرق والغرب

ملوك ثلاثة
يقومون على رأس حكوماتهم بأعمال هامة
شيء طريف عنهم لمناسبة زياراتهم

زار لندن في المدة الاخيرة ثلاثة من ملوك اوروبا هم الملك ليوبولد الثالث ملك البلجيك والملك جورج الثاني ملك اليونان والملك بوريس الثالث ملك بلغاريا وقد تناولت البرقيات العامة انباء هذه الزيارات الثلاث ووصفت تنقلاتهم والاستقبالات والحفلات التي اقيمت لهم. لكننا نترجم الان مقتطفات مما كتبته عنهم مجلة « وورلد ريفيو » الشهرية وانتحى كاتب المقال الحياة الخاصة في الملوك الثلاثة فقال:

ليوبولد الثالث
ملك البلجيك

قضى ليوبولد الثالث عدة سنوات في ايتون وهو منذ طفولته عالي النفس. ويذكر عندما قدمه والده الملك البرت الى معلمه أنه قال له: علمه ليكون كأحد سكان المدينة الممتازين ». وحدث ان قابل ليوبولد وهو امير صغير أحد كبار الساسة في فرنسا فاستقبله هذا واقفاً. لكن الامير نظر اليه قائلا: أرجو ان تبقى في مكانك. فليوبولد يجب عليه أن لا يفكر كثيراً في نفسه. » وتقول المربية التي كانت تشرف على تعليم الامير الصغير مباديء الدين أنه كان يعترف لها بعد الدروس كيف كان يسرق الكعك وكيف كان يقف الى جانب باب المطبخ ليقيس طوله. وانخرط في سلك الجندية وسنه لم تزد على الثالثة عشرة، ثم تركها وعاد الى خدمة الجيش في الحرب العامة

الولع بالاسفار
وجمع الحشرات

وكان ابوه الملك البرت من الذين يؤمنون بما للاسفار الى الاقطار الاخرى من فائدة كبيرة في تثقيف العقول فسمح للامير ليوبولد بالسفر الى الولايات المتحدة، البرازيل، مصر، السودان، الكونغو، أسوج، نروج، الاراضي المنخفضة، جزر الهند الشرقية، سيام، الهند الصينية وهونغ كونغ. واهتم كثيراً في رحلاته هذه بالنواحي الاقتصادية والزراعية في كل بلد ينزلها على انه لم ينس اكمال مجموعته الممتازة من مختلف انواع الفراش والحشرات.

مأساة شديدة
تؤثر على الملك

ولما بلغ عمره ٢٥ عاماً تزوج من الاميرة استريد السويدية. وبعد مرور عامين على زواجهما وقعت له المأساة التي أثرت على مجرى حياته كثيرا وذلك بوفاة زوجته في حادث السيارة المعروف بينما كانت الى جانبه وهو يسوق سيارته على شواطيء بحيرة لوسرن. والملك ليوبولد يميل الى العزلة. وأحب انواع الرياضة اليه تسلق الجبال والانزلاق على الجليد ولعبة الجولف.

جورج الثانى
ملك اليونان

قضى الملك جورج الثاني زهاء ١٢ عاما في انكلترا. وحياته العسكرية تبدأ بالتحاقه في الحرس البروسي، ثم اشتراكه في حرب البلقان وانضمامه الى الجيش اليوناني في وظيفة ضابط ثم منحه لقب دوق اوف سبارطه. وقامت اعتراضات من جانب فرنسا على ولايته للعهد لان تعليمه العسكري الماني بحت. وعلى ذلك لم يكن من المنتظر ان يخلف والده الملك قسطنطين، لكن وفاة اخيه الامير اسكندر بسبب عضة قرد أليف اعادت الى الامير جورج ولاية العهد مرة اخرى. ولا تزال حوادث نزوله عن العرش وبقائه في انكلترا وقيام الجمهورية في بلاد اليونان وفساد هذا النظام ودعوة الملك مرة اخرى للعودة الى تولي ملكه ماثلة لقرب عهدها

بوريس الثانى
ملك بلغاريا

يتكلم الملك بوريس الثاني ست لغات بينها الانكليزية. ولم تتوفر هذه الميزة في رجال السياسة في بلغاريا فان أمهرهم لا تتعدى معرفته للغات الاجنبية خمس لغات. وهو عسكري منذ نشأته، اشترك في حرب البلقان وفي اثناء الحرب العالمية خدم في الهيئة العامة لاركان حرب الجيش البلغاري. وقد اظهر شجاعة نادرة في المعارك التي اشترك فيها بالمجازفة بشخصه في جملة مرات. وقد انقذ في عاصفة شديدة الخطر أحد الرعايا الانكليز كما انقذ جندياً جريحاً في وقت كان الرصاص فيه يتساقط بشدة في الميدان.

بلاد اشتهرت
بحوادث الاغتيال

وتولى الملك بوريس العرش في وقت كانت تحف بالعرش مصاعب كبيرة، فلم يمض على توليه الملك مدة طويلة حتى اغتيل رئيس وزرائه بيد شيوعي ثائر. ثم القيت قنبلة على العربة الملكية اثناء سيرها الى كاتدرائية سانت صوفيا فقتل السائق ونجا الملك الذي قاد العربة بنفسه. والملك بوريس حاد الطبع، ويتولى الحكم في بلاد عرفت بكثرة حوادث الاغتيال. وله ولع خاص بقيادة القطارات وكلما فتح خط حديدي في بلغاريا كان هو أول سائق للقاطرة التي تمر عليه. ولقد حدث مرة انفجار في القاطرة الملكية وأصيب السائق فذهب الملك من صالونه الخاص وحمل السائق الى العربة الملكية وعاد هو بنفسه ليقود القاطرة وأتم رحلته

شجعوا
ميناء يافا

ستالين فى خطر
محاولة مصورة لاغتياله مؤخراً

ذكرت صحيفة « اكسبرس بوراني » البولونية أن محاولة اخيرة وقعت لاغتيال ستالين، وان رجال « الاغبو » قبضوا على الشخص المتهم بهذه التهمة، أما القبض فقد تم فعلا. وأما التهمة فلا يدري أحد أهي صحيحة أم لا. واسم الشخص المقبوض عليه مارتين ناسين من قسم الدعاية في موسكو. وهو الشخص الوحيد الذي يسمح له باخذ صور ستالين من الواجهية والخلفية والصور الجانبية، وحين يقرأ الدكتاتور أو يخطب أو يفكر.

ويقول « الاغبو » أن هذا الشخص المقرب من الدكتاتور اتصل بدولة اجنبية قدمت له المال الكثير في مقابل اغتيال ستالين. فقد حمل الرجل المصور آلة جهنمية في « الكاميرا » آلة التصوير، وتقدم لاخذ صورة خلفية للدكتاتور، وكاد يمضي وينجح بمحاولته لولا انتباه رجال (الاغبو) البوليس السري.

أما عقوبة الرجل فمعروفة!

الولايات المتحدة والمانيا فى المرتبة الاولى
استعمال التلفون فيهما وفي انكلترا واحصاءات

نشرت « التايمس » أن هناك دولتين تتفوقان على بريطانيا في كثرة التلفونات، هما الولايات المتحدة، وألمانيا. أما طلبات التلفون ففي أميركا تكثر على أي بلد آخر. ولا يسمح لاي بيت في نيويورك بالاشتراك في التلفون والحصول على آلته مالم يدفع عشرة جنيهات و ١٠ شلنات. أما الثمن في انكلترا فهو ٥ جنيهات و ٤ شلنات. وكل ٣٠٠ طلب في نيويورك لاي محل تجاري يدفع عليها ١٨ جنيهاً في ربع السنة الواحد. اما في انكلترا فـ ١٢ جنيهاً و ١٢ شلناً

ويبلغ الدخل السنوي من التلفون في انكلترا ٢٧ مليون جنيه بينها ٩ ملايين للطلبات المحلية و ٧ لطلبات (الترنك) و ١١ للاشتراك وتبلغ المصاريف ٢٦ مليوناً. ونسبة زيادة الاشتراكات في السنة هي ٢٥٠ الفاً

الشبان فى قيادة الجيش البريطانى
اعتزال القواد الشيوخ عن العمل

وصفت « الديلي ميل » في عددها الاخير التغييرات التي ادخلت على القيادة العليا للجيش البريطاني بانها تغييرات عنيفة واشارت الى ان هذه التعديلات الجديدة كان الغرض منها ادخال عنصر نشيط شاب على الذين يقبضون على امور الدفاع عن الامبراطورية.

التغييرات
في المناصب الكبيرة

وقد اثبتت الجريدة اسماء كبار العسكريين الذين تقرر احالتهم على التقاعد وهم الفيلد مارشال السر سيريل ديفرل رئيس هيئة اركان الحرب الامبراطوري وعمره ٦٣ عاماً والجنرال السر هاري كنوكس وعمره ٦٤ عاماً والليوتنانت جنرال السر هوج الس وعمره ٥٧ سنة وقد استبدل هؤلاء بالماجور جنرال فيكونت جورت وعمره ٥١ سنة والماجور جنرال ليدل وعمره ٥٤ سنة والاميرال السر هارولد برون وعمره ٥٩ سنة. كما امتد منصب نائب رئيس هيئة اركان الحرب العامة الى الكولونيل السر رونالد آدمس بارت وعمره ٥٢ سنة.

بعد دراسة
خمسة اشهر

وانتقلت الجريدة بعد ذلك الى الكتابة عن الخطوة « الجريئة » فقالت ان الاقدام عليها تتطلبه أحوال هامة وانه بت فيه بعد دراسة عميقة استمرت زهاء خمسة اشهر. ثم اشارت الى المباديء الجديدة التي تقرر سريانها في وزارة الحربية فلخصتها في ان الترقية في مناصب الجيش الكبيرة اصبحت من الان ينظر فيها الى الكفاءة والمقدرة العسكرية وليست كما كانت قبلا بحسب الدور وطول مدة الخدمة في الجيش.

شركة السينما العربية المحدودة بحيفا

بمناسبة اتمام مشترى قطعة الارض التي سينشأ عليها دار للسينما يعلن مجلس ادارة الشركة الى عموم المساهمين الذين لم يسددوا للان الاقساط المستحقة عليهم من قيمة الاسهم المكتتب بها ان يبادروا الى مكتب الشركة لدفعها حتى يتمكن المجلس من مداومة اهتمامه في الاسراع بوضع تصميمات البناء والمباشرة في العمار وبذات الوقت يلفت نظر الجمهور العربي الكريم الى المبادرة بتغطية الاسهم القليلة الباقية.

السكرتير
عبد الرحمن رمضان

١—٣—٢٣٥٢

مطبعة جريدة الدفاع - يافا

قبائل الزولو
والمحافظة على كيانها

من الاخطار التي يتعرض لها السود في افريقيا الانغماس في سيئات المدنية. فهم اذا اندفعوا لا يقفون عند حد. انهم يعيشون في غاباتهم عيشة النشاط، لكنهم متى عرفوا الخمرة في المدن تناولوا احط انواعها وانكبوا عليها

وتبذل السلطات في منطقة قبائل «الزولو» جهوداً للمحافظة على تقاليد السكان، وعدم انغماسهم في الشرور والسيئات. لكن الذين ينفصلون منهم عن تلك القبائل — رغم قلتهم — يأتون المدن ويعيشون بالشرور. لذا وضعت اجراءات صارمة لمنع هذا

والواحد من قبائل « الزولو » قوي البنية، شديد الثقة بنفسه. وهم أهل حرب وبأس. ويؤمنون بالاخرة. ويخشون الارواح، ويعترفون للسحرة بالقوة الخارقة. وللسحر عندهم مكانة عظيمة، وجماعة السحرة يمارسون العابا في غاية الاتقان.

وحين يذهب أفراد الزولو الى الحرب يقيمون مهرجاناً يتولى السحرة إدارته، ويتناول المحاربون نوعاً من الشراب يثير نفوسهم ويبعدها عن كل خوف

أرقام طريفة
عن عيد الميلاد

نشرت الديلي دسباتش احصاءاً طريفاً عن المعايدات في انكلترا يوم عيد الميلاد. فقالت: في ٢٣ ديسمبر يضع سكان لندن ١٧ مليون كتاب معايدة وثلاثة ارباع مليون طرد. وفي الشهر التالي يسحب الاهلون من صناديق التوفير عشرة ملايين جنيه لحاجتهم الى التسديد بسبب العيد. وستعمل قطارات « تحت الارض » وقتاً يسيراً في يوم عيد الميلاد لا تحمل فيه غير بطاقات المعايدة. وسيشغل في لندن وحدها ١٥ الف مستخدم في البريد زيادة عن المستخدمين الدائميين، وبين هؤلاء جماعة من طلاب الجامعة.

استعمال
السيارات بكثرة

زاد عدد الذين يتنقلون في السيارات الكبيرة « الباصات » بين المدن في انكلترا زيادة ملحوظة. فقد ذكرت « الفننشال نيوز » ان ستة مليارات و ٤٢٦ مليوناً و ٤٠٠ الف شخص امتطوا هذه السيارات في سنة ١٩٣٦—٣٧ وأن الاجور كانت ٦٥ مليون جنيه، بزيادة ثلاثة ملايين جنيه عن العام الماضي و ٣٩٥ مليون شخص.

اشربوا الشاي الرشيد
قطرة مقصود

قديما وحديثا
جمعيات الاجرام في العالم
موسوليني يفتك بشر هذه العصابات السيئة

في الديلي ميل قطعة عن الجمعيات السرية المنتشرة في العالم. أما في انكلترا فهذه الجمعيات تكاد تكون معدومة لان الرأي العام يقاومها ويمقتها. لكن في البلدان الاخرى، وعلى مختلف العصور، لعبت هذه الجمعيات دوراً شرساً في الاجرام. وكانت ايران وسوريا بلاد الذين يطعنون بالخناجر من الخلف. ولم تقف الجمعيات في القطرين المذكورين الا بعد مضي زمن طويل. وفي الهند قامت جمعيات الاغتيال لقتل السياح وجمع الثروات بسرعة. وفي ايطاليا قامت جمعية « مافيا » بأعمال جهنمية، وكان لها مراكز وسراديب تحت الارض. ولم يستطع غير موسوليني القضاء على هذه الجمعية الاثمة.

وفي أميركا قامت عدة جمعيات سرية أظهرها الجمعية المسماة « كلو كلاكس كلان » التي تأسست سنة ١٨٦٥ وكان لها في ابان مجدها ٩ ملايين عضو. ولا تزال هذه الجمعية تعمل الى اليوم ولكن بعد تعديلات كثيرة فيها. وشر قسم من هذه جمعية عصبة « الفرقة السوداء » التي قامت في مشيغان فقد قضت على ٥٠ روح بريئة لطخت بدمائها ايديها الفاجرة. أما في الصين فقامت عدة جمعيات أشهرها ثلاث تضم الواحدة ١٠ ملايين عضو.

عدد سكان العالم والامبراطوريات
أحصاءات طريفة مأخوذة عن سجلات رسمية

احصت الايفننغ ستاندارد سكان العالم كما يلي: بلغ مجموع سكان الدنيا في أواخر السنة الماضية ٢،١١٦،٠٠٠،٠٠٠ حسب آخر احصاءات رسمية. من هؤلاء ٥٢٠ مليوناً في اوربا و ١،١٦٢ مليوناً في آسيا. و ١٥١ مليوناً في افريقيا و ١١ مليوناً في استراليا و ٢٦٦ مليوناً في اميركا

وبلغ سكان الامبراطورية البريطانية ٥١٦ مليوناً بينهم ١٥ مليون يعيشون في مستعمرات المانيا سابقاً. ويبلغ عدد سكان الصين ٤٣٧ مليوناً. وعدد سكان روسيا ١٧١ مليوناً. والولايات المتحدة ١٤٤ مليوناً. والامبراطورية الفرنسية ١١١ مليوناً. ويبلغ عدد سكان اليابان ٩٩ مليوناً. والمانيا ٦٨ مليوناً. وايطاليا ٥١ مليوناً

أثناء الغارات الجوية

تقول الديلي ميل ان خططاً محكمة قد وضعت لمغادرة سكان لندن والمدن الكبرى هذه المدن في اوقات الغارات الجوية. وقد أعلن وزير الداخلية ذلك في مجلس العموم استناداً الى تقرير لجنة الدفاع الامبراطوري

في كل يوم نتعلم اشياء جديدة عن
اسبرو

كلما زدت من استعمال اسبرو كلما تزداد معرفة بمنافعه المتعددة. عندما تشعر بالانحطاط بعد التعب او اثناء البرد خذ اسبرو حالا لان اسبرو بعد ذوبانه في المعدة يطهر ويخفف الحمى ويحلل البول وبكلمة مختصرة انه يحتوي على عدة خصائل لمقاومة اصناف متعددة من الامراض. وقد وصلنا مؤخراً عدة اثباتات ان التنفرنو بواسطة اسبرو كانت له احسن مفعول مريح لمرض الزور، واهم خصائل اسبرو الجيدة سرعة مفعوله وبانه لا يضر القلب لهذا كله

لا تحرم نفسك هذه المساعدة الكبرى
ما يفعله "الاسبرو"

يزيل البرد والانفلونزا في ليلة
يخفض درجة الحرارة بسرعة
يؤخذ في اي مكان وزمان
لا يضر الاطفال
يزيل آلام الحيض
يزيل تأثير بقاء الخمور
يزيل الملاريا بتخفيض الحمى

يزيل الصداع في ٥ دقائق
ويجلب النوم للمصابين بالارق
يزيل الروماتزم في ليلة واحدة
ويزيل آلام النمو عند الاطفال
يزيل آلام الاسنان
يزيل الالم ولا يصبح عادة
لا يضر القلب
يزيل سرعة التأثير العصبي

جرب اليوم ٧ ملات
٢ (أقراص) ٢

خذ "اسبرو" لتحفظ صحتك

ASPRO
الاسعار
علبة ٢ اقراص ثمنها ٧ ملات
« ٥ « « ١٥ مل
« ١٠ « « ٣٠ «
« ٢٧ قرصاً « ٧٠ «
« ٦٠ « « ١٢٥ «

الوكلاء العموميون
مستودع الادوية الفلسطيني
يافا — ٢٥ شارع بسترس

اسبرو
يباع في جميع
صيدليات
فلسطين

الجميع يمكنه تناول "اسبرو" لأنه لا يضر القلب

قطع الاسلاك

قوات من البوليس والجند الى المكان

قطع مجهولون في ساعة متأخرة من هذه الليلة « الاثنين » اسلاك التلفون بين عكا ومستعمرة نهاريا الواقعة على طريق عكا — بيروت. وقد اخطرت مراكز بوليس عكا بالحادث فخفت القوات الى المكان المذكور للبحث عن المجهولين ولم يعلم عن القبض على أحد. وسيباشر العمال باصلاح الاسلاك المقطوعة صباح هذا اليوم.

* * *

توقف الشحن لمناسبة عيد الميلاد

تعطل أسواق الأثمار الحمضية في البلاد الانكليزية اعمالها بمناسبة عيد الميلاد في اليوم الخامس والعشرين من الشهر الجاري، وتبقى حتى اول السنة الجديدة ثم تستأنف حركتها. ولهذا فقد توقف شحن الأثمار الحمضية من فلسطين الى تلك الاسواق حتى يوم ١٣ او ١٤ الجاري. وقد ابحرت آخر باخرة في اليوم التاسع من هذا الشهر وهي « غوردون مايرسك » حاملة كمية من البرتقال الى مرفأي غلاسكو وليفربول.

وقد وجد في مخازن الأثمار الحمضية بميناء يافا حتى مساء امس الاول نحو ٧٠ الف صندوق برتقال.

* * *

سيارات كبيرة بين مصر وفلسطين

تدرس الدوائر المختصة في حكومة فلسطين مشروع تسيير سيارات كبيرة لنقل الركاب بين فلسطين ومصر وبالعكس ويجتاز هذا الخط طريق صحراء سيناء. وقد فاوضت الحكومة الفلسطينية الجهات المختصة في مصر وأحيل المشروع لدراسته الى مصلحة السكة الحديد لترى فيما اذا كانت هذه السيارات تنافس خطوط السكة الحديدية التابعة للحكومة

دهس طفل

بينما كان الطفل نمر بن روفا الحداد يجتاز شارع ابي الجبين طريق المحطه ــ يافا صدمته سيارة شحن كبيرة فكسرت ساقه. وقد نقل الطفل المصاب الى المستشفى الفرنسي لاجراء الاسعافات الاولية له. واعتقل البوليس السائق واودع السجن رهن التحقيق.

في زيادة عدد البوليس البريطاني

بلغنا امس من مصدر موثوق به ان الحكومة قررت زيادة عدد البوليس البريطاني باضافة ٣٠٠ نفر على القوة الموجودة منه في فلسطين، وسيشرع بتنفيذ هذا القرار في وقت قريب

وعلمنا ايضاً انها قررت زيادة عدد مساعدي مدراء البوليس البريطانيين في كل لواء ومركز. وسنزيد القراء ايضاحاً في هذا الموضوع بعدد قادم

***

فريق حيفا يتغلب على يافا

جرت بعد ظهر امس مباراة في كرة القدم بين فريق النادي الرياضي الاسلامي بحيفا وفريق النادي الرياضي الاسلامي بيافا للحصول على درع مؤتمر الشباب وقد اسفرت النتيجة عن تغلب فريق حيفا بثلاث اصابات ضد اصابتين.

واضع

قنبله لاذى غيره

ذكرنا سابقاً نبأ الرجل السلطي الذي وضع قنبلة وذخيرة في منزل زوج ابنته في قرية رنتيس ثم اعلم البوليس بذلك للايقاع به. وقلنا ان بوليس اللد تمكن من اكتشاف هذه المؤامرة الدنيئة واعتقل السلطي نفسه

وقد قدمه البوليس امام حاكم صلح الرملة الاستاذ الشيخ عمر افندي صوان وبعد سماع اقوال الشهود قرر سجنه مدة سنة واحدة.

اثناء

لعب القمار

القدس: حكم الادون برداكي، قاضي الصلح، على ستة شباب من اليهود بغرامة تتراوح بين جنيه وجنيهين للقبض عليهم اثناء لعبهم القمار

في

الصحف اليهودية

ذكرت هاآرتس في ملحقها المسائي انه في الساعة التاسعة والنصف من صباح اليوم، وجدت جثة عربي بالقرب من مستعمرة كركور، وتقول ان هذا العربي قتل في قرية بالقرب من وادي عاره، عند ما أمت هذه القرية جماعة مسلحة مؤلفة من عشرين شخصاً، وطلبوا منه مالا، ولما رفض قتلوه ثم نقلوا جثته الى حيث وجدت اليوم.

مداهمة بيت

بحثاً عن شخص

ذكرنا سابقاً نبأ اعتقال فردیناند دمياني المطلوب بعدة تهم احتيال وفراره من مركز بوليس القدس. وقد بلغنا امس ان البوليس علم بان هذا الشخص موجود في منزل بيافا فداهمه لكنه لم يعثر على الشخص المطلوب.

عند بيارة

لولا تدخل البوليس

في شارع « لفنسكي » القريب من مركز بوليس نيفي شعنان بيارة عربية اراد اصحابها أمس الاول سد منافذها باسلاك شائكة لمنع الدخول اليها بسبب حمل اشجارها. وبينما العمال العرب منصرفون لوضع الاعمدة صادف خروج جمهرة كبيرة من اليهود اعترضوا العمال وارادوا منعهم عن عملهم، وعلم بوليس المركز بالامر، فحضر عدد منه الى المكان ومنع العرب وصرف اليهود.

تنقلات

مستشار البوليس

وصل في الساعة الخامسة من مساء امس من القدس السر تيجارت الى معسكر الجيش في صرفند. وقد كانت ترافق سيارته سيارتان فيهما البوليس المسلح، الاولى في مقدمة سيارته والثانية في مؤخرتها.

أزمة

العمال اليهود

روت دافار ان العمال اليهود في مستعمرة زمارين قد استاءوا عندما علموا باستخدام بعض العمال العرب في بيارات المستعمرة لان عدداً كبيراً منهم عاطل عن العمل، وقد قدموا عريضة يطلبون فيها من اصحاب البيارات اليهود اشراكهم في الاعمال.

مدير

بوليس اللواء

ذهب مدير بوليس اللواء الجنوبي الميجور فولي صباح امس الى القدس حيث اجتمع الى مدير البوليس العام وتباحثا في امور تتعلق بالامن العام، وعاد في الساعة الرابعة الى معسكر الجيش في صرفند ثم غادره في الساعة الخامسة والنصف الى يافا

عودة طبيب

عاد لمزاولة اعماله في الرملة طبيب العيون الشهير الامير عز الدين الشهابي بعد ان امضى مدة عيد الفطر في دمشق فنرحب به.

حادث اللد

استمرار توقيف اشخاص

لا يزال حسن ابو مشرف وعبد اللطيف الشويكاني وكامل السيد المتهمون بحادث اطلاق الرصاص على ضابط وجاويشي بوليس اللد في سجن الرملة. وبالنظر لانتهاء مدة توقيفهما فقد قدمهم البوليس امس امام حاكم صلح الرملة فاستحصل على قرار بتمديد توقيفهم ١٥ يوما اخرى.

اعتقال لص

وقع منذ اسبوع حادث سرقة في دكان كبيرة بالمدينة بعد كسر اقفال ابوابها. وقد تمكن بوليس المدينة امس من اعتقال اللص وهو يدعى (عبد الحميد محمد علي المصري) واجرى تشخيصه امام الشهود فتعرفوا عليه جميعهم

بعد التطويق

خروج قوات مسلحة الى الجبال

لا تزال قوات الجيش، وفرسان البوليس تتجول في قرى قضاء عكا بحثاً عن الجماعات المسلحة في تلك الجبال. وحوالي الساعة السابعة من مساء هذه الليلة «الاثنين» خرجت قوات كثيرة بعتادها واسلحتها من عكا الى جبال ترشيحا للاستمرار في البحث ولم تعد حتى هذه الساعة المتأخرة من الليل

اسعار البرتقال في الاسواق الانكليزية

برقية عما بيع في لندن وليفربول

اسواق لندن

لندن في ١٢ كانون اول ــ عرض في الاسواق بتاريخ ١٠ الجاري ٦٦٤ صندوقاً وردت على ظهر الباخرة «سيرا» من فلسطين، كان برتقالها شاحباً، لكنها بيعت كلها. ومع هذا فلا تصلح ان تكون نموذجاً للسعر الذي تراوح بين ٨ شلنات ونصف الى تسعة شلنات و٣ بنسات

وعرض ١٣٠٢ صندوق من الكريب فروت بيعت كلها بسعر يتراوح بين ٧ شلنات ونصف و٨ شلنات ونصف.

اسواق ليفربول

وفي ليفربول عرضت ٤٥١٠ صناديق برتقال وردت مع الباخرة « اليزابث » فصادفت سوقاً رائجة. وبيع الكبير بسعر ٧ شلنات الى ٧ شلنات ونصف والمتوسط ٧ شلنات و٣ بنسات الى ٩ شلنات. وعرض ١٨٤٠ صندوقاً من الكريب فروت وردت على الباخرة اليزابث فصادفت سوقاً رائجة. وبيع الكبير بسعر ٨ شلنات والمتوسط بـ ٨ شلنات ونصف الى ٩ شلنات. واسعار الصغير لم تعرف بعد.

اسواق اليوم

وعرض بعد ظهر اليوم في أسواق ليفربول ٤٥١٠ صناديق برتقال بيعت كلها سعر الكبير ٧ شلنات الى ٨ شلنات و ٣ بنسات والمتوسط ٧ شلنات و٣ بنسات الى ٩ شلنات و ٦ بنسات. والصغير ٨ شلنات ونصف الى ١٠ شلنات

الكريب فروت

وعرض ١٨٤٠ صندوق كريب فروت سعر الكبير ٧ شلنات ونصف الى ٨ شلنات، والمتوسط ٧ شلنات ونصف الى ٩ شلنات ونصف. والصغير ٨ شلنات ونصف الى ٩ شلنات و٣ بنسات

ــ روتر.

أثمار مصر

القاهرة في ١٢ كانون اول ـ لمراسل الدفاع الخاص ـ ورد على الاسكندرية برقية من همبورغ تقول بأن ٥٠ الى ٧٥ في المئة من الأثمار الحمضية المصرية وصلت تالفة. وأنه يجب التنبه لحالة الشحنات المقبلة.

الجماعة المسلحة

في نواحي الرملة

لم يتمكن بوليس الرمله من اكتشاف اي اثر لافراد العصابة التي سطت على البيارات واحرقت موتورات ماء السقي كما ذكرنا امس.

وقد بلغنا أن هذه العصابة سطت على عدة بيوت في نفس الرملة واخذت منها نقوداً لكن اصحابها لم يشأوا إعلام البوليس بالامر.

احتراق

مصنع يهودي

يملك اليهودي «رحاميم فندري» معملاً كبيراً في شارع « كفارجلعادي» رقم ٥ تل ابيب، معداً لصنع الموبيليا والتنجيد. وفي منتصف ليلة امس الاول شاهد ساكنو الطابق الذي يعلو المعمل، النيران تتصاعد منه فأعلموا البوليس بوجود الحريق. وقد حضرت الأطفائية الى مكان الحادث وعبثاً حاولت حصر النيران في مكانها، فامتدت الى الطابق الثاني فأتت عليه كما أتت على محتويات المعمل نفسه وهنا تمكن رجال الاطفاء من اخماد النيران

ويقال ان المعمل مؤمن عليه بمبلغ ضخم، ويواصل البوليس تحقيقاته لمعرفة اسباب الحريق

مراسل

صحيفة يهودية

بعث مراسل هاآرتس في عمان يقول: بعد البحث الذي اجراه حول الاشاعات الكثيرة عن رغبة سمو الامير بادخال تغييرات على حكومة شرق الاردن تبين ان هذه التغييرات لا شك في اجرائها، وان الوزارة ستؤلف من جديد في اواخر هذا الشهر.

لوقاية الطيارات

بغداد في ١٢ كانون اول ـ لمراسل الدفاع الخاص ـ اخذت شركات الطيران الرئيسية تفكر بانشاء معمل مجهز بكافة الادوات واللوازم التي تتطلبها مصلحة الطيران الدولي لاتخاذ التدابير عند حدوث طوارىء وذلك تأميناً لسرعة المواصلات.

حول خبر

ورد خطأ في عدد اليوم من (الدفاع) ان المحكمة العسكرية ستنظر في قضيتي محمد سليمان ابو طاحون ورفقاه المتهمين بقتل سائق يهودي في جهات طولكرم وعايان حاج احمد المتهم بجرم القتل ايضاً. والحقيقة ان هاتين القضيتين ستنظر فيهما محكمة الجنايات الكبرى غداً (الاثنين) وان المحكمة العسكرية ستنظر في ثلاث قضايا اخرى بعد غد « الثلاثاء »

اخفاق المفاوضات

هتلر وموسوليني ونجاح ايدن بتشاؤمه

جنيف في ١٢ كانون اول — لم تبد محافل جنيف اي اهتمام لانسحاب ايطاليا من عصبة الامم ولكنها مهتمة بالنتيجة التي يؤدي اليها هذا الانسحاب.

لماذا اخفقت المفاوضات مع بريطانيا

وجاء من لندن ان المباحثات التي بدأتها ايطاليا لعقد قرض من انكلترا لم تؤد الى النتيجة التي كان ينتظرها السنيور موسوليني كما ان المفاوضات السياسية بين ايطاليا وانكلترا قد اخفقت بسبب اخفاق مفاوضات القرض وبسبب شرط السنيور موسوليني على انكلترا بأن تحدد تسلحها البري والبحري في البحر الابيض المتوسط حتى تتعادل قوات ايطاليا مع قوات انكلترا. وهذا الشرط رفضته انكلترا رفضا قاطعا.

فشل مفاوضات المانيا مع بريطانيا

كما ان مفاوضات انكلترا والمانيا لن تسفر عن نتيجة قبل ان تظهر نتيجة رحلة دلبوس الاستفهامية في عواصم اوروبا الوسطى واوروبا الشرقية

اشتراط هتلر وتقوية مركز ايدن

وقد ارسل الهر هتلر قبل يومين الى انكلترا يخبرها بأن مسألة المستعمرات يجب ان تفحص بمفردها لا ضمن شروط اخرى. وقد أوجد ذلك تشاؤماً في دوائر لندن السياسية، كما انه عزز مركز المستر ايدن الذي كان متشائماً من نتيجة البحث مع الزعيم الالماني

في حادث رفعة النحاس باشا

القاهرة في ١٢ كانون اول ـ لمراسل الدفاع الخاص ـ افرجت النيابة اليوم عن الخفيرين اللذين اطلقا الرصاص على المتجمهرين الذين حاولوا دخول منزل محمد محمود باشا عقب حادث محاولة الاعتداء على رفعة النحاس باشا

انتخابات جبل العرب واسماء الفائزين

بيروت في ١٢ كانون اول — لمراسل الدفاع الخاص — جرت انتخابات جبل الدروز اليوم واسفرت عن فوز السيد فريد الاطرش، وهو شقيق عطوفة سلطان باشا الاطرش، عن منطقة صلخد وفاز السيد سليمان نصار عن السويداء والسيد عقله القطامي عن الاقليات والسيد عوده السرور عن العشائر. وقاطع السيد علي مصطفى الاطرش زعيم الكتلة الوطنية في الجبل الانتخابات في منطقة ملح

نكبة طائرة وعدد حوادث العام

لندن في ١٢ كانون اول ـ سقطت احدى الطائرات الانكليزية من طراز قاذفات القنابل. وقد مات سائقها وركابها. وهذه هي النكبة التاسعة والثمانون التي وقعت لطائرات الجيش البريطاني في هذا العام

مظاهرات في الاسكندرونة واصابات

لندن في ١٢ كانون اول — قامت اضطرابات في الاسكندرونة تدخل الجند على أثرها ووقعت عدة اصابات — روتر

وقوع حوادث خطيرة في الصين

لندن في ١٢ كانون اول — هاجمت بارجة يابانية سفينة بريطانية وقذفت الاسطول الراسي باربع قنابل فقتل بحار واصيب اثنان. وهوجمت سفينة بريطانية وقارب بريطاني كان يقل القنصل الانكليزي ولم ترد معلومات عن حالته. وقامت الطائرات اليابانية بغارة فردتها مدافع بارجتين بريطانيتين — روتر

زياره دلبوس ومقتل واحد واصابات

لندن في ١٢ كانون الاول ــ وصل المسيو دلبوس الى بلغراد فاستقبله الوزراء وكبار الدولة. وقامت مظاهرات شديدة قتل فيها شخص وجرح آخرون وكانت حماسة الجمهور كبيرة وقد انشد « المارسيلييز » في الشوارع. واخترق النطاق الذي ضربه البوليس خارج السفارة التشكوسلوفاكية فأطلق عليه عياران ناريان وقامت مظاهرة اخرى خارج دار البرلمان ــ روتر

الدوائر البريطانية وانسحاب ايطاليا

لندن في ١٢ كانون الاول ــ علقت الدوائر على انسحاب ايطاليا فقالت بأنها كانت تتوقعه لاعتبارات محلية في ايطاليا نفسها. وقصدت بالانسحاب صرف النظر عن المصاعب الداخلية. وقد سلم مندوب ايطاليا السياسي في جنيف قرار الانسحاب خطياً لسكرتير عصبة الامم. — روتر

مباراة بين الرياضي ومنتخب البوليس

القدس في ١٢ كانون الاول — لمراسل الدفاع الخاص — أقيمت مباراة بكرة القدم بين فريق النادي الرياضي العربي ومنتخب البوليس البريطاني تغلب فيها الثاني على الاول بخمس اصابات مقابل لاشيء

مقاومة

الشيوعية في اوروبا

رومافي ١٢ كانون اول ـ (ستيفاني) ـ كتب محرر وكالة ستيفاني الديبلوماسي يقول : يبدو النشاط بشكل ظاهر على بعض الدول الاوروبية فى انجاز وسائل الدفاع الحيوي لمكافحة الشيوعية التي تهددها وتعترف بذلك بعض الصحف الديموقراطية .

وقد اعلنت بلجيكا الحياد السياسي للتهرب من الخطر الشيوعي ولن تسمح بولونيا في اي حال من الاحوال بمرور الجيوش الروسية في اراضيها وهذا من حقوقها الطبيعية وتخشى رومانيا من مطامع روسيا في ولايه بيسارابيا ورفضت يوغوسلافيا الاعتراف بحكومة موسكو وهي غير مستعدة لتضحية قواتها في سبيل الدفاع عن المصالح الاجنبية والمحاولات سياسية تعتبر فى صالح غرض موسكو الخطير

كل هذه عوامل حقيقية تبين لنا السبب الواضح في اتخاذ بعض الدول الاجراءات اللازمة لضمانة مستقبل بلادها وسلامتها من الخطر الشيوعي

حاكم البنغال

لندن في ١٢ كانون اول ـ عاد امس السر جون اندرسون حاكم البنغال السابق الذي يخلفه الان في مهمته هذه اللورد برابورن . وقد أطرت جريدة التايمس في مقال افتتاحي الاعمال العظيمة التي قام بها السر جون لتحسين احوال البنغال وقالت ان له كل الحق في أن يباهي باعماله هذه . ثم اعربت الجريدة عن أملها بأن تستغل المواهب العظيمة التي اظهرها هذا الرجل مرة اخرى في خدمة بلاده

العمل لتوحيد أمارات الخليج العربية

بغداد في ١٢ كانون اول ـ لمراسل الدفاع الخاص ـ تبذل السلطات الانكليزية جهودا كبيرة في سبيل توحيد الامارات العربية في الخليج ، وقد عهدت الى قناصلها المقيمين في الخليج ان يضعوا مسودة النظام الذي بموجبه يتم توحيد الامارات . ويقال ان امير دبي هو الذي يقاوم فكرة توحيد الامارات وقد رفض حين مفاوضته ان يضم امارته الى الاتحاد

هل تتوسط العراق بمشكلة الاسكندرونة

بغداد فى ١٢ كانون اول ـــ لمراسل الدفاع الخاص ـــ ارسل مندوب الوكالة العربية البرقية التالية :

تعد الوزارة العربية مذكرة سياسية لتقديمها الى الحكومة التركية عارضة فيها توسطها لحل مشكلة الاسكندرونة بينها وبين الحكومة السورية وقد اتصل بمندوب الوكالة العربية ان فريقاً من المشتغلين بالسياسة العربية فى العراق قابلوا رئيس الوزراء وبحثوا امعه في هذه القضية ذاكرين انها تهم العالم العربي كله وطلبوا في الوقت نفسه من فخامته التدخل الفعلي لايجاد حل ملائم لها .

نابلس

مسلحون يقتحمون بيتاً ويسلبون صاحبه

نابلس في ١٢ كانون الاول ـــ لمراسل الدفاع الخاص ـــ فى الساعة الثانية بعد منتصف ليلة امس هاجم اربعه مسلحون بالبنادق بيت حسن مطلق الحسن من عصيره القبلية واشهروا عليه بنادقهم وهددوه بدفع عشرين جنيهاً او اغتياله وقد اعتذر بانه ليس لديه ما يطلبون فأوثقوه ودخلوا البيت وأجروا فيه تفتيشاً دقيقاً واستولوا على ما وجدوه من النقود ولاذوا بالفرار .

وقد علمت دائرة البوليس فى نابلس بالحادث فخرجت قوة الى المكان الذي وقع فيه الحادث واجرت التحقيق ولم يلق القبض على احد .

استمرار تقديم الاعانات لمنكوبي سوريا

ما زال سعادة رئيس بلدية نابلس سليمان بك طوقان يبذل جهوداً لجمع التبرعات لمنكوبي السيول فى سوريا . وقد ارسل امس الدفعة الثانية للمنكوبين وهي حوالة مالية بمبلغ ٤٠٠ ليرة سورية الى الاستاذ فارس بك الخوري رئيس اللجنة المركزية لاعانة المنكوبين .

الحكم شهرا مع التوصية بالابعاد

القى البوليس القبض على بدر الدين ابي قاعود من أهالي سوريا لدخوله البلاد بدون جواز سفر . وقد أجريت امس محاكمته امام القاضي البريطاني فحكم عليه بالسجن شهراً مع التوصيه بابعاده

اتلاف شجر زيتون يخص شخصا

اتلف مجهولون الى رفيق جواد من قرية عزون التابعة لطولكرم ١٢٦ شجرة زيتون . وقد تولى البوليس التحقيق .

اطلاق عيارات نارية على بيت

اطلق مجهولون عدة عيارات نارية ليلة أمس على بيت صبحي محمد ابي حسين من قرية طوباس . . وقد خفت دورية البوليس الى مكان الحادث ولحقت بالمسلحين ولكنها لم تقبض على أحد

حيفا

ضبط آلة لتزييف النقود

حيفا فى ١٢ كانون الاول ـــ لمراسل الدفاع الخاص ـــ ضبط البوليس امس آلة لتزييف النقود من فئة المائة مل ، فى براكة قرب بوابة عكا يقطنها رجل جركسي اسمه عبد الله اسماعيل الحاج من شرقي الاردن ، وقد قدمه البوليس صباح اليوم الى قاضي الصلح ، فأصدر امراً بتوقيفه مدة اسبوعين .

دوريات البوليس من المدينة واليها

لاتزال دوريات وقوى كثيرة من البوليس تروح وتغدو من حيفا واليها

للنظر في أمر شيخ كبير السن معتقل

راجعنا احد اصدقاء الشيخ صالح العشماري « النوارة » المعتقل فى مخيم المزرعة بعكا بتوجيه نظر السلطة الى الافراج عنه لكبر سنه وللامراض الكثيرة التي طرأت عليه . ونحن نرجو النظر فى امر هذا الشيخ المريض .

دفن جثمان المرحوم الشيخ الخطيب

احتفل اليوم بتشييع جنازة المرحوم الشيخ محمود الخطيب المحامي الشرعي وقد صلي على جثمانه فى المسجد الكبير وسار فى جنازته عدد من الاهالي وافراد البوليس ودفن في مقبرة بلد الشيخ

ستة اشهر لدخول منزل الغير

اصدر قاضي الصلح حكماً بسجن ناجي عبد القادر المتهم بدخول منزل في قرية حواسة ، ستة اشهر

نظر قضايا واحالتها الى المركزية

نظر قاضي الصلح في القضايا الاتية واحالها جميعاً الى المحكمة المركزية :

١) قضية الادون بنيامين ماشوف أحد كبار اغنياء اليهود في حيفا متهم بوضع ماسورة مياه سرية تسحب من شركة مياه هدارا كرمل ويستعملها بدون معرفة الشركة

٢) قضية ميروس لاف وحاييم روبين المتهمين بسرقة ثلاث ماكنات تصوير من محل المصور كاتس

٣) قضية خليل اسماعيل خليل من قرية ام الزينات متهم بقتل رأس بقر وطعن احد الرعاة

٤) قضية احمد الصفدي المتهم بسرقة ١١ جنيهاً من منزل عمر الترك في « الخليقه »

٥) قضية خليل محمد خياط وكيل صاحب لوكاندة النيل المتهم باستلام نقود ومجوهرات من احدى السيدات القادمة الى النزل وتصرفه فيها

القدس

القائد العام وقرارات المحاكم العسكرية

القدس فى ١٢ كانون الاول ـــ لمراسل الدفاع الخاص ـــ صدق القائد العام للقوات البريطانية في فلسطين وشرقي الاردن على إدانة عيد شعبان احمد من الناصرة بتهمة وجود ذخيرة بندقية فى حيازته . وكان هذا الشخص قد أدين من قبل المحكمة العسكرية في حيفا اثناء انعقادها في الناصرة فى يومي ٨ و ٩ كانون الاول . اما الحكم الذي صدر ضده فقد خفض من السجن لمدة سبع سنوات الى اربع سنوات

لاقامة مخافر داخل المدينة القديمة

شوهد ظهر هذا اليوم السير تشارلس تيجارت يتجول داخل المدينة القديمة بألبسته الملكية يرافقه عدد كبير من ضباط البوليس بألبسة ملكية ايضاً . وقد صح ما ذكرته لكم عن عزم ادارة الامن العام على انشاء مخافر جديدة داخل المدينة وخارجها ، وسيباشر في هذين اليومين بأصلاح مخفر باب العامود القديم ومخفر حارة اليهود ، اما مخفر باب الساهرة فلم يعين مكانه بعد

سفر حاكم لواء القدس السابق نهائيا

يغادر القدس نهائياً يوم الاربعاء القادم الواقع في ١٥ كانون الاول الجاري المستر مكلارن ، حاكم اللواء السابق .

وقد وصل اليوم بقطار حيفا اثاث بيت المستر كيث روتش حاكم اللواء الجديد الذي قد تعين مكانه .

ويقيم له غداً موظفو دائرة حاكم اللواء حفلة وداع في فندق الملك داود دعي اليها حكام الالوية ومساعدوهم والقائمقاموز والموظفون الاداريون .

قضايا اطلاق عيارات وكتب تهديد

تنظر المحكمة المركزية يوم الاربعاء الواقع في ٢٢ كانون الاول الجاري في قضية السيد عبد الله احمد سعيد ، من قرية بيتونيا ، المتهم باطلاق الرصاص على احد اليهود في محلة باب الساهرة .

وتنظر بنفس التاريخ في قضية سليم ابو غوش ومنيرة حلمي المتهمين بأرسال كتب تهديد الى بعض الموظفين .

والثلاثة موقوفون منذ مدة طويلة ولم توافق النيابة على اطلاق سراحهم بكفالة .

قدوم المعتمد البريطاني في عمان

وصل القدس قادما من عمان السير كوكس المعتمد البريطاني في شرق الاردن

أجوبة مديري الاوقاف بعد فصلهم

كانت هيئه المجلس الاسلامي الاعلى قد ارسلت كتباً الى مديري ومأموري الاوقاف اللاجئين خارج البلاد تعلمهم فيها بانتهاء مدة خدمتهم وتوقيف صرف رواتبهم اعتباراً من اول شهر كانون الاول الجاري ، عملا بتوامي لجنة الاوقاف الثلاثية وقد بعث المديرون بكتب يعترضون فيها على تدخل اللجنة الثلاثية بشئون هيئة المجلس ومصلحة الاوقاف ويقولون ان هذا خارج نطاق صلاحيتها .

ولا صحة لما اشيع عن تعيين مدير جديد للاوقاف لان ذلك لا يزال قيد النظر .

طبريا

مسئلة بقاء بدو في ارض

طبريا فى ١٢ كانون اول ـــ لمراسل الدفاع الخاص ـــ اجتمعت الى سليمان بك ناصيف صاحب مشروع الحمة وسألته عما نشر مؤخراً بشأن اخراج العرب من ارضه فى الساخنة فقال ان المسألة ليست مسألة بيع وشراء بل هي نزاع بيني وبين بعض الذين احتلوا قسما من ارضي فى الساخنة ، وهي مسألة قديمة ترجع الى ثلاث سنوات كنت سعيت لاخراجهم بواسطة المحاكم ثم عدت واهملت المسئلة منذ اكثر من سنة ، ولاتزال مهملة وليس لي اي علاقة بالاجراءات التي اتخذتها الحكومة مؤخراً . هذه هي الحقيقة وليس هناك نية بيع لاحد

الحفاوة ببعثة من الطلاب المصريين

بيروت في ١٢ كانون الاول ـــ لمراسل الدفاع الخاص ـــ وصلت بعثة من الطلاب المصريين عدد افرادها ٤٦ طالباً يرافقهم فريق من الاساتذة ، وقد استقبلوا في الميناء بحفاوة ورحب بهم مندوب عن وزارة المعارف وآخر عن وزارة الاقتصاد الوطني . ثم زاروا دار الحكومة وقابلوا رئيس الجمهورية ودار القنصلية المصرية كما زاروا عدة اماكن اخرى في بيروت . وسافروا الى زحلة وبعلبك ودمشق واستقبلوا في المدن الثلاث بحفاوة بالغة من الهيئات الرسمية والتعليمية

وفي بيروت ذهب الطلاب المصريون لزيارة بيت الكشاف فرحب بهم ترحيباً طيباً . وخطب احد افراد البعثة فقال :

« أما وقد نالت بلادنا الاستقلال فيجب ان نقول جميعاً من الان وصاعداً : لنا العراق والشام والنيل »

الحالة الحاضرة فى البلاد

كما تصفها صحيفة تصدر فى جنيف

جنيف في ١٢ كانون الاول ـــ عقدت جريدة « نويازيريخر زيتونغ » مقالا عن الاضطرابات في فلسطين قالت فيه ما يلي . ان الاخبار التي ترد عن اعمال الارهاب في فلسطين تعطينا صورة مزورة عن الحالة فيها . والحقيقة انه لا يمكن القول الان بأن حركة الارهاب التي بدأت في اواسط اكتوبر قد قاربت النهاية . لكن الحكومة مصرة على قمع هذه الحركة وهي تملك الوسائل اللازمة لهذا القمع . وقد نجحت الحكومة بواسطة هذه الوسائل في اقلاق بال الارهابيين . وتمكن الجيش من اعتقال رئيس عصبة وحكم عليه بالاعدام امام محكمة عسكرية . ومن المفهوم ان صلاحية العفو قد نزعت من المندوب السامي .

وقد اوجد هذا الارهاب حالة عدم استقرار اقتصادي سيئة . ولا شك ان تحديد الهجرة والازمة العالمية وغيرها من الاسباب قد اثرت على الحالة الاقتصادية في فلسطين .

تدخل وزارة الخارجية في شئون فلسطين

واصبح من المؤكد ان مشروع التقسيم أداة للسياسة البريطانية فى البحر المتوسط بل هو قسم من سياسة انكلترا فى حوض هذا البحر . وخير دليل على ذلك ان شؤون التقسيم وشؤون فلسطين عامة تدخل في نطاق وزارة الخارجية البريطانية وبصورة واسعة

اختلاف على الطرق فى لندن

وهناك خلاف فى الرأي بين رجال السياسة في لندن حول طريقة تنفيذ التقسيم وتعيين الحدود . وموقف فرنسا في الشمال ودعاية ايطاليا في العالم العربي تجبران انكلترا على التفكير باهتمام قبل اتخاذ اية اجراءات في شأن تنفيذ التقسيم

هل اخذت روسيا تتاهب

تحصينات كثيرة بعد تقدم اليابانيين

موسكو فى ١٢ كانون اول ـــ و . م . ش ـــ يوقف بوليس فلاديفوستك جميع الروس والاجانب ويحقق معهم تحقيقا دقيقاً قبل السماح لهم بالدخول الى المدينة . وتقوم دوريات مسلحة ليلا ونهاراً لحراسة شوارع المدينة واحيائها ، كما تقوم السلطات بتحصين القلاع الارضية التي تحيط بالمدينة وتعزيز حصون ميناء المدينة الحربي .

قواعد متينة لاقامة المدافع عليها

ويتابع العمال بنشاط ودون انقطاع فيتناوبون الشغل المتواصل ، وهم مقسمون الى ثلاث فرق تعمل كل منها ثماني ساعات . اما الحصون الارضية المذكورة فهي من الاسمنت المسلح وتحتوي على قواعد للمدفعية الثقيلة البعيدة المدى والمدافع الرشاشة المثبتة كما انها مزودة بمستودعات للذخيرة والمؤونة

لايواء مئة وخمسين طائرة حربية

وهناك علاوة على ذلك مصنع قوي لتوليد الكهرباء وإنارة جميع هذه التحصينات . وقد اقامت السلطات العسكرية فى انحاء المدينة والميناء ملاجىء أرضية مزودة بمصانع الاوكسجين الخاصة ضد الغازات الخانقة . ويتضمن مشروع تحصين المدينة بناء أمكنة ارضية في امكانها إيواء ١٥٠ طائرة حربية . ويقوم جيش من الساسة المبعدين يبلغ عدده خمسة عشر الف رجل بالعمل في الخطوط الحديدية ورصف الشوارع وتعبيدها . وتبلغ حامية فلاديفوستك البحرية ٨٥ الف رجل مسلح . وقد صدرت اليها الاوامر منذ شهرين للاستعداد للطواريء وينتظر ان تصل قوات عسكرية جديدة .

مقال لطالب عربى فى لندن

لندن فى ١٢ كانون الاول ـــ نشرت مجلة « ميلجيت » الانكليزية المخصصة للثقافة وطلاب الجامعات مقالا بتوقيع « انور النشاشيبي » عن قضية فلسطين تحدث فيه عن نهضة العرب الثقافية والسياسية متسلسلا من القرن الماضي . وأشار الى المعارضة القوية من جانب العرب ضد الصهيونية وتحدث عن اللجنة الملكية وتقريرها ثم قال : ان الحل الوحيد الذي وضعته اللجنة الملكية هو التقسيم وهو لم يرض العرب ولا اليهود . ومع ذلك فان اللجنة قد افادت قضية فلسطين لاتجاهها نحو التفكير فى ايجاد حل لها مما سهل على العرب واليهود ان يبحثوا باهتمام الفوائد العظيمة التى تصيبهم من حل قضيتهم قبل رفض هذا الحل او ذاك

الصعوبات الكثيرة في طريق التقسيم

ولا يمكن ان نتغاضى عن الصعوبات والاخطار التي تقف فى طريق التقسيم فى المستقبل . ومع ان القصد من التقسيم هو ضمانة المستقبل وتأمينه ، فان تقدم المملكتين العربية واليهودية أمر مشكوك فيه ولا تدل على أن المستقبل سيكون مضموناً بمقتضى هذا الحل الذي يشبه حلول سليمان الحكيم من هذا العصر الحاضر

استقلال محاكم الاسكندرونة عن سوريا

انطاكية في ١٢ كانون الاول ـــ ابلغت حكومة لواء الاسكندرونة قرار المفوض الفرنسي الذي يقضي باستقلال القضاء في اللواء عن القضاء فى سوريا وستصدر الاحكام من الان « باسم اهالي السنجق »

٢٥ مليوناً من صناديق البرتقال
تصدر سنويا من فلسطين الى الخارج
كيف يضعف التقسيم وضعية العرب

نشرت مجلة الجمعية الاسيوية الملكية في عددها الاخير المقال الآتي بقلم المستر ارسكين وهو موجه الى رئيس تحرير المجلة المذكورة:

التقسيم وتجارة البلاد

بمناسبة مشروع التقسيم الذي اقترحته اللجنة الملكية لحل مشكلة فلسطين أحب ان الفت نظر قراء مجلتكم الى نقطة هامة فاتت الكثيرين، وهي ان مشروع التقسيم كما اقترحته اللجنة، يجعل جميع المنطقة المغروسة برتقالا ضمن (المملكة) اليهودية. ان زراعة وتجارة البرتقال كانت ولا تزال في ايدي العرب. ومن العبث تجاهل هذه الحقيقة. والا فمعنى ذلك ان هذه التجارة ستصبح بعدبرهة قصيرة في حوزة اليهود. ومن الضرورة العمل للحيلولة دون ان يحتكر اليهود هذه التجارة بالكلية في المستقبل.

المساحة

المغروسة برتقالا

لقد جاء في الاحصاءات الرسمية ان المساحة المغروسة برتقالا حتى نهاية ٣١ مارس ١٩٣٧ بلغت ٢٩٨،٠٠٠ دونم أي بزيادة ٢٠ الف دونم عن السنة الماضية ويقدر عدد الذين يشتغلون في بساتين البرتقال ومايتفرع منها من اعمال بخمسين الف نسمه.

توسع العرب

في انشاء البيارات

ويمتلك العرب، اوعلى الاصح، لايزالون يمتلكون من هذه المساحة ١٣٥،٠٠٠ دونم ويبلغ ثمنها ٦،٥٠٠،٠٠٠ جنيه. وقد توسع العرب في انشاء البيارات كلما توسعت التجارة بحيث اصبحت المساحة الان ستة اضعاف ما كانت عليه قبل الحرب العظمى.

امام اللجنة

وقد ادلى المستر دو رئيس دائرة الزراعة ومصايد الاسماك في فلسطين بشهادة أمام لجنة التحقيق الملكية قال فيها انه يقوم الان بعمل احصاء رسمي بعدد الدونمات التي يمتلكها العرب واليهود اليوم.

ثمن

المساحة المزروعة

وقال المستر تولكوسكي المدير العام لشركة الأثمار اليافية فى شهادة أمام اللجنة الملكية: انه من الضروري جداً الوقوف على الدور الهام الذي تلعبه تجارة البرتقال فى فلسطين. من حيث تصديرها الى الخارج، أو نسبتها الى صادرات فلسطين عموماً وكذلك عدد الاشخاص الذين يشتغلون بها.

وقال انه لمن المنتظر ان يبلغ ثمن المساحة المغروسة بالأثمار الحمضية بخمسة عشر مليوناً من الجنيهات.

نصيب العرب واليهود

وقد زادت صادرات البرتقال بمليوني صندوق في ١٩٢٥ وسبعة ملايين فى سنة ١٩٣٥.

أما بخصوص ما يملكه اليهود فقد بلغ حتى سنة ١٩٣٥ ما يقرب من ١٥٣،٠٠٠ دونم ولوفرض ان جميع المساحة المزروعة برتقالا بلغت ٣٠٠ الف دونم فيكون نصيب العرب منها. ١٤٧ الف دونم.

بعد

عشر سنوات

وتكلم المستر تولكوسكي عن المستقبل فقال انه ينتظر ان يبلغ الصادر في خلال عشر سنوات خمسة وعشرين مليون صندوق سنوياً مقابل سبعة ملايين صندوق في سنة ١٩٣٥

ارقام

عن الصادرات

ويؤخذ من الارقام التى قدمتها الوكالة اليهودية ان ثمن البرتقال والكريب فروت الذي صدره اليهود بلغ ٣٠٠ الف جنيه.

وبناء على تقرير رسمي نشرته احدى المجلات الاقتصادية ان مجموع الصناديق التى صدرتها فلسطين سنة ١٩٣٠—١٩٣١ بلغت ٢،٤٦٩،٠٠٠ يقابلها ١٠،٧٩٠،٠٠٠ في سنة ١٩٣٦—١٩٣٧

ومن هذا يتضح اهمية هذه التجارة التي نجح العرب فيها نجاحاً تاماً. لذلك فمن الضروري ان لا يسمح بضم جميع مناطق البرتقال الى المملكة اليهودية.

ويطمعون بالشمال!

وتأتي صناعة الزيتون في المرتبة الثانية من الاهمية. والاقتراح القائل باعطاء منطقة الجليل لليهود حيث تزدهر زراعة الزيتون يعني القضاء المبرم على هذه الصناعة.

ان أهم الصناعات الان في يد اليهود فاذا تبقى للعرب!

الحكم السجن

القدس: نظر القاضي البريطاني المستر بورك في قضية شخص قروي يدعى محمد مصطفى المتهم بضرب بوليس فقرر الحكم عليه بالسجن ستة عشر يوما

اعلان

بلدية يافا

بموجب قانون بيع المسكرات لعام ١٩٣٥ جئت معلناً عن تجديد رخصة لعام ١٩٣٨ بمحلي الكائن بشارع ساحة السراي

مصباح عثمان

(١—٣—٢٣٥٥)

كتاب
شكر على تبرعات

تسلم فضيلة الشيخ مصطفى فاضل العوري ورئيس جمعية الامر بالمعروف والنهي عن المنكر الكتاب التالي:

شرفني كتابكم ذو الرقم ١٢٧ الصادر عنكم في اول الجاري وفى غلافه الحوالة الثانية بمبلغ اربعين جنيهاً جادبها ارباب السخاء والاحسان في نطاق عنايتكم واهتمامكم باخوانكم وابناء لم من سكان هذا الاقليم البائس الذي ابقى عليهم السيل الجارف وطاؤهم الغبراء وغطاؤهم رفيع السماء. ومن اولى منكم ايها السادة النبلاء بالعطف على البؤساء واقامة اود المنكوبين والضعفاء؟ فاللجنة المركزية تسجل لكم مرة اخرى شكرها الجزيل مشفوعا بالتقدير والاعجاب وتوسطكم بابلاغ ثناءها الى المحسنين كما توسطتم بايصال احسانهم الى مستحقيه متخذين هذه الوسيلة الحسنة لنمحضكم التحية والاحترام سيدي

دمشق في ٧ كانون اول ١٩٣٧

رئيس اللجنة المركزية لاعانة منكوبي السيول في سورية

فارس الخوري

نشرات شيوعية

حكم الاستاذ زكي افندي الداودي حاكم صلح يافا امس على حسن محمد الزغبي من قرية سيرين وقاطن يافا، بالسجن ثلاثة اشهر لحيازته مناشير تنطوي على نية الفساد

وهذا الشخص هو الذي صادر البوليس من بيته نحو ٣٥٠٠ منشور شيوعي.

تسليم سائق

اخبر بوليس تل ابيب رئاسة بوليس اللواء الجنوبي بان السائق شفيق جورج الحلبي من يافا متهم بجرم سرقة، فراح البوليس يتحرى عليه الى ان اعتقله وسامه بعد الظهر الى بوليس تل ابيب

خطف محفظته

بينما كان اليهودي أرك براسلو يسير في احد شوارع تل ابيب جاءه يهودي آخر من الخلف وانقض عليه لنشل محفظة نقوده التي تحتوي على عشرة جنيهات لكنه لم يتمكن من ذلك وفر هاربا دون التمكن من القاء القبض عليه

اعتقال سائق

اعتقل درك قرية الدامور القريبة من بيروت سائقاً فلسطينياً يدعى سعيد حسن لدهسه ابنة في القريه نفسها وكسره فخذها

في المحاكم

نظر الاستاذ حنانيا افندي حنانيا في قضية ابراهيم موسى ابراهيم من الاسماعيلية المتهم بدخول فلسطين بدون جواز سفر وقد أبعد منها مرة اخرى فقرر الحكم عليه بالسجن شهراً والتوصية بابعاده بعد انتهاء مدة سجنه

ونظر فى قضية السادة احمد زكي القضماني ابراهيم محمد القضماني رجب عبدالله سليمان المتهمين بضرب احد انفار البوليس الاضافي في المدينة القديمة فقرر براءتهم

خزن الاغذية فى اوقات الحرب
بريطانيا لا تعتمد على انتاجها المحلي

نشرت جريدة «نيوز لتر» ان حالة بريطانيا العظمى المالية تمكنها من الانفاق على التسلح دون خوف من ضعف مالي. لكن ثمة نقطة ضعف خطيرة، فانها تعتمد في المواد الغذائية على الاقطار الاخرى، وفي هذا ما يحرج مركزها وقت الحرب. وليس من علاج لذلك غير استمرار الاعتماد على الخارج فان الشعب الانكليزي لاينتج من القمح غير ١٥ في المئة مما يستهلكه.

اذا اصيبت بشلل

اما اللحوم فيستورد اكثرها من الخارج. ولنفرض ان الحرب جاءت فجأة، وان أهم خطوط مواصلاتنا مع بلدان الامبراطورية قد اصيبت بشلل فليس امامنا غير شيء واحد، هو تحويل الاراضي المزروعة بالحشائش الى اراض تزرع قمحاً. لكن هل يمكن هذا، وهل نستطيع الاعتماد على المنتوج المحلي

خزن المواد الغذائية

فالواجب يقضي بان نفكر في خزن الاغذية الكافية. فقد كدنا نذوق الويلات ونتعرض لمجاعة مخيفة في الحرب الماضية، وان بعض الخبراء قام باحصاء دقيق فقال ان على بريطانيا استيراد ما قيمته اربعة ملايين جنيه في العام الواحد على سبيل الخزن فقط. لهذا ندعو الحكومة الى التفكير في الموضوع.

الى حضرات القراء والوكلاء

الادارة فى حاجة الى نسخ من العددين رقم ٨٧٢ و ٨٧٣ فالرجاء من حضرات القراء او الوكلاء ان يتكرموا بأرسال ما عندهم من نسخ مع العلم أن الادارة على استعداد لدفع ثمن العددين.

خطاب موسوليني
تعريضه بالنظام الديمقراطي في العالم
نص الخطاب وحملته على عصبة الامم

«لم يكن في الامكان ان يؤخر اكثر من ذلك هذا القرار التاريخي الذي قابله مجلس الفاشست الاعلى كما قابلتموه بهتافات حماسية.

لم تفعل وما ارادت ان تفعل

فقد اردنا طيلة بضع سنوات ان نشهد العالم على طول اناتنا ولكننا لم ننس، ولن ننسى المحاولة المخجلة، محاولة خنق الشعب الايطالي اقتصاديا بيد جنيف —هتافات سخط من الجماهير المحتشدة — غير ان بعضهم كان يظن انه لا بد من حلول الوقت الذي تسرع فيه جامعة الامم باصلاح ما اقترفت ولكنها لم تفعل شيئاً وما قصدت ان تفعل

دقت ساعة نختار فيها احد امرين

وتصطدم النيات الحسنة التي تظهرها بعض الدول بمجرد اتصال مندوبيها باوساط عصبة جنيف المشؤومة التي تحركها قوات ظاهرة العداء لوطننا الايطالي وثورتنا. افهل كان من المحتمل ان نظل وقوفا على عتبة جنيف في مثل هذه الحالات؟ لذلك كنا نشعر بالالم بسبب ما نشأنا عليه من افكار وغرس فينا من مزاج عسكري. ولقد دقت الساعة التي يجب فيها ان نختار بين احد امرين اما ان نبقى او ننسحب فاذا بقينا — صرخ الشعب لا نريد — واذا انسحبنا — هتف الشعب نعم ما صنعتم

الابتعاد عن هذا الهيكل المتداعي

ولذلك صمحنا بدورنا: كفانا ما حصل — وابتعدنا عن هذا الهيكل المتداعي الذي لا يعملون في داخله لمصلحة السلام بل يستعدون للحرب دون اي اسف

لا ضغط علينا في الانسحاب

وانه لمن المضحكات الاعتقاد، او الرغبة في الايهام، باننا اتخذنا هذا الموقف متأثرين باي ضغط، هذا الضغط الذي لم يقع ولا يمكن وقوعه فأصدقاؤنا في برلين وطوكيو — والحقيقة اولى بان تقال — التزموا جانب الحكمة المطلقة

وانسحاب ايطاليا من جامعة الامم حادث له اهمية تاريخية كبرى سوف تلفت انظار العالم، ولا يمكن تقدير ما ينجم عنه من نتائج وانما لهذا السبب نطرح وجهاتنا الاساسية الرامية الى التعاون في سبيل السلام.

زمجرة من جانب قطيع ديمقراطي

وقد قمنا في الايام الاخيرة بتقديم الدليل الواضح اذا ايدنا السلام في مياه الادرياتيك واما الاصوات الصاخبة التي دوت وسوف تدوي بزمجرة اكبر من جانب قطيع من الديموقراطيات فلا تؤثر فينا اي تأثير

روح البطولة وقوة الاستعداد

ولا يمكن عمل أي شيء ضد شعب مستعد كالشعب الايطالي لاية تضحية. ولدينا قوات جوية وبرية وبحرية عديدة زادتها حروبها المنتصرة والتي خاضتها على دفعتين خبرة. كما ان لنا روح البطولة التي اكتسبناها من ثورتنا والتى لا يمكن لاية قوة في العالم ان تكبحها.

الصين واليابان
اللحم والدم أمام الآلات الجهنمية

لندن — ورد الى هانكاو تلغراف مؤثر جداً من الجنرال تشانغ شي قائد الحامية في نانكين قال فيه: «أما خسائرنا فبالطبع كثيرة جداً لأننا لحم ودم أمام آلات جهنمية.» ويعترف الجنرال في برقيته بأن القوات اليابانية استولت على باب واحد من ابواب نانكين وأن القنابل تنهال على المدينة كالمطر الزاخر ولم يكن يتوقع هو والحامية التي معه قتالا بهذا الشكل.

قطع المواصلات

الى العاصمة

وفي الانباء اليابانية أن القوات اليابانية المحاربة الى الجنوب من نانكين تزحف بسرعة الى بوكو لتقطع آخر طريق للقوات الصينية يمكنها التراجع منه الى العاصمة. قد اعلنت الاحكام العرفية فى هانكو وهابنونج ووشانج وهذه المدن الثلاث معروفة باسم مدن ووهان. وتنفذ الاحكام فى المتهمين باعمال الجاسوسية والتدخل فى المواصلات بدون محاكمة.

حكومة مستقلة

وفى انباء بكين أن احد المصادر اليابانية أعلن ان ممثلي مناطق شانسي المختلفة وعددهم يقرب من ٥٤ مندوباً ألفوا في تاي يوان فو حكومة مستقلة موقتة.

حرب الصين

وتجارة المخدرات

وقد أثر النزاع القائم في الشرق الاقصى على تجارة المخدرات التي كانت ترد عادة من الصين واليابان. ولم يضع المراقبون يدهم على شحنة واحدة كبيرة مهربة من المخدرات منذ اشتعلت نيران الحرب. ويجد المهربون صعوبة كبيرة في الحصول على كميات من الافيون تدر عليهم الارباح الهائلة.

خسائر

في القوات الجوية

وفى بلاغ ياباني أن القوات البحرية والجوية اليابانية قد دمرت ٥١ طيارة صينية في المدة بين اول ديسمبر و٩ منه وخسرت القوات اليابانية طائرة واحدة. ومنذ بدأت الحرب أسقطت اليابان ٢٢٧ طيارة وحطمت ٢٥٩ وبلغ ما خسره اليابانيون ٦١ طيارة.

* * *

برنامج الاذاعة الفلسطينية

الاثنين في ١٣ كانون الاول سنة ١٩٣٧

٥ر٣٠	اشارة الوقت والنشرات ثم حديث الاطفال الانسة وديعة شطارة
٦ر٠٥	حفلة غنائية ـ فاطمة عكاوي
٦ر٣٠	منولوجات غرامية فكاهية ـ كريمة احمد
٦ر٤٥	حديث للاستاذ رجي كمال
٧	اشارة الوقت والنشرتان الجويه والاخباريه الاولى
٩	شئون العالم (٢) حديث لنورمان بنتويش
٩ر٣٠	اشارة الوقت والاخبار
٩ر٤٥	اشارة الوقت والنشرتان الجويه والاخباريه الثانيه
١٠	عزف على الكمان ـ الاستاذ سامي الشوا
١٠ر١٠	حفلة غنائية ـ يحيى السعودي
١٠ر٣٠	ختام

ماذا تسمع اليوم

عن محلات السادة دجاني اخوان

الاذاعة اللاسلكية للحكومة المصرية يوم الاثنين في ١٣ كانون اول سنة ١٩٣٧

١٠	صباحا ـ الاستاذ بليغ صفوت ـ تمرينات رياضية
٧	الشيخ عبد العزيز الدريني ـ قرآن كريم
٧ر٥٠	ختام
١٠	الاستاذ جورج بروني ـ جوزيتا منفردة
١٠ر٢٠	اسطوانات
١١	ختام
٢ر١٠	مساء ـ اسطوانات
٢ر٤٠	النشرات الجوية والاخبارية والتجارية الاولى
٢ر٥٠	ختام
٧.	أبلا زوزو ـ حديث الى الاطفال
٧ر٣٥	الاستاذ الشيخ علي حزين ـ قرآن كريم
٨ر٣٠	النشرتان الثانيتان الاخبارية والتجارية
٨ر٤٥	الاستاذ محمد سعيد لطفي حديث ـ المتقدم ـ٢ـ
٩ر٠٥	نادرة وفرقتها ـ حفلة غنائية
٩ر٤٥	فاضل شوا ـ كمان منفرد
١٠ر١٠	فتحيه شريف ـ منولوجات فكاهية
١٠ر٢٠	نادرة وفرقتها حفلة غنائية
١١	سلام الملك ـ ختام

بعض امراض الأثمار الحمضية

ضرورة الحصول على اثمار سليمة من المرض

لم تعلم بالدقة قيمة الخسائر التي تكبدها تجار البرتقال واصحاب البيارات في الموسم السابق لكنها قدرت بالتقريب من قبل كثيرين من أرباب الخبرة باكثر من مليون جنيه. ولا نشك في ان هذا الرقم قريب من الحقيقة مهما كان مبالغ فيه خصوصاً اذا اضيفت اليه الخسائر التي سببها الذعر المالي بين التجار والملاكين والبنوك.

ونريد ان نحاول بيان اسباب هذه الخسائر العظيمة التي طرأت على أهم مورد في هذه البلاد فنقول ان سببين رئيسيين وهما رداءة الاسعار ورداءة الجنس بسبب تعفن الاثمار ولزوم اعادة تعبئتها وما ينتج عن ذلك من زيادة المصاريف وتقليل الكمية وتنزيل قيمة سعر الثمر عند عرضه في السوق.

امراض الحمضيات

ويهمنا ان نحصر بحثنا في الشق الثاني وهو تعفن أثمار الاشجار الحمضية وبعبارة أصح امراض أثمار الحمضيات

ان الغاية من هذا المقال هو تقديم معلومات مختصرة عن أهم امراض الاشجار الحمضية واسبابها ومعالجتها او اتقائها ونعتقد ان هذا الموضوع يهم تاجر ومصدر البرتقال بقدر ما يهم اصحاب البيارات وواجب الطرفين ان يتعاونا على تقليل أصابات التعفن ويمكننا ايجاز البحث فيما يلي:

١ - كيفية الحصول على أثمار سليمة

٢ — كيفية المحافظة عليها بحالة جيدة لاقصى مدة ممكنة.

أسباب التعفن

ان اسباب التعفن هي كائنات حية نباتية صغيرة جداً ولهذه الكائنات بذيرات موجودة في الجو والارض وعلى الالات والمقصات وبيوت التعبئة وغيرها، وهي تنتقل بواسطة الهواء والادوات والايدي الى الأثمار فتدخل فيها وتفرخ فتسبب التعفن خصوصاً اذا كانت ظروف الثمرة ملائمة كأن تكون مصابة بجرح أو ضرب بغصن او برد الخ..

خسائر

امراض التعفن

وليست هذه اول سنة تصل الثمار الى السوق بحالة رديئة الا ان هذه السنة كانت فيها الخسائر عظيمة جداً. ففي سنة ١٩٣٠ قدرت الخسائر الناتجة عن مرض تعفن عنق الثمر بما يزيد عن ٢٥٠٠٠ جنيه من مجموع الأثمار المصدرة من البلاد عدا عن الخسائر التي يسببها هذا المرض سنوياً للاشجار نفسها خصوصاً في البيارات القديمة. وتقدر الخسارة التي يسببها مرض تعفن الثمر الاخضر بما ينوف عن ٧٥٠٠٠ جنيه سنوياً.

انّ زراعة وتجارة البرتقال في فلسطين لها من الاهمية ما يجعل الجميع يقدرون ويعرفون مقدار الخسائر الناتجة عن التعفن غير ان الذي يؤسف له هو ان السواد الاعظم من الناس لا ينظر بعين الاهتمام لهذه الامراض مع العلم انه من السهل اتقائها ومقاومتها

المحافظة على الاثمار

ذكرنا ان اسباب التعفن هي بذيرات الامراض الموجودة في كل مكان ويسرنا ان نقول ان العلم اثبت ان الثمار الغير مصابة بجروح قلما يتمكن المرض من الدخول اليها فتبقى سليمة ولذلك فاول مايستدعي الاهتمام هو المحافظة على الأثمار محافظة تامة في جميع ادوار الثمرة على الشجر واثناء القطف والتعبئة والشحن والتصدير

مرض التعفن الاخضر

يبدأ هذا المرض على أثر جرح في الثمرة حيث تسقط بذيرات المرض على الجرح وتفرخ فيه وتمتد جذورها الى جميع الثمرة، ان سبب المرض هو خطر يدعى بنسيلوم ديجيتاتوم

ويعرف بظهور مساحة طرية على سطح الثمرة المصابة فتمتد هذه المساحة بالتدريج وتظهر حولها شبكة كثيفة بيضاء هي خيوط او جذور المرض لا تلبث ان تأخذ لوناً اخضر كالغبار وهذا الغبار الاخضر هو عبارة عن ملايين من بذيرات المرض التي تنتشر بواسطة الهواء الى أثمار اخرى تصيبها وتسبب تعفنها

لقد ثبت ان الأثمار القديمة اي الأثمار التي تقطف في آخر الموسم معرضة للمرض اكثر من الثمار التي تقطف في اوائله

مرض التعفن الازرق

هذا المرض اقل اهمية من مرض التعفن الاخضر لانه اقل انتشاراً وهو يختلف عن السابق بلون غباره الازرق والفطر الذي يسبب يدعى بنسيلوم ايتاليكوم وهو اشد خطورة لانه ينتقل في الصندوق من ثمرة الى اخرى حتى ولو كانت الثمار سالمة من الجروح

الوقاية من

مرض التعفن

١) العناية بالثمار على الشجر. ان الرياح الشديدة تسبب تحرك الاغصان بشدة وهذه تعيب الثمار فتجرحها خصوصاً الاغصان اليابسة ولذلك يجب اتقاء الرياح بواسطة الحواجز الهوائية وتقليم الشجر من جميع الاغصان اليابسة

٢) يجب مقاومة الاسباب التي تؤدي الى جرح الثمر كذبابة البحر الابيض وغيرها التي يجب مقاومتها بشدة بالطرق الفعالة

خليل المقدادي

مهندس زراعي واختصاصي

بامراض النبات

السمن الحلبي

الممتاز

والزيت الزيتونه

للمونة

تجدونه بمحل

نجيب القطان

يافا — سوق الدير

انسحاب ايطاليا من عصبة الأمم

تعليقات الصحف والحملة على مؤسسة جنيف

علقت الصحف على قرار انسحاب ايطاليا من عصبة الامم الذي اعلنه السنيور موسوليني امس من شرفة قصر البندقية فقالت جريدة «ناشينال تسيتونغ» لسان حال الجنرال غورنغ فنددت بعصبة الامم وقالت انها مؤسسة سخيفة لا قيمة لها وهي كمعاهدة فرساي من بقايا العهد الماضي. ونفت المصادر الالمانية الاشاعة القائلة بأن السنيور موسوليني ابلغ الهر هتلر اثناء زيارة الاول لالمانيا بعزم ايطاليا على الانسحاب من العصبة وقالت ان القرار لم يعرف في الدوائر الالمانية الا خلال هذا الاسبوع وان المانيا كانت تفضل بقاء ايطاليا في العصبة، على ان الصحف الالمانية تلقت تعليمات خاصة بامعان النظر ما امكنها في التطورات الاخيرة ويدل ذلك على تضامن المانيا مع كل من ايطاليا واليابان.

خيبة الامل

في التعاون

وعلقت «الطان» الفرنسية بقولها ان كل اضعاف لعصبة الامم تكون نتيجته جعل التعاون الدائم في جميع النواحي اكثر دقة مما هو عليه الآن في وسط الاضطراب الذي يسود العالم.» ثم نوهت بخيبة الامل التي نتجت عن قطع ايطاليا لعلاقاتها بالعصبة.

احتمال تأليف

عصبة جديدة

وكتب المحرر السياسي لجريدة «الديلي هرالد» معلقا على الحادث بقوله عن احتمال تأليف عصبة أمم جديدة يكون مركزها برلين. ثم أشار الى الاشاعة القائلة بأن سويسرا تفكر في طلب خروج العصبة من بلادها.

دوائر المانيا

ورأيها في العصبة

ونوهت الدوائر الرسمية في برلين بفشل العصبة وانها اداة خلقها الغالبون المسيطرة على المغلوبين وانها كانت بؤرة للدسائس. وعرف مثل هذا الشعور ولكن بصورة أخف في دوائر جنيف السياسية.

الخليل

مدير المعارف

واعادة فتح المدرسة

رافقت بأسم «الدفاع» الوفد الذي غادر الخليل لمقابلة مدير المعارف ومشاركة اعضائه الطلب من سعادته باعادة فتح المدرسة الثانوية المغلقة.

وفي الادارة ترك لي سعادة المدير حرية الانضمام للوفد كأحد اعضائه او مقابلته منفرداً باسم الصحيفة التي امثلها فاخترت الثانية، وقابلته بعد مغادرة الوفد للادارة مباشرة. وفي اثناء المقابلة بينت لسعادته ما ساور نفوسنا من خوف. على ان الغاية التي قصدتها الادارة من اصلاح الطلبة باغلاق المدرسة تأتي بعكس النتيجة المتوخاة خصوصاً والادارة نفسها تشاركنا في الاعتراف بالاضرار التي تنتج من جراء اهمال الطلاب وتركهم يتسكعون في الشوارع. فرد سعادته قائلا اظن ان لا احد ينكر الغاية النبيلة التي تقصدها الادارة في حب الخير للطلاب. والادارة ما قصدت من اغلاق المدرسة غير ردع الطلاب عن تكرار الاضراب الذي لا يأتي بفائدة ما. عندها قلت اظن ان سعادة المدير يشاركني الرأي في ان المدارس ليست غير اصلاحيات لتهذيب النفوس والاخلاق ورجوت ان ينظر بعين العطف والتقدير لهؤلاء الطلبة، فأجاب بأنه يأمل بعد ان لحظ ان سلوك الطلاب كان في الاسبوعين الاخيرين سلوكا لا بأس به ان يأمر بفتح المدرسة ثانية. ولم يشأ المدير ان يترك الفرصة تمر دون ان يوجه بعض اللوم للجرائد التي نشرت حادث القاء القنبلة على مدرسة بدون ان تبين صراحة ان الخبر كان مختلقاً وهذا كان من الامور التي ساعدت على اضراب بعض المدارس الاميرية والاهلية، ومن ثم تركت سعادته شاكراً له ما اظهره من عطف.

مستحضرات

هورمون الفعالة!

ما هي حبوب جونيس ؟

انها اولا من مستحضرات هورمون الفعالة التي تنعش التركيب العضوي كله وتدخل همة جديدة الى الحياة وتجدد الشباب في الجسم أجمعه

حبوب جونيس تجدد قوى الجسم والعقل، وترجع شباباً ثانياً وتؤخر الشيخوخة لمدة طويلة من الزمن، وهي رمز العمر الطويل الطبيعي

انها تعمل ضد انحطاط الصحة وضد داء السوداء ووهم المرض، ويمكن تعاطيها دائماً، لا اقل خطر على القلب

كيف تعمل حبوب جونيس ؟

حبوب جونيس مستحضرة لمعالجة الضعف الجنسي وجميع امراض هذا الضعف المؤدية الى القورستانيا

انها تحسن قوة المخ، وتعطي المقدرة على العمل بتنبيه التركيب العضوي، وهي دواء مساعد على مرض الارق وفقدان القابلية للطعام

انها تحول أيضاً دون الزيغار الجنسي وهي ليس بعلاج لتهيج الاعصاب، ولا هي تظهر نجاحاً وقتياً لانها تزود الجسم بالمادة التي فقدها من عدم التفكير في اسلوب الحياة

(٢٢٢٠)

في

مدرسة دوره

الخليل: ادخلت صناعة (الكنفاني) التي يستعملها القرويون لرؤسهم في مدرسة دوره الصناعية وهذه الصناعة لم تمارسها فلسطين منذ قديم الزمن ولهذا فلنا كلمة نذكرها في عدد قادم

. . .

كتاب

فخامة المدفعي

الى لجنة تأبين هنانو

كانت اللجنة القائمة بتأبين المغفور له ابراهيم هنانو في حلب قد احتفلت بمرور عامين على وفاته وبمناسبة هذا الاحتفال فقد وجهت الى رجالات الامة العربية دعوة للاشتراك في هذا الاحتفال وقد تلقى صاحب الفخامة السيد جميل المدفعي رئيس الوزراء مثل هذه الدعوة فبعث الى اللجنة المذكورة كتابا ضمنه اعتذاره عن الحضور وتقديره لجهاد المرحوم هنانو وهذا نص الكتاب:

حضرة السيد محمد سعيد الزعيم المحترم

بعد التحية: تلقيت كتابكم المؤرخ في ١٢ رمضان سنة ١٣٥٦ المتضمن اقامة الاحتفال بذكرى المغفور له الزعيم هنانو وكم كنت اود ان يصلني هذا النبأ قبل هذا الوقت ليتسنى لي الاشتراك في تأبين الزعيم الخالد الذكر ولو بارسال كلمة تناسب مقام الراحل الكريم

لا غرو ان الزعيم هنانو رحمه الله لم يكن زعيم سورية فحسب بل كان من زعماء العرب البارزين المشهود لهم بالاخلاص والتفاني في سبيل خدمة هذه الامة التي ستحفظ له اسمه الخالد في اعماق القلوب. وعليه نحن نشاركم قلبياً في هذه الحفلة راجين للقطر الشقيق العزة والسعادة، وللزعماء المخلصين طول البقاء وتقبلوا فائق احترامي.

المخلص جميل المدفعي

مع

مستشار البوليس

علمت الصحف اليهودية ان السر دافيد بتري احد كبار رجال البوليس في الهند قد وصل الى فلسطين بصحبة السر شارلس تيجارت وسيساعده في عمله

والمعروف عن السر دافيد بتري مهارته في تنظيم البوليس السري

سباق

من طراز جديد

ابتكر نوع جديد من السباق في ساحل ارلنده الغربي. فبدل ان تجري الخيول في مكان ممهد فسيح، تسبح في المياه على الشاطىء. و«الجوكي» الحاذق من يستطيع السبق في هذا الضرب الجديد وقد يضطر الى السباحة وجر الحصان. وهكذا يبتدعون!

ساعة

لا تقف ابدا

اخترعت في اميركا ساعة لا تحتاج الى يد «تدورها» لانها من نوع لا يقف وهذا الاختراع يسجل لاول مرة. ولهذه الساعة آلة حساسة جداً تمشي على تغيير درجة الحرارة. ففي كل ١٢٠ ساعة ترتفع الحرارة درجة واحدة، وبذا تتم تعبئة الساعة. واذا صادف وتوقفت هذه الساعة الجديدة عن الدوران فمعنى ذلك ان طارئاً قد أصاب آلتها. وربما انتشر قريباً هذا النوع الفذ من الساعات

مستوى العائلة الاميركية

أحصت الديلي ميل معدل دخل العائلة الاميركية في العام الواحد بـ ٢٨٠ جنيهاً في السنة، وهي ذات بيت وسيارة من طراز ١٩٣٥، وتذهب الى السينما مرة واحدة في الاسبوع. وهذا الاحصاء مأخوذ عن سجل لـ ١٠٠ الف عائلة اميركية تعيش في ٥١ مدينة و ١٤٠ قرية و ٦٦ مزرعة.

ويقول هذا السجل ان مثل هذه الاسرة تعيش في مدينة صغيرة وتتألف من زوج وزوجة وولدين، وليس لها خادم، فالزوجة تقوم باعمال المنزل والزوج يعمل لقاء أجر اسبوعي في مصنع أو مكتب. والرجل في مثل هذه العائلات لا يزال رأس الأسرة، عليه دفع النفقات. ويختلف الدخل بالنسبة لكبر المدينة. فيبلغ معدل أقصى دخل في مقاطعة «اورغون» ٣٢٣ بينما يبلغ في «ألينويز» ١٩١

«يا رفاقي الفيران»

بلية (رات نيب) بلية خطيرة

لقد اخفى اعداؤنا من البشر «رات نيب» هذا بنجاح يفقد معه جنسنا قوة الارادة لمقاومته

الفيران تفضل (رات نيب) هذا على كل طعم وسم آخر. انه ينجح حيث تفشل كلها.

الفيران تأكل «رات نيب» وتهرع خارجة من العمارات في طلب الماء لتموت

يباع في جميع الصيدليات ومحلات البقالة في فلسطين وشرق الاردن

بسعر ٨ قروش

الوكلاء: مستودع الادوية الوطني الفلسطيني

٢٥ شارع ستريس يافا

وهاهي الآن انظر اليها وهي داخلة في الاوتوموبيل ونصف بابه مفتوح

املاح النس مركبة من ست عناصر ضرورية للجسم فهي تذيب الشحم من الجسم وتجعل الانسان يشعر بلذة وراحة وخفة. وزيادة على ذلك فهي تزيل اليوريك من المفاصل وتنشط الدورة الدموية وتحث الكبد على القيام بوظيفته. ويكفي انها تحضير معامل اللنبريس الشهيرة في لندن.

ملعقة صغيرة كل صباح قبل الفطور في نصف كاس ماء

املاح النس تحضير معامل اللنبريس في لندن

الوكلاء والمستودع

الشركة المصرية البريطانية التجارية — تلفون ١٠٦٢ : يافا ص. ب ١٠٦٠

الاثنين في ١٠ شوال سنة ١٣٥٦ و ١٣ كانون اول سنة ١٩٣٧

صاحب الامتياز : ابراهيم الشنطي
المدير المسئول : شوكت حماد

الاشتراكات
في فلسطين عن سنة ١٥٠
في البريد الداخلي « « ١٨٠
في سائر الاقطار الخارجية « « ٣٠٠

الدفاع

جريدة يومية سياسية مصورة

السنة الرابعة — العدد ١٠٢٧ — ٤

دار الدفاع : شارع جمال باشا ـ عمارة المظفر ـ يافا ـ فلسطين
العنوان التلغرافي : (الدفاع ـ يافا)
تلفون ١١٨٧ (اربعة خطوط) و ١٠٧٥ (خطان) صندوق البريد (٢٥٥)
الاعلانات يتفق عليها رأساً مع الادارة
اجرة السطر : ١٠٠ مل

صور عالمية على هامش الحوادث

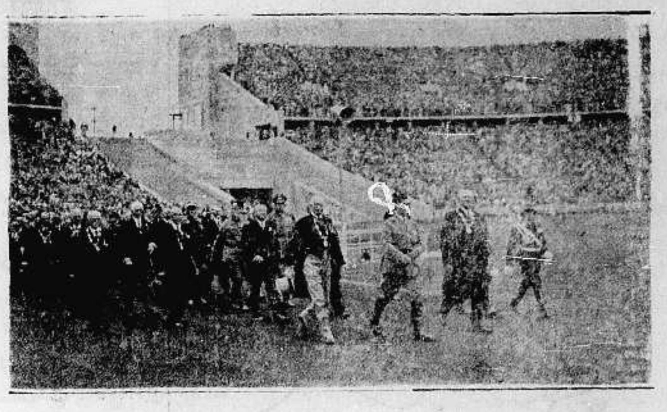

جرت مباراة دولية لسباق السيارات على ملعب الالعاب الاولمبية. وقد حضرها نصف مليون شخص وافتتحت بحضور العظماء

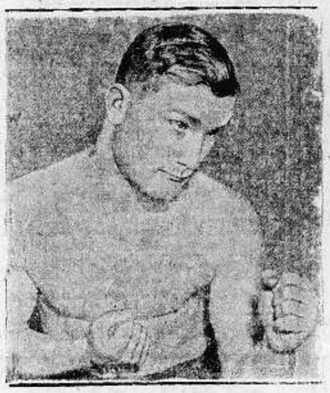

الملاكم العالمي المشهور كارل سيس الذي يعد من أقوى الملاكمين في العالم

يحتفل في فرنسا كل سنة بالمواسم الزراعية ويرى في الصورة بعض الفلاحين يحتفلون باول موسم زراعي

الاعتداء على صاحب المقام الرفيع النحاس باشا. ويرى في الصورة المعتدي عز الدين عبد القادر معصوب الرأس يحيط به رجال التحقيق.

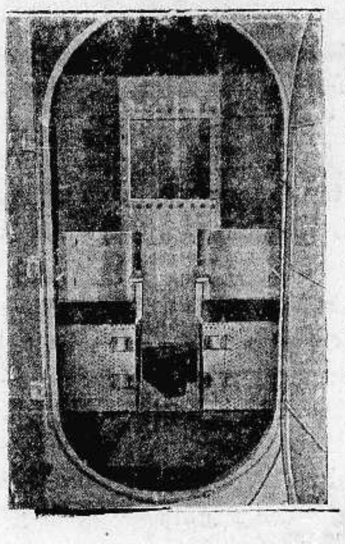

استبدلت في ولاية ميسوري في اميركا. طريقة تنفيذ الاعدام على الكرسي الكهربائي بطريقة أخرى. وذلك بوضع المحكوم في غرفة يطلق عليه فيها الغاز الخانق. وهذه العملية لا تستغرق اكثر من لحظة واحدة

صورة تمثل حرق مخلفات الساحر الهندي « لنكه » تنفيذاً لوصيته التي طلب تنفيذ محتوياتها بعد مرور ١٤ يوما على وفاته.

صورة حديثة للملك غوستاف ملك اسوج. وقد احتفل في ٨ الجاري بمرور ٣٠ سنة على توليه الحكم

الملك جورج السادس على ظهر جواده في احدى نزهاته

شجعوا
ميناء يافا
العربي

اطبعوا مطبوعاتكم في مطبعة جريدة الدفاع التجارية ـ يافا

الثلاثاء في ١١ شوال سنة ١٣٥٦ و ١٤ كانون اول سنة ١٩٣٧

صاحب الامتياز : ابراهيم الشنطي
المدير المسئول : شوكت حماد

الاشتراكات | في فلسطين عن سنة ١٥٠ | في البريد الداخلي « « ١٨٠ | في سائر الاقطار الخارجية « « ٣٠٠

الدفاع

جريدة يومية سياسية مصورة

السنة الرابعة — العدد ١٠٢٨ — ٤

دار الدفاع: شارع جمال باشا – عمارة المظفر – يافا : فلسطين
العنوان التلغرافي : «الدفاع — يافا»
تلفون ١١٨٧ (أربعة خطوط) و١٠٧٥ (خطاف) ص.ب. (٢٥٥)
الاعلانات يتفق عليها رأساً مع الادارة
أجرة السطر : ١٠٠ مل

الاهتمام المستمر

شرط الحلول رضى الامة عنها

لكي تتفادى الامة الخطأ والخطر معاً يجب أن تقف على الحقائق والواقعيات. شطحات الخيال ضرب من الخديعة لا تتحلى بهما أمة ناهضة كهذه الامة

الاهتمام لن يقف:

ما الذي دفعنا للاتصال بفخامة نوري باشا ليلة أمس الاول ؟ قيل ان الباشا سيحضر الى فلسطين . وقيل انه يحمل مشروعاً جديداً . وقيل أنه سيسافر عاجلا الى لندن . وقيل انه سيبدأ المفاوضة فيه قريباً جداً . هذا هو الذي قيل هنا وفي سوريا . فماذا يكون الوقع والصدى حين لا يتم شيء منه ؟ ماذا يكون رد الفعل بعد أسبوع أو شهر اذا شيء مما ذكر لم يقع ؟ هل يلقى الى الشعب بأنباء أخرى مثل هذه ، ويظل يلقى إلى مالا نهاية له من وقت ؟ عند فخامة الباشا مشروعه الذي وضعه سنة ١٩٣٦ والمستمد من خطط المرحوم الملك فيصل . ونعتقد أنه مشروع يضمن لهذه البلاد حقاً وسلاماً . لذا استبعدنا كيف يستبدله فخامته بالمشروع الذي شاع أمره في الاونة الاخيرة ، وهذا مادفعنا الى تقيه منذ اللحظة الاولى والاتصال ببغداد

« البقية على الصفحة الرابعة »

١٣ اصابة في حادث اطلاق النار على باص يهودي

وقوع الحادث على طريق حيفا الناصرة . اقوال مراسلينا . اصابة بوليس عربي . بلاغ قلم المطبوعات

العيار الاول

حيفا : حوالي الساعة الرابعة والنصف من مساء اليوم خرج باص يهودي من حيفا الى مستعمرة نهلال يقل ٢٥ راكباً بينهم بوليس عربي من يافة الناصرة يعمل في سجن عكا

وعند وصول الباص منتصف الطريق بين الناصرة – حيفا وبالقرب من مستعمرة بيت لحم الالمانية وعلى بعد ١٥ كيلومتراً من حيفا أطلق عليه اولا عيار ناري أصاب محرك السيارة فعطلها عن السير ، وبعد بضع دقائق أمطرت جماعة مسلحة يقدر عدد افرادها بالعشرة ، من بنادقها ومسدساتها ، الركاب وابلا من الرصاص

ستون رصاصة

ويقدر عدد الطلقات بـ ٦٠ وكان اطلاق الرصاص قريباً من الباص على بعد ٣٠ متراً فقط . وقد استلقى الركاب على أرضة السيارة وبعد دقائق توقف اطلاق النار فتمكن سائق الباص من الهرب الى مستعمرة شاعرهاماكيم لاطلاع المستعمرة على الحادث وبعد هربه اطلقت عيارات متقطعة .

الاصابات الخطرة

وأصيب من الركاب اليهود ، وعددهم ٢٤ : غلوبر زن وعمره ٢٩ سنة . وشابيرو دوف وعمره ٢٥ سنة . وغليشون وعمره ١٥ وبن آريا وعمره ١٦ سنة — لهم بجراح خطرة .

الاصابات الاخرى

واصيب مايزل مانشه وعمره ١٩ سنة وفيدمن يشور وعمره ٢٤ سنة — بجراح غير خطرة . واصيب كارمي وعمره ٣٢ سنة والادونه صافر شتاين وعمرها ٢٢ سنة ولازار توفيا وعمره ٢٥ وكوهين آريا وعمره ٢٩ سنة وهابين ابراهام وعمره ٢١ سنة — بجراح طفيفة ضمدت في مستشفى هداسا بحيفا وارسلوا الى بيوتهم . أما البوليس العربي الذي كان الوحيد بين الركاب فقد اصيب بجراح خطرة في صدره

الى المستشفى

وبعد اطلاق العيارات بدقائق مرت سيارة شحن يهودية قادمة من العفولة ، وسيارتان من مستعمرة شاعرهاماكيم التي وصلت بعد اخبارية السائق اليهودي فنقلت المصابين الى مستشفى هداسا ، والبوليس العربي الى مستشفى الحكومة بحيفا ، واجريت لهم الاسعافات اللازمة .

قبيل الحادث

وقد اصيب الباص بعطب شديد ولا يزال في مكانه . وبعد ذلك ذهبت قوات الى مكان الحادث واخذت في تعقيب آثار الجماعة المسلحة .

وقبل وقوع الحادث بـ ١٥ دقيقة مرت هيئة المحكمة العسكرية كما أن سيارة مراسل دافار والبالستين بوست اللذين حضرا المحكمة العسكرية في الناصرة قد مرت قبل وقوع الحادث ببضع دقائق .

تلفون الناصرة

وروى مراسلنا في الناصرة الحادث كما يلي :

الناصرة في ١٣ كانون اول — لمراسل الدفاع الخاص — حوالي الساعة الرابعة والنصف من مساء اليوم ، بينما كان باص العمال اليهود عائداً من حيفا الى نهلال ، وبالقرب من مستعمرة الحارثية ، اذا بمجهولين يطلقون العيارات النارية بكثرة فتحطم من جراء ذلك زجاج نوافذ السيارة كما نقبت خروق كثيرة في صندوق

« البقية على الصفحة الرابعة »

حادث خطير في نابلس

مجهولون يطلقون النار على بيت سعادة رئيس البلدية

نابلس في ١٣ كانون اول — لمراسل الدفاع الخاص — اطلق مجهولون في الساعة التاسعة والدقيقة ٤٠ من ليلة أمس ، ومن على الجبل المقابل لبيت سعادة سليمان بك طوقان رئيس البلدية — عدة عيارات نارية على بيت سعادته فاخترقت النوافذ وحطمت بعض الاواني والمصباح الكهربائي ، وعلى اثر ذلك خفت دورية من البوليس الى مكان الحادث ، ولحقت بالمسلحين بعد أن فروا الى جهة غير معروفة .

آثار اربعة

وفي الصباح الباكر وصل مساعد مدير البوليس الى بيت الرئيس تصحبه قوة من البوليس البريطاني وكلاب الاثر ، وقام بفحص البيت ثم المكان الذي اطلقت منه العيارات النارية حيث وجد البوليس كمية من الخرطوش الفارغ وآثار أربعة رجال . ثم جيء بكلاب الاثر ، فتتبعت الاثر الذي اتجه الى الناحية الغربية من المدينة عن طريق جنين .

خيول تنتظرهم

وتابعت الكلاب سيرها مع قصاص الاثر لمسافة تبعد عن المدينة كيلو متراً واحداً ، وهناك عند ردم من الحجارة وقفت الكلاب وظهر ان المسلحين كان بانتظارهم خيول ركبوها وفروا الى جهة غير معروفة . وعلى ذلك فقد تعذر على الكلاب المتابعة فعادت قوة البوليس الى مكان الحادث ، واجرت تفتيشا دقيقا آخر ، وقدمت الكلاب للفحص مرة اخرى فاتخذت الكلاب طريقاً آخر غير الطريق الاول . وتابعت سيرها مخترقة المقبرة الغربية الى باب سليمان بك حيث ظهر أن احد افراد المسلحين قد جاء الى هذه الجهة ليكشف الطريق الى رفقائه قبل وقوع الحادث .

وفي خلال عملية اقتفاء الاثر أحضر البوليس اربعة اشخاص قرويين من قرية «بلاطه» اشتبه بهم فقدمهم الى الكلاب فلم تتعرف عليهم وأخلى سبيلهم ، ثم ذهبت قوة من البوليس الى بيوت السادة جمال القاسم ، وفريد الحبش ، وفوزي قادري وفارس الجابي وفتشتها تفتيشاً دقيقاً فلم تعثر على شيء . وذهبت قوة من البوليس وتسلقت الجبل القريب من مكان الحادث وتابعت التحقيق

أما وقع الخبر في نابلس فقد كان عظيما استاء له أهل المدينة واخذوا يفدون على بيت الرئيس لتهنئته . وفي المساء اخذت وفود كثيرة تصل من قرى القضاء والبلدان الاخرى للتهنئة ايضاً . وتواردت البرقيات على سعادته ، وكذلك الاستفسار بواسطة التلفون وقد استنكر جميع الوجوه والاعيان ووفود القرى هذا الحادث الفظيع

صورة السر هارولد مكميكل المندوب السامي الجديد الذي سيخلف السر آرثر واكهوب المندوب الحالي

قاضي القضاة السابق يتكلم

يلقي خطاباً في لجنة حزب المحافظين عن قضية فلسطين

لندن في ١٣ كانون اول — خطب السر ميخائيل ماكدونل قاضي القضاة السابق في فلسطين في لجنة حزب المحافظين في مجلس العموم فتكلم عن الحالة في فلسطين وكان الاجتماع خاصا . لكن المفهوم ان خطبته التي استغرقت نحو ساعة كانت في معظمها استعراضاً تاريخياً للحالة .

المعاهدة السورية

باريس في ١٣ كانون اول — فهم ان المباحثات بين جميل بك مردم رئيس الوزارة الفرنسية والمسيو دي تسان بشأن المعاهدة لم يكن الغرض منها ادخال تعديل على المعاهدة بل ايضاح بعض النقاط الغامضة الواردة فيها

الارتياح للمحادثات

وستنشر الحكومة الفرنسوية غداً بياناً تقول فيه ان الحكومتين الفرنسية والسورية مرتاحتان الى نتيجة المفاوضات وان المبادىء الاساسية الواردة في المعاهدة ستظل بدون ادخال تعديل عليها وانها ستعرض على البرلمان الفرنسوي لاقرارها.

سفر الرئيس

وستقيم الجالية السورية في باريس يوم الخميس بعد الظهر مأدبة شاي تكريما لجميل بك مردم يحضرها الطلبة العرب . وسيغادر باريس في مساء يوم الخميس الى سوريا بقطار الشرق السريع ولن يتخلف في سويسرا كما كان مفهوماً وينتظر ان يتخلف في انقره . اما السيد شباط سكرتيره الخاص فقد غادر باريس اليوم الى مرسيليا للابحار الى بيروت .

سؤال برلماني

عن حل آخر وبقاء نسبة ليهود

لندن في ١٣ كانون اول — سجل اللورد لمنغتون سؤالا يوجهه لوزير المستعمرات في مجلس اللوردات عن قضية فلسطين ، هذا نصه : « هل الحكومة مستعدة بسبب الحالة الحاضرة في فلسطين لان تقترح مشروعاً آخر بدلا من مشروع التقسيم لحل القضية الفلسطينية على اساس بقاء نسبة عدد اليهود في فلسطين كما هي الان »

وقد تأجل اعطاء الجواب على هذا السؤال لاسباب غير معروفة

تقرير من جميل بك مردم

بيروت في ١٣ كانون الاول — لمراسل الدفاع الخاص — تلقت الحكومة السورية تقريراً من جميل بك مردم عن مباحثاته في فرنسا . واجتمع سعد الله بك الجابري رئيس الوزارة بالنيابة مدة ساعة بالمندوب السامي للبحث في التقرير وفي رحلة الجنرال هوتزنجر قائد الجيش الفرنسوي الاعلى في بيروت وسوريا الى تركيا

عودة الدكتور شهبندر من اوروبا

القاهره في ١٣ كانون الاول — لمراسل الدفاع الخاص — وصل الدكتور شهبندر بعد ظهر اليوم الى الاسكندرية بالباخره كوثر عائداً من جنيف وباريس ولندن .

استقبال جثمان الامير المصري رسميا

القاهرة في ١٣ كانون اول — لمراسل الدفاع الخاص — ينقل جثمان المرحوم الامير سيف الدين من استنبول في يوم الاربعاء فيصل الاسكندرية في يوم السبت القادم . ويستقبل الجثمان في الاسكندرية استقبالا رسميا ويكون الامراء في مقدمة المستقبلين

تصدير الأثمار الحمضية الى سيلان

يعلن الى مصدري الاثمار الحمضية الذين يرغبون في شحن اثمارهم الى جزيرة سيلان ان حكومة هذه الجزيرة لم تضع بعد قانونا يحدد كمية الاثمار الحمضية المستوردة من فلسطين . وفي حالة وضع هذا القانون سيبلغ الى مصدري الاثمار الحمضية في فلسطين قبل تنفيذه بثلاثة او اربعة اشهر . ولا يعني هذا الاعلان ان الاحتياطات اللازمة لشحن الاثمار الحالية من «القرص» قد الغيت ، بل يجب ان يعتنى كثيراً في تعبئة الاثمار المرغوب شحنها الى سيلان بحيث تكون خالية من التلف بسبب قرص ذبابة الاثمار كما انه يجب ان ترفق كل شحنة بشهادة تثبت نقاوة الاثمار من هذا القرص . وسينتج عن عدم اتخاذ هذه الاحتياطات اتلاف جميع الشحنة لدى وصولها الى سيلان

عودة الكشاف السوري من العراق

عاد افراد الكشافة السورية الى وطنهم بعد ان زاروا العراق ضيوفاً على وزارة المعارف في الحكومة العراقية . وقد غادروا بغداد في نهاية عيد الفطر معربين لجلالة الملك غازي والحكومة عن شكرهم

مصادمات ووقوع قتيل

طلاب دمشق يقررون الاضراب اليوم احتجاجاً على الحالة

بيروت في ١٣ كانون اول — لمراسل الدفاع الخاص — على اثر حل عصبة العمل القومي في الاسكندرونة اضربت مدينة انطاكية طول اليوم وقامت الجماهير بمظاهرات واشتبكت مع البوليس والجند في مصادمات ادت الى سقوط قتيل يدعى الياس الديب واعتقلت السلطة ٢٠ من المتظاهرين . واتخذت التدابير الطوارىء فعززت قوات الجند ونصبت الرشاشات في الشوارع التي تطوف فيها القوات المسلحة

وفتش البوليس دار جريدة «العروبة» وينتظر ان يعتقل اصحابها . وارسلت عصبة العمل القومي برقية احتجاج الى المندوب السامي الفرنسي عن التدابير التي اتخذت ضد العرب في الاسكندرونة . وطلبت رفع احتجاجها الى وزارة الخارجية الفرنسية وعصبة الامم

وقد كان لهذه الحوادث صدى بعيد في الدوائر السورية . وارسلت من سوريا برقيات احتجاج للمندوب السامي وقرر طلبة دمشق الاضراب غداً . واعلن النائب محمد محمود باشا زاده نائب كردخان في البرلمان السوري اليوم انه مصمم على البقاء في البرلمان رغم اعلان النظام الجديد في السنجق وانه لا يزال يعتبر نفسه ممثلا للاسكندرونة .

وقد اصدر المندوب السامي الفرنسوي قراراً اليوم بتأليف بعثة عسكرية لتنظيم بوليس الاسكندرونه يؤخذ افرادها من رجال بعثة تنظيم الدرك السوري .

صفحة مطوية

المحاولات التي سبقت وعد بلفور
السياسة تبحث عن انصار ومؤآزرين

في الكتاب الذي صدر حديثاً بعنوان « بريطانيا العظمى وفلسطين » لمؤلفه هربرت «سيد نوتهام» وذكرنا شيئاً عنه قبل ايام ـ صفحة عن كيف صدر وعد بلفور . والمؤلف صهيوني النزعة ، عمل في صحيفتي « المانشستر غارديان » و« التايمس » . وله علاقة صلة متينة بالدكتور وايزمن . وان ترجمة تلك الصحف لما يهم العرب الذين سيرون فيها برهاناً جديداً على سوء التفكير السياسي ، وكيف اعطي ذلك الوعد لليهود بينما الجيوش العربية تعمل مع الحلفاء في ميادين الجزيرة وسوريا :

بمثابة درع

في ٢٢ نوفمبر سنة ١٩١٥ كتب المؤلف المذكور مقالا في « المانشستر غارديان» عن اهمية فلسطين ، ذكر فيه وجوب احتلال الحلفاء لها ، ثم اقامة شعب «صديق» فيها . فأذا تهددت قناة السويس اومصر ، كانت فلسطين بمثابة « استحكام» يقف في وجه هذا التهديد ، أو بمثابة درع .

معارضة موقتة

وعلى اثر ذلك اتصل المؤلف بالدكتور وايزمن وثلاثة من كبار اليهود في مانشستر وأسسوا عصبة سموها « لجنة فلسطين البريطانية» . وتصدى لهم السر جورج أدم سمث مؤلف كتاب « جغرافية الاراضي المقدسة التاريخية » بمعارضة شديدة ، لانه لم يكن يرغب بأقامة شعب على اراضي فلسطين بعد فتحها

الفشل اولا

وفي مايو سنة ١٩١٦ تقدم مؤلف الكتاب بمذكرة للسر رونالد غراهام في وزارة الخارجية ، لكنها لاقت فشلا . ومثله فعل هربرت صموئيل اذ قدم مذكرة للمستر اسكويت ، وجاء دور وايزمن ايضاً فقام بعدة محادثات لكن على غير طائل . لقد كانت الوزارة مشغولة يومئذ بشئون الحرب والمسائل الكبرى المقدمة على هذه المسئلة

المعاهدة السرية

وفي خريف سنة ١٩١٦ أخذ رجل يعرفه الواقفون على شئون القضية العربية ويمقتون عمله ـ أخذ يسعى . هذا الرجل هو السر مارك سايكس ، الذي وضع بالاشتراك مع مسيو بيكو معاهدة سايكس ـ بيكو السرية في سنة ١٩١٥ وهذه المعاهدة بين بريطانيا وفرنسا ولم تعلن يومئذ لانها كانت سرية . وكانت ترمي الى وضع ارمينيا وسوريا تحت الحكم الفرنسي ، وإشراف الحكومة البريطانية على البلاد العربية مع اعطائها الحكم الذاتي .

أنصار جدد

وكان السر سايكس يبحث عن أنصار جدد ، ورأى في اليهود مصدراً للمعاونة ومع انه حين فوتح بالصهيونية قال : لا أعرف شيئاً عنها» إلا انه أخذ يعمل . وفي يوم أحد اجتمع سوكولوف بالسر سايكس في بكنجهام ، وبعد ذلك بدأ السعي مع الوزارة ـ وكانت وزارة حرب ـ لاعطاء اليهود وعداً يتضمن اقامة وطن قومي في فلسطين ، بقصد كسب نفوذ اليهودية العالمية وموآزرتها

بعد عامين

وتلا ذلك اجتماعات ومقابلات ، ثم جاء الوعد نفسه في ٢ نوفمبر سنة ١٩١٧ بعد الوعود التي اعطيت للعرب في سنة ١٩١٥ ، أي قبل وعد الوطن القومي بسنتين

ولسنا في حاجة لذكر الشرور التي أتى بها وعد بلفور للبلاد ، لان ما أحد يجهلها . وها نحن ننتظر حلا يحفظ لهذه البلاد عربيتها وحقها ، وينهى الحالة الشاذة فيها

العراق والكويت ومشروع التعاون

عناية بغداد بشئون الامارة العربية

كانت وزارة المغفور له ياسين باشا الهاشمي اكرم الله مثواه قد قامت بمفاوضات طويلة مع إمارة الكويت لتوطيد العلاقات بين البلدين العربيين . وكادت مساعيها تكلل بالنجاح لولا ما اصاب العراق من حوادث مؤسفة . وقد بعث هذا المشروع في الوقت الحاضر من مرقده . وفيما يلي ما كتبته جريدة (الاستقلال) العراقية الغراء في هذا الصدد في مقال افتتاحي :

جدت الوزارة الهاشمية في انشاء العلاقات الاقتصادية والعلمية مع إمارة الكويت ، وكادت جهودها تحرز التوفيق والنجاح ، وتثمر التعاون الصادق ، فهذه الامارة ترتبط بالعراق بروابط كثيرة منها قومية واقتصادية وتاريخية والجوار يتطلب التفاهم والتعاون لا سيما ولها موقع جغرافي قد يؤثر في شؤون العراق اعظم تأثير ، ولعل قضية التهريب التي اضطربت لها اسواقنا التجارية في اوقات كثيرة تبرر كل تضحية لصد هذا الخطر المدام ، اذ كان وما زال يتدفق علينا من تلك الامارة الشقيقة التي تساهلت في الرسوم الكمركية فاتخذها المهربون طريقاً لبلوغ مطامعهم واضطر العراق الى توسيع نطاق المكافحة بتعزيز القوة وتجهيزها بانواع المعدات ولو كانت امارة الكويت حريصة على العراق لمنعت المهربين من اجتياز حدودها ولفرضت عليهم رقابة شديدة ولكننا لم نسمع بمثل هذه التدابير بالرغم من تعدد الحوادث والوقائع

لسنا الان بموقف ملام او بسط الماضي وانما نريد تذكير الوزارة الحاضرة بمشروع الاتحاد الذي بحثت فيه الوزارة الهاشمية وجرت بشأنه مفاوضات طويلة واقل فوائد هذا المشروع قطع دابر التهريب الذي كبدنا خسائر فادحة ، ومع ذلك فهو يعيد الصلات القومية ويثير المشاعر الاخوية ويقوي الرغبة في التضامن والتقارب ، وفي وسع الحكومة العراقية ان تأخذ على عاتقها القيام بادارة الكمارك والمعارف في تلك الامارة كما اخذت من قبل ادارة شؤون البريد ، وتكون هذه خطوة اولى ، قد تعقبها تطورات جديدة هي في صالح العراق على الاكثر ونحن لا نشك بان اغلب سكان الكويت يرحبون بهذه الفكرة بل يسعون لها جهدهم منذ زمن طويل ، واعلنوا رغبتهم غير مرة ولكن الظروف كانت تحول دون ذلك ، ونرى ان الوقت قد حان لمفاتحة اولي الشأن في الكويت بهذه القضية تارة اخرى بعد ان شهدوا سلامة مقاصد العراق وحسن نواياه نحو امارتهم وخاصة ان العراق لا يود التعرض لامور الكويت الادارية والسياسية بل تبقى كما هي عليه اليوم ، ويمكن تحديد ذلك بمعاهدة تعقد بين الطرفين ولا يستطيع احد ان ينكر الفوائد التي تجنيها الكويت من وراء الاتفاق فهو يدخل اليها النهضة الحديثة وتنتعش حياتها المدنية ، وتسير في مواكب الشعوب الى المجد والتقدم ، وترفع عنها كابوس الامية والجهل ، وتعرف سيادتها وحقوقها ، فقد مضى الزمن الذي تستحب فيه العزلة واصبحت السيادة بحاجة الى الحراسة والصيانة هذا من جانب الكويت ، اما العراق فالواجبات القومية تحتم عليه الالتفات الى هذه الامارة العربية المحضة والعناية بشؤونها الثقافية والاقتصادية لتكون ساعداً قوياً له ، ويستفيد من مركزها الجغرافي في كثير من النواحي لذلك نرى من الضرورة بمكان اعادة البحث الذي طرقته الوزارة الهاشمية وعالجته حتى اوشكت ان تفرغ منه لو لا اصطدام البلاد بالحدث المشؤوم .

واذا صحت العزيمة على عقد مؤتمر لمكافحة التهريب ، فانه خير مناسبة لفتح باب المفاوضات واستئناف البحث المنقطع ولنا من شعور الوزارة المدفعية القومي ما يحملنا على الاعتقاد بانها سوف لا تتأخر عن تحقيق هذه الفكرة .

* * *

رسالة العراق

قضايا العشائر

بين سوريا والعراق

ختمت لجنة العشائر اجتماعاتها في دير الزور وأعدت التدابير الواجب اتخاذها لتنقلات العشائر السورية العراقية في اثناء فصل الشتاء كما اتفقت على حل الاختلافات القائمة بين هذه العشائر .

وقد ابلغت القنصلية العراقية العامة في بيروت المفوضية الفرنسية اسماء أعضاء الوفد العراقي الذي سيتولى العمل مع الوفد الذي ستنتدبه سوريا بالاتفاق مع المفوضية الفرنسية لوضع النقط على الحدود السورية العراقية عملا باتفاق حسن الجوار المنعقد بين البلادين .

اشتراك العراق

في مؤتمر اللاسلكي

تلقت الحكومة العراقية دعوة من الحكومة المصرية للاشتراك في المؤتمر الدولي اللاسلكي . وقد وجهت الدعوة الى ٦٩ دولة ووافقت الحكومة العراقية على لاشتراك في هذا المؤتمر .

بعثة طبية

تسافر الى انكلترا

قرر مجلس الوزراء في جلسته الاخيرة ايفاد الاطباء احمد محمد السهيل واحمد كمال وعارف وعلي البير وفؤاد مراد الى انكلترا للتخصص في معاهدها الطبية .

أصلاح السجون

ورفع مستوى السجناء

كتبت وزارة الداخلية الى مديرية السجون العامة لاعطائها الملاحظات اللازمة التي تراها لرفع مستوى السجون لعزمها على ادخال اصلاحات هامة في حالة السجون والعمل على ترقية حالة السجناء وذلك باذاعة دروس تقوم ما اعوج من أخلاقهم .

مقترحات هامة

لجمعية الطيران العراقية

وضع سعادة القائد مولود مخلص باشا رئيس جمعية الطيران العراقية عدة مقترحات هامة من شأنها زيادة واردات الجمعية زيادة محسوسة تساعدها في المستقبل على القيام بتقوية السلاح الجوي وهذه المقترحات تتلخص في أن تفرض الحكومة ضريبة معينة على بعض المنتوجات العراقية والصاق طوابع على المعاملات الرسمية باسم الطيران العراقي .

وكذلك وضع طابع من فئة فلس واحد على الرسائل البريدية ثم الايعاز الى شركات السكاير العراقية بتخصيص سيكارة واحدة من كل عشرين سيكارة باسم الطيران وبعد اقرار هذه المقترحات من قبل الهيأة المركزية للجمعية ستعرض على الحكومة للعمل على تنفيذها في أقرب وقت . ويقال ان الواردات التي تتوقع الجمعية الحصول عليها تقرب من ١٥٠ الف دينار سنويا .

اعلان

بلدية يافا

بموجب قانون بيع المسكرات لعام ١٩٣٥ جئت معلناً عن تجديد رخصة لعام ١٩٣٨ بمحلي الكائن بشارع ساحة الدراي

مصباح عثمان

(٢٣٥٥ ـ ٢ ـ ٢)

وثيقة تاريخية عظيمة الاهمية

يصدرها الرسول ويكتبها الخليفة علي

القاهرة — كانت العادة المتبعة منذ مئات السنين ان تعفي الحكومة المصرية جميع الحاجيات التي ترسل إلى دير طورسينا من الرسوم أو الجمارك كما كانوا يعفون من دفع الضرائب وغيرها من الاموال الاميرية ، وحدث في المدة الاخيرة أن ارسلت بعض الحاجيات الى رجال الدير لكنهم لم يستطيعوا استلامها لان السلطات الجمركية طلبت منهم دفع الرسوم المستحقة عليها فأرسل سيادة المطران بورفيريوس إلى وزير المالية رسالة اشار فيها إلى وثيقة تاريخية عظيمة الاهمية أصدرها رسول الله صلى الله عليه وسلم في اليوم الثالث من شهر المحرم في ثاني سني الهجرة وهي بخط أمير المؤمنين علي بن ابي طالب كرم الله وجهه . وفيما يلي نص رسالة سيادة المطران :

« مقدم هذا لمعاليكم المطران بورفيريوس الثالث رئيس رهبنة طورسينا وهو يتشرف بابلاغ معاليكم ان هذه الرهبنة تحافظ من قديم الزمان بأعز وثيقة لديها ، وهي التي اصدرها رسول الله النبي محمد صلى الله عليه وسلم في اليوم الثالث من شهر المحرم في ثاني سني الهجرة وهذه الوثيقة مكتوبة بخط امير المؤمنين علي بن ابي طالب كرم الله وجهه وممهورة باسماء الصحابة ، بها يوصي رسول الله شعوب الاسلام في مشارق الارض ومغاربها ان تبسط ظلها ورعايتها على رهبنة طور سينا ، فتدفع عنها كل اذى من بعيد او قريب وان تعفيها من دفع جميع الاموال والضرائب والرسوم من كافة مزارعها ومواردها واملاكها من عقارات واطيان حتى قيام الساعة .

« وبناء على هذه الوصية المقدسة اعفت الحكومة المصرية وجميع الحكومات الاسلامية رهبنة طورسينا من دفع الضرائب والرسوم .

«لهذا نرى استمرار الاعفاء وتفضلوا الخ ..

* * *

اعلان

دائرة سكك حديد فلسطين

تغيير في مواعيد القطارات

ابتداء من ١٥ كانون اول سنة ١٩٣٧

يعلن للجمهور ان مواعيد سير القطارات سيتبدل ابتداء من ١٥ كانون اول سنة ١٩٣٧

وللحصول على التفاصيل راجعوا مواعيد سفر القطارات المعلقة في جميع محطات سكة الحديد

حيفا في ١١ كانون اول سنة ١٩٣٧

المدير العام

س . ر . وب

يا أطفالي ! ادعوني احذركم

من رات نيب

من المؤكد انكم اذ تأكلونه تموتون . سيكون من الصعب عليكم مقاومة الرغبة في أكل «رات نيب» كما أعلم ، لانه يغري ففيه عنصر نحن نحبه

الفيران لا يمكنها مقاومة « رات نيب » وهذا هو السبب في انه نجح حيث فشل كل طعام وسم آخر ، ومن المؤكد ان الفيران عندما يأكلونه يهرعون الى خارج البناء ويموتون

يباع في جميع الصيدليات ومحلات البقالة في فلسطين وشرق الاردن

بسعر ٨ غروش

الوكلاء : مستودع الادوية الوطني الفلسطيني

٢٥ شارع بسترس يافا

الاسباب التي اثارت اتراك الاسكندرونة

حملة صحيفة تركية على موقف فرنسا

استنبول — تواصل جريدة « جمهوريت » انتقادها لاعمال الموظفين الفرنسيين في سوريا فذكرت تفاصيل الوقائع التي اثارت سخط الاتراك . ثم قالت الجريدة نفسها في مقال افتتاحي ما يلي : ان السلطة الفرنسية اخذت على عاتقها ، عشية اليوم الذي كان معيناً لتطبيق النظام الجديد في الهاتاي — الاسكندرونة — على وجهه الطبيعي وبغير عناء — ان تمنع احتفالات ذلك اليوم وان تعكر صفو الاهالي . وهكذا انقضى صباح ذلك اليوم وبعد ظهره في مناقشات ولم تبد السلطات الفرنسية النبيلة الا في المساء بعض استعدادها للتسامح اي بعد ان هدمت اقواس النصر وهدد الجمهور وجرح بالحراب .

وعلى الرغم من كل ذلك فقد اذاع راديو باريس النبأ التالي في جميع العالم :

(ان تطبيق النظام الجديد في الهاتاي قد تم دون ان يقع اي حادث في جميع السنجق . وقد احتفل بهذا الحادث بابتهاج عظيم)

والحقيقة الاولى التي تستنتج من هذه الوقائع هي ان فرنسا مصرة على ان تعمل دائما ما تريده في الهاتاي على الرغم من قرار جنيف وان تعارض بذلك في انتصار هذه القضية النبيلة . واننا لننذر فرنسا بكل ما أوتينا من رباطة جأش بانها قد سلكت طريقاً معوجاً باتخاذها هذه السياسة الملتوية التي لا دوام لها . واننا لسعداء اذ نرى حكومتنا تتبع الحالة عن كثب وموقنون بانها ستتخذ جميع الاجراءات اللازمة لتأييد حقوقنا)

معاهدتا فرنسا بين سوريا ولبنان

توقع التصديق عليهما دون اجراء تعديل

باريس في ١٣ كانون الاول ـ أفضى جميل بك مردم رئيس الوزارة السورية بواسطة سكرتيره الى مندوبي الوكالات الصحفية في باريس بالتصريحات التالية عن المعاهدتين السورية واللبنانية وعن صداقة سوريا لفرنسا فقال :

« لم تكن الصداقة يوما من الايام وثيقة بين فرنسا وسوريا اكثر مما هي اليوم ، ولقد قابلت المسيو دلبوس وزير الخارجية الافرنسية قبل سفره الى لندن كما قابلت المسيو ده تيسان في وزارة الخارجية وباحثته عدة مرات ايضاً ، وكانت زيارتي الاولى زيارة مجاملة فقط ولم نتمكن الا مؤخراً من الدخول في اساس الابحاث الهامة ومع هذا فان في مكنتي التصريح بان الحكومة الافرنسية تعهدت بان تعرض المعاهدة على البرلمان للمناقشة في امر تصديق المعاهدتين الافرنسية السورية والافرنسية ـ اللبنانية قبل آخر شهر كانون الاول وستعرض المعاهدتان على البرلمان الافرنسي للتصديق من دون اقل تعديل في شكلهما الحالي

مباحثات البنك السوري ومسألة البترول

ثم اجاب على سؤال طرح عليه عما اذا كانت المفاوضات المتعلقة بالبنك السوري وبقضية البترول قد يلحقها لهذه المناسبة بعض التعديل فأجاب بأن البت في هذه القضايا لا يتعارض ابدا مع تصديق المعاهدة وأنه تجري الان في دمشق نفسها محادثات بهذا الخصوص . ثم صرح بأنه من المنتظر أن يغادر باريس في ١٥ كانون الاول الجاري .

صفوة مايحمله بريد الشرق والغرب

الاخلاق الصلبة

اقتصدوا في الاكل لمصلحة الجيش

اجراءات السلطات اليابانية في بلادها

قامت اليابان بأجراءات جديدة في بلادها على أثر اقتحامها ما وراء شنغهاي. وهذه الاجراءات تدل على صلابة أمة لم يمض على قيامها اكثر من نصف قرن فقط. فقد طلبت الحكومة من أفراد الشعب الاقتصاد قدر الامكان بالمواد الغذائية، فلا تذهب الآكل هدراً بعد اليوم، ويكتفي الفرد بجزء من كمية ما كان يتناول عادة في وجبات الطعام. وأمرت سيارات الاجرة «التاكسي» بعدم التنقل في الشوارع بعد منتصف الليل بل تكون السيارات في حظائرها عند الساعة الثانية عشرة ليلا بالتمام والقصد من ذلك ان لا يحرق البنزين مال الافراد الذي سيذهب اكثره للجيش والفتوحات. وأوقفت أعمال البناء إلا ما ندر، لان المعادن التي تستعمل فيه ستستعمل في القتال، وهذا أهم. كما أصدرت نقداً من الورق يحل محل القطع من ذوات الخمس والعشر «سن» أو بنس — وهذه القطع تؤخذ للمصانع حيث تصهر وتصبح رصاصاً او قنابل. واستولت سلطاتها على جمارك شنغهاي الدولية ولما احتجت انكلترا وأميركا وفرنسا وهددت قالت اليابان: وقد أحتل المنطقة الدولية عند الضرورة! وقامت في طوكيو جمعية كبيرة لمناوأة النفوذ البريطاني وقررت:

١ — على بريطانيا أن تقف عن تقديم المساعدات للصين

٢ — على بريطانيا أن تراعي موقف الحياد في الحرب القائمة

٣ — على بريطانيا أن تنسحب من معاهدة الدول التسع

٤ — على بريطانيا أن تقطع علاقاتها مع السوفييت!

* * *

ارملة لينين

الدكتاتور الاحمر يهددها بالابعاد

المرشحون في روسيا بترتيب الدرجات

تقدم يوم أمس ١٢٠ مليوناً في روسيا للانتخابات. وتقول المجلة النقادة التي ننقل عنها ماسبق اعلان هذه الانتخابات في موسكو ان روسيا قد حرمت من أي انتخاب دستوري منذ سنة ١٩١٧ أما الآن فتتقدم الجماهير الحمراء لقائمة المرشحين لتختار — والحقيقة لترضخ لشيء معين.

وبعد عشر سنوات من إحالتها على التقاعد تقدمت أرملة لينين «كروبسكايا» فأذا بها تصبح مساعداً للمشرف على شئون التعليم. وأرملة لينين المذكورة ذات نفوذ عظيم في السوفييت، وتعطف على «البلشفيك القدماء» من جماعة تروتسكي وغيره. ويعرف ستالين هذا فيها. لذا استدعاها مرة وقال: أشيع أنك على صلات ودية بأولئك القدماء». ومعنى هذا ازماع الدكتاتور اقالتها من التعليم ونفيها إذا اقتضى الامر!

وعمر أرملة لينين ٦٠ سنة. ورغم ما تتمتع به من نفوذ فقد حارت أمام تهديد ستالين و«الاغبو». وفي النهاية اضطرت الى اعلان قطع صلاتها بـ «الرفاق الاولين»

وتقدمت قائمة المرشحين بالترتيب والاهمية التالية التي تظهر مركز كل شخص في روسيا الحمراء:

١) ستالين، مرشحاً عن الف و ٣٨٨ مقاطعة

٢) مولوتوف — الرئيس الاسمي للحزب — ٧٨٨ مقاطعة

٣) كاغانوفتش — رئيس الصناعات — عن ٦١٣ مقاطعة

٤) فوروشيلوف — القائد المارشال — عن ٥٧٤ مقاطعة

٥) بيشوف — رئيس الاغبو، البوليس السري — عن ٥١٧ مقاطعة.

٦) الرئيس كالنين الهادئ — عن ٤٥٦ مقاطعة

ثم تأتي بقية الاسماء الاخرى لهذه «الانتخابات»!

صورة الراحل الجليل قطب البهائية الكبير محمد علي افندي نجل بهاء الله العظيم مؤسس البهائية. شيعت فلسطين هذا الراحل الجليل بعد ظهر يوم السبت الواقع في ١١ ك ١ سنة ١٩٣٧

ولد محمد علي افندي الذي لقبه والده بهاء الله، بالغصن الاكبر، في مدينة طهران عاصمة ايران عام ١٨٥٣ ورافق والده الى بغداد ودار الخلافة الى ان حل رحال مؤسس البهائية العظيم في عكا.

وقد تربى الراحل في حضرة والده أرفع تربية حتى أصبح حجة في البهائية وسائر العلوم الدينية، وله عدة تآليف ورسائل فيها.

وكان لحضرة بهاء الله عطف خاص على الراحل يدلنا على هذا ما جاء في كتبه ورسائله العديدة بشأنه الى ان جعله اخيراً خليفته بعد اخيه الاكبر المرحوم عباس أفندي الملقب بالغصن الاعظم

وكان رحمه الله مهيب الطلعة رفيع الاخلاق كبير القلب والنفس يميل الى السلام ويترفع عن الخصام ويأمر مريديه بالتزام جانب الهدوء على رغم ما وقع عليه وعلى آله في حياته من حيف وغبن.

وقد شيعت جنازته الى مدافن العائلة في البهجة في احتفال مهيب مشى فيه جمع غفير من جميع انحاء فلسطين، رحم الله الفقيد وعزى شقيقه بديع الله افندي وانجاله السادة شعاع وامين وموسى وبقية آل البهاء اجمل العزاء.

(٢٣٥٦)

شكر

الفوهرر الشخصي

عندما سمع الهر هتلر للدكتور شاخت بالاستقالة من وزارة الاقتصاد كان سن الدكتور قد بلغت الستين. وقد بذل هذا الدماغ الاقتصادي العجيب المعجزات في انقاذ مالية الريخ مدى السنوات الاربع الاخيرة، واستطاع ومنشأ الخلاف بينه وبين الجنرال غيرنغ. فان هذا الاخير يريد الانفاق بكثرة على مشروع السنوات الاربع، وشاخت لا يريد الا ان ينفق كل شيء بحساب.

على ان الدكتور شاخت سوف لا يذهب الى مزرعته معتزلا، فقد بقي وزيراً بلا وزارة كما طلب ذلك هتلر منه ومعنى هذا ان الخزينة قد تحتاج الى دماغه في يوم ما فيكون قريباً منها. وقد بعث هتلر بكتاب شخصي اليه امر بنشره في كل صحيفة المانية يعرب فيه عن شكره العميق «للخدمات المجيدة التي اداها للريخ ولي شخصياً — هتلر»

ستالين مسرور

لتقهقر المارشال الصيني امام اليابانيين

قبل اطلاعنا على الخبر التالي في مجلة انكليزية محترمة جداً، لم نكن نصدق ان ستالين كان مرتاحاً لاحتلال اليابانيين عاصمة المارشال تشانغ كاي تشك وتقول هذه المجلة: شعرت دوائر موسكو وأخصها «الكرملين» قصر الدكتاتور بانتعاش وغبطة لانتصارات اليابانيين المتوالية، وزحوفهم على نانكين. فان الدكتاتور القفقاسي — أصل ستالين من قفقاسيا — تمنى هذه الضربة الموجهة للمارشال شانغ كاي تشك، الرجل الذي يريد الصين وحدة وطنية بعيدة عن البلشفية.

وقبل ان يتوسد المارشال السلطة في الصين، كانت روسيا تقدم له الاموال والذخائر باستمرار أملا في ان ينتشر ظل البلشفية على أمة تعداد نفوسها يفوق الاربعمائة مليون. لكن المارشال كان يكره البلشفية في قرارة نفسه، فعندما انتصر ولاها ظهره والآن تريد موسكو الانتقام منه. [illegible] لان ذلك معناه تقوية العناصر الشيوعية في المقاطعات الاخرى لا سيما في (سيانفو) حيث سيعلن المارشال الاحمر. اما المارشال فقد جاء يوم كانت صوره تمزق في روسيا كلها غضباً عليه.

وتبدو ابتسامة صفراء على فم ستالين ويتساءل: هل يفي شانغ كاي تشك ثانية اذا قدمت له جزءاً من ذخائر الجيش الاحمر؟

المهندس عبد الله علاء الدين

مساح مرخص مكتبه بعمارة المظفر

بجانب ادارة جريدة «الدفاع»

شركة السينما العربية المحدودة بحيفا

بمناسبة إتمام مشترى قطعة الارض التي سينشأ عليها دار للسينما يعلن مجلس ادارة الشركة الى عموم المساهمين الذين لم يسددوا للآن الاقساط المستحقة عليهم من قيمة الاسهم المكتتب بها ان يبادروا الى مكتب الشركة لدفعها حتى يتمكن المجلس من مداومة اهتمامه في الاسراع بوضع تصميمات البناء والمباشرة في العمار وبذات الوقت يلفت نظر الجمهور العربي الكريم الى المبادرة بتغطية الاسهم القليلة الباقية.

السكرتير

عبد الرحمن رمضان

٢—٣—٢٣٥٢

اثبتت الاحصاءات الطبية في انجلترا ان وفيات الاطفال تقع بنسبة ٢٥ في المئة في خلال السنة الاولى من ولادتهم وان ٦٠ في المئة من هذه الوفيات ترجع الى التغذية الغير الصحيحة. فاذا كانت هذه هي الحال في انجلترا ذات الجو البارد فماذا تكون بالحري في بلاد حارة كالقطر المصري؟

وقد اجمع الاطباء على ان لبن الام السليمة هو افضل غذاء للرضيع. فاذا عجزت الام عن تغذية طفلها لضعف لبنها او قلته او لاي سبب اخر فيتحتم استبداله بطعام اخر يحوي العناصر الحيوية الموجودة في لبن الام بنسبها الصحيحة.

وحيث ان لبن الام تزداد فيه عناصر التغذية تدريجيا كلما نما الطفل وزادت قواه الهاضمة وبالتالي حاجته الى غذاء اقوى فمن البديهي ان تغذية الطفل يجب ان تكون تدريجية تمشياً مع التغذية الطبيعية.

وهذا هو السر في ان البان «اللنبريس» تصنع على ثلاث درجات كل منها خاص بمرحلة معينة من حياة الطفل وكل منها محتو على المقادير الصحيحة لكافة العناصر الحيوية الموجودة في لبن الام في تلك المرحلة

اطلبوا من الوكلاء والشركة المصرية البريطانية التجارية شارع اللنبي بيروت كتاب التغذية الصحيحة للاطفال «طبعة ثانية» الذي يعلمكم كيف تدراون عن اطفالكم اخطار التغذية السيئة يرسل اليكم مجاناً برجوع البريد

أطعمة «اللنبريس»

تماماً كلبن الام

طعام لكل مرحلة من حياة الرضيع

الوكلاء والمستودع

الشركة المصرية البريطانية التجارية — تلفون ١٠٦٢ : يافا ص. ب. ١٧٩

مجازفة قديمة

سائح يلتقي بأنكليزية مسلمة في مكة

توفي في شهر ايلول الماضي في استراليا المستر جاك كين. ويذكرنا هذا الحادث بمخاطرة قديمة جرت قبل ستين عاماً في تلك الاصقاع.

فريضة الحج

والمستر كين ايرلندي الاصل وينحدر من عائلة معروفة، وانضم في صباه الى خدمة الملاحة البحرية التابعة لشركة الهند الشرقية. وعندما استولت الحكومة البريطانية على حقوق الشركة في الهند ترك وظيفته، الا انه بقي من رجال البحر. وفي سنة ١٨٧٧ رافق احدى سفن الحجاج الذاهبة من جاوه الى جدة. وقد كان من ضمن الحجاج رجل مسلم ثري من جاوه تصادق مع المستر كين وطلب اليه ان يدخل في حاشيته اثناء الحج. وقد كان كين بالطبع مسيحياً، الا انه كان رجلا ايرلندياً يحب المجازفات، فقرر اعتناق الاسلام، وعند وصوله الى جدة تلقى تعاليمه على يد احد الشيوخ، ثم ذهب الى مكة ليرافق المسلم الجاوي. وقد كان يتجول في مكة علناً، وكان يعرف اينما حل بالرجل الانكليزي، وقد أدى فريضة الحج.

طفلة ضائعة

وبحسب تاريخ حياته التي دونها فيما بعد في كتاب خاص وجد في مكة سيدة انكليزية كانت قبل عشرين عاماً قد فقدت عائلتها وكانت في سن الطفولة ثم انقذتها عائلة اسلامية عنيت بها وزوجتها عندما كبرت من الابن الاكبر في العائلة وكان تاجراً اضطره عمله فيما بعد للاقامة مع عائلته في مكة.

ولما كان كين في مكة المكرمة سمع من اخوانه الحجاج عنها، وبالتالي سمح لها زوجها بمقابلة كين والتحدث اليه.

بعيدا عن اهله

انقطعت علاقة السيدة بانكلترا ولم تكن تعرف شيئاً عن عائلتها التي كانت تتصور انها قتلت في الهند. ولم تكشف لكين عن اسمها الانكليزي وكانت عازمة أن تبقى مع زوجها واولادها وان لا ترجع الى بلادها حيث تصبح وحيدة شريدة. لذلك فقد تركها كين والغالب انها دفنت في مكة.

وقد قضى كين حياته متجولا، وانقطعت صلاته هو ايضاً بعائلته. ومما يذكر انه لم تزر ايرلندا لاكثر من خمسين سنة.

دكان حدادة

للبيع بحيفا

مطروح للبيع دكان حدادة خاصة السيد مصباح الحداد البيروتي تقع تحت جمعية الشبان المسلمين بحيفا تأسس المحل منذ اربعين سنة، ويحتوي على جميع اللوازم التي منها: مقادح عدد ٢ ومقص يقص جميع انواع الحديد وغير ذلك، فمن له رغبة في الشراء فليراجع السيد احمد حسن حداد ساحة فيصل كراج تاكسي بيروت

رقم التلفون ١٥١٣ حيفا

(٥ — ٦ — ٢٢٣٩)

معدات الحرب القادمة وشرورها

اللاسلكي لتسيير الطائرات والميكروبات

معدات الحرب القادمة

خرج العالم من الحرب الماضية منهوك القوى، يفكر الجميع في السلام الدائم، لكنه لم تمض على هذه الحرب الطاحنة عشرون سنة حتى رأينا وسائل التدمير والهلاك تتقدم تقدما كبيرا وبسرعة لا مثيل لها. وأهم نواحي هذا التقدم ثلاث: الغازات السامة، اللاسلكي، والميكروبات. وجميع هذه المعدات لحرب المستقبل لها خطرها، فالغازات السامة تحصد البشرية حصداً ولقد نجحت تجربة في اللاسلكي لها اهميتها العظمى فأصبح في الامكان تسيير السفن والطيارات دون ان يكون فيها قائد. وسيكون في الامكان تحميل الطيارات بكميات كبيرة من المفرقعات. وعندما تكون الطائرة فوق المكان المطلوب تنزل من السماء جحيما يقضي على السكان والمدن.

حرب الميكروبات

على ان حرب الميكروبات افظع ما عرفه التاريخ من وسائل القتال، ذلك انهم يأتون بجراثيم الامراض الفتاكة القوية ويربونها في اكثر الاوساط ملاءمة لها. ثم يضعونها في انابيب تلقى على المدن والجنود فتنتشر بينهم الامراض وتفتك بهم فتكا ذريعاً

الحرب المقبلة

ويهتم المشتغلون بالشئون العسكرية بترقية فنون الحرب وجعلها تتمشى مع العلوم والفنون الحديثة. وحاجة حرب المستقبل السرعة والبساطة، فالمدفع الذي كان يحتاج للتدريب على استعماله الى اسابيع سيكفي للتدرب عليه نصف ساعة والالات العسكرية المعقدة اصبحت سهلة التركيب واصبحت الدبابة سريعة بعد ان كانت ثقيلة بطيئة النقل. والحرب المقبلة ستكون حرب مفاجآت ويلعب الجواسيس فيها اكبر دور. وسيكتفى في القضاء على الاعداء بتخريب صهاريج المياه ومولدات الكهرباء وتسميم الآبار والانهار وقطع السكك الحديدية والقضاء على مخازن الذخيرة. ولم تعرف بعد الالات الجهنمية التي ستستخدم فيها

اعلان

صادر من المحكمة الشرعية لتسوية الاراضي في يافا

تقدم لدينا مضبطة موقعة من مختار قرية بيت نبالا التابعة قضاء الرملة تتضمن بان محمد صافي اقطيفان من اهالي القرية المذكورة توفى منذ ست سنوات عن زوجته رشيدة بنت عبد اللطيف زيد وعن اولاده منها مسعود وسعده وآمنه لا غير فمن له اعتراض على هذه الوارثة فليراجع المحكمة المشار اليها خلال خمسة عشر يوما من تاريخ النشر تحريراً في ١١ — ١٢ — ٣٧

القاضي الشرعي لتسوية الاراضي

محمد اللبابيدي

(٢٣٥٨)

السياسة الجديدة

تقرير هام يقدم لعصبة الامم

يقول مراسل « هآرتس » فى جنيف انه من المنتظر جداً ان تقدم انكلترا مذكرة لعصبة الامم فى جلستها القادمة تحتوي على حل موقت او نهائي لقضية فلسطين . وللعصبة الخيار في ان تقدم هذه المذكرة للجنة الانتدابات الدائمة لتدرسها فى الجلسة التى ستعقدها في اليوم الثامن من شهر حزيران القادم

بلاد الانتداب

والمفهوم ان جلسة لجنة الانتدابات الدائمة ليست جلسة فوق العادة بل هي دورة انعقاد عادية ستنظر فيها تقرير حكومة فلسطين عن حالة البلاد خلال عام ١٩٣٧ ، فقد اعتادت اللجنة ان تعقد دورتين في السنة ، احداهما وهي دورة الخريف تنظر فيها في شؤون البلاد الواقعة تحت الانتداب ، والثانية دورة الربيع وهي مخصصة تقريباً لشؤون فلسطين .

امور خطيرة

والمؤكد في اوساط عصبة الامم ان انكلترا ستقدم تقريرين ، احدهما التقرير السنوي ، والثاني حل قضية فلسطين الذي وعد المستر ايدن بتقديمه . ونظراً لان هذا التقرير يحتوي على امور خطيرة تتعلق بتغيير نظام الحكم فى البلاد فليس من المنتظر ان يعرض على لجنة الانتدابات بل يقدم رأساً الى مجلس العصبة .

* * *

الاهتمام المستمر

«تابع المنشور على الصفحة الاولى»

وفخامة الباشا دائب التفكير بهذه القضية . كل عربي ، من ساكن القصور الى ساكن بيوت الوبر ، يذكر فلسطين صباحاً ومساء عدة مرات . فالاهتمام قائم لانه لا يمكن إلا أن يكون كذلك . لكن الاهتمام شيء وصوغ المقترحات والحلول شيء آخر . ورجل وطني له ماض كفخامة نوري باشا لا يكون عنده حل في كل سنة . بل لديه الحل الذي وضعه بعد اجهاد فى التفكير ، والذي اذا رفضته لندن عن خطأ ، يظل صاحبه يدافع عنه ويقنع نيه ، الى أن يقبله هذا الغير . وفي اجتماعنا بفخامته في السنة الماضية فى مصر رأينا مقدار تمسكه بما اقترحه على الحكومة البريطانية . واقنية الحل ونضوجه عندوا لهجلسة في لندن حضرها انكليز ويهود من كبارهم ، وبحثوا ، ثم قدموا وجهة نظرهم للحكومة البريطانية .

خصوصاً الحقوق الاولية :

قد لا يزور فخامة الباشا فلسطين قريباً . لكن فلسطين عنده ، في قلبه ، كما هي في قلب كل عربي . والجهد لها لا يدخر ، والسعي ما يقف . والعواصم العربية في مخابرات مستمرة من أجلها . وملوك العرب وامراؤهم على استمرار في المفاوضات . وكلما تكاثرت الغيوم في أفق هذه البلاد اعتقدنا ان ساعة الاعتراف بحقها لم تعد بعيدة : ان الازمات الشديدة دائماً مقدمة لحالات الاستقرار .

سوف تكون نهاية لهذا الامر المعلق . لكن ما نريده هو ان تكون الامة صاحبة الشأن الاول في تقرير هذه النهاية ، فلا تأتي من «وارد لندن» فحسب ، بل يكون للمشيئة العربية المساهمة الكبرى فيها . إن هذه الامة لم تصل الى حالة من الضعف تجعلها تقبل التقسيم ، أو أي حل آخر شبيه به . وعند الضرورة تحتمل كفاف العيش لتأخذ كل الحق أو اكثره . والازمة الاقتصادية لم تكن في عصر ما وسيلة ضغط على الشعوب تتخلى بها عن حقوقها

عند وزارة المستعمرات كذا من الحلول . فنكره أن تفرض علينا ونحن في موقف الصمت عن سواها . هل عجزت المدارك عن إرسال مقترح جديد ينهي حالة الشذوذ القائمة ويحفظ لهذه الامة وطنها ومستقبل أجيالها ؟ انه لمن الجحود والجبن معاً ان لا نرد على هذا السؤآل بعبارة «إنها لم تعجز» . لكن هل معنى هذا التنازل عن جانب مما لنا فى الوقت الحاضر ؟ بكل صراحة نقول سلباً ، خصوصاً الحقوق الاولية التي نحافظ عليها : كبقاء هذا البلد عربي الظاهر والحقيقة ، وكبقاء السيادة العربية فيه ، وكبقاء النسبة العددية ايضاً

الحقيقة والامل والثقة :

لم يكن أي ضعف في المشروع الذي اقترحه فخامة نوري باشا . ولكن جاء الضعف من طمع الذين رفضوه . والتخلي عن طمعهم أهون وأيسر من التخلي عن بند من بنود ذلك الحل .

ان مجرد الواجب ليقضي : باطلاع الشعب على الواقع ، مع الايمان بأخذ الحق . وسوف لا يمضي وقت طويل حتى تقرر النهاية لهذا الامر ، لكن ما تريده الامة هو ان يكون لها اليد الطولى في هذه النهاية . وفي هذه المراحل الدقيقة نشعر دائماً بالطمأنينة والارتياح ، لا غروراً وخداعاً ، ولكن ثقة بان لهذه الامة ستكون المشاركة الاولى فى وضع حالة النهاية والاستقرار ، على شكل يحفظ لها الحق والمستقبل .

ابراهيم

مساعد مدير البوليس

وافقت حكومة فلسطين على نقل مساعد المدير في بوليس فلسطين المستر « برودهرست » الى قوة بوليس حماية الالماس في (سيراليون) بطريق الاعارة

مشروع البصة

تعقد لجنة مشروع البصة المؤلفة من السادة الاستاذ حسن ابو الوفا الدجاني وعبد الرؤوف افندي البيطار والاستاذ الشيخ عيسى ابو الجبين جلسة للبحث فيما يتعلق باستهلاك الاراضي المقرر ضمها لاراضي البصة اتماما للمشروع الانشائي الذي اعتزمت بلدية يافا القيام به

حركة التوظيف

اعلنت حكومة فلسطين انتهاء خدمة المستر «هيلد» مدير مدرسة خضوري الزراعية بطولكرم، وانتهاء خدمة المستر « بورينك » مخمن الكميات في دائرة الاشغال العامة . وعينت الانسة « تومسون » مفتشة اضافية للشؤون الاجتماعية فى دائرة السكرتير العام

حول مصادمة

كتبت « البوست » في عدد امس عن المصادمة بين افراد الجماعة المسلحة وقوات البوليس والجند بالقرب من ترشيحا فقالت عن وجود آثار دماء مما يدل على وقوع اصابات . ثم قالت : ويعتقد ان افراد الجماعة المسلحة يبلغون خمسين شخصاً » . وكتبت عن الاشاعة القائلة بوقوع اصابات بين الجنود وقتل اربعة منهم فقالت از الدوائر الشبيهة بالرسمية لم تثبتها . والذي يظهر ان سيارة عسكرية من نوع « اللوري » مملوءة بالجند كانت تسير بالقرب من ترشيحا فانقلبت عند احد منعطفات الطريق واصيب عدد من الجنود باصابات بسيطة .

الأثمار الحمضية

وصلت صباح امس الباخرة «انقره» الى مياه يافا لشحن الاثمار الحمضية الى اسواق اوروبا ما عدا الاسواق الانكليزيه . وستصل صباح اليوم الباخرة « ايفن غورتن » وفى صباح غد تباشر بشحن الاثمار الى لندن وهول وتسافر صباح يوم ١٦ منه حيث تكون مدة وقف الشحن قد انتهت

مستشار البوليس

نشرت الصحف اليهودية امس الاول خبرا مفاده ان السر دافيد بتري احد كبار رجال البوليس في الهند قد وصل مع السر تيجارت الى فلسطين وانه سيساعده في تنظيم شؤون البوليس

وقد فهمنا انه لا صحة لهذا النبأ مطلقا ، فقد قدم السر تيجارت الى فلسطين وحده كما ذكرنا سابقاً .

لجنة السيارات

تعقد لجنة شؤون السيارات صباح اليوم جلسة برئاسة مساعد حاكم اللواء الجنوبي للنظر فى المواضيع التي لديها وسنطلع القراء على النتيجة

البحث عن المياه فى جهات بئر السبع
اصدار الحكومة مشروع قانون جديد بذلك

ذكرنا سابقاً نبأ تخصيص الحكومة مبلغ ٥٠ الف جنيه للبحث عن المياه في جهات بئر السبع و٣٠ الف جنيه لمثل هذا الغرض فى شرق الاردن .

وقد وضعت الحكومة مشروع قانون جديد « يخول المندوب السامي ، أو الشخص المفوض من قبله ، سلطة الدخول الى الارض وحفر الابار فيها والقيام بالعمليات الاخرى اللازمة لاجراء مساحة مائية . وقد استدعت الحاجة اليه بصورة خاصة المساحة المائية الجارية الان فى القسم الجنوبي من فلسطين والغور . »

ويقضي هذا المشروع ايضاً بدفع تعويض عن كل ضرر يتسبب عن تلك العمليات ، وبنزع ملكية مواقع الابار التي يثبت وجود الماء فيها .

وبالنظر لاهمية مشروع هذا القانون فسينشر غداً بنصه الكامل .

***

انتحر لمرضه

أصيب يهودي عمره ٧٠ سنة فى مستعمرة بنى براك التابعة لملبس بمرض ، فاستولى عليه اليأس وقرر الانتحار .

وفي صباح امس الاول شوهد هذا اليهودي مشنوقا وقد ترك رسالة قال فيها فيها أنه اقدم على الانتحار تخلصاً من مرضه .

المحكمة المركزية

نظرت محكمة يافا المركزية امس في القضايا المستأنفة اليها فصدقت الحكم الصادر من محكمة صلح غزة ضد رجب جبر احمد عيسى من قرية دمرة وهو يقضي بسجنه شهراً او بخمسة جنيهات غرامة وصدقت قرار البراءة الصادر من محكمة صلح يافا بجانب عودة عبد الجيد ورفقاه الاربعة والعشرين شخصاً .

يعبثون بمسدس

حدث منذ اسبوعين ان كان ثلاثة من الشبان اليهود مجتمعين فى حي روحاميا فى القدس فاخرج احدهم مسدساً وعرضه على رفيقيه وبينما كان احدهما واسمه افرايم برين يعبث به خرجت منه رصاصة اصابت رفيقه واسمه ابراهام عزيز بجرح في يده فجاء رجال البوليس واعتقلوا الضارب لمحاكمته بتهمة حيازة مسدس . وقد قدم هذا امس امام الدكتور برداكي فاصدر امر بتوقيفه عشرة ايام .

شئون البحارة

ذكرنا سابقاً نبأ يتعلق برؤساء بحارة يافا وبحارة القوارب وقلنا ان الاولين قرروا منح بحارة القوارب اعانة يومية ، والصواب ان شيئاً من هذا لم يقع فاعمال بحارة القوارب على غاية ما يرام والحمد لله

تنظيمات جديدة فى قوات لبوليس
مهمة البوليس المحلي والبوليس البريطانى

قال مندوبنا الخاص : ذكرنا امس نبأ يتعلق بزيادة عدد البوليس البريطاني باضافة ٣٠٠ نفر على القوة الموجودة منه في فلسطين . وقد بلغنا اليوم من مصدر مطلع أن جميع قوى البوليس البريطاني ستتحول الى درك « جندرمة » وتفصل عن سلك البوليس ، وتكون مخصصة للطواريء فقط . وتوزع مراكز هذه القوى على الثكنات العسكرية القريبة من المدن كصرفند وغيرها .

اما ما يتعلق بالامن العام فسيناط أمره الى رجال البوليس المحلي ويصبحوا المسؤولين مباشرة عما يقع في البلاد ويستعينون عند الاقتضاء بقوى الدرك البريطاني .

دائرة المباحث

ويقال ان دائره المباحث الجنائية بجميع فروعها ستستقل عن البوليس وستوسع صلاحياتها وتنظم شؤونها اكثر مما هي الان، ويكون رئيسها مرتبطاً مباشرة بمدير الامن العام من وجهة ادارية فقط

دائرة حركة السيارات

وقد فصلت منذ اسبوع دائرة حركة السيارات « الترنك » عن البوليس واصبحت مستقلة بشؤونها ، ومديرها مرتبط من وجهة ادارية بمدير البوليس والسجون العام . واصبح الان لا يجوز نقل اي نفر كان من مصلحة السير الى فرع آخر من فروع البوليس الا بموافقة مدير البوليس العام

سينما الحمراء الوطنية بيافا

تقدم برنامجا طافحا

اعتبارا من يوم الاثنين في ١٣-١٢-٣٧ لغاية ٢٠ منه الساعة ٥ر٤٥ و٦ و٩ مساء

تعرض مناظر بلادنا المقدسة وفريضة الحج

حفلات تتويج جلالة الملك فاروق

و « حلم الشباب » والفلم العالمي المعروف :

الحل الاخير

وكل هذه الافلام تعرض في ليلة واحدة

—* حفلات بعد الظهر الساعة ١٥ر٣ فلم *—

زوجة بالنيابة

١٣ اصابة فى حادث اطلاق النار على باص

« تابع المنشور على الصفحة الاولى »

السيارة ، ووقعت عدة اصابات

وقد كان عدد كبير من البوليس اليهودي الاضافي اذ ذاك فى المستعمرة بين الاشجار كما كان عدد منهم يطلب الى الاهالي اليهود الانزواء والابتعاد خوفا من ان يصابوا

بحراسة البوليس

وكانت السيارات الذاهبة من الناصرة والقادمة من حيفا تقف على جانبي الطريق خشية وقوع اي محظور . وقد مرت سيارة فيها كونستابل عربى من قرية يافة الناصرة ذاهباً الى حيفا وكان مصاباً في جسمه . وعلى الاثر خفت قوات من البوليس فى سيارات مصفحة ، وأخذت في حراسة السيارات ومرافقتها الى مسافات . وبعد مدة انقطع صوت الرصاص

الى مستعمرة

وفي تمام الساعة السادسة والدقيقة ١٥ مر من سوق الناصرة عدد من الكونستبلات العرب والانكليز ولا نعلم عن وجهتهم . وقيل انه ربما كانت هذه القوة ذاهبة على مستعمرة كفار خورش القريبة من الناصرة

البلاغ الرسمى

وأصدر قلم المطبوعات البلاغ التالي : فى الساعة الرابعة والنصف اطلقت النار على باص يهودي بالقرب من شارهاماكيم على بعد كيلو مترين من شرقي الياجور وقد اطلق من ثلاثين الى اربعين عياراً نارياً من جانبي الطريق على الباص واصيب ثلاثة عشر شخصاً ، سبعة منهم عولجوا وسمح لهم بالذهاب الى بيوتهم . وارسل ستة اشخاص الى المستشفى، وحالة اربعة منهم خطيرة .

ويظن ان سجاناً عربيا يعتقد انه كان مسافراً في ذلك الباص جرح ايضا

اطلاق النار

وفي الساعة السادسة والربع من مساء اليوم اطلقت ستة عيارات نارية من مسافة ٥٠ ياردة تقريبا على باص عند الكيلو متر ٨ ونصف على طريق القدس — يافا ، وقد اصيب الباص بخمس رصاصات ولم يتضرر احد

اعلان

صادر من دائرة اجراء يافا

عدد ١٥٩٣ — ٣٧

مطروح للمزاد العلني لمدة خمسة عشر يوماً اعتباراً من تاريخ نشر هذا الاعلان اثمار برتقال بيارة دياب عبد الفتاح حمدان الواقعة بقرية صرفند الخراب بلوك ٩ قسيمة ٢٣ فمن له رغبة بشراء هذه الاثمار عليه ان يراجع دائرة الاجراء بيافا بمحكمه مركزية يافا بيومي الاثنين والخميس من كل اسبوع بين الساعة ٣ والساعة ٥ بعد الظهر والدلالة على المشتري لذلك اقتضى اعلان الكيفية .

في ١٣ — ١٢ — ٣٧

(٢٣٦٣)

مأمور اجرا يافا

فياض الحماش

محطة دفنتري والاذاعة بالعربية

ستذيع محطة دفنتري بالعربية فى الساعة الثامنة مساء من كل يوم — وقت فلسطين . وفى الساعة السابعة والدقيقة ١٧ تقرأ تفاصيل البرنامج بالعربية ، وفي الساعة السابعة والدقيقة ٢٠ الى الثامنة يكون البرنامج بالانكليزية حسب العادة . ولم يقرر حتى الان موعد البدء بالاذاعة العربية ، وان يكن ذلك في هذا الشهر . وقبيل تقرير ذلك ستذيع محطة القدس على المستمعين الوقت والتاريخ بالضبط

طريق للشمال

اصدر السكرتير العام لحكومة فلسطين بصفته القائم بادارة الحكومة براءة بان الطريق العام المنوى انشاؤها من طريق عكا — الناقورة الى طريق روشبينا — المطلة بصورة موازية تقريباً للحد الفاصل بين فلسطين وسوريا ، هو مشروع يراد به المنفعة العامة حسب مفاد قانون نزع ملكية الاراضي

وقد وضعت الخرائط المتعلقة بهذا المشروع في مكاتب حاكم لواء الجليل وعكا بالناصرة والمهندس المسؤول عن قضاء حيفا بحيفا ، والمهندس المسؤول عن قضاء الناصرة بالناصرة ، وناظر المساحة بيافا للاطلاع عليها

الأثمار الحمضية

لندن في ١٣ كانون اول — اعلن رئيس وزراء لتوانيا اليوم في البرلمان عن تخفيض الرسوم الجمركية على الاثمار الحمضية الواردة من فلسطين ، كما خفضت الرسوم ايضاً على الموز والعنب الواردة من فلسطين .

قضية الشيخ مونس

نظرت المحكمة المركزية المنعقدة فى تل ابيب أمس برئاسة المستر ادواردز وعضوية القاضيين جرين وماني في قضية الاعتداء على منزل السيد مفلح بيدس وبعد سماع عدد من الشهود تقرر تأجيل القضية الى يوم الاربعاء القادم .

فتح طريق

تقرر نهائياً فتح طريق من ملتقى طريق محطة قلقيلية — تل موند بالقرب من الطيرة الى طريق رعنانا — قلقيلية

اعلان

صادر من المحكمة الشرعية في القدس

تقدمت الينا مضبطة موقعة من مختار واختارية قرية لفتا تتضمن ان خليلة بنت الحاج خليل مصطفى الشيخ احمد توفيت منذ ثلاث سنوات وانحصر ارثها فى زوجها محمد اسماعيل وفي اولاده منها اسماعيل واحمد وعمر وساري وخديجة وعونه وحليمه فقط فمن له اعتراض على ذلك فليراجع المحكمة خلال اربعة اسابيع تمضي من تاريخ النشر

١٠ شوال سنة ١٣٥٦

و ١٣ — ١٢ — ٩٣٧

وكيل قاضي القدس الشرعي

(٢٢٦٦) نسيب البيطار

اعلان بيع ملك

من دائرة اجراء القدس

نمرة القضية ٣٦٥٠ — ٣٦

المقدار حصتين من اصل ١٦ حصة الجنس ارض وعليها دار مكونه من طابقين: سفلي مكون من اربعة غرف ومنافع وبئر مــاء. وعلوي مع منافع ويوجد سفلي اربعة مخازن وبستان صغير الموقع زقاق الحبش. البلدة القدس المساحة ٥١٧ متراً حسب قيد الطابو. القيمة المخمنة ٣٣٠ جنيهاً بالاتفاق. الحدود شرقاً: طريق غرباً آخور سابقاً شمالا طريق وبستان جنوباً ارض الوقف.

ليكن معلوماً لدى العموم انه مطروح للبيع فى المزاد العمومي الملك المبين مقداره وجنسه وموقعه بعاليه العائد الى اسماعيل افندي النشاشيبي المديون الى بنك كيدم بمبلغ مائة وعشرون جنيه والرسوم

فمن يرغب شراء الملك المذكور يمكنه مراجعة دائرة اجراء القدس بظرف شهر واحد ويشترك بالمزايـــدة بعد دفع الديبو زيتو عشرة بالمائة عن القيمة المخمنة المبينة اعلاه مع العلم بان اجرة الدلال وجميع رسوم الطابو والبلدية على المشتري ولاجله صار اعلان الكيفية ١٣-١٢-٣٧

مأمور اجراء القدس

(٢٢٦٧)

اعلان

من دائرة اجراء القدس

دوسيه ٩٥ — ٩٣٧

الى المحكوم عليه بركات شحادة احمد مصطفى من قرية النبي شمويل بالاضافة الى تركة والده.

طبقاً للحكم الصادر ضدك بالاضافة للورثة بدفع مبلغ ثلاثمائة جنيه فلسطيني والرسوم والمصاريف الخ ... لصالح المحكوم له الدكتور محمد توفيق افندي نسيبه. لذلك نبلغــك بانه يوم الاحد في ٢٦ — ١٢ — ٣٧ الساعة ٢ بعد الظهر سيجري وضع اليد على الملك خاصتك المحجوز والواقع في قرية النبي شمويل فعليه يقتضي حضورك مع خبير من طرفك باليوم والتاريخ والساعة المذكورين على رقبة الارض وبعكسه يصير انتخاب خبير عنك حسب الاصول.

في ١٣ — ١٢ — ٣٧

مأمور اجراء القدس

(٢٢٦٤)

مطروح للاجار

أماكن وقف الشيخ محمد شمس الدين اليمني بالقدس

الدكان سكن محمد رصاص. الدارين سكن محمد علي الارناؤوط. حاصلين سكن داود هرام. محل للحداده وبئرين ماء فى ارض سعد وسعيد. فمن له رغبة باجار الاماكن المذكورة فعليه ان يراجع المتولي للوقف احمد عرفه الدجاني في دكان محمد بكير سوق الحصر من تاريخ الاعلان لنهاية ١٥ ذي القعده سنة ١٣٥٦

متولي الوقف

احمد عرفه الدجاني

(٢٢٦٥)

انقلاب سيارة

انقلب باص يهودي كبير على طريق حيفا الجديدة لان سائقه حاول تفادي اصطدام قرب زمارين، وقد اصيب السائق وعشرة من الركاب بجراح بسيطة

القدس

فى حادث اصابة يهودي برصاصتين

القدس في ١٣ كانون الاول — لمراسل الدفاع الخاص — أنبأتكم أمس باطلاق الرصاص على اليهودي شلومو بروم من اهالي محلة بيت ها كيرم. واصابته برصاصتين في صدره. وفيما يلي تفاصيل أخرى وافية عن هذا الحادث:

أطلقت على شلومو ثلاث رصاصات أصيب باثنتين استقرتا في رئتيه. وعلى الاثر صادف مرور أحدى السيارات اليهودية فنقلته الى مستشفى هداسا في حالة خطرة جداً.

وعقب وصول قوات البوليس اتجهت الى قرية لفتا حيث أجرت تفتيش بعض منازل القرية. وفهم من التحقيقات الاولية ان الرصاص اطلق من مسافة قريبة. وعثر على خرطوشات فارغة.

ويبلغ عمر شلومو بروم ٢٠ سنة تقريباً، وقد قدم الى فلسطين مع شقيقته منذ ١٨ شهراً وهما من المهاجرين اليهود الالمان، وامهما لا تزال في المانيا. ويدرس في الجامعة العبرية نهاراً ويعمل فى الليل في أحد الافران. واطلقت النار عليه أثناء ذهابه الى عمله.

قضيتان امام محكمة الجنايات الكبرى

نظرت محكمة الجنايات الكبرى المؤلفة من المستر كوبلاند والمستر ايفانس، والاستاذ سليم شحادة في قضية محمد سليمان ابو طاحون، ومحمد عبد الرحمن جبر من قرية مسكة المتهمين بقتل سائق سيارة يهودية على الطريق العام يوم ١ شباط فاجلت القضية الى صباح الغد لاتمام النظر فيها، وتألفت محكمة الجنايات ثانية برئاسة المستر ترستد وعضوية المستر بلانكت والادون فاليرو ونظرت في قضية عليان الحاج أحمد المتهم بقتل احمد عمر زهور من قرية ابو فلاح بتاريخ ١٢ تموز فاجلت القضية الى الغد.

تفتيش في قرية واعتقال اشخاص

ذهبت قوة من البوليس صباح اليوم الى بيت فجار وبعد اجراء التفتيش اعتقل أربعة اشخاص، ارسل اثنان منهم الى سجن القدس والاخران الى سجن بيت لحم.

قوة تفتش بعض المقاهي

وقامت قوة من افراد البوليس بتفتيش بعض المقاهي. وكان ذلك فى الساعة الخامسة والنصف مساء

ذيول حادث اطلاق النار واصابة

عرض البوليس على المهندس السيد مارتين حداد الذي كان قد اطلق عليه الرصاص قبل مدة عدداً من اليهود فتعرف على احدهم مشتبهاً به بانه اطلق الرصاص عليه، فاعتقله البوليس رهن التحقيق

بتهمة حيازة بندقية ومفرقعات

احال قاضي التحقيق على المحكمة المركزية كلا من سامى احمد لامي وسوريه احمد كنعان وصفية ديب مصطفى بتهمة حيازة بندقية المانية و٣٠ طلقة واحال ايضاً سالم حسين من بيت اكسا، واحمد لطفى شمعه من شعفاط بتهمة حيازة مفرقعات.

جنين

مسلحون يسطون على بيت

جنين في ١٣ كانون الاول — لمراسل الدفاع الخاص — فى منتصف ليلة أمس طرق أشخاص مسلحون بيت عبد الله خليفة القاطن فى احراش قرية أم الفحم وبعد ان كسروا الباب دخلوا البيت وطلبوا الى سكانه البقاء فى ركن واحد ثم جمعوا كل ما فى البيت من امتعة ونقود وحملها بعضهم وبقى البعض الاخر يحرس اصحاب البيت. وقد حاول صاحب البيت معارضتهم فطعنوه بخنجر أصابه بجرح بسيط.

العثور على بندقية واعتقال صاحب البيت

وفى الصباح أخبر البوليس فذهبت قوة على رأسها مساعد مدير البوليس بالسيارات المسلحة الى مكان الحادث وبعد اجراء الكشف عثروا فى اصطبل هناك على بندقية و٤٥ طلقة فاعتقلوا صاحب البيت عبد الله خليفه وعمره ٦٠ عاماً وولده أحمد وعمره ١٥ عاماً

انحباس المطر واثره على المزروعات

استحوذ القلق على نفوس القرويين من انحباس الشتاء. وقد اثر الجفاف على المزروعات بسبب قلة الامطار. ولم يتمكن اكثر المزارعين عن زرع اراضيهم. وبلغ ما سقط من الامطار حتى صباح اليوم ١٠٠ مليمتر يقابلها في مثل هذا التاريخ من العام الماضي ١٣٠ مليمتراً.

اصابه البوارج الاجنبيه في الصين

حوادث خطيرة جداً فى الصين

لندن في ١٣ كانون اول — تنصب امطار من القذائف على المدافعين عن نانكين. وقد اصبحوا الان شبه محاصرين وتكبدوا خسائر هائلة. وقد زينت شوارع بكين وقيل للطلاب بالاحتفال والا اعتبر آباؤهم شيوعيون

الحوادث الخطيرة التي وقعت امس

وتتلخص حوادث الامس بضرب بارجة حربية وسفينة تجارية بريطانيتين فى مياه «ووهو» وضرب قارب لقطر البواخر كان يقل القنصل البريطاني والملحق العسكري وضابط البحرية فقتل بحار وجرح آخرون. وقذفت بارجة وسفينة، ولم يقف قذف النار الا عند وصول الملحق العسكري الى الشاطىء والاحتجاج للقائد الياباني. واعتذر القائد الياباني في شنغهاي ووزير الخارجية.

غرق عدد من البحارة الامير كيين

وأطلقت طائرة النار على سفينة اميركية فأغرقتها وكان عليها ٧٢ بحاراً ونجا منهم ٥٤ جروح ١٥ منهم بليغة، ولا يزال ١٨ مفقودين. وحظر الاميرال على السفن البريطانية الحركة في نهر اليانغتسي مدة ثلاثة أيام والا اغرقت. ويقول اليابانيون انهم رأوا ان السفن المصابة كانت تنقل اللاجئين الصينيين، وأنهم لم يتبينوا العلم البريطاني. وكان الاعتذار عن هذه الحوادث لبريطانيا والولايات المتحدة ليناً.

تصريح خطير للرئيس روزفلت

وصرح المستر ايدن في مجلس العموم عن اتصال الحكومتين البريطانيـة والاميركية لهذه الحوادث التي لا تحتاج شدتها لشرح. وصدر بيان من قصر الرئاسة في واشنطن يقول بان الحكومة ستسير في قرارها على سياسة وطنيـة قومية ولذا يطلب الرئيس من الشعب والصحافة موآزرته

المانيا وايطاليا تحملان على العصبة

لندن في ١٣ كانون اول — كان بلاغ حكومة برلين عن انسحاب ايطاليا من عصبة الامم موضع اهتمام الصحف الالمانية. وجاء في البلاغ ان المانيا بعد هذا الخروج لاتفكر بتاتا بالعودة للعصبة، وتسلك المانيا وايطاليا سبيلها للسلام لان سياسة العصبة ونظامها قد فشلا. وقد اثر هذا التصريح فى دوائر جنيف اكثر من تأثير انسحاب ايطاليا. والمفهوم ان هناك سياسة مدبرة لاحباط العصبة وكان عمل ايطاليا بتأثير من المانيا واليابان — روتر

الدكتور شهبندر ومحادثاته فى لندن

دمشق فى ١٣ كانون اول — د. ن. ب — أبلغ الدكتور شهبندر الذي عاد الى مصر من اوروبا اخوانه في سوريا تلغرافيا بانه تباحث عند وجوده فى لندن مع الدكتور كوهين والدكتور وايزمان لايجاد مشروع جديد لحل قضية فلسطين. وهذا المشروع يقضي بتخلي اليهود عن فكرة انشاء مملكة يهودية فتتألف حكومة عربية وتحفظ لليهود النسبة العددية

السفر الى مكه وقضية فلسطين

دمشق فى ١٣ كانون اول — د. ن. ب — تنفي الدوائر الرسمية نبأ عقد مؤتمر اسلامي في مكة المكرمة بمناسبة الحج. وتقول انه من الممكن ان يسافر رئيس الوزارة السورية الى جدة للبحث مع رئيس وزراء مصر والعراق والمفوض السامي الفرنسي في سوريا للاتصال بجلالة الملك ابن السعود والبحث مـــع جلالته في مسألة فلسطين.

ستالين يخطب فى انتخابات روسيا

موسكو في ١٣ كانون اول — جرت انتخابات لمجلس السيوفيات الاعلى. وأقبل الناخبون على صناديق الانتخابات بنشاط زائد. وكان عدد الناخبين في النصف ساعة الاولى في دائرة انتخابات ستالين اكثر من عشرة آلاف ناخب. وألقى ستالين خطاباً في حفلة انتخابية أثنى فيه على النظام الاشتراكي وقال:

« إن الانتخابات السوفياتيه هي وحدها الحرة والديمقراطية بين انتخابات العالم كله وقد أصبحت الاشتراكية جزءاً من حياة الشعب ولم تعد موضوع جدل أو مناقشة لانها حقائق وعادات تطرقت الى حياة الشعب كلها. »

القبض على سيدة داعية لروسيا

وارسو في ١٣ كانون اول — القى البوليس السياسي في بولندا القبض على سيدة شابة وهي تستعد للسفر الى تشكوسلوفاكيا. وقد صودر معها ثلاثة جوازات سفر مزورة للجنسيات الروسية، التشكوسلوفاكية والاستونية وعرف انها احدى دعاة روسيا والقى البوليس القبض على يهودي كان معها.

تبرع ابن السعود لمنكوبي سوريا

دمشق في ١٣ كانون اول — د. ن. ب — جاءت برقية من الحجاز بان جلالة الملك ابن السعود تبرع بخمسمئة جنيه لمنكوبي سوريا. وتبرع ايضاً بعض الاعيان بنفس المبلغ.

حملة المانيا على عصبة الامم

برلين في ١٣ كانون اول — أذيع بلاغ رسمي عن وجهة نظر المانيا بعد قرار انسحاب ايطاليا من عصبة الامم اكدت فيه حكومة الريخ تأييدها التام للسياسة التي تمشت عليها ايطاليا وأشارت فيه الى ان خطاب السنيور موسوليني عن آلهة جنيف الكاذبة لا يزال يدوي فى آذان الالمان وان العصبة تلقى ما تستحقه على ما صنعت وان من العبث اصلاح اخطاء مؤسسة جنيف باصلاحات جزئية. ثم تناول البيان حالة العصبة فقال انه لم يبق لها بعد الان حق بان تقول انها ممثلة لدول العالم وانها أعلى هيئة للتعاون الدولي. وختم البيان بان المانيا لا تفكر في تغيير عقيدتها في ان نظام جنيف السياسي لم يفشل فقط بل انه نظام مخاتل وخادع وان عودة المانيا الى العصبة لن تكون ابداً موضع تفكير ودرس

زعيم المعارضه وزيارته لاسبانيا

لندن في ١٣ كانون اول — رد المستر أتلي زعيم المعارضة على انتقاد احد النواب تصريحه عن اسبانيا فقال انه لايرى ان يعتذر لانه لم يقل ولم يعمل ما يوجب الاعتذار

وقد طلب رئيس الوزراء الى المجلس تقبل كلام المســتر اتلي، وانتهى الامر.

اكتشاف حصن على نهر العوجا

القدس فى ١٣ كانون الاول — لمراسل الدفاع الخاص — عثر بالقرب من جريشة — على نهر العوجا — على آثار هامة لحصن يرجع تاريخه الى الفي سنة قبل الميلاد. ويظن ان الحصن وضع لحماية مصب النهر. وفيه قسم آثاره فارسية ورومانية وعربية. وربما أنزلت أخشاب الارز التي جيء بها من لبنان لبناء الهيكل، هناك.

قدوم قوة فرسان من الحدود

وصلت صباح اليوم فرقة من قوة حدود شرق الاردن مؤلفة من نحو ٦٥ فارساً بكامل معداتهم الحربية ومعهم ضابط بريطاني برتبة «كابتن» وعدد من الضباط العرب. وقد اجتمع الكابتن بمدير البوليس في مكتبه مدة طويلة وعند الظهر وصل حاكم نابلس ومعه احد كبار قواد الجيش ومدير بوليس نابلس يتقدمهم عدد من السيارات المسلحة.

ثم عقدوا اجتماعا في بيت مساعد مدير البوليس حضره قائد قوات الحدود ودام الاجتماع نحو ثلاث ساعات. ثم وصل بعد ذلك حاكم اللواء الشمالي. واجتمع مع من ذكرنا في دار الحكومة وانقضى الاجتماع حوالي الساعة الثالثة. وقد فهم ان فرقة قوة الحدود ستغادر المدينة صباح الغد للاقامة فى قرية ام الفحم

الناصرة

المحكمة العسكرية وتأجيل قرار لليوم

الناصرة فى ١٣ كانون اول — لمراسل الدفاع الخاص — نظرت المحكمة العسكرية المنعقدة صباح اليوم فى الدعوى على سليم عز الدين قدوره من صفد المتهم بحيازة اسلحة نارية في مزرعته بقرية الشونة وبعد سماع اقوال شهود النيابة والدفاع ودفاع المحامي الاستاذ حنا عصفور تأجل اعطاء القرار الى صباح الغد «الثلاثاء» الساعة العاشرة

حيفا

مقتل عربى قرب قرية كركور

حيفا في ١٣ كانون اول — لمراسل الدفاع الخاص — بينما كان اسعد احمد من قرية عارة ذاهباً الى مستعمرة كركور لقضاء بعض الاعمال، إذا بمجهولين يفاجئونه في الطريق باطلاق عيارات نارية، أردته قتيلا في الحال. وقد نقلت جثته الى المستشفى الحكومي هنا حيث جرى تشريحها وسلمت الى عائلته. والبوليس يحقق الان في ارتكاب هذه الجناية الفظيعة

انفجار لغم واصابة بجراح خطرة

انفجر هذا المساء لغم في قرية دير القاسي فاصاب احمد بكري بجراح خطرة ودخل على اثرها الى مستشفى الحكومة ولا يزال تحت العملية حتى هذه الساعة التى اخابركم فيها

طرائف مفيدة

جثث حيوانات سليمة رغم القدم
يحلق لسبعين شخصاً في ثلاثين دقيقة

كان

الانسان متمدناً

من المكتشفات والحفريات الحديثة تبين ان الانسان كان يستعمل الى ماقبل ثلاثة آلاف و٥٠٠ سنة الاسنان الصناعية فقد عثر في اوروبا على جمجمة عمرها المدة التى ذكرنا، وفيها طقم اسنان مصنوع من البرونز. والظاهر أن اغنياء القدماء هم الذين كانوا يشترون هذه الاسنان، لان صناعتها تكلف وتقتضي نفقات غير بسيطة والطقم المذكور متقن وجديد لم يؤثر فيه مرور الزمن.

ضحايا

غازات الحرب

لا يزال كثيرون من الجنود القدماء يعانون وطأة الغازات السامة التي تنشقوها في معارك الحرب الماضية. وتبلغ شدة الالام ببعضهم أن تحرمهم النوم والهناءة بالاكل. وقد اخترع حديثاً آلة تشبه جهاز اللاسلكي لامتصاص هذه الغازات من الجسم. وجربت في عدد غير قليل شفوا كلهم. وهي تقتضي المعالجة مرة واحدة. والطلبات على هذه الطريقة الجديدة كثيرة مع ان هناك عيادة واحدة لها. وفي النية فتح عدة عيادات.

ثروة

ولكن كيف

في ولاية كاليفورنيا رجل يربح المال عن طريقة ربما لا يشاركه فيها انسان. فقد خصص هذا الرجل حديقة لتربية الديدان فيها، وهو يقدم لها الاغذية الوافرة. ويبيع الديدان لصيادي السمك وللاطباء الذين يستعملونها في ابحاثهم العلمية. ويبلغ دخل هذا الرجل في العام الواحد الفي جنيه من بيع الديدان!

اقدم

العاب التسلية

تبين ان النرد اقدم العاب التسلية عند الطبقات الراقية. فقد فهم ان المصريين القدماء كانوا يمارسون هذه اللعبة. ويدعي اليونانيون انهم اول من اخترعها كما يقول مؤرخهم هوميروس. وقد اسرف الرومان في البذخ والتسلية بهذه اللعبة فكانوا يصنعون الزهر من البلور المحلى بالذهب والجواهر. واستعمل النرد في مدينة البندقية يوم كانت في اوج غناها الباذخ

لا يكاد يصدق

قامت البعثة الروسية في الاصقاع القطبية باكتشافات هامة. فقد عثرت على جثة فيل عاش هناك من ٢٠ الف سنة. وكان لحمه طازجاً، وحالته كما هي لم يطرأ عليها تغيير

وعثرت بعثة اميركية اخرى على جثث لكلاب البحر في القطب ترجع الى ٢٠ الف سنة ايضاً. وكانت هذه الكلاب في حالة جوع ولذا اخذت تنهش لحوم بعضها البعض. ولا تزال جثثها سليمة كما وجدت

وفي شمال سيبريا عثروا على جثة حيوان هائل مطمورة بالثلوج. وقد استعمل بعض الناس لحمه الطازج للاكل، الى أن صادرته الحكومة وأخذت هيكل الحيوان كله للاحتفاظ به

هؤلاء

الذين تفوقوا

في مدينة بولتون حلاق سجل الرقم القياسي في صناعته، فأنه يستطيع الحلاقة لـ ٧٠ رجلا في ٣٠ دقيقة فقط!

في الله أباد سجل هندي الرقم القياسي في الصيد، فقد اصطاد ثلاثة نمور في ساعة واحدة

وفي الولايات المتحدة سجل شخص الرقم القياسي بأكل المكرونة لانه أكل ما طوله ميلين وربع الميل في ٧٥ ثانية

وفي استراليا صبي من أصل انكليزي لا يعرف لغته ويتقن اللغة الايطالية مع انه لم يذهب الى مدرسة ما!

عزم اسبانيا الجمهورية على الدفاع للنهاية

خطاب رئيس الجمهورية عن الحالة الحاضرة

برشلونه في ١٣ كانون اول ـ قدم سفير فرنسا الجديد في اسبانيا المسيو لابون اوراق اعتماده الى السنيور أزانا رئيس الجمهورية الاسبانية في حفلة خطب فيها رئيس الجمهورية أشار فيها الى ماينتظر احداثه من الاتجاه الجديد في السياسة الاسبانية فقال:

الاضطراب الداخلي

ان الاضطراب الداخلي يقترن عادة بالفشل والشعب الاسباني عازم على الدفاع عن حريته عزماً اكيداً. والطريق السوي ينحصر في ازالة عوامل الاضطراب الداخلي في البلاد. وعندما تصير الجمهورية في حالة لا تضطرها الى صرف جهودها للدفاع عن استقلال اسبانيا ضد المعتدي فقط فانها ستعيد عندئذ حكم القانون والنظام الى البلاد وتساعد على إعادة الطمأنينة الى أوروبا.

دوي المدافع

ثم ختم رئيس الجمهورية خطابه بقوله: ان الاسبان الاحرار من كل تدخل اجنبي سيضعون حداً نهائيا لاختلافاتهم في الحال. وسلام الجمهورية سيكون السلام الانساني الوطني وحالما ينقطع دوي المدافع يدعى الشعب الاسباني بأكمله الى الاعراب عن ارادته. وماسيقرره يجب ان يكون محترماً وان يعمل به مهما كانت الظروف.»

شجعوا
ميناء يافا

أمراض الأثمار الحمضية ومقاومتها

الاعتناء بالاثمار وقت القطف وبعده

لقد ثبت بالتجارب ان الصناديق التي لم توجه العناية لها ظهرت فيها نسبة كبيرة من التعفن وعلى هذا يجب ملاحظة الامور التالية:

١) يجب استخدام عمال جيدين ومراقبتهم.

٢) يجب ان لا يكون لعمال القطف اظافر حادة لانها قد تسبب جروحاً للثمر وعلينا ان نذكر ان عمال القطف في اميركا يستعملون (كفوفاً) خاصة اثناء القطف

يجب استبدال مقصات القطف ذات الرؤوس الحادة بمقصات خصوصية ذات رؤوس مستديرة وغير حادة.

٤) لا يجوز ابداً استعمال اسلال غير مبطنة

٥) يجب ان تكون بيوت التعبئة نظيفة وبعيدة عن اكوام الثمار المتعفنة

٦) لا يجوز قطف الثمر وتعبئته وهو رطب.

٧) يجب جمع ودفن جميع الاثمار المتعفنة

٨) لا يجوز اقامة اكوام عالية من الثمر تزيد عن المتر ارتفاعاً لانها تضغط على بعضها فتتشقق وتتمزق جميع الحجيرات الزيتية في القشرة.

٩) توضع الاثمار في الصندوق وتفرغ في بيوت التعبئة بكل اعتناء وكذلك الصناديق المعبأة تنقل بكل لطف وعناية

١٠) لا يجوز تعبئة الصناديق أكثر مما تتسع اليه خوفاً من تمزق وتشقق الحجيرات الزيتية في قشور الثمر من شدة الضغط.

١١) يجب تحميل وتفريغ الصناديق من السيارات بكل لطف ولا يجوز مطلقاً ان تسير السيارات بسرعة في الطرق الغير معبدة.

١٢) واخيراً كلما كان الوقت بين القطف والبيع قصيراً كانت الاصابة بامراض التعفن قليلة والعكس بالعكس فلا يجوز ان تؤخر عمليات القطف والتعبئة والشحن والتصدير.

معالجة مرض التعفن

ذكرنا كيفية اتقاء هذين المرضين ونعتقد ان الشروط المذكورة اذا طبقت أغنت اصحاب المصلحة عن التفكير في طرق المعالجة اذ لا يوجد طريقة معالجة للآن تغني عن طرق الوقاية فقد جربت عدة مطهرات ولم تنجح نجاحاً عملياً كافياً واحسنها كانت مادة البوراكس بنسبة ٧ في المئة على ان استعمال هذه المادة ممنوع في انكلترا من قبل وزارة الصحية ولا يجوز استعمالها وهناك مادة اخرى تجارية اسمها «شيرلان» استعملت ونجحت وهي غير ممنوعة في انكلترا. ان المخازن الباردة والتهوية الكافية في بواخر الشحن تخفف كثيراً من حدوث امراض التعفن

ويمكن خزن الثمار السالمة لمدة طويلة (٣ اشهر في العنابر الباردة على ان لا تكون درجة الحرارة واطية فتسبب خللا فسيولوجياً في الثمر وتقلل من قيمته وقد وجد ان احسن حرارة لحفظ الاثمار الحمضية تتراوح من ٥ـ١٠ سنتغراد بحسب نوعها.

مرض التعفن الاسود

مرض تعفن الديبلوريا: مرض تعفن عنق الثمرة. هذه الاسماء تدل على نوع واحد من الأمراض سببه القطر المسمى ديبلوريا وهو عدا عن انه يسبب تعفن الثمار فانه ايضاً يسبب تصمغ أغصان الاشجار خصوصاً في البيارات القديمة

يبدأ التعفن المتسبب عن هذا المرض في عنق الثمرة ويمتد الى ان يصل مكان الزهرة أي طرف الثمرة الاخر ويصبح لون الثمرة اسمر ثم اسود ولهذا التعفن رائحة خاصة تميزه عن مرض «التسميط» اي التعفن الاسمر.

مقاومة المرض

وافضل طريقة لمقاومة هذا المرض هي التقليم فيجب قص جميع الاغصان اليابسة أو المتصمغة على ان يكون القص عشرين سنتيمتراً تحت القسم اليابس ويغطى الجرح بمادة المستيكا.

هذا ولم يعط رش الاشجار بمحلول «بوردو» نتائج كافية تميز أن هذا الرش يفيد جداً لمقاومة امراض اخرى كمرض «التسميط»

مرض التعفن الاسمر

مرض التعفن الاسمر و«التسميط»: يعرف هذا المرض محلياً بمرض التسميط واكثر الاثمار اصابة به هي القريبة من الارض لان بذور المرض موجودة في التراب وسببه القطر المسمى فيفوترا سيتروفتورا وهو معروف بلونه الاسمر ورائحته الخصوصية، وأحسن طريقة لمعالجته رش الشجر مرة أو مرتين بمحلول «بوردو» بنسبة نصف الى واحدة في المئة. لا يهمنا هذا المرض الاخير فيما يتعلق بالتصدير بنسبة الامراض الثلاثة الاخرى لانه يظهر على الثمرة قبل تعبئتها في الصناديق فيمكن ملاحظة الثمرة المصابة وعدم تعبئتها. الا انه شديد الخطورة ففي المواسم الكثيرة الامطار يسبب خسارات كبيرة للثمر وهو ايضاً القطر الرئيسي المسبب لمرض تصمغ ساق الاشجار خصوصاً الليمون في الاراضي الطينية الثقيلة.

خليل المقدادي
مدير شركة مقدادي

احوال

اليهود في المانيا

كتبت الديلي تلغراف والمورننغ بوست تقولان بأن ابتعاد الدكتور شاخت عن وزارة الاقتصاد معناه تعريض الثروات اليهودية في المانيا للخطر فالجنرال غيرنغ الذي يتولى مهام هذه الوزارة موقتاً، من جماعة النازي المتطرفين. وهو لا يريد اتباع سياسة الاعتدال مع اليهود، سياسة الدكتور شاخت. وتخشى «الجويش كرونكل» أن يؤثر هذا التبديل في وزارة الاقتصاد بوضعية البنوك والمصارف اليهودية في المانيا.

للاشتباه بهما

قبض بوليس تل ابيب امس على عربيين كانا يتجولان شمال تل ابيب، ولم يكن الداعي الى القبض غير الاشتباه بهما، وقد اخذا الى مركز البوليس للتحقيق معهما

تركيا وسوريا

استنبول في ١٣ كانون اول — ادلى رئيس الوزارة التركية جلال بايار بحديث الى مندوب جريدة أقشام عن مسألة الاسكندرونة جاء فيه:

ان نقض معاهدة سنة ١٩٢٦ لا يدل بوجه من الوجوه على رغبة عدائية او شر تضمره تركيا لسوريا بل ان هذه المعاهدة التي ابرمت في دور كانت فيه سياسة الانتداب مسيطرة على البلاد السورية اصبحت لا تتفق والموقف الحاضر وروح اتفاق جنيف الخاص بلواء الاسكندرونة. ان الحكومة التركية في مذكرتها التي بعثت بها الى عصبة الامم والى وزارة الخارجية الفرنسية عن الاسباب التي اهابت بها الى نقض هذا الاتفاق قد اعلنت بصراحة تامة رغبتها الاكيدة في التعاون مع السوريين وفتح باب مفاوضات جديدة لعقد معاهدة صداقة وولاء بين تركيا وسوريا تزيد العلاقات بين البلدين وثوقا ومتانة

ثم اشار رئيس الوزراء في حديثه الى ما قيل عن احتلال تركيا للواء الاسكندرون احتلالا عسكرياً فقال: ان الاخبار الوارده في المصادر الاجنبية عن عزمنا على احتلال اللواء عسكرياً لا صحة لها، فالفرنسيون اعلنوا النظام ولا موجب لهذا الاحتلال، وانما كان احتجاجنا على رفع العلم الفرنسي دون التركي، الا ان هذه القضية ستحل باختيار علم خاص للمنطقة يتفق عليها قريباً

في مسجد يافا

تحتاج ساعة مسجد يافا الكبير للاصلاح لانها غير مظبوطة وتخشى من تأدية الصلاة في غير اوقاتها. كما ان المذياع «الميكروفون» الموجود في المسجد يحتاج أيضا الى اصلاح لان المصلين لا يسمعونه تماماً.

شكر على تعزية

آل العلمي بفلسطين يشكرون كل من واساهم وعزاهم بفقيدهم كمال العلمي سواء بارسال البرقيات والتحارير او بالسير بالجنازة او بالحضور الى الدار سائلين المولى ان لا يريهم مكروهاً

عكا — صبري العلمي

(٢٣٦٠)

اعلان

صادر من المحكمة الشرعية لتسوية الاراضي في يافا

تقدم لدينا مضبطة من مختار قرية بيت نبالا التابعة قضاء الرملة بان محمود مخلوف سلامي من اهالي القرية المذكورة توفي منذ ست وعشرين سنة عن زوجته محبوبة بنت عاصي حسن كش وعن أولاده منها مصطفى وعائشة وعيشة ثم توفيت عيشة المذكورة منذ ست سنوات عن والدتها واخواتها الاشقاء المذكورين لا غير فمن له اعتراض على هذه الوراثة المذكورة فليراجع المحكمة المشار اليها خلال خمسة عشر يوما من تاريخ النشر تحريراً في ١١—١٢—٣٧

القاضي الشرعي لتسوية الاراضي
محمد اللبابيدي

(٢٣٥٩)

برنامج الاذاعة الفلسطينية

الثلاثاء في ١٤ كانون الاول سنة ١٩٣٧

٦٫٠٥	منولوجات انتقادية ـ يوسف حسني
٦٫٣٠	حديث الى المزارعين
٦٫٥٠	بسنطور منفرد ـ ارتين سنطورجي
٧	اشارة الوقت والنشرتان الجويه والاخباريه الاولى
٨٫٣٠	يعلن في حينه
٩٫٣٠	اشارة الوقت والاخبار
٩٫٤٥	اشارة الوقت والنشرتان الجويه والاخباريه الثانيه
١٠	عزف على البيانو ـ روز زهران
١٠٫١٠	ايليا بيضا وفرقة استوديو الاذاعة
١٠٫٣٠	ختام

ماذا تسمع اليوم

عن محلات السادة دجاني اخوان

الاذاعة اللاسلكية للحكومة المصرية يوم الثلاثاء في ١٤ كانون اول سنة ١٩٣٧

٦٫٤٥	صباحاً ـ الاستاذ بليغ صفوت ـ تمرينات رياضية
٧	الشيخ عبد العظيم زاهر ـ قرآن كريم
٧٫٥٠	ختام
١٠	اسطوانات
١١	ختام
٢٫١٠	مساء ـ اسطوانات
٢٫٤٠	النشرات الجوية والاخبارية والتجارية الاولى
٢٫٥٠	ختام
٧٫٣٠	الاستاذ الشيخ محمد رفعت ـ قرآن كريم
٨٫٢٤	اسطوانات
٨٫٣٠	النشرتان الثانيتان الاخبارية والتجارية
٨٫٤٥	اسطوانات
٩	الاستاذ محمود بك بدر الدين ـ حديث الرياضة في الاسبوع
٩٫٣٠	الاستاذ عزيز عثمان وفرقته حفلة غنائية
١٠	الاستاذ موسى حلمي حفلة غناء لبناني
١٠٫٢٠	الاستاذ عزيز عثمان وفرقته حفلة غنائية
١١	سلام الملك ـ ختام

الوكلاء والمستودع
الشركة المصرية البريطانية التجارية — تلفون ١٠٦٢: يافا ص. ب. ١٧٩

مطبعة جريدة الدفاع ـ يافا

مهمة الازهر في العصر الحالي

تأدية الرسالة الى بلدان الشرق

استؤنفت الدراسة في الازهر وكلياته بعد انتهاء عطلة شهر رمضان والعيد. وقد ذهب فريق كبير من أساتذة الجامعة الازهرية والطلبة لتحية الاستاذ الاكبر الشيخ محمد مصطفى المراغي وشكره على القاء الدروس الدينية في شهر رمضان. وخطب بين يديه عدد من الاساتذة والطلاب. وأجاب الاستاذ الاكبر عليهم بكلمة بليغة جاء فيها:

حضرات الاخوان: يسرني أن أرى فيكم هذا الروح الطيب، روح الاعتراف بالجميل. واعتقد انى الى الان لم اعمل شيئاً جدياً للاسلام والمسلمين. واننا الان في اول الطريق. وأرى اننا لا نستطيع بلوغ نهايته الا اذا توفرت كلمة المسلمين على نصر الدين والعمل متضامنين لرفع شأنه. وقد سرني أن رأيت منكم هذا الاستعداد وهذا الشعور لكي نصل الى النهاية المرجوة. الازهر له عمل يجب أن يؤديه واذا لم يؤده فخير له ان لا يبقى

استودع الازهر كتاب الله وسنة رسوله صلى الله عليه وسلم. ولغة الكتاب ولغة السنة وقد خصص نفسه لحفظ كتاب الله والعناية به وهذا ما يعتقده المسلمون وعاموه. فعلى الازهر ان يحافظ على كتاب الله وسنة رسوله، وهذا التراث الذي ورثناه عن السلف. فاذا لم يقم الازهر بواجبه فهو مقصر امام الله ورسوله والناس أجمعين »

« سمعت بعض هتافاتكم، وسررت جداً من ندائكم وهو ان الازهر بعيد عن الاحزاب، والازهر له غرض اسمى يسعى اليه دائما. وهذا الغرض هو المحافظة على كتاب الله وسنة رسوله صلى الله عليه وسلم. وأن يحافظ على جميع العلوم الاسلامية التي ورثناها عن السلف الصالح: والازهر ليس له عمل سوى تأدية الرسالة التي من اجلها أنشىء.

ويجب أن يكون نشر الدين واظهار تعاليم الاسلام العالية السامية التي نعمل لتحقيقها « ادع الى سبيل ربك بالحكمة والموعظة الحسنة » وبذلك يكون الازهر مرضياً عنه عند الله وعند رسوله والناس أجمعين.

وكل ما أبتغيه أن يكون الازهر بعيداً عن الاحزاب لا يناصر حزباً على حزب. وأن يبتعد عن السياسة الداخلية جهد المستطاع

الاخلاص للعلم

والبعد عن الاحزاب

ثم قال: بذلك يستطيع طالب الازهر وعالم الازهر ان يكون صديقاً لجميع الناس ويصلي بجميع الناس في المسجد وفي الطريق وفي اية جهة من الجهات.

نصيحتي لكم طلبة وعلماء ان تخلصوا للعلم وتبتعدوا عن الاحزاب وتكونوا كما قلت لكم قدوة للناس دون التحيز لحزب من الاحزاب. واني ادعو لجميع الناس بالهداية وان يصلح شأن المسلمين

ان امامكم ملكا عظيما وهبه الله فطنة وحباً لدينه. فتوجهوا الى الله بالدعاء بان يعينه على الاعباء التي يضطلع بها.

* * *

مهمة الازهر

بتأدية رسالة الاسلام

ثم زاره طلبة معهد القاهرة وألقى [...]ن اساتذة المعهد وطلابه كلمات [...]سبة للمقام. وقد رد فضيلته عليهم [...]

الى حضرات القراء والوكلاء

الادارة في حاجة الى نسخ من العددين رقم ٨٧٢ و ٨٧٣ فالرجاء من حضرات [...]اء او الوكلاء ان يتكرموا بأرسال ما عندهم من نسخ مع العلم أن الادارة على [...]عداد لدفع ثمن العددين.

غرفة المطالعة في دار الارقم

جاءنا ما يلي: السلام عليكم ورحمة [...]ركاته وبعد فان لجنة الشؤون [...]لامية لدار الارقم في الشهباء من [...] محمد صلى الله عليه وسلم تعلن [...] الاقطار العربية والاسلامية انها [...] في كل اسبوع نشرة عن اخبار [...]ن الاسلامي والعربي تلقيها في مقر [...] ثم تتلوها في المساجد عقب صلاة [...] وتنشرها في الجرائد والمجلات [...]رمي بذلك الى احكام الصلة بين [...] الاسلامي والعربي، وجعل سكان [...] الاقطار يهتمون باحوال بعضهم مهما تناءت ديارهم.

وان دار الارقم قد اعدت غرفة [...] عامة للمطالعة تحوي على مكتبة [...] فيها كتب منوعة وهي آخذة [...] والازدهار، وفيها الكثير من [...] والجرائد الباحثة عن اخبار واحوال العالمين الاسلامي والعربي، وهي ترجو من ادارة كل جريدة او مجلة او جمعية او مؤسسة لها مساس باخبار هذين العالمين او تهتم بنشر العلوم والمعارف ان تتكرم باهداء مكتبة دار الارقم مطبوعاتها ومنتوجاتها ونشراتها كي يطلع عليها الناس فتنموا ثقافتهم ويصقل العلم من مدار كهم فتتقارب وجهات نظر الانسانية، ويكون لهم الفضل الاكبر بذلك. هذا وان ادارة دار الارقم تتقدم بخالص شكرها وجزيل امتنانها الى كل من يساعدها ويساهم في هذا العمل الحيوي وان لهم من الله وافر الاجر وهو من وراء القصد. والسلام.

العنوان: غرفة المطالعة المجانية لدار الارقم: حلب: سوريا.

رئيس لجنة الشئون الاسلامية
عمر صدقي بهاء الدين

رئيس النادي
المحامي عبد الوهاب التوتونجي

المجدل

عملية انتخابية

مجلس محلى الفالوجة

جرت يوم السبت الماضي، انتخابات مجلس محلي الفالوجة. وحوالي الساعة العاشرة من صباح ذلك اليوم، حضر الى القرية قائمقام غزة الاستاذ عبد الرزاق قليبو للاشراف على عملية الانتخابات، كما حضرت قوة من البوليس للمحافظة على الامن والنظام. وقد فاز جميع الذين رشحوا انفسهم بالتزكية، وهم السادة: الشيخ محمد عواد الفالوجي المحامي، جبر سلمان، عبد القادر عبد الرحمن، خالد مصطفى، عبد المجيد الحصان، رشدي الحاج اسماعيل، خميس الشوبكي، احمد عواد. عبد القادر عبد العزيز، عبد ربه ابو تبانه. نرجو ان تلقى القرية في عهدهم كل تقدم ونجاح.

قطع اشجار

وتحقيق البوليس

قطع مجهولون ٢٣ شجرة عنب من كرم عبد الهادي السر من قرية حمامة. وقطع مجهولون ٩ شجرات من كرم عبد الله سمعان من القرية المذكورة. وقد اعلم البوليس بالحادثتين، فخفت قوة الى القرية لاجراء الكشف على الاشجار المقطوعة، ومباشرة التحقيق، وقد اعتقل البوليس عدة اشخاص اشتبه بهم أحد اصحاب الكروم فاوقفوا رهن التحقيق، وبعد اجراء عملية تعقيب الاثر، اطلق سراحهم لعدم ثبوت ادلة كافية ضدهم.

والذي استطعنا ان نقف عليه أن في نية البوليس ادخال هذه القرية تحت قانون منع الجرائم وسأوافيكم بما يجد في هذه القضية.

عمال محلات

علي افندي الدباغ

جاءنا من عمال محلات علي افندي الدباغ المعتقل في مخيم المزرعة في عكا ويبلغ عددهم اكثر من اربعين عاملا نص الكتاب الذي رفعوه إلى حاكم اللواء الجنوبي في يافا بواسطة قائمقام المدينة يطلبون فيه الافراج عنه كما يطلبون تعيين موعد لمقابلة مندوبين عنهم لمقابلة الحاكم.

اعلان تحذير

تعلن السيدة اسمانجمة شوير انها قد باعت ارضها الواقعة في العجمي قرب دار السيد انطون اسحق والمقام عليها اخاشيب الى السيد محمود بن احمد الزغنن من اهالي يافا ولذلك فهي تحذر كل شخص ان يستأجر من يعقوب زادة او خلافه ولم يصبح لاحد علاقة سوى محمود المذكور الذي يمكن مراجعته في العجمي — كرم الزيتون بخصوص اي اجار او استئجار.

(٢٣٦٢)

رسالة مصر

موسم الحج

والاستعدادات له

أخذت وزارة الداخلية في اعداد العدة لموسم الحج في هذا العام. وقد قابل سعادة محمد طلعت حرب باشا وكيل وزارة الداخلية البرلماني من اجل موسم الحج والاستعداد له. وقد دامت هذه المقابلة نحو ساعة ونصف.

اعانة الحكومة

لشركة مصر للطيران

استأنف وزير المواصلات اجتماعه بكبار موظفي شركة مصر للطيران بحضور الكبتن جروب ريتشارد بوث مدير مصلحة الطيران للبحث في مسألة اعانة الشركة على ضوء المذكره التي قدمها قلم قضايا وزارة المواصلات بهذا الصدد

ضباط جدد

للجيش المصري

يتخرج في كلية الحربية في شهر يناير القادم ٤٠ ضابطا ويتخرج في شهر يونيو ١١٠ ضباط لتمرين الجيش المصري في عهده الجديد. وتعرض الكلية على طلبتها في الوقت الحاضر شرائط سينمائية عسكرية تمثل المواقع الحربية في الحرب العالمية الماضية.

مسألة

الكنيسة الحبشية

اتصل وزير الخارجية بالنيابة تلفونيا من القاهرة بوزير مصر المفوض في روما وأبان له وجهة نظر الحكومة المصرية في مسألة الكنيسة الحبشية وطلب منه الاتصال بالحكومة الايطالية في هذه المسألة التي تهتم بها الحكومة المصرية اهتماما كبيراً.

بعثات الى الخارج

من ضباط البوليس

وافقت لجنة البعثات في وزارة المعارف على ايفاد بعثات من ضباط البوليس الى الخارج للتخصص في بعض الامور المتعلقة بالامن العام. وهذه البعثات على نوعين علمية وعملية

قنصلية مصرية

في طرابلس

كانت الحكومة المصرية قد قررت انشاء قنصلية مصرية في طرابلس. وقد رشحت احد رجال السلك القنصلي لتعيينه قنصلا في طبرق بطرابلس الغرب. وكتبت الى الحكومة الايطالية تطلب موافقتها على الترشيح حسب العادة المتبعة

تعيين الحدود

بين مصر وطرابلس

وافقت الحكومتان المصرية والايطالية على تعيين لجنة مشتركة لتحديد الحدود بين مصر وطرابلس بمقتضى القواعد التي نصت عليها معاهدة جغبوب. وستكون هذه اللجنة مؤلفة من ستة اعضاء، ثلاثة يمثلون مصر وثلاثة يمثلون ايطاليا. وستجتمع هذه اللجنة لاول مرة في ٤ يناير القادم

من شطور

وفاء

أميرة وزوجة

ذكرنا مرة في احدى الزجمات انتظار الشعب الهولندي للمولود الجديد الذي ستضعه الاميرة « جوليانا » ولية العهد في شهر يناير القادم. فأن هولندة مضى عليها عشرات السنين ولا يحكمها غير جنس النساء، أما الرجال فلا.

وحدث ان كان الامير الالماني زوج الاميرة ولية العهد في طريقه بسيارته الى رحلة صيد. وكانت الملكه وحماتها قد أوصته بأن لا يتجاوز الستين كيلو متراً في سرعته. لكنه خالف هذه الوصية، وانقلبت به السيارة في حادث صدام، وأصيب بعدة رضوض وجراح خطرة.

وعلمت الاميرة بالأمر، وهي زوجة صالحة وفية، فشق ذلك عليها، وطلبت نقلها الى مستشفى زوجها. ورغم الحاح الاطباء الذين يحرصون على حياة المولود الذي سيجيء قريباً، امتطت هي والملكة والدتها السيارة الملوكية بسرعة ١٨ ميلا في الساعة. وفي المستشفى اطمأنت على حياة زوجها، وحجز لها جناح استعداداً للولادة.

هل

تطمع اليابان بجديد

كتبت جريدة « بستر لويد » الهولندية تعليقاً على الحرب في الصين، وموقف الامبراطورية البريطانية منها فقالت: ان التحصينات الكبيرة التي اقيمت أبتداء من سنغافورة وجنوبا الى استراليا تري اليابان مبلغ عزم الامبراطورية على الدفاع عند الضرورة، وهناك نوع من الصداقة المتينة بين اساطيل: بريطانيا وفرنسا وهولندة. واليابان تعرف هذا فل تتطلع الى شيء؟

نقد

الصحف لايدن

لم يكن ايدن راضيا عن رحلة اللورد هليفاكس الى برلين للاجتماع بالفوهرر لكنه لم يستطع منع اتمام الرحلة. والصحف الايطالية خاصة تحمل باستمرار على وزير الخارجية البريطانية لنزعته في كره المانيا وايطاليا. وقد قالت جريدة « ستامبا »: لم يعمل ايدن شيئاً انشائياً طول مدته في وزارة الخارجية. وان إيمانه بعودة اميركا الى العصبة « كلام فارغ »!

صالون
« ديانا » للحلاقة
شارع فيصل بيافا
معروض للبيع:
بجميع ادواته ومفروشاته
الصالون مفتوح للمعاينه يومياً
من الساعة ١٠ الى الساعة ١ صباحاً
المراجعة مع السيد اديب حنا بنات
بشارع العجمي بيافا

كلما بعنا شخصاً جديداً
نربح صديقاً جديداً!

اكثر الشبان اناقة
هم الذين يستعملون
« بريل كريم »
لأن « بريل كريم »
يحفظ الشعر لماعاً
وجميلا وهو يمنع
الشعر الضعيف من
السقوط ويزيل القشرة
اطلب « بريل كريم » الآن ولا تؤجل.
يباع في احسن المحلات او يطلب بالجملة والمفرق
من محلات أسعد – يافا والقدس

BRYLCREEM

ملك الزجاج

لا حياة للامم إلا في « الاستقلال الاقتصادي »

قام الاستاذ

عبد المعطى بدر

فافتتح له فروعاً في

يافا – المركز الرئيسى

حيفا: شارع الكوكب. في عمان. و القدس: سوق البازار
وزودها بلوازم من افضل واجمل انواع الزجاج ولوازم البيوت والصالات

تجد في هذه المحلات وسائر الفروع

اجمل الاواني من فضية، ذهبية، برونزية، صحون، ملاعق، كؤوس، كبايات، طقومة شاي من جميع الاحجام، ولمبات، وثريات

وقد اسس معملا للزجاج يخرج يومياً ما تحتاج اليه البلاد من اواني
وفضلا عن انتشار محلاته فقد اتفق حباً بخدمة البلاد مع اشهر فبارك الشرق والغرب

واليكم بعضها: تشكيوسلوفاكيا، اليابان، يوغوسلافيا

ويتعاطى مع هذه المعامل: آذن تشيكشيك، تشيكوسلوفاكيا، هيشي تاقا،

اليابان • فيرنكتى • جلاس • يوغوسلافيا

الثلاثاء في ١١ شوال سنة ١٣٥٦ و ١٤ كانون اول سنة ١٩٣٧

صاحب الامتياز : ابراهيم الشنطي
المدير المسئول : شوكت حماد

الاشتراكات
في فلسطين عن سنة ١٥٠
في البريد الداخلي « « ١٨٠
في سائر الاقطار الخارجية « « ٣٠٠

الدفاع

جريدة يومية سياسية مصورة

السنة الرابعة — العدد ١٠٢٨ — ٤

دار الدفاع : شارع جمال باشا ـ عمارة المظفر ـ يافا ـ فلسطين
العنوان التلغرافي: (الدفاع ـ يافا)
تلفون ١١٨٧ (اربعة خطوط) و ١٠٧٥ (خطان) صندوق البريد (٢٥٥)
الاعلانات يتفق عليها رأساً مع الادارة
اجرة السطر : ١٠٠ مل

صور عالمية على هامش الحوادث

في اسبانيا أيضا حيث الحرب مستمرة بلا انقطاع

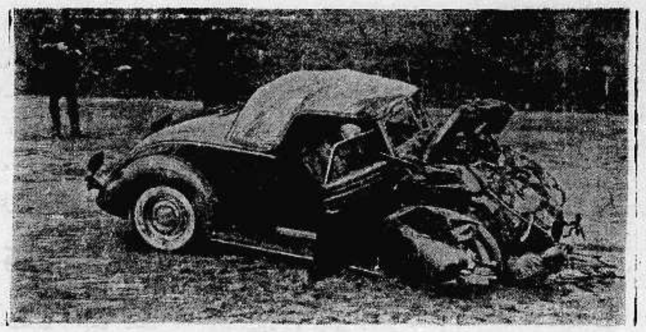

سيارة البرنس برنهاردت زوج ولية عهد هولندا وقد اصطدمت سيارته باحدى سيارات الشحن الكبرى وتحطمت.
وقد اصيب باصابة خفيفة

ياباني في المنطقة الدولية يقرأ أوراق البوليس الانكليزي

صينيون يغادرون احدى القرى فرارا من الجيوش اليابانية

اللورد كورتس الرئيس الجديد للجيش الانكليزي بعد التغييرات التي طرأت على سياسة الجيش الجديدة.

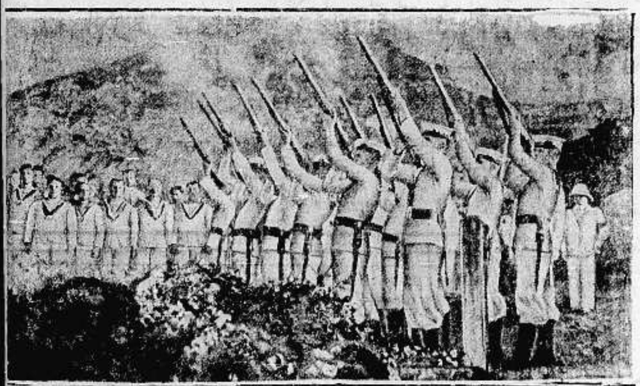

بحارة يودعون زملاءهم باطلاق النار احتراما في حادث راحوا ضحيته

مطبعة الدفاع التجارية

مميزاتها

استعداد فني حديث
اتقان فني في العمل
ضبط في المواعيد

شجعوا
ميناء يافا
العربي

الى التجار

٩٠ بالمئة من رأس المال للاعلان

حكمة قالها أحد كبار رجال الاعمال الاميركيين !
حكمة هي سر تفوق الصناعة الاميركية !

فالاعلان

حياة الصناعة وسر تفوقها

اعلنوا في جريدة الدفاع
فهي من اوسع الجرائد انتشاراً ومن اغزرها مادة

الاربعاء في ١٢ شوال سنة ١٣٥٦ و١٥ كانون اول سنة ١٩٣٧

الدفاع

جريدة يومية سياسية مصورة

السنة الرابعة — العدد ١٠٢٩ — ٤

صاحب الامتياز : ابراهيم الشنطي
المدير المسئول : شوكت حماد

الاشتراكات : في فلسطين عن سنة ١٥٠
في البريد الداخلي « « ١٨٠
في سائر الاقطار الخارجية « « ٣٠٠

دار الدفاع: شارع جمال باشا - عمارة المظفر - يافا : فلسطين
العنوان التلغرافي : «الدفاع — يافا»
تلفون ١١٨٧ (أربعة خطوط) و١٠٧٥ (خطان) ص.ب. (٢٥٥)
الاعلانات يتفق عليها رأساً مع الادارة
أجرة السطر : ١٠٠ مل

أكثرية وأقلية

خطأ الصحف اليهودية فى تعليقاتها

انتهزت الصحف اليهودية ما أشيع مؤخراً ، لا سيما ما تعلق منه بمفاوضات جرت بين العرب واليهود ، فأخذت تنتقد فكرة الاكثرية والاقلية ، متطاولة في النقد إلى ان الاحزاب اليهودية المختلفة ترفض بتاتاً كل مفاوضة تقوم على هذا الاساس او تفاع النسبة العددية :

إننا نرى إضعافاً للموقف العربي أن يقال بان مباحثات ما جرت بين العرب واليهود تمهيداً لمفاوضة رسمية أو غير رسمية . وفوق ان هذه المباحثات لم تقع ، فان التعرض لها باستمرار يوهن من الصلابة الوطنية ، ويحفز الصحف اليهودية إلى نشر ما نشرته حول ذلك ، وما أوردناه مترجماً عن احداها في مكان آخر ، ولم يحن الوقت لمثل هذا التعرض ، لان له جواً وحالا غير هذا الجو والحال .

كل انسان محب للخير يتمنى نهو هذه المشكلة وحلها . ويتساوى في هذه الامنية العرب وغيرهم من الذين يعترفون لهم بالحق الاول في هذه البلاد . لكن الاماني التي تنال من الحقوق والاوضاع لا تكون إلا شوهاء غير معربة عما في

« البقية على الصفحة الخامسة »

المظاهرات التي اقامها الطلاب في دمشق

ضمانة باقرار المعاهده السورية . الميكادو لضم الصين . الشرط لايقاف المقاومة

المعاهدة السورية

دمشق في ١٤ كانون اول — د. ن. ب — جاء من باريس ان وزير الخارجية الفرنسية سيسلم الى رئيس الوزارة السورية جميل بك مردم قبل مغادرته لباريس كتاباً يتضمن وعداً قاطعاً بعرض المعاهدة السورية الفرنسية على البرلمان فى شهر كانون الثاني القادم.

الاستاذ عزام

بيروت فى ١٥ كانـون الاول — لمراسل الدفاع الخاص — وصل الى بيروت سعادة الاستاذ عبد الرحمن بك عزام وزير مصر المفوض فى افغانستان والعراق وقد قدم من بغداد بالطيارة الى دمشق ثم الى بيروت .

مظاهرات الطلاب

دمشق — د.ن.ب — اقام طلاب دمشق وحماه مظاهرات سلمية احتجاجاً على حوادث انطاكية الاخيرة

برياسة الامبراطور

طوكيو د. ن. ب — تفيد الدوائر الرسمية بأن سقوط نانكين ليس أهمية كبيرة من الوجهة العسكرية فقط بل من الوجهة السياسية لليابان ولدول الشرق الاقصى عموماً وأن عصراً جديدا قد ابتدأ الآن . وستصدر القيادة العامة للجيش الامبراطوري بلاغاً تقول فيه ان الحركات العسكرية لا تتوقف الا اذا ترك الماريشال شانغ كاي تشك المقاومة

وصرحت جريدة « آشاي شمبو » ان اليابان تتحمل وحدها مسئولية السلم فى الشرق الاقصى بعد سقوط نانكين . وان الخلاف فى المصالح اليابانية والروسية والبريطانية والدول الاخرى ذوات المصالح فى الصين يشتد يوماً بعد يوم .

وقالت الجريدة ان الحكومة وقيادة الجيش العامة ستعقدان جلسة برئاسة الامبراطور لتقرير الخطة السياسية والعسكرية لايجاد السلم في الشرق الاقصى وستعطي الحكومة الصينية فرصة للتفكير لكن اذا رفضت المفاوضة فان الحكومة اليابانية ستعتبرها كأنها غير موجودة

جثة بريطاني

بغداد في ١٤ كانون اول - لمراسل الدفاع الخاص - وجدت جثة بريطاني يعمل في قسم الطيران الملكي ملقاة قرب بحيرة الحبانية ومصابة بعدة طعنات ، وكسر في الرأس . وكان قد ذهب على دراجة الى البحيرة ، ولما لم يعد بحث عنه ، فوجدت جثته على الحالة المذكورة

اميركا واليابان

واشنطن د.ن.ب - صرح السناتور في مجلس الشيوخ الامريكي اثناء المناقشة في حادث ضرب المدفعية للسفينة (باناي) بأن انكلترا تعمل منذ سنين لحمل أمريكا على « اخراج الكستناء لها من النار »

اموال انكلترا

ثم قال : ان انكلترا قد استخدمت اكثر من ثلاثة مليارات من الجنيهات فى الصين وكان عليها ان تعلم ان اليابان ستتحرك فى يوم من الايام . » أما السناتور استهورت فقال :

ان انكلترا رفضت السير مع امريكا ضد اليابان في ١٩٣٢ فاذا بقي الجنود الامريكيون والرعايا الامريكيون في الشرق الاقصى فلا بد من وقوع حوادث غير محمودة . »

مقتل خفير يهودي واصابة يهودي بالقدس

كمين مسلحين يفاجيء خفيرين باطلاق النار ويأخذ منهما بندقيتيهما ثم يختفون

اقوال الخفير

فى الساعة الثانية بعد منتصف ليلة امس اطلق الرصاص على خفيرين يهوديين ، هما حاييم برجر ، وشمويل روزن في الشارع الرئيسي في طبريا ، فاصيب الخفير حاييم برجر بجراح مميتة ، واصيب رفيقه بجراح بسيطة . وقد اخذ المهاجمون سلاح الخفيرين واختفوا ، وفيما يلي تفصيل الحادث كما رواه الخفير الذي اصيب بجراح بسيطة قال :

كمين يباغتهما

انه عندما عادا من مستعمرة شمويل الى طبريا فى الجولة الاخيرة ، هاجمهما سبعة من العرب مسلحين واخذا يطلقون الرصاص عليهما من مسافة قريبة . وكانوا كامنين خلف تل موجود في جانب الطريق بالقرب من بيت رئيس البلدية فاصيب الخفير برغر بالعيارات الاولى وسقط مضرجاً بدمه وهاجمهما المسلحون واختطفوا سلاحهما .

الكلاب مشغولة .

وقد خرج السكان من بيوتهم على صوت صراخ الخفير ، ونقلوا الخفير برغر الى المستشفى وهو على قيد الحياة محتفظا بوعيه ، وبعد ساعة مات ثم شرع البوليس بالتحقيق وأحضر قصاص الاثر ، ولما طلب كلاب الاثر من القدس أجيب بانها تعمل في مكان آخر

الخفير القتيل

اما القتيل فعمره ٢٤ سنة ولد في بودابست وهاجر الى فلسطين قبل اربع سنوات . وكان في اجازة من وظيفته كخفير وانتهت اجازته في يوم الحادث وكان يقيم فى البلاد بصورة غير قانونية ، وان اجازته الاخيرة كان الغرض منها ان يسافر الى القدس ليحصل على شهادة اقامة دائمة . وقد خرجت جنازته من المستشفى فى الساعة الثانية والدقيقة ١٥ الى المقبرة اليهودية .

كيف نجا

حيفا فى ١٤ كانون اول — لمراسل الدفاع الخاص — هاجم ليلة امس سبعة اشخاص قرب كريات شمويل التابعة طبريا ، خفيرين يهوديين باطلاق الرصاص عليهما ، فاصيب الخفير حاييم برغر بجراح خطرة نقل على اثرها الى المستشفى وتوفى في الساعة الثالثة بعد ليلة امس . اما الخفير الثاني ، فقد تمكن من النجاة بانبطاحه على الارض . واستطاعته حبس نفسه ايهاماً للمسلحين بانه قد قتل .

اصابة يهودي

القدس في ١٤ كانون اول - لمراسل الدفاع الخاص — حوالي الساعة السادسة من مساء هذا اليوم كان يهودي يدعى الياهو جلعادي في السادسة والثلاثين من

« البقية على الصفحة الرابعة »

منزل توفيق بك الخليل

جماعة مسلحة تطلق عليه النار ويجيبها الحارس بالمثل

حيفا في ١٤ كانون اول - لمراسل الدفاع الخاص - تضاربت الاقوال حول حادث اطلاق الرصاص على بيت توفيق بك الخليل . وحباً في اطلاع الجمهور على الحقيقة ، فقد اتصلنا بالمصادر الموثوقة وحصلنا على المعلومات التالية : حوالي الساعة الحادية عشرة والنصف من منتصف ليلة امس سمع حارس منزل توفيق بك الخليل واسمه سعيد حسين الغصين ، قرع جرس الباب الخارجي ، ففتح الباب الداخلي المشرف على بوابة الحديد ليشاهد من الطارق ففاجأه ثلاثة اشخاص مجهولين عن بعد ١٥ متراً باطلاق اربعة عيارات نارية من مسدساتهم اخترقت جدران الحائط ولم تصب أحداً من سكان البيت . فهرع الحارس وأيقظ علي بك الخليل وهو ابن توفيق بك وقد كان نائماً في غرفته السيد محمد الكامل من الناصرة فاتصل هذا حالا بدائرة البوليس وأعلمها بالحادث

كان متغيبا

اما الحارس فقد عاد الى اقفال الباب فبادره المجهولون ثانية بطلقات نارية كسرت زجاج الشباك الشرقي . وقد أجاب الحارس على اطلاق الرصاص بالمثل وكانت القوة آنذاك قد اشرفت على الوصول الى المكان فانسحب المجهولون حالا . وعند وصول القوة الى المنزل طلبت الدخول لاجراء الكشف ومباشرة التحقيق ، اما المجهولون فلم يعثر لهم على اثر . وقد وقع هذا الحادث وتوفيق بك لم يكن في حيفا بل كان مسافراً الى بيروت وبهذه المناسبة نذكر ان مجهولين كانوا في السابق قد وضعوا قنبلة في بيت توفيق بك ولم تنفجر ، وتوفيق بك هو شقيق المرحوم ابراهيم بك الخليل الذي اغتيل فى مكتبه قبل بضعة اشهر .

الصحف اليهودية

وقد روت الصحف اليهودية الحادث كما يلي : شعر الخفراء الذين يحرسون بيت السيد توفيق الخليل بشخص يسير بالقرب من البيت ، ولما اشتبهوا به اطلقوا عليه الرصاص . وقد تبين ان

« البقية على الصفحة الرابعة »

ابن وزير المستعمرات

سحب رخصة السوق منه لحادث خطر

عن آخر عدد وصلنا من جريدة « بيبل » ننقل بايجاز الخبر التالي ، على أن ننشره كله مفصلا في عدد الغد : أمام محكمة « واتلجتن » يوم ٥ الجاري صرح وليام دافيد أورمسبي غور نجل وزير المستعمرات وعمره ١٩ سنة ومايزال طالباً في جامعة اكسفورد — بأنه غير مذنب فيما اتهم به من سوق سيارة الى النقطة التي يتعرض معها الجمهور للخطر . وقد صدم وليام المذكور سيارة شحن ، فتهشمت سيارته التي كان فيها أربعة من ابناء النبلاء زملائه . ووقع حادث الصدام على طريق لندن — اكسفورد وبعد استجواب سائق سيارة الشحن ، واختلاء المحكمة للمداولة ، صدر الحكم بأن المستر دافيد غور مذنب بجرم السوق الخطر ، وغرم جنيهين ومصاريف القضية وسحبت منه رخصة السوق لمدة ستة أشهر .

* * *

الامواج تقذف جثة يهودي

حيفا — فى هذا الصباح قذف البحر قرب حي بيت غاليم جثة رجل يهودي لم يعرف اسمه ، وقد استطاع البوليس معرفة هويته لانه وجد عليه قميص مكتوب عليه بالعبرية كلمة هابوعيل

عصبة الامم والحروب

الارقام التي اصدرتها جنيف عن تسلح الدول

تسلح العام

لندن فى ١٤ كانون اول - فى تقرير لعصبة الامم ان اوروبا خصصت للتسلح فى سنة ١٩٣٧ ما يعادل ثلثي مجموع مصاريف العام . وبزيادة ٦٠ بالمئة منذ سنة ١٩٣٦ أو ما يعادل ٣ اضعاف ما انفق فى سنة ١٩١٣ على التسلح . أما عدد المحاربين فقد ارتفع من ستة ملايين الى ٨ ملايين ونصف

تسلح بريطانيا

وصرح وزير الدفاع في مجلس العموم اليوم فقال ان الحكومة البريطانية صرفت على التسلح بين سنة ١٩١٣-١٤ مقدار ٧٥ مليون جنيه . أما في هذا العام فانفقت ليه ٢٨٧ مليوناً . ويزاد عليها ٣٤٠ مليونا فى سنة ١٩٣٨ - ٣٩

روتر

حوادث الصين

لندن فى ١٤ كانون الاول - زار سفير اليابان المستر ايدن فقدم له اعتذار حكومته عن الحوادث الأخيرة فى مياه « ووهو » ، وقال ان الحكومة تبذل الجهود فى المستقبل لمنع تكرار الحوادث .

وبعث الرئيس روزفلت برسالة شخصية للميكادو يطلب فيها تأكيدات بعدم وقوع شيء فى المستقبل ، كما يطلب تعويضات .

لكن النيويورك علقت على ذلك سياستها بقولها ان اي تعهد من جانب اليابان لا يساوي حتى الورقة التي يكتب عليها

حالة العاصمة

وقد قالت الصحف اليابانية من اهمية الحادث لكن احدى شركات البرق قالت بان وقوعه افقد حماسة الابتهاج احتفاء به . وينسحب الصينيون الان من نانكين بامر من المارشال شانغ كاي تشك ويضرمون النار بكل شيء في طريقهم لكن قسما منهم يستبسل في الدفاع

— اخذت حكومة كندا بتحصين شواطئها وارسال الطيارات بسرعة الى الشاطىء الاطلنطى . ويقول وزير الحربية يجب مناصرة بريطانيا بالكلية في

الساعة الاخيرة

القاهرة في ١٤ كانون اول — لمراسل الدفاع الخاص — بعث سمو الامير عمر طوسون برسالة مطولة الى السر آرثر واكهوب يعرب فيها عن اسفه للحوادث الجارية ويقول اننا نعتقد بأن الشعب البريطاني لا يرضى بهذه الحال ويهيب بفخامته ان يعمل لحسم هذا النزاع بطريقة تحفظ حقوق العرب العادلة

القاهرة — بدأت المفاوضات بين النيابة العامة وحكومة فلسطين للوقوف على عدد الجرائم التى ارتكبها عز الدين عبد القادر فى فلسطين ، وهو الشخص المتهم بحادث النحاس باشا

— القاهرة فى ١٤ كانون الاول — لمراسل الدفاع الخاص - لم يسمح لاحد بزيارة النحاس باشا لمرض طارىء ، وحتى السيده زوجته منعت ايضاً . وزار رفعته ٤ اطباء اليوم ٣ مرات

بومباي فى ١٤ كانون الاول — اسفرت الانتخابات الفرعية فى نيودلهي عن فوز عصبة الاسلام على حزب المؤتمر . ويقال ان هناك سعياً لاجتماع غاندي واغا خان لحسم النزاع الطائفي .

نشوب حريق بعد منتصف الليل

ذهبت فرقة مطافىء يافا في الساعة الثانية عشرة من مساء امس الى هاتكفا لاطفاء حريق هناك . وقد ظهر ان النار اشتعلت في كمية من الخشب فوق سطح احد المنازل . واطفئت النار في وقت قريب والخسائر غير كبيرة

سوريا وفرنسا

الاتفاق على جميع المسائل المختلف عليها

علق مراسل « الاهرام » فى جنيف على المباحثات التي قام بها رئيس الوزارة السورية جميل بك مردم فى باريس وعلى العلاقات بين سوريا وفرنسا وكتب عن الاتفاق على جميع المسائل المختلف عليها فقال :

سياسة

الصداقة والتعاون

انتهت المفاوضات بين جميل مردم بك رئيس الوزارة السورية ووزارة الخارجية الفرنسوية بالاتفاق على كل المواد التي كان مختلفا عليها . وسيصدر في باريس بلاغ رسمي يسجل هذا الاتفاق ويؤكد رغبة البلدين في التمسك بسياسة الصداقة والتعاون . ومن العبث بعد الان ان يقال ان المعاهدة السورية لم تقم في سبيلها صعاب وان الامور كانت جارية مجراها الطبيعي بين دمشق وباريس

اختلاف الجو

وخصوم المعاهدة

وقد وجد مردم بك يوم وصوله الى فرنسا جوا مختلفا كل الاختلاف عن ذلك الجو الهادي الذي تذوقه بعد توقيع المعاهدة فى سبتمبر سنة ١٩٣٦ فايقن ان صح انه لم يكن موقنا من قبل بان عدد خصوم المعاهدة كبير في اندية الصحافة واروقة البرلمان وان التغلب على الصعوبات المتنوعة يحتاج الى كل ما اوتيه من مرونة. واذا كان قبل مغادرة دمشق قد نفى وجود تلك الصعوبات فانما كان نفيه اسلوبا من اساليب الدهاء التي يعمد اليها المسؤولون ليمهدوا جوا صالحا لسياستهم .

حصر المطالب

ضمن دائرة

ولا شك انه كان بحكم مركزه واقفاً على كثير من الحقائق . وقد حاول مردم بك فى مباحثاته مع رجال وزارة الخارجية الفرنسوية جمع كل المشاكل والامور المختلف عليها واعادتها الى اصل المعاهدة متناً وروحاً . فلما تم له ذلك بفضل كياسته ورغبة الفرنسويين فى التعاون صرف اهتمامه لاقناع وزارة الخارجية بالعدول عن البحث فى أي مطلب لا يعتبر بحق متسلسلا تسلسلا منطقياً وقانونياً من نصوص المعاهدة وملاحقها. وهكذا تم حصر المطالب ضمن دائرة وسائل التنفيذ وارجاع هذه المطالب الى الحد المعقول بدون شذوذ عن المتون الاساسية .

المضاربات الكتابية

واجتهاد المجتهدين

ولا ريب ان الاتفاق الذي امضاه امس سيفتح ابواباً كثيرة للمضاربات الكتابية والخطابية ولاجتهاد المجتهدين ولكن الحقيقة التي لا يأتيها الشك ان هذا الاتفاق كان شرطاً يستحيل الجمع بين روحه وبين ابرام المعاهدة .

وكانت لجنة الشئون الخارجية في مجلس النواب والشيوخ قد اعربتا في الايام الاخيرة لوزارة الخارجية عن عدم موافقتهما على خطاب المسيو فيانو في ١٧ فبراير الى الحكومة السورية ، وهو الخطاب الوارد فيه ان فترة الانتقال لا يمكن ان تبتديء الا بعد تصديق المجلسين على المعاهدة فنتج عن هذا الاحتجاج البرلماني صعوبة جديدة فوق الصعوبات المتنوعة الاخرى . ولكن الاتفاق الحاضر الذي لم يتم الا بعد ان اخذت وزارة الخارجية رأي اللجنتين البرلمانيتين فيه قد ازال هذه الصعوبة .

فترة الانتقال

لتنفيذ المعاهدة

واعتقد ان مردم بك سيعود الى دمشق حاملا مستنداً رسمياً يؤيد خطاب المسيو فيانو المذكور ويؤكد ان فترة الانتقال بدأت في شهر يناير الحالي وان السلطات والمسؤوليات يجب ان يتم انتقالها من الحكومة الفرنسية الى الحكومة السورية في خلال السنتين المقبلتين . وكان مقرراً في مجلس النواب ان يؤجل النظر في المعاهدة السورية الى شهر مايو المقبل او الى شهر يونيو . وكان مقرر المعاهدة النائب بيبه معتزماً السفر فى شهر مارس بالاتفاق مع الحكومة الفرنسية للقيام بتحقيق دقيق فى سوريا قبل وضع تقريره .

تغير الحالة

والاتفاق على الاسس

وقد تغيرت الحالة اليوم . وستقدم المعاهدة الى مجلس النواب في شهر فبراير فلا تلقى شيئاً من المقاومة العنيفة التي كانت مهيأة لها

وأما الاتفاق فيسجل مسائل الأقليات وعقود الموظفين والشئون الاقتصادية والامور القضائية وغير ذلك من المسائل التي نصت ملاحق المعاهدة على وضع اسس لها فى مباحثات مقبلة بين الفريقين وفاقا للمصلحتين المتضامنتين

والذي علمته ان الاتفاق قد تم على اساس قريب جداً من المبادىء التي وضعها مردم بك في البيان السياسي الذي القاه في البرلمان السوري قبل مبارحته دمشق والتى وجدها المفاوضون الفرنسيون منطبقة على المنطق وعلى روح التعاون التي يسترشدون بها

عرض الاتفاق

على مجلس العصبة

ان تساءل رجال السياسة فى باريس لماذا لم يتم الاتفاق في سوريا اذا كان الافضل ان يتم الاتفاق فى سوريا فلا تحدث تلك الهزة التي زلزلت الافكار واقلقتها وحملت رئيس الحكومة السورية على السفر . والرأي السائد هو انه لو اجريت المفاوضات في دمشق بمثل الصراحة التى تجلت في باريس لكان افيد واولى . وقد اخبرني بعض اعضاء لجنة الاسكندرونة انهم ينتظرون زيارة مردم بك لهم فى دمشق . وقد وقع خبر الاتفاق وقعاً حسنا . وستظهر نتيجة ذلك حتما حين اجتماع مجلس عصبة الامم فى شهر يناير القادم

***

الهند وفلسطين

الحداد على الشهداء وجمع التبرعات للمنكوبين

بمباي: كان للاحتفال بعيد الفطر فى هذا العام مظهران من أروع مظاهر العطف والمودة . وقد تجلى المظهر الاول في ميدان الصلاة حيث اجتمع أكثر من خمسين الفاً من المسلمين لتأدية صلاة عيد الفطر . وبعد الانتهاء من خطبة العيد وقف مولانا نذير احمد خبندي سكرتير جمعية التبليغ الاسلامي فاشار الى حالة فلسطين والى الروابط الوثيقة التي تربط الهند بالبلاد المقدسة .

وكان من ابرز الشخصيات التي حضرت الصلاة حضرات قناصل العراق والافغان وايران والملحق التجاري للحكومة التركية ووزير الاشغال في بومباي ووفد من قبل مولانا طاهر سيف الدين سلطان البهرة وعدد كبير من الجاليات الاسلامية من افغانيين وايرانيين وتجاريين وفى طليعتهم العرب.

الحداد

على الشهداء

أما المظهر الثاني فكان في ان الجمعية العربية اقامت حفلة العيد السنوية المعتادة لكنها لم تكن كسابقاتها من الفرح والابتهاج . وافتتحت الجمعية جلستها بوقفها ثلاث دقائق حداداً على شهداء فلسطين . ثم القيت الخطب والقصائد وكلها تفيض بالعطف على فلسطين

وقد حضر هذه الجلسة عبد الوهاب بك درويش قنصل العراق العام فى بومباي والمستر يسن نوري وزير الاشغال فى بومباي والشيخ عبد الطيب الامين الاول .

التبرع

لمنكوبي فلسطين

وكانت الحماسة لقضية فلسطين بالغة ولم يتكلم احد من الخطباء الا وكانت تبدو عليه علامات التأثر الشديد لحالة البلاد المقدسة . وتبرع العرب في هذه الجلسة لمنكوبي فلسطين بمبلغ ٣٠٠ جنيه

الاجتماعات

داخل الهند

واقيمت مثل هذه الاجتماعات في داخل الهند فظهرت الصحف في صباح اليوم الاول من ايام عيد الفطر وكلها تفيض بشعور العطف على قضية عرب فلسطين . وكان اهم ماجاء فى هذه الصحف القصيدة البالغة التي نظمها مولانا ظفر علي خان رئيس تحرير جريدة (زميندار) في لاهور وهي لنصرة عرب فلسطين

الاهتمام

بمكافحة السل

اهتمت اللادي لنليتجو عقيلة نائب الملك في الهند بمشروع مكافحة السل لكثرة ضحاياه في الهند . اذ ان عددهم يتراوح بين ٣٠٠ و ٦٩٩ الف في العام . وقد وجهت نداء الى الشعب بضرورة التعاون في مقاومة هذا المرض ومساعدة المصابين به في مختلف انحاء البلاد . وقد وجه نائب الملك وحكام المقاطعات مثل هذا النداء . وبلغ مجموع التبرعات حتى الان ما ينيف على نصف مليون روبية والهمة مبذولة لانهاء هذا المشروع

بعد انسحاب ايطاليا

تعليقات الصحف وآراء الدوائر السياسية

علقت الصحف الالمانية على قرار انسحاب ايطاليا من عصبة الامم فأشارت الى البيان الرسمي الذي أصدرته حكومة الريخ وفيه تؤيد ايطاليا ووجهة نظر المانيا فى وسائل توطيد السلام فى اوروبا

تأييد المانيا

لسياسة ايطاليا

وقالت جريدة « ناسيونال زيتونغ اوف اسن » وهي الجريدة المعروفة بأنها تنطق بلسان الجنرال غورنغ فقالت ان المثلث الثلاثي الذي أوجده الميثاق الذي عقد بين المانيا وايطاليا واليابان يوصف بأنه وحدة جديدة من الامم : ثم قالت : ان عصبة الامم لا تزيد الان على كونها مؤسسة تمثل مصالح اكبر الدول الثلاث التي تملك الاراضي في العالم القديم وهي انكلترا وفرنسا وروسيا » ثم قالت : «ان خروج ايطاليا من العصبة ليس حادثا مهما ولكن التوكيد الذي احيط بالمثلث السياسي العالمي سيقنع اصحاب الممتلكات فى العالم بان عهد الاصرار على ممتلكات امة من الامم وانكار كل حق جوهري للامم الاخرى اخذ يقترب من نهايته سريعا

وقالت اخيرا : « ان المانيا النازية تؤيد هذه الخطوة التي اتخذتها ايطاليا بكل قلبها . وهي ان تعتقد ان الهيئات السامية الجديدة اخذت تنمو وانها ستأخذ مكان عصبة الامم في صورة ميثاق ضد الكومنترن »

الصحف الفرنسية

تنتقد عمل موسوليني

وانتقدت الصحف الفرنسية قرار السنيور موسوليني بالانسحاب من العصبة فقالت جريدة « ايبوك » ان موسوليني قد قسم العالم الى كتلتين ولكنه فقد كل امل فى ارهاب انكلترا وفرنسا .

وتقول جريده (اكسلسيور) أنه كان من المنتظر ان يقابل قرار ايطاليا السلبي بعمل ايجابى في شكل اقتراحات لاصلاح عصبة الامم ولكن عمل موسوليني قضى على هذا المشروع . وقالت جريده (بوبيولير) ان حركة روما رفعت حرارة أوروبا عدة درجات

خطة موسوليني

في حرب اسبانيا

وقال السنيور بريتو وزير الدفاع فى اسبانيا فى بيان القاه عقب انسحاب ايطاليا من العصبة جاء فيه :

ان انسحاب ايطاليا من عصبة الامم اعلن عند بدء هجوم كبير فى اسبانيا اعطى فيه دور رئيسي للوحدات الايطالية وهكذا فان موسوليني يجتنب العقبات التي تحول دون تنفيذ خطته الحربية في اسبانيا

الدوائر الامريكية

وقرار الانسحاب

اما الدوائر الامريكية فترى أن انسحاب ايطاليا لا يؤثر تأثير جوهريا فى الحالة الاوروبية بل يضع أساساً رسميا للحالة القائمة في اوروبا منذ اكثر من ١٨ شهراً

اخلاص النمسا

لعصبة الامم

أما الدوائر الرسمية في النمسا فانها لا تزال ترى وجوب الاخلاص لعصبة الامم وان انسحاب ايطاليا من العصبة لم يكن له تأثير شديد وأنها تربطها بالعصبة روابط كثيرة لا تستطيع معها ان ترجع عن سياستها التقليدية مع جنيف.

تقدم التعليم في العراق

بغداد — نشرت حديثا دائرة المعارف في العراق تقريراً مستفيضا يبين مدى تقدم التعليم في تلك البلاد . وقد خصص للتعليم في ميزانية عام ١٩٢١ مبلغ ١٣٠،٣٦٠ جنيه استرليني او ٢،٣ في المئة من مجموع الميزانية . وقد بلغ مجموع ما صرف على التعليم في السنة المالية لسنة ١٩٣٥ — ١٩٣٦ مبلغ ٤٣١،٩٤٠ جنيه او ٩،٦ في الميزانية العامة

وقد زاد عدد التلاميذ في المدارس في المدة الواقعة بين سنة ١٩٣١ و٩٣٦ من ٢١ الف تلميذ الى اكثر من ٧٤ الف وقد زاد عدد المدارس على انواعها من ٢٢٧ الى ٦٣٢ . وزاد البنات في المدارس من ٤ الاف في سنة ١٩٢٤ الى ١٩ الف تقريبا في سنة ١٩٣٥

فرق الشبيبة

بيروت — الوكالة العربية — ثبت ان الحكومة اللبنانية اجازت منظمات الشبيبة التي نجمت عن حلها الحوادث الدموية الاخيرة بان تتألف ثانية باسماء جديدة . وستسمى الكتائب اللبنانية بعد الان (فرق الشبيبة اللبنانية) ويعمل قواد هذه الفرق اليوم على وضع الانظمة الجديدة المستوحاة من الانظمة القديمة ومن المصلحة الوطنية

اليابان والعراق

البصرة (الوكالة العربيه) قررت حكومة طوكيو أن تعقد اتفاقات تجاريه مع الحكومات العراقية والايرانية والافغانيه وانتدبت لهذه الغايه وفداً تجارياً وصل بغداد واتصل باوساطها التجارية ثم غادرها الى طهران فكابول لهذه الغاية وسيعود الوفد الى بغداد قريباً لاتمام مهمته .

مجلس النواب

بغداد (الوكالة العربية) يلتئم المجلس النيابي في ١٥ كانون الاول الحالي والمتوقع أن يتألف المجلس الجديد من شخصيات مثقفة تؤلف الاكثرية الساحقة فيه وستطرح الوزارة عليه — موازنة سنة ٩٣٨ — ٩٣٦ في الاسبوع الاول من اجتماعه والمرجح ان لا يدوم امد التئامه اكثر من المدة المعتادة

معجون بالموليف هو خير ما تختاره من معاجين الأسنان الكثيرة للاعتناء بأسنانك لكي تكسبها بياضاً ناصعاً ولمعاناً جاذباً .

ان العناصر الممتازة المركب منها معجون بالموليف للأسنان تجعله ذات رغوة ناعمة كثيرة فهي تقوي القشرة الصدفية الرفيعة وتكسبها رونقاً لامعاً من الصفاء . باستعمالك صابون بالموليف للأسنان تطهر فمك من الفضلات المضرة وتزيل منه كل رائحة كريهة وتكسب نفساً عذباً وطعماً لذيذاً . استعملوا فقط معجون بالموليف للأسنان

الوكلاء والمستودع

الشركة المصرية البريطانية التجارية — تلفون ١٠٦٢ : يافا ص . ب . ١٧٩

اطبعوا مطبوعاتكم فى مطبعة الدفاع

تظهر هذه الصورة سطل من الفيران التي قتلها «رات - نيب» عندما اختارته مدينة بفالو لقتل مافيها من الفيران . ويقدر عدد مادمر من الفيران في اسبوع بملايين . اقرأ ما يعمله « رات - نيب » من الاعمال المدهشة

جرب هذه التجربة. اشتر علبة صغيرة من « رات نيب » من مخزن ادويتك ولا تهتم بفتحها بل قدمها لفيرانك كما هي وراقب اعمال الفأر فانه سيلعب بها لعباً لم تره من قبل ويحك جسمه عليها ثم ينبطح على ظهره وعلى العلبة ثم يمسك العلبة ويقذف بها فى الهواء وهو هائج

ضع العلبة فى جيب بدلة وعلقها فان الفار يقفز عليها ويمزقها الى قطع حتى يصل الى « رات نيب »

ذلك لان «رات نيب» جذاب للفيران ولذلك سمي «رات نيب» فان الفيران لا يمكنها ان تتركه وحده حتى ولو وضعته في انبوبة معدنية فان الفيران يقرضون الانبوبة لكي يصلوا اليها ويأكلوه وقد حصل هذا مراراً وتكراراً

يباع في جميع الصيدليات ومحلات البقالة فى فلسطين وشرق الاردن

بسعر ٨ غروش

الوكلاء : مستودع الادوية الوطني الفلسطيني

٢٥ شارع بسترس — يافا

مطبعة جريدة الدفاع - يافا

صفوة ما يحمله بريد الشرق والغرب

عصبة الامم كقصبة مكسورة

معالجة حرة لمشاكل الامبراطورية وعلاقة الدول الاخرى بها

ضعف روسيا الحربي - تفكير بعد الحرب - محور باريس - موسكو

عالج المستر غارفن، الكاتب المعروف في الاوبزروفر السياسية البريطانية في مرحلتها الحاضرة، منتقداً اياها بشدة. وفيما يلي تلخيص لمقاله المذكور القيم:

سنة دينية

هناك ساسة يعيشون وعيونهم خلف رؤوسهم، يحيون على ذكريات الحرب الماضية. لقد قيل ان السياسة الفرنسية فوق سياستنا، وان زيارة الوزيرين الفرنسيين الى لندن، اضعفت من اثر زيارة هليفاكس الى برلين. هؤلاء اعتبروا سنة ١٩١٩ كأنها سنة دينية، ونظروا الى «فرساي» كشيء لا يجوز التحول عنه. لقد تناوبت عوامل الفشل سياستنا في سائر مراحلها بعد الحرب، ولم تصب نجاحاً واحداً. وان خططنا في السنتين الاخيرتين قد جعلتنا في مأزق لم نقع في مثله من قبل.

في مأزق

ان ذلك الوضع يناقض سياسة الدفاع عن الامبراطورية كل المناقضة. فقد اكثر من مصاعبنا، وجعل واجباتنا عديدة. ولكي نخرج من هذا المأزق لا بد من تحديد مسئولياتنا ومصاعبنا واتصالنا السياسي بالغير. اننا نهتم بالنمسا وتشكوسلوفاكيا على غير طائل. وعلاقاتنا مع المانيا وايطاليا قد ساءت.

قبل الحرب

قبل سنة ١٩١٤ كانت لنا سياسة مدهشة. وكان ٨٠ في المئة من اسطولنا في مياه الجزر البريطانية، لاننا كنا على صداقة مع ايطاليا مثلا. اما اليوم فقد انقلب الامر. وقد أوجدت أزمة الشرق الاقصى «موقفاً مستحيلا» بالنسبة لبرنامج الدفاع الذي شرعنا في تنفيذه.

القصبة المكسورة

اين العلاج؟ أفي العصبة نجده؟ انها اليوم أضعف منها في كل زمن مضى. واكثر المنتمين اليها يقفون محايدين في المشاكل الخطيرة. وبعضهم ينتظر لينضم الى الجانب الرابح. ان العصبة كقصبة مكسورة لا تفيد في تدعيم امبراطوريتنا وان فيها ٣ دول من سبع دول كبرى. وموقف روسيا مشوب بالشك دائما

تجرنا معها

ان فرنسا مستمرة على سياستها الخارجية التي من ضمنها ميثاق موسكو ومحور باريس - موسكو يمر من براغ ايضاً. هناك ثمانون مليون الماني في اواسط اوروبا لهم الحق في الاتحاد كما ان هذا الحق يمارسه غيرهم. وان فرنسا لترتكب الخطأ وراء بحثها عن حلفاء. اننا في حلف مع الحكومة الفرنسية لكن سياستها تجرنا الى مسئوليات كثيرة. وفرنسا لا تؤمن بغير وجهة نظرها. وعندما تنزلق الى حرب تنزلق معها بحكم الروابط، حتى اذا نشبت حرب اشتركت بها حليفاتها في اواسط اوروبا نضطر نحن ايضاً الى الاشتراك. ان مستقبل الامبراطورية صار يقدر في باريس وبراغ وموسكو!

الجيش الاحمر

ليس من أحد يعلم عن متانة نظام روسيا العسكري هل يثبت أم ينهار. لكن ما نعلمه ان الثقة مفقودة في فضائل الجيش الاحمر. ولا يفكر «الكرملين» - قصر ستالين - بغير مصالحه الخصوصية. فالاعتماد على روسيا مقامرة للامبراطورية ولكياننا

شل حركتنا

لقد خسرنا السيطرة على حرية المرور في البحر المتوسط من جبل طارق الى قناة السويس. ان العقول الفرنسية تجيد التفكير فقط في المصالح الفرنسية. أما امبراطوريتنا فذات عقلية مرنة تقليبة. وللمرة الاولى في تاريخنا ينكر الغير علينا نبوغنا السياسي والحربي. لقد أصبحنا كأننا قطعة من القارة الاوروبية، وفي الشرق الاقصى شلت حركتنا

لزحزحة الكابوس

كل هذا لاننا لا نريد التحرر من ميثاق السوفييت. كله لاننا نتدخل بين الريخ والنمسا وتشكوسلوفاكيا، ولا نقوم بعمل ما تجاه مطالب المانيا بالمستعمرات. اذن فمعذورة المانيا اذا بقيت في عزلة تكتفي نفسها بنفسها في الاقتصاديات لا لشيء الا لتتفادى مضار حصارنا لها.

يجب حل هذه المشاكل والا فلا زحزحة للكابوس الذي يثقل كاهل الامبراطورية، ولا دفع للافلاس السياسي، وتهديد السلام

النساء الهنديات وتهريب الخمور

جمعيات السيدات تقاوم هذه الظاهرة الخطرة

جاء في انباء مدارس الهند ان تجربة منع تعاطي المسكرات التي استمرت شهراً كاملا في اقليم «سالام» كشفت عن ظاهرة جديدة لم تكن معروفة من قبل في الهند. وهي ان النساء أصبحن من المشتغلات بالتهريب وبالرغم من قناعة الرأي العام في هذا الاقليم بان التجربة قد نجحت نجاحاً تاماً فان السلطة قبضت على عدد من المجرمين الذين اشتغلوا بعمليات التقطير التي يحظرها القانون. وقد صدرت ضدهم احكام الغرامة المالية والسجن في كثير من الحالات

اكثر من الرجال

وكان عدد النساء اللواتي اشتركن في هذه الاعمال اكثر من عدد الرجال. ومع ان الذين يقولون انهم لا يستطيعون الاستغناء عن تعاطي الخمر قد منحوا تصاريح خاصة بذلك فان عدد الاشخاص الذين وجدوا في انفسهم الشجاعة الكافية لطلب مثل هذه التصاريح كان قليلا جداً.

ليس تناقضا

ومن الغرائب ان المرأة في الهند هي التي طالبت بتحريم المسكرات. وهي صادقة في هذا الطلب، لكن هناك نساء ينشدون العيش والغنى، ويستخدمهن المهربون لهذه الغاية. ولا يستطيع احد الارتياب بالمرأة الهندية، اذ النادر الشاذ موجود في كل أمة.

بوليس نساء

وقد قامت مؤخراً حركة بين جمعيات السيدات لمحاربة التهريب عن طريق المرأة واتخذت لذلك خطوات. ولا يبعد أن يقوم في المقاطعات الست التي تقرر فيها التحريم بوليس نسوي كبير يشرف على الحالة. وقد تقدمت عدة اقتراحات بذلك من جانب المتحمسات لقرار مجلس مؤتمر الامة.

شجعوا
ميناء يافا

الحمام الزاجل

لتهريب النقود

يتذرع اليهود الالمان بوسائل غريبة ومختلفة لاخراج اموالهم من المانيا. ومن هذه الوسائل سفرهم الى فرنسا وشراء كميات كبيرة من الحمام الزاجل ويعودون بها الى المانيا ويحملون كل حمامة رزمة من النقود ويطلقونها فتطير في الجو وتجتاز الحدود حيث يكون في انتظارها شركاؤهم للاستيلاء على النقود

اعلان

صادر من المحكمة الشرعية بالقدس

تقدم لدينا مضبطة من مختاري قرية البيرة تتضمن ان محمد بن صالح ابو علي من البيره توفى في سنة ١٩١٦ وانحصر ارثه في زوجته سارة بنت احمد حمدان وفي بنتيه منها مريم ونعمة وفي شقيقه خميس بن صالح ابو علي فقط ولا وارث له سواهم فمن له اعتراض على ذلك فليراجع المحكمة خلال عشرين يوماً من تاريخ النشر.

وكيل قاضي القدس الشرعي

(٢٣٦٩)

يحال على المعاش فيعمل باستمرار

ويخترع جهازا ينقذ به ارواح الكثيرين

عاد ويلسون من شبه جزيرة «الملايا» بعد احالته على المعاش، وقد شرع يفكر في عمل جديد، فوفق الى اختراع ينقذ به حياة الكثيرين. فقد اتصل بصديق له وتحادثا عن «أشعة إكس». فهناك مئات من الناس يصابون بطوارىء لا يستطيعون معها الانتقال الى المستشفيات وعيادات الاشعة المذكورة. وقد يموت الكثيرون منهم في الطريق، أو قبل الوصول الى المستشفى لان أحوالهم الخطيرة تتطلب عدم نقلهم الى مسافة بعيدة.

وسأل ويلسون صديقه: لماذا لا يكون هناك جهازاً لاشعة إكس نستطيع حمله الى بيت المريض دون انتقال هذا من فراشه؟ وكان ذلك السؤال فاتحة عهد جديد في تاريخ هذه الاشعة. فقد اخترع جهازاً يحمل في سيارة وينتقل به الى المكان الذي يريد. وانشأ لها عدد كبير من هذه السيارات.

وكثيراً ما يحدث أن تكون هناك طلبات في الليل، فتخف سيارات الشركة المذكورة الى المرضى، وحالا تؤخذ صورهم وتكون بعد ساعات قليلة، أو بعد ساعة لدى الاطباء والجراحين. أما التيار الكهربائي الذي يدار به جهاز الاشعة فيؤخذ بواسطة محرك السيارة.

— وهكذا انقذت ارواح الكثيرين جداً

* * *

واقعة مؤثرة

هل يموت الرجل لكي يتفادى احزان اولاده:

بهذا تساءلت «الصندي اكسبرس» وردت في عددها الاخير حادثاً غريباً: اتهم «جون موس» بقتل فتاة كانت بينه وبينها علاقة قصيرة. وعندما قدم للمحكمة اعترف للقاضي بانه هو القاتل فعلا. وقد دهش القاضي لذلك، لان المتهم يستطيع الانكار، خصوصاً وان ليس هناك ما يدينه. وقد خاطبه قبل الحكم: الا ترى ان الاحسن هو ان تقول بانك غير مذنب. عندئذ ستفحص قواك العقلية.» لكن المتهم اجاب: لا ازال اعترف بانني مذنب. وكل ما أريده هو التنفيذ بسرعة»

بعد هذا لم يكن في وسع القاضي «هوكي» الا الحكم بالاعدام. ولقد رفع القرار الى وزير الداخلية الذي اعتذر عن تقديمه للملك طلب أستبدال الاعدام بالسجن المؤبد.

وليس ثمة غير اثنين يعلمان السر في هذا: شقيق المتهم، ومحاميه. وقد صرح اخوه لمندوب «الصندي اكسبرس» قائلا: قد يكون اخي هو القاتل، لكنه رجل شريف كما ترى. انه يموت من اجل اولاده. لقد رجوته تقديم استرحام، لكنه ابى. وقد اوصاني بولديه فقط، قائلا: عبثاً تحاولون، من الشرف ان اموت على هذا الوجه. لا اريد ان يعلم ابنائي بانني قاتل. ولهذا الرجل الغريب ولدان صغيران طلب العناية بامرهما. ويقول محامي المتهم بانه مصاب في عقله، لكن اعترافه واصراره انهيا حياته

— والان هل يجوز ان يعدم الانسان لكي لا يكون وصمة على بنيه؟

نصائح للصحة

من النصائح التي وجهتها احدى جمعيات الصحة في انكلترا: ١ — هواء نقي وتنفس طبيعي ٢ — التعرض للهواء والشمس ٣ — وقت هادىء منظم ٤ — القيام بنزهة خفيفة لا تتعب الرجلين

اعلان

صادر من دائرة اجراء يافا عدد ٣٦-١٤٩٣٨

مطروح للمزاد العلني مدة خمسة عشر يوماً اعتباراً من تاريخ نشر هذا الاعلان ما يخص عبد الفتاح يونس الخوالدة في اثمار برتقال بيارته الواقعه بقرية بيت دجن وقدرها سبعة حصص من اصل اربعة وعشرون حصه فمن له رغبة بمشترى الاثمار المذكورة عليه مراجعة دائرة الاجراء بيافا بمحكمة مركزية يافا بيوم الاثنين والخميس من كل اسبوع من الساعة ٣ والساعة ٥ بعد الظهر مع العلم بان اجرة الدلالة عائدة على المشتري لذلك اقتضي اعلان الكيفية في ١٤-١٢-٣٧

مأمور اجراء يافا
فياض الحماش

اعلان

تقدمت الينا مضبطة موقعة من هيئة اختيارية محلة الرشادية بعكا مؤرخة في ١٢-١٢-٩٣٧ تتضمن ان السيد عبدالله بن رشيد بن عبدالله ابو الهدى من اهالي عكا توفى منذ ثمانية عشر يوماً وانحصر ارثه بولديه مريم ومحمد هداية المتولدين له من زوجته فطمه بنت عبد المعطي الدجاني المتوفاة قبله لا غير فمن له اعتراض على ذلك فليراجع المحكمة بمدة اسبوع من تاريخ النشر

قاضي عكا الشرعي

(٢٣٧٢)

اعلان

الى محمد افندي الصلاحي متولي وقف الصلاحي بيافا

يقتضي حضورك لمحكمة يافا الشرعية صباح يوم الثلاثاء الموافق في ٢١-١٢-١٩٣٧ لرؤية الدعوة المقامة عليك من قبل داوود افندي الصلاحي واذا لم تحضر او لم ترسل وكيلا عنك تنظر المحكمة بالدعوى بحقك غياباً.

في ١٤-١٢-١٩٣٧

قاضي يافا الشرعي
محمد مطيع

(٢٣٧١)

كثرة استهلاك السجاير في انكلترا

اميل لدويج يكتب عن كليوباتره

في احصاء لجنة الاقتصاد الامبراطورية ان صناعة السكاكر وغيرها مما يستخدم به التبغ قد زادت كثيراً على غيرها. وقد تضاعفت كمية المستهلك من التبغ بالنسبة للثلاثين سنة الاخيرة

وقد كان ثلثا التبغ في سنة ١٩٠٧ يستهلك باستعمال «البيبة» او الغليون اما الان فان استهلال السجاير يجيء في المقدمة ولكل سيجارة كانت تستهلك قبل ثلاثين عاما ما يعادل الخمس سجاير

ونفس التغيير طرأ على اميركا. فقبل ٤٧ سنة كان مضغ التبغ يأتي اولا، ثم «السيجار» الكبير، ثم الغليون، وبعدئذ التحسين العادي بالسيجارات. لكن اليوم تستهلك السجاير نصف محصول التبغ، ويأتي بعدها الغليون، ثم «السيجار» الكبير، واخيراً المضغ اصبح خمساً وفقدار بعة اخماسه

صفحة مجهولة

اخرج الكاتب الروائي الشهير «اميل لدويج» كتابا عن كليوباتره فيه تحليل شيق لشخصيتها، وصفحة مجهولة كان القليلون يعرفون شيئاً عنها. وها نحن نوجز باختصار حياة هذه المرأة العجيبة، كما سردها الكاتب:

مقدمة للقتل

نشأت كليوباتره كباقي افراد اسرة البطالسة المالكة، تمارس القتل والسم الفتاك بهم. وكان من عادة الذكور الحكام من هذه العائلة زواج اخواتهم وهي عادة ذميمة تسامت الانسانية عنها ويكون هذا الزواج مقدمة لقتلهن اليوم التالي ولقتل سائر افراد الاسرة الا نسل ذلك الامير او الحاكم

والدها مدمن

وقد فتكت كليوباتره باختها بيرينس بواسطة السم. كما فتك أحد الامراء البطالسة بوالدته، وأمر واحد آخر شقيقه وأمه بان يقتلا نفسيهما حالا! وكان والد كليوباتره رجلا سكيراً مدمناً على الخمرة، سيء السيرة والسمعة

وكانت مصر خاضعة لروما تبعث لها بالذهب والقمح كضريبة، فقررت كليوباترة الاستقلال عنها.

حتى انطونيوس

وتزوجت كليوباترة شقيقها ثم قتلته حالا، كعادة هذه الاسرة. وقصتها مع انطونيوس معروفة، وكذلك مع قيصر من بعده. وقد جاءت بولد القيصر ورحلت معه الى اعالي النيل ثلاثة اشهر وكان حتى انطونيوس يخشى ان تدس له السم، لانها فعلت ذلك بسواه. وكانت تأمر بقتل عبيدها لان يدها أقدس من ان تلمسهم. وفي قصرها ترتكب احط المنكرات.

في الزهور

ومرة على مائدة طلب منها انطونيوس ان تذوق الطعام قبله ارتياباً بها، ففعلت. لكن وهي في حالة سكر، ألقت بعدة زهور على كأسه، ورفعها ليشرب الخمرة، فصاحت به: لا تفعل، انها مسمومة» - وقالت له لو أردت سمك لوجدت عدة سبيل.

لا يخضع

وثار اكتافيوس قيصر عليهما، فهزم انطونيوس. أما كليوباترة فأخفقت في استمالته ولذا قررت الانتحار دون احداث أي تشويه بجسمها. وأخذت في تقليب الافاعي التي كانت عندها بكثرة. فاختارت أفعى معروفة السم وتأثيره السريع. لكن رجال اوكتافيوس أدركوها، فدس لها فلاح سلة فيها أفعى، وبها انتحرت.

هذه هي سيرة كليوباتره كما تصورها ريشة اميل لدويج.

* * *

المهندس عبد الله علاء الدين

مساح مرخص مكتبه بعمارة المظفر

بجانب ادارة جريدة «الدفاع»

شركة السينما العربية المحدودة بحيفا

بمناسبة اتمام مشترى قطعة الارض التي سينشأ عليها دار للسينما يعلن مجلس ادارة الشركة الى عموم المساهمين الذين لم يسددوا للان الاقساط المستحقة عليهم من قيمة الاسهم المكتتب بها ان يبادروا الى مكتب الشركة لدفعها حتى يتمكن المجلس من مداومة اهتمامه في الاسراع بوضع تصميمات البناء والمباشرة في العمل وبذات الوقت يلفت نظر الجمهور العربي الكريم الى المبادرة بتغطية الاسهم القليلة الباقية.

السكرتير
عبد الرحمن رمضان

٣-٣-٢٣٥٢

جنوح باخرة

الاستعانة ببحارة يافا لتفريغ محمولها

فوق الرمال

قال مندوبنا الخاص : وصلت فى الساعة السادسة من صباح امس الباخرة الدانمركية « يافا » الى مياه يافا حاملة كمية كبيرة من البضائع منها ماهو برسم ميناء يافا والباقي برسم ميناء تل ابيب . وبعد ان افرغت حمولتها المختصة بيافا في برهة وجيزة اتجهت نحو ميناء تل ابيب.

وقد كان ربان هذه الباخرة يعتقد ان ساحل ميناء تل ابيب مثل شاطىء ميناء يافا من حيث العمق ، والعادة التي درج عليها في رسو باخرته ، فتقدم قليلا من الشاطىء فاذا بالباخرة تستقر فجأة فوق الرمال والصخور ، وقد ارتجت ارتجاجاً شديداً من جراء الصدمة ، وادرك الربان ماحل بها فاوقف حركتها حالا وبقيت راسية في مكانها امام مقبرة عبد النبي تماما

جهود ذاهبة

وقد ارسل الربان اشعاراً بالحادث الى مأمور ميناء تل ابيب وهذا أعلم مدير ميناء يافا المستر بوب به ، فخف رئيس الميناء المستر باكسنديل على زورق الى الباخرة واجتمع الى ربانها وبعد البحث تقرر افراغ مشحونات الباخرة بالقدر المستطاع ، وباشر الحمالة اليهود ذلك لكن ببطء .

وفي الوقت نفسه وضع بحارة الباخرة عدة مراسي على مسافة بعيده في مقر البحر من الجهة الامامية ووصلوا الباخرة بها بواسطة السلاسل القوية وعملت الالات بالشد على امل ازاحة الباخرة قليلا من فوق الرمال ، وساعد « رفاص » الباخرة تلك الالات في المهمة لكن جميع هذه الجهود ذهبت سدى ، فاستعان المستر باكسنديل بخريطة أحضرها من مركز ادارة الميناء بيافا وهي توضح أماكن المياه العميقة في ميناء تل ابيب وجرب مع الربان انقاذ الباخرة فأخفقت المحاولة ايضاً

بحارة يافا

واستمرت المحاولات حتى الساعة الرابعة والنصف مساء تقريباً ، واخيراً ولما شاهد رئيس الميناء وربان الباخرة ان الليل قد داهمهما وان الاستعانة بحمالة ميناء تل ابيب لا تجدي نفعاً بعث المستر باكسنديل بخبر الى مدير الميناء المستر بوب يعلمه بضرورة الاستعانة ببحارة يافا ومواعينهم . وفعلا خف ٥٠ بحاراً و٢٥ ماعوناً قطرتها عدة زوارق عربية الى مكان الحادث حيث بوشر بتفريغ حمولة الباخرة لتخفيفها ، والعمل على انقاذها .

وحتى الساعة السابعة مساء والعمل جار بهمة ، وسنطلع القراء على النتيجة غداً ، او فى مكان آخر من هذا العدد اذا امكن انقاذ الباخرة

وقد أنزلت هذه الباخرة منذ اربع عشرة سنة الى البحر وصنعت في معامل مدينة « كوبنهاجن » فى الدنيمارك ، حمولتها الصافية ٥٢٢٥ طناً ، وهي تابعة لشركة «ايست آزيتيك لاين» وبوكالة شركة ديزنكوف وشركاه

وتركت هذه الباخرة السويس بطريقها الى يافا وتل ابيب وحيفا وبيروت ثم الى نوتردام

اصطدام عصابة الرملة بالدورية

تبادل اطلاق الرصاص نصف ساعة

قال مخبرنا المحلي الخاص : ذكرنا مراراً انباء العصابة التى اخذت تسطو بصورة متوالية على البيارات التابعة للرملة وقد بلغنا امس ان دورية من افراد البوليس خرجت فى الساعة الثامنة من يوم امس الاول الى جهات تلك البيارات للمحافظة على الامن. واستمرت في تجوالها حتى الساعة التاسعة ، وبينما هي تحاول المرور من احدى البيارات شاهدت اشباحاً تخرج من تلك البيارة ، كما ان اولئك الاشخاص ابصروا برجال الدورية فاطلقوا عليهم عدة عيارات نارية فاجابت الدورية بالمثل ، ودامت المناوشة بين الطرفين زهاء نصف ساعة اطلق البوليس فيها ما لا يقل عن ٨٠ رصاصة

وقد اتخذ افراد العصابة فى موقفهم خطة التقهقر بانتظام فكان فريق منهم يتقهقر والاخر يدافع باطلاق الرصاص حتى تمكن الجميع من الاختفاء في الظلام

وقد عاد رجال الدورية الى مركز قسم بوليس الرمله واعلموا بالحادث ، وفى الصباح الباكر ذهب جميع الضباط مع قصاص وكلاب الاثر الى مكان الحادث واستمروا فى التحقيقات وتعقيب الاثر حتى المساء لكن دون جدوى . وسنطلع القراء على النتيجة غداً

* * *

ما قالته دافار عن الاكثرية والاقلية

عقدت جريدة دافار مقالا تحدثت فيه عن المفاوضات المزعومة بين بعض الزعماء العرب واليهود قالت فيه ان رغبة العرب فى المفاوضات بعيدة عن الحقيقة لان جميع المفاوضات التي يقوم بها العرب تقوم على اساس واحد هو اعتبار اليهود اقلية في فلسطين . وهذا الاساس لن يقوم ابداً . وليكن مستقبل فلسطين ما يكون ، فأن الشعب اليهودي وكل هيئة مسؤولة فيه لا تقبل أن توقع على اتفاق يكون بموجبه اليهود أقلية فى فلسطين . وكل عربي يعتقد ان اليهود يقبلون بأن يكونوا اقلية في فلسطين فانما يخدع نفسه . واليهود مستعدون للاتفاق مع العرب لكن ليس على اساس الاقلية.»

* * *

حرق غرفة «براكة» فى معسكر

اطلاق النار على محطة اللاسلكى

قال مندوبنا الخاص : شاهد الجند المخصص لحراسة معسكر الجيش في صرفند في الساعة الرابعة من صباح أمس الباكر دخاناً ينبعث من احدى الغرف الخشبية الكبيرة التي اعدتها السلطة ايام الاضطرابات الماضية للمعتقلين ، فدقوا جرس الحريق وهب ضباط وجنود المعسكر من نومهم ، فأذا بهم يشاهدون النيران تلتهم الغرفة المذكورة

وبينما هم يكافحون النيران شاهدوا على حدود المعسكر من جهة طريق يافا ـ القدس عدة اشخاص مسلحين فأطلقوا عليهم الرصاص وأجاب الاشخاص عليه بالمثل ، ثم اختفوا

وفي الوقت نفسه هاجم اشخاص مسلحون محطة اللاسلكي الكبرى الكائنة على طريق يافا — القدس وامام المعسكر واطلقوا عليها الرصاص فأجاب خفراؤها الجند بالمثل من المدافع الرشاشة مدة من الوقت واسفرت النتيجة عن اختفاء المسلحين في الظلام . وقد كانت اصوات الرصاص تسمع من الرملة وما جاورها من التكنات . ويقال ان الطريق الموصلة الي معسكر الجيش ومحطة اللد كانت مقفلة بالحجارة

وفي صباح امس اعلم بوليس الرملة بهذه الحوادث. فذهب للتحقيق وعدد من رجال البوليس وقصاص الاثر الى المعسكر ، وبعد التحقيق وتعقيب الاثر عثر على آنية من الفخار فيها اثر بترول وعلى صندوق كبريت. وقد بقي البوليس يحقق حتى ساعة متأخرة من ليلة امس وسنطلع القراء على النتيجة

* * *

اسعار البرتقال فى لندن وليفربول

لندن في ١٤ كانون اول ـ وصلت الباخرة س.ي كوفرا وعليها ٨ آلاف صندوق من البرتقال . بيع الكبير بسعر ٧ شلنات الى ٩ شلنات. والمتوسط ٨ـ٩ والصغير ٩ـ١١و٣ بنسات . وفتح ٤٠٠ صندوق كريب فروت بيعت بسعر ٧ شلنات الى ٨ شلنات و٣ بنسات

وبيع محمول الباخرة س. ي. كفرا في ليفربول اذ كان عليها ٨ آلاف صندوق برتقال والفان . سعر الكبير ٧ شلنات و٣ بنسات . والمتوسط ٨— ٩ و٣ بنسات . والصغير ٩—١١ و٣ بنسات . وبيع ٦٤٢ صندوق كريب فروت الكبير بسعر ٧—٧ و٣ بنسات . والمتوسط ٧ و٣ بنسات الى ٩ والصغير ٩ شلنات .

وبعد الظهر بيع البرتقال فى ليفربول الكبير ٧ شلنات و٣ بنسات الى ٨ شلنات و٦ بنسات . والمتوسط ٨ ـ ١٠ شلنات . والصغير ٩ ـ ١١ و٣ بنسات .

ومن الكريب فروت الكبير ٧— ٩ شلنات ، والمتوسط ٧و٣ بنسات الى ٩و٦ بنسات والصغير ٦—٩و٣ بنسات ووصل ليفربول ايضاً ١٠٦ صناديق ليمون بيعت كلها بسعر ٩ شلنات الى ٩ و٩ بنسات — روتر

الاسكندرية في ١٤ كانون اول ـ لمراسل الدفاع الخاص ـ فهم ان عدد اشجار الاثمار الحمضية في القطر المصري ٩ ملايين شجرة . وحتى سنة ١٩٣٦ بلغت مساحة الاراضي المزروعة اثماراً حمضية ٣١ الف فدان

شحن البرتقال

حيفا — ازدحمت عنابر الجمرك بحيفا بصناديق البرتقال الكثيرة ، وسيشحن عن طريق ميناء حيفا خمسة ملايين صندوق برتقال . اما مبلغ المشحون من ميناء تل ابيب فمليون صندوق ومن يافا ٧٠٠ الف وهذه المشحونات محولة عن طريق حيفا

البلده القديمة

ارسل منكوبو البلدة القديمة الذين نسفت دورهم وأماكنهم ايام الاضطرابات الماضية ، برقية الى المندوب السامي يطلبون فيها سرعة صرف التعويضات المقررة عن املاكهم .

وقد مضى نحو سنة ونصف السنة على تقرير هذه التعويضات والحكومة حتى الان لم تصرفها مع ان الحالة الاقتصادية تتطلب البت في هذا الموضوع.

محكمة الاراضي

سافرت امس محكمة الاراضي برئاسة المستر كراسل وعضوية الاستاذ سعيد بك طوقان الى غزه للنظر في قضايا الاراضي . وتألفت مركزية يافا امس برئاسة الاستاذ عزيز بك الداودي وعضوية الاستاذ نسيب بك طوقان ونظرت في عدة قضايا اراضي.

لجنة السيارات

عقدت لجنة شؤون السيارات صباح امس جلسة برئاسة مساعد حاكم اللواء المستر تشريش وعضوية ادمون بك روك ومسعود افندي الدرهلي والميجور لوسي سميث (عن غزة) ومساعد المدير فوزعريف (عن بوليس يافا) ودوف هوز وميمون عن بلدية تل ابيب والمستر سارجنت (مراقب حركة السير في الرملة ، وقام بالسكرتيرية حنا افندي حاطوم، وتغيب عن الجلسة المستر نوبل مدير دائرة الاشغال .

وقد بحث فى جدول سير الباصات العام وكان من المنتظر تصديقه نهائياً لكن ضيق الوقت حال دون ذلك وتأجل الى جلسة قادمة . ثم بحثت بعض مواضيع طفيفة تتعلق بسير السيارات فاقرتها .

مراقب الحسابات

حضر امس المستر « فيشر » مساعد مراقب الحسابات العام بحكومة فلسطين الى يافا وفتش مالية يافا في دار الحكومة فوجدها على غاية من الدقة

شجعوا

ميناء يافا العربى

للقبض

على شخص

ارسلت حكومة فلسطين مذكرة الى حكومة لبنان تطلب فيها القاء القبض على داود محمد بن احمد السكرفي الملقب بداود القاضي بتهمة ارتكابه جنايتي قتل وعدة حوادث سرقة خلال عام ١٩٣٦ وقد ابلغت حكومة لبنان نص هذه المذكره الى دائرة الشرطة

مصادمة الرملة

ذكرنا في مكان آخر من هذا العدد نبأ تصادم دورية البوليس مع جماعة مسلحة في جهات الرملة . وقد بلغنا في آخر ساعة ان الحادث وقع خلف بيارة زعرور القريبة من سكنة فانوس في مدخل الرملة .

ويقال ان افراد الدورية تمكنوا من جرح شخصين من افراد الجماعة لكن رفاقهما حملوهما معهما الى مكان مجهول.

قائمقام للشمال

عينت الحكومة الشاب السيدانيس بيبي قائمقاماً فى اللواء الشمالي بدرجة «م» على أن يبقى تحت التجربة لمدة ثلاث سنوات ثم يرفع الى درجة قائمقام من حرف «ك» . وعينت ايضاً شخصين من اليهود لمثل هذه الوظيفة وفى اللواء نفسه والدرجة ذاتها .

غرامة مشتركه

فرضت الحكومة منذ بضعة ايام غرامة مشتركة على حي وادي الصليب في حيفا بسبب حادث الاعتداء على الباص اليهودي هناك

وتقول الصحف اليهودية ان جباة الحكومة جاءوا صباح امس لتحصيل هذه الغرامة فاخذوا من بيوت العرب واليهود معاً ، وقد احتج بعض اليهود قائلين بان الغرامة لم تفرض عليهم بل على العرب لكن الجباة حصلوا منهم ايضاً

منزل

توفيق بك الخليل

« تابع المنشور على الصفحة الاولى »

هذا الشخص هو بوليس بريطاني يرتدي الملابس المدنية فاصيب بجرح بسيط جداً وقد اجاب على الرصاص بمسدسه . ثم حضر عدد من البوليس الى مكان الحادث فاخذوا يطلقون الرصاص على البيت فتحطم زجاج النوافذ ، ولم يصب احد من سكان البيت بأذى ، ولما وقف اطلاق الرصاص دخل رجال البوليس الى المنزل وفهموا الحادث كما هو .

نشرة الامن

وقد جاء في اخبار البوليس انه في الساعة الحادية عشرة والربع اطلق شخصان مسلحان على بيت توفيق الخليل في الهدار كرمل وقد اجاب من فى المنزل باطلاق النار من بندقية صيد ، واطلقت الداورية ايضاً النار واصيب بوليس بريطاني بجرح بسيط فى ذراعه

دروع للبوليس

لوقاية القسم الاعلى من الجسم

علمنا ان السلطات في فلسطين طلبت من انكلترا ١٥٠٠ درع فولاذي من طراز جديد بناء على توصية السر تيجارت وستكون هذه الدروع خفيفة تقي الجزء الاعلى من الجسم ، وتستر الصدر والظهر حتى العنق ، وستسلم مبدئياً للبوليس البريطاني ثم تعطي للبوليس الفلسطيني أيضاً . ومن المنتظر ان تصل شحنة الدروع هذه الى فلسطين في الايام القريبة المقبلة . وفهمنا ايضاً ان السر تيجارت لا يسير في تنقلاته على برنامج معين ، بل انه يظهر في الاماكن التي يزورها ظهورا مفاجئاً : حتى قيل انه اجتمع مع قائد حرس الحدود في سمخ ، وانه حضر اجتماعاً فى القدس عقده ضباط المباحث الجنائية من جميع انحاء فلسطين

ومثل هذه الدروع يلبسها الان فريق من رجال دائرة المباحث الجنائية الانكليز بالقدس . وتستعمل عادة تحت الالبسة ، ومصنوعة من الزرد الرفيع المتلاصق .

* * *

فخامة جميل بك المدفعى

اتصل سعادة كاظم بك الدجيلي قنصل المملكة العراقية في فلسطين بوزارة الخارجية العراقية واستفسر عن الشائعة الضارة التي انتشرت أمس بصدد اطلاق النار على فخامة جميل بك المدفعي فاكدت وزارة الخارجية ان هذا الخبر مختلق من اساسه وان الوزارة متضامنة كل التضامن والشعب باسره يؤيدها .

وفخامة جميل بك المدفعي شخصية عربية محترمة ومحبوبة ، ومن الذين عاصروا فجر الحركة العربية ، ولفخامته تاريخ حافل ناصع .

وقد عجبنا لتلك الشائعة . وقى الله العراق ورجالاته .

بحارة يافا ينقذون الباخرة الجانحة

تمكن البحارة فى الساعة السابعة والنصف مساء امس من انقاذ الباخرة (يافا) بعد جهود جبارة معهودة برجال ميناء يافا . وقد اطلقت الباخرة صفاراتها ثلاث مرات ابتهاجاً بنجاتها وعاد البحارة العرب ومواعينهم ملأى ببضائع الباخرة حيث افرغوها فى عنابر جمرك يافا

***

تعديلات هامة فى دائرة النيابة

فهمنا ان تعديلات هامة ستجري في دائرة النيابة العامة في فلسطين ، منها انشاء فرع لدائرة النائب العام في حيفا وتعيين احد محاميي التاج رئيسا لهذا الفرع وسيصل هذا المحامي من انكلترا قريباً . اما المستر هوغن محامي التاج الاول فسيبقى رئيساً لفرع النيابة العامة في القدس .

طريق للاشراف على الحدود الشمالية

نشرنا امس نبأ البراءة التي اصدرها القائم باعمال الحكومة بالطريق المنوي انشاؤها من طريق عكا — الناقورة الى طريق روشبينا — طريق المطلة

وقد بحثنا امس عن هذه الطريق التى اعتزمت الحكومة انشاءها فعلمنا انها ستبتديء بالقرب من مستعمرة « نهاريا» وتسير بصورة موازية تقريباً للحد الفاصل بين فلسطين وسوريا بطول الخط من الغرب الى الشرق ثم تتجه شمالا حتى تتصل بالطريق الموصلة الى دمشق ويبلغ طولها نحو ٧٥ كيلومتراً واذا عبدت بالاسفلت تبلغ نفقاتها نحو ١٦٥ الف جنيه

وعندما يتم فتح هذه الطريق تصبح الطريق العام الموصلة الى بيروت متصلة بالطريق الموصلة الى دمشق

مقتل خفير يهودي

واصابة يهودي بالقدس

«تابع المنشور على الصفحة الاولى»

عمره من اهالي مستعمرة رامات راحيل ذاهباً من مستعمرة تل بيوت الى المستعمرة يسكنها اذا بمجهول يطلق عليه ثلاث رصاصات فجرح في صدره وقد نقل الى المستشفى

وقد اصدر قلم المطبوعات على اثر ذلك البلاغ التالي: حوالي الساعة السادسة مساء اطلقت ثلاث رصاصات على شخص يهودي بالقرب من تل بيوت فجرح فى صدره ونقل الى المستشفى

الى المحامين

في انباء القدس ان محكمة الجنايات الكبرى حكمت على الشاب السيد محمد عبد الرحمن عريشة من قرية مسكه بالاعدام وسمحت له باستئناف هذا الحكم

وقد بلغنا امس ان هذا الشاب فقير جداً لا يملك من المال ما يدفعه للمحاكمة لاستئناف الحكم المذكور ، فنرجو ان ينظروا لامره بالعطف

تزييف النقود

اعتقل بوليس تل ابيب صباح امس شخصين يهوديين ظهر انهما يؤلفان عصابة لتزييف النقود وما زال التحقيق جاريا .

في الرملة

ترك السيد رسمي النشاصي الخياط في الرملة دكانه في الساعة العاشرة من ليلة امس الاول قاصداً داره في سكنة الكافوري ، وماكاد يطرق باب الدار حتى داهمه ثلاثة اشخاص يلبسون سراويل وقمصان وكوفية وعقال جميعها سوداء اللون وطلبوا منه نقوداً فأعلمهم بعدم وجودها ففتشوه واخذو منه ٣٠ قرشاً ثم انذروه بعدم الاتيان باية حركة وتواروا عن الانظار . وقد كان اثنان من الثلاثة يحملان بندقيتين ، والثالث مسلح بمسدس .

وفي الساعة الثانية والنصف من الليلة نفسها اعترض جماعة مسلحون درويش محمد الزبط بينما كان ذاهباً للعمل في فرن بحارة الباشوية في الرملة وطلبوا منه نقوداً ولما لم يجدوا معه شيئاً تركوه وذهبوا الى الفرن وطرقوا بابه واعلموا من فيه بلزوم احضار مبلغ من المال ثم اختفوا في الظلام

دهس ونجاة

بينما كانت الانسة عبلة فريعيت الموظفة في المستشفى البلدي في القدس سائرة في الساعة الثانية بعد الظهر على طريق الرملة وبالقرب من دار توفيق بك الغصين ، صدمتها سيارة عسكرية فأصيبت برضوض وجراح نقلت بسببها الى مستشفى الرملة وهي الان بحالة حسنة

وقد خف امباشي التحقيق في قسم الرملة الى المستشفى ودون أقوال الجريحة شفاها الله . وهذه الانسة من قرية كفر ياسيف التابعة عكا

اعتقال أشخاص

قالت هابوكر ان اوامر صدرت الى افراد البوليس الذين يتجولون كدوريات في القرى ان يعتقلوا الاشخاص العرب الموجودين في فلسطين بصورة غير قانونية . وان البوليس اعتقل نحو ١٥٠ شخصاً من سوريا جلهم في اللواء الشمالي دخلوا فلسطين بدون جواز سفر

اطلاق سراح

اطلق بوليس تل ابيب سراح الشاب السيد شفيق جورج الياس جلبي لعدم ثبوت اي شيء ضده . وقد ذكرنا امس نبأ اعتقاله بيافا وتسليمه لبوليس تل ابيب .

الوكالة اليهودية

عقدت ادارة الوكالة اليهودية في القدس جلسة سياسية حضرها الدكتور حاييم وايزمن وعدد كبير من زعماء الصهيونية وقد جرت فيها مناقشات عن الحالة السياسية الحاضرة .

اخراج اليهود من المكسيك

المكسيك في ١٤ كانون اول — قدم مجلس الشيوخ مشروع قانون يقضي بعدم السماح لاي يهودي بدخول البلاد وطرد جميع الذين دخلوها منهم في السنوات الاخيرة

نابلس

الوفود الى بيت سعادة الرئيس

نابلس في ١٤ كانون اول — لمراسل الدفاع الخاص — قدمت وفود كثيرة الى بيت سعادة رئيس البلدية سليمان بك طوقان على اثر انتشار خبر حادث اطلاق الرصاص ، فهنأت سعادته بالسلامة ، واستنكرت الاعتداء الفظيع وبين هذه وفود القدس ويافا وجنين وطولكرم وعزة والخليل وبيسان ثم وفود القرى وهي كثيرة ووصل صباح اليوم المستر كيت روتش ايضاً وزار سليمان بك وهنأه بالسلامة . واخذ عدد كبير من الوجوه والاعيان والشبان في قرى نابلس بعد عصر اليوم يفد الي المدينة .مهنئة ايضاً

زيارة المندوب السامي وتنقلاته

وصل المندوب السامي بعد ظهر اليوم عن طريق اريحا وذهب لاستقباله حاكم المدينة والقائمقام ومدير البوليس ، وبطريقه الى نابلس تناول القهوة واستراح قليلا في بيت الامير عبدالله الفاهمن امير عرب المساعيد بناء على وعد سابق . وقد تحدث عن شئون زراعيـة ووعد ان تقوم السلطة بحفر بئر ماء في اراضي عرب المساعيد في غور الجفتلك على نفقتها . ومن هناك ركب المندوب وحاشيته الخيول وزار الاراضي المعروفة « تل مسكة » والعقربانية الواقعة فيها بيارات السـادة الحاج نمر النابلسي والحاج محمد القاسم عبد الهادي والحاج طاهر المصري وعبد الرحيم التميمي . وزار عين شبلي ثم حضر الى نابلس حوالي الساعة الثالثة وتوجه لزيارة سعادة سليمان بك طوقان رئيس البلدية في بيته وتناول القهوة . وعاد الى القدس بالسيارة

مجهولون يطلقون النار على سجن

اطلق مجهولون مسلحون بعد منتصف ليلة أمس ما يقرب من ٤٠ عيارا نارياً على سجن نور شمس من رأس الجبل المقابل للسجن . وقد اصيبت بناية السجن بعدة عيارات وتحطمت بعض النوافذ وفي الصباح هرعت قوة من الجند الى مكان الحادث ترافقها ثلاث طائرات وتسلقت الجبال القريبة من السجن المذكور لتتبع أثر المسلحين كما فتشت الكهوف ولم تعثر على أحد حتى المساء وعادت الى ثكناتها .

مسلحون يهاجمون بيتين ويطلقون النار

هاجم مجهولون ليلة امس بيت أسعد عبد الرحمن من قرية الساوية وأطلقـوا عدة عيارات نارية . وأخذ صاحب البيت في الصياح فهرع الجيران على صوته وعند ذلك هرب المسلحون الى جهة غير معروفة . وفي الليلة نفسها هاجم مسلحون آخرون بيت احمد العودة من قرية عورتين واطلقوا عليه عـدة عيارات نارية وسمعت دورية البوليس اطلاق النار فخفت الى مكان الحادث. وكان المسلحون قد هربوا وتولى البوليس التحقيق .

تفتيش بيت ومصادرة بندقية

ذهبت قوة من البوليس الى بيت محمد العابودي وطوقته وفتشته تفتيشاً دقيقاً فعثرت على بندقية ومسدسين واخذت صاحب البيت الى السجن . ويجري التحقيق معه توطئة لاحالته على المحكمة العسكرية . ومحمد العابودي المذكور من الفقراء فهل يتقدم أحد المحامين العرب بالتبرع للدفاع عنه

حيفا

في مكان حادث اطلاق النار

حيفا في ١٤ كانون الثاني — لمراسل الدفاع الخاص — على اثر حادث اطلاق النار مساء امس على باص نهلال اليهودي في طلعة العبهرية ، ذهب حاكم اللـواء ومعه مدير البوليس وقوة من الجند الى مكان الحادث وقد وجـد على التل الذي كان افراد العصابة ، يطلقون الرصاص منه ١٠٦ فشكات فارغة ، واربع برانيط ملوثة بالدماء ، وزجاجاً مكسراً اما الباص المصاب بالعطب ، فقد جرته احـدى السيارات اليهوديه الكبرى . وفي الساعة الحادية عشرة قبل ظهر هذا اليوم توجهت قوة من الجيش ومعها كلاب الاثر والقصاص نحو الجهة الشرقية ، ولم يعرف عما توصلت اليه من تحريات .

تبرئة من تهمة واقامة قضية

نطقت المحكمة المركزية اليوم بتبرئة السيد امين القاسم من التهمة الموجهة اليه وهي ارسال كتب تهديد الى بعض الاغنياء وقد ذكرت في قرارها بانها مقتنعة بان الخط من كتابة يده الا ان المتهم لا يقصد سلب المبلغ المطلوب وانه انما قصد بذلك الاضرار باشخاص آخرين الا ان السيد امين لم يخرج من السجن لان النيابة كانت اقامت عليه قضية احتيال بمبلغ ٥٠ جنيهاً أخذها من يوسف بك الخليل وسينظر فيها القاضي البريطاني في يوم الجمعة ١٧ الجاري

حالة بوليس عربي مصاب في حادث

لا تزال حالة البوليس العربي الذي حاول اللحاق المعتلاي باطلاق الرصاص على الشيخ محمود الخطيب واصيب برصاص المعتدي نفسه — خطرة ولم تتحسن من يوم دخوله الى المستشفى بعد ظهر السبت الماضي

القدس

القائد العام واحكام المحكمة العسكرية

القدس في ١٤ كانون اول — لمراسل الدفاع الخاص — صادق القائد العام للقوات البريطانية على الحكم الذي اصدرته محكمة حيفا العسكرية المنعقدة في الناصرة يوم ٩ الجاري ، ضد شهاب حسن درويش من عرب الساخنة في بيسان الذي اتهم بحيازة خمس عيارات نارية تستعمل في البنادق الالمانية

وقد صادق القائد على إدانة عبد القادر فقير من كوكب الهوا الذي نظرت قضيته المحكمة نفسها يوم ١٠ كانون الاول ، غير انه خفض الحكم الذي صدر ضده من عشر سنوات الى سبع سنوات ، وقد اتهم الشخص المذكور بحيازة ذخيرة حربية

المحكمة العسكرية تعقد جلستين

تعقد المحكمة العسكرية المؤلفة من الهيئة التي ورد ذكرها في مكان آخر من هذا العدد ، غداً صباحاً للنظر في قضية محمد الحاج عطيه بصل وزوجته زهره آمنه سليم بصل من بئر السبع المتهمين بحيازة مسدس وسبع رصاصات واصبع ديناميت وملح بارود . وتنظر بعد غد الخميس الواقع في ١٦ الجاري في قضية اسعد شملخ من غزه المتهم بحيازة مسدس اوتوماتيكي .

محكمة الجنايات الكبرى تقضي بالاعدام

نظرت محكمة الجنايات الكبرى المؤلفة من المستر كوبلانـد والمستر ايفانس والاستاذ سليم شحاده ، قضية محمد سليمان ابو طاحون ومحمد عبدالرحمن جابر من قرية مسكة المتهمين بقتل سائق يهودي يدعى مندل مانز على الطريق العام في قضاء طول كرم يوم اول شباط سنة ٣٧ ، فقررت الحكم عليهما بالاعدام

وكان يمثل النيابة المستر هودكن والدفاع الاستاذ الياس جورج ايليا .

محكمة الجنايات الكبرى تقرر براءة

نظرت محكمة الجنايات الكبرى المؤلفة من المستر ترستد والمستر بلانكيت والادون واليد في قضية عليان الحاج احمد من خربة « ابي فلاح » المتهم بجرم قتل احمد عمر زهور من القرية المذكورة ، فقررت تبرئته . وكان يدافع عنه المحامي الاستاذ حنا افندي عطا الله .

جلسة المحكمة العسكرية وقرارها بقضية

عقدت المحكمة العسكرية جلسة صباح اليوم للنظر في قضية سعيد ابراهيم احميسة من عرب الجناجرة المقيم في وادي غزة والمتهم بحمله سلاحا . وكان يتولى الدفاع عنه المحامي الاستاذ رشدي الشوا . وبعد المنـاقشة وسماع شهادة الشهود اصدرت المحكمة قرارها القاضي بحبس المتهم خمس سنوات دون شغل وعلق القرار على تصديق القائد العام .

الخليل

قطع اسلاك التلفون واعمدة

الخليل في ١٤ كانون اول — لمراسل الدفاع الخاص — اقتلع مجهولون حوالي الساعة العاشرة من ليلة مساء ليلة امس اربعة أعمدة تلفونية ما بين الكيلو ٣٤ والكيلو ٣٥ بعد أن قطعوا سائر الاسلاك التلفونية المربوطة بها ولدى وصول الخبر صباح هذا اليوم لدائرة البوليس خفت الى مكان الحادث قوة مسلحه لتتبع الاثار ولحد الان لم تظهر النتيجة .

— انفجرت حوالي الساعة السادسة من مساء ليلة أمس قنبلة . وعند الساعة السادسة وربع انفجرت قنبلة اخرى ، ولم تحدث القنبلتان ضرراً .

عكا

دعوة مخاتير القرى الى مقابلة

عكا في ١٤ كانون اول — لمراسل الدفاع الخاص — دعا القائمقام مخاتير قرى القضاء للاجتماع لديه في مكتبه . وعندما بدأ الاجتماع ذكر لهم ان حاكم اللواء طلب اليه ابلاغهم بان السلطة تتخذ اجراءات شديدة مع القرية او القرى التي تساعد الجماعات المسلحة في القضاء . وانتخب ستة منهم لمقابلة الحاكم ففعلوا في صباح هذا اليوم

وقد بحثت اليوم قوه من البوليس على الشاب السيد موسى النجمي مراسل الصحف العربية وطلب الى ضابط التحقيق سؤاله بشأن رسالة نشرت باسمه

بئر السبع

قضية امام المحكمة العسكرية

بئر السبع في ١٤ كانون اول — لمراسل الدفاع الخاص — يسافر اليوم الى القدس محمد عطية بصل المتهم بحيازة مسدس وذخيرة لمحاكمته امام المحكمة العسكرية التي تعقد غداً « الاربعاء » وتطوع للدفاع عنه الاستاذ المحامي رشدي الشوا

الناصرة

قرار المحكمة العسكرية ثلاث سنوات

الناصرة في ١٤ كانون الاول — لمراسل الدفاع الخاص — قضت المحكمة العسكرية المنعقده في الناصرة صباح امس على السيد عز الدين قدوره من صفد الذي ذكرت لكم خبره امس بالسجن ثلاث سنوات بعد مصادقة قائد القوات.

تفتيش بيت ومصادرة مسدس وعيارات

ذهبت قوة مؤلفة من البوليس العربي والبريطاني الى منزل السيد ابراهيم المشرقي ، وبعد ان طرقوه اخذوا في تفتيش الغرف فعثروا في المطبخ على مسدس محشواً بست رصاصات ووجدوا في غرفة اخرى تسع عيارات في جيب قنبازه وقد القى القبض عليه واودع السجن .

— افرجت السلطة اليوم عن بعض المعتقلين من قرية صفوريا و كفر كنه .

— حلقت اليوم في سماء المدينة طائرة .

زعيم يهودي واللجنة الملكية القادمة

لندن في ١٤ كانون اول — صرح اليوم البرفسور برودتسكي رئيس القسم السياسي في الوكالة اليهودية في لندن في اجتماع النساء الصهيونيات بانه منذ ان قررت الحكومة البريطانية إرسال لجنة تحقيق جديدة لفلسطين ، لم تقم بعد ذلك بعمل من شأنه الدلالة على تنفيذ هذا القرار ، ولم تتصل بي اية معلومات عن تأليف هذه اللجنة او تعيينها ، والوقت الذي ستسافر فيه ، كما انه ليس لدينا معلومات عن الاشاعات القائلة باتفاق العرب واليهود .

بقية المقال الافتتاحي

ضمير أمة تريد وطناً وحقاً معاً .

ولقد قدرت الظروف ، وشاء الزمن ، فوجد بيننا فـوق الاربعمائـة الف يهودي . وهي نسبة لا ريب في ارتفاعها بالنسبة لمساحة هـذه البلاد وسذاجـة طبيعتها . فكل قبول لأبعد من هذا الحد من شأنه ان ينتقص من حق الوضعية العربية أيما انتقاص .

اذن لم يفتح كتاب المفاوضة بيننا وبين اليهود لا على أساس الاقلية ولا على غيرها . لكن وجهة النظر العربية قالت كلمة في هذا الموضوع ، هي قبـول العدد الحالي في البلاد . وهو ، كما نرى ، غاية في التسامح. وإضافة أي رقم جديد يقتضي تعويضات ليس في المادة التافهة ولكن في ضمان السيطرة العربية المطلقة في المستقبل .

اهتمام دائم بقضيتنا :

ان الذي لا ريب فيه هو اهتمام الشعوب العربية بقضيتنا . وحسب هـذا ، دون احاطته بحواش المفاضات التي زعم وقوعها بين العرب واليهود . والى أن تستقر البلدان العربية على حل ، والى ان يدرس هذا الحل ويصبح ميثاقاً ، فعندئذ يصح عرض الموقف على العالم كله .

وكان من جراء ما زعم ايضاً قيام الوكالة اليهودية تكذب أنباء المفاوضات . واليهود يجدون اعتزازاً في هذا التكذيب ، أولا ، لان المفاوضات لم تقع بالفعل ، وثانياً « لان العرب أخذوا يفكرون بحقوقنا ويتخلون عن موقفهم السابق » كما قالت احدى صحفهم . ثم كيف تقع مفاوضات والبلاد كلها لا تعلم عن أمرها شيئاً — أو والبلاد ممثلة بأوساطها المختلفة لا تعلم قليلا أو كثيراً عنها .

كل انسان يحب تعجيل الخير لنفسه وللناس كافة . . لكن ما هو هذا الخير الذي قيل عنه كثيراً ؟ أفي بقاء اليهود على نسبتهم الحاضرة الينا ؟ إن كان كذلك فقد انفضت المشكلة .

الحائل دون الاستقرار :

رويداً رويداً . سوف لا يطول الامر بمشكلة هذه البلاد ، فتحل على وجه يحفظ لها حقها ووحدتها . لـكن الراحة الكبرى في نيل ما طلبته وأعلنته في مناسبات عدة . ان في العرب أهلها استعداداً جماً لقبول كل حل يتضافر والمبادىء التي وضعوها . وفي اخواننا في الخارج استعداد أوفر لاستمرار الاهتمام .

أما الصحف اليهودية التي تكثر من الحديث حول المساواة العددية فليست برائدة الخير لاحد حتى قومها . ان في هـذا الطلب عدواناً على الشيء الواقع الآن، وعدواناً على مستقبل الاكثرية العربية . والشعب الذي يرفض التقسيم بالمرة كيف يمكن أن يقبل بمبدأ المساواة ! لقد شطت هذه الصحف في الوهم ،وزادت الهوة سحتماً عميقاً . ان منطق العرب في هذا أقوى كثيراً من منطق اليهود . يريدون محافظة على الحالة الراهنة . يريدون الاستقرار . يريدون قبول ما قد وقع. أما اليهود فيطلبون ما يبدل هذه الحالة .ويطلبون اكثر مما وقع . وفي هذا وحده منتهى الضعف لما يريدون ، وغاية القوة لما نريد . لذا نعتقد بان الطمع اليهودي يقف حائلا بين هذه البلاد وتمتعها بحياة الاستقرار. فاذا شاء اليهود تبديلا للموقف الى ناحية الخير والسلام ، فليتخلوا عن هذا الطمع وعندئذ سوف لا يكون عرب فلسطين أقل تسامحاً وبراً من آبائهم عرب الاندلس .

ابراهيم

أخبار محلية

حالة اسواق فلسطين

جاء في الملحق الزراعي رقم ٢٧ عن حالة اسواق فلسطين ما يلي :

تحسنت أسعار الحبوب في اللواء الجنوبي واخذت اسعار القمح بالارتفاع كما أن اسعار الشعير تحسنت تحسناً محسوساً . أما الدريسة فأسعارها ثابتة . ويشكو التجار والزراع من استيراد دريسة البرسيم من القطر المصري .

ارتفع سعر الشعير في لواء القدس بمقدار جنيه و ٢٧٠ ملا للطن عما كان عليه في شهر أيلول أو ٥٠٠ مل بالنسبة الى ما كان عليه في الشهر نفسه من العام الماضي . وقد طرأ تحسن على سعر القمح يزيد قليلا على جنيه واحد للطن ولكن هذا السعر لا يزال دون سعر تشرين الاول من العام الماضي بكثير .

وقد ارتفعت الاسعار في اللواء الشمالي ارتفاعاً يكاد يكون مماثلا للارتفاع السالف الذكر كما ان اسعار حاصلات البقول والنخاله والشوفان ظلت عالية في جميع انحاء فلسطين خلال هذا الشهر . أما نواتج الالبان ومحصولات الخضار فتباع بأسعار رابحة .

محكمة الصلح

قررت محكمة صلح يافا تمديد توقيف السيد محمد سعيد عبدالله المصري ١٥ يوماً لضربه امرأة وبقائها في المستشفى حتى الآن وتوقيف رشاد بن عبد الرحمن الدبوسي من طرابلس الشام اسبوعاً لبقائه في فلسطين بعد انهاء الفيزة ، وتوقيف عبدالله فرح سوداني اسبوعا لضربة وجرحه عبد اسعد سرور . ورفضت الموافقة على توقيف عبدو بن محمد احمد القصاب ورفيقه محمود كامل البيرقدار من دمشق الشام لعدم ورود ادلة تثبت دخولهم فلسطين بدون جواز سفر

سطو واعتقال

سطا شخص على سطح منزل الشيخ عبد القادر مصطفى الكائن بشارع جمال باشا وحاول سرقة كرميده ، فاعتقله البوليس رهن التحقيق .

قنصل فرنسا

قررت وزارة الخارجية الفرنسية نقل قنصل فرنسا بيافا المسيو « فيريه » الى مثل وظيفته في باري (ايطاليا) وسينوب عنه ريثما يعين خلف له سكرتير القنصلية يوسف افندي جلاد .

قنصل أميركا

عينت حكومة الولايات المتحدة « اميركا » المستر « هارولد.ب.ماينور » قنصلا لها في القدس على ان تعم صلاحيته فلسطين وشرق الاردن . وقد اعترف المندوب السامي به بهذه الصفة .

اعادة تنظيم محلتين

اجازت لجنة تنظيم المدن المركزية في اللواء الجنوبي بصورة موقتة مشروع التنظيم المعروف بمشروع إعادة تنظيم محلتي فلورنتين والمكان رقم «بي» الواقع في منطقة تنظيم مدينة يافا وحدود هذا المشروع كما يلي :

شمالا : طريق يافا - تل ابيب والحد الفاصل بين بلدية يافا وتل ابيب

شرقاً : شارع هاليا وجنوباً طريق سامه ، وغربا شارع جمال باشا . وقد اعتبرت الاجازة موقتة لمدة شهرين حتى اذا لم يعترض احد على المشروع خلال شهرين اعتبر رسمياً و يوشر به

وأجازت بصورة موقتة ايضاً مشروع اعادة تنظيم القطعة ٥٢ الواقعة في منطقة تنظيم مدينة يافا وحدودها كما يلي :

شمالا طريق سلمة ، وشرقاً طريق عاصم بك ، وجنوبا ملتقى طريق سلمة بطريق ابو كبير وغربا طريق ابو كبير .

واجازت مشروع اعادة تنظيم محلة النزهة وحدوده : شمالا طريق البطمة وطريق الصلاحي وطريق القدس وشرقاً طريق غزة وجنوبا طريق علاء الدين وغربا طريق العجمي

الجنسية الفلسطينية

بلغ عدد الاشخاص الذين تجنسوا بالجنسية الفلسطينية خلال شهر اكتوبر الماضي ٣٤٣٤ شخصاً وكان في الشهر الذي سبقه ١٦٥٨ وبلغوا في شهر اكتوبر من العام الماضي ٩٨٦ شخصاً . وبين الـ ٣٤٣٤ الذين منحوا الجنسية في شهر اكتوبر الماضي ١٤٨٧ من بولندا و ٣٢١ من روسيا و ٢٩٠ من المانيا و ٢٥٧ من اليمن .

وبلغ عدد الذين منحوا الجنسية الفلسطينية خلال عام ١٩٣٧ حتى نهاية شهر اكتوبر ١٦٥٧٢ شخصاً بينهم من اليهود ١٦٤٧٢ شخصاً واذا قورن هذا العدد بنفس المدة من عام ١٩٣٦ وجد انه ٧٨٥٥ شخصاً .

احصاء رسمي بالمواليد والوفيات

بلغ عدد المواليد في جميع انحاء فلسطين كما جاء في احصاء رسمي لدائرة الاحصاء في فلسطين ما يلي عن عام ١٩٣٧

الربع الاول من السنة	١٦٩٥٤
» الثاني » »	١٢٤١٦
» الثالث » »	١٠٤٨٧

وبلغ عدد المسلمين من هؤلاء ٢٩٤٣٩ وعدد المسيحيين ٢٦٦٩ وعدد اليهود ٧٣١٦ و ٣٩٦ من جنسيات اخرى

وبلغ عدد الوفيات كما يلي :

الربع الاول	٥٧٢٣
» الثاني	٦٣٧٠
» الثالث	٦٠٦٤

وعدد المتوفين من المسلمين ١٤٥١٩ ومن المسيحيين ١١٤٣ ومن اليهود ٢٣٠٥ و ١٩٠ من جنسيات اخرى .

قانون الاراضي المعدل

سن المندوب السامي قانونا للاراضي اسماه « قانون الاراضي المعدل لسنة ٩٣٧ » على ان يقرأ مع قانون الاراضي المعدل المعروف بالقانون الاصلي كقانون واحد

وقد وضع في القانون الجديد مادة جديدة جاء فيها ما يلي :

المادة العاشرة : اعتباراً من تاريخ نفاذ قانون الاراضي « المعدل » لسنة ١٩٣٧ يحظر تسجيل او اعطاء سند ملكية بشأن :

أ) ملكية الاشجار او

ب) ملكية الابنية او

ج) حق البناء على الارض او حق اضافة اي بناء جديد الى الابنية القائمة عليها

ويشترط في ذلك ان لا تسري احكام هذه المادة على الاشجار او الابنية او الحقوق التي تكون مسجلة في سجلات الاراضي في تاريخ العمل بقانون الاراضي « المعدل » ذات الاختصاص ، او قرار اصدره احد مأموري تسوية الاراضي ، قبل التاريخ المشار اليه

مراجعة تخمين الاملاك

قررت الحكومة المباشرة في مراجعة تخمين الاملاك لسنة ٩٣٨ — ٩٣٩ في مدينة خان يونس اعتباراً من اليوم الاول من شهر شباط القادم ، على ان تقدم طلبات المراجعة غير متأخرة عن اليوم الحادي والثلاثين من شهر كانون الثاني القادم . وان يباشر في مراجعة تخمين الاملاك للسنة ذاتها في بئر السبع في اليوم الاول من شهر كانون الثاني القادم على ان تقدم طلبات المراجعة غير متأخرة عن آخر الشهر الجاري . وان يباشر في مراجعة التخمين في مدينة نابلس اعتباراً من اليوم الخامس عشر من هذا الشهر . وفي مدينتي جنين وطولكرم اعتباراً من اليوم الاول من شهر كانون الثاني القادم ، على ان تقدم طلبات المراجعة فيما يتعلق بنابلس غير متأخرة عن اليوم الرابع عشر من شهر كانون الثاني ، وفيما يتعلق بمدينتي جنين وطولكرم غير متأخرة عن اليوم الثلاثين من شهر كانون الثاني القادم .

من ارض ميري الى ملك

أصدر القائم بأعمال الحكومة امراً بموجب السلطة المخولة للمندوب السامي في دستور فلسطين والقائلة : انه يحق للمندوب ، اذا استصوب ذلك ، بامر النشر في الوقائع الفلسطينية موقعاً بامضائه ان يحول اية ارض ميري في فلسطين يسميها في الامر الى ارض ملك ، وبموجب هذه السلطة امر بتحويل جميع قطع الاراضي او القسائم التالية في مستعمرة بيت فينان الى صنف «ملك» وان تسجل بهذه الصفة في دائرة تسجيل الاراضي :

أما القطعة فهي رقم ٧١٤٧ الواقعة في رقم القسيمة الموقت ٥٤و٦١ ورقم القسيمة النهائي ٦٢ و ٦٣

صدور مشروع قانون جديد
يتضمن البحث عن المياه في البلاد

نشر في الجريدة الرسمية مشروع قانون يتضمن احكاماً بشأن اكتشاف المياه الموجودة تحت سطح الارض في فلسطين ... وقد سن المندوب السامي بعد استشارة المجلس الاستشاري ما يلي :

المادة ١ يطلق على هذا القانون اسم قانون فحص موارد المياه لسنة ٩٣٧

صلاحية المندوب

المادة ٢ على الرغم مما ورد بخلاف ذلك في اي قانون اول تشريع معمول به في فلسطين ، يجوز للمندوب السامي او لاي موظف من موظفي حكومة فلسطين او شخص آخر مفوض بذلك من المندوب السامي ، أن يدخل اي ارض في اي وقت من الاوقات ، من اجل اجراء مساحة مائية لجميع انحاء فلسطين او لاي قسم منها أو البحث عن المياه الموجودة تحت سطح الارض واستخراجها ، وان يشغل تلك الارض ويحفر فيها اي عدد من الآبار التجريبية ويقوم بالمساحة والفحوص وينصب الماكنات والالات ويجري غير ذلك من العمليات ، مما يرى المندوب السامي ضرورة له تحقيقاً للغايات الانفة الذكر او فيما يتعلق بها .

التعويض

المادة ٣ يدفع المندوب السامي تعويضاً عن كل ضرر يلحق باي شخص كنتيجة مباشرة لاي عملية من العمليات المذكورة في المادة الثانية ، ويقدر مبلغ التعويض بالاتفاق مع ذلك الشخص او يقرر بالتحكيم بمقتضى أحكام قانون التحكيم او اي قانون يستعاض به من وقت الى آخر .

نزع الملكية

المادة ٤ يجوز للمندوب السامي ، دون اجحاف بالصلاحيات الحالية المخولة له بمقتضى اي قانون او تشريع ، لدى اكتشاف اية مياه تحت سطح الارض ، كنتيجة لحفر بئر بمقتضى احكام المادة الثانية ، ان يلجأ الى نزع ملكية الارض المحيطة بتلك البئر ، على ان لا تزيد مساحتها على دونم واحد ، بمقتضى احكام القانون المعمول به من وقت الى آخر فيما يتعلق بنزع ملكية الاراضي للاغراض العامة ، كما لو كان المندوب السامي قد شهد ان حفر تلك البئر مشروع من المشاريع العامة :

ويشترط في ذلك ان يبنى التعويض الذي يدفع عن تلك الارض بالرغم من أحكام التشريع المذكور ، على اساس قيمة الارض قبل ان اجريت فيها العمليات المذكورة في المادة الثانية

لقد اعيد نشر هذا المشروع بدلا من مشروع القانون الذي نشر في العدد ٥٧١ من الوقائع الفلسطينية المؤرخ في ١٣ شباط سنة ١٩٣٦

وهو يقضي بجواز زيادة الفائدة المستوفاة عن بعض القروض على رأس المال بالرغم من احكام القانون العثماني

سن المندوب السامي لفلسطين بعد استشارة المجلس الاستشاري ما يلي : ـ

المادة ١ يطلق على هذا القانون اسم قانون استيفاء القروض (استيفاء الفائدة لسنة ١٩٣٧

المادة ٢ تنصرف عبارة « الشركة الموافق عليها » الواردة في هذا القانون الى أية شركة صرافة او شركة اخرى الفت او سجلت في فلسطين بصورة قانونية ووافق عليها المندوب السامي بمقتضى أحكام هذا القانون .

المادة ٣ — (١) ان كل حكم ورد في اي تشريع من التشاريع العثمانية يقضي بان لا يزيد مجموع الفائدة المستوفاة عن الدين ، على رأس مال ذلك الدين لا يسري على اية قروض او على اي صنف معين من القروض التي يعينها المندوب السامي باعلان ينشر في الوقائع الفلسطينية وتصدرها أية شركة من الشركات الموافق عليها وتكون مؤمنة برهن

(٢) للمندوب السامي أن يصرح باعلان ينشر في الوقائع الفلسطينية بسريان احكام هذه المادة على أية قروض او صنف معين من القروض المشار اليها في ذلك الاعلان التي تصدرها اية شركة من الشركات الموافق عليها ، خلال المدة الواقعة بين اليوم الاول من شهر كانون الثاني سنة ١٩٣٦ ، وبدء العمل بهذا القانون

المادة ٤ يجوز للمندوب السامي . ان يوافق بمحض ارادته باعلان ينشر في الوقائع الفلسطينية على اعتبار شركات الصرافة أو الشركات الاخرى او اية شركة مخصوصة من هذه الشركات كشركة موافق عليها ايفاء للغاية المقصودة من هذا القانون ، مع مراعاة الشروط التي يفرضها بشأن تلك الشركات أو الشركة ، وذلك اذا اقتنع بمتانة الشركة المالية وبالشروط التي تنوي شركة الصرافة او الشركة الاخرى اصدار القروض المؤمنة برهن بمقتضاها . ويجوز للمندوب السامي ان يرفض اعطاء هذه الموافقة أو أن يلغيها بعد منحها دون بيان الاسباب . بشرط ان لا يعتبر مثل هذا الالغاء في حالة وقوعه مؤثراً على الفائدة المستحقة عن أي قرض كان يسري عليه هذا القانون قبل تاريخ الالغاء .

المخالفة

المادة ٥ كل شخص يتدخل متعمدا في أية عملية من العمليات المصرح بها في المادة الثانية ، أو يعوق سير تلك العملية ، أو يخالف احكام هذا القانون بصورة أخرى ، أو يتخلف عن العمل بها ، يعتبر انه ارتكب جرما ، ويعاقب بالحبس لمدة لا تزيد على اثنى عشر شهرا او بغرامة لا تزيد على عشرة جنيهات او بكلتا هاتين العقوبتين

المادة ٦ يجوز للمندوب السامي ان يصدر انظمة لتنفيذ احكام هذا القانون

الاسباب الموجبة

ان هذا القانون يخول المندوب السامي ، أو الشخص المفوض من قبله ، سلطة الدخول الى الارض وحفر الابار فيها والقيام بالعمليات الاخرى اللازمة لاجراء مساحة مائية ، وقد استدعت الحاجة اليه ضرورة خاصة المساحة المائية الجارية الان في القسم الجنوبي من فلسطين والغور . وهو يقضي بدفع تعويض عن كل ضرر يتسبب عن تلك العمليات ، وينزع ملكية مواقع الابار التي يثبت وجود المياه فيها .

النائب العام

و . ج . فتزجرالد

قلم شيفر

احسن واجمل اقلام الحبر في العالم

وهو مضمون مدى الحياة بدون قيد اوشرط . ومن اهم مزاياه جمال لونه وسهولة كتابته ومناعة تركيبه مما جعله سيد اقلام الحبر على الاطلاق . ومع انفراده بهذه المزايا الفريدة فهو اقل كلفة من عشرات من الاقلام الاخرى وذلك لضمانته مدى الحياة ومهما بحثت وفتشت فانك لن تجد هدية يمكنك تقديمها بمناسبة الاعياد الحاضرة والمقبلة أنسب وألطف وانفع من أقلام شيفر الشهيرة . تجد هذه الاقلام عند وكلائها في فلسطين

مكتبة فلسطين العلمية

القدس	يافا	حيفا
شارع يافا	شارع بسترس	شارع خياط
تلفون ١٢٩	تلفون ١٩٠	تلفون ١٢٨٠

برنامج الاذاعة الفلسطينية

الاربعاء في ١٥ كانون الاول سنة ١٩٣٧

٦٫٥١	يوسف تاج ـ اغاني شعبية
٦٫٣٠	أغاني عربية قديمة متنوعة ـ مجموعة الاذاعة العربية
٦٫٤٥	حديث للاستاذ عبد السلام البرغوثي
٧	اشارة الوقت والنشرتان الجويه والاخباريه الاولى
٨٫٣٠	حفله غنائية
٩٫٣٠	اشارة الوقت والاخبار
٩٫٤٥	اشارة الوقت والنشرتان الجويه والاخباريه الثانيه
١٠	منولوجات غراميه ـ منيرة ومنير
١٠٫١٥	حفلة غنائية ـ لوردكاش
١٠٫٣٠	ختام

ماذا تسمع اليوم

عن محلات السادة دجاني اخوان

الاذاعة اللاسلكية للحكومة المصرية يوم الاربعاء في ١٥ كانون اول سنة ١٩٣٧

٦٫٤٥	صباحاً ـ الاستاذ بليغ صفوت ـ تمرينات رياضية
٧	الشيخ محمد عكاشة ـ قرآن كريم
٧٫٥٠	ختام
١٠	اسطوانات
١٠٫١٥	الاستاذ صالح عبد الحي وفرقته ـ حفلة غنائية
١٠٫٤٥	اسطوانات
١١	ختام
٢٫١٠	مساء ـ اسطوانات
٢٫٤٠	النشرات الجوية والاخبارية والتجارية الاولى
٢٫٥٠	ختام
٧٫٣٥	الشيخ منصور الشامي الدمنهوري ـ قرآن كريم
٨٫٣٠	النشرتان الثانيتان الاخبارية والتجارية
٨٫٤٥	اسطوانات
٩٫٠٥	حديث
٩٫٣٠	رجاء وفرقتها حفله غنائية
١٠	اسطوانات تركية
١٠٫٣٠	رجاء وفرقتها ـ حفلة غنائية
١١	سلام الملك ـ ختام

سرقة يهودي

قال مراسلنا في حيفا — قبض البوليس على اليهودي مردخاي فيسكل من كفار حاييم متلبساً بجريمة سرقة ادوات كثيرة من عدة محلات .

الموقف السياسي الحاضر في مصر
صحف انكلترا تبحث ازمة السراي والوزارة

ارسلت جريدة «النيوز كرونيكل» ...ستر آرثر كستلر لبحث الحالة في الشرق ...لادنى لانه كما قالت الجريدة «المركز ...لعربي الجديد للعالم وأن ما يحدث فيه ...حدث على عتبة بريطانيا. وقد بعث الى ...ريدته بالمقال الاول عن مصر فنشرته ...ت عنوان «مصر احدث البلدان» ...خص فيه شئون مصر السياسية ومما ...: بعد ان اصبحت مصر مستقلة لم ...ن مجال لمظاهرات الطلبة والفلاحين ومع ...ك فان في طول البلاد وعرضها شعورا ...لقلق. وهذا القلق والاستياء ضرب ...أزمة نفسيه تشعر بها في عالمي السياسة ...اقتصاد وسائر مرافق البلاد الحديثه ...د بالاستقلال.

موقف صعب
وغرض لم يحتق

ثم قال: ويواجه النحاس باشا موقفا ...ا فقد وعد بأن يبدأ العصر الذهبي ...لبلاد ولكن هذا الفرض لا يزال ...لم يتحقق. وقد بني ميل الامة اليه ...نضاله ضد الظلم.

موقف المعارضة
والمسائل الداخلية

ثم أشار الى موقف المعارضة فقال: ...رضة مركزة في الوقت الحاضر ...النقراشي باشا وهي مضطربة وبلا ...ج تنير بمقتضاه واغراضها مسائل ...ية بحتة تنحصر في اعمال الادارة ...قتصاد وشئون التعليم، على انها ...ا تظهر معايب الحكومة.

تعيين رئيس
الديوان الملكي

ثم تكلم عقب ذلك عن تعيين علي ...باشا في رئاسة الديوان الملكي ...عينه كان تحديا وادى الى ازمة ...ه فكان اول مظهر من مظاهر ...ة التي ينتظر وقوعها في المستقبل. ...ظر الى هذا الصراع نظرة حرة فانه ...بالخير في بلد حديث العهد بالحرية

الديلي تلغراف
وروايتها للحالة

...ث مراسل «الديلي تلغراف» ...رة برسالة الى جريدته جاء فيها: ...الشعب للملك فاروق قد ازداد ...ين الاخيرين، لكن الخلاف ...وبين الوزارة عقب تعيين علي ماهر باشا في رئاسة الديوان الملكي. وزاد الخلاف شدة اقتراح الوزارة بعض اسماء لتعينها في مجلس الشيوخ ورغبتها في تعيين احد انصارها في الكرسي الذي خلا بتعيين علي ماهر باشا في منصبه الجديد. واستاء النحاس باشا من تأخير السراي في الموافقة على الترشيح الذي اختارته الوزارة وسعى لاقناع الملك بالقبول ولكن جلالته أوضح انه لا يقبل شيئا يشعر بانه لا يتفق مع مصالح البلاد اولا يوافق عليه الرأي العام. وقد تألمت الوزارة لهذه المقاومة فانتهزت فرصة العيد وعمدت الى القيام بمناورة عدها الكثيرون اساءة للقصر. واشار الى انه لا علاقة للجيش بالسياسة.

المتاعب الدستورية
ومستقبل البلاد

ونشرت «الديلي هرالد» برقية في مكان ظاهر بعنوان «الملك الشاب يحدث أزمة» اشارت فيه الى المتاعب الدستورية والى موقف المعارضة والى تطور النزاع وتكلمت بعد ذلك على مستقبل البلاد فقالت:

ولا ريب ان هذه الحالة، اذا نظرنا اليها من وجهة نظر حر، لا تدعو الى التفاؤل الكبير بالنسبة الى مستقبل البلاد التي بلغت اخير ارشدها السياسي، ولكن يجب على المرء ان يواجه الحقائق في تعقل ورزانة

ان تقدم مصر ورقيها مسألة تستحق عناية خاصة لأن مصر هي اول بلاد الشرق الادنى التي نالت استقلالها السياسي، وهي التي ترسم للشعوب العربية الاخرى طريق التقدم والرقي، وقد كان في وسع المرء ان يتصور ان مصر بعد ان نبذت النير التركي والاحتلال البريطاني، تحبذ سياسة التقدم والحرية ولكن كان هذا من الممكن وقوعه لو ان مصر نالت استقلالها قبل الان بعشر سنوات، اما والامور على ما هي عليه اليوم فاني اتنبأ بان الدور الثاني في مصر سيكون اما حكماً مطلقاً واما ديكتاتوريا.

لجنة الابنية

عقدت لجنة الابنية جلسة في قاعة المجلس البلدي وقد فصلت في نحو ٢٥ بناء وغيره، وبالنظر لضيق الوقت رفعت الجلسة الى الساعة الخامسة بعد ظهر اليوم للبحث في المواضيع التي لديها

حول عقد المؤتمر العربي
جريدة أم القرى تنفي وقوع طلب ما

لقد تلقت الصحف العربيه في أقطارها كافة خبر رفض جلالة الملك ابن السعود عقد المؤتمر العربي العام في مكة وقد تلقت هذه الصحف ومنها جريدتكم ذلك الخبر بلا مواربه ولا تحفظ كان المسألة حقيقة راهنه وذهبت بعض الصحف الى أن الدكتور فؤاد حمزه (وكيل وزارة الخارجية السعوديه) ابلغ رسمياً هذا الرفض الى القائمين على زمام الحركة العربيه في دمشق وان سماحة الشيخ كامل القصاب حضر ابلاغ هذا الرفض وعمل على تدارك الامر باعادة الرجاء لجلالة الملك عبد العزيز بان يسمح بعقد المؤتمر في بلد الله الحرام. وكانت نتيجة ذلك ان تركت هذه الاشاعة مجالاً للمتقولين وكاد المخلصون من العرب والرأي العام العربي أن يميل الى تصديقها لولا ثقتهم الوطيدة بجلالة ابن السعود الذي اثبت بانه اجدر الملوك تقيداً بواجبات قومه أنى كانوا وكانت بلادهم. وقد كاد كاتب هذه السطور يعرف بانها تخرصات وشائعات باطلة يريد مروجوها امراً إفساديا لغاية خاصة واني قابلتها باحد اعتبارين: إما ان يكون الخبر مختلقاً من اصله، وإما ان الخبر صحيحاً والرفض كان لان الحجاز بلد ديني يجب أن يكون في حيدة عن كل امر سياسي أما ثقتي فقد ظلت ثابتة في شخص جلالة الجالس على عرش المملكة العربية السعودية وقد انتظرت ان يتجلى الامر والحقيقة الراهنة حتى جاء العدد ٦٧٨ من جريدة ام القرى لسان حال حكومة ابن السعود الرسمي فاذا هي تنفي خبر طلب عقد المؤتمر من افراد او جماعات عربية، وتنفي خبر رفضه طبعاً بمقالة افتتاحية كانت شديدة اللهجة وخطيرة وقد انتظرت من هذه الصحف ان تبادر لازالة التقولات بنشرها ذلك المقال او الاشارة اليه لتزيل ما علق من النفوس من جراء هذه الاشاعة لكن ذلك لم يكن وبقي أمر رفض الحكومة السعودية مصدقا مع انه كذب صراح

ان واجب الصحف تجاه اقوامها معلوم فهي تنشؤها على طريق الهدى والرشد وتنير لها السبيل فتلفظ الغش وتتقبل النصح، وما احوجنا لهذا النوع من الصحافة في هذه المحنة القاسية التي رمينا بها في وطننا، وما اجدر صحفنا ان تنير للناس الطريق السوي المستقيم. وفي الختام فاني اترك لحضرتكم ان تنقلوا للقراء مقال ام القرى او مختارات منه

حسين هلال

الى حضرات القراء والوكلاء

الادارة في حاجة الى نسخ من العددين رقم ٨٧٢ و ٨٧٣ فالرجاء من حضرات القراء او الوكلاء ان يتكرموا بأرسال ما عندهم من نسخ مع العلم أن الادارة على استعداد لدفع ثمن العددين.

اصابات التفوئيد

وقعت خلال الاسبوع المنتهي في في منتصف ليلة ٢٠-١١-٣٧ تسع اصابات بالتيفوس في جميع انحاء فلسطين واحدة في غزة واثنتان في حيفا وثلاث في تل ابيب وواحدة بيافا، واخرى في عين غنيم وواحدة في رامات غان.

ووقعت خلال الاسبوع المنتهي في ليلة ٢٧ منه ثماني اصابات بالتيفوس واحدة في مستعمرة هاروشيت وواحدة في مستعمرة رامات غان وست في تل ابيب ووقعت اصابة واحدة بالتهاب السحايا الدماغية في مستعمرة نفي زيون.

توزيع الاشجار
والدوالي من مستنبتات الحكومة

يبلغ عدد الاشجار المستنبتة في محطات البستنة الحكومية المعدة للتوزيع على الفلاحين وصغار الملاكين خلال فصل الشتاء القادم بأسعار منخفضة ١٠٠ الف داليه مطعمة و ١٠٦ آلاف شجرة فاكهة متساقطة الاوراق وقد زاد الطلب على العدد الموجود زيادة كبيرة شأنه في كل سنة من السنوات الاخيرة ولذلك أجريت الترتيبات المعتادة لتوزيع الاشجار على قاعدة النسبة فأبلغ الطالبون عن عدد الاشجار أو الدوالي المحفوظة لهم ونوعا والوقت والمكان المعينين لتسليم تلك الاشجار.

مزور خطير

قبض بوليس تل ابيب على يهودي بغدادي يدعى أيشكل قدورة من بغداد لانه زور شيكا منذ سنتين على بنك باسرائي بمبلغ (٤٢٠) جنيهاً وزور بعد ذلك عدة على بنك آخر شيكا بمبلغ ١٢٠ جنيهاً، وزور على بنك الباركلس بتل ابيب شيكا بمبلغ من المال وظل البوليس طيلة هذه المدة يبحث عنه حتى قبل اسبوع. وذلك ان قدورة المذكور حاول تزوير «شك» بمبلغ ٣٨ جنيهاً. وذهب ليصرفه من بنك العمال اليهودي فارتاب الموظفون بامر «الشيك» وارشدوا البوليس اليه بعد ان وعدوه بصرف الشك في وقت كان البوليس فيه حاضراً في المكان. وقد قبض على هذا اللص الخطير وفتش بيته فعثر فيه على تسعة طرابيش، وعدد من العقل والكوفيات وكمية كبيرة من الملابس البدوية والعربية والاوروبية فصادرها، واودعه السجن رهن التحقيق

عمال يهود

اضرب عمال الفرن اليهودي الواقع على طريق سلمه من جراء خلاف نشأ بينهم وبين صاحب الفرن يتعلق بصرف اجورهم. وقد اقفل صاحب الفرن محله، وحاول صرف العمال عن بابه فلم يستطيع فاستنجد بالبوليس

تلامذة
وتلميذات البيرة

ذكرنا في عدد سابق أن تلامذة وتلميذات مدرسة رام الله تبرعوا لمنكوبي سوريا والصحيح ان الذي تبرع هو تلامذة وتلميذات البيرة فاقتضى التنويه

اختلاف وطعن

أختلف ابراهيم الساعي وعلي سعيد النابلسي من محلة المنشية فطعن الاول الثاني واصابه بجرح طفيف في خاصرته، وقد خف ضابط المنشية الى مكان الحادث واعتقل الطاعن رهن التحقيق.

حامض الليمون

أوصت اللجنة الفرعية لمنتوجات الاثمار الحمضية الثانوية التابعة للمجلس الزراعي العام باعفاء حامض الليمون المستورد لاستعماله في صنع تلك المنتوجات الثانوية من الرسم الجمركي. ومثل هذا الاعفاء من شأنه ان ينقص تكاليف الانتاج بالمقادير التقريبية التالية:

انواع العصير ٤٠ الى ٢٠٠ مل في الطن.

الشراب ٤٠٠ مل في الطن.

ويرى مدير الزراعة ومصايد الاسماك ان اعفاء حامض الليمون من الرسم الجمركي لا يتعارض بطريقة من الطرق مع مصلحة صناعة الحمضيات بالرغم من انه يمكن استخراجه من عصير الليمون. ولذلك يقترح اعفاء حامض الليمون من الرسم الجمركي التي بلغ ما استوفى منها ١٣٤١ جنيها في سنة ١٩٣٥ و٣٢٣ جنيها في سنة ١٩٣٦

مفتش الزراعة

جنين — تقرر نقل مفتش زراعة جنين عبدالله افندي مصطفى الى مزرعه فراديا، وسيحل محله السيد حسن عوض وقد اسف الاهالي لنقله لما عرف عنه من الاخلاق الدمثة.

متحف
فلسطين الاركيولوجي

جاءنا ما يأتي: اشير اخيراً الى المتحف في القدس بعنوان متحف روكفلر وهذا خطأ اذ ان الاسم الحقيقي له «متحف فلسطين الاركيولوجي»

الناصرة

الافراج
عن أشخاص

افرج حاكم لواء الجليل عن ستة اشخاص من عرب البشاتوه كانوا يثبتون وجودهم في بيسان ثلاث مرات كل يوم.

سياج مستعمرة

وجد سياج حرج مستعمرة كفار خورش منزوعاً عن مكانه ولم يعرف الفاعلون.

مطاردة المتاولة

فهمت بأن السلطة جادة في القاء القبض على المتاولة الموجودين في الناصرة لتسفيرهم الى بلادهم

الوكلاء والمستودع

الشركة المصرية البريطانية التجارية — تلفون ١٠٦٢: يافا ص. ب ٧٩

بين
سوريا وفلسطين

دمشق — تبدي الصحافة السورية اهتماماً زائداً في المفاوضات لعقد اتفاق تجاري بين سوريا وفلسطين ويؤكدون في دمشق أهمية سوق فلسطين لتجارة سوريا. وهم يخشون ان تلجأ فلسطين الى فرض قيود على تجارة سوريا نظراً لزيادة الصادرات السورية الى فلسطين اذا قورنت بما تصدره فلسطين الى سوريا ومثل هذه الحواجز الجمركية اذا فرضت تضر ضرراً بالغا في التجارة السورية.

مظاهرات انطاكية

انطاكيه (الوكالة العربية) قام الاهالي بمظاهرات احتجاجية كبيرة على اثر اصدار السلطات امرا باقفال نادي العروبة وقد اشترك الطلاب والطالبات بهذه المظاهرات ووقع بين المتظاهرين ورجال الامن اصطدام ادى الى قتل شخص واحد ووقع بضعة جرحى وقد احتل الجيش المدينة كرة اخرى. وقد علم مندوب الوكالة العربية ان مظاهرات شبيهة بمظاهرات انطاكية قامت في مدينة الاسكندرونة وفي القرى العربية كما ان سكان المدينتين العرب اضربوا عن العمل وقد اعتقلت السلطات بعض الزعماء ومنهم السيد زكي الارسوزي

مباراة
بين الجامعتين

بيروت — قبلت الفرقة الرياضية في الجامعة المصرية دعوة الجامعة الاميركية في بيروت لزيارة بيروت في شهر شباط القادم ومباراة فرقة الجامعة الاميركية لكرة القدم وغيرها من الالعاب. ونذكر بهذه المناسبة ان منتخب الجامعة الاميركية في بيروت لكرة القدم يضم ستة افراد من الفلسطينيين

لوجود
جبل فيه

هاجم ميشيل بن موشي نفولي جار له في محلة المنشية يدعى اسحق ليفي واراد طعنه بمدية فارادت والدته منعه فحاول طعنها ايضاً الى ان تداخل البوليس واعتقل ميشيل المذكور.

وقد قدمه امس امام حاكم الصلح طالباً توقيفة ١٥ يوما بداعي انه خطر على الهيئة الاجتماعية لوجود مس في عقله وريثما يعاين من قبل الطبيب للتثبت من ذلك. فقرر الحاكم توقيفه المدة المطلوبة.

لغياب وزيرين

بيروت (الوكالة العربية) أفسح تغيب وزيري التربية الوطنية والبرق والبريد عن السراي منذ بضعة ايام مجالا واسعا للشائعات عن اجراء تعديل وزاري او عن انقاص عدد الوزراء من سبعة الى خمسة

دكان حدادة
للبيع بحيفا

مطروح للبيع دكان حدادة خاصة السيد مصباح الحداد البيروتي تقع تحت جمعية الشبان المسلمين بحيفا تأسس المحل منذ اربعين سنة، ويحتوي على جميع اللوازم التي منها: مقادح عدد ٢ ومقص يقص جميع انواع الحديد وغير ذلك، فمن له رغبة في الشراء فليراجع السيد احمد حسن حداد ساحة فيصل كراج تاكسي بيروت

رقم التلفون ١٥١٣ حيفا
(٦ — ٦ — ٢٢٣٩)

شجعوا
ميناء يافا العربي

...سة البابا والنزاع في الصين والمانيا
...ابه في الاجتماع الاخير لمجلس الكرادلة

...كان — خطب قداسة البابا في اجتماع لمجلس الكرادلة عقد لتعيين خمسة ...واشترك في المجمع ٢٨ كردينالا فقال: ولا يسعني قبل اعلان اسماء ...الجدد الذين سيحلون محل حرم الموت منهم المدرسة المقدسة إلا إظهار ...وبسبب آلامي لانه اذا ما التفت الى الشرق الاقصى رأي مبلغ الاخطار ...التي أصيب بها حاملو كلمة الانجيل والطوائف الزاهرة التابعة لهم وما ...مخاطر أعظم قد يحق بها بسبب الانقلابات التي تصحب كل نزاع حربي.

الشعب الاسباني هدف للآلام

...: واذا وجهنا نظرنا بعد ذلك الى اوروبا رأينا والحزن لا يقل في ...ينا عن سالفه اموراً الحادية لا تخلو من خطر على الحياه المسيحية، بينما ...اسباني الكاثوليكي العزيز علينا ما زال هدفا لبعض الموبقات المحزنة ...ذكان يتخلله شيء من الامل في تحسين الاحوال.

الاربعاء في ١٢ شوال سنة ١٣٥٦ و ١٥ كانون اول سنة ١٩٣٧

صاحب الامتياز : ابراهيم الشنطي

المدير المسئول : شوكت حماد

الاشتراكات: في فلسطين عن سنة ١٥٠ — في البريد الداخلي « « ١٨٠ — في سائر الاقطار الخارجية « « ٣٠٠

الدفاع

جريدة يومية سياسية مصورة

السنة الرابعة — العدد ١٠٢٩ — ٤

دار الدفاع : شارع جمال باشا ـ عمارة المظفر ـ يافا ـ فلسطين

العنوان التلغرافي : (الدفاع ـ يافا)

تلفون ١١٨٧ (اربعة خطوط) و ١٠٧٥ (خطان) صندوق البريد (٢٥٥)

الاعلانات يتفق عليها رأساً مع الادارة

اجرة السطر : ١٠٠ مل

صور عالمية على هامش الحوادث

يتحدثون عن اقامة الالعاب الالمبية في غير اليابان لمناسبة حربها مع الصين . وفي الصورة حامل الشعلة في هذه الالعاب يسلمها الى الذي يليه وتصل الى مكان اقامة الالعاب دون اطفاء

خريطة ترى موقع وزيرستان بمناسبة الانباء الاخيرة عنها

من مناظر الحرب الحامية الان في ميادين اسبانيا طلبا للنصر الحاسم

الشارة التى اكتشفها البوليس الافرنسي الجمعية التي ارادت قلب الجمهورية الافرنسية وارجاعها ملكية وكان يضعها الاعضاء على سواعدهم وهى ملونة باللون الاسود والابيض والاحمر وفى وسطها الزنبقة .

المسيو دیلادیه وزير حربية فرنسا والى يساره الجنرال غملان القائد العام للجيوش الافرنسية والجنرال بلو الى يمينه اثناء تفقدهم خط ماغينو الشهير على الحدود الافرنسية ـ الالمانية

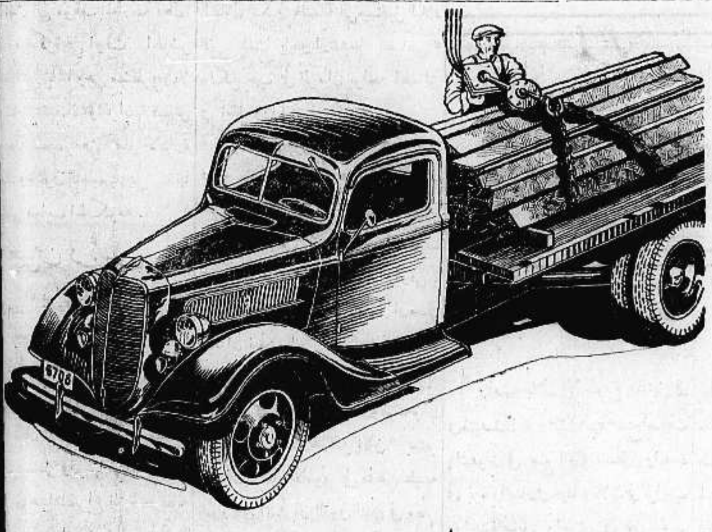

دع سيارة فورد V ـ ٨

تحل لك معضلات النقل، وتضمن لك الخدمة السريعة والاقتصاد

الفورد ليس فخما فحسب ، ولكنه يشتمل ايضاً على جميع التحسينات العصرية والفورد V ـ ٨ قوة ميكانيكية مطاطة لا يمكن لاية قوة أخرى ان تضارعها ، وهي مع ذلك تتكلف اخفض التكاليف في ادارتها وفي حفظها

ان لدينا الحجم الصحيح لما تحتاج اليه فزود قوتك ، وقلل تكاليفك بمشترى

FORD V-8

وكلاء البيع في فلسطين وشرق الاردن

الشركة الفلسطينية للسيارات محدودة الضمان

تل ابيب : شارع اللنبي ١١٩ تلفون ٣٦٦٦ ص. ب ٩٧٥ * حيفا : المركز التجاري الجديد تلفون ١٢٠٧ ص. ب

الوكلاء : القدس : شارع جوليان تلفون ٤٠٥ ص . ب ٤٩٠ * عمان: تلفون ٩١ ص.ب ٢٧

مطلوب وكلاء ليافا

مطبعة الدفاع التجارية

ميزاتها

استعداد في حديث

اتقان في العمل

ضبط في المواعيد،

الى التجار

٩٠ بالمئة من رأس المال للاعلان

حكمة قالها أحد كبار رجال الاعمال الاميركين !

حكمة هي سر تفوق الصناعة الاميركية !

فالاعلان

حياة الصناعة وسر تفوقها

اعلنوا في جريدة الدفاع

فهي من أوسع الجرائد انتشاراً ومن اغزرها مادة

الخميس في ١٣ شوال سنة ١٣٥٦ و ١٦ كانون اول سنة ١٩٣٧

صاحب الامتياز : ابراهيم الشنطي
المدير المسئول : شوكت حماد

الاشتراكات | في فلسطين عن سنة ١٥٠
في البريد الداخلي « « ١٨٠
في سائر الاقطار الخارجية « « ٣٠٠

الدفاع

جريدة يومية سياسية مصورة

السنة الرابعة — العدد ١٠٣٠ — ٤

دار الدفاع: شارع جمال باشا ـ عمارة المظفر ـ يافا : فلسطين
العنوان التلغرافي : «الدفاع — يافا»
تلفون ١١٨٧ (أربعة خطوط) و ١٠٧٥ (خطان) ص.ب. (٢٥٥)
الاعلانات يتفق عليها رأساً مع الادارة
أجرة السطر : ١٠٠ مل

رسالة الامير

استحالة التخلي عن الحقوق المشروعة

شعر سمو الامير عمر طوسن، كما يشعر كل انسان محب للخير والفضيلة، بأن حالة فلسطين قد بلغت درجة تنقبض لها النفوس الكريمة، عربية كانت أو غير عربية. فبعث برسالة شخصية الى السر آرثر يناشده فيها وضع حد لتلك الآلام والمتاعب، وحفظ حقوق العرب. ويذكر ما بين بريطانيا والشرقين العربي والاسلامي من علاقات ومصالح. وفي هذه الرسالة صورة لما يشعر به العرب المحيطون بهذه البلاد، والذين تطالعهم الصحف كل صباح بأنباء الحالة الاسيفة فيها. وعندهم أن فلسطين فوق كونها بلاداً عربية، يرتبط اسمها بذكريات روحية ذات جلال وقداسة كان ينبغي أن تقيها ما تتألم منه بلدان العالم، فكيف وهي الآن من أشقى هذه البلدان

لقد أفاض العرب، حكومات وشعوباً، بحثاً مطولاً عن صلة الامبراطورية البريطانية بهم وبالعالم الاسلامي، وما يترتب على ذلك من ضرورة إنصاف فلسطين وإمتاعها بعهد استقرار وسلام. فما يقال الآن في ذكر يعتبر تكراراً لما قيل، ولما يعلمه الانكليز تمام العلم. فأذا كان من قيمة لهذه الصلات والعلائق ـ ونحن نرى ذلك كما يراه الغير ـ فماذا يجدي إبقاء الامور معلقة، وما يصحب هذا من نكد وأسف.

نظرية الحق اولى

هنا مشكلة يجب حلها: ليس لمصلحة سكان هذه البلاد، ولكن لمصلحة العالم أيضاً. فليس بالامر الهين أن تظل ثلثمائة مليون نفس من البشر تسعر بالقلق يساورها على مستقبل هذه البقعة العزيزة، وتظل تتلقى الانباء المحزنة عنها. فأذا اعترف بوجوب الحل، تقدمنا خطوة ثانية عن طريقه وسبيله — وهنا مثار الجدل بين العرب أهلها، وبين السياسة البريطانية، واليهود. انك من الصعب جداً أن تطلب إلى انسان التخلي عن حقه في سبيل أن يكتسب شخص آخر هذا الحق. وهذه القاعدة إذا جازت مع الافراد — وهي كذلك — فأن انطباقها على الامم والشعوب أقدس جوازاً وأجدر. والامر الواقع هو الحاكم بين عرب فلسطين وغيرهم. وهذا الامر يعترف لهم بالنسبة العددية الحاضرة، وباستملاك جميع الاراضي خلا مليون ونصف المليون من الدونمات

التقسيم يناقض ذلك

ولقد تقدمت اللجنة الملكية بمشروع التقسيم محيطة اياه بهالة من الجدارة والكفاءة. ان هذا المشروع اعتداء صريح على الامر الواقع. انه يضم من العرب الى القسم اليهودي عدداً يفوق عدد اليهود فيه ويضيف اليه ما يزيد على ثلاثة اضعافه من الاراضي العربية. ثم بعد ذلك يحمل مبدأ التجزئة لوطن صغير موحد الجهات والحدود. فهل بعد ذلك اعتداء مثل هذا الاعتداء على مبدأ الحالة الراهنة والامر الواقع؟ وهل بعد ذلك انتزاع مثل هذا الانتزاع للحقوق وإكسابها أناساً آخرين لا يمتلكونها الان؟ لاجل هذا لاقى التقسيم تجريحاً في النقد السليم لا يلقاه أي مشروع آخر.

هل من حل آخر يتلاءم وحفظ الحقوق لاصحابها، واستقامة التفكير الصافي المجرد عن كل هوى؟ إبقاء الحالة الراهنة هو الحل الذي تتوفر فيه سائر الشروط. يقال للعرب فليكن ما تم حتى الان. ويقال لليهود قفوا عند هذا الحد في الهجرة وشراء الارض. ثم تعطى هذه البلاد نوع الحكم الذي أخذته أخواتها. ثم يفسح لها مجال الاستقرار والتقدم. ثم يزال القلق الذي يساور ملايين وملايين من الذين تربطهم بفلسطين صلات عدة وثيقة.

رسالة الملايين الكثيرة

ماهو الضعف في هذا؟ أي خطأ يرتكبه العرب اذا اقترحوه؟ الضعف والخطأ في أن يطلب منهم انتزاع حق — كما قلنا — وأخذه لاخرين. والضعف والخطأ في قلب الوضعية الحاضرة والامر الواقع.

هذا هو الذي أراده سمو الامير برسالته لفخامة المندوب. وهي بالتأكيد رسالة الملايين الكثيرة من شعوب العربية والاسلام. بها يزاح عن هذه البلاد كابوس القلق والفوضى والضيق. وبها يخدم المنصفون من الذين يؤيدون فكرة الحق والعدالة حيثما وجهت، هذا البلد العزيز. وبها ايضاً يستقر السلم في بلاد طال عليها ما يندر أن يتحمله غيرها من البلدان.

ابراهيم

وصول فخامة نوري باشا دمشق بطريقه الى مصر

تصريح فخامته . تأييد محادثة «الدفاع» . نفى الحلول المزعومة . اهتمام فخامته بالقضية

القدوم بالطائرة

دمشق في ١٥ كانون الاول — لمراسل الدفاع الخاص — وصل الى دمشق في الساعة الحادية عشرة من صباح اليوم فخامة نوري باشا السعيد قادماً بالطيارة من العراق، وقد نزل في فندق «اوريان بالاس» حيث استقبل وفود المهنئين

الى بيروت

وقد حضر من بيروت للسلام عليه موفق بك الالوسي وصائب بك العسكري وطالب بك مشتاق قنصل العراق في بيروت. وسيغادر نوري باشا دمشق غداً صباحاً الى بيروت حيث ينزل في ضيافة الدكتور يوسف روضه.

نفي الشائعات

وقد صرح فيما يتعلق باشاعة اشتراكه في وضع حل لقضية فلسطين انه لا علم له بهذا المشروع وينفي علاقته به نفيا باتا

لا يترك فرصة

ثم قال انه لا يترك فرصة تمر دون مساعدة فلسطين وانه يعتقد بأن ذلك واجب على كل عربي

الى مصر

وقال أما رحلتي الحاضرة هذا فلا علاقة لها بقضية فلسطين. وان فخامته سيمكث اسبوعاً في بيروت ثم يسافر الى مصر لقضاء اسبوعين فيها.

بيان هيئة

وقد اصدرت احدى الهيئات الوطنية تكذيباً لما قيل عن طلب عقد مؤتمر في الحجاز من جلالة ابن السعود، وقالت ان هذا محض اختلاق. كما كذبت ما قيل عن مقترحات معينة قدمها الدكتور احمد قدري بك. ولامت الهيئة المذكورة صحف سوريا ولبنان لتناقلها هذه الاخبار

بلبلة وضرر

ويقول بيان الهيئة المذكورة «إن نشر مثل هذه الاخبار من شأنه ان يؤدي الى بلبلة في الافكار والى ضرر بالغ في القضية الوطنية وتشويه اهدافها مما يحمل على الظن بأنها تدس على مراسلي الصحف». وقد بعثت اليكم بالبيان كله لنشره إذ طلبت الاوساط الوطنية ذلك. والجدير بالذكر ان سماحة الحاج امين افندي الحسيني نفى كل ما قيل عن المفاوضات والحلول المزعومة واتصال اشخاص بسماحته على اساسها

قبل المحادثة

«الدفاع»: وهذا التصريح الجديد يطابق تمام المطابقة محادثة هذه الجريدة التلفونية مع فخامة الباشا من بغداد. والذي يلاحظ ان فخامته نفى نفياً جازماً ما اشيع عن اشتراك فخامته بحلول نشرت مؤخراً وعليها حواش وفيها بنود لم يقع شيء من ذلك البتة.

العناية بفلسطين

وكما ذكرنا في تلك المحادثة واكده فخامة الباشا، ان هذا كله لا يمنع استمرار فخامته على متابعة الاهتمام العظيم بهذه القضية. فان رجلا له ماضي فخامته، ومركزه، لا يمكن إلا ان يطيل دائما التفكير بمشكلة فلسطين العربية

لكن من الخطأ اسناد مقترحات ومفاوضات لفخامته لم تقع بالمرة، ومخالفة لاقتراح فخامته الذي أشرنا اليه وننشره كاملا عندما تقضي بذلك المصلحة الوطنية

صاحب التقرير

ليس في الوعد ذكر للمملكة ليهودية

لندن في ١٥ كانون اول ـ نشرت مجلة «ليستر» وهي المجلة الرسمية لشركة الاذاعة البريطانية مقالا بتوقيع السر جون هوب سمبسون، الخبير الزراعي المعروف، انتقد فيه كتاب المستر هربرت سيد بوتهام عن قضية فلسطين

ويقول السر جون ان انشاء مملكة يهودية في فلسطين مع انه مفيد للامبراطورية لكن وعداً بذلك لم يقطع لليهود. وليس في تصريح بلفور ما يشير الى وعد كهذا

لذلك يجب على انكلترا ان تحل مشكلة اليهود الساكنين في فلسطين حلا يتفق مع نصوص صك الانتداب، كما تفهمه حكومة فلسطين

شكر سمو الامير عمر طوسن لرسالته

القاهرة في ١٥ كانون الاول — لمراسل الدفاع الخاص — أرسل الاساتذة راغب الدجاني واميل الغوري ومنيف الحسيني برقية الى الامير عمر طجسون شكروا سموه فيها على جهره بكلمة الحق في رسالته الى المندوب السامي البريطاني في فلسطين.

* * *

اعتقال الاستاذ عباس محمود العقاد

القاهرة في ١٥ كانون اول ـ لمراسل الدفاع الخاص ـ اعتقل اليوم الاستاذ عباس محمود العقاد بطلب من النيابة لنشره مقالا افتتاحيا في جريدة البلاغ عدته الحكومة طعنا في رفعة النحاس باشا ومعالي مكرم عبيد باشا.

الامير شكيب ارسلان الى جنيف

القاهرة في ١٥ كانون اول ـ لمراسل الدفاع الخاص ـ ورد على بعض الدوائر العربية في القاهرة ان الامير شكيب أرسلان سيغادر بيروت غداً قاصداً الى جنيف بطريق البحر، وان الباخرة ستمر بالاسكندرية يوم الجمعة. ويقال ان سبب سفره هو تحرج قضية الاسكندرون

* * *

دمشق في ١٥ كانون الاول — لمراسل الدفاع الخاص — قررت الحكومة السورية اقامة القرى التي هدمتها السيول على أساس عصري صحي، وكذلك اقامة الطرق والجسور المهدومة. وهي تنفق على بناء اسس الابنية تاركة النفقات الاخرى للقرويين.

حالة فلسطين وعصبة الامم

نائب بريطاني يخطب عن فلسطين والعصبة والامبراطورية

لندن في ١٥ كانون اول ـ خطب المستر ماندر عضو مجلس العموم في النادي البريطاني الفلسطيني فتكلم عن فلسطين وعصبة الامم، واقترح ان يسمح للدول الاجنبية التي تريد بالانخراط في سلك الامبراطورية البريطانية

فلسطين والعصبة

وقال ان الحالة الحاضرة في فلسطين نشأت عن اتخاذ الارهابيين الوسائل التي نجح بها الاشرار والاشقياء في اوروبا. وان عصبة الامم اظهرت عجزاً في تنفيذ المادة ١٦ من دستورها ولذلك اصبحت الان ممقوتة من الرأي العام واصبح اقرار السلم في العالم بتمديد ظل الامبراطورية البريطانية حتى تشمل دولا اجنبية اخرى

حل سلمي

ويرى المستر ماندر فيما يتعلق بفلسطين ان الامل لا يزال موجوداً في ايجاد حل سلمي. وقال انه اذا امكن حفظ النظام لاصبح من المستطاع جمع العرب واليهود للبحث معاً في ايجاد اتفاق على الشكل الواجب ان تتخذه تلك الدولة

الملك ابن السعود

جدة في ١٥ كانون اول ـ حضر جلالة الملك عبد العزيز آل سعود اليوم مع ولي سمو ولي العهد والوزراء وجمهور من اعيان البلاد حفلة عشاء اقامها الشيخ محمد عبد الله رضا بك على ساحل البحر الاحمر شمال جدة.

احتفال اليابانيين

باحتلال نانكين رسمياً

لندن في ١٥ كانون اول ـ تسيطر اليابان على المساحة بين شنغهاي و «ووهو» ومقدارها ٢٥٠ ميلا. ويتجمع الصينيون الذين غادروا نانكين على مقربة منها. وذكرت شركة «دومي» اليابانية ان عدد القتلى من الجنود الصينيين في نانكين بلغ ٧٠ الفاً. وقد مشى قائد البحرية اليابانية في مواكب الاحتفال بسقوط المدينة وأصدر بياناً قال فيه انه لا يريد ضرراً بالابرياء من غير المحاربين ولكن يريد إبادة العناصر المعادية لليابان.

لندن في ١٥ كانون الاول — ظهر ان في خزينة الحكومة الايطالية ١٣ مليون جنيه زيادة عن النفقات ستصرف كلها على البرامج الحربية وتحسين الامبراطورية. وفي ميزانية ١٩٣٨ ـ ٣٩ سوف لا يكون من زيادة غير نصف مليون.

أما مخصصات الحربية لتلك السنة فتؤخذ بطرق استثنائية. وخصص لذلك العام ٦١ مليون جنيه تصرف على الجيش والاسطول والطيران

فرنسا وحماية الاقليات في سوريا

باريس في ١٥ كانون الاول — صرح المسيو دي تيسان لمندوب الاهرام في باريس بشأن المعاهدة السورية الفرنسوية فقال انها كانت موضوع انتقاد ومناقشة في لجنتي الشئون الخارجية في مجلسي الشيوخ والنواب اذ رؤي قبل ابرامها ادخال بعض عناصر عليها لتزيدها قوة وتعزيزاً وذلك بالنظر للحوادث التي وقعت في سوريا.

وهذا ما حدا بالحكومة الفرنسوية الى طلب بعض الايضاحات من جميل مرهم بك. وقد اتفقنا بعد المحادثات معه على حماية الاقليات التي تعد جزأً من سياسة فرنسا التقليدية وسيكون لفرنسا بموجب المعاهدة الحق في التدخل لحماية الاقليات.

حالة اليهود في بولونيا

وارسو في ١٥ كانون اول — وقعت اعتداءات عنيفة على اليهود في بولونيا اليوم، فقد وقف عدد كبير من الشبان امام المحلات التجارية اليهودية ومنعوا المشترين من دخولها. وقد وقعت اعتداءات على كثيرين من اليهود المارة. وقدم النواب اليهود احتجاجات في البرلمان

الجنرال غيرنغ واليهود في المانيا

لندن في ١٥ كانون اول — اعلن الجنرال غيرنغ بصفته وزيراً للاقتصاد اخراج اليهود من الوظائف التجارية الهامة قبل شهر آذار، واستبدال اسماء الحوانيت اليهودية بأسماء غير يهودية، ونقل الموظفين الالمان من الدور التي اصحابها يهود، على حساب الحكومة

الحالة على حدود مصر الغربية
الاستعدادات القائمة وخطر الغارة على مصر

ارسل مراسل جريدة « النيويورك تايمس » في القاهرة رسالة الى جريدته عن حشد الجنود الايطالية في لوبيا وقال لا خطر هناك على مصر ، ثم قال : إن السلطات العسكرية البريطانية في حديثها لجريدة « نيويورك تيمس » ان الحكومة الانكليزية لا تنوي تعزيز الحامية الموجودة لان هناك أكثر من الف رجل يسادون الطائرات . وان ارسالهم لا يكون الا احد التدابير العادية الناشئة عن تنفيذ نصوص المعاهدة الانكليزية المصرية

الحامية البريطانية
والحامية الايطالية

ثم تكلم عن الحامية البريطانية في مصر فقال ان عددها يبلغ عشرة آلاف جندي والظاهر ان رؤساء هذا الجيش لا يقلقهم تكاثر القوى الايطالية فى لوبيا حيث يقدر عدد الحامية الايطالية باكثر من ستين الف جندي ويقال انهم مجهزون بخمسمئة واحدى وعانين طائرة من قاذفات القنابل على مسافات بعيدة

مرور ضابط فرنسى
وزيارته لوبيا

وأشار بعد ذلك الى حادث مرور ضابط فرنسي فقال :

وقد مر ضابط فرنسوي كبير من هنا بعد ما زار لوبيا فى الايام الاخيرة فقال انه يعتبر حاميتها من نخبة الجنود الايطالية ، كل مظاهرهم حسنة ويفضلون كل الجنود الذين شاهدهم فى ايطاليا . واعجب ما لقيه كون الحامية الايطالية فى لوبيا مجهزة تماما بالآلات الميكانيكية الحديثة . فهو قد رأى سيارات نقل مدة زيارته القصيرة للوبيا اكثر مما رأى منها في ايطاليا مدة اقامته الطويلة فيها . ومع ذلك لم يبد هذا الضابط اقل تخوف من ان يكون القصد من وجود هذه الجنود في لوبيا هجوما على تونس . وقال ان في تونس خمسة وار بعين الف جندي فرنسوي تامة الاستعداد لجميع الطوارىء

الهجوم الايطالي
من طريق الصحراء

وانتقل بعد ذلك الى القلق الذي يساور النفوس من الهجوم الايطالي على مصر فقال : وكذلك ليس الانكليز فى القاهرة بالخائفين من هجوم ايطالي على مصر بطريق الصحراء الغربية . لاعتقادهم ان الهجوم من هذه الجهة بعيد عن الامكان فالجيش الهاجم على مصر يكون معرضا للاهوال من كل ناحية . فاذا سار في الصحراء ابتلى بنقص المياه . واذا افترضنا انه استطاع سد هذا النقص بجاب المياه معه امكن المدافعين ان يتلقوه بسهولة بواسطة الدبابات . والدبابات لدى الجيش البريطاني في مصر تزيد على حاجته . اما اذا تقدم جيش العدو بطريق ساحل البحر الابيض المتوسط فهو يتعرض لنيران مدافع الاسطول

الوسيلة الوحيدة
للاضرار بمصر

وختم المراسل رسالته بقوله :

ولذلك يرى العسكريون الانكليز الوسيلة الوحيدة للاضرار بمصر هي ضرب القنابل الجوية لمراكز الطيران فى القاهرة والاسكندرية . وهم يستبعدون جداً اقدام الايطاليين على ضرب اماكن السكنى والتجارة في هاتين المدينتين لمحض ان مواطنيهم الايطاليين هم اكثر الجاليات في مصر وليسوا مجتمعين في نقطة واحدة يجوز اجتنابها . ومع ذلك فان الانكليز مستعدون من هذه الناحية ايضاً استعداداً تاماً بوجود طائرات مهمة وطيارين اكفاء . ولئن قلق بعض المصريين لحشد الايطاليين في لوبيا فالسلطات البريطانية تتمتع بتمام السكينة على مايظهر

النص الكامل لرسالة الامير عمر طوسون
الى المندوب السامي في فلسطين

ذكرنا في « الدفاع » امس ان سمو الامير عمر طوسون بعث برسالة الى السر واكهوب المندوب السامي فى فلسطين عن قضية فلسطين والحوادث الاخيرة . وفيما يلي نص رسالة سمو الامير :

« ان الحالة فى فلسطين قد بلغت حداً يؤسف له جد الاسف . واننا نعتقد كل الاعتقاد بان الشعب البريطاني لا يرضى عن هذه الحوادث

« والذي يضاعف آلام العالم لهذه الحوادث انها مازالت مستمرة ولم تقف عند حد يبشر بحسمها وانهائها الى ما تطمئن اليه خواطر الامم عامة والعربية خاصة . فها نحن نراها قد وتفاقمت وبلغت درجة لا يمكن ان تكون مقبولة ولا محتملة . وهذا ما جعلنا نعرب باسم الامة المصرية جمعاء عن شدة أسفها لتلك الحوادث الاليمة ونهيب بفخامتكم ان تستعملوا حكمتكم وعدالتكم في حسم هذا النزاع الذي طال امده بطريقة منصفة لا تضيع على عرب فلسطين شيئاً من حقوقهم العادلة فى بلادهم التي نشأوا فيها منذ القدم

« فبأسم الانسانية نناشدكم ان تبذلوا غاية ما في وسعكم في حسم هذا النزاع في اقرب فرصة ممكنة وانصاف شعب فلسطين العربي ورحمة بالانسانية وابقاء على مابين بريطانيا العظمى والامم العربية من المودة والوئام »

بنتيجة اختلاف

اختلف علي عبد الله الاسكي من اللد مع آخر ، فاصيب علي المذكور منه بطعنة موسي نقل على اثرها الى المستشفى البلدي بيافا واعتقل البوليس الطاعن

شجعوا
ميناء يافا
العربى

رسالة العراق

جهود
الوزارة العراقية

تبذل الوزارة العراقية منذ تولت الحكم جهدها في توطيد دعائم الاستقرار والطمأنينة في البلاد . وكانت في عملها هذا موفقة تمام التوفيق . وجهود اصحاب المعالي الوزراء وعلى رأسهم فخامة جميل بك المدفعي منصرفة في الوقت الحاضر لتنفيذ عدة مشاريع حيوية هامة تعود بالفائدة الكبرى على هذه البلاد .

التحقيق فى مقتل المرحوم العسكري

لا يزال التحقيق مستمراً مع الضباط المتهمين بمقتل المرحوم جعفر باشا العسكري والمفهوم حتى الان ان التحقيق لم يصل الى نتيجة يمكن النيابة العامه من احالة المتهمين على محكمة الجنايات لمحاكمتهم .

مولود
باشا مخلص

لا تزال قضية حادث محاولة الاعتداء على القائد العربي مولود مخلص باشا عضو مجلس الاعيان العراقي أمام محكمة الجنايات في بغداد . وقد سمعت المحكمة شهادات عده شهود ولم تنته بعد من الاخرين .

فى الخليج العربى

يقاسي التجار العراقيون واصحاب الحاصلات مشاكل كثيرة من شركات الملاحة في الخليج العربي لاعتيادها رفع اسعار الشحن كلما وجدت الفرصة سانحة لذلك أو كلما رأت شيئاً من التحسن في أسواق الحاصلات العراقية في الاسواق الاجنبيه ، وعلى ذلك رأت الحكومة العراقية توجيه الدعوة الى جميع شركات الملاحة المهمة في العالم لالتزام نقل الحاصلات العراقية الى الخارج باقل اسعار

الغاء ضريبه
الاغنام والمواشي

عزمت الحكومة على الغاء ضريبة الاغنام والمواشي والاستعاضة عنها بضريبة الاستهلاك في محلات الاستهلاك ولهذا المشروع نتائجه الاقتصاديه الكبرى ، فالمعروف ان في العراق نحو ١٥ مليون رأس من الاغنام والمواشي ومعظمها موجود لدى القبائل الرحل وتستوفي الحكومة على كل رأس ما يقرب من ثلاثين ملا ولكنها لا تتمكن في الوقت نفسه من ضبط هذه الضريبة لان القبائل لا تستقر طول العام في مكان معين ولذلك يلاقي الجباة صعوبة كبيرة في تحصيل هذه الضريبة

خط تلفونى
بين العراق والكويت

علمنا أن مديرية البريد والبرق العامة أوعزت الى دائرة هندسة التلفون في البصرة باجراء الكشف على مد خط تلفوني يربط العراق والكويت . وكان هذا العمل بناء على رغبة الكويت .

حديث للدكتور شهبندر عن فلسطين
تعاون الدول العربية واجتماع لندن

وصل الى القاهرة الدكتور عبد الرحمن شهبندر عائدا من اوروبا بعد ما زار لندن وباريس وجنيف واجتمع الى عدد كبير من رجال السياسة . وقد ادلى عقب وصوله بحديث الى مندوب جريدة « المصري » عن قضية فلسطين فقال :

مدة الرحله

– كم استغرقت رحلتكم ؟

– استغرقت شهرين ونصف شهر قضيت جزءا كبيرا منها فى جنيف ثم زرت باريس وقضيت فيها اياما ومنها ذهبت الى لندن فحضرت الاجتماع الكبير الذي أعدته الجمعية الاسيوية البريطانية ثم عدت بطريق باريس الى مصر .

جنيف
وقضية فلسطين

– كيف رأيتم الحالة في جنيف بالنسبة لفلسطين ؟

– وجدت في دوائر جامعة الامم اهتماما بقضية فلسطين وعطفا عليها . وقد أثرت الخطبة النفيسة التي خطبها معالي واصف غالي باشا وزير خارجية مصر حين اجتماع الجامعة في شهر سبتمبر الماضي ودافع فيها ابلغ دفاع عن قضية فلسطين تأثيرا كبيرا في نفوس رجال الجامعة . وكذلك كان شأن الخطبتين النفيستين اللتين ألقاهما دولة توفيق السويدي بك وزير الخارجية العراقية . ومما لا شك فيه ان وقوف دولتي مصر والعراق هذا الموقف المشرف وتعاونهما في الدفاع عن فلسطين وجه الى قضيتها الانظار وغير وضعها القديم واثبت ان هناك تضافرا وثيقا بين دول العرب وشعوبهم

ماذا جرى في اجتماع لندن

– هل تستطيعون ان تفضوا الى بحديث بالكلام عن اجتماع لندن ؟

– عقد هذا الاجتماع يوم ٢ ديسمبر الجاري ورأسه اللورد لويد وشهده ٧٥ من كبار الانكليز واعيانهم وفي مقدمتهم الذين يعنون بالشؤون الشرقية والعربية وخطب في هذا الحفل أربعة هذه أسماؤهم بالترتيب :

١ – الدكتور عبد الرحمن شهبندر
٢ – الامير عادل ارسلان
٣ – الاستاذ جورج انطونيوس
٤ – اللورد لويد

وكانت الخطب تدور حول القضية العربية عامة والقضية الفلسطينية خاصة باعتبارها جزءا منها . وقد تعاهد الذين حضروا هذا الاجتماع على عدم اذاعة الخطب التي ألقيت فيه . ويمكن القول ان هذا الاجتماع دل على عناية الانكليز بالقضية العربية وعلى رغبتهم في معاملتها على منوال يختلف عن الاسلوب القديم

رأي في حل
قضية فلسطين

« ما رأيكم في القضية الفلسطينية وهل في الامكان حلها ؟

– نعم في الامكان ذلك وقد لاحظت في خلال المحادثات التي دارت بيني وبين بعض رجال السياسة في لندن وفي جنيف انهم حريصون على بلوغ هذا الحل راغبون فيه وهذا يسهل مهمة العاملين . ولا أشك في ان اخواننا عرب فلسطين لا يتأخرون عن قبول كل حل يصون كيانهم ويصون حقوقهم .

* * *

المهندس عبد الله علاء الدين
مساح مرخص مكتبه بعمارة المظفر
بجانب ادارة جريدة « الدفاع »

حول
المؤتمر العربي

تلقينا من احدى الهيئات السياسية في سوريا البلاغ التالي : جرت العادة في كل سنة وفي مثل هذه الايام ان يختلق البعض فكرة عقد مؤتمر عربي تارة واسلامي تارة اخرى في مكة فى موسم الحج ثم لا تلبث الايام ان تكشف الستار عن هذا الاختلاق الذي يكاد يظن المرء انه يراد به التشويش والإساءة وتثبيط العزائم ولم يشذ المختلقون هذه السنة عن عاداتهم فنشروا عن المؤتمر المزعوم كثيراً ثم نشروا ان جلالة الملك عبد العزيز ابن السعود لم يوافق على عقده مع ان الواقع الذي يتحدى المكتب اياً كان ان يكذبه ان فكرة عقد المؤتمر في مكة لم تدر بخلد احد من المشتغلين بالفكرة العربية ولم تجر ابحاث في شأنها وكان آخر ما نشر في هذا الشأن ما جاء في صحيفة فى عددها الصادر فى ١١ كانون اول سنة ١٩٣٧ ويتلخص فى ان مكتب الدعاية والنشر تلقى كتاباً من السيد فؤاد حمزه أبدى فيه معارضة الملك ابن السعود بعقد مؤتمر في مكة يبحث في القضية الفلسطينية وان اجتماعاً عقده على اثر ذلك رئيس المكتب السيد فخري البارودي حضره بعض اللاجئين الفلسطينيين وغيرهم للبحث في الموضوع « فمكتب الدعاية يعلن انه لم يتلق كتاباً من السيد فؤاد حمزه ولا من غيره في هذا الشأن وان رئيسه السيد فخري البارودي لم يعقد أي اجتماع وان فكرة عقد مؤتمر في مكة مختلقة من اساسها »

وهو يرجو من الصحف الرصينة ان تتروى في نشر الاخبار ، وان تتحقق من صحتها قبل نشرها لا سيما اذا كان التحقق من صحتها ميسوراً حيناً ولا حاجة الى لفت النظر الى الضرر العام الذي ينجم عن اختلاق وترويج مثل هذه الاخبار .

« يا رفاقي الفيران »
بلية (رات نيب) بلية خطيرة
لقد اخفى اعداؤنا من البشر « رات نيب » هذا بنجاح يفقد معه جنسنا قوة الارادة لمقاومته
الفيران تفضل (رات نيب) هذا على كل طعم وسم آخر . إنه ينجح حيث تفشل كلها .
الفيران تأكل « رات نيب » وتهرع خارجة من العمارات في طلب الماء لتموت
يباع في جميع الصيدليات ومحلات البقالة في فلسطين وشرق الاردن
بسعر ٨ غروش
الوكلاء : مستودع الادوية الوطنى الفلسطينى
٢٥ شارع بسترس — يافا

الوكلاء والمستودع
الشركة المصرية البريطانية التجارية — تلفون ١٠٦٢ : يافا ص . ب . ٦٧٩

صفوة ما يحمله بريد الشرق والغرب

فلسطين لا تصلح للهجرة

كاتب صهيوني لا يرى في الصهيونية منفذاً لليهود المضطهدين في اوروبا
يدعو للهجرة الى الامبراطورية ونبذ نزعات السياسة

هذا يهودي اسمه الدكتور ج. ن: ستينبرغ، عرفته «الجويش كرونيكل» الى قرائها بانه عامل من ابرز العاملين في (حركة الارض الحرة) وبانه قضى عشر سنوات متواليات في تحرير المجلة اليهودية «فري شرفتن» التي تصدر في مدينة فلنا البولونية، ومن هذا التعريف نفسه يتم ما تقتبسه هنا من مقاله الطويل، وهو في مجلة اليهودية العالمية تحت عنوان (الى اين يذهب اليهود) «المحرر»

الهجرة الى الامبراطورية

يسترعي ما جرى في مؤتمر الهجرة الامبراطوري الذي عقد في لندن، كل انتباه من الرأي العام اليهودي، كما يسترعي انتباه الرأي العام البريطاني على حد سواء، اذ اتضح كل الوضوح مما القي من الخطب ومما اتخذته من المقررات في هذا المؤتمر ان هنالك سببين هامين يحتمان الهجرة الى بلدان الامبراطورية البريطانية

اما السبب الاول فهو في ان المستعمرات المستقلة «الدومنيونات» تحتاج في الحال الى هجرة واسعة النطاق لان نسبة المواليد من سكانها في هبوط مستمر، ولان وسائل الدفاع عنها، واعمال التوسع الاقتصادي فيها لا بد من الاحتفاظ بها والتقدم فيها، وذلك لا يكون الا اذا تكاثر عدد سكانها بدلا من التناقص

وبينما نرى ٤٦٨ نسمة في كل ميل مربع من الارض في انكلترا، لا نرى الا نسمتين لكل ميل في استراليا، وثلاثا في كندا، وخمس عشرة في نيوزيلندا وفي هذا السبب وحده ما يدعو الى الاسراع في الهجرة الى هذه البلدان

السبب الثاني

واما السبب الثاني فتراه في عدم وجود الفرص التي يمكن أن تجتذب عددا كبيرا من المهاجرين في السنين القادمة من انكلترا، او من الجنس البريطاني على وجه العموم

والنتيجة المنطقية لهذين السببين هي ان هذه الممتلكات البريطانية المستقلة ستجد نفسها: ان عاجلا وان آجلا، مرغمة على ان تبحث لاستثمار مرافقها عن مهاجرين من غير البريطانيين ممن يتفقون في مشاربهم واهوائهم مع ابنائها

المستعمرات الخالية

ودعنا هنا نقتبس فقرات مما قاله الفيكونت ايليباك في ذلك المؤتمر:

لا نفع يرجى من اخفاء الحقيقة الناصعة، وهي حقيقة كون الاقاليم الشاسعة الواقعة ضمن نطاق الامبراطورية البريطانية، قد اصبحت لقلة عدد سكانها وضع اطماع الدول التي تتطلع الى منافذ للوفر من ابنائها على ان تكون هذه المنافذ في اقاليم تستطيع هذه الدول ان تقول انها اقاليمها الخاصة

وعليه فان الممتلكات البريطانية الفقيرة بعدد نفوسها تؤلف خطرا، لا على الامبراطورية فحسب، ولكن على سلام الدنيا ايضا»

ومن هذه الناحية وحدها، يجب على اليهودية العالمية ان تنظر الى مسألة الهجرة الى ممتلكات بريطانيا المستقلة

«الدفاع» بعد كلام طويل عن اضطهاد اليهود في اوروبا الوسطى والشرقية، وعن امكان حمل المحسنين من اغنياء اليهود على بذل ما يلزم من الاموال لهجرة يهودية واسعة النطاق من اوروبا انتقل الى ما يلي:

فلسطين
لا تصلح للهجرة

وعليه فان الهجرة اليهودية الواسعة، بقصد الاستعمار الواسع، هي الان المخرج الوحيد لمئات الالوف من العقول اليهودية، والايدي اليهودية التي تكافح كفاح اليأس والقنوط في سبيل الحياة، وهي في سبيل العمل، ولا مخرج الا عن طريق هذه الهجرة في المستقبل القريب، لليهود التعساء المضطهدين

اما الحركة الصهيونية التي افتت لليهود باشياء عظيمة في السنين الاخيرة فانها مهددة الان بقيود كثيرة ستوضع عليها لسبب واحد لا مفر منه، وهو ان فلسطين من الناحيتين الجغرافية والاقتصادية لا تصلح للهجرة، ولا تفي بحاجات المهاجرين، ولو في المستقبل القريب على الاقل، ويجب على اليهودية العالمية في هذه الظروف ان تتطلع فتبحث لنفسها عن مناطق جديدة، قليلة السكان، فيما وراء البحار ضمن نطاق الامبراطورية البريطانية.

أستراليا أوسع
للهجرة اليهودية

ربما كانت استراليا، بعدد سكانها

«البقية على الصفحة السابعة»

ابن وزير المستعمرات

يدفع الغرامة وتسحب منه رخصة السوق

اشرنا في عدد أمس الى ما ترجمناه من جريدة «البيبل» من محاكمة ابن وزير المستعمرات، وفيما يلي الخبر مفصلا:

لا يعترف

امام محكمة واتلنجتن اليوم (يوم ١٥ الجاري) كان من ووليم دافيد اورمسبي غور (ابن وزير المستعمرات وعمره ١٩ سنة وما يزال من طلبة جامعة اكسفورد) ان صرح بانه غير مذنب فيما اتهم به من سوق سيارة الى النقطة التي تعرض معها الجمهور للخطر، ومما انتج اصطدام «لوري» بالسيارة التي كان يسوقها هو على طريق لندن اكستورد

اصطدام مريع

وكان يرافق نجل الوزير في سيارته النبيل بيتر وود نجل اللورد هاليفاكس والنبيل هيوغ فريزر شقيق اللورد لوفات والنبيل ج. آستور نجل اللورد آستور وكلهم من طلبة اكسفورد

وشهد هنري اوين سائق «اللوري» بانه كان يسوق في منتصف الساعة الثانية عشرة من لندن الى كرديف فلما وصل الى قمة تل «لوب» وشرع يغير «جير اللوري» أذا باصطدام مريع يصيب مؤخرة «اللوري» فلما وقف تطلع الى السيارة الصادمة فاذا بها من نوع «الاسبور» واذا بالكثير من اجزائها مبعثر في الطريق، واذا بثلاثة من ركابها الى جانبها.

شهادة بوليس

وافاد الكونستابل جيمس ووكر بان وليم نجل المستر اورمسبي غور اعطاه في وقت الصدام افادة بخط يده قال فيها ان زمام السيارة كان اذ ذاك يوشك ان يفلت من يده، وانه لذلك هدأ السرعة الى اربعين ميلا في الساعة، خوف الضباب ولكن هذا الضباب ظهر انه الدخان الذي كان يتصاعد من «اللوري»

سحب الرخصة

وبعد برهة وجيزة امضتها المحكمة في المداولة، صدر الحكم بان المستر غور مذنب في جرم السوق الخطر وبتغريمه جنيهين ومصاريف القضية، وبسحب رخصة السوق منه لمدة ستة اشهر

اقطاعية القرون الوسطى

لا يمكن ان تزول من انكلترا

غرائب انواع الجزية التي تقدم للملك

اطلعنا في الصحف الانكليزية الصادرة بتاريخ الاحد ٢٨ الماضي على الغرائب التالية، وفيها ترى انكلترا «المحافظة» ما تزال كما كانت في اقدم الازمنة:

بعض انواع الجزية

رطل من الفلفل، وقوس للرماية ورمح مصنوع من عظام السمك المعروف باسم السالمن، وحزمة من الحطب وكلب صيد!

هذه هي بعض انواع الجزية التي لا بد من تقديمها للملك اثناء زيارته لمقاطعة لاونستن يوم الاربعاء القادم، ففي هذا اليوم لا بد من احياء التقاليد الاقطاعية التي كانت متبعة في القرون الوسطى، وما تزال حية الى الآن

وهناك انواع اخرى من الجزية المفروض على الناس تقديمها للملوك سيقدمها في الاربعاء القادم لوردات كورنبش. وهم يعرفونها لانها مسجلة في وثيقة عمرها ٦٠٠ سنة، تعرف باسم (قانون سيسن) الذي سن في العام الذي تولى فيه البرنس الاسود ادوارد، ودوقية كورنوول.

وسيتسلم الملك هذه الانواع كلها وهو واقف على بوابة على قلعة لاونستن التاريخية، عند الظهر تماماً، كما تقضي بذلك التقاليد

شلنات وفلفل

اما رئيس بلدية لاونستن فانه سيقدم ١٠٠ شلن، ورطلا من الفلفل، واما محافظ (تروبو) — احدى مدن المقاطعة، فسيكون عليه هو ان يقدم قوس الرماية، وأما وكلاء السر هيوغ ملسوورت فانهم سيقدمون في هذه المرة قلادة من الذهب لعنق كلب من كلاب الصيد. وأما الميجور رود، مدير ضيعة (نورث هل) فسيقدم رطلا من الكمون واما المستر لانكمورد فسيقدم حزمة الحطب، وللمستر جورجفن، قفازاً ابيض والمستر رولت رمحاً مصنوعاً من عظم السالمن ومعطفاً للركوب

اغرب الانواع

واما اغرب نوع من انواع هذه الجزية فهو جلد الماعز الذي سيقدمه المستر بيبل، بعد ان يخلعه عن نفسه، لان التقاليد تقضي بان يتقدم به وهو يرتديه.

وهنالك انواع اخرى سردتها الصحف الانكليزية، وهو يطول شرحها فلنكتف بما مقدم، ليقول لنا الاقطاعيون في الشرق ماذا يصنعون الان..؟

صناعة السيارات

زاد عدد ما استخرج من السيارات الخصوصية والتجارية في انكلترا خلال اثنا عشر شهرا على نصف مليون وقد صدرت انكلترا ما يقرب من ١٠٠٫٠٠٠ سيارة واستوردت في نفس المدة ١٢ الف سيارة اجنبية.

كيف يكتبون

اية فتاة هذه التى يذكرونها

الكتابة عن فلسطين أم عن المريخ

تحت عنواني (فتاة انكليزية في «وراما» حريم — يحكم على حبيبها الشيخ) نشرت جريدة «البيبل» الانكليزية، القصة الغريبة التالية، لتفكهة قرائها في هذه المأساة:

غريبة الاطوار

هذه فتاة غريبة الاطوار من فتيات الجنس البريطاني نصبت مؤخراً ملكة على حريم، وأشير اليها في المحاكمة كمارقة عن جنسها، لانها كما قيل كانت هي التي الهبت المارد الشيخ بفكرة التعصب التي جعلته زعيما لثورة

وكنتيجة لذلك حكم عليه بالاعدام

كانت مع خطيبها

منذ ثماني سنين كانت هذه الفتاة الانكليزية الشابة تقوم بالحج الى الارض المقدسة مصحوبة بالرجل الذي كانت ستتزوج منه بعد عودتهما الى لندن

وفي هذه الرحلة تعرفت الى الرجل البهيج المنظر ذي اللحية السوداء، المارد، وكان اذ ذاك في خدمة السلطة البريطانية فوقعت هي في حبه، وأبعدت عنها كل فكرة ترمي الى الزواج بخطيبها الانكليزي، ولم ينفع في اثنائها عن عزمها هذا كل ضغط بذله والداها اللذان جاءا الى القدس لهذه الغاية

اما ما سمع عنها يوم ذلك فكان تنصيبها ملكة على حريم الشيخ الذي جاءت وفاة ابيه فنقلت اليه زعامة العشيرة

العدو الالد
من تلك اللحظة

وبدا من تلك اللحظة تغير كلي على الشيخ، فبدلا من ان يكون محبذاً للحكم البريطاني اصبح ألد اعدائه يهاجم بلا رأفة ابناء جنسه الذي قبلوا به، وبوجود اليهود في فلسطين

وينسب اعداء الشيخ هذا التغير في طباعه الى نفوذ حبيبته التي اصبحت صديقة كل الصداقة للعرب، وخصيمة للانكليز

في الصحراء

وبسبب كل هذا هوجم الحريم، ولكن الحبيبة كانت قد اختفت، ويقال الان انها بعد ان وقع زوجها في الفخ الذي نصب له بواسطة فرقة «ايست يوركشاير» كانت هي قبل ذلك ببضعة ايام قد هربت واصبحت الان في الصحراء

— أرأيت بعد هذا كيف يكتبون عنا.

من يشتري زوجة بحمار وعنزة

قصة غريبة ترويها جريدة يوغسلافية رسمية

اطلعنا في الصحف الانكليزية الاخيرة على القصة الطريفة التالية:

حمار مسن

روت جريدة «فريم» اللسان الرسمي للحكومة اليوغسلافية، قصة جرت وقائعها في سوق قرية سيدزفيو، وهي قصة في منتهى الطرافة تلخص فيما يلي

اخذ الشاب ستوجيسمر حماراً مسناً كان ابوه قد اشتراه وهو في سالونيك في نهاية الحرب العظمى، واخذ معه عنزة وذهب بالاثنين ليبيعهما في السوق

ولكن الثمن الذي طلبه للحيوانين — وهو اربعة جنيهات — كان ثمنا عاليا، ولذلك انقضى النهار والحيوانات بين يديه.

في المساء

وفي المساء تقدم احد المارة ففحص الحمار فحصا دقيقا، ثم سأل الشاب عن ثمنه، فلما اصر الشاب على الثمن الذي حدده من الصباح، غضب المتقدم للشراء غضبا شديدا، وحاول ان يضرب الشاب ففشل لان الشاب كان قويا راسخا

في هذه اللحظات

وفي هذه اللحظات تلفت الرجل فرأى ستوجيمر ينظر الى زوجته نظرات الاعجاب، ويغازلها لانها حقيقة بارعة الجمال، وعندئذ عرض الرجل على الشاب ان يقايضه فيأخذ هو الزوجة التي اعجبته ويعطيه الحمار الذي اعجبه مع العنزة ايضاً قائلا اني عاجز عن الدفع نقدا، فها انذا ادفع اليك حسناء

وقبل الشاب بهذه الصفقة

اما هذا الرجل الاجنبي واسمه فلاجكو سترانو فقد أوضح المسألة بقوله ان الحمار سبق له ان انقذ حياته في جبهة سالونيك، وانه لهذه الاسباب نقش الحرفين الاولين من اسمه (ف. س.) على جلد هذا الحمار المسن، وعلى حوافره فهو يعرفه حق المعرفة

ومادام الشاب نظر الى امرأته نظرات الحب، وبادلته هي مثل هذه النظرات، فانه آثر المقايضة ...

فلينتحل ما شاء

طبقا لقانون الاجانب حكمت محكمة الصلح في احد احياء لندن على وليم دوبرت جنتر بالسجن ستة اشهر، بتهمة تسجيل نفسه في احد الفنادق باسم (مارشال الجوهنتر)!

واستأنف هذا الرجل، وهو انكليزي من خريجي جامعة لندن، فلم يسمع منه رئيس محكمة الاستئناف كلمة واحدة، بل حكم ببراءته وهو يقول: من الغرائب ان لا يحق للانكليزي انتحال اي اسم شاء في الفنادق، ومن الغرائب اكثر ان يحاكم مثل هذا المنتحل طبقاً لنصوص قانون الاجانب!

في سطور

«شوفير» امين

امتطى احد موظفي بنك الريخ في برلين سيارة «تاكسي» لمسافة صغيرة ولما نزل منها ترك فيها ١٠٫٠٠٠ جنيه ورأى «الشوفير» هذا المبلغ بعد مغادرة الموظف للسيارة بزمن، فاسرع الى البنك وسامه لمن تركه، وكوفئ على امانته هذه... بعشرة جنيهات!

يعاقبون اليابان

اضرب جميع البحارة والعمال في ميناء ساوثمبتن الانكليزي عن تفريغ ٢٠٠ طن من البضائع وصلت اليها على ظهر الباخرة (دوقة رتشموند) معاقبة لليابان ... لان البضائع يابانية

على جزيرة واحدة

قررت الحكومة الاميركية ان تتخذ من وسائل الدفاع عن جزيرة هاواي ما يجعل الوصول اليها من البحر او الجو من المستحيلات

اما نفقات هذه الحصون فستبلغ ٤٫٠٠٠٫٠٠٠ من الجنيهات بالاضافة الى مطار تبنيه الان في مدينة هيكان، وتبلغ تكاليفه ٧٫٤٠٠٫٠٠٠ من الجنيهات ايضا، لا من الدولارات

لقلة
المرضات الانسات

قررت لجان الخدمات الطبية والمستشفيات ان تتقدم بطلب واحد مشترك الى بلدية لندن، تطلب منها به الاذن لها باستخدام المرضات المتزوجات لقلة المرضات الانسات

الحب لا يفرق

في يوم الاحد ٥ الجاري، ازيح الستار في كنيسة كسنجلاند (احدى القرى البحرية الانكليزية) عن نوافذ من البلور الملون الغالي، صنعت خصيصا لذكرى سيدة من اغنى الاغنياء، كان ابوها يطلق عليه لقب (صانع الوزارات) قبل خمسين عاما

هذه هي سوزان بولين التي تزوجت في ذلك التاريخ من رجل صيادلا يمتلك من حطام الدنيا الا قاربه الشراعي الذي كان يبتعد به عن الساحل للتصيد وكانت سوزان تخرج معه للتنزه فاحبته وتزوج الاثنان زواجا هانئاً سعيدا، اشترط الزوج فيه ان يستمر في عمله كصياد للسمك، وكان له ما اشترط لمدة ٤٧ سنة، ماتت بعدها سوزا زوجته تاركة ثروتها الطائلة لهذا الصياد الذي يحيي ذكرى امرأته الفتية الان

ومع ان من مخلفات هذه الزوجة قصرا بديعا، فالزوج لا يعيش منذ مات الا وحيدا في غرفتين.

شجعوا
ميناء يافا العربي!

* * *

في دار غرفة التجارة الوطنية
بحث شئون اقتصادية مع مدير الخزينة

قال مندوبنا الخاص: وصل في الساعة الثالثة بعد ظهر امس المستر «جونسون» مدير الخزينة العام يرافقه مساعده المستر « نيومن » الى يافا ، وقد زارا حاكم اللواء الجنوبي ، وبالنظر لرغبة مدير الخزينة بزيارة رئيس واعضاء الغرفة التجارية الوطنية ، فقد صحبه قائمقام المدينة الاستاذ عزمي بك النشاشيبي اليها فاستقبله رئيسها وفريق من اعضائها وبعض تجار المدينة وهم السادة : عبد الرؤوف البيطار ، يوسف احمد طالب ، سعيد بيدس ، ماتيا مروم ، وهبه تماري ، سعيد الهنيدي ، مصطفى الحوراني ، وديع خوري ، رشيد ابو لبن ، حسن عرفه ، مصطفى ابو زيد ، شاهين المدور ، السيد الدرهلي ، داود وعدس وسكرتير الغرفة الاستاذ السيد عبد الماجد الزين .

مشكلة الاثمار

وقد دار الحديث حول مشكلة الاثمار الحمضية فشكا الحاضرون من ضريبة الرصيف التي تستوفيها حكومة لندن عن اثمارنا وضريبة الويركو التي تستوفيها هنا حكومة فلسطين . وبعد شرح هاتين الناحيتين طويلا ، وعد المستر جونسون بدرسها والنظر إما برفع اسعار اثمارنا الحمضية في البلاد الانكليزية او تخفيض تكاليفها في فلسطين إلى حد معقول . ثم طلب من اصحاب الاقتراحات تقديمها خطياً مستوفاة المعلومات ، للعمل على ضوئها .

حماية المزروعات

ودار البحث حول حماية الزراعة لا سيما ما يتعلق بحاصلات القمح والشعير المحلية ، اذ ان الحكومة لا تستوفي ضريبة عن القمح « الطري » الوارد من الخارج ، وهذا مما يقلل من استهلاك القمح البلدي وينزل من اسعاره جداً ، وقد طلب الحاضرون وضع ضريبة على القمح الطري المستورد وعلى الشعير للاسباب المذكورة ، وقالوا بان محصولات البلاد كافية لها . فلعدم وجود ضريبة على هذين الصنفين استورد تجار فلسطين كميات كبيرة منها من رومانيا ، مما اثر على اسواق الحبوب التجارية جداً ، ونزلت اسعار الشعير البلدي بسببه ، فوعدهم مدير الخزينة بانه اذا كانت اسعار الشعير ستهبط اكثر مما هي عليه ، فانه سيضع ضريبة على الوارد منه

زيت الزيتون

ثم بحثت مسئلة زيوت الفستق وعين شمس واعلموا المستر جونسون بان دخولها بدون ضريبة جمركية جعل كثيراً من الناس يمزجونها مع زيت الزيتون ، ويبيعونه كأنه زيت زيتون صاف ، باسعار بخسة جداً مما اثر على اسعار الزيت الحقيقي . وقد اعرب المدير عن الضرر الكبير الذي يقع من جراء هذا المزج سواء من وجهة اقتصادية او من وجهة صحية ، وانه يجب على الحكومة العمل السريع لمنع هذه الطريقة

الحالة الاقتصادية

وانتقل البحث بعدها للحالة الاقتصادية في البلاد ، فطالب المجتمعون ان تعمل الحكومة مع البنوك والمصارف المالية للتساهل مع المدينين بقدر الامكان ، او تقسط الديون لاسيما المتراكمة على الفلاحين والمزارعين الى آجال طويلة فرد مدير الخزينة : ان المدينين اذا امتنعوا الان عن الدفع يخشى من تزعزع الموقف المالي اكثر مما هو عليه الان ، وان ينكمش اصحاب الاموال والبنك عن التسليف ، وهذا يؤثر جداً على الموقف ، فاذا تحسنت الحالة قريباً فأنه لا يرى أي داع لرفع الثقة بين اصحاب الاموال والبنوك وبين المزارعين والفلاحين وغيرهم من ذوي الحاجة لكن اذا بقيت الحالة على ما هي عليه فستضع الحكومة تدابير لانقاذ الموقف ، ولكن أمله كبير بتحسن الحالة قريباً

اجور الشحن

ثم بحث موضوع أجور الشحن في السكة الحديدية فأن الاجور من حيفا الى غزة طبيعية بينما ترتفع بين يافا وغزة ، وهذا مما اثر جداً على ميناء يافا وغيرها . وطلب الحاضرون وضع حد لهذا ، فطلب منهم مدير الخزينة تقريراً مسهباً بالموضوع وتقديمه لينظر فيه .

والى هنا انتهت الابحاث ثم غادر مدير الخزينة الغرفة التجارية الى فندق « جيروزالم » حيث نزل ، وقد بات ليلته فيه وسنأتي غداً على بقية تجواله .

***

وزارة المستعمرات وتعويضات البلدة

تحدثنا اكثر من مرة عن موضوع التعويضات لمنكوبي البلدة القديمة الذين نسفت دورهم واماكنهم ايام الاضطرابات الماضية . والتي لم تصرف حتى الان الى مستحقيها .

وقد بلغنا امس من مصدر مطلع ان جميع الاوراق المختصة بهذا الموضوع أرسلت الى وزارة المستعمرات للمصادقة عليها نهائياً ، وسترجع الى القدس بعد وقت قريب ثم بعدها تصرف هذه التعويضات .

* * *

اعتقال اشخاص

تقول « دافار » ان البوليس احضر كلاب الاثر الى مكان اطلاق النار على الباص اليهودي في طريق القدس ، فاشتمت الكلاب الرائحة وسارت الى ان وصلت قرية صوبا فاعتقل البوليس هناك ثلاثة اشخاص من اهل القرية

في مستعمرة

وصل الى مستعمرة ناثانيا ظهر امس جناب الجنرال وافيل تصحبه هيئة اركان حرب الجيش في فلسطين وزاروا معسكر الجيش هناك واطلعوا على احواله

الى
الاساتذة المحامين

قضت محكمة الجنايات الكبرى على محمد سليمان أبو طاحونه ، ومحمد عبد الرحمن عريبشة — من قرية مسكة ، بالاعدام . وقد أدانتهما بحادث مقتل السائق اليهودي ماندل . وأذنت لهما بالاستئناف .

وفي مساء أمس جاءنا والد الاول ، وهو شيخ طاعن في السن ، وطلب أن نرجو أحد المحامين القيام بذلك الواجب الانساني ، وتقديم الاستئناف عن المذكورين . والرجل فقير ، وفي حالة بائسة .

اننا نعتقد بوجود عدد كبير من الاساتذة المحامين ، تحفزه نفسه لاداء هذا الواجب . ولعلنا نسمع بذلك قريباً . فثمة شابان في انتظار ذلك المحامي الذي يتبرع بداع من قلبه . وثمة الدعوة العائلتان . وهذا وحده كاف .

مكافأة البوليس

درج مدير البوليس والسجون العام السابق على قاعدة منح افراد البوليس مكافأة مالية على بعض الاعمال التي يقومون بها . وقد رأى المدير الجديد ان ما يقوم به البوليس هو من واجباته الاصلية لذا قرر منع تلك القاعدة

المصانع اليهودية

اجتمع المستر جونسون مدير خزينة الحكومة صباح امس الاول بوفد من اصحاب المصانع اليهودية في تل ابيب وسمع شكواهم عن الحالة الحاضرة والازمة الخانقة التي تكاد المصانع اليهودية تفلس معها .

وقد زار المستر جونسون هذه المصانع الواقعة على طريق ملبس وشاهد احوالها ووعد بالاهتمام .

المجلس الاستشارى

سافر حاكم اللواء الجنوبي المستر كروسبى صباح امس الى القدس حيث اشترك في اجتماع المجلس الإستشاري الذي عقد برئاسة المندوب السامي ، ثم عاد في المساء .

وقد بلغنا ان هناك قرارات هامه اتخذت في هذه الجلسة منها ما يختص بضريبة البيارات بيافا وسنذكر النتيجة في عدد قادم

خطوط التلفون

قطع مجهولون ليلة أمس خطوط التلفون بين فلسطين ومصر بجوار خان يونس وقد أصلح الخط بعد ساعة — بعد الساعة الواحدة ليلا .

الى
رحمة الله

انتقلت امس السيدة الفاضلة عقيلة محمد راشد افندي كنعان الى رحمة الله تعالى في مستشفى الدجاني ، وقد شيع جثمانها باحتفال مشى فيه عدد كبير من الوجهاء والاعيان . فللفقيدة الرحمة ولآل كنعان جميل العزاء

تقرير مالي عن البلاد
النقد المتداول وحالة الاثمار الحمضية

جاءنا نص التقرير الذي رفعه مجلس خزينة حكومة فلسطين الى لندن عن السنة المالية المنتهية في ٣١ آذار الماضي ، وقد ورد فيه ان قيمة النقد المتداول حتى ٣١ آذار بلغت ٥،٦٢٦،١٣٤ جنيهاً وكانت في عام ١٩٣٦ مقدار ٦،٢٣٦،١٣٤ جنيهاً ونصف جنيه وفي عام ١٩٣٥ مبلغ ٥،٣٢٦،٢٢٨ جنيهاً وفي عام ١٩٣٤ مبلغ ٤،٠٦٩،٦٦٤ جنيهاً

هبوط الكمية

وأشار التقرير الى الفرق بين عامي ١٩٣٧ و١٩٣٦ وهبوط نقد العام الثاني عن الاول بمقدار ٦١٠ آلاف جنيه . وأثبت اسباب هذا الهبوط الظاهر فعزاها الى الاضراب العربي العام الذي بدأ من شهر أبريل الى شهر اكتوبر . ولم يكن هناك تغير ملحوظ في كمية النقد المتداول على أنه لوحظ الهبوط بشدة في الشهر الذي تلا وقف الاضراب ثم استمر في الاشهر التي جاءت بعده .. ووصف بعد ذلك أسباب الهبوط الشديد في الشهر المذكور وهو شهر نوفمبر . وتكلم عن حالة البلاد المالية والاقتصادية في تلك المدة وأسبابها

وبحث في التقرير ايضاً حالة الاثمار الحمضية فقيل انها تحسنت تحسناً كبيراً من حيث كميتها ، على ان تحسنها كان طفيفاً من حيث الاسعار . وقد قلت زراعة البرتقال نسبياً ، ولوحظ ذلك أيضاً في بعض الحاصلات الاخرى . وكانت حركة الاستيراد اقل من العام الماضي .

دون جوازات

قبض بوليس تل ابيب امس على اربعة اشخاص يهود يشتغلون بالتجارة في سوق الكرمل بتهمة دخولهم البلاد دون جوازات سفر ، وسيقدمون غداً أمام حاكم الصلح لمحاكمتهم على هذه التهمة .

نشرة
الامن العام

القدس في ١٥ كانون اول لمراسل الدفاع الخاص — ورد في نشرة ادارة الامن العام ما يلي :

طولكرم — حوالي الساعة العاشرة من ليلة ١٢ — ١٣ كانون الاول الجاري اطلقت عدة عيارات نارية على سجن نور شمس وقد اصيب حائط العمارة ولم تحدث اصابات

القدس — في الساعة السادسة والدقيقة العاشرة من مساء امس اطلقت النار على الياهو كيلندي واصيب بجراح بالغة في صدره وذلك قرب مستعمرة تل بيوت ورامات راحيل ونقل الى مستشفى هداسا

— اطلقت النار قرب الكيلو ٤٠ على طريق بئر السبع على سيارة نقل لدائرة الاشغال العامة وذلك في الساعة السادسة والنصف من مساء امس ولم تصب السيارة .

— في الساعة التاسعة والدقيقة الخامسة والاربعين من مساء امس اطلقت عيارات نارية على باص يهودي بالقرب من بيت فيغان فاصيب الباص بعيار ناري واحد ولم يصب احد من الركاب .

— بين الساعة التاسعة والتاسعة والنصف من مساء امس اطلقت عيارات نارية على مدينة الخليل من التلال الواقعة على طريق بئر السبع ولم يصب احد

طبريا — في الساعة التاسعة والدقيقة الخامسة والثلاثين من مساء امس اخبر البوليس بان عيارات نارية اطلقت على مستعمرة حطين

في الساعة السادسة والدقيقة الخامسة من صباح هذا اليوم انفجرت قنبلة في حارة باب وديان ولم يصب احد

الناصرة — قطع اثنى عشر سلكا تلفونياً مساء امس بين الكيلو ٢١ — ٢٢ على طريق الناصرة — طبريا .

نقل ضابط

قلقيلية — لمراسلنا — نقل ضابط بوليس مركز قلقيلية السيد محمد اشكنتنا الى مثل وظيفته في يافا وحل محله ضابط البوليس السيد شوقي عبد الهادي .

رخص الاسلحة

اصدرت السلطة أمراً تحظر فيه منح رخص جديدة الى الذين يودون الحصول على رخص حمل اسلحة نارية مهما كان نوعها . وقد عممت السلطة هذا الامر على جميع مراكز بوليس فلسطين .

بعد حوادث الصين

لندن — د.ن.ب — لا تزال الصحف تكتب مقالات طويلة عن الحوادث التي وقعت على نهر يانغ تسي . وقالت (التايمس) ان الاحتجاج الامريكي كتب بلهجة لم نرها في الاحتجاجات الامريكية في السنوات الاخيرة

ويسود الاعتقاد بانه في وسع الامبراطور وحده اعطاء جواب مقنع حول الاحوال الحاضرة . وقالت ان الاحتجاج الانكليزي سينشر بعد وصوله الى طوكيو .

وقالت « الديلي تلغراف » انه في النية تعزيز الاسطول البريطاني في الشرق الاقصى وان موقف انكلترا وامريكا الحالي ناتج عن الحوادث المتكررة الحالية وتعتقد « النيوز كرونيكل » بان القيام بمظاهرة بحرية غير منتظرة بسبب البعد الشاسع ، لكن ذلك ليس من المستحيل

اخطار الانزلاق

ميلانو — د. ن. ب — دفن جماعة من معلمي الانزلاق تحت جبل من الجليد في جبال دولوميت ، وقد تمكن الجنود الذين ذهبوا لمساعدتهم من نقل ١٢ منهم احياء ووجد ٨ قد فقدوا الحياة تحت الجليد . ولم يتمكنوا حتى الان من العثور على واحد من المعلمين ، اما اعمال الانقاذ فتسير في ظروف صعبة لكثرة الثلوج المتساقطة .

* * *

الازمة عند اليهود
ليس بسبب الدعاية الاجنبية

انعقد في تل ابيب بعد ظهر امس المؤتمر السنوي لاتحاد المزارعين اليهود حضره عدد كبير من زعماء الصهيونية والقيت فيه خطب كثيرة

يشعرون بالازمة

وممن خطب فيه الادون بن غوريون باسم الوكالة اليهودية وقد قوطعت خطبته اكثر من مرة . وتحدث فيها عن اهمية العمل اليهودي في الزراعة واعلن سرور الوكالة لان اتحاد المزارعين قد عاد عن انشقاقه على الصهيونية

ثم خطب الادون شنكر رئيس جمعية اصحاب المصانع اليهودية فقال ان المزارعين واصحاب المصانع هم الذين يشعرون اكثر من غيرهم بالازمة الخانقة التي تجتاح البلاد الان

وتكلم بعد ذلك الادون بوتكوفسكي باسم المزارعين فقال : قبل ان نفتتح مؤتمرنا نريد ان نلفت نظر الحكومة طالبين منها ان تعمل على تخفيف الازمة الخانقة

المشروع البغيض

وخطب الادون موسى سميلانسكي رئيس الاتحاد خطبة طويلة عن الحالة الحاضرة دافع فيها عن فكرة التقسيم وانشاء مملكة يهودية فقال : لا ريب ان الحالة في سنة ١٩٣٥ لا تشبه الحالة الان . فقد كنا في تلك السنة ننظر الى الحالة الاقتصادية والسياسية نظرة الرضى ، اما الان فقد بلغت الحالة الاقتصادية درجة اليأس وساءت علاقاتنا مع جيراننا (كذا) العرب ، وسبب سوء العلاقات ليست الدعاية الايطالية والالمانية او غيرها ، بل السبب في ذلك هو اننا لسنا ملاكين في هذه البلاد ، وما زلنا نسير على خطة تشعرنا باننا غرباء في هذه البلاد لا نملك فيها شيئا . من اجل ذلك ادعوا إلى الموافقة على مشروع التقسيم وانشاء مملكة يهودية تكون ملكنا ، ولا يجب ان نضيع الفرصة .

يخشى بعضهم ان تكون مملكتنا « يسارية » لقوة حزب اليسار بيننا لكن يجب ان نفضل مملكة يهودية كهذه على ان نكون في مملكة عربية يحكمها احزاب اليمين المتطرفين من العرب .

* * *

انقطاع خط الاذاعة لاصابته برصاصة

روت « دافار » ان خط راديو القدس الموصل بين مكاتب الاذاعة في القدس وبين المحطة في رام الله قد انقطع لان رصاصة اصابته منذ مدة وسقط على الارض بجوار عتروت . وقد مر احد العمال اليهود هناك وداس على طرف الخط فتكهرب لكنه نجا بأعجوبة . وقد اصلح الخط بعد ان انقطعت الاذاعة مدة ربع ساعة .

بتهمة الاحتيال

أجرى البوليس تشخيصاً لليهودي يحزقيل خضوري الذي ذكرنا نبأ اعتقاله بتهم احتيال ، أمام موظفي بنك العمال وبنك بنيامين فتعرفوا عليه . وقد احضره البوليس أمام قاضي الصلح اليهودي ، واستصدر أمراً بتوقيفه مدة ١٥ يوماً ريثما ينتهي التحقيق .

النظر
في تعويضات

عقدت امس لجنة فحص طلبات التعويض على منكوبي محلتي المنشية العليا والكرتون جلستها الاخيرة برئاسة الاستاذ عزمي بك النشاشيبي قائمقام المدينة ، وحنا افندي صلاح عضو المجلس البلدي ، والضابط سليمان افندي عازار وبحثت بقية الطلبات المقدمة اليها وعددها ٣٦ منها طلبات التعويض على صيادي الاسماك الذين نهبت شباكهم في جهات نهر العوجا ، وطلبات المنكوبين في جهات المسكوبية ، فأقرتها جميعها ، وستضع اللجنة تقريرها النهائي قريباً وتقدمه مع الملفات الى حاكم اللواء حيث ترفع الى القدس للمصادقة عليها

مقهى الحلواني

يقوم الشاب النشيط السيد محمد سعيد الحلواني بمعاونة شقيقه السيد احمد الحلواني في ادارة المقهى المعروف (بمقهى الحلواني) في يافا باحسن قيام . فلقد توفرت في المقهى المذكور وسائل النظافة وحسن المعاملة والراحة التامة . وبهذه المناسبة نذكر ان اتفاق الشركة بين السيدين حيدر وحلواني قد انتهى ، واصبح مقهى الحلواني للاخوين محمد واحمد الحلواني.

طريق لمستعمرات

باشرت دائرة النافعة بتعبيد الطريق التي تبدأ من الجهة الغربية لمستعمرة كفر سابا اليهودية وتمر بمستعمرة كمانيا وتنتهي بمستعمرة هاكوفيش . ولم تبدأ دائرة النافعة بعد بتعبيد طريق قلقيلية — جلجولية — رأس العين .

محكمة الصلح

اصدرت محكمة صلح يافا أمس أمراً بتوقيف خليل بن حسن يحيى من عرب الدواعره اسبوعاً لدخوله منزلا بقصد ارتكاب جرم . واصدرت امراً آخر بتوقيف حمدي بغدادي الفرا اسبوعاً بتهمة العثور على ساعة في شارع النزهة لم يسلمها للبوليس . واوقفت اسماعيل حسن جاما من الصومال عشرة ايام لدخوله البلاد بدون جواز سفر .

وحكمت على رشيد خلف الرشيد بالسجن ١٥ يوماً بتهمة السرقة . وعلى عبد الله فرح السوداني بالسجن شهراً لاعتدائه بالضرب على شخص آخر . وعلى محمود اسماعيل النادي بدفع غرامة ثلاثة جنيهات او بالسجن اسبوعين لدخوله منزلا اثناء غياب اهله و كان بحالة سكر شديدة .

مدير بوليس اللواء

يغادر البلاد نائب مدير بوليس اللواء الجنوبي المستر كايلز بالاجازة الى بلاده في اليوم السابع عشر من هذا الشهر لمدة خمسة اشهر وينوب عنه مدير بوليس تل ابيب مع احتفاظه بمركزه الحالي

عبارات نارية على مستعمرة

اطلقت النار في الساعة التاسعة والنصف من ليلة امس على مستعمرة كفار حطين بجوار طبريا فأجاب الخفراء اليهود بالمثل ووصلت قوة من رجال البوليس واهالي المستعمره لكن المجهولين كانوا قد اختفوا ، ولم يصب احد

شبوب حريق

شبت النار في الساعة الرابعة والنصف من صباح امس الباكر في بيت لتعبئة البرتقال بمستعمرة ريشون وقد ذهب البوليس واخمدوها

داستة سيارة

الناصرة — داست سيارة شحن السائق اليهودي بن شلومو من طبريا ، ديب احمد العقرباوي بالقرب من فندق ادريتيك عند الكيلو ١٤٠ فأصيب المذكور بجراح بسيطة في رأسه والقي القبض على السائق وهو رهن التحقيق . ويبلغ ديب المذكور من العمر ستين عاماً وهو بائع اقمشة متجول .

فقد ولد

خرج المدعو يوسف احمد خضر من سلوان صباح يوم الثلاثاء الواقع في ١١ تشرين الثاني الماضي من دار والده ولم يعد حتى الان .

عمر المذكور بين ١٥ ـ ١٦ سنة مهنته حداد . ابيض الوجه اسود الشعر والعينين متوسط القامة فمن يعرف محل اقامته فليتكرم بمراجعة السيد محمود شعبان في سوق الصاغة بالقدس وله جزيل الشكر .

(٢٣٧٨)

اعلان ١

رداً على الاعلان المنشور في الدفاع تاريخ الثلاثاء في ١٤ كانون اول سنة ٩٣٧ بامضاء متولى وقف شمس الدين اليماني احمد عرفه الذي يعلن به طرح عقارات الوقف المذكور للايجار انصح كل راغب في استئجار شيء من تلك العقارات ان لا يتورط في استئجار شيء منها لاننا رفعنا على المتولي المذكور دعوى وطلبنا فيها الحكم بعزل المتولي المذكور والدعوى في محكمة شرعية القدس رقم اساس ٣٩٨ سنة ٩٣٧ فلئلا يندم المجازف باستئجار شيء من تلك العقارات وبما ان النصيحة من الايمان بادرنا بنشر هذا الاعلان بياناً للحقيقة ولقد اعذر من انذر والسلام على من احتاط لنفسه ولم يورطها في الخسران .

في ١٥ كانون اول سنة ٩٣٧

احد المستحقين في وقف
شمس الدين اليماني
الحاج درويش البنان
مستحق : محمود قطينة

(٢٣٧٧)

حيفا

وفاة بوليس عربى اصيب فى حادث

حيفا في ١٥ كانون الاول — لمراسل الدفاع الخاص — توفي في الساعة الواحدة بعد ظهر هذا اليوم فى مستشفى الحكومة بحيفا ، البوليس العربي حمدان صادق الذي كنت اخبرتكم عن اصابته بجراح خطرة يوم كان راكباً الباص اليهودي الذي هاجمه مسلحون قبل يومين في طلعة العبهريه ، وهو العربي الوحيد بين ٢٥ يهودياً الذين كانوا في الباص . وقد كان يعمل رحمه الله بوليساً فى ادارة سجن عكا . وقد وصلت عائلته عصر اليوم من يافة الناصرة واستلمت جثته بين العويل والبكاء ، وبهذه المناسبة نذكر ان للمرحوم عائلة واطفالا . نأمل من السلطة الاهتمام بامرهم وتقديم اللازم لهم .

تحصيل غرامة على حي من العرب

يذكر القراء ان السلطة فرضت غرامة مالية قدرها ٢٦٠ جنيهاً على حي وادي الصليب بسبب القاء قنبلة فى شارع هدر كرمل القريب من ذلك الحي ، وقد طلب من الجباة تحصيل الغرامة من سكان الحي ، عربا ويهوداً ، على السواء . الا ان اليهود امتنعوا عن الدفع ، وقدموا احتجاجاً الى حاكم اللواء ، وفهمنا اليوم أن تعليمات وصلت الى الجباة تفيد بتوقفهم عن تحصيل الغرامة المفروضة على السكان اليهود . واتمام تحصيلها من السكان العرب

عشر سنوات لارسال كتب تهديد

استأنفت المحكمة المركزية اليوم النظر فى قضية : محمد عبد الله ، نافع رشيد ، وخالد مخلوف ، المتهمين بأرسال كتاب تهديد الى السيد صبحي عويضه ، يطلبون فيه مبلغ ١٥ جنيها ، فقضت ببراءة الاول وحكمت على كل من الاثنين الاخرين بالسجن عشر سنوات .

دفن اليهودي الذي وجد غريقا

دفنت الجمعية اليهودية اليوم اليهودي الذي وجدت جثته ملقاة على شاطىء البحر قرب بيت غاليم ، دون ان تتمكن من معرفة هويته . وقد كان جسمه منتفخاً ومنظره مشوهاً .

ذيول حادث النار على باص

اتصل بنا ان اثر المسلحين الذين اطلقوا النار على الباص اليهودي عند طلعة العبهرية قد توصل الى قرية شفا عمرو وقد اجري تفتيش في بعض المقاهي والبيوت

استقالات البوليس قبل انتهاء الخدمة

أرسلت تعميمات الى افراد البوليس الفلسطيني مؤداها انه لا يحق للبوليس الفلسطيني تقديم استقالته ما لم تنته المدة المطلوب منه فيها مزاولة العمل

— غادرت المدينة اليوم قوات الى نابلس وعكا وتوجهت اليها بعض الطائرات

ثلاثة آلاف شخص ينزحون الى لبنان

في الاحصاء الاخير الذي جرى لمعرفة عدد النازحين من فلسطين الى لبنان خلال هذه السنة تبين ان العدد بلغ الثلاثة آلاف شخص

طلب الى قائد القوات العام

قدم الاستاذ حنا عصفور المحامي طلباً الى قائد القوات فى فلسطين وشرقي الاردن يرجو فيه تخفيض الحكم عن السيد سليم عز الدين قدورة وهو ثلاث سنوات بالنظر لسوء صحة المحكوم عليه

— جرى امس واليوم بيع أدوات كثيرة في جمرك حيفا تخص عدداً من التجار لم يستلموا هذه الموجودات في اوقاتها

وصول شحنة من المهاجرين

وصل اليوم ميناء حيفا على ظهر ثلاث بواخر ٢٠٠ مهاجر يهودي .

— شحن اليوم عن طريق الميناء الف طن بوتاس الى انكلترا

— داهم البوليس بيوت الدعارة فى الجهة الغربية من المدينة وقدم بعض النساء الى المحكمة فحكم عليهن بغرامات

درس ميزانية البلدية الجديدة

تواصل لجنة بلدية حيفا درس ميزانية عام ١٩٣٨ — ١٩٣٩ ومن المنتظر ان تكون الميزانية اقل منها في السنة الماضية بالنظر لزيادة النفقات وقلة الصادرات .

طبريا

القاء قنبلتين على بيوت شعر

طبريا في ١٥ كانون اول — لمراسل الدفاع الخاص — القى مجهولون قنبلة في الساعة السادسة والنصف صباحاً على بيتين من الشعر للعرب ولكن لم يقع ضرر ما .

قطع خطوط التلفون بين موقعين

قطع مجهولون خطوط التلفون بين حطين ولوبيه

القدس

للمرة الاولى

الحكم على زوجة وتبرئة الزوج

القدس في ١٥ كانون اول ـ لمراسل الدفاع الخاص ـ اصدرت المحكمة العسكرية اليوم قرارها فى قضية محمد عطية بصل وزوجته زهره سليم بصل وكلاهما من بئر السبع وبموافقة النيابة والدفاع نظرت المحكمة قضية كل واحد منهما على انفراد . والتهمة الموجهة الى محمد عطية بصل حيازته مسدس و١٧ طلقة ، واصبع ديناميت وكمية من ملح البارود ، وهي نفس التهمة الموجهة الى زوجته يضاف اليها حمل المسدس والذخيرة .

وقد قررت المحكمة براءة الزوج محمد عطية بصل ، وقضت على زوجته بعد تعديل التهمة التي وجهتها اليها ، بالحكم عشر سنوات بالسجن لثبوت حملها المسدس والذخيرة . وللزوجة المحكوم عليها طفل صغير اخذته معها الى السجن

قضية قتل امام محكمة الاستئناف

تعين يوم ٢٣ كانون اول الجاري موعداً للنظر أمام محكمة الاستئناف العليا في قضية راجي توفيق ابو هنطش الذي حكم عليه بالاعدام لقتله والده

حادث اطلاق النار على يهودي

على اثر حادث اطلاق الرصاص على اليهودي الياهو جلعادي في الليلة الماضية ، ذهبت اليوم قوة من البوليس الى قرية صور باهر ، وأجرت فيها تفتيشا دقيقاً ، وقد علمنا انها اعتقلت عدة اشخاص ، فأخذت عشرة في المرة الاولى الى مستشفى هداسا وعرضتهم على المصاب فأشار الى واحد قال انه يشبه المعتدي . وفي مرة اخرى عرضت عليه اربعة اشخاص فأشار من بينهم على واحد قال انه يشبه المعتدي ايضاً .

اعادة البوليس المسرح الى وظائفه

علمنا ان ادارة الامن العام اعادت عدداً من افراد البوليس العربي المسرح الى وظائفهم .

تفتيش دارين وعدم العثور على شيء

داهمت السلطة دار السيد توفيق افندي الحسيني ودار السيد عبد السلام عبده ، واجرت فيهما تفتيشاً ولكنها لم تعثر على شيء .

سفر حاكم القدس السابق اليوم

القدس فى ١٥ كانون الاول — لمراسل الدفاع الخاص — يغادر المدينة صباح الغد على قطار مصر المستر مكلارن حاكم القدس السابق وسيودعه على المحطة عدد كبير من الموظفين

وصول حاكم القدس الجديد

وصل اليوم قادماً من حيفا المستر كيث روتش حاكم اللواء الجديد وقد باشر اليوم عمله وقابل ظهر هذا اليوم المستر ترستد

المندوب السامى في مستشفى الحكومة

زار قبل ظهر هذا اليوم المندوب السامي مستشفى الحكومة وتفقد المرضى النائمين فيه .

اليهودي المتهم بسرقة آلات راديو

كان اليوم موعد النظر في قضية اليهودي شلومو عزر الملقب بالدكتور والمتهم بجرم سرقة ٢٧ آلة راديو . ولما لم يحضر تقرر اصدار مذكرة إحضار بحقه .

تفتيش دار للمرة الثانية

داهمت قوة من البوليس مساء هذا اليوم دار السادة آل هدمي واجرت فيها تفتيشاً دقيقاً لكنها لم تعثر فيها على شيء

وقد سبق ان اجرى البوليس تفتيشاً في هذه الدار في منتصف ليلة الاحد الماضي وصادر جواز سفر باسم الحاج فوزي الهدمي واعتقل اخاه الكبير الحاج سليم ثم اطلق سراحه بكفالة

تفتيش مطحنة وعدم العثور على شيء

داهم البوليس بعد ظهر هذا اليوم « مطحنة » السيد صالح عبدو فى محلة الواد واجرى فيها تفتيشاً دقيقاً فلم يعثر فيها على شيء كما علمنا .

شئون المحاكم ونظر عدة قضايا

سافر اليوم الى نابلس القاضي البريطاني المستر بورك للتحقيق في قضايا جزائية وعاد في المساء

— استأنف الادون بردا كي التحقيق في قضية اليهودي يديديا لول المتهم بقتل عربيين في محلة سانهدريا وتأجل متابعة النظر الى وقت آخر

— نظرت المحكمة المركزية فى القضايا التالية :

١) احمد يوسف احمد من المالحه متهم بحيازة المسدس حكم عليه بالسجن خمس سنوات

٢) صليبا نقولا حنا من بيت جالا متهم بقتل زوجته خطأً وحيازة بندقية حكم عليه بالسجن شهراً

٣) بريك محمد مصيعب وفارس احمد معروف وحسن احمد ابو عريش متهمين بالفرار من السجن حكم على كل واحد منهم بالسجن ستة اشهر

٤) محمود ديب محمود من سلواد متهم بقتل زوجته حكم عليه بالسجن عشر سنوات .

نابلس

وفود القرى لتهنئة سليمان بك

نابلس في ١٥ كانون اول ـ لمراسل الدفاع الخاص — قدمت وفود قرى نابلس وجماعين ووادي الشعير ، وجورة عمره ، والمشاريق ، الى نابلس مستنكرة حادث إطلاق النار على بيت سعادة سليمان بك طوقان . ووصل وفد من وجهاء عمان والشرق العربي . ووصلت برقية من سمو الامير عبد الله ، ومن فخامة ابراهيم باشا هاشم وعدد كبير من وجوه واعيان البلاد العربية

وقد قابل وفد من القرويين سعادة سليمان بك بالنيابة عن المجتمعين ، وكانوا فى حديقة البلدية فلما اطل عليهم صفقوا له كثيراً وهتفوا بحياته

وقد وقف السيد رفيق عمر الحاج الحاج اسعد من قرية بديا والقى خطاباً باسم المجتمعين فاستنكر الاعتداء الذي وقع ثم عقبه الاستاذ فهمي افندي صوفان بكلمة كان لها الوقع الحسن ثم وقف سعادته والقى خطبة كانت تقاطع بالتصفيق الحاد المتواصل . ثم اخذ المجتمعون يوقعون على مضابط ترفع للصحف العربية من وجهاء واعيان الجماهير مستنكرين فيها الاعتداء الفظيع وبعد ذلك غادرت الجماهير المدينة الى قراها باهازيجها الوطنية وأناشيدها العربية

خان يونس

قطع اسلاك التلفون واعتقال شخص

خان يونس في ١٥ كانون الاول — لمراسل الدفاع الخاص — قطع مجهولون امس اسلاك التلفون فى الجهة الجنوبية من البلدة . وقد حضرت قوة من المكان لاجراء التحقيق واجرت تفتيش بعض البيوت ، والقي القبض على فضل سليم الاغا

الخليل

اصلاح الاسلاك المقطوعة ونصب الاعمدة

الخليل فى ١٥ كانون اول ـ لمراسل الدفاع الخاص ـ تبين من مجرى الحوادث التي وقعت في نواحي الخليل ليلة أمس ان جماعة مسلحة رابطت في وادي المغير على طريق الخليل — الظاهرية وهي التي قطعت الاسلاك التلفونية واتلفت بعضاً من الاعمدة والقت بها على قارعة الطريق . وفي صباح اليوم هرع عمال البريد بحراسة قوة من البوليس المسلح الى مكان الحادث وقاموا باصلاح الاسلاك والاعمدة

وقد قامت قوة كبيرة من رجال البوليس المسلح بعد ظهر أمس بتفتيش بعض المتاجر والبيوت وعلمت ان افرادها ضبطوا في بيت السيد خليل الهيموني خمس خرطوشات .

طولكرم

دخول مسلحين بيتا واطلاق النار

طولكرم في ١٥ كانون اول — لمراسل الدفاع الخاص — هاجم ثلاثة اشخاص بسلاحهم دار التاجر احمد افندي السيد الواقعة في الجهة الجنوبية الشرقية من المدينة . وقد طرقوا باب الدار ففتح لهم صاحبها ودخلوا غرفته وبدأوا عملية التفتيش . وقد احس بذلك ولدا صاحب البيت محمد ومحمود وكانا نائمين فى غرفة مجاورة ، فخرجا من غرفتهما واشتبكا مع احد المسلحين الذي اطلق من بندقيته عيارين لم يصب بهما احداً . ثم انسحب المجهولون من الدار . واخبر البوليس بالحادث فحضرت قوة لاجراء التحقيق وتعقيب الاثر . وقد شوهد احد الاشخاص عن بعد فاطلق البوليس عليه عياراً نارياً لكنه توارى عن الانظار

تفتيش بيت صاحبه في المزرعة

فتشت قوة من البوليس امس بيت فريد افندي العواد بعد ان طوقته ولم تعثر فيه على شيء غير كمية من التنباك لاخيه الشيخ عارف افندي العواد ، أما السيد فريد العواد فموجود في مخيم المزرعة فى عكا .

الناصرة

وصول القائد العام وتنقلاته

الناصرة في ١٥ كانون اول — لمراسل الدفاع الخاص — في الساعة الثانية والنصف بعد ظهر اليوم وصل الناصرة الجنرال وافيل قائد القوات البريطانية لفلسطين وشرق الاردن ومكث ما يقرب من عشر دقائق ثم غادر المدينة الى طبريا وكان يرافقه عدد كبير من رجال الجيش

أخبار محلية

المجلس الزراعي العام

جاءنا ما يأتي : عقد المجلس الزراعي العام جلسته الحادية والاربعين في ٩ كانون الاول في دائرة الزراعة ومصائد الاسماك وقد نظر في امور تتعلق بتنسيق اعمال البحث والارشاد الزراعي التي قامت بها مصلحة امراض النبات في دائرة الزراعة وغيرها من المؤسسات لمقاومة الافات والامراض الزراعية ووفق ان يبحث مدير دائرة الزراعة ومصائد الاسماك هذه الاقتراحات مع موظفي الابحاث والارشاد الزراعي . وقد بحثت الاقتراحات المقدمة لمنع استيراد بعض الخضراوات بالمرة على اساس ان ادخالها لفلسطين يهدد الزراعة المحلية بالامراض ولم ير المجلس ضروره اتخاذ مثل هذه المسألة في الاجراءات الشديدة الا اذا تطلبت الحالة ذلك وسوف تبحث هذه المسألة في الاجتماع القادم الذي سيعقد في شهر كانون الثاني

وقد وأفق المجلس على اقتراح لجنة حماية النباتات بشأن فرض غرامة على الاشخاص الذين لا يتخذون الاجراءات للوقاية من الحشرات والامراض بمقتضى قانون وقاية النبات

وقد نظر ايضا في مسألة الرسوم الجمركية على الطيور الداجنة والبيض ومسائل الحجر الصحي على الطيور المستوردة

وقد طلب الى رئيس المجلس ان يبذل جهده لتأمين الاموال للقيام بالوسائل الكافية لمقاومة سل الماشية باسرع ما يمكن

وقد اقام الرئيس مأدبة غذاء في فندق الملك داود للتعرف على السكرتير العام المستر باترشل

وحضر المأدبة كل من م مستر كلارك مستر ماسون ، الاب ساكيني ، الهر جوتثيلف واجنر ، جميل افندي الشوا ، عبد الرحيم افندي النابلسي ، نقولا افندي نجلاد ، سعيد افندي التاجي ، الدكتور كليجلر ، مستر فيتالس ، مستر ولفسون ، مستر فولكاني ، مستر سبيريدون والمستر براون سكرتير المجلس

محكمة الصلح

فصلت محكمة صلح يافا في ٦٠ قضية ارتكبت خلافا لانظمة السير على الطرق وقد تراوحت الاحكام على مرتكبيها بين ١٥ قرشاً وثلاثة جنيهات

وقررت توقيف ابراهيم السيد الساعي اسبوعا لطعنه علي سعيد البرك

في مستعمرة

سطا لصوص على بيت اليهودي موداشرعاني في مستعمرة هاتكفا وسرقوا كمية من الاخشاب ، وقد قام ضابط مركز هذه المستعمرة بالتحقيقات اللازمة فعثر على الاخشاب المعروفة بحيازة يهوديين فصادرها واعتقلهما رهن التحقيق

حادثة نشل

ادعى سعيد مصطفى ابو خضرة انه بينما كان سائراً في سوق الخضرة بيافا نشل من جيبه ١٥ قرشاً

في حادث بنك

القى البوليس في تل ابيب القبض على يهودي يبلغ عمره ٤٠ سنة واتهم بانه من اليهود الذين اعتدوا على ساعي البنك بالهجوم عليه للاستيلاء على مبلغ الخمسة آلاف جنيه تقريباً التي كان يحملها . وقد فصلنا هذا الحادث في حينه . وظهر من التحقيق الذي اجراه البوليس مع هذا اليهودي انه ارتكب عدة سرقات في حيفا والقدس وطبريا وصفد ونابلس بالاضافة الي حوادث سرقة ارتكبها في تل ابيب . وقد عرض حتى الان على ثلاثة بنوك في تل ابيب فتعرف عليه الموظفون ولا يزال التحقيق مستمراً معه . وسيعرض على البنوك واصحاب المحال التي وقعت فيها سرقات ولم يعرف المتهمون بها .

طريق غزه

بئر السبع — كتبنا كثيراً حول إصلاح طريق بئر السبع — غزه ولم تلب الحكومة هذا الطلب حتى الان بالرغم من أنه ضروري جداً لكثرة المواصلات عليه .

حوادث السرقة

الخليل ـ كثرت حوادث السرقات في المدينة فقد سطا اللصوص على متجر كبير وخلعوا بابه الخلفي ثم سطوا على دكان خياط واستولوا على ما كان فيها وسطوا على مخزن ثالث فحملوا من هناك ٨٠٠٠ بيضة ولاذوا بالفرار .

تنظيم اماكن

ذكرنا نبأ اجازة عدة مشاريع عمرانيه في مدينة يافا . وقد بلغنا ان هذه المشاريع وضعت جديداً لتنظيم الاراضي الواقعة حول البصة ومحلة النزهة والاراضي الكائنة بين شارعي سامه ويافا — تل ابيب ومحلة الملكان وحي المستقيم وما جاوره .

أراضي الشاطىء

علمنا من مصدر موثوق ان الحكومة تعمل الآن لتسجيل شاطىء بحر يافا في جهات مستعمرة بيت فيغان على اسمها في دائرة تسوية يافا ، إما باسم « أراضي اميرية » واما باسم « ملك » . وتبلغ مساحة هذا الشاطىء ما لا يقل عن ثلاثة آلاف دونم ، ويقال ان هناك فكرة ترمي الى تأجير الشاطىء واراضيه

حفلة خيريه

قررت جمعية الشبان المسيحية وجمعية الفجر في القدس إقامة حفلة سينمائيه وذلك بمناسبة حلول عيد الميلاد وذلك في يوم الجمعه الواقع في ١٧ كانون الاول في الساعة الثالثة والنصف بعد الظهر والساعه الثامنة والنصف مساء . وسيعرض فلم « الرجل الصغير كيف هو الان » وسيرصد ريع الحفلتين لمساعدة الاولاد والمحتاجين في أيام العيد .

مستحضرات هورمون الفعالة

ما هي حبوب جونيس ؟

انها اولا من مستحضرات هورمون الفعالة التي تنعش التركيب العضوي كله وتدخل همة جديدة الى الحياة وتجدد الشباب في الجسم أجمعه

حبوب جونيس تجدد قوى الجسم والعقل ، وترجع شبابا ثانياً وتؤخر الشيخوخة لمدة طويله من الزمن ، وهي رمز العمر الطويل الطبيعي

انها تعمل ضد انحطاط الصحة وضد داء السوداء وهم المرض ، ويمكن تعاطيها دائما بلا اقل خطر على القلب

كيف تعمل حبوب جونيس ؟

حبوب جونيس مستحضرة لمعالجة الضعف الجنسي وجميع امراض هذا الضعف المؤدية الى الفورستانيا

انها تحسن قوة المخ ، وتعطي المقدرة على العمل بتنبيه التركيب العضوي ، وهي دواء مساعد على مرض الارق وفقدان القابلية للطعام

انها تحول أيضاً دون الزيغار الجنسي وهي ليس بعلاج لتهيج الاعصاب ، ولا هي تظهر نجاحاً زائلا لانها تزود الجسم بالمادة التي فقدها من عدم التفكير في اسلوب الحياة (٣٢٢٠)

المهاجرون اليهود في شهر واحد

جاء في احصاء رسمي لدائرة احصاء حكومة فلسطين أن عدد المهاجرين في شهر اكتوبر عام ١٩٣٧ بلغ ١٠١٠ر١ أشخاص وبينهم من اليهود ٨٤٧ مهاجراً ومن غير اليهود ١٦٣ مهاجراً . وذكر في الاحصاء اسماء البلاد التي قدموا منها وهي كما يلي :

٥٢٥	من بولونيا
١٥١	« المانيا
٤٨	« رومانيا
٢٥	« تشكوسلوفاكيا
١٦	« لتوانيا
١٤	« لاتفيا
١٩	« فرنسا
٨	« انكلترا
٣	« سويسرا
٣	« تركيا
١١	« اليمن وعدن
١٧	« الولايات المتحدة
١٩٠	« بلاد مختلفة

التسلح البريطاني

لندن — خطب وزير تنسيق الدفاع في جمعية أتحاد اصحاب المصانع عن برنامج التسلح البريطاني فقال :

ان منهاج التسلح البريطاني لن يخفف بتاتاً في خلال اربع سنوات او خمس مقبلة . بل بالعكس هو يتزايد كل يوم والامة متحدة في تصميمها على تتميمه وليس هنالك من مجال لاقل اسف او قلق بسببه . اما الصناعة فتتوسع في وجه عام مع المنهاج

ثم قال الوزير اننا في عامي ١٩١٣ و١٩١٤ انفقنا ٧٧ مليون جنيه على معدات الدفاع . وفي عام ١٩٢٤ انفقنا ١١٣ مليوناً . وفي العام الماضي ٢٧٨ مليوناً وفي عامي ١٩٣٨ و٣٩ سننفق نحو ٢٤٠ مليوناً من الجنيهات

مركز العصبة

سؤال عن مهمة جنيف في مجلس العموم

حملة المانيا والاعتراف بعجز العصبة

لندن — وجه المستر ماكلاي من اعضاء مجلس العموم عن حزب العمال السؤال التالي الى رئيس الوزراء المستر تشمبرلين عقب انسحاب ايطاليا من العصبة : هلا يضع رئيس الوزراء موضع الاعتبار ان الدول العظمى الوحيدة الباقية في عصبة الامم هي انجلترا وفرنسا واتحاد السوفييت . وهلا ينوي ان يكون البادىء في انهاء عصبة الامم الحالية . وهلا يسعى بعد ذلك الى دعوة جميع الدول العظمى لتأليف عصبة امم جديدة . ثم جاء في السؤال ان المهمة الرئيسية هي لفت نظر الرأي العام العالمي الى المسائل الاقتصادية وفحص التدابير الاقتصادية اللازمة لازالة كل سبب من اسباب الحرب ضمن عصبة امم جديدة ؟

وقد أجاب المستر تشمبرلين بأن عصبة الامم ألفت لجنة لتوسيع مبادئها وستنظر هذه اللجنة في جميع وجهات النظر المعروضة عليها

عصبه الامم

قد ماتت

برلين ـ لا تزال الصحف الالمانية توالي الحملة على العصبة . وقد نشرت جريدة « فولكشر بوباختر » مقالا للاستاذ جريم المحامي المشهور في المانيا قال فيه : ان نظام المواثيق الذي نص عليه عهد عصبة الامم يقوم على افكار عرف بها الساسة الفرنسيون في زمن الحرب . فلم يكن بد لادولف هتلر من العثور على وسيلة خارج العصبة لاقرار السلام . وقد كانت عصبة الامم التي انشئت في فرساي فكرة انضجتها الذهنية الفرنسية في جميع الافكار منذ سنة ١٩١٦ اما الان فان عصبة الامم قد ماتت »

ثم قالت جريدة « بالنر لوكال انزيجر » : ان عدول المانيا نهائياً عن الانضمام الى جنيف يعتبر بدء عهد جديد في العلاقات بين الدول . وتطلب المانيا من الجميع ان يخرجوا بكل شجاعة الى حيث يوجد التعاون الاوروبي المؤسس على الصراحة . ومن المؤكد ان السياسة الجديدة ستأتي بخير النتائج بالرغم من المصاعب الكثيرة التي تقف في طريقها

انسحاب دول

من اوروبا وامريكا

وجاء من لندن أن بعض المصادر العليمه تؤكد ان دولا اخرى في اوروبا وجنوب أمريكا ستحذو حذو ايطاليا وتنسحب من العصبة .

وتقول المقامات المذكورة ان خروج ايطاليا من جامعة جنيف لم يقصد به الضغط لاعادة النظر في قانون العصبة كما ادعى بعض الصحف البريطانية والفرنسية بل بالعكس فان لدى هذه المراجع من الاسباب ما يجعلها تتأكد من ان ايطاليا غير مستعدة في حال من الاحوال للتعاون مع العصبة

جريدة فرنسيه

ورأيها في العصبة

وكتب من باريس المسيو دوريو محرر جريدة (لاليبرتيه) عن العصبة بعد الحوادث التي توالت عليها فقال :

ان البقية الباقية من مؤسسة جنيف لن تستطيع مجابهة أية مشكلة وستصبح فرنسا منعزلة مع مبادئها التعاونية والسلام الخيالي . وستحذو قريباً النمسا والمجر وبلغاريا حذو ايطاليا وتبأت دول التحالف الصغير المسيو دلبوس انها تفضل سياسة الحياد مع بقائها في عضوية الجامعة على مثال هولنده وبلجيكا اما انجلترا فقد اعترفت صراحة بعجز العصبة واقترحت اعادة تنظيم قوانينها . لذلك يحسن بفرنسا اذا ارادت الخلاص بنفسها ان تتبع سياسة الاتفاقات المباشرة .

الانتخابات لمجلس السوفيات الاعلى

اعطاء الاصوات في السفن والمستشفيات والمصحات

موسكو — وصفت وكالة « تاس » البرقية عملية الانتخابات لمجلس السوفيات الاعلي فقالت ان الانتخابات امتازت بحماسة لم يسبق لها مثيل قبل الان وقد ظلت مئة الف دائرة انتخابية مفتوحة الابواب من الساعة السادسة صباحاً الى منتصف الليل . وجاءت انباء الحماسة للتصويت من المراكز الشمالية ومن السفن في البحار ومن المستشفيات والمصحات وقطارات السكك الحديدية النائية . ويبلغ عدد الذين اعطوا اصواتهم في الانتخابات السوفياتية ٩٥ في المئة من مجموع الناخبين .

وقد اعطت اغلبية كبرى من هؤلاء الناخبين اصواتها مؤيدة لكشف المرشحين كما ظهر من الارقام الانتخابية الاولى وكانت الدهشه عظيمة عندما حذف من كشوف الانتخابات في آخر لحظة اسما الرفيق « الكانيساسترون » نائب قوميسير الدفاع والرفيق « بوكيس » قائد فرقة السيارات المصفحة السوفياتية .

والحادثة الشاذة الوحيدة التي وقعت اثناء الانتخاب هي محاولة رجل حكم عليه بالسجن سبع سنوات في ـ لينينجراد ـ فض اجتماع انتخابي بان صرخ بعبارات ضد السوفيات .

الى حضرات القراء والوكلاء

الادارة في حاجة الى نسخ من العددين رقم ٨٧٢ و ٨٧٣ فالرجاء من حضرات القراء او الوكلاء ان يتكرموا بأرسال ما عندهم من نسخ مع العلم أن الادارة على استعداد لدفع ثمن العددين .

الاضطرابات في لواء الاسكندرون

المشاكل القائمه بين تركيا وفرنسا

بيروت في ١٥ كانون اول ـ لمراسل الدفاع الخاص ـ توالت الاعتداءات والاعتقالات في لواء الاسكندرون . ولا تزال المظاهرات تسير في انحاء مختلفة من اللواء . وتداول قنصلا تركيا في الاسكندرونه وانطاكيه وعقدا اجتماعاً تركيا كبيرا في انطاكيه .

معاهدة الصداقة

بين تركيا وسوريا

وكان مقرراً ان تجري مفاوضات في أنقرة يوم ١٤ الجاري لحل كل الامور المعلقة بقضية سنجق الاسكندرونة الا انها اجلت الى ١٩ الجاري وصدر بلاغ رسمي يقول ان السبب في تأجيل هذه المحادثات بناء على رغبة الفرنسويين الذين ابلغوا تركيا بان وفدا سيذهب الى انقره فيصلها قبل ١٩ الجارى برياسة الجنرال هنتزيجر او رياسة الجنرال فوجير قائد قوات دمشق والثاني سيكون برياسة جميل بك مردم ويشترك في هذه المفاوضات المسيو هنري بونسو سفير فرنسا في تركيا ويقال ان البحث في هذه الاجتماعات سيتناول عدا الشئون العسكرية تجديد معاهدة الصداقة والولاء بين تركيا وسورية لتحل محل مكان معاهدة سنة ١٩٢٦

الخلاف

بين تركيا وفرنسا

وفي أنباء تركيا ما يلي :

ارتكبت فرنسا اثناء وبعد الحرب تبعاً لتحريض موظفيها الخارجيين اخطاء سياسية جسيمة في الحوض الشرقي للبحر المتوسط حدتها الى الاسف عليها فيما بعد . وجريدة جمهوريت تحذرها الان من العودة الى مثل تلك الاخطاء في مسألة الهاتاي (الاسكندرونه) منوهة بان الفضل في تفاهمها مع تركيا يرجع الى حنكة الرجال السياسيين وقد ذكرت ان استقلال الاغلبية الوطنية التركية في الهاتاي هي محك العلاقات المستقبلة بين تركيا وفرنسا

قالت الجريده : « أن سياسة تركيه آتاتورك لم تكن قط ذات وجهين . ان سياستنا مستقيمة ونزيهة فمن حقنا ان يكون محدثونا مثلنا ولاء وانصافاً . والشيء الوحيد الذي يتعين على فرنسا عمله هو ان تعمل الروية جيداً لاتخاذ قرار تبلغنا اياه . ولما كنا لا نرغب في توسيع شقة الخلف بيننا وبينها فاننا نسألها « هل نحن اصدقاء ، نعم أم لا ؟ »

وزير الدفاع يتكلم عن التسلح

لندن في ١٤ كانون اول — خطب المستر انسكب وزير الدفاع عن التسلح البريطاني فوصفه بأنه يسير على وجه السرعة ، وقال ان صناعة الفولاذ وغيرها من الصناعات قد تقدمت لهذا السبب

برنامج الاذاعة الفلسطينية

الخميس في ١٦ كانون الاول سنة ١٩٣٧

١٠ر٦	رباعي عبد الكريم
١٠ر٦	حفله غنائية ـ الشيخ سعيد الصفتي
٣٠ر٦	حفلة غنائيه ـ ماري عكاوي
٤٥ر٦	قصة للاستاذ عاهد اللبدي
٧	اشارة الوقت والنشرتان الجويه والاخباريه الاولى
٣٠ر٩	اشارة الوقت والاخبار
٤٥ر٩	اشارة الوقت والنشرتان الجويه والاخباريه الثانيه
١٠	حفلة موسيقيه
٣٠ر١٠	ختام

ماذا تسمع اليوم

عن محلات السادة دجاني اخوان

الاذاعة اللاسلكية للحكومة المصرية يوم الخميس في ١٦ كانون اول سنة ١٩٣٧

٤٥ر٦	صباحاً ـ الاستاذ بليغ صفوت ـ تمرينات رياضية
٧	الشيخ عبد العزيز الدريني ـ قرآن كريم
٥٠ر٧	ختام
١٠	الاستاذ محمد عبد الوهاب وفرقته ـ حفلة غنائية
٣٠ر١٠	اسطوانات
١١	ختام
١٠ر٢	مساء ـ اسطوانات
٤٠ر٢	النشرات الجوية والاخبارية والتجارية الاولى
٥٠ر٢	ختام
٣٠ر٧	الاستاذ الشيخ علي حزين ـ قرآن كريم
٢٤ر٨	اسطوانات
٣٠ر٨	النشرتان الثانيتان الاخبارية والتجارية
٤٥ر٨	الاستاذ محمود شكري ـ حديث ـ اجتماعيات
٢٠ر٩	الاستاذ يوسف وهبي وفرقته
١٢	سلام الملك ـ ختام

فلسطين لا تصلح للهجرة

« بقية المنشور على الصفحة الثالثة »

الذي لا يتزايد ، وعما فيها من الظروف المواتية للتوسع ، هي البلاد التي يفضل غيرها اليهود الذين يتطلعون من زمن بعيد الى ما يضمن لهم سبل الحياة

ولكن على اي خطوط يجب على حركة الهجرة اليهودية الجديدة ان تسير ؟

هناك قواعد معينة املتها التجارب كما املاها العلم ولا بد من السير عليها بكل دقة اذا اريد النجاح لهذه الحركة الجديدة ، وفي مقدمة هذه القواعد الذهاب الى المهاجر الجديدة للاستعمار الزراعي ، لا بصورة فردية . ولكن بصورة اجمالية ، يكون اليهود فيها طائفة واحدة ، تعمل لصالحها العام في الحقول .

أما التوغل في المدن الصناعية الكبرى واشتغال كل يهودي فيها لصالحه الخاص فامر لا نتيجة له الا جلب الكراهية والمقت لليهود جميعاً ، والا انتشار « اللاسامية » في البلدان التي لم تكن تعرف عنها شيئاً .

ويجب ان تقوم المستعمرات الجديدة في المهاجر على الاسس الزراعية البحتة ، وذلك بأن يستهلك سكان المستعمرة غلاتهم التي انتجوها بانفسهم ، ثم يبيعوا الوفر الزائد عن حاجاتهم منها .

المطامع السياسية

تنحوا عنها ...

نأتي بعد ذلك الى أهم قاعدة من القواعد التي يجب ان يسار عليها في النوع الجديد من انواع الاستعمار الزراعي اليهودي ، وهي ان هذا الاستعمار يجب ان يتحرر تحرراً مطلقاً من جميع المطامع السياسية ، فبغير هذا التحرر ، لا بد ان تقوم الصعاب في وجه استقرار اليهود في اية مستعمرة من المستعمرات البريطانية المستقلة ، وليس أدل على صحة ما نقوله هنا مما قوبل به المهاجرون البريطانيون انفسهم - لا اليهود - من شعوب كندا واستراليا ، ونيوزيلندا ، من التحفظ تجاههم ، بل من اظهار العداء لهم بسبب نزعاتهم السياسية المحبة للسيطرة .

ماتقوله فلسطين

قالته نيوزيلندا ...

وكمثال على ما تقدم اقول هنا ان رئيس اساقفة لندن صرح بقوله :

« سألت رجلا في نيوزيلندا عن السبب في ان المهاجرين الى هناك لا يلاقون ترحيباً كثيراً فكان رده على هذا السؤال هو : (حقيقة الامر هي ان لنا قطعة من احسن القطع التي على وجه الارض ، ونحن نقصد الاحتفاظ لانفسنا بهذه القطعة) وهذا قول حق »

وعليه فالهجرة اليهودية الجديدة الى الامبراطورية يجب ان لا ترمي الى فتح مناطق جديدة لاستعمارها استعماراً زراعياً ، ويجب ان يكون المهاجرون الجدد على ولاء تام لحكومة « الدومنيون » التي ينزلون في ارضها ، كما يجب ان لا يعتمد هؤلاء كل الاعتماد في مهجرهم على اموال الاحسان ، فهي وحدها لا تنفع وانما الذي ينفع هو انشاء (بنك للهجرة والاستقرار) في كل منطقة جديدة يأخذها اليهود ، ومما لا شك فيه ان رأس مال مثل هذا البنك تدخله ايضاً اموال غير يهودية ، من اموال الاغنياء الذين يرون في بلادهم طائفة جديدة محبة للعمل واستثمار الاراضي .

وليس امامنا ما نضيعه من الوقت للبدء بهذه الهجرة الجديدة الى الامبراطورية ، والا فقل عن عن المسألة اليهودية انها شطبت من قائمة مسائل الدنيا ... »

التمثيل السياسي في امارات الخليج
وتعاون امارات السواحل مع الاقطار العربية

تؤكد انباء البحرين بان النظام الموحد المراد تطبيقه في الامارات العربية في الربيع القادم بتعاون هذه الامارات مع الاقطار العربية المجاورة كالعراق والمملكة العربية السعودية سيكون بموجب تعديل المادة الثالثة من معاهدات امارات السواحل العربية الخاصة بتبادل الممثلين السياسيين. وذلك بان يكون للعراق والمملكة العربية السعودية والبلاد العربية المجاورة الافضلية في الامتيازات المحلية . وقد كانت المادة الثالثة المعمول بموجبها حتى الان لا تعطي للامراء المذكورين هذا الحق الا بعد أخذ رأي بريطانيا وحدها وانتظار موافقتها .

حملة ايطاليا الشديدة على العصبة
وصفها بالعجز المطلق الذي لا شفاء منه

روما — حمل السنيور جايدا على عصبة الامم حملة عنيفة في مقال نشره في جريدة « فوس ايتاليا » فقال ان العصبة ظهرت بمظهرين الاول سلبي والثاني ايجابي والاول يظهر عجز العصبة المطلق الذي لا شفاء منه والثاني يعجل انحلالها الظاهر . وهي لم تعد دولية الا بالاسم فقط وهي اداة ضد الدول الفتية وانسحاب ايطاليا بالاضافة الى الميثاق الثلاثي يؤلف جبهة قوية ضد الدفاع عن حضارة العالم .

ثم اشار السنيور جايدا الى ان ايطاليا لها رغبة اكيدة في السلم وقد سبق لايطاليا عدة حقائق تدل على هذه الرغبة الاكيدة منها اتفاق البحر الابيض المتوسط الذي عقدته مع انكلترا واستئناف سياسة الصداقة والتعاون مع يوغوسلافيا وعقد الميثاق الثلاثي بين روما وبرلين وطوكيو . ثم ختم بقوله ان انسحاب ايطاليا كان ضرورياً لضمان سلامة العلاقات الدولية ومسئولية السياسة الايطالية وكرامتها .

مسئلة
فتح مدرسة

الخليل — وصل بعد الظهر الاستاذ شريف افندي صبوح مفتش معارف لواء القدس وغد زرته في المدرسة الثانوية لاستفسر منه عما تم بشأن المدرسة المغلقة فعلمت ان المدرسة ستفتح ابوابها في اليوم الاول من شهر كانون الثاني المقبل ومع ان العطلة الشتوية تبدأ عادة من ١ كانون الثاني فان الادارة رأت أن تجعلها من ٢٠ الجاري لغاية ٣٠ منه ولما استوضحت عما تم بشأن الـ ٦٠ طالباً الذين قررت الادارة طردهم من المدرسة إما لكبر سنهم أو لحالتهم الدراسية أجاب بأنه لا يعلم حتى الان شيئاً عن ذلك . وبعد ان بلغ مدير واساتذة المدرسة قرار الادارة ، عاد الى القدس

اعلان

صادر من دائرة اجراء الرمله

بالقضيه رقم ٣٣١ـ٣٧

المحكوم له : (المرتهن) فكتوريا بنت ابراهيم اصلبي من بيت لحم وكيلها المحامي عزيز افندي شحاده

المحكوم عليه : (الراهن) مصطفى احمد عبد الله عبد النبي من لد

مصدر الحكم : بموجب عقد رهن جاري بمعرفة دائرة طابو يافا بتاريخ ١٨ـ١٠ـ٩٣٣ نمرو ٦٣٤٩

المبلغ المحكوم به : ٢١٧ جنيه و ٥٠٠ مل والرسوم والمصاريف

الاملاك ومقدارها وأوصافها :

أرض ميرى موقوفه وقف خاصكي مشجرة حديثاً مقيده تحت رقم بلوك — ٢٠ قسيمه ـ ٤٤ البالغ مساحتها ٧ دونمات و ٨٢٩ متراً

ملاحظه : ان هذه الارض تسقى من بيارة الخواجة الياس عزر وشركاه بمواسير شمينتو بمسافة اربعين متر على ان يعطى جنيه ونصف عن كل دونم لصاحب البيارة في السنة

القيمه المخمنه : ٢٣٤ جنيه و ٨٧٠ مل فلسطيني باعتبار قيمة الدونم الواحد بثلاثون جنيهاً

مطروح بميدان المزايدة العلنية الاملاك المبين تفصيلاتها اعلاه خاصة المحكوم عليه الراهن مصطفى احمد عبدالله عبد النبي من اللد لقاء الذمة المطلوبة منه البالغة ٢١٧ جنيه و ٥٠٠ مل غير الرسوم والمصاريف المرتهنه فكتوريا بنت ابراهيم اصلبي من بيت لحم

فعلى راغب الشراء معاينة الاملاك المذكورة ومراجعة دائرة اجراء الرمله والدلال موسى عنبه في الرمله للاشتراك بالمزايدة ويضع اسمه ومقدار المبلغ الذي يريد دفعه بذيلها مستصحباً بالتأمينات القانونية وقدرها عشرة بالمئة بنسبة القيمه المخمنة أو بكفالة من أحد البنوك وذلك خلال ثلاثين يوماً من تاريخ نشر هذا الاعلان وبعد مضي المدة المذكورة تجري الاحالة الموقته . ويعاد النشر ثانية لمدة خمسة عشر يوماً أخرى وبعد مضي هذه المدة تجري الاحالة القطعية لعهدة المزاود الاخير . هذا مع العلم بأن رسوم الدلالة والتسجيل عائدة على المشتري تحريراً

في ١٤ـ١٢ـ٩٣٧

(٢٣٧٣) مأمور اجراء الرمله

البيان الرسمي لوزارة الخارجيه لفرنسيه
سياسة التعاون واتفاق الاراء لمصلحة البلادين

باريس — وزعت وزارة الخارجية الفرنسية بلاغا رسمياً عن المباحثات التي دارت بين رئيس الوزارة السورية وبين المسيو دي تيسان . وتناول البيان الوجهات السياسية والاقتصادية والمسائل المعلقه بين سوريا وفرنسا . وقد جاء فيه ما يلي :

اتفاق الاراء

لمصلحة البلادين

تسنى في هذه المباحثات للفريقين التثبت من اتفاق الاراء على ان من مصلحة البلدين متابعة العلاقات بينهما وانماءها في جو ملؤها الصداقة والثقة والعمل بالوسائل الصالحة لجعل هذه العلاقات مفيدة مثمرة

حوادث الجزيرة

وحقوق الاقليات

وتوجد مسألتان كانتا موضوع اهتمام خاص لما لهما من الاهمية الكبرى فان رئيس الجمهورية السورية كرر تصريحاته امام البرلمان السوري بان الحوادث المحزنة التي وقعت في انحاء الجزيرة كان من نتائجها الحسنة الاعتراف بان محافظة سوريا على كيانها الوطني لا شيء فيها مما لا يتفق مع الحقوق المضمونة للطوائف والافراد في المعاهدة المعقودة في ٢٢ ديسمبر ١٩٣٦ ولا مع تنفيذ القانون المعروف بقانون المحافظات

رغبه سوريا

في سياسة التعاون

ولقد اظهر جميل مردم بك عزمه على التوسل بمعاونة الاخصائيين الفنيين الفرنسيين في تنظيم اعمال الدوائر العامة وهو ينوي ان يؤلف باسرع وقت سلكا ثابتاً للموظفين الجدد الذين سيسمون مندوبين فرنسيين

وقد سجل المسيو دي تيسان هذه التأكدات التي كان من بواعث سروره انه رأى فيها ادلة جديدة على رغبة سوريا في ان تنفذ بروح الثقة والاخلاص سياسة التحالف والتعاون بين البلدين . وقد اشتملت هذه التأكيدات على ايضاحات مفيدة بالنسبة الى المناقشة في المعاهدة المعقودة في ٣٢ ديسمبر سنه ١٩٣٦ وهي المناقشة التي ستجري في مجلس النواب والشيوخ قريبا

وهكذا يمكن تنفيذ النظام الجديد في الموعد الذي اتفق رأي الحكومتين على ابتدائه من شهر يناير سنة ١٩٣٧

***

نسبة الوفيات
في اوروبا

تدل الاحصائيات الرسمية ان الوفيات في البلاد الاوروبية في ١٩٣٥ كانت نسبتها الى الالف كالاتي : رومانيا ٢٠٫٧ . الصرب ١٧ . اسبانيا ١٥٫٩ . فرنسا ٢٥٫٧ . هنغاريا ١٥٫٢ . اليونان ١٥ بلغاريا ١٤٫٥ . بولونيا ١٤ . ايطاليا ١٣٫٩ . النمسا ١٣٫٦ . تشيكوسلوفاكيا ١٣٫٤ . بلجيكا ١٢٫٨ . سويسرا ١٢٫١ المانيا ١١٫٨ . اسوج ١١٫٧ . الدانمارك ١١٫١ . نروج ١٠٫٢ . بولندا ٨٫٧

فكانت رومانيا هي اكثر ممالك اوروبا وفيات واقلها بولندا والممالك الشمالية عموما

سيارات الجيش

علمنا ان القيادة العامة المختصة بقسم سيارات الجيش الحربية وغيرها ستنتقل مع جميع فروعها من القدس الى صرفند .

السمن الحلبي
الممتاز
والزيت الزيتونه
للمونة
تجدونه بمحل
نجيب القطان
يافا — سوق الدير

* * *

اعلان

تقدم لمحكمة يافا الشرعية مضبطة مختومة من مختار واختيارية محلة ابي كبير بيافا تشعر انه منذ ثلاثة عشر يوما توفي محمد بن محمد عناني رجب من محلة ابي كبير بيافا وانحصر ارثه الشرعي والنظامي في زوجته فاطمة بنت داود عناني واولاده منها وهم عثمان وحافظ وبدرية وخالديه لا غير فمن له اعتراض على هذا فليراجع المحكمة المذكورة خلال عشرين يوما من تاريخ النشر

قاضي يافا الشرعي

(٢٣٧٥)

اعلان

صادر من دائرة اجراء المجدل

اسم المحكوم له : شركة الصناعات الكيماوية .

اسم المحكوم عليه : الحاج أحمد افندي ابو خضرة من يافا

المبلغ المطلوب : احدى عشر جنيه وسبعماية وعشرة ملات عدا المصاريف والعائدة .

نمرة القضية الاجرائية : ٤٤٩٨ — ٩٣٦ اجراء يافا

المال المراد بيعه : راديو بايلوت

حيث تقرر بيع المال المذكور اعلاه خاصة المحكوم عليه لقاء المبلغ المطلوب منه الى المحكوم له شركة الصناعات المذكور . فعلى من له رغبة بالشراء مراجعة مأمور البيع في اليوم المعين الواقع في ٢٨ — ١٢ — ٩٣٧ يوم الثلاثاء الساعة الثانية بعد الظهر في سوق المجدل للاشتراك بالمزاد بعد دفع الديوزيتو القانونية . مع العلم ان رسم الدلال على المشتري لذلك صار اعلانه في ١٣ — ١٢ — ١٩٣٧

مأمور اجراء المجدل

(٢٣٧٤)

مراقبة الحدود بين الجزائر والمغرب
وفاة بعض الذين اصيبوا في المظاهرات

الجزائر — خففت السلطة من شدة المراقبة على حدود الجزائر والمغرب الاقصى وعادت الى السماح للتجار بالتنقل بين البلادين ولكنهم لا يزالون يراقبون في ذهابهم وعودتهم .

وجاء من رباط انه قبض فيها وفي فاس ومكناس ووشده والدار البيضاء على فريق آخر من الوطنيين واودعوا السجون .

وقد توفي بعض الذين اصيبوا في المظاهرات الاخيرة وكانوا يعالجون في المستشفيات .

سفير أمريكا في روسيا لا يعود لمنصبه

واشنطن — يؤكدون في الدوائر السياسية أن السفير ديفيس الموجود الان في الولايات المتحدة بالاجازة سوف لا يعود الى موسكو . ويظهر انه قبل اشغال مركز وزير مفوض فينا الشاغر مع انه أقل من مركزه الحالي .

وتقول جريدة « النيويورك تايمس » انه سوف لا يحصل أي تعديل في سفارتي باريس وروما والرئيس روزفلت ووزير الخارجية المستر رول يبديان ارتياحهما لاعمال السفيرين الحاليين المستر بوليت والمستر فيلبس .

سينما الحمراء الوطنية بيافا
تقدم برنامجا طافحا
اعتبارا من يوم الاثنين في ١٣ـ١٢ـ٣٧ لغاية ٢٠ منه الساعة ٦٫٤٥ و ٩ مساء
تعرض مناظر بلادنا المقدسة وفريضة الحج
حفلات تتويج جلالة الملك فاروق
و « أحلم الشباب » والفلم العالمي المعروف :
الحل الاخير
وكل هذه الافلام تعرض في ليلة واحدة
— حفلات بعد الظهر الساعة ٣٫١٥ فلم —
زوجة النيابة

لكن انظر اليها الآن بعد ان استعملت زجاجة واحدة من املاح النس فقد نزل وزنها من ١٠٥ كيلو الى ٧٥ كيلو . فهي فرحة مسرورة تبتهج بالحياة وتلتذ بالناس والمعاشرة . والناس يبتهجون بها ويحبونها . والمهم في املاح النس انها تذيب الشحم وتنظم الدورة الدموية . وتنظم عمل الأعضاء الداخلية . وتمنع تجمع فضلات الطعام في الأمعاء . وتزيل الأملاح والأسيد يوريك من المفاصل . وتنظم عمل الكبد والكلى وتشفي جميع اوجاع اللومباجو والروماتزم
املاح النس تحضير
معامل اللنبريس في لندن
Allen's SALTS
الوكلاء والمستودع
الشركة المصرية البريطانية التجارية — تلفون ١٠٦٢ : يافا ص . ب . ١٧٩

مطبعة جريدة الدفاع - يافا

السنة الرابعة — العدد ١٠٣٠ — ٤

دار الدفاع : شارع جمال باشا ـ عمارة المظفر ـ يافا ـ فلسطين
العنوان التلغرافي: (الدفاع ـ يافا)
تلفون ١١٨٧ (اربعة خطوط) و ١٠٧٥ (خطان) صندوق البريد (٢٥٥)
الاعلانات يتفق عليها رأساً مع الادارة
اجرة السطر : ١٠٠ مل

الدفاع

جريدة يومية سياسية مصورة

الخميس في ١٣ شوال سنة ١٣٥٦ و ١٦ كانون اول سنة ١٩٣٧

صاحب الامتياز : ابراهيم الشنطي
المدير المسئول : شوكت حماد

الاشتراكات
في فلسطين عن سنة ١٥٠
في البريد الداخلي « « ١٨٠
في سائر الاقطار الخارجية « « ٣٠٠

صور عالمية على هامش الحوادث

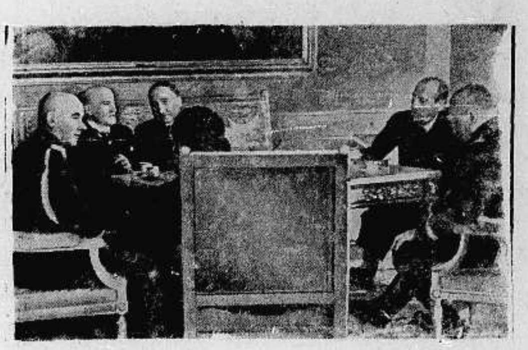

مسيو دلبوس وزير الخارجية الفرنسية في وارسو ـ بولونيا ـ جالسا مع رئيس الجمهورية ووزير الخارجية البولونية

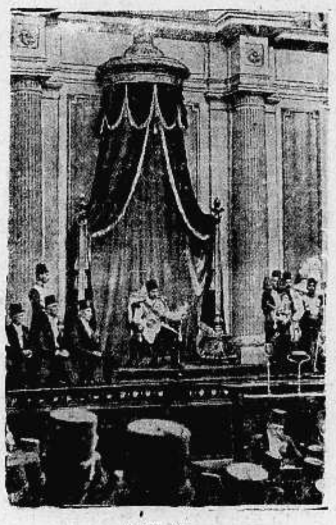

جلالة الملك فاروق في دار مجلس النواب

التدريب على المدافع المقاومة للطيارات في اسبانيا حيث الغارات الجوية مستمرة لا تنقطع

مدريد عاصمة اسبانيا حيث تشتد الحرب حولها باستمرار

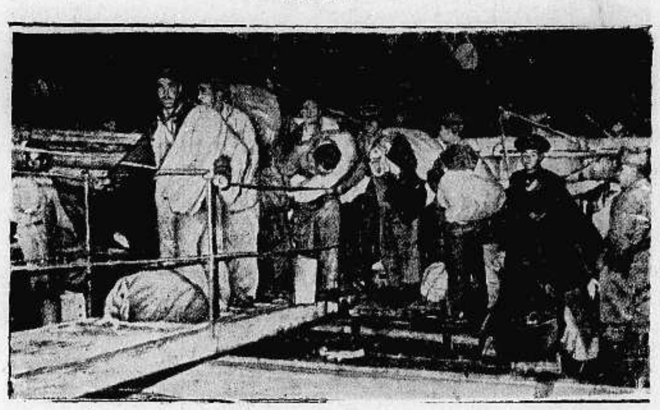

جماعات من أسرى الاسبان فى رقابة جنود الجنرال فرانكو

جزر اليابان الصغيرة التى ستنضم اليها اقسام الصين الهائلة بعد فتحها

سباق الزوارق بين الجامعات في نهر التايمس ـ انكلترا ـ للفوز بالبطولة

مطبعة الدفاع التجارية

مميزاتها

استعداد في حديث
اتقان فنى في العمل
ضبط في المواعيد

الى التجار

٩٠ بالمئة من رأس المال للاعلان

حكمة قالها أحد كبار رجال الاعمال الاميركين !
حكمة هي سر تفوق الصناعة الاميركية !

فالاعلان

حياة الصناعة وسر تفوقها

اعلنوا في جريدة الدفاع

فهي من اوسع الجرائد انتشاراً ومن اغزرها مادة

لجنة الدعاية للأثمار الحمضيه

تعلن انها ستجري مسابقة كبيرة جوائزها ١٨٠ جائزة

انتظروا التفاصيل فى عدد الغد

الجمعة في ١٤ شوال سنة ١٣٥٦ و ١٧ كانون اول سنة ١٩٣٧

السنة الرابعة — العدد ١٠٣١ — ٤

الدفاع

جريدة يومية سياسية مصورة

صاحب الامتياز : ابراهيم الشنطي
المدير المسئول : شوكت حماد

الاشتراكات | في فلسطين عن سنة ١٥٠ | في البريد الداخلي « « ١٨٠ | في سائر الاقطار الخارجية « « ٣٠٠

دار الدفاع : شارع جمال باشا ـ عمارة المظفر ـ يافا : فلسطين
العنوان التلغرافي : «الدفاع — يافا»
تلفون ١١٨٧ (أربعة خطوط) و ١٠٧٥ (خطان) ص.ب. (٢٥٥)
الاعلانات يتفق عليها رأساً مع الادارة
أجرة السطر : ١٠٠ مل

صدام بين الجند والمسلحين يسفر عن ثلاثة قتلى

حركات الجيش. تحليق الطائرات. تطويق الجبال. تبادل الاشارات. بدء الصدام. وقوع الاصابات

مقتل مختارين في الشمال. المسلحون يطلبون اليهما فتح الابواب ويغتالونهما. رواية مراسلينا في حيفا وعكا

في جبال زيتا

نابلس في ١٦ كانون اول — لمراسل الدفاع الخاص — في الساعة الواحدة والنصف بعد ظهر اليوم وصلت مقر الجيش اخبارية تفيد بان فريقاً من المسلحين يرابط في جبال قرية زيتا بالقرب من النزلة الشرقية الواقعة بين نابلس وطولكرم

تطويق المكان المعين

وعلى اثر ذلك اتصلت قيادة الجيش في المدينة بقوات الجيش المرابطة في طولكرم وجنين وخرجت القوات الثلاث الى المكان المذكور حيث قامت بتطويق الجبال والسهول يرافقها ثلاث طائرات

تبين موقع المسلحين

وقد اخذت قوات الجند تزحف الى الجبال باحثة. وكانت الطائرات تتبادل مع الجند الشارات، واخيراً تبينت الطائرات مكان المسلحين، فاشارت عن مكانهم.

الاشتباك وعدد المصابين

فتقدمت القوات واشتبك الفريقان ووقعت بينهما معركة حامية قتل فيها ثلاثة من المسلحين، وأصيب شخص آخر بأصابات خطرة وقد اختفى باقي المسلحين في أعالي الجبال، ولم يعثر لهم على اثر. أما القتلى والجريح فقد نقلوا الى مقر الجيش للتعرف على هويتهم. وصادرت قوات الجند اربع بنادق وكمية من الخرطوش

مقتل المختار الاول

حيفا في ١٦ كانون الاول — لمراسل الدفاع الخاص — قصدت عصابة مسلحة في منتصف ليلة أمس قرية سحماتا التابعة عكا، وطرقت باب المختار محمود ابو حسن ولما تقدم لفتح الباب بادره افراد العصابة وعددهم خمسة، باطلاق عدة عيارات نارية اخترقت صدره، فقتل في الحال.

مقتل المختار الثاني

وقصدت عصابة اخرى بيت علي الفلاح من قرية كفر سمير، وطلبت منه ايضاً فتح الباب ففعل، فصوبت اليه بنادقها، واطلقت عليه الرصاص فأردته قتيلا.

رواية انباء عكا

عكا في ١٦ كانون اول ـ لمراسل الدفاع الخاص ـ حوالي منتصف ليلة البارحة ذهب مجهولون مسلحون الى قرية سحماتا، الى دار مختار القرية السيد

« البقية على الصفحة الخامسة »

ماذا يحمل معه

المندوب السامي الجديد والاتجاه القادم

تعليقات مجلة (بريطانيا العظمى والشرق) على ذلك

بين المطالعات الافتتاحية لمجلة « بريطانيا العظمى والشرق » قطعتان تنقلهما فيما يلي :

سعادة الارض المقدسة

يروح عن النفس ترويحاً عظيما العلم بان السر هارولد مك ميكايل سيتولى في اوائل العام القادم منصب المندوب السامي في فلسطين وشرقي الاردن، وهذا تعيين تهنأ عليه الحكومة البريطانية وفلسطين بكل تأكيد. ومع السر هارولد ستذهب الرغبات الحسنة لكل من تعنيه سعادة الارض المقدسة، والاسم الحسن الذي للامبراطورية.

ملم باللغة العربية

ولقد ظن بان هذا المنصب سيذهب الى رجل عسكري ممتاز، او لاخر ممن لهم المام بالمعضلات البعيدة عن المعضلات القائمة بين طوائف السكان في فلسطين، فذهب المنصب بدلا من ذلك الى رجل ذي معرفة باقليم يشبه فلسطين كل الشبه

« البقية على الصفحة الرابعة »

نسف وغرامة

وصلت أمس قوة من الجند الى قرية إعاره ونسفت منزلين من منازل القرية وقررت السلطة فرض غرامة مشتركة على الاهالي قدرها ٢٠٠ جنيه كما اعتقل ستة اشخاص من القرية وارسلوا الى مخيم المزرعة في عكا لمدة ثلاثة اشهر.

فخامة نوري باشا واللجنة القادمة

بيروت في ١٦ كانون اول ـ لمراسل الدفاع الخاص ـ صرح نوري باشا السعيد بقوله أن اللجنة الانكليزية الجديدة التي ستصل الى فلسطين بعد هدوء الحالة هي موضع آمال العرب. وسنغتنم الفرصة المناسبة للاتصال بها. وقال ان البحث في مشروع سمو الامير محمد علي بشأن حل قضية فلسطين قد اوقف في الوقت الحاضر

دعوة الدكتور شهبندر الى اجتماع

القاهرة في ١٦ كانون الاول ـ لمراسل الدفاع الخاص ـ دعا الدكتور شهبندر لفيف من المشتغلين بالقضية الفلسطينية الى حفلة شاي في منزله يوم الاحد لتبادل الاراء في القضية الفلسطينية.

وزير المستعمرات وحده

لندن في ١٦ كانون اول ـ خطب جابوتنسكي في اجتماع في مانشستر حضره ٦٠٠ من اليهود فتكهن بأن تقسيم فلسطين المقترح لن يسفر عن شيء لان المستر اورمسبي غور هو الوحيد من أعضاء الوزارة البريطانية الذي يحبذ هذا الاقتراح وتنبأ بأن اللجنة الملكية التي سترسل الى فلسطين ستعود لتقول أن التقسيم لا يمكن تطبيقه عملياً.

ثم قال ان الصهيونية ترى في المملكة الصغيرة المقترحة دولة لا تكفي لليهود لان في اوروبا الشرقية نحو ٧ الى ٨ ملايين سيهاجرون اليها حتما. واكد بأن المنطقة المقترحة لليهود لا تتحمل هجرة يهود جدد اليها

حلم لا يتم

وقال ان الاخطاء التي ارتكبها الصهيونيون والانكليز نشأت عن الاعتقاد بان في استطاعة اليهود ان يخدعوا العرب لكن العرب لن يخدعوا. ثم قال ان في استطاعتكم اخذ فلسطين بالصراحة والاستقامة وذلك بان نجاهر للعرب باننا قادمون لكي نكون اغلبية ولان هذه بلادنا عن حق

أربعون في المئة

وقال انه لا يوافق على اقتراح اللورد صموئيل بأن يتعهد اليهود بأن لا يكونوا في المستقبل اكثر من ٤٠ في المئة من سكان فلسطين. وانه اذا وصلت النسبة الى ٤٠ في المئة وكان في استطاعة فلسطين ان تستوعب اكثر من هذا العدد وأراد يهود اوروبا الشرقية المنكوبون دخول فلسطين فكيف نقنع بهذه الـ ٤٠ في المئة

شكر الامير طوسن

القاهرة في ١٦ كانون اول — لمراسل الدفاع الخاص ـ ارسل الاستاذ عبد اللطيف بك صلاح برقية شكر الى سمو الامير عمر طوسون على كتابه الى المندوب السامي في فلسطين

حدث في أميركا

اعلان الحرب خارج سلطة لرئيس

واشنطن في ١٦ كانون الاول ـ بينما كان يضع الرئيس روزفلت احتجاجاً شديد اللهجة ليرسله الى امبراطور اليابان وقع حادث سياسي خطير اذ ان احد النواب الاميركيين قدم الى مجلس النواب مشروع قانون لتعديل الدستور الاميركي بجعل اعلان الحرب معلقاً على استفتاء الشعب الاميركي

والمفهوم ان هذا المشروع لا يعد نافذا الا اذا وافقت عليه الاكثرية في المجلس اي ٢١٨ صوتاً غير ان حادث الاعتداء على المدفعية الاميركية قد حمل الكثيرين على تأييد المشروع وينتظر ان توافق عليه الاغلبية

اجتماع هام عن السنجق في انقرة

استانبول في ١٦ كانون الاول ـ عقد اجتماع حضره رئيس اركان حرب الجيش التركي واللجنة الفرنسية العسكرية التي يرأسها قائد الجيش الفرنسي في سوريا، لبحث تجريد سنجق الاسكندرونه من السلاح. وتتهم تركيا فرنسا بأهمالها بأساءة معاملة الاتراك في السنجق. وفهم ان وزير الخارجية الفرنسية سيزور انقرة لبحث استقلال السنجق بالمرة.

فلسطين في مجلس العموم

سجن الاصلاحيين. الاستاذ العلمي. تقرير بالحالة. موقف البوليس

لندن في ١٦ كانون اول — القى الكولونيل ودجوود عدة اسئلة على وزير المستعمرات في مجلس العموم مساء امس منها سؤال عن اعتقال الصهيونيين الاصلاحيين دون غيرهم من اعضاء الاحزاب الصهيونية الاخرى في فلسطين

فأجاب الوزير بانه لا يعلم شيئاً عن تصريح يقول بان الاصلاحيين هم المسؤولون عن حوادث الرد على اعتداءات العرب. وهو يعلم ان الشبهة تقع على كثير من اليهود، معظمهم من الاصلاحيين

اعمال الاخذ بالثأر

فسأل ودجوود : هل أعتقال هؤلاء الاصلاحيين وعددهم يزيد عن التسعين لم يكن بسبب حوادث الاخذ بالثأر بل كان بسبب الحملة على الحكومة واتهامها بالاهمال ؟

فاجاب الوزير : ان هؤلاء الاشخاص حوكموا وهم في السجن بموجب قانون منع الجرائم، ولان البوليس يتعقد بانهم يشجعون اعمال الاخذ بالثأر

فقال ودجوود : ألا يجب اطلاق سراحهم الان بعد أن ظهر ان اعتقالهم لم يمنع استمرار الاعتداءات

فاجاب الوزير : لا يجب ذلك. ومن الواجب ان تكون لدى البوليس صلاحية يستعملها لاعتقال بعض العناصر منعاً لارتكاب الجرائم، وهذه التدابير ضرورية بسبب الحالة الحاضرة في البلاد

الاستاذ موسى العلمي

فسأل ودجوود عن مدة إجازة الاستاذ موسى العلمي وهل تدفع له رواتبه كاملة في خلالها وهل عينت حدود لمكان وجوده وهل إجازته فوق العادة

فأجاب الوزير : لقد منحت لموسى العلمي إجازة لمدة ثلاثة اشهر براتب كامل ابتداء من ١١ تشرين الاول وهذه الاجازة هي في خلال تنظيم دائرة العدلية في فلسطين

س : أذكر ان موسى افندي العلمي اخذ اجازة في سنة ١٩٣٦ وفي سنة

« البقية على الصفحة الرابعة »

صداقة العرب ضرورة حيوية للامبراطورية

من مناطق آسيا الغربية الى شمالي افريقيا تحتل فلسطين مقاماً تعرفه بريطانيا وفرنسا

مقال تحليلي رائع في مجلة «(بريطانيا العظمى والشرق)» عن ضرورة حل المشكلة على وجه السرعة

تحت عنوان (جزيرة العرب والامبراطورية) عقدت مجلة « بريطانيا العظمى والشرق » المعروفة الفصل الافتتاحي التالي :

لها المقام الاول

العالم الذي يتكلم العربية في هياج. فمن جبال ايران في الشرق الى السواحل المراكشية في الغرب، ترى الناس في ارتباكات مهاجة لم يعرف لها مثيل قط من قبل. و بينهم ترى وكلاء البلدان الاجنبية مشغولين بما يبثونه في الاذهان ويحركون به الضجر والتذمر، وفي مالا يحصى ولا يعد من المقالات المسمومة. وفي هذه المنطقة الشاسعة من مناطق آسيا الغربية وافريقيا الشمالية، تحتل فلسطين المكان البارز، وهذه حقيقة تعرفها حق المعرفة كل من الامبراطورية البريطانية والامبراطورية الفرنسية

وفي آخر الاسبوع الماضي فقط اشار وزير الدفاع الفرنسي الى الخطر المحتمل الوقوع في شمال افريقيا : وهذه معضلة تشغل من زمن طويل عقول السلطات في باريس

مصلحة حيوية للامبراطورية

وكذلك، وبكل تأكيد في درجة لا تقل عن ذلك، ترى ان المعضلات التي اوجدتها وضعية تلك الزاوية الفسيحة لذلك الاقليم المعروف باسم جزيرة العرب والواقع بين قناة السويس والخليج الفارسي تشغل عقول السلطات البريطانية، اذ ان صداقة العالم الذي يتكلم العربية ليست طبيعية للشعب البريطاني فحسب، بل هي ايضاً مصلحة امبراطورية حيوية، لا بل انها في الحق ضرورة لا مفر منها ولا مزيل لها.

خلفها التصرف بالمعضلة

ولكن في هذه اللحظة، كما يعرف كل انسان، تقع هذه الصداقة تحت سحابة قاتمة. ويكد الوكلاء المعادون ويكدحون بلا انقطاع ليزيدوا حجم هذه السحابة. اما « البروباغندا » سواء باللاسلكي اوبالصحافة المزودة بالاعانات المالية، او بالاتصال الشخصي، فانها تبث بالليل وبالنهار، واما الرحلات فيذهب

« البقية على الصفحة الخامسة »

مشكلة الهجرة

المستعمرات البريطانية في حاجة للمهاجرين

مجلة انكليزية تدعو الحكومة لتفادي خطر قريب

نشرنا بالامس مقالا معربا عن « الجويش كرونكل » — صحيفة اليهودية العالمية في لندن — حث فيه كاتبه ابناء جنسه اليهود على الهجرة في جماعات غفيرة الى ممتلكات بريطانيا المستقلة ، ليشتغلوا فيها بالاستعمار الزراعي ، وننشر هنا الان مقالا آخر عثرنا عليه في مجلة « افريكان اوبزرفر » عن الهجرة اللازمة كل اللزوم لممتلكات بريطانيا الافريقية .

« المحرر »

ايطاليا في عام ماذا صنعت

السكان الذين نالتهم مستعمرة روديسيا البريطانية في خمسين سنة ـ وهذه هي المدة التي مضت على احتلالها ، قد جاءت ايطاليا فضاعفت عددهم بابنائها في عام واحد ، وهي تعتزم في خمس سنين ان تضاعف السكان الذين حصلت عليهم بلدان حكومة الاتحاد الافريقي في القرنين اللذين مضيا على احتلال الانكليز لها هذا « الاحتلال » الذي كان دائما مصحوبا « بالاستقلال » .

وربما كانت ايطاليا في عملها هذا قد اتبعت طريقة التوغل السلمي الاميركية ، وهي الطريقة التي يطلق عليها اسم « استعمار الدولار » .

السيطرة البريطانية بعد اعوام قلائل

والواضح الجلي هو ان ايطاليا اذا نجحت ، فان عام ١٩٤٥ على اكثر تقدير لن يجيء الا والسيطرة البريطانية على كل « دومنيون » ـ مستعمرة مستقلة ، لا وجود لها الا بالاسم فقط ، وهناك مبدأ استعماري يقول بان « السلب والنهب » بواسطة القوات المسلحة هما « كوشان الطابو » الذي يعطي للسالب الناهب حق التملك ، وايطاليا لا تعدم دائما الذرائع التي تتذرع بها لشن الحرب!

الراية البريطانية تزول عن افريقيا

اما النتيجة المحتمة فهي ان الراية البريطانية لا بد من ان تكتسح من افريقيا ، اللهم الا اذا شرعت بريطانيا فورا في تكثير عدد سكان افريقيا البريطانية ، تكثيرا هائلا من الكاب الى البحر الابيض المتوسط ، ولا يكون هذا التكثير الا بالمهاجرين البيض

وسواء جاء تحدي ايطاليا لبريطانيا عاجلا أو آجلا ، فانه ما من قسم من اقسام افريقيا البريطانية يقدر على الدفاع عن نفسه دفاعا ناجحا الا اذا كان عدد سكانه البيض مساويا على الاقل لعدد السكان في اقرب قسم اليه من اقسام الاقاليم المملوكة للدول المعادية .

اما السبب في ذلك فيرجع الى ان قوات انكلترا المسلحة ، مهما بلغ عددها ستكون كلها في شغل شاغل بالحرب الناشبة في الوقت نفسه في اوروبا

الاقتصاد والسياسة يحتمان الهجرة

لقد ضربت ايطاليا أحسن الامثال بما عملته في روديسيا في الاقاليم الواقعة شمالي (لمبوبو) ، ويجب على روديسيا هذه الان ان تتولى هي رسم الخطى لبلدان الاتحاد الافريقي ، فروديسيا تتمتع بقسط أوفر من الحكم الذاتي من القسط الذي تتمتع به الاقاليم الافريقية البريطانية الواقعة الى الشمال منها ، وتتمتع بوحدة جنسية اعظم من وحدة الاقاليم الواقعة الى الجنوب ، وربما كان مستقبل افريقيا يقع الان بين يدي روديسيا ، واذا كان الوطنيون في الجنوب يتجاهلون قوة ايطاليا في الحبشة ، فانهم لا يستطيعون ان لروديسيا قوة مثلها ، فلنتفق معنا اذن حكومات افريقيا البريطانية كلها على العمل اللازم للاكثار من عدد السكان بالمهاجرين البيض .

ان الاعتبارات الاقتصادية والسياسية تستلزم تشجيع هذه الهجرة مهما تكلفنا في هذا السبيل ، ومتى اغرق المهاجرون البلاد الافريقية بعددهم الوفير فمن السهل بعد ذلك جعل الجنسية تدمج نفسها بوطنية اوسع منها

من البلدان الزراعية هاتوا بالمهاجرين

يجب اولا تدمير النزعة الوطنية القائلة بان سكان افريقيا يجب ان يكونوا كلهم بريطانيين ، او افريقيين ، وما ذلك الا لان البريطانيين اليوم رجال صناعة ، ولا يمكن ان يبقوا اصحاب السيطرة الا في الاقاليم التي تحتاج الى النشاط الصناعي وبما ان الاكثرية من السكان زراعية ، ويجب ان تبقى زراعية فهناك في اوروبا امم زراعية ، ومن بين ابناء هذه الامم يجب ان يكون سحب المهاجرين

المال ضروري لاكثار السكان

نأتي بعد ذلك الى المال فنقول ان الواجب يقضي على الحكومات الافريقية كلها ان تسن تشاريع يحرم بها على البنوك وعلى اصحاب الاموال المنتشرة من الافراد ان يصدروا القروض الى البلدان الاجنبية المنافسة لافريقيا ، مثل الارجنتين وغيرها من الجمهوريات الاميركية ، لان بلادنا في حاجة الى هذه القروض لتمويل مشاريعها الخاصة ، او قل بعبارة اخرى ان جميع ما تستطيع البلاد الافريقية أن تصدره من القرض يجب حشده كلها لغاية واحدة ، هي الانفاق على جلب المهاجرين اللازمين كل اللزوم للاكثار من عدد السكان البيض في افريقيا

ـــ فلتسمع بولونيا ...

* * *

اراضي قرية الشيخ مونس

نص وقائع اجتماع واستقالة العضو العربي

قال مندوبنا الخاص : نشرنا نبأ تأليف لجنة تنظيم القرى التي قررتها لجنة تنظيم المدن المركزية في اللواء الجنوبي ووعدنا القراء بنشر معلوماتنا عن هذا الموضوع .

ونقول الان : ان لجنة تنظيم المدن المركزية كانت قررت سلخ ثمانية بلوكات من اراضي قرية الشيخ مونس العربية وضمها الى منطقة تنظيم بلدية تل ابيب ، بيد أن العرب وصحافتهم وقفوا أمام هذا المشروع فاتخذ قرار ببقاء القديم على قدمه ، وبقيت هذه الحالة على ما هي عليه الى ان طالعتنا لجنة تنظيم المدن المركزية بنبأ تأليف اللجنة القروية . وقبل ان نأتي على ما يصيب اراضي الشيخ مونس العربية نرى من الفائدة نشر وقائع جلسة اللجنة القروية بحذافيرها ، وفيها ما يوضح ذلك . وهذا نص الوقائع :

ممن تتألف اللجنة

« بيان عن اول اجتماع للجنة تنظيم قرية الشيخ مونس المجتمعة في مكتب حاكم اللواء في يوم السبت الواقع في ٢٠ ـ ١١ ـ ٣٧ الساعة التاسعة والنصف صباحاً

بحضور : القائمقام المستر ناصر « اي السيد موسى ناصر » رئيساً

المستر ب . نوبل المهندس المسؤول عن اللواء الجنوبي لدائرة الاشغال

المستر هـ . كندل مستشار تنظيم المدن .

المستر شافعي مهندس تنظيم المدن بقسم القرى

الشيخ عبد القادر بيدس

الدكتور كششيان ممثل صحة اللواء

وبحضور المستر هاتون .

لتقسيم الارض

« الاجتماع كان لمصلحة زيادة النشاط المطلوب لتقسيم الارض شمالي نهر العوجا وفحص المسائل الاولية الخاصة بتجهيز خط حدود لهذه الناحية .

المادة ١ ـ تعيين سكرتير : حيث ان المشروع سيجهز بمكتب مستشار تنظيم المدن فستكون المسائل سهلة التناول اذا هو مثل وظيفة « سكرتير اللجنة » طيلة مدة تجهيز خط الحدود الخارجي . وبناء على طلب الاجتماع قد صارت الموافقة على أعمال السكرتير

ايجاد مناطق

مادة ٢ ـ عمل مناطق : قد وافقت اللجنة انه بالنسبة لامتداد مساحة التنظيم فقد كان من النصح بأن مشروع تخطيط الحدود يجب أن يحتوي على المسائل الضرورية كمسألة عمل مناطق ، وفتح فراغ واقتراحات طريق ، وقد تقرر اقل حجم للقطع ان تكون « ١٠٠٠ » متر مربع لمعظم قسم المساحة ، وفي حالة الضرورة لتنقيص هذه المساحة ، فسوف تكون أقليتها للحد الادنى (٥٠٠) متر مربع . وقد تقرر ايضا بصورة مؤقتة اقتراح عمل مناطق على ان يضم مساحة واسعة من الاراضي الزراعية ، علاوة على المناطق الآهلة بالسكان والمناطق الاخرى . وبمتابعة السؤال من الرئيس اجاب الشيخ عبد القادر قائلا بانه ليست هناك صناعات في قرية الشيخ مونس .

للخطوط الكهربائية

مادة ٣ ـ الخطوط الكهربائية الاحتياطية : لقد نظم مستشار التنظيم خريطة تدل على الموقع المقدر للخطوط الكهربائية الموصلة من شمال فلسطين الى محطة القوة الكهربائية الجديدة الواقعة على شاطيء البحر . وقد شرح للجنة البداية لان تعمل في مشروع تخطيط لمسافة (٤٠) مترا احتياطية لاخذ هذه الخطوط .

فتح طريق عامة

« وقد وافقت شركة الكهرباء التعاونية على عمل طريق عمومي رأساً تحت الخطوط الكهربائية ، وستعمل الوقاية المناسبة للجمهور الذي يستعمل هذه الطريق بواسطة تأسيس ممدود على الطريق الى آخره ، والشركة ستكون لها الرغبة لمواجهة رغبات اللجنة بخصوص هذا التنظيم الخاص بالخطوط »

مادة ٤ — مخازن السكة الحديد : بالنسبة لضرورة مد خط مخزن لمحطة القوة ، فيجب ان يكون في الفكر بان هذا الاقتراح قد خططه مستشار التنظيم على الخريطة التي تدل على هذا الاقتراح الخاص بخط مخزن السكة كما اقترحته السكك الحديدية بواسطة شركة الكهرباء التعاونية

اقامة خط أخضر

مادة ٥ — عمل خط نبات اخضر ملاصق لنهر العوجا : لقد تقرر من قبل اللجنة : انه بالنسبة لانحدار طبيعة موقع الارض على كلا الجانبين من نهر العوجا ، وانه من الضروري عمل تمهيد لخط اخضر نباتي بعرض (٠٠٠) متر من الارض الى شمال نهر العوجا ليكون كحداد اخضر مستديم . فاذا تبعنا تحقيق هذه المفردات يظهر بان هكذا عرض من الارض يكلف تعويضات ثقيلة ، ولما قد وجد المشروع فقد تقرر باعتماد فتح طريق عمومي عرضه (٥٠) متراً ، بينما البقية يجب ان تكون فراغا خصوصياً مع تعبيدات قوية مقابله لعمليات البناء

الطرق الرئيسية

مادة ٦ ـ الطرق : لقد صارت الموافقة لان تكون الخريطة حاوية فقط على الطرق الرئيسية المقترح بها ، وبخصوص هذا الموضوع الذي هو تحت النظر ، يجب على مستشار التنظيم ان يتشاور مع المهندس المسؤول عن دائرة الاشغال والسلطات الاخرى المختصة . وانه من الضروري عند تحضير هذه الطريقة بان يكون في الفكر بان تبين النقط المهمة التي سوف توصل هذه المساحة بالاراضي الواقعة جنوبي نهر العوجا .

مادة ٧ ـ اقامة بناء مساحة من قرية : انه من المتفق عليه : انه في الوقت الحاضر من الضروري اخراج بناء مساحة قرية الشيخ مونس من مشروع خط الحدود ، وستعمل تمهيدات للتعامل بتخطيط هذه المساحة

الامضاء : كندل

سكرتير لجنة تنظيم قرية الشيخ مونس

هذه هي وقائع جلسة اللجنة المذكورة بنصها الواحد ، ويتضح ان الغاية من هذه المواد خدمة مشروع كهرباء روتنبرغ الجديد الذي بني على الضفة الشمالية من نهر العوجا وعلى حدود الشيخ مونس ، مع اساءته كل الاساءة للاراضي العربية الكائنة على ضفة هذا النهر .

استقالة من اللجنة

وقد بادر السيد عبد القادر بيدس بتقديم استقالته ذاكراً فيها : انه لم يحضر سوى برهة وجيزة من الوقت في الاجتماع المذكور ولم يعلم بهذه المقررات بل اعلموه : ان الضرورة تقضي بأبعاد البناء المعدة للسكن عن النهر ٥٠ مترا محافظة على الصحة العامة ، وسئل عما اذ كان يوجد في الشيخ مونس معامل صناعية فأجاب سلباً واعلموه بانه اذا اراد احد ان يبني داراً فيجب ان تكون بمساحة الف متر او ٥٠٠ متر ، ثم خرج من الجلسة

عريضة سكان القرية

وقد قام جميع سكان الشيخ مونس بتوقيع عريضة مفصلة عن هذه السياسة التي تقضي على الالوف من اراضيها ، وستقدم هذه العريضة الى المندوب السامي والى حاكم اللواء الجنوبي بعدم الاعتراف بكل ما قررته اللجنة المذكورة وسنزيد القراء ايضاحاً في عدد قادم

مذكرة عن مصير الاقليات

باريس (الشرق العربي) ـ علم مراسل الشرق العربي في باريس ان الكردينال تيوني بطريرك السريان الكاثوليك عند ما كان اخيراً في باريس بسط للدوائر المختصة في الحكومة الفرنسية مخاوفه من مصير الاقليات الكاثوليكية في سورية فطلبت اليه الدوائر المشار اليها وضع مذكرة في هذا الموضوع فوضعها . وهذه المذكرة اصبحت الان من ضمن الوثائق التي يتذرع بها خصوم المعاهدة الفرنسية السورية .

وفي وسع مراسل الشرق العربي ان يؤكد أن هذه المذكرة واحاديث الكردينال تيوني قد ازعجت الدوائر الفرنسية التي تعطف على سورية وتؤيد المعاهدة وانها ناقشت الكردينال مطولا في اقواله التي اظهرت سورية في بلاد تتناحر فيها الاقلية والاكثرية وان فيها عنصراً قوياً يحاول القضاء على عنصر ضعيف في حين ان قوانين البلاد تضمن الحريات والحقوق للجميع على السواء . ولكن مباحثات رئيس الوزارة السورية مع وزارة الخارجية بددت جميع المصاعب التي كانت تعترض ابرام المعاهدة في البرلمان الفرنسي .

شجعوا

ميناء يافا

العربي

قلم شيفر

احسن واجمل اقلام الحبر في العالم

وهو مضمون مدى الحياة بدون قيد اوشرط . ومن اهم مزاياه جمال لونه وسهولة كتابته وصناعة تركيبه مما جعله سيد اقلام الحبر على الاطلاق . ومع انفراده بهذه المزايا الفريدة فهو اقل كلفة من عشرات من الاقلام الاخرى وذلك لضمانته مدى الحياة ومهما بحثت وفتشت فانك لن تجد هدية يمكنك تقديمها بمناسبة الاعياد الحاضرة والمقبلة أنسب وألطف وانفع من أقلام شيفر الشهيرة . تجد هذه الاقلام عند وكلائها في فلسطين

مكتبة فلسطين العلمية

القدس — يافا — حيفا

شارع يافا — شارع بسترس — شارع خياط

تلفون ١٢٩ — تلفون ١٩٠ — تلفون ١٢٨٠

الى الراغبين في اداء فريضة الحج الى بيت الله الحرام

بعونه تعالى قد اتخذنا جميع الاحتياطات والتنظيمات الضرورية لتأمين راحة الراغبين في أداء فريضة الحج الى بيت الله الحرام لموسم هذا العام سنة ١٣٥٦ هجرية باسعار منخفضة على بواخر مريحة ومنظمة وسريعة وقد هيأنا كل ما يمكن تهيئته من الاسباب لتوفير راحة المسافرين وتسهيل سفرهم والسهر على راحتهم وذلك باضافة موظفين نشطين لمساعدة الحجاج الكرام ووضع مراقبين في سائر المحطات لملاقاتهم كما وانا نتعهد بأن نؤشر على جوازات سفرهم من قنصل الحجاز ومصر

اطلبوا الايضاحات والتعليمات

من شركة البواخر العالمية من المدير العام السيد توفيق ميكيل القدس شارع مأمن الله — تلفون ١٣٩٧ . ص . ب ٥٤١ القدس نمره ٩٤

الوكيل في اربد ـ شرق الاردن ـ مصطفى السكران

(٩ — ١٤ — ٢١٧٤)

اثبتت الاحصاءات الطبية في انجلترا ان وفيات الاطفال تقع بنسبة ٢٥ في المئة في خلال السنة الاولى من ولادتهم وان ٦٠ في المئة من هذه الوفيات ترجع الى التغذية الغير الصحيحة . فاذا كانت هذه هي الحال في انجلترا ذات الجو البارد فماذا تكون بالحرى في بلاد حارة كالقطر المصري !

وقد اجمع الاطباء على ان لبن الام السليمة هو افضل غذاء للرضيع . فاذا عجزت الام عن تغذية طفلها لضعف لبنها او قلته او لاي سبب اخر فيتحتم استبداله بطعام اخر يحوي العناصر الحيوية الموجودة في لبن الام بنسبها الصحيحة .

وحيث ان لبن الام تزداد فيه عناصر التغذية تدريجيا كلما نما الطفل وزادت قوة الهاضمة وبالتالي حاجته الى غذاء اقوى فمن البديهي ان تغذية الطفل يجب ان تكون تدريجية تمشى مع التغذية الطبيعية .

وهذا هو السر في ان البان «اللنبريس» تصنع على ثلاث درجات كل منها خاص بمرحلة معينة من حياة الطفل وكل منها محتو على المقادير الصحيحة لكافة العناصر الحيوية الموجودة في لبن الام في تلك المرحلة

اطلبوا من الوكلاء والشركة المصرية البريطانية التجارية شارع اللنبي بيروت كتاب التغذية الصحيحة للاطفال « طبعة ثانية » الذي يعلمكم كيف تدرأون عن اطفالكم اخطار التغذية السيئة . يرسل اليكم مجانا برجوع البريد

أطعمة « اللنبريس »

تماما كلبن الام

طعام لكل مرحلة من حياة الرضيع

الوكلاء والمستودع

الشركة المصرية البريطانية التجارية — تلفون ١٠٦٢ : يافا ص . ب . ١٧٩

صفوة مايحمله بريد الشرق والغرب

لويد جورج وحالة العالم

في بلاد العرب الواقعة على ساحل البحر المتوسط فرقعات ايضاً

ابرة المرصد ترتجف وليس من أحد فيعلم هل سيقع الزلزال ام لا

بعد ان كان المستر دافيد لويد جورج — رئيس وزراء بريطانيا اثناء الحرب العظمى الماضية — قد اعلن اعتزاله السياسة، وانصرافه الى العناية بزراعة البطاطا ... نراه الان قد عاد فسلك نفسه في زمرة كبار الساسة المتتبعين لما يجري بين الدول كل التتبع، وهذا واضح مما تنشره له الصحف الانكليزية الكبرى بين آونة واخرى من المقالات الطوال التي يشرح فيها رأيه في تطورات السياسة الدولية

وفيما يلي ننقل عن العدد الاخير من «الصنداي اكسبرس» آخر رأي يراه «المحرر»

رغم تلبد الجو
الحرب لا تقع فورا

في الحق ان موقف السياسة الخارجية غير مستقر الان، ولقد كان في هذه الحال منذ السنوات الثلاث او الاربع الاخيرة، وفي الاشهر القلائل الاخيرة، بدت لنا غيوم العاصفة اشد سواداً، واكثر غضباً مما كانت عليه منذ سنتين، ولكن لم يحدث في الاسابيع الاخيرة شيء يدعونا الى ان نتوقع انقضاض الصاعقة، ووقوع الحرب فوراً في اوروبا

دور الكلام
أيتلوه اتفاق ؟

ولماذا نتوقع الحرب فوراً ؟

ان الامر قد يكون على النقيض من ذلك، فالدول الاوروبية ما تزال من الوجهة الرسمية في دور الكلام مع بعضها البعض، واذا كان الموقف في البحر الابيض المتوسط ما يزال ينذر بالخطر، فانه على كل حال ليس اسوأ مما كان عليه قبل ثلاثة اشهر، وكذلك قل عن الموقف في اسبانيا، فان هنالك علامات تدل على احتمال الوصول الى اتفاق مع الدول حول مسألة «المتطوعين»، واذا كان اتفاق جرى على هذه المسألة في الماضي قد انتهى الى لا شيء، فلننتظر لنرى ما تكون حال هذا الاتفاق الجديد

حرب وحشية
ومؤتمر هازل

هناك حرب وحشية ناشبة في الصين منذ شهور، وبسببها عقد مؤتمر الدول التسع في بروكسل، وفيه اتضح انه ما من امة من الامم التي يعنيها الامر تعتزم ان تقوم من ناحيتها باي عمل يكون من شأنه وقف تلك الحرب، وليس ثمة انسان توقع من هذه الامم غير هذا .

ولكن لماذا ارسلت الامم العظمى مندوبيها الى بروكسل، وليس مع اي واحد منهم تعليمات بما عليه ان يعمله، ولا سلطة تخول له ان يصل مع زملائه المندوبين الاخرين الى «نتيجة عملية» ينتهي اليها المؤتمر ؟

ذلك لكي يصبحوا في عيون الناس هم والامم التي يمثلونها من الحمقى المعتوهين، وفي هذا سر غامض من اسرار غامضة كثيرة للدبلوماسية العصرية ... سخر منه السنيور موسوليني، وردت عليه اليابان بما مضت في عمله في الصين .

الذكريات المؤلمة
تؤجل يوم الحرب

الامر الواقع هو أن الموقف الدولي في الدنيا كلها أسوأ الان مما كان عليه في عام ١٩٣١ . وهذا أمر واضح كل الوضوح حتى للمراقبين العاديين للحالة الدولية، ومنذ ذلك العام وقعت ازمات جعلت الدول العظمى تثور ثورات الغضب ضد بعضها البعض، ومما لا شك ان اصغر ازمة من هذه الازمات، لو وقعت قبل ١٩١٤ لدفعت بالدول في الحال الى ميادين القتال، ولكن ما كان يصح في ذلك التاريخ لا يصح في هذه الايام .

ذلك لان الذكريات المؤلمة لتلك الحرب العظمى وما تكلفته من النفوس

« البقية على الصفحة السابعة »

مليونير في السجن

ضابط سابقاً، والان نصاب كبير

يتظاهر بالغنى ليسلب المال حتى من ممرضته

« لو لم تذهب الممرضة (ماي اندروارتا) لتأدية عمل من اعمال الرحمة، لكان معها الان ١٢٥ جنيهاً هي كل ما وفرته من خدماتها الطويلة »

بهذه الجملة استهلت جريدة « ذي بيبل » الانكليزية القضية التالية من قضايا كبار النصابين التي عرضت على المحاكم الانكليزية

مبلغ تافه ؟

كانت هذه الممرضة تذهب يومياً الى هامبستد لتغير الاربطة التي على جراح الميجور سكوت مك آلان، وكانت اثناء عملها مرغمة على ان تصغي لما كان يقصه عليها هذا المريض من قصص ثرائه الواسع ومغامراته الكثيرة من حراسته للسفن التي تقل الجنود عبر المحيط اثناء الحرب، الى نبوغه في الاعمال المالية، وهو النبوغ الذي جعله اميراً على جميع الماليين، وجعله صاحب ملايين كثيرة من الجنيهات .

ومن هذه القصص كان الميجور النصاب النبيل ينتقل الى اعظم مشاريعه المالية، وهو مشروع اعادة بناء مصيف برايتن :

— انه يا ممرضة لا يتكلف الا ثلاثة ملايين من الجنيهات، وهذا مبلغ تافه، ولكن افتكري فيما سيكون عليه هذا المصيف بعد ذلك ؟

اظهار الشك ؟

ويستطرد الميجور في حديثه الخرافي فيقول :

— ان الاعشاب ستنزع من الساحل وستمد سكة حديدية على طول الجبهة الامامية للبحر، وستكون هناك مخازن جديدة، ومطاعم جديدة، وفندق يعد في فخامته الاول من نوعه في الدنيا، اذ ستكون فيه المئات من الغرف، يجري اليها الماء حاراً وبارداً، كما ستكون بركة الماء المعدة للسباحة من احسن البرك في نظافتها وفي شواطئها :

وبعد ذلك الح الميجور على ممرضته بان تدخل في هذه المغامرة المالية التي يترأس الشركة التي ستتولاها قائلا انها بمبلغ ١٢٥ جنيها تستطيع ان تشتري ربع سهم، واظهاراً للممنونية لها يقبل هو ان يبيعها هذا الربع الذي سيدر عليها جم الارباح ! ؟

وشكرته الممرضة على هذا العطف المتناهي .. ودفعت المبلغ، ووعدها هو بان يأمر مدير مكاتبه بعمل اللازم !

المقابلة التالية

ومضت الايام، وخالج الشك نفس الممرضة فذهبت لترى الميجور فلم تقف له على اثر، وسألت عن مكاتبه فاذا هي لم تخلق بعد، واخيراً ذهبت الى احد وكلاء القضايا فقصت عليه القصة، فابلغها للنيابة العامة، وكانت المقابلة التالية بين الممرضة وبين الميجور في قاعة المحكمة، ومنها خرج الميجور الى السجن ليقضي فيه المدة التي حكم عليه بها، وهي ١٨ شهراً مع الاشغال الشاقة .

اسبقيات النصاب

وفي المحكمة قال ممثل النيابة المستر همفريز ان الممرضة اندروارتا ليست اولى ضحايا الميجور، فانه قد خدع الكثيرين غيرها بمشروع « اعادة بناء » مصيف برايتن، وصار ينفق في اليوم الواحد عشرة جنيهات، تظاهراً منه بالثراء الواسع وبهذه الوسيلة اسقط في شراكه عشرات من الناس، طمعاً بالمرابح الطائلة التي كان يمنيهم بها !

وشهد جاويش التحري هاكن — وهو من رجال اسكتلانديارد — بانه ظل يقتفي آثار الميجور عدة اسابيع الى ان اقتنصه .

وشهد مخدوع آخر بانه دفع للميجور ٣٠٠ جنيه من اجل مشروع المصيف .

وشهد آخر بان الميجور خدعه بمشروع آخر، هو مشروع اشتراء الاسلحة وارسالها للصين، واثبت هذا المخدوع انه اعطى الميجور مئات كثيرة من الجنيهات، أملا منه بالربح . واعتقاداً منه بان وكلاء الحكومة الصينية في انكلترا يدفعون اموالا طائلة فيما يشترونه من الاسلحة، شأنهم في ذلك شأن وكلاء الحكومة الاسبانية الذين قال الميجور انه يتعامل معهم ايضاً .

اما آخر شهادة فكانت من مالي كبير، قال انه كان على وشك ان يدفع ٢٠،٠٠٠ جنيه للميجور قبل القبض عليه بزمن وجيز . — فالحمد لله...

بعد ٤٨ سنة

يفشى سر من اسرار القصور

مقتل أمير وحبيبته من عمل السياسة

نشرت جريدة «ذي بيبل» الانكليزية، لمراسلها الخاص في فينا، رسالة نجملها فيما يلي :

سر في صندوق

ينتظر قريباً ان يعرض للبيع بالمزاد العلني صندوق مقفل يحتوي على سر رهيب لمأساة ملكية تحير اوروبا منذ ٤٨ سنة الى الان . وسيجري هذا البيع في النمسا، وهو اليه يجتذب الان وكلاء الاغنياء المستعدين لدفع الملايين ثمناً لما في الصندوق من وثائق هذا السر، وهي وثائق لم يعرض في الاسواق نظير لها ابداً من قبل

خلاصة المأساة

في يوم ٢٩ كانون الثاني عام ١٨٨٩، وجد ولي عهد النمسا البرنس رادولف ميتاً فوق سرير كانت تقاسمه في النوم عليه عشيقته السرية الكونتس ماريا فتسيرا، وقد وجدت الى جانبه قتيلة مثله

اما من هو الذي اطلق النار على رفيقه اولا، وما هي البواعث على هذه المأساة المزدوجة، فسؤالان ما يزالان الى الان من الطلاسم التي لم يهتد أحد على حلها بعد

ميثاق موت

وقال بعضهم اذ ذاك ان الامير لما رأى من والده الامبراطور فرنسيس جوزيف الاصرار التام على عدم الموافقة على طلاقه لامرأته ليتسنى للولد بعد ذلك ان يتزوج عشيقته، عقد معها ميثاقا للموت معاً فاطلق هو النار عليها اولا ثم على نفسه فمات الاثنان

وهناك اناس آخرون قالوا ان الكونتس بعد ان علمت بان الارشيدوق خان حبها، ونزل على ارادة ابيه لئلا يثير غضبه ونقمته عليه، كانت هي التي قتلته اولا ثم قتلت نفسها الى جانبه حزنا عليه

السر يعرفه واحد

واذا استثنينا الامبراطور، لم يبق ثمة الا انسان واحد هو الذي عرف السر، وهذا هو الكونت تافي، احد ابناء العائلات الايرلندية العريقة، وكان قد اقام في النمسا اعواماً كثيرة، واصطفاه الامبراطور فكان هو الوزير الوحيد الذي يودعه امراره

ووضعت وثائق سر المأساة في صندوق اصبح فيما بعد ملكا لورثة الكونت تافي، اخذه اكبرهم . فالسر الان قد اصبح في حوزته، لانه ثالث وآخر من عرفوه .

والرجل يريد ان يعود الان الى ايرلندا موطن آبائه واجداده، ويعرض لذلك جميع مخلفات عائلته للبيع، وبينها هذا الصندوق

رغبة حكومتين

وترغب الحكومتان في فينا وبراغ في ان لا تخرج هذه الوثائق التي لا تقدر بثمن من النمسا او من تشيكوسلوفاكيا، ولذلك ستتقدمان مع المتقدمين لمشتراها، ولكن يشك في نجاحهما لفداحة الثمن المطلوب، واغلب الظن ان الوثائق ستفر الى انكلترا، او الى اميركا، عن طريق اصحاب الملايين المتقدمين للشراء

ويمكن القول الان بان الصندوق عندما يفتح، ستضع الوثائق التي فيه حداً نهائيا لكل ما قيل عن المأساة المزدوجة، رجماً بالغيب

المأساة سياسية

وبدل من ان تظهر هذه الوثائق الضحيتين كأنهما كانا من ضحايا الحب ستظهر ان السياسة هي التي لعبت لعبتها التي ادت الى وقوع المأساة واليك الخلاصة:

جرى من رادولف ان تآمر مع اخيه (جوهنان اورت) — الذي اختفى من الوجود بعد ذلك بطريقة ما تزال غامضة — وكان موضوع التآمر خلع الاب عن عرشه، وفصل النمسا عن المجر، فيكون جوهنان ملكا للمجر، ويكون رادولف امبراطوراً على النمسا. واكتشف الكونت تافي هذه المؤامرة، وابلغ امرها الى الامبراطور، فلما دعي ولي العهد لمواجهة ابيه، آثر الانتحار واخذ عشيقته معه الى الدار الاخرى

شجعوا
ميناء يافا العربي

«صديقة» ملك

تجد نفسها مرغمة على الفرار

الحرس الاسود محتم على قتلها

قال الشاعر :

وقال اصيحابي الفرار أو الردى
فقلت هما امران احلاهما مر

وقالت جريدة «البيبل» الانكليزية لمراسلها الخاص في باريس :

البحث عن مأوى
لمحبوبة كارول

فهم هنا ان مدام لوبسكو، معشوقة الملك كارول، قد تجد نفسها مرغمة على مغادرة رومانيا سريعاً، كنتيجة لاخطار جديدة تتهدد حياتها

ولقد تأيدت الاشاعات التي انتشرت حول هذه المسألة بما عرف الان من ان رسل الملك كارول قد وصلوا الى باريس ليبحثوا لها عن مأوى تأوي اليه في الجهات الخلوية المحيطة بباريس، وهي الجهات التي سبق لها ان امضت فيها زمنا مع «محبها الملكي» ايام ان كان منفياً من بلاده

الحرس الاسود
يقسم على قتلها

ومن المعروف منذ زمن طويل ان رجال الحرس الاسود في رومانيا قد اقسموا جميعا على قتل مدام لوبسكو، والان وتخارست في هياج شديد بسبب الانتخابات القادمة، تجددت الاخطار المنصبة عليها، واصبح الموقف من الخطورة بحيث استدعى نقلها في سرعة من العاصمة الى مكان سري لم يكتشفه بعد رجال الحرس

فرنسا تحميها
اذا تركت التآمر

وقد فهمت ايضا ان الحكومة الفرنسية قد وافقت على قبول هذه المرأة في فرنسا كلاجئة، ووعدت بان توليها الحماية الكافية، ما دامت تمنع نفسها عن خوض غمار المؤامرات السياسية وهي على تربة الارض الفرنسية

ومتى تم ايجاد مأوى لها على مقربة من باريس فانها ستجيء اليه طائرة من المخبأ التي هي فيه الان في رومانيا، وفي المأوى الجديد سيحرسها رجال من اخلص المخلصين للملك كارول، وممن اقسموا على ان يفتدوها بارواحهم اذا لزم الامر، ما داموا في حراستها، يتناوبون هذه الحراسة بالليل والنهار

وفي هذا الوقت نفسه، جاءت من رومانيا انباء تقول بان اعداءها يرسمون الخطط التي يضمنون بها ان لا تغادر البلاد وهي على قيد الحياة

موسوليني وبالبو

القاهرة — (الشرق العربي) — جاء في رسالة لمراسل الشرق العربي في طرابلس الغرب انه علم من مصدر لا شك في صحة اطلاعه ان الخلاف مستحكم الان بين السنيور موسوليني رئيس الحكومة الايطالية والمارشال بالبو حاكم لوبيا بسبب السياسة التي يسير عليها السنيور موسوليني في المستعمرات الايطالية والتي لا يوافق عليها المارشال بالبو من وجوه عديدة .

ويؤكد المراسل ان نوع الخلاف القائم بين الاثنين هو من نوع الخلاف الذي قام اخيراً بين السنيور موسوليني والمرشال غرازياني نائب الملك في الحبشة والذي انتهى بعزل المرشال وتعيين امير من الاسرة المالكة في ايطاليا خلفاً له في الحبشة :

ويقول المصدر المطلع ان المرشال بالبو قد يعزل قريباً من لوبيا ويرسل في منصب آخر الى بلاد بعيدة .

سينما الحمراء الوطنية بيافا
تقدم برنامجا طافحا
اعتبارا من يوم الجمعة في ١٧-١٢-٣٧ لغاية ٢٠ منه الساعة ٤٥ر٦ و ٩ مساء
تعرض مناظر بلادنا المقدسة وفريضة الحج
حفلات تتويج جلالة الملك فاروق
و « حلم الشباب » والفلم العالمي المعروف :
الحل الاخير
وكل هذه الافلام تعرض في ليلة واحدة
كما تعرض في حفلات بعد الظهر
التي تبدأ في الساعة الثالثة والربع

المهندس عبد الله علاء الدين
مساح مرخص مكتبه بعمارة المظفر
بجانب ادارة جريدة « الدفاع »

جابو تنسكي والتقسيم

الجزء المخصص لانشاء « المملكة » اليهودية

لندن في ١٦ كانون اول ـ نشرت جريدة « المانشستر غارديان » مقالا بتوقيع جابوتنسكي رئيس الحزب الصهيوني الاصلاحي تحدث فيه عن الحالة في فلسطين فقال : مما يلاحظ ان اعمال الاضطرابات التى تقع الان فى فلسطين منحصرة في القسم المخصص للمملكة اليهودية بموجب مشروع التقسيم ، وهذا يدل على مبلغ ماسيلاقيه اليهود عند تنفيذ المشروع ، لذلك يجب ابعاده عن بساط البحث وعدم التفكير فيه »

أفتح عينى واذنى وأغلق فمى

حضر المستر جونسون مدير الخزينة جلسة في مؤتمر اتحاد المزارعين اليهود فاستقبله المؤتمرون بالهتاف ، وطلبوا أن يخطب فوقف وهنأ المؤتمر وقال : لست من الخطباء ، وانا موظف حكومة طلب مني أن افتح عيني واذني وان اغلق فمي ثم تحدث عن الزراعة وفوائدها

فوقف الادون سميلانسكي والقى خطبة طلب فيها من الحكومة أن تعقد قرضاً كبيراً لاصلاح حالة البيارات وقال ان هذا القرض مهما بلغ فلن يبلغ نصف الضريبة الجمركية والرسوم التي دفعت على البرتقال فى السنة الماضية .

* * *

مؤتمر المزارعين اليهود وسياسة الوكالة

بحث مؤتمر اتحاد المزارعين اليهود المنعقد في تل ابيب فى جلسته الاخيرة مساء امس في الشؤون السياسية وخصوصاً مسألة تأييد سياسة الوكالة اليهودية نحو مشروع التقسيم فوقع جدال عنيف ومناقشات كلامية حامية بين الاعضاء الذين رفضوا تأييد الوكالة رفضاً باتاً . واخيراً قرروا العطف على قرارات المؤتمر الصهيوني الذي انعقد في زوريخ

***

بقية سفريات شركات الليترس المتحدة

من يافا الى موانىء بلاد الانكليز وذلك من ١٨ الى ٣١ كانون الاول سنة ٩٣٧

	الباخرة	تاريخ	الميناء
٥)	ترا أس	١٨ — ١٢ — ٣٧	لندن — نيوكسل
٦)	أجنت	٢١ — ١٢ — ٣٧	جلاسكو
٧)	سبرين برنس	٢٣ — ١٢ — ٣٧	ليفربول
٨)	هادي	٢٥ — ١٢ — ٣٧	هول
٩)	بلستينين برنس	٢٦ — ١٢ — ٣٧	كرديف — مانشستر
١٠)	كفالا	٢٧ — ١٢ — ٣٧	لندن — هول
١١)	هردس	٢٨ — ١٢ — ٣٧	ليفربول
١٢)	بركتي	٣٠ — ١٢ — ٣٧	جلاسكو
١٣)	جسيرد	٣١ — ١٢ — ٣٧	لندن

(٢٣٨٢)

اعلان

هيئة بلدية القدس

تعلن هيئة بلدية القدس بانها مستعدة للمفاوضة بخصوص بيع قسم او كافة الماكنات والانابيب خاصتها بما في ذلك حقوقها المكتسبة بشأن مياه ينابيع عين فاره وعين فوار كما وانها مستعدة ايضاً لبيع الانابيب الرئيسية والماكنات التابعة لمحطة واد القلط

يمكن مراجعة دائرة بلدية القدس للحصول على التفاصيل المختصة بالانابيب الرئيسية والماكنات والينابيع التى يتكون منها هذا المشروع الذي يعتبر على جانب عظيم من الاهمية بقصد توسيع ضواحي القدس الشمالية .

تقتصر المفاوضات على نتيجة المراجعات التي تصل لوكيل رئيس بلدية القدس وذلك لغاية « كانون ثاني » سنة ١٩٣٨ ولا ينظر الا بالمراجعات المتقدمة من الاشخاص الذين لهم مركزاً ماليا يمكنهم من تقديم الكفالات المالية الكافية .

فى ١٦ — ١٢ — ٩٣٧

وكيل
رئيس بلدية القدس

(٢٣٨٧)

حروف كانت تنجيه من لعقاب

تحقيق البوليس مع مزور يهودي

اشرنا في « الدفاع » أمس الى اعتقال يهودي من بغداد اسمه حزقيال خضوري أسندت اليه تهمة تزوير حوالات مالية على عدة بنوك في فلسطين . وقد بحث البوليس في تحقيقه عن سوابق اليهودي المذكور فظهر أنه كان موظفاً في بنك الحكومة العراقية فى بغداد واختلس مبلغ الف دينار عراقي وفر هارباً الى سوريا ولبنان حيث زور حوالة بمبلغ ٦٥٠ جنيهاً وحكم عليه بالسجن ثلاث سنوات في سجن بيروت . ولما غادر السجن انتقلت اعماله الى فلسطين فزور حوالة على بنك انجلو فلسطين في طبريا واخرى على باركليس بنك فى نابلس وأربع حوالات على بنوك فى حيفا وحوالتين فى بنوك تل ابيب

الف دينار

وقد ظهر ان حكومة العراق ارسلت الى حكومة فلسطين منذ عدة سنوات صورة هذا اليهودي وبصمات اصابعه للتفتيش عنه واعتقاله على اعتبار انه مجرم فار .

الحاء والنون والميم

وقد كان هذا اليهودي يتفاءل باحرف معينة في التواقيع التي كان يستعملها في تزويره للحوالات . وفي كل مرة كانت هذه الحروف سبباً فى نجاته . لكنه في المرة الاخيرة أغفل كتابة تلك الحروف فاعتقلته الحكومة . وهذه الحروف هي الحاء والنون والميم !

برقية باخر اسعار الأثمار الحمضية

لندن فى ١٦ كانون اول ـــ بيع في الاسواق بتاريخ ٥ الجاري ١٥ الف صندوق من ٢١ الفاً و٥٣٣ صندوقا . وكان سعر الكبير من ٧ شلنات و ٦ بنسات الى ٨ و ٦ بنسات . والمتوسط ٧ و ٦ الى ٩ و ٦ . والصغير من ٩ شلنات ١١ و٦ بنسات . وبيع الف و ٢٠٠ صندوق كريب فروت من اصل الفين و ٦١٨ صندوقا ، الكبير بسعر ٨ شلنات الى ٩ و ٦ بنسات ، والمتوسط من ٦ و ٦ بنسات الى ٩ و ٦ . والصغير ٦ و ٣ الى ٨ شلنات.

ووصلت اسواق لفربول ٧ آلاف و٣٣٤ صندوقاً من البرتقال لم تذكر اسعار الكبير الذي بيع منها . أما المتوسط فتراوح سعره بين ٨ شلنات و٩ بنسات الى ٩ و٩ والصغير ٩ و٣ بنسات الى ١١ شلناً . ومن الكريب فروت الف و٨١٧ صندوقاً الكبير بسعر ٧ شلنات الى ٨ و٦ بنسات . والمتوسط ٧ و٦ الى ١٠ والصغير ٩ و٣ الى ١١ و٣ ووصل من الليمون ٦٨ صندوقاً بيع الصندوق المحتوي ٢١٠ ـ ٣٠٠ جنيه بسعر ٨ شلنات و٦ بنسات .

ووصل اليوم ٧ آلاف و ٣٣٤ صندوق برتقال بيع الكبير منها بسعر ٧ شلنات الى ٨ و ٦ بنسات والمتوسط ٧ و٦ الى ١٠ شلنات والصغير ٩ و٣ الى ١١ و٣ ومن الكريب فروت الف و٨١٧ صندوقاً بيع منها الف صندوق فقط الكبير بسعر ٨ والصغير بسعر ٧ و٣ بنسات الى ١٠ والصغير بسعر ٨ الى ٩ شلنات ووصلت خمسة آلاف صندوق بيعت بنفس السعر .

ترتيبات جديدة

فى دائرة الميناء

اصدرت دائرة الميناء أمراً يحتم على كل بحار أو عامل او مشتغل في الميناء باشغال اخرى ما عدا شاحني البرتقال أن يحصل على رخصة من الدائرة تخوله دخولها وذلك طبقاً لنصوص المادة التاسعة من قانون المرافىء وهو انه اذا اوجد اي شخص بدون الرخصة الضرورية التي تخول دخول الميناء يعرض لجزاء نقدي لا يتجاوز الـ ٢٥ جنيهاً أو سجن مدة لا تتجاوز الثلاثة اشهر او بكلتا العقوبتين . وطبقاً لهذه الاوامر الجديدة فقد اغلقت ابواب الميناء الحديدية لمراقبة حاملي هذه الرخص

وقد علمنا ان سكرتيرية جمعية رؤساء البحارة التعاونية قد تبلغت امراً بوجوب الحصول على الرخص المذكورة ، وحدد آخر يوم للحصول عليها يوم السبت القادم « غدا » .

قضية ورثة السلطان

رفعت حكومة فلسطين استئنافاً عن الحكم الصادر من المحكمة المركزية في يافا فى قضية ورثة السلطان عبدالحميد. ولم يعين بعد موعد نظر الاستئناف بعد.

قضية الشيخ مونس

نظرت المحكمة المركزية المنعقدة في تل ابيب امس فى قضية السطو على منزل السيد مفلح بيدس فى قرية الشيخ مونس وبعد مرافعة النيابة قررت المحكمة تبرئة لطفي نصر الله من الشيخ مونس ومحمد يوسف القبض من قلقيلة وساكن فى الشيخ مونس ، وعبدالرحيم صالح النوفل من قلقيلة لعدم وجود ادلة كافية ضدهم وتقرر تأجيل القضية الى يومي الاثنين والثلاثاء القادمين بالنسبة لبقية المتهمين وهم محمد حسن عوينات ومحمود ابراهيم عامر واسعد حسن ابوخدرج من اهالي قلقيله لسماع الشهود .

مدير المهاجرة والسفر

اصدر المندوب السامي قراراً بانتداب المستر صمويل نائب مدير دائرة المهاجرة في فلسطين للقيام باعمال مدير الدائرة المذكورة ابتداء من ٩ كانون الاول الجاري الى صدور اشعار آخر

تنتحر يأساً

انتحرت امس في تل ابيب يهودية في الثالثة والعشرين من عمرها . وقد تركت كتابا جاء فيه انها انتحرت تخلصاً من الحياة لضيق ذات يدها

فلسطين

في مجلس العموم

« تابع المنشور على الصفحة الاولى »

١٩٣٧ فهل لهذه الاجازة علاقة بالحملة التي جاءت ضده في تقرير اللجنة الملكية

ج : ليست هناك اية حملة ضد موسى افندي في تقرير اللجنة الملكية . وكل ما في الامر ان اللجنة قالت انه بسبب التناحر الطائفي في البلاد يحسن بالحكومة أن لا تعهد بوظائف معينة لموظفين من العرب واليهود بل للموظفين الانكليز ، وهكذا كان .

تقرير عن الحالة

س : هل يمكن للوزير ان يقدم للمجلس تقريراً عن الحالة فى فلسطين .

ج : وقعت فى الاسبوع الماضي جرائم جديدة ولا فائدة فى تقرير عام عن الحالة .

س : انا اظن أن الحالة ساءت في المدة الاخيرة فهل لا يكون هذا سببه اعمال الجيش .

ج : الامر لا يتعلق بالجيش ولا بالحكومة ، فهناك عدد من الوجهاء العرب قتلوا وقاتلوهم عرب وهذا ارهاب من العرب ضد العرب .

البوليس ومواجهة الحالة

فسأل توم ويليامز : هل اعتقل المجرمون » فأجاب الوزير سلباً

فسأل السير برسي هاريس : هل البوليس من القوة بحيث يمكنه مواجهة الامر .

فأجاب الوزير : ان قوة البوليس تزداد يوماً عن يوم باستمرار . و كثير من الاشخاص غادروا انكلترا في الايام الاخيرة ، وهم يتلقون تعليمات لمعرفة أحوال فلسطين للقيام بالواجبات الصعبة هناك .

بلدية تل ابيب

وطلب المستر ستركاند الجواب على سؤاله الذي سجله منذ أسبوع عن دخل الحكومة من تل ابيب وضواحيها ومقدار ما تدفعه الحكومة إعانة لتل ابيب .

فأجاب الوزير : ان الحكومة تدفع لبلدية تل ابيب اعانة قدرها ٦٠٠ الف جنيه ولا علاقة بين اعانة البلدية وواردات الحكومة من البريد وغيره في المناطق البلدية .

كتاب تهديد

ارسل مجهولون امس كتاب تهديد بتوقيع جمعية الكف الاسود الى جريس كشك من اهالي الرملة وقد طلبوا منه ارسال نقود وانذروه

العمل العبرى

وقع ٧٥ عضواً من اعضاء مؤتمر اتحاد المزارعين الذين انعقد مؤخراً في تل ابيب على معاهدة يتعهدون بموجبها ان لا يسمحوا لاي عامل غير يهودي بدخول مزارعهم وبياراتهم والعمل فيها

ماذا

يحمل معه

« تابع المنشور على الصفحة الاولى »

وهو السودان

والرجل ملم باللغة العربية ، يتمتع بمزيد العطف ، وذو شهرة لا نزاع فيها فى تصرفاته الحازمة العادلة

انه لتعيين يستحق مزيد الاعجاب

فى الخدمات السياسية

والمندوب السامي الجديد عالم شهير ، سبق له ان كتب وان حاضر عن السودان. وهو حائز لوسام (ذكرى بورتن) ولكنه غير مدع متحذلق ، بل هو في الحق احسن ثمرة من ثمرات ابدع الدوائر في الدنيا ، وهي دائرة الخدمات السياسية في السودان ، الدائرة التي اكتسب اعجاب الاصدقاء والناقدين على السواء فى الامبراطورية البريطانية

الى العرب والاسلام

واذا كان ثمة شيء يمكن ان يعيد الطمأنينة الى العالم العربي على وجه الخصوص ، والى العالم الاسلامي على وجه العموم ، ويؤكد لهما ان معضلات فلسطين سيكون العطف هو رائد التصرف فيها ، فهذا الشيء موجود لا يحتاج العالمان فيه الا الى النظر الى البدو والفلاحين فى السودان ، ليكونا لانفسهم رأياً في السر هارولد مك ميكايل

وكذلك غير العرب ، اذ ما عليهم الا انعام النظر ليجدوا رداً مشابها للرد السابق ، فيما يرونه من حالة غير المسلمين في السودان .

وللسر هارولد ، بالاختصار ، تاريخ سيضيف اليه بطبيعة الحال فصولا جديدة (وان كانت غير منقطعة) في فلسطين ـ فصولا لدينا من الاسباب ما يحملنا على ان نأمل في أن تكون ألمع فصول في ما تلا الحرب من تاريخ تلك الارض التعسة

وصول قوة عسكرية

وصلت البلاد صباح امس فرقة عسكرية انكليزية عن طريق مصر عدد افرادها ٢٥٠ وسافرت رأساً الى الشمال

مسجل المحكمة المركزية

اتصل بنا أن مسجل المحكمة المركزية قد استنسب تعيين كاتب عدل المحكمة المركزية بيافا محمد سلامه افندي ابو لغد بصورة مؤقتة لاجل تقدير الرسوم للمحكمة المركزية . وستنقل دائرة العدل لمحكمة الصلح اعتباراً من ٢٠ الجاري ، وبذلك يصبح جميع تقدير الرسوم لمحاكم المركزية والاراضي والصلح ، والاعمال المتعلقة بكتابة العدل وسحب البروتستو كل ذلك سيجري اعتبارا من التاريخ المذكور فى محكمة صلح يافا ، حيث يوجد مكتب امين الصندوق . وقد علمنا ان الحكومة قد اتخذت هذه الترتيبات اللازمة تسهيلا لارباب المصالح لكي لا يحضروا الى المحكمة المركزية لتقدير الرسوم ، ثم يذهبون الى محكمة الصلح لدفعها

صداقة العرب ضرورة حيوية للامبراطورية

« تابع المنشور على الصفحة الاولى »

القائمون بها الى مدى بعيد ، لتقويض دعائم العلاقات الانكليزية العربية .

ومع ذلك فهذه السحابة لم تخلقها دسائس الوكلاء الاجانب ، بل خلقها ـ كما تعلم سلطاتنا حق العلم ـ التصرف في معضلة فلسطين

واذا ما ازيل هذا القرح ، فلا شك فيه ان العلاقات الانكليزية العربية تصل الى مستوى الصداقة الوثيقة الخالصة التى ينبغي ان يكون عليها المستقلون المحبون للحرية.

مفتاح معضلة فلسطين

هناك لا تدخل مسألة العطف على القضية الصهيونية او العداء لها . فالصهيونية معضلة لا يمكن النظر اليها كأنها قائمة بذاتها . وحلها بالتي هي احسن ، او التي هي اسوأ يختص ببقعة حيوية لمشروع الاشياء الامبراطورية

وفى مقال رائع ظهر فى مجلة « راوند تيبل » قيل بصورة قاطعة باتة شافية : « يقع مفتاح معضلة فلسطين فيما تصل اليه العلاقات بين الامبراطورية البريطانية وبين البلاد العربية . وبغير تعاون هذه البلاد ، لا يمكن ان تحل معضلات فلسطين الجديدة ، سواء منها المعضلات الاقتصادية او الخاصة بالمواقع الحربية .

بسبب الامنية الثمينة

ومن الجلي الواضح لهذا السبب ان ادخال العاطفة كعامل له كل الاهمية الى معضلة فلسطين ، أمر يجب ان يستهجن

ان رضاء العرب يجب ان يكتسب ، لا بسبب كونهم ساعدونا في الحرب ، ولا بسبب كوننا ساعدناهم على الحصول على مركزهم الحالي — مع ان هذه الاشياء لا يمكن ولا ينبغي ان تنسى — ولكن بسبب الامنية التي بغيرها لا بد من ان يكون مستقبل الامبراطورية ومستقبل الجزيرة العربية معاً ، محفوفا بالشكوك .

مع المندوب الجديد

والسياسة البريطانية يجب ان تتمشى مع المواقع الحربية البريطانية ، وهذه المواقع كما قلنا فرضت على السياسة للاعتبارات الجغرافية التى لا تقبل التغير ، ان تكون على تفاهم وثيق مع العالم العربي

وهذه الاعتبارات وهذا التفهم من المسائل المنظور اليها الان ، ومن المؤكد ان نسيانها لن يكون عندما يتولى المندوب السامي الجديد والقائد العام الجديد منصبيهما في العام القادم

الاستاذ الشقيرى

عكا : ألم بالاستاذ المحامي احمد افندي الشقيري مرض ألزمه الفراش ، شفاه الله.

حيفا

سبع مصفحات لقوة شرق الاردن

حيفا في ١٦ كانون الاول — لمراسل الدفاع الخاص — ورد لمعسكر الجيش في شرق الاردن سبع مصفحات انكليزية لاستعمالها في اراضي الصحراء وقد حضر اليوم عدد من سائقي الجيش هناك لاستلامها من جمرك حيفا

غرامات لمخالفة نظام منع التجول

حكم اداريا على ١٥ شخصاً من قرية بلد الشيخ بغرامات قدرها مائة مل لكل واحد بتهمة مخالفة نظام منع التجول على الخطوط الحديدية.

طلبات كثيرة في تعيين خفراء

كانت ادارة البوليس قد طلبت قبل ايام تعيين ١٤ خفيراً عربياً فتقدم للانخراط بهذه الوظيفة اكثر من ٢٠٠ طالب

وصول باخرة عليها مهاجرون

وصلت ميناء حيفا اليوم الباخرة ماركو بولو وعليها ١٥٠ مهاجراً يهوديا

حادث للملاكم التركي وتسيير دورية

كان الملاكم التركي المعروف الاستاذ اديب بك كمال ماراً ليلة أمس في الجهة الغربية من المدينة قرب المستشفى الايطالي فاستوقفه يهوديان كانا يركبان دراجة نارية وحاولا أذاه لو لا انه أبان لهم بانه تركي الجنسية، وقد ذهب اديب بك على اثر خلاصه منهما الى مركز الجهة الغربية من المدينة، وأعلم المسؤول بالحادث فخفت قوة الى المكان الا انها لم تقبض على أحد وفهمنا انه قد سيرت في تلك الجهة دورية للمحافظة.

شحن الاثمار الحمضية بكثرة

شحن اليوم من ميناء حيفا على ظهر الباخرة انقره ١٠٠ الف صندوق برتقال، وعلى ظهر الباخرة بندروس ٤٠ الف، وعلى ظهر الباخرة هرزيون ٤ آلاف صندوق.

الحكم بالسجن امام المحكمة المركزية

قضت المحكمة المركزية اليوم على صالح يوسف سليمان من قرية رامين قضاء جنين بالسجن سنة لحيازته يوم ١٥ـ٨ـ٩٣٧ مسدساً و١٥ طلقة

تصدمه سيارة كبيرة فيصاب بجراح

تصادم قبل ظهر اليوم يهودي يركب دراجة مع باص رقم ١ فأصيب اليهودي بجراح خطرة جداً نقل على اثرها الى مستشفى هداسا

القدس

جلسة أمام المحكمة العسكرية

القدس في ١٦ كانون الاول ـ لمراسل الدفاع الخاص ـ عقدت المحكمة العسكرية اليوم جلسة ونظرت في قضية اسعد خليل شملخ ووالده ورفقاه التسعة من عائلة شملخ من غزه بتهمة حمل اسعد خليل مسدساً اتوماتيكياً و٨ طلقات بتاريخ ٢٥ ـ ١١ ـ ٩٣٧ على شاطيء بحر يافا، أما الاخرون فامحاولتهم انقاذ المتهم الاول ومسدسه من ايدي البوليس، وقد جاء للدفاع عن المتهمين فهمي بك الحسيني الذي طلب ان يحاكم المتهمون التسعة مدنياً. غير ان المحكمة العسكرية رفضت الطلب، وقررت السير بالدعوى عسكرياً. وبعد ان سمعت شهادة شهود النيابة واقوال المتهم الاول، ودفاع وكيل المتهمين ومرافعة وكيل النيابة، قررت اصدار القرار في الساعة العاشرة من صباح الغد.

انباء تلفونية مختصرة في سطور

— تعطى شهادة مدرسة الحقوق للسادة كمال ابراهيم من غزه، وعبد الرحمن السكسك، وبشارة عازر من يافا

— داهم البوليس عدة منازل في قرية عين كارم، واعتقل عشرة اشخاص، واطلق سراح احدهم بكفالة على ان يثبت وجوده يومياً

— لا يزال التحقيق جارياً مع اليهودي يديديالوك المتهم بقتل عربيين في محلة بيت إسرائيل.

— عاد من المنطقة الشمالية الجنرال وافيل والضباط الذين رافقوه في التجول فيها نهار امس.

— عقد مجلس ادارة شركة «تلحمي اخوان للافلام والسينما ليمتد» جلسته القانونية هذا اليوم برئاسة امين بك عبد الهادي وعضوية السادة الدكتور عزت طنوس، ميشيل تلحمي، يعقوب اسطفان، ابراهيم تلحمي وبعد البحث في شؤون ومصلحة الشركة انتخب السيد طنوس عضواً في مجلس الادارة

عكا

تفتيش بيت في قرية للمرة الرابعة

عكا في ١٦ كانون الاول — لمراسل الدفاع الخاص — منذ يومين ذهبت قوة الى قرية اجديده، وفتشت بيت الشاب جدعون وطفة ولم تعثر على شيء، وهذه المرة الرابعة التي تفتش فيها بيت هذا الشاب.

وفود البلدان لتهنئة سليمان بك

نابلس في ١٦ كانون اول — لمراسل الدفاع الخاص — وصلت اليوم وفود من يافا والخليل وغزة وطولكرم والقرى المجاورة كلها والمدن الاخرى لتهنئة سعاده سليمان بك طوقان فاقام سعادته لها مأدبة غداء حافلة، واقامت الوفود كلها مظاهرة كبيرة القيت فيها الخطب. وتكلم سعادة سليمان بك راداً للوفود تحيتها وكان خطابه وطنياً جامعاً ودرساً بليغاً عن نكران الذات والتمسك بالمبادىء الوطنية وتقديم مصلحة الامة على كل مصلحة وتلقى سعادته برقيات كثيرة من مختلف البلدان في فلسطين وشرق الاردن بعثت بها اليكم في البريد. وليس من حديث للمدينة غير استنكار ذلك الحادث وتهنئة نفسها بنجاة الرئيس. وقد كانت نابلس اليوم حاشدة بألوف المهنئين الذين كان قدومهم مظاهرة كبيرة.

انباء خارجية هامة

التايمس تحمل على اليابان بقسوة

لندن في ١٦ كانون الاول — استدعي القادة اليابانيون المسؤولون عن حادث اصابة السفن البريطانية والاميركية، للتحقيق معهم في شنغهاي. ويظن ان قائد القوات الجوية قد عزل. وفي مجلس العموم سيبحث يوم الثلاثاء بالسياسة الدولية. وظهر ان قائد السفينة «باني» الاميركية أصيب في حلقه فلم يستطع الكلام فكتب اوامره بالطباشير على سطح البارجة

جنود لا يقدرون المسئولية

وعلقت التايمس بمقال افتتاحي قالت فيه انسرد حوادث الواقعة تكفي لادانة القواد اليابانيين. فهل قصدت اليابان جس نبض الدول بعملها ذلك. لا يمكن الاعتماد على الجنود الذين يخدمون الميكادو نفسه لانهم لا يقدرون المسئولية. ولقد قدمت اليابان في حربها ١٣ احتجاجاً لبريطانيا والولايات المتحدة فدل ذلك على عقلية ساسة طوكيو.

اذاعة المارشال شانغ كاي تشك

وعقد اجتماع ياباني في «اوزاكا» معاد لبريطانيا انقد «سياسة المكر البريطانية» اتهمت فيه حكومة لندن بمساعدتها للصين

وقد اذاع المارشال شانغ كاي تشك خطابا بالراديو على شعبه ناداه بالاستمرار على المقاومة لاحراز النصر لان قوى اليابان ستستنفذ كلها، ودعاه لعدم الاعتماد على اية مساعدة خارجية، وقال ان الصين خسرت منذ اول الحرب ٣٠٠ الف جندي

مظاهرة الاساطيل الاميركية احتجاجاً على اليابان

لندن في ١٦ كانون اول — كذب في واشنطن نبأ قيام الاساطيل البريطانية والاميركية بمظاهرة احتجاج على عمل اليابان. لكن الدوائر تقول بأنه ربما قامت أساطيل الولايات المتحدة وحدها بهذه المظاهرة

العثور على كميات كبيرة من الاسلحة

باريس في ١٦ كانون الاول — عثر على مستودع جديد للاسلحة فيه ٣٠٨ صناديق من الديناميت الشديد التأثير و٢٠ صندوقاً من القنابل اليدوية الجاهزة. وتكفي كمية الديناميت المذكورة لنسف حي برمته.

اللجنة الملكيه القادمة وتعذر التقسيم

لندن ـ (الوكالة العربية) ـ حصل مندوب الوكالة العربية في وزارة المستعمرات على تصريحات هامة تتعلق باللجنة التحقيق الملكية البريطانية. ويستفاد من هذه التصريحات ان اللجنة ستعمد قبل سفرها الى حث الدوائر المختصه على انهاء الاشغال المتعلقة بتخطيط الانهر والبحيرات وان تعد احصاءات دقيقة عن عدد العرب واليهود الذين يتألف منهم سكان فلسطين اليوم. وقد علم مندوب الوكالة العربية ايضا ان فكرة تقسيم فلسطين لقيت كثيراً من المقاومين سواء في عصبة الامم نفسها او في مجلس العموم وحتى بين العرب واليهود حتى بات من المتعذر انفاذها وهذا على الرغم من انه لم يستطع احد ان يجد حتى الان حلا اكثر ملاءمة للظروف والذي يربط جميع العناصر القاطنة فلسطين حاليا ببعضها

** سينما الشرق ـ القدس **

ابتداء من يوم الجمعة في ١٧ كانون الاول وبقية الاسبوع ثلاث حفلات يومياً
الحفلة الاولى الساعة الثالثة بعد الظهر — الثانيه الساعة ٦،٣٠ والثالثة الساعة ٨،٤٠ مساء

اسيا داغر ـ احمد جلال ـ ماري كويني

— * في الرواية العربية العظيمة * —

(زوجة بالنيابة)

ان روايه زوجة بالنيابة هي من اجمل الروايات العربية الناطقة التي اخرجت في هذا الموسم. تمثيل بديع ـ اغاني عذبه ـ حوادث عجيبه ـ مفاجآت مدهشة ـ
اغتنموا الفرصة لمشاهدة هذه التحفة الفنية النادرة
كل يوم احد حفلتان نهاريتان الساعة ٢ والساعه ٤ بعد الظهر
الاسهم المربحة المنتشرة المضمونة هي اسهم شركة تلحمي اخوان للافلام والسينما ليمتد (اشتركوا بمشتراها)
(٢٣٨٥)

صدام بين الجند والمسلحين

«تابع المنشور على الصفحة الاولى»

محمود الصالح، وطرقوا الباب، ولما اطل عليهم، اطلقوا عليه عدة عيارات نارية فأردوه قتيلا.

طرق الباب والقتل

وفي نفس الليلة، ذهب مجهولون مسلحون الى قرية كفر سمير، الى بيت علي الفلاح فنادوه ولما خرج اليهم أطلقوا عليه النار واردوه قتيلا. وهذا الرجل برجل واحدة ويمشي على عكاز

في الصحف اليهودية

وروت «هآرتس» في ملحقها المسائي الحادث فقالت انه وقع في الساعة الحادية عشرة ليلا وقد جاء مجهولون الى بيت مختار قرية سحماتا ونادوه فلما فتح الباب اطلقوا عليه النار فسقط قتيلا على باب بيته. ووقع حادث مثل هذا في قرية كفر سمير فقد نودي على علي الصالح واطلقت عليه النار فقتل هو الاخر على باب بيته

ما تقوله هابوكر

وفيما يلي ما ترويه جريدة (هابوكر) عن الحادث: هاجم مئات من المسلحين قريتي سحماتا وكفر سمير هجوما استمر طيلة ليلة امس. وقتل افراد الجماعات المسلحة عربيين أمام منزليهما. وأخطر البوليس بالحادثين فخفت قوات من الجند والبوليس الى المكانين ووقعت معركة بينهم وبين افراد الجماعات المسلحة. وراجت إشاعة، تفتقر الى تأييد رسمي، بانه جرح أحد الجنود في المصادمة. أما خسائر المسلحين فلم تعرف بعد

اضافة
معلومات جديدة

وقد وصلتنا في ساعة متأخرة من الليل المعلومات التالية عن حادث المصادمة:

في الساعة الواحدة والدقيقة ١٣ من بعد ظهر امس وعلى بعد عشرة كيلو مترات تقريباً شمالي طول كرم اصطدمت قوات من الجند والبوليس مع افراد جماعة مسلحة يقارب عددها الـ ٣٠ شخصاً اطلقوا العيارات النارية على قوات الجند من ثلاث جهات.

نتيجة المصادمة

وبعد مدة وجيزة وصلت قوات اخرى من نابلس وطولكرم واشتركت مع القوات الاولى في تطويق مكان اطلاق العيارات من افراد الجماعة المسلحة. ودام اطلاق النار بين الفريقين زهاء نصف ساعة ثم انسحب المسلحون وخلفوا وراءهم ثلاثة اصيبوا بجراح مميتة ورابع أصيب بجراح خطرة. وقد صودرت أربع بنادق و١١٧ طلقة نارية. وفهم ان احد الجنود اصيب بجراح بسيطة.

شجعوا
ميناء يافا

اعلان

صادر من دائرة اجراء يافا

دوسيه ٤٤٦١ — ١٩٣٥

الدائن: ابراهيم كفافي من يافا

المديون: السيدة بت شحاده ابولمع ارملة احمد كفافي وزكيه وعبد ربه ولطيفه ونفيسه واحمد ورحمه وعبد الفتاح وعبد الجواد وفاطمه وزينت اولاد احمد كفافي

مصدر الحكم: محكمة مركزية يافا

الملك: دار مؤلفة من خمسة غرف مبنية بالحجر القديم منها ربعة غرف مسقوفه بالكرميد وغرفه واحده مسقوفه خشب طبق اواح وساحه سماويه وبئر ماء. ان مساحة الارض القائم عليها هذا البناء بما فيها المساحة السماوية هي ٣١٨ ذراع و١٠ سانتي وواقعه في سكنة ابي كبير

مقداره ١ حصه من اصل ٢ حصه

تاريخ سند الطابو في ١٣ شهر ١٠ سنة ٩٢١ عقد نمرو ٢٤١

الحدود بموجب القوشان: شمالا ابو النيل. جنوباً طريق. شرقاً محمد ابو شاهين. غرباً خليل ابو عليوه. وحدودها الحالية: شمالا طريق. جنوباً ابراهيم حسن ابو النيل قسيمة ١٤ شرقاً خليل ابو عليوه قسيمة ١٨٧ غرباً محمد ابو شاهين قسيمة ١٢٥ ـ ١٢٨ وهذه الحدود موافق عليها من طرف دائرة الطابو بموجب مذكرة رقم ٥٣٨ سنة ٩٢١ (١٧١١ـ٢٢ـ١٢ ـ ٩٣٦).

ان الملك المبين تفصيلاته اعلاه المعلن عنه بجريدة فلسطين المؤرخة ١٦ شباط سنة ٩٣٧ والمطروح للبيع بالمزاد العلني بلغت المزايدة عليه عهدة الطالب الاخير ابراهيم كفافي بمبلغ ثمانين جنيهاً واعلنت الاحالة الموقتة بجريدة الدفاع وحيث وجد ان القيمة المدفوعة بالمزاد تنقص عن قيمة التخمين لذلك تقرر من طرف رياسة الاجراء بيافا تمديد المزايدة لمدة ثلاثين يوماً.

لذلك اعلن للعموم بان هذا الملك طرح المزاد العلني لمدة ثلاثين يوماً اعتباراً من تاريخ نشر هذا الاعلان فمن له رغبة بالمشترى عليه مراجعة دائرة الاجراء بيافا او الدلال بظرف المدة المذكورة وذلك توفيقاً المادة ١٠٨ من قانون الاجراء. ١١ـ١٢ـ٣٧

مأمور اجراء يافا
فياض الخماش
(٢٢٤٩)

اعلان
دائرة اوقاف القدس

مطروح للمناقصة على طريقة الظرف المختوم تقديم اسعار لاخباز ودقيق وشوربة تكية خاسكي سلطان العامرة بالقدس لسنة ١٩٣٨ ابتداء من اول شهر كانون الثاني سنة ٩٣٨ لغاية شهر كانون الاول سنة ٩٣٨ فمن له رغبة بالدخول في هذه المناقصة مراجعة ادارة اوقاف القدس للاطلاع على الشروط في مدة تنتهي في آخر شهر كانون الاول ٩٣٧

مع العلم بان التأمين (الديبوزيتو) مائة جنيه يقدم مع الطلب

١٣ شوال ١٣٥٦ و ١٦ـ١٢ـ٩٣٧
(١ـ٣ـ٢٣٨٦)

من اكسفورد

وصل امس بقطار مصر قادماً من انكلترا الشاب الاديب عوني افندي عزيز الداودي نجل القاضي الاستاذ عزيز بك الداودي، لقضاء مدة بين أهله واخوانه يعود بعدها الى اكسفورد ليقدم اطروحة لنيل درجة الدكتوراة التي موضوعها القاضي المعروف «ابو يوسف» فنتمنى له النجاح والتوفيق.

اعلان

صادر من دائرة اجراء صفد
بالقضية ٢٢١ ـ ٣٧

مطروح للبيع بالمزاد العلني دار واقعة في محلة الصواوين بشارع القلعه في صفد المحتوية على اربعة اقبية ومطبخ وبئر ماء وساحة سماوية ومرحاض المسجلة لدى دائرة الطابو تحت نومرو جلد ١٩ صحيفة ٥٣ تاريخ ١١ حزيران سنة ١٩٣٣ المحدوده شمالا دار مصطفى الحاج محمود المنور جنوباً شارع عام شرقاً طريق ودار مصطفى الحاج محمود المنور غرباً دار مصطفى الحاج محمود المنور

وذلك تنفيذاً للحكم الصادر من محكمة صلح صفد القاضي بازالة الشيوع بطريق البيع بالمزاد العلني نظراً لعدم قابليتها للقسمه بين الشركاء صبحي بن احمد العسكري وامين بن مصطفى الحاج محمود المنور من اهالي صفد

فعلى راغب الشراء مراجعة دائرة اجراء صفد او دلال البلدية رشيد الحاج درويش خلال ٤٥ يوماً اعتباراً من ثالث يوم نشر هذا الاعلان بالجريدة مستصحباً التأمينات القانونية عشرة بالمئه من قيمتها المخمنة بماية وسبعون جنيهاً فلسطينياً مع العلم بان رسوم ومصاريف البيع والتسجيل والدلالة عائدة على المشتري تحريراً في ١٤ ـ ١٢ ـ ٣٧

كامل ابو الرب
مأمور اجراء صفد
(٢٣٨٨)

اعلان

صادر من محكمة حيفا الشرعية

تقدمت الينا مضبطة موقعه من مختار مدينة حيفا تتضمن ان فايز بن عمر المصطفى من اهالي محلة الظاهر قد توفي بحيفا في سنة ١٩٣١ وانحصر ارثه الشرعي والقانوني بزوجته صالحة بنت عبد الله الياس زكو وعن بنته آمنه المتولدة له من زوجته مريم مفلح المطلقة منه وعن والدته ظريفه بنت نصار الصافوني وعن اشقائه فارس وناصر وحمزه وسعاد وآمنه لاغير ثم في سنة ٩٣٢ توفى فارس المذكور عن زوجته نايفه بنت محمد سويلم وعن بنته زكية المتولدة له من زوجته جميله المتوفيه قبله وعن والدته ظريفه المذكورة وعن اشقائه وهم ناصر وحمزه وسعاد وآمنة المذكورين لاغير ثم في سنة ٩٣٤ توفيت ظريفه المذكورة عن اولادها ناصر وحمزة وسعاد وآمنه المذكورين وعن بنت ابنها فايز المتوفي قبلها آمنة وعن بنت ابنها ناصر المتوفى قبلها زكية لاغير ولاوارث للمتوفين المذكورين غير من ذكر فمن له اعتراض على تسجيل هذه المضبطة فليراجع المحكمة خلال شهر منذ تاريخ النشر
تحريراً في ١٦ ـ ١٢ ـ ٣٧

قاضي حيفا الشرعي
صبحي خيزران
(٢٣٨٤)

الجنس الابيض

تطعنه اليابان في الشرق الاقصى طعنة شديدة

انكلترا وفرنسا واميركا في موقف المتفرج

كتب المسيو ده بومون نائب رئيس لجنة المستعمرات في فرنسا عن تقلص نفوذ الجنس الابيض في الشرق الاقصى وطغيان الجنس الاصفر عليه وقال ان بناء الجنس الابيض ينهار حجراً على حجر . وفيما يلي نفسح المجال لما كتبه المسيو ده بومون :

الحرب القائمة والعجز الظاهر

بعد انقضاء ما يقرب من ثلاثة اشهر على حرب حقيقية رغم أنها لم تعلن بعد بصورة رسمية او شبه رسمية، عقد مؤتمر في بروكسل غايته البحث في النزاع القائم بين الصين واليابان وانتهى هذا المؤتمر، كما كان متوقعاً، الى غير نتيجة على اثر رفض اليابان تلبية الدعوة التي وجهت اليها من المؤتمرين . وفي الامكان التنبأ، كما تنبأ البعض منذ اشتعال نار الحرب، بأن النتيجة الراهنة ستكون اضمحلال نفوذ الجنس الابيض في الشرق الاقصى لان عجزه ثبت بأجلى مظهر

عودة الى الماضي في الشرق الاقصى

ثم قال : وكان نفوذ الجنس الابيض فيما مضى حقيقة راهنة ويجب ان نسلم بانه لم تهمل وسيلة واحدة في سبيل اقرار هذا النفوذ والحرص عليه فقد كانت أقل بادرة بغض من صينيين تكافح وتقمع في الحال، ولما هاجم البوكرز السفارات الاوروبية في عام ١٩٠٠ جردت حملة منظمة لانزال العقاب بالمعتدين وكان من نتائج هذه الحملة احتلال بكين وتيانتسن .

طعنة مميتة للجنس الابيض

وانتقل المسيو ده بومون الى وصف حالة الصينيين فقال : ولا تسل عن دهشة الصينيين أمام موقف انكلترا وفرنسا والولايات المتحدة وهو موقف المسلم المكره أمام اعتداء اليابان . ولقد تعود الصينيون أن يروا هذه الدول الثلاث تبذل اقصى جهدها في الشرق الاقصى وتلعب الدور الاول فيه. وزادت دهشتهم عندما رأوا ان اليابانيين ينتهكون المنطقتين الدولية والفرنسية في شانغهاي وهما المنطقتان المعتبرتان في نظر الصينيين أنهما مقدستان أو ما يشبه ذلك . هذه هي الطعنة المميته التي سددت الى الجنس الابيض . ولسنا ننسى الاضرار التي لحقت بانكلترا وفرنسا والولايات المتحدة سواء في الانفس او الاموال .

الاعتداء على السفن

استمرار اليابان في الحرب الطاحنة

وقوع عشرات الحوادث خلال شهور قليلة

علقت الصحف على حوادث الاعتداء على السفن في الشرق الاقصى وحملت بوجه خاص على الاعتداءات التي وقعت على المدفعيات البريطانية والامريكية في نهر يانجتسى وطلبت صحف لندن من الحكومة البريطانية القيام بعمل حاسم وقوي فقالت « الديلي تلغراف » : ان الشعور في انكلترا مكبوح الى الان بصورة تدعو الى الاعجاب. ولكن أي اعتقاد في مهمة اليابان التي زعمتها لنفسها فيما يتعلق بالعمل على استقرار الحالة في الشرق الاقصى، قد فقد الان بلا منازع بسبب استهتارها في مضيها في حرب لم تعلن الى الان .

زعم خاطىء لم يعد مقبولا

وتقول « النيوز كرونيكل » أن الزعم القائل بان هذه الاعتداءات وقعت عفواً لم يعد بالزعم المقبول . وتقول « الديلي ميل » انه في وسع الحكومة ان تعتمد على تأييد كامل من الدول في أي احتجاج أو مطالب تفكر في عمله .

عشرات الحوادث في شهور قليلة

أما « التايمس » فلفتت الانظار الى عشرات الحوادث التي وقعت خلال الشهور الماضية وكلها من طراز واحد، وقد عد اليابانيون غير مسئولين عنها . والاجراءات الرسمية كانت متشابهة ولم تتعد نطاق الاعتذار والهياج . وليس في استطاعة الوسائل الخاطئة ان تبرىء قاذفي القنابل من الاعتداء على السفن الحربية البريطانيه والاميركية التي وقعت في المدة الاخيرة . وختمت بقولها: وفي استطاعة الولايات المتحدة وهي الدولة التي وقع عليها الظلم مباشرة اكثر من غيرها ان تعتمد على معونة انكلترا في اي عمل تدعوها الى الاشتراك معها فيه»

اعتداء غير مشروع وحوادث متعمدة

وكتبت « الطان » الفرنسية في مقال افتتاحي فوصفت الاعتداءات اليابانية على السفن الاجنبية بانها عمل غير مشروع ولا يمكن ان يسمح به في اي جماعة منظمة او دولة متمدنة . ثم قالت ان الحوادث التي تقع في نانكين لها صبغة خطيرة لانها مسألة عداوة حقيقية ضد السفن الحربية البريطانية والاميركية من غير وقوع اي استفزاز من جانبها . ثم قالت ان ثمة بعض الاسباب تدعو الى الاعتقاد بانه قد سبقت هذه الحوادث أعمال خاصة قامت بها القوات اليابانية عمداً. وختمته بتوجيه النصح لليابان بان تقلع عن أعمال لا تقرها الدول التي تشعر اقل شعور بالكرامة وبواجب المحافظة على رعاياها »

* * *

رؤساء القبائل في نيجيريا

القاهرة ـ (الشرق العربي) ـ كتب مراسل الشرق العربي في نيجيريا يقول ان مؤتمراً سيعقد في شهر يناير القادم في مدينة كادونا عاصمة نيجيريا الشمالية وسيشترك في هذا المؤتمر جميع الامراء ورؤساء القبائل في البلاد . وقد عقد اول مؤتمر من هذا النوع في سنة ١٩٣٠ فاسفر عن نتائج حسنة وظل منذ ذلك الوقت ينعقد كل سنة . وبواسطة هذا المؤتمر يتبادل الامراء والرؤساء الاراء في الادارة العامة . ويقول مراسل الشرق العربي ايضاً انه تقرر انشاء مدرسة المعلمات في مدينة سوكوتو في نيجيريا الشمالية لان الحركة النسائية قد نشطت كثيراً فاصبح ضروريا انشاء هذه المدرسة التى ستكلف الخزانة نحو سبعة آلاف جنيه استرليني

التبرعات لمنكوبي سوريا

اذاعت اللجنة السورية واللبنانية لاعانة منكوبي السيول في سوريا انه وصلتها التبرعات التالية من حضرات الاساتذة والسادة : ١٠ ج سمعان طراد و ٥ ج ميشيل صيدناوي و ٤ ج و ٨٥ مليما عرب الجنينة الشرقية (بوساطة الاستاذ محمد علي الطاهر) و ٣ ج فاعل خير و ٢ ج الدكتور كحيل وجنيه واحد كل من خوري اخوان عبده وموسى روبين وابكجيان ويوسف لنيادو وحايم دويك وعزرا ستونو واميل لنيادو وراتب الحسيني ومعروف عبد ربه ومحيي الدين الحسيني واميل جباي ومارسيل بولاد ومحمد خليل سعيد وراتب عصاص . فيكون مجموع ما في هذه القائمة ٣٨ جنيهاً و ٨٥٠ مليما وجملة التبرعات ٤٢١ جنيهاً و ٢٦٠ مليما

ادارة الحبشة

القاهرة ـ (الشرق العربي) ـ تلقت وكالة الشرق العربي رسالة من جيبوتي جاء فيها ان السلطات الايطالية في الحبشة قد اختارت بضع عشرات من الزعماء والاعيان وانعمت على كل منهم بلقب (سلطان) وعينت له دائرة يخضع سكانها لسلطته الاسمية . وتؤكد بعض المصادر ان الايطاليين ينوون تعيين مئات من اولئك السلاطين بحيث يصبح لكل قبيلة اومدينة اومقاطعة صغيرة سلطان يؤتمر بامرهم وينفذ سياستهم . وتأمل السلطة بهذه الوسيلة ان تستميل اليها جماعة من الزعماء وهواة الالقاب لتضمن بواسطتهم الهدوء في البلاد وخضوع سكانها ويقيم مع كل سلطان بعض الضباط الايطاليين الذين يفرض على جميع السكان بلا استثناء السلطان نفسه ان يؤدوا لهم التحية

انباء تركيا :

اعتماد مالى لاصلاح المساجد

قررت ادارة الاوقاف العامة تخصيص اعتماد بمبلغ اربعة ملايين جنيه لصيانة وتجديد المساجد التى تؤلف جزءا كبيراً من ثروة تركيا الدينية والفنية .

الاحتفال بمدرسة العلوم السياسية

احتفل بمرور ٦١ عاما على تأسيس مدرسة العلوم السياسية التي كانت تعرف فيما مضى بالمدرسة الملكية . وهذه المدرسة التي خرجت عدداً كبيراً من الساسة البارزين قد اعيد تنظيمها في عهد النظام الجمهوري وهي تتمتع في الوقت الحاضر بنفوذ عظيم في التكوين الثقافي لنخبة الامة .

عناية الحكومة بالسكك الحديدية

تعمل الحكومة بهمة في مد الخطوط الحديدية، اذ قررت ربط الحدود الشرقية بالحدود الغربية بشبكة واسعة النطاق . وسيتم في بحر سنتين انشاء جميع الخطوط الحديدية الجاري العمل فيها وستفتح للمرور . وتستفيد الادارات الفنية التركية من التجارب ومن آخر المستحدثات التي ادخلت على الخطوط العالمية باذلة الجهد في اتمام التجهيزات الاولية الوطنية حتى يتسنى لها مجاراة مقتضيات العصر . وتتقدم الاعمال في خط سيفاس — ارضروم من الجانبين واعلن وزير المالية من جانبه ان القسط الرابع ومقداره ٤ ملايين ونصف مليون جنيه تركي من قرض سيفاس — ارضروم قد غطي جميعه بفضل مبادرة الاهالي الى الاكتتابات التي جاوزت قيمة القرض

انتشار القمار

قلقيليه ـ أشرنا غير مرة إلى انتشار لعب القمار في البلدة ولم يقلع الكثيرون ممن وجهت إليهم الكلمات السابقة . ولم يتخذ البوليس التدابير الشديدة التي توقفهم عند حدهم محافظة على أخلاقهم ونقودهم التي تذهب هباء . فهل تكون هذه الكلمة الاخيرة التي نوجهها للبوليس واللاعبين في آن واحد ؟

اعلان

صادر من دائرة اجراء يافا

دوسيه ٣٣٥٢ — ٣٧

١) ماكنة خياطة سنجر ذات رجل

٢) ١٨ قطعة صوف

سيباع بالمزاد العلني الاشياء المبين مفرداتها اعلاه خاصة احمد عبدالله القاسم عمارة وذلك يوم الخميس الواقع ٢٣ — ١٢ — ١٩٣٧ الساعة ٢ بعد الظهر فعلى الراغب بالشراء ان يراجع مأمور البيع والدلال في اليوم المذكور في موقع البيع الكائن على طريق الجمرك امام النوفرة ولاجله صار اعلان الكيفية

في ١١ — ١٢ — ٣٧

مأمور اجراء يافا

فياض الحاش

(٢٣٨٨)

في سطور

خسارة لبريطانيا

قررت حكومة اتحاد جنوب افريقيا توسيع مدينة الكاب (رأس الرجا الصالح) بما تأخذه لها من اراضي البحر على طول حدودها الساحلية، وعرضت هذا العمل المناقصة العلنية، ففازت به شركة (هولاندش آنيمنج) الهولاندية، من ايدي الشركات البريطانيــة، وبذلك خسرت بريطانيا في نفس ممتلكاتها المستقلة مبلغ ١،١٢٥،٢٦٢ جنيهاً، هو قيمة ما تعاقدت عليه حكومة الاتحاد الافريقي مع الشركة الهولاندية .

رقم ١٣ المشئوم

قررت شركة غاريبالدي لصنع الالعاب النارية ان تعيد تنظيم نفسها لتبعد عنها رقم ١٣ المشئوم، وذلك بعد انفجار حصل في احد مصانعها قتل بسببه ثمانية اشخاص

ويقول السنيور فرانسكو غاريبالدي مدير هذه الشركة ان رقم ١٣ هو الذي تسبب في هذه المأساة، فالشارع الذي فيه دار الشركة رقمه ١٣ والانفجار وقع في ١٣ من الشهر الماضي وعدد موظفي ادارة الشركة كان ١١ فزيد الى ١٣ في اليوم الذي وقع فيه الانفجار !؟

«المس» ١٩٣٧ العاملة

في اوروبا ملكات للجمال يطلق على الواحدة منها اسم « المس » مضافا اليه اسم بلدها، مثل «المس انكلترا» مثلا، ولكننا هنا أمام ألمس العاملة (لا) «المس الجميلة»، وهي رتشايل مندل التى فازت باللقب الذي وضعنا له هذا العنوان، وهي من مقاطعة يوركشاير الانكليزية تشتغل في مصنع يملكه ابوها لتصليح السيارات، وهي تعرف ان تفك اجزاء السيارة واجزاء آلاتها وتعيدها كما كانت و«مس ١٩٣٧ العاملة» هذه تشتغل من الساعة السابعة صباحا الى المساء، كل يوم بلا انقطاع

يصطاد ... سيارة ؟

القى صياد الماني بشبكته في الماء على مقربة من جسر فردريخ في ثغر هيدلبرغ، ولكنه عجز عن سحبها بعد ذلك من الماء، فماذا علق بشبكته من انواع الاسماك يا ترى ؟

لا شيء الا سيارة، جاء هذا الصياد معه بمن اعانه على اخراجها من الماء لتخليص الشبكة منها، وبعد ذلك تسلمت هذه السيارة الى البوليس، فثبتت بعد فحصها انها من السيارات التي تبلغ البوليس انها مسروقة من اصحابها !

شكر الامير طوسون

أرسل نادي الطلبة السوري الفلسطيني إلى سمو الامير عمر طوسون برقية شكر لدفاعه عن فلسطين بمناسبة كتابه الاخير للمندوب السامي في فلسطين . وقد أرسلت برقيات كثيرة من هيئات مختلفة إلى سموه بهذا المعنى.

أنا استعمل صابون بالموليف يومياً

ولم استعمل في حياتي صابوناً سواه

الصابون عامل عظيم في تحسين الوجه او اتلافه . فاذا كان من النوع الرخيص الذى تدخله المواد المضرة كالشحومات والبوتاس اتلف الوجه وافسد بشرته . اما اذا كان من النوع الجيد مثل صابون بالموليف . فانه يحافظ على الجمال الطبيعي ويزيد الوجه جمالاً . ويساعد على تجميل الوجه الذى ليس جميلاً . لذلك ننصحكم باستعمال صابون بالموليف لأنه الصابون الأصلي المركب من زيت الزيتون النقي وزيت النخيل وزيت جوزة الهند

الوكلاء والمستودع

الشركة المصرية البريطانية التجارية — تلفون ١٠٦٢: يافا ص . ب . ٠٧٩

يا أطفالي ! دعوني احذركم

من رات نيب

من المؤكد انكم اذ تأكلونه تموتون . سيكون من الصعب عليكم مقاومة الرغبة في أكل «رات نيب» كما أعلم، لانه يغري ففيه عنصر نحن نحبه

الفيران لا يمكنها مقاومة « رات نيب » وهذا هو السبب في انه نجح حيث فشل كل طعام وسم آخر، ومن المؤكد ان الفيران عندما يأكلونه يهرعون الى خارج البناء ويموتون

يباع في جميع الصيدليات ومحلات البقالة في فلسطين وشرق الأردن

بسعر ٨ غروش

الوكلاء : مستودع الادوية الوطني الفلسطيني

٢٥ شارع بسترس يافا

أعمال التجارة في مدرستين للمعارف

جاءنا فريق من التجارين وعمال التجارة في يافا وقدموا لنا مضبطة طلبوا فيها ضرورة اسناد أعمال التجارة التي تجري في مدرستي المعارف في محلتي النزهة والحلوة اليهم لانهم أصحاب الحق الاول في ذلك وأشاروا إلى أن اسناد هذين العملين إلى غيرهم ليس من المصلحة في شيء. نرجو من الجهات المسئولة النظر في ظلامتهم والعمل على انصافهم .

مدة توقيف شاب

طولكرم ـ لايزال الشاب السيد عمر حامد موقوفا في سجن طولكرم وقد انتهت مدة توقيفه . وعلمنا أنه لم يثبت ضده أي شيء يخالف القانون أو يوجب إحالته إلى المحاكمة .

بين ضباط البوليس

قدم المدينة الضابط كامل افندي الايراني لتسلم عمله في طولكرم . وقد نقل الضابط محمد افندي البرغوثي إلى سلفيت .

لويد جورج وحالة العالم

« بقية المنشور على الصفحة الثالثة »

البشرية ، ومن الاموال ، ومن تدمير موجودات رؤوس الاموال الشخصية — هذه الذكريات تكف ايدي الحكومات والشعوب معاً عن خوض غمار مجزرة اخرى في الوقت الحاضر ، لانها ما تزال عالقة بالاذهان ، متأصلة في النفوس

وهاهي خطب جارحة ، مغضبة ، مثيرة ، يلقيها المسئولون لدول ضد دول اخرى مجاورة لها ، فتمر بسلام ، كأنها خطب تلقى في البرلمانات ، ولو ان امراً كهذا حدث في ايام ما قبل الحرب لما انتج غير تحويل النزاع الكلامي بين الامم الى نزاع لا تتكلم فيه الا المدافع

الاقطار المسلحة لم تستعد بعد ؟

وهنالك ضمانة واحدة ضد خطر نشوب حرب فورية بين الاقطار المسلحة تسلحاً حسناً ، وهذه الضمانة موجودة في ان الدول في كلا المعسكرين المتعاديين ، ما عدا اليابان ، لم تستعد بعد الاستعداد الكافي لحرب هجومية

ولطالما المعت مراراً الى ان المانيا ، مع انها مزودة تزويداً حسناً بما يلزم لحرب دفاعية ، قد يبلغ الحق باحدى جاراتها ان تشنها حرباً هجومية عليها ، الا ان المانيا هذه ما تزال في حاجة الى سنوات ، قبل ان يصبح لها جيش قوي يكون في مقدوره مهاجمة اية دولة عظمى على الحدود .

وفي ذلك يقول نقادتنا العسكري اللامع الكابتن ليدل هارت ما يلي :

« ما من دولة مهاجمة ، تتوقع ان تضمن لنفسها النجاح في هجومها ، الا اذا كانت تسيطر على قوة تبلغ ثلاثة اضعاف القوة التي للدولة المراد تدميرها ، وليس الامر قاصراً فقط على عدد الجنود الاقوياء الذين سيلقى بهم الى ميدان المعركة ، بل لا بد ايضاً من ان يعمل حساب لعدد الضباط المدربين الاكفاء ، وللمعدات الميكانيكية ، فالصين ، مثلاً ، لديها من الجنود « الخام » اكثر مما لدى اليابان بملايين كثيرة ، ولكن هذه الملايين ليست من الجنود المدربة على القتال ، وليس لها ضباط ، اما المعدات الحربية فاحط قيمة من المعدات التي للعدو »

وهذه اقوال تنطبق على المانيا ايضاً ، فان معداتها ما تزال احط من معدات كل من فرنسا وروسيا ، ولا بد من سنوات اخرى قبل ان يصبح لالمانيا جيش يضارع ذلك الجيش الذي كان لها عام ١٩١٤

ثم ان الاحتياطي المدرب يحتاج الى سنوات عديدة قبل ان يتجمع ، والاحتياطي معدود في عرف القواد العسكريين اربعة اخماس العدد الذي يعتمد عليه في الحرب

الديكتاتورية « تبلف » فينجح « البلوف » !

وارى ان الدول الديكتاتورية لن تثير حرباً عظمى اذا كان في مكنتها ان تتحاشاها بوسائل اخرى ، وذلك لانها على وجه التقريب لم تستعد بعد لمثل هذه الحرب ، اما ما نالته هذه الدول من ظفر الى الان فكان بمهاجمة دول صغيرة كالحبشة ، والصين ، واسبانيا ، وكان ايضاً بطريقة « البلوف » التي اتبعتها مع الدول العظمى

ولقد لعبت هذه الدول الديكتاتورية هذه اللعبة الاخيرة بنجاح مدهش ، قد يكون هو الذي سيغريها بان تذهب فيها الى ابعد مما ذهبت اليه الى الان .

— وهنا يكمن الخطر

في بلاد العرب فرقعة كغيرها

وقد تخفف مفاوضات هاليفاكس من حدة الموقف لبضعة اسابيع ، اذ ان الصعاب الحقيقية لم نصل اليها بعد ، ولا بد من مرور مدة من الزمن قبل وصولنا في مفاوضاتنا الى هذه النقطة ، ويجب ان نعمل على ان لا تكون مسألة المستعمرات عقبة لا يمكن تذليلها فتقف حائلاً بيننا وبين الوصول الى ميثاق للاتفاق على بقية المسائل

وستأتي الاضطرابات عندما تسأل المانيا وايطاليا ان تنزلا لنا من جانبيهما عن بعض امتيازات في مقابل ما ننزل نحن عنه لهما .

على ان الجو ما يزال معتكراً ، ولقد اقتصرت الفرقعة الى الان على الصين ، واسبانيا والحبشه ، ولكن هناك فرقعات اخرى الان في اوربا الوسطى ، وحول البحر الابيض المتوسط من اوله الى آخره وفي جميع بلاد العرب الواقعة على ساحل هذا البحر ، ووراءه .

وها هي ابرة المرصد ترتجف ، ولا يدري احد بعد هل سيقع زلزال او لا يقع …

* * *

الناصرة

مصالح الجمهور

أراد أحد الاهالي الحصول على أوراق لاستخراج جواز سفر فذهب الى دائرة البوليس فقيل له إن هذه الاوراق تعطى من دائرة المهاجرة في حيفا أو في طبريا . ولما كان هذا يؤخر أصحاب المصالح فان الامر يستدعي اتخاذ التدابير اللازمة لتلافي تأخير مصالح الجمهور بانشاء مكتب خاص لاعمال المهاجرة في الناصرة او انتداب أحد موظفي المهاجرة في حيفا أو طبريا بالقدوم الى الناصرة مرة او مرتين في الاسبوع لانجاز المعاملات في المدينة :

حول اعتقال شاب

كانت السلطة قبل مدة طويلة قد اعتقلت جمال يوسف سمارة من أهالي قرية كفر كنا وأرسلته الى مخيم المزرعة في عكا . وجمال المذكور لا يتجاوز عمره ١٤ سنة ولا يزال طالباً في المدرسة واعتقاله يضر بمستقبله ضرراً كبيراً وباطلاق سراحه يتسنى له متابعة دروسه التي تأخر عنها كثيراً .

قصة مقصود

خانيونس

الماء في محطة

شكا الينا فريق من التجار وأصحاب المصالح من قلة المياه في المحطة على عكس ما نشاهده في المحطات الاخرى . وقد شوهد كثيرون من الركاب يجتازون مسافة طويلة من أجل شربة ماء وفي أحيان كثيرة لا يتمكنون من العودة إلى القطار الذي يكون قد تحرك وخلفهم وسيرفع لفيف من التجار وأصحاب المصالح مضبطة إلى الجهات المسئولة لتعمل على تلافي هذا الامر .

— وصل البلده مجازاً الشاب السيد عطا ابو شقره مأمور البريد سابقاً والموظف في دائرة تلفون غزه الان لقضاء مدة اجازته بين أهله .

— يثني الجمهور في خانيونس على مأمور الجمرك السيد فائق شحيبر لما يقوم به من تسهيل المعاملات والاسراع في قضاء مصالح الاهالي ويعاونه في ذلك بقية موظفي الدائرة المذكورة .

اعلان

صادر من دائرة اجراء يافا عدد ١٣٧ـ٣٧

بالعدد الصادر في جريدة فلسطين المؤرخة في ٣ـ١٢ـ٣٧ عدد ٢٣٦ وجريدة الدفاع المؤرخة في ٣ـ١٢ـ٣٧ عدد ١٠٢٢ ذكر بان قطعة الارض الواقعة بقرية سلمه بلوك ١٨ قسيمه ٩٠ مساحتها ٩٤٤ متراً وحيث ان مساحتها الحقيقية هي ١٤٤ متراً بدلاً من ٩٤٤ لذلك اقتضى التصحيح . ١٦ـ١٢ـ٣٧

مأمور اجراء يافا

فياض الحماش

(٢٣٧٩)

رسالة صفد

القوات الكبيرة في الشمال

لا تزال قوة كبيرة من الجيش والبوليس البريطاني والفلسطيني مع قوة الحدود الفلسطينية والبوليس الاضافي تتعقب الاشخاص المسلحين . وقد طوقت هذه القوة الجبال التي تمتد من ساحل عكا حتى اقاصي الشمال في جهات المطلة كما ان هناك قوة كبيرة من الدوريات السيارة تحافظ على الطريق الجديدة بين الناقورة — المطلة

تحصيل الغرامة

كانت الحكومة قبل شهرين تقريباً وعلى اثر حوادث اطلاق عيارات نارية ليلاً وقطع اسلاك تلفونية فرضت غرامات مالية على مدينة صفد وقرى عين الزيتون وبيريا والجاعونة . وقد ذهب جباة الاموال خلال الاسبوع الماضي وجمعوا هذه الغرامات فكان نصيب صفد منها سبعين جنيهاً والقرى الاخرى اربعين جنيهاً عن كل قرية .

معتقلو المزرعة

بعد بضعة ايام ينتهي الاجل المضروب الذي يحل فيه موعد انتهاء مدة معتقلي المزرعة .

في المحكمة العسكرية

حكمت المحكمة العسكرية المتشكلة بالناصرة على السيد سليم عز الدين قدوره بالسجن ثلاث سنوات ولا يزال الناس يتوقعون من القائد العام ان يخفف هذا الحكم نظراً لظروف القضية ولسوء حالة السيد سليم الصحية التي لا تتحمل السجن .

الافراج عن واعظ المجدل

افرجت السلطة اليوم عن فضيلة الاستاذ الشيخ فهمي افندي الاغا واعظ قضاء المجدل بعد ان امضى مدة ستة اشهر مبعداً في صفد بموجب قانون الطوارئ ، وقد غادرنا اليوم مودعاً بالحفاوة والتكريم

اعلان

تقدمت الينا مضبطة من مختاري محلة الدرج بغزه متضمنه بان علي بن محمد اغا الزيبق من اهالي المحله المذكورة توفي بتاريخ ٣٠ رمضان سنه ١٣٥٥ هجريه اي منذ سنه وانحصر ارثه الشرعي والانتقالي في زوجته السيده فاطمه بنت ابراهيم اغا الكردي وفي اولادها منه محمد الملقب بـ محمد البيك وعبد الفتاح وهيلانة وسلطانه وفي ابنه هاشم من زوجته فاطمه بنت الحاج قدوره شبلاق المتوفاة حال حياته ولا وارث سواهم فمن له اعتراض على هذه الوراثة فعليه مراجعة المحكمة الشرعية بغزة خلال خمسة عشر يوماً اعتباراً من تاريخ نشره لذلك صار اعلان الكيفية في ١٢ شوال سنة ١٣٥٦ و ١٥ـ١٢ـ٩٣٧

قاضي غزه الشرعي

(٢٣٨٢)

عصارة برتقال مجانا !

هل بامكانك الاجابة على هذه الاسئلة

١ — ماهي انواع الفيتامينات التي يحتويه عصير البرتقال الطازج ؟
الجواب . . . .
٢ — ما هي الثلاث مزايا الرئيسية الصحية التي لعصير البرتقال الطازج ؟
الجواب . . . .
٣ — في أي ساعة من ساعات النهار تستهلك اكثر كمية من عصير البرتقال الطازج في فلسطين !
الجواب . . . .
٤ — هل عصير البرتقال الطازج مفيد للاولاد ؟
الجواب . . . .
٥ — كم برتقالة يجب ان تستهلك العائله المؤلفة من ٣ اشخاص في اليوم الواحد
الجواب . . . .
٦ — قدم براهينك — لماذا عصير البرتقال الطازج هو اشهر شراب في فلسطين
. . . .

اتعهد ان ارتبط بقرار متعهد الدعاية للاثمار الحمضية فيما يتعلق بمنح العصارة المجانية
الاسم (يكتب واضحاً) . . . . . المهنة . . . . .
العنوان . . . .

المطلوب : املأ مكان الاجوبة ثم ارسل هذه القسيمة بكاملها بواسطة البريد الى متعهد الدعاية للاثمار الحمضية في الاوساط العربية بالعنوان التالي

مكتب صروف للدعاية والنشر

صندوق البريد (٢٢٠) يافا

ويكتب على طرف الظرف كلمة (مسابقة البرتقال) ومتعهد الدعاية يقوم بتوزيع ١٨٠ عصارة لمن يفوز بالاجوبة بطريقة (السحب) بين اصحاب الردود على معدل النسبة المخصصة لكل مدينة من قبل هيئة لجنة الدعاية للاثمار . اخر موعد لقبول الاجوبة مساء يوم الاحد في ٢٦ـ١٢ـ٣٧

«٢٣٧٦»

كلمة شكر

جاءنا ما يلي من الاستاذ الشيخ فهمي افندي الاغا واعظ قضاء المجدل :

اني وانا في طريقي من المنفى الى مدينتي خان يونس لا يسعني الا ان اتقدم باصدق عواطف الشكر القلبية الى عموم اهالي صفد الكرام على ما لاقيت منهم من حفاوة وتكريم واخص بالشكر حضرتي رئيس البلديه توفيق بك الحسيني قائمقام صفد الذي نالني من عطفه ورعايته ما يعجز لساني عن شكره ادامهم الله جميعاً .

واعظ قضاء المجدل

فهمي الاغا

طرادات ايطالية الى الشرق

القاهرة — في انباء بور سعيد أن أربع طرادات إيطاليه قادمه من ايطاليا مرت من بور سعيد مجتازة البحر الاحمر في طريقها إلى الشرق والطرادات هي : فراشيا ، سئيتا ، داردو وسترالا .

نتائج الانتخابات في روسيا

موسكو — انتهت عملية الانتخابات للمجلس السوفياتي الاعلى . وقد بلغ عدد النواب الشيوعيين ١٥٤ نائباً والمستقلين الذين لا ينتمون لحزب من الأحزاب ٢٨٨ نائباً . وبلغ عدد السيدات المنتخبات ١٨٤ .

اعلنوا في جريدة الدفاع

برنامج الاذاعة الفلسطينية

الجمعه في ١٧ كانون الاول سنة ١٩٣٧

٦ر١٥	قرآن كريم ـ الشيخ اسماعيل المرتجى
٦ر٣٠	عزف على البيانو
٦ر٥٠	حديث أخلاق
٧	اشارة الوقت والنشرتان الجويه والاخباريه الاولى
٨ر٣٠	حفلة موسيقيه
٩ر٣٠	اشارة الوقت والاخبار
٩ر٤٥	اشارة الوقت والنشرتان الجويه والاخباريه الثانيه
١٠	قانون منفرد ـ محمد عطيه
١٠ر١٠	ايليا بيضا وفرقة استوديو الاذاعه
١٠ر٣٠	ختام

ماذا تسمع اليوم

عن محلات السادة دجاني اخوان

الاذاعة اللاسلكية للحكومة المصرية يوم الجمعه في ١٧ كانون اول سنة ١٩٣٧

١١ر٢٠	اذاعة القرآن وأذان الظهر وخطبة الجمعة
١٢ر٢٠	مساء تقريباً ختام
١	حياة محمد وفرقتها ـ حفلة غنائيه
١ر٢٠	اسطوانات
٢ر١٠	الأستاذ احمد عبد القادر وفرقته ـ حفلة غنائية
٢ر٤٠	النشرات الجوية والاخبارية والتجارية الاولى
٢ر٥٠	ختام
٧	بابا صادق ـ حديث الى الاطفال
٧ر٣٥	الاستاذ الشيخ محمد رفعت ـ قرآن كريم
٨ر٣٠	النشرتان الثانيتان الاخبارية والتجارية
٨ر٤٥	اوركسترا الاستاذ محمود عبد الرحمن للرقص حفلة موسيقيه
٩ر٠٥	الاستاذ عبد العزيز البشري ـ حديث ـ حج بيت الله الحرام
٩ر٣٠	الاستاذ عبد العزيز محمود وفرقته ـ حفلة غنائيه
١٠	اوركسترا الاستاذ محمود عبد الرحمن للرقص حفلة موسيقية
١٠ر٣٠	الاستاذ عبد العزيز محمود وفرقته حفلة غنائية
١١	سلام الملك ـ ختام

الحليب الوحيد الذي لا يتغير

ميزاته : النقاوة ، النكهة ، والغذاء

هذا هو حليب « كليم » المطحون — المأخوذ من اجود حليب البقر استخرج ماؤه ولم يضف عليه شيء . حليب كليم محضر تحضيراً فنياً وبطريقة مسجلة تضمن بقاؤه دائماً بدون تبريد . كل علبة « كليم » اشتريت الان أو مضى على شرائها سنة كاملة فهي تحوى نفس الغذاء والعناصر الصحية والنكهة الطبيعية ، مع جودة محتوياتها .

حليب كليم هو الحليب الممتاز الذي لا يجاريه في ميزاته اي صنف آخر

مطبعة جريدة الدفاع ـ يافا

الجمعة في ١٤شوال سنة ١٣٥٦ و ١٧ كانون اول سنة ١٩٣٧

صاحب الامتياز : ابراهيم الشنطي
المدير المسئول : شوكت حماد

الاشتراكات
في فلسطين عن سنة ١٥٠
في البريد الداخلي « « ١٨٠
في سائر الاقطار الخارجية « « ٣٠٠

الدفاع

جريدة يومية سياسية مصورة

السنة الرابعة — العدد ١٠٣١ — ٤

دار الدفاع : شارع جمال باشا ـ عمارة المظفر ـ يافا ـ فلسطين
العنوان التلغرافي: (الدفاع ـ يافا)
تلفون ١١٨٧ (اربعة خطوط) و ١٠٧٥ (خطان) صندوق البريد (٢٥٥)
الاعلانات يتفق عليها رأساً مع الادارة
اجرة السطر : ١٠٠ مل

صور عالمية على هامش الحوادث

احدى الطيارات التابعة لشركة «لوفتهنسا» المعدة لجلب المؤونة الى الاحياء النائية في شمالي المانيا لكثرة الجليد وعدم تمكن السيارات والعربات من السفر الى هناك

الضابط الثاني في الباخرة «اوليفر» التي غرقت بالقرب من بوز كوم وأنقذته الباخرة «اوروبا» من الغرق وهو الوحيد الذي نجا من ركاب الباخرة الأولى

منظر لمقاومة الأرانب في اوستراليا لاحداثها الأضرار الفادحة في الاراضي

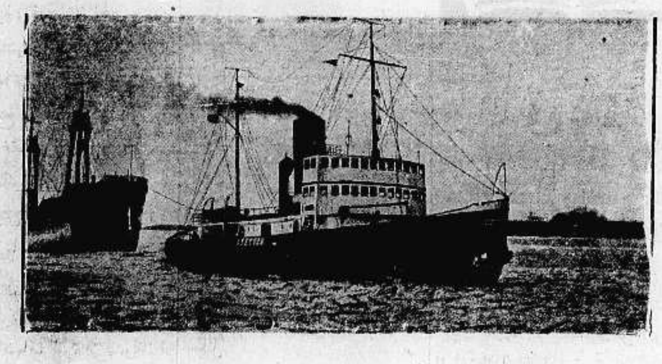

الباخرة كسارة الجليد «شتتين» وحمولتها ١٠ الاف طن وترى وهي تكسر الجليد وتسحب البواخر لعدم استطاعتها السير في البحر الشمالي

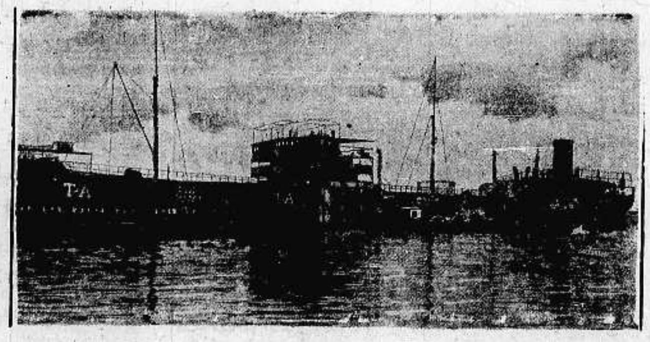

الباخرة الاسبانية الشيوعية «كامبومور» من بلباو وهي تحمل السلاح والذخيرة من فيلادلفيا باميركا وقد دهنت بدهان آخر للتمويه عن جنسيتها

صالح للاعمال الطيبة

مريح ورخيص الثمن ـ مريح وسهل الاستعمال

لا تشترِ تراك
قبل ان تجرب الفورد !

تراك فورد ٨ سلندر هو نوع فريد بين جميع وسائل النقل في هذا الزمان

فورد
رخيص ـ قوي ـ موفر ـ سريع ـ مريح للاستعمال ـ يبقى مدة طويلة بذات القوة
موجود جميع قطع التغيير في جميع مدن فلسطين باسعار معتدلة .

فورد ٨ سلندر تراك

لجميع الاشغال التجارية
الوكلاء العموميون في فلسطين وشرق الاردن
الشركة الفلسطينية للسيارات محدودة الضمان

تل ابيب : شارع اللنبي ١١٩ تلفون ٣٦٦٦ ص. ب ٩٧٥ * حيفا : المركز التجاري الجديد تلفون ١٢٠٧ ص. ب ٥٧٦
الوكلاء : القدس : شارع جوليان تلفون ٤٠٥ ص . ب ٤٩٠ * عمان: تلفون ٩١ ص.ب ٢٧

مطلوب وكيل ليافا

مطبعة الدفاع التجارية

ميزاتها

استعداد فني حديث
اتقان فني في العمل
ضبط في المواعيد

الى التجار

٩٠ بالمئة من رأس المال للاعلان

حكمة قالها أحد كبار رجال الاعمال الاميركيين !
حكمة هي سر تفوق الصناعة الاميركية !

فالاعلان

حياة الصناعة وسر تفوقها

اعلنوا في جريدة الدفاع

في من اوسع الجرائد انتشاراً ومن اغزرها مادة

الاحد في ١٦ شوال سنة ١٣٥٦ و ١٩ كانون اول سنة ١٩٣٧

صاحب الامتياز : ابراهيم الشنطي
المدير المسئول : شوكت حماد

الاشتراكات | في فلسطين عن سنة ١٥٠ | في البريد الداخلي « « ١٨٠ | في سائر الاقطار الخارجية « « ٣٠٠

الدفاع

جريدة يومية سياسية مصورة

السنة الرابعة — العدد ١٠٣٢ — ٤

دار الدفاع: شارع جمال باشا — عمارة المظفر — يافا : فلسطين
العنوان التلغرافي : «الدفاع — يافا»
تلفون ١١٨٧ (أربعة خطوط) و ١٠٧٥ (خطان) ص. ب. (٢٥٥)
الاعلانات يتفق عليها رأساً مع الادارة
أجرة السطر : ١٠٠ مل

مشروع الملك

لا يزال واقفاً كأقوى الحلول جميعها

يؤدى رسالة السلام

هذه المشكلة بين ان تحل بصورة موقتة ، وبين ان يختار لها الحل النهائي . والافتراض الاول مفروغ من عدم فائدته لاحد ، والافتراض الثاني هو ما يقول به الجميع.

وقد لاقى التقسيم من النقد ما جعله مبغضاً لكل مهتم بهذه القضية. وهو في واقع الامر اقتراح العجز الذي يعلن عن نفسه. فليس أضر ببلاد ما — وكيف بهذه البلاد الصغيرة — من ان تمس وحدتها بسوء ، أو تفلت منها بقعة مهما كانت صغيرة. لاجل هذا حمل العرب على التقسيم الى درجة فضلوا عليه استمرار الحالة الحاضرة، وهو استمرار يكاد يكون مستحيلا

إذن ؟ لقد اقترحت اللجنة الملكية هذا الحل لنا وليس لبلد في شمال الصين ، أو على حدود سيبريا. فنحن المعنيون قبل غيرنا به ، ونحن أجدر الناس بفحصه .

« البقية على الصفحة الرابعة »

مسلحون يدخلون الطيبة ليلا ويقتلون خفيرا

اشعال النار ليلا فى زيت البترول بعد فجر الانابيب بين قريتي كوكب الهوا والبيرة

خروج قوات عسكرية الى جهات ترشيحا . وقوع صدام مسلح . الطائرات فوق الجبال . اصابة راعيين عربيين بجراح

دخول المسلحين الطيبة

طولكرم فى ١٨ كانون الاول — لمراسل الدفاع الخاص — فى الساعة العاشرة من مساء ليلة امس دخل قرية الطيبة عدد من المسلحين . وفى داخل القرية قابلوا قسما من افراد البوليس الاضافى اثناء تجولهم فى تلك الساعة .

اطلاق النار وقتل

وبعد ان اخذوا ما معهم تقدموا الى الى نقطة البوليس الاضافى وطلبوا فتح الدار فلم يجابوا وعندئذ اطلقوا العيارات النارية واصيب بوليس اضافى من قرية بير زيت بعيار نارى قاتل

البحث عن الاثر

وأخبر البوليس في طولكرم بالحادث فخفت قوة منه لاجراء التحقيق . وفي صباح اليوم ذهب قصاص الاثر وتتبع الاثر الى جهة الشرق وعند مسافة قريبة من القرية ضاع الاثر، ولم تتخذ بعد ذلك اجراءات اخرى . ولم يلق القبض على احد بعد

نشرة دائرة الامن

وورد في نشرة دائرة الامن العام: حوالي الساعة التاسعة والنصف من مساء امس دخلت جماعة من الرجال المسلحين قرية الطيبة واطلقت النار على الخفير جميل عرنكي فقتلته

قرب كوكب الهوا

حيفا : اتلفت ليلة امس انابيب البترول قرب قرية كوكب الهوا وقد اشعلت النار في الزيت . وخرج صباح اليوم عدد من العمال في حيفا لاصلاح الانابيب كما ان قوة خرجت الى مكان الحادث للبحث عن الفاعلين .

نشرة الامن العام

وورد في نشرة الامن العام : فى الساعة التاسعة والدقيقة الخامسة والاربعين من مساء امس اخبر البوليس ان انابيب بترول العراق قد اتلفت واشتعلت فيها النيران بين قريتي البيرة — وكوكب الهوا . وقطعت ايضا خطوط تلفون هذه الشركة — ذكر راديو لندن مساء امس الخبر بايجاز

وقوع صدام مسلح

عكا في ١٨ كانون اول — لمراسل

« البقية على الصفحة الخامسة »

تفاصيل المصادمة بين الجند والمسلحين

القوات العسكرية تخرج لمتابعة التفتيش فى الجبال والقرى وتحليق الطائرات

طولكرم في ١٨ كانون اول — لمراسل الدفاع الخاص — أبعث اليكم بالتفاصيل التالية عن المصادمة التي وقعت بين افراد الجماعات المسلحة وقوات الجند والبوليس في جبال قرية زيتا بالقرب من النزله الشرقية بين نابلس وطولكرم:

خروج قوة للقرى

في صباح يوم ١٧ كانون الاول الجاري خرجت قوة كبيرة من الجند المعسكرين بالقرب من ثنانيا ومرت بطولكرم . وخرج مع القوة مساعد الحاكم . وسار الجميع بطريق الشعراوية الى عتليت .

وهناك امتطى الحاكم والمترجم وقائدان من ضباط الجيش الخيول وسار الجنود . وكانت وجهة القوة الجبال المجاورة . وقدمت الى قرية علار وصيدا وتابعت سيرها حتى قرية النزلة الشرقية

تابع وقوع الصدام

وفي اثناء الطريق وعلى حين غفلة اشتبكت القوات العسكرية مع افراد جماعة مسلحة كانت ترابط بين البلدين ، صيدا والنزلة الشرقية . ودام الصدام مدة واطلقت العيارات النارية بكثرة بين الفريقين . ثم انسحب افراد الجماعة المسلحة وخلفوا وراءهم ثلاثة اصيبوا بجراح مميته ورابعاً بجراح خطرة ، وقد دفن اثنان بالقرب من مكان الصدام . ونقل الثالث والجريح الى طولكرم ومن هناك نقل الجريح الى المستشفى الوطني في نابلس . وجرح جندي بريطاني وأصيب حصان .

العودة للبحث والتفتيش

وفي اليوم التالي لوقوع هذه المصادمة عادت قوة من الجند والبوليس يرافقها مساعد حاكم طولكرم في الصباح وتوجهت الى الشمال . ثم تبعتها قوة عسكرية اخرى قدمت من نابلس . وسارت القوات مجتمعة في طريق الشعراوية فالى قرية باقة الغربية ، ونزلوا بعد ذلك من السيارات وتوجهوا الى نزلة عيسى ثم باقة الغربية ونزلة ابو نار والنزلة الشرقية فاجري تفتيشها ولم يعثر على شيء . وعند غروب الشمس بقيت القوات في النزلة الشرقية حيث امضت الليلة هناك .

متابعة السير للقرى

وفي صباح اليوم توجهت القوات العسكرية الى جبال قرية صيدا وبعد تطويقها دخل الجنود القريه واجروا

« البقية على الصفحة الخامسة »

أزمة بين القصر والوزارة

الملك فاروق قد يستدعى الدكتور ماهر لتأليف الوزارة

القاهرة في ١٨ كانون اول — لمراسل الدفاع الخاص — كانت الازمة الوزارية قد اشتدت منذ شهر تقريبا بسبب الخلافات في الاراء بين الوزارة والسراي بشأن تعيين علي ماهر باشا ثم انفرجت بعد تعيينه نوعا ما. واخذت الحالة تسير في مجراها الطبيعي بعد محاولة الاعتداء على النحاس باشا

اسباب الازمة كلها

غير ان هذه الازمة عادت الى الظهور من جديد لعدة اسباب اهمها : تهديد النحاس باشا بالاستقالة اذا اقيمت حفلة دينية في برنامج تتويج جلالة الملك فاروق، ورفض الملك ان يوقع مرسوم تعيين فخري بك عبد النور لعضوية مجلس الشيوخ خلفاً لعلي ماهر باشا ومقابلة مكرم عبيد باشا للملك وما قيل عن انها كانت جافة ، كما ان اثنين من الوزراء هما مكرم عبيد باشا وزكي العرابي باشا لم يحضرا تشريفات عيد الفطر بدون عذر شرعي ، ثم بلاغ النحاس باشا الى المديرين بعدم حضور حفلات عيد الفطر وعدم وقوف الوزراء في مجلس النواب عندما نوه الدكتور ماهر رئيس المجلس بزواج جلالة الملك .

بقلم مكرم باشا

وقد بلغ الموقف أشده عندما نشرت جريدة « المصري » أمس مقالا حملت فيه على السراي واتهمتها بالحزبية وما يقال من ان كاتب هذا المقال هو مكرم عبيد باشا بنفسه . وقد كان لهذا المقال اثر سيء في دوائر السراي ، حتى ان المفهوم ان جلالة الملك طلب الى الوزارة اليوم ان تقدم استقالتها الى الغد وإلا فانه يستعمل سلطته باقالتها .

رئيس الوزارة المتوقع

ويقال ان جلالة الملك سيدعو الدكتور احمد ماهر باشا لتأليف الوزارة الجديدة كما يقال ان من الوزراء الذين سيشتركون فيها محمود فهمي النقراشي باشا ومحمود غالب باشا وبعض رجال من الوفديين.

تلفون بغداد

فوز انصار الوزارة فى الانتخابات

بغداد في ١٨ كانون اول — لمراسل الدفاع الخاص — انتهت الانتخابات النيابية في العراق اليوم . وأسفرت عن فوز مؤيدي الحكومة الحاضرة باعتبارها وزاره انقاذ واستقرار . والمفهوم من اسماء الفائزين ان المجلس سيضم نخبة من رجال العرق الذين خدموا البلاد منذ فجر الحكم الوطني حتى اليوم وانهم سيسيرون بالعراق الى اهدافه العليا .

سفر الامير سعود الى البحرين

مكة في ١٨ كانون الاول — لمراسل الدفاع الخاص — غادر سمو الامير سعود ولي عهد المملكة العربية السعودية مكة الى البحرين تلبية للدعوة التى وجهت الى سموه من امير البحرين .

الافراج عن الاستاذ عباس العقاد

القاهرة في ١٨ كانون اول — لمراسل الدفاع الخاص — افرجت النيابة اليوم عن الاستاذ محمود العقاد بدون ضمان ولا كفالة مالية

صحيفة تركية تهدد

بمسئلة الاسكندرونة

استنبول فى ١٨ كانون الاول — قالت جريدة جمهوريت ان قانون الانتخاب في سنجق الاسكندرونة لا يمكن ان تقدمه فرنسا الى عصبة الامم بدون موافقة تركيا عليه فاذا لم تحسب فرنسا حساباً لذلك فلا يمكن ان تحل مسألة الاسكندرونة بل ربما تتخذ مشكلة حدود تركيا الجنوبية شكلا خطرا

سحب الموظفين الايطاليين من العصبة

— جنيف في ١٨ كانون اول — ارسلت الحكومة الايطالية تطلب الى موظفي العصبة من الايطاليين الاستقالة من وظائفهم ، وانذرتهم بتحمل النتائج في حالة تأخرهم وقد قدم اكثرهم الاستقالات إلا الذين يناوئون الحكم الفاشستي .

مرض النحاس باشا

اطباء رفعته يمنعون وقوع مقابلات

القاهرة في ١٨ كانون الاول — لمراسل الدفاع الخاص — لا يزال اطباء النحاس باشا لا يسمحون لاحد من الزوار ولا من المقربين الى النحاس باشا بالدخول الى غرفته . وقد صرحوا بأنهم طلبوا الى رفعته ان لا يغادر الفراش لبضعة ايام اخرى . وزاره عدد كبير من العظماء والكبراء .

نوري باشا السعيد

قد يسافر رأسا الى الحجاز

بيروت في ١٨ كانون الاول — لمراسل الدفاع الخاص — علمت بصفة أكيدة ان فخامة نوري باشا السعيد لا يفكر في السفر الى لندن في الوقت الحاضر وانه قادم من العراق للسفر الى الحجاز وربما سافر رأساً من سوريا الى الحجاز أو يمر في طريقه اليه بمصر .

الساعة الاخيرة

انقطاع المفاوضات بين السراي والوزارة

القاهرة فى ١٨ كانون اول — لمراسل الدفاع الخاص — علمت الان (الساعة الواحدة بعد منتصف الليل) ان المحادثات بين السراي والوزارة قد انقطعت تماما ومن المنتظر ان يستدعي جلالة الملك الدكتور احمد ماهر لمقابلة جلالته غداً (الاحد) لاستشارته باعتباره رئيس المجلس وسيطلب اليه جلالته تأليف الوزارة

مكرم باشا يعد كتاب الاستقالة

وفي آخر الانباء ان مكرم عبيد باشا يعد الان كتاب استقالة الوزارة وان الدكتور احمد ماهر سيرأس الوزارة الجديدة التي تضم بعض وزراء من الوزارة الحالية وفي مقدمتهم عبد السلام فهمي جمعه باشا وزير المواصلات والاستاذ صبري ابو علم وزير الحقانية

البانيا بعد ايطاليا تترك لعصبة

لندن في ١٨ كانون اول — نشرت « الصنداي تايمس » خبراً لمراسلها في تيرانا اكد فيه ان البانيا ستعلن انسحابها رسميا من عصبة الامم وستقول فى كتاب تركها العصبة ان المباحثات الاخيرة بين ايطاليا ويوغوسلافيا ضمنت سلامة حدودها فلا معنى بعد ذلك لبقائها في العصبة .

دعونا نغمض عيون الاتهام

ما دمنا نلقي على الغير أخطاءنا فأننا لا نندمج بالآخرين

ابن حاخام يهودي يرسم بريشته تحليلا رائقا لفكرة الوعي الخاطىء والعزلة

موريس م. فوريلخت يهودي ابن حاخام، لا ندري وأيم الحق كيف استطاع ان يذهب في صراحته الى الحد الذي تراه في المقال التالي، وهو بقلمه، نشرته له مجلة « فورام » وهو تحليل رائق لادماج اليهـود بالامم الاخرى وترك العزلة والشكوى والتذمر والخلاص من فكرة الوعي الخاطىء.

« المحرر »

منذ فهم الكلمات

قال موريس : فهمت وأنا في مستهل الحياة أنني يهودي، وان هنالك « معضلة يهودية » .وفهمت خلال السنين فيما بعد ان اليهود كجماعة لا يعملون كما يعمل الناس العاديون، و « العاديون » هذه كلمة لا أعني بها إلا الاكثرية الساحقة من المواطنين

وكابن حاخام يشق علي ان انحيز ضد اليهود، وليست لي رغبة في ان اتحاشى ان اعرف بانني يهودي، ولكنني لا اعتقد بان هنالك اي يهود عند الميلاد، وانما يزرع الوعي اليهودي في النفس باضطراد منذ اللحظة التي يستطيع الاطفال فيها ان يفهموا الكلمات المتطرفة.

ليسوا كالاجانب

أما بعد ذلك فكل عمل ديني لا يرمي الا الى تذكيرهم بانهم ليسوا كالاجانب، ومع ذكرياتي الاولى لعيد المشاعل، او « الحانوكاه » انني جلست عند قدمي والدي، كما يفعل الكثيرون غيري من صغار اليهود، وسمعته يقص علي القصة المرجفة المرعبة، قصة يهودا مكابيوس الذي عرض نفسه ونفوس رجال عصابته الشجعان للخطر في سبيل ديانتهم وقمت أنا فأوقدت الشموع وغنيت:

يا اطفـال الجنس الشهيـد
سواء كنتم احراراً او مقيدين
ايقظوا الاصداء بغنائكم
الى اين ستكونون مشتتين

وانطبعت عبارة (يا اطفال الجنس الشهيد) في نفسي حتى اصبحت عنصراً رئيسياً من عناصر حياتي العاطفية

اول ما فهمت

وتكاد تكون الكلمات الاولى التي فهمتها هي : « الشعب المضطهد » — « الشهداء » — « التحـامل » — « الاضطهاد »..

وعندما كان صغار الاجانب يدعونني يهوديا، كان ابواي يشرحان لي باعتناء ان الاولاد لم يقصدوا الا اهانتي، وان الدنيا لا تحب اليهود.

قد كرهت فرعون

اما تعليمي البيتي فلم يسمح لي قط بان انسى الماضي، او انسى ان كل صغير يهودي يتحمل آلام الاضطهاد الذي نزل بجماعته لمدة ٣٠٠٠ سنة

وبعد « الحانوكاه » احتفلت بعيد الفصح، وكرهت فرعون بكل ما في قلبي الطفل من كره، لانه اضطهد اليهود

ولئلا انسى الفرار السريع عبر البحر الاحمر، اكلت خبزاً بلا خميرة، ليذكرني بالمشاق التي تحملها قومي قبل ٢٠٠٠ سنة

خارقون للعادة

وفي مدارس الاحد، وفي البيت، عندما كان غيري من الاطفال يتعلمون القصص الفكاهية، ويلعبون بعساكر من تنك، كنت انا اتعلم الالام التي نزلت باليهود، والقن تاريخ المذابح الاسبانية وكيف اصبح اليهود محصورين في « الغيتو »

وكغيري من الاطفال اليهود، نشأت و « الاضطهاد » مركب في نفسي، وصار هـذا التركيب ينمو ويقوى كلما كبرت.

ولم اتعلم الشيء الكثير من المباديء الدينيه، وانمـا تعلمت بكل تأكيد (قضية دريفوس) و « الكو — كلوكس — كلان » والقيود المفروضة على اليهود في النوادي والفنادق.

وهذه المعرفة هي التي يتألف منهـا الوعي اليهودي اليوم .والمعنى هو اننا لا نعني بديننا الا اقل كثيراً مما نعنى باننا شعب تساء معاملته، وهذا الوعي هو الذي يجعلنا « خارقين للعادة » في معاملاتنا مع الجيران

ولو كانوا مجوسا

واليهودي الذي يسقط في امتحان مدرسته، أو يفشل في الحصول على وظيفة او يعجز عن فتح محل، او عن بيع شيء انما يقول عن الاجانب: « انهم متحاملون مغرضون، لانى انا يهودي »؟

والقليلون منا هم الذين عندهم الشجاعة لان يعترفوا بأن الاخطاء كانت اخطاءهم بسبب تركيبهم الشخصي، وبسبب ذلك الوعي الذي شرحته

وفي مدرستي الشرقية كان الطلبة اليهود يؤلفون ١٥ في المئة، وكان معظم الاساتذة والمحاضرين من اليهود، ومع ذلك اتهمت هذه المدرسة بانها « متحيزة » في نسبة من تقبله من اليهود، وجاء بعض آباء الطلبة الذين سقطوا في الامتحان فكالوا للمدرسة هذه التهمة نفسها، مع انني اعرف من صلاتي مع هؤلاء الطلبة انهم كسالى، أغبياء، كان لا بد من سقوطهم حتى ولو كانوا مجوسا ؟

لا نقد ولا لوم

والشخص الذي يحمل في تركيبه انه « ضحية » ومن « الجنس الشهيد » لا يكن بالطبع الا الرغبة في ان يضرب « على العمياني » بلا تبصر، وظهور « الجوي » الغريب في أية حفلة اجتماعية يهودية، لا يقابل الا بالنقد والتجريم من نفس اولئك اليهود الذين يرغبون كل الرغبة في الاعتراف لهم بحق حضور الحفلات الاجتماعية الاجنبية

اما نتيجة اعتقاد اليهود بانهم من « الضحايا » فتذهب في تأثيرها الى أبعد من الفرد اليهودي، الى ان تلتصق بالمجموع، وهنا يخشى الاجنبي ان يتقدم الى أي يهودي يعرفه بأي انتقاد انشائي او بأي لوم على خطأ .. لئلا يتهم بانه « متحيز » لا بل و (مضطهد) لليهود !

هذا هو الواقع

اذا نشرت جريدة (آن « اسحق روبينز » وهو يهودي عمره ٢٧ سنة سرق مخزن بقالة « سمث » في الليلة الماضية) قام كل يهودي في المدينة ضد محرر هذه الجريدة، بسبب تشهيره باليهودي السارق!

واذا قدم البرت اينشتاين نظريـة علمية ثورية، قام هؤلاء اليهود انفسهم فكالوا له المدح والاطراء ومجدوه وعظموه وكتبوا عنه تحت عنوان (العلامـة اليهودي العظيم) وهذا ويا للاسف هو الامر الواقع.

اتركوا الماضي

يجب علينا ان نقرر ما اذا كنا نريد ان تنظر الدنيا الينا كأفراد، او كيهود؟

انني اعتقد باننا لن نصبح افراداً « عاديين » ما دمنا نحمل في نفوسنا هذا الوعي الخاطيء، وعي كوننا من ضحايا البشر، وما دمنا لا ننظر ولا نعمـل الا لانفسنا، بل وما دمنا نلقي على غيرنا اخطاءنا.

إننا لن نستطيع ان نشيد دعـائم العلاقات مع الاجانب ما دمنا نشكو من الظلم والتحامل والاضطهاد، ومـا الى ذلك مما لا وجود له في الماضي.

دعونا لا ننظر الى جيراننا الاجانب بعيون الاتهام

دعونا نتطلع الى ما نريده من المستقبل، ولا تدعونا نتلفت الى جراح الماضي، وعندئـذ ربما امكننا ان نجد انفسنا في الحـال طيبين، وفي الوقت نفسه جيراناً طيبين ...

قانون انتخابات السنجق

اسطمبول ـ (ستيفاني) — وضعت اللجنة التى ارسلتها جامعة الامم الى سوريا لدرس مسألة السنجق، قانون انتخابات السنجق وهو مؤلف من ٨٧ مادة وقد كانت اللجنة على اتصال دائم بالحكومة الفرنسوية اثناء تحريرها هذا القانون الذي سلم الى سكرتارية جنيف ليجري تطبيقه بعد موافقة رئيس مجلس جامعة الامم . غير ان الحكومة التركية ترى انه من غير المعقول أن يباشر وضع نظام انتخابي وهو اهم مراحل تطبيق الدستور الجديد والاقتصار حين وضعه على استشارة طرف واحد من ذوي المصلحة بينما الامر ابلغ الى الحكومة التركية من باب التعريف ولذلك ارسلت الحكومة التركية الى السكرتارية العامة لجامعة الامم برقية احتجاج على هذا العمل محتفظة ببعض المسائل الايضاحية في مسألة القانون المشار اليه

العيد في لندن

للفقراء نصيب من أموال الأغنياء

خطبة سياسية ـ دينية في جامع شاه جهان

جاءتنا مجلة « بريطانيـا العظمى والشرق » المعروفـة بوصف مطول للاحتفال بعيد الفطر المبارك في لندن، نجمله فيما يلي :

حفيدة لورد

تولم للمسلمين

اقيمت صلاة العيد في جامع شاه جهان، وبعد الصلاة خرج المصلون الى سرادق كبير نصب جوار الجامع، وفيه تناولوا الطعام بدعوة من الحاجة عائشة ابنة بنت المرحوم اللورد المسلم فتزوليم

ومع ان هذا الجامع في ضاحيـة ووكنج التي تبعد ٢٥ ميلا عن لندن، فان عدد من حضروا صلاة العيـد من المسلمين من جميع الاجناس كان كبيراً، غص به السرادق

كفاح عالمي

بين الغني والفقير

وكانت خطبة العيد التي خطبها امام الجامع، مولاي افتاح الدين احمد خطبة جامعة، قال فيها ان العالم يواجه الان كفاحاً خطيراً بين الغني والفقير، بين من عنده ما يزيد عن حاجته، وبين من لا شيء عنده، وهو كفاح حرم اوروبا من نعمة السلام الاجتماعي ؟ وشرع ينذر بانتقال المأساة الاسبانية الحالية الى انحاء اوروبية اخرى.

عجرفة الاغنياء

يمقتها الفقراء

ومع ذلك فان الناس لو انعموا النظر لوجدوا ان الفقير لا يكره الغني ويمقته بسبب كونه غنيا وهو فقير، وانما هو يمقت فيه تعجرفه الوحشي وعدم مبالاته بالآلام التي يقاسيها الفقراء، ولو اكتشف الفقير من جانب الغني انه محب للاحسان لتخفيف البؤس والشقاء، لاحبه، واتبعه في كل ما يريد، ولكن الغرب ويا للاسف لا يعرف هذا في يومنا الحاضر، ومن هنا نشأت حرب الطبقات

واذا كانت الامم التي تخرج امثال نوبل، وروتشلد، ونيفلد، لا يمكن ان تعد عارية عن عاطفة البر بالفقراء، الا ان الذي ينقص هذه الامم هو العقل المتزن الذي يعرف كيف يجعل هذه العاطفة تشمل الفقراء جميعا على حد سواء

ما يعجز الشيوعية

لم يعجز الاسلام

اما ما حاولت الشيوعية ان تعمله في الناحية الاقتصادية من نواحي حياتنا الاجتماعية، وفشلت فيه، فقد عمله الاسلام ونجح فيه، وكان عمله بطريقة أعم وأوسع . وبغير وحشية ولا رجعية ولا مباهاة . وذلك عن طريق قانون الوراثة الاسلامي وما فيه من ضبط توزيع الثروات، وعن طريق الزكاة

والعالم اليوم، ولو انه في اشد الحاجة الى السلم، الا انه يسرع الخطى الى حرب مدمرة، وما لذلك من سبب الا جشع الانسان.

انها باقية

فاين غيرها الان؟

وانتقل الامام بعد ذلك الى ما يقوله اعداء الاسلام من انه لا وزن له في حياة العالم الاسلامي، فقال ان الاشوريين والبابليين والاغريق والرومان القدماء قد اندثروا فلم تبق لهم باقية، اما العرب والاتراك والفرس والمصريون والافغان فباقون الى اليوم، لا كامم حية فحسب ولكن ايضاً كامم لها اطماح ولها آمال في ان تقرر هي مصائر البشرية مرة اخرى، والسبب الواضح الجلي في ذلك هو الدين الاسلامي الذي جعل المسلمين يسيرون على سنن التاريخ . ولولا هذا الدين لذهبت هذه كما ذهبت تلك بلا ريب

وبعد ذلك تكلم الامام طويلا عن ان الغرب لا ينقذه من هذا الكفاح المرير القائم بين الفقير وبين الغني الا ثورة روحية تبعده عن المادة التي تتهدده بالقضاء عليه .

الشرق في المجلات

تحت هذا العنوان نفسه حللت « بريطانيا العظمى والشرق » ما نشرته مجلتا (راوند تيبل) ومجلة (القرن التاسع عشر) عن فلسطين، استنكاراً منهما لمشروع التقسيم

والتحليل طويل لا يتسع له نطاق هذا العدد، فوعدنا بتلخيصه العدد القـادم .

وفي (بريطانيا العظمى والشرق) ايضاً وصف مطول لماجرى في جامع ووكنج في لندن من احتفالات بعيد الفطر المبارك وفي هذا الوصف تكلمت المجله عن (دعوة الاسلام) وعن الصوم والصلاة والزكاة، كلاماً طويلا

وللدلالة على شدة اهتمام هذه المجلة بشأن فلسطين، نذكر انها في عددها هذا نفسه نشرت ايضاً مقالا طويلا عن اقتصاديات فلسطين بقلم المستر ويلسلي آرون سكرتير الشرف للجمعية التجارية البريطانية في فلسطين

تظهر هذه الصورة سطل من الفيران التي قتلها « رات ـ نيب » عندما اختارته مدينة بفالو لقتل ما فيها من الفيران . ويقدر عدد ما دمر من الفيران في اسبوع بملايين . اقرأ ما يعمله « رات ـ نيب » من الاعمال المدهشة

جرب هذه التجربة. اشتر علبة صغيرة من « رات نيب » من مخزن ادويتك ولا تهتم بفتحها بل قدمها لفيرانك كما هي وراقب اعمال الفأر فانه سيلعب بها لعباً لم تره من قبل ويحك جسمه عليها ثم ينبطح على ظهره وعلى العلبة ثم يمسك العلبة ويقذف بها في الهواء وهو هائج

ضع العلبة في جيب بدلة وعلقها فان الفار يقفز عليها ويمزقها الى قطع حتى يصل الى « رات نيب »

ذلك لان « رات نيب » جذاب للفيران ولذلك سمي « رات نيب » فان الفيران لا يمكنها ان تتركه وحده حتى ولو وضعته في انبوبة معدنية فان الفيران يقرضون الانبوبة لكي يصلوا اليها ويأكلوه وقد حصل هذا مراراً وتكراراً

يباع في جميع الصيدليات ومحلات البقالة في فلسطين وشرق الاردن

بسعر ٨ غروش

الوكلاء : مستودع الادوية الوطني الفلسطيني

٢٥ شارع بسترس — يافا

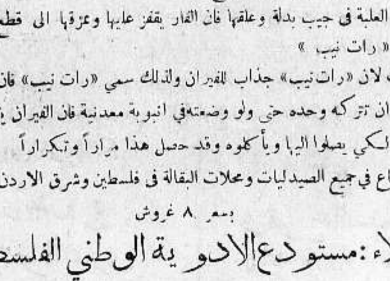

اعلان

تقدمت مضبطة موقعة من هيئة اختيارية شفا عمرو مؤرخة في ٢٦ـ١١ـ٩٣٧ تتضمن ان سلمان بن أحمد علي الضايع من شفا عمرو توفي منذ ثلاثين سنة وانحصر ارثه باشقائه وهم علي وجولان ودابله ثم توفي جولان المذكور منذ ثمانية وعشرون سنه وانحصر ارثه بشقيقيه المذكورين ثم توفيت دابله المذكورة منذ سبعة وعشرين سنه وانحصر ارثها بأخيها علي المذكور ثـم منذ اكثر من خمسة عشر سنه غاب علي المذكور غيبة منقطعة ولم تعلم حياته من مماته وانحصر ارثه بعمته الشقيقة فاطمة بنت علي الضايع لا غير فمن له اعتراض على ذلك فليراجع المحكمة بمدة خمسة عشر يوماً من تاريخ النشر

قاضي عكا الشرعي

اعلان

تقدمت الينا مضبطة موقعة من هيئة اختيارية شفا عمرو مؤرخة في ٢٦ ـ ١١ ـ ٩٣٧ تتضمن ان جولان بن احمد على الضايع من القرية المذكورة توفى منذ ثمانية عشر سنة وانحصر ارثه بشقيقيه وهما علي ودابله ثم توفيت دابله منذ سبعة وعشرين سنه وانحصر ارثها بشقيقها علي المذكور ثم غاب علي المذكور بعد هذه المدة منذ اكثر من خمسة عشر سنه ولم تعلم حياته من مماته وانحصر ارثه بعمته الشقيقه فاطمه بنت على الضايع لا غير فمن له اعتراض على ذلك فليراجع المحكمة بمدة خمسة عشر يوماً من تاريخ النشر .

قاضي عكا الشرعي

* * *

اعلان

تقدمت الينا مضبطة مؤرخة في ٢٦ـ ١١ ـ ٩٣٧ موقعة من هيئة اختيارية شفا عمرو تتضمن ان دابله بنت احمد بن على الضايع من القرية المذكورة توفيت منذ سبعة وعشرين سنة وانحصر ارثها بشقيقها علي ثم غاب على المذكور عن هذه البلاد منذ اكثر من خمسة عشر سنة غيبة منقطعة ولم تعلم حياته من مماته وانحصر ارثه بعمته الشقيقه فاطمه بنت على الضايع لا غير فمن له اعتراض على ذلك فليراجع المحكمة بمدة خمسة عشر يوماً من تاريخ النشر .

قاضي عكا الشرعي

اعلان وتحذير

نحن سمير وصفا وسعاد اولاد المرحوم محيي الدين باشا الحسيني من غزه نعلن للعموم بان شقيقنا السيد حسين محيي الدين باشا الحسيني لا ينوب عنا تأجير او بيع اي شيء من املاكنا او اراضينا او بياراتنا بل هو مسؤول عن حصته فقط ولكل من يرغب في استئجار او شراء اي شيء من املاكنا عليه مراجعتنا رأساً واننا لا نعتبر اي سند اجار او دين او بيع غير موقع منا حسب الاصول فعليه نعلن ذلك للعموم

١٨ـ١٢ـ٣٧

صفوة ما يحمله بريد الشرق والغرب

طرائف سياسية

الساعة الاخيرة في تاريخ ملك

الدول الفاشستية الثلاث وحدة أيديها في العمل

مئة مليون جنيه

انقبضت مدينة لندن للانتصارات في الصين واخذت تتحسب ما ينشأ عن ذلك . فان اكثر من ١٠٠ مليون جنيه لشركات انكليزية وأفراد من الاغنياء الانكليز فتحت هناك بمثابة اعتمادات مالية للاستثمار . وليس ثمة ما يحفظ هذا المبلغ الكبير من الاعتداء . والمستر تشمبران لا يستطيع خوض حرب لانه ليس لديه القوات الكافية في الشرق الاقصى !

هتلر وموسوليني والميكادو

أصبح لا يخشى من وقوع صدام بين المانيا وايطاليا حول ضم النمسا الى الاولى . وقد كانت ايطاليا قبل وجود محور روما ــ برلين ، من جملة العقبات في هذا الانضمام . اما السبب في افساح موسوليني مجال العمل لهتلر فهو الاتفاق الثلاثي الجديد بين الدول الفاشستية : المانيا ، اليابان ، ايطاليا . فقد اطلق هذا الاتفاق يد موسوليني في البحر المتوسط ويد هتلر في اوروبا الوسطى ، ويد الميكادو في الشرق الاقصى

اتفاق سري في الحرب العامة

تنشر « نيويورك جورنال أند أميركان » وثائق سرية وضعت في الحرب العظمى ، وتحذر الولايات المتحدة من الانضمام الى اوروبا ضد اليابان . وهي تقول ان الاتفاق التجاري بين لندن وواشنطن لا يقصد منه سوى إدخال اميركا في « دائرة الحرب » القادمة .

أما الوثائق السرية المذكورة فمن ضمنها وثيقة قدمها بلفور « لمجلس الحرب البريطاني الامبراطوري » وفيها يذكر « الرشوة التي كانت تقدم الى الحكومات للانضمام الى الحلفاء » وهذه الرشوة هي الاستيلاء على اراض جديدة بعد الانتصار . ومنها وثيقة اخرى باعتزام خلق دول جديده تقطع من أجسام ــ دول قديمة وهو ما وقع فعلا . وتذكر الصحيفة الاميركية التي أشرنا اليها كيف نفذت بنود ذلك الاتفاق السري بحذافيرها !

لا تذكروا حديث زواج الملك

نشرت الصحف الانكليزية روايات كثيرة عن أسباب سفر الملك ليوبولد ملك بلجيكا الى انكلترا . فقالت انها اعتزام الملك الشاب على الزواج . وبعض هذه الصحف نشر صورة الخطيبة نفسها . ولما رأى الملك ليوبولد هذا ، أوعز الى اصدقائه الخصوصيين بتهديد هذه الصحف من ناحية اعتزامه عدم زيارة انكلترا في المستقبل . وقد طلب اليها الكف عن نشر مثل هذه الروايات التي تسيء اليه شخصياً

الساعة الاخيرة غليون رئيس الوزراء

عاد بعض الصحف الانكليزية الى الكتابة عن تفاصيل تنازل الملك ادوارد الثامن ــ دوق وندسور ــ عن العرش لاخيه « دوق أف يورك » سابقاً والملك جورج السادس حالياً

فقد كان الملك السابق ، وأخوه ، ودوق أف كنت ، والمستر بلدوين رئيس الوزارة يومئذ ، على مائدة غداء ، وكان الصمت يسودهم جميعاً . وبين حين وآخر كان المستر بلدوين ينظر الى الملك . ثم انتهوا من الطعام واشعلوا السجاير ، وتناول المستر بلدوين علبة سجايره فأشعل واحدة ، لكن الملك قال له : انك تفضل الغليون يامستر بلدوين فخذ حريتك فيه » وقاموا الى الصالون فطلب الملك من المستر بلدوين ان يحدثه بقصة زواجه ، ففعل . عندئذ أمسك بذراع اخيه دوق أوف يورك وقال : أسعدت مساء ياصاحب الجلالة ، وأرجو ان تقدم أعز تمنياتي للملكة اليزابث . » تأثر دوق يورك ، ورجا أخاه ان لا يتنازل عن العرش ، لكن « الملك ادوارد » قرر النهاية له . وكان مستر بلدوين صامتاً ، لكنه يدير الامور بعناية . ودخلت دوقة يورك فعز عليها ان تنظر هذا المشهد . لكنها اصبحت منذ تلك اللحظة « الملكة اليزابث » واصبح زوجها « الملك جورج السادس » واصبح الملك ادوارد « دوق أف وندسور » . وأسرع المستر بلدوين الى مجلس الوزراء واعلن النتيجة ، وانتهى كل شيء بسلام .

اعلان

تقدمت الينا مضبطة موقعة من هيئة اختيارية شفا عمرو مؤرخة في ١٨ـ١١ـ٣٧ تتضمن ان فاطمة بنت احمد على الضايع من شفا عمرو توفيت منذ اثنين وثلاثين سنة وانحصر ارثها باشقائها سلمان وجولان ودابلة وعلي ثم توفي سلمان المذكور منذ ثلاثين سنة وانحصر ارثه باشقائه المذكورين ثم توفي جولان المذكور منذ ثمانية وعشرين سنة وانحصر ارثه بشقيقيه المذكورين ثم توفيت دابلة المذكورة منذ سبعة وعشرين سنة وانحصر ارثها بشقيقها علي المذكور ثم منذ خمسة عشر سنة غاب علي المذكور غيبة منقطعة ولم تعلم حياته من مماته وانحصر ارثه بعمته الشقيقة فاطمة بنت علي الضايع لا غير فمن اعتراض على ذلك فليراجع المحكمة عدة خمسة عشر يوم من تاريخ النشر

قاضي عكاء الشرعي

يتكلمان بالافكار

فن التخاطب بالافكار فن صحيح

يثبته الان زوجان لا يحتاجان ابداً الى الكلام

تحت عنوان (زوجان لا يمكنهما اخفاء اسرارهما عن بعضهما ، نشرت جريدة « ذي بيبل » الانكليزية في عددها الاخير ، القطعة الطريفة التالية :

محادثات طويلة بغير كلمات

المستر لسلي واسن من حي ومبلدن في لندن ، رجل لا يجسر على ان يخفي اي سر من اسراره عن زوجته ، لانها تستطيع ان تقرأ افكاره

ولكن هذا أمر لا يهم في كثير ولا في قليل ، لان المستر ولسن يستطيع هو ايضا ان يقرأ أفكارها . وفي الحق ان الزوجين يقومان معا بمحادثات طويلة دون ان يقولا كلمة واحدة ، وهكذا تكون اهدأ المحادثات .

حيرة الدكاترة في هذه القوة

ويحار الدكاترة ، بل وعلماء علم النفس ايضا من هذه القوة العجيبة التي اوتيتها عائلة ولسن ، وهم يعترفون بان المسألة ليست مسألة حادث عرضي حدث بالمصادفة ، لان الزوجين معاً يستطيعا ايضا ان ينقلا الافكار من عقل الى عقل غير عقليهما

عمل نافع وتجربة ناجحة

ولقد صرح لي المستر ولسن بقوله :

« انني لا اهتم قط بأن تقرأ زوجتي افكاري ، اذ انني في الحقيقة كنت انا الذي علمتها هذا الفن ، وهو فن صحيح له قواعده ، بل هو فن نافع ، اذ انني عند ما اقرأ في افكار زوجتي انها توشك ان تثور علي بسبب من الاسباب ، استطيع وقف هذه الثورة !

ولكي يظهر المستر ولسن قوته ، طلب مني ان افكر في اسم من الاسماء ففكرت فقال لي انك تفكر في « او كونر » ... وكان هذا صحيحا

واستطرد المستر ولسن قائلا : « ان لدي دائما القوة على حشد الافكار حشدا تاما ، ولما عملت التجربة الاولى امام زوجتي ، ضحكت علي ، ولكنني بالتدريج جعلتها تتعلم هذا الفن وتفهمه . وها نحن الان نتحادث بالافكار ، وفي ذلك ما يوفر علينا ضجة احاديث الكلام

الافكار تنفذ من الابواب المغلقة

وقال المستر ولسن ان امرأته تستطيع ان تذهب الى غرفة اخرى عند ما يكون عندي شخص غريب اقول له ان يكتب ستة اسماء لاشخاص احياء واسم رجل ميت ، فانقل انا هذه الاسماء الى زوجتي وهي وراء ابواب مغلقة ، فاذا جاءت ذكرت الاسماء حتى اسم الشخص الميت دون ان تخطيء في اسم واحد

— فما هي افكار القراء .. ؟

* * *

غرام في سجن وأسر

محاكم باريس تردد ما وقع في الحرب

هذه قصة غريبة من قصص الغرام ، وقعت حوادثها في معتقل للاسرى على مقربة من مدينة كوينجسبرك في المانيا ، وكان ذلك اثناء الحرب العظمى ، ولكن ها هي محاكم باريس تردد صدى هذا الغرام في هذه الايام

رغم الاسلاك الشائكة

وتتلخص هذه القصة في ان ابنة رئيس السجانين في ذلك المعتقل سقطت في شراك غرام جندي افرنسي فلم تطق عليه صبراً واستطاعت برغم الحراس ، ورغم الاسلاك الشائكة المقامة حول المعتقل ان تختلي بحبيبها مراراً بما بذلته في هذا السبيل من مجهودات خاصة

وجاءت الهدنة فأعطت لحبيبها الحرية ، وجلبت عليها الشقاء ، اذ اصبحت في اوائل عام ١٩١٩ وهي ام لابن هو الان ضابط فخور مزهو بنفسه من ضباط حرس الهجوم

حرب ١٨ سنة

وقد صرح محامي هذه السيدة ان موكلته ظلت ١٨ سنة وهي تحارب في سبيل اثبات كون ابنها هو ثمرة حبها للمسيو فرنسوا ادمون ، ذلك الجندي الفرنسي الذي كان في معتقل كوينجسبرك الى ان قررت المحكمة الالمانية في تلك المدينة صحة هذه النبوة ، وجاءت محكمة السين المختلطة فايدت هذا القرار بعد اطلاعها على ملف القضية .

وبذلك طابت السيدة نفساً ، لاسيما وان اسمها واسم ابنها الضابط لم ترددهما الصحف لان المحكمتين نظرتا في القضية في جلسات سرية .

ولكن فرنسوا ادمون عند ما تبلغ هذا القرار المؤيد من محكمة افرنسية ، لم يوافق عليه .

والقضية الان امام محكمة الاستئناف

* * *

في سطور

كلب المهنة

في « الديلي ميل » ان الحفلة الساهرة التي اقيمت يوم ٦ الجاري في ميناء ساوثمبتن الانكليزي بمناسبة زواج البيطري الجراح الشهير المستر ك . ج . مورعن من الانسة د . برايس ، تقدمت للمدعوين كمكة كبيرة . رسم عليها بالسكر كلب ... وهو تحت عملية جراحية ! وقد اكل الضيوف الكمكة ... وما عليها !

مكتبة نلسون

هذا يهودي انكليزي صاحب سفن ، اسمه جوزيف جاكوبز ، احتفل في لندن منذ ايام بعيد ميلاده رقم ٧٠

وبهذه المناسبة قدم للمتحف الوطني الانكليزي ، الطاولة التي كان القائد البحري الشهير نلسون ، يكتب عليها — دون ان يسأله احد كيف آلت اليه ...

من غرائب البريد

ارسلت من (كروا آرديش) في فرنسا يوم ٢٥ حزيران ١٩٠٤ تذكرة بريد ، الى عنوان رجل في مدينة اوران في الجزائر ، ومنذ ايام قلائل — اي بعد مضي ٣٣ سنه — عادت هذه التذكرة الى مصدرها ، وعليها كلمتا « غير معروف » !

٥٠ حفيداً فقط !

احتفلت « ايما ويات » من اهالي ديفون في انكلترا بعيد ميلادها رقم ١٠٠ ، وحضر هذه الحفله ٥٠ من ابنائها وابناء ابنائها ... فقط

اسعاف لندن

يقول آخر احصاء اصدرته فرقة « سان جون » للاسعاف لندن ان سيارتها نقلت الى المستشفيات خلال العام الحالي ٣٠٫٠٢١ من شوارع لندن

ضحية حب السينما

في دولة فيرا كروز ، من دول اميركا الجنوبية ، شابة اسمها السنيورا مرغريتا جاكوم دي جيمينيز ، وهي عروس عشرة شهور فقط ، نحرت نفسها بنفسها ... لان زوجها رفض السماح لها بالذهاب الى السينما

تهديد بالنسف

« سننسف السينما وننسفك معها اذا سمحت للمسيو بيانشو بان يخطب فيها »

هذا هو نص الرسالة التي سلمها ثلاثة رجال مقنعين الى صاحب « سينماروپال » في مدينة طولون الفرنسية ، قبل ٢٤ ساعة من الموعد الذي كان قد تحدد لخطبة يلقيها فيها المسيو بيانشو وكيل وزارة البحرية الفرنسية في جمع من الاشتراكيين

ولم يتحمل صاحب السينما خطر هذا التهديد ، فاعتذر لوكيل الوزارة ، وعمل هذا ترتيبه حتى القى خطابه في مكان آخر

في قلب لندن

سرقة جواهر قيمتها ٣٦٠٠٠ جنيه

شارع الاسقف يصبح واسم شارع لصوص الليل

نشرت جريدة « الديلي ميل » لمندوبها الخاص ، نبأ السرقة التالي :

جدول مواعيد منظم بالثواني

يبحث البوليس الان عن اللص « القط » الذي اثبت انه يشتغل طبقاً لجدول مواعيد منظم بالدقائق والثواني ، والذي سطا على شارع « البيشوب » ــ اي الاسقف ــ سطوة عاد منها ومعه جواهر قدرت قيمتها بمبلغ ٣٦٠٠٠ جنيه

ومن الغريب ان شارع « البيشوب » هذا هو الشارع الذي يطلق عليه السكان منذ عامين اسم شارع « لصوص الليل » بسبب سلسلة من السرقات وقعت فيه اذ ذاك .

خطة مرسومة باعتناء تام

وقعت هذه السرقة الجديدة ليلة السبت ، طبقاً لخطة رسمت باعتناء تام ، اذ كان صاحب الدار وهو الكابتن آرثر وايت في الاوبرا ، واختار لص الليل لعملته الساعة التي كان فيها خدم الدار الاربعة يتناولون طعام العشاء ، والدقيقة التي كان فيها الراديو الموجود في مخدعهم يدور حتى يخفي الحركات الخافتة التي ظن انه ربما اتى بها وهو يشتغل !

قفاز من المطاط لاخفاء البصمات

ودل ثقبان محفوران باعتناء من نافذة من نوافذ غرفة النوم على الطريقة التي اتبعها لص الليل في الدخول ، وهي انه تسلق على حبل الى الشرفة التي فيها هذه النافذ . وحفر الثقبين فاعانه على مد يده وفتح النافذة .

ودلت الاثار التي على الزجاج ان اللص كان يلبس قفازاً من المطاط ، ليخفي به بصمات اصابعه عن عيون البوليس .

وتتألف الجواهر المسروقة من خواتم واساور وساعات محلاة كلها بالماس .

فرقة بوليسية لشارع اللصوص

وقد صرح لي الكابتن وايت بقوله ان اللص لا بد وأن يكون قد انقض على الدار انقضاض الصاعقة ، كما لا بد وان يكون على علم تام بمداخل الدار ومخارجها وبحركاتي وسكناتي .

والمعروف بعد سلسلة السرقات التي وقعت في هذا الشارع بين ١٩٣٣ و١٩٣٥ هو أن فرقة خاصة من رجال التحري الذين يرتدون الملابس العادية ، عينت لتعسكر في قلب هذا الشارع وفي اطرافه وفيما حوله من الشوارع .

مرة واحدة على الاقل

ومن المقرر ان كل بيت خلال هذين العامين ، قد سرق منه شيء مرة واحدة على الاقل ، وقد جرى لاحد هذه البيوت ان سطا عليه اللصوص خمس مرات في خمسة اشهر !

وبين سكان هذا الشارع كانت النجمة السينمائية جراسي فليدس ، وقد سرقت مرتين ، فاز فيهما اللصوص بجواهر ثمينة ، كما ان المستر و . ل . ستيفن صاحب اليخنات المشهور كان هو الاخر في هذا الشارع ، وعلى بيته سطا اللصوص ست مرات في سنتين .

المهندس عبد الله علاء الدين
مساح مرخص مكتبه بعمارة المظفر
بجانب ادارة جريدة « الدفاع »

اعلان

تقدمت الينا مضبطة من مختاري قرية السموع التابعة للخليل تتضمن ان عودة الله بن حماد بن احميد الحامدي توفى منذ خمس سنوات وانحصر ارثه في زوجته سارة بنت نجيب البستانجي وفي اولاده علي وسليم وحماد ومحمد وابراهيم وعلياء وفاطمة من زوجته هدبة بنت محمد شتات المتوفاة قبله وعبد الله وحمده واميرة من زوجته نعمة بنت الحاج جابر الحامدي المتوفاة قبله ايضاً ثم في السنة ذاتها توفى حماد المذكور وانحصر ارثه في اشقائه واخوته لابيه المذكورين فقط ثم منذ ثلاث سنوات توفي عبد الله المزبور وانحصر ارثه في زوجته رضا بنت مخيمر بن الحاج جابر الحامدي وفي بنتيه منها مريم وزينب وفي شقيقيه واخوته لابيه المرقومين ثم منذ ستة اشهر توفى ابراهيم المذكور وانحصر ارثه في اشقائه واخويه لابيه المذكورين فقط فمن له اعتراض على ذلك فليراجع المحكمة الشرعية في الخليل خلال عشرين يوماً من تاريخه . تحريراً في ١٢ شوال سنة ٣٥٦ و١٥ـ١٢ـ٣٧

قاضي الخليل الشرعي

مليونان ونصف المليون

صادرات البلاد من الأثمار الحمضية

بلغت كمية صناديق الأثمار الحمضية المشحونة الى الخارج ابتداء من ٨ كانون الاول حتى اليوم الرابع عشر منه ٤٣١،٤٨٥ صندوقاً بينها ٣٩٣،٣٠٤ صناديق من البرتقال و٣٤،٥٤٧ صندوقا من الكريب فروت و٣٤٠٠ صندوق من الليمون الحامض و٢٣٤ صندوقا من أثمار حمضية مختلفة

وبلغت كمية صناديق الاثمار الحمضية المشحونة ابتداء من اول الموسم الحاضر حتى ١٤ كانون الاول الجاري ٢،٥٠٢،٢٥٨ صندوقا بينها ١،٩١٦،٩٧٣ صندوقا من البرتقال و٥٣٨،٤٦٧ صندوقا من الكريب فروت و٤٥،٠١٦ صندوقا من الليمون الحامض و١،٨٠٢ صندوقا من الأثمار الحمضية المختلفة. وقد شحنت هذه الكميات كما يلي:

٨٤٨ر٠١٥ صندوقا من يافا و١٣٤٩ر٦٦٠ صندوق من حيفا و١٨٢ر٦٧٧ صندوقا من تل ابيب و١٢١ر٩٠٦ صناديق ترانسيت بورسعيد

وقد بلغ ما شحن من الأثمار الحمضية عن نفس هذه المدة من العام الماضي ١٧٩٨ر٦٤١ صندوقا.

ذكرى وفاة المرحوم حسن خالد باشا

عمان في ١٨ كانون اول — لمراسل الدفاع الخاص — في ٢١ الجاري يصادف يوم ذكرى وفاة المرحوم حسن خالد باشا. ومن المؤسف انه لم تقم لهذا الرجل العامل الذي خدم بلاده الى يوم وفاته حفلة تأبين ولم يشيد قبره ايضا. فهل لسمو الامير ان يقوم بعمل كهذا لرجل عمل طويلا للامارة؟ لقد حال الفقيد المرحوم بين وعد بلفور ودخوله شرق الاردن بعد عمل شاق مرهق في المعاهدة التي عقدت بين البلاد والحكومة البريطانية.

اننا بهذه المناسبة نتقدم الى أسرة المرحوم في لندن بأجمل التعازي لها والرحمات على الفقيد.

استدعاء عدد من البوليس المسرح

علمنا ان مدير البوليس والسجون العام قد استدعى عدداً كبيراً من رجال البوليس الفرسان الذين كانوا في سلك البوليس اثناء وجوده سابقاً في فلسطين وخرجوا بعدها من السلك — لاعادتهم الى الخدمة

تقييد زراعة الدخان

جاء من قلم المطبوعات ما يلي: نظراً للحالة الناشئة عن زراعة الدخان اكثر من حاجة البلاد، فقد عين المندوب السامي في شهر ايلول الماضي لجنة برئاسة مدير الجمارك والمكوس والتجارة للبت في مسألة تقييد زراعة الدخان. وبنتيجة الابحاث التي قامت بها اللجنة المذكورة فقد قرر فخامته كاجراء فوري موقت وحفظا لمصالح الزراع، ان يقيد عدد الرخص التي تمنح لزراعة الدخان لتشمل مساحة لا تتجاوز ٣٠،٠٠٠ دونم في سنة ١٩٣٨. وسيفضل عند اصدار الرخص الزراع الذين باعوا الدخان خلال أي سنة من السنوات الثلاث الاخيرة الى التجار او اصحاب المعامل.

مدارس الحكومة الثلاث

زارنا وفد يمثل العمال في المدارس الثلاث التابعة للحكومة والتي نقل تعهد بنائها من اليهود الى الميجور «كي» البريطاني — وأوضح لنا أن جميع العمال من العرب، وا كثريتهم الساحقة محليون. وقد يضطر المهندس والمشرفون على العمل الى استدعاء اخصائيين عرباً من بلد عربي، فلا مأخذ على ذلك بالمرة. وسنكتب عن سير العمل في هذه المدارس قريباً.

في مقابلة شرتوك

قابل شرتوك السكرتير السياسي للوكالة اليهودية، المستر باترشل، السكرتير العام، وتحدث اليه بشأن سكنة ابي كبير اليهودية، وفلورنتين وشابيرو التابعة الان لبلدية يافا، وضرورة الحاقها ببلدية تل ابيب ثم تحدث بشأن الغرامات التي تستوفى من اليهود في الاحياء التي تقع فيها الحوادث في حيفا والقدس وطلب اعفاء اليهود منها لانهم يلتزمون جانب الهدوء

تعطيل «الاقدام» الغراء

عطلت السلطة زميلتنا جريدة «الاقدام» الغراء ثلاثة شهر ابتداء من ١٣ الجاري. وكان التعطيل لمقال في الزميلة نشر في عدد ٤ الجاري اعتبر من شأنه الاخلال بالامن العام. وثلاثة اشهر تحتجب فيها ايه صحيفة في البلاد، خسارة مادية تثقل كاهل تلك الصحيفة. اننا نشارك الزميلة صادق الشعور

اراضي وقف

حضر صباح امس وفد من عرب السوالمة ومعهم السيد محمود الشريف الى دار الحكومة فزاروا قائمقام المدينة الاستاذ عزمي بك النشاشيبي وعرضوا عليه المشكلة المتعلقة باراضي الوقف الكائنة في جهات عرب ابي كشك، فوعدهم باعطاء النتيجة بعد درس القضية جيداً.

تنقلات البوليس

نقل ضابط قلقيلية محمد افندي اشكنتنا الى يافا وسيستلم وظيفة «مفتش محكمة» مكان الضابط سليمان افندي عازار الذي قيل بانه سينقل الى الناصرة

أسعار الأثمار الحمضية واسباب تدهورها

مقارنة بين ما شحن السنة والعام الماضي

بلغنا ان تقريراً مفصلا ورد من احدى شركات الأثمار الحمضية الكبرى في انكلترا الى مديرية الزراعة العامة بالقدس وفيه شرح واف عن سبب سقوط اسعار الأثمار

وفي تلك الاسباب شكوى مريرة من وصول البرتقال بحالة رديئة جداً، وعدم تنظيم الشحن. ويعزى السبب في سوء تلك الحالة الى ان الأثمار تبقى في العنابر مدة طويلة وكذلك في الباخرة ريثما تصل الى الاسواق، ناهيك عن مدة سفر الباخرة فيصل الثمر والحالة هذه وا كثره عفن

وهناك شكوى مهمة تتعلق بعدم انقطاع الشحن فقد ترد الى ثغر ليفربول مثلا ثلاث بواخر دفعة واحدة وتكون اسواق هذا الثغر مكتظة بالأثمار فيطرح الثمر الوارد في الاسواق ويباع بأثمان بخسة جداً ولا ترتفع إلا بعد استهلاك الكميات الموجودة.

ومما يدلنا على حقوق هذه الشكوى وانها تؤثر تأثيراً سيئاً في أسعار أثمارنا الاحصاءات التالية التي اخذناها أمس من احدى الدوائر الرسمية المسؤولة عن الاثمار.

بلغ مجموع ما شحن منذ ابتداء الموسم حتى مساء يوم امس الاول (الجمعة) من فلسطين كلها ٢،٨٤٣،٨١٨ صندوقاً وفي مدة لا تتجاوز ٢٨ يوماً شحنت هذه الكمية الكبيرة التي يعادلها في مثل هذا الوقت من العام الماضي ١،٧٩٨،٦٤١ صندوقاً فتكون الزيادة في الوقت الحاضر من هذا الموسم ١،٠٤٥،١٧٧ صندوقاً مع العلم ان هذه الارقام أو هذا الضغط في الشحن في الموسم الماضي كان سبباً مباشراً في النكبة التي حلت بأثمارنا.

اختلاف عمال يهود

اختلف عدد كبير من العمال اليهود في تل ابيب بسبب مزاحمتهم على الاعمال. وقد انقلب الخلاف الى مشاجرة اضطر البوليس بسببها الى المداخلة فاعتقل ثمانية اشخاص من كلا الطرفين رهن التحقيق

التحقيق في حادث

ينتهي بوليس الرملة من تحقيقاته في القضية المقامة على كل من يوسف ابي قرف وعبد اللطيف الشويكاني وكامل السيد حداد بتهمة اطلاق الرصاص على ضابط وجاويش بوليس اللد خلال هذا الاسبوع ويقدمهم امام حاكم صلح الرملة للتحقيق القضائي في الاسبوع القادم.

ملجأ الرجاء

زرنا امس «ملجأ الرجاء» الذي تبرع لبنائه زهدي افندي ابو الجبين بمبلغ خمسة آلاف جنيه، فوجدناه قد شيد على احسن طراز ومؤلف من اربعة طوابق وجامعين الاول للذكور والثاني للاناث. وقد بوشر بتمديد اسلاك الكهرباء في غرفة التي يبلغ عددها نحو الـ ٩٠ غرفة. وقد يصبح صالحاً للسكن بعد ثلاثة اشهر على اكثر تعديل

ومن المعلوم ان هذا الملجأ بني على طريق يافا — القدس وبني خصيصاً لاطفال شهداء ومنكوبي اضطرابات سنة ١٩٣٦

مناوشة بين مسلحين وافراد الدورية

قال مندوبنا الخاص: خرجت في ليلة امس الاول دورية من بوليس سكنة أبي كبير للتجول في جهات سكنة الشيخ مراد الكائنة بين سامة وابي كبير وبوصولها الى شارع «فجالي» الموصل الى سكنة الشيخ مراد شاهدت في الساعة الواحدة والدقيقة ٢٠ بعد منتصف الليل اشباحاً لعدة اشخاص، فطلبت اليهم الوقوف، فأجابوها بأطلاق ثمانية عيارات نارية، فاضطر رجال الدورية للاجابة بالمثل.

ودارت بين الطرفين مناوشة استمرت ربع ساعة أطلق الطرفان فيها مالا يقل عن ٦٠ رصاصة. وقد اسفرت النتيجة عن اختفاء الاشخاص المجهولين.

وعلى اثر وصول صوت الرصاص الى مراكز البوليس المجاورة وفي يافا خرجت قوة كبيرة منها الى مكان الحادث وبقيت تتحرى في تلك الجهات حتى الصباح لكن بدون جدوى.

* * *

بشرى لتجار وشاحني البرتقال

بافتتاح الخط الجديد لشحن الاثمار الحمضية

باسعار انقص بثلاثة ملات عن جميع الشركات

خط — ابراهيم يونس

من مزاياه

تهوية جيدة. عدم شحن بضائع على ظهر الباخرة. بواخر سريعة من ١٢ الى ١٤ عقدة في الساعة الى جميع موانئ انكلترا

مواعيد الشحن	الباخرة
٢٦ كانون اول	جون كابوت
٢٩ كانون اول	إنجريد
٢ كانون ثاني	أسترد

ملحوظة: يعلن السيد ابراهيم يونس عن استعداده لشحن الأثمار على بواخر خاصة حسب رغبات الشاحنين ووفقاً للتواريخ المعطاة منهم وكذلك يرحب بكل من يرغب في الاشتراك بالخط الجديد.

لجنة تنظيم المدن

عقدت لجنة تنظيم المدن المحلية امس جلسة في قاعة المجلس البلدي وبحثت في الطلبات المقدمة اليها بتقسيم الاراضي ووضع الحدود وغير ذلك، فأقرت بعضها واجلت البحث في البعض الاخر للجلسة قادمة.

القاضي البريطاني

حكم القاضي البريطاني بيافا امس على عبدو المصري مختار الجالية المصرية بيافا بالسجن اربعة اشهر او بخمسين جنيهاً غرامة بتهمة اعطاء معلومات كاذبة. وقد قبل السجن لعدم وجود الدراهم لديه. وحكم على عثمان زيناتي بالسجن اربعة اشهر بتهمة استعماله الحشيش.

اعتقال شخص

بلغنا ان دائرة المباحث الجنائية في القدس قد طلبت من بوليس المدينة ارسال السيد سامي الاصفر الذي اعتقله بوليس محلة المنشية بيافا. وقد ارسل السيد سامي الى الدائرة المذكورة.

محكمة الصلح

قضت محكمة صلح يافا امس على شعبان محمد جدوع من قرية سامة بالسجن سنة واحدة بتهمة انه بتاريخ ٢٩–١١–٣٧ سبب اذى لفتاة خلافاً للمادة ٢٦٢ من قانون العقوبات.

وحكمت على يوسف عليان بالسجن ثلاثة اشهر او بعشرة جنيهات غرامة بتهمة السكر والعربدة واتلاف شاشة السينما. وعلى نقولا يعقوب بالسجن شهراً وخمسة جنيهات غرامة بتهمة السرقة. وعلى عبد الرؤوف محمد الدعق بالسجن شهرين بتهمة التعدي على الغير.

اختفاء شخص ووجوده

ذكرنا سابقا نبأ فقدان محمود عمر فزع من محلة العجمي دون ان يعلم اهله بمكانه. وقد بلغنا امس ان سبب اختفاء هذا الشخص هو انه مطلوب للبوليس بتهمة معروفة وأراد الهرب من وجهه، وقد كان ذووه اتهموا اولياء الشخص المدعي بانهم قتلوا محمود عمر المذكور انتقاماً وراح البوليس يحقق في هذه القضية فعلم بانها لا تستند على اساس، واخيراً تمكن من الاهتداء الى محمود المذكور واعتقله في السجن، وستنظر محكمة يافا المركزية في القضية المقامة عليه في صباح يوم ٣ كانون الثاني القادم

جولة تفتيش

سافر حاكم اللواء الجنوبي المستر كروسبي الى الجنوب للقيام بجولة تفتيشية على الدوائر الحكومية بسبب عودته من الاجازة، وسيعود غداً او بعده

مشكلة المستأجرين

طلب وفد من مستأجري املاك الاوقاف بيافا تعيين موعد للاجتماع الى الاستاذ عزمي بك النشاشيبي قائمقام المدينة للتحدث اليه في مشكلة الاجور، فتعين صباح الثلاثاء القادم للاجتماع.

الاهتمام بشأن المصانع العربية

قال مخبرنا المحلي: قام صباح امس مساعد حاكم اللواء الجنوبي المستر بولاك يصحبه الاستاذ عزمي بك النشاشيبي قائمقام المدينة بجولة في المدينة زارا خلالها اكثر المصانع العربية الوطنية واستوضحا عن كثير من شؤونها ودونا المعلومات اللازمة

وكانت اولى زيارتهما الشركة السكب الفلسطينية العربية فتفقدا جميع أعمالها وكيفية السكب وغير ذلك. وقد سرا مما رأياه. وقد اعلم مديرها مساعد الحاكم بأن الحكومة لم تقم بأي تشجيع لهم. فدون مساعد الحاكم ذلك ووعد بدرس الموضوع

ثم زارا معامل السيد نصار المعدة لاستخراج السيرج والطحينة وتفقداها بدقة، وانتقلا الى معمل جورج اكوبيان الكائن بشارع البطمة والمعد لطلي الاواني وغيرها، ثم الى شركة معامل المزايا العربية وتفقدا جميع محتوياتها وسير العمل فكان سرورهما عظيما من دقة العمل

وذهبا الى معامل الصابون للسادة جريس دباس واولاده واشرفا على كيفية صنع الصابون، ثم غادراها الى دار الحكومة وقد كانا يريدان زيارة باقي المعامل لكن ضيق الوقت حال دون ذلك

وقد علم مساعد الحاكم في هذه الجولة: ان في يافا معامل عربية مختلفة قائمة على اساس اقتصادي متين وعلى معونة نفسها دون ان يكون لها ملجأ كجمعية وغيرها لسد عجزها المالي عند وقوعه لا سمح الله، وان جميع الايدي العاملة على اختلافها هي عربية محضة

وقد كان مساعد الحاكم يدون جميع المعلومات التي يريدها لديه. وعلمنا انها ستعرض على المندوب السامي، وربما قام في وقت قريب بجولة اخرى على المصانع التي لا يتسنى له زيارتها

بقية المقال الافتتاحي

ولقد فرغنا من ذلك مذ الساعة التي قرأنا فيها ذلك التقرير. فالتقسيم بعثرة لوحدة هذه البلاد وإساءة بالغة لكيانها

هل عند العرب اقتراح يؤدي رسالة السلام والاستقرار والتقدم؟ انه في تلك الليلة العابسة التي اختار فيها الله الملك فيصل اليه، كانت ثمة مذكرة جامعة رغم إيجازها وفيها حل لقضية فلسطين وضعه من يؤمن بخلود عربية هذه البلاد، ومن كان على صداقة تامة مع الحكومة البريطانية — نريد به المرحوم الملك فيصل نفسه. ورغم مضي بضع سنوات على ذلك الحل، فما زال يمثل أقوى الحلول الاخرى منطقاً، وأثبتها أساساً، وأجدرها بالسعي والانجاز

التعويض على العرب

هذه بلاد عربية. أهلها عرب، وأراضيها ملك الا كثرية العربية الساحقة. وعلى هذا الاساس ينبغي أن تعالج قضيتها، كما عالجها الملك المرحوم. واذا كان ثمة اعتبارات حالت بينها وبين الاندماج بالمجموعة العربية، فأن تلك الحيلولة موقتة، لا يمكن إلا ان تزول. وليس بالامر الطبيعي بقاء فلسطين، او على الاصح سوريا الجنوبية، في عزلة عن الاتحاد العربي، حتى ولو لم يأتها أربعمائة الف يهودي. أما الان فليس من الطبيعي اكثر أن نعالج مشكلتها على أساس هذا الانفصال عن المجموعة العربية.

تحت ظل الاحتلال دخل هذه البلاد نحو الاربعمائة الف يهودي. ولقد خسر العرب بذلك، مادياً ومعنوياً. فلا بد من التعويض عليهم لدرء تلك الخسارة. هل يكون ذلك بغير إلحاق فلسطين ببلاد عربية اخرى كالعراق أو سوريا أو الدولة السعودية؟ التعويض المادي سخيف لا تؤمن به الوطنيات، وليس هو بنافع للشعوب. والتعويض الاخر هو الذي يسد الخسارة ويربى عليها. نريد به ذلك الانضمام الذي ذكرناه والذي لا يجعل الهجرة اليهودية السابقة وما حملته الى هذه البلاد من موجات خطراً على الكيان العربي في فلسطين.

ضمان المصالح والحقوق

ويتقدم اليهود باقتراح النسبة المناصفة بينهم وبين العرب. اننا لا نتجنى على الحقيقة اذا قلنا باستحالة هذا الافتراض. فمجرد هذه النسبة — فوق عدوانها على الحالة الراهنة — تجيئنا باحتمالات مناقضة تمام المناقضة لكياننا وأمانينا. انها تجعل من فلسطين بلاداً عربية — يهودية معاً. وتجعل فلسطين بعيدة كل البعد عن المجموعة العربية حاضراً وفي المستقبل. ومعناها ايجاد من يقوم بوظيفة «الحكم» بين الفريقين، وايجاده ليس بصورة موقتة، بل على استمرار. أين هو اذن ذلك الامل بالانخراط في الحلف العربي؟ ثم اين هي تلك الضمانات التي لا ترجح كفة على أخرى؟ وثالثاً أين هو ذلك الاستقلال السليم الصحيح؟ ان تلك الفكرة التي كانت ترمي الى ايجاد شيء فلسطيني، مزيج بين العربي واليهودي، لا يلاشيها غير حل على اساس الانخراط ببلد عربي واحد أو اكثر، وليس يعنينا أكان ذلك البلد العراق ام سوريا، لان المستقبل سيضم هذه جميعاً في حوزة حلف واحد بينها.

هل في هذا الاتجاه ما يسيء الى المصالح البريطانية؟ هل فيه ما يسيء الى حقوق الاقلية اليهودية الحاضرة؟ على السؤالين نجيب سلباً، كما سنشرح ذلك في مقالات قريبة. ولم يكن اقتراح المرحوم فيصل ليرمي الى شيء من هذا، بل كانت غايته البعيدة ضمان تلك المصالح، وضمان حقوق الاقلية اليهودية، ولكن في بلاد عربية ذات حكم عربي صرف.

ابراهيم

تفاصيل المصادمة بين الجند والمسلحين

« تابع المنشور على الصفحة الاولى »

تفتيشها ومنها الى قرية علار ثم الى قرية عتيل . وفي جميع هذه القرى لم يعثر على شيء ، ولم يلق القبض على أحد

وبالقرب من قرية عتيل كانت السيارات تنتظر القوات التي تقوم بالتفتيش فركبوها الى طولكرم فوصلوا في الساعة الخامسة من مساء اليوم . وكانت الطيارات تحلق فوق الجبال القريبة من طولكرم منذ صباح اليوم

وفى الساعة الرابعة والنصف تقريباً من بعد ظهر يوم الجمعة سلمت السلطة فريقاً من الاهالي جثمان المصاب الثالث وقد تأخر دفنه لعرضه على كثيرين لم يتعرف واحد منهم عليه . وبعد الصلاة على الجثمان وتشييعه ووري التراب

مسلحون

يدخلون الطيبه ويقتلون خفيراً

«تابع المنشور على الصفحة الاولى»

الدفاع الخاص ـ حوالي الساعة العاشرة من مساء امس وقعت مصادمة بين الجند وجماعة مسلحة في جهات قرية ترشيحا ، وذلك أثناء قيام الجيش باعمال التطويق

وفى الصباح الباكر من هذا اليوم اخذت قوافل الجند تذهب بالسيارات تباعا الى جهات ترشيحا . وشاهدنا في ساعة مبكرة طائرات في اتجاه القرية المذكورة. وقد اجتمعت فى جبال ترشيحا قوات كبيرة مؤلفة من الجيش وقوات الحدود والبوليس الراكب .

وبينما كانت احدى الطائرات تبحث عن مكامن العصابة في وعر قلعة جدين شوهد حراث يدعى شافع فأطلقت عليه النار واصيب فى صدره. وقتل ايضا حمار وثلاثة رؤوس بقر كانت معه

واطلقت النار على راعي ماعز فأصابته في يده وقتل قسم من الماعز وقد جيء بالجريحين الى دائرة الصحة في عكا ، ثم ارسلا الى مستشفى حيفا . وحالة الاول خطرة ، وجراح الثاني بسيطة. وقد عادت القوات في الساعة الثامنة والنصف مساء

شكر على تعزية

السادة محمد نديم الحفار وشمس الدين ساعي وشفيق، واديب الراقبي وراشد كنعان وآلهم يتقدمون بمزيد الشكر الى الذين واسوهم وعزوهم بفقد السيدة المرحومة عقيلة السيد راشد كنعان سواء كان ذلك برقياً او تلغرافياً او تلفونياً او بالمراسلة او بالاشتراك شخصياً داعين الله سبحانه ان لا يريهم مكروهاً بعزيز .

شكر على تعازى

يشكر السادة حنا الطويل واولاده يعقوب ووهبه وعبدالنور والسادة حافظ وجورج وفائز ونصري الطرزي جميع من واساهم في فقيدتهم العزيزة السيدة شفيقه عقيلة الاول ووالدتهم واختهم سواء بحضور الجنازه أو ارسال البرقيات او الحضور في ليالي المأتم ويرجون اعتبار هذا كشكر خاص يوجه للجميع ويسألون الله أن لا يريهم مكروها.

(٢٣٩١)

القدس

من عائلة واحدة

الحكم بالاعدام لواحد وبالمؤبد لاخرين

القدس في ١٨ كانون الاول — لمراسل الدفاع الخاص — كانت الساعة العاشرة من صباح امس موعداً للنطق في قرار الحكم الذي اصدرته المحكمة العسكرية في قضية السادة : اسعد خليل شملخ ورفاقه التسعة من غزة المتهمين بحمل مسدس وذخيرة وكلهم من عائلة واحدة بينهم والد وأخ اسعد المذكور والبقية اقرباؤه .

وفى الصباح لوحظت حركة غير عادية من حيث كثرة الجند والبوليس المسلح بالبنادق . وقد اسرع الصحفيون الى قاعة المحكمة لكن الجند أخرجهم ووضعهم فى غرفة اخرى لعدم وجود امكنة لهم فيها .

وفى الساعة العاشرة افتتحت الجلسة وقد حضرها وكيل النيابة ولم يحضرها وكيل الدفاع . واول من تكلم رئيس المحكمة فقال :

ان القرار والحكم فى هذه القضية معلقان على تصديقهما من قبل القائد العام للجيش البريطاني فى فلسطين وشرق الاردن .

ماقاله رئيس المحكمة للمتهمين

ثم قال : لقد وجدت المحكمة ان المتهمين : محمد خليل شملخ ومحمد علي شملخ ويوسف شملخ وابراهيم علي شملخ ويونس مصطفى شملخ وعبدطاهر شملخ وحسن صالح شملخ ومحمد سليم شملخ واسماعيل شملخ واسعد خليل شملخ مذنبين ، فهل لاحد المتهمين ما يقوله عن التجريم عن ما اورده الدفاع ؟ فأجاب احدهم بانه لم يكن حاضراً ثم استمر الرئيس قائلا لقد حكمت المحكمة على حسن صالح شملخ بالسجن سنة واحدة ؛ وعلى ثمانية ـ ذكرت اسماؤهم ـ بالسجن المؤبد . وكان الرئيس الى هذه اللحظة يتكلم جالساً ، ثم وقف ووقفت هيئة المحكمة ووكيل النيابة ووجه كلامه الى اسعد خليل شملخ قائلا : المحكمة حكمت عليك بالشنق من عنقك الى ان تموت . » وكان الوجوم سائداً قاعة المحكمة والجالسين فيها داخلا وخارجاً . وما ان نطق الرئيس بالقرار حتى أسرع رجال البوليس وصفدوا المحكوم عليهم بالقيود واخذوهم الى سيارة مقفلة نقلتهم الى سجن القدس المركزي

ومما يجدر ذكره هنا ان المحكومين من عائلة واحدة بينهم والد وولداه وأبناء عمه .

وقد تلقت وكالة هذه الجريدة برقيتين موجهتان الى القائد العام الاول من فضيلة الاستاذ محمد فاضل العوري قاضي غزة ، والثانية من عادل افندي العلمي وطاهر افندي ابو رمضان ـ للتخفيف من الحكم

القائد العام يصدق حكم الاعدام

تلقينا من قلم المطبوعات ما يلي : صادق القائد العام للقوات البريطانية فى فلسطين وشرق الاردن على ادانة اسعد خليل شملخ من غزه وعلى حكم الاعدام الذي اصدرته المحكمة العسكرية فى القدس يوم ١٦ كانون الاول . وصادق القائد ايضا على الحكم بالسجن المؤبد الذي اصدرته المحكمة نفسها في التاريخ المذكور فى قضايا ثمانية اشخاص آخرين من عرب غزة .

وقد خفض الحكم الذي اصدرته المحكمة نفسها فى قضية حسن صالح شملخ من غزة البالغ من العمر ١٤ عاماً الى ستة اشهر وخفض الحكم في قضية سعيد ابراهيم ابو احميسة من عرب الحناجرة والبالغ من العمر ١٦ عاما من خمس سنوات الى سنتين . وقد جرت محاكمة سعيد ابراهيم ابو احميسه يوم ١٤ كانون الاول.

قرار للمحكمة العسكرية ووقف التنفيذ

صادق القائد العام للجيوش البريطانية فى فلسطين وشرق الاردن ، على الحكم الذي اصدرته المحكمة العسكرية ضد زهرة سليم بعل من بئر السبع المحكوم عليها بالسجن عشر سنوات مع وقف تنفيذ الحكم .

اعتقال الواعظ العام لقضاء القدس

اعتقل البوليس الاستاذ الشيخ ياسين البكري الواعظ العام لقرى قضاء القدس ، ووضعه في قشلاق البوليس .

شرتوك يقابل السكرتير العام

قابل الادون شرتوك السكرتير السياسي لوكالة اليهودية قبل هذا اليوم المستر باترشيل السكرتير العام

ابعاد يهود دخلوا البلاد مهربين

ابعدت السلطة انس كوهين ويهودي آخر وزوجته من البلاد لدخولهم اليها بصورة غير مشروعة ، ولانتمائهم للحزب الشيوعي

سفر المندوب السامى الى الطابغة

سافر المندوب السامي اليوم الى الطابغة، وسيعود يوم الاثنين

عمال التلفون لتصليح الخطوط المقطوعة

ذهبت قوة مسلحة من رجال البوليس مع عشرين عاملا من عمال مصلحة التلفون الى الخليل لاصلاح ووصل الخطوط التلفونية التى قطعها المجهولون في الليلة الماضية .

— زار المستر كيث روتش حاكم اللواء ، دائرة البلدية رداً للزيارة وقابل بعض موظفيها .

— ذهبت امس واليوم قوة كبيرة من الجند البريطاني مع المصفحات الحربية الى جهة الشرق .

مرة ثالثة الى المحامين العرب

تنظر محكمة الاستئناف العليا يوم الخميس القادم الواقع في ٢٢ كانون الاول الجاري فى قضية السيدين محمد سليمان ابو طاحون ومحمد عبدالرحمن جبر المحكوم عليهما بالاعدام من قبل محكمة الجنايات الكبرى بتهمة قتل اليهودي مندل مانز على طريق طولكرم .

وقد جاء اليوم بعض اقربائهما لمراجعة المحامين العرب للتوكل عن المحكوم عليهما مقابل اجر معتدل يتناسب مع فقرهما وحالتهما المالية ، وقد طلب احد هؤلاء المحامين ٨٠ جنيهاً يدفع له نصفها سلفاً ! ولما لم يكن بالاستطاعة دفع هذا المبلغ الباهظ مقابل جلسة واحدة عادوا من حيث جاءوا تاركين المحكوم عليهما تحت رحمة القضاء العادل .

البحث في قرية واعتقال بتهمة

داهمت قوة من البوليس قرية صوبا وتحرت عدة بيوت فوجدت في دار السيد محمود طه احميس اربع رصاصات . ووجدت ايضا في دار ثانية اربع قذائف فارغة فاعتقلت السيد محمود طه وولده ابراهيم . وقد حقق البوليس في القضية واطلق سراح ابراهيم المذكور ولا يزال والده موقوفا حتى الان . وقد علمنا انه سيقدم امام المحكمة العسكرية لمحاكمته بتهمة حيازة ذخيرة ، والمذكور فى الخامسة والستين من عمره وكانت السلطة فرضت على القرية المذكورة غرامة قدرها ستة عشر جنيها وقد باشرت السلطة بجمعها من الاهالي

حيفا

غرامة على حى بعد حادث قتل

حيفا في ١٨ كانون اول — لمراسل الدفاع الخاص — وضع الجباة اليوم علامات على البيوت والدكاكين المطلوب من ساكنيها دفع غرامة خمسمائة جنيه عن حي ساحة الجرينة الذي اغتيل فيه المرحوم الشيخ محمود الخطيب ، وسيباشرون غداً او بعد غد بتحصيل الغرامة .

واشير هنا انني قد اخبرتكم في رسالة سابقة الى طلب الحكومة تعيين ١٤ خفيراً فتقدم للوظيفة اكثر من مائتي طالب ، وقد كان هذا الطلب لتعيين الخفراء في حي ساحة الجرينة في منتصف المدينة .

غرامة على قرية شفا عمرو

بعد وصول اثر المسلحين الذين اطلقوا الرصاص على الباص اليهودي فى طلعة العبهرية ، الى قرية شفا عمرو فقد فرضت امس غرامة مقدارها ٤٢٠ جنيهاً على سكان القرية .

تطويق قرية والسؤال عن المسلحين

طوق الجند ليلة امس قرية السيلة وقد اجروا فيها التفتيش وسألوا عن بعض افراد العصابات المسلحة فى الشمال.

— غادرت المدينة اليوم قوات كثيرة ومعها آلات اللاسلكي الى جهات عكا وترشيحا

النزاع على اراضى عرب النفيعات

دعا المستر كامب مأمور التسوية ، مختار عرب النفيعات واعضاء اللجنة هناك وأبلغهم ان نائبه سيصل اراضي العرب فى يوم الاحد (اليوم) لتسجيل قائمة باسماء الاشخاص الذين يمتلكون الاراضي ولهم حقوق فيها

وبهذه المناسبة نذكر ان مساحة اراضي النفيعات ١٢ الف دونم وان الحكومة حكمت بـ ٢٨١٧ دونما لصالح العرب ، والمساحة الباقية لا يزال النزاع قائما عليها بين العرب واليهود ولا تزال قيد نظر المحاكم فيها

القوات تفتش والطائرات تحلق

جنين

البحث فى احراش قرية يعبد

جنين في ١٨ كانون الاول — لمراسل الدفاع الخاص — لا تزال القوة العسكرية مرابطة في بنايات مدرسة يعبد . وقد خرج نحو مئة جندي منها الى أحراش القرية حيث يقيم أصحاب المواشي ، وفتشوا ضيعة زبده تفتيشاً دقيقاً فلم يعثروا على شيء واتجهوا من هناك الى الجهة الشمالية حيث فتشوا عدة « ضيع » بينما كانت طائرة تحلق فوق رؤوسهم . وقد عثر فى بيت فارس مسعود الكنانة على قاعدتين لامشاط الرصاص فاعتقلوه ووجدوا عـدة رصاصات فى بيت محمد مصطفى العبروط فاعتقلوه ايضاً . وقد خرجت هذه القوى اليوم لتفتيش بقيـة بيوت أصحاب المواشي المنتشرة في احراش القرية ترافقها الطائرات . وحلق في الصباح الباكر عدد من الطائرات فوق الجبال ، وقضت طيلة اليوم وهي تحلق بحثاً عن المسلحين .

وفي الساعة العاشرة ، وصلت قوة من البوليس الراكب قادمة من جهة طولكرم وحلت في المدرسة عند القوات المرابطة . وقد علمت ان قوات كثيرة انتشرت بعد الصدام الاخير الذي استمر خمس ساعات متوالية ، بين الجند والمسلحين .

تفتيش قرية واعتقال اشخاص ثم الافراج

خرجت اليوم قوة كبيرة من الجند البريطاني الى قرية عرابة وفتشت دور السادة : محمد عبد الفتاح ، واحمد القوقش وعبد العزيز الحاج مسعود ، فوجدت فى دار الاخير كمية من ملح البارود الذي يستعمل للمحاجر ، وقد اعتقلتهم جميعاً واخلت سبيلهم بكفالة ٢٠٠ جنيه للواحد ، واعتقلت ايضا من قرية سزبوبا السيد الحاج حافظ الحمد مختار القرية ، وشخصاً آخر معه ، وزجت بهما فى السجن

الخليل

تعيين اربعين بوليساً اضافياً على المدينه

وصل في الساعة العاشرة من صباح اليوم المستر كيث روتش حاكم لواء القدس واجتمع الى مئة من وجهاء وعلماء المدينة والقى خطاباً مطولا ثم أبلغهم قرار الحكومة الذي يقضي بتعيين قوة مؤلفة من اربعين نفراً من البوليس الاضافي تفرض نفقاتهم ورواتبهم على سكان المدينة ، وذلك بسبب الحوادث التي وقعت مؤخراً

قطع اسلاك التلفون بين الخليل والضاهريه

قطعت اسلاك التلفون ليلة امس على طول ستين عموداً على طريق الخليل ـ الضاهرية وطول خمسين عموداً على طريق الخليل ـ القدس ، فتعطلت المخابرات بين تلك المناطق .

تطويق الجبال بينما الطائرات تحلق

هرعت قوة مؤلفة من ٢٥ سيارة مسلحة فى الصباح الباكر الى المدينـة ، ثم طوقت الجبال والتلال المحيطة بها والممتدة على طريقي الخليل ، والضاهرية وقضت في تفتيشها اربع ساعات كانت الطائرات العسكرية خلالها تقوم بالاستكشافات .

— حوالي الساعة الثامنة من مساء امس انفجرت قنبلة ولم تصب احداً بأذى

اعتقال عدة اشخاص للاشتباه بهم

اعتقلت قوات الجيش المرابطة في الجبال والمحاجر القريبة من الخليل ٢٢ شخصاً ، اشتبه بان لهم علاقة بحوادث تخريب اعمدة التلفون .

وفاة العامل الذي اطلقت عليه النار

توفى العامل الذي اطلقت عليه النار ليلة امس الاول متأثراً بجراحه .

— اطلقت ليلة امس بعض العيارات النارية من احدى الضواحى المجاورة للمدينة ، ولم يعرف الفاعل .

سحب قضية كانت مقامة على الطلاب

وصل المدينة اليوم الاستاذ شريف افندي صبوح مفتش معارف لواء القدس وسحب من سجل البوليس قضية الـ ١٤ تلميذ الذين اتهموا بتحريض زملائهم على الاضراب

— طلب الى مخاتير المدينة احصاء الذكور ابتداء من سن ١٨ـ٦٠ سنة ولم تعرف الغاية من هذا الاحصاء

اعتقال اشخاص وارسالهم الى القدس

اعتقل البوليس مساء امس كلا من الاستاذ رشاد افندي الخطيب . والسادة داود القواسمه ، والحاج عبد الفتاح البدوي ومنير البكري . وارسلوا الى القدس

عكا

البحث فى مسئلة معتقلي المزرعة

عكا في ١٨ كانون اول ـ لمراسل الدفاع الخاص ـ أرسل العلماء واصحاب السماحة مفتي عكا عبد الله افندي الجزار والشيخ أسعد افندي الشقيري ومفتي صفد الشيخ اسعد افندي قدورة مذكرة للمندوب السامي طلبوا فيها الافراج عن جميع المعتقلين وعدم تجديد مدة اعتقالهم

وقد ذهب سماحة الاستاذ الشقيري ، والشيخ اسعد قدورة وقابلا حضرة قائمقام المدينة وبحثا معه في مسائل كثيرة تتعلق بحالة المعتقلين فوعدهم القائمقام بمراجعة الدوائر الايجابية

اطلاق النار قرب قرية عنبتا

طولكرم فى ١٨ كانون اول ـ لمراسل الدفاع الخاص — اطلق مجهولون ليلة امس عيارات نارية على قرية عنبتا . وكان اطلاق العيارات من الجهه الشرقية . ولم يصب احد واخطر البوليس بالحادث لاجراء التحقيق

الافراج عن موقوفين واثبات وجودهم

افرجت السلطة عن احمد حمدان برعي والعبد الشملوني الموقوفين فى سجن طولكرم وطلب اليهما اثبات الوجود مرتين في الاسبوع لمدة ثلاثة اشهر

القائد العام الجديد

يعرف شرقي البحر الابيض المتوسط

فيما يلي مطالعة اخرى من مطالعات مجلة « بريطانيا العظمى والشرق » الاخيرة:

اطراء
القائد الراحل

احسن الميجور – جنرال وافيل غاية الاحسان في المركز الصعب جد الصعوبة، مركز القائد العام لفلسطين، واكتسب من جميع الجهات – برغم التغييرات الجارية – ما يصح تسميته بالاراء الذهبية

لكن اذا كان سيذهب الى جهة اخرى – كما قضت بذلك تغييرات الجيش التى اعلنت في الاسبوع الماضي – فأنه لم يكن في الامكان ان يخلفه قائد عام اكثر مقدرة وابعد نظراً من الميجور – جنرال ر.هـ. هاينبج

والقائد
القادم ايضا

والقائد العام الجديد كالرجل الذي سيخلفه، ليس جندياً بارعا فحسب، ولكن له ايضا صفات كثيرة لا توجد دائما في العقل العسكري المحض، ذلك لانه لا يستطيع ان يعمل عمله فحسب، بل يستطيع ايضا ان يرى المغزى والمرمى والنتائج لهذا العمل

والواجب العسكري في فلسطين من اكره الواجبات، لكن هذا الواجب لا بد من ان يؤدى، فأذا أدي فهناك اشياء اخرى لا بد من عملها. ومن المؤكد ان الجنرال هاينبج – وهو جد خبير بمسائل شرقي البحر الابيض المتوسط لن يعمل هذه الاشياء الاخرى التي نيلت على ايدي الموظفين المدنيين في مبدأ الامر كما كان يجب ان يكون ذلك ...

الحروف الأولى
من أسم رئيسها!

ذكرنا سابقاً ان رسائل تهديد بتوقيع «عصابة الكف الاسود» وردت الى عدد من التجار بيافا بلزوم اغلاق محالتهم التجارية في ايام الجمع. وقد وردت امس الاول الى عدد من تجار مال القبان رسائل جديدة من هذا النوع لكنها بتوقيع « الشعلة الوطنية» وهي موقعة بالاحرف الاولى من اسم رئيسها

اختلفا
وطعن الاول الثاني

اختلف مصطفى محمد حامد من قرية ام الفحم واخر اسمه مصطفى المفلح من محلة المسلخ بيافا لسبب ما، فطعن الاول الثاني بمدية ثلاث طعنات فاعتقله المارة وسلموه للبوليس، ونقل الجريح الى المستشفى بحالة خطرة.

بناء
جسر كبير

وافق المندوب السامي نهائياً على المشروع الذي قررته لجنة تنظيم المدن المركزية في اللواء الجنوبي والقاضي ببناء جسر كبير على خط السكة الحديدية في منطقة تنظيم بلدية تل ابيب.

وهذا الجسر سيكون فوق الطريق المؤدية الى ملبس لتتمكن القطارات من المرور دون عرقلة حركة المرور.

في
الاحزاب اليهودية

القدس – (الشرق العربي) — وقع انقسام كبير في صفوف الاحزاب الصهيونية في فلسطين على اثر الخطاب الذي القاه الأدون اوسشكن رئيس جمعية الصندوق القومي اليهودي والذي حمل فيه على الدكتور ويزمن بحجة أنه من انصار مشروع التقسيم وتؤكد المقامات اليهودية ان زعماء الصهيونية في تل ابيب وغيرها قد اقترحوا عقد اجتماع للبحث في هذا الخلاف وازالة اسبابه.

مقاولة مدارس
الحكومة الثلاث

يذكر القراء ان الحكومة شرعت قبل اضطرابات سنة ١٩٣٦ الماضية ببناء ثلاث مدارس اميرية في يافا، واحدة للذكور واخرى للاناث في محلة النزهة، والثالثة في محلة العجمي امام المستشفى البلدي، وعهدت ببنائها الى مقاولين يهود وهؤلاء استخدموا عمالا من ابناء جنسهم مما ادى الى تأليف الحاميات العربية المعروف امرها ووقوفها امام اولئك العمال اليهود ثم وقعت الاضطرابات المذكورة واوقف المقاولون اليهود وبقي هكذا حتى هذه الايام.

وقد بلغنا امس ان الحكومة فسخت المقاولة المعقودة بينها وبين المتعهدين اليهود وعوضت عليهم ما خسروه وعهدت الى الميجور « كي » احد المقاولين الانكليز باتمام بناء المدارس الثلاث بمبلغ ٢٥ الف جنيه على ان تسلم المدارس جاهزة بعد مضي عشرة اشهر.

تنقلات بين
موظفي القضاء وغيره

اشرنا سابقاً الى اعتزام الحكومة اجراء تنقلات وترفيعات بين موظفي القضاء وغيره، وقد ابلغت امس السادة مصطفى لطفي نقله من دائرة اجراء يافا الى دائرة قائمقام القدس، وتيودور كنتروفيتش من دائرة مساعد حاكم اللواء بغزة الى محكمة صلح يافا. وحنا جدعون من دائرة الصحة بيافا الى محكمة مركزية يافا. وجميل جبر من دائرة المهاجرة والسفر بيافا الى المحكمة المركزية بيافا. وسليمان عنصرة من مركزية يافا الى دائرة قائمقام غزة. وجمال الخيري من كتابة ضبط محكمة صلح يافا الى رئاسة كتبة محكمة صلح صفد. وفارس ابو غزالة من رئاسة كتبة صلح يافا الى مثلها في طولكرم. على ترفع درجتهم من (و) الى (م)

اعلنوا
في جريدة الدفاع

البلاد العربية :

الامير
عبد الكريم

باريس – (الشرق العربي) – علم مراسل الشرق العربي في باريس ان المساعي التي بذلت لحمل الحكومة الفرنسية على ارجاع الزعيم المراكشي الامير عبد الكريم الى المغرب قد حبطت لان السلطة الفرنسية في الجزائر ومراكش تمانع في عودة الزعيم في الظروف الحاضرة وبالنظر الى اضطراب الحالة في افريقيا الشمالية

السوريون
في الولايات المتحدة

نيويورك – (الشرق العربي) – قامت صعوبات كثيرة في وجه السوريين واللبنانيين الذين طلبوا استعادة جنسيتهم تلبية لدعوة حكومتي سوريا ولبنان. وترى الاوساط السوريه واللبنانية هذه ان تعود الحكومتان الى مفاوضة وزارة الخارجية الامريكية لتذليل تلك الصعوبات بحيث يتسنى للمهاجرين استعادة جنسيتهم بدون ان ينجم عن ذلك ضرر على مصالحهم.

حول
مؤتمر مكة

جده – (الشرق العربي) – علم مراسل الشرق العربي من مصدر مسؤول ان جميع ما نشر عن رفض الملك ابن السعود السماح بعقد مؤتمر اسلامي في مكة لا اساس له من الصحة. فانه لم يتقدم احد الى جلالته بطلب عقد مؤتمر ما في مكة او غيرها لكي يرفض اجابة الطالب

التبرعات
لمنكوبي سوريا

باريس – (الشرق العربي) – علم مراسل الشرق العربي ان قيمة التبرعات التي جمعت في باريس لاعانة منكوبي الفيضان في سوريا قد ارسلت الى دمشق ومن التبرعات التي كان لها احسن وقع في النفوس هنا تبرع المسيو كالوست جولبنكيان المثري الارمني الشهير وصاحب المصالح الواسعة في آبار بترول الموصل بمبلغ خمسين الف فرنك سلمها بموجب تحويل الى المسيو دلبوس وزير الخارجية لارسالها الى لجنة اعانة المنكوبين في الشام.

شكر طبيب

اشكر من صميم قلبي حضرة الدكتور سامي افندي بشاره لجهوده العظيمة ولعنايته بالمرضى في المستشفى البلدي على اختلاف طبقاتهم وقد ابتلا الله ولدي محمود الخطيب بمرض عضال دام معه اكثر من ست سنين، بعد أن اعيا عموم الاطباء بفلسطين واخيراً ذهبت به للدكتور المومى اليه فعالجه فعرف بمهارته الفائقة موئل الداء فاعطى الدواء فكان ولله الحمد دواء ناجعاً وصحته تتقدم نحو الشفاء يوماً فيوم لذلك صار لزاماً علي ان اقدم شكري للدكتور سامي افندي بشاره واسأل الله ان يكثر من امثاله في هذه الامة الكريمة اكثر الله من امثاله.

يافا : محمد حسين الخطيب

تهريب المخدرات بين فلسطين ومصر

مصادرة حشيش مرسل من يافا الى القاهرة

القاهرة — علم مدير الجمرك في مصر ان عجلتين من عجلات المركبات استوردتا الى القاهرة من يافا في رسالة معنونة باسم شخص معين. وقد ارتاب المدير في هذه الرسالة لان العجلات ميسورة الصنع في مصر ولا سيما ان ذلك الشخص ليس من التجار المعروفين لدى ادارة الجمرك فاتصل برئيس مكتب المخدرات العامة في القاهرة وذكر له المسألة فاتفقا على مراقبة من يتسلم الرسالة ومراقبة صاحبها.

تدابير البوليس

وفي الصباح اتصل المدير برئيس المكتب فانتقل ومعه قوة من البوليس لمراقبة الرجل الذي جاء لتسلم الرسالة فنادى احد الحوذية حيث كانه يحملها في مركبته. وسارت المركبة ورجال البوليس خلفها في سيارة. وفي الطريق قابل الرجل اربعة اشخاص لم يكد يراهم رجال البوليس حتى عرف فيهم انهم من كبار تجار المخدرات ساروا معه الى منزله.

وهناك وقفت المركبة ونزل وحمل سائقها الرسالة وصعد بها يتقدمه صاحبها والاربعة الاخرون الى الدار.

القبض
على المهربين

وفي هذه الاثناء هجم رئيس مكتب المخدرات ومن معه على الدار والقوا القبض على الرجل واصحابه وصادروا الرسالة. ولما حطمت احدى العجلات وقد كانت مجوفة عثر فيها على كمية كبيرة من الحشيش وحطمت العجلة الاخرى فاذا بها تحوي هي الاخرى كمية من الحشيش مثل الكمية الاولى وقدر وزن الكميتين بخمسة كيلو غرامات. وسئل صاحب الرسالة فاجاب بانه لا يعرف عن وجود مواد مخدرة في العجلتين. وبعد أن واجهه البوليس بالحقيقة اعترف. وانكر الاربعة الاخرون علاقتهم بالرجل في بادئ الامر ولكنهم اعترفوا اخيراً.

* * *

التعصب المذهبي ووجوب الحد منه

بيان قيم لفضيلة الاستاذ الاكبر الشيخ المراغي

سأل احد كبار رجال التعليم في مصر فضيلة الاستاذ الاكبر الشيخ محمد مصطفى المراغي شيخ الجامع الازهر عن الاختلاف المذهبي ووجوب الحد من التعصب للمذهب فأرسل الى صاحب السؤال البيان التالي بعد الديباجة :

« هذه المذاهب الاسلامية لا يمكن الاعتراض عليها، والمجتهد يجب عليه شرعا العمل برأيه ولا يجوز له ان يخالفه ولكن المذاهب اختلفت لاسباب كثيرة : الاختلاف في الفهم والاختلاف في العصور والاختلاف في الامكنة، واطلاع بعض المجتهدين على احاديث وعدم اطلاع بعضهم على تلك الاحاديث، ومراعاة بعضهم لبعض المصالح والضرورات وعدم وجود تلك المصالح والضرورات عند البعض الاخر، الى غير ذلك مما الفت فيه كتب خاصة

« فنحن لا نعيب المذاهب ولا نعيب تقليد المذاهب. واذا فرض ان شخصا عاب المذاهب وطلب الرجوع الى القرآن الان دون تقيد بالمذاهب فستوجد حتما مذاهب اخرى واختلافات. وقد صرحت في درسي بمضمون هذا على ما اذكر. ولكن الذي نعيبه، وقد عابه العلماء من قبل ان يطلع مقلد على دليل المذهب الاخر الذي لا يقلده فيعرض عنه بعد الاقتناع بدلالته او قبل التوجه الى تفهم دلالته ويصر على التمسك بمذهبه. وان يصر كل مقلد على آراء مذهبه ويعتبر الاخرين خصوما واعداء. ولو انه تيسر للناس الاجتماع على انصاف للبحث عن الحقيقة لامكن الاتفاق في امور كثيرة جدا من المذاهب وتوحدت فيها الاراء. وفي ذلك رد الى الله ورسوله

« والخلاصة ان العامي الذي لا يفهم دليلا، عليه ان يقلد واحدا من أئمة المسلمين ولا عيب في ذلك مطلقا. والذين يفهمون الدلائل وفي امكانهم ترجيح رأي على رأي يجب عليهم ان يتجهوا الى هذا وان يقلدوا المذهب الذي يترجح عندهم دليله

« وهناك واجب على عامة العلماء وولاة الامور وهو محاولة اختيار ما صح دليله للعمل به وجمع الامة عليه وذلك محقق الوحدة التي يطلبها الدين. ولا يجوز لاحد لم تتوافر فيه شروط الاجتهاد ان يقرر مذهبا من المذاهب خارجا من اراء المذاهب المقررة وذلك يوجد فوضى في الدين لا يصح ان تحدث. ونحن لسنا من دعاة الفوضى وتعدد الاراء »

***

البريد الجوي
في ايران

جاء من طهران أن طيارات بريطانية وطيارين بريطانيين مدربين يقومون بنقل البريد بين طهران وكرفشاه المعروفة بصناعة السجاد والحرير. وينتظر أن تسير قريبا طائرات لنقل الركاب أيضا. ويعتبر هذا مقدمة لانشاء خط جوي منتظم بين طهران والجنوب.

الأحوال المالية
في العالم الاسلامي

القاهرة — قدم مصر اخيراً الدكتور هانس وكيل ادارة الاخبار النمسوية للقيام بجمع بيانات يستند اليها في وضع كتاب عن «الأحوال المالية في العالم الاسلامي» وقد مكث في مصر شهراً اتصل خلاله بكثير من الهيئات الاسلامية والقائمين على الشئون المالية.

كاتب انكليزي يتحدث عن

الحركة العربية والاتجاهات في المستقبل

كتب المستر كوستلد مقالا طويلا في جريدة « النيوز كرونيكل » عن الجامعة العربية وقد بحث فيه حالة تركيا فقال ان كمال أتاتورك نقل الشعب التركي الى الحضارة الاوروبية وعلى ذلك لم تظهر هناك زعامة قوية جافة كالتي ظهرت في البلاد العربية

التطور المفاجىء
وطبقات الشعب

ثم قال عن خروج العرب من الحكم التركي وانتقالهم فجأة من هذا الحكم الى القرن العشرين وعلى ذلك لم تكن هناك فترة تطور تدريجي الى الحرية والديمقراطية، وتكلم عن طبقات الشعب فقال: لم تكن هناك طبقة متوسطة وتأتي بعد ذلك طبقة سطحية رقيقة من الافندية واصحاب الاملاك، ثم تأتي جموع الشعب التعسة وليس بين الطبقتين الاولى والثانية طبقة ثالثة. ثم حمل الكاتب على الصحف العربية وانتقل بعد ذلك الى اشتداد النزاع بين الملك فاروق والنحاس باشا.

المشاكل القائمة
في البلاد العربية

وكتب عن المشاكل القائمة في البلاد العربية فقال انها من مشاكل القرن العشرين وان الاشخاص الذين يديرون دفة السياسة والطرق التي يتبعونها لا تزال نفس الطرق التي كان يتبعها رجال السراي في تركيا. ويعملون على اقناع الشعب بان شقاءهم الاجتماعي سببه الحكم الاجنبي. ثم تطور التعصب الديني الى تطرف قومي شديد فنالت مصر والعراق استقلالهما ونالت سوريا ولبنان الحكم الذاتي وانسحبت الدول الاوروبية شيئاً فشيئاً الى الوراء.

مؤتمر بلودان
وقضية فلسطين

وتكلم كوستلر عن مؤتمر بلودان وقضية فلسطين فقال ان قرارات المؤتمر كانت في الغالب سلبية وانها كانت موجهة ضد الصهيونية. وكان يبدو على المؤتمر انه سيقتصر في بحثه على المشاكل الخاصة بفلسطين. وختم مقاله بقوله: ان الفرق بين البلاد العربية عظيم حتى ان حركة الجامعة العربية ستبقى فكرة تامة لا تنفذ مدة عشرات السنوات التالية.

هكذا يلمع بسهولة بواسطة
BRASSO
لصقل المعادن
ركت واولاده ليمتد هل ولندن

معجون بالموليف هو خير ما تختاره من معاجين الأسنان الكثيرة للاعتناء بأسنانك لكي تكسبها بياضاً ناصعاً ولمعاناً جاذباً.

ان العناصر الممتازة المركب منها معجون بالموليف للأسنان تجعله ذات رغوة ناعمة كثيرة فهي تقوي القشرة الصدفية الرفيعة وتكسبها رونقاً لامعاً من الصفاء. باستعمالك صابون بالموليف للأسنان تطهر فمك من الفضلات المضرة وتزيل منه كل رائحة كريهة وتكسب نفساً عذباً وطعماً لذيذاً. استعملوا فقط معجون بالموليف للأسنان

الوكلاء والمستودع
الشركة المصرية البريطانية التجارية — تلفون ١٠٦٢ : يافا ص.ب. ١٧٩

انكلترا وارلنده

الخلاف على الاعتراف بالامبراطورية

وجوب العمل على استقلال سياسة ارلنده الحرة

لندن في ١٨ كانون الاول ـ ذكرت جريدة « الديلي ميل » ان الحكومة البريطانية ستدرس مع رئيس ايرلنده الحرة المستر دي فاليرا القرار الذي اتخذته ايرلنده واقره برلمان دبلن بأرسال ممثل سياسي عنها لدى ملك ايطاليا وتقول انه طبقا لنصوص دستور وستمنستر يجب ان يوقع ملك انكلترا على اوراق اعتماد التمثيل وهذا مما يدعو الى الارتباك لان انكلترا نفسها لم تعترف بعد بالامبراطورية الايطالية في شرق افريقيا بصورة رسمية .

وتقول « الديلي ميل » ان ايرلنده الكاثوليكية ضربت مثلا له اهميته فاذا واجه الاخرون الحقيقة التي واجهها المستر دي فاليرا لتقدموا جميعاً خطوة واسعة نحو تهدئة الخواطر في اوروبا .

انتهاء سياسة العقوبات الاقتصادية

اما في دبلن فقد قوبل القرار بارتياح وكتبت الصحف « بأن اعتراف ارلنده مع ايطاليا للحبشة هو امر واقع . وقالت جريدة « الارلندي الحر » ان ارلنده عرضت الان عن عملها في جنيف باتباعها الخطة التي سارت عليها العصبة في توقيع العقوبات .

استقلال سياسة ارلنده

وتبدي الدوائر السياسية الارلندية اهتماما كبيرا بتصريحات المستر دي فاليرا في المجلس عن وجوب استقلال سياسة ارلنده . وقد اكد انه بعد انتهاء مدة العقوبات اصبحت ارلنده حرة من كل قيد وانها ستحمي مصالحها بالطريقة التي توافقها دون اي اعتبار للخلافات التي نشأت عنها والتي هي في الحقيقة بين ايطاليا وفرنسا وانكلترا .

علاقات ارلنده الحرة

وكتب محرر وكالة ستيفاني الديبلوماسي يقول : ان موافقة برلمان جمهورية ارلنده الحرة على تعيين ممثل لها لدى ملك ايطاليا وامبراطور الحبشة يعد اعترافا قانونيا بسيادة ايطاليا على الاراضي الحبشية .

ويثبت عمل ارلنده المذكور انها مستقلة ذات سيادة فيما يختص بالعلاقات الدولية . ولهذا القرار اهمية خاصة من الوجهة السياسية لان ارلنده داخلة ضمن نطاق « الكومنولث البريطاني » . وبالرغم من معارضة بعض الدول الغربية فانه ينتظر ان تقوم قريبا دول اخرى بالاعتراف بالامبراطورية الايطالية .

بولندا والعصبة

دعوة مجلس العصبة والتهديد بالانسحاب

الاحترام المتبادل يعيد الثقة الى الجو الاوروبي

كتب المسيو برنارد فاليري في جريدة « ديبش دي تولوز » مقالا من طوكيو وصف فيه تفسير الرأي العام في اليابان للميثاق الثلاثي ضد الشيوعية الذي عقد بين اليابان والمانيا وايطاليا فقال ان الشعور الحقيقي للميثاق هو ان اليابان قد حصلت على حليفة اخرى ضد الصين وذلك بانضمام ايطاليا للاتفاق الثلاثي وليس لان اليابان معجبة بالاساليب الفاشستية .

العداء للشيوعية وراءه آمال اخرى

ثم يقول ان العداء للشيوعية ليس إلا ستار تخفي الحكومة اليابانية تحته آمالا اخرى لا تعترف بها بصورة علنية . وهذه الامال لها علاقة بكره اليابانيين لروسيا لانه وان كانت المانيا وايطاليا تساهمان دون ريب في هذا الكره فليس في وسع ايطاليا تقديم مساعدة مباشرة لليابان في حالة اشتباكها في حرب مع روسيا .

توتر العلاقات بين انكلترا واليابان

ثم قال : والمغزى الحقيقي لانضمام ايطاليا الى الميثاق بحسب مايرى اليابانيون هو علاقة ذلك بعداء اليابان مع بريطانيا ويرى المسيو فاليري ان العداء لانكلترا في اليابان اشد الان منه في اي زمن مضى وزاده اشتعالا ان بريطانيا لا تستطيع الدفاع عن مصالحها في الشرق الاقصى اوانها لا تقدم في الوقت الحاضر على ذلك . واليابان تعتمد على ايطاليا في اشغال القوات البريطانية في البحر الابيض المتوسط في الوقت الذي تعمل فيه اليابان من جانبها على تحرر الصين من النفوذ البريطاني

مصالح انكلترا في الشرق الاقصى

واوضح المسيو فاليري مصير المصالح البريطانية في الشرق الاقصى فقال : وستكون المرحلة الاولى في طرد رؤوس الاموال البريطانية والبضائع من الصين وستعمل اليابان عند فرض ذلك على الصين عند وضع شروط الصلح التي تملى عليها. اما المرحلة الثانية فستكون بالاكثار من الدعاية ضد بريطانيا وفرنسا عن طريق العالم الاسلامي

* * *

برنامج الاذاعة الفلسطينية

الاحد في ١٩ كانون الاول سنة ١٩٣٧

٦٫١٥	بزق منفرد وغناء ـ محمد عبد الكريم
٦٫٢٥	رجاء الفلسطينيه وفرقة استوديو الاذاعه
٦٫٤٥	«أم الضحاك المحاربية الشاعرة» حديث الاستاذ ابو الخطاب
٧	اشارة الوقت والنشرتان الجويه والاخباريه الاولى
٩	حديث موسيقى الاسبوع
٩٫١٥	حفلة موسيقية
٩٫٣٠	اشارة الوقت والنشرتان الجوية والاخبار واسعار الخضيات
٩٫٤٥	اشارة الوقت والنشرتان الجويه والاخباريه الثانيه
١٠	كمال منفرد ـ للاستاذ سامي الشوا
١٠٫١٠	حفلة غنائية ـ تيسير فيض الله جابر

المصالح البريطانية في الشرق

تهددها اليابان من جهة وايطاليا من جهة ثانية

لندن — في انباء وارسو ان الدوائر البولاندية كذبت الاشاعات القائلة بان بولندا أرسلت مذكرة الى عصبة الامم تطلب فيها توجيه الدعوة لمجلس العصبة في الحال وتهدد بالانسحاب من العصبة اذا لم يجب طلبها خلال ثمانية ايام . وقد نشرت جريدة « المراسلات السياسية » وهي المعروفة بانها لسان حال وزارة الخارجية في بولندا مقالا عالجت فيه ازمة عصبة الامم بعد القرار الذي اتخذته ايطاليا بالانسحاب من عضويتها . واشارت الى خطة المانيا والى ما ذكرته الصحف الفرنسوية من ان العصبة حرة في ان تعتنق أحد المذاهب السياسية سواء في الامور الدولية أم في الحكم الداخلي في الدول الاخرى .

انقسام الدول الى كتل فكرية

ثم ذكرت الجريدة ما يلي : « فاذا وجدت هذه الميول سبيلا الى داخل العصبة فبولندا التي خالفت رأي انقسام الدول الى كتل فكرية تضطر الى التفكير في مركزها وهل لا يكون مخالفاً لمبادىء سياستها الخاصة، وهل لا يترتب عليه تنظيم علاقاتها المقبلة بالعصبة ويتضح من التصريحات السابقة التي ادلت بها الحكومة البولندية ان بولندا لا ترى امكان اعادة الثقة الى جو أوروبا الا في احترام متبادل بين الدول كشريكات في اتفاق عام، وفي الاعتراف لكل دولة بحقها في تنظيم امورها الداخلية بحسب افكارها الخاصة » .

اعلان

تقدمت لهذه المحكمة مضبطة مؤرخة ٢ ـ ١١ ـ ٣٧ موقعة من هيئة اختيارية شفاعمرو وتتضمن ان علي بن احمد الضايع من شفاعمرو قد غاب غيبة منقطعة عن هذه البلاد منذ اكثر من خمسة عشر سنة ولم تعلم حياته من مماته وانحصر ارثه بعمته الشقيقة فاطمة بنت علي الضايع فمن له اعتراض على ذلك فليراجع المحكمة بمدة خمسة عشر يوما من تاريخ النشر

قاضي عكا الشرعي

الجزائر وطرابلس الغرب

الجزائر ـ (الشرق العربي) ـ انجزت السلطة الفرنسية جزءاً من التحصينات التي تقرر اقامتها في منطقة بسكرة بالجزائر القريبة من حدود طرابلس الغرب ، ويجري العمل الآن بنشاط لاتمام ما تبقى من برنامج التحصين في تلك المنطقة .

***

تعليم فن الخياطة

الحمد لله وحده وبعد فاني بعد الاتكال على الله تعالى وثقة مني بمعاضدة مواطني الكرام وتنفيذاً لرغبة الكثيرين والحاحهم المتواصل اعلن اني قد عزمت على فتح فرع داخلي في مشغلي الكائن في مدينة غزة لتعليم فن الخياطة على احدث الطرق وانفعها وقد جعلت مدة التعليم ستة اشهر تدفع الطالبة خلالها ثلاثة جنيهات شهريا مقابل التعليم والاكل والمنامه فسارعوا الى تعليم بناتكم هذا الفن الجميل على احدث الطرق وانفعها واقلها كلفة برقابة وعناية معلمات ماهرات

المخابرة مع مديرة وصاحبة المشغل الوطني بغزة

(٢٣٨٩) ام فؤاد زيد الكيلاني

اعلان

دائرة اوقاف القدس

مطروح للمناقصة على طريقة الظرف المختوم تقديم اسعار لاخباز ودقيق وشوربة تكية خاسكي سلطان العامرة بالقدس لسنة ١٩٣٨ ابتداء من اول شهر كانون الثاني سنة ٩٣٨ لغاية شهر كانون الاول سنة ٩٣٨ فمن له رغبة بالدخول في هذه المناقصة مراجعة ادارة اوقاف القدس للاطلاع على الشروط في مدة تنتهي في آخر شهر كانون الاول ٩٣٧

مع العلم بان التأمين (الديبوزيتو) مائة جنيه يقدم مع الطلب

١٣ شوال ١٣٥٦ و ١٦ـ١٢ـ٩٣٧

(١ـ٣ـ٢٣٨٦)

الى حضرات القراء والوكلاء

الادارة في حاجة الى نسخ من العددين رقم ٨٧٢ و ٨٧٣ فالرجاء من حضرات القراء او الوكلاء ان يتكرموا بأرسال ما عندهم من نسخ مع العلم أن الادارة على استعداد لدفع ثمن العددين .

رسالة الحجاز

جلالة الملك في مكة

من المنتظر ان يبقى جلالة الملك عبد العزيز آل سعود في مكة ثلاثة اشهر يعود بعدها الى الرياض .

الامير سعود وزيارته للبحرين

وجه شيخ امراء البحرين الامير حمد ابن عيسى آل خليفه الدعوة الى سمو الأمير سعود ولي عهد المملكة العربية السعودية لزيارة البحرين توثيقاً لعرى الصداقة . وقد تقرر ان يغادر سمو الامير سعود الى البحرين خلال هذا الاسبوع . وسيزور عند عودته منطقة آبار الزيت في «الظهران» من اعمال القطيف

السفير البريطاني في الحجاز

وصل في هذا الاسبوع السر ريدر بولارد قادما من انكلترا . وسيتشرف بالمثول بين يدي جلالة الملك عبد العزيز في جدة عندما يعود جلالته الى عاصمة التمثيل السياسي

المعاهدة السورية

دمشق (الوكالة العربية) تلقى بعض الاوساط في العاصمة نبأ اتفاق رئيس الوزراء في باريس مع الحكومة الافرنسية على المسائل المعلقة بارتياح كما تلقاها بعضها الاخر باستغراب وتقول المقامات الوطنية ان التفاهم الصحيح بين فرنسة وسورية على اسس صريحة واضحة اصبح ضروريا بعد التجارب التي مرت بسورية في غضون سنة من فترة الانتقال ، اما الذين تلقوا النبأ باستغراب فحجتهم ان سورية اعطت اكثر مما اخذت . وانه اذا قيس الماضي على المستقبل كانت النتيجة المرتقبة من وراء التفاهم الاخير النتيجة نفسها التي ظهرت خلال سنة ويسود الرأي العام اعتقاد بان الاخلاص المتبادل ضروري لخدمة المصلحة المشتركة . وقد علم مندوب الوكالة العربية من المقامات المطلعة ان في عداد القضايا التي تم الاتفاق عليها قضية الاقليات وتثبيت السلك الاداري الموظفين ـ وعقد معاهدة صداقة مع الحكومة التركية ـ والنظر في قضايا اللواء في بروتوكول خاص ـ اما مسألة البنك السوري والبترول فلم يبت فيهما نهائياً بباريس ومن المنتظر ان يبت فيهما بدمشق .

اعلان

صادر من دائرة اجراء يافا

نمرة الدوسية ٣٣١٩ ـ ٣٧

مطروح للبيع لمدة خمسة عشر يوما تمضي من تاريخ نشر هذا الاعلان اغار برتقال بيارة عثمان عبد الفتاح حمدان الواقعة بقرية صرفند الخراب بلوك ٣٦٣٨ قسيمة ٢٠ و ٢٢ فمن له رغبة بشراء اثمارها عليه مراجعة دائرة الاجراء بيافا بمحكمة مركزية يافا يوم الاثنين والخميس من كل اسبوع بين الساعة ٣ لغاية الساعة ٥ بعد الظهر ولاجله صار اعلان الكيفية في ١٨ ـ ١٢ ـ ٣٧

مأمور اجراء يافا

** سينما الشرق ـ القدس **

ابتداء من يوم الجمعة في ١٧ كانون الاول وبقية الاسبوع ثلاث حفلات يومياً الحفلة الاولى الساعة الثالثة بعد الظهر — الثانيه الساعة ٦٫٣٠ والثالثة الساعة ٨٫٤٠ مساء

اسيا داغر ـ احمد جلال ـ ماري كويني

—* في الرواية العربية العظيمة *—

(زوجة بالنيابة)

ان روايه زوجة بالنيابة هي من اجمل الروايات العربية الناطقة التي اخرجت في هذا الموسم . تمثيل بديع ـ اغاني عذبه ـ حوادث عجيبه ـ مفاجآت مدهشة ـ

اغتنموا الفرصة لمشاهدة هذه التحفة الفنية النادرة

كل يوم احد حفلتان نهاريتان الساعة ٢ والساعه ٤ بعد الظهر

الاسهم المربحة المنتشرة المضمونة هي اسهم شركة تلحمي اخوان للافلام والسينما ليمتد (اشتركوا بمشتراها) .

(٢٣٨٥)

اعـــلان

صادر من دائرة اجراء يافا عدد ٨٨٩ سنة ١٩٢٧

الدائن بطرس سالم وهاب : المديون علي علاء الدين من الرمله

مصدر الحكم : محكمة العدل العليا بالقدس

رقم متسلسل ١ — رقم البلوك ٤٣٤٨ رقم القسيمة ٢٤ القرية الرمله المساحة ٥٥٥ متراً الحصة كاملا قيمة التخمين ٤٠٠ مل المتر الواحد الاوصاف واقعة على الاسفلت بشارع يافا — القدس وقابلة للبناء .

رقم متسلسل ٢ — رقم البلوك ٤٣٤٨ رقم القسيمة ٢٥ القرية الرمله المساحة ٤١١ متراً الحصة كاملا قيمة التخمين ٤٠٠ مل للمتر الواحد الاوصاف واقعة على الاسفلت بشارع يافا ـ القدس وقابلة للبناء

رقم متسلسل ٣ — رقم البلوك ٤٣٤٨ رقم القسيمة ٢٦ القرية الرمله المساحة ٤٠٠ متر الحصة كاملا قيمة التخمين ٤٠٠ مل للمتر الواحد الاوصاف واقعة على الاسفلت بشارع يافا ـ القدس وقابلة للبناء

رقم متسلسل ٤ — رقم البلوك ٤٣٤٨ رقم القسيمة ٢٨ القرية الرمله المساحة ٣٥٦ متراً الحصة كاملا قيمة التخمين ٤٠٠ مل للمتر الواحد الاوصاف واقعة على الاسفلت بشارع يافا ـ القدس وقابلة للبناء

رقم متسلسل ٥ — رقم البلوك ٤٣٤٨ رقم القسيمة ٦٦ القرية الرمله المساحة ٣٩٦ متراً الحصة كاملا قيمة التخمين ٣٠٠ مل المتر الواحد الاوصاف غير واقعة على الاسفلت ولكنها قابلة للبناء

رقم متسلسل ٦ — رقم البلوك ٤٣٤٨ رقم القسيمة ٧١ القرية الرمله المساحة ٥٨٧ متراً الحصة كاملا قيمة التخمين ٣٠٠ مل للمتر الواحد الاوصاف غير واقعة على الاسفلت ولكنها قابلة للبناء

رقم متسلسل ٧ ـ رقم البلوك ٤٣٤٨ رقم القسيمة ٣٨ القرية الرمله المساحة ٣٩٨ متراً الحصة كاملا قيمة التخمين ٣٠٠ مل للمتر الواحد الاوصاف غير واقعة على الاسفلت ولكنها قابلة للبناء

رقم متسلسل ٨ — رقم البلوك ٤٣٤٨ رقم القسيمة ٣٩ القرية الرملة المساحة ٣٩٨ متراً الحصة كاملا قيمة التخمين ٣٠٠ مل للمتر الواحد الاوصاف غير واقعة على الاسفلت ولكنها قابلة للبناء

رقم متسلسل ٩ ـ رقم البلوك ٤٣٤٨ رقم القسيمة ٤٠ القرية الرمله المساحة ٣٩٨ متراً الحصة كاملا قيمة التخمين ٣٠٠ مل للمتر الواحد الاوصاف غير واقعة على الاسفلت ولكنها قابلة للبناء

رقم متسلسل ١٠ ـ رقم البلوك ٤٣٤٨ رقم القسيمة ٤١ القرية الرملة المساحة ٤٢٦ متراً الحصة كاملا قيمة التخمين ٣٠٠ مل المتر الواحد الاوصاف غير واقعة على الاسفلت ولكنها قابلة للبناء

رقم متسلسل ١١ ـ رقم البلوك ٤٣٤٨ رقم القسيمة ٤٦ القرية الرملة المساحة ٤٥٨ متراً الحصة كاملا قيمة التخمين ٣٠٠ مل المتر الواحد الاوصاف غير واقعة على الاسفلت ولكنها قابلة للبناء

رقم متسلسل ١٢ — رقم البلوك ٤٣٤٨ رقم القسيمة ٦٥ القرية الرملة المساحة ٦٣٠ متراً الحصة كاملا قيمة التخمين ٣٠٠ مل للمتر الواحد الاوصاف غير واقعة على الاسفلت ولكنها قابلة للبناء

بناء على قرار رئاسة اجراء يافا سيطرح في ميدان المزايدة العلنية بمدمضي خمسة عشر يوما من تاريخ نشر هذا الاعلان الاملاك المبينة اعلاه خاصة محلي صالح علاء الدين من الرملة لقاء ماطلب منه الى الدائن بطرس سالم وهاب وقدره ٣٧٠ جنيهاً والرسوم والمصاريف القانونية

فمن له رغبة في شراء الملك المذكور فليتقدم الى المزايدة ويضع اسمه ومقدار المبلغ الذي سيدفعه وديبوزيتو عشرة في المئة او كفالة من احدى البنوك في ذيل القائمة التي ستعطى للدلال والاحالة الموقتة تكون بعد مضي ثلاثين يوما من تاريخ القائمة المذكورة ثم تعاد المزايدة ثانية على ان يقبل الضم عليها في المئة خمسة لمدة خمسة عشر يوما وبعده تحال الاملاك قطعيا لاسم المزاود الاخير وتجري المعاملات اللازمة حسب الشروط المبينة في القائمة ولاجله صار اعلان الكيفية توفيقا المادة ١٠٢ من قانون الاجراء

تحريراً في ١٦ ـ ١٢ ـ ٣٧

مأمور الاجراء بيافا : فياض الخالدي

الاحد في ١٦ شوال سنة ١٣٥٦ و ١٩ كانون اول سنة ١٩٣٧

صاحب الامتياز : ابراهيم الشنطي
المدير المسئول : شوكت حماد

الاشتراكات
في فلسطين عن سنة ١٥٠
في البريد الداخلي » » ١٨٠
في سائر الاقطار الخارجية » » ٣٠٠

الدفاع

جريدة يومية سياسية مصورة

السنة الرابعة — العدد ١٠٣٢ — ٤

دار الدفاع : شارع جمال باشا ـ عمارة المظفر ـ يافا ـ فلسطين
العنوان التلغرافي : (الدفاع ـ يافا)
تلفون ١١٨٧ (اربعة خطوط) و ١٠٧٥ (خطان) صندوق البريد (٢٥٥)
الاعلانات يتفق عليها رأساً مع الادارة
اجرة السطر : ١٠٠ مل

صور عالمية على هامش الحوادث

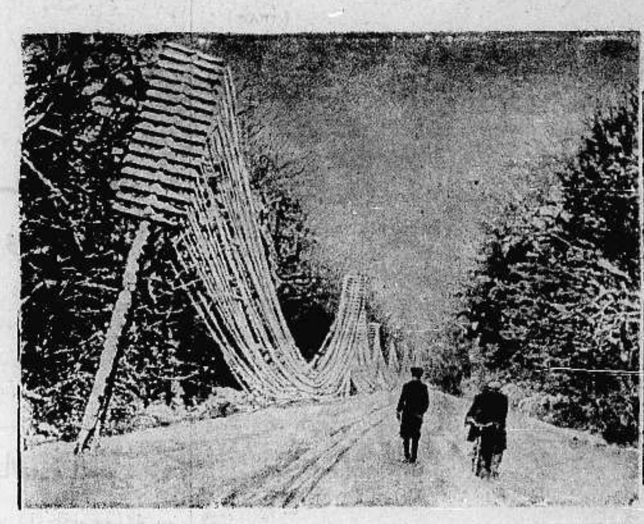

هبت عواصف ثلجية في جنوبي انكلترا واقتلعت اعمدة التلفون كما ترى على طريق ساوثمبتون

هاري توماس بطل الملاكمة في انكلترا وسيتبارى مع ماكس شميلنج بطل العالم في الملاكمة في نيويورك

كونراد هنلين زعيم الاقلية الالمانية في تشكوسلوفاكيا يفتتح المعرض الفني في برلين

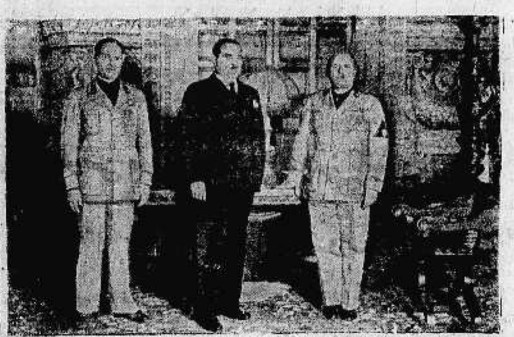

السنيور موسوليني يستقبل المسيو ستوديانوفيتش رئيس الوزارة اليوغوسلافية في قصر (بلاتزافينيسيا) روما

صورة بعض المنكوبين في ولاية اوهايو حيث فاض نهر الميسوري وقد انشئت عوامة من الخشب لحفظ أمتعتهم

عصارة برتقال مجاناً !

هل بامكانك الاجابة على هذه الاسئلة

١ — ما هي انواع الفيتامينات التي يحتويه عصير البرتقال الطازج ؟
الجواب . . . .
٢ — ما هي الثلاث مزايا الرئيسية الصحية التي لعصير البرتقال الطازج ؟
الجواب . . . .
٣ — في أي ساعة من ساعات النهار تستهلك اكثر كمية من عصير البرتقال الطازج في فلسطين !
الجواب . . . .
٤ — هل عصير البرتقال الطازج مفيد للاولاد ؟
الجواب . . . .
٥ — كم برتقالة يجب ان تستهلك العائلة المؤلفة من ٣ اشخاص في اليوم الواحد
الجواب . . . .
٦ — قدم براهينك ـ لماذا عصير البرتقال الطازج هو اشهر شراب في فلسطين
. . . .

اتعهد ان ارتبط بقرار متعهد الدعاية للاثمار الحمضية فيما يتعلق بمنح العصارة المجانية
الاسم (يكتب واضحاً) . . . . . المهنة . . . . .
العنوان . . . .

المطلوب : املأ مكان الاجوبة ثم ارسل هذه القسيمة كاملة بواسطة البريد الى متعهد الدعاية للاثمار الحمضية في الاوساط العربية بالعنوان التالي

مكتب صروف للدعاية والنشر
صندوق البريد (٢٢٠) يافا

ويكتب على طرف الظرف كلمة (مسابقة البرتقال) ومتعهد الدعاية يقوم بتوزيع ١٨٠ عصارة لمن يفوز بالاجوبة بطريقة (السحب) بين اصحاب الردود على معدل النسبة المخصصة لكل مدينة من قبل هيئة لجنة الدعاية للاثمار. اخر موعد لقبول الاجوبة مساء يوم الاحد في ٢٦-١٢-٣٧

الى التجار

٩٠ بالمئة من رأس المال للاعلان

حكمة قالها أحد كبار رجال الاعمال الاميركيين !
حكمة هي سر تفوق الصناعة الاميركية !

فالاعلان

حياة الصناعة وسر تفوقها

اعلنوا في جريدة الدفاع

فهي من اوسع الجرائد انتشاراً ومن اغزرها مادة

مطبعة الدفاع التجارية

مميزاتها

استعداد في حد
اتقان فني في العم
ضبط في المواعي

مطبعة جريدة الدفاع — يافا

الاثنين في ١٧ شوال سنة ١٣٥٦ و ٢٠ كانون اول سنة ١٩٣٧

صاحب الامتياز : ابراهيم الشنطي
المدير المسئول : شوكت حماد

الاشتراكات | في فلسطين عن سنة ١٥٠
في البريد الداخلي « « ١٨٠
في سائر الاقطار الخارجية « « ٣٠٠

الدفاع

جريدة يومية سياسية مصورة

السنة الرابعة — العدد ١٠٣٣ — ٤

دار الدفاع: شارع جمال باشا ـ عمارة المظفر ـ يافا ـ فلسطين
العنوان التلغرافي : «الدفاع — يافا»
تلفون ١١٨٧ (أربعة خطوط) و١٠٧٥ (خطان) ص. ب. (٢٥٥)
الاعلانات يتفق عليها رأساً مع الادارة
أجرة السطر : ١٠٠ مل

على أساس الوحدة

الذي يعيشون كالاقزام في عالم الجبابرة

بعد عشرين سنة!

من الدول « المولدات » التي أوجدتها معاهدة فرساي مثالا للتناقض، ومركزاً للخطر، وعجيبة في التكوين، دولة تشكوسلوفاكيا، في أواسط أوروبا. إنها خليط من الالمان و « التشك » والسلاف، تتقاذفها ميول العناصر المذكورة، وتنبعث منها بوادر الخطر الذي من شأنه تهديد السلم الاوروبي وجره من عنقه الى المكروه. وقد أصبحت تلك البلاد مجالا رحيباً للدعايات الدسائس والاهواء. وليس من سياسي حصيف في أوروبا يجزم بأنها ستعيش طويلا في كيانها السياسي الحاضر.

هل جاء الانتداب يخلق لنا « مملكة » كهذه المملكة، مغمورة بحمى الاقلية والاكثرية، فيها العرب ميالون بالطبع الى الاندماج بوحدتهم الكبرى: وفيها اليهود متخوفون بالطبع من هذا الاندماج؟ هل يصل الانتداب الى غايته التي سعى حثيثاً اليها منذ ألقى ظله على هذه البلاد، وهي: فصلها عن الكيان العربي الكبير، وايجاد أقلية يهودية كثيرة العدد فيها لتظل حافظة هذا الانفصال؟ أبعد عشرين سنة من النضال الوطني تكون النتيجة خلق عنصرين مختلفين في بلد واحد؟

لاجل هذا اقترح المرحوم الملك فيصل دمج فلسطين بغيرها من البلاد العربية الكبيرة: على أساس ان يكون الحكم عربياً، وان تكون حقوق اليهود الموجودين ـ ليس في فلسطين التي نعرفها الان ـ ولكن في فلسطين المندمجة ببلاد عربية أكبر منها، مصونة. وكذلك مصالحهم. وكذلك مستقبلهم. ولم يعالج رحمة الله عليه مشكلة فلسطين على اعتبار أنها منفصلة وكيف يفعل ذلك؟ كان أساس اقتراحه ضم هذه البلاد، مع ضمان حقوق اليهود ضماناً ما غدر به العرب في مدى تاريخهم الطويل: سواء في الشرق، أو عندما كانوا في الاندلس

خطر الاقلية السياسية

كل حديث للتسوية ينبغي أن يكون على اساس الحاق فلسطين بدولة عربية كبيرة عندئذ تتلاشى كثرة الاربعمائة الف يهودي، ويصبحون أقلية صغيرة ليس من ورائها أي خطر على الكيان. وعندئذ تضمن عدم الانفصال الطويل عن الوحدة العربية. وعندئذ لا تكون هذه البلاد في خطر البقاء تحت إشراف أجنبي دائم

ان كل بلاد فيها أقلية كثيرة العدد ـ كما في فلسطين الان ـ تظل تقاسي المصائب الكثار، وتظل مزعزعة الاساس والبناء معاً. ومشكلة الاقليات هذه تزعج السلم في أوروبا رغم وجود الحكومات والدول الكبيرة. واذا قام الحكم مشاركة ـ ولا نقول مناصفة ـ بين الاكثرية والاقلية تعرض هذا الحكم للطوارىء والانقلابات. الامثلة على ذلك كثيرة، وفي بلادنا العربية. وبهذه الاقلية، وعن طريقها، تجد الاجانب المجال رحباً للعمل، كما وجدوه في بلدان شرقية وغربية.

وفي الاقتراحات المعروفة التي وضعت لحل مشكلة فلسطين، لم يعالج أحدها هذه المشكلة على أنها وحدة قائمة بنفسها. مشروع الملك فيصل معروف. ومشروع محمد علي معروف أيضاً. ومشروع نوري باشا كذلك — هذه المشاريع الثلاثة تناولت فلسطين على أن تكون جزءاً من بلاد عربية واسعة، فيها الحكم عربي صرف. وفي كل هذه المشاريع تستطيع الحكومة البريطانية الاطمئنان الى ضمانة مصالحها، كما ضمنت لها هذه المصالح في مصر والعراق مثلا

ضمان حقوق الاقلية

وبواحد من المشاريع الثلاثة يزول وعد بلفور، وتتلاشى فكرة المملكة اليهودية، وتحفظ البلاد وحدتها دون تعرض لاذى التقسيم الممقوت. وبه يستطيع اليهود العيش في سلام وطمأنينة مع ملايين العرب التي لم يظهر منها أي عداء عنصري كما الحال في اكثر الشعوب الاوروبية. وبه كذلك يوفر اليهود على أنفسهم قيام حركات عدائية في مختلف بلدان العربية والاسلام

واذا كان هدف العرب في فلسطين سلامة الادهم هذه، فأن لهم هدفاً اسمى واقوى وهو إلحاقها بالوحدة العربية. فالبلدان التي تعيش كالاقزام في عالم مملوء بالجبابرة لا تستطيع الاطمئنان على كيانها بسوى ان ترقد تحت جناحي دولة اجنبية او عدة دول اجنبية، وفي اوروبا امثلة كثيرة على هذه البلدان التي لا يحظى ساستها بنوم هنيء تخوفاً من الاحتلالات والطوارىء.

ابراهيم

المسلحون يخطفون خفيرا يهوديا ومعه بندقيته

مقتل يهودي في القدس · النار على باص وجرح يهودي · مقتل عربي على الحدود

استمرار أعمال تفتيش القرى والجبال رغم عطلة الاحد وتبادل الاطلاق العيارات النارية

اعتراض المسلحين للخفير

طبريا في ١٩ كانون اول ـ لمراسل الدفاع الخاص — في الساعة العاشرة من صباح اليوم خرج أحد الخفراء اليهود وعمره ٢٧ سنة تقريباً من قرية ختين، وكان يركب حصانا ومعه سلاحه. وعلى بعد كيلومترين تقريباً من القرية اعترضته جماعة مسلحة قيل ان عدد افرادها يبلغون ١٥ شخصا والقت القبض عليه ولم يعد بعد.

خفير يشهد الحادث

وكان احد الخفراء اليهود من (ختين) ايضاً على سطح أحد البيوت فشاهد الحادث فذهب من فوره واخطر البوليس به فانتقلت قوة الى المكان المذكور وأجرت التحقيق والبحث عن الخفير. وفهم انه يحمل بندقية و٥٠ طلقة نارية.

اطلاق النار ليلا

عكا في ١٩ كانون اول — لمراسل الدفاع الخاص — اطلقت جماعة مسلحة العيارات النارية بعد منتصف ليلة امس على الجنود وقوات الحدود التي كانت مخيمة في اراضي بيادر شعب وعلى مقربة من بيوت القرية وقد اجابت القوة على اطلاق العيارات النارية بالمثل. ودام اطلاق النار مدة من الزمن. ثم انسحب افراد الجماعة المسلحة الى الجبال القريبة من القرية.

العثور على قتيل

وفي الصباح انتقلت القوة الى الجهة التي كان يأتي منها اطلاق النار فوجدت عربياً مصاباً بعيار ناري قاتل وهو يلبس قنبازاً فأخذته وعرضته على اهالي القرية فلم يتعرف أحد منهم عليه. ثم جيء بالجثمان الى دائرة بوليس عكا وبعد فحص الجثة أعيدت الى القرية المذكورة حيث دفنت هناك.

خروج قوات للتطويق

وقد ذهبت قوة من الجنود الى قرية شعب وطوقت الجبال الواقعة بالقرب من القرية للبحث عن افراد الجماعة المسلحة لكنه لم يلق القبض على أحد. وشوهدت في الساعة الخامسة من مساء اليوم عدة شارات تتصاعد بالقرب من جبال ترشيحا وشوهدت ايضا عدة سيارات في طريقها الى هذه الجهة

المسلحون يقتحمون كوخاً

شفاعمرو في ١٩ كانون الاول — لمراسل الدفاع الخاص — هاجم جماعة مسلحون يبلغ عددهم نحو ١٥ شخصا الكوخ الذي يقع بالقرب من خزان المياه الواقع بين شفا عمرو وعكا الذي يخص الحكومة. وكان ذلك في الساعة الواحدة بعد منتصف ليلة امس. وقد ترك الخفراء الموكول بهم حراسة الكوخ المكان، وفهم ان عددهم ثمانية.

أخذت ست بنادق

وعند ذلك دخل المسلحون الى الكوخ واستولوا على ست بنادق وكمية من الطلقات النارية ذكر ان عددها يبلغ ٢٠٠ طلقة واختفى بعد ذلك المسلحون في الجبال القريبة من المكان. وابلغ البوليس بالحادث فأخذ في التعقيب وتفتيش الجهات المجاورة.

مقتل يهودي

القدس في ١٩ كانون اول ـ لمراسل الدفاع الخاص — أطلقت النار في الساعة السادسة والدقيقة ٤٥ من مساء هذا اليوم على يهودي اسمه فرنان اس. كان في طريقه من بيت هاكيرم الى القدس فأصيب بجراح مميتة

تفصيل وقوع الحادث

وتفصيل الحادث ان فرنان اس المذكور وهو من اليهود المهاجرين من المانيا ومضى على وجوده في فلسطين اربع سنوات تقريباً وجاء الى القدس من مستعمرة بيت حارون لقضاء عدة ايام وكان يركب دراجة وعند حي العمال اطلق عليه مجهول خمس طلقات نارية اصيب باثنتين منها واحدة استقرت في رأسه والثانية في صدره فقتل في الحال ونقل الى مستشفى هداسا

وقد وصلت قوة من البوليس الى مكان الحادث فحافظت على الاثر وبدأت باجراء التحقيقات الاولية ولم يعتقل أحد

حادث الباص اليهودي

حيفا في ١٩ كانون الاول ـ لمراسل الدفاع الخاص في الساعة الثالثة والدقيقة ٤٥ من بعد ظهر اليوم « الاحد » بينما كان الباص اليهودي التابع لشركة هاسافوم والذي يسير بين حيفا وطبريا في طريقه الى طبريا، أطلقت عليه عدة عيارات نارية بالقرب من قرية « شجرة » وقد اصيب احد الركاب اليهود بجراح

اصابة بجراح بسيطة

وعلمنا ان عدد العيارات النارية التي اطلقت على الباص تقرب من عشرين وان اطلاق النار جاء من جهات مختلفة وان السائق اسرع في السير عند ابتداء اطلاق النار. اما الجريح اليهودي فاسمه اسحق مالار وعرف انه من نثانيا وان اصابته كانت بجرح بسيط في يده وقد نقل الى المستشفى في طبريا حيث اجريت له الاسعافات اللازمة. وابلغ الحادث للبوليس فذهبت قوة الى المكان المذكور لاجراء التحقيق والتفتيش عن افراد الجماعة المسلحة التي هاجمت الباص

رغم عطلة الاحد

طولكرم في ١٩ كانون اول ـ لمراسل الدفاع الخاص ـ بالرغم من عطلة الاحد اليوم فقد استمرت الاعمال العسكرية بين طولكرم ونابلس وخرجت قوات من معسكر نثانيا وتل ابيب وصرفند مزودة بسيارات لاسلكية، تعزيزاً للقوى التي تعمل في البحث عن المسلحين، في القرى الواقعة بين طولكرم ونابلس

بلاغ قلم المطبوعات

القدس في ١٩ كانون اول ـ لمراسل الدفاع الخاص ـ تلقينا من قلم المطبوعات ما يلي: اطلق مجهولون بعد ظهر هذا اليوم حوالي ٢٠ رصاصة على باص يهودي على طريق حيفا ـ طبريا وقد اصيب احد الركاب اليهود بجراح بسيطة وهو من مستعمرة نثانيا

البلاغ والبوليس الاضافي

خرج صباح هذا اليوم بوليس اضافي يهودي من قرية حطين للتجول في الداورية، ولم يعد حتى الان

النار على الحدود

« دخلت قرية شعب عصابة مسلحة في الساعة العاشرة من ليلة امس واطلق بوليس الحدود عليها النار وقتل احد افرادها، ووجد بحيازته مسدساً اوتوماتيكيا وذخيرة، وقد عرف انه يدعى توفيق حسين محمد نصار ابو نصار من قرية الجيب»

اقوال صحيفة يهودية

وذكرت هابوكر في ملحقها المسائي ان الجند اجروا تفتيشا في قرية شويكة فعثروا على بندقيتين المانيتين بين التلول القريبة من القرية، وقالت انه لم يشاهد اي قروي هذا اليوم في تلك النواحي غير قوى البوليس والجند

مرور الجماعة المسلحة

وتقول هذه الجريدة : علمت قيادة الجند بوجود جماعة مؤلفة من ٤٠ مسلح معهم خيول وبغال محملة عتاداً، مرت بالقرى التي يجري فيها التفتيش واخذت اغذية وماء ثم اختفت

الازمة الوزارية في مصر

استئناف المحادثات

القاهرة في ١٩ كانون الاول ـ لمراسل الدفاع الخاص ـ لاتزال الازمة بين الوزارة والسراي قائمة.

وقد اجتمع علي ماهر باشا بمكرم عبيد باشا والاستاذ صبري ابو علم وزير الحقانية ودارت المباحثات في تكتم شديد واستغرقت نحو ساعة ونصف

قيام المظاهرات

على انه يؤخذ من مظاهر الحالة ان الاجتماع لم يسفر عن نتيجة ومن دلائل ذلك قيام بعض المظاهرات وطوافها في الشوارع هاتفة « النحاس او الثورة، لا استقالة ولا اقالة »

مساعي الشخصيات

وعلمت أن الوزارة قد صرفت النظر نهائياً عن تقديم استقالتها، على ان الحالة النهائية لن تظهر قبل مضي يومين.

وقد علمت ايضا من بعض المصادر المقربة من الدكتور احمد ماهر انه لا يقبل تأليف الوزارة اذا عرضت عليه في مثل هذا الموقف الحرج. ويقوم بعض الرجال من ذوي الشخصيات البارزة بمساعي لدى السراي

* * *

معارضة شديدة لمشروع التقسيم

المشروع مغامرة بالصداقة العربية ودخول السياسة في تطاحن

مجلة «الراوند تيبل» التي يحررها عضو في اللجنة الملكية تحمل على التقسيم

فيما يلي مجمل ما نقلته مجلة « بريطانيا العظمى والشرق » عن مجلتي « راوند تيبل » و « القرن العشرين » خاصاً بفلسطين، كما وعدنا امس:

مماله مغزاه

قالت « بريطانيا العظمى والشرق »:

مجلة « الراوند تيبل » ربع سنوية، كانت لا تعني في الماضي الا بشئون الامبراطورية البريطانية « الكومنويلث » اما الان فانها تعني ايضاً بالشئون الخارجية، وتجعلها في مقدمة ابحاثها، وهذا امر له مغزاه.

ومن المقالات العشر التي نشرتها في عددها الاخير — بغير توقيع كما جرت عادتها — مقالة عن (فلسطين والعالم العربي) هي التي نجملها هنا.

ماذا

جاء معه

تبدأ مقالة فلسطين بتلخيص الموقف الحالي الذي ما يزال معلقاً في يد القدر، ثم تنتقل من ذلك الى القول بان مشروع التقسيم، ولو انه تقدم تقدما يذكر في جنيف الا ان الاضطرابات، مع ظهور هذا المشروع الى حيز الوجود، عادت الى فلسطين

أما من الجانب اليهودي فالتقسيم مقبول حتى كما هو الان بغير ادخال تعديلات جوهرية عليه

الالتزامات

صعبة معه

واما من جانب فلسطين العربية، والوطنية العربية الممتدة حتى الى مراكش، فالمشروع مزعج مريع، أضف الى ذلك الالتزامات العسكرية في فلسطين، فان

« البقية على الصفحة الرابعة »

الموقف الحاضر في سياسة مصر

تحرج الحالة وبقاء الازمة على شدتها

القاهرة — لا تزال الصحف الاجنبية توالي الكتابة عن الحالة السياسية الحاضرة في مصر وعن الازمة القائمة بين القصر والوزارة. وقد نشرت الصحف نبأ لوكالة روتر في القاهرة جاء فيه ان الحالة وصلت الان الى مرحلة النزاع الحاسمة. وأن الدوائر الموثوق بصحة مصادرها ترى ان الامال في التوفيق ضعيفة وان الملك فاروق مستعد لاستدعاء الدكتور احمد ماهر رئيس مجلس النواب لتشكيل الوزارة الجديدة وان جلالة الملك يتجنب ضرورة اجراء انتخابات جديدة

الصنداى تايمس وتحرج الحالة

وكتبت « الصنداي تايمس » عن تحرج الحالة فقالت : من المتعذر الحصول على تفسير رسمي لما وصل الامور الى أزمة ولكن من الاسرار المعروفة ان ذلك المقال الذي نشرته جريدة (المصري) متضمناً الزعم بان موظفي السراي يعملون على هدم الوزارة هو الذي أوجد اسوأ الاثر في الدوائر العليا وخاصة في القصر »

مقال « التايمس » عن الحالة الحاضرة

ونشرت « التايمس » في مقال رئيسي جاء فيه ان المصريين يهمهم اظهار أنه ليس ثمة ازمة دستورية في البلاد وهي حيطة طبيعية يستحسن التذرع بها في مثل هذه الظروف. ثم تكلمت عن الملك فاروق فقالت : نه لم يبلغ بعد الثامنة عشرة من عمره ولكنه قد ابدى فعلا من النشاط وبعد الهمة والعطف واجتذاب القلوب ما اكسبه محبة عظيمة . بين رعاياه . »

الجفاء حاد بين القصر والوزارة

وبعد ان وصفت النحاس باشا بكونه خليفة سعد ومزيته كخطيب مؤثر وتأييد الشعب له اشارت ثم الى العلاقات بين القصر والوفد فقالت : ولا ينكر احد ان الجفاء في الوقت الحاضر بين القصر والوزارة حاد وانه لا بد من قدر كبير من اللباقة للتغلب عليه ولكن النقط الفعلية التي يدور حولها النزاع لا يمكن فصلها عن مجموع العلاقات التي قامت بين القصر والوفد بعد الحرب . وعرضت بعد ذلك الى الحالة ايام حكم الملك فؤاد.

النقطة الرئيسية في الخلاف القائم

ثم جاءت على النقطة الرئيسية التي يدور حولها الخلاف فقالت انها القانون المقترح سنه لحماية الدستور . وهذا القانون يجعل من المستحيل على كل رئيس وزارة لا يتمتع باغلبية برلمانية ان يعمر في الحكم ما لم يعمل باحكام الدستور التي تنص على اجراء انتخابات عامة على اثر حل المجلس القائم .

دهشة الدوائر الوزارية

وتبدي الدوائر الوزارية دهشتها لرواية شركة « روتر » البرقية وذكرت أنه ليس لديها أي علم بما قيل عن إقالتها من الحكم وأن المسائل المعلقة التي لم يبت فيها حتى الآن تحتاج إلى بحث وإلى بعض التقريب من وجهات النظر وقد سئل دولة علي ماهر باشا عن الموقف السياسي الحاضر فقال « إنه لا يستطيع أن يقول شيئا »

رسالة العراق (بالبريد الجوى)

المكالمات التلفونية بين العراق وفلسطين

بغداد في ١٧ كانون اول — لمراسل الدفاع الخاص — حاولت الاتصال بكم تلفونياً قبل ايام فقيل لي ان الخطوط مقطوعة وقد بقيت كذلك ثلاثة ايام

توسيع المطار المدني في البصرة

اعتزمت وزارة الدفاع توسيع القاعدة البحرية والبرية للمطار المدني في البصرة وقررت جلب احدث التجهيزات الخاصة بالطيران وتحقيقاً لهذا الغرض سترصد مبالغ كبيرة في ميزانية ١٩٣٨ — ١٩٣٩

رسل الوحدة العربية يتزاورون

على اثر تبادل الكتب بين فريق نادي بردى في دمشق والنادي الاولمبي في بغداد تقرر ان يزور نادي بردى العراق في ١٠ كانون ثاني ١٩٣٨

جمع الاعانات لمساعدة منكوبي سوريا

طلبت وزارة الداخلية الى متصرفي الالوية العمل على جمع المساعدات اللازمة لمنكوبي الفيضان في سوريا وقد تقرر تعيين لجنة وطبع بطاقات خاصة لجمع الاعانات وهذه بادرة طيبة قوبلت بالارتياح التام .

انشاء خط تلفوني بين العراق وتركيا

اسفرت المفاوضات بين الحكومتين العراقية والتركية عن الاتفاق لانشاء خط تلفوني بين العراق وتركيا نظراً لاشتباك المصالح الاقتصادية .

الانعام على شاعر شعبي فلسطيني

انعم صاحب الجلالة الملك على الشاعر الشعبي السيد نوح ابراهيم بساعة ذهبية محلاة بالحرف الاول من اسم جلالته وبعباءة فاخرة كما ان جلالته اذن للسيد ابراهيم باذاعة منلوجاته القومية في الاذاعة التجريبية لقصر الزهور

استئناف التحقيق في قضية الزعيم مولود باشا

استؤنفت امس محاكمة المتهمين في قضية الاعتداء على سعادة مولود باشا مخلص وقد ذهب حاكم الجزاء وبصحبته نائب الادعاء العام الى وزارة الدفاع ، للكشف على السيارة التي كانت تقل المعتدين وقد تبين بعد اجراء الكشف ان لون السيارة الاصلي كان اخضر حشيشاً وانها صبغت قبل ستة اشهر

مذكرة لسادة العلماء بشأن المعتقلين

نشرنا امس خبراً عن ارسال مذكرة الى فخامة المندوب السامي من السادة العلماء بطلب الافراج عن المعتقلين وفيما يلي صورة هذه المذكرة :

سبق لفخامتكم شمولكم الفلاحين والمزارعين بالعناية والاهتمام بشئونهم كما سبق انكم دققتم احوال المعتقلين قبلا في صرفند وافرجتم عنهم طبقة بعد طبقة حتى لم يبق احد معتقلا وقد سجل لفخامتكم تاريخ فلسطين ميلكم للرفق واللين وبناء على ذلك دعانا مسلكم العالي ان نطلب من فخامتكم تشكيل هيئة غير مغلوبة للظن لتدقيق احوال المعتقلين في سجن المزرعة وسائر السجون والافراج عنهم صيانة لكرامة العلماء وعطفاً على المزارعين وارباب الحرف والصنائع وليكن ذلك خير اثر تتركونه في هذه الديار المقدسة راجين ان تتفضلوا بتحقيق أمنية العموم وقبول تحياتنا واحترامنا

مفتي صفد	خادم العلوم الدينية	مفتي عكا
أسعد قدوره	أسعد الشقيري	عبد الله الجزار

المؤتمر الطبي العاشر ببغداد للجمعية الطبية المصرية

في ٩ — ١٣ فبراير سنة ١٩٣٨

جاءنا ما يلي : تفضلت الحكومة العراقية بالموافقة على التأشير مجانا على جوازات السفر الخاصة بحضرات الاعضاء ومن يكون بصحبتهم من أفراد اسرتهم (الزوجة او الابن او الابنة او الاخ او الاخت) ولحضرات ممثلي الصحافة وذلك عند تقديم بطاقة العضوية

وقد تفضلت وزارة الخارجية ايضا بناء على طلب الجمعية الطبية المصرية بالتوسط لدى القنصليات الانجليزية والفرنسية للتأشير على جوازات السفر مجانا (بطريق فلسطين سوريا) او (بيروت سوريا) والمنظور اجابة هذا الطلب خصوصا وان الغرض يقوم على خدمة الابحاث العلمية

وقد طلبت الجمعية من وزارة الداخلية تقديم التسهيلات اللازمة حتى يتسنى للاعضاء الحصول على جوازات السفر او تجديدها عند الطلب

هذا وتقوم اللجنة المحلية العراقية ببغداد بعمل الترتيبات اللازمة لعقد المؤتمر وسيتناول بحث المواضيع العلمية نخبة من كبار الاطباء والاساتذة في مصر والعراق وسوريا ولبنان وفلسطين

وقد تسلمت اللجنة عدة دعوات للحفلات والزيارات . فقد تفضل فخامة رئيس وزراء العراق بدعوة اعضاء الى حفلة عشاء وكذلك معالي وزير المعارف العراقية والجمعية الطبية العراقية وامانة العاصمة والقوة الجوية ومدرسة الطب ببغداد ومراكز المياه في بغداد والاعظمية والكاظمية والجالية المصرية والمستشفى الملكي والمتحف العراقي ودار الاثار والقصر العباسي والمؤسسات الصحية فضلا عن حفلة بحرية بنهر الدجلة تقيمها لجنة المؤتمر العراقية

وقد حصلت الجمعية للاعضاء على تسهيلات عظيمة في اجور السفر بالسكك الحديدية وعربات النوم والسيارات والفنادق الكبرى وجميع البيانات تطلب من مكتب الجمعية الطبية المصرية بكلية الطب (بوسته القصر العيني) تليفون رقم ٥٧٤٠٦

السكرتير العام

الدكتور محمد خليل عبد الخالق بك

التبرعات المجموعة باسم فلسطين

فيما يلي القائمة الاولى للتبرعات التي جمعت في ايام العيد من قبل جمعية الدفاع عن فلسطين في العراق

فلس	دينار	
	١٠	من السيد ناجي السويدي
	١٠	« « عاصم الكيلاني
		نقيب بغداد
	٨	من السيد حمدي الباجه جي
	٦	« « بهجت زينل
	٥	« « عبد العزيز القصاب
	٥	« « طه الهاشمي
	٥	« « نجيب الراوي
	٥	« « علي الطوغرامه جي
	٢	« « رؤوف البحراني
	٢	« « محمد مهدي كبه
	٢	« « سليم حسونه
	١	« « سعيد الحاج ثابت
	٢	« « الدكتور نظر
		اديب طبيب كربلا
	١	من السيد صفوة العوا
	١	« « فرحان شبيلات
	١	« « عبد الوهاب علي
٥٠٠		« « فؤاد الكيلاني
٥٠٠		« « علاء الدين
		الرئيس التكريتي
٢٥٠		من الحاج كاظم الشذر
٢٥٠		العقيد عبد الرحمن الاعظمي
٢٥٠		من السيد هادي العاني
١٥٠		« « يوسف طه
٥٠٠	٢٠	مقبوض من المنتمين عن بدل الانتماء عن ٨٢ شخصاً
٤٠٠	٨٨	المجموع

اعلان

صادر من المحكمة الشرعية لتسوية الاراضي

تقدم لدينا مضبطة موقعة من مختار قرية المزيرعة التابعة قضاء الرملة تتضمن بان مريم بنت عوض عبد الجابر من اهالي القرية المذكورة توفيت منذ سنة عن زوجها عيسى علي عليان سنقرو عن ولدها محمد بن حسن الخواص لا غير فمن له اعتراض على هذه الوراثة فليراجع المحكمة المشار اليها خلال خمسة عشر يوما من تاريخ النشر تحريراً في ١٨ — ١٢ — ٣٧

القاضي الشرعي

محمد اللبابيدي

(٣ — ٢٤٠١)

شجعوا ميناء يافا العربي

طرزان انكلترا

قس يحسده الجند لحسن رمايته

يعيش في الهند عشرين عاماً ويصادق الضواري

عن جريدة « البيبل » — وهي احسن صحف الاحد الانكليزية فيما تنشره من الطرائف — تنقل ما يلي :

طرزان السينما هذا احسن منه !

قال مندوب « البيبل » : في هذه القرية الصغيرة المسماة تلويك ، من قرى مقاطعة بركشاير الانكليزية، اكتشفت « طرزان لانكليزي » في رجل صادق الاسود والنمورة والفيلة في ادغال الهند الموحشة المرعبة الغدارة

انه احسن جداً من بطل الافلام السينمائية الاميركية ، لانه لم يعش فوق قمم الاشجار ، ولم ينتحل لنفسه قصصاً خرافية لا تقوم على شيء من الحقائق

هذا هو القس روبرت لينونارد ورمالد راعي كنيسة تلويك ، وهو ذو قلب ينبض دائما بحب المغامرة ، ولو ان جسمه في ثياب رجل من رجال الدين

صياد ماهر يحسده الجنود

قبل ان يأتي المستر ورمالد الى انكلترا مؤخراً ، عاش في الهند عشرين عاماً كقس للجنود البريطانيين ، وفي هذه الاعوام واجه الموت مراراً في الادغال، لا شيء الا انه مغامر

واشتهر القس هناك بصيد الضواري، وبانه يحسن الرماية احساناً يحسده عليه الجنود

ولكن بعد ان قتل القس من الحيوانات ما كان يستطيع ان يملأ به حديقة كبرى من حدائق الحيوانات لو ابقاها حية ، عادت الصداقة بين الانسان والوحش فانعقدت اواصرها ، ونمت نمواً غريباً .

النمر والثور يفهمانه تماما

وقد صرح لي المستر ورمالد بقوله : « احببت الحيوانات حباً جماً وصادقتها ، والنمر والثور البري بنوع خاص يفهماني تمام الفهم ، ولم يؤذ احد منا غيره قط ، ثم انني لم اقتل فيلا ابداً ، مع ان ذلك كان من السهولة بمكان عظيم »

ولم يكن المستر ورمالد يخرج الى الادغال المخيفة الا فريداً وحيداً ، في معظم الاحايين ، غير عابىء بما يملأها من الضواري آكلات لحوم البشر ، بل تاركا بندقيته مدلاة على جانبه ، لان الحيوانات اصبحت من اصدقائه ، ولانه كان كثيراً ما يقف ... ليتحدث اليها وتتحدث اليه

ومع ان المستر ورمالد لا عمل له الان الا القاء المواعظ في كنيسته الصغيرة ، الا ان حب الادغال وما فيها من الضواري مايزال يتغلغل بين جنبيه..

اطبعوا مطبوعاتكم في مطبعة الدفاع

يا أطفالي ! ادعوني احذركم من رات نيب

من المؤكد انكم اذ تأكلونه تموتون . سيكون من الصعب عليكم مقاومة الرغبة في أكل « رات نيب » كما أعلم ، لانه يغري ففيه عنصر نحن نحبه

الفيران لا يمكنها مقاومة « رات نيب » وهذا هو السبب في انه نجح حيث فشل كل طعام وسم آخر ، ومن المؤكد ان الفيران عندما يأكلونه يهرعون الى خارج البناء ويموتون

يباع في جميع الصيدليات ومحلات البقالة في فلسطين وشرق الاردن

بسعر ٨ غروش

الوكلاء : مستودع الادوية الوطني الفلسطيني

٢٥ شارع بسترس يافا

اياك ان تهمل ابدا حرقان الزور

تحذير الى الآباء

لا يمكن اهمال حرقان الزور وعلى الاباء الاعتناء بانتخاب الدواء لمقاومته قبل نقل العدوى بين الاطفال

ان التحذير المذكور اعلاه صدر من قبل طبيب مسؤول ولقد زاد عليه بقوله (اهمال حرقان الزور يستدرج الى مشاكل اخرى لا سيما بين الصغار) العلاج السريع الفعال لوقف الحرقان هو ان يتغرغر المرء بواسطة (اسبرو) قرصين او ثلاثة اقراص في نصف كوب ماء تحصل على غرغرة الحلق وبذلك مئات من الاشخاص استفادوا حالا وكتبوا يشكرون لاسبرو سرعة مفعوله .

تغرغر بواسطة "أسبرو"

أنه يقاوم البرد والانفلونزا والروماتزم ويخفف الحميات في ليلة واحدة

اعظم قوة شفائية

اسبرو لا يضر القلب

اسيادي ! سلاماً وتحية وبعد اعلمكم ان وجع الرأس ينتابني دائما ولقد زاد في المدة الاخيرة مما اضطرني لان اراجع الطبيب وقلت له انني كثيراً ما كنت اتناول العقاقير فطلب الي ان اجرب (اسبرو) فكان خير دواء وبه استرحت من هذا المرض المبين ولقد رأيت من الواجب تقديم شكري الخ .

قليقيليه — فلسطين

امين شاكر بكر

غزة في ٦ ايار ١٩٣٧

عزيزي تيودور سروف

شكراً لك على حبات الاسبرو فقد جربتها والدتي وكانت خير دواء للصداع المتواصل الذي كان ينتابها بين الحين والاخر . شكرا لك .

المخلص حلمي ابو شعبان

جربه اليوم ٧ ملات ٢ (أقراص) ٢

ASPRO

جميع صيدليات فلسطين فيها اسبرو

الاسعار

علبة ٢ اقراص ثمنها ٧ ملات

« ٥ « « ١٥ ملا

« ١٠ « « ٣٠ «

« ٢٧ قرصاً « ٧٠ «

« ٦٠ « « ١٢٥ «

الوكلاء العموميون مستودع الادوية الوطني الفلسطيني

اعلانات صروف

صفوة ما يحمله بريد الشرق والغرب

الجاسوسية في اعماق البحار

اروع ماعرف الى الان عن اسرار الحرب العظمى

غواص انكليزي يشتهر بما اخرجه من الرموز السرية من الغواصات الغارقة

عقدت جريدة «ذي ستردايايفننغ بوست» الانكليزية فصلا طويلا عن اعمال دائرة الاستخبارات البحرية ، ننقله عنها ملخصا فيما يلي :

الالغام توضع اليوم ليدمرها الحلفاء غدا

لم يكن أروع في الحرب العظمى الماضية من صحة الانباء التي كانت تحصل عليها دائرة الاستخبارات البحرية البريطانية ، عن حركات السفن الحربية الالمانية . والاشارات الرمزية السرية التي كانت تتبادلها ، وعن مكان كل لغم يبث في البحار .

نعم لم يكن اروع من تلك الانباء في صحتها ودقتها، أما الموارد التي كانت دائرة الاستخبارات تستقيها منها فكانت تحاط بستار من الكتمان ، حتى عن الضباط البحريين انفسهم ، كما ان الالغام الالمانية ما كانت تبث اليوم الا ليدمرها الحلفاء في الغد

الجاسوس البحري غواص ماهر

احتفظت الاميرالية بسرها سنين عديدة ، ولكنها أزاحت الستار في النهاية عن فصل واحد من فصول التاريخ السري للحرب ، هذه خلاصته :

في عام ١٩١٤ كان في البحرية البريطانية غواص اسمه أ. ك. ملر ، توسمت فيه الاميرالية الشجاعة والاقدام والقدرة على احتمال الضغط الجوي وهو في اعماق البحار ، وهذه كلها مزايا لم تكن متوفرة في معظم الغواصين

كان الرجل يشتغل معلما للغوص في جزيرة هويل ، وسرعان ما استرعى بصفاته هذه انظار رؤسائه ، فارسلوه ذات يوم الى غواصة المانية كانت قد غرقت على ساحل كنتش ، ليغوص اليها ويأتي لهم بمعلومات عن آلات خاصة مركبة على ظهرها

كتب واوراق ملآى بالاسرار

نزل ملر الى الغواصة فرأى في جانبها ثقبا عظيما تسلل منه الى داخلها ، وبيده مصباحه الكهربائي القوي ، وعلى حين غرة وجد الرجل نفسه أمام باب موصل الى مخدع الضباط فبذل جهدا كبيرا حتى فتحه ، فلما صار في الداخل اكتشف صندوقا حديدا لم يخرج حتى اخذه معه الى سطح البحر ، وكم كانت دهشة الضباط عظيمة عندما وجدوا بين محتويات هذا الصندوق كتبا عديدة واوراقا متناثرة ، فاذا في الكتب نوعان من انواع الرموز السرية التي تستعملها البحرية الالمانية ، مع رمز ثالث للتخاطب مع السفن البحرية التي في اعالي البحار . واذا بالاوراق المتناثرة تحتوي على بيان بمواقع الالغام التي كانت قد بثت قبل هذا التاريخ بثلاثة ايام فقط

ابتهاج الاميرالية في الايام العصيبة

وبعد هذا العمل الباهر الذي تم على يدي ملر ، قامت الاميرالية في الحال بتأليف وحدة كاملة بحرية — طائرة ، مزودة بكامل معدات الغوص ، جعلتها على قدم الاستعداد دائما للذهاب الى اية بقعة على الساحل البريطاني تغرق عندها غواصة من غواصات العدو

وبعد ايام قلائل غرقت غواصة على ساحل يوركشاير فهرعت اليها هذه الوحدة في منتهى السرعة ، وانزلت ملر هذا نفسه اليها فلم يجد فيها ثقبا يمكن التسلل منه الى الداخل ، لذلك قرر نسف قمتها وعاد الى سطح البحر فاخذ ما يلزم لهذا النسف ، ونزل فاحكم وضعه ثم عاد الى السطح ، وأتم النسف ثم عاد الى الغواصة فرأى جثة بحري الماني تطل عليه من القمة فتخطاها الى غيرها من الجثث الى ان وصل الى مخدع الضباط وعثر على الصندوق الحديدي ، صندوق الاسرار فيه

وفي الصندوق وجد الضباط نوعين جديدين من انواع الرموز السرية ، وخرائط لمنطقتين جديدتين بثت فيهما الالغام

ويمكنك ان تتخيل ابتهاج اميرالية البحر البريطانية بهذه الاسرار الالمانية الجديدة التي وقفت عليها ، فانه ابتهاج لا يعدله ابتهاج في تلكم الايام العصيبة

٦٠ غواصة ينهبها ملر

من تلك اللحظة ، صار ملر ينزل غائصاً الى كل غواصة تغرق ، ويعرف المكان الذي غرقت فيه ، ليفوز منها بصناديق الاسرار الحديدية ، وهي كلها متشابهة في شكلها

ولا يقل عدد الغواصات التي اخرج منها ملر صناديقها عن ٦٠ غواصة ، كانت الاميرالية تحصل منها على الرموز السرية التي كانت تتغير باستمرار ، كما تحصل منها على المواقع الجديدة للالغام المبثوثة في البحار

شيء مرعب جداً

ومن حركات ملر السريعة انه ذهب ذات يوم الى غواصة غرقت على مقربة من دوفر ، فلما اتم نسف قمتها وصار في داخلها راعه ما شاهده من اجسام البحارة التي كانت ما تزال دفئة وهو يقص قصة هذه الغواصة فيقول انها غرقت بسبب تعطل آلاتها ، فلما كاد الهواء المخزون فيها ينفد جن جنون ضباطها وبحارتها اذ لم يبق لديهم اي امل في الخروج الى سطح البحر ، لذلك عمد بعضهم الى قتل بعضهم الاخر بالرصاص ثم انتحار الباقين بايديهم ، بعد رسائل كتبوها كلهم لعائلاتهم ، وفي اعتقاد ملر ان هذه الرسائل تولت الاميرالية ارسالها الى اصحابها ، وهذا هو افظع منظر يقول ملر انه رآه في حياته كلها اذ كان الناظر الى وجوه موتى هذه الغواصة يتسلكه الرعب والفزع فيرتعد ولو كان من اشجع الشجعان .

وقد سئل ملر عما اذا كان شاهد الاسماك في داخل الغواصات فقال نعم بل وشاهدت الحيتان وافراس البحر وغيرها مما يبلغ طول الواحدة ثمانية اقدام من اسماك البحر تنهش الجثث وتملأ بطونها منها

الذهب ايضاً بعد الاسرار

استمر ملر يعمل في تفتيش الغواصات الغارقة واخراج الاسرار من بطونها الى يوم الهدنة ، اما بعد ذلك فقد انضم الى الغواصين الذين كانوا يشتغلون في اخراج الذهب الذي كان في قلب الباخرة الغارقة « لورنتك » وهي في سبائك كانت تقدر بخمسة ملايين من الجنيهات ساعد ملر على اخراج ما قيمته اربعة ملايين منها ، واستغرق عمله هذا مع زملائه الاخرين ثلاث سنين .

ملر وزوجته في حضرة الملك

وبامر من الملك جورج ذهب ملر وزوجته ذات صباح الى قصر بكنجهام ومثلا بين يديه ، وقص ملر قصته كلها ، وهي لا تخرج عما هو مذكور هنا ، وكان الملك يصغي اليها بمزيد الاهتمام

ولم يخرج ملر من حضرة الملك الا مزود بالمدح والثناء ، وبنيشانين ، يفخر ويزهو بهما الى الان .

السمن الحلبي
الممتاز
والزيت الزيتونه
للمونه
تجدونه بمحل
نجيب الـ[illegible]ان
يافا — سوق الدير

أين هو «فنطوماس» ؟

قصة غريبة لانكليزي في مراكش

يتهم نفسه فيحكم عليه بالسجن المؤبد ، ثم ...

هذه قصة من الغرابة بمكان ، نشرتها جريدة « البيبل » الانكليزية في آخر عدد وصل الى هنا منها ، ونحن نجملها فيما يلي :

فرنسا تذعن فالسجين انكليزي !

تستطيع « البيبل » اليوم ان تصرح بان الحكومة الفرنسية قد اذعنت في النهاية لما طلب منها عن طريق وزارة الخارجية البريطانية ، لصالح شاب انكليزي اسمه برسي ترستن من جنود الجيش الاجنبي الفرنسي في مراكش ، حوكم وحكم عليه بالسجن المؤبد فهو الان في السجن العسكري هناك .

« فنطوماس » ماذا يعمل ؟

قضية هذا الشاب التي سيعاد النظر فيها بطلب من الحكومة البريطانية تبدأ وقائعها في شهر آب من العام الماضي ، عندما كان الجنود الفرنسيون في مراكش يرعبهم ويفزعهم ليلة بعد اخرى شبح غامض ، قال من تبينوه انه كان يظهر دائماً في سروال ابيض قصير ، وليس في قدميه الا زوج من الصنادل .

ولقد اعتاد هذا الشبح على ان لا يتخذ الرصاص مسدسه اهدافاً غير ضباط الصف وحدهم ، دون ان يلحق اي اذى بجندي واحد .

وكان الشبح ينجح في فراره دائما كلما لوحق ، ولشدة الرعب الذي اصيب به الجند منه . صاروا يطلقون عليه اسم « فنطوماس » ... او ربما فطومة !

وانتشر هذا الاسم المخيف حتى عم جميع المخافر العسكرية .

جندي هارب هو فنطوماس !

وفي ذات ليلة نمي الى الضباط ان جندياً من جنود الفرقة الثالثة من فرق الجيش الاجنبي تأخر عن العودة الى فرقته بعد انقضاء مأذونيته ، وهو يرغب في ان يسلم نفسه ، فامروا بالقبض عليه .

ولما مثل هذا الجندي أمام الضابط المسئول ، ارعبه بقوله :

« انا ريجنالد برسي ترستن التابع للفرقة الثالثة من الجيش الاجنبي ... ثم انني انا ايضاً « فنطوماس » الذي جرحت الجاويشين نوتيت وجالويس ونهبت ما كان معهما ، وانني لم افعل ذلك الا لانني اردت من المال ما يكفيني للتزوج من حبيبتي خادمة الحانة » !

ولم يصدق الضابط ما سمع ، لان «فنطوماس» كان طويل القامة ، ذراعيه سوداء ، وشعر مسترسل على كتفيه ، بينما هذا الذي يتهم نفسه شاب قصير ، حليق اللحية والشاربين .

ولكن الشاب اصر على رأيه ، واصبحت محاكمته امراً لا بد منه .

يؤخذ باعترافه لا بقول الشهود

وجاء الشهود امام المحكمة العسكرية فشهدوا بان الفزع الاكبر المسمى «فانطوماس» ليس هو هذا الجندي ، ولكن المحكمة اخذته باعترافه الذي اصر عليه أمامها ، ووجدته مذنباً فحكمت عليه بالسجن المؤبد ، وصدقت على هذا الحكم ، وعندئذ فقط ، اولى القنصل البريطاني الامر عنايته ، وابلغ القصة بحذافيرها الى وزارة الداخلية ، وهذه احالتها الى وزارة الخارجية التي تدخلت حتى حملت الحكومة الفرنسية على ان تصدر امرها باعادة محاكمة هذا المذنب باعترافه .

وفي هذا الوقت نفسه ارسلت السلطات في باريس تعليمات الى مراكش تقضي بنقل السجين الانكليزي الى غرفة خاصة في المستشفى ، لتفحص فيها قواه العقلية ، ويظل هو فيها الى ان تعاد محاكمته امام محكمة مدنية ، لاعسكرية

ومن المؤكد ان الجريمة ستمحى عن ترستن ، كما يعتقد بذلك كل من له المام بحقائق هذه القضية

اما الذي سيتبقى بعد ذلك فهو : اين « فنطوماس » .. ؟

بين المطلقات الانكليزيات

صادق رئيس محكمة الطلاق في لندن — وهو السر بويد مريمان الذي كان محاميا عن اليهود امام لجنة شو في القدس — على ١٦٩ من الاحكام البدائية الصادرة بالطلاق ، وبين هذا العدد من المطلقات الليدي ... راحيل مرغريت ميلور ، الزوجة السابقة للسر جوز سيروكلد فاغت ميلور المحامي ، وعضو البرلمان

اعلان

دائرة اوقاف القدس

مطروح للمناقصة على طريقة الظرف المختوم تقديم اسعار لاخباز ودقيق وشوربة تكية خاسكي سلطان العامرة بالقدس لسنة ١٩٣٨ ابتداء من اول شهر كانون الثاني سنة ٩٣٨ لغاية شهر كانون الاول سنة ٩٣٨ فمن له رغبة بالدخول في هذه المناقصة مراجعة ادارة اوقاف القدس للاطلاع على الشروط في مدة تنتهي في آخر شهر كانون الاول ٩٣٧

مع العلم بأن التأمين (الديبوزيتو) مائة جنيه يقدم مع الطلب

١٣ شوال ١٣٥٦ و ١٦-١٢-٩٣٧

(٣-٣—٢٣٨٦)

بشرى لتجار وشاحني البرتقال
بافتتاح الخط الجديد لشحن الاثمار الحمضية
باسعار انقص بثلاثة بنسات عن جميع الشركات
خط — ابراهيم يونس
من مزاياه
تهوية جيدة . عدم شحن بضائع على ظهر الباخرة . بواخر سريعة من ١٢ الى ١٤ عقدة في الساعة الى جميع موانيء انكلترا

مواعيد الشحن	الباخرة
٢٦ كانون اول	جون كا[illegible]
٢٩ كانون اول	إنجريد
٢ كانون ثاني	أسترد

ملحوظة : يعلن السيد ابراهيم يونس عن استعداده لشحن الاثمار على بواخر خاصة حسب رغبات الشاحنين ووفقاً للتواريخ المعطاة منهم وكذلك يرحب بكل من يرغب في الاشتراك بالخط الجديد .

هدايا
عيد الميلاد ورأس السنة
زيارة واحدة تؤكد لكم :
. . . . جودة بضائعنا
رخص اسعارنا . . . .
. . . . حسن معاملتنا
تجدها في
محلات سبورتسمان
حيفا — شارع يافا (قرب بنك باركليز
القدس — شارع يافا (تجاه البلدية)

من شطور

معسكر اثري

اكتشف علماء الاثار في كهف كبيرة من كهوف ناحية شاغاراك — كوبا من اعمال شبه جزيرة القرم ، بقايا معسكر قديم ، يقدرون ما مضى عليه من الزمن بأكثر من ٣٠٠٠٠ سنة !

وفي هذا المعسكر وجد العلماء اسلحة منحوتة من حجر الصوان

في قرية واحدة

منذ أيام احتفلت المسز مرغريت كواتر ببلوغها سن المئة ، وهي من اهالي قرية وار كورت من قرى انكلترا ، وتقول الصحف الانكليزية انها لم تبرح هذه القرية طول حياتها .

باخرة موبوءة

وصلت الباخرة الانكليزية « تريفوسيز » — وهي من بواخر نقل الجنود — الى ميناء ألباني في غرب استراليا من ميناء داكار في غرب افريقيا وعلى ظهرها اثنان من بحارتها ميتان ، اما الباقون فمصابون جميعا بالملاريا

شكسبير تركيا

تقول « الديلي ميل » ان نصبا تذكاريا جديدا سيقام في جامعة استانبول ، تنقش عليه اسماء العظماء ، وفي مقدمتها اسم عبد الحق حامد الشاعر الذي يطلق عليه لقب « شكسبير تركيا »

من يدير لندن ؟

أولمت بلدية مدريد وليمة فخمة للبعثة البرلمانية الاشتراكية البريطانية التي يترأسها الميجور آتلي زعيم المعارضة في البرلمان ، وفي هذه الوليمة خطب هذا الزعيم خطبة نقلتها الصحف الانكليزية ، وفيها ما يلي :

« عند ما نعود الى لندن التي يديرها الاشتراكيون والعمال ... سندعو الى عقد اجتماع عام نشرح فيه للجمهور حقيقة الموقف ، ونقول له ان اسبانيا الجمهورية لا يمكن ان تضرب الضربة القاضية قط »

— واسبانيا هذه هي اسبانيا الحمراء ، وانصارهم المعروفين ...

اعلان

صادر من المحكمة الشرعية لتسوية الاراضي

تقدم لدينا مضبطة من مختار قرية الخيريه التابعة قضاء يافا تتضمن بأن توفيق احمد سالم حسين من اهالي القرية المذكورة توفي منذ اسبوعين عن والده احمد المذكور وعن شقيقه انيس وعن اخته لام حلوه بنت رشيد يحيي لا غير فمن له اعتراض على هذه الوراثة فليراجع المحكمة المشار اليها خلال خمسة عشر يوماً .

تحريرا في ١٨ - ١٢ - ٣٧

القاضي الشرعي
محمد اللبابيدي

(٢ — ٢٤٠١)

***

حكاية المفاوضات

صدى الشائعات في تشكوسلوفاكيا

براغ في ١٩ كانون اول — نشر مكتب الاخبار التشيكوسلوفاكي الرسمي خبراً عن لندن جاء فيه ما يلي: لا تنظر الاوساط الانكليزية الرسمية باهتمام عظيم الى الاخبار التي تزعم تقدم المفاوضات بين العرب واليهود للوصول الى تفاهم مشترك في شؤون فلسطين. والاوساط الموثوق بها في لندن تؤيد خبر وجود مفاوضة غير رسمية بين الفريقين مستمرة منذ مدة، لكن هذه المفاوضة لم تصل للان الى نتيجة عملية. وتؤكد الاوساط الصهيونية انه لا مكان للبحث في فكرة تعيين عدد اليهود في فلسطين بـ ٣٥ في المئة تعييناً مبدئياً وان يكون عدد العرب ٦٥ في المئة.

* * *

عاذا علقت دافار على افتتاحية (الدفاع)

ترجمت جريدة دافار في ملحقها المسائي جزءاً من مقال «الدفاع» الافتتاحي، فقالت: بعد ان هاجمت الدفاع مشروع التقسيم بشدة ذكرت اليوم أنه يوجد حل واحد وهو الحل الذي ارتآه الملك فيصل.» وقد وضعت لما ترجمته عنواناً تهكمت فيه على «الدفاع» وهو (ان لدى الدفاع حلا بسيطاً جداً)

عدد المعتقلين في الايام الاخيرة الماضية

تقول ها آرتس ان عـدد العرب الذين اعتقلوا في خلال الاربعة الايام الماضية من القرى التي وصلت اليها قوات الحكومة بلغ ٦٠ شخصاً اودعوا كلهم السجون.

* * *

شكر بحارة يافا العرب لشهامتهم

ذكرنا نبأ جنوح الباخرة الدنمركية «جافا» على شاطىء تل ابيب. وقلنا ان بحارة يافا استطاعوا انقاذها. وقد تلقى سكرتير جمعيـة رؤساء البحارة التعاونية الاستاذ خليل بك جبري كتابا من مدير ميناء يافا المستر بوب هنأ فيه كل عضو وعامل في الجمعية المذكورة لتلبيتهم نداء ربان الباخرة الجانحة وتقديم مواعينهم وزوارقهم البخارية لمساعدتها. والمع مدير الميناء في كتابه ايضاً الى شكر رجال السلطات الجمركية ودهشتهم لحسن الترتيب والنظام الذي اتخـذه البحارة اثناء تعويم الباخرة، واعرب عن تقديره لتلك الشهامة التي عرضها المدير نفسه على أسماع حاكم اللواء الجنوبي ومدير البوليس في يافا

وقد ارسل السكرتير كتابا رداً على كتاب مدير الميناء، ابدى فيه استعداد رجال البحر العرب دائماً لمثل هذه النجدة التي لم تكن الاولى من نوعها.

تفتيش في قرية

ذهبت قوة من بوليس الرملة يوم الجمعة الماضي الى قرية جليه وأجـرت تفتيشاً في بيت صالح ابو رحمن. وصادرت القوة من غرفة لخزن الحبوب ٤٥ خرطوشه فاعتقلت صاحب البيت رهن التحقيق.

الرواية الخالدة

روميو وجولييت

تعرض في سينما الحمراء في يافا

* ابتداء من يوم الاثنين ٢٠ الجاري وبقية ايام الاسبوع *

روميو وجولييت . أروع ما كتبه شيخ الشعراء الانكليز شكسبير وأبدع ما وصل اليه خيـال شاعر في تصوير معاني الغرام والعـواطف الرقيقة العاليـة

روميو وجولييت . الرواية التي اعجب بها كل من شاهدهـا في العالم والتي بذل في اخراجها مجهود فني رائع واشترك في تمثيلها :

* نورما شيرر * وليسلي هوارد *

حفلات المساء : الساعة ٦ و ٤٥ والساعة التاسعة

حفلات النهار : الحل الاخير — مناظر الحج

** تتويج جلالة الملك فاروق وحلم الشباب **

تبدأ الحفلات في الساعة ٣ والدقيقة ١٥

(١ـ٣ — ٢٤٠٣)

قدوم باخرة افرنسية

رست يوم امس الاول الباخرة الافرنسية الكبيرة «شامبليون» في مياه الاسكندريه وهي حاملة عدداً كبيراً من السياح الاجانب في طريقهم الى فلسطين. وقد اتصلت وكالة المساجيري ماريتيم بالاسكندرية تلفونياً بفرع يافا مستوضحة عن حالة الامن العام لان اخباراً مزعجة تسربت الى السياح خشوا معها النزول في ميناء يافا. وقد سألت وكالة يافا الريس هاشم عاشور عن ذلك فأعلمها بعدم صحة هذه الاشاعات التي يروجها اعداء هذا الميناء. فأخبرت وكالة يافا وكالة الاسكندرية فابحرت الباخرة الى مياه يافا ووصلتها صباح امس

وقد نزل من الباخرة ١٢ سائحاً فقط الى البر وتجولوا في الاسواق زهاء ساعة ونصف الساعة ثم عادوا الى الباخرة التي ابحرت الى حيفا. اما بقيـة السياح والمسافرين فقد رفضوا النزول في يافا

وبلغنا ان ١٠٠ سائح افرنسي حضروا الى ثغر مرسيليا للمجيء الى فلسطين لكن دعاية انتشرت بينهم ففضلوا على اثرها البقاء في بلادهم.

اعتقال شاب

ذكرنا امس نبأ ارسال الشاب السيد سامي الاصفر الى دائرة المباحث الجنائية في القدس عملا بطلبها. وقد علمنا اليوم ان سبب اعتقال الشاب هو وصول اخبار الى بوليس يافا مفادها: ان السيد سامي الاصفر يصنع من الساعات العادية المعروفة باسم «منبه» آلة لامور غير مشروعة، فداهم البوليس داره وصادر منها ١٢ ساعة من الجنس المذكور وهو يستعملها في اضاءة المصابيح الكهربائية المعلقة على (اليافطات) بصورة اوتوماتيكية اي انها تطفأ وتنار من تلقاء نفسها. وقد طلب البوليس اليه عمل ذلك ففعل

وعلمنا في آخر ساعة ان حاكم اللواء الجنوبي بيافا اصدر امراً ادارياً عملا بقانون الطوارىء قضى بسجن الشاب مدة سنة واحدة في سجن المزرعة، ولا نعلم فيما اذا كان ارسل الى السجن المذكور او لا يزال في القدس، وسنزيد القراء ايضاحاً غداً

ولا صحة لما ذكرته هابوكر عن العثور على مواد متفجرة في بيته

اعلان

مدعى عليه

دوسية ٦٨٤١ — ٣٧

محكمة صلح القدس

الى شناره بنت شاهين اسماعيل شاهين من قرية بيت حنينا والمجهولة الاقامة

يقتضي حضورك للمحكمة المذكورة كمدعى عليه الثلاثاء الموافق في ٢٢ـ٢ـ ٩٣٨ ساعة ٩ صباحاً

المدعي الدكتور ناحوم هونين من القدس.

يطالبك قسمة الاراضي المشتركة بينكم.

التاريخ في ١٧ ـ ١٢ ـ ٣٧

رئيس القلم

صالح حكيم (١ـ٢ — ٢٤٠٤)

تهريب المواد المخدرة الى مصر

التحقيق في القاهرة ثم القدس و يافا؟

قال مندوبنا الخاص — اعتاد البعض تهريب الحشيش واصناف المواد المخدرة الاخرى الى القطر المصري بمختلف الوسائل والطرق. وآخر ما فكروا به تهريب تلك المواد بواسطة بعض ضباط وجند الجيش البريطاني

وقد بلغنا امس ان بوليس مكافحة المخدرات في القطر المصري عثر منذ شهرين تقريباً على كمية كبيرة من تلك المخدرات مع جندي بريطاني فصادرها وبالتحقيق مع الجندي اعترف هذا بان ضابطاً سلمه الكمية المذكورة. فحقق مع الضابط، فاعترف بان الذي سلمـه اياها رجل من يافا

وقد تابع بوليس مصر تحقيقاته في الموضوع فتبين له صحة ادعاء الضابط البريطاني واعتبر الشخص الذي من يافا مسؤولا في هذه القضية، لذا ابرق رسل باشا حكمدار القاهرة ورئيس دائرة مكافحة المخدرات الى مديرية البوليس العامة في القدس طالباً اعتقال ذلك الشخص حالا. فأوعزت المديرية الى مديرية بوليس اللواء الجنوبي بيافا بتنفيذ هذا الطلب فاعتقلته وقدمته امس امام القاضي البريطاني المستر بودلي طالبة توقيفه ١٥ يوماً فقرر ذلك [illegible] أودع الموقوف في السجن.

وعلمنا ان بوليس يافا ينتظر الان وصول الاوراق المتعلقة بهذه القضية من القاهرة حتى اذا رأتها تدين الموقوف اجريت معاملة تسليمه الى حكومة مصر والا فيخلي سبيله.

معارضة شديدة لمشروع التقسيم

«تابع المنشور على الصفحة الاولى»

التقسيم اذا تم يضع على كاهل السلطات العسكرية عبئاً ثقيلا جديداً، يلزمها بالدفاع عن فلسطين المقسمة في البر أيضاً، فوق الدفاع عنها في البحر

مسئلة حراسة الحدود

واذا نحن جردنا المشروع من عوامله السياسية، فانه قد يحقق من المعضلة العسكرية في فلسطين. ولكن لا ننسى انه مع ذلك يخلق لنا عدداً من ربع مليون من العرب هم الذين سيكونون ضمن الدولة اليهودية المقترحة، وفي مؤخرة قواتنا العسكرية. ومن المستحيل تعيين التاريخ الذي يمكن للجيش البريطاني ان يسلم فيه حراسة الحدود لمستعمرة يهودية أو دولة يهودية، قائمة في فلسطين على اساس مكين

مغامرة بالصداقة العربية

ويذهب كاتب المقال بعد ذلك الى القول بان قيام دولة يهودية في فلسطين بغير رضاء العرب لا يكون الا مجرد لعبـة سياسية، ليس من ورائها الا التطاحن بين الاستعمار البريطاني وبين الوطنية العربية. ثم يقول «اذا نحن اصررنا على التقسيم بحجة الوفاء بالتزاماتنا للصهيونيين، فان العرب سيتخذون من عملنا هذا دليلا على عداوتنا للقضية العربية، وفي هذه الحال قد يلجأون الى فسخ الشراكة مع بريطانيا صديقتهم القديمة في اوربا، ويبحثون عن شريك آخر، وان كان «اشد خطراً» من الشريك الاول، وهم يسيئون صنعا، ويتبعون أسوأ مشورة اذا هم عملوا.

«الدفاع» علمنا ان المشرف على شؤون هذه المجلة هو البرفسور كوبلند عضو اللجنة الملكية.

بعد ذلك انتقلت «بريطانيا العظمى والشرق» الى مقالة مجلة «القرن العشرين» فقالت عنها ما يلي:

المرحوم ميشيل متري

يحتفل في الساعة الثامنة والنصف من صباح يوم السبت الواقع في ٢٥ كانون الاول الجاري في كنيسة القديس جاورجيوس الارثوذكسية، خارج البلدة، بقداس وجناز السنة عن نفس المرحوم ميشيل يوسف متري. والتعزية في محل المهندس عبد الله افندي متري خلف مكتب شركة الباصات الوطنيـة في يافا.

الحركة في الميناء

وصلت أمس الباخرة «بيتس» الى مياه يافا حاملة ١٣٢٠ طناً من خشب صناديق البرتقال و٥٢ طناً من مختلف البضائع. ووصلت الباخرة «جيرون» وقد افرغت ١١٥ طناً من مختلف البضائع والباخرة «كيدينيا» وقد افرغت ٤١ طناً من البضائع المتنوعة. ويوجد باخرتان لشحن البرتقال هما «سكانيا» و«ثيراس».

ارسال اللجنة حالا

اهم ما في العدد الاخير من هـذه المجلة عن الشرق، مقال رائع عن فلسطين بقلم (آرثر ميرتن) استهله بقـوله ان «اليد الصارمة» التي رحبنا بها في بادىء الامر تتعرض الآن للتشهير بها، فمن الخير ارسال اللجنة المقترح إرسالها للتفاوض مع العرب واليهود، بغير تأخير

يخشون شكل الدولة

والمستر ميرتن في مقاله هذا يستنكر التقسيم، ويؤثر عليه ادخال تعديلات على صك الانتداب. ثم يقول ان اليهود المفكرين انفسهم قائمون ضد تأسيس دولة يهودية يخافون أن تكون إما اشتراكية وإما شيوعية، فأحسن شيء اذن هـو وضع نسبة عددية بين اليهود والعرب تسمح بان يكون هناك «هامش» للهجرة كل عام.. عـلى ان يخصص النقب في الجنوب لهجرة غير مقيدة ليهود اوروبا الوسطى المضطهدين ...)

حول مصادمة في محلة

اشرنا امس الى حادث التصادم بين جماعة مسلحين وافراد دورية بوليس سكنة ابي كبير في جهات سكنة الشيخ مراد.

وقد بلغنا امس ان البوليس ذهب نهاراً ومعه قصاص الاثر السيد محمد ابو الرز الى مكان الحادث واجرى التحقيق وتعقيب الاثر لكنه لم يصل الى نتيجة

مباراة عالمية

علمنا انه ستقام في فلسطين خلال سنة ١٩٣٨ مباراة عالمية في لعبة (الهوكي) يشترك فيها غواتها في مختلف انحاء العالم وستكون هذه المباراة باسم (الالعاب الاسيوية الغربية). وسنزيد القراء ايضاحاً عن هذه المباراة. في عدد قادم

المجالس البلدية اليهودية

عقد سكرتيرو المجالس البلدية والمحلية اليهودية مؤتمراً في مستعمرة ناتانيا حضره سكرتير بلدية تل ابيب وملبس ومجلس محلي ديران وعيون قاره ورامات غان وكفر سابا وناتانيا والعفولة وغيرها، وجرى البحث في شؤون كثيرة

تسريح خفراء من احياء يهودية

سرحت السلطة الـ ٤٠ خفيراً التي فرضتهم على الاحياء اليهودية في القدس وهي: رحافيا. بيت اسرائيل، ومحنة يهودا.

تهريب الحشيش في دواليب السيارات

ذكرنا امس نبأ مصادرة البوليس المصري كمية من الحشيش من جـوف عجلتي سيارة، شحنتا من يافا الى القاهرة

وقد علمنا أمس من مصدر خاص ان احداً لم يشحن عجلات للسيارة من جمرك محطة يافا الى مصر او غيرها بتاتاً، وذلك بسبب انتباه محافظي هذا الجمرك لاسيما بعد مصادرة الحشيش من عجل سيارة منذ اربعة اشهر. ومن المحتمل ان يكون الشاحن ارسل العجلتين من جمرك محطة اللد او غيرها.

وقد بلغنا ان بوليس يافا اهتم لهذا الحادث وباشر بالتحقيق لمعرفة الشاحن وكيفية الشحن.

تنقلات الموظفين

حيفا — نقل المترجم القدير السيد ابرهيم بدانورو من دائرة العدلية الى دائرة الصحية، وستجري تنقلات كثيرة في هاتين الدائرتين

في ميناء تل ابيب

بلغنا امس ان ثمة خلافاً بين البحارة والاستفادورية اليهود الذين يعملون في ميناء تل ابيب من جهة ومتعهدين العمل من جهة اخرى. وسبب الخلاف، ان المذكورين طلبوا من المتعهدين دفع اجورهم على اساس الطن بدلا من «المياومه» فرفض المتعهدون ذلك. وينتظر ان يضرب البحارة والاستفادورية اليوم او غداً عن العمل اذا لم تنفذ طلباتهم.

بعثة سينمائية لاخذ مناظر الاحتفالات

بيروت في ١٩ كانون الاول — لمراسل الدفاع الخاص — وصلت بعثة سينمائية اجنبية في طريقها الى فلسطين. وفهم أنها مسافرة لاخذ مناظر مهرجانات عيد الميلاد التي تجري في القدس وبيت لحم. كما ان عدداً كبيراً من الكهنة السويسريين والنمسويين وصلوا بيروت في طريقهم الى فلسطين لزيارة الاماكن المقدسة.

الاحوال الحاضرة وشهود عيد الميلاد

بيروت في ١٩ كانون اول — لمراسل الدفاع الخاص — عدل عدد كبير من اللبنانيين الذين كانوا قرروا السفر الى فلسطين لحضور أعياد الميلاد عن سفرهم هذا بسبب الحوادث الاخيرة

اعلان لشاحني الاثمار الحمضية الى انكلترا

نتشرف بالفات نظر الشاحنين للمرة الثانية الى التنبيه الذي نشرناه بالصحف المحلية بتاريخ ٢٩ تشرين الثاني ١٩٣٧ الى المادة التاسعة من عقد شحن الاثمار الحمضية للموسم الحاضر وهذه المادة تنص على ما يأتي:

اي شاحن كان من الشاحنين الموقعين على هذا العقد اذا شحن او كان له يد في الشحن مباشرة او بالواسطة الى مملكة انكلترا المتحدة في خلال هـذا الموسم في بواخر غير بواخر شركات الليترس المتحدة كما هو موضح اعلاه او اذا تصرف او باع اثماره من دون ان يشترط ان شحن تلك الاثمار يجب ان يكون في بواخر الليترس المتحدة الى انكلترا او اذا سمح باستعمال اسمه او ماركاته للشحن في غير بواخر الليترس فانه يخسر كافة حقوقه في العقد المنوه عنه واخصه بفئة الناولون ويعتبر انه اخل بالعقد ويصبح مسؤولا عن دفع الناولون كاملا عن كل صندوق شحن في غير بواخر شركات الليترس المتحدة ونتتهز هذه الفرصة لاحاطة الشاحنين علماً بان البواخر جون كابوت والجريد توودن واستريد توردن لا دخل لها البتة بشركات الليترس المتحدة وعليه اذا شحن اي على احدى اصول هذه البواخر فانه يعتبر مناقضاً لشروط عقد الليترس ويصبح مسؤولا عن الغرامات المنوه عنها بهذا العقد.

وكلاء شركات الليترس المتحدة

القائمقامون اليهود

عينت الحكومة مؤخراً اثنين من اليهود لمنصب قائمقام ، أحدهما في اللواء الشمالي واسمه غوربرنيك وسيكون مركزه الخضيرة، والثاني في لواء القدس واسمه ليفر

اعلان

رداً على الاعلان المنشور في جريدة « الدفاع » يوم الخميس الواقع في ١٦ كانون الاول سنة ١٩٣٧ بامضاء احد المشاغبين درويش البنان ومحمود قطينة اصرح بانني متولياً صحيحا شرعياً على وقف المرحوم شمس الدين اليماني ، ولم يطرأ علي من حين توليتي لهذا التاريخ شيئاً وان هؤلاء المشاغبين لا علم لي بان لهما استحقاقا في هذا الوقف حيث انه ثبت أمام المحاكم الشرعية والنظامية انهما مشاغبات يعملان لابتلاع حقوق المستحقين وتغيير صفة الوقف الى ملك . وقد ظهرت هذه الحقيقة والحمد لله أمام المحاكم . واعلن انني مستعد لتصديق كل عقد ايجار بامضائي من المحكمة الشرعية واضمن للمستأجر تسلم المأجور .

والمراجعة لعقد ايجار الاماكن معي في محل السيد محمد بكير بسوق الحصر بالقدس .

متولي الوقف
احمد عرفه الدجاني

(٢٤٠٥)

اعلان

صادر من المحكمة الشرعية
لتسوية الاراضي

تقدم لدينا مضبطة من مختار قرية بيت نبالا التابعة قضاء الرملة تتضمن بان رشيد مصطفى محمد ياسين وعن اولاده منها سليمان ورشاد وعن اولاده من زوجة متوفاة قبله مصطفى وآمنه لا غير فمن له اعتراض على هذه الوراثة فليراجع المحكمة المشار اليها خلال خمسة عشر يوما تحريراً في ١٩ ــ ١٢ ــ ٣٧

القاضي الشرعي
محمد الطبيدي

(٢٤٠٨)

اعلان

من محكمة صلح حيفا الحقوقية

الهيئة : زكي بك التميمي حاكم الصلح .

المدعي : سامي افندي نور الله وكيلا عن عبد اللطيف وامينه النجمي ومنيره وربيعه وآيات اولاد المرحوم رفعت بك الصلاح بحيفا

المدعى عليه : سليمان بك الصلاح من حيفا

قرار

عملا باحكام المادة ١٨ من قانون اصول المحاكمات الحقوقية احكم بالزام المدعي عليه سليمان بك الصلاح من حيفا بأن يدفع للمدعي عبد اللطيف وامينه النجمي ومنيره وربيعه وآيات اولاد المرحوم رفعت بك الصلاح بحيفا مبلغ وقدره ماية واحد عشر جنيه فلسطيني مع الرسوم والمصاريف واجرة محاماة وكيل المدعي نصف جنيه فلسطيني حكماً غيابياً قابلا للاعتراض خلال مدة شهر واحد من تاريخ النشر اعطي وتفهم علناً بتاريخه الواقع ٢٥ ــ ١٠ ــ ٩٣٧

حاكم الصلح

(٢٤٠٦)

الرملة

قوة تجري تفتيشاً في قريتين

الرملة في ١٩ كانون اول — لمراسل الدفاع الخاص — حوالي الساعة الثانية عشرة من ظهر امس وردت اخبارية الى مركز بوليس ديران تتضمن وجود اسلحة وذخيرة في قرية جليا ، فأسرع في الحال ١٥ نفراً من البوليس الى القرية المذكورة وطوقوها ، ثم فتشوا بيوت السادة : خليل الصوى ووالده حسن الصوى ، ومحمد حسن الصوى وعبد العزيز حسن الصوى الموجود الان في القطر المصري ، ولم يعثروا فيها على شيء محظور . ثم فتشوا بيت السيد صالح عبد الرحمن فعثروا في مكان خرب مهجور خارج الدار معد لخزن التبن على ٤٥ خرطوشة فصادروها واعتقلوا السيد صالح رهن المحاكمة

وقد علمنا ان هذه القوة قد ذهبت ايضا الى قرية الخيمة ، وفتشت عدة منازل فيها تفتيشاً دقيقا لكنها لم تعثر على شيء يذكر

وحوالى الساعة الخامسة من مساء امس وردت اخبارية أخرى الى مركز البوليس بأن عدداً من القنابل ، وكمية من الذخيرة موجودة في بعض بيوت قرية ديربان ، فسارعت قوة الى القرية المذكورة وبعد أن طوقتها شرعت تفتش بيوتها فعثرت على قنبلة و ٢٠ خرطوشة في منزل السيد محمود الحاج منصور الذي كان اثناء التفتيش في الرملة وقد اعتقله البوليس

بين دورية وجند في الليل

بينما كانت احدى الدوريات التي تقوم بتعقيب المسلحين سائرة بالقرب من محلة ابي زبانة في الرملة لاح لها بعض الاشباح قرب كرم آل النحاس ، فاطلقوا عليها الرصاص بكثرة . وقد سمع اصوات العيارات الجند الذين يقومون بحراسة الخط الحديدي ، فسارعوا الى مكانها . وتقابلوا برجال الدورية الذين كانوا يرتدون الملابس العربية والكوفية والعقال ، وكاد يقع بينهم حادث ، لكن رجال الدورية استطاعوا اقناع الجند بانهم من البوليس المكلفين بمطاردة المسلحين

يضعون قنبلة في جدار و يشعلونها

اتصل بنا ان مجهولين وضعوا قنبلة في جدار بيت مختار قرية ساكية الجديد واشعلوها فانفجرت وكان لها دوي شديد . والحقت اضراراً كبيرة بالمنزل الذي تم بناؤه في خلال الاسابيع الاخيرة . وقد اخطر البوليس بالحادث فخرجت الى القرية قوة من بوليس اللد على رأسها قائمقام الرملة وقبضت على عدد من الاشخاص ينتمون الى عائلتي عطية والنادي . والمفهوم انهم سيقدمون للمحاكمة امام مساعد حاكم اللواء بموجب قانون منع الجرائم يوم الثلاثاء القادم (غداً)

ذهاب قوات عسكرية الى الشمال

لا تزال حركات الجند والدوريات مستمرة . وقد غادرت المدينة امس قوة كبيرة من رجال الجيش الى الشمال ولم تعد حتى الان

حيفا

قطع خطوط التلفون قرب قرية

حيفا في ١٩ كانون اول ـ لمراسل الدفاع الخاص — قطعت ليلة امس الاسلاك التلفونية قرب الطيرة التابعة حيفا وذهب صباح اليوم عدد من العمال لاصلاح الخطوط

شبوب حريق في مقهى مؤمن عليه

في الساعة الخامسة من صباح هذا اليوم شبت النار في مقهى « أور » في هدارا كرمل فالتهمت جميع ما فيها وأتت على آلات الموسيقى . والقهوة مؤمن عليها بمبلغ الف جنيه . وقد اعتقل صاحب المقهى للتحقيق

بين البلدية والحكومة لعقد قرض

لا تزال المفاوضات جارية بين البلدية والحكومة لعقد قرض مالي لبناء دار خاصة للبلدية قرب محاكم حيفا

القبض بتهمة تزييف نقود فضية

القى البوليس القبض على يحيى ايوب الجركسي بتهمة اشتراكه مع عبد الله الحاج (الذي القي القبض عليه سابقاً) في تزييف النقود من فئة المئة مل

شكوى سكان حي الى البلدية

لايزال سكان الحي الشرقي يشكون من عدم وجود أقنية في حيهم الاهل بالسكان . وقد جاء وكالة هذه الجريدة عدد منهم وقالوا ان حالتهم الصحية ستسوء فيما اذا لم ينفذ مشروع الاقنية الذي اقترحه احد الاعضاء قبل سنة

نادي اتحاد شباب العرب

جرى انتخاب عام لنادي اتحاد شباب العرب الرياضي ففاز كل من السادة : حنا بطرس ، رئيس . فهد عبد الفتاح ، سكرتيراً . سليم سفري ، اميناً للصندوق . مصطفى رفعت ، الياس عزيز ، صبحي الزهر (رئيس الفرق الرياضية) سليم السفري اعضاء اداريين . فنتمنى للنادي اطراد التقدم والنجاح

انتقال علي بك التميمي الى رحمة الله

انتقل الى رحمته تعالى عصر اليوم المحامي المعروف الاستاذ محمد علي بك التميمي عن عمر يناهز الخمسين عاما على اثر مرض بسيط الزمه الفراش اربعة ايام . وستشيع جنازته اليوم « الاثنين » باحتفال مهيب . وقد حضر شقيقه الاستاذ امين بك التميمي عضو المجلس الاسلامي الاعلى من القدس . كما وصلت حيفا وفود اخرى من عائلة المرحوم واصدقائه . نقدم التعزية الى اشقاء الفقيد السادة : امين بك ورفيق بك وزكي بك ورشدي بك وبقية أفراد العائلة فللفقيد الرحمة ولآله الصبر

القدس

محاكمة «غروسمن» لاذاعته محادثة سرية

القدس في ١٩ كانون الاول — لمراسل الدفاع الخاص — عقدت في الساعة الحادية عشرة قبل ظهر اليوم جلسة في الوكالة اليهودية لمحاكمة الادون ماير غروسمان المتهم باذاعة محادثة جرت بين وزير المستعمرات المستر اورمسبي غور والدكتور وايزمن . وكان بين اعضاء المحاكمة الدكتور سمورا والحاخام عساف والدكتور والشبرغ . واستمرت الجلسة مدة ثم خرج غروسمن من منتصفها بعد ان تقرر ان تكون الجلسة سرية وان تخلي القاعة . ولم تعط هيئة الوكالة اليهودية القرار النهائي . ومن المنتظر استمرار المحاكمة غداً أو تؤجل الى الاسبوع القادم .

لوداعه قبل تنفيذ الحكم

وصل اليوم الى القدس والدة السيد اسعد خليل شملخ وزوجته وبناته الثلاث وعمر الكبرى منهن سبع سنوات ، وجاءت شقيقته لوداعه نهائياً . وقد سمح لوالدته وشقيقه المحكوم عليهما بالسجن المؤبد بمشاهدته . وكانت فترة مؤثرة عندما اخذ يودع آله وزوجته وبناته الصغيرات . وقد وقعت والدته مغمى عليها فأسعفت من الاخرين ورجال البوليس ، اما موعد تنفيذ الحكم فسيكون صباح يوم الثلاثاء القادم الواقع في ٢١ الجاري

سفر رئيس لجنة الاوقاف الى لندن

سافر صباح هذا اليوم الى لندن عن طريق مصر المستر كركبرايد عضو لجنة الاوقاف الثلاثية لتمضية اجازة اربعة اشهر وسيخلفه في وظيفته بالوكالة أحد موظفي مصلحة الاراضي ، وهو يحسن العربية على ما فهمنا .

قطع اسلاك التلفون واقتلاع اعمدة

قطع مجهولون في الليلة الماضية كثيراً من اسلاك التلفون على طريق القدس — الخليل عن طريق خراز واقتلعوا اعمدة التلفون من اماكنها ، وكذلك على طريق الخليل — بئر السبع وقد ارسلت السلطة العمال قوة من البوليس الى مكان الحادثين لاصلاح الخطوط

اسلاك التلفون على طريق رام الله

قطع مجهولون اسلاك التلفون في الليلة الماضية بالقرب من الكيلو متر ١٣ على طريق القدس رام الله

اعلان العطلة الشتوية للمحاكم

اعلن قاضي القضاة ابتداء العطلة الشتوية للمحاكم في دوائر العدلية اعتباراً من يوم الجمعة القادم ٢٤ كانون اول الجاري

يهودي في قضية مقتل عربيين

استأنف الادون برداكي التحقيق في قضية اليهودي يديديا بول المتهم بقتل عربيين في محلة سانهدريا وسمع اقوال بعض شهود الدفاع ، وأجل اتمام التحقيق لوقت آخر

تنقلات كثيرة في دوائر العدلية

تجري الان تنقلات كثيرة بين موظفي العدلية في سائر انحاء البلاد . فبالاضافة الى اسماء الموظفين الذين اوردتهم الدفاع ، بعدد اليوم علمنا ان ادارة العدلية قد ابلغت السادة الاتية اسماؤهم تنقلاتهم ايضاً :

محمود افندي كنعان مأمور اجراء نابلس الى رئاسة كتبة محكمة صلح جنين، ترفيعا . يوسف افندي نجم من كتابة محكمة مركزية نابلس لمثل وظيفته بالقدس . رمزي افندي عرفات من كتابة محكمة صلح نابلس لمثل وظيفته في محكمة الرملة . كامل افندي ابو الرب من رئاسة كتبة صلح صفد الى عدلية نابلس . احمد افندي فخر الدين من رئاسة كتبة محكمة صلح جنين الى عدلية نابلس هاشم افندي الدجاني من رئاسة كتبة محكمة صلح طبريا الى محكمة مركزية القدس . خليل افندي نجم من رئاسة كتبة محكمة طولكرم لمثل وظيفته في نابلس . مصطفى افندي البديري من كتابة محكمة صلح جنين الى رئاسة محكمة صلح طبريا ، ترفيعا . خليل افندي السامري من كتابة محكمة صلح طولكرم لمثل وظيفته في تل ابيب . نقولا افندي مزبر من كتابة محكمة صلح طولكرم لمثل وظيفته في جنين . وابلغت الاستاذ امين داود يوسف امر تعيينه رئيساً لكتبة محكمة مركزية نابلس . وسيتسلم كل واحد من الموظفين المذكورين عمله الجديد قبل حلول السنة الجديدة . وابلغت ادارة العدلية ايضا السيد داود النشاشيبي نقله من محكمة صلح بئر السبع الى دائرة مراقبة العدلية ، والسيد عثمان الازهري من دائرة اجراء القدس الى محكمة بئر السبع ، والسيد رجائي الغوري من القدس الى رام الله والسيد حسين حسن من رام الله الى القدس .

الناصرة

خروج قوة وتفتيش قريتين

الناصرة في ١٩ كانون اول ـ لمراسل الدفاع الخاص — ذهبت في صباح أول امس قوة من الجند ورجال البوليس الى قرية نين يرافقها عدد من المصفحات وهناك قامت بتفتيش بيوت القرية ولوحظت دقة تفتيش بيت السيد توفيق سليمان عبيد . ومن ثم ذهبت القوة نفسها الى قرية الاحي وأجرت تفتيش بيوتها ايضاً وفي القريتين لم يعثر على شيء ولم يلق القبض على أحد

جلسة المحكمة المركزية اليوم

تعقد المحكمة المركزية غداً (الاثنين) في الناصرة للنظر في عدة قضايا جزائية ومن ثم تعقد في جنين ونابلس وطولكرم

الافراج عن معتقلين من قرية

افرجت السلطة عن بعض المعتقلين من قرية اكسال وبينهم السيد سعيد عبد الهادي وقد طلب اليه اثبات وجوده لدى دائرة بوليس الناصرة مرة واحدة في اليوم .

القبض على شخص في مستشفى

حدث قبل يومين ان أحد اهالي شرقي الاردن كان واقفاً عند كراج الناصرة بعد ان ادخل امرأته المريضة في احد مستشفيات الناصرة . وبعد مدة وجيزة حضر أربعة من رجال البوليس واخذوا يتفرسون في الحاضرين ثم القي القبض على الشخص المذكور ولم يعرف سبب ذلك .

بئر السبع

التي حكم عليها بالسجن عشر سنوات

بئر السبع في ١٩ كانون الاول — لمراسل الدفاع الخاص — عادت من سجن بيت لحم السيدة زهرة سليم بعل المحكوم عليها بالسجن عشر سنوات لحيازة مسدس واوقف التنفيذ لعدم موافقة القائد على الحكم .

الخليل

قطع الاسلاك التلفونية وتعطيل المخابرات

الخليل في ١٩ كانون الاول — لمراسل الدفاع الخاص — قطعت الاسلاك التلفونية ليلة امس بين القدس والخليل واتلفت عشرة اعمدة تلغرافية . وكذلك تعطلت المخابرات بين الخليل وبئر السبع لوقوع تخريب في الاسلاك

مجهولون يطلقون النار على منزل

حوالي الساعة الواحدة بعد منتصف ليلة امس طرق مجهولون بيت السيد عمر ارقبي ولما لم يفتح لهم الباب اطلقوا على المنزل عيارات نارية كثيرة ثم لاذوا بالفرار .

عيارات نارية لم يعرف مصدرها

سمع السكان ليلة امس طلقات نارية كثيرة لم يعرف مصدرها

وصول قوات عسكرية وتعقب آثار

وصلت الخليل مساء امس قوة من الجند البريطاني في عدد من السيارات المسلحة بقصد الاستكشاف

ووصلت اليوم كذلك قوة اخرى تصحبها كلاب الاثر لتتبع اثار الذين قاموا بأعمال تخريب الاعمدة والاسلاك التلفونية .

برقية باخر اسعار الاثمار الحمضية

لندن في ١٩ كانون اول — بيع في ٧ الجاري شحنات من البرتقال والكريب فروت جاءت على بواخر سابقة . فقد عرض ٨ الاف و ٧٦٠ صندوقا بيع منها ٥ الاف . سعر الكبير ٧ شلنات الى ٧ و ٩ بنسات . والمتوسط ٧ و٦ بنسات ٨ و ٩ بنسات والصغير ٨ و ٩ بنسات الى ١١ و ٦ بنسات . وعرض من الكريب فروت الفان و ٦٠١ صندوق بيع منها الف صندوق بسعر ٦ شلنات و ٦ بنسات الى ٨ شلنات

وعرض في ليفربول ٥ آلاف و ٩٠٦ صناديق من البرتقال بيعت كلها فكان سعر الكبير ٧ شلنات و ٣ بنسات الى ٨ شلنات و ٦ بنسات ، والمتوسط ٨ و ٣ الى ١٠ و ٩ والصغير ٩ الى ١٢ و ٦

وعرض الف و ٣٨٣ صندوقا من الكريب فروت بيعت كلها ، سعر الكبير ٧ شلنات الى ٨ والمتوسط ٧ الى ٨ و ٦ بنسات اما الصغير فلم يذكر

تعزيز قوات الحدود الشمالية

بيروت في ١٩ كانون اول ـ لمراسل الدفاع الخاص ـ ارسلت السلطات الفرنسية قوة جديدة الى مناطق الحدود بين لبنان وفلسطين لتعزيز المراقبة فيها . والسبب في ذلك ما قيل عن وجود الجماعات المسلحة في مناطق الحدود بين المنطقتين .

محافظة على اراضي الشيخ مونس

الاصل في التنظيم رأى السكان وموافقتهم

قال مندوبنا الخاص : نشرنا في عدد يوم الجمعة الماضي نص وقائع جلسة لجنة تنظيم القرى الحكومية المختصة بالشيخ مونس واراضيها ووعدنا القراء بزيادتهم ايضاحاً في هذا الموضوع

ونقول الان : ان القانون الذي تألفت هذه اللجنة بموجبه رمى الى جعل هذه اللجان المحلية لتنظيم تحت اشراف اهالي القرى انفسهم، فهم ادرى بشؤونهم المحلية لاسيما سكان قرية الشيخ مونس، هذه القرية العربية الواقعة الآن في وجه توسع تل ابيب لأن سكانها لايريدون بيع اراضيهم مهما كان الثمن

مسئلة
الساحل الاخضر

ان الاكثرية الساحقة من اعضاء هذه اللجنة او جلهم ماخلا واحداً، هم من موظفي الحكومة، الامر الذي نتج عنه استقالة العضو العربي من الاهالي بعد اطلاعه على محضر الجلسة الاولى لاتخاذها قرارات لم تعرض عليه برمتها ولم يفهم ما هو المقصود منها

اننا نفهم من تأليف لجنة تنظيم محلية لقرية الشيخ مونس ومن آلاف الدونمات من اراضيها انه يكون ذلك لمراقبة البناء المستحدث ومنعه اذا شيد بطريقة خطرة وغير صحية، لكن هذا القصد قد انقلب بايجاد ساحل اخضر عرضه ٢٠٠ متر على شاطىء نهر العوجا الشمالي ، اي الكائن ضمن اراضي الشيخ مونس تمهيداً للتوسع اليهودي في تلك الجهات بدون اي مقابل مع انه لايوجد في الضفة الجنوبية من هذا النهر التي هي ضمن تل ابيب متر واحد أخضر واذا اراد احد الدليل على هذا فعليه ان يذهب الى جهات معرض تل ابيب حيث يشاهد في تلك البقعة عمارة صغيرة مقامة على شاطىء النهر نفسه دون ان يترك صاحبها أي فاصل بين العمارة والنهر . ولسنا في مجال التحدث عن اهمال دائرة مسئولة وسكوتها في تسجيل مثل هذه الارض التي اقيم عليها البناء المذكور ، مع العلم ان شواطىء الانهار ملك الجميع ولا يحق لاي شخص ان يبني عليها ، كما ان لكل فرد حق المرور منها لقضاء اعماله وغيرها .

الاضرار
بالبيارات العربية

وقد جاء في مقدمة وقائع الجلسة الاولى لهذه اللجنة مايدل صراحة على ان الغرض من تأليفها هو « زيادة النشاط المطلوب لتقسيم الارض شمالي نهر العوجا وفحص المسائل الاولية بتجهيز خط حدود لهذه الناحية » ولا ندري كيف تسيغ هذه اللجنة تقسيم اراضي هي ملك الغير ولا يريدون تقسيمها إذ في تقسيمها ، التمزيق بعينه

اما ما يتعلق بالساحل الاخضر الذي قررت اللجنة انشاءه، فانه يقضي بلا ريب على جميع البيارات والاراضي الزراعية العربية المتاخمة للشاطىء الشمالي من النهر، فانها لا تبعد عنه اكثر من مترين الى خمسة، فانشاء الساحل الاخضر بعرض ٥٩ متراً معناه اخذ الارض اللازمة له من ضمن البيارات او الاراضي الزراعية نفسها وكذلك ما قررته اللجنة مبدئياً من عمل مناطق عملية في اراضي القرية، فقد قضت في قرارها هذا ان تضم مع عمل مناطق بمساحة واسعة من الاراضي الزراعية، وفي هذا القضاء ايضاً على رزق بعض السكان الذين لا موردلهم سوى ماتنتجه ارضهم التي ستقع ضمن تلك الساحة الواسعة

بدون
مشورة القرية

والذي ننتقده بشدة هو قيام مستشار تنظيم المدن بعمل خرائط من تلقاء نفسه وبدون مشورة سكان القرية. وقد اوضح في تلك الخرائط المواقع التي ستركز اعمدة الكهرباء فيها لحمل التيار الكهربائي من محطة الكهرباء الاصلية في جسر المجامع الى المحطة الجديدة . ويذكر سكرتير اللجنة بصراحة ان شركة الكهرباء التعاونية قد وافقت على عمل طريق عمومية تحت الخطوط الكهربائية رأساً » ومن المعلوم ان تلك الطريق العمومية ستفتح في الاراضي العربية والبيارات العربية بحسب ما تراه الشركة صالحاً لها ، ومما لا ريب فيه ان وجود هذه الطريق العمومية في الاماكن العربية يجعل اليهود يسيطرون تدريجياً على الاراضي والبيارات العربية المجاورة لها بمختلف الوسائل التي عرف العرب منها الشيء الكثير . ويقول سكرتير اللجنة : انه من الضروري عند تحضير هذه الطريقة، ان يكون في الفكر ايضاح النقط المهمة التي سوف توصل هذه المساحة بالاراضي الواقعة جنوبي نهر العوجا » ومن المعلوم ان الاراضي جنوبي نهر العوجا هي اراض تل ابيب اليهودية !

تعاونوا
مع السكان

ولو فرضنا جدلاً أن ثمة ما يبرر مشروع التنظيم في قرية الشيخ مونس واراضيها فالنتيجة المنطقية هي ان سكان القرية نفسها . وأصحاب الارض المالكين انفسهم يرفضون هذا التنظيم بشكله الضار بمصالحهم ، كما يرفضون ان تكون الاراضي والبيارات العربية جسراً يجتازه سكان تل ابيب لتوسعهم العمراني.

اننا نلفت انظار المندوب السامي وانظار لجنة تنظيم المدن المركزية في اللواء الجنوبي الى هذا الموضوع الهام الذي ليس في وسعنا السكوت عنه محافظة على حقوق العرب الصريحة ، وان تعمل لجنة التنظيم المركزية على عدم المصادقة على المشروع بنصه الموجود . واذا كانت الضرورة تقضي بتنظيم قرية الشيخ مونس واراضيها فعلى الحكومة ان تعمل ذلك بتمثيل السكان انفسهم وبحث المسائل امامهم واقرارها بمعرفتهم .

حافظة نقود

بينما كان حامد نصار جاسر جالساً في مقهى بشارع ابو خضرة سرقت حافظة نقوده من جيبه وفيها سبعة جنيهات

ادارة
رابطة الشبيبة

حيفا — وجهت هيئة ادارة رابطة الشبيبة العربية بحيفا نشرة الى جميع اعضائها لحضور الاجتماع الهام الذي سيعقد بعد ظهر اليوم للبحث في انتخابات جديدة والهيئة ترجو من الاعضاء عدم التخلف عن حضور هذا الاجتماع

سرقة مخزن

سطا لصوص مجهولون على مخزن سعيد احمد مرجان الكائن بشارع السكسك وسرقوا منه كمية من الجاكيتات والقمصان والسراويل والمعاطف و٣٢٥ قرشاً والتحريات جارية

باص يهودي

ترك أحد سواقي باصات شركة «ايجود ايكيف» باصه مدة وجيزة بالقرب من مستعمرة رامات غان ، ولما عاد وجد حقيبة الدراهم وفيها ١٦٠ قرشاً ورخصة السوق ودفتر تذاكر مسروقة

المعتقلون
في سجن الرملة

الرملة — لا يزال السادة سليمان ابراهيم حلس ، توفيق حسين مشتها ورضوان محمد غزال من غزة ويوسف العبد درويش ، سعدي ابراهيم الصالي واحمد حماد اللالا من اللد ومحمد احمد البوجي ، ابراهيم يوسف البوجي ، العبد درويش الرنتيسي، طه حسن طه ، احمد البهيتي ، محمود البهيتي واحمد طافش من يبنا وصالح حسن ابو رقيه من رنتيه معتقلين في سجن الرملة . وقد مضى على اعتقالهم اكثر من ستين يوما ولم يقدموا طول هذه المدة للمحاكمة لاتخاذ الاجراءات القانونية ضدهم فيما اذا كان ما يدينهم والا فلماذا لا يفرج عنهم ؟

مستحضرات
هورمون الفعالة

ما هي حبوب جونيس ؟

انها اولا من مستحضرات الهورمون الفعالة التي تنعش التركيب العضوي كله وتدخل همة جديدة الى الحياة وتجدد الشباب في الجسم أجمعه

حبوب جونيس تجدد قوى الجسم والعقل ، وترجع شباباً ثانياً وتؤخر الشيخوخة لمدة طويلة من الزمن ، وهي رمز العمر الطويل الطبيعي

انها تعمل ضد انحطاط الصحة وضد داء السوداء ووهم المرض ، ويمكن تعاطيها دائماً بلا اقل خطر على القلب

كيف تعمل حبوب جونيس ؟

حبوب جونيس مستحضرة لمعالجة الضعف الجنسي وجميع امراض هذا الضعف المؤدية الى النورستانيا

انها تحسن قوة المخ، وتعطي المقدرة على العمل بتنبيه التركيب العضوي، وهي دواء مساعد على مرض الارق وفقدان القابلية للطعام

انها تحول أيضاً دون الزيغان الجنسي وهي ليس بعلاج لتهيج الاعصاب ، ولا هي تظهر نجاحاً زائلاً لانها تزود الجسم بالمادة التي فقدها من عدم التفكير في اسلوب الحياة (٢٢٢٠)

قضايا أمام المحكمة المركزية

تنظرها في دورتها الجزائية القادمة

قال مندوبنا القضائي الخاص : تفتتح محكمة يافا المركزية دورتها الجزائية في صباح يوم الاثنين الواقع في ٣-١-١٩٣٨ وتنظر في ٢٣ قضية جزائية على الوجه التالي :

اليوم الاول

تنظر في يوم ٣ منه في القضية المقامة على مصطفى الحاج حسن الفرا والحاج حافظ الفرا من خانيونس بتهمة استعمال سندات مزورة ، وفي القضية المقامة ضد رامز بن موسى الحريري من يافا بتهمة اخلاقية .

اليوم الثاني

وتنظر في يوم ٤ منه في القضية المقامة على زيدان عبد العزيز نصر الله من صرفند الخراب بتهمة اطلاق الرصاص على محمد حسين النوري وقتله في اراضي صرفند . وفي القضية المقامة على عمر حسن موسى وعبد الرحيم احمد موسى من قرية عاقر بتهمة دخول منزل وهما مسلحان وسرقتهما «صفة» ذهب لامرأة. وفي القضية المقامة على رباح عبد الرحمن حسان ومحمود احمد الحاف من اللد والعبد محمد عبد الوهاب من القباب بتهمة محاولة سلب ٥٠ جنيها من منزل عبد الرزاق افندي الخيري في الرملة بعد اطلاق الرصاص وبتهمة محاولة سلب خمسة جنيهات من كرنيك بن اوانيس ويوسف الحلبي ، وبتهمة حيازة بندقية ومسدس بدون رخصة . وفي القضية المقامة على احمد حسن العطار من قطرة بتهمة اطلاق الرصاص من مسدس على محمود عطية بدوي واصابته بجرح في فخذه .

اليوم الثالث

وتنظر في يوم ٥ منه القضية المقامة على حسن بن رباح الحيلاوي من قرية كفرعانة بتهمة دخول بيت عمر محمد خطاب ومعه آخرون يحملون السلاح بقصد سلب محتويات البيت وحلى النساء بعد استعمال العنف والشدة واطلاق الرصاص . وفي القضية المقامة على حسين العبد الكحيل من يافا بتهمة اخلاقية . وفي القضية المقامة على عبد النور سلامة الحداد من السلط بتهمة قتل زوجته فضة الحداد وطعن يوسف الياس احد افراد بوليس الميناء سابقاً . وفي القضية المقامة على سعيد محمد محمد المغربي من يافا بتهمة السطو على بيت هاشم عبد الرحمن نخاله وفي القضية المقامة على ديب سليم البهلول ورفقاه بتهمة حيازة ٤١ كيلو افيون ! وفي القضية المقامة على محمود عوض المجدلاوي من المجدل بتهمة اطلاق الرصاص على محمد سعيد السعدي قصد قتله

اليوم الرابع

وتنظر في يوم ٦ منه في القضية المقامة على فضل الله بن علي احمد من قرية سميج (سوريا) بتهمة اخلاقية وحيازة اشياء مسروقة ودخول فلسطين بدون جواز سفر . وفي القضية المقامة على حسن يوسف حداد من السلط وعوني حلمي من يافا بتهمة اخلاقية . وفي القضية المقامة على محمد عيسى حمدان من بني نعيم بتهمة دخول منزل حسين يوسف شحاده وسرقة نقود . وفي القضية المقامة على عبد محمد صالح من ام الزينات بتهمة تهديد عوده بشارة الترزي بالقتل اذا لم يدفع له ٥٠ جنيهاً وذلك اثناء ركوبهما القطار في محطة كفر جنس . وفي القضية المقامة على ريحان احمد الحديدي وخليل مصطفى كركر من الرملة بتهمة اضرام النار عمداً في دكان امين النشاصي بالرملة . وفي القضية المقامة على عزرا بن الياهو مزراحي من يافا بتهمة ضرب وكسر يد زكي بن يوسف نادرس . وفي القضية المقامة على احمد عبد الرزاق عبد اللطيف وعمر عبد الرحمن سليمان من بيت نبالا بتهمة طعن امرأة قصد قتلها

اليوم الخامس

وتنظر في يوم ١٠ منه في القضية المقامة على ابراهيم احمد شحاده من دورة الخليل وابراهيم سالم السعودي من عرب السعوديين بتهمة سلب جملين من الرعيان وهما يحملان سيفاً ومدية . وفي القضية المقامة على احمد عبد الله داود ، وداود سليمان داود من اسدود بتهمة السطو على دكان الحاج عبد الرحمن عبد القادر ماومان . وفي القضية المقامة على سعيد محمد الفرا من خانيونس بتهمة حيازة ٢٥ كيلو و ٨٦٠ غراماً من الافيون و كيلوين و ٧١٠ غرامات من الحشيش في محطة غزة ، وسنذكر نتيجة هذه الدعاوى في حينها .

***

اعلان

المحكمة المركزيه المنعقدة بالقدس بشأن حصر ارث زهه زخريا الخوري المستدعيه ماري وهدى اغابي بنات خليل اغابي بالقدس

ليكن معلوما لدى العموم ان السيدتين هدى وماري اغابي قد قدمتا عريضة الى محكمة القدس المركزية تطلب فيها اصدار قرار بحصر ارث السيدة زهه زخريا الخوري المتوفاه وانه قد تقرر النظر في هذا الطلب في المحكمة المركزيه المذكورة في اليوم الثامن من شهر شباط سنة ١٩٣٨ الساعه التاسعه صباحاً لذالك يقتضى على جميع الذين لهم علاقة في هذه التركة ان يحضروا الى المحكمة المذكورة في الوقت المعين وان لم يحضر احد تصدر المحكمه القرار الذي تستصوبه تحريراً ١٨-١٢-١٩٣٧ .

مسجل محكمة القدس المركزية

امين نصر

(٢٣٩٢)

المصانع الامريكية
وبناء بواخر جديدة

واشنطن - دعيت اللجنه البحرية الاميركية الى تقدير النفقات لانشاء ١٢ باخرة شحن كلها من الفولاذ لنقل البضائع بين الولايات المتحدة والدول الاجنبية . وقال ان نفقات هذه البواخر تتراوح بين ١٨ مليون دولار و٢٣ مليوناً وهو اعظم طلب قدم للبحرية الامريكية في وقت السلم

قلم شيفر

احسن واجمل اقلام الحبر في العالم

وهو مضمون مدى الحياة بدون قيد اوشرط . ومن اهم مزاياه جمال لونه وسهولة كتابته ومناعة تركيبه مما جعله سيد اقلام الحبر على الاطلاق . ومع انفراده بهذه المزايا الفريدة فهو اقل كلفة من عشرات من الاقلام الاخرى وذلك لضمانته مدى الحياة ومهما بحثت وفتشت فانك لن تجد هدية يمكنك تقديمها بمناسبة الاعياد الحاضرة والمقبلة أنسب وألطف وانفع من أقلام شيفر الشهيرة. تجد هذه الاقلام عند وكلائها في فلسطين

مكتبة فلسطين العلمية

حيفا	يافا	القدس
شارع خياط	شارع بسترس	شارع يافا
تلفون ١٢٨٠	تلفون ١٩٠	تلفون ١٢٩

صابون بالموليف يبقى اسبوعين وغيره يخلص بأسبوع واحد

صابون بالموليف يرغي جيداً ويبقى كثيراً فصابونة واحدة منه مقابل صابونتين من سواه وهو الصابون الوحيد المركب من افخر الزيوت لتجميل الوجه . انظر الى كمية زيت الزيتون في كل صابونة . ولولا كثرة مبيعه وتصريفه لكان ثمن الصابونة ثلاثة غروش. وهذا هو السر في ان بالموليف الذي هو افضل صابون في الدنيا هو ارخص صابون في الدنيا .

الوكلاء والمستودع

الشركة المصرية البريطانية التجارية — تلفون ١٠٦٢ : يافا ص . ب . ١٧٩

اعلان

تقدم لمحكمة يافا الشرعية مضبطة موقعه ومختومة من هيئة اختيارية قرية يازور تتضمن انه منذ اربع سنوات توفي ابراهيم بن علي ابو ديه من القرية المذكورة وانحصر ارثه الشرعي والنظامي في اخيه الشقيق حسن وفي اخوته لاب وهم علي ومحمد وآمنه وفي اولاد أخيه الشقيق المتوفي قبله وهم احمد وفاطمه اولاد موسى بن علي ابو ديه ثم توفي حسن المذكور عن أخوته لابيه المذكورين وهم علي ومحمد وآمنه وعن اولاد أخيه الشقيق وهم محمد وفاطمة المذكورون ولا وارث للمتوفي المذكور سوى من ذكر فمن كان له اعتراض على ذلك فليراجع هذه المحكمة خلال شهر واحد يمضي من تاريخ النشر

قاضي يافا الشرعي

محمد مطيع

(٢٣٩٥)

الآثار القديمة

أصدرت دائرة الآثار القديمة ترخيصاً للدكتور بوتريخ رينارد لمتابعة أبحاثه الأثرية في منطقة حفريات خربة منيه خلال عام ١٩٣٨

الطيار الشهير الشريد

لندبرغ يعود سراً الى بلاده

تاركاً ولديه في انكلترا حذراً عليهم من الخطف

نشرت « الديلي ميل » لمراسلها الخاص في نيويورك ، الرسالة البرقية التالية :

الطيار المغامر يسافر متنكرا

في كانون الاول ١٩٣٥ ، نزح عن اميركا الكولونيل لندبرغ وقرينته ، تحت وطأة التهديد بخطف ابنهما الصغير جون ، بعد خطف اخيه الاكبر وقتله ، وفي يوم ٥ كانون الاول ١٩٣٧ عاد الزوجان الى هنا تاركين ولديهما الصغيرين — وعمر اصغرهما ستة اشهر فقط — في انكلترا .

ولما نزل الزوجان الى البر ، آثرا الخروج من باب الدرجة الثالثة ، وكان سفرها من ميناء ساوثمبتن الانكليزي على الباخرة الاميركية « الرئيس هاردنغ » متنكرين تحت اسم المستر والمسز غريفوري !

في الباخرة لا يفيد التنكر

عندما صعد الكولونيل لندبرغ الى الباخرة كان يضع على عينيه نظارة سوداء ، ويخفي جزءا من وجهه براحة يده ، وفي الباخرة طلب الى الربان ان لا يذكر اسمه الحقيقي قط في الاذاعات اللاسلكية ، وكان المستر باسل هاريس نائب رئيس شركة خطوط الولايات المتحدة هو الذي سهل له السفر متنكراً باسم غريفوري ، بحيث لم يكن يعرف اسمه الحقيقي الا هو والربان .

ولكن الكولونيل في اثناء الرحلة ، ترك التنكر جانباً ، واختلط بالركاب والضباط ، ولكنه امتنع عن الرقص وعن حضور الروايات السينمائية التي كانت تعرض في الباخرة

ويقول الكابتن جيمس روبرتس الذي كان الكولونيل والمسز لندبرغ يجلسان على مائدته ، انه لم ير في حياته ابدع من عشرة الكولونيل

لا نصيب للصحف ولا للمصورين

كان الكولونيل وهو على ظهر الباخرة ينهض من نومه مبكراً جداً فيدور دورة على سطحها ثم يعود الى مخدعه

وعندما كان يعيش في الولايات المتحدة لم يشاهده احد قط وهو يرتدي القبعة ، اما اليوم فانه عندما نزل الى البر كان يرتدي معطفاً اشهب اللون وقبعته شهباء ، اما قرينته فكانت في ملابس سوداء عادية .

واذا استثنينا ركاب الباخرة ، فان هذه الرحلة بقيت تحت ستار الكتمان ، حتى ان بوليس نيويورك نفسه لم يكن يعلم ان لندبرغ وقرينته قادمان الى ان رآهما على البر

وهنا عرفه الصحفيون ولكنهم لم يظفروا منه بحرف واحد ، كما عرفه المصورون ولكنه ادار لهم ظهره فعادوا دون ان يلتقطوا له ايه صورة .

ما احب الوطن وما العن المنفى

غادر الزوجان الميناء في الحال في سيارة الى انجلوود في نيوجرسي لينزلا ضيوفا على والدة المسز لندبرغ ، ومن المنتظر ان يقضيا هنا عيد الميلاد

ويقول صديق قابلهما عند نزولهما انهما يعتزمان البقاء في نيو جرسي اربعة او خمسة اسابيع قبل ان يعودا الى انكلترا وان الكولونيل لندبرغ صرح له بانه ما يزال يعد الولايات المتحدة وطنه المحبوب ، وانه لا يحب ان يظل في المنفى دائماً ابداً

حديث الاطفال

بمحطة الاذاعة اللاسلكية

جاءنا ما يلي من صاحب التوقيع :

في ليلة الثلاثاء الماضية قصدت لاستمع قصة الاطفال المذاعه بالمذياع من قبل الآنسة وديعه شطاره وهي قصة موضوعها (الرجاء والامل) للطفلين فريد وفريدة كانت الانسة كذيعه وممثلة لدور فريدة وكانت تسعى ان تجعل فرقاً بين الدورين اي بين صوتها كذيعه وصوتها كممثلة ولكنه لم يكن فرق واضح بصوتيها فالدور يحتاج لصوت طفلة يتراوح سنها بين السابعة والتاسعة . ومن جهة اخرى كان صوت فريد اجش مع ان فريداً ولداً صغيراً يلعب بالشارع على حسب قولها « ولذلك يمكن القول ان طلاوة الحديث عند الاطفال قد تغيرت فان للاصوات والنبرات تأثيراً كبيراً في نفوس الاطفال وغيرهم ولها جاذبيه فعالة للاصغاء الى الحديث ، ثم اذا دخلنا جوهر القصة نجد ان الانسة قالت ان الناس كانوا يعيشون عيشة هنية دون عمل وهذا مما له التأثير السيء على همة الطفل وهو على ابواب العمل والدراسة فقد تضعف هذه الجمل من همته وهو في هذا الدور الى حاجة ماسة لما يحفزه على الجد والعمل .

ثم تصيح البنت من الملسع الحشرات واذا بموسيقى الفرح تعزف فما الشيء الذي حدا بجمع حالة الحزن والالم بموسيقى الفرح والسرور وهذا مما يسبب التشويش الفكري في الطفل . في الادب العربي قصص كثيرة تساعد كثيراً على غرس روح الفضيلة والشجاعة والبسالة والجد والعمل في الاطفال فنرجو ان تكون جميع القصص المذاعه دروساً قيمة تنمي في الطفل روح كل فضيلة من هذه الفضائل

صفد ! محمد سعيد مراد

البيرة

التنقلات بين موظفي المحاكم

تقرر نقل فائق افندي حفروت كاتب اول محكمة صلح رام الله إلى المحكمة العليا في القدس وحل محله هاشم افندي يونس من القدس . وتقرر أيضاً نقل حسين افندي عوده جبريل كاتب محكمة صلح رام الله الى محكمة صلح القدس ويحل محله السيد الغوري

نقل مبعد

اعتقلت السلطة منذ شهرين تقريباً الشيخ مصطفى افندي حسن من قرية بتير وأبعدته الى البيرة مدة ستة أشهر بموجب قانون الطوارىء . وفي ١٥ كانون الاول الجاري تقرر نقله الى بيت لحم .

في

حادث سيارة

بينما كان سائق السيارة رقم ٢٣٥ واسمه يعقوب الياس من قرية جفنا يسوق سيارته بالقرب من شارع البوسطة في رام الله دهس غلاماً لا يتجاوز عمره ست سنوات من قرية الظاهرية فكسرت رجله . ونقل الى المستشفى واعتقل السائق رهن التحقيق .

المندوب السامي في جولة

طبريا — حوالي الساعة الرابعة والنصف من مساء امس وصل فخامة المندوب السامي الى المطله ، وبعد ان مكث هناك برهة ، ذهب الى كفار جلعدي ، عيون أساور ، بحيرة الحولة . وبعد ان تفقد الطريق الجديدة الموصلة بين المطلة ورأس الناقورة ، عاد الى طبريا .

وصول حاكم اللواء الجنوبي

بئر السبع — وصل المدينة اليوم المستر كروسبي حاكم اللواء الجنوبي وعقيلته في دورة تفتيشية بمناسبة عودته من اجازته . وتناول الغداء على مائدة الاستاذ عارف بك العارف قائمقام القضاء . وقابله رئيس البلدية تاج الدين افندي شعث وتحدث اليه بشأن معتقلي بئر السبع في المزرعة في عكا والافراج عنهم .

التبرع بعشرة جنيهات للعائلات المنكوبة

طولكرم — تبرع الاستاذ محمد علي الطاهر بمبلغ عشرة جنيهات لتوزيعها على عائلات الشهداء والمنكوبين في طولكرم . وقد وصلت هذه القيمة ووزعت .

الافراج عن زعيم الاصلاحيين المعتقل

عكا : افرجت السلطة امس عن زعيم الاصلاحيين المعتقل شبرو المسود الذي اعتقل في الحوادث الاخيرة ، وقد حظرت عليه مغادرة عكا لمدة سنة على ان يثبت وجوده فيها لدى البوليس يومياً

تعيين ثلاثة قائمقامين من اليهود

عكا : عينت السلطة ثلاثة قائمقامين يهود جدد سيوزعون على مدن الناصرة ، وطبريا ، وصفد .

تفتيش بيت في قرية المالحة

القدس : حضرت الى قرية المالحة قوة من البوليس يصحبها احد كلاب الاثر . ولدى وصولها سألت عن السيد عزيز سعيد درويش ولم يكن صاحب البيت موجوداً في القرية بل كان متغيباً في مجدل عسقلان . واجرت تفتيشاً دقيقاً في البيت فلم تعثر على شيء . وقد وجد في البيت اثناء التفتيش صور فصودرت

المهندس عبد الله علاء الدين
مساح مرخص مكتبه بعمارة المظفر
بجانب ادارة جريدة « الدفاع »

قلقيلية

شاب مفقود

ذهب اسماعيل محمود ابو حجله من قرية ضبلايه للتداوي عند احد الاطباء في مستعمره ملبس . وكان ذلك في يوم الثلاثاء الماضي وحتى الان لم يعد ويفتش عن اهله وقد اعلم ضابط بوليس قلقيلية بذلك فاهتم بالامر واتصل ببوليس يافا ومستعمرة ملبس وحتى الان لم يعثر عليه . واسماعيل المذكور شاب في العشرين من عمره تقريبا .

الى المحامين العرب

جرت قبل ايام محاكمة متهمين من قرية مسكه وتهمتهما قتل يهودي على الطريق العام وهما محمود سليمان ابو طاحون ومحمد ابو عريشه فحكم عليهما من محكمة الجنايات الكبرى بالاعدام ولم يتقدم للدفاع عنهما احد من المحامين العرب . وعلمنا ان اقارب المتهمين ينوون استئناف الحكم فجمعوا من اهل الخير مبلغا بسيطا هم في اشد الحاجة اليه فهل يتقدم احد حضرات المحامين بالتبرع بالدفاع عن هذين المتهمين ؟ اننا ننتظر .

مكافحة القمار

اهتم ضابط بوليس مركز قلقيلية بمكافحة القمار ولاعبيه بعد اذ انتشرت هذه اللعبة في البلدة . وقد داهم البوليس مساء اول امس احد المقاهي والقى القبض على عدة اشخاص كانوا يلعبون اذ ذاك واخذوا الى المركز مع صاحب المقهى . وعلمت ان ضابط البوليس طلب اصحاب . . . وانذرهم بوجوب عدم السماح . . . في مقاهيهم والا اضطر لاخذ أمر باغلاقها .

مدرسة الاناث

افتتحت ادارة المعارف صفا جديدا في مدرسة الاناث في قلقيلية وعينت لهذا الصف مدرسة جديدة . وبهذه المناسبة نقول ان مدرسة الاناث تسير بنظام بهمة ونشاط حضرة مديرتها .

اعلان

صادر من المحكمة الشرعيه لتسوية الاراضي

تقدم لدينا مضبطة موقعة من مختار قرية المزيرعة التابعة قضاء الرمله تتضمن بان حمده بنت داود محمد وادي من اهالي القرية المذكورة توفى منذ اربعة اشهر عن ولده اسماعيل محمود عبد الرحمن لا غير فمن له اعتراض على هذه الوراثة فليراجع المحكمة المشار اليها خلال خمسة عشر يوماً من تاريخ النشر تحريراً في ١٨-١٢-٣٧

القاضي الشرعي
محمد اللبابيدي

٤-٢٤٠١

الرئيس الفوضوي

وصل الى باريس من بلنسية لارجو كابالليرو رئيس وزراء اسبانيا الحمراء المخلوع ، وفي باريس صرح للصحفيين بقوله :

اني هنا لاحضر مؤتمر الفوضويين ، ولن اطيل المكث اكثر من خمسة ايام...

اعلان

صادر من المحكمة الشرعية لتسوية الاراضي

تقدم لدينا مضبطة موقعة من مختار قرية المزيرعة التابعة قضاء الرملة تتضمن بان احمد يوسف احمد من اهالي القرية المذكورة توفى منذ عشرين يوماً عن اخيه سليمان محمد حسن وعن اخوانه الاشقاء محمود وحليمة وغزالة لا غير فمن له اعتراض على هذه الوراثة فليراجع المحكمة المشار اليها خلال خمسة عشر يوماً من تاريخ النشر تحريراً في ١٨-١٢-٣٧

القاضي الشرعي
محمد اللبابيدي

(١-٢٤٠١)

تاريخ الدعوة الاسلامية

جاءنا كتاب « تاريخ الدعوة الاسلامية » مع بحث موجز لتاريخ العرب القدماء لتلاميذ المدارس الابتدائية وضعه الاستاذ محمود حسن المنور افندي . وقد كتب مقدمة الكتاب الاستاذ الدكتور كامل بك نصري رئيس ومفتش التعليم في الجمهورية السورية والكتاب فوق انه سفر قيم طبع طبعاً متقناً بمطبعة ابن زيدون في دمشق ويحتوي على ١٢٢ صفحة من ورق صقيل ومزين بعدة رسوم ذات فائدة . فنرجو للكتاب ما يستحقه من الرواج

الكهرباء في بيسان

روت محطة اذاعة القدس انه قدتم مد الاسلاك الكهربائية في بيسان . وفي . . . الجاري او ٢٢ تنار المدينة بالكهرباء

لكن انظر اليها الآن بعد ان استعملت زجاجة واحدة من املاح النس فقد نزل وزنها من ١٠٥ كيلو الى ٧٥ كيلو . فهي فرحة مسرورة تبتهج بالحياة وتلتذ بالناس والمعاشرة .. والناس يبتهجون بها ويحبونها . والمهم في املاح النس انها تذيب الشحم وتنظم الدورة الدموية . وتنظم عمل الاعضاء الداخلية . وتمنع تجمع فضلات الطعام في الامعاء . وتزيل الاملاح والاسيد يوريك من المفاصل . وتنظم عمل الكبد والكلى وتشفي جميع اوجاع اللومباجو والروماتزم

املاح النس تحضير معامل اللنبريس في لندن

Allen's SALTS

الوكلاء والمستودع

الشركة المصرية البريطانية التجارية — تلفون ١٠٦٢ : يافا ص . ب . ١٠٧٩

برنامج الاذاعة الفلسطينية

الاثنين في ٢٠ كانون الاول سنة ١٩٣٧

٦،١٥	أغاني شعبيه — احمد الفاش
٦،٣٠	خماسي الاذاعه العربيه
٦،٤٥	حديث للاستاذ علي حسن القلقيلي
٧	اشارة الوقت والنشرتان الجويه والاخباريه الاولى
٨،٤٥	حديث حركة دائرة المرور
٩،٣٠	اشارة الوقت والنشرتان الجوية والاخبار
٩،٤٥	اشارة الوقت والنشرتان الجويه والاخباريه الثانيه
١٠	منولوجات فكاهية — كريمه احمد
١٠،١٠	يحيى السعودي وفرقة استوديو الاذاعه
١٠،٣٠	ختام

ماذا تسمع اليوم

عن محلات السادة دجاني اخوان

الاذاعة اللاسلكية للحكومة المصرية يوم الاثنين في ٢٠ كانون اول سنة ١٩٣٧

٦،٤٥	صباحاً الاستاذ محمد شكري — تمرينات رياضية
٧	قرآن كريم للشيخ عبد العزيز الدريني
٧،٥٠	ختام
١٠	التخت الشرقي بقيادة الاستاذ عبد العزيز محمد حفلة موسيقية
١٠،٣٠	اسطوانات
١١	السيدة فتحية احمد وفرقتها — حفلة غنائية
١١،٣٠	ختام
٢،١٠	اسطوانات
٢،٤٠	النشرات الجوية والاخبارية والتجارية الاولى
٢،٥٠	ختام
٧	تيتي خيرت حديث الى الاطفال
٧،٣٥	الاستاذ الشيخ علي حزين — قرآن كريم
٨،٣٠	النشرتان الثانيتان الاخبارية والتجارية
٨،٥٠	اسطوانات
٩،٥	حياة محمد وفرقتها حفلة غنائية
٩،٥٠	البكباشي علي حلمي حديث — المرور
١٠،١٥	حياة محمد وفرقتها — حفلة غنائية
١١	سلام الملك — ختام

الاثنين في ١٧ شوال سنة ١٣٥٦ و ٢٠ كانون اول سنة ١٩٣٧

صاحب الامتياز : ابراهيم الشنطي
المدير المسئول : شوكت حماد

الاشتراكات | في فلسطين عن سنة ١٥٠ | في البريد الداخلي * * ١٨٠ | في سائر الاقطار الخارجية * * ٣٠٠

الدفاع

جريدة يومية سياسية مصورة

السنة الرابعة — العدد ١٠٣٣ — ٤

دار الدفاع : شارع جمال باشا ـ عمارة المظفر ـ يافا ـ فلسطين
العنوان التلغرافي : (الدفاع ـ يافا)
تلفون ١١٨٧ (اربعة خطوط) و ١٠٧٥ (خطان) صندوق البريد (٢٥٥)
الاعلانات يتفق عليها رأساً مع الادارة
اجرة السطر : ١٠٠ مل

صور عالمية على هامش الحوادث

الى اليسار الملحق العسكري البريطاني في برلين المستر ماسون مالك فارلسن والى يمينه الكولونيل هوت بلاك الذي استقال من وظيفته بعد التغيرات التي طرأت على القيادة العسكرية في بريطانيا

المارشال تشيانغشك القائد الاعلى للجيوش الصينية المحاربة وقيل بانه قدم استقالته لعدم استطاعته مقاومة الجيوش اليابانيه

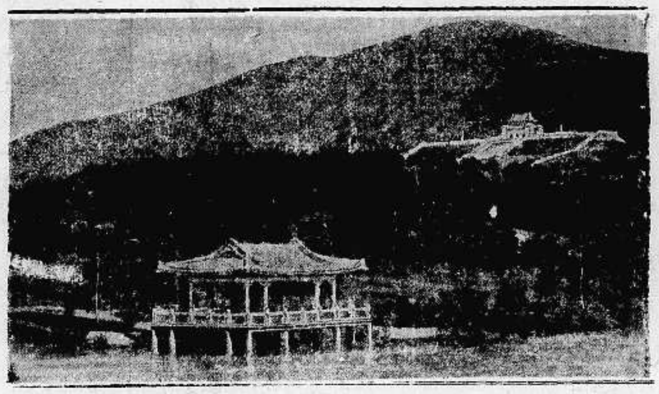

صورة جانب آخر من مدينة نانكنغ العاصمة وترى على سفحة الجبل تمثال رئيس الجمهورية الصينية « سون ياتسن » ومؤسس الجمهورية الصينية وقد احتلته القوات اليابانية

احتفل في هلسنكه عاصمة فنلندا بمرور عشرين سنة على استقلال فنلندا ويرى في الصورة الرئيس كاليو والفيلد مارشال مزهيم بعد خروجهم من الكنيسه

المسيو لاركو كاليرو والزعيم البلشفيكي المشهور وقد سافر فجأة الى باريس (بالقبعة السوداء) وقد استقبله على المحطة مندوب عن الشيوعيين

اقامت جامعة صوفيا في بلغاريا حفلتها السنوية المعتادة وقد حضرها الملك وتراه يحي الاعلام مع اركان حربه في شوارع صوفيا عاصمة ملكه

سواء في الطراز أو في قوة لاحصنة نستطيع أن نريك ان

موريس [MORRIS]

يقدم قيمة لا مثيل لها في السيارات

بني خصيصاً بمقاعد فسيحة والوان بديعة ، دون نفقة اضافية

الفخامة مع الاقتصاد — هذا هو ما يقدمه موريس المبني خصيصاً لجمهور سواقي السيارات اليوم . سجل مبيعات موريس تثبت ان السواقين سرعان ما ادركوا قيمته التي لا تضارع سرعة الانجاز والوقوف والراحة والتكرير تراها كلها في كل نوع من انواع موريس راجع عميلك وجرب بنفسك زيادة ما يقدمه اليك موريس المبني خصيصاً في كل شيء يجعل السيارة وسيلة من وسائل الفخامة في السفر ولكن مع الاقتصاد .

... أنك تجد خدمة موريس أينما ذهبت

في فسيح البلاد تقدم لك خدمة موريس في المبيعات الثابتة السرعة والاعتاد الضروريين لكل سواقة متقنة ، والتكاليف بمستواها تضمن لك الاقتصاد والقيمه وهما مقترنان باسم موريس .

انظر الطراز « الموديل » الذي يهمك لدى الموزعين

س.ب ٣٥ طريق جولياد القدس تلفون ٦١ — فريمان وشركاه — ص ب ٤٦ ت . س بوتاجي حيفا تلفون ٦٥

شجعوا
ميناء يافا
العربي

الى التجار

٩٠ بالمئة من رأس المال للاعلان

حكمة قالها أحد كبار رجال الاعمال الاميركيين !
حكمة هي سر تفوق الصناعة الاميركية !

فالاعلان

حياة الصناعة وسر تفوقها

اعلنوا في جريدة الدفاع

فهي من اوسع الجرائد انتشاراً ومن اغزرها مادة

مطبعة جريدة الدفاع — يافا

الثلاثاء فى ١٨ شوال سنة١٣٥٦ و٢١ كانون اول سنة١٩٣٧

صاحب الامتياز : ابراهيم الشنقلى
المدير المسئول : شوكت حماد

الاشتراكات
في فلسطين عن سنة ١٥٠
فى البريد الداخلي « « ١٨٠
فى سائر الاقطار الخارجية « « ٣٠٠

الدفاع

جريدة يومية سياسية مصورة

السنة الرابعه — العدد ١٠٣٤ — ٤

دار الدفاع : شارع جمال باشا ـ عمارة المظفر ـ يافا : فلسطين
العنوان التلغرافى : «الدفاع — يافا»
تلفون ١١٨٧ (أربعة خطوط) و١٠٧٥ (خطان) ص. ب . (٢٥٥)
الاعلانات يتفق عليها رأساً مع الادارة
أجرة السطر : ١٠٠ مل

اطلاق النار على ضابط في حيفا ومقتله

وصف الحادث . الضابط يجيب بالمثل . القوات فى الشمال . تفتيش واسع النطاق . مقتل عربى

كيف وقع الحادث

حيفا فى ٢٠ كانون اول ـ لمراسل الدفاع الخاص ـ خرج الضابط سعدو عرب وعمره ٣٥ سنة في الساعة الثامنة من صباح اليوم من بيته الواقع قرب كنيسة الكاثوليك ، بحي الكنائس في حيفا ، لمزاولة عمله كالمعتاد فى مركز النقطة الشرقية التى يعمل رئيساً ومفتشاً لها . ولم يلبث ان خطى عدة خطوات حتى فاجأه مجهولان باطلاق عدة عيارات نارية من مسدسيهما ، اصابه خمسة منها ، واحدة فى رأسه ، فقتل على الفور

تطويق المكان

وقد سمع اطلاق الرصاص بعض الضباط العرب فهرعوا حالا الى مكان الحادث ، وأسعفوا المصاب ، ثم نقل الخبر حالا الى مراكز البوليس فخفت قوة من الجند وطوقت مكان الحادث واجرت التفتيش فى بعض المحلات القريبة ، وقد اقفل على اثر الحادث عدد من الدكاكين في سوق المدينة

الضابط يطلق النار

وفهم انه وجد مكان الحادث حوالي عشرين رصاصة ، وأن المصاب قد اطلق أربع رصاصات من مسدسه دفاعاً عن النفس . أما المجهولان فلم يقبض عليهما ، ولا تزال الداوريات منتشرة فى اكثر انحاء المدينة . وارسلت جثة الضابط الى صفد

تفتيش عدة قرى

عكا في ٢٠ كانون اول — لمراسل الدفاع الخاص — كانت القوات العسكرية طيلة امس حتى الصباح تذهب الى قرى قضاء عكا . وقد انقسمت الى اربعة اقسام : الاول اتجه في طريق ترشيحا ، وذهبت قوة منه الى قرية دير القاسي وبطريقها اصطدمت مع جماعة مسلحة مدة . وذهبت قوة اخرى الى قرية الكابري ، فاحتل الجند فيها بيوت آل السرحان . وقوة اخرى اتجهت نحو قرية الغابسية فطوقتها . وفتشت اكثر بيوتها فلم تعثر على شيء . وقوة داهمت بستان الريس ، وفتشت دار آل عبد العال من قرية الشيخ داود فلم تعثر على شيء ايضاً .

التأثير على بيوت

وقوة ذهبت الى قرية ترشيحا فطوقتها وفتشت بيوتها . وفى هذه القرية علمت ان ضباط الجيش وضعوا علامات على سبعة بيوت للسادة : سليم المصطفى رشاد الصالح ، شفيق ، محمد الدقاق ، مهنا سمارة ، عثمان فوآد .

اصابة بجرح مميت

والقسم الثاني من القوات ذهبت الى طريق عكا — صفد ، وتوزع الجند على القرى القريبة من الطريق ، فدخلت قوة قرية مجدل كروم وطوقتها واخذوا يفتشون بيوتها ، وقد منع قائد القوة الدخول والخروج من القرية واليها كما منع اهلها من مغادرة منازلهم . واحتل الجند دار السيد محيي الدين سليم وقد اصيب عبد الحاج محمد شاهين بجراح مميتة وقد فحصت جثته من قبل الطبيب وسمح بدفنه

على طريق الناقورة

وذهبت قوات اخرى الى قرى : البروي ، ودير الاسد ونحف ، والرامه ، واحتل الجند فيها عدة بيوت

والقسم الثالث اتجه نحو قرية شعب التي وقعت مصادمات امس بقربها فطوقوها ، وفتشوها فعثروا في بيت احمد حسين الخطيب على خمسة مسدسات ، ثلاثة لا تصلح للاستعمال . وفي بيت اسعد حبوش على كمية من الخرطوش الفارغ . وفى بيت محمود وشاح على خرطوشة واحدة فارغة . وقد احتل الجند عدداً من البيوت .

والقسم الرابع ذهب عن طريق عكا ـ الناقورة فاتجهت قوة منه الى قريتي الزيب والبصة ، وفتشت بيوتاً كثيرة واحتل الجند المدرسة

مصير التقسيم

انباء بعدول الحكومة البريطانية عنه

نيويورك فى ٢٠ كانون الاول ـ خطب الدكتور ستيفن وايز ليلة امس في مؤتمر يهود فلسطين في اميركا فقال بعد انتهاء محاضرته انه تلقى خبراً برقياً من لندن جاء فيه ان بريطانيا تنازلت عن مشروع التقسيم والغت المشروع .

وفاة القائد الالمانى الجنرال لودندورف

ميونيخ ـ د ن.ب. ـ توفي اليوم في الساعة الثامنة صباحاً الجنرال لودندورف فى أحد المستشفيات بضغط القلب . وكان لوفاته صدى حزن شديد في جميع المانيا . ووردت مئات البرقيات لارملته معزية في القائد الكبير . وقال الفيلد مارشال بلومبرغ في البرقية التى أرسلها : ان الجيش واقف امام نعش عسكري كبير ، وألماني عظيم ، وسيخلد التاريخ اسمه بين العظماء . »وعمر الجنرال ٧٢ سنه وقد أحرز شهرة عسكرية في موقعة تاننبرغ التي دحر فيها الروس سنة ١٩١٤

اليابان لا تقف عند حد

لندن فى ٢٠ كانون اول ـ اقترب اليابانيون من مدينة هانكاو فصاروا على بعد ٢٠ ميلا منها . وقد احرق الصينيون لهم فى هانكاو مصنوعات وأمتعة يبلغ ثمنها ملايين الجنيهات . وتأثرت طوكيو من ذلك ، وينتظر اسراع اليابانيين بدخول المدينة انتقاما . وصرح المستر ايدن بان الحكومة البريطانية لا تعترف بوجود حكومة للصين كلها غير الحكومة المركزية

الاعدام يستبدل بالسجن المؤبد

الاعتبارات التي رآها القائد العام موجبة لهذا التبديل

تلقينا من قلم المطبوعات ما يلي : بالنظر الى بعض الحقائق التي وصلت فى وقت لاحق الي علم القائد العام للقوات البريطانية فى فلسطين وشرق الاردن ، قد بدل حكم الاعدام الصادر ضد أسعد خليل شملخ « الذي كان صدقه سابقاً » المؤبد . وكان الشخص المذكور قد اعتقل على شاطىء البحر بالقرب من الشيخ عجلين في قضاء غزة يوم ٢٥ تشرين الثاني وكان يحمل مسدساً وذخيرة وان القائد العام باتخاذ هذا القرار كان متأثراً من الحقيقة التالية وهي : ان بعد مسكن الرجل وطبيعة الاعمال التي يزاولها جعلت من المرجح ان مضمون البلاغ الصادر فى ١١ تشرين الثاني والقاضي بفرض عقوبة الاعدام على من يحمل الاسلحة كان مجهولا لديه . وبالاضافة الى ذلك كان القائد العام متأثراً من استعمال الرحمة في هذه القضية بالنظر للتقارير المرضية عن حالة الامن العام في قضاء غزة

الحالة في الشمال

ولا تزال الاعمال العسكرية مستمرة في اللواء الشمالي

اعتقال عربى

واكتشفت كمية من الاسلحة فى قرية شعب على الحدود الشمالية واعتقل شخص عربي فى حيازته مسدسان

مقتل عربى

اطلقت النار على شخص عربي فى مجد الكروم لمخالفته نظام منع التجول ووجدت فى حيازته بندقية و ٢٥ رصاصة

مقتل الضابط

اطلقت النار في الساعة الثامنة والنصف من صباح هذا اليوم على ضابط البوليس سعدو العرب فقتل

العثور على الخفير اليهودي قتيلا

خروج قوة للبحث عنه وكيف وجدته . وفاة يهودي أصيب فى حادث

ذكرنا امس ان خفيراً من مستعمرة حطين اختطفته جماعة مسلحة ، الى جهة مجهولة . وقد علمنا ان قوة مؤلفة من ١٦ خفيراً و ٩ فرسان من رجال البوليس خرجت عند فجر امس لتعقيب المسلحين والبحث عن الخفير

وقد دل الاثر على ان المسلحين ساروا الى وادي الحمام ثم اتجهوا نحو قلعة هريدوس القريبة من حطين .

العثور على الجثة

وسارت هذه القوة على الطريق بين حيفا وطبريا وبالقرب من المكان الذي اطلق منه الرصاص امس على الباص اليهودي قامت باجراء التفتيش فعثر في الساعة الثامنة مساء على جثة الخفير اليهودي شلومو بن نون الذي خرج من مستعمرة حطين ووجد انه مصاب بست طلقات نارية فى جهات مختلفة من جسمه ولا يزال بملابسه واستولى افراد الجماعة المسلحة على سلاحه . وستشيع جنازته غداً .

وفاة يهودى مصاب

توفي فى الساعة الرابعة والنصف من صباح اليوم فى مستشفى هداسا اليهودي كاو برزون وعمره ٢٩ سنة متأثرا من جراحه . وهو أحد اليهود الاربعة الذين اصيبوا بأصابات خطرة في حادث الباص عند طلعة العبهرية ومن سكان مستعمرة بيت شعاريم القريبة من نهلال

. . .

السفير البريطاني يقابل الملك فاروق

استمرار المباحثات وشروط الملك الثلاثة على وزارة الوفد

القاهرة في ٢٠ كانون اول ـ لمراسل الدفاع الخاص — قصد عند ظهر اليوم علي ماهر باشا الى دار السفارة البريطانية واجتمع بالسر مايلز لامبسون مدة ساعة وبحث معه الموقف الحاضر . وترتب على هذه المقابلة ان يقابل السر مايلز لامبسون جلالة الملك في الساعة الرابعة بعد الظهر . وقد قابل جلالته في سراي عابدين مقابلة طويلة .

رأى السفير

والمفهوم انه اطلع جلالته على وجهة نظر بريطانيا في الازمة الحاضرة . ويشاع انه مقال لجلالته ان انكلترا باعتبارها دولة حليفة وصديقة لمصر ترى انه لاموجب لحدوث ازمة داخلية وان انكلترا ترجو انهاء المسألة باي حل كما انها تؤيد السراي في وجوب حل فرق القمصان الزرقاء . على ان الموقف لا يزال غامضاً في جملته

قبول الشروط الثلاثة

وقد عقدت الوزارة اجتماعاً في الساعة التاسعة مساء بعد اجتماع مجلس النواب ولم يعرف حتى الان الابحاث التي دارت في هذا الاجتماع . ويمكن ان يقال بصفة عامة أن الموقف تحسن اليوم عما كان عليه امس وان الازمة قد تحل اذا نزلت الوزاره عند رغبة جلالة الملك في بعض المسائل واهمها ثلاثة اشياء ١ ـ حل القمصان الزرقاء ٢ ـ يكون لجلالة الملك السلطة التامة فى تعيين ثلث اعضاء مجلس الشيوخ بدون استشارة الوزارة وبدون ان تشير الوزارة عليه بتعيين أحد ما ٣ ـ على الوزارة ان تطلع الملك وتأخذ رأيه فى كل مرسوم قبل توقيعه وخصوصا المراسيم الخاصة بتعيين كبار الموظفين أو احالتهم على المعاش قبل اتخاذ أي قرار بشأنهم .

استمرار احكام الاعدام فى روسيا

موسكو فى ٢٠ كانون اول ـ حكم بالاعدام على ٨ من الموظفين الكبار بتهمة الجاسوسية والخيانة العظمى والارهاب . وسيطلق سراح ١٠ الاف سجين لاتمامهم خط سيبريا . اما الذين بقوا في العمل رغم انتهاء مدة سجنهم فسيكون جزاؤهم شطب اداناتهم من السجل القضائي

زعيم المعارضة البريطانية ينتقد حكومته

لندن فى ٢٠ كانون اول ـ تكلم المستر أتلي زعيم المعارضة في مجلس العموم عن « فيض الدعاية ضد الحكومة الاسبانية فى انكلترا » . وقال ان خطة عدم التدخل عبارة عن غدر بالديمقراطية ، وان الحكومة البريطانية عرضت السلام للخطر لاتباعها مصالح الطبقات

اسئلة عن الدعاية بالشرق العربي

اجتماعات سرية

بيروت في ٢٠ كانون الاول — لمراسل الدفاع الخاص — على اثر مباحثات جميل مردم بك الاخيرة في باريس ظهرت معارضة فى سوريا لكل اتفاق اضافي بعد عقد المعاهده الفرنسوية السورية . وقد اكتشفت الحكومة اجتماعات سرية في حلب يعقدها خصوم الكتلة الوطنية فاعتقلت عدداً منهم وحاكمتهم وحكمت على بعضهم بمدد تتفاوت بين شهرين واربعة شهور . وينتظر ان يصل جميل بك مردم يوم الخميس او الجمعة

الدعاية الايطالية

لندن في ٢٠ كانون اول ـ اجاب المستر ايدن على سؤال حول الدعاية الايطالية في الشرق الادنى بانه قد استدعى السفير الايطالي فى لندن وابلغه ما تعلمه الحكومة البريطانية عن هذه الدعاية ، وان لاسبيل الى تحسين الجو للمفاوضات اذا لم يوضع حد لها . وزاد بان هذه الدعاية لم تقف بعد احتجاجه المذكور .

انتخابات العراق

بغداد فى ٢٠ كانون الاول ـ لمراسل الدفاع الخاص ـ من الذين فاز فى الانتخابات البرلمانية السادة مع حفظ الالقاب : توفيق السويدي ، مولود مخلص ، معروف الرصافي ، الشيخ داخل الشعلان ، الشيخ موجد الشعلان ، ابراهيم كمال ، عباس مهدي ، عبدالكريم السعدون .

« الدفاع » غداً نذكر الاسماء كلها

اميركا ترأف بالصين

كما يرأف الرجل بكلبه العزيز

قد يجد روزفلت نفسه مرغماً على الحرب

نشرت مجلة « كرستيان ساينس مونيتور » الاميركية ما نجمله فيما يلي:

سياسة روزفلت كيف تفسر؟

من اهم الاسئلة التي تلقى هذا اليوم عن الحرب اليابانية ـ الصينية ، وتتطلب الجواب السريع ، السؤال التالي :

هل يمكن لسياسة روزفلت المقاومة للحرب ان تفسر بكونها سياسة الاستعداد للوقوف بحزم وشدة في الشرق الاقصى

ورداً على هذا السؤال يلوح لنا ان اميركا مع رغبتها الشديدة فى عدم خوض غمار حرب اوروبية ، مستعدة تمام الاستعداد لان تذهب الى ابعد ما يمكن في هذه الحرب الناشبة في الشرق الاقصى

اميركا ترأف بالصين رأفة المرء بكلبه

منذ قرن وسياسة أميركا تجاه اوربا هي سياسة عدم المبالاة ، ومنذ عام ١٧٨٤ والاميركيون لا يتغلغلون في الصين الا تغلغلا اقتصاديا اولا ، ثم وسياسياً بعد ذلك

واهم من ذلك كله ان اميركا تعطف على الصين وترأف بها رأفة المرء بكلبه العزيز الامين ، وهذه الرأفة عنصر من العناصر التي تتحكم في السياسة الاميركية تجاه الصين ، وهي سياسة تقوم في الاصل على اساس التعاون مع الصينيين على ما ينفعهم في الميدان الاقتصادي ، ولكن هذه السياسة التي تتبعها اميركا منذ ٤٠ سنة ، بالاشتراك مع الدول الاوربية قد اصبحت الان بين مخالب الفهد الياباني الذي فلت من عرينه وانقض على الصين ينهش جسمها نهشاً .

ازمات اوروبا تثير اميركا

وفي هذا الوقت نفسه تشتد الازمات وتحتد في اوربا ، وتجعل بريطانيا وفرنسا لا بل وروسيا ايضاً في شغل شاغل عن اليابان ، وتتطلع اميركا الى نفسها في هذه الحال فتجدانها معزولة وحدها في آسيا فيجن جنونها

اما التعاون في الصين فتنصب عليه الاخطار من كل جانب ، والاميركيون لا يريدون الحرب ، ولكن هاهم يتطلعون الى ما يصيب الشرق من تدمير فتدفعهم التقاليد ، والتاريخ ، والعواطف والاقتصاديات ، الى ما يشبه الثورة

اميركا ستحارب وتبتعد عن اوربا

ينقسم الراي العام الاميركي الى ثلاثة اقسام ، قسم يقول بسياسة اميركية سامية قومية ، وثان يؤثر العزلة ، وثالث يقول بوجوب اصطناع الشدة في الشرق الاقصى ، والاغلبية في جانب هذا القسم الاخير

ومع ان اميركا ليست براغبة في تخريب علاقاتها مع اليابان ، كما رسمتها اتفاقية (روت — تاكاهيرا) الا انها قد تجد نفسها مرغمة على دخول الحرب ضدها ، مدفوعة الى ذلك باغلبية الراي العام

والظاهر هو ان اميركا ستضرب ضربتها في الشرق ، ولكنها لن تشترك بحال من الاحوال في اية حرب قد تقع في اوربا.

« الدفاع » اذا دخلت اميركا الحرب ضد اليابان فان روسيا ستنساق اليها انسياقاً ضد اليابان ايضاً ، فهذه هي فرصتها الوحيدة . وفي هذه الحال لا بد من ان تقوم المانيا وحليفاتها على روسيا وتقع الطامة الكبرى ...

رسم الاستاذ المحامي شكري الخوري

الاستاذ المحامي شكري الخوري من بوسطن وقد انتخب رئيساً لمؤتمر الحلف السوري واللبناني الاميركي في الولايات الشرقية . والاستاذ شكري خوري من قرية الطيبه — رام الله ومن المعروفين باخلاصهم.

* * *

اسبانيا سلاح قاطع

تشتريه المانيا وايطاليا بالمال والدم

لتقطعا به مواصلات بريطانيا و فرنسا عند اللزوم

نشرت « الديلي هرالد » لسان حال حزب العمال الانكليزي ، مقالا طويلا بقلم (مانويل شافس نوجاليس) نقتطف منه ما يلي :

انتصار فرانكو على بريطانيا وفرنسا

اذا انتصر الجنرال فرانكو فسيكون معنى ذلك انه انتصر على بريطانيا وفرنسا معاً ، لان الاسبانيين لن يكون لهم شيء من الامر في تقرير مصير اسبانيا المستقبله اذ سيكون هذا الامر من الناحية المنطقية ، هنا عشية المنتصرين الحقيقيين: الطليان والالمان !

وبرغم كل هذا الذي يقوله المستر ايدن ، ارى ان حكومة اسبانيا المستقبله لن تجد امامها مندوحة من تأييد ايطاليا والمانيا في سياستهما المعاديه لبريطانيا وفرنسا .

اسبانيا سلاح يشترى بالمال والدم

ولو كان الامر في ايدي الاسبانيين وحدهم ، لانتهت الحرب منذ شهور ، ولكن الحرب القائمة على الاراضي الاسبانية ليست بحرب اسبانية ، بل هي حزب الغاية منها مشترى اسبانيا لاستخدامها كسلاح قاطع ضد الدول الدعوقراطية . وهي في الحق سلاح يستحق الاتفاق على مشتراه ، لان فيها ٢٢ مليوناً من السكان ، ولها ١٢٥٠ ميلا من السواحل ، ولديها ثروة معدنيه طائله ، وها هما الدولتان الفاشستيتان ايطاليا والمانيا تنفقان على شراء هذا السلاح بدرات الاموال ، ودماء الجنود الذين لم يعودوا يتزيون بزي «المتطوعين» كما كان يقال عنهم في مستهل هذه الثوره

لقطع المواصلات سيستخدم السلاح

والسؤال الان هو : هل سيستخدم هذا السلاح ضد روسيا ؟

وكيف يكون ذلك وروسيا بعيدة كل البعد عن الساحل الاسباني ؟

ولكن اسبانيا تتحكم فى طرق مواصلات بريطانيا الى الهند ، كما تتحكم في طرق مواصلات فرنسا الى مراكش ولقطع هذه الطرق عند اللزوم ، تشحذ الدولتان الفاشستيتان الان هذا السلاح...

الشؤون العسكرية الخاصة بالاسكندرونة

استنبول — في ٢٠ كانون الاول صرح الجنرال هونزيجر رئيس الوفد الفرنسوي العسكري إلى تركيا للاتصال بهيئة أركان الحرب التركية والاتفاق على الشؤون العسكرية الخاصة بالاسكندرونة ـ لمندوبي الصحف بأنه مقتنع بأن الاتصال بين هيئتي أركان الحرب الفرنسوية والتركيه سيقوي روابط الصداقه بين فرنسا وتركيا . ثم شكر للشعب التركي الحفاوة التي قوبل بها الوفد الفرنسوي في تركيا .

اعلان العفو في سنجق الاسكندرون

انطاكية — رفعت دائرة العدلية في لواء الاسكندرون مذكرة إلى المفوض الفرنسي بطلب العفو العام عن جميع محكومي الجنح . وينتظر أن يصدر قرار العفو في هذين اليومين وذلك وفقا لاتفاق جنيف الذي ينص على ضرورة إعلان العفو عن المحكومين من ابناء اللواء .

شجعوا ميناء يافا العربي

***

رسالة سوريا:

مفاوضات باريس والاتفاق الاخير

دمشق — لا حديث للناس غير مفاوضات باريس والاتفاق الاخير الذي نتج عنها والاشاعات والاستنتاجات تذاع هنا وهناك عن وجود اتفاق جديد بشأن الاقليات لا يتفق ونصوص المعاهدة. وقد نفى الاستاذ سعد الله بك الجابري هذه الاشاعات بقوله: إن رئيس الوزراء لم يوقع أي اتفاق ولا أعطى أي تعهد خطي يمس بالمعاهدة السورية . »

الدوائر الفرنسية ومعاهدة سوريا

وفهم أيضاً أن المندوب الكونت اوستروروغ زار رئيس الوزراء بالنيابة وقال له إنه تلقى برقية من المسيو دي تيسان يذكر له فيها أن كل ما أشيع حول مفاوضات باريس ويؤكد أن الاتفاق الذي عقد لا يمس المعاهدة في أي نص من نصوصها . وكلفه ايضاً أن يبلغ الحكومة السورية أن المعاهدة ستعرض حتما على البرلمان الفرنسي دون أي تعديل.

مباحثات انقره وعقد معاهدة

وعرف ايضاً ان رئيس الوزراء سيعرج في طريقه الى استنبول وأنه سيجري مباحثات في انقره حول عقد معاهدة سوريه تركيه تشترك فيها فرنسا بصفتها دولة ضامنة الى ان تنتهي فترة الانتقال ويعترف باستقلال سوريا دوليا وتدخل في عصبة الامم .وستدور المفاوضات ايضاً حول تجديد معاهدة حسن الجوار التي نقضتها تركيا ووضع نصوص تتفق والظروف الحاضرة والعهد الجديد الذي دخلت فيه البلاد .

بين سوريا والمملكة العربية السعودية

قابل المعتمد العربي للمملكة العربية السعودية رئيس الوزراء بالنيابة ودامت هذه المقابلة مدة طويلة . ويقال ان البحث دار حول علاقات سوريا بالمملكة العربية ونتائج مباحثات الشيخ يوسف ياسين مع جلالة الملك عبد العزيز آل سعود .

التبرعات لاعانة المنكوبين

تلقت لجنة اعانة منكوبي السيول ثلاث حوالات احداها بمئة الف فرنك من السيد ابراهيم ديب في سان باولو والثانية بألف وخمسمئة دولار من السيد عبد الله البورصة والثالثة بمبلغ ألف دولار من الجمعية السورية في كندا .

العلاقات التجارية بين سوريا وفلسطين

تألفت لجنة برئاسة مستشار الشئون الاقتصادية في المفوضية الفرنسية لدرس العلاقات التجارية والاقتصادية بين سوريا ولبنان وفلسطين وذلك بمناسبة المساعي المبذولة لتجديد الاتفاقية الجمركية بين البلادين .

رسالة العراق

التدريب العسكري في المدارس

اخذت الحكومة تعني بالتدريب العسكري في جميع المدارس على اختلافها وذلك بالعمل على تعزيز حركة الفتوة بين الطلاب وتلقينهم فنون الجندية واساليب الحرب . وقررت جعل الفتوة في مقدمة الدروس الهامة واشترطت على الطلاب اجتياز امتحانها والنجاح فيه فمن رسب في دروس الفتوة فلا أمل بنجاحه في بقية الدروس، كما أن الحكومة شرعت بتوزيع البنادق على بعض المدارس للتمرين على الرماية .

العلاقات بين العراق وايران

اقترحت الحكومة الايرانية على الحكومة العراقية فتح باب المفاوضات لعقد عدة اتفاقيات ومن جملتها اتفاقية لضمان تركات المتوفين التابعين لاحدى الدولتين . وتجري الان الاستعدادات لوضع اتفاقية عن التركات المنقولة وغير المنقولة للرعايا العراقيين الذين يتوفون في ايران وللرعايا الايرانيين الذين يتوفون في العراق .

تدابير شديدة لمطاردة الشيوعيين

تبذل الحكومة جهوداً واسعة في مطاردة الشيوعية والقضاء على هذه الفكرة بشتى الوسائل ولذلك أوعزت وزارة الداخلية الى رؤساء الوحدات الاداريه ودوائر الشرطة بلزوم تعقيب العاملين لها في العراق . وقد عثر على رسائل جديدة متبادلة بين اليهود الشيوعيين في فلسطين وبين بعض العراقيين فقامت بالتحقيق بعد القاء القبض على جميع المتهمين .

تشكيل نقابة للصحفيين

قدم بعض اصحاب الصحف طلباً الى وزارة الداخلية العراقية للسماح لهم بتشكيل نقابة صحفية . وكان نظام هذه النقابة قد وضع قبل عامين ولكن بعض الظروف حالت دون الموافقة عليه اذ ذاك.

وفد العراق في مؤتمر البريد الدولي

دعت الحكومة المصرية حكومة العراق للاشتراك في مؤتمر البريد الدولي الذي سيعقد في القاهرة في شهر كانون الثاني القادم . وقد وافقت الحكومة العراقية على الاشتراك في اعمال المؤتمر . وبناء على ذلك فقد تقرر ان يسافر وفد عراقي الى القاهرة برئاسة سعادة السيد احمد زكي الخياط مدير البريد والبرق العام يصحبه اثنان من كبار موظفي دائرته الاختصاصيين الفنيين .

رئاسة مجلس الاعيان العراقي

يقال ان رئاسة مجلس الاعيان في العراق موضوع بحث الوزارة . ويميل بعض الوزراء الى ترشيح السيد محمد الصدر ويرى الاخرون ترشيح ناجي باشا السويدي . ولم يستقر الرأي بعد على واحد منهما .

برنامج الاذاعة الفلسطينية

الثلاثاء في ٢١ كانون الاول سنة ١٩٣٧

٦ر١٥	ايليا بيضا وفرقة استوديو الاذاعه
٦ر٤٠	حديث الى المزارعين «طاعون الطيور في اشكاله المختلفه»
٧	اشارة الوقت والنشرتان الجويه والاخباريه الاولى
٨ر٣٠	برنامج موسيقى
٩ر٣٠	اشارة الوقت والنشرتان الجوية والاخبار
٩ر٤٥	اشارة الوقت والنشرتان الجويه والاخباريه الثانيه
١٠	محاورة فكاهية بتروني وعبد الكريم
١٠ر١٥	برنامج موسيقى
١٠ر٣٠	ختام

ماذا تسمع اليوم

عن محلات السادة دجاني اخوان

الاذاعة اللاسلكية للحكومة المصرية يوم الثلاثاء في ٢١ كانون اول سنة ١٩٣٧

٦ر٤٥	صباحاً الاستاذ محمد شكري ـ تمرينات رياضية
٧	الشيخ عبد العظيم زاهر ـ قرآن كريم
٧ر٥٠	ختام
١٠	اسطوانات
١٠ر٢٠	الاستاذ محمد صادق وفرقته ـ حفلة غنائية
١٠ر٤٠	اسطوانات
١١ر٣٠	ختام
٢ر١٠	اسطوانات
٢ر٤٠	النشرات الجوية والاخبارية والتجارية الاولى
٢ر٥٠	ختام
٧	اسطوانات
٧ر٥٠	الاستاذ الشيخ محمد رفعت ـ قرآن كريم
٨ر٣٠	النشرتان الثانيتان الاخبارية والتجارية
٨ر٥٠	الاستاذ رياض شوقي ـ حديث الرياضة في اسبوع
٩ر١٠	الاستاذ عبد اللطيف عمر وفرقته ـ حفلة غنائية
٩ر٥٠	فاضل شوا ـ كمان منفرد
١٠ر٠٥	اسطوانات
١٠ر١٥	الاستاذ عبد اللطيف عمر وفرقته ـ حفلة غنائية
١١	سلام الملك ـ ختام

المهندس عبد الله علاء الدين
مساح مرخص مكتبه بعمارة المظفر
بجانب ادارة جريدة « الدفاع »

اثبتت الاحصاءات الطبية في انجلترا ان وفيات الاطفال تقع بنسبة ٢٥ في المئة في خلال السنة الاولى من ولادتهم وان ٦٠ في المئة من هذه الوفيات ترجع الى التغذية الغير الصحيحة . فاذا كانت هذه هي الحال في انجلترا ذات الجو البارد فماذا تكون بالحرى في بلاد حارة كالقطر المصري !

وقد اجمع الاطباء على ان لبن الام السليمة هو افضل غذاء للرضيع . فاذا عجزت الأم عن تغذية طفلها لضعف لبنها او قلته او لاي سبب اخر فيتحتم استبداله بطعام اخر يحوي العناصر الحيوية الموجودة في لبن الام بنسبها الصحيحة .

وحيث ان لبن الام تزداد فيه عناصر التغذية تدريجيا كلما نما الطفل وزادت قوة الهاضمة وبالتالي حاجته الى غذاء اقوى فمن البديهي ان تغذية الطفل يجب ان تكون تدريجية تمشيا مع التغذية الطبيعية .

وهذا هو السر في ان الـ «اللنبريس» تصنع على ثلاث درجات كل منها خاص بمرحلة معينة من حياة الطفل وكل منها محتو على المقادير الصحيحة لكافة العناصر الحيوية الموجودة في لبن الام في تلك المرحلة

اطلبوا من الوكلاء والشركة المصرية البريطانية التجارية شارع اللنبي بيروت كتاب التغذية الصحيحة للاطفال « طبعة ثانية » الذي يعلمكم كيف تداوون عن اطفالكم أخطار التغذية السيئة يرسل اليكم مجانا برجوع البريد

أطعمة «اللنبريس»
تماما كلبن الام
طعام لكل مرحلة من حياة الرضيع

الوكلاء والمستودع

الشركة المصرية البريطانية التجارية — تلفون ١٠٦٢: يافا ص . ب . ١٧٩

صفوة ما يحمله بريد الشرق والغرب

افريقيا ثمن لسلام اوروبا

الدول الباحثات عن الثروة يتقدمن مرة اخرى لاجراء تسوية

هذه صورة كاريكاتورية لرجل على ذراعه شارة النازي جالس على مقعد الحلاق وهو يبتسم، اما الحلاق — وهو في الصورة «جون بول» نفسه — فانه بعد ان حلق للزبون رأسه ولحيته، يكاد يتميز من الغيظ فهو يقول للزبون ما معناه باللغة الدارجة :

— خلاص يا سيدي، شو بدك كمان ؟

بدي مستعمراتي..!

على صفحتها الاولى نقلت مجلة «نيوز دايجست» الانكليزية هذه الصورة الكاريكاتورية عن «البوبولودي روما» ثم نقلت على الصفحة نفسها والصفحة التالية ما تراه هنا من اقوال الصحف الانكليزية والبلجيكية في موضوع المستعمرات. «المحرر»

رأى المستعمرات المستقلة ودول الانتدابات

قالت «الديلي تلغراف» :

لم نصل بعد الى قرار حاسم في احسن الطرق التي تتبع في النظر فيما اقترحته المانيا على اللورد هاليفاكس خاصاً بالمستعمرات الافريقية، وانما تشعر الدوائر البريطانية بان خطوة نبيلة قد خطتها كل من بريطانيا وفرنسا باظهار استعدادهما لبحث المطالب الالمانية، كما تشعر بان الحلول النهائية سيمكن الوصول اليها في لندن.

ولكن لا بد اولا من التشاور مع المستعمرات المستقلة «الدومنيونات» ومع الدول صاحبات الانتدابات، كما لا بد ايضاً من اجراء تحقيقات سياسية وعسكرية واقتصادية في المستعمرات المطلوبة نفسها.

شركة مساهمة لاستغلال المستعمرات

تدل الدلائل الاولى على ان بريطانيا وفرنسا معاً تؤثران السماح لالمانيا بالتوسع الاقتصادي على النزول لها عن اقاليمها القديمة بالجملة

وهنالك فكرة عرضها الدكتور شاخت على اللورد هاليفاكس، وهي فكرة تأليف شركة مساهمة لاستغلال افريقيا الوسطى برمتها، على ان تكون المانيا هي صاحبة النصيب الاوفر من اسهم هذه الشركة، مع ان معظم اقاليم افريقيا الوسطى هذه من ممتلكات البلجيك والبرتغال

السلام في مقابل المستعمرات

وقالت «التايمس» : يلوح لالمانيا ان بريطانيا العظمى وفرنسا ما تزالان تفكران في مسألة المستعمرات بانها جزء لا يتجزأ من حل عام للمعضلات الاوروبية وهذا هو ما لن تقبل به المانيا اذ انها وهي صاحبة «الحق المطلق» في مستعمراتها السابقة، ليس لديها ما تقدمه في مقابل استرجاعها الا السلام، وهو سلام تفسره الدوائر النازية هنا بانه يقوم على اسس الاحترام المتبادل، والاعتراف بما للدول الثلاث العظمى من مصالح

واذا كانت المانيا قد غضبت من المحادثات التي جرت في لندن بين بريطانيا وفرنسا، فان غضبها هذا ليس شديداً، اذ انها تعلم ان لا بد للدولتين من زمن تستعدان فيه لحل معضلة المستعمرات

الحاجة لسياسة الارضاء

وقالت «غلاسكو هرالد» :

يجب على بريطانيا وفرنسا ان تقفا معاً جنباً الى جنب فليس في سياسات الدنيا كلها نقطة واحدة لا تتلاءم عندها مصالحهما، وهذه حقيقة تستمد منها الدولتان الحزم والاقدام، وفي الحق ان فرنسا اذا كانت لا تستطيع الوقوف على قدميها بنفسها، فانها ستكون ذات نفع ضئيل لاية دولة مصادقة لها

على ان اهم ما يهم الدولتين معاً الان هو — في لغة بسيطة — استقرار السلام في اوروبا، ومن هنا نشأت حاجة الدولتين الى تقديم بعض الشيء لارضاء المانيا الغاضبة

وكانت المانيا النازية في الماضي تنتهز القرص لاخذ ما تريد، اما في مسألة المستعمرات فالفرص غير مواتية، ولا بد والحال هذه للدولتين الغربيتين الديموقراطيتين من ان تتوليا هما ايجاد الوسيلة المناسبة لتهدئة الخواطر الهائجة في المانيا

المساومة ضرورية

وقالت جريدة «ايدز مركيوري» من صحف الاقاليم

واذا اخذنا المانيا بما تقوله صحفها اتضح لنا انها تبني مطالبتها بالمستعمرات التي اخذت منها بعد انهزامها في الحرب على الاعتقاد بان ما جرى كان ظلما يجب ان يزول ويحل مكانه العدل، وبان احلال العدل مكان الظلم لا يصح ان يكون موضعا للمساومة

ولكن المانيا هذه طالما شكت وتألمت من الحصار البحري فيجب عليها اذن ان تدرك ان مسألة المستعمرات لا يمكن فصلها عن مشروع السلامة العامة الاجمالية ومن حق الدول التي ستتنزل عن المستعمرات ان تنال في مقابل ذلك شيئاً يؤمنها على نفسها من الايدي القوية

ومن هنا نفهم ان المساومة ضرورية لانها مساومة في مسألة حياة أو موت

بلجيكا والبرتغال مطموع فيهما ايضا

وقالت جريدة «متروبولو» البلجيكية

تحدث الجنرال غورينغ والدكتور شاخت الى اللورد هاليفاكس عند ما تحدث به هتلر اليه، فقالا ان المانيا مستعدة لان تغض النظر عن بعض مستعمراتها الواقعة تحت انتدابي بريطانيا واتحاد جنوب افريقيا على شرط ان تعطى امبراطورية جديدة في افريقيا تتألف من الكمرون وتوجولاند وهما تحت انتدابي بريطانيا وفرنسا معا، ثم تعطى فوقهما افريقيا الاستوائية الفرنسية والكونغو البلجيكي وانجولا البرتغالية، على ان تتألف شركة لاستغلال هذه المستعمرات الثلاث الاخيرة واستثمار ما فيها من الموارد الطبيعية لصالح الامم الاوروبية كلها، بشرط ان تكون الحكومة الالمانية هي صاحبة الاكثرية من اسهم هذه الشركة

اما مستعمرتا الكمرون وتوجولاند فتطالب المانيا بان تصبحا ملكها، تتصرف هي فيهما كيف تشاء

تعود بالطرق العادية

وقالت جريدة «يومنتهام ميل» :

في نقطتين هامتين، ادى تبادل الآراء بين بريطانيا وفرنسا الى ما يصح تسميته «قرارا حاسما»، اما هاتان النقطتان فهما :

١) بحث في مسألة المستعمرات من جميع نواحيها بحثا أوليا، ومن المعترف به انها لا يمكن البت فيها بين الدولتين وحدهما، اذ ان هنالك دولا اخرى لا بد من اشراكها في البحث

٢) يتطلب هذا الموضوع دراسة وافية طويلة

ومن هاتين النقطتين لا بد لالمانيا من ان ترى رغبة فرنسا وبريطانيا في ارضائها، اذ انهما قبلتا بترك الباب مفتوحا للتناقش في مسألة المستعمرات، ولوحتا لالمانيا بذلك بان المستعمرات عائدة اليها ولكن بالطرق العادية بعد اكتساب موافقة الدول الاخرى المتحكمة الآن في بعض هذه المستعمرات

المحافظون المستميتون سيقولون وحدهم كلا

سيثير هذا الامر ثائر «الداي هاروس» — اي المحافظين المستميتين في سبيل الاستعمار — وسترتفع صيحاتهم الى عنان السماء وهم يقولون «كلا» حتى في وجه برلين التي تصر على ارجاع مستعمراتها اليها فوراً، بغير محادثات ولا مساومات اخرى

ولكن المعنى الذي قصدت اليه بريطانيا وفرنسا لا يمكن ان يغيب عن فكر الهر هتلر، لا بل انه قد ادركه بتمامه، وهذا واضح كل الوضوح من آخر خطبة القاها في موضوع المستعمرات وفهم منها انه قانع بان بريطانيا وفرنسا لا بد لهما قبل البت في الموضوع من حمل الحكومتين البلجيكية والبرتغالية على الرضاء بالامر الواقع

السفينة المنحوسة

اذا ابحرت لن ترجع بقوتها

سلسلة من الحوادث آخرها القتل : تقع فيها

تناولت صحف الاحد الانكليزية احدى سفن الاسطول البريطاني المنحوسة بكلام طويل، نجمله فيما يلي :

حمالة الشقاء

تدعى هذه السفينة المنحوسة «فيوريوس» وهي من حملات الطيارات ولكن بحارتها انفسهم يطلقون عليها الان اسم «حماله الشقاء» بسبب المآسي والحوادث الكثيرة المفجعة التي وقعت فيها في عام واحد.

لن ترجع بقوتها

وكانت هذه السفينة قد اصيبت بعطب شديد في آخر الامر، فلما تم اصلاحه قررت الاميرالية ان ترسلها لتنضم الى اسطول البحر الابيض المتوسط في شهر كانون الثاني القادم. ولكن المهندسين اكتشفوا نقصاً كبيراً خطيراً في آلاتها الميكانيكية، فقالوا انها اذا سافرت قبل إتمام هذا النقص لا بل قبل تجديد جميع آلاتها اذا امكن، فانها لن تستطيع ان تعود من البحر الابيض بقوتها اذ سيقتضي الامر ان تجرها سفينة أو سفن اخرى.

وعلى ذلك تقرر ارجاء سفرها الى شهر آذار.

سلسلة حوادث

ليس بسبب ما ينتابها من المعاطب الكثيرة اطلق عليها بحارتها (حمالة الشقاء) ولكن بسبب سلسلة الحوادث التالية :

١) في كانون الثاني من العام الحالي شبت فيها حريقة هائلة على بعد ٣٠ ياردة من مستودع القنابل، ولم تعرف الاسباب

٢) في الشهر التالي اصطدمت بسطحها طيارة في ميناء الاسكندرية فحطمت ساريتها وغرقت الطيارة.

٣) في ايلول وقعت اضطرابات خطيرة في آلاتها بعد ان غادرت ميناء ديفنبورت، فجرتها السفن الى ميناء بليموث وفيه انتظرت ٢٤ ساعة حتى اصلحت الالات.

٤) بعد ذلك جاء طيار فأخطأ النزول على سطحها، وتعداها الى البحر وضاع وضاعت طيارته.

٥) بعد ذلك مات ملازم طيار، وهو يشرع في الطيران من فوق ظهرها

٦) لم تكد طيارة تطير منها على الساحل الاسكتلندي حتى سقطت في البحر وضاعت مع قائدها.

٧) في تشرين الاول كاد جاويش طيار يستحق بطيارته المكان الذي كان فيه ربان (حمالة الشقاء) هذه، هو وضباطه، ولكن الجاويش ابتعد في آخر لحظة عن ذلك المكان فسقط بطيارته في البحر، أما هو فنجا، وأما طيارته فضاعت.

٨) عندما عادت السفينة الى ديفنبورت في تشرين الثاني كان على ظهرها ١٤ مريضاً

٩) بعد ذلك حدثت فيها سرقة اشغلت اسكتلانديارد اياما دون جدوى

١٠) واخيراً مات على ظهرها فرانك ماربلس، مدير مطعم الضباط، وقيل ان الوفاة بالقضاء والقدر، ولكن رجال اسكتلانديارد لا يعتقدون بانه سقط من على السلم كما قيل لهم، ان المعروف عن الرجل انه يحمل دائما في حافظة نقوده ١٠٠ جنيه، والحافظة لم يظهر لها اثر بعد

— فهل هذه (حمالة الحطب) ..؟

العصبة، العصبة

هذا كلام قديم

اظهرت بريطانيا وفرنسا في احاديثهما رغبة صادقة في اداء ما عليهما من واجب العمل على تهدئة الحالة الدولية، عن طريق المناورات الودية، ولكن ابطال (العصبة، العصبة كلها، ولا شيء غير العصبة) سيغضبون كل الغضب من هذه السياسة السلمية الجديدة التي يعجب بها من يرون ان بريطانيا وفرنسا ان كانتا لم تخرجا عن نطاق عهدة العصبة الا انهما لا تريان سبيلا للسلام المستقر الا بالتفاوض مع المثلث الخارج عن العصبة، والمؤلف من المانيا وايطاليا واليابان

وفي الحق ان ابطال العصبة هؤلاء لم يدركوا بعد ان زمنها قد مات.

مفاوضة ايطاليا لصالح السلام

وقالت «الديلي اكسبرس» :

بينما يجري البحث الان في مسألة المستعمرات، تأمل لندن في البدء بمحادثات يكون من شأنها ارجاع العلاقات الانكليزية — الايطالية الى مجراها الطبيعي العادي

ولقد استحال على الايرل اوف بيرث سفير بريطانيا في روما ان يبدأ بالتحدث الى الكونت شيانو. وزير الخارجية الايطالية، حول المسائل الكثيرة المعلقة بين البلدين، واستمرت هذه الاستحالة زمنا طويلا، ولكن من المأمول فيه ان يكون في اعتدال «البروباغندا» الايطالية ما قد يخلق جواً اصفى من الجو الحالي للبدء في مناقشات حبيه

ومن المفهوم لدينا نحن ان الوزراء الفرنسيين متفقون تمام الاتفاق مع المستر تشامبرلن فيما يشعر به من وجوب بذل مجهود جديد للوصول الى حل للمعضلات القائمة بين فرنسا وبريطانيا من جهة، وبين ايطاليا من جهة اخرى

— ورحمة الله على افريقيا ...

* * *

بشرى لتجار وشاحني البرتقال

بافتتاح الخط الجديد لشحن الاثمار الحمضية

باسعار انقص بثلاثة بنسات عن جميع الشركات

خط - ابراهيم يونس

من مزاياه

تهوية جيدة. عدم شحن بضائع على ظهر الباخرة. بواخر سريعة من ١٢ الى ١٤ عقدة في الساعة الى جميع موانيء انكلترا

مواعيد الشحن	الباخرة
٢٦ كانون اول	جون كابوت
٢٩ كانون اول	إنجريد
٢ كانون ثاني	أسترد

ملحوظة : يعلن السيد ابراهيم يونس عن استعداده لشحن الاثمار على بواخر خاصة حسب رغبات الشاحنين ووفقاً للتواريخ المعطاة منهم وكذلك يرحب بكل من يرغب في الاشتراك بالخط الجديد.

أرض الامل البراق

ينتظر فتيانها وفتياتها دق التلفون

لعل منادياً ينادي أحداً منهم لعمل سينمائي

طاف مندوب جريدة «البيبل» الانكليزية ببعض ارجاء لندن ثم عاد من هذا الطواف وهو يقول :

وجوه ضاحكة

بالامس، وراء ضوضاء شارع ريجنت في لندن، اكتشفت (ارض الامل البراق) وفيها العشرات من الفتيان الظراف والفتيات الجميلات في سحر ورقص وحبور، ووجوه الجميع ضاحكة مستبشرة، ترتسم عليها الامال

هذه الارض هي النادي الرئيسي لجمعية الفنانين السينمائيين، وهي جمعية تضم ٢٥٠٠ عضو معظمهم شبان اضافيون، وشابات اضافيات ممن تحتاج اليهم واليهن في بعض الاحايين شركات الافلام السينمائية، ولكن ما منهم احد الا وهو يأمل ان يأتي عليه يوم يصبح فيه (كوكبا) من الكواكب اللامعة ذات الشهرة الدائمة، والصيت البعيد

هل دق التلفون ؟

اخذني الكابتن كريكيت، السكرتير العام لهذا النادي فطاف بي على غرفه الفسيحة، فرأيت هنا حسناء تدير قبعتها من هذه الزاوية من زوايا رأسها الى تلك لترى في اي وضع يحسن ان تكون القبعة، ورأيت هناك شابين يتجادلان في صوت صاخب، وفي كل غرفة طالعت على الوجوه آيات الانتظار، فاذا دق جرس التلفون هدأت الحركات واصغى الجميع، لعل منهم هو الذي وقع عليه اختيار احدى شركات الافلام لان يكون (كوكبا)... أو على الاقل لان يأخذ دوراً في رواية جديدة !

الاعتداد بالنفس

وبعد ذلك جلست مع الكابتن كريكيت في غرفته، فقال لي : هؤلاء الذين شاهدتهم، وعرفت انهم ينتظرون ان يصبحوا من كواكب السينما، معظمهم مبتدئون في الفن، ولكنهم فتيان وفتيات على جانب عظيم من الاعتداد بالنفس، وعلى اعتقاد راسخ بأن فيهم الكفاءة والمقدرة اللازمين لتكوين النجوم والكواكب.

لا حياة مع اليأس

جميع شركات الافلام وجميع المسارح تعرف جمعيتنا، وتطلب منا دائما ان نزودها بمن يلزم لها للقيام بالادوار الاضافية سواء على خشبة المسرح أو في (استوديو) الافلام، وقد اصبح اثنان فقط من اعضاء جمعيتنا من الكواكب، اما الباقون فالسعيد منهم هو من تطلبه احدى الشركات وتعطيه أجرا على عمله اربعة جنيهات في الاسبوع

ولدينا اعضاء يأخذ الواحد منهم جنيها في اليوم، ولكن متى ؟

اذا طلب للعمل !

ولدينا اعضاء آخرون تمضي على الواحد منهم ستة أشهر احيانا وهو بلا عمل.

ومع ذلك فاليأس لا يعرف الى قلب اي واحد من اعضائنا سبيلا ...

في الزمن الغابر

ظهر ان اول محراث مصنوع من الحديد المصبوب عام ١٧٩٧، ولكن الفلاحين في اميركا رفضوا استعمال هذا المحراث... بحجة ان الحديد المصبوب يسم الارض، ويزيد كثيراً في نمو الاعشاب !

بالمناسبة

وبهذه المناسبة نقول ان مجلس دانزغ قرر في عام ١٥٧٩ نفي مخترع آلة الغزل... لئلا يسبب بعمله هذا اخراج العمال من اعمالهم الى ميادين التسول !

* * *

اعتقال الحوارنة وابعادهم

جاء في ملاحق الصحف اليهودية ان قوة كبيرة من رجال البوليس انتشرت منذ الصباح في مستعمرة ملبس وبدأت تعتقل الحوارنة الذين يعملون في قطاف البرتقال وغيره من الاعمال.

وكان رجال البوليس يدخلون البيارات ويفتشون ارجاءها ويعتقلون الحوارنة اثناء عملهم

وقد تمكنوا من اعتقال ٥٠ حورانيا نقلوهم الى مركز البوليس حيث تجري محاكمتهم بتهمة الدخول الى البلاد

حادث الشيخ مونس

انعقدت محكمة مركزية تل ابيب مساء أمس واستأنفت النظر في قضية كل من: حسن ابو خدرج، ومحمد حسن عوينات، ومحمود عامر المتهمين بالسطو علي بيت السيد مفلح بيدس. وبعد أن سمعت مرافعة الاستاذ عمر الصالح، اصدرت قرارها بتبرئة الاول والثاني والحكم على الثالث بالسجن اربع سنوات.

شجار وقتل

في الاراضي المجاورة لقرية القبيبة عدد من من عربان العريش. وقد نشبت أمس بينهم مشاجرة دامية اسفرت عن اصابة مسلم بن مسلم عطوة بجرح كبير في رأسه من ضربة عصا اسلم الروح بسببه وقد نقلت جثته الى المستشفى البلدي وبعد تشريحها ومعرفة اسباب الوفاة سمح بدفنها.

حادث مؤسف

وقع «وابور» كاز على الفتاة فتحية بنت علي ابي هيبة من سكنة ابي كبير فتوفيت حرقاً، وقد أعلم البوليس قاضي الوفيات المشتبه بها عزمي بك النشاشيبي بالحادث فقرر اجراء التحقيق صباح يوم الجمعة القادم

الوكالة اليهودية

عقدت الوكالة اليهودية في القدس جلسة بعد ظهر امس الاول لتوزيع المناصب على اعضائها وقد تقرر بقاء التوزيع كما كان في السابق لمدة السنتين القادمتين وانشاء فرع للتجارة والصناعة البسيطة برئاسة الحاخام فيشمن.

اعلان

صادر من محكمة غزة الشرعية

تقدمت الينا مضبطة من مختار واوجه محلة الزيتون بغزة تتضمن ان احمد درويش محمود ابو عاصي توفي منذ ثلاث عشرة سنة وانحصر ارثه الشرعي والانتقالي في امه حفيظة بنت اسليم عكيله وفي اشقائه محمود وعيد وامين وعبد الله ونصيفة وآمنة فقط. فمن له اعتراض على مضمون هذا الاعلان فليراجع هذه المحكمة بظرف عشرة ايام اعتباراً من تاريخ نشره.

١٥ شوال سنة ١٣٥٦ الموافق ١٨ — ١٢ — ١٩٣٧

قاضي غزة الشرعي
مصطفى فاضل العوري

(٢٤١٣)

من العرب وحدهم

روت الصحف اليهودية ان حاكم اللواء الشمالي اصدر امراً بعدم جباية الغرامة المشتركة من السكان اليهود في حي وادي الصليب وجبايتها من العرب وحدهم على اعتبار ان الحادث الذي وقع في ذلك الحي كان من جانب العرب ضد اليهود.

اصابة خطرة

في الساعة السابعة والنصف من مساء أمس «الاثنين» بينما كان خالد الحبال أحد العمال في ميناء يافا يعمل في عنبر من عنابر الباخرة «بالاس» الرومانية الراسية في الميناء، سقط من العنبر على رأسه فأصيب باصابة شديدة نقل على أثرها الى المستشفى الفرنسي. والمصاب يبلغ عمره ٢٥ سنة تقريباً. وقد اتصلنا بالمستشفى الفرنسي للسؤال عن حالة المصاب فعلمنا أنها لا تزال خطرة

محكمة الجنايات الكبرى

عقدت أمس محكمة الجنايات الكبرى برئاسة المستر كرين نائب قاضي القضاة وعضوية المستر كراسل والاستاذ سعيد بك طوقان النظر في قضية قتل راغب عبد السلام الدجاني المتهم بقتله علي احمد جراد، يوسف عبد المحسن ابو ركبه، رفاعي حسنين رفاعي، خليل محمود شاهين من الرملة. ومثل النيابة المستر هوكان محامي التاج. وسمعت المحكمة مرافعة النيابة وبعض الشهود. واستمرت يوم امس ولم تصدر قرارها. وتأجل الاستمرار في نظر القضية الى صباح اليوم «الثلاثاء» وسننشر تفاصيل المحاكمة في عدد الغد لضيق نطاق هذا العدد.

تنقلات البوليس

ذكرنا سابقاً نقل الميجور باطوف من مديرية بوليس تل ابيب الى رئاسة بوليس اللواء ليكون مساعداً للمدير الميجور فولي. وقد نقل مكانه الى تل ابيب المستر فورد مدير بوليس الناصرة. ونقل مساعد مدير اللواء الجنوبي المستر موزغريف الى رئاسة قسم بوليس حيفا ونقل رئيس هذا القسم مكانه بيافا.

وفاة بسبب دهس

أشرنا سابقاً الى حادث دهس السيد ايوب ميشيل فقس في محلة النزهة واصابته بجراح ونقله الى المستشفى البلدي. وقد توفي المذكور رحمه الله بعد ظهر امس واجرى قائمقام المدينة الاستاذ عزمي بك النشاشيبي معاملة الدفن اللازمة. وبصفته قاضي الوفيات المشتبه بها سيحقق في هذه القضية في صباح يوم الجمعة القادم

لجنة تنظيم القرى

بلغنا ان مجلس بلدية تل ابيب أعلم حاكم اللواء الجنوبي بصفته رئيس لجنة تنظيم المدن المركزية ان الضرورة تقضي بتعيين يهودي كعضو في لجنة تنظيم القرى المحلية التي تألفت لقرية الشيخ مونس وذكرنا الشيء الكثير عن مقرراتها وغاياتها. ولا نعلم ما اذا كان بالامكان تلبية هذا الطلب!

شركة عربية ناجحة

اجتمع اول امس في مكتب شركة المواد الحديدية العربية المحدودة جميع مساهمي الشركة للبحث في تقرير هيئة الادارة، فوافق الحاضرون عليه. وجاء في هذا التقرير: أن الشركات تضامن في الاموال والافكار للانتاج والقيام باعمال لا يستطيع الفرد الواحد القيام بها والمشاريع الكبيرة يتعذر ان تسير بمال شخص واحد ولا يمكن ان تعتمد على جهود فردية.

ووافق المجتمعون على الميزانية وتقرير فاحص الحسابات، وانتخب جورج افندي خضر مدققاً لحسابات الشركة وعلى توزيع ١٤ في المئة فائدة لكل سهم. وترجو الهيئة الادارية حملة الاسهم الحضور الى مكتب الشركة لتسلم ارباح اسهمهم.

في البلدية

ذهب مساعد حاكم اللواء الجنوبي المستر بولاك وقائمقام المدينة الاستاذ عزمي بك النشاشيبي صباح امس الى بلدية يافا حيث عقدا اجتماعاً بحضور سعادة رئيس البلدية دام ساعتين بحث خلالهما في مختلف المواضيع الانشائية المختصة بالمدينة ومنها فتح المجاري العمومية بشارع جمال باشا وتحسين فرقة الاطفائية وادخال تعديلات عليها. وفي موضوع خفراء المدينة بمناسبة انتهاء مدة الثلاثة الاشهر التي وضعوا فيها تحت التجربة، ولم ينه بحث هذا الموضوع فتأجل لوقت آخر

الوظائف العالية

عينت حكومة فلسطين المستر «هوكين» المفتش الاول في مصلحة المصارف نائباً لمدير المعارف العام بعد ترفيع درجته من «ف» الى «ي»، وعينت المستر شو السكرتير المساعد بدائرة السكرتيرية العامه وكيلا لمساعد السكرتير ورفعت درجته من «ف» الى «د»

وقد ذهب المستر مودي مساعد السكرتير العام بالاجازة لمدة ١٤١ يوما والمستر ميلز مدير المهاجرة والاحصاآت العام لمدة ١٢٤ يوما

عند المندوب السامي

القدس — استقبل المندوب السامي صباح أمس في دار الحكومة الادون بن زفي رئيس المجلس الملي اليهودي وتحدث اليه في الشؤون الحاضرة. واستقبل السكرتير العام وفد عن المجلس الملي اليهودي وسمع اقواله بشأن الحالة الحاضرة.

قضايا الافلاس

أصدر قاضي القضاة قانوناً بموافقة المندوب السامي اضاف به العبارة التالية على البند العشرين من اصول المحاكمات في قضايا الافلاس لسنة ٩٣٦: اذا اقتنع اي شخص من الاشخاص المفوضين بحكم القانون بالتصديق على التصاريح مشفوعة باليمين التي يعطيها المدينون في قضايا الافلاس، بان احد المدينين لا يستطيع دفع هذا الرسم، يجوز له ان يعفي ذلك المدين من دفع الرسوم وان يكتب بياناً بذلك على التصريح. واذا لم يكن الشخص الذي صدق على التصريح المشفوع باليمين هو الحارس القضائي، يجوز له ان يقبل بالشهادة التي يعطيها الحارس القضائي بان المدين غير قادر على دفع ذلك الرسم»

حادث سيارة

اوقف نائب المدير شوقي بك سعد في ليلة امس الاول سيارته في شارع يافا — تل ابيب ودخل احد المطاعم لتناول الطعام، ولما انتهى عاد وجد السيارة مفقودة.

وقد راح البوليس يتحرى الى ان عثر عليها صباح امس في ارض ابي خضرة خلف فندق «جيروزالم» وفيها آثار شكولاتا وبسكويت فأعيدت الى شوقي بك.

ويظهر ان احد اصدقاء شوقي بك اراد مداعبته بذلك فأخذ السيارة ثم اعادها الى مكان قريب من المكان الذي اخذها منه.

رواية الصحف اليهودية

علمت الصحف اليهودية ان جريدة يومية كبيرة ستصدر في عمان بعد مدة قريبة لتدافع عن سياسة الامير عبدالله.

الرواية الخالدة

روميو وجولييت

تعرض في سينما الحمراء في يافا

* ابتداء من يوم الاثنين ٢٠ الجاري وبقية ايام الاسبوع *

روميو وجولييت . أروع ما كتبه شيخ الشعراء الانكليز شكسبير . وأبدع ما وصل اليه خيال شاعر في تصوير معاني الغرام والعواطف الرقيقة العالية

روميو وجولييت . الرواية التي اعجب بها كل من شاهدها في العالم والتي بذل في اخراجها مجهود في رائع واشترك في تمثيلها:

☆ نورما شيرر ☆ وليسلي هوارد ☆

حفلات المساء: الساعة ٦ و٤٥ والساعة التاسعة

حفلات النهار: الحل الاخير — مناظر الحج

☆☆ تتويج جلالة الملك فاروق وحلم الشباب ☆☆

تبدأ الحفلات في الساعة ٣ والدقيقة ١٥

(١ — ٣ — ٢٤٠٣)

لجنة لتنظيم شحن البرتقال

عقد تجار وشاحنو البرتقال جلسة بحثوا فيها مسألة تأليف لجنة من الفريقين تشرف على ترتيب شحن البواخر وتعيين المرافيء والاسواق التي يصدر اليها مشحون البرتقال والارتباط مع الاشخاص الذين يستوردون في اوروبا. وقد اتفق على هذه اللجنة واسماء اعضائها

وقد فهمنا انها ستشرف على شحن البرتقال وتعين مواعيد الشحن كما تقتضي ذلك حالة الاسواق لانقاذ التجار والشاحنين من فوضى الشحن في البواخر التي لم تتوفر فيها اسباب التهوية والسرعة، والتي نتج عن الشحن بها أضرار عظيمة في الموسم الماضي.

حاكم اللواء

عاد صباح امس الباكر حاكم اللواء الجنوبي المستر كروسبي من جولته التفتيشية في الجنوب. وقد زاره قبل الظهر الشيخ شاكر افندي ابو كشك والحاج عبدالرحيم افندي بيدس بحضور قائمقام المدينة الاستاذ عزمي بك النشاشيبي وتحدثا اليه باشياء محلية عامة.

امتعة عسكرية

داهمت قوة من البوليس منزل عوض حسن المصري الساكن في قرية صرفند بداعي ان لديه امتعة مسروقة من امتعة الجيش، فعثرت على كمية منها صادرتها واعتقلت صاحب المنزل المذكور

مؤتمر الاصلاحيين

انعقد في تل ابيب بعد ظهر امس المؤتمر الصهيوني الاصلاحي المحلي بحضور ١٦٠ عضواً للبحث في الاحوال الحاضرة وقد القيت في هذا المؤتمر خطب شديدة اللهجة ضد مشروع التقسيم

اصابات التفوئيد

وقع خلال الاسبوع المنتهي في منتصف ليلة ٤ الجاري ثماني اصابات بالتيفوس، اربع منها في حيفا نقلت واحدة منها من مستعمرة يافنئيل التابعة قضاء طبريا. واثنتان في مستعمرة حاييم التابعة حيفا. وواحدة في مستعمرة بني براق التابعة يافا والثامنة وقعت في عكا.

البريد الجوي

تلقينا من دائرة البريد: وصلتنا معلومات بأن جميع البريد من فلسطين الى بريطانيا العظمى قد وصل في لندن. وقد وزعت جميع المراسلات المسجله ومعظم العادية منها.

قطع اشجار

داهم اشخاص مجهولون بيارة مختار قرية التينة وقطعوا منها ٤٠ شجرة وقد حقق بوليس ديران في الحادث فلم يصل الى نتيجة.

شجعوا
ميناء يافا
العربي

في نشرة دائرة الامن العام

القدس في ٢٠ كانون اول — لمراسل الدفاع الخاص — ورد في نشرة ادارة الامن العام ما يلي:

القدس — في مساء ١٨ كانون الاول الجاري اتلفت ثلاثون فنجانا من اعلى اعمدة التلفون عند الكيلو ٢٧ — ٣٠ على طريق القدس الخليل ثم وضعت حواجز في اربع أماكن من تلك الطريق وقطعت ايضا اسلاك التلفون بين الكيلو ٤٠ — ٤٢ على طريق الخليل — بئر السبع

— اخبر البوليس في الساعة العاشرة والدقيقة العشرين من مساء ١٨ الجاري انه سمع صوت عيارات نارية في وادي سلوان ولم يعرف مصدرها

— اخبر البوليس انه في الساعة الثالثة والدقيقة الاربعين من صباح أمس اطلق عياران على بيت جورج الياس عساف في بيت لحم وقد كسر زجاج النوافذ ولم يصب احد.

— في الساعة السابعة من مساء ١٨ الجاري اخبر البوليس ان جماعة من المسلحين سلبت مبلغاً من المال وبغلا من بيت في قرية صردا — رام الله

— في مساء ١٨ الجاري اخبر البوليس ان جماعة من المسلحين هجمت على بيت قرب عمارة المسكوبية في الخليل

— في الساعة السادسة من مساء ١٩ الجاري قتل بائع حليب يهودي قرب بيت ها كيرم

— اخبر البوليس انه في منتصف الليلة الماضية دخل ثلاثة رجال مسلحين منزلين في مدينة الخليل وسرقوا ملابس والقي القبض على شخصين

طولكرم — في الساعة الحادية عشرة والنصف من مساء ١٨ الجاري اطلقت عيارات نارية على قرية عنبتا ولم يصب أحد

حيفا — في الساعة العاشرة والدقيقة ٢٥ من مساء ١٨ الجاري هاجم جماعة من المسلحين ثلاثة خفراء في اراضي شفا عمرو واخذوا منهم بنادق الصيد والذخائر وقد اشعلوا النار في خيمة وما بداخلها لدائرة الاشغال العمومية

— في الساعة الثامنة والدقيقة العشرين من صباح هذا اليوم اطلقت النار على ضابط البوليس سعدو العرب قرب منزله في سوق حارة خميسه فقتل

طبريا — في الساعة الواحدة والنصف من صباح ١٩ الجاري اطلقت عدة عيارات نارية على مدينة طبريا وقد اجاب الخفراء بالمثل ولم يصب احد

— في الساعة الثالثة والدقيقة الخمسين بعد ظهر أمس اطلقت عيارات نارية على باص يهودي عند الكيلو ١٥٦ من طريق الناصرة — طبريا وقد جرح احد الركاب في يده جرحاً خفيفاً

نابلس — في الساعة الواحدة والدقيقة العشرين من صباح ١٨ الجاري اخبر البوليس ان محمد قادر صالح من قرية طلوزة قتل في حادث مشاجرة.

الناصرة — بينما كانت قوة الجيش البريطاني والبوليس الفلسطيني يطاردون العصابات المسلحة بالقرب من قرية نعليه اطلقت النار على عربيين حاولا الفرار فجرحا.

في الساعة العاشرة والدقيقة ١٥ من قبل ظهر امس ترك بوليس اضافي يهودي مستعمرة حطين وقد اخبر عنه انه مفقود وقد خطفه جماعة من العرب الفرسان ولم يعرف مكانه بعد

اطلقت عدة عيارات نارية من مسافة بعيدة على مستعمرة كنيرت حوالي الساعة التاسعة والنصف مساء امس وقد اجاب الخفراء بالمثل ولم تقع اصابات

عكا — في الساعة العاشرة من مساء ١٨ الجاري اطلقت قوة الحدود النار على جماعة من المسلحين بالقرب من قرية شعب وقد قتل اثنان من العصابة

لاشيء

وصلت امس الاول اخبار الى بوليس الرملة مفادها انه في مقاهي صرفند العمار جماعة تتاجرون بالحشيش وان هناك كميات كبيرة منه. وقد ذهبت قوة من البوليس تلك المقاهي وفتشتها، فلم تعثر على شيء.

على مستعمرة

اطلق في الساعة التاسعة والنصف ليلة امس ١٢ عياريا بجوار مستعمرة كنيرت على شاطيء بحيره طبريا ولم تقع اصابات

حاكم الصلح

الرملة — حضر أمس الاستاذ نسيب بك طوقان حاكم صلح يافا وفصل في عده قضايا ثم عاد الى يافا.

حاكم اللواء

القدس — زار المستر كيث روتش اليوم دائرة البلدية مرة ثانية. واجتمع الى الادون اوستر وبعض موظفي دائرة البلدية.

اللجنة الصهيونية

القدس: قابلت اليوم لجنة القدس الصهيونية احد مساعدي حاكم اللواء وبحثت معه بخصوص اختطاف البوليس اليهودي الاضافي في قضاء طبريا ومقتل بائع الحليب اليهودي مساء امس في القدس وقد تعين يوم الاربعاء القادم موعداً لمقابلة اللجنة لحاكم اللواء

تسعة ملايين

نيويورك في ٢٠ كانون الاول — اعلن صباح امس افلاس الادون بنيامين وينتر من اكبر اغنياء اليهود في اميركا والدين المطلوب منه تسعة ملايين دولار.

لرفضها الزواج

برلين في ٢٠ كانون اول — انتحر المالي اليهودي الكبير فون شوباخ صاحب بنك بلاخ بردر لان الحكومة رفضت ان تسمح له بزواج فتاة المانية احبها

وفاة

انتقل الى رحمته تعالى في الساعة الواحدة من بعد ظهر امس المرحـــوم

ايوب مخائيل الفقس

ويحتفل بجنازته في الساعة العاشرة من صباح اليوم في كنيسة القـــديس جارجيوس خارج البلدة فوالدا الفقيد واخوته وعموم افراد عائلته يدعون الاهل والاصدقاء للاشتراك معهم ويرجو اعتبار هذه الدعوة خاصة لكل منهم فنرجو للفقيد الرحمة ولآله الصبر والعزاء

(٤٢١١)

شكر

آل البهاء يقدمون خالص الشكر والامتنان لحضرات السادة الافاضل الذين تفضلوا بمشاركتهم في مصابهم الاليم سواء بحضورهم الجنازة او بأرسال البرقيات والتحارير راجين المولى سبحانه وتعالى ان يحفظهم بعنايته ويجزل لهـــم الاجر والثواب .

(٢٤٠٧)

اعلان

لبيع اموال غير منقولة صادر من دائرة اجراء غزة بالدوسية ٢٦٧ـ٩٣٦

كان بتاريخ ١٢ تموز سنة ١٩٣٧ اعلن بجريدة اللواء في العدد ٤٢٠ بيع سهم واحد من ثلاثة سهام في ارض القبلية والارض الشامية وارض الشرقية وارض الشمالية وفي ارض الحاكورة خاصة المحكوم عليه حسين ياسين مصطفى ابو جبل من قرية برير لمدة شهر واحد من تاريخه وبعد مضي المدة تقرر منطرف الرياسة اعطاء القرار بالاحالة الموقتة لعهدة المزاود الاخير الحاج صالح محمد صالح من برير لقاء مبلغ مائة جنيه فلسطيني فعلى من له رغبة بالشراء عليه مراجعة دائرة الاجراء والدلال ليشترك بالمزاد على ان لا يقل الضم عن خمسة في المائة ويدفع عشرة في المائة ديبوزيتو بالنسبة للقيمة المخمنة على ان تكون رسوم الفراغ واجرة الدلال عائدة على المشتري وذلك خلال مدة خمسة عشر يوما من تاريخ تسليم البوصلاية للدلال وعلى ان ينشر هذا الاعلان بالجريدة الرسمية وجريدتي الدفاع والجامعة الاسلامية لذلك صار تحريره ١٨ـ١٢ـ٣٧

مأمور اجراء غزة

٢٤١٤ رشيد مكي

اعلان

صادر من محكمة غزة الشرعية .

تقدمت الينا مضبطة من مختـــار واوجه محلة الزيتـــون بغزة تتضمن ان زكية بنت درويش محمود ابو عاصي توفيت منذ احدى وعشرين سنة وانحصر ارثها الشرعي والانتقالي فى زوجهـــا حسونه موسى نافع وفى اولادها منه محمد وليقة واقبال ، ثم منذ خمس عشرة سنة توفى حسونه المذكور وانحصر ارثه الشرعي والانتقالي في اولاده المذكورين فقط فمن له اعتراض على مضمون هـــذا الاعلان فليراجع هذه المحكمة بظرف عشرة ايام اعتباراً من تاريخ نشره .

١٥ شوال سنة ١٣٥٦ الموافق ١٨ـ١٢ـ٣٧

قاضي غزة الشرعي

مصطفى فاضل العوري

(٢٤١٢)

الرملة

تفتيش بيت والعثور على بندقية

الرملة فى ٢٠ كانون اول — لمراسل الدفاع الخاص — ذهبت بعد ظهر امس الاول قوة من مركز بوليس ديران الى قرية بشيت وداهمت عدة بيوت فيها بحثاً عن السلاح فعثرت فى منزل عبد الحميد على بندقية المانية فصادرتها واعتقلت صاحب البيت . وفي صباح امس ارسل الى مركز بوليس الرملة

وذهبت قوة اخرى من المركز نفسه الى قريتي التينه واذنبة وفتشت عدة بيوت فلم تعثر على شيء ممنوع

خروج الطيارات للتفتيش في الشمال

كان يوم امس اليوم الثالث الذي يخرج فيه عدد من الطائرات من معسكر طيران الرملة في الصباح الباكر جداً ويتجه نحو الشمال ، ويعود فى المساء

تحصيل الاموال الاميرية في الازمة الحاضرة

أخذ محصلو المالية يشددون على سكان الرملة وقضاها بتحصيل الاموال الاميرية ويحجزون على اثاث الذين يعجزون عن الدفع مع العلم بأن الحالة الحاضرة تتطلب عكس هذه الاجراءات ، فنلفت انظار المسؤولين لتدارك الامر

الناصرة

قدوم قوات الى قرية صفوريا

الناصرة فى ٢٠ كانون اول — لمراسل الدفاع الخاص — توجهت قوة كبيرة من رجال الجيش الى قرية صفوريا ظهر اليوم ، وكان معها عدد من المصفحات ، وحال وصولها الحارة الشرقية احتلت قسماً كبيراً من المنازل يقدر عددها بعشرة بيوت ، منها ما يخص السادة طه احمد اليوسف . الشيخ حسن احمد اليوسف . الحاج عبدالله عطية . صالح مصطفى احمد اليوسف . احمد عطية . وقد نصب رجال الجيش الالات اللاسلكية فوق اسطحة المنازل . والاسباب الداعية لهذا مجهولة

التحقيق في حادث الباص اليهودي

خرجت في صباح اليوم قوة من البوليس ورجال الجيش مع قصاص الاثر ، وكلاب البوليس الى قرية الشجرة للبحث في حادث اطلاق الرصاص على الباص اليهودي بين حيفا وطبريا .

— عين اهالي معلول أربعة اشخاص لحراسة القرية خشية الطوارىء .

حيفا

منع التجول فى قرية شفا عمرو

حيفا في ٢٠ كانون اول ـ لمراسل الدفاع الخاص ـ اخبرتكم انه فرض ٤٢٠ جنيهاً على قرية شفا عمرو لوصول اثر الجماعة المسلحة التي اطلقت النار على الباص اليهودي فى العبهرية الى هناك . وازيد اليوم ان الحكومة عينت ١٤ خفيراً اضافياً في القرية منهم اربعة تعينوا فى كريات حاييم ، كما انه فرض نظام منع التجول على قرية شفا عمرو .

خروج قوات جهات شفا عمرو

ذهبت صباح اليوم قوات واتجهت شطر قرية شفا عمرو وذلك على اثر استيلاء المسلحين على ٦ بنادق وكمية من الخرطوش وجدت في كوخ الخفراء

الجمعية المسيحية تقرر الغاء المعايدات

عقدت الجمعية المسيحية بعد ظهر اليوم اجتماعا قررت فيه الغاء المعايدات عند الطوائف المسيحية

— بلغ مجموع ما ارسلته اللجنة التي تأسست لجمع التبرعات لمنكوبي الفيضان فى حيفا ٣٤٤ جنيهاً ٦٥٠ ملا ، وبقي فى صندوقها ٢٩ جنيهاً ٥٥٦ ملا وسيرسل المبلغ غداً حوالة الى دمشق .

في البحث عن جماعة مسلحة

وردت اخبارية الى البوليس تفيد ان جماعة مسلحة كامنة قرب وادي الملك الذي اغتيل فيه الجاويش سليم ابو حاطوم ، والنفر عطا الله جريس وقد ذهب اول امس مدير البوليس ومساعده وعدد من الجند الى المكان ، ولم يعثروا على أحد

تشييع جثمان المرحوم الاستاذ التميمي

وصلت اليوم وفود كثيرة من البلدان المجاورة للاشتراك في جنازة المرحوم محمد على بك التميمي . وقد قدم عدد من اصدقاء الفقيد وبعض الجمعيات الاكاليل ، وأذن المؤذنون في المساجد ناعين خبر وفاته . وقد نقل جثمانه ظهر اليوم الى مسقط رأسه نابلس حيث دفن هناك ، وسار مع الجثمان رتل كبير من السيارات ، رحم الله الفقيد رحمة واسعة وألهم آله واخوانه جميل الصبر والعزاء .

طولكرم

نسف دارين
والانذار بنسف ثلاث أخر

طولكرم في ٢٠ كانون الاول — لمراسل الدفاع الخاص — حلقت طائرة في سماء المدينة اليوم وفوق القرى المجاورة . وحوالي الساعة الثامنة صباحاً جاءت قوة من معسكر نثانيا ومرت بالمدينة ورافقها مساعد الحاكم مع قوة من البوليس وتوجهت الى قرية ذنابة ، وبعد تطويقها من جميع الجهات تقدمت قوة ونسفت دار السيدة ساره الحاج محمد شقيقة عبد الرحيم الحاج المؤلفة من خمسة غرف . ثم دخل قسم من القوة القرية وانذروا بنسف ثلاث دور أخرى وهذه الدور ملك السادة فريد السمارة التاجر بطولكرم ، وعبد الرحيم العلي مراسل الصحف والتاجر بطول كرم ، والشيخ امين الحاج محمد وبعد النسف ذهبت هذه القوة الى قرية طيبة بني صعب فطوقتها ونسفت دار عارف افندي عبد الرازق المؤلفة من اربع غرف وهي ملك السيد عبد الرحمن ابراهيم واتصل بنا ان دار السيد نمر حامد الموقوف في سجن طول كرم قد تأثرت من النسف فهبط قسم منها وأشرت السلطة على دار الشيخ خالد العمر ودار صادق عبد الرازق .

القاء قنبلة على دار وعيارات

طولكرم فى ٢٠ كانون اول — لمراسل الدفاع الخاص — القيت فى ليلة أول امس قنبلة على دار راغب المسعود في قرية برقة ، وبعد انفجارها اطلقت عـــدة عيارات نارية على الدار . وحضرت صباح اليوم قوة من البوليس وحفظت الاثر حتى مجيء الكلاب . ولا يزال البوليس يحقق فى ذلك .

الخليل

بعد قطع الاسلاك واقتلاع الاعمدة

الخليل في ٢٠ كانون اول ـ لمراسل الدفاع الخاص ـ لا تزال قوى الجيش والبوليس المسلح يتجول افرادها فى نواحي الخليل وبين قراها لكشف مكامن الجماعات المسلحة التي يقوم افرادها بأتلاف اسلاك واعمدة التلفون . وفي نهار امس جيء بكلاب الاثر الى مكان الاعمدة المتلفة على طريق الخليل ـ القدس فظلت سائرة الى قرية سعير ، وهناك تحرت قوى البوليس بعض البيوت المشتبه باصحابها لكنه لم يعثر على شيء محظور ، ثم عادت القوة من حيث اتت بعد ان تركت عدداً من افرادها المرابطة فى القرية

مبلغ ما يجب تحصيله من المدينة

تبين اليوم ان الغاية التي قصدتها السلطة من تعداد سكان المدينة الذكور تتعلق بتوزيع الغرامة . فقد ابلغ قائمقام المدينة جميع المخاتير ان مقدار الغرامة المطلوب تحصيلها لرواتب والبسة ونفقات البوليس الاضافي مع ثمن ما اتلف من الاعمدة والاسلاك التلفونية هي ٢٥٧٠ جنيهاً وانه يجب المباشرة بتحصيلها حالا

انباء تلفونية مختصرة في سطور

القى مجهول بين الساعة التاسعة والعاشرة من ليلة امس قنبلة فى الجهة الجنوبية من المدينة ولدى انفجارها خيل للسكان ان هزة ارضية وقعت فغادر عـــدد كبير منهم منازلهم للاستفسار .

— هاجم مجهولون بعد منتصف ليلة امس منزل يحيى قويدر وحرقوا بعض محتوياته ، وهاجم آخرون منزل يوسف علامة وبعد ان اتلفوا زجاج النوافذ والابواب فروا هاربين

— وصل الخليل اليوم عدد من عمال البريد ونقلوا الاعمدة التلفونية المتلفة والملقاة على طريقي القدس والضاهرية

— فصل قائمقام المدينة اليوم في خمسين قضية ادارية

نابلس

المحكمة العسكرية واصدار قرارها غداً

نابلس في ٢٠ كانون اول ـ لمراسل الدفاع الخاص ـ كان اليوم موعد انعقاد المحكمة العسكرية لمحاكمة بعض المتهمين فى قضايا حمل السلاح . وتقرر أن تجري المحاكمة في قشلاق الجند البريطاني الواقع في الجهة الشرقية من المدينة . وتألفت هيئة المحكمة من الرئيس الماجور سيمس وعضوية الماجور ولش والفتنانت لتيل ديل . وقد أعدت منضدة خاصة للصحفيين . وكان يحيط بالقاعة عدد من الجنود كما وقفت قوة في ساحة القشلاق . وحلقت ثلاث طائرات .

وسمح لعدد محدود بحضور الجلسة . وفتش البوليس من سمح لهم بالدخول ولم يستثن من هذا التفتيش أحد .

وافتتحت الجلسة في الساعة العاشرة صباحاً ونودي على المتهم الاول احمد عبد الله ابو خليفه من قضاء جنين والمتهم بحيازة بندقية وذخيرة فى بيته . وتولى الدفاع عنه الاستاذ حنا عصفور والاستاذ وليد صلاح . وسمعت المحكمة شهادات ثلاثة من افراد البوليس ومساعد مدير بوليس جنين . وبعد مناقشة النيابة القى الاستاذ حنا عصفور دفاعاً استغرق زهاء ٤٠ دقيقه . ودام انعقاد

القدس

محاكمة الوكالة اليهودية لزعيم صهيوني

القدس فى ٢٠ كانون اول — لمراسل الدفاع الخاص — استأنفت محكمة المؤتمر الصهيوني فى دار الوكالة اليهودية صباح امس محاكمة الادون ماير غروسمن . وقد اصر الادون غروسمن على ان تكون الجلسات علنية ، اما الوكالة اليهودية فقد قررت ان تكون سرية ، فلما وجد ان المحكمة رفضت طلبه غادر القاعة ولذا ستجري محاكمته غيابياً ، وفى جلسات سرية

في لجنة الاوقاف الثلاثية

تعين المستر جاردين من موظف مصلحة الاراضي عضواً بالوكالة فى لجنة الاوقاف الثلاثية اثناء تغيب المستر كركبرايد بالاجازة .

ـ خصصت الحكومة جناحاً خاصاً في فندق الاوقاف للجنة الاوقاف الثلاثية التي انتقلت اليه هذا اليوم واخذت تباشر اعمالها فيه .

من بغداد الى القنصلية العراقية

تلقت القنصلية العراقية في القدس برقية من وزارة الخارجية العراقية جاء فيها : ان الانتخابات النيابية قد تمت في جو هادىء وبفوز تام لمرشحي الحكومة وصدرت الارادة الملكية باجتماع مجلسي الامة في اليوم الثالث والعشرين من شهر كانون الاول الجاري

تعطيل الزميلة «فلسطين» الغراء

عطلت السلطة الزميلة «فلسطين» الغراء لعبارة وردت فى عدد يوم السبت الماضي اعتبرتها السلطة مخلة بالامن العام ومدة التعطيل أسبوعين . وانه يؤسفنا أن تحتجب الزميلة طوال هذه المدة وفي هذه الظروف العصيبة .

نكرر اسفنا لهذا الاحتجاب وننتظر عودة الزميلة الى الميدان العام .

مدير معارف شرق الاردن

وصل اليوم الى القدس الاستاذ سمير الرفاعي مدير المعارف في شرق الاردن وزار ادارة المعارف واجتمع الى مديرها وكبار المفتشين فيها . وقد أولم له الاستاذ احمد خليفه المفتش في ادارة المعارف العامة مأدبة غداء حضرها عدد كبير من الاصدقاء وبعض كبار رجال التعليم

ذهاب قوة الى بيت وتفتيشه

ذهبت قوة من البوليس مساء هذا اليوم الى مكتب السيد فؤاد عطا الخالدي التاجر والمقاول فى القدس والقت القبض عليه واخذته الى بيته لاجراء التفتيش وأوقفت نفري بوليس على باب المكتب لحراسة . واعتقلت ايضاً السيد سعيد عوض من قرية المالحة .

— تعقد المحكمة العسكرية جلسة في اول الأسبوع القادم للنظر في ثلاث قضايا.

— قام البوليس اليوم باجراء التحقيق فى حادث مقتل اليهودي بائع الحليب واخذت كلاب البوليس التي تعقبت الاثر الى قرية المالحة فمحلة المصلبة حيث ضاعت الاثار هناك . ولا يزال التحقيق مستمراً

— علمنا ان المستر مودي جالث المسجل الاعلى فى ادارة العدلية تقرر نقله الى سنغافورة ولم يعين من يحل محله بعد

غزة

أثر حادث استبدال الاعدام بالمؤبد

غزة في ٢٠ كانون الاول ـ لمراسل الدفاع الخاص ـ وردت اشارة تلفونية في الساعة التاسعة والنصف من مساء هذا اليوم من نائب مدير بوليس غـــزه الموجود الان في القدس جاء فيها تبديل حكم الاعدام الصادر بحق اسعد خليل شملخ الى السجن المؤبد . وقد قوبل هذا النبأ فى اوساط المدينة بارتياح كبير . وبهذه المناسبة يجدر بنا التنويه بالجهود المشكورة التي بذلها نائب مدير البوليس في غزه .

« الدفاع » وقبيل وقوع هذا التبديل كان بعض اقارب اسعد شملخ قد ذهبوا لوداعه فاوصاهم ببناته القاصرات .

المحكمة حتى الساعة الثانية والنصف بعد الظهر . ثم تقرر تأجيل النظر فى هذه القضية والقضايا الاخرى الى الساعة العاشرة من صباح الغد .

المرحوم محمد علي بك التميمي

وصل بعد ظهر اليوم جثمان المرحوم المحامي محمد علي بك التميمي يرافقه عدد كبير من السيارات تقل وجهاء حيفا وقراها لتشييع جثمانه . واستقبل الجثمان فريق كبير من وجهاء نابلس عند مفرق دير شرف . وسارت الجنازة الى الجامع الكبير حيث صلي عليه . وبعد الصلاة أبنه السادة : وديع البستاني. جمال القاسم. صلاح الدين العباسي . ثم سارت الجنازة يتقدمها حملة الاكاليل والعلماء والوجهاء والموظفين وغيرهم . وبعد انتهاء التشييع أقام فريد افندي العنبتاوي حفلة غداء للمشيعين . رحم الله الفقيد والهم آله الصبر.

وفد لتهنئة سعادة رئيس البلدية

وصل اليوم وفد من القدس مؤلف من اعضاء محكمة الاستئناف والمحكمة المركزية وآخر من يافا لزيارة سعادة سليمان بك طوقان رئيس البلدية وتهنئته بنجاته من حادث محاولة الاعتداء عليه . واقيمت لهم حفلة غداء

طرائف سياسية

جيوش أوروبا كلها لوقف الزحف

عندنا البرتقال ولكن اين البطاطا

نترجم القطع التالية عن اكبر المجلات التي وصلتنا مؤخراً

بين

القيادات كلها

صرح حاكم هونغ كونغ ، الجنرال هملتون، بأن الخطر الاصفر على وشك ان يبدأ زحفه الظافر على الامبراطورية البريطانية . ومن قبل صرح الجنرال بأن محادثات عسكرية هامة يجب ان يشرع بها «ليس فقط بين القيادتين البريطانية والفرنسية ، ولكن بين قيادات الدول الاوروبية كلها ان امبراطور اليابان على وشك أن يزحف من جزيرة الشمس المشرقة . وأن طريق زحفه معروف، فأنه يبدأ من هانكاو، هونغ كونغ، سنغافورة أسام ، البنغال. ولا يستطيع احد سوى اوروبا كلها وقف هذا الزحف »

اتفاقية

سرية هائلة

وصادف أنه بعد تصريح الجنرال هملتون المذكور بـ ٢٤ ساعة أن نزلت الجنود اليابانية الى جزيرة «شك-تاي» التي تبعد ٧٠ ميلا عن هونغ كونغ . وقد اشتد قلق اعضاء مجلس العموم لهذا ، فاضطر وزير الخارجيه الى ان يدلي بتصريح خلاصته ان الممتلكات البريطانية غير معرضة لخطر ما. لكن خبراء الامبراطوريه أخذوا يرقبون مجرى الحوادث باهتمام

أما سنغافورة فتعتبر من اهم المواقع الحربية ، فأن مساحة مينائها العميق عشرة أميال ، وتقع في طريق التجارة الى الصين

وهنالك من يقول بأن اتفاقية سرية هائلة معقودة قد تنفذ في المستقبل، وتتولى اليابان القيادة فيها !

لكن

اين الطحين !

في حوزة الجنرال فرانكو الان اكثر من ثلثي اسبانيا ، ويحكم ١٦ مليوناً من ٢٣ مليون ، هم سكان اسبانيا كلها . وتحصى قواته بـ ٨٠٠ الف جندي، أما قوات الحمر فتبلغ ٧٠٠ الف ، لكن الثوار يقولون بأنها ٥٠٠ الف فقط

وفي الاسبوع الاخير بعث الحمر « السنيورة إباروري » لتخطب في مجتمعات الشيوعيين في باريس . وقد سمعها الصحفيون تقول : سوف يكون لنا الظفر النهائي « لكننا الان في حالة صعبة من ناحية الاغذية. من الصعب ان يشتغل الجنود كعمال للانتاج . عندنا برتقال كثير لكن ليس لدينا طحين . عندنا البترول لكن ليس لدينا البطاطا . عندنا المشروبات لكن بصعوبة هائلة نحصل على الحليب» هذا ما قالته امرأة في الخمسين من عمرها- فماذا يقول فرانكو ؟

في

اثناء الحرب

طلب بعض الاعضاء في مجلس العموم عقد جلسة سرية تبحث فيها المسائل التي تتعلق بالدفاع الوطني والشؤون العسكرية فقد كان مثل هذه الجلسة يعقد مدة الحرب العظمى ، لانه لا يجوز افشاء الاسرار الحربية والتحدث عنها على مسمع من الحاضرين غير أعضاء المجلس ، وكان يسمح ايضاً لبعض الاشخاص العسكريين من اصحاب المراكز الرفيعة . وعقد من هذه الجلسات السرية سبع ، اثنتان في ٢٥و٢٦ أبريل سنة ١٩١٦ وخمس حتى شهر يناير من سنة ١٩١٨ اما اللوردات فلم يكن يسمح لهم الا في سنة ١٩١٨ عندما طلبوا تعديل القوانين وتم ذلك لهم اما وقائع الجلسات فلا تقرأ على اعضاء، بل تسلم لرئيس المجلس وهو يحفظها في « برج لندن» مع اسرار الدولة الاخرى

مساحة

تلك الممتلكات

تطالب المانيا بمستعمراتها بالحاح . وقد اعلن ان «الماركيز دوفرين» سكرتير وزير المستعمرات سيسافر الى زنجبار ، وافريقيا الشرقية : وعدن وغيرها . وتستغرق هذه السفرة ثلاثة اشهر . والماركيز دوفرين شاب عمره ٢٨ سنة وقد ساعده المستر تشمبرلن للوصول الى مركزه الكبير هذا . ويقول الماركيز ان مساحة المحميات والانتدابات البريطانية في افريقيا مليونان و٣٠٠ الف ميل مربع بينما مساحة تلك التي لفرنسا ثلاثة ملايين و٨٠٠ الف ميل مربع . وحينما أعلن عن سفرة سكرتير وزير المستعمرات هذه كان الجنرال فون ايبا رئيس جماعة المطالبين بالمستعمرات في المانيا يعرض على جمهور ملتهب الحماسة مناظر هذه المستعمرات وجنود المانيا فيها قبل الحرب العظمى

اهمية قبرص لمواصلات البحر المتوسط

قاعدة هامة لقناة السويس وانابيب البترول

لندن — القى السر هربرت ريتشموند خطابا في جمعية الامبراطورية الملكية فقال : متى علمتم ان مرفأ ينشأ في قبرص فانكم تفهمون لماذا ينشأ ذلك . ان الاسطول بحاجة الى قاعدة بحرية في الحوض الشرقي للبحر الابيض المتوسط.

وقد تواترت الاشاعات اخيراً ان في النية بناء هذه القاعدة لتكون قاعدة للاسطول ومخزناً للطيارات البحرية المتصلة بالاسطول . ويرون هنا ان قبرص هي من مفاتيح المصالح البريطانية في البحر الابيض المتوسط لانها متسلطة على مدخل قناة السويس وواسطة للوصول الى خط انابيب البترول في حيفا . ولم تقل الحكومة الى الان قولا يثبت انها عازمة على جعل قبرص قاعدة بحرية

قبرص تسبق فلسطين

في تصدير اثمارها الى بريطانيا

الاسواق البريطانية يهمها اللون قبل كل شيء

نشرت مجلة « بريطانيا العظمى والشرق المعروفة » رسالة لمكاتبها الخاص في فاماغوستا جاء فيها ما يلي :

مسابقة فلسطين

في هذا العام ، بذلت قبرص كل ما في وسعها لجعل برتقالها يصل الى الاسواق البريطانية قبل البرتقال الفلسطيني.

والى يوم ٢٢ تشرين الثاني بلغ ما شحن من البرتقال القبرصي ١٨٠،٠٠٠ صندوق ، وبما ان المحصول كله مقدر له ان لا يزيد عن ٢٣٠،٠٠٠ صندوق ، فالباقي من بعد ذلك التاريخ هو نحو ٥٠،٠٠٠ صندوق ، ستشحن كلها بعد عيد الميلاد

اللون هو المهم

وبعد المملكة المتحدة (انكلترا) تعد شبه جزيرة اسكندنافيا اكبر مشترية للبرتقال القبرصي ، وهاهي الارصفة هنا عليها صناديق كثيرة برسم «تروندجم» و « همرفست » وموانيء اخرى واقعة حتى في دائرة القطب الشمالي !

على ان الاسواق البريطانيه يهمها اللون الاثمار قبل كل شيء ، وستصل بعض الاثمار التي شحنت ولونها لم يتفتح بعد

الرمان القبرصي

يتفوق الرمان القبرصي كثيراً جداً على الرمان الاسباني ، ولكن يأتي باثمان اقل من اثمانه ، والسبب في ذلك هو ان رمان اسبانيا اشد في احمراره من رمان قبرص

***

حقيقة ولكن كالروايات

من بقايا الجيش التركي في الحرب العالمية

حديث لجندي عائد من مجاهل سيبريا

روت صحف بيروت الحادث التالي: في اليوم الخامس عشر من هذا الشهر طرق باب منزل السيد عبد الرحمن بن عبد الودود الصيداني وهو عجوز يقطن في محلة رأس النبع ، رجل في الاربعين من عمره واخبره انه هو ولده عبد الرؤوف الذي فقد آثاره في الحرب العالمية . وايد روايته هذه بكتب كان والده قد بعث اليه بها في اثناء الحرب العالمية

في

بلاد القفقاس

وقد صرح عبد الرءوف المذكور بما يلي :

عند ما سقطت اردهان بين ايدي الاتراك خلال الحرب العالمية كنت بين افراد البلوك الثالث من الالاي الاول التابع للفرقة ٣٤ تحت قيادة نوري باشا شقيق انور باشا ثم توغلنا في بلاد القفقاس الى اواخر سنة ١٩١٨ حيث اضمحل جيشنا فاخذنا اسرى الى (باكو) وفيها اخلي سبيلنا ثم عاد الروس سنة ١٩٢٠ ونقلونا الى موسكو وكنا ٥٠٠ بين اتراك وعرب .

وفي موسكو ساعد انور باشا بعضنا على النجاة اما الباقون وجلهم من العرب فقد نقلوا الى سيبريا ، وكنت انا بينهم فاشتغلنا عمالا هناك وبقينا على هذه الحالة الى سنة ١٩٣٥ حيث نقلنا الى (فلاديفوستك) ومنها تمكنت مع ثلاثة اشخاص من الفرار الى مانشوكو حيث بسطت لرجال الحكومة امرنا فنقلونا الى طوكيو بمساعدة الجمعية الاسيوية الاسلامية وبمعرفة عبد الرحيم بك قليلات تمكنت من السفر الى مصر فوصلت اليها في الاسبوع الماضي ومنها جئت الى بيروت .

كتب

من سيبريا

ثم قال : لقد بعثنا بعشرات من الكتب الى اهلنا من سيبريا الا انني علمت ان هذه الكتب لم تصل وان اهلنا يئسوا اخيراً وظنوا اننا قتلنا ... وفي سيبريا وبلاد الروس مئات من العرب الذين كانوا في جيش القفقاس العثماني وقد قطع اكثرهم كل امل بالعودة الى بلادهم ومنهم من يسعى للفرار منها ولكن دون جدوى لان الاعدام يكون نصيب من يحاول الفرار والخروج من البلاد الروسية .

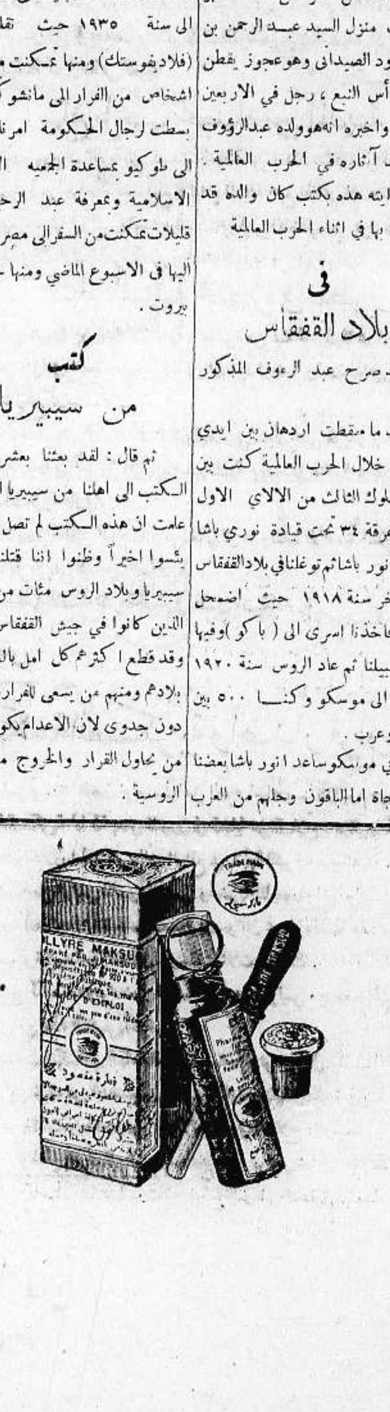

حادث احتيال

على أحد القرويين

الرملة — كان أحد القرويين يبيع حصرا أول أمس في سوق الرملة فحضر عنده شخصان واشتريا منه آخر حصيرة كانت لديه وطلبا إليه أخذها إلى مكان معين . وفي أثناء الطريق أسقط أحد المشترين حافظة نقوده أمام القروي فالتقطها رفيقه الثاني ووضعها في جيبه كأنه لقيها . وتظاهر صاحب الحافظة بأنها سقطت منه وأخبر رفيقه والقروي بذلك وأراد تفتيشهما وعند ذلك ناول صديقه للقروي حافظة النقود وطلب إليه أن يخفيها .

وانتهت هذه العملية بالاستيلاء على سبعة جنيهات من حافظة نقود القروي. وزاد المحتالان في ايهام القروي فأصر الشخص الأول الذي أسقط حافظة نقوده على أخذ رفيقه إلى مقام النبي صالح ليقسم بأنه لم ير الحافظة. وذهب ثلاثتهم ولكنهما في الطريق تركا القروي بعد أن طلبا إليه أن يتبعهما إلى مقام النبي صالح ففعل وذهب إلى هناك وانتظرهما طويلا فلم يصلا . وبعد طول الانتظار تفقد نقوده فوجد أنهما احتالا عليه بنشل سبعة جنيهات من حافظته .

المحكمة المركزية

بئر السبع — عقدت المحكمة المركزيه جلسه وحكمت على سلامه ابي حلب بالسجن سبع سنوات وعلى رفيقه رويعي بالسجن ثلاث سنوات بتهمة تشليح على الطريق العام وعلى فرج عوض بالسجن ستة أشهر بتهمة محاولة قتل . وحكمت ببراءة حامد الحمامدة ومحمود حسن ومحمد حسن من التشليح على الطريق العام وكان يدافع عن الاخيرين الاستاذ المحامي رشدي الشوا .

مباراة بكرة القدم

ستجري مباراه بكرة القدم بين فرقة النجاح التابعة للنادي الرياضي الاسلامي وفرقة مدرسة الروضة يوم الجمعة الواقع في ٢٤ - ١٢ - ٣٧ على ملعب الفريق الاول في البصة وذلك في الساعة الثانية والدقيقة ١٥

اعلان

تقدم لمحكمة يافا الشرعية مضبطة من مختار محلة البلدة القديمة بيافا تتضمن انه منذ ثلاثين سنة توفى الشيخ ابراهيم بن المرحوم السيد علي جبر وانحصر ارثه في اولاده وهم خليل وشكري واسماعيل وعرفات وجبري وسعيد وحسيبة ونسب ثم توفى خليل افندي المذكور عن زوجته كوكب بنت ايوب افندي جبر وعن اولاده منها وهم احمد ومحمود ورفقة ورويدا ثم توفى عرفات افندي وانحصر ارثه في اشقائه وهم شكري واسماعيل وجبري وحسيبة ثم توفيت حسيبة عن اشقائها اسماعيل وشكري وجبري وانه لا وارث المتوفيين المذكورين سوى من ذكر فمن كان له اعتراض فليقدمه لهذه المحكمة خلال عشرين يوماً من تاريخ النشر .

وكيل قاضي يافا الشرعي
محمد ذكي

(٢٤٠٩)

استهلاك انكلترا العظيم للاثمار الحمضية

لندن في ٢٠ كانون الاول — خطب المستر إيلي عن الكمية المستهلكة من الاثمار الحمضية في اسواق انكلترا فقال انها تضاعفت بين سنتي ١٩٢١ — ١٩٣١ وحبب في ذلك طريقة الاعلان عنها . ففي سنة ١٩٠١ استهلكت انكلترا ه ملايين ونصف المليون من الاطنان . وفي سنة ١٩٢١ استهلكت ٦ ملايين وفي سنة ١٩٣١ استهلكت عشرة ملايين ونصف المليون .

وجاء من ليفربول أن المصدرين الاسبان اعتزموا شحن اثمارهم بواسطة البواخر الانكليزية لان أساطيل الجنرال فرانكو صادرت في السنة الماضية ٣١ شحنة ، وستؤثر هذه الشحنات على الوارد من بلدان اخرى .

« يا رفاقي الفيران »

بلية (رات نيب) بلية خطيرة

لقد اخفى اعداؤنا من البشر «رات نيب» هذا بنجاح يفقد معه جنسنا قوة الارادة لمقاومته

الفيران تفضل (رات نيب) هذا على كل طعم وسم آخر . انه ينجح حيث تفشل كلها .

الفيران تأكل «رات نيب» وتهرع خارجة من العمارات في طلب الماء لتموت

يباع في جميع الصيدليات ومحلات البقالة في فلسطين وشرق الاردن

بسعر ٨ غروش

الوكلاء : مستودع الادوية الوطني الفلسطيني

٢٥ شارع بسترس — يافا

الوكلاء والمستودع

الشركة المصرية البريطانية التجارية — تلفون ١٠٦٢ : يافا ص . ب . ١٧٩

حكومة لبنان تدعو المهاجرين الى العودة

المهل المعطاة تنتهي في ٢٩ آيار القادم

اذاعت حكومة لبنان البيان الرسمي التالي الى المهاجرين من لبنان بشأن استرجاع جنسيتهم وقرب حلول آخر موعد لذلك وهذا نصه :

يعلم المهاجرون اللبنانيون ان الحكومة الفرنسية عقدت اتفاقا مع حكومة انقره يخولهم لغاية ٢٩ ايار القادم حق تسجيل نفوسهم في الوكالات والقنصليات الفرنسية التي تمثل الحكومة اللبنانية في الخارج وقد رأت الحكومة اللبنانية لاختلاف آراء المهاجرين في تفسير هذا الحق وتباين مصالحهم فيه بين مهاجر تجنس بجنسية حكومة البلاد التي يقيم فيها وقطع صلته بوطنه وذويه او ضعفت هذه الصلة وبين مهاجر غير متجنس ان تنشر هذا البيان ايضاحا لما يحسن عمله ازاء عقبات التجنس الطارئة وتعميما للفائدة

المهاجرون اللبنانيون في قضية التجنس في ثلاث حالات :

الاولى — مهاجر اقام في بلد من بلاد المهجر لا يفكر بالعودة الى وطنه الاصلي فقطع صلته به وبذويه وتجنس بجنسية البلاد التي يقيم فيها

الثانية — مهاجر اقام في بلد من بلاد المهجر ولكنه يفكر بالعودة الى وطنه فلم يقطع صلته به وبذويه اضطرته المصلحة الى التجنس بجنسية البلاد التي يقيم فيها.

الثالثة — مهاجر اقام في بلد من بلاد المهجر يفكر بالعودة الى وطنه الاصلي ولم يقطع صلته به وبذويه ولم يتجنس بجنسية البلاد التي يقيم فيها . وهكذا معرض بصورة خاصة هو وذووه للخطر عليهم وعليه اذا كان غير صحيح الجنسية فاذا نزلت به نازلة لا اذن الله لا تعترف به حكومة البلاد التي يقيم فيها ولا القنصلية الفرنسية التي تمثل في الوقت الحاضر الحكومة اللبنانية فيضطر مكرها ان يعود الى القنصلية التركية التي تفرض عليه ضرائبها وفي حال الوفاة تضع يدها على تركته وتحرم ذويه منها حرمانا باتا

ولما كان عدد المهاجرين الذين يجيئون في الحالتين الثانية والثالثة كبيرا اوجهت اليهم الحكومة عناية خاصة لدرء الخطر عنهم وللدفاع عن مصالحهم ومصالح اهلهم وذويهم .

تعلم الحكومة اللبنانية ان لبعض المهاجرين مصلحة — ومصلحة كبرى — في الاحتفاظ بجنسية البلاد التي يقيمون فيها ولما كانت حكومتهم تغار على مصلحتهم غيرتهم هم انفسهم عليها فلا تود اجبارهم على ما لا يريدونه او يريدونه ولا يرون من المصلحة عمله الان لذلك تركت الان هؤلاء المهاجرين الاعزاء وشأنهم الى ان تساعدهم الاقدار على العودة الى وطنهم فيضمهم الى صدره .

ان وطنية اللبنانيين مهما بعدت ديار هجرتهم واختلفت حالاتهم هي فوق كل الشكوك والريب .

فلكل الاسباب التي تقدم ذكرها تدعو الحكومة اللبنانية جميع اللبنانيين الى تسجيل نفوسهم وتخص بالدعوة مهاجري الحالتين الثانية والثالثة منعاً للمشاكل ولان ضيق وقت المهلة المعطاة والتي تنتهي في ٢٩ ايار القادم تحول دون تسوية مشكل مهاجري الفريق الاول بالمفاوضات التي قد يطول امرها وتنقضي المدة دون الوصول الى نتيجة فيها .

والحكومة اللبنانية على اكثر من الثقة بان جميع المهاجرين سيجيبون دعوتها الى استرجاع جنسيتهم اللبنانية .

احترام الحقوق الامريكية في الشرق

واشنطن — ذكرت جريدة « نيويورك تايمس » ان الاعتقاد السائد هو ان الرئيس روزفلت قد استوضح الاميرال « ليهي » فيما يتعلق بقوة اسطول الولايات المتحدة ومقدار استعداده . واذا اضفنا هذا الى ما تلاه من المباحثات التي قام بها الرئيس روزفلت مع أعضاء الوزارة وقد استغرقت ساعتين رأينا من هذه الانباء مجتمعة في ان نية امريكا اتخاذ اجراء يكفل احترام الحقوق الامريكية في الشرق الاقصى .

تصريحات لسكرتير البيت الابيض الامريكي

وصرح سكرتير البيت الابيض لمندوبي الصحف بان الحكومة لا تفكر الان في القيام بمظاهرة بحرية في المحيط الهادي ضد اليابان .

وترى المقامات الشبيهة بالرسمية ان هذا التصريح يؤيد ما صرح به وزير الخارجية الامريكية منذ ثلاثة ايام ولكنه لا يمنع احتمال القيام بمثل هذه المظاهرة اذا رأت الحكومة الامريكيه ان رد اليابان على احتجاجاتها لا يوجب الرضا

الميكادو فوق الشئون السياسية

واشنطن في ٢٠ كانون الاول — لا تفكر الحكومة بقيام استعراض بحري في مياه الشرق الاقصى . فالذي ظهر بعد رسالة المستر روزفلت الى الامبراطور ان الاخير ربما اكد عدم تدخل اليابانيين في شئون الرعايا الاميركيين . وقال الرئيس روزفلت انه ليس ثمة وسيلة احسن من هذه تعرب عن الاهتمام بالحادث لان الميكادو شخص مقدس فوق السياسة .

الجمال الاربعة المهداة من الحجاز

لندن في ٢٠ كانون الاول — وصلت الجمال الاربعة المهداة من الملك ابن السعود الى حديقة الحيوانات . وجميعها واردة من مكة وينتسب كل واحد الى فصيلة . وبينها ناقة حمراء جميلة من النوع المسمى بالهجين وبينها الذكر الوحيد الذي لونه ابيض .

في سطور

منازل بالملايين

اصدر الرئيس روزفلت نداء دعا فيه الى القيام بحملة لبناء من ٣ الى ٦ ملايين من المنازل الجديدة ، تشترك حكومات الولايات المتحدة مع الحكومة المركزية في نفقاتها ... ولا تقل عن ثلاثة مليارات من الجنيهات

وعاطلون بالملايين

اذاعت اللجنة التنفيذية لمؤتمر الصناعات الوطنية في الولايات المتحدة بيانا جاء فيه ان العمال العاطلين زاد عددهم ٢٩٣٠٠٠ في شهر تشرين الاول ، ثم استمرت الزيادة في اضطراد حتى بلغ عدد العمال العاطلين في اميركا الان ٦٠٣٥٥٠٠٠ عامل

توسيع قرن الذهب

قررت الحكومة التركية استخدام ١٥٠ من المهندسين البريطانيين للاشراف على مشروع توسيع احواض السفن في قرن الذهب ، وسيكلفها هذا المشروع اكثر من مليون جنيه استرليني

تركيا على الحياد

تقول مجلة « راوند تيبل » الانكليزية ان تركيا وطدت صداقتها مع بريطانيا وروسيا ، وادعمت تحالفها مع دول الحلف الصغير ودول الحلف البلقاني ، ثم زادت فصنعت لنفسها حلفاً اخر هو الحلف الشرقي المؤلف منها ومن ايران وافغانستان والعراق ، فالسؤال الان هو : اين ستكون في الحرب القادمة ؟

— على الحياد ...

مؤتمر الامة الهندية

تقول « نيوز كرونكل » ان مركز رئاسة مؤتمر الامة الهندية ، الذي يترأسه الان البنديت جوهرلال نهرو ، قد صرح بان الاعضاء المنتسبين للمؤتمر قد بلغ عددهم الان ٣،١٠٠،٠٠٠ عضو ... فقط

اعلان

تلفت نظر الجمهور الى الاعلانات بالموافقة المؤقتة على مشاريع تنظيم في منطقة بلدية يافا المنشورة في الملحق (٢) للعدد ٧٤١ من الوقائع الفلسطينية تاريخ ١٢ _ ١٢ _ ٣٧ والمشاريع هي :

(١) منطقة الملكان وفلورنتين

(٢) منطقة ابشة

(٣) منطقة النزهة

(٤) المنطقة الواقعة بين طريق سامة وابو كبير حتى شارع عاصم بك

ويحوز لجميع ذوي الحقوق في الاراضي والابنية والاملاك الاخرى المشمولة بهذه المشاريع سواء بصفتهم من اصحاب الاملاك او بأية صفة اخرى ان يقدموا اعتراضاتهم عليها للجنة الابنية وتنظيم المدن المحلية في دائرة بلدية يافا خلال شهرين من تاريخ ٢٥ _ ١١ _ ٣٧

يافا في ٢٠ _ ١٢ _ ١٩٣٧

رئيس لجنة الابنية
والتنظيم المحلية بيافا
عاصم السعيد

(٢٤١٠)

مصر والوقاية من غارات الحرب

اعتمادات مالية لتعليم السكان طرق الوقاية

القاهرة _ أرصدت وزارة الصحة هذا العام مبلغ ٥٠ الف جنيه لشراء كمامات واجهزة وآلات للوقاية ضد غارات الحرب ودرج في الميزانية لعام ١٩٣٨ مبلغ ١٥٠ الف جنيه لهذا الغرض . وستحرص وزاره الصحه على ان يكون لكل فرد من سكان المدن الكبيرة والبلاد ، التي يظن انها تتعرض لخطر الغارات اكثر من غيرها ، كمامة تقيه من خطر غارات الحرب

في الازهر وكليات الجامعة المصرية

وقد تم الاتفاق بين ادارة المعاهد الدينية وادارة وقاية المدنيين من غارات الحرب في وزارة الصحة على ان يدرس علم غارات الحرب ووسائل الوقاية منها في كليات الازهر ابتداء من ٢٩ ديسمبر الحالي . وكتبت وزارة الصحة الى وزارة المعارف للعمل على ادخال تدريس علم غارات الحرب ووسائل التحوط منها في برنامج الدراسة في كليات الجامعة والمدارس . وسيشرع في ذلك في خلال العام الدراسي الحالي

بعثة رومانية لدراسة علوم الدين بالازهر

القاهرة — تلقى الشيخ عبد الحميد طاهر شيخ رواق الاتراك في الازهر رسالة من بعض الهيئات الاسلامية بان ثلاثة من ابناء المسلمين في رومانيا اعتزموا السفر الى مصر للانتساب في الازهر وتلقي العلوم الدينية والعربيه فيه .

وقد اعد شيخ رواق الاتراك تقريراً الى ولاة الامور في الازهر خاصاً بتعليم المبعوثين الاتراك اللغة العربية عند انتسابهم في الازهر ليتمكنوا من تلقي العلوم الازهرية في اسرع وقت لتحقيق الفائدة المرجوة لهم .

الى حضرات القراء والوكلاء

الادارة في حاجة الى نسخ من العددين رقم ٨٧٢ و ٨٧٣ فالرجاء من حضرات القراء او الوكلاء ان يتكرموا بأرسال ما عندهم من نسخ مع العلم أن الادارة على استعداد لدفع ثمن العددين .

حفيد جديد لموسوليني

روما — ولدت الكونتيسه شيانو كريمة السنيور موسوليني وزوجة الكونت شيانو وزير الخارجية الايطالية طفلا وبذلك يكون السنيور موسوليني قد زاد حفيداً جديداً .

قوات ايطالية الى مصوعة

نابلي _ سافرت الباخرة « توسكانا » الى مصوع مقلة اليها ثلاث اورط من ذوي القمصان السود يبلغ عددها ٢٢٠٠ رجل .

الاسطول البريطاني في البحر الابيض المتوسط

القاهرة — ارسلت السفارة البريطانية في القاهرة مذكره الى وزارة الخارجيه المصرية جاء فيها أن الاسطول البريطاني سيجري بعض تنقلات بين وحداته في البحر الابيض المتوسط . وانه من المنتظر ان تمر هذه الوحدات بميناءي الاسكندرية وبور سعد . وطلبت السفارة البريطانية في نهاية مذكرتها الى وزارة الخارجية تقديم المساعدة اللازمة في حالة رسو هذه الوحدات في الموانيء المصرية .

اعلنوا
في جريدة الدفاع

* * *

الرملة

المحكمة الشرعية

استلم فضيلة الشيخ حسن افندي الخطيب مهام اعماله ككاتب في محكمة شرعية الرملة بدلا من السيد عبد الرحمن افندي السجاني الذي نقل الى مثل هذه الوظيفة في محكمة شرعية عكا

حاكم الصلح

ألم بفضيلة حاكم صلح الرملة الشيخ افندي صوان مرض الزمه الفراش وقد انتدب للقيام باعباء وظيفته احد حكام صلح يافا الاستاذ سعيد افندي علاء الدين

محكمة الصلح

وصل السيد رامز عرفات . واستلم مهام اعماله ككاتب في محكمة الصلح . والاستاذ رامز منقول من محكمة صلح نابلس الى مثل وظيفته في محكمة صلح هذه المدينة .

مؤسسة عالمية لتزوير شهادات الميلاد

واشنطن — اكتشفت السهولة التي حصلت بموجبها الزوجان روبنسون العجيبان على جوازات السفر باسماء مستعارة من ادارة الدولة المدنية في نيويورك ليسافروا بها الى الجمهورية الروسية عن وجود مؤسسة عالمية لتزوير شهادات الميلاد تكفل لحاملها من الاجانب حقوق المواطن الاميركي وهذه الشهادات كفيلة بمحو ما كان يخشاه حاملها من سوابق سيئه وتؤمنه شر العقاب وقد فتح البوليس التحقيق بقصد استجلاء غوامض هذه الفضيحة

اجتماعات لكبار العسكريين في الصين

اتخاذ مقررات أخرها اعادة تنظيم الجيش

هانكو — توالت الاجتماعات في خلال الايام العشرة الاخيرة بين كبار الصينيين والوزراء برئاسة المارشال شانغ كاي شيك ودارت مباحثات طويلة في الموقف الحاضر والتدابير التي تتخذ لمقاومة الاعتداء الياباني . وفهم ان هذه الاجتماعات على اعظم جانب من الاهمية بالنسبة لمستقبل الحرب في الشرق الاقصى .

المحادثات ونتائجها تدور في طي الكتمان

وقد ابقيت هذه المحادثات ونتائجها في طي الكتمان . ولكن الدوائر السياسية الشبيهة بالرسمية تقول ان المباحثات دارت حول النقاط التالية : ١ _ اعادة تنظيم الجيش الصيني . ٢ _ تنظيم الامة الصينية بأجمعها لغرضين احدهما تأسيس خدمة عسكرية اضافية بتدريب خاص للاهالي والثاني زيادة انتاج المهمات الحربية ٣ _ اتخاذ التدابير لزيادة الانتاج الزراعي . ٤ _ تنظيم صناعة الاسلحة . ٥ _ اعادة تنظيم المالية الصينية بما في ذلك فرض ضرائب جديدة . ٦ _ تحسين السكك الحديدية والطرق والمواصلات التلغرافية

مدارس لتعليم الطيران في تركيا

استنبول — قوبل انشاء مدارس « العصفور التركي » في جميع انحاء تركيا بكثير من الارتياح لما تقدمه هذه المدارس من الفائدة الكبرى في خدمة تركيا. وسيوسع نطاق هذه المدارس ابتداء من عام ١٩٣٨

وستبدأ مدرسة الطيران بانقرة التي تأسست عام ١٩٣٦ في الصيف المقبل عامها الدراسي الثاني وبذلك سيضاعف عدد المتخرجين من مدارس العصفور التركي . وستلحق ايضاً مدرسة للطيران على متن الطائرات ذوات المحرك في العام المقبل بمدرسة الطيران الشراعي الموجودة حالياً في استامبول . وسيقبل الطلبة في هذه المدارس بالمجان وسيكونون جميعهم داخليين.

وقد اخذ المركز الرئيسي « للعصفور التركي » من جهة اخرى برنامجا للرحلات الى البلقان وعواصم الدول البلقانية وستجري هذه الرحلات في الربيع المقبل بواسطة اسراب يقودها امهر الطلبة المنتمين الى مدارس « العصفور التركي »

موقف انكلترا من حوادث الشرق

لندن — كتبت الصحف الانكليزية بالتفصيل عن موقف انكلترا بازاء حالة الصين وفيما اذا كانت الحكومة البريطانية سترسل نجدات من البوارج الى الشرق الاقصى . وتقول « الصنداي تايمس » ان الحكومة لن تنظر في هذه المسألة قبل يوم الاربعاء القادم . وان ارسال نجدات الى الشرق الاقصى يضعف القوة الموجودة في البحر الابيض المتوسط

ثم قالت وينبغي ان تقرر الوزارة هل تحسنت الحالة في اوروبا تحسناً كافياً يسمح بسفر البوارج الى الشرق الاقصى ثم قالت بعض الصحف الاخرى ان للحكومة البريطانية الان في الشرق الاقصى اسطولا يتألف من خمسين بارجة من حجم متوسط ولا يوجد هناك سفينة حربية اعم منها سوى سفينة واحدة وهي حاملة الطيارات

ملك الزجاج

لا حياة للامم الا في « الاستقلال الاقتصادي »

قام الاستاذ
عبد المعطي بدر
فافتتح له فروعاً في

يافا _ المركز الرئيسي

حيفا : شارع الكوكب . في عمان . والقدس ، سوق البازار

وزودها بلوازم من افضل واجمل انواع الزجاج ولوازم البيوت والصالات

تجد في هذه المحلات وسائر الفروع

اجمل الاواني من فضية ، ذهبية ، برونزية ، صحون : ملاعق كؤوس ، كبايات ، طقومة شاي من جميع الاحجام ، ولمبات ، وثريات

وقد اسس معملا للزجاج يخرج يومياً ما تحتاج اليه البلاد من اواني وفضلا عن انتشار محلاته فقد اتفق حباً بخدمة بلاده مع اشهر فبارك الشرق والغرب واليكم بعضها : تشكيوسلوفاكيا ، اليابان ، يوغوسلافا

ويتعاطى مع هذه المعامل : آذن تشبكشيك ، تشيكوسلوفاكيا : هيشي تاقا :

اليابان . فنلندا . جلاس . يوغوسلافيا

الثلاثاء في ١٨ شوال سنة ١٣٥٦ و ٢١ كانون اول سنة ١٩٣٧

صاحب الامتياز : ابراهيم الشنطي
المدير المسئول : شوكت حماد

الاشتراكات
في فلسطين عن سنة ١٥٠
في البريد الداخلي « « ١٨٠
في سائر الاقطار الخارجية « « ٣٠٠

الدفاع

جريدة يومية سياسية مصورة

السنة الرابعة — العدد ١٠٣٤ — ٤

دار الدفاع : شارع جمال باشا ـ عمارة المظفر ـ يافا ـ فلسطين
العنوان التلغرافي : (الدفاع ـ يافا)
تلفون ١١٨٧ (اربعة خطوط) و ١٠٧٥ (خطان) صندوق البريد (٢٥٥)
الاعلانات يتفق عليها رأساً مع الادارة
اجرة السطر : ١٠٠ مل

صور عالمية على هامش الحوادث

الملك كارول الثاني ملك رومانيا ووزير خارجيته اثناء استقبالهم المسيو دلبوس وزير خارجية فرنسا في زيارته الاخيرة لبخارست

اعتزمت الحكومة الروسية انشاء مدينة في الشمال تساوي اهميتها ميناء هربيا في جبل طارق

وتري في الصورة خريطة البحر الشمالي بعد قرار روسيا

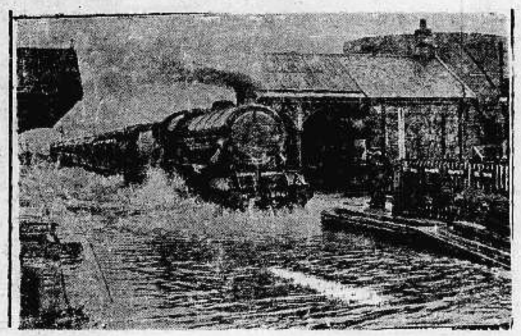

بينما كان قطار الاكسبرس السريع يسير بين نيوكاسل — كارديف بسرعة زائدة وعندما وصل الى مقاطعة دربي غمرته المياه ولم يصاب القطار باذى لعدم ارتفاع الماء الارتفاع الكافي

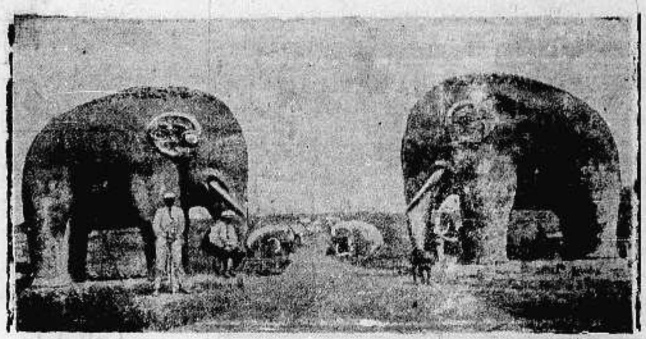

مرسح الحيوانات حيث يوجد تماثيل حجرية لجميع الحيوانات واخصها الفيله وهذا موضوع في مدخل مدينة نانكنغ العاصمة ويقال بان الصينيين القدماء كانوا يعبدون هذه التماثيل وترى بالنسبة للواقفين هناك ضخامة هذه الحيوانات

الهر روز مايرالفائز الاول في سباق السيارات الدولية في فينا عاصمة النمسا

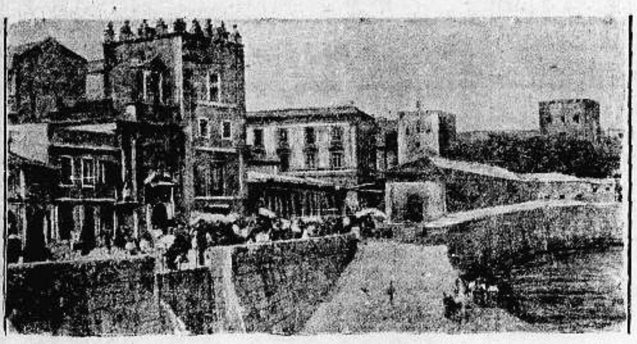

منظر آخر لمدينة سانتدر وقد احتلها الوطنيون في أسبانيا بعد معارك شديدة ومن ثم تحولوا الى مدريد لاحتلالها

الى التجار

٩٠ بالمئة من رأس المال للاعلان

حكمة قالها أحد كبار رجال الاعمال الاميركيين !
حكمة هي سر تفوق الصناعة الاميركية !

فالاعلان

حياة الصناعة وسر تفوقها

اعلنوا في جريدة الدفاع

فهي من اوسع الجرائد انتشاراً ومن اغزرها مادة

شجعوا

ميناء يافا

العربي

مطبعة جريدة الدفاع — يافا

مطبعة الدفاع التجارية

مميزاتها

استعداد فني حديث
اتقان فني في العمل
ضبط في المواعيد

الاربعاء فى١٩ شوال سنة١٣٥٦ و٢٢ كانون اول سنة١٩٣٧

السنة الرابعه — العدد ١٠٣٥ — ٤

الدفاع

جريدة يومية سياسية مصورة

صاحب الامتياز : ابراهيم الشنطى
المدير المسئول : شوكت حماد

الاشتراكات
في فلسطين عن سنة ١٥٠
فى البريد الداخلي « ١٨٠
فى سائر الاقطار الخارجية « ٣٠٠

دار الدفاع : شارع جمال باشا ـ عمارة المظفر ـ يافا : فلسطين
العنوان التلغرافى : «الدفاع — يافا»
تلفون ١١٨٧ (أربعة خطوط) و١٠٧٥ (خطان) ص. ب. (٢٥٥)
الاعلانات يتفق عليها رأساً مع الادارة
أجرة السطر : ١٠٠مل

لتسوية عادلة

تصون حقوق العرب ومصالح بريطانيا

مقام هذه البلاد

تواترت الانباء الأخيرة عن مدى الفشل الذي يلاقيه مشروع التقسيم . وبين هذه الانباء ما يؤكد العدول عنه . نرجو ان يكون ذلك صحيحاً . نرجو لمصلحة هذه البلاد ، وأملا بايجاد حل آخر يكفل لها وحدتها ، ومستقبل اهلها ، وكيانهم .

الفرصة اذن سانحة لخطة مثلى تستقر بها فلسطين على جانب الحق ، والسلام ، والتقدم . خطة لا تبنى على أساس الماضي ، بل على الاستفادة من أخطاء هذا الماضي لتجنبها ما أمكن . وليس من فائدة في الحلول الموقتة ، وسياسة السنوات والشهور . بل ما تحتاج اليه هذه البلاد ، هو حل دائم يقوم على أسس طبيعية من قوانين الحياة وليس من اهواء النفس .

وخير ما يمكن الشروع به إلحاق هذه البلاد بوزارة الخارجية ، بدل وزارة المستعمرات . فلسطين ليست بلداً مثل « تانجنيكا » أو « كينيا » يسكنها من لا تربطهم بالغير وشائج من جنس ، ولغة ، وآمال ، ومطامح . صوت الابرة الذي يرن على ارضها ينتقل مضخما الى مئات الملايين المنتشرة في هذا الشرق وأوروبا . ومشروع كالتقسيم لاقى من المعارضة بين هذه الملايين اكثر مما لاقاه بين عرب فلسطين . يدلك هذا على خطورة مقام هذه البلاد ، وعلى أنها — لذلك — اكثر من

« البقية على الصفحة الرابعة »

حادث يزيد الحالة تشاؤما فى ازمة السراي والوزارة

مظاهرات الازهريين حول قصر عابدين وما وقع مع معالي مكرم عبيد باشا

الدكتور ماهر

القاهرة في ٢١ كانون اول ـ لمراسل الدفاع الخاص ـ لاتزال الازمة السياسية على تعقدها . وقد وقعت اليوم بعض حوادث زادت في تشاؤم الدوائر السياسية . ففي الصباح قصد الدكتور احمد ماهر الى سراى عابدين واجتمع طويلا بعلي ماهر باشا ثم توجه الى مكتبه في مجلس النواب حيث اجتمع بفريق من النواب وبحث معهم فى الحالة السياسية

وقد علمت اليوم ان المساعي التي بذلها السر مايلز لامبسون السفير البريطاني لدى السراى لانهاء الازمة لم تؤد الى نتيجة

حادث لمكرم باشا

واهم ما حدث اليوم ان فريقاً كبيراً من طلبة الازهر قصد الى سراي عابدين وهو يهتف لجلالة الملك . وكان على معالي مكرم عبيد باشا ان يحضر حفلة تقديم اوراق وزيري المجر واليونان الى جلالة الملك بصفته وزيراً للخارجية بالنيابة .

وعند وصوله الى السراي باللباس الرسمي هتف طلبة الازهر ضد معاليه وهجموا على سيارته وحطموا بعض اجزائها فصعد مكرم عبيد باشا الى مكتب سعيد ذو الفقار باشا كبير الامناء وقال له : هذه اول مرة اسمع فيها الهتاف ضد الوزارة وضدي امام سراي عابدين ، ولا سيما اني قادم بمهمة رسمية لدى جلالة الملك » فأجابه ذو الفقار باشا بقوله : انتم الذين سمحتم بالمظاهرات وكان يبدو على مكرم عبيد باشا انفعال شديد .

لم اكن اتوقع

فترك مكرم باشا سعيد ذو الفقار باشا وصعد الى مكتب علي ماهر باشا وأخبره بما حدث فاجاب علي ماهر باشا بقوله : ان المتظاهرين يهتفون للملك واني لم اسمع هتافات عدائية ضد أحد . فدعاه مكرم باشا لسماع الهتافات فسمعها ثم قال مكرم عبيد باشا انه لا يريد أن يأمر وزارة الداخلية بتشتيت المتظاهرين فأمر علي ماهر باشا بوليس السراي بتفريقهم ففعلوا .

الكف عن الهتاف

ولما اخذت الهتافات تزداد قال مكرم باشا لعلي ماهر باشا : ارجو منكم إبلاغ جلالة الملك اني لم أكن أنتظر ان اجيء في مهمة رسمية لدى جلالته فأهان ويعتدى علي ، بينما جلالته يرى ذلك من شرفة القصر وهو يحيي المتظاهرين»

فدخل علي ماهر باشا وابلغ جلالة الملك ذلك فقال جلالته انه خرج الى الشرفة لرد التحية للهاتفين ، ولم يسمع هتافات عدائية ، وان كان ذلك قد حدث فمن اقلية ضئيلة . وكف جلالته بعد ذلك عن تحية الهاتفين .

الباب الامامى

وبعد تقديم اوراق الوزيرين لجلالة الملك اقترح احد رجال السراي على مكرم عبيد باشا بالخروج من الباب الخلفي للسراي فأبى مكرم باشا وقال : اذا كان القصر لايحميني فانا اؤثر ان اخرج محمولا على نعشي من الباب الامامي فأموت وذلك لا يهمني

وحدث عند عودة مكرم باشا ان لحق به احد رجال السراى واخبره أن الملك أمر بان يرافق سيارته اربعة كونستبلات من بوليس السراى فاعتذر مكرم باشا وقال انه لم يتعود ان يخفره كونستبلات وتوجه رأسا الى وزارة المالية

جلسة سرية

وعقد مجلس الوزراء مساء اليوم جلسة سرية برئاسة رفعة النحاس باشا في منزله فى مصر الجديدة لدرس الحالة وأشيع ان جميع الوزراء اقسموا اليمين في هذه الجلسة على ان لا ينضموا الى وزارة جديدة تؤلف بغير رئاسة رفعة النحاس باشا .

وكان في دار رفعة النحاس باشا جمهور من النواب فأقسموا اليمين أيضاً على عدم تأييد وزارة لا يرأسها النحاس باشا

باريس فى ٢١ كانون الاول — اشيع ان المسيو دلبوس وزير الخارجية الفرنسية سيزور برلين زيارة رسمية بعد اجتماع مجلس عصبة الامم الذي يعقد فى ١٧ يناير المقبل .

فلسطين ومساجلات الصحف

صحيفة انكليزية

لندن في ٢١ كانون اول ـ نشرت جريدة « الدبلي سكتش » مقالاً قالت فيه ان مئات من السيدات الايطاليات اللواتي يعملن كراهبات او مدرسات في فلسطين يقمن بحملة دعاية سرية ضد بريطانيا والحكم البريطاني فى تلك البلاد ، وانهن يفهمن فقراء العرب بان فقرهم ناتج عن سوء ادارة بريطانيا للبلاد

وتقول الجريدة ان الدعاية الايطالية اشتدت منذ الحرب الحبشية في فلسطين وان كثيرين من العرب أرسلوا الى ايطاليا لمشاهدة مدنها الجميلة ليتعرفوا كيف يكون من الاحسن للعرب لو حكمت ايطاليا فلسطين

الصحف الايطالية

لندن في ٢١ كانون اول ـ علقت الصحف الايطالية بشدة على بيان المستر ايدن حول الدعاية الايطالية في الشرقين الادنى والاوسط ، فقالت احداها ان الحكومة البريطانية تخلق الاعاذير لتخفي وراءها نيتها . فمنذ اسابيع جعلت من حوادث القرصنة سبيلا لوقف المفاوضات ، ثم تلا ذلك مسئلة المتطوعين في اسبانيا ، والان يجيء دور الدعاية المزعومة في فلسطين . وقد انكرت هذه الصحف استعمال ايطاليا الراديو للدعاية . وان الحكومة البريطانية هي التي تلجأ اليه اكثر من غيرها .

وتقول «البوبولو دي روما» أن عمل بريطانيا هذا ليس سوى انتقام لحادثة الحبشة . وان لفظة «المنتقد» تلاقي الاستحسان عند الانكليز حتى اطلقوها اسما على بارجة .

وزير الطيران والدفاع عن الامبراطورية

باريس ٢١ كانون اول — أعلن وزير الطيران عند استقباله بحارة الاسطول الجوي الذين عادوا من المستعمرات ان فرنسا تريد وتستطيع الدفاع عن امبراطوريتها وانها في بضع ساعات تستطيع ارسال قوات كثيرة على اسراب الطائرات الى افريقيا الشمالية . وهي لا تريد التحكم في البحر المتوسط لكنها تبغي حريته . وقد تعمدت الوقت الذي اقترفت فيه أعمال القرصنة لتبرهن على قدرتها في الدفاع عن امبراطوريتها

الحالة الدولية فى مجلس العموم

لندن في ٢١ كانون اول ـ جرى نقاش في مجلس العموم حول الحالة الدولية فقال الماجور أتلي زعيم العمال ان احداثا وقعت في الخارج أقلقت الناس هنا ، وانه على الحكومة الادلاء بتصريح عن سياستها . ودعاية الدول المعتدية تشتد وتقوى ضد العصبة والديمقراطية ، فنريد عملا دقيقاً وحاسما . وان الحكومة البريطانية تجني ثمرة موافقتها على عمل اليابان في الصين سنة ١٩٣١

ورد المستر تشمبرلين بان سفرة اللورد هليفاكس الي برلين لم تكن لسوى محادثات وليس المفاوضات ما . اما اليابان فلم تقم بأي عمل سلمي لحسم نزاع الصين وطلب المستر سنكلير زعيم الاحرار القيام بمحاولة أخرى في الشرق الاقصى اذا تسلمت الولايات المتحدة زمام القيادة .

اصابة يهودي خطرة

القدس في ٢١ كانون اول ـ لمراسل الدفاع الخاص — في الساعة السادسة والنصف من مساء هذا اليوم بينما كان أحد باصات شركة «ايجد» اليهودية في طريقه من تل ابيب الى القدس ، ولدى وصوله الى القسطل ، أطلق عليه مجهولون ثلاثة عيارات نارية فأصيب احد الركاب اليهود واسمه يوسف بن اسحق شمعون برصاصة في رأسه وحالته خطرة . وقد نقل الى مستشفى هداسا في القدس . ويبلغ عمر المصاب ٢٦ سنة تقريبا وفهم انه من اليهود القادمين من العراق

اجتماع مردم بك برشدي آراس

انقره فى ٢١ كانون اول — عاد الوفد العسكري الفرنسوي من انقره الى سوريا . وقد قابل الدكتور رشدي آراس جميل بك مردم رئيس الوزارة السورية عند وصوله الى المحطة . وصرح مردم بك بأن مباحثاته في تركيا ستؤدي الى تحسين الجو السياسي

في مجلس العموم

بين ودجوود ووزير المستعمرات

لندن ٢١ كانون اول — القى الكولونيل ودجوود سؤالا على وزير المستعمرات فى مجلس العموم البريطاني استفسر فيه عن مبلغ ما فرضته الحكومة في فلسطين من غرامات مشتركة ومبلغ ما حصلته من هذه الغرامات وطرق جبايتها .

شروط حمل السلاح

فأجاب الوزير : ليس لدي معلومات مفصلة عن هذا ، وسأطلب من حكومة فلسطين موافاتي بها ، وانا متأكد أن الحكومة تتخذ وسائل حسنة لجباية الغرامات .

وسأل ودجوود : هل استلمت الحكومة من العرب المحافظين على القانون واليهود المزارعين طلبات بالسماح لهم بحمل السلاح للدفاع عن انفسهم؟ وماهي الشروط التي تسمح الحكومة فيها بحمل السلاح وهل تجدد رخص حمل السلاح المنتهية؟

فأجاب الوزير : ان الحكومة لم تستلم من العرب المحافظين على القانون ولا من اليهود المزارعين طلبات بالسماح لهم بالتسلح . وعلى العموم يمنح دائماً الترخيص اللازم او تجديد طلب حمل السلاح ، فيما اذا لم تلغ الحكومة رخصة

« البقية على الصفحة الرابعة »

المشروع الذي يمقته العرب

اختلاف الدوائر اليهودية على انبائه فى لندن ونيويورك

يقول مكاتب ها آرتس في لندن ان الوكالة اليهودية هناك لما سمعت بتصريح الدكتور ستيفن وايز الذي يقول فيه ان الحكومة البريطانية تنازلت عن مشروع تقسيم فلسطين ، قلقت كثيراً وخابرت الاوساط الرسمية فوصل امس كتاب من وزارة المستعمرات الى الجمعية الصهيونية تكذب فيه الوزارة ما جاء على لسان وايز وانه ما دام المستر اورمسبي غور وزيراً للمستعمرات فلن يحدث أي تعديل في مشروع التقسيم مهما كان الامر ، وان الوزارة تعمل الان في انجاز الاستعدادات اللازمة لارسال اللجنة الجديدة الى فلسطين . وهي تكتب الان مذكرة بصلاحيات اللجنة

نفى التصريح

لندن في ٢١ كانون الاول ـ نفت الدوائر السياسة تصريح الدكتور ستيفن وايز زعيم الصهيونية في اميركا الذي قال فيه ان الحكومة البريطانية تنازلت عن مشروع التقسيم .

وصرحت دوائر الوكالة اليهودية بانه ليس لديها اية معلومات عن حدوث تغيير في سياسة بريطانيا نحو فلسطين

يؤكد نبذ التقسيم

نيويورك في ٢١ كانون الاول ـ أضاف الدكتور ستيفن وايز اليوم الى تصريحه الذي ادلى به لشركات الانباء اليهودية أمس عن رجوع الحكومة البريطانية عن مشروع التقسيم قوله بأنه تلقى ذلك النبأ في يوم الجمعة الماضي من شخص استقاه من مصدر عليم .

العقبة الوحيدة

وقد اكد له ذلك المصدر ان حكومة بريطانيا ترغب فى الغاء مشروع التقسيم ، والعقبة الوحيدة التي تقف في طريق تنفيذ هذه الرغبة هي موقف بعض الزعماء الصهيونيين . لذلك فان حكومة لندن لاتنوي ان ترسل لجنة جديدة الى فلسطين

برقية بآخر اسعار الأثمار الحمضية

لندن في ٢١ كانون الاول — بيع في ٢٠ الجاري شحنات الأثمار الحمضية التي وصلت في ١٦ و١٧ و١٩ الجاري وقد عرض من البرتقال ١٧ الف و٣٧٣ صندوقاً بيع منها ١٥ الفاً بسعر الكبير ٦ شلنات و٦ بنسات الى ٧ شلنات و٦ بنسات . والمتوسط ٧ و٦ بنسات الى ٨ و٦ بنسات . والصغير ٨ و٦ بنسات الى ١٢ و٣ بنسات

ووصلت شحنة من الكريب فروت في التواريخ المتقدمة فعرض على السوق منها ٧ آلاف و٤٢٠ صندوقا بيع منها ٥ آلاف بسعر ٦ شلنات و٦ بنسات الى ٧ شلنات و٦ بنسات .

ووردت شحنة من اسبانيا مصابة بتلف وتغير فى اللون بيع الصندوق منها بسعر بين ١٣و ٢ شلناً

وبيع فى ليفربول فى ٢٠ الجاري محمول باخرة وصلت فى ١٧ الجاري فكان على البرتقال بعض علامات التلف وتكسير فى الصناديق لهياج البحر . ووصلت باخرة فى ١٨ الجاري . وعرض من محمول الباخرتين ٢٢ الف و٧٧٠ صندوقاً بيع الكبير منها بسعر ٦ شلنات و٩ بنسات الى ٧ و٦ والمتوسط ٧ و٣ الى ٩ والصغير ٨ و٦ الى ١٠ و٩

وعرض من الكريب فروت ٥ الاف و ١٧٤ صندوقا بيع الكبير بسعر ٧ شلنات و ٦ بنسات . والمتوسط ٧ الى ٨ والصغير ٧ شلنات

يناوله مسدسا ينتحر به

هتلر تراه الجماهير شاحب اللون فى حالة عصبية

ابنة «الذئب الاشهب» تلقى بالقنابل من طيارتها على القبائل

تلقى القنابل

لكمال اتاتورك ابنة اسمها صبيحة تبناها منذ زمن، وقد حذقت صبيحة هذه فن الطيران، ليس المدني، ولكن العسكري. وفي الثورة الاخيرة التي قام بها الاكراد واعدم فيها زعيمهم وابنه و ١٥ من رجاله، لعبت هذه الفتاة دوراً. فقد طارت الى المنطقة، وكانت تدل الجيوش التي عددها ٢٥ الف جندي على مواقع الاكراد الحصينة. وهي نفسها القت القنابل عليهم.

ابوها الذئب الاشهب

— ان لقب ابيها «الذئب الاشهب»

ومما يؤسف له توالي النكبات على هؤلاء الاكراد. ففي سنة ١٩٢٥ شنق اتاتورك ٥٠ من زعمائهم. وهم لا يطالبون غير الحكم الذاتي وتخفيض الضرائب.

المجد العاب البشر

اتخذ البوليس الهولندي كافة الاحتياطات اثناء تمثيل «النصر» الرواية التي يظهر السنيور موسوليني فيها بطلا من السلم في العالم. ففي هولندا، كافى انحاء اوروبا، جماعات اليسار التي تقاوم الفاشستية، وكان رد هذه الجماعات نشرها فقرات من خطب موسوليني فى تمجيد الحروب، ونشرها كتاباً الفه «فيتوريو» نجل الدوتشي عن الحرب التي يلقبها «المجد العاب البشر»

شاحب لون الوجه

كانت جموع العمال الالمان في «درسدن» تنتظر الزعيم هتلر ليقوم بافتتاح طريق معبدة جديدة كلفت كثيراً ومدينة «درسدن» عاصمة سكسونيا فى المانيا. وجاء هتلر فاذا هو أصفر الوجه فى حالة عصبية، وفاه ببعض الكلمات وانفض الاحتفال.

البحث عن السر

استغربت المانيا كلها هذه الظاهرة واخذ الجميع يبحثون خصوصا ولاول مرة تخلف هتلر فى حضور الاحتفالات عن الموعد المعين. فقد تأخر خمس ساعات عن احتفال «درسدن». وبنتيجة الابحاث علم المطلعون ما يأتي:

يعطيه مسدسا ويخرج

أذاعت وزارة الدعاية نبأ انتحار ارنست زوبرنز، محافظ مدينة درسدن. وفهم ان لهذا الانتحار قصة عجيبة. فقد بلغ هتلر ان هذا المحافظ تلاعب بالاموال العامة. وفي طريقه الى الاحتفال عرج الفوهرر على سراي المحافظ. قابله وأظهر له التهمة مؤيدة بالوثائق القوية. وتناول هتلر مسدساً من أحد رجال حرسه، ودخل مع المحافظ الى غرفة. وحاول الحرس اللحاق به، فأمرهم بالوقوف بعيداً. وبعد بضع دقائق خرج وحده لا يحمل مسدسا. ثم سمعت طلقتان نارية وانتحر المحافظ.

— طبعاً بامر الفوهرر!

رئيس للمرة الثالثة؟

لا يعاد انتخاب رئيس الولايات المتحدة للمرة الثالثة. والسبب فى ذلك أن الرئيس واشنطن رفض ترشيح نفسه لهذه المرة، وتبعه كل الرؤساء، واعتبرت هذه السابقة بمثابة القانون. وقد حاول «تيودور روزفلت» رئيس الولايات المتحدة قبل الحرب العامة، خرق هذه السابقة لكنه لم يفلح. والمستر فرنكلين روزفلت، الرئيس الحالي فاز مرتين متواليتين بالرئاسة قبل ان يرشح نفسه للمرة الثالثة في انتخابات سنة ١٩٤٠

بلاد محبة للسلام

لقد بعث الرئيس بكتاب شخصي الى أحد أصدقائه يقول فيه: ان رغبتى العظيمة في ٢٠ يناير سنة ١٩٤٠ هى فى اعتزالي منصب الرئاسه ومغادرتي البيت الابيض. وسأترك للذي يأتي بعدي بلاداً محبة للسلام، بلاداً فى حالة رخاء وعمران، بلاداً برهنت على تمسكها بالمبدأ الديمقراطي القويم.»

رأى هذه أقوى

لكن الجموع لا تزال تصيح: نريدك فى سنة ١٩٤٠ يا مستر روزفلت» فهل رغبة الجماهير أقوى من عمل الرئيس واشنطن مؤسس الوحدة الاميركية؟.

ملابسة جريمة قتل فى الرملة

مرافعة ممثل النيابه أمام محكمة الجنايات

سرد لتفاصيل وقوع الحادث المؤسف

أشرنا أمس بسطور الى جلسة محكمة الجنايات الكبرى لضيق نطاق عدد الامس. وفيما يلي الجلسة كلها مفصلة

تسهيلا لارتكاب جرم

قال مندوبنا القضائي الخاص: تألفت يوم الاثنين محكمة الجنايات الكبرى فى يافا برئاسة مساعد قاضي القضاة المستر «كرين» وعضوية المستر كراسل والاستاذ سعيد بك طوقان للنظر فى القضية المقامة على كل من: علي احمد جراد ويوسف بن عبد المحسن ابوركبة ورفاعي حسنين رفاعي وخليل محمود شاهين الصداوي، وجميعهم من الرمله، بتهمة انهم في او حوالي ليلة ٢٨ — ٦ — ٣٧ قد ارتكبوا جرم قتل راغب عبد السلام الدجاني بالاشتراك والاتفاق معاً تسهيلا لارتكاب جرم السلب، وذلك انهم ضربوا المغدور المذكور بالحجارة على جمجمته ومواضيع اخرى من جسده فسببوا وفاته خلافاً للفقرة (ج) من المادة ٢١٤ والمادتين ٢١٥ و ٢٣ من قانون العقوبات لسنة ١٩٣٦.

النيابة والدفاع

وقد مثل النيابة محامي التاج الذي تعين حديثاً في دائرة المشورة القضائية والنيابة العامة اعتباراً من تاريخ ١٥ تشرين الثاني الماضي. وحضر للدفاع عن المتهم الثاني والثالث والرابع المحامي الاستاذ سعيد زين الدين يساعده المحامي الاستاذ عادل الموقع وحضر الجلسة عدد كبير من ضباط يافا والرملة واللد. وقام بالترجمة الاستاذ مشيل فطران وبكتابة الضبط السيد حنا مارون

الى المحكمة

وفي الساعة التاسعة تماما وقف امام محكمة يافا المركزية ١٢ نفراً من البوليس بقيادة ضابط مركز بوليس سكنة ابي كبير لاداء التحية لنائب قاضي القضاه وفى هذا الوقت وصل بالبسته الرسمية على سيارة خاصة يتقدمها نفران من البوليس البريطاني على دراجتين ناريتين فأعطيت له التحية، ثم استقبله مدير بوليس اللواء ووكيل رئيس بوليس قسم الرملة. ثم صعد الى المحكمة.

ادوات الجرم

وقد احضر البوليس المتهمين الاربعة المذكورين مكبلين بالسلاسل، واجلسهم فى قفص الاتهام. واحضرت ادوات الجرم بصندوق خشب كبير وضع أمام المحكمة. وقد حضر من الرملة واللد ويافا عدد كبير من الاهلين لسماع المحاكمة.

شهود القضية

ويبلغ عدد شهود القضية ١٩ شخصاً منهم رئيس قسم بوليس الرملة، ومساعد المدير ونائب المدير.

حاكم اللواء

وفى الساعة التاسعة والربع تألفت المحكمة واعلن الرئيس افتتاح الجلسة فحضر حاكم اللواء الجنوبي وجلس على مقعد خاص وضع الى يمين المستر كراسل وذلك عملا بامر جديد أصدرته حكومة فلسطين بلزوم حضور حاكم اللواء افتتاح جلسة محكمة الجنايات الكبرى. وبعد ان لخص ممثل النيابة للمحكمة القضية انسحب حاكم اللواء من الجلسة، فنزلت المحكمة لوداعه ثم عادت فاستأنفت الجلسة.

اختفاء الرجل

وقد وقف ممثل النيابة ولخص القضية كما يلي: لدينا اليوم قضيتان، وننظر الان واحدة منهما تتعلق فى ان شخصاً من آل الدجاني يقطن في الرملة، كان يحمل دوماً مع الاسف مبلغاً لا يقل عن ٣٠ جنيهاً. وفي يوم ٢٧ حزيران الماضي ذهب الى مقهى شخص يدعى الداوي وبقي فيه حتى الساعة التاسعة والنصف تقريباً، ثم ترك المقهي وذهب مع شخص اسمه ابراهيم، ولم يعد بعدها، أي انه اختفى. وقد شغل اختفاؤه بال ولده البوليس مصطفى وزاد اضطرابه في الايام التي لم يظهر والده فيها، بيد أنه لم يفكر بشيء يفسر بان والده قد قتل لان المغدور له اربعة اولاد، فظن مصطفى ان والده ذهب الى احدهم.

يجيبون سلبا

وهنا وقفت النيابة وسأل رئيس المحكمة المتهم الاول علي جراد عما اذا كان يود توكيل محام للدفاع عنه فاجاب: ان الله وهب الرئيس عدلا ولذلك لا لزوم لمحام» ثم سأل الرئيس عن وكيل باقي المتهمين فاعلمه الاستاذ سعيد زين الدين بنفسه، وسألت المحكمة المتهمين عما اذا كانوا مذنبين بعد قراءة التهمة عليهم فاجابوا «كلا».

الى بئر

ثم استأنف ممثل النيابة سرد وقائع القضية فقال: انه طالما كان المغدور يجلس فى مقهى اللداوي المذكورة وتركه في نحو الساعة التاسعة والنصف من تلك الليلة، واراد ولده مصطفى معرفة مقره وبحث عنه وذهب الى القدس لهذا الغرض فلم يجده. وزاد اضطرابه حتى صباح يوم ٩ — ٧ — ٣٧ حيث التقى بالمتهم الاول علي جراد فى دكان حلاق بالرملة وتحدثا سوية بخصوص فقد المغدور، فعرض علي جراد على مصطفى مساعدته فى التفتيش على والده وفعلا فتشا كثيراً واخيراً ذهبا الى بئر بطريق اللد وبوصولهما قال علي جراد الى مصطفى لا لزوم للتفتيش فى هذه الجهة اذ انه لو كان في البئر جثة لوجد على جدران البئر ذباباً ازرق. وقد استمرا بالتفتيش في تلك الجهات لكنهما لم يفلحا

«البقية على الصفحة السابعة»

عيد الفطر فى برلين

حفلة يحضرها رجال الحكومة والصحافة

حسن نشأت باشا

جاءتنا الكلمة التالية وفيها اشارة الى نشاط الجمعية الاسلامية فى برلين: احتفلت الجمعية الاسلامية ببرلين بعيد الفطر وقد سمح لها صاحب السعادة حسن نشأت باشا وزير مصر المفوض ببرلين بأن تحتفل بهذا العيد السعيد بدار المفوضية وان يشمل الاحتفال برعايته. فما وافت الساعة العاشرة صباحا حتى ازدحمت صالات المفوضية بمسلمي برلين من مختلف الامم فكان بينهم الهندي والفارسي والصيني والروسي ومن بلاد المغرب الاقصى ومسلمي الالمان والالمانيات، وكان يستقبل الجميع رجال المفوضية المصريه يتقدمهم صاحب العزة الاستاذ انيس بك عازر وحسن بك زكي قنصل مصر ببرلين واقبل المربي الكبير صاحب العزة فؤاد شرين بك مدير مكتب البعثة ببرلين وصافح الجميع معيداً وافتتح مأدبة الشاي الفاخرة التي أمر باعدادها لذلك اليوم صاحب السعادة حسن نشأت باشا قبل سفره الى لندن. ثم بعد ذلك اقيمت صلاة العيد. والقى خطبة العيد الاستاذ عبد الحليم النجار وصلى بالجميع شرين بك. ثم نادوا بطول حياة جلالة ملك مصر، وصاحب الرفعة رئيس الوزراء، وصاحب السعادة حسن نشأت باشا. حيث جعل المفوضية المصريه كعبة مسلمي برلين فأقام لهم فيها مسجداً للصلاة وداراً يحتفلون فيها باعيادهم الدينية

دار النادي الالماني

وفى الساعة الثامنة مساء اقامت الجمعية الاسلامية فى دار النادي الالماني حفلة شائقة دعي اليها كثيرون من رجال الحكومة الالمانية ورجال الحزب يتقدمهم الهر فون هنتج مدير الادارة الشرقية بوزارة الخارجية وهو يهتم كل الاهتمام باجتماعات الشرقيين والمصريين خاصة ويتبسط فى الحديث معهم ثم دكتور بارون من موظفي وزارة الدعاية وجناب السفر السهوزن وغيرهم ثم رجال الصحافة الالمانيه. ثم وقف الاستاذ احمد رياض رئيس الجمعية الاسلامية فألقى كلمة حيا بها الحاضرين وذكر لهم تاريخ الجمعية الاسلامية وانه ليس لها أية علاقة بجماعة الاحمدية التي يشكرها المسلمون اجمعون. ثم قام الاستاذ كينل مدير المتحف الاسلامي ببرلين فألقى محاضرة قيمة عن تطور فن الكتابة فى الاسلام وعرض كثيراً من الصور بالفانوس السحري.

ثم قدم الشاي والحلوى والفطائر للحاضرين ودامت السهرة حتى منتصف الليل يتخللها السمر والحديث عن الاسلام وشعائره، وهكذا لا تترك الجمعية الاسلامية ببرلين فرصة الا وتقيم فيها اكبر مظاهر الاسلام

***

معجون بالموليف هو خير ما تختاره من معاجين الأسنان الكثيرة للاعتناء بأسنانك لكي تكسبها بياضاً ناصعاً ولمعاناً جاذباً.

ان العناصر الممتازة المركب منها معجون بالموليف للأسنان تجعله ذات رغوة ناعمة كثيرة فهي تقوي القشرة الصدفية الرقيعة وتكسبها رونقاً لامعاً من الصفاء. باستعمالك صابون بالموليف للأسنان تطهر فمك من الفضلات المضرة وتزيل منه كل رائحة كريهة وتكسب نفساً عذباً وطعماً لذيذاً. استعملوا فقط معجون بالموليف للأسنان

الوكلاء والمستودع

الشركة المصرية البريطانية التجارية — تلفون ١٠٦٢: يافا ص. ب. ٧٩

قلم شيفر

احسن واجمل اقلام الحبر في العالم

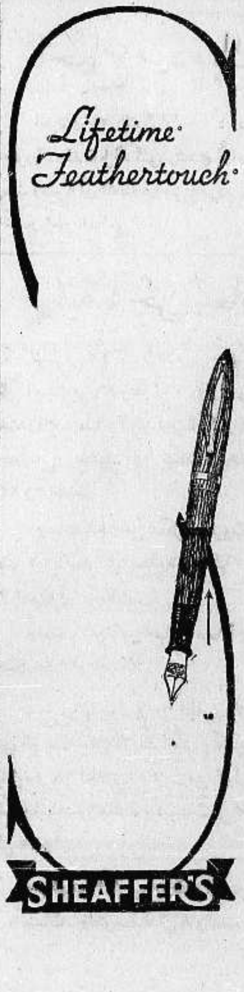

وهو مضمون مدى الحياة بدون قيد او شرط. ومن اهم مزاياه جمال لونه وسهولة كتابته ومناعة تركيبه مما جعله سيد اقلام الحبر على الاطلاق. ومع انفراده بهذه المزايا الفريدة فهو اقل كلفة من عشرات من الاقلام الاخرى وذلك لضمانته مدى الحياة ومهما بحثت وفتشت فانك لن تجد هدية يمكنك تقديمها بمناسبة الاعياد الحاضرة والمقبلة أنسب وألطف وانفع من أقلام شيفر الشهيرة. تجد هذه الاقلام عند وكلائها في فلسطين

مكتبة فلسطين العلمية

القدس	يافا	حيفا
شارع يافا	شارع بسترس	شارع خياط
تلفون ١٢٩	تلفون ١٩٠	تلفون ١٢٨٠

SHEAFFER'S

اعلان

انا شافعية ابنة المرحوم الشيخ جلال الامام قد كنت وكلت السيد فؤاد الأمام على ان يؤجر ما يخصني فى الدار الواقعة في باب الساهرة بالقدس والتي كانت فيما سبق داراً للمعلمين والمؤجرة الان لمدرسة الامة.

اني اعلن للجميع من الآن باني قد عزلت السيد فؤاد ابن السيد جمال الامام من وكالتي هذه ولا يجوز له ان يتعاقد مع احد في ايجار حصتي بالدار المذكورة ويجب ان يكون الايجار معي انا رأساً.

واني لا اعترف في اي عقد ايجار عن حصتي يتم بين السيد فؤاد وبين المستأجر الا اذا كان العقد موقعاً من امضائي.

واني على استعداد لبيع ما يخصني في الدار المذكورة وهو اربعة قراريط ونصف القيراط من اصل اربعة وعشرين قيراطاً فمن له رغبة في الشراء فليراجعني رأساً في داري الكائنة بمحلة المصرارة تحريراً

شافعية جلال

٢١١٠

* * *

صفوة مايحمله بريد الشرق والغرب

جبل طارق الشرق الاقصى

ماذا يخفى اليابانيون من خطط اثناء اجتياحهم الصين

موقفهم الحالي وفي المستقبل القريب مع الامبراطورية البريطانية

بقلم المستر ر . ت . باريت ، الخبير بمعضلات الشرق الاقصى ، نشرت مجلة « بريطانيا العظمى والشرق » مقالا يفهم منه من لم يفهم الى الان ، ماذا عمل وماذا يمل الاستعمار الاوربي في الصين وفيما يلي خلاصة هذا المقال

« المحرر »

اليابان غاضبة على بريطانيا العظمى

اليابان غاضبة حانقة على الحكومة البريطانية ، وعلى ولاية هونغ كنغ الصينية التي هي مستعمرة بريطانية ، وليس في هذا الغضب وهذا الحق شيء غير طبيعي في الظروف الحالية ، ولكن في الوقت الذي ترجع فيه اليابان الى صوابها وحكمتها ، ستسأل نفسها لماذا لا تجدد معنا تلك الصداقة القديمة ، اما في هذه اللحظة فالروح العسكرية هي المسيطرة عليها ، وليس من وراء هذه الروح الا « الجبن الادبي » :

العقول المصابة بحمى الحرب

هذه العقول اليابانية المصابة بحمى الحرب لا تنظر الى بريطانيا الا وتعدها هي وحدها العقبة الكأداء الواقفة امام تحقيق مطامع اليابان في الصين ، أما المقاومة الصينية فلا تحسب لها هذه العقول اي حساب !

ويقول اصحاب هذه العقول انه لو لا القبضة البريطانية القوية المسكة بتلابيب الجمارك البحرية الصينية ، وبمستعمرة شنغهاي الدولية ، وبمستعمرة هونغ كنغ البريطانية ، لاستطاعت اليابان ان تدحر الدنيا باجمعها ، فانه لا الولايات المتحدة الاميركية ، ولا اية دولة من الدول الاوربية تهتم للصين وتدخل من اجلها في حرب مع اليابان ، ولكن الدول الوحيدة ذات المصالح الجمة في الصين ، والدولة التي قد غامرت بالحرب في سبيل هذه المصالح هي بريطانيا العظمى وحدها .

ولكن الجمارك البحرية والمستعمرة الدولية قد اصبحت الان كلها في يد اليابان ، فالباقي اذن هو مستعمرة هنغ كنغ البريطانية التي تحول بينها وبين بسط نفوذها على الشرق الاقصى برمته

الصلة الوحيدة بين الصين والعالم

هونغ كنغ في هذه اللحظة هي الباب التجاري ، الثقافي ، الحربي ، الموصل الى الصين الجنوبية ، وهي الصلة الوحيدة بين الصين وبين العالم الخارجي ، اذا استثنينا تونكنغ والحدود السوفياتية الثانية

ولا تجد المواد الحربية المستوردة ممرا لها بطبيعة الحال الا عن طريق هنغ كنغ ، ولكن اليابانيين يعطون الان سكة حديد كاولون ـ كانتون وابلامن قنابلهم ، ليقللوا من اهمية هذا الممر

اما كون هذه المستعمرة مصادقة للصين فأمر لا نزاع فيه ، اذ انها ليس فيها من سكانها وعددهم مليون ، الا ٢٠،٠٠٠ من الاجانب غير الصينيين ، وهؤلاء انفسهم لا يتعيشون الا من الاتجار مع الصين

تهديد غامض مبهم

اما الطائفة اليابانية في هذه المستعمرة البريطانية فمع كونها كانت تقوم باعمال تجارية كبيرة في الايام العادية فيها ، الا انها الان لا يحسب لها أدنى حساب ، ولذلك لا دهشة في هذا التهديد الغامض المبهم الذي تتهدد به اليابان هنغ كنغ ، ولو لم يجيء هذا التهديد من جانب اليابان لكان الامر غريباً جدا ، وخطرا جدا ؟

ضباط اليابان بانفسهم يفخرون

من العبث ان تنكر ان اليابان اذا استطاعت اخذ مستعمرة هنغ كنغ كلها مرة واحدة ، او انشأت لنفسها مستعمرات ناجحة منافسة لها فانها لابد وان تسيطر على الصين كلها سيطرة تامة ، بغير عائق يعوقها دون ادراك هذه الغاية الا ـ ودعنا هنا نكرر هذا الاستثناء فنقول الأمن الصينيين انفسهم ، ولكن ضباط الجيش الياباني الذين يفخرون بانفسهم يقولون انهم يعرفون كيف يتصرفون بالصينيين ! ويعرفون كيف يمنعون الاجانب عن دخول الصين ، كما يعرفون ان يحرموا على الصينيين مغادرة بلادهم ، كما سبق لليابان ان عملت ذلك مع رعاياها عددا من القرون

اعمال بارعة ضد هنغ كنغ

ولكن مادامت هنغ كنغ باقية لمركز عظيم للثقافة الانكلو ـ صينية ، وكمستودع للتجارة ، وكسوق للمال ، وكقاعدة بحرية بريطانية ، فان اليابان لن تشعر قط بان في استطاعتها ان تعمل بالضبط كل ما تحبه وتهواه في الصين .

ولقد قامت اليابان الى الان بعدة اعمال بارعة باهرة ضد هنغ كنغ فاحتلت جزر براتاس الواقعة على بعد ٣٠٠ ميل الى الجنوب الشرقي منها ، ثم اقدمت بعد ذلك على احتلال جزر شيكاي الصغيرة وهي لاتبعد عن الساحل الصيني الا ٧٠ ميلا

ولكن القواعد البحرية الحربية لا تبنى في يوم ، واذا لم نكن نحن مخطئين في تقرير قوة اليابان العسكرية والمالية ، فانها ستقوم بحركات عسكرية عظيمة ضد الصين الجنوبية ، وتبني خطتها في هذه الحركات على قاعدة تبنيها في سرعة ، في احدى النقاط القريبة من الساحل الصيني

الجنون العسكري ستصده بريطانيا

يجب على بريطانيا العظمى ، لا من اجل الصين وحدها ، ولكن ايضاً من اجل الحيلولة بين اليابان وبين الاقدام على عمل يحمله عليها الجنون العسكري ، ان تتمسك كل التمسك .. بمستعمرة هنغ كنغ ، لا بل ويجب عليها ان تحصنها حتى تصبح في مأمن من الغارات الجويه التي قد تقع عليها من فورموزا ، وتكون اهدافها المدن المحتشدة بالسكان في هذه المستعمرة ، وهي مدن فكتوريا وكاولون وهنغ كنغ نفسها

نعم يجب ان تبقى هذه المستعمرة البريطانية كانموذج للمراكز الثقافية ، يستطيع منه الصينيون ان يتعلموا طرق الغرب .

واذا سلكت اليابان السبيل الذي تريد أن تسلكه في الصين ، ونجحت في ذلك ، فان هنغ كنغ ستظل وهي آخر باب مفتوح في الصين ، أمام اليابانيين .

الصبر والحكمة فقد تفتقر اليابان !

عندما يأتي الصلح ، وتنجاب حمى الحرب ، فسيكون على العناصر الرشيدة في اليابان ان تعيد الشعب سيرته الاولى من الحياة العادية ، وسيكون العنصر الحربي في منتهى الابتهاج لتخليه عن الحكم عندما تقع المالية اليابانية في اضطراب !

وعليه فان بريطانيا اذا تذرعت من من الان بالصبر والحكمة ، فانها في الوقت المناسب ستلعب دور « صانع السلام » في الشرق الاقصى .. وتحتفظ في الوقت نفسه بما لها هناك من المصالح على اساس مكين كما كانت الحال في الماضي .

ولكن مفتاح سياستها الان ، وفي المستقبل ، يجب ان يكون في الدفاع عن سلامة هنغ كنغ ..

يسقط واقفاً

كان لدويغ بلوك ، وهو بناء يبلغ من العمر ٣٤ سنة ، يعمل في عمارة كنيسة « كسوجل » في هنغاريا ، فسقط من ارتفاع ١٠٠ قدم على الارض واقفاً على قدميه كانه القط ، وعاد مسرعاً ليتم البرج الذي كان يبنيه في أعلى الكنيسة

في ظلام الجريمة

السفاك ويدمان يقتل خمسة اشخاص

ويعترف بأنه قتلهم طمعاً في المال ولا يرتعد

عن « الديلي ميل » لمكاتبها الباريسي ننقل ما يلي :

السفاك يعترف

« انني انا الذي قتلت هؤلاء الاشخاص الخمسة جميعاً ، بمن فيهم الفتاة الراقصة .. ولم اقتل واحداً منهم الا من اجل ماله .. ومع ذلك لم انل منهم جميعا الا ١٠٠ جنيه .. أما جثة الفتاة فمدفونة تحت عتبة باب منزلي ... أما الجثة الاخرى المفقودة فتجدونها في قبو منزلي ايضاً »

بهذه الكلمات نطق السفاك اوجين ويدمان البالغ من العمر ٢٩ سنه ، وهو يتناول بين المقطع والمقطع جرعة من الماء من كأس أمامه ، دون ان ترتجف يده أمام رجال التحري في فرساي على مقربة من باريس ، وهذه هي أدهش الاعترافات منذ زمن طويل ، وقد قبض على هذا المجرم المعترف بسبب اتهامه بقتل رايموند ليسوبر ، آخر قتلاه الخمسة .

في ستة اشهر

وفي يوم ٩ الجاري قص على المحققين ما عمله في الاشهر الستة الماضية فقال :

١) خنقت المس جان دي كوفين ، الراقصة الاميركية الحسناء القاطنة في في باريس .

٢) وقتلت بالرصاص روجر لي بلوند الشاب الظريف الممثل المسرحي .

٣) واطلقت النار على ظهر سائق السيارة جيان كوفية فقتلته وهو يسوق سيارته على الطريق .

٤) اطلقت النار على رأس رفيق الماني اسمه فردريخ فرومر فقتلته ، وهو من اصحاب الاعمال المالية التجارية .

٥) فتلت بالرصاص وبالخنجر رايموند ليسوبر ، وكيل الاملاك في سان كلود ، وهذا هو الذي قتلته في « الفللا » التي اخذته اليها واسمها (مون بلاسير) في سان كلود ، وهي مملوكة لرجل مالي انكليزي في باريس اسمه المستر والتر هيوسن ، واظنه هو الذي جعل البوليس الفرنسي يقتفي اثري

بطاقة زيارة

ترك ويدمان مع سكرتير ليسوبر بطاقة زيارة ليست له ، وهذه هي التي دلت على المجرم ، اذ استنطق صاحبها الاصلي ، فتذكر انه لم يعط شيئا من بطاقاته منذ ايام كثيرة الا لويدمان ، فذهب البوليس في اثره الى ان اقتنصه بعد كفاح شديد اطلق فيه المجرم النار على رجلين من رجال البوليس فجرحهما قبل ان يعتقل

ينام هادئاً مطمئناً

ولما اخذ المجرم الى دائرة البوليس لاستنطاقه قال للمحققين (اتركوني لانام الى الصباح ، وساقص عليكم كل شيء)

وذهب ويدمان وهو مربوط الرأس من جراء الجراح التي اصيب بها في عراكه مع البوليس الى فراشه فنام هادئا مطمئنا ، كما وجده على هذه الحال جنود البوليس الذي ايقظوه في الصباح ، واخذوه مكبل اليدين الى غرفة التحقيق

وفي هذا الغرفة حضر التحقيق امهر رجال التحري في فرنسا وبدأ المجرم حديثه بقوله انه يعرف الان ان بطاقة الزيارة التي قدمها لسكرتير ليسوبر هي التي دلت عليه ثم قال انني اخذت هذه البطاقة من جيب الالماني فردريخ فرومر ... الذي قتلته هو الاخر ، ثم ظننت ان البطاقة تساعدني على الوصول الى ليسوبر الذي كنت قد صممت على قتله » .

وسأله احد رجال التحري : ولماذا ؟

وكان الجواب : « لانني اردت ان آخذ ما مع قتلاي من الاموال ، ولما كان اخذها لا يمكن ، لم اجد وسيلة الا القتل » !

وسأله المحقق :

— أهذا هو كل ما تريد ان تقوله ؟

— كلا ، كلا ! ، ولكن لساني لا يساعدني على النطق ، فاعطوني ورقة وقلم رصاص !

وعلى الورقة كتب المجرم اسم جان دي كوفين ، فلما نظر رجال التحري من وراء ظهره الى ما كتبه ارتسمت على وجوههم امارات الرعب ، فقد كانوا الى هذه اللحظة لايعرفونه انه هو قاتل الراقصة الاميركية الحسناء

تاريخ المجرم

وفيما يلي ملخص تاريخ ويدمان ، كما هو مسجل لدى البوليس الالماني :

١) في عام ١٩١٤ عند ما كان هذا المجرم لا يزيد عمره عن ١٦ سنة ، حكم عليه بالسجن ستة اسابيع في فرنكفورت التي ولد فيها ، لادانته بجرم سرقه

٢) في عام ١٩١٦ ذهب ويدمان الى كندا : وهناك في مدينة سنلاك حكم عليه بالسجن سنة ، لسرقته نقودا من خزينة احد مخازن الحبوب

٣) في عام ١٩٣١ عاد الى المانيا واشتغل في تأجير السيارات في بادنو يهم وهناك سطا على « فللا » وسرق ماوصلت اليه يده ، وحوكم وحكم عليه بالسجن خمس سنين قضاها في سجن ساربروكن

٤) في عام ١٩٣٧ ، بعد سلسلة من الجرائم اقترفها في المانيا ولم يقبض عليه فيها ، سافر الى باريس في شهر حزيران « الدفاع » لهذا المجرم شركاء القي القبض عليهم ، ولهم قصص غريبة سنقصها على القراء .

***

بائعة برتقال انكليزية

تعيد حفيد نابليون الى العرش

قضية غريبة ستنظرها المحاكم في هذه الأيام

عن العدد الاخير من جريدة « البيبل » الانكليزية ، ننقل القصة الطريفة التالية :

حسنها يغنيها

عند ما رأى لويس نابليون بونابرت الفرصة سانحة امامه في عام ١٨٥٢ لاعادة تأسيس الامبراطورية الهائلة التي كانت للجندي العظيم جده ، كان هو امام هذه الفرصة فقيراً لا يمتلك شيئاً من المال .

ولكن المساعدة المالية جاءته من ناحية سيسخر منها الناس الان عند ما يطلعون عليها ففي المدة التي قضاها منفياً في لندن تعرف بامرأة اسمها ماريان هوارد كانت « قارونة » عصرها مع العلم بانها في مبدأ حياتها لم تكن الا بائعة برتقال في المسرح الغربي من لندن

وكانت تلك المرأة ذات حسن رائع افتتن بها الاغنياء فجعلوا يغدقون عليها الاموال ، ويعطرونها بالجواهر

ولكن المرأة لم تحب الا لويس نابليون ومعه عاشت في هايماركت في قصر ، فيه استقبل لويس اخاه الامبراطور المنفي المخلوع .

الى العرش الامبراطوري

ووجدت هذه الحبيبة لحبيبها المال اللازم فرجع الى فرنسا وبه ضمن الرئاسة في الانتخابات ، ولم تكن هذه الرئاسة الا الخطوة الاولى في سبيل العرش الامبراطوري .

ولتسهيل الخطوة الثانية ، رهنت الحبيبة مجوهراتها كلها في لندن ووضعت تحت تصرف حبيبها ملايين عديدة من الفرنكات .

وكانت هناك رسائل تثبت انه سيتزوج بها عند ما يستتب له الامر : ولكن بعد ظهور الامبراطور واوجيني على مسرح الحياة في باريس ، نسي الحبيب حبيبته ، وفي ذات ليلة سطا اللصوص على منزلها في باريس ... ولم يسرقوا منه الا الرسائل التي كتبها اليها حبيبها !

الامبراطور يدفع

ولما اكتسب لويس العرش الامبراطوري سدد لحبيبته اموالها كلها ، مع فوائد لا يستهان بها ، وبهذه الاموال عاشت المرأة مع الاطفال التي رزقت بها من حبيبها الى ان سقطت الامبراطورية بعد معركة سيدان ، والى ان جاءت هي الى لندن على اثر حبيبها الذي نفي اليها :

اين هي الملايين ؟

ولكن عند ما ماتت هذه المرأه ، ماتت فقيرة نسبياً ، وجاء المصفون لحسابها فحاروا في اين ذهبت الملايين التي لا تعد من الفرنكات ، وهي الملايين الثابت اخذها لها من الامبراطور قبل انهزامه .

الحقيقة تتضح

والان ثبت ان الامبراطورية عندما سقطت ، كانت اموال « بائعة البرتقال » السابقة مودعه في بنك فرنسا ، فاعتبرته ملكا شرعيا للجمهورية

وقد وكل ورثة المس هوارد الان بعض كبار المحامين في باريس بعد ان اكتشفوا الرسائل التي تبودلت بين مورثتهم وبين لويس نابليون ، وستنظر المحاكم في هذه الايام في قضية هؤلاء الورثة ، وهم مقتنعون بانهم سيربحون قضيتهم ، كما افتى لهم بذلك اساطين رجال التشريع الفرنسي ...

الرواية الخالدة

روميو وجولييت

تعرض في سينما الحمراء في يافا

* ابتداء من يوم الاثنين ٢٠ الجاري وبقية ايام الاسبوع *

روميو وجولييت . أروع ما كتبه شيخ الشعراء الانكليز شكسبير وأبدع ما وصل اليه خيال شاعر في تصوير معاني الغرام والعواطف الرقيقة العالية

روميو وجولييت . الرواية التي اعجب بها كل من شاهدها في العالم والتي بذل في اخراجها مجهود فني رائع واشترك في تمثيلها :

☆ نورما شيرر ☆ وليسلي هوارد ☆

حفلات المساء : الساعة ٦ و ٤٥ والساعة التاسعة

حفلات النهار : الحل الاخير — مناظر الحج

** تتويج جلالة الملك فاروق وحلم الشباب **

تبدأ الحفلات في الساعة ٣ والدقيقة ١٥

(٣ـ٣ — ٢٤٠٣)

في الصحراء

بناء مطار كبير فى لواء عجلون

نشرتها آرتس لمراسلها فى عمان ان جنود الصحراء الذين يبلغ عددهم ٧٠٠ جندي ستضاف اليهم قوى جديدة من الجند يبلغ عددها ضعف ذلك العدد، وان قيادة الجند ستباشر في الايام القليلة المقبلة انشاء مطار كبير في لواء عجلون . وقد خصصت لهذا المطار قطعة مساحتها الف دونم وقريبة من انابيب البترول وعلى طريق عجلون التي تؤدي الى قرية الرمتا الواقعة على الحدود بين سوريا وشرق الاردن . وسينشأ بجانب المطار معسكر يستوعب الف جندي . اما المطار فيتسع لثلاثين طيارة عسكرية ، ولن تشترك حكومة شرق الاردن في مصاريف هذه الانشاءات. وقد اشترت السلطات المختصة قطعة الارض المعدة للمطار بجنيهين للدونم الواحد

وقد اضيف الى قوى الصحراء سبع سيارات مصفحة ثمنها ستة الاف جنيه وسينظر المجلس التشريعي فيما اذا كانت حكومة شرق الاردن مكلفة بدفع ثمن هذه المصفحات او انها تكون على حساب الخزينة البريطانية نظراً لان مهمة جند الصحراء هي حراسة الحدود .

مجموع ما شحن عن طريق ميناء يافا

أبحرت مساء امس الاول الباخرة « تيرأس » من مياه يافا حاملة ٤٧،٨٧٩ صندوقاً من البرتقال الى مرفأي لندن ونيو كاسل ، وابحرت الباخرة «بار كلاند» الى مختلف الموانىء الاوروبية حاملة نحو ١٥ الف صندوق .

وقد بلغ مجموع ما شحن منذ ابتداء الموسم حتى مساء امس الاول من ميناء يافا وحدها ١،٠٢٩،٦١١ صندوقاً من الاثمار الحمضية يقابلها في مثل هذا الوقت من العام الماضي ٧٧٢،٣٨٧ صندوقاً ، فتكون الزيادة في هذا الوقت من الموسم الحاضر بالشحن ٢٥٧،٢٢٤ صندوقاً .

* * *

تنسيق عدد كبير من الموظفين

علمت جريدة دافار « من مصادر وثيقة » ان الحكومة تجري استعدادات لتنسيق عدد كبير من موظفيها ابتداء من أول السنة المالية .

ويوضع الان تقرير عام عن مبلغ حاجة الحكومة لعدد من الموظفين لكي تستغني عن الذين لا تضطر لهم في اعمالها وتثبت البعض . وتفصل الاخر

قضية بلدية يافا على تل ابيب

يذكر القراء ان سكان محلتي فلورنتين وشبيرا اليهود التابعين لمنطقة تنظيم بلدية يافا رفضوا دفع ضرائب البلديه وطالبوا بضم محلتيهما الى بلدية تل ابيب، ثم إقامة بلدية يافا قضية امام محكمة الصلح ضد بعض الممتنعين عن دفع الضرائب

والغريب ان بلدية تل ابيب أوصلت شبكة مائها بشبكة ماء تينك المحلتين ، كما ربطت شبكة الكهربائها بشبكتيهما. والمعلوم ان هذا العمل مخالف للقوانين ، او كان عمل بلدية تل ابيب هذا دون استناد الى قانون ، لذا رفعت بلدية يافا على بلدية تل ابيب قضية امام محكمة العدل العليا فى هذا الموضوع الهام .

وبلغنا أمس ان الادون شرتوك رئيس الشعبة السياسية فى الوكالة اليهودية قد حضر قبل ظهر امس الى يافا واجتمع الى حاكم اللواء الجنوبي المستر كروسبي وباحثه في الموضوع الذي نحن بصدده ثم ذهب الى تل ابيب وسافر بعدها الى القدس

اعلان

صادر من دائرة اجراء غزة

بيع اموال منقولة

دوسيه ٥٥١٩ — ٣٧ اجراء تل ابيب

سيباع بالمزاد العلني وابور ماكنة روشم قوة عشرة رؤوس رقم ١٧١٣٤١ مع طلمبه اربعة انش مع الادوات المتعلقة به خاصة المحكوم عليه عبد اللطيف عليان من هربيا لقاء ما يطلب منه الى بنك انجلو فلسطين بيافا

فعلى من له رغبة بالشراء عليه مراجعة مأمور البيع بيوم الاثنين ١٠ ـ ١ ـ ٣٨ الساعة ٢ بعد الظهر فى قرية هربيا على ان تكون اجرة الدلال وقلع الماكنة عائدة على المشتري لذلك صار اعلان الكيفية

فى ٢٠ ـ ١٢ ـ ٣٧

مأمور اجراء غزة

(٢٤٢١)

اعلان

بيع اموال منقولة

صادر من دائرة اجراء غزة

بالدوسيه ٥٥٢٠ ـ ٩٣٧ اجراء تل ابيب

سيباع بالمزاد العلني موتور ماركة روشم قوة عشرة رؤوس مع طلمبه اربعة انش رقم الموتور ١٧١٣١٣ حصة المحكوم عليه عبد القادر ابو الحن من هربيا لقاء ما يطلب منه الى بنك انجلو فلسطين بيافا فعلى من له رغبة بالشراء عليه مراجعة مأمور البيع يوم الاثنين ١٠ ـ ١ ـ ٩٣٨ الساعة ٢ بعد الظهر فى قرية هربيا على ان تكون اجرة الدلال وقلع الماكنة عائدة على المشتري لذلك صار اعلانه .

في ٢٠ ـ ١٢ ـ ٩٣٧

مأمور اجراء غزة

(٢٤٢٢)

معتوه
يسرق في بنك

حاول ظهر أمس شخص يهودي ان يخطف من أحد موظفي بلدية تل ابيب مبلغ ٢٥٠ جنيهاً . وتفصيل الخبر أن أحد موظفي قسم التحصيل فى البلدية المذكورة واسمه شفاك ، ذهب فى الساعة الثانية عشرة من ظهر أمس الى بنك انجلو فلسطين بشارع النبي ليودع فيه أموالاً للبلدية تزيد على الالف جنيه . وفي اثناء عده المبلغ لتسليمه للصندوق فاجأه شخص يهودي من الخلف اختطف رزمة بـ ٢٥٠ جنيهاً من فئة الخمسة جنيهات ، وفر هارباً لكن موظف البلدية تمكن من اللحاق به وأمسكه على باب البنك واسترد منه المبلغ ، وقد حضر البوليس واستاق هذا اليهودي . ثم تبين انه شخص معتوه فاطلق سراحه .

من المعسكر

ذكرت هابوكر فى ملحقها المسائي ان اربعة مسلحين هاجموا بيت محمود محمد الحامد الواقع فى مكان خارج قرية بيت نبالا وسلبوا منه بغلا ، وبعض الامتعة ، واختفوا .

وذكرت ايضا انه في ساعة متأخرة من ليلة امس سرق ١١ حماراً من بين بضع عشرات الحمير التي يمتلكها الجيش المعسكر فى صرفند . والبحث جار لمعرفة الامكنة التي خبئت فيها هذه المسروقات

اخراج عمال

اخذت السلطات اخيراً تشدد على العمال الذين ليست لديهم الجنسية الفلسطينية والذين يعملون فى يافا وضواحيها وتبعد الداخل منهم الى فلسطين بدون جواز سفر . وقد تلقت دائرة المهاجرة والسفر والسلطات الاخرى في ميناء يافا امراً باتباع هذه الطريقة ، لذا اخذت تلك الدائرة والسلطات توقف بعض الموظفين في الصباح الباكر من كل يوم امام مداخل الميناء بعد إغلاق ابوابها ولا تسمح لاحد من العمال الاغراب أو غيرهم بالدخول الا اذا أثبت انه فلسطيني او مضى على وجوده في فلسطين المدة التي يسمح له بها بالبقاء في فلسطين قانوناً

حادث مؤسف

نشرنا امس نبأ سقوط الشاب خالد ابن الحاج راغب الحبال من عنبر الباخرة « بالاس » على رأسه واصابته بجراح خطرة نقل على اثرها الى المستشفى الفرنسي بيافا .

وقد علمنا ان هذا الشاب قد اسلم الروح في الساعة التاسعة والنصف ليلا ، وفى صباح امس اعلم قاضي الوفيات المشتبه بها الاستاذ عزمي بك النشاشيبي بوفاته فاصدر قراراً بدفنه وعين صباح يوم الجمعة الواقع في ٧ — ١ — ٩٣٨ موعداً للتحقيق فى القضية

الى رحمة الله

انتقل الى رحمة الله امس الاول المرحوم حسين زقوت عميد عائلة زقوت في المجدل وقد احتفل بتشييع جنازته احتفالا مهيباً تغمده الله برحمته والهم آله الصبر والسلوان .

حديث المفاوضات

تحت عنوان « الاستقلاليون يقاومون دعاية تحبيذ المفاوضات بين العرب واليهود » ذكرت هابوكر مايلي : لم يكف إبراهيم الشنطي محرر « الدفاع » عن التصريح فى مقالاته الرئيسية التي نشرت في الايام الاخيرة من ان الطريق الوحيد لحل قضية فلسطين هو إخراج مقترحات الملك فيصل الى حيز العمل ، أي ضم فلسطين الى مجموعة البلاد العربية، ويردد محرر «الدفاع» البراهين والادلة التي القاها من دوائر الاستقلاليين فى فلسطين وهي ان ضم فلسطين الى المجموعة العربية يجعل اليهود الساكنين في فلسطين أقلية لا وزن لها في هذا الخضم العربي، وعندئذ يزول كل خطر يهدد فلسطين . وعند ما تنفذ هذه المقترحات يلغى وعد بلفور ، وتزول فكرة المملكة اليهودية ، وتحتفظ البلاد بوحدتها. ثم قالت :

ان نشر هذه المقالات بالتوالي يراد به على ما يظهر مقاومة الدعاية التي قامت في الاسابيع الاخيرة للشروع في المفاضة على اساس مقترحات مختلفة لحل قضية فلسطين . ولقد أثارت هذه الدعاية مخاوف الدوائر المتطرفة ، لذلك شرع ابراهيم الشنطي فى حملة موجهة لاحباط المحاولات التي قامت مؤخراً .

« الدفاع »: في عدد الغد نعلق على ما قالته « هابوكر » باسهاب .

مستأجرو
محال الاوقاف

راجعنا وفد كبير من مستأجري الاملاك والمحلات التجارية من دائرة الاوقاف فى يافا وبسطوا سوء الحالة الاقتصادية والازمة المستحكمة وطلبوا ان نلفت نظر الدوائر المسئولة الى غلاء اجور محالهم غلاء لا يتفق والحالة التي هم فيها . لقد استأجرهؤلاء محالهم في وقت كانت الحالة الاقتصادية وحركة البيع والشراء ضعف ما هي عليه في الوقت الحاضر اذا لم تقل اكثر من الضعف ، ولقد راجعوا عدة مرات وانتهى الامر الى تخفيض الاجور بنسبة عشرة فى المئة فقط ، لكن هذا التخفيض لا يعالج أزمة ولا يفك ضيقاً . ان كثيرين منهم أنذروا بالحجز على موجودات محلاتهم وينتظر الباقون دورهم ، فهل ينظر في ايجاد حل عادل لهذه المسألة ؟

تأجيل
حفلة ملاكمة

كان أمس « الثلاثاء » موعد اقامة حفلة للملاكمة بين بطل سوريا ولبنان السيد مصطفى الارناؤطي وبطل فلسطين السيد أديب الدسوقي ، لكن وردت برقية من مدرب السيد اديب الدسوقي الدكتور حقي مازين الموجود الان فى بيروت جاء فيها أن هذه الحفلة تأجلت الى أجل غير معين .

فى
مجلس العموم

« تابع المنشور على الصفحة الاولى »

هذا السلاح .

من
يسمح لهم

وسأل ودجوود : كم عدد الاشخاص الذين يجب ان يقتلوا حتى تسمح الحكومة لاهالي فلسطين بالدفاع عن انفسهم؟

فاجاب الوزير : ان الحكومة ترخص بحمل السلاح في فلسطين في جميع الحالات اذا تأكدت ان هذا السلاح لا يقع في ايدي الاشخاص الذين يثيرون اضطرابا، بل يكون فى ايدى اشخاص يعرفون كيف يستعملونه

لماذا
اذن اقيمت

أنجزت الحكومة بناء القرية العربية التي أعدتها لمتكوني البلدة القديمة ، لكن أحداً لم يتقدم حتى الان منهم لعدم تعبيد الطريق الموصلة الى هذه القرية . وقد كان من المنتظر ان ترصد دائرة الاشغال العامة مبلغاً من المال في ميزانية سنة ٩٣٨ — ٩٣٩ غير ان شيئاً من هذا لم يقع حتى الان ، لذا سوف تبقى القرية خالية من السكان

وبلغنا ايضاً ان دائرة الاشغال العامة بيافا لم ترصد اي مبلغ من الاموال فى ميزانيتها في السنة المذكورة للقيام باي عمل عمراني غير ما قررته البلدية، وستدفع الحكومة من تكاليفه ٤٠ بالمئة والباقي من البلدية .

بندقية وخرطوش

ذكرنا امس ان بوليس مستعمرة ديران ألقى القبض على شخص من اهالي قرية بشيت بتهمة حيازة بندقية

وقد علمنا ان اخبارية وردت الى مركز بوليس الرملة تفيد ان بندقية انكليزية و٤٥ خرطوشة موضوعة في سطح بيت عبد الحميد شاهين في قرية بشيت بين « الكرميد » وبطانة البيت الخشبية ، فسارعت قوة على رأسها ضابط بريطاني الى القرية المذكورة ، وطوقتها ثم ذهبت الى البيت المذكور ، وصعد الضابط السطح ، ورفع بضع « كرميدات » واخرج البندقية والـ ٤٥ خرطوشة وفي الحال قبضوا على عبد الحميد المذكور واخذوه الى مركز بوليس ديران ، وبعد أن حقق معه نقل الى سجن الرملة انتظاراً للمحاكمة .

سامى الاصفر

ذكرنا سابقاً ان حاكم اللواء الجنوبي اصدر قراراً عملا بقانون الطوارىء قضى فيه بسجن الشاب السيد سامي الاصفر ، من محلة المنشية بيافا ، مدة سنة فى سجن المزرعة ، والصواب لمدة ستة اشهر فقط ولم يعلم حتى الان ما اذا كانت السلطة ارسلته الى المزرعة او لا يزال موجوداً في دائرة المباحث الجنائية بالقدس .

امام محكمة الجنايات الكبرى

استئناف نظر قضية في صباح اليوم

قال مندوبنا القضائي الخاص :

استأنفت محكمة الجنايات الكبرى في الساعة التاسعة من صباح امس جلستها فى محكمة مركزية يافا للنظر فى قضية مقتل المرحوم السيد راغب عبد السلام الدجاني المتهم فيها علي جراد ورفقاه الثلاثة .

وقد سمعت في هذه الجلسة شهادات كل من حسن صالح ابو سمرة والشيخ احمد عبد القادر الخطيب وداود احمد العوضي وواحد افراد البوليس الذي اماط اللثام عن هذه الجريمة ، وشهادة وكيل رئيس قسم بوليس الرملة . وشهادة عبد الفتاح عبد ربه حسن سلامة ، وشهادة احد الضباط . وعند ذلك اعلنت النيابة ختام الدعوى .

ثم تقدم نائب المدير وأدلى امام المحكمة بشهادته عن كيفية اجراء التحقيق في هذه القضية .

وسألت المحكمة المتهم الاول علي جراد عما اذا كان يرغب بأعطاء شهادة امام المحكمة فأجاب بالايجاب ، واعطى شهادته بالقسم ، وقد استغرقت زهاء ساعتين فاضطرت المحكمة لرفع الجلسة الى الساعة الثانية والنصف بعد الظهر ، واستأنفت النظر واستمعت الى بقية اقوال هذا المتهم فبلغت الساعة الرابعة ، وهنا سألت المحكمة وكيل بقية المتهمين الثلاثة الاستاذ سعيد افندي زين الدين عما اذا كان موكلوه يريدون اعطاء شهادتهم فأجاب بالايجاب ، ولذا رفعت الجلسة الى صباح هذا اليوم في الساعة التاسعة .

وقد وقف ممثل النيابة وطلب من المحكمة ان تنظر اولا فى القضية المقامة على عبد الفتاح العيساوي من يافا المتهم بقتل والدته عمدا وبعد انتهائها يباشر بأتمام محاكمة علي جراد ورفقاه ، فاقرت ذلك .

وقد نشرنا في مكان آخر من هذا العدد الفصل الاول من وقائع جلسة محاكمة علي جراد ورفقاه ، وسنتابع نشر جميع الوقائع والشهادات بالنظر لاهمية الحادثة، وفي وقائعها دهشة وغرابة.

* * *

بقية المقال الافتتاحى

انتداب ، واكثر بالطبع من مستعمرة . ولقد وافق كثير من الساسة الانكليز انفسهم على هذا التبديل ، فتكون هذه البلاد مرتبطة بوزارة الخارجية البريطانية، وتعالج مشاكلها على هذا الاساس . وليس في ذلك أي ضرر على الحكومة البريطانية ، بل قد ترى فيه منفذاً للخلاص .

نفس تلك التسوية

ولقد صرح الناطقون باسم الحكومة البريطانية مراراً فى جنيف ولندن ان الانتداب أصبح وسيلة متعبة لا تصلح أداة فى فلسطين. كل الحق فى هذا القول. يجب ازاحة هذا العبء الثقيل عن صدر حمله سنوات طوالا ، ليستطيع التنفس على الاقل . والانتداب ينطوي على وعد بلفور ، وقد زادته هذه الحقيقة ثقلا على ثقل حتى لقد حسدنا سكان المستعمرات ، وهي دوننا بكثير ، مقاماً ، ونضوجاً ، وأهلية . كلاهما : الانتداب ، والوعد ، كان يحبط كل مسعى لابلاغ هذه البلاد ما بلغته سوريا ، والعراق ، ومصر ، وحتى شرق الاردن . لقد عرقلا منذ سنة ١٩٢٢ كل محاولة لجعل هذه البلاد في حالة استقرار دائمة . فأي خير فيهما حتى يستمرا في عمل ظهرت مغبته لكل إنسان عرف شيئاً عن فلسطين

لقد سوت الحكومة البريطانية علائقها مع العراق ومصر ، فخرجت الراحة من هذه التسوية . مصالحها كدولة ذات امبراطورية واسعة، لم يطرأ عليها رشاش من غضاضة . على العكس ، لقد اطمأن قلبها على هذه المصالح ، والقيت من العرب في مصر والعراق ، حلفاء أمناء . ما الذي يمنع ان تكون نفس هذه السياسة متبعة فى فلسطين ؟ الحكومة البريطانية مرتبطة مع الامم العربية بشئون كثيرة، وفلسطين لم تخرج عن كونها بلداً عربياً كالعراق تماماً بتمام

بهذا التفكير تنسخ تلك التسوية العادلة ما نسميه انتداباً وحكماً مباشراً . ويخلفهما فى البلاد عهد جديد من تبادل المصلحة وبقية الاعتبارات . وبه تتمتع فلسطين بما تمتع غيرها ولم يظهر عليه أي جحود ، بل كل ما كان فيض من النبل والشمم والصداقة.

اجعلوه يعتقد ويشعر

ان في تلاشي التقسيم وهو ما يزال حبراً على ورق ، مجالا رحيباً للبناء على أساس من سلامة التفكير . ومن الذي يكره أن تنتشل هذه البلاد من حمأة المشنقة والفوضى ؟ ومن الذي يكره أن تكون أعوامها حياة رخاء وأمل وحق ؟ ومن الذي يكره أن ترى كأنها بقعة من بقاع الطمأنينة والتقدم ؟ إن كان كذلك فهيا الى تبديل يقع في الصميم ليس يتناول السطح وحده . وجاء الوقت الذي يجب ان يتم فيه هذا ، ويتم قريباً. فلقد ظهر الضعف في خطط السياسة الماضية . ولا تقوم علاقات بين امة وامة على أساس موقت . ولا تقوم هذه العلائق وأحد الجانبين يشعر بالقلق ، والالم ، والغبن . إجعلوا هذا المليون يعتقد بأن كرامته مصونة ، وان حقوقه مصونة . اجعلوه يشعر بهذا فوق أنه يعتقد . طمئنوه على مصيره ، وكيان وطنه . هذا هو السبيل الذي تكسب فيه القلوب النقية البريئة . وهو السبيل الذي تسلكه سياسة الرشاد وحسن التدبر ، وبعد النظر .

ابراهيم

اعلان

صادر من دائرة اجراء يافا

عدد ١٨٤٠ سنة ١٩٣٧

الدائن : نافذ بك السعيد

المديون : ورثة صدر الدين الخالدي

قيمة الدين : ٢٠٠ جنيه والفائدة من ٥-١٢-٣٥ والرسوم والمصاريف

اوصاف الملك : بيارة واقعة بقرية يازور فيها ما يقارب الخمسة عشر دونم مشجرة أشجار برتقال قديمة وعمر هذه الاشجار خمسة عشر سنة تقريباً وكمية هذه الاشجار ٩٥٠ شجرة تقريباً وخمسة عشر دونم مشجرة اشجار حديثة منذ ثلاثة سنوات يبلغ عددها تقريباً ٧٢٠ شجرة وخمسة دونمات تقريباً بور أي غير مشجرين وبهذه البيارة يوجد حوش فيه شجرة توت وغرفتين صغار وغرفة صغيرة ومطبخ وبركة صغيرة وبئر قديم غير مستعمل بالوقت الحاضر وهذه البيارة تسقى من بيارة مجاورة لها بالاجار.

المساحة : ٣٥ دونم و١١٩ متر

الحصة المطروحة للمزاد : ٥٨٥٣ حصة من أصل ٣٥١١٩ حصة اي نصف ما يملكه المديون.

نمرة الكوشان : ٦٠٠٥ بلوك قسيمة ٢٣ — يازور

القيمة المخمنة : تخمن الدونم بالمشجر القديم بمبلغ ١٥٠ جنيه والشجر الحديث بمبلغ اربعون جنيه والغير مشجر بمبلغ ثلاثون جنيه

ليكن معلوما لدى العموم ان الملك المبين تفصيلا انه اعلاه طرح بالمزاد العلني لتحصيل الدين المطلوب. كل من يرغب شراء هذا الملك عليه ان يراجع دائرة الاجراء بيافا بظرف ثلاثين يوم اعتباراً من تاريخ نشر هذا الاعلان بدائرة الاجراء بيافا الموجودة الان بمحكمة مركزية يافا (عمارة الهباب) على طريق القدس بين الساعة ٣ و الساعة ٥ كل يوم اثنين وخميس من كل اسبوع ويدفع عشرة في المائة عدا القيمة المخمنة لدائرة الاجراء والاحالة الموقتة تعطى بعد مضي المدة المذكورة ثم تعاد المزايدة لمدة خمسة عشر يوماً ولا يقبل الضم اقل من خمسة في المائة وبعده تحال هذه الاملاك لاسم المزاود الاخير الا اذا مددت المزايدة من قبل سعادة رئيس الاجراء لمدة شهر ايضا حسب المادة ١٠٨ من قانون الاجراء

مصاريف التسجيل والدلالة عائدة على المشتري

في ٢١ - ١٢ - ٣٧

مأمور اجراء يافا
فياض الحماش

(٢٤٢٢)

بلدية يافا

بموجب قانون بيع المسكرات لعام ١٩٣٥ جئت معلناً عن طلب تجديد رخصة لعام ١٩٣٨ للبيع بالمفرق داخل محلي الكائن في وهاما

ليسديا فرانك

(١-٢—٢٤٢٣)

شجعوا
ميناء يافا العربى

طولكرم

غرامة ألفي جنيه

طول كرم في ٢١ كانون الاول — لمراسل الدفاع الخاص — بعد نسف السلطة دار عارف افندي عبد الرازق ، وضع العلامات على خمس دور أخرى تخص السادة الشيخ حافظ ابو عبطة مختار الطيبة التحتا ، الشيخ خالد العمر ، علي افندي عبد الرازق.

نقطة من خمسة وعشرين بوليساً

وقد وضعت الحكومة غرامة الفي جنيه على الطيبة على أربعة اقساط ، يدفع الاول منها في ٢٨ - ١٢ - ٣٧ ومقداره ٥٠٠ جنيه . وفي حالة عدم الدفع يحتل الجند قرية الطيبة . ووضعت نقطة مؤلفة من ٢٥ بوليساً مسلحاً ، مركزها دار علي افندي القاسم.

جنين

ذهاب قوة الى عزبة للتفتيش

جنين في ٢١ كانون اول — لمراسل الدفاع الخاص — ذهبت بعد ظهر اليوم قوة من الجند الى قرية يعبد وبعد ان وصلت القرية ترجل الجند وذهبوا الى عزبة محمود عيسى الموسى التي تبعد عن القرية ثلاثة كيلو مترات وفتشوا بيوتها تفتيشاً دقيقاً ولكنهم لم يعثروا على شيء ممنوع

نظر قضيتين امام المحكمة المركزية

تشكلت اليوم محكمة مركزية السامرة من المستر ايفنس رئيساً وعضوية القاضيين الدكتور سليم شحادة ومحمد افندي البرادعي ، وفصلت في القضايا الاتية: محمد ابراهيم عبيد من قرية كفر دان فقررت براءته وهو متهم بانه قتل شقيقته . وحكمت بالسجن على محمد حسين محمود من زرعين لقتله اسعد القطوش وكان يدافع عنه المحامي فؤاد عطاالله

اللذان حكم عليهما بالسجن المؤبد

اصدرت المحكمة العسكرية اليوم التي تشكلت بنابلس الحكم على عبد الله خليفه وولده احمد من قرية ام الفحم التابعة لهذا القضاء ، وهو يقضي بالسجن المؤبد وقصة هذين محزنه فقد دخل عليهما في احدى الليالي الماضية سبعة اشخاص مسلحين نهبوا ما في بيتهما من امتعة ونقود وضربوهما ضرباً مبرحاً . ولما ذهب البوليس للكشف على المكان ضبط في حوش البيت بندقيه وعدداً من الخرطوش. وبالحكم عليهما مؤبداً بقيت عائلتهما بدون معيل ، وهي مؤلفة من أحد عشر شخصاً

نابلس

قرار المحكمة العسكرية بالسجن المؤبد

نابلس في ٢١ كانون اول — لمراسل الدفاع الخاص — انعقدت المحكمة العسكرية صباح اليوم وتابعت النظر في قضية عبد الله ابي خليفة وولده أحمد من خربة البويشات ، قضاء جنين ، وبعد سماع شهادة الشهود وأقوال النيابة والدفاع حكمت على عبد الله المذكور وولده احمد بالسجن المؤبد على أن يقترن الحكم بموافقة القائد العام.

تأجيل قرار الى جلسة اليوم

ونظرت في قضية حيدر العامودي وولده محمد العامودي من نابلس المتهمين بحيازة أسلحة وتولى الدفاع عنهما الاستاذ عادل زعيتر والاستاذ جورج صلاح. وسمعت المحكمة شهادة ثلاثة افراد من البوليس البريطاني وبوليس عربي وشهادة مختار محلة الحبلة ثم القى الاستاذ زعيتر دفاعاً استغرق مدة طويلة . وتأجل النطق بالحكم الى صباح الغد

السعي لاعادة فتح المدرسة الثانوية

قابل وفد برئاسة سعادة سليمان بك طوقان رئيس بلدية نابلس مساعد حاكم اللواء وبحث معه بخصوص إعادة فتح المدرسة الثانوية التي أغلقتها السلطة وقدم أولياء الطلاب مضبطة يتعهدون فيها بمراقبة أبنائهم وبعد المراجعة تقرر فتح المدرسة المذكورة في أول شهر كانون الثاني القادم.

وفاة عامل في حادث مؤسف

البيرة في ٢١ كانون اول — لمراسل الدفاع الخاص — بينما كان بعض العمال يشتغلون في بناء دار للشيخ صالح أ زناده ، وحوالي الساعة الرابعة والنصف بعد ظهر امس ، سقط بهم البناء عن ارتفاع عشرة امتار تقريباً فقتل العامل عثمان حسان من البيرة وعمره ٣٠ سنة ، تاركا وراءه خمسة اطفال واصيب آخر بجراح خطرة في رأسه واسمه محمد الحاج من قرية الظاهرية ، وهو مبعد لمدة ستة اشهر بموجب قانون الطوارئ . وقد نقل فوراً الى مستشفى الحكومة في القدس. وخف الى مكان الحادث ضابط مركز البوليس وبعض افراده لاجراء الكشف اللازم . وقد اخبر البوليس قائمقام رام الله بالحادث بصفته مأمور الوفيات وشيعت جنازة العامل المرحوم صباح اليوم في احتفال مشى فيه وجوه واعيان البلدة والقرى المجاورة . نقدم لاهله التعزية ونرجو ان يعوض المسئولون على اهله واطفاله تعويضاً ماديا يكفل لهم بعض العيش

حيفا

خروج قوات للبحث عن المسلحين

حيفا في ٢١ كانون اول — لمراسل الدفاع الخاص — غادر المدينة امس قوة من الجند على رأسها مدير البوليس ومساعده الى جهات عسفيا ، وطوقت الجبال والاحراش للبحث عن المسلحين ، لكنها لم تعثر على احد .

قوات كثيرة تتجه نحو الشمال

حوالي الساعة العاشرة من صباح اليوم مرت في شارع الملوك نحو ٠٠ سيارة عسكرية تقل جنوداً كثيرين معهم معداتهم الحربية والذخائر و ٣٠ حماراً . وقد اتجهت هذه القوة شطر عكا

وصول سيارات الى الجيش

وصلت ميناء حيفا اليوم عدة سيارات صفراء من النوع الصغير ، وقد استلمها بعض ضباط وافراد الجيش .

الشعور مع حالة البلاد الحاضرة

اتصل بنا سيادة الارشمندريت باسليوس واخبرنا ما يلي : بالنظر للظروف الحاضرة في البلاد ، فقد اتفق الرؤساء الروحيون مع سيادة المطران غريغوريوس حجار على الغاء المعايدات في عيدي الميلاد الشريف ورأس السنة ، والاقتصار فقط على الحفلات الدينية في الكنائس .

وصول مهاجرين وارسال شحنات برتقال

وصل ميناء حيفا اليوم ١٦٥ مهاجراً يهوديا . وشحن على ظهر ثلاث بواخر ٦٠ الف صندوق من البرتقال الى انكلترا .

القدس

تفتيش في صور باهر وبيت صفافا

القدس في ٢١ كانون اول - لمراسل الدفاع الخاص - داهمت قوة في مساء امس قرية صور باهر واجرت تفتيشا في بعض منازلها لكنها لم تعثر فيها على شيء وفتشت كذلك بعض المنازل في قرية بيت صفافا فوجدت في احدها أربع رصاصات لمسدس ، واعتقلت صاحب الدار .

عودة المندوب السامي من جولة

عاد المندوب السامي ، السر آرثر واكهوب ، من رحلته في الشمال وباشر اليوم عمله في مكتبه كالمعتاد .

احالة يهودي الى محكمة الجنايات

استأنف القاضي الادون برداكي التحقيق في قضية اليهودي يديديا لوك المتهم بقتل العربيين محمد حمدان علي حجازي ورفيقه احمد بشارة في محلة بيت اسرائيل يوم الاحد الواقع في ١٤ تشرين الثاني الماضي ، وقد قرر احالته الى محكمة الجنايات الكبرى ليحاكم أمامها بتهمة القتل عمداً

اجازة موظف عربي في المطبوعات

اجيز السيد علي الدجاني ، احد موظفي قلم المطبوعات لمدة اثني عشر يوماً .

اطلاق سراح عربيين بعد اعتقالهما

ذكرت لكم ان في رسالة امس ان السلطة اعتقلت السيدين فؤاد عطا الخالدي وسعيد عرض وقد علمت اليوم انها في ساعة متأخرة قد اخلت سبيلهما بعد ان استوضحت بعض امور

امام محكمة الاستئناف العليا

نظرت محكمة الاستئناف العليا المؤلفة من اصحاب السعادة : المستر كوبلاند وماجد بك عبد الهادي والادون ماني في قضية صبري محمد الموسى ونمر حمدان خليل وسعيد ديب سعد من اهالي قلقيلية المحكوم على كل واحد منهم بالسجن ثلاث سنوات لارتكابه جرم التشليح فقررت تصديق الحكم . ونظرت في قضية محمود عيسى حسين المحكوم عليه بالسجن ست سنوات لارتكابه جرم السرقة ورفعت الحكم الى سبع سنوات . وكان يمثل النيابة المستر هودجكن .

بيان حول تفتيش بيت

تلقينا من قلم المطبوعات ما يأتي : على اثر تفتيش قام به البوليس ليلة ١١ - ١٢ كانون الاول في احد البيوت في محلة وادي الجوز في القدس قدمت شكوى الى مفتش البوليس العام مفادها ان بعض المتاع بما في ذلك نسخة من القرآن الكريم قد أتلف في البيت اثناء عملية التفتيش .

وقد قدمت هذه الشكوى بعد مضي يومين على التفتيش وأرفقت بصور فوتوغرافية يزعم انها تبين مدى التلف الذي لحق بالمتاع ونسخة القرآن الكريم.

وقد قام احد كبار ضباط البوليس البريطاني بتحقيق هذه الشكوى وتبين له عدم صحتها وأثبتت تحقيقاته : ١) ان نسخه القرآن الكريم وجدت داخل البيت غير ان الجماعة التي تولت التفتيش لم تتلفها وان شاويشا بريطانياً وضع النسخة مع كتب اخرى على كرسي يؤمن سلامتها . (٢) وقد ظهر ان العبث في المتاع كما هو مبين في الصورة وكما جاء في الشكوى لم تسببه الجماعة التي تولت التفتيش بل حدث بعد مغادرتها المكان بمدة

غزة

على أثر استبدال حكم الاعدام

غزة في ٢١ كانون اول — لمراسل الدفاع الخاص — على اثر استبدال حكم الاعدام عن اسعد خليل شملخ من غزة ، ولدى رجوع ذويه الذين ذهبوا امس لاستلام جثته من القدس ، اقيمت مظاهرات في الصباح والمساء في المدينة وارسلت عدة برقيات من الوجهاء والهيئات الى القائد العام ومدير بوليس غزة الذي كان له الفضل الاول في استبدال الحكم . . وقد ارسل رئيس الطائفة الارثوذكسية الخوري الياس برقية الى القائد العام يشكر فيها باسم الطائفة العمل على استبدال الحكم .

الخليل

لتحصيل غرامة مالية من قرية

الخليل في ٢١ كانون اول - لمراسل الدفاع الخاص — صدرت أوامر لجباة المالية بالذهاب الى قرية سعير وتحصيل مبلغ ثلاثمائة جنيه بدل نفقات ورواتب قوة البوليس الاضافي التي فرضت على القرية بسبب حوادث تقطيع الاسلاك التلفونية .

وقد أطلق مجهولون حوالي الساعة العاشرة من ليلة امس طلقات نارية كثيرة وفي صباح هذا اليوم الباكر حلقت في سماء المدينة وفوق ضواحيها طائرة للبحث عن المسلحين ، وبعد ان تبادلت الاشارات مع مركز البوليس توجهت للجهة الجنوبية

شفاعمرو

قدوم قوة وتنفيذ منع التجول

شفاعمرو في ٢١ كانون اول - لمراسل الدفاع الخاص - احتلت قوات من الجند اليوم دار المدرسة الاميرية . وقد نفذ قرار منع التجول . ويقدر عدد الجنود في البلده بنحو اربعمائة جندى

اطلاق عيارات على باص يهودي

القدس في ٢١ كانون اول - لمراسل الدفاع الخاص — حوالي الساعة السابعة من مساء امس بينما كان احد باصات شركة «همكاشير» داخلا مستعمرة ميكور حاييم وبوصوله لاول المستعمرة أطلقت عليه سبع رصاصات ، ولم يصب احد وقد ذهبت قوى وقامت باجراء الكشف والتحقيق

اجتماع لجنة الاثمار الحمضية

جاءنا من قلم المطبوعات عن اجتماع لجنة الأثمار الحمضية في جلستها الـ ٧٧ التي عقدتها في يافا في ٩ كانون الاول الجاري وموجز الابحاث التي دارت في هذه الجلسة عن الأثمار الحمضية وموسم هذا العام . ولضيق نطاق هذا العدد سننشر بيان الاجتماع في العدد القادم .

زلت قدمه فمات

بينما كان علي محمد زروب من يافا والبالغ ٥٥ سنة من العمر سائراً في سوق الصلاحي ، زلت قدمه فوقع على الارض وارتطم رأسه قليلا بالرصيف ، ولما اراد المارة اسعافه وجدوه قد أسلم الروح حالا . وقد نقلت جثته الى المستشفى البلدي ، وأعلم ضابط الوفيات المشتبه بها بالحادث فقرر تشريح الجثة لمعرفة اسباب الوفاة حسب الاصول ، ثم ووري المتوفي التراب ، رحمه الله .

وسيحقق في قضيته امام قاضي الوفيات المتشبه بها في صباح يوم الجمعة الواقع في ٧ - ١ - ٩٣٨

الى شركة

جاءنا من سكان محلتي الجبالية والحلوه كلمة موجهة الى ادارة شركة باصات النزهة والعجمي يحتجون فيها على تغيير محطات وقوف الباصات ، لان ذلك يعطل مصالحهم ويضيع من أوقات اعمالهم . وختموا كلمتهم بلفت نظر ادارة الشركة بالعمل على تلافي ذلك وابقاء محطات الوقوف كما كانت في السابق

المجلس البلدى

عقد المجلس البلدي امس جلسة وبحث عدة مواضع ادارية ومالية بينها

١ — البت في تمديد شبكة ماء العجمي . وقد احضر المجلس مدير شركة المعامل العربية فوعد بتلبية طلبات البلدية خلال هذين اليومين ، فوافق المجلس على ذلك وقرر تفويض الرئاسة بشراء المواسير اللازمة باقرب وقت لمباشرة العمل حالا ، فلذا نعتقد أن موضوع ماء العجمي سينتهي قريباً

٢ - اطلع المجلس على تقرير قدمه أحد اعضائه ، ادمون بك روك ، بخصوص تدارك بعض اللوازم لفرقة مكافحة الحريق فقرر توديع هذا التقرير والتقرير المقدم بهذا الموضوع من العضو الاستاذ حسن افندي ابو الوفا الدجاني الى هذين العضوين لبحثهما بحضور مفتش صحة البلدية وتقديم تقرير نهائي بالموضوع المجلس

٣ - بحث المجلس في موضوع ميزانية البلدية للسنة القادمة فقرر بناء على طلب مهندس البلدية تعيين هيئة تشترك معه للنظر في الوظائف الواجب ابقائها أو الغائها

جهود دبلوماسية سرية
اذا نجحت استقر السلم اربعين عاما
بريطانيا وفرنسا لن تتجاهلا مطالب المانيا وايطاليا

كانت البرقيات قد جاءتنا خلال الاسبوع بفقرات مقتضبة من مقال كتبه المحرر الديبلوماسي لجريدة « البيبل » الانكليزية عن السلام الاوربي واليوم وبين يدينا العدد المنشور فيه هذا المقال ، ننقله عنه بحذافيره هنا « المحرر »

جهود سرية مقدر لها النجاح

قال المحرر الدبلوماسي : ستضمن اوربا لنفسها اربعين سنة من سني السلم لو ان الجهود الدبلوماسية السرية التي تبذل الان تنجح — كما هو المقدر لها الان — وتنتج عهوداً تقطعها كل من المانيا وايطاليا على نفسيهما بعدم الاعتداء

اما ما أعلنته ايطاليا رسمياً من انسحابها من عصبة الامم ، فأمر لا اثر له على الموقف الاوربي العام . اذ ان بريطانيا وفرنسا ، تفهمت ، قد اصبحتا على قدم الاستعداد للنزول عن اشياء تزيلان بها المظالم التي تشكو منها المانيا وايطاليا منذ سنين

العصبة المحتضرة تكتب لها الحياة

بعد ذلك لا بد وان تستقر الامور بين الامم ، وينتفي الخوف من الحرب لجيلين اثنين على الاقل ، وسيكون معنى ذلك اذن استعداد المانيا وايطاليا للعودة الى عصبة الامم التي تحتضر الان فتكتب لها الحياة .

ولقد كانت بريطانيا وفرنسا تتجاهلان في الماضي مطالب المانيا وايطاليا اما الان فالامر جد مختلف ، لا سيما بعد ان اصبحت بريطانيا تشعر بان الامور المطلوبة تعد ضئيلة تافهة ، اذا هي قورنت بضمان السلم اربعين عاماً

اربعة اشياء ستعرضها بريطانيا

سيقدم المستر ايدن ، باسم بريطانيا فيعرض على هتلر وموسوليني الاشياء الاربعة التالية :

١) الاعتراف بفتح الحبشه وتملكها لهـا .

٢) تزويد المانيا بما تشاء من المستعمرات ، كنتيجة لمؤتمر تحضره الدول التي لها ممتلكات فيما وراء البحار .

٣) تلغى العقوبات من ميثاق عصبة الامم

٤) يفصل ميثاق العصبة فصلا تاما عن معاهدات فرسايل : وبذلك يزول ظلم « عدم المساواة » وهو الظلم الذي تشكو منه المانيا

اربع منافع تجنيها اوربا

وفي مقابل هذه المنح الاربع التي ستنزل عنها بريطانيا ومعها فرنسا ، ستجني اوربا المنافع الاربعة التالية :

١) تظهر كل من ايطاليا والمانيا ارتياحها التام لما عندها من المستعمرات المملوكة لها ، فلا تعود الى التذمر والتضجر ، وتهديد الدول صاحبات المستعمرات .

٢) تكون اسبانيا الجديدة مستقلة تمام الاستقلال ، بحيث لا تقع لا تحت سيطرة المانيا ، ولا تحت سيطرة ايطاليا

٣) تتعهد المانيا وايطاليا معاً باحترام الحدود الاوربية الحالية ، وتضمنان عدم الاعتداء عليها

٤) توقع كل من المانيا وايطاليا وفرنسا وبريطانيا على « ميثاق عدم اعتداء » يكون على كل دولة بموجبه ان تمتنع عن مهاجمة غيرها ، وان تتعهد بالدفاع عن اية دولة من هذه الدول الاربع يعتدى عليها بالهجوم

الشر الايطالي ينتج الخير

ويرى المستر ايدن — وهو شديد التفاؤل الى الدرجة القصوى بالوصول الى تدعيم السلم على الاسس المذكورة هنا — بأن بنيان العصبة سيصبح قويا راسخا ، ومن هنا نفهم ان ترك ايطاليا للعصبة ، وهو الترك الذي خيف من ان يكون شراً مستطيراً ، سيكون منه اذا نجحت الجهود السرية الحالية ، ان ينتج الخير الكثير ...

نزاع ثم شفاء عجيب

كتبت مسز ، م . ا . تقول : « لا اعلم ماذا كان يريد ان يعمله زوجي بدون لصقة « الكوكس » التي شفته من أعراض التصلب .

والآن لماذا تتحمل آلام عرق النساء ، والتهاب الاعصاب؟ يمكنك القضاء عليها بلصقة « الكوكس » المسامه الفعالة

فهي تقوي الدورة الدموية ، وتقضي على النزلات وتشفي تصلب العضلات بدون ألم .

سعرها ثلاثون ملا ، ويمكن طلبها من جميع الصيدليات لصقة « الكوكس » تحتوي على مواد كيماوية فعالة لها فائدتها الاكيدة . ولا تعرف حقيقة لصقات الكوكس المسامة الا بالماركة التجارية الخاصة بها وهي الدائرة والنسر الاحمر

قاطرات جديدة لدائرة السكة الحديدية

بغداد ـ أوصت الحكومة بعض معامل لندن على صنع عدد من القاطرات الحديثة المستعملة في مصلحة السكة الحديدية في انكلترا وذلك لتسيير هذه القطارات على خط حديد الموصل — تل كوجك . وأوصت على صنع قضبان فولاذية لمد خطوط جديده الى بعض الالوية المحرومة من القطارات .

رسالة العراق

خط جوي بين العراق واوربا

ابدت احدى شركات الطيران للحكومة العراقية رغبتها في انشاء خط جوي من اوربا الى تركيا وايران والعراق بدلا من الخط الممتد بين القاهرة وبغداد وذلك بالنظر لانتهاء مدة امتياز هـذا الخط . ولكن الحكومة تميل الى ابقاء الخط القديم لاعتبارات قوية .

جمعية الطيران العراقية

توالي اللجنة التي تألفت لايجاد موارد جديدة لجمعية الطيران اجتماعاتها برئاسة مولود باشا مخلص . وقد وضعت لائحة تنص على فرض ضرائب على بعض المنتوجات العراقية والاجنبية المصدرة الى العراق . ولما كانت الحكومة مهتمة بهذا الموضوع فقد طلبت الوزارة تقديم هذه اللائحة الى مجلس الوزراء لعرضها على الهيئة الاستشارية القضائية تمهيداً لاحالتها على البرلمان .

المؤتمر الطبي العربي

اجتمعت في أمانة العاصمه اللجنة التحضيرية للمؤتمر الطبي العربي المزمع عقده في بغداد وهي مؤلفة من : أمين العاصمة ومدير الصحة العام والدكتور ابراهيم عاكف الالوسي رئيس شعبة المعاهد الصحية والدكتور شوكت الزهاوي رئيس الجمعية الطبية وذلك للنظر في الامور التي تتعلق بالمؤتمر الطبي العربي ولم يبت بها بعد ، وبعد المذاكرة الطويلة اقرت الاقتراحات المقدمة اليها بالاجماع .

تحقيق خدمات الموظفين العراقيين

كانت الحكومة العراقية قد أصدرت قراراً بتأليف لجنة خاصة للنظر في تحقيق الخدمات التي قام بها الموظفون العراقيون في حكومتي سوريا والحجاز . وقد تم تشكيل هذه اللجنة . وأصدر معالي وزير المالية أمراً بتعيين مدير الواردات العام رئيساً لهذه اللجنة وقد بدأت اعمالها

التبرعات لمنكوبي سوريا

أصدرت وزارة الداخلية أوامرها الى كافة متصرفي الالويه بوجوب بذل المساعدات اللازمة لمنكوبي السيول في سوريا وتشكيل اللجان لجمع التبرعات وتوزيع البطاقات وحث الناس على التبرع.

القواعد البحرية في مطار البصرة

فهم ان مديرية الميناء والملاحه العامة عزمت على اضافة مبالغ كبيره باسم المطار المدني في البصرة التي تتولى القيام بانشائه في ميزانية عام ١٩٣٨ ـ ١٩٣٩ وهذه المبالغ سيوزع صرفها على توسيع القاعدة البحرية والبرية للمطار وقررت جلب احدث التجهيزات الخاصة بالطيران.

في البلاد العربية
تفاصيل اخرى واسئلة عن الدعاية الاجنبية

لندن — وجهت عدة اسئلة في مجلس العموم البريطـاني حول الدعاية الايطالية ضد انكلترا وطرق مكافحتها وكان اول هذه الاسئلة السؤال الموجه من المستر ا كلند الى وزير الخارجية عن نشاط الاذاعة اللاسلكية الايطالية باللغة العربية . وهل سأل وزير الخارجية الممثلين السياسيين الانكليز في الخارج عن كيفية تلك الاذاعة ومبلغ تأثيرها في البلاد التي تسمعها ؟ فأجاب المستر ايدن بقوله : نعم .

محطة الاذاعة في البحر المتوسط

ثم المستر دافيسون : متى سأل ينتظر انشاء محطة اذاعة لاسلكية بريطانيه في قبرص او في مكان آخر في البحر الابيض المتوسط لتتمكن من اذاعة الانبـاء الصحيحة او اصلاح الانباء الغير الصحيحة فلم يجب المستر ايدن على هذا المسؤال .

تقارير السفراء عن وسائل الدعاية

وسأل المستر هندرسون عن بيان بالتقارير التي تسلمتها الحكومة بشأن الدعاية الايطالية في الشرق الادنى . وذكر السفير الايطالي في انكلترا بان الحكومة تعرف تفاصيل الدعاية التي تبث في الشرق الادنى . وذكر السفير ضرورة وضع حد لها لخلق جو يؤدي الى تحسن العلاقات المتبادلة

ثم قال ان محطة الاذاعة في القدس تذيع الاخبار باللغة العربية

الوقت غير مناسب لاعلان الوسائل

ثم سأل المستر لوصون : هل يعلم وزير الخارجية بان لايطاليا والمانيا ممثلين مخصوصين في البلدان التي تسوء فيهـا المصالح البريطانية ومهمة هؤلاء المندوبين بث الدعاية ضد انكلترا ، وما هي الوسائل التي اتخذتها الحكومة لمكافحة هذه المساعي؟ فأكد المستر ايدن بان الحكومه البريطانية تعرف هذه الدعايات وتتخذ بعض التدابير لتوزيع الاخبار المناسبة في المناطق التي يعنيها الامر كما تفكر في وسائل اخرى ليس الوقت مناسباً لاعلانها

ولما لفت المستر لوصون نظر المستر ايدن الى ان المساعي التي تقوم بها الحكومة البريطانية اقتصرت على الاذاعة فقط وانها لم تعط اهتماما للدعاية اجاب الوزير بان جوابه الاول شمل اكثر من الاذاعة . وسأل المستر شورت عن دخول الاجانب الى انكلترا فأجاب المستر ايدن بان المسألة الان تتعلق بالاذاعة والدعاية وليست بدخول الاجانب

المهندس عبد الله علاء الدين
مساح مرخص مكتبه بعمارة المظفر
بجانب ادارة جريدة « الدفاع »

اعلان

صادر من محكمة شرعية طبريا

تقدم لنا مضبطة من مختار اسلام طبريا والعضوين تتضمن انه منذ خمس وثلاثين سنة تقريبا توفي محمد بن التاج احمد السحتوت من طبريا وانحصر ارثه الشرعي والقانوني باولاده احمد وعبد القادر وخديجه وفاطمة وعيشة من زوجته مريم بنت صالح ابو شماله المتوفاه قبله لا غير ثم منذ ثلاثين سنة تقريباً توفي احمد المذكور وانحصر ارثه الشرعي والقانوني بزوجته امون بنت محمد خطاب وبابنته بدرية وباشقائه المذكورين لاغير ثم منذ تسع عشرة سنة تقريباً توفيت خديجة المذكورة وانحصر ارثها الشرعي والقانوني باشقائها وبنت شقيقها المذكورين لا غير ثم منذ ثلاث عشرة سنة تقريباً توفيت فاطمة المذكورة وانحصر ارثهـا الشرعي والقانوني باولادها ابراهيم واسماعيل وثريا وهدلة من زوجها خليل السحيم المتوفى قبلها لا غير ثم منذ اثنى عشرة سنة توفي عبد القادر المذكور وانحصر ارثه الشرعي والقانوني بولده رزق من مطلقته جميلة بنت احمد عسقول لا غير ثم منذ عشرة سنوات تقريباً توفيت هدلة المذكورة وانحصر ارثها الشرعي والقانوني باشقائها المذكورين لا غير ثم منذ تسع سنوات تقريباً توفيت امون بنت محمد خطاب المذكورة وانحصر ارثها الشرعي والقانوني بابنتها بدرية احمد بن محمد التاج احمد السحتوت وبشقيقها سليمان وفاطمة لا غير ثم منذ سبع سنوات تقريباً توفي رزق المذكور وانحصر ارثه الشرعي والقانوني بوالدته جميلة بنت احمد عسقول وباخته من امه حسنا بنت ابراهيم السعد وبعم والده بن الحاج احمد السحتوت لا غير فكل من له اعتراض على مضمون هذه الضبطة فليراجع المحكمة الشرعية بظرف شهر من تاريخ نشره .

القاضي الشرعي في طبريا

(٢٤١٨)

الاستاذ طارق العسكري

تقرر تعيين الاستاذ طارق العسكري نجل المغفور له جعفر باشا العسكري في وزارة الاقتصاد والمواصلات براتب شهري قدره ٣٠ ديناراً .

الافراج عن معتقلين

خان يونس ـ أفرجت السلطة عن الشيخ سعيد افندي حمدان « الشيخ فهمي افندي حافظ » وطلب إليهما إثبات وجودهما لدى مركز البوليس مرتين كل يوم . وقد استقبلا بحفاوة من اهالي البلدة

الحلف الغربي
اليمن تنضم اليه في حدود عشر مواد

جدة — وافق جلالة الامام يحيى على الدخول في الحلف العربي الذي عقد بين صاحبي الجلالة الملك عبد العزيز آل سعود وجلالة الملك غازي وتبودلت الوثائق في قصر جلالة الامام في صنعاء ورأى جلالته دخول الحلف في حدود المواد العشر التالية :

(الماده الاولى) يتعهد من كل الفرقاء الثلاثة تعهدا متقابلا بألا يقوم بأي اتفاق مع فريق آخر ضد مصلحة الفرقاء أو مملكته أو مصالحها

(المادة الثانية) يتعهد الفرقـاء المتعاقدون بأن يحسموا ما عساه يحدث من الاختلافات بينهم بطريق المفاوضة الودية وفي حال تعسر ذلك يكون اللجوء الى التحكيم حسب المادة الثامنة من معاهدة الطائف

(المادة الثالثة) اذا أدى أي نزاع بين احد الفرقاء المتعاقدين ودولة اخرى الى حالة خطر او حرب يوحد الفريقان الباقيان مساعيهما لتسوية ذلك النزاع بالطرق السلمية

(المادة الرابعة) في حالة عدم اتساع الوقت لتطبيق المادة الثالثة يتحتم على الفريقين الباقيين أخذ التدابير التي يجوز القيام بها بقصد توحيد المساعي لرد الاعتداء المذكور بالطرق المفيدة . على ان يعتبر من اعمال التعدي ما يأتي :

١ ـ اعلان الحرب . ٢ ـ استيلاء دولة على احدى دول الحلف بالقوة ولو بدون اعلان حرب . ٣ ـ هجوم دولة بقواتها البرية والبحرية والجوية على بلاد احدى دول الحلف او بواخره اوطياراته ولو بدون اعلان حرب . ٤ ـ اعانة أو اسعاف المعتدى بصوره مباشرة أو غير مباشرة

(المادة الخامسة) في حال حدوث فتنة او اضطراب في بلاد أحدنا يتعهد كل منا بما يأتي :

١ ـ اتخاذ التدابير الممكنة بحيث لا يمكن المتمردين من غرضهم ضد مصلحة الاخر وبحيث لا يساعدهم مباشرة أو بالواسطة . وعليه ايضا ان يمنع رعاياه من الاشتراك معهم في الاضطراب

٢ ـ يقوم بتجريدهم من السلاح عند لجوئهم الى ارضه ويبعدهم حالا

٣ ـ اذا اقتضى الامر اتخاذ تدابير مشتركة لقمع الفتنة يتشاور الجميع في طريقة التعاون الواجب اتباعها لهذا الغرض

(المادة السادسة) يجوز ان يقوم الممثلون الديبلوماسيون والقنصليون لكل منا بتمثيل مصالح الفريق الاخر عند الطلب

(الماده السابعة) ليس في هذا الحلف ما يخل بحقوق وحرية وتعهدات حكومة اي فريق منا مع الدول والحكومات الاخرى

(الماده الثامنه) اذا قام احد باعتداء على دولة اخرى فللفريقين الباقيين انهاء أحكام هذه المعاهدة معه بدون انذار على انه لا يؤثر على المحبة والصداقة بيننا

(الماده التاسعة) اذا طلب أحدنا بعثة من بلاد الاخر لتقويم ثقافة عربيه او اسلاميه أو عسكريه او ارسال بعثه الي مملكه للتعليم فله ذلك

(الماده العاشره) يعتبر هذا الانضمام منا الى هذا الحلف نافذاً من تاريخ اقراره بين الحكومتين السعوديه والعراقيه حتي نهاية السنوات العشر المحدده له بينها . وتعتبر متجددة لعشر اخرى اذا لم يخبر احدنا الاخرين رغبته في انتهائها قبل سنة وهذا التحالف الثلاثي قابل لمن أراد الدخول فيه من الدول العربيه المستقله الاخرى . والله خير حافظا وهو أرحم الراحمين

اعلان

تقدمت الينا مضبطة موقعة من هيئة اختيارية محلة الرشادية بعكا مؤرخة في ١٤ ـ ١٢ ـ ٩٣٧ تتضمن ان السيدة عائشة بنت محمد افندي الجراح من عكا توفيت منذ خمسة عشر سنة وانحصر ارثها بأولادها وهم كمال وعبد الحميد وراضيه وفروغ ثم توفيت فـروغ المذكورة منذ ثمان سنوات وانحصر ارثها بزوجها انيس افندي بن خالد افندي الجراح وبأولادها منه وهم خالد وذا النون ورقيه وصفيه وحكمة ثم توفي انيس افندي المذكور منذ ست سنوات وانحصر ارثه بأولاده المذكورين ثم توفى كمال المذكور منذ شهر وانحصر ارثه بزوجته روحانية بنت امين افندي الجراح وبأخوانه الاشقاء المذكورين وبأولاد اخته الشقيقه فروغ المتوفاة قبله وهم المذكورين اعلاه لا غير فمن له اعتراض على ذلك فليراجع المحكمة عدة شهر من تاريخ النشر .

قاضي عكا الشرعي

(٢٤٢٠)

* * *

الملك ابن السعود في جده

جده — وصل في صباح يوم الاثنين ١٣ كانون الاول الجاري ركب جلالة الملك عبد العزيز آل سعود من مكة المكرمة إلى جده فخف لاستقبال جلالته والسلام عليه في مقر خزام محافظ المدينة ورؤساء الدوائر الحكومية وهيئة التمثيل الدولي ووجهاء جدة وغيرهم . وأطلقت مدفعية المدينة ٢١ مدفعا ساعة وصول جلالة الملك . وأقام لجلالته سعادة ابراهيم بن معمر مأدبة عشاء فخمة في دار الحكومة حضرها أصحاب السمو الامراء وكبار رجال المملكة السعودية . وقبل جلالته دعوة الاستاذ محمد عبدالله رضا بك إلى ولائم العشاء الأنيقه التي بالغ في تنسيقها

شجعوا
ميناء يافا
العربى

في الشرق الاقصى

رئيس الوزارة يجتمع الى الميكادو

تعزيز الحالة العسكرية واعلان التعبئة العامة

طوكيو — زار البرنس كونوي رئيس الوزارة اليابانية جلالة الميكادو زيارة استغرقت ساعتين اطلع الميكادو في خلالها على جميع القرارات التي اتخذها مجلس الوزراء بشأن سياسة اليابان في الصين

استمرار الحركات العسكرية التأديبية

وتقول جريدة «أساهي» ان اعضاء الوزارة اجمعوا على وجوب تعزيز النتائج التي اسفرت عنها الحرب الى الآن وتوسيع نطاقها ومواصلة الحركات العسكرية التأديبية الى ان تذعن الصين لمطالب اليابان او تعدل خطتها بازائها . ثم قال : وفي الوقت نفسه ستظل حكومة طوكيو متجاهلة قيام حكومة وطنية ومعترفة بالحكومة الصينية القديمة ولكنها في الوقت نفسه تؤيد حكومة بكين سياسيا واقتصاديا »

التعبئة العامة وتعزيز الحالة العسكرية

ويقال ان الوزارة اليابانية قررت تأجيل قرارها بشأن التدابير التي يجب ان تتخذ في جهات شنغهاي ونانكين . وقد اتجهت الانظار الآن لمعرفة القرارات التي تتخذها السلطات المحلية .

وقد عني ولاة الامور في اليابان بدرس التدابير التي يجب اتخاذها لتعزيز الحالة العسكرية في البلاد والاعلان التعبئة العامة من جميع الوجوه الاقتصادية الصناعية والاجتماعية والادبية ، كما ان الوزارة اهتمت في اجتماعها الاخير في الخطة السياسية التي يجب اتباعها ازاء انجلترا واميركا وروسيا

نداء قائد القوات اليابانية

وقد وجه الجنرال تاروشي قائد القوات اليابانية في شمال الصين نداء الى الشعب الصيني اعلن فيه ان حكومة بكين الوقتية تستطيع ان تعتمد على مساعدة الجيش الياباني لانقاذ الصين من النفوذ الشيوعي وانقاذ الصينيين من ويلات الحرب .

احتجاج اميركا بمذكرة جديدة

وقد سلم المستر جروسفير الولايات المتحدة في طوكيو مذكرة احتجاج جديدة على ضرب المدفعية « باناي » الى الحكومة الصينية . وقد افرغت هذه المذكرة في قالب لهجة شديدة .

بعد الاستيلاء على نانكين

وقد روى شاهد عيان الحوادث التي وقعت بعد استيلاء القوات اليابانية على نانكين فقال : ان حوادث القتل والنهب عديدة وانه رأى الجنود اليابانيين يطلقون النار على حرس الصينيين في الشوارع . وانه رأى ايضا جنودا يابانيين يطلقون الرصاص على أسرى صينيين أشدوا بالحبال جماعات جماعات صغيرة . وقد صرح الدكتور (ولسون) من رجال مستشفى جامعة نانكين بان عددا من المصابين المدنيين يعانون الام جروح اصاباتهم من حراب البنادق ، وان اليابانيين دخلوا المستشفى في اليوم الذي احتلوا المدينة فيه واخذوا من الممرضات الصينيات حوائجهم الثمينة

اما في المدينة فقد دخل الجنود اليابانيون المحال التجارية ، وسلبوها وامروا الخدام الصينيين ? بحمل تلك الاسلاب . والشوارع ملأى بقتلى الصينيين ومن بينهم كثير من المدنيين

* * *

هدية الجيش المصري للملك فاروق

القاهرة — كان قد استقر رأي [ضبا]ط الجيش المصري على تقديم هدية [...] الى جلالة الملك بمناسبة جلوسه على [العر]ش وزواجه السعيد وانتهت اللجنه [التي] تألفت لهذه الغاية من وضع تصميم [سيف] ثمين وارسل التصميم الى شركة [ان]كليزية مشهورة . وهذا السيف قبضة [من] الذهب الخالص ومرصعة بالأحجار [الكريمة] يتوسطها الشعار الملكي ويكتب [على] النصل عبارة الاهداء . والجدير [بالذكر] أن جلالة الملك عندما رفعت إليه [رغبة] الجيش قال «اني لا أحب أن ترهقوا [الضبا]ط بتقديم هدية للدلالة على [اخلا]صهم وولائهم فاءنا واثق من هذا [الاخ]لاص وذلك الولاء» وينتظر وصول [الهد]ية في اليوم العاشر من الشهر القادم [لتقدم] لجلالة الملك في اليوم العشرين من [الشهر] نفسه وهو موعد زواج جلالته .

مشكلة سنجق الاسكندرونه

استنبول — كانت عصبة الامم قد ارسلت بتاريخ ١٤ الجاري مذكرة الى الحكومتين التركية والفرنسية تعلنهما فيها ان اللجنة الخماسية التي انتدبت لدرس نظام الانتخابات هيئة محايدة مؤلفة من عشرين عضوا للاشراف على الانتخابات الا ان انباء انقره الخاصة التي وصلت الى المراجع السياسية العالية تفيد ان الحكومة التركية اعترضت على قرار لجنة جامعة الامم وحجتها ان اللجنة استمعت الى قرار الفرنسيين دون قرار الاتراك ولهذا رفض الاقتراح

الوزارة التركية تعقد جلسة ليلية

وقد جاء من انقرة ان مجلس الوزراء التركي عقد جلسة ليلية برئاسة جلال بايار رئيس الوزارة وحضرها المارشال فوزي جاقمان رئيس اركان الحرب فبسط للمجلس المحادثات التي دارت مع الهيئة العسكرية الفرنسوية فوافق المجلس على ما دار فيها

من سطور

ماذا عمل كيوبيد

اقبل الشباب بشدة على الزواج في المانيا في عام ١٩٣٦ ، اذ فيه بلغ عدد من أحبوا فتزوجو ٦٠٩ر٦٣١ من كل جنس ، وفي هذا الرقم زيادة ٨٣٨ر٩٢ زواجاً في عام ١٩٣٢ ، وهو العام السابق للعام الذي استولى فيه هتلر على مقاليد الحكم

حرمان ١٥ سنه

حكمت محكمة بلاكبورن في انكلترا على المساح تشارلس بونروبد بغرامة عشره جنيهات ، وبحرمانه من رخصة سوق سيارته لمدة ١٥ سنه ... لأنه سكير !

تبني لغيرها المدمرات

في الصحف الانكليزية لمراسليها في ريودي جانيرو ان وزير البحرية البرازيلية امضى مع شركات آرمسترونغ وهوايت وثورني الانكليزية عقوداً ببناء ست مدمرات ما تتكلف كلها ٢٠٦٠٠٠٠ر٢ جنيه .

بين مستر ومسز

احالت محكمة صلح ماريلبون الانكليزية المستر (أ) الى المحكمة المركزية ليحاكم فيها على جرم تهديد المسز (اكس) بالتشهير بها اذا هي لم ترسل اليه برقيا عشرة جنيهات

ولم تنشر الصحف الانكليزية الاسمين الحقيقيين للمستر والمسز ، لأن محكمة الصلح نبهت بذلك على مندوبي الصحف !

سرقة عصرية

بينما كانت المس فايوليت لويس ، المديرة العامة لفرن (كلوخل فلهام) ذاهبة الى محل عملها ، وقفت الى جانبها سيارة فخمة ، ونزل منها لص ظريف فطلب منها حقيبة يدها ، فلما امتنعت ضربها على وجهها وخطف الحقيبة وولى الادبار ... في سيارته الفخمة !

ولم يكن في الحقيبة الا عشرة جنيهات ، وهذا هو ما سيأسف له هذا اللص العصري اشد الاسف !

اعلان

تقدمت الينا مضبطة موقعة من هيئه اختيارية محلة الرشادية بعكا مؤرخة في ١٤ — ٩٢ — ٩٣٧ تتضمن ان السيدة فروغ بنت عثمان افندي الحسين من اهالي عكا توفيت منذ ثمان سنوات وانحصر ارثها بزوجها انيس افندي ابن خالد افندي الجراح وبأولادها منه وهم خالد وذا النون ورقيه وصفيه وحكمة ثم توفى انيس افندي المذكور منذ ست سنوات وانحصر ارثه بأولاده المذكورين لا غير فمن له اعتراض على ذلك فليراجع المحكمة بمدة شهر من تاريخ النشر .

قاضي عكا الشرعي

(٢٤١٩)

ملابسة جريمة قتل في الرملة

« بقية المنشور على الصفحة الثانية »

الى عكا

« وفي تاريخ ١١ — ٧ — ٩٣٧ استحصل مصطفى الدجاني على اذن لمدة خمسة ايام من دائرة البوليس للبحث عن والده . وبناء على نصيحة المتهم الاول علي جراد اتبعا طريقة غريبة ، فذهبا الى شخص يفتح « البخت » فلم يستنتجا شيئا منه ، فذهبا الى شخص آخر وهذا فتح لهما « البخت » بواسطة شخص تخص المتهم وقال لهما : ربما تجدا الشخص المفقود في عكا ، وقد استحصل المتهم على اجازة ليوم واحد وذهب مع علي جواد الى عكا فلم يفلحا ايضاً فيها .

وجود الجثة

« وفي يوم ٢٣ — ٧ — ٣٧ ظهر في الميدان نفر وليس ، فحضر الى الرملة للتحقيق في موضوع رسائل تهديد ، ولهذه الاسباب تقرب من علي جراد لاخذ معلومات منه تفيد تحقيقاته . وفي يوم ٢٥ منه بينما كان نفر البوليس وعلى جراد جالسين في المقهى قال علي جراد للبوليس : لماذا تذهب بعيداً في تحقيقاتك حول الدجاني ، فأن هذا الشخص قد قتل . ولم يقل علي جراد بعدها شيئاً ، لكنه عاد وقال انه قتل ورمى في بئر واخذ منه مبلغ ٣٠ جنيهاً . وبالنظر لاهمية هذه الافادة اخبر نفر البوليس ضابط القسم ، واجتمع علي جراد برئيس القسم وقال له : انه للمحافظة على حياته ينبغي ان لا تؤخذ اقواله بينة ضده ، لكن رئيس القسم رفض اعطاءه وعداً بذلك وأعلمه أنه اذا كان لديه ما يقوله وهو يدينه فسوف يوجه ضده . وفي يوم ٢٦ منه اعلم علي جراد نفر البوليس بأن اثنين من المتهمين هما يوسف ابو ركبة ورفاعي حسنين رفاعي قتلا راغب المغدور ورمياه في البئر . وقد توصل نفر البوليس بعد ذلك الى اخبار من علي جراد استدل منها على البئر التي القيت فيها الجثة ، وهي البئر التي وقف ابن المغدور مصطفى وعلي جراد عليها اثناء قيامهما بالتفتيش . وبناء على هذه الاخبار ذهبت قوة من البوليس الى هذه البئر وعمقها نحو ٥٠ مترا وانتشلت جثة المغدور الدجاني وفهم من الحالة التي شوهدت الجثة بها ان القتل نفذ باستعمال العنف الشديد .

افادة طويلة

«وفي يوم ١ — ٨ — ٩٣٧ اعطى علي جراد إفادة طويلة الى مفتش البوليس ، ثم اعطى افادة اخرى وكرر ما قاله سابقاً بان المتهم الثاني والثالث هما اللذان قتلا الدجاني المغدور ، ثم ذكر اسم حسن صبرة بانه هو الذي اعطاه هذه المعلومات لكن حسن المذكور نفى ذلك نفياً باتاً

كيف وقع الحادث

«وفي يوم ١٠ — ٨ — ٩٣٧ اعطى علي جراد افادة طويلة جدا الى رئيس القسم وقد ادخل فيها المتهم الرابع وقال : انه يعلم كل ما حصل من الاول الى الاخر وانه كان اعطى معلوماته عن الحادث الى احد الضباط ، لكن بحسب افادة علي جراد : ان البوليس ارتشي للسكوت عن المعلومات المذكورة التي اعطيت له ، والمهم ان المتهم الاول علي جراد ناقض نفسه بنفسه في كلتا الافادتين وكان يظهر من اقواله انه يود انقاذ نفسه ، بيد انه من هاتين الافادتين يتبين كيف ارتكب جرم قتل الشخص وكيف اكتشفت الجثة ، ويفهم من هاتين الافادتين ان علي جراد يعلم تمام العلم ما وقع وانه ارتكب الجرم بنفسه ، وانه اعطى تينك الافادتين ليؤخذ شاهد ملك في القضية ، ويفهم ايضاً ان المغدور قتل في خرابة واخذت منه دراهمه ثم القي في بئر

ابدأ باحضار الشهود

« واقول في النهاية ان المتهمين الاربعة قد اشتركوا معاً في الجرم وهم مذنبون ، ويظهر من الافادات ان الاربعة المتهمين احضروا كيساً بعد ارتكابهم الجريمة ووضعوا الجثة فيه والقوها في بئر . وبناء على البينات التي اقدمها لمحكمتكم الموقرة ، تقتنعون بلا شك ان المتهمين الاربعة مذنبون وسأطلب عقابهم بشدة ان ثلاثة شهود من الشهود غائبون لنا فسأبدأ باحضار الشاهد نائب مدير البوليس لسماع اقواله »

سحابة يوم

الى هنا انتهت اقوال ممثل النيابة في القضيــة واحضر الشاهــد حيث ادلى بمعلوماته عن هذه القضية . وبالنظر لضيق الوقت وكثرة المواد فسننشر في اعدادنا القادمة اقوال الشهود ووقائع الجلسة

وقد استغرق سماع اقوال الشهود سحابة يوم امس ورفعت الجلسة الى صباح هذا اليوم .

اعلان

دوسيه ٢٥٠ — ٣٥

مطروح للبيع بالمزاد العلني قطعتي ا[...] عامة المحكوم عليهم قاسم ومحمد ومحمود اولاد احمد الموسى من طبريا تسديداً للذمة المحكوم بها عليهم لصالح المحكوم له شفيق افندي قعوار من الناصرة وقدرها ثلاثين جنيه عدا الرسوم بالقضية الاجرائية رقم ٢٥٠ — ٣٥ الواقعين ضمن منطقة طبريا وان القطعة الاولى محدودة شمالا طريق عموميه جنوبا ورثة علي الحسين العجلوني غربا بيكا شرقا قطعة نمرة ٢٦ على الخريطة والآن الحاج نمر افندي النابلسي ويبلغ مساحتها ٧٦٦،٨٢ متر والقطعة الثانية محدودة شمالا طريق الوادي ابو عميس جنوبا وادي ابو عميس غربا بيكا شرقاً وادي ابو عميس مساحتها ٢٢ دونم و ٥٢١ ذراع حسب قيد الطابو

فعلى راغب الشراء مراجعة دائرة اجرا طبريا ودلالها مستصحباً التأمينات القانونية ١٠ بالمئة من القيمة المخمنـة خلال ٣٠ يوم من تاريخ نشر هذا الاعلان بالجريدة مع العلم بان رسم الفراغ ورسم الدلالة عائدة على المشتري

تحريراً في ١٩ — ١٢ — ٩٣٧

عن مأمور اجراء طبريا

هرتسل ردني

(٢٤١٧)

برنامج الاذاعة الفلسطينية

الاربعاء في ٢٢ كانون الاول سنة ١٩٣٧

٦ر١٥	اغاني من عبد الغني السيد
٦ر٣٠	اغاني غرامفية من منيرة ومنير رقة استوديو الاذاعه
٦ر٥٥	«القضاء في الاسلام» حديث للاستاذ علي صبري
٧	اشارة الوقت والنشرتان الجويه والاخباريه الاولى
٨ر٤٥	برنامج موسيقى
٩ر١٠	مراجعة كتاب
٩ر٣٠	اشارة الوقت والنشرتان الجوية والاخبار
٩ر٤٥	اشارة الوقت والنشرتان الجويه والاخباريه الثانيه
١٠	لجنة الدعاية للثمار الحمضية تقدم برنامجا عربيا موسيقيا متنوعا يشترك فيه فنان الاذاعة العربيه
١٠ر٣٠	ختام

ماذا تسمع اليوم

عن محلات السادة دجاني اخوان

الاذاعة اللاسلكية للحكومة المصرية يوم الاربعاء في ٢٢ كانون اول سنة ١٩٣٧

٦ر٤٥	صباحاً الاستاذ محمد شكري — تمرينات رياضية
٧	الشيخ محمد احمد العمروسي — قرآن كريم
٧ر٥٠	ختام
١٠	اسطوانات
١٠ر٣٠	فتحية محمود — منولوجات فكاهيه
١١	اسطوانات
١١ر٣٠	ختام
٢ر١٠	اسطوانات
٢ر٤٠	النشرات الجوية والاخبارية والتجارية الاولى
٢ر٥٠	ختام
٦ر٣٠	فرقة موسيقى السواري الملكي بقيادة الملازم اول حسن محمد الصياد — حفلة موسيقيه
٦ر٥٥	اسطوانات
٧ر٣٥	الشيخ منصور الشامي الدمنهوري — قرآن كريم
٨ر١٥	رسالة المستر مووتون الى حضرات المستمعين
٨ر٣٠	النشرتان الثانيتان الاخبارية والتجارية
٨ر٤٥	رباعي العقاد — حفلة موسيقية
٩ر١٥	الاستاذ نجيب محمد البهتي — حديث تاغور شاعر الهند شيء من شعره
٩ر٤٠	هيام وفرقتها — حفلة غنائية
١٠ر٠٥	رباعي العقاد — حفلة موسيقية
١٠ر٣٠	هيام وفرقتها — حفلة غنائيه
١١	سلام الملك — ختام

الوكلاء والمستودع

الشركة المصرية البريطانية التجارية — تلفون ١٠٦٢ : يافا ص . ب . ١٧٩

الاربعاء في ١٩ شوال سنة ١٣٥٦ و ٢٢ كانون اول سنة ١٩٣٧

الدفاع

جريدة يومية سياسية مصورة

السنة الرابعة — العدد ١٠٣٥ — ٤

صاحب الامتياز : ابراهيم الشنطي
المدير المسئول : شوكت حماد

الاشتراكات
في فلسطين عن سنة ١٥٠
في البريد الداخلي « « ١٨٠
في سائر الاقطار الخارجية « « ٣٠٠

دار الدفاع : شارع جمال باشا ـ عمارة المظفر ـ يافا ـ فلسطين
العنوان التلغرافي : (الدفاع ـ يافا)
تلفون ١١٨٧ (اربعة خطوط) و ١٠٧٥ (خطان) صندوق البريد (٢٥٥)
الاعلانات يتفق عليها رأساً مع الادارة
اجرة السطر : ١٠٠ مل

صور عالمية على هامش الحوادث

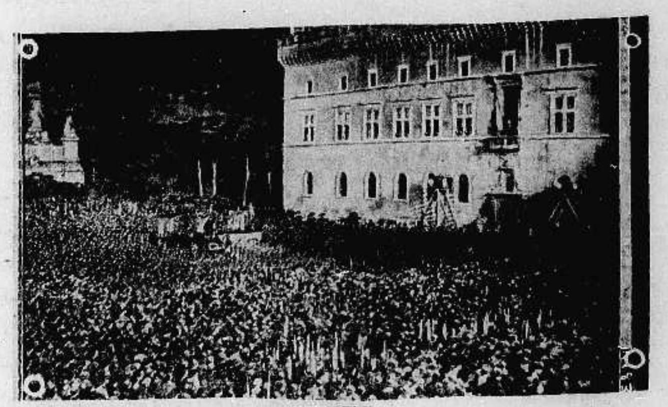

بعد انعقاد مجلس الفاشست اعلن موسوليني امام مئات الالوف انفصال ايطاليا عن عصبة الامم

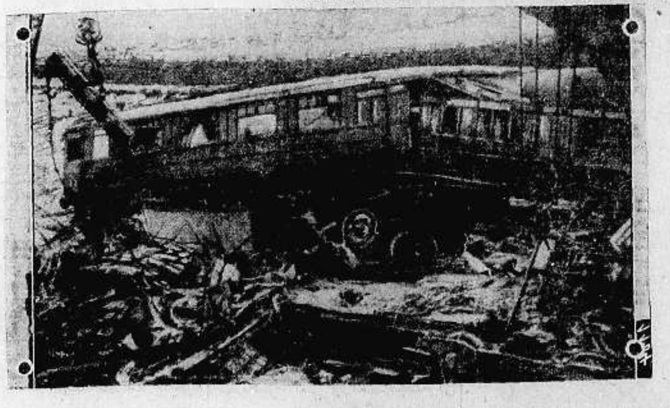

وقع اصطدام بين قطار اكسبرس اثناء هطول ثلوج غزيرة وقد كانت الفاجعة شديدة اذ قتل اكثر من ٣٥ قتيلا

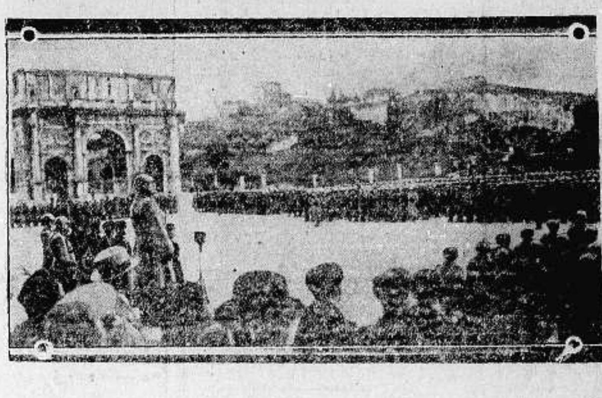

السنيور موسوليني يستعرض ٥ فيالق من القمصان السوداء قبل سفرهم الى افريقيا الشرقية وليبيا

عصارة برتقال مجاناً !

هل بامكانك الاجابة على هذه الاسئلة

١ — ما هي انواع الفيتامينات التي يحتويه عصير البرتقال الطازج ؟
الجواب . . . .

٢ — ما هي الثلاث مزايا الرئيسية الصحية التي لعصير البرتقال الطازج ؟
الجواب . . . .

٣ — في اي ساعة من ساعات النهار تستهلك اكثر كمية من عصير البرتقال الطازج في فلسطين !
الجواب . . . .

٤ — هل عصير البرتقال الطازج مفيد للاولاد !
الجواب . . . .

٥ — كم برتقالة يجب ان تستهلك العائلة المؤلفة من ٣ اشخاص في اليوم الواحد
الجواب . . . .

٦ — قدم براهينك — لماذا عصير البرتقال الطازج هو اشهر شراب في فلسطين
. . . .
. . . .

اتعهد ان ارتبط بقرار متعهد الدعاية للاثمار الحمضية فيما يتعلق بمنح العصاره المجانية
الاسم (يكتب واضحاً) . . . المهنة . . .
العنوان . . . .

المطلوب . املأ مكان الاجوبة ثم ارسل هذه القسيمة كاملة بواسطة البريد الى متعهد الدعاية للاثمار الحمضية في الاوساط العربية بالعنوان التالي

مكتب صروف للدعاية و النشر
صندوق البريد (٢٢٠) يافا

ويكتب على طرف الظرف كلمة (مسابقة البرتقال) ومتعهد الدعاية يقوم بتوزيع ١٨٠ عصارة لمن يفوز بالاجوبة بطريقة « السحب » بين اصحاب الردود على معدل النسبة المخصصة لكل مدينة من قبل هيئة لجنة الدعاية للاثمار . آخر موعد لقبول الاجوبة مساء يوم الاحد في ٢٦ـ١٢ـ٣٧

الى التجار

٩٠ بالمئة من رأس المال للاعلان

حكمة قالها أحد كبار رجال الاعمال الاميركيين !
حكمة هي سر تفوق الصناعة الاميركية !

فالاعلان
حياة الصناعة وسر تفوقها

اعلنوا في جريدة الدفاع
فهي من اوسع الجرائد انتشاراً ومن اغزرها مادة

شجعوا
ميناء يافا
العربي

مطبعة الدفاع التجارية

مميزاتها
استعداد في حديث
اتقان فني في العمل
ضبط في المواعيد

مطبعة جريدة الدفاع — يافا

الخميس فى ٢٠ شوال سنة١٣٥٦ و٢٣ كانون اول سنة١٩٣٧

الدفاع

جريدة يومية سياسية مصورة

السنة الرابعه — العدد ١٠٣٦— ٤

صاحب الامتياز : ابراهيم الشنطى
المدير المسئول : شوكت حماد

الاشتراكات
في فلسطين عن سنة ١٥٠
فى البريد الداخلي * * ١٨٠
فى سائر الاقطار الخارجية * * ٣٠٠

دار الدفاع : شارع جمال باشا - عمارة المظفر - يافا : فلسطين
العنوان التلغرافى : «الدفاع — يافا»
تلفون ١١٨٧ (أربعة خطوط) و١٠٧٥ (خطان) ص. ب. (٢٥٥)
الاعلانات يتفق عليها رأساً مع الادارة
أجرة السطر : ١٠٠ مل

سلسلة « اتهامات »

العرب يرفضون التفاهم ، ولا يتزحزحون ،
والعرب يأبون الاتفاق على حل مقبول ،
والعرب هم السبب في عدم الاستقرار الحالي

— وبعشرات من هذه التهم يرمي اليهود عرب فلسطين في مناسبة وغير مناسبة . ويطلقون عليهم مختلف الالقاب من : متطرف ، ومعتدل . محب للسلم ، وكاره له . راغب فى التفاهم ، ومعارض فيه .

يعرضون دائماً شروطهم

وفي عدد أمس ذكرت احدى الصحف اليهودية أن «الدفاع» حرضت فى عدة مقالات على عدم الاتفاق ، وانها لا ترى فى غير مشروع الملك فيصل حلا يقبل ، وأنها معارضة لأي حل إلا أن يكون اليهود فيه أقلية .

بعض هذا صحيح ، وبعضه غير صادق . وهذا فيما نرى موقف كل عربي ، او موقف الاكثرية العربية الساحقة . اننا جميعاً ننشد خلاصاً من هـذه الحالة . وهي رغبة وطنية وانسانية معاً . ننشد خلاصاً على أساس نهائي لا يضير كياننا اكثر مما قد لحق بهذا الكيان من ضير . فالاكثرية العربية شيء لا بد منه اذا أريدت موافقة العرب على إي حل يقترح . وضم هذه البلاد الى اخواتها ، سواء فى العاجل أو البعيد ، أساس آخر ايضاً . واعتبار أن هذه البلاد لا تحل المشكلة اليهودية فوق أنها غير مكلفة بهذا الحل ، أساس ثالث . لكن في كل ما ذكر أين مكان اللوم والاتهام ؟ أين موضع النقد الشريف الصادق ؟

ان اليهود قبل ان يسألوا العرب مفاوضة أو اتفاقاً يشترطون عليهم . وهذا الاشتراط يقدمونه على الرغبة فى التفاهم والمفاوضة . يصرح زعماؤهم ، وتقول مؤتمراتهم ، وتكتب صحفهم : لا نريد أقلية . فلسطين هذه بلادنا . لنا فيها مثل الحقوق التي للعرب . نريد استمرار الهجرة والبيع » — الى سلسلة اخرى من المطالب . ثم بعد ذلك يكررون القول : لكن العرب يرفضون الحلول ، والمفاوضات ، والاتفاقيات .

يا سبحان الله ! متى أولع العرب بالرفض المجرد عن المنطق والحق ؟ متى أحبوا ان تكون حالة بلادهم كما نرى حتى يتأبون الاتفاق ؟ متى كانوا ميالين للمتاعب والمشاق لمجرد أنها متاعب ومشاق ؟ أفلا يرى اليهود سبباً لهذا كله ؟ ثم أفلا يرون السبب فى رغبة العرب المحافظة على الوطن والمستقبل والكيان ؟ وبعد ذلك أين قيمة تلك التهم والادعاءات ؟ وأين قيمة التحامل على العرب للرفض ؟ أم يكون العرب أناساً مسالمين ، محقين ، راغبين فى الاتفاق اذا هم تخلوا عن حقوقهم ، وتخلوا عن بلادهم ، وتخلوا عن مستقبلهم ؟

أى شذوذ فى هذا

اتفاق . ومفاوضة . وحل . لكل هذه العرب مستعدون ، ولكن بشرط واحد لا بعدة شروط : الوقوف عند هذا الحد . يكفينا ذلك التسلسل السريع من فكرة الوطن الروحي ، الى القومي ، الى المملكة . يكفينا ما استوعبت بلادنا من مئات الالوف . إن أيدينا نقية من تبعة الكرب الذي يعانيه اليهود في أوروبا . نحن ابرياء من هذا ، وغيرنا المتهم . كيف يطلب الى البريء أن يتحمل ولا يطلب الى المتهم ذلك ؟ لماذا تتنفس رومانيا مثلا الصعداء على حسابنا ؟ لماذا تخفف بولونيا الحمل وتضعه على ظهرنا ؟ أية عدالة على الارض تقول بمثل هذا ؟ وبعد ذلك يتهموننا بكرهنا الاتفاق ، والمفاوضة ، والحل !

أي شذوذ فى طلب العرب الوقوف عند هذا الحد ؟ أي غرابة في طلبهم الانضمام الى أخوانهم و كل أناس تجمعهم الروابط التى تجمعنا بالعراق وسوريا ونجد ، يطلبون ويجابون الى مطلبهم ؟ أما حقوق الاقلية اليهودية فهذا الذي لكم حق النقاش فيه . هناك مجال الاخذ والرد وطلب الضمانات . ولقد انجانا طيب دوحتنا من الكراهية العنصرية ، فماذا يخشى اليهود ؟ كيف حال اخوانهم فى بغداد ودمشق والقاهرة — أثمة اضطهاد هناك ؟

نكتفي بما قد كان . ومساحة بلاد غيرنا أوسع من مساحة بلادنا ، فليتحمل هذا الغير الذين عنده . ولا ينبغي أن يتصور أحد هذه الرقعة الضئيلة قارة تحل مشكلة معقدة كالمشكلة اليهودية . كما لا ينبغي أن يخطر بذهن أحد أن أهلها يرتضون بعدد آخر من المهاجرين يجعلهم والغير على مساواة ، وفي خطر الزيادة . وهل في كل هذا عدوان على أحد ، على اليهود وغير اليهود ؟ أعلى وجه الارض نبل فى الطلب مثل هذا النبل ؟ لكن الذي يتحامل على وزير المستعمرات ، وهو من نعرف ، غير عجيب أن يتحامل على من يقبل بالذين فى بلاده وهم يزيدون على الاربعمائة الف !

ابراهيم

تصريح وزير المستعمرات عن الحالة في فلسطين

مصادمة بين البوليس والطلبة فى مصر واتخاذ الوزارة قراراً بتحريم المظاهرات وتفريقها بالقوة

العمل العسكرى

لندن في ٢٢ كانون اول – رد المستر اورمسبي غور بعد ظهر اليوم على سؤال فى مجلس العموم بخصوص الحالة العامة فى فلسطين فقال : لقد تحسنت الحالة العامة على وجه العموم ، لكن لا تزال هناك اعمال ارهابية متفرقة . وتعمل عدة عصابات بقيادة اشخاص من الخارج . ويتخذ البوليس والجيش وجنود حدود شرق الاردن اجراءات شديدة للقضاء نهائياً على الارهاب . وقد اظهروا مقدرة وكفاءة في القيام بواجباتهم خصوصاً في شمال البلاد .

قرب الجامعة

القاهرة في ٢٢ كانون الاول — لمراسل الدفاع الخاص — كان من اهم حوادث اليوم ان اصدرت الوزارة قانوناً بمنع المظاهرات مهما كان الغرض منها ، واصدرت تعليمات الى البوليس بتفريق كل مظاهرة بالقوة . كما نبهت على مديري الجامعات والمدارس بارشاد الطلبة الى الاخلاد للسكينة وتنبيههم بهذا القانون . ونشرت الحكومة البوليس في مناطق الجامعة المصرية بالجيزة ، وهو مسلح بالعصي الغليظة والخوذ الفولاذية .

الى القصر

غير ان الطلبة تجمعوا وخرجوا في مظاهرات كبيرة فاعترضهم البوليس واشتبك الطرفان في عراك شديد بالعصي والحجارة وخراطيم المياه فاصيب ١١ شخصاً باصابات مختلفة ، منهم اربعة من البوليس نقلوا الى مستشفى القصر العيني . والقي القبض على سبعة من الطلبة

وتمكن فريق من طلبة الجامعة من الوصول الى سراي عابدين وهتفوا لجلالة الملك .

فحوى القرار

وقد عقد الوفد المصري جلسة في الساعة الواحدة والنصف بعد الظهر في دار النحاس باشا برئاسته للبحث في الموقف الحاضر ، وحضرها الدكتور احمد ماهر وجميع اعضاء الوفد . ويقال ان الوفد اصدر قراراً سرياً في هذا الاجتماع لا يذاع الا بعد موافقة الهيئة الوفدية عليه وان القرار يرمي الى تفريج الازمة ، وانه اتخذ بناء على اقتراح الدكتور أحمد ماهر بعد اجتماعه بعلي ماهر باشا ، وانه يرمي الى ان يصدر الوفد بياناً يعرب فيه عن اخلاصه الملك الدستوري الجالس على عرش مصر . ويقال ان هذا مما يهدىء الحالة ويعيد المياه الى مجاريها .

مرسوم ملكى

اما مسألة العضو في مجلس الشيوخ الذي يحل محل علي ماهر باشا بعد تعيينه فى رئاسة الديوان الملكي وما اخبرتكم به عن رغبة الوزارة في تعيين مخري بك عبد النور واعتراض الدراي على ذلك وترشيحها عبد العزيز فهمي باشا وان هذا كان من اسباب الازمة . فقد صدر اليوم مرسوم بتعيين عبد العزيز فهمي باشا .

حمل لهم الشاي فقتلوه

فتح ابواب جزيرة مدغشقر لهجرة اليهود اليها

الخليل في ٢٢ كانون اول – لمراسل الدفاع الخاص – في منتصف الساعة السادسة من ليلة امس طرقت عصابة مؤلفة من ثلاثة مسلحين منزل زريق ابو عياش فى قرية بيت اومر . وقد رد عليهم شقيقه فطلبوا اليه ان يقدم لهم الشاي ويبعث به مع زريق . وفعلا حمله هذا الى حيث جلس المسلحون فبادره الثلاثة بأطلاق النار وتوفى على الاثر ، وفى صباح اليوم خفت من هنا قوة من البوليس لمباشرة التحقيق :

رأى فرنسا

باريس في ٢٢ كانون اول – (الشرق العربي) – تعتقد الدوائر المطلعة ان مسألة هجرة اليهود البولونيين الى جزيرة مدغشقر ستوضع على بساط البحث بصورة جدية فى الدوائر الفرنسية المختصة في القريب العاجل ، وانها ستدرس درساً وافياً توطئة لتنفيذ المشروع وذلك بعد عودة المسيو داليوس وزير الخارجية الذي تباحث مع وزير الخارجية البولونية فى هذا الصدد

وقد علم مكاتب الشرق العربي من الدوائر المشار اليها ان الحكومة الفرنسية لن تضع الصعوبات في سبيل هجرة يهود بولونيا الى مدغشقر . فأن المسيو موتيه وزير المستعمرات كان قد استقبل اخيراً اللجنة البولونية التى سافرت الى مدغشقر لدرس هذه المسألة وصرح لها بانه يوافق مبدئياً على نقل عدد كبير من اليهود الى تلك الجزيرة .

برئاسة مندوب ايران

جنيف – د.ن.ب – ستعقد الجلسة القادمة لعصبة الامم في ١٧ كانون الثانى القادم برئاسة مندوب ايران . وبين الاعمال التي ينظر فيها المجلس نداء من الحكومة الصينية . وستعين جمعية الامم فى هذه الجلسة تاريخ عقد مؤتمر نزع السلاح المقبل.

انتهاء اضراب المحامين

بيروت في ٢٢ كانون اول – لمراسل الدفاع الخاص – اجتمعت اليوم الجمعية العمومية للمحامين لمناسبة موافقة البرلمان على تخفيض الرسوم القضائية فقررت انهاء الاضراب من غد (الخميس) لان القانون الجديد يجيب المحامين الى اكثر مطالبهم .

ليلا نهارا

لندن في ٢٢ كانون اول — يعمل ٧٠٠ الف عامل صيني ليلا نهاراً في بناء طريق طولها ٣٠٠ ميل تصل مقاطعة صينية بروسيا . ومتى تم بناء هذه الطريق استطاع الصينيون تلقي الذخائر الروسية في مدة اسبوعين بدل ستة اشهر كما هو الحال الان .

اختطاف محافظ الجزيرة فى سوريا

دمشق – د.ن.ب. – وصل الى دمشق من الجزيرة خبر اختطاف محافظ الجزيرة الذي كان ذاهبا في السيارة من دير الزور الى القامشلي ، وكان يرافقه سائق السيارة وثلاثة آخرون

فحص جثمان الامير سيف الدين

القاهرة في ٢٢ كانون اول — لمراسل الدفاع الخاص — بمناسبة ما اشيع عن ان الامير احمد سيف الدين مات مسموما . فقد استقر رأي ولاة الامور في مصر على اعادة فحص الامعاء بواسطة خبراء من الاطباء وسيجري فحصها غدا او بعد غد

لاستقبال مردم

دمشق – د.ن.ب – سافر الى حلب وفد من اعيان دمشق لاستقبال رئيس الوزارة

اميركا والصين

واشنطن في ٢٢ كانون الاول — ابرق المستر لاندون ، مرشح الجمهوريين فى الانتخابات الماضية ، الى الرئيس روزفلت بأنه يؤآزره في كل عمل يقوم به بمناسبة أزمة الشرق الاقصى ، وان الولايات المتحدة كلها مع الرئيس في ذلك . فرد روزفلت شاكراً هذا النبل ، قائلا أن اكثرية الشعب تريد السلام للجميع ، وأن الولايات المتحدة تعمل له .

هتلر يشيع جثمان الجنرال لودندورف

مونيخ — د.ن.ب — انتهت اليوم (الاربعاء) قبل الظهر مراسيم الجنازة الرسمية ، وودع الشعب الالماني الجنرال لودندورف الراحل . ورافق الزعيم هتلر الجثمان من باب القصر الى دار القواد ، وهنا قدمت التحية للجنرال في نفس المكان الذي اطلقت فيه النار سنة ١٩٢٣ على احرار المانيا

ووصف الجنرال فيلد مارشال فون بلومبرغ في خطابه الجنرال الراحل بكونه من أعظم الشخصيات العسكرية الالمانية البروسية . وودع الزعيم الجنرال لودندورف بقوله : اني اضع هذا الاكليل علامة شكر باسم الشعب الالماني المتحد .

وانتهت الحفلة بترنيم الانشودة « كان لي صديق » وبأطلاق ١٩ طلقة . وبعد المراسيم الحكومية رافقت هيئات من الجيش والحزب النعش الى حدود بلدية ميونيخ ومن ثم حملت شرذمة ميكانيكية من الجيش الجثمان الى توتسنغ حيث ووري التراب

وفاة صاحب ميثاق دولي شهير

واشنطن في ٢٢ كانون الاول — في آخر الانباء أن المستر فرانك كيلوج صاحب ميثاق كيلوج قد توفي عن ٨١ سنة و كانت وفاته على اثر نوبة قلبية .

وقد تم توقيع ميثاقه في ١٩٢٨ وفي سنة ١٩٢٩ منح جائزة السلام ، ومنذ سنة ١٩٣٠ وهو قاض في محكمة لاهاي الدولية .

اتخاذ تدابير شديدة فى تونس

تونس فى ٢٢ كانون اول – (الشرق العربي) – اتخذت تدابير شديدة ضد الموظفين التونسيين الذين اشتركوا في الاضراب الاخير احتجاجا على السياسة المتبعة في الجزائر والمغرب الاقصى ومنعت جريدة الاكسيون تونيزيان (العمل التونسي) الفرنسية من دخول المغرب الاقصى بأمر من الحاكم الجنرال نوجيس وهي لسان حال الحزب الحر الدستوري الجديد. وعوقب بعض التجار فى صفاقس لاشتراكهم في الاضراب وقد ضاعف الحزب الحر الدستوري القديم برياسة الزعيم الثعالبي نشاطه منذ افتتاح ناديه الجديد في تونس تشدد الرقابة عليه وعلى اعضائه

دور الوزير

نقد الصحف اليهودية لموقف وزير المستعمرات

حتى وزير المستعمرات جاء دوره . فقد عقدت الصحف اليهودية فصولا طويلة حول موقفه واجوبته فى مجلس العموم رداً على اسئلة انصار الصهيونية . وقد لاحظت هـذه الصحف — كما تدعي — ان الوزير لا يهاود السائلين في أجوبته بل يرد بايجاز ولا يظهر عطفاً على الصهيونية كما كان فى السابق . وتقول هابوكر أن اجوبته أصبحت في المدة الاخيرة تحتاج الى اهتمام خاص ، ثم تمضي : لقد كان جوابه غامضاً فى الرد على سؤال يتعلق بعدد ضحايا الارهاب في فلسطين ، فهو لم يذكر عدد العرب بينهم ، أو عدد اليهود . ولم يذكر من هم

« البقية على الصفحة الرابعة »

المندوب السامي الجديد

كما ترى قدومه مجلة يهودية في لندن

في عددها الاخير نشرت « الجويش كرونكل » فصلا افتتاحياً عن مجيء المندوب الجديد . والغريب انها تتكلم في التفاهم وغيره دون إظهار الاساس الذي يقف عليه هذا التفاهم . بل انها تقول بأن فلسطين تكفي لمطامح العرب واليهود ، وهو ما لا يراه احد . هل تلاشت فكرة الوطن القومي والمملكة حتى نصدق ؟ فيما يلي المقال للاطلاع على وجهة نظر بعض اليهود في فلسطين :

منصب المندوب

لمنصب المندوب السامي في فلسطين اهمية عظيمة جدا ، ولذلك لم يكد يذاع نبأ تعيين السر هك ميكايل لهذا المنصب حتى اثار اعمق الاهتمام ، وحتى اصبح موضع حوار ونقاش

اما خبرة المندوب الجديد الماضية في السودان ، وبالتالي في تنجنيكا ، فانها اختصت باحوال وظروف تختلف اختلافا كبيرا جدا عما يقتضيه حكم فلسطين ، ومع ذلك فان عمله هناك قد دل على صفة من صفاته كبيرة الاهمية للدرجة القصوى ، فالرجل عالم ممتاز ، وبصفة العلم هذه يرتفع مقامه في عيون اليهود

وللرجل صفة اخرى تراها في كونه ألم باحوال العالم العربي ، وكتب عنها ، وعلى هذه الصفة يعلق اليهود كما يعلق العرب اهمية قصوى لا تعدلها اهمية اخرى .

عالم ومطلع

ورجل مثل هذا عالم باللغة ، وبالعادات والتقاليد والثقافة التي للشعب الذي وضع تحت عنايته ، لا ينتظر منه الا صبر العالم وانصافه وهو يدرس المعضلات اليهودية ... السياسية الوطنية ، المرتبطة بالارض التي ستصبح تحت حراسته عما قريب .

اضف الى ذلك ان اطلاعه الواسع على احوال الشعوب العربية ، وعلى الطرق التي تسلكها ، سيمكن له كما نأمل ، من أن يقدر القوى التي تعمل في الظاهر وفي الباطن حق التقدير

على اننا نحن معاشر اليهود جميعاً ، يجب علينا ان لا ننسى ذلك التحذير الذي حذرنا به ملك اسرائيل في قوله : (لا تتركوا ذلك الذي على ظهره النير الثقيل يفخر عليكم بعد ان يطرح هذا النير عن ظهره)

ولكن هانحن ، ونحن نذكر المسئولية الجسيمة التي سيتحملها المندوب السامي الجديد ، لا يسعنا الا ان نرحب به في غير ماحذر ولا ريبة ، وله ان يكون واثقاً من ان اليهود في طول الدنيا وعرضها سيدعون الله القوي القادر ان يمنحه البركات في الواجب الذي اخذ على عاتقه أن يؤديه

مسئلة التقسيم

ونعتقد بان الواجب الذي على المندوب الجديد لا يعدو أمرين اثنين ، لا ثالث لهما . أما اولهما فاعادة حالة الامن والاستقرار الدائم ، وهذه هي الحالة التي تتيح البروز الى الوجود لاحسن عناصر السكان ، واما ثانيهما فهو بذل الجهود في فتح الطريق الى تفاهم عربي ـ يهودي ، يحول دون التقسيم المكروه من كلا الجانبين

وفي هذه النقطة الاخيرة بعث اليه يهودي ولد ونشأ وترعرع في فلسطين بمقال نشرناه . وفيه ان العرب قد تغير موقفهم تغيراً محسوساً ، بسبب مشروع التقسيم الذي يمقتونه كما تمقته الاكثرية الساحقة من يهود العالم ، وكان من امر هذا التغيير ان بعض العرب الذين كانوا في الماضي ضد الهجرة اليهودية من اي نوع تكون ، قد اصبحوا الان راضين بهذه الهجرة ... على اساس مقدرة البلاد الاقتصادية على الاستيعاب ، وما دام الامر كذلك فها هي فرصة من احسن الفرص سانحة للتفاهم المشترك الدائم

حتى الوكالة

لقد ارتكب الصهيونيون في مؤتمرهم الاخير غلطات كانت هي السبب في ازدياد نقمة العرب عليهم . ولكننا لا ننجي العرب المتطرفين من اللوم ايضاً ، لان لهم اخطاء ارتكبوها بواسطة المفتي ، كانت هي من الاسباب التي قربت مشروع التقسيم من اذهان اعضاء لجنة بيل .

ومشروع التقسيم تمقته الاكثرية من يهود العالم ، وذلك لان الوكالة اليهودية وحدها هي المحبذه له ، الموافقة عليه ، وهي لا تمثل الا ٢٠ في المئة من يهود العالم ، فاين تذهب اصوات الثمانين في المئة الباقية وهي تصرخ مستنكرة هذا التقسيم ؟

لا بل ان الوكالة اليهودية نفسها منقسمة على نفسها في « مشروع بيل » وفيها عناصر قوية ضد التقسيم ، والمعنى هو أن انصار التقسيم اقل كثيراً اذن من عشرين في المئة ، كما يقول لنا في مقاله اليهودي المولود في فلسطين .

وأمام اليهود الان خطوة اولى يجب عليهم ان يخطوها في سبيل التفاهم مع العرب واكتساب ثقتهم ومودتهم ، وهي ان يقوموا قومة واحدة ضد التقسيم .

تلك المطامع !

اتركوا الوقت الكافي لزرع الثمة العربية ـ اليهودية ، حتى ينمو ويختفل واحموه من عوامل الشر ، سواء أكانت داخلية ، أم من الدسائس الاجنبية الدولية .

وتدل حقائق المسألة كلها على انه لا بد من فترة هدوء تعمل عملها فيها العوامل السامية من كلا الجانبين ، وتبذل فيها الجهود لتقريب وجهات النظر ، ولاقناع الدولة المنتدبة ـ ودعنا هنا نستعمل كلمات الكاتب اليهودي الفلسطيني ـ بأن حكم فلسطين يمكن استقراره وتوطيده في فلسطين غير مقسمة ، ينال فيها العرب واليهود على حد سواء ما يصبون اليه من المطامح .

وللوصول الى هذه الغاية نعقد اكبر الامل على المندوب السامي الجديد ، صاحب الماضي المجيد ، وعلى يديه نرجو ان تتغير اتجاهات السياسة ، ولنا ملء الثقة واليقين بأن هذه الفرصة التي سيراها أمامه لن تفلت من بين يديه .

قتل النفس وراء المال الحرام

محكمة الجنايات الكبرى تستأنف النظر

في جريمة قتل وقعت قريباً من الرملة

قال مندوبنا القضائي الخاص : ... امس الفصل الاول من وقائع الجلسة الاولى لمحاكمة كل من علي جراد ، ويوسف ابن عبد المحسن ابو ركة . ورفاعي حسنين رفاعي ، وخليل محمود شاهين الداوى بتهمة مقتل المرحوم السيد راغب عبد السلام الدجاني في الرملة ، والى القراء الفصل الثاني من وقائع تلك الجلسة :

ارسال كتب تهديد

كان الشاهد الاول مساعد مدير البوليس فقال بعد القسم ما يلي : لقد كنت المفتش الاول المسؤول عن التحقيق في الرملة . وانا الذي حققت في قضية مقتل راغب الدجاني . وقد اعطيت بتاريخ ٢٤ ـ ٧ ـ ٣٧ تعليمات الى البوليس عبد الحميد يونس ليتصل بعلي جراد المتهم الاول . لاني اشتبهت عليه بارسال كتب تهديد الى بعض الاشخاص في مدينة الرملة وفيها يطلب منهم نقداً . وبعد يومين وصلتني معلومات من عبد الحميد يونس وكانت النتيجة ان امرت باعتقال الاشخاص الذين اسماهم علي جراد بداعي انهم ارتكبوا جريمة القتل ، وقد نفذ هذا الامر أحد الضباط . فاعتقل رفاعي حسنين رفاعي ويوسف ابو ركة وفخري ابو الهدى الفاروقي لان الاخير هو زوج بنت المغدور . واعطيت اوامر اخرى من علي جراد عن مكان وجود الجثة . وفي يوم ٢٦ ـ ٧ ـ ٩٣٧ علمت ان علي جراد وأحد افراد البوليس وغيرهما من البوليس موجودين في سوق صرفند فذهبت في الساعة الثامنة مساء الى هذا السوق وجلست في احد مقاهيه بعيداً عن الجماعة اذ كان علي جراد يخاف إعلامي باي شيء عن هذه القضية بصورة مباشرة وقد حضر البوليس المذكور وعلي جراد الي وتحدثت مع الاخير فقال لي : انه هو الذي اعلم البوليس نفسه باسماء مرتكبي حادث القتل وان الاول والثاني (اي رفاعي ويوسف) هما اللذان قتلا راغب الدجاني بنتيجة مؤامرة دبرها فخري ابو الهدى ، ثم قال : انه يعرف مكان الجثة ، فقد ارشده عليها شخص لم يرد ذكر اسمه لي وقد حاولت ان اقف منه على مكان الجثة فعبثاً كان ذلك ، بيد انه وعدني بانه سيعلم البوليس المذكور فتركتهم وعدت للرملة .

وصف الجثة

« وفي الساعة العاشرة من صباح اليوم التالي حضر البوليس واعلمني بانه تقابل مع علي جراد ، وأعلمه بأن الجثة ملقاة في بئر « علو » فذهبت مع رئيس القسم الى البئر المذكورة وفعلا وجدنا الجثة ، واحضرنا عمالا فانتشلوها وكانت داخل كيسين . وكان ولد المغدور مصطفى الدجاني حاضراً ، وما كاد ينظر القدم الظاهرة من الكيس حتى أخذ يلطم وجهه بشدة وصاح : هذه جثة ابي . وبعد فتح الكيسين عثرنا على جثة رجل يتراوح عمره بين ٧٠ و٧٥ سنة ، يرتدي قمبازا وفي وسطه شال وجاكيت طويلة قليلا ، وكانت جمجمة رأسه محطمة . وقد فحصت الجثة من قبل الطبيبين السيدين بادوسيان وحداد بحضوري

افادة باختياره

« وفي تاريخ ١ ـ ٨ ـ ٣٧ اعلمني علي جراد بان الذي اخبره بحادث القتل هو شخص يدعي حسن صبرة ، وقبل اعلامي بذلك قال لي : ان ... مستعد لاعطائي افادة في هذه القضية وكان يقصد حسن صبرة بذاته . وقد اعطاني علي جراد اول افادة باختياره وقبل اتهامه في هذه القضية لذا لم احذره حسب الاصول ، وبعد تدوينها وقعها بامضائه

وهنا ارادت المحكمة البحث عن الافادة فاعترض محامي الدفاع الاستاذ سعيد زين الدين على ذلك لانه لا يود اتخاذها بينة في القضية . فاعلمه رئيس المحكمة بان ابراز هذه الافادة هو ضد علي جراد وحده وليس ضد موكليه الثلاثة الباقيين . وأبرزت الافادة وعرضت على الشاهد فقال انها هي بذاتها ثم شهد بأنه هو الذي اعتقل المتهم الرابع خليل الداوي واتهمه بعد التحذير القانوني

اسئلة تضر بك

وقد سأل الرئيس المتهم الاول علي جراد عما اذا كان يرغب بمناقشة الشاهد فأجاب بالايجاب وناقشه طويلا على الوجه التالي :

س : هل تعرفني قبل هذه الحادثة ؟

ج : نعم . س : ما هي الاسباب التي دعتك لارسال البوليس للبحث معي في مسائل رسائل التهديد ؟

ج : هي اني اعرفك منذ سنة ١٩٣٠ وبعد حضوري للرملة في سنة ١٩٣٧ وقعت حوادث الرسائل ، واعتقد انك الشخص الوحيد الذي « يبلص » الناس ويستحصل منهم على دراهم ، واعرف هذا من اسبقياتك . لاسيما وهناك كثيرون اعلموني بانك طلبت منهم دراهم وهم يخافون منك . س : هل مكثت طويلا في الرملة ؟

ج : في اول مرة ١١ شهراً وفي المرة الثانية مدة سنة

س : كم قضية اقيمت علي خلال مدة وجودك ؟ .

ج : عند استلامي مدينة الرملة كنت متهما بجريمة محاولة قتل وانك اطلقت الرصاص على احد الرعيان وجرحته في رجله .

الرئيس : « مخاطباً علي جراد » : ان هذه الاسئلة تدينك امام القضاء وتكون ضدك .

المتهم : انه يقول : اني من ذوي الاسبقيات لذلك اود ان افهم

الرئيس : ان كثرة اسئلتك التي توضح اخلاقك تضر

المتهم للشاهد : عندما اعلمك البوليس بالامر هل قال لك اني انا الذي اعلمه ؟

الشاهد : نعم هو الذي قال لي ذلك

المتهم : هل كان احد موجود معي

« البقية على الصفحة السابعة »

انباء عربية

في جنوب اليمن

صنعاء — نصت المادة الثالثة من الاتفاق اليمني البريطاني على بقاء الحالة الراهنة في الجهات الجنوبية وما زالت حكومة اليمن باذلة قصارى جهدها في تنفيذ احكام المعاهدة .

ابعاد فلسطيني

بيروت — اصدر المفوض السامي الفرنسي قراراً يقضي باخراج احمد بن عثمان السكردي من اهالي حيفا من البلاد المشمولة بالانتداب الفرنسوي

اضراب المحامين

بيروت — لا يزال المحامون في بيروت مستمرين في اضرابهم وقد مضى على اضرابهم ٢٢ يوما . ورأت الاكثرية منهم دعوة الجمعية الى الانعقاد بصورة مستعجلة .

العراق وتركيا

بغداد — تقرر ايفاد بعثه تتألف من بعض حضرات الشيوخ والنواب الى انقره للبحث مع الحكومة التركية في الشؤون التي تهم العراق وتركيا

بنادق فؤاد علامة

سلمت محكمة الجنايات في بيروت البنادق الحربية الخمس وكميات الخرطوش التي كانت قد صودرت من رفاق فؤاد علامة الشقي المعروف

مشادة في مجلس النواب السوري

دمشق — في الجلسة الاخيرة التي عقدها مجلس النواب السوري حدث بينما كان يعرض للمناقشة والبحث في مشروع قانون الديون وحين عرضت المادة الثالثة عشر المتعلقة بسعر الليرة الذهبية تكلم الدكتور منير العجلاني فقال : ان النواب وقعوا امس ورقة طيف عليهم بها ، وقدموها الى مقام الرئاسة ، وقد طلب اليهم فيها ترك تسعيرة الليرة الان . فتتسامح معهم الحكومة في قضية التأجيل والتقسيط

وقد ثار النواب أمام هذه التهمة وهاجموا الدكتور العجلاني بشدة قائلين انهم لم يوقعوا غير اقتراح وافق عليه الجميع دون ان يضغط عليهم أحد وأن النواب حين يوقعون شيئاً يعرفون ما يفعلون . وقال احد النواب : ان النواب لا يسمحون قط بالالتجاء الى مثل هذه الاقوال . واضطر الدكتور العجلاني بعد الحملة عليه الى سحب كلامه معتذراً بأنه لا يقصد توجيه إهانة ما

مقررات خطيرة لمؤتمر المدينين

بيروت — عقد المديونون مؤتمرهم العام بحضور المئات من المديونين واتخذ المجتمعون المقررات التالية :

١ ـ منح اللجنة الاقتصادية العليا ثقة الشعب وتأييد تصرفاتها ٢ ـ تأييد مطالب الشعب واللجنة العليا وهي : ١ ـ تسعير الليرة بخمس ليرات ونصف ٢ ـ تأجيل الديون لعشر وعشرين سنة ٣ ـ عدم جواز بيع ملك بأقل من خمسة وسبعين بالمائة من القيمة المخمنة ٤ ـ فسخ البيوع الجبرية منذ سنة ١٩٣٠ فما بعد للغبن الفاحش . ثالثاً ـ استنكار مشروع الحكومة الذي خيب امال الشعب لعدم تعرضه لجوهر القضية

٤ ـ يتجه المؤتمر نحو مجلس النواب ويطلب الى وكلاء الشعب ان يكونوا امناء على عهد الامة . واذا قرر مجلس النواب ما يتلاءم ورأي الحكومة والمراسلين فالمؤتمر الممثل للشعب يقرر منذ الان تنفيذ المنهاج الآتي : ١ ـ عدم التعاون مع السلطتين التنفيذية والتشريعية ٢ ـ عدم دفع الضرائب ٣ ـ اعلان المظاهرات المستمرة ٤ ـ وقوف الشعب المديون وقفة الرجل الفرد لصد شبكات واعتداءات المرابين ٥ ـ رفع الامر الى باريس وجامعة الامم والعالم المتمدن ٦ ـ اذا خيب قرار المجلس امل الشعب تقفل جميع المدن والبلدان والقرى وتقرع الاجراس حزنا وتقام المظاهرات المستمرة فور معرفة النبأ الفاجع .

الرواية الخالدة

روميو وجولييت

تعرض في سينما الحمراء في يافا

* ابتداء من يوم الاثنين ٢٠ الجاري وبقية ايام الاسبوع *

روميو وجولييت : أروع ما كتبه شيخ الشعراء الانكليز شكسبير وأبدع ما وصل اليه خيال شاعر في تصوير معاني الغرام والعواطف الرقيقة العالية .

روميو وجولييت : الرواية التي اعجب بها كل من شاهدها في العالم والتي بذل في اخراجها مجهود في رائع واشترك في تمثيلها :

* نورما شيرر * وليسلي هوارد *

حفلات المساء : الساعة ٦ و٤٥ والساعة التاسعة

حفلات النهار : الحل الاخير — مناظر الحج

** تتويج جلالة الملك فاروق وحلم الشباب **

تبدأ الحفلات في الساعة ٣ والدقيقة ١٥

(٤ ـ ٤ — ٢٤٠٣)

الوكلاء والمستودع

الشركة المصرية البريطانية التجارية — تلفون ١٠٦٢ : يافا ص . ب . ١١٩

اعلان

تقدم للمحكمة الشرعية بنابلس مضبطة حصر ارث تتضمن ان علاج ابن اسماعيل عبد الرحيم من قرية حواره مات سنة ١٣٥٦ هـ وانحصر ارثه في زوجته خضرة بنت محمد الحسين وفي ابيه اسماعيل وفي امه غباين بنت سعيد العليان وفي شقيقيه لطفي ولطيفة ولا وارث له غيرهم . فكل من له اعتراض على مضمونها عليه ان يقدم اعتراضه بظرف اسبوع من تاريخ النشر

وكيل قاضي نابلس الشرعي

(٢٤٢٦) محمد عارف هاشم

صفوة ما يحمله بريد الشرق والغرب

ستالين الماهر بلعبة الموت

كان لينين على وشك اصدار مرسوم لولا اشتداد النزع عليه

المؤامرات الرهيبة التي جرت في روسيا وقضت على الزعماء واحداً بعد الآخر

نشرت « الصنداي اكسبرس » — وهي من صحف اللورد بيفر بروك المحافظة — مقالا طويلا عنوانه (ستالين يقوي قبضته) بقلم ستيفن جراهام ، الكاتب الانكليزي الذي اشتهر بكتاباته عن روسيا ، وفيما يلي خلاصة وافية لاهم ما جاء في هذا المقال.

« المحرر »

يمسك بتلابيب البلاد

مهدت الجريدة لمقال الكاتب الشهير بالكلمة التالية عن الانتخابات وضعتها ضمن اطار خاص :

« تجري روسيا اليوم (١٢ الجاري) انتخاباتها الاولى منذ ثورتها في عام ١٩١٧ ولاول مرة يتاح للروسيين من كلا الجنسين ان ينتخبوا بطريقة مباشرة اعضاء مجلسين ستكون لهما صلاحية متساوية ولكن لن تكون فيهما اية معارضة

ويمكن ان يعد هذا النظام الانتخابي الجديد نظاماً ديموقراطياً ، لان كل فرد سيكون له في الانتخاب صوت يتساوى مع صوت اي فرد آخر ، ولكن لهذا النظام ايضاً نقيصته ، اذ من غير المسموح بمقتضاه ان يقوم فرد عادي فيرشح نفسه ضد اي مرشح حكومي ، ومعنى ذلك هو ان المرشحين الرسميين جميعاً يجب ان ينجحوا في الانتخابات !

والنتيجة هي ان ستالين بانتخاباته هذه سيقوي قبضته الممسكة بتلابيب البلاد الروسية اكثر من قوتها الاولى ، وبذلك تصبح اليد الحديدية التي له منذ وفاة لينين في عام ١٩٢٤ وهي يد فولاذية

ومن حرس لينين الثوروي القديم لم يبق في مقاليد الحكم إلا ستالين وحده اما الباقون فقد فرقهم هو شذر مذر . وفي المقال التالي يقص علينا المستر ستيفن جراهام الكاتب الشهير قصة ستالين:

يكرهون بعضهم ويقدسون الزعيم

انصار لينين الاوائل هم تروتسكي ، زينوفييف ، كامينيف ، ستالين ، ورادك وهؤلاء جميعا كان كل واحد منهم يكره الاخر ولا يتوسم فيه خيرا ، ولكنهم جميعا كانوا يقدسون الزعيم لينين الذي كان صاحب ارادة قوية وشخصية جبارة فاستطاع ان يحول بين هؤلاء الطاعين المحرضين وبين قتل بعضهم بعضا

وفي حياة لينين كان هناك ما يشبه الميثاق السري القاضي بان لا يسفك بلشفي دم رفيق بلشفي ، ولم يربح لينين الثورة الا بما كان له من السيطرة والنفوذ على هؤلاء الرجال

الستة الاوائل اين هم الآن ؟

كانت الاعمدة الرئيسية للثورة تتألف من رجالها الستة الاوائل ، وهم لينين تروتسكي ، زينوفييف ، كامينيف ، سوكلنيكوف . وستالين ، فالى اين صار هؤلاء ؟

مات لينين وحنط جثمانه ، واصبح شبه قديس احمر ، ونفي تروتسكي ونفذ حكم الاعدام في زينوفييف وكامينيف . وحكم على سوكلنيكوف في شهر كانون الثاني من هذا العام بالسجن عشر سنين ، اما ستالين الباقي منهم فهو الآن ديكتاتور على روسيا باجمعها

كانت تنقصه الشجاعة

أحرز تروتسكي تحت امرة لينين شهرة واسعة عظيمة بصفته الرجل الذي اعاد تنظيم آلة الحرب ، وجعل الجيش الاحمر سلاحا قاطعا ضد الجيش الابيض وضد القوى العسكرية التي ارسلها لويد جورج الى روسيا

ولكن الشهرة التي احرزها هذا الرجل كجندي عظيم كانت شهرة مزيفة ، فقد قيل عنه « نابليون الثورة الروسية » وهذا قول لم يكن له اساس من الصحة فالعناصر التي تركب منها تروتسكي لم يكن بينها عنصر الشجاعة ، ولا موهبة الفن الحربي.

وكل ما عمله هذا الرجل هو انه ادخل الوسائل الميكانيكية الى الجيش ، واعاد اليه الضباط الذين كانوا في عهد القيصر ، ثم جعل هو بعد ذلك يتبختر على حصان ابيض ، او يركب سيارة رولزرايس الفخمة وعلى جانبيها حرسها الخاص المسلح

لقد تشبه الرجل بالعظماء في كل شيء ، وبذلك خلق لنفسه العدد الجم من الاعداء ، فازداد عندها يقين الناس انه يظن في نفسه انه هو خليفة لينين الشرعي !

من « كندرجي » يخلق فيلدمارشال ؟

ابتدأ التآمر على تروتسكي عندما ساءت صحة لينين ، ولم يشأ احد من زملائه اليهوديين مثله زينوفييف وكامينيف ان يؤيده ، وكان هو قبل ذلك بزمن على خلاف شديد مع ستالين الذي كان يكره ان يرى في الجيش ضباطاً قيصريين ، ويعتقد بانه يستطيع من اي « كندرجي » مثل فوروشيلوف ان يخلق فيلدمارشال !

القرد القفقاسي يصبح شديد الخطر

ومضى ستالين يدعو الى فكرته القائلة بان الجيش يجب ان لا يتألف الا من الصعاليك ، وصار هو لا يرتدي الا بدلة قديمة عسكرية : ينقصها دائماً أزرار وبهذه الصعلكة تغلب على « العظيم » تروتسكي .

وأولى لينين حمايته لستالين : فقد وجده رجــلا نافعاً كل النفع ، أما تروتسكي فاستمر على الكره الذي كان يكنه لستالين ، وصار لا يشير اليه الا بقوله « القرد القفقاسي » ولا يحلم بانه سيصبح له عدواً شديد الخطر ، مع انه كان يعرف ان زينوفييف وكامينيف من مناصريه عليه .

القيصر الاحمر من منهم يكون ؟

وعندما اشتد المرض على لينين ، لم يكن من كامينيف الا ان انضم الى ستالين بعد أن كان على الحياد ، وذلك لانه ادرك ان نجم تروتسكي يوشك ان يأفل ، ولم يرد ان يتقدم عليه صاحبه زينوفييف في موالاة ستالين .

ولم يدرك احد من هذين الزعيمين اللذين اعدما في ايلول ١٩٣٦ ، انه بعمله يرفع ستالين الى أوج السلطة ، ولو انهما معاً انحازا الى جانب تروتسكي لما نزل بهما ما نزل ، ولكن ما العمل وكل واحد من الاثنين كان يمني نفسه بان يصبح وهو « القيصر الاحمر » للشيوعيين ، بدلا من تروتسكي ، وبدلا من ستالين ؟

وكان على وشك ان يمضي

كان لينين امهر واذكى من تروتسكي ففهم وهو على سرير الموت اللعبة التي اعتزم ستالين ان يلعبها وهي ان يسلط كل واحد منهم على الاخر ، او بعبارة اخرى يجعل كل أخ يدمر اخاه حتى يتسنى له بذلك ان يجمع هو السلطة في يديه ، وكان آخر عمل عمله لينين هو انه املى مرسوما ضد ستالين بعد ان فهم لعبته لكن القدر لم يشأ ان يمكن له من التوقيع على هذا المرسوم ، اذ اشتدت وطأة المرض اشتداداً جعل من المستحيل عليه ان يمضي شيئاً .

وعرف كامينيف بامر هذا المرسوم فاسرع الى تقديم خضوعه لتروتسكي ، لكنه لما علم بالنازلة التي نزلت بلينين ومنعته عن امضاء المرسوم ، ادار وجهه وانضم بلا تردد الى الرجل الاقوى وهو ستالين ، وكان زينوفييف قد سبقه الى ذلك .

وفي الحق ان كامينيف وزينوفييف وتروتسكي ، لم يكونوا الا « مثلث الجبن » الذي ترتعد فيه الفرائص

هاهو يعدمهم بالعشرات

وستالين رجل مفكر ، هادىء الاعصاب ، لاعب مقامر مغامر ، اما خصمه تروتسكي فكان له من الانصار اكثر منه ، ولو لم تنقصه روح الزعامة لكان هو بدلا من ستالين ديكتاتور روسيا اليوم .

ولكن هل رأيت القطة المسكينة التي ترى الطعام امامها ولا تمد يداً اليه ، بل تنتظر ثم تنتظر ، لعل احدا من الآكلين يرمي اليها بشيء ؟

لقد كانت هذه هي حال تروتسكي ، ينتظر ان يعمل له انصاره شيئاً ولا يعمل هو اي شيء !

ولما آلت السلطة الى ستالين ، نفى هو نفسه بنفسه اولا ، ثم نفته الحكومة رسميا بعد ذلك

وتلخص المؤامرات التي قام بها تروتسكي من منفاه في اوربا، وفي تركيا ، وفي اميركا الجنوبية ، في انه اراد ان يحدث انصاره ثورة يسقطون بها ستالين ثم يرسلون في طلبه ليتولى مقاليد الحكم ، لكن ستالين تصيد هؤلاء الانصار وقضى عليهم واحدا بعد واحد وهو واثق من انه احسن في عمله ، لان البوليس السري حتى ايام ان كان تروتسكي في روسيا ، كان يفتح جميع الرسائل المتبادلة بينه وبين انصاره قبل ان يتسلموها

وبعد التآمر على الثورة ، جرى التآمر على الاغتيال ، وقد فشل الى الآن كل تآمر من هذا النوع ، فتبقى امام تروتسكي ان يتآمر على احداث ثورة جديدة تقع بمعونة احدى الدول الاجنبية عندما تكون هذه مشتبكة في الحرب مع روسيا ، لكن ستالين اكتشف الانصار التروتسكيين الذين يعدون عـدة هذه الثورة من الآن ، وها هو يعدم منهم العشرات بعد العشرات ، لينظف روسيا منهم ، وهو في مقعد الحكم والسلطان لا يتزحزح ...

أغرب دائرة معارف

٢٫٠٠٠ صفحة ــ ٤٫٠٠٠ شخص

تواريخ من يدفعون المال خوفاً من الفضائح

في اوروبا على العموم ، وفي انكلترا وفرنسا على الخصوص ، طائفة من الاشرار لا تعيش الا بما تبتزه من الاموال من الناس الذين لهم نقائص يخشون ان تذاع.

وقد عثرت دائرة التحري الفرنسية مؤخرا على دائرة معارف « انسيكلوبيديا » على نمط القاموس المعروف باسم (هوإز هو) تتألف من ٢٫٠٠٠ صفحة فيها تواريخ ٤٫٠٠٠ شخص ، ما من واحد منهم الا وهو فريسة ضعيفة يسهل على الاشرار اقتناصها

في منزل انكليزي

تقول جريدة « البيبل » الانكليزية التي تنقل عنها هذه القطعة ، ان « اسكتلانديارد » الفرنسية عثرت على دائرة المعارف هذه في منزل رجل انكليزي في باريس ، سبق له ان اشتغل بمهنة ابتزاز الاموال من الاغنياء بتهديدهم باذاعة ما يعرفه عنهم من الاسرار التي يكتب بعضها في رسائل التهديد التي يبعث بها اليهم ...

وقد احال هذا الرجل نفسه على التقاعد الآن ... ولكنه مايزال يدير وكالة « جمعية مخبرين سريين » لا عمل لها الا جمع المعلومات التي تنفع المجرمين !

في قاموس الاعلام

وفي دائرة المعارف هذه ، أو قل في قاموس الاعلام هذا الذي اصبحت نسخة منه مع البوليس الفرنسي ٤٫٠٠٠ اسم بينها اسماء امراء ، وعظماء ، واناس من ابناء الطبقة المتوسطة ، من كل جنسية في الدنيا كلها ، وتحت كل اسم تفاصيل وافية عن ماضي صاحبه وعن الاعمال المخجلة التي عملها في حياته ، وامام كل عمل التاريخ الذي عمل فيه ، ويعني قاموس الاعلام هذا اكثر ما يعني بالرجال البارزين في الحياة الاجتماعية العامة ، لا سيما المرشحين منهم لاول مرة في الانتخابات للبرلمان او للمجالس البلدية ، أو للجمعيات والنوادي المحلية

وقد طبع هـذا القاموس في ثلاث لغات — كما ورد في النسخة الموجودة مع البوليس الفرنسي — ولا تعطى اية نسخة من نسخ هذا القاموس الا للمجرمين المعروفين لدى (جمعية التشهير) التي طبعته

ولهم مطبعة خاصة

وللمجرمين طابعي هذا القاموس وناشريه مطبعة خاصة ، تعيد طبع القاموس كل سنة بعد ادخال ما يلزم ادخاله عليه من التعديلات والاضافات.. وهم يطبعون له ايضاً ملاحق كثيرة خلال العام في هذه المطبعة السرية التي يدعي البوليس الفرنسي انها موجودة في انكلترا ، وانها تطبع ايضاً نشرات خاصة بطبقات المجرمين في الدنيا ، كما تطبع كراسات لتعليم المبتدئين من كل نوع من انواع الاجرام

ويظن البوليس ان « المدير العام » للجمعية وللمطبعة ولدائرة التحري السرية الخاصة ، رجل اجنبي ... ولكنه ولد ونشأ وترعرع في انكلترا

— وهكذا اوروبا المتمدنة !

في ظلام الجريمة

شركاء ويدمان السفاك المعترف بجرائمه

يسلمون انفسهم والبوليس والدرك يبحثون عنهم

— « من انت »

— « أنا روجر ميلون . . .

اريد ان أرى قاضي الصلح المحقق » !

رنت هذه الكلمات في الغرفة الملاصقة لغرفة قاضي التحقيق في سراي العدلية في فرساي ، وكان الناطق بها شاباً بهي الطلعة ، احمر الوجه يبلغ من العمر ٢٧ سنة ، هو « ميلون » الذي كانت الالوف من رجال البوليس والدرك تبحث عنه في طول البلاد الفرنسية وعرضها ، فهو نصاب ، يتجر بالاسلحـة ، وبالرقيق الابيض ، ولدى البوليس ما يدل على انه عضو من اعضاء العصابة التي يترأسها اوجين ويدمان المجرم السفاك المعترف بانه قتل خمسة اشخاص ، (وقد نشرنا قصته في « الدفاع » امس) وكان البوليس قد ذهب الى « فللا » في « نانتوا » الواقعة على بعد ٣٠ ميلا من الحدود السويسرية ، ولكنه هو كان قبل وصول البوليس بنصف ساعة قد غادر « الفللا » مع شاب اسمه جان بلانك وشابة اسمها كوليت دي فام ، في سيارة فخمة زرقاء اللون

التسليم يدهش البوليس

ووضع البوليس الحرس على جميع مسالك الطرق الرئيسية لمراقبة السيارة الزرقاء ، وعمم اوصاف « ميلون » ورفيقيه على جميع مخافر البوليس في فرنسا كلها ، حتى ما كان من هذه المخافر في القرى البعيدة عن الطرق ، وبينما ظن البوليس ان المجرمين لا بد وان يكونوا قد تخطوا الحدود ولاذوا بالهرب ، كانوا هم قد آثروا ركوب القطار من « بورجيه » الواقعة على بعد ٣٠٠ ميل من باريس ، فلما وصلوا الى العاصمة دون ان يفطن اليهم لحسن حظهم احد من رجال البوليس .

وفي العاصمة كانت رئاسة البوليس تتخابر بالتلفون وبالراديو مع كل ركن من اركان البلاد متسائلة عما تم في امر هؤلاء المجرمين ، ومعطية الاوامر المشددة بوجوب عمل كل ما يمكن عمله في تعقبهم والقاء القبض عليهم اينما وجدوا

لذلك كاد قاضي التحقيق في فرساي يصعق من الدهشة ، ولا يصدق عينيه ولا أذنيه عندما رأى « ميلون » امامه يتحدث اليه !

لقد عمل « ميلون » من تلقاء نفسه ما لم يعمله التلفون ، ولا الراديو ، ولا الالوف المؤلفة من الدرك والبوليس ، وجاء ومعه محام فسلم نفسه هو وصاحبته كوليت دي فام في فرساي ، أما الزميل الثالث جان بلانك فسلم نفسه لبوليس باريس .

التهم اللاصقة

وبينما كان « ميلون » أمام قاضي التحقيق ، صرحت زميلته كوليت لمندوب « الديلي ميل » بقولها :

« لقد اخذنا القطار من بورجيه فلما وصلنا الى العاصمة اختبينا فيها في منزل أحد الاصدقاء ثم قررنا ان يأخذنا المحامي المسيو جيرول الى فرساي ، وانا اعرف روجر ميلون منذ كنت اشتغل في مكتب مجاور للمحل الذي يشتغل فيه ابوه »

والتهمة المنسوبة الى كوليت هذه هي الاشتراك مع السفاك ويدمان في قتل روجر لي بلوند الشاب الظريف الممثل المسرحي ، وساعدته على اختطاف المس جان دي كوفين الراقصة الاميركية الحسناء التي قتلها .

اما التهمة المنسوبة الى روجر ميلون فهي اشتراكه مع السفاك في قتل الشاب روجر لي بلوند ، وهو يقول في رد هذه التهمة انه كان حقيقة في منزل السفاك ويدمان عندما قتل روجر لي بلوند ولكنه لم يساعده على القتل ، اذ انه ترك الرجلين يتحدثان معا وخرج الى غرفة اخرى ، فلما عاد وجد لي بلوند على الارض يتخبط بالدماء ، فاغمي عليه ولم يستفق الا بعد ان عالجه ويدمان السفاك ، وبعد ذلك فر الى داره في باريس وقص القصة على ابيه فأشار عليه بان يذهب الى (نانتوا) ليختبىء فيها

وكما قال « ميلون » للمحققين ان السفاك تهدده بالقتل اذا باح بسره ... كذلك قالت كوليت

— والتحقيقات جارية ...

جثة في علبة

ستأخذ السيدة فليس متكلان من لوزان الى لندن جثة زوجها المستر لادي كليف في علبة صغيرة ، لانه اوصى قبل موته بحرق جسمه فنفذت هذه الوصية ، وليس في العلبة الا الرماد المتخلف عن الجثة المحروقة

دراجات استانبول

لن يسمح بعد الآن لاحد بركوب الدراجة (البسكليت) في استانبول الا اذا اجتاز فحصاً تقوم به السلطات البلدية للتثبت من انه يحسن ركوب دراجته ، وبعد ذلك تعطيه رخصة كرخص السيارات ، ورقما لهذه الرخصة يلصقه على دراجته

المهندس عبد الله علاء الدين
مساح مرخص مكتبه بعمارة المظفر
بجانب ادارة جريدة « الدفاع »

أمام محكمة الجنايات الكبرى

فظاعة الجريمة لولا صغر سن مقترفها

قال مندوبنا القضائي الخاص: تألفت محكمة الجنايات الكبرى في الساعة التاسعة من صباح أمس برئاسة المستر « كرين» وعضوية المستر كراسل والاستاذ عزيز بك الداودي ، ومثل النيابة العامة محامي التاج وقام بالترجمة السيد سليمان عنصرة، وبكتابة الضبط السيد حنا ماروز

وقد نظرت في القضية المقامة على عبد الفتاح حاج يوسف العيساوي بتهمة انه بتاريخ ٢١-٧-٣٧ طعن عمداً والدته فاطمة بنت محمد البغدادي في محلة المنشية يافا فتوفيت وذلك خلافاً للفقرة (١) من الماده ٢١٤ والمادة ٢١٥ من قانون العقوبات لسنة ١٩٣٦ ، وحضر للدفاع عن المتهم المحامي الاستاذ ابراهيم نجم .

وسألت المحكمة المتهم بعد قراءة الاتهام عليه عما اذا كان مذنباً فأجاب : نعم انني مذنب

عقوبة زاجرة

وهنا وقف ممثل النيابة وقال : لقد فهمت ان عمر المتهم اقل من السادسة عشرة ، وهناك شهادة من دائرة الصحة تثبت ذلك ، فأوافق عليها . وأقول ان عمره دون السادة عشرة لان وكيله الحاضر لا بد سيطاب الحكم عليه ووضعه في الاصلاحية . وبما ان الجرم الذي ارتكبه هذا المتهم فظيع جداً ، وهو قتل والدته لذلك أطلب إصدار حكم شديد للغاية عليه لا يقل عن خمس عشرة سنة »

وما كادت النيابة تنتهي من مطالعاتها حتى اتكأ المتهم على قفص الاتهام وأجهش بالبكاء .

الجرم نفسه

ثم وقف محامي الدفاع وقال : انني اوافق النائب العام على ان الجرم فظيع ، لكنني لا اوافقه على طلب الشدة بالعقوبة لان المتهم قد اضاع والدته ، وأضاع ارثه . ولا اريد ان ابحث الظروف التي ارتكبت الجريمة بسببها ، لكن لصغر سنه ارتكبها ، فالمرجو من النائب العام ان يوافق على عدم وضع هذا المتهم بين مرب من المجرمين في السجن . واعتقد ان ما وقع من هذا المتهم هو اكبر قصاص ، ويكفيه فقدان حنو أمه . وارجو ايضاً من المحكمة الموقرة ان تقرر وضعه في الاصلاحية للمدة التي ترتأيها ، وأترك في النتيجة الامر لوجدان المحكمة » .

مراقب الاحداث

ووقف مراقب الاحداث الاستاذ رفعت الهباب شاهداً وخاطب المحكمة قائلا : انني حققت في هذه القضية وفهمت ان حاله المتهم البيتية كانت سيئة جداً ، واخوته كانوا يضربونه ، ووالدته لها اربعة اولاد تريد تسجيل أربعة دونمات ورثتهم عن والده على اسمائهم، وأعتقد ايضاً ان ثمة من اوعز اليه بارتكاب الجريمة .

اقوال المحكمة

وهنا أعلنت المحكمة ختام الدعوى واختلت قليلا ثم عادت واصدرت قرارها التالي : "بعد ان نظرت المحكمة في هذه القضية وجدتها ليست من القضايا التى يحكم فيها بدخول الاصلاحية اذ ان المتهم قتل والدته . وبموجب الوقائع التي ثبتت ليس ثمة اسباب لتخفيف العقوبة ، وقد اعترف المتهم بالجرم وعمره ١٥ سنة . لذلك تقرر المحكمة تجريمه وفقاً للتهمة المسندة اليه في نص الاتهام ».

وسألت المحكمة عما اذا كان له ما يقوله قبل صدور الحكم فقال : انني اطلب رحمة المحكمة ، فأصدرت هذه قرارها قائلة : « بما ان عمر المتهم اقل من ١٨ سنة ، ولو بلغ هذه السن لحكم عليه بالاعدام ، فالمحكمة تقضي عليه بالسجن عشر سنوات ، حيث يتعلم احدى الصناعات ، وللمتهم الحق باستئناف هذا الحكم عملا بالمادة (٥) من قانون الشكاية والاخبار فاقتاد البوليس المتهم الى السجن

دور الوزير

« تابع المنشور على الصفحة الاولى »

القاءون .

تنكر للحقيقة

« هذه مفاجأة مرة لم نسمع بمثلها من الوزير إلا مرة واحدة عندما صرح بأنه لا يوافق اللجنة الملكية على رأيها بان الهجرة اليهودية اوجدت خيراً ورخاء في فلسطين ، فقد أصر على ان المال والهجرة والعمل اليهودي لم يفد العرب ولم يساعدهم في شيء ، وبذلك يكون الوزير قد تنكر للحقيقة بصورة لم يتنكر بها اسلافه في معقد هذه الوزارة

والاغرب من هذا جوابه على سؤال النائب ستريكلاند الذي اراد ان يعرف مبلغ ما تربحه الحكومة من تل ابيب، فقد تملص من الجواب بصراحة وقال ان الحكومة دفعت لبلدية تل ابيب اعانة في السنوات الثلاث الماضية قدرها ٦٠٠ الف جنيه ، ويظهر ان الوزير اخطأ ، او ان الصحف والبرقيات اخطأت في هذا الرقم فهو ٦٠ الف جنيه فقط

الماضى والحاضر

« ومهما يكن من الامر فان تبدل موقف الصداقة من جانب اورمسبي غور امر غريب يصعب تصديقه او التعود عليه. فالوزير كان يعتبر دائماً احد اولئك الذين حملوا الفكرة الصهيونية من بين كبار الانكليز . ولا نجد كتابا يتحدث عن تاريخ الصهيونية الاوجدت اسمه فيه. وقد قال سوكولوف في كتابه ان اورمسبي غور قام بواجب عظيم جداً في المفاوضات التي ادت الى نشر تصريح بلفور . وفى الاحتفال الذي اقيم في لندن بمناسبة صدور هذا التصريح كان اورمسبي غور بين الخطباء الاولين، وقال ان مطالبة اليهود بفلسطين مبنية على أسس متينة ، وانها عمل الهي وعناية من الله . »

— وهكذا لا يسلم احد من اللوم، حتى من يعتبرونه مقرباً عندهم !

* * *

سعادة قنصل ايران

تلقينا من سعادة قنصل دولة ايران التعليق التالي على خبر ، وهو تعليق يسرنا نشره لاستكمال هذه الدولة الشرقية أسباب الاستقلال والكفاية عن الخارج:

وبعد فقد نشرتم في العدد رقم ١٠٣٢-٤ من جريدة « الدفاع » الغراء الصادر في ١٩-١٢-٣٧ خبراً مفاده ان طيارات بريطانية بقيادة طيارين بريطانيين يقومون بنقل البريد بين طهران وكرمنشاه . وبحسب المعلومات الصحيحة التي لدى هذه القنصلية ان الخط الجوي الذي اشرتم اليه هو خط جوي ايراني لنقل البريد تحت ادارة الحكومة الايرانية بين طهران وكرمنشاه بقيادة طيارين ايرانيين . وقريباً سيمدد حتى بغداد ، لذا ارجو تصحيح ذلك في أول عدد يصدر من جريدتكم الغراء ولكم الشكر سلفاً . وختاماً الخ ..

مكرم نورزاد

قنصل ايران في فلسطين

عيد الميلاد المجيد

يعطل الموظفون من الطوائف الغربية اعمالهم بمناسبة عيد الميلاد المجيد في صباح يوم السبت الواقع في ٢٥ الجاري ويوم الاحد الواقع في ٢٦ منه . وبما ان يوم الاحد عطلة طبيعية فسيعوضون عنه بيوم الاثنين . أما بقية الموظفين من الطوائف الاخرى فسيداومون على وظائفهم كما هي العادة. ويعطل الموظفون الغربيون أعمالهم ايضا في صباح يوم السبت الواقع في ١ - ١ - ٣٨ للمناسبة نفسها .

أما الموظفون الشرقيون فيعطلون أعمالهم لهذه المناسبة بعد ١٣ يوما من تاريخ عطلة الموظفين المذكورين.

أعاد الله هذا العيد على الامة العربية وهي رافلة بأثواب السعادة والهناء

يشنق نفسه

ضاقت سبل العيش في وجه الشاب عجاج محمد حسن في دمشق فحضر الى يافا . وبينما هو جالس في تخشيبة قريبة له يدعى خالد محمد الحسيني الكائنة في سوق الخضرة وبيده سيجارة يدخنها ،خطفها ابن عمه المذكور خلسة ودخل تخشيبة بقربها ، وكانت الساعة قد بلغت الثامنة ليلا ، فوضع حبلا في السقف ، ثم ربط طرفه بعنقه لشنق نفسه . وبالنظر لقرب التخشيبتين من بعضهما سمع ابن عمه والحاضرون صوت حركة غير عادية ، فهبوا الى التخشيبة المجاورة ، واذا بهم امام الحادث المذكور، فانقذوا الرجل حالا وقد علم بوليس المدينة بالحادث فاعتقل عجاج المذكور وأودعه السجن ،وستجري محاكمته بتهمة محاولته شنق نفسه

وقع فمات

بينما كان علي محمد الزعرو حارس سوق الخضرة بيافا سائراً في الساعة التاسعة من صباح أمس في السوق المذكور عثرت قدمه بدرجة سلم فوقع على الارض واصيبت جبهته بقطعة حديد تشبه المسمار فأسلم الروح حالا رحمه الله .

بنادق ومسدسات لاتلافها فى البحر

وصلت صباح امس سيارتان كبيرتان من سيارات البوليس وفي إحداها مدفع رشاش ، وهما مملوءتان بمختلف الاسلحة من بنادق ومسدسات وذخيرة وغيرها . وقد سلمت هذه الاسلحة لمستودع البوليس في يافا استعداداً لالقائها في البحر .

« فيصل » ريتشاردسون

رزق المحامي المعروف المستر ريتشاردسون طفلا اسماه « فيصل » وقد عرف المستر ريتشاردسون بمناصرته للعرب وبرسائله المسهبة التي كان يبعث بها لجريدة « الديلي ميل » فى السنة الماضية شارحاً وجهة نظر العرب

فى السجن بدل المعتقل

ذكرنا سابقاً الحكم الصادر من مساعد حاكم اللواء الجنوبي بالرملة على كل من السادة : ظاهر شحادة وعبد الفتاح حمدان وعبد الجليل سالم من قرية رنتيس ، ومصطفى سلامة من قوله ، وعودة المصلح من اللبن ، وشلاش موسى وعبد العزيز ضمرة من مجدل الصادق ، بسجنهم مدة ستة اشهر عملا بقانون الطوارىء . ومن المعروف ان الذين يحكم عليهم بموجب هذا القانون يرسلون الى سجن المزرعة بيد ان السلطة وضعت هؤلاء في سجن يافا ولا يزالون فيه منذ شهرين ونصف تقريباً ، فنلفت انظار المسؤولين لامرهم .

سيارات النزهة والعجمي

جاءتنا كلمتان بخصوص تسيير سيارات النجمة البيضاء على خط النزهة -يسترس- الجبالية والخط رقم ٦ الذي يصل الى حدود بيت فيغان . وذلك على اثر اجراء الترتيبات الجديدة التي بموجبها الغي السير على هذين الخطين . وقد اتصلنا بالمسئولين فى ادارة الشركة ففهمنا ان هذه الاجراءات كانت على سبيل التجربة فقط وستلغى ابتداء من اليوم وسيعود كل شيء كما كان قبلا .

ابنة الوادى

تلقينا كلمة مؤثرة من « ابنة الوادي — نابلس » حول موقف المحامين العرب من الذين يتقدمون للمحاكم وليس من احد يدافع عنهم كما وقع في حادثة قرية. وقد ابدت الانسة ملاحظة تنم عن شعور وطني نبيل ، عرف عن المرأة العربية فى هذه البلاد ، المرأة الساهرة على وطنها وقومها

الحالة الاقتصادية

أشرنا سابقاً الى الاجتماع الذي عقد في الغرفة التجارية الوطنية بيافا بحضور المستر جونسون مدير الخزينة العام وقلنا انه طلب الى المجتمعين وضع تقارير ضافية بطلباتهم .

وبلغنا امس ان الغرفة قد أتمت وضع التقارير المطلوبة وستقدمها الى مدير الخزينة في هذين اليومين وسنأتي على خلاصتها في الوقت المناسب

من بيروت

في انباء بيروت ان رجال التحري اوقفوا مفلح عبد الحميد قدوره من فلسطين لعدم وجود جواز سفر فلسطيني يخوله دخول البلاد السورية

السلب بطريقة فنية !

قال مخبرنا المحلي الخاص : بلغنا ان حورانياً من قرية بصرى الحرير التابعة درعا ، حضر من بلده الى يافا لزيارة ابن عم له ، وقد استلم منه خمسة جنيهات واضافها الى المبلغ الذي يحمله وقدره ١٢٥ قرشاً . ويظهر ان اثنين من اللصوص المحتالين شاهداه عند استلامه المبلغ ، فتتبعا اثره الى ان سار في شارع سلمه ، وهناك داهمه احد الاثنين وادعى بأن حافظة نقوده وقعت منه في الشارع ، وانه لم يمر احد غيره وطلب اليه السماح له بتفتيشه

وفى هذه البرهة وصل رفيق اللص، فامسك برقبته وطلب اليه السماح له بتفتيشه ، وراح اللص الاول يفتش جيوب الحوراني بينما كانت يده تنقل الجنيهات بخفة ، وطوراً يفتش رفيقه ويدس الجنيهات فيها الى ان نظفت جيوب الحوراني وعندها تركه اللص وأراه يديه الفارغتين واختفى مع صاحبه . وبعد ذهابهما تفقد الحوراني جيوبه فوجدها خالية فاعلم البوليس بالحادث

وحضر قروي آخر من قضاء جنين لبيع كمية من الزيت فشاهده لصان محتالان ، فتقدم احدهما منه وطلب اليه مرافقته لان شخصاً يريد شراء زيت ولما وصلا شارعا تقدم رفيق المحتال وادعى ان حافظة نقودة قد سقطت منه وطلب من الاثنين السماح له بتفتيشهما فوافق اللص واضطر القروي بدوره الى مثل ذلك فتقدم اللص الثاني ودس بخفة فى جيب القروي حافظة نقود ونشل حافظته الاصلية وفيها نحو ١٥٠ قرشاً ، ثم اختفى الاثنان .

اما القروي فلما اراد فتح المحفظة وجد فيها « ماكنة » حلاقة ومليما واحداً ، فادرك الحيلة ، واعلم البوليس بالحادث

اصطدام سيارتين

بلغنا أن اصطداما شديداً وقع عصاري أمس بين سيارة من سيارات الجيش وباص آخر بالقرب من بيارة العزوني على طريق القدس ، وان فتاة اصيبت بجراح خطرة وسنزيد القراء ايضاحاً غداً

اعلان

مطروح فى المناقصة حفر آبار ارتوازية بواسطة الماكنات في وادي الاردن على ان لا تصل الاجوبة متأخرة عن ظهر اليوم العاشر من كانون الثاني سنة ١٩٣٨

يمكن الاطلاع على نماذج المناقصة مع جميع التفاصيل الوافية في مكتب الدائرة الانشائية في عمان .

مدير الدائرة الانشائية

(٢٤٢٨)

النطق بالحكم صباح هذا اليوم

فى قضية الجريمة الفظيعة قرب الرملة

قال مندوبنا القضائي الخاص : بعد انتهاء محكمة الجنايات الكبرى صباح امس من النظر فى قضية عبد الفتاح حاج يوسف العيساوي ، استأنفت النظر في قضية المرحوم راغب عبد السلام الدجاني المتهم فيها علي جراد ورفقاه بعد أن استبدل العضو العربي الاستاذ عزيز بك الداودي بالاستاذ سعيد بك طوقان لانه هو الذي حضر جميع الجلسات السابقة .

وقد استمعت المحكمة في هذه الجلسة لاقوال المتهم الثاني يوسف عبد المحسن ابو ركبة والمتهم الثالث رفاعي حسنين رفاعي ، وقال المتهم الرابع خليل الهداوي انه لا يريد اعطاء افادة وسننشر اقوال المتهمين الثاني والثالث بالتسلسل مع بقية اقوال الشهود بالنظر لضيق الوقت وكثرة المواد .

ثياب القتيل

وقد طلب محامي الدفاع الاستاذ سعيد زين الدين ان تبرز حوائج المغدور امام المحكمة لانها غير ملوثة بالدماء ولان شاهد الملك ابراهيم العوضي قال انها ملوثة . فقالت المحكمة لنائب المدير : انك لاتزال تحت اليمين فقال : عندما استلمت التحقيق كانت ثياب المغدور في دائرة بوليس الرملة ، ثم وجدت بحيازتي عندما عرضنا القضية على حاكم صلح الرملة للتحقيق القضائي فيها، وقد ابرزت امامه . ولا يمكنني ان اقول : ان تلك الحوائج كانت تحمل دما او بعكس ذلك وهاهي موجودة هنا . فاحضر ضابط مدينة اللد الحوائج وابرزت امام المحكمة مع الكيسين

القتل وقع

وفي هذه الفترة وقف ممثل النيابة والقى مطالعته قائلا: ان المتهمين الحاليين متهمون بقتل راغب عبد السلام الدجاني ولا شك ان القتل وقع ، وأخذت الجثة. ولا بد ان هنالك شخصاً مسؤولا عن القتل . وهنا اقول : ان هؤلاء المتهمين هم المسؤولون . لقد قدمنا للمحكمة شاهداً وهو الذي رأى وقوع القتل . وهذا الشخص اعطى تفصيلات الحادث، وبين كيف قتل الدجاني ، وكان لهذا الشاهد علاقة في القضية لانه كان مشتركا فيها ، وهذا الشاهد صغير السن ولا بد أنه كان خائفاً ، ولا بد أن تصدق اقواله. وقد فهم الغاية التي أدخله المتهم الاول علي جراد لاجلها ، وذهب وجلس مع المغدور ، وأخذه بعدها الى جهة المطحنة، وهنالك ظهرت له غاية الجريمة

كلمة نخشاه

« ان المتهم الاول شخصية قوية على ما يظهر ، وصاحب سلطة ومدير عصابة. وقد تشبث بأن يثبت ان اخلاقه حسنة وهدد الشاهد الرابع ، وكان بأمكانه ان يخيفه . ان الشاهد ابراهيم العوضي أعطى افادة واضحة ، وقد وضع فى حالة فى السابق ارغمته على اعطائه شهادة كاذبة ، واعترف بذلك ايضاً بصراحة . والذي ارغمه على الكذب خوفه الشديد على حياته . وقد تأيدت شهادته بالوقائع والظروف ، وأعتقد ان المحكمة سوف تصدقها » .

ثم حمل ممثل النيابة على المتهم الاول علي جراد حملة عنيفة وفند شهادته الى ان قال : ان شخصاً كهذا انكر معرفته بالمغدور ، ولكنه قال : ان بينه وبين عائلة الدجاني صداقة . وقد اعطى افادتين ، واعطى علاوة على ذلك اخباراً بتاريخ ٢٥ و٢٦ و٢٧ - ٧ - ٣٧ الى البوليس ، وهذه الاخبار ادت لاعتقاله مع المتهمين الاخرين ، وبعد ذلك يريد ان يضيع الجريمة ويذهب الى عكا

ثم انتقل الى بقية المتهمين الثلاثة الثلاثة وفند اقوال الثاني والثالث وقال انهم : لم يقولوا كلمة صحيحة .

اقوال المتهم

وطلبت المحكمة من المتهم علي جراد ان يقول ما يريده فوقف وسرد اقوالا رد فيها على ما جاء في اقوال ممثل النيابة ومما قاله : ان هذه القضية حقق فيها اربعة او خمسة ضباط واخيراً سلمت الى نائب المدير وكل ضابط من هؤلاء لعب دوراً فيها . . اما خروج الجثة فقد كان مصادفة وليس بواسطتي ، لذلك اطلب العدل » .

اقوال الدفاع

ووقف محامي المتهمين الثلاثة والقى دفاعا متينا حمل فيه على شاهد الملك بشدة واتهمه بارتكابه الجريمة . والى هنا بلغت الساعة الواحدة والربع فأعلنت المحكمة رفع الجلسة الى الساعة التاسعة والنصف من صباح هذا اليوم لاعطاء القرار في القضية

محكمة الصلح

نظر حاكم صلح يافا الاستاذ زكي أفندي الداودي صباح امس في القضية المقامة على كل من عبد الرحمن الحاج فرحات الزبدو ومحمد عيد العكشية ومطر جمعة الغزاوي بتهمة الاعتداء على شخص معروف بيافا بتاريخ ١١ الجاري .

وقد سمع الحاكم أقوال الشهود، وطلبت النيابة رفع التهمة عن المتهم الثاني لعدم ورود ادلة ضده، فقرر الحاكم ذلك اما بخصوص المتهم الاول والثالث فقد قررت المحكمة اعطاء القرار القطعي في القضية صباح يوم السبت القادم

شجعوا

ميناء يافا

العربى

بلدية يافا

بموجب قانون بيع المشروبات الروحية عام ١٩٣٥ جئت معلناً طلب رخصة لعام ١٩٣٨ للبيع بالمفرق خارج محلي الكائن بعمارة العقاد بشارع حسن بك نمرة ٨٠ بالمنشية

عابد صدقه سامري

(١ - ٢ - ٢٤٢٩)

وفاة فاضلة

انتقلت بالوفاة الى رحمته تعالى المرحومة :

حجلة حكيم

والدة السيدين صالح وشارلي حكيم وارملة المرحوم اسكندر حكيم

وسيحتفل بتشييع جنازتها في الساعة الثالثة بعد ظهر اليوم في كنيسة العمارة الروسية خارج السور بالقدس . فانجال الفقيدة وآلها يرجون ان يعتبر بان هذه دعوة عامة موجهة لاصدقاء العائلة واقربائها

(٢٤٣٠)

تصحيح خطأ

وقع خطأ فى الاعلان الاجرائي رقم ٥٥١٩ — ٣٧ الصادر من اجراء تل ابيب والمنشور فى عدد الدفاع ١٠٣٥ فجاءت كلمة «روشم» بدلا من «روستم» فاقتضى التنويه .

استدراك

وكذلك وقع خطأ فى الاعلان الاجرائي رقم ٥٥٢٠ ـ ٣٧ الصادر من اجراء تل ابيب والمنشور فى عدد الدفاع ١٠٣٥ فجاءت كلمة « روشم » بدلا من « روستم » فاقتضى التنويه .

اعلان

صادر من دائرة اجراء القدس
بالقضية رقم ٥٢٣٤ — ٣٤

ليكن معلوماً انه تعين يوم الاربعاء في ١٢ — ١ — ٣٨ الساعة ٢ بعد الظهر لبيع ثلاجة كبيرة خشب ، خزانة كبيرة خشب وباترينا ، احدى عشر خزانة خشب للاغراض ، سكاير متنوعة ، علب سلمون ، ورق تواليت ، شوكولاته نستله ، صابون انكليزي ، اكياس ملح ، علب زيت واشياء اخرى . وذلك المزاد العلني قرب مركز بوليس مياشورم بالقدس .

فمن يرغب بالشراء عليه مراجعة مأمور البيع والدلال باليوم والوقت المعين .

في ٢٢ — ١٢ — ٣٧

مأمور البيع

(٢٤٣١)

اخطار
لتنفيذ حكم

من دائرة اجراء حيفا
حقوق ١٩٧١ سنة ٣٧

الى جورج فاركولا مجهـول محل الاقامة

طبقاً للحكم الصادر ضدك من محكمة صلح حيفا لصالح الخواجة ليون ليفي موكل المحامي المستر اتوسيتر بتاريخ ٢٩ـ٧ـ٩٣٧ نبلغك بان تدفع مبلغ ١٣٢ جنيهاً و٨٢٠ ملا بظرف ٤٨ ساعة من تاريخ هذا الاعلان ، وبالعكس تجري بحقك المعاملة القانونية .

مأمور اجراء حيفا

(٢٣٣٢)

القدس

عند مدير البوليس وحاكم اللواء

القدس في ٢٢ كانون الاول — لمراسل الدفاع الخاص — قابل قبل ظهر اليوم الادون بن زفي ، مدير البوليس والسجون العام ، كما قابل حاكم اللواء ، وتحدث اليهما طويلا في مسألة الامن والحوادث الاخيرة .

خروج قوة لفحص مكان حادث

خرجت قوة من البوليس مع بعض الضباط الى جهة القسطل حيث أطلق الرصاص الليلة الماضية على اليهودي يوسف اسحق شمعون ، وأجرت تفتيشاً في المكان ووجد على بعد مسافة قريبة منه عدة خرطوشات فارغة ، لكنها لم تعثر للفاعلين على اثر .

اطلاق عيارات نارية في حى

حوالي الساعة الثامنة والنصف من مساء امس اطلق مجهولون عدة عيارات نارية في محلة البقعة التحتا . وقد اسرعت قوة من البوليس البريطاني والعربي الى المكان الذي اطلقت منه النار واجرت تفتيشاً وتحقيقاً مع المجاورين والمارين واستمر التحقيق مدة طويلة لكنها لم تتمكن من معرفة الفاعلين ، ولم يصب احد فى الحادث

ذهاب قوة من الجنود للشمال

غادرت قوة من الجند مع السيارات المصفحة المدينة الى الشمال .

قضيتا حيازة اسلحة وكتب تهديد

نظرت المحكمة المركزية قضية جميل وسعيد حزبون من بيت لحم المتهمين بحيازة اسلحة وذخيرة فقررت تأجيل القضية الى يوم الاثنين الواقع في ١٠ كانون الثاني القادم .

ثم نظرت في قضية سليم ابو غوش ومنيرة حلمي المتهمين بارسال كتب تهديد الى بعض الموظفين فقررت الحكم على كل منهما بالسجن سنتين .

فنيون لاخذ مناظر عيد الميلاد

قدم القدس بعض الفنيين السنمائيين لاخذ مناظر حفلات عيد الميلاد التى ستجري فى القدس وبيت لحم يوم ٢٥ كانون الاول الجارى

يحاول سرقة سيارة فيقبض عليه

حوالي منتصف الليلة الماضية حطم مجهول زجاج أحد ابواب سيارة الدكتور توفيق مناسيان حيث كانت واقفة أمام منزله في محلة المصراره. ولما أراد المجهول تسييرها استعصى عليه الامر لنفاد القوة الكهربائية من بطاريتها . وعندما حاول الخروج تعذر عليه ذلك فأخذ يحاول بشتى الوسائل فلم يفلح. وقد صادف مرور اشخاص شعروا بالحركة ، ولما شاهدوا الشخص أيقظوا صاحبها من النوم وهذا بدوره أخبر البوليس فجاءت قوة الى مكان الحادث وفتحت باب السيارة واعتقلت الشخص . وقد تبين مما يحمله من ادوات التحطيم انه لص محترف ، وقد صودت منه مدية وأوقفه البوليس

في نشرة دائرة الامن العام

طول كرم — في الساعة الثانية بعد ظهر امس اطلقت اربع رصاصات على مستعمرة هاكورش ولم يصب احد .

القدس — في الساعة السادسة من مساء امس اطلقت عيارات نارية على باص يهودي بالقرب من الكيلو ٨ على طريق القدس — يافا وقد جرح احد الركاب ونقل الى مستشفى هداسا .

— اطلقت عيارات نارية مساء امس على باص يهودي بالقرب من مستعمرة ميكور حاييم وقد اصيب الباص ولم يصب احد من الركاب

— في الساعة السادسة والنصف من مساء امس ذهب رجلان الى دار ازريق محمود عياش من قرية بيت اومر ، قضاء الخليل ، فذهب معهما بعيداً عن بيته ثم قتلاه .

— في الساعة الثامنة والدقيقة الخامسة عشرة من مساء اخبر البوليس انه سمع صوت عيارات نارية من جهة « كولونية » اليونان ولم يعرف مصدرها

لجنة الاعلان عن الاثمار الحمضية

تلقينا من قلم المطبوعات ما يأتي : عقدت لجنة الاعلان عن الاثمار الحمضية جلستها الـ ٣٣ في يافا يوم ١٤ كانون الاول ١٩٣٧ . وكان الموضوع الرئيسي الذي جرى البحث فيه اقتراح بزيادة المبالغ التي تصرف للاعلان في الصحف عن الكريب فروت فى موسم عيد الميلاد . وقد رأت اللجنة بهذا الخصوص ان كمية الكريب فروت الغير المباعة في المملكة المتحدة والكمية التى فى طريقها لانكلترا لا تبرر مصاريف اضافية للاعلان فى عيد الميلاد

وبحثت اللجنة في مسائل اخرى منها البحث والموافقة على مشروع الدعاية في الحجاز ، واقتصار الاعلان في سوريا على مدينة دمشق ، الخ

وقد حضر الاجتماع : مستر ويليامس ، المستر ابكاريوس، المستر ارمسترونغ سعيد افندي بيدس ، المستر فرنسيس جلاد ، المستر جونسون، المستر رابينوفتش، المستر ا. روكاخ ، المستر هنتر رئيس مصلحة تفتيش الاثمار .

انفجار لغم في محجر ووفاة

بينما كان عربي يدعى احمد محمود يعمل في محجر في محلة رحافيا اذا بلغم ينفجر . وقداصيب المذكور بجرح قاتل فنقل الى مستشفى الحكومة ، وبعد الكشف الطبي عليه سلمت جثته الى اهله ، رحمه الله .

قضية ورثة السلطان عبد الحميد

استأنف النائب العام القرار الذي اصدرته محكمة يافا المركزية لصالح ورثة السلطان عبد الحميد الى محكمة الاستئناف العليا بالقدس

قضيتا قتل في محكمة الاستئناف

تنظر محكمة الاستئناف العليا غداً فى قضيتي السيدين ابو طاحون وعربيشة المحكوم عليهما بالاعدام بتهمة جرم قتل سائق يهودي . كما تنظر قضية راجح ابو هنطش المحكوم عليه بالاعدام ايضا بتهمة قتل والده .

تعقب أثر فى حادث عيارات

ذهبت قوة من البوليس ، ومعها كلاب الاثر الى مستعمرة ميكور حاييم حيث اطلقت النار على احد باصات اليهود فى الليلة الماضية ، واجرت الكشف فى مكان الحادث وتتبعت الكلاب الاثر حتى مفترق طريق القدس ـ الخليل ، وهناك ضاع عنها ولم تتمكن من معرفة الجهة التي سار فيها الفاعلون .

قضية اطلاق النار على يهودي

نظرت المحكمة المركزية المؤلفة من اصحاب السعادة المستر بلانكيت وعلي بك حسنا والاستاذ انطون افندي عطا الله ، قضية السيد سعيد عبدالله احمد البيتونى المتهم بأطلاق النار على احد اليهود في محلة باب الساهرة

بوليس يهودي امام محكمة الجنايات

تعين يوم ١٧ كانون الثاني القادم موعداً لمحاكمة البوليس اليهودي ، امام محكمة الجنايات الكبرى المتهم بقتل المرحوم البوليس مصطفى الحوري فى عتليت .

حيفا

قوة من الجند فى شفا عمرو

حيفا في ٢٢ كانون اول — لمراسل الدفاع الخاص — احتل الجند فى قرية شفا عمرو بيت جميل افندي حبيبي المسجل فى محاكم حيفا ، وبيت السيد عطا الله الجمال ، فضلا عن احتلال المدرسة الاميرية واستعمال « كراج » للاحذية ولا تزال قوة من الجيش مرابطة فى مركز البوليس هناك

ذهاب قوات الى قرية عبلين

ذهبت هذا الصباح قوات الى قرية عبلين فى القرى المجاورة لها ، واخذت تتبادل الاشارات مع مركز الجيش في شفا عمرو .

على أثر مقتل الضابط العربى

على اثر مقتل الضابط سعدو عرب القي القبض اليوم على احسان احمد استيتية وعبد الرحمن الراعي ثم اخلي سبيل الثاني

عودة القوات العسكرية من الشمال

عادت معظم القوات التي غادرت حيفا متجهة شطر عكا وصفد الى حي بيت غاليم فى الجهة الغربية من المدينة .

بغرامة او السجن لحيازة خنجر

حكم قاضي صلح حيفا الاستاذ حسن الكاتب على محمد موسى محمد بالسجن ثلاثة ايام او دفع غرامة ٣٠٠ مل لحيازته خنجراً

ذكر وفاة الاستاذ التميمى في المحكمة

عقدت محكمة الاراضى امس جلسة للنظر فى بعض القضايا . وقبل البدء بالمحاكمة ذكر المحامي الاستاذ وديع البستاني شيئاً عن المرحوم الاستاذ محمد علي بك التميمي بصفته كان محامياً ، وفيها ورد القاضي بكلمة أسف فيها لفراق علي بك وعزى عائلته وخاصة شقيقه زكي بك حاكم صلح حيفا .

طولكرم

تفتيش بعض البيوت فى قرية

طولكرم فى ٢٢ كانون الاول — لمراسل الدفاع الخاص — خرجت قوة عسكرية من معسكر ناتانيا ومرت بطولكرم ورافقها مساعد الحاكم مع قوة من البوليس وطوقت قرية فرعون . وقد دخل قسم من القوة وفتشوا ثلاث بيوت هي : بيت المختار ، بيت حسني افندي الحاج عمر ، بيت رشيد الشيخ حسن الحطاب فلم يجدوا شيئا ممنوعا ، غير أنهم القوا القبض على شخص من قرية السيلة الحارثية كان نائما عند رشيد المذكور . وقد انذرهم الحاكم بعدم مساعدة المسلحين . وكانت الطائرات تحلق فوق القرية ، وعادت القوات ومرت بالمدينة متجهة شمالا

نابلس

المحكمة العسكرية

نابلس فى ٢٢ كانون الاول — لمراسل الدفاع الخاص — انعقدت المحكمة العسكرية صباح اليوم وتابعت النظر فى قضية السيد حيدر العامودي وولده محمد العامودي من نابلس ، وبعد سماع اقوال النيابة والدفاع حكمت على المتهم الاول بالسجن خمس سنوات وعلى الثاني بالسجن المؤبد على ان يقترن الحكم بموافقة القائد العام .

ونظرت فى قضية ابراهيم حسن الناصر من قرية علار ، قضاء طولكرم ، المتهم بحيازة مسدس . وتولى الدفاع عنه الاستاذ وليد صلاح والمحامي شكري افندي القره . وسمعت المحكمة شهادة ثلاثة اشخاص من البوليس البريطاني ؛ واثنين من البوليس العربي . وبعد مناقشة الدفاع والنيابة حكمت المحكمة على المتهم المذكور بالاعدام . على ان يقترن الحكم بموافقة القائد العام

الخليل

تفتيش بيوت واعتقال شخص بتهمة

الخليل في ٢٢ كانون الاول — لمراسل الدفاع الخاص — فتش البوليس امس بعض البيوت المشتبه باصحابها ولم يعثر على شيء ممنوع . والمفهوم ان هذه الاجراءات اتخذت على اثر عثور البوليس على قنبلة وضعت فى سيارة

واعتقل البوليس حربي دري بتهمة اطلاق النار على العامل الذي اشرنا الى خبر وفاته في رسالة سابقة

صفد

مرابطة الجند فى قرية وتطويق اثنتين

صفد في ٢٢ كانون اول ـ لمراسل الدفاع الخاص ـ رابطت قوة من الجيش يقرب عددها من الخمسين جنديا فى قرية فراضية وقد احتلت ثلاثة محلات. وطوق الجند قريتي مجد الكروم وشعب

اعلان

من محكمة صلح حيفا
قضية صلحية رقم ٨٧٦٧ — ٣٧

الى السيد نصري انطون غرة من حيفا ومحل اقامته مجهول .

المدعي ١) بنك كوبات عام الفلسطيني المحدود الضمان
٢) المهندس يوسف ليوي
٣) السيدة ماري دبانة
بواسطة وكيلهم المحامي يوسف برنباوم

نحيطك علما بان المدعين المذكورين قدموا بواسطة وكيلهم المذكور دعوى لهذه المحكمة يطلبون بها افراز الارض المشتركة بينهم وبينك والمعروفة باراضي الشلالة والمسجلة بدائرة طابو حيفا تحت عقد ٥٩٣٣ — ٣٧ مشاعا بينكم بحسب الحصص المبينة فى العقد المذكور والذي ابرزت صورة عنه فى ملف القضية التى صار تعينها في ٦ كانون ثاني سنة ١٩٣٨ في الساعة الثامنة والنصف صباحاً في هذه المحكمة .

فعليه يلزم حضورك في هذه المحكمة في اليوم والساعة المذكورين اعلاه

واذا لم تحضر في اليوم والساعه المذكورين اعلاه ستنظر المحكمة في هذه القضية بغيابك ولا يحق لك الاعتراض الا لسبب شرعي .

حيفا في ٢٢ كانون أول ١٩٣٧

(٢٤٣٣) باشكاتب محكمة صلح حيفا

تصحيح خطأ

وقع خطأ في الاعلان الاجرائي دوسيه ٥٥٢٠ـ١٩٣٧ الصادر من اجراء تل ابيب فجاءت كلمة «ابو الحن» بدلا من «ابو الجبن» فأقتضى التنويه

مدير البوليس والسجون

يصل صباح هذا اليوم مدير البوليس والسجون العام الى يافا لتفقد مراكز وافراد البوليس ، وهذه اول زيارة له بعد تعيينه فى وظيفته الجديدة .

بدون جواز سفر

قررت محكمة صلح يافا تمديد مدة توقيف السيد رشاد عبدالرحمن الدبوسي من طرابلس الشام مدة ٢٤ ساعة ريثما ينتهي البوليس من تحقيقاته فى القضية المقامة عليه وهي دخول فلسطين بدون جواز سفر

مصر والحبشة

القاهرة في ٢٢ كانون اول ـ لمراسل الدفاع الخاص — اجتمع اليوم المجمع المقدس القبطي برئاسة غبطة بطريرك الاقباط وبحث فى انفصال الكنيسة الحبشية عن الكنيسة القبطية في مصر وقرر إرسال برقية الى الانبا ابرام الذي عينته الحكومة الايطالية مطراناً على الحبشة وجاء فى هذه البرقية ان عمله يعد حنثاً بواجب الطاعة للكنيسة المرقسية ويترتب عليه حرمه من الكنيسة ، وان المجمع يدعوه الى الحضور لنفي التهمة عنه ، واذا لم يحضر أو لم يرد في خلال خمسة ايام يعتبر ذلك اعترافاً منه بالحنث ، ويحرم من الكنيسة

تونس ـ (الشرق العربي) ـ تقوم هيئة اركان الحرب الفرنسية فى تونس الان برحلة عامة للتفتيش على حدود تونس وطرابلس الغرب حيث عززت القوات الفرنسية المرابطة هناك تعزيزاً كبيراً

بن غوريون والمفاوضات
طمع اليهود ورفض فكرة الاقلية
خطاب في دار الوكالة وأمام الصحفيين

حل بريطاني

أوجدت الوكالة اليهودية في القدس عادة جديدة بدأتها منذ انفضاض المؤتمر الصهيوني الاخير وهي ان تقيم في كل اسبوعين مأدبة تدعو اليها الصحفيين وتسمح لهم بالقاء الاسئلة على الاعضاء لمعرفة اعمال الوكالة وماجريات الحالة الحاضرة.

وفي الساعة السابعة من مساء امس الاول اقيمت هذه المأدبة في دار الوكالة في القدس فالقى فيها الادون بن غوريون كلمة بين فيها سياسة الوكالة في جميع الشؤون السياسية الحاضرة. وقد جاء في هذه الكلمة ما يلي:

اتحدث اولا عن مسألة المفاوضات للوصول الى اتفاق مع العرب. لقد نشرت الوكالة اليهوديه بيانا في جميع الصحف قالت فيه انها — حتى الان، لم تستلم اي مشروع اتفاق من جانب العرب، ولا صحة لما يشاع حول ذلك. حقيقة ان الجماهير العربية والصحف العربية تروج الاشاعات حول مفاوضات واتفاقات، لكن هناك ايضاً اشاعات من نوع آخر لا تدور حول اتفاق بين العرب واليهود بل حول حل جديد بريطاني وهو أمر يختلف عن فكرة الاتفاق بين العرب واليهود.

مسئلة «المملكة»

وهناك حقيقة أخرى وهي ان عدداً من الانكليز المعارضين للصهيونيين، وعدداً من اليهود الذين يرغبون في السلام ويعتبرونه فوق كل شيء — يفكرون في مسألة اتفاق عربي — يهودي، ولا شك ان رواج لاشاعات بين العرب والمحاولات التي جرت في القاهرة وبغداد وباريس واندن والقدس هي السبب في تفكيرهم وسعيهم

وحقيقة اخرى اريد ان اذكرها هي ان رواج هذه الاشاعات لا يجب ان يستدل منه بان موقف العرب قد تغير نحو الصهيونيه بل ان خوفهم من انشاء المملكة اليهوديه في فلسطين ورغبتهم في منع قيامها او تأخيره، هو الذي يجعلهم يكثرون من ترويج هذه الاشاعات.

وانتم تعلمون ان هناك عدداً كبيراً من الصهيونيين يعارضون في انشاء المملكة اليهودية لكنني اريد من شعبنا ان يعرف كيف يفرق بين الصهيونيين الذين يعارضون انشاء هذه المملكة رغبة منهم في انشاء مملكة صهيونية كبيرة، وبين الذين يعارضون في تحرر اليهود في فلسطين واستقلالهم بأصغر قسم منها.

ولا يجب ضم الاولين المعارضين الى الاخيرين المعارضين ايضاً لان الفرق عظيم بين نوعي المعارضة لكلا الفريقين.

وانتم تعرفون شعور الحركة الصهيونية نحو الشعب العربي، فهناك قرارات صريحة تضطرنا ان نقوم كل ساعة بمحاولة للوصول الى تفاهم مع العرب. وفي أيام الاضطرابات قمنا بمثل هذه المحاولات ايضاً، والادارة الصهيونية مستعدة ان تستمر في محاولاتها اذا كان هناك أي أساس كان.

اعتبار الاقلية

لكن الاشاعات الرائجة الان، والزعماء العرب في عواصم الاقطار العربية الذين يضعون ايديهم في هذه المحاولات، يفكرون كلهم في اساس يمنع وجود أي اتفاق بل أية مفاوضة. وأنا اعتقد انهم لو جاءوا الى الادارة الصهيونية أو أي فرع من فروعها أو اية هيئة ذات مسؤولية من الشعب اليهودي يحملون هذه المشاريع التي تنطوي على أساس بقاء اليهود اقلية في فلسطين لما وافق عليها أحد. فمثل هذه المشاريع لا مكان لها في المفاوضات مع الوكالة. وادارة الوكالة لا تدخل في مفاوضات يكون اساسها منع اليهود من ان يكونوا قوة في فلسطين. ولا يمكن البحث في مشروع يقضي على اليهود بأن يكونوا أقلية في فلسطين وان تكون فلسطين لهم (غيتو) جديد تحت اشراف القاوقجي وامين الحسيني وزملائهما.

والوكالة لا تدخل على هذا الاساس في مفاوضات مع اليهود ولا مع العرب ولا مع الانكليز، وكل اشاعة تروج حول وجود أية مفاوضات على هذا الاساس ما هي إلا مهزلة يقصد بها بلبلة الرأي العام البريطاني وايقاع النفور والخلاف بين الجماعات اليهودية.

المفاوضات والاقلية

وانا على استعداد للبحث في جميع الاقتراحات مع العرب مهما كانت هذه الاقتراحات بعيدة وكان القصد منها مساعدة الشعب العربي في الوصول الى الوحدة وتوحيد الاقطار العربية، لكن الشرط الذي يجب ان يتقدم المفاوضات هو ان لا يوضع أي حد لتوسعنا في فلسطين فلا ندخل في مفاوضات تجعلنا اقلية الى الابد وعلى الدوام. وكل ما يشاع غير هذا فهو باطل. نعم ان هناك بعض اليهود الذين يشتركون في هذه المهزلة بقصد إحلال السلام لكن هؤلاء لا يعلمون ان تدخلهم يوسع الشقة بيننا وبين العرب ولا يؤدي الى التفاهم بل يهدم وسائل التفاهم الممكنة لانهم يساعدون في غرس هذا الاساس الباطل بأذهان العرب ويجعلون العرب يعتقدون بأن بين اليهود من يرضى بهذا الاساس، وهذا يمنع وجود تفاهم على اساس صريح

المؤتمر الصهيوني

والان اريد ان اتحدث عن مسألة اخرى وأسمح لكم بنشرها ايضاً وهي مسألة الجدال حول قبول التقسيم او رفضه بين الجماعات الصهيونية فاقول ان هذه المسألة يفصل فيها المؤتمر الصهيوني القادم.

شجعوا
ميناء يافا العربي
* * *

وكلاء الجمارك

وضع النائب العام في حكومة فلسطين مشروع قانون قضى بتعديل قانون وكلاء الجمارك. وقد جاء في الاسباب الموجبة لوضع هذا المشروع مايلي: ان الفقرة الثانية من المادة الثامنة من قانون وكلاء الجمارك بصيغتها المعدلة تصرح للتاجر او للشخص الذي يتعاطى تصدير او استيراد او جلب البضائع بأن ينتدب اي كاتب من كتبته لاتمام المعاملات الجمركية لدى السلطات الجمركية بالنيابة عنه دون الحصول على رخصة بذلك. وقد رؤي من المستحسن تعديل القانون الاصلي وتضمينه نصاً يقضي على مثل هذا التاجر او المصدر او المستورد بان يحصل على رخصة للكاتب الذي ينتدبه لاتمام المعاملات الجمركية لدى السلطات الجمركية بالنيابة عنه على ان يكتب اسماء هؤلاء الكتبة في الرخص التي تصدر بشأنها بعد دفع الرسم المعين. وقد ادخل هذا التعديل في المادة الثانية والثالثة والرابعة.

«وقد رؤي من المستحسن ايضا تعديل القانون الاصلي بحيث ينص على اصدار رخص مختلفة لوكلاء الجمارك. وبذلك يستوفى من الوكيل الجمركي رسم اقل فيما لو اقتصر عمله على فرع واحد من معاملات التخليص على البضائع كالتخليص على البضائع المصدرة فقط، او التخليص على البضائع المستوردة بالمراكب الشراعية فحسب. وهلم جرا. وبناء على ذلك فقد نصت المادة الخامسة من هذا القانون على الغاء نماذج الرخص الحالية واستبدالها بنماذج جديدة»

بتهمة القتل

أشرنا سابقاً الى حادث اصابة مصطفى مفلح مصطفى من قرية ام الفحم من مصطفى محمد حمد من يافا بعدة طعنات ونقله الى المستشفى بحالة خطرة واعتقال الطاعن، وقد قدمه البوليس امام محكمة صلح يافا فاستحصل على قرار بتوقيفه ١٥ يوماً بتهمة محاولة القتل وريثما ينتهي البوليس من تحقيقاته.

اعلان

صادر من المحكمه الشرعيه بالقدس

تقدم لدي مضبطه مختومه من مختاري قرية بيت صفافا مؤرخة في ١٧ شوال سنة ٣٥٦ تتضمن ان صفيه بنت موسى محمد احميد من القرية المذكورة توفيت منذ ١٩ سنه وانحصر ارثها في اولادها حسن ومحمد ومحمود وابراهيم المولودين لها من زوجها جادالله حسين جادالله المتوفى قبلها ثم توفى محمد جادالله المذكور منذ ٤ سنوات وانحصر ارثه في زوجته نعمه بنت محمود حسين جادالله وفي اولاده منها وهما جادالله وامينه ثم توفي محمود جادالله منذ سنة واحدة وانحصر ارثه في شقيقيه حسن وابراهيم المذكورين وفي اولاد اخيه محمد المتوفى قبله وهما جادالله واخيه المذكورين ولا وارث لتركة المتوفين غير من ذكر فمن له اعتراض على هذا الارث فليراجع المحكمة خلال عشرين يوماً تمضي من تاريخ النشر.

وكيل قاضي القدس الشرعي
(٢٤٢٤) نسيب البيطار

يهودي يتظاهر بالغنى والوجاهة
يجمع المال من اللواتي يتزوج بهن!

قدم الى تل ابيب منذ اربع سنوات يهودي بولوني يدعى منليك واخذ يرتاد المجتمعات والاماكن العامة الراقية ويدعي الوجاهة والشرف ويتظاهر بأنه تاجر كبير. وقد استرعى اهتمام البوليس وجاهة هذا الشخص ومظهره فأخذ يبحث عن سيرته، وقد ازداد به ريبة عندما اتضح لديه انه ليس له عمل وليس تاجراً كما يدعي فألقى القبض عليه أمس. واتضح من التحقيق انه متزوج من ست نساء غرر بهن وسلب كل واحدة منهن مبلغاً كبيراً من المال. وتبين ايضاً انه كان كلما تزوج واحدة ومكث معها شهراً واستولى على مالها، تظاهر بأنه مسافر الى مصر او العراق او بعض البلدان الاخرى لاعمال تجارية تستغرق بضعة شهور، وفي خلال هذه المدة يستدرج فتاة اخرى وهكذا. وبينما المحققون يتابعون التحقيق معه حضرت الى مركز البوليس فتاتان واخبرتا بانهما كانتا ضحيتي هذا النصاب، وأنه سلب من كل واحد منهن ٢٥٠ جنيهاً منذ مدة لا تزيد عن شهرين وقد ادى هذا الى اتساع التحقيق فشمل مدن فلسطين، وانتقل الى بولونيا، وأرسل الحاخام هناك كتاباً الى بوليس فلسطين يقول فيه بأن منليك المذكور متزوج باثنتين من بولونيا وله منهما أربعة اولاد، وقد ظهر ان عمر هذا اليهودي الان ٣٠ سنة وبدأ عمله هذا وهو ابن ١٨ سنة، ومن المنتظر ان يظهر التحقيق غرائب أخرى نأتي على ذكرها في عدد الغد.

المغرب الاقصى
حديث التايمس عن الحركة هناك

لندن — نشرت «التايمس» رسالة لمراسلها في رباط عن الحالة الحاضرة في المغرب الاقصى فقال إن السلطة الفرنسية قبضت على ناصية الحال. ووصف مدينة فاس بأنها مصدر القلاقل ضد الحكومة الفرنسية. وكان الفرنسيون لا يكترثون لامتعاض المتطرفين في الوطنية لظنهم ان اغلبية الشعب في مراكش مخلصة لهم ولكن الوطنيين تشجعوا لفوز رفقائهم في مصر وسوريا

ثم كتب المراسل عن المؤثرات الخارجية التي أذكت الروح الوطنية في المغرب فأشار الى الحرب القريبة القائمة في اسبانيا والى اضطراب الجو الاوروبي. لكن إن تكن الفتنة قد قمعت فان أسبابها لا تزال قائمة كما لا تزال متأصلة في الصدور.

وانتقل بعد ذلك الى وصف اضطراب الامن فقال: إن هذا يعد أمراً خطيراً وهو في وقت الحرب أشد خطرا منه في وقت السلم ومن السهل اشتداد الحرب من المغرب الى تونس والجزائر» ونوه المراسل بعد ذلك بالاعمال التي قامت بها فرنسا في المغرب. وختم بقوله: لقد وصلت مووجة الوطنية الى عهد المد بعد الجزر في الشعوب الشرقية. ولا شك ان المغاربة سيستمرون على الاصرار المتزايد في طلب الحقوق التي نالها سواهم»

برنامج الاذاعة

جاءنا من قلم المطبوعات ما يأتي:
سيجري مساء السبت الواقع في ٢٥ كانون أول التغيير التالي في برنامج الاذاعه:

- ٨ر٣٠ موسيقى من ثلاثي الاذاعة
- ٩ر١٠ رسالة خاصة بمناسبة عيد الميلاد من جلالة الملك جورج السادس منقولة عن محطة الاذاعه البريطانيه
- ٩ر٢٠ موسيقى اوروبيه
- ٩ر٣٠ النشرات الاخباريه.

مكرمة مدرسة

القدس — دفع مدير مدرسة باب الزاوية الاميرية، الاستاذ عبد افندي الخطيب، مبلغ اربعة جنيهات لحضرة مفتش معارف اللواء باسم منكوبي فيضان سوريا. وهو ما تبرع به أساتذة وتلاميذ المدرسة المذكورة

بنك الباركلس

غزة — شاهدنا اليوم عدداً كبيراً من الفلاحين أمام بنك باركليس لاستلام القروض الزراعية من البنك. ويبدي مدير البنك وموظفوه همة يشكرون عليها في تخفيف الازمة الاقتصادية وتسهيل معاملات الفلاحين.

محكمة الصلح

قضت محكمة صلح يافا امس على محمد سليم حافي من جبلة التابعة سوريا بالسجن اسبوعين مع الابعاد لدخوله فلسطين بدون جواز سفر. وقررت براءة الشاب السيد خالد سنجق من تهمة ضرب اثنين من اقربائه، وتوقيف عبد العزيز بن حايم كريجي من بغدادا سبوعاً بتهمة دخوله فلسطين بدون جواز سفر، وتوقيف روزه عبد الله سعد من مصر اسبوعا للذات السبب وبعد ابعادها من فلسطين بتاريخ ٨-١٢-٣٧ عملا بقرار حاكم صلح الرملة.

بلدية يافا

بموجب قانون بيع المسكرات لعام ١٩٣٥ جئت معلناً عن طلب تجديد رخصة لعام ١٩٣٨ للبيع بالمفرق داخل محلي الكائن في وطاما

ليديا فرانك
(١-٢-٢٤٢٣)

اعلنوا
في جريدة الدفاع
* * *

كانت لاتستطيع الدخول في باب الاوتوموبيل لانها امرأة بدينة وسمينة فاشارت عليها احدى صديقاتها باستعمال املاح النس لمدة شهرين

وهاهي الآن انظر اليها وهي داخلة في الاوتوموبيل ونصف بابه مفتوح

املاح النس مركبة من ست عناصر ضرورية للجسم فهي تذيب الشحم من الجسم وتجعل الانسان يشعر بلذة وراحة وخفة. وزيادة على ذلك فهي تزيل اليوريك من المفاصل وتنشط الدورة الدموية وتحث الكبد على القيام بوظيفته. ويكفي انها تحضير معامل اللنبريس الشهيرة في لندن.

ملعقة صغيرة كل صباح قبل الفطور في نصف كأس ماء

املاح النس تحضير معامل اللنبريس في لندن

الوكلاء والمستودع
الشركة المصرية البريطانية التجارية — تلفون ١٠٦٢: يافا ص. ب. ٥٧٩

جلسة لجنة الأثمار الحمضية

عقدت لجنة الأثمار الحمضية جلستها الـ(٧٧) في يافا يوم ٩ كانون الاول ١٩٣٧ وبحثت بصورة خاصة في موضوع جمع وتوزيع الاحصاءات عن صناعة الحمضيات وقدم رئيس اللجنة ملخصاً عن المعلومات التي تنشر في النشرات الاسبوعية والشهرية والسنوية التي تصدرها ادارة الزراعة وطريقة جمعها واوضح كل من المستر كادمور مدير مكتب الاحصاءات والمستر ريتشر من دائرة الجمارك وكانا قد دعيا لحضور الاجتماع الطرق التي تتبعها دائرتيهما في جمع وتبويب الاحصاءات التي ترد اليهما.

وبعد بحث مستفيض تقرر ان يطلب الى دائرة الزراعة الاستمرار في اصدار بيانات اسبوعية على الاساس الحالي، على ان يذكر مجموع الصادرات الى بريطانيا فيجب ان تبوب حسب الموانيء المختلفة.

وكان من جملة التواصي الاخرى، توزيع النشرات الاسبوعية في نطاق اوسع واعداد بيانات اخرى عن عدد الصناديق التي رفضت مصلحة تفتيش الأثمار السماح بتصديرها واسباب هذا الرفض، وتصنيف الأثمار حسب البواخر التي تحملها.

وترغب اللجنة ان تقنع الصحف بنشر مقتبسات وافية عن النشرات الاسبوعية

وبحثت اللجنة في بعض الايضاحات التي قدمها اتحاد الأثمار والاتجار بالبطاطا بخصوص التلفيات التي تصيب الأثمار الحمضية.

وذكر رئيس اللجنة ان مشروع التحقيق في التلفيات التي تصيب الأثمار الحمضية قد ووفق عليه من ناحيته الفنية والمالية. وان قسما من العمل تقوم به الان محطة التجارب الزراعية في رحبوت. ويقوم بالقسم الاخر ادارة الابحاث الصناعية والفنية في لندن. وقال ايضاً ان القسم المحلي في المشروع قد بوشر بتنفيذه

واحيطت اللجنة علماً بالتوصية التي قدمتها لجنة الاعلان عن الأثمار الحمضية لصرف مبلغ ٢٠٠٠ جنيه للاعلان عن السكريب فروت في الفنادق والمطاعم والنوادي المتحدة.

وعند نهاية الاجتماع اعطى المستر تولكوسكي بيانا عن محصول البرتقال في الفصل. ومن رأيه ان المصدرين يجب ان لا ييأسوا لان الاسعار المنخفضة الان ترجع لكثرة الأثمار المصدرة من جنوب افريقيا التي وافق تصديرها بداءة الموسم في فلسطين. ويرى ان الموسم الجيد يتوقف على الاعضاء انفسهم وعلى المصدرين ان يبذلوا جهدهم لمنع تصدير التالف من الأثمار

زاده شهراً

اعتقل بوليس المدينه شخصاً يدعى عبد الحميد علي محمد بتهمة ارتكابه عدة سرقات ومعه آخر يدعى دياب محمد بندق من حيفا. وقد قدم البوليس امس هذين الشخصين امام حاكم الصلح الاستاذ زكي أفندي الداوودي فحكم على الاول بالسجن شهراً وتحقق الشهر، فلم يرق هذا الحكم المتهم الاول وأسمع المحكمة كلمات ارغمتها على اضافة شهر ثالث على الحكم السابق

بعد تبديل حكم الاعدام

وردت على وكالة «الدفاع» بالقدس صورة برقية مرسلة من فضيلة الأستاذ الشيخ مصطفى افندي فاضل العوري رئيس جمعية الامر بالمعروف والنهي عن المنكر إلى القائد العام يشكره فيها بالنيابة عن الجمعية لابدال حكم الاعدام عن أسعد شملخ. ووردت صورة برقية من السيد حمودي شملخ باسم عائلة شملخ مرسلة أيضا إلى القائد العام للغاية نفسها

أمارة هندية والاعدام بالكرسي الكهربائي

تلقت مشيخة الازهر كتابا من مملكة بوهبال الاسلامية جاء فيه أن هذه المملكة قد جرت على اعدام القاتل بالسيف وكان لديها سياف حذق مهنته فكان يصيب ولا تنبو ضرباته . لكن حدث ان مات هذا السياف وعينت المملكة خلفاً له لم يكن في جرأته ولافي حذقه . فقد قدم اليه محكوم عليه بالاعدام لينفذ فيه الحكم فضربه بالسيف ضربة لم تجهز عليه . فكان لذلك أثر شديد فى مضاعفة العقوبة وعذاب المحكوم عليه .

حكم الشرع فيمن قتل نفسا

وطلبت حكومه بوهبال من مشيخة الازهر ان تجيبها على ما يلي :

اولا – عن حكم الشرع الشريف فيمن قتل نفساً وثبتت عليه الجريمة بالادلة المقبولة شرعاً ؟

ثانياً – هل يشترط ان يكون اعدام القاتل بنفس الطريقة التي حصلت بها الجناية . أو يجوز بآلة حادة كالسيف أو أية آلة اخرى كالجيلوتين (المقصلة) والكرسي الكهربائي او غير ذلك من الوسائل .

ثالثاً – ما معنى لفظة « القصاص »

تنفيذ العقوبة ونوع القصاص

وقد اجابت مشيخة الازهر بما يلي :

١) من قتل عمداً نفساً معصومة الدم شرعاً وكان عاقلا بالغاً . وليس بينه وبين المقتول ما يورث شبهة تسقط القصاص وثبت عليه ذلك عند الحاكم ، وجب ان يقتص منه إلا اذا عفا ولي المقتول

٢) ورد في السنة « لاقود إلا السيف » وقد اخذ الحنفية من هذا الحديث ان القصاص لا يستوفى الا بالسيف وان كانت الجناية قد حدثت بغيره . وقد الحقوا بالسيف كل ما يكون مماثلا له في سرعة ازهاق الروح وعدم تخلف الموت عنه كالرمح والخنجر والنصل وكل ما يقتل به عادة ويفضي الى الموت بغير تخلف ، فاباحوا استيفاء القصاص به . ويرى الشافعية ان جناية القتل اذا كانت قد وقعت بالسيف فاستيفاء القصاص من القاتل لا يكون الا بالسيف ، واذا كانت الجناية بآلة اخرى كضرب بعصا غليظة او بحجر قاتل او غير ذلك مما يقتل به عادة . فلولي امر المقتول الخيار بين أن يكون استيفاء القصاص بمثل الالة التي قتل بها المقتول او بالسيف . وعللوا جواز استيفاء القصاص بالسيف في هذه الحالة – مع ان الجناية وقعت بغيره – بان السيف اسهل واسرع في ازهاق الروح

القصاص بالكرسي الكهربائي

ثم رأت لجنة الفتوى انه لامانع شرعاً من استيفاء القصاص بالمقصلة والكرسي الكهربائي وغيرها مما يفضي الى الموت سريعاً ولا يتخلف عنه عادة . ولا يترتب عليه التمثيل بالقاتل ولا مضاعفة تعذيبه . اما المقصلة فلانها من قبيل السلاح المحدد واما الكرسي الكهربائي فلانه لا يتخلف عنه الموت عادة مع زيادة السرعة وعدم التمثيل بالقاتل ، دون ان يترتب عليه مضاعفة التعذيب

وبناء على ما تقدم يكون معنى القصاص في هذه الحالة مجازاة القاتل باعدامه وازهاق روحه ، ولا يلزم ان يكون اعدامه بمثل الالة التي حصلت بها الجناية

الخليل

اتلاف مزروعات

اعتدى مجهولون على بستان واقع فى الصراصير يخص الحاج حسين الجبالي واتلفوا مزروعاته ، وقد اعلم البوليس بالحادث وتولى التحقيق

تسليف المزارعين

قابل وفد من اهالي قرية دورة الخليل قائمقام المدينة وطلبوا اليه ان يلفت نظر المدير العام لبنك باركليس لزيادة القروض الزراعية التي يسلفها البنك لسكان قريتهم ، خصوصاً والحكومة تدفع خمسماية جنيه إعانة سنوية للبنك مساعدة للمزارعين.

وعلمنا ان وفداً ثانيا سيسافر الى القدس لمقابلة المدير بهذا الخصوص

رسوم المحاكم

يذكر القراء ان الحكومة عينت منذ شهرين حكام صلح فى المحاكم المركزية للقيام بوظيفة «مسجل» . وقد أصدر قاضي القضاة قانوناً اضافه الى المادة ٧٣ من قانون أصول رسوم المحاكم . وهو يقضي باستيفاء مبلغ ٥٠٠ مل عن كل طلب يقدم للمحكمة العليا او لمحاكم المركزية ومحاكم الاراضي لفسخ اي اجراء اتخذه المسجل أو أمر او قرار اصدره .

شكر مطوف

وردت علينا عدة رسائل من بعض الحجاج الذين يلاقون عناية فائقة في البلاد الحجازية يشكرون فيها الشيخ محمد حسين المشاط المطوف فى مكه المكرمة بحارة الباب لما يبذله من الجهود في سبيل راحة الحجاج من الفلسطينيين والمصريين . والسؤال عنه فى جدة وينبع عند الخروج من البحر .

اعلان

صادر من دائرة اجراء الرمله بالدوسيه ٥٢٢–٣٧

مطروح للبيع بالمزاد العلني ما يلي صندوق برتقال بيوم الثلاثاء الواقع فى ٢٨–١٢–٣٧ الساعة ٣ بعد الظهر المحجوزة من مال المحكوم عليه عبدالله جوده اشحيط من اللد لقاء الذمة المطلوبة منه الى عبد الحميد حوسة من الذمة البالغه ٥٥٠ مل و ٢٣ جنيه غير الرسوم والمصاريف .

فعلى راغب الشراء الحضور بموقع البيارة باللد للاشتراك بالمزايدة امام مأمور البيع هذا مع العلم بان الدفع مقدما وان اجرة الدلال عائدة على المشتري تحريراً في ١٨–١٢–٣٧

مأمور الاجراء بالرملة

(٢٤٢٧)

في سطور

من منهما اللورد ؟

اصبح اللورد موريس وهو أب ولدين توأمين ، ولدتهما امرأته وهو في المستشفى تحت عملية جراحية ، وبما ان لقب اللوردية يرثه اكبر انجال اللورد فمن من هذين الولدين التوأمين سيصبح – بعد عمر ابيهما الطويل – وهو اللورد ؟

لقد نزل الولدان من بطن امهما وبين الواحد والاخر نصف ساعة . فالذي نزل الاول هو اللورد المنتظر … وهو الان يزن ثلاثة ليبرات (نحو رطل فلسطيني) اما اخوه فاثقل منه في الوزن بمقدار اوقيه واحدة … ومع ذلك لن يكون اللورد !

بومة في لندن

قبلت حديقة الحيوانات في لندن بومة اهدتها اليها باخرة من بواخر خط كندا الباسفيكي ، وصلت الى ميناء ساوثمبتن الانكليزية وعلى ظهرها هذه البومة التي لجأت اليها قبل ان تصل الى الى الميناء الانكليزي بنحو ١٠٠ر١ ميل والبومة من علامات النحس ، فمن الذي علمها ان تذهب الى هناك

جسر على نهر

شرعت المانيا تبني على نهر « ايلب » جسراً سيتم بناؤه في عام ١٩٤٣ ، لانه سيكون ذا ثماني طرق لسير سيارات النقل وطريقين للمشاة على الارجل ، وطريقاً واطئاً عن هذه الطرق لسكة حديدية كهربائية

فى محكمة رومانية

بينا كانت احدى المحاكم في بخارست عاصمة رومانيا تنظر فى قضية رفعتها المدام اوربانسيف على المسيو دورنسكو تطالبه فيها بتعويض لانه نكث بما وعدها به من الزواج منها فاحتدم غيظ المرأة ، فاخرجت من جيبها مسدساً واطلقت منه النار على المدعى عليه فاردته قتيلا … امام القضاة والمحلفين والشهود والنظارة !

انكليزية مكروهة

اطلقت الحكومة الاميركية من سجن « اورانج كاونتي » سراح الانكليزية المس فيوليت نورسن ، المحكوم عليها فى شهر ايار من هذا العام بالسجن سنه . لانها ارادت ان تنسب على المستر كلارك جابلز وتستبز نقوده فادعت زورا انه هو والد ابنتها

والحكومة الاميركية مصممة على نفي هذه المرأة الى كندا ، ولذلك اصدر محاميها نداء الى البريطانيين الموجودين في نيويورك يستنجد بهم ليمدوا اكف الاحسان الى موكلته فهي مثلهم انكليزية

ولكن الانكليز لكرههم لهذه الانكليزية ، صموا آذانهم عن هذا النداء … الذي سمعته الحكومة البريطانية طبعاً من « الديلي ميل » التي تنقل عنها هذا الخبر ، لكنها لم تعره اي اهتمام …

* * *

قتل النفس وراء المال الحرام

« بقية المنشور على الصفحة الثانية »

عندما كنت اشرب عرق في صرفند ؟

الشاهد : نعم كان نفران من البوليس ودارت مناقشة حادة بين الشاهد والمتهم طلب بنتيجتها المتهم من المحكمة ابراز شهادتي علي حبوب والعبد مبارك اللذين اخذ البوليس اقوالهما بهذا الحادث فمانعت النيابة بذلك . واراد البوليس احضارهما شخصياً . لكن علي جراد استنكف واظهر مللا من ذلك وعاد وقال : انه يكتفي بابراز شهادتيهما وكانت النتيجة عدم اجابته على طلبه هذا . ثم شرح الشاهد تفاصيل الحادث باسهاب بما لا يخرج عن اقوال الشاهد الرئيسي في القضية وهو ابراهيم العوضي والى القراء شهادته وفيها تفاصيل وافية عن كيفية ارتكاب الجريمة

اذهب به للمقهى

احضر ابراهيم العوضي من الرملة وبعد القسم قال : انا صاحب دكان في الرملة وتقع دكاني تحت منزل راغب عبد السلام الدجاني الذي اعرفه جيداً . وكنت اجلس في مقهى خليل اللداوي والمغدور يجلس معي ، اذكر يوم اختفائه . وقد شاهدت علي جراد في عصر ذلك اليوم او بعده ، واشر لي بيده فخرجت من دكاني واخذني الى ناحية وسألني : هل تعرف راغب الدجاني ، وهل تمشي معه ؟ فاجبته بالايجاب ، فقال لي : اريد في هذه الليلة ان تذهب الى المقهى نفسه ، فسألته عن السبب فقال : يجب تنفيذ ذلك وسأعطيك خمسة جنيهات ، واذا لم تنفذ طلبي ، فانك تعلم ما افعل بك . ومراده من هذا القول ايقاع الاذى بي لكنه لم يقل لي عن غرضه من ذهابي الى المقهى . وذهب وعدت الى دكاني .

اشار الى بيده

وبعد عشاء ذلك اليوم ذهبت الى المقهى وبمروري من امام بابها الجنوبي وقفت بالقرب من عمود الكهرباء فشاهدت يوسف ابو ركبة ، ورفاعي حسنين رفاعي جالسين بالقرب من باب المقهى ، والمغدور الدجاني جالساً في صدره . وقد جلست بالقرب من ابراهيم الجدلاوي المكوجي ، وعندما نظرني المغدور حمل كرسيه وحضر وجلس بالقرب مني ، فقام ابراهيم الجدلاوي وبقينا نحن الاثنين . وفي هذه الاثناء شاهدت علي جراد واقفاً امام الباب وقد اشار إلي بيده فقمت من مكاني اليه . واخذني الى ناحية تعرف باسم « المسكوبية » وحدثني قائلا :

يجب ان تخرج معك الدجاني الى جهات وابور « النحاس » فاصررت عليه بلزوم اعلامي عن غرضه من ذلك ، فقال : عليك اطاعة الامر وكما وعدتك سأعطيك خمسة جنيهات . فأعدت عليه السؤال مرة اخرى فأبى . وقال : يجب ان تعود الى المقهى وعندما احضر واشير اليك بيدي تخرج ومعك الدجاني . وقد عدت الى المقهى وقبل ان يشير علي جراد بيده خرجت والدجاني معي ، فأشار علي بالمرور في طريق معين ، فأطلعت والدجاني معي وذهب علي جراد من شارع آخر واختفى في سلم تلك الدار ولما أردت تغيير الطريق اشار الي علي جراد سراً بيده بان استمر بسيري الى جهة وابور النحاس ، وبالفعل تابعت سيري ومعي الدجاني ، ويوجد بالقرب من الوابور المذكور خرائب لوقف الخيري وبوصولنا قرب الوابور شاهدت رفاعي حسنين ويوسف ابو ركبة وخليل اللداوي « وهنا اشار الشاهد بيده عليهم وهم في قفص الاتهام » .

وقوع القتل

ولما وصلنا وابور النحاس حضر يوسف ابو ركبة حاملا بيده حجراً ، فهوى به على رأس المغدور الدجاني ، وتقدم رفاعي حسنين رفاعي ينظر ما اذا كان اسلم الدجاني الروح فوجده يتنفس ، فوضع يده على فمه وحبس انفاسه ورماه على الارض ووضع يده على رقبته وخنقه .

وهنا سأل الرئيس عما اذا كان يوسف ابو ركبة رشق المغدور بالحجر رشقاً فأجاب : كلا انه ابقاه في يده وضربه به ضرباً . وتابع الشاهد كلامه قائلا :

« وقد تقدم علي جراد حالا وأمسك بيدي لاني عند ما شاهدت جثة المغدور تقع على الارض خفت جداً وكدت ان اقع . فسندني علي جراد وقال لي : قم يا … والا قتلتك ووضعتك بقربه . وبعد قتلهم الدجاني حملوه وأدخلوه خربة لوقف الخيري ، ومن المحتمل ان تكون الروح ما زالت باقية في المغدور في هذه الاثناء ، والمسافة بين محل القتل والخربة لا تبعد اكثر من مترين او ثلاثة . ولما أدخلوا الجثة الى الخربة تقدم علي جراد ووضع يده على فم المغدور متفقداً نفسه فوجده قد أسلم الروح ، فأدخل يده في جيبه واخرج منها منديلا فيه دراهم وعدها وقال : هي ٣٣ جنيهاً ، وقد دفع حالا خمسة جنيهات منها الى يوسف ابي ركبة وخمسة الى رفاعي حسنين رفاعي ومثلها الى خليل اللداوي ، واراد اعطائي مثلها فامتنعت عن اخذها فهددني فاخذتها .

رمينا الجثة فيها

« وبعد توزيع النقود واحتفاظ علي جراد بالباقي امر يوسف ابي ركبة ورفاعي ان يحضرا الكيسين ، فأحضراها وادخلا جثة المغدور فيهما وقفلوها بقطعة خيش ، ثم اوعز علي جراد الى خليل اللداوي ان يمسك بيدي وذهب هو للخارج ليتفقد خلو الطريق من المارة ، ثم عاد واوعز الى رفاعي ان يحمل الجثة وان يساعده يوسف ابو ركبه من الخلف وبقي اللداوي ممسكاً بيدي ، وذهب علي جراد امامنا للكشف على الطريق . وقد طلبت من علي جراد ان يتركني وشأني فرفض قائلا : اما ان نعتقل سوية واما ان نسلم سوية . وبالنتيجة خرجنا جميعا من الخربة ومررنا من امام دكان علي الخيري الى بئر « علو » ورمينا الجثة فيها » .

كان يشهر مسدسه

وفي هذا الوقت بلغت الساعة الحادية عشرة والنصف فاعلنت المحكمة الاستراحة خمس دقائق ثم استأنفتها وتابع الشاهد شهادته قائلا : وعند ما وصلنا الى البئر المذكورة تناول علي جراد الجثة عن ظهر رفاعي حسنين وألقاها فى البئر ثم قال لنا : اسمعوا ، كل واحد منا يعترف للسلطة باسم احدنا ، فان الباقين يشهدون ضده ، ثم قال ليذهب كل واحد منكم الى داره ، وأوعز الي بالبقاء معه فاطعت وبعد ذهاب الثلاثة الاخرين ، أخذني من يدي وأوصلني الى باب داري وهناك قال لي : اذا أفشيت السر قتلتك ولو كانت دارك في رابع طابق ، فوعدته بالكتمان ولا انكر اني كنت خائفاً جداً من علي جراد . وكان بعد ارتكابه الجريمة يحضر الي في كل يوم ويشهر مسدسه في صدري ويهددني بالقتل اذا أفشيت السر ، فأعده بكتمانه »

الى هنا انتهت شهادة هذا الشخص رداً على اسئلة النيابة ، ثم وقف علي جراد وناقشه في جميع افادته حرفاً حرفاً وكان الشاهد يجيب عليها بالايجاب مثبتاً صحة ما قاله سابقاً . ثم ناقش محامي الدفاع الاستاذ سعيد زين الدين في كيفية اعطائه إفادته الاولى التي أعطاها البوليس بتاريخ ١٣ – ٨ – ٣٧ والتي قال فيها ان المرحوم الدجاني خرج من داره مسافراً ولم يعد بعدها ، فقال الشاهد : انه كان اعطى هذه الافادة خلافاً للحقيقة خوفاً من علي جراد . فأصر الدفاع على ابراز هذه الشهادة مدعياً ان فيها معلومات واسعة واسفرت النتيجة عن عدم تلبية الطلب .

ثم ناقش الدفاع هذا الشاهد حول حالة المغدور المالية وكيف اعطى افادة امام البوليس بأنه كان فقيرا . فقال الشاهد انه قال ذلك خوفا من علي جراد ايضاً . وانه عندما حضر أحد مساعدي مدير البوليس الى الرملة وباشر بالتحقيق اعترف له بالحقيقة . وهنا بلغت الساعة الواحدة بعد الظهر فرفعت الجلسة الى الساعة الثامنة والنصف بعد الظهر

وفى الوقت المعين استؤنفت وناقش الدفاع ايضاً الشاهد نفسه طويلا حول شهادته واحضاره الى دار الاستاذ الشيخ مصطفى افندي الخيري رئيس بلدية الرمله فأكد الشاهد : ان سبب المجيء كان للاطمئنان على نفسه من انه سوف لا يتخذ متهماً في القضية . وانتهت هذه الشهادة في الساعة الثالثة بعد الظهر ثم استمعت المحكمة لشهادة ابن المغدور السيد مصطفى الدجاني وسننشرها غدا ، وفي هذه الشهادة طرائف وغرائب ، فالى …

***

برنامج الاذاعة الفلسطينية

الخميس في ٢٣ كانون الاول سنة ١٩٣٧

٥ر٣٠	اشارة الوقت والنشرات ثم حديث الاطفال بالعربية من الانسة عايدة
٦	كاظم السباسي وفرقة استوديو الاذاعه
٦ر٢٠	أم كلثوم فى منتخبات من فيلم نشيد الامل
٦ر٤٥	مراجعة كتاب
٧	اشارة الوقت والنشرتان الجويه والاخباريه الاولى
٨ر٣٠	رواية تمثيلية
٩ر٣٠	اشارة الوقت والنشرتان الجوية والاخبارية الاولى
٩ر٤٥	اشارة الوقت والنشرتان الجويه والاخباريه الثانيه
١٠	اغاني من احمد وعبد القادر
١٠ر١٠	موسيقى عربية عصرية
١٠ر٣٠	ختام

ماذا تسمع اليوم

عن محلات السادة دجاني اخوان

الاذاعة اللاسلكية للحكومة المصرية يوم الخميس في ٢٣ كانون اول سنة ١٩٣٧

٦ر٤٥	صباحاً الاستاذ محمد شكري – تمرينات رياضية
٧	الشيخ محمد عكاشه – قرآن كريم
٧ر٥٠	ختام
١٠	اسطوانات
١٠ر٣٠	الاستاذ عبد الغني السيد وفرقته – حفلة غنائية
١١	اسطوانات
١١ر٣٠	ختام
٢ر١٠	اسطوانات
٢ر٤٠	النشرات الجوية والاخبارية والتجارية الاولى
٢ر٥٠	ختام
٧ر١٠	الاستاذ الشيخ علي حزين – قرآن كريم
٨	الاستاذ محمد عبد الرحمن الجديلي مندوب وزارة الاوقاف حديث اخلاقي
٨ر٣٠	النشرتان الثانيتان الاخبارية والتجارية
٨ر٤٥	جماعة انصار التمثيل والسينما تقدم رواية « الواجب
١١	سلام الملك – ختام

عقوبة الاعدام للذين يرتادون الحانات

طوكيو في ٢١ كانون الاول — وافق مجلس الوزراء على سياسة الحكومة في الصين . ومع أن هذه السياسة لم تنشر فانها تتضمن الاعتراف بحكومة بكين وحدها ، ووضع خبراء للتعليم والصناعه والاقتصاد .

وقد أعلن المارشال شانغ كاي تشك عقوبة الاعدام لكل موظف يرقص في الحانات أو يقامر وكل موظف يجلس مع نساء هذه الحانات

الخميس في ٢٠ شوال سنة ١٣٥٦ و ٢٣ كانون اول سنة ١٩٣٧

صاحب الامتياز : ابراهيم الشنطي
المدير المسئول : شوكت حماد

الاشتراكات
في فلسطين عن سنة ١٥٠
في البريد الداخلي « « ١٨٠
في سائر الاقطار الخارجية « « ٣٠٠

الدفاع

جريدة يومية سياسية مصورة

السنة الرابعة — العدد ١٠٣٦ — ٤

دار الدفاع : شارع جمال باشا — عمارة المظفر — يافا — فلسطين
العنوان التلغرافي : (الدفاع — يافا)
تلفون ١١٨٧ (اربعة خطوط) و ١٠٧٥ (خطان) صندوق البريد (٢٥٥)
الاعلانات يتفق عليها رأساً مع الادارة
اجرة السطر : ١٠٠ مل

صور عالمية على هامش الحوادث

مدخل مدينة سانتندر الأسبانية وقد أصبحت تحت نفوذ الوطنيين من اتباع الجنرال فرانكو

المرحوم ايوب مخائيل القفس الذي ذهب ضحية كارثة سيارة مأسوفاً على شبابه وقد احتفل بتشييع جنازته احتفالا مهيباً رحمه الله ولذويه الصبر والعزاء

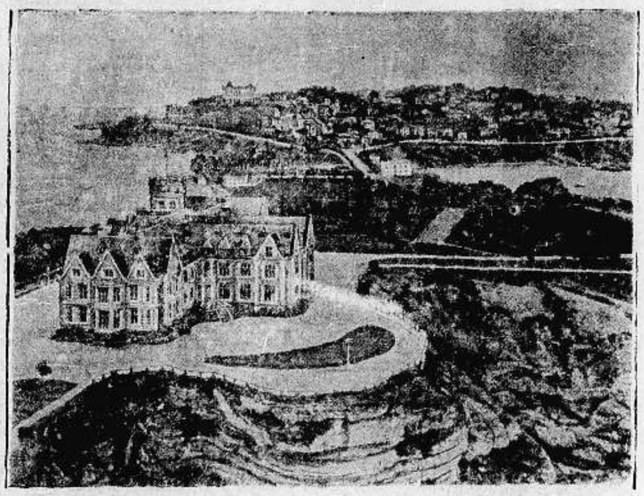

منظر قصر من القصور الاثرية القديمة في اميركا

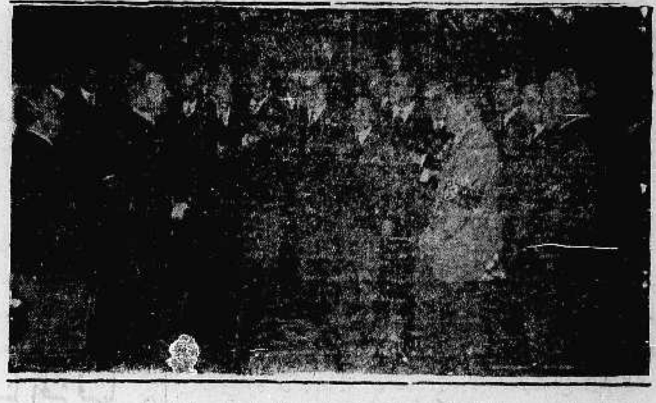

الهر هتلر يخطب في حفلة اقامها لرجال السلك السياسي في وزارة الخارجية وحضرها الهر فون نوراث ، وزير الخارجية الالمانية

الرفيق توخافسكي قائد الجيوش الروسية السابق وقد أعدم في الحركة الاخيرة

تظاهر جنود الحرب العظمى في باريس وقد تجمهروا في ساحة الأوبرا لاعلان بؤسهم وقد قام رجال البوليس بتفريقهم ورموا بأنفسهم في الطريق حتى ان السيارات اضطرت ان تمر فوقهم . واخيراً اضطر البوليس الى ان يسمح لهم في استمرار مظاهرتهم

الى التجار

٩٠ بالمئة من رأس المال للاعلان

حكمة قالها أحد كبار رجال الاعمال الاميركيين !
حكمة هي سر تفوق الصناعة الاميركية !

فالاعلان

حياة الصناعة وسر تفوقها

اعلنوا في جريدة الدفاع

فهي من اوسع الجرائد انتشاراً ومن اغزرها مادة

شجعوا

ميناء يافا

العربى

مطبعة الدفاع التجارية

مميزاتها

استعداد فني حديث
اتقان فني في العمل
ضبط في المواعيد

الجمعة في ٢١ شوال سنة١٣٥٦ و٢٤ كانون اول سنة١٩٣٧

السنة الرابعه — العدد ١٠٣٧ — ٤

الدفاع

جريدة يومية سياسية مصورة

صاحب الامتياز : ابراهيم الشنطي
المدير المسئول : شوكت حماد

الاشتراكات
في فلسطين عن سنة ١٥٠
في البريد الداخلي « « ١٨٠
في سائر الاقطار الخارجية « « ٣٠٠

دار الدفاع : شارع جمال باشا - عمارة المظفر - يافا : فلسطين
العنوان التلغرافي : «الدفاع — يافا»
تلفون ١١٨٧ (أربعة خطوط) و١٠٧٥ (خطان) ص. ب. (٢٥٥)
الاعلانات يتفق عليها رأساً مع الادارة
أجرة السطر : ١٠٠ مل

١١ مسلحا يقتلون في مصادمة دامت ٤ ساعات بين قوات الجند والمسلحين

طائرتان فوق مكان الحادث . اشارة لاسلكية . قوة الحدود . الاشتباك والخسائر . أزمة مصر . قرار الوفد . حادث خطير . قيام مظاهرات

طبريا في ٢٣ كانون اول - لمراسل الدفاع الخاص - في حوالي الساعة الثانية عشرة من ظهر امس كانت قوة من الجند سائرة بين صفد وطبريا فأطلق عليها ستة من المسلحين النار ، فأجابهم الجند على الفور . ولم تمض برهة حتى حضرت طائرة وأخذت تحلق فوقهم

قوة الحدود

ثم ارسلت إشارة لاسلكية الى قوة حدود شرق الاردن مآلها ان عدداً من المسلحين موجودون شرق قرية عرابة ؛ وقد التقطت الاشارة اللاسلكية قوة حدود شرق الاردن فهرعت الى مكان الحادث .

قتل ستة

وكذلك جاءت قوات من صفد وسمخ وانضمت الى قوات البوليس وتبادلوا اطلاق النار مع الستة المسلحين وكانت النتيجة ان قتل الستة

ثم ذهبت القوة الى شرق عرابة لملاحقة المسلحين الذين قيل ان عددهم كان كبيراً ، بينما حلقت طائرتان فوقهم وقد اخذت واحدة منهم تقترب كثيراً من الارض تبحث عن موقع المسلحين

قتل خمسة آخرين

ثم لم تلبث ان اشتبكت مع أفراد الجماعة المسلحين وتبادلوا اطلاق النار لمدة ٤ ساعات فاسفرت عن مقتل خمسة من الجماعة المسلحين واسر واحد منهم.

وقف السفر

وقد منعت السلطة السفر بين طبريا وصفد من الساعة السادسة مساء حتى السادسة صباحاً . ولا تزال قوات الجند تواصل تعقيب بقية الجماعة المسلحين

بلاغ المطبوعات

وقد تلقينا من قلم المطبوعات البلاغ التالي : في الساعة الثانية عشرة والنصف من بعد ظهر اليوم اشتبكت عصابة كبيرة مسلحة من العرب مع جماعة من البوليس وجماعة من قوة حدود شرق الاردن شرقي قرية عرابة، واشتركت بالاشتباك الطائرات وقوات من الجند ، ويقدر عدد القتلى من العرب ١١ شخصاً وقد اسر شخص آخر .

وفاة اليهودي المصاب

القدس في ٢٣ كانون اول - لمراسل الدفاع الخاص - مات يوسف بن اسحق شمعون الذي اصيب في حادث اطلاق النار على الباص اليهودي بالقرب من القسطل ، في الساعة السابعة والنصف من صباح اليوم متأثراً من جراحه

الهيئة الوفدية

القاهرة في ٢٣ كانون الاول — لمراسل الدفاع الخاص — في الساعة الثانية عشرة والنصف بعد الظهر غص النادي السعدي باعضاء الهيئة الوفدية وجماهير العمال وفريق من الطلبة

وقد حضر الاجتماع ٢٨٣ من اعضاء الهيئة الوفدية واعتذر ١٨ بينهم النقراشي باشا . وخطب النحاس باشا والدكتور احمد ماهر والاستاذ ابراهيم عبد الهادي

معارضة الرئيس

ويتلخص خطاب النحاس باشا في حصر الخلاف مع السراي بما يأتي :

١ - يمين الولاء الذي يقسمه الجيش للعرش . وقال ان السراي لم توافق عليه

٢ - حل فرق القمصان الزرقاء وقال ان السراي ارادت حلها واصرت عليه ٣ - تعيين عضو مجلس الشيوخ خلفاً لعلي ماهر باشا وقال انه لا يوافق مطلقاً ولن يوافق على تعيين عبد العزيز باشا فهمي

وزارة جديدة

ويتلخص خطاب الدكتور احمد ماهر في انه طلب انقاذاً للموقف، تأليف وزارة جديدة من الوفد بغير رئاسة النحاس باشا ، وايده في ذلك الاستاذ ابراهيم عبد الهادي . وقد استغرق الاجتماع ثماني ساعات ونصف بموافقة الحاضرين ما عدا ثلاثة هم الدكتور احمد ماهر والدكتور حامد محمود والاستاذ ابراهيم عبد الهادي على قرار الوفد .

وينص القرار على ان الهيئة الوفدية تؤيد وزارة النحاس باشا ولا تعطى ثقتها لغيرها . ويعتبر كل من يؤلف وزارة جديدة خارجاً على البلاد ، واذا كان من اعضاء الوفد يعد مفصولا منه ومن الهيئة الوفدية .

حادث خطير

وخرج الدكتور ماهر فما كاد يراه الواقفون خارجاً حتى أوقعوه أرضاً يريدون ضربه ، غير ان امين عثمان باشا وكيل وزارة المالية وبعض النواب دافعوا عنه حتى بلغ سيارته وسارت وراءه سيارة أخرى تقل جنوداً لحمايته

وكان جلالة الملك اليوم على وشك افتتاح حفلة الجمعية الخيرية الاسلامية فقصد الى ميدان الاوبرا جمهور من المتظاهرين يهتفون بحياة الملك والنحاس باشا . ثم قصدت مظاهرات أخرى وهي تهتف هتافات عدائية . وسار النائب زهير صبري على رأس مظاهرة الى ميدان الاوبرا حيث اشتبك مع بعض طلبة الازهر في عراك . ولا تزال المظاهرات مستمرة . وعلى أثر قرار الوفد أصبح من الصعب التقريب بين وجهتي النظر

« البقية على الصفحة الخامسة »

الحكومة البريطانية تعد صلاحية اللجنة القادمة وشكلها

في مجلس العموم . اسئلة النواب . تصريحات الوزير . بيان مفصل قريباً . اللجنة لا تتأخر . تفصيلات وافية

السياسة الجديدة

لندن في ٢٣ كانون الاول — القى النائب جيوفري ماندر سو آلا على وزير المستعمرات في مجلس العموم البريطاني استفسر فيه عن موعد سفر اللجنة الجديدة الى فلسطين ، وما هي الخطوات التي تتخذ الان لوضع سياسة جديدة في تلك البلاد كما اقترحت عصبة الامم .

دون تأخير

فأجاب وزير المستعمرات : أعتقد أنه سيكون بامكاني بعد مدة قريبة جداً القاء بيان مفصل في هذا المجلس عن شكل وصلاحية اللجنة الجديدة التي ستسافر الى فلسطين . ولن يقع اي تأخير في ارسال اللجنة . والحكومة تعمل الان في انجاز شؤونها .

القتلى والجرحى

فسأل النائب آدمز عن عدد القتلى والجرحى فأجاب الوزير : الارقام التي لدي تدل على أن عدد القتلى والجرحى الى يوم ٢٣ تشرين الثاني هو : من العرب : عشرة قتلى واربعة جرحى بينهم قتلى وجرحى عارضوا قوات الجند وقاوموها . من اليهود : خمسة قتلى و٢٧ جريحا

وفي هذه الارقام خمسة من رجال البوليس العرب ، وبوليس يهودي قتلوا في خلال هذه المدة . وقتل بوليس بريطاني وجرح آخر

البوليس البريطاني

فسأل النائب جبسون : كم عدد الانكليز من الجند والبوليس والسكان الذين قتلوا وجرحوا في اعمال العنف في السنة الاخيرة ، وكم عدد الذين اصيبوا منهم بايدي العرب ، وكم عدد الذين اصيبوا بايدي اليهود . فوعد الوزير بسؤال المندوب السامي عن الرد .

هذا السؤال !

وسأل ودجوود : ماهي الاسباب التي دفعت الحكومة الى منح العرب في قضاء بئر السبع مبلغ ٤٠٠٠ جنيه كاعانة للزراعة ، وهل مثل هذه الاعانات تتفق مع شروط القانون والنظام .

أزمة اقتصادية

فأجاب الوزير : صادقت الحكومة منذ مدة على صرف خمسة آلاف جنيه لمساعدة الفلاحين في الجنوب، وقد صرف قسم من هذا المبلغ على النواحي التي يقيم فيها سكان ٧٥ في المئة منهم يقاسون أزمة اقتصادية سيئة بسبب الجفاف ، وانا اعتقد أن معالجة الازمة بين الفلاحين تتفق مع القانون والنظام .

طبعاً لا

فسأل ودجوود : ألا يعتقد الوزير بان القصد من هذه الاعانة هو منع العرب من قطع خطوط التلغراف .

فأجاب الوزير : طبعاً لا .

مذكرة الموظفين وعجز الانتداب

ما جاء في المذكرة ايدته الوقائع واخذت به الحكومة البريطانية نفسها

مطالعة اخرى من المطالعات الرئيسية الاخيرة لمجلة « بريطانيا العظمى والشرق » :

نفس النتيجة

قام وزير المستعمرات وهو يرباك السكولونيل يوشع ودجوود في مجلس العموم في الاسبوع الماضي فأطرى اطراء حسنا العمل الولائي الذي أدته ادارة فلسطين المدنية . وكان ما عمله القسم العربي من موظفي هذه الادارة اثناء اضطرابات العام الماضي بتقديم تلك المذكرة التي جاء فيها ان الانتداب لا يصلح العمل به عملا غير عادي أثار ثائر الصهيونيين . ومع ذلك فأن الحقيقة هي ان اللجنة الملكية بوصولها الى هذه النتيجة نفسها قد نعمت ما قيل من بشاعة الجرم

تنظيم السكرتارية

على ان هنالك شيئاً موثوقا به فيما يختص بمستقبل الادارة الفلسطينية ، هو ان السكرتارية سيعاد تنظيمها . فالنقائص التي في آلاتها قد شهد بها عدد كبير من الشهود ، بينهم بريطانيون كثيرون

ومن المؤكد ان هذا الاصلاح ، اذا اعيد القانون والنظام في سرعة ، لا ينتظر ان يغرب عن بال المندوب السامي الجديد السر هارولد ماك ميكايل الذي سيعود الى هذه البلاد (انكلترا) من تانجنيكا في كانون الثاني ثم يتقلد منصبه في القدس في الشهر التالي

صدى الاحاديث في لندن

ما تقوله مجلة بريطانيا العظمى عن مساعي نوري باشا

بين المطالعات الاخيرة لمجلة « بريطانيا العظمى والشرق » المعروفة قطعتان فيما يلي اولاها :

آخر غيره

الحماس الذي تقابل به الدوائر الرسمية مشروع تقسيم فلسطين ، يمكن الحكم عليه بالملاحظة ذات المغزى التي أدلى بها الفيكونت كرانبورن يوم الجمعة الماضي، وهي : ما لم يظهر، والى ان يظهر مشروع آخر غير مشروع التقسيم يكون مقبولا على وجه العموم ، فان الحكومة ستظل محقة تماما فيما هي ماضية فيه من بحث ممكنات التقسيم »

لم يقع

ومشروع آخر غير التقسيم لم يظهر بعد . ولقد قيل في فلسطين في الاسبوع الماضي ان اتفاقاً امكن الوصول اليه بين الجنرال نوري باشا السعيد، رئيس الوزراء السابق للعراق، وبين الدكتور وايزمن على اساس النسبة العددية المئوية للعرب واليهود في فلسطين ، لكن قولا كهذا ما كان ليمكن تصديقه على علاته

دلائل قوية

واذا كان حقاً ان الكثيرين من العرب يوافقون على مثل هذا المشروع، فان اليهود الذين يقال عنهم انهم يحبذونه لا يشملون زعماء المؤسسة الصهيونية . ومن الحمق ان نتنبأ بان مشروعا كهذا سيجيء او لا يجيء . وكل ما يمكن قوله هو ان هناك في هذه اللحظة دلائل عظيمة جداً على تحقيقه

اطلاق النار على سيارتين

ذهاب مراسل « الدفاع » الى مكان الحادث وقدوم قوة من الجند

الى المكان

الناصرة في ٢٣ كانون اول - لمراسل الدفاع الخاص - بينما كانت سيارة العمال اليهود الذاهبة من مستعمرة كفار خورش الى مستعمرة نهلال صباح اليوم حوالي الساعة السابعة ، وفي منتصف الطريق هاجمها عدد من المسلحين ، وأطلقوا عليها العيارات النارية بكثرة الا ان السيارة نجت بمن فيها ، وحالا وصل الخبر دائرة بوليس الناصرة فخرجت قوة الى مكان الحادث ، واخذت في البحث بين الجبال.

وقد حلقت طائرة حربية فوق المكان كانت تذهب وتجيء بسرعة زائدة وانخفاض الى درجة ملامسة اسطحة المنازل .

وعلى اثر هذا رأيت ان أذهب الى مكان الحادث لاقف على الحقيقة وقد امتطيت سيارة وقصدت مستعمرة كفار خورش التي تبعد عن الناصرة ما يقرب من خمسة كيلومترات ، وبعد ان دخلت المستعمرة لم أستطع الوقوف على

« البقية على الصفحة الخامسة »

خطاب العرش

رئيسا مجلس النواب العراقي والاعيان

بغداد في ٢٣ كانون اول - لمراسل الدفاع الخاص - القى جلالة الملك غازي اليوم خطبة العرش في حفلة افتتاح البرلمان العراقي فتكلم فيها عن سياسة العراق الداخلية والخارجية . ثم جرت انتخابات رئاسة النواب والاعيان ففاز مولود مخلص باشا برئاسة مجلس النواب وفاز السيد محمد الصدر برئاسة مجلس الاعيان. وكان قد انتخب لهذا المنصب عدة مرات .

يهود العراق

يلومون الوزارة النزيهة المتسامحة

ويطلبون فتح ابواب المدارس والوظائف لهم

نشرت «الجويش كرونكل» — صحيفة اليهودية العالمية في لندن — رسالة لمكاتبها في بغداد جاء فيها ما يلي :

وهم يزول

كان لليهود في حكومة المدفعي التي تألفت حديثاً أمل في ان تتناقص اجراءات التحيز ضد اليهود في المؤسسات الحكومية وفي المدارس الى آخره ... ولكن هذا الامل كان من قبيل الوهم كما ثبت ذلك مؤخراً . وها هم اليهود يتطلعون الى الموقف بمزيد التشاؤم

مثال واحد

وكمثال على ذلك نقول ان وزارة الاقتصاد والمواصلات قد طلبت من سلطات السكك الحديديه في الحاح أن لا تقبل اليهود في جميع دوائرها ، وبما ان هذا الامر كان الاول من نوعه فان القلق اليهودي قائم كما ترى على اساس صحيح .

العراق نازي ايضاً

وفي مدارس الحكومة ، يطبقون بالتدريج نظام النسبة العددية ، ولو ان هذا النظام مخالف للقانون العراقي

اما كلية الحقوق فانها لم تقبل في هذه السنة غير يهوديين اثنين مقابل سبعة طلاب قبلتهم في السنه الماضية .

واما عدد الطلاب المسيحيين الذين تقبلهم مثل هذه المدارس فهو دائماً ٣٠ في المئة ، برغم كون المسيحيين اقل عدداً من اليهود في البلاد ، ومن هنا نفهم ان التحيز ضد اليهود في ازدياد مستمر ، وهو كما هو موجود في المدارس العليا ، موجود ايضا في المدارس الابتدائية والثانوية ، وهو لم يوجد كما يقال الا كنتيجة لان هناك موظفاً حكومياً كبيراً يحب النازية وينتصر لها انتصاراً قويا !

زعيم شباب هتلر

وفي الاسبوع الماضي جاء الهر بلدور فون سكيراخ زعيم شباب هتلر من دمشق الى بغداد ، في رحلته التي يطوف بها انحاء الشرق الادنى ، وهو عندما كان في دمشق تشاور مع النازيين المحليين في مسألة تنظيم العلاقات الوثيقة مع جمعيات الشبان العربية . وتقول «الديلي هرالد» ان مسألة «البروباغندا» بواسطة الكراسات واللاسلكي قد بحث فيها ايضاً

ولقد كان الدكتور غوبلز قد اعتزم السفر من المانيا الى مصر في هذا الشهر ، لكنه احل هذه الزيارة الى كانون الثاني القادم .

اعطونا مستعمرات

للوفر من عدد سكان بولونيا

اليهود يرفضون الخروج منها الى مدغشقر !

عن جريدة «الديلي ميل» لسان حال المحافظين المستميتين في الاستعمار ، وعن «الجويش كرونكل» لسان حال اليهودية العالمية في لندن ، ننقل ما يلي في موضوع مطالبة بولونيا هي الاخرى بمستعمرات !

يرفضون الخروج الى مدغشقر

قالت «الديلي ميل» لمكاتبها الخاص في مدينة كراكو البولونية :

لم يزر المسيو دلبوس وزير الخارجية الفرنسية بولونيا الا لتقوية شبكة المحالفات المعقودة بين فرنسا وبين عدد من الدول الاوروبية ، وقد صرح الوزير الفرنسي للصحفيين هنا بقوله ان مسألة مطالبة بولونيا بمستعمرات لها ، قد جرى البحث فيها مع الكولونيل بيك وزير الخارجية البولونية .

والمفهوم تماماً هنا ان بولونيا لم تطالب بمستعمرات خاصة أسمتها وعينتها لانه لم يسبق لها قط ان تكون صاحبة مستعمرات تطالب باستردادها ، وانما تركت الامر في يد فرنسا تتصرف فيه كيف تشاء ، فاذا تألفت شركة دولية لتوزيع المواد الخام التي في المستعمرات ، لا بد وان تمثل فيها بولونيا ، واذا اعيد توزيع المستعمرات لا بد وأن تنال بولونيا .. شيئاً منها !

اضف الى ذلك ان بولونيا مهتمه كل الاهتمام باخراج اكبر عدد يمكن اخراجه من يهود بلادها الى مدغشقر المملوكة لفرنسا ، وقد جرى البحث ايضاً في هذه النقطة ولكن اليهود مصرون على عدم الذهاب الى هذه الجزيرة .

من قبل عامين تطالب بالمستعمرات

وقالت «الجويش كرونكل» :

في الانباء الموثوق بصحتها ان المواضيع التي بحث فيها الساسة البولونيون مع المسيو دلبوس اثناء زيارته الاخيرة لوارسو ، كان بينها موضوع المستعمرات التي تطالب بها بولونيا لتجعلها منافذ للوفر الزائد من عدد سكانها .

وليست هذه هي أول مرة تطالب فيها بولونيا بمستعمرات لها ، فقد جرى بحث هذه المسألة قبل عامين مع المسيو لافال ، ومنذ ذلك التاريخ لم تنقطع الصحف البولونية ولا الخطباء في بولونيا عن ترديد هذه المطالبة التي اشتدت في هذه الايام الاخيرة بمناسبة الاحاديث التي جرت في مسألة المستعمرات مع الدول «المحرومة» منها .

بسبب كربها الاقتصادي !

ولا يمكن لاية دولة من الدول ان تتحدى بولونيا فيما لها من الحق في اسماع صوتها عند اعادة توزيع الاقاليم المستعمرة أو عند ازدياد تسهيلات الهجرة ، فهذا الحق قد اعطاه لها الكرب الاقتصادي الذي ترزح تحت وطأته .

احسن حل لذلك

ولكن اليهود وهم يستمعون الى مطالبة بولونيا بشيء من المستعمرات ، مرغمون على ان يقولوا لها انها اذا نالت ما تطلب ، لا يجوز لها ان تجنح الى سياسة تخليص بلادها من مليون أو اكثر من يهود بلادها ، أو قل معنا بعبارة اخرى ان الهجرة لا ينبغي ان تقتصر على اليهود وحدهم ، وهذه النقطة ـ اذا صحت الانباء التي لدينا ـ قد وافق عليها الساسة البولونيون الذين تحدثوا الى المسيو دلبوس ، وعليه فان المستعمرات لن تكون حجة تتذرع بها بولونيا لطرد اليهود الذين كانوا مضطهدين في بلادها الا انهم مرغمون على البقاء فيها .

وأحسن طريقة امام بولونيا لاكتساب العطف عليها فيما تطالب به من المستعمرات ، هي ان تبذل قصارى جهدها في جعل الحياة في بلادها حياة هانئة سعيدة محتملة من جميع المواطنين على حد سواء .

اعلنوا

في جريدة الدفاع

شركة عربية ناجحة

جاءنا من الاديب صاحب التوقيع كلمة عن شركة المواد الحديدية المحدودة في يافا ومما ورد فيها ما يلي : من المسلم به ان الاستقلال الكامل للاوطان لا يقوم الا على الاستقلال الاقتصادي ولعمري ان العمل على تأسيس الشركات التعاونية تجارية كانت او صناعية او ما شاكلهما كشركة المواد الحديدية هذه هو أحد دعائم ضمان بقاء بناء استقلال الاوطان . كيف لا يفرح الانسان وقد تأكد ان هذه الشركة فضلا عن انها تحفظ اموالنا من التسرب الى الغير وقدمت الى مساهميها ١٤ في المئة فائدة لكل سهم وأبقت ثلاثة في المئة احتياطاً في صندوقها وباشرت بدفع الارباح الى مستحقيها انني اكبر هذه النهضة واعدها شيئاً مذكوراً مع أنه لم يمض وقت طويل على تأسيسها وأغتنم هذه الفرصة لاتقدم الى حضرات اعضاء الهيئة الادارية باقتراحي هذا وهو ان يتقدموا الى الجمهور بافتتاح أسهم جديدة للاشتراك فيها ، هذا اذا كانت أسهمها العشرة الاف قد صار تغطيتها واذا كان في قانون الشركة ما يخولهم ذلك .

يافا: عبد الفتاح جبر

منع المسكرات في الهند

بومباي ـ جاء في مصدر شبه رسمي أن تجربة منع المسكرات في الهند قد اسفرت في المنطقة التي أجريت التجربة فيها على نتائج حسنة جداً . ويؤكد البوليس أن السكر قد انقطع من (سالم) احدى ضواحي مدراس وقل عدد الجرائم التي تنشأ عادة من تعاطي المسكرات

المفوض الفرنسي وسفره الى دمشق

بيروت ـ اذاعت المفوضية الفرنسية بلاغا عن رحلة الكونت دي مارتيل المفوض السامي الى دمشق جاء فيه انه قضى ٤٨ ساعة في دمشق وقابل الاستاذ سعد الله بك الجابري رئيس الوزارة السورية بالنيابة واعضاء الوزارة وتحدث اليهم في جملة مسائل . وفهم ان المسائل التي بحث فيها هي نفس المسائل التي تحدث فيها رئيس الوزراء جميل بك مردم في باريس .

فوز المسلمين في الانتخابات

لكنو ـ ربح الاتحاد الاسلامي اربعة من المقاعد الخمسة التي جرى الانتخاب التكميلي لها في الاقاليم المتحدة وهذه النتائج تثبت بصورة قاطعة ان المسلمين في الاقاليم المتحدة ليسوا من حزب المؤتمر .

بلدية يافا

بموجب قانون بيع المشروبات الروحية عام ١٩٣٥ جئت معلناً طلب رخصة لعام ١٩٣٨ للبيع بالمفرق خارج محلي الكائن بعمارة العقاد بشارع حسن بك نمرة ٨٠ بالمنشية

عابد صدقه سامري

(٢ ـ ٢ ـ ٢٤٢٩)

قلم شيفر

احسن واجمل اقلام الحبر في العالم

وهو مضمون مدى الحياة بدون قيد اوشرط . ومن اهم مزاياه جمال لونه وسهولة كتابته ومناعة تركيبه مما جعله سيد اقلام الحبر على الاطلاق . ومع انفراده بهذه المزايا الفريدة فهو أقل كلفة من عشرات من الاقلام الاخرى وذلك لضمانته مدى الحياة ومهما بحثت وفتشت فانك لن تجد هدية يمكنك تقديمها بمناسبة الاعياد الحاضرة والمقبلة أنسب وألطف وانفع من أقلام شيفر الشهيرة . تجد هذه الاقلام عند وكلائها في فلسطين

مكتبة فلسطين العلمية

القدس	يافا	حيفا
شارع يافا	شارع بسترس	شارع خياط
تلفون ١٢٩	تلفون ١٩٠	تلفون ١٢٨٠

برنامج الاذاعة الفلسطينية

الجمعة في ٢٤ كانون الاول سنة ١٩٣٧

٦ر١٥	ماري عكاوي وفرقة استوديو الاذاعة
٦ر٣٠	قرآن كريم الشيخ اسماعيل المرتجى
٦ر٤٥	حديث اخلاقي
٧	اشارة الوقت والنشرتان الجويه والاخباريه الاولى
٨ر٥٥	وصف حفلة عيد الميلاد تتبعها المراسيم الدينية من كنيسة المهد (منقولة من بيت لحم)
٩ر٢٠	قراءة مختارة من كتاب (اغنية عيد الميلاد)
٩ر٣٠	اشارة الوقت والنشرتان الجوية والاخبارية الاولى
٩ر٤٥	اشارة الوقت والنشرتان الجويه والاخباريه الثانيه
١٠	حفلة غنائية نادرة
١٠ر١٥	ايليا بيضا وفرقة استوديو الاذاعة
١١ر٥٥	«المجد لله في الاعالي» من القداس الحبراوي لغبطة بطريرك اللاتين (مذاعة من كنيسة المهد في بيت لحم)
١٢ر٤٠	ختام

ماذا تسمع اليوم

عن محلات السادة دجاني اخوان

الاذاعة اللاسلكية للحكومة المصرية يوم الجمعة في ٢٤ كانون اول سنة ١٩٣٧

١٠ر٣٠	صباحاً الاستاذ فايد العمروسي قصة صور من عشاق العرب
١١	اسطوانات
١١ر٢٠	اذاعة القرآن الكريم وآذان الظهر وخطبة الجمعة من مسجد سراي حضرة السموي الملكي الامير محمد على
١٢ر٢٠	مساء تقريباً ختام
١٠	نادرة وفرقتها حفلة غنائية
١ر٣٠	اسطوانات
٢	احسان عبده وفرقتها حفلة غنائية
٢ر٣٠	اسطوانات
٢ر٤٠	النشرات الجوية والاخبارية والتجارية الاولى
٢ر٥٠	ختام
٧	الانسة سنية محمد على حديث الى الاطفال
٧ر٣٥	الاستاذ الشيخ محمد رفعت قرآن كريم
٨ر٣٠	النشرتان الثانيتان الاخبارية والتجارية
٨ر٤٥	السيدة فتحية احمد وفرقتها ـ حفلة غنائية
٩ر٣٠	الاستاذ محمد مصطفى الماحي ـ حديث رحلتي الى العراق
٩ر٥٥	الاستاذ عبد العزيز محمد عود منفرد تقاسيم
١٠ر١٥	السيدة فتحيه احمد وفرقتها حفلة غنائية
١١	سلام الملك ـ ختام

الولد الجندي

الذي كان يدخن لم يجلد

انه تابع لفرقة عسكرية تقيم في القدس

تحت هذا العنوان نفسه ، نشرت «الديلي ميل» ما يلي

الولد الجندي يهم البرلمان

ها هي قصة الولد الجندي البالغ من العمر ١٧ سنة ، والذي أمسك به وهو يدخن قد ذكرت امس في البرلمان في وقت الاسئلة ، اذ قام المستر مك نيل وير النائب الاشتراكي عن دائرة سترلنغ الشرقية فسأل وزير الحربية عما اذا كان أحد قد لفت نظره الى ما عمله قائد الاورطة الثانية من اورط فرقة «بلاك ووتش» المعسكرة في القدس من كتابته الى المستر مالكولم مكميلان والد جون مكميلان الولد الجندي التابع لاورطته مستأذنا بجلده لانه شوهد وهو يدخن ؟

وزاد النائب على هذا السؤال قوله : وهل يوافق الوزير على ما عمله هذا القائد؟

كلمة «الجلد» عيب ذكرها

ورد الوزير المستر هور بيليشيا على ذلك بقوله : انني آسف لان النائب المحترم استعمل كلمة «الجلد» التي يعاب ذكرها ، واقول انه ما من ولد في الجيش يمكن ان ينزل به اي عقاب تأديبي الا بعد مصادقة ابويه على ذلك

المستر وير : هل يعلم الوزير ان قاموس اكسفورد قد عرف كلمة «الجلد» بأنها (الضرب) وان الكلمة الاخيرة هذه هي التي استعملها قائد الاورطة في الكتاب المرسل منه الى والد الولد الجندي ؟

وهل يعرف الوزير ايضا ان هذا الولد قد اصبح على مقربة من العمر المسموح فيه للاولاد بأن يدخنوا في الجيش ، وان الولد في الحياة المدنية يدخن وعمره ١٦ سنة ، وهل هذه العقوبة التي ارتآها قائد الفرقة لها ما يبررها ؟

الوزير : اذا كانت كلمة «الضرب» هي التي استعملت ، فلست ارى لماذا استبدلها العضو المحترم بكلمة الجلد ، وها انا اصرح هنا بان الولد لم يضرب ولم يجلد ولم يعاقب باية عقوبة اخرى

اما الفائدة التي تعود على الولد اذا بدأ يدخن وعمره ١٦ سنة ، فمسألة تختلف فيها الاراء ، لكن الجيش لا يسمح بها لانه يريد ان يكون جنوده بقدر المستطاع على أحسن حالة من الصحة

واكتفى النائب بذلك ...وفاز الولد الجندي بشيء من وقت البرلمان الثمين ...

الى الراغبين في اداء فريضة الحج الى بيت الله الحرام

بعونه تعالى قد اتخذنا جميع الاحتياطات والتنظيمات الضرورية لتأمين راحة الراغبين في أداء فريضة الحج الى بيت الله الحرام لموسم هذا العام سنة ١٣٥٦ هجرية باسعار منخفضة على بواخر مريحة ومنظمه وسريعة وقد هيأنا كل ما يمكن تهيئته من الاسباب لتوفير راحة المسافرين وتسهيل سفرهم والسهر على راحتهم وذلك باضافة موظفين نشطين لمساعدة الحجاج الكرام ووضع مراقبين في سائر المحطات لملاقاتهم كما واننا نتعهد بأن نؤشر على جوازات سفرهم من قنصل الحجاز ومصر

اطلبوا الايضاحات والتعليمات

من شركة البواخر العالمية من المدير العام السيد توفيق ميكيل

القدس شارع مأمن الله — تلفون ١٣٩٧ . ص . ب ٥٤١ القدس نمره ٩٤

الوكيل في اربد ـ شرق الاردن ـ مصطفى السكران

(٩ — ١٤ — ٢١٧٤)

صفوة مايحمله بريد الشرق والغرب

امرأة فارسة

تسابق الريح بفرسها وهي سكرى

دفاعها عن نفسها واقوال الشهود امام المحكمة

نشرت الصحف الانكليزية الواردة بالبريد الاخير ، القضية التالية من قضايا الركض الخطر، والسكر والعربدة النسائية:

فقد صوابها عندما تسكر

« ليس من شك ابداً الان في انها كانت في حالة سكر مرعبة » بهذه الجملة نطق المستر ج.ب. سندباك قاضي صلح محكمة شارع ماربرو في لندن وهو يحكم على المسز برتا فيرال البالغة من العمر ٤٠ سنة بغرامة جنيهين لانها كانت في منتهى السكر وهي فوق فرسها التي هي اخت الحصان (ابريل الرابع) رابح سباق دربي

سكر جنوني بشهادة الدكتور

وقبل هذا اليوم بيوم واحد حكم على برتا فيرال ـ وهي غنية ـ بغرامة خمسة جنيهات من قبل المحكمة نفسها بتهمة الركض بالفرس ركضا خطراً، وبهذه التهمة نفسها سبق لها ان حوكمت يوم ١٧ آب من هذا العام وحكم عليها ايضا بخمسة جنيهات

وفى القضية الاخيرة قال القاضي:

« ليس عندي ادنى شك في انها امتطت فرسا جموحا شرسة ، عندما لم تكن في حالة تقوى فيها على الخروج من بيتها والمشي بنفسها على رجليها اما سلوكها مع الضابط فكان سلوكا معيبا مغضبا غاية الاغضاب. وأخيراً فان الدكتور مصيب فيما قاله من ان سكرها كان سكرا جنونيا »

التلويح بالسجن واقوال الفارسة

فى هذه المرة الاخيرة التي دخلت فيها برتا الى المحكمة قال لها القاضي مهدداً : لست واثقا من انك تستحقين ان ترسلي الى السجن، وانما انا واثق من انك تحتاجين الى من يعتني بك ويحافظ عليك »

ومن المضحك ان المرأه لم تجيء الى المحكمة في هذه المرة الا وهي مرتدية معطفا مصنوعا من جلد النمر ... وحلة خضراء، وقبعة سوداء ، ولقد قالت فى افادتها ما يلي : انني امتلك اربعة رؤوس من الخيل منها هذه الفرس التي كنت اركبها ، وهي صغيرة السن جداً ، ومتعودة على السباق، وقد اعتدت ان ادربها كل يوم بعد الظهر وهي معي لطيفة هادئة اذا لم تكن هناك خيول فى الطريق ، اما اذا احست بان وراءها حصاناً فانها تجن ، وتركض ظنا منها بانها فى سباق ، وفي هذه المرة الاخيرة ركضت بي نحو ٢٠ دقيقة ثم جاء البوليس فقال لي : انزلي من على فرسك ، فقلت له لماذا انزل وانا لم اوقع ضررا ما بأي انسان ؟

ولما رفضت النزول واصررت على ذلك سحبني البوليس سحبا وانزلني بالقوة فلم اقل له شيئا الا ان رجال البوليس ليس بينهم أي واحد يفهم في ركوب الخيل

اقوال الشهود تدين الفارسة

القاضي : هل شربت مسكرا ؟

المتهمة : سحبت زجاجة من تحت معطفها وقالت كلا ! وانما انا متعودة على تجرع هذا الدواء ، فهو يفيد اعصابي وانا فوق ظهر هذه الفرس التي كنت اركبها بنوع خاص

وشهد الدكتور بورجيون الذي فحصها في نقطة البوليس عندما قبض عليها بان هذا الدواء لا يسكر ، وانها كانت في حالة سكر مرعبة عندما فحصها

وكان من شهود الدفاع المستر وليم وستن ، صاحب احدى مدارس تعليم ركوب الخيل ، وقد شهد بان المسز برتا لو كانت سكرى لما استطاعت قط ركوب فرسها ، والسير بها في الشوارع الى ان وصلت الى حديقة هايد بارك

ولكن المحكمة اخذت بشهادة الكونستابل ليسلي والدكتور بورجيون وراجعت اسبقيات المرأة الفارسة السكيرة فحكمت عليها بالغرامة فقط

سانتا كلوز الطيار

ينقل فى طيارته هدايا الاطفال

التأمينات على البضائع الطائرة أرخص من غيرها

فى كل عيد ميلاد ، كان المـلاك العجوز ذو اللحية البيضاء « سانتا كلوز » ينزل بالليل من المدخنة فيضع في كلسات الاطفال هدايا العيد ، وقد ظل هـذا الاعتقاد راسخاً في نفـوس الاطفال الانكليز الى هذه السنة التي يظهر فيها ان سانتا كلوز المدخنة ، قـد احيل الى التقاعد ، وتسلم اعماله سانتا كلوز الطيار. وفيما يلي ما كتبته جريـدة « البيبل » الانكليزية في هذا الموضوع :

كل صباح ومساء

طائرات قادمة الى انكلترا فى الاسابيع الاخيرة ، مئات الاطنان من البضائع الاجنبية اللازمة لهدايا عيد الميلاد ، والى مطار كرويدن تنزل الطـائرات القوية مرتين فى اليوم ، وعلى كل منهـا طنان من هذه الهدايا المؤلفة مـن لعب الاولاد ، وآلات اللاسلكي ، وغـير ذلك مما اعتاد الناس ان يهدوه الى بعضهم في العيد .

وفي صباح كل يوم ومسائه تغادر هذه الطائرات انكلترا مشحونة بمختلف البضائع الى امستردام ، لتوزع من هناك الى بقية انحاء القارة الاوروبية

عمل سانتا كلوز

ولقد سهلت عمل سانتا كلوز شركة بريطانية تألفت خصيصاً لنقل البضائع بين انكلترا وبين اوروبا على مدار السنة كلها ، لا في ايام عيد الميلاد وحدها ، واهم هذه البضائع التي يسهل عملها الرياش الفاخر ، والزهور ، لا بل والحيوانات ايضاً .

ولقد صرح لنا مـوظف كبير فى هذه الشركة بقوله : « نحـن نعمل فى الاكثر مع الشركات والمحال التجارية التي تريد تقديم ما يطلب منها من البضائع الى اصحابها باسرع ما يمكن ، ومع وجود المنافسة الاجنبية ، ترى الشركات البريطانية اننا نحن اقدر من غيرنا على ايصال البضائع الى الخارج بالسرعـة المطلوبة . فالبضائع التي ترد من مـدن الاقاليم الانكليزية في الليل يمكن ايصالها الى القارة فى صباح اليوم التالي الباكر ، والزهور التي تشحن من هولاندا بعد الظهر ، تسلم الى اصحابها فى انكلترا قبل ظهر اليوم التالي

التأمينات ارخص

ثم ان البضائع المرسلة بطريق الجو تأخذ عنها ، شركات التأمين رسوماً اقل مما تأخذه على البضائع المرسلة بطريق البر او البحر ، وذلك لان البضائع الجوية لا تتعرض الى التلف الا اقل من غيرها ، ثم ان طرق الشحن والتفريغ تراعي فيها الشركات الجوية المحافظة على سلامـة البضائع

وتقطع الطائرة من طائراتنا ١٧٤ ميلا فى الساعة ، وشركتنا يعضدها المليونير المعروف الكابتن وولف برناتو ، الذي احرز الشهرة فى سباق السيارات

كتاب لنجاح الشبان

صدر كتاب بالانكليزية مترجم عن الالمانيه ، عنوانه « أريد » ويقول مؤلفه ان القاريء اذا سار على تعاليم الكتاب استطاع ان يوجد لنفسه الثقة والصحة . وليكتب القراء فى مذكراتهم الاسئلة التالية :

١ — ماذا احب ان اعمل

٢ — اية عادة يجب ان أجتنبها

٣ — كيف استطيع التقدم

٤ — اية عادة أحب ان تكون بي

ثم يحمل هذا القاريء الذي ينشد النجاح مذكرة لتدوين ملحوظات ويقول مؤلف الكتاب موصياً بذلك قراءه :

١ — قل دائماً « اريد » ، ولا تقل « لو استطيع »

٢ — فكر فى ماضيك بهدوء

٣ — سائل نفسك كيف يجب ان آكل واشرب .

٤ — قم بواجباتك الدينية

وهناك نواص غير ما ذكر وتعليمات وافية للقراء ، والكتاب على ما يظهر ثمين قيم .

كبريته ينقذه

كان فلاح في فنلندا يسير وراء بقرته راجعاً من حقله الى قريته خلال احدى الغابات ، فهاجمته الذئاب هجوماً عنيفاً

وكان هذا الفلاح غير مسلح . . . الا بعلبة من الكبريت أخرجها من جيبه ، وصار يشعل منها عوداً بعد عود الى ان وصل الى القرية سالما ، والذئاب تلاحقه ولا تجسر على الدنو منه...خوفاً من نار الكبريت

السمن الحلبي
الممتاز
والزيت الزيتونه
للـ ـنه
تجدونه بمحل
نجيب دهمان
يافا — سوق الدير

في سطور

ويدركها الصباح !

منذ سنوات والانسة آنا تشاندي تحترف مهنة المحاماة في الهند، وقد عرض عليها مؤخرا منصب « رئيسة محكمة مركزية » فى مدينة ترافنكور الهندية فقبلت هذا العرض ، وستتسلم منصبها عما قريب ، فتكون اول انثى فى الهند في مثل هذا المنصب

— ويدرك شهر زاد تشاندي الصباح ... فتسكت عن كلام المحامين المباح ...

حتى تتنفس بحرية

فى براغ عاصمة تشيكوسلفاكيا امرأة اقامت على زوجها دعوى مطالبة فيها بطلاقها ، وحجتها . في هذا الطلب انه اصيب مرتين في الحرب العظمى بالغازات السامة ، وانه فى هذه الايام لا ينام ولا يدعها تنام الا وعلى وجه كل منهما كامة من الـكمامات الواقية من الغازات ... فهي الان بعد ان يطلقها يمكنها ان تتنفس بحرية !

ضفادع هوليوود

اصبحت الضفادع فى هذه الايام من الحيوانات الاليفة التي يزين بها الاغنياء حدائق منازلهم ، وكذلك ازدادت صادرات احسن انواع الضفادع من جنوب افريقيا الى انكلترا واميركا ، وفي حدائق كواكب السينما فى هوليوود ضفادع افريقية ثمن الواحدة منها ١٢ جنيها !

خسارة حريق واحد

شبت النار في مصنع للغزل فى مدينة ونترسويجك فى شرقي هولندا ، وتقدر الخسائر باكثر من ٢٧٫٠٠٠ جنيه

لقضاء عيد الميلاد

طار من لندن شاب عمره ٢٠ سنة وثلاث فتيات تتراوح اعمارهن بين ١٠ و١٧ سنة ، الى الهند لقضاء عيد الميلاد بين عائلاتهم هناك .

ينطق الاخرس

منذ ١٧ سنة والمستر آرثر لو ، البالغ من العمر ٤٢ سنة ، اخرس لا ينطق بحرف . ومنذ ايام انحلت عقدة لسانه فتكلم ، بنفس الطريقة الغامضة التى بها اصيب بالخرس ، وما يزال الاطباء في حيرة من الامر يتساءلون كيف خرس الرجل بلا سبب ، وكيف عاد الى النطق بلا سبب ايضا !

يانوى سيرى

وصفت « الديلي ميل » الجمال الاربعة التي اهداها جلالة الملك ابن السعود لحديقة الحيوانات فى لندن بان بعيرين منهما حمراوين فى لونهما، والثالث اسود والرابع ابيض

* * *

السعال
والرشوحات
المهملة
والالتهابات الشعبية يشفيها
شراب فاميل

دروس في الزواج

مدارس عالية لتعليم فن الامومة الصالحة

بعث مكاتب جريدة « البيبل » الانكليزية في برلين الى جريدته بالرسالة التاليه :

سلسلة مدارس

فى مستهل العام الجديد ، سيفتح الهر هتلر « جنات عدن » في الضواحي القريبة من برلين ، وهذه الجنات هي الاولى في سلسلة من كليات عامية تدريبية، الغاية منها اعداد الفتيات الالمانيات للواجبات الزوجية

وفى هذه الكليات ستتعلم التلميذات كيف ينبغي أن تكون زوجة صالحة ، وكيف يمكن اجتذاب الرجال ، وكيف يستطـاع حملهم على الاهتمام بأمور الزوجات

الامومة الصالحة

اما بعد هذه الدروس ، فستدرب التلميذات على الاعمال البيتية حتى يصبحن ولهن الالمام الكافي بادارة شئون المنزل ، وبتوفير بعض ما يكسبه الرجال من اعمالهم التى يكدون ويكدحون في عملها بعرق الجبين

وستلقى على التلميذات ايضاً دروس فى « الامومة الصالحة » وفى كيف يلدن اطفالا يربينهم حتى ينشأوا وهم مفخرة للوطن الالماني

الشرط الوحيد

وستعمم هذه الكليات حتى لا يحرم منها اكبر عدد ممكن من الفتيات الالمانيات ، وانما هنالك شرط واحد لقبول التلميذة ، هو ان تكون « نازية » المبدأ ، لان هذه الكليات يسيطر على ادارتها وينفق عليها الحزب النازي

قروض للفتيات

واذا لم تستطع اية فتاة ان تدفع رسوم الكلية — وهي رسوم زهيدة — فان الحزب النازي سيتولى دفع هـذه الرسوم عنها الى ان تتم الدورة الدراسية كلها ، على شرط ان تحسب عليها هذه الرسوم قرضاً ، يكون عليها ان تسدده بعد الزواج

فكرة هتلرية

وفكرة هذه الكليات هي فكرة الهر هتلر نفسه ، ومن المنتظر ان تكون الكلية الاولى مثالا حسناً جداً يسار عليه في انشاء الكليات الاخرى التي تقرر ان تؤسس في طول البلاد الالمانية وعرضها ، خلال العام القادم

مكتب للزواج

وسينشأ مكتب للزواج يتصل بهذه الكليات ، ليسهل السبل امام الفتيات التي ليس لهن عائلات تجمعهن في الحياة الاجتماعية مع الشبان الراغبين فى الزواج

وسيتعهد الذكور من شبان النازي بان لا يتزوجوا الا من الفتيات خريجات هذه الكليات ، وبان لا يطلق واحد امرأته اذا تغاضب معها الا بعد ان يعلم الكلية اولا ، لعلها تستطيع ان توفق بين الزوجين

حرمان اليهوديات

وستحرم هذه الكليات قبول الطالبات اليهوديات ، لا بل وستجعل كل تلميذة من تلميذاتها الاريات توقع على تعهد بان لا تتزوج ابداً من يهودي ، او من خصم للنازي بعد خروجها من الكلية ...

من ينكث يدفع

فى ناحية ايتون رايز فى لندن سيدة عمرها ٣٦ سنة ، اقامت الدعوى على آرثر وليم البالغ من العمر ٧٥ سنة تطالبه فيها بتعويضات جسيمة لانها احبها لمدة خمس سنوات ، ووعدها بالزواج منها ، ثم نكث بهذا الوعد

وقد راعت المحكمة سن هذا العجوز فحكمت عليه بان يدفع فقط ٧٥ جنيها .

من اقدم الجامعات

تبدأ قريبا الحفلات بذكرى مرور ٤٠٠ سنة على جامعة كويمبرا في البرتغال، وسيحضر هذه الحفلات مندوبون عن ١٦ قطرا من الاقطار الاوروبية والاميركية .

الحليب الطازج ـ به زوال جميع المتاعب !

الملاءمة ... للاطمئنان ... للنكهة الطبيعيه والتغذية — كليم هو ابدع حليب يمكنك او تشتريه .

انه ليس غير حليب نقي غني مسحوق اذ لم يستبعد منه إلا الماء الذي في ابدع حليب البقر ولم يضف اليه اي شيء. وكليم يبقى في اي طقس بغير تبريد صناعي وعليه فانك وعنـدك كميـة من كليم جاهزه لن تتعب قط في الحصول على الحليب الطازج او فى الاحتفاظ به لديك

الحليب الذي يبقى ويحتفظ بالنكهة الطبيعية

بقاء اليهود اقلية في فلسطين

برقية من لندن توجز مقالا لمجلة «بريطانيا العظمى والشرق»

فرصة لليهود يختارون فيها هذا الحل وعلى اساسه يدخلون فى مفاوضات

فلسطين الموحدة

لندن في ٢٣ كانون اول ـ تناولت مجلة « بريطانيا العظمى والشرق » في مقالها الرئيسي من عددها الاخير مسألة تقسيم فلسطين وانشاء دولة يهودية أو بقاء اليهود أقلية في فلسطين الموحدة ،

ومما قالته :

ليبقوا أقلية

لا احد يستطيع ان يعين الوقت الذي يسود فيه السلام والهدوء فى فلسطين. وقد اتاحت هذه الفترة السابقة لميعاد البت الاخير لجماعة اليهود الذين يشعرون بانه خير لهم ان يبقوا دائماً اقلية من الموافقة على تقسيم البلاد المقدسة .

الشك بالنجاح

فبين ايديهم الان فرصة للتفاوض مع العرب ، لكن ثمة شك كبير فى احتمال نجاح مثل تلك المفاوضة .

البحث عن منابع البترول فى البلاد

صدر في العدد الاخير من اوقائع الفلسطينية مشروع قانون للبحث عن منابع البترول في فلسطين ، وهو يبحث نصيب الحكومة من قيمة البترول المستخرج فى حالة استخراجه ، ومن عدة شروط أخرى عامة تدل على ان فى البلاد منابع غنية بهذه المادة .

قائمقام المدينة

اجيز الاستاذ عزمي بك النشاشيبي قائمقام المدينة مدة ٢٥ يوماً اعتباراً من اليوم ، وسيقضى هذه المدة فى القدس . وسيقوم بأعماله ، اثناء غيابه، قائمقام يافا المالي الاستاذ نظمي بك العنبتاوي .

مدير البوليس

وصل مدير السجون والبوليس العام صباح امس الى الرملة ففتش جميع مراكز البوليس ثم حضر الى يافا فاستقبله مدير بوليس اللواء وكبار ضباط البوليس وأجرى التفتيش على بعض مراكز البوليس وذهب الى تل ابيب للغرض ذاته

برقية باخر اسعار الاثمار الحمضية

لندن في ٢٣ كانون اول ـ وصل فى ٢٢ الجاري ٣ بواخر عليها شحنات من الاثمار الحمضية . وقد عرض منه ١٨ الفاً و ٧٩٧ صندوقا بيع منها ٨ الاف . سعر الكبير ٦ شلنات و ٣ بنسات الى ٧ شلنات . والمتوسط ٧ الى ٨ و ٦ بنسات والصغير الى ١١ و ٦ بنسات

وعرض من الكريب فروت ٥ الاف و ٦١٨ صندوقا بيع منها ألفان، تراوحت اسعاره كله بين ٧ الى ٨ شلنات . وقد اقفل سوق لندن حتى ٢٩ كانون الاول بمناسبة الاعياد .

أما سوق ليفربول فقد عرض فيه في ٢٢ الجاري مشحون بواخر سابقة ظهر فيه بعض التلف والابتلال . وعرض ٤٩ الفاً و٦٨٤ صندوقا بيعت بسعر الكبير ٦ شلنات الى ٦ و٦ بنسات والمتوسط ٦ الى ٧ والصغير ٦ و ٦ بنسات الى ٨ و ٩ بنسات . ومن الكريب فروت ٥ آلاف و٤٣٠ صندوقاً سعر الكبير ٦شلنات و٦ بنسات . والمتوسط ٧ شلنات الى ٨ وأما الصغير فلم يذكر . وعرض من الكريب فروت ٥ آلاف و٤١٦ صندوقاً بيع الكبير منه بسعر ٦ شلنات و٣ بنسات الى ٧ و ٣ والمتوسط ٦ و٣ الى ٨ والصغير ٧

وعرض من البرتقال فوق الاربعين الف صندوق بيع الكبير بسعر ٦ الى ٧ شلنات والمتوسط ٧ الى ٩ والصغير ٧ و٣ بنسات الى ١٠ و٣ بنسات

ليست ملكنا

هكذا يقول اميرال بريطانى عن حيفا

أهمية الاسطول

القى اميرال البحر السر هربرت رتشموند محاضرة عن (الموقف في البحر الابيض المتوسط) امام الجمعية الامبراطورية الملكية في جلسة ترأسها اللورد لويد ، وفي هذه المحاضرة قال الاميرال انه لا يؤمن بان تقدم السلاح الجوي قد قضى على القوة البحرية في البحر الابيض المتوسط ، وبعد كلام طويل عن أهمية هذا البحر للمواصلات الامبراطورية انتقل الى النقطة التالية :

مسئلة الاسكندرية

لدينا الان قاعدتان بحريتان مزودتان بتمام التزويد بكل شيء في البحر الابيض المتوسط ، وهما جبل طارق ، وحيفا . لكننا نحتاج ايضا الى قاعدة اخرى فى الشرق . أما فى الوقت الحاضر (طبقا للمعاهدة (الانكليزية — المصرية) فلنا ان نستعمل الاسكندرية ، ولكن المعاهدات لا تدوم الى الابد

ليست ملكنا

وهناك مرفأ صغير في حيفا ، لكن حيفا ليست من الاقاليم البريطانية ، ولا يبقى بعد ذلك الا قبرص التي ليس لها مرفأ طبيعي ، ولكن لدينا احسن المهندسين في الدنيا ، والمهندسون يستطيعون ان يحيطوا سطحاً من الماء باسوار ، فاذا علمتم ان هنالك مرفأ فى دور التكوين في قبرص ، فهمتم السبب فى ذلك اذ يجب ان تكون للاسطول قاعدة في الحوض الشرقي للبحر الابيض المتوسط.

« الدفاع » : المحاضرة طويلة لا يتسع لها هذا العدد ، وقد ننقلها كلها بحذافيرها في عدد قادم

شجعوا
ميناء يافا العربي

قداس وجناز

عقيلة وأولاد واشقاء وعموم أفراد عائلة المرحوم

قسطة يوسف القصير

يقيمون فى الساعة الثامنة والنصف من صباح يوم السبت « غداً » قداس وجناز نصف السنة عن نفس فقيدهم العزيز في كنيسة القديس جاورجيوس خارج البلدة . والمرجو اعتبار هذه الكلمة دعوة خاصة موجهة الى جميع الاهل والاصدقاء والمعارف .

(٢٤٢٥)

قداس وجناز

يقام فى كاتدرائية مار يعقوب بالقدس صباح يوم الاحد الواقع في ٢٦ الجاري قداس وجناز التاسع عن نفس المرحوم :

يوسف نقولا الحرامي

فأرملة الفقيد واولاده يدعون الاهل والاصدقاء لمشاركتهم فى ذلك ويرجون اعتبار هذه الكلمة موجهة الى كل منهم لا ارى الله احداً منهم مكروهاً في عزيز

(٢٤٣٨)

اعلان

تقدمت الينا مضبطة موقعة من مختاري قرية دورة التابعة للخليل تتضمن ان حسين بن عبد المجيد عمرو توفي منذ عشرين سنة وانحصر ارثه في زوجته الحاجة فاطمة بنت عبد الحميد عمرو وفى اولاده منها حسن وسارة وزهرة ومريم فقط ثم منذ سبعة عشرة سنة توفيت زهرة المذكورة وانحصر ارثها فى أمها واخوتها المذكورين ثم منذ خمس عشرة سنة توفيت مريم المذكورة وانحصر ارثها فى امها وشقيقيها المرقومين فقط ولا وارث سوى من ذكر فمن له اعتراض على ذلك فليراجع محكمة الخليل الشرعية خلال خمسة عشر يوما من تاريخ النشر

تحريراً فى ٢٠ شوال سنة ٣٥٦
و٢٣ ـ ١٢ ـ ٣٧

قاضي الخليل الشرعي

(٢٤٤٠)

الاثمار الحمضية فى قبرص وفلسطين

معضلة اجور العمال فى فلسطين تزيلها الاثمان

تكاليف الشحن

فى باب (التجارة والمالية) نشرت مجلة « بريطانيا العظمى والشرق » في عددها الاخير الكلمة التالية :

يعطينا مكاتبنا في « نيقوسيا » ارقاما مدهشة عن تكاليف شحن الاثمار الحمضية، تظهر لنا ان الفوائد التي يجنيها زراع هذه الاثمار في قبرص ، احسن من تلك التى يجنيها الزراع في فلسطين، بغض النظر عن التعريفة الجركية المميزة التى تتمتع بها قبرص

والمحصول القبرصي صغير نسبياً فى الوقت الحاضر ، لكن من الواضح ان زمن المنافسة الجديد على برتقال يافا سيحين

التقسيم والبرتقال

ويأمل البعض في ان مشروع التقسيم اذا تحقق ، سيجعل زراع فلسطين ايضاً يستفيدون من التعريفة الجركية الامبراطورية . لكن هناك معضلة أجور العمال وهي معضلة خطيرة دائمة ولكن بالطبع اذا اتسعت الاسواق امام الاثمار الفلسطينية ، وصارت الاثمان في مستوى مرتفع ، فان المعضلة لابد وان تزول وتختفي . ومسألة الاسواق الان هي التي تؤلف للزارع المعضلة الاولى فاختبارات الموسم الماضي تدلنا دلالة قاطعة على ان الثغرة التى بين التكاليف وبين الاثمان التي يدفعها المستهلكون لم تسد بعد .

شراء الارض

وقد امكن انقاص اجور العمال في فلسطين بنسبة متعادلة جعلت كل شيء يجري في مجراه الحسن . فان المصاريف في قبرص لا بد لها ان ترتفع مع مرور الزمن. ونحن نعرف ما جرى من التنافس فى شراء الارض الصالحة لزراعة الاثمار الحمضية في فلسطين ، ومثل ذلك الذي جرى هناك يجرى الان في قبرص .

الرؤساء الروحيون وابطال المعايدة

اتصل بنا صاحب السيادة الارشمندريت بولص شعيب النائب العام فى عكا أمس تلفونياً وأملى علينا ما يلي بشأن الاشتراك مع الشعور العام نظراً لحالة البلاد الحاضرة: اجتمعنا نحن الرؤساء الروحيون فى مدينة عكا وقررنا بالاجماع إرجاء المعايدات فى عيدي الميلاد الشريف ورأس السنة المقبلة وذلك بالنظر للظروف الحاضرة. وقد اقتصرنا على الحفلات الدينية فى الكنائس فقـط .

الوفر فى ميزانية الحكومة المالية

جاء فى الجريدة الرسمية ان ميزانية الحكومة خلال شهر اكتوبر الماضي بلغت مليون و ٥٢١ الف و ٣٤٠ جنيهاً و ٣٨٤ ملا . وفى المدة بين اول ابريل و ٣٠ سبتمبر الماضي سبعة ملايين و١٠٥ آلاف و ٣٣٢ جنيها و٧٤٢ ملا . فيكون المجموع حتى نهاية ٣١ اكتوبر ثمانية ملايين و ٥٨٩ الفاً و ٤١٥ جنيهاً و ٦٣٣ ملا

نعم يجب ان يكون طابعها عربياً

ترجمت هابوكر في ملحقها المسائي قسما من مقال « الدفاع » الافتتاحي امس وقالت : رد محرر « الدفاع » اليوم على هابوكر . وسعى في رده ان يشرح لليهود والصحافة اليهودية ان العرب لا يمكنهم التنازل عن طابع فلسطين العربي، وهم مستعدون للمفاوضة شرط ان يقنع اليهود بما اخذوه حتى الان . وقد وضعت عنوانا لردها وهو محرر « الدفاع » يرد على هابوكر . المفاوضة بين العرب واليهود ممكنة ولكن ... بشرط ! »

تنسيقات البوليس

بلغنا أمس ان مديرية البوليس والسجون العامة ستجري في سلك البوليس تنسيقات واسعة النطاق فتحيل بعض الضباط المتقدمين بالسن على المعاش وتخرج عدداً من انفار البوليس الذين ادخلوا بظروف معلومة وتستعيض عنهم برجال البوليس السابقين .

***

سينما الشرق ★ القدس

ابتداء من يوم السبت فى ٢٥ كانون الاول وبقية الاسبوع ـ ثلاث حفلات يوميا الحفلة الاولى الساعة ٣ بعد الظهر ـ الثانية الساعة ٦،٣٠ مساء ـ الثالثة الساعة ٨،٤٠ مساء

ـ* ثلاثة كواكب ساطعة *ـ

أيرن دن ، فريد آستير ، جنجر روجرز

ـ* في الرواية البديعة *ـ

روبرتا

غناء ساحر — رقص بديع — تمثيل فائق — مناظر خلابة

كل يوم احد حفلتان نهاريتان الساعة ٣ والساعة ٤ بعد الظهر

الاسبوع القادم تعرض مناظر الحج أو بلادنا المقدسة . حلم الشباب . أو فلم « الحل الاخير »

الاسهم المنتشرة المربحة المضمونة هي اسهم شركة تلحمي اخوان للافلام والسينما ليمتد ـ اشتركوا بشرائها

الحكم بالاعدام

قرار محكمة الجنايات بجريمة الرملة

قبيل الجلسة

قال مندوبنا القضائي الخاص :

ذكرنا امس ان محكمة الجنايات الكبرى المؤلفة برئاسة نائب قاضي القضاة المستر « كرين » وعضوية المستر كراسل والاستاذ سعيد بك طوقان قد اعلنت ختام الدعوى المقامة على كل من : علي احمد جراد ، ويوسف عبد المحسن ابي ركبة ، ورفاعي حسنين رفاعي، وخليل محمود شاهين الداوي بتهمة : انهم فى ليلة او حوالي ٢٨ ـ ٦ ـ ٩٣٧ قد قتلوا في اراضي الرملة المرحوم راغب عبد السلام الدجاني البالغ من العمر ٧٥ سنة تسهيلا لارتكاب جرم آخر هو سلبه ما يحمله من نقود ، وذلك انهم ضربوه بحجر على رأسه فكسرت عظام جمجمة رأسه، وخنقه. وبالنظر لضيق الوقت اعلنت المحكمة فى جلستها المنعقدة امس الاول انها ستصدر قرارها القطعي في صباح امس . وحضر منذ الصباح الباكر عدد كبير جداً من سكان الله والرملة وعدد من سكان يافا لسماع القرار . وحضرت قوات كبيرة من رجال البوليس . وفى الساعة الحادية عشرة والدقيقة العشرين تماماً دخل القضاة قاعة المحكمة واعلن افتتاح الجلسة . وقد جلس فى مقعد الترجمة الاستاذ مشيل قطران وقام بكتابة الضبط الاستاذ مصطفى الدباغ ، واخذ الرئيس يقرأ نص القرار ونقلت ترجمته فقرة فقرة . والى القراء النص بحرفه الواحد :

القرار بالاكثرية

« لقد اتخذت المحكمة هذا القرار بالاكثرية اذ ان احد الاعضاء اختلف بالرأي . وفي هذه القضية اسند اليوم الى الاربعة المتهمين جرم قتل راغب الدجاني بتاريخ ٢٧ ـ ٦ ـ ٣٧ فى الرملة

ان الوقائع التي اثبتتها النيابة هي بالاختصار كما يلي : ان المغدور قد شوهد يترك مقهى الداوي ما بين الساعة التاسعة والساعة العاشرة مساء ، ولم ير فيما بعد . وبتاريخ ٢٧ ـ ٧ ـ ٣٧ اكتشفت جثة المغدور في بئر خارج الرملة ووجدت جمجمته محطمة . وبرأي الطبيب الذي أدى الشهادة : ان الوفاة نشأت عن كسر عظم الجمجمة المتسبب من آلة صلبة . وقال الطبيب ان لسان المغدور كان فيه ورم وانه خارج من فمه . وشهد الطبيب بأن كسر عظم الجمجمة حدث قبل وفاة المغدور وانه السبب المباشر لها

ان الشاهد الرئيسي العياني فى هذه القضية هو ابراهيم العوضي الذي اعطى افادة طويلة اوضح فيها كيف قتل المغدور بيد المتهمين الاربعة . ان هذا الشاهد قال : ان المتهم الاول « علي جراد » قد اقترب منه وطلب اليه اخذ المغدور الى محل منعزل اذ انه « اي الشاهد » كان يجلس عادة في المقهى مع المغدور ويمشي معه . ان هذا الشاهد قال انه لم يشأ ان يلبي طلب المتهم الاول لكنه كان مضطراً وارغم على ذلك خوفا . وقد روى الشاهد لنا كيف وقع القتل فعلا . هذه هي الشهادة « العيانية » في ارتكاب الجرم .

ينكر اولا

« ان البينات الاخرى ، هي بينات ظرفية . وفيما يختص بالمتهم الاول ، فان حركاته بعد يوم ٢٧ حزيران ظاهرة . وقد علم ابن المغدور مصطفى الدجاني بتاريخ ٢٧ حزيران ان والده لم يعد الى البيت وراح يتحرى . وفي ٩ تموز ٩٣٧ بينما كان ابن المغدور جالساً في دكان حلاق بالرملة اقترب منهم المتهم الاول وسأله ما اذا كان والده قد اختفى فعلا فاجابه بالايجاب ، وعندئذ تبرع المتهم الاول بان يساعد ابن المغدور بالبحث عن والده واعلمه بانه يعرف جميع الاماكن الخطرة والابار التي قد توجد الجثة فيها وقد قال المتهم الاول انه تبرع لصداقة تربطه مع آل الدجاني مع انه بافادته المعطاة امام هذه المحكمة قال : انه لم يكن يعرف المغدور

البدء بالبحث

وبتاريخ ١١ ـ ٧ ـ ٩٣٧ استحصل ابن المغدور مصطفى على اجازة للتفتيش على والده وكان المتهم الاول يساعده كقائد له في تحرياته . ومن الافادات التى اعطاها المتهم الاول الى البوليس اتضح انه بنفسه اخبر عن مكان وجود الجثة بعد مرور ١٦ يوماً . ومن المهم ان يذكر ايضاً : ان مصطفى الدجاني بينما يقول انه لم تكن ثمة رائحة خارجة من البئر، يقول ان هنالك رائحة منبعثة منها ، وان ذباباً كان يحوم على باب البئر . ورغماً عن ذلك فان المتهم يقول ان مصطفى قال : كيف تعلم ان جثة والدي هي الموجودة هنا فربما كانت جثة شخص آخر . وقد اقترح المتهم الاول بعد ذلك اخذ أي رجل يفتح « البخت » وفعلا ذهب الاثنان الى الشخص لفتح « البخت » واعطاهما أوصاف المغدور وانه قد يكون في عكا . وقد استحصل المتهم الاول على يوم اجازة آخر لمصطفى وذهبا الى عكا وقاما بالتحريات دون جدوى، فعادا الى الرملة وفي يوم ٢٧ ـ ٧ ـ ٩٣٧ اكتشفت الجثة فى بئر « علو » أي في نفس البئر التى احذ علي جراد مصطفى اليها .

اعترافات المتهم

« وفي يوم ٢٥ ـ ٧ ـ ٣٧ التقى المتهم « علي جراد » بالبوليس عبد الحميد يونس واعلمه بان المغدور قد قتل وان معه ٣٣ جنيهاً وانه ـ المتهم الاول ـ علم باسماء مرتكبي الجرم . وقد رفض في بادىء الامر اعطاء اسماء القتلة لكنه ذكر بعد ذلك اسم امرأة المغدور وزوج ابنتها ثم ذكر اسم المتهم الثاني « يوسف ابو ركبة » واسم المتهم الثالث « رفاعي حسنين رفاعي » . وقد وصف المتهم الاول بأفادته كيفية وقوع القتل وصفاً دقيقاً وذكر مكان الجثة . وشيء آخر له أهميته، وهو ان علي جراد أراد الحصول على جواز سفر من الضابط عبد السلام افندي للذهاب الى بيروت . وبعد ذلك، وبتاريخ ٢٥ ـ

« البقية على الصفحة الثامنة »

اعلان

نمرة القضية ٦ سنة ٣٧ رهنية
لدى محكمة مركزية نابلس

المرتهن: عثمان افندي بن الحاج حافظ موسى عرفان الوصي الشرعي على قصر والده وهم مصطفى وابراهيم ويوسف وعادل وصفا ومروه من نابلس

الراهن: بشير افندي البظ ،وحمدي افندي البظ الاصيل عن نفسه والوارث الوحيد لوالدته صبحه بنت عبد القادر الحبش ، والسيد علي افندي بشير البظ الاصيل عن نفسه والوصي الشرعي على ولده القاصر مروان المولود له من زوجته ندى بنت سعيد البظ جميعهم من نابلس والسيدة فريدة بنت سعيد صالح باشا من نابلس المجهولة محل الاقامة .

الى : فريدة بنت سعيد صالح باشا من نابلس المجهولة محل الاقامة .

ابلغك ان المرتهن المذكور اعلاه قد قدم طلباً لسعادة رئيس المحكمة المركزية في نابلس ببيع الدار المرهونة لدى المورث الاصلي الحاج حافظموسى عرفان من نابلس لقاء خمسماية جنيه فلسطيني فاذا كان لديك اي اعتراض بصفتك وريثة ابنتك ندى بنت سعيد البظ فعليك تقديمه خطياً لسعادة رئيس محكمة مركزية نابلس خلال شهر واحد من تاريخ نشر هذا الاعلان .

في١٩-١٢-٣٧

شكري مهتدي
المسجل لدى محكمة مركزية
نابلس (٢٤٣٧)

اعلان

صادر من دائرة اجراء عكا
رقم القضية ٣١٨ — ٣٤ اجراء عكا

اسم الدائن : نجيب افندي عيد ورفقاه من عكا

اسم المديون : سليم افندي قطران من عكا .

قيمة الدين : ٨٤٠ ملا و٧٢ج ف. عدا الرسوم والمصاريف والمشتركين بالحجز .

العقار المطروح للبيع واوصافه :قطعة ارض اميرية كائنة بموقع الطوب التابع لمدينة عكا المسجلة في الطابو تحت رقم ١٨٦ تاريخ ١٧-٧-٣١ نمرة العقد ١٢٩-٣٦ تاريخ ١١-٢-٣٦ رقم قطعة الارض ١-١-٤٢

الحدود : غربا وشمالا طريق شرقا قطعة ارض خاصة سليم افندي قطران جنوبا نجيب افندي عيد والسيدة كميليا عيد .

القيمة المخمنة : ٢٤٠ ج . ف.

مطروح للبيع بالمزاد العلني كامل قطعة الارض الاميرية المبين اوصافها وحدودها اعلاه فمن له رغبة بالشراء عليه ان يراجع دائرة اجراء عكا أو دلالها خلال شهر واحد من تاريخ نشر هذا الاعلان بالجريدة الرسمية وجريدة الدفاع مستصحباً عشرة في المائة بالنسبة للقيمة المخمنة مع العلم ان جميع رسوم الدلالة واجرة الدلال ورسوم ومصاريف التسجيل في الطابو عائدة على المشتري

في ٢٠-١٢-٩٣٧

مأمور اجراء عكا
عبد الرحمن جراح
(٢٤٣٦)

القدس

المحكوم عليهم في جريمة الرملة

القدس في ٢٣ كانون اول - لمراسل الدفاع الخاص - جيء بالمحكوم عليهم في قضية مقتل المرحوم راغب الدجاني الى سجن القدس المركزي تحت حراسة قوة كبيرة من البوليس البريطاني المسلح

قدوم المستر اوليفر الى فلسطين

وصل بعد ظهر اليوم المستر دانيال أوليفر الى القدس وقابل بعض اصدقائه من العرب

سفر المندوب السامي الى العقبة

سافر المندوب السامي الى العقبة يصحبه مرافقه الخاص بالطائرة ، وسيعود بعد عطلة عيد الميلاد .

تصديق حكم بالاعدام على أثنين

صدقت محكمة الاستئناف العليا قرار حكم الاعدام الذي اصدرته محكمة الجنايات الكبرى ضد سليمان ابو طاحون ، ورفيقه محمد عبد الرحمن جبر ،واجلت النظر في قضية راجح ابو هنطش لضيق الوقت .

اطلاق النار في مضافة واصابة

ورد في نشرة ادارة الامن العام ما يلي :

القدس - في الساعة السادسة والنصف من مساء امس ، اطلق سبعة رجال النار على مضافة قرية كسلا فجرح محمد حسان حسين في فخذه

وفاة الذي اصيب بانفجار لغم

القدس - توفي في مستشفى الحكومة احمد محمود ابوقاسم متأثرا من جراح اصيب بها امس على اثر انفجار لغم من الحجارة بالقرب منه وهو يشتغل في قناة مجرى انشاؤها في محلة رحافيا

اطلاق النار على سيارة يهودية

الناصرة — حوالي الساعة السابعة والنصف من صباح هذا اليوم اطلق حوالي ٤٠ عياراً ناريا من مسافة قريبة على سيارة شحن تحمل عدداً من العمال اليهود في مستعمرة كفار حورش الى معلول واصيبت السيارة بعدة رصاصات ،ولم يصب احد باذى

مأدبة عشاء لمندوبة مجلة معروفة

اقام الاستاذ عمر الصالح مأدبة عشاء فاخرة للمس واطسن مندوبة مجلة « بريطانيا العظمى والشرق » ودعا اليها . سعادة قنصل العراق ، وفريقاً من اعيان القدس .

الخليل

جمع غرامة فرضت على قرية

الخليل في ٢٣ كانون اول - لمراسل الدفاع الخاص - عاد جباة المالية اليوم من قرية سعير بعد ان اتموا تحصيل مبلغ الثلاثماية جنيه التى فرضت على القرية لرواتب البوليس الاضافي . وعلمت من مصادر ان السلطة عزمت على مضاعفة قوة البوليس الاضافي التى تقرر وضعها في القرية وجعلها عشرين نفراً بدل عشرة

طلبات الالتحاق بالبوليس الاضافي

اتم مخاتير حارات المدينة وضع الجداول التي تحوي على اسماء من يقضي عليهم دفع غرامة البوليس الاضافي وثمن اعمدة واسلاك التلفون التى اتلفت.

وقد طلب الى مخاتير حارات المدينة تقديم اسماء الاشخاص الذين تتوفر فيهم الشروط اللازمة للالتحاق بقوة البوليس الاضافي . وبلغت الطلبات التي قدمت ما يقرب من المئتين ،وقد اطلقت بعد الساعة العاشرة من ليلة امس عيارات نارية كثيرة وفي نواح متعددة من المدينة ودام ذلك ما يقرب من ساعة

رشق دار بالحجارة وتحقيق البوليس

هرع بوليس المدينة عند الساعة التاسعة من هذا المساء على صوت امرأة كانت تستغيث بشدة ، ولدى وصوله فهم ان حجارة قذفت على دار السيد أمين قنبال امين صندوق مالية الخليل . ويحقق البوليس في الحادث الذي اسفت له المدينة

استمرار مجيء قوات الى قرى القضاء

عكا في ٢٣ كانون اول - لمراسل الدفاع الخاص — لا نزال نشاهد قوات كثيرة ترسل الى قرى القضاء يومياً . وليست هذه القوات مرابطة في جهة واحدة بل لقد وزعت على اكثر القرى ، حتى اصبحت في كل قرية تقريباً قوة معسكرة هذا عدا القوات التي تطوف باستمرار بين الجبال والوديان. وقد وضع سلك شائك في الجهة الغربية من قرية شعب

مستشار البوليس في معتقل المزرعة

زار مستشار البوليس الجديد اليوم معتقل المزرعة . وقد طلب الاجتماع الى بعض المعتقلين الذين يتكلمون الانكليزية ، فانتخب اخواننا المعتقلون الاستاذ المحامي راشد افندي الجيوسي والاستاذ يحيى افندي حموده اللفتاوي . وقد جرت بينهم محادثة عن أحوال المعتقلين وطرق معيشتهم في المعتقل . وقد القى المستشار عدة اسئلة عن سبب اعتقالهم وغير ذلك ووعد بزيارة اخرى في مناسبة قريبة .

حيفا

توقع الافراج عن بعض المعتقلين

حيفا في ٢٣ كانون اول - لمراسل الدفاع الخاص - اتصل بنا ان السلطة ستفرج عن اشخاص معينين من معتقلي المزرعة في عكا عند انتهاء مدتهم ، ونحن نأمل من السلطة اخراج الجميع ،فمدة ثلاثة اشهر كافية لسجن مثل هذا العدد البريء

اجتماع في مكتب حاكم اللواء

عقد اجتماع في مكتب حاكم اللواء الشمالي هذا الصباح ، حضره مساعدوه والقائمقامون .

استمرار درس ميزانية البلدية

لا تزال اللجنة المخصصة لدرس ميزانية بلدية حيفا لعام ٣٨ — ٣٩ سائرة في تنظيم اللوائح وإعدادها، وقد سافر رئيس اللجنة الى القدس للبحث في الميزانية وعقد قرض لبناء دار خاصة بالبلدية قرب محا كم حيفا وآخر لمشروع الاقنية في المدينة .

مذكرة بصدد غرامة على حي

اعد احتجاج من سكان حي وادي الصليب وتقديمه الى قائمقام المدينه ليسامه بدوره الى حاكم اللواء الشمالي ويتلخص في امر الغرامة المالية المفروضة على الحي وقدرها ٢٦٠ جنيهاً ، والرجاء في الغائها او تخفيفها

مجرى الحرب بين اليابان والصين

طوكيو في ٢٣ كانون اول — يدور قتال شديد حول « هانشاو » . وقد عطل اليابانيون ٦٠٠ طائرة صينية منذ اعلان الحرب بينها لا أقل من ٨٠ طائرة روسية . وأصدرت حكومة الصين قانوناً باستيلائها على الصناعة والزراعة وتحديد صناعة الكميات ووضع كل هذه تحت سلطة القيادة العسكرية . ووضعت عقوبة الموت لاعمال التجسس والتخريب وتوريد البضائع للعدو . ويجتمع مجلس الوزراء الياباني غداً لبحث الخروج من معاهدة الدول التسع أو ضم منشوكو لمقاومة البلشفية

— تأجلت اجتماعات مجلس العموم الى ١١ شباط القادم

— وهب اللورد نيفلد جامعة اكسفورد ١٨٦ الف جنيه، وبذا بلغت هباته لهذه الجامعة في خلال سنتين أربعة ملايين جنيه

حملة صحف ايطاليا على النحاس باشا

روما في ٢٣ كانون الاول — شددت الصحف الايطالية حملتها على النحاس باشا الذي وصفته جريدة ستامبا بانه « الرجل الذي ربط الشعب المصري ببريطانيا بسلاسل لا تحل »

اطلاق النار على سيارتين

« تابع المنشور على الصفحة الاولى »

شيء فتابعت المسير من نفس الطريق التي سلكتها سيارة العمال اليهود

الطائرة تحوم

وفي وسط الطريق مر خفيران يهوديان يحمل كل منهما بندقية ، فاقترب احدهما من السيارة بينما وقف الاخر بعيداً عنها ما يقرب من ٨ امتار ،واخذ الاول يسألني عن سبب وجودي هناك فأفهمته أن مهمتي الصحفية هي التي اوجدتني ، ولم يشأ ان يصدق الا بعد ان اطلع على البطاقة ، وبعد جدال قصير مع زميله الذي كان يصر على وجوب ذهابي الى المستعمرة ، سمحا لي بالمرور. وفي الطريق شاهدت سيارات الجند بالمدافع الرشاشة تتسلق الجبال ورغم الابحاث المتواصلة لم تهتد الى شيء ، وظلت الطائرة تحوم في سماء الناصرة الى حوالي الغروب .

تدابير موقتة

في الساعة الرابعة والنصف من مساء اليوم بينما كان الباص الذي يسوقه حنا البنا قادما من حيفا الى الناصرة،وبالقرب من العبهرية ،وفي نفس المكان الذي اطلق فيه الرصاص على الباص اليهودي الذي ذكرت لكم خبره في الاسبوع الماضي ، سمع الركاب عيارات نارية

وجاء الخفراء اليهود ، ووضعوا الركاب تحت شجرة هناك ، وبعد مدة انقطع صوت الرصاص، وقد خفت قوات كثيرة من رجال البوليس الى مكان الحادث . وقد فهمت ان الحكومة منعت في هذا المساء ذهاب السيارات الى حيفا. وطبريا ،وهذه تدابير مؤقتة عقب الحادث

قرض تل ابيب

انتهت المفاوضات بين بلدية تل ابيب وحكومة فلسطين لعقد قرض بمبلغ ١٧٥ الف جنيه . ومن المنتظر ان يصدر تصديق وزارة المستعمرات قريباً جداً

ضحية اصطدام

ذكرنا أمس نبأ اصطدام سيارة عسكرية بسيارة عربية على طريق — يافا القدس بالقرب من بيارة العزوني وقلنا ان فتاة اصيبت بجراح .

وبلغنا ان هذه الفتاة تدعى عائشة البليبسي من سكنة كرم التوت بجوار يافا وقد اسلمت الروح امس رحمها الله

فلسطين في لندن

حول الانتداب والتقسيم والمفاوضة

لندن في ٢٣ كانون الاول — خطب المستر ماندر عضو مجلس العموم في النادي الانكليزي الفلسطيني فتناول الاضطرابات في فلسطين وقال ان من اهم اسباب الاضطراب هو قلة اهتمام عصبة الامم في الدفاع عن مبادئها وقد نما الاعتقاد بان الدول الديمقراطية تتراجع أمام ضغط الديكتاتوريات حتى لم يعد احد يعلم حدود هذا التساهل . وهذا يفسر اضطراب الامن بالنسبة لانكلترا وفلسطين

ثم قال : ولقد زعم بعضهم بان الانتداب على فلسطين غير قابل للتنفيذ مع انه قابل تحت حماية عصبة الامم لكنه لم ينفذ كما ينبغي لسوء الحظ

ثم تكلم عن الحل المقترح لقضية فلسطين . وقال إن أحسن حل هو تنفيذ الانتداب بأخلاص والا فان مشروع التقسيم يحل هذه المسألة إذا وسعت حدود الدولة اليهودية أي باضافة الجانب اليهودي لمدينة القدس وبعض جهات من شرق الاردن . على ان المرغوب فيه هو ترك القسم الجنوبي من فلسطين تحت الانتداب البريطاني .

ثم تكلم عن اتفاق العرب واليهود فقال انه يفضل الاتفاق المباشر بين العرب واليهود على اي حل اخر

استقبال بالغ لعودة مردم بك

دمشق في ٢٣ كانون الاول — د . ن . ب — وصل رئيس الوزارة السورية في الساعة الثامنة والدقيقة ٤٠ الى حلب ورافقه رئيس تشريفات الوزارة الخارجية التركية الى الحدود ، وكان المحطات التركية التى مر بها قطار رئيس الوزارة مزينة بالاعلام السورية . واستقبله في حلب عند وصوله نحو من ٥٠٠ الف شخص ، وذهبت وفود الى الحدود بينها مندوب المفوض السامي الفرنسي ، ورئيس الوزارة بالوكالة . وقائد الجيش وجميع الموظفين الفرنسيين . والقى حال وصوله خطاباً على الجماهير في المحطة ، ثم استعرض فرق الشباب بحلب

بلاغ رسمي تصدره الحكومة التركية

انقره - حيا اتاتورك في محادثاته مع رئيس الوزارة السورية ،الشعب السوري وقال: ان تركيا مبتهجة وسعيدة بان ترى شعب سوريا حراً ،وقد صدر بلاغ رسمي عن المحادثات التي جرت بين اتاتورك ، ووزير الخارجية التركية ، وبين مردم بك. ويقول البلاغ انها كانت في جو مشبع بالصداقة .وتبادلت وجهات النظر في جميع المسائل التي تهم البلادين. واتفق الفريقان على العمل للمستقبل بروح المودة

الدعاية الايطالية في مجلس العموم

لندن في ٢٣ كانون الاول — تكلم اللورد كرانبورن وكيل وزارة الخارجية في مجلس العموم عن الدعاية الاجنبية فقال : المجلس متفق على الموقف تجاه الدعاية الايطالية . وكلنا يقبل الدعاية المنظمة ، لكن هناك فرقاً بين دعاية تفيد بها دولة نفسها ، وأخرى تشوه بها جيرانها. والدعاية في الصحف تضر بالشعب أما التي بالراديو فانها تضر بالبلد المهاجم (بالفتح) وتترك اسوأ الاثر في البلد المهاجم (بالفتح) والمهاجم (بالكسر) معاً . ولا شيء يثير غضبنا كتابعة هذه الدعاية .

وقد اختبرت الحكومة البريطانية الشيء الكثير من الدعاية الايطالية في الصحف وبلدان الشرق الادنى وغيرها . واهتمت الحكومة بذلك فهدأت هذه الدعاية ثم زادت في الشهور الاخيرة . ان الحكومة البريطانية تنشد علاقات صداقة مع ايطاليا ولذا نأمل ان يدرك الشعب الايطالي مبلغ اهتمامنا لهذه الدعاية فاذا لم تتخذ تدابير من جانبه فالحكومة البريطانية على استعداد لاتخاذ اجراءات اشد . والحكومة تهتم الان باذاعة الاخبار كلها . »

عاصفة هائلة تجتاح البحر الاسود

انقرة في ٢٣ كانون اول — هبت عاصفة هائلة في البحر الاسود ، وتركيا فقطعت المواصلات . وفي حادثة جنوح باخرة لم ينج من بحارتها الـ ٢٥ إلا واحداً

١١ مسلحاً يقتلون في مصادمة

(تابع المنشور على الصفحة الاولى)

وفي الساعة الواحدة والنصف بعد منتصف الليل تلقينا المعلومات التالية عن حادث المصادمة: على اثر اطلاق النار على الباص اليهودي بين صفد وطبريا هرعت قوة من البوليس لمتابعة الاثر وفي الطريق اشتبكت بجماعة من المسلحين الذين أخذ عددهم يزداد بصورة مفاجئة وعندها اضطرت القوة لارسال شارات الاستنجاد فجاءت طائرة حربية وساعدت القوة بينما هرعت قوات من حيفا وطبريا واحدقت بالمكان الذي تجمع فيه المسلحون . وقد بقيت في تطويقها هذا طول الليلة لكي تستأنف التطويق اليوم .

البخت و «المندل» في الجريمة الفظيعة

بعد أن ثمل ادلى بمفتاح هذه القضية

الشهادات أمام محكمة الجنايات الكبرى في يافا

قال مندوبنا القضائي الخاص: نشرنا أمس الفصل الثاني من وقائع الجلسة الاولى لمحاكمة علي جراد ورفقاه الثلاثة بتهمة قتل المرحوم راغب عبد السلام الدجاني والى القراء الفصل الثالث.

يبحث عن والده

نودي على الشاهد نجل المغدور وبعد القسم قال: انا ابن المتوفي وبوليس في الرملة منذ ثلاث سنوات ونصف. وقد كنت واخوتي نعين والدنا مالياً، وكان لديه دراهم لانه كان يدخر ما نقدمه له وكان يتردد على مقهى خليل الداوي. واذكر انه بتاريخ ٢٧ حزيران الماضي عدت في الساعة الثامنة والنصف ليلا الى دارنا فلم اجد والدي، فعدت الى نقطة البوليس، وفي الطريق شاهدت خليل الداوي المذكور قادماً من جهتها فقلت له: ان والدي لم يحضر الى البيت لا في وقت الظهر ولا في المساء، فاجابني: قبل قليل تركته في قهوتي، وكانت الساعة بلغت التاسعة والربع تقريباً. ثم اردت الذهاب الى قسم البوليس مشياً فشاهدت خليل الداوي يتبعني وسرت معه نحو ٢٠٠ متر وقلت له: ان بيتك بالقرب من المستشفى فلماذا تلحق بي؟ فقال: اريد السير معك، مع انه لم يتعود السير ولا الجلوس معي بتاتاً. وفي هذه البرهة وصل باص فركبته ووصلت الى القسم. وفي الصباح عدت الى البيت، فأعلمتني والدتي بان والدي لم يحضر تلك الليلة الى الدار خلافاً لعادته، فرحت اتحرى عنه وذهبت الى القدس لعلي اجده عند اخوتي فاخفقت. وقد اخبرت بتاريخ ٣١-٦-٣٧ ضابط النقطة بالحادث واستمررت ابحث عن والدي بدون جدوى

البحث في الاماكن

واذكر اني جلست في مساء يوم ٩-٧-٣٧ في دكان الحلاق صادق جدرة وأخذت افكر باختفاء والدي، فاذا بعلي جراد يقترب مني وقد سألني: بماذا تفكر يا مصطفى، هل صحيح ما قيل عن فقدان والدك؟ فأجبته بالايجاب واعلمته بانني سأطلب اجازة للبحث عنه فقال لي: انا اعرف جميع الاماكن الخطرة الواقعة حول الرملة، فقلت له: سآخذك معي للبحث، فقبل ذلك واعلمني أنه يود خدمة لآل الدجاني. وفي يوم ١١ منه سمح لي بالاجازة. واجتمعت الى علي جراد المذكور وتناولنا الطعام سوية وقمنا نبحث، فقال لي علي: سنذهب اولا الى جهة محطة سكة حديد الرملة فقبلت، وقطعنا ارض التاجي ومنها وصلنا الى بئر «علو» وكانت أول مكان اتيناه. وقد اخذت انظر في اسفل البئر فاذا بها عميقة جداً والقيت حجرين فيها فقال علي جراد: لا شيء في هذه البئر ولو كان فيها جثة لوجدنا ذباباً على جدرانها ولشممنا رائحة، فاقتنعت بقوله وذهبنا من تلك الجهة الى المحطة ومنها الى مقبرة الجند البريطاني، وبعد يومين آخرين فتشنا عدة محلات وعلي جراد يدلني على المواقع وذهبت مساعينا ادراج الرياح.

امام «المندل»

«وفي يوم ١٣-٧-٣٧ كنا نتجول في اراضي النعانه للبحث فقال لي علي جراد: هنا رجل يفتح «البخت» ويدعى «الجيلاني» ومشهور بمقدرته، ويعرف مقر الضائعين، فوافقته وشاهدنا الرجل يبيع شماما واعطيته قرشين وفتح «البخت» بلا فائدة.

«وفي يوم ١٤ منه ذهبت وعلي جراد الى قهوة خليل الداوي فشاهدنا يوسف ابو ركبة يدخل ويخرج من المقهى واليه مراراً وينظر الينا شذرا فسألت علي جراد عنه ثم طلب الي الذهاب لرجل يفتح «البخت» بصورة مدهشة جداً فوافقته. وفي صباح يوم ١٥ منه ذهبنا الى الرجل وطلبنا منه «المندل» فقال لي ان وجهي «ترابي» ووجه علي جراد «مائي» ولا يفتح المندل على وجهينا فقال علي جراد انه يوجد رجل صديقه و«يطلع المندل» على وجهه. فاحضره علي جراد وهو يدعى «الحاج محمد ابو هلال» واحضر الشيخ صحناً ووضع فيه نقطة من الحبر وعرضه على صديق علي جراد المذكور واخذ الشيخ يقرأ وذلك ينظر في جوف الصحن الى ان صاح: ها هو الرجل: انه يلبس جاكيت طويلة وقمباز، وفي وسطه شالة عجيبة! واخذ ينقل والدي من بلد الى بلد الى اذا اوصله عكا، وقال لنا انه دخل الى قهوة البحر، وانه خرج منها، وكانت جميع الاوصاف التي ذكرها مطابقة للواقع مما جعلني اعتقد بصحة «المندل» واقرر السفر الى عكا.

العثور على الجثة

«ولما انتهت مدة اجازتي اعلمني علي جراد ان بامكانه الحصول على اذن آخر لي على ان يذهب علي الى عكا، فكان ذلك وحصلت على اذن من الضابط لمدة ٢٤ ساعة وبتاريخ ١٦-٧-٣٧ ذهبنا الى عكا لكننا لم نعثر لوالدي على اثر فعدنا. وبتاريخ ٢٧ منه عثرنا على الجثة في البئر المذكورة وكنت حاضراً ساعة اخراجها وتعرفت عليها»

الى هنا انتهت الشهادة وقد ناقشه علي جراد فيها كلمة كلمة حتى خيل للحاضرين ان علي جراد حافظها غيباً! وكان الشاهد يؤكد جميع ما قاله بشدة. وناقشه محامي المتهمين الثلاثه فصادق ايضاً على اقواله السابقة.

ثم سمعت المحكمة شهادة «يوهنيس بادوسيان» فشهد بان شقيقه الدكتور بدروس بادوسيان موجود في مصر، وشهد السيد ذكي ابو السعود عابدين بانه شاهد مع المغدور منذ مدة مبلغاً يتراوح بين ٢٠ و ٢٥ جنيها ورفعت الجلسة الى صباح اليوم التالي

«البقية على الصفحة السابعة»

أمانة عربيين

جاءنا السيدان خميس ورمضان صالح حمد من أهالي يازور وذكرا أنهما تسلما من محل الخواجه دانيال مرتينس أحد تجار البرتقال في يافا «شيكاً» برصيد حسابهما عن ثمن برتقال باعاه منه. ولما ذهبا إلى البنك لاستلم قيمة الشك وجدا أنه بمبلغ ٣٧١ جنيها مع أن رصيد حسابهما لا يزيد على ٣٢١ جنيها فرجعا من فورهما إلى محل الخواجه دانيال فلم يجداه هناك ووجدا كاتب المحل فذكرا له الحادث فسألهما أن يدفعا له مبلغ الـ ٥٠ جنيها فامتنعا الا أن يكون ذلك للرجل نفسه. لكن الكاتب طلب إليهما أن لا يخبرا الرجل مخافة أن يلومه على خطئه، فوافقا على ذلك. وللماجاه هذا: قال له كاتبه أن خميس ورمضان أخذا خمسين جنيها زيادة على حسابهما وانه جاء بهما بواسطة البوليس فنفيا هذه التهمة، وذكرا الحقيقة، فشكرهما على أمانتهما.

الدكتور فؤاد الشهابي

وصل أمس الدكتور الفاضل فؤاد افندي عز الدين الشهابي عائداً من القاهرة بعد ان اشترك في جلسات مؤتمر الرمد الدولي الذي عقد اخيراً في القاهرة. وقد باشر الدكتور فؤاد عمله في عيادته المعروفة بما اشتهر عنه من النشاط والاخلاص.

بترول العراق في مجلس العموم

لندن — سأل المستر داي في مجلس العموم البريطاني عن محصول بترول العراق وحصة الحكومة العراقية التي تدفعها لها شركة بترول الموصل فأجاب المستر ايدن بان حكومة العراق تناولت في عام ١٩٣٦ من شركة البترول ٧٧٦ الفاً و ٩٨٠ جنيهاً مقابل حصتها في الارباح ومن شركة استثمار البترول البريطانية ٢٠٠ الف جنيه بصفة ايجار. ويبلغ محصول البترول الخام أربعة ملايين طن في السنة

براءة عربي

القدس — نظرت المحكمة المركزية في قضية سعيد عبد الله البيتوني المتهم باطلاق النار على يهودي يوم ٢٩ تشرين اول الماضي، فقررت براءته وكان يدافع عنه الاستاذان راشد افندي حداد وجورج افندي صلاح. ومثل النيابة الاستاذ عيسى عقل

الأسطول

الاميركي لمواجهة الاحتمالات

واشنطن — يقول رجال البحرية الأمريكية ان الأسطول الأمريكي أتم الان ٨٥ في المئة من الاستعدادات اللازمة له. وأن الاسطول يحتاج إلى جملة اصلاحات خارجية قبل قيامه برحلة طويلة. والمفهوم أن الحكومة تعمل الان لجعل الأسطول في حالة تمكنه من مواجهة كل ما يطلب منه في المستقبل.

من ابناء السلامة

رزق السيد محمد علي الريس غلاماً ذكراً سماه «مجاهد» أقر الله به عيون والديه، وجعله من أبناء السلامة.

احتيال في فلسطين والخارج

التحقيق في لندن والهند والقدس أيضاً

في اوائل سنة ١٩٣٦ سافر الى «كلكتا» ثلاثة من اليهود. واخذوا يغرون الناس بصفتهم ممثلين لشركة «ساينس كومباني ليمتد» للحصول منهم على قروض كبيرة من بنك هذه الشركة في لندن مقابل دفعهم فائدة ٤ ونصف بالمئة في كل سنة. واستطاعوا بهذه الواسطة ان يحصلوا على مبلغ ٢٥ الف جنيه كفوائد مزعومة ثم اختفوا فجأة دون ان يعثر لهم على اثر

ومنذ اسبوع وصل كتاب الى بوليس لندن من الهند يسأله فيه عن بنك ساينس كومباني وعن اسماء الاشخاص الثلاثة الذين اعتمدهم في الهند لمنح المزارعين قروضاً زراعية مختلفة في مقابل فائدة ٤ ونصف بالمئة دفعها المزارعون لمعتمدي هذا البنك. وراح بوليس لندن يفتش عن اسماء الثلاثة وعن البنك المزعوم حتى استطاع القبض عليهم، واخذ يحقق معهم

ومنذ يومين وردت كتب اخرى من نيجريا وكندا على بوليس ومحكمة صلح لندن يسأل فيها مرسلوها عن بنك الشركة المذكور واسماء معتمديه مع ذكر المبالغ التي دفعت كفوائد قانونية لقروض قيل بان هذا البنك يسلفها للمزارعين وجاء في الكتاب المرسل من نيجريا بان مجموع مبلغ فوائد القروض التي دفعها صغار المزارعين لا تقل عن ١٥ الف جنيه، وقد ترامى الى دائرة الاستخبارات بان هؤلاء النصابين اعتمدوا لهم يهوديا في تل ابيب يدعى اسحق نجدي، واستطاع ان يحصل على مبلغ ١٢ الف جنيه من مزارعي العرب واليهود في فلسطين كفوائد لقروض سيمنحها لهم بنك الشركة المذكورة! وقد قبض على هذا اليهودي واودع السجن رهن التحقيق. وعلمنا ان بوليس لندن طلب من الدائرة المذكورة في فلسطين ثمانية شهود عرب ويهود من الذين دفعوا فوائد القروض المزعومة، على نفقته الخاصة الى لندن للادلاء بشهاداتهم في هذه القضية

* * *

حتى يهود روسيا يطمعون بالمجيء

صحيفة يهودية تتحدث عن الاضطهاد هناك

استمرار حملة ستالين على انصار تروتسكي

نشرت جريدة «طوغ» اليهودية في نيويورك مقالا مطولا عن يهود روسيا نجمله فيما يلي:

من اعماق السجن

هناك بقع تحت شمس السوفيات لا نراها الا في النادر، ولا نسمع عنها الا اقل من القليل، ومع ذلك فان الاصوات لن تخمد، بل هي سترتفع حتى تتخطى اسوار «البروباغندا» التي تريد بها روسيا ان تقضي على الوعي اليهودي، اذا كان قد تبقى منه شيء هناك

ان هذه الاصوات اليهودية تجيء الينا من اعماق السجون ومعسكرات الاعتقال في أراضي الاتحاد السوفياتي

فلسطين ايضاً

هنالك في تلك السجون والمعتقلات ابدع العقول اليهودية المفكرة، واحسن من لنا في روسيا من الشبان اليهود الوطنيين الذين يعتنقون مذهب «الصهيونية الاشتراكية» ومن بعض هؤلاء المساجين جاءتنا كتب تقص علينا قصصهم المحزنة، وتروي لنا الانباء ما ينزل بهم من انواع الاضطهاد، اما الجرم الوحيد الذي ارتكبه هؤلاء فهو بقاؤهم على ولائهم للوطنية اليهودية وللامال والمطامع اليهودية في الوطن القومي اليهودي في فلسطين

هو الان هنا

ولقد تأيدت صحة ما جاء في هذه الكتب بما قاله وفد الصهيونيين الاشتراكيين غير الروسيين، وهو موجود الان في تل ابيب، ولكي تعرف بعض ما في هذه الكتب التي لدينا من مساجين روسيا، نقرئك الفقرات التالية:

«بعد ثمانية ايام، تكون ستة اعوام قد مرت على اعتقالي، وفي هذه المدة كان يقذف بي من منفى الى منفى... ومن يدري الان ماذا تكون خاتمة المطاف؟

انني لا اعيش إلا على امل الذهاب الى فلسطين، ولكن من يدري»؟

فهي العزاء

وجاء في كتاب آخر ما يلي:

«ان زوجي بالسجن منذ اشهر قلائل، ويلوح لي ان الامر جد خطير، ولم يسمح لي قط بان أرى زوجتي الا أمس فقط، ولقد قال لي انه يظن انهم سيحكمون عليه بالسجن او بالنفي من ثلاث الى خمس سنين... لكنه لم يفقد أمله، أما أنا فانني في يأس مرير.

اكتب الي دائما عما يجري في فلسطين، فهي العزاء الوحيد وانباؤها تروح عن ما بي من الحزن»...

لا لجان هناك

والمشاهد الان هو ان الدنيا كلها تهتز لسماع انباء المحاكمات التي يقدم اليها التروتسكيون في روسيا السوفياتية، ومع ذلك فلا لجان تعني بهذه المسألة، ولا اجتماعات عامة، ولا احتجاجات، ولا مقالات في الصحف تذكر الرأي العام بمصير الصهيونيين الاشتراكيين المعتقلين في سجون الاتحاد السوفياتي. انهم اناس منسيون

الرواية الخالدة

روميو وجولييت

تعرض في سينما الحمراء في يافا

* ابتداء من يوم الاثنين ٢٠ الجاري وبقية ايام الاسبوع *

روميو وجولييت . أروع ما كتبه شيخ الشعراء الانكليز شكسبير . وأبدع ما وصل اليه خيال شاعر في تصوير معاني الغرام والعواطف الرقيقة العالية .

روميو وجولييت . الرواية التي اعجب بها كل من شاهدها في العالم والتي بذل في اخراجها مجهود في رائع واشترك في تمثيلها:

☆ نورما شيرر ☆ وليسلي هوارد ☆

حفلات المساء: الساعة ٦ و ٤٥ والساعة التاسعة

حفلات النهار: الحل الاخير — مناظر الحج

** تتويج جلالة الملك فاروق وحلم الشباب **

تبدأ الحفلات في الساعة ٣ والدقيقة ١٥

الصابون الذي له رائحة يضر الجلد ضرراً عظيما

الوكلاء والمستودع

الشركة المصرية البريطانية التجارية — تلفون ١٠٦٢ : يافا ص . ب . ١٧٩

بئر السبع

الى مصر

سافر لمصر بالاذن السنوي الدكتور سليمان افندي سليم وحل مكانه الدكتور محمد علي افندي الشقيري

معرض دائمي

شرع سعادة قائمقام المدينة بتنظيم معرض دائمي في مكتبه بدار الحكومة وضع فيه مختلف منتوجات القضاء وما يتصل بالخيل والهجن وتجهيزها

اطلاق نار

أطلق ابو ستة الرصاص على سليمان ابو عادة في اراضي العماره وقد نقل المصاب الى المستشفى . اما الفاعل فقد فر

اعلان

مدعى عليه

دوسيه ٦٨٤١ — ٣٧

محكمة صلح القدس

الى شناره بنت شاهين اسماعيل شاهين من قرية بيت حنينا والمجهولة الاقامة

يقتضي حضورك للمحكمة المذكورة كمدعى عليه يوم الثلاثاء الموافق في ٢٢-٢-٩٣٨ الساعة ٩ صباحاً

المدعى الدكتور ناحوم هونين من القدس .

يطالبك بقسمة الاراضي المشتركة بينكم .

التاريخ في ١٧-١٢-٣٧

رئيس القلم

صالح حكيم

(٢-٢-٢٤٠٤)

تأبين قائد

ميونيخ — ألقى الجنرال فون بلومبرغ وزير البحرية الالمانية كلمة فى تأبين الجنرال لودندورف ، قد جاء فيها : ان المانيا خسرت رجلا امتاز بقوة ارادته ومناضلا كرس كل قواه لعظمة المانيا ومجد الشعب . وكانت حياته فريـدة كما كان شخصيته فريدة ووجد الوسط اللائق بمواهبه فى هيئة أركان الحرب وكان رئيساً لادارة حشد الجيوش فى هيئة اركان الحرب فرأى بنظره الثاقب التهلكة العسكرية والسياسية التي تهدد المانيا .

في أفضل سجل من صفحات التاريخ الالماني

ثم قال : وكان يرى الى ابعد ما كان يراه المسؤولون حوله وكان يعرف ان استخدام القوة العسكرية كما هي الوسيلة الوحيدة التي تسمح للريخ بتجنب الكارثة ولم يفز في تحقيق جميع مطالبه لان الرؤساء المسؤولين اكتفوا بانصاف التدابير وتقلوا الذي حذرهم الى دائرة أخرى فعندما بدأت الحرب العامة لم يكن لودندروف في المنصب الذي ينبغي ان يكون فيه الان الجندي النابغة يعرف كيف يحصل على المجد في اي مكان . وا كره حصن لياج على التسليم. وكان له الفضل فى الظفر الاول على أثر ذلك وضعه الامبراطور الى جانب هندنبورغ ولا شك ان ما فعله لودندورف هو والمارشال هندنبورغ الذي سبقه الى الرفيق الاعلى مسجل في أفضل صفحات التاريخ الالماني المجيدة . وكانت الفتنة ناشبة عندما خرج لودندورف من الجيش سنة ١٩١٨ وكان شرف السلاح الالماني مصونا فى عهده ولم تضعف قوة النضال الموجودة في نفسه بل سار في ٩ نوفمبر على رأس قوة صغيرة هو وهتلر الى دومسهاله فى مونيخ وكان النضال من اجل استبقاء روح الشعب يملأ نفسه الباسلة وستبقى ذكرى لودندورف حية فى الشعب الالماني ولا سيما فى الجيش وسيظل مثالا للتضحية فى سبيل الوطن

هتلر يضع اكليلا على قدمي الجنرال

وقد وضع الزعيم هتلر اكليلا من الزهر على النعش قائلا :يا جنرال لودندورف: نيابة عن الامة الالمانية المتحدة أضع هذه الأزهار على قدميك دلالة على شكرها العميق لفضلك :

العقوبات والحرب

اللجوء الى الاولى يؤدي للثانية

وزير الخارجية الانكليزية والسياسة العالمية

لندن — خطب المستر ايدن في مجلس العموم فتكلم عن سياسة انكلترا الخارجية وعن مشكلتي المستعمرات والشرق الاقصى وانكر ما قيل ان الحكومة تنوي محاولة لوصول الى تسوية مع المانيا في الميدان الاستعماري. وقال ان انكلترا لا تبحث عن حل لمشكلات اوروبا على حساب الدول الاخرى .

الحالة في الشرق الاقصى

ولما وصل الى الكلام عن الحالة في الشرق الاقصى والى دعوة حزب العمال لتطبيق العقوبات قال : ان العقوبات يكمن ضمنها خطر الحرب ان لم يكن الحرب المحققة . ويجب عدم التفكير في شيء من هذا النوع ما لم تكن هناك قوة تستند عليها . » ثم قال عن مصالح انكلترا وقواعـد سياستها في الشرق انه يجب الاسترشاد بثلاثة مبادئ وهي :

اولاً — يجب ان نفعل كل ما نستطيع بكرامة للوصول الى اعادة السلم

ثانياً — علينا ان نقوم بنصيبنا كاملا مستعدين للقيام بالتزاماتنا الدولية

ثالثاً — يجب علينا ان نحمي مصالحنا ونحمي الاراضي البريطانية بطبيعة الحال بالتضامن الوثيق بين انجلترا واميركا ودول التحالف الصغير والبلقان

صعوبات لا تبرر التشاؤم

ثم أشار الى تعاون انكلترا وأميركا فقال ان الحكومتين تتشاوران يومياً وقال ان بريطانيا ليست بدون اصدقاء في العالم . واكد الصداقة المتينة بـين فرنسا والولايات المتحدة ودول الاتفاق البلقاني والاتحاد الصغير . وختم خطابه بالصعوبات التي وإن كانت عظيمة فانها لا تبرر التشاؤم فقال :

بالرغم من عظم الصعوبات لا ارى سبباً موجباً للتشاؤم!. فان بريطانيا العظمى قد تغلبت على صعوبات اعظم من هذه . ولا يجوز لاحد ان يرتكب خطأ الظن بان روح الشعب البريطاني وصلابته قد تبدلتا باية كيفية كانت في السنين الاخيرة . يجب علينا ان نعمل لكي نكون صبورين وحازمين ومسالمين بدون هزيمة وان نستمر في التسلح لان ذلك سيكون السبيل الوحيد للحصول على اتفاق في صدد تحديد السلاح

جنود ايطاليون

القاهرة — في أنباء بور سعيد أنه وصل اليها أمس النقالة الحربية الايطالية ... قادمة من ايطاليا وتحمل ... ضابط وجندي في طريقهم إلى افريقيا .

بناء مدرسة

قبل اسبوع ذهب حضرة القائمقام الى قرية الرأس الاحمر لاختيار بقعة صالحة لبناء مدرسة على حساب الحكومة وقد بوشر منذ الان باعداد مواد البناء

***

البخت و « المندل » في الجريمة الفظيعة

« تابع المنشور على الصفحة السادسة »

قرب المقهى

وفي الوقت المعين استؤنفت الجلسة واستمعت المحكمة شهادة شخص آخر ثم الشيخ احمد عبد القادر الخطيب فقال : انا افتح « البخت » ولا اعرف علي جراد سابقاً لكنه حضر عندي ومعه مصطفى الدجاني واثنان آخران ، وطلبوا مني ان افتح لهم « مندل » وقد طلبت المحكمة من علي جراد مناقشة الشاهد اذا كان يريد ، فسأله عن بعض نقاط فأجاب قائلا لا اعرف فخري ابو الهدى ولما حضرت كان معك ثلاثة اشخاص وطلبت فتح (مندل) ثم ذهبت مع رفاقك . لم أقل لمصطفى ان والده ذهب الى عكا بل الذي قال هو الذي ينظر فى الصحن ، لان من عادة الشيخ ان لا ينظر بعينيه شيئاً بل عليه العمل وآخر يرى ويخبر . ومن المعلوم ان الذي كان يرى ويخبر هو قريب على جراد الذي أحضره خصيصاً لهذا الغرض وكان قد زوده بجميع المعلومات التي يريد ان يقولها

وشهد بعده داود احمد العوضي فقال: انا شريك خليل اللداوي في المقهى وأعرف راغب الدجاني ، وآخر يوم حضر فيه كنت متولي العمل في المقهى ، وقد حضر خليل اللداوي شريكي في الساعة الثامنة والنصف تقريباً من تلك الليلة ، وعندما كنت أصب القهوة حضر الدجاني وجلس ، وشاهدت علي جراد واقفاً في الشارع بالقرب من باب المقهى . وقد شاهدت الدجاني يخرج مع ابراهيم العوضي ، وكانت الساعة بلغت الثامنة والدقيقة ٤٥ تقريباً »وقد ناقشه علي جراد في هذه الاقوال فأصر عليها

حقيقة الجريمة

ونودي على السيد عبد الحميد يونس الذي كان له الفضل الاكبر باكتشاف هذه الجريمة وبعد القسم قال : احضرتني رئاسة قسم بوليس الرملة للتحقيق في رسائل تهديد . وفي ٢٥ منه اجتمعت بعلي جراد ثانية في المقهى وبحثت معه في موضوع الرسائل فاوضح لي اشياء منها ثم قال لي : احب ان اطلعك على اشياء اهم من هذه الحادثة ، فان الدجاني المفقود قد قتل ، فطلبت اليه اعلامي عن سبب قتله ، لكنني وجدته لا يرغب باعطائي معلومات اوسع ، فتركته وفكرت بعمل خطة للوصول الى نتيجة ، وتركنا المقهى وسرنا بالشارع العام وهناك اعلمته بأن صحتي غير جيدة وطلبت اليه ان نشرب قليلا من الخمر وتم الاتفاق بيننا على الذهاب الى صرفند في الساعة السابعة مساء . وبالفعل ذهبنا يرافقنا نفران من البوليس. وقال لي علي جراد : ان الدجاني قتل نهاراً والذين قتلوه احضروه حياً من قبة ابي مشعل واخذوه الى جهة المقبرة الانكليزية حيث قتلوه ووضعوا في رجليه حجراً اوثقوه « بشملة » ثم وضعوا الجثة في كيس وحملوها مجتازين الطريق العام ثم القوها في بئر ، وقد اخذوا من المغدور مبلغ ٣٣ جنيهاً . وأعتقد ان الحكومة لا يمكنها اخراج الجثة بأقل من يومين ، ثم زاد قائلا : ان القتل كان بواسطة امرأته وفخري ابو الهدى ، ولم يقل لي شيئاً عن الاشخاص المتهمين . وقد سألته عن منفذي الجريمة فرفض اعطائي اسماءهم ، وبعدها أبلغت الضابط المسئول بالامر . ثم احضرت علي جراد الى بيت الضابط واعطاه المعلومات نفسها ، وذهبنا جميعنا بعد ذلك الى منزل مساعد المدير بناء على طلب الضابط وعلي جراد نفسه . ودار الحديث حول الموضوع فقال مساعد المدير الى علي جراد : اذا ثبت يا علي بأنك مخبر فى هذه القضية فالحكومة تكافئك ، واذا ثبت ان لك دخلا فيها فسوف تتخذك متهما .

الذين نفذوها

« وفي اليوم التالي اعلمني علي جراد بان الذين نفذوا جريمة القتل هما يوسف ابو ركبة ورفاعي حسنين رفاعي بواسطة فخري ابو الهدى ، وفي هذا اليوم عملت ترتيبات مع علي جراد ليرشدني الى مكان الجثة ، لكن هذا تم في اليوم التالي اذ اجتمعت الى علي جراد في محطـة اللد وهناك اعلمني بان الجثة موجودة في بئر « علو » فاخبرت المفتش الاول بامرها واخرجناها من البئر

« وفي صباح يوم ٢٨ منه حضر علي جراد الى بيتي وقال لي : لقد تبين لي شيء جديد وهو ان فخري ابا الهدى كلف اثنين بقتل الدجاني فرفضا ، وكلف شخصاً ثالثاً فرفض ايضا لكن هـذا الشخص تعهد له باحضار شخصين لتنفيذ جريمة القتل على ان يدفع له ٢٠ جنيها ولهما ٨٠ »

وهنا ناقش علي جراد هذا الشاهد بشدة ، فأيد الشاهد ماقاله وفند معلوماته بشكل اوسع ، وسأله العضو الاستـاذ سعيد بك طوقان عن كيفية حفظه التواريخ والوقائع فقال : كنت أدونها في مفكرتي . وشهد بعده وكيل رئيس قسم بوليس الرملة بان رئيس القسم الشاهد في هذه القضية غائب في بلاده بالاجازة

قل الحق

وأحضر الشاهد السيد عبد الفتاح عبد ربه حسن سلامة فقال : أنا اشتغل في الابار ، وأذكر اني في شهر تموز ذهبت الى بئر « علو » واخرجت منها جثة ملفوفة في الكيس وكان فخري ابو الهدى واقفاً وكذلك مصطفى الدجاني ، وبعد اخراج الجثة سألني علي جراد اذا كنا قد اخرجنا الجثة فأجبته بالايجاب فقال لي : يجب ان تأخذ مبلغاً لا يقل عن عشرة جنيهات »

وشهد بعده ضابط الدفقال : تاريخ ٣٠ حزيران الماضي أعلمني مصطفى بفقد والده منذ ثلاثة ايام ، وفي يوم ١٦ تموز تكلم علي جراد معي تلفونياً وطلب الي اعطاء مصطفى الدجاني اجازة للبحث عن والده فاعطيته ٢٤ ساعة . وبتاريخ ٢٢ـ ٧ ـ ٣٧ حضر علي جراد وطلب مني انموذج للحصول على جواز سفر وقال انه يود الذهاب الى سوريا . وفي يوم ٢٥ ـ ٧ ـ ٣٧ وصلتني اخبار من عبد الحميد يونس ، وفي الليل حضر المذكور وعلي جراد وعلي البرقوني الى بيتي وقـال لي علي جراد : اذا انا قلت لك ان المغدور قد قتل واسميت لك الاشخاص الذين قتلوه باية واسطة اخلص من المتهمين وما هي الطريقة التي تنقذني بها منهم» ثم قال ان الدجاني قتل ووجـد القتلة معه ٣٣ جنيهاً والجثة القيت في بئر »ولم يزد على هذه المعلومات »

ثم سرد هذا الشاهد جميع المعلومات التي ذكرها الشاهد السيد عبد الحميد يونس وأيد وقائعها وزاد قائلا : ان علي جراد اعلمني بتاريخ ١٠ ـ ٨ ـ ٣٧ بان هناك اشخاصاً يرغمونه على اعطاء شهادة ضدي ... بانه عليه ان لا يقول سوى الحق »

ختام القضية

وهنا اعلنت النيابة ختام دعواهـا وحضر نائب المدير وشهد قائلا : انى حققت في هذه القضية وأخذت افادة الشاهد الرابع ابراهيم العوضي بدون اعتباره متهماً. وآسف لأني اتهمت فيما بعد هذا الشخص لـكن قررت اخيراً عدم أخذ اية اجراءات بحقه لان هذا من وظيفتي . وعدت هذا الشخص بأخذه «شاهد ملك» وامنته على ذلك ، ولما أراد ان يتأكد صحة وعدي له اخذته الى بيت رئيس البلدية بناء على طلبه وهناك أمنه الرئيس بحضوري » . واستمعت المحكمة بعدها لشهادة علي جراد المتهم الاول التي استغرقت نحو ساعتين ونصف سرد فيها معلومات كثيرة وطويلة ، وناقشه النائب العام فيها مناقشة طويلة ايضاً وسننشرها في عدد قادم

ثم سمعت المحكمة شهادتي المتهم الثاني والمتهم الثالث وابدت النيابة مطالعتها والقى محامي الدفاع الاستاذ سعيد زين الدين دفاعه الاخير ورفعت الجلسة الى يوم امس ويرى القاريء النتيجة في مكان آخر من هذا العدد

صفد

نكبة الفيضان

كان المجلس البلدي قد ارسل الى لجنة الاعانات المركزية في سوريا عشرة جنيهات تبرعا للمنكوبين . وقد ورد على المجلس الرسالة التالية : سعادة رئيس المجلس البلدي بصفد المحترم ـ تلقيت كتابكم الكريم وشكرت لكم شعوركم النبيل نحو منكوبي الفيضان الذين اضحوا في الشقاء والتعاسة يتخبطون واني اغتنم فرصة احاطتكم علماً باستلام ما جاء به مجلسكم الموقر وقدره عشرة جنيهات فلسطينية لاتقدم اليكم بلسان اللجنة مطريا اريحيتكم راجياً الله ان يقيكم ويقي الصفديين الميامين من عوادي الدهر وكوارث الحدثان .

رئيس اللجنة

فارس الخوري

اراضي الجفتلك

كان مدير الاراضي قد أجر مساحات من اراضي الجفتلك للعرب واليهود . وقد بلغني ان الايجار المعقود مع العرب في موقع الجزائر قد الغي وعقد ايجار جديد مع جمعية بيكا وقد اعترض كثيرون من العرب على هذا العقد لانه جرى دون ان يطرح بالمزاد العلني . نلفت انظار اصحاب الاختصاص الى هذا الامر منتظرين أن يعقد الايجار مع اشخاص عرب اذا كان المستأجر الاول لم يقم بتعهدات الايجار او انه لا يرغب في تجديد الايجار .

كم من رضيع ذهب ضحية سوء التغذية!

اثبتت الاحصاءات الطبية في انجلترا ان وفيات الاطفال تقع بنسبة ٢٥ في المئة في خلال السنة الاولى من ولادتهم وان ٦٠ في المئة من هذه الوفيات ترجع الى التغذية الغير الصحيحة • فاذا كانت هذه هي الحال في انجلترا ذات الجو البارد فبماذا تكون بالحرى في بلاد حارة كالقطر المصري !

وقد اجمع الاطباء على ان لبن الام السليمة هو افضل غذاء للرضيع • فاذا عجزت الام عن تغذية طفلها لضعف لبنها او قلته او لاي سبب آخر فيتحتم استبداله بطعام آخر يحوي العناصر الحيوية الموجودة في لبن الام بنسبها الصحيحة •

وحيث ان لبن الام تزداد فيه عناصر التغذية تدريجيا كلما نما الطفل وزادت قواه الهاضمة وبالتالي حاجته الى غذاء اقوى فمن البديهي ان تغذية الطفل يجب ان تكون تدريجية تمشياً مع التغذية الطبيعية •

وهذا هو السر في ان البان «اللنبريس» تصنع على ثلاث درجات كل منها خاص بمرحلة معينة من حياة الطفل وكل منها محتو على المقادير الصحيحة لكافة العناصر الحيوية الموجودة في لبن الام في تلك المرحلة

اطلبوا من الوكلاء والشركة المصرية البريطانية التجارية شارع اللنبي بيروت كتاب التغذية الصحيحة للاطفال • طبعة ثانية • الذي يعلمكم كيف تداوون عن اطفالكم اخطار التغذية السيئة يرسل اليكم مجانا برجوع البريد

أطعمة «اللنبريس»

تماما كلبن الام

طعام لكل مرحلة من حياة الرضيع

الوكلاء والمستودع

الشركة المصرية البريطانية التجارية — تلفون ١٠٦٢: يافا ص . ب . ٠٧٩

المهندس عبد الله علاء الدين

مساح مرخص مكتبه بعمارة المظفر

بجانب ادارة جريدة « الدفاع »

دائرة البريد والتلغراف اعلان نمرو ٧١

مخاطبات التهاني التلفونية بالراديو

يعلن للجمهور انه ابتداء من ٢٣ كانون اول ١٩٣٧ لغاية ٤ كانون ثاني ١٩٣٨ تقيد طلبات التهنئة لعيدي الميلاد ورأس السنة والمعتبرة (طلبات موسمية) عن طريق راديو تلفون مصر ما بين فلسطين واي من البلاد المذكورة ادناه باسعار مخفضة كما يلي :

اسم البلاد	عن ثلاث دقائق الحد الادنى (مل)	(جنيه)	عن كل دقيقة اضافية أو كسورها (مل)	(جنيه)	اجرة البحث (مل)	(جنيه)	ملاحظات
النمسا	٩٧٠	٢	٩٩٠		١٥٠	١	
البلجيك	٨٣٥	٢	٩٤٥		٧٠	١	
تشيكوسلوفاكيا	٩٤٠	٢	٩٨٠		١٣٠	١	
دانتزيك	٧٤٥	٢	٩١٥		٩٩٠		
الدانيمرك	٨٣٥	٢	٩٤٥		٧٠	١	
فيلنده	٣٣٠	٣	١١٠	١	٣٩٠	١	
فرنسا	٧٤٥	٢	٩١٥		٩٩٠		
المانيا ومقاطعة السار	٧٤٥	٢	٩١٥		٩٩٠		
اليونان	٥٥٥	٣	١٥٨	١	٥٥٠	١	
هولنده	٨٣٥	٢	٩٤٥		٧٠	١	
المجر	٢٤٠	٣	٨٠	١	٣٤٠	١	
ايطاليا	٧٤٥	٢	٩١٥		٩٩٠		
لتفيا	٨٣٥	٢	٩٤٥		٧٠	١	
لكسمبرج	٧٧٥	٢	٩٢٥		٢٠	١	
النروج	٧٥	٣	٢٥	١	٢٢٠	١	
بولونيا	٩٤٠	٢	٩٨٠		١٣٠	١	
مدينة الفاتيكان	٧٧٥	٢	٩٢٥		٢٠	١	
سويسرا	٨٣٥	٢	٩٤٥		٨٠	١	
يوغسلافيا الشرق	٣١٥	٣	١٠٥	١	٣٩٠	١	
» الغرب	٩٠	٣	٣٠	١	٢٤٠	١	
بريطانيا العظمى وايرلندا الشمالية	٧٠٠	١	٥٦٧		٥٠٠		يستوفى الرسم الاعتيادي ...
ولاية ايرلنده الحرة دبلن فقط	٨٥٠	١	٦١٧		٥٠٠		في يوم عيد ...

القدس ـ ٢٢ كانون اول ١٩٣٧

مكتب البريد العام

الجمعة في ٢١ شوال سنة ١٣٥٦ و ٢٤ كانون اول سنة ١٩٣٧

صاحب الامتياز : ابراهيم الشنطي
المدير المسئول : شوكت حماد

الاشتراكات
في فلسطين عن سنة ١٥٠
في البريد الداخلي « « ١٨٠
في سائر الاقطار الخارجية « « ٣٠٠

الدفاع

جريدة يومية سياسية مصورة

السنة الرابعة — العدد ١٠٣٧ — ٤

دار الدفاع : شارع جمال باشا ـ عمارة المظفر ـ يافا ـ فلسطين
العنوان التلغرافي : (الدفاع ـ يافا)
تلفون ١١٨٧ (اربعة خطوط) و ١٠٧٥ (خطان) صندوق البريد (٢٥٥)
الاعلانات يتفق عليها رأساً مع الادارة
اجرة السطر : ١٠٠ مل

عندما طار "موبيلويل" لأول مرة

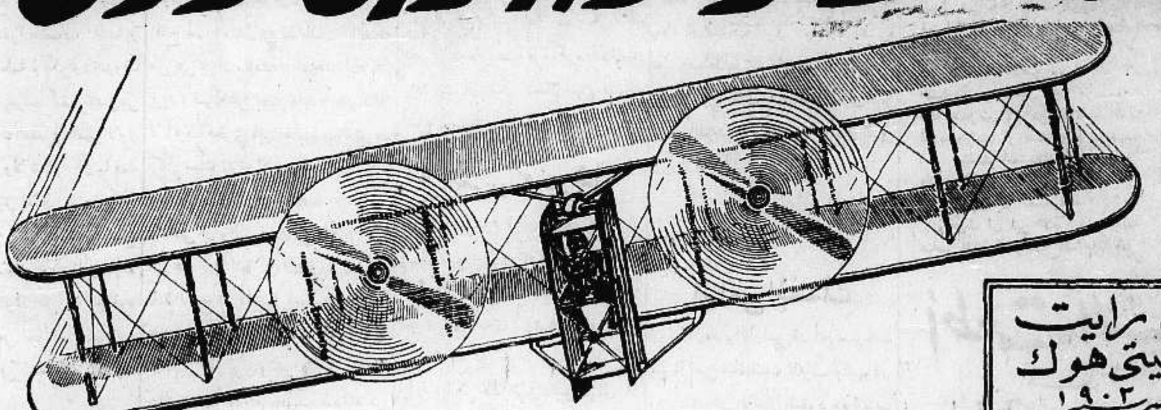

كان حينذاك أفخر نوع من زيوت المحركات
وهو اليوم أفخر زيت يمكنك شراءه لسيارتك

استعمل زيوت كليروسول موبيلويل

سوكوني فاكوم

قد برهن على نجاحه في تزييت السيارات أيضاً.
موبيلويل هو أكثر زيوت المحركات رواجاً في العالم
لأنه يحسن سير السيارات ويخفض استهلاك الزيت
ويصون المحرك احسن صيانة من التلف والاستهلاك السريع

بشرى للمدخنين بقرب ظهور « السيجارة الفاخرة » فانتظروها

الحكم بالاعدام

قرار محكمة الجنايات بجريمة الرملة

« تابع المنشور على الصفحة الرابعة »

٧ ـ ٣٧ قال المتهم الاول علي جراد الى البوليس عبد الحميد يونس : اذا قلت لك عن مرتكبي الجرم ومحل وجود الجثة ، باية طريقة أيمكنني أن أخلص وان تخلصني ؟ » وبنتيجة هذه الاخبارية جرى التحري واكتشفت الجثة

البينات ثابتة

« وفي رأينا ان البينات التي وردت ضد علي جراد من قبل الشاهد الرئيسي قد تأيدت تأييداً جوهرياً للاسباب التالية : ١ ـ بتناقض الشهادات التي اعطاها علي جراد للبوليس ٢ ـ بافادة حسن صالح الذي قال انه لم يذكر ولم يقل له علي جراد شيئاً بخصوص القتل . ٣ ـ شهادة داود العوضي ٤ ـ بافادة المتهم الاول نفسه المعطاة امامنا بالقسم، هذه الشهادة التي لا نصدقها بالمرة . اننا نصدق شهادة الشاهد الرئيسي ابراهيم خليل العوضي الذي لم يتزعزع رغم مناقشته مناقشة شديدة . ولهذه الاسباب نحن مقتنعون بان المتهم الاول قد اشترك فعلا بقتل راغب الدجاني في ليلة ٢٦ — ٢٧ حزيران سنة ١٩٣٧ والمحكمة بالاكثرية تجده مذنباً بالجرم المسند اليه .

« ونتقدم الان للبحث في المتهمين الاخرين، فمحامي الدفاع عن الثلاثة قال : بما أن الشهادة الرئيسية لم تؤيد باية شهادات اخرى يجب براءتهم . وكما قلنا اثناء بحثنا في البينات ضد المتهم الاول: ان ابراهيم العوضي قد قال الصدق، وهذا يحكم اقتناعنا ان المتهم الثاني والثالث والرابع قد اشتركوا في الجرم . والمسألة القانونية الباقية هي فيما اذا كان بأمكاننا تجريم الثاني والثالث والرابع بناء على شهادة الشريك الذي لم تؤيد افادته . فالقانون موجود بهذا الخصوص في قضيتين انكليزيتين ، فلا حاجة لنا ان نبحث هنا مطولا فيما قاله القضاة في القضيتين المذكورتين

المحكمة مقتنعة

«ومن سماع بينات النيابة وافادات الشهود ووزنها ، نحن مقتنعون بان شهادة ابراهيم العوضي حقيقية ومقنعة . ومقتنعون ايضاً بالظروف التي اعطاها الشاهد هي الظروف التي لقى المغدور فيها حتفه . لم يصعد المتهم الرابع منصة الشهادة ولم يناقش شهادة ابراهيم العوضي بيد أنه يجب الرجوع الى افادة المتهم الرابع « خليل الداوي » التي اعطاها أمام البوليس إذ فقد قال : انه شاهد المغدور وابراهيم العوضي يخرجان في ليلة الحادثة من المقهى وانهما قطعا مسافة مع بعضهما .

« ولجميع هذه الاسباب والبينات المقنعة نرى بدون اي شك ان الثاني والثالث والرابع بالاشتراك مع الاول قد ارتكبوا جرم قتل المغدور راغب الدجاني لذلك نجرمهم بالتهمة المسندة اليهم »

قبل الحكم

وهنا ساد القاعة صمت رهيب وراح النظارة يتهامسون عن الحكم الذي سيوقع على المتهمين . وسأل الرئيس المتهمين واحداً واحداً عما اذا كان لديهم ما يقولونه قبل صدور الحكم : نريد الحق والعدل ، فدون الرئيس ذلك لديه

افظع الجرائم

وقد طلب الرئيس من الجميع الوقوف، ثم قال : يا علي احمد جراد ، ان المحكمة وجدتك مذنباً في قضية وعمل وحشي جداً تراه المحكمة من افظع الجرائم التي ارتكبت بشخص مسن كهذا . وكل ذلك لكي تأخذ منه بعض الجنيهات التي كانت معه . ولا يوجد لهذا سوى عقاب واحد يجب معاقبتك به وهو ان تؤخذ من هنا الى سجن قانوني ، وهناك تبقى لحين تنفيذ حكم الاعدام فيك شنقاً ، رحمة الله عليك .

« وانت يا يوسف ابو ركبة لقد وجدتك المحكمة مذنباً بهذا الجرم الوحشي والحكم الذي تحكم عليك فيه المحكمة هو ان تشنق من رقبتك حتى تموت ، رحمة الله عليك .

« وانت يا رفاعي حسنين رفاعي : حكم عليك بنفس الحكم وهو ان تؤخذ من هنا الى السجن وتبقى فيه لحين تنفيذ حكم الاعدام فيك شنقا ، رحمة الله عليك .

« وانت يا خليل الداوي ، ان الحكم عليه هو ان تؤخذ من هنا الى السجن وتنتظر ريثما ينفذ الحكم ضدك شنقا ، رحمة الله عليك »

ثم قال الرئيس: «ان الواجب يقضي باخبار المتهمين الاربعة بان لهم حق الاستئناف بموجب المادة ٦٤ من قانون الشكايات والاخبار »

أخذ سندات

وما كاد اقرباء المتهمين يقفون ع[illegible] هذه النتيجة حتى علا نحيبهم ، واجت[illegible] على اثر ذلك عدد كبير من الجماهير [illegible] الشارع الى ان احضر البوليس سيا[illegible] السجن ونقلت المتهمين الى السجن ب[illegible] ثم عاد الذين حضروا من اللد والرملة [illegible] بلديهما . وقد اتخذ المفتش الاول في الر[illegible] احتياطات ادارية في الرملة خشية و[illegible] حادث وزاد في عدد الدوريات. وسيح[illegible] صباح هذا اليوم جميع افراد عائلا[illegible] المتهمين الاربعة ويتقدم بعدم التعر[illegible] للشاهد ابراهيم العوضي ، ويأخذ علي[illegible] السندات اللازمة .

وقد علمنا ان الاربعة المذكور[illegible] نقلوا مساء أمس الى سجن القدس [illegible] سيارة ترافقها أخرى مسلحة

السبت فى ٢٢ شوال سنة١٣٥٦ و٢٥ كانون اول سنة١٩٣٧

السنة الرابعه — العدد ١٠٣٨ — ٤

الدفاع

جريدة يومية سياسية مصورة

صاحب الامتياز : ابراهيم الشنطي
المدير المسئول : شوكت حماد

الاشتراكات
في فلسطين عن سنة ١٥٠
في البريد الداخلي « « ١٨٠
في سائر الاقطار الخارجية « « ٣٠٠

دار الدفاع : شارع جمال باشا ـ عمارة المظفر ـ يافا : فلسطين
العنوان التلغرافي : «الدفاع — يافا»
تلفون ١١٨٧ (أربعة خطوط) و١٠٧٥ (خطان) ص. ب. (٢٥٥)
الاعلانات يتفق عليها رأساً مع الادارة
أجرة السطر : ١٠٠ مل

١٨ مسلحا واصابة طيار بريطاني وجندي

نتيجة المصادمة بالقرب من طبريا . مواصلة البحث والتطويق . مراسل «الدفاع» قرب مكان الحادث

انتدبت ادارة هذه الجريدة مراسلها في الناصرة لاستقصاء آخر المعلومات عن المصادمة التي وقعت فى غابة «البطوف» الواقعة بين صفد وطبريا وفيما يلي مشاهداته ومعلوماته :

أدغال وجبال

الناصرة فى ٢٤ كانون الاول — ركبت سيارة وذهبت الى طبريا ظهر اليوم ومنها الى الجبل الذي وقعت فيه المصادمة فكنت فى الطريق اشاهد سلسلة كبيرة من الجبال تتصل مباشرة بمكان الحادث. وكان يتخلل الطريق غابات كثيفة وصخور مرتفعة يصعب على أي انسان اجتيازها

أربعة أقسام

وبعد أن قطعت بنا السيارة شوطا بعيداً اقتربنا من مكان الحادثة ، وكانت الساعة اذ ذاك الثانية والربع بعد الظهر واذا بجبل عال تحوطه الادغال وقد كان المسلحون امس فى هذا المكان ممتدين على طول خمسة كيلومترات مقسمين الى اربعة اقسام ، وكان آخرهم فى مكان يسمى «الخانوق» وذلك حوالي الساعة ١٢ بعد ظهر امس .

بدء الاشتباك

وفى تلك الاثناء مرت قوة من الجند فاشتبكت مع المسلحين . وكان في قرية «المغار» القريبة من مكان الحادث عدد كبير من قوة حدود شرق الاردن ذهبت حالا للمكان واشتبكت ايضاً مع الجماعات المسلحة . وقد قيل ان عدد المسلحين كان يبلغ حوالي ١٥٠ شخصاً .

اربع طائرات

وحلقت اربع طائرات حربية اخذت تساعد القوات فتارة ترسل شارات وطوراً تقذف بقنابلها على المسلحين .

يشاهدان المصادمة

وبعد مدة قصيرة جاءت قوة من الجيش الى الموقع وكان ضابطان يشاهدان المصادمة عن كثب من أعلى أسطحة قرية المغار . ويعطيان التعليمات للقواد . وبعد أن دامت المصادمة زهاء خمس ساعات خيم الظلام فانسحب المسلحون مختفين عن الاضواء الكشفية التي كان يبعثها رجال الجيش .

الشخص الاسير

وفى المساء جاءت قوة جديدة من الجيش فوجدت فى الطريق احد الاولاد فطلبت اليه ان يقودها الى مكان الحادثة لكن لم تستطع الوصول للمكان الا بعد منتصف الليل . ومما يذكر أن نجدات كانت تأتي لمساعدة المسلحين . أما الخسائر بالارواح فلا تزال مجهولة . وقد جيء بالشخص المعتقل الى قسم الناصرة ولا يزال فيه حتى الان .

القوات المطوقة

وفي صباح هذا اليوم عادت احدى الطائرات وحلقت فى المكان نفسه ولا تزال القوات محيطة بالجبال مطوقة تلك الجهات ، وحتى الان لم تصل الى نتيجة

تدهور سيارة

تدهورت عصر اليوم سيارة برجال الجيش الذين فيها على طريق العفوله — الناصرة فأصيب اثنان منهم نقلا فوراً الى المستشفى الانكليزي في الناصرة

قرب مطان

ولا تزال قوات كبيرة موجودة بالقرب من العبهرية بطريق حيفا ـ الناصرة فى المكان الذي اطلق الرصاص منه على الباص الذي ذكرت خبره امس

التفتيش الواسع

القدس فى ٢٤ كانون اول ـ لمراسل الدفاع الخاص ـ اتصلنا بقلم المطبوعات فعلمنا منه ما يأتي : تابعت قوات الجيش مع البوليس عمليات التفتيش في شمال الناصرة على اساس واسع .

عدد القتلى

ويقدر عدد الذين قتلوا من المسلحين بـ ١٨ شخصاً ، وجرح طيار بريطاني في ساقه ، وجندي من قوة حدود شرق الاردن بجرح بسيط .

راديو لندن

واسر شخص وجدت في حيازته بندقية وذخيرة . وقد اذاع هذا الخبر راديو لندن .

الصحف اليهودية

وجاء فى ملحق هابوكر ما يلي : فى الساعة الرابعة والربع بعد ظهر أمس علم البوليس ان مستعمرة الشيخ ابريك بجوار العفولة هوجمت واطلقت عليها النار، فخرجت قوة كبيرة من قوات الحدود فتقابلت مع جماعة عربية مسلحة بجوار مستعمرة مجدل، ويبلغ عدد افراد الجماعة ٢٥ شخصاً ، وجرت مصادمة بين الطرفين فزاد عدد المسلحين بالتدريج الى ان بلغ ٣٠٠ وجاءت لمساعدة قوات الجند ثلاث طيارات وعدة فرق عسكرية . وقد قذفت الطيارات بقنابلها على المسلحين فأصيب عدد كبير منهم .

اصابة يهوديين

القدس فى ٢٤ كانون اول ـ لمراسل الدفاع الخاص ـ في ساعة مبكرة من صباح اليوم اطلقت النار بالقرب من باب الساهرة في القدس على شخص يهودي يدعى «الياهو منشي» ووالده «يهودا» . وقد اصيب الوالد بجراح بسيطة وخرج من المستشفى . اما الولد فجراحه خطرة .

الى الشمال

حيفا في ٢٤ كانون اول ـ لمراسل الدفاع الخاص ـ ذهبت قوات كثيرة الى جهات صفد وعكا وكانت هذه القوى لا تسمح بمرور الباصات والسيارات بين عكا وصفد ، ولم يكن بالامكان ارسال الجرائد اليوم الى صفد

بعد تصريح الوزير

عن تشكيل اللجنة القادمة وصلاحيتها

اتصلنا أمس بعدة جهات ومراجع ، باحثين في الحالة الحاضرة . وقد دونا خلاصة لما وقفنا عليه ننشرها فى عدد اليوم .

تسافر سريعاً

ينتظر أن لا يطول الامر بوزارة المستعمرات فتعلن أسماء اعضاء اللجنة الملكية الثانية وصلاحيتها . ويتوقع العارفون أن يكون ذلك في الشهر القادم بين ٢٠ ـ ٣٠ منه اذا لم يكن قبل ذلك . وبعد اعلان هذا فى مجلس العموم لا ينتظر أن تتأخر اللجنة فى مغادرة لندن الى فلسطين . والمتوقع أيضاً اختيار

« البقية على الصفحة الرابعة »

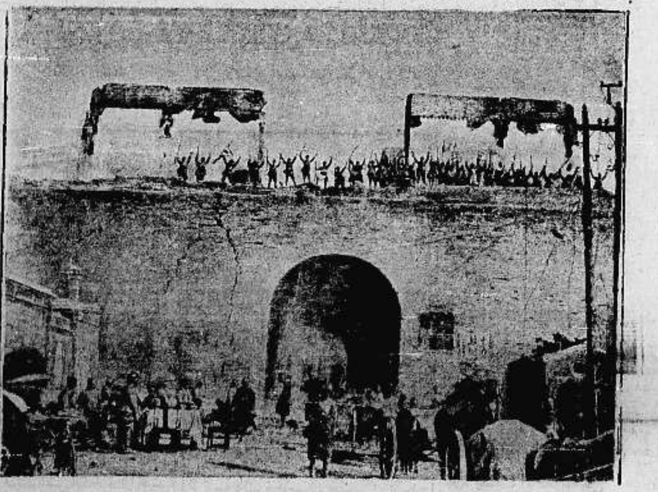

الجيوش اليابانية بعد الاستيلاء السريع على عاصمة مقاطعه شانسي

محافظ الجزيرة المخطوف

لا تزال القوات الكثيرة تقوم بالبحث عنه

بيروت في ٢٤ كانون اول ـ لمراسل الدفاع الخاص ـ لم يهتد حتى الان الى مقر توفيق بك شامية ، محافظ الجزيرة . وقد قال مندوب فرنسا لدى حكومة سوريا بأنه لا خوف على المحافظ وان تكن حادثة خطفه قد أقلقت بال السلطة الفرنسية .

ولا تزال الطائرات ورجال الهجانة والدرك مع ٥٠ فارساً من عشيرة البوير تواصل البحث عنه في كل مكان ولم تهتد على مكانه حتى الان .

ومن المعتقد انه اخذ رهينة ، وانه لا يعاد الا بعد أن يتحقق استقلال الجزيرة .

الدعاية الاجنبية

لندن في ٢٤ كانون اول ـ نفت جريدة «كوريير» الايطالية ما قيل عن الدعاية ضد بريطانيا . وقالت ان هذه الدعاية اذا كانت صادقة ، فلانها عبارة عن حقائق صحيحة

أما اذا كانت الحقيقة تضر بسمعة بريطانيا فالذنب ليس ذنب الحقيقة ولا المحطة التى تذيعها ولكن ذنب السياسة البريطانية .

سيادة اليابان

طوكيو في ٢٤ كانون اول ـ انذرت جريدة «نيشي نيشي شمبون» السلطات البريطانية باحتمال ضغط غير متوقع اذا اصرت بريطانيا على مساعدة الصين . اما اذا فكرت بريطانيا بزيادة قواتها البحرية فى مياه الشرق الاقصى فيخشى عندئذ ان يكون موقفها شراً من موقفها في البحر المتوسط اثناء حرب الحبشة

جواباً

على الدعاية

لندن فى ٢٤ كانون الاول ـ كان مما طلبه النائب فلتشر فى مجلس العموم جواباً على الدعاية الايطالية ، استدعاء السفير البريطاني من روما فى اجازة طويلة الى ان تكف هذه الدعاية وتستنكرها الحكومة الايطالية نفسها .

جولة مفتش سلاح

الطيران البريطاني

لندن في ٢٤ كانون الاول ـ سافر امس السر ادوارد النجتون المفتش العام بالسلاح الجوي الملكي للقيام برحلة في المراكز الشرقية . وسيزور مصر والهند وسنغافوره وهونغ كونغ .

مراحل الازمة فى مصر

الاتفاق على بعض المواد . مقابلة قريبة . الملك فى المسجد . استقباله بحماسة

القاهرة في ٢٤ كانون اول ـ لمراسل الدفاع الخاص ـ لا يزال الموقف السياسي بدون تغيير . والمنتظر ان يحدث اجتماع غداً بين النحاس باشا وعلي ماهر باشا . والمعتقد ان هذا الاجتماع سيبت فيه في الحالة التي لا تزال معلقه حتى الان .

الاتفاق

على البعض

والمفهوم ان جميع المسائل التي كانت موضعاً للنزاع قد اتفق عليها خصوصاً مسألة حل القمصان الزرق ، وحلف الجيش يمين الولاء للملك

اعضاء

مجلس الشيوخ

والمسألة الوحيدة الباقية هي حق الملك في تعيين اعضاء مجلس الشيوخ

أقوال

محطة الاذاعة

«الدفاع» : أضافت محطة اذاعة القدس على ما ذكره مراسلنا في القاهرة انه لم تتخذ خطة نهائية بعد ، وان النحاس باشا زار علي ماهر باشا في قصر عابدين وان احدى صحف المساء قالت بتقدم العمل فى ازالة الازمة بعد أن أعد الملك مرسوم اقالة الوزارة منذ ايام لكن حكمة جلالته تغلبت على الصعب

الملك

يذهب الى المسجد

وقد أدى جلالة الملك فاروق اليوم صلاة الجمعة في مسجد المؤيد فاجتاز موكب جلالته اعظم احياء المدينة التجارية وقد قوبل جلالة الملك بمظاهر الحماسة والهتاف . ولما دخل جلالته المسجد هتف المصلون بقولهم «الله اكبر ، الله اكبر» والدعاء واستقبلوه وقوفاً وكان جلالته يحييهم برفع يده الكريمة .

مصافحة

كبار المصلين

ولما وصل الى المحراب صافح كبار المصلين الذين كانوا بجواره وصلى ركعتين تحية للمسجد ، وجلس الى يمينه علي ماهر باشا والاستاذ الاكبر شيخ الجامع الازهر وكبار العلماء

هدية

جلالته للامام

وبعد اداء الصلاة صافح جلالته الخطيب ثم قدم ناظر السراي الملكية هدية جلالة الملك وهي شال من الكشمير للخطيب ، ونفح جلالته خدمة المسجد بعض المال . وغادر المسجد بين الهتاف والدعاء قاصداً سراي القبة .

اشتداد

الزحام في الطريق

وقد اشتد الزحام فى الاحياء التي مر بها جلالته وعانى البوليس مشقة عظيمة فى فتح الطريق امام المسجد وقد بلغت اقواس النصر التي اقيمت في شارع الغورية وحده نحو ٧٠ قوساً

السفن الملأى بالنساء والاطفال راسية فى النهر امام «هانكو» بعد اخلائها من السكان لاقتراب اليابانيين من ابوابها

في عيد الميلاد المجيد

يصادف هذا اليوم عيد الميلاد المجيد عند الطوائف الغربية . اننا تنتهز هذه الفرصة السعيدة فنبتهل الى الله أن يشمل هذه البلاد بمستقبل سلم وطمأنينة على أساس صيانة حقوقها ، وبقاء الصبغة العربية سيدة فيها . ونقدم لاخواننا أبناء الطوائف المسيحية أصدق التمنيات ، وأحر التهاني .

فصل دائرة المباحث الجنائية عن البوليس

ذكرنا سابقاً نبأ اعتزام السلطة فصل دائرة المباحث الجنائية عن البوليس . وقد بلغنا امس ان هذا الفصل سيتم في اول السنة القادمة . وستوسع هذه الدائرة اكثر مما هي عليه الان ، اذ سيوكل لها باشخاص خبيرين في الامور المناطة بها لتولي شؤونها الى جانب العناصر الموجودة فيها الان . وستزاد رواتب موظفيها .

وقد نقل جميع افراد البوليس السري الذين يعملون الان في هذه الدائرة بالقدس الى قسم الجرائم في مركز المدينة

* * *

بلدية تل ابيب تتبرع لمعتقلي اليهود

اثارت الصحف اليهودية ضجة كبيرة طلبت فيها مساعدة المعتقلين اليهود في سجن عكا . فقد اعتادت المؤسسات الصهيونية ان تطعم المعتقلين اليهود وتساعد عائلاتهم ، اما في هذه المرة فلان المعتقلين اصلاحيون ، فقد رفضت مساعدتهم ، ورفضت كذلك ان تسمح للحزب الصهيوني بجمع اعانة لهم

وقد تبرعت بلدية تل ابيب امس بمبلغ ١٥٠ جنيهاً

الاثمار الحمضية المخزونة

بلغ مجموع الاثمار الحمضية المخزونة في عنابر جمرك يافا حتى مساء امس ١١٨ر٩٠٤ صناديق ، ولم يشحن شيء ما منها يوم امس الاول بسبب قلة البواخر . وقد وصلت امس الباخرة « سيبرياز برنس » فبوشر بشحن البرتقال اليها .

وقد وصلت امس الباخرة « ايجيتو » وانزلت راكبين في ميناء يافا ثم اقلعت الى ميناء حيفا .

على الحدود

بينما كانت قوة من رجال البوليس والجنود تتجول في جهات اربحا في الساعة الواحدة بعد منتصف ليلة امس ، شاهدت بعض الاشخاص يحاولون دخول فلسطين قرب جسر اللنبي فتبادلوا معهم اطلاق النار ولم يصب احد .

حادث سطو

انجز البوليس تحقيقاته في حادث السطو على بيت البياري عبد الهادي الداوي وسلب اشياء منه ، والمتهم فيه احمد حسين قشطة وآخرين من قرية جليل . وقد قدم البوليس امس ملف التحقيق أمام محكمة صلح ملبس للتحقيق القضائي فيها فتأجل الى يوم الثلاثاء القادم .

مشاجرة في قرية

نشب شجار بين جماعة في قرية المغار اسفر عن اصابة امرأة ورجل يدعى يوسف مصطفى جمال بجراح وقد اخذا تقريراً طبياً ، واعتقل بوليس قطرة الضاربين رهن التحقيق .

خفراء مستعمرة

اطلق مجهولون عند منتصف ليلة امس النار على خفراء مستعمرة زمارين فاجاب الخفراء بالمثل ولم يصب احد

الازمة عند اليهود

روت الصحف اليهودية ان عددا كبيرا من العمال العاطلين اليهود وفد صباح أمس على دار بلدية تل ابيب وهدد بالتظاهر اذا لم يقابله رئيس البلدية ، فطلب الكتاب من العمال ان ينتظروا قليلا فرفض هؤلاء وحاولوا اقتحام غرفة الرئاسة بالقوة فأصيب بعضهم وتمكن أحدهم من الدخول فجاءت قوة كبيرة من رجال البوليس وطلبت من المتظاهرين مغادرة المكان ، ولما شاهد المتظاهرون القوة انسحبوا ووقفوا في الشارع ، وبعد ساعتين وافق رئيس البلدية على قبول وفد منهم .

وفي المقابلة قدم المتظاهرون عدة طلبات أهمها ايجاد اعمال لهم .

اخراج غير الفلسطينيين

وردت أمس اوامر شديدة الى بوليس يافا بلزوم اعتقال جميع الاغراب الموجودين في المدينة وضواحيها بدون جواز سفر لا سيما الحوارنة الذين يعملون في ميناء يافا وغيره .

وقد اعتقل البوليس ٣٠ حورانياً من الميناء وغيرها استعداداً لتسفيرهم الى بلادهم على نفقة الحكومة .

وعثر في حيازة احدهم واسمه مراحم علي فشكة . وبما انها قديمة وغير صالحة للاستعمال فلم تتخذ ضده اجراءات بسببها .

اراضي بئر السبع

بلغنا ان عدة شركات اجنبية قد اجيزت من قبل حكومة فلسطين للبحث والتنقيب عن البترول والآثار القديمة وغير ذلك في اراضي منطقة بئر السبع ، وقد باشرت هذه الشركات اعمالها .

انباء المحتالين الخطيرين

اشرنا اكثر من مرة الى حادث الاميركيين اليهوديين « إلويس ليكي بوشالتر » و « جاكوب جوراه شابيرو » اللذين هربا من اميركا بعد ارتكابهما عدة حوادث سلب واحتيال ، وآخر ما قلناه انهما جاءا الى القدس ومكثا مدة شهر في فندق عربي ثم فرا الى لبنان

وقد علمنا امس ان اخباراً وصلت من سوريا الى بعض المراجع الرسمية في القدس مفادها : ان هذين الشخصين قد وصلا حلب ، وانهما بقيا فيها زهاء عشرة ايام نزلا اثناءها في فندق عربي ايضاً ، ثم حضرت السيارة التي اوصلتهما الى الفندق واخذتهما الى جهة مجهولة دون ان يسددا حساب الفندق ، وقد تركا فيه حقيبة دلت على هويتهما ، ويعتقد الان انهما دخلا الحدود التركيه .

حريق في مخزن

للسيد محمد خلف ، أحد تجار يافا ، مخزن يقع خلف مكتب شركة باصات العجمي في سوق الصلاحي معد لخزن البطاطا وغيرها . وفي الساعة السابعة من مساء أمس شاهد حارس تلك المحلة لهيباً يتصاعد من نوافذ المخزن العلوية فأعلم مركز بوليس المدينة بالامر .

وقد خف الى مكان الحادث جاويش التحقيق بعد اعلامه مركز الاطفائية بمكان الحريق فوجد باب المخزن مفتوحاً بقدر ١٥ سانتيمتراً ، والنار مشتعلة في كمية من بعض المحتويات ، وفي هذه الفترة وصلت الاطفائية وفي ٢٠ دقيقة أخمدت النار دون ان تحدث ضرراً بكميات البطاطا الموجودة . وقد باشر البوليس التحقيق .

السياح في العيد

وصل الى فلسطين خلال هذين اليومين عدد كبير جدا من السياح الاجانب لحضور عيد الميلاد المجيد في القدس . وقد ذهب بعضهم على ٥٠ سيارة من فلسطين الى بيروت وعادوا مساء امس عن طريق يافا قاصدين القدس لحضور صلاة العيد في كنيسة المهد .

وقد جرت العادة ان يحضر من لبنان عدد كبير ، لكن بسبب الحالة الحاضرة لم يأت سوى ٢١ شخصاً مقابل ٧٣٩ في العام الماضي .

التبرعات لمنكوبي سوريا

بلغت التبرعات لمنكوبي السيول في سوريا حتى يوم اول كانون الاول الجاري مبلغ ١٣٨٣ جنيهاً فلسطينياً

مباراة بكرة القدم

جرت في الساعة الثانية والربع بعد ظهر امس « الجمعة » مباراة في كرة القدم بين فريق النجاح التابع للنادي الرياضي الاسلامي في يافا وفريق من كلية الروضة في القدس فتغلب الفريق الاول على الثاني بثلاث اصابات ضد اصابة واحدة

الدعاية الاجنبية
في فلسطين وبعض البلاد العربية

انتشار الدعاية

لندن في ٢٤ كانون الاول — جرت مناقشة طويلة في جلسة مجلس العموم البريطاني عن الدعاية الايطالية ضد انكلترا وأول من اشترك في هذه المناقشة النائب فلتشر فقال انه اثار قبل الان مسألة الدعاية التي تثيرها ايطاليا ضد انكلترا والتي انتشرت في انحاء كثيرة .

موسوليني نفسه

ثم قال ان شركة الاذاعة البريطانية ذات تأثير محدود وهي لا تقوم بالمهمة المطلوبة اليها الا اذا دعمت باعتمادات مالية كبيرة . ثم وجه عدة تهم لايطاليا واتهم السنيور موسوليني نفسه وصرح باستحالة التفاهم مع ايطاليا ما دامت مستمرة على بث دعاياتها ضد انكلترا .

في فلسطين

وقال ان الحكومة الايطالية تعد مسئولة عن الصحف التي في بلادها والتي تحمل بشدة على بريطانيا . ثم قال : ان للحكومة الايطالية نصيبا مباشراً من المسئولية عن خسائر الارواح والاضرار للاملاك وحوادث الاغتيال التي وقعت في فلسطين . »

ايطاليا والمانيا

وعاد النائب فلتشر الى الكلام عن الدعاية الايطالية في فلسطين والى حملات الصحف الايطالية على السياسة القائمة في فلسطين وذكر في المجلس عدة فقرات مما تنشره الصحف الايطالية . ووجه النظر بنوع خاص الى ما نشرته « البوبولو ديتاليا » عن الاخبار الواردة اليها من فلسطين وقارنها بما قامت به الحكومة الايطالية في الحبشة وطرابلس الغرب في عام ١٩١١ . ثم قال ان الصحف الالمانية حذت حذو الصحف الايطالية في نشر الدعاية ضد انكلترا وسياستها في فلسطين .

ميناء حيفا

أما بعد ذلك فتكلم النائب فلتشر عن مطامع موسوليني في فلسطين فقال : ان اهتمامه موجه الى فلسطين ولا سيما الى ميناء حيفا . ثم وصف الاساليب التي تجري عليها هذه الدعايات فأشار الى الاذاعة المخصصة بمالطة ومصر والاماكن الاخرى والى النفقات الكبيرة التي تصرف على المستشفيات والمدارس في سوريا وفلسطين وعلى المسافرين لاداء فريضة الحج وعلى احداث القلاقل الداخلية في مصر .

جزيرة العرب

وقبل ان ينهي خطابه أسهب في ذكر الوسائل التي تقوم بها ايطاليا في جزيرة العرب فقال انها تشجع العرب هناك لمناصرة عرب فلسطين مع ان الواجب يقضي على ايطاليا بعدم التدخل وان يرد على هؤلاء بأن ايطاليا لا دخل لها بتاتا في مسائل فلسطين . ثم حمل على اتفاق « الجنتلمان »

تدابير قريبة

وبعد هذا الخطاب وقف اللورد كرانبورن وكيل وزارة الخارجية البرلماني فقال ان المستر ايدن استدعى سفير ايطاليا في لندن وأبلغه بان ايطاليا اذا لم تكف عن هذه الدعاية فان ذلك لا يهيء جواً ودياً للعلاقات أو متابعة المحادثات بين ايطاليا وانكلترا واذا لم يكن لهذه الاعتراضات اثر فعال فاننا سنضطر الى اتخاذ تدابير أخرى ان عاجلا او آجلا

تأجيل قضية

نظرت محكمة صلح ملبس في القضية المتعلقة بين السيد حسني بيدس وبعض عرب الجماسين فقررت تأجيلها الى صباح يوم الثلاثاء القادم .

تصحيح اعلان

وقع خطأ في اعلان حصر الارث الصادر من محكمة شرعية عكا المنشور بالعدد ١٠٣٥ بتاريخ ٢٢-١٢-٣٧ . وذلك بان سقط سهواً اسم احد ورثة المتوفية عائشة بنت محمد افندي الجراح - وهو اسم عبد الرحمن . فاقتضى التصحيح

الرواية الخالدة

روميو وجولييت
تعرض في سينما الحمراء في يافا

* ابتداء من يوم الاثنين ٢٠ الجاري وبقية ايام الاسبوع *

روميو وجوليت . أروع ما كتبه شيخ الشعراء الانكليز شكسبير . وأبدع ما وصل اليه خيال شاعر في تصوير معاني الغرام والعواطف الرقيقة العالية .

روميو وجوليت . الرواية التي اعجب بها كل من شاهدها في العالم والتي بذل في اخراجها مجهود فني رائع واشترك في تمثيلها :

✡ نورما شيرر ✡ وليسلي هوارد ✡

حفلات المساء : الساعة ٦ و٤٥ والساعة التاسعة

حفلات النهار : الحل الاخير — مناظر الحج

** تتويج جلالة الملك فاروق وحلم الشباب **

تبدأ الحفلات في الساعة ٣ و الدقيقة ١٥

موبيليات
سحار اخوان لسنة ١٩٣٨

آخر ما وصل اليه الفن وهي معروضة بمحلاتنا الواقعة في شارع مأمن الله القدس رقم ٤٠ تلفون ١٣٩٧ ص . ب ٥٤١

وهي مصنوعة بأيد عربية بدقة فائقة

شرفونا تروا ما يسركم

بمناسبة عيد الميلاد المبارك نتقدم بواجب التهاني لعموم العملاء الكرام

قلقيلية

مد خطوط التلفون الى المحطة

قلقيلية في ٢٤ كانون الاول — لمراسل الدفاع الخاص — قام العمال بمد خطوط التلفون من مكتب البريد بقلقيلية الى المحطة لايصال هذه التلفون العمومي — سمعنا ليلة امس الاول صوت عيارات نارية من جهة رأس عامر ، ولم نعلم التفاصيل

احتفال رسمي وشعبي في مصر
احتشاد الجماهير لوداع فرقة السودان

القاهرة في ٢٤ كانون اول — لمراسل الدفاع الخاص — كان اليوم يوما عظيما في تاريخ نهضة مصر اذ احتشدت الجماهير في محطة مصر وميدانها الواسع لتوديع الاورطة السابعة المصرية عند سفرها اليوم الى الخرطوم . وهي الاورطه الاولى من القوة المصرية التي تقرر ارسالها الى السودان طبقا لشروط المعاهدة

مندوبا الملك والوزراء ورجال الجيش

وكان في توديعها مندوبا جلالة الملك العسكري والمدني والوزراء واعضاء البعثة العسكرية البريطانية وفي مقدمتهم رفعة النحاس باشا . وكانت مظاهر الحفاوة بتوديعها بالغة .

كلمات النحاس باشا لقائد الفرقة

وكانت الجماهير فوق كوبري شبرا وهي تهتف للملك ورئيس الوزراء . وودع النحاس باشا قائد الاورطة ثم قال له : ارجو أن تكونوا عند حسن ظن الامة بكم ، وان ترفعو رأس مصر وتعملوا على ما فيه مجد الوطن .

شحنات الأثمار الحمضيه الى انكلترا

لندن في ٢٤ كانون اول — قدرت لجنة الاقتصاديات الامبراطورية ما سيصل الى انكلترا من البرتقال حتى ٢٨ الجاري بـ ١٠٠ صندوق من جنوب افريقيا و ١٠ آلاف صندوق من بلدان شرقية غير فلسطين بينها قبرص ، والفي صندوق من جزر الهند الغربية البريطانية . اما ما سيصل من فلسطين فلم يذكر . ووصل من الكريب فروت الف و ٥٠٠ صندوق من الجزر الهندية الغربية والف صندوق من الليمون من بلدان شرقية غير فلسطين و ٨ آلاف من ايطاليا ، ويقدر عدد صناديق البرتقال التي وصلت خلال الاسبوع الماضي من اسبانيا بـ ٥٠ الفاً .

هولندة تعترف بفتح الحبشة

لندن في ٢٤ كانون اول — صرح وزير خارجية هولنده باعتراف حكومته بفتح الحبشة ، وأنها دعت بعض دول الشمال للاعتراف فرفضت نروج ذلك ، واجابت البلجيك وأسوج والدنمرك ولكسمبورغ بأنها تبحث الامر .

تحصيل غرامة

القدس — ذهبت قوة من البوليس صباح امس الى قرية بيت صفافا يرافقها شخصان من موظفي الخزينة لتحصيل قيمة ما فرضته عليها الحكومة وهو ٥٠ جنيهاً كراتب للبوليس الاضافي . وقد حصل المبلغ .

مشاجرة وطعن

تشاجر امس مصطفى ابو كوانه مع آخر بيافا فطعنه بمدية واصيب بجراح نقل على اثرها الى المستشفى البلدي واعتقل البوليس مصطفى المذكور .

* * *

مساعد حاكم اللواء

سافر مساعد حاكم اللواء الجنوبي المستر ؟ ولاك امس الى القدس للاجتماع بالسكرتير العام والتحدث اليه في بعض الامور الهامة ، وقد عاد في المساء الى يافا .

النار على سيارة

طول كرم في ٢٤ كانون الاول — لمراسل الدفاع الخاص — أطلقت النار بعد ظهر اليوم على سيارة للبوليس بالقرب من قرية الطيبة وأجاب البوليس بالمثل ولم يعرف عن وقوع اصابات .

في نشرة الامن العام

الناصرة — في الساعة الثانية عشرة والنصف من الليلة الماضية وقعت دورية من البوليس في طبريا في كمين وقد اطلقت النار عليها قرب الكيلومتر ١٣٦١ على طريق الناصرة – طبريا فأجاب رجال الدورية بالمثل .

القدس – في صباح هـذا اليوم اطلقت النار على يهودا منس وولده الياهو قرب باب الساهرة فاصيبا بجراح .

اعلان

صادر من دائرة اجراء عكا

رقم القضية ٣١٨–٣٤ اجراء عكا

اسم الدائن : نجيب افندي عيد ورفقاه من عكا

اسم المديون : سليم افندي قطران من عكا

قيمة الدين : ٧٢ ج. ف. و ٨٤٠ ملا عدا الرسوم والمصاريف والمتركين بالحجز

العقار المطروح للبيع واوصافه : قطعة ارض اميرية كائنة بموقع الطوب التابعة لمدينة عكا المسجلة في الطابو تحت رقم ١٨٦ تاريخ ١٧–٧–٣١ نمرة العقد ١٢٩–٣٦ تاريخ ١١–٢–٣٦ رقم قطعة الارض ١–١–٤٢

الحدود : غرباً وشمالا طريق شرقاً قطعة ارض خاصة سليم افندي قطران جنوباً نجيب افندي عيد والسيده كيليا عيد

القيمة المخمنة : ٢٤٠ ج. ف.

مطروح للبيع بالمزاد العلني كامل قطعه الارض الاميرية المبين اوصافها وحدودها اعلاه فمن له رغبة بالشراء عليه ان يراجع دائرة اجراء عكا او دلالها خلال شهر واحد من تاريخ نشر هذا الاعلان بالجريدة الرسمية وجريدة الدفاع مستصحباً عشرة في المائة بالنسبة للقيمة المخمنة مع العلم ان جميع رسوم الدلالة واجرة الدلال ورسوم ومصاريف التسجيل في الطابو عائدة على المشتري ٢٠–١٢–٩٣٧

مأمور اجراء عكا

عبد الرحمن جراح

(٢٤٤٤)

اعلان

صادر من هيئة بلدية القدس

نظام الارصفة في منطقـة بلدية القدس المعدل لسنة ١٩٣٧

ليكن معلوما لدى عموم الملاكين وشركائهم الذين يملكون العمارات والاراضي المتاخمة لطريق ميشوريم اعتباراً من زاوية شعيري بينا حتى شارع هاتوريم في محلة ميكور باروخ بانه ارسلت تبليغات الى اصحاب الاملاك وشركائهم المعروفين لدى المجلس البلدي في هذه المحلة ، وقد كلفوا بموجبها تعمير الارصفة خاصتهم وفقاً لنظام الارصفة في منطقة بلدية القدس لعام ١٩٣٥ وعليه يطلب من عموم الملاكين وشركائهم الذين لهم مصلحة في العمارات او الاراضي المذكورة ان ينفذوا فحوى هذا الاعلان خلال ثلاثين يوما من تاريخ النشر

وكيل

رئيس بلدية القدس

(٢٤٤٣)

طولكرم

تبادل اطلاق الرصاص مدة

طولكرم في ٢٤ كانون اول — لمراسل الدفاع الخاص — اطلقت جماعة مسلحة في الساعة العاشرة والنصف تقريباً مساء النار على مركز البوليس فاجاب بالمثل وكان صوت الرصاص يسمع من مكان بعيد واجاب البوليس على اطلاق النار بالمثل من مدافعه الرشاشة وقد استغرق هذا وقتاً . واطلقت النار في هذه الليلة وفي الساعة العاشرة تقريباً على القاطرة البخارية قرب محطة طولكرم وقد اجاب البوليس بالمثل

رفع الغرامة عن بلدة الطيبة

اجتمع وجوه واهالي طيبة بني صعب وارسلوا وفداً منهم لمقابلة حاكم اللواء الشمالي المستر بيلي في طولكرم بشأن الغرامة التي فرضت على قريتهم ، فكانت النتيجة ان رفعت الغرامة ومقدارها الفا جنيه وبقيت نقطة البوليس الذي يقدر عدده بخمسة وعشرين نفراً . وفهمت انهم طلبوا تعيين افراد النقطة من بلدتهم

اعلان نظام منع التجول

اعلن قانون منع التجول في مدينة طول كرم من الساعـة الخامسة مساء الى الساعة الرابعة والنصف صباحاً

قوات من الجند الى الشمال

مرت بالمدينة عدة قوات وكانت وجهتها الشمال ولا نعلم السبب

الناصرة

بين دورية وجماعة من المسلحين

الناصرة في ٢٤ كانون الاول — لمراسل الدفاع الخاص — بينما كانت دورية من البوليس سائرة بالقرب من قرية لوبيا ما بين الكيلو متر ١٦٢ و ١٦٣ القريب من طبريا اذا بمجهولين يطلقون عليها الرصاص بكثرة وقد دام التصادم وقتاً . وكان هذا حوالي الساعة ١٢ ليلا .

قوات كبيرة لتطويق بعض الجبال

ذهبت صباح اليوم قوات كبيرة من رجال الجيش الى جبال قرية طرعان وطوقتها بحثاً عن الجماعات المسلحة فلم تعثر على احد

اطلاق النار على باص يهودي

بينما كان باص يهودي ماراً بالقرب من مستعمرة الشجرة على طريق الناصرة — طبريا اطلقت عليه عدة عيارات نارية فاصيب صندوق السيارة بعدة ثقوب ولم تقع اصابات بالارواح .

حيفا

غرامة في حادث مقتل الضابط

حيفا في ٢٤ كانون اول – لمراسل الدفاع الخاص — فرضت السلطة على حي شارع الكنائس في حيفا ، وهو الشارع الذي قتل فيه الضابط سعدو عرب ، غرامة مالية قدرها ٥٠٠ جنيه

استمرار تجول القوات في قرى الشمال

لا تزال قوى الجند تتجول في اكثر قرى الشمال ، ومن بين هذه القرى : مجد الكروم شعب ، دير الاسد ، نحف ، عيلبن . ويقيم الجند الان في قرية شعب استحكامات وقد قتل ليلة امس حصان يخص عبد اللطيف اسعد. ولا يسمح لاهالي دير الاسد بأنارة منازلهم بعد الغروب

ذهاب قوات من البوليس الى جهات

ذهبت هذا الصباح قوات من البوليس البريطاني الى جهات العبهرية ، والشيخ بريك ، وكانت تحلق فوق المكانين طائرة حربية

تفتيش مزرعة وخيام للبدو

فتش البوليس والجند اليوم مزرعة غابة شفا عمرو وخيام العرب المقيمين في تلك الجهة فلم يعثروا على شيء

اطلاق سراح معتقل يهودي

اطلق سراح الدكتور فرولخ من سجن المعتقل بعكا ، وهو من الحزب الاصلاحي ، واعتقل على اثر اعتداءات اليهود على العرب بالقدس

سيارة تدوس فلاحة عربية

داست سيارة يسوقها يهودي فلاحة عربية دخلت المستشفى

اطلاق النار على شخص ومقتله

نابلس في ٢٤–١٢ – لمراسل الدفاع الخاص — أطلق مجهولون النار في الساعة الخامسة والنصف من مساء أمس على طالب أبو مرشد من وجهاء قرية عقربة في قضاء نابلس فقتلوه

القدس

اتجاه قوة عسكرية نحو الشمال

القدس في ٢٤ كانون اول – لمراسل الدفاع الخاص — خرجت صباح هذا اليوم قوة كبيرة من الجند من معسكر الجيش البريطاني في البقعة واتجهت نحو الشمال .

تفقد غرف السجن المركزي وحالته

زار اليوم مستشار البوليس الجديد سجن القدس المركزي وفتش غرف المساجين فيه وكان يرافقه مدير السجن وبعض الضباط

في دار جمعية الشبان المسيحية

اقامت دائرة الاحداث في جمعية الشبان المسيحية حفلة العشاء السنوية للاعضاء وذويهم حضرها ما يقارب من ٣٠٠ شخص وقد ترأس الحفلة السيد غوردن بوتاجي وبعد تناول الشاي شرع في تنفيذ البرنامج الذي اشتمل على قطع موسيقية ومنولوجات والقيت الخطب ثم انتهت الحفلة في منتصف الساعة العاشرة

سحب يانصيب دار الصناعة العربية

جرى سحب يانصيب دار الصناعة العربية المحدودة قبل ظهر يوم الجمعة ٢٤–١٢–٣٧ بحضور هيئة مؤلفة من السادة حسن افندي قليبو ، عطا الله افندي فريج ، فؤاد افندي النشاشيبي ، جميل افندي حلبي ، فايز افندي المهتدي ، يوسف افندي عاطف درويش ، وقد ربحت النمرة ١١٥ الجائزة الاولى وهي غرفة نوم للاطفال وصاحبها مصطفى افندي محي الدين الحسيني . وربحت النمرة ١٦ الجائزة الثانية «كرسي راحة» وصاحبها جبرا افندي حداد. وربحت النمرة ١١٥٣ الجائزة الثالثة «طاولة مكتب للاطفال» وصاحبها انطون افندي متى

الغرفة التجارية والضريبة على الاراضي

رفعت الغرفة التجارية العربية مذكرتين الى بلدية القدس ونسخة الى حاكم اللواء حول ضريبة البلدية المفروضة على الاملاك الغير المؤجرة والضريبة المفروضة على الاراضي الغير المشغولة ، وقد استعرضت لهيئة البلدية الموقرة الاجحاف الواقع على الملاكين من جراء هذه الضريبة الغير العادلة . وبعد بسط الاسباب الجوهرية طالبت الغرفة من البلدية الغاء هاتين الضريبتين واعفاء اصحاب الاملاك من دفعها وقد تلقت الغرفة التجارية جواباً من حاكم اللواء مفيداً بانه حول المذكرتين حول ضريبة الاملاك والاراضي الى الحكومة للنظر فيهما مع التواصي بصددها . ولا تزال الغرفة التجارية تبذل جهدها لدى السلطات ساعية لاقناعها بعدالة مطاليب الغرفة بالنيابة عن الملاكين

في نشرة دائرة الامن العام

ورد في نشرة ادارة الامن العام ما يلي :

نابلس – في الساعة الواحدة من صباح امس (الخميس) دخل ستة رجال مسلحون بيت احمد محمد محمود من قرية ميثلون وسلبوا منه مبلغاً من المال

— في الساعة السابعة والدقيقة ٤٥ من مساء امس اخبر البوليس ان جثة طالب حمدان الذي قتل بالرصاص وجدت في اراضي عقربه

— في الساعة الحادية عشرة من الليلة الماضية اطلقت النار على مركز البوليس بطولكرم وقد اجاب البوليس بالمثل [illegible] أحد

حيفا — في الساعة الرابعة والدقيقة ١٠ بعد ظهر أمس اطلقت النار على باص قرب الشيخ بريك ولم يصب أحد من ركابه ، ثم اطلقت ثانية على مستعمرة العنب وقد أجاب البوليس الاضافي بالمثل وجرح يهودي في فخذه ، وصادف مرور باص آخر كان مسافراً على طريق حيفا — الناصرة ولدى اجتيازه مكان إطلاق النار اصيب سائق الباص بجرح خفيف في يده

— حوالي منتصف ليلة امس اطلقت النار على نفرين من البوليس الاضافي اليهودي في حي اليمن في ذكرى يعقوب وقد أجابا بالمثل ولم يصب أحد

القدس – في الساعة الرابعة والدقيقة العشرين بعد ظهر أمس اطلقت النار على باص يهودي قرب الكيلو متر ١٦ و ٢٠ من طريق القدس – يافا ، وقد اصيب الباص ولم يصب احد من الركاب .

– في الساعة الرابعة والنصف بعد ظهر أمس اطلقت عيارات نارية على باص قرية العنب وقد اجاب بوليس مركز العنب باطلاق النار ولم يصب أحد .

– وجدت بعد ظهر امس الاسلاك مقطوعة قرب الكيلو متر ١٠ على طريق القدس — يافا .

– في الساعة السادسة من مساء أمس اطلقت خمس رصاصات على سيارة تاكسي كان يسوقها شخص عربي ، ثم اطلقت ثانية على باص قرب قبة راحيل ، ولم يصب احد .

– في الساعة الواحدة من صباح اليوم تصادمت دورية من البوليس مع جماعة من المهربين عندما كانوا يحاولون الدخول الى فلسطين بين جسر اللنبي والبحر الميت فتبودل بين الطرفين اطلاق الرصاص وفر المهربون تاركين وراءهم كمية من التبغ والحرير .

الناصرة — بعد ظهر امس اصطدمت قوة من الجند بمساعدة قوة الحدود والطيران مع عصابة كبيرة في اراضي الناصرة ، وقد وقعت عدة اصابات في رجال العصابة والقي القبض على رجل منها كان يحمل بندقية وذخيرة ، وقـد اصيب جندي من قوة الحدود بجراح خفيفة .

اسرع – واشتر ما يدفئك من البرد

حرامات فاخرة صوف نقي

بسعر ٦٠ غرشا بدلا من ٩٠ غرشا

و بسعر ٣٧ غرشا و نصف بدلا من ٥٥ غرشا

من مخزن **المهتدي** بالقدس

الاسعار موقتة والكمية محدودة

فاشتر ما يلزمك حالا قبل ان تنفذ البضائع

السلط

اريحية طلاب مدرسة السلط التجهيزية

السلط في ٢٤ كانون الاول — لمراسل الدفاع الخاص — علمنا انه تألفت في مدرسة السلط التجهيزية لجنة للطلبة من السادة حمد فرحان ووصفي التل ونايف الخطيب واحمد محمد الحسين ، وقامت بجمع التبرعات من المدرسة والخارج وقـد بلغ ما جمعته اثنين واربعين جنيهاً ارسلت الى اللجنة المركزية في عمان لاغاثـة منكوبي سوريا .

فنشكر لهؤلاء السادة اريحيتهم، ونثني على اخلاصهم وهمتهم

بين وزير المستعمرات وودجوود

لندن في ٢٤ – طلب الكولونيل ودجوود من وزير المستعمرات ان يقدم لمجلس العموم بياناً عن اللجنة الجديدة التي ستسافر الى فلسطين وأسماء اعضائها وصلاحيتها وواجباتها فاجاب الوزير : لا يمكنني ان ازيد في هذا الموضوع على ما قلته أمس

استمرار اعمال الارهاب في روسيا

وارسو في ٢٤ كانون اول — تفيد انباء الصحف البولونية بان دائرة (الجيبيو) في روسيا القت القبض على عدد كبير من كبار الضباط في موسكو على أثر اكتشاف مؤامرة ضد ستالين . وذكرت الصحف اسماء الضباط الكبار الذين القي القبض عليهم . وجاء من «لينينجراد» ان دائرة «الجيبيو» القت القبض ايضا على جمهور كبير ممن لم ينتخبوا وبغير سبب ما

توقع انضمام سوريا للحلف العربي

دمشق في ٢٤ كانون اول – لمراسل الدفاع الخاص – كان للمعاهدة الثلاثية التي ابرمت بين الدول العربية الثلاث : اليمن ، العراق والمملكة العربية السعودية أجمل وقع في النفوس . ونشرت الصحف نصوصها وعلقت عليها معربة عن ابتهاجها بالحلف العربي . وفهم أن زيارة الاستاذ شكري بك القوتلي وزير المالية السورية التي ينوي القيام بها الى المملكة العربية السعودية تتعلق بانضمام سوريا الى هذا الحلف في المستقبل .

أربعمائة الف يجندون في الصين

طوكيو في ٢٤ كانون الاول – يؤخذ من الاخبار التي نشرتها وكالة «دومي» اليابانية ان المجلس الحربي الصيني عقد في هانكيو وقرر تجنيد ٤٠٠ الف جندي وابلاغ الجيش في المستقبل القريب الى مليون جندي .

وكيل وزارة المستعمرات يمر بفلسطين

القاهرة في ٢٤ كانون الاول — لمراسل الدفاع الخـاص — تلقت مصلحة الجمارك من السفارة البريطانية في مصر بطريق وزارة الخارجية كتاباً بان المركيز اوف ديفرين الوكيل البرلماني لوزارة المستعمرات البريطانية سيمر بالاراضي المصرية بطريق الجو يوم ٦ كانون الثاني القادم قاصداً بعض الاقطار الشرقية والهند . ثم يمر بها مرة اخرى في العودة يوم ٥ آذار . وفهم أنه سيمر بفلسطين في اثناء ذهابه وعودته .

تحديد سعر النقد في سوريا

بيروت في ٢٤ كانون اول — لمراسل الدفاع الخاص — اصدر المفوض الفرنسي قراراً بتحديد سعر النقد الذي يحدد معدل تحويل العملة الاجنبية لاستيفاء الرسوم والضرائب الى العملة اللبنانية والسورية وفيما يلي نص القرار : الليرة العثمانية الذهب ١٠٨٠ غرشاً والليرة الفرنسوية الذهب ٩٥٠ غرشاً والأنكليزية الذهب ١٢٠٠ غرش والنقد الانكليزي والفلسطيني والمصري الورق ٧٣٥ غ . والدولار ١٤٥ غ . والفرنك البلجيكي ٣٥ غ . والفرنك السويسري ٣٤ غ . والليرا الايطالي ١ غ و ٨٠ من مئة من الغرش والفرنك الفرنسي خمسة غروش

السنة الرابعة — العدد ١٠٣٨ — ٤ مل

الدفاع

جريدة يومية سياسية مصورة

السبت في ٢٢ شوال سنة ١٣٥٦ و ٢٥ كانون اول سنة ١٩٣٧

صاحب الامتياز : ابراهيم الشنطي
المدير المسئول : شوكت حماد

الاشتراكات
في فلسطين عن سنة ١٥٠
في البريد الداخلي « « ١٨٠
في سائر الاقطار الخارجية « « ٣٠٠

دار الدفاع : شارع جمال باشا ـ عمارة المظفر ـ يافا ـ فلسطين
العنوان التلغرافي : (الدفاع ـ يافا)
تلفون ١١٨٧ (اربعة خطوط) و ١٠٧٥ (خطان) صندوق البريد (٢٥٥)
الاعلانات يتفق عليها رأساً مع الادارة
اجرة السطر : ١٠٠ مل

بعد تصريح الوزير

عن تشكيل اللجنة القادمة وصلاحيتها

«تابع المنشور على الصفحة الاولى»

الاعضاء من الرجال الذين لم يعرف عنهم لون سياسي فيما يتعلق بقضية هذه البلاد .

اشارات اليها

وقد اشير الى صلاحية هذه اللجنة أمام : ١ ـ مجلس عصبة الامم على لسان المستر ايدن ٢ ـ وأمام لجنة الستة على لسان اللورد كرانبورن ٣ ـ وأمام لجنة الانتدابات التي كان تمثل الحكومة البريطانية امامها عندئذ هو وزير المستعمرات تارة ، والمستر هول السكرتير العام السابق تارة اخرى .

احباط التقسيم

أما هذه الاشارة فكانت « عامة » غير مقيدة بتفصيلات . وكان الثلاثة المذكورون يتحاشون التقيد . وهي تنوه بان اللجنة ستبحث على أساس تقرير لجنة اللورد بيل . لكن الذي نثق به من خلال تلك الاشارات ان في استطاعة اللجنة القادمة احباط مشروع التقسيم من اساسه .

من انكلترا

وستحاول اللجنة الاتصال بالعرب واليهود ، وطبعاً ستكون على اتصال بكبار موظفي الحكومة .

وقد أشار بعض كبار الموظفين الى فائدة تعيين اللجنة المذكورة من كبار الموظفين في فلسطين لانهم أدرى بحالة البلاد . لكن من المؤسف صعوبة تحقيق هذا ، اذ سيكون الاعضاء من الانكليز في انكلترا .

المندوب الجديد

وفهم ان المندوب السامي الجديد سيقدم الى فلسطين في اواسط شهر فبراير . وفي مدة الشهر القادم «يناير» يكون على اتصال تام بوزارة المستعمرات ، ليقف على تفاصيل الشئون المتعلقة بهذا البلد . والارجح انه سوف لا يبحث أية سياسة جديدة قبل وصول اللجنة القادمة الى نتيجة معينة . لكنه الشخص الذي سوف يجري على قواعد هذه السياسة

مراحل التقرير

ومتى وضعت اللجنة القادمة تقريرها قدمته الى وزارة المستعمرات . وسوف لا يكون نهائياً قبل عرضه على لجنة الانتدابات وعصبة الامم حوالي شهر مايو المقبل . ومن المؤكد انه سيعرض مع سياسة الحكومة . فاذا أقرته لجنة الانتدابات ، أو عدلته ، او وصت بعرضه على مجلس العصبة . لكن اللجنة ستبحثه قبل المجلس بالتأكيد

الاحتمالات مجهولة

وبعد هذه المرحلة يعرض على مجلس العموم لاقراره أو نبذه أو تعديله .

ويلقى التقسيم معارضة من كل ناحيه وهكذا فهناك احتمال تعديل الانتداب ، أو الغائه على أساس سياسة واسعة توصي اللجنة الملكية القادمة بها . ومن العبث التكلم عن احتمالات المستقبل بهذا الصدد وتتبع اللجنة القادمة الاساليب التي تراها في الوصول الى نتائج مهمتها . ومن المؤكد أنها تستطيع التوصية بما هو اكثر من صلاحيتها . لذا نرجح أن تكون نصوص الصلاحية التي سيعلنها وزير المستعمرات قريباً «مطلقة» وغير مقيدة الى حد بعيد هذا الذي توصلنا اليه ، وسنضيف معلومات في المستقبل

تهريب البضائع من فلسطين الى لبنان

بيروت في ٢٤ كانون اول — لمراسل الدفاع الخاص — اتصل بقائد مخفر الحدود ان هناك جماعة يعمدون الى تهريب البضائع من فلسطين الى لبنان تخلصاً من الرسوم الجمركية فأقام حولهم مراقبة شديدة وتمكن من توقيف اربعة اشخاص كانوا ينقلون على ثلاثة بغال كمية وافرة من الاقمشة . وقد سلم هؤلاء مع البضائع المهربة الى مركز جمرك « الطربة » حيث اجري التحقيق معهم

مجلس الوزراء وحالة الشرق الاقصى

لندن في ٢٤ كانون اول ـ اجتمع مجلس الوزراء البريطاني برئاسة المستر تشمبرلين وقرر مبدئياً تعزيز وحدات الاسطول البريطاني في الشرق الاقصى في حالة تحرج الموقف . وابلغ المستر ايدن المجلس استعداد الحكومة الفرنسية لارسال وحدات بحرية فرنسية في البحر الابيض التوسط لتحل محل الوحدات البريطانية التي يتقرر ارسالها الى مياه الصين ، وانوى الحكومة البريطانية ان تخبر السلطات الفرنسية قبل مدة معينة .

قنصلية مصر في الحبشة

أديس أبابا في ٢٤ كانون الاول ـ نقلت دار القنصلية المصرية في اديس ابابا الى جيبوتي في الصومال الفرنسي .

مراحل المفاوضات بين أميركا واليابان

قائد السفينة المغرقة يصف الحادث

طوكيو في ٢٤ كانون اول — بعث البارون هيروتا وزير الخارجية بكتاب الى الولايات المتحدة قال فيه ان الهجوم على السفينة « باناي » لم يكن مقصوداً وقد عزل قائد السلاح الجوي وانزلت عقوبات ببعض المسئولين ، كل هذا لان اليابان تريد المحافظة على حقوق الاجانب .

وضوح الرايتين اثناء الضرب

وقد روى قائد السفينة « باناي » في واشنطون الحادث فقال ان الهجوم دام ٥٨ دقيقة ولما دنت الطائرات من سفينته اطلق عليها مدافعه الرشاشة ولما اوشكت السفينة على الغرق طلب الى جنوده النجاة بالقوارب فأطلقت الطائرات النار عليهم ايضاً . وكان على السفينة رايتان اميركيتان مساحتها ١٨ بـ ١٤ قدما من السهل جداً رؤيتها

مردم بك والامير عادل ارسلان

حلب في ٢٤ كانون اول ـ لمراسل الدفاع الخاص ـ خطب جميل بك مردم رئيس الوزارة السورية عند وصوله امس الى حلب فأعرب عن ارتياحه الى المحادثات التي دارت بينه وبين المسئولين في باريس وبين رجال الحكومة التركية في انقره

والقى ظهر اليوم في الجامع الاموي في حلب خطبة ذكر فيها تفاصيل رحلته وسيسافر غداً الى دمشق وتستعد المدينة لاستقباله بجميع مظاهر الحفاوة والتكريم

الامير عادل يخطب جموع المصلين

ومما قاله في خطبته في حلب ان الصلات توطدت بين سوريا وتركيا وفرنسا وانها تسير بنجاح في طريق اغراضها .

وخطب الامير عادل ارسلان في حلب فدعا الى التضامن وبشر البلاد بقرب الفوز .

سرب طائرات مصرية الى السودان

الخرطوم في ٢٤ كانون اول ـ وصل سرب الطائرات المصرية التابعة لشركة مصر للطيران الى مطار الخرطوم صباح اليوم فأستقبل بحفاوة ، وقد اقيمت لرجاله حفلة شاي حضرها كبار الموظفين والتجار والاعيان والقيت فيها الخطب .

تبادل الجواسيس بين المانيا وفرنسا

باريس في ٢٤ كانون اول ـ تبادلت الحكومتان الالمانية والفرنسية ٨ من الجواسيس ، الاولى سلمت الثانية أربعة ، والاخيرة كذلك

برنامج الاذاعة الفلسطينية

السبت في ٢٥ كانون الاول سنة ١٩٣٧

٩ر٥٨	صباحاً نشرات
١٠	اشارة الوقت ـ صلاة عيد الميلاد بالانكليزية
٥ر٤٥	اشارة الوقت والنشرات ثم منتخبات من فلم الوردة البيضاء للاستاذ محمد عبد الوهاب
٦ر٠٥	الحان شرقية متنوعة ـ توفيق سلامة وفرقته
٦ر٢٠	صلاة الميلاد المسائية بالعربية
٧	اشارة الوقت والنشرتان الجويه والاخباريه الاولى
٨ر٤٥	حفلة موسيقية
٩ر٣٠	اشارة الوقت والنشرتان الجوية والاخبارية الاولى
٩ر٤٥	اشارة الوقت والنشرتان الجويه والاخباريه الثانيه
١٠ر١٥	موسيقى رقص

ماذا تسمع اليوم

عن محلات السادة دجاني اخوانه

الاذاعة اللاسلكية للحكومة المصرية يوم السبت في ٢٥ كانون اول سنة ١٩٣٧

٦ر٤٥	صباحاً الاستاذ محمد شكري تمرينات رياضية
٧	الشيخ عبد العظيم زاهر ـ قرآن كريم
٢ر٤٠	النشرات الجوية والاخبارية والتجارية الاولى
٧	الشيخ منصور الشامي الدمنهوري قرآن كريم
٨	وزارة الزراعة ـ حديث رسمي
٨ر٣٠	النشرتان الثانيتان الاخبارية والتجارية
٨ر٥٠	الاستاذ صالح عبد الحي وفرقته حفلة غنائية
٩ر٣٥	الاستاذ عبد الفتاح بدوي ـ حديث حج بيت الله الحرام
٩ر٥٥	اسطوانات
١٠ر١٥	الاستاذ صالح عبد الحي وفرقته حفلة غنائية
١١	سلام الملك ـ ختام

صورة حكم

صادر من محكمة صلح القدس
دوسيه ٢٥٨٥ سنة ٣٧

المدعي : شركة بيت ويكان التعاونية بالقدس وكيلها المحامي داود افندي ابو العافية المأذون بالقبض والتنفيذ

المدعى عليهم : عيشة بنت محمد عثمان محسنة من عين كارم ، ويوسف بن محمد يعقوب خالد من عين كارم

قرار

الارض المطلوب قسمتها في هذه الدعوى هي ارض ميرى من اراضي قرية عين كارم تقع في موقع « خلة ابو اسهيل » وحدودها شمالاً شركة بيت ويكان وجنوباً شركة بيت ويكان والطريق وشرقاً بيت ويكان وغرباً بيت ويكان والطريق ومساحتها ١٦ دونم و٢٨٨ متر وتملك المدعية شركة بيت ويكان التعاونية بالقدس في هذه الارض المطلوب قسمتها (٥٥٥٦٠) حصة من (٥٧٦٠٠) حصة — وتملك فيها الغائب يوسف بن محمد يعقوب خالد (١٤٤٠) حصة — وتملك عائشة بنت محمد عثمان محسنه المعتوهة التي يمثلها الوصي الشرعي — عبد الله بن محمد الزرقا بموجب صك الوصاية الصادر من المحكمة الشرعية بالقدس (٦٠٠) حصة من (٥٧٦٠٠) حصة وذلك بموجب قيود الطابو المبرزة والمميزة بحرف (ب و ـ ٤) ـ (ب و ـ ١) ، (ب و ـ ٣)

ولقد ابرز وكيل المدعي ايضاً مضبطتي هوية باللغة العربية والعبرية ومصدقتين من مختار عين كارم وبيت ويكان مميزت بحرف (ب و ـ ٦) (ب و ـ ٧) وأبرز خريطة رسمية مصدقة من قبل دائرة المساحة مميزت بحرف (ب و ـ ٥) وقد جرى الكشف على الارض المذكورة بمعرفة خبيرين وتحت اشراف نائب المحكمة ـ قررا بالاتفاق انها غير قابلة للقسمة بالنسبة الى أقصر حصة البالغة (٦٠٠) حصة من (٥٧٦٠٠) حصة وذلك كما جاء في تقريرهما المميز بحرف (أ)

لذلك فاني اقرر الحكم بازالة الشيوع بين الشركاء في هذه الارض بطريق بيعها بالمزاد العلني بمعرفة دائرة الاجراء في القدس وبالصورة التي نصت عنها المواد (٨ و ٩ و ١٠) من قانون تقسيم الاموال الغير منقولة المشتركة وتضمين كل من الشركاء جزءاً من الرسوم والمصاريف بنسبة حصته في الارض .

حكما غيابياً بحق يوسف بن محمد يعقوب خالد قابلا للاعتراض خلال مدة ثلاثة اشهر من تاريخ تبليغه بواسطة النشر في جريدتين عربيتين اللواء والدفاع على ان ينشر الاعلان اربع مرات متواليات ما بين المرة والاخرى ١٥ يوماً . وغيابياً بصفة وجاهية بحق عيشة بنت محمد عثمان محسنة اعطى وتفهم علناً .

٢٦ـ١١ـ٣٧

امضاء : حاكم الصلح
حنانيا

(٢ـ٢ ٢٣٣٨)

اعـــلان

اصدرت محكمة اراضي القدس المتشكلة من سعادة المستر بلانكيت وعلى بك حسنا حكماً في الدعوى المقامة من قبل سليم رزق على الاستاذ نصري نصر بصفته صنديكا لطابق افلاس حنا رزق بشأن ملكية اربعة وخمسين قطعه ارض ، فحكمت بواحد وخمسين قطعة منها لصالح الصنديق المذكور ، وبثلاثة قطع لصالح المدعي وقد كان يرافع عن المدعي الاستاذان حنا افندي عطاالله وبسيلي افندي فرج الله

كذلك اصدرت حكماً في القضية التي اقامها الاستاذان الدكتور الياس ونصري افندي نصر بالوكالة عن القمسيون المالي لبطريركية الروم الارثوذكس على افتيم عبدو ورفاقه من اجل ملكية ملك كائن على طريق الملك جورج بالقدس

وهو يتضمن انه طالما الملك يقع ضمن وقفية الارشمندريت غريغوريوس فيجب ان تقام الدعوى بالوكالة عن متولي هذا الوقف ومنحت البطريركية حق باقامة الدعوى ثانية بهذه الصفة . وكان يمثل آل عبدو الاساتذة انسطاس حنانيا وحنا افندي عطا الله وفؤاد بك عبد الهادي . في ٢٣ ـ ١٢ ـ ٣٧

(٢٤٤٦)

اعلان بيع

انا الموقع ادناه قد بعت صالون الحلاقة المسمى بكوكب الشرق والواقع في شارع الناصرة علك الحاج عز النابلسي مع موجوداته المحتوية على : ثلاث مرايات وبلاط صيني ومغسلة وباب واجهته قزاز وكهرباء وثلاث : بترينات زجاج وثلاثة كراسي خيزران وثلاثة كراسي قش افرنجي وثلاث واجهات زجاج مع كافة ادوات الحلاقة الى الحاج سعيد العكاوي لقاء مبلغ خمسة وثلاثين جنيه فلسطيني تدفع للبائع بدون انذار او اخطار والبيان صار اعلان الكيفية

في ٢٣ ـ ١٢ ـ ٩٣٧

اسماعيل صالحية

(٢٤٤٧)

اعلان
مدعى عليه

من محكمة صلح حيفا الحقوقية
نمرة القضية ٣٦٤٩ سنة ٣٧

الى السيد حسين بن حاسيد فرواله جوهر من عرب الصقر قضاء بيسان والان مجهول محل الاقامة .

يقتضي حضورك المحكمة المذكورة اعلاه بيوم الثلاثاء الموافق ١١ ـ ١ ـ ٩٣٨ الساعة ٨ صباحاً لرؤية الدعوى المقامة ضدك من قبل المدعي الخواجه جبل ابيض من حيفا بواسطة وكلائه المحاميين المستر سلمون والمستر كايكر يطالبك بمبلغ ١٢١ جنيه و ٢٥٠ مل بموجب سند فلذا لم تحضر بالوقت المعين او لم ترسل وكيلاً قانونياً ينوب عنك تحكم غيابياً ولا يحق لك الاعتراض على الحكم ما لم تثبت بان تغيبك كان لعذر قانوني .

(٢٤٤٨) حاكم الصلح

مطبعة جريدة الدفاع ـ يافا

26-27.12.1937
missing issues #1039-1040

الثلاثاء في ٢٥ شوال سنة ١٣٥٦ و ٢٨ كانون اول سنة ١٩٣٧

السنة الرابعه — العدد ١٠٤١ — ٤

الدفاع

جريدة يومية سياسية مصورة

صاحب الامتياز : ابراهيم الشنطي
المدير المسئول : شوكت حماد

الاشتراكات
في فلسطين عن سنة ١٥٠
في البريد الداخلي « « ١٨٠
في سائر الاقطار الخارجية « « ٣٠٠

دار الدفاع : شارع جمال باشا ـ عمارة المظفر ـ يافا : فلسطين
العنوان التلغرافي : «الدفاع — يافا»
تلفون ١١٨٧ (أربعة خطوط) و١٠٧٥ (خطان) ص. ب. (٢٥٥)
الاعلانات يتفق عليها رأساً مع الادارة
أجرة السطر : ١٠٠ مل

ملجأ الرجاء

ليس الكرم في الولائم والموائد

حين يسمو شعور الخير في أمة، ترى الملاجيء والمستشفيات والمدارس، تعبيراً حياً عن ذلك الشعور. وما انحصر الكرم في ولائم تقام، أو موائد تصف، أو خراف تنحر. بل مظاهر الكرم السامية في الشعور مع المحتاجين، خصوصاً أولئك الذين ترى الامة وجوب المحافظة على كرامتهم لانها كرامتها، وشرفهم لانه شرفها، ومعنويتهم لانها معنويتها.

وحين يزور ملك أو ملكة مستشفى من المستشفيات — وهو ما يقع دائماً في البلدان المتقدمة — لا يزور شخصاً معيناً من لحم ودم، بل تفسر هذه الزيارة على أنها الشعور مع المتألمين، والحنو على الذين يعانون عذاب المرض. وفوق هذا وذاك فانها دعوة سواد الامة والمتصدرين فيها الى الاقتداء، والتحلي بأشرف السجايا الانسانية، سجايا النجدة، والعطف، والواجب. وتعف بنات الاشراف عن كل استنداء للأكف إلا حين يكون العمل لملجأ أو مستشفى، هنالك فقط يشعرن بضرورة التضحية في سبيل أسمى غاية انسانية ووطنية معاً. وتكون التضحية شرفاً ونخوة.

في انتظار الامل

وهذا «ملجأ الرجاء» أقيم ليحتوي طائفة من الاحداث، مسئولية الامة نحوهم لا تقدر. تركهم آباؤهم وديعة بيد الله ويدها، وعند الله وعندها، واثقين — رحمهم الله الكريم — ان أبناءهم سوف لا يكونون من ضحايا الشارع والجهل. الامة تتكفلهم كما كانوا يتكفلونهم في الحياة. والامة تعطيهم حنانها كما أعطوهم وهم أحياء. أي قلب فيه الجرأة القاسية على اقلاق ضمائر أولئك الراقدين؟ أي نفس تتحدى الشهامة والشرف فتسيء الى تلك الارواح النقية؟

معنى وقوف العمل في هذا الملجأ، وقوف الانسان عن أداء واجبه، ووقوف نزعة الخير عن استمرار عمل الخير، ووقوف الشعور عن الشعور. وأي تفسير غير هذا يكون؟ ومعناه: جحودنا أولئك الذين قالوا كلمة واحدة ثم مضوا: هذه وديعتنا! »

أطفال، أبناء وبنات، هم الآن في حال التشرد وتذوق البؤس. ينتظرون هذا البناء حتى يدخلوه، فيقف بهم التشرد وينتهي البؤس، على باب التربية الفاضلة، والانشاء الصالح، والتعليم، باب ذلك الملجأ الذي نرجوه لهم ما نرجو للذين سيكونون فيه

كلنا ذاق الألم، ولو أياماً، ولو ساعات، ولو دقائق. وكلنا استغاث، ولو بالعناية، للخلاص منه. هناك مئات من الاطفال تألموا شهوراً، وألمهم هذا مكبوت لا يعلم به غير الله. متى يا ترى يقف بهم عند حد؟ متى يا ترى تسمع الضمائر لغة الطفولة البريئة وهي تستغيث؟ متى يا ترى يجاب الاستنجاد بما لا يكلف الامة غير ألفين وخمسمائة جنيه فقط؟

وديعة أولئك الاخوان

اننا لا نكتب عن بناء معلوم، مقام على بقعة معينة من الارض. لكننا نكتب عن شيء معنوي. عن رمز. عن أثر. عن ذلك الشيء الذي سيحتوي مخلفات اخوان لنا ذهبوا وليس وراءهم غير وصية العناية بأطفالهم. تلك الوصية تنفيذها معناه: أن هناك أمة تحترم الواجب. وإرجاء تنفيذها معناه: ان هناك امة تماطل بالواجب — وحاشا الخلق العربي أن يكون مماطلا في المكرمات.

متى قامت الامة بواجبها المادي الضئيل هذا، استطاع كل فرد منها زيارة ذلك الغرس الشعبي، غرس السخاء الحقيقي، والفضيلة. ومن يكره أن يرى أولئك الايتام الصغار وهم شاعرون بأنهم ما فقدوا آباء لان كل أب في هذه الامة والد لهم؟ من يكره أن يرى تلك الوديعة الغالية، وهي ترضع العلم، والخلق، والتربية الفاضلة بعيدة عن نزوات الازقة، وحالات المتشردين؟ إذن من الذي تستطيع نفسه مماطلة في مثل هذا الواجب؟

ألفان وخمسمائة جنيه، وبعد ذلك تنتهي حالة اليتم في عشرات من الاطفال. وبعد ذلك تنتهي حالة الألم. وبعد ذلك ينتهي وخز الضمير الذي احتمل أن يشقى أولئك الابرياء. ههنا مجال الكرم، كما قدمنا. ههنا مجال الشعور بالخير الذي به تقاس أخلاق الشعوب، ودرجة وعيها الوطني والانساني معاً. وأولئك الذين تألموا في الحياة — وأي انسان ما تألم — مسئولون أكثر من غيرهم عن وديعة الأموات الأوفياء

عسى أن لا يطول هذا الامر، وعسى أن يجود آحاد بالمبلغ المذكور، وعسى أن لا نتأخر جميعاً في القيام بفريضة مقدسة

ابراهيم

جلالة ابن السعود والامام ومستقبل الحلف العربي

برقيتا شكر واعراب عن الامل القوي في استعادة مجد العرب ووحدتهم الكبرى

بيروت في ٢٧ كانون الاول — لمراسل الدفاع الخاص — تلقى رئيس مجلس النواب السوري برقية من سكرتير جلالة الملك ابن السعود نصها: لقد رفعت لجلالة مولاي الملك برقية معاليكم المعربة عن تهنئة المجلس النيابي السوري وابتهاجه بابرام معاهدة الحلف العربي بين اليمن والعراق والمملكة السعودية

مظهر كريم

وقد أمرني جلالته أن اقدم لمعاليكم شكر جلالته للعاطفة العربية السامية التي اعرب عنها مجلس سوريا العربي النيابي. ان هذا المظهر العربي الكريم في سوريا ليس بالشيء العجيب ولا بالجديد بل هو معروف انه في قرارة كل نفس في سوريا العربية

لاعادة المجد

وان جلالته ليرجوكم ثم يرجو المجلس دوام هذا التآخي العربي وتوفيقه وشموله سائر الاقطار العربية لاعادة مجدها وحفظ كيانها ».

توحيد الكلمة

وتلقى رئيس المجلس برقية اخرى من جلالة الامام يحيى هذا نصها: لي فخر عظيم ان ابلغكم بانه لدى تقديم تلغرافكم العالي الى حضرة امير المؤمنين جلالة الملك المعظم اظهر حساساته الشكرانية ودعواته الخيرية لسلامة وسعادة الشعوب العربية في ظل الاتحاد وتوحيد الكلمة. وجلالته يتمنى تبليغ شكرانه الى جميع رفاقكم المحترمين

تدهور سيارة

اصابة اربعة جنود أحدهم خطرة

خرجت سيارة عسكرية مساء امس ملأى بالجنود والعتاد لتعقيب المسلحين بالقرب من صفد، وبينما هي سائرة على طريق طبريا — صفد انقلبت فجأة وتدهورت فاصيب اربعة جنود من ركابها جراح احدهم خطرة. وقد نقلوا جميعا الى المستشفى الحكومي بصفد، واجريت لهم الاسعافات اللازمة. ومن المنتظر نقلهم الى مصحة معسكرات الجيش.

وزير الدعاية

القاهرة في ٢٧ كانون الاول — لمراسل الدفاع الخاص — يصل الدكتور غوبلز وزير الدعاية الالمانية الى القاهرة في ٥ يناير المقبل قادماً بالطيارة من برلين. وسيقيم في مصر من ٦ الى ٨ اسابيع يطوف خلالها المدن الاثرية. والمفهوم ان رحلته خاصة ليست ذات صبغة سياسية.

المستر كيلوغ صاحب مشروع السلام المعروف والذي مات مؤخراً كما مات مشروعه لطمع الدول وانانيتها

انقرة في ٢٧ كانون اول — صرح رشدي آراس بان تركيا تبدي تحفظات وملاحظات بشأن مشروع نظام الانتخابات في الاسكندرونه

« دفنتري » بالعربية

برنامج افتتاح الحفلة الاولى

لندن في ٢٧ كانون اول — تبدأ اذاعة البرنامج العربي من محطة دفنتري يوم الاثنين الواقع في ٣ يناير سنة ١٩٣٨ وتكون في الساعه السابعه والدقيقة ١٧ حسب وقت فلسطين. وستستمر الاذاعة ساعة يذكر فيها البرنامج الجديد، وقطعتان غنائيتان، ثم يتكلم بعض الشخصيات العربية. ومن الساعة ٨ الى الثامنة والدقيقة ١٥ تذاع نشرة الاخبار. ويتكلم الامير حسين سيف الاسلام نجل جلالة الامام يحيى، وعبد الرحمن بك حقي مستشار السفارة المصرية في لندن فيقرأ رسالة حافظ عفيفي باشا الذي اضطر للسفر الى مصر. ثم يتكلم وزيرا الدولة السعودية، والعراق المفوضان، والسر ريلي حاكم عدن

استعداد بريطانيا

لندن في ٢٧ كانون اول — بنت الحكومة الانكليزية في السنة الحالية ٧ طرادات و٩ مضادات للطوربيد و ٣ غواصات و ٣ سفن لبث الالغام و ٣ نسافات وعدة سفن من انواع مختلفة. وفي المعامل البحرية الآن ١٠٠ سفينة حربية تحت الصنع. وكانت السنة الحالية سنة الانتهاء من انشاء الطرادات. وستكون السنة المقبلة سنة الانتهاء من انشاء مضادات الطوربيد والغواصات

لا تعديل على معاهدتي سوريا ولبنان

بيروت في ٢٧ كانون الاول — لمراسل الدفاع الخاص — صرح الاستاذ خير الدين الاحدب بأنه سوف لا يطرأ اي تعديل على المعاهدات المعقودة بين فرنسا ولبنان. وقال ان الاسباب التي ادت الى تأخير المفاوضات بين سوريا ولبنان بشأن المصالح المشتركة قد زالت، وستستأنف هذه المفاوضات على أثر عودة رئيس الوزارة السورية الى دمشق.

وقال فيما يتعلق بالائتلاف الاخير انه سيؤدي الى نتائج مفيدة لمصلحة البلاد. وقال ان الحكومة اللبنانية تدرس باهتمام مسئلة تعيين الملحقين اللبنانيين في السفارات والقنصلات الفرنسوية الى ان تنشيء الحكومة مفوضيات وقنصليات خاصة بها

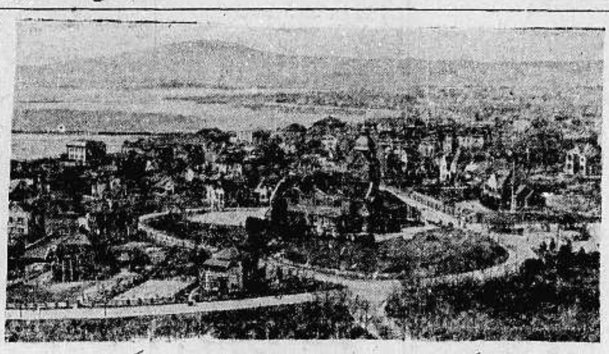

مدينة شنكتاو الصينية وقد احتلها اليابانيون واحترق قسم كبير منها
والصورة تمثلها قبل الحادث

توقع جلاء الموقف في مصر بعد مقابلات هامة

الازمة لا تزال على حالها الاخير وكثرة ترديد الشائعات حول ما يمكن ان يتم قريباً

مقابلات كثيرة

القاهرة في ٢٧ كانون الاول — لمراسل الدفاع الخاص — لم يجد شيء على الموقف السياسي بعد، غير ان المساعي لا تزال تبذل لايجاد حل للازمة، ومن هذه المساعي زيارة سمو الامير محمد علي لدولة علي ماهر باشا أمس، التي دامت ساعة. واجتماع معالي علي الشمسي باشا برفعة النحاس باشا ومعالي مكرم عبيد باشا كل على حدة. واجتماع سعادة الدكتور احمد ماهر بدولة علي ماهر باشا مرتين في مكتبه في السراي.

وقد عقد حزب الشعب جلسة وضع فيها قراراته بشأن موقفه ازاء الازمة الحالية. واشيع اليوم ان دولة علي ماهر باشا صرف النظر نهائياً من ان يتولى شقيقه سعادة الدكتور احمد ماهر الوزارة الجديدة حتى لا يكون ذلك مصدراً للقيل والقال

اشاعة اجتماع

كما اشيع ان رفعة النحاس باشا سيجتمع بدولة علي ماهر باشا للبحث في الحالة الحاضرة غير انني لم استطع التأكد من صحة هذه الاشاعة.

انتظار شخصيتين

وقد علمت من مصدر مطلع ان فترة الهدوء الحاضرة ترجع الى انتظار وصول سعادة حافظ عفيفي باشا، وزير مصر المفوض في لندن. (وقد وصل اليوم). ووصول معالي واصف غالي باشا، وزير الخارجية من باريس، (وسيصل غداً).

في الوزارة

ويقال ان النية متجهة الى ان يعهد الى حافظ عفيفي باشا بمنصب وزاري في الوزارة الجديدة

تكذيب شائعة

وقد كذبت الحكومة اليوم ما أذيع أمس من أن رفعة النحاس باشا طلب تحديد موعد لمقابلة جلالة الملك

النحاس باشا

وقد لزم رفعة النحاس باشا اليوم داره ولم يتوجه الى مكتبه في الوزارة

مظاهرة تأييد

واشيع ايضاً ان بعض انصار الوفد يعملون لاحضار جميع الاشخاص المنتمين الى جمعيات القمصان الزرق في الاقاليم والمديريات الى القاهرة غداً للقيام بمظاهرة تأييد الوفد

الملك والازهر

وقد أبدى جلالة الملك رغبته في ان تبلط جميع ارضية جامع الازهر الشريف وان تفرش بأبسطة تكرم بتقديمها جلالته. وقد شرعت اقسام الهندسة والمباني في تنفيذ هذه الرغبة الملكية. وارسل فريق من هيئة العلماء برقية شكر الى جلالة الملك على هذا العطف، كما أرسلوا برقية اخرى الى جلالته تتضمن الاحتجاج على ذوي القمصان الزرق وفريق من الرعاع الذين يهتفون ضد الاستاذ الشيخ مصطفى المراغي شيخ الجامع الازهر

ترانيم الجوقات الثلاث في فلسطين

ماذا يقول العرب وعاذا يدعي اليهود وكيف تجيب الادارة ذلك وردود الثلاثة

مندوب جريدة (نيوز كرونكل) في الشرق الادنى يرسم صورة لمشاكل هذه البلاد ويعرضها على قرائه

يطوف (آرثر كويستلر) الان بانحاء الشرق الادنى، منتدباً عن جريدة «نيوز كرونكل» الانكليزية — وهي من صحف الاحرار. وقد زار هذا الصحفي فلسطين فيما زاره من بلاد الشرق وكتب عنها ثلاث مقالات، وصلت الى ايدينا الاولى منها، وهي بعنوان (فلسطين — القدر الذي يغلي على النار) وفيما يلي نجملها للقراء

«المحرر»

التناقض العجيب

ادهش ما يدهش له الانسان فيما يختص بفلسطين هو التناقض البين بين ضآلة حجمها وبين ضخامة المعضلات التي تجمعت واحتشدت فيها، والتنافر البين ايضاً بين قلة عدد سكانها، وبين اهتمام سكان الدنيا باجمعها لما يجري فيها

ولقد اطلق المستر ايمري على هذه «النتفة» الصغيرة من الارض (ملتقى طرق الشرق) وهذا حق، لكن هنالك على ذلك الممر ثلاث لوحات تنبئك بان هنالك ثلاث جوقات من المرتلين هي الجوقة العربية، والجوقة اليهودية، وجوقة الادارة الاستعمارية الانكليزية

الجوقة اليهودية

ترتل جوقة اليهود التراتيم التالية:

في بولونيا مذابح، ومقاعد «غيتو» للطلاب في الجامعات.. وفي المانيا حرمنا القانون من كل شيء، وليس هذا بالامر الجديد علينا، فقد عرفناه خلال ٢٠٠٠ سنة. وفي عام ١٩١٧ وعدتنا انكلترا بان تكون فلسطين وطننا القومي ونحن نتمسك بهذا الوعد، لا كما تمسك شيلوك (التاجر اليهودي المعروف في رواية تاجر البندقية) برطل من اللحم من جسم غريق وانما كما يتمسك الغريق بقطعة من سارية السفينة..

«لقد جئنا الى هذه البلاد التي يشبه مناخها مناخ السجون التي يقضي فيها ايامهم المحكوم عليهم بالاشغال الشاقة ووجدنا تربتها لا تألف الا من الصخور والمستنقعات، ومن هذه التربة صنعنا واحة اوروبية في وسط صحراء عربية، وتكلفنا في ذلك الرجال والضحايا والمال واشترينا الارض ودفعنا ثمنها نقداً، وجلبنا الكثير من الخيرات للعرب، وساعدنا الحكومة على ان ترصف طرق السيارات وتنشيء السكك الحديدية، وتفتح المدارس وتبني المستشفيات دون ان تدفع من عندها شيئاً.

لا بل وجعلنا العرب في فلسطين يتقدمون في مجال الحضارة منذ عام عن اخوانهم عرب البلدان المجاورة، وكل ما نلناه من الشكر والثناء على ما عملناه هو انكم تريدون ان ترفسونا بارجلكم لتخرجونا من البلاد»

الجوقة العربية

وترتل جوقة العرب التراتيم التالية:

«هذه الارض ملك لنا. انها ملك لابائنا واجدادنا وستكون ملكا لابنائنا وابناء ابنائنا، ولسنا نسمح قط بان تأخذ منا وتضيع علينا

اما اموالكم ومشاريعكم فنحن نرحب بها ما دمتم لا تأخذون في مقابلها منحاً سياسية. وليس لدينا ما نقوله ضد البعض ممن يجيئون منكم، لكن علينا نحن ان نقرر لكم عدد من يجيئون، وكيف ستكون احوال معيشتهم هنا

ويجب عليكم ان تفهموا في صراحة تامة انكم هنا ضيوف ضيوف يدفعون ما عليهم – وستظلون كذلك ابد الدهر. أما عبارة (الوطن القومي) فانها في طبيعتها تثير ثائر كل عربي عليكم

اننا نقركم على ان الامور تسير سيراً سيئاً معكم في اوروبا، لكن يجب عليكم انتم ان تصلحوا ما بين انفسكم وبين الاوروبيين، ولسنا نحن معتزمين بان نتحمل منكم اوزار ما لكم من السيئات»

جوقة الادارة

وترتل جوقة الادارة الاستعمارية الانكليزية التراتيم التالية:

«كلا كلا عبء ثقيل يضايقنا. والوطنيون على كل حال وفي كل مكان عبء يضايق، ويتسبب في الاضطراب للحكام المستعمرين الذين يستحقون المدح!

اما الوطنيون اليهود منكم فأنهم من عمل الشيطان نفسه، والادارة الاستعمارية العادية ليس امامها غير واجب واحد: هو خدمة مصالح الامبراطورية والنظر في الوقت نفسه في مصالح الوطنيين بقدر المستطاع

ياليت العرب وحدهم

أما ادارتنا فهي الوحيدة بين ادارات الدنيا التي عليها واجب آخر اضافي، هو خدمة مصالح اليهود مع مصالح الامبراطورية على حد سواء

ولو ان العرب وحدهم هم الذين نتعامل معهم، لوصلنا معهم ان عاجلا او آجلا الى اتفاق، ولهان الخطب علينا، فقد نجحنا في مصر والعراق في الوصول الى تفاهم حي مشترك، ولكن ما دام اليهود هنا في فلسطين، فان المعضلات ستتزايد مضاعفاتها، وان كان الانتداب لا يصلح للعمل به فالبلاد الفلسطينية كلها لا يصلح العمل بها ايضا...»

على المسرح

ولم تكد الجوقات الثلاث تصل في تراتيمها الى هذا الحد، لا بل وقبل ان تصل الى هذا الحد. شوهد القلق يتزايد على المسرح بين الممثلين انفسهم، فاما اوشكت الجوقات ان تسكت تبادل الممثلون الكلمات القاسية العنيفة، وانتقل العراك من فوق خشبة المسرح حتى شمل النظارة ايضا، ولما انتهى العراك، ونقلت الجثث... وقف الخطباء ليقول كل خطيب كلمته، وكان البادىء هو الخطيب اليهودي

كلمة اليهود

التفت الخطيب اليهودي الى العرب، وقال:

«أما ما تقولون ان اباءكم واجدادكم كانوا أسياد هذه الارض، فقول مبالغ فيه جد المبالغة، فاسياد هذه الارض كانوا هم الاتراك الذين كانوا يعاملونكم معاملة الـ...

انكم مدينون بحريتكم للانجليز، للورنس، للورد اللنبي، للسفن الانجليزية، وللمال الانكليزي

لكن دعونا من ذلك، ولاذكركم بالدور الهام الذي لعبه اليهود، فاقول لكم ان فرقة يهودية كانت هي التي ساعدت على احتلال فلسطين. وان فرق يهودية اخرى حاربت في غاليبولي، واننا نحن الذين جعلنا يهود الدنيا كلها، ويهود اميركا بنوع خاص، يهرعون

«البقية على الصفحة السابعة»

اجتماع في لندن عن فلسطين

نشرت جريدة الجويش كرونيكل وهي صحيفة تعبر عن رأي الصهيونية تفاصيل الاجتماع الذي عقدته جمعية الطلبة اليهود في جامعة اكسفورد وحضره اثنان من العرب، هما السيد موسى الحسيني وعيسى افندي نخله وفيما يلي تفاصيل ذلك الاجتماع كما رأه مكاتب الصحيفة المذكورة تنشره على علاته لاطلاع القراء منتظرين ما تأتينا به الصحف الانكليزية الاخرى:

استعرضت مدام كاون، مدرسة التاريخ في الجامعة، في خطاب الافتتاح تاريخ فلسطين وقالت لقد عاش العرب واليهود في الماضي بسلام. ثم خطب البروفسور نامير مطريا مشروع التقسيم وقد وصفه بانه افضل حل لقضية فلسطين (كذا) وقد قال عيسى افندي نخله في خطابه ان العرب يعارضون التقسيم بالاجماع، لكن وضع البلاد لا يمكنه ان يستمر كما هو الان لذلك فالعرب على استعداد لان يجتمعوا مع اليهود حول مائدة مستديرة. وعلى العرب واليهود ان يتناسوا الماضي. وان يحصروا جهودهم الموحدة لخير فلسطين. والوصول الى هذه الغاية فالعرب مستعدون للموافقة على المقترحات الاتية:

(١) ان يتنازل اليهود عن الفكرة بان يصبحوا اكثرية في فلسطين. (٢) وان تعادل الهجرة اليهودية الزيادة الطبيعية بين السكان العرب (٣) ان يشترك العرب واليهود في حكومة مركزية يتساوى فيها الجانبان في التمثيل (٤) يكون اليهود احراراً في ادارة شؤون مدنهم ومستعمراتهم (٥) ان تكون شرق الاردن وسوريا والبلدان العربية الاخرى مفتحة الابواب امام الهجرة اليهودية

ولما سأل «فيما اذا كان الزعماء العرب يوافقون على هذه المقترحات وان البلدان العربية مستعدة لقبول مهاجرين يهود، رد السيد موسى الحسيني بالايجاب قائلا ان الزعماء العرب يوافقون موافقة تامة على هذه المقترحات وان البلدان العربية مستعدة لفتح ابوابها للهجرة اليهودية بعد ان يتم الاتفاق بين العرب واليهود في فلسطين

هنود امريكا

في عام ١٩٣٠، لم يكن في امريكا من الهنود، اهلها الاصليين الا ٣٩٧ر٣٣٢ نسمة، ومنذ ذلك التاريخ ونسبة المواليد بين هؤلاء الهنود لا تزيد قليلا عن واحد في المئة

اعلان

مدعى عليه

من محكمة صلح تل ابيب

الى: كمال شيخ طالب سابقاً عكا سوق صلاحي والان مجهول الاقامة

يقتضي حضورك للمحكمة المذكورة كمدعى عليه يوم ١٦–١–٣٨ الساعة ٥ر٨ صباحا

المدعي: اخوان عزرا كندوف بواسطة المحاميان لوانون وكرينبوم يطالبك بمبلغ ٥٠ ج. ف.

وان تخلفت تنظر دعواه بحقك غيابيا ولا يقبل اعتراضك الا اذا ثبت ان تخلفك كان لعذر معقول.

٢٠–١٢–٣٧

حاكم صلح تل ابيب

صورة حكم

لدى محكمة صلح نابلس

الهيئة: موسى عمر

المدعي: نديم الشيخ نور الدين العكر من نابلس

المدعى عليهما: محمد توفيق بك الفاهوم من الناصرة وعبد اللطيف بك صلاح من نابلس

الحكم – استناداً للمادتين ١٦٠٦ و١٦٠٩ من المجلة أحكم بالزام المدعى عليهما عبد اللطيف بك صلاح ومحمد توفيق بك الفاهوم اصالة بحق محمد توفيق بك وكفالة بحق عبد اللطيف بك بدفع المبلغ المدعى به وقدره ثلاثة وثلاثون جنيه فلسطيني للمدعى مع الرسوم والفائدة القانونية من تاريخ ٣٠ حزيران سنة ٣٧ حتى الدفع حكماً غيابياً قابلا للاعتراض وفهم علناً في ٢٧–٧–٣٧

حاكم صلح نابلس

موسى عمر

(٢٤٦٢)

• • •

ملجأ الرجاء

للاستاذ الشيخ علي شاهين

«وليخش الذين لو تركوا من خلفهم ذرية ضعافا خافوا عليهم فليتقوا الله وليقولوا قولا سديداً»

قرآن كريم

طالعتنا (الدفاع) الغراء بصورة ما أجلها في نظر الامة، وما أوقعها في قلوب المخلصين. تركت في نفسي أعظم الاثر، ودعتني الى ان أزف الى الجمهور تلك البشرى

ملجأ الرجاء، مأوى البؤساء، دار من لا دار له من اليتامى، محي النفوس الميتة، ومنقذ الارواح من دياجير الجهالة الى نور العلم والسعادة

حقيقة بعد خيال، جامعة المتشردين وشمس تضيء على الضالين فتخرج منهم شبابا عاملين

لله ما أعظم هذه المؤسسة، أنعم الذين عملوا لها.

كادت أن تتم، لولا انها في حاجة الى عطف المحسنين، وبر الاغنياء والموسرين وعناية المخلصين

واحد من اغنيائنا يستطيع وحده أن يقوم باتمامها، لو لان قلبه، وعرف ان رحمة الله قريب من المحسنين، فليتقدم كل بما يستطيع، ان الله لا يكلف نفساً الا وسعها، واعلموا انكم ستموتون حتما إن عاجلا أو آجلا، وستتركون بعدكم اطفالا يتامى، ونساء أيامى، في حاجة الى عطف الناس ورعايتهم، فليسرع المرء بالحسنى قبل ان يموت «وليخش الذين لو تركوا من خلفهم ذرية ضعافا خافوا عليهم فليتقوا الله وليقولوا قولا سديداً». هذه فرصة عظيمة للذين يريدون وجه الله، ويبتغون الحسنى، ويرغبون عن الدنيا الفانية، حباً في الاخرة الباقية «مثل الذين ينفقون اموالهم في سبيل الله كمثل حبة أنبتت سبع سنابل في كل سنبلة مائة حبة والله يضاعف لمن يشاء والله واسع عليم»

تلك مبرة يساهم فيها الغني والفقير، بالقليل والكثير، بالمال لمن استطاع ذلك، وبالنصح والترغيب في الانفاق والحث على المساهمة، وتكون الفائدة أعظم لو قام رجال الدين والوعاظ بما يجب عليهم – نحو هذا المشروع الجليل. فالى الامام أيها العاملون تنالوا من الله البشرى فهو لا يضيع أجر من أحسن عملا، كل على قدر ما يستطيع ووفقا لما جاء في الحديث الشريف:

«من كان له مال فليتصدق بماله، ومن كان له علم فليتصدق بعلمه، ومن كان له قوة فليتصدق بقوته»

علي شاهين

محاولة سرقة

حضر السيد ناصيف بطشون الى مخزنه في شارع اسكندر عوض فوجد قفلا من ابوابه مكسورا والثاني مكسورا نصفه، مما دل على ان لصوصاً ارادوا سرقة المخزن لكنهم عجزوا عن كسر القفل الثاني فهربوا. وقد علم بوليس المدينة بالحادث والتحقيقات جارية.

شجعوا

ميناء يافا العربي

اشتركوا

بمسابقة

نستله

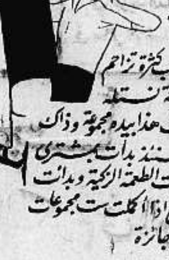

الجمهور يتسابق لينظر بسبب كثرة تزاحم الناس في مكتب وكيل شركة نستله في يافا والقدس. فرأيت هذا بيده مجموعة وذاك بيده جائزة نفيسة جداً. حينئذ بدأت باشتري شوكولاتة نستله الجميلة ذات الطعمة الزكية وبدأت بجمع صور نستله الجميلة حتى اذا اكملت ست مجموعات كاملات امكنني ان اربح جائزة

نستله

اطلبوا برنامج التوزيع من بائعكم.

اخلاص العراق

للوحدة العربية الكبرى واعلاء شأن العرب

نشرت جريدة «الاستقلال» البغدادية الغراء المقال الافتتاحي التالي عن الامة العراقية ومشاكل العرب:

فطرت الامة العراقية على العناية بشئون الاقطار العربية ومتابعة قضاياها ومشاكلها ما استطاعت الى ذلك سبيلا وهي لم تدخر وسعاً في التعاون القومي وبذل الجهود لتخفيف المصائب، واغاثة اللهفة.

وترى خير الاعمال ما كان في سبيل قوميتها، وقد اعتادت الامة العربية ان تسمع صوت العراق في جميع المواقف والحوادث، وتعتمد على وساطته ونصائحه وتعتقد فيه موضع الرجاء لانفراج الازمات والشدائد، كما ان اغلب الدول الاجنبية ادركت اخلاص العراق لوحدته الكبرى، وسعيه المتواصل، لتعزيزها ورفع شأنها، وبسط سيادتها على الافكار وسائر المنازع، ومع ذلك يؤثر العمل الصامت على الادعاء والجهر ويختار الظروف الموافقة والحكمة المفيدة، عند اقدامه على عمل من الاعمال. لكيلا تذهب مساعيه سدى، او يفشل في مقاصده. فالامة العراقية حريصة على سلامة بلاد العرب كلها، وهي تشعر بالواجب الذي يتطلبه منها الاخاء القومي. وتؤكد بان الشعب العراقي ما غفل في يوم من الايام عن قضية لها علاقة ببلاد العرب كيفما كانت، وكل حكومة تتولى الحكم مضطرة الى مسايرة هذا الشعور. مهما اختلفت منازعها واتجاهاتها. اذ ليس في وسعها ان تحيد عنه، وبالرغم من تعدد المشاكل والحوادث وانصباب المصائب في بلاد العرب تمكن العراق ان يقف مواقف مشرفة سواء كانت دواعيه ام ايجابية. حتى احرز الاعجاب والفخر. واذ سكت في بعض الاحيان فانما ذلك السكوت لحكمة ومقصد، وهذا ما يمنع من انتظار وقت الدفاع النافع والكلام المجدي في حل المشاكل فكل شيء رهين اوانه. وله ظروفه واوقاته.

الوحدة القومية تماسكا وارتباطا وهكذا تزداد الامة العراقية اندفاعا وراء السيادة العربية وتتحرى الطرق الموصلة الى اهدافها واغراضها ولا نبالغ اذا قلنا ان هذه الامة اصبحت تحيط بجميع شؤون العرب احاطة تامة ولا تكتم المهاوحز نها لوقوع اقل حادث، وهي تحاسب كل حكومة فيما اذا قصرت بواجبها القومي او اعرضت عن المشاكل التي تنتاب بعض البلاد، ولذلك صارت الصلات القومية عندنا من جملة السياسة الداخلية التي تمد بها مناهج الوزارات، ولا شيء ادل من ذلك على هذا التطور القومي فالشعوب الشاعرة هي التي تحمل حكوماتها على انتهاج السياسة والخطة. وقد يعمل الافراد في الخفاء اكثر مما تعمل الجماعات في الجهر والاعلان، والعراق سباق في هذا المضمار. ولا يحتاج الى طلب، او تذكير. ولكن ربما تحول العوارض الخفية دون مراده، فليتزم السكوت ريثما ينجلي الموقف وتتبدل الاوضاع والطوارىء، ونحن الان في موقف نستطيع فيه ان نؤكد للامة العربية على اختلاف اقطارها بان الامة العراقية شاعرة بكل مشكلة تنتاب العرب في الايام الاخيرة، وقد اخذت هذه المشاكل تأثيرها في النفوس وتفجر السخط والاستياء. ولا شك ان هذه المحن سوف لا تطول، كما ان هذا الضعف سوف يزول وتعود القوة الى الظهور اذا ما امتحنت امة الا استعادت شوكتها ولا بد للعرب من عودة وان طال الزمن فالحيوية كامنة والاستعداد تكامل وستبقى هذه المشاكل حديث التاريخ وعبرة الاجيال الاتية.

مشاكل العرب في هذا الزمن

ان مشاكل العرب في هذا الزمن ليست هينة، ولكنها سوف تكون عاملا قويا من عوامل الاتحاد المتين والقوة المنيعة، وكلما تكاثرت المشاكل ازدادت

التهريب على الحدود العراقية

جاء في انباء الموصل أن قوات الشرطة التابعة للجمارك لازالت نشيطة في مطاردة المهربين الذين يهربون البضائع من الحدود السورية إلى العراق. وقد وفقت هذه القوة خلال الاسبوعين من ضبط عدة قوافل تحمل بضائع مهربة وطاردتها وبلغت قيمة هذه البضائع ٣٠٠ دينار.

***

صفوة ما يحمله بريد الشرق والغرب

طرائف السياسة

العصبة تخسر ثلاثة وسبعين الف جنيه

تحية طيارات فرانكو بالقنابل لزعيم المعارضة

ابنة السياسي المعروف

فيما يلي أهم الطرائف السياسية التي وردت في البريد الاجنبي الاخير: للمستر لويد جورج ابنة اسمها « ميغان » عمرها ٣٥ سنة. وهي عضو في مجلس العموم. ويقول الاعضاء عنها انها تقتفي اثر والدها في السياسة والاجتماع.

والشيء الذي يؤخذ على ابنة السياسي الكبير إكثارها من التدخين. وقد حاولت مرة التدخين في المجلس نفسه. ثم عادت فخبأت علبة السجاير بسرعة. لكن « ميغان لويد جورج » فتاة ورعة متدينة تقضي ساعة في المساء، ومثلها في الصباح في صلاة خاشعة، وهي تتقن مع الانكليزية بالطبع، الالمانية والفرنسية وقد اشيع أن المستر هور بليشا سيتزوجها لكن « ميغان » والوزير سخرا من هذه الاشاعة.

زعيم المعارضة في المجلس

عاد الماجور اتلي زعيم المعارضة في مجلس العموم، من رحلته في اسبانيا. ومما يذكر ان وصول الزعيم والوفد الذي كان معه الى برشلونه اقترن بمجيء ١٥ طيارة من طائرات الجنرال فرانكو الى المدينة، والقائها القنابل عليها كتحية لزعيم العمال!

وانتقد جماعة من المحافظين والاحرار أسلوب التحية البلشفية التي قام بها أتلي وجماعته في اسبانيا. لكن زوجته أجابت اننا كنا نحيي الجمهورية فقط. لقد بادرنا الاسبان بالنشيد الملكي البريطاني فوجدنا اللياقة تحتم علينا مبادلتهم نوع التحية المألوفة عندهم. »

ويتقاضى زعيم المعارضة الفي جنيه من الحكومة. فلما أثار بعض اعضاء مجلس العموم الانتقاد حول حكومة برشلونه الحمراء، قال الماجور أتلي: انني اتنازل عن هذا المبلغ، وأرفض ٤٠ جنيهاً تعطى في الاسبوع على أن أتخلى عن آرائي. » وأنهى المستر تشمبرلن المشكلة بقوله: ان زيارة زعيم المعارضة لم تتعارض مع سياسة حكومة جلالته »

الفيل الابيض يتضاءل

لم تعد سنغافورة « الفيل الابيض » كما كان يلقبها الكثيرون. والظاهر أن الدفاع عنها شاق اذا اجتاحها جيش كبير، من الجو والبحر. وقد اخذ الاهتمام يشتد بتحصين خطوطها ومعاقلها بعد اجتياح اليابان لقسم هائل من الصين. حتى « سيام » أخذت تقلق، وكانت قبل استقلالها جزءاً من الصين، فهل يمتد اليها طمع اليابان. ان بلاد الشمس المشرقة فاجأت العالم باحداث خطيرة.

المهاتما وفقير ايبي

كان المهاتما غاندي في الماضي « رأس الحركات العدائية في الهند » كما وصفته مجلة « نيوز رفيو ». أما الآن فان يده تمتد الى « فقير ايبي » الثائر في وزيرستان بغصن الزيتون. وتقول المجلة المذكورة ان المهاتما قلق للحوادث التي تجري في وزيرستان، واجتمع بنائب الملك، ثم خرج بفكرة: الهند الآن في طريقها الى الاستقلال ووزيرستان جزء من الهند. إذن على زعيم البلاد كلها أن يخاطب فقير ايبي ويتفاهم معه على خطة. وهكذا كان.

مبلغ ضخم خسرته العصبة

كانت ايطاليا تدفع لعصبة الامم ٧٣ الف جنيه رسما سنوياً لعضويتها. فبخروجها من العصبة خسرت « دار جنيف » هذا المبلغ الكبير. واكبر مبلغ يدفع للعصبة هو ١٢٧ الف جنيه رسم عضوية بريطانيا السنوي. اما فرنسا فتدفع ٩٦ الفاً، وروسيا كذلك

ويخشى الآن ان تتبع ايطاليا دول اخرى، وهكذا تتحمل ميزانية جامعة الامم عجزاً ضخماً

الذى يجب موافقته

قابل سفير فرنسا في برلين البارون فون نوراث وزير الخارجيه الالمانية. وقد دار البحث حول اتجاه المانيا في بسط السيادة النازية على اوروبا الوسطى

ومما تذكره الصحف الفرنسية ان وراء هتلر شخصية قوية تعارض الاشتباك الآن في حرب. انه « الجنرال لودويج بك » المشهور في دوائر الجيش والذي يقول: لم ننجز بعد ماكنة القتال، ويجب متابعة العمل لذلك ليلا نهاراً » وبلغ من نفوذ هذا الجنرال انه لا تعلن خطة حاسمة قبل استشارته وموافقته

التجارة غير السياسة

برغم الاختلافات السياسية القائمة بين المانيا وبريطانيا زادت صادرات المانيا الى انكلترا من ٠٠٠ر٢٥٠ر٥ جنيه في عام ١٩٣٦ الى ٠٠٠ر٤٠٠ر٦ جنيه في عام ١٩٣٧، كما زادت صادرات بريطانيا الى المانيا من ٠٠٠ر٢٥٠ر٨ الى ٠٠٠ر٢٥٠ر٩ جنيه في العامين المذكورين.

من سطور

في قمة الدنيا

قال ابو العلاء المعري:

قد زعتم الزاحف في وكره
وزعتموا في الجوذوات الجناح
هذا وانتم عرضة للفنا
فكيف لو خلدتموا يا وقاح

وقالت « الديلي تلغراف »: تم تأسيس قاعدة جوية في جزيرة « ألاسكا » التابعة لكندا، والواقعة في طرق القطب الشمالي!

تسلحهم وتريد السلم

تقول جريدة « لفربول بوست » الانكليزية ان حكومة الولايات المتحدة قد اصدرت الى الآن رخصاً لتصدير اسلحة تبلغ اثمانها ٠٠٠ر٠٠٠ر٣٠ دولار الى كل من الصين وروسيا واليابان

وتترأس الصين القائمة، فانها نالت من الاسلحة الاميركية ما بلغ ثمنه ٠٠٠ر٣٤٠ جنيه، وتأتي بعدها روسيا التي دفعت فيما اشترته ٠٠٠ر١٦٠ جنيه، ثم اليابان وهي لم تأخذ الا بمبلغ ٠٠٠ر١٠٥ من الجنيهات

والصين وروسيا واليابان، هي الدول التي تشتد اميركا الآن في دعوتها لها الى السلام..!

أخنى عليها الدهر

باعت اميركا الباخرة « ليفياثان » لشركة بريطانية، بعد ان اخنى عليها الدهر واصبحت لا تصلح لخوض عباب الماء، وستحطمها الشركة التي اشترتها لتنتفع بما فيها من الحديد والفولاذ

مؤامرة في سيام

القت السلطات في مملكة سيام القبض على ١١ شخصاً على اثر اكتشاف مؤامرة اكتشفت لاغتيال كبار الساسة، تمهيداً لقلب نظام الحكم الحالي، وفي سيام دولتان اجنبيتان هما بريطانيا واليابان، تريد كل منهما ان يكون لها هي النفوذ هناك

اعلان
مدعى عليه
من محكمة صلح تل ابيب
الى: حليمة بنت محمد عمر النجار سابقا بالمنشية بيافا والآن مجهولة الاقامة
يقتضي حضورك للمحكمة المذكورة كمدعى عليه يوم ١٦-١-٣٨ الساعة ٨ر٥ صباحا
المدعي: حايم صبري ويحيى صالح بواسطة المحامي هتشول
يطالبك بمبلغ ٥٠ ج. ف.
وان تخلفت تنظر دعواه بحقك غيابيا ولا يقبل اعتراضك الا اذا ثبت ان تخلفك كان لعذر معقول
٢٠-١٢-٣٧
(٢٤٦٥) حاكم صلح تل ابيب

ورق النقد الانكليزي

يتهم بتزييفه سجين في فرنسا

محاميته تزعم ان جنونه حمله على التزييف!

نشرت الصحف الانكليزية الاخيرة لمراسليها في باريس ما يلي:

في انتظار التسليم

لان ضباط اسكتلانديارد صرحوا بان فردريك بيكرت المولود في المانيا مطلوب في لندن بتهمة تزييف اوراق البنكوت الانكليزية، امرت محكمة باريس بتمديد مدة توقيفه، في انتظار تسليمه الى انكلترا، بعد ان تأتي الاوراق الخاصة بهذا الطلب

اما الآن فان بيكرت موجود في السجن الذي امضى فيه الاشهر الستة التي حكم عليه بها في تهمة حيازته لاوراق مزيفة تزييفا طبق الاصل لاوراق بنك انكلترا.

المزيف مختل العقل

وهذه هي القضية التي ترافعت عنه فيها المحامية المدموازيل ماري انطوانيت ويل، وبكت بالدمع الحار اثناء دفاعها وهي تصف موكلها بانه رجل « ذو عقل مختل » يدور مع الريح كيفما دارت، وتقول عنه ان عقليته فوق العقليات المعتادة، وهو لهذا السبب لا يفرق بين الغث والثمين، ولا بين الصواب والخطأ!

المحامية عالمة!

وفي دفاعها ذلك، قالت المحامية، انها بصفتها عالمة متخصصة في دراسة علم النفس، اهتمت لقضية بيكرت، وزارته في السجن ٢٠ مرة لتدرس احواله النفسية اعمق الدرس، وعلى اثر هذا الكلام اجلت المحكمة القضية اسبوعا لتتمكن المدموازيل المحامية العاملة فيه من الحصول على بينات من انكلترا تختص بالحياة التي امضاها هناك

شاهدتان على الجنون

وبعد انقضاء الاسبوع، قرأت المحامية امام المحكمة كتابين من انكلترا، احدهما من المس ليليان شيفز التي منعها ابواها من الزواج من المزيف، قالت فيه:

« راقبت الكفاح المرير الذي قام بين بيكرت وبين والدي ووالدتي بسبب وقوعه في حبي، ولا بد وان يكون فشله في هذا الكفاح قد اثر على عقله »!

اما الكتاب الثاني فكان من المس مرغريت دريك، التي سبق لها ان كانت موظفة عند بيكرت، وفيه قالت:

« لقد تحمل بيكرت من الاعمال التي تراكمت حول عاتقيه، فوق ما يحتمل، وظل كذلك الى ان وهنت قواه العقلية »

الحكم بالسجن

ولكن هذا الدفاع « النسائي » لم يفد شيئا، وحكم على المزيف بالسجن ستة اشهر، لانه عندما قبض عليه كان يحمل ٣٠ ورقة بنكنوت مزيفة، وكان يحاول ان يصرف واحدة منها من فئة العشرة جنيهات من بنك فرنسا، ومن سجن باريس الذي هو فيه الآن سينقل الى سجن لندن... بغض النظر عن عقله المختل..

* * *

المهندس عبد الله علاء الدين
مساح مرخص مكتبه بعمارة المظفر
بجانب ادارة جريدة « الدفاع »

رئيس الوزارة السورية ووصوله الى دمشق

دمشق — وصل الى دمشق جميل بك مردم رئيس الوزارة السورية يرافقه الامير عادل ارسلان قادمين من حلب وقد استقبلا بحفاوة زائدة. وخطب رئيس الوزراء فحمل على الذين يكثرون من الاشاعات عن مصير المعاهدة بين سوريا وفرنسا وكرر اعلان ارتياحه الى المباحثات التي قام بها مع الرجال المسئولين في فرنسا وانتقد الصحف السورية التي تتكلم عن المعارضة. وختم خطابه بقوله: « إنني ما زلت من الشعب فعلي ان احدثه بصراحة واذا كنت الآن رئيساً موقتاً للحكومة فبفضل اخواني الذين حملوني الى هذا المكان الرفيع ولكني اعد نفسي فرداً من الامة كسواي »

اخطار لتنفيذ حكم
نمرة القضية ٩٤٦٣-٣٦
دائرة اجراء تل ابيب
إلى تركة المرحوم علي الحسيني من صرفند العمار
طبقاً للحكم الصادر ضدك من محكمة صلح تل ابيب
لصالح اسحق برنيتسكي بواسطة وكيليه المحاميان شلومو زنر ويعقوب سيكال
بتاريخ ١٨-٢-٣٦
نبلغك بان تدفع بظرف ثلاثون يوماً من تاريخ النشر لهذه الدائرة مبلغ ٥٢٥ ملا و ١٧ جنيهاً والرسوم والمصاريف واتعاب المحاماة وبالعكس تجري بحقكم المعاملات القانونية
في ١٧-١٢-٣٧
مأمور اجراء تل ابيب
(٢٤٧٧)

(* سينما الحمراء الوطنية *)
ابتداء من يوم الاثنين في ٢٧-١٢-٣٧ وبقية ايام الاسبوع
يعرض فلم المفاجآت والمغامرات
فارس الوديان
تمثيل الممثل والممثلة العالميين: جاري كوبر، وجان آرثر
الرواية المملوءة بمفاجآت البطولة النادرة من بطل الامة الذي لم يقهر ولم يدخل الخوف الى قلبه كما يعرض ايضا هنود اميركا الحر واستماتهم في الحصول على السلاح للدفاع عن اوطانهم من غارة الاستعمار. وهي رواية مليئة بحوادث الشجاعة الخارقة وتلتحم فيها القوات عند الحدود وتظهر فيها بسالة الرجال والسيدات.
حفلتان كل مساء الاولى الساعة ٤٥ر٦ والثانية الساعة ٩
(* فلم روميو وجولييت *)
— يعرض في الحفلات النهارية الساعة ١٥ر٣ —

زنوج اميركا المساكين

زعيمهم ينجو من الحرق باعجوبة

هنا زنجي هلم فشاهد كيف نحرقه وابتهج!

نشرت جريدة « البيبل » الانكليزية لمراسلها الخاص في نيويورك، رسالة نجملها فيما يلي:

أمام مجلس الشيوخ

يشتغل المستر والتر هوايت هنا سكرتيراً للجمعية الوطنية التي تألفت للعمل على تقدم الشعوب الملونة، ولقد كان هو الرجل الذي أوحى الى وارنر فان ناي بسن القانون الذي ينص على معاقبة من يتسببون في حرق الزنوج الاميركيين، لانه هو منهم، وان كانت بشرته صفراء، والقانون الآن أمام مجلس الشيوخ، ومن المنتظر ان يجيزه فيصبح نافذ المفعول.

هلم الى الانبساط!

ولقد قص علي الزنجي المستر هوايت كيف نجا هو من الحرق باعجوبة فقال: انه كان ذات يوم في القطار المسافر الى مدينة اركنساس، فلما اقترب القطار من الوصول اليها أسر « الكساري » في اذنيه: سيفوتك الحظ والانبساط اذا لم تنزل الى المدينة.

— أي حظ؟ وأي انبساط؟

— ألم تسمع النبأ! أن هنالك زنجياً اصفر اللون جاء من الشمال، متظاهراً بانه رجل ابيض، ولكن الاهالي يعرفون اين هو، وسيذهبون الى الفندق الذي ينزل فيه فيجرونه منه جراً، ويحرقونه وما يزال الوقت متسعا أمامك للتفكير في النزول لئلا تفوتك هذه « الفرجة » المبهجة!

ولكن هوايت تمسك بالسفر الى ما بعد اركنساس ولم ينزل فيها، فقد كان هو الزنجي الاصفر المراد حرقه!

يكرس حياته لجنسه

وقد سبق للمستر هوايت هذا، وهو يتظاهر بانه رجل ابيض، ان حقق في الاضطرابات الجنسية التي وقعت في ولاية فيلبس وحرق فيها ٢٥ زنجيا وهم احياء، وضاع فيها مئة زنجي لم يعرف مقرهم الى اليوم، وفي ولايات اخرى حقق هذا الزعيم الزنجي في ٤١ حادثة من حوادث الحرق، وتكلم اثناء تحقيقاته مع الحارقين انفسهم دون ان يعرفوا انه زنجي، ولذلك كانوا يفخرون أمامه بما عملوه، ولقد كرس هذا الرجل الى ١٩ سنة من عمره البالغ ٤٤ سنة لخدمة ابناء جنسه.

الحرق لمجرد التسلية

وفي عام ١٩٢١ بينما كان يحقق في حادث قتل فيه ٢٠٠ شخص كان بينهم ١٥٠ من الزنوج في مدينتي تولسا واوكلاهوما، جاءه فريق من الارهابيين البيض الى الفندق وطلبوا اليه ان يغادر سريره ليترأسهم في حملة لصيد الزنوج! وسألهم هوايت:

— اي زنوج تريدون ان تصيدوا؟

— نريد اي نوع من الزنوج.. فالاولاد يريدون ان يتسلوا، وان يضحكوا قليلا وهم يشاهدوننا نحرق الزنوج او نطلق عليهم النار!

ولحسن الحظ كان الزنوج في هاتين المدينتين القريبتين من بعضهما، قد ولوا الادبار، واختفوا عن الانظار...

الثلثان من اسبانيا

يسيطر الجنرال فرانكو الآن على الثلثين من اراضي اسبانيا، ويحكم على ٠٠٠ر٠٠٠ر١٦ من عدد سكانها البالغ كله ٠٠٠ر٠٠٠ر٢٣ نسمه

وتبلغ قوات الجنرال ٠٠٠ر٨٠٠ جندي، اما قوات الحكومة الحمراء فتبلغ ٠٠٠ر٥٠٠ جندي بينهم ٠٠٠ر٧٠ من الاجانب الحمر

اعلنوا
في جريدة الدفاع

موت اليهودي الغني بعد زوجته
لم يستطع النطق ولو بكلمة واحدة

قال مندوبنا الخاص : نشرنا امس انباء جناية شارع «آحادهاعام» بتل ابيب التي قتلت فيها المرأة العجوز « حانا » زوجة الثري « شموئيل لويس » وقلنا ان الزوج اصيب بجراح بليغة في رأسه نقل على اثرها الى المستشفى :

وبلغنا ان « شموئيل » المذكور قد مات في الساعة الثانية عشرة من ظهر امس دون ان يستطيع النطق بكلمة . وقد بقي احد ضباط البوليس ملازماً سريره منذ نقله اليه حتى موته لعله يسمع منه كلمة تساعد في التحقيق ، فعبثاً كان ذلك ولا تزال جثة الزوج والزوجة في غرفة الاموات بمستشفى هداسا في انتظار نهاية الكشف الطبي عليهما لتعيين اسباب الوفاة فنياً.

وقد ظهر اثناء التحقيق ان مبلغ ٢١ جنيهاً وكمية من الحلى كانت موجودة في مكان باستطاعة اللصوص أخذها منه لكنهم لم يفعلوا ذلك مما جعل البوليس يميل الى الاعتقاد بأنهم آثروا الهرب بالمبلغ الذي سرقوه من الصندوق الحديدي

وكانت كمية من الالبسة الثقيلة والثمينة في احدى غرف المنزل المعدة للالبسة ، فعثر البوليس عليها في غرفة اخرى ، وبسؤال الخادمة عن هذا اجابت : انها خشيت مداهمة اللصوص للمنزل فنقلت الالبسة من مكانها الى غرفة مأمونة

وعلمنا ان البوليس اخلى امس سبيل جميع الاشخاص اليهود الذين اعتقلهم على اثر وقوع الحادث ، لعدم ثبوت التهمة ضدهم

وقد علمنا في آخر ساعة ان البوليس يعتقد بأن مرتكبي هذه الجريمة لا بد انهم من الذين يعرفون ثروة الرجل القتيل ومكانها جيداً ، وان عملهم كان بناء على قرار منظم وضع قبل ارتكاب الجريمة بعدة ايام ونفذ بدقة واصول تامين . وسنطلع القراء على التفصيلات

دفن جثتي الضابط والجندي في الرملة

احضرت بعد ظهر امس جثة اللفتنانت « مونتن » التابع للاورطة الاولى من فرقة « بوردرد » وجثة الجندي « كريسي » التابع للاورطة الثانية من فرقة « ستافورد شاير » وهما اللذان توفيا يوم أمس الاول متأثرين بالجراح التي اصابتهما كما ورد في البلاغ الرسمي – الى الرملة . وفي الساعة الثالثة جرى دفنهما باحتفال عسكري اشترك فيه حاكم اللواء الجنوبي المستر كروسبي وجميع مساعديه ومدير بوليس اللواء الجنوبي ومساعديه ، في مقبرة الجند الواقعة باراضي الرملة .

* * *

النار على باص عربي واصابة طفل

بينما كان احد الباصات العربية ذاهباً في الساعة السادسة والربع من مساء امس من يافا الى القدس وفيه عدد من الركاب أطلق عليه بالقرب من مستعمرة «الدلب» الكائنة بالقرب من قرية ابي غوش عند الكيلومتر الثاني عشر عيار ناري أصاب الطفل السيد موريس نصار من حيفا تحت ثديه الايسر ، ويبلغ عمره ست سنوات وقد نقل الى مستشفى الحكومة في القدس

وقد ذهب السائق فوراً الى مركز بوليس (العنب) واعلمه بالحادث ، فحضرت قوة منه الى المكان المذكور وباشرت التحقيق

وقد اعطى السائق اوصاف مطلق العيار الناري ، اذ استطاع مشاهدته تماماً واتجه بعد اطلاقه العيار الى مكان معين عرفه البوليس وسنطلع القراء على النتيجة غداً

المصادمات الاخيرة في اذاعات الراديو

اذاع راديو وارسو انباء المصادمات التي وقعت بين المسلحين والجنود في الشمال ، فقال : ان الجماعة العربية المسلحة التي طوقها الجنود الانكليز والبوليس ، تمكنت بعد مصادمة قصيرة من اختراق النطاق الذي ضربه الجند حولها وتجاوزته الى الحدود اللبنانية وطلبت السلطات البريطانية في فلسطين من السلطات الفرنسية في سوريا ولبنان تعزيز حراسة منطقة الحدود

واذاع راديو برلين نبأ المصادمات التي وقعت بين المسلحين العرب والجنود البريطانيين والبوليس فقال : هناك الان ٢٠٠ من المتطوعين العرب مطوقين من قبل الف جندي بريطاني ، وقد اغلقت الحدود .

لا يريدون أقلية – اذن ماذا يريدون !

علم مراسل هاآرتس في لندن انه بالنظر للمساعي غير المنقطعة التي يقوم بها اصدقاء العرب في لندن وبعض اليهود الانكليز لاقناع اليهود بقبول نظرية بقائهم اقلية في فلسطين ، وبالتنازل عن فكرة انشاء دولة يهودية فأن الزعماء الصهيونيين والرأي العام اليهودي في انكلترا سيعلن قريباً معارضته لهذه الجهود ، وفهم الحكومة والبرلمان والشعب البريطاني هذه المعارضة التي تتفق مع اقوال الادون بن غريون في خطبته الاخيرة في القدس

شجعوا

ميناء يافا العربي

لجنة
تنظيم المدن

تبلغ السيد عبد القادر بيدس عضو لجنة تنظيم المدن القروية للشيخ مونس ، دعوة من رئيس هذه اللجنة لحضور الاجتماع الثاني الذي سيعقد صباح هذا اليوم في دار الحكومة بيافا للبحث في امور تتعلق بالمشاريع التي اقرتها اللجنة المذكورة واعترض سكان القرية عليها .

وقد قدم وجهاء وسكان هذه القرية صباح أمس عريضة للمندوب السامي ونسخة عنها الى حاكم اللواء الجنوبي وثانية الى قائمقام الرملة ، يعترضون فيها على المقررات المذكورة وسننشر العريضة في عدد الغد ونذكر وقائع الجلسة المذكورة .

القروض
لمزارعي اليهود

تقول هاآرتس ان المندوب السامي قد أرسل كتاب دعوة للادون سملانسكي رئيس اتحاد المزارعين اليهود للبحث في مسئلة منح قروض لاصحاب البيارات اليهود بشروط حسنة ، لمدة خمس سنوات

محامي التاج

ينتظر وصول محامي التاج الثاني الذي تعين في حكومة فلسطين خلال الأسابيع القريبة القادمة ، وهو يشغل الان وظيفة محامي التاج في احدى جزر المحيط الهندي

اعتقال
يهودي مغرر

نشرنا سابقاً انباء شتى عن اليهودي الذي اسمى نفسه « الدكتور يوسف كنسكي » والذي اغرى عدة فتيات يهوديات . وقد بلغنا ان بوليس تل ابيب تمكن من اعتقاله يوم امس الاول ، ولما اراد استجوابه حول التهم العديدة المسندة اليه رفض التفوه بأية كلمة . وقد قدمه البوليس امس امام محكمة صلح تل ابيب واستحصل على قرار بتوقيفه اسبوعاً رهن التحقيق .

من
ميناء يافا

بلغ مجموع ما شحن من الاثمار الحمضية منذ افتتاح الموسم حتى مساء يوم ٢٦ الجاري من ميناء يافا فقط ١٫١٩٩٫٠٩٩ اي بزيادة ١٦٥٫٤٨٩ صندوقا عن مثل هذا الوقت من العام الماضي.

وقد رست امس باخرتان لشحن الاثمار من ميناء يافا وهما : (آتين) و (كنالو)

وافرغ يوم امس الاول من البواخر الراسية في ميناء يافا ٤٢٥ طناً من مختلف البضائع

بلدية
تل ابيب

قررت بلدية تل ابيب تخفيض الضرائب والرسوم على البيوت والمتاجر الخالية او التي خلت لمدة شهرين في السنة على الاقل وقيمة التخفيض ستة ونصف في المئة

تنقلات
تتم بسرعة

نشرنا امس نبأ تنقلات بعض كبار الموظفين الانكليز ومنهم المستر بولاك مساعد حاكم اللواء الجنوبي الى نابلس مكان المستر فوت والمستر بدكوك مساعد حاكم اللواء الشمالي الى يافا ، وقد بلغنا ان هذه التنقلات ستتم بالسرعة الممكنة ، وقد لا تتعدى آخر هذا الشهر

اجتماعات وايزمن

وصل الدكتور وايزمن الى تل ابيب صباح امس واجتمع بعدد كبير من الزعماء اليهود ، وزار ميناء تل ابيب

مدير الصحة

تنتهي مدة عمل الكولونيل هيرون مدير دائرة الصحة العامة في شهر حزيران القادم فيغادر البلاد . والحكومة تعمل الان في تعيين مدير غيره .

محطة لاسلكية

انتهى العمل من انشاء محطة الاذاعة اللاسلكية الخاصة بالشؤون الرسمية بجوار حيفا .

وستنشيء الحكومة محطة اخرى صغيرة بجوار مستعمرة ناثانيا

دار
الدعاية والاعلان

جاءنا من السيدين بورغاكي منصور واحسان سرور أنهما قد أسسا داراً للدعاية والاعلان في شارع بسترس جهزت بكافة اللوازم وستتصل بأقرب وقت بالاسواق الاوروبية . وعنوانها يافا ص. ب ١٠٧

ميناء تل ابيب

القى الادون روكاخ كلمة في جلسة بلدية تل ابيب بعد ظهر امس قال فيها ان اليهود صرفوا على انشاء ميناء تل ابيب حتى الان ٢١٠ آلاف جنيه ، اي ما يقرب من ربع مليون جنيه

العمل العبري

تقول دافار ان بعض العمال اليهود في مستعمرة عيون قارة علموا بوجود عمال عرب في احدى البيارات اليهودية فذهبوا الى هناك وطلبوا توقيف العمل وهددوا صاحبه بضربه ، فأضطر الى النزول على رأيهم

بعد المصادمات

طبريا — على اثر المعارك التي وقعت امس بعد الظهر في الشمال بين الجند والمسلحين قبضت السلطة على ثمانية اشخاص اودعتهم السجن ثم اخلي سبيلهم وهم السادة محمود محمد سليمان ، شهاب الاحمد ، محمد الخربوش من عرب المواسي . محمد ابراهيم الصالح ، عبد الله علي سعودي ، حسين محمد الجمعة ، ابراهيم صالح لحمد ، احسن صالح لحمد ، من عرب الضوير التابعة لطبريا .

الى الوزارة

علمنا ان المستر فوت حاكم نابلس لن ينقل الى احدى المستعمرات بل الى وزارة المستعمرات حيث يعمل موظفاً فيها لمدة سنتين .

حوادث
البوليس والمحاكم

— شبت النار امس في مخزن الحاج احمد اليمني الكائن بسوق الصلاحي وقد اخمدتها الاطفائية حالا والخسارة طفيفة.

– سطا رجا بن حسن يحيى من قرية اجزم على مخزن انطون بندلي القو بيافا وسرق منه عدة اشياء ، وقد اعتقله البوليس ، وسيقدمه اليوم امام محكمة الصلح للتحقيق القضائي في القضية .

– سطا محمد علي اشريم وحسين محمد الشوملي من يافا على منزل احمد يوسف حماد في محلة المسلخ وبعد كسر بابه سرقا منه ألبسة واشياء اخرى . وقد اعتقلهما البوليس وقدمهما امس أمام حاكم صلح يافا الاستاذ زكي افندي الداودي وبعد سماع اقوال الشهود قرر احالتهما الى المحكمة المركزية مع بقائهما في السجن لحين المحاكمة .

– قضت محكمة صلح يافا على خايل بطرس الشامي من يافا بالسجن شهراً وبخمسة جنيهات غرامة بتهمة حيازة اموال مسروقة . وقررت توقيف محمد ابن مصطفى الفاضل من بصره اسكي شام التابعة سوريا حتى يوم ٢٧ الجاري بتهمة دخول فلسطين بدون جواز سفر.

– حضر جابر احمد ابو احمد الى يافا واشترى كمية من السجاير من احد الباعة في ساحة السراي بمبلغ ٨١٥ قرشاً ، وقد وضع السجاير في كيس بالقرب منه ، وبعد ان دفع الثمن التفت ليأخذ الكيس فوجده مسروقاً وقد اعلم البوليس بالحادث والتحريات جارية للقبض على السارقين .

لا ثبات وجوده

لا يزال الشيخ اسماعيل افندي السوافيري يثبت وجوده يومياً في نقطة بوليس قرية البطانة التي تبعد عن قريته بنحو ساعة ونصف الساعة ، وقد ذكر لنا الشيخ اسماعيل انه يلاقي صعوبات كثيرة في هذه الايام بسبب هطول الامطار وبعد المسافة وكثرة الاوحال في الطريق الامر الذي نلفت اليه انظار المسؤولين

براءة
من احتيال

القدس – نظر اليوم الاستاذ انور نسيبه في قضية احمد تركي عبد القادر المتهم بجرم الاحتيال ولعدم الادلة الكافية قرر براءته وكان يدافع عنه الاستاذ حسن صدقي بك الدجاني

مدارس القرى

أرسل قائمقام غزه كتبا الى مختاري السوافير يطلب فيها منهم تأليف لجنة معارف تشرف على ادارة مدرسة قراتم الاميرية . وقد تعينت هذه اللجنة من المختارين ، ووافقت على تعيين معلم ثالث على حساب القرى الثلاث بشرط ان تعينه ادارة المعارف معلماً رسمياً في المستقبل.

تبرئة شخص

طولكرم : برأت المحكمة اليوم محمود افندي السعيد من قرية عاره من التهمة الموجهة اليه بتهريب تنباك وحكمت على احمد المسعود من عاره ثلاثة شهور او دفع غرامة ٤٢ جنيهاً

الانباء الخارجية

تأكيد التصديق على المعاهدة السورية

باريس في ٢٧ كانون اول — بات من المحقق مصادقة البرلمان على المعاهدتين السورية واللبنانية خلال النصف الثاني من شهر يناير المقبل دون تغيير في نصوصهما الاصلية . وسيضاف اليهما ملحقان يتعلقان بقيام نظام اللامركزية في المحافظات السورية ، وقد اتفق على ذلك مع الحكومة

صادرات المانيا لسوريا ومقدار وارداتها

بيروت في ٢٧ كانون اول – لمراسل الدفاع الخاص – تعهدت المانيا بمقتضى اتفاقية تجارية اخيرة مع سوريا ان تستورد من منتوجاتها بما قيمته ٤٥ في المئة من صادراتها اليها . لكن المانيا لم تستورد حتى الان الا ما قيمته ١٥ في المئة من صادراتها الى سوريا ، مع انها تستطيع استيراد القطن والصوف والجلود والحرير من لبنان .

اليابانيون يجتاحون الجنوب بعد الشمال

طوكيو في ٢٧ كانون الاول — أعلن موظف ياباني في شنغهاي عدم تطبيق الامتيازات الاجنبية على الاجانب اذا هم خالفوا القانون العسكري الياباني . وقد تقررت عقوبة الاعدام لمن يقوم منهم بأعمال التجسس ، وبث السموم والميكروبات لقتل الجند ، واعمال التخريب وقطع المواصلات . وقد هاجمت السلطة في بكين مدرسة بريطانية رئيسها متخرج من جامعة كمبردج وصادروا اوراقه .

احتلال عاصمة انتقاماً لاعمال

واحتل اليابانيون اليوم عاصمة مقاطعة شانتونغ انتقاماً لاعمال التخريب في الممتلكات اليابانية في احدى الموانيء . وقد ظلت هذه المقاطعة بعيدة عن الهجمات الى ما قبل بضعة أيام .

قلق سكان مدينة صينية كبيرة

وقلقت المصادر الصينية لبدء اليابانيين في الهجوم جنوبا في مقاطعة كوانتونغ . لكن يقول موظف صيني انه من الصعب اتخاذ قواعد ومطارات في الجنوب لانها تحتاج الى الوف الجنود لحمايتها . وقد قلق سكان كانتون اليوم جداً

استبسال الثوار في الدفاع عن معقلين

مدريد في ٢٧ كانون الاول — أخذت جنود الحكومة في الاستيلاء شيئاً فشيئاً على آخر الحصون التي يدافع عنها جنود الثوار . وبقي الان حصنان لهؤلاء ، هما مدرسة اللاهوت ، ومقر الحكومة ، وهما الان يحترقان . وتقول مصادر الثوار ان المقاومة في الحصنين الاخيرين مجيدة .

فشل الوزارة القائمة في رومانيا

بخارست في ٢٧ كانون اول – لم تستطع الوزارة الحصول على اكثرية في الانتخابات ، ومن المحتمل استقالتها قريباً . وقد قابل رئيسها الملك كارول في مكان عطلته ، وعاد الملك على وجه السرعة للعاصمة .

اثر خطاب قداسة البابا في المانيا

برلين في ٢٧ كانون اول – لم تعلق الصحف والدوائر على خطاب قداسة البابا عن زعم اضطهاد الدين في المانيا . لكن شركة الاخبار شبه الرسمية تقول بأن الخطاب لم يؤبه له ، لانه نتيجة حقد ومهاجمة لامبرر لها . وان البلاد قضت عيد الميلاد متمتعة بالسلام الذي تدعو اليه هذه المناسبة . وقد افرج عن القساوسة الالمان الانجيليين أيام العيد فقط

شحنة اسلحة كبيرة للحكومة الاسبانية

مكسيكو في ٢٧ كانون الاول — غادرت الباخرة « إباي » ميناء فيرا كروز حاملة معها شحنة للحكومة الاسبانية مؤلفة من ٢٠ طائرة ، و٢٠ مليون طلقة نارية و١٧ من المتطوعين . ولا يعرف هل تفلح الباخرة في الافلات من اسطول الجنرال فرانكو أم لا .

تحطيم طيارة ومصرع الذين فيها

باريس في ٢٧ كانون اول — تحطمت طيارة في غابة بوهيميا كانت في طريقها الى فينا وبراغ . وقد مات الطيار وعامل اللاسلكي وراكب ، هم كل من كان في الطائرة . وتجري التحقيقات لماذا غير الطيار سيره وانحرف عن الخط المقرر

صفد

استمرار منع السير على بعض الطرق

صفد في ٢٧ كانون اول – لمراسل الدفاع الخاص – منعت السلطات السير مساء امس على طريق الجليل العليا ، فلم يسمح للسيارات بالتنقل قبل الساعة العاشرة من صباح اليوم حيث سمح بذلك على طريق صفد — طبريا . وقد استمر نقل الجنود من حيفا وطبريا ومن قوى الحدود في سمخ وبقية المراكز والمعسكرات ساعات طويلة وكانت وجهتها طريق عكا – صفد ، التي مايزال التنقل عليها محظوراً حتى الان.

في محكمة الصلح

عثر البوليس بحيازة عبدو عبد الباسط المصري علي قطعة حشيش فاعتقله وقدمه امس امام حاكم الصلح فقرر توقيفه عشرة ايام .

وقررت اخلاء سبيل اسماعيل حسين جاما الصومالي لعدم ثبوت تهمة دخوله فلسطين بدون جواز سفر ، واخلاء سبيل عبد محمد احمد الحسب من الناصرة لعدم ثبوت تهمة ايقاع الاذى بالغير ضده

اختلاف وطعن

اختلف توفيق رضا الايراني ومصطفى عبد الحميد حويلة من محلة المنشية ، فطعن الاول الثاني بموسى في ظهره . وقد اعتقل البوليس المعتدي واستحصل امس على قرار من محكمة الصلح بتوقيفه اسبوعا رهن التحقيق

سيحتفل يوم الاربعاء الواقع في ٢٩ كانون اول سنة ١٩٣٧ في الساعة الثامنة والنصف صباحاً في كتدرائية مار يعقوب في القدس بالجناز الناسع عن روح المرحومة

حجلة ارملة المرحوم

اسكندر الحكيم

فعائلة الفقيدة يدعون جميع اقربائهم واصدقائهم لمشاركتهم .

(٢٤٨١)

اعلان

صادر من المحكمة الشرعية لتسوية الاراضي

تقدم لدينا مضبطة موقعة من مخاتير قرية بيت نبالا التابعة قضاء رملة تتضمن بان زينب بنت محمود صافي من اهالي القرية المذكورة توفيت منذ سنة عن اولادها محمد النجري ومصطفى وسيانه اولاد احمد صافي لاغير فمن له اعتراض على هذه الوراثة فليراجع المحكمة المشار اليها خلال خمسة عشر يوماً من تاريخ النشر تحريراً في ٧ ـ ١٢ ـ ٣٧

القاضي الشرعي
لتسوية الاراضي
(٢٤٧٤)

اعلان

مدعى عليه (دعوى حقوقية)
محكمة صلح القدس

الى امين احمد اسماعيل من لفتا ـ والان مجهول الاقامة وخليل حسين خليل ابراهيم من لفتا والان مجهول الاقامة

يقتضي حضوركما للمحكمة المذكورة كمدعى عليهما يوم الاثنين في ٢١ ـ ٣ ـ ٩٣٨ الساعة ٨ صباحاً

المدعي شركة همكشير وكيلها ايزنبرك .

تطالبكما بازالة شيوع نصف ارض وعر شميعة التحتاني

وان تخلفتما تنظر دعواه بحقكما غيابياً ولا يقبل اعتراضكما الا اذا ثبت ان تخلفكما كان لعذر معقول

في ١٥ ـ ١٢ ـ ٩٣٧

كاتب الضبط

(٢٤٨٠)

حيفا

جندي يضل الطريق فيكرمه العرب

حيفا في ٢٧ كانون الاول ـ لمراسل الدفاع الخاص ـ فقد ليلة أمس الاول جندي من افراد الجيش المخيم في بيت غالين . وقد اخذت القوات تبحث عنه دون جدوى . وظهر ان الجندي قد ضل الطريق وتوجه شطر اراضي عرب الجيرار ، وهناك اكرمه العرب وقدموا له الطعام ، ونام ليلة عند شيخ القبيلة . وفي الصباح سلموه لضابط البوليس الذي اعجب بشهامتهم وشكرهم على صنيعهم هذا .

السعي لتخفيض غرامة على حي

زارنا في وكالة هذه الجريدة عدد من سكان حي الكنائس الذي فرضت عليه السلطة خمسمائة جنيه على اثر مقتل الضابط سعدو عرب ، وشكوا سوء حالتهم الاقتصادية ، وقالوا انهم سيقدمون احتجاجاً ويقابلون المسئولين لالغاء الغرامة أو تخفيضها .

توقع الافراج عن بعض المعتقلين

ترامى الينا من مصادر موثوقة انه سيفرج غداً عن عدد من معتقلي مخيم المزرعة ، وانه في اول السنة القادمة سيفرج عن عدد كبير منهم .

محاضرة عن حياة الطلبة في جامعتين

يلقي الاستاذ الشاب عوني عزيز الداودي في الساعة السادسة والنصف من مساء يوم الاربعاء « غداً » في النادي الارثوذكسي العربي محاضرة موضوعها « حياة الطلبة في كمبردج واكسفورد » والاستاذ عوني القى الشيء الكثير عن العرب وعن عدالة قضيتهم اثناء اقامته هناك

دعوة الرابطة العربية الى اجتماع

بالنظر لعدم الحصول على نصاب قانوني في الاجتماع الذي وجهت اليه الرابطة العربية الدعوة الى جميع اعضائها ، فقد تقرر تأجيل الاجتماع وعقده في الساعة السادسة من مساء يوم الاربعاء الواقع في ٢٩ الجاري . فالرابطة تأمل من جميع اعضائها عدم التخلف لاهمية الاجتماع .

استمرار تنقلات الجند تجاه الشمال

لا تزال القوات بمعداتها الحربية تغدو وتروح بين حيفا وطرق الشمال

نابلس

قوات عسكرية تفتش بعض القرى

نابلس في ٢٧ كانون اول ـ لمراسل الدفاع الخاص — وصلت اخبارية بعد منتصف ليلة امس الى مركز قيادة الجيش بنابلس مفادها أن عدداً من المسلحين موجود في قرية كفر جمال ، وعلى اثر ذلك ذهبت قوة من الجيش وعلى رأسها الحاكم تتبعها سيارات اللاسلكي والمدافع الجبلية والمصفحات . وقد فتشوا القرية المذكورة فلم يجدوا فيها احداً من المسلحين وعادت قوات الجيش عند طلوع الفجر

تفتيش بعض القرى الجبلية

وفي الساعة السادسة من صباح اليوم حلقت في سماء نابلس ثلاث طائرات تبادلت مع قوات الجيش الشارات . وعلى اثر ذلك ذهبت جميع قوات الجيش متجهة الى غربي المدينة بالسيارات . وقد علم انها قامت بتفتيش قرى : كفرعيوش وكفر زياد وفلاميه تفتيشاً دقيقاً لم تعثر فيه على شيء ، كما ان هذه القوات قامت بتفتيش الجبال والسهول والكهوف وظلت قائمة بعملية التفتيش حتى بعد ظهر اليوم ، ثم عادت .

طولكرم

ذهاب قوة الى قرية كفر جمال

طولكرم في ٢٧ كانون الاول — لمراسل الدفاع الخاص — في ليلة امس خرجت قوة عسكرية مع قوة من البوليس يرافقهما حاكم نابلس الى قرية كفر جمال فطوقوها ليلا . وفي الصباح الباكر من هذا اليوم قام قسم من القوة بتفتيش القرية لكنه لم يعثر على شيء . وقد القي القبض على محمد الخضر وعارف المصلح ووضعا في سجن طولكرم ، والقي القبض على فارس عكاس ومحمود الهرش من قرية الطيرة وكانا ضيفين ، ومحمد ابو عمشه من الطيبه . وكلف الحاكم ثمانية اشخاص من وجوه القرية بالسفر حالا الى طولكرم ، ومواجهة الحاكم الاداري فحضروا وحكم على ستة منهم هم السادة : عبد الكريم حسن عبد الله ، يوسف سليمان صالح ، يوسف عبد الرحمن منصور ، رفيق مصطفى داود ، طاهر الحاج محمد سليمان ، خليل اليوسف ، بالبقاء في طولكرم خمسة عشر يوماً وبعدئذ ينظر في امرهم . كما حكم على الاثنين الاخرين بالبقاء في طولكرم مع تقديم كفالة بأربعين جنيهاً للحضور في كل وقت يطلبون فيه .

عيارات نارية قرب رأس عامر

اطلق مجهولون العيارات النارية على دورية بالقرب من رأس عامر بين طولكرم وقلقيلية ، وقد اجابت الدورية بالمثل ، ولم تقع اصابات

التحقيق بقضية المرحوم حسن حنون

حققت المحكمة اليوم مع علي افندي القاسم المعتقل في المزرعة ويوسف حمدان قيلاوي وظاهر الاشقر بتهمة مقتل المرحوم حسن حنون ، وقد تأجل التحقيق للغد وكان سرياً لم يحضره احد .

القدس

جلسة المحكمة العسكرية هذا اليوم

القدس في ٢٧ كانون اول ـ لمراسل الدفاع الخاص — تعقد المحكمة العسكرية في منتصف الساعة العاشرة من صباح الغد جلسة لمحاكمة كل من صالح عبد الرحمن الصوي من قضاء الرملة المتهم بحيازة قنبلة وعشرين رصاصة

وقد أحضر المتهم اليوم الى القدس ووضع في السجن المركزي تمهيداً لتقديمه للمحاكمة

وتستأنف المحكمة عقد جلساتها في ايام الاربعاء والخميس والجمعة لمحاكمة ثلاثة آخرين متهمين بحيازة اسلحة وذخيرة وهم : عبد الحليم احمد شاهين من بشيت ومحمود الحاج منصور من دير بانو وحسن السيد احمد من نعلين وسأوافيكم بالتفاصيل

ذهاب قوة الى مكان حادث

ذهبت قوة كبيرة صباح هذا اليوم الى المكان الذي اطلق فيه الرصاص مساء امس على احد باصات شركة اتحد بين الكيلو ١٦ ـ ١٧ على طريق القدس ـ يافا ، وقد اجرت الكشف على مكان الحادث واجرت تفتيشاً في الجهات المجاورة لكنها لم تعثر للفاعلين على اثر .

اعتقال ثلاثة اشخاص بتهمة قتل

اعتقل البوليس كلا من ابراهيم يوسف احمد وحسين محمد حسين وحسين احمد عيسى من قرية كسلة واستصدر بحقهم امر توقيف لمدة اسبوعين بتهمة قتل محمد حسن من القرية المذكورة .

في نشرة دائرة الامن العام

ورد في نشرة ادارة الامن العام ما يلي :

تل ابيب ـ في الساعة السابعة والدقيقة الثلاثين من صباح امس أعلم البوليس ان جثة زوجة شمويل لوئيس وجدت في الغرفة رقم ١٠٧ في طابق عمارة بشارع احاد هاعام بتل ابيب . ولدى الفحص تبين ان سبب الموت ناتج عن اصابات المغدورة ثم وجد زوجها في غرفة وهو بحالة سيئة فنقل الى المستشفى . وقد وجدت خزينة المال مكسورة ، ومأخوذ منها مبلغ واعتقل شخص واحد .

القدس ـ اطلقت ثلاث رصاصات على باص يهودي بين الكيلو ١٦ ـ ١٧ على طريق القدس — يافا حوالي الساعة الرابعة والدقيقة الثلاثين بعد ظهر امس واصيب احد الركاب بجرح طفيف

— حوالي الساعة السابعة من مساء أمس اخبر احد موظفي شركة الكهرباء بالقدس أنه اطلق عليه عياران ناريان بينما كان يعمل في خط الكهرباء في حي الطالبية . وقد ذهب البوليس الى مكان الحادث ولم يتمكن من الوصول الى مايثبت ادعاء المخبر ، وبسؤال البوليس المجاورين كذبوا هذا الخبر

ذهاب قوة عسكرية الى الشمال

توجهت قوة كبيرة صباح هذا اليوم الى الشمال تقلها اكثر من عشرين سيارة كبيرة . وشوهد عدد كبير من كبار الضباط البريطانيين يرافقونها

جنين

استدعاء وجهاء قرية على اثر مصادمة

جنين في ٢٧ كانون اول ـ لمراسل الدفاع الخاص ـ على اثر المصادمة التي وقعت في الاسبوع الماضي بين قريتي صيدا والنزلة ، ذهب مساعد حاكم اللواء على رأس قوة الى قرية قفين وجمع وجهاءها ومخاتيرها وقال لهم ان المسلحين كانوا في قريتهم يوم الحادث ولما نفوا ذلك سألهم عن سيارة جاءت الى قريتهم بطبيب تظن الحكومة انه قدم لمعالجة الجرحى ، فنفوا له ذلك ايضاً . وعندئذ طلب اليهم ان يأتي عن كل حامولة ٣ اشخاص لمقابلته في نابلس ، فذهب ١٥ وجيهاً منهم يوم أمس وقابلوه .

الخليل

اعتقال اشخاص بتهمة قطع التلفونات

الخليل في ٢٧ كانون اول ـ لمراسل الدفاع الخاص ـ اعتقل البوليس نهار امس الاول عشرة اشخاص من قرية حلحول بتهمة تقطيع الاسلاك التلفونية على طريق القدس ـ الخليل . وقد اخذوا امس الى القدس ثم اعيد منهم ثلاثة وبقي الاخرون في السجن لاتمام التحقيق . واعتقل كذلك ثلاثة اشخاص من قرية سعير بنفس التهمة

السعي لالغاء الغرامة المفروضة

فهمنا من بعض المصادر ان هناك مساعي يبذلها قائمقام المدينة لالغاء الغرامة التي فرضت على مدينة الخليل بمناسبة الحوادث الاخيرة .

تنقيح جداول السكان لتوزيع الغرامة

عهد الى دائرة مالية الخليل بتنقيح الجداول التي قدمها مخاتير المدينة ، ومن ثم يجري توزيع الغرامة حسب نفوس سكان الاحياء

للبرد القارص والشتاء الشديد

اشتروا بالطوات (كبابيت) من

مخزن **المهتدي** بالقدس

التي وردت حديثاً من اشهر فبارك انكلترا

الاسعار : ١٨٠ — ٢٢٠ — ٢٤٥ — ٢٦٠ غرشاً الخ ..

احدث التفصيل — واجود البضائع — وارخص الاسعار

(٢ ـ ٢ — ٢٤٥٣)

الناصرة

وجوه لواء الجليل عند الحاكم

الناصرة في ٢٧ كانون الاول -- لمراسل الدفاع الخاص — قابل في الساعة التاسعة من صباح اليوم عدد كبير من وجوه لواء الجليل حاكم اللواء طبقاً للدعوة الموجهة منه اليهم . وفي الاجتماع تحدث اليهم عن الحالة الحاضرة ، ثم قال اذا كان لديهم ما يقولونه فليراجعوه في الساعة الثالثة من بعد ظهر اليوم . وفي الوقت المعين قدموا اليه عريضة موقع عليها من جميع الحضور ، ولاهميتها وكبر حجمها بعثت بها اليكم في البريد

تأبين المرحوم الاستاذ مطلق عبد الخالق

ستقام في الساعة ١٠ من صباح يوم الاحد في ٢ كانون الثاني ٩٣٨ حفلة تأبينية لمرور الاربعين على وفاة المرحوم الاستاذ مطلق عبد الخالق في قاعة سينما الناصرة . وقد تألفت لجنة لتنظيم الحفلة من السادة : حسنين الزعبي ، نخله بشارة ديب جرجورة ، خالد الزعبي ، طاهر الفاهوم ، سمعان نصار . ولجنة الاحتفال ترجو الى الذين يرغبون التكلم في هذه الحفلة ان يوافوها بذلك بما لا يقل عن يومين قبل ميعادها . رحم الله الفقيد واسكنه فسيح جنانه

تحليق طيارة واتجاهها نحو الشمال

حلقت اليوم في سماء المدينة طائرة ، وبعد ان حامت طويلا توجهت نحو طبريا وصفد .

استمرار مرور السيارات العسكرية

لا تزال سيارات كثيرة ملآى بالجنود تمر بطريق الناصرة جيئة وذهاباً .

نقل تقرير اللجنة الملكية الى الفرنسية

جنيف في ٢٧ كانون اول — طلبت الحكومة البريطانية من سكرتارية العصبة ترجمة تقرير اللجنة الملكية عن فلسطين الى الفرنسية كنشرة باسم العصبة وقد لبت سكرتارية العصبة الطلب ولم يسبق في تاريخ العصبة ان نشرت باسمها تقريراً من هذا الطراز . وحتى الان لم تترجم العصبة الى الفرنسية التقارير السنوية التي تقدمها الدول المنتدبة لان مثل هذه التقارير تقدمها كل دولة بلغتها وتوزعها على من يهمه الامر من الاعضاء لذلك أثارت موافقة سكرتارية العصبة على هذا الطلب الذي أخل بالاجراءات المتبعة في مثل هذه الاحوال بين الدول ، اهتمام الدوائر السياسية في جنيف ، لا سيما وان هذا التقرير لم تبت العصبة في امره ، ولم تمنحه قيمة خاصة

وقد فهم ان الدافع للحكومة البريطانية الى هذا الطلب رغبتها في ان يتناول جميع اعضاء العصبة تقرير اللجنة الملكية بدون استثناء فعندما ظهر التقرير لم يسلم الا الى اعضاء لجنة الانتدابات وبلغته الاصلية ، ولم يقدم لهم كممثلين لدولهم بل بصفتهم خبراء فقط ، كما ارسل الى الدول العربية التي يهمها الامر

مزاعم في صحيفة انكليزية

لندن في ٢٧ كانون اول — نشرت جريدة الاوبزرفر مقالا طويلا بتوقيع المستر ارثور كاست ، أحد الموظفين السابقين في حكومة فلسطين ، تحدث فيه عن الاتفاق الموهوم بين الزعماء العرب فقال ان تفاهم الزعماء العرب في فلسطين واتفاقهم سببه الحركة الصهيونية ، وهو تفاهم غير طبيعي اذا زال سببه زال هو الاخر وعاد الزعماء العرب الى شقاقهم واحترابهم القديم في سبيل المناصب

محاولات اليهود مع زعيم ارلندة

دبلن في ٢٧ كانون اول ـ فهم ان المستر ديفاليرا زعيم ارلندا الحرة سيقابل الادون برودستكي السكرتير السياسي للوكالة اليهودية في لندن بناء على طلب هذا لبحث عدة نقاط تتعلق بموقف ايرلندا من قضية فلسطين في جلسة العصبة القادمة . وفهم ان الادون روبرت ابريسكي النائب اليهودي في البرلمان الارلندي سيقدم برودستكي للزعيم ديفاليرا .

أزمة مصر السياسية فى صحف الخارج

ضرورة الاسراع فى تسوية النزاع القائم

القاهرة ـ كتبت «الصنداي تايمس» عن حوادث الازمة السياسية فى مصر فأشارت الى ملخص الحوادث التي وقعت خلال الاسبوع وقالت ان البلاد مهددة بأزمة خطيرة . ولكن « الاوبزرفر » كتبت رسالة مطولة لمراسلها الخاص فقالت : كانت الحالة أقل ملاءمة في نهاية الاسبوع منها في بدايته . ثم أشارت الى اجتماع الوفد وقرارات الهيئة الوفدية في الاجتماع الذي عقد يوم الاربعاء فقالت عنه :

ولكن الحالة لم تتعقد الا بعد اجتماع الهيئة الوفدية فأن الاعضاء في الاجتماعين بدلا من ان يدرسوا المقترحات التي حملها مكرم باشا معه من السراي حصروا همهم فى اتخاذ التدابير اللازمة للدفاع عن الوزارة ضد استبدالها بوزارة اخرى تفكر السراي في تأليفها فى حالة تعذر الاتفاق مع الوزارة الحالية. فكانت خلاصة الاجتماعين اشتداد ساعد النحاس باشا وتدعيم مركزه

مطالب السراى

وانتقلت الجريدة الى ذكر مطالب السراي فقالت ان اجتماعات الوفد التي عززت مركز النحاس باشا انما أعدت لتكون مقدمة لعقد تسوية تسلم الوزارة فيها بالمطالب التي تريدها السراي وهي: اولا : ابقاء الحقوق والسلطات الملكية التي يلوح ان الوفد يعمل للحد منها . ثانياً : ابقاء يمين الجيش على حالها وهي اليمين التي تريد الوزارة ان يقسم فيها الجيش على الاخلاص للدستور والملك معاً. ثالثاً : حل جميع فرق القمصان الملونة التي يرى الملك بحق ان وجودها ضد المصلحة العامة

تأخير تسوية النزاع

وختمت (الاوبزرفر) بحثها بقولها انه لاشك فى ان تأخير تسوية النزاع يزيد الحالة سوءاً ويوسع شقة الخلاف . وانه اذا لم تسد الفريقين روح المسالمة فانه من المنتظر ان تدخل الازمة فى طور خطير تضطر فيه البلاد الى الانحياز الى أحد الجانبين: السراي او الوزارة

الاضطرابات المصرية

وكتبت (الاكسيون فرانسيز) مقالا رئيسياً بعنوان «الاضطرابات المصرية» فقالت ان الوفد يريد ان يحمل القصر على الموافقة على قانون كان قد قدم الى الملك فؤاد فرفضه . وقالت ان الملك فاروق ورث الثبات عن أبيه ، ثم ان جلالة الملك فاروق محبوب بوجه عام وهو الذي يظهر الان بمظهر المدافع عن الحرية »

صعوبات مختلفة

وختمت الجريدة الفرنسية قولها : ان هذه الحوادث نشأت فى مصر فى الوقت الذي تبدي فيه ايطاليا اشد اهتمام بالاسلام، وتضاعف دعايتها ضد بريطانيا في الشرق فان كل هذه الامور تثير شكوك انجلترا وتستحق ان ينظر اليها بعين الاهتمام

ففي الشرق الاقصى وفى شرقي البحر المتوسط وغربيه ، وفي البحر الاحمر وفي اماكن اخرى كثيرة قد تقضي الحاجة غداً بمواجهة صعوبات مختلفة تنشأ في وقت واحد في كل مكان وتزيد فى متاعب الامبراطورية البريطانية ومشاكلها

الحرب الاسبانية

تصريح لمصدر حكومى

باريس — تحدث المسيو الفاريز دلفايو مندوب الحكومة الاسبانية الجمهورية فى عصبة الامم الى جريدة « بوبولير » اثناء مروره بباريس عن رأيه فى نتيجة الحرب الاسبانية فقال انه واثق من نجاح الحكومة في الحرب وان تنظيم اسبانيا حربيا قد تحسن الى درجة كبيرة بحيث اصبح في استطاعة القيادة ان تسرع في ارسال الامدادات الى الجنود الى أي مكان أرادت في حالة الحاجة الى ذلك . ثم قال : ان تفوق الجنود الجمهورية فى عددها سيؤدي الى احباط الهجوم الوطني الجديد .

نمر مفترس

يغزو قرية تركية

جاء فى انباء استنبول ان نمراً هائلا نزل من جبال القوقاز وغزا قريــة فى « القرص » على الحدود الروسية التركية وقتل عدداً من الخراف والدجاج . ثم اصاب ثمانية رجال حاولوا عرقلة غزوته بجراح خطرة . وقد اسرعت جماعة من افراد البوليس الى مكان الحادث واطلقت النار عليه فقتلته .

٤٠ الف جنيه

الدخل السنوي لمصور

توفي فى لندن فى الاسبوع الماضي مستر فيليب دي لازلو المصور المجري الاصل الانجليزي الجنسية وعمره ٦٨ سنة . وقيل فى وصفه انه لم تبق سيدة انجليزية الا وتصورت عنده وكان يأخذ الفي جنيه ثمن الصورة بالقامة الكاملة و ١٥٠٠ جنيه ثمنها بثلاثة ارباع القامة والف جنيه ثمنها بالرأس والكتفين فقط وكان دخله السنوي ٢٠ الف جنيه وبلغ ٤٠ الفاً في ابان شهرته وقوته .

ازاحة الستار

عن تمثال لأتاتورك

أزيح الستار عن تمثال لأتاتورك في ناحية ابنشيك بحضور كبار موظفي الولاية وآلاف من القرويين الذين جاءوا من الجهات المجاورة. أما الرسم والمشروعات الخاصة بتمثال أتاتورك الذي سيقام في الجامعة في استنبول فهو من وضع الاستاذ بهنج . وسيكون هذا التمثال من أعظم التماثيل في العالم وسيعتبر يوم ازاحة الستار عنه من أعظم أيام الجامعة

* * *

رسالة العراق :

حلف عسكرى

بعد الحلف الشرقي

بغداد — تفيد آخر انباء انقرة ان الدكتور توفيق رشدي اراس سيزور العراق فى شهر شباط القادم ومن ثم يتوجه الى كابل ، عاصمة الافغان ، للاشتراك في المؤتمر الذي سيعقد هناك بحضور ممثلين عن كل من العراق ، تركيا ، ايران ، والافغان

والمفهوم ان الغرض من عقد هذا المؤتمر هو العمل على تعزيز روح الصداقة والولاء بين الدول الاربعة الموقعة على ميثاق « سعد آباد » وسيتناول البحث في جلسات هذا المؤتمر شئون الحلف العسكري المنوي عقده بين هذه الدول وموعد عقد مؤتمر خاص بالشئون العسكرية والغاية المقصودة من ذلك هي توحيد هيئات اركان حرب هذه الدول في محالفة عسكرية .

بعد براءة

من تهمة سابقة

اصبح من المتوقع عودة الاستاذ عبد العزيز المظفر ، سكرتير قنصلية العراق فى باريس ، قريباً الى العراق ، بعد ان صدر قرار براءته في القضية التي اتهمته فيها الوزارة السابقة وأدت الى اعتقاله في بيروت.

تركة

بكر صدقي

طرحت محكمة بغداد الشرعية في المزاد العلني السيارة العائدة للمرحوم بكر صدقي باشا ، والمسدس الذي كانت مديرية الشرطة العامة قد اهدته اليه ، وقد بلغت قيمة السيارة ١٣٠ ديناراً وقيمة المسدس ١٦ ديناراً

احياء الآبار

على حدود العراق ونجد

كتبت متصرفية لواء البصرة الى وزارة الاقتصاد والمواصلات بشأن أحياء الآبار المندرسة بالشامية الكائنة في اراضي الحدود العراقية النجدية لتستقي منها العشائر الرحل والقوافل التي تقصد العراق للمسابلة وطلبت اليها ايفاد مهندس خاص لتقدير نفقات كل منها .

جمعية

الدفاع عن فلسطين

بغداد — وجهت جمعية الدفاع عن فلسطين دعوة الى بعض الشخصيات العراقية المهتمة في الشئون العربية لحضور اجتماع خاص سيعقد فى هذه الايام للتداول فى شئون فلسطين .

تشرتشل

يعين وزيراً للطيران

لندن — كتبت جريدة «صنداي ريفيري» فقالت ان المستر تشرتشل سينضم الى الوزارة في العــام الجديد وسيعين لوزارة الطيران بسبب سوء الحالة الصحية لوزيرها المستر سونتون . وامتــدحت الجريدة المستر تشرتشل كخطيب ممتاز في مجلس العموم.

موسم الحج

طائرة لنقل الحجاج

القاهرة ـ أذاعت وزارة الداخلية على المحافظات والمديريات كتبا تبلغها فيها أن سفينة الحجاج الأولى التي كان ينتظر سفرها من السويس في ٢٦ كانون الاول الجاري أجلت سفرها إلى ٢ كانون الثاني القادم ولذلك تأخر سفر الحجاج الذين كانوا ينوون السفر في هذا اليوم .

وقد برحت في الساعة السابعة من صباح أمس الطيارة «الموفقة» التابعة لشركة مصر للطيران مطار الماظة قاصدة جدة لاستخدامها فى نقل الحجاج في موسم هذا العام بين جده والمدينة . والطيارة المذكورة لها أربعة محركات ويتولى قيادتها الطياران محمد صدقي ومحمد حاذق وتحمل في سفرها ثمانية ركاب بينهم سيدة .

خزان هائل

انجــازه في اربع سنوات

جاء من برلين ان العمل قارب النهاية فى واحد من اكبر خزانات المانيا الذي يبنى فى وادي (الرور) فى اقليم (ايفل) وقد استغرق العمل فى هذا المشروع الهائل اربع سنوات وتهيأت فيه اسباب العمل لاكثر من ١٦ الف عامل. ويبلغ عرض هذا الخزان اكثر من الف قدم وارتفاعه ١٦٠ قدماً تقريبا

يكثر من الصلاة

من أجل ذنوب الناس

من أنباء بلغراد ان مسلما فى جهة «سانكي موست» من اعمال يوغوسلافيا اسمه «مصطفى كوبجوفتش» قضى وهو فى الثمانين من عمره ٢٢٠ ساعة في عشرة ايام ، وهو يصلي « من اجل ذنوب الناس »

وقد ختم تلاوة القرآن الكريم ثلاث مرات خلال هذه المدة ، فضلا عن ادائه الصلاة فى المسجد ، وكان لا يزيد نومه فى كل ليله على ساعتين ، ولم يأكل سوى أوقية من الخبز ولم يشرب شيئاً سوى الماء

وكان « مصطفى » هذا قبل الحرب الكبرى من اغنى رجال هذا الاقليم

طابع بريد

بخمسة آلاف جنيه

بيع في لندن ثاني طابع بريدي في العالم بغلاء سعره ، وهو طابع اموجي من سنة ١٨٥٥ أصل ثمنه ٣ ملات وقد بيع الان بخمسة آلاف جنيه .

التسابق فى الطيران

الارتفاع إلى مسافات بعيدة

ضرب الطيار توبا الرقم القياسي الدولي في الارتفاع في طيارة خفيفة ذات مكان واحد ، إذا بلغ علو ٤٩٥٠ متراً فتجاوز الرقم السابق الذي بلغه طيار تشكوسلوفاكي بنحو ٣٠٠ متر وضرب رقما قياسيا آخر كان طيار تشكوسلوفاكي قد فاز به أيضا فى الارتفاع مع طيار آخر بطيارة ذات مكانين فقام بارتفاع سبعة آلاف متر وقد كان الرقم السابق ٥٦٠٥ أمتار .

عصبة الامم

بعد خروج ايطاليا

روما — اعاد السنيور جايدا حملته على عصبة الامم فاستخف بأهميتها وخاصة بعد القرار الذي اتخذته ايطاليا بالانسحاب من عضويتها . ثم اثنى على سويسرا التي تريد المحافظة على حيادها ولاشارتها الى عجز عصبة الامم في الدفاع عن هـذا الحياد . ثم حمل على انكلترا وفرنسا مشجعا بذلك الصحف الايطالية التي لا تسكت عن توجيه الحملات. ثم قالت : ان فرنسا وانكلترا تبديان سخطهما لان عصبة الامم اصبحت عديمة الفائدة . وقال انهما تهددان الدول الصغيرة التي لا تخشى سياسة ايطاليا .

احصاء عن السيارات

في الولايات المتحدة

جاء في احصاء اجري في الولايات المتحدة ان بين كل ثلاث اسر في الولايات اسرة واحدة تملك سيارة. ويبلغ متوسط ما يباع من السيارات في السنة الواحدة ٤ ملايين وثلاثمئة الف سيارة جديدة وسبعة ملايين مستعملة . والمفهوم ان ان من يبلغ ايراده جنيهاً واحداً في اليوم يقتني سيارة .

مطالب روسيا

لابرام الميثاق الصيني

طوكيو — يؤخذ من الانباء الواردة من بعض المصادر الموثوق به ان مدام « سن يات سن » موجودة الان فى موسكو لابرام ميثاق سري بين الصين والاتحاد السوفيتي . وتطلب حكومة موسكو في مقابل المساعدة العسكرية التي تقدمها الجنود السوفيتية ١ـ زيادة القوات الشيوعية الصينيه . ٢ـ أن يعهد بالذخائر والاسلحة الواردة من السوفيت الى القائدين شو ته وماي تستنج قائدي الجنود الشيوعيه الصينيه ٣ـ أن تراقب هيئة أركان حرب سوفيتية الجنود الصينية ٤ـ أن تجري المفاوضات المستقبلة بين الصين وحكومة موسكو بواسطة القائدين شو ته وماي تستنج

السمن الحلبي
الممتاز
والزيت الزيتونه
للـ ـ نة
تجدونه عند
نجيب الشان
يافا — سوق الدير

شجعوا
ميناء يافا
العربي

الوكلاء والمستودع
الشركة المصرية البريطانية التجارية — تلفون ١٠٦٢ : يافا ص . ب . ٨٧٩

اعــلان

صادر من دائرة اجراء يافا عدد ١٨٩٦ سنة ٣٧

الدائن : الخواجه صادوق شلوش وكيله المحامي الخواجه ماكس زليكمان تل ابيب

المديون : محمود خليل الجمال من الرملة

قيمة الدين : ٣٠٨،٢٣٧ جنيه فلسطيني مع الفائدة والرسوم

اوصاف الملك : ١) قطعة ارض بناء في الرملة قرب محطة سكه الحديد ومؤجرة الى شركة النفط ا . ز . مونتاشوف وشركاه ، على هذه الارض معمر مخزن كبير بمساحة عشرة امتار عرض وعشرين متر طول ، جميع الارض محوطة بسور من حجر مساحة هذه الارض دونم واحد و ٤٥٩ متر .

٢) قطعة ارض مغروسه ٧٠٠ شجرة زيتون تقريباً قسم من هذه الارض بور جميعها واقعة من الجهة الجنوبية من الرمله . المساحة ١١٥ دونم و ١٠٥ امتار

٣) ارض زراعية واقعة جنوبي الرملة ، يوجد بها بئر بدون ماء ، المساحة ٣٢ دونم و ٥٤٧ متر

الحصة المطروحة للمزاد :
١) ٢٧٨٤ حصة من ١٠٣٦٨ حصة
٢) ٢٨٩ حصة من ١٠٠٠٠ حصة
٣) ٧٢٠ حصة من ١٧٢٨٠ حصة

نمرة الكوشان :
١) بلوك ٤٣٧٤ قسيمة ٦
٢) بلوك ٤٣٩٢ قسيمة ٢٦
٣) بلوك ٤٤٠٢ قسيمة ١٢

القيمة المخمنه :
١) تخمن ٢٠٠ مل كل ذراع والمخزن والسور بمبلغ ١٤٠ جنيه فلسطيني
٢) الارض المغروسة شجر الزيتون ٣٠ جنيه الدونم الواحد والبور ٢٠ جنيه الدونم
٣) ١٧ جنيه كل دونم

ملاحظات : ان سقف المخزن وجميع المواد الموجودة على الارض نمرة واحد هي خاصة شركة النفط ز . ا . منتاشوف وشركاه ، مدة الاجار تنتهي بتاريخ ٢٧ شباط سنة ١٩٣٨ .

ليكن معلوما لدى العموم ان الملك المبين تفصيلاته اعلاه طرح المزاد العلني لتحصيل الدين المطلوب كل من يرغب شراء هذا الملك عليه ان يراجع دائرة الاجراء بيافا بظرف ثلاثون يوما اعتباراً من تاريخ نشر هذا الاعلان بدائرة الاجراء بيافا الموجودة الان بمحكمة مركزية يافا (عمارة الهباب) على طريق القدس بين الساعة ٣ والساعة ٥ كل يوم اثنين وخميس من كل اسبوع ويدفع عشرة في المايه عن القيمة المخمنة لدائرة الاجراء والاحالة الموقتة تعطى بعد مضي المدة المذكورة ثم تعاد المزايدة لمدة خمسة عشر يوما ولا يقبل الضم اقل من خمسة فى المايه وبعده تحال هذه الاموال لاسم المزاود الاخير الا اذا مددت المزايدة من قبل سعادة رئيس الاجراء لمدة شهر أيضاً حسب المادة ١٠٨ من قانون الاجراء .

مصاريف التسجيل والدلالة عائدة على المشتري .

في ٢٧ ـ ١٢ ـ ٣٧
(٢٤٧٨)

مأمور اجراء يافا
فياض الخماش

مطبعة جريدة الدفاع — يافا

فوضى نانكين

اليابان وصعوبة الشروع في قتال جديد

شنغهاي — يؤخذ من الانباء الواردة من نانكين انها تؤيد ما اذيع عن فقد ارواح كثيرة اثناء الفوضى التي حدثت في نانكين بعد احتلال اليابانيين المدينة . وقد قيل ان عدداً كبيراً من الجنود التي دخلت المدينة خرجت على الاوامر التي لديها فتعمدت احداث الحرائق في المدينة ونهبها واعدمت عدداً كبيراً من الاهالي والجنود الصينيين .

القيادة اليابانية مسؤولة عن الاعتداءات

وتدل الرسائل الاخيرة الواردة من هناك على ان النظام قد اعيد الى نصابه وصرح انباء نانكين بان القيادة اليابانية مسؤولة عن الاعتداءات التي وقعت هناك التي يقال انها ارتكبت بقيادة جماعة صغار الضباط . ويقول مصدر موثوق به ان الصينيين تعمدوا احراق مصانع القطن اليابانية وغيرها من ممتلكات اليابان لكي يحملوا اليابانيين على زيادة التخريب .

صعوبة الشروع في قتال جديد

وترى الدوائر الحربية الصينية أنه يصعب على اليابانيين الشروع في قتال جديد على شاطىء شانتونغ والقتال مع الصين الجنوبية في وقت واحد ولذلك اعتقد الصينيون انهم باحراقهم الممتلكات اليابانية سيضطرون اليابانيين الى مهاجمة منطقة غير منطقة كانتون . وتدل الانباء الاخيرة على ان اليابانيين لم يعدلوا عن مشروع انزال جنودهم على مقربة من نانكين لقطع المواصلات على سكة حديد نانكين — هانكو .

ترانيم الجوقات الثلاث في فلسطين

« بقية المنشور على الصفحة الثانية »

لابداء مزيد العطف على الحلفاء ، مقابل الالتزامات التي التزموا بها انا مشتركين معاً

أما ثورتكم في الصحراء ، فانكم بها ساعدتم على جلاء الاتراك ، وفي نظير هذه الخدمة وعدتكم انكلترا باستقلالكم لكن فلسطين — بهذه المناسبة — لم تحتلها انكلترا بواسطتكم ، وانما احتلتها بواسطة جيش اللنبي ، وهي لم تدخل قط ضمن الوعد الذي به وعدتم !

فيصل والوعد

وفي المكاتبات الشهيرة التي تبودلت بين السر هنري مكماهون وبين الخليفة الحسين ، قيل عن فلسطين انها مستثناة من الدولة العربية التي كانت على وشك القيام . أما قائدكم العظيم فيصل نجل الخليفة (كذا) ومعه لورنس قائد ثورتكم فلم يعترفا بوعد بلفور فحسب . وانما تحمسا له ايضاً ، ولم يذكرا قط أن للعرب مطالب في فلسطين . وكان فيصل هذا هو ممثلكم في مؤتمر الصلح وهو كاتب المذكرة التي جاء فيها قوله :

« ان الاكثرية الساحقة من السكان في فلسطين عربية ، واليهود من الناحية الجنسية على وفاق وثيق مع العرب اذ ليس بين الجنسين اختلاف في الاخلاق والعادات ولا بد لنا من ان نسير على هذه المبادىء . »

ولم ينه فيصل مذكرته هذه الا بعد ان طلب وصاية دولة اوروبية على فلسطين لان العرب وحدهم كانوا هم العاجزين فيها عن تحمل مسئولية حكم البلاد .

« الدفاع » : بعد ذلك انتقل هذا الخطيب اليهودي الموهوم الى سخافة ان هنالك معاهدة عقدها فيصل طيب الله ثراه مع وايزمن .

زمن المعاهدات

ورداً على هذه الخطبة قام خطيب العرب فقال :

قائدنا فيصل — وهو الان مستريح في كنف الله — كان محارباً عظيما ، وملكا عظيما ، لكن ما كان له ان يرى في علم الغيب مالم يره حتى الاوردات الثلاثة لمؤتمر الصلح : لويد جورج ، وكليمانصو ، وويلسن .

وهناك معاهدات أهم كثيراً من هذه المعاهدة المزعومة قد مزقت إرباً إرباً ، خلال العشرين سنة الماضية .

لقد تغير الزمن ، ونحن نعيش الان في عصر الوطنيات التي تتمسك بها أوروبا كما يتمسك بها كل بلد آخر في الدنيا .

ولقد نال اخواننا في مصر والعراق استقلالهم ، وها هم جيراننا في سوريا وفي شرق الاردن لهم برلماناتهم الخاصة بهم ، اما نحن عرب فلسطين وحدنا فليس لنا برلمان ، ولا كلمة لنا نقولها فتسمع ، والزعماء لمؤسستنا الوطنية الوحيدة قد غادروا البلاد .

وينشأ في مدارسنا نشء جديد ممتلىء بمثل الروح الوطنية الموجودة لدى طلاب الجامعات في اوروبا ، وكأصحاب القمصان الزرقاء في مصر ، ولستم تستطيعون ان تصدوا تيار هذه الوطنية لا بالذهب ، ولا بالتضحية وعليه فأن جميع الحجج التي تدلون بها على انكم تريدون مشترى اراضينا بالمال ، وتحبون العيش معنا بسلام ، وتضمنون لنا جميع مالنا من الحقوق ، ان هي الا حجج واهية إمام ما تصرحون به من رغبتكم في اخذ فلسطين وطنا قومياً لكم كلها ، وتشبه هذه الحجج الغدير في الصحراء حين تطلع الشمس عليه فيجف منه الماء .

اننا لا نريدكم وقد سمعتم ذلك منا مراراً ، لا بل ان الانكليز يقولون عنكم انكم عبء ثقيل يضايقهم ، وان الانتداب لا يصلح للتنفيذ ، فكونوا عقلاء ، وانبذوا فكرتكم ، فذلك خير لكم واولى »

رد آخر

وهنا وقف الخطيب اليهودي مرة اخرى فقال :

هذا الذي يقوله الخطيب العربي هو الامر الذي لا نستطيعه حتى لو اردناه ، ماذا يجري للاربعمائة وخمسين الفا من اليهود الذين استقروا في هذه البلاد ؟ انكم تقولون ان عليهم ان يستنكروا معكم مجيء مهاجرين غيرهم من الخارج ، وان ينبذوا مطالبهم السياسية ، وان يعدوا انفسهم ضيوفاً « يدفعون ما عليهم » في دولة عربية . ونحن نعرف ما معنى هذا الكلام ، فقد ظللنا خلال الالفي سنة الماضية ضيوفاً ندفع ثمناً لكل شيء ، ونضطهد ونعذب . وقد دلنا مؤتمر بلودان على ان البلاد العربية وان كانت على اختلاف مع بعضها في مسألة الوحدة العربية ، الا انها متماسكة كلها مع بعضها كالبنيان المرصوص امام امر واحد : هو الكفاح ضدنا ، فأذا كانت هذه هي الحال منذ الان ، فكيف نصبح إذا نحن وضعنا انفسنا تحت رحمة دولتكم العربية .

وعليه فاننا لن ننزل قط عن فكرتنا ولا عن مطالبنا . فلنا لم نجىء الى هذه الارض الا بموجب الوعد المعطى لنا ، ونحن لا نخرج منها الا اذا قالت لنا انكلترا انها غررت بنا ، وجعلتنا نترك مصالحنا في اوروبا وتضحي هنا بما ضحينا ، ان انكلترا لا تستطيع اخراجنا الا اذا اعادت الينا ما انفقناه هنا من الاموال ... والا اذا احيت الموتى من ضحايانا الاعزاء علينا »

الادارة تسكت

واستعد الخطيب المندوب عن الادارة الاستعمارية الانكليزية لان يتكلم عن مشروع التقسيم ، لكنه لم يكد يبدأ بخطبته حتى انفجرت على (ملتقى طرق الشرق) قنبلة اسكتته ، وكان ملقي هذه القنبلة من العرب الارهابيين ، وكانت هي تنكة مملوءة بالديناميت المسروق .. من محجر يهودي ...

الى المحكمة المركزية

الرملة — احال قاضي الصلح حيدان علي فرحان من اهالي قرية بيت نبالا المتهم بطعن شخص آخر في كتفه الى المحكمة المركزية بموجب المادة ٢٢٢ من القانون الجديد ، وذلك بعد ان تنازل المطعون عن حقه ، وقد اوقف البوليس احد شهود هذه القضية لتناقص افادته

* * *

اصلاح الطريق بين السويس وفلسطين

القاهرة — ارسلت وزارة الحربية الى وزارة المواصلات صورة الكتاب الذي تلقته من محافظ سينا والذي يشير فيه الى ان الامطار والسيول قد اتلفت طريق السويس — فلسطين جملة مرات وان السلطات المختصة قد اجرت اصلاح هذا الطريق جملة مرات ولكن لا يلبث ان يزول اثر الاصلاح وتعود الطريق الى حالتها السيئة الاولى وذلك بسبب الاسس التي قام عليها الطريق في بادىء الامر . وطلب محافظ سينا اعادة النظر في انشاء هذا الطريق من جديد وبنائه على اسس فنية سليمة تكفل عدم انهياره بسهولة من وقت الى اخر . وقد احالت وزارة المواصلات اقتراح المحافظ الى مصلحة الطرق والكباري لاخذ رأيها فيه وتقرير خطة نهائية بهذا الشأن

اعلان

صادر من دائرة اجراء يافا

عدد ٤٦٥٤ — ٣٥

المسترهن : الشركة الانكليزية الفلسطينية لتصدير الاثمار محدودة الضمان تل ابيب

الراهن : هاشم افندي ابو خضره من يافا .

قيمة الرهن : سبعمائة جنيه فلسطيني والفائدة والمصاريف

اوصاف الملك : قطعة ارض واسعة على طريق سامه كانت في السابق بيارة والان اصبحت ارض بور ومعمر عليها ما يقارب ٢٠٠ — ٢٥٠ دار من براكات وطوب وحجر جميع العمار خاصة يهود وهذه الارض تسمى الان سكنة هاتيكفا

المساحة المطروحة للبيع : ٤ دونمات و ٦٤٨ متر من ٣٧ دونم و ٤٧١ متر أي ثمن هذه المساحة

نمرة الكوشان : بلوك ٧ قسيمة ٣

القيمة المخمنة : تخمن الدونم الواحد من بمبلغ مائتين وخمسة وستون جنيه فلسطيني

ليكن معلوما لدى العموم ان الملك المبين تفصيلاته اعلاه طرح للمزاد العلني لتحصيل الدين المطلوب . كل من يرغب شراء هذه الحصة من الارض عليه ان يراجع دائرة الاجراء بيافا بظرف ثلاثون يوم اعتباراً من تاريخ نشر هذا الاعلان بدائرة الاجراء بيافا الموجودة الان بمحكمة مركزية يافا (عمارة الهباب) على طريق القدس بين الساعة ٣ والساعة ٥ كل يوم اثنين وخميس من كل اسبوع ويدفع عشرة في المائة عن القيمة المخمنة لدائرة الاجراء والاحالة الموقتة تعطى بعد مضي المدة المذكورة ثم تعاد المزايدة لمدة خمسة عشر يوم ولا يقبل الضم اقل من خمسة في المئة وبعده تحال هذه الاملاك لاسم المزاود الاخير الا اذا تمددت المزايدة من قبل سعادة رئيس الاجراء لمدة شهر ايضا حسب المادة ١٠٨ من قانون الاجراء مصاريف التسجيل والدلالة عائدة على المشتري

٢٧ — ١٢ — ٣٧

مأمور اجراء يافا

فياض الخاش

(٢٤٧٩)

حكومة الولايات المتحدة والرد الياباني

تعليقات الصحف الفرنسية على الحالة الجديدة

باريس — خصصت بعض صحف باريس تعليقاتها اليوم على الحالة التي نشأت على أثر تسليم الرد الياباني على المذكرة الامريكية الثانية وميل الدوائر الرسمية الامريكية الى اعتبار أن التأكيدات اليابانية غير كافية . وكتبت جريدة « بتي جورنال » تقول ان اسراع حكومة الولايات المتحدة في الاعلان بان الرد الياباني غير كاف يعد ذا مغزى خاص . ويدل هذا المسلك بدقة على ان حكومة الولايات المتحدة تعتمد على استحالة تعريض الحكومة اليابانية نفسها لارتباكات دولية كبيرة في الوقت الحاضر . واذا كان اليابانيون ينوون في السر كما يدعي البعض ان ينهجوا نهج النشاط الانكليزي السكسوني فالظاهر ان هذا التفكير قد أتى بنتائج ضدهم الان . ان الامريكيين هم الذين يجربون قوتهم باعتدال حقاً لانهم يتجنبون كل ما يشبه الاستعداد لتدخل بحري ولكن خطتهم اشتملت على الحزم اللازم لجعل الغير يفهمونهم

أقوال الصحف اليابانية

وأعلنت الصحف اليابانية أن الرأي العام الامريكي ارتاح إلى الرد الياباني بصفة عامة . وتقول جريدة « يوموري » أن التفسيرات اليابانية والامريكية لحادث المدفعية الامريكية « باناي » متفق فيما بينهما . ومن جهة أخرى ترى جريدة « أزاهي » أن سؤالين ما زالا معلقين وهما أولا : مسألة ضمانات وظروف الهجوم بالمدافع الرشاشه وثانياً : أهم الصعوبات في مسألة الضمانات للمستقبل .

* * *

عصبة الامم لا تخدم السلام في العالم

انضمام روسيا الى جنيف يزعزع نفوذها

باريس — تقول جريدة « الديبا » ان عصبة الامم لن تفتح في شهر يناير المقبل في جو هادىء ، لانها فقدت حرية العمل . ثم قالت : ولقد زعزع نفوذها انضمام روسيا السوفياتية اليها . ولا شك ان بلدانا اخرى ستحذو حذو سويسرا لان معظم البلدان التي كانت تستند من قبل على حماية عصبة الامم تخشى في الوقت الحاضر ان يكون بقاؤها في جنيف سبباً لتشويه مركزها ، وختمت مقالها بقولها : لم يعد في وسع عصبة الامم ان تخدم السلام في العالم . »

طلاب اليابان يحتفلون بانتصار قواتهم

طوكيو — أقام طلبة جامعة طوكيو الامبراطورية وعددهم عشرة آلاف طالب وعلى رأسهم الاساتذة في الكليات المختلفة استعراضا في شوارع العاصمة احتفالا بانتصار الجيوش اليابانية في الصين . وقد صرح أحد الاساتذة بأن هيئة التعليم والطلاب يميلون الى طرح الكتب وحمل البندقية اذا دعت الحالة لانتظار جهودهم . وقد أقام جميع موظفي المؤسسات المالية استعراضا للغاية نفسها في شوارع طوكيو وساروا في مظاهرات كبيرة

خطاب العرش في البرلمان الياباني

طوكيو — افتتح جلالة امبراطور اليابان البرلمان بالقاء خطاب العرش وأعرب فيه عن ارتياحه إلى العلاقات الودية الموجودة بين اليابان والبلاد المرتبطة معها بمعاهدات وعن أمله بأن يفضي اتحاد الأمة اليابانية إلى تذليل المتاعب الحالية

قوات ايطالية الى شرق أفريقيا

القاهرة — من أنباء بور سعيد أنه مرت بها النقالة الايطالية الحربية « كلابريا » في طريقها إلى شرق أفريقيا وتحمل ١٢٠٠ ضابط وجندي إيطالي .

برنامج الاذاعة الفلسطينية

الثلاثاء في ٢٨ كانون الاول سنة ١٩٣٧

٦٫١٠	يوسف الجارية وفرقة استوديو الاذاعة
٦٫٤٠	حديث الى المزارعين
٧	النشرتان الجويه والاخباريه
٧٫٣٠	برنامج موسيقى
٩٫٣٠	اشارة الوقت والنشرتان الجوية والاخبارية الاولى
٩٫٤٥	شارة الوقت والنشرتان الجويه والاخباريه
١٠	ايليا بيضاو فرقة استوديو الاذاعة
١٠٫٣٠	ختام

ماذا تسمع اليوم

عن محلات السادة دجاني اخوان

الاذاعة اللاسلكية للحكومة المصرية يوم الثلاثاء في ٢٨ كانون اول سنة ١٩٣٧

٦٫٤٥	صباحاً الاستاذ بليغ صفوت تمرينات رياضية
٧	الشيخ عبد العظيم زاهر قرآن كريم
٧٫٥٠	ختام
١٠	رباعي العقاد — حفلة موسيقية
١٠٫٣٠	اسطوانات
١١٫٣٠	ختام
٢٫١٠	مساء اسطوانات
٢٫٢٠	الاستاذ موسى حلمي — اغاني سورية
٢٫٤٠	النشرات الجوية والاخبارية والتجارية الاولى
٢٫٥٠	ختام
٧٫٣٠	الاستاذ الشيخ محمد رفعت قرآن كريم
٨٫٢٤	اسطوانات
٨٫٣٠	النشرتان الثانيتان الاخبارية والتجارية
٨٫٤٠	الاستاذ محمود بدر الدين — حديث الرياضة في اسبوع
٩	الاستاذ عزت احمد مصطفى — حفلة غنائية
٩٫٢٠	اسطوانات
٩٫٤٠	الاستاذ محمد مرسي حفلة غنائية
١٠	رباعي — حفلة موسيقية
١٠٫٢٠	زوزو شمس الدين حفلة غنائية
١٠٫٤٠	الاستاذ محمد رزق — حفلة غنائية
١١	سلام الملك — ختام

...ثبتت الاحصاءات الطبية في انجلترا ان وفيات الاطفال تقع بنسبة ... في المئة في خلال السنة الاولى من ولادتهم وان ٦٠ في المئة من هذه الوفيات ترجع الى التغذية الغير الصحيحة . فاذا كانت هذه هي الحال في انجلترا ذات الجو البارد فماذا تكون بالحرى في بلاد حارة كالقطر المصري !

وقد اجمع الاطباء على ان لبن الام السليمة هو افضل غذاء للرضيع . فاذا عجزت الام عن تغذية طفلها لضعف لبنها او قلته او لاى سبب آخر لتحتم استبداله بطعام اخر يحوي العناصر الحيوية الموجودة في لبن الام بنسبها الصحيحة .

وحيث ان لبن الام تزداد فيه عناصر التغذية تدريجيا كلما نما الطفل وزادت قواه الهاضمة وبالتالي حاجته الى غذاء اقوى فمن البديهي ان تغذية الطفل يجب ان تكون تدريجية لتمشى مع التغذية الطبيعية .

وهذا هو السر في ان البان « اللنبريس » تصنع على ثلاث درجات كل منها خاص بمرحلة معينة من حياة الطفل وكل منها محتو على المقادير الصحيحة لكافة العناصر الحيوية الموجودة في لبن الام في تلك المرحلة

اطلبوا من الوكلاء والشركة المصرية البريطانية التجارية شارع اللنبي بيروت كتاب التغذية الصحيحة للاطفال « طبعة ثانية » الذي يعلمكم كيف تدراون عن اطفالكم اخطار التغذية السيئة يرسل اليكم مجانا برجوع البريد

أطعمة « اللنبريس »

تماما كلبن الام

طعام لكل مرحلة من حياة الرضيع

الوكلاء والمستودع

الشركة المصرية البريطانية التجارية — تلفون ١٠٦٢ : يافا ص . ب . ١٧٩

الثلاثاء في ٢٥ شوال سنة ١٣٥٦ و ٢٨ كانون اول سنة ١٩٣٧

صاحب الامتياز : ابراهيم الشنطي
المدير المسئول : شوكت حماد

الاشتراكات
في فلسطين عن سنة ١٥٠
في البريد الداخلي * * ١٨٠
في سائر الاقطار الخارجية * * ٣٠٠

الدفاع

جريدة يومية سياسية مصورة

السنة الرابعة — العدد ١٠٤١ — ٤

دار الدفاع : شارع جمال باشا ـ عمارة المظفر ـ يافا ـ فلسطين
العنوان التلغرافي : (الدفاع ـ يافا)
تلفون ١١٨٧ (اربعة خطوط) و ١٠٧٥ (خطان) صندوق البريد (٢٥٥)
الاعلانات يتفق عليها رأساً مع الادارة
اجرة السطر : ١٠٠ مل

صور عالمية على هامش الحوادث

احتلت الجنود اليابانية مكاناً بالقرب من منشوكو ويذهب الصينيون للتفرج على الجنود كما يرى في الصورة

سفير اسبانيا الجديد في برلين

الدوق أوستا الذي عين مؤخراً نائباً للملك ايطاليا في . وهو الحبشة يستعرض فرق الشرف في نابولي مع السكرتير المدني للحبشة (تيروزي) قبيل ابحاره الى الحبشة

الاكواخ الثلجية التي يؤمها الكثيرون من انحاء مختلفة يقضون فيها عطلة عيد الميلاد

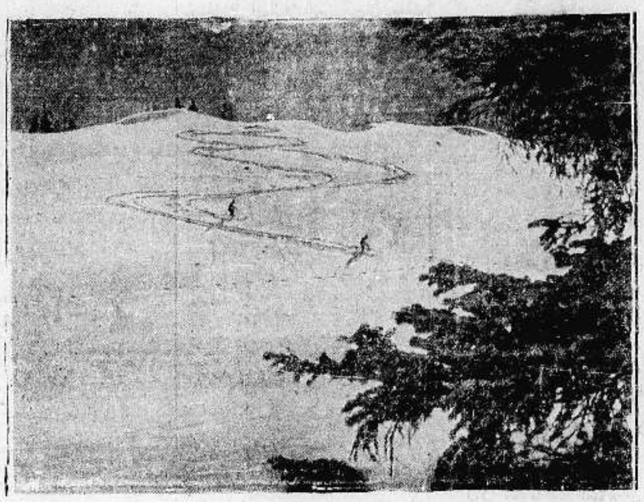

أعد في مكان قريب من طوكيو محل للالعاب الاولمبية الشتوية وهو لا يبعد اكثر من ٢٤ ساعة في القطار بالرغم من نشوب الحرب

الجنرال رودر وزير حربية المجر بمناسبة زيارته لروما ويرى واقفاً امام قبر الجندي المجهول

مطبعة الدفاع التجارية

مميزاتها

استعداد فني حديث
اتقان فني في العمل
ضبط في المواعيد

قريباً

مهما بحثت لن تجد أعظم وانقى من

السيجارة الفاخرة

الى التجار

٩٠ المئة من رأس المال للاعلان

حكمة قالها أحد كبار رجال الاعمال الاميركيين !
حكمة هي سر تفوق الصناعة الاميركية !

فالاعلان

حياة الصناعة وسر تفوقها

اعلنوا في جريدة الدفاع

فهي من اوسع الجرائد انتشاراً ومن اغزرها مادة

29.12.1937
missing issue #1042

الخميس في ٢٧ شوال سنة ١٣٥٦ و٣٠ كانون اول سنة١٩٣٧

صاحب الامتياز : ابراهيم الشنطي
المدير المسئول : شوكت حماد

الاشتراكات
في فلسطين عن سنة ١٥٠
في البريد الداخلي « « ١٨٠
في سائر الاقطار الخارجية « « ٣٠٠

الدفاع

جريدة يومية سياسية مصورة

السنة الرابعه — العدد ١٠٤٣ — ٤

دار الدفاع : شارع جمال باشا ـ عمارة المظفر ـ يافا : فلسطين
العنوان التلغرافي : « الدفاع — يافا »
تلفون ١١٨٧ (أربعة خطوط) و١٠٧٥ (خطان) ص. ب. (٢٥٥)
الاعلانات يتفق عليها رأساً مع الادارة
أجرة السطر : ١٠٠ مل

التقسيم والانتداب

كلاهما يجب الخلاص نهائياً منه

ليس غريباً ان تعارض اكثرية الوزارة مشروع التقسيم . فلقد وصف منذ البدء بأنه « مشروع اليأس » ، وهذه البلاد لم تيأس ، والحمد لله ، ولن تيأس في المستقبل . ومطلق هذا الوصف عليه ، هو وزير المستعمرات نفسه . ولقد وصف أيضاً بأنه « عملية جراحية » ، والبلاد لاتشعر بأية حاجة الى اجراء هذه العملية . نعم ، لقد ثقلت عليها وطأة الداء ، لكنها تستطيع ان تتحمل . فيها المناعة الكافية.

والذين يروون فشل التقسيم يعللون السبب بما لقيه المشروع في العالمين العربي والاسلامي من مقت . نرجو أن يصح هذا التعليل ، ونحن نعتقد به الى حد كبير . فليست الحكومة البريطانية من التفكير بحيث تؤلم هذه الملايين الوفيرة أشد الالم . لذا كنا نستغرب جداً اقدامها على المشروع ، لانه إقدام على تحمل شعور المرارة في أقطار عديدة تهم بريطانيا صداقتها بنوع خاص .

لكن ما حكاية تمديد الانتداب ؟ لماذا يقولون بأطالته عشر سنوات ؟ ألم يتحقق الانكليز أن هذا النظام هو الذي حمل المشاكل المعقدة الى هذه البلاد ؟ ألم يعتقدوا أنه السبب الاول والاخير فيما تعانيه فلسطين من مضاعفات في القلق ، وعدم الاستقرار ، والتخوف ؟ اننا نكره التقسيم كل الكره . نعارضه . نقاومه . ونكره معه الانتداب الذي كان السبب فيه . والذي كان السبب في هجرة طاغية هائلة . والذي كان السبب في بلوغ نسبة اليهود ٣٣ بالمئة الينا . والذي كان السبب في تحقيق وعد بلفور . والذي كان السبب في تأخرنا الاسيف عن البلدان العربية المجاورة كلها .

عشر سنوات ! هل أحد يعلم النتيجة بعد ذلك ؟ هل أحد يقدر أين يكون وضعنا وأين يكون وضع اليهود ؟ وبقاء الانتداب معناه بقاء الحكم المباشر . وبقاء الانتداب ، بقاء الهجرة — ولو على أقل نسبة — وبقاء البيع . وبقاء الانتداب ، بقاء المشاكل الاصلية من دون حل . وبقاء الانتداب ، بقاء هذا الوضع السياسي كله الذي أبلغنا حافة الهوة . ولقد حملت عليه الحكومة نفسها باشد من هذا

كل عربي شريف النزعة ، خالص الوطنية ، خال من الهوى ، يثقل على سماعه ذكر كلمة الانتداب . كيف اذا تصورها جاثمة على صدره عشر سنوات أخر ؟ أين تكون المسافة بيننا وبين موقف البلدان العربية الاخرى ؟ بماذا كنا ننادي طيلة الاعوام الماضية ؟ لماذا إذن لم نعترف بالانتداب منذ فجر الحركة ؟

كلاهما الى الابد

سيرضى اليهود عن هذا الحل . في حياة الانتداب حياة لوعد بلفور . هكذا قالوا — وهو الصحيح الصادق . نعم ، يرضون عنه . إنهم الذين ربحوا في الانتداب وخسر العرب . إنهم الذين أصبحوا هكذا كما نرى : في العدد مئات الالوف ، في المنشئات عشرات المستعمرات ، في الصناعة عشرات المصانع . أصبحت لهم تل ابيب ، وميناء تل ابيب ، ومحاكم تل ابيب — وما يشبه استقلال تل أبيب .

وعكس هذا كان الحال مع العرب ، على وجه التمام .

ان التقسيم مشروع أجنبي عن فلسطين . وفلسطين العربية لا تقبله ، ولقد رفضته وأسمعت الدنيا رفضها هذا . فليس من الحق ، ولا الانصاف ، ولا الشهامة أن تدفع ثمن نبذه ، ويكون الثمن بقاء الانتداب عشرة أعوام !

لماذا ، أيها الباحثون ، المفكرون ، المعالجون لا تريحوا انفسكم وهذه الملايين الكثيرة في بلدان العربية والاسلام ، بالوقوف عند هذا الحد ؟ أي شعب في الوجود قد قبل بما قد قبل عرب فلسطين ؟ ثم تطلبون منهم الان زيادة ؟ خذوا جانبكم من التضحيات . خذوا حظكم من العبء . خذوا نصيبكم من المسئولية . قولوا بصراحة ما يقوله عرب فلسطين ، لانه الحق ، والصدق ، والعدل . بلوغ الشمس أهون من قلب هذه البلاد يهودية ـ فلينته الحلم بذلك . وشبه المستحيل أن تحل هذه البلاد مشكلة اليهود في العالم ـ فليقف الالحاح ، ولتسكت المحاولة . والذين يريدون لهذه البلاد سلاماً حقيقياً ، وسعادة حقيقية ، واستقراراً حقيقياً ، مطالبون الان أمام الله والتاريخ والانسانية بوقف التجارب . عندئذ تهدأ الضمائر القلقة ، والنفوس الظنينة . عندئذ يفكر الجميع في بناء مستقبل فلسطين ، بناء يقوم على أساس الحق والحرية ، وليس على أساس الطمع ومحاولة التجربة .

فليذهب التقسيم ، وليذهب معه الانتداب ،

الى الابد !

ابراهيم

بلوغ الازمة الوزارية في مصر أقصى حدتها

اقتراح لجنة تحكيم . رفض الوزارة للاقتراح . احتمالات قريبة . صبغة الوزارة القادمة . تفصيلات هامة

بعد المذكرة

القاهرة في ٢٩ كانون الاول — لمراسل الدفاع الخاص — اتخذت الازمة الوزارية في مصر شكلا جديداً اليوم على اثر المذكرة التي قدمها النحاس باشا الى علي ماهر باشا في اجتماعهما أمس ، وهي تبين وجهة نظر الحكومة في السلطات الدستورية المخولة لها والسلطات الاخرى التي هي من حق جلالة الملك

وقد اراد علي ماهر باشا بازاء الحالة الجديدة الناشئة عن المذكرة ان لا تنفرد هيئة سياسية تنتمي الى حزب واحد في حل المشكلة ، بل يجب ان تتعاون في حلها هيئة قومية . ولذلك عرض على الوزارة رأيين تنتخب منهما واحداً . الاول : تأليف وزارة قومية تجمع كل الاحزاب . والثاني : تحكيم لجنة من كبار المشتغلين بالمسائل السياسية والمسائل التشريعية في الحالة . وقال ان جلالة الملك يقبل بحكم هذه اللجنة في المسائل المختلف عليها .

ممن تتألف

واقترح علي ماهر باشا ان تؤلف هذه اللجنة من : رؤساء الوزارات السابقين ورئيس الوزارة الحالي ٢ ـ وزراء الحقانية السابقين ووزير الحقانية الحالي ٣ ـ رؤساء مجلسي النواب والشيوخ السابقين والرئيسين الحاليين ٤ ـ رؤساء محكمة النقض والابرام السابقين ورئيسها الحالي ٥ ـ رئيس المستشارين الملكيين

رفض الاقتراحين

وقد عرض رفعة النحاس باشا هذين الرأيين على مجلس الوزراء الذي انعقد في داره اليوم وقرر المجلس رفض الاقتراحين .

وقد كان من المقرر ان يسافر جلالة الملك فاروق الى الوجه البحري غداً للصيد ولكنه أجل سفره بالنسبة للحالة الطارئة

الوزارة الجديدة

وقد علمت ان النية متجهة الان الى إقالة الوزارة وأن يعهد الى محمد محمود باشا بتأليف الوزارة التي ستكون ذات صبغة ديكتاتورية في باديء الامر ، على ان تعود الاحوال الى مجاريها بعد فترة من الزمن .

استقالة وزير

ولم يذهب رفعة النحاس باشا ولا معالي مكرم عبيد باشا الى مكتبيهما بالوزارة اليوم . اما واصف غالي باشا وزير الخارجية فهو مصر على تقديم الاستقالة . وقد حدد لمعاليه موعداً في الغد لمقابلة جلالة الملك ورفع استقالته اليه

* * *

ترك الباب مفتوحا أمام اللجنة القادمة

بماذا تذكر صحيفة الديلي تلغراف الحكومة بعد وضع صلاحيات اللجنة الواسعة

اعضاء اللجنة

لندن في ٢٩ كانون اول ـ نشرت جريدة « الديلي تلغراف » مقالا قالت فيه ان الحكومة الانكليزية ستنشر في الاسبوع المقبل كتاباً ابيض يتضمن التعليمات التي ستعطى الى لجنة التحقيق الجديدة التي سترسل الى فلسطين ، ولم تعرف اسماء اعضاء اللجنة حتى الان .

صلاحيات واسعة

ثم قالت : وقد كان المفهوم ان هذه اللجنة ستنحصر مهمتها في درس احسن الاساليب لتنفيذ توصيات لجنة اللورد بيل بشأن تقسيم فلسطين الى ثلاث مناطق ، غير ان الحكومة منحتها سلطات أوسع

الامر الاول

وقد كان على الحكومة عند وضع الاسس التي تسير عليها اللجنة في مهمتها ان تذكرها في امرين مهمين الاول : ان توصيات لجنة اللورد بيل وضعت بعد درس دقيق ، وصرحت اللجنة اذ ذاك بانها الطريقة الوحيدة التي تؤدي الى حل مشكلة فلسطين

استخدام المشروع

والثاني : ان مشروع لجنة اللورد بيل قد استخدم لاثارة شعور عربي شديد ضد بريطانيا في جميع انحاء العالم.

فتح الباب

وقد علمت ان الحكومة قررت اخيراً انه ليس من المستحب اقفال الباب دون كل احتمال بتعديل مشروع لجنة اللورد بيل .

الحالة في فلسطين

لندن في ٢٩ كانون الاول ـ كتب المستر ميللر مدير شركة اتحاد الصحافة في اوروبا سلسلة من المقالات عن الحالة الحاضرة في فلسطين . وقد قال في مقاله الاخير انه لم يعثر على أي دليل يثبت الاشاعات التي شاعت عن مساعدة ايطاليا مادياً للعرب .

وقال ان أحد زعماء العرب اللاجئين الى سوريا قال له إن العرب يكونون سعداء بمساعدة ايطاليا لهم في كفاحهم في سبيل الاستقلال والمحافظة على وحدة بلادهم ضد مشروع التقسيم والهجرة اليهودية ، غير انهم لم يتلقوا حتى الان أية مساعدة من ايطاليا غير العطف الذي يعتبر مجاملة فقط

واستطرد المستر ميللر فقال : أما الدليل على مساعي ايطاليا لاكتساب عطف الشعوب الاسلامية فهو لايتعدى الاذاعة من محطة راديو باري . وقد ذكر لي كثيرون من العرب ان هذه الاذاعة كان لها تأثير محدود بسبب عدم انتشار آلات الراديو في فلسطين . وختم مقاله بقوله ان الاشاعات عن مساعي ايطاليا لاستمالة الرأي العام العربي اليها ضد الانكليز مبالغ فيه.

بين دورية وجماعة من المسلحين

ماذا يقول مراسلانا في نابلس وجنين عن حادث اطلاق نار

تبادل العيارات

نابلس في ٢٩ كانون اول — لمراسل الدفاع الخاص — في الساعة الرابعة والنصف من بعد ظهر امس خرجت دورية من البوليس من نابلس ، الى الجهة الغربية من المدينة بالسيارات ، وما كادت تصل الى وادي بلعا حتى فاجأها افراد مسلحون كانوا كامنين هناك باطلاق العيارات النارية . وقد اجاب البوليس باطلاق النار من مدفع رشاش كان معه في السيارة وبالبنادق . ودام إطلاق النار بين الفريقين مدة انسحب المسلحون على اثرها واختفوا

عودة قوة

وعادت دورية البوليس الى نابلس واعلمت مدير البوليس فخف مع قوة كبيرة من الجند الى مكان الحادث ترافقهم الطائرات ، وهناك قاموا بتطويق الجبال وتفتيشها حتى ساعة متأخرة من الليل ولم يعثروا على شيء ثم عادوا

مكان الحادث

جنين في ٢٩ كانون اول ـ لمراسل الدفاع الخاص ـ في الساعة السابعة من مساء امس بينما كانت دورية تمر عند الكيلومتر ١٠٧ بموقع وادي بلعا الذي يبعد عن المدينة ٣ كيلومترات ، أطلق مجهولون النار عليها ، فأجابت الدورية بالمثل . وكان أزيز الرصاص يسمع من هنا . وفي الحال ذهبت من هنا قوة الى مكان الحادث

تطويق قرية

وحلقت في الصباح الباكر طائرتان فوق المكان واخذتا تفتشان الجبال المجاورة ، كما ذهبت قوة الى مكان الحادث ومعها قصاص الاثر ، ثم توجهت ايضاً عشر سيارات تحمل قوة من رجال الجيش مع معداتها الحربية الى قرية يعبد حيث طوقوها واخذوا يفتشون الجبال والتلال المجاورة ، كما دخل قسم منها شوارع القرية ، ثم ذهبت قوة من البوليس ومعها مساعد المدير وتجولت في احراش يعبد ، وقامت بتفتيش بعض الضياع هناك وعادت بعد الظهر .

اكثرية الوزارة معارضة للتقسيم

منح اللجنة الجديدة صلاحيات واسعة . هل تطول مدة هذا الانتداب الغريب

نشرنا في عدد امس شيئاً من مقال الايفننغ ستاندارد عن موقف الوزارة البريطانية من مشروع تقسيم فلسطين

لا قرار

وتقول برقية اخرى ان المقلل بتوقيع المكاتب الدبلوماسي لتلك الجريدة ، وقد تلقى اخباراً من مصادر عليمة جاء فيها ان مجلس الوزراء البريطاني لم يتخذ في الاشهر الاخيرة أي قرار في مسألة تقسيم فلسطين

العالم الاسلامي

وانّ عدداً كبيراً من الوزراء قد تأثر من موقف العالم الاسلامي من مشروع التقسيم . وهذا العدد يصر على انه لا يمكن لبريطانيا ان توجد صعوبات في قضية فلسطين تسبب تضاعفات في العالم الاسلامي

وزيران فقط

والمفهوم ان المستر انطوني ايدن وزير الخارجية ما زال يوافق على رأي زميله اورمسبي غور في تطبيق مشروع التقسيم ، لكن المعارضة لها قوية بين بقية الوزراء .

اللجنة الجديدة

وقد اصبح من المؤكد ان اللجنة الجديدة التي ستسافر الى فلسطين ستمنح صلاحيات كثيرة أهمها البحث عن حل جديد غير مشروع التقسيم .

بقاء الانتداب

ومن اجل هذا فستقرر الحكومة — كما هو منتظر — بقاء صك الانتداب عشر سنوات أخر ، وتأجيل مشروع التقسيم .

ماذا يبحثون في لندن

مشروع التقسيم بين أنصاره من اليهود وخصومه

طمع الاصلاحيين يمتد الى الجبال والى الضفة الثانية من الاردن

حمل الينا البريد الجوي امس عدد ٢١ الجاري من « المانشستر غارديان » — الجريدة اليهودية التي تنطق باسم الفلول الباقية من حزب الاحرار الانكليزي — وفيه ردان على جابوتنسكي زعيم الصهيونيين الاصلاحيين ، اولهما بتوقيع صريح هو (سامسن رايت) وثانيهما بتوقيع مرموز له بحرفي (ج . هـ) وفيما يلي نجمل هذين الردين :

« المحرر »

الحل الذي يراه

قال (سامسن رايت) — في المقال الذي نشر في عدد ١٥ الجاري من جريدتكم : سأل المستر جابوتنسكي القراء : « هل لاحظوا في مشروع تقسيم فلسطين حقيقة واحدة جوهرية جغرافية هي ان معظم ما وقع من الهجوم على رجال البوليس اليهود والعرب والبريطانيين انما وقع داخل حدود الدولة اليهودية كما رسمتها اللجنة الملكية » ؟

واذا نحن انعمنا النظر في (حقيقة جابوتنسكي الجوهرية) لوجدناه قد ضل فيها ضلالاً بعيدا . فمن خمسين حادثة وقعت خلال الشهر الماضي ، وقع اكثر من النصف خارج حدود الدولة اليهودية المنتظرة

لكن دعنا من ذلك . ولنسأل ما هو الحل الذي يراه المستر جابوتنسكي ؟

سيكون جوابه بلا ريب هو ان الدولة اليهودية يجب ان لا تقوم الا على جانبي نهر الاردن !

القمر اسهل منالا

من المعترف به ان الدولة اليهودية كما رسمتها اللجنة الملكية ، صغيرة ضيقة جدا ، والمشروع في شكله الحالي يحتاج الى تعديلات هامة في كثير من نواحيه لا سيما من ناحية النقب الذي يراد ضمه الى الدولة العربية ، وهو لا يجوز ان يضم الا الى الدولة اليهودية . لكن المنطقة المرسومة من قبل اللجنة الملكية — بغض النظر عن هذه التعديلات الهامة المطلوبة هي المنطقة التي تشمل الارض التي تصلح للاستعمار الزراعي اليهودي لعدة سنين تجيء ، بل الارض التي كانت ستحتشد فيها الجهود اليهودية في السنين العديدة القادمة ، بتقسيم او بغير تقسيم

وهنا لا بد لنا من ان نتساءل : هل يظن المستر جابوتنسكي حقيقة ان جبال السامرة واليهودية (وهي الجبال التي اخرجت من الدولة اليهودية بغض النظر عن الجنوب وعن القدس) هل يظن ان هذه الجبال كانت ستصبح في المستقبل القريب « ضرورة حيوية » للاستعمار اليهودي ؟

في الحق ان المستر جابوتنسكي وهو يطالب باقامة الدولة اليهودية على جانبي الاردن ، انما يصرح مناديا بالقمر . اذ ان هذا الامر ليس في حدود الممكنات السياسية . وهذه هي « الحقيقة الجوهرية » الراهنة ، لا حقيقة زعيم الاصلاحيين .

المدينتان الصناعيتان

وفي ضآلة حجم الدولة اليهودية كما رسمتها اللجنة ما يجعل المقارنة بينها وبين المانيا في عدد السكان ، مقارنة غير حقيقية ، خلافاً لما ظنه جابوتنسكي . ذلك لان هنالك مدينتين اثنتين هما تل ابيب وحيفا ستعيشان على الصناعة ، لا على الزراعة ، وسيكون من امرهما ان يستوعبا عدداً كبيراً من السكان ، وبذلك يخف العبء عن المناطق الزراعية

وقد استشهد جابوتنسكي في مقاله بارقام غير صحيحة ، والصحيح ان الدولة اليهودية المرسومة فيها الان ٣٤٥ ، لا ٣٨٠ نسمة في كل ميل مربع . ثم ان مساحة هذه الدولة هي ١٩٠٠ ميل مربع ، لا ١٧٠٠ كما قال جابوتنسكي

موضوع الارض العربية

اما فيما يختص بموضوع نقل العرب من الدولة اليهودية ، وهو الموضوع الذي يهاجم فيه جابوتنسكي مشروع التقسيم هجوما عنيفاً شرساً ، فأننا نقول له انه كان عليه ان يدرك من تلقاء نفسه ، ان الاستعمار اليهودي قد تضمن الى الان نقل السكان العرب من منطقة الى اخرى . ففي كل ناحية استقر اليهود فيها واشتروا ارضها ليستثمروها ، انتقل العرب الى ارض اخرى . او احتشدوا احتشاداً في منطقة صغيرة اشتروها بما اخذوه ثمنا لارضهم المباعة . واستخدموا فيها طرق الزراعة العصرية ، وربحوا من ذلك اكثر مما كانوا يربحون !

و « الانتقال الاختياري » ليس له معنى الا هذا الذي نقوله هنا ، وهو ان يبيع الملاك العربي ارضه اختياراً ، على ان يجد لنفسه ولمستأجري ارضه السابقين اماكن اخرى . وهذا هو العمل الذي استمر الى الان ، وسيستمر في الدولة اليهودية المنتظرة ، الدولة التي سيكون من سياستها تشجيع هذا العمل ، بلا عائق يعوقها !

اقل من السريع

ويقول جابوتنسكي ان انتقال العرب مستحيل ، لانهم لن ينزحوا بمحض اختيارهم عن اغنى قسم من البلاد ليستقروا في افقر اقسامها ، ولكن الزعيم الاصلاحي لم يدل هنا الا بحجة واهية تتناثر في الهواء امام ما هو معروف من ان الارض التي في حوزة اليهود الان او المنتظر ان تكون في حوزتهم في الدولة اليهودية لم تصبح ولن تصبح « غنية » الا بالعمل اليهودي ، ومثل هذا العمل يستطيع العرب ان يعملوه . فهنالك منطقة يسان الجنوبية ، ووادي الاردن ، ومساحات شاسعة من اراضي شرقي الاردن يمكن اصلاحها واعدادها للزراعة . ومتى تم ذلك فليس اسهل من انتقال العرب اليها

ومن المنطقة المخصصة للدولة اليهودية لا يملك اليهود اليوم الا اقل من الربع ، ولكن معظم الارباع الثلاثة الباقية يمكن ان تمتد اليه طرق الري الحديثة ، ويمكن زرعه زراعة عصرية واسعة . وبذلك تتمكن الدولة اليهودية القادمة من ان تستوعب من السكان عدداً اكبر جداً من عددها الحالي

لا حل عملي

ولا بد لي هنا من التنوية بان المرء لا يخرج من مقال جابوتنسكي الا بشيء واحد ، هو انه لا يستطيع ان يتقدم بحل « عملي » من الفاجعة السياسية ، واذا كان حقاً ما قاله من ان الانتداب اذا نفذت نصوصه في حزم وصرامة لما وصلنا الى الموقف الحالي . فان من الحق أيضا اننا قد وصلنا الى هذا الموقف ، وقضي الامر ، واصبحنا لا نريح شيئا من التعامي عن الحقائق الراهنة ، فالحكومة البريطانية قد صرحت في جلاء ووضوح بانها غير مستعدة للسير في تنفيذ الانتداب على شكله الحالي ، وبتأسيس الدولة اليهودية على الاسس العريقة التي وضعتها اللجنة الملكية — بعد ادخال ما هو مطلوب من التعديلات الضرورية — ستتاح امام اليهود الفرص للعمل الانشائي .. ولاشرافهم هم بانفسهم على الهجرة على مقاس لا يمكن ان يكون له مثيل في أي مشروع آخر غير مشروع التقسيم !

« الدفاع » : انتهى الادون (سامسن رايت) من كلامه . فلنسمع الادون الاخر (ج . هـ) :

القوة العددية

سيدي — دون ان اخوض في محاسن او مساويء مشروع التقسيم ، أحب ان اشير الى ان المستر جابوتنسكي حذف نقطتين هامتين جوهريتين فيما كتبه ضد مشروع اقامة دولة يهودية في قسم من فلسطين .

١) ان تجاهل الحقيقة الناصعة وهي حقيقة كون اليهود سيكونون هم انفسهم اصحاب السيطرة على الامن العام ضمن حدود دولتهم . وسيكون لهم مطلق الحرية في اختيار الرجال اللازمين لقوى هذا الامن العام ، بدلا من ان يبقوا كما هم الان عالة « نسبيا » على البوليس العربي ، وعلى الموظفين العرب .

٢) انه تجاهل ايضا ان اليهود في دولتهم سيكونون قوة عددية كبيرة ، تتزايد بتزايد الهجرة اليهودية الى دولة لا يسيطر عليها الا اليهود .

وبهذه المناسبة اقول ان المستر جابوتنسكي قد عجز عن ان يشرح لنا كيف يكون اليهود احسن حالا — من ناحية الامن العام — في دولة يهودية غير مقسمة قائمة على ضفتي الاردن . وهذا على ما يلوح لنا هو الحل الوحيد الذي لا حل غيره عند زعيم الاصلاحيين .

« الدفاع » : وتقدرون فتضحك الاقدار ...

ملجأ الرجاء

« ليس البر ان تولوا وجوهكم قبل المشرق والمغرب ولكن البر من آمن بالله واليوم الآخر والملائكة والكتاب والنبيين وآتى المال على حبه ذوي القربى واليتامى والمساكين وابن السبيل والسائلين وفي الرقاب واقام الصلاة وآتى الزكاة والموفون بعهدهم اذا عاهدوا والصابرين في البأساء والضراء وحين البأس اولئك الذين صدقوا واولئك هم المتقون » (قرآن كريم)

ولعمر الحق اننا لنرى اكثر ما جاء في هذه الاية الكريمة ينطبق كل الانطباق على الذين يكونون أشبه بمن يقوم في بناء ملجأ الرجاء او مساعدته المساعدة الكلية حتى يصبح ملجأ كاملا مستوفيا جميع الشروط التي تتطلب لجمع اليتامى والمساكين وما شاكلهم حيث يأوون هؤلاء اليه ، ويكون لهم عتابة منقذ من وهدة الجهل والشقاء لان الله تعالى يقول ولكن البر من آمن بالله الخ من هم الذين أحق وأقرب الينا والذين يفرض علينا مساعدتهم وانقاذهم ، وفي عدم ذلك يترتب علينا إثما عظيما ونعاقب يوم لا ينفع مال ولا بنون ، ومن هم الذين يجب خدمتهم واعطاءهم من اموال المؤمنين البررة الذين سيكونون يوم الدينونة مقربين الى الله غير اولئك اليتامى أبناء اخواننا الذين أودعهم اباؤهم أمانة في اعناقنا

من الذين أحق منهم بالانقاذ من أنياب الجهل والغباوة وتخليصهم من براثن الشقاء والتعاسة ؟ ليس أحد احق منهم وليس أحد واجب عليه هذا الواجب غيرنا . إذن ليس لاحد ان ينال البر من الله تعالى غير المؤمن بالله الماسح على رأس اليتيم ومنقذه من الفقر والجهالة

وليس لهذا اليتيم أن يتقدم ويصبح رجلا صحيحاً متعلماً نافعاً لامته ، لاعالة عليها ، مساهماً في واجبات الوطن الا أن يكون قد تربى وترعرع في ملجأ ما وتخرج منه . وها هو ملجأ الرجاء قد شيد وأقيم ولم يبق لاتمامه سوى بعض الشيء من المال ، فهو يحتاج الى الفين وخمسماية جنيه فليبادر الذين يؤثرون الاخرة على الحياة الدنيا ويحبون ان يروا أوطانهم بخير ، الى إرسال ما تجود به أنفسهم الكريمة لكي يتم بناء هذا الملجأ ، والله تعالى وحده المسؤول عن مجازاتهم خير الجزاء

وقبل ان اختتم كلمتي هذه اشكر جريدة « الدفاع » الغراء على اهتمامها هذا المنتظر منها والتي لا تريد من ورائه جزاء ولا شكوراً

يافا — عبد الفتاح جبر

اكراماً للعيد

كل مكتوب وصل الى انكلترا منذ ١٥ الجاري الى ما بعد انقضاء يوم عيد الميلاد بيوم واحد . وكان مرسله من الخارج قد غاب عن باله ان يلصق عليه طابع البريد اللازم . تسلمه المرسل اليه دون ان يدفع شيئاً ... فقد كانت دائرة البريد العامة قد قررت ان تتناسى كلمة « تاكسي » في هذه المرة ... اكراماً للعيد

توطيد الصداقة بين سوريا وتركيا

دمشق — بعد أن وصل جميل بك مردم رئيس الوزارة السورية الى دمشق ارسل البرقية التالية الى الدكتور توفيق رشدي آراس وزير الخارجية التركية يشكره فيها على الحفاوة التي قوبل بها اثناء وجوده في تركيا ويؤكد له صداقة سوريا للشعب التركي :

صاحب المعالي رشدي آراس — انقرة

اريد وقد تأثرت بأبلغ تأثير عواطف الصداقة والود التي ظهرت لي اثناء اقامتي في انقره ، ان اوجه الى معاليكم احر عواطف الشكر . وان الكلمات التي خص بها بلادنا القائد الاكبر فخامة الرئيس اتاتورك ستدخل في صميم قلب الشعب السوري الذي يحفظ في حنايا نفسه صداقة صميمة واعجاباً كبيراً للامة التركية العظيمة ، ولرئيسها الكبير .

جميل مردم بك
رئيس مجلس الوزراء

وقد تلقى رئيس الوزارة السورية البرقية التالية جواباً على برقيته :

صاحب الفخامة جميل مردم بك
رئيس مجلس الوزراء

لقد تأثر رئيس الوزراء كما تأثرت انا نفسي بعبارات الصداقة التي تفضلتم فخامتكم فاعربتم عنها في برقيتكم عند مغادرتكم تركيا وان زيارة فخامتكم سيكون من شأنها بلا ريب تقوية الالفة والمودة بين الشعبين في بلدينا اللذين تجمعهما روابط كثيرة . ولم اتأخر عن ابلاغ رئيسنا الاماني التي تفضلتم فخامتكم بتوجيهها اليه وقد تأثرت بالرئيس اتاتورك ابلغ تأثير واننا لنتمنى من صميم قلوبنا لسوريا على الدوام ازدياد الرخاء والسعادة

وزير الخارجية التركية
رشدي آراس

وقد صرح رئيس الوزراء بان مباحثاته مع تركيا أسفرت عن نتائج سارة وأزالت كثيراً من العقبات ووطدت صداقة جديدة بين الاتراك والسوريين .

الوكلاء والمستودع
الشركة المصرية البريطانية التجارية — تلفون ٦٢٠٠٦ يافا ص . ب . ١٧٩

اعلان

للذين يريدون الحج الى بيت الله الحرام وزيارة مرطن نبي الله
مكتب الاتحاد قرب البوسطة جوار بنك باركلي تلفون ١٣٧٠ — القدس

بواخر شركة البوسطة الخديوية

يشرفنا ان نعلن لحضرات الذين يريدون تأدية فريضة الحج المبارك هذا العام باننا قد اتفقنا مع شركة البواخر الخديوية على ان نقوم ببيع تذاكر السفر ببواخرها من السويس الى جده او بيع ذهابا او ذهابا وايابا .

ونحن على استعداد لاداء كل التسهيلات الممكنة لحضرات الحجاج والقيام بجميع المعاملات اللازمة للحج ويسرنا ان نقوم باداء هذه الخدمات الى اخواننا المسلمين كما اننا على ثقة بان حضراتهم سوف لا يبخلون بتعضيدهم لمحلنا العربي الذي يتعامل مباشرة مع الشركة الخديوية دون اي واسطة اجنبية .

(٢٤٨٢) والله ولي التوفيق .

الروعة والجمال والبهجة في
بلادنا المقدسة . لاداء فريضة الحج
هدف الشباب تحقيق حلم الشباب . الفن وسمو الاخلاق في
الحل الاخير
هو الفلم الذي حاز على جائزة معرض باريس لسنة ١٩٣٧ بلادنا المقدسة . اداء فريضة الحج . حلم الشباب والحل الاخير
كل هذه الافلام العربية الممتازة الحائزة على الشهرة العالمية ستعرض في
سينما الشرق — القدس
ابتداء من ٣١ - ١٢ - ٣٧ لغاية ٦ - ١ - ٣٨
بالاشتراك مع :
سليمان نجيب . امينة شكيب . سراج منير . راقية ابراهيم
يعرض في فترة الاستراحة فلم غنائي جميل للاستاذ
محمد عبد الوهاب
اسعار الحفلات المسائية : الدرجة الاولى ٩٩ ملا الثانية ٧٥ ملا ، الثالثة ٤٩ ملا الرابعة ٣٥ ملا
الحفلات النهارية : الدرجة الاولى ٧٥ ملا والثانية ٤٩ ملا والثالثة ٣٥ ملا

صفوة ما يحمله بريد الشرق والغرب

مجرم باريسي صغير

يقتل صديقه ليستولي على ماله

يريد رؤية البحر فيراه قبل ان يسجن

نشرت الصحف الانكليزية، لمراسليها في باريس، القصة التالية من قصص المجرمين الصغار :

المجرم الصغير

يدرك ما يتمناه ؟

لكي يتمكن من الحصول على مصاريف رحلة بحرية ، يرى فيها البحر الذي لم يره قط طول حياته ، قتل ولد افرنسي عمره ١٦ سنة ، صديقا له من من سائقي سيارات (التاكسي) في باريس ثم سافر بالقطار المسافر الى الهافر ، ولكنه القي القبض عليه قبل ان يصل اليها

وفى العودة الى باريس تحت حراسة البوليس سمح لهذا الولد برحلة قصيرة في الاطلنطيك على قارب بخاري، ورجال الدرك حوله من كل جانب

صغر سنه

يلفت نظر البوليس

اسم هذا الولد روجر نيفيل ، وقد القي القبض عليه من قبل رجال الدرك فى هونفلير وهو يحاول ان يركب المعدية ليعبر فيها النهر الى الهافر ، وكان كل ما استرعى انتباه البوليس اليه هو انه صغير السن ومسافر وحده ، لكن لم يكد رجال البوليس يستنطقونه حتى اشتبهوا في انه يعرف شيئا عن جريمة باريس الغامضة ، وهي جريمة قتل سائق « التاكسي » المسمى رابوات ، والذي وجد جثة هامدة في غرفته التي كان يدعو اليها اصدقاءه ليقضوا سهرتهم فيها معه

لغرامه بالبحر

يقترف الجريمة

وتضايق الولد من الاسئلة الكثيرة التي القيت عليه، وفى النهاية اعترف لشدة مضايقته بان السائق صاحبه ، وانه هو لشدة غرامه بمشاهدة البحر والسفر فيه، ولانه لم يكن يملك من المال ما يستعين به على ادراك هذا الوطر ، اطلق النار من مسدسه على صديقه فمات

وقال الولد وهو يبكي : « ولكن بدلا من ألوف الفرنكات التي كنت امني نفسي بها ، واعتقد ان منها الشيء الكثير في غرفة « الشوفير » لم اجد الا ٣٠٠ فرنك ، وهو المبلغ الذي لم يكن الا اجرة لسفري الى الهافر

وبعد هذا الاعتراف بكى الولد مرة اخرى تضرعا الى البوليس ان يأخذه الى رحلة بحرية ... وكان له ما اراد ...

* * *

في سطور

جاويش

في الصحف الانكليزية نبأ اختراع جديد يسهل للجند عمل « القتل » في الحرب ، وهو بندقية تطلق ما فيها من تلقاء نفسها « اوتوماتيكياً » اذا ضغط الجندي على زر موجود في قبضتها ، اما مخترع هذه البندقية فجاويش في الجيش الاميركي

واميركا بلاد العجائب ، فهي التى انجبت اديسون الذي اسمع الدنيا اسطوانات الفونغراف ... والتي انجبت هذا الجاويش الذي سيسمعها صوت الرصاص ، بالضغط على زر ...

الدببة

في الهند

ليست الهند مأوى الاسد والنمر والفهد وما شاكل ذلك من الوحوش الضارية فحسب ، وانما هي الان أيضاً مأوى الدب الابيض الذي لم يكن يشاهد فى الماضي إلا في مناطق القطب الشمالي ، واصبح الان يهاجم بجموعه الكثيرة جميع القرى الهندية الواقعة عند سفوح جبال هملايا ، أعلى جبال الدنيا

مجوهرات طائرة

ذهبت المسز تبي كيربي غرين — الطائرة الانكليزية التي اشتهرت مؤخراً في السباق الجوي من لندن الى الكاب ذهاباً واياباً — الى احد المسارح فأمضت فيه سهرتها ، ولما عادت الى دارها في لندن وجدت اللصوص قد سطوا عليها في غيابها ، ووجدت جميع مجوهراتها طائرة ... ربما الى الكاب !

شيوعي تروتسكي

قبض البوليس في مدينة آسنسيون (في جمهورية البارغواي) على الزعيم الشيوعي كارلوس ايسمان ، الذي كان قائداً لفرقة من فرق المدرعات المسلحة « التانك » في روسيا ، تحت امرة تروتسكي

يخت ماركوني

اهدت أرملة الماركيز ماركوني المخترع الايطالي الشهير ، الى الحكومة الايطالية اليخت « البترا » الذي سبق لقرينها فى حياته ان جرب فيه معظم اختراعاته

في قلب لندن

يسرقون مخازن الجواهر ودوائر البريد

لصوص عصريون ... لا يركبون الا السيارات

من يوم الخميس ١٦ الى يوم السبت ١٨ الجاري ، وقعت في قلب لندن السرقات الاتية، ننقل انباءها عن الصحف الانكليزية :

٢٦٠٠٠ جنيه

من مكتب بريد

تأخرت دائرة البريد الفرعيه في طريق فنبشلي عن ارسال الطرود البريديـة والرسائل المرسلة بمناسبة عيد الميلاد . لان الدائرة لم يكن فيها اي طابع من طوابع البريد ، فما السبب ؟

السبب هو ان اللصوص كانوا في الليل قد سطوا على مكتب هذه الدائرة وخرجوا من سطوهم هذا ومعهم خزينة فيها طوابع وتذاكر بريد ، ونقود ، يقدر ثمنها كلها بالفي جنيه ، وكان ذلك في ليلة الجمعة

١٠٠ جنيه فقط

من مكتب بريد آخر

وفى ليلة السبت سطا اللصوص على مكتب فرعي آخر من مكاتب البريد في لندن ، وفازوا بمبلغ ١٠٠ جنيه من اوراق النقد البنكنوت .

٤٦٠٠٠ جنيه

من مخزن جواهر

وقام اللصوص بغارتين على مخزنين للجواهر ، وكان بين الغارة واختها اقل من ساعتين ، كما كان اللصوص فى الحالتين يركبون سيارة يعتقد البوليس انها وحدها هي التي استخدمها اللصوص في السرقتين

اما السرقة الاولى فوقعت على الطريق التجارية في شرقي لندن . اذ اوقف اللصوص سيارتهم على باب مخزن الجوهري المستر (صموئيل واين) ونزلوا ومعهم « الجاك » المعد لسيارة فحطموا به نافذة المخزن ، ثم مدوا ايديهم فأخذوا اربعة ادراج فيها كلها من الجواهر ما قدر ثمنه بنحو ٤٦٠٠٠ جنيه

٥٠ جنيهاً فقط

من مخزن آخر

وبعد ذلك وصل اللصوص الى مخزن الجوهري المستر بروز ، ولكن احد مساعديه كان في المخزن فاشتبك مع اللصوص فى عراك ، انتهى على خير ... بان اخذ اللصوص جواهر لا تزيد قيمتها عن ٥٠ جنيهاً، وهذه هي السرقة الثانية في الليلة نفسها .

ويقول الذين استنطقهم البوليس فى قضايا هذه السرقات ان لصوص دوائر البريد كانوا يركبون الدراجات العادية « البسكليتات » اما لصوص الجواهر فلم يستخدموا فى السرقتين الا سيارتهم الفخمة

ـــ وهكذا تكون اللصوصية العصرية

شهود في فلسطين

مطلوبون لاداء الشهادة في لندن

شركة للنصب والتحايل يترأسها محام قديم !

تحت عنواني : (المال كان يتدفق تدفقاً ـ محام سابق متهم) نشرت جريدة « البيبل » الانكليزية في عددها الاخير ما ننقله فيما يلي :

مؤامرة واسعة

لسلب الاموال

اتضحت بالامس امام محكمة (بال ستريت) مؤامرة واسعة النطاق يشترك في ادارتها محام سابق هو (وليم هنري بلالي كويليام) ومعه كاتبه تشارلس فردريك وافيز وعمر الاول ٥٢ والثاني ٥١ سنة ، ومعهما ايضاً جوزيف جاكس وليونيل هيلو وهما من التجار ، وقد امر القاضي بتوقيفهم جميعاً بتهمة التآمر معاً على سلب اموال الاشخاص الذين قد يقدمون اموالهم الى شركة تدعى (هيلبورت وسايموتز وشركاهما) والى شركات اخرى تزعم انها تشتغل بالاعمال المالية والتجارية خارج انكلترا .

حساب المحامي

يدل على اجرامه

وفى اولى جلسات هذه القضية قال ممثل النيابة العامة المستر ج . ب . مك كلور ان لديه براهين تثبت ان المتهمين ظلوا زمناً طويلا وهم يرسلون الى اناس في انحاء عديدة من الدنيا ، اسماء اشخاص في لندن يستشهدون بهم على ان شركاتهم الوهمية موجودة بالفعل ، ويدل الحساب الذي للمحامي كويليام فى البنك على اجرامه . اذ ان الاموال تدفقت تدفقاً على هـذا الحساب من الخارج دون ان يخرج منها شيء بصفة قروض ، مع ان الشركات الوهمية التي الفها النصابون لم تؤلف فى زعمهم الا لتسهيل عقد القروض للمحتاجين من الزراع والتجار .

نصب وتحايل

في بدء الامر

وزعم هؤلاء النصابون ان لديهم ١٣٨ شركة الفتها الشركتان الكبيرتان المعروفتان باسم (شركة الاطلس) واسم (الشركة التجارية المالية للمملكة المتحدة ليمتد) ، وليست مسألة هـذه الشركات كلها من مبدأ الامر الا مسألة نصب وتحايـل ومخادعة وتزوير ، وهذا هو ما قاله المستر مك كلور امام المحكمة.

النصاب الاكبر

ومستشاره القضائي !

ولقد شهدت في هذه القضية المس كاترين فيتش ، الكاتبة على الالة الكاتبة فقالت ان المتهم الثاني تشارلس فردريك دافيز اخبرها ان عليها ان تطبع مايكتبه هو ومستشاره القضائي من الرسائل ، فلما سألت عن هذا المستشار القضائي وجدت انه هو المحامي كويليام المتهم الاول .

وقالت هذه الشاهدة ايضاً انها طبعت رسائل عديدة باسم شركة (هيلبورت وسايموتز وشركاهما) وباسم (الشركة التجارية المالية للحكومة المتحدة) وطبعت ايضاً شهادات كثيرة بصحة وجود هاتين الشركتين على اوراق تحمل اسماء شركات اخرى ... وقد ارسلت هذه الوثائق الى الهند وجنوب افريقيا واميركا .. ولكن لم يرسل منها شيء قط الى عنوانات في داخل بريطانيا العظمى .

كاتب عجوز

يعين خبيرا للشركة

وكان بين الشهود ايضا وليم جيمس مورغان البالغ من العمر ٧٥ سنة ، وهو كاتب عند المحامين منذ ٦٣ سنة ، وقد شهد هذا العجوز بانه كان موظفاً في مكتب شارع تشانسري لين ، فلما غادر المحامي الذي كان يشتغل عنده لندن ، طلب اليه المحامي المتهم الاول كويليام ان يشتغل عنده ... في تسجيل الشركات

وقال الشاهد انه ظل في عمله الجديد زمناً ، ثم اقترح عليه المتهم ان يفتح لنفسه مكتباً خاصاً ، في العمارة نفسها ، وان يكون هو « خبير الشركة » ... شركة كويليام !

وقال الرجل انه لم يسبق له قط ان اشتغل كخبير للشركات ، لكنه صدع بما امر به ، وفتح المكتب المطلوب ، وطبع لنفسه ظروفاً ومكاتيب تحمل اسمه ومهنته كخبير للشركة ! ، ثم قال ان الرسائل صارت تتوارد على مكتبـه بكثرة ، لاسيما من الهند . ولكنه لم يكن يفتح اية رسالة منها ، بل يسلم ما يرد الى كويليام

وقال العجوز مورغان هذا ايضا ان حوالات مالية كثيرة كانت تصل ، وكل « شيك » منها بمبلغ ٢٥ جنيها ، وكان هو يأخذ هذه الشيكات الى البنك ليقيدها على حساب كويليام ، وقد بلغت قيمة ما سلمه الى البنك منها ١٤١٧٦ جنيهـا ، اخذ منها كويليام لنفسه ٧٥١ جنيهـا وقيد منها على حساب الشركـة ١٣٩ جنيها ، واعطى الكاتب العجوز مورغان ٢٨٦ جنيها لقاء اتعابه .. كخبير للشركة !

وقال مورغان وهو ينهي شهادتـه انه لم يستشر قط كخبير للشركة ، لا من قبل كويليام ولا من قبل اي شخص اخر من زملائه او من غيرهم ، وانه ظل يعمل دائماً طبقاً للتعليمات التي تصدر اليه

شهود من فلسطين

مطلوبون للقضية

وقد تأجلت الجلسة الى يوم ٦ كانون الثاني القادم ، بعد ان قال النائب العام المستر مك كلور ، انه سيطلب احضار شهود من فلسطين ليشهدوا في هـذه القضية

« الدفاع » : هذا هو ما كتبتـه (البيبل) على صفحتها الاولى نقلناه عنها هنا ... بغير تعليق ...

مليونير بولوني

تنتحر ممرضته ورفيقته في لندن

لانها اقرضته مالاً لم يرده ولم يسأل عنها !

نشرت « الديلي ميل » لمخبرها المحلي الخاص، وقائع المأساة التالية :

بمسدس فضي

تنتحر الممرضة

كانت المس ماري جوزفين آتكنسن البالغة من العمر ٤٩ سنة ، فقيرة، معدمة مريضة ، وحيدة في هذا العالم عندما تناولت مسدسها ذا القبضة الفضيـة فاطلقت النـار منه على نفسها وماتت منتحرة .

لقد كانت هي الممرضة السابقة ، والرفيقة السابقـة للبرنس (ميخائيل رازيويل) المليونير البولوني الذي لم يمنعه غناه الطائل من اقتراض المال من هـذه المرأة ، لا مرة واحدة ، ولـكن مرات كثيرة في سنوات عديدة

الاسرار تنكشف

في محكمة لندن

انكشفت اسرار هذا البرنس كلها امام قاضي الوفيات المشتبه بها فى محكمة بادنجتن في لندن ، ومن هذه الاسرار ان المرأة المنتحرة هي الكفيلة للبرنس في عدة كمبيالات عليه لدائنيه ، وانها اقرضته اموالا طائلة لانه كان خليلها ، وكان قد عين لها مرتباً يومياً قدره جنيـه واحد وشلن واحد ، لـكنه قطع هذا المرتب عنها منذ ثلاث سنوات . وطالما كتبت اليه ترجوه ان يرسل اليها امتعتها الموجودة في بولونيا ، ولـكنه لم يرسل اليها منها غير حقيبتين ، دفعت هي في لندن رسم نقلهما !

اعمال البرنس

كما يصفها القاضي

وسمع القاضي بينات دلت على ان المس آتكنسن هذه قد رهنت حليها وجواهرها في بولونيا قبل ان تجيء الى لندن ثم اصدر قراره بان المرأة انتحرت وهي فاقدة الوعي ، وقال وهو ينطق بهذا القرار ، ان الشقاء الذي حل بها كان السبب فيه « ان البرنس رادزيويل تركها في دانزغ بغير مال لديها ، ثم هو بعـد ذلك لم يرد على رسائلها ، ولم يسأل عنها بأي شيء »

المنتحرة غنية

ولكن اين مالها

وكان بين شهود هذه المأساة المستر برنارد لازاروس المحامي ، وقد جاء في افادته انه يعرف المس آتكنسن منـذ عشر سنين ، ويعرف ان الاقامة في لندن تعذرت عليها بسبب مطاردة الحكومة لها ، وفى النهاية اكتشف امر وجودها هناك فامرت بمغادرة البلاد ، ولم تعطها الحكومة الا مهلة قصيرة جداً

بعـد ذلك ذهبت هي والبرنس رادزيويل الى المانيا ، ومن هناك ارسلها البرنس الى دانزيغ . بعد ان وعدها بان يلحق بها ولـكنه لم يفعل قط ما وعد به

وللمس آتكنسن أموال فى بنك بولوني كما دلت على ذلك الاوراق التي تسلمتها منه ولها ايضاً ممتلكات وسيارات في بولونيا ، ولما وصلت الى لندن كانت فرحة مرحة ، وقالت لي بصفتي محاميها ، ان اعمل على استرجاع نقودها من البنك البولوني ، ومن البرنس رادزيويل فكتبت الى البرنس ولم اتلق منه رداً الى الان ، اما البنك فكان الباقي من حسابها فيه هو ٢٠٠ جنيه ، وقد حاولت ان احصل لها على هذا المبلغ ، ولكني لم استطع ذلك لانها لم تكفل البرنس على بعض الكمبيالات الا على حساب هذا المبلغ ، وبذلك اخبرني مدير البنك رداً على ما كتبته اليه !

البرنس غني جداً

ولكن لا مال عنده

وهنا قال القاضي متسـائلا : كنت اظن البرنس غنياً جداً ؟

المحامي : نعم انه غني جداً ، يمتلك مزارع شاسعة ، والكثير من العقارات، ولـكنه لا يبيع ولا يرهن اي شيء ، مع انه لا مال عنده

القاضي : ولـكن كيف اذن يقترض المال من ممرضة ؟

المحامي : المس آتكنسن ظلت رفيقة له منذ ١٩٢٨ ، ولطالما وعدها بان يتزوجها ، ولهذا السبب كانت هي لا تضن عليه بما يطلبه منها من المال

القاضي : إذن شعرت المرأة مؤخراً بان البرنس هجرها ، وخانها ولم يف بما وعدها به ؟

المحامي : نعم ! ، وهذا هو سبب الانتحار

« الدفاع » : نقلنا هذه المأساة عن طبعة خاصة من « الديلي ميل » تطبع خصيصاً لتوزع في جميع انحاء القارة الاوروبية ، ولا ريب في ان تكون انباء هذه المأساة قد وصلت ... الى البرنس المليونير ، فكيف يا ترى بعد هذه الفضائح التي اتضحت امام المحكمة ، سيستطيع هو ان يقابل الناس ؟

ـــ العلم عند الوجوه الصفيقة ...

* * *

المجلس الملي اليهودي وموقف المكابرة

اصدر المجلس الملي اليهودي في القدس بياناً اعلن فيه عدم موافقته على مفاوضة العرب لحل قضية فلسطين على اساس بقاء اليهود اقلية

وقد جاء في هذا البيان ان المجلس قد شعر بقلق شديد من جراء الاخبار التي انتشرت في المدة الاخيرة والتي تثبت وجود حركات ضد الصهيونية من شأنها ان توجد ارتباكا وحيرة بين يهود فلسطين والخارج وهذه الحركات يقوم بها يهود وغير يهود ، ويفهم منها ان الحركة الصهيونية توافق على مشروع يقضي ببقاء اليهود اقلية دائمة في فلسطين ، والتنازل عن اماني الشعب اليهودي في تجديد استقلاله ومجده في بلاده التاريخية

فالمجلس الملي اليهودي يصرح بأن الشعب اليهودي الملتف حول هيئاته الرسمية لا يعترف بالصلاحية لأي شخص او جماعة بالتفاوض في مسألة مستقبل فلسطين السياسي ومصير الوطن القومي اليهودي لان هذه الصلاحية من حق الوكالة اليهودية والمجلس الملي اليهودي

والمجلس يصرح بان الشعب اليهودي الواقف في المعركة منذ عشرين شهراً مدافعا عن حقوقه سيبقى مدافعا عنها دون تراجع

اطلاق سراح مئة معتقل في شهر

فهم انه سيطلق سراح مئة من المعتقلين العرب في خلال الايام الباقية من هذا الشهر ، وسيخرجون بالتدريج .

* * *

الكشف عن المياه في بئر السبع

بلغنا ان المهندسين الذين باشروا الكشف على اماكن المياه في بئر السبع وقضائها قد تمكنوا من تعيين ٤٥ مكاناً لحفر ٤٥ بئراً في اماكن مختلفة من القضاء. وقد ذهب امس عدد من مهندسي الشركات الى بئر السبع للمباشرة بالحفر.

تبغ فلسطين

سيغص سوق التبغ (الدخان) الفلسطيني في بضعة اشهر بالزائد من المحصول في هذا العام ، اما في العام القادم فقد تقرر ان لا تزيد مساحة الاراضي المزروعة بالتبغ عن ٣٠ر٠٠٠ دونم

ويقدر محصول العام الحالي بنحو مليون ونصف الى مليوني كيلو غرام من ورق التبغ مقابل مليون واحد في عام ١٩٣٦

ولا تأخذ فبارك السجاير من المحصول الا ٨٠٠ر٠٠٠ كيلو فالباقي من محصول هذا العام سيزيد عن هذه الكمية ولا بد من تصريفه في الاسواق الاجنبية

وتقول دائرة الجمارك والمكوس والتجارة في تقريرها عن عام ١٩٣٦ ، ان الارض التي زرعت تبغاً في هذا العام كانت ١١٧ر٣٠ دونما مقابل ٢٩٤ر٢٢ في عام ١٩٣٥ ونحو ٢٠ر٠٠٠ في عام ١٩٣٤ ومن هذا العام فصاعدا كان معدل المحصول يبلغ مليون كيلو غرام ، اي نحو ضعف محصول اي عام من الاعوام السابقة لعام ١٩٣٤

ويبلغ عدد زراع التبغ ٢ر٥٠٠ ، معظمهم في اللواء الشمالي

قداس وجناز

يقام في كاتدرائية مار يعقوب بالقدس صباح يوم الاحد الموافق ٢ كانون الثاني سنة ١٩٣٨ قداس وجناز السنة عن نفس المرحوم :

مخائيل ابراهيم شماس

فأولاد الفقيد يدعون الأهل والاصدقاء لمشاركتهم في ذلك ، ويرجون اعتبار هذه الكلمة موجهة الى كل منهم . لا أراهم الله مكروهاً في عزيز

(٢٤٩٣)

حركة الموانىء

في الشهور العشرة الاولى من عام ١٩٣٧ مجموع البضائع المستوردة التي افرغت في موانيء حيفا ويافا وعكا وغزة وتل ابيب ٧٩٠ر٠٠٠ طن فازت منها ميناء تل ابيب بالعشر (٧٩ر٢١٨ طنا)

اما البضائع الصادرة فشحن منها في المدة نفسها ٣٤٩ر٠٠٠ طن مقابل ٢٢٥ر٠٠٠ في المدة نفسها من عام ١٩٣٦

ويبلغ مجموع البضائع التي مرت بالموانيء صادرة او واردة ١٫١٣٩٫٠٠٠ طن في العشرة الشهور الاولى من ١٩٣٧ مقابل ٩٦١ر٠٠٠ في المدة نفسها من العام السابق ، فالزيادة كما ترى ١٨ر٥ في المئة

ومن هذه الـ ١ر١٣٩ر٠٠٠ طن كان نصيب حيفا ٨١٦ر٠٠٠ طن مقابل ٧٥٢ر٠٠٠ في عام ١٩٣٦ ، وكان نصيب يافا ٢٠٩ر٠٠٠ طن مقابل ١٨٥ر٠٠٠ في عام ١٩٣٦ ، ونصيب تل ابيب ٢٠ر٠٠٠ طن ، اما الباقي فكان من نصيب مينائي عكا وغزة

هندسة البلدية

تباشر دائرة هندسة بلدية يافا صباح هذا اليوم انشاء مجرور « فوليجان » في محلة المنشية لتصريف مياه الامطار من الشوارع والسكة الحديد الى البحر بالقرب من عمارة « فنكل » وتقدر نفقات المشروع بالف جنيه .

وستباشر قريباً بتعبيد القسم الجنوبي من آخر شارع جمال باشا وشارع الدافش الموصل الى سكنة درويش .

محاول الانتحار

ذكرنا سابقاً نبأ محاولة عجاج محمد الحسن من دمشق شنق نفسه ، واعتقاله وقد نظرت محكمة صلح يافا أمس هذه القضية واثناء المحاكمة اتضح ان الشخص دخل فلسطين بدون جواز سفر ، فقررت الحكم عليه بالسجن ٢١ يوماً مع الاربعاء.

مقتل اليهوديين

لا يزال مساعد مدير بوليس تل ابيب لقسم الجرائم وعدد من الضباط ، يحققون للوصول الى نتيجة في جريمة شارع « آحاد هاعام » . وقد حضر مساعد المدير المذكور صباح امس الى يافا واجتمع الى مدير بوليس اللواء الجنوبي مدة طويلة

وعلمنا ان بحث البوليس اقتصر الآن على الامور التالية :

١ — التحقيق فيما اذا كان لدى صاحب البيت ثروة نقدية في صندوقه الحديدي ، وما هو مقدار الثروة

٢ — البحث مع البنوك والمصارف فيما اذا كان للقتيل مبالغ مدونة باسمه او اذا كان سحب منها شيئاً ، وما هو مقدار تلك المبالغ

٣ — البحث عن اصدقاء القتيل الملازمين له.

وعلمنا ايضا ان البوليس اصبح يعتقد بأن مرتكب او مرتكبي الجريمة هم من ابناء المحلة التي يسكنها او من الذين يعرفونه في بلاده . وان جميع ما روته الصحف اليهودية حول اعتقال العربيين محمد حسين الكردي (من السوافير) ، ومصطفى محمد الحاج خليل (من النعانة) ان هي الا اقوال ولا تستند الى اساس لاسيما وان هذين الشخصين لا يملكان في يافا مسكنا

مندوبنا المتجول

اعتمدت ادارة هذه الجريدة السيد خليل يعقوب النحاس مندوبا متجولا لها ، فالرجاء تسهيل مهمته . وليس لهذه الجريدة اي مندوب متجول آخر بالمرة غيره .

تنظيمات في البوليس

فهم ان تنظيمات جديدة ستجري في البوليس الفلسطيني منها تقسيمه الى قسمين ، واحد بريطاني لوحده ، والاخر وطني . وسيكون لكل قسم ادارة خاصة لا اتصال لها بالادارة الاخرى ، وكلتاهما تتصل مباشرة بالادارة العامة .

على الحدود

منعت السلطات صباح امس الاول بعض السيارات الشاحنة القادمة من دمشق الى فلسطين من متابعة سيرها على مركز الحدود في الجاعونة ، اذ كانت قوات الجند منتشرة بكثرة في تلك الجهات ومحيطة بالجبال المتاخمة للحدود . وقد بقيت تلك السيارات سحابة يومها في المكان المذكور وبعد تفتيشها بدقة سمح لها بالسير بمحافظة قوة من الجند حتى طبريا .

تخوف اليهود

نشر الادون موشه سميلانسكي مقالا طويلا في جريدة هاآرتس تحدث فيه عن الخوف الذي ساور قلوب يهود العالم وأوقف هجرتهم الى فلسطين بسبب الحالة الحاضرة

ويقول الكاتب ان هذا الخوف قد استولى على قلوب اليهود بصورة غريبة ، وهو يسميه « خوف الموت » وان احدهم عندما يفكر بفلسطين يتصور القتل فيقشعر بدنه ولا يفكر بالمجيء اليها حتى ولو جروه جراً .

ويقول بعد ذلك ان هذا الخوف لا اساس له ويجب على يهود العالم ان يطمئنوا ويعودوا الى املهم في فلسطين

في الميناء

وصل خلال شهر كانون الثاني من هذه السنة الى مياه يافا ٩٣ باخرة و ١٥ مركبا شراعياً . وفي شهر شباط ٥١ باخرة و١٩ مركباً . وفي شهر مارت ٨٩ باخرة و١٣٧ مركباً . وفي نيسان ٦٨ باخرة و١٣٥ مركباً . وفي مايس ٦٧ باخرة و١٢٦ مركباً . وفي حزيران ٦٣ باخرة و١٠٥ مراكب . وفي تموز ٦٢ باخرة و٨٩ مركباً وفي آب ٧٣ باخرة و٧٧ مركباً . وفي ايلول ٧١ باخرة و٩٩ مركباً . وفي تشرين الاول ٧٤ باخرة و٦٤ مركباً . وفي تشرين الثاني ٨٦ باخرة و٤٧ مركباً . ووصل منذ اول شهر كانون الاول الجاري حتى يوم ٢٦ منه ٧٧ باخرة و٦٢ مركباً شراعياً فيكون مجموع البواخر التي رست في مياه يافا خلال عام ١٩٣٧ (٨٧٤) باخرة عدا فيها البواخر المعدة لشحن الأثمار الحمضية ومجموع المراكب الشراعية ٩٣٥ مركباً

تشكيلات البوليس

نشرنا امس نبأ يتعلق بتأليف فرقة فرسان من رجال البوليس البريطاني والعربي للمحافظة على الامن في الطرقات والمناطق البعيدة .

وهذا النبأ مطابق لما ذكرناه سابقاً من فصل البوليس البريطاني عن البوليس العربي وجعل الاول مسئولا عن الامن الخارجي تقريباً ، والثاني عن الامن الداخلي . وسيطلق على اسم الاول « جاندرمة » وعلى الثاني « بوليس » مع توسيع صلاحياته في مختلف الاعمال.

الماركات المسجلة

نشرت الجريدة الجريدة الرسمية ٢٤ طلبا لماركات مسجلة جديدة منها ١١ لبضائع محلية و١٣ لبضائع اجنبية ، والطلبات المحلية كلها يهودية ، والماركات المطلوب تسجيلها مكتوب عليها بالحروف العبرية اولا ثم بالحروف اللاتينية !

اسرعوا في المساهمة في

شركة السينما العربية

المحدودة بحيفا

قريبا يباشر بتشييد دار للسينما على أرضها

الاسهم الباقية قليلة ومحدودة

(٢٤٨٨)

في ملجأ الرجاء

قال مندوبنا الخاص : زرنا امس ملجأ الرجاء بالقرب من صرفند ، وهو مؤلف من اربعة ادوار ويقع في ارض مساحتها ٧٠ دونماً ستحول قريباً الى حقول يتمرن فيها الاطفال على الزراعة بمختلف الاساليب الفنية الحديثة . وطفنا بأرجاء الملجأ ، فاذا هو يحتوي على غرف رحبة ستعد للتدريس ، وغرف أخرى ستعد للنوم ، ولا يقل عدد السرر عن المئة ، وجميع هذه الغرف بنوافذ صحية عديدة واسعة . وهناك عدة حمامات صغيرة شيدت على أحدث طراز وستخصص في ارض الملجأ أماكن للالعاب الرياضية وثمة غرف خصوصية للمدرسين وللمطالعة. وسينشأ للملجأ مصعد «اسانسور» بطول ٢٢ متراً يخترق جميع «طوابقه» الاربعة وشرفات مكشوفة فسيحة للتنزه مطلة على البيارات والسهول الخضراء المجاورة

الى التبرع بسخاء لاتمام هذا المشروع الانساني النبيل ندعو كل عربي ، والمبلغ المطلوب ضئيل قد يدفعه عدد قليل من الاثرياء .

وقد بلغنا امس أن المحامي الاستاذ فائز افندي الكنفاني تبرع بالانفاق على سرير واحد لمدة ثلاث سنوات ، ومعنى هذا تقديم نفقات شخص واحد لتلك المدة . وكتب امس الى الهيئة المشرفة على بناء الملجأ يعلمها بذلك فشكراً له على هذه الاريحية ، واذا تقدم آخرون بمثل هذا التبرع يصبح الملجأ بحاجة ضئيلة الى المساعدة

وهناك آخر اقترح بأن تقدم اثمان جلود ضحايا عيد الاضحى المبارك القادم إعانة للمشروع ونرى كذلك تأليف لجان في كل بلد وقرية لهذا الغرض .

عطلة المدارس

تبدأ غداً عطلة مدارس المعارف وتمتد الى عشرة ايام .

لجنة التنظيم

نشرنا امس نبأ تأليف لجنة تنظيم المدن المركزية برئاسة حاكم اللواء الجنوبي المستر كروسبي ، وقد بحثت اللجنة في جلستها عدة مشاريع عمرانية تتعلق بمدينة يافا ، وعدة مواضيع تتعلق بتقسيم الاراضي .

في محكمة الصلح

قضت محكمة صلح يافا امس على توفيق ابن خليل الحلبي وشفيق بن خليل الحلبي بـ ٧٥ قرشاً غرامة لسكرهما الشديد . وعلى حسن سعيد الساعي بعشرة ايام سجن او بجنيهين غرامة بتهمة عدم اطاعته الامر . وعلى ابراهيم بن خميس المغربي بالسجن ١٥ يوماً او بجنيه ونصف غرامة لتسلقه داراً خلافاً للاصول . وعلى عيسى ابن رنجس العشي من غزة وعلى رفيقه درويش بن عبد الرحيم بكر بالسجن اسبوعاً او بجنيه غرامة لسكرهما . وقد دفعوا جميعهم الغرامة

وقررت توقيف اسماعيل الحاج محمد شكر من غزة عشرة ايام بتهمة سرقة مناديل . وتوقيف احمد عمران المصري عشرة ايام لضربه احمد مصطفى بيبي بزجاجة على رأسه

العمل العبري ايضا

باع منذ بضعة اسابيع الادون لبونسكي أثمار بيارته في مستعمرة ملبس الى احد التجار العرب واشترط عليه ان يشترك بعض العمال اليهود في التعبئة والقطف بقدر ما تسمح به الحالة وبالامس جاء هذا التاجر بعماله الى البيارة وباشر في قطف اثمارها ، فلم يرق هذا العمل عمال الهستدروت ، واقتحموا بيت الادون لبونسكي وحطموا نوافذه واتلفوا أثاثه

وقد اجتمع فريق كبير منهم امام بيته واخذوا يتوعدونه رغم وجود البوليس ويهتفون هتافات عدائية ضده وقد آزرهم في هذا عمال المستعمرة ، وذهب وفد منهم وقابل قائمقام تل ابيب وطلبوا اليه التدخل في الموضوع ومساعدتهم ومن المنتظر ان يضرب عمال المستعمرات الذين يعملون في البيارات صباح هذا اليوم احتجاجاً على تصرف صاحب البيارة المذكورة الذي لم يشترط ان يكون العمل يهوديا مئة بالمئة

قضية اعتداء

نظر قاضي صلح تل ابيب امس في قضية الاعتداء على حسني افندي بيدس. وعدد المتهمين في هذه القضية ١٨ شخصا حكم على ثلاثة منهم بغرامة ثلاثة جنيهات أو الحبس ثلاثة اسابيع وعلى ١٥ شخصا الباقين بغرامة جنيهين او الحبس اسبوعين لكل واحد منهم

يهود المانيا

في آخر عام ١٩٣٦ كان في المانيا من اليهود ٣٥٠ر٣٩٢ نسمة مقابل ٤١٨ر٩٣٥ في آخر ٩٣٥ و ٤٩٩ر٦٢٨ في يوم ١٦ حزيران ١٩٣٣ وهو اليوم الذي جرى فيه آخر احصاء في المانيا

وعليه فقد نقص عدد يهود المانيا ١٠٧ر٢٧٨ في مدة اعوام ونصف

قضية سطو

اجلت محكمة تل ابيب المركزية النظر في قضية السطو على بيت العبد ابي داود الداوي ، الى صباح يوم الخميس «غداً» وتنظر هذه المحكمة صباح يوم الاثنين القادم في القضية المقامة على يوسف محمد طوقان وحماد العجوري من عرب السوالمة بتهمة مداهمة منزل العبد العجوري وسلبا ٣٥ ليرة ذهبية .

محكمة صلح الرملة

نظرت محكمة صلح الرملة امس القضية المقامة على عبد الرحمن ابي حليمة بتهمة محاولة قتل علي الحزقلي ، وقد ابدلت التهمة بعد سماع اقوال الشهود وطلب محامي الدفاع الاستاذ فائز افندي الكنفاني محاكمته بتهمة «جرح» وحكمت على المتهم بالسجن شهرين

حول عصابة الرملة

الرملة : وصلت اخبارية الى مدير بوليس يافا باسماء اشخاص يقال لهم علاقة بحوادث الارهاب التي وقعت في ضواحي الرملة . وقد ذهب مساعد مدير بوليس يافا الى اللد ، وسلم مفتشها قائمة باسماء هؤلاء الاشخاص الستة ، فألقى القبض عليهم رهن التحقيق

الامراض الخبيثة

ضرورة تقوية النسل

نشرنا سابقاً معلومات شتى عن فرع تداوي الامراض الزهرية الذي انشيء في يافا ، وتبذل دائرة صحة اللواء الان اقصى جهودها لاستئصال هذه الامراض الخبيثة بأقرب وقت بفضل الاسلوب التي درجت عليه في مكافحتها ، وهو التكتم الشديد في التداوي ، ودون الحاجة الى ذكر اسم المريض او هويته . ويشرف على هذا الفرع طبيبان محترمان هما الدكتور حسن بك الخالدي والدكتور ابراهيم بك علم الدين

وقد توصلنا الى الاحصاءات التالية وهي تدلنا على درجة انتشار هذا المرض الخبيث الذي يتحتم على كل فرد العمل على مكافحته .

فقد بلغ عدد المصابين بمرض «السفلس» حتى نهاية شهر تشرين الثاني الماضي ١٨٧ شخصاً . وفي « سفلس درجة ثانية » ٣١ شخصاً ، وفي السيلان « التعقيبة » ١٦٥ شخصاً . وجميع هؤلاء الاشخاص لا يزالون تحت المعالجة ، وهذه الارقام لا تتضمن الاشخاص الذين عولجوا واصبحوا بصحة جيدة ، ولا الذين يعالجون في عيادات خاصة

اننا نسأل الاهتمام بهذا الموضوع حرصاً على مستقبل النسل

اسعار البرتقال

بلغ مجموع ما شحن منذ ابتداء الموسم حتى مساء يوم امس الاول من ميناء يافا فقط ١ر٢٦٥ر٩٤٨ صندوقاً من الأثمار الحمضية يقابلها في مثل هذا الوقت من العام الماضي ١ر٠٤٨ر٥٥٣ صندوقاً ، فتكون الزيادة في هذا الوقت من الموسم الحالي ٢١٧ر٣٩٥ صندوقاً .

ولا تزال اسواق الأثمار الحمضية في انكلترا معطلة بسبب عيد الميلاد خلا اسواق ليفربول ، فقد فتحت وبيع صندوق البرتقال سعة ١٤٤ حبة من محمول الباخرة « غودرون مايرسك » بين ستة شلنات وتسعة بنسات وسبعة شلنات .

والصندوق سعة ١٥٠ حبة بين ٧و٩ بنسات الى ٨ و ٩ بنسات . والصندوق سعة ١٨٠ حبة بين ٨و٦ بنسات. والصندوق سعة ٢١٠ حبات بين ٨و٩ بنسات الى ٩ و٩ بنسات وسعة ٢٤٠ حبة بعشرة شلنات

رسالة الرملة التلفونية

الغرامة على اللد

ذكرنا ان السلطة فرضت على مدينة اللد غرامة قدرها ٥٠ جنيهاً كعقوبة لقطع الاسلاك التلفونية بالقرب من المدينة . وقد علمنا ان جباة الاموال السادة شفيق الطاهر ، ومحمود الخطيب وعبد القادر الزين باشروا بجمع هذه الغرامة

نظام شركة الباصات

ذكرنا ان شركة باصات الرملة — اللد قد أوعز اليها بأن تؤمن على حياة ركاب باصاتها من الاضرار التي من شأنها ان تلحق بهم . وقد علمنا عن عزمها على الاعتراض لانها لا تستطيع ذلك ، ولان ماليتها لا تساعدها على دفع التأمينات اللازمة له .

طلبات الحج

بلغ عدد الطلبات التي تقدمت الى دائرة صحة يافا خلال هذا العام لاداء فريضة الحج ٥٠ طلباً ٣٩ منها من يافا وطلبان من الشيخ مونس ، وستة من يازور وثلاثة من الخيرية . ومن المعلوم ان الطلبات تقبل حتى اليوم الرابع من شهر كانون الثاني القادم وقد تمدد حتى اليوم العاشر منه.

ويقابل طلبات هذا العام ٨١ طلباً قدمت في العام الماضي وهذا عدا الطلبات المقدمة من بقية المدن والقرى في اللواء الجنوبي وباقي الالوية في فلسطين

جثة يهودى

حوالي الساعة السابعة من صباح امس عثر على جثة شخص يهودي ملقاة على شاطيء البحر بملابس الاستحمام ومن تحقيق البوليس اتضح انه من اهالي تل ابيت وان عمره ١٦ سنة ، وشوهد مساء امس ، وهو يستحم في ماء البحر ، وقد اخطر قاضي الوفيات المشتبه بها فباشر التحقيق .

تلفونات اتوماتيكية

علمنا أن مصلحة البرق والبريد اعتزمت ابدال التلفونات الحالية في تل ابيب بأخرى اوتوماتيكية وسيتم هذا في اقرب وقت . اما التلفونات الحالية فقد يبعث الى حكومة شرق الاردن لاستعمالها في بلاد الامارة .

اعلان

صادر من المحكمة الشرعية بالقدس

تقدمت الينا مضبطة من مختار قرية ترمسعيا تتضمن ان حسن جوده حسن من اهالي قرية ترمسعيا توفي منذ ١٥ سنة ،وانحصر ارثه في زوجته صبحة بنت عوده وفي ولديه منها محمود وفاطمة ، ثم توفيت صبحه المذكورة منذ ٥ سنين ، وانحصر ارثها في ولديها محمود وفاطمه المذكورين ، وفي زوجها عبد القادر بن علي الحاج فقط ، ولا وارث غيرهم ، فمن له اعتراض على هذا الارث ، فليراجع المحكمة الشرعية بالقدس بظرف شهر من تاريخ النشر .

قاضي القدس الشرعي

(٢٤٩٤)

اعلان

صادر من محكمة حيفا الشرعية

تقدمت الينا مضبطة موقعة من مختار قرية قيسارية تتضمن ان السيدة ديبا بنت الحاج محمد افندي داده توفيت بتاريخ ١٦ مايس سنة ٩٣٥ وانحصر ارثها الشرعي في اولادها محمد ، وحقي ، وحسن ، وسليمان وعزت ، وبديعة ، ولمعايد ، وبلقيس المتولدين لها من زوجها مصطفى بك كنتخذا المتوفى حال حياتها فمن له اعتراض على تسجيل هذه المضبطة فليراجع المحكمة خلال ١٥ يوماً من تاريخ النشر .

تحريراً في ٢٩ــ١٢ ــ ٩٣٧

قاضي حيفا الشرعي

صبحي خيزران

(٢٤٨٩)

طولكرم

اصابة ثلاثة في اطلاق عيارات

طول كرم في ٢٩ كانون اول — لمراسل الدفاع الخاص — في الساعة الخامسة من مساء امس خرج السيد فريد الحمد الله وحسن ابو سريه من طول كرم واحمد الصالح من باقه الغربية في سيارة وجيه البسطامي ،وتوجهوا الى قرية باقه لاعمال خصوصية . وفي الساعة السابعة مساء عادوا الى طولكرم ، وعند وصولهم قرب خربة دير عشائر شمال قرية شويكة ، وجدوا الطريق مسدودة بالحجارة فوقفت السيارة ، وبادرها اشخاص مجهولون بالعيارات النارية فاصيب حسن ابو سريه بعيار في فخذه ، واصيب السائق بجرح بسيط في رأسه ، وكذلك اصيب السيد فريد الحمد الله بجرح بسيط من شظايا الزجاج المتكسر . وقد ترك السائق السيارة وأسرع هو واحمد الصالح واخبرا البوليس في طولكرم بالحادث وبقي السيدان فريد وحسن في السيارة وقد خرجت قوة من البوليس العربي والبريطاني الى مكان الحادث ، ووضعت حراساً لحفظ الاثر . وفي الصباح حضرت الكلاب . وخرجت قوة لتعقيب مطلقي النار . ونقل الجريح حسن ابو سريه الى مستشفى نابلس ، ولا يزال التحقيق جارياً في هذه القضية. واطلق اشخاص مجهولون العيارات النارية ليلة امس على الدورية ما بين طولكرم وعنبتا .

استمرار العمل بقانون منع التجول

لا يزال قانون منع التجول سارياً في المدينة . وقد القي القبض في هذه الليلة في الساعة الخامسة مساء على بعض اشخاص .اننا نلفت نظر المسئولين الى رفع نظام التجول لان البلدة هادئة .

الجمعية الخيرية الارثوذكسية تلغي المعايدات

قررت الجمعية الخيرية الارثوذكسية بطول كرم الغاء المعايدات بمناسبة الاحوال الحاضرة

امام محكمة الجنايات الكبرى

طولكرم في ٢٩ كانون الاول — لمراسل الدفاع الخاص — برأ قاضي التحقيق المتهمين في مقتل المرحوم حسن افندي حنون ، السيد علي القاسم ويوسف حمدان القبلاوي ، وأحال طاهر الاشقر الى محكمة الجنايات الكبرى .

في نشرة دائرة الامن العام

طولكرم — في الساعة السادسة من صباح ٢٧ الجاري اطلقت النار على دورية عسكرية ، واجابت بالمثل ولم يصب احد باذى

القدس — في الساعة الثامنة من مساء امس اخبر البوليس ان حقيبة سوداء يخرج منها الدخان شوهدت بشارع الملك جورج فالتقطت ووجدت انها تحتوي على قنبلة .

جنين —في الساعة السابعة والدقيقة ٥٥ من مساء امس اطلقت عيارات نارية على دورية البوليس بين الكيلو ١٠٦ و١٠٧ من طريق جنين نابلس فأجاب البوليس باطلاق النار ولم يعرف عن وقوع اصابات

القدس — قطع ٢٠ سلكا من اسلاك التلفون في الليلة الماضية بين الكيلومتر ١٨ــ١٩ على طريق القدس الخليل

نابلس — في منتصف الساعة السابعة من مساء امس اطلقت عدة عيارات نارية على سيارة تاكسي على طريق شويكه — طولكرم حيث اقفلت الطريق أمام السيارة ، وجرح السائق وجيه البسطامي واثنان من الركاب

حيفا

امام المحكمة العسكرية في حيفا

حيفا في ٢٩ كانون الاول — لمراسل الدفاع الخاص — نظرت المحكمة العسكرية في الساعة العاشرة من صباح هذا اليوم في قضية السيد توفيق حسين نصار من قرية مجدل كروم المتهم بحيازة مسدس . وقد شهد ضابط وجاويش بريطاني ومختار القرية وضابط بوليس . وتولى الدفاع عنه الاستاذ محمود الماضي المحامي . وبعد المرافعة وسماع شهادة الشهود قررت المحكمة سجنه خمس سنوات على ان يقترن الحكم بموافقة قائد القوات العسكرية .

« الدفاع » : نذكر تفاصيل المحكمة في عدد الغد .

جلسة المحكمة العسكرية في الناصرة

تنعقد المحكمة العسكرية غداً في مدينة الناصرة وستنظر في قضية السيد فضل سليمان محمد من قرية البوينه المتهم بحمل مسدس وذخيرة بتاريخ ٢٣ ــ ١٢ ــ ٣٧ وقد القي القبض عليه اثناء المصادمة التي وقعت قرب طبريا . نلفت نظر المحامين للتوكل عن المتهم.

العثور في بيت على قنبلتين

عثر البوليس في بيت حسن حماده ، في وادي رشميا على قنبلتين والقي القبض عليه ، كما انه قبض على عبد الله احمد ، وأودع الاثنان السجن رهن التحقيق

محاولة الغاء غرامة على حي

قابل امس بعض حضرات رؤساء الطوائف المسيحية المسئولين في الحكومة طالبين الغاء الضريبه التي فرضت على حي الكنائس بحيفا وقدرها ٥٠٠ جنيه أو تخفيضها ، وقد رفض الطلب

القدس

قرار القائد في بعض الاحكام

القدس في ٢٩ كانون اول ـ لمراسل الدفاع الخاص ـ صدق القائد العام للقوات البريطانية في فلسطين وشرق الاردن على إدانة عبد الله احمد ابو خليفة . ومحمد حيدر العامودي ، الذين جرت محاكمتهم امام المحكمة العسكرية في نابلس في يومي ٢٠ و٢١ كانون الاول . وقد خفض القائد العام الحكم الصادر على الشخص الاول من السجن المؤبد الى خمس سنوات . وأيد الحكم بالسجن المؤبد الصادر على الشخصين الاخرين . وقد اتهم جميعهم بحيازتهم اسلحة وذخيرة . أما فيما يتعلق بقضية حيدر داود العامود فقد نقض القائد العام قرار المحكمة وأمر باخلاء سبيله وكان حيدر داود العامودي قد اتهم في الوقت نفسه مع الاخرين .

قضية اخرى امام المحكمة العسكرية

نظرت المحكمة العسكرية في قضية عبد الحميد احمد شاهين من قرية بشيت المتهم بحيازة بندقية و٤٦ رصاصة ، وقد اجاب المتهم على سؤال للمحكمة بأنه غير مذنب فاستمعت المحكمة شهادات شهود النيابة ، وبعض شهود الدفاع ثم حكمت عليه بالسجن عشر سنوات،وكان يدافع عنه الاستاذ فايز الكنفاني .

الاعضاء العرب في المجلس البلدي

كنا نشرنا منذ مدة خبراً عن موقف اعضاء المجلس البلدي العرب السادة يعقوب فراج ، حسن صدقي الدجاني ، انسطاس حنانيا ، بسبب الخلاف بينهم وبين الحكومة من جهة ، وبين الاعضاء اليهود من جهة اخرى . وقد علمنا اليوم ان المستر كيث روتش ، حاكم اللواء ، أرسل تحريراً الى كل منهم يؤكد فيه ان شكواهم ومطاليبهم موضع البحث والعناية ، وانه سيعيرها الاهتمام اللازم ويبدي لهم عن رغبته في عودتهم الى الاشتراك في جلسات المجلس ، لاسيما وانه شديد الرغبة ايضاً في ان يرى المجلس يستفيد من آراء الاعضاء العرب في امر ميزانية سنة ١٩٣٨ـ٩٣٩ التي ستطرح للبحث قريبا

مقابل نقل البريد من مصر

على اثر المخابرة التي جرت مؤخرا بين حكومة فلسطين ووزارة المواصلات المصرية ، بشأن المبلغ الذي تتقاضاه حكومة فلسطين من حكومة مصر مقابل نقل البريد على سكة حديد الاولى ، وافقت هذه على تخفيض المبلغ الذي كانت تحصله من الحكومة المصرية على ان تكون مدة الاتفاقية الجديدة التي يجب خلالها التخفيض ، ثلاث سنوات لا سنة واحدة .

تأجيل قضية امام المحكمة العسكرية

كان منتظراً ان تنظر المحكمة العسكرية غداً في قضية محمود الحاج منصور من ديربان المتهم بحيازة قنبلة و ٣٠ رصاصة ، غير ان النيابة ابلغت البوليس والمتهم بان قضيته تأجلت الى يوم الخميس الواقع في ٦ كانون الثاني القادم

تطويق في قرية عين كارم

طوقت قوة كبيرة من الجند قرية عين كارم من جهاتها الاربع وفتشت بيت الحاج خالد اسماعيل فلم تعثر فيه على شيء . وقد جمعت كافة ذكور القرية واخذ ضابطها يسأل كل واحد منهم عن هويته وبلده ، ومن ثم اطلق سراح اكثرهم وأستبقى تسعة اشخاص نقلوا الى القدس واستمرت عملية التطويق من الصباح حتى المساء

مقابلة بشأن القروض الزراعية لليهود

جاء اليوم وفد الى مكتب المندوب السامي مؤلف من شرتوك،سملانسكي، تواكوفسكي ، ، اريت وغيرهم من اليهود وبحثوا مع فخامته بحضور المستر بترشل ومدير الزراعة العام في أمر عقد قرض لاصحاب البيارات اليهود

على اثر تكرر الحوادث في مكان

على اثر الحوادث التي تكرر وقوعها جهة القسطل وابي غوش وضعت قوة من الجند والبوليس للمرابطة والتجول في تلك الجهة .

وفاة سيادة المطران ارسترخوس

توفي امس سيادة المطران ارسترخوس. وقد احتفل بتشييع جنازته احتفالا مهيباً ، سار فيه رجال الاكليروس ووجهاء طائفة الروم الارثوذكس ، والمرحوم عين مؤخراً مراقباً للجنة حسابات البطريركية رحمه الله ، رحمة واسعة .

تبرئة في حادث اصطدام قاتل

نظر الاستاذ انور افندي نسيبة في قضية احمد خليل بكر من قالونيا المتهم بتسبب تصادم بين سيارته وسيارة يهودية ، ووقوع ثلاثة اشخاص موتى ،فقرر براءته

ونظر في قضية ديب الجيباوي وشحاده عطا الله المتهمين بسلب مبلغ من الدراهم من عربي فقرر توقيفهما اسبوعين للتحقيق معهما

واحال عربياً الى المركزية بتهمة حيازة رصاصة مسدس

الناصرة

اعتقال شخصين وارسالهما الى القدس

الناصرة في ٢٩ كانون اول ـ لمراسل الدفاع الخاص ـ اعتقلت السلطة امس السيدين صالح احمد العفيفي وراجح فايز العبوشي وارسلتهما الى القدس،وكانت تحرسهما قوة من الجند ، والاسباب الداعية لهذا الاعتقال مجهولة

قوة عسكرية في قرية صفورية

لا تزال قوة من الجند مرابطة في قرية صفورية . وقد طلب الى ما يقرب من عشرين شخصاً من اهالي القرية تعبيد الطريق الموصلة الى المكان الموجودة فيه القوة العسكرية

انعقاد المحكمة العسكرية صباح اليوم

علمت ان المحكمة العسكريه ستنعقد للمرة الثانية في الناصرة صباح اليوم (الخميس) للنظر في بعض القضايا

جنين

استمرار توقيف من قرية

جنين في ٢٩ كانون الاول — لمراسل الدفاع الخاص — لا يزال السبعة الذين اعتقلتهم السلطة قبل اسبوع وهم من وجهاء قريتي رمانــه ، وكفر راع ، في السجن . وقد علمنا انه صدر بحقهم قرار توقيف لمدة ١٥ يوماً ، ولم توجه اليهم اية تهمة حتى الان لم يعرف السبب الذي اعتقلوا من اجله

الانباء الخارجية

القبض على خاطفي محافظ الجزيرة

دمشق في ٢٩ كانون اول — د . ن . ب ـ القي القبض على خاطفي محافظ الجزيرة وصدر الامر بابعادهم الى مدينة تدمر . ومن المنتظر احالتهم قريباً الى المحكمة

انذار اليابانيين النهائي لحاكم ولاية

طوكيو في ٢٩ كانون الاول ـ انزلت الطائرات في جنوب مقاطعة شانسي كميات من النشرات التي تتضمن انذار القائد الياباني الى حاكم المقاطعة الصيني بوجوب قطع علاقته مع المارشال شانغ كاي تشك حتى مساء الغد ، فاذا لم يفعل كانت الجيوش اليابانية في حل من إبادة جيوشه . واخذ الاجانب يغادرون مدينة سنغتاو عاصمة المقاطعة . أما في الجنوب فلم ترد تقارير جديدة . وظهر أن الصيني الذي القى قنبلة على مركب حربي في شنغهاي واحد من عصابة هرب افرادها .

وزارة رومانيا ومبادئ حزب اليسار

بخارست في ٢٩ كانون اول ـ اقسم اعضاء وزارة المسيو « جوجا » يمين الولاء . والوزارة ائتلافية من احزاب مختلفة ، لذا لا ينتظر ان تكون شديدة الوطأة ضد السامية ، ولا متطرفة حسب مبادئ حزب رئيسها

ميزانية روزفلت الجديدة للتسلح

واشنطن في ٢٩ كانون اول — صرح الرئيس روزفلت باحتمال تقديمه ميزانية أخرى للتسلح . وقد صرح بأنه لا يريد القيام بحملة استعداد وطني ، ولا يريد المساواة ببريطانيا . لكن تسلح الدول الاخرى دعاه الى ذلك

عرض شريط احتراق المدفعية الاميركية

واشنطن في ٢٩ كانون اول ـ سيعرض « فيلم » منظر احتراق المدفعية الاميركية « باناي » في نيويورك . وسيصل هذا الشريط مساء اليوم على متن طائرة من كاليفورنيا تخفرها قوة . وسيرافق حاكم ولاية نيوجرزي « الفيلم » الى حدود نيويورك حيث يسلمه الى قوة اخرى لكي يصل سليما من العبث ومحاولات الخطف

تبادل الاسرى في اسبانيا

لندن في ٢٩ كانون اول ـ الغى الجنرال فرانكو حكم الاعدام على ٢٥ اسيراً اسبانياً بمناسبة عيد الميلاد . وسيتم تبادل ٢٠٠ أسير ، كما ينتظر التوسع في ذلك بمساعي السفير البريطاني وجمعية الصليب الاحمر . فقد استولى الحكوميون في مدينة تيرويل على مدرسة اللاهوت وبقي حصن واحد بقبضة الثوار . لكن هؤلاء يدافعون بشدة .

رفض بريطانيا تحقيقاً يابانياً في حادث

لندن في ٢٩ كانون اول ـ رفضت الحكومة التحقيق الياباني في حادث السفينة « ليدي بيرد » والذي جاء فيه ان سبب اطلاق النار عليها نجم عن كثرة الضباب والدخان .

الاذاعة بالعربية

صحيفة انكليزية تأسف لتأخر قيامها

روما — كتب السنيور غايدا في جريدة «الجورنالي ديتاليا» عن الاذاعة العربية من محطة لندن فقال ان الاذاعات الايطالية من محطة باري ليست دعاية ضد انكلترا واستشهد على قوله بما جاء في تقرير اللجنة الملكية وقولها بأن الاذاعة الايطالية العربية ليست سوى رد على سياسة العقوبات الاقتصادية ضد ايطاليا التي أيدتها انكلترا . ثم أشار الى روح العداء التي تظهر من عزم انكلترا على الاذاعة بالعربية من لندن والى انه يتضح من الوثائق البريطانية الرسمية انه لا وجود هناك لأي دعاية ضد انكلترا . ثم قال ان دفاع ايطاليا كان دفاعاً مشروعاً . وختم السنيور غايدا كتابته بقوله : ستنصت آذان مشتاقة لصوت راديو لندن يوم ٣ يناير القادم بين الساعة السادسة والسادسة والربع واذا كانت الملاحظات التي سنسمعها تحرشية أو مزعجة فأن ايطاليا لن تضن بالرد المناسب في حينه »

لو جاءت قبل الآن لكانت ذات مفعول

وقد أبدت جريدة (الانغنغ نيوز) رأيها في الاذاعة العربية من لندن فقالت انها تكون اكثر قوة لو أنها جاءت قبل الان ، فالدعاية الايطالية ضد انكلترا مستمرة من قبل عدة اشهر وقد اضرت كثيراً بهيبة وكرامة انكلترا في بلاد الشرق الادنى وقد كان الصمت لهذا الحد اعترافا بالذنب .

الديون وهبوط الفرنك

دمشق — من المسائل التي تنظر فيها الحكومة السورية والبرلمان الان مسألة الديون التي يطالب بها الدائنون نظراً لهبوط سعر الفرنك . وقد ذهب وفد كبير يمثل اصحاب الديون التجارية في الشام لمقابلة وزير المالية ثم أعرب الوفد عن ظلامته الى رئيس مجلس النواب الذي أكد لهم ان البرلمان سوف يعمل لمصلحة الطرفين الدائنين والمديونين . وقد طلب اصحاب الديون ان يتحمل كلا الطرفين الخسائر التي نتجت من هبوط الفرنك وان يعلن لذلك موريتاريوم لمدة عشر سنوات

نواب بيروت ومسائل نقل الحجاج

بيروت — رفع نواب بيروت المسلمون لرئيس مجلس النواب في لبنان سؤالا موجها إلى الحكومة بشأن نقل الحجاج المسلمين الى بيت الله الحرام بعد هذه الضجة التي أثارها المسلمون في بيروت وغيرها من المدن اللبنانية حول نقل الحجاج والوسائل التي تلجأ إليها الشركة الملتزمة . وقد وقع السؤال السادة النواب عبد الله ريافي ، كمال جبر ، محي الدين النصولي ، وسليم لبابيدي .

بين فلسطين والبلاد السورية

بيروت — توقفت المفاوضات التي كانت دائرة بين المفوضية الفرنسية وحكومة فلسطين لعقد اتفاق تجاري بين سوريا ولبنان من جهة وفلسطين وشرق الاردن من جهة اخرى والتوقف راجع الى الرغبة في اجراء تعديلات على بنود التعريفة الجمركية بين البلادين وهذه التعديلات تكون على اساس الاتفاق التجاري السابق .

اميركا وتسلح اليابان

روما — حمل السنيور غايدا على معارضة أمريكا للتسلح البحري الياباني . وقد لفت الانظار الى ما سماه « الجزع الكاذب والمعارضة الصريحة من جانب الولايات المتحدة للتسلح الياباني » وقال : ان التصريحات الرسمية ولهجة الصحف الامريكية تعد انذاراً يومياً يوجه الى اليابان والمانيا وايطاليا . ثم قال اننا لا نرى ما يمنع اليابان من التسلح بقدر تسلح الولايات المتحدة ، فالمعارضة للمساواة في التسلح معناها المعارضة في حق المساواة في المركز والجاه . ولا بد من مقاومة هذا النظام القائم على حب الذات مقاومة حازمة وهذه المقاومة ستجد ما يعززها في الميثاق الثلاثي . »

(★ سينما الحمراء الوطنية ★)

ابتداء من يوم الاثنين في ٢٧-١٢-٣٧ وبقية ايام الاسبوع

يعرض فلم المفاجآت والمغامرات

فارس الوديان

تمثيل الممثل والممثلة العالميين : جاري كوبر ، وجان آرثر

الرواية المملوءة بمفاجآت البطولة النادرة من بطل الامة الذي لم يقهر ولم يدخل الخوف الى قلبه كما يعرض ايضا جنود اميركا الحر واستماتهم في الحصول على السلاح للدفاع عن اوطانهم من غارة الاستعباد . وهي رواية مليئة بحوادث الشجاعة الخارقة وتلتحم فيها القوات عند الحدود وتظهر فيها بسالة الرجال والسيدات

حفلتان كل مساء الاولى الساعة ٦٫٤٥ والثانية الساعة ٩

(☆ فلم روميو وجولييت ☆)

—☆يعرض في الحفلات النهارية الساعة ٣٫١٥☆—

صفد

بعد المصادمات

صفد في ٢٨ كانون اول — لمراسل الدفاع الخاص — ذهب صباح امس (الاثنين) حضرة رئيس بلدية صفد زكي افندي قدورة وقابل حضرة قائمقام القضاء حلمي بك الحسيني للسماح بدفن الستة الذين سقطوا في الاصطدام الذي وقع مؤخراً في جهة القديرية . وبعدان تداول القائمقام مع جهات عليا سمح بذلك ، ونظراً لتأخر ورود الجواب قبل غروب الشمس فقد اجل الدفن الى صباح الثلاثاء .

سيارة عسكرية

حدث امس بينما كانت احدى سيارات الجيش قادمة لصفد ان اصطدمت بعامود الاسلاك التلغرافية وانقلبت بالسائق وباربعة من افراد الجيش وقد نقل المصابون الى مستشفى الحكومة

حالة الطرق

لا تزال الطريق من صفد — عكا مقفلة ليلا نهاراً ولا تزال اعمال التطويق جارية أما طريق صفد — طبريا فتقفل ليلا وتفتح صباحا

طائرة للاستكشاف

حامت امس طائرة فوق الجبال التي تقع بين اقضية صفد وعكا وطبريا للاستكشاف والتفتيش عن المسلحين

عودة الوجهاء

عاد امس مساء المشائخ : خالد العجل من القديرية ، توفيق الايوب من الرأس الاحمر ، محمد العبد كعوش من ميرون ، كامل حسين اليوسف من الخالصة ، خالد شناعة من طيطبا ، محمد علي الهبي من الهيد ، بعد ان حضروا الاجتماع الذي عقده حاكم لواء الجليل صباح امس . وقد فهمت ان حضرات المشائخ المذكورين قابلوه ايضا في الساعة الثالثة بعد الظهر . اما الدكتور صبري عز الدين فقد كان متغيباً عن صفد

مأمور الاجراء

غادرنا اليوم الى عدلية نابلس السيد كامل ابو الرب مأمور اجراء صفد ؛ وقد بلغني ان هناك وفداً سيقابل مساعد حاكم اللواء للعمل على ابقاء المأمور في صفد . ونرجو ان يوفق لذلك نظراً لحسن معاملته لجميع اصحاب المصالح .

حفلة التأبين

وصلت الى صفد دعوات من لجنة احتفال تأبين الفقيد مطلق عبد الخالق التي ستعقد في الناصرة في ٢ كانون ثاني وسيذهب عدد كبير من اصدقاء المرحوم وآله للاشتراك بها

ميزانية البلدية

جاء صفد مساعد حاكم لواء الجليل واجتمع مع رئيس البلدية زكي افندي قدورة للمباحثة في شئون الميزانية

اعلنوا

في جريدة الدفاع

من سعادة قنصل ايران في القدس

تلقينا من سعادة قنصل دولة ايران في القدس البيان التالي :

بعد التحية وبعد فقد نشرتم في العدد رقم ١٠٤١-٤ من جريدة الدفاع الغراء الصادرة بتاريخ اليوم خبرا من بغداد ضمن رسالة العراق جاء فيه ان مؤتمرا من ممثلي دول موقعي ميثاق سعد اباد سيعقد في كابل للعمل على تعزيز روح الصداقة والولاء بينها ، وان البحث سيتناول اثناء انعقاده شئون الحلف العسكري المنوي عقده بين الدول المذكورة وتعيين موعد لعقد مؤتمر خاص بالشئون العسكرية ، وان الغاية المقصودة من ذلك هي توحيد هيئات اركان حرب هذه الدول في حالة عسكرية . وبحسب المعلومات الصحيحة التي لدى هذه القنصلية فأنه لم يجر أي مذاكرة بخصوص القسم الثاني من الخبر المتعلق بالشئون العسكرية وعقد حلف عسكري بين الدول المذكورة وليس لهذا القسم من الخبر اي اساس من الحقيقة لذا ارجو تكذيبه في اول عدد يصدر من جريدتكم الغراء ولكم الشكر سلفا

وختاما انتهز هذه الفرصة لاعرب لكم عن فائق تحياتي واحترامي

مكرم نورزاد — قنصل ايران في فلسطين

انباء محلية

قضية ارض

حيفا — جاء وكالة هذه الجريدة عدد من سكان اراضي الرمل واخبرونا انهم سيقدمون احتجاجاً الى حاكم اللواء والقائمقام يبينون فيه مطالبة اليهود المتكررة لاراضيهم التي عاشوا فيها اعواما عديدة . والجدير بالذكر ان هذه الاراضي الواسعة لا تزال قيد نظر المحاكم ، ولم يفصل فيها بعد

العصبة البحرية اليهودية

لليهود عصبة بهذا الاسم ، عقدت اجتماعا في القدس ترأسه الادون دانيال اوستر نائب رئيس البلدية ، وفيه قيل ان اعضاء هذه العصبة قد بلغ عددهم الان ٨٫٥٠٠ عضو ؟

يرفضون التقسيم

عقدت الجمعية الصهيونية الهولاندية اجتماعها السنوي الثامن والثلاثين في امستردام ، وقررت فيه رفض مشروع تقسيم فلسطين ، وفي هذا الاجتماع تكلم الادون سبرنراك باسم حزب العمال اليهودي الفلسطيني مدافعاً عن سياسة اللجنة التنفيذية للوكالة اليهودية وهي السياسة المحبذة للتقسيم ، وقد رد على ذلك الحاخام كولد ، زعيم المزراحيين الهولنديين ، مستنكراً المشروع

العمال اليهود العاطلون

عقد مكتب العمال اليهودي المركزي التابع لاتحاد النقابات اليهودية « الهستدروت » اجتماعا خاصاً في تل ابيب بحث فيه حالة اسواق الغزل وما ينتظر لها في فلسطين ، بسبب ازدياد عدد العمال اليهود العاطلين . وفي الاجتماع خطب الادون فرومكاين فنسب ازدياد البطالة الى التوقف في اعمال البناء ، ونسب هذا التوقف الى الشكوك التي تساور النفوس في مستقبل البلاد السياسي ثم قال : ان العمل الذي على اليهود ان يعملوه لتخفيف وطأة البطالة ، هو الضغط على الحكومة وعلى السلطات المحلية حتى تسرع بتنفيذ المشاريع المناطة بدائرة الاشغال العامة !

بالسجن والابعاد

نظرت محكمة صلح تل ابيب امس في قضية محمد اديب السوري الذي دخل للمرة السابعة بصورة غير مشروعة فقضت بسجنه ستة اشهر وابعاده

ضابط طيران جديد

القدس — وصل قائد الجناح (الونج كوماندر) ل . ا . بورتر الذي تعين ضابطاً في هيئة اركان حرب قوة الجو الملكية ، خلفاً لقائد الجناح ا ب . دافيدسن ، الذي سيغادر فلسطين عما قريب بعد خدمة اربع سنوات

والقائد بورتر ليس غريباً عن هذه البلاد ، اذ سبق له ان خدم فيها كخبير في الاسلحة ، مع فرق السيارات المسلحة وهو طيار قديم خدم في الميدان الغربي عام ١٩١٦

سطو على دكان

سطا لصوص مجهولون على دكان السيد علي حسين السكافة في سوق الصلاحي والمعدة لبيع الخضار ، فسرقوا منها ٢٠ جنيهاً قطعاً فضية ولاذوا بالفرار

وفي الصباح اعلم صاحب الدكان مركز البوليس بالحادث فاتخذت الاجراءات اللازمة لمعرفة اللصوص

سرقة اخرى

ذهب السيد احمد محمد كسبان الى ملعب كرة القدم في جهات سكنة أبي كبير وعلق جاكيته في احدى المظلات وفيها حافظة نقود تحتوي على تسعة جنيهات و ٢٠ قرشاً . وبعد انتهاء عمله تفقد جاكيته فوجد الحافظة مسروقة بما فيها ، وقد اعلم البوليس بالحادث

في سوق

دخل امس شخص يدعى اسماعيل شنكر الى مخزن السيد العطار في سوق اسكندر عوض وغافل صاحبه وسرق منه عشر « دزينات » مناديل وقد اعتقله البوليس واسترجع المناديل منه

هدية رجال القضاء لعروس الملك فاروق

عزم رجال القضاء المختلط بالاسكندرية على تقديم هدية فاخرة الى عروس جلالة الملك في يوم الزفاف اظهاراً لولائهم لجلالته وتقديرهم لسعادة يوسف باشا ذو الفقار والد الخطيبة الملكية ووكيل محكمة الاستئناف المختلطة . وقد استقر الرأي على إعداد طقم ثمين للشاي من الفضة النقية لهذا الغرض وعهد إلى محل كبير في لندن بصنعه . وينتظر وصوله في النصف الاول من شهر يناير القادم .

كأس ماء فاتر كل صباح ينقص من وزنك وشحمك . ويزيد في جمال وجهك وجسمك اذا اضفت اليه نصف ملعقة صغيرة من املاح الكروشن

تحضير معامل اللنبريس في لندن

ان في هذه الكأس من الماء صحتك وسعادتك خذها كل صباح فتجدد قواك ويزول الشحم من جسمك

احترس من ان تهمل معدتك او امعاءك

فالمعدة تسبب الشحم والبدانة . والأمعاء تسمم الدم وتولد الحامض اليوريك الذي هو سبب جميع امراض الروماتزم واللمباجو ووجع الظهر والمفاصل

اعتن بمعدتك وصحتك . اشفق على نفسك . خذ كل صباح في نصف ماء فاتر او بارد نصف ملعقة صغيرة من املاح الكروشن فيتجدد شبابك وتشعر كشخص جديد ويزول كابوس الشحم عنك . وتخرج من جسمك بانتظام جميع الحوامض وفضلات الطعام . فتشعر كما لو كنت في العشرين رغم انك في الأربعين

املاح الكروشن مركبة من ست عناصر ضرورية لحفظ موازنة الجسم ونظامه .

Allen's SALTS

الوكلاء والمستودع

الشركة المصرية البريطانية التجارية — تلفون ١٠٦٢ : يافا ص . ب . ١٧٩

الخليل

واجب الحكومة لاجراء المشاريع الضرورية

باشرت بلدية الخليل بترميم شوارع المدينة الرئيسية وعهدت الى دائرة الاشغال بتصليح الفسحة التي امام الحرم الشريف الابراهيمي ورصفها بالبلوط

وتجري الاعمال الان بنشاط لاتمام ايصال مواسير مياه عين الفوار لبقية الاحياء التي لم تصلها ومن ثم ستقوم البلدية بانشاء مشروع للمجاري غير أن ميزانيتها سوف لا تساعد على اتمام هذه المشاريع الحيوية الهامة على اجراء الاصلاحات الضرورية التي تتطلبها المدينة ، خصوصاً والحكومة لم تمنحها حتى الان المنحة التي خصصتها من جراء دخول موارد جديدة على خزينة البلدية . لهذا نأمل من المندوب السامي وحاكم لواء القدس ان يعيدا للبلدية منحتها لتقوم باتمام برنامجها الاصلاحي والذي سيكون له أحسن الاثر في تمشي مدينة الخليل مع غيرها من البلدان الفلسطينية

قوات إيطالية الى شرق أفريقيا

من أنباء بور سعيد أنه اجتازت قناة السويس النقالة الحربية الايطالية «سردينيا» تحمل كتيبة من الجنود الايطاليين في طريقهم إلى أفريقيا الشرقية

لا ينتظرون الهدايا

سطا اللصوص على دار من دور الاحسان في الطرف الغربي من لندن قبيل عيد الميلاد بليلة واحدة ، وسرقوا جميع ما كان فيها من الهدايا المعدة للتوزيع على الاطفال في ليلة العيد ... لوثوقهم من انهم لن ينالوا منها شيئاً لاطفالهم ، الا بهذه الطريقة

عائلات يهودية في طريقها الى رومانيا

بيروت — وصل بيروت ٦٣ عائلة يهودية قادمة من فلسطين في الطريق إلى رومانيا .

اعلان

صادر من دائرة اجراء يافا لبيع اموال غير منقولة

عدد ٧٢٨٩ سنة ٣٥

المسترهن : صبحية ماير موشه

الراهن : يوسف عبد ربه ابراهيم العيال وآمنه بنت اسماعيل طافش من قرية يبنا

قيمة الدين : ٤٠٢ جنيه والفائدة من ٢٦-٩-٣٤

اوصاف الملك : كامل قطعتي ارض واقعتين بقرية يبنا الاولى مساحتها ٢ دونمات و ٣١٠ امتار مسجلة تحت بلوك ٤٥ قسيمة ٤١ والثانية مساحتها ٧ دونمات و ٣٤٠ متراً مسجلة تحت بلوك ٤٥ قسيمة ٨٤ وهما ارض زراعية

قيمة التخمين : كل دونم عشرة جنيهات فلسطيني

ليكن معلوما لدى العموم ان الملك المبين تفصيلاته اعلاه قد طرح للمزاد لمدة ثلاثين يوماً ولمدة خمسة عشر يوما ورست المزايدة عهدة الطالب الاخير يوسف حيو بمبلغ ١٢٠ جنيه فلسطيني وحيث تقرر تمديد المزايدة لمدة شهر ايضا لذلك اعلن للعموم ان من له رغبة بالمشترى عليه مراجعة دائرة الاجراء بيافا بالمحكمة المركزية يوم الاثنين والخميس من كل اسبوع من الساعة ٢ لغاية الساعة ٥ بعد الظهر ولاجله صار اعلانه . ٢٩-١٢-٣٧

مأمور اجراء يافا

فياض الخاش

(٤٤٨٦)

انباء شتى

تحية لجنوده

وجه الجنرال فرانكو الرسالة التالية الى المحاربين الوطنيين بمناسبة عيد الميلاد وقد أذيعت من محطة القيادة الوطنية : « السلام لكم ايها الجنود البواسل الذين تحتلون الخنادق وتتحملون الامطار والبرد. والقنابل اهدي اليكم تحياتي واعجابي واني لواثق كل الثقة بانكم ستفوزون بفضل ثباتكم في المعركة النهائية . واهدي الى جنود الخلفية الذين يتحملون الوان العذاب والحرمان كما اهدي الى الامهات والارامل والفتيات والاخوات عظيم عطفي وتقديري على جهادكم الصامت الاليم في سبيل الفوز الفاصل وخلاص الوطن . واعدكم باعمال اسبانيا الذين تضحون في سبيل الوطن ان وطنكم سيكون المثل الاعلى للانظمة الموجودة . واخيرا اهدي الى مواطني جميعا عطفي واهتفوا معي جميعا «الى الامام يا اسبانيا» لفوز قضية اسبانيا التي هي قضية المدنية الحقة .

الخشب والورق

نشرت الصحف الالمانية دعوة للاقتصاد في الخشب والورق وطلبت الى السيدات في البيوت اتباع الطريقة الجديدة في ايقاد النار . ثم قالت ان قانون السنوات الاربع ينص على الحاجة الى الخشب والورق التالف لاعادة استخراج النسيج والورق الجديد منه . وأكدت الصحف ضرورة استعمال الفحم وليس الخشب في اشعال النار في البيوت والمصانع والمعامل في كافة انحاء المانيا .

الازهريون والغازات

تقرر بصورة نهائية تدريب الطلاب الازهريين على مقاومة الغازات السامة . وقد تم الاتفاق بين وزارة الصحة وادارة المعاهد الدينية على ان يعهد لبعض الاطباء الاختصاصيين بالقاء محاضرات على الطلاب وتدريبهم على طرق الوقاية وسيبدأ القاء هذه المحاضرات يوم ٦ يناير القادم .

شرق الاردن

طلبت دائرة المعارف في شرق الاردن من وزارة المعارف المصرية موافاتها بالقوانين والانظمة والتعليمات المتعلقة بالمعارف العامة وتشكيلاتها كما طلبت الانظمة والتعليمات الخاصة بمعاهد التعليم العالية ودور الفنون والصنائع والمدارس الثانوية والابتدائية ومدارس القرى وغيرها . وقد بدأت وزارة المعارف في اعداد هذه الطلبات وارسالها إلى دائرة المعارف في شرق الاردن .

الحكومة العراقية
وتشجيع المزارعين

القاهرة ـ تلقت وزارة التجارة والصناعة نبأ من العراق يفيد أن سوق القطن العراقي قد انتعشت وارتفعت أسعاره وذلك بفضل التدابير التي اتخذتها الحكومة لحماية المحصول فقد أرصدت مبلغ ٣٠ ألف دينار لشراء كميات من القطن وابتاع البنك الزراعي الصناعي كميات كبيرة بأسعار مرتفعة فعاد التفاؤل إلى الزراع .

الميزانية الجديدة
لحكومة اليابان

طوكيو ـ يقدر مشروع الميزانية العادية عن السنة المالية ١٩٣٨ ـ ١٩٣٩ الايرادات بمبلغ ٢٨٦٧ مليونا مقابل ٢٩٠٨ ملايين ين في العام الحالي والمصروفات بمبلغ ٢٨٦٧ مليون ين مقابل ٢٩٤٤ مليونا .

وتشمل الايرادات اصدار سندات بمبلغ ١٦٤ مليون ين منها ٥٥٧ مليون ين مخصصة لتغطية المصروفات في منشوكو وقد اقتصدت الحكومة ١٤١ مليون ين في اعمال شتى وضعت برامجها من قبل بينما الادارة المختلفة تحتاج الى ٥٦ مليونا للاعمال المتعلقة بحوادث الصين وذلك عدا احتياجات وزارتي الحربية والبحرية .

ذيول مؤامرة
ضد ستالين

لندن ـ تقول جريدة « الديلي سكتش » أن ثلاثة من عملاء الجيبو وصلوا الى انكلترا لمطاردة رؤساء المؤامرة التي دبرت ضد ستالين وفيهم أنهم لجأوا إلى انكلترا . وكانت هذه المؤامرة تغذى بأموال كبيرة واكتشف أمرها البوليس السري السوفياتي في اوكرانيا حيث وضع يده على مقادير كبيرة من الأسلحة والذخائر .

موسوليني يشجع
الاكثار من النسل

روما ـ علم السنيو موسوليني أن امرأة من عامة الشعب اسمها ألينا لافيستا وضعت مولودها العشرين فأرسل لها ثلاثة آلاف ليرة وأصدر أمره إلى حاكم روما أن يهيىء لزوجها مركزاً براتب حسن ومسكنا صحياً للعائلة كلها .

اعلان

صادر من دائرة اجراء يافا لبيع اموال غير منقولة عدد ـ ١٥٧٧ـ٣٥

المرتهن : مسعوده يوسف حسقيل

الراهن: عبد المالك طه محمود النجار من قرية يبنا

قيمة الدين : ٢٥٠ جنيه والفائدة من ٢١ـ٣ـ٣٤

اوصاف الملك : قطعة ارض سواقي رملية مغروس بها مقدار ٤٠ شجرة تين و٢٥ شجره عنب تقريباً مساحتها ٣٩٧ متر و ٩ دونمات تحت بلوك ٢ قسيمه ٨٨

قيمة التخمين : كل دونم عشرة جنيهات

ليكن معلوما لدى العموم ان الملك المبين تفصيلا اعلاه قد طرح للمزاد لمدة ثلاثين يوماً ومدة خمسة عشر يوماً ورست المزايدة عهدة الطالب الاخير ماير موشي ماير بمبلغ عشرين جنيه

وحيث تقرر تمديد المزايدة لمدة شهر أيضاً لذلك اعلن للعموم أن من له رغبة بالمشترى عليه مراجعة دائرة الاجراء بيافا بالمحكمة المركزية يوم الاثنين والخميس من كل اسبوع من الساعة ٣ لغاية الساعة ٥ بعد الظهر ولاجله صار الاعلان في ٢٩ـ١٢ـ٣٧

مأمور اجراء يافا

فياض الخماش

(٢٤٨٥)

الاذاعة
كما يرونها

نشرت جريدة « التايمس » رسالة لمكاتبها في القدس، جاء فيها ما يلي :

جميع سكان فلسطين الذين يتتبعون الاذاعة الايطالية باللغة العربية يعرفون صدق البيان الذي أدلى به المستر ايدن فيما يختص بكنه هذه الاشاعة ، فهي الى جانب الاحاديث العامة التي لا اعتراض عليها كثيراً ما تذيع انباء مبالغا فيها ، وزائفة في الكثير من الاحايين . لا سيما فيما يختص بفلسطين .

والعرب الفلسطينيون المتعلمون الذين يدركون الحقائق ، يصغون الى هذه الانباء ليتسلوا بها . لا ليصدقوها ولكن لهذه الانباء اثرها النافذ على الشبان .

ليست للزعماء المتعلمين اية رغبة في استبدال النفوذ البريطاني بالنفوذ الايطالي، لكنهم يستغلون « البروباغندا » الايطالية استغلالا تاما ليؤثروا بها على الرأي العام الانكليزي ليدرك اهمية المسالمة والتصافي مع العالم العربي .

وفي الحق ان العرب يرحبون بان تكون الاذاعه من انكلترا باللغة العربية كعلامة تدل على زيادة الاهمية التي تعلقها الدوائر البريطانية على العرب .

ويتسع اثر «البروباغندا» «الايطالية» مما هو مشاهد منظور من نشاط الايطاليين بتأسيس المدارس والمستشفيات ، وفي بذل التسهيلات اللازمة لتعليم العرب في ايطاليا ، وبهذه الاعمال ينظر العرب الى «البروباغندا» الايطالية كأنها مشروعة وهي لذلك تكون ذا اثر بالغ ، لا يزيله الا الاكثار من الخدمات الطبية البريطانية والاكثار من انشاء دور لرعاية الاطفال البريطانية وبذل التسهيلات اللازمة للتعليم في فلسطين وشرقي الأردن .

صورة حكم

لدى محكمة صلح نابلس

الهيئة موسى نمر

المدعي : نديم الشيخ نور الدين العكر من نابلس

المدعى عليهما: محمد توفيق بك القاهوم من الناصرة وعبد اللطيف بك صلاح من نابلس

الحكم : استناداً المادتين ١٦٠٦ و١٦٠٩ من المجلة أحكم بالزام المدعى عليهما عبد اللطيف بك صلاح ومحمد توفيق بك القاهوم اصالة بحق محمد توفيق بك وكفالة بحق عبد اللطيف بك لدفع المبلغ المدعى به وقدره ثلاثة وثلاثون جنيه فلسطيني للمدعي مع الرسوم والفائدة القانونية من تاريخ ٣٠ حزيران سنة ٣٧ حتى الدفع حكماً غيابياً قابلا للاعتراض وفهم علناً في ٢٧ ـ ٧ ـ ٣٧

حاكم صلح نابلس

موسى نمر

الى عبد اللطيف بك صلاح من نابلس المجهول محل الاقامة ابلغك صورة هذا الحكم على الاصول واعلمك انه تقرر ان يكون لك حق الاعتراض عليه بظرف شهر من تاريخ النشر

٢٥ ـ ١٢ ـ ٣٧

حاكم صلح نابلس الاول

موسى نمر

المصالح المشتركة
بين سوريا ولبنان

بيروت ـ ينتظر ان يسافر رئيس الوزراء الى دمشق خلال هذا الاسبوع للاجتماع برئيس الحكومة السورية على اثر عودته من فرنسا . ومن المرجح استئناف مفاوضات المصالح المشتركة لان الحكومة السورية قد ابدت في باريس بلسان رئيسها الاستاذ مردم بك رغبتها بوجوب استلام زمام المصالح الجمركية باسرع وقت ممكن تأمينا للنفقات التي يتطلبها برنامجها الواسع . واستئناف هذه المفاوضات سيؤدي حتما الى انهائها على شكل يشمل مصالح الفريقين ويعمل على انتقال ادارة الجمارك العامة والتشريع الجمركي الى الدوائر الوطنية في سوريا ولبنان معاً

مؤتمر
الخليج العربي

بغداد ـ وصلت وفود أمراء الخليج ووفود قناصل انكلترا الى البحرين لحضور مؤتمر الخليج العربي . وتظهر الاندية العربية والانكليزية اهتماما خاصاً لجلسات هذا المؤتمر الذي سيبحث توحيد صفوف إمارات الخليج العربي وينظر في التدابير الاخرى لواجب اتخاذها بعد أن فصلت دوائر البرق والبريد والجمارك في هذه الامارات عن البلاد الهندية مما يوجب وضع انظمة خاصة لهذه الدوائر ابتداء من أول العام الجديد .

شجعوا
ميناء يافا العربي

الشعور
مع سوريا

صفد ـ بعث المجلس البلدي بالكتاب التالي الى سعادة فارس بك الخوري رئيس مجلس النواب : كان للحادث الاليم الذي وقع لاخواننا منكوبي الفيضان أسوأ الاثر في نفوس الاهلين ، واخص بالذكر منهم المجلس البلدي الذي قرر مشاركتكم في هذا المصاب الاليم وتقديم اعانة من قبله وقدرها عشرة جنيهات فلسطينية مقدمة بموجب الشيك المربوط راجياً توزيعها على المنكوبين بواسطة سعادتكم مع التكرم باعلامنا بوصولها

اما ماجادت به نفوس الاهلين من التبرعات فسأقدمها في برهة قريبة

وبالختام .. الخ

١٢ ـ ١٢ ـ ٣٧

رئيس المجلس البلدي بصفد

زكي قدووة

وتلقى المجلس من سعادته الجواب التالي :

لسعادة رئيس المجلس البلدي في صفد المكرم : تلقيت كتابكم الكريم وشكرت لكم شعوركم النبيل نحو منكوبي الفيضان الذين اضحوا في الشقاء والتعاسة يتخبطون . واني اغتنم فرصة حاطتكم علما بأستلام ماجاد به مجلسكم الموقر وقدره عشرة جنيهات فلسطينية لاتقدم اليكم بلسان اللجنة معطرياً أريحيتكم راجياً الله ان يقيكم ويقي الصفديين من عوادي الدهر وكوارث الحدثان

رئيس اللجنة المركزية لاعانة منكوبي السيول في سوريا

فارس الخوري

برنامج الاذاعة الفلسطينية

الخميس في ٣٠ كانون الاول سنة ١٩٣٧

٥ر٣٠	اشارة الوقت والنشرتان ثم حديث الاطفال من الانسة عايدة
٦	يعلن في حينه
٦ر١٥	اغاني بلدية من احمد القفش
٦ر٣٠	مسرة الجزار بفرقة استوديو الاذاعة
٦ر٤٥	شعر غرامي
٧	النشرتان الجويه والاخباريه
٨ر٣٠	دراما تمثيلية مسجلة
٩ر٣٠	اشارة الوقت والنشرتان الجوية والاخبارية الاولى
٩ر٤٥	اشارة الوقت والنشرتان الجويه والاخباريه
١٠	اغاني من الشيخ محمود صبح
١٠ر١٠	موسيقى عربيه عصرية نقلا عن صالة مارينا في القدس
١٠ر٣٠	ختام

ماذا تسمع اليوم

عن محلات السادة دجاني اخوان

الاذاعة اللاسلكية للحكومة المصرية يوم الخميس في ٣٠ كانون اول سنة ١٩٣٧

٦ر٤٥	صباحاً الاستاذ بليغ صفوت تمرينات رياضية
٧	الشيخ محمد عكاشة قرآن كريم
٧ر٥٠	ختام
١٠	اسطوانات
١١ر٣٠	ختام
٢ر١٠	مساء الاستاذ عبد اللطيف عمر وفرقته ـ حفلة غنائية
٢ر٤٠	النشرات الجوية والاخبارية والتجارية الاولى
٢ر٥٠	ختام
٧ر٣٠	الشيخ علي حزين قرآن كريم
٨ر٢٤	اسطوانات
٨ر٣٠	النشرتان الثانيتان الاخبارية والتجارية
٨ر٤٥	فرقة هواة اللاذاعة اللاسلكية
١١	سلام الملك ـ ختام

د. زويش الالماني

اختصاصي بتقويم أعضاء الجسم

الات وأعضاء اصطناعية للمصابين بالكساح (وبدون رجل ولا يد) الأمراض العصبية ومشدات المصابين بالسل الفقري وحزامات للفتق .

أتنا تكميل الشفاء التام بدون عملية جراحية وبدون جفصين . المعاينة يومياً في حيفا في منزل نصر الله حداد شارع الملوك من ٣ إلى ٧ من كل شهر وفي يافا في لوكاندة جروزلم في ٨ من كل شهر .

كانت الطفلة مصابة بسل في عظم الركبة وشفيت بفضل آلات د. زويش الحديثة وجلست الساق بعد ان كانت عوجاء (٢٤٨٧)

اعلان

صادر من دائرة اجراء مركزية حيفا

لبيع اموال غير منقولة مرهونه

دوسيه اجراء ٥١٩٨ ـ ٣٦

المرتهن : البنك العثماني حيفا موكل المحامي الدكتور واينشال .

الراهن : اديب افندي الزين حيفا .

قيمة الرهن: ١٣٣٠ جنيه فلسطيني عدا عن الرسوم المصاريف والفوائد القانونية.

اوصاف الملك المرهون بموجب عقد الرهن رقم ٥١٩ ـ ٣٠ تاريخ ـ ٢٦ ـ ٤ ـ ٣٠ كما يلي :

(١) ١٧٢٨٠ ـ ١٦٢٠ حصة في قطعة ارض اميرية تدعى جورة مارن من اراضي قرية الطيرة واقعة شرقي خط سكة الحديد بقرب محطة كفرسمير ومساحة القطعة المذكورة ٢٥ ساتي متر و٣٥ متر و١٩ دونم ومحدودة شمالا فرتس بلهارتس جنوبا وادي شرقاً طريق غربا محمد شبلي وهي مزروعة قمح منطرف خليل منصور على زيدان وهي بتصرفه وقد تقدر سعر الدونم الواحد في قطعة الارض المذكورة بمبلغ خمسين جنيها فتكون قيمة حصة الراهن ٩٥ جنيها بنسبة الحصة التي تعادل ٩٠٠ متر و١ دونم .

(٢) حصه واحدة من حصتين في قطعة ارض اميرية واقعة في ارض السياح ضمن اراضي قرية الطيرة مساحة قطعة الارض المذكورة ٣٩ ساتي و١٥٥ متر مربع و١٠ دونم محدودة شمالا ورثة عيسى عباس جنوباً قاسم المنصور (ابو حسن) وارض الالمان شرقاً محمد الشايب وغرباً كوتلب روف وهي مزروعة من قبل خليل منصور على زيدان حنطة وشعير وهي تحت تصرفه وقد تقدر قيمة الدونم الواحد في قطعة الارض بمبلغ ٦٥ جنيها فلسطينيا فتكون قيمة الحصة المرهونة باعتبارها النصف بمبلغ ٣٣٠ جنيه فلسطيني نسبة لحصته التي هي ٧٨ متر و ٥ دونمات .

اوصاف الملك المرهون بموجب عقد الرهن رقم ٥٤ ـ ٣٠ تاريخ ١٦ ـ ١ ـ ٣٠ كما يلي :

(٣) نصف حصة في قطعة ارض اميرية واقعة في موقع الخليصة بحيفا معروفة بلوك ٧٢ قسيمة ٣٦٥ مساحتها وحدودها بموجب عقد الرهن ٥٢ ساتي متر و٥٢٢٨ متر مربع شمالا الدكتور ج . ايبص وستبرق جنوباً ورثه النجمي شرقاً طريق خصوصي وغرباً وادي رشميا وقد ظهر عند وضع اليد بان الحدود هي شمالا جسر وادي رشميا جنوبا نسيمة ابو التقلي وعبدو شاهين وابراهيم مواس شرقا طريق وغرباً وادي رشميا والمساحة ٣٣٠٠ متر مربع تقريباً عند وضع اليد كما ذكرنا آنفا وهذه الارض هي صخرية صالحة للعمار وهي بتصرف الراهن وشركاه علي العبد الله عبد المصري وعبدو شاهين وقد تقدر المتر المربع ٦٥٠ ملا فتكون حصة الراهن باعتبارها النصف المرهون حسب وضع اليد هي ٥٠٠ مل و١٠٧٢ جنيه فلسطيني .

اوصاف الملك المرهون بموجب عقد الرهن رقم ٧١ـ ٣٠ تاريخ ٢٣ـ١ـ٣٠ كما يلي:

(٤) ١٥ من ١٢٠ حصة في قطعه ارض ملك واقعة في شارع ستانتون بحيفا مساحتها وحدودها بموجب عقد الرهن ٥٥ ساتي و٥٠٣ متر مربع شمالا طريق جنوبا وشرقاً طريق (شارع ستانتون) وغربا توفيق الشيخ علي ومنشأ على قطعة الارض المذكورة حسب رابور وضع اليد دكان كبيرة لها بابان باب يفتح على شارع ستانتون والثاني يفتح لجهة الشارع الشرقي مؤجرة من قبل الشيخ محمود ابراهيم الخطيب ، ودكان وغرفه وساحة سماوية مؤجرة من قبل الراهن اديب الزين ودكان لها بابان ايضا باب يفتح للشارع الشرقي والاخر يفتح للجهة الشمالية مؤجرة من قبل الشيخ محمود ابراهيم الخطيب وساحة كبيرة مسقوفة تنك وقوس درج مؤجرين من قبل الشيخ محمود ابراهيم الخطيب والساحة هذه لها اربعة ابواب مفتوحة للجهة الشمالية من ثلاث ابوابها والرابع للجهة الشرقية على قسم من هذه البناية لجهة شارع ستانتون يوجد بناية من طبقتين للسكن ملك يوسف افندي الخطيب واخيه . وقد تقدر الملك الانف الذكر بمبلغ ٢٥٠٠ جنيه فلسطيني باعتبار ٢٠٠٠ جنيه عن الارض و٥٠٠ جنيه للعمار ما عدا بناية يوسف افندي فتكون قيمة حصة الراهن وهي ١٥ من ١٢٠ حصة هو مبلغ ٥٠٠ مل و٣١٢ جنيه فلسطيني فأصبح والحالة هذه ان مجموع قيمة ثمن حصص الراهن في الاربع قطع المرهونة هي ١٨١٠ جنيه فلسطيني .

لقد وضع في المزاد العلني الحصص المرهونة المبين نوعها ومقدارها وحددها ومساحتها وموقعها بعاليه خاصة الراهن اديب افندي الزين لمدة ٤٥ يوما تمر من تاريخ نشر هذا الاعلان في الجريدة الرسمية فمن له رغبة في شراء الملك المرهون الانف الذكر عليه مراجعة دائرة اجراء حيفا والدلال العام رشيد افندي الديك ضمن المدة المذكورة مستصحبا معه التأمينات القانونية في المائة عشرة من القيمة المخمنة وعليه ان يضع مزاده على كل قطعة لحدة مع العلم بان رسوم التسجيل واجرة الدلال عائدة على المشتري وعليه صار اعلان الكيفية .

تحريرا في ١٧ ـ ١٢ ـ ٣٧ مأمور اجراء مركزية .

(٢٤٨٤) توفيق عبد الجواد

الخميس في ٢٧ شوال سنة ١٣٥٦ و ٣٠ كانون اول سنة ١٩٣٧

صاحب الامتياز : ابراهيم الشنطي
المدير المسئول : شوكت حماد

الاشتراكات
في فلسطين عن سنة ١٥٠
في البريد الداخلي « « ١٨٠
في سائر الاقطار الخارجية « « ٣٠٠

الدفاع

جريدة يومية سياسية مصورة

السنة الرابعة — العدد ١٠٤٣ — ٤

دار الدفاع : شارع جمال باشا ـ عمارة المظفر ـ يافا ـ فلسطين
العنوان التلغرافي: (الدفاع ـ يافا)
تلفون ١١٨٧ (اربعة خطوط) و ١٠٧٥ (خطان) صندوق البريد (٢٥٥)
الاعلانات يتفق عليها رأساً مع الادارة
اجرة السطر : ١٠٠ مل

صور عالمية على هامش الحوادث

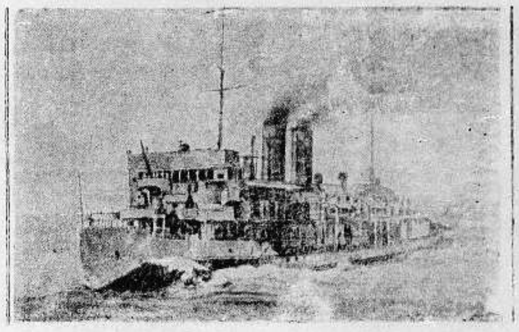

السفينة الامريكية الحربيه «باناي» التي اغرقت بواسطة قنابل طيارات اليابان . القائد العام للجيوش اليابانية كان قد امر في ان كل السفن التي ستكون في المستقبل في «يانجتسي» يجب ان تضرب بالقنابل وكان على ظهر «باناي» التي اتخذت مكاناً للسفارة الامريكية «٧٢» شخصاً لم يعرف مصيرهم بأجمعهم

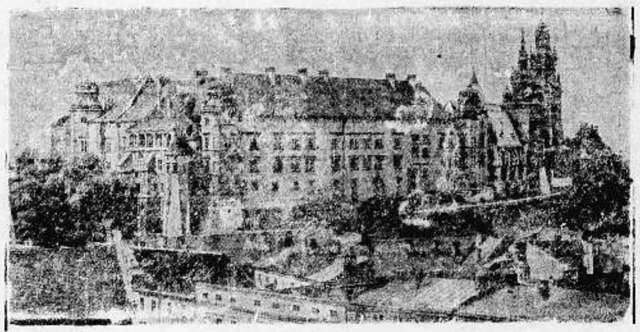

منظر جميل لاحد القصور الاثرية القديمة في اميركا

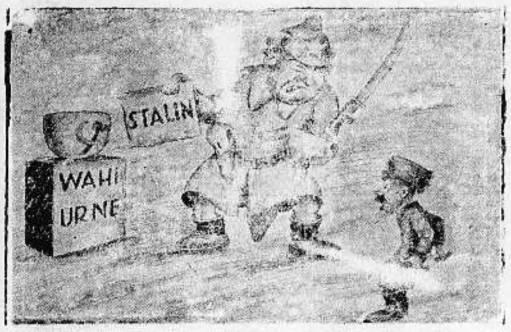

أسرع يا أخي الانتخابات لا يوجد فيها اي تعب او عذاب اذ لا يوجد للانتخاب الا شخص واحد مكتوب في اوراق الانتخابات

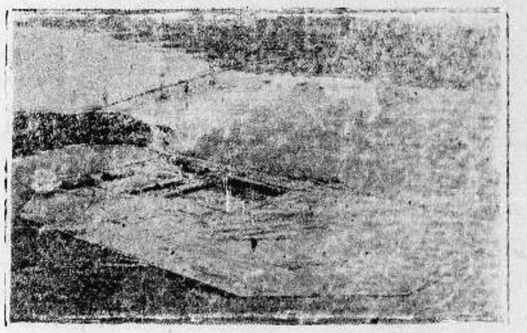

صورة من تظهر لك ترى الجزيرة الاصطناعية التي ستكون معرض سان فرانسسكو لعام ١٩٣٩ . هذه الجزيرة صنعت من عشرين مليون متر مكعب من الرمل. بعد انتهاء المعرض ستكون هذه الجزيرة الاصطناعية مرفأ للسفن الهوائية والطيارات المائية

زعيم الرياضة البدنية فون تشامر اثناء زيارته الاخيرة لمدينة كوبنهاجن

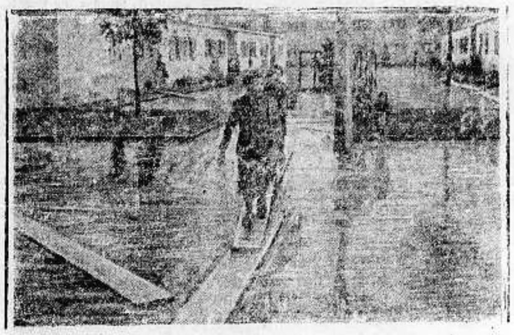

صورة المياه الطافية حوالى (روما) عاصمة ايطاليا

مطبعة الدفاع التجارية

ميزاتها
استعداد فني حديث
اتقان فني في العمل
ضبط في المواعيد

وقريباً جداً

ستعرف !!
ألذ . . . .
وأمتع . . . . . .
وأصح . . . . . .

سيجارة
؟ ؟ ؟

الى التجار

٩٠ بالمئة من رأس المال للاعلان

حكمة قالها أحد كبار رجال الاعمال الاميركيين !
حكمة هي سر تفوق الصناعة الاميركية !

فالاعلان
حياة الصناعة وسر تفوقها

اعلنوا في جريدة الدفاع
فهي من اوسع الجرائد انتشاراً ومن اغزرها مادة

الجمعة فى ٢٨ شوال سنة ١٣٥٦ و ٣١ كانون اول سنة ١٩٣٧

صاحب الامتياز : ابراهيم الشنطي
المدير المسئول : شوكت حماد

الاشتراكات
في فلسطين عن سنة ١٥٠
في البريد الداخلي « « ١٨٠
في سائر الاقطار الخارجية « « ٣٠٠

الدفاع

جريدة يومية سياسية مصورة

السنة الرابعه — العدد ١٠٤٤ — ٤

دار الدفاع : شارع جمال باشا ـ عمارة المظفر ـ يافا ـ فلسطين
العنوان التلغرافي : «الدفاع — يافا»
تلفون ١١٨٧ (أربعة خطوط) و١٠٧٥ (خطان) ص. ب . (٢٥٥)
الاعلانات يتفق عليها رأساً مع الادارة
أجرة السطر : ١٠٠ مل

اقالة وزارة النحاس باشا وتكليف محمد محمود باشا بتأليف الوزارة الجديدة

نص كتاب الاقالة. اسماء الوزراء الجدد. وزراء بلاوزارات. اكبر عدد. حل القمصان الزرق. اجتماع الوفد المصري. انتخابات نقابة المحامين

الوزارة ترفض

القاهرة في ٣٠ كانون اول ـ لمراسل الدفاع الخاص — على أثر رفض الوزارة مسألة التحكيم قصد مكرم عبيد باشا الى السراي وقابل على ماهر باشا وأطلعه على قرار الوزارة بالرفض

محمد محمود باشا

وعلى اثر ذلك وقع جلالة الملك مرسوماً باقالة الوزارة ودعى محمد محمود باشا الى سراي القبة حيث ينزل جلالته هناك ، وعهد اليه بتأليف الوزارة الجديدة

تسليم الكتاب

وتوجه في الساعة العاشرة صباحاً عبد الوهاب طلعت باشا الى مصر الجديدة وقابل النحاس باشا في داره وسلم اليه كتاب الاقالة وفيما يلي نص الكتاب :

نص الاقالة

عزيزي مصطفى النحاس باشا : نظراً لما اجتمع لدينا من الادلة على ان شعبنا لم يعد يؤيد طريقة الوزارة في الحكم ، وانه يأخذ عليها مجافاتها لروح الدستور وبعدها عن احترام الحريات العامة وحمايتها ، وتعذر ايجاد سبيل لاصلاح الامور على يد الوزارة التي ترأسونها ، لم يكن بد من اقالتها تمهيداً لاقامة حكم صالح يقوم على تعرف رأي الامة ، تستقر به السكينة والصفاء في البلاد ، وتوجه سياستها خير وجهة في الظروف الدقيقة التي تجتازها ، وتحقق آمالا عظيمة في رقيها وعزتها . واني اشكر لمقامكم الرفيع ولحضرات زملائكم ماتم على أيديكم من الخير للبلاد . واصدرنا أمرنا هذا لمقامكم الرفيع

فاروق

الوزارة الجديدة

وقد الف محمد محمود باشا الوزارة الجديدة على الوجه التالي :

محمد محمود باشا للرئاسة والداخلية
اسماعيل صدقي باشا المالية
عبد الفتاح يحيى باشا للخارجية
احمد خشبة باشا للحقانية
الدكتور بهي الدين بركات للمعارف
حسين رفقي باشا للحربية
حلمي عيسى باشا للاوقاف
حسن صبري باشا للمواصلات
احمد كامل بك للتجارة
كامل البنداري بك للصحة
مراد وهبه باشا للزراعه
حسين سري باشا للاشغال

بلاوزارة

وعبد العزيز فهمي باشا واحمد لطفي السيد باشا والدكتور محمد حسين هيكل بك وحافظ رمضان بك ورئيس الحزب الوطني وزراء بلا وزارة

اكبر عدد

وستكون الوزارة الجديدة مؤلفة من ١٦ وزيراً وهو اكبر عدد عرفته وزارة في مصر

يمين الاخلاص

وفي الساعة السابعة مساء قصد الوزراء الجدد الى سراي عابدين واقسموا يمين الاخلاص والولاء لجلالة الملك .

فرق القمصان

وقد صرح دولة محمد محمود باشا للصحفيين بأن اول عمل ستعمله الوزارة الجديدة هو حل جميع جمعيات القمصان الملونة ، وانه اصدر اوامر للمحافظين والمديرين بمراقبة معسكرات القمصان ومنع الاجتماعات منعاً باتا .

اجتماع الوفد

وعقد الوفد المصري اجتماعاً في الساعة السابعة مساء في دار النحاس باشا ولا يزال مجتمعاً للبحث في الحالة بعد إقالة الوزارة النحاسية

نقابة المحامين

وستجتمع الهيئة الوفدية البرلمانية لاعضاء مجلس الشيوخ والنواب في الساعة السابعة من مساء غد (الجمعة) بالنادي السعدي برئاسة النحاس باشا . هذا وقد طلب مكرم عبيد باشا واحمد نجيب الهلالي بك ويوسف بك الجندي والاستاذ صبري ابو علم وعبد الفتاح بك الطويل من محكمة الاستئناف درج اسمائهم بين المحامين المشتغلين توطئة لدخول معركة انتخابات نقابة المحامين التي تجري في صباح غد .

مفوض فرنسا
والسفر الى جدة

دمشق ـ د . ن . ب ـ وصل من بيروت المفوض السامي الفرنسي وقد اجتمع بالوزارة السورية وبحث مع الوزراء في الحالة الحاضرة في ارجاء الجزيرة كما بحث عن سفره الى جدة .

ووصل الى دمشق ايضا المسيو روبير دوكه مندوب فرنسا في لجنة الانتدابات فاستقبل رسمياً واجتمع مع الوزراء . والمعروف ان المسيو روبير دوكيه يدرس الحالة في البلاد الواقعة تحت الانتداب لوضع تقريره السنوي

غموض حالة مدينة
اسبانية محاصرة

لندن في ٣٠ كانون الاول ـ لا تزال الحالة في مدينة « تيرويل » غامضة ، والثوار مستمرون في الدفاع عن حصنهم . اما خسائر الطرفين فيشاع انها كبيرة .

استمرار اليابانيين
في زحوفهم

طوكيو في ٣٠ كانون اول ـ تبين أن خسائر الصينيين في معركة : تكين بلغت نوف الـ ٨٠ الف جندي . أما خسارة اليابان فـ ٨٠٠ جندي وتزحف الجيوش اليابانية على شنكتا والتي اخلاها الصينيون بعد هدم أهم بناياتها .

اختلاف شديد في الوزارة حول التقسيم

كثرة الوزراء المعارضين . أقوال صحيفة انكليزية . مايقال حول مركز وزير المستعمرات

رئيس الوزارة

لندن في ٣٠ كانون الاول ـ نشرت جريدة « الديلي هرالد » مقالة لمراسلها الدبلوماسي عن موقف الوزارة البريطانية من قضية فلسطين قال فيها : ان كبار رجال الوزارة وبينهم المستر هور بليشا وزير الحربية ، واللورد ونترتون واللورد هاليفاكس واللورد تشتلاند . وغيرهم يلحون بشدة على رئيس الوزراء المستر تشمبرلن ليلغي مشروع تقسيم فلسطين .

فكرة التحديد

ويطلب هؤلاء الوزراء ايضاً تحديد فكرة الوطن القومي اليهودي بأقلية دائمية ضمن مملكة عربية . وهم يقولون أن التقسيم مشروع يستحيل تنفيذه لانه أثار العرب وأوجد في قلوبهم حقداً وعداء اضده

نصف المعارضة

وقد علم مراسل (الديلي هرالد) ان عدداً كبيراً من زعماء اليهود غير الصهيونيين في انكلترا انتهزوا فرصة اطلاعهم على رأي هؤلاء الوزراء في معارضة التقسيم وتحدثوا في هذا الشأن الى وزراء آخرين لضمهم الى صف معارضي المشروع

هل يستقيل

ويقال ايضاً ان المستر اورمسبي غور وزير المستعمرات عازم على الاستقالة . وبسبب هذه الحالة الخطيرة من التطور الفاجيء عقد زعماء الصهيونية في لندن اجتماعاً سرياً تحدثوا فيه عن الحالة السياسية.

وزارة المستعمرات

ويقول مراسل « ها آرتس » في لندن ان وزارة المستعمرات مصرة على مشروع تقسيم فلسطين وضرورة تنفيذه وعلى ان يكون هذا المشروع هو الحل الوحيد لقضية فلسطين . ثم قال ان مجلة بريطانيا العظمى والشرق ، وهي لسان حال وزارة المستعمرات ، عقدت مقالا في عددها الصادر امس تحدثت فيه عن اصرار وزارة المستعمرات واعتقادها بان مشروع التقسيم هو احسن سياسة يمكن للحكومة البريطانية ان تطبقها على وضعية فلسطين .

مسئلة الحدود !

لكن المجلة تعتقد انه لا يبعد أن تمنح لجنة التحقيق الجديدة صلاحيات تخولها حق تعديل حدود المملكة اليهودية المقترحة لمصلحة العرب ، لاجل تقليل عدد السكان العرب في المملكة اليهودية .

قلق الصهيونية

ثم يعود مراسل « ها آرتس » فيقول ان هذه التطورات الخطيرة دفعت الجمعية الصهيونية العالمية في انكلترا للعمل واتخاذ موقف موحد ضد أي اعتداء على حقوق اليهود أو جعلهم أقلية في البلاد

اجتماع سري

وقد عقد في ليلة امس مجلس سياسي في بيت الدكتور وايزمن زعيم الصهيونية في مستعمرة ديران حضره عدد كبير من زعماء اليهود من جميع انحاء فلسطين ، وتباحثوا مع الدكتور في شؤون سياسية هامة وخصوصاً عن التطور الجديد في لندن على أثر ازدياد قوة المعارضة لمشروع التقسيم . ويقال ان الاجتماع قرر ارسال وفد الى لندن برئاسة الدكتور وايزمن

براءة وحكم

الشهود يصفون حادث اصطدام بمسلحين

الناصرة في ٣٠ ك ١ : في الساعة العاشرة من صباح اليوم انعقدت المحكمة العسكرية ونظرت في القضية المقامة على أمين حسين القاسم من صفورية ، والتهمة الموجهة اليه هي انه كان يساعد المسلحين . ولعدم ثبوت ادلة ضده فقد قررت المحكمة براءته . وكان يرافع عنه متبرعاً الاستاذ محمود الماضي . ومن ثم نظرت في الدعوى المقامة على فضل سليمان محمد من البعينه المتهم بارتكاب جرم خلافا للمادة ٨ أ . س. وذلك بانه وجد بحيازته بندقية ورصاص وخنجر ، في جبال صفد بتاريخ ٢٣ الجاري وقد تطوع للدفاع عنه الاستاذ محمود الماضي . وسألت المحكمة المتهم فيما اذا كان مذنباً ام لا ، فأجاب بالسلب

كيف قبض على المتهم

وقد احضرت النيابة ثلاثة شهود من بوليس قوة حدود شرق الاردن تتضمن شهاداتهم أنهم بالتاريخ المذكور بينما كانوا يجتازون الطريق من كفرمنده الى عيلبون ، وعندما وصلوا جبال عرابة البطوف ، فوجئوا بأطلاق الرصاص من أعالي الجبال وفي اثناء ذلك شاهدوا خمسة اشخاص انقسموا حالا الى قسمين

« البقية على الصفحة الرابعة »

الصبر مفتاح الفرج

مجلة « بريطانيا العظمى والشرق » توصي بالصبر
التقسيم نظريا اسهل منه عمليا

كانت البرقيات خلال الاسبوع قد جاءتنا بنبذة مقتضبة من كلمة افتتاحية كتبتها مجلة « بريطانيا العظمى والشرق » المعروفة في موضوع اللجنة البريطانية المقترح ارسالها الى فلسطين . وقد جاءنا بريد الامس بالعدد الذي فيه هذه الكلمة وفيما يلي تعريبها :

نظرياً أسهل

القانون والنظام اللذان قدرت لهما الحكومة انهما ضروريان قبل ارسال اللجنة الجديدة الى فلسطين ، ، يبطئان في الحق في وصولها . ولقد كان من المأمول فيه قبل انتهاء العام الحالي ان تصبح الارض المقدسة من الهدوء والسكينة بحيث تسمح احوالها باجراء تحقيق دقيق في ممكنات التقسيم الذي كانت التوصية به من وجهة النظر

« البقية على الصفحة الرابعة »

أهم أنباء هذا العدد

مشروع التقسيم يلقى صدمة هائلة في اوساط الوزارة

موقف بريطانيا

لندن في ٣٠ كانون اول — نشرت جريدة «المانشستر غارديان» رسالة قالت فيها ان الكتاب الابيض بشأن فلسطين لم يكن منتظراً ، ولكن لا يفهم منه ان انكلترا عدلت موقفها تجاه لجنة التحقيق الجديدة

امام العصبة

وقالت ان انكلترا ليست طليقة في ان تغير نياتها تجاه مشروع التقسيم بغير موافقة عصبة الامم خصوصاً بعد ان قيل في العصبة بأن مهمة اللجنة الجديدة هي مفاوضة العرب واليهود في مشروع التقسيم النهائي وتعيين الحدود التي تنشأ ضمنها الحكومات الثلاث .

الخلاف الشديد

وقالت جريدة « الديلي هرالد » ان الاختلاف في الرأي الذي ظهر في الوزارة البريطانية بشأن مسألة تقسيم فلسطين سيحمل رئيس الوزارة على تغيير الخطة الحاضرة والتخلي عن مشروع القسيم برمته وعن فكرة الوطن القومي اليهودي كما نص عليها وعد بلفور

الحزب القوى

وسيكون اليهود في فلسطين عبارة عن اقلية مكفولة حقوقها ضمن نطاق دولة عربية فلسطينية . وقالت الجريدة ان الوزراء المعارضين ينتمون لحزب المحافظين

« البقية على الصفحة الرابعة »

القدس

مقتل يهودي
في حادث اطلاق النار على باص

هاجم بعض المسلحين في الساعة الرابعة والدقيقة ٤٥ أحد باصات شركة ايجد بين الكيلو متر ١٥ و ١٦ على طريق القدس ـ يافا وأطلقوا عليه عدداً من العيارات النارية فأصيب يهودي يدعى ميخيل افروني ، وهو في الثالثة والثلاثين من عمره بجرح قاتل توفي على اثره في مستشفى هداسا . وقد خفت قوة من البوليس الى مكان الحادث واكتشفت مكان المجهولين الذين لا يزيدون على اربعة ، وتبادلت واياهم اطلاق النار من المدافع الرشاشة وقد اصدر قلم المطبوعات البلاغ التالي عن الحادث : في الساعة الرابعة والدقيقة الـ ٤٥ اطلقت النار بين الكيلو متر ١٥ و ١٦ على طريق القدس — يافا على باص يهودي ، وقد اصيب احد الركاب بجرح خطر مات على اثره في المستشفى

السيد «الخفى» لدولة اليابان

ماذا يعمل من الشرق الاقصى الى غرب اوروبا

رجلان يؤلفان حزب «التنين الاسود» المسيطر على السياسة اليابانية كلها

اذا كانت السياسات الاوروبية المختلفة ما تزال في دور الكلام فان سياسة دولة الشمس المشرقة في دور «العمل». والبها تتجه اليوم انظار اوروبا برغم مشاكلها العديدة، ونظر الولايات المتحده الاميركية. وتكثر صحف القارتين من الكتابة عن ماضيها وحاضرها، وما ينتظر منها في المستقبل. وفيما يلي تنقل عن مجلة «ماريان» الباريسية ما يشرح لك ناحية من نواحي الوطنية اليابانية (المحرر)

ثعلب

الصين القديم

ارجع بعقلك الى بداية القرن الحالي وقرن الحروب والانقلابات لترى أن اليابان – التي اسمها الان (نيبون) بعد ان غير امبراطورها اسمه رسميا – كانت تعيش في حالة من القلق المتزايد

ذلك لان روسيا لم تكن قانعة بما نالته الى ذلك الوقت من الممتلكات في الشرق الاقصى، ولذلك غامرت بالدخول الى منشوريا حيث كان (ثعلب الصين القديم) لي تشنغ – تشانغ ينتظرها ليقدم اليها ما في وسعه ان يقدمه من المساعدة على أمل منه في صد الاستعمار الياباني عن كوريا

شركة

يؤلفها القيصر

وألف القيصر نقولا الثاني من رجال حاشيته شركة انيط بها استغلال ما في الغابات الممتدة على ضفتي نهر طالون من المرافق الطبيعية، ومن اشجار البلوط الثمينة. وبالتدريج تحولت هذه الشركة من شركة خاصة يساهم فيها افراد من الاغنياء، الى دائرة وطنية تابعة للحكومة الروسية، وعندما قامت حكومة طوكيو فاحتجت على تغلغل الروسيين في كوريا، عرف ساسة الدنيا ان الحرب الروسية – اليابانية لم تعد الا مسألة ساعات معدودات

خطة

البطلين القادمة

لكن اليابان نظرت الى المستقبل، وقدرت الحرب المنتظرة حق قدرها. ومنذ ١٩٠١ شرع الوطنيون المتحمسون للوطن الياباني يتناقشون في اجتماعاتهم السرية في الوسائل المؤدية الى مقاومة الدب الروسي والتغلب عليه، وسرعان ما اصبح اثنان من هؤلاء المتآمرين وهما في أعلى قمم الشهرة، لا في الشرق الاقصى وحده، ولكن في جميع انحاء الدنيا

هذان هما «اونسيدن» و«توياما» اللذان وضعا معا اساس الجمعية السرية التي اتخذت لنفسها في يوم من الايام اسم (كوكوريوكاي) الذي يمكن تعريبه بعبارة (ماوراء الآمور)، والآمور هذا هو النهر الذي يفصل روسيا عن الصين

ومعنى ذلك بعبارة اخرى، هو ان الوطنيين اليابانيين لم يكونوا مصممين فقط على منع الامبراطورية الروسية عن التوسع الى الضفة الصينية من نهر الآمور، وانما ايضا على حمل اليابان على ان توطد قدميها على الضفة الروسية من هذا النهر، وعلى التوغل بعد ذلك في (ترانس – بايكاليا)

يقدسون

باسم «توياما»

سل اول ياباني تقابله عن «توياما» تجد ان هذا الاسم قد تغلغل حتى وصل الى صميم فؤاد الوطن الياباني و«توياما» اليوم يطرب الناس لذكر اسمه ويعجبون به كل الاعجاب حتى خارج الحدود اليابانية.

انه الان رجل عجوز، ذو لحية طويلة، كأنه تولستوي الاسيوي، وهو ذو عينين ضيقتين، بوذي ناسك متعبد، يحب الورد ويكثر من زرعه، ولا يمكن ان تغيب الورود عن حديقته على مدار السنة

ويسيطر «توياما» على ٦٠٫٠٠٠ رجل، يقدسونه جميعاً، ويفتدونه الى آخر نقطة من دمائهم. ولا يحلف الناس في اليابان كلها الان الا باسم «توياما»

تبديل

اسم بآخر

على ان اسم (كوكوريوكاي) الذي لا يعرفه الا المقربون من الزعيم الوطني «توياما» قد استبدل الان لدى عامة الشعب باسم آخر، هو اسم (التنين الاسود) الملائم اكثر من غيره من الاسماء للروح الوطنية اليابانية

وليس التنين الاسود بجمعية دينية ولا بمذهب ديني لطقوسه المعقدة، ولا هو ايضاً بفرع من فروع دائرة الخدمات السرية (الجاسوسية) التابعة لهيئة اركان الحرب العامة اليابانية كما يتخيل بعض

«البقية على الصفحة السابعة»

رسالة العراق:

لجنة المصطلحات

في المؤتمر الطبي العربي

تألفت لجنة المصطلحات في المؤتمر الطبي العاشر الذي سيعقد في بغداد في ٩ القادم من السادة: فؤاد بك غصن، محمد كرد بك علي، الشيخ عبد القادر المغربي، احمد بك علي الاسكندري. الدكتور حبيب صادر، محمد فخري الدين بك السكني، الدكتور زكي بك مبارك الدكتور داود الجلبي، الشيخ رضا الشبيبي الدكتور امين المعلوف، الاستاذ معروف الرصافي، الاب انستاس الكرملي، الدكتور هاشم الوتري

الخط الحديدي

بين العراق وسوريا

فهم ان اعمال التسوية الترابية الجارية في طريق تل كوجك تمهيداً لوصل الخط الحديدي الى الموصل قد انتهت من تل كوجك حتى موقع مكنة، أما اعمال التسوية في طريق بيجي فما زالت مستمرة في مواقع عديدة.

برنامج

المؤتمر الطبي العاشر

اجتمعت الجمعية الطبيه العراقية وبحثت في اعداد برنامج المؤتمر الطبي العربي العاشر الذي يعقد في بغداد وفيما يلي نص برنامج الاحتفال:

يوم ٩ شباط – يفتتح المؤتمر من قبل رئيس الوزراء

١ – كلمة ترحيبية من قبل رئيس الجمعية الطبية العراقية الدكتور شوكت الزهاوي

٢ – كلمة ترحيبية من رئيس المؤتمر

٣ – افتتاح المؤتمر واخذ تصوير

وفي عصر هذا اليوم يزور اعضاء المؤتمر المتحف العراقي ودار الآثار العربية والقصر العباسي. وفي المساء يتناول الاعضاء طعام العشاء على مأدبة فخامة رئيس الوزراء

١٠ شباط – (استراحة) وفي المساء يقيم معالي امين العاصمة حفلة ساهرة (بال) في بهو الامانة.

١١ شباط – (يوم ولادة الملك فاروق) اجتماعات طبية وعند العصر يقوم الاعضاء بزيارة مراكز المياه التابعة الى لجنة اسالة الماء في بغداد والاعظمية والكاظمية. وبعد ذلك يتناول الاعضاء الشاي في الصرافية (اذا ساعد الطقس) وفي المساء يقيم معالي وزير المعارف مأدبة عشاء على شرف اعضاء المؤتمر

١٢ شباط – اجتماعات طبية وعند العصر يقوم الاعضاء بزيارة القوة الجوية العراقية وهناك يتناولون الشاي. وفي المساء تقيم لهم جمعية الطيران العراقية حفلة عشاء

١٣ شباط – اجتماعات طبية وعند العصر حفلة شاي يقيمها المعهد الطبي وفي المساء حفلة الجمعية المصرية

وفي ١٤ شباط – يقوم الاعضاء بسفرات وجولات الى الحلة وبابل وسامراء وغيرها من الاماكن التاريخية.

* **

صحف لندن

وأزمة مصر السياسية

نشرت «الديلي تلغراف» رسالة من مراسلها في القاهرة قال فيها إن الازمة آخذة في الاشتداد بالرغم من اجتماعات علي ماهر باشا والسر مايلز لامبسون والنحاس باشا لان الاراء ووجهات النظر متناقضة كل التناقض ويلوح أنه لا رجاء في وضع حل يقبله الفريقان

رأى «التايمس»

وتقول جريدة «التايمس» في رسالة لمراسلها في القاهرة عن تدخل علي الشمسي باشا واقتراحه بتعيين لجنة لدرس الوثائق الدستورية وابداء رأي مستقل فيها – المعروف ان لجنة التحكيم التي اقترحت قد رفضتها الوزارة من جهة التشكيل وقبلت مبدأ التحكيم، ويلوح أن هذه الخطوة الصحيحة ولكن يرون حرصاً على مبدأ الانصاف وعدم المحاباة أن يؤخذ رأي بعض الخبراء الاجانب. وهذا المسلك قد ينطوي على ترقيع وجوه الخلاف ترقيعاً وقتياً.»

رأى «سكيتش»

وذكرت جريدة «سكيتش» نبأ عودة معالي واصف غالي باشا مضحيا بالواجب الذي عليه نحو عقيلته المريضة الان في باريس لانقاذ بلاده. وقالت عنه انه قادم الى مصر ليدير دفة بلاده السياسية في وسط الانواء.» وختمت الجريدة بقولها: ان لواصف غالي باشا وحافظ عفيفي باشا اعظم نفوذ في مصر»

رأى «الديلي ميل»

أما «الديلي ميل» فيقول مراسلها في القاهرة انه ينتظر في كل ساعة حدوث امور ذات بال. وزاد على ذلك ان الموقف يعرقل اعمال الحكومة ولا يمكن السماح بأن يطول الى اكثر من ذلك.

رأى «الايفننغ ستاندارد»

وتقول «الايفننغ ستاندارد» ان المرحلة في الازمة السياسية المصرية قد وصلت الى حدها الاخير وان الوزارة اذا لم تقبل اقتراح التحكيم فليس امام الملك فاروق الا تشكيل وزارة جديدة قد يكون رئيسها احد اثنين: الدكتور احمد ماهر أو محمد محمود باشا.

اعلان

لبيع اموال منقولة

بالدوسيه الاجرائية رقم ٥٠٧٤–٣٧

بناء على قرار سعادة رئيس اجراء حيفا بالدوسيه الاجرائية المرقومة اعلاه سيباع بالمزاد العلني ماكنة للكتابة باللغة الانكليزية ماركة «رويال» المحجوزة خاصة المحكوم عليه علي حسين الاسعد من حيفا وفاء الدين المطلوب منه للمحكوم له زكيه الصاوي من حيفا وقدره اثنى عشر جنيه فلسطيني وستون ملا فمن له رغبة بالشراء فليحضر الى ساحة الجرينة بحيفا بيوم الاربعاء الواقع في ١٢–١–٣٨ الساعة ٣ من بعد ظهر اليوم المذكور وعليه صار اعلان الكيفية تحريراً

في ٢٣–١٢–٣٧

(٢٤٩٠) مأمور اجراء حيفا

الصابون الذى له رائحة يضر الجلد ضرراً عظيماً

الوكلاء والمستودع

الشركة المصرية البريطانية التجارية — تلفون ١٠٦٢: يافا ص. ب. ٥٧٩

المهندس عبد الله علاء الدين

مساح مرخص مكتبه بعمارة المظفر

بجانب ادارة جريدة «الدفاع»

يعلن مفتش شركة

Montogomery Ward & Co

صاحب راديات ايرلاين المشهورة

حاجته الى وكلاء

لشراء راديات على حسابهم مباشرة من مركز الشركة في اميركا والوكلاء المطلوبون لمنطقتي القدس وحيفا ويكونون وحيدين في منطقتيهم. الشركة مستعدة لتسليم البضاعة في حالتي الشراء نقداً أو تقديم كفالة بنك.

لزيادة الاستعلامات يمكن الكتابة إلى:

مفتش شركة

Montogomery Ward & Co.

P. O. B. 2037 Tel-Aviv

اعلان

للذين يريدون الحج الى بيت الله الحرام وزيارة موطن نبي الله

مكتب الاتحاد قرب البوسطة بجوار بنك باركليز تلفون ١٣٧٠ – القدس

بواخر شركة البوسطة الخديوية

يشرفنا ان نعلن لحضرات الذين يريدون تأدية فريضة الحج المبارك هذا العام باننا قد اتفقنا مع شركة البواخر الخديوية على ان نقوم ببيع تذاكر السفر ببواخرها من السويس الى جده او ينبع ذهاباً او ذهاباً واياباً.

ونحن على استعداد لاداء كل التسهيلات الممكنة لحضرات الحجاج والقيام بجميع المعاملات اللازمة للحج. ويسرنا ان نقوم باداء هذه الخدمات الى اخواننا المسلمين كما اننا على ثقة بان حضراتهم سوف لا يبخلون بتعضيدهم لمحلنا العربي الذي يتعامل مباشرة مع الشركة الخديوية دون اي واسطة اجنبية.

والله ولي التوفيق. (٢٤٨٢)

الروعة والجمال والبهجة في

بلادنا المقدسة لاداء فريضة الحج

هدف الشباب تحقيق حلم الشباب. الفن وسمو الأخلاق في

الحل الاخير

هو الفلم الذي حاز على جائزة معرض باريس لسنة ١٩٣٧ بلادنا المقدسة. اداء فريضة الحج. حلم الشباب. والحل الاخير

كل هذه الافلام العربية الممتازة الحائزة على الشهرة العالمية ستعرض في

سينما الشرق — القدس

ابتداء من ٣١ – ١٢ – ٣٧ لغاية ٦ – ١ – ٣٨

بالاشتراك مع:

سليمان نجيب. امينة شكيب. سراج منير. راقية ابراهيم

يعرض في فترة الاستراحة فلم غنائي جميل للاستاذ

محمد عبد الوهاب

اسعار الحفلات المسائية: الدرجة الاولى ٩٩ ملا الثانية ٧٥ ملا، الثالثة ٤٩ ملا الرابعة ٣٥ ملا

الحفلات النهارية: الدرجة الاولى ٧٥ ملا والثانية ٤٩ ملا والثالثة ٣٥ ملا

صفوة ما يحمله بريد الشرق والغرب

محتال لندن الاكبر

من التشرد الى الغنى الواسع الكبير

لكنه سقط في النهاية وتقدم الى القضاء

« سأنتظره الى ان يخرج من السجن ، وارجعه معي الى البيت ، اكراماً لخاطر الاطفال ». هذا ماقالته الزوجة الشرعية لسيد النصابين الدجالين المحتالين في لندن وهي تسمع الحكم عليه بالسجن مع الاشغال الشاقة لاربع سنوات . وفيما يلي يشرح المستر تشارد جونس المندوب القضائي لجريدة « الديلي ميل » تفاصيل هذه القضية :

النصاب الاكبر وزملاؤه « الاعزاء »

نصاب شارع هارلي في لندن ، وهو اكبر نصاب محتال في الدنيا كلها ، اسمه الان (توماس رونالد هايمان ماكس دافيز) ومع انه ظل زمناً طويلا وهو يدير عيادة طبية في شارع هارلي ، وهو من اهم شوارع لندن ، فانه لم يقع في يد البوليس كدكتور مزيف ، وانما وقع وقدمه البوليس الى محكمة الجنايات لانه تهدد المستر « اكس » احد الضباط البحريين في ميناء بليموث بالتشهير به اذا لم يدفع اليه مبلغاً كبيراً من المال . ولهذا النصاب الاكبر زملاء « اعزاء » حكم عليهم معه . وهم :

١) الدكتور المزيف المذكور ، وقد قال القاضي المستر تاكر وهو ينطق بالحكم عليه بالسجن اربع سنوات مع الاشغال الشاقه « من رأيي ان هذا الحكم خفيف جداً ، فانت يا دافيز قد ارتكبت جرائم الادعاء زوراً بانك دكتور ، وتزوجت من غير زوجتك الشرعية وهي على قيد الحياة ، وتهديد الضابط البحري بالتشهير به

٢) كويندولين دافيز ، وهي الزوجة غير الشرعية للمحتال الاكبر ، وكانت قبل ان يتزوجها من بنات الاوبرا ، وقد حكم عليها بالسجن تسعة أشهر ، لتآمرها مع دافيز على سلب اموال الضابط ... وتبلغ هذه المرأة من العمر ٢٢ سنة وهي حسناء .

٣) تشارلس توماس ديوك ، وعمره ٤٣ سنة وقد حكم عليه بالسجن مع الاشغال الشاقة ١٨ شهراً لاشتراكه في النصب والتحايل مع دافيز على اناس كثيرين

وهناك منهم رابع هو المحامي جورج هاردلي باين وعمره ٥٨ سنة ، وقد تأجل النظر في قضيته الى الدورة الجزائية القادمة لانه الان مريض مرضاً خطيراً . وفيما يلي بعض ما عرف عن المحتال الاكبر اثناء المحاكمة :

يخته ينتظره ليسافر الى اميركا !

ثبت امام المحكمة ان دافيز كذاب هدد الكثيرين غير هذا الضابط بالتشهير بهم ، وتزوج من نساء لم يعرف مقرهن بعد غير امرأته الشرعية ، والمرأة التي سجنت معه ، وافتتح عيادة طبية في شارع هارلي في قلب لندن باسم الطبيب الجراح الدكتور دافيز ؟

وللرجل لسان طلق ، وعينان جذابتان ، وهو في الاصل لقيط تبنته احدى عائلات لندن في ناحية كلايهام ، واسمته جورج مكسيم دافيدسن ، ولكنه لما كبر ترك هذه العائلة وشق طريقه الى حياة النصب والتحايل واختلط بكبار الاشقياء ، وفي ذات يوم جاء الى عائلته في سيارة « ليموزين » خاصة ، يسوقها « شوفيره » الخاص ، وسلم عليها مودعا لان « يخته » الخاص ينتظره ليقلع به الى الولايات المتحدة !

منظف ماكينات !

ويلخص ماضي هذا الرجل في انه عاش مع العائلة التي تبنته اعواما عديدة ودخل مدرسة البلدية في كرويدن الغربية ، ولما خرج منها ادخلته العائلة الى مدرسة صناعية ولكنه خرج منها قبل ان ينال شهادتها ، ثم اسعده الحظ فظفر بوظيفة في لجنة التجارة التي اعطته تذكرة سفر مجانية يسافر بها في جميع البواخر ، منتدبا من هذه اللجنة ، كبحار من بحارتها

ولكن اللجنة تبينت سوء اخلاقه فطردته ، فظل شريدا طريدا الى عام ١٩٢٣ ، وفيه ظفر بوظيفة (منظف ماكينات) للطائرات في مطار كرويدن وتزوج مرغريت شيليك ، وعاش معها خمس سنوات ثم هجرها وتزوج بالمرأة التي سجنت معه وامرأته الشرعية لا تعرف عنه شيئا

جديد مكان قديم

وفي المحكمة قال البوليس ان ماكس دافيز منظف الماكينات المسكين ظل الى ذلك الوقت رجلا عاديا ، ولكنه على حين غرة زال من عالم الوجود ، وحل محله شخص آخر هو « الدكتور دافيز » الذي استأجر داراً فسيحة فرشها بافخم الرياش في شارع هارلي ، وعاش فيها عيشة البذخ . ومن مهنة الطب المزيفة هذه : عمل النصاب الاكبر لنفسه ثروة طائلة !

وفي هذه العيادة الطبية عالج النصاب نساء كثيرات غنيات ، وكان علاجه يقتصر على حقنهن بالابر ، وشكت امرأة فنانة في امره بعد ان حقنها ١٤ مرة دون ان تستفيد شيئاً فراجعت طبيباً اخر ، اكد لها ان المرض الذي عالجها منه دكتور شارع هارلي الشهير ... ليس موجوداً فيها . لكن المرأة الفنانة مع ذلك لم ترفع امرها الى البوليس

« بلوف » النصاب يجوز على المحكمة

وكان هذا النصاب الاكبر قد اصيب في حادثة سيارة ، فرفع قضية امام المحكمة العليا ، فحكمت له بتعويض قدره ٢٥٠ جنيها ، باسم الدكتور دافيدسن ... اذ ان « بلوف » هذا النصاب قد جاز عليها ، فاعتبرته دكتوراً ؟

ويعتقد البوليس ان الرجل ، قبل القاء القبض عليه كان قد رسم خطة محكمة للنصب على احدى شركات التأمين ، وكانت هذه الشركة على وشك الوقوع في حبائله ، واعطائه مبلغا ضخما من المال ، وكان الاسم الذي اختار النصاب ان ينتحله في هذه المرة هو اسم الدكتور دوجلاس كلكوهون !

امرأة غنية تقع في الشراك

وقد اثبتت النيابة ايضا امام المحكمة ان الرجل في حياة « البلف » التي عاشها ، كان يتظاهر مرة بانه ابن رجل غني معروف في لندن بانه صاحب مخازن جواهر ، ومحال أخرى للرهنيات . ويتظاهر مرة اخرى بانه ابن عمه هو صاحب فندق شبرد في القاهرة !

وبصفته دكتورا كان النصاب يكثر من زيارة امرأة غنية في طريق بايسووتر في لندن ، وقد ابتز من هذه المرأة مبالغ كبيرة ، كان آخرها بحجة انه وقع في مشكلة مع « المجلس الطبي » !

وبعد ايام عرفت المرأة الغنية التي كان هو يسميها « عمته » انها هي التي أوقعت في الشراك ...

الى الراغبين في اداء فريضة الحج لى بيت الله الحرام

بعونه تعالى قد اتخذنا جميع الاحتياطات والتنظيمات الضرورية لتأمين راحة الراغبين في أداء فريضة الحج الى بيت الله الحرام لموسم هذا العام سنة ١٣٥٦ هجرية باسعار منخفضة على بواخر مريحة ومنظمه وسريعة وقد هيأنا كل ماتمكن تهيئته من الاسباب لتوفير راحة المسافرين وتسهيل سفرهم والسهر على راحتهم وذلك باضافة موظفين نشطين لمساعدة الحجاج الكرام ووضع مراقبين في سائر المحطات لملاقاتهم كما واننا نتعهد بأن نؤشر على جوازات سفرهم من قنصل الحجاز ومصر

اطلبوا الايضاحات والتعليمات

من شركة البواخر العالمية من المدير العام السيد توفيق ميكيل

القدس شارع مأمن الله — تلفون ٩٣٩٧ . ص . ب ٥٤١ القدس غزه ٩٤

الوكيل في اربد — شرق الاردن — مصطفى السكران

رجل بلا وظيفة

يطالع كتاب طفل فيهديه الى عمل

يصبح بعده وهو صاحب اربعة مصانع للعب الاطفال

خرج آرثر ويلز من الوظيفة التي كان يشغلها في لندن ، فلزم داره وتكاسل عن البحث عن وظيفة كتابية اخرى

وذات صباح ، بينما كان متمدداً فوق كرسي هزاز ، رأى الى جانبه كتابا من كتب طفله الصغير فأخذه ، وجعل يقلب صفحاته للتسلية ، وليرى ماذا يطالع طفله في المدرسة .

واسترعت انتباه هذا الرجل في الكتاب صورة « ونش » من الونشات التي تحمل البضائع من مكان الى آخر ، ولما لم يكن لديه شيء يعمله ، قام فجمع ما في الدار من قطع معدنية ، وصنع منها « ونشاً » في ساعة كاملة ، روحت عن نفسه ما كان يلازمها من الضجر ، والان دعنا نسمع ما قاله لمندوب جريدة « البيبل » الانكليزية

فكرة بسيطة تنتج الخير الكثير

قال آرثر لمندوب الجريدة : « ان هذا العمل الذي عملته امس ، وهدتني الى عمله فكرة بسيطة ، هو الاساس لاعمالي التجارية المالية الكبيرة الموجودة اليوم والتي يشتغل فيها ٦٠٠ عامل وعاملة في اربعة مصانع .

ذلك لانني بعد ان صنعت « الونش البيتي » ناديت اطفال الشارع ليشاهدوه فابتهجوا به كثيراً وجعلوا يديرونه وينقلون به لعبهم من جانب الى جانب وهم يضحكون .

عندئذ ايقنت ان اللعبة ناجحة ، واستأجرت مخزناً صغيراً جعلت اصنع فيه لعبة الونشات هذه ، وما هي الا سنوات قلائل حتى اصبحت اللعب التي أصنعها تنافس لعبة الاطفال التي تأتي من الخارج الى اسواق انكلترا

ساعة حائط تسير على قضبان !

هذا هو ما قاله المستر آرثر ، ولكن اعظم نجاح اوتيه كان باختراعه الاخير ، وهو عبارة عن ساعة حائط ، يملأها الطفل فتسير على قضبان حديدية كأنها قطار السكة ، والساعة والقضبان كلها تباع بستة بنسات (نصف شلن)

وتعد نكلترا اليوم في مقدمة البلدان التي تصنع لعب الاطفال . وقد بنت هذه الصناعة لنفسها اسواقاً اجنبية ، يحتلها اليوم امثال المستر آرثر ويلز ممن لم يبتدئوا اعمالهم الا على اثر افكار بسيطة طرأت على عقولهم وهم يفكرون في متاعب الحياة ، فانتهوا الى ان اصبحوا اصحاب شركات كبيرة تستخدم الالوف من العمال .

٧٠٠ مصنع للعب الاطفال

وكمثل المستر ويلز ، ثلاثة اخوة ورثوا صناعة لعب الاطفال عن ابيهم المستر « لاينس » وفتحوا لانفسهم مصنعاً صغيراً لا يصنع الا هذه اللعب

والان بعد مرور ١٨ سنة على وفاة ابيهم اصبح مصنعهم يغطي ١٣ فداناً من الاراضي ، وتستهلك ١٠٫٠٠٠ طن من الفولاذ ، و ٤٩٥ قدماً مكعبا من الخشب ، و ٥٠٫٠٠٠ غالون من الدهونات

وفي كل عام يصنع هؤلاء الاخوة اكثر من مليون من نوع واحد من انواع لعب الاطفال ، وهو نوع ساعة الحائط التي تسير على القضبان الحديدية ، والتي يرجع الفضل في اختراعها الى المستر ويلز

وقبل ١٥ سنة كانت انكلترا لا تبيع في عيد الميلاد ، مما تنتجه من مصانعها الا عشر ما كان يشتريه الاولاد من اللعب ، اما الان فان فيها ٧٠٠ مصنع لهذه اللعب ، ومن مصنوعاتها تبيع ٦٠ في المئة من مجموع مايشتريه الاطفال ، اما الاربعون الباقية فتجيء اليها من الخارج ويبلغ ما يعود من الايرادات على صناعة لعب الاطفال هذه في انكلترا مابين خمسة وستة ملايين من الجنيهات سنويا

وقد بدأت المصانع الانكليزية من الان ، تصنع اللعب اللازمة للاطفال في عيد الميلاد في سنة ١٩٣٨

اعلان وتحذير

انا حمدان بن الحاج محمد علي الجرجاوي من غزه اعلن للعموم بانني اشتريت من شقيقاتي مريم وخيريه وفوزية بنات الحاج محمد علي الجرجاوي جميع حصصهن الارثية والانتقالية في الاملاك والاراضي المخلفه لهن عن مورثهن المرحوم الحاج محمد علي الجرجاوى والواقعه في مدينة غزه وفي قضاء بئر السبع بموقع خربة الجندي وما جاورها بموجب عقد اتفاق مصدق منهن بتاريخ ٢٤ ايلول سنة ١٩٣٦ لقاء ثمن قدره الفان واربعمائة جنيه فلسطيني قبضنه مني بتاريخ البيع المذكور اعلاه واستامت المباع ، فأحذر العموم وخصوصاً رشاد بك خرشيد وصبري افندي الشوا بعدم التعاقد معهن على البيع او الاجاره واعلن ان من يقدم على شراء اي حصة من الحصص المباعة لي يعد اقدامه من قبيل التواطؤ من شقيقاتي علي ويفقد حق الرجوع عليهن بما يدفعه لهن سلفة من بدل الاجار او البيع ويعتبر اي مبلغ يدفع لهن كثمن لحصصهن بعد هذا التاريخ تبرعا من الدافع ؟

تحريراً في ٢٥-١٢-١٩٣٧

حمدان محمد علي الجرجاوي

(٢٤٩٥)

اعلنوا في جريدة الدفاع

السعال والرشوحات المهملة

والالتهابات الشعبية يشفيها

شراب فاميل

الرجل العصفور

تحت هذا العنوان نفسه قالت « الديلي ميل » ان الهر كوبستر الالماني الخبير بفن « الباراشوت » قد وفق الى اختراع « باراشوت » له جناحان يرفرف بهما الطائر في الهواء وهو نازل من الطيارة الى الارض ، الى ان يصل اليها سالماً ؟

وقد سبق لرجل - عصفور آخر في اميركا اسمه (كليم سوهن) ان اخترع مثل هذا « الباراشوت » ولكنه لم يوفق فيه ، اما الهر كوبستر فقد اجرى باختراعه عدة تجارب ناجحة في سيليزيا

بنادق جديدة للجيش البريطاني

لندن - تقول جريدة (الديلي هرالد)

إن الجيش البريطاني سيسلح في القريب ببنادق من طراز جديد ووزن البندقية من هذا النوع ثلاثة أضعاف وزن البندقية العادية وعيارها مزدوج ورصاصتها تخترق الدبابات وتنفجر وتقتل برجالها .

الجرس الصامت

حدث للمستر وليم بيري ، الذي اشتهر الان باسم (الجرس الصامت) انه قبل خمسين سنة كان مع خطيبته امام القسيس في الكنيسه ، ليعقد زواجهما ، ولكن قبل ان ينطق القسيس بحرف ، غادرت الخطيبة الكنيسة ، وبعد ايام تزوجت من رجل آخر

ومن ذلك التاريخ آلى المستر وليم على نفسه - وعمره الان ٧٦ سنه - ان لا يكلم انسيا ، الى ان تعود اليه خطيبته

وقد بر الرجل بنذره ، وصار الناس لا يتكلمون عنه الا باسم (الجرس الصامت) وهو مصر على ان يبقى كذلك الى النهاية ...

للبيع

اثاث غرفة طعام

يعرض للبيع أثاث غرفة للطعام من طراز ممتاز . يمكن التفرج عليها بين الساعة العاشرة والحادية عشرة قبل ظهر كل يوم . العنوان لاكوتزكي شارع غوردون رقم ٢٦ تل ابيب

اثبتت الاحصاءات الطبية في انجلترا ان وفيات الاطفال تقع بنسبة ٢٥ في المئة في خلال السنة الاولى من ولادتهم وان ٦٠ في المئة من هذه الوفيات ترجع الى التغذية الغير الصحيحة . فاذا كانت هذه هي الحال في انجلترا ذات الجو البارد فماذا تكون بالحرى في بلاد حارة كالقطر المصرى !

وقد اجمع الاطباء على ان لبن الام السليمة هو افضل غذاء للرضيع . فاذا عجزت الام عن تغذية طفلها لضعف لبنها او قلته او لاى سبب اخر فيتحتم استبداله بطعام اخر يحوى العناصر الحيوية الموجودة في لبن الام بنسبها الصحيحة .

وحيث ان لبن الام تزداد فيه عناصر التغذية تدريجيا كلما نما الطفل وزادت قواه الهاضمة وبالتالى حاجته الى غذاء اقوى فمن البديهى ان تغذية الطفل يجب ان تكون تدريجية تمشى مع التغذية الطبيعية .

وهذا هو السر في ان البان « اللنبريس » تصنع على ثلاث درجات كل منها خاص بمرحلة معينة من حياة الطفل وكل منها محتو على المقادير الصحيحة لكافة العناصر الحيوية الموجودة في لبن الام في تلك المرحلة

اطلبوا من الوكلاء والشركة المصرية البريطانية التجارية شارع اللنبي بيروت كتاب التغذية الصحيحة للاطفال « طبعة ثانية » الذى يعلمكم كيف تتلافون عن اطفالكم اخطار التغذية السيئة يرسل اليكم مجانا برجوع البريد

أطعمة « اللنبريس »

تماما كلبن الام

طعام لكل مرحلة من حياة الرضيع

الوكلاء والمستودع

الشركة المصرية البريطانية التجارية — تلفون ١٠٦٢ : يافا ص . ب . ١٧٩

براءة وحكم

« تابع المنشور على الصفحة الاولى »

اربعة منهم ذهبوا نحو الشمال ، والخامس (المتهم) أخذ يركض امامهم . وحالا لحقوا به وانذروه بالوقوف فانبطح على الارض وطلبوا اليه ان يرفع يديه ففعل وعند دنوهم منه وجدوا بقربه بندقية ، وفي وسطه خنجراً

دفاع محامي المتهم امام المحكمة

وقد ناقشهم محامي الدفاع في بعض نقاط وردت في شهاداتهم فطلب اليه رئيس المحكمة الاختصار ، وبعد الانتهاء من هذه الشهادات قال الدفاع انه لا يريد احضار شهود دفاع . وقال انه يرغب قبل البدء في القاء دفاعه ان تعدل المحكمة التهمة الموجهة للمتهم من « حمل » سلاح الى « حيازته » فاختلت المحكمة برهة قررت بعدها السير في الدعوى دون إجابة طلب محامي الدفاع .

وبدأ الدفاع فى القاء كلمته التي استغرقت ربع الساعة . ومما جاء فيها : انه اذا خطر للمحكمة ان السلاح كان تحت تناول يد المتهم فكذلك السلاح الموجود في بيته يكون تحت متناول يده . وانه لو كان يريد مقاومة الجنود لما تردد في اطلاق الرصاص عليهم مادام انه يحمل بندقية ورصاصاً ، وما دام الجند قد اطلقوا عليه النار ، وهو لم يقابلهم بالمثل ، وهذا هو ما تضمنته شهاداتهم . وارجو عند اعطاء الحكم ان تجعل المحكمة فرقا بين شخص فى الجبال يقتل الجنود وهو معتصم وبين آخر يأمره الجند برفع يديه فيفعل

ثم وقف ممثل النيابة وقال انه يطلب اعطاء قرار واحد فى هذه الدعوى وهو الحكم بالموت على المتهم .

الحكم بالاعدام واخذ المتهم الى السجن

وقد اختلت هيئة المحكمة مدة قصيرة ثم عادت فالتأمت وقالت :

وجدت المحكمة المتهم مذنباً بتهمة حمل السلاح . وهنا قالت المحكمة للدفاع اذا كان يريد قول شيء فقال الاستاذ الماضي لي طلب واحد هو ان البندقية وجد فيها خمس طلقات ولم يطلق منها رصاصة واحدة فدونت المحكمة هذه الملاحظة . وبعد مداولة استغرقت خمس دقائق قال الرئيس : حكمت المحكمة على المتهم بالاعدام وهذا الحكم بعد تصديق القائد العام للقوات البريطانية في فلسطين وشرق الاردن . وقد نقل المحكوم الى السجن مخفوراً ولم يسمح لاحد بمغادرة القاعة الى ما بعد ذهاب المتهم ويبلغ المحكوم من العمر ما يقرب من ٢٨ عاما

فى الميناء
حركة شحن الاثمار

رست امس في الميناء الباخرة « تومسك » وافرغت ١٠٥ اطنان من مختلف البضائع ، والباخرتان بلستينين وهردس لشحن البرتقال

وابحرت الباخرة « كافلو » للموانيء الانكليزية وعليها ٣٧،٨٠٨ صناديق ، والباخرة هلدا وعلى ظهرها ٣٢،٧٨٤ صندوقاً ، وقد بلغ مجموع ما شحن بالامس ٣٥٤١٦ صندوقاً ومجموع ما شحن منذ بدء الموسم الحالي حتى امس الاول ١،٣٠١،٥٢٣ صندوقاً يقابله في العام الماضي في مثل هذا التاريخ ١،٠٣٦،٥٥٣ صندوقاً اي بزيادة ٢٦٤،٩٧٠ صندوقاً عن العام الماضي

فى السكرتارية

تقرر انتداب المستر شو من السكرتارية العامة ليكون مساعداً للسكرتير العام من درجة (د) ابتداء من يوم ٢٨ كانون الاول الجاري

مرض ملتشت

جاء فى انباء لندن ان حالة اللورد ملتشت الصحية قد ساءت وان الاطباء منعوه من مغادرة الفراش وهو مصاب بنوبة قلبية.

أهم
انباء هذا العدد

« تابع المنشور على الصفحة الاولى »

وهو الحزب الذي دأب على مقاومة اغراض الصهيونية فى فلسطين

ضد الوزير

ويقال ان الحركة موجهة ضد المستر اورمسبي غور الذي يؤيد المشروع لارغامه على الاستقالة .

موقف العرب

ويحاول الوزراء المعارضون للمشروع إفهام بقية الوزراء انه يستحيل تنفيذ التقسيم ازاء موقف العرب الشديد في جميع انحاء العالم .

اعلان

تقدم للمحكمة الشرعية بنابلس مضبطة حصر ارث تتضمن ان عوض بن حسين العثمان الحسين من قرية اسكاكه توفى سنة ٣٣٥ هـ وانحصر ارثه في زوجته مريم بنت حمد ابو شهاب وفي اولاده منها محمد وخديجه وفي ولده موسى من زوجته هنية بنت جوهر المتوفاة بحياته ثم توفى محمد المذكور سنة ٣٣٧ هـ وانحصر ارثه فى والدته مريم وفي شقيقته خديجه وفي اخيه لابيه موسى المذكورين ثم توفيت خديجه المذكورة سنة ٣٣٩ هـ وانحصر ارثها في والدتها مريم وفي اخيها لابيها موسى المذكورين . فكل من له اعتراض على مضمونها عليه ان يقدم اعتراضه للمحكمة المشار اليها بظرف ثلاثة اسابيع من تاريخ النشر .

و كيل قاضي
محمد عارف هاشم

(٢٤٩٩)

لجنة التنظيم

عقدت امس لجنة التنظيم جلسة في دار المجلس البلدي . ونظرت في عدة امور تتعلق بطلبات بناء ، ومخالفات لقانون تنظيم المدن . ووافقت على بعض الطلبات بشأن منح رخص ابنية جديدة وترميم بعض الابنية المشعثة .

وعقدت لجنة تنظيم البصة جلسة حضرها كل من الساذة عبد الرؤوف البيطار ، وفضيلة الشيخ عيسى ابو الجبين وبحثت في امر تعويضات اصحاب الاملاك الذين تريد البلدية ان تمتلك بعض مساحات من بياراتهم المجاورة للبصة لادخالها ضمن انشاء حديقة فيها . وقد فهمنا ان اصحاب الاملاك رفضوا طلب البلدية بشأن التنازل عن قسم من بياراتهم لان القيمة المدفوعة لهم كتعويض عن هذه الاراضي ضئيلة جداً بالنسبة لاسعار هذه الاراضي الاصلية ، كما انها تقل كثيراً عن القيمة المخمنة كثمن لكل دونم منها . وقد احيل هذا الامر الى المجلس البلدي .

نقل موظف

نقلت دائرة البريد العامة حسين صبري افندي رئيس كتبة دائرة البريد في حيفا الى وظيفة مفتش عام لدوائر البريد فى المنطقة الجنوبية ومركزها يافا وقد رفع بهذه المناسبة الى درجة « م » . وحسين افندي صبري من الموظفين المشهود لهم بالكفاءة وحسن الاخلاق .

لماذا؟

يمكنك ان تستفيد من رقم (٥٢٢)

ولماذا؟

« مكاتب تدمري وشركاه » تضحي وتتعب كثيراً . وهذا ستعرفه غداً

كلمة شكر

قضى امر الله ان تختطف يد المنون اخانا الغالي المرحوم محمد علي بك التميمي فهطلت علينا تعازي الاخوان والاصدقاء والاقرباء يخففون بها عنا وقع الفجيعة ويشاركوننا آلامنا . كل كلمة في مئات البرقيات والرسائل التي انجدتنا وكل عاطفة من هذه القلوب التي خفقت معنا وشاركتنا في نقل وتشييع الجثمان من حيفا الى مقره الاخير في نابلس والتي حبتنا بعطفها ومواساتها قبل الدفن وبعده كان لها وقع البلسم في افئدتنا فمن صميم القلب نتقدم الى الجميع بجزيل الشكر راجين من من الله تعالى ان يمتعهم بالعمر الطويل والهناء المستديم

آل التميمي

(٢٤٩٥)

اسم مستعمرة

نشرت الجريدة الرسمية اعلانا بتوقيع السكرتير العام جاء فيه ان مستعمرة بيت فيغان اليهودية (الواقعة على الساحل الى الجنوب من يافا ، والتي انشئت بعد الحرب بزمن وجيز) سيطلق عليها من الان فصاعدا اسم مستعمرة (ابنة البحر) وبالعبرية « بات يام » . اما معنى بيت فيغان فهو « الدار والحديقة»

اليهود والتقسيم

اقام معارضو التقسيم من زعماء اليهود اجتماعا عاماً كبيرا في حيفا مساء امس خطب فيه الكثيرون منهم وحضره اكثر من الف ، وقرر الجميع ان اليهود لن يتنازلوا عن شبر واحد من بلادهم (كذا) لذلك فهم يرفضون مشروع التقسيم

الاذاعة العربية

أذاعت لندن قبل الساعة الثامنة مساء بقليل برنامجاً عربيا قال المذيع عنه انه تجريبي واشتمل هذا البرنامج على عدة اسطوانات غنائية بالعربية . وهذه الاذاعة لمعرفة فيما اذا كانت المحطة مسموعة جيداً ام لا ؟

البرقيات الاذاعية

لندن فى ٣٠ كانون اول ـ د.ن.ب. ذكرت « الدبلي هرالد » ان هناك خلافاً بين اعضاء الوزارة البريطانية ، حول السياسة في فلسطين في المستقبل . ويقال بأن السر صموئيل هور واللورد ونترتن وغيرهما يحاولون فى اقناع رئيس الوزارة بالتخلي عن فكرة التقسيم واعطاء اليهود حقوق الاقليات في دولة عربية . وترى الجريدة ان هذه الحركة قائمة ضد المستر اورمسبي غور وزير المستعمرات الذي يحبذ فكرة التقسيم ، ويقال انه ربما استقال من منصبه

الدورة الجزائية

تبتديء الدورة الجزائية لمحكمة مركزية يافا فى يوم الاثنين القادم الواقع في ٣ ـ ١ ـ ٩٣٨ وتنظر في قضية كل من : الحاج مصطفى الفرا والحاج حافظ الفرا من اهالي خانيونس . وفي قضية احمد اسماعيل الشنباري من بيت حنون وفي قضية رامز موسى الجريري وفى قضية فضل الله علي احمد . وفى قضية حسين يوسف الحداد من الساحل .

وتنظر يوم الثلاثاء الواقع في ٤ ـ ١ ـ ٩٣٨ في قضية زيدان عبد العزيز نصر الله من اهالي صرفند الخراب المتهم بقتل محمد حسين النوري ، وفي قضية كل من حسن موسى ، وعبد الرحيم احمد موسى من عاقر المتهمين بمحاولة سلب وهما مسلحان ودخول بيت لهذه الغاية ليلا . وفي قضية كل من رباح عبد الرحمن حسان ومحمود احمد الحافي وعبد ومحمد عبد الوهاب المتهمين بمحاولة السلب بالاكراه ومهاجمتهم بعض البيوت ليلا وهم مسلحون .

وفي قضية احمد حسن العطار من قرية قطره المتهم باطلاق النار على محمود عطية بدوي في سوق الصلاحي . وفي قضية محمد عيسى حمدان من بني نعيم المتهم بجرم السرقة ، وفي قضية عبد محمد صالح من قرية ام الزينات المتهم بمحاولة الحصول على مال بطريق التهديد والاكراه وفي قضية ريحان احمد الحديدي ومصطفى كركر من الرملة المتهمين بجرم اضرام النار في دكان عمداً . وتنظر في يوم الاربعاء الواقع في ٥ ـ ١ ـ ٩٣٨ في ثمانية قضايا من هذا النوع ، ثم تسافر يوم الخميس لغزة للفصل في بعض القضايا الجزائية هناك . وسنوافي القراء بالاحكام التي تصدرها هذه المحكمة

المندوب السامى
وقرض بيارات اليهود

استقبل المندوب السامي ظهر امس وفداً عن اتحاد المزارعين اليهود برئاسة سميلانسكي وسمع من اعضاء الوفد رأيهم فى ضرائب البرتقال وطلبهم فى عقد قرض حكومي للبيارات .

وقد اقترح في هذا الاجتماع عقد قرض للبيارات العربية واليهودي بمبلغ ٣٠٠ الف جنيه لمدة خمس سنوات بفائدة قليلة فوعد المندوب بالنظر في هذا الامر والتوصية بقبوله .

وقد رافق الوفد الادون شرتوك الذي قدم اعضاءه للمندوب ، وتناول الجميع طعام الغداء على مائدته .

محاضر اميركى

غادر فلسطين امس الاول الى قبرص المستر نيوتن بل بعد ان امضى فيها عشرة ايام ، درس فيها معضلاتها . وسيقيم في قبرص اسبوعا ، وفي مصر اسبوعين قبل ان يبحر الى اميركا . ليلقي فيها سلسلة محاضرات عن مشاهداته فى الشرق

اعلان
لحاملي رخص

الصيد والسلاح

اني ألفت نظر جميع حاملي رخص السلاح والصيد القاطنين ضمن منطقة لواء القدس ان مدة سريان الرخص تنتهي فى ٣١ كانون الأول سنة ١٩٣٧ ولذلك يجب فى الحال تقديم طلب التجديد الى هذه الدائرة مرفوقاً بصورتين شمسيتين والرخصة المنتهية مدتها مع الرسوم المختصة

في ٣٠ـ١٢ـ٣٧

حاكم لواء
القدس

(٢٥٠٣)

قداس وجناز

يقام في كاتدرائية مار يعقوب بالقدس صباح يوم الاحد الموافق ٢ كانون الثاني سنة ١٩٣٨ قداس وجناز السنة عن نفس المرحوم

ميخائيل ابراهيم شماس

فاولاد الفقيد يدعون الاهل والاصدقاء لمشاركتهم في ذلك ويرجون اعتبار هذه الكلمة موجهة الى كل منهم لا اراهم الله مكروهاً فى عزيز

(٢٥٠٠)

الصبر مفتاح الفرج

« تابع المنشور على الصفحة الاولى »

الرسمية ، اسهل بلا شك من طريقة انجازه عمليا .

نصيحة لليهود

ولا يدري احد متى يجيء السلام ، ولو السطحي منه ، فيسود فلسطين مرة اخرى . ويؤكد الكثيرون من العرب غير المعرضين لاعمال العنف ، ان مجيء هذا السلام سيطول عهده ، واذا لم تنفع هذه الفترة في شيء ، فان فيها فرصة لاولئك اليهود الذين يشعرون بان بقاء شعبهم اقلية دائمية فى فلسطين الموحدة خير له من بقائه في الارض المقدسة المقسمة في هذه الفترة فرصة لهم ليتفاوضوا مع العرب .

الاطول والاقصر

اما هل تنتج مثل هذه المفاوضات فى اعتبارها مفاوضات رسمية ، فامر مشكوك فيه . وان كانت النية في اجرائها موجودة بحل تأكيد

والصبر ناصح يشق على العرب واليهود ان يستمعوا اليه ، ومع ذلك فالطريق الاطول قد تبرهن الايام على انها اقصر الطرق الموصلة الى الدار ...

الدعاية لبرتقالنا
في سوريا ولبنان

يغادرنا صباح اليوم الى بيروت والشام وغيرها من بلدان سوريا الشمالية ولبنان السيد تيودور صروف صاحب مكتب الدعاية والنشر يصحبه بعض موظفي مكتبه قصد الدعاية للبرتقال والعمل على ترويج تصريفه واظهار فوائده ومنافعه ، وذلك بواسطة الاعلان عنه فى دور السينما والجرائد وفي الشوارع الرئيسية بطرق فنية جذابة وبالقائه المحاضرات المصورة فى اجتماعات تعقد لذلك يوزع فيها على الحضور عصارات برتقال مجاناً كوسيلة اولية للعمل على زيادة الاستهلاك.

وقد اتصل بنا ان لجنة الدعاية تهتم هذا العام لترويج البرتقال في اسواق الحجاز وقد انجز مكتب صروف للدعاية جميع التحضيرات اللازمة لذلك من اعلانات وعصارات وخلافه ، وقد شحنت بالفعل بواسطة شركة اثمار آل بيدس الكرام الى جدة .

اعـــلان

الى مواطننا الفاضل

هل اشتركت باسهم شركة تلحمي اخوان للافلام والسينما المحدوده ؟

لماذا تتأخر عن الاشتراك وهذا مشروع وطني اقتصادي مفيد ؟

ان هذه الشركة التي تدعوك للمساهمة باسهمها تقدم لك مرابح وافرة منذ اول يوم من اشتراكك اذ اصبح لديها في مدة قليله ثلاث دور للسينما : الاولى سينما الشرق في القدس ، الثانية سينما الوطنية في عكا ، الثالثة سينما فردي «دار التمثيل العربي سابقاً» في القاهرة والتي تعد من اجمل دور السينما طرازاً وستفاجئك عما قريب ببناء دار رابعة فخمة للسينما في القدس تكون جديرة باعجابك . فمن واجبك ايها المواطن الفاضل ان تعاضد هذا المشروع العربي لتكون لك ثروة صغيرة جزيلة الربح مأمونة الفائدة .

تباع الاسهم على عشرة اقساط متساوية في مكتب الشركة شارع مأمن الله ـــ القدس

(٢٣٩٠)

جمالة الميناء

كنا ذكرنا ان الجمالة طلبوا الى مدير الجمارك العام التصريح لهم بالدخول الى الميناء ونقل المواد التى اعتادوا نقلها فى السابق ، والتي لا تؤثر على حركة السيارات ، وقلنا اذ ذاك ان المدير المذكور احالهم الى مدير ميناء يافا للوصول الى اتفاق بينهم في هذا الشأن يكفل لهم حرية نقل المواد المسموح بنقلها كالكرميد وما اليه

وقد علمنا ان مدير الميناء ارسل فى طلب وفد منهم ليبحث في طلباتهم . وفى الساعة العاشرة من صباح امس ذهب الى مكتب المدير كل من فضيلة الشيخ عيسى ابي الجبين والاستاذ خليل بك جبري ، والسيد علي بنات شيخ الجمالة ، وعقدوا اجتماعا ، حضره مدير الميناء المستر بوب ورئيسها المستر باكسنديل ، وضابطها ابراهيم افندي حلبي وبحثوا الموضوع ، وقد قرر المجتمعون ان يسعى مدير الميناء للموافقة على دخول الجمالة الى الساحة الخلفية الجنوبية من الجمرك لنقل الاخشاب والكرميد والمواد الاخرى .

والذي فهمناه ان هذا الامر بات فى حكم المنتهي لا سيما وقد أبدى المدير رغبة اكيدة فى مساعدة الجمالة ، اما تجار الاخشاب والكرميد فقد قدموا مضبطة يؤيدون فيها طلب الجمالة .

الى رحمة الله

السوافير ـــ انتقل الى رحمة الله المرحوم السيد محمد اسماعيل السوافيرى عن عمر يناهز السبعين عاماً وهو والد الشيخ اسماعيل افندي السوافيري ، رحم الله الفقيد والهم آله الصبر والعزاء

من ابناء السلامة

رزق الاستاذ احسان السعيد ، مساعد مأمور التسوية في يافا ، غلاما ذكراً سماه « سعيداً » جعله الله من ابناء السلامة

حادثة سطو

سطا مجهولون ليلة امس على حسبة السمك التى تخص السيد احمد ابو اسماعيل والكائنة في سوق الصلاحي ، وسرقوا منها مبلغاً من النقود . وقد اخطر البوليس بالحادث فباشر التحقيق

المحكمة المركزية

فصلت المحكمة المركزية امس في القضايا الاستئنافية المقدمة اليها والمحكوم بها من عدة محاكم صلح مختلفة ، وهي : قضية عيسى رشيد مصطفى المتهم باعطاء اخبار كاذبة ، والذي كان محكوماً عليه بالسجن ستة اشهر من قبل محكمة صلح الرملة . وفي قضية عثمان سعيد عثمان المتهم بحيازة مواد مخدرة ومحكوم عليه بالسجن اربعة اشهر من قبل محكمة القاضي البريطاني . وفى قضية حسين محمد ريان المتهم بجرم سرقة والمحكوم عليه بالسجن ثلاثة اشهر من قبل محكمة غزة . وفي قضية وديع الشوا المحكوم بالسجن سنة فى اصلاحية الاحداث من قبل محكمة صلح غزة . وفي قضية احمد عيسى المتهم بجرم سرقة والمحكوم عليه بالسجن ستة اشهر من قبل محكمة صلح غزة

وقد علمنا ان رئيس المحكمة المركزية سيبلغ هؤلاء الاشخاص جميعهم نتائج استئناف قضاياهم المذكورة صباح يوم الاثنين الواقع في ٣ ـ ١ ـ ٣٨.

شائعات المفاوضات

عقدت (البالستاين بوست) امس فصلا افتتاحياً، امتدحت فيه البيان الذي اصدره المجلس الملي اليهودي، واستنكر فيه دخول اي فرد من اليهود في مفاوضات تختص بمستقبل فلسطين السياسي مع العرب، من وراء ظهري الهيئتين الممثلتين لليهود تمثيلا انتخابياً ديموقراطياً، وهما الوكالة اليهودية والمجلس الملي اليهودي

وفي هذا الفصل تساءلت (البوست) عمن فاوض العرب من اليهود، ثم ردت على نفسها بذكر اسمي اللورد هربرت صموئيل، والدكتور ماغنس عميد الجامعة العبرية

وفي مكان آخر من عددها هـذا نفسه، نشرت تحت توقيع (ك.ف.ج) كتابا أيد الكاتب فيه افتتاحيتها، مستشهداً بما سبق للدكتور ماغنس ان كتبه في صحف اميركا، وبما قاله اللورد صموئيل في مجلس اللوردات

اعلان

صادر من محكمة شرعية طبريا

تقدم لهذه المحكمة مضبطة من مختار قرية لوبية والمعنوين بها تتضمن انه منذ سنة تقريباً توفى محمد بن احمد بن يوسف عاشور وانحصر ارثه الشرعي والقانوني بولده علي فقط فمن كان له اعتراض على مضمون هذه المضبطة فليراجع المحكمة الشرعية بظرف شهر من تاريخ نشره

قاضي طبريا الشرعي

(٢٤٩٧)

لم يبق سوى هذا اليوم لتعرف اهمية رقم (٥٢٢)

لأنه غداً

تفهم الحقيقة

اننا ننصحك ان تقرأ غداً

اعلانات مكاتب تدمري وشركاه

اعلان

محكمة صلح حيفا

ملف رقم ٧٣٣٤ـ٣٧ حقوق

الهيئة: حاكم الصلح حسين بك عبد الصمد

المدعي: المحامي يوسف صهيون بالوكالة عن شكري سابا واولاده بحيفا

المدعى عليه: خليل الحاج خليل من طبريا والان مجهول محل الاقامة

قرار

عملا بالمواد ١٦٠٦ و١٦٠٩ من المجلة احكم بالزام المدعى عليه خليل الحاج خليل من طبريا بان يدفع للمدعي شكري سابا واولاده المبلغ المدعى به وقدره تسعة وعشرين جنيه وسبعماية واربعة وعشرين ملا فلسطينيا مع الرسوم والمصاريف والفائدة القانونية من تاريخ الاستحقاق الواقع في ١١ نيسان سنة ١٩٣٧ واضمنه ايضا جنيه ونصف اجرة محاماة لوكيل المدعي جوزيف افندي صهيون حكما غيابيا قابلا للاعتراض خلال شهر من تاريخ نشره في جريدة الدفاع اعطي وتفهم علنا بتاريخه الواقع في ٢٢ـ١٢ـ٣٧

رئيس القلم

عبد الرحيم حامي

(٢٤٩٨)

حيفا

قرار للمحكمة العسكرية وجلسة ثانية

حيفا في ٣٠ كانون اول — لمراسل الدفاع الخاص — ستصدر المحكمة العسكرية قرارها في قضية السيد مصطفى ابو شنب الذي نظرت قضيته يوم الاربعاء الماضي ـ صباح يوم السبت «غداً»

وستنظر في نفس اليوم قضية السيد سعيد حسين العمر من دير الاسد المتهم بحيازة ذخيرة واسلحة .

سيارة تدهس فتاة يهودية فتميتها

داست سيارة يهودية في هدار هاكرمل فتاة يهودية فتوفيت على الفور

وصول مهاجرين وشحن صناديق برتقال

وصل الميناء اليوم ٦٥ مهاجراً يهوديا وشحن حوالي الـ ٨٠ الف صندوق برتقال

عودة قوات الجند الى المعسكر

اخذت القوى تعود تدريجياً الى معسكر بيت غاليم . ولا يزال هنالك عدد قليل منها في القرى

عكا

الافراج عن ثلاثة من المعتقلين

عكا في ٣٠ كانون اول ـ لمراسل الدفاع الخاص ـ افرجت السلطة اليوم عن السادة الدكتور صدقي ملحس من نابلس وعبد العفو الشيخ امين ومحمد الحاج عثمان من جنين . وعلمت انه سيفرج قريباً عن قسم من المعتقلين في اول السنة الجديدة

بعض القوات العسكرية على الحدود

ما زالت القوات تأتي الى قرى قضاء عكا وتحتشد بكثرة على الحدود الشمالية الواقعة بين نقطتي الناقورة والمطلة .

نابلس

ذهاب قوة الى قرية عصيرة الشمالية

نابلس في ٣٠ كانون اول ـ لمراسل الدفاع الخاص — على اثر اخبارية وردت ذهبت في الصباح الباكر قوة كبيرة من الجند الى قرية عصيرة الشمالية تصحبها طائرتان وقد طوقت القرية من جميع اطرافها وطلب قائد الجند مختار القرية وأمره بان يطلب من الاهالي اخلاء البيوت ووضع النساء في جهة والرجال في جهة اخرى لعزم الجند على تفتيش القرية والبحث عن اشخاص مسلحين قيل انهم موجودون في القرية، وعن اسلحة ممنوعة وأخذت قوات الجند بتفتيش البيوت. ثم قام فريق آخر بتفتيش البيوت القريبة من القرية فلم تعثر على شيء . وبعد اجراء عملية التفتيش القى الجند القبض على عشرة اشخاص من اهل القرية وساقهم الى نابلس حيث أوقفوا بالسجن

طولكرم

تفتيش قرية ووضع علامات على بيوت

طولكرم في ٣٠ كانون اول — لمراسل الدفاع الخاص — اطلق مجهولون ليلة امس العيارات النارية قرب رأس عامر، وعلى الاثر خرجت قوة عسكرية يرافقها حاكم نابلس وبعض الضباط وذهبوا جميعاً الى قرية كفر جمال فطوقت وفتشت ولم يعثر فيها على شيء . ووضعت القوة شارات على دور كل من ابراهيم الحسين مختار القرية، ومحمد خضر عبد اللطيف، وفريد ابو الشيخ، ومحمد يوسف النمر . وانذر اصحابها بنسفها

صفد

اجتماع مساعد الحاكم بالمجلس البلدي

صفد في ٣٠ كانون اول ـ لمراسل الدفاع الخاص — في الساعة الثالثة بعد ظهر يوم الثلاثاء قابل مساعد حاكم لواء الجليل رئيس واعضاء المجلس البلدي وعدداً من وجهاء المدينة . وحضر الاجتماع الاستاذ حلمي الحسيني قائمقام المدينة . فاشار الحاكم في حديثه الى ان مجهولا القى في ليلة عيد الميلاد قنبلة على دار مساعد مدير البوليس لكن القنبلة لم تنفجر . وطلب الى الحاضرين مساعدة الحكومة لمعرفة الفاعل

الناصرة

لجنة تأبين المرحوم الاستاذ مطلق

الناصرة في ٣٠ كانون الاول — لمراسل الدفاع الخاص — وردت عدة برقيات وتحارير على لجنة الاحتفال بتأبين المرحوم الاستاذ مطلق عبد الخالق بالناصرة، وبهذه المناسبة ترى اللجنة انه لكي يتسنى للجميع من سيحضرون من الخارج العودة الى بلدانهم باكراً يجب البدء بالحفلة الساعة الواحدة تماماً بعد الظهر وتكون نهايتها الساعة الرابعة مساء .

القدس

الاعضاء العرب وعودتهم للمجلس

القدس في ٣٠ كانون الاول — لمراسل الدفاع الخاص — قابل اليوم يعقوب افندي فراج حاكم اللواء المستر كيث روتش، وتباحثا في موضوع الاعضاء العرب الذين انسحبوا من الاشتراك في اعمال المجلس . وبعد تبادل الاراء وسماع الحاكم وجهة نظر العرب، طلب اليهم الرجوع الى المجلس، حفظاً لمصلحة المدينة ودافعي الضرائب واعداً اياهم وعداً اكيداً بالاهتمام بمطاليبهم، ووضعها موضع العناية . وعلى اثر هذا الاجتماع قرروا العودة والاشتراك في جلسات المجلس، وحضروا جلسة اليوم . وفي بدء الجلسة طلب نائب الرئيس العربي يعقوب افندي فراج ان تسجل في محضر الجلسة الكلمة التالية :

حضرات اعضاء المجلس المحترمين : عدنا اليوم للاشتراك في هذا المجلس بعد غياب لم تطل مدته كثيراً، وذلك بعد مخابرات جرت بيننا وبين سعادة حاكم اللواء حول تأمين حقوق العرب في هذا المجلس . وامس تلقينا منه كتابا يطلب منا فيه العودة للاشتراك بالمجلس البلدي لمصلحة المدينة المقدسة، ودافعي الضرائب، وانه سينظر في مطاليبنا بعين العناية والاهتمام . وبما ان هذه الحالة الغير الطبيعيه لا ينتظر ان تدوم طويلا، ونزولا على ارادة سعادة الحاكم، وحفظاً لحقوق دافعي الضرائب والموظفين العرب، قررنا الرجوع الى هذا المجلس، ولكن اذا وجدنا بان خير اعماله غير مؤمنة لحقوق اهالي هذه المدينة المقدسة العرب، وان تعاوننا في هذا المجلس سيستغل لمصلحة فريق من الاهالي السياسية عندئذ سننظر فيما يجب عمله للمحافظة على حقوق العرب سكان هذه المدينة .

قوة من البوليس تفتش قريتين

فتش البوليس اليوم قرية بيت صفافا تفتيشاً دقيقاً، لكنه لم يعثر فيها على شيء ممنوع .

وذهبت قوة كبيرة من البوليس، الى قرية كفر عقب واجرت فيها تفتيشاً دقيقاً بسبب حادث اطلاق النار على مستعمرة نيفي يعقوب في الليلة الماضية، واعتقلت منها ثلاثة اشخاص .

اطلاق النار على مستعمرة يهودية

وحوالى الساعة السادسة من مساء هذا اليوم اطلق مجهولون النار على مستعمرة بيت هاكيرم، ولم تحدث اصابات . وقد اسرعت قوة من البوليس الى مكان الحادث لكنها لم تعثر للفاعلين على اثر

القائد العام يصادق على حكم الاعدام

القدس في ٣٠ كانون اول — لمراسل الدفاع الخاص — صادق القائد العام للقوات البريطانية في فلسطين وشرقي الاردن على ادانة الحكم بالاعدام على ابراهيم الحسن ناصر من قرية علار، الذي اصدرته يوم ٢٢ الجاري محكمة حيفا العسكرية المنعقدة في نابلس

وكان ابراهيم المذكور قد اتهم بحمل اسلحة وذخيرة

بعد اطلاق النار على مستعمرة

حوالي الساعة السابعة من الليلة الماضية اطلق مجهولون النار على مستعمرة نيفي يعقوب الواقعة على طريق القدس ـ رام الله . وقد خفت قوة من رجال البوليس الى مكان الحادث واجرت تفتيشاً في الجهات المجاورة ولم تعثر للفاعلين على اثر

وقد ذهبت اليوم قوة من البوليس الى القرى العربية المجاورة واخذت تحقق مع القرويين واجرت تفتيشاً في عدة اماكن

حفلة تعارف يقيمها مستشرق بولوني

وصل منذ مدة قصيرة المستشرق البولوني المعروف المسيو ادولف نواسنزكي وحل في الهوسبيس البولوني وقد سبق لحضرته ان زار فلسطين زيارة علمية تاريخية ووضع عن رحلته هذه كتاباً عنوانه : رحلتي الفلسطينية » كما وضع عدة مؤلفات لا يقل عددها عن الثلاثين وجميعها باللغة البولونية

وقد زاره كثيرون من العرب الذين يعنون بالمسائل التاريخية والاثرية وتعرفوا على حضرته، وقد دعاهم مع آخرين وبعض الصحافيين لحفلة تعارف يقيمها في الساعة الخامسة من مساء الغد في محل اقامته، فلبى الجميع الدعوة وهم من رجال العلم والادب .

في نشرة دائرة الامن العام

ورد في نشرة ادارة الامن العام ما يلي :

القدس — في الساعة السادسة والدقيقة الثلاثين من مساء امس اطلقت النار على مستعمرة قلنديه وقد اجاب البوليس الاضافي بالمثل

— في الساعة السابعة من مساء امس اطلقت النار على مستعمرة نيفي يعقوب ولم يصب احد .

طولكرم — في الساعة الثامنة من مساء امس اطلقت النار على دورية عسكرية قرب سكة الحديد بين قلقيلية وطولكرم وقد اجابت الدورية باطلاق النار ولم يصب احد .

عكا

مقتل عربي في خارج قرية

عكا في ٣٠ كانون الاول — لمراسل الدفاع الخاص — حوالي ظهر اليوم بينما كان العبد بياري من عكا ويشتغل في أحد أفران قرية البصة ذاهباً الى خارج القرية المذكورة اذ اصيب بطلق ناري أرداه قتيلا . وقد نقلت جثته الى عكا حيث فحصها الطبيب وقرر دفنها . ويبلغ عمره ٤٠ سنة تقريباً وسأبعث اليكم بالتفاصيل .

المشكلة اليهودية لا تحل في فلسطين

فينا في ٣٠ كانون اول ـ نشرت جريدة « نويا بريا بريسا » النمسوية مقالا بتوقيع الهر جودن هوب كالرجي تحدث فيه عن المشكلة اليهودية فقال ان عدد اليهود في اوروبا لا يزيد عن اثنين في المئة من السكان، وان حل المشكلة اليهودية يسهل عندما يعتبر اليهود انفسهم من السكان لا اقلية بينهم، وهذا يكون بطريقين اما ان يبقى اليهود في اوروبا بعد ان ينزعوا عن انفسهم اسم اليهود، واما ان يتجمعوا ويؤلفوا وحدة مع حكومة

في مستعمرة روديسيا مجال رحيب

ويرى الهر جودن هوب ان فلسطين لا يمكنها ان تؤدي الى حل مشكلة اليهود على الاساس الثاني . لذلك فهو يقترح انشاء حكومة لليهود في روديسيا حيث يسكن مليونان ونصف من السكان في اراضي تزيد مساحتها عن فرنسا والمانيا معاً . وفي روديسيا يقيم سبعون الفاً من الاوروبيين فقط ولا يمكن انقاذ هؤلاء الاوروبيين وتحسين عيشهم الا بحركة استعمارية تستند على المال الكثير . وهذا المال موجود عند اليهود بكثرة . »

والهر جودن هوب هو رئيس حركة الدعوة الى الوحدة الاوروبية ويؤخذ بارائه في كثير من الشؤون العالمية .

نقض ما تشيعه المصادر الصهيونية

وارسو في ٣٠ كانون الاول ـ افضى المستر جورج لانسبوري زعيم حزب العمال البريطاني بتصريح خطير عن حالة اليهود في بولونيا كذب فيه جميع ما يزعمه زعماء اليهود لاغراض خاصة فقد قال :

انه زار عدة مدارس مختلطة في وارسو حيث يتعلم الطلاب البولونيون واليهود معاً وهو مسرور لانه لم ير أي عداء بين الطلاب بعضهم البعض، وهو يعارض فكرة الاعتداءات الطائفية، ولم ير في بولونيا شيئا من هـذا . اما الضيق الذي يلاقيه اليهود في بولونيا فسببه الحالة الاقتصادية السيئة في البلاد وهي تعم اليهود وغيرهم على السواء.

محاولات اليهود مع زعيم ارلندة

لندن في ٣٠ كانون اول — صرح الادون برودتسكي السكرتير السياسي للوكالة اليهودية في لندن عن مقابلته للرئيس دي فاليرا فقال : لقد جلست مع دي فاليرا ساعة تحدثنا وتناقشنا في شؤون الصهيونيه والحالة في فلسطين من عدة وجوه . وقد اظهر دي فاليرا فهما عميقاً لاماني اليهود في فلسطين . وقد عين دي فاليرا موعداً لمقابلة الادون جابوتنسكي ومحادثته في شؤون الصهيونية

«الدفاع» : لم يذكر سكرتير الوكالة شيئاً عن رأي ديفاليرا في التقسيم، لان زعيم ارلندة معارض كل المعارضة لهذا المشروع!

تعيين محافظ لواء الجزيرة الجديد

دمشق في ٣٠ كانون اول ـ د . ن . ب ـ سيعين الاستاذ حسين بك البرازي محافظ لواء الاسكندرون السابق، محافظاً للواء الجزيرة

تعديل برنامج بواخر اللينرس المتحدة

من اول كانون الثاني سنة ١٩٣٨ الى ١١ كانون الثاني سنة ١٩٣٨

اسم الباخرة	موعد الوصول	وجهة السفر
برجنه	١ ك ٢ سنة ١٩٣٨	هول
سيرين برنس	: :	كرديف ـ منشستر
جرد	٣ ك ٢ سنة ١٩٣٨	لندن
جيدا او فرنس جوردن	٤ ك ٢ سنة ١٩٣٨	ليفربول
فيولا	٥ ك ٢ سنة ١٩٣٨	جلاسكو
نكلا	٧ ك ٢ سنة ١٩٣٨	كرديف
اليزبت مارسك	٨ ك ٢ سنة ١٩٣٨	هول
جدرن مارسك	: :	نورمبتن — ليفربول
بورودينو	: :	لندن
آني	: :	هول
ماريا جوردن	١٠ ك ٢ سنة ١٩٣٨	جلاسكو
سالي مارسك	١١ ك ٢ سنة ١٩٣٨	ليفربول

(٢٥٠٤)

تعليقات سريعة

المؤسسة العالمية
تتوالى عليها الضربات

بقي لامصبة من الدول الكبرى: بريطانيا، وفرنسا، وروسيا. فالولايات المتحدة لم تشترك في عضويتها أبداً. واليابان، والمانيا، وايطاليا، خرجن بالتدريج في مناسبات. وجاء الآن دور السوفيت في انتقاد هذه المؤسسة. فقد القى الرفيق لتفينوف خطاباً حمل فيه عليها لفشلها في اقرار السلم، وهو الفشل الناشيء عن تسلح الدول الى الحد الاقصى. وقال اكثر من ذلك، وهو ان روسيا «لا تؤمن بالعصبة». فهل تجيء مناسبة اخرى تنسحب فيها روسيا ايضاً؟

لقد انهارت أحلام الذين تكلموا كثيراً وعملوا كثيراً لايجاد مؤسسة دولية تربط الدول والشعوب بما يشبه الرباط العائلي. وظهر الان ان عقلية الدول الكبرى والصغرى لم تتبدل. وان العالم مسوق بالغرائز اكثر منه بالعقول والعواطف الانسانية

البلاد التي يحكمها
جماعة جواسيس

لا يزال ستالين غير مطمئن على حياته. فقد ذكرت «الديلي سكتش» ان ثلاثة من عملاء «الغيبو» هبطوا انكلترا بحثاً عن تفاصيل مؤامرة على حياة الدكتاتور. والحاكم الذي يشعر بالمؤامرات من حوله يصبح ذا نفسية مظلمة. لذلك لم يقف الارهاب حتى الان في روسيا. ويسيطر رجال الاغبو - البوليس السري - على الحالة. ومتى كانت الحياة في بلاد ما تحكم بالجواسيس: تحيي وتميت، تنفي وتسجن، فمن الصعب على تلك البلاد التمتع بنعمة الحرية. وتكون فيها الحياة ميكانيكية لا يستطيع الاحرار عيشاً فيها

أمام
احتمالات ومشاكل

تكلمت الصحف الايطالية في حث لليابان على توجيه اهتمامها ناحية استراليا، ففيها بقاع شاسعة قليلة السكان. وهذه الكتابة وامثالها جزء من الحرب الكلامية الناشبة بين الصحف والاذاعات في انكلترا وايطاليا. فالاشارة الى استراليا موجهة ليس الى حكومة تلك البلاد، ولكن الى حكومة لندن، ولسنا ندري بماذا ستجيب هذه

ويذهب بعض الساسة الى أن وراء محور روما - برلين - طوكيو سياسات بعيدة ذات تفصيلات. وهم يقولون ان ذكر استراليا، في هذه المناسبة، جزء من ذلك البرنامج

— ان العالم أمام احتمالات ومشاكل أعمق ما يظن البعض!

تبديل
له علاقته بنا

الذي يزور البلقان يجد فيه الروح العسكرية قوية. تلك نتيجة طبيعية لاوضاع دول ذلك الجزء الاوروبي. فكل دولة هناك مضطرة الى تقوية نفسها

تخوفاً وحذراً. لذا لم يكن عجيباً ان تقوم في رومانيا وزارة فاشستية النزعة. فقد اسفرت الازمة الوزارية الاخيرة عن قيام وزارة المسيو «جوجا» رئيس الحزب الوطني المسيحي. ولهذا الحدث الجديد علاقة بفلسطين. الوزارة الجديدة فاشستية كما قلنا، وتحارب السامية. وفي رومانيا ٩٠٠ الف يهودي، بدأ رئيس الوزارة من الان مقاومة صحفهم. معنى هذا ضغط جديد على اليهود هناك. ومعناه مطالبة اليهود بالهجرة

يجب ان تفهم الدول الاوروبية أن فلسطين لا تستطيع تحمل مسئوليات عنصرية. وان كل بلد اوروبي فيه يهود عليه ان يتدبر الامر معهم رأساً، أو فليبحث له عن باب جديد غير فلسطين!

بين خطرين
كلاهما شديد

تواجه الصين الان خطرين: ١- اليابان ٢- والبلشفية. فحكومة المرشال شانغ كاي تشك في حاجة الى اموال واسلحة. وهي في سبيل الدفاع عن بلادها تضطر الى التنازل عن امتيازات وحقوق. وحكومة موسكو تشعر بهذه الحاجة، واشتداد الوطأة على المارشال. لذا وقفت تساوم معه. شرطها الاول نشر البلشفية في الصين. لكن المارشال يكره هذا النظام، وقد حاربه في الماضي والى امس القريب. ترى هل يقبل الان به تحت وطأة الاكتساح الياباني؟ وهل نفوذ روسيا في نظره أخف من نفوذ اليابان؟ لا ريب ان الرجل في حالة نفسية متعبة الى حد لا يطاق!

حاجة العرب
الى جمع الكلمة

لاول مرة يتكلم دولة جميل بك مردم بشدة حاملا على المحاولات التي تبذل لعرقلة المعاهدة. وقد هدد الرئيس بحل الهيئات السياسية التي من شأنها عرقلة مساعي الحكومة.

ان المهم في كل ما قيل هو سلامة سوريا. هو تضافر جميع ابنائها لتشييد استقلالها على أساس وطني سليم. ودعوة الرئيس الى ذلك مقبولة في سوريا وخارجها. وليس مثل البلاد العربية اقطاراً تحتاج الى تعاون ابنائها، واتحاد كلمتهم، باستمرار. ففي هذا التعاون القوة والقدرة على مجابهة الاحتمالات الكثيرة. ويهم فلسطين قبل غيرها أن ترى روح التضافر قوية في سوريا، لان في هذا قوة لها.

— نرجو من صميم القلب جمع كلمة الشمال بلا ثغرة تكون فيها.

«...»

توسيع
الخط الجوي المائي

عزمت شركة الخطوط الجوية الامبراطورية على توسيع أعمالها ما بين الهند وأوروبا على طريق العراق باجراء توسيع الخط الجوي المائي وذلك باضافة عدد من الطائرات المائية المارة بالعراق.

نشأة ولد
ذكي لكنه «عفريت»!

في الصحف الانكليزية الاخيرة، لمندوبيها في المحاكم القصة التالية:

لا سلطان لاحد
على الولد النابغة

هذا ولد في الثالثة عشر من عمره جيء به امام محكمة الاحداث في ومبلدون وقيل عنه انه نابغة في علم الحساب، وذكي غاية الذكاء، وينتظر له مستقبل باهر جداً وهو مجنون غراماً بالبحر، ولكن لا سلطان لاحد من اولياء اموره، ولا لمدير مدرسته، عليه

وقد شهد مدير المدرسة بنبوغ الولد وقال انه يبشره بمستقبل لامع «اذا امكنه ان يزيل عن نفسه ما بها من النقائص والعيوب». ثم اضاف على ذلك قوله: ان الولد وان كان قد تغيب كثيراً عن المدرسة إلا انه في الفحص النهائي كان اول تلميذ ناجح في صفه.

يعد كثيراً ولا يفي بشيء

واستطرد مدير المدرسة قائلا ان الولد كثيراً ما وعده، واعطاه كل كلمة من كلمات الشرف، متعهداً على نفسه بان لا يعود الى عمل هذا الشيء او ذاك، ولكنه لم يف قط باي وعد من وعوده

وشهد وصي الولد (وهو زوج أمه لان والده مات وهو طفل) بانه عجز تمام العجز عن فرض ارادته على الولد، وعن حمله على الامتثال حتى لنصائح والدته، وفي النهاية اخذناه الى مستشفى للامراض النفسية وهناك تعقدت مشكلة الولد، اذ ان اطباء المستشفى قالوا على مرأى ومسمع منه، انه لا يشفيه من جنونه بالبحر، الا ادخاله الى مدرسة بحرية لتعليم الملاحة

يد الولد تمتد الى السرقات

ولما كانت مصاريف المدرسة البحرية ليست في مقدور الوصي، ارغم الولد ارغاماً على العودة الى مدرسته، ولكن أطواره من تلك اللحظة بدأت تتحول كثيراً جداً عما كانت عليه، فانه لم يترك جاراً من الجيران الا سرقه، كما سرق خاتماً محلى بالماس من خالته وذهب فأهداه الى بنت يعرفها!

وكثيراً ما هرب الولد من المنزل، ولم يكن وصيه يعثر عليه دائماً الا وهو على الساحل، حتى في الساعة الثالثة من الصباح

واخيراً قال القاضي للولد!

«سأحقق لك أملك في البحر، وسأبذل كل جهد في ارسالك الى مدرسة بحرية، فمثل هذه المدارس تتطلع دائماً الى التلاميذ النجباء الاذكياء امثالك»

واخذ الوصي الولد حتى ينتقله في الدار لا يخرج منها بامر القاضي، حتى يدبر له هذا أمر دخوله مجاناً، أو على حساب الحكومة أو احدى الجمعيات الخيرية، الى المدرسة البحرية...

الباخرة نورماندى

باريس - د. ن. ب اتجرت الباخرة (نورماندي) من نيويورك حاملة سبائك ذهب بقيمة ١٥٠ مليونا من الفرنكات. وقد ارسلت الولايات المتحدة منذ ٨ تشرين الثاني مبلغ مليار ومئتي مليون من الفرنكات ذهبا الى فرنسا.

حيفا

امام
المحكمة العسكرية

اشرنا امس في تلفونات حيفا الى خبر المحاكمة امام المحكمة العسكرية، ووعدنا بنشر التفاصيل في عدد اليوم:

حيفا في ٣٠ كانون اول - نظرت المحكمة العسكرية في الساعة العاشرة من صباح «الاربعاء» قضية السيد توفيق حسين نصار من قرية مجدل كروم، المتهم بحيازة مسدس. وقد تقدم للشهادة ضابط وجاويش من الجند البريطاني، وشهدا بانه بتاريخ ٢٢ - ١٢ - ٩٣٧ في الصباح الباكر فتشت قرية مجدل كروم، ووجد في سقف بيت المتهم مسدس. ثم شهد مختار القرية، فقال بان البيت الذي وجد فيه المسدس هو ملك للمتهم، ورثه عن عن ابيه الذي توفي منذ سنة، وله بعض اشقاء يسكنون عمان. وتلا شهادة المختار شهادة ضابط عربي قال بانه دون شهادة خطية وقعها المتهم ومؤداها ان البيت هو ملك له وليست له اية معرفة عن وجود المسدس فيه. ومن المحتمل ان يكون المسدس مخبوءاً في سقف البيت يوم كان والده على قيد الحياة

ثم سأل رئيس المحكمة العسكرية المتهم فيما اذا كان يريد تأدية شهادة، فأجاب عنه المحامي الاستاذ محمود الماضي بالنفي واستمر المحامي في دفاعه قائلا:

ان النيابة لم تثبت بان المسدس قابل للاستعمال والعادة التي تجري عليها المحاكم بانه لا يجوز المحكمة ان تحكم بحسب معرفتها فضلا عن انهم خبراء في الاسلحة ويجب ان تسمع شهادات من خبراء فنيين بعد ان يؤدوا اليمين، وتعطي فرصة للدفاع لمناقشتهم، واذا استعملت المحكمة معرفتها بخصوص الاسلحة، فيقتضى عليها ان تعطي فرصة للدفاع لكي يناقشها بصفة شهود، وهذا لا يجوز. واذا نظرت المحكمة الى المسدس بوضعيته فانه يتبين لها انه غير قابل للاستعمال

ومعلوم ان الحكومة سنت قانوناً لكي يعمل به أمام المحاكم العسكريه. اما بخصوص الاثباتات فليس هناك فرق بين هذه المحكمة، والمحاكم النظامية، وعندما تفحص المحكمة البينات فانها اذا وجدت هناك اي شك، فأن هذا الشك يفسر لصالح المتهم. فاذا ترك الاب المسدس بعد وفاته بدون ان يعلم الاولاد او اذا ترك أحد الاولاد المسدس بدون علم الاخر فيكون هنالك شك، وهذا ما الفت نظر المحكمة اليه. هذا وانه لا يمكن تجريم المتهم، إلا اذا كان المسدس صالحاً للاستعمال وبحسب قانون الاسلحة النارية فانه يجوز ان تحسب حيازة الاسلحة «كأنتيكة» وهذا المسدس هو من حرب الجرو عهد ابراهيم باشا، والقانون الجديد لا يلغى هذه المادة من قانون الاسلحه النارية بحيازة اسلحة (كأنتيكة). وفي هذه الايام تباع اسلحة للسياح في القدس وهي صالحة للاستعمال ومن عهد ابراهيم باشا فيحفظونها (كأنتيكة) كما انه يستعمل في بيوت عديدة في فلسطين للزينة في البيوت، والقانون العسكري، إنما عمل به لمحاربة الثوار وليس لرجل فقير كهذا المتهم، ضعيف النظر يقتني مسدساً مثل هذا فأذا كان من الثوار لكان صالح المسدس واستعمله. واستطيع ان اقول انه لا علم للمتهم بالمسدس. فلذلك اطلب براءة موكلي

وبعد مذاكرة بين الرئيس والاعضاء وجدت المحكمة بان المتهم مذنب، وحكمت عليه بالسجن خمس سنوات على ان يقترن ذلك بمصادقة قائد القوات

الناصرة

صدام

بينما كان السيد اسكندر الزهر من الناصره راكباً دراجته النارية وذاهباً الى عمله في شركة بترول العراق في حيفا صباح هذا اليوم، وعند وصوله مفترق الطرق وفي الشارع المؤدي الى الشركة، تصادم مع سيارة صغيرة فكان جراء ذلك أن أصيب المذكور برضوض في رجله وأصيبت الدراجة بعطل كبير، كما اصيبت السيارة والركاب بأضرار بسيطة. وقد ادخل اسكندر المذكور مستشفى الحكومة بحيفا بعد ان قدمت له الاسعافات الاولية في مستشفى الشركة

ملجأ الرجاء

يلقي الاستاذ الشيخ علي افندي شاهين اليوم «الجمعة» دروساً دينية في مسجد يافا الكبير كعادته، وتمتاز محاضرة اليوم التي ستبدأ عقب صلاة الجمعة بالحث على الانفاق في سبيل الله والتبرع بسخاء، لاتمام ملجأ الرجاء، المدرسة الاولى من نوعها لابناء الشهداء فيا حبذا لو اتجهت جهود الائمة والوعاظ في جميع مساجد فلسطين الى البحث في موضوع هذه المحاضرة لتعم الفائدة والله لا يضيع اجر المحسنين.

مع تشيكوسلوفاكيا

عقدت غرفة التجارة التشيكوسلفاكية في تل ابيب اجتماعها السنوي، وقد خطب سكرتيرها العام الادون سمحامانور عن ازدياد الصادرات الفلسطينية الى تشيكوسلفاكيا فقال انها بلغت ١٣ مليون فرنك تشيكوسلفاكي (٩٣٠٠٠ جنيه) في الاشهر التسعة الاولى من عام ١٩٣٧، مقابل ٧ر٨ مليون فرنك في عام ١٩٣٥ كله.

اما صادرات تشيكوسلفاكيا الى فلسطين في الاشهر التسعة الاولى من ١٩٣٧ فقد زادت ٥-٣٥ في المئة عما كانت عليه في المدة نفسها من عام ١٩٣٦

والمركز الرئيسي للغرفة التجارية التشيكوسلفاكية في حيفا، ولكن فرعاً خاصا لهذه الغرفة انشيء مؤخراً في تل ابيب وعهد بادارته الى الدكتور اوتوفيلسكس، ويبلغ اعضاء هذه الغرفة في فلسطين لها ٨٠ عضواً.

اعلان

مطروح في المناقصة حفر آبار ارتوازية بواسطة الماكنات في وادي الاردن على ان لا تصل الاجوبة متأخرة عن ظهر اليوم العاشر من كانون الثاني سنة ١٩٣٨

يمكن الاطلاع على نماذج المناقصة مع جميع التفاصيل الوافية في مكتب الدائرة الانشائية في عمان.

مدير الدائرة الانشائية

(٢٤٢٨)

(★ سينما الحمراء الوطنية ★)

ابتداء من يوم الاثنين في ٢٧-١٢-٣٧ وبقية ايام الاسبوع

يعرض فلم المفاجآت والمغامرات

فارس الوديان

تمثيل الممثل والممثلة العالميين: جاري كوبر، وجان آرثر

الرواية المملوءة بمفاجآت البطولة النادرة من بطل الامة الذي لم يقهر ولم يدخل الخوف الى قلبه كما يعرض ايضا هنود اميركا الحمر واستماتتهم في الحصول على السلاح للدفاع عن اوطانهم من غارة الاستعمار. وهي رواية مليئة بحوادث الشجاعة الخارقة وتلاحم فيها القوات عند الحدود وتظهر فيها بسالة الرجال والسيدات

حفلتان كل مساء الاولى الساعة ٤٥ر٦ والثانية الساعة ٩

(✡ فلم روميو وجولييت ✡)

—*يعرض في الحفلات النهارية الساعة ١٥ر٣—

انباء يهودية

مجالس المستعمرات

بحث يهود مستعمرتي كركور وكفار غانيم مع السلطات الحكومية في مسألة تأسيس حكم ذاتي محلي في كل من المستعمرتين وتناقشوا مع ممثلي الحكومة في مسألة جمع الضرائب وتحسين الخدمات الطائفية وكان من رأي رجال المستعمرتين ان يفرضوا ايضا ضريبة صغيرة على مزروعات الاثمار الحمضية، واخيراً قرر رأي مساعد حاكم اللواء الجنوبي المستر تشيرس على ان يكون لكل مستعمرة مجلس محلي اذا طلبت ذلك اكثرية من سكانها

زعيم يهود الجزائر

صدمت سيارة الدكتور تشارلس ابولسكر، زعيم يهود الجزائر بينما كان يسير في الشارع، صدمة قوية مات بسببها وقد ورثته شركة البرقيات اليهودية وقالت عنه انه كان اشهر جراح في الجزائر

المقاولون اليهود

الف عشرون مقاولا من مقاولي البناء في تل ابيب جمعية لهم، كان اول عمل عملته ان رفعت الى البلدية مذكرة استحثتها فيها على الاسراع في انجاز الاشغال العامة المعلقة، واشارت فيها الى ان اصحاب العمارات الخاصة ممن يستخدمون عمالا غير ماهرين ولا اختصاصيين في اعمال البناء يعرضون عماراتهم للتداعي والانهيار، وطلبت الى البلدية ان تلتفت لهذا الامر الذي يلجأ اليه اصحاب العمارات بسبب رخص العمال غير الاختصاصيين

وفي هذه المذكرة قالت جمعية المقاولين ايضاً ان اعمال البناء يشرف عليها كلها الان المهندسون المعماريون، اما بعد الان فيجب ان تكون للمقاولين كلمة مسموعة في هذه الاعمال

حملة «الشاقل»

بدأ اليهود بحملة جمع الشاقل الضريبة السنوية التي يدفعها كل عضو في الجمعية الصهيونية) وعقدوا لذلك اجتماعا في تل ابيب خطب فيه دافيد بن غريون واسحق غرينباوم عن اللجنة التنفيذية للوكالة اليهودية

وفي خطبته قال بن غريون ان هذا العام وان لم يكن من الاعوام التي سيعقد فيها المؤتمر الصهيوني، الا ان مؤتمراً خاصا قد يدعى الى الانعقاد في اي وقت لاتخاذ القرار النهائي في موضوع التقسيم

وفي خطبته قال الخطيب الثاني غرينباوم ان على الصهيونيين ان يتخيروا بين امرين: اما البقاء كأقلية دائمية في فلسطين، واما القبول بمشروع الدولة اليهودية!

لمقاومة التقسيم

عقد مساء امس اجتماع في صالة المكابي في حيفا، لمقاومة مشروع تقسيم فلسطين، وقد خطب في هذا الاجتماع الحاخام ميربرلين والدكتور برنشتاين والادون هازن. وترأسه الزعيم الصهيوني اوسشكن

شركة لبناء الدور

تألفت تحت اسم «شيكون» شركة يهودية لبناء الدور للعمال ووضعت لعملها مشروعاً ينتظر ان يشتغل فيه من العمال اليهود العاطلين ١٠٨ عامل، وستبدأ الشركة بسلسلة من الدور تبنيها على مقربة من ميناء تل ابيب، وسلسلة اخرى في حيفا وفي مستعمرة كريات افودا، وستؤجر الدار من دور هذه الشركة للعامل بجنيهين في الشهر على أن يدفع سلفاً ٢٥ جنيهاً، امانقداً واما بشغله في الدور التي تبنيها الشركة التي ستنشيء دوراً صغيرة اخرى في طبريا وفي العفولة

حليب عذب
مع ازالة كل ضرر

للرضاء والاطمئنان، والحصول على النكهة الطبيعية، والانعاش — حليب «كليم» هو أحسن حليب تشتريه، حليب «كليم» مسحوق نقي وغني بالمواد الغذائية. وقد أخذ من أجود حليب البقر بعد ان ازيل الماء منه، ولم يزد عليه شيء. وحليب كليم يحفظ في أي اقليم بدون مثلجات. فباستعمال «كليم» لا تجد أي انزعاج في الحصول على حليب عذب.

الحليب الذي يحتفظ
ويستبقي النكهة الطبيعية

شجعوا
ميناء يافا العربي

في سطور

يقع في الفخ!

اذنت زوجة احد اغنياء فينا للمرضة مربية اطفالها بليلة واحدة ، تقضيها كيفما تشاء ، واتجهت المرضة لهذه المأذونية التي لم تكن منتظرة ، وغيرت ملابسها وغادرت المنزل . وفي الحال تحولت الزوجة الى ممرضة ، اذ ارتدت ملابس ممرضتها وانتظرت زوجها لانها كانت تشك في وجود علاقات بينه وبين المرضة

وعاد الزوج قبل الميعاد المعتاد بساعة ، لانه كان يعلم ان زوجته مدعوة الى حفلة ساهرة ، ومشى على اطراف اصابعه الى غرفة الجلوس وكانت شبه مظلمة فرأى « المرضة » وانهال عليها بالتقبيل ، ووقع في الفخ الذي نصبته له زوجته

وقضية « الطلاق » الان امام الحاكم !

امام المرآة

تقضي التلميذة من تلميذات كلية كوزنس هول في اميركا ساعتين كل يوم امام المرآة ، كما لاحظت ذلك احدى المعلمات ، ويوزع هذا الوقت كما يلي :

٣٠ دقيقة امام المرآة بعد النهوض من النوم مباشرة

١٠ دقائق قبل الغداء

٥ دقائق بعد الغداء

٣٠ دقيقة قبل ان يحين موعد النوم

٤٥ دقيقة في طلاء الشفاه ، واصلاح الشعر امام المرآة !

اتقوا غضب الحليم

اشتهر الجمل بالصبر والحلم . وفي تركيا نوع من الابل المحاربة يمتلك « كارا عثمان » منها واحداً لم يدخل مع جمل آخر في حرب الا وانتصر عليه ، وفاز لصاحبه بالجائزة المعدة للجمل المنتصر

وبالرغم من ذلك فان كارا عثمان ظل يسيء معاملة جمله ... ظناً منه ان ذلك يبقيه دائماً في « حالة حربية » !

وفي ذات يوم كان كارا عثمان وجمله منفردين وحدهما ، وبدأ كارا يضرب الجمل على جرى عادته ، فلم يشعر الاوقد امسك الجمل به وصار يضرب به الارض مراراً ... حتى فارق الحياة

ـــ فاتقوا غضب الحليم ...

اطول الملوك قامة

في يوم ١٩ الجاري عاد من لندن الى عاصمة ملكه الملك كرستيان ملك الدنمارك ، وبهذه المناسبة لم تسكت الصحف الانكليزية عن وصفه بانه اطول الملوك قامة في اوروبا ، فطوله ٦ اقدام و٦ بوصات « انشات » وكمثله في الطول قرينته الملكة الكسندرينا ؟

لصندوق الاعانات

اشترت امرأة المانية في مدينة ستوتجارت ٧٠ رطلا من الزبدة والدهن لعائلتها المؤلفة من خمسة اشخاص ، وبما ان مخصصات كل عائلة من هذين النوعين لا يجوز ان تزيد كميتها عن الكمية المذكورة في مراسيم وزارة الاقتصاد ، فان هذه المرأة لم تكد تصل الى بيتها حتى لحق بها البوليس ، واخذ منها الزبدة كلها والدهن كله لصندوق اعانات الشتاء

تصريح هام
لقائد القوات اليابانية

شنغهاي ـــ ادلى الجنرال ماتشوي بتصريح عن الحالة في الشرق الاقصى فقال ان اليابانيين سيضطرون الى مواصلة أعمالهم الحربية في داخل بلاد الصين الى هانكو او الى شينج كينج اذا رفض الصينيون اعادة نظرهم في الموقف . وانه ما دامت الحكومة الوطنية مصرة بكل صلابة على الاستمرار في سياستها القائمة على مناهضة اليابانيين فقد تضطر اليابان في آخر الامر الى ان تعلن جهاراً انها لم تعد تعترف بالحكومة الوطنية التي يشرف عليها المارشال شيانغ كاي شيك .

الهدوء الوقتي للقوات اليابانية

واستطرد الجنرال ماتشوي فقال : إن الراحة التي يتمتع بها الجيش الياباني هي لاستعادة القوة واعطاء الصينيين فرصة للتثبت من ان الجيش الياباني لن يعود الى بلاده قبل انشاء نظام جديد في الصين الوسطى وإن هذا النظام لا بد منه لايجاد سلم دائم في الشرق الاقصى

اعلان

صادر من دائرة اجراء يافا

عدد ٦١٧٥ سنة ٣٥

الشركاء : زئيف كرتنهوز وابراهيم ابو قاعود بصفته وصياً على حسن وبدرية اولاد علي ابو قاعود

مصدر الحكم : محكمة صلح يافا

الملك : قطعة ارض واقعة بسكنة ابو كبير بجوار شارع عليا الموصل الى تل ابيب مساحتها ٣٤٤٫٧٥ متر ومؤجرة لثلاثة اشخاص احدهم يدعى اسحق حسين والثاني مردخاي سانو والثالث ابراهام بيرس ولكل منهم تخشيبة مكونة من غرفتين ومطبخ وهـــذه التخاشيب ملك الساكنين

مقداره : كاملا

صره نمره ٩٤٧ــ٢٩ــ٢ــ٢٧

سجل ١٣٣ صحيفة ٢٦

صرد نمره ٣٨٤٠ــ٢٩ــ٦ــ٣٦

حدوده : شمالا نمرة ١٥ قبلة طريق شرقاً ١٣ و ١٤ غرباً طريق

ملاحظات : ان هذه القطعة مطروحة للبيع لعدم قابليتها للقسمة وتقدر سعر المتر بمبلغ ثلاثة جنيهات وذلك منطوق محكمة صلح يافا في ١٠ــ١٠ــ٣٥

ليكن معلوماً لدى الجمهور ان الملك المذكورة اوصافه اعلاه قد وضع للبيع في المزاد العلني لمدة ٣٠ يوماً والمزاودة الاخيرة عليه كانت بمبلغ ٣٠٠ جنيه على الخواجه زئيف كرتنهوز المزاود الاخير لذلك قد اعلن البيع مرة ثانية بالمزاد العلني لمدة خمسة عشر يوماً من تاريخ نشر هذا الاعلان ، اي شخص يريد المزاودة على الملك المذكور عليه مراجعة دائرة اجراء يافا والمزاودين مطلوبين ان يدفعوا ديبوزيتو عشرة في المائة من قيمة الثمن . أما مأمور اجراء يافا لا يقبل مزاودة الا بضم خمسة في المائة على المزاودة الاخيرة . المزاد يكون في دائرة اجراء يافا الكائنة في محكمة المركزية (عمارة الهباب) بين الساعة ٣ والساعة ٥ من بعد ظهر ايام الاثنين والخميس من كل اسبوع رسوم الفراغ والدلالة عائدة على المشتري .

مأمور اجراء يافا

فياض خماش

(٢٤٩١)

السيد « الخفي » لدولة اليابان

« بقية المنشور على الصفحة الثانية »

الناس ذلك الان ، وانما هو فوق كل شيء مؤسسة وطنية هامة كل الاهمية وان كان بعد ذلك مؤسسة جاسوسية ايضاً

التنين والوزراء والسفراء

ومن الطبيعي في حزب كحزب (التنين الاسود) الذي يقدس رجاله الوطن ويؤلهونه ، ان لا يعترف اي عضو من اعضائه امام الناس بانه داخل فيه ، مع انه لا عار في ذلك ابداً ، اذان الحزب لا يتآمر الا لصالح الامة اليابانية كلها ، ولكن بما انه حزب سري ، فلا بد من ان لا يعرف الناس حتى اعضاءه المنتمين اليه .

ومنذ ثلاث سنوات ظنت احدى الصحف الصينية في شنغهاي بانها نالت منالا من المستر هيروهيتا عندما هاجمته وقالت عنه ان رئيس وزراء اليابان بدأ مسلكه السياسي وهو في نادٍ سري ، لكن هذه الجريدة كانت مخطئة فيما ذهبت اليه من الظنون فان المستر هيروهيتا لم يغضب ولم يحنق ، بل انه على النقيض من ذلك ، سر وابتهج ، ونشر من مذكراته ما كتبه فيها من انه وهو طالب صغير كان عضواً في حزب التنين الاسود

اما المستر آريتا وزير الخارجية في وزارة هيروهيتا ، والمستر موسيكوكزي سفير اليابان في برلين ، والمستر اوتاسفيرها في موسكو الى عهد قريب ، فكلهم متخرجون من التنين الاسود كما يتخرج الفرنسي مـــن (ايكول نورمال) او الانكليزي من كامبردج ، ويفخر بتخرجه منها ! .

ولد عيون وآذان

وليس الوزراء والساسة وحدهم هم الذين يخدم المربين ممرات هذا الحزب ، بل ان في هـــذه الممرات ايضاً القواد العسكريين ، والكهنة والرهبان ، والطلبة والمعلمين ، وكبار التجار وصغارهم ، والفنانين ، والبحارة ، وهم جميعاً في هذه المؤسسة الشاسعة على درجات مختلفة متفاوتة ، وللمؤسسة شبكة هائلة من الوكلاء منتشرة فوق جميع الممتلكات اليابانية فهي تبدأ من قصر الميكادو وتنتهي في اقصى كوخ من اكواخ صيادي الاسماك في جنوب سخالين

اطماع برية بحرية

ولم تكد حرب ١٩١٤ تضع اوزارها حتى قرر شباب اليابان الاستعماريون ان وقتهم قد حان ، وحتى طرت الى الوجود هيئتان استعماريتان كان باعثهما هو التنين الاسود .

أما الهيئة الاولى فتقتصر اعمالها على القارة الاسيوية ، وهي مؤيدة من الجيش ، ومن مراميها ان يبدأ توسع اليابان في آسيا بالاستيلاء اولا على الصين

وأما الهيئة الثانية فترى ان معضلات اليابان الحيوية لا يحلها غير التقدم الى البحار الجنوبية ، اي الى الهند الصينية وسيام ، وجزر مالايا ، وجزر الهند الشرقية البريطانية والهولاندية واستراليا ونيوزيلندا .

وقد عرف الامير كيونهذا الطموح وتراجعوا سلفاً ، فأخلوا جزر الفيليبين وتركوها تستقل ، واكتفوا هم بجزر هوايات .

وفي هذه اللحظة تؤثر اليابان مشروع التوسع في آسيا ، ولكن سيأتي يوم يكون فيه (حزب التوسع البحري الاقتصادي) هو الحزب الذي يكيف المشاريع الوطنية اليابانية ، وعندئذ كل شيء يمكن عمله بايحاء ايضاً من التنين الاسود .

الحزب الوحيد الدائم

وهنالك الى جانب حزب التنين الاسود دائرة استخبارات تعين اليابان على اداء رسالة حضارتها في هذا العالم العصري . ولكن هذه الدائرة لا تشبه في شيء قط دوائر الاستخبارات الاخرى في العالم ولا هي مثل « اوغبو » ستالين ولا مثل « غستابو » هتلر ، وانما هي في الحقيقة مؤسسات رسمية بسيطة تابعة للادارة المدنية ، تتغير كلما تغير رئيس مجلس الوزراء ، ولا يركن اليها السفراء في كثير ولا في قليل .

أما التنين الاسود فانه على النقيض من ذلك ، هو المؤسسة المستقلة الدائمة التي لا ترتبط بوزير معين . ولا بسياسة معينة من سياسات الحكومات المتعاقبة .

ذلك لان التنين الاسود ذو هدف مقدس ، يرمي اليه ، ولانه يعد اليابان السيدة العليا الطبيعية لجميع الامم الاسيوية ولجميع الاجناس الصفراء التي تزدري بالبيض .

مصير ثلاثة امراء

وبعد ان غزا اليابانيون منشوريا وفتحوها ، واقاموا فيها امبراطورية جديدة ، انتقلوا الى منغوليا الداخلية . وبدأوا يعملون على التوغل فيها الى ان وصلوا الى الحدود السوفياتية

ولعب التنين الاسود باقوى امراء المغول وهو البرنس تي ـــ وان ، كما يلعب الاطفال باللعب حتى انضم الى اليابان ووضع نفوذه كله تحت تصرفها ، لكن ثلاثة امراء آخرين من المغول الارستوقراطيين قاموا يناوئون اليابانيين ، ويقاومون توغلهم في منغوليا ، فسمح لهم التنين الاسود بان يؤخروا استسلامهم برهة من الزمن ، واعطاهم مهلة انتهت في خريف ١٩٣٦ ، لكنهم بعد انتهائها رفضوا الاستسلام مرة اخرى فماذا كان مصيرهم يا ترى ؟

في ايلول وفي تشرين الاول ١٩٣٦ مات الامراء الثلاثة واحداً بعد واحد ، بطريقة غامضة لم يهتد احد الى سرها الى الان ، فهل ماتوا بالسم ياترى ؟

قد يكون السم هو التفسير الاسهل لهذه الطريقة الغامضة ، ولكن الناس يعتقدون الان بان ارواح الالوف من الكهنة ومن القديسين غضبت على الامراء الثلاثة فصارت تستدرجهم الى ابواب الابدية حتى ماتوا ...

تلميذ « تويياما »

واذا كان التنين الاسود يعرف الاعمال السحرية الاسيوية التي بها يسلط الساحر الارواح الشريرة على من يريد له الموت ، فأنه يعرف ايضا الطرق العصرية التي لا سحر فيها ، وحسبك من ذلك ان تعرف ان امبراطور الشمس المشرقة عندما قرر ان يحل معضلة منشوريا والصين الشمالية بواسطة الحركات العسكرية الواسعة ، لم يختر لذلك الا احسن تلميذ من تلاميذ « تويياما » وهو الجنرال (دويهارا) رئيس اركان الحرب الان للقوى اليابانية في الصين .

من الشرق للغرب

بعد ابتداء الحملة اليابانية على منشوريا ببضعة اسابيع ، كان وكلاء التنين الاسود قد انبثوا في منغوليا الخارجية والداخلية ، وفي جميع الانحاء الروسية التي لهم في كل ناحية منها مخافرهم المنصتة السامعة الواعية لكل ما يقال

ولا يقتصر أمر هؤلاء الوكلاء السريين على روسيا وحدها ولا على اميركا وحدها ، فهم منتشرون انتشاراً واسعاً جداً ، من الشرق الاقصى الى غرب اوروبا

بعد استقالة الوزارة الرومانية

بوخارست ـــ قابل بعد ظهر امس المسيو تاتاريسكو جلالة الملك كارول مقدما له استقالة الوزارة وكان جلالته قد استقبل في صباح اليوم البروفسور ا.ث. كوزا الذي يدير بالاشتراك مع المسيو جوجا دفة الحزب الوطني المسيحي .

ويؤكدون ان الوزارة الجديدة تؤلف من عشرة من اعضاء الحزب الوطني المسيحي وثلاثة يمثلون حزب الفلاح الوطني واثنين من الاحرار وتؤدي اليمين هذا المساء بين يدي الملك . وهذا بيان اعضاء الوزارة الجديدة

المسيو جوجا لرئاسة الوزارة ووزارة الحربية ، المسيو ميسيكو للخارجية ، المسيو جيجورتو للصناعة والتجارة ، المسيو جورج كوزا للعمل ، المسيو بانو للصحة ، المسيو لوباس للمذاهب والفنون ، المسيو ايرمسكو للطيران والبحرية ، المسيو كالينسكو للداخلية ، المسيو بوريلسانو للمالية ، المسيو بوتاركا للزراعة والدومين الجنرال انطونيسكو للمواصلات والاشغال العامة ، المسيو رادوليسكو نيهيدنزي للحقانية ، المسيو بيتروفتش للتعليم الوطني ، المسيو جيتيسكو للتعاون والبروفسور ا. ث. كوزا وزير بلا وزارة كالجنرال أنطونيسكو والمسيو ايرمسكو من الاحرار والسادة كالينسكو وبوتاركا ورادليسكو من حزب الفلاح الوطني وباقي الاعضاء من الحزب الوطني المسيحي

من جمعية المسالمين

اهدت جمعية الشبان المسالمين في جامعة اكسفورد كعكات على كل واحدة الحروف الاولى من اسم الجمعية ، الى الدوق آلبا ، والدكتور نيغرين ، والى الجنرال فرانكو أيضاً ، في عيد الميلاد ... والثلاثة المهدى اليهم كلهم محاربون !

قلم شيفر

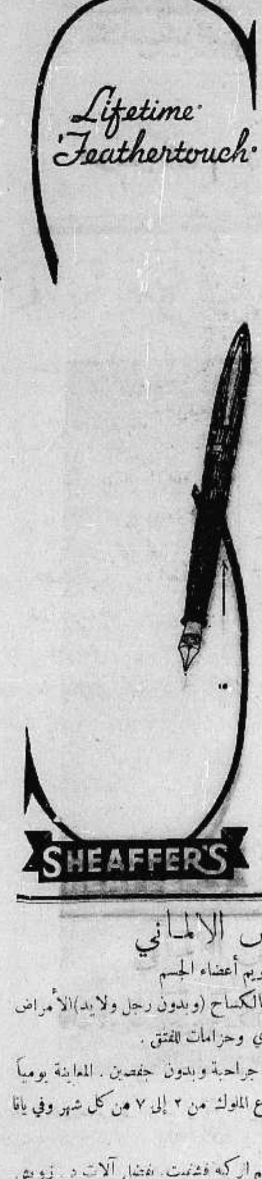

احسن واجمل اقلام الحبر في العالم وهو مضمون مدى الحياة بدون قيد اوشرط ، ومن اهم مزاياه جمال لونه وسهولة كتابته ومناعة تركيبه مما جعله سيد اقلام الحبر على الاطلاق . ومع انفراده بهذه المزايا الفريدة فهو أقل كلفة من عشرات من الاقلام الاخرى وذلك لضمانته مدى الحياة ومهما بحثت وفتشت فانك لن تجد هدية يمكنك تقديمها بمناسبة الاعياد الحاضرة والمقبلة أنسب وألطف وانفع من أقلام شيفر الشهيرة . تجد هذه الاقلام عند وكلائها في فلسطين

مكتبة فلسطين العلمية

القدس	يافا	حيفا
شارع يافا	شارع بسترس	شارع خياط
تلفون ١٢٩	تلفون ١٩٠	تلفون ١٢٨٠

د. زويش الالماني

اختصاصي بتقويم أعضاء الجسم

الات وأعضاء اصطناعية للمصابين بالكساح (وبدون رجل ولا يد) الأمراض العصبية ومشدات للمصابين بالسل الفقري وحزامات للفتق .

أننا نكفل الشفاء التام بدون عملية جراحية وبدون جفصين . المعاينة يومياً في حيفا في منزل نصر الله حداد ، شارع الملوك من ٢ إلى ٧ من كل شهر وفي يافا في لوكاندة جروزلم في ٨ من كل شهر .

كانت الطفلة مصابة بسل في عظم اركبه فشفيت بفضل آلات د. زويش الحديثة وجلست الساق بعد ان كانت عوجاء . (٢٤٨٧)

برنامج الاذاعة الفلسطينية

الجمعة في ٣١ كانون الاول سنة ١٩٣٧

٦٫١٥	اغاني من الانسة ام كلثوم
٦٫٣٠	قرآن كريم الشيخ اسماعيل المرنجي
٦٫٤٥	حديث اخلاقي
٧	النشرتان الجويه والاخباريه
٨٫٣٠	برنامج موسيقى
٩٫٣٠	اشارة الوقت والنشرتان الجويه والاخبارية الاولى
٩٫٤٥	اشارة الوقت والنشرتان الجويه والاخباريه
١٠	بزق منفرد محمد عبد الكريم
١٠٫١٠	ايليا بيضا وفرقة استوديو الاذاعة

ماذا تسمع اليوم

عن محلات السادة دجاني اخوان

الاذاعة اللاسلكية للحكومة المصرية يوم الجمعة في ٣١ كانون اول سنة ١٩٣٧

١٠٫٣٠	صباحاً ـ الاستاذ محمود كامل ـ قصة « كاترين »
١١	اسطوانات
١١٫٢٠	اذاعة القرآن الكريم وأذان الظهر وخطبة الجمعة
١٢٫٢٠	ختام
١٢٫٥٠	التخت الشرعي بقيادة الاستاذ عبد العزيز محمد حفلة موسيقية
١٫٢٠	اسطوانات
٢٫١٠	التخت الشرقي بقيادة الاستاذ عبد العزيز محمد حفلة موسيقية
٢٫٤٠	النشرات الجوية والاخبارية والتجارية الاولى
٢٫٥٠	ختام
٧	بابا صادق ـ حديث الى الاطفال
٧٫٣٥	الاستاذ الشيخ محمد رفعت قرآن كريم
٨٫٣٠	النشرتان الثانيتان الاخبارية والتجارية
٨٫٤٥	فاضل شوا ـ كمان منفرد
٩	الاستاذ محمد فتحي ـ حديث ـ المانيا
٩٫٢٠	الاستاذ عبد الغني السيد وفرقته ـ حفلة غنائية
٠٠	الاستاذ عبد العزيز البشري حديث حج بيت الله الحرام
١٠٫٢٠	الاستاذ عبد الغني السيد وفرقته حفلة غنائية

ALDIFA DAILY PAPER-31-12-37No-1044

دار الدفاع: شارع جمال باشا-عمارة المظفر-يافا- فلسطين

العنوان التلغرافي: (الدفاع - يافا)

تلفون ١١٨٧ (اربعة خطوط) و١٠٧٥ (خطان) صندوق البريد (٢٥٥)

الاعلانات يتفق عليها رأساً مع الادارة

اجرة السطر: ١٠٠ مل

الدفاع

جريدة يومية سياسية مصورة

الجمعة في ٢٨ شوال سنة ١٣٥٦ و ٣١ كانون اول سنة ١٩٣٧

صاحب الامتياز : ابراهيم الشنطي

المدير المسئول : شوكت حماد

الاشتراكات

في فلسطين عن سنة ١٥٠

في البريد الداخلي * * ١٨٠

في سائر الاقطار الخارجية * * ٣٠٠

موريس شفاليه يقول ...

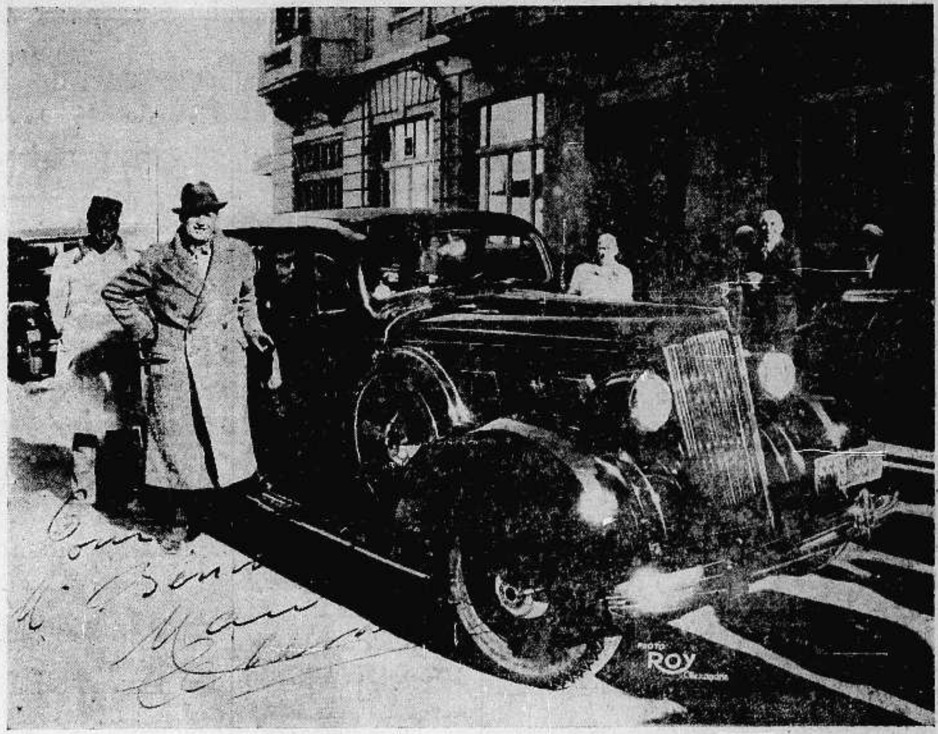

ان الراحة والمتانة والسرعة والوفر وخصوصا

الاربع عجلات المستقلة في سيارتي الباكارد استثنى جميع السيارات التي اقتنيتها في حياتي

نعطي كفالة لمدة سنتين . تصليح وخدمة مجانية لمدة سنة.

كراج مجهز باحدث الالات. مهندس خاص للبكارد

قبل ان تشتري سيارتك الجديدة جرب البكارد ١٩٣٨

خابروا المدير العام لفلسطين وشرقي الاردن تليفون (١٢٣)

شارع الملك جورج - عمارة الدرهلي - يافا

مطلوب وكلاء لشرق الاردن . حيفا . القدس

راديو ايرلاين الذي اختاره جلالة

ملك اليونان لقصره

(١) امير البحرين (٢) مهراجا مقاطعة السنجاب في الهند

اجهزة راديو "ايرلاين" افضل الاجهزة لتلقي الصوت بوضوح وجلاء وبدون خشخشة. وفضلا عن ذلك فلها جهاز اوتوماتيكي لضبط الصوت ويسمح لك باستلام المحطة التي تريدها بطريقة اوتوماتيكية دقيقة جداً ومن السهولة بحيث انه يخيل اليك انك تطلب رقماً تلفونياً.

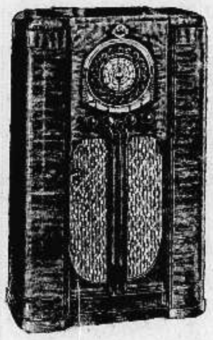

راديو ايرلاين اكثر الراديات انتشاراً في البلاد ذات المناخ الحار وكذلك فانه ينتشر استعماله بسرعة في البلاد الواقعة على شواطيء البحر المتوسط. ومما يجب ذكره ان جلالة الملك جورج ملك اليونان قد ابدى اعجابه التام مؤخراً باجهزة راديو ايرلاين وقد ارسل لمراقب المبيعات لشركة مونتغومري وورد وشركاه المسيو اكس جاكوبس بواسطة القنصلية الاميركية في اثينا التحرير الآتي: —

سيدي

امرني جلالة ملك اليونان باعلامكم بوصول جهاز راديو وورد ايرلاين الذي تصنعه شركة مونتغومري وورد والمقدم الى جلالته. وجلالته قد تفضل بقبول هذه الهدية اللطيفة وامرني بان اعبر لكم عن شكره الخالص وتقديره التام للمزايا العالية الموجودة في هذه الالة الموسيقية الجميلة

المخلص

القصر الملكي: ديمتري ليفيدس

اثينا في ١٥ ايار سنة ١٩٣٧

رئيس التشريفات لجلالة الملك

٩ لمبات راديو

ايرلاين

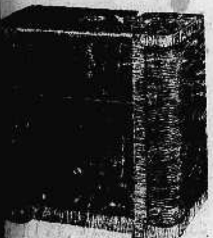

راديو

ايرلاين

كالتلفون

موزع اللواء الجنوبي: شكري رزق

وكلاء محليين: يافا - حنا الحاج. بديع الموسى - مكتب عبود التجاري

المهندس يجيء لزيارة صاحب الراديو مرة في الاسبوع لزيادة التأكد من سير الراديو بانتظام

المحل - يافا عمارة ظريفة شارع الملك جورج

بالقرب من محل سبينس

الى التجار

٩٠ بالمئة من رأس المال للاعلان

حكمة قالها أحد كبار رجال الاعمال الاميركين !

حكمة هي سر تفوق الصناعة الاميركية !

فالاعلان

حياة الصناعة وسر تفوقها

اعلنوا في جريدة الدفاع

فهي من اوسع الجرائد انتشاراً ومن اغزرها مادة

الشهر القادم

ستتأكدان

الذ . . . . . .

وأمتع . . . . .

وأصح . . . . .

سيجارة

? ? ?

مطبعة الدفاع التجارية

مميزاتها

استعداد فني حديث

اتقان فني في العمل .

ضبط في المواعيد